REPRODUCTION OF EARLIER EDITION OF
DHĀTURATNĀKARA

DHĀTURATNĀKARA

धातुरत्नाकरः

BY

MUNI LĀVAṆYA VIJAYA SŪRI

मुनिलावण्यविजय सूरिविनिर्मितः

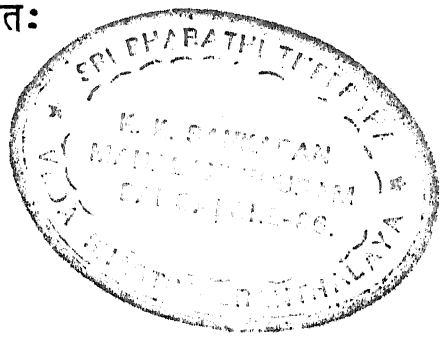

Vol. I

TIṄANTA

प्रथमो भागः

तिङन्त प्रक्रिया

NAVRANG • नवरंग
1992

This publication has been brought out with financial assistance from Government of India, Ministry of Human Resources Development.

If any defect is found in this book, please return the copy by V.P.P. to the Publisher for exchange free of cost of postage.

DHĀTURATNĀKARA, VOL I

First Published 1867 Saka

Reprint 1992

Rs. 820 per set of Vols. 1-7

Published by:
Mrs Nirmal Singal, for
NAVRANG Booksellers & Publishers
RB-7, Inder Puri, New Delhi - 12
Phones: 5722197, 589914

Printed by:
Diamond Printers,
B-74, Phase II, Naraina Industrial Area,
New Delhi - 28

श्रीविजयनेमिसूरिग्रन्थमाला (ग्रन्थरत्न--१.)

श्रीमज्जिनपुङ्गवेभ्यो नमः ।

सकलस्वपरसमयपारावारपारीणविद्यापीठादिप्रस्थानपञ्चकसमाराधक-
तपोगच्छाधिपति-भट्टारकाचार्यवर्य-जगद्गुरुश्रीमद्विजय-
नेमिसूरिभगवद्भ्यो नमः ॥

श्रीगच्छपोगणगगनाङ्गणगननमणि-सार्वसार्वज्ञशासनसार्वभौम-
कोविदकुलालङ्कार-अखण्डविजयश्रीमद्गुरुराजविजय-
नेमिसूरीश्वरचरणारविन्दचञ्चरीकायमाणान्ति-
षन्मुनि लावण्यविजयप्रणीतो

॥ धातुरत्नाकरः ॥

स च

मरुदेशान्तर्गत जोराख्यप्रान्तगतजावालग्रामवास्तव्य श्रेष्ठि
ताराचन्दजी मोतीजी प्रभृतिद्रव्यसाहाय्येन राजनगर
जैनग्रन्थप्रकाशकसभायाः कार्यवाहकेन
वाडीलाल बापुलाल शाह
इत्यनेन प्राकाश्यं नीतः,

प्रत १०००. प्रथमावृत्तिः,

मूल्य ३-०-०

१८६७ ना २५ मा एक्ट ग्रन्थ रजीस्टर करावी आ ग्रन्थ
छापवा छपावनानो सर्व हक प्रकाशके स्वाधीन राख्यो छे,

राजनगर (अमदावाद) घीकांटावाटिकान्तर्गत जैन एडवोकट मुद्रणालये
वाडीलाल बापुलाल शाह. इत्यनेन मुद्रितः

॥ अथाकाराद्यनुक्रमसहिताधातुसूची ॥

अंशू १९१८
अंहू ८५८
अंह् १८०१
अक् १०२०
अक्ष् ५७०
अग् १०२२
अघ् १८५३
अङ्क् १८४८-६१०
अङ्ग् ८३
अङ्ग् १८५२
अङ्घ् ६३९
अज् १३९
अञ्च् १०५
अञ्च् ८९०
अञ्च् १७३०
अञ्ज् १४८८
अञ्ज् १७७३
अट् १९४
अट्ट् ६७४
अट्ट् १६०४
अठ् २२७
अड् २५३
अड्ड् २५७
अण् २५९
अण्ठ् ६८१
अत् २७९
अद् १०५९
अन् १०८९
अन् १२६४
अन्त २८५
अन्द् ३०८
अन्ध् १६८५
अभ्र ४०७
अम् ३९१
अम् ३९२
अम् १७४८
अम्ब् ७६४
अम्भ् ७७६
अय् ७९०
अर्क् १५७८
अर्घ् १०४
अर्च् १९५५
अर्ज् १४२
अर्ज् १७३२
अर्थ् १९३२
अर्द् ३०१
अर्द् १९६२
अर्ब् ३५४
अर्व् ४७६
अर्ह् ५६४
अर्ह् १७६५
अल् ९१९
अव् ४८९
अश् १३१४
अश् १५५८
अष् ९३१
अस् ९३२
अस् ११०२
अस् १२२१

आ

आञ्छ् १२३
आप् १३०७
आप् १९७३
आस् १११९

इ

इ ११
इ १०७४-१०७५
इ ११०४
इख् ७४
इङ्ख् ७५
इङ्ग् ८७
इञ्ज् ६६२
इट् १९६
इन्द् ३०९
इन्ध् १४९८
इन्व् ४८८
इल् १४०१
इल् १७००
इष् ११६८
इष् १४१९
इष् १५५९

ई

ई १०७६
ई १२५२
ईक्ष् ८८२
ईङ्क्ष् ७६
ईज् ६६३
ईड् ११११४
ईड् १६३६
ईर् ११९५
ईर् १९७५
ईर्ष्य् ४०१
ईर्ष्य् ४०२
ईश् १११६
ईष् ५०५
ईष् ८३३
ईह् ८५७

उ

उ ५८९
उक्ष् ५६६
उख् ६३
उङ्ग् ८८
उच् ११७६
उच्छ् १३४४
उञ्छ् १३४६
उज्झ् १३५५
उठ् २१८
उन्द् १४९१
उब्ज् १३४८
उभ् १३५८
उम्भ् १३८६
उष् ५२९
उह् ५६१

ऊ

ऊन् १८८९
ऊय् ८००
ऊर्ज् १५८२
ऊर्णु ११२३
ऊर्ध् ७३२
ऊष ४७०

ऊष् ५०४
ऊह् ८७०

ऋ

ऋ २६
ऋ ११३५
ऋच् १३४०
ऋच्छ् १३४२
ऋज् ६६४
ऋञ्ज् ६६५
ऋण् १५०३
ऋत् २८७
ऋध् ११८६
ऋध् १३८६
ऋफ् १३७९
ऋफ् १३७६
ऋम्फ् १३८०
ऋष् १४१८

ऋ

ऋ १५३९

प

पज् १४८
पज् ६५६
पठ् ६७५
पध् ७४१
पष् ८३८

ओ

ओख् ५५
ओण् २७३
ओलण्ड् १६२४

क

कंस् ११२०
कंस् १७९६
कक् ६१८
कक्ख् ६२
कख् १०२१
अङ्ख् ६२२
कच् ६४९
कञ्च् ६५०
कट् १७४
कट् १९८
कट् २००
कठ् २१६
कड् १३५६
कड्ड २५६
कण् २७०
कण १०३८
कण् १७३७
कण्ट् १९९
कण्ठ् ६७८
कण्ठ् १९५८
कण्ड् २५५
कण्ड् ६८७
कण्ड् १६२९
कन्थ् ७१९
कन्द् १९०४
कथ् १८८१
कम् ३३१
कम्द् ३१५-१००६
कय् १६७
कम ७८९
कम्प् ७५७
कर्ज् १४४
कर्ण् १८७३
कर्द् ३०९
कर्ब् ३५५
कव् ४६०
कल् ८१४
कल १६९६
कल १९१३
कल्ल् ८१५
कश् ४९०
कश् ११२०
कष् ५७
कस् ९८
कस् ११२०
काङ्क्ष् ५८०
काल् १९१६
काश् ८३०
काश् १२७८
कास् ८४५
कि ११४३
किट १७७
किट् १९७
कित् २८६
कित् ११४३
किल् १४००
किल् १६९७
किष्क् १८१८
कीट् १६१३
कील् ४२२
कु ५९०
कु १०८६
कु १४६२
कुंश् १७९३
कुंस् १७९६
कुक् ६१९
कुच् १००
कुच् ९६१
कुच् १४३१
कुज् १४०
कुञ्च् १०२
कुट् १४२६
कुट् १८०७
कुट्ट् १५९७
कुट् १५९८
कुड्ड १४४४
कुण् १३६६
कुण् १८७६
कुण्ट् २०१
कुण्ठ् २२४
कुण्ड् ६९०
कुण्ड् १६३०
कुत्स् १८१५
कुथ् ११५३
कुन्थ् २८८
कुन्थ् १५४९
कुन्द् १६८४
कुप् ११९१
कुप् १७९०
कुमार् १९१२
कुम्ब् ३६८
कुम्ब् १६७७
कुर् १३९१
कुल् ९८१
कुश् १२०३
कुष् १५५६
कुस् १२२०
कुस्म् १८३८
कुह् १९३८
कू १४६८
कूज् १५१
कूट् १८२१
कूट् १८६०
कूण् १८७४
कूर्द् ७३३
कूल् ४२३
कृ ८८८
कृ १२९३

विषयानुक्रम.

	पत्र	थी	पत्र
पहेला गणना धातुओ	१	—	५६९
बीजा गणना ,,	५७०	—	६२८
त्रीजा* ,, ,,	(६१२		६२८)
चोथा ,, ,,	६२९ थी		७११
पांचमा ,, ,,	७१२		७३१
छठा ,, ,,	७३२		८१६
सातमा ,, ,,	८१७		८३५
आठमा ,, ,,	८३६		८४४
नवमा ,, ,,	८४५		८८४
दशमा ,, ,,	८८५		११२५

सौत्रधातु अने सेट्–अनिट् कारिकाओ—अनुबंधकारिका, अनुस्वारनिरूपण-धात्वर्थविशेषनिरूपण– अकर्मकत्वादिनिरूपण--द्विकर्मकनिरूपण–गौणमुख्यकर्मनिरूपण- धातूपसर्गजन्यभेदप्रकाशनिरूपण, वृत्गणफलनिरूपण--षोपदेशनिरूपण--णोपदेशनिरूपण--धातुत्वनिरूपण.

धातुओनो अकारादि अनुक्रम.

धातुओना संस्कृत गुजराती तथा इंग्लीश अर्थ, धातुपाठ साथे.

शुद्धिपत्रक.

---

* त्रीजागणने बीजागणना पेटामां वैयाकरणोए गणेल छे,

सर्वतन्त्रस्वतंत्र–शासनसम्राट्–सूरिचक्रचक्रवर्त्ति–जगद्गुरु–

तपोगच्छाधिपति–भट्टारक

आचार्य श्रीविजयनेमिसूरीश्वरः

जन्म सं. १९२९
कार्तिक शु. १

दीक्षा सं. १९४५
ज्येष्ठ शु. ७

गणिपद सं. १९६०
कार्तिक कृष्णा ७

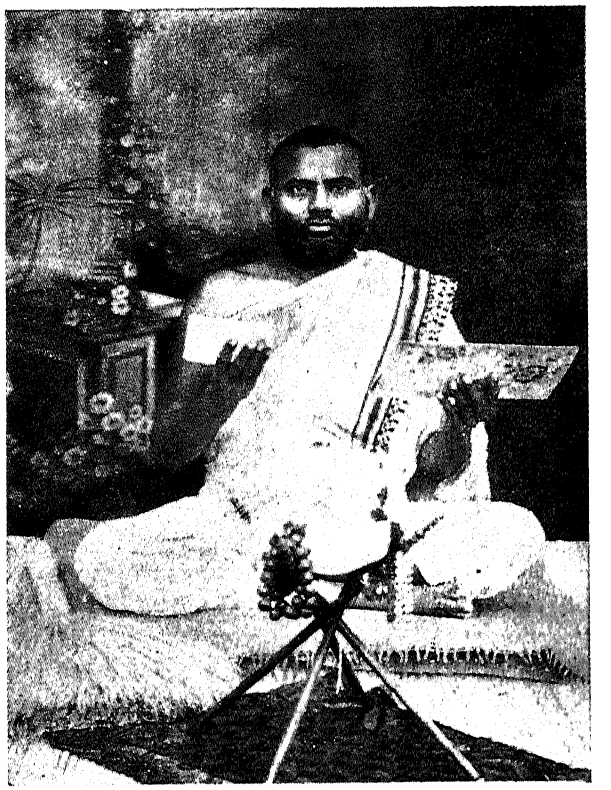

सूरिपद सं. १९६५
ज्येष्ठ शु. ५

पन्न्यासपद सं. १९६०
मागशर शु. ३

धर्मः प्रापि मया यतः शिवफलः कल्पद्रुतुल्योऽनघो
यन्नामस्मृतिरेव मङ्गलकरी सर्वाघसंहारिणी ।
श्रीतीर्थङ्करशासनैकरसिकः सद्ब्रह्मसौभाग्यभृत्
सोऽयं श्रीगुरुनेमिसूरिभगवान् बोधं विधत्तां मम ॥१॥

सर्वतंन्त्र–शासनसम्राट्–तपोगच्छाधिपति

आचार्य महाराज श्री विजयनेमिसूरि–विनेयरत्न–

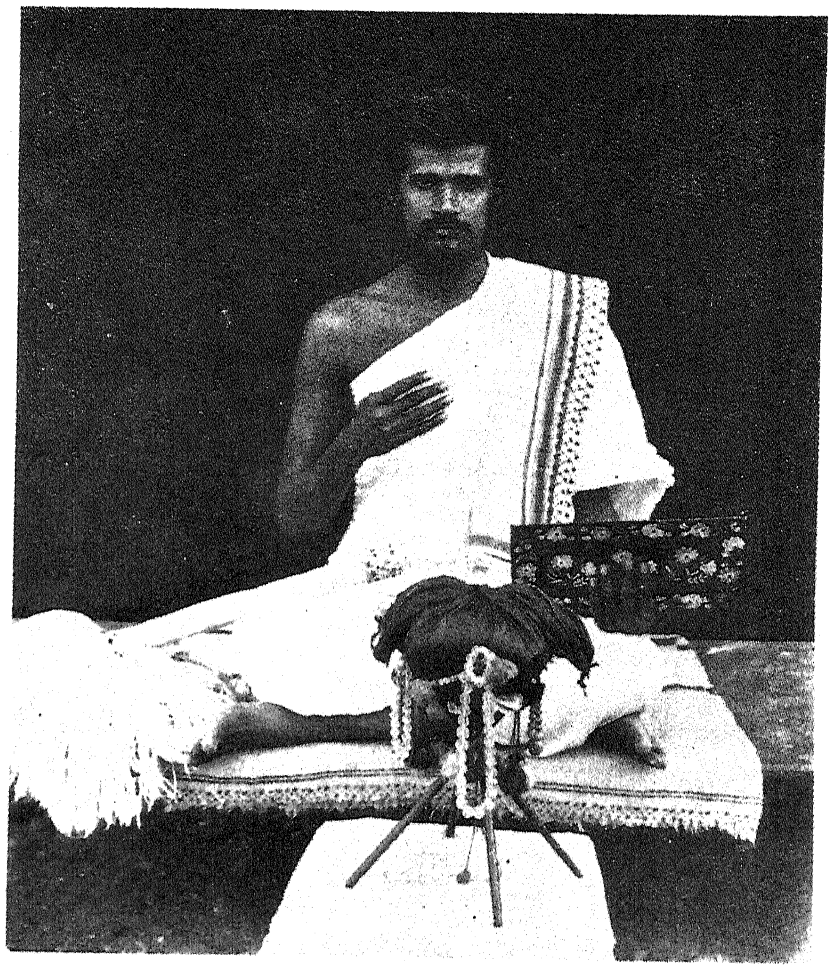

मुनिश्री लावण्यविजयः

तिलकमंजरीनी परागनामनी टीका अने धातुरत्नाकर विगेरे ग्रन्थना प्रणेता

जन्म सं. १९५३. दीक्षा सं. १९७२ अषाड सुद ५.

शेठ ताराचंदजी मोतीजी, मु. जावाल.

संस्कृत भाषाना सारा अभ्यासी.

बे बोल.

आ ग्रन्थ छपाववामां प्रथम सहाय आपनार शेठ ताराचंदजी मोतीजी जेओनो फोटो आ साथे जोडवामां आव्यो छे, तेओ शिरोही जिल्लामां आवेला जोरा परगणाना जावाल गामना रहेवासी छे, तेओना भाग्यशाली धर्मिष्ट कुटुम्बमां परम्पराथी आवा सद्गतिना भाजनरूप सत्कार्यो थता आवेला छे. तेओनुं कुटुंब धार्मिक जीवन वालुं होइ बालवयथीज धार्मिक शिक्षणना उच्च संस्कारो पडेला होइ तेओने धार्मिक ग्रन्थो अने महापुरुषोना जीवन चरित्रो भणवानो उत्तम शोख हतो, जेथी जावालमां पधारेला विद्वान् सुविहित मुनिमहाराजाओ पांसे निवृत्तिना टाइममां उपरोक्त चरित्रो अने ग्रन्थो भणवानो सतत उद्यम करता,

ज्यारे सं. १९८३ नी सालमां परमपूज्य परमोपकारी जैन शासननभोमणि शासनसम्राट् अनुपम व्याख्यानकलाविचक्षण करुणासागर अनेक गुणगणविभूषित आचार्य महाराजाधिराज श्रीमान् विजयनेमिसूरीश्वरजीमहाराजजी साहेबना विद्वान् शिष्यरत्न सिद्धान्त–न्याय–व्याकरणादि ग्रन्थोमां सारी विद्वत्तावाला मुनिराज श्री लावण्यविजयजी महाराज तथा मुनिराजश्री जितविजयजी महाराजनुं चतुर्मास थयुं त्यारे उपरोक्त शेठ ताराचंदजी चतुर्मासमां चरित्र ग्रन्थोनो अभ्यास करता हता, ते अवसरे तेओ श्री नी समीपे आ धातुरत्नाकर ग्रन्थ संपूर्ण लखीने तैयार करेलो दृष्टिगोचर थयो. तेओ संस्कृतना अभ्यासी होइ विचारतां जणायुंके आ ग्रन्थ प्रसिद्धिमां मुकाय तो संस्कृतना अभ्यासी जैन या जैनेतर दरेकने संपूर्णलाभ दायक थइ शके, जेथी महाराजश्रीने प्रसिद्धिमां मुकवा माटे पोतानी द्रव्यव्यय करवानी सदिच्छा पूर्वक छपाववा माटे विनन्ति पूर्वक आग्रह कर्यो, ते पछी ग्रन्थ प्रकट करवानो निश्चय थयो. त्यारे नेमणे आ ग्रन्थमां रू. २१००) नी मदद आपी छे. अपूर्व पुण्य उपार्जन कर्युं छे. एटलुज नही पण जावालमां आ सद्ग्रहस्थना पिताजीए शान्तिनाथजी भगवाननु देवालय बंधावी तेमज आबुजीनो संघ काढी अचल लक्ष्मीनो सदुपयोग कर्यो छे. अने बाकीना खुटता रू. १३०० माटे आ ग्रन्थमां सहायकना नामनी यादी जोडो छे. तेमना तरफथी लइ खर्च कर्यो छे.

ली. जैनग्रन्थप्रकाशक सभा.–अमदावाद.

सूचना.

१ आ ग्रन्थमां कलिकालसर्वज्ञ श्रीमान् हेमचंद्राचार्य विरचित धातुओना दशलकार (वर्त्तमाना–विध्यर्थ (सप्तमी)-आज्ञार्थ. (पञ्चमी) ह्यस्तन. अद्यतन. परोक्षा. आशीर्वाद. श्वस्तनी. भविष्यन्ती. क्रियातिपत्तिना संपूर्ण रूपो आप्या छे, तथा मतान्तरना पण रूपो आपवामां आव्या छे; प्रथम पहेलागणथी शरु करी क्रमसर यावत् दशगण सुधी संपूर्ण लगभग २००० धातुओना रूपो आप्या छे. तथा सौत्रधातुओ अने सेट्. अनिट् कारिकाओ,अनुबन्ध कारिकाओ. आपी छे.तथा अनुस्वार निरूपण विगेरे. विषयानुक्रम मुजब

२ त्यारबाद प्रेक्षकोने सरलता माटे धातुनो अकारादि. अनुक्रम आप्यो छे. कयो धातु कया पाने छे. ते अकारादि अनुक्रम जोवाथी तुरतज नीकली शके छे.

३ धातुओना संस्कृत गुजराती अर्थ तथा इंग्लीश अर्थ सविस्तर धातुपाठ साथे आपेला छे.

श्रीमज्जिनपुङ्गवेभ्यो नमः

सकलस्वपरसमयपारावारपारीणतीर्थसंरक्षणप्रवणविद्यापीठादिप्रस्थान-
पञ्चकसमाराधक-तपोगच्छाधिपति भट्टारकाचार्यवर्यपरमगुरुश्रीम-
द्विजयनेमिसूरिभगवद्भ्यो नमः

श्रीमत्तपोगणगगनाङ्गणगगनमणि-सार्वसार्वज्ञशासनसार्वभौम-तीर्थरक्षणपराय-
ण-कोविदकुलालङ्कार—अखण्डविजयश्रीमद्गुरुराजविजयनेमिसूरीश्वर-
चरणारविन्दचञ्चरीकायमाणान्तिषन्मुनिलावण्यविजयप्रणीतो

धातुरत्नाकरः

(स्रग्धरा)

लोकालोकावलोके विलसति विमला केवलार्चिर्यदीया,
देवादेवाधिदेवैररचि च चरणार्चा च नित्यं यदीया ।
गावो नावो नवीना घनभवजलधेस्तारणेऽरं यदीया,
आप्ताः प्राप्ताः शिवं ते जिनवरप्रवरा नो नयन्तां शमालिम् ॥१॥

लब्धानेकार्थसार्थो मकरधिमधरीकृत्य यः सत्तयास्ते
उद्यत्कल्लोलमालाऽपि जडपरिणतिर्गाहते यश्च नित्यम् ।
सद्वंशो वारिराशौ सदमृतसरणिं संसृतौ संसृतोऽस्तु
पोतः श्रीनाभिसूतः विलसनवसतिः धीवराणां नराणाम् ॥२॥

भव्यग्रामानुशासी चरणजयकृतौ सिंहकल्पश्च शास्त्र-
विद्यादक्षः प्रदाता प्रतिदिनरजनि क्षेत्रभृद्राज्यभीतेः ।
यो नित्यं दान्तराजैर्विहरति च सदाचारलब्धस्वरूपः
श्रीशान्तिं तं क्षमाभृन्निकर उभयतश्चक्रिणं नन्नमीमि ॥३॥

विस्फूर्जत्स्फीतवाचो नरसुरकुरुहः प्राणिनां वाञ्छितार्थ-
दानेमीनः सदावस्थितिभृत उदरे शान्तिसिन्धोर्विहाय ।

कान्तां भौगीश्च राजीं मदनमदजितस्तीर्थराजः प्रभासः
आधिव्याधिप्रहीणं शमधि विदधतामक्षरस्थानमिज्यम् ॥४॥

(उपजातिः)

जडप्रधानोऽपरभङ्गगोऽपि सपङ्कजातः सगरान्वयोऽपि ।
नीचः प्रकृत्या मृततां गतोऽपि सप्तांम्बुराशिप्रकरः पृथिव्याम् ॥५॥
यच्छत्रसप्तस्फटशालिनागा-विराजदम्भात्कृतसेवनातः ।
महाशयत्वञ्च जगाम नित्यं पायादपायाज्जिनपः स पार्श्वः॥६॥ युग्मम्॥

(शार्दूलविक्रीडितम्)

यस्माद् बोधति चेदकं कुवलयं यस्तारकाल्याश्रितः
सर्वाशासुखसम्पदुल्लसनकृन् नित्यं सुधामाश्रयन् ।
यश्चश्चद्धरिणाङ्कितः शमनिधिः सद्वृत्तसौभाग्यभूः
वन्देऽज्ञानतमोऽपनोदनकृते वीरं तमीशं सदा ॥७॥

(शिखरिणी)

लसन्ती या नित्यं सरससुमनोमानसमिता
जलौल्लासी पक्षैः विलसितमरुद्भिः शुचितरैः ।
कलध्वाना दीप्यद् गतिरुपनता मौक्तिकफलैः
सदा जैनी वाणी सुजयति मरालीव नितराम् ॥८॥

(शार्दूलविक्रीडितम्)

पूज्यः श्रीयुतवृद्धिचन्द्र इह स प्रद्योतते पुण्यकृ-
च्चाकोरामदवृद्धिचन्द्र इव यश्चन्द्रश्च शान्त्याकरः ।
सिद्धान्तोदधिवृद्धिचन्द्र उपमा-तीतः सतां हृत्सरः-
सम्वित्कैरववृद्धिचन्द्र उदिते पापातपे वारिदः ॥९॥
सौवर्णाद्रिरिव क्षमाधरवरो मध्यस्थभावं गतो
भक्तिभ्राजितवैबुधाश्रितपदः काष्ठान्तप्रापिस्थितिः ।
जैनेन्द्रागमजातचारुविभवः कल्याणरूपश्च यः
भव्यानां स तनोतु मङ्गलततिं श्रीनेमिसूरिप्रभुः ॥१०॥
संसारार्णवपारप्रापणविधौ पोतायमानो नृणा-
मत्युद्भासितभिक्षुभावगरिमा विज्ञाततन्त्रावलिः ।

श्रीमन्नेमिगुरुः प्रभूतकरणः सोऽयं सदानन्दनं
दद्यात्सद्गुणशालि चामृतपदं लावण्यसन्मन्दिरम् ॥११॥

(स्रग्धरा)

कम्रालङ्काररम्या रुचिरतरपदन्याससौम्या प्रसन्ना
नानाश्लेषातिदक्षा स्वरमधुरतया कर्णयुग्मापहारी ।
विस्फूर्जत्स्फीतभावा नवरसहृदया चारुवर्णाभिरामा
कान्तेवासौ नवीना भुवि जयतितरां भारती नेमिसूरेः ॥१२॥

(उपजातिः)

यः सर्वदारोचितचित्तवृत्ति-स्तथाप्यदारोचितचित्तवृत्तिः ।
सिद्धेषु रागान्वितचित्तवृत्तिस्तथापि सिद्धान्तसुचित्तवृत्तिः ॥१३॥
समाश्रितोऽधामतया सदापि श्रितः स्फुरद्धामतया तथापि ।
सदर्पणो दर्पणरिक्तकोऽपि सनेमिसूरिर्जयताज्जगत्याम्॥१४॥ युग्मम्॥

(अनुष्टुप्)

वर्णवर्गान्तिमत्त्वेऽपि निजनामावलम्बिनौ ।
नमौ गुणश्रिया योज्यस्पर्शभावं नयन्ति ये ॥१५॥
तेषां श्रीनेमिसूरीणां गुरूणां पादसेवया ।
नायान्ति किमु दक्षत्वं मादृशा जडशेखराः ॥१६॥ युग्मम् ॥
लावण्यविजयेनाथ तेषामन्तिषदा मया ।
प्रणुन्नेन कृतः सर्व-धातुरूपदिदृक्षुभिः ॥१७॥
चित्रितश्चित्ररूपैश्च श्रितो हेमादिलक्षणैः ।
चुराद्यन्तगणैर्गुप्तः प्रक्रियाभिः परिष्कृतः ॥१८॥
दधातु धातुरत्नाना-माकरो बहुधातुषम् ।
अवित्तचित्तवृत्तिषु मयि च स्मृतिमद्भुताम् ॥१९॥ त्रिभिर्विशेषकम्॥

इह हि तावन्निजनिर्मितामितकर्ममर्मोपनीतच्युतिप्रसूतिपानीयपरिप्लाविते अस्ताधभवनिर्माणनिपुणकषायपातालपरिष्कृते विशिष्टभ्रमिसम्पादनप्रौढप्रतापमोहावर्त्तपल्लविते संख्यातीतव्यसनजलचरदुर्ललिते निरन्तरप्रसृत्वराज्ञानानिलेरितसंयोगवियोगादिवीचिनिचयोपचिते आधिव्याधिवडवानलकरालिते भीमे भवपाथोधौ, निमज्जतां दुःखोद्विग्नमनसां सुखैकलिप्सूनां तनुभृताम्, तस्मात्सन्तरणैकप्रवणम् उपशमादिसुबन्धनबद्धसम्यग्दर्शनकूपका-

भिरामम् अतुलज्ञानमयकर्णधाराध्यासितप्रशस्तदेशं वरसंवरावृतविवरवारं दुस्तपतपोऽनिलाहितपटुतरवेगं महार्घशीलाङ्गरत्नराजिविराजितमतिनिपुणायव्ययपूर्वकप्रवर्तनशीलवाचम्यमवणिग्वरविभूषितममन्दानन्दसन्दोहनिधानानिर्वाणपुरप्रापणैकप्रवणं चारित्रमयपवित्रप्रवहणमिति सर्वजनसिद्धम् ।

एतच्चारित्रमयपवित्रप्रवहणमपि पदपदार्थज्ञानद्वारोत्पन्नहेयोपादेयज्ञानपूर्वकम् । पदपदार्थज्ञानमपि नयनिक्षेपादिभिरधिगमोपायैः परमार्थतः, व्यवहारतस्तु प्रकृत्यादिभिः ॥ ताश्च प्रकृतयः पूर्वाचार्यप्रसिद्धा एव सुखग्रहणस्मरणकार्यसंसिद्धये विशिष्टानुबन्धसम्बन्धक्रमा अर्थसहिताः प्रस्तूयन्ते । तत्र यद्यपि नामधातुपदभेदाद् "राजा जयति पूर्वाह्णेतरां पचतितराम्" इत्यादौ त्रेधाप्रकृतिस्तथापि नामपदरूपं यत्प्रकृतिद्वयं तस्य धातुमूलत्वाद् धातुप्रकृतिरेवैका प्रधानम् । तथा ये शब्दानामव्युत्पत्तिपक्षमाश्रयन्ति तेषामपि व्युत्पत्तिपक्षानुसारेणैव शब्दस्वरूपनिर्णय इति तत्रापि धातुमूलत्वमबाधितमेव । धातुप्रकृतिश्च द्वेधा शुद्धा प्रत्ययान्ता च । शुद्धा "भू" इत्यादि, प्रत्ययान्ता च "गोपाय कामि ऋतीय जुगुप्स कण्डूय बोभूय बोभू चोरि भावि बुभूष" इत्यादिरूपा । एषा प्रत्ययान्तापि प्रकृतिः शुद्धमूलैवेति शुद्धैवात्रादावुदाह्रियन्ते ॥

१ भू सत्तायाम् । भू इत्यविभक्तिको निर्देशः सकारान्तरकारान्तभ्रमापाकरणार्थम् न च धातुत्वेन नामत्वाभावात्कथं भूः इति प्रयोगः सम्भवेदिति शंक्यम् नायं धातुरपि तु भवति इत्यादिषु योज्यमानभूधातोरनुकरणं तस्मात्तस्मात्सम्भवति विभक्तिः न च तर्हि निरुक्तशङ्कोपायान्तरेणापनेया अपि तु सविभक्तिक एव प्रयोगः कर्त्तव्यः, निर्विभक्तिकप्रयोगस्य शिष्टासम्मतत्वादिति वाच्यम्, यदा अनुकार्यानुकरणयोः स्याद्वादाश्रयेणाभेदवविवक्षा तदार्थत्वाभावान्न भवति नामसंज्ञा इति तत्कल्पे निर्विभक्तिक एव प्रयोगः शिष्टसम्मतो यदा च भेदविवक्षा तदा अनुकार्येणार्थेनार्थवत्त्वात् नामसंज्ञा भवत्येव इति तत्र पक्षे सविभक्तिक एव प्रयोगः शिष्टसम्मतः । प्रस्तुते च प्रथमकल्पादरणात्सर्वशङ्का निरस्ता॥ एवं सर्वत्राप्यूह्यम्। भू इत्येषा प्रकृतिः सत्तायां वर्त्तते। अभूत् भूत इत्यादौ ऊकारस्य प्रयोगित्वदर्शनात् "अप्रयोगीत्" इति इत्संज्ञा न भवति । एवमन्यत्रापि । वर्णसमाम्नायक्रमेण स्वरान्तव्यञ्जनान्तधातूपदेशप्रतिज्ञानात् "पां पाने" इत्यादेः प्रथमं

निर्देशे प्राप्तेऽपि वृद्धसमयानुवर्त्तनार्थं प्रथममस्य पाठः। यदाहुर्वृद्धाः — भ्वादयः धातवः इति मङ्गलार्थमपि यदाह — माङ्गलिकत्वात् प्रथममस्य प्रयोगः? इति, माङ्गलिकत्वश्चास्य वृद्धादवसेयम्, एवमदादिगणेष्वपि वृद्धासमयानुवर्त्तनमदिप्रभृतीनां प्राग्निर्देशे प्रयोजनमभ्यूह्यम्। ननु सत्तेति कोऽर्थ इति चेदुच्यते-सतो भावः सत्ता अस्तित्वं द्रव्यधर्मो धात्वर्थसामान्यमिति यावत्। यदाहुः —

सा नित्या सा महानात्मा तामाहुस्त्वतलादयः।
प्राप्तक्रमा विशेषेषु क्रिया सैवाभिधियते ॥ १ ॥

तां प्रातिपदिकार्थञ्च धात्वर्थं च प्रचक्षते। इति सेति सत्ता। अपिच-धात्वर्थः केवलः शुद्धो भाव इत्यभिधीयते। तथा यत्रान्यक्रियापदं न श्रूयते तत्रास्तीति भवन्तीपरं प्रयोक्तव्यमिति। अत्राह—ननु भुवः सत्तावाचित्वे धातुत्वमनुपपन्नम्। क्रियार्थो हि धातुः क्रिया च स्पन्दनरूपा। सत्ता तु द्रव्यादिषु सत्सदित्यनुवृत्तप्रत्ययाभिधानलिङ्गा स्पन्दनरूपा न भवति। नैष दोषः यथा "जानाति पश्यति स्मरति श्रद्धत्ते संयुज्यते समवैति वियुज्यते नश्यति श्वेतते" इत्यादीनां ज्ञानदर्शनस्मरणश्रद्धानसंयोगसमवायवियोगविनाशवर्णादयो द्रव्यगुणा अपरिस्पन्दात्मका अपि आख्यातप्रकृतिवाच्याः सन्तः क्रियाव्यपदेशमर्हन्ति। एवं सत्तापि द्रव्यधर्मो धातुवाच्यतामापाद्यमाना क्रियाव्यपदेशं लप्स्यते। मणिमुकुरकृपाणादिज्ञापकवैचित्र्याच्चैकरूपस्यापि मुखादेर्नानात्वोपलब्धेर्धातुवाच्यैव सत्ता क्रियात्वमास्कन्दति न प्रातिपदिकवाच्येति नाव्यवस्था ॥

किञ्च पाकादिक्रियाणां त्रैकाल्याभिव्यञ्जकत्वमुपलब्धं पचति पक्ष्यति अपाक्षीत् जानाति ज्ञास्यति अज्ञासीत् इत्यादि। तच्चेहापि भवति भविष्यति अभूदिति धातुवाच्यायां सत्तायामुपलभ्यमानं क्रियात्वं व्यवस्थापयति। अत एव वृक्ष इत्यादिप्रातिपदिकवाच्याया सत्ताया न क्रियात्वम्। एवं स्थिते क्रियावाचित्वमात्रमाख्यातुं सत्तोपात्ता ॥ अर्थान्तराण्यपि अनयोपलक्ष्यन्ते। यदाहुः—

निपाताश्चोपसर्गाश्च धातवश्चेति ते त्रयः।
अनेकार्थाः स्मृताः सर्वे पाठस्तेषां निदर्शनम् ॥ १ ॥ इति

तथा च भूरयं क्वचिदस्त्यर्थे वर्त्तते। यथा बहूनि धनान्यस्य भवन्ति सन्तीत्यर्थः

क्वाप्यभूतप्रादुर्भावे । यथा वचाक्षीरभेजिन्याः श्रुतधरः पुत्रो भवति जायते इत्यर्थः । क्वचिद-भूततद्भावाख्ये सम्पद्यर्थो यथा अशुक्लः शुक्लो भवति सम्पद्यते इत्यर्थः । एवमुपसर्गावशाच्च धातोरनेकोऽर्थः प्रकाशते । यथा प्रभवतीति स्वाम्यर्थः प्रथमत उपलम्भश्च । पराभवति परिभवति अभिभवतीति तिरस्कारः । सम्भवतीति जन्मार्थः प्रमाणानतिरेकेण धारणञ्च । अनुभवतीति संवेदनम्। विभवतीति व्याप्तिः । आभवतीति भागागतिः । उद्भवतीति उद्भेदः । प्रतिभवतीति लग्नकत्वमिति अथवार्थान्तरेष्वपि क्रिया सामान्यरूपा सत्ताऽनुवर्त्तते एवेति सत्ताया एवोपादानं कृतम् । सत्ताव्यतिरेकीणि ह्यर्थान्तराणि खरविषाणायमानानि स्युः । षड्भावविकारा इति वचनाच्च भावः सत्तासामान्यरूपा क्रियेत्यवसीयते । यदाहुः— जायते अस्ति विपरिणमते वर्धते अपक्षीयते विनश्यतीति षड् भावविकारा इति । अपि च सर्वेऽपि खलु धातवस्तेन तेनोपाधिना सत्तामेवावच्छिद्यावच्छिद्य विषयीकुर्वन्तीति सा क्रिया सामान्य-मित्युच्यते । तथा च " क्रियार्थो धातुः " इति भुवो धातुत्वमित्यलं पल्लवितेन ।

॥ भू—सत्तायाम् ॥

वर्त्तमाना (लट्,) Present.

भवति	भवतः	भवन्ति
भवसि	भवथः	भवथ
भवामि	भवावः	भवामः

सप्तमी (विध्यर्थ) (लिङ्) Potential.

भवेत्	भवेताम्	भवेयुः
भवेः	भवेतम्	भवेत
भवेयम्	भवेव	भवेम

पञ्चमी (आज्ञार्थ) (लोट्) Imperative.

भवतु	भवतात्	भवताम्	भवन्तु
भव	"	भवतम्	भवत
भवानि		भवाव	भवाम

(ह्यस्तनी- (लङ्) Imperfect.

अभवत्	अभवताम्	अभवन्
अभवः	अभवतम्	अभवत
अभवम्	अभवाव	अभवाम

अद्यतनी (लुङ्) Aorist

अभूत्	अभूताम्	अभूवन्
अभूः	अभूतम्	अभूत
अभूवम्	अभूव	अभूम

परोक्षा (लिट्) Perfect.

बभूव	बभूवतुः	बभूवुः
बभूविथ	बभूवथुः	बभूव
बभूव	बभूविव	बभूविम

आशीः-(लिङ्) Benedictive.

भूयात्	भूयास्ताम्	भूयासुः
भूयाः	भूयास्तम्	भूयास्त
भूयासम्	भूयास्व	भूयास्म

श्वस्तनी (लुट्) I Future.

भविता	भवितारौ	भवितारः
भवितासि	भवितास्थः	भवितास्थ
भवितास्मि	भवितास्वः	भवितास्मः

भविष्यन्ती (लृट्) II Future.

भविष्यति	भविष्यतः	भविष्यन्ति
भविष्यसि	भविष्यथः	भविष्यथ

भविष्यामि भविष्यावः भविष्यामः

क्रियातिपत्तिः (लृङ्) Conditional

अभविष्यत् अभविष्यताम् अभविष्यन्
अभविष्यः अभविष्यतम् अभविष्यत
अभविष्यम् अभविष्याव अभविष्याम

॥ अथादन्ताः षडनिटश्च ॥

2 पां–(पा) पाने,

व० पिबति पिबतः पिबन्ति
पिबसि पिबथः पिबथ
पिबामि पिबावः पिबामः
स० पिबेत् पिबेताम् पिबेयुः
पिबेः पिबेतम् पिबेत
पिबेयम् पिबेव पिबेम
प० पिबतु पिबतात् पिबताम् पिबन्तु
पिब ,, पिबतम् पिबत
पिबानि पिबाव पिबाम
ह्य० अपिबत् अपिबताम् अपिबन्
अपिबः अपिबतम् अपिबत
अपिबम् अपिबाव अपिबाम
अ० अपात् अपाताम् अपुः
अपाः अपातम् अपात
अपाम् अपाव अपाम
प० पपौ पपतुः पपुः
पपाथ पपिथ, पपथुः पप
पपौ पपिव पपिम
आ० पेयात् पेयास्ताम् पेयासुः
पेयाः पेयास्तम् पेयास्त
पेयासम् पेयास्व पेयास्व
श्व० पाता पातारौ पातारः
पातासि पातास्थः पातास्थ
पातास्मि पातास्वः पातास्मः
भ० पास्यति पास्यतः पास्यन्ति
पास्यसि पास्यथः पास्यथ
पास्यामि पास्यावः पास्यामः
क्रि० अपास्यत् अपास्यताम् अपास्यन्
अपास्यः अपास्यतम् अपास्यत
अपास्यम् अपास्याव अपास्याम

3 घ्रां (घ्रा) गन्धोपादाने,

व० जिघ्रति जिघ्रतः जिघ्रन्ति
जिघ्रसि जिघ्रथः जिघ्रथ
जिघ्रामि जिघ्रावः जिघ्रामः
स० जिघ्रेत् जिघ्रेताम् जिघ्रेयुः
जिघ्रेः जिघ्रेतम् जिघ्रेत
जिघ्रेयम् जिघ्रेव जिघ्रेम
प० जिघ्रतु जिघ्रतात् जिघ्रताम् जिघ्रन्तु
जिघ्र ,, जिघ्रतम् जिघ्रत
जिघ्राणि ,, जिघ्राव जिघ्राम
ह्य० अजिघ्रत् अजिघ्रताम् अजिघ्रन्
अजिघ्रः अजिघ्रतम् अजिघ्रत
अजिघ्रम् अजिघ्राव अजिघ्राम
अ० अघ्रात् अघ्राताम् अघ्रुः
अघ्राः अघ्रातम् अघ्रात
अघ्राम् अघ्राव अघ्राम
अघ्रासीत् अघ्रासिष्टाम् अघ्रासिषुः
अघ्रासीः अघ्रासिष्टम् अघ्रासिष्ट
अघ्रासिषम् अघ्रासिष्व अघ्रासिष्म
प० जघ्रौ जघ्रतुः जघ्रुः
जघ्राथ जघ्रिथ, जघ्रथुः जघ्र
जघ्रौ जघ्रिव जघ्रिम
आ० घ्रेयात् घ्रेयास्ताम् घ्रेयासुः
घ्रेयाः घ्रेयास्तम् घ्रेयास्त
घ्रेयासम् घ्रेयास्व घ्रेयास्म
घ्रायात् घ्रायास्ताम् घ्रायासुः
घ्रायाः घ्रायास्तम् घ्रायास्त
घ्रायासम् घ्रायास्व घ्रायास्म
श्व० घ्राता घ्रातारौ घ्रातारः
घ्रातासि घ्रातास्थः घ्रातास्थ
घ्रातास्मि घ्रातास्वः घ्रातास्मः
भ० घ्रास्यति घ्रास्यतः घ्रास्यन्ति
घ्रास्यसि घ्रास्यथः घ्रास्यथ
घ्रास्यामि घ्रास्यावः घ्रास्यामः
क्रि० अघ्रास्यत् अघ्रास्यताम् अघ्रास्यन्
अघ्रास्यः अघ्रास्यतम् अघ्रास्यत

अघ्रास्यम् अघ्रास्याव अघ्रास्याम

4 ध्मां (ध्मा)—शब्दाग्निसंयोगयोः

शब्दे मुखादिना चाग्निसंयोगे।

व० धमति धमतः धमन्ति
धमसि धमथः धमथ
धमामि धमावः धमामः
स० धमेत् धमेताम् धमेयुः
धमेः धमेतम् धमेत
धमेयम् धमेव धमेम
प० धमतु धमतात् धमताम् धमन्तु
धम ,, धमतम् धमत
धमानि धमाव धमाम
ह्य० अधमत् अधमताम् अधमन्
अधमः अधमतम् अधमत
अधमम् अधमाव अधमाम
अ० अध्मासीत् अध्मासिष्टाम् अध्मासिषुः
अध्मासीः अध्मासिष्टम् अध्मासिष्ट
अध्मासिषम् अध्मासिष्व अध्मासिष्म
प० दध्मौ दध्मतुः दध्मुः
दध्माथ दध्मिथ, दध्मथुः दध्म
दध्मौ दध्मिव दध्मिम
आ० ध्मेयात् ध्मेयास्ताम् ध्मेयासुः
ध्मेयाः ध्मेयास्तम् ध्मेयास्त
ध्मेयासम् ध्मेयास्व ध्मेयास्म
ध्मायात् ध्मायास्ताम् ध्मायासुः
ध्मायाः ध्मायास्तम् ध्मायास्त
ध्मायासम् ध्मायास्व ध्मायास्म
श्व० ध्माता ध्मातारौ ध्मातारः
ध्मातासि ध्मातास्थः ध्मातास्थ
ध्मातास्मि ध्मातास्वः ध्मातास्मः
भ० ध्मास्यति ध्मास्यतः ध्मास्यन्ति
ध्मास्यसि ध्मास्यथः ध्मास्यथ
ध्मास्यामि ध्मास्यावः ध्मास्यामः
क्रि० अध्मास्यत् अध्मास्यताम् अध्मास्यन्
अध्मास्यः अध्मास्यतम् अध्मास्यत
अध्मास्यम् अध्मास्याव अध्मास्याम

5 ष्ठां—(ष्ठा) गतिनिवृत्तौ"

व० तिष्ठति तिष्ठतः तिष्ठन्ति
तिष्ठसि तिष्ठथः तिष्ठथ
तिष्ठामि तिष्ठावः तिष्ठामः
स० तिष्ठेत् तिष्ठेताम् तिष्ठेयुः
तिष्ठेः तिष्ठेतम् तिष्ठेत
तिष्ठेयम् तिष्ठेव तिष्ठेम
प० तिष्ठतु तिष्ठतात् तिष्ठताम् तिष्ठन्तु
तिष्ठ ,, तिष्ठतम् तिष्ठत
तिष्ठानि तिष्ठाव तिष्ठाम
ह्य० अतिष्ठत् अतिष्ठताम् अतिष्ठन्
अतिष्ठः अतिष्ठतम् अतिष्ठत
अतिष्ठम् अतिष्ठाव अतिष्ठाम
अ० अध्यष्ठात् अध्यष्ठाताम् अध्यष्ठुः
अध्यष्ठाः अध्यष्ठातम् अध्यष्ठात
अध्यष्ठाम् अध्यष्ठाव अध्यष्ठाम
अस्थात् अस्थाताम् अस्थुः
अस्थाः अस्थातम् अस्थात
अस्थाम् अस्थाव अस्थाम
प० अधितष्ठौ तस्थौ, तस्थतुः तस्थुः
तस्थाथ तस्थिथ, तस्थथुः तस्थ
तस्थौ तस्थिव तस्थिम
आ० स्थेयात् स्थेयास्ताम् स्थेयासुः
स्थेयाः स्थेयास्तम् स्थेयास्त
स्थेयासम् स्थेयास्व स्थेयास्म
श्व० स्थाता स्थातारौ स्थातारः
स्थातासि स्थातास्थः स्थातास्थ
स्थातास्मि स्थातास्वः स्थातास्मः
भ० स्थास्यति स्थास्यतः स्थास्यन्ति
स्थास्यसि स्थास्यथः स्थास्यथ
स्थास्यामि स्थास्यावः स्थास्यामः
क्रि० अस्थास्यत् अस्थास्यताम् अस्थास्यन्
अस्थास्यः अस्थास्यतम् अस्थास्यत
अस्थास्यम् अस्थास्याव अस्थास्याम

6 म्नां (म्ना) अभ्यासे.

व० मनति मनतः मनन्ति
मनसि मनथः मनथ
मनामि मनावः मनामः

स० मनेत् मनेताम् मनेयुः
मनेः मनेतम् मनेत
मनेयम् मनेव मनेम

प० मनतु मनतात् मनताम् मनन्तु
मन ,, मनतम् मनत
मनानि मनाव मनाम

ह्य० अमनत् अमनताम् अमनन्
अमनः अमनतम् अमनत
अमनम् अमनाव अमनाम

अ० अम्नासीत् अम्नासिष्टाम् अम्नासिषुः
अम्नासीः अम्नासिष्टम् अम्नासिष्ट
अम्नासिषम् अम्नासिष्व अम्नासिष्म

प० मम्नौ मम्नतुः मम्नुः
मम्नाथ मम्निथ मम्नथुः मम्न
मम्नौ मम्निव मम्निम

आ० म्नेयात् म्नेयास्ताम् म्नेयासुः
म्नेयाः म्नेयास्तम् म्नेयास्त
म्नेयासम् म्नेयास्व म्नेयास्म

म्नायात् म्नायास्ताम् म्नायासुः
म्नायाः म्नायास्तम् म्नायास्त
म्नायासम् म्नायास्व म्नायास्म

भ्व० म्नाता म्नातारौ म्नातारः
म्नातासि म्नातास्थः म्नातास्थ
म्नातास्मि म्नातास्वः म्नातास्मः

भ० म्नास्यति म्नास्यतः म्नास्यन्ति
म्नास्यसि म्नास्यथः म्नास्यथ
म्नास्यामि म्नास्यावः म्नास्यामः

क्रि० अम्नास्यत् अम्नास्यताम् अम्नास्यन्
अम्नास्यः अम्नास्यतम् अम्नास्यत
अम्नास्यम् अम्नास्याव अम्नास्याम

7 दां-(दा) दाने

व० यच्छति यच्छतः यच्छन्ति
यच्छसि यच्छथः यच्छथः
यच्छामि यच्छावः यच्छामः

स० यच्छेत् यच्छेताम् यच्छेयुः
यच्छेः यच्छेतम् यच्छेत
यच्छेयम् यच्छेव यच्छेम

प० यच्छतु यच्छतात् यच्छताम् यच्छन्तु
यच्छ ,, यच्छतम् यच्छत
यच्छानि यच्छाव यच्छाम

ह्य० अयच्छत् अयच्छताम् अयच्छन्
अयच्छः अयच्छतम् अयच्छत
अयच्छम् अयच्छाव अयच्छाम

अ० अदात् अदाताम् अदुः
अदाः अदातम् अदात
अदाम् अदाव अदाम

प० ददौ ददतुः ददुः
ददाथ ददिथ ददथुः दद
ददौ ददिव ददिम

आ० देयात् देयास्ताम् देयासुः
देयाः देयास्तम् देयास्त
देयासम् देयास्व देयास्म

भ्व० दाता दातारौ दातारः
दातासि दातास्थः दातास्थ
दातास्मि दातास्वः दातास्मः

भ० दास्यति दास्यतः दास्यन्ति
दास्यसि दास्यथः दास्यथ
दास्यामि दास्यावः दास्यामः

क्रि० अदास्यत् अदास्यताम् अदास्यन्
अदास्यः अदास्यतम् अदास्यत
अदास्यम् अदास्याव अदास्याम

8 जि-(जि) अभिभवे

व० जयति जयतः जयन्ति
जयसि जयथः जयथ
जयामि जयावः जयामः

स० जयेत् जयेताम् जयेयुः
जयेः जयेतम् जयेत
जयेयम् जयेव जयेम

प० जयतु जयतात् जयताम् जयन्तु
जय ,, जयतम् जयत
जयानि जयाव जयाम

ह० अजयत् अजयताम् अजयन्
अजयः अजयतम् अजयत
अजयम् अजयाव अजयाम

अ० अजैषीत् अजैष्टाम् अजैषुः
अजैषम् अजैष्टम् अजैष्ट
अजैषीः अजैष्व अजैष्म

प० जिगाय जिग्यतुः जिग्युः
जिगयिथ जिगेथ जिग्यथुः जिग्य
जिगाय जिगय जिग्यिव जिग्यिम

आ० जीयात् जीयास्ताम् जीयासुः
जीयाः जीयास्तम् जीयास्त
जीयासम् जीयास्व जीयास्म

श्व० जेता जेतारौ जेतारः
जेतासि जेतास्थः जेतास्थ
जेतास्मि जेतास्वः जेतास्मः

भ० जेष्यति जेष्यतः जेष्यन्ति
जेष्यसि जेष्यथः जेष्यथ
जेष्यामि जेष्यावः जेष्यामः

क्रि० अजेष्यत् अजेष्यताम् अजेष्यन्
अजेष्यः अजेष्यतम् अजेष्यत
अजेष्यम् अजेष्याव अजेष्याम

9 ज्रि-(ज्रि) अभिभवे

व० ज्रयति ज्रयतः ज्रयन्ति
ज्रयसि ज्रयथः ज्रयथ
ज्रयामि ज्रयावः ज्रयामः

स० ज्रयेत् ज्रयेताम् ज्रयेयुः
ज्रयेः ज्रयेतम् ज्रयेत
ज्रयेयम् ज्रयेव ज्रयेम

प० ज्रयतु ज्रयतात् ज्रयताम् ज्रयन्तु
ज्रय ,, ज्रयतम् ज्रयत
ज्रयाणि ज्रयाव ज्रयाम

ह० अज्रयत् अज्रयताम् अज्रयन्
अज्रयः अज्रयतम् अज्रयत
अज्रयम् अज्रयाव अज्रयाम

अ० अज्रैषीत् अज्रैष्टाम् अज्रैषुः
अज्रैषीः अज्रैष्टम् अज्रैष्ट
अज्रैषम् अज्रैष्व अज्रैष्म

प० जिज्राय जिज्रियतुः जिज्रियुः
जिज्रयिथ जिज्रेथ जिज्रियथुः जिज्रिय
जिज्राय जिज्रय जिज्रियिव जिज्रियिम

आ० ज्रीयात् ज्रीयास्ताम् ज्रीयासुः
ज्रीयाः ज्रीयास्तम् ज्रीयास्त
ज्रीयासम् ज्रीयास्व ज्रीयास्म

श्व० ज्रेता ज्रेतारौ ज्रेतारः
ज्रेतासि ज्रेतास्थः ज्रेतास्थ
ज्रेतास्मि ज्रेतास्वः ज्रेतास्मः

भ० ज्रेष्यति ज्रेष्यतः ज्रेष्यन्ति
ज्रेष्यसि ज्रेष्यथः ज्रेष्यथ
ज्रेष्यामि ज्रेष्यावः ज्रेष्यामः

क्रि० अज्रेष्यत् अज्रेष्यताम् अज्रेष्यन्
अज्रेष्यः अज्रेष्यतम् अज्रेष्यत
अज्रेष्यम् अज्रेष्याव अज्रेष्याम

10 क्षि-[क्षि] क्षये

व० क्षयति क्षयतः क्षयन्ति
क्षयसि क्षयथः क्षयथ
क्षयामि क्षयावः क्षयामः

स० क्षयेत् क्षयेताम् क्षयेयुः
क्षयेः क्षयेतम् क्षयेत
क्षयेयम् क्षयेव क्षयेम

प० क्षयतु क्षयतात् क्षयताम् क्षयन्तु
क्षय ,, क्षयतम् क्षयत
क्षयाणि क्षयाव क्षयाम

ह्य० अक्षयत् अक्षयताम् अक्षयन्
अक्षयः अक्षयतम् अक्षयत
अक्षयम् अक्षयाव अक्षयाम

अ० अक्षैषीत् अक्षैष्टाम् अक्षैषुः
अक्षैषीः अक्षैष्टम् अक्षैष्ट
अक्षैषम् अक्षैष्व अक्षैष्म

प० चिक्षाय चिक्षियतुः चिक्षियुः
चिक्षयिथ चिक्षेथ चिक्षियथुः चिक्षिय
चिक्षाय चिक्षय चिक्षियिव चिक्षियिम

आ० क्षीयात् क्षीयास्ताम् क्षीयासुः
क्षीयाः क्षीयास्तम् क्षीयास्त
क्षीयासम् क्षीयास्व क्षीयास्म

श्व० क्षेता क्षेतारौ क्षेतारः
क्षेतासि क्षेतास्थः क्षेतास्थ
क्षेतास्मि क्षेतास्वः क्षेतास्मः

भ० क्षेष्यति क्षेष्यतः क्षेष्यन्ति
क्षेष्यसि क्षेष्यथः क्षेष्यथ
क्षेष्यामि क्षेष्यावः क्षेष्यामः

क्रि० अक्षेष्यत् अक्षेष्यताम् अक्षेष्यन्
अक्षेष्यः अक्षेष्यतम् अक्षेष्यत
अक्षेष्यम् अक्षेष्याव अक्षेष्याम

11 इं (इ) गतौ,

व० अयति अयतः अयन्ति
अयसि अयथः अयथ
अयामि अयावः अयामः

स० अयेत् अयेताम् अयेयुः
अयेः अयेतम् अयेत
अयेयम् अयेव अयेम

प० अयतु अयतात् अयताम् अयन्तु
अय ,, अयतम् अयत
अयानि अयाव अयाम

ह्य० आयत् आयताम् आयन्
आयः आयतम् आयत
आयम् आयाव आयाम

अ० ऐषीत् ऐष्टाम् ऐषुः
ऐषीः ऐष्टम् ऐष्ट
ऐषम् ऐष्व ऐष्म

इयाय इयतुः इयुः
इययिथ इयेथ इयथुः इय
इयाय इयय इयिव इयिम

आ० ईयात् ईयास्ताम् ईयासुः
ईयाः ईयास्तम् ईयास्त
ईयासम् ईयास्व ईयास्म

श्व० एता एतारौ एतारः
एतासि एतास्थः एतास्थ
एतास्मि एतास्वः एतास्मः

भ० एष्यति एष्यतः एष्यन्ति
एष्यसि एष्यथः एष्यथ
एष्यामि एष्यावः एष्यामः

क्रि० ऐष्यत् ऐष्यताम् ऐष्यन्
ऐष्यः ऐष्यतम् ऐष्यत
ऐष्यम् ऐष्याव ऐष्याम

12 दुं (दु) गतौ,

व० दवति दवतः दवन्ति
दवसि दवथः दवथ
दवामि दवावः दवामः

स० दवेत् दवेताम् दवेयुः
दवेः दवेतम् दवेत
दवेयम् दवेव दवेम

प० दवतु दवतात् दवताम् दवन्तु

	दव	,,	दवतम्	दवत
	दवानि		दवाव	दवाम
ह्य०	अदवत्	अदवताम्	अदवन्
	अदवः	अदवतम्	अदवत
	अदवम्	अदवाव	अदवाम
अ०	अदौषीत्	अदौष्टाम्	अदौषुः
	अदौषीः	अदौष्टम्	अदौष्ट
	अदौषम्	अदौष्व	अदौष्म
प०	दुदाव	दुदुवतुः	दुदुवुः
	दुदविथ	दुदोथ	दुदुवथुः	दुदुव
	दुदाव	दुदव	दुदुविव	दुदुविम
आ०	दूयात्	दूयास्ताम्	दूयासुः
	दूयाः	दूयास्तम्	दूयास्त
	दूयासम्	दूयास्व	दूयास्म
भ्व०	दोता	दोतारौ	दोतारः
	दोतासि	दोतास्थः	दोतास्थ
	दोतास्मि	दोतास्वः	दोतास्मः
भ०	दोष्यति	दोष्यतः	दोष्यन्ति
	दोष्यसि	दोष्यथः	दोष्यथ
	दोष्यामि	दोष्यावः	दोष्यामः
क्रि०	अदोष्यत्	अदोष्यताम्	अदोष्यन्
	अदोष्यः	अदोष्यतम्	अदोष्यत
	अदोष्यम्	अदोष्याव	अदोष्याम

13 द्रुं (द्रु) गतौ,

व०	द्रवति	द्रवतः	द्रवन्ति
	द्रवसि	द्रवथः	द्रवथ
	द्रवामि	द्रवावः	द्रवामः
स०	द्रवेत्	द्रवेताम्	द्रवेयुः
	द्रवेः	द्रवेतम्	द्रवेत
	द्रवेयम्	द्रवेव	द्रवेम
प०	द्रवतु	द्रवतात्	द्रवताम्	द्रवन्तु
	द्रव	,,	द्रवतम्	द्रवत
	द्रवाणि		द्रवाव	द्रवाम
ह्य०	अद्रवत्	अद्रवताम्	अद्रवन्
	अद्रवः	अद्रवतम्	अद्रवत
	अद्रवम्	अद्रवाव	अद्रवाम
अ०	अदुद्रुवत्	अदुद्रुवताम्	अदुद्रुवन्
	अदुद्रुवः	अदुद्रुवतम्	अदुद्रुवत
	अदुद्रुवम्	अदुद्रुवाव	अदुद्रुवाम
प०	दुद्राव	दुद्रुवतुः	दुद्रुवुः
	दुद्रोथ	दुद्रुवथुः	दुद्रुव
	दुद्राव	दुद्रव;	दुद्रुव	दुद्रुम
आ०	द्रूयात्	द्रूयास्ताम्	द्रूयासुः
	द्रूयाः	द्रूयास्तम्	द्रूयास्त
	द्रूयासम्	द्रूयास्व	द्रूयास्म
भ्व०	द्रोता	द्रोतारौ	द्रोतारः
	द्रोतासि	द्रोतास्थः	द्रोतास्थ
	द्रोतास्मि	द्रोतास्वः	द्रोतास्मः
भ०	द्रोष्यति	द्रोष्यतः	द्रोष्यन्ति
	द्रोष्यसि	द्रोष्यथः	द्रोष्यथ
	द्रोष्यामि	द्रोष्यावः	द्रोष्यामः
क्रि०	अद्रोष्यत्	अद्रोष्यताम्	अद्रोष्यन्
	अद्रोष्यः	अद्रोष्यतम्	अद्रोष्यत
	अद्रोष्यम्	अद्रोष्याव	अद्रोष्याम

14 शुं (शु) गतौ,

व०	शवति	शवतः	शवन्ति
	शवसि	शवथः	शवथ
	शवामि	शवावः	शवामः
स०	शवेत्	शवेताम्	शवेयुः
	शवेः	शवेतम्	शवेत
	शवेयम्	शवेव	शवेम
प०	शवतु	शवतात्	शवताम्	शवन्तु
	शव	,,	शवतम्	शवत
	शवानि		शवाव	शवाम

ह्य०	अशवत्	अशवताम्	अशवन्
	अशवः	अशवतम्	अशवत
	अशवम्	अशवाव	अशवाम
अ०	अशौषीत्	अशौष्टाम्	अशौषुः
	अशौषीः	अशौष्टम्	अशौष्ट
	अशौषम्	अशौष्व	अशौष्म
प०	शुशाव	शुशुवतुः	शुशुवुः
	शुशविथ	शुशोथ	शुशुवथुः	शुशुव
	शुशाव	शुशव	शुशुविव	शुशुविम
आ०	शूयात्	शूयास्ताम्	शूयासुः
	शूयाः	शूयास्तम्	शूयास्त
	शूयासम्	शूयास्व	शूयास्म
श्व०	शोता	शोतारौ	शोतारः
	शोतासि	शोतास्थः	शोतास्थ
	शोतास्मि	शोतास्वः	शोतास्मः
भ०	शोष्यति	शोष्यतः	शोष्यन्ति
	शोष्यसि	शोष्यथः	शोष्यथ
	शोष्यामि	शोष्यावः	शोष्यामः
क्रि०	अशोष्यत्	अशोष्यताम्	अशोष्यन्
	अशोष्यः	अशोष्यतम्	अशोष्यत
	अशोष्यम्	अशोष्याव	अशोष्याम

15 स्रुं (स्रु) गतौ,

व०	स्रवति	स्रवतः	स्रवन्ति
	स्रवसि	स्रवथः	स्रवथ
	स्रवामि	स्रवावः	स्रवामः
स०	स्रवेत्	स्रवेताम्	स्रवेयुः
	स्रवेः	स्रवेतम्	स्रवेत
	स्रवेयम्	स्रवेव	स्रवेम
प०	स्रवतु	स्रवतात्	स्रवताम्	स्रवन्तु
	स्रव	,,	स्रवतम्	स्रवत
	स्रवाणि		स्रवाव	स्रवाम
ह्य०	अस्रवत्	अस्रवताम्	अस्रवन्
	अस्रवः	अस्रवतम्	अस्रवत
	अस्रवम्	अस्रवाव	अस्रवाम
अ०	असुस्रुवत्	असुस्रुवताम्	असुस्रुवन्
	असुस्रुवः	असुस्रुवतम्	असुस्रुवत
	असुस्रुवम्	असुस्रुवाव	असुस्रुवाम
प०	सुस्राव	सुस्रुवतुः	सुस्रुवुः
	सुस्रोथ	सुस्रुवथुः	सुस्रुव
	सुस्राव	सुस्रव	सुस्रुव	सुस्रुम
आ०	स्रूयात्	स्रूयास्ताम्	स्रूयासुः
	स्रूयाः	स्रूयास्तम्	स्रूयास्त
	स्रूयासम्	स्रूयास्व	स्रूयास्म
श्व०	स्रोता	स्रोतारौ	स्रोतारः
	स्रोतासि	स्रोतास्थः	स्रोतास्थ
	स्रोतास्मि	स्रोतास्वः	स्रोतास्मः
भ०	स्रोष्यति	स्रोष्यतः	स्रोष्यन्ति
	स्रोष्यसि	स्रोष्यथः	स्रोष्यथ
	स्रोष्यामि	स्रोष्यावः	स्रोष्यामः
क्रि०	अस्रोष्यत्	अस्रोष्यताम्	अस्रोष्यन्
	अस्रोष्यः	अस्रोष्यतम्	अस्रोष्यत
	अस्रोष्यम्	अस्रोष्याव	अस्रोष्याम

16 ध्रुं स्थैर्ये च ।

चकाराद् गतौ गत्यर्थः, कुटादिरयमित्यन्ये ।

व०	ध्रवति	ध्रवतः	ध्रवन्ति
	ध्रवसि	ध्रवथः	ध्रवथ
	ध्रवामि	ध्रवावः	ध्रवामः
स०	ध्रवेत्	ध्रवेताम्	ध्रवेयुः
	ध्रवेः	ध्रवेतम्	ध्रवेत
	ध्रवेयम्	ध्रवेव	ध्रवेम
प०	ध्रवतु	ध्रवतात्	ध्रवताम्	ध्रवन्तु
	ध्रव	,,	ध्रवतम्	ध्रवत
	ध्रवाणि		ध्रवाव	ध्रवाम
ह्य०	अध्रवत्	अध्रवताम्	अध्रवन्
	अध्रवः	अध्रवतम्	अध्रवत
	अध्रवम्	अध्रवाव	अध्रवाम

अ० अधौषीत् अधौष्टाम् अधौषुः
अधौषीः अधौष्टम् अधौष्ट
अधौषम् अधौष्व अधौष्म

प० दुध्राव दुध्रुवतुः दुध्रुवुः
दुध्रविथ दुध्रोथ दुध्रुवथुः दुध्रुव
दुध्राव दुध्रव दुध्रुविव दुध्रुविम

ध्रूयात् ध्रूयास्ताम् ध्रूयासुः
ध्रूयाः ध्रूयास्तम् ध्रूयास्त
ध्रूयासम् ध्रूयास्व ध्रूयास्म

श्व० ध्रोता ध्रोतारौ ध्रोतारः
ध्रोतासि ध्रोतास्थः ध्रोतास्थ
ध्रोतास्मि ध्रोतास्वः ध्रोतास्मः

भ० ध्रोष्यति ध्रोष्यतः ध्रोष्यन्ति
ध्रोष्यसि ध्रोष्यथः ध्रोष्यथ
ध्रोष्यामि ध्रोष्यावः ध्रोष्यामः

क्रि० अध्रोष्यत् अध्रोष्यताम् अध्रोष्यन्
अध्रोष्यः अध्रोष्यतम् अध्रोष्यत
अध्रोष्यम् अध्रोष्याव अध्रोष्याम

17 सुं (सु) प्रसवैश्वर्ययोः

व० सवति सवतः सवन्ति
सवसि सवथः सवथ
सवामि सवावः सवामः

स० सवेत् सवेताम् सवेयुः
सवेः सवेतम् सवेत
सवेयम् सवेव सवेम

प० सवतु सवतात् सवताम् सवन्तु
सव ,, सवतम् सवत
सवानि सवाव सवाम

ह्य० असवत् असवताम् असवन्
असवः असवतम् असवत
असवम् असवाव असवाम

अ० असावीत् असाविष्टाम् असाविषुः
असावीः असाविष्टम् असाविष्ट
असाविषम् असाविष्व असाविष्म

क्रियारत्नस० असौषीत् असौष्टाम् असौषुः
असौषीः असौष्टम् असौष्ट
असौषम् असौष्व असौष्म

प० सुसाव सुसुवतुः सुसुवुः
सुसविथ सुसोथ सुसुवथुः सुसुव
सुसाव सुसव सुसुविव सुसुविम

आ० सूयात् सूयास्ताम् सूयासुः
सूयाः सूयास्तम् सूयास्त
सूयासम् सूयास्व सूयास्म

श्व० सोता सोतारौ सोतारः
सोतासि सोतास्थः सोतास्थ
सोतास्मि सोतास्वः सोतास्मः

भ० सोष्यति सोष्यतः सोष्यन्ति
सोष्यसि सोष्यथः सोष्यथ
सोष्यामि सोष्यावः सोष्यामः

क्रि० असोष्यत् असोष्यताम् असोष्यन्
असोष्यः असोष्यतम् असोष्यत
असोष्यम् असोष्याव असोष्याम

18 स्मृ (स्मृ) चिन्तायाम्

व० स्मरति स्मरतः स्मरन्ति
स्मरसि स्मरथः स्मरथ
स्मरामि स्मरावः स्मरामः

स० स्मरेत् स्मरेताम् स्मरेयुः
स्मरेः स्मरेतम् स्मरेत
स्मरेयम् स्मरेव स्मरेम

प० स्मरतु स्मरतात् स्मरताम् स्मरन्तु
स्मर ,, स्मरतम् स्मरत
स्मराणि स्मराव स्मराम

ह्य० अस्मरत् अस्मरताम् अस्मरन्
अस्मरः अस्मरतम् अस्मरत
अस्मरम् अस्मराव अस्मराम

अ० अस्मार्षीत् अस्मार्ष्टाम् अस्मार्षुः

अस्मार्षीः अस्मार्ष्टम् अस्मार्ष्ट
अस्मार्षम् अस्मार्ष्व अस्मार्ष्म

प० सस्मार सस्मरतुः सस्मरुः
सस्मर्थ सस्मरथुः सस्मर
सस्मार,सस्मर सस्मरिव सस्मरिम

आ० स्मर्यात् स्मर्यास्ताम् स्मर्यासुः
स्मर्याः स्मर्यास्तम् स्मर्यास्त
स्मर्यासम् स्मर्यास्व स्मर्यास्म

श्व० स्मर्त्ता स्मर्त्तारौ स्मर्त्तारः
स्मर्त्तासि स्मर्त्तास्थः स्मर्त्तास्थ
स्मर्त्तास्मि स्मर्त्तास्वः स्मर्त्तास्मः

भ० स्मरिष्यति स्मरिष्यतः स्मरिष्यन्ति
स्मरिष्यसि स्मरिष्यथः स्मरिष्यथ
स्मरिष्यामि स्मरिष्यावः स्मरिष्यामः

क्रि० अस्मरिष्यत् अस्मरिष्यताम् अस्मरिष्यन्
अस्मरिष्यः अस्मरिष्यतम् अस्मरिष्यत
अस्मरिष्यम् अस्मरिष्याव अस्मरिष्याम

19 गृ (गृ) सेचने,

व० गरति गरतः गरन्ति
गरसि गरथः गरथ
गरामि गरावः गरामः

स० गरेत् गरेताम् गरेयुः
गरेः गरेतम् गरेत
गरेयम् गरेव गरेम

प० गरतु गरतात् गरताम् गरन्तु
गर ,, गरतम् गरत
गराणि गराव गराम

ह्य० अगरत् अगरताम् अगरन्
अगरः अगरतम् अगरत
अगरम् अगराव अगराम

अ० अगार्षीत् अगार्ष्टाम् अगार्षुः
अगार्षीः अगार्ष्टम् अगार्ष्ट
अगार्षम् अगार्ष्व अगार्ष्म

प० जगार जग्रतुः जग्रुः
जगर्थ जग्रथुः जग्र
जगार जगर जग्रिव जग्रिम

आ० ग्रियात् ग्रियास्ताम् ग्रियासुः
ग्रियाः ग्रियास्तम् ग्रियास्त
ग्रियासम् ग्रियास्व ग्रियास्म

श्व० गर्त्ता गर्त्तारौ गर्त्तारः
गर्त्तासि गर्त्तास्थः गर्त्तास्थ
गर्त्तास्मि गर्त्तास्वः गर्त्तास्मः

भ० गरिष्यति गरिष्यतः गरिष्यन्ति
गरिष्यसि गरिष्यथः गरिष्यथ
गरिष्यामि गरिष्यावः गरिष्यामः

क्रि० अगरिष्यत् अगरिष्यताम् अगरिष्यन्
अगरिष्यः अगरिष्यतम् अगरिष्यत
अगरिष्यम् अगरिष्याव अगरिष्याम

20 घृ (घृ) सेचने.

व० घरति घरतः घरन्ति
घरसि घरथः घरथ
घरामि घरावः घरामः

स० घरेत् घरेताम् घरेयुः
घरेः घरेतम् घरेत
घरेयम् घरेव घरेम

प० घरतु घरतात् घरताम् घरन्तु
घर ,, घरतम् घरत
घराणि घराव घराम

ह्य० अघरत् अघरताम् अघरन्
अघरः अघरतम् अघरत
अघरम् अघराव अघराम

अ० अघार्षीत् अघार्ष्टाम् अघार्षुः
अघार्षीः अघार्ष्टम् अघार्ष्ट
अघार्षम् अघार्ष्व अघार्ष्म

प० जघार जघ्रतुः जघ्रुः
जघर्थ जघ्रथुः जघ्र

जघार जघर जघ्रिव जघ्रिम

आ० घ्रियात् घ्रियास्ताम् घ्रियासुः
घ्रियाः घ्रियास्तम् घ्रियास्त
घ्रियासम् घ्रियास्व घ्रियास्म

श्व० घर्त्ता घर्त्तारौ घर्त्तारः
घर्त्तासि घर्त्तास्थः घर्त्तास्थ
घर्त्तास्मि घर्त्तास्वः घर्त्तास्मः

भ० घरिष्यति घरिष्यतः घरिष्यन्ति
घरिष्यसि घरिष्यथः घरिष्यथ
घरिष्यामि घरिष्यावः घरिष्यामः

क्रि० अघरिष्यत् अघरिष्यताम् अघरिष्यन्
अघरिष्यः अघरिष्यतम् अघरिष्यत
अघरिष्यम् अघरिष्याव अघरिष्याम

21 औस्वृ—शब्दोपतापयोः

व० स्वरति स्वरतः स्वरन्ति
स्वरसि स्वरथः स्वरथ
स्वरामि स्वरावः स्वरामः

स० स्वरेत् स्वरेताम् स्वरेयुः
स्वरेः स्वरेतम् स्वरेत
स्वरेयम् स्वरेव स्वरेम

प० स्वरतु स्वरतात् स्वरताम् स्वरन्तु
स्वर ,, स्वरतम् स्वरत
स्वराणि स्वराव स्वराम

ह्य० अस्वरत् अस्वरताम् अस्वरन्
अस्वरः अस्वरतम् अस्वरत
अस्वरम् अस्वराव अस्वराम

अ० अस्वारीत् अस्वारिष्टाम् अस्वारिषुः
अस्वारीः अस्वारिष्टम् अस्वारिष्ट
अस्वारिषम् अस्वारिष्व अस्वारिष्म

अस्वार्षीत् अस्वार्ष्टाम् अस्वार्षुः
अस्वार्षीः अस्वार्ष्टम् अस्वार्ष्ट
अस्वार्षम् अस्वार्ष्व अस्वार्ष्म

प० सस्वार सस्वरतुः सस्वरुः
सस्वरिथ सस्वरथुः सस्वर
सस्वार सस्वर सस्वरिव सस्वरिम

आ० स्वर्यात् स्वर्यास्ताम् स्वर्यासुः
स्वर्याः स्वर्यास्तम् स्वर्यास्त
स्वर्यासम् स्वर्यास्व स्वर्यास्म

श्व० स्वर्त्ता स्वर्त्तारौ स्वर्त्तारः
स्वर्त्तासि स्वर्त्तास्थः स्वर्त्तास्थ
स्वर्त्तास्मि स्वर्त्तास्वः स्वर्त्तास्मः

स्वरिता स्वरितारौ स्वरितारः
स्वरितासि स्वरितास्थः स्वरितास्थ
स्वरितास्मि स्वरितास्वः स्वरितास्मः

भ० स्वरिष्यति स्वरिष्यतः स्वरिष्यन्ति
स्वरिष्यसि स्वरिष्यथः स्वरिष्यथ
स्वरिष्यामि स्वरिष्यावः स्वरिष्यामः

क्रि० अस्वरिष्यत् अस्वरिष्यताम् अस्वरिष्यन्
अस्वरिष्यः अस्वरिष्यतम् अस्वरिष्यत
अस्वरिष्यम् अस्वरिष्याव अस्वरिष्याम

22 दृवृ (दृवृ) वरणं स्थगनम् । ८१८

व० द्वरति द्वरतः द्वरन्ति
द्वरसि द्वरथः द्वरथ
द्वरामि द्वरावः द्वरामः

स० द्वरेत् द्वरेताम् द्वरेयुः
द्वरेः द्वरेतम् द्वरेत
द्वरेयम् द्वरेव द्वरेम

प० द्वरतु द्वरतात् द्वरताम् द्वरन्तु
द्वर ,, द्वरतम् द्वरत
द्वराणि द्वराव द्वराम

ह्य० अद्वरत् अद्वरताम् अद्वरन्
अद्वरः अद्वरतम् अद्वरत
अद्वरम् अद्वराव अद्वराम

अ० अद्वार्षीत् अद्वार्ष्टाम् अद्वार्षुः
अद्वार्षीः अद्वार्ष्टम् अद्वार्ष्ट
अद्वार्षम् अद्वार्ष्व अद्वार्ष्म

प० दह्वार दह्वरतुः दह्वरुः
दह्वर्थ दह्वरथुः दह्वर
दह्वार दह्वर दह्वरिव दह्वरिम

आ० ह्वर्यात् ह्वर्यास्ताम् ह्वर्यासुः
ह्वर्याः ह्वर्यास्तम् ह्वर्यास्त
ह्वर्यासम् ह्वर्यास्व ह्वर्यास्म

श्व० ह्वर्त्ता ह्वर्त्तारौ ह्वर्त्तारः
ह्वर्त्तासि ह्वर्त्तास्थः ह्वर्त्तास्थ
ह्वर्त्तास्मि ह्वर्त्तास्वः ह्वर्त्तास्मः

भ० ह्वरिष्यति ह्वरिष्यतः ह्वरिष्यन्ति
ह्वरिष्यसि ह्वरिष्यथः ह्वरिष्यथ
ह्वरिष्यामि ह्वरिष्यावः ह्वरिष्यामः

क्रि० अह्वरिष्यत् अह्वरिष्यताम् अह्वरिष्यन्
अह्वरिष्यः अह्वरिष्यतम् अह्वरिष्यत
अह्वरिष्यम् अह्वरिष्याव अह्वरिष्याम

23 ध्वृं [ध्वृ] कौटिल्ये,

व० ध्वरति ध्वरतः ध्वरन्ति
ध्वरसि ध्वरथः ध्वरथ
ध्वरामि ध्वरावः ध्वरामः

ल० ध्वरेत् ध्वरेताम् ध्वरेयुः
ध्वरेः ध्वरेतम् ध्वरेत
ध्वरेयम् ध्वरेव ध्वरेम

प० ध्वरतु ध्वरतात् ध्वरताम् ध्वरन्तु
ध्वर ,, ध्वरतम् ध्वरत
ध्वराणि ध्वराव ध्वराम

ह्य० अध्वरत् अध्वरताम् अध्वरन्
अध्वरः अध्वरतम् अध्वरत
अध्वरम् अध्वराव अध्वराम

अ० अध्वार्षीत् अध्वार्ष्टाम् अध्वार्षुः
अध्वार्षीः अध्वार्ष्टम् अध्वार्ष्ट
अध्वार्षम् अध्वार्ष्व अध्वार्ष्म

प० दध्वार दध्वरतुः दध्वरुः
दध्वर्थ दध्वरथुः दध्वर
दध्वार दध्वर दध्वरिव दध्वरिम

आ० ध्वर्यात् ध्वर्यास्ताम् ध्वर्यासुः
ध्वर्याः ध्वर्यास्तम् ध्वर्यास्त
ध्वर्यासम् ध्वर्यास्व ध्वर्यास्म

श्व० ध्वर्त्ता ध्वर्त्तारौ ध्वर्त्तारः
ध्वर्त्तासि ध्वर्त्तास्थः ध्वर्त्तास्थ
ध्वर्त्तास्मि ध्वर्त्तास्वः ध्वर्त्तास्मः

भ० ध्वरिष्यति ध्वरिष्यतः ध्वरिष्यन्ति
ध्वरिष्यसि ध्वरिष्यथः ध्वरिष्यथ
ध्वरिष्यामि ध्वरिष्यावः ध्वरिष्यामः

क्रि० अध्वरिष्यत् अध्वरिष्यताम् अध्वरिष्यन्
अध्वरिष्यः अध्वरिष्यतम् अध्वरिष्यत
अध्वरिष्यम् अध्वरिष्याव अध्वरिष्याम

24 ह्वृं [ह्वृ] कौटिल्ये,

व० ह्वरति ह्वरतः ह्वरन्ति
ह्वरसि ह्वरथः ह्वरथ
ह्वरामि ह्वरावः ह्वरामः

ल० ह्वरेत् ह्वरेताम् ह्वरेयुः
ह्वरेः ह्वरेतम् ह्वरेत
ह्वरेयम् ह्वरेव ह्वरेम

प० ह्वरतु ह्वरतात् ह्वरताम् ह्वरन्तु
ह्वर ,, ह्वरतम् ह्वरत
ह्वराणि ह्वराव ह्वराम

ह्य० अह्वरत् अह्वरताम् अह्वरन्
अह्वरः अह्वरतम् अह्वरत
अह्वरम् अह्वराव अह्वराम

अ० अह्वार्षीत् अह्वार्ष्टाम् अह्वार्षुः
अह्वार्षीः अह्वार्ष्टम् अह्वार्ष्ट
अह्वार्षम् अह्वार्ष्व अह्वार्ष्म

प० जह्वार जह्वरतुः जह्वरुः
जह्वर्थ जह्वरथुः जह्वर
जह्वार जह्वर जह्वरिव जह्वरिम

आ० हर्यात् हर्यास्ताम् हर्यासुः
हर्याः हर्यास्तम् हर्यास्त
हर्यासम् हर्यास्व हर्यास्म

श्व० हर्त्ता हर्त्तारौ हर्त्तारः
हर्त्तासि हर्त्तास्थः हर्त्तास्थ
हर्त्तास्मि हर्त्तास्वः हर्त्तास्मः

भ० हरिष्यति हरिष्यतः हरिष्यन्ति
हरिष्यसि हरिष्यथः हरिष्यथ
हरिष्यामि हरिष्यावः हरिष्यामः

क्रि० अहरिष्यत् अहरिष्यताम् अहरिष्यन्
अहरिष्यः अहरिष्यतम् अहरिष्यत
अहरिष्यम् अहरिष्याव अहरिष्याम

25 सृ (सृ) गतौ

व० सरति सरतः सरन्ति
सरसि सरथः सरथ
सरामि सरावः सरामः

स० सरेत् सरेताम् सरेयुः
सरेः सरेतम् सरेत
सरेयम् सरेव सरेम

प० सरतु सरतात् सरताम् सरन्तु
सर ,, सरतम् सरत
सराणि सराव सराम

ह्य० असरत् असरताम् असरन्
असरः असरतम् असरत
असरम असराव असराम

अ० असार्षीत् असार्ष्टाम् असार्षुः
असार्षीः असार्ष्टम् असार्ष्ट
असार्षम् असार्ष्व असार्ष्म

असरत् असरताम् असरन्
असरः असरतम् असरत
असरम् असराव असराम

प० ससार सस्रतुः सस्रुः
ससर्थ सस्रथुः सस्र
ससार ससर ससृव ससृम

आ० स्रियात् स्रियास्ताम् स्रियासुः
स्रियाः स्रियास्तम् स्रियास्त
स्रियासम् स्रियास्व स्रियास्म

श्व० सर्त्ता सर्त्तारौ सर्त्तारः
सर्त्तासि सर्त्तास्थः सर्त्तास्थ
सर्त्तास्मि सर्त्तास्वः सर्त्तास्मः

भ० सरिष्यति सरिष्यतः सरिष्यन्ति
सरिष्यसि सरिष्यथः सरिष्यथ
सरिष्यामि सरिष्यावः सरिष्यामः

क्रि० असरिष्यत् असरिष्यताम् असरिष्यन्
असरिष्यः असरिष्यतम् असरिष्यत
असरिष्यम् असरिष्याव असरिष्याम

26 ऋ (ऋ) प्रापणे च । चकाराद् गतौ ॥

व० ऋच्छति ऋच्छतः ऋच्छन्ति
ऋच्छसि ऋच्छथः ऋच्छथ
ऋच्छामि ऋच्छावः ऋच्छामः

स० ऋच्छेत् ऋच्छेताम् ऋच्छेयुः
ऋच्छेः ऋच्छेतम् ऋच्छेत
ऋच्छेयम् ऋच्छेव ऋच्छेम

प० ऋच्छतु ऋच्छतात् ऋच्छताम् ऋच्छन्तु
ऋच्छ ,, ऋच्छतम् ऋच्छत
ऋच्छानि ऋच्छाव ऋच्छाम

ह्य० आर्च्छत् आर्च्छताम् आर्च्छन्
आर्च्छः आर्च्छतम् आर्च्छत
आर्च्छम् आर्च्छाव आर्च्छाम

अ० आरत् आरताम् आरन्
आरः आरतम् आरत
आरम् आराव आराम
आर्षीत् आर्ष्टाम् आर्षुः
आर्षीः आर्ष्टम् आर्ष्ट
आर्षम् आर्ष्व आर्ष्म

प० आर आरतुः आरुः
आरिथ आरथुः आर
आर आरिव आरिम

आ० अर्यात् अर्यास्ताम् अर्यासुः
अर्याः अर्यास्तम् अर्यास्त
अर्यासम् अर्यास्व अर्यास्म

श्व० अर्त्ता अर्त्तारौ अर्त्तारः
अर्त्तासि अर्त्तास्थः अर्त्तास्थ
अर्त्तास्मि अर्त्तास्वः अर्त्तास्मः

भ० अरिष्यति अरिष्यतः अरिष्यन्ति
अरिष्यसि अरिष्यथः अरिष्यथ
अरिष्यामि अरिष्यावः अरिष्यामः

क्रि० आरिष्यत् आरिष्यताम् आरिष्यन्
आरिष्यः आरिष्यतम् आरिष्यत
आरिष्यम् आरिष्याव आरिष्याम

अतारीः अतारिष्टम् अतारिष्ट
अतारिषम् अतारिष्व अतारिष्म

प० ततार तेरतुः तेरुः
तेरिथ तेरथुः तेर
ततार ततर तेरिव तेरिम

आ० तीर्यात् तीर्यास्ताम् तीर्यासुः
तीर्याः तीर्यास्तम् तीर्यास्त
तीर्यासम् तीर्यास्व तीर्यास्म

श्व० तरीता तरीतारौ तरीतारः
तरीतासि तरीतास्थः तरीतास्थ
तरीतास्मि तरीतास्वः तरीतास्मः

तरिता तरितारौ तरितारः
तरितासि तरितास्थः तरितास्थ
तरितास्मि तरितास्वः तरितास्मः

भ० तरीष्यति तरीष्यतः तरीष्यन्ति
तरीष्यसि तरीष्यथः तरीष्यथ
तरीष्यामि तरीष्यावः तरीष्यामः

तरिष्यति तरिष्यतः तरिष्यन्ति
तरिष्यसि तरिष्यथः तरिष्यथ
तरिष्यामि तरिष्यावः तरिष्यामः

क्रि० अतरीष्यत् अतरीष्यताम् अतरीष्यन्
अतरीष्यः अतरीष्यतम् अतरीष्यत
अतरीष्यम् अतरीष्याव अतरीष्याम

अतरिष्यत् अतरिष्यताम् अतरिष्यन्
अतरिष्यः अतरिष्यतम् अतरिष्यत
अतरिष्यम् अतरिष्याव अतरिष्याम

अथ ऋकारान्तः सेट् च ।

27 तॄ–प्लवनतरणयोः

प्लवनं मज्जनम् । तरणमुल्लङ्घनम् ।

व० तरति तरतः तरन्ति
तरसि तरथः तरथ
तरामि तरावः तरामः

स० तरेत् तरेताम् तरेयुः
तरेः तरेतम् तरेत
तरेयम् तरेव तरेम

प० तरतु तरतात् तरताम् तरन्तु
तर ,, तरतम् तरत
तराणि तराव तराम

ह्य० अतरत् अतरताम् अतरन्
अतरः अतरतम् अतरत
अतरम् अतराव अतराम

अ० अतारीत् अतारिष्टाम् अतारिषुः

॥ अथ एकारान्तोऽनिट् च ॥

28 टूधें (धे) पाने,

व० धयति धयतः धयन्ति
धयसि धयथः धयथ
धयामि धयावः धयामः

स० धयेत् धयेताम् धयेयुः
धयेः धयेतम् धयेत

धयेयम् धयेव धयेम

प० धयतु धयतात् धयताम् धयन्तु
धय ,, धयतम् धयत
धयानि धयाव धयाम

ह्य० अधयत् अधयताम् अधयन्
अधयः अधयतम् अधयत
अधयम् अधयाव अधयाम

अ० अदधत् अदधताम् अदधन्
अदधः अदधतम् अदधत
अदधम् अदधाव अदधाम

अधात् अधाताम् अधुः
अधाः अधातम् अधात
अधाम् अधाव अधाम

अधासीत् अधासिष्टाम् अधासिषुः
अधासीः अधासिष्टम् अधासिष्ट
अधासिषम् अधासिष्व अधासिष्म

प० दधौ दधतुः दधुः
दधाथ दधिथ दधथुः दध
दधौ दधिव दधिम

आ० धेयात् धेयास्ताम् धेयासुः
धेयाः धेयास्तम् धेयास्त
धेयासम् धेयास्व धेयास्म

भ्व० धाता धातारौ धातारः
धातासि धातास्थः धातास्थ
धातास्मि धातास्वः धातास्मः

भ० धास्यति धास्यतः धास्यन्ति
धास्यसि धास्यथः धास्यथ
धास्यामि धास्यावः धास्यामः

क्रि० अधास्यत् अधास्यताम् अधास्यन्
अधास्यः अधास्यतम् अधास्यत
अधास्यम् अधास्याव अधास्याम

इतः परमैदन्ता अनुस्वारेतश्चैकविंशतिः ॥

29 दैव् [दै] शोधने,

व० दायति दायतः दायन्ति
दायसि दायथः दायथ
दायामि दायावः दायामः

स० दायेत् दायेताम् दायेयुः
दायेः दायेतम् दायेत
दायेयम् दायेव दायेव

प० दायतु दायतात् दायताम् दायन्तु
दाय ,, दायतम् दायत
दायानि दायाव दायाम

ह्य० अदायत् अदायताम् अदायन्
अदायः अदायतम् अदायत
अदायम् अदायाव अदायाम

अ० अदासीत् अदासिष्टाम् अदासिषुः
अदासीः अदासिष्टम् अदासिष्ट
अदासिषम् अदासिष्व अदासिष्म

प० ददौ ददतुः ददुः
ददिथ ददाथ ददथुः दद
ददौ ददिव ददिम

आ० दायात् दायास्ताम् दायासुः
दायाः दायास्तम् दायास्त
दायासम् दायास्व दायास्म

भ्व० दाता दातारौ दातारः
दातासि दातास्थः दातास्थ
दातास्मि दातास्वः दातास्मः

भ० दास्यति दास्यतः दास्यन्ति
दास्यसि दास्यथः दास्यथ
दास्यामि दास्यावः दास्यामः

क्रि० अदास्यत् अदास्यताम् अदास्यन्
अदास्यः अदास्यतम् अदास्यत
अदास्यम् अदास्याव अदास्याम

30 ध्यै (ध्यै) चिन्तायाम्

व० ध्यायति ध्यायतः ध्यायन्ति
ध्यायसि ध्यायथः ध्यायथ

ध्यायामि ध्यायावः ध्यायामः
स० ध्यायेत् ध्यायेताम् ध्यायेयुः
ध्यायेः ध्यायेतम् ध्यायेत
ध्यायेयम् ध्यायेव ध्यायेम
प० ध्यायतु ध्यायतात् ध्यायताम् ध्यायन्तु
ध्याय ,, ध्यायतम् ध्यायत
ध्यायानि ध्यायाव ध्यायाम
ह्य० अध्यायत् अध्यायताम् अध्यायन्
अध्यायः अध्यायतम् अध्यायत
अध्यायम् अध्यायाव अध्यायाम
अ० अध्यासीत् अध्यासिष्टाम् अध्यासिषुः
अध्यासीः अध्यासिष्टम् अध्यासिष्ट
अध्यासिषम् अध्यासिष्व अध्यासिष्म
प० दध्यौ दध्यतुः दध्युः
दध्याथ दध्थिथ, दध्यथुः दध्य
दध्यौ दध्यिव दध्यिम
आ० ध्येयात् ध्येयास्ताम् ध्येयासुः
ध्येयाः ध्येयास्तम् ध्येयास्त
ध्येयासम् ध्येयास्व ध्येयास्म
ध्यायात् ध्यायास्ताम् ध्यायासुः
ध्यायाः ध्यायास्तम् ध्यायास्त
ध्यायासम् ध्यायास्व ध्यायास्म
श्व० ध्याता ध्यातारौ ध्यातारः
ध्यातासि ध्यातास्थः ध्यातास्थ
ध्यातास्मि ध्यातास्वः ध्यातास्मः
भ० ध्यास्यति ध्यास्यतः ध्यास्यन्ति
ध्यास्यसि ध्यास्यथः ध्यास्यथ
ध्यास्यामि ध्यास्यावः ध्यास्यामः
क्रि० अध्यास्यत् अध्यास्यताम् अध्यास्यन्
अध्यास्यः अध्यास्यतम् अध्यास्यत
अध्यास्यम् अध्यस्याव अध्यास्याम

31 ग्लै [ग्लै]

हर्षक्षये, धातुक्षय इत्यर्थः,

व० ग्लायति ग्लायतः ग्लायन्ति
ग्लायसि ग्लायथः ग्लायथ
ग्लायामि ग्लायावः ग्लायामः
स० ग्लायेत् ग्लायेताम् ग्लायेयुः
ग्लायेः ग्लायेतम् ग्लायेत
ग्लायेयम् ग्लायेव ग्लायेम
प० ग्लायतु ग्लायतात् ग्लायताम् ग्लायन्तु
ग्लाय ,, ग्लायतम् ग्लायत
ग्लायानि ग्लायाव ग्लायाम
ह्य० अग्लायत् अग्लायताम् अग्लायन्
अग्लायः अग्लायतम् अग्लायत
अग्लायम् अग्लायाव अग्लायाम
अ० अग्लासीत् अग्लासिष्टाम् अग्लासिषुः
अग्लासीः अग्लासिष्टम् अग्लासिष्ट
अग्लासिषम् अग्लासिष्व अग्लासिष्म
प० जग्लौ जग्लतुः जग्लुः
जग्लिथ जग्लाथ जग्लथुः जग्ल
जग्लौ जग्लिव जग्लिम
आ० ग्लेयात् ग्लेयास्ताम् ग्लेयासुः
ग्लेयाः ग्लेयास्तम् ग्लेयास्त
ग्लेयासम् ग्लेयास्व ग्लेयास्म
ग्लायात् ग्लायास्ताम् ग्लायासुः
ग्लायाः ग्लायास्तम् ग्लायास्त
ग्लायासम् ग्लायास्व ग्लायास्म
श्व० ग्लाता ग्लातारौ ग्लातारः
ग्लातासि ग्लातास्थः ग्लातास्थ
ग्लातास्मि ग्लातास्वः ग्लातास्मः
भ० ग्लास्यति ग्लास्यतः ग्लास्यन्ति
ग्लास्यसि ग्लास्यथः ग्लास्यथ
~~ग्लास्यामि~~ ग्लास्यावः ग्लास्यामः
क्रि० अग्लास्यत् अग्यास्यताम् अग्लास्यन्
अग्लास्यः अग्लास्यतम् अग्लास्यत
अग्लास्यम् अग्लास्याव अग्लास्याम

32 म्लैं [म्लै]

गात्रविनामे कान्तिक्षये इत्यर्थ ।

प० म्लायति म्लायतः म्लायन्ति
म्लायसि म्लायथः म्लायथ
म्लायामि म्लायावः म्लायामः
ख० म्लायेत् म्लायेताम् म्लायेयुः
म्लायेः म्लायेतम् म्लायेत
म्लायेयम् म्लायेव म्लायेम
प० म्लायतु म्लायतात् म्लायताम् म्लायन्तु
म्लाय ,, म्लायतम् म्लायत
म्लायानि म्लायाव म्लायाम
ह्य० अम्लायत् अम्लायताम् अम्लायन्
अम्लायः अम्लायतम् अम्लायत
अम्लायम् अम्लायाव अम्लायाम
अ० अम्लासीत् अम्लासिष्टाम् अम्लासिषुः
अम्लासीः अम्लासिष्टम् अम्लासिष्ट
अम्लासिषम् अम्लासिष्व अम्लासिष्म
प० मम्लौ मम्लतुः मम्लुः
मम्लिथ मम्लाथ मम्लथुः मम्ल
मम्लौ मम्लिव मम्लिम
आ० म्लेयात् म्लेयास्ताम् म्लेयासुः
म्लेयाः म्लेयास्तम् म्लेयास्त
म्लेयासम् म्लेयास्व म्लेयास्म
म्लायात् म्लायास्ताम् म्लायासुः
म्लायाः म्लायास्तम् म्लायास्त
म्लायासम् म्लायास्व म्लायास्म
श्व० म्लाता म्लातारौ म्लातारः
म्लातासि म्लातास्थः म्लातास्थ
म्लातास्मि म्लातास्वः म्लातास्मः
भ० म्लास्यति म्लास्यतः म्लास्यन्ति
म्लास्यसि म्लास्यथः म्लास्यथ
म्लास्यामि म्लास्यावः म्लास्यामः
क्रि० अम्लास्यत् अम्लास्यताम् अम्लास्यन्
अम्लास्यः अम्लास्यतम् अम्लास्यत
अम्लास्यम् अम्लास्याव अम्लास्याम

33 द्यैं (द्यै) न्यङ्करणे,

व० द्यायति द्यायतः द्यायन्ति
द्यायसि द्यायथः द्यायथ
द्यायामि द्यायावः द्यायामः
स० द्यायेत् द्यायेताम् द्यायेयुः
द्यायेः द्यायेतम् द्यायेत
द्यायेयम् द्यायेव द्यायेम
प० द्यायतु द्यायतात् द्यायताम् द्यायन्तु
द्याय ,, द्यायतम् द्यायत
द्यायानि द्यायाव द्यायाम
ह्य० अद्यायत् अद्यायताम् अद्यायन्
अद्यायः अद्यायतम् अद्यायत
अद्यायम् अद्यायाव अद्यायाम
अ० अद्यासीत् अद्यासिष्टाम् अद्यासिषुः
अद्यासीः अद्यासिष्टम् अद्यासिष्ट
अद्यासिषम् अद्यासिष्व अद्यासिष्म
प० दद्यौ दद्यतुः दद्युः
दद्यिथ दद्याथ दद्यथुः दद्य
दद्यौ दद्यिव दद्यिम
आ० द्येयात् द्येयास्ताम् द्येयासुः
द्येयाः द्येयास्तम् द्येयास्त
द्येयासम् द्येयास्व द्येयास्म
द्यायात् द्यायास्ताम् द्यायासुः
द्यायाः द्यायास्तम् द्यायास्त
द्यायासम् द्यायास्व द्यायास्म
श्व० द्याता द्यातारौ द्यातारः
द्यातासि द्यातास्थः द्यातास्थ
द्यातास्मि द्यातास्वः द्यातास्मः
भ० द्यास्यति द्यास्यतः द्यास्यन्ति
द्यास्यसि द्यास्यथः द्यास्यथ
द्यास्यामि द्यास्यावः द्यास्यामः
क्रि० अद्यास्यत् अद्यास्यताम् अद्यास्यन्
अद्यास्यः अद्यास्यतम् अद्यास्यत
अद्यास्यम् अद्यास्याव अद्यास्याम

34 द्रैं (द्रै) स्वपने,

व०	द्रायति	द्रायतः	द्रायन्ति
	द्रायसि	द्रायथः	द्रायथ
	द्रायामि	द्रायावः	द्रायामः
स०	द्रायेत्	द्रायेताम्	द्रायेयुः
	द्रायेः	द्रायेतम्	द्रायेत
	द्रायेयम्	द्रायेव	द्रायेम
प०	द्रायतु	द्रायतात् द्रायताम्	द्रायन्तु
	द्राय	,, द्रायतम्	द्रायत
	द्रायाणि	द्रायाव	द्रायाम
ह्य०	अद्रायत्	अद्रायताम्	अद्रायन्
	अद्रायः	अद्रायतम्	अद्रायत
	अद्रायम्	अद्रायाव	अद्रायाम
अ०	अद्रासीत्	अद्रासिष्टाम्	अद्रासिषुः
	अद्रासीः	अद्रासिष्टम्	अद्रासिष्ट
	अद्रासिषम्	अद्रासिष्व	अद्रासिष्म
प०	दद्रौ	दद्रतुः	दद्रुः
	दद्रिथ दद्राथ	दद्रथुः	दद्र
	दद्रौ	दद्रिव	दद्रिम
आ०	द्रेयात्	द्रेयास्ताम्	द्रेयासुः
	द्रेयाः	द्रेयास्तम्	द्रेयास्त
	द्रेयासम्	द्रेयास्व	द्रेयास्म
	द्रायात्	द्रायास्ताम्	द्रायासुः
	द्रायाः	द्रायास्तम्	द्रायास्त
	द्रायासम्	द्रायास्व	द्रायास्म
श्व०	द्राता	द्रातारौ	द्रातारः
	द्रातासि	द्रातास्थः	द्रातास्थ
	द्रातास्मि	द्रातास्वः	द्रातास्मः
भ०	द्रास्यति	द्रास्यतः	द्रास्यन्ति
	द्रास्यसि	द्रास्यथः	द्रास्यथ
	द्रास्यामि	द्रास्यावः	द्रास्यामः
क्रि०	अद्रास्यत्	अद्रास्यताम्	अद्रास्यन्
	अद्रास्यः	अद्रास्यतम्	अद्रास्यत
	अद्रास्यम्	अद्रास्याव	अद्रास्याम

35 ध्रैं (ध्रै) तृप्तौ,

व०	ध्रायति	ध्रायतः	ध्रायन्ति
	ध्रायसि	ध्रायथः	ध्रायथ
	ध्रायामि	ध्रायावः	ध्रायामः
स०	ध्रायेत्	ध्रायेताम्	ध्रायेयुः
	ध्रायेः	ध्रायेतम्	ध्रायेत
	ध्रायेयम्	ध्रायेव	ध्रायेम
प०	ध्रायतु	ध्रायतात् ध्रायताम्	ध्रायन्तु
	ध्राय	,, ध्रायतम्	ध्रायत
	ध्रायाणि	ध्रायाव	ध्रायाम
ह्य०	अध्रायत्	अध्रायताम्	अध्रायन्
	अध्रायः	अध्रायतम्	अध्रायत
	अध्रायम्	अध्रायाव	अध्रायाम
अ०	अध्रासीत्	अध्रासिष्टाम्	अध्रासिषुः
	अध्रासीः	अध्रासिष्टम्	अध्रासिष्ट
	अध्रासिषम्	अध्रासिष्व	अध्रासिष्म
प०	दध्रौ	दध्रतुः	दध्रुः
	दध्रिथ	दध्राथ दध्रथुः	दध्र
	दध्रौ	दध्रिव	दध्रिम
आ०	ध्रेयात्	ध्रेयास्ताम्	ध्रेयासुः
	ध्रेयाः	ध्रेयास्तम्	ध्रेयास्त
	ध्रेयासम्	ध्रेयास्व	ध्रेयास्म
	ध्रायात्	ध्रायास्ताम्	ध्रायासुः
	ध्रायाः	ध्रायास्तम्	ध्रायास्त
	ध्रायासम्	ध्रायास्व	ध्रायास्व
श्व०	ध्राता	ध्रातारौ	ध्रातारः
	ध्रातासि	ध्रातास्थः	ध्रातास्थ
	ध्रातास्मि	ध्रातास्वः	ध्रातास्मः
भ०	ध्रास्यति	ध्रास्यतः	ध्रास्यन्ति
	ध्रास्यसि	ध्रास्यथः	ध्रास्यथ
	ध्रास्यामि	ध्रास्यावः	ध्रास्यामः

क्रि० अध्रास्यत् अध्रास्यताम् अध्रास्यन्
अध्रास्यः अध्रास्यतम् अध्रास्यत
अध्रास्यम् अध्रास्याव अध्रास्याम

36 कैं [कै] शब्दे

व० कायति कायतः कायन्ति
कायसि कायथः कायथ
कायामि कायावः कायामः

स० कायेत् कायेताम् कायेयुः
कायेः कायेतम् कायेत
कायेयम् कायेव कायेम

प० कायतु कायतात् कायताम् कायन्तु
काय ,, कायतम् कायत
कायानि कायाव कायाम

ह्य० अकायत् अकायताम् अकायन्
अकायः अकायतम् अकायत
अकायम् अकायाव अकायाम

अ० अकासीत् अकासिष्टाम् अकासिषुः
अकासीः अकासिष्टम् अकासिष्ट
अकासिषम् अकासिष्व अकासिष्म

प० चकौ चकतुः चकुः
चकिथ चकाथ चकथुः चक
चकौ चकिव चकिम

आ० कायात् कायास्ताम् कायासुः
कायाः कायास्तम् कायास्त
कायासम् कायास्व कायास्म

श्व० काता कातारौ कातारः
कातासि कातास्थः कातास्थ
कातास्मि कातास्वः कातास्मः

भ० कास्यति कास्यतः कास्यन्ति
कास्यसि कास्यथः कास्यथ
कास्यामि कास्यावः कास्यामः

क्रि० अकास्यत् अकास्यताम् अकास्यन्
अकास्यः अकास्यतम् अकास्यत
अकास्यम् अकास्याव अकास्याम

37 गैं (गै) शब्दे,

व० गायति गायतः गायन्ति
गायसि गायथः गायथ
गायामि गायावः गायामः

स० गायेत् गायेताम् गायेयुः
गायेः गायेतम् गायेत
गायेयम् गायेव गायेम

प० गायतु गायतात् गायताम् गायन्तु
गाय ,, गायतम् गायत
गायानि गायाव गायाम

ह्य० अगायत् अगायताम् अगायन्
अगायः अगायतम् अगायत
अगायम् अगायाव अगायाम

अ० अगासीत् अगासिष्टाम् अगासिषुः
अगासीः अगासिष्टम् अगासिष्ट
अगासिषम् अगासिष्व अगासिष्म

प० जगौ जगतुः जगुः
जगिथ जगाथ जगथुः जग
जगौ जगिव जगिम

आ० गेयात् गेयास्ताम् गेयासुः
गेयाः गेयास्तम् गेयास्त
गेयासम् गेयास्व गेयास्म

श्व० गाता गातारौ गातारः
गातासि गातास्थः गातास्थ
गातास्मि गातास्वः गातास्मः

भ० गास्यति गास्यतः गास्यन्ति
गास्यसि गास्यथः गास्यथ
गास्यामि गास्यावः गास्यामः

क्रि० अगास्यत् अगास्यताम् अगास्यन्
अगास्यः अगास्यतम् अगास्यत
अगास्यम् अगास्याव अगास्याम

38 रैं (रै) शब्दे,

व० रायति रायतः रायन्ति
रायसि रायथः रायथ
रायामि रायावः रायामः

स० रायेत् रायेताम् रायेयुः
रायेः रायेतम् रायेत
रायेयम् रायेव रायेम

प० रायतु रायतात् रायताम् रायन्तु
राय ,, रायतम् रायत
रायाणि रायाव रायाम

ह्य० अरायत् अरायताम् अरायन्
अरायः अरायतम् अरायत
अरायम् अरायाव अरायाम

अ० अरासीत् अरासिष्टाम् अरासिषुः
अरासीः अरासिष्टम् अरासिष्ट
अरासिषम् अरासिष्व अरासिष्म

प० ररौ ररतुः ररुः
ररिथ रराथ ररथुः रर
ररौ ररिव ररिम

आ० रायात् रायास्ताम् रायासुः
रायाः रायास्तम् रायास्त
रायासम् रायास्व रायास्म

श्व० राता रातारौ रातारः
रातासि रातास्थः रातास्थ
रातास्मि रातास्वः रातास्मः

भ० रास्यति रास्यतः रास्यन्ति
रास्यसि रास्यथः रास्यथ
रास्यामि रास्यावः रास्यामः

क्रि० अरास्यत् अरास्यताम् अरास्यन्
अरास्यः अरास्यतम् अरास्यत
अरास्यम् अरास्याव अरास्याम

39 ष्ट्यै (ष्ट्यै) संघाते च । चकारात् शब्दे ॥

व० ष्ट्यायति ष्ट्यायतः ष्ट्यायन्ति
ष्ट्यायसि ष्ट्यायथः ष्ट्यायथ
ष्ट्यायामि ष्ट्यायावः ष्ट्यायामः

स० ष्ट्यायेत् ष्ट्यायेताम् ष्ट्यायेयुः
ष्ट्यायेः ष्ट्यायेतम् ष्ट्यायेत
ष्ट्यायेयम् ष्ट्यायेव ष्ट्यायेम

पं० ष्ट्यायतु ष्ट्यायतात् ष्ट्यायताम् ष्ट्यायन्तु
ष्ट्याय ,, ष्ट्यायतम् ष्ट्यायत
ष्ट्यायानि ष्ट्यायाव ष्ट्यायाम

ह्य० अष्ट्यायत् अष्ट्यायताम् अष्ट्यायन्
अष्ट्यायः अष्ट्यायतम् अष्ट्यायत
अष्ट्यायम् अष्ट्यायाव अष्ट्यायाम

अ० अष्ट्यासीत् अष्ट्यासिष्टाम् अष्ट्यासिषुः
अष्ट्यासीः अष्ट्यासिष्टम् अष्ट्यासिष्ट
अष्ट्यासिषम् अष्ट्यासिष्व अष्ट्यासिष्म

~~प० टष्ट्यौ टष्ट्यतुः टष्ट्युः~~
~~टष्ट्यिथ टष्ट्याथ टष्ट्यथुः टष्ट्य~~
~~टष्ट्यौ टष्ट्यिव टष्ट्यिम~~

आ० ष्ट्येयात् ष्ट्येयास्ताम् ष्ट्येयासुः
ष्ट्येयाः ष्ट्येयास्तम् ष्ट्येयास्त
ष्ट्येयासम् ष्ट्येयास्व ष्ट्येयास्म

ष्ट्यायात् ष्ट्यायास्ताम् ष्ट्यायासुः
ष्ट्यायाः ष्ट्यायास्तम् ष्ट्यायास्त
ष्ट्यायासम् ष्ट्यायास्व ष्ट्यायास्म

श्व० ष्ट्याता ष्ट्यातारौ ष्ट्यातारः
ष्ट्यातासि ष्ट्यातास्थः ष्ट्यातास्थ
ष्ट्यातास्मि ष्ट्यातास्वः ष्ट्यातास्मः

भ० ष्ट्यास्यति ष्ट्यास्यतः ष्ट्यास्यन्ति
ष्ट्यास्यसि ष्ट्यास्यथः ष्ट्यास्यथ
ष्ट्यास्यामि ष्ट्यास्यावः ष्ट्यास्यामः

क्रि० अष्ट्यास्यत् अष्ट्यास्यताम् अष्ट्यास्यन्
अष्ट्यास्यः अष्ट्यास्यतम् अष्ट्यास्यत
अष्ट्यास्यम् अष्ट्यास्याव अष्ट्यास्याम

तष्ट्यौ तष्ट्यतुः तष्ट्युः
तष्ट्यिथ तष्ट्याथ तष्ट्यथुः तष्ट्य
तष्ट्यौ तष्ट्यिव तष्ट्यिम

40 स्त्यैं (स्त्यै) संघातशब्दयोः ।

व० स्त्यायति स्त्यायतः स्त्यायन्ति
स्त्यायसि स्त्यायथः स्त्यायथ
स्त्यायामि स्त्यायावः स्त्यायामः

स० स्त्यायेत् स्त्यायेताम् स्त्यायेयुः
स्त्यायेः स्त्यायेतम् स्त्यायेत
स्त्यायेयम् स्त्यायेव स्त्यायेम

प० स्त्यायतु स्त्यायतात् स्त्यायताम् स्त्यायन्तु
स्त्याय ,, स्त्यायतम् स्त्यायत
स्त्यायानि ,, स्त्यायाव स्त्यायाम

ह्य० अस्त्यायत् अस्त्यायताम् अस्त्यायन्
अस्त्यायः अस्त्यायतम् अस्त्यायत
अस्त्यायम् अस्त्यायाव अस्त्यायाम

अ० अस्त्यासीत् अस्त्यासिष्टाम् अस्त्यासिषुः
अस्त्यासीः अस्त्यासिष्टम् अस्त्यासिष्ट
अस्त्यासिषम् अस्त्यासिष्व अस्त्यासिष्म

प० तस्त्यौ तस्त्यतुः तस्त्युः
तस्त्यिथ तस्त्याथ तस्त्यथुः तस्त्य
तस्त्यौ तस्त्यिव तस्त्यिम

आ० स्त्येयात् स्त्येयास्ताम् स्त्येयासुः
स्त्येयाः स्त्येयास्तम् स्त्येयास्त
स्त्येयासम् स्त्येयास्व स्त्येयास्म

स्त्यायात् स्त्यायास्ताम् स्त्यायासुः
स्त्यायाः स्त्यायास्तम् स्त्यायास्त
स्त्यायासम् स्त्यायास्व स्त्यायास्म

भ्व० स्त्याता स्त्यातारौ स्त्यातारः
स्त्यातासि स्त्यातास्थः स्त्यातास्थ
स्त्यातास्मि स्त्यातास्वः स्त्यातास्मः

भ० स्त्यास्यति स्त्यास्यतः स्त्यास्यन्ति
स्त्यास्यसि स्त्यास्यथः स्त्यास्यथ
स्त्यास्यामि स्त्यास्यावः स्त्यास्यामः

क्रि० अस्त्यास्यत् अस्त्यास्यताम् अस्त्यास्यन्
अस्त्यास्यः अस्त्यास्यतम् अस्त्यास्यत
अस्त्यास्यम् अस्त्यास्याव अस्त्यास्याम

41 खैं [खै] खदने

खदनं हिंसा स्थैर्यञ्च ॥

व० खायति खायतः खायन्ति
खायसि खायथः खायथ
खायामि खायावः खायामः

स० खायेत् खायेताम् खायेयुः
खायेः खायेतम् खायेत
खायेयम् खायेव खायेम

प० खायतु खायतात् खायताम् खायन्तु
खाय ,, खायतम् खायत
खायानि खायाव खायाम

ह्य० अखायत् अखायताम् अखायन्
अखायः अखायतम् अखायत
अखायम् अखायाव अखायाम

अ० अखासीत् अखासिष्टाम् अखासिषुः
अखासीः अखासिष्टम् आखसिष्ट
अखासिषम् अखासिष्व अखासिष्म

प० चखौ चखतुः चखुः
चखिथ चखाथ चखथुः चख
चखौ चखिव चखिम

आ० खायात् खायास्ताम् खायासुः
खायाः खायास्तम् खायास्त
खायासम् खायास्व खायास्म

भ्व० खाता खातारौ खातारः
खातासि खातास्थः खातास्थ
खातास्मि खातास्वः खातास्मः

भ० खास्यति खास्यतः खास्यन्ति
खास्यसि खास्यथः खास्यथ
खास्यामि खास्यावः खास्यामः

क्रि० अखास्यत् अखास्यताम् अखास्यन्
अखास्यः अखास्यतम् अखास्यत
अखास्यम् अखास्याव अखास्याम

42 क्षैं (क्षै) क्षये ।

व० क्षायति क्षायतः क्षायन्ति
क्षायसि क्षायथः क्षायथ
क्षायामि क्षायावः क्षायामः

स० क्षायेत् क्षायेताम् क्षायेयुः
क्षायेः क्षायेतम् क्षायेत
क्षायेयम् क्षायेव क्षायेम

प० क्षायतु क्षायतात् क्षायताम् क्षायन्तु
क्षाय ,, क्षायतम् क्षायत
क्षायाणि क्षायाव क्षायाम

ह्य० अक्षायत् अक्षायताम् अक्षायन्
अक्षायः अक्षायतम् अक्षायत
अक्षायम् अक्षायाव अक्षायाम

अ० अक्षासीत् अक्षासिष्टाम् अक्षासिषुः
अक्षासीः अक्षासिष्टम् अक्षासिष्ट
अक्षासिषम् अक्षासिष्व अक्षासिष्म

प० चक्षौ चक्षतुः चक्षुः
चक्षिथ चक्षाथः चक्षथुः चक्ष
चक्षौ चक्षिव चक्षिम

आ० क्षेयात् क्षेयास्ताम् क्षेयासुः
क्षेयाः क्षेयास्तम् क्षेयास्त
क्षेयासम् क्षेयास्व क्षेयास्म

श्व० क्षाता क्षातारौ क्षातारः
क्षातासि क्षातास्थः क्षातास्थ
क्षातास्मि क्षातास्वः क्षातास्मः

भ० क्षास्यति क्षास्यतः क्षास्यन्ति
क्षास्यसि क्षास्यथः क्षास्यथ
क्षास्यामि क्षास्यावः क्षास्यामः

क्रि० अक्षास्यत् अक्षास्यताम् अक्षास्यन्
अक्षास्यः अक्षास्यतम् अक्षास्यत
अक्षास्यम् अक्षास्याव अक्षास्याम

43 जैं (जै) क्षये,

व० जायति जायतः जायन्ति
जायसि जायथः जायथ
जायामि जायावः जायामः

स० जायेत् जायेताम् जायेयुः
जायेः जायेतम् जायेत
जायेयम् जायेव जायेम

प० जायतु जायतात् जायताम् जायन्तु
जाय ,, जायतम् जायत
जायानि जायाव जायाम

ह्य० अजायत् अजायताम् अजायन्
अजायः अजायतम् अजायत
अजायम् अजायाव अजायाम

अ० अजासीत् अजासिष्टाम् अजासिषुः
अजासीः अजासिष्टम् अजासिष्ट
अजासिषम् अजासिष्व अजासिष्म

प० जजौ जजतुः जजुः
जजिथ जजाथ जजथुः जज
जजौ जजिव जजिम

आ० जायात् जायास्ताम् जायासुः
जायाः जायास्तम् जायास्त
जायासम् जायास्व जायास्म

श्व० जाता जातारौ जातारः
जातासि जातास्थः जातास्थ
जातास्मि जातास्वः जातास्मः

भ० जास्यति जास्यतः जास्यन्ति
जास्यसि जास्यथः जास्यथ
जास्यामि जास्यावः जास्यामः

क्रि० अजास्यत् अजास्यताम् अजास्यन्
अजास्यः अजास्यतम् अजास्यत
अजास्यम् अजास्याव अजास्याम

44 षैं (सै) क्षये,

व० सायति सायतः सायन्ति
सायसि सायथः सायथ
सायामि सायावः सायामः

स० सायेत् सायेताम् सायेयुः
सायेः सायेतम् सायेत
सायेयम् सायेव सायेम

प० सायतु सायतात् सायताम् सायन्तु
साय ,, सायतम् सायत
सायाणि सायाव सायाम

ह्य० असायत् असायताम् असायन्
असायः असायतम् असायत
असायम् असायाव असायाम

अ० असासीत् असासिष्टाम् असासिषुः
असासीः असासिष्टम् असासिष्ट
असासिषम् असासिष्व असासिष्म

प० ससौ ससतुः ससुः
ससिथ ससाथ ससथुः सस
ससौ ससिव ससिम

आ० सेयात् सेयास्ताम् सेयासुः
सेयाः सेयास्तम् सेयास्त
सेयासम् सेयास्व सेयास्म

श्व० साता सातारौ सातारः
सातासि सातास्थः सातास्थ
सातास्मि सातास्वः सातास्मः

भ० सास्यति सास्यतः सास्यन्ति
सास्यसि सास्यथः सास्यथ
सास्यामि सास्यावः सास्यामः

क्रि० असास्यत् असास्यताम् असास्यन्
असास्यः असास्यतम् असास्यत
असास्यम् असास्याव असास्याम

45 स्रै (स्रै) पाके

व० स्रायति स्रायतः स्रायन्ति
स्रायसि स्रायथः स्रायथ
स्रायामि स्रायावः स्रायामः

स० स्रायेत् स्रायेताम् स्रायेयुः
स्रायेः स्रायेतम् स्रायेत
स्रायेयम् स्रायेव स्रायेम

प० स्रायतु स्रायतात् स्रायताम् स्रायन्तु
स्राय ,, स्रायतम् स्रायत
स्रायाणि स्रायाव स्रायाम

ह्य० अस्रायत् अस्रायताम् अस्रायन्
अस्रायः अस्रायतम् अस्रायत
अस्रायम् अस्रायाव अस्रायाम

अ० अस्रासीत् अस्रासिष्टाम् अस्रासिषुः
अस्रासीः अस्रासिष्टम् अस्रासिष्ट
अस्रासिषम् अस्रासिष्व अस्रासिष्म

प० सस्रौ सस्रतुः सस्रुः
सस्रिथ सस्राथ सस्रतुः सस्रः
सस्रौ सस्रिव सस्रिम

आ० स्रेयात् स्रेयास्ताम् स्रेयासुः
स्रेयाः स्रेयास्तम् स्रेयास्त
स्रेयासम् स्रेयास्व स्रेयास्म

स्रायात् स्रायास्ताम् स्रायासुः
स्रायाः स्रायास्तम् स्रायास्त
स्रायासम् स्रायास्व स्रायास्म

श्व० स्राता स्रातारौ स्रातारः
स्रातासि स्रातास्थः स्रातास्थ
स्रातास्मि स्रातास्वः स्रातास्मः

भ० स्रास्यति स्रास्यतः स्रास्यन्ति
स्रास्यसि स्रास्यथः स्रास्यथ
स्रास्यामि स्रास्यावः स्रास्याम

क्रि० अस्रास्यत् अस्रास्यताम् अस्रास्यन्
अस्रास्यः अस्रास्यतम् अस्रास्यत
अस्रास्यम् अस्रास्याव अस्रास्याम

46 श्रै (श्रै) पाके

व श्रायति श्रायतः श्रायन्ति
श्रायसि श्रायथः श्रायथ
श्रायामि श्रायावः श्रायामः

स० श्रायेत् श्रायेताम् श्रायेयुः
श्रायेः श्रायेतम् श्रायेत
श्रायेयम् श्रायेव श्रायेम

प० श्रायतु श्रायतात् श्रायताम् श्रायन्तु
श्राय ,, श्रायतम् श्रायत
श्रायाणि श्रायाव श्रायाम

ह्य० अश्रायत् अश्रायताम् अश्रायन्
अश्रायः अश्रायतम् अश्रायत
अश्रायम् अश्रायाव अश्रायाम

अ० अश्रासीत् अश्रासिष्टाम् अश्रासिषुः
अश्रासीः अश्रासिष्टम् अश्रासिष्ट
अश्रासिषम् अश्रासिष्व अश्रासिष्म

प० शश्रौ शश्रतुः शश्रुः
शश्रिथ शश्राथ शश्रथुः शश्र
शश्रौ शश्रिव शश्रिम

आ० श्रेयात् श्रेयास्ताम् श्रेयासुः
श्रेयाः श्रेयास्तम् श्रेयास्त
श्रेयासम् श्रेयास्व श्रेयास्म

श्रायात् श्रायास्ताम् श्रायासुः
श्रायाः श्रायास्तम् श्रायास्त
श्रायासम् श्रायास्व श्रायास्म

श्व० श्राता श्रातारौ श्रातारः
श्रातासि श्रातास्थः श्रातास्थ
श्रातास्मि श्रातास्वः श्रातास्मः

भ० श्रास्यति श्रास्यतः श्रास्यन्ति
श्रास्यसि श्रास्यथः श्रास्यथ
श्रास्यामि श्रास्यावः श्रास्यामः

क्रि० अश्रास्यत् अश्रास्यताम् अश्रास्यन्
अश्रास्यः अश्रास्यतम् अश्रास्यत
अश्रास्यम् अश्रास्याव अश्रास्याम

47 पैं [पै] शोषणे,

व० पायति पायतः पायन्ति
पायसि पायथः पायथ
पायामि पायावः पायामः

स० पायेत् पायेताम् पायेयुः
पायेः पायेतम् पायेत
पायेयम् पायेव पायेम

प० पायतु पायतात् पायताम् पायन्तु
पाय ,, पायतम् पायत
पायानि पायाव पायाम

ह्य० अपायत् अपायताम् अपायन्
अपायः अपायतम् अपायत
अपायम् अपायाव अपायाम

अ० अपासीत् अपासिष्टाम् अपासिषुः
अपासीः अपासिष्टम् अपासिष्ट
अपासिषम् अपासिष्व अपासिष्म

प० पपौ पपतुः पपुः
पपिथ पपाथ पपथुः पप
पपौ पपिव पपिम

आ० पेयात् पेयास्ताम् पेयासुः
पेयाः पेयास्तम् पेयास्त
पेयासम् पेयास्व पेयास्म

श्व० पाता पातारौ पातारः
पातासि पातास्थः पातास्थ
पातास्मि पातास्वः पातास्मः

भ० पास्यति पास्यतः पास्यन्ति
पास्यसि पास्यथः पास्यथ
पास्यामि पास्यावः पास्यामः

क्रि० अपास्यत् अपास्यताम् अपास्यन्
अपास्यः अपास्यतम् अपास्यत
अपास्यम् अपास्याव अपास्याम

48 ओवं (वै) शोषणे,

व० वायति वायतः वायन्ति
वायसि वायथः वायथ
वायामि वायावः वायामः

स० वायेत् वायेताम् वायेयुः
वायेः वायेतम् वायेत
वायेयम् वायेव वायेम
प० वायतु वायतात् वायताम् वायन्तु
वाय ,, वायतम् वायत
वायानि वायाव वायाम
ह्य० अवायत् अवायताम् अवायन्
अवायः अवायतम् अवायत
अवायम् अवायाव अवायाम
अ० अवासीत् अवासिष्टाम् अवासिषुः
अवासीः अवासिष्टम् अवासिष्ट
अवासिषम् अवासिष्व अवासिष्म
प० ववौ ववतुः ववुः
वविथ ववाथ ववथुः वव
ववौ वविव वविम
आ० वायात् वायास्ताम् वायासुः
वायाः वायास्तम् वायास्त
वायासम् वायास्व वायास्म
श्व० वाता वातारौ वातारः
वातासि वातास्थः वातास्थ
वातास्मि वातास्वः वातास्मः
भ० वास्यति वास्यतः वास्यन्ति
वास्यसि वास्यथः वास्यथ
वास्यामि वास्यावः वास्यामः
क्रि० अवास्यत् अवास्यताम् अवास्यन्
अवास्यः अवास्यतम् अवास्यत
अवास्यम् अवास्याव अवास्याम

49 ष्णै (स्नै) वेष्टने

व० स्नायति स्नायतः स्नायन्ति
स्नायसि स्नायथः स्नायथ
स्नायामि स्नायावः स्नायामः
स० स्नायेत् स्नायेताम् स्नायेयुः
स्नायेः स्नायेतम् स्नायेत
स्नायेयम् स्नायेव स्नायेम
प० स्नायतु स्नायतात् स्नायताम् स्नायन्तु
स्नाय ,, स्नायतम् स्नायत
स्नायानि स्नायाव स्नायाम
ह्य० अस्नायत् अस्नायताम् अस्नायन्
अस्नायः अस्नायतम् अस्नायत
अस्नायम् अस्नायाव अस्नायाम
अ० अस्नासीत् अस्नासिष्टाम् अस्नासिषुः
अस्नासीः अस्नासिष्टम् अस्नासिष्ट
अस्नासिषम् अस्नासिष्व अस्नासिष्म
प० सस्नौ सस्नतुः सस्नुः
सस्निथ सस्नाथ सस्नथुः सस्न
सस्नौ सस्निव सस्निम
आ० स्नेयात् स्नेयास्ताम् स्नेयासुः
स्नेयाः स्नेयास्तम् स्नेयास्त
स्नेयासम् स्नेयास्व स्नेयास्म
स्नायात् स्नायास्ताम् स्नायासुः इ०
श्व० स्नाता स्नातारौ स्नातारः
स्नातासि स्नातास्थः स्नातास्थ
स्नातास्मि स्नातास्वः स्नातास्मः
भ० स्नास्यति स्नास्यतः स्नास्यन्ति
स्नास्यसि स्नास्यथः स्नास्यथ
स्नास्यामि स्नास्यावः स्नास्यामः
क्रि० अस्नास्यत् अस्नास्यताम् अस्नास्यन्
अस्नास्यः अस्नास्यतम् अस्नास्यत
अस्नास्यम् अस्नास्याव अस्नास्याम

। अथ कान्ताः पञ्च सेटश्च ।

50 फक्क [फक्क्] नीचगतौ,

नीचैर्गतिः मन्दगमनमसद्व्यवहारो वा ।
अकारः श्रुतिसुखार्थः । एवं शेषेष्वदन्तेषु, ।

व० फक्कति फक्कतः फक्कन्ति
फक्कसि फक्कथः फक्कथ
फक्कामि फक्कावः फक्कामः

स० फक्केत् फक्केताम् फक्केयुः
फक्केः फक्केतम् फक्केत
फक्केयम् फक्केव फक्केम

प० फक्कतु फक्कतात् फक्कताम् फक्कन्तु
फक्क ,, फक्कतम् फक्कत
फक्कानि फक्काव फक्काम

ह्य० अफक्कत् अफक्कताम् अफक्कन्
अफक्कः अफक्कतम् अफक्कत
अफक्कम् अफक्काव अफक्काम

अ० अफक्कीत् अफक्किष्टाम् अफक्किषुः
अफक्कीः अफक्किष्टम् अफक्किष्ट
अफक्किषम् अफक्किष्व अफक्किष्म

प० पफक्क पफक्कतुः पफक्कुः
पफक्किथ पफक्कथुः पफक्क
पफक्क पफक्किव पफक्किम

आ० फक्क्यात् फक्क्यास्ताम् फक्क्यासुः
फक्क्याः फक्क्यास्तम् फक्क्यास्त
फक्क्यासम् फक्क्यास्व फक्क्यास्म

श्व० फक्किता फक्कितारौ फक्कितारः
फक्कितासि फक्कितास्थः फक्कितास्थ
फक्कितास्मि फक्कितास्वः फक्कितास्मः

भ० फक्किष्यति फक्किष्यतः फक्किष्यन्ति
फक्किष्यसि फक्किष्यथः फक्किष्यथ
फक्किष्यामि फक्किष्यावः फक्किष्यामः

क्रि० अफक्किष्यत् अफक्किष्यताम् अफक्किष्यन्
अफक्किष्यः अफक्किष्यतम् अफक्किष्यत
अफक्किष्यम् अफक्किष्याव अफक्किष्याम

51 तक हसने

व० तकति तकतः तकन्ति
तकसि तकथः तकथ
तकामि तकावः तकामः

स० तकेत् तकेताम् तकेयुः
तकेः तकेतम् तकेत
तकेयम् तकेव तकेम

प० तकतु तकतात् तकताम् तकन्तु
तक ,, तकतम् तकत
तकानि तकाव तकाम

ह्य० अतकत् अतकताम् अतकन्
अतकः अतकतम् अतकत
अतकम् अतकाव अतकाम

अ० अताकीत् अताकिष्टाम् अताकिषुः
अताकीः अताकिष्टम् अताकिष्ट
अताकिषम् अताकिष्व अताकिष्म

अतकीत् अतकिष्टाम् अतकिषुः
अतकीः अतकिष्टम् अतकिष्ट
अतकिषम् अतकिष्व अतकिष्म

प० तताक तेकतुः तेकुः
तेकिथ तेकथुः तेक
तताक ततक तेकिव तेकिम

आ० तक्यात् तक्यास्ताम् तक्यासुः
तक्याः तक्यास्तम् तक्यास्त
तक्यासम् तक्यास्व तक्यास्म

श्व० तकिता तकितारौ तकितारः
तकितासि तकितास्थः तकितास्थ
तकितास्मि तकितास्वः तकितास्मः

भ० तकिष्यति तकिष्यतः तकिष्यन्ति
तकिष्यसि तकिष्यथः तकिष्यथ
तकिष्यामि तकिष्यावः तकिष्यामः

क्रि० अतकिष्यत् अतकिष्यताम् अतकिष्यन्
अतकिष्यः अतकिष्यतम् अतकिष्यत
अतकिष्यम् अतकिष्याव अतकिष्याम

52 तकु [तङ्कू] कृच्छ्रजीवने

व० तङ्कति तङ्कतः तङ्कन्ति
तङ्कसि तङ्कथः तङ्कथ
तङ्कामि तङ्कावः तङ्कामः

स० तङ्केत् तङ्केताम् तङ्केयुः
तङ्केः तङ्केतम् तङ्केत
तङ्केयम् तङ्केव तङ्केम

प० तङ्कतु तङ्कतात् तङ्कताम् तङ्कन्तु
तङ्क ,, तङ्कतम् तङ्कत
तङ्कानि तङ्काव तङ्काम

ह्य० अतङ्कत् अतङ्कताम् अतङ्कन्
अतङ्कः अतङ्कतम् अतङ्कत
अतङ्कम् अतङ्काव अतङ्काम

अ० अतङ्कीत् अतङ्किष्टाम् अतङ्किषुः
अतङ्कीः अतङ्किष्टम् अतङ्किष्ट
अतङ्किषम् अतङ्किष्व अतङ्किष्म

प० ततङ्क ततङ्कतुः ततंकुः
ततङ्किथ ततङ्कथुः ततङ्कः
ततङ्क ततङ्किव ततङ्किम

आ० तङ्क्यात् तङ्क्यास्ताम् तङ्क्यासुः
तङ्क्याः तङ्क्यास्तम् तङ्क्यास्त
तङ्क्यासम् तङ्क्यास्व तङ्क्यास्म

श्व० तङ्किता तङ्कितारौ तङ्कितारः
तङ्कितासि तङ्कितास्थः तङ्कितास्थ
तङ्कितास्मि तङ्कितास्वः तङ्कितास्मः

भ० तङ्किष्यति तङ्किष्यतः तङ्किष्यन्ति
तङ्किष्यसि तङ्किष्यथः तङ्किष्यथ
तङ्किष्यामि तङ्किष्यावः तङ्किष्यामः

क्रि० अतङ्किष्यत् अतङ्किष्यताम् अतङ्किष्यन्
अतङ्किष्यः अतङ्किष्यतम् अतङ्किष्यत
अतङ्किष्यम् अतङ्किष्याव अतङ्किष्याम

53 शुक (शुक्) गतौ,

व० शोकति शोकतः शोकन्ति
शोकसि शोकथः शोकथ
शोकामि शोकावः शोकामः

स० शोकेत् शोकेताम् शोकेयुः
शोकेः शोकेतम् शोकेत
शोकेयम् शोकेव शोकेम

प० शोकतु शोकतात् शोकताम् शोकन्तु
शोक ,, शोकतम् शोकत
शोकानि शोकाव शोकाम

ह्य० अशोकत् अशोकताम् अशोकन्
अशोकः अशोकतम् अशोकत
अशोकम् अशोकाव अशोकाम

अ० अशोकीत् अशोकिष्टाम् अशोकिषुः
अशोकीः अशोकिष्टम् अशोकिष्ट
अशोकिषम् अशोकिष्व अशोकिष्म

प० शुशोक शुशुकतुः शुशुकुः
शुशोकिथ शुशुकथुः शुशुक
शुशोक शुशुकिव शुशुकिम

आ० शुक्यात् शुक्यास्ताम् शुक्यासुः
शुक्याः शुक्यास्तम् शुक्यास्त
शुक्यासम् शुक्यास्व शुक्यास्म

श्व० शोकिता शोकितारौ शोकितारः
शोकितासि शोकितास्थः शोकितास्थ
शोकितास्मि शोकितास्वः शोकितास्मः

भ० शोकिष्यति शोकिष्यतः शोकिष्यन्ति
शोकिष्यसि शोकिष्यथः शोकिष्यथ
शोकिष्यामि शोकिष्यावः शोकिष्यामः

क्रि० अशोकिष्यत् अशोकिष्यताम्
अशोकिष्यन्
अशोकिष्यः अशोकिष्यतम् अशोकिष्यत
अशोकिष्यम् अशोकिष्याव अशोकिष्याम

54 बुक्क (बुक्क्) भाषणे।

व० बुक्कति बुक्कतः बुक्कन्ति
बुक्कसि बुक्कथः बुक्कथ
बुक्कामि बुक्कावः बुक्कामः

स० बुक्केत् बुक्केताम् बुक्केयुः
बुक्केः बुक्केतम् बुक्केत
बुक्केयम् बुक्केव बुक्केम

प० बुक्कतु बुक्कतात् बुक्कताम् बुक्कन्तु
बुक्क ,, बुक्कतम् बुक्कत
बुक्कानि बुक्काव बुक्काम

ह्य० अबुक्कत् अबुक्कताम् अबुक्कन्
अबुक्कः अबुक्कतम् अबुक्कत
अबुक्कम् अबुक्काव अबुक्काम

अ० अबुक्कीत् अबुक्किष्टाम् अबुक्किषुः
अबुक्कीः अबुक्किष्टम् अबुक्किष्ट
अबुक्किषम् अबुक्किष्व अबुक्किष्म

प० बुबुक्क बुबुक्कतुः बुबुक्कुः
बुबुक्किथ बुबुक्कथुः बुबुक्क
बुबुक्क बुबुक्किव बुबुक्किम

आ० बुक्क्यात् बुक्क्यास्ताम् बुक्क्यासुः
बुक्क्याः बुक्क्यास्तम् बुक्क्यास्त
बुक्क्यासम् बुक्क्यास्व बुक्क्यास्म

श्व० बुक्किता बुक्कितारौ बुक्कितारः
बुक्कितासि बुक्कितास्थः बुक्कितास्थ
बुक्कितास्मि बुक्कितास्वः बुक्कितास्मः

भ० बुक्किष्यति बुक्किष्यतः बुक्किष्यन्ति
बुक्किष्यसि बुक्किष्यथः बुक्किष्यथ
बुक्किष्यामि बुक्किष्याव: बुक्किष्यामः

क्रि० अबुक्किष्यत अबुक्किष्यताम् अबुक्किष्यन्
अबुक्किष्यः अबुक्किष्यतम् अबुक्किष्यत
अबुक्किष्यम् अबुक्किष्याव अबुक्किष्याम

अथ खान्ता द्वाविंशतिः सेटश्च ॥

55 ओखृ शोषणालमर्थयोः,

व० ओखति ओखतः ओखन्ति
ओखसि ओखथः ओखथ
ओखामि ओखावः ओखामः

स० ओखेत् ओखेताम् ओखेयुः
ओखेः ओखेतम् ओखेत
ओखेयम् ओखेव ओखेम

प० ओखतु ओखतात् ओखताम् ओखन्तु
ओख ,, ओखतम् ओखत
ओखानि ओखाव ओखाम

ह्य० औखत् औखताम् औखन्
औखः औखतम् औखत
औखम् औखाव औखाम

अ० औखीत् औखिष्टाम् औखिषुः
औखीः औखिष्टम् औखिष्ट
औखिषम् औखिष्व औखिष्म

प० ओखांचकार ओखांचक्रतुः ओखांचक्रुः
ओखांचकर्थ ओखांचक्रथुः ओखांचक्र
ओखांचकार ओखांचकृव ओखांचकृम
ओखांचकर

ओखामास ओखामासतुः ओखामासुः
ओखामासिथ ओखामासथुः ओखामास
ओखामास ओखामासिव ओखामासिम

ओखांबभूव ओखांबभूवतुः ओखांबभूवुः
ओखांबभूविथ ओखांबभूवथुः ओखांबभूव
ओखांबभूव ओखांबभूविव ओखांबभूविम

आ० ओख्यात् ओख्यास्ताम् ओख्यासुः
ओख्याः ओख्यास्तम् ओख्यास्त
ओख्यासम् ओख्यास्व ओख्यास्म

श्व० ओखिता ओखितारौ ओखितारः
ओखितासि ओखितास्थः ओखितास्थ
ओखितास्मि ओखितास्वः ओखितास्मः

भ० ओखिष्यति ओखिष्यतः ओखिष्यन्ति
ओखिष्यसि ओखिष्यथः ओखिष्यथ
ओखिष्यामि ओखिष्याव: ओखिष्यामः

क्रि० औखिष्यत् औखिष्यताम् औखिष्यन्
औखिष्यः औखिष्यतम् औखिष्यत
औखिष्यम् औखिष्याव औखिष्याम

56 राखृ शोषणालमर्थयोः

व०	राखति	राखतः	राखन्ति
	राखसि	राखथः	राखथ
	राखामि	राखावः	राखामः
स०	राखेत्	राखेताम्	राखेयुः
	राखेः	राखेतम्	राखेत
	राखेयम्	राखेव	राखेम
प०	राखतु	राखतात् राखताम्	राखन्तु
	राख	" राखतम्	राखत
	राखाणि	राखाव	राखाम
ह्य०	अराखत्	अराखताम्	अराखन्
	अराखः	अराखतम्	अराखत
	अराखम्	अराखाव	अराखाम
अ०	अराखीत्	अराखिष्टाम्	अराखिषुः
	अराखीः	अराखिष्टम्	अराखिष्ट
	अराखिषम्	अराखिष्व	अराखिष्म
प०	रराख	रराखतुः	रराखुः
	रराखिथ	रराखथुः	रराख
	रराख	रराखिव	रराखिम
आ०	राख्यात्	राख्यास्ताम्	राख्यासुः
	राख्याः	राख्यास्तम्	राख्यास्त
	राख्यासम्	राख्यास्व	राख्यास्म
श्व०	राखिता	राखितारौ	राखितारः
	राखितासि	राखितास्थः	राखितास्थ
	राखितास्मि	राखितास्वः	राखितास्मः
भ०	राखिष्यति	राखिष्यतः	राखिष्यन्ति
	राखिष्यसि	राखिष्यथः	राखिष्यथ
	राखिष्यामि	राखिष्यावः	राखिष्यामः
क्रि०	अराखिष्यत्	अराखिष्यताम्	अराखिष्यन्
	अराखिष्यः	अराखिष्यतम्	अराखिष्यत
	अराखिष्यम्	अराखिष्याव	अराखिष्याम

57 लाखृ (लाखू) शोषणालमर्थयोः ॥

व०	लाखति	लाखतः	लाखन्ति
	लाखसि	लाखथः	लाखथ
	लाखामि	लाखावः	लाखामः
स०	लाखेत्	लाखेताम्	लाखेयुः
	लाखेः	लाखेतम्	लाखेत
	लाखेयम्	लाखेव	लाखेम
प०	लाखतु	लाखतात् लाखताम्	लाखन्तु
	लाख	" लाखतम्	लाखत
	लाखानि	लाखाव	लाखाम
ह्य०	अलाखत्	अलाखताम्	अलाखन्
	अलाखः	अलाखतम्	अलाखत
	अलाखम्	अलाखाव	अलाखाम
अ०	अलाखीत्	अलाखिष्टाम्	अलाखिषुः
	अलाखीः	अलाखिष्टम्	अलाखिष्ट
	अलाखिषम्	अलाखिष्व	अलाखिष्म
प०	ललाख	ललाखतुः	ललाखुः
	ललाखिथ	ललाखथुः	ललाख
	ललाख	ललाखिव	ललाखिम
आ०	लाख्यात्	लाख्यास्ताम्	लाख्यासुः
	लाख्याः	लाख्यास्तम्	लाख्यास्त
	लाख्यासम्	लाख्यास्व	लाख्यास्म
श्व०	लाखिता	लाखितारौ	लाखितारः
	लाखितासि	लाखितास्थः	लाखितास्थ
	लाखितास्मि	लाखितास्वः	लाखितास्मः
भ०	लाखिष्यति	लाखिष्यतः	लाखिष्यन्ति
	लाखिष्यसि	लाखिष्यथः	लाखिष्यथ
	लाखिष्यामि	लाखिष्यावः	लाखिष्यामः
क्रि०	अलाखिष्यत्	अलाखिष्यताम्	अलाखिष्यन्
	अलाखिष्यः	अलाखिष्यतम्	अलाखिष्यत
	अलाखिष्यम्	अलाखिष्याव	अलाखिष्याम

58 द्राखृ (द्राख्) शोषणालमर्थयोः,

व०	द्राखति	द्राखतः	द्राखन्ति
	द्राखसि	द्राखथः	द्राखथ
	द्राखामि	द्राखावः	द्राखामः
स०	द्राखेत्	द्राखेताम्	द्राखेयुः
	द्राखेः	द्राखेतम्	द्राखेत
	द्राखेयम्	द्राखेव	द्राखेम
प०	द्राखतु	द्राखतात् द्राखताम्	द्राखन्तु
	द्राख	,, द्राखतम्	द्राखत
	द्राखाणि	द्राखाव	द्राखाम
ह्य०	अद्राखत्	अद्राखताम्	अद्राखन्
	अद्राखः	अद्राखतम्	अद्राखत
	अद्राखम्	अद्राखाव	अद्राखाम
अ०	अद्राखीत्	अद्राखिष्टाम्	अद्राखिषुः
	अद्राखीः	अद्राखिष्टम्	अद्राखिष्ट
	अद्राखिषम्	अद्राखिष्व	अद्राखिष्म
प०	दद्राख	द्राखतुः	दद्राखुः
	दद्राखिथ	दद्राखथुः	दद्राख
	दद्राख	दद्राखिव	दद्राखिम
आ०	द्राख्यात्	द्राख्यास्ताम्	द्राख्यासुः
	द्राख्याः	द्राख्यास्तम्	द्राख्यास्त
	द्राख्यासम्	द्राख्यास्व	द्राख्यास्म
श्व०	द्राखिता	द्राखितारौ	द्राखितारः
	द्राखितासि	द्राखितास्थः	द्राखितास्थ
	द्राखितास्मि	द्राखितास्वः	द्राखितास्मः
भ०	द्राखिष्यति	द्राखिष्यतः	द्राखिष्यन्ति
	द्राखिष्यसि	द्राखिष्यथः	द्राखिष्यथ
	द्राखिष्यामि	द्राखिष्यावः	द्राखिष्यामः
क्रि०	अद्राखिष्यत्	अद्राखिष्यताम्	अद्राखिष्यन्
	अद्राखिष्यः	अद्राखिष्यतम्	अद्राखिष्यत
	अद्राखिष्यम्	अद्राखिष्याव	अद्राखिष्याम

59 ध्राखृ [ध्राख्] शोषणालमर्थयोः

व०	ध्राखति	ध्राखतः	ध्राखन्ति
	ध्राखसि	ध्राखथः	ध्राखथ
	ध्राखामि	ध्राखावः	ध्राखामः
स०	ध्राखेत्	ध्राखेताम्	ध्राखेयुः
	ध्राखेः	ध्राखेतम्	ध्राखेत
	ध्राखेयम्	ध्राखेव	ध्राखेम
प०	ध्राखतु	ध्राखतात् ध्राखताम्	ध्राखन्तु
	ध्राख	,, ध्राखतम्	ध्राखत
	ध्राखाणि	ध्राखाव	ध्राखाम
ह्य०	अध्राखत्	अध्राखताम्	अध्राखन्
	अध्राखः	अध्राखतम्	अध्राखत
	अध्राखम्	अध्राखाव	अध्राखाम
अ०	अध्राखीत्	अध्राखिष्टाम्	अध्राखिषुः
	अध्राखीः	अध्राखिष्टम्	अध्राखिष्ट
	अध्राखिषम्	अध्राखिष्व	अध्राखिष्म
प०	दध्राख	दध्राखतुः	दध्राखुः
	दध्राखिथ	दध्राखथुः	दध्राख
	दध्राख	दध्राखिव	दध्राखिम
आ०	ध्राख्यात्	ध्राख्यास्ताम्	ध्राख्यासुः
	ध्राख्याः	ध्राख्यास्तम्	ध्राख्यास्त
	ध्राख्यासम्	ध्राख्यास्व	ध्राख्यास्म
श्व०	ध्राखिता	ध्राखितारौ	ध्राखितारः
	ध्राखितासि	ध्राखितास्थः	ध्राखितास्थ
	ध्राखितास्मि	ध्राखितास्वः	ध्राखितास्मः
भ०	ध्राखिष्यति	ध्राखिष्यतः	ध्राखिष्यन्ति
	ध्राखिष्यसि	ध्राखिष्यथः	ध्राखिष्यथ
	ध्राखिष्यामि	ध्राखिष्यावः	ध्राखिष्यामः
क्रि०	अध्राखिष्यत्	अध्राखिष्यताम्	अध्राखिष्यन्
	अध्राखिष्यः	अध्राखिष्यतम्	अध्राखिष्यत
	अध्राखिष्यम्	अध्राखिष्याव	अध्राखिष्याम

60 शाखृ (शाख्) व्याप्तौ

व० शाखति शाखतः शाखन्ति
शाखसि शाखथः शाखथ
शाखामि शाखावः शाखामः

स० शाखेत् शाखेताम् शाखेयुः
शाखेः शाखेतम् शाखेत
शाखेयम् शाखेव शाखेम

प० शाखतु शाखतात् शाखताम् शाखन्तु
शाख ,, शाखतम् शाखत
शाखानि शाखाव शाखाम

ह्य० अशाखत् अशाखताम् अशाखन्
अशाखः अशाखतम् अशाखत
अशाखम् अशाखाव अशाखाम

अ० अशाखीत् अशाखिष्टाम् अशाखिषुः
अशाखीः अशाखिष्टम् अशाखिष्ट
अशाखिषम् अशाखिष्व अशाखिष्म

प० शशाख शशाखतुः शशाखुः
शशाखिथ शशाखथुः शशाख
शशाख शशाखिव शशाखिम

आ० शाख्यात् शाख्यास्ताम् शाख्यासुः
शाख्याः शाख्यास्तम् शाख्यास्त
शाख्यासम् शाख्यास्व शाख्यास्म

श्व० शाखिता शाखितारौ शाखितारः
शाखितासि शाखितास्थः शाखितास्थ
शाखितास्मि शाखितास्मः शाखितास्वः

भ० शाखिष्यति शाखिष्यतः शाखिष्यन्ति
शाखिष्यसि शाखिष्यथः शाखिष्यथ
शाखिष्यामि शाखिष्यावः शाखिष्यामः

क्रि० अशाखिष्यत् अशाखिष्यताम् अशाखिष्यन्
अशाखिष्यः अशाखिष्यतम् अशाखिष्यत
अशाखिष्यम् अशाखिष्याव अशाखिष्याम

61 श्लाखृ (श्लाख्) व्याप्तौ

व० श्लाखति श्लाखतः श्लाखन्ति
श्लाखसि श्लाखथः श्लाखथ
श्लाखामि श्लाखावः श्लाखामः

स० श्लाखेत् श्लाखेताम् श्लाखेयुः
श्लाखेः श्लाखेतम् श्लाखेत
श्लाखेयम् श्लाखेव श्लाखेम

प० श्लाखतु श्लाखतात् श्लाखताम् श्लाखन्तु
श्लाख ,, श्लाखतम् श्लाखत
श्लाखानि श्लाखाव श्लाखाम

ह्य० अश्लाखत् अश्लाखताम् अश्लाखन्
अश्लाखः अश्लाखतम् अश्लाखत
अश्लाखम् अश्लाखाव अश्लाखाम

अ० अश्लाखीत् अश्लाखिष्टाम् अश्लाखिषुः
अश्लाखीः अश्लाखिष्टम् अश्लाखिष्ट
अश्लाखिषम् अश्लाखिष्व अश्लाखिष्म

प० शश्लाख शश्लाखतुः शश्लाखुः
शश्लाखिथ शश्लाखथुः शश्लाख
शश्लाख शश्लाखिव शश्लाखिम

आ० श्लाख्यात् श्लाख्यास्ताम् श्लाख्यासुः
श्लाख्याः श्लाख्यास्तम् श्लाख्यास्त
श्लाख्यासम् श्लाख्यास्व श्लाख्यास्म

श्व० श्लाखिता श्लाखितारौ श्लाखितारः
श्लाखितासि श्लाखितास्थः श्लाखितास्थ
श्लाखितास्मि श्लाखितास्वः श्लाखितास्मः

भ० श्लाखिष्यति श्लाखिष्यतः श्लाखिष्यन्ति
श्लाखिष्यसि श्लाखिष्यथः श्लाखिष्यथ
श्लाखिष्यामि श्लाखिष्यावः श्लाखिष्यामः

क्रि० अश्लाखिष्यत् अश्लाखिष्यताम् अश्लाखिष्यन्
अश्लाखिष्यः अश्लाखिष्यतम् अश्लाखिष्यत
अश्लाखिष्यम् अश्लाखिष्याव अश्लाखिष्याम

62 कक्ख (कक्ख्) हसने

व०	कक्खति	कक्खतः	कक्खन्ति
	कक्खसि	कक्खथः	कक्खथ
	कक्खामि	कक्खावः	कक्खामः
स०	कक्खेत्	कक्खेताम्	कक्खेयुः
	कक्खेः	कक्खेतम्	कक्खेत
	कक्खेयम्	कक्खेव	कक्खेम
प०	कक्खतु	कक्खतात् कक्खताम्	कक्खन्तु
	कक्ख	,, कक्खतम्	कक्खत
	कक्खानि	कक्खाव	कक्खाम
ह्य०	अकक्खत्	अकक्खताम्	अकक्खन्
	अकक्खः	अकक्खतम्	अकक्खत
	अकक्खम्	अकक्खाव	अकक्खाम
अ०	अकक्खीत्	अकक्खिष्टाम्	अकक्खिषुः
	अकक्खीः	अकक्खिष्टम्	अकक्खिष्ट
	अकक्खिषम्	अकक्खिष्व	अकक्खिष्म
प०	चकक्ख	चकक्खतुः	चकक्खुः
	चकक्खिथ	चकक्खथुः	चकक्ख
	चकक्ख	चकक्खिव	चकक्खिम
आ०	कक्ख्यात्	कक्ख्यास्ताम्	कक्ख्यासुः
	कक्ख्याः	कक्ख्यास्तम्	कक्ख्यास्त
	कक्ख्यासम्	कक्ख्यास्व	कक्ख्यास्म
भ्व०	कक्खिता	कक्खितारौ	कक्खितारः
	कक्खितासि	कक्खितास्थः	कक्खितास्थ
	कक्खितास्मि	कक्खितास्वः	कक्खितास्मः
भ०	कक्खिष्यति	कक्खिष्यतः	कक्खिष्यन्ति
	कक्खिष्यसि	कक्खिष्यथः	कक्खिष्यथ
	कक्खिष्यामि	कक्खिष्यावः	कक्खिष्यामः
क्रि०	अकक्खिष्यत्	अकक्खिष्यताम्	अकक्खिष्यन्
	अकक्खिष्यः	अकक्खिष्यतम्	अकक्खिष्यत
	अकक्खिष्यम्	अकक्खिष्याव	अकक्खिष्याम

63 उख (उख्) गतौ

प०	ओखति	ओखतः	ओखन्ति
	ओखसि	ओखथः	ओखथ
	ओखामि	ओखावः	ओखामः
स०	ओखेत्	ओखेताम्	ओखेयुः
	ओखेः	ओखेतम्	ओखेत
	ओखेयम्	ओखेव	ओखेम
प०	ओखतु	ओखतात् ओखताम	ओखन्तु
	ओख	,, ओखतम्	ओखत
	ओखानि	ओखाव	ओखाम
ह्य०	औखत्	औखताम्	औखन्
	औखः	औखतम्	औखत
	औखम्	औखाव	औखाम
अ०	औखीत्	औखिष्टाम्	औखिषुः
	औखीः	औखिष्टम्	औखिष्ट
	औखिषम्	औखिष्व	औखिष्म
प०	उखोख	ऊखतुः	ऊखुः
	उखोखिथ	ऊखतु	ऊख
	उखोख	ऊखिव	ऊखिम
आ०	उख्यात्	उख्याताम्	उख्यासुः
	उख्याः	उख्यास्तम्	उख्यास्त
	उख्यासम्	उख्यास्व	उख्यास्म
भ्व०	ओखिता	ओखितारौ	ओखितारः
	ओखितासि	ओखितास्थः	ओखितास्थ
	ओखितास्मि	ओखितास्वः	ओखितास्मः
भ०	ओखिष्यति	ओखिष्यतः	ओखिष्यन्ति
	ओखिष्यसि	ओखिष्यथः	ओखिष्यथ
	ओखिष्यामि	ओखिष्यावः	ओखिष्यामः
क्रि०	औखिष्यत्	औखिष्यताम्	औखिष्यन्
	औखिष्यः	औखिष्यतम्	औखिष्यत
	औखिष्यम्	औखिष्याव	औखिष्याम

64 नख (नख्) गतौ

व०	नखति	नखतः	नखन्ति
	नखसि	नखथः	नखथ
	नखामि	नखावः	नखामः
स०	नखेत्	नखेताम्	नखेयुः
	नखेः	नखेतम्	नखेत
	नखेयम्	नखेव	नखेम
प०	नखतु	नखतात् नखताम्	नखन्तु
	नख	,, नखतम्	नखत
	नखानि	नखाव	नखाम
ह्य०	अनखत्	अनखताम्	अनखन्
	अनखः	अनखतम्	अनखत
	अनखम्	अनखाव	अनखाम
अ०	अनाखीत्	अनाखिष्टाम्	अनाखिषुः
	अनाखीः	अनाखिष्टम्	अनाखिष्ट
	अनाखिषम्	अनाखिष्व	अनाखिष्म
	अनखीत्	अनखिष्टाम्	अनखिषुः
	अनखीः	अनखिष्टम्	अनखिष्ट
	अनखिषम्	अनखिष्व	अनखिष्म
प०	ननाख	नेखतुः	नेखुः
	नेखिथ	नेखथुः	नेख
	ननाख ननख	नेखिव	नेखिम
आ०	नख्यात्	नख्यास्ताम्	नख्यासुः
	नख्याः	नख्यास्तम्	नख्यास्त
	नख्यासम्	नख्यास्व	नख्यास्म
श्व०	नखिता	नखितारौ	नखितारः
	नखितासि	नखितास्थः	नखितास्थ
	नखितास्मि	नखितास्वः	नखितास्मः
भ०	नखिष्यति	नखिष्यतः	नखिष्यन्ति
	नखिष्यसि	नखिष्यथः	नखिष्यथ
	नखिष्यामि	नखिष्यावः	नखिष्यामः
क्रि०	अनखिष्यत्	अनखिष्यताम्	अनखिष्यन्
	अनखिष्यः	अनखिष्यतम्	अनखिष्यत
	अनखिष्यम्	अनखिष्याव	अनखिष्याम

65 णख (नख्) गतौ,

व०	नखति	नखतः	नखन्ति
	नखसि	नखथः	नखथ
	नखामि	नखावः	नखामः
स०	नखेत्	नखेताम्	नखेयुः
	नखेः	नखेतम्	नखेत
	नखेयम्	नखेव	नखेम
प०	नखतु	नखतात् नखताम्	नखन्तु
	नख	,, नखतम्	नखत
	नखानि	नखाव	नखाम
ह्य०	अनखत्	अनखताम्	अनखन्
	अनखः	अनखतम्	अनखत
	अनखम्	अनखाव	अनखाम
अ०	अनाखीत्	अनाखिष्टाम्	अनाखिषुः
	अनाखीः	अनाखिष्टम्	अनाखिष्ट
	अनाखिषम्	अनाखिष्व	अनाखिष्म
	अनखीत्	अनखिष्टाम्	अनखिषुः
	अनखीः	अनखिष्टम्	अनखिष्ट
	अनखिषम्	अनखिष्व	अनखिष्म
प०	ननाख	नेखतुः	नेखुः
	नेखिथ	नेखथुः	नेख
	ननाख ननख	नेखिव	नेखिम
आ०	नख्यात्	नख्यास्ताम्	नख्यासुः
	नख्याः	नख्यास्तम्	नख्यास्त
	नख्यासम्	नख्यास्व	नख्यास्म
श्व०	नखिता	नखितारौ	नखितारः
	नखितासि	नखितास्थः	नखितास्थ
	नखितास्मि	नखितास्वः	नखितास्मः
भ०	नखिष्यति	नखिष्यतः	नखिष्यन्ति
	नखिष्यसि	नखिष्यथः	नखिष्यथ
	नखिष्यामि	नखिष्यावः	नखिष्यामः
क्रि०	अनखिष्यत्	अनखिष्यताम्	अनखिष्यन्
	अनखिष्यः	अनखिष्यतम्	अनखिष्यत
	अनखिष्यम्	अनखिष्याव	अनखिष्याम

66 वख (वख्) गतौ

व०	वखति	वखतः	वखन्ति
	वखसि	वखथः	वखथ
	वखामि	वखावः	वखामः
स०	वखेत्	वखेताम्	वखेयुः
	वखेः	वखेतम्	वखेत
	वखेयम्	वखेव	वखेम
प०	वखतु	वखतात् वखताम्	वखन्तु
	वख	,, वखतम्	वखत
	वखानि	वखाव	वखाम
ह्य०	अवखत्	अवखताम्	अवखन्
	अवखः	अवखतम्	अवखत
	अवखम्	अवखाव	अवखाम
अ०	अवाखीत्	अवाखिष्टाम्	अवाखिषुः
	अवाखीः	अवाखिष्टम्	अवाखिष्ट
	अवाखिषम्	अवाखिष्व	अवाखिष्म
	अवखीत्	अवखिष्टाम्	अवखिषुः
	अवखीः	अवखिष्टम्	अवखिष्ट
	अवखिषम्	अवखिष्व	अवखिष्म
प०	ववाख	वचखतुः	वचखुः
	वचखिथ	वचखथुः	वचख
	वचाख	वचख	वचखिव वचखिम
आ०	वख्यात्	वख्यास्ताम्	वख्यासुः
	वख्याः	वख्यास्तम्	वख्यास्त
	वख्यासम्	वख्यास्व	वख्यास्म
श्व०	वखिता	वखितारौ	वखितारः
	वखितासि	वखितास्थः	वखितास्थ
	वखितास्मि	वखितास्वः	वखितास्मः
भ०	वखिष्यति	वखिष्यतः	वखिष्यन्ति
	वखिष्यसि	वखिष्यथः	वखिष्यथ
	वखिष्यामि	वखिष्यावः	वखिष्यामः
क्रि०	अवखिष्यत्	अवखिष्यताम्	अवखिष्यन्
	अवखिष्यः	अवखिष्यतम्	अवखिष्यत
	अवखिष्यम्	अवखिष्याव	अवखिष्याम

67 मख (मख्) गतौ

व०	मखति	मखतः	मखन्ति
	मखसि	मखथः	मखथ
	मखामि	मखावः	मखामः
स०	मखेत्	मखेताम्	मखेयुः
	मखेः	मखेतम्	मखेत
	मखेयम्	मखेव	मखेम
प०	मखतु	मखतात् मखताम्	मखन्तु
	मख	,, मखतम्	मखत
	मखानि	मखाव	मखाम
ह्य०	अमखत्	अमखताम्	अमखन्
	अमखः	अमखतम्	अमखत
	अमखम्	अमखाव	अमखाम
अ०	अमाखीत्	अमाखिष्टाम्	अमाखिषुः
	अमाखीः	अमाखिष्टम्	अमाखिष्ट
	अमाखिषम्	अमाखिष्व	अमाखिष्म
	अमखीत्	अमखिष्टाम्	अमखिषुः
	अमखीः	अमखिष्टम्	अमखिष्ट
	अमखिषम्	अमखिष्व	अमखिष्म
प०	ममाख	मेखतुः	मेखुः
	मेखिथ	मेखथुः	मेख
	ममाख	ममख	मेखिव मेखिम
आ०	मख्यात्	मख्यास्ताम्	मख्यासुः
	मख्याः	मख्यास्तम्	मख्यास्त
	मख्यासम्	मख्यास्व	मख्यास्म
श्व०	मखिता	मखितारौ	मखितारः
	मखितासि	मखितास्थः	मखितास्थ
	मखितास्मि	मखितास्वः	मखितास्मः
भ०	मखिष्यति	मखिष्यतः	मखिष्यन्ति
	मखिष्यसि	मखिष्यथः	मखिष्यथ
	मखिष्यामि	मखिष्यावः	मखिष्यामः
क्रि०	अमखिष्यत्	अमखिष्यताम्	अमखिष्यन्
	अमखिष्यः	अमखिष्यतम्	अमखिष्यत
	अमखिष्यम्	अमखिष्याव	अमखिष्याम

68 रख [रख्] गतौ

व० रखति रखतः रखन्ति
रखसि रखथः रखथ
रखामि रखावः रखामः

स० रखेत् रखेताम् रखेयुः
रखेः रखेतम् रखेत
रखेयम् रखेव रखेम

प० रखतु रखतात् रखताम् रखन्तु
रख ,, रखतम् रखत
रखाणि रखाव रखाम

ह्य० अरखत् अरखताम् अरखन्
अरखः अरखतम् अरखत
अरखम् अरखाव अरखाम

अ० अराखीत् अराखिष्टाम् अराखिषुः
अराखीः अराखिष्टम् अराखिष्ट
अराखिषम् अराखिष्व अराखिष्म
अरखीत् अरखिष्टाम् अरखिषुः
अरखीः अरखिष्टम् अरखिष्ट
अरखिषम् अरखिष्व अरखिष्म

प० रराख रेखतुः रेखुः
रेखिथ रेखथुः रेख
रराख ररख रेखिव रेखिम

आ० रख्यात् रख्यास्ताम् रख्यासुः
रख्याः रख्यास्तम् रख्यास्त
रख्यासम् रख्यास्व रख्यास्म

श्व० रखिता रखितारौ रखितारः
रखितासि रखितास्थः रखितास्थ
रखितास्मि रखितास्वः रखितास्मः

भ० रखिष्यति रखिष्यतः रखिष्यन्ति
रखिष्यसि रखिष्यथः रखिष्यथ
रखिष्यामि रखिष्यावः रखिष्यामः

क्रि० अरखिष्यत् अरखिष्यताम् अरखिष्यन्
अरखिष्यः अरखिष्यतम् अरखिष्यत
अरखिष्यम् अरखिष्याव अरखिष्याम

69 लख (लख्) गतौ

व० लखति लखतः लखन्ति
लखसि लखथः लखथ
लखामि लखावः लखामः

स० लखेत् लखेताम् लखेयुः
लखेः लखेतम् लखेत
लखेयम् लखेव लखेम

प० लखतु लखतात् लखताम् लखन्तु
लख ,, लखतम् लखत
लखानि लखाव लखाम

ह्य० अलखत् अलखताम् अलखन्
अलखः अलखतम् अलखत
अलखम् अलखाव अलखाम

अ० अलाखीत् अलाखिष्टाम् अलाखिषुः
अलाखीः अलाखिष्टम् अलाखिष्ट
अलाखिषम् अलाखिष्व अलाखिष्म
अलखीत् अलखिष्टाम् अलखिषुः
अलखीः अलखिष्टम् अलखिष्ट
अलखिषम् अलखिष्व अलखिष्म

प० ललाख लेखतुः लेखुः
लेखिथ लेखथुः लेख
ललाख ललख लेखिव लेखिम

आ० लख्यात् लख्यास्ताम् लख्यासुः
लख्याः लख्यास्तम् लख्यास्त
लख्यासम् लख्यास्व लख्यास्म

श्व० लखिता लखितारौ लखितारः
लखितासि लखितास्थ लखितास्थ
लखितास्मि लखितास्वः लखितास्मः

भ० लखिष्यति लखिष्यतः लखिष्यन्ति
लखिष्यसि लखिष्यथः लखिष्यथ
लखिष्यामि लखिष्यावः लखिष्यामः

क्रि० अलखिष्यत् अलखिष्यताम् अलखिष्यन्
अलखिष्यः अलखिष्यतम् अलखिष्यत
अलखिष्यम् अलखिष्याव अलखिष्याम

70 मखु [मङ्खृ] गतौ

व०	मङ्खति	मङ्खतः	मङ्खन्ति
	मङ्खसि	मङ्खथः	मङ्खथ
	मङ्खामि	मङ्खावः	मङ्खामः
स०	मङ्खेत्	मङ्खेताम्	मङ्खेयुः
	मङ्खेः	मङ्खेतम्	मङ्खेत
	मङ्खेयम्	मङ्खेव	मङ्खेम
प०	मङ्खतु	मङ्खतात्	मङ्खताम्	मङ्खन्तु
	मङ्ख	,,	मङ्खतम्	मङ्खत
	मङ्खानि	मङ्खाव	मङ्खाम
ह्य०	अमङ्खत्	अमङ्खताम्	अमङ्खन्
	अमङ्खः	अमङ्खतम्	अमङ्खत
	अमङ्खम्	अमङ्खाव	अमङ्खाम
अ०	अमङ्खीत्	अमङ्खिष्टाम्	अमङ्खिषुः
	अमङ्खीः	अमङ्खिष्टम्	अमङ्खिष्ट
	अमङ्खिषम्	अमङ्खिष्व	अमङ्खिष्म
प०	ममङ्ख	ममङ्खतुः	ममङ्खुः
	ममङ्खिथ	ममङ्खथुः	ममङ्ख
	ममङ्ख	ममङ्खिव	ममङ्खिम
आ०	मङ्ख्यात्	मङ्ख्यास्तम्	मङ्ख्यासुः
	मङ्ख्याः	मङ्ख्यास्तम्	मङ्ख्यास्त
	मङ्ख्यासम्	मङ्ख्यास्व	मङ्ख्यास्म
श्व०	मङ्खिता	मङ्खितारौ	मङ्खितारः
	मङ्खितासि	मङ्खितास्थः	मङ्खितास्थ
	मङ्खितास्मि	मङ्खितास्वः	मङ्खितास्मः
भ०	मङ्खिष्यति	मङ्खिष्यतः	मङ्खिष्यन्ति
	मङ्खिष्यसि	मङ्खिष्यथः	मङ्खिष्यथ
	मङ्खिष्यामि	मङ्खिष्यावः	मङ्खिष्यामः
क्रि०	अमङ्खिष्यत्	अमङ्खिष्यताम्	अमङ्खिष्यन्
	अमङ्खिष्यः	अमङ्खिष्यतम्	अमङ्खिष्यत
	अमङ्खिष्यम्	अमङ्खिष्याव	अमङ्खिष्याम

71 रखु (रङ्खृ) गतौ

व०	रङ्खति	रङ्खतः	रङ्खन्ति
	रङ्खसि	रङ्खथः	रङ्खथ
	रङ्खामि	रङ्खावः	रङ्खामः
स०	रङ्खेत्	रङ्खेताम्	रङ्खेयुः
	रङ्खेः	रङ्खेतम्	रङ्खेत
	रङ्खेयम्	रङ्खेव	रङ्खेम
प०	रङ्खतु	रङ्खतात्	रङ्खताम्	रङ्खन्तु
	रङ्ख	,,	रङ्खतम्	रङ्खत
	रङ्खाणि	रङ्खाव	रङ्खाम
ह्य०	अरङ्खत्	अरङ्खताम्	अरङ्खन्
	अरङ्खः	अरङ्खतम्	अरङ्खत
	अरङ्खम्	अरङ्खाव	अरङ्खाम
अ०	अरङ्खीत्	अरङ्खिष्टाम्	अरङ्खिषुः
	अरङ्खीः	अरङ्खिष्टम्	अरङ्खिष्ट
	अरङ्खिषम्	अरङ्खिष्व	अरङ्खिष्म
प०	ररङ्ख	ररङ्खतुः	ररङ्खुः
	ररङ्खिथ	ररङ्खथुः	ररङ्ख
	ररङ्ख	ररङ्खिव	ररङ्खिम
आ०	रङ्ख्यात्	रङ्ख्यास्ताम्	रङ्ख्यासुः
	रङ्ख्याः	रङ्ख्यास्तम्	रङ्ख्यास्त
	रङ्ख्यासम्	रङ्ख्यास्व	रङ्ख्यास्म
श्व०	रङ्खिता	रङ्खितारौ	रङ्खितारः
	रङ्खितासि	रङ्खितास्थः	रङ्खितास्थ
	रङ्खितास्मि	रङ्खितास्वः	रङ्खितास्मः
भ०	रङ्खिष्यति	रङ्खिष्यतः	रङ्खिष्यन्ति
	रङ्खिष्यसि	रङ्खिष्यथः	रङ्खिष्यथ
	रङ्खिष्यामि	रङ्खिष्यावः	रङ्खिष्यामः
क्रि०	अरङ्खिष्यत्	अरङ्खिष्यताम्	अरङ्खिष्यन्
	अरङ्खिष्यः	अरङ्खिष्यतम्	अरङ्खिष्यत
	अरङ्खिष्यम्	अरङ्खिष्याव	अरङ्खिष्याम

72 लखु (लङ्ख्) गतौ

व०	लङ्घति	लङ्घतः	लङ्घन्ति
	लङ्घसि	लङ्घथः	लङ्घथ
	लङ्घामि	लङ्घावः	लङ्घामः
स०	लङ्खेत्	लङ्खेताम्	लङ्खेयुः
	लङ्खेः	लङ्खेतम्	लङ्खेत
	लङ्खेयम्	लङ्खेव	लङ्खेम
प०	लङ्घतु	लङ्घतात् लङ्घताम्	लङ्घन्तु
	लङ्घ	,, लङ्घतम्	लङ्घत
	लङ्घानि	लङ्घाव	लङ्घाम
ह्य०	अलङ्घत्	अलङ्घताम्	अलङ्घन्
	अलङ्घः	अलङ्घतम्	अलङ्घत
	अलङ्घम्	अलङ्घाव	अलङ्घाव
अ०	अलङ्घीत्	अलङ्घिष्टाम्	अलङ्घिषुः
	अलङ्घीः	अलङ्घिष्टम्	अलङ्घिष्ट
	अलङ्घिषम्	अलङ्घिष्व	अलङ्घिष्म
प०	ललङ्घ	ललङ्घतुः	ललङ्खुः
	ललङ्घिथ	ललङ्घिथुः	ललङ्घ
	ललङ्घ	ललङ्घिव	ललङ्घिम
आ०	लङ्घ्यात्	लङ्घ्यास्ताम्	लङ्घ्यासुः
	लङ्घ्याः	लङ्घ्यास्तम्	लङ्घ्यास्त
	लङ्घ्यासम्	लङ्घ्यास्व	लङ्घ्यास्म
श्व०	लङ्घिता	लङ्घितारौ	लङ्घितारः
	लङ्घितासि	लङ्घितास्थः	लङ्घितास्थ
	लङ्घितास्मि	लङ्घितास्वः	लङ्घितास्मः
भ०	लङ्घिष्यति	लङ्घिष्यतः	लङ्घिष्यन्ति
	लङ्घिष्यसि	लङ्घिष्यथः	लङ्घिष्यथ
	लङ्घिष्यामि	लङ्घिष्यावः	लङ्घिष्यामः
क्रि०	अलङ्घिष्यत्	अलङ्घिष्यताम्	अलङ्घिष्यन्
	अलङ्घिष्यः	अलङ्घिष्यतम्	अलङ्घिष्यत
	अलङ्घिष्यम्	अलङ्घिष्याव	अलङ्घिष्याम

73 रिखु (रिङ्ख्) गतौ,

व०	रिङ्घति	रिङ्घतः	रिङ्घन्ति
	रिङ्घसि	रिङ्घथः	रिङ्घथ
	रिङ्घामि	रिङ्घावः	रिङ्घामः
स०	रिङ्खेत्	रिङ्खेताम्	रिङ्खेयुः
	रिङ्खेः	रिङ्खेतम्	रिङ्खेत
	रिङ्खेयम्	रिङ्खेव	रिङ्खेम
प०	रिङ्घतु	रिङ्घतात् रिङ्घताम्	रिङ्घन्तु
	रिङ्घ	,, रिङ्घतम्	रिङ्घत
	रिङ्घाणि	रिङ्घाम	रिङ्घाम
ह्य०	अरिङ्घत्	अरिङ्घताम्	अरिङ्घन्
	अरिङ्घः	अरिङ्घतम्	अरिङ्घत
	अरिङ्घम्	अरिङ्घाव	अरिङ्घाम
अ०	अरिङ्घीत्	अरिङ्घिष्टाम्	अरिङ्घिषुः
	अरिङ्घीः	अरिङ्घिष्टम्	अरिङ्घिष्ट
	अरिङ्घिषम्	अरिखिष्व	अरिङ्घिष्म
प०	रिरिङ्घ	रिरिङ्घतुः	रिरिङ्खुः
	रिरिङ्घिथ	रिरिङ्घथुः	रिरिङ्घ
	रिरिङ्घ	रिरिङ्घिव	रिरिङ्घिम
आ०	रिङ्घ्यात्	रिङ्घ्यास्ताम्	रिङ्घ्यासुः
	रिङ्घ्याः	रिङ्घ्यास्तम्	रिङ्घ्यास्त
	रिङ्घ्यासम्	रिङ्घ्यास्व	रिङ्घ्यास्म
श्व०	रिङ्घिता	रिङ्घितारौ	रिङ्घितारः
	रिङ्घितासि	रिङ्घितास्थः	रिङ्घितास्थ
	रिङ्घितास्मि	रिङ्घितास्वः	रिङ्घितास्मः
भ०	रिङ्घिष्यति	रिङ्घिष्यतः	रिङ्घिष्यन्ति
	रिङ्घिष्यसि	रिङ्घिष्यथः	रिङ्घिष्यथ
	रिङ्घिष्यामि	रिङ्घिष्यावः	रिङ्घिष्यामः
क्रि०	अरिङ्घिष्यत्	अरिङ्घिष्यताम्	अरिङ्घिष्यन्
	अरिङ्घिष्यः	अरिङ्घिष्यतम्	अरिङ्घिष्यत
	अरिङ्घिष्यम्	अरिङ्घिष्याव	अरिङ्घिष्याम

74 इख [इख्] गतौ

व०	एखति	एखतः	एखन्ति
	एखसि	एखथः	एखथ
	एखामि	एखावः	एखामः
स०	एखेत्	एखेताम्	एखेयुः
	एखेः	एखेतम्	एखेत
	एखेयम्	एखेव	एखेम
प०	एखतु	एखतात्	एखताम्	एखन्तु
	एख	,,	एखतम्	एखत
	एखानि	एखाव	एखाम
ह्य०	ऐखत्	ऐखताम्	ऐखन्
	ऐखः	ऐखतम्	ऐखत
	ऐखम्	ऐखाव	ऐखाम
अ०	ऐखीत्	ऐखिष्टाम्	ऐखिषुः
	ऐखीः	ऐखिष्टम्	ऐखिष्ट
	ऐखिषम्	ऐखिष्व	ऐखिष्म
प०	इयेख	ईखतुः	ईखुः
	इयेखिथ	ईखथुः	ईख
	इयेख	ईखिव	ईखिम
आ०	इख्यात्	इख्यास्ताम्	इख्यासुः
	इख्याः	इख्यास्तम्	इख्यास्त
	इख्यासम्	इख्यास्व	इख्यास्म
श्व०	एखिता	एखितारौ	एखितारः
	एखितासि	एखितास्थः	एखितास्थ
	एखितास्मि	एखितास्वः	एखितास्मः
भ०	एखिष्यति	एखिष्यतः	एखिष्यन्ति
	एखिष्यसि	एखिष्यथः	एखिष्यथ
	एखिष्यामि	एखिष्यावः	एखिष्यामः
क्रि०	ऐखिष्यत्	ऐखिष्यताम्	ऐखिष्यन्
	ऐखिष्यः	ऐखिष्यतम्	ऐखिष्यत
	ऐखिष्यम्	ऐखिष्याव	ऐखिष्याम

75 इखु (इख्खु) गतौ

व०	इङ्खति	इङ्खतः	इङ्खन्ति
	इङ्खसि	इङ्खथः	इङ्खथ
	इङ्खामि	इङ्खावः	इङ्खामः
स०	इङ्खेत्	इङ्खेताम्	इङ्खेयुः
	इङ्खेः	इङ्खेतम्	इङ्खेत
	इङ्खेयम्	इङ्खेव	इङ्खेम
प०	इङ्खतु	इङ्खतात्	इङ्खताम्	इङ्खन्तु
	इङ्ख	,,	इङ्खतम्	इङ्खत
	इङ्खानि	इङ्खाव	इङ्खाम
ह्य०	ऐङ्खत्	ऐङ्खताम्	ऐङ्खन्
	ऐङ्खः	ऐङ्खतम्	ऐङ्खत
	ऐङ्खम्	ऐङ्खाव	ऐङ्खाम
अ०	ऐङ्खीत्	ऐङ्खिष्टाम्	ऐङ्खिषुः
	ऐङ्खीः	ऐङ्खिष्टम्	ऐङ्खिष्ट
	ऐङ्खिषम्	ऐङ्खिष्व	ऐङ्खिष्म
प०	इङ्खाञ्चकार	इङ्खाञ्चक्रतुः	इङ्खाञ्चक्रुः
	इङ्खाञ्चकर्थ	इङ्खाञ्चक्रथुः	इङ्खाञ्चक्र
	इङ्खाञ्चकार, चकर	इङ्खाञ्चकृव	इङ्खाञ्चकृम
	इङ्खामास । इङ्खाम्बभूव ।		
आ०	इङ्ख्यात्	इङ्ख्यास्ताम्	इङ्ख्यासुः
	इङ्ख्याः	इङ्ख्यास्तम्	इङ्ख्यास्त
	इङ्ख्यासम्	इङ्ख्यास्व	इङ्ख्यास्म
श्व०	इङ्खिता	इङ्खितारौ	इङ्खितारः
	इङ्खितासि	इङ्खितास्थः	इङ्खितास्थ
	इङ्खितास्मि	इङ्खितास्वः	इङ्खितास्मः
भ०	इङ्खिष्यति	इङ्खिष्यतः	इङ्खिष्यन्ति
	इङ्खिष्यसि	इङ्खिष्यथः	इङ्खिष्यथ
	इङ्खिष्यामि	इङ्खिष्यावः	इङ्खिष्यामः
क्रि०	ऐङ्खिष्यत्	ऐङ्खिष्यताम्	ऐङ्खिष्यन्
	ऐङ्खिष्यः	ऐङ्खिष्यतम्	ऐङ्खिष्यत
	ऐङ्खिष्यम्	ऐङ्खिष्याव	ऐङ्खिष्याम

76 ईखु (ईङ्खू) गतौ

व०	ईङ्खति	ईङ्खतः	ईङ्खन्ति
	ईङ्खसि	ईङ्खथः	ईङ्खथ
	ईङ्खामि	ईङ्खावः	ईङ्खामः
स०	ईङ्खेत्	ईङ्खेताम्	ईङ्खेयु
	ईङ्खेः	ईङ्खेतम्	ईङ्खेत
	ईङ्खेयम्	ईङ्खेव	ईङ्खेम
प०	ईङ्खतु	ईङ्खतात्	ईङ्खताम्	ईङ्खन्तु
	ईङ्ख	,,	ईङ्खतम्	ईङ्खत
	ईङ्खानि		ईङ्खाव	ईङ्खाम
ह्य०	ऐङ्खत्	ऐङ्खताम्	ऐङ्खन्
	ऐङ्खः	ऐङ्खतम्	ऐङ्खत
	ऐङ्खम्	ऐङ्खाव	ऐङ्खाम
अ०	ऐङ्खीत्	ऐङ्खिष्टाम्	ऐङ्खिषुः
	ऐङ्खीः	ऐङ्खिष्टम्	ऐङ्खिष्ट
	ऐङ्खिषम्	ऐङ्खिष्व	ऐङ्खिष्म
प०	ईङ्खाञ्चकार	ईङ्खाञ्चक्रतुः	ईङ्खाञ्चक्रुः
	ईङ्खाचकर्थ	ईङ्खाचक्रथुः	ईङ्खाचक्र
	ईङ्खाञ्चकार,चकर	ईङ्खाञ्चकृव	ईङ्खाञ्चकृम
	ईङ्खामास । ईङ्खाम्बभूव ।		
आ०	ईङ्ख्यात्	ईङ्ख्यास्ताम्	ईङ्ख्यासुः
	ईङ्ख्याः	ईङ्ख्यास्तम्	ईङ्ख्यास्त
	ईङ्ख्यासम्	ईङ्ख्यास्व	ईङ्ख्यास्म
श्व०	ईङ्खिता	ईङ्खितारौ	ईङ्खितारः
	ईङ्खितासि	ईङ्खितास्थः	ईङ्खितास्थ
	ईङ्खितास्मि	ईङ्खितास्वः	ईङ्खितास्मः
भ०	ईङ्खिष्यति	ईङ्खिष्यतः	ईङ्खिष्यन्ति
	ईङ्खिष्यसि	ईङ्खिष्यथः	ईङ्खिष्यथ
	ईङ्खिष्यामि	ईङ्खिष्यावः	ईङ्खिष्यामः
क्रि०	ऐङ्खिष्यत्	ऐङ्खिष्यताम्	ऐङ्खिष्यन्
	ऐङ्खिष्यः	ऐङ्खिष्यतम्	ऐङ्खिष्यत
	ऐङ्खिष्यम्	ऐङ्खिष्याव	ऐङ्खिष्याम

॥ अथ गान्ता अष्टादश सेटो वल्गवर्जा उदितश्च ॥

77 वल्ग (वल्गू) गतौ

व०	वल्गति	वल्गतः	वल्गन्ति
	वल्गसि	वल्गथः	वल्गथ
	वल्गामि	वल्गावः	वल्गामः
स०	वल्गेत्	वल्गेताम्	वल्गेयुः
	वल्गेः	वल्गेतम्	वल्गेत
	वल्गेयम्	वल्गेव	वल्गेम
प०	वल्गतु	वल्गतात्	वल्गताम्	वल्गन्तु
	वल्ग	,,	वल्गतम्	वल्गत
	वल्गानि		वल्गाव	वल्गाम
ह्य०	अवल्गत्	अवल्गताम्	अवल्गन्
	अवल्गः	अवल्गतम्	अवल्गत
	अवल्गम्	अवल्गाव	अवल्गाम
अ०	अवल्गीत्	अवलिगष्टाम्	अवलिगषुः
	अवल्गीः	अवलिगष्टम्	अवलिगष्ट
	अवलिगषम्	अवलिगष्व	अवलिगष्म
प०	ववल्ग	ववल्गतुः	ववल्गुः
	ववलिगथ	ववल्गथुः	ववल्ग
	ववल्ग	ववलिगव	ववलिगम
आ०	वल्ग्यात्	वल्ग्यास्ताम्	वल्ग्यासुः
	वल्ग्याः	वल्ग्यास्तम्	वल्ग्यास्त
	वल्ग्यासम्	वल्ग्यास्व	वल्ग्यास्म
श्व०	वलिगता	वलिगतारौ	वलिगतारः
	वलिगतासि	वलिगतास्थः	वलिगतास्थ
	वलिगतास्मि	वलिगतास्वः	वलिगतास्मः
भ०	वलिगष्यति	वलिगष्यतः	वलिगष्यन्ति
	वलिगष्यसि	वलिगष्यथः	वलिगष्यथ
	वलिगष्यामि	वलिगष्यावः	वलिगष्यामः
क्रि०	अवलिगष्यत्	अवलिगष्यताम्	अवलिगष्य
	अवलिगष्यः	अवलिगष्यतम्	अवलिगष्य
	अवलिगष्यम्	अवलिगष्याव	अवलिगष्या

78 रगु (रङ्ग्) गतौ

व० रङ्गति रङ्गतः रङ्गन्ति
रङ्गसि रङ्गथः रङ्गथ
रङ्गामि रङ्गावः रङ्गामः

स० रङ्गेत् रङ्गेताम् रङ्गेयुः
रङ्गेः रङ्गेतम् रङ्गेत
रङ्गेयम् रङ्गेव रङ्गेम

प० रङ्गतु रङ्गतात् रङ्गताम् रङ्गन्तु
रङ्ग ,, रङ्गतम् रङ्गत
रङ्गाणि रङ्गाव रङ्गाम

ह्य० अरङ्गत् अरङ्गताम् अरङ्गन्
अरङ्गः अरङ्गतम् अरङ्गत
अरङ्गम् अरङ्गाव अरङ्गाम

अ० अरङ्गीत् अरङ्गिष्टाम् अरङ्गिषुः
अरङ्गीः अरङ्गिष्टम् अरङ्गिष्ट
अरङ्गिषम् अरङ्गिष्व अरङ्गिष्म

प० ररङ्ग ररङ्गतुः ररङ्गुः
ररङ्गिथ ररङ्गथुः ररङ्ग
ररङ्ग ररङ्गिव ररङ्गिम

आ० रङ्ग्यात् रङ्ग्यास्ताम् रङ्ग्यासुः
रङ्ग्याः रङ्ग्यास्तम् रङ्ग्यास्त
रङ्ग्यासम् रङ्ग्यास्व रङ्ग्यास्म

श्व० रङ्गिता रङ्गितारौ रङ्गितारः
रङ्गितासि रङ्गितास्थः रङ्गितास्थ
रङ्गितास्मि रङ्गितास्वः रङ्गितास्मः

भ० रङ्गिष्यति रङ्गिष्यतः रङ्गिष्यन्ति
रङ्गिष्यसि रङ्गिष्यथः रङ्गिष्यथ
रङ्गिष्यामि रङ्गिष्यावः रङ्गिष्यामः

क्रि० अरङ्गिष्यत् अरङ्गिष्यताम् अरङ्गिष्यन्
अरङ्गिष्यः अरङ्गिष्यतम् अरङ्गिष्यत
अरङ्गिष्यम् अरङ्गिष्याव अरङ्गिष्याम

79 लगु (लङ्ग्) गतौ

व० लङ्गति लङ्गतः लङ्गन्ति
लङ्गसि लङ्गथः लङ्गथ
लङ्गामि लङ्गावः लङ्गामः

स० लङ्गेत् लङ्गेताम् लङ्गेयुः
लङ्गेः लङ्गेतम् लङ्गेत
लङ्गेयम् लङ्गेव लङ्गेम

प० लङ्गतु लङ्गतात् लङ्गताम् लङ्गन्तु
लङ्ग ,, लङ्गतम् लङ्गत
लङ्गानि लङ्गाव लङ्गाम

ह्य० अलङ्गत् अलङ्गताम् अलङ्गन्
अलङ्गः अलङ्गतम् अलङ्गत
अलङ्गम् अलङ्गाव अलङ्गाम

अ० अलङ्गीत् अलङ्गिष्टाम् अलङ्गिषुः
अलङ्गीः अलङ्गिष्टम् अलङ्गिष्ट
अलङ्गिषम् अलङ्गिष्व अलङ्गिष्म

प० ललङ्ग ललङ्गतुः ललङ्गुः
ललङ्गिथ ललङ्गथुः ललङ्ग
ललङ्ग ललङ्गिव ललङ्गिम

आ० लङ्ग्यात् लङ्ग्यास्ताम् लङ्ग्यासुः
लङ्ग्याः लङ्ग्यास्तम् लङ्ग्यास्त
लङ्ग्यासम् लङ्ग्यास्व लङ्ग्यास्म

श्व० लङ्गिता लङ्गितारौ लङ्गितारः
लङ्गितासि लङ्गितास्थः लङ्गितास्थ
लङ्गितास्मि लङ्गितास्वः लङ्गितास्मः

भ० लङ्गिष्यति लङ्गिष्यतः लङ्गिष्यन्ति
लङ्गिष्यसि लङ्गिष्यथः लङ्गिष्यथ
लङ्गिष्यामि लङ्गिष्यावः लङ्गिष्यामः

क्रि० अलङ्गिष्यत् अलङ्गिष्यताम् अलङ्गिष्यन्
अलङ्गिष्यः अलङ्गिष्यतम् अलङ्गिष्यत
अलङ्गिष्यम् अलङ्गिष्याव अलङ्गिष्याम

80 तगु (तङ्गृ) गतौ

व०	तङ्गति	तङ्गतः	तङ्गन्ति
	तङ्गसि	तङ्गथः	तङ्गथ
	तङ्गामि	तङ्गावः	तङ्गामः
स०	तङ्गेत्	तङ्गेताम्	तङ्गेयुः
	तङ्गेः	तङ्गेतम्	तङ्गेत
	तङ्गेयम्	तङ्गेव	तङ्गेम
प०	तङ्गतु	तङ्गतात्	तङ्गताम्	तङ्गन्तु
	तङ्ग	,,	तङ्गतम्	तङ्गत
	तङ्गानि		तङ्गाव	तङ्गाम
ह्य०	अतङ्गत्	अतङ्गताम्	अतङ्गन्
	अतङ्गः	अतङ्गतम्	अतङ्गत
	अतङ्गम्	अतङ्गाव	अतङ्गाम
अ०	अतङ्गीत्	अतङ्गिष्टाम्	अतङ्गिषुः
	अतङ्गीः	अतङ्गिष्टम्	अतङ्गिष्ट
	अतङ्गिषम्	अतङ्गिष्व	अतङ्गिष्म
प०	ततङ्ग	ततङ्गतुः	ततङ्गुः
	ततङ्गिथ	ततङ्गथुः	ततङ्ग
	ततङ्ग	ततङ्गिव	ततङ्गिम
आ०	तङ्ग्यात्	तङ्ग्यास्ताम्	तङ्ग्यासुः
	तङ्ग्याः	तङ्ग्यास्तम्	तङ्ग्यास्त
	तङ्ग्यासम्	तङ्ग्यास्व	तङ्ग्यास्म
श्व०	तङ्गिता	तङ्गितारौ	तङ्गितारः
	तङ्गितासि	तङ्गितास्थः	तङ्गितास्थ
	तङ्गितास्मि	तङ्गितास्वः	तङ्गितास्मः
भ०	तङ्गिष्यति	तङ्गिष्यतः	तङ्गिष्यन्ति
	तङ्गिष्यसि	तङ्गिष्यथः	तङ्गिष्यथ
	तङ्गिष्यामि	तङ्गिष्यावः	तङ्गिष्यामः
क्रि०	अतङ्गिष्यत्	अतङ्गिष्यताम्	अतङ्गिष्यन्
	अतङ्गिष्यः	अतङ्गिष्यतम्	अतङ्गिष्यत
	अतङ्गिष्यम्	अतङ्गिष्याव	अतङ्गिष्याम

81 अगु (अङ्गृ) गतौ

व०	अङ्गति	अङ्गतः	अङ्गन्ति
	अङ्गसि	अङ्गथः	अङ्गथ
	अङ्गामि	अङ्गावः	अङ्गामः
स०	अङ्गेत्	अङ्गेताम्	अङ्गेयुः
	अङ्गेः	अङ्गेतम्	अङ्गेत
	अङ्गेयम्	अङ्गेव	अङ्गेव
प०	अङ्गतु	अङ्गतात्	अङ्गताम्	अङ्गन्तु
	अङ्ग	,,	अङ्गतम्	अङ्गत
	अङ्गाणि		अङ्गाव	अङ्गाम
ह्य०	अअङ्गत्	अअङ्गताम्	अअङ्गन्
	अअङ्गः	अअङ्गतम्	अअङ्गत
	अअङ्गम्	अअङ्गाव	अअङ्गाम
अ०	अअङ्गीत्	अअङ्गिष्टाम्	अअङ्गिषुः
	अअङ्गीः	अअङ्गिष्टम्	अअङ्गिष्ट
	अअङ्गिषम्	अअङ्गिष्व	अअङ्गिष्म
प०	शअङ्ग	शअङ्गतुः	शअङ्गुः
	शअङ्गिथ	शअङ्गथुः	शअङ्ग
	शअङ्ग	शअङ्गिव	शअङ्गिम
आ०	अङ्ग्यात्	अङ्ग्यास्ताम्	अङ्ग्यासुः
	अङ्ग्याः	अङ्ग्यास्तम्	अङ्ग्यास्त
	अङ्ग्यासम्	अङ्ग्यास्व	अङ्ग्यास्म
श्व०	अङ्गिता	अङ्गितारौ	अङ्गितारः
	अङ्गितासि	अङ्गितास्थः	अङ्गितास्थ
	अङ्गितास्मि	अङ्गितास्वः	अङ्गितास्मः
भ०	अङ्गिष्यति	अङ्गिष्यतः	अङ्गिष्यन्ति
	अङ्गिष्यसि	अङ्गिष्यथः	अङ्गिष्यथ
	अङ्गिष्यामि	अङ्गिष्यावः	अङ्गिष्यामः
क्रि०	अअङ्गिष्यत्	अअङ्गिष्यताम्	अअङ्गिष्यन्
	अअङ्गिष्यः	अअङ्गिष्यतम्	अअङ्गिष्यत
	अअङ्गिष्यम्	अअङ्गिष्याव	अअङ्गिष्याम

82 श्लगु (श्लङ्ग्) गतौ

व०	श्लङ्गति	श्लङ्गतः	श्लङ्गन्ति
	श्लङ्गसि	श्लङ्गथः	श्लङ्गथ
	श्लङ्गामि	श्लङ्गावः	श्लङ्गामः
स०	श्लङ्गेत्	श्लङ्गेताम्	श्लङ्गेयुः
	श्लङ्गेः	श्लङ्गेतम्	श्लङ्गेत
	श्लङ्गेयम्	श्लङ्गेव	श्लङ्गेम
प०	श्लङ्गतु	श्लङ्गतात् श्लङ्गताम्	श्लङ्गन्तु
	श्लङ्ग	,, श्लङ्गतम्	श्लङ्गत
	श्लङ्गानि	श्लङ्गाव	श्लङ्गाम
ह्य०	अश्लङ्गत्	अश्लङ्गताम्	अश्लङ्गन्
	अश्लङ्गः	अश्लङ्गतम्	अश्लङ्गत
	अश्लङ्गम्	अश्लङ्गाव	अश्लङ्गाम
अ०	अश्लङ्गीत्	अश्लङ्गिष्टाम्	अश्लङ्गीषुः
	अश्लङ्गीः	अश्लङ्गिष्टम्	अश्लङ्गिष्ट
	अश्लङ्गिषम्	अश्लङ्गिष्व	अश्लङ्गिष्म
प०	शश्लङ्ग	शश्लङ्गतुः	शश्लङ्गुः
	शश्लङ्गिथ	शश्लङ्गथुः	शश्लङ्ग
	शश्लङ्ग	शश्लङ्गिव	शश्लङ्गिम
आ०	श्लङ्ग्यात्	श्लङ्ग्यास्ताम्	श्लङ्ग्यासुः
	श्लङ्ग्याः	श्लङ्ग्यास्तम्	श्लङ्ग्यास्त
	श्लङ्ग्यासम्	श्लङ्ग्यास्व	श्लङ्ग्यास्म
श्व०	श्लङ्गिता	श्लङ्गितारौ	श्लङ्गितारः
	श्लङ्गितासि	श्लङ्गितास्थः	श्लङ्गितास्थ
	श्लङ्गितास्मि	श्लङ्गितास्वः	श्लङ्गितास्मः
भ०	श्लङ्गिष्यति	श्लङ्गिष्यतः	श्लङ्गिष्यन्ति
	श्लङ्गिष्यसि	श्लङ्गिष्यथः	श्लङ्गिष्यथ
	श्लङ्गिष्यामि	श्लङ्गिष्यावः	श्लङ्गिष्यामः
क्रि०	अश्लङ्गिष्यत्	अश्लङ्गिष्यताम्	अश्लङ्गिष्यन्
	अश्लङ्गिष्यः	अश्लङ्गिष्यतम्	अश्लङ्गिष्यत
	अश्लङ्गिष्यम्	अश्लङ्गिष्याव	अश्लङ्गिष्याम

83 अगु (अङ्ग्) गतौ

व०	अङ्गति	अङ्गतः	अङ्गन्ति
	अङ्गसि	अङ्गथः	अङ्गथ
	अङ्गामि	अङ्गावः	अङ्गामः
स०	अङ्गेत्	अङ्गेताम्	अङ्गेयुः
	अङ्गेः	अङ्गेतम्	अङ्गेत
	अङ्गेयम्	अङ्गेव	अङ्गेम
प०	अङ्गतु	अङ्गतात् अङ्गताम्	अङ्गन्तु
	अङ्ग	,, अङ्गतम्	अङ्गत
	अङ्गानि	अङ्गाव	अङ्गाम
ह्य०	आङ्गत्	आङ्गताम्	आङ्गन्
	आङ्गः	आङ्गतम्	आङ्गत
	आङ्गम्	आङ्गाव	आङ्गाम
अ०	आङ्गीत्	आङ्गिष्टाम्	आङ्गिषुः
	आङ्गीः	आङ्गिष्टम्	आङ्गिष्ट
	आङ्गिषम्	आङ्गिष्व	आङ्गिष्म
प०	आनङ्ग	आनङ्गतुः	आनङ्गुः
	आनङ्गिथ	आनङ्गथुः	आनङ्ग
	आनङ्ग	आनङ्गिव	आनङ्गिम
आ०	अङ्ग्यात्	अङ्ग्यास्ताम्	अङ्ग्यासुः
	अङ्ग्याः	अङ्ग्यास्तम्	अङ्ग्यास्त
	अङ्ग्यासम्	अङ्ग्यास्व	अङ्ग्यास्म
श्व०	अङ्गिता	अङ्गितारौ	अङ्गितारः
	अङ्गितासि	अङ्गितास्थः	अङ्गितास्थ
	अङ्गितास्मि	अङ्गितास्वः	अङ्गितास्मः
भ०	अङ्गिष्यति	अङ्गिष्यतः	अङ्गिष्यन्ति
	अङ्गिष्यसि	अङ्गिष्यथः	अङ्गिष्यथ
	अङ्गिष्यामि	अङ्गिष्यावः	अङ्गिष्यामः
क्रि०	आङ्गिष्यत्	आङ्गिष्यताम्	आङ्गिष्यन्
	आङ्गिष्यः	आङ्गिष्यतम्	आङ्गिष्यत
	आङ्गिष्यम्	आङ्गिष्याव	आङ्गिष्याम

84 वगु (वङ्गृ) गतौ

व०	वङ्गति	वङ्गतः	वङ्गन्ति
	वङ्गसि	वङ्गथः	वङ्गथ
	वङ्गामि	वङ्गावः	वङ्गामः
स०	वङ्गेत्	वङ्गेताम्	वङ्गेयुः
	वङ्गेः	वङ्गेतम्	वङ्गेत
	वङ्गेयम्	वङ्गेव	वङ्गेम
प०	वङ्गतु	वङ्गतात् वङ्गताम्	वङ्गन्तु
	वङ्ग	,, वङ्गतम्	वङ्गत
	वङ्गानि	वङ्गाव	वङ्गाम
ह्य०	अवङ्गत्	अवङ्गताम्	अवङ्गन्
	अवङ्गः	अवङ्गतम्	अवङ्गत
	अवङ्गानि	अवङ्गाव	अवङ्गाम
अ०	अवङ्गीत्	अवङ्गिष्टाम्	अवङ्गिषुः
अवङ्गीः	अवङ्गीः	अवङ्गिष्टम्	अवङ्गिष्ट
	अवङ्गिषम्	अवङ्गिष्व	अवङ्गिष्म
प०	ववङ्ग	ववङ्गतुः	ववङ्गुः
	ववङ्गिथ	ववङ्गथुः	ववङ्ग
	ववङ्ग	ववङ्गिव	ववङ्गिम
आ०	वङ्ग्यात्	वङ्ग्यास्ताम्	वङ्ग्यासुः
	वङ्ग्याः	वङ्ग्यास्तम्	वङ्ग्यास्त
	वङ्ग्यासम्	वङ्ग्यास्व	वङ्ग्यास्म
श्व०	वङ्गिता	वङ्गितारौ	वङ्गितारः
	वङ्गितासि	वङ्गितास्थः	वङ्गितास्थ
	वङ्गितास्मि	वङ्गितास्वः	वङ्गितास्मः
भ०	वङ्गिष्यति	वङ्गिष्यतः	वङ्गिष्यन्ति
	वङ्गिष्यसि	वङ्गिष्यथः	वङ्गिष्यथ
	वङ्गिष्यामि	वङ्गिष्यावः	वङ्गिष्यामः
क्रि०	अवङ्गिष्यत्	अवङ्गिष्यताम्	अवङ्गिष्यन्
	अवङ्गिष्यः	अवङ्गिष्यतम्	अवङ्गिष्यत
	अवङ्गिष्यम्	अवङ्गिष्याव	अवङ्गिष्याम

85 मगु (मङ्गृ) गतौ

व०	मङ्गति	मङ्गतः	मङ्गन्ति
	मङ्गसि	मङ्गथः	मङ्गथ
	मङ्गामि	मङ्गावः	मङ्गामः
स०	मङ्गेत्	मङ्गेताम्	मङ्गेयुः
	मङ्गेः	मङ्गेतम्	मङ्गेत
	मङ्गेयम्	मङ्गेव	मङ्गेव
प०	मङ्गतु	मङ्गतात् मङ्गताम्	मङ्गन्तु
	मङ्ग	,, मङ्गतम्	मङ्गत
	मङ्गानि	मङ्गाव	मङ्गाम
ह्य०	अमङ्गत्	अमङ्गताम्	अमङ्गन्
	अमङ्गः	अमङ्गतम्	अमङ्गत
	अमङ्गम्	अमङ्गाव	अमङ्गाम
अ०	अमङ्गीत्	अमङ्गिष्टाम्	अमङ्गिषुः
	अमङ्गीः	अमङ्गिष्टम्	अमङ्गिष्ट
	अमङ्गिषम्	अमङ्गिष्व	अमङ्गिष्म
प०	ममङ्ग	ममङ्गतुः	ममङ्गुः
	ममङ्गिथ	ममङ्गथुः	ममङ्ग
	ममङ्ग	ममङ्गिव	ममङ्गिम
आ०	मङ्ग्यात्	मङ्ग्यास्ताम्	मङ्ग्यासुः
	मङ्ग्याः	मङ्ग्यास्तम्	मङ्ग्यास्त
	मङ्ग्यासम्	मङ्ग्यास्व	मङ्ग्यास्म
श्व०	मङ्गिता	मङ्गितारौ	मङ्गितारः
	मङ्गितासि	मङ्गितास्थः	मङ्गितास्थ
	मङ्गितास्मि	मङ्गितास्वः	मङ्गितास्मः
भ०	मङ्गिष्यति	मङ्गिष्यतः	मङ्गिष्यन्ति
	मङ्गिष्यसि	मङ्गिष्यथः	मङ्गिष्यथ
	मङ्गिष्यामि	मङ्गिष्यावः	मङ्गिष्यामः
क्रि०	अमङ्गिष्यत्	अमङ्गिष्यताम्	अमङ्गिष्यन्
	अमङ्गिष्यः	अमङ्गिष्यतम्	अमङ्गिष्यत
	अमङ्गिष्यम्	अमङ्गिष्याव	अमङ्गिष्याम

86 स्वगु (स्वङ्ग्) गतौ

व०	स्वङ्गति	स्वङ्गतः	स्वङ्गन्ति
	स्वङ्गसि	स्वङ्गथः	स्वङ्गथ
	स्वङ्गामि	स्वङ्गावः	स्वङ्गामः
स०	स्वङ्गेत्	स्वङ्गेताम्	स्वङ्गेयुः
	स्वङ्गेः	स्वङ्गेतम्	स्वङ्गेत
	स्वङ्गेयम्	स्वङ्गेव	स्वङ्गेम
प०	स्वङ्गतु	स्वङ्गतात् स्वङ्गताम्	स्वङ्गन्तु
	स्वङ्ग	,, स्वङ्गतम्	स्वङ्गत
	स्वङ्गानि	स्वङ्गाव	स्वङ्गाम
ह्य०	अस्वङ्गत्	अस्वङ्गताम्	अस्वङ्गन्
	अस्वङ्गः	अस्वङ्गतम्	अस्वङ्गत
	अस्वङ्गम्	अस्वङ्गाव	अस्वङ्गाम
अ०	अस्वङ्गीत्	अस्वङ्गिष्टाम्	अस्वङ्गिषुः
	अस्वङ्गीः	अस्वङ्गिष्टम्	अस्वङ्गिष्ट
	अस्वङ्गिषम्	अस्वङ्गिष्व	अस्वङ्गिष्म
प०	सस्वङ्ग	सस्वङ्गतुः	सस्वङ्गुः
	सस्वङ्गिथ	सस्वङ्गथुः	सस्वङ्ग
	सस्वङ्ग	सस्वङ्गिव	सस्वङ्गिम
आ०	स्वङ्ग्यात्	स्वङ्ग्यास्ताम्	स्वङ्ग्यासुः
	स्वङ्ग्याः	स्वङ्ग्यास्तम्	स्वङ्ग्यास्त
	स्वङ्ग्यासम्	स्वङ्ग्यास्व	स्वङ्ग्यास्म
श्व०	स्वङ्गिता	स्वङ्गितारौ	स्वङ्गितारः
	स्वङ्गितासि	स्वङ्गितास्थः	स्वङ्गितास्थ
	स्वङ्गितास्मि	स्वङ्गितास्वः	स्वङ्गितास्मः
भ०	स्वङ्गिष्यति	स्वङ्गिष्यतः	स्वङ्गिष्यन्ति
	स्वङ्गिष्यसि	स्वङ्गिष्यथः	स्वङ्गिष्यथ
	स्वङ्गिष्यामि	स्वङ्गिष्यावः	स्वङ्गिष्यामः
क्रि०	अस्वङ्गिष्यत्	अस्वङ्गिष्यताम्	अस्वङ्गिष्यन्
	अस्वङ्गिष्यः	अस्वङ्गिष्यतम्	अस्वङ्गिष्यत
	अस्वङ्गिष्यम्	अस्वङ्गिष्याव	अस्वङ्गिष्याम

87 इगु (इङ्ग्) गतौ

व०	इङ्गति	इङ्गतः	इङ्गन्ति
	इङ्गसि	इङ्गथः	इङ्गथ
	इङ्गामि	इङ्गावः	इङ्गामः
स०	इङ्गेत्	इङ्गेताम्	इङ्गेयुः
	इङ्गेः	इङ्गेतम्	इङ्गेत
	इङ्गेयम्	इङ्गेव	इङ्गेम
प०	इङ्गतु	इङ्गतात् इङ्गताम्	इङ्गन्तु
	इङ्ग	,, इङ्गतम्	इङ्गत
	इङ्गानि	इङ्गाव	इङ्गाम
ह्य०	ऐङ्गत्	ऐङ्गताम्	ऐङ्गन्
	ऐङ्गः	ऐङ्गतम्	ऐङ्गत
	ऐङ्गम्	ऐङ्गाव	ऐङ्गाम
अ०	ऐङ्गीत्	ऐङ्गिष्टाम्	ऐङ्गिषुः
	ऐङ्गीः	ऐङ्गिष्टम्	ऐङ्गिष्ट
	ऐङ्गिषम्	ऐङ्गिष्व	ऐङ्गिष्म
प०	इङ्गाञ्चकार	इङ्गाञ्चक्रतुः	इङ्गाञ्चक्रुः
	इङ्गाचकर्थ	इङ्गाचक्रथुः	इङ्गाचक्र
	इङ्गाञ्चकार,चकर	इङ्गाञ्चकृव	इङ्गाञ्चकृम
	इङ्गामास ।	इङ्गाम्बभूव ।	
आ०	इङ्ग्यात्	इङ्ग्यास्ताम्	इङ्ग्यासुः
	इङ्ग्याः	इङ्ग्यास्तम्	इङ्ग्यास्त
	इङ्ग्यासम्	इङ्ग्यास्व	इङ्ग्यास्म
श्व०	इङ्गिता	इङ्गितारौ	इङ्गितारः
	इङ्गितासि	इङ्गितास्थः	इङ्गितास्थ
	इङ्गितास्मि	इङ्गितास्वः	इङ्गितास्मः
भ०	इङ्गिष्यति	इङ्गिष्यतः	इङ्गिष्यन्ति
	इङ्गिष्यसि	इङ्गिष्यथः	इङ्गिष्यथ
	इङ्गिष्यामि	इङ्गिष्यावः	इङ्गिष्यामः
क्रि०	ऐङ्गिष्यत्	ऐङ्गिष्यताम्	ऐङ्गिष्यन्
	ऐङ्गिष्यः	ऐङ्गिष्यतम्	ऐङ्गिष्यत
	ऐङ्गिष्यम्	ऐङ्गिष्याव	ऐङ्गिष्याम

88 उगु (उङ्ग्) गतौ

व० उङ्गति उङ्गतः उङ्गन्ति
उङ्गसि उङ्गथः उङ्गथ
उङ्गामि उङ्गावः उङ्गामः

स० उङ्गेत् उङ्गेताम् उङ्गेयुः
उङ्गेः उङ्गेतम् उङ्गेत
उङ्गेयम् उङ्गेव उङ्गेम

प० उङ्गतु उङ्गतात् उङ्गताम् उङ्गन्तु
उङ्ग ,, उङ्गतम् उङ्गत
उङ्गानि उङ्गाव उङ्गाम

ह्य० औङ्गत् औङ्गताम् औङ्गन्
औङ्गः औङ्गतम् औङ्गत
औङ्गम् औङ्गाव औङ्गाम

अ० औङ्गीत् औङ्गिष्टाम् औङ्गिषुः
औङ्गीः औङ्गिष्टम् औङ्गिष्ट
औङ्गिषम् औङ्गिष्व औङ्गिष्म

प० उङ्गाञ्चकार उङ्गाञ्चक्रतुः उङ्गाञ्चक्रुः
उङ्गाञ्चकर्थ उङ्गाञ्चक्रथुः उङ्गाञ्चक्र
उङ्गाञ्चकार,चकरउङ्गाचकृवउङ्गाञ्चक्रम
उङ्गामास । उङ्गाम्बभूव ।

आ०उङ्ग्यात् उङ्ग्यास्ताम् उङ्ग्यासुः
उङ्ग्याः उङ्ग्यास्तम् उङ्ग्यास्त
उङ्ग्यासम् उङ्ग्यास्व उङ्ग्यास्म

श्व० उङ्गिता उङ्गितारौ उङ्गितारः
उङ्गितासि उङ्गितास्थः उङ्गितास्थ
उङ्गितास्मि उङ्गितास्वः उङ्गितास्मः

भ० उङ्गिष्यति उङ्गिष्यतः उङ्गिष्यन्ति
उङ्गिष्यसि उङ्गिष्यथः उङ्गिष्यथ
उङ्गिष्यामि उङ्गिष्यावः उङ्गिष्यामः

क्रि०औङ्गिष्यत् औङ्गिष्यताम् औङ्गिष्यन्
औङ्गिष्यः औङ्गिष्यतम् औङ्गिष्यत
औङ्गिष्यम् औङ्गिष्याव औङ्गिष्याम

89 रिगु [रिङ्ग्] गतौ

व० रिङ्गति रिङ्गतः रिङ्गन्ति
रिङ्गसि रिङ्गथः रिङ्गथ
रिङ्गामि रिङ्गावः रिङ्गामः

स० रिङ्गेत् रिङ्गेताम् रिङ्गेयुः
रिङ्गेः रिङ्गेतम् रिङ्गेत
रिङ्गेयम् रिङ्गेव रिङ्गेम

प० रिङ्गतु रिङ्गतात् रिङ्गताम् रिङ्गन्तु
रिङ्ग ,, रिङ्गतम् रिङ्गत
रिङ्गानि रिङ्गाव रिङ्गाम

ह्य० अरिङ्गत् अरिङ्गताम् अरिङ्गन्
अरिङ्गः अरिङ्गतम् अरिङ्गत
अरिङ्गम् अरिङ्गाव अरिङ्गाम

अ० अरिङ्गीत् अरिङ्गिष्टाम् अरिङ्गिषुः
अरिङ्गीः अरिङ्गिष्टम् अरिङ्गिष्ट
अरिङ्गिषम् अरिङ्गिष्व अरिङ्गिष्म

प० रिरिङ्ग रिरिङ्गतुः रिरिङ्गुः
रिरिङ्गिथ रिरिङ्गथुः रिरिङ्ग
रिरिङ्ग रिरिङ्गिव रिरिङ्गिम

आ०रिङ्ग्यात् रिङ्ग्यास्ताम् रिङ्ग्यासुः
रिङ्ग्याः रिङ्ग्यास्तम् रिङ्ग्यास्त
रिङ्ग्यासम् रिङ्ग्यास्व रिङ्ग्यास्म

श्व० रिङ्गिता रिङ्गितारौ रिङ्गितारः
रिङ्गितासि रिङ्गितास्थः रिङ्गितास्थ
रिङ्गितास्मि रिङ्गितास्वः रिङ्गितास्मः

भ० रिङ्गिष्यति रिङ्गिष्यतः रिङ्गिष्यन्ति
रिङ्गिष्यसि रिङ्गिष्यथः रिङ्गिष्यथ
रिङ्गिष्यामि रिङ्गिष्यावः रिङ्गिष्यामः

क्रि०अरिङ्गिष्यत् अरिङ्गिष्यताम् अरिङ्गिष्यन्
अरिङ्गिष्यः अरिङ्गिष्यतम् अरिङ्गिष्यत
अरिङ्गिष्यम् अरिङ्गिष्याव अरिङ्गिष्याम

90 लिगु (लिङ्ग्) गतौ

व०	लिङ्गति	लिङ्गतः	लिङ्गन्ति
	लिङ्गसि	लिङ्गथः	लिङ्गथ
	लिङ्गामि	लिङ्गावः	लिङ्गामः
स०	लिङ्गेत्	लिङ्गेताम्	लिङ्गेयुः
	लिङ्गेः	लिङ्गेतम्	लिङ्गेत
	लिङ्गेयम्	लिङ्गेव	लिङ्गेम
प०	लिङ्गतु	लिङ्गतात् लिङ्गताम्	लिङ्गन्तु
	लिङ्ग	,, लिङ्गतम्	लिङ्गत
	लिङ्गानि	लिङ्गाव	लिङ्गाम
ह्य०	अलिङ्गत्	अलिङ्गताम्	अलिङ्गन्
	अलिङ्गः	अलिङ्गतम्	अलिङ्गत
	अलिङ्गम्	अलिङ्गाव	अलिङ्गाम
अ०	अलिङ्गीत्	अलिङ्गिष्टाम्	अलिङ्गिषुः
	अलिङ्गीः	अलिङ्गिष्टम्	अलिङ्गिष्ट
	अलिङ्गिषम्	अलिङ्गिष्व	अलिङ्गिष्म
प०	लिलिङ्ग	लिलिङ्गतुः	लिलिङ्गुः
	लिलिङ्गिथ	लिलिङ्गथुः	लिलिङ्ग
	लिलिङ्ग	लिलिङ्गिव	लिलिङ्गिम
आ०	लिङ्ग्यात्	लिङ्ग्यास्ताम्	लिङ्ग्यासुः
	लिङ्ग्याः	लिङ्ग्यास्तम्	लिङ्ग्यास्त
	लिङ्ग्यासम्	लिङ्ग्यास्व	लिङ्ग्यास्म
श्व०	लिङ्गिता	लिङ्गितारौ	लिङ्गितारः
	लिङ्गितासि	लिङ्गितास्थः	लिङ्गितास्थ
	लिङ्गितास्मि	लिङ्गितास्वः	लिङ्गितास्मः
भ०	लिङ्गिष्यति	लिङ्गिष्यतः	लिङ्गिष्यन्ति
	लिङ्गिष्यसि	लिङ्गिष्यथः	लिङ्गिष्यथ
	लिङ्गिष्यामि	लिङ्गिष्यावः	लिङ्गिष्यामः
क्रि०	अलिङ्गिष्यत्	अलिङ्गिष्यताम्	अलिङ्गिष्यन्
	अलिङ्गिष्यः	अलिङ्गिष्यतम्	अलिङ्गिष्यत
	अलिङ्गिष्यम्	अलिङ्गिष्याव	अलिङ्गिष्याम

91 त्वगु (त्वङ्ग्) कम्पने च

चकाराङ्गतौ । स्थिरस्यैव चलनं कम्पनम् ।

व०	त्वङ्गति	त्वङ्गतः	त्वङ्गन्ति
	त्वङ्गसि	त्वङ्गथः	त्वङ्गथ
	त्वङ्गामि	त्वङ्गावः	त्वङ्गामः
स०	त्वङ्गेत्	त्वङ्गेताम्	त्वङ्गेयुः
	त्वङ्गेः	त्वङ्गेतम्	त्वङ्गेत
	त्वङ्गेयम्	त्वङ्गेव	त्वङ्गेम
प०	त्वङ्गतु	त्वङ्गतात् त्वङ्गताम्	त्वङ्गन्तु
	त्वङ्ग	,, त्वङ्गतम्	त्वङ्गत
	त्वङ्गानि	त्वङ्गाव	त्वङ्गाम
ह्य०	अत्वङ्गत्	अत्वङ्गताम्	अत्वङ्गन्
	अत्वङ्गः	अत्वङ्गतम्	अत्वङ्गत
	अत्वङ्गम्	अत्वङ्गाव	अत्वङ्गाम
अ०	अत्वङ्गीत्	अत्वङ्गिष्टाम्	अत्वङ्गिषुः
	अत्वङ्गीः	अत्वङ्गिष्टम्	अत्वङ्गिष्ट
	अत्वङ्गिषम्	अत्वङ्गिष्व	अत्वङ्गिष्म
प०	तत्वङ्ग	तत्वङ्गतुः	तत्वङ्गुः
	तत्वङ्गिथ	तत्वङ्गथुः	तत्वङ्ग
	तत्वङ्ग	तत्वङ्गिव	तत्वङ्गिम
आ०	त्वङ्ग्यात्	त्वङ्ग्यास्ताम्	त्वङ्ग्यासुः
	त्वङ्ग्याः	त्वङ्ग्यास्तम्	त्वङ्ग्यास्त
	त्वङ्ग्यासम्	त्वङ्ग्यास्व	त्वङ्ग्यास्म
श्व०	त्वङ्गिता	त्वङ्गितारौ	त्वङ्गितारः
	त्वङ्गितासि	त्वङ्गितास्थः	त्वङ्गितास्थ
	त्वङ्गितास्मि	त्वङ्गितास्वः	त्वङ्गितास्मः
भ०	त्वङ्गिष्यति	त्वङ्गिष्यतः	त्वङ्गिष्यन्ति
	त्वङ्गिष्यसि	त्वङ्गिष्यथः	त्वङ्गिष्यथ
	त्वङ्गिष्यामि	त्वङ्गिष्यावः	त्वङ्गिष्यामः
क्रि०	अत्वङ्गिष्यत्	अत्वङ्गिष्यताम्	अत्वङ्गिष्यन्
	अत्वङ्गिष्यः	अत्वङ्गिष्यतम्	अत्वङ्गिष्यत
	अत्वङ्गिष्यम्	अत्वङ्गिष्याव	अत्वङ्गिष्याम

92 युगु (युङ्ग्) वर्जने

व०	युङ्गति	युङ्गतः	युङ्गन्ति
	युङ्गसि	युङ्गथः	युङ्गथ
	युङ्गामि	युङ्गावः	युङ्गामः
स०	युङ्गेत्	युङ्गेताम्	युङ्गेयुः
	युङ्गेः	युङ्गेतम्	युङ्गेत
	युङ्गेयम्	युङ्गेव	युङ्गेम
प०	युङ्गतु	युङ्गतात्	युङ्गताम्	युङ्गन्तु
	युङ्ग	,,	युङ्गतम्	युङ्गत
	युङ्गानि		युङ्गाव	युङ्गाम
ह्य०	अङ्गयुत्	अयुङ्गताम्	अयुङ्गन्
	अयुङ्गः	अयुङ्गतम्	अयुङ्गत
	अयुङ्गम्	अयुङ्गाव	अयुङ्गाम
अ०	अयुङ्गीत्	अयुङ्गिष्टाम्	अयुङ्गिषुः
	अयुङ्गीः	अयुङ्गिष्टम्	अयुङ्गिष्ट
	अयुङ्गिषम्	अयुङ्गिष्व	अयुङ्गिष्म
प०	युयुङ्ग	युयुङ्गतुः	युयुङ्गुः
	युयुङ्गिथ	युयुङ्गथुः	युयुङ्ग
	युयुङ्ग	युयुङ्गिव	युयुङ्गिम
आ०	युङ्ग्यात्	युङ्ग्यास्ताम्	युङ्ग्यासुः
	युङ्ग्याः	युङ्ग्यास्तम्	युङ्ग्यास्त
	युङ्ग्यासम्	युङ्ग्यास्व	युङ्ग्यास्म
श्व०	युङ्गिता	युङ्गितारौ	युङ्गितारः
	युङ्गितासि	युङ्गितास्थः	युङ्गितास्थ
	युङ्गितास्मि	युङ्गितास्वः	युङ्गितास्मः
भ०	युङ्गिष्यति	युङ्गिष्यतः	युङ्गिष्यन्ति
	युङ्गिष्यसि	युङ्गिष्यथः	युङ्गिष्यथ
	युङ्गिष्यामि	युङ्गिष्यावः	युङ्गिष्यामः
क्रि०	अयुङ्गिष्यत्	अयुङ्गिष्यताम्	अयुङ्गिष्यन्
	अयुङ्गिष्यः	अयुङ्गिष्यतम्	अयुङ्गिष्यत
	अयुङ्गिष्यम्	अयुङ्गिष्याव	अयुङ्गिष्याम

93 जुगु (जुङ्ग्) वर्जने

व०	जुङ्गति	जुङ्गतः	जुङ्गन्ति
	जुङ्गसि	जुङ्गथः	जुङ्गथ
	जुङ्गामि	जुङ्गावः	जुङ्गामः
स०	जुङ्गेत्	जुङ्गेताम्	जुङ्गेयुः
	जुङ्गेः	जुङ्गेतम्	जुङ्गेत
	जुङ्गेयम्	जुङ्गेव	जुङ्गेव
प०	जुङ्गतु	जुङ्गतात्	जुङ्गताम्	जुङ्गन्तु
	जुङ्ग	,,	जुङ्गतम्	जुङ्गत
	जुङ्गानि		जुङ्गाव	जुङ्गाम
ह्य०	अजुङ्गत्	अजुङ्गताम्	अजुङ्गन्
	अजुङ्गः	अजुङ्गतम्	अजुङ्गत
	अजुङ्गम्	अजुङ्गाव	अजुङ्गाम
अ०	अजुङ्गीत	अजुङ्गिष्टाम्	अजुङ्गिषुः
	अजुङ्गीः	अजुङ्गिष्टम्	अजुङ्गिष्ट
	अजुङ्गिषम्	अजुङ्गिष्व	अजुङ्गिष्म
प०	जुजुङ्ग	जुजुङ्गतुः	जुजुङ्गुः
	जुजुङ्गिथ	जुजुङ्गथुः	जुजुङ्ग
	जुजुङ्ग	जुजुङ्गिव	जुजुङ्गिम
आ०	जुङ्ग्यात्	जुङ्ग्यास्ताम्	जुङ्ग्यासुः
	जुङ्ग्याः	जुङ्ग्यास्तम्	जुङ्ग्यास्त
	जुङ्ग्यासम्	जुङ्ग्यास्व	जुङ्ग्यास्म
श्व०	जुङ्गिता	जुङ्गितारौ	जुङ्गितारः
	जुङ्गितासि	जुङ्गितास्थः	जुङ्गितास्थ
	जुङ्गितास्मि	जुङ्गितास्वः	जुङ्गितास्मः
भ०	जुङ्गिष्यति	जुङ्गिष्यतः	जुङ्गिष्यन्ति
	जुङ्गिष्यसि	जुङ्गिष्यथः	जुङ्गिष्यथ
	जुङ्गिष्यामि	जुङ्गिष्यावः	जुङ्गिष्यामः
क्रि०	अजुङ्गिष्यत्	अजुङ्गिष्यताम्	अजुङ्गिष्यन्
	अजुङ्गिष्यः	अजुङ्गिष्यतम्	अजुङ्गिष्यत
	अजुङ्गिष्यम्	अजुङ्गिष्याव	अजुङ्गिष्याम

94 बुगु (बुङ्ग्) वर्जने ।

व० बुङ्गति बुङ्गतः बुङ्गन्ति
बुङ्गसि बुङ्गथः बुङ्गथ
बुङ्गामि बुङ्गावः बुङ्गामः

स० बुङ्गेत् बुङ्गेताम् बुङ्गेयुः
बुङ्गेः बुङ्गेतम् बुङ्गेत
बुङ्गेयम् बुङ्गेव बुङ्गेम

प० बुङ्गतु बुङ्गतात् बुङ्गताम् बुङ्गन्तु
बुङ्ग ,, बुङ्गतम् बुङ्गत
बुङ्गानि बुङ्गाव बुङ्गाम

ह्य० अबुङ्गत् अबुङ्गताम् अबुङ्गन्
अबुङ्गः अबुङ्गतम् अबुङ्गत
अबुङ्गम् अबुङ्गाव अबुङ्गाम

अ० अबुङ्गीत अबुङ्गिष्टाम् अबुङ्गिषुः
अबुङ्गीः अबुङ्गिष्टम् अबुङ्गिष्ट
अबुङ्गिषम् अबुङ्गिष्व अबुङ्गिष्म

प० बुबुङ्ग बुबुङ्गतुः बुबुङ्गुः
बुबुङ्गिथ बुबुङ्गथुः बुबुङ्ग
बुबुङ्ग बुबुङ्गिव बुबुङ्गिम

आ० बुङ्ग्यात् बुङ्ग्यास्ताम् बुङ्ग्यासुः
बुङ्ग्याः बुङ्ग्यास्तम् बुङ्ग्यास्त
बुङ्ग्यासम् बुङ्ग्यास्व बुङ्ग्यास्म

श्व० बुङ्गिता बुङ्गितारौ बुङ्गितारः
बुङ्गितासि बुङ्गितास्थः बुङ्गितास्थ
बुङ्गितास्मि बुङ्गितास्वः बुङ्गितास्मः

भ० बुङ्गिष्यति बुङ्गिष्यतः बुङ्गिष्यन्ति
बुङ्गिष्यसि बुङ्गिष्यथः बुङ्गिष्यथ
बुङ्गिष्यामि बुङ्गिष्यावः बुङ्गिष्यामः

क्रि० अबुङ्गिष्यत् अबुङ्गिष्यताम् अबुङ्गिष्यन्
अबुङ्गिष्यः अबुङ्गिष्यतम् अबुङ्गिष्यत
अबुङ्गिष्यम् अबुङ्गिष्याव अबुङ्गिष्याम

॥ अथ घान्ताश्चत्वारः सेटो गग्घवर्जा उदितश्च ।

95 गग्घ (गग्घ्) हसने

व० गग्घति गग्घतः गग्घन्ति
गग्घसि गग्घथः गग्घथ
गग्घामि गग्घावः गग्घामः

स० गग्घेत् गग्घेताम् गग्घेयुः
गग्घेः गग्घेतम् गग्घेत
गग्घेयम् गग्घेव गग्घेम

प० गग्घतु गग्घतात् गग्घताम् गग्घन्तु
गग्घ ,, गग्घतम् गग्घत
गग्घानि गग्घाव गग्घाम

ह्य० अगग्घत् अगग्घताम् अगग्घन्
अगग्घः अगग्घतम् अगग्घत
अगग्घम् अगग्घाव अगग्घाम

अ० अगग्घीत् अगग्घिष्टाम् अगग्घिषुः
अगग्घीः अगग्घिष्टम् अगग्घिष्ट
अगग्घिषम् अगग्घिष्व अगग्घिष्म

प० जगग्घ जगग्घतुः जगग्घुः
जगग्घिथ जगग्घथुः जगग्घ
जगग्घ जगग्घिव जगग्घिम

आ० गग्घ्यात् गग्घ्यास्ताम् गग्घ्यासुः
गग्घ्याः गग्घ्यास्तम् गग्घ्यास्त
गग्घ्यासम् गग्घ्यास्व गग्घ्यास्म

श्व० गग्घिता गग्घितारौ गग्घितारः
गग्घितासि गग्घितास्थः गग्घितास्थ
गग्घितास्मि गग्घितास्वः गग्घितास्मः

भ० गग्घिष्यति गग्घिष्यतः गग्घिष्यन्ति
गग्घिष्यसि गग्घिष्यथः गग्घिष्यथ
गग्घिष्यामि गग्घिष्यावः गग्घिष्यामः

क्रि० अगग्घिष्यत् अगग्घिष्यताम्
अगग्घिष्यन् अगग्घिष्यः
अगग्घिष्यतम् अगग्घिष्यत
अगग्घिष्यम् अगग्घिष्याव अगग्घिष्याम

96 दघु (दङ्घ्) पालने । वर्जनेऽपीत्यन्ये ।

व० दङ्घति दङ्घतः दङ्घन्ति
दङ्घसि दङ्घथः दङ्घथ
दङ्घामि दङ्घावः दङ्घामः

स० दङ्घेत् दङ्घेताम् दङ्घेयुः
दङ्घेः दङ्घेतम् दङ्घेत
दङ्घेयम् दङ्घेव दङ्घेम

प० दङ्घतु दङ्घतात् दङ्घताम् दङ्घन्तु
दङ्घ ,, दङ्घतम् दङ्घत
दङ्घानि दङ्घाव दङ्घाम

ह्य० अदङ्घत् अदङ्घताम् अदङ्घन्
अदङ्घः अदङ्घतम् अदङ्घत
अदङ्घम् अदङ्घाव अदङ्घाम

अ० अदङ्घीत् अदङ्घिष्टाम् अदङ्घिषुः
अदङ्घीः अदङ्घिष्टम् अदङ्घिष्ट
अदङ्घिषम् अदङ्घिष्व अदङ्घिष्म

प० ददङ्घ ददङ्घतुः ददङ्घुः
ददङ्घिथ ददङ्घथुः ददङ्घ
ददङ्घ ददङ्घिव ददङ्घिम

आ० दङ्घ्यात् दङ्घ्यास्ताम् दङ्घ्यासुः
दङ्घ्याः दङ्घ्यास्तम् दङ्घ्यास्त
दङ्घ्यासम् दङ्घ्यास्व दङ्घ्यास्म

श्व० दङ्घिता दङ्घितारौ दङ्घितारः
दङ्घितासि दङ्घितास्थः दङ्घितास्थ
दङ्घितास्मि दङ्घितास्वः दङ्घितास्मः

भ० दङ्घिष्यति दङ्घिष्यतः दङ्घिष्यन्ति
दङ्घिष्यसि दङ्घिष्यथः दङ्घिष्यथ
दङ्घिष्यामि दङ्घिष्यावः दङ्घिष्यामः

क्रि० अदङ्घिष्यत अदङ्घिष्यताम अदङ्घिष्यन
अदङ्घिष्यः अदङ्घिष्यतम् अदङ्घिष्यत
अदङ्घिष्यम् अदङ्घिष्याव अदङ्घिष्याम

97 शिघु (शिङ्घ्) आघ्राणे आघ्राणं गन्धोपादानम् ।

व० शिङ्घति शिङ्घतः शिङ्घन्ति
शिङ्घसि शिङ्घथः शिङ्घथ
शिङ्घामि शिङ्घावः शिङ्घामः

स० शिङ्घेत् शिङ्घेताम् शिङ्घेयुः
शिङ्घेः शिङ्घेतम् शिङ्घेत
शिङ्घेयम् शिङ्घेव शिङ्घेम

प० शिङ्घतु शिङ्घतात् शिङ्घताम् शिङ्घन्तु
शिङ्घ ,, शिङ्घतम् शिङ्घत
शिङ्घानि शिङ्घाव शिङ्घाम

ह्य० अशिङ्घत् अशिङ्घताम् अशिङ्घन्
अशिङ्घः अशिङ्घतम् अशिङ्घत
अशिङ्घम् अशिङ्घाव अशिङ्घाम

अ० अशिङ्घीत् अशिङ्घिष्टाम् अशिङ्घिषुः
अशिङ्घीः अशिङ्घिष्टम् अशिङ्घिष्ट
अशिङ्घिषम् अशिङ्घिष्व अशिङ्घिष्म

प० शिशिङ्घ शिशिङ्घतुः शिशिङ्घुः
शिशिङ्घिथ शिशिङ्घथुः शिशिङ्घ
शिशिङ्घ शिशिङ्घिव शिशिङ्घिम

आ० शिङ्घ्यात् शिङ्घ्यास्ताम् शिङ्घ्यासुः
शिङ्घ्याः शिङ्घ्यास्तम् शिङ्घ्यास्त
शिङ्घ्यासम् शिङ्घ्यास्व शिङ्घ्यास्म

श्व० शिङ्घिता शिङ्घितारौ शिङ्घितारः
शिङ्घितासि शिङ्घितास्थः शिङ्घितास्थः
शिङ्घितास्मि शिङ्घितास्वः शिङ्घितास्मः

भ० शिङ्घिष्यति शिङ्घिष्यतः शिङ्घिष्यन्ति
शिङ्घिष्यसि शिङ्घिष्यथः शिङ्घिष्यथ
शिङ्घिष्यामि शिङ्घिष्यावः शिङ्घिष्यामः

क्रि० अशिङ्घिष्यत् अशिङ्घिष्यताम्
अशिङ्घिष्यन् अशिङ्घिष्यः
अशिङ्घिष्यतम् अशिङ्घिष्यत
अशिङ्घिष्यम् अशिङ्घिष्याव अशिङ्घिष्याम

98 लघु [लङ्घ्] गतौ

व० लङ्घति लङ्घतः लङ्घंति
लङ्घसि लङ्घथः लङ्घथ
लङ्घामि लङ्घावः लङ्घामः

स० लङ्घेत् लङ्घेताम् लङ्घेयुः
लङ्घेः लङ्घेतम् लङ्घेत
लङ्घेयम् लङ्घेव लङ्घेम

प० लङ्घतु लङ्घतात् लङ्घताम् लङ्घन्तु
लङ्घ ,, लङ्घतम् लङ्घत
लङ्घानि लङ्घाव लङ्घाम

ह्य० अलङ्घत् अलङ्घताम् अलङ्घन्
अलङ्घः अलङ्घतम् अलङ्घत
अलङ्घम् अलङ्घाव अलङ्घाम

अ० अलङ्घीत् अलङ्घिष्टाम् अलङ्घिषुः
अलङ्घीः अलङ्घिष्टम् अलङ्घिष्ट
अलङ्घिषम् अलङ्घिष्व अलङ्घिष्म

प० ललङ्घ ललङ्घतुः ललङ्घुः
ललङ्घिथ ललङ्घथुः ललङ्घ
ललङ्घ ललङ्घिव ललङ्घिम

आ० लङ्घ्यात् लङ्घ्यास्ताम् लङ्घ्यासुः
लङ्घ्याः लङ्घ्यास्तम् लङ्घ्यास्त
लङ्घ्यासम् लङ्घ्यास्व लङ्घ्यास्म

श्व० लङ्घिता लङ्घितारौ लङ्घितारः
लङ्घितासि लङ्घितास्थः लङ्घितास्थः
लङ्घितास्मि लङ्घितास्वः लङ्घितास्मः

भ० लङ्घिष्यति लङ्घिष्यतः लङ्घिष्यन्ति
लङ्घिष्यसि लङ्घिष्यथः लङ्घिष्यथ
लङ्घिष्यामि लङ्घिष्यावः लङ्घिष्यामः

क्रि. अलङ्घिष्यत् अलङ्घिष्यताम् अलङ्घिष्यन्
अलङ्घिष्यः अलङ्घिष्यतम् अलङ्घिष्यत
अलङ्घिष्यम् अलङ्घिष्याव अलङ्घिष्याम

॥ अथ चान्ता विंशतिः सेटश्च ॥

99 शुच (शुच्) शोके

व० शोचति शोचतः शोचन्ति
शोचसि शोचथः शोचथ
शोचामि शोचावः शोचामः

स० शोचेत् शोचेताम् शोचेयुः
शोचेः शोचेतम् शोचेत
शोचेयम् शोचेव शोचेम

प० शोचतु शोचतात् शोचताम् शोचन्तु
शोच ,, शोचतम् शोचत
शोचानि शोचाव शोचाम

ह्य० अशोचत् अशोचताम् अशोचन्
अशोचः अशोचतम् अशोचत
अशोचम् अशोचाव अशोचाम

अ० अशोचीत् अशोचिष्टाम् अशोचिषुः
अशोचीः अशोचिष्टम् अशोचिष्ट
अशोचिषम् अशोचिष्व अशोचिष्म

प० शुशोच शुशुचतुः शुशुचुः
शुशोचिथ शुशुचथुः शुशुच
शुशोच शुशुचिव शुशुचिम

आ० शुच्यात् शुच्यास्ताम् शुच्यासुः
शुच्याः शुच्यास्तम् शुच्यास्त
शुच्यासम् शुच्यास्व शुच्यास्म

श्व० शोचिता शोचितारौ शोचितारः
शोचितासि शोचितास्थः शोचितास्थ
शोचितास्मि शोचितास्वः शोचितास्मः

भ० शोचिष्यति शोचिष्यतः शोचिष्यन्ति
शोचिष्यसि शोचिष्यथः शोचिष्यथ
शोचिष्यामि शोचिष्यावः शोचिष्यामः

क्रि० अशोचिष्यत् अशोचिष्यताम् अशोचिष्यन्
अशोचिष्यः अशोचिष्यतम् अशोचिष्यत
अशोचिष्यम् अशोचिष्याव अशोचिष्याम

100 कुच (कुच्) शब्दे तारे। तार उच्च इत्यर्थः ॥

व०	कोचति	कोचतः	कोचन्ति
	कोचसि	कोचथः	कोचथ
	कोचामि	कोचावः	कोचामः
स०	कोचेत्	कोचेताम्	कोचेयुः
	कोचेः	कोचेतम्	कोचेत
	कोचेयम्	कोचेव	कोचेम
प०	कोचतु	कोचतात् कोचताम्	कोचन्तु
	कोच	,, कोचतम्	कोचेत
	कोचानि	कोचाव	कोचाम
ह्य०	अकोचत्	अकोचताम्	अकोचन्
	अकोचः	अकोचतम्	अकोचत
	अकोचम्	अकोचाव	अकोचाम
अ०	अकोचीत्	अकोचिष्टाम्	अकोचिषुः
	अकोचीः	अकोचिष्टम्	अकोचिष्ट
	अकोचिषम्	अकोचिष्व	अकोचिष्म
प०	चुकोच	चुकुचतुः	चुकुचुः
	चुकोचिथ	चुकुचथुः	चुकुच
	चुकोच	चुकुचिव	चुकुचिम
आ०	कुच्यात्	कुच्यास्ताम्	कुच्यासुः
	कुच्याः	कुच्यास्तम्	कुच्यास्त
	कुच्यासम्	कुच्यास्व	कुच्यास्म
श्व०	कोचिता	कोचितारौ	कोचितारः
	कोचितासि	कोचितास्थः	कोचितास्थ
	कोचितास्मि	कोचितास्वः	कोचितास्मः
भ०	कोचिष्यति	कोचिष्यतः	कोचिष्यन्ति
	कोचिष्यसि	कोचिष्यथः	कोचिष्यथ
	कोचिष्यामि	कोचिष्यावः	कोचिष्यामः
क्रि०	अकोचिष्यत्	अकोचिष्यताम्	अकोचिष्यन्
	अकोचिष्यः	अकोचिष्यतम्	अकोचिष्यत
	अकोचिष्यम्	अकोचिष्याव	अकोचिष्याम

101 कुञ्च [कुञ्च्] गतौ

व०	कुञ्चति	कुञ्चतः	कुञ्चन्ति
	कुञ्चसि	कुञ्चथः	कुञ्चथ
	कुञ्चामि	कुञ्चावः	कुञ्चामः
स०	कुञ्चेत्	कुञ्चेताम्	कुञ्चेयुः
	कुञ्चेः	कुञ्चेतम्	कुञ्चेत
	कुञ्चेयम्	कुञ्चेव	कुञ्चेम
प०	कुञ्चतु	कुञ्चतात् कुञ्चताम्	कुञ्चन्तु
	कुञ्च	,, कुञ्चतम्	कुञ्चत
	कुञ्चानि	कुञ्चाव	कुञ्चाम
ह्य०	अकुञ्चत्	अकुञ्चताम्	अकुञ्चन्
	अकुञ्चः	अकुञ्चतम्	अकुञ्चत
	अकुञ्चम्	अकुञ्चाव	अकुञ्चाम
अ०	अकुञ्चीत्	अकुञ्चिष्टाम्	अकुञ्चिषुः
	अकुञ्चीः	अकुञ्चिष्टम्	अकुञ्चिष्ट
	अकुञ्चिषम्	अकुञ्चिष्व	अकुञ्चिष्म
प०	चुकुञ्च	चुकुञ्चतुः	चुकुञ्चुः
	चुकुञ्चिथ	चुकुञ्चथुः	चुकुञ्च
	चुकुञ्च	चुकुञ्चिव	चुकुञ्चिम
आ०	कुच्यात्	कुच्यास्ताम्	कुच्यासुः
	कुच्याः	कुच्यास्तम्	कुच्यास्त
	कुच्यासम्	कुच्यास्व	कुच्यास्म
श्व०	कुञ्चिता	कुञ्चितारौ	कुञ्चितारः
	कुञ्चितासि	कुञ्चितास्थः	कुञ्चितास्थ
	कुञ्चितास्मि	कुञ्चितास्वः	कुञ्चितास्मः
भ०	कुञ्चिष्यति	कुञ्चिष्यतः	कुञ्चिष्यन्ति
	कुञ्चिष्यसि	कुञ्चिष्यथः	कुञ्चिष्यथ
	कुञ्चिष्यामि	कुञ्चिष्यावः	कुञ्चिष्यामः
क्रि०	अकुञ्चिष्यत्	अकुञ्चिष्यताम्	अकुञ्चिष्यन्
	अकुञ्चिष्यः	अकुञ्चिष्यतम्	अकुञ्चिष्यत
	अकुञ्चिष्यम्	अकुञ्चिष्याव	अकुञ्चिष्याम

102 कुञ्च (कुञ्च्) च

कौटिल्याल्पीभावयोः । चकारः क्रुञ्चोऽनुकर्षणार्थः, तेन क्रुञ्चस्त्रैयर्थ्यं सिद्धं गतेरन्यस्य वा कौटिल्ये द्रव्यस्याल्पीभावे ।

व० कुञ्चति कुञ्चतः कुञ्चन्ति
कुञ्चसि कुञ्चथः कुञ्चथ
कुञ्चामि कुञ्चावः कुञ्चामः

स० कुञ्चेत् कुञ्चेताम् कुञ्चेयुः
कुञ्चेः कुञ्चेतम् कुञ्चेत
कुञ्चेयम् कुञ्चेव कुञ्चेम

प० कुञ्चतु कुञ्चतात् कुञ्चताम् कुञ्चन्तु
कुञ्च ,, कुञ्चतम् कुञ्चत
कुञ्चानि कुञ्चाव कुञ्चाम

ह्य० अकुञ्चत् अकुञ्चताम् अकुञ्चन्
अकुञ्चः अकुञ्चतम् अकुञ्चत
अकुञ्चम् अकुञ्चाव अकुञ्चाम

अ० अकुञ्चीत् अकुञ्चिष्टाम् अकुञ्चिषुः
अकुञ्चीः अकुञ्चिष्टम् अकुञ्चिष्ट
अकुञ्चिषम् अकुञ्चिष्व अकुञ्चिष्म

प० चुकुञ्च चुकुञ्चतुः चुकुञ्चुः
चुकुञ्चिथ चुकुञ्चथुः चुकुञ्च
चुकुञ्च चुकुञ्चिव चुकुञ्चिम

आ० कुच्यात् कुच्यास्ताम् कुच्यासुः
कुच्याः कुच्यास्तम् कुच्यास्त
कुच्यासम् कुच्यास्व कुच्यास्म

श्व० कुञ्चिता कुञ्चितारौ कुञ्चितारः
कुञ्चितासि कुञ्चितास्थः कुञ्चितास्थ
कुञ्चितास्मि कुञ्चितास्वः कुञ्चितास्मः

भ० कुञ्चिष्यति कुञ्चिष्यतः कुञ्चिष्यन्ति
कुञ्चिष्यसि कुञ्चिष्यथः कुञ्चिष्यथ
कुञ्चिष्यामि कुञ्चिष्यावः कुञ्चिष्यामः

क्रि० अकुञ्चिष्यत् अकुञ्चिताम् अकुञ्चिष्यत
अकुञ्चिष्यः अकुञ्चिष्यतम् अकुञ्चिष्यत
अकुञ्चिष्यम् अकुञ्चिष्याव अकुञ्चिष्याम

103 लुञ्च (लुञ्च्) अपनयने ।

अनुपयुक्तापासने

व० लुञ्चति लुञ्चतः लुञ्चन्ति
लुञ्चसि लुञ्चथः लुञ्चथ
लुञ्चामि लुञ्चावः लुञ्चामः

स० लुञ्चेत् लुञ्चेताम् लुञ्चेयुः
लुञ्चेः लुञ्चेतम् लुञ्चेत
लुञ्चेयम् लुञ्चेव लुञ्चेम

प० लुञ्चतु लुञ्चतात् लुञ्चताम् लुञ्चन्तु
लुञ्च ,, लुञ्चतम् लुञ्चत
लुञ्चानि लुञ्चाव लुञ्चाम

ह्य० अलुञ्चत् अलुञ्चताम् अलुञ्चन्
अलुञ्चः अलुञ्चतम् अलुञ्चत
अलुञ्चम् अलुञ्चाव अलुञ्चाम

अ० अलुञ्चीत् अलुञ्चिष्टाम् अलुञ्चिषुः
अलुञ्चीः अलुञ्चिष्टम् अलुञ्चिष्ट
अलुञ्चिषम् अलुञ्चिष्व अलुञ्चिष्म

प० लुलुञ्च लुलुञ्चतुः लुलुञ्चुः
लुलुञ्चिथ लुलुञ्चथुः लुलुञ्च
लुलुञ्च लुलुञ्चिव लुलुञ्चिम

आ० लुच्यात् लुच्यास्ताम् लुच्यासुः
लुच्याः लुच्यास्तम् लुच्यास्त
लुच्यासम् लुच्यास्व लुच्यास्म

श्व० लुञ्चिता लुञ्चितारौ लुञ्चितारः
लुञ्चितासि लुञ्चितास्थः लुञ्चितास्थ
लुञ्चितास्मि लुञ्चितास्वः लुञ्चितास्मः

भ० लुञ्चिष्यति लुञ्चिष्यतः लुञ्चिष्यन्ति
लुञ्चिष्यसि लुञ्चिष्यथः लुञ्चिष्यथ
लुञ्चिष्यामि लुञ्चिष्यावः लुञ्चिष्यामः

क्रि० अलुञ्चिष्यत् अलुञ्चिष्यताम्
अलुञ्चिष्यन् अलुञ्चिष्यः
अलुञ्चिष्यतम् अलुञ्चिष्यत
अलुञ्चिष्यम् अलुञ्चिष्याव अलुञ्चिष्याम

104 अर्च (अर्चृ) पूजायाम्

व० अर्चति अर्चतः अर्चन्ति
अर्चसि अर्चथः अर्चथ
अर्चामि अर्चावः अर्चामः

स० अर्चेत् अर्चेताम् अर्चेयुः
अर्चेः अर्चेतम् अर्चेत
अर्चेयम् अर्चेव अर्चेम

प० अर्चतु अर्चतात् अर्चताम् अर्चन्तु
अर्च ,, अर्चतम् अर्चत
अर्चानि अर्चाव अर्चाम

ह्य० आर्चत् आर्चताम् आर्चन्
आर्चः आर्चतम् आर्चत
आर्चम् आर्चाव आर्चाम

अ० आर्चीत् आर्चिष्टाम् आर्चिषुः
आर्चीः आर्चिष्टम् आर्चिष्ट
आर्चिषम् आर्चिष्व आर्चिष्म

प० आनर्च आनर्चतुः आनर्चुः
आनर्चिथ आनर्चथुः आनर्च
आनर्च आनर्चिव आनर्चिम

आ० अर्च्यात् अर्च्यास्ताम् अर्च्यासुः
अर्च्याः अर्च्यास्तम् अर्च्यास्त
अर्च्यासम् अर्च्यास्व अर्च्यास्मः

श्व० अर्चिता अर्चितारौ अर्चितारः
अर्चितासि अर्चितास्थः अर्चितास्थ
अर्चितास्मि अर्चितास्वः अर्चितास्मः

भ० अर्चिष्यति अर्चिष्यतः अर्चिष्यन्ति
अर्चिष्यसि अर्चिष्यथः अर्चिष्यथ
अर्चिष्यामि अर्चिष्यावः अर्चिष्यामः

क्रि० आर्चिष्यत् आर्चिष्यताम् आर्चिष्यन्
आर्चिष्यः आर्चिष्यतम् आर्चिष्यत
आर्चिष्यम् आर्चिष्याव आर्चिष्याम

105 अञ्चू [अञ्च्]गतौ,

व० अञ्चति अञ्चतः अञ्चन्ति
अञ्चसि अञ्चथः अञ्चथ
अञ्चामि अञ्चावः अञ्चामः

स० अञ्चेत् अञ्चेताम् अञ्चेयुः
अञ्चेः अञ्चेतम् अञ्चेत
अञ्चेयम् अञ्चेव अञ्चेम

प० अञ्चतु अञ्चतात् अञ्चताम् अञ्चन्तु
अञ्च , अञ्चतम् अञ्चत
अञ्चानि अञ्चाव अञ्चाम

ह्य० आञ्चत् आञ्चताम् आञ्चन्
आञ्चः आञ्चतम् आञ्चत
आञ्चम् आञ्चाव आञ्चाम

अ० आञ्चीत् आञ्चिष्टाम् आञ्चिषुः
आञ्चीः आञ्चिष्टम् आञ्चिष्ट
आञ्चिषम् आञ्चिष्व आञ्चिष्म

प० आनञ्च आनञ्चतुः आनञ्चुः
आनञ्चिथ आनञ्चथुः आनञ्च
आनञ्च आनञ्चिव आनञ्चिम

आ० अञ्च्यात् अञ्च्यास्ताम् अञ्च्यासुः
अञ्च्याः अञ्च्यास्तम् अञ्च्यास्त
अञ्च्यासम् अञ्च्यास्व अञ्च्यास्म

पूजायाम्,

अञ्च्यात् अञ्च्यास्ताम् अञ्च्यासुः
अञ्च्याः अञ्च्यास्तम् अञ्च्यास्त
अञ्च्यासम् अञ्च्यास्व अञ्च्यास्म

श्व० अञ्चिता अञ्चितारौ अञ्चितारः
अञ्चितासि अञ्चितास्थः अञ्चितास्थ
अञ्चितास्मि अञ्चितास्वः अञ्चितास्मः

भ० अञ्चिष्यति अञ्चिष्यतः अञ्चिष्यन्ति
अञ्चिष्यसि अञ्चिष्यथः अञ्चिष्यथ
अञ्चिष्यामि अञ्चिष्यावः अञ्चिष्यामः

क्रि० आञ्चिष्यत् आञ्चिष्यताम् आञ्चिष्यन्
आञ्चिष्यः आञ्चिष्यतम् आञ्चिष्यत
आञ्चिष्यम् आञ्चिष्याव आञ्चिष्याम

106 तञ्चू (तञ्च्) गतौ ।

व० वञ्चति वञ्चतः वञ्चन्ति
वञ्चसि वञ्चथः वञ्चथ
वञ्चामि वञ्चावः वञ्चामः

स० वञ्चेत् वञ्चेताम् वञ्चेयुः
वञ्चेः वञ्चेतम् वञ्चेत
वञ्चेयम् वञ्चेव वञ्चेम

प० वञ्चतु वञ्चतात् वञ्चताम् वञ्चन्तु
वञ्च ,, वञ्चतम् वञ्चत
वञ्चानि वञ्चाव वञ्चाम

ह्य० अवञ्चत् अवञ्चताम् अवञ्चन्
अवञ्चः अवञ्चतम् अवञ्चत
अवञ्चम् कवञ्चाव अवञ्चात

अ० अवञ्चीत् अवञ्चिष्टाम् अवञ्चिषुः
अवञ्चीः अवञ्चिष्टम् अवञ्चिष्ट
अवञ्चिषम् अवञ्चिष्व अवञ्चिष्म

प० वञ्च वञ्चतुः वञ्चुः
वञ्चिथ वञ्चिथुः वञ्च
वञ्च वञ्चिव वञ्चिम

आ० वच्यात् वच्यास्ताम् वच्यासुः
वच्याः वच्यास्तम् वच्यास्त
वच्यासम् वच्यास्व वच्यास्म

श्व० वञ्चिता वञ्चितारौ वञ्चितारः
वञ्चितासि वञ्चितास्थः वञ्चितास्थ
वञ्चितास्मि वञ्चितास्वः वञ्चितास्मः

भ० वञ्चिष्यति वञ्चिष्यतः वञ्चिष्यन्ति
वञ्चिष्यसि वञ्चिष्यथः वञ्चिष्यथ
वञ्चिष्यामि वञ्चिष्यावः वञ्चिष्यामः

क्रि० अवञ्चिष्यत् अवञ्चिष्यताम्
अवञ्चिष्यन् अवञ्चिष्यः
अवञ्चिष्यतम् अवञ्चिष्यत
अवञ्चिष्यम् अवञ्चिष्याव अवञ्चिष्याम

107 चञ्चू (चञ्च्) गतौ

व० चञ्चति चञ्चतः चञ्चन्ति
चञ्चसि चञ्चथः चञ्चथ
चञ्चामि चञ्चावः चञ्चामः

स० चञ्चेत् चञ्चेताम् चञ्चेयुः
चञ्चेः चञ्चेतम् चञ्चेत
चञ्चेयम् चञ्चेव चञ्चेम

प० चञ्चतु चञ्चतात् चञ्चताम् चञ्चन्तु
चञ्च ,, चञ्चतम् चञ्चत
चञ्चानि चञ्चाव चञ्चाम

ह्य० अचञ्चत् अचञ्चतान् अचञ्चन्
अचञ्चः अचञ्चतम् अचञ्चत
अचञ्चम् अचञ्चाव अचञ्चाम

अ० अचञ्चीत् अचञ्चिष्टाम् अचञ्चिषुः
अचञ्चीः अचञ्चिष्टम् अचञ्चिष्ट
अचञ्चिषम् अचञ्चिष्व अचञ्चिष्म

प० चचञ्च चचञ्चतुः चचञ्चुः
चचञ्चिथ चचञ्चथुः चचञ्च
चचञ्च चचञ्चिव चचञ्चिम

अ० चच्यात् चच्यास्ताम् चच्यासुः
चच्याः चच्यास्तम् चच्यास्त
चच्यासम् चच्यास्व चच्यास्म

श्व० चञ्चिता चञ्चितारौ चञ्चितार
चञ्चितासि चञ्चितास्थः चञ्चितास्थ
चञ्चितास्मि चञ्चितास्वः चञ्चितास्मः

भ० चञ्चिष्यति चञ्चिष्यतः चञ्चिष्यन्ति
चञ्चिष्यसि चञ्चिष्यथः चञ्चिष्यथ
चञ्चिष्यामि चञ्चिष्यावः चञ्चिष्यामः

अचञ्चिष्यत् अचञ्चिष्यताम् अचञ्चिष्यन
अचञ्चिष्यः अचञ्चिष्यतम् अचञ्चिष्यत
अचञ्चिष्यम् अचञ्चिष्याव अचञ्चिष्याम

108 तञ्चू (तञ्च्) गतौ ।

व०	तञ्चति	तञ्चतः	तञ्चन्ति
	तञ्चसि	तञ्चथः	तञ्चथ
	तञ्चामि	तञ्चावः	तञ्चामः
स०	तञ्चेत्	तञ्चेताम्	तञ्चेयुः
	तञ्चेः	तञ्चेतम्	तञ्चेत
	तञ्चेयम्	तञ्चेव	तञ्चेम

प०	तञ्चतु	तञ्चतात् तञ्चताम्	तञ्चन्तु
	तञ्च	,, तञ्चतम्	तञ्चत
	तञ्चानि	तञ्चाव	तञ्चाम
ह्य०	अतञ्चत्	अतञ्चताम्	अतञ्चन्
	अतञ्चः	अतञ्चतम्	अतञ्चत
	अतञ्चम्	अतञ्चाव	अतञ्चाम
अ०	अतञ्चीत्	अतञ्चिष्टाम्	अतञ्चिषुः
	अतञ्चीः	अतञ्चिष्टम्	अतञ्चिष्ट
	अतञ्चिषम्	अतञ्चिष्व	अतञ्चिष्म
प०	ततञ्च	ततञ्चतुः	ततञ्चुः
	ततञ्चिथ	ततञ्चथुः	ततञ्च
	ततञ्च	ततञ्चिव	ततञ्चिम
आ०	तच्यात्	तच्यास्ताम्	तच्यासुः
	तच्याः	तच्यास्तम्	तच्यास्त
	तच्यासम्	तच्यास्व	तच्यास्म
श्व०	तञ्चिता	तञ्चितारौ	तञ्चितारः
	तञ्चितासि	तञ्चितास्थः	तञ्चितास्थ
	तञ्चितास्मि	तञ्चितास्वः	तञ्चितास्मः
भ०	तञ्चिष्यति	तञ्चिष्यतः	तञ्चिष्यन्ति
	तञ्चिष्यसि	तञ्चिष्यथः	तञ्चिष्यथ
	तञ्चिष्यामि	तञ्चिष्यावः	तञ्चिष्यामः
क्रि०	अतञ्चिष्यत्	अतञ्चिष्यताम्	
	अतञ्चिष्यन्	अतञ्चिष्यः	
	अतञ्चिष्यतम्	अतञ्चिष्यत	
	अतञ्चिष्यम्	अतञ्चिष्याव	अतञ्चिष्याम

109 त्वञ्चू (त्वञ्च्) गतौ

व०	त्वञ्चति	त्वञ्चतः	त्वञ्चन्ति
	त्वञ्चसि	त्वञ्चथः	त्वञ्चथ
	त्वञ्चामि	त्वञ्चावः	त्वञ्चामः
स०	त्वञ्चेत्	त्वञ्चेताम्	त्वञ्चेयुः
	त्वञ्चेः	त्वञ्चेतम्	त्वञ्चेत
	त्वञ्चेयम्	त्वञ्चेव	त्वञ्चेम

प०	त्वञ्चतु	त्वञ्चतात् त्वञ्चताम्	त्वञ्चन्तु
	त्वञ्च	,, त्वञ्चतम्	त्वञ्चत
	त्वञ्चानि	त्वञ्चाव	त्वञ्चाम
ह्य०	अत्वञ्चत्	अत्वञ्चताम्	अत्वञ्चन्
	अत्वञ्चः	अत्वञ्चतम्	अत्वञ्चत
	अत्वञ्चम्	अत्वञ्चाव	अत्वञ्चाम
अ०	अत्वञ्चीत्	अत्वञ्चिष्टाम्	अत्वञ्चिषुः
	अत्वञ्चीः	अत्वञ्चिष्टम्	अत्वञ्चिष्ट
	अत्वञ्चिषम्	अत्वञ्चिष्व	अत्वञ्चिष्म
प०	तत्वञ्च	तत्वञ्चतुः	तत्वञ्चुः
	तत्वञ्चिथ	तत्वञ्चथुः	तत्वञ्च
	तत्वञ्च	तत्वञ्चिव	तत्वञ्चिम
आ०	त्वच्यात्	त्वच्यास्ताम्	त्वच्यासुः
	त्वच्याः	त्वच्यास्तम्	त्वच्यास्त
	त्वच्यासम्	त्वच्यास्व	त्वच्यास्म
श्व०	त्वञ्चिता	त्वञ्चितारौ	त्वञ्चितारः
	त्वञ्चितासि	त्वञ्चितास्थः	त्वञ्चितास्थ
	त्वञ्चितास्मि	त्वञ्चितास्वः	त्वञ्चितास्मः
भ०	त्वञ्चिष्यति	त्वञ्चिष्यतः	त्वञ्चिष्यन्ति
	त्वञ्चिष्यसि	त्वञ्चिष्यथः	त्वञ्चिष्यथ
	त्वञ्चिष्यामि	त्वञ्चिष्यावः	त्वञ्चिष्यामः
क्रि०	अत्वञ्चिष्यत्	अत्वञ्चिष्यताम्	अत्वञ्चिष्यन्
	अत्वञ्चिष्यः	अत्वञ्चिष्यतम्	अत्वञ्चिष्यत
	अत्वञ्चिष्यम्	अत्वञ्चिष्याव	अत्वञ्चिष्याम

110 मञ्चू (मञ्च्) गतौ

व०	मञ्चति	मञ्चतः	मञ्चन्ति
	मञ्चसि	मञ्चथः	मञ्चथ
	मञ्चामि	मञ्चावः	मञ्चामः
स०	मञ्चेत्	मञ्चेताम्	मञ्चेयुः
	मञ्चेः	मञ्चेतम्	मञ्चेत
	मञ्चेयम्	मञ्चेव	मञ्चेम
प०	मञ्चतु	मञ्चतात् मञ्चताम्	मञ्चन्तु
	मञ्च	,, मञ्चतम्	मञ्चत
	मञ्चानि	मञ्चाव	मञ्चाम
ह्य०	अमञ्चत्	अमञ्चताम्	अमञ्चन्
	अमञ्चः	अमञ्चतम्	अमञ्चत
	अमञ्चम्	अमञ्चाव	अमञ्चाम
अ०	अमञ्चीत्	अमञ्चिष्टाम्	अमञ्चिषुः
	अमञ्चीः	अमञ्चिष्टम्	अमञ्चिष्ट
	अमञ्चिषम्	अमञ्चिष्व	अमञ्चिष्म
प०	ममञ्च	ममञ्चतुः	ममञ्चुः
	ममञ्चिथ	ममञ्चथुः	ममञ्च
	ममञ्च	ममञ्चिव	ममञ्चिम
आ०	मञ्च्यात्	मञ्च्यास्ताम्	मञ्च्यासुः
	मञ्च्याः	मञ्च्यास्तम्	मञ्च्यास्त
	मञ्च्यासम्	मञ्च्यास्व	मञ्च्यास्म
श्व०	मञ्चिता	मञ्चितारौ	मञ्चितारः
	मञ्चितासि	मञ्चितास्थः	मञ्चितास्थ
	मञ्चितास्मि	मञ्चितास्वः	मञ्चितास्मः
भ०	मञ्चिष्यति	मञ्चिष्यतः	मञ्चिष्यन्ति
	मञ्चिष्यसि	मञ्चिष्यथः	मञ्चिष्यथ
	मञ्चिष्यामि	मञ्चिष्यावः	मञ्चिष्यामः
क्रि०	अमञ्चिष्यत्	अमञ्चिष्यताम्	अमञ्चिष्यन्
	अमञ्चिष्यः	अमञ्चिष्यतम्	अमञ्चिष्यत
	अमञ्चिष्यम्	अमञ्चिष्याव	अमञ्चिष्याम

111 मुञ्चू (मुञ्च्) गतौ

व०	मुञ्चति	मुञ्चतः	मुञ्चन्ति
	मुञ्चसि	मुञ्चथः	मुञ्चथ
	मुञ्चामि	मुञ्चावः	मुञ्चामः
स०	मुञ्चेत्	मुञ्चेताम्	मुञ्चेयुः
	मुञ्चेः	मुञ्चेतम्	मुञ्चेत
	मुञ्चेयम्	मुञ्चेव	मुञ्चेम
प०	मुञ्चतु	मुञ्चतात् मुञ्चताम्	मुञ्चन्तु
	मुञ्च	,, मुञ्चतम्	मुञ्चत
	मुञ्चानि	मुञ्चाव	मुञ्चाम
ह्य०	अमुञ्चत्	अमुञ्चताम्	अमुञ्चन्
	अमुञ्चः	अमुञ्चतम्	अमुञ्चत
	अमुञ्चम्	अमुञ्चाव	अमुञ्चाम
अ०	अमुञ्चीत्	अमुञ्चिष्टाम्	अमुञ्चिषुः
	अमुञ्चीः	अमुञ्चिष्टम्	अमुञ्चिष्ट
	अमुञ्चिषम्	अमुञ्चिष्व	अमुञ्चिष्म
प०	मुमुञ्च	मुमुञ्चतुः	मुमुञ्चुः
	मुमुञ्चिथ	मुमुञ्चथुः	मुमुञ्च
	मुमुञ्च	मुमुञ्चिव	मुमुञ्चिम
आ०	मुच्यात्	मुच्यास्ताम्	मुच्यासुः
	मुच्याः	मुच्यास्तम्	मुच्यास्त
	मुच्यासम्	मुच्यास्व	मुच्यास्म
श्व०	मुञ्चिता	मुञ्चितारौ	मुञ्चितारः
	मुञ्चितासि	मुञ्चितास्थः	मुञ्चितास्थ
	मुञ्चितास्मि	मुञ्चितास्वः	मुञ्चितास्मः
भ०	मुञ्चिष्यति	मुञ्चिष्यतः	मुञ्चिष्यन्ति
	मुञ्चिष्यसि	मुञ्चिष्यथः	मुञ्चिष्यथ
	मुञ्चिष्यामि	मुञ्चिष्यावः	मुञ्चिष्यामः
क्रि०	अमुञ्चिष्यत्	अमुञ्चिष्यताम्	अमुञ्चिष्यन्
	अमुञ्चिष्यः	अमुञ्चिष्यतम्	अमुञ्चिष्यत
	अमुञ्चिष्यम्	अमुञ्चिष्याव	अमुञ्चिष्याम

112 म्रुञ्चू (म्रुञ्च्) गतौ

प०	म्रुञ्चति	म्रुञ्चतः	म्रुञ्चन्ति
	म्रुञ्चसि	म्रुञ्चथः	म्रुञ्चथ
	म्रुञ्चामि	म्रुञ्चावः	म्रुञ्चामः
स०	म्रुञ्चेत्	म्रुञ्चेताम्	म्रुञ्चेयुः
	म्रुञ्चेः	म्रुञ्चेतम्	म्रुञ्चेत
	म्रुञ्चेयम्	म्रुञ्चेव	म्रुञ्चेम
प०	म्रुञ्चतु	म्रुञ्चतात्	म्रुञ्चताम्	म्रुञ्चन्तु
	म्रुञ्च	,,	म्रुञ्चतम्	म्रुञ्चत
	म्रुञ्चानि		म्रञ्चाव	म्रुञ्चाम
ह्य०	अम्रुञ्चत्	अम्रुञ्चताम्	अम्रुञ्चन्
	अम्रुञ्चः	अम्रुञ्चतम्	अम्रुञ्चत
	अ ञ्चम्	अम्रुञ्चाव	अम्रुञ्चाम
अ०	अम्रुञ्चीत्	अम्रुञ्चिष्टाम्	अम्रुञ्चिषुः
	अम्रुञ्चीः	अम्रुञ्चिष्टम्	अम्रुञ्चिष्ट
	अम्रुञ्चिषम्	अम्रुञ्चिष्व	अम्रुञ्चिष्म
प०	मुम्रुञ्च	मुम्रुञ्चतुः	मुम्रुञ्चुः
	मु ञ्चिथ	मुम्रुञ्चथुः	मुम्रुञ्च
	मुम्रुञ्च	मुम्रुञ्चिव	मुम्रुञ्चिम
आ०	म्रुच्यात्	म्रुच्यास्ताम्	म्रुच्यासुः
	म्रुच्याः	म्रुच्यास्तम्	म्रुच्यास्त
	म्रुच्यासम्	म्रुच्यास्व	म्रुच्यास्म
श्व०	म्रुञ्चिता	म्रुञ्चितारौ	म्रुञ्चितारः
	म्रुञ्चितासि	म्रुञ्चितास्थः	म्रुञ्चितास्थ
	म्रुञ्चितास्मि	म्रुञ्चितास्वः	म्रञ्चितास्मः
भ०	म्रुञ्चिष्यति	म्रुञ्चिष्यतः	म्रुञ्चिष्यन्ति
	म्रुञ्चिष्यसि	म्रुञ्चिष्यथः	म्रुञ्चिष्यथ
	म्रुञ्चिष्यामि	म्रुञ्चिष्यावः	म्रुञ्चिष्यामः
क्रि०	अम्रुञ्चिष्यत	अम्रुञ्चिष्यताम्	अम्रुञ्चिष्यन्
	अम्रुञ्चिष्यः	अम्रुञ्चिष्यतम्	अम्रुञ्चिष्यत
	अम्रुञ्चिष्यम्	अम्रुञ्चिष्याव	अम्रुञ्चिष्याम

113 म्रुचू [म्रुच्] गतौ,

व०	म्रोचति	म्रोचतः	म्रोचन्ति
	म्रोचसि	म्रोचथः	म्रोचथ
	म्रोचामि	म्रोचावः	म्रोचामः
स०	म्रोचेत्	म्रोचेताम्	म्रोचेयुः
	म्रोचेः	म्रोचेतम्	म्रोचेत
	म्रोचेयम्	म्रोचेव	म्रोचेम
प०	म्रोचतु	म्रोचतात्	म्रोचताम्	म्रोचन्तु
	म्रोच	,,	म्रोचतम्	म्रोचत
	म्रोचानि		म्रोचाव	म्रोचाम
ह्य०	अम्रोचत्	अम्रोचताम्	अम्रोचन्
	अम्रोचः	अम्रोचतम्	अम्रोचत
	अम्रोचम्	अम्रोचाव	अम्रोचाम
अ०	अम्रुचत्	अम्रुचताम्	अम्रुचन्
	अम्रुचः	अम्रुचतम्	अम्रुचत
	अम्रुचम्	अम्रुचाव	अम्रुचाम
	अम्रोचीत्	अम्रोचिष्टाम्	अम्रोचिषुः
	अम्रोचीः	अम्रोचिष्टम्	अम्रोचिष्ट
	अम्रोचिषम्	अम्रोचिष्व	अम्रोचिष्म
प०	मुम्रोच	मुम्रुचतुः	मुम्रुचुः
	मुम्रोचिथ	मुम्रुचथुः	मुम्रुच
	मुम्रोच	मुम्रुचिव	मुम्रुचिम
आ०	म्रुच्यात्	म्रुच्यास्ताम्	म्रुच्यासुः
	म्रुच्याः	म्रुच्यास्तम्	म्रुच्यासुः
	म्रुच्यासम्	म्रुच्यास्व	म्रुच्यास्म
श्व०	म्रोचिता	म्रोचितारौ	म्रोचितारः
	म्रोचितासि	म्रोचितास्थः	म्रोचितास्थ
	म्रोचितास्मि	म्रोचितास्वः	म्रोचितास्मः
भ०	म्रोचिष्यति	म्रोचिष्यतः	म्रोचिष्यन्ति
	म्रोचिष्यसि	म्रोचिष्यथः	म्रोचिष्यथ
	म्रोचिष्यामि	म्रोचिष्यावः	म्रोचिष्यामः
क्रि०	अम्रोचिष्यत्	अम्रोचिष्यताम्	अम्रोचिष्यन्
	अम्रोचिष्यः	अम्रोचिष्यतम्	अम्रोचिष्यत
	अम्रोचिष्यम्	अम्रोचिष्याव	अम्रोचिष्याम

114 म्लुचू (म्लुच्) गतौ

व० म्लोचति म्लोचतः म्लोचन्ति
म्लोचसि म्लोचथः म्लोचथ
म्लोचामि म्लोचावः म्लोचामः

स० म्लोचेत् म्लोचेताम् म्लोचेयुः
म्लोचेः म्लोचेतम् म्लोचेत
म्लोचेयम् म्लोचेव म्लोचेम

प० म्लोचतु म्लोचतात् म्लोचताम् म्लोचन्तु
म्लोच ,, म्लोचतम् म्लोचत
म्लोचानि म्लोचाव म्लोचाम

ह्य० अम्लोचत् अम्लोचताम् अम्लोचन्
अम्लोचः अम्लोचतम् अम्लोचत
अम्लोचम् अम्लोचाव अम्लोचाम

अ० अम्लोचीत् अम्लोचिष्टाम् अम्लोचिषुः
अम्लोचीः अम्लोचिष्टम् अम्लोचिष्ट
अम्लोचिषम् अम्लोचिष्व अम्लोचिष्म

प० मुम्लोच मुम्लुचतुः मुम्लुचुः
मुम्लोचिथ मुम्लुचथुः मुम्लुच
मुम्लोच मुम्लुचिव मुम्लुचिम

आ० म्लुच्यात् म्लुच्यास्ताम् म्लुच्यासुः
म्लुच्याः म्लुच्यास्तम् म्लुच्यास्त
म्लुच्यासम् म्लुच्यास्व म्लुच्यास्म

श्व० म्लोचिता म्लोचितारौ म्लोचितारः
म्लोचितासि म्लोचितास्थः म्लोचितास्थ
म्लोचितास्मि म्लोचितास्वः म्लोचितास्मः

भ० म्लोचिष्यति म्लोचिष्यतः म्लोचिष्यन्ति
म्लोचिष्यसि म्लोचिष्यथः म्लोचिष्यथ
म्लोचिष्यामि म्लोचिष्यावः म्लोचिष्यामः

क्रि० अम्लोचिष्यत् अम्लोचिष्यताम्
अम्लोचिष्यन् अम्लोचिष्यः
अम्लोचिष्यतम् अम्लोचिष्यत
अम्लोचिष्यम् अम्लोचिष्याव
अम्लोचिष्याम

115 ग्लुञ्चू (ग्लुञ्च्) गतौ

व० ग्लुञ्चति ग्लुञ्चतः ग्लुञ्चन्ति
ग्लुञ्चसि ग्लुञ्चथः ग्लुञ्चथ
ग्लुञ्चामि ग्लुञ्चावः ग्लुञ्चामः

स० ग्लुञ्चेत् ग्लुञ्चेताम् ग्लुञ्चेयुः
ग्लुञ्चेः ग्लुञ्चेतम् ग्लुञ्चेत
ग्लुञ्चेयम् ग्लुञ्चेव ग्लुञ्चेम

प० ग्लुञ्चतु ग्लुञ्चतात् ग्लुञ्चताम् ग्लुञ्चन्तु
ग्लुञ्च ,, ग्लुञ्चतम् ग्लुञ्चत
ग्लुञ्चानि ग्लुञ्चाव ग्लुञ्चाम

ह्य० अग्लुञ्चत् अग्लुञ्चताम् अग्लुञ्चन्
अग्लुञ्चः अग्लुञ्चतम् अग्लुञ्चत
अग्लुञ्चम् अग्लुञ्चाव अग्लुञ्चाम

अ० अग्लुचत् अग्लुचताम् अग्लुचन्
अग्लुचः अग्लुचतम् अग्लुचत
अग्लुचम् अग्लुचाव अग्लुचाम
अग्लुञ्चीत् अग्लुञ्चिष्टाम् अग्लुञ्चिषुः
अग्लुञ्चीः अग्लुञ्चिष्टम् अग्लुञ्चिष्ट
अग्लुञ्चिषम् अग्लुञ्चिष्व अग्लुञ्चिष्म

प० जुग्लुञ्च जुग्लुञ्चतुः जुग्लुञ्चुः
जुग्लुञ्चिथ जुग्लुञ्चथुः जुग्लुञ्च
जुग्लुञ्च जुग्लुञ्चिव जुग्लुञ्चिम

आ० ग्लुच्यात् ग्लुच्यास्ताम् ग्लुच्यासुः
ग्लुच्याः ग्लुच्यास्तम् ग्लुच्यास्त
ग्लुच्यासम् ग्लुच्यास्व ग्लुच्यास्म

श्व० ग्लुञ्चिता ग्लुञ्चितारौ ग्लुञ्चितारः
ग्लुञ्चितासि ग्लुचितास्थः ग्लुञ्चितास्थ
ग्लुञ्चितास्मि ग्लुञ्चितास्वः ग्लुञ्चितास्मः

भ० ग्लुञ्चिष्यति ग्लुञ्चिष्यतः ग्लुञ्चिष्यन्ति
ग्लुञ्चिष्यसि ग्लुञ्चिष्यथः ग्लुञ्चिष्यथ
ग्लुञ्चिष्यामि ग्लुञ्चिष्यावः ग्लुञ्चिष्यामः

क्रि० अग्लुञ्चिष्यत् अग्लुञ्चिष्यताम्
अग्लुञ्चिष्यन् अग्लुञ्चिष्यः
अग्लुञ्चिष्यतम् अग्लुञ्चिष्यत
अग्लुञ्चिष्यम् अग्लुञ्चिष्याव अग्लुञ्चिष्याम

116. षस्च [सश्च्] गतौ

व० सश्चति सश्चतः सश्चन्ति
सश्चसि सश्चथः सश्चथ
सश्चामि सश्चावः सश्चामः

स० सश्चेत् सश्चेताम् सश्चेयुः
सश्चेः सश्चेतम् सश्चेत
सश्चेयम् सश्चेव सश्चेम

प० सश्चतु सश्चतात् सश्चताम् सश्चन्तु
सश्च ,, सश्चतम् सश्चत
सश्चानि सश्चाव सश्चाम

ह्य० असश्चत् असश्चताम् असश्चन्
असश्चः असश्चतम् असश्चत
असश्चम् असश्चाव असश्चाम

अ० असश्चीत् असश्चिष्टाम् असश्चिषुः
असश्चीः असश्चिष्टम् असश्चिष्ट
असश्चिषम् असश्चिष्व असश्चिष्म

प० ससश्च ससश्चतुः ससश्चुः
ससश्चिथ ससश्चथुः ससश्च
ससश्च ससश्चिव ससश्चिम

आ० सश्च्यात् सश्च्यास्ताम् सश्च्यासुः
सश्च्याः सश्च्यास्तम् सश्च्यास्त
सश्च्यासम् सश्च्यास्व सश्च्यास्मः

श्व० सश्चिता सश्चितारौ सश्चितारः
सश्चितासि सश्चितास्थः सश्चितास्थ
सश्चितास्मि सश्चितास्वः सश्चितास्मः

भ० सश्चिष्यति सश्चिष्यतः सश्चिष्यन्ति
सश्चिष्यसि सश्चिष्यथः सश्चिष्यथ
सश्चिष्यामि सश्चिष्यावः सश्चिष्यामः

क्रि० असश्चिष्यत् असश्चिष्यताम् असश्चिष्यन्
असश्चिष्यः असश्चिष्यतम् असश्चिष्यत
असश्चिष्यम् असश्चिष्याव असश्चिष्याम

117 ग्रुचू–स्तेये

व० ग्रोचति ग्रोचतः ग्रोचन्ति
ग्रोचसि ग्रोचथः ग्रोचथ
ग्रोचामि ग्रोचावः ग्रोचामः

स० ग्रोचेत् ग्रोचेताम् ग्रोचेयुः
ग्रोचेः ग्रोचेतम् ग्रोचेत
ग्रोचेयम् ग्रोचेव ग्रोचेम

प० ग्रोचतु ग्रोचतात् ग्रोचताम् ग्रोचन्तु
ग्रोच ,, ग्रोचतम् ग्रोचत
ग्रोचानि ग्रोचाव ग्रोचाम

ह्य० अग्रोचत् अग्रोचताम् अग्रोचन्
अग्रोचः अग्रोचतम् अग्रोचत
अग्रोचम् अग्रोचाव अग्रोचाम

अ० अग्रुचत् अग्रुचताम् अग्रुचन्
अग्रुचः अग्रुचतम् अग्रुचत
अग्रुचम् अग्रुचाव अग्रुचाम
अग्रोचीत् अग्रोचिष्टाम् अग्रोचिषुः
अग्रोचीः अग्रोचिष्टम् अग्रोचिष्ट
अग्रोचिषम् अग्रोचिष्व अग्रोचिष्म

प० जुग्रोच जुग्रुचतुः जुग्रुचुः
जुग्रोचिथ जुग्रुचथुः जुग्रुच
जुग्रोच जुग्रुचिव जुग्रुचिम

आ० ग्रुच्यात् ग्रुच्यास्ताम् ग्रुच्यासुः
ग्रुच्याः ग्रुच्यास्तम् ग्रुच्यास्त
ग्रुच्यासम् ग्रुच्यास्व ग्रुच्यास्म

श्व० ग्रोचिता ग्रोचितारौ ग्रोचितारः
ग्रोचितासि ग्रोचितास्थः ग्रोचितास्थ
ग्रोचितास्मि ग्रोचितास्वः ग्रोचितास्मः

भ० ग्रोचिष्यति ग्रोचिष्यतः ग्रोचिष्यन्ति
ग्रोचिष्यसि ग्रोचिष्यथः ग्रोचिष्यथ
ग्रोचिष्यामि ग्रोचिष्यावः ग्रोचिष्यामः

क्रि० अग्रोचिष्यत् अग्रोचिष्यताम् अग्रोचिष्यन्
अग्रोचिष्यः अग्रोचिष्यतम् अग्रोचिष्यत
अग्रोचिष्यम् अग्रोचिष्याव अग्रोचिष्याम

118 ग्लुचू (ग्लुच्) स्तेये गतावपि केचित् ।

व० ग्लोचति ग्लोचतः ग्लोचन्ति
ग्लोचसि ग्लोचथः ग्लोचथ
ग्लोचामि ग्लोचावः ग्लोचामः
स० ग्लोचेत् ग्लोचेताम् ग्लोचेयुः
ग्लोचेः ग्लोचेतम् ग्लोचेत
ग्लोचेयम् ग्लोचेव ग्लोचेम

प० ग्लोचतु ग्लोचतात् ग्लोचताम् ग्लोचन्तु
ग्लोच ,, ग्लोचतम् ग्लोचत
ग्लोचानि ग्लोचाव ग्लोचाम
ह्य० अग्लोचत् अग्लोचताम् अग्लोचन्
अग्लोचः अग्लोचतम् अग्लोचत
अग्लोचम् अग्लोचाव अग्लोचाम
अ० अग्लुचत् अग्लुचताम् अग्लुचन्
अग्लुचः अग्लुचतम् अग्लुचत
अग्लुचम् अग्लुचाव अग्लुचाम
अग्लोचीत् अग्लोचिष्टाम् अग्लोचिषुः
अग्लोचीः अग्लोचिष्टम् अग्लोचिष्ट
अग्लोचिषम् अग्लोचिष्व अग्लोचिष्म
प० जुग्लोच जुग्लुचतुः जुग्लुचुः
जुग्लोचिथ जुग्लुचथुः जुग्लुच
जुग्लोच जुग्लुचिव जुग्लुचिम
आ० ग्लुच्यात् ग्लुच्यास्ताम् ग्लुच्यासुः
ग्लुच्याः ग्लुच्यास्तम् ग्लुच्यास्त
ग्लुच्यासम् ग्लुच्यास्व ग्लुच्यास्म
श्व० ग्लोचिता ग्लोचितारौ ग्लोचितारः
ग्लोचितासि ग्लोचितास्थः ग्लोचितास्थ
ग्लोचितास्मि ग्लोचितास्वः ग्लोचितास्मः

भ० ग्लोचिष्यति ग्लोचिष्यतः ग्लोचिष्यन्ति
ग्लोचिष्यसि ग्लोचिष्यथः ग्लोचिष्यथ
ग्लोचिष्यामि ग्लोचिष्यावः ग्लोचिष्यामः
क्रि० अग्लोचिष्यत् अग्लोचिष्यताम्
अग्लोचिष्यन् अग्लोचिष्यः
अग्लोचिष्यतम् अग्लोचिष्यत
अग्लोचिष्यम् अग्लोचिष्याव अग्लोचिष्याम

अथ छान्ता एकादश सेटश्च ।

119 म्लेच्छ (म्लेच्छ्) स्तेये

व० म्लेच्छति म्लेच्छतः म्लेच्छन्ति
म्लेच्छसि म्लेच्छथः म्लेच्छथ
म्लेच्छामि म्लेच्छावः म्लेच्छामः
स० म्लेच्छेत् म्लेच्छेताम् म्लेच्छेयुः
म्लेच्छेः म्लेच्छेतम् म्लेच्छेत
म्लेच्छेयम् म्लेच्छेव म्लेच्छेम
प० म्लेच्छतु म्लेच्छतात् म्लेच्छताम् म्लेच्छन्तु
म्लेच्छ ,, म्लेच्छतम् म्लेच्छत
म्लेच्छानि म्लेच्छाव म्लेच्छाम
ह्य० अम्लेच्छत् अम्लेच्छताम् अम्लेच्छन्
अम्लेच्छः अम्लेच्छतम् अम्लेच्छत
अम्लेच्छम् अम्लेच्छाव अम्लेच्छाम
अ० अम्लेच्छीत् अम्लेच्छिष्टाम् अम्लेच्छिषुः
अम्लेच्छीः अम्लेच्छिष्टम् अम्लेच्छिष्ट
अम्लेच्छिषम् अम्लेच्छिष्व अम्लेच्छिष्म
प० मिम्लेच्छ मिम्लेच्छतुः मिम्लेच्छुः
मिम्लेच्छिथ मिम्लेच्छथुः मिम्लेच्छ
मिम्लेच्छ मिम्लेच्छिव मिम्लेच्छिम
आ० म्लेच्छ्यात् म्लेच्छ्यास्ताम् म्लेच्छ्यासुः
म्लेच्छ्याः म्लेच्छ्यास्तम् म्लेच्छ्यास्त
म्लेच्छ्यासम् म्लेच्छ्यास्व म्लेच्छ्यास्म
श्व० म्लेच्छिता म्लेच्छितारौ म्लेच्छितारः
म्लेच्छितासि म्लेच्छितास्थः म्लेच्छितास्थ
म्लेच्छितास्मि म्लेच्छितास्वः म्लेच्छितास्मः
भ० म्लेच्छिष्यति म्लेच्छिष्यतः म्लेच्छिष्यन्ति
म्लेच्छिष्यसि म्लेच्छिष्यथः म्लेच्छिष्यथ
म्लेच्छिष्यामि म्लेच्छिष्यावः म्लेच्छिष्यामः
क्रि० अम्लेच्छिष्यत् अम्लेच्छिष्यताम्
अम्लेच्छिष्यन् अम्लेच्छिष्यः
अम्लेच्छिष्यतम् अम्लेच्छिष्यत
अम्लेच्छिष्यम् अम्लेच्छिष्याव
अम्लेच्छिष्याम

120 लछ (लच्छ्) लक्षणे

व० लच्छति लच्छतः लच्छन्ति
लच्छसि लच्छथः लच्छथ
लच्छामि लच्छावः लच्छामः

स० लच्छेत् लच्छेताम् लच्छेयुः
लच्छेः लच्छेतम् लच्छेत
लच्छेयम् लच्छेव लच्छेम

प० लच्छतु लच्छतात्लच्छताम्लच्छन्तु
लच्छ ,, लच्छतम् लच्छत
लच्छानि लच्छाव लच्छाम

ह्य० अलच्छत् अलच्छताम् अलच्छन्
अलच्छः अलच्छतम् अलच्छत
अलच्छम् अलच्छाव अलच्छाम

अ० अलच्छीत् अलच्छिष्टाम् अलच्छिषुः
अलच्छीः अलच्छिष्टम् अलच्छिष्ट
अलच्छिषम् अलच्छिष्व अलच्छिष्म

प० ललच्छ ललच्छतुः ललच्छुः
ललच्छिथ ललच्छथुः ललच्छ
ललच्छ ललच्छिव ललच्छिम

आ० लच्छ्यात् लच्छ्यास्ताम् लच्छ्यासुः
लच्छ्याः लच्छ्यास्तम् लच्छ्यास्त
लच्छ्यासम् लच्छ्यास्व लच्छ्यास्म

श्व० लच्छिता लच्छितारौ लच्छितारः
लच्छितासि लच्छितास्थः लच्छितास्थ
लच्छितास्मि लच्छितास्वः लच्छितास्मः

भ० लच्छिष्यतिलच्छिष्यतः लच्छिष्यन्ति
लच्छिष्यसि लच्छिष्यथः लच्छिष्यथ
लच्छिष्यामि लच्छिष्यावः लच्छिष्यामः

क्रि० अलच्छिष्यत् अलच्छिष्यताम्
अलच्छिष्यन् अलच्छिष्यः
अलच्छिष्यतम् अलच्छिष्यत
अलच्छिष्यम् अलच्छिष्याव
अलच्छिष्याम

121 लाछु (लाञ्छ्) लक्षणे

व० लाञ्छति लाञ्छतः लाञ्छन्ति
लाञ्छसि लाञ्छथः लाञ्छथ
लाञ्छामि लाञ्छावः लाञ्छामः

स० लाञ्छेत् लाञ्छेताम् लाञ्छेयुः
लाञ्छेः लाञ्छेतम् लाञ्छेत
लाञ्छेयम् लाञ्छेव लाञ्छेम

प० लाञ्छतु लाञ्छतात्लाञ्छताम्लाञ्छन्तु
लाञ्छ ,, लाञ्छतम् लाञ्छत
लाञ्छानि लाञ्छाव लाञ्छाम

ह्य० अलाञ्छत् अलाञ्छताम् अलाञ्छन्
अलाञ्छः अलाञ्छतम् अलाञ्छत
अलाञ्छम् अलाञ्छाव अलाञ्छाम

अ० अलाञ्छीत् अलाञ्छिष्टाम् अलाञ्छिषुः
अलाञ्छीः अलाञ्छिष्टम् अलाञ्छिष्ट
अलाञ्छिषम् अलाञ्छिष्व अलाञ्छिष्म

प० ललाञ्छ ललाञ्छतुः ललाञ्छुः
ललाञ्छिथ ललाञ्छथुः ललाञ्छ
ललाञ्छ ललाञ्छिव ललाञ्छिम

आ० लाञ्छ्यात् लाञ्छ्यास्ताम् लाञ्छ्यासुः
लाञ्छ्याः लाञ्छ्यास्तम् लाञ्छ्यास्त
लाञ्छ्यासम् लाञ्छ्यास्व लाञ्छ्यास्म

श्व० लाञ्छिता लाञ्छितारौ लाञ्छितारः
लाञ्छितासिलाञ्छितास्थः लाञ्छितास्थ
लाञ्छितास्मिलाञ्छितास्वःलाञ्छितास्मः

भ० लाञ्छिष्यतिलाञ्छिष्यतः लाञ्छिष्यन्ति
लाञ्छिष्यसिलाञ्छिष्यथः लाञ्छिष्यथ
लाञ्छिष्यामिलाञ्छिष्यावःलाञ्छिष्यामः

क्रि० अलाञ्छिष्यत् अलाञ्छिष्यताम्
अलाञ्छिष्यन् अलाञ्छिष्यः
अलाञ्छिष्यतम् अलाञ्छिष्यत
अलाञ्छिष्यम् अलाञ्छिष्याव
अलाञ्छिष्याम

122 वाछु (वाञ्छ) इच्छायाम्

व० वाञ्छति वाञ्छतः वाञ्छन्ति
वाञ्छसि वाञ्छथः वाञ्छथ
वाञ्छामि वाञ्छावः वाञ्छामः

स० वाञ्छेत् वाञ्छेताम् वाञ्छेयुः
वाञ्छेः वाञ्छेतम् वाञ्छेत
वाञ्छेयम् वाञ्छेव वाञ्छेम

प० वाञ्छतु वाञ्छतात् वाञ्छताम् वाञ्छन्तु
वाञ्छ ,, वाञ्छतम् वाञ्छत
वाञ्छानि वाञ्छाव वाञ्छाम

ह्य० अवाञ्छत् अवाञ्छताम् अवाञ्छन्
अवाञ्छः अवाञ्छतम् अवाञ्छत
अवाञ्छम् अवाञ्छाव अवाञ्छाम

अ० अवाञ्छीत् अवाञ्छिष्टाम् अवाञ्छिषुः
अवाञ्छीः अवाञ्छिष्टम् अवाञ्छिष्ट
अवाञ्छिषम् अवाञ्छिष्व अवाञ्छिष्म

प० ववाञ्छ ववाञ्छतुः ववाञ्छुः
ववाञ्छिथ ववाञ्छथुः ववाञ्छ
ववाञ्छ ववाञ्छिव ववाञ्छिम

आ० वाञ्छ्यात् वाञ्छ्यास्ताम् वाञ्छ्यासुः
वाञ्छ्याः वाञ्छ्यास्तम् वाञ्छ्यास्त
वाञ्छ्यासम् वाञ्छ्यास्व वाञ्छ्यास्म

श्व० वाञ्छिता वाञ्छितारौ वाञ्छितारः
वाञ्छितासि वाञ्छितास्थः वाञ्छितास्थ
वाञ्छितास्मि वाञ्छितास्वः वाञ्छितास्मः

भ० वाञ्छिष्यति वाञ्छिष्यतः वाञ्छिष्यन्ति
वाञ्छिष्यसि वाञ्छिष्यथः वाञ्छिष्यथ
वाञ्छिष्यामि वाञ्छिष्यावः वाञ्छिष्यामः

क्रि० अवाञ्छिष्यत् अवाञ्छिष्यताम्
अवाञ्छिष्यन् अवाञ्छिष्यः
अवाञ्छिष्यतम् अवाञ्छिष्यत
अवाञ्छिष्यम् अवाञ्छिष्याव अवाञ्छिष्याम

123 आछु (आञ्छ) आयामे

व० आञ्छति आञ्छतः आञ्छन्ति
आञ्छसि आञ्छथः आञ्छथ
आञ्छामि आञ्छावः आञ्छामः

स० आञ्छेत् आञ्छेताम् आञ्छेयुः
आञ्छेः आञ्छेतम् आञ्छेत
आञ्छेयम् आञ्छेव आञ्छेम

प० आञ्छतु आञ्छतात् आञ्छताम् आञ्छन्तु
आञ्छ ,, आञ्छतम् आञ्छत
आञ्छानि आञ्छाव आञ्छाम

ह्य० आञ्छत् आञ्छताम् आञ्छन्
आञ्छः आञ्छतम् आञ्छत
आञ्छम् आञ्छाव आञ्छाम

अ० आञ्छीत् आञ्छिष्टाम् आञ्छिषुः
आञ्छीः आञ्छिष्टम् आञ्छिष्ट
आञ्छिषम् आञ्छिष्व आञ्छिष्म

प० आञ्छ आञ्छतुः आञ्छुः
आञ्छिथ आञ्छथुः आञ्छ
आञ्छ आञ्छिव आञ्छिम

आ० आञ्छ्यात् आञ्छ्यास्ताम् आञ्छ्यासुः
आञ्छ्याः आञ्छ्यास्तम् आञ्छ्यास्त
आञ्छ्यासम् आञ्छ्यास्व आञ्छ्यास्म

श्व० आञ्छिता आञ्छितारौ आञ्छितारः
आञ्छितासि आञ्छितास्थः आञ्छितास्थ
आञ्छितास्मि आञ्छितास्वः आञ्छितास्मः

भ० आञ्छिष्यति आञ्छिष्यतः आञ्छिष्यन्ति
आञ्छिष्यसि आञ्छिष्यथः आञ्छिष्यथ
आञ्छिष्यामि आञ्छिष्यावः आञ्छिष्यामः

क्रि० आञ्छिष्यत् आञ्छिष्यताम्
आञ्छिष्यन् आञ्छिष्यः
आञ्छिष्यतम् आञ्छिष्यत
आञ्छिष्यम् आञ्छिष्याव
आञ्छिष्याम

124 ह्रीछ (ह्रीच्छ) लज्जायाम्

व० ह्रीच्छति ह्रीच्छतः ह्रीच्छन्ति
ह्रीच्छसि ह्रीच्छथः ह्रीच्छथ
ह्रीच्छामि ह्रीच्छावः ह्रीच्छामः

स० ह्रीच्छेत् ह्रीच्छेताम् ह्रीच्छेयुः
ह्रीच्छेः ह्रीच्छेतम् ह्रीच्छेत
ह्रीच्छेयम् ह्रीच्छेव ह्रीच्छेम

प० ह्रीच्छतु ह्रीच्छतात् ह्रीच्छताम् ह्रीच्छन्तु
ह्रीच्छ ,, ह्रीच्छतम् ह्रीच्छत
ह्रीच्छानि ह्रीच्छाव ह्रीच्छाम

ह्य० अह्रीच्छत् अह्रीच्छताम् अह्रीच्छन्
अह्रीच्छः अह्रीच्छतम् अह्रीच्छत
अह्रीच्छम् अह्रीच्छाव अह्रीच्छाम

अ० अह्रीच्छीत् अह्रीच्छिष्टाम् अह्रीच्छिषुः
अह्रीच्छीः अह्रीच्छिष्टम् अह्रीच्छिष्ट
अह्रीच्छिषम् अह्रीच्छिष्व अह्रीच्छिष्म

प० जिह्रीच्छ जिह्रीच्छतुः जिह्रीच्छुः
जिह्रीच्छिथ जिह्रीच्छथुः जिह्रीच्छ
जिह्रीच्छ जिह्रीच्छिव जिह्रीच्छिम

आ० ह्रीच्छ्यात् ह्रीच्छ्यास्ताम् ह्रीच्छ्यासुः
ह्रीच्छ्याः ह्रीच्छ्यास्तम् ह्रीच्छ्यास्त
ह्रीच्छ्यासम् ह्रीच्छ्यास्व ह्रीच्छ्यास्म

श्व० ह्रीच्छिता ह्रीच्छितारौ ह्रीच्छितारः
ह्रीच्छितासि ह्रीच्छितास्थः ह्रीच्छितास्थ
ह्रीच्छितास्मि ह्रीच्छितास्वः ह्रीच्छितास्मः

भ० ह्रीच्छिष्यति ह्रीच्छिष्यतः ह्रीच्छिष्यन्ति
ह्रीच्छिष्यसि ह्रीच्छिष्यथः ह्रीच्छिष्यथ
ह्रीच्छिष्यामि ह्रीच्छिष्यावः ह्रीच्छिष्यामः

क्रि० अह्रीच्छिष्यत् अह्रीच्छिष्यताम्
अह्रीच्छिष्यन् अह्रीच्छिष्यः
अह्रीच्छिष्यतम् अह्रीच्छिष्यत
अह्रीच्छिष्यम् अह्रीच्छिष्याव
अह्रीच्छिष्याम

125 हुर्छा (हूर्च्छ) कौटिल्ये

व० हूर्छति हूर्छतः हूर्छन्ति
हूर्छसि हूर्छथः हूर्छथ
हूर्छामि हूर्छावः हूर्छामः

स० हूर्छेत् हूर्छेताम् हूर्छेयुः
हूर्छेः हूर्छेतम् हूर्छेत
हूर्छेयम् हूर्छेव हूर्छेम

प० हूर्छतु हूर्छतात् हूर्छताम् हूर्छन्तु
हूर्छ ,, हूर्छतम् हूर्छत
हूर्छानि हूर्छाव हूर्छाम

ह्य० अहूर्छत् अहूर्छताम् अहूर्छन्
अहूर्छः अहूर्छतम् अहूर्छत
अहूर्छम् अहूर्छाव अहूर्छाम

अ० अहूर्छीत् अहूर्छिष्टाम् अहूर्छिषुः
अहूर्छीः अहूर्छिष्टम् अहूर्छिष्ट
अहूर्छिषम् अहूर्छिष्व अहूर्छिष्म

प० जुहूर्छ जुहूर्छतुः जुहूर्छुः
जुहूर्छिथ जुहूर्छथुः जुहूर्छ
जुहूर्छ जुहूर्छिव जुहूर्छिम

आ० हूर्छ्यात् हूर्छ्यास्ताम् हूर्छ्यासुः
हूर्छ्याः हूर्छ्यास्तम् हूर्छ्यास्त
हूर्छ्यासम् हूर्छ्यास्व हूर्छ्यास्म

श्व० हूर्छिता हूर्छितारौ हूर्छितारः
हूर्छितासि हूर्छितास्थः हूर्छितास्थ
हूर्छितास्मि हूर्छितास्वः हूर्छितास्मः

भ० हूर्छिष्यति हूर्छिष्यतः हूर्छिष्यन्ति
हूर्छिष्यसि हूर्छिष्यथः हूर्छिष्यथ
हूर्छिष्यामि हूर्छिष्यावः हूर्छिष्यामः

क्रि० अहूर्छिष्यत् अहूर्छिष्यताम्
अहूर्छिष्यन् अहूर्छिष्यः
अहूर्छिष्यतम् अहूर्छिष्यत
अहूर्छिष्यम् अहूर्छिष्याव अहूर्छिष्याम

126 मूर्छा [मूर्छ्] मोहसमुच्छ्रायगोः

ब० मूर्छति मूर्छतः मूर्छन्ति
मूर्छसि मूर्छथः मूर्छथ
मूर्छामि मूर्छावः मूर्छामः

स० मूर्छेत् मूर्छेताम् मूर्छेयुः
मूर्छेः मूर्छेतम् मूर्छेत
मूर्छेयम् मूर्छेव मूर्छेम

प० मूर्छतु मूर्छतात् मूर्छताम् मूर्छन्तु
मूर्छ ,, मूर्छतम् मूर्छत
मूर्छानि मूर्छाव मूर्छाम

ह्य० अमूर्छत् अमूर्छताम् अमूर्छन्
अमूर्छः अमूर्छतम् अमूर्छत
अमूर्छम् अमूर्छाव अमूर्छाम

अ० अमूर्छीत् अमूर्छिष्टाम् अमूर्छिषुः
अमूर्छीः अमूर्छिष्टम् अमूर्छिष्ट
अमूर्छिषम् अमूर्छिष्व अमूर्छिष्म

प० मुमूर्छ मुमूर्छतुः मुमूर्छुः
मुमूर्छिथ मुमूर्छथुः मुमूर्छ
मुमूर्छ मुमूर्छिव मुमूर्छिम

आ० मूर्छ्यते मूर्छ्यास्ताम् मूर्छ्यासुः
मूर्छ्याः मूर्छ्यास्तम् मूर्छ्यास्त
मूर्छ्यासम् मूर्छ्यास्व मूर्छ्यास्म

श्व० मूर्छिता मूर्छितारौ मूर्छितारः
मूर्छितासि मूर्छितास्थः मूर्छितास्थ
मूर्छितास्मि मूर्छितास्वः मूर्छितास्मः

भ० मूर्छिष्यति मूर्छिष्यतः मूर्छिष्यन्ति
मूर्छिष्यसि मूर्छिष्यथः मूर्छिष्यथ
मूर्छिष्यामि मूर्छिष्यावः मूर्छिष्यामः

क्रि० अमूर्छिष्यत् अमूर्छिष्यताम् अमूर्छिष्यन्
अमूर्छिष्यः अमूर्छिष्यतम् अमूर्छिष्यत
अमूर्छिष्यम् अमूर्छिष्याव अमूर्छिष्याम

127 स्फुर्छा (स्फूर्च्छ्) विस्मृतौ

ब० स्फूर्छति स्फूर्छतः स्फूर्छन्ति
स्फूर्छसि स्फूर्छथः स्फूर्छथ
स्फूर्छामि स्फूर्छावः स्फूर्छामः

स० स्फूर्छेत् स्फूर्छेताम् स्फूर्छेयुः
स्फूर्छेः स्फूर्छेतम् स्फूर्छेत
स्फूर्छेयम् स्फूर्छेव स्फूर्छेम

प० स्फूर्छतु स्फूर्छतात् स्फूर्छताम् स्फूर्छन्तु
स्फूर्छ ,, स्फूर्छतम् स्फूर्छत
स्फूर्छानि स्फूर्छाव स्फूर्छाम

ह्य० अस्फूर्छत् अस्फूर्छताम् अस्फूर्छन्
अस्फूर्छः अस्फूर्छतम् अस्फूर्छत
अस्फूर्छम् अस्फूर्छाव अस्फूर्छाम

अ० अस्फूर्छीत् अस्फूर्छिष्टाम् अस्फूर्छिषुः
अस्फूर्छीः अस्फूर्छिष्टम् अस्फूर्छिष्ट
अस्फूर्छिषम् अस्फूर्छिष्व अस्फूर्छिष्म

प० पुस्फूर्छ पुस्फूर्छतुः पुस्फूर्छुः
पुस्फूर्छिथ पुस्फूर्छथुः पुस्फूर्छ
पुस्फूर्छ पुस्फूर्छिव पुस्फूर्छिम

आ० स्फूर्छ्यते स्फूर्छ्यास्ताम् स्फूर्छ्यासुः
स्फूर्छ्याः स्फूर्छ्यास्तम् स्फूर्छ्यास्त
स्फूर्छ्यासम् स्फूर्छ्यास्व स्फूर्छ्यास्म

श्व० स्फूर्छिता स्फूर्छितारौ स्फूर्छितारः
स्फूर्छितासि स्फूर्छितास्थः स्फूर्छितास्थ
स्फूर्छितास्मि स्फूर्छितास्वः स्फूर्छितास्मः

भ० स्फूर्छिष्यति स्फूर्छिष्यतः स्फूर्छिष्यन्ति
स्फूर्छिष्यसि स्फूर्छिष्यथः स्फूर्छिष्यथ
स्फूर्छिष्यामि स्फूर्छिष्यावः स्फूर्छिष्यामः

क्रि० अस्फूर्छिष्यत् अस्फूर्छिष्यताम्
अस्फूर्छिष्यन् अस्फूर्छिष्यः
अस्फूर्छिष्यतम् अस्फूर्छिष्यत
अस्फूर्छिष्यम् अस्फूर्छिष्याव
अस्फूर्छिष्याम

128 स्मुर्छा [स्मूर्छ] विस्मृतौ

व० स्मूर्छति स्मूर्छतः स्मूर्छन्ति
स्मूर्छसि स्मूर्छथः स्मूर्छथ
स्मूर्छामि स्मूर्छावः स्मूर्छामः

स० स्मूर्छेत् स्मूर्छेताम् स्मूर्छेयुः
स्मूर्छेः स्मूर्छेतम् स्मूर्छेत
स्मूर्छेयम् स्मूर्छेव स्मूर्छेम

प० स्मूर्छतु स्मूर्छतात् स्मूर्छताम् स्मूर्छन्तु
स्मूर्छ ,, स्मूर्छतम् स्मूर्छत
स्मूर्छानि स्मूर्छाव स्मूर्छाम

ह्य० अस्मूर्छत् अस्मूर्छताम् अस्मूर्छन्
अस्मूर्छः अस्मूर्छतम् अस्मूर्छत
अस्मूर्छम् अस्मूर्छाव अस्मूर्छाम

अ० अस्मूर्छीत् अस्मूर्छिष्टाम् अस्मूर्छिषुः
अस्मूर्छीः अस्मूर्छिष्टम् अस्मूर्छिष्ट
अस्मूर्छिषम् अस्मूर्छिष्व अस्मूर्छिष्म

प० सुस्मूर्छ सुस्मूर्छतुः सुस्मूर्छुः
सुस्मूर्छिथ सुस्मूर्छथुः सुस्मूर्छ
सुस्मूर्छ सुस्मूर्छिव सुस्मूर्छिम

आ० स्मूर्छ्यात् स्मूर्छ्यास्ताम् स्मूर्छ्यासुः
स्मूर्छ्याः स्मूर्छ्यास्तम् स्मूर्छ्यास्त
स्मूर्छ्यासम् स्मूर्छ्यास्व स्मूर्छ्यास्म

श्व० स्मूर्छिता स्मूर्छितारौ स्मूर्छितारः
स्मूर्छितासि स्मूर्छितास्थः स्मूर्छितास्थ
स्मूर्छितास्मि स्मूर्छितास्वः स्मूर्छितास्मः

भ० स्मूर्छिष्यति स्मूर्छिष्यतः स्मूर्छिष्यन्ति
स्मूर्छिष्यसि स्मूर्छिष्यथः स्मूर्छिष्यथ
स्मूर्छिष्यामि स्मूर्छिष्यावः स्मूर्छिष्यामः

क्रि० अस्मूर्छिष्यत् अस्मूर्छिष्यताम् अस्मूर्छिष्यन्
अस्मूर्छिष्यः अस्मूर्छिष्यतम् अस्मूर्छिष्यत
अस्मूर्छिष्यम् अस्मूर्छिष्याव अस्मूर्छिष्याम

129 युछ (युच्छ्) प्रमादे

व० युच्छति युच्छतः युच्छन्ति
युच्छसि युच्छथः युच्छथ
युच्छामि युच्छावः युच्छामः

स० युच्छेत् युच्छेताम् युच्छेयुः
युच्छेः युच्छेतम् युच्छेत
युच्छेयम् युच्छेव युच्छेम

प० युच्छतु युच्छतात् युच्छताम् युच्छन्तु
युच्छ ,, युच्छतम् युच्छत
युच्छानि युच्छाव युच्छाम

ह्य० अयुच्छत् अयुच्छताम् अयुच्छन्
अयुच्छः अयुच्छतम् अयुच्छत
अयुच्छम् अयुच्छाव अयुच्छाम

अ० अयुच्छीत् अयुच्छिष्टाम् अयुच्छिषुः
अयुच्छीः अयुच्छिष्टम् अयुच्छिष्ट
अयुच्छिषम् अयुच्छिष्व अयुच्छिष्म

प० युयुच्छ युयुच्छतुः युयुच्छुः
युयुच्छिथ युयुच्छथुः युयुच्छ
युयुच्छ युयुच्छिव युयुच्छिम

आ० युच्छ्यात् युच्छ्यास्ताम् युच्छ्यासुः
युच्छ्याः युच्छ्यास्तम् युच्छ्यास्त
युच्छ्यासम् युच्छ्यास्व युच्छ्यास्म

श्व० युच्छिता युच्छितारौ युच्छितारः
युच्छितासि युच्छितास्थः युच्छितास्थ
युच्छितास्मि युच्छितास्वः युच्छितास्मः

भ० युच्छिष्यति युच्छिष्यतः युच्छिष्यन्ति
युच्छिष्यसि युच्छिष्यथः युच्छिष्यथ
युच्छिष्यामि युच्छिष्यावः युच्छिष्यामः

क्रि० अयुच्छिष्यत् अयुच्छिष्यताम्
अयुच्छिष्यन् अयुच्छिष्यः
अयुच्छिष्यतम् अयुच्छिष्यत
अयुच्छिष्यम् अयुच्छिष्याव
अयुच्छिष्याम

अथ जान्ताश्चतुश्चत्वारिंशत् त्यज-षञ्जवर्जाः सेटश्च ॥

130 धृज (धृज्) गतौ,

व० धर्जति धर्जतः धर्जन्ति
धर्जसि धर्जथः धर्जथ
धर्जामि धर्जावः धर्जामः

स० धर्जेत् धर्जेताम् धर्जेयुः
धर्जेः धर्जेतम् धर्जेत
धर्जेयम् धर्जेव धर्जेम

प० धर्जतु धर्जतात् धर्जताम् धर्जन्तु
धर्ज ,, धर्जतम् धर्जत
धर्जानि धर्जाव धर्जाम

ह्य० अधर्जत् अधर्जताम् अधर्जन्
अधर्जः अधर्जतम् अधर्जत
अधर्जम् अधर्जाव अधर्जाम

अ० अधर्जीत् अधर्जिष्टाम् अधर्जिषुः
अधर्जीः अधर्जिष्टम् अधर्जिष्ट
अधर्जिषम् अधर्जिष्व अधर्जिष्म

प० दधर्ज दधृजतुः दधृजुः
दधर्जिथ दधृजथुः दधृज
दधर्ज दधृजिव दधृजिम

आ० धृज्यात् धृज्यास्ताम् धृज्यासुः
धृज्याः धृज्यास्तम् धृज्यास्त
धृज्यासम् धृज्यास्व धृज्यास्म

श्व० धर्जिता धर्जितारौ धर्जितारः
धर्जितासि धर्जितास्थः धर्जितास्थ
धर्जितास्मि धर्जितास्वः धर्जितास्मः

भ० धर्जिष्यति धर्जिष्यतः धर्जिष्यन्ति
धर्जिष्यसि धर्जिष्यथः धर्जिष्यथ
धर्जिष्यामि धर्जिष्यावः धर्जिष्यामः

क्रि० अधर्जिष्यत् अधर्जिष्यताम् अधर्जिष्यन्
अधर्जिष्यः अधर्जिष्यतम् अधर्जिष्यत
अधर्जिष्यम् अधर्जिष्याव अधर्जिष्याम

131 धृञ्ज (धृञ्ज्) गतौ,

व० धृञ्जति धृञ्जतः धृञ्जन्ति
धृञ्जसि धृञ्जथः धृञ्जथ
धृञ्जामि धृञ्जावः धृञ्जामः

स० धृञ्जेत् धृञ्जेताम् धृञ्जेयुः
धृञ्जेः धृञ्जेतम् धृञ्जेत
धृञ्जेयम् धृञ्जेव धृञ्जेम

प० धृञ्जतु धृञ्जतात् धृञ्जताम् धृञ्जन्तु
धृञ्ज ,, धृञ्जतम् धृञ्जत
धृञ्जानि धृञ्जाव धृञ्जाम

ह्य० अधृञ्जत् अधृञ्जताम् अधृञ्जन्
अधृञ्जः अधृञ्जतम् अधृञ्जत
अधृञ्जम् अधृञ्जाव अधृञ्जाम

अ० अधृञ्जीत् अधृञ्जिष्टाम् अधृञ्जिषुः
अधृञ्जीः अधृञ्जिष्टम् अधृञ्जिष्ट
अधृञ्जिषम् अधृञ्जिष्व अधृञ्जिष्म

प० दधृञ्ज दधृञ्जतुः दधृञ्जुः
दधृञ्जिथ दधृञ्जथुः दधृञ्ज
दधृञ्ज दधृञ्जिव दधृञ्जिम

आ० धृञ्ज्यात् धृञ्ज्यास्ताम् धृञ्ज्यासुः
धृञ्ज्याः धृञ्ज्यास्तम् धृञ्ज्यास्त
धृञ्ज्यासम् धृञ्ज्यास्व धृञ्ज्यास्म

श्व० धृञ्जिता धृञ्जितारौ धृञ्जितारः
धृञ्जितासि धृञ्जितास्थः धृञ्जितास्थ
धृञ्जितास्मि धृञ्जितास्वः धृञ्जितास्मः

भ० धृञ्जिष्यति धृञ्जिष्यतः धृञ्जिष्यन्ति
धृञ्जिष्यसि धृञ्जिष्यथः धृञ्जिष्यथ
धृञ्जिष्यामि धृञ्जिष्यावः धृञ्जिष्यामः

क्रि० अधृञ्जिष्यत् अधृञ्जिष्यताम् अधृञ्जिष्यन्
अधृञ्जिष्यः अधृञ्जिष्यतम् अधृञ्जिष्यत
अधृञ्जिष्यम् अधृञ्जिष्याव अधृञ्जिष्याम

132 ध्वज (ध्वज्) गतौ,

व० ध्वजति ध्वजतः ध्वजन्ति
ध्वजसि ध्वजथः ध्वजथ
ध्वजामि ध्वजावः ध्वजामः

स० ध्वजेत् ध्वजेताम् ध्वजेयुः
ध्वजेः ध्वजेतम् ध्वजेत
ध्वजेयम् ध्वजेव ध्वजेम

प० ध्वजतु ध्वजतात् ध्वजताम् ध्वजन्तु
ध्वज ,, ध्वजतम् ध्वजत
ध्वजानि ध्वजाव ध्वजाम

ह्य० अध्वजत् अध्वजताम् अध्वजन्
अध्वजः अध्वजतम् अध्वजत
अध्वजम् अध्वजाव अध्वजाम

अ० अध्वाजीत् अध्वाजिष्टाम् अध्वाजिषुः
अध्वाजीः अध्वाजिष्टम् अध्वाजिष्ट
अध्वाजिषम् अध्वाजिष्व अध्वाजिष्म
अध्वजीत् अध्वजिष्टाम् अध्वजिषु
अध्वजीः अध्वजिष्टम् अध्वजिष्ट
अध्वजिषम् अध्वजिष्व अध्वजिष्म

० दध्वाज दध्वजतुः दध्वजुः
दध्वजिथ दध्वजथुः दध्वज
दध्वाज,दध्वज दध्वजिव दध्वजिम

आ०ध्वज्यात् ध्वज्यास्ताम् ध्वज्यासुः
ध्वज्याः ध्वज्यास्तम् ध्वज्यास्त
ध्वज्यासम् ध्वज्यास्व ध्वज्यास्म

श्व०ध्वजिता ध्वजितारौ ध्वजितारः
ध्वजितासि ध्वजितास्थः ध्वजितास्थ
ध्वजितास्मि ध्वजितास्वः ध्वजितास्मः

भ० ध्वजिष्यति ध्वजिष्यतः ध्वजिष्यन्ति
ध्वजिष्यसि ध्वजिष्यथः ध्वजिष्यथ
ध्वजिष्यामि ध्वजिष्यावः ध्वजिष्यामः

क्रि०अध्वजिष्यत्अध्वजिष्यताम्अध्वजिष्यन्
अध्वजिष्यः अध्वजिष्यतम् अध्वजिष्यत
अध्वजिष्यम्अध्वजिष्याव अध्वजिष्याम

133 ध्वञ्ज् (ध्वञ्ज्) गतौ,

व० ध्वञ्जति ध्वञ्जतः ध्वञ्जन्ति
ध्वञ्जसि ध्वञ्जथः ध्वञ्जथ
ध्वञ्जामि ध्वञ्जावः ध्वञ्जामः

स० ध्वञ्जेत् ध्वञ्जेताम् ध्वञ्जेयुः
ध्वञ्जेः ध्वञ्जेतम् ध्वञ्जेत
ध्वञ्जेयम् ध्वञ्जेव ध्वञ्जेम

प० ध्वञ्जतु ध्वञ्जतात्ध्वञ्जताम् ध्वञ्जन्तु
ध्वञ्ज ,, ध्वञ्जतम् ध्वञ्जत
ध्वञ्जानि ध्वञ्जाव ध्वञ्जाम

ह्य० अध्वञ्जत् अध्वञ्जताम् अध्वञ्जन्
अध्वञ्जः अध्वञ्जतम् अध्वञ्जत
अध्वञ्जम् अध्वञ्जाव अध्वञ्जाम

अ० अध्वञ्जीत् अध्वञ्जिष्टाम् अध्वञ्जिषुः
अध्वञ्जीः अध्वञ्जिष्टम् अध्वञ्जिष्ट
अध्वञ्जिषम् अध्वञ्जिष्व अध्वञ्जिष्म

प० दध्वञ्ज दध्वञ्जतुः दध्वञ्जुः
दध्वञ्जिथ दध्वञ्जथुः दध्वञ्ज
दध्वञ्ज दध्वञ्जिव दध्वञ्जिम

आ०ध्वञ्ज्यात् ध्वञ्ज्यास्ताम् ध्वञ्ज्यासुः
ध्वञ्ज्याः ध्वञ्ज्यास्तम् ध्वञ्ज्यास्त
ध्वञ्ज्यासम् ध्वञ्ज्यास्व ध्वञ्ज्यास्म

श्व०ध्वञ्जिता ध्वञ्जितारौ ध्वञ्जितारः
ध्वञ्जितासिध्वञ्जितास्थःध्वञ्जितास्थ
ध्वञ्जितास्मिध्वञ्जितास्वःध्वञ्जितास्मः

भ० ध्वञ्जिष्यतिध्वञ्जिष्यतः ध्वञ्जिष्यन्ति
ध्वञ्जिष्यसि ध्वञ्जिष्यथः ध्वञ्जिष्यथ
ध्वञ्जिष्यामिध्वञ्जिष्यावःध्वञ्जिष्यामः

क्रि०अध्वञ्जिष्यत्अध्वञ्जिष्यताम् अध्वञ्जिष्यन्
अध्वञ्जिष्यः अध्वञ्जिष्यतम् अध्वञ्जिष्यत
अध्वञ्जिष्यम्अध्वञ्जिष्याव अध्वञ्जिष्याम

134 व्रज (व्रज्) गतौ

व० व्रजति व्रजतः व्रजन्ति
व्रजसि व्रजथः व्रजथ
व्रजामि व्रजावः व्रजामः
स० व्रजेत् व्रजेताम् व्रजेयुः
व्रजेः व्रजेतम् व्रजेत
व्रजेयम् व्रजेव व्रजेम
प० व्रजतु व्रजतात् व्रजताम् व्रजन्तु
व्रज ,, व्रजतम् व्रजत
व्रजानि व्रजाव व्रजाम
ह्य० अव्रजत् अव्रजताम् अव्रजन्
अव्रजः अव्रजतम् अव्रजत
अव्रजम् अव्रजाव अव्रजाम
अ० अव्राजीत् अव्राजिष्टाम् अव्राजिषुः
अव्राजीः अव्राजिष्टम् अव्राजिष्ट
अव्राजिषम् अव्राजिष्व अव्राजिष्म
अव्रजीत् अव्रजिष्टाम् अव्रजिषुः
अव्रजीः अव्रजिष्टम् अव्रजिष्ट
अव्रजिषम् अव्रजिष्व अव्रजिष्म
प० व्रव्राज व्रव्रजतुः व्रव्रजुः
व्रव्रजिथ व्रव्रजथुः व्रव्रज
व्रव्राज व्रव्रजिव व्रव्रजिम
आ० व्रज्यात् व्रज्यास्ताम् व्रज्यासुः
व्रज्याः व्रज्यास्तम् व्रज्यास्त
व्रज्यासम् व्रज्यास्व व्रज्यास्म
श्व० व्रजिता व्रजितारौ व्रजितारः
व्रजितासि व्रजितास्थः व्रजितास्थ
व्रजितास्मि व्रजितास्वः व्रजितास्मः
भ० व्रजिष्यति व्रजिष्यतः व्रजिष्यन्ति
व्रजिष्यसि व्रजिष्यथः व्रजिष्यथ
व्रजिष्यामि व्रजिष्यावः व्रजिष्यामः
क्रि० अव्रजिष्यत् अव्रजिष्यताम् अव्रजिष्यन्
अव्रजिष्यः अव्रजिष्यतम् अव्रजिष्यत
अव्रजिष्यम् अव्रजिष्याव अव्रजिष्याम

135 व्रञ्जु (व्रञ्ज्) गतौ

व० व्रञ्जति व्रञ्जतः व्रञ्जन्ति
व्रञ्जसि व्रञ्जथः व्रञ्जथ
व्रञ्जामि व्रञ्जावः व्रञ्जामः
स० व्रञ्जेत् व्रञ्जेताम् व्रञ्जेयुः
व्रञ्जेः व्रञ्जेतम् व्रञ्जेत
व्रञ्जेयम् व्रञ्जेव व्रञ्जेम
प० व्रञ्जतु व्रञ्जतात् व्रञ्जताम् व्रञ्जन्तु
व्रञ्ज ,, व्रञ्जतम् व्रञ्जत
व्रञ्जानि व्रञ्जाव व्रञ्जाम
ह्य० अव्रञ्जत् अव्रञ्जताम् अव्रञ्जन्
अव्रञ्जः अव्रञ्जतम् अव्रञ्जत
अव्रञ्जम् अव्रञ्जाव अव्रञ्जाम
अ० अव्रञ्जीत् अव्रञ्जिष्टाम् अव्रञ्जिषुः
अव्रञ्जीः अव्रञ्जिष्टम् अव्रञ्जिष्ट
अव्रञ्जिषम् अव्रञ्जिष्व अव्रञ्जिष्म
प० व्रव्रञ्ज व्रव्रञ्जतुः व्रव्रञ्जुः
व्रव्रञ्जिथ व्रव्रञ्जथुः व्रव्रञ्ज
व्रव्रञ्ज व्रव्रञ्जिव व्रव्रञ्जिम
आ० व्रञ्ज्यात् व्रञ्ज्यास्ताम् व्रञ्ज्यासुः
व्रञ्ज्याः व्रञ्ज्यास्तम् व्रञ्ज्यास्त
व्रञ्ज्यासम् व्रञ्ज्यास्व व्रञ्ज्यास्म
श्व० व्रञ्जिता व्रञ्जितारौ व्रञ्जितारः
व्रञ्जितासि व्रञ्जितास्थः व्रञ्जितास्थ
व्रञ्जितास्मि व्रञ्जितास्वः व्रञ्जितास्मः
भ० व्रञ्जिष्यति व्रञ्जिष्यतः व्रञ्जिष्यन्ति
व्रञ्जिष्यसि व्रञ्जिष्यथः व्रञ्जिष्यथ
व्रञ्जिष्यामि व्रञ्जिष्यावः व्रञ्जिष्यामः
क्रि० अव्रञ्जिष्यत् अव्रञ्जिष्यताम्
अव्रञ्जिष्यन अव्रञ्जिष्यः
अव्रञ्जिष्यतम् अव्रञ्जिष्यत
अव्रञ्जिष्यम् अव्रञ्जिष्याव
अव्रञ्जिष्याम

136 वज (वज्) गतौ

व०	वजति	वजतः	वजन्ति
	वजसि	वजथः	वजथ
	वजामि	वजावः	वजामः
स०	वजेत्	वजेताम्	वजेयुः
	वजेः	वजेतम्	वजेत
	वजेयम्	वजेव	वजेम
प०	वजतु	वजतात् वजताम्	वजन्तु
	वज	,, वजतम्	वजत
	वजानि	वजाव	वजाम
ह्य०	अवजत्	अवजताम्	अवजन्
	अवजः	अवजतम्	अवजत
	अवजम्	अवजाव	अवजाम
अ०	अवाजीत्	अवाजिष्टाम्	अवाजिषुः
	अवाजीः	अवाजिष्टम्	अवाजिष्ट
	अवाजिषम्	अवाजिष्व	अवाजिष्म
	अवजीत्	अवजिष्टाम्	अवजिषुः
	अवजीः	अवजिष्टम्	अवजिष्ट
	अवजिषम्	अवजिष्व	अवजिष्म
प०	ववाज	ववजतुः	ववजुः
	ववजिथ	ववजथुः	ववज
	ववाज	ववजिव	ववजिम
आ०	वज्यात्	वज्यास्ताम्	वज्यासुः
	वज्याः	वज्यास्तम्	वज्यास्त
	वज्यासम्	वज्यास्व	वज्यास्म
श्व०	वजिता	वजितारौ	वजितारः
	वजितासि	वजितास्थः	वजितास्थ
	वजितास्मि	वजितास्वः	वजितास्मः
भ०	वजिष्यति	वजिष्यतः	वजिष्यन्ति
	वजिष्यसि	वजिष्यथः	वजिष्यथ
	वजिष्यामि	वजिष्यावः	वजिष्यामः
क्रि०	अवजिष्यत्	अवजिष्यताम्	अवजिष्यन्
	अवजिष्यः	अवजिष्यतम्	अवजिष्यत
	अवजिष्यम्	अवजिष्याव	अवजिष्याम

137 व्रज (व्रज्) गतौ

व०	व्रजति	व्रजतः	व्रजन्ति
	व्रजसि	व्रजथः	व्रजथ
	व्रजामि	व्रजावः	व्रजामः
स०	व्रजेत्	व्रजेताम्	व्रजेयुः
	व्रजेः	व्रजेतम्	व्रजेत
	व्रजेयम्	व्रजेव	व्रजेम
प०	व्रजतु	व्रजतात् व्रजताम्	व्रजन्तु
	व्रज	,, व्रजतम्	व्रजत
	व्रजानि	व्रजाव	व्रजाम
ह्य०	अव्रजत्	अव्रजताम्	अव्रजन्
	अव्रजः	अव्रजतम्	अव्रजत
	अव्रजम्	अव्रजाव	अव्रजाम
अ०	अव्राजीत्	अव्राजिष्टाम्	अव्राजिषुः
	अव्राजीः	अव्राजिष्टम्	अव्राजिष्ट
	अव्राजिषम्	अव्राजिष्व	अव्राजिष्म
प०	वव्राज	वव्रजतुः	वव्रजुः
	वव्रजिथ	वव्रजथुः	वव्रज
	वव्राज	वव्रजिव	वव्रजिम
आ०	व्रज्यात्	व्रज्यास्ताम्	व्रज्यासुः
	व्रज्याः	व्रज्यास्तम्	व्रज्यास्त
	व्रज्यासम्	व्रज्यास्व	व्रज्यास्म
श्व०	व्रजिता	व्रजितारौ	व्रजितारः
	व्रजितासि	व्रजितास्थः	व्रजितास्थ
	व्रजितास्मि	व्रजितास्वः	व्रजितास्मः
भ०	व्रजिष्यति	व्रजिष्यतः	व्रजिष्यन्ति
	व्रजिष्यसि	व्रजिष्यथः	व्रजिष्यथ
	व्रजिष्यामि	व्रजिष्यावः	व्रजिष्यामः
क्रि०	अव्रजिष्यत्	अव्रजिष्यताम्	अव्रजिष्यन्
	अव्रजिष्यः	अव्रजिष्यतम्	अव्रजिष्यत
	अव्रजिष्यम्	अव्रजिष्याव	अव्रजिष्याम

138 षस्ज (सज्ज्) गतौ.

व० सज्जति सज्जतः सज्जन्ति
सज्जसि सज्जथः सज्जथ
सज्जामि सज्जावः सज्जामः

स० सज्जेत् सज्जेताम् सज्जेयुः
सज्जेः सज्जेतम् सज्जेत
सज्जेयम् सज्जेव सज्जेम

प० सज्जतु सज्जतात् सज्जताम् सज्जन्तु
सज्ज ,, सज्जतम् सज्जत
सज्जानि सज्जाव सज्जाम

ह्य० असज्जत् असज्जताम् असज्जन्
असज्जः असज्जतम् असज्जत
असज्जम् असज्जाव असज्जाम

अ० असज्जीत् असज्जिष्टाम् असज्जिषुः
असज्जीः असज्जिष्टम् असज्जिष्ट
असज्जिषम् असज्जिष्व असज्जिष्म

प० ससज्ज ससज्जतुः ससज्जुः
ससज्जिथ ससज्जथुः ससज्ज
ससज्ज ससज्जिव ससज्जिम

आ० सज्ज्यात् सज्ज्यास्ताम् सज्ज्यासुः
सज्ज्याः सज्ज्यास्तम् सज्ज्यास्त
सज्ज्यासम् सज्ज्यास्व सज्ज्यास्म

श्व० सज्जिता सज्जितारौ सज्जितारः
सज्जितासि सज्जितास्थः सज्जितास्थ
सज्जितास्मि सज्जितास्वः सज्जितास्मः

भ० सज्जिष्यति सज्जिष्यतः सज्जिष्यन्ति
सज्जिष्यसि सज्जिष्यथः सज्जिष्यथ
सज्जिष्यामि सज्जिष्यावः सज्जिष्यामः

क्रि० असज्जिष्यत् असज्जिष्यताम्
असज्जिष्यन् असज्जिष्यः
असज्जिष्यतम् असज्जिष्यत
असज्जिष्यम् असज्जिष्याव
असज्जिष्याम

139 अज(अज्) क्षेपणे च चकाराद् गतौ ।

व० अजति अजतः अजन्ति
अजसि अजथः अजथ
अजामि अजावः अजामः

स० अजेत् अजेताम् अजेयुः
अजेः अजेतम् अजेत
अजेयम् अजेव अजेम

प० अजतु अजतात् अजताम् अजन्तु
अज ,, अजतम् अजत
अजानि अजाव अजाम

ह्य० आजत् आजताम् आजन्
आजः आजतम् आजत
आजम् आजाव आजाम

अ० अवैषीत् अवैष्टाम् अवैषुः
अवैषीः अवैष्टम् अवैष्ट
अवैषम् अवैष्व अवैष्म

प० विवाय विव्यतुः विव्युः
विवयिथ,विवेथ विव्यथुः विव्य
विवाय,विवय विव्यिव विव्यिम

आ० वीयात् वीयास्ताम् वीयासुः
वीयाः वीयास्तम् वीयास्त
वीयासम् वीयास्व वीयास्म

श्व० वेता वेतारौ वेतारः
वेतासि वेतास्थः वेतास्थ
वेतास्मि वेतास्वः वेतास्मः

भ० वेष्यति वेष्यतः वेष्यन्ति
वेष्यसि वेष्यथः वेष्यथ
वेष्यामि वेष्यावः वेष्यामः

क्रि० अवेष्यत् अवेष्यताम् अवेष्यन्
अवेष्यः अवेष्यतम् अवेष्यत
अवेष्यम् अवेष्याव अवेष्याम

140 कुजू (कुज्) स्तेये

व०	कोजति	कोजतः	कोजन्ति
	कोजसि	कोजथः	कोजथ
	कोजामि	कोजावः	कोजामः
स०	कोजेत्	कोजेताम्	कोजेयुः
	कोजेः	कोजेतम्	कोजेत
	कोजेयम्	कोजेव	कोजेम
प०	कोजतु	कोजतात् कोजताम्	कोजन्तु
	कोज	,, कोजतम्	कोजत
	कोजानि	कोजाव	कोजाम
द्य०	अकोजत्	अकोजताम्	अकोजन्
	अकोजः	अकोजतम्	अकोजत
	अकोजम्	अकोजाव	अकोजाम
अ०	अकोजीत्	अकोजिष्टाम्	अकोजिषुः
	अकोजीः	अकोजिष्टम्	अकोजिष्ट
	अकोजिषम्	अकोजिष्व	अकोजिष्म
प०	चुकोज	चुकुजतुः	चुकुजुः
	चुकोजिथ	चुकुजथुः	चुकुज
	चुकोज	चुकुजिव	चुकुजिम
आ०	कुज्यात्	कुज्यास्ताम्	कुज्यासुः
	कुज्याः	कुज्यास्तम्	कुज्यास्त
	कुज्यासम्	कुज्यास्व	कुज्यास्म
श्व०	कोजिता	कोजितारौ	कोजितारः
	कोजितासि	कोजितास्थः	कोजितास्थ
	कोजितास्मि	कोजितास्वः	कोजितास्मः
भ०	कोजिष्यति	कोजिष्यतः	कोजिष्यन्ति
	कोजिष्यसि	कोजिष्यथः	कोजिष्यथ
	कोजिष्यामि	कोजिष्यावः	कोजिष्यामः
क्रि०	अकोजिष्यत्	अकोजिष्यताम्	अकोजिष्यन्
	अकोजिष्यः	अकोजिष्यतम्	अकोजिष्यत
	अकोजिष्यम्	अकोजिष्याव	अकोजिष्याम

141 खुजू (खुज्) स्तेये

व०	खोजति	खोजतः	खोजन्ति
	खोजसि	खोजथः	खोजथ
	खोजामि	खोजावः	खोजाम
स०	खोजेत्	खोजेताम्	खोजेयुः
	खोजेः	खोजेतम्	खोजेत
	खोजेयम्	खोजेव	खोजेम
प०	खोजतु	खोजतात् खोजताम्	खोजन्तु
	खोज	,, खोजतम्	खोजत
	खोजानि	खोजाव	खोजाम
द्य०	अखोजत्	अखोजताम्	अखोजन्
	अखोजः	अखोजतम्	अखोजत
	अखोजम्	अखोजाव	अखोजाम
अ०	अखोजीत्	अखोजिष्टाम्	अखोजिषुः
	अखोजीः	अखोजिष्टम्	अखोजिष्ट
	अखोजिषम्	अखोजिष्व	अखोजिष्म
प०	चुखोज	चुखुजतुः	चुखुजुः
	चुखोजिथ	चुखुजथुः	चुखुज
	चुखोज	चुखुजिव	चुखुजिम
आ०	खुज्यात्	खुज्यास्ताम्	खुज्यासुः
	खुज्याः	खुज्यास्तम्	खुज्यास्त
	खुज्यासम्	खुज्यास्व	खुज्यास्म
श्व०	खोजिता	खोजितारौ	खोजितारः
	खोजितासि	खोजितास्थः	खोजितास्थ
	खोजितास्मि	खोजितास्वः	खोजितास्मः
भ०	खोजिष्यति	खोजिष्यतः	खोजिष्यन्ति
	खोजिष्यसि	खोजिष्यथः	खोजिष्यथ
	खोजिष्यामि	खोजिष्यावः	खोजिष्यामः
क्रि०	अखोजिष्यत्	अखोजिष्यताम्	अखोजिष्यन्
	अखोजिष्यः	अखोजिष्यतम्	अखोजिष्यत
	अखोजिष्यम्	अखोजिष्याव	अखोजिष्याम

142 अर्ज (अर्ज्) अर्जने

व० अर्जति अर्जतः अर्जन्ति
अर्जसि अर्जथः अर्जथ
अर्जामि अर्जावः अर्जामः

स० अर्जेत् अर्जेताम् अर्जेयुः
अर्जेः अर्जेतम् अर्जेत
अर्जेयम् अर्जेव अर्जेम

प० अर्जतु अर्जतात् अर्जताम् अर्जन्तु
अर्ज ,, अर्जतम् अर्जत
अर्जानि अर्जाव अर्जाम

ह्य० आर्जत् आर्जताम् आर्जन्
आर्जः आर्जतम् आर्जत
आर्जम् आर्जाव आर्जाम

अ० आर्जीत् आर्जिष्टाम् आर्जिषुः
आर्जीः आर्जिष्टम् आर्जिष्ट
आर्जिषम् आर्जिष्व आर्जिष्म

प० आनर्ज आनर्जतुः आनर्जुः
आनर्जिथ आनर्जथुः आनर्ज
आनर्ज आनर्जिव आनर्जिम

आ० अर्ज्यात् अर्ज्यास्ताम् अर्ज्यासुः
अर्ज्याः अर्ज्यास्तम् अर्ज्यास्त
अर्ज्यासम् अर्ज्यास्व अर्ज्यास्म

श्व० अर्जिता अर्जितारौ अर्जितारः
अर्जितासि अर्जितास्थः अर्जितास्थ
अर्जितास्मि अर्जितास्वः अर्जितास्मः

भ० अर्जिष्यति अर्जिष्यतः अर्जिष्यन्ति
अर्जिष्यसि अर्जिष्यथः अर्जिष्यथ
अर्जिष्यामि अर्जिष्यावः अर्जिष्यामः

क्रि० आर्जिष्यत् आर्जिष्यताम्
आर्जिष्यन् आर्जिष्यः
आर्जिष्यतम् आर्जिष्यत
आर्जिष्यम् आर्जिष्याव
आर्जिष्याम

143 सर्ज (सर्ज्) सर्जने

व० सर्जति सर्जतः सर्जन्ति
सर्जसि सर्जथः सर्जथ
सर्जामि सर्जावः सर्जामः

स० सर्जेत् सर्जेताम् सर्जेयुः
सर्जेः सर्जेतम् सर्जेत
सर्जेयम् सर्जेव सर्जेम

प० सर्जतु सर्जतात् सर्जताम् सर्जन्तु
सर्ज ,, सर्जतम् सर्जत
सर्जानि सर्जाव सर्जाम

ह्य० असर्जत् असर्जताम् असर्जन्
असर्जः असर्जतम् असर्जत
असर्जम् असर्जाव असर्जाम

अ० असर्जीत् असर्जिष्टाम् असर्जिषुः
असर्जीः असर्जिष्टम् असर्जिष्ट
असर्जिषम् असर्जिष्व असर्जिष्म

प० ससर्ज ससर्जतुः ससर्जुः
ससर्जिथ ससर्जथुः ससर्ज
ससर्ज ससर्जिव ससर्जिम

आ० सर्ज्यात् सर्ज्यास्ताम् सर्ज्यासुः
सर्ज्याः सर्ज्यास्तम् सर्ज्यास्त
सर्ज्यासम् सर्ज्यास्व सर्ज्यास्म

श्व० सर्जिता सर्जितारौ सर्जितारः
सर्जितासि सर्जितास्थः सर्जितास्थ
सर्जितास्मि सर्जितास्वः सर्जितास्मः

भ० सर्जिष्यति सर्जिष्यतः सर्जिष्यन्ति
सर्जिष्यसि सर्जिष्यथः सर्जिष्यथ
सर्जिष्यामि सर्जिष्यावः सर्जिष्यामः

क्रि० असर्जिष्यत् असर्जिष्यताम् असर्जिष्यन्
असर्जिष्यः असर्जिष्यतम् असर्जिष्यत
असर्जिष्यम् असर्जिष्याव असर्जिष्याम

144 कर्ज (कर्ज्) व्यथने

व० कर्जति कर्जतः कर्जन्ति
कर्जसि कर्जथः कर्जथ
कर्जामि कर्जावः कर्जामः

स० कर्जेत् कर्जेताम् कर्जेयुः
कर्जेः कर्जेतम् कर्जेत
कर्जेयम् कर्जेव कर्जेम

प० कर्जतु कर्जतात् कर्जताम् कर्जन्तु
कर्ज ,, कर्जतम् कर्जत
कर्जानि कर्जाव कर्जाम

ह्य० अकर्ज्जत् अकर्ज्जताम् अकर्ज्जन्
अकर्ज्जः अकर्ज्जतम् अकर्ज्जत
अकर्ज्जम् अकर्ज्जाव अकर्ज्जाम

अ० अकर्जीत् अकर्जिष्टाम् अकर्जिषुः
अकर्जीः अकर्जिष्टम् अकर्जिष्ट
अकर्जिषम् अकर्जिष्व अकर्जिष्म

प० चकर्ज चकर्जतुः चकर्जुः
चकर्जिथ चकर्जथुः चकर्ज
चकर्ज चकर्जिव चकर्जिम

आ० कर्ज्यात् कर्ज्यास्ताम् कर्ज्यासुः
कर्ज्याः कर्ज्यास्तम् कर्ज्यास्त
कर्ज्यासम् कर्ज्यास्व कर्ज्यास्म

श्व० कर्जिता कर्जितारौ कर्जितारः
कर्जितासि कर्जितास्थः कर्जितास्थ
कर्जितास्मि कर्जितास्वः कर्जितास्मः

भ० कर्जिष्यति कर्जिष्यतः कर्जिष्यन्ति
कर्जिष्यसि कर्जिष्यथः कर्जिष्यथ
कर्जिष्यामि कर्जिष्यावः कर्जिष्यामः

क्रि० अकर्जिष्यत् अकर्जिष्यताम् अकर्जिष्यन्
अकर्जिष्यः अकर्जिष्यतम् अकर्जिष्यत
अकर्जिष्यम् अकर्जिष्याव अकर्जिष्याम

145 खर्ज (खर्ज्) मार्जने च । चकाराद् व्यथने ।

व० खर्जति खर्जतः खर्जन्ति
खर्जसि खर्जथः खर्जथ
खर्जामि खर्जावः खर्जामः

स० खर्जेत् खर्जेताम् खर्जेयुः
खर्जेः खर्जेतम् खर्जेत
खर्जेयम् अर्जेव खर्जेम

प० खर्जतु खर्जतात् खर्जताम् खर्जन्तु
खर्ज ,, खर्जतम् खर्जत
खर्जानि खर्जाव खर्जाम

ह्य० अखर्ज्जत् अखर्ज्जताम् अखर्ज्जन्
अखर्ज्जः अखर्ज्जतम् अखर्ज्जत
अखर्ज्जम् अखर्ज्जाव अखर्ज्जाम

अ० अखर्जीत् अखर्जिष्टाम् अखर्जिषुः
अखर्जीः अखर्जिष्टम् अखर्जिष्ट
अखर्जिषम् अखर्जिष्व अखर्जिष्म

प० चखर्ज चखर्जतुः चखर्जुः
चखर्जिथ चखर्जथुः चखर्ज
खखर्ज चखर्जिव चखर्जिम

आ० खर्ज्यात् खर्ज्यास्ताम् खर्ज्यासुः
खर्ज्याः खर्ज्यास्तम् खर्ज्यास्त
खर्ज्यासम् खर्ज्यास्व खर्ज्यास्म

श्व० खर्जिता खर्जितारौ खर्जितारः
खर्जितासि खर्जितास्थः खर्जितास्थ
खर्जितास्मि खर्जितास्वः खर्जितास्मः

भ० खर्जिष्यति खर्जिष्यतः खर्जिष्यन्ति
खर्जिष्यसि खर्जिष्यथः खर्जिष्यथ
खर्जिष्यामि खर्जिष्यावः खर्जिष्यामः

क्रि० अखर्जिष्यत् अखर्जिष्यताम्
अखर्जिष्यन् अखर्जिष्यः
अखर्जिष्यतम् अखर्जिष्यत
अखर्जिष्यम् अखर्जिष्याव
अखर्जिष्याम

146 खज (खज्)

मन्थे । मन्थो विलोडनम् ।

व० खजति खजतः खजन्ति
खजसि खजथः खजथ
खजामि खजावः खजामः
स० खजेत् खजेताम् खजेयुः
खजेः खजेतम् खजेत
खजेयम् खजेव खजेम
प० खजतु खजतात् खजताम् खजन्तु
खज ,, खजतम् खजत
खजानि खजाव खजाम
ह्य० अखजत् अखजताम् अखजन्
अखजः अखजतम् अखजत
अखजम् अखजाव अखजाम
अ० अखाजीत् अखाजिष्टाम् अखाजिषुः
अखाजीः अखाजिष्टम् अखाजिष्ट
अखाजिषम् अखाजिष्व अखाजिष्म
अखजीत् अखजिष्टाम् अखजिषुः
अखजीः अखजिष्टम् अखजिष्ट
अखजिषम् अखजिष्व अखजिष्म
प० चखाज चखजतुः चखजुः
चखजिथ चखजथुः चखज
चखज चखाज चखजिव चखजिम
आ० खज्यात् खज्यास्ताम् खज्यासुः
खज्याः खज्यास्तम् खज्यास्त
खज्यासम् खज्यास्व खज्यास्म
श्व० खजिता खजितारौ खजितारः
खजितासि खजितास्थः खजितास्थ
खजितास्मि खजितास्वः खजितास्मः
भ० खजिष्यति खजिष्यतः खजिष्यन्ति
खजिष्यसि खजिष्यथः खजिष्यथ
खजिष्यामि खजिष्यावः खजिष्यामः
क्रि० अखजिष्यत् अखजिष्यताम् अखजिष्यन्
अखजिष्यः अखजिष्यतम् अखजिष्यत
अखजिष्यम् अखजिष्याव अखजिष्याम

147 खञ्ज (खञ्ज्) गति वैकल्ये

गतेर्वैकल्यं विकृतत्वम् ।

व० खञ्जति खञ्जतः खञ्जन्ति
खञ्जसि खञ्जथः खञ्जथ
खञ्जामि खञ्जावः खञ्जामः
स० खञ्जेत् खञ्जेताम् खञ्जेयुः
खञ्जेः खञ्जेतम् खञ्जेत
खञ्जेयम् खञ्जेव खञ्जेम
प० खञ्जतु खञ्जतात् खञ्जताम् खञ्जन्तु
खञ्ज ,, खञ्जतम् खञ्जत
खञ्जानि खञ्जाव खञ्जाम
ह्य० अखञ्जः अखञ्जताम् अखञ्जन्
अखञ्जत् अखञ्जतम् अखञ्जत
अखञ्जम् अखञ्जाव अखञ्जाम
अ० अखञ्जीत् अखञ्जिष्टाम् अखञ्जिषुः
अखञ्जीः अखञ्जिष्टम् अखञ्जिष्ट
अखञ्जिषम् अखञ्जिष्व अखञ्जिष्म
प० चखञ्ज चखञ्जतुः चखञ्जुः
चखञ्जिथ चखञ्जथुः चखञ्ज
चखञ्ज चखञ्जिव चखञ्जिम
आ० खञ्ज्यात् खञ्ज्यास्ताम् खञ्ज्यासुः
खञ्ज्याः खञ्ज्यास्तम् खञ्ज्यास्त
खञ्ज्यासम् खञ्ज्यास्व खञ्ज्यास्म
श्व० खञ्जिता खञ्जितारौ खञ्जितारः
खञ्जितासि खञ्जितास्थः खञ्जितास्थ
खञ्जितास्मि खञ्जितास्वः खञ्जितास्मः
भ० खञ्जिष्यति खञ्जिष्यतः खञ्जिष्यन्ति
खञ्जिष्यसि खञ्जिष्यथः खञ्जिष्यथ
खञ्जिष्यामि खञ्जिष्यावः खञ्जिष्यामः
क्रि० अखञ्जिष्यत् अखञ्जिष्यताम्
अखञ्जिष्यन् अखञ्जिष्यः
अखञ्जिष्यतम् अखञ्जिष्यत
अखञ्जिष्यम् अखञ्जिष्याव
अखञ्जिष्याम

148 एजृ (एज्) कम्पने

व० एजति एजतः एजन्ति
एजसि एजथः एजथ
एजामि एजावः एजामः
स० एजेत् एजेताम् एजेयुः
एजेः एजेतम् एजेत
एजेयम् एजेव एजेम
प० एजतु एजतात् एजताम् एजन्तु
एज ,, एजतम् एजत
एजानि एजाव एजाम
ह्य० ऐजत् ऐजताम् ऐजन्
ऐजः ऐजतम् ऐजत
ऐजम् ऐजाव ऐजाम
अ० ऐजीत् ऐजिष्टाम् ऐजिषुः
ऐजीः ऐजिष्टम् ऐजिष्ट
ऐजिषम् ऐजिष्व ऐजिष्म
प० एजाञ्चकार एजाञ्चक्रतुः एजाञ्चक्रुः
एजाञ्चकर्थ, एजाञ्चक्रथुः एजाञ्चक्र
एजाञ्चकार,चकर एजाञ्चकृव एजाञ्चकृम
एजाम्बभूव । एजामास ।
आ०एज्यात् एज्यास्ताम् एज्यासुः
एज्याः एज्यास्तम् एज्यास्त
एज्यासम् एज्यास्व एज्यास्म
श्व० एजिता एजितारौ एजितारः
एजितासि एजितास्थः एजितास्थ
एजितास्मि एजितास्वः एजितास्मः
भ० एजिष्यति एजिष्यतः एजिष्यन्ति
एजिष्यसि एजिष्यथः एजिष्यथ
एजिष्यामि एजिष्यावः एजिष्यामः
क्रि०ऐजिष्यत् ऐजिष्यताम् ऐजिष्यन्
ऐजिष्यः ऐजिष्यतम् ऐजिष्यत
ऐजिष्यम् ऐजिष्याव ऐजिष्याम

149 ट्वोस्फूर्जा (स्फूर्ज्) वज्रनिर्घोषे ।

व० स्फूर्जति स्फूर्जतः स्फूर्जन्ति
स्फूर्जसि स्फूर्जथः स्फूर्जथ
स्फूर्जामि स्फूर्जावः स्फूर्जामः
स० स्फूर्जेत् स्फूर्जेताम् स्फूर्जेयुः
स्फूर्जेः स्फूर्जेतम् स्फूर्जेत
स्फूर्जेयम् स्फूर्जेव स्फूर्जेम
प० स्फूर्जतु स्फूर्जतात् स्फूर्जताम् स्फूर्जन्तु
स्फूर्ज ,, स्फूर्जतम् स्फूर्जत
स्फूर्जानि स्फूर्जाव स्फूर्जाम
ह्य० अस्फूर्जत् अस्फूर्जताम् अस्फूर्जन्
अस्फूर्जः अस्फूर्जतम् अस्फूर्जत
अस्फूर्जम् अस्फूर्जाव अस्फूर्जाम
अ० अस्फूर्जीत् अस्फूर्जिष्टाम् अस्फूर्जिषुः
अस्फूर्जीः अस्फूर्जिष्टम् अस्फूर्जिष्ट
अस्फूर्जिषम् अस्फूर्जिष्व अस्फूर्जिष्म
प० पुस्फूर्ज पुस्फूर्जतुः पुस्फूर्जुः
पुस्फूर्जिथ पुस्फूर्जथुः पुस्फूर्ज
पुस्फूर्ज पुस्फूर्जिव पुस्फूर्जिम
आ०स्फूर्ज्यात् स्फूर्ज्यास्ताम् स्फूर्ज्यासुः
स्फूर्ज्याः स्फूर्ज्यास्तम् स्फूर्ज्यास्त
स्फूर्ज्यासम् स्फूर्ज्यास्व स्फूर्ज्यास्म
श्व० स्फूर्जिता स्फूर्जितारौ स्फूर्जितारः
स्फूर्जितासि स्फूर्जितास्थः स्फूर्जितास्थ
स्फूर्जितास्मि स्फूर्जितास्वः स्फूर्जितास्मः
भ० स्फूर्जिष्यति स्फूर्जिष्यतः स्फूर्जिष्यन्ति
स्फूर्जिष्यसि स्फूर्जिष्यथः स्फूर्जिष्यथ
स्फूर्जिष्यामि स्फूर्जिष्यावः स्फूर्जिष्यामः
क्रि० अस्फूर्जिष्यत् अस्फूर्जिष्यताम्
अस्फूर्जिष्यन् अस्फूर्जिष्यः
अस्फूर्जिष्यतम् अस्फूर्जिष्यत
अस्फूर्जिष्यम् अस्फूर्जिष्याव
अस्फूर्जिष्याम

भ्वादेर्नामिन इति दीर्घे सिद्धे दीर्घोच्चारणम्, भ्वादेरिति दीर्घत्वस्यानित्यत्वख्यापनार्थम् । तेन कुर्दते कुर्दन इति सिद्धम् ।

150 क्षीज (क्षीज्) अव्यक्ते शब्दे

व०	क्षीजति	क्षीजतः	क्षीजन्ति
	क्षीजसि	क्षीजथः	क्षीजथ
	क्षीजामि	क्षीजावः	क्षीजामः
स०	क्षीजेत्	क्षीजेताम्	क्षीजेयुः
	क्षीजेः	क्षीजेतम्	क्षीजेत
	क्षीजेयम्	क्षीजेव	क्षीजेम
प०	क्षीजतु	क्षीजतात् क्षीजताम्	क्षीजन्तु
	क्षीज	,, क्षीजतम्	क्षीजत
	क्षीजानि	क्षीजाव	क्षीजाम
ह्य०	अक्षीजत्	अक्षीजताम्	अक्षीजन्
	अक्षीजः	अक्षीजतम्	अक्षीजत
	अक्षीजम्	अक्षीजाव	अक्षीजाम
अ०	अक्षीजीत्	अक्षीजिष्टाम्	अक्षीजिषुः
	अक्षीजीः	अक्षीजिष्टम्	अक्षीजिष्ट
	अक्षीजिषम्	अक्षीजिष्व	अक्षीजिष्म
प०	चिक्षीज	चिक्षीजतुः	चिक्षीजुः
	चिक्षीजिथ	चिक्षीजथुः	चिक्षीज
	चिक्षीज	चिक्षीजिव	चिक्षीजिम
आ०	क्षीज्यात्	क्षीज्यास्ताम्	क्षीज्यासुः
	क्षीज्याः	क्षीज्यास्तम्	क्षीज्यास्त
	क्षीज्यासम्	क्षीज्यास्व	क्षीज्यास्म
श्व०	क्षीजिता	क्षीजितारौ	क्षीजितारः
	क्षीजितासि	क्षीजितास्थः	क्षीजितास्थ
	क्षीजितास्मि	क्षीजितास्वः	क्षीजितास्मः
भ०	क्षीजिष्यति	क्षीजिष्यतः	क्षीजिष्यन्ति
	क्षीजिष्यसि	क्षीजिष्यथः	क्षीजिष्यथ
	क्षीजिष्यामि	क्षीजिष्यावः	क्षीजिष्यामः
क्रि०	अक्षीजिष्यत्	अक्षीजिष्यताम्	अक्षीजिष्यन्
	अक्षीजिष्यः	अक्षीजिष्यतम्	अक्षीजिष्यत
	अक्षीजिष्यम्	अक्षीजिष्याव	अक्षीजिष्याम

151 कूज (कूज्) अव्यक्ते शब्दे

व०	कूजति	कूजतः	कूजन्ति
	कूजसि	कूजथः	कूजथ
	कूजामि	कूजावः	कूजामः
स०	कूजेत्	कूजेताम्	कूजेयुः
	कूजेः	कूजेतम्	कूजेत
	कूजेयम्	कूजेव	कूजेम
प०	कूजतु	कूजतात् कूजताम्	कूजन्तु
	कूज	,, कूजतम्	कूजत
	कूजानि	कूजाव	कूजाम
ह्य०	अकूजत्	अकूजताम्	अकूजन्
	अकूजः	अकूजतम्	अकूजत
	अकूजम्	अकूजाव	अकूजाम
अ०	अकूजीत्	अकूजिष्टाम्	अकूजिषुः
	अकूजीः	अकूजिष्टम्	अकूजिष्ट
	अकूजिषम्	अकूजिष्व	अकूजिष्म
प०	चुकूज	चुकूजतुः	चुकूजुः
	चुकूजिथ	चुकूजथुः	चुकूज
	चुकूज	चुकूजिव	चुकूजिम
आ०	कूज्यात्	कूज्यास्ताम्	कूज्यासुः
	कूज्याः	कूज्यास्तम्	कूज्यास्त
	कूज्यासम्	कूज्यास्व	कूज्यास्म
श्व०	कूजिता	कूजितारौ	कूजितारः
	कूजितासि	कूजितास्थः	कूजितास्थ
	कूजितास्मि	कूजितास्वः	कूजितास्मः
भ०	कूजिष्यति	कूजिष्यतः	कूजिष्यन्ति
	कूजिष्यसि	कूजिष्यथः	कूजिष्यथ
	कूजिष्यामि	कूजिष्यावः	कूजिष्यामः
क्रि०	अकूजिष्यत्	अकूजिष्यताम्	अकूजिष्यन्
	अकूजिष्यः	अकूजिष्यतम्	अकूजिष्यत
	अकूजिष्यम्	अकूजिष्याव	अकूजिष्याम

152 गुज (गुज्) अव्यक्ते शब्दे

व० गोजति गोजतः गोजन्ति
गोजसि गोजथः गोजथ
गोजामि गोजावः गोजामः

स० गोजेत् गोजेताम् गोजेयुः
गोजेः गोजेतम् गोजेत
गोजेयम् गोजेव गोजेम

प० गोजतु गोजतात् गोजताम् गोजन्तु
गोज ,, गोजतम् गोजत
गोजानि गोजाव गोजाम

ह्य० अगोजत् अगोजताम् अगोजन्
अगोजः अगोजतम् अगोजत
अगोजम् अगोजाव अगोजाम

अ० अगोजीत् अगोजिष्टाम् अगोजिषुः
अगोजीः अगोजिष्टम् अगोजिष्ट
अगोजिषम् अगोजिष्व अगोजिष्म

प० जुगोज जुगुजतुः जुगुजुः
जुगोजिथ जुगुजथुः जुगुज
जुगोज जुगुजिव जुगुजिम

आ० गुज्यात् गुज्यास्ताम् गुज्यासुः
गुज्याः गुज्यास्तम् गुज्यास्त
गुज्यासम् गुज्यास्व गुज्यास्म

श्व० गोजिता गोजितारौ गोजितारः
गोजितासि गोजितास्थः गोजितास्थ
गोजितास्मि गोजितास्वः गोजितास्मः

भ० गोजिष्यति गोजिष्यतः गोजिष्यन्ति
गोजिष्यसि गोजिष्यथः गोजिष्यथ
गोजिष्यामि गोजिष्यावः गोजिष्यामः

क्रि० अगोजिष्यत् अगोजिष्यताम् अगोजिष्यन्
अगोजिष्यः अगोजिष्यतम् अगोजिष्यत
अगोजिष्यम् अगोजिष्याव अगोजिष्याम

153 गुञ्ज (गुञ्ज्) अव्यक्ते शब्दे

व० गुञ्जति गुञ्जतः गुञ्जन्ति
गुञ्जसि गुञ्जथः गुञ्जथ
गुञ्जामि गुञ्जावः गुञ्जामः

स० गुञ्जेत् गुञ्जेताम् गुञ्जेयुः
गुञ्जेः गुञ्जेतम् गुञ्जेत
गुञ्जेयम् गुञ्जेव गुञ्जेम

प० गुञ्जतु गुञ्जतात् गुञ्जताम् गुञ्जन्तु
गुञ्ज ,, गुञ्जतम् गुञ्जत
गुञ्जानि गुञ्जाव गुञ्जाम

ह्य० अगुञ्जत् अगुञ्जताम् अगुञ्जन्
अगुञ्जः अगुञ्जतम् अगुञ्जत
अगुञ्जम् अगुञ्जाव अगुञ्जाम

अ० अगुञ्जीत् अगुञ्जिष्टाम् अगुञ्जिषुः
अगुञ्जीः अगुञ्जिष्टम् अगुञ्जिष्ट
अगुञ्जिषम् अगुञ्जिष्व अगुञ्जिष्म

प० जुगुञ्ज जुगुञ्जतुः जुगुञ्जुः
जुगुञ्जिथ जुगुञ्जथुः जुगुञ्ज
जुगुञ्ज जुगुञ्जिव जुगुञ्जिम

आ० गुञ्ज्यात् गुञ्ज्यास्ताम् गुञ्ज्यासुः
गुञ्ज्याः गुञ्ज्यास्तम् गुञ्ज्यास्त
गुञ्ज्यासम् गुञ्ज्यास्व गुञ्ज्यास्म

श्व० गुञ्जिता गुञ्जितारौ गुञ्जितारः
गुञ्जितासि गुञ्जितास्थः गुञ्जितास्थ
गुञ्जितास्मि गुञ्जितास्वः गुञ्जितास्मः

भ० गुञ्जिष्यति गुञ्जिष्यतः गुञ्जिष्यन्ति
गुञ्जिष्यसि गुञ्जिष्यथः गुञ्जिष्यथ
गुञ्जिष्यामि गुञ्जिष्यावः गुञ्जिष्यामः

क्रि० अगुञ्जिष्यत् अगुञ्जिष्यताम्
अगुञ्जिष्यन् अगुञ्जिष्यः
अगुञ्जिष्यतम् अगुञ्जिष्यत
अगुञ्जिष्यम् अगुञ्जिष्याव
अगुञ्जिष्याम

154 लज (लज्) भर्त्सने

व० लजति लजतः लजन्ति
लजसि लजथः लजथ
लजामि लजावः लजामः

स० लजेत् लजेताम् लजेयुः
लजेः लजेतम् लजेत
लजेयम् लजेव लजेम

प० लजतु लजतात् लजताम् लजन्तु
लज ,, लजतम् लजत
लजानि लजाव लजाम

ह्य० अलजत् अलजताम् अलजन्
अलजः अलजतम् अलजत
अलजम् अलजाव अलजाम

अ० अलाजीत् अलाजिष्टाम् अलाजिषुः
अलाजीः अलाजिष्टम् अलाजिष्ट
अलाजिषम् अलाजिष्व अलाजिष्म

अलजीत् अलजिष्टाम् अलजिषुः
अलजीः अलजिष्टम् अलजिष्ट
अलजिषम् अलजिष्व अलजिष्म

प० ललाज लेजतुः लेजुः
लेजिथ लेजथुः लेज
ललाज,ललज लेजिव लेजिम

आ० लज्यात् लज्यास्ताम् लज्यासुः
लज्याः लज्यास्तम् लज्यास्त
लज्यासम् लज्यास्व लज्यास्म

श्व० लजिता लजितारौ लजितारः
लजितासि लजितास्थः लजितास्थ
लजितास्मि लजितास्वः लजितास्मः

भ० लजिष्यति लजिष्यतः लजिष्यन्ति
लजिष्यसि लजिष्यथः लजिष्यथ
लजिष्यामि लजिष्यावः लजिष्यामः

क्रि० अलजिष्यत् अलजिष्यताम् अलजिष्यन्
अलजिष्यः अलजिष्यतम् अलजिष्यत
अलजिष्यम् अलजिष्याव अलजिष्याम

155 लञ्ज् (लञ्ज्) भर्त्सने

व० लञ्जति लञ्जतः लञ्जन्ति
लञ्जसि लञ्जथः लञ्जथ
लञ्जामि लञ्जावः लञ्जामः

स० लञ्जेत् लञ्जेताम् लञ्जेयुः
लञ्जेः लञ्जेतम् लञ्जेत
लञ्जेयम् लञ्जेव लञ्जेम

प० लञ्जतु लञ्जतात् लञ्जताम् लञ्जन्तु
लञ्ज ,, लञ्जतम् लञ्जत
लञ्जानि लञ्जाव लञ्जाम

ह्य० अलञ्जत् अलञ्जताम् अलञ्जन्
अलञ्जः अलञ्जतम् अलञ्जत
अलञ्जम् अलञ्जाव अलञ्जाम

अ० अलञ्जीत् अलञ्जिष्टाम् अलञ्जिषुः
अलञ्जीः अलञ्जिष्टम् अलञ्जिष्ट
अलञ्जिषम् अलञ्जिष्व अलञ्जिष्म

प० ललञ्ज ललञ्जतुः ललञ्जुः
ललञ्जिथ ललञ्जथुः ललञ्ज
ललञ्ज ललञ्जिव ललञ्जिम

आ० लञ्ज्यात् लञ्ज्यास्ताम् लञ्ज्यासुः
लञ्ज्याः लञ्ज्यास्तम् लञ्ज्यास्त
लञ्ज्यासम् लञ्ज्यास्व लञ्ज्यास्म

श्व० लञ्जिता लञ्जितारौ लञ्जितारः
लञ्जितासि लञ्जितास्थः लञ्जितास्थ
लञ्जितास्मि लञ्जितास्वः लञ्जितास्मः

भ० लञ्जिष्यति लञ्जिष्यतः लञ्जिष्यन्ति
लञ्जिष्यसि लञ्जिष्यथः लञ्जिष्यथ
लञ्जिष्यामि लञ्जिष्यावः लञ्जिष्यामः

क्रि० अलञ्जिष्यत् अलञ्जिष्यताम्
अलञ्जिष्यन् अलञ्जिष्यः
अलञ्जिष्यतम् अलञ्जिष्यत
अलञ्जिष्यम् अलञ्जिष्याव
अलञ्जिष्याम

156 तर्ज (तर्ज्) भर्त्सने

व०	तर्जति	तर्जतः	तर्जन्ति
	तर्जसि	तर्जथः	तर्जथ
	तर्जामि	तर्जावः	तर्जामः
स०	तर्जेत्	तर्जेताम्	तर्जेयुः
	तर्जेः	तर्जेतम्	तर्जेत
	तर्जेयम्	तर्जेव	तर्जेम
प०	तर्जतु	तर्जतात् तर्जताम्	तर्जन्तु
	तर्ज	,, तर्जतम्	तर्जत
	तर्जानि	तर्जाव	तर्जाम
ह्य०	अतर्जत्	अतर्जताम्	अतर्जन्
	अतर्जः	अतर्जतम्	अतर्जत
	अतर्जम्	अतर्जाव	अतर्जाम
अ०	अतर्जीत्	अतर्जिष्टाम्	अतर्जिषुः
	अतर्जीः	अतर्जिष्टम्	अतर्जिष्ट
	अतर्जिषम्	अतर्जिष्व	अतर्जिष्म
प०	ततर्ज	ततर्जतुः	ततर्जुः
	ततर्जिथ	ततर्जथुः	ततर्ज
	ततर्ज	ततर्जिव	ततर्जिम
आ०	तर्ज्यात्	तर्ज्यास्ताम्	तर्ज्यासुः
	तर्ज्याः	तर्ज्यास्तम्	तर्ज्यास्त
	तर्ज्यासम्	तर्ज्यास्व	तर्ज्यास्म
श्व०	तर्जिता	तर्जितारौ	तर्जितारः
	तर्जितासि	तर्जितास्थः	तर्जितास्थ
	तर्जितास्मि	तर्जितास्वः	तर्जितास्मः
भ०	तर्जिष्यति	तर्जिष्यतः	तर्जिष्यन्ति
	तर्जिष्यसि	तर्जिष्यथः	तर्जिष्यथ
	तर्जिष्यामि	तर्जिष्यावः	तर्जिष्यामः
क्रि०	अतर्जिष्यत्	अतर्जिष्यताम्	अतर्जिष्यन्
	अतर्जिष्यः	अतर्जिष्यतम्	अतर्जिष्यत
	अतर्जिष्यम्	अतर्जिष्याव	अतर्जिष्याम

157 लाज (लाज्) भर्जने च चकाराद् भर्त्सने,

व०	लाजति	लाजतः	लाजन्ति
	लाजसि	लाजथः	लाजथ
	लाजामि	लाजावः	लाजामः
स०	लाजेत्	लाजेताम्	लाजेयुः
	लाजेः	लाजेतम्	लाजेत
	लाजेयम्	लाजेव	लाजेम
प०	लाजतु	लाजतात् लाजताम्	लाजन्तु
	लाज	,, लाजतम्	लाजत
	लाजानि	लाजाव	लाजाम
ह्य०	अलाजत्	अलाजताम्	अलाजन्
	अलाजः	अलाजतम्	अलाजत
	अलाजम्	अलाजाव	अलाजाम
अ०	अलाजीत्	अलाजिष्टाम्	अलाजिषुः
	अलाजीः	अलाजिष्टम्	अलाजिष्ट
	अलाजिषम्	अलाजिष्व	अलाजिष्म
प०	ललाज	ललाजतुः	ललाजुः
	ललाजिथ	ललाजथुः	ललाज
	ललाज	ललाजिव	ललाजिम
आ०	लाज्यात्	लाज्यास्ताम्	लाज्यासुः
	लाज्याः	लाज्यास्तम्	लाज्यास्त
	लाज्यासम्	लाज्यास्व	लाज्यास्म
श्व०	लाजिता	लाजितारौ	लाजितारः
	लाजितासि	लाजितास्थः	लाजितास्थ
	लाजितास्मि	लाजितास्वः	लाजितास्मः
भ०	लाजिष्यति	लाजिष्यतः	लाजिष्यन्ति
	लाजिष्यसि	लाजिष्यथः	लाजिष्यथ
	लाजिष्यामि	लाजिष्यावः	लाजिष्यामः
क्रि०	अलाजिष्यत्	अलाजिष्यताम्	अलाजिष्यन्
	अलाजिष्यः	अलाजिष्यतम्	अलाजिष्यत
	अलाजिष्यम्	अलाजिष्याव	अलाजिष्याम

158 लाजु (लाञ्ज्) भर्जने च ।

चकाराद्भर्त्सने,

व० लाञ्जति लाञ्जतः लाञ्जन्ति
लाञ्जसि लाञ्जथः लाञ्जथ
लाञ्जामि लाञ्जावः लाञ्जामः
स० लाञ्जेत् लाञ्जेताम् लाञ्जेयुः
लाञ्जेः लाञ्जेतम् लाञ्जेत
लाञ्जेयम् लाञ्जेव लाञ्जेम
प० लाञ्जतु लाञ्जतात् लाञ्जताम् लाञ्जन्तु
लाञ्ज ,, लाञ्जतम् लाञ्जत
लाञ्जानि लाञ्जाव लाञ्जाम
ह्य० अलाञ्जत् अलाञ्जताम् अलाञ्जन्
अलाञ्जः अलाञ्जतम् अलाञ्जत
अलाञ्जम् अलाञ्जाव अलाञ्जाम
अ० अलाञ्जीत् अलाञ्जिष्टाम् अलाञ्जिषुः
अलाञ्जीः अलाञ्जिष्टम् अलाञ्जिष्ट
अलाञ्जिषम् अलाञ्जिष्व अलाञ्जिष्म
प० ललाञ्ज ललाञ्जतुः ललाञ्जुः
ललाञ्जिथ ललाञ्जथुः ललाञ्ज
ललाञ्ज ललाञ्जिव ललाञ्जिम
आ० लाञ्ज्यात् लाञ्ज्यास्ताम् लाञ्ज्यासुः
लाञ्ज्याः लाञ्ज्यास्तम् लाञ्ज्यास्त
लाञ्ज्यासम् लाञ्ज्यास्व लाञ्ज्यास्म
श्व० लाञ्जिता लाञ्जितारौ लाञ्जितारः
लाञ्जितासि लाञ्जितास्थः लाञ्जितास्थ
लाञ्जितास्मि लाञ्जितास्वः लाञ्जितास्मः
भ० लाञ्जिष्यति लाञ्जिष्यतः लाञ्जिष्यन्ति
लाञ्जिष्यसि लाञ्जिष्यथः लाञ्जिष्यथ
लाञ्जिष्यामि लाञ्जिष्यावः लाञ्जिष्यामः
क्रि० अलाञ्जिष्यत् अलाञ्जिष्यताम्
अलाञ्जिष्यन् अलाञ्जिष्यः
अलाञ्जिष्यतम् अलाञ्जिष्यत
अलाञ्जिष्यम् अलाञ्जिष्याव
अलाञ्जिष्याम

159 जज (जज्) युद्धे

व० जजति जजतः जजन्ति
जजसि जजथः जजथ
जजामि जजावः जजामः
स० जजेत् जजेताम् जजेयुः
जजेः जजेतम् जजेत
जजेयम् जजेव जजेम
प० जजतु जजतात् जजताम् जजन्तु
जज ,, जजतम् जजत
जजानि जजाव जजाम
ह्य० अजजत् अजजताम् अजजन्
अजजः अजजतम् अजजत
अजजम् अजजाव अजजाम
अ० अजाजीत् अजाजिष्टाम् अजाजिषुः
अजाजीः अजाजिष्टम् अजाजिष्ट
अजाजिषम् अजाजिष्व अजाजिष्म
अजजीत् अजजिष्टाम् अजजिषुः
अजजीः अजजिष्टम् अजजिष्ट
अजजिषम अजजिष्व अजजिष्म
प० जजाज जेजतुः जेजुः
जेजिथ जेजथुः जेज
जजाज जजज जेजिव जेजिम
आ० जज्यात् जज्यास्ताम् जज्यासुः
जज्याः जज्यास्तम् जज्यास्त
जज्यासम् जज्यास्व जज्यास्म
श्व० जजिता जजितारौ जजितारः
जजितासि जजितास्थः जजितास्थ
जजितास्मि जजितास्वः जजितास्मः
भ० जजिष्यति जजिष्यतः जजिष्यन्ति
जजिष्यसि जजिष्यथः जजिष्यथ
जजिष्यामि जजिष्यावः जजिष्यामः
क्रि० अजजिष्यत् अजजिष्यताम् अजजिष्यन्
अजजिष्यः अजजिष्यतम् अजजिष्यत
अजजिष्यम् अजजिष्याव अजजिष्याम

160 जञ्जु (जञ्ज्) युद्धे ।

व० जञ्जति जञ्जतः जञ्जन्ति
जञ्जसि जञ्जथः जञ्जथ
जञ्जामि जञ्जावः जञ्जामः

स० जञ्जेत् जञ्जेताम् जञ्जेयुः
जञ्जेः जञ्जेतम् जञ्जेत
जञ्जेयम् जञ्जेव जञ्जेम

प० जञ्जतु जञ्जतात् जञ्जताम् जञ्जन्तु
जञ्ज ,, जञ्जतम् जञ्जत
जञ्जानि जञ्जाव जञ्जाम

द्य० अजञ्जत् अजञ्जताम् अजञ्जन्
अजञ्जः अजञ्जतम् अजञ्जत
अजञ्जम् अजञ्जाव अजञ्जाम

अ० अजञ्जीत् अजञ्जिष्टाम् अजञ्जिषुः
अजञ्जीः अजञ्जिष्टम् अजञ्जिष्ट
अजञ्जिषम् अजञ्जिष्व अजञ्जिष्म

प० जजञ्ज जजञ्जतुः जजञ्जुः
जजञ्जिथ जजञ्जथुः जजञ्ज
जजञ्ज जजञ्जिव जजञ्जिम

आ० जञ्ज्यात् जञ्ज्यास्ताम् जञ्ज्यासुः
जञ्ज्याः जञ्ज्यास्तम् जञ्ज्यास्त
जञ्ज्यासम् जञ्ज्यास्व जञ्ज्यास्म

श्व० जञ्जिता जञ्जितारौ जञ्जितारः
जञ्जितासि जञ्जितास्थः जञ्जितास्थ
जञ्जितास्मि जञ्जितास्वः जञ्जितास्मः

भ० जञ्जिष्यति जञ्जिष्यतः जञ्जिष्यन्ति
जञ्जिष्यसि जञ्जिष्यथः जञ्जिष्यथ
जञ्जिष्यामि जञ्जिष्यावः जञ्जिष्यामः

क्रि० अजञ्जिष्यत् अजञ्जिष्यताम्
अजञ्जिष्यन् अजञ्जिष्यः
अजञ्जिष्यतम् अजञ्जिष्यत
अजञ्जिष्यम् अजञ्जिष्याव
अजञ्जिष्याम

161 तुज (तुज) हिंसायाम्

व० तोजति तोजतः तोजन्ति
तोजसि तोजथः तोजथ
तोजामि तोजावः तोजामः

स० तोजेत् तोजेताम् तोजेयुः
तोजेः तोजेतम् तोजेत
तोजेयम् तोजेव तोजेम

प० तोजतु तोजतात् तोजताम् तोजन्तु
तोज ,, तोजतम् तोजत
तोजानि तोजाव तोजाम

द्य० अतोजत् अतोजताम् अतोजन्
अतोजः अतोजतम् अतोजत
अतोजम् अतोजाव अतोजाम

अ० अतोजीत् अतोजिष्टाम् अतोजिषुः
अतोजीः अतोजिष्टम् अतोजिष्ट
अतोजिषम् अतोजिष्व अतोजिष्म

प० तुतोज तुतुजतुः तुतुजुः
तुतोजिथ तुतुजथुः तुतुज
तुतोज तुतुजिव तुतुजिम

आ० तुज्यात् तुज्यास्ताम् तुज्यासुः
तुज्याः तुज्यास्तम् तुज्यास्त
तुज्यासम् तुज्यास्व तुज्यास्म

श्व० तोजिता तोजितारौ तोजितारः
तोजितासि तोजितास्थः तोजितास्थ
तोजितास्मि तोजितास्वः तोजितास्मः

भ० तोजिष्यति तोजिष्यतः तोजिष्यन्ति
तोजिष्यसि तोजिष्यथः तोजिष्यथ
तोजिष्यामि तोजिष्यावः तोजिष्यामः

क्रि० अतोजिष्यत् अतोजिष्यताम् अतोजिष्यन्
अतोजिष्यः अतोजिष्यतम् अतोजिष्यत
अतोजिष्यम् अतोजिष्याव अतोजिष्याम

162 तुञ्ज् (तुञ्ज्) बलने च ।

चाद् हिंसायाम् । बलनं प्राणनम् ।

व० तुञ्जति तुञ्जतः तुञ्जन्ति
तुञ्जसि तुञ्जथः तुञ्जथ
तुञ्जामि तुञ्जावः तुञ्जामः
स० तुञ्जेत् तुञ्जेताम् तुञ्जेयुः
तुञ्जेः तुञ्जेतम् तुञ्जेत
तुञ्जेयम् तुञ्जेव तुञ्जेम
प० तुञ्जतु तुञ्जतात् तुञ्जताम् तुञ्जन्तु
तुञ्ज ,, तुञ्जतम् तुञ्जत
तुञ्जानि तुञ्जाव तुञ्जाम
ह्य० अतुञ्जत् अतुञ्जताम् अतुञ्जन्
अतुञ्जः अतुञ्जतम् अतुञ्जत
अतुञ्जम् अतुञ्जाव अतुञ्जाम
अ० अतुञ्जीत् अतुञ्जिष्टाम् अतुञ्जिषुः
अतुञ्जीः अतुञ्जिष्टम् अतुञ्जिष्ट
अतुञ्जिषम् अतुञ्जिष्व अतुञ्जिष्म
प० तुतुञ्ज तुतुञ्जतुः तुतुञ्जुः
तुतुञ्जिथ तुतुञ्जथुः तुतुञ्ज
तुतुञ्ज तुतुञ्जिव तुतुञ्जिम
आ० तुञ्ज्यात् तुञ्ज्यास्ताम् तुञ्ज्यासुः
तुञ्ज्याः तुञ्ज्यास्तम् तुञ्ज्यास्त
तुञ्ज्यासम् तुञ्ज्यास्व तुञ्ज्यास्म
श्व० तुञ्जिता तुञ्जितारौ तुञ्जितारः
तुञ्जितासि तुञ्जितास्थः तुञ्जितास्थ
तुञ्जितास्मि तुञ्जितास्वः तुञ्जितास्मः
भ० तुञ्जिष्यति तुञ्जिष्यतः तुञ्जिष्यन्ति
तुञ्जिष्यसि तुञ्जिष्यथः तुञ्जिष्यथ
तुञ्जिष्यामि तुञ्जिष्यावः तुञ्जिष्यामः
क्रि० अतुञ्जिष्यत् अतुञ्जिष्यताम्
अतुञ्जिष्यन् अतुञ्जिष्यः
अतुञ्जिष्यतम् अतुञ्जिष्यत
अतुञ्जिष्यम् अतुञ्जिष्याव
अतुञ्जिष्याम

163 गर्ज (गर्ज्) शब्दे

व० गर्जति गर्जतः गर्जन्ति
गर्जसि गर्जथः गर्जथ
गर्जामि गर्जावः गर्जामः
स० गर्जेत् गर्जेताम् गर्जेयुः
गर्जेः गर्जेतम् गर्जेत
गर्जेयम् गर्जेव गर्जेम
प० गर्जतु गर्जतात् गर्जताम् गर्जन्तु
गर्ज ,, गर्जतम् गर्जत
गर्जानि गर्जाव गर्जाम
ह्य० अगर्जत् अगर्जताम् अगर्जन्
अगर्जः अगर्जतम् अगर्जत
अगर्जम् अगर्जाव अगर्जाम
अ० अगर्जीत् अगर्जिष्टाम् अगर्जिषुः
अगर्जीः अगर्जिष्टम् अगर्जिष्ट
अगर्जिषम् अगर्जिष्व अगर्जिष्म
प० जगर्ज जगर्जतुः जगर्जुः
जगर्जिथ जगर्जथुः जगर्ज
जगर्ज जगर्जिव जगर्जिम
आ० गर्ज्यात् गर्ज्यास्ताम् गर्ज्यासुः
गर्ज्याः गर्ज्यास्तम् गर्ज्यास्त
गर्ज्यासम् गर्ज्यास्व गर्ज्यास्म
श्व० गर्जिता गर्जितारौ गर्जितारः
गर्जितासि गर्जितास्थः गर्जितास्थ
गर्जितास्मि गर्जितास्वः गर्जितास्मः
भ० गर्जिष्यति गर्जिष्यतः गर्जिष्यन्ति
गर्जिष्यसि गर्जिष्यथः गर्जिष्यथ
गर्जिष्यामि गर्जिष्यावः गर्जिष्यामः
क्रि० अगर्जिष्यत् अगर्जिष्यताम्
अगर्जिष्यन् अगर्जिष्यः
अगर्जिष्यतम् अगर्जिष्यत
अगर्जिष्यम् अगर्जिष्याव
अगर्जिष्याम

164 गञ्ज् (गञ्ज्) शब्दे

व० गञ्जति गञ्जतः गञ्जन्ति
गञ्जसि गञ्जथः गञ्जथ
गञ्जामि गञ्जावः गञ्जामः

स० गञ्जेत् गञ्जेताम् गञ्जेयुः
गञ्जेः गञ्जेतम् गञ्जेत
गञ्जेयम् गञ्जेव गञ्जेम

प० गञ्जतु गञ्जतात् गञ्जताम् गञ्जन्तु
गञ्ज ,, गञ्जतम् गञ्जत
गञ्जानि गञ्जाव गञ्जाम

ह्य० अगञ्जत् अगञ्जताम् अगञ्जन्
अगञ्जः अगञ्जतम् अगञ्जत
अगञ्जम् अगञ्जाव अगञ्जाम

अ० अगञ्जीत् अगञ्जिष्टाम् अगञ्जिषुः
अगञ्जीः अगञ्जिष्टम् अगञ्जिष्ट
अगञ्जिषम् अगञ्जिष्व अगञ्जिष्म

प० जगञ्ज जगञ्जतुः जगञ्जुः
जगञ्जिथ जगञ्जथुः जगञ्ज
जगञ्ज जगञ्जिव जगञ्जिम

आ० गञ्ज्यात् गञ्ज्यास्ताम् गञ्ज्यासुः
गञ्ज्याः गञ्ज्यास्तम् गञ्ज्यास्त
गञ्ज्यासम् गञ्ज्यास्व गञ्ज्यास्म

श्व० गञ्जिता गञ्जितारौ गञ्जितारः
गञ्जितासि गञ्जितास्थः गञ्जितास्थ
गञ्जितास्मि गञ्जितास्वः गञ्जितास्मः

भ० गञ्जिष्यति गञ्जिष्यतः गञ्जिष्यन्ति
गञ्जिष्यसि गञ्जिष्यथः गञ्जिष्यथ
गञ्जिष्यामि गञ्जिष्यावः गञ्जिष्यामः

क्रि० अगञ्जिष्यत् अगञ्जिष्यताम् अगञ्जिष्यन्
अगञ्जिष्यः अगञ्जिष्यतम् अगञ्जिष्यत
अगञ्जिष्यम् अगञ्जिष्याव अगञ्जिष्याम

165 गृज् (गृज्) शब्दे

व० गर्जति गर्जतः गर्जन्ति
गर्जसि गर्जथः गर्जथ
गर्जामि गर्जावः गर्जामः

स० गर्जेत् गर्जेताम् गर्जेयुः
गर्जेः गर्जेतम् गर्जेत
गर्जेयम् गर्जेव गर्जेम

प० गर्जतु गर्जतात् गर्जताम् गर्जन्तु
गर्ज ,, गर्जतम् गर्जत
गर्जानि गर्जाव गर्जाम

ह्य० अगर्जत् अगर्जताम् अगर्जन्
अगर्जः अगर्जतम् अगर्जत
अगर्जम् अगर्जाव अगर्जाम

अ० अगर्जीत् अगर्जिष्टाम् अगर्जिषुः
अगर्जीः अगर्जिष्टम् अगर्जिष्ट
अगर्जिषम् अगर्जिष्व अगर्जिष्म

प० जगर्ज जगृजतुः जगृजुः
जगर्जिथ जगृजथुः जगृज
जगर्ज जगृजिव जगृजिम

आ० गृज्यात् गृज्यास्ताम् गृज्यासुः
गृज्याः गृज्यास्तम् गृज्यास्त
गृज्यासम् गृज्यास्व गृज्यास्म

श्व० गर्जिता गर्जितारौ गर्जितारः
गर्जितासि गर्जितास्थः गर्जितास्थ
गर्जितास्मि गर्जितास्वः गर्जितास्मः

भ० गर्जिष्यति गर्जिष्यतः गर्जिष्यन्ति
गर्जिष्यसि गर्जिष्यथः गर्जिष्यथ
गर्जिष्यामि गर्जिष्यावः गर्जिष्यामः

क्रि० अगर्जिष्यत् अगर्जिष्यताम्
अगर्जिष्यन् अगर्जिष्यः
अगर्जिष्यतम् अगर्जिष्यत
अगर्जिष्यम् अगर्जिष्याव
अगर्जिष्याम

166 गृञ्ज (गृञ्ज्) शब्दे ।

व० गृञ्जति गृञ्जतः गृञ्जन्ति
गृञ्जसि गृञ्जथः गृञ्जथ
गृञ्जामि गृञ्जावः गृञ्जामः

स० गृञ्जेत् गृञ्जेताम् गृञ्जेयुः
गृञ्जेः गृञ्जेतम् गृञ्जेत
गृञ्जेयम् गृञ्जेव गृञ्जेम

प० गृञ्जतु गृञ्जतात् गृञ्जताम् गृञ्जन्तु
गृञ्ज ,, गृञ्जतम् गृञ्जत
गृञ्जानि गृञ्जाव गृञ्जाम

ह्य० अगृञ्जत् अगृञ्जताम् अगृञ्जन्
अगृञ्जः अगृञ्जतम् अगृञ्जत
अगृञ्जम् अगृञ्जाव अगृञ्जाम

अ० अगृञ्जीत् अगृञ्जिष्टाम् अगृञ्जिषुः
अगृञ्जीः अगृञ्जिष्टम् अगृञ्जिष्ट
अगृञ्जिषम् अगृञ्जिष्व अगृञ्जिष्म

प० जगृञ्ज जगृञ्जतुः जगृञ्जुः
जगृञ्जिथ जगृञ्जथुः जगृञ्ज
जगृञ्ज जगृञ्जिव जगृञ्जिम

आ० गृञ्ज्यात् गृञ्ज्यास्ताम् गृञ्ज्यासुः
गृञ्ज्याः गृञ्ज्यास्तम् गृञ्ज्यास्त
गृञ्ज्यासम् गृञ्ज्यास्व गृञ्ज्यास्म

श्व० गृञ्जिता गृञ्जितारौ गृञ्जितारः
गृञ्जितासि गृञ्जितास्थः गृञ्जितास्थ
गृञ्जितास्मि गृञ्जितास्वः गृञ्जितास्मः

भ० गृञ्जिष्यति गृञ्जिष्यतः गृञ्जिष्यन्ति
गृञ्जिष्यसि गृञ्जिष्यथः गृञ्जिष्यथ
गृञ्जिष्यामि गृञ्जिष्यावः गृञ्जिष्यामः

क्रि० अगृञ्जिष्यत् अगृञ्जिष्यताम्
अगृञ्जिष्यन् अगृञ्जिष्यः
अगृञ्जिष्यतम् अगृञ्जिष्यत
अगृञ्जिष्यम् अगृञ्जिष्याव
अगृञ्जिष्याम

167 मुज (मुज्) शब्दे

व० मोजति मोजतः मोजन्ति
मोजसि मोजथः मोजथ
मोजामि मोजावः मोजामः

स० मोजेत् मोजेताम् मोजेयुः
मोजेः मोजेतम् मोजेत
मोजेयम् मोजेव मोजेम

मोजतु मोजतात् मोजताम् मोजन्तु
मोज मोजतम् मोजत
मोजानि मोजाव मोजाम

ह्य० अमोजत् अमोजताम् अमोजन्
अमोजः अमोजतम् अमोजत
अमोजम् अमोजाव अमोजाम

अ० अमोजीत् अमोजिष्टाम् अमोजिषुः
अमोजीः अमोजिष्टम् अमोजिष्ट
अमोजिषम् अमोजिष्व अमोजिष्म

प० मुमोज मुमुजतुः मुमुजुः
मुमोजिथ मुमुजथुः मुमुज
मुमोज मुमुजिव मुमुजिम

आ० मुज्यात् मुज्यास्ताम् मुज्यासुः
मुज्याः मुज्यास्तम् मुज्यास्त
मुज्यासम् मुज्यास्व मुज्यास्म

श्व० मोजिता मोजितारौ मोजितारः
मोजितासि मोजितास्थः मोजितास्थ
मोजितास्मि मोजितास्वः मोजितास्मः

भ० मोजिष्यति मोजिष्यतः मोजिष्यन्ति
मोजिष्यसि मोजिष्यथः मोजिष्यथ
मोजिष्यामि मोजिष्यावः मोजिष्यामः

क्रि० अमोजिष्यत् अमोजिष्यताम् अमोजिष्यन्
अमोजिष्यः अमोजिष्यतम् अमोजिष्यत
अमोजिष्यम् अमोजिष्याव अमोजिष्याम

168 मुजु (मुञ्ज्) शब्दे ।

व० मुञ्जति मुञ्जतः मुञ्जन्ति
मुञ्जसि मुञ्जथः मुञ्जथ
मुञ्जामि मुञ्जावः मुञ्जामः

स० मुञ्जेत् मुञ्जेताम् मुञ्जेयुः
मुञ्जेः मुञ्जेतम् मुञ्जेत
मुञ्जेयम् मुञ्जेव मुञ्जेम

प० मुञ्जतु मुञ्जतात् मुञ्जताम् मुञ्जन्तु
मुञ्ज ,, मुञ्जतम् मुञ्जत
मुञ्जानि मुञ्जाव मुञ्जाम

ह्य० अमुञ्जत् अमुञ्जताम् अमुञ्जन्
अमुञ्जः अमुञ्जतम् अमुञ्जत
अमुञ्जम् अमुञ्जाव अमुञ्जाम

अ० अमुञ्जीत् अमुञ्जिष्टाम् अमुञ्जिषुः
अमुञ्जीः अमुञ्जिष्टम् अमुञ्जिष्ट
अमुञ्जिषम् अमुञ्जिष्व अमुञ्जिष्म

प० मुमुञ्ज मुमुञ्जतुः मुमुञ्जुः
मुमुञ्जिथ मुमुञ्जथुः मुमुञ्ज
मुमुञ्ज मुमुञ्जिव मुमुञ्जिम

आ० मुञ्ज्यात् मुञ्ज्यास्ताम् मुञ्ज्यासुः
मुञ्ज्याः मुञ्ज्यास्तम् मुञ्ज्यास्त
मुञ्ज्यासम् मुञ्ज्यास्व मुञ्ज्यास्म

श्व० मुञ्जिता मुञ्जितारौ मुञ्जितारः
मुञ्जितासि मुञ्जितास्थः मुञ्जितास्थ
मुञ्जितास्मि मुञ्जितास्वः मुञ्जितास्मः

भ० मुञ्जिष्यति मुञ्जिष्यतः मुञ्जिष्यन्ति
मुञ्जिष्यसि मुञ्जिष्यथः मुञ्जिष्यथ
मुञ्जिष्यामि मुञ्जिष्यावः मुञ्जिष्यामः

क्रि० अमुञ्जिष्यत् अमुञ्जिष्यताम्
अमुञ्जिष्यन् अमुञ्जिष्यः
अमुञ्जिष्यतम् अमुञ्जिष्यत
अमुञ्जिष्यम् अमुञ्जिष्याव
अमुञ्जिष्याम

168-2 मृज (मृज्) शब्दे इति केचित्

व० मर्जति मर्जतः मर्जन्ति
मर्जसि मर्जथः मर्जथ
मर्जामि मर्जावः मर्जामः

स० मर्जेत् मर्जेताम् मर्जेयुः
मर्जेः मर्जेतम् मर्जेत
मर्जेयम् मर्जेव मर्जेम

प० मर्जतु मर्जतात् मर्जताम् मर्जन्तु
मर्ज ,, मर्जतम् मर्जत
मर्जानि मर्जाव मर्जाम

ह्य० अमर्जत् अमर्जताम् अमर्जन्
अमर्जः अमर्जतम् अमर्जत
अमर्जम् अमर्जाव अमर्जाम

अ० अमर्जीत् अमर्जिष्टाम् अमर्जिषुः
अमर्जीः अमर्जिष्टम् अमर्जिष्ट
अमर्जिषम् अमर्जिष्व अमर्जिष्म

प० ममर्ज ममृजतुः ममृजुः
ममर्जिथ ममृजथुः ममृज
ममर्ज ममृजिव ममृजिम

आ० मृज्यात् मृज्यास्ताम् मृज्यासुः
मृज्याः मृज्यास्तम् मृज्यास्त
मृज्यासम् मृज्यास्व मृज्यास्म

श्व० मर्जिता मर्जितारौ मर्जितारः
मर्जितासि मर्जितास्थः मर्जितास्थ
मर्जितास्मि मर्जितास्वः मर्जितास्मः

भ० मर्जिष्यति मर्जिष्यतः मर्जिष्यन्ति
मर्जिष्यसि मर्जिष्यथः मर्जिष्यथ
मर्जिष्यामि मर्जिष्यावः मर्जिष्यामः

क्रि० अमर्जिष्यत् अमर्जिष्यताम्
अमर्जिष्यन् अमर्जिष्यः
अमर्जिष्यतम् अमर्जिष्यत
अमर्जिष्यम् अमर्जिष्याव
अमर्जिष्याम

169 मृजु (मृज्ज्) शब्दे ।

व० मृञ्जति मृञ्जतः मृञ्जन्ति
मृञ्जसि मृञ्जथः मृञ्जथ
मृञ्जामि मृञ्जावः मृञ्जामः
स० मृज्जेत् मृज्जेताम् मृज्जेयुः
मृज्जेः मृज्जेतम् मृज्जेत
मृज्जेयम् मृज्जेव मृज्जेम
प० मृञ्जतु मृञ्जतात् मृञ्जताम् मृञ्जन्तु
मृञ्ज ,, मृञ्जतम् मृञ्जत
मृज्जानि मृज्जाव मृज्जाम
ह्य० अमृज्जत् अमृज्जताम् अमृज्जन्
अमृज्जः अमृज्जतम् अमृज्जत
अमृज्जम् अमृज्जाव अमृज्जाम
अ० अमृज्जीत् अमृज्जिष्टाम् अमृज्जिषुः
अमृज्जीः अमृज्जिष्टम् अमृज्जिष्ट
अमृज्जिषम् अमृज्जिष्व अमृज्जिष्म
प० ममृञ्ज ममृज्जतुः ममृज्जुः
ममृज्जिथ ममृज्जथुः ममृञ्ज
ममृज्ज ममृज्जिव ममृज्जिम
आ० मृज्ज्यात् मृज्ज्यास्ताम् मृज्ज्यासुः
मृज्ज्याः मृज्ज्यास्तम् मृज्ज्यास्त
मृज्ज्यासम् मृज्ज्यास्व मृज्ज्यास्म
श्व० मृज्जिता मृज्जितारौ मृज्जितारः
मृज्जितासि मृज्जितास्थः मृज्जितास्थ
मृज्जितास्मि मृज्जितास्वः मृज्जितास्मः
भ० मृज्जिष्यति मृज्जिष्यतः मृज्जिष्यन्ति
मृज्जिष्यसि मृज्जिष्यथः मृज्जिष्यथ
मृज्जिष्यामि मृज्जिष्यावः मृज्जिष्यामः
क्रि० अमृज्जिष्यत् अमृज्जिष्यताम्
अमृज्जिष्यन् अमृज्जिष्यः
अमृज्जिष्यतम् अमृज्जिष्यत
अमृज्जिष्यम् अमृज्जिष्याव
अमृज्जिष्याम

170 मज (मज्) शब्दे

व० मजति मजतः मजन्ति
मजसि मजथः मजथ
मजामि मजावः मजामः
स० मजेत् मजेताम् मजेयुः
मजेः मजेतम् मजेत
मजेयम् मजेव मजेम
प० मजतु मजतात् मजताम् मजन्तु
मज ,, मजतम् मजत
मजानि मजाव मजाम
ह्य० अमजत् अमजताम् अमजन्
अमजः अमजतम् अमजत
अमजम् अमजाव अमजाम
अ० अमाजीत् अमाजिष्टाम् अमाजिषुः
अमाजीः अमाजिष्टम् अमाजिष्ट
अमाजिषम् अमाजिष्व अमाजिष्म
अमजीत् अमजिष्टाम् अमजिषुः
अमजीः अमजिष्टम् अमजिष्ट
अमजिषम् अमजिष्व अमजिष्म
प० ममाज मेजतुः मेजुः
मेजिथ मेजथुः मेज
ममाज, ममज मेजिव मेजिम
आ० मज्यात् मज्यास्ताम् मज्यासुः
मज्याः मज्यास्तम् मज्यास्त
मज्यासम् मज्यास्व मज्यास्म
श्व० मजिता मजितारौ मजितारः
मजितासि मजितास्थः मजितास्थ
मजितास्मि मजितास्वः मजितास्मः
भ० मजिष्यति मजिष्यतः मजिष्यन्ति
मजिष्यसि मजिष्यथः मजिष्यथ
मजिष्यामि मजिष्यावः मजिष्यामः
क्रि० अमजिष्यत् अमजिष्यताम् अमजिष्यन्
अमजिष्यः अमजिष्यतम् अमजिष्यत
अमजिष्यम् अमजिष्याव अमजिष्याम

171 गज (गज्) मदने च

चकारात् शब्दे । मदनं मदोत्पत्तिः ।

व० गजति गजतः गजन्ति
गजसि गजथः गजथ
गजामि गजावः गजामः

स० गजेत् गजेताम् गजेयुः
गजेः गजेतम् गजेत
गजेयम् गजेव गजेम

प० गजतु गजतात् गजताम् गजन्तु
गज ,, गजतम् गजत
गजानि गजाव गजाम

ह्य० अगजत् अगजताम् अगजन्
अगजः अगजतम् अगजत
अगजम् अगजाव अगजाम

अ० अगाजीत् अगाजिष्टाम् अगाजिषुः
अगाजीः अगाजिष्टम् अगाजिष्ट
अगाजिषम् अगाजिष्व अगाजिष्म

अगजीत् अगजिष्टाम् अगजिषुः
अगजीः अगजिष्टम् अगजिष्ट
अगजिषम् अगजिष्व अगजिष्म

प० जगाज जगजतुः जगजुः
जगजिथ जगजथुः जगज
जगाज,जगज जगजिव जगजिम

आ० गज्यात् गज्यास्ताम् गज्यासुः
गज्याः गज्यास्तम् गज्यास्त
गज्यासम् गज्यास्व गज्यास्म

श्व० गजिता गजितारौ गजितारः
गजितासि गजितास्थः गजितास्थ
गजितास्मि गजितास्वः गजितास्मः

भ० गजिष्यति गजिष्यतः गजिष्यन्ति
गजिष्यसि गजिष्यथः गजिष्यथ
गजिष्यामि गजिष्यावः गजिष्यामः

क्रि० अगजिष्यत् अगजिष्यताम् अगजिष्यन्
अगजिष्यः अगजिष्यतम् अगजिष्यत
अगजिष्यम् अगजिष्याव अगजिष्याम

172 त्यजं (त्यज्) हानौ ।

हानिस्त्यागः ।

व० त्यजति त्यजतः त्यजन्ति
त्यजसि त्यजथः त्यजथ
त्यजामि त्यजावः त्यजामः

स० त्यजेत् त्यजेताम् त्यजेयुः
त्यजेः त्यजेतम् त्यजेत
त्यजेयम् त्यजेव त्यजेम

प० त्यजतु त्यजतात् त्यजताम् त्यजन्तु
त्यज ,, त्यजतम् त्यजत
त्यजानि त्यजाव त्यजाम

ह्य० अत्यजत् अत्यजताम् अत्यजन्
अत्यजः अत्यजतम् अत्यजत
अत्यजम् अत्यजाव अत्यजाम

अ० अत्याक्षीत् अत्याक्ताम् अत्याक्षुः
अत्याक्षीः अत्याक्तम् अत्याक्त
अत्याक्षम् अत्याक्ष्व अत्याक्ष्म

प० तत्याज तत्यजतुः तत्यजुः
तत्यजिथ तत्यजथुः तत्यज
तत्याज तत्यज तत्यजिव तत्यजिम

आ० त्यज्यात् त्यज्यास्ताम् त्यज्यासुः
त्यज्याः त्यज्यास्तम् त्यज्यास्त
त्यज्यासम् त्यज्यास्व त्यज्यास्म

श्व० त्यजिता त्यजितारौ त्यजितारः
त्यजितासि त्यजितास्थः त्यजितास्थ
त्यजितास्मि त्यजितास्वः त्यजितास्मः

भ० त्यजिष्यति त्यजिष्यतः त्यजिष्यन्ति
त्यजिष्यसि त्यजिष्यथः त्यजिष्यथ
त्यजिष्यामि त्यजिष्यावः त्यजिष्यामः

क्रि० अत्यजिष्यत् अत्यजिष्यताम् अत्यजिष्यन्
अत्यजिष्यः अत्यजिष्यतम् अत्यजिष्यत
अत्यजिष्यम् अत्यजिष्याव अत्यजिष्याम

173 षञ्जं (सञ्ज) सङ्गे

व०	सजति	सजतः	सजन्ति
	सजसि	सजथः	सजथ
	सजामि	सजावः	सजामः
स०	सजेत्	सजेताम्	सजेयुः
	सजेः	सजेतम्	सजेत
	सजेयम्	सजेव	सजेम
प०	सजतु	सजतात् सजताम्	सजन्तु
	सज	,, सजतम्	सजत
	सजानि	सजाव	सजाम
ह्य०	असजत्	असजताम्	असजन्
	असजः	असजतम्	असजत
	असजम्	असजाव	असजाम
अ०	असाङ्क्षीत्	असाङ्क्ताम्	असाङ्क्षुः
	असाङ्क्षीः	असाङ्क्तम्	असाङ्क्त
	असाङ्क्षम्	असाङ्क्ष्व	असाङ्क्ष्म
प०	ससञ्ज	ससञ्जतुः	ससञ्जुः
	ससञ्जिथ	ससञ्जथुः	ससञ्ज
	ससञ्ज	ससञ्जिव	ससञ्जिम
आ०	सज्यात्	सज्यास्ताम्	सज्यासुः
	सज्याः	सज्यास्तम्	सज्यास्त
	सज्यासम्	सज्यास्व	सज्यास्म
श्व०	सङ्क्ता	सङ्क्तारौ	सङ्क्तारः
	सङ्क्तासि	सङ्क्तास्थः	सङ्क्तास्थ
	सङ्क्तास्मि	सङ्क्तास्वः	सङ्क्तास्मः
भ०	सङ्क्ष्यति	सङ्क्ष्यतः	सङ्क्ष्यन्ति
	सङ्क्ष्यसि	सङ्क्ष्यथः	सङ्क्ष्यथ
	सङ्क्ष्यामि	सङ्क्ष्यावः	सङ्क्ष्यामः
क्रि०	असङ्क्ष्यत्	असङ्क्ष्यताम्	असङ्क्ष्यन्
	असङ्क्ष्यः	असङ्क्ष्यतम्	असङ्क्ष्यत
	असङ्क्ष्यम्	असङ्क्ष्याव	असङ्क्ष्याम

ससङ्क्थ

॥ अथ टान्ता अष्टात्रिंशत्सेटश्च ॥

174 कटे (कट्ट) वर्षावरणयोः ।

वृष्टौ आवरणे चेत्यर्थः ।

व०	कटति	कटतः	कटन्ति
	कटसि	कटथः	कटथ
	कटामि	कटावः	कटामः
स०	कटेत्	कटेताम्	कटेयुः
	कटेः	कटेतम्	कटेत
	कटेयम्	कटेव	कटेम
प०	कटतु	कटतात् कटताम्	कटन्तु
	कट	,, कटतम्	कटत
	कटानि	कटाव	कटाम
ह्य०	अकटत्	अकटताम्	अकटन्
	अकटः	अकटतम्	अकटत
	अकटम्	अकटाव	अकटाम
अ०	अकटीत्	अकटिष्टाम्	अकटिषुः
	अकटीः	अकटिष्टम्	अकटिष्ट
	अकटिषम्	अकटिष्व	अकटिष्म
प०	चकाट	चकटतुः	चकटुः
	चकटिथ	चकटथुः	चकट
	चकाट,चकट	चकटिव	चकटिम
आ०	कट्यात्	कट्यास्ताम्	कट्यासुः
	कट्याः	कट्यास्तम्	कट्यास्त
	कट्यासम्	कट्यास्व	कट्यास्म
श्व०	कटिता	कटितारौ	कटितारः
	कटितासि	कटितास्थः	कटितास्थ
	कटितास्मि	कटितास्वः	कटितास्मः
भ०	कटिष्यति	कटिष्यतः	कटिष्यन्ति
	कटिष्यसि	कटिष्यथः	कटिष्यथ
	कटिष्यामि	कटिष्यावः	कटिष्यामः
क्रि०	अकटिष्यत्	अकटिष्यताम्	अकटिष्यन्
	अकटिष्यः	अकटिष्यतम्	अकटिष्यत
	अकटिष्यम्	अकटिष्याव	अकटिष्याम

175 शटे (शट्) रुजाविशरणगत्यवसादनेषु ।

व० शटति शटतः शटन्ति
शटसि शटथः शटथ
शटामि शटावः शटामः
स० शटेत् शटेताम् शटेयुः
शटेः शटेतम् शटेत
शटेयम् शटेव शटेम
प० शटतु शटतात् शटताम् शटन्तु
शट ,, शटतम् शटत
शटानि शटाव शटाम
ह्य० अशटत् अशटताम् अशटन्
अशटः अशटतम् अशटत
अशटम् अशटाव अशटाम
अ० अशाटीत् अशाटिष्टाम् अशाटिषुः
अशाटीः अशाटिष्टम् अशाटिष्ट
अशाटिषम् अशाटिष्व अशाटिष्म
अशटीत् अशटिष्टाम् अशटिषुः
अशटीः अशटिष्टम् अशटिष्ट
अशटिषम् अशटिष्व अशटिष्म
प० शशाट शेटतुः शेटुः
शेटिथ शेटथुः शेट
शशाट, शशट शेटिव शेटिम
आ० शट्यात् शट्यास्ताम् शट्यासुः
शट्याः शट्यास्तम् शट्यास्त
शट्यासम् शट्यास्व शट्यास्म
श्व० शटिता शटितारौ शटितारः
शटितासि शटितास्थः शटितास्थ
शटितास्मि शटितास्वः शटितास्मः
भ० शटिष्यति शटिष्यतः शटिष्यन्ति
शटिष्यसि शटिष्यथः शटिष्यथ
शटिष्यामि शटिष्यावः शटिष्यामः
क्रि० अशटिष्यत् अशटिष्यताम् अशटिष्यन्
अशटिष्यः अशटिष्यतम् अशटिष्यत
अशटिष्यम् अशटिष्याव अशटिष्याम

176 वट [वट्] वेष्टने

व० वटति वटतः वटन्ति
वटसि वटथः वटथ
वटामि वटावः वटामः
स० वटेत् वटेताम् वटेयुः
वटेः वटेतम् वटेत
वटेयम् वटेव वटेम
प० वटतु वटतात् वटताम् वटन्तु
वट ,, वटतम् वटत
वटानि वटाव वटाम
ह्य० अवटत् अवटताम् अवटन्
अवटः अवटतम् अवटत
अवटम् अवटाव अवटाम
अ० अवाटीत् अवाटिष्टाम् अवाटिषुः
अवाटीः अवाटिष्टम् अवाटिष्ट
अवाटिषम् अवाटिष्व अवाटिष्म
अवटीत् अवटिष्टाम् अवटिषुः
अवटीः अवटिष्टम् अवटिष्ट
अवटिषम् अवटिष्व अवटिष्म
प० ववाट ववटतुः ववटुः
ववटिथ ववटथुः ववट
ववाट, ववट ववटिव ववटिम
आ० वट्यात् वट्यास्ताम् वट्यासुः
वट्याः वट्यास्तम् वट्यास्त
वट्यासम् वट्यास्व वट्यास्म
श्व० वटिता वटितारौ वटितारः
वटितासि वटितास्थः वटितास्थ
वटितास्मि वटितास्वः वटितास्म
भ० वटिष्यति वटिष्यतः वटिष्यन्ति
वटिष्यसि वटिष्यथः वटिष्यथ
वटिष्यामि वटिष्यावः वटिष्यामः
क्रि० अवटिष्यत् अवटिष्यताम् अवटिष्यन्
अवटिष्यः अवटिष्यतम् अवटिष्यत
अवटिष्यम् अवटिष्याव अवटिष्याम

177 किट (किट्) उत्त्रासे

उत्त्रासो भयोद्गतिरुत्त्रासनश्च ।

व०	केटति	केटतः	केटन्ति
	केटसि	केटथः	केटथ
	केटामि	केटावः	केटामः
स०	केटेत्	केटेताम्	केटेयुः
	केटेः	केटेतम्	केटेत
	केटेयम्	केटेव	केटेम
प०	केटतु	केटतात्	केटताम्	केटन्तु
	केट	,,	केटतम्	केटत
	केटानि	केटाव	केटाम
ह्य०	अकेटत्	अकेटताम्	अकेटन्
	अकेटः	अकेटतम्	अकेटत
	अकेटम्	अकेटाव	अकेटाम
अ०	अकेटीत्	अकेटिष्टाम्	अकेटिषुः
	अकेटीः	अकेटिष्टम्	अकेटिष्ट
	अकेटिषम्	अकेटिष्व	अकेटिष्म
प०	चिकेट	चिकिटतुः	चिकिटुः
	चिकेटिथ	चिकिटथुः	चिकिट
	चिकेट,	चिकिटिव	चिकिटिम
आ०	किट्यात्	किट्यास्ताम्	किट्यासुः
	किट्याः	किट्यास्तम्	किट्यास्त
	किट्यासम्	किट्यास्व	किट्यास्म
श्व०	केटिता	केटितारौ	केटितारः
	केटितासि	केटितास्थः	केटितास्थ
	केटितास्मि	केटितास्वः	केटितास्मः
भ०	केटिष्यति	केटिष्यतः	केटिष्यन्ति
	केटिष्यसि	केटिष्यथः	केटिष्यथ
	केटिष्यामि	केटिष्यावः	केटिष्यामः
क्रि०	अकेटिष्यत्	अकेटिष्यताम्	अकेटिष्यन्
	अकेटिष्यः	अकेटिष्यतम्	अकेटिष्यत
	अकेटिष्यम्	अकेटिष्याव	अकेटिष्याम

178 खिट [खिट्] उत्त्रासे

उत्त्रासो भयोद्गतिरुत्त्रासनश्च ।

व०	खेटति	खेटतः	खेटन्ति
	खेटसि	खेटथः	खेटथ
	खेटामि	खेटावः	खेटामः
स०	खेटेत्	खेटेताम्	खेटेयुः
	खेटेः	खेटेतम्	खेटेत
	खेटेयम्	खेटेव	खेटेम
प०	खेटतु	खेटतात्	खेटताम्	खेटन्तु
	खेट	,,	खेटतम्	खेटत
	खेटानि	खेटाव	खेटाम
ह्य०	अखेटत्	अखेटताम्	अखेटन्
	अखेटः	अखेटतम्	अखेटत
	अखेटम्	अखेटाव	अखेटाम
अ०	अखेटीत्	अखेटिष्टाम्	अखेटिषुः
	अखेटीः	अखेटिष्टम्	अखेटिष्ट
	अखेटिषम्	अखेटिष्व	अखेटिष्म
प०	चिखेट	चिखिटतुः	चिखिटुः
	चिखेटिथ	चिखिटथुः	चिखिट
	चिखेट	चिखिटिव	चिखिटिम
आ०	खिट्यात्	खिट्यास्ताम्	खिट्यासुः
	खिट्याः	खिट्यास्तम्	खिट्यास्त
	खिट्यासम्	खिट्यास्व	खिट्यास्म
श्व०	खेटिता	खेटितारौ	खेटितारः
	खेटितासि	खेटितास्थः	खेटितास्थ
	खेटितास्मि	खेटितास्वः	खेटितास्मः
भ०	खेटिष्यति	खेटिष्यतः	खेटिष्यन्ति
	खेटिष्यसि	खेटिष्यथः	खेटिष्यथ
	खेटिष्यामि	खेटिष्यावः	खेटिष्यामः
क्रि०	अखेटिष्यत्	अखेटिष्यताम्	अखेटिष्यन्
	अखेटिष्यः	अखेटिष्यतम्	अखेटिष्यत
	अखेटिष्यम्	अखेटिष्याव	अखेटिष्याम

179 शिट [शिट्] अनादरे

व०	शेटति	शेटतः	शेटन्ति
	शेटसि	शेटथः	शेटथ
	शेटामि	शेटावः	शेटामः
स०	शेटेत्	शेटेताम्	शेटेयुः
	शेटेः	शेटेतम्	शेटेत
	शेटेयम्	शेटेव	शेटेम
प०	शेटतु	शेटतात् शेटताम्	शेटन्तु
	शेट	,, शेटतम्	शेटत
	शेटानि	शेटाव	शेटाम
द्य०	अशेटत्	अशेटताम्	अशेटन्
	अशेटः	अशेटतम्	अशेटत
	अशेटम्	अशेटाव	अशेटाम
अ०	अशेटीत्	अशेटिष्टाम्	अशेटिषुः
	अशेटीः	अशेटिष्टम्	अशेटिष्ट
	अशेटिषम्	अशेटिष्व	अशेटिष्म
प०	शिशेट	शिशिटतुः	शिशिटुः
	शिशेटिथ	शिशिटथुः	शिशिट
	शिशेट	शिशिटिव	शिशिटिम
आ०	शिट्यात्	शिट्यास्ताम्	शिट्यासुः
	शिट्याः	शिट्यास्तम्	शिट्यास्त
	शिट्यासम्	शिट्यास्व	शिट्यास्म
श्व०	शेटिता	शेटितारौ	शेटितारः
	शेटितासि	शेटितास्थः	शेटितास्थ
	शेटितास्मि	शेटितास्वः	शेटितास्मः
भ०	शेटिष्यति	शेटिष्यतः	शेटिष्यन्ति
	शेटिष्यसि	शेटिष्यथः	शेटिष्यथ
	शेटिष्यामि	शेटिष्यावः	शेटिष्यामः
क्रि०	अशेटिष्यत्	अशेटिष्यताम्	अशेटिष्यन्
	अशेटिष्यः	अशेटिष्यतम्	अशेटिष्यत
	अशेटिष्यम्	अशेटिष्याव	अशेटिष्याम

180 षिट (सिट्) अनादरे

व०	सेटति	सेटतः	सेटन्ति
	सेटसि	सेटथः	सेटथ
	सेटामि	सेटावः	सेटामः
स०	सेटेत्	सेटेताम्	सेटेयुः
	सेटेः	सेटेतम्	सेटेत
	सेटेयम्	सेटेव	सेटेम
प०	सेटतु	सेटतात् सेटताम्	सेटन्तु
	सेट	,, सेटतम्	सेटत
	सेटानि	सेटाव	सेटाम
द्य०	असेटत्	असेटताम्	असेटन्
	असेटः	असेटतम्	असेटत
	असेटम्	असेटाव	असेटाम
अ०	असेटीत्	असेटिष्टाम्	असेटिषुः
	असेटीः	असेटिष्टम्	असेटिष्ट
	असेटिषम्	असेटिष्व	असेटिष्म
प०	सिषेट	सिषिटतुः	सिषिटुः
	सिषेटिथ	सिषिटथुः	सिषिट
	सिषेट,	सिषिटिव	सिषिटिम
आ०	सिट्यात्	सिट्यास्ताम्	सिट्यासुः
	सिट्याः	सिट्यास्तम्	सिट्यास्त
	सिट्यासम्	सिट्यास्व	सिट्यास्म
श्व०	सेटिता	सेटितारौ	सेटितारः
	सेटितासि	सेटितास्थः	सेटितास्थ
	सेटितास्मि	सेटितास्वः	सेटितास्मः
भ०	सेटिष्यति	सेटिष्यतः	सेटिष्यन्ति
	सेटिष्यसि	सेटिष्यथः	सेटिष्यथ
	सेटिष्यामि	सेटिष्यावः	सेटिष्यामः
क्रि०	असेटिष्यत्	असेटिष्यताम्	असेटिष्यन्
	असेटिष्यः	असेटिष्यतम्	असेटिष्यत
	असेटिष्यम्	असेटिष्याव	असेटिष्याम

181 जट (जट्) संघाते

व० जटति जटतः जटन्ति
जटसि जटथः जटथ
जटामि जटावः जटामः

स० जटेत् जटेताम् जटेयुः
जटेः जटेतम् जटेत
जटेयम् जटेव जटेम

प० जटतु जटतात् जटताम् जटन्तु
जट ,, जटतम् जटत
जटानि जटाव जटाम

ह्य० अजटत् अजटताम् अजटन्
अजटः अजटतम् अजटत
अजटम् अजटाव अजटाम

अ० अजाटीत् अजाटिष्टाम् अजाटिषुः
अजाटीः अजाटिष्टम् अजाटिष्ट
अजाटिषम् अजाटिष्व अजाटिष्म

अजटीत् अजटिष्टाम् अजटिषुः
अजटीः अजटिष्टम् अजटिष्ट
अजटिषम् अजटिष्व अजटिष्म

प० जजाट जेटतुः जेटुः
जेटिथ जेटथुः जेट
जजाट, जजट जेटिव जेटिम

आ० जट्यात् जट्यास्ताम् जट्यासुः
जट्याः जट्यास्तम् जट्यास्त
जट्यासम् जट्यास्व जट्यास्म

श्व० जटिता जटितारौ जटितारः
जटितासि जटितास्थः जटितास्थ
जटितास्मि जटितास्वः जटितास्मः

भ० जटिष्यति जटिष्यतः जटिष्यन्ति
जटिष्यसि जटिष्यथः जटिष्यथ
जटिष्यामि जटिष्यावः जटिष्यामः

क्रि० अजटिष्यत् अजटिष्यताम् अजटिष्यन्
अजटिष्यः अजटिष्यतम् अजटिष्यत
अजटिष्यम् अजटिष्याव अजटिष्याम

182 झट (झट्) संघाते

व० झटति झटतः झटन्ति
झटसि झटथः झटथ
झटामि झटावः झटामः

स० झटेत् झटेताम् झटेयुः
झटेः झटेतम् झटेत
झटेयम् झटेव झटेम

प० झटतु झटतात् झटताम् झटन्तु
झट ,, झटतम् झटत
झटानि झटाव झटाम

ह्य० अझटत् अझटताम् अझटन्
अझटः अझटतम् अझटत
अझटम् अझटाव अझटाम

अ० अझाटीत् अझाटिष्टाम् अझाटिषुः
अझाटीः अझाटिष्टम् अझाटिष्ट
अझाटिषम् अझाटिष्व अझाटिष्म

अझटीत् अझटिष्टाम् अझटिषुः
अझटीः अझटिष्टम् अझटिष्ट
अझटिषम् अझटिष्व अझटिष्म

प० जझाट जझाटतुः जझाटुः
जझाटिथ जझाटथुः जझाट
जझाट,जझट जझाटिव जझाटिम

आ झट्यात् झट्यास्ताम् झट्यासुः
झट्याः झट्यास्तम् झट्यास्त
झट्यासम् झट्यास्व झट्यास्म

श्व० झटिता झटितारौ झटितारः
झटितासि झटितास्थः झटितास्थ
झटितास्मि झटितास्वः झटितास्मः

भ० झटिष्यति झटिष्यतः झटिष्यन्ति
झटिष्यसि झटिष्यथः झटिष्यथ
झटिष्यामि झटिष्यावः झटिष्यामः

क्रि० अझटिष्यत् अझटिष्यताम् अझटिष्यन्
अझटिष्यः अझटिष्यतम् अझटिष्यत
अझटिष्यम् अझटिष्याव अझटिष्याम

183 पिट (पिट्ट) शब्दे च ।

चकारात्संघाते ।

व०	पेटति	पेटतः	पेटन्ति
	पेटसि	पेटथः	पेटथ
	पेटामि	पेटावः	पेटामः
स०	पेटेत्	पेटेताम्	पेटेयुः
	पेटेः	पेटेतम्	पेटेत
	पेटेयम्	पेटेव	पेटेम
प०	पेटतु	पेटतात् पेटताम्	पेटन्तु
	पेट	,, पेटतम्	पेटत
	पेटानि	पेटाव	पेटाम
ह्य०	अपेटत्	अपेटताम्	अपेटन्
	अपेटः	अपेटतम्	अपेटत
	अपेटम्	अपेटाव	अपेटाम
अ०	अपेटीत्	अपेटिष्टाम्	अपेटिषुः
	अपेटीः	अपेटिष्टम्	अपेटिष्ट
	अपेटिषम्	अपेटिष्व	अपेटिष्म
प०	पिपेट	पिपिटतुः	पिपिटुः
	पिपेटिथ	पिपिटथुः	पिपिट
	पिपेट	पिपिटिव	पिपिटिम
आ०	पिट्यात्	पिट्यास्ताम्	पिट्यासुः
	पिट्याः	पिट्यास्तम्	पिट्यास्त
	पिट्यासम्	पिट्यास्व	पिट्यास्म
श्व०	पेटिता	पेटितारौ	पेटितारः
	पेटितासि	पेटितास्थः	पेटितास्थ
	पेटितास्मि	पेटितास्वः	पेटितास्मः
भ०	पेटिष्यति	पेटिष्यतः	पेटिष्यन्ति
	पेटिष्यसि	पेटिष्यथः	पेटिष्यथ
	पेटिष्यामि	पेटिष्यावः	पेटिष्यामः
क्रि०	अपेटिष्यत्	अपेटिष्यताम्	अपेटिष्यन्
	अपेटिष्यः	अपेटिष्यतम्	अपेटिष्यत
	अपेटिष्यम्	अपेटिष्याव	अपेटिष्याम

184 भट (भट्ट) भृतौ ।

भृतिर्वेतनम्, भरणञ्च ।

व०	भटति	भटतः	भटन्ति
	भटसि	भटथः	भटथ
	भटामि	भटावः	भटामः
स०	भटेत्	भटेताम्	भटेयुः
	भटेः	भटेतम्	भटेत
	भटेयम्	भटेव	भटेम
प०	भटतु	भटतात् भटताम्	भटन्तु
	भट	,, भटतम्	भटत
	भटानि	भटाव	भटाम
ह्य०	अभटत्	अभटताम्	अभटन्
	अभटः	अभटतम्	अभटत
	अभटम्	अभटाव	अभटाम
अ०	अभाटीत्	अभाटिष्टाम्	अभाटिषुः
	अभाटीः	अभाटिष्टम्	अभाटिष्ट
	अभाटिषम्	अभाटिष्व	अभाटिष्म
	अभटीत्	अभटिष्टाम्	अभटिषुः
	अभटीः	अभटिष्टम्	अभटिष्ट
	अभटिषम्	अभटिष्व	अभटिष्म
प०	बभाट	बभटतुः	बभटुः
	बभटिथ	बभटथुः	बभट
	बभाट, बभट	बभटिव	बभटिम
आ०	भट्यात्	भट्यास्ताम्	भट्यासुः
	भट्याः	भट्यास्तम्	भट्यास्त
	भट्यासम्	भट्यास्व	भट्यास्म
श्व०	भटिता	भटितारौ	भटितारः
	भटितासि	भटितास्थः	भटितास्थ
	भटितास्मि	भटितास्वः	भटितास्मः
भ०	भटिष्यति	भटिष्यतः	भटिष्यन्ति
	भटिष्यसि	भटिष्यथः	भटिष्यथ
	भटिष्यामि	भटिष्यावः	भटिष्यामः
क्रि०	अभटिष्यत्	अभटिष्यताम्	अभटिष्यन्
	अभटिष्यः	अभटिष्यतम्	अभटिष्यत
	अभटिष्यम्	अभटिष्याव	अभटिष्याम

185 तट (तट्) उच्छाये ।

वृद्धावित्यर्थः ।

व० तटति तटतः तटन्ति
तटसि तटथः तटथ
तटामि तटावः तटामः
स० तटेत् तटेताम् तटेयुः
तटेः तटेतम् तटेत
तटेयम् तटेव तटेम
प० तटतु तटतात् तटताम् तटन्तु
तट ,, तटतम् तटत
तटानि तटाव तटाम
अ० अतटत् अतटताम् अतटन्
अतटः अतट अतटत
अतटम् अतटाव अतटाम
अ० अताटीत् अताटिष्टाम् अताटिषुः
अताटीः अताटिष्टम् अताटिष्ट
अताटिषम् अताटिष्व अताटिष्म
अतटीत् अतटिष्टाम् अतटिषुः
अतटीः अतटिष्टम् अतटिष्ट
अतटिषम् अतटिष्व अतटिष्म
प० तताट तेटतुः तेटुः
तेटिथ तेटथुः तेट
तताट, ततट तेटिव तेटिम
आ० तट्यात् तट्यास्ताम् तट्यासुः
तट्याः तट्यास्तम् तट्यास्त
तट्यासम् तट्यास्व तट्यास्म
श्व० तटिता तटितारौ तटितारः
तटितासि तटितास्थः तटितास्थ
तटितास्मि तटितास्वः तटितास्मः
भ० तटिष्यति तटिष्यतः तटिष्यन्ति
तटिष्यसि तटिष्यथः तटिष्यथ
तटिष्यामि तटिष्यावः तटिष्यामः
क्रि० अतटिष्यत् अतटिष्यताम् अतटिष्यन्
अतटिष्यः अतटिष्यतम् अतटिष्यत
अतटिष्यम् अतटिष्याव अतटिष्याम

186 खट (खट्) काङ्क्षे ।

काङ्क्षास्यास्तीत्यभ्रादित्वादः,

काङ्क्षाविशिष्टो धात्वर्थः ।

व० खटति खटतः खटन्ति
खटसि खटथः खटथ
खटामि खटावः खटामः
स० खटेत् खटेताम् खटेयुः
खटेः खटेतम् खटेत
खटेयम् खटेव खटेम
प० खटतु खटतात् खटताम् खटन्तु
खट ,, खटतम् खटत
खटानि खटाव खटाम
अ० अखटत् अखटताम् अखटन्
अखटः अखटतम् अखटत
अखटम् अखटाव अखटाम
अ० अखाटीत् अखाटिष्टाम् अखाटिषुः
अखाटीः अखाटिष्टम् अखाटिष्ट
अखाटिषम् अखाटिष्व अखाटिष्म
अखटीत् अखटिष्टाम् अखटिषुः
अखटीः अखटिष्टम् अखटिष्ट
अखटिषम् अखटिष्व अखटिष्म
प० चखाट चखटतुः चखटुः
चखटिथ चखटथुः चखट
चखाट चखट चखटिव चखटिम
आ० खट्यात् खट्यास्ताम् खट्यासुः
खट्याः खट्यास्तम् खट्यास्त
खट्यासम् खट्यास्व खट्यास्म
श्व० खटिता खटितारौ खटितारः
खटितासि खटितास्थः खटितास्थ
खटितास्मि खटितास्वः खटितास्मः
भ० खटिष्यति खटिष्यतः खटिष्यन्ति
खटिष्यसि खटिष्यथः खटिष्यथ
खटिष्यामि खटिष्यावः खटिष्यामः
क्रि० अखटिष्यत् अखटिष्यताम् अखटिष्यन्
अखटिष्यः अखटिष्यतम् अखटिष्यत
अखटिष्यम् अखटिष्याव अखटिष्याम

187 णट (नट्) नृत्तौ ।

नतावित्यन्ये । हिंसायामित्येके ।

व० नटति नटतः नटन्ति
नटसि नटथः नटथ
नटामि नटावः नटामः
स० नटेत् नटेताम् नटेयुः
नटेः नटेतम् नटेत
नटेयम् नटेव नटेम
प० नटतु नटतात् नटताम् नटन्तु
नट ,, नटतम् नटत
नटानि नटाव नटाम
ह्य० अनटत् अनटताम् अनटन्
अनटः अनटतम् अनटत
अनटम् अनटाव अनटाम
अ० अनाटीत् अनाटिष्टाम् अनाटिषुः
अनाटीः अनाटिष्टम् अनाटिष्ट
अनाटिषम् अनाटिष्व अनाटिष्म
अनटीत् अनटिष्टाम् अनटिषुः
अनटीः अनटिष्टम् अनटिष्ट
अनटिषम् अनटिष्व अनटिष्म
प० ननाट नेटतुः नेटुः
नेटिथ नेटथुः नेट
ननाट ननट नेटिव नेटिम
आ० नट्यात् नट्यास्ताम् नट्यासुः
नट्याः नट्यास्तम् नट्यास्त
नट्यासम् नट्यास्व नट्यास्म
श्व० नटिता नटितारौ नटितारः
नटितासि नटितास्थः नटितास्थ
नटितास्मि नटितास्वः नटितास्मः
भ० नटिष्यति नटिष्यतः नटिष्यन्ति
नटिष्यसि नटिष्यथः नटिष्यथ
नटिष्यामि नटिष्यावः नटिष्यामः
क्रि० अनटिष्यत् अनटिष्यताम् अनटिष्यन्
अनटिष्यः अनटिष्यतम् अनटिष्यत
अनटिष्यम् अनटिष्याव अनटिष्याम

188 हट (हट्) दीप्तौ ।

व० हटति हटतः हटन्ति
हटसि हटथः हटथ
हटामि हटावः हटामः
स० हटेत् हटेताम् हटेयुः
हटेः हटेतम् हटेत
हटेयम् हटेव हटेम
प० हटतु हटतात् हटताम् हटन्तु
हट ,, हटतम् हटत
हटानि हटाव हटाम
ह्य० अहटत् अहटताम् अहटन्
अहटः अहटतम् अहटत
अहटम् अहटाव अहटाम
अ० अहाटीत् अहाटिष्टाम् अहाटिषुः
अहाटीः अहाटिष्टम् अहाटिष्ट
अहाटिषम् अहाटिष्व अहाटिष्म
अहटीत् अहटिष्टाम् अहटिषुः
अहटीः अहटिष्टम् अहटिष्ट
अहटिषम् अहटिष्व अहटिष्म
प० जहाट जहटतुः जहटुः
जहटिथ जहटथुः जहट
जहाट जहट जहटिव जहटिम
आ० हट्यात् हट्यास्ताम् हट्यासुः
हट्याः हट्यास्तम् हट्यास्त
हट्यासम् हट्यास्व हट्यास्म
श्व० हटिता हटितारौ हटितारः
हटितासि हटितास्थः हटितास्थ
हटितास्मि हटितास्वः हटितास्मः
भ० हटिष्यति हटिष्यतः हटिष्यन्ति
हटिष्यसि हटिष्यथः हटिष्यथ
हटिष्यामि हटिष्यावः हटिष्यामः
क्रि० अहटिष्यत् अहटिष्यताम् अहटिष्यन्
अहटिष्यः अहटिष्यतम् अहटिष्यत
अहटिष्यम् अहटिष्याव अहटिष्याम

189 षट [सट्] अवयवे

व० सटति सटतः सटन्ति
सटसि सटथः सटथ
सटामि सटावः सटामः

स० सटेत् सटेताम् सटेयुः
सटेः सटेतम् सटेत
सटेयम् सटेव सटेम

प० सटतु सटतात् सटताम् सटन्तु
सट ,, सटतम् सटत
सटानि सटाव सटाम

ह्य० असटत् असटताम् असटन्
असटः असटतम् असटत
असटम् असटाव असटाम

अ० असाटीत् असाटिष्टाम् असाटिषुः
असाटीः असाटिष्टम् असाटिष्ट
असाटिषम् असाटिष्व असाटिष्म
असटीत् असटिष्टाम् असटिषुः
असटीः असटिष्टम् असटिष्ट
असटिषम् असटिष्व असटिष्म

प० ससाट सेटतुः सेटुः
सेटिथ सेटथुः सेट
ससट,ससाट सेटिव सेटिम

आ० सट्यात् सट्यास्ताम् सट्यासुः
सट्याः सट्यास्तम् सट्यास्त
सट्यासम् सट्यास्व सट्यास्म

श्व० सटिता सटितारौ सटितारः
सटितासि सटितास्थः सटितास्थ
सटितास्मि सटितास्वः सटितास्मः

भ० सटिष्यति सटिष्यतः सटिष्यन्ति
सटिष्यसि सटिष्यथः सटिष्यथ
सटिष्यामि सटिष्यावः सटिष्यामः

क्रि० असटिष्यत् असटिष्यताम् असटिष्यन्
असटिष्यः असटिष्यतम् असटिष्यत
असटिष्यम् असटिष्याव असटिष्याम

190 लुट (लुट्) विलोडने, विलोटन इत्येके।

व० लोटति लोटतः लोटन्ति
लोटसि लोटथः लोटथ
लोटामि लोटावः लोटामः

स० लोटेत् लोटेताम् लोटेयुः
लोटेः लोटेतम् लोटेत
लोटेयम् लोटेव लोटेम

प० लोटतु लोटतात् लोटताम् लोटन्तु
लोट ,, लोटतम् लोटत
लोटानि लोटाव लोटाम

ह्य० अलोटत् अलोटताम् अलोटन्
अलोटः अलोटतम् अलोटत
अलोटम् अलोटाव अलोटाम

अ० अलोटीत् अलोटिष्टाम् अलोटिषुः
अलोटीः अलोटिष्टम् अलोटिष्ट
अलोटिषम् अलोटिष्व अलोटिष्म

प० लुलोट लुलुटतुः लुलुटुः
लुलोटिथ लुलुटथुः लुलुट
लुलोट लुलुटिव लुलुटिम

आ० लुट्यात् लुट्यास्ताम् लुट्यासुः
लुट्याः लुट्यास्तम् लुट्यास्त
लुट्यासम् लुट्यास्व लुट्यास्म

श्व० लोटिता लोटितारौ लोटितारः
लोटितासि लोटितास्थः लोटितास्थ
लोटितास्मि लोटितास्वः लोटितास्मः

भ० लोटिष्यति लोटिष्यतः लोटिष्यन्ति
लोटिष्यसि लोटिष्यथः लोटिष्यथ
लोटिष्यामि लोटिष्यावः लोटिष्यामः

क्रि० अलोटिष्यत् अलोटिष्यताम् अलोटिष्यन्
अलोटिष्यः अलोटिष्यतम् अलोटिष्यत
अलोटिष्यम् अलोटिष्याव अलोटिष्याम

191 चिट (चिट्) प्रैष्यं दासत्वम्

व०	चेटति	चेटतः	चेटन्ति
	चेटसि	चेटथः	चेटथ
	चेटामि	चेटावः	चेटामः
स०	चेटेत्	चेटेताम्	चेटेयुः
	चेटेः	चेटेतम्	चेटेत
	चेटेयम्	चेटेव	चेटेम
प०	चेटतु	चेटतात् चेटताम्	चेटन्तु
	चेट	,, चेटतम्	चेटत
	चेटानि	चेटाव	चेटाम
ह्य०	अचेटत्	अचेटताम्	अचेटन्
	अचेटः	अचेटतम्	अचेटत
	अचेटम्	अचेटाव	अचेटाम
अ०	अचेटीत्	अचेटिष्टाम्	अचेटिषुः
	अचेटीः	अचेटिष्टम्	अचेटिष्ट
	अचेटिषम्	अचेटिष्व	अचेटिष्म
प०	चिचेट	चिचिटतुः	चिचिटुः
	चिचेटिथ	चिचिटथुः	चिचिट
	चिचेट	चिचिटिव	चिचिटिम
आ	चिट्यात्	चिट्यास्ताम्	चिट्यासुः
	चिट्याः	चिट्यास्तम्	चिट्यास्त
	चिट्यासम्	चिट्यास्व	चिट्यास्म
श्व०	चेटिता	चेटितारौ	चेटितारः
	चेटितासि	चेटितास्थः	चेटितास्थ
	चेटितास्मि	चेटितास्वः	चेटितास्मः
भ०	चेटिष्यति	चेटिष्यतः	चेटिष्यन्ति
	चेटिष्यसि	चेटिष्यथः	चेटिष्यथ
	चेटिष्यामि	चेटिष्यावः	चेटिष्यामः
क्रि०	अचेटिष्यत्	अचेटिष्यताम्	अचेटिष्यन्
	अचेटिष्यः	अचेटिष्यतम्	अचेटिष्यत
	अचेटिष्यम्	अचेटिष्याव	अचेटिष्याम

192 विट [विट्] शब्दे आक्रोशे इत्यन्ये ।

व०	वेटति	वेटतः	वेटन्ति
	वेटसि	वेटथः	वेटथ
	वेटामि	वेटावः	वेटामः
स०	वेटेत्	वेटेताम्	वेटेयुः
	वेटेः	वेटेतम्	वेटेत
	वेटेयम्	वेटेव	वेटेम
प०	वेटतु	वेटतात् वेटताम्	वेटन्तु
	वेट	,, वेटतम्	वेटत
	वेटानि	वेटाव	वेटाम
ह्य०	अवेटत्	अवेटताम्	अवेटन्
	अवेटः	अवेटतम्	अवेटत
	अवेटम्	अवेटाव	अवेटाम
अ०	अवेटीत्	अवेटिष्टाम्	अवेटिषुः
	अवेटीः	अवेटिष्टम्	अवेटिष्ट
	अवेटिषम्	अवेटिष्व	अवेटिष्म
प०	विवेट	विविटतुः	विविटुः
	विवेटिथ	विविटथुः	विविट
	विवेट	विविटिव	विविटिम
	विट्यात्	विट्यास्ताम्	विट्यासुः
	विट्याः	विट्यास्तम्	विट्यास्त
	विट्यासम्	विट्यास्व	विट्यास्म
श्व०	वेटिता	वेटितारौ	वेटितारः
	वेटितासि	वेटितास्थः	वेटितास्थ
	वेटितास्मि	वेटितास्वः	वेटितास्मः
भ०	वेटिष्यति	वेटिष्यतः	वेटिष्यन्ति
	वेटिष्यसि	वेटिष्यथः	वेटिष्यथ
	वेटिष्यामि	वेटिष्यावः	वेटिष्यामः
क्रि०	अवेटिष्यत्	अवेटिष्यताम्	अवेटिष्यन्
	अवेटिष्यः	अवेटिष्यतम्	अवेटिष्यत
	अवेटिष्यम्	अवेटिष्याव	अवेटिष्याम

193 हेट (हेट्) विबाधायाम्

डान्तोऽयमित्येके ।

व०	हेटति	हेटतः	हेटन्ति
	हेटसि	हेटथः	हेटथ
	हेटामि	हेटावः	हेटामः
स०	हेटेत्	हेटेताम्	हेटेयुः
	हेटेः	हेटेतम्	हेटेत
	हेटेयम्	हेटेव	हेटेम
प०	हेटतु	हेटतात् हेटताम्	हेटन्तु
	हेट	,, हेटतम्	हेटत
	हेटानि	हेटाव	हेटाम
ह्य०	अहेटत	अहेटताम्	अहेटन्
	अहेटः	अहेटतम्	अहेटत
	अहेटम्	अहेटाव	अहेटाम
अ०	अहेटीत्	अहेटिष्टाम्	अहेटिषुः
	अहेटीः	अहेटिष्टम्	अहेटिष्ट
	अहेटिषम्	अहेटिष्व	अहेटिष्म
प०	जिहेट	जिहेटतुः	जिहेटुः
	जिहेटिथ	जिहेटथुः	जिहेट
	जिहेट	जिहेटिव	जिहेटिम
आ	हेट्यात्	हेट्यास्ताम्	हेट्यासुः
	हेट्याः	हेट्यास्तम्	हेट्यास्त
	हेट्यासम्	हेट्यास्व	हेट्यास्म
श्व०	हेटिता	हेटितारौ	हेटितारः
	हेटितासि	हेटितास्थः	हेटितास्थ
	हेटितास्मि	हेटितास्वः	हेटितास्मः
भ०	हेटिष्यति	हेटिष्यतः	हेटिष्यन्ति
	हेटिष्यसि	हेटिष्यथः	हेटिष्यथ
	हेटिष्यामि	हेटिष्यावः	हेटिष्यामः
क्रि०	अहेटिष्यत्	अहेटिष्यताम्	अहेटिष्यन्
	अहेटिष्यः	अहेटिष्यतम्	अहेटिष्यत
	अहेटिष्यम्	अहेटिष्याव	अहेटिष्याम

194 अट [अट्] गतौ

व०	अटति	अटतः	अटन्ति
	अटसि	अटथः	अटथ
	अटामि	अटावः	अटामः
स०	अटेत्	अटेताम्	अटेयुः
	अटेः	अटेतम्	अटेत
	अटेयम्	अटेव	अटेम
प०	अटतु	अटतात् अटताम्	अटन्तु
	अट	,, अटतम्	अटत
	अटानि	अटाव	अटाम
ह्य०	आटत्	आटताम्	आटन्
	आटः	आटतम्	आटत
	आटम्	आटाव	आटाम
अ०	आटीत्	आटिष्टाम्	आटिषुः
	आटीः	आटिष्टम्	आटिष्ट
	आटिषम्	आटिष्व	आटिष्म
प०	आट	आटतुः	आटुः
	आटिथ	आटथुः	आट
	आट	आटिव	आटिम
आ०	अट्यात्	अट्यास्ताम्	अट्यासुः
	अट्याः	अट्यास्तम्	अट्यास्त
	अट्यासम्	अट्यास्व	अट्यास्म
श्व०	अटिता	अटितारौ	अटितारः
	अटितासि	अटितास्थः	अटितास्थ
	अटितास्मि	अटितास्वः	अटितास्मः
भ०	अटिष्यति	अटिष्यतः	अटिष्यन्ति
	अटिष्यसि	अटिष्यथः	अटिष्यथ
	अटिष्यामि	अटिष्यावः	अटिष्यामः
क्रि०	आटिष्यत्	आटिष्यताम्	आटिष्यन्
	आटिष्यः	आटिष्यतम्	आटिष्यत
	आटिष्यम्	आटिष्याव	आटिष्याम

195 पट (पट्) गतौ

व०	पटति	पटतः	पटन्ति
	पटसि	पटथः	पटथ
	पटामि	पटावः	पटामः
स०	पटेत्	पटेताम्	पटेयुः
	पटेः	पटेतम्	पटेत
	पटेयम्	पटेव	पटेम
प०	पटतु पटतात्	पटताम्	पटन्तु
	पट ,,	पटतम्	पटत
	पटानि	पटाव	पटाम
ह्य०	अपटत्	अपटताम्	अपटन्
	अपटः	अपटतम्	अपटत
	अपटम्	अपटाव	अपटाम
अ०	अपाटीत्	अपाटिष्टाम्	अपाटिषुः
	अपाटीः	अपाटिष्टम्	अपाटिष्ट
	अपाटिषम्	अपाटिष्व	अपाटिष्म
	अपटीत्	अपटिष्टाम्	अपटिषुः
	अपटीः	अपटिष्टम्	अपटिष्ट
	अपटिषम्	अपटिष्व	अपटिष्म
प०	पपाट	पेटतुः	पेटुः
	पेटिथ	पेटथुः	पेट
	पपाट,पपट	पेटिव	पेटिम
आ०	पट्यात्	पट्यास्ताम्	पट्यासुः
	पट्याः	पट्यास्तम्	पट्यास्त
	पट्यासम्	पट्यास्व	पट्यास्म
श्व०	पटिता	पटितारौ	पटितारः
	पटितासि	पटितास्थः	पटितास्थ
	पटितास्मि	पटितास्वः	पटितास्मः
भ०	पटिष्यति	पटिष्यतः	पटिष्यन्ति
	पटिष्यसि	पटिष्यथः	पटिष्यथ
	पटिष्यामि	पटिष्यावः	पटिष्यामः
क्रि०	अपटिष्यत्	अपटिष्यताम्	अपटिष्यन्
	अपटिष्यः	अपटिष्यतम्	अपटिष्यत
	अपटिष्यम्	अपटिष्याव	अपटिष्याम

196 इट [इट्] गतौ

व०	एटति	एटतः	एटन्ति
	एटसि	एटथः	एटथ
	एटामि	एटावः	एटामः
स०	एटेत्	एटेताम्	एटेयुः
	एटेः	एटेतम्	एटेत
	एटेयम्	एटेव	एटेम
प०	एटतु एटतात्	एटताम्	एटन्तु
	एट ,,	एटतम्	एटत
	एटानि	एटाव	एटाम
ह्य०	ऐटत्	ऐटताम्	ऐटन्
	ऐटः	ऐटतम्	ऐटत
	ऐटम्	ऐटाव	ऐटाम
अ०	ऐटीत्	ऐटिष्टाम्	ऐटिषुः
	ऐटीः	ऐटिष्टम्	ऐटिष्ट
	ऐटिषम्	ऐटिष्व	ऐटिष्म
प०	इयेट	ईटतुः	ईटुः
	इयेटिथ	ईटथुः	ईट
	इयेट	ईटिव	ईटिम
आ०	इट्यात्	इट्यास्ताम्	इट्यासुः
	इट्याः	इट्यास्तम्	इट्यास्त
	इट्यासम्	इट्यास्व	इट्यास्म
श्व०	एटिता	एटितारौ	एटितारः
	एटितासि	एटितास्थः	एटितास्थ
	एटितास्मि	एटितास्वः	एटितास्मः
भ०	एटिष्यति	एटिष्यतः	एटिष्यन्ति
	एटिष्यसि	एटिष्यथः	एटिष्यथ
	एटिष्यामि	एटिष्यावः	एटिष्यामः
क्रि०	ऐटिष्यत्	ऐटिष्यताम्	ऐटिष्यन्
	ऐटिष्यः	ऐटिष्यतम्	ऐटिष्यत
	ऐटिष्यम्	ऐटिष्याव	ऐटिष्याम

197 किट (किट्) गतौ ।

व० केटति केटतः केटन्ति
केटसि केटथः केटथ
केटामि केटावः केटामः

स० केटेत् केटेताम् केटेयुः
केटेः केटेतम् केटेत
केटेयम् केटेव केटेम

प० केटतु केटतात् केटताम् केटन्तु
केट ,, केटतम् केटत
केटानि केटाव केटाम

ह्य० अकेटत् अकेटताम् अकेटन्
अकेटः अकेटतम् अकेटत
अकेटम् अकेटाव अकेटाम

अ० अकेटीत् अकेटिष्टाम् अकेटिषुः
अकेटीः अकेटिष्टम् अकेटिष्ट
अकेटिषम् अकेटिष्व अकेटिष्म

प० चिकेट चिकिटतुः चिकिटुः
चिकेटिथ चिकिटथुः चिकिट
चिकेट चिकिटिव चिकिटिम

आ० किट्यात् किट्यास्ताम् किट्यासुः
किट्याः किट्यास्तम् किट्यास्त
किट्यासम् किट्यास्व किट्यास्म

श्व० केटिता केटितारौ केटितारः
केटितासि केटितास्थः केटितास्थ
केटितास्मि केटितास्वः केटितास्मः

भ० केटिष्यति केटिष्यतः केटिष्यन्ति
केटिष्यसि केटिष्यथः केटिष्यथ
केटिष्यामि केटिष्यावः केटिष्यामः

क्रि० अकेटिष्यत् अकेटिष्यताम् अकेटिष्यन्
अकेटिष्यः अकेटिष्यतम् अकेटिष्यत
अकेटिष्यम् अकेटिष्याव अकेटिष्याम

198 कट (कट्) गतौ ।

व० कटति कटतः कटन्ति
कटसि कटथः कटथ
कटामि कटावः कटामः

स० कटेत् कटेताम् कटेयुः
कटेः कटेतम् कटेत
कटेयम् कटेव कटेम

प० कटतु कटतात् कटताम् कटन्तु
कट ,, कटतम् कटत
कटानि कटाव कटाम

ह्य० अकटत् अकटताम् अकटन्
अकटः अकटतम् अकटत
अकटम् अकटाव अकटाम

अ० अकाटीत् अकाटिष्टाम् अकाटिषुः
अकाटीः अकाटिष्टम् अकाटिष्ट
अकाटिषम् अकाटिष्व अकाटिष्म

अकटीत् अकटिष्टाम् अकटिषुः
अकटीः अकटिष्टम् अकटिष्ट
अकटिषम् अकटिष्व अकटिष्म

प० चकाट चकटतुः चकटुः
चकटिथ चकटथुः चकट
चकाट चकट चकटिव चकटिम

आ० कट्यात् कट्यास्ताम् कट्यासुः
कट्याः कट्यास्तम् कट्यास्त
कट्यासम् कट्यास्व कट्यास्म

श्व० कटिता कटितारौ कटितारः
कटितासि कटितास्थः कटितास्थ
कटितास्मि कटितास्वः कटितास्मः

भ० कटिष्यति कटिष्यतः कटिष्यन्ति
कटिष्यसि कटिष्यथः कटिष्यथ
कटिष्यामि कटिष्यावः कटिष्यामः

क्रि० अकटिष्यत् अकटिष्यताम् अकटिष्यन्
अकटिष्यः अकटिष्यतम् अकटिष्यत
अकटिष्यम् अकटिष्याव अकटिष्याम

199 कट्ट (कण्ट्) गतौ ।

व० कण्टति कण्टतः कण्टन्ति
कण्टसि कण्टथः कण्टथ
कण्टामि कण्टावः कण्टामः
स० कण्टेत् कण्टेताम् कण्टेयुः
कण्टेः कण्टेतम् कण्टेत
कण्टेयम् कण्टेव कण्टेम
प० कण्टतु कण्टतात् कण्टताम् कण्टन्तु
कण्ट ,, कण्टतम् कण्टत
कण्टानि कण्टाव कण्टाम
ह्य० अकण्टत् अकण्टताम् अकण्टन्
अकण्टः अकण्टतम् अकण्टत
अकण्टम् अकण्टाव अकण्टाम
अ० अकण्टीत् अकण्टिष्टाम् अकण्टिषुः
अकण्टीः अकण्टिष्टम् अकण्टिष्ट
अकण्टिषम् अकण्टिष्व अकण्टिष्म
प० चकण्ट चकण्टतुः चकण्टुः
चकण्टिथ चकण्टथुः चकण्ट
चकण्ट चकण्टिव चकण्टिम
आ० कण्ट्यात् कण्ट्यास्ताम् कण्ट्यासुः
कण्ट्याः कण्ट्यास्तम् कण्ट्यास्त
कण्ट्यासम् कण्ट्यास्व कण्ट्यास्म
श्व० कण्टिता कण्टितारौ कण्टितारः
कण्टितासि कण्टितास्थः कण्टितास्थ
कण्टितास्मि कण्टितास्वः कण्टितास्मः
भ० कण्टिष्यति कण्टिष्यतः कण्टिष्यन्ति
कण्टिष्यसि कण्टिष्यथः कण्टिष्यथ
कण्टिष्यामि कण्टिष्यावः कण्टिष्यामः
क्रि० अकण्टिष्यत् अकण्टिष्यताम् अकण्टिष्यन्
अकण्टिष्यः अकण्टिष्यतम् अकण्टिष्यत
अकण्टिष्यम् अकण्टिष्याव अकण्टिष्याम

200 कैट (कट्) गतौ

एतद्रूपाणि अनुपदोक्त कट 198 वत् । पुनः पाठः "कट्टः कट्टवान्" इत्यत्र ऐदित्करणेन-क्तयोरिड्निषेधार्थः ।

201 कुट्ट (कुण्ट्) । वैकल्ये डान्तोऽयमित्येके ।

व० कुण्टति कुण्टतः कुण्टन्ति
कुण्टसि कुण्टथः कुण्टथ
कुण्टामि कुण्टावः कुण्टामः
स० कुण्टेत् कुण्टेताम् कुण्टेयुः
कुण्टेः कुण्टेतम् कुण्टेत
कुण्टेयम् कुण्टेव कुण्टेम
प० कुण्टतु कुण्टतात् कुण्टताम् कुण्टन्तु
कुण्ट ,, कुण्टतम् कुण्टत
कुण्टानि कुण्टाव कुण्टाम
ह्य० अकुण्टत् अकुण्टताम् अकुण्टन्
अकुण्टः अकुण्टतम् अकुण्टत
अकुण्टम् अकुण्टाव अकुण्टाम
अ० अकुण्टीत् अकुण्टिष्टाम् अकुण्टिषुः
अकुण्टीः अकुण्टिष्टम् अकुण्टिष्ट
अकुण्टिषम् अकुण्टिष्व अकुण्टिष्म
प० चुकुण्ट चुकुण्टतुः चुकुण्टुः
चुकुण्टिथ चुकुण्टथुः चुकुण्ट
चुकुण्ट चुकुण्टिव चुकुण्टिम
आ० कुण्ट्यात् कुण्ट्यास्ताम् कुण्ट्यासुः
कुण्ट्याः कुण्ट्यास्तम् कुण्ट्यास्त
कुण्ट्यासम् कुण्ट्यास्व कुण्ट्यास्म
श्व० कुण्टिता कुण्टितारौ कुण्टितारः
कुण्टितासि कुण्टितास्थः कुण्टितास्थ
कुण्टितास्मि कुण्टितास्वः कुण्टितास्मः
भ० कुण्टिष्यति कुण्टिष्यतः कुण्टिष्यन्ति
कुण्टिष्यसि कुण्टिष्यथः कुण्टिष्यथ
कुण्टिष्यामि कुण्टिष्यावः कुण्टिष्यामः
क्रि० अकुण्टिष्यत् अकुण्टिष्यताम् अकुण्टिष्यन्
अकुण्टिष्यः अकुण्टिष्यतम् अकुण्टिष्यत
अकुण्टिष्यम् अकुण्टिष्याव अकुण्टिष्याम

202 मुट (ट्) प्रमर्दने ।

उदितोऽयमिति कौशिकः ।

व० मोटति मोटतः मोटन्ति
मोटसि मोटथः मोटथ
मोटामि मोटावः मोटामः

स० मोटेत् मोटेताम् मोटेयुः
मोटेः मोटेतम् मोटेत
मोटेयम् मोटेव मोटेम

प० मोटतु मोटतात् मोटताम् मोटन्तु
मोट ,, मोटतम् मोटत
मोटानि मोटाव मोटाम

ह्य० अमोटत् अमोटताम् अमोटन्
अमोटः अमोटतम् अमोटत
अमोटम् अमोटाव अमोटाम

अ० अमोटीत् अमोटिष्टाम् अमोटिषुः
अमोटीः अमोटिष्टम् अमोटिष्ट
अमोटिषम् अमोटिष्व अमोटिष्म

प० मुमोट मुमुटतुः मुमुटुः
मुमोटिथ मुमुटथुः मुमुट
मुमोट मुमुटिव मुमुटिम

आ० मुट्यात् मुट्यास्ताम् मुट्यासुः
मुट्याः मुट्यास्तम् मुट्यास्त
मुट्यासम् मुट्यास्व मुट्यास्म

श्व० मोटिता मोटितारौ मोटितारः
मोटितासि मोटितास्थः मोटितास्थ
मोटितास्मि मोटितास्वः मोटितास्मः

भ० मोटिष्यति मोटिष्यतः मोटिष्यन्ति
मोटिष्यसि मोटिष्यथः मोटिष्यथ
मोटिष्यामि मोटिष्यावः मोटिष्यामः

क्रि० अमोटिष्यत् अमोटिष्यताम् अमोटिष्यन्
अमोटिष्यः अमोटिष्यतम् अमोटिष्यत
अमोटिष्यम् अमोटिष्याव अमोटिष्याम

203 चुट (चुट्) अल्पीभावे ।

व० चोटति चोटतः चोटन्ति
चोटसि चोटथः चोटथ
चोटामि चोटावः चोटामः

स० चोटेत् चोटेताम् चोटेयुः
चोटेः चोटेतम् चोटेत
चोटेयम् चोटेव चोटेम

प० चोटतु चोटतात् चोटताम् चोटन्तु
चोट ,, चोटतम् चोटत
चोटानि चोटाव चोटाम

ह्य० अचोटत् अचोटताम् अचोटन्
अचोटः अचोटतम् अचोटत
अचोटम् अचोटाव अचोटाम

अ० अचोटीत् अचोटिष्टाम् अचोटिषुः
अचोटीः अचोटिष्टम् अचोटिष्ट
अचोटिषम् अचोटिष्व अचोटिष्म

प० चुचोट चुचुटतुः चुचुटुः
चुचोटिथ चुचुटथुः चुचुट
चुचोट चुचुटिव चुचुटिम

आ० चुट्यात् चुट्यास्ताम् चुट्यासुः
चुट्याः चुट्यास्तम् चुट्यास्त
चुट्यासम् चुट्यास्व चुट्यास्म

श्व० चोटिता चोटितारौ चोटितारः
चोटितासि चोटितास्थः चोटितास्थ
चोटितास्मि चोटितास्वः चोटितास्मः

भ० चोटिष्यति चोटिष्यतः चोटिष्यन्ति
चोटिष्यसि चोटिष्यथः चोटिष्यथ
चोटिष्यामि चोटिष्यावः चोटिष्यामः

क्रि० अचोटिष्यत् अचोटिष्यताम् अचोटिष्यन्
अचोटिष्यः अचोटिष्यतम् अचोटिष्यत
अचोटिष्यम् अचोटिष्याव अचोटिष्याम

204 चुट्ट (चुण्ट्) अल्पीभावे ।

व० चुण्टति चुण्टतः चुण्टन्ति
चुण्टसि चुण्टथः चुण्टथ
चुण्टामि चुण्टावः चुण्टामः

स० चुण्टेत् चुण्टेताम् चुण्टेयुः
चुण्टेः चुण्टेतम् चुण्टेत
चुण्टेयम् चुण्टेव चुण्टेम

प० चुण्टतु चुण्टतात् चुण्टताम् चुण्टन्तु
चुण्ट ,, चुण्टतम् चुण्टत
चुण्टानि चुण्टाव चुण्टाम

ह्य० अचुण्टत् अचुण्टताम् अचुण्टन्
अचुण्टः अचुण्टतम् अचुण्टत
अचुण्टम् अचुण्टाव अचुण्टाम

अ० अचुण्टीत् अचुण्टिष्टाम् अचुण्टिषुः
अचुण्टीः अचुण्टिष्टम् अचुण्टिष्ट
अचुण्टिषम् अचुण्टिष्व अचुण्टिष्म

प० चुचुण्ट चुचुण्टतुः चुचुण्टुः
चुचुण्टिथ चुचुण्टथुः चुचुण्ट
चुचुण्ट चुचुण्टिव चुचुण्टिम

आ० चुण्ट्यात् चुण्ट्यास्ताम् चुण्ट्यासुः
चुण्ट्याः चुण्ट्यास्तम् चुण्ट्यास्त
चुण्ट्यासम् चुण्ट्यास्व चुण्ट्यास्म

श्व० चुण्टिता चुण्टितारौ चुण्टितारः
चुण्टितासि चुण्टितास्थः चुण्टितास्थ
चुण्टितास्मि चुण्टितास्वः चुण्टितास्मः

भ० चुण्टिष्यति चुण्टिष्यतः चुण्टिष्यन्ति
चुण्टिष्यसि चुण्टिष्यथः चुण्टिष्यथ
चुण्टिष्यामि चुण्टिष्यावः चुण्टिष्यामः

क्रि० अचुण्टिष्यत् अचुण्टिष्यताम् अचुण्टिष्यन्
अचुण्टिष्यः अचुण्टिष्यतम् अचुण्टिष्यत
अचुण्टिष्यम् अचुण्टिष्याव अचुण्टिष्याम

205 वट्ट (वण्ट्) विभाजने ।

विभाजनं विभागीकरणम् ।

व० वण्टति वण्टतः वण्टन्ति
वण्टसि वण्टथः वण्टथ
वण्टामि वण्टावः वण्टामः

स० वण्टेत् वण्टेताम् वण्टेयुः
वण्टेः वण्टेतम् वण्टेत
वण्टेयम् वण्टेव वण्टेम

प० वण्टतु वण्टतात् वण्टताम् वण्टन्तु
वण्ट ,, वण्टतम् वण्टत
वण्टानि वण्टाव वण्टाम

ह्य० अवण्टत् अवण्टताम् अवण्टन्
अवण्टः अवण्टतम् अवण्टत
अवण्टम् अवण्टाव अवण्टाम

अ० अवण्टीत् अवण्टिष्टाम् अवण्टिषुः
अवण्टीः अवण्टिष्टम् अवण्टिष्ट
अवण्टिषम् अवण्टिष्व अवण्टिष्म

प० ववण्ट ववण्टतुः ववण्टुः
ववण्टिथ ववण्टथुः ववण्ट
ववण्ट ववण्टिव ववण्टिम

आ० वण्ट्यात् वण्ट्यास्ताम् वण्ट्यासुः
वण्ट्याः वण्ट्यास्तम् वण्ट्यास्त
वण्ट्यासम् वण्ट्यास्व वण्ट्यास्म

श्व० वण्टिता वण्टितारौ वण्टितारः
वण्टितासि वण्टितास्थः वण्टितास्थ
वण्टितास्मि वण्टितास्वः वण्टितास्मः

भ० वण्टिष्यति वण्टिष्यतः वण्टिष्यन्ति
वण्टिष्यसि वण्टिष्यथः वण्टिष्यथ
वण्टिष्यामि वण्टिष्यावः वण्टिष्यामः

क्रि० अवण्टिष्यत् अवण्टिष्यताम् अवण्टिष्यन्
अवण्टिष्यः अवण्टिष्यतम् अवण्टिष्यत
अवण्टिष्यम् अवण्टिष्याव अवण्टिष्याम

206 रुटु [रुण्टू] स्तेये ।

व०	रुण्टति	रुण्टतः	रुण्टन्ति
	रुण्टसि	रुण्टथः	रुण्टथ
	रुण्टामि	रुण्टावः	रुण्टामः
स०	रुण्टेत्	रुण्टेताम्	रुण्टेयुः
	रुण्टेः	रुण्टेतम्	रुण्टेत
	रुण्टेयम्	रुण्टेव	रुण्टेम
प०	रुण्टतु	रुण्टतात्	रुण्टताम् रुण्टन्तु
	रुण्ट	,,	रुण्टतम् रुण्टत
	रुण्टानि	रुण्टाव	रुण्टाम
ह्य०	अरुण्टत्	अरुण्टताम्	अरुण्टन्
	अरुण्टः	अरुण्टतम्	अरुण्टत
	अरुण्टम्	अरुण्टाव	अरुण्टाम
अ०	अरुण्टीत्	अरुण्टिष्टाम्	अरुण्टिषुः
	अरुण्टीः	अरुण्टिष्टम्	अरुण्टिष्ट
	अरुण्टिषम्	अरुण्टिष्व	अरुण्टिष्म
प०	रुरुण्ट	रुरुण्टतुः	रुरुण्टुः
	रुरुण्टिथ	रुरुण्टथुः	रुरुण्ट
	रुरुण्ट,	रुरुण्टिव	रुरुण्टिम
आ०	रुण्ट्यात्	रुण्ट्यास्ताम्	रुण्ट्यासुः
	रुण्ट्याः	रुण्ट्यास्तम्	रुण्ट्यास्त
	रुण्ट्यासम्	रुण्ट्यास्व	रुण्ट्यास्म
श्व०	रुण्टिता	रुण्टितारौ	रुण्टितारः
	रुण्टितासि	रुण्टितास्थः	रुण्टितास्थ
	रुण्टितास्मि	रुण्टितास्वः	रुण्टितास्मः
भ०	रुण्टिष्यति	रुण्टिष्यतः	रुण्टिष्यन्ति
	रुण्टिष्यसि	रुण्टिष्यथः	रुण्टिष्यथ
	रुण्टिष्यामि	रुण्टिष्यावः	रुण्टिष्यामः
	अरुण्टिष्यत्	अरुण्टिष्यताम्	अरुण्टिष्यन्
	अरुण्टिष्यः	अरुण्टिष्यतम्	अरुण्टिष्यत
	अरुण्टिष्यम्	अरुण्टिष्याव	अरुण्टिष्याम

207 लुटु (लुण्टू) स्तेये ।

व०	लुण्टति	लुण्टतः	लुण्टन्ति
	लुण्टसि	लुण्टथः	लुण्टथ
	लुण्टामि	लुण्टावः	लुण्टामः
स०	लुण्टेत्	लुण्टेताम्	लुण्टेयुः
	लुण्टेः	लुण्टेतम्	लुण्टेत
	लुण्टेयम्	लुण्टेव	लुण्टेम
प०	लुण्टतु	लुण्टतात्	लुण्टताम् लुण्टन्तु
	लुण्ट	,,	लुण्टतम् लुण्टत
	लुण्टानि	लुण्टाव	लुण्टाम
ह्य०	अलुण्टत्	अलुण्टताम्	अलुण्टन्
	अलुण्टः	अलुण्टतम्	अलुण्टत
	अलुण्टम्	अलुण्टाव	अलुण्टाम
	अलुण्टीत्	अलुण्टिष्टाम्	अलुण्टिषुः
	अलुण्टीः	अलुण्टिष्टम्	अलुण्टिष्ट
	अलुण्टिषम्	अलुण्टिष्व	अलुण्टिष्म
प०	लुलुण्ट	लुलुण्टतुः	लुलुण्टुः
	लुलुण्टिथ	लुलुण्टथुः	लुलुण्ट
	लुलुण्ट	लुलुण्टिव	लुलुण्टिम
आ०	लुण्ट्यात्	लुण्ट्यास्ताम्	लुण्ट्यासुः
	लुण्ट्याः	लुण्ट्यास्तम्	लुण्ट्यास्त
	लुण्ट्यासम्	लुण्ट्यास्व	लुण्ट्यास्म
श्व०	लुण्टिता	लुण्टितारौ	लुण्टितारः
	लुण्टितासि	लुण्टितास्थः	लुण्टितास्थ
	लुण्टितास्मि	लुण्टितास्वः	लुण्टितास्मः
भ०	लुण्टिष्यति	लुण्टिष्यतः	लुण्टिष्यन्ति
	लुण्टिष्यसि	लुण्टिष्यथः	लुण्टिष्यथ
	लुण्टिष्यामि	लुण्टिष्यावः	लुण्टिष्यामः
क्रि०	अलुण्टिष्यत्	अलुण्टिष्यताम्	अलुण्टिष्यन्
	अलुण्टिष्यः	अलुण्टिष्यतम्	अलुण्टिष्यत
	अलुण्टिष्यम्	अलुण्टिष्याव	अलुण्टिष्याम

208 स्फट (स्फट्) विसरणे

व० स्फटति स्फटतः स्फटन्ति
स्फटसि स्फटथः स्फटथ
स्फटामि स्फटावः स्फटामः

स० स्फटेत् स्फटेताम् स्फटेयुः
स्फटेः स्फटेतम् स्फटेत
स्फटेयम् स्फटेव स्फटेम

प० स्फटतु स्फटतात् स्फटताम् स्फटन्तु
स्फट ,, स्फटतम् स्फटत
स्फटानि स्फटाव स्फटाम

ह्य० अस्फटत् अस्फटताम् अस्फटन्
अस्फटः अस्फटतम् अस्फटत
अस्फटम् अस्फटाव अस्फटाम

अ० अस्फाटीत् अस्फाटिष्टाम् अस्फाटिषुः
अस्फाटीः अस्फाटिष्टम् अस्फाटिष्ट
अस्फाटिषम् अस्फाटिष्व अस्फाटिष्म
अस्फटीत् अस्फटिष्टाम् अस्फटिषुः
अस्फटीः अस्फटिष्टम् अस्फटिष्ट
अस्फटिषम् अस्फटिष्व अस्फटिष्म

प० पस्फाट पस्फटतुः पस्फटुः
पस्फटिथ पस्फटथुः पस्फट
पस्फाट,पस्फट पस्फटिव पस्फटिम

आ० स्फट्यात् स्फट्यास्ताम् स्फट्यासुः
स्फट्याः स्फट्यास्तम् स्फट्यास्त
स्फट्यासम् स्फट्यास्व स्फट्यास्म

श्व० स्फटिता स्फटितारौ स्फटितारः
स्फटितासि स्फटितास्थः स्फटितास्थ
स्फटितास्मि स्फटितास्वः स्फटितास्मः

भ० स्फटिष्यति स्फटिष्यतः स्फटिष्यन्ति
स्फटिष्यसि स्फटिष्यथः स्फटिष्यथ
स्फटिष्यामि स्फटिष्यावः स्फटिष्यामः

क्रि० अस्फटिष्यत् अस्फटिष्यताम् अस्फटिष्यन्
अस्फटिष्यः अस्फटिष्यतम् अस्फटिष्यत
अस्फटिष्यम् अस्फटिष्याव अस्फटिष्याम

209 स्फुट् [स्फुट्] विसरणे

व० स्फोटति स्फोटतः स्फोटन्ति
स्फोटसि स्फोटथः स्फोटथ
स्फोटामि स्फोटावः स्फोटामः

स० स्फोटेत् स्फोटेताम् स्फोटेयुः
स्फोटेः स्फोटेतम् स्फोटेत
स्फोटेयम् स्फोटेव स्फोटेम

प० स्फोटतु स्फोटतात् स्फोटताम् स्फोटन्तु
स्फोट ,, स्फोटतम् स्फोटत
स्फोटानि स्फोटाव स्फोटाम

ह्य० अस्फोटत् अस्फोटताम् अस्फोटन्
अस्फोटः अस्फोटतम् अस्फोटत
अस्फोटम् अस्फोटाव अस्फोटाम

अ० अस्फुटत् अस्फुटताम् अस्फुटन्
अस्फुटः अस्फुटतम् अस्फुटत
अस्फुटम् अस्फुटाव अस्फुटाम
अस्फोटीत् अस्फोटिष्टाम् अस्फोटिषुः
अस्फोटीः अस्फोटिष्टम् अस्फोटिष्ट
अस्फोटिषम् अस्फोटिष्व अस्फोटिष्म

प० पुस्फोट पुस्फुटतुः पुस्फुटुः
पुस्फोटिथ पुस्फुटथुः पुस्फुट
पुस्फोट, पुस्फुटिव पुस्फुटिम

आ० स्फुट्यात् स्फुट्यास्ताम् स्फुट्यासुः
स्फुट्याः स्फुट्यास्तम् स्फुट्यास्त
स्फुट्यासम् स्फुट्यास्व स्फुट्यास्म

श्व० स्फोटिता स्फोटितारौ स्फोटितारः
स्फोटितासि स्फोटितास्थः स्फोटितास्थ
स्फोटितास्मिस्फोटितास्वः स्फोटितास्मः

भ० स्फोटिष्यति स्फोटिष्यतः स्फोटिष्यन्ति
स्फोटिष्यसि स्फोटिष्यथः स्फोटिष्यथ
स्फोटिष्यामिस्फोटिष्यावःस्फोटिष्यामः

अस्फोटिष्यत्अस्फोटिष्यताम् अस्फोटिष्यन्
अस्फोटिष्यः अस्फोटिष्यतम् अस्फोटिष्यत
अस्फोटिष्यम् अस्फोटिष्याव अस्फोटिष्याम

210 लट (लट्ट) बाल्ये

बाल्यं बालक्रिया ।

व० लटति लटतः लटन्ति
लटसि लटथः लटथ
लटामि लटावः लटामः
स० लटेत् लटेताम् लटेयुः
लटेः लटेतम् लटेत
लटेयम् लटेव लटेम
प० लटतु लटतात् लटताम् लटन्तु
लट ,, लटतम् लटत
लटानि लटाव लटाम
ह्य० अलटत् अलटताम् अलटन्
अलटः अलटतम् अलटत
अलटम् अलटाव अलटाम
अ० अलाटीत् अलाटिष्टाम् अलाटिषुः
अलाटीः अलाटिष्टम् अलाटिष्ट
अलाटिषम् अलाटिष्व अलाटिष्म
अलटीत् अलटिष्टाम् अलटिषुः
अलटीः अलटिष्टम् अलटिष्ट
अलटिषम् अलटिष्व अलटिष्म

प० ललाट लेटतुः लेटुः
लेटिथ लेटथुः लेट
ललाट,ललट लेटिव लेटिम
आ० लट्यात् लट्यास्ताम् लट्यासुः
लट्याः लट्यास्तम् लट्यास्त
लट्यासम् लट्यास्व लट्यास्म
श्व० लटिता लटितारौ लटितारः
लटितासि लटितास्थः लटितास्थ
लटितास्मि लटितास्वः लटितास्मः
भ० लटिष्यति लटिष्यतः लटिष्यन्ति
लटिष्यसि लटिष्यथः लटिष्यथ
लटिष्यामि लटिष्यावः लटिष्यामः
क्रि० अलटिष्यत् अलटिष्यताम् अलटिष्यन्
अलटिष्यः अलटिष्यतम् अलटिष्यत
अलटिष्यम् अलटिष्याव अलटिष्याम

211 रट [रट्ट] परिभाषणे

चकारो लटानुकर्षणार्थः । तेन लटेरर्थद्वयं सिद्धम् ।

व० रटति रटतः रटन्ति
रटसि रटथः रटथ
रटामि रटावः रटामः
स० रटेत् रटेताम् रटेयुः
रटेः रटेतम् रटेत
रटेयम् रटेव रटेम
प० रटतु रटतात् रटताम् रटन्तु
रट ,, रटतम् रटत
रटानि रटाव रटाम
ह्य० अरटत् अरटताम् अरटन्
अरटः अरटतम् अरटत
अरटम् अरटाव अरटाम
अ० अराटीत् अराटिष्टाम् अराटिषुः
अराटीः अराटिष्टम् अराटिष्ट
अराटिषम् अराटिष्व अराटिष्म
अरटीत् अरटिष्टाम् अरटिषुः
अरटीः अरटिष्टम् अरटिष्ट
अरटिषम् अरटिष्व अरटिष्म
प० रराट रेटतुः रेटुः
रेटिथ रेटथुः रेट
रराट,ररट रेटिव रेटिम
आ० रट्यात् रट्यास्ताम् रट्यासुः
रट्याः रट्यास्तम् रट्यास्त
रट्यासम् रट्यास्व रट्यास्म
श्व० रटिता रटितारौ रटितारः
रटितासि रटितास्थः रटितास्थ
रटितास्मि रटितास्वः रटितास्मः
भ० रटिष्यति रटिष्यतः रटिष्यन्ति
रटिष्यसि रटिष्यथः रटिष्यथ
रटिष्यामि रटिष्यावः रटिष्यामः
क्रि० अरटिष्यत् अरटिष्यताम् अरटिष्यन्
अरटिष्यः अरटिष्यतम् अरटिष्यत
अरटिष्यम् अरटिष्याव अरटिष्याम

॥ अथ ठान्ताः सप्तदश सेटश्च ॥

212 रठ [रट्] परिभाषणे

व० रठति रठतः रठन्ति
रठसि रठथः रठथ
रठामि रठावः रठामः
स० रठेत् रठेताम् रठेयुः
रठेः रठेतम् रठेत
रठेयम् रठेव रठेम
प० रठतु रठतात् रठताम् रठन्तु
रठ ,, रठतम् रठत
रठानि रठाव रठाम
ह्य० अरठत् अरठताम् अरठन्
अरठः अरठतम् अरठत
अरठम् अरठाव अरठाम
अ० अराठीत् अराठिष्टाम् अराठिषुः
अराठीः अराठिष्टम् अराठिष्ट
अराठिषम् अराठिष्व अराठिष्म
अरठीत् अरठिष्टाम् अरठिषुः
अरठीः अरठिष्टम् अरठिष्ट
अरठिषम् अरठिष्व अरठिष्म
प० रराठ रेठतुः रेठुः
रेठिथ रेठथुः रेठ
रराठ,ररठ रेठिव रेठिम
आ० रठ्यात् रठ्यास्ताम् रठ्यासुः
रठ्याः रठ्यास्तम् रठ्यास्त
रठ्यासम् रठ्यास्व रठ्यास्म
श्व० रठिता रठितारौ रठितारः
रठितासि रठितास्थः रठितास्थ
रठितास्मि रठितास्वः रठितास्मः
भ० रठिष्यति रठिष्यतः रठिष्यन्ति
रठिष्यसि रठिष्यथः रठिष्यथ
रठिष्यामि रठिष्यावः रठिष्यामः
क्रि० अरठिष्यत् अरठिष्यताम् अरठिष्यन्
अरठिष्यः अरठिष्यतम् अरठिष्यत
अरठिष्यम् अरठिष्याव अरठिष्याम

213 पठ (पठ्) व्यक्तायां वाचि ।

व० पठति पठतः पठन्ति
पठसि पठथः पठथ
पठामि पठावः पठामः
स० पठेत् पठेताम् पठेयुः
पठेः पठेतम् पठेत
पठेयम् पठेव पठेम
प० पठतु पठतात् पठताम् पठन्तु
पठ ,, पठतम् पठत
पठानि पठाव पठाम
ह्य० अपठत् अपठताम् अपठन्
अपठः अपठतम् अपठत
अपठम् अपठाव अपठाम
अ० अपाठीत् अपाठिष्टाम् अपाठिषुः
अपाठीः अपाठिष्टम् अपाठिष्ट
अपाठिषम् अपाठिष्व अपाठिष्म
अपठीत् अपठिष्टाम् अपठिषुः
अपठीः अपठिष्टम् अपठिष्ट
अपठिषम् अपठिष्व अपठिष्म
प० पपाठ पेठतुः पेठुः
पेठिथ पेठथुः पेठ
पपाठ,पपठ पेठिव पेठिम
आ० पठ्यात् पठ्यास्ताम् पठ्यासुः
पठ्याः पठ्यास्तम् पठ्यास्त
पठ्यासम् पठ्यास्व पठ्यास्म
श्व० पठिता पठितारौ पठितारः
पठितासि पठितास्थः पठितास्थ
पठितास्मि पठितास्वः पठितास्मः
भ० पठिष्यति पठिष्यतः पठिष्यन्ति
पठिष्यसि पठिष्यथः पठिष्यथ
पठिष्यामि पठिष्यावः पठिष्यामः
क्रि० अपठिष्यत् अपठिष्यताम् अपठिष्यन्
अपठिष्यः अपठिष्यतम् अपठिष्यत
अपठिष्यम् अपठिष्याव अपठिष्याम

214 वठ (वट्ट) स्थौल्ये ।

व० वठति वठतः वठन्ति
वठसि वठथः वठथ
वठामि वठावः वठामः
स० वठेत् वठेताम् वठेयुः
वठेः वठेतम् वठेत
वठेयम् वठेव वठेम
प० वठतु वठतात् वठताम् वठन्तु
वठ ,, वठतम् वठत
वठानि वठाव वठाम
ह्य० अवठत् अवठताम् अवठन्
अवठः अवठतम् अवठत
अवठम् अवठाव अवठाम
अ० अवाठीत् अवाठिष्टाम् अवाठिषुः
अवाठीः अवाठिष्टम् अवाठिष्ट
अवाठिषम् अवाठिष्व अवाठिष्म
अवठीत् अवठिष्टाम् अवठिषुः
अवठीः अवठिष्टम् अवठिष्ट
अवठिषम् अवठिष्व अवठिष्म
प० ववाठ ववठतुः ववठुः
ववठिथ ववठथुः ववठ
ववाठ,ववठ ववठिव ववठिम
आ० वठ्यात् वठ्यास्ताम् वठ्यासुः
वठ्याः वठ्यास्तम् वठ्यास्त
वठ्यासम् वठ्यास्व वठ्यास्म
श्व० वठिता वठितारौ वठितारः
वठितासि वठितास्थः वठितास्थ
वठितास्मि वठितास्वः वठितास्मः
भ० वठिष्यति वठिष्यतः वठिष्यन्ति
वठिष्यसि वठिष्यथः वठिष्यथ
वठिष्यामि वठिष्यावः वठिष्यामः
क्रि० अवठिष्यत् अवठिष्यताम् अवठिष्यन्
अवठिष्यः अवठिष्यतम् अवठिष्यत
अवठिष्यम् अवठिष्याव अवठिष्याम

215 मठ (मट्ठ) मदनिवासयोश्च ।

चकारात्स्थौल्ये,

व० मठति मठतः मठन्ति
मठसि मठथः मठथ
मठामि मठावः मठामः
स० मठेत् मठेताम् मठेयुः
मठेः मठेतम् मठेत
मठेयम् मठेव मठेम
प० मठतु मठतात् मठताम् मठन्तु
मठ ,, मठतम् मठत
मठानि मठाव मठाम
ह्य० अमठत् अमठताम् अमठन्
अमठः अमठतम् अमठत
अमठम् अमठाव अमठाम
अ० अमाठीत् अमाठिष्टाम् अमाठिषुः
अमाठीः अमाठिष्टम् अमाठिष्ट
अमाठिषम् अमाठिष्व अमाठिष्म
अमठीत् अमठिष्टाम् अमठिषुः
अमठीः अमठिष्टम् अमठिष्ट
अमठिषम् अमठिष्व अमठिष्म
प० ममाठ मेठतुः मेठुः
मेठिथ मेठथुः मेठ
ममाठ मषठ मेठिव मेठिम
आ० मठ्यात् मठ्यास्ताम् मठ्यासुः
मठ्याः मठ्यास्तम् मठ्यास्त
मठ्यासम् मठ्यास्व मठ्यास्म
श्व० मठिता मठितारौ मठितारः
मठितासि मठितास्थः मठितास्थ
मठितास्मि मठितास्वः मठितास्मः
भ० मठिष्यति मठिष्यतः मठिष्यन्ति
मठिष्यसि मठिष्यथः मठिष्यथ
मठिष्यामि मठिष्यावः मठिष्यामः
क्रि० अमठिष्यत् अमठिष्यताम् अमठिष्यन्
अमठिष्यः अमठिष्यतम् अमठिष्यत
अमठिष्यम् अमठिष्याव अमठिष्याम

216 कठ (कठ्) कृच्छ्रजीवने ।

व० कठति कठतः कठन्ति
कठसि कठथः कठथ
कठामि कठावः कठामः
स० कठेत् कठेताम् कठेयुः
कठेः कठेतम् कठेत
कठेयम् कठेव कठेम
प० कठतु कठतात् कठताम् कठन्तु
कठ ,, कठतम् कठत
कठानि कठाव कठाम
ह्य० अकठत् अकठताम् अकठन्
अकठः अकठतम् अकठत
अकठम् अकठाव अकठाम
अ० अकाठीत् अकाठिष्टाम् अकाठिषुः
अकाठीः अकाठिष्टम् अकाठिष्ट
अकाठिषम् अकाठिष्व अकाठिष्म
अकठीत् अकठिष्टाम् अकठिषुः
अकठीः अकठिष्टम् अकठिष्ट
अकठिषम् अकठिष्व अकठिष्म
प० चकाठ चकठतुः चकठुः
चकठिथ चकठथुः चकठ
चकाठ,चकठ चकठिव चकठिम
आ० कठ्यात् कठ्यास्ताम् कठ्यासुः
कठ्याः कठ्यास्तम् कठ्यास्त
कठ्यासम् कठ्यास्व कठ्यास्म
श्व० कठिता कठितारौ कठितारः
कठितासि कठितास्थः कठितास्थ
कठितास्मि कठितास्वः कठितास्मः
भ० कठिष्यति कठिष्यतः कठिष्यन्ति
कठिष्यसि कठिष्यथः कठिष्यथ
कठिष्यामि कठिष्यावः कठिष्यामः
क्रि० अकठिष्यत् अकठिष्यताम् अकठिष्यन्
अकठिष्यः अकठिष्यतम् अकठिष्यत
अकठिष्यम् अकठिष्याव अकठिष्याम

217 हठ (हठ्) बलात्कारे

प्लवनकीलबन्धनयोरि य-ये ।

व० हठति हठतः हठन्ति
हठसि हठथः हठथ
हठामि हठावः हठामः
स० हठेत् हठेताम् हठेयुः
हठेः हठेतम् हठेत
हठेयम् हठेव हठेम
प० हठतु हठतात् हठताम् हठन्तु
हठ ,, हठतम् हठत
हठानि हठाव हठाम
ह्य० अहठत् अहठताम् अहठन्
अहठ अहठतम् अहठत
अहठम् अहठाव अहठाम
अ० अहाठीत् अहाठिष्टाम् अहाठिषुः
अहाठीः अहाठिष्टम् अहाठिष्ट
अहाठिषम् अहाठिष्व अहाठिष्म
अहठीत् अहठिष्टाम् अहठिषुः
अहठीः अहठिष्टम् अहठिष्ट
अहठिषम् अहठिष्व अहठिष्म
प० जहाठ जहठतुः जहठुः
जहठिथ जहठथुः जहठ
जहाठ जहठ जहठिव जहठिम
आ० हठ्यात् हठ्यास्ताम् हठ्यासुः
हठ्याः हठ्यास्तम् हठ्यास्त
हठ्यासम् हठ्यास्व हठ्यास्म
श्व० हठिता हठितारौ हठितारः
हठितासि हठितास्थः हठितास्थ
हठितास्मि हठितास्वः हठितास्मः
भ० हठिष्यति हठिष्यतः हठिष्यन्ति
हठिष्यसि हठिष्यथः हठिष्यथ
हठिष्यामि हठिष्यावः हठिष्यामः
क्रि० अहठिष्यत् अहठिष्यताम् अहठिष्यन्
अहठिष्यः अहठिष्यतम् अहठिष्यत
अहठिष्यम् अहठिष्याव अहठिष्याम

218 उठ [उट्ट] उपघाते ।

व० ओठति ओठतः ओठन्ति
ओठसि ओठथः ओठथ
ओठामि ओठावः ओठामः

स० ओठेत् ओठेताम् ओठेयुः
ओठेः ओठेतम् ओठेत
ओठेयम् ओठेव ओठेम

प० ओठतु ओठतात् ओठताम् ओठन्तु
ओठ ,, ओठतम् ओठत
ओठानि ओठाव ओठाम

द्य० औठत् औठताम् औठन्
औठः औठतम् औठत
औठम् औठाव औठाम

अ० औठीत् औठिष्टाम् औठिषुः
औठीः औठिष्टम् औठिष्ट
औठिषम् औठिष्व औठिष्म

प० उवोठ ऊठतुः ऊठुः
उवोठिथ ऊठथुः ऊठ
उवोठ, ऊठिव ऊठिम

आ० उठ्यात् उठ्यास्ताम् उठ्यासुः
उठ्याः उठ्यास्तम् उठ्यास्त
उठ्यासम् उठ्यास्व उठ्यास्म

श्व० ओठिता ओठितारौ ओठितारः
ओठितासि ओठितास्थः ओठितास्थ
ओठितास्मि ओठितास्वः ओठितास्मः

भ० ओठिष्यति ओठिष्यतः ओठिष्यन्ति
ओठिष्यसि ओठिष्यथः ओठिष्यथ
ओठिष्यामि ओठिष्यावः ओठिष्यामः

क्रि० औठिष्यत् औठिष्यताम् औठिष्यन्
औठिष्यः औठिष्यतम् औठिष्यत
औठिष्यम् औठिष्याव औठिष्याम

219 रुठ (रुट्ट) उपघाते ।

व० रोठति रोठतः रोठन्ति
रोठसि रोठथः रोठथ
रोठामि रोठावः रोठामः

स० रोठेत् रोठेताम् रोठेयुः
रोठेः रोठेतम् रोठेत
रोठेयम् रोठेव रोठेम

प० रोठतु रोठतात् रोठताम् रोठन्तु
रोठ ,, रोठतम रोठत
रोठानि रोठाव रोठाम

द्य० अरोठत् अरोठताम् अरोठन्
अरोठः अरोठतम् अरोठत
अरोठम् अरोठाव अरोठाम

अ० अरोठीत् अरोठिष्टाम् अरोठिषुः
अरोठीः अरोठिष्टम् अरोठिष्ट
अरोठिषम् अरोठिष्व अरोठिष्म

प० रुरोठ रुरुठतुः रुरुठुः
रुरोठिथ रुरुठथुः रुरुठ
रुरोठ, रुरुठिव रुरुठिम

आ० रुठ्यात् रुठ्यास्ताम् रुठ्यासुः
रुठ्याः रुठ्यास्तम् रुठ्यास्त
रुठ्यासम् रुठ्यास्व रुठ्यास्म

श्व० रोठिता रोठितारौ रोठितारः
रोठितासि रोठितास्थः रोठितास्थ
रोठितास्मि रोठितास्वः रोठितास्मः

भ० रोठिष्यति रोठिष्यतः रोठिष्यन्ति
रोठिष्यसि रोठिष्यथः रोठिष्यथ
रोठिष्यामि रोठिष्यावः रोठिष्यामः

क्रि० अरोठिष्यत् अरोठिष्यताम् अरोठिष्यन्
अरोठिष्यः अरोठिष्यतम् अरोठिष्यत
अरोठिष्यम् अरोठिष्याव अरोठिष्याम

220 लुठ (लुठ्) उपघाते

व०	लोठति	लोठतः	लोठन्ति
	लोठसि	लोठथः	लोठथ
	लोठामि	लोठावः	लोठामः
स०	लोठेत्	लोठेताम्	लोठेयुः
	लोठेः	लोठेतम्	लोठेत
	लोठेयम्	लोठेव	लोठेम
प०	लोठतु लोठतात्	लोठताम्	लोठन्तु
	लोठ ,,	लोठतम्	लोठत
	लोठानि	लोठाव	लोठाम
ह्य०	अलोठत्	अलोठताम्	अलोठन्
	अलोठः	अलोठतम्	अलोठत
	अलोठम्	अलोठाव	अलोठाम
अ०	अलोठीत्	अलोठिष्टाम्	अलोठिषुः
	अलोठीः	अलोठिष्टम्	अलोठिष्ट
	अलोठिषम्	अलोठिष्व	अलोठिष्म
प०	लुलोठ	लुलुठतुः	लुलुठुः
	लुलोठिथ	लुलुठथुः	लुलुठ
	लुलोठ	लुलुठिव	लुलुठिम
आ०	लुठ्यात्	लुठ्यास्ताम्	लुठ्यासुः
	लुठ्याः	लुठ्यास्तम्	लुठ्यास्त
	लुठ्यासम्	लुठ्यास्व	लुठ्यास्म
श्व०	लोठिता	लोठितारौ	लोठितारः
	लोठितासि	लोठितास्थः	लोठितास्थ
	लोठितास्मि	लोठितास्वः	लोठितास्मः
भ०	लोठिष्यति	लोठिष्यतः	लोठिष्यन्ति
	लोठिष्यसि	लोठिष्यथः	लोठिष्यथ
	लोठिष्यामि	लोठिष्यावः	लोठिष्यामः
क्रि०	अलोठिष्यत्	अलोठिष्यताम्	अलोठिष्यन्
	अलोठिष्यः	अलोठिष्यतम्	अलोठिष्यत
	अलोठिष्यम्	अलोठिष्याव	अलोठिष्याम

221 पिठ (पिठ्) हिंसासंक्लेशनयोः

व०	पेठति	पेठतः	पेठन्ति
	पेठसि	पेठथः	पेठथ
	पेठामि	पेठावः	पेठामः
स०	पेठेत्	पेठेताम्	पेठेयुः
	पेठेः	पेठेतम्	पेठेत
	पेठेयम्	पेठेव	पेठेम
प०	पेठतु पेठतात्	पेठताम्	पेठन्तु
	पेठ ,,	पेठतम्	पेठत
	पेठानि	पेठाव	पेठाम
ह्य०	अपेठत्	अपेठताम्	अपेठन्
	अपेठः	अपेठतम्	अपेठत
	अपेठम्	अपेठाव	अपेठाम
अ०	अपेठीत्	अपेठिष्टाम्	अपेठिषुः
	अपेठीः	अपेठिष्टम्	अपेठिष्ट
	अपेठिषम्	अपेठिष्व	अपेठिष्म
प०	पिपेठ	पिपिठतुः	पिपिठुः
	पिपेठिथ	पिपिठथुः	पिपिठ
	पिपेठ,	पिपिठिव	पिपिठिम
आ०	पिठ्यात्	पिठ्यास्ताम्	पिठ्यासुः
	पिठ्याः	पिठ्यास्तम्	पिठ्यास्त
	पिठ्यासम्	पिठ्यास्व	पिठ्यास्म
श्व०	पेठिता	पेठितारौ	पेठितारः
	पेठितासि	पेठितास्थः	पेठितास्थ
	पेठितास्मि	पेठितास्वः	पेठितास्मः
भ०	पेठिष्यति	पेठिष्यतः	पेठिष्यन्ति
	पेठिष्यसि	पेठिष्यथः	पेठिष्यथ
	पेठिष्यामि	पेठिष्यावः	पेठिष्यामः
क्रि०	अपेठिष्यत्	अपेठिष्यताम्	अपेठिष्यन्
	अपेठिष्यः	अपेठिष्यतम्	अपेठिष्यत
	अपेठिष्यम्	अपेठिष्याव	अपेठिष्याम

222 शठ (शठ्) कैतवे च । चकाराद्धिंसासंक्लेशनयोः ।

व०	शठति	शठतः	शठन्ति
	शठसि	शठथः	शठथ
	शठामि	शठावः	शठामः
स०	शठेत्	शठेताम्	शठेयुः
	शठेः	शठेतम्	शठेत
	शठेयम्	शठेव	शठेम
प०	शठतु	शठतात् शठताम्	शठन्तु
	शठ	,, शठतम्	शठत
	शठानि	शठाव	शठाम
ह्य०	अशठत्	अशठताम्	अशठन्
	अशठः	अशठतम्	अशठत
	अशठम्	अशठाव	अशठाम
अ०	अशाठीत्	अशाठिष्टाम्	अशाठिषुः
	अशाठीः	अशाठिष्टम्	अशाठिष्ट
	अशाठिषम्	अशाठिष्व	अशाठिष्म
	अशठीत्	अशठिष्टाम्	अशठिषुः
	अशठीः	अशठिष्टम्	अशठिष्ट
	अशठिषम्	अशठिष्व	अशठिष्म
प०	शशाठ	शेठतुः	शेठुः
	शेठिथ	शेठथुः	शेठ
	शशाठ,शशठ	शेठिव	शेठिम
आ०	शठ्यात्	शठ्यास्ताम्	शठ्यासुः
	शठ्याः	शठ्यास्तम्	शठ्यास्त
	शठ्यासम्	शठ्यास्व	शठ्यास्म
श्व०	शठिता	शठितारौ	शठितारः
	शठितासि	शठितास्थः	शठितास्थ
	शठितास्मि	शठितास्वः	शठितास्मः
भ०	शठिष्यति	शठिष्यतः	शठिष्यन्ति
	शठिष्यसि	शठिष्यथः	शठिष्यथ
	शठिष्यामि	शठिष्यावः	शठिष्यामः
क्रि०	अशठिष्यत्	अशठिष्यताम्	अशठिष्यन्
	अशठिष्यः	अशठिष्यतम्	अशठिष्यत
	अशठिष्यम्	अशठिष्याव	अशठिष्याम

223 शुठ [शुठ्] गतिप्रतिघाते ।

व०	शोठति	शोठतः	शोठन्ति
	शोठसि	शोठथः	शोठथ
	शोठामि	शोठावः	शोठामः
स०	शोठेत्	शोठेताम्	शोठेयुः
	शोठेः	शोठेतम्	शोठेत
	शोठेयम्	शोठेव	शोठेम
प०	शोठतु	शोठतात् शोठताम्	शोठन्तु
	शोठ	,, शोठतम्	शोठत
	शोठानि	शोठाव	शोठाम
ह्य०	अशोठत्	अशोठताम्	अशोठन्
	अशोठः	अशोठतम्	अशोठत
	अशोठम्	अशोठाव	अशोठाम
अ०	अशोठीत्	अशोठिष्टाम्	अशोठिषुः
	अशोठीः	अशोठिष्टम्	अशोठिष्ट
	अशोठिषम्	अशोठिष्व	अशोठिष्म
प०	शुशोठ	शुशुठतुः	शुशुठुः
	शुशोठिथ	शुशुठथुः	शुशुठ
	शुशोठ,	शुशुठिव	शुशुठिम
आ०	शुठ्यात्	शुठ्यास्ताम्	शुठ्यासुः
	शुठ्याः	शुठ्यास्तम्	शुठ्यास्त
	शुठ्यासम्	शुठ्यास्व	शुठ्यास्म
श्व०	शोठिता	शोठितारौ	शोठितारः
	शोठितासि	शोठितास्थः	शोठितास्थ
	शोठितास्मि	शोठितास्वः	शोठितास्मः
भ०	शोठिष्यति	शोठिष्यतः	शोठिष्यन्ति
	शोठिष्यसि	शोठिष्यथः	शोठिष्यथ
	शोठिष्यामि	शोठिष्यावः	शोठिष्यामः
क्रि०	अशोठिष्यत्	अशोठिष्यताम्	अशोठिष्यन्
	अशोठिष्यः	अशोठिष्यतम्	अशोठिष्यत
	अशोठिष्यम्	अशोठिष्याव	अशोठिष्याम

224 कुठ (कुण्ठ) आलस्ये च। चकाराद्गतिप्रतिघाते।

व०	कुण्ठति	कुण्ठतः	कुण्ठन्ति
	कुण्ठसि	कुण्ठथः	कुण्ठथ
	कुण्ठामि	कुण्ठावः	कुण्ठामः
स०	कुण्ठेत्	कुण्ठेताम्	कुण्ठेयुः
	कुण्ठेः	कुण्ठेतम्	कुण्ठेत
	कुण्ठेयम्	कुण्ठेव	कुण्ठेम
प०	कुण्ठतु	कुण्ठतात्	कुण्ठताम् कुण्ठन्तु
	कुण्ठ	,,	कुण्ठतम् कुण्ठत
	कुण्ठानि	कुण्ठाव	कुण्ठाम
ह्य०	अकुण्ठत्	अकुण्ठताम्	अकुण्ठन्
	अकुण्ठः	अकुण्ठतम्	अकुण्ठत
	अकुण्ठम्	अकुण्ठाव	अकुण्ठाम
अ०	अकुण्ठीत्	अकुण्ठिष्टाम्	अकुण्ठिषुः
	अकुण्ठीः	अकुण्ठिष्टम्	अकुण्ठिष्ट
	अकुण्ठिषम्	अकुण्ठिष्व	अकुण्ठिष्म
प०	चुकुण्ठ	चुकुण्ठतुः	चुकुण्ठुः
	चुकुण्ठिथ	चुकुण्ठथुः	चुकुण्ठ
	चुकुण्ठ	चुकुण्ठिव	चुकुण्ठिम
आ	कुण्ठ्यात्	कुण्ठ्यास्ताम्	कुण्ठ्यासुः
	कुण्ठ्याः	कुण्ठ्यास्तम्	कुण्ठ्यास्त
	कुण्ठ्यासम्	कुण्ठ्यास्व	कुण्ठ्यास्म
श्व०	कुण्ठिता	कुण्ठितारौ	कुण्ठितारः
	कुण्ठितासि	कुण्ठितास्थः	कुण्ठितास्थ
	कुण्ठितास्मि	कुण्ठितास्वः	कुण्ठितास्मः
भ०	कुण्ठिष्यति	कुण्ठिष्यतः	कुण्ठिष्यन्ति
	कुण्ठिष्यसि	कुण्ठिष्यथः	कुण्ठिष्यथ
	कुण्ठिष्यामि	कुण्ठिष्यावः	कुण्ठिष्यामः
क्रि०	अकुण्ठिष्यत्	अकुण्ठिष्यताम्	अकुण्ठिष्यन्
	अकुण्ठिष्यः	अकुण्ठिष्यतम्	अकुण्ठिष्यत
	अकुण्ठिष्यम्	अकुण्ठिष्याव	अकुण्ठिष्याम

225 लुठ (लुण्ठ) आलस्ये गतिप्रतिघाते च।

व०	लुण्ठति	लुण्ठतः	लुण्ठन्ति
	लुण्ठसि	लुण्ठथः	लुण्ठथ
	लुण्ठामि	लुण्ठावः	लुण्ठामः
स०	लुण्ठेत्	लुण्ठेताम्	लुण्ठेयुः
	लुण्ठेः	लुण्ठेतम्	लुण्ठेत
	लुण्ठेयम्	लुण्ठेव	लुण्ठेम
प०	लुण्ठतु	लुण्ठतात्	लुण्ठताम् लुण्ठन्तु
	लुण्ठ	,,	लुण्ठतम् लुण्ठत
	लुण्ठानि	लुण्ठाव	लुण्ठाम
ह्य०	अलुण्ठत्	अलुण्ठताम्	अलुण्ठन्
	अलुण्ठः	अलुण्ठतम्	अलुण्ठत
	अलुण्ठम्	अलुण्ठाव	अलुण्ठाम
अ०	अलुण्ठीत्	अलुण्ठिष्टाम्	अलुण्ठिषुः
	अलुण्ठीः	अलुण्ठिष्टम्	अलुण्ठिष्ट
	अलुण्ठिषम्	अलुण्ठिष्व	अलुण्ठिष्म
प०	लुलुण्ठ	लुलुण्ठतुः	लुलुण्ठुः
	लुलुण्ठिथ	लुलुण्ठथुः	लुलुण्ठ
	लुलुण्ठ	लुलुण्ठिव	लुलुण्ठिम
आ०	लुण्ठ्यात्	लुण्ठ्यास्ताम्	लुण्ठ्यासुः
	लुण्ठ्याः	लुण्ठ्यास्तम्	लुण्ठ्यास्त
	लुण्ठ्यासम्	लुण्ठ्यास्व	लुण्ठ्यास्म
श्व०	लुण्ठिता	लुण्ठितारौ	लुण्ठितारः
	लुण्ठितासि	लुण्ठितास्थः	लुण्ठितास्थ
	लुण्ठितास्मि	लुण्ठितास्वः	लुण्ठितास्मः
भ०	लुण्ठिष्यति	लुण्ठिष्यतः	लुण्ठिष्यन्ति
	लुण्ठिष्यसि	लुण्ठिष्यथः	लुण्ठिष्यथ
	लुण्ठिष्यामि	लुण्ठिष्यावः	लुण्ठिष्यामः
क्रि०	अलुण्ठिष्यत्	अलुण्ठिष्यताम्	अलुण्ठिष्यन्
	अलुण्ठिष्यः	अलुण्ठिष्यतम्	अलुण्ठिष्यत
	अलुण्ठिष्यम्	अलुण्ठिष्याव	अलुण्ठिष्याम

226 शुठ् (शुण्ठ्) शोषणे ।

व०	शुण्ठति	शुण्ठतः	शुण्ठन्ति
	शुण्ठसि	शुण्ठथः	शुण्ठथ
	शुण्ठामि	शुण्ठावः	शुण्ठामः
स०	शुण्ठेत्	शुण्ठेताम्	शुण्ठेयुः
	शुण्ठेः	शुण्ठेतम्	शुण्ठेत
	शुण्ठेयम्	शुण्ठेव	शुण्ठेम
प०	शुण्ठतु	शुण्ठतात् शुण्ठताम्	शुण्ठन्तु
	शुण्ठ	,, शुण्ठतम्	शुण्ठत
	शुण्ठानि	शुण्ठाव	शुण्ठाम
ह्य०	अशुण्ठत्	अशुण्ठताम्	अशुण्ठन्
	अशुण्ठः	अशुण्ठतम्	अशुण्ठत
	अशुण्ठम्	अशुण्ठाव	अशुण्ठाम
	अशुण्ठीत्	अशुण्ठिष्टाम्	अशुण्ठिषुः
	अशुण्ठीः	अशुण्ठिष्टम्	अशुण्ठिष्ट
	अशुण्ठिषम्	अशुण्ठिष्व	अशुण्ठिष्म
प०	शुशुण्ठ	शुशुण्ठतुः	शुशुण्ठुः
	शुशुण्ठिथ	शुशुण्ठथुः	शुशुण्ठ
	शुशुण्ठ	शुशुण्ठिव	शुशुण्ठिम
आ०	शुण्ठ्यात्	शुण्ठ्यास्ताम्	शुण्ठ्यासुः
	शुण्ठ्याः	शुण्ठ्यास्तम्	शुण्ठ्यास्त
	शुण्ठ्यासम्	शुण्ठ्यास्व	शुण्ठ्यास्म
श्व०	शुण्ठिता	शुण्ठितारौ	शुण्ठितारः
	शुण्ठितासि	शुण्ठितास्थः	शुण्ठितास्थ
	शुण्ठितास्मि	शुण्ठितास्वः	शुण्ठितास्मः
भ०	शुण्ठिष्यति	शुण्ठिष्यतः	शुण्ठिष्यन्ति
	शुण्ठिष्यसि	शुण्ठिष्यथः	शुण्ठिष्यथ
	शुण्ठिष्यामि	शुण्ठिष्यावः	शुण्ठिष्यामः
क्रि०	अशुण्ठिष्यत्	अशुण्ठिष्यताम्	अशुण्ठिष्यन्
	अशुण्ठिष्यः	अशुण्ठिष्यतम्	अशुण्ठिष्यत
	अशुण्ठिष्यम्	अशुण्ठिष्याव	अशुण्ठिष्याम

227 अठ [अट्] गतौ ।

व०	अठति	अठतः	अठन्ति
	अठसि	अठथः	अठथ
	अठामि	अठावः	अठामः
स०	अठेत्	अठेताम्	अठेयुः
	अठेः	अठेतम्	अठेत
	अठेयम्	अठेव	अठेम
प०	अठतु	अठतात् अठताम्	अठन्तु
	अठ	,, अठतम्	अठत
	अठानि	अठाव	अठाम
ह्य०	आठत्	आठताम्	आठन्
	आठः	आठतम्	आठत
	आठम्	आठाव	आठाम
अ०	आठीत्	आठिष्टाम्	आठिषुः
	आठीः	आठिष्टम्	आठिष्ट
	आठिषम्	आठिष्व	आठिष्म
प०	आठ	आठतुः	आटुः
	आठिथ	आठथुः	आठ
	आठ,	आठिव	आठिम
आ०	अठ्यात्	अठ्यास्ताम्	अठ्यासुः
	अठ्याः	अठ्यास्तम्	अठ्यास्त
	अठ्यासम्	अठ्यास्व	अठ्यास्म
श्व०	अठिता	अठितारौ	अठितारः
	अठितासि	अठितास्थः	अठितास्थ
	अठितास्मि	अठितास्वः	अठितास्मः
भ०	अठिष्यति	अठिष्यतः	अठिष्यन्ति
	अठिष्यसि	अठिष्यथः	अठिष्यथ
	अठिष्यामि	अठिष्यावः	अठिष्यामः
क्रि०	आठिष्यत्	आठिष्यताम्	आठिष्यन्
	आठिष्यः	आठिष्यतम्	आठिष्यत
	आठिष्यम्	आठिष्याव	आठिष्याम

228 रुठु [रुण्ठ्] गतौ ।

व० रुण्ठति रुण्ठतः रुण्ठन्ति
रुण्ठसि रुण्ठथः रुण्ठथ
रुण्ठामि रुण्ठावः रुण्ठामः

स० रुण्ठेत् रुण्ठेताम् रुण्ठेयुः
रुण्ठेः रुण्ठेतम् रुण्ठेत
रुण्ठेयम् रुण्ठेव रुण्ठेम

प० रुण्ठतु रुण्ठतात् रुण्ठताम् रुण्ठन्तु
रुण्ठ ,, रुण्ठतम् रुण्ठत
रुण्ठानि रुण्ठाव रुण्ठाम

ह्य० अरुण्ठत् अरुण्ठताम् अरुण्ठन्
अरुण्ठः अरुण्ठतम् अरुण्ठत
अरुण्ठम् अरुण्ठाव अरुण्ठाम

अ० अरुण्ठीत् अरुण्ठिष्टाम् अरुण्ठिषुः
अरुण्ठीः अरुण्ठिष्टम् अरुण्ठिष्ट
अरुण्ठिषम् अरुण्ठिष्व अरुण्ठिष्म

प० रुरुण्ठ रुरुण्ठतुः रुरुण्ठुः
रुरुण्ठिथ रुरुण्ठथुः रुरुण्ठ
रुरुण्ठ, रुरुण्ठिव रुरुण्ठिम

आ० रुण्ठ्यात् रुण्ठ्यास्ताम् रुण्ठ्यासुः
रुण्ठ्याः रुण्ठ्यास्तम् रुण्ठ्यास्त
रुण्ठ्यासम् रुण्ठ्यास्व रुण्ठ्यास्म

श्व० रुण्ठिता रुण्ठितारौ रुण्ठितारः
रुण्ठितासि रुण्ठितास्थः रुण्ठितास्थ
रुण्ठितास्मि रुण्ठितास्वः रुण्ठितास्मः

भ० रुण्ठिष्यति रुण्ठिष्यतः रुण्ठिष्यन्ति
रुण्ठिष्यसि रुण्ठिष्यथः रुण्ठिष्यथ
रुण्ठिष्यामि रुण्ठिष्यावः रुण्ठिष्यामः

अरुण्ठिष्यत् अरुण्ठिष्यताम् अरुण्ठिष्यन्
अरुण्ठिष्यः अरुण्ठिष्यतम् अरुण्ठिष्यत
अरुण्ठिष्यम् अरुण्ठिष्याव अरुण्ठिष्याम

॥ अथ डान्तास्त्रिंशत्सेट्श्च ॥

229 पुडु (पुण्ड्) प्रमर्दने ।

व० पुण्डति पुण्डतः पुण्डन्ति
पुण्डसि पुण्डथः पुण्डथ
पुण्डामि पुण्डावः पुण्डामः

स० पुण्डेत् पुण्डेताम् पुण्डेयुः
पुण्डेः पुण्डेतम् पुण्डेत
पुण्डेयम् पुण्डेव पुण्डेम

प० पुण्डतु पुण्डतात् पुण्डताम् पुण्डन्तु
पुण्ड ,, पुण्डतम् पुण्डत
पुण्डानि पुण्डाव पुण्डाम

ह्य० अपुण्डत् अपुण्डताम् अपुण्डन्
अपुण्डः अपुण्डतम् अपुण्डत
अपुण्डम् अपुण्डाव अपुण्डाम

अपुण्डीत् अपुण्डिष्टाम् अपुण्डिषुः
अपुण्डीः अपुण्डिष्टम् अपुण्डिष्ट
अपुण्डिषम् अपुण्डिष्व अपुण्डिष्म

प० पुपुण्ड पुपुण्डतुः पुपुण्डुः
पुपुण्डिथ पुपुण्डथुः पुपुण्ड
पुपुण्ड पुपुण्डिव पुपुण्डिम

आ० पुण्ड्यात् पुण्ड्यास्ताम् पुण्ड्यासुः
पुण्ड्याः पुण्ड्यास्तम् पुण्ड्यास्त
पुण्ड्यासम् पुण्ड्यास्व पुण्ड्यास्म

श्व० पुण्डिता पुण्डितारौ पुण्डितारः
पुण्डितासि पुण्डितास्थः पुण्डितास्थ
पुण्डितास्मि पुण्डितास्वः पुण्डितास्मः

भ० पुण्डिष्यति पुण्डिष्यतः पुण्डिष्यन्ति
पुण्डिष्यसि पुण्डिष्यथः पुण्डिष्यथ
पुण्डिष्यामि पुण्डिष्यावः पुण्डिष्यामः

क्रि० अपुण्डिष्यत् अपुण्डिष्यताम् अपुण्डिष्यन्
अपुण्डिष्यः अपुण्डिष्यतम् अपुण्डिष्यत
अपुण्डिष्यम् अपुण्डिष्याव अपुण्डिष्याम

230 मुडु [मुण्डू] खण्डने च ।

चकारात्प्रमर्दने

व०	मुण्डति	मुण्डतः	मुण्डन्ति
	मुण्डसि	मुण्डथः	मुण्डथ
	मुण्डामि	मुण्डावः	मुण्डामः
स०	मुण्डेत्	मुण्डेताम्	मुण्डेयुः
	मुण्डेः	मुण्डेतम्	मुण्डेत
	मुण्डेयम्	मुण्डेव	मुण्डेम
प०	मुण्डतु	मुण्डतात् मुण्डताम्	मुण्डन्तु
	मुण्ड	,, मुण्डतम्	मुण्डत
	मुण्डानि	मुण्डाव	मुण्डाम
ह्य०	अमुण्डत्	अमुण्डताम्	अमुण्डन्
	अमुण्डः	अमुण्डतम्	अमुण्डत
	अमुण्डम्	अमुण्डाव	अमुण्डाम
अ०	अमुण्डीत्	अमुण्डिष्टाम्	अमुण्डिषुः
	अमुण्डीः	अमुण्डिष्टम्	अमुण्डिष्ट
	अमुण्डिषम्	अमुण्डिष्व	अमुण्डिष्म
प०	मुमुण्ड	मुमुण्डतुः	मुमुण्डुः
	मुमुण्डिथ	मुमुण्डथुः	मुमुण्ड
	मुमुण्ड,	मुमुण्डिव	मुमुण्डिम
आ०	मुण्ड्यात्	मुण्ड्यास्ताम्	मुण्ड्यासुः
	मुण्ड्याः	मुण्ड्यास्तम्	मुण्ड्यास्त
	मुण्ड्यासम्	मुण्ड्यास्व	मुण्ड्यास्म
श्व०	मुण्डिता	मुण्डितारौ	मुण्डितारः
	मुण्डितासि	मुण्डितास्थः	मुण्डितास्थ
	मुण्डितास्मि	मुण्डितास्वः	मुण्डितास्मः
भ०	मुण्डिष्यति	मुण्डिष्यतः	मुण्डिष्यन्ति
	मुण्डिष्यसि	मुण्डिष्यथः	मुण्डिष्यथ
	मुण्डिष्यामि	मुण्डिष्यावः	मुण्डिष्यामः
क्रि०	अमुण्डिष्यत्	अमुण्डिष्यताम्	अमुण्डिष्यन्
	अमुण्डिष्यः	अमुण्डिष्यतम्	अमुण्डिष्यत
	अमुण्डिष्यम्	अमुण्डिष्याव	अमुण्डिष्याम

231 मडु (मण्ड्) भूषायाम् ।

व०	मण्डति	मण्डतः	मण्डन्ति
	मण्डसि	मण्डथः	मण्डथ
	मण्डामि	मण्डावः	मण्डामः
स०	मण्डेत्	मण्डेताम्	मण्डेयुः
	मण्डेः	मण्डेतम्	मण्डेत
	मण्डेयम्	मण्डेव	मण्डेम
प०	मण्डतु	मण्डतात् मण्डताम्	मण्डन्तु
	मण्ड	,, मण्डतम्	मण्डत
	मण्डानि	मण्डाव	मण्डाम
ह्य०	अमण्डत्	अमण्डताम्	अमण्डन्
	अमण्डः	अमण्डतम्	अमण्डत
	अमण्डम्	अमण्डाव	अमण्डाम
अ०	अमण्डीत्	अमण्डिष्टाम्	अमण्डिषुः
	अमण्डीः	अमण्डिष्टम्	अमण्डिष्ट
	अमण्डिषम्	अमण्डिष्व	अमण्डिष्म
प०	ममण्ड	ममण्डतुः	ममण्डुः
	ममण्डिथ	ममण्डथुः	ममण्ड
	ममण्ड	ममण्डिव	ममण्डिम
आ०	मण्ड्यात्	मण्ड्यास्ताम्	मण्ड्यासुः
	मण्ड्याः	मण्ड्यास्तम्	मण्ड्यास्त
	मण्ड्यासम्	मण्ड्यास्व	मण्ड्यास्म
श्व०	मण्डिता	मण्डितारौ	मण्डितारः
	मण्डितासि	मण्डितास्थः	मण्डितास्थ
	मण्डितास्मि	मण्डितास्वः	मण्डितास्मः
भ०	मण्डिष्यति	मण्डिष्यतः	मण्डिष्यन्ति
	मण्डिष्यसि	मण्डिष्यथः	मण्डिष्यथ
	मण्डिष्यामि	मण्डिष्यावः	मण्डिष्यामः
क्रि०	अमण्डिष्यत्	अमण्डिष्यताम्	अमण्डिष्यन्
	अमण्डिष्यः	अमण्डिष्यतम्	अमण्डिष्यत
	अमण्डिष्यम्	अमण्डिष्याव	अमण्डिष्याम

232 गडु [गण्डू] वदनैकदेशे ।

गण्डगतसंहननक्रियायामित्यर्थः ।

व०	गण्डति	गण्डतः	गण्डन्ति
	गण्डसि	गण्डथः	गण्डथ
	गण्डामि	गण्डावः	गण्डामः
स०	गण्डेत्	गण्डेताम्	गण्डेयुः
	गण्डेः	गण्डेतम्	गण्डेत
	गण्डेयम्	गण्डेव	गण्डेम
प०	गण्डतु	गण्डतात् गण्डताम्	गण्डन्तु
	गण्ड	,, गण्डतम्	गण्डत
	गण्डानि	गण्डाव	गण्डाम
ह्य०	अगण्डत्	अगण्डताम्	अगण्डन्
	अगण्डः	अगण्डतम्	अगण्डत
	अगण्डम्	अगण्डाव	अगण्डाम
अ०	अगण्डीत्	अगण्डिष्टाम्	अगण्डिषुः
	अगण्डीः	अगण्डिष्टम्	अगण्डिष्ट
	अगण्डिषम्	अगण्डिष्व	अगण्डिष्म
प०	जगण्ड	जगण्डतुः	जगण्डुः
	जगण्डिथ	जगण्डथुः	जगण्ड
	जगण्ड	जगण्डिव	जगण्डिम
आ	गण्ड्यात्	गण्ड्यास्ताम्	गण्ड्यासुः
	गण्ड्याः	गण्ड्यास्तम्	गण्ड्यास्त
	गण्ड्यासम्	गण्ड्यास्व	गण्ड्यास्म
श्व०	गण्डिता	गण्डितारौ	गण्डितारः
	गण्डितासि	गण्डितास्थः	गण्डितास्थ
	गण्डितास्मि	गण्डितास्वः	गण्डितास्मः
भ०	गण्डिष्यति	गण्डिष्यतः	गण्डिष्यन्ति
	गण्डिष्यसि	गण्डिष्यथः	गण्डिष्यथ
	गण्डिष्यामि	गण्डिष्यावः	गण्डिष्यामः
	गण्डिष्यत्	अगण्डिष्यताम्	अगण्डिष्यन्
	अगण्डिष्यः	अगण्डिष्यतम्	अगण्डिष्यत
	अगण्डिष्यम्	अगण्डिष्याव	अगण्डिष्याम

233 शौडृ (शौड्) गर्वे ।

व०	शौडति	शौडतः	शौडन्ति
	शौडसि	शौडथः	शौडथ
	शौडामि	शौडावः	शौडामः
स०	शौडेत्	शौडेताम्	शौडेयुः
	शौडेः	शौडेतम्	शौडेत
	शौडेयम्	शौडेव	शौडेम
प०	शौडतु	शौडतात् शौडताम्	शौडन्तु
	शौड	,, शौडतम्	शौडत
	शौडानि	शौडाव	शौडाम
ह्य०	अशौडत्	अशौडताम्	अशौडन्
	अशौडः	अशौडतम्	अशौडत
	अशौडम्	अशौडाव	अशौडाम
अ०	अशौडीत्	अशौडिष्टाम्	अशौडिषुः
	अशौडीः	अशौडिष्टम्	अशौडिष्ट
	अशौडिषम्	अशौडिष्व	अशौडिष्म
प०	शुशौड	शुशौडतुः	शुशौडुः
	शुशौडिथ	शुशौडथुः	शुशौड
	शुशौड,	शुशौडिव	शुशौडिम
आ०	शौड्यात्	शौड्यास्ताम्	शौड्यासुः
	शौड्याः	शौड्यास्तम्	शौड्यास्त
	शौड्यासम्	शौड्यास्व	शौड्यास्म
श्व०	शौडिता	शौडितारौ	शौडितारः
	शौडितासि	शौडितास्थः	शौडितास्थ
	शौडितास्मि	शौडितास्वः	शौडितास्मः
भ०	शौडिष्यति	शौडिष्यतः	शौडिष्यन्ति
	शौडिष्यसि	शौडिष्यथः	शौडिष्यथ
	शौडिष्यामि	शौडिष्यावः	शौडिष्यामः
क्रि०	अशौडिष्यत्	अशौडिष्यताम्	अशौडिष्यन्
	अशौडिष्यः	अशौडिष्यतम्	अशौडिष्यत
	अशौडिष्यम्	अशौडिष्याव	अशौडिष्याम

234 यौडृ (यौड्) सम्बन्धे।

सम्बन्धः श्लेषः।

व० यौडति यौडतः यौडन्ति
यौडसि यौडथः यौडथ
यौडामि यौडावः यौडामः

स० यौडेत् यौडेताम् यौडेयुः
यौडेः यौडेतम् यौडेत
यौडेयम् यौडेव यौडेम

प० यौडतु यौडतात् यौडताम् यौडन्तु
यौड ,, यौडतम् यौडत
यौडानि यौडाव यौडाम

ह्य० अयौडत् अयौडताम् अयौडन्
अयौडः अयौडतम् अयौडत
अयौडम् अयौडाव अयौडाम

अ० अयौडीत् अयौडिष्टाम् अयौडिषुः
अयौडीः अयौडिष्टम् अयौडिष्ट
अयौडिषम् अयौडिष्व अयौडिष्म

प० युयौड युयौडतुः युयौडुः
युयौडिथ युयौडथुः युयौड
युयौड युयौडिव युयौडिम

आ० यौड्यात् यौड्यास्ताम् यौड्यासुः
यौड्याः यौड्यास्तम् यौड्यास्त
यौड्यासम् यौड्यास्व यौड्यास्म

श्व० यौडिता यौडितारौ यौडितारः
यौडितासि यौडितास्थः यौडितास्थ
यौडितास्मि यौडितास्वः यौडितास्मः

भ० यौडिष्यति यौडिष्यतः यौडिष्यन्ति
यौडिष्यसि यौडिष्यथः यौडिष्यथ
यौडिष्यामि यौडिष्यावः यौडिष्यामः

क्रि० अयौडिष्यत् अयौडिष्यताम् अयौडिष्यन्
अयौडिष्यः अयौडिष्यतम् अयौडिष्यत
अयौडिष्यम् अयौडिष्याव अयौडिष्याम

235 मेडृ (मेड्) उन्मादे

व० मेडति मेडतः मेडन्ति
मेडसि मेडथः मेडथ
मेडामि मेडावः मेडामः

स० मेडेत् मेडेताम् मेडेयुः
मेडेः मेडेतम् मेडेत
मेडेयम् मेडेव मेडेम

प० मेडतु मेडतात् मेडताम् मेडन्तु
मेड ,, मेडतम् मेडत
मेडानि मेडाव मेडाम

ह्य० अमेडत् अमेडताम् अमेडन्
अमेडः अमेडतम् अमेडत
अमेडम् अमेडाव अमेडाम

अ० अमेडीत् अमेडिष्टाम् अमेडिषुः
अमेडीः अमेडिष्टम् अमेडिष्ट
अमेडिषम् अमेडिष्व अमेडिष्म

प० मिमेड मिमेडतुः मिमेडुः
मिमेडिथ मिमेडथुः मिमेड
मिमेड, मिमेडिव मिमेडिम

आ० मेड्यात् मेड्यास्ताम् मेड्यासुः
मेड्याः मेड्यास्तम् मेड्यास्त
मेड्यासम् मेड्यास्व मेड्यास्म

श्व० मेडिता मेडितारौ मेडितारः
मेडितासि मेडितास्थः मेडितास्थ
मेडितास्मि मेडितास्वः मेडितास्मः

भ० मेडिष्यति मेडिष्यतः मेडिष्यन्ति
मेडिष्यसि मेडिष्यथः मेडिष्यथ
मेडिष्यामि मेडिष्यावः मेडिष्यामः

क्रि० अमेडिष्यत् अमेडिष्यताम् अमेडिष्यन्
अमेडिष्यः अमेडिष्यतम् अमेडिष्यत
अमेडिष्यम् अमेडिष्याव अमेडिष्याम

236 म्रेड् (म्रेड्) उन्मादे

व०	म्रेडति	म्रेडतः	म्रेडन्ति
	म्रेडसि	म्रेडथः	म्रेडथ
	म्रेडामि	म्रेडावः	म्रेडामः
स०	म्रेडेत्	म्रेडेताम्	म्रेडेयुः
	म्रेडेः	म्रेडेतम्	म्रेडेत
	म्रेडेयम्	म्रेडेव	म्रेडेम
प०	म्रेडतु	म्रेडतात्	म्रेडताम्	म्रेडन्तु
	म्रेड	,,	म्रेडतम्	म्रेडत
	म्रेडानि		म्रेडाव	म्रेडाम
ह्य०	अम्रेडत्	अम्रेडताम्	अम्रेडन्
	अम्रेडः	अम्रेडतम्	अम्रेडत
	अम्रेडम्	अम्रेडाव	अम्रेडाम
अ०	अम्रेडीत्	अम्रेडिष्टाम्	अम्रेडिषुः
	अम्रेडीः	अम्रेडिष्टम्	अम्रेडिष्ट
	अम्रेडिषम्	अम्रेडिष्व	अम्रेडिष्म
प०	मिम्रेड	मिम्रेडतुः	मिम्रेडुः
	मिम्रेडिथ	मिम्रेडथुः	मिम्रेड
	मिम्रेड,	मिम्रेडिव	मिम्रेडिम
आ०	म्रेड्यात्	म्रेड्यास्ताम्	म्रेड्यासुः
	म्रेड्याः	म्रेड्यास्तम्	म्रेड्यास्त
	म्रेड्यासम्	म्रेड्यास्व	म्रेड्यास्म
श्व०	म्रेडिता	म्रेडितारौ	म्रेडितारः
	म्रेडितासि	म्रेडितास्थः	म्रेडितास्थ
	म्रेडितास्मि	म्रेडितास्वः	म्रेडितास्मः
भ०	म्रेडिष्यते	म्रेडिष्यतः	म्रेडिष्यन्ति
	म्रेडिष्यसि	म्रेडिष्यथः	म्रेडिष्यथ
	म्रेडिष्यामि	म्रेडिष्यावः	म्रेडिष्यामः
क्रि०	अम्रेडिष्यत्	अम्रेडिष्यताम्	अम्रेडिष्यन्
	अम्रेडिष्यः	अम्रेडिष्यतम्	अम्रेडिष्यत
	अम्रेडिष्यम्	अम्रेडिष्याव	अम्रेडिष्याम

237 म्लेड् (म्लेड्) उन्मादे।

व०	म्लेडति	म्लेडतः	म्लेडन्ति
	म्लेडसि	म्लेडथः	म्लेडथ
	म्लेडामि	म्लेडावः	म्लेडामः
स०	म्लेडेत्	म्लेडेताम्	म्लेडेयुः
	म्लेडेः	म्लेडेतम्	म्लेडेत
	म्लेडेयम्	म्लेडेव	म्लेडेम
प०	म्लेडतु	म्लेडतात्	म्लेडताम्	म्लेडन्तु
	म्लेड	,,	म्लेडतम्	म्लेडत
	म्लेडानि		म्लेडाव	म्लेडाम
ह्य०	अम्लेडत्	अम्लेडताम्	अम्लेडन्
	अम्लेडः	अम्लेडतम्	अम्लेडत
	अम्लेडम्	अम्लेडाव	अम्लेडाम
अ०	अम्लेडीत्	अम्लेडिष्टाम्	अम्लेडिषुः
	अम्लेडीः	अम्लेडिष्टम्	अम्लेडिष्ट
	अम्लेडिषम्	अम्लेडिष्व	अम्लेडिष्म
प०	मिम्लेड	मिम्लेडतुः	मिम्लेडुः
	मिम्लेडिथ	मिम्लेडथुः	मिम्लेड
	मिम्लेड,	मिम्लेडिव	मिम्लेडिम
आ०	म्लेड्यात्	म्लेड्यास्ताम्	म्लेड्यासुः
	म्लेड्याः	म्लेड्यास्तम्	म्लेड्यास्त
	म्लेड्यासम्	म्लेड्यास्व	म्लेड्यास्म
श्व०	म्लेडिता	म्लेडितारौ	म्लेडितारः
	म्लेडितासि	म्लेडितास्थः	म्लेडितास्थ
	म्लेडितास्मि	म्लेडितास्वः	म्लेडितास्मः
भ०	म्लेडिष्यति	म्लेडिष्यतः	म्लेडिष्यन्ति
	म्लेडिष्यसि	म्लेडिष्यथः	म्लेडिष्यथ
	म्लेडिष्यामि	म्लेडिष्यावः	म्लेडिष्यामः
क्रि०	अम्लेडिष्यत्	अम्लेडिष्यताम्	अम्लेडिष्यन्
	अम्लेडिष्यः	अम्लेडिष्यतम्	अम्लेडिष्यत
	अम्लेडिष्यम्	अम्लेडिष्याव	अम्लेडिष्याम

238 लोड् [लोड्] उन्मादे ।

व०	लोडति	लोडतः	लोडन्ति
	लोडसि	लोडथः	लोडथ
	लोडामि	लोडावः	लोडामः
स०	लोडेत्	लोडेताम्	लोडेयुः
	लोडेः	लोडेतम्	लोडेत
	लोडेयम्	लोडेव	लोडेम
प०	लोडतु	लोडतात् लोडताम्	लोडन्तु
	लोड	,, लोडतम्	लोडत
	लोडानि	लोडाव	लोडाम
ह्य०	अलोडत्	अलोडताम्	अलोडन्
	अलोडः	अलोडतम्	अलोडत
	अलोडम्	अलोडाव	अलोडाम
अ०	अलोडीत्	अलोडिष्टाम्	अलोडिषुः
	अलोडीः	अलोडिष्टम्	अलोडिष्ट
	अलोडिषम्	अलोडिष्व	अलोडिष्म
प०	लुलोड	लुलोडतुः	लुलोडुः
	लुलोडिथ	लुलोडथुः	लुलोड
	लुलोड	लुलोडिव	लुलोडिम
आ०	लोड्यात्	लोड्यास्ताम्	लोड्यासुः
	लोड्याः	लोड्यास्तम्	लोड्यास्त
	लोड्यासम्	लोड्यास्व	लोड्यास्म
श्व०	लोडिता	लोडितारौ	लोडितारः
	लोडितासि	लोडितास्थः	लोडितास्थ
	लोडितास्मि	लोडितास्वः	लोडितास्मः
भ०	लोडिष्यति	लोडिष्यतः	लोडिष्यन्ति
	लोडिष्यसि	लोडिष्यथः	लोडिष्यथ
	लोडिष्यामि	लोडिष्यावः	लोडिष्यामः
क्रि०	अलोडिष्यत्	अलोडिष्यताम्	अलोडिष्यन्
	अलोडिष्यः	अलोडिष्यतम्	अलोडिष्यत
	अलोडिष्यम्	अलोडिष्याव	अलोडिष्याम

239 लौड् (लौड्) उन्मादे ।

व०	लौडति	लौडतः	लौडन्ति
	लौडसि	लौडथः	लौडथ
	लौडामि	लौडावः	लौडामः
स०	लौडेत्	लौडेताम्	लौडेयुः
	लौडेः	लौडेतम्	लौडेत
	लौडेयम्	लौडेव	लौडेम
प०	लौडतु	लौडतात् लौडताम्	लौडन्तु
	लौड	,, लौडतम्	लौडत
	लौडानि	लौडाव	लौडाम
ह्य०	अलौडत्	अलौडताम्	अलौडन्
	अलौडः	अलौडतम्	अलौडत
	अलौडम्	अलौडाव	अलौडाम
अ०	अलौडीत्	अलौडिष्टाम्	अलौडिषुः
	अलौडीः	अलौडिष्टम्	अलौडिष्ट
	अलौडिषम्	अलौडिष्व	अलौडिष्म
प०	लुलौड	लुलौडतुः	लुलौडुः
	लुलौडिथ	लुलौडथुः	लुलौड
	लुलौड,	लुलौडिव	लुलौडिम
आ०	लौड्यात्	लौड्यास्ताम्	लौड्यासुः
	लौड्याः	लौड्यास्तम्	लौड्यास्त
	लौड्यासम	लौड्यास्व	लौड्यास्म
श्व०	लौडिता	लौडितारौ	लौडितारः
	लौडितासि	लौडितास्थः	लौडितास्थ
	लौडितास्मि	लौडितास्वः	लौडितास्मः
भ०	लौडिष्यति	लौडिष्यतः	लौडिष्यन्ति
	लौडिष्यसि	लौडिष्यथः	लौडिष्यथ
	लौडिष्यामि	लौडिष्यावः	लौडिष्यामः
क्रि०	अलौडिष्यत	अलौडिष्यताम्	अलौडिष्यन्
	अलौडिष्यः	अलौडिष्यतम	अलौडिष्यत
	अलौडिष्यम	अलौडिष्याव	अलौडिष्याम

240 रोड़ृ [रोड़्] अनादरे ।

व०	रोडति	रोडतः	रोडन्ति
	रोडसि	रोडथः	रोडथ
	रोडामि	रोडावः	रोडामः
स०	रोडेत्	रोडेताम्	रोडेयुः
	रोडेः	रोडेतम्	रोडेत
	रोडेयम्	रोडेव	रोडेम
प०	रोडतु	रोडतात् रोडताम्	रोडन्तु
	रोड	,, रोडतम्	रोडत
	रोडानि	रोडाव	रोडाम
ह्य०	अरोडत्	अरोडताम्	अरोडन्
	अरोडः	अरोडतम्	अरोडत
	अरोडम्	अरोडाव	अरोडाम
अ०	अरोडीत्	अरोडिष्टाम्	अरोडिषुः
	अरोडीः	अरोडिष्टम्	अरोडिष्ट
	अरोडिषम्	अरोडिष्व	अरोडिष्म
प०	रुरोड	रुरोडतुः	रुरोडुः
	रुरोडिथ	रुरोडथुः	रुरोड
	रुरोड	रुरोडिव	रुरोडिम
आ	रुड्यात्	रुड्यास्ताम्	रुड्यासुः
	रुड्याः	रुड्यास्तम्	रुड्यास्त
	रुड्यासम्	रुड्यास्व	रुड्यास्म
श्व०	रोडिता	रोडितारौ	रोडितारः
	रोडितासि	रोडितास्थः	रोडितास्थ
	रोडितास्मि	रोडितास्वः	रोडितास्मः
भ०	रोडिष्यति	रोडिष्यतः	रोडिष्यन्ति
	रोडिष्यसि	रोडिष्यथः	रोडिष्यथ
	रोडिष्यामि	रोडिष्यावः	रोडिष्यामः
क्रि०	अरोडिष्यत्	अरोडिष्यताम्	अरोडिष्यन्
	अरोडिष्यः	अरोडिष्यतम्	अरोडिष्यत
	अरोडिष्यम्	अरोडिष्याव	अरोडिष्याम

241 रौड़ृ (रौड़्) अनादरे ।

व०	रौडति	रौडतः	रौडन्ति
	रौडसि	रौडथः	रौडथ
	रौडामि	रौडावः	रौडामः
स०	रौडेत्	रौडेताम्	रौडेयुः
	रौडेः	रौडेतम्	रौडेत
	रौडेयम्	रौडेव	रौडेम
प०	रौडतु	रौडतात् रौडताम्	रौडन्तु
	रौड	,, रौडतम्	रौडत
	रौडानि	रौडाव	रौडाम
ह्य०	अरौडत्	अरौडताम्	अरौडन्
	अरौडः	अरौडतम्	अरौडत
	अरौडम्	अरौडाव	अरौडाम
अ०	अरौडीत्	अरौडिष्टाम्	अरौडिषुः
	अरौडीः	अरौडिष्टम्	अरौडिष्ट
	अरौडिषम्	अरौडिष्व	अरौडिष्म
प०	रुरौड	रुरौडतुः	रुरौडुः
	रुरौडिथ	रुरौडथुः	रुरौड
	रुरौड	रुरौडिव	रुरौडिम
आ०	रौड्यात्	रौड्यास्ताम्	रौड्यासुः
	रौड्याः	रौड्यास्तम्	रौड्यास्त
	रौड्यासम्	रौड्यास्व	रौड्यास्म
श्व०	रौडिता	रौडितारौ	रौडितारः
	रौडितासि	रौडितास्थः	रौडितास्थ
	रौडितास्मि	रौडितास्वः	रौडितास्मः
भ०	रौडिष्यति	रौडिष्यतः	रौडिष्यन्ति
	रौडिष्यसि	रौडिष्यथः	रौडिष्यथ
	रौडिष्यामि	रौडिष्यावः	रौडिष्यामः
क्रि०	अरौडिष्यत्	अरौडिष्यताम्	अरौडिष्यन्
	अरौडिष्यः	अरौडिष्यतम्	अरौडिष्यत
	अरौडिष्यम्	अरौडिष्याव	अरौडिष्याम

242 तौड् (तौड्) अनादरे ।

व०	तौडति	तौडतः	तौडन्ति
	तौडसि	तौडथः	तौडथ
	तौडामि	तौडावः	तौडामः
स०	तौडेत्	तौडेताम्	तौडेयुः
	तौडेः	तौडेतम्	तौडेत
	तौडेयम्	तौडेव	तौडेम
प०	तौडतु	तौडतात्	तौडताम्	तौडन्तु
	तौड	,,	तौडतम्	तौडत
	तौडानि		तौडाव	तौडाम
ह्य०	अतौडत्	अतौडताम्	अतौडन्
	अतौडः	अतौडतम्	अतौडत
	अतौडम्	अतौडाव	अतौडाम
अ०	अतौडीत्	अतौडिष्टाम्	अतौडिषुः
	अतौडीः	अतौडिष्टम्	अतौडिष्ट
	अतौडिषम्	अतौडिष्व	अतौडिष्म
प०	तुतौड	तुतौडतुः	तुतौडुः
	तुतौडिथ	तुतौडथुः	तुतौड
	तुतौड,	तुतौडिव	तुतौडिम
आ०	तौड्यात्	तौड्यास्ताम्	तौड्यासुः
	तौड्याः	तौड्यास्तम्	तौड्यास्त
	तौड्यासम्	तौड्यास्व	तौड्यास्म
श्व०	तौडिता	तौडितारौ	तौडितारः
	तौडितासि	तौडितास्थः	तौडितास्थ
	तौडितास्मि	तौडितास्वः	तौडितास्मः
भ०	तौडिष्यति	तौडिष्यतः	तौडिष्यन्ति
	तौडिष्यसि	तौडिष्यथः	तौडिष्यथ
	तौडिष्यामि	तौडिष्यावः	तौडिष्यामः
क्रि०	अतौडिष्यत्	अतौडिष्यताम्	अतौडिष्यन्
	अतौडिष्यः	अतौडिष्यतम्	अतौडिष्यत
	अतौडिष्यम्	अतौडिष्याव	अतौडिष्याम

243 कीड् (कीड्) विहारे

व०	कीडति	कीडतः	कीडन्ति
	कीडसि	कीडथः	कीडथ
	कीडामि	कीडावः	कीडामः
स०	कीडेत्	कीडेताम्	कीडेयुः
	कीडेः	कीडेतम्	कीडेत
	कीडेयम्	कीडेव	कीडेम
प०	कीडतु	कीडतात्	कीडताम्	कीडन्तु
	कीड	,,	कीडतम्	कीडत
	कीडानि		कीडाव	कीडाम
ह्य०	अकीडत्	अकीडताम्	अकीडन्
	अकीडः	अकीडतम्	अकीडत
	अकीडम्	अकीडाव	अकीडाम
अ०	अकीडीत्	अकीडिष्टाम्	अकीडिषुः
	अकीडीः	अकीडिष्टम्	अकीडिष्ट
	अकीडिषम्	अकीडिष्व	अकीडिष्म
प०	चिकीड	चिकीडतुः	चिकीडुः
	चिकीडिथ	चिकीडथुः	चिकीड
	चिकीड,	चिकीडिव	चिकीडिम
आ०	कीड्यात्	कीड्यास्ताम्	कीड्यासुः
	कीड्याः	कीड्यास्तम्	कीड्यास्त
	कीड्यासम्	कीड्यास्व	कीड्यास्म
श्व०	कीडिता	कीडितारौ	कीडितारः
	कीडितासि	कीडितास्थः	कीडितास्थ
	कीडितास्मि	कीडितास्वः	कीडितास्मः
भ०	कीडिष्यति	कीडिष्यतः	कीडिष्यन्ति
	कीडिष्यसि	कीडिष्यथः	कीडिष्यथ
	कीडिष्यामि	कीडिष्यावः	कीडिष्यामः
क्रि०	अकीडिष्यत्	अकीडिष्यताम्	अकीडिष्यन्
	अकीडिष्यः	अकीडिष्यतम्	अकीडिष्यत
	अकीडिष्यम्	अकीडिष्याव	अकीडिष्याम

सूचना-आ कीड् धातुने बदले क्रीड् धातु समजवो. अने रूपोमां बधे ठेकाणे "की" ने बदले "क्री" समजवो जेमके क्रीडति

244 तुड् (तुड्) तोडने । तोडनं दारणम्

व०	तोडति	तोडतः	तोडन्ति
	तोडसि	तोडथः	तोडथ
	तोडामि	तोडावः	तोडामः
स०	तोडेत्	तोडेताम्	तोडेयुः
	तोडेः	तोडेतम्	तोडेत
	तोडेयम्	तोडेव	तोडेम
प०	तोडतु	तोडतात् तोडताम्	तोडन्तु
	तोड ,,	तोडतम्	तोडत
	तोडानि	तोडाव	तोडाम
ह्य०	अतोडत्	अतोडताम्	अतोडन्
	अतोडः	अतोडतम्	अतोडत
	अतोडम्	अतोडाव	अतोडाम
अ०	अतोडीत्	अतोडिष्टाम्	अतोडिषुः
	अतोडीः	अतोडिष्टम्	अतोडिष्ट
	अतोडिषम्	अतोडिष्व	अतोडिष्म
प०	तुतोड	तुतुडतुः	तुतुडुः
	तुतोडिथ	तुतुडथुः	तुतुड
	तुतोड	तुतुडिव	तुतुडिम
आ०	तुड्यात्	तुड्यास्ताम्	तुड्यासुः
	तुड्याः	तुड्यास्तम्	तुड्यास्त
	तुड्यासम्	तुड्यास्व	तुड्यास्म
श्व०	तोडिता	तोडितारौ	तोडितारः
	तोडितासि	तोडितास्थः	तोडितास्थ
	तोडितास्मि	तोडितास्वः	तोडितास्मः
भ०	तोडिष्यति	तोडिष्यतः	तोडिष्यन्ति
	तोडिष्यसि	तोडिष्यथः	तोडिष्यथ
	तोडिष्यामि	तोडिष्यावः	तोडिष्यामः
क्रि०	अतोडिष्यत्	अतोडिष्यताम्	अतोडिष्यन्
	अतोडिष्यः	अतोडिष्यतम्	अतोडिष्यत
	अतोडिष्यम्	अतोडिष्याव	अतोडिष्याम

245 तूड् (तूड्) तोडने दारणे इत्यर्थः

व०	तूडति	तूडतः	तूडन्ति
	तूडसि	तूडथः	तूडथ
	तूडामि	तूडावः	तूडामः
स०	तूडेत्	तूडेताम्	तूडेयुः
	तूडेः	तूडेतम्	तूडेत
	तूडेयम्	तूडेव	तूडेम
प०	तूडतु	तूडतात् तूडताम्	तूडन्तु
	तूड ,,	तूडतम्	तूडत
	तूडानि	तूडाव	तूडाम
ह्य०	अतूडत्	अतूडताम्	अतूडन्
	अतूडः	अतूडतम्	अतूडत
	अतूडम्	अतूडाव	अतूडाम
अ०	अतूडीत्	अतूडिष्टाम्	अतूडिषुः
	अतूडीः	अतूडिष्टम्	अतूडिष्ट
	अतूडिषम्	अतूडिष्व	अतूडिष्म
प०	तुतूड	तुतूडतुः	तुतूडुः
	तुतूडिथ	तुतूडथुः	तुतूड
	तुतूड,	तुतूडिव	तूडिम
आ०	तूड्यात्	तूड्यास्ताम्	तूड्यासुः
	तूड्याः	तूड्यास्तम्	तूड्यास्त
	तूड्यासम्	तूड्यास्व	तूड्यास्म
श्व०	तूडिता	तूडितारौ	तूडितारः
	तूडितासि	तूडितास्थः	तूडितास्थ
	तूडितास्मि	तूडितास्वः	तूडितास्मः
भ०	तूडिष्यति	तूडिष्यतः	तूडिष्यन्ति
	तूडिष्यसि	तूडिष्यथः	तूडिष्यथ
	तूडिष्यामि	तूडिष्यावः	तूडिष्यामः
क्रि०	अतूडिष्यत्	अतूडिष्यताम्	अतूडिष्यन्
	अतूडिष्यः	अतूडिष्यतम्	अतूडिष्यत
	अतूडिष्यम्	अतूडिष्याव	अतूडिष्याम

246 तोडृ (तोड्) तोडने दारणेइत्यर्थः ।

व०	तोडति	तोडतः	तोडन्ति
	तोडसि	तोडथः	तोडथ
	तोडामि	तोडावः	तोडामः
स०	तोडेत्	तोडेताम्	तोडेयुः
	तोडेः	तोडेतम्	तोडेत
	तोडेयम्	तोडेव	तोडेम
प०	तोडतु	तोडतात् तोडताम्	तोडन्तु
	तोड	,, तोडतम्	तोडत
	तोडानि	तोडाव	तोडाम
ह्य०	अतोडत्	अतोडताम्	अतोडन्
	अतोडः	अतोडतम्	अतोडत
	अतोडम्	अतोडाव	अतोडाम
अ०	अतोडीत्	अतोडिष्टाम्	अतोडिषुः
	अतोडीः	अतोडिष्टम्	अतोडिष्ट
	अतोडिषम्	अतोडिष्व	अतोडिष्म
प०	तुतोड	तुतोडतुः	तुतोडुः
	तुतोडिथ	तुतोडथुः	तुतोड
	तुतोड	तुतोडिव	तुतोडिम
आ०	तोड्यात्	तोड्यास्ताम्	तोड्यासुः
	तोड्याः	तोड्यास्तम्	तोड्यास्त
	तोड्यासम्	तोड्यास्व	तोड्यास्म
श्व०	तोडिता	तोडितारौ	तोडितारः
	तोडितासि	तोडितास्थः	तोडितास्थ
	तोडितास्मि	तोडितास्वः	तोडितास्मः
भ०	तोडिष्यति	तोडिष्यतः	तोडिष्यन्ति
	तोडिष्यसि	तोडिष्यथः	तोडिष्यथ
	तोडिष्यामि	तोडिष्यावः	तोडिष्यामः
क्रि०	अतोडिष्यत्	अतोडिष्यताम्	अतोडिष्यन्
	अतोडिष्यः	अतोडिष्यतम्	अतोडिष्यत
	अतोडिष्यम्	अतोडिष्याव	अतोडिष्याम

247 हुडृ (हुड्) गतौ ।

व०	होडति	होडतः	होडन्ति
	होडसि	होडथः	होडथ
	होडामि	होडावः	होडामः
स०	होडेत्	होडेताम्	होडेयुः
	होडेः	होडेतम्	होडेत
	होडेयम्	होडेव	होडेम
प०	होडतु	होडतात् होडताम्	होडन्तु
	होड	,, होडतम्	होडत
	होडानि	होडाव	होडाम
ह्य०	अहोडत्	अहोडताम्	अहोडन्
	अहोडः	अहोडतम्	अहोडत
	अहोडम्	अहोडाव	अहोडाम
अ०	अहोडीत्	अहोडिष्टाम्	अहोडिषुः
	अहोडीः	अहडिष्टम्	अहोडिष्ट
	अहोडिषम्	अहोडिष्व	अहोडिष्म
प०	जुहोड	जुहुडतुः	जुहुडुः
	जुहोडिथ	जुहुडथुः	जुहुड
	जुहोड,	जुहुडिव	जुहुडिम
आ०	हुड्यात्	हुड्यास्ताम्	हुड्यासुः
	हुड्याः	हुड्यास्तम्	हुड्यास्त
	हुड्यासम्	हुड्यास्व	हुड्यास्म
श्व०	होडिता	होडितारौ	होडितारः
	होडितासि	होडितास्थः	होडितास्थ
	होडितास्मि	होडितास्वः	होडितास्मः
भ०	होडिष्यति	होडिष्यतः	होडिष्यन्ति
	होडिष्यसि	होडिष्यथः	होडिष्यथ
	होडिष्यामि	होडिष्यावः	होडिष्यामः
क्रि०	अहोडिष्यत्	अहोडिष्यताम्	अहोडिष्यन्
	अहोडिष्यः	अहोडिष्यतम्	अहोडिष्यत
	अहोडिष्यम्	अहोडिष्याव	अहोडिष्याम

248 हूड्ट (हूड्) गतौ ।

व०	हूडति	हूडतः	हूडन्ति
	हूडसि	हूडथः	हूडथ
	हूडामि	हूडावः	हूडामः
स०	हूडेत्	हूडेताम्	हूडेयुः
	हूडेः	हूडेतम्	हूडेत
	हूडेयम्	हूडेव	हूडेम
प०	हूडतु	हूडतात् हूडताम्	हूडन्तु
	हूड	,, हूडतम्	हूडत
	हूडानि	हूडाव	हूडाम
अ०	अहूडत्	अहूडताम्	अहूडन्
	अहूडः	अहूडतम्	अहूडत
	अहूडम्	अहूडाव	अहूडाम
भ०	अहूडीत्	अहूडिष्टाम्	अहूडिषुः
	अहूडीः	अहूडिष्टम्	अहूडिष्ट
	अहूडिषम्	अहूडिष्व	अहूडिष्म
प०	जुहूड	जुहूडतुः	जुहूडुः
	जुहूडिथ	जुहूडथुः	जुहूड
	जुहूड	जुहूडिव	जुहूडिम
आ०	हूड्यात्	हूड्यास्ताम्	हूड्यासुः
	हूड्याः	हूड्यास्तम्	हूड्यास्त
	हूड्यासम्	हूड्यास्व	हूड्यास्म
श्व०	हूडिता	हूडितारौ	हूडितारः
	हूडितासि	हूडितास्थः	हूडितास्थ
	हूडितास्मि	हूडितास्वः	हूडितास्मः
भ०	हूडिष्यति	हूडिष्यतः	हूडिष्यन्ति
	हूडिष्यसि	हूडिष्यथः	हूडिष्यथ
	हूडिष्यामि	हूडिष्यावः	हूडिष्यामः
क्रि०	अहूडिष्यत्	अहूडिष्यताम्	अहूडिष्यन्
	अहूडिष्यः	अहूडिष्यतम्	अहूडिष्यत
	अहूडिष्यम्	अहूडिष्याव	अहूडिष्याम

249 ऋहूड् (ऋहूड्) गतौ ।

व०	ऋहूडति	ऋहूडतः	ऋहूडन्ति
	ऋहूडसि	ऋहूडथः	ऋहूडथ
	ऋहूडामि	ऋहूडावः	ऋहूडामः
स०	ऋहूडेत्	ऋहूडेताम्	ऋहूडेयुः
	ऋहूडेः	ऋहूडेतम्	ऋहूडेत
	ऋहूडेयम्	ऋहूडेव	ऋहूडेम
प०	ऋहूडतु	ऋहूडतात् ऋहूडताम्	ऋहूडन्तु
	ऋहूड	,, ऋहूडतम्	ऋहूडत
	ऋहूडानि	ऋहूडाव	ऋहूडाम
अ०	अऋहूडत्	अऋहूडताम्	अऋहूडन्
	अऋहूडः	अऋहूडतम्	अऋहूडत
	अऋहूडम्	अऋहूडाव	अऋहूडाम
भ०	अऋहूडीत्	अऋहूडिष्टाम्	अऋहूडिषुः
	अऋहूडीः	अऋहूडिष्टम्	अऋहूडिष्ट
	अऋहूडिषम्	अऋहूडिष्व	अऋहूडिष्म
प०	जुऋहूड	जुऋहूडतुः	जुऋहूडुः
	जुऋहूडिथ	जुऋहूडथुः	जुऋहूड
	जुऋहूड,	जुऋहूडिव	जुऋहूडिम
आ०	ऋहूड्यात्	ऋहूड्यास्ताम्	ऋहूड्यासुः
	ऋहूड्याः	ऋहूड्यास्तम्	ऋहूड्यास्त
	ऋहूड्यासम्	ऋहूड्यास्व	ऋहूड्यास्म
श्व०	ऋहूडिता	ऋहूडितारौ	ऋहूडितारः
	ऋहूडितासि	ऋहूडितास्थः	ऋहूडितास्थ
	ऋहूडितास्मि	ऋहूडितास्वः	ऋहूडितास्मः
भ०	ऋहूडिष्यति	ऋहूडिष्यतः	ऋहूडिष्यन्ति
	ऋहूडिष्यसि	ऋहूडिष्यथः	ऋहूडिष्यथ
	ऋहूडिष्यामि	ऋहूडिष्यावः	ऋहूडिष्यामः
क्रि०	अऋहूडिष्यत्	अऋहूडिष्यताम्	अऋहूडिष्यन्
	अऋहूडिष्यः	अऋहूडिष्यतम्	अऋहूडिष्यत
	अऋहूडिष्यम्	अऋहूडिष्याव	अऋहूडिष्याम

250 हौड़ (हौड्) गतौ ।

व०	हौडति	हौडतः	हौडन्ति
	हौडसि	हौडथः	हौडथ
	हौडामि	हौडावः	हौडामः
स०	हौडेत्	हौडेताम्	हौडेयुः
	हौडेः	हौडेतम्	हौडेत
	हौडेयम्	हौडेव	हौडेम
प०	हौडतु	हौडतात् हौडताम्	हौडन्तु
	हौड	,, हौडतम्	हौडत
	हौडानि	हौडाव	हौडाम
ह्य०	अहौडत्	अहौडताम्	अहौडन्
	अहौडः	अहौडतम्	अहौडत
	अहौडम्	अहौडाव	अहौडाम
अ०	अहौडीत्	अहौडिष्टाम्	अहौडिषुः
	अहौडीः	अहौडिष्टम्	अहौडिष्ट
	अहौडिषम्	अहौडिष्व	अहौडिष्म
प०	जुहौड	जुहौडतुः	जुहौडुः
	जुहौडिथ	जुहौडथुः	जुहौड
	जुहौड,	जुहौडिव	जुहौडिम
आ०	हौड्यात्	हौड्यास्ताम्	हौड्यासुः
	हौड्याः	हौड्यास्तम्	हौड्यास्त
	हौड्यासम्	हौड्यास्व	हौड्यास्म
श्व०	हौडिता	हौडितारौ	हौडितारः
	हौडितासि	हौडितास्थः	हौडितास्थ
	हौडितास्मि	हौडितास्वः	हौडितास्मः
भ०	हौडिष्यति	हौडिष्यतः	हौडिष्यन्ति
	हौडिष्यसि	हौडिष्यथः	हौडिष्यथ
	हौडिष्यामि	हौडिष्यावः	हौडिष्यामः
क्रि०	अहौडिष्यत्	अहौडिष्यताम्	अहौडिष्यन्
	अहौडिष्यः	अहौडिष्यतम्	अहौडिष्यत
	अहौडिष्यम्	अहौडिष्याव	अहौडिष्याम

251 खोड़ [खोड्] प्रतीघाते ।

गताविल्यनुवृत्तेर्गतिविषये प्रतीघाते ।

व०	खोडति	खोडतः	खोडन्ति
	खोडसि	खोडथः	खोडथ
	खोडामि	खोडावः	खोडामः
स०	खोडेत्	खोडेताम्	खोडेयुः
	खोडेः	खोडेतम्	खोडेत
	खोडेयम्	खोडेव	खोडेम
प०	खोडतु	खोडतात् खोडताम्	खोडन्तु
	खोड	,, खोडतम्	खोडत
	खोडानि	खोडाव	खोडाम
ह्य०	अखोडत्	अखोडताम्	अखोडन्
	अखोडः	अखोडतम्	अखोडत
	अखोडम्	अखोडाव	अखोडाम
अ०	अखोडीत्	अखोडिष्टाम्	अखोडिषुः
	अखोडीः	अखोडिष्टम्	अखोडिष्ट
	अखोडिषम्	अखोडिष्व	अखोडिष्म
प०	चुखोड	चुखोडतुः	चुखोडुः
	चुखोडिथ	चुखोडथुः	चुखोड
	चुखोड	चुखोडिव	चुखोडिम
आ०	खोड्यात्	खोड्यास्ताम्	खोड्यासुः
	खोड्याः	खोड्यास्तम्	खोड्यास्त
	खोड्यासम्	खोड्यास्व	खोड्यास्म
श्व०	खोडिता	खोडितारौ	खोडितारः
	खोडितासि	खोडितास्थः	खोडितास्थ
	खोडितास्मि	खोडितास्वः	खोडितास्मः
भ०	खोडिष्यति	खोडिष्यतः	खोडिष्यन्ति
	खोडिष्यसि	खोडिष्यथः	खोडिष्यथ
	खोडिष्यामि	खोडिष्यावः	खोडिष्यामः
क्रि०	अखोडिष्यत्	अखोडिष्यताम्	अखोडिष्यन्
	अखोडिष्यः	अखोडिष्यतम्	अखोडिष्यत
	अखोडिष्यम्	अखोडिष्याव	अखोडिष्याम

252 विड (विड्) आक्रोशे ।

व०	वेडति	वेडतः	वेडन्ति
	वेडसि	वेडथः	वेडथ
	वेडामि	वेडावः	वेडामः
स०	वेडेत्	वेडेताम्	वेडेयुः
	वेडेः	वेडेतम्	वेडेत
	वेडेयम्	वेडेव	वेडेम
प०	वेडतु	वेडतात् वेडताम्	वेडन्तु
	वेड	,, वेडतम्	वेडत
	वेडानि	वेडाव	वेडाम
ह्य०	अवेडत्	अवेडताम्	अवेडन्
	अवेडः	अवेडतम्	अवेडत
	अवेडम्	अवेडाव	अवेडाम
अ०	अवेडीत्	अवेडिष्टाम्	अवेडिषुः
	अवेडीः	अवेडिष्टम्	अवेडिष्ट
	अवेडिषम्	अवेडिष्व	अवेडिष्म
प०	विवेड	विविडतुः	विविडुः
	विवेडिथ	विविडथुः	विविड
	विवेड,	विविडिव	विविडिम
आ०	विड्यात्	विड्यास्ताम्	विड्यासुः
	विड्याः	विड्यास्तम्	विड्यास्त
	विड्यासम्	विड्यास्व	विड्यास्म
श्व०	वेडिता	वेडितारौ	वेडितारः
	वेडितासि	वेडितास्थः	वेडितास्थ
	वेडितास्मि	वेडितास्वः	वेडितास्मः
भ०	वेडिष्यति	वेडिष्यतः	वेडिष्यन्ति
	वेडिष्यसि	वेडिष्यथः	वेडिष्यथ
	वेडिष्यामि	वेडिष्यावः	वेडिष्यामः
क्रि०	अवेडिष्यत्	अवेडिष्यताम्	अवेडिष्यन्
	अवेडिष्यः	अवेडिष्यतम्	अवेडिष्यत
	अवेडिष्यम्	अवेडिष्याव	अवेडिष्याम

253 अड [अड्] उद्यमे ।

व०	अडति	अडतः	अडन्ति
	अडसि	अडथः	अडथ
	अडामि	अडावः	अडामः
स०	अडेत्	अडेताम्	अडेयुः
	अडेः	अडेतम्	अडेत
	अडेयम्	अडेव	अडेम
प०	अडतु	अडतात् अडताम्	अडन्तु
	अड	,, अडतम्	अडत
	अडानि	अडाव	अडाम
ह्य०	आडत्	आडताम्	आडन्
	आडः	आडतम्	आडत
	आडम्	आडाव	आडाम
अ०	आडीत्	आडिष्टाम्	आडिषुः
	आडीः	आडिष्टम्	आडिष्ट
	आडिषम्	आडिष्व	आडिष्म
प०	आड	आडतुः	आडुः
	आडिथ	आडथुः	आड
	आड	आडिव	आडिम
आ०	अड्यात्	अड्यास्ताम्	अड्यासुः
	अड्याः	अड्यास्तम्	अड्यास्त
	अड्यासम्	अड्यास्व	अड्यास्म
श्व०	अडिता	अडितारौ	अडितारः
	अडितासि	अडितास्थः	अडितास्थ
	अडितास्मि	अडितास्वः	अडितास्मः
भ०	अडिष्यति	अडिष्यतः	अडिष्यन्ति
	अडिष्यसि	अडिष्यथः	अडिष्यथ
	अडिष्यामि	अडिष्यावः	अडिष्यामः
क्रि०	आडिष्यत्	आडिष्यताम्	आडिष्यन्
	आडिष्यः	आडिष्यतम्	आडिष्यत
	आडिष्यम्	आडिष्याव	आडिष्याम

254 लड (लड्) विलासे ।

व० लडति लडतः लडन्ति
लडसि लडथः लडथ
लडामि लडावः लडामः

स० लडेत् लडेताम् लडेयुः
लडेः लडेतम् लडेत
लडेयम् लडेव लडेम

प० लडतु लडतात् लडताम् लडन्तु
लड ,, लडतम् लडत
लडानि लडाव लडाम

द्य० अलडत् अलडताम् अलडन्
अलडः अलडतम् अलडत
अलडम् अलडाव अलडाम

अ० अलाडीत् अलाडिष्टाम् अलाडिषुः
अलाडीः अलाडिष्टम् अलाडिष्ट
अलाडिषम् अलाडिष्व अलाडिष्म
अलडीत् अलडिष्टाम् अलडिषुः
अलडीः अलडिष्टम् अलडिष्ट
अलडिषम् अलडिष्व अलडिष्म

प० ललाड लेडतुः लेडुः
लेडिथ लेडथुः लेड
ललाड ललड लेडिव लेडिम

आ०लड्यात् लड्यास्ताम् लड्यासुः
लड्याः लड्यास्तम् लड्यास्त
लड्यासम् लड्यास्व लड्यास्म

श्व०लडिता लडितारौ लडितारः
लडितासि लडितास्थः लडितास्थ
लडितास्मि लडितास्वः लडितास्मः

भ० लडिष्यति लडिष्यतः लडिष्यन्ति
लडिष्यसि लडिष्यथः लडिष्यथ
लडिष्यामि लडिष्यावः लडिष्यामः

क्रि०अलडिष्यत्अलडिष्यताम् अलडिष्यन्
अलडिष्यः अलडिष्यतम् अलडिष्यत
अलडिष्यम् अलडिष्याव अलडिष्याम

254-1 लल (लल्) विलासे ।

व० ललति ललतः ललन्ति
ललसि ललथः ललथ
ललामि ललावः ललामः

स० ललेत् ललेताम् ललेयुः
ललेः ललेतम् ललेत
ललेयम् ललेव ललेम

प० ललतु ललतात् ललताम् ललन्तु
लल ,, ललतम् ललत
ललानि ललाव ललाम

द्य० अललत् अललताम् अललन्
अललः अललतम् अललत
अललम् अललाव अललाम

अ० अलालीत् अलालिष्टाम् अलालिषुः
अलालीः अलालिष्टम् अलालिष्ट
अलालिषम् अलालिष्व अलालिष्म

प० ललाल लेलतुः लेलुः
लेलिथ लेलथुः लेल
ललाल,ललल लेलिव लेलिम

आ०लल्यात् लल्यास्ताम् लल्यासुः
लल्याः लल्यास्तम् लल्यास्त
लल्यासम् लल्यास्व लल्यास्म

श्व०ललिता ललितारौ ललितारः
ललितासि ललितास्थः ललितास्थ
ललितास्मि ललितास्वः ललितास्मः

भ० ललिष्यति ललिष्यतः ललिष्यन्ति
ललिष्यसि ललिष्यथः ललिष्यथ
ललिष्यामि ललिष्यावः ललिष्यामः

क्रि०अललिष्यत् अललिष्यताम् अललिष्यन्
अललिष्यः अललिष्यतम् अललिष्यत
अललिष्यम् अललिष्याव अललिष्याम

255 कडु (कण्डू) मदे।

व० कण्डति कण्डतः कण्डन्ति
कण्डसि कण्डथः कण्डथ
कण्डामि कण्डावः कण्डामः

स० कण्डेत् कण्डेताम् कण्डेयुः
कण्डेः कण्डेतम् कण्डेत
कण्डेयम् कण्डेव कण्डेम

प० कण्डतु कण्डतात् कण्डताम् कण्डन्तु
कण्ड ,, कण्डतम् कण्डत
कण्डानि कण्डाव कण्डाम

ह्य० अकण्डत् अकण्डताम् अकण्डन्
अकण्डः अकण्डतम् अकण्डत
अकण्डम् अकण्डाव अकण्डाम

अ० अकण्डीत् अकण्डिष्टाम् अकण्डिषुः
अकण्डीः अकण्डिष्टम् अकण्डिष्ट
अकण्डिषम् अकण्डिष्व अकण्डिष्म

प० चकण्ड चकण्डतुः चकण्डुः
चकण्डिथ चकण्डथुः चकण्ड
चकण्ड, चकण्डिव चकण्डिम

आ०कण्ड्यात् कण्ड्यास्ताम् कण्ड्यासुः
कण्ड्याः कण्ड्यास्तम् कण्ड्यास्त
कण्ड्यासम् कण्ड्यास्व कण्ड्यास्म

भ्व०कण्डिता कण्डितारौ कण्डितारः
कण्डितासि कण्डितास्थः कण्डितास्थ
कण्डितास्मि कण्डितास्वः कण्डितास्मः

भ० कण्डिष्यति कण्डिष्यतः कण्डिष्यन्ति
कण्डिष्यसि कण्डिष्यथः कण्डिष्यथ
कण्डिष्यामि कण्डिष्यावः कण्डिष्यामः

क्रि०अकण्डिष्यत्अकण्डिष्यताम् अकण्डिष्यन्
अकण्डिष्यः अकण्डिष्यतम् अकण्डिष्यत
अकण्डिष्यम्अकण्डिष्याव अकण्डिष्याम

256 कड्ड (कड्ड्) कार्कश्ये।

दोपान्त्योऽयम्, दकारस्यडत्वे कड्ड

व० कड्डति कड्डतः कड्डन्ति
कड्डसि कड्डथः कड्डथ
कड्डामि कड्डावः कड्डामः

स० कड्डेत् कड्डेताम् कड्डेयुः
कड्डेः कड्डेतम् कड्डेत
कड्डेयम् कड्डेव कड्डेम

प० कड्डतु कड्डतात् कड्डताम् कड्डन्तु
कड्ड ,, कड्डतम् कड्डत
कड्डानि कड्डाव कड्डाम

ह्य० अकड्डत् अकड्डताम् अकड्डन्
अकड्डः अकड्डतम् अकड्डत
अकड्डम् अकड्डाव अकड्डाम

अ० अकड्डीत् अकड्डिष्टाम् अकड्डिषुः
अकड्डीः अकड्डिष्टम् अकड्डिष्ट
अकड्डिषम् अकड्डिष्व अकड्डिष्म

प० चकड्ड चकड्डतुः चकड्डुः
चकड्डिथ चकड्डथुः चकड्ड
चकड्ड, चकड्डिव चकड्डिम

आ०कड्ड्यात् कड्ड्यास्ताम् कड्ड्यासुः
कड्ड्याः कड्ड्यास्तम् कड्ड्यास्त
कड्ड्यासम् कड्ड्यास्व कड्ड्यास्म

भ्व०कड्डिता कड्डितारौ कड्डितारः
कड्डितासि कड्डितास्थः कड्डितास्थ
कड्डितास्मि कड्डितास्वः कड्डितास्मः

भ० कड्डिष्यति कड्डिष्यतः कड्डिष्यन्ति
कड्डिष्यसि कड्डिष्यथः कड्डिष्यथ
कड्डिष्यामि कड्डिष्यावः कड्डिष्यामः

क्रि०अकड्डिष्यत् अकड्डिष्यताम् अकड्डिष्यन्
अकड्डिष्यः अकड्डिष्यतम् अकड्डिष्यत
अकड्डिष्यम् अकड्डिष्याव अकड्डिष्याम

257 अड्ड [अड्ड्] अभियोगे, दोपान्त्यः ।

व० अड्डति अड्डतः अड्डन्ति
अड्डसि अड्डथः अड्डथ
अड्डामि अड्डावः अड्डामः

स० अड्डेत् अड्डेताम् अड्डेयुः
अड्डेः अड्डेतम् अड्डेत
अड्डेयम् अड्डेव अड्डेम

प० अड्डतु अड्डतात् अड्डताम् अड्डन्तु
अड्ड ,, अड्डतम् अड्डत
अड्डानि अड्डाव अड्डाम

द्य० आड्डत् आड्डताम् आड्डन्
आड्डः आड्डतम् आड्डत
आड्डम् आड्डाव आड्डाम

अ० आड्डीत् आड्डिष्टाम् आड्डिषुः
आड्डीः आड्डिष्टम् आड्डिष्ट
आड्डिषम् आड्डिष्व आड्डिष्म

प० आनड्ड आनड्डतुः आनड्डुः
आनड्डिथ आनड्डथुः आनड्ड
आनड्ड आनड्डिव आनड्डिम

आ० अड्ड्यात् अड्ड्यास्ताम् अड्ड्यासुः
अड्ड्याः अड्ड्यास्तम् अड्ड्यास्त
अड्ड्यासम् अड्ड्यास्व अड्ड्यास्म

श्व० अड्डिता अड्डितारौ अड्डितारः
अड्डितासि अड्डितास्थः अड्डितास्थ
अड्डितास्मि अड्डितास्वः अड्डितास्मः

भ० अड्डिष्यति अड्डिष्यतः अड्डिष्यन्ति
अड्डिष्यसि अड्डिष्यथः अड्डिष्यथ
अड्डिष्यामि अड्डिष्यावः अड्डिष्यामः

क्रि० आड्डिष्यत् आड्डिष्यताम् आड्डिष्यन्
आड्डिष्यः आड्डिष्यतम् आड्डिष्यत
आड्डिष्यम् आड्डिष्याव आड्डिष्याम

258 चुड्ड (चुड्ड्) हावकरणे ।

हावकारणमभिप्रायसूचनम् ॥

व० चुड्डति चुड्डतः चुड्डन्ति
चुड्डसि चुड्डथः चुड्डथ
चुड्डामि चुड्डावः चुड्डामः

स० चुड्डेत् चुड्डेताम् चुड्डेयुः
चुड्डेः चुड्डेतम् चुड्डेत
चुड्डेयम् चुड्डेव चुड्डेम

प० चुड्डतु चुड्डतात् चुड्डताम् चुड्डन्तु
चुड्ड ,, चुड्डतम् चुड्डत
चुड्डानि चुड्डाव चुड्डाम

द्य० अचुड्डत् अचुड्डताम् अचुड्डन्
अचुड्डः अचुड्डतम् अचुड्डत
अचुड्डम् अचुड्डाव अचुड्डाम

अचुड्डीत् अचुड्डिष्टाम् अचुड्डिषुः
अचुड्डीः अचुड्डिष्टम् अचुड्डिष्ट
अचुड्डिषम् अचुड्डिष्व अचुड्डिष्म

प० चुचुड्ड चुचुड्डतुः चुचुड्डुः
चुचुड्डिथ चुचुड्डथुः चुचुड्ड
चुचुड्ड चुचुड्डिव चुचुड्डिम

आ० चुड्ड्यात् चुड्ड्यास्ताम् चुड्ड्यासुः
चुड्ड्याः चुड्ड्यास्तम् चुड्ड्यास्त
चुड्ड्यासम् चुड्ड्यास्व चुड्ड्यास्म

श्व० चुड्डिता चुड्डितारौ चुड्डितारः
चुड्डितासि चुड्डितास्थः चुड्डितास्थ
चुड्डितास्मि चुड्डितास्वः चुड्डितास्मः

भ० चुड्डिष्यति चुड्डिष्यतः चुड्डिष्यन्ति
चुड्डिष्यसि चुड्डिष्यथः चुड्डिष्यथ
चुड्डिष्यामि चुड्डिष्यावः चुड्डिष्यामः

क्रि० अचुड्डिष्यत् अचुड्डिष्यताम् अचुड्डिष्यन्
अचुड्डिष्यः अचुड्डिष्यतम् अचुड्डिष्यत
अचुड्डिष्यम् अचुड्डिष्याव अचुड्डिष्याम

त्रयोऽप्येते डोपान्त्याः, एषां क्विपि, कत्, अत्, चुत्, ये डोपान्त्या मन्यन्ते तेषां मते, कट्, अट्, चुट्, इति भवति ॥

॥ अथ णान्ता एकोनविंशतिः सेटश्च ॥

259 अण (अण्) शब्दे, शब्दः शब्दक्रिया ।

व०	अणति	अणतः	अणन्ति
	अणसि	अणथः	अणथ
	अणामि	अणावः	अणामः
स०	अणेत्	अणेताम्	अणेयुः
	अणेः	अणेतम्	अणेत
	अणेयम्	अणेव	अणेम
प०	अणतु	अणतात् अणताम्	अणन्तु
	अण	,, अणतम्	अणत
	अणानि	अणाव	अणाम
ह्य०	आणत्	आणताम्	आणन्
	आणः	आणतम्	आणत
	आणम्	आणाव	आणाम
अ०	आणीत्	आणिष्टाम्	आणिषुः
	आणीः	आणिष्टम्	आणिष्ट
	आणिषम्	आणिष्व	आणिष्म
प०	आण	आणतुः	आणुः
	आणिथ	आणथुः	आण
	आण	आणिव	आणिम
आ	अण्यात्	अण्यास्ताम्	अण्यासुः
	अण्याः	अण्यास्तम्	अण्यास्त
	अण्यासम्	अण्यास्व	अण्यास्म
श्व०	अणिता	अणितारौ	अणितारः
	अणितासि	अणितास्थः	अणितास्थ
	अणितास्मि	अणितास्वः	अणितास्मः
भ०	अणिष्यति	अणिष्यतः	अणिष्यन्ति
	अणिष्यसि	अणिष्यथः	अणिष्यथ
	अणिष्यामि	अणिष्यावः	अणिष्यामः
क्रि०	आणिष्यत्	आणिष्यताम्	आणिष्यन्
	आणिष्यः	आणिष्यतम्	आणिष्यत
	आणिष्यम्	आणिष्याव	आणिष्याम

260 रण (रण्) शब्दे, शब्दक्रियायामित्यर्थः ॥

व०	रणति	रणतः	रणन्ति
	रणसि	रथथः	रणथ
	रणामि	रणावः	रणामः
स०	रणेत्	रणेताम्	रणेयुः
	रणेः	रणेतम्	रणेत
	रणेयम्	रणेव	रणेम
प०	रणतु	रणतात् रणताम्	रणन्तु
	रण	,, रणतम्	रणत
	रणानि	रणाव	रणाम
ह्य०	अरणत्	अरणताम्	अरणन्
	अरणः	अरणतम्	अरणत
	अरणम्	अरणाव	अरणाम
अ०	अराणीत्	अराणिष्टाम्	अराणिषुः
	अराणीः	अराणिष्टम्	अराणिष्ट
	अराणिषम्	अराणिष्व	अराणिष्म
	अरणीत्	अरणिष्टाम्	अरणिषुः
	अरणीः	अरणिष्टम्	अरणिष्ट
	अरणिषम्	अरणिष्व	अरणिष्म
प०	रराण	रेणतुः	रेणुः
	रेणिथ	रेणथुः	रेण
	रराण रण	रेणिव	रेणिम
आ०	रण्यात्	रण्यास्ताम्	रण्यासुः
	रण्याः	रण्यास्तम्	रण्यास्त
	रण्यासम्	रण्यास्व	रण्यास्म
श्व०	रणिता	रणितारौ	रणितारः
	रणितासि	रणितास्थः	रणितास्थ
	रणितास्मि	रणितास्वः	रणितास्मः
भ०	रणिष्यति	रणिष्यतः	रणिष्यन्ति
	रणिष्यसि	रणिष्यथः	रणिष्यथ
	रणिष्यामि	रणिष्यावः	रणिष्यामः
क्रि०	अरणिष्यत्	अरणिष्यताम्	अरणिष्यन्
	अरणिष्यः	अरणिष्यतम्	अरणिष्यत
	अरणिष्यम्	अरणिष्याव	अरणिष्याम

261 वण (वण्) शब्दक्रियायाम् ।

व० वणति वणतः वणन्ति
वणसि वणथः वणथ
वणामि वणावः वणामः
स० वणेत् वणेताम् वणेयुः
वणेः वणेतम् वणेत
वणेयम् वणेव वणेम
प० वणतु वणतात् वणताम् वणन्तु
वण ,, वणतम् वणत
वणानि वणाव वणाम
ह्य० अवणत् अवणताम् अवणन्
अवणः अवणतम् अवणत
अवणम् अवणाव अवणाम
अ० अवाणीत् अवाणिष्टाम् अवाणिषुः
अवाणीः अवाणिष्टम् अवाणिष्ट
अवाणिषम् अवाणिष्व अवाणिष्म
अवणीत् अवणिष्टाम् अवणिषुः
अवणीः अवणिष्टम् अवणिष्ट
अवणिषम् अवणिष्व अवणिष्म
प० ववाण ववणतुः ववणुः
ववणिथ ववणथुः ववण
ववाण,ववण ववणिव ववणिम
आ० वण्यात् वण्यास्ताम् वण्यासुः
वण्याः वण्यास्तम् वण्यास्त
वण्यासम् वण्यास्व वण्यास्म
श्व० वणिता वणितारौ वणितारः
वणितासि वणितास्थः वणितास्थ
वणितास्मि वणितास्वः वणितास्मः
भ० वणिष्यति वणिष्यतः वणिष्यन्ति
वणिष्यसि वणिष्यथः वणिष्यथ
वणिष्यामि वणिष्यावः वणिष्यामः
क्रि० अवणिष्यत् अवणिष्यताम् अवणिष्यन्
अवणिष्यः अवणिष्यतम् अवणिष्यत
अवणिष्यम् अवणिष्याव अवणिष्याम

262 व्रण (व्रण्) शब्दक्रियायाम् ।

व० व्रणति व्रणतः व्रणन्ति
व्रणसि व्रणथः व्रणथ
व्रणामि व्रणावः व्रणामः
स० व्रणेत् व्रणेताम् व्रणेयुः
व्रणेः व्रणेतम् व्रणेत
व्रणेयम् व्रणेव व्रणेम
प० व्रणतु व्रणतात् व्रणताम् व्रणन्तु
व्रण ,, व्रणतम् व्रणत
व्रणानि व्रणाव व्रणाम
ह्य० अव्रणत् अव्रणताम् अव्रणन्
अव्रणः अव्रणतम् अव्रणत
अव्रणम् अव्रणाव अव्रणाम
अ० अव्राणीत् अव्राणिष्टाम् अव्राणिषुः
अव्राणीः अव्राणिष्टम् अव्राणिष्ट
अव्राणिषम् अव्राणिष्व अव्राणिष्म
अव्रणीत् अव्रणिष्टाम् अव्रणिषुः
अव्रणीः अव्रणिष्टम् अव्रणिष्ट
अव्रणिषम् अव्रणिष्व अव्रणिष्म
प० वव्राण वव्रणतुः वव्रणुः
वव्रणिथ वव्रणथुः वव्रण
वव्राण,वव्रण वव्रणिव वव्रणिम
आ० व्रण्यात् व्रण्यास्ताम् व्रण्यासुः
व्रण्याः व्रण्यास्तम् व्रण्यास्त
व्रण्यासम् व्रण्यास्व व्रण्यास्म
श्व० व्रणिता व्रणितारौ व्रणितारः
व्रणितासि व्रणितास्थः व्रणितास्थ
व्रणितास्मि व्रणितास्वः व्रणितास्मः
भ० व्रणिष्यति व्रणिष्यतः व्रणिष्यन्ति
व्रणिष्यसि व्रणिष्यथः व्रणिष्यथ
व्रणिष्यामि व्रणिष्यावः व्रणिष्यामः
क्रि० अव्रणिष्यत् अव्रणिष्यताम् अव्रणिष्यन्
अव्रणिष्यः अव्रणिष्यतम् अव्रणिष्यत
अव्रणिष्यम् अव्रणिष्याव अव्रणिष्याम

263 बण (बण्) शब्दक्रियायाम् ।

व०	बणति	बणतः	बणन्ति
	बणसि	बणथः	बणथ
	बणामि	बणावः	बणामः
स०	बणेत्	बणेताम्	बणेयुः
	बणेः	बणेतम्	बणेत
	बणेयम्	बणेव	बणेम
प०	बणतु	बणतात् बणताम्	बणन्तु
	बण	,, बणतम्	बणत
	बणानि	बणाव	बणाम
ह्य०	अबणत्	अबणताम्	अबणन्
	अबणः	अबणतम्	अबणत
	अबणम्	अबणाव	अबणाम
अ०	अबाणीत्	अबाणिष्टाम्	अबाणिषुः
	अबाणीः	अबाणिष्टम्	अबाणिष्ट
	अबाणिषम्	अबाणिष्व	अबाणिष्म
	अबणीत्	अबणिष्टाम्	अबणिषुः
	अबणीः	अबणिष्टम्	अबणिष्ट
	अबणिषम्	अबणिष्व	अबणिष्म
प०	बबाण	बेणतुः	बेणुः
	बेणिथ	बेणथुः	बेण
	बबाण,बबण	बेणिव	बेणिम
आ	बण्यात्	बण्यास्ताम्	बण्यासुः
	बण्याः	बण्यास्तम्	बण्यास्त
	बण्यासम्	बण्यास्व	बण्यास्म
श्व०	बणिता	बणितारौ	बणितारः
	बणितासि	बणितास्थः	बणितास्थ
	बणितास्मि	बणितास्वः	बणितास्मः
भ०	बणिष्यति	बणिष्यतः	बणिष्यन्ति
	बणिष्यसि	बणिष्यथः	बणिष्यथ
	बणिष्यामि	बणिष्यावः	बणिष्यामः
क्रि०	अबणिष्यत्	अबणिष्यताम्	अबणिष्यन्
	अबणिष्यः	अबणिष्यतम्	अबणिष्यत
	अबणिष्यम्	अबणिष्याव	अबणिष्याम

264 भण (भण्) शब्दक्रियायाम् ।

व०	भणति	भणतः	भणन्ति
	भणसि	भणथः	भणथ
	भणामि	भणावः	भणामः
स०	भणेत्	भणेताम्	भणेयुः
	भणेः	भणेतम्	भणेत
	भणेयम्	भणेव	भणेम
प०	भणतु	भणतात् भणताम्	भणन्तु
	भण	,, भणतम्	भणत
	भणानि	भणाव	भणाम
ह्य०	अभणत्	अभणताम्	अभणन्
	अभणः	अभणतम्	अभणत
	अभणम्	अभणाव	अभणाम
अ०	अभाणीत्	अभाणिष्टाम्	अभाणिषुः
	अभाणीः	अभाणिष्टम्	अभाणिष्ट
	अभाणिषम्	अभाणिष्व	अभाणिष्म
	अभणीत्	अभणिष्टाम्	अभणिषुः
	अभणीः	अभणिष्टम्	अभणिष्ट
	अभणिषम्	अभणिष्व	अभणिष्म
प०	बभाण	बभणतुः	बभणुः
	बभणिथ	बभणथुः	बभण
	बभाण,बभण	बभणिव	बभणिम
आ०	भण्यात्	भण्यास्ताम्	भण्यासुः
	भण्याः	भण्यास्तम्	भण्यास्त
	भण्यासम्	भण्यास्व	भण्यास्म
श्व०	भणिता	भणितारौ	भणितारः
	भणितासि	भणितास्थः	भणितास्थ
	भणितास्मि	भणितास्वः	भणितास्मः
भ०	भणिष्यति	भणिष्यतः	भणिष्यन्ति
	भणिष्यसि	भणिष्यथः	भणिष्यथ
	भणिष्यामि	भणिष्यावः	भणिष्यामः
क्रि०	अभणिष्यत्	अभणिष्यताम्	अभणिष्यन्
	अभणिष्यः	अभणिष्यतम्	अभणिष्यत
	अभणिष्यम्	अभणिष्याव	अभणिष्याम

265 भ्रण (भ्रण्) शब्दक्रियायाम् ।

व०	भ्रणति	भ्रणतः	भ्रणन्ति
	भ्रणसि	भ्रणथः	भ्रणथ
	भ्रणामि	भ्रणावः	भ्रणामः
स०	भ्रणेत्	भ्रणेताम्	भ्रणेयुः
	भ्रणेः	भ्रणेतम्	भ्रणेत
	भ्रणेयम्	भ्रणेव	भ्रणेम
प०	भ्रणतु	भ्रणतात् भ्रणताम्	भ्रणन्तु
	भ्रण	,, भ्रणतम्	भ्रणत
	भ्रणानि	भ्रणाव	भ्रणाम
ह्य०	अभ्रणत्	भ्रणताम्	अभ्रणन्
	अभ्रणः	अभ्रणतम्	अभ्रणत
	अभ्रणम्	अभ्रणाव	अभ्रणाम
	अभ्राणीत्	आभ्राणिष्टाम्	अभ्राणिषुः
	अभ्राणीः	अभ्राणिष्टम्	अभ्राणिष्ट
	अभ्राणिषम्	अभ्राणिष्व	अभ्राणिष्म
अ०	अभ्रणीत्	अभ्रणिष्टाम्	अभ्रणिषुः
	अभ्रणीः	अभ्रणिष्टम्	अभ्रणिष्ट
	अभ्रणिषम्	अभ्रणिष्व	अभ्रणिष्म
प०	बभ्राण	बभ्रणतुः	बभ्रणुः
	बभ्रणिथ	बभ्रणथुः	बभ्रण
	बभ्राण, बभ्रण	बभ्रणिव	बभ्रणिम
आ०	भ्रण्यात्	भ्रण्यास्ताम्	भ्रण्यासुः
	भ्रण्याः	भ्रण्यास्तम्	भ्रण्यास्त
	भ्रण्यासम्	भ्रण्यास्व	भ्रण्यास्म
भ्व०	भ्रणिता	भ्रणितारौ	भ्रणितारः
	भ्रणितासि	भ्रणितास्थः	भ्रणितास्थ
	भ्रणितास्मि	भ्रणितास्वः	भ्रणितास्मः
भ०	भ्रणिष्यति	भ्रणिष्यतः	भ्रणिष्यन्ति
	भ्रणिष्यसि	भ्रणिष्यथः	भ्रणिष्यथ
	भ्रणिष्यामि	भ्रणिष्यावः	भ्रणिष्यामः
क्रि०	अभ्रणिष्यत्	अभ्रणिष्यताम्	अभ्रणिष्यन्
	अभ्रणिष्यः	अभ्रणिष्यतम्	अभ्रणिष्यत
	अभ्रणिष्यम्	अभ्रणिष्याव	अभ्रणिष्याम

266 मण (मण्) शब्दक्रियायाम् ।

व०	मणति	मणतः	मणन्ति
	मणसि	मणथः	मणथ
	मणामि	मणावः	मणामः
स०	मणेत्	मणेताम्	मणेयुः
	मणेः	मणेतम्	मणेत
	मणेयम्	मणेव	मणेम
प०	मणतु	मणतात् मणताम्	मणन्तु
	मण	,, मणतम्	मणत
	मणानि	मणाव	मणाम
ह्य०	अमणत्	अमणताम्	अमणन्
	अमणः	अमणतम्	अमणत
	अमणम्	अमणाव	अमणाम
अ०	अमाणीत्	अमाणिष्टाम्	अमाणिषुः
	अमाणीः	अमाणिष्टम्	अमाणिष्ट
	अमाणिषम्	अमाणिष्व	अमाणिष्म
	अमणीत्	अमणिष्टाम्	अमणिषुः
	अमणीः	अमणिष्टम्	अमणिष्ट
	अमणिषम्	अमणिष्व	अमणिष्म
प०	ममाण	मेणतुः	मेणुः
	मेणिथ	मेणथुः	मेण
	ममाण ममण	मेणिव	मेणिम
आ०	मण्यात्	मण्यास्ताम्	मण्यासुः
	मण्याः	मण्यास्तम्	मण्यास्त
	मण्यासम्	मण्यास्व	मण्यास्म
भ्व०	मणिता	मणितारौ	मणितारः
	मणितासि	मणितास्थः	मणितास्थ
	मणितास्मि	मणितास्वः	मणितास्मः
भ०	मणिष्यति	मणिष्यतः	मणिष्यन्ति
	मणिष्यसि	मणिष्यथः	मणिष्यथ
	मणिष्यामि	मणिष्यावः	मणिष्यामः
क्रि०	अमणिष्यत्	अमणिष्यताम्	अमणिष्यन्
	अमणिष्यः	अमणिष्यतम्	अमणिष्यत
	अमणिष्यम्	अमणिष्याव	अमणिष्याम

267 धण (धण्) शब्दक्रियायाम् ।

व० धणति धणतः धणन्ति
धणसि धणथः धणथ
धणामि धणावः धणामः
स० धणेत् धणेताम् धणेयुः
धणेः धणेतम् धणेत
धणेयम् धणेव धणेम
प० धणतु धणतात् धणताम् धणन्तु
धण ,, धणतम् धणत
धणानि धणाव धणाम
ह्य० अधणत् अधणताम् अधणन्
अधणः अधणतम् अधणत
अधणम् अधणाव अधणाम
अ० अधाणीत् अधाणिष्टाम् अधाणिषुः
अधाणीः अधाणिष्टम् अधाणिष्ट
अधाणिषम् अधाणिष्व अधाणिष्म
अधणीत् अधणिष्टाम् अधणिषुः
अधणीः अधणिष्टम् अधणिष्ट
अधणिषम् अधणिष्व अधणिष्म
प० दधाण दधणतुः दधणुः
दधणिथ दधणथुः दधण
दधाण दधण दधणिव दधणिम
आ० धण्यात् धण्यास्ताम् धण्यासुः
धण्याः धण्यास्तम् धण्यास्त
धण्यासम् धण्यास्व धण्यास्म
श्व० धणिता धणितारौ धणितारः
धणितासि धणितास्थः धणितास्थ
धणितास्मि धणितास्वः धणितास्मः
भ० धणिष्यति धणिष्यतः धणिष्यन्ति
धणिष्यसि धणिष्यथः धणिष्यथ
धणिष्यामि धणिष्यावः धणिष्यामः
क्रि० अधणिष्यत् अधणिष्यताम् अधणिष्यन्
अधणिष्यः अधणिष्यतम् अधणिष्यत
अधणिष्यम् अधणिष्याव अधणिष्याम

268 ध्वण (ध्वण्) शब्दक्रियायाम् ।

व० ध्वणति ध्वणतः ध्वणन्ति
ध्वणसि ध्वणथः ध्वणथ
ध्वणामि ध्वणावः ध्वणामः
स० ध्वणेत् ध्वणेताम् ध्वणेयुः
ध्वणेः ध्वणेतम् ध्वणेत
ध्वणेयम् ध्वणेव ध्वणेम
प० ध्वणतु ध्वणतात् ध्वणताम् ध्वणन्तु
ध्वण ,, ध्वणतम् ध्वणत
ध्वणानि ध्वणाव ध्वणाम
ह्य० अध्वणत् अध्वणताम् अध्वणन्
अध्वणः अध्वणतम् अध्वणत
अध्वणम् अध्वणाव अध्वणाम
अ० अध्वाणीत् अध्वाणिष्टाम् अध्वाणिषुः
अध्वाणीः अध्वाणिष्टम् अध्वाणिष्ट
अध्वाणिषम् अध्वाणिष्व अध्वाणिष्म
अध्वणीत् अध्वणिष्टाम् अध्वणिषुः
अध्वणीः अध्वणिष्टम् अध्वणिष्ट
अध्वणिषम् अध्वणिष्व अध्वणिष्म
प० दध्वाण दध्वणतुः दध्वणुः
दध्वणिथ दध्वणथुः दध्वण
दध्वाण, दध्वण दध्वणिव दध्वणिम
आ० ध्वण्यात् ध्वण्यास्ताम् ध्वण्यासुः
ध्वण्याः ध्वण्यास्तम् ध्वण्यास्त
ध्वण्यासम् ध्वण्यास्व ध्वण्यास्म
श्व० ध्वणिता ध्वणितारौ ध्वणितारः
ध्वणितासि ध्वणितास्थः ध्वणितास्थ
ध्वणितास्मि ध्वणितास्वः ध्वणितास्मः
भ० ध्वणिष्यति ध्वणिष्यतः ध्वणिष्यन्ति
ध्वणिष्यसि ध्वणिष्यथः ध्वणिष्यथ
ध्वणिष्यामि ध्वणिष्यावः ध्वणिष्यामः
क्रि० अध्वणिष्यत् अध्वणिष्यताम् अध्वणिष्यन्
अध्वणिष्यः अध्वणिष्यतम् अध्वणिष्यत
अध्वणिष्यम् अध्वणिष्याव अध्वणिष्याम

269 ध्रण (ध्रण्) शब्दक्रियायाम् ।

व० ध्रणति ध्रणतः ध्रणन्ति
ध्रणसि ध्रणथः ध्रणथ
ध्रणामि ध्रणावः ध्रणामः
स० ध्रणेत् ध्रणेताम् ध्रणेयुः
ध्रणेः ध्रणेतम् ध्रणेत
ध्रणेयम् ध्रणेव ध्रणेम

प० ध्रणतु ध्रणतात् ध्रणताम् ध्रणन्तु
ध्रण ,, ध्रणतम् ध्रणत
ध्रणानि ध्रणाव ध्रणाम

ह्य० अध्रणत् अध्रणताम् अध्रणन्
अध्रणः अध्रणतम् अध्रणत
अध्रणम् अध्रणाव अध्रणाम

अ० अध्राणीत् अध्राणिष्टाम् अध्राणिषुः
अध्राणीः अध्राणिष्टम् अध्राणिष्ट
अध्राणिषम् अध्राणिष्व अध्राणिष्म
अध्रणीत् अध्रणिष्टाम् अध्रणिषुः
अध्रणीः अध्रणिष्टम् अध्रणिष्ट
अध्रणिषम् अध्रणिष्व अध्रणिष्म

प० दध्राण दध्रणतुः दध्रणुः
दध्रणिथ दध्रणथुः दध्रण
दध्राण,दध्रण दध्रणिव दध्रणिम

आ० ध्रण्यात् ध्रण्यास्ताम् ध्रण्यासुः
ध्रण्याः ध्रण्यास्तम् ध्रण्यास्त
ध्रण्यासम् ध्रण्यास्व ध्रण्यास्म

श्व० ध्रणिता ध्रणितारौ ध्रणितारः
ध्रणितासि ध्रणितास्थः ध्रणितास्थ
ध्रणितास्मि ध्रणितास्वः ध्रणितास्मः

भ० ध्रणिष्यति ध्रणिष्यतः ध्रणिष्यन्ति
ध्रणिष्यसि ध्रणिष्यथः ध्रणिष्यथ
ध्रणिष्यामि ध्रणिष्यावः ध्रणिष्यामः

क्रि० अध्रणिष्यत् अध्रणिष्यताम् अध्रणिष्यन्
अध्रणिष्यः अध्रणिष्यतम् अध्रणिष्यत
अध्रणिष्यम् अध्रणिष्याव अध्रणिष्याम

270 कण (कण्) शब्दक्रियायाम् ।

व० कणति कणतः कणन्ति
कणसि कणथः कणथ
कणामि कणावः कणामः
स० कणेत् कणेताम् कणेयुः
कणेः कणेतम् कणेत
कणेयम् कणेव कणेम

प० कणतु कणतात् कणताम् कणन्तु
कण ,, कणतम् कणत
कणानि कणाव कणाम

ह्य० अकणत् अकणताम् अकणन्
अकणः अकणतम् अकणत
अकणम् अकणाव अकणाम

अ० अकाणीत् अकाणिष्टाम् अकाणिषुः
अकाणीः अकाणिष्टम् अकाणिष्ट
अकाणिषम् अकाणिष्व अकाणिष्म
अकणीत् अकणिष्टाम् अकणिषुः
अकणीः अकणिष्टम् अकणिष्ट
अकणिषम् अकणिष्व अकणिष्म

प० चकाण चकणतुः चकणुः
चकणिथ चकणथुः चकण
चकाण,चकण चकणिव चकणिम

आ० कण्यात् कण्यास्ताम् कण्यासुः
कण्याः कण्यास्तम् कण्यास्त
कण्यासम् कण्यास्व कण्यास्म

श्व० कणिता कणितारौ कणितारः
कणितासि कणितास्थः कणितास्थ
कणितास्मि कणितास्वः कणितास्मः

भ० कणिष्यति कणिष्यतः कणिष्यन्ति
कणिष्यसि कणिष्यथः कणिष्यथ
कणिष्यामि कणिष्यावः कणिष्यामः

क्रि० अकणिष्यत् अकणिष्यताम् अकणिष्यन्
अकणिष्यः अकणिष्यतम् अकणिष्यत
अकणिष्यम् अकणिष्याव अकणिष्याम

271 क्वण (क्वण्) शब्दक्रियायाम् ।

व० क्वणति क्वणतः क्वणन्ति
क्वणसि क्वणथः क्वणथ
क्वणामि क्वणावः क्वणामः

स० क्वणेत् क्वणेताम् क्वणेयुः
क्वणेः क्वणेतम् क्वणेत
क्वणेयम् क्वणेव क्वणेम

प० क्वणतु क्वणतात् क्वणताम् क्वणन्तु
क्वण ,, क्वणतम् क्वणत
क्वणानि क्वणाव क्वणाम

ह्य० अक्वणत् अक्वणताम् अक्वणन्
अक्वणः अक्वणतम् अक्वणत
अक्वणम् अक्वणाव अक्वणाम

अ० अक्वाणीत् अक्वाणिष्टाम् अक्वाणिषुः
अक्वाणीः अक्वाणिष्टम् अक्वाणिष्ट
अक्वाणिषम् अक्वाणिष्व अक्वाणिष्म
अक्वणीत् अक्वणिष्टाम् अक्वणिषुः
अक्वणीः अक्वणिष्टम् अक्वणिष्ट
अक्वणिषम् अक्वणिष्व अक्वणिष्म

प० चक्वाण चक्वणतुः चक्वणुः
चक्वणिथ चक्वणथुः चक्वण
चक्वाण, चक्वण चक्वणिव चक्वणिम

आ० क्वण्यात् क्वण्यास्ताम् क्वण्यासुः
क्वण्याः क्वण्यास्तम् क्वण्यास्त
क्वण्यासम् क्वण्यास्व क्वण्यास्म

श्व० क्वणिता क्वणितारौ क्वणितारः
क्वणितासि क्वणितास्थः क्वणितास्थ
क्वणितास्मि क्वणितास्वः क्वणितास्मः

भ० क्वणिष्यति क्वणिष्यतः क्वणिष्यन्ति
क्वणिष्यसि क्वणिष्यथः क्वणिष्यथ
क्वणिष्यामि क्वणिष्यावः क्वणिष्यामः

क्रि० अक्वणिष्यत् अक्वणिष्यताम् अक्वणिष्यन्
अक्वणिष्यः अक्वणिष्यतम् अक्वणिष्यत
अक्वणिष्यम् अक्वणिष्याव अक्वणिष्याम

272 चण (चण्) शब्दक्रियायाम् ।

व० चणति चणतः चणन्ति
चणसि चणथः चणथ
चणामि चणावः चणामः

स० चणेत् चणेताम् चणेयुः
चणेः चणेतम् चणेत
चणेयम् चणेव चणेम

प० चणतु चणतात् चणताम् चणन्तु
चण ,, चणतम् चणत
चणानि चणाव चणाम

ह्य० अचणत् अचणताम् अचणन्
अचणः अचणतम् अचणत
अचणम् अचणाव अचणाम

अ० अचाणीत् अचाणिष्टाम् अचाणिषुः
अचाणीः अचाणिष्टम् अचाणिष्ट
अचाणिषम् अचाणिष्व अचाणिष्म
अचणीत् अचणिष्टाम् अचणिषुः
अचणीः अचणिष्टम् अचणिष्ट
अचणिषम् अचणिष्व अचणिष्म

प० चचाण चेणतुः चेणुः
चेणिथ चेणथुः चेण
चचाण, चचण चेणिव चेणिम

आ० चण्यात् चण्यास्ताम् चण्यासुः
चण्याः चण्यास्तम् चण्यास्त
चण्यासम् चण्यास्व चण्यास्म

श्व० चणिता चणितारौ चणितारः
चणितासि चणितास्थः चणितास्थ
चणितास्मि चणितास्वः चणितास्मः

भ० चणिष्यति चणिष्यतः चणिष्यन्ति
चणिष्यसि चणिष्यथः चणिष्यथ
चणिष्यामि चणिष्यावः चणिष्यामः

क्रि० अचणिष्यत् अचणिष्यताम् अचणिष्यन्
अचणिष्यः अचणिष्यतम् अचणिष्यत
अचणिष्यम् अचणिष्याव अचणिष्याम

273 ओणृ (ओण्) अपनयने ।

व०	ओणति	ओणतः	ओणन्ति
	ओणसि	ओणथः	ओणथ
	ओणामि	ओणावः	ओणामः
स०	ओणेत्	ओणेताम्	ओणेयुः
	ओणेः	ओणेतम्	ओणेत
	ओणेयम्	ओणेव	ओणेम
प०	ओणतु	ओणतात् ओणताम्	ओणन्तु
	ओण	,, ओणतम्	ओणत
	ओणानि	ओणाव	ओणाम
ह्य०	औणत्	औणताम्	औणन्
	औणः	औणतम्	औणत
	औणम्	औणाव	औणाम
अ०	औणीत्	औणिष्टाम्	औणिषुः
	औणीः	औणिष्टम्	औणिष्ट
	औणिषम्	औणिष्व	औणिष्म
प०	ओणाञ्चकार	ओणाञ्चक्रतुः	ओणाञ्चक्रुः
	ओणाञ्चकर्थ	ओणाञ्चक्रथुः	ओणाञ्चक्र
	ओणाञ्चकार,चकर	ओणाञ्चकृव	ओणाञ्चकृम
आ०	ओण्यात्	ओण्यास्ताम्	ओण्यासुः
	ओण्याः	ओण्यास्तम्	ओण्यास्त
	ओण्यासम्	ओण्यास्व	ओण्यास्म
श्व०	ओणिता	ओणितारौ	ओणितारः
	ओणितासि	ओणितास्थः	ओणितास्थ
	ओणितास्मि	ओणितास्वः	ओणितास्मः
भ०	ओणिष्यति	ओणिष्यतः	ओणिष्यन्ति
	ओणिष्यसि	ओणिष्यथः	ओणिष्यथ
	ओणिष्यामि	ओणिष्यावः	ओणिष्यामः
क्रि०	औणिष्यत्	औणिष्यताम्	औणिष्यन्
	औणिष्यः	औणिष्यतम्	औणिष्यत
	औणिष्यम्	औणिष्याव	औणिष्याम

274 शोणृ (शोण्) वर्णगत्योः

व०	शोणति	शोणतः	शोणन्ति
	शोणसि	शोणथः	शोणथ
	शोणामि	शोणावः	शोणामः
स०	शोणेत्	शोणेताम्	शोणेयुः
	शोणेः	शोणेतम्	शोणेत
	शोणेयम्	शोणेव	शोणेम
प०	शोणतु	शोणतात् शोणताम्	शोणन्तु
	शोण	,, शोणतम्	शोणत
	शोणानि	शोणाव	शोणाम
ह्य०	अशोणत्	अशोणताम्	अशोणन्
	अशोणः	अशोणतम्	अशोणत
	अशोणम्	अशोणाव	अशोणाम
अ०	अशोणीत्	अशोणिष्टाम्	अशोणिषुः
	अशोणीः	अशोणिष्टम्	अशोणिष्ट
	अशोणिषम	अशोणिष्व	अशोणिष्म
प०	शुशोण	शुशोणतुः	शुशोणुः
	शुशोणिथ	शुशोणथुः	शुशोण
	शुशोण	शुशोणिव	शुशोणिम
आ०	शोण्यात्	शोण्यास्ताम्	शोण्यासुः
	शोण्याः	शोण्यास्तम्	शोण्यास्त
	शोण्यासम्	शोण्यास्व	शोण्यास्म
श्व०	शोणिता	शोणितारौ	शोणितारः
	शोणितासि	शोणितास्थः	शोणितास्थ
	शोणितास्मि	शोणितास्वः	शोणितास्मः
भ०	शोणिष्यति	शोणिष्यतः	शोणिष्यन्ति
	शोणिष्यसि	शोणिष्यथः	शोणिष्यथ
	शोणिष्यामि	शोणिष्यावः	शोणिष्यामः
क्रि०	अशोणिष्यत्	अशोणिष्यताम्	अशोणिष्यन्
	अशोणिष्यः	अशोणिष्यतम्	अशोणिष्यत
	अशोणिष्यम्	अशोणिष्याव	अशोणिष्याम

275 श्रोणृ (श्रोण्) संघाते ।

व०	श्रोणति	श्रोणतः	श्रोणन्ति
	श्रोणसि	श्रोणथः	श्रोणथ
	श्रोणामि	श्रोणावः	श्रोणामः
स०	श्रोणेत्	श्रोणेताम्	श्रोणेयुः
	श्रोणेः	श्रोणेतम्	श्रोणेत
	श्रोणेयम्	श्रोणेव	श्रोणेम
प०	श्रोणतु	श्रोणतात्	श्रोणताम् श्रोणन्तु
	श्रोण	,,	श्रोणतम् श्रोणत
	श्रोणानि	श्रोणाव	श्रोणाम
ह्य०	अश्रोणत्	अश्रोणताम्	अश्रोणन्
	अश्रोणः	अश्रोणतम्	अश्रोणत
	अश्रोणम्	अश्रोणाव	अश्रोणाम
अ०	अश्रोणीत्	अश्रोणिष्टाम्	अश्रोणिषुः
	अश्रोणीः	अश्रोणिष्टम्	अश्रोणिष्ट
	अश्रोणिषम्	अश्रोणिष्व	अश्रोणिष्म
प०	शुश्रोण	शुश्रोणतुः	शुश्रोणुः
	शुश्रोणिथ	शुश्रोणथुः	शुश्रोण
	शुश्रोण	शुश्रोणिव	शुश्रोणिम
आ०	श्रोण्यात्	श्रोण्यास्ताम्	श्रोण्यासुः
	श्रोण्याः	श्रोण्यास्तम्	श्रोण्यास्त
	श्रोण्यासम्	श्रोण्यास्व	श्रोण्यास्म
श्व०	श्रोणिता	श्रोणितारौ	श्रोणितारः
	श्रोणितासि	श्रोणितास्थः	श्रोणितास्थ
	श्रोणितास्मि	श्रोणितास्वः	श्रोणितास्मः
भ०	श्रोणिष्यति	श्रोणिष्यतः	श्रोणिष्यन्ति
	श्रोणिष्यसि	श्रोणिष्यथः	श्रोणिष्यथ
	श्रोणिष्यामि	श्रोणिष्यावः	श्रोणिष्यामः
क्रि०	अश्रोणिष्यत्	अश्रोणिष्यताम्	अश्रोणिष्यन्
	अश्रोणिष्यः	अश्रोणिष्यतम्	अश्रोणिष्यत
	अश्रोणिष्यम्	अश्रोणिष्याव	अश्रोणिष्याम

276 श्लोणृ (श्लोण्) संघाते ।

व०	श्लोणति	श्लोणतः	श्लोणन्ति
	श्लोणसि	श्लोणथः	श्लोणथ
	श्लोणामि	श्लोणावः	श्लोणामः
स०	श्लोणेत्	श्लोणेताम्	श्लोणेयुः
	श्लोणेः	श्लोणेतम्	श्लोणेत
	श्लोणेयम्	श्लोणेव	श्लोणेम
प०	श्लोणतु	श्लोणतात्	श्लोणताम् श्लोणन्तु
	श्लोण	,,	श्लोणतम् श्लोणत
	श्लोणानि	श्लोणाव	श्लोणाम
ह्य०	अश्लोणत्	अश्लोणताम्	अश्लोणन्
	अश्लोणः	अश्लोणतम्	अश्लोणत
	अश्लोणम्	अश्लोणाव	अश्लोणाम
अ०	अश्लोणीत्	अश्लोणिष्टाम्	अश्लोणिषुः
	अश्लोणीः	अश्लोणिष्टम्	अश्लोणिष्ट
	अश्लोणिषम्	अश्लोणिष्व	अश्लोणिष्म
प०	शुश्लोण	शुश्लोणतुः	शुश्लोणुः
	शुश्लोणिथ	शुश्लोणथुः	शुश्लोण
	शुश्लोण	शुश्लोणिव	शुश्लोणिम
आ०	श्लोण्यात्	श्लोण्यास्ताम्	श्लोण्यासुः
	श्लोण्याः	श्लोण्यास्तम्	श्लोण्यास्त
	श्लोण्यासम्	श्लोण्यास्व	श्लोण्यास्म
श्व०	श्लोणिता	श्लोणितारौ	श्लोणितारः
	श्लोणितासि	श्लोणितास्थः	श्लोणितास्थ
	श्लोणितास्मि	श्लोणितास्वः	श्लोणितास्मः
भ०	श्लोणिष्यति	श्लोणिष्यतः	श्लोणिष्यन्ति
	श्लोणिष्यसि	श्लोणिष्यथः	श्लोणिष्यथ
	श्लोणिष्यामि	श्लोणिष्यावः	श्लोणिष्यामः
क्रि०	अश्लोणिष्यत्	अश्लोणिष्यताम्	अश्लोणिष्यन्
	अश्लोणिष्यः	अश्लोणिष्यतम्	अश्लोणिष्यत
	अश्लोणिष्यम्	अश्लोणिष्याव	अश्लोणिष्याम

277 पैणृ [पैण्] गतिप्रेरणश्लेषणेषु

व० पैणति पैणतः पैणन्ति
पैणसि पैणथः पैणथ
पैणामि पैणावः पैणामः

स० पैणेत् पैणेताम् पैणेयुः
पैणेः पैणेतम् पैणेत
पैणेयम् पैणेव पैणेम

प० पैणतु, पैणतात् पैणताम् पैणन्तु
पैण ,, पैणतम् पैणत
पैणानि पैणाव पैणाम

ह्य० अपैणत् अपैणताम् अपैणन्
अपैणः अपैणतम् अपैणत
अपैणम् अपैणाव अपैणाम

अ० अपैणीत् अपैणिष्टाम् अपैणिषुः
अपैणीः अपैणिष्टम् अपैणिष्ट
अपैणिषम् अपैणिष्व अपैणिष्म

प० पिपैण पिपैणतुः पिपैणुः
पिपैणिथ पिपैणथुः पिपैण
पिपैण पिपैणिव पिपैणिम

आ० पैण्यात् पैण्यास्ताम् पैण्यासुः
पैण्याः पैण्यास्तम् पैण्यास्त
पैण्यासम् पैण्यास्व पैण्यास्म

श्व० पैणिता पैणितारौ पैणितारः
पैणितासि पैणितास्थः पैणितास्थ
पैणितास्मि पैणितास्वः पैणितास्मः

भ० पैणिष्यति पैणिष्यतः पैणिष्यन्ति
पैणिष्यसि पैणिष्यथः पैणिष्यथ
पैणिष्यामि पैणिष्यावः पैणिष्यामः

क्रि० अपैणिष्यत् अपैणिष्यताम् अपैणिष्यन
अपैणिष्यः अपैणिष्यतम् अपैणिष्यत
अपैणिष्यम् अपैणिष्याव अपैणिष्याम

॥ अथ तान्ताः दश सेटश्च ॥

278 चितै (चित्) संज्ञाने संज्ञानं संचित्तिः।

व० चेतति चेततः चेतन्ति
चेतसि चेतथः चेतथ
चेतामि चेतावः चेतामः

स० चेतेत् चेतेताम् चेतेयुः
चेतेः चेतेतम् चेतेत
चेतेयम् चेतेव चेतेम

प० चेततु चेततात् चेतताम् चेतन्तु
चेत ,, चेततम् चेतत
चेतानि चेताव चेताम

ह्य० अचेतत् अचेतताम् अचेतन्
अचेतः अचेततम् अचेतत
अचेतम् अचेताव अचेताम

अ० अचेतीत् अचेतिष्टाम् अचेतिषुः
अचेतीः अचेतिष्टम् अचेतिष्ट
अचेतिषम् अचेतिष्व अचेतिष्म

प० चिचेत चिचिततुः चिचितुः
चिचेतिथ चिचितथुः चिचित
चिचेत चिचितिव चिचितिम

आ० चित्यात् चित्यास्ताम् चित्यासुः
चित्याः चित्यास्तम् चित्यास्त
चित्यासम् चित्यास्व चित्यास्म

श्व० चेतिता चेतितारौ चेतितारः
चेतितासि चेतितास्थः चेतितास्थ
चेतितास्मि चेतितास्वः चेतितास्मः

भ० चेतिष्यति चेतिष्यतः चेतिष्यन्ति
चेतिष्यसि चेतिष्यथः चेतिष्यथ
चेतिष्यामि चेतिष्यावः चेतिष्यामः

क्रि० अचेतिष्यत् अचेतिष्यताम् अचेतिष्यन्
अचेतिष्यः अचेतिष्यतम् अचेतिष्यत
अचेतिष्यम् अचेतिष्याव अचेतिष्याम

279 अत [अत्] सातत्यगमने ।

सातत्येन गमनं नित्यगतिः ।

व०	अतति	अततः	अतन्ति
	अतसि	अतथः	अतथ
	अतामि	अतावः	अतामः
स०	अतेत्	अतेताम्	अतेयुः
	अतेः	अतेतम्	अतेत
	अतेयम्	अतेव	अतेम
प०	अततु, अततात्	अततताम्	अतन्तु
	अत ,,	अततम्	अतत
	अतानि	अताव	अताम
ह्य०	आतत्	आततताम्	आतन्
	आतः	आततम्	आतत
	आतम्	आताव	आताम
अ०	आतीत्	आतिष्टाम्	आतिषुः
	आतीः	आतिष्टम्	आतिष्ट
	आतिषम्	आतिष्व	आतिष्म
प०	आत	आततुः	आतुः
	आतिथ	आतथुः	आत
	आत	आतिव	आतिम
आ०	अत्यात्	अत्यास्ताम्	अत्यासुः
	अत्याः	अत्यास्तम्	अत्यास्त
	अत्यासम्	अत्यास्व	अत्यास्म
श्व०	अतिता	अतितारौ	अतितारः
	अतितासि	अतितास्थः	अतितास्थ
	अतितास्मि	अतितास्वः	अतितास्मः
भ०	अतिष्यति	अतिष्यतः	अतिष्यन्ति
	अतिष्यसि	अतिष्यथः	अतिष्यथ
	अतिष्यामि	अतिष्यावः	अतिष्यामः
क्रि०	आतिष्यत्	आतिष्यताम्	आतिष्यन्
	आतिष्यः	आतिष्यतम्	आतिष्यत
	आतिष्यम्	आतिष्याव	आतिष्याम

280 च्युट् (च्युत्) आसेचने ।

आसेचनमीषत्सेकः ।

व०	च्योतति	च्योततः	च्योतन्ति
	च्योतसि	च्योतथः	च्योतथ
	च्योतामि	च्योतावः	च्योतामः
स०	च्योतेत्	च्योतेताम्	च्योतेयुः
	च्योतेः	च्योतेतम्	च्योतेत
	च्योतेयम्	च्योतेव	च्योतेम
प०	च्योततु च्योततात्	च्योततताम्	च्योतन्तु
	च्योत ,,	च्योततम्	च्योतत
	च्योतानि	च्योताव	च्याताम
ह्य०	अच्योतत	अच्योततताम्	अच्योतन्
	अच्योतः	अच्योततम्	अच्योतत
	अच्योतम्	अच्योताव	अच्योताम
अ०	अच्योतीत्	अच्योतिष्टाम्	अच्योतिषुः
	अच्योतीः	अच्योतिष्टम्	अच्योतिष्ट
	अच्योतिषम्	अच्योतिष्व	अच्योतिष्म
	अच्युतत्	अच्युतताम्	अच्युतन्
	अच्युतः	अच्युततम्	अच्युतत
	अच्युतम्	अच्युताव	अच्युताम
प०	चुच्योत	चुच्युततुः	चुच्युतुः
	चुच्योतिथ	चुच्युतथुः	चुच्युत
	चुच्योत	चुच्युतिव	चुच्युतिम
आ०	च्युत्यात्	च्युत्यास्ताम्	च्युत्यासुः
	च्युत्याः	च्युत्यास्तम्	च्युत्यास्त
	च्युत्यासम्	च्युत्यास्व	च्युत्यास्म
श्व०	च्योतिता	च्योतितारौ	च्योतितारः
	च्योतितासि	च्योतितास्थः	च्योतितास्थ
	च्योतितास्मि	च्योतितास्वः	च्योतितास्मः
भ०	च्योतिष्यति	च्योतिष्यतः	च्योतिष्यन्ति
	च्योतिष्यसि	च्योतिष्यथः	च्योतिष्यथ
	च्योतिष्यामि	च्योतिष्यावः	च्योतिष्यामः
	अच्योतिष्यत	अच्योतिष्यताम्	अच्योतिष्यन्
	अच्योतिष्यः	अच्योतिष्यतम्	अच्योतिष्यत
	अच्योतिष्यम्	अच्योतिष्याव	अच्योतिष्याम

281 चुतृ (चुत्) क्षरणे । क्षरणं स्रवणम् ।

व० चोतति चोततः चोतन्ति
चोतसि चोतथः चोतथ
चोतामि चोतावः चोतामः

स० चोतेत् चोतेताम् चोतेयुः
चोतेः चोतेतम् चोतेत
चोतेयम् चोतेव चोतेम

प० चोततु चोततात् चोतताम् चोतन्तु
चोत ,, चोततम् चोतत
चोतानि चोताव चोताम

ह्य० अचोतत् अचोतताम् अचोतन्
अचोतः अचोततम् अचोतत
अचोतम् अचोताव अचोताम

अ० अचुतत् अचुतताम् अचुतन्
अचुतः अचुततम् अचुतत
अचुतम् अचुताव अचुताम
अचोतीत् अचोतिष्टाम् अचोतिषुः
अचोतीः अचोतिष्टम् अचोतिष्ट
अचोतिषम् अचोतिष्व अचोतिष्म

प० चुचोत चुचुततुः चुचुतुः
चुचोतिथ चुचुतथुः चुचुत
चुचोत चुचुतिव चुचुतिम

आ० चुत्यात् चुत्यास्ताम् चुत्यासुः
चुत्याः चुत्यास्तम् चुत्यास्त
चुत्यासम् चुत्यास्व चुत्यास्म

भ्व० चोतिता चोतितारौ चोतितारः
चोतितासि चोतितास्थः चोतितास्थ
चोतितास्मि चोतितास्वः चोतितास्मः

भ० चोतिष्यति चोतिष्यतः चोतिष्यन्ति
चोतिष्यसि चोतिष्यथः चोतिष्यथ
चोतिष्यामि चोतिष्यावः चोतिष्यामः

क्रि० अचोतिष्यत् अचोतिष्यताम् अचोतिष्यन्
अचोतिष्यः अचोतिष्यतम् अचोतिष्यत
अचोतिष्यम् अचोतिष्याव अचोतिष्याम

282 स्चुतृ (श्चुत्) क्षरणे । क्षरणं स्रवणम् ।

व० श्चोतति श्चोततः श्चोतन्ति
श्चोतसि श्चोतथः श्चोतथ
श्चोतामि श्चोतावः श्चोतामः

स० श्चोतेत् श्चोतेताम् श्चोतेयुः
श्चोतेः श्चोतेतम् श्चोतेत
श्चोतेयम् श्चोतेव श्चोतेम

प० श्चोततु श्चोततात् श्चोतताम् श्चोतन्तु
श्चोत ,, श्चोततम् श्चोतत
श्चोतानि श्चोताव श्चोताम

ह्य० अश्चोतत् अश्चोतताम् अश्चोतन्
अश्चोतः अश्चोततम् अश्चोतत
अश्चोतम् अश्चोताव अश्चोताम

अ० अश्चोतीत् अश्चोतिष्टाम् अश्चोतिषुः
अश्चोतीः अश्चोतिष्टम् अश्चोतिष्ट
अश्चोतिषम् अश्चोतिष्व अश्चोतिष्म
अश्चुतत् अश्चुतताम् अश्चुतन्
अश्चुतः अश्चुततम् अश्चुतत
अश्चुतम् अश्चुताव अश्चुताम

प० चुश्चोत चुश्चुततुः चुश्चुतुः
चुश्चोतिथ चुश्चुतथुः चुश्चुत
चुश्चोत चुश्चुतिव चुश्चुतिम

आ० श्चुत्यात् श्चुत्यास्ताम् श्चुत्यासुः
श्चुत्याः श्चुत्यास्तम् श्चुत्यास्त
श्चुत्यासम् श्चुत्यास्व श्चुत्यास्म

भ्व० श्चोतिता श्चोतितारौ श्चोतितारः
श्चोतितासि श्चोतितास्थः श्चोतितास्थ
श्चोतितास्मि श्चोतितास्वः श्चोतितास्मः

भ० श्चोतिष्यति श्चोतिष्यतः श्चोतिष्यन्ति
श्चोतिष्यसि श्चोतिष्यथः श्चोतिष्यथ
श्चोतिष्यामि श्चोतिष्यावः श्चोतिष्यामः

क्रि० अश्चोतिष्यत् अश्चोतिष्यताम् अश्चोतिष्यन्
अश्चोतिष्यः अश्चोतिष्यतम् अश्चोतिष्यत
अश्चोतिष्यम् अश्चोतिष्याव अश्चोतिष्याम

283 च्युट् (च्युत्) क्षरणे।

क्षरणं स्रवणम् ।

व० श्चोतति श्चोततः श्चोतन्ति
श्चोतसि श्चोतथः श्चोतथ
श्चोतामि श्चोतावः श्चोतामः
स० श्चोतेत् श्चोतेताम् श्चोतेयुः
श्चोतेः श्चोतेतम् श्चोतेत
श्चोतेयम् श्चोतेव श्चोतेम
प० श्चोततु श्चोततात् श्चोततामश्चोतन्तु
श्चोत ,, श्चोततम् श्चोतत
श्चोतानि श्चोताव श्चोताम
ह्य० अश्चोतत् अश्चोतताम् अश्चोतन्
अश्चोतः अश्चोततम् अश्चोतत
अश्चोतम् अश्चोताव अश्चोताम
अ० अश्चोतीत् अश्चोतिष्टाम् अश्चोतिषुः
अश्चोतीः अश्चोतिष्टम् अश्चोतिष्ट
अश्चोतिषम् अश्चोतिष्व अश्चोतिष्म
अच्युतत् अच्युतताम् अच्युतन्
अच्युतः अच्युततम् अच्युतत
अच्युतम् अच्युताव अच्युताम
प० चुच्योत चुच्युततुः चुच्युतुः
चुच्योतिथ चुच्युततथुः चुच्युत
चुच्योत चुच्युतिव चुच्युतिम
आ० च्युत्यात् च्युत्यास्ताम् च्युत्यासुः
च्युत्याः च्युत्यास्तम् च्युत्यास्त
च्युत्यासम् च्युत्यास्व च्युत्यास्म
श्व० श्चोतिता श्चोतितारौ श्चोतितारः
श्चोतितासि श्चोतितास्थः श्चोतितास्थ
श्चोतितास्मि श्चोतितास्वः श्चोतितास्मः
भ० च्योतिष्यति च्योतिष्यतः च्योतिष्यन्ति
च्योतिष्यसि च्योतिष्यथः च्योतिष्यथ
च्योतिष्यामि च्योतिष्यावः च्योतिष्यामः
अच्योतिष्यत् अच्योतिष्यताम् अच्योतिष्यन्
अच्योतिष्यः अच्योतिष्यतम् अच्योतिष्यत
अच्योतिष्यम् अच्योतिष्याव अच्योतिष्याम

284 जुट् (जुत्) भासने ।

व० जोतति जोततः जोतन्ति
जोतसि जोतथः जोतथ
जोतामि जोतावः जोतामः
स० जोतेत् जोतेताम् जोतेयुः
जोतेः जोतेतम् जोतेत
जोतेयम् जोतेव जोतेम
प० जोततु जोततात् जोततामु जोतन्तु
जोत ,, जोततम् जोतत
जोतानि जोताव जोताम
ह्य० अजोतत् अजोतताम् अजोतन्
अजोतः अजोततम् अजोतत
अजोतम् अजोताव अजोताम
अ० अजुतत् अजुतताम् अजुतन्
अजुतः अजुततम् अजुतत
अजुतम् अजुताव अजुताम
अजोतीत् अजोतिष्टाम् अजोतिषुः
अजोतीः अजोतिष्टम् अजोतिष्ट
अजोतिषम् अजोतिष्व अजोतिष्म
प० जुजोत जुजुततुः जुजुतुः
जुजोतिथ जुजुततथुः जुजुत
जुजोत जुजुतिव जुजुतिम
आ० जुत्यात् जुत्यास्ताम् जुत्यासुः
जुत्याः जुत्यास्तम् जुत्यास्त
जुत्यासम् जुत्यास्व जुत्यास्म
श्व० जोतिता जोतितारौ जोतितारः
जोतितासि जोतितास्थः जोतितास्थ
जोतितास्मि जोतितास्वः जोतितास्मः
भ० जोतिष्यति जोतिष्यतः जोतिष्यन्ति
जोतिष्यसि जोतिष्यथः जोतिष्यथ
जोतिष्यामि जोतिष्यावः जोतिष्यामः
अ० अजोतिष्यत् अजोतिष्यताम् अजोतिष्यन्
अजोतिष्यः अजोतिष्यतम् अजोतिष्यत
अजोतिष्यम् अजोतिष्याव अजोतिष्याम

285 अतु [अन्त्] बन्धने ।

व० अन्तति अन्ततः अन्तन्ति
अन्तसि अन्तथः अन्तथ
अन्तामि अन्तावः अन्तामः

स० अन्तेत् अन्तेताम् अन्तेयुः
अन्तेः अन्तेतम् अन्तेत
अन्तेयम् अन्तेव अन्तेम

प० अन्ततु, अन्ततात् अन्तताम् अन्तन्तु
अन्त ,, अन्ततम् अन्तत
अन्तानि अन्ताव अन्ताम

ह्य० आन्तत् आन्तताम् आन्तन्
आन्तः आन्ततम् आन्तत
आन्तम् आन्ताव आन्ताम

अ० आन्तीत् आन्तिष्टाम् आन्तिषुः
आन्तीः आन्तिष्टम् आन्तिष्ट
आन्तिषम् आन्तिष्व आन्तिष्म

प० आनन्त आनन्ततुः आनन्तुः
आनन्तिथ आनन्तथुः आनन्त
आनन्त आनन्तिव आनन्तिम

आ० अन्त्यात् अन्त्यास्ताम् अन्त्यासुः
अन्त्याः अन्त्यास्तम् अन्त्यास्त
अन्त्यासम् अन्त्यास्व अन्त्यास्म

श्व० अन्तिता अन्तितारौ अन्तितारः
अन्तितासि अन्तितास्थः अन्तितास्थ
अन्तितास्मि अन्तितास्वः अन्तितास्मः

भ० अन्तिष्यति अन्तिष्यतः अन्तिष्यन्ति
अन्तिष्यसि अन्तिष्यथः अन्तिष्यथ
अन्तिष्यामि अन्तिष्यावः अन्तिष्यामः

क्रि० आन्तिष्यत् आन्तिष्यताम् आन्तिष्यन्
आन्तिष्यः आन्तिष्यतम् आन्तिष्यत
आन्तिष्यम् आन्तिष्याव आन्तिष्याम

286 कित (कित्) निवासे ।

व० केतति केततः केतन्ति
केतसि केतथः केतथ
केतामि केतावः केतामः

स० केतेत् केतेताम् केतेयुः
केतेः केतेतम् केतेत
केतेयम् केतेव केतेम

प० केततु केततात् केतताम् केतन्तु
केत ,, केततम् केतत
केतानि केताव केताम

ह्य० अकेतत अकेतताम् अकेतन्
अकेतः अकेततम् अकेतत
अकेतम् अकेताव अकेताम

अ० अकेतीत् अकेतिष्टाम् अकेतिषुः
अकेतीः अकेतिष्टम् अकेतिष्ट
अकेतिषम् अकेतिष्व अकेतिष्म

प० चिकेत चिकिततुः चिकितुः
चिकेतिथ चिकितथुः चिकित
चिकेत चिकितिव चिकितिम

आ० कित्यात् कित्यास्ताम् कित्यासुः
कित्याः कित्यास्तम् कित्यास्त
कित्यासम् कित्यास्व कित्यास्म

श्व० केतिता केतितारौ केतितारः
केतितासि केतितास्थः केतितास्थ
केतितास्मि केतितास्वः केतितास्मः

भ० केतिष्यति केतिष्यतः केतिष्यन्ति
केतिष्यसि केतिष्यथः केतिष्यथ
केतिष्यामि केतिष्यावः केतिष्यामः

क्रि० अकेतिष्यत् अकेतिष्यताम् अकेतिष्यन्
अकेतिष्यः अकेतिष्यतम् अकेतिष्यत
अकेतिष्यम् अकेतिष्याव अकेतिष्याम

धातूनामनेकार्थत्वात् कितः संशयप्रतीकारेऽपि ज्ञेयः । निग्रहविनाशौ प्रतीकारस्यैव भेदौ ।

286-1 स्वार्थे सनि (चिकित्स्)

व० चिकित्सति चिकित्सतः चिकित्सन्ति
चिकित्ससि चिकित्सथः चिकित्सथ
चिकित्सामि चिकित्सावः चिकित्साम

स० चिकित्सेत् चिकित्सेताम् चिकित्सेयुः
चिकित्सेः चिकित्सेतम् चिकित्सेत
चिकित्सेयम् चिकित्सेव चिकित्सेम

प० चिकित्सतु-तात् चिकित्सताम् चिकित्सन्तु
चिकित्स ,, चिकित्सतम् चिकित्सत
चकित्सानि ,, चिकित्साव चिकित्साम

ह्य० अचिकित्सत् अचिकित्सताम् अचिकित्सन्
अचिकित्सः अचिकित्सतम् अचिकित्सत
अचिकित्सम् अचिकित्साव अचिकित्साम

अ० अचिकित्सीत् अचिकित्सिष्टाम्
अचिकित्सिषुः अचिकित्सीः
अचिकित्सिष्टम् अचिकित्सिष्ट
अचिकित्सिषम् अचिकित्सिष्व अचिकित्सिष्म

प० चिकित्साञ्चकार चिकित्साञ्चक्रतुः
चिकित्साञ्चक्रुः चिकित्साञ्चकर्थ
चिकित्साञ्चक्रथुः चिकित्साञ्चक्र
चिकित्साञ्चकार, चकर
चिकित्साञ्चकृव चिकित्साञ्चकृम

चिकित्साम्बभूव । चिकित्सामास

आ० चिकित्स्यात् चिकित्स्यास्ताम्
चिकित्स्यासुः चिकित्स्याः
चिकित्स्यास्तम् चिकित्स्यास्त
चिकित्स्यासम् चिकित्स्यास्व
चिकित्स्यास्म

श्व० चिकित्सिता चिकित्सितारौ
चिकित्सितारः चिकित्सितासि
चिकित्सितास्थः चिकित्सितास्थ
चिकित्सितास्मि चिकित्सितास्वः
चिकित्सितास्मः

भ० चिकित्सिष्यति चिकित्सिष्यतः
चिकित्सिष्यन्ति चिकित्सिष्यसि
चिकित्सिष्यथः चिकित्सिष्यथ
चिकित्सिष्यामि चिकित्सिष्यावः
चिकित्सिष्यामः

कि० अचिकित्सिष्यत् अचिकित्सिष्यताम्
अचिकित्सिष्यन् अचिकित्सिष्यः
अचिकित्सिष्यतम् अचिकित्सिष्यत
अचिकित्सिष्यम् अचिकित्सिष्याव
अचिकित्सिष्याम

287 ऋत ऋत्-ऋतीय्) घृणागतिस्पर्धेषु

व० ऋतीयते ऋतीयेते ऋतीयन्ते
ऋतीयसे ऋतीयेथे ऋतीयध्वे
ऋतीये ऋतीयावहे ऋतीयामहे

स० ऋतीयेत ऋतीयेयाताम् ऋतीयेरन्
ऋतीयेथाः ऋतीयेयाथाम् ऋतीयेध्वम्
ऋतीयेय ऋतीयेवहि ऋतीयेमहि

प० ऋतीयताम् ऋतीयेताम् ऋतीयन्ताम्
ऋतीयस्व ऋतीयेथाम् ऋतीयध्वम्
ऋतीयै ऋतीयावहै ऋतीयामहै

ह्य० आर्तीयत आर्तीयेताम् आर्तीयन्त
आर्तीयथाः आर्तीयेथाम् आर्तीयध्वम्
आर्तीये आर्तीयावहि आर्तीयामहि

अ० आर्तियिष्ट आर्तियिषाताम् आर्तियिषत
आर्तियिष्ठाः आर्तियिषाथाम् आर्तियिढ्ढ्वं ढ्ढ्वम्
आर्तियिषि आर्तियिष्वहि आर्तियिष्महि (ध्वम्)

आनर्त आनृततुः आनृतुः
आनर्तिथ आनृतथुः आनृत
आनर्त आनृतिव आनृतिम

आ० ऋतीयिषीष्ट ऋतीयीषीयास्ताम्
ऋतीयिषीरन् ऋतीयिषीष्ठाः
ऋतीयिषीयास्थाम् ऋतीयिषीढ्वम्-ध्वम्
ऋतीयिषीय ऋतीयिषीवहि
ऋतीयिषीमहि

ऋत्यात् ऋत्यास्ताम् ऋत्यासुः
ऋत्याः ऋत्यास्तम् ऋत्यास्त
ऋत्यासम् ऋत्यास्व ऋत्यास्म

श्व० अर्तिता अर्तितारौ अर्तितारः
अर्तितासि अर्तितास्थः अर्तितास्थ
अर्तितास्मि अर्तितास्वः अर्तितास्मः

ऋतीयिता ऋतीयितारौ ऋतीयितारः
ऋतीयितासे ऋतीयितासाथे ऋतीयिताध्वे
ऋतीयिताहे ऋतीयितास्वहे ऋतीयितास्महे

भ० ऋतियिष्यते ऋतियिष्येते ऋतियिष्यन्ते
ऋतियिष्यसे ऋतियिष्येथे ऋतियिष्यध्वे
ऋतियिष्ये ऋतियिष्यावहे ऋतियिष्यामहे

अर्तिष्यति अर्तिष्यतः अर्तिष्यन्ति
अर्तिष्यसि अर्तिष्यथः अर्तिष्यथ
अर्तिष्यामि अर्तिष्यावः अर्तिष्यामः

आर्तीयिष्यत आर्तीयिष्येताम् आर्तीयिष्यन्त
आर्तीयिष्यथाः आर्तीयिष्येथाम् आर्तीयिष्यध्वम्
आर्तीयिष्ये आर्तीयिष्यावहि आर्तीयिष्यामहि

आर्तिष्यत् आर्तिष्यताम् आर्तिष्यन्
आर्तिष्यः आर्तिष्यतम् आर्तिष्यत
आर्तिष्यम् आर्तिष्याव आर्तिष्याम

॥ अथ थान्ताः षट् सेटश्च ॥

288 कुथु(कुन्थ्) हिंसासङ्क्लेशनयोः

हिंसाप्राण्युपघातः संक्लेशो बाधा ।

व० कुन्थति कुन्थतः कुन्थन्ति
कुन्थसि कुन्थथः कुन्थथ
कुन्थामि कुन्थावः कुन्थामः

स० कुन्थेत् कुन्थेताम् कुन्थेयुः
कुन्थेः कुन्थेतम् कुन्थेत
कुन्थेयम् कुन्थेव कुन्थेम

प० कुन्थतु कुन्थतात् कुन्थताम् कुन्थन्तु
कुन्थ ,, कुन्थतम् कुन्थत
कुन्थानि कुन्थाव कुन्थाम

ह्य० अकुन्थत अकुन्थताम् अकुन्थन्
अकुन्थः अकुन्थतम् अकुन्थत
अकुन्थम् अकुन्थाव अकुन्थाम

अ० अकुन्थीत् अकुन्थिष्टाम् अकुन्थिषुः
अकुन्थीः अकुन्थिष्टम् अकुन्थिष्ट
अकुन्थिषम् अकुन्थिष्व अकुन्थिष्म

प० चुकुन्थ चुकुन्थतुः चुकुन्थु
चुकुन्थिथ चुकुन्थथुः चुकुन्थ
चुकुन्थ चुकुन्थिव चुकुन्थिम

आ० कुन्थ्यात् कुन्थ्यास्ताम् कुन्थ्यासुः
कुन्थ्याः कुन्थ्यास्तम् कुन्थ्यास्त
कुन्थ्यासम् कुन्थ्यास्व कुन्थ्यास्म

श्व० कुन्थिता कुन्थितारौ कुन्थितारः
कुन्थितासि कुन्थितास्थः कुन्थितास्थ
कुन्थितास्मि कुन्थितास्वः कुन्थितास्मः

भ० कुन्थिष्यति कुन्थिष्यतः कुन्थिष्यन्ति
कुन्थिष्यसि कुन्थिष्यथः कुन्थिष्यथ
कुन्थिष्यामि कुन्थिष्यावः कुन्थिष्यामः

क्रि० अकुन्थिष्यत् अकुन्थिष्यताम् अकुन्थिष्यन्
अकुन्थिष्यः अकुन्थिष्यतम् अकुन्थिष्यत
अकुन्थिष्यम् अकुन्थिष्याव अकुन्थिष्याम

289 पुथु (पुन्थ्) हिंसासंक्लेशनयोः

व० पुन्थति पुन्थतः पुन्थन्ति
पुन्थसि पुन्थथः पुन्थथ
पुन्थामि पुन्थावः पुन्थामः

स० पुन्थेत् पुन्थेताम् पुन्थेयुः
पुन्थेः पुन्थेतम् पुन्थेत
पुन्थेयम् पुन्थेव पुन्थेम

प० पुन्थतु पुन्थतात् पुन्थताम् पुन्थन्तु
पुन्थ ,, पुन्थतम् पुन्थत
पुन्थानि पुन्थाव पुन्थाम

ह्य० अपुन्थत् अपुन्थताम् अपुन्थन्
अपुन्थः अपुन्थतम् अपुन्थत
अपुन्थम् अपुन्थाव अपुन्थाम

अ० अपुन्थीत् अपुन्थिष्टाम् अपुन्थिषुः
अपुन्थीः अपुन्थिष्टम् अपुन्थिष्ट
अपुन्थिषम् अपुन्थिष्व अपुन्थिष्म

प० पुपुन्थ पुपुन्थतुः पुपुन्थुः
पुपुन्थिथ पुपुन्थथुः पुपुन्थ
पुपुन्थ पुपुन्थिव पुपुन्थिम

आ० पुन्थ्यात् पुन्थ्यास्ताम् पुन्थ्यासुः
पुन्थ्याः पुन्थ्यास्तम् पुन्थ्यास्त
पुन्थ्यासम् पुन्थ्यास्व पुन्थ्यास्म

श्व० पुन्थिता पुन्थितारौ पुन्थितारः
पुन्थितासि पुन्थितास्थः पुन्थितास्थ
पुन्थितास्मि पुन्थितास्वः पुन्थितास्मः

भ० पुन्थिष्यति पुन्थिष्यतः पुन्थिष्यन्ति
पुन्थिष्यसि पुन्थिष्यथः पुन्थिष्यथ
पुन्थिष्यामि पुन्थिष्यावः पुन्थिष्यामः

अपुन्थिष्यत् अपुन्थिष्यताम् अपुन्थिष्यन्
अपुन्थिष्यः अपुन्थिष्यतम् अपुन्थिष्यत
अपुन्थिष्यम् अपुन्थिष्याव अपुन्थिष्याम

290 लुथु (लुन्थ्) हिंसासङ्क्लेशनयोः

व० लुन्थति लुन्थतः लुन्थन्ति
लुन्थसि लुन्थथः लुन्थथ
लुन्थामि लुन्थावः लुन्थामः

स० लुन्थेत् लुन्थेताम् लुन्थेयुः
लुन्थेः लुन्थेतम् लुन्थेत
लुन्थेयम् लुन्थेव लुन्थेम

प० लुन्थतु लुन्थतात् लुन्थताम् लुन्थन्तु
लुन्थ ,, लुन्थतम् लुन्थत
लुन्थानि लुन्थाव लुन्थाम

ह्य० अलुन्थत् अलुन्थताम् अलुन्थन्
अलुन्थः अलुन्थतम् अलुन्थत
अलुन्थम् अलुन्थाव अलुन्थाम

अ० अलुन्थीत् अलुन्थिष्टाम् अलुन्थिषुः
अलुन्थीः अलुन्थिष्टम् अलुन्थिष्ट
अलुन्थिषम् अलुन्थिष्व अलुन्थिष्म

प० लुलुन्थ लुलुन्थतुः लुलुन्थुः
लुलुन्थिथ लुलुन्थथुः लुलुन्थ
लुलुन्थ लुलुन्थिव लुलुन्थिम

आ० लुन्थ्यात् लुन्थ्यास्ताम् लुन्थ्यासुः
लुन्थ्याः लुन्थ्यास्तम् लुन्थ्यास्त
लुन्थ्यासम् लुन्थ्यास्व लुन्थ्यास्म

श्व० लुन्थिता लुन्थितारौ लुन्थितारः
लुन्थितासि लुन्थितास्थः लुन्थितास्थ
लुन्थितास्मि लुन्थितास्वः लुन्थितास्मः

भ० लुन्थिष्यति लुन्थिष्यतः लुन्थिष्यन्ति
लुन्थिष्यसि लुन्थिष्यथः लुन्थिष्यथ
लुन्थिष्यामि लुन्थिष्यावः लुन्थिष्यामः

क्रि० अलुन्थिष्यत् अलुन्थिष्यताम् अलुन्थिष्यन्
अलुन्थिष्यः अलुन्थिष्यतम् अलुन्थिष्यत
अलुन्थिष्यम् अलुन्थिष्याव अलुन्थिष्याम

291 मथु (मन्थ्) हिंसासंक्लेशनयोः

व० मन्थति मन्थतः मन्थन्ति
मन्थसि मन्थथः मन्थथ
मन्थामि मन्थावः मन्थामः

स० मन्थेत् मन्थेताम् मन्थेयुः
मन्थेः मन्थेतम् मन्थेत
मन्थेयम् मन्थेव मन्थेम

प० मन्थतु मन्थतात् मन्थताम् मन्थन्तु
मन्थ ,, मन्थतम् मन्थत
मन्थानि मन्थाव मन्थाम

ह्य० अमन्थत् अमन्थताम् अमन्थन्
अमन्थः अमन्थतम् अमन्थत
अमन्थम् अमन्थाव अमन्थाम

अ० अमन्थीत् अमन्थिष्टाम् अमन्थिषुः
अमन्थीः अमन्थिष्टम् अमन्थिष्ट
अमन्थिषम् अमन्थिष्व अमन्थिष्म

प० ममन्थ ममन्थतुः ममन्थुः
ममन्थिथ ममन्थथुः ममन्थ
ममन्थ ममन्थिव ममन्थिम

आ० मन्थ्यात् मन्थ्यास्ताम् मन्थ्यासुः
मन्थ्याः मन्थ्यास्तम् मन्थ्यास्त
मन्थ्यासम् मन्थ्यास्व मन्थ्यास्म

श्व० मन्थिता मन्थितारौ मन्थितारः
मन्थितासि मन्थितास्थः मन्थितास्थ
मन्थितास्मि मन्थितास्वः मन्थितास्मः

भ० मन्थिष्यति मन्थिष्यतः मन्थिष्यन्ति
मन्थिष्यसि मन्थिष्यथः मन्थिष्यथ
मन्थिष्यामि मन्थिष्यावः मन्थिष्यामः

अमन्थिष्यत् अमन्थिष्यताम् अमन्थिष्यन्
अमन्थिष्यः अमन्थिष्यतम् अमन्थिष्यत
अमन्थिष्यम् अमन्थिष्याव अमन्थिष्याम

292 मन्थ (मन्थ्) हिंसासङ्क्लेशनयोः विलोडने केचित्।

व० मन्थति मन्थतः मन्थन्ति
मन्थसि मन्थथः मन्थथ
मन्थामि मन्थावः मन्थामः

स० मन्थेत् मन्थेताम् मन्थेयुः
मन्थेः मन्थेतम् मन्थेत
मन्थेयम् मन्थेव मन्थेम

प० मन्थतु मन्थतात् मन्थताम् मन्थन्तु
मन्थ ,, मन्थतम् मन्थत
मन्थानि मन्थाव मन्थाम

ह्य० अमन्थत् अमन्थताम् अमन्थन्
अमन्थः अमन्थतम् अमन्थत
अमन्थम् अमन्थाव अमन्थाम

अ० अमन्थीत् अमन्थिष्टाम् अमन्थिषुः
अमन्थीः अमन्थिष्टम् अमन्थिष्ट
अमन्थिषम् अमन्थिष्व अमन्थिष्म

प० ममन्थ ममन्थतुः ममन्थुः
ममन्थिथ ममन्थथुः ममन्थ
ममन्थ ममन्थिव ममन्थिम

आ० मथ्यात् मथ्यास्ताम् मथ्यासुः
मथ्याः मथ्यास्तम् मथ्यास्त
मथ्यासम् मथ्यास्व मथ्यास्म

श्व० मन्थिता मन्थितारौ मन्थितारः
मन्थितासि मन्थितास्थः मन्थितास्थ
मन्थितास्मि मन्थितास्वः मन्थितास्मः

भ० मन्थिष्यति मन्थिष्यतः मन्थिष्यन्ति
मन्थिष्यसि मन्थिष्यथः मन्थिष्यथ
मन्थिष्यामि मन्थिष्यावः मन्थिष्यामः

क्रि० अमन्थिष्यत् अमन्थिष्यताम् अमन्थिष्यन्
अमन्थिष्यः अमन्थिष्यतम् अमन्थिष्यत
अमन्थिष्यम् अमन्थिष्याव अमन्थिष्याम

293 मान्थ (मान्थ्) हिंसा-सङ्क्लेशनयोः

व० मान्थति मान्थतः मान्थन्ति
मान्थसि मान्थथः मान्थथ
मान्थामि मान्थावः मान्थामः

स० मान्थेत् मान्थेताम् मान्थेयुः
मान्थेः मान्थेतम् मान्थेत
मान्थेयम् मान्थेव मान्थेम

प० मान्थतु मान्थतात् मान्थताम् मान्थन्तु
मान्थ ,, मान्थतम् मान्थत
मान्थानि मान्थाव मान्थाम

ह्य० अमान्थत् अमान्थताम् अमान्थन्
अमान्थः अमान्थतम् अमान्थत
अमान्थम् अमान्थाव अमान्थाम

अ० अमान्थीत् अमान्थिष्टाम् अमान्थिषुः
अमान्थीः अमान्थिष्टम् अमान्थिष्ट
अमान्थिषम् अमान्थिष्व अमान्थिष्म

प० ममान्थ ममान्थतुः ममान्थुः
ममान्थिथ ममान्थथुः ममान्थ
ममान्थ ममान्थिव ममान्थिम

आ० माथ्यात् माथ्यास्ताम् माथ्यासुः
माथ्याः माथ्यास्तम् माथ्यास्त
माथ्यासम् माथ्यास्व माथ्यास्म

श्व० मान्थिता मान्थितारौ मान्थितारः
मान्थितासि मान्थितास्थः मान्थितास्थ
मान्थितास्मि मान्थितास्वः मान्थितास्मः

भ० मान्थिष्यति मान्थिष्यतः मान्थिष्यन्ति
मान्थिष्यसि मान्थिष्यथः मान्थिष्यथ
मान्थिष्यामि मान्थिष्यावः मान्थिष्यामः

क्रि० अमान्थिष्यत् अमान्थिष्यताम् अमान्थिष्यन्
अमान्थिष्यः अमान्थिष्यतम् अमान्थिष्यत
अमान्थिष्यम् अमान्थिष्याव अमान्थिष्याम

॥ अथ दान्ताः षड्विंशतिः स्कन्दिवर्जाः सेटश्च ॥

294 खाद (खाद्) भक्षणे ।

व० खादति खादतः खादन्ति
खादसि खादथः खादथ
खादामि खादावः खादामः

स० खादेत् खादेताम् खादेयुः
खादेः खादेतम् खादेत
खादेयम् खादेव खादेम

प० खादतु खादतात् खादताम् खादन्तु
खाद ,, खादतम् खादत
खादानि खादाव खादाम

ह्य० अखादत् अखादताम् अखादन्
अखादः अखादतम् अखादत
अखादम् अखादाव अखादाम

अ० अखादीत् अखादिष्टाम् अखादिषुः
अखादीः अखादिष्टम् अखादिष्ट
अखादिषम् अखादिष्व अखादिष्म

प० चखाद चखादतुः चखादुः
चखादिथ चखादथुः चखाद
चखाद चखादिव चखादिम

आ० खाद्यात् खाद्यास्ताम् खाद्यासुः
खाद्याः खाद्यास्तम् खाद्यास्त
खाद्यासम् खाद्यास्व खाद्यास्म

श्व० खादिता खादितारौ खादितारः
खादितासि खादितास्थः खादितास्थ
खादितास्मि खादितास्वः खादितास्मः

भ० खादिष्यति खादिष्यतः खादिष्यन्ति
खादिष्यसि खादिष्यथः खादिष्यथ
खादिष्यामि खादिष्यावः खादिष्यामः

अखादिष्यत् अखादिष्यताम् अखादिष्यन्
अखादिष्यः अखादिष्यतम् अखादिष्यत
अखादिष्यम् अखादिष्याव अखादिष्याम

295 बद (बद्) स्थैर्ये ।

व० बदति बदतः बदन्ति
बदसि बदथः बदथ
बदामि बदावः बदामः
स० बदेत् बदेताम् बदेयुः
बदेः बदेतम् बदेत
बदेयम् बदेव बदेम
प० बदतु बदतात् बदताम् बदन्तु
बद ,, बदतम् बदत
बदानि बदाव बदाम
ह्य० अबदत् अबदताम् अबदन्
अबदः अबदतम् अबदत
अबदम् अबदाव अबदाम
अ० अबदीत् अबदिष्टाम् अबदिषुः
अबदीः अबदिष्टम् अबदिष्ट
अबदिषम् अबदिष्व अबदिष्म
अबादीत् अबादिष्टाम् अबादिषुः
अबादीः अबादिष्टम् अबादिष्ट
अबादिषम् अबादिष्व अबादिष्म
प० बबाद बेदतुः बेदुः
बेदिथ बेदथुः बेद
बबाद-बबद बेदिव बेदिम
आ० बद्यात् बद्यास्ताम् बद्यासुः
बद्याः बद्यास्तम् बद्यास्त
बद्यासम् बद्यास्व बद्यास्म
श्व० बदिता बदितारौ बदितारः
बदितासि बदितास्थः बदितास्थ
बदितास्मि बदितास्वः बदितास्मः
भ० बदिष्यति बदिष्यतः बदिष्यन्ति
बदिष्यसि बदिष्यथः बदिष्यथ
बदिष्यामि बदिष्यावः बदिष्यामः
क्रि० अबदिष्यत् अबदिष्यताम् अबदिष्यन्
अबदिष्यः अबदिष्यतम् अबदिष्यत
अबदिष्यम् अबदिष्याव अबदिष्याम

296 खद (खद्) हिंसायाञ्च चकारात्स्थैर्ये

व० खदति खदतः खदन्ति
खदसि खदथः खदथ
खदामि खदावः खदामः
स० खदेत् खदेताम् खदेयुः
खदेः खदेतम् खदेत
खदेयम् खदेव खदेम
प० खदतु खदतात् खदताम् खदन्तु
खद ,, खदतम् खदत
खदानि खदाव खदाम
ह्य० अखदत् अखदताम् अखदन्
अखदः अखदतम् अखदत
अखदम् अखदाव अखदाम
अ० अखादीत् अखादिष्टाम् अखादिषुः
अखादीः अखादिष्टम् अखादिष्ट
अखादिषम् अखादिष्व अखादिष्म
अखदीत् अखदिष्टाम् अखदिषुः
अखदीः अखदिष्टम् अखदिष्ट
अखदिषम् अखदिष्व अखदिष्म
प० चखाद चखदतुः चखदुः
चखदिथ चखदथुः चखद
चखाद चखद चखदिव चखदिम
आ० खद्यात् खद्यास्ताम् खद्यासुः
खद्याः खद्यास्तम् खद्यास्त
खद्यासम् खद्यास्व खद्यास्म
श्व० खदिता खदितारौ खदितारः
खदितासि खदितास्थः खदितास्थ
खदितास्मि खदितास्वः खदितास्मः
भ० खदिष्यति खदिष्यतः खदिष्यन्ति
खदिष्यसि खदिष्यथः खदिष्यथ
खदिष्यामि खदिष्यावः खदिष्यामः
क्रि० अखदिष्यत् अखदिष्यताम् अखदिष्यन्
अखदिष्यः अखदिष्यतम् अखदिष्यत
अखदिष्यम् अखदिष्याव अखदिष्याम

297 गद (गद्) व्यक्तायां वाचि ।

व० गदति गदतः गदन्ति
गदसि गदथः गदथ
गदामि गदावः गदामः
स० गदेत् गदेताम् गदेयुः
गदेः गदेतम् गदेत
गदेयम् गदेव गदेम
प० गदतु गदतात् गदताम् गदन्तु
गद ,, गदतम् गदत
गदानि गदाव गदाम
ह्य० अगदत् अगदताम् अगदन्
अगदः अगदतम् अगदत
अगदम् अगदाव अगदाम
अ० अगादीत् अगादिष्टाम् अगादिषुः
अगादीः अगादिष्टम् अगादिष्ट
अगादिषम् अगादिष्व अगादिष्म
अगदीत् अगदिष्टाम् अगदिषुः
अगदीः अगदिष्टम् अगदिष्ट
अगदिषम् अगदिष्व अगदिष्म
प० जगाद जगदतुः जगदुः
जगदिथ जगदथुः जगद
जगाद जगद जगदिव जगदिम
आ० गद्यात् गद्यास्ताम् गद्यासुः
गद्याः गद्यास्तम् गद्यास्त
गद्यासम् गद्यास्व गद्यास्म
श्व० गदिता गदितारौ गदितारः
गदितासि गदितास्थः गदितास्थ
गदितास्मि गदितास्वः गदितास्मः
भ० गदिष्यति गदिष्यतः गदिष्यन्ति
गदिष्यसि गदिष्यथः गदिष्यथ
गदिष्यामि गदिष्यावः गदिष्यामः
क्रि० अगदिष्यत् अगदिष्यताम् अगदिष्यन्
अगदिष्यः अगदिष्यतम् अगदिष्यत
अगदिष्यम् अगदिष्याव अगदिष्याम

298 रद (रद्) विलेखने ।

विलेखनमुत्पाटनम् ।

व० रदति रदतः रदन्ति
रदसि रदथः रदथ
रदामि रदावः रदामः
स० रदेत् रदेताम् रदेयुः
रदेः रदेतम् रदेत
रदेयम् रदेव रदेम
प० रदतु रदतात् रदताम् रदन्तु
रद ,, रदतम् रदत
रदानि रदाव रदाम
ह्य० अरदत् अरदताम् अरदन्
अरदः अरदतम् अरदत
अरदम् अरदाव अरदाम
अ० अरदीत् अरदिष्टाम् अरदिषुः
अरदीः अरदिष्टम् अरदिष्ट
अरदिषम् अरदिष्व अरदिष्म
अरादीत् अरादिष्टाम् अरादिषुः
अरादीः अरादिष्टम् अरादिष्ट
अरादिषम् अरादिष्व अरादिष्म
प० रराद रेदतुः रेदुः
रेदिथ रेदथुः रेद
रराद-ररद रेदिव रेदिम
आ० रद्यात् रद्यास्ताम् रद्यासुः
रद्याः रद्यास्तम् रद्यास्त
रद्यासम् रद्यास्व रद्यास्म
श्व० रदिता रदितारौ रदितारः
रदितासि रदितास्थः रदितास्थ
रदितास्मि रदितास्वः रदितास्मः
भ० रदिष्यति रदिष्यतः रदिष्यन्ति
रदिष्यसि रदिष्यथः रदिष्यथ
रदिष्यामि रदिष्यावः रदिष्यामः
क्रि० अरदिष्यत् अरदिष्यताम् अरदिष्यन्
अरदिष्यः अरदिष्यतम् अरदिष्यत
अरदिष्यम् अरदिष्याव अरदिष्याम

299 णद [नद्] अव्यक्ते शब्दे। शब्दमात्रे केचित्।

व० नदति नदतः नदन्ति
नदसि नदथः नदथ
नदामि नदावः नदामः

स० नदेत् नदेताम् नदेयुः
नदेः नदेतम् नदेत
नदेयम् नदेव नदेम

प० नदतु, नदतात् नदताम् नदन्तु
नद ,, नदतम् नदत
नदानि नदाव नदाम

ह्य० अनदत् अनदताम् अनदन्
अनदः अनदतम् अनदत
अनदम् अनदाव अनदाम

अ० अनादीत् अनादिष्टाम् अनादिषुः
अनादीः अनादिष्टम् अनादिष्ट
अनादिषम् अनादिष्व अनादिष्म
अनदीत् अनदिष्टाम् अनदिषुः
अनदीः अनदिष्टम् अनदिष्ट
अनदिषम् अनदिष्व अनदिष्म

प० ननाद नेदतुः नेदुः
नेदिथ नेदथुः नेद
ननाद, ननद नेदिव नेदिम

आ० नद्यात् नद्यास्ताम् नद्यासुः
नद्याः नद्यास्तम् नद्यास्त
नद्यासम् नद्यास्व नद्यास्म

श्व० नदिता नदितारौ नदितारः
नदितासि नदितास्थः नदितास्थ
नदितास्मि नदितास्वः नदितास्मः

भ० नदिष्यति नदिष्यतः नदिष्यन्ति
नदिष्यसि नदिष्यथः नदिष्यथ
नदिष्यामि नदिष्यावः नदिष्यामः

क्रि० अनदिष्यत् अनदिष्यताम् अनदिष्यन
अनदिष्यः अनदिष्यतम् अनदिष्यत
अनदिष्यम् अनदिष्याव अनदिष्याम

300 ञिक्ष्विदा (क्ष्विद्) अव्यक्ते शब्दे, शब्दमात्रे केचित्।

व० क्ष्वेदति क्ष्वेदतः क्ष्वेदन्ति
क्ष्वेदसि क्ष्वेदथः क्ष्वेदथ
क्ष्वेदामि क्ष्वेदावः क्ष्वेदामः

स० क्ष्वेदेत् क्ष्वेदेताम् क्ष्वेदेयुः
क्ष्वेदेः क्ष्वेदेतम् क्ष्वेदेत
क्ष्वेदेयम् क्ष्वेदेव क्ष्वेदेम

प० क्ष्वेदतु क्ष्वेदतात् क्ष्वेदताम् क्ष्वेदन्तु
क्ष्वेद ,, क्ष्वेदतम् क्ष्वेदत
क्ष्वेदानि क्ष्वेदाव क्ष्वेदाम

ह्य० अक्ष्वेदत् अक्ष्वेदताम् अक्ष्वेदन्
अक्ष्वेदः अक्ष्वेदतम् अक्ष्वेदत
अक्ष्वेदम् अक्ष्वेदाव अक्ष्वेदाम

अ० अक्ष्वेदीत् अक्ष्वेदिष्टाम् अक्ष्वेदिषुः
अक्ष्वेदीः अक्ष्वेदिष्टम् अक्ष्वेदिष्ट
अक्ष्वेदिषम् अक्ष्वेदिष्व अक्ष्वेदिष्म

प० चिक्ष्वेद चिक्ष्विदतुः चिक्ष्विदुः
चिक्ष्वेदिथ चिक्ष्विदथुः चिक्ष्विद
चिक्ष्वेद चिक्ष्विदिव चिक्ष्विदिम

आ० क्ष्विद्यात् क्ष्विद्यास्ताम् क्ष्विद्यासुः
क्ष्विद्याः क्ष्विद्यास्तम् क्ष्विद्यास्त
क्ष्विद्यासम् क्ष्विद्यास्व क्ष्विद्यास्म

श्व० क्ष्वेदिता क्ष्वेदितारौ क्ष्वेदितारः
क्ष्वेदितासि क्ष्वेदितास्थः क्ष्वेदितास्थ
क्ष्वेदितास्मि क्ष्वेदितास्वः क्ष्वेदितास्मः

भ० क्ष्वेदिष्यति क्ष्वेदिष्यतः क्ष्वेदिष्यन्ति
क्ष्वेदिष्यसि क्ष्वेदिष्यथः क्ष्वेदिष्यथ
क्ष्वेदिष्यामि क्ष्वेदिष्यावः क्ष्वेदिष्यामः

क्रि० अक्ष्वेदिष्यत् अक्ष्वेदिष्यताम् अक्ष्वेदिष्यन
अक्ष्वेदिष्यः अक्ष्वेदिष्यतम् अक्ष्वेदिष्यत
अक्ष्वेदिष्यम् अक्ष्वेदिष्याव अक्ष्वेदिष्याम

301 अर्द् (अर्ड्) गतियाचनयोः ।

व० अर्दति अर्दतः अर्दन्ति
अर्दसि अर्दथः अर्दथ
अर्दामि अर्दावः अर्दामः

स० अर्देत् अर्देताम् अर्देयुः
अर्देः अर्देतम् अर्देत
अर्देयम् अर्देव अर्देम

प० अर्दतु अर्दतात् अर्दताम् अर्दन्तु
अर्द ,, अर्दतम् अर्दत
अर्दानि अर्दाव अर्दाम

ह्य० आर्दत् आर्दताम् आर्दन्
आर्दः आर्दतम् आर्दत
आर्दम् आर्दाव आर्दाम

अ० आर्दीत् आर्दिष्टाम् आर्दिषुः
आर्दीः आर्दिष्टम् आर्दिष्ट
आर्दिषम् आर्दिष्व आर्दिष्म

प० आनर्द आनर्दतुः आनर्दुः
आनर्दिथ आनर्दथुः आनर्द
आनर्द आनर्दिव आनर्दिम

श्वा० अर्द्यात् अर्द्यास्ताम् अर्द्यासुः
अर्द्याः अर्द्यास्तम् अर्द्यास्त
अर्द्यासम् अर्द्यास्व अर्द्यास्म

श्व० अर्दिता अर्दितारौ अर्दितारः
अर्दितासि अर्दितास्थः अर्दितास्थ
अर्दितास्मि अर्दितास्वः अर्दितास्मः

भ० अर्दिष्यति अर्दिष्यतः अर्दिष्यन्ति
अर्दिष्यसि अर्दिष्यथः अर्दिष्यथ
अर्दिष्यामि अर्दिष्यावः अर्दिष्यामः

क्रि० आर्दिष्यत् आर्दिष्यताम् आर्दिष्यन्
आर्दिष्यः आर्दिष्यतम् आर्दिष्यत
आर्दिष्यम् आर्दिष्याव आर्दिष्याम

302 नर्द् [नर्ड्] शब्दे ।

व० नर्दति नर्दतः नर्दन्ति
नर्दसि नर्दथः नर्दथ
नर्दामि नर्दावः नर्दामः

स० नर्देत् नर्देताम् नर्देयुः
नर्देः नर्देतम् नर्देत
नर्देयम् नर्देव नर्देम

प० नर्दतु, नर्दतात् नर्दताम् नर्दन्तु
नर्द ,, नर्दतम् नर्दत
नर्दानि नर्दाव नर्दाम

ह्य० अनर्दत् अनर्दताम् अनर्दन्
अनर्दः अनर्दतम् अनर्दत
अनर्दम् अनर्दाव अनर्दाम

अ० अनर्दीत् अनर्दिष्टाम् अनर्दिषुः
अनर्दीः अनर्दिष्टम् अनर्दिष्ट
अनर्दिषम् अनर्दिष्व अनर्दिष्म

प० ननर्द ननर्दतुः ननर्दुः
ननर्दिथ ननर्दथुः ननर्द
ननर्द ननर्दिव ननर्दिम

आ० नर्द्यात् नर्द्यास्ताम् नर्द्यासुः
नर्द्याः नर्द्यास्तम् नर्द्यास्त
नर्द्यासम् नर्द्यास्व नर्द्यास्म

श्व० नर्दिता नर्दितारौ नर्दितारः
नर्दितासि नर्दितास्थः नर्दितास्थ
नर्दितास्मि नर्दितास्वः नर्दितास्मः

भ० नर्दिष्यति नर्दिष्यतः नर्दिष्यन्ति
नर्दिष्यसि नर्दिष्यथः नर्दिष्यथ
नर्दिष्यामि नर्दिष्यावः नर्दिष्यामः

क्रि० अनर्दिष्यत् अनर्दिष्यताम् अनर्दिष्यन्
अनर्दिष्यः अनर्दिष्यतम् अनर्दिष्यत
अनर्दिष्यम् अनर्दिष्याव अनर्दिष्याम

303 णर्द (नर्द्) शब्दे ।

नर्द् (302) वद्रूपाणि । पृथक्पाठस्तु णोपदेशार्थं तेन प्रणर्दति ।

304 गर्द (गर्द्) शब्दे ।

व०	गर्दति	गर्दतः	गर्दन्ति
	गर्दसि	गर्दथः	गर्दथ
	गर्दामि	गर्दावः	गर्दामः
स०	गर्देत्	गर्देताम्	गर्देयुः
	गर्देः	गर्देतम्	गर्देत
	गर्देयम्	गर्देव	गर्देम
प०	गर्दतु	गर्दतात् गर्दताम्	गर्दन्तु
	गर्द	,, गर्दतम्	गर्दत
	गर्दानि	गर्दाव	गर्दाम
ह्य०	अगर्दत्	अगर्दताम्	अगर्दन्
	अगर्दः	अगर्दतम्	अगर्दत
	अगर्दम्	अगर्दाव	अगर्दाम
अ०	अगर्दीत्	अगर्दिष्टाम्	अगर्दिषुः
	अगर्दीः	अगर्दिष्टम्	अगर्दिष्ट
	अगर्दिषम्	अगर्दिष्व	अगर्दिष्म
प०	जगर्द	जगर्दतुः	जगर्दुः
	जगर्दिथ	जगर्दथुः	जगर्द
	जगर्द	जगर्दिव	जगर्दिम
आ०	गर्द्यात्	गर्द्यास्ताम्	गर्द्यासुः
	गर्द्याः	गर्द्यास्तम्	गर्द्यास्त
	गर्द्यासम्	गर्द्यास्व	गर्द्यास्म
श्व०	गर्दिता	गर्दितारौ	गर्दितारः
	गर्दितासि	गर्दितास्थः	गर्दितास्थ
	गर्दितास्मि	गर्दितास्वः	गर्दितास्मः
भ०	गर्दिष्यति	गर्दिष्यतः	गर्दिष्यन्ति
	गर्दिष्यसि	गर्दिष्यथः	गर्दिष्यथ
	गर्दिष्यामि	गर्दिष्यावः	गर्दिष्यामः
क्रि०	अगर्दिष्यत्	अगर्दिष्यताम्	अगर्दिष्यन्
	अगर्दिष्यः	अगर्दिष्यतम्	अगर्दिष्यत
	अगर्दिष्यम्	अगर्दिष्याव	अगर्दिष्याम

305 तर्द [तर्द्] हिंसायाम्

व०	तर्दति	तर्दतः	तर्दन्ति
	तर्दसि	तर्दथः	तर्दथ
	तर्दामि	तर्दावः	तर्दामः
स०	तर्देत्	तर्देताम्	तर्देयुः
	तर्देः	तर्देतम्	तर्देत
	तर्देयम्	तर्देव	तर्देम
प०	तर्दतु, तर्दतात्	तर्दताम्	तर्दन्तु
	तर्द	,, तर्दतम्	तर्दत
	तर्दानि	तर्दाव	तर्दाम
ह्य०	अतर्दत्	अतर्दताम्	अतर्दन्
	अतर्दः	अतर्दतम्	अतर्दत
	अतर्दम्	अतर्दाव	अतर्दाम
अ०	अतर्दीत्	अतर्दिष्टाम्	अतर्दिषुः
	अतर्दीः	अतर्दिष्टम्	अतर्दिष्ट
	अतर्दिषम्	अतर्दिष्व	अतर्दिष्म
प०	ततर्द	ततर्दतुः	ततर्दुः
	ततर्दिथ	ततर्दथुः	ततर्द
	ततर्द	ततर्दिव	ततर्दिम
आ०	तर्द्यात्	तर्द्यास्ताम्	तर्द्यासुः
	तर्द्याः	तर्द्यास्तम्	तर्द्यास्त
	तर्द्यासम्	तर्द्यास्व	तर्द्यास्म
श्व०	तर्दिता	तर्दितारौ	तर्दितारः
	तर्दितासि	तर्दितास्थः	तर्दितास्थ
	तर्दितास्मि	तर्दितास्वः	तर्दितास्मः
भ०	तर्दिष्यति	तर्दिष्यतः	तर्दिष्यन्ति
	तर्दिष्यसि	तर्दिष्यथः	तर्दिष्यथ
	तर्दिष्यामि	तर्दिष्यावः	तर्दिष्यामः
क्रि०	अतर्दिष्यत्	अतर्दिष्यताम्	अतर्दिष्यन्
	अतर्दिष्यः	अतर्दिष्यतम्	अतर्दिष्यत
	अतर्दिष्यम्	अतर्दिष्याव	अतर्दिष्याम

306 कर्द (कर्द्) कुत्सिते शब्दे । कौक्षे इत्यर्थः ।

व० कर्दति कर्दतः कर्दन्ति
कर्दसि कर्दथः कर्दथ
कर्दामि कर्दावः कर्दामः
स० कर्देत् कर्देताम् कर्देयुः
कर्देः कर्देतम् कर्देत
कर्देयम् कर्देव कर्देम
प० कर्दतु कर्दतात् कर्दताम् कर्दन्तु
कर्द ,, कर्दतम् कर्दत
कर्दानि कर्दाव कर्दाम
ह्य० अकर्दत् अकर्दताम् अकर्दन्
अकर्दः अकर्दतम् अकर्दत
अकर्दम् अकर्दाव अकर्दाम
अ० अकर्दीत् अकर्दिष्टाम् अकर्दिषुः
अकर्दीः अकर्दिष्टम् अकर्दिष्ट
अकर्दिषम् अकर्दिष्व अकर्दिष्म
प० चकर्द चकर्दतुः चकर्दुः
चकर्दिथ चकर्दथुः चकर्द
चकर्द चकर्दिव चकर्दिम
आ० कर्द्यात् कर्द्यास्ताम् कर्द्यासुः
कर्द्याः कर्द्यास्तम् कर्द्यास्त
कर्द्यासम् कर्द्यास्व कर्द्यास्म
श्व० कर्दिता कर्दितारौ कर्दितारः
कर्दितासि कर्दितास्थः कर्दितास्थ
कर्दितास्मि कर्दितास्वः कर्दितास्मः
भ० कर्दिष्यति कर्दिष्यतः कर्दिष्यन्ति
कर्दिष्यसि कर्दिष्यथः कर्दिष्यथ
कर्दिष्यामि कर्दिष्यावः कर्दिष्यामः
क्रि० अकर्दिष्यत् अकर्दिष्यताम् अकर्दिष्यन्
अकर्दिष्यः अकर्दिष्यतम् अकर्दिष्यत
अकर्दिष्यम् अकर्दिष्याव अकर्दिष्याम

307 खर्द (खर्द्) दशने ।

दशनमिह दन्दशूककर्तृकं दन्तकर्म स्वभावाच्च धातुः साधनप्रधानप्रयोगसमवायी । पूर्वे तु खर्ददन्दशूके इति पठन्ति व्याचक्षते च दन्दशनशीलो दन्दशूक उच्यतेऽनेन च तद्विषया क्रिया लक्ष्यते क्रियार्थत्वाद्धातोः । दन्दशम इति यङन्तनिर्देशेऽपि तद्विषया-क्रिया प्रतीयते । किन्तुसाधननिर्देशः साधनप्रधानप्रयोगसमवायित्वज्ञापनार्थः ॥

व० खर्दति खर्दतः खर्दन्ति
खर्दसि खर्दथः खर्दथ
खर्दामि खर्दावः खर्दामः
स० खर्देत् खर्देताम् खर्देयुः
खर्देः खर्देतम् खर्देत
खर्देयम् खर्देव खर्देम
प० खर्दतु, खर्दतात् खर्दताम् खर्दन्तु
खर्द ,, खर्दतम् खर्दत
खर्दानि खर्दाव खर्दाम
ह्य० अखर्दत् अखर्दताम् अखर्दन्
अखर्दः अखर्दतम् अखर्दत
अखर्दम् अखर्दाव अखर्दाम
अ० अखर्दीत् अखर्दिष्टाम् अखर्दिषुः
अखर्दीः अखर्दिष्टम् अखर्दिष्ट
अखर्दिषम् अखर्दिष्व अखर्दिष्म
प० चखर्द चखर्दतुः चखर्दुः
चखर्दिथ चखर्दथुः चखर्द
चखर्द चखर्दिव चखर्दिम
आ० खर्द्यात् खर्द्यास्ताम् खर्द्यासुः
खर्द्याः खर्द्यास्तम् खर्द्यास्त
खर्द्यासम् खर्द्यास्व खर्द्यास्म
श्व० खर्दिता खर्दितारौ खर्दितारः
खर्दितासि खर्दितास्थः खर्दितास्थ
खर्दितास्मि खर्दितास्वः खर्दितास्मः
भ० खर्दिष्यति खर्दिष्यतः खर्दिष्यन्ति
खर्दिष्यसि खर्दिष्यथः खर्दिष्यथ
खर्दिष्यामि खर्दिष्यावः खर्दिष्यामः
क्रि० अखर्दिष्यत् अखर्दिष्यताम् अखर्दिष्यन्
अखर्दिष्यः अखर्दिष्यतम् अखर्दिष्यत
अखर्दिष्यम् अखर्दिष्याव अखर्दिष्याम

308 अदु (अन्द्) बन्धने ।

व० अन्दति अन्दतः अन्दन्ति
अन्दसि अन्दथः अन्दथ
अन्दामि अन्दावः अन्दामः

स० अन्देत् अन्देताम् अन्देयुः
अन्देः अन्देतम् अन्देत
अन्देयम् अन्देव अन्देम

प० अन्दतु अन्दतात् अन्दताम् अन्दन्तु
अन्द ,, अन्दतम् अन्दत
अन्दानि अन्दाव अन्दाम

ह्य० आन्दत् आन्दताम् आन्दन्
आन्दः आन्दतम् आन्दत
आन्दम् आन्दाव आन्दाम

अ० आन्दीत् आन्दिष्टाम् आन्दिषुः
आन्दीः आन्दिष्टम् आन्दिष्ट
आन्दिषम् आन्दिष्व आन्दिष्म

प० आनन्द आनन्दतुः आनन्दुः
आनन्दिथ आनन्दथुः आनन्द
आनन्द आनन्दिव आनन्दिम

आ० अन्द्यात् अन्द्यास्ताम् अन्द्यासुः
अन्द्याः अन्द्यास्तम् अन्द्यास्त
अन्द्यासम् अन्द्यास्व अन्द्यास्म

श्व० अन्दिता अन्दितारौ अन्दितारः
अन्दितासि अन्दितास्थः अन्दितास्थ
अन्दितास्मि अन्दितास्वः अन्दितास्मः

भ० अन्दिष्यति अन्दिष्यतः अन्दिष्यन्ति
अन्दिष्यसि अन्दिष्यथः अन्दिष्यथ
अन्दिष्यामि अन्दिष्यावः अन्दिष्यामः

आन्दिष्यत् आन्दिष्यताम् आन्दिष्यन्
आन्दिष्यः आन्दिष्यतम् आन्दिष्यत
आन्दिष्यम् आन्दिष्याव आन्दिष्याम

309 इदु (इन्द्) परमैश्वर्ये ।

परमैश्वर्यं परमेशनक्रिया ।

व० इन्दति इन्दतः इन्दन्ति
इन्दसि इन्दथः इन्दथ
इन्दामि इन्दावः इन्दामः

स० इन्देत् इन्देताम् इन्देयुः
इन्देः इन्देतम् इन्देत
इन्देयम् इन्देव इन्देम

प० इन्दतु, इन्दतात् इन्दताम् इन्दन्तु
इन्द ,, इन्दतम् इन्दत
इन्दानि इन्दाव इन्दाम

ह्य० ऐन्दत् ऐन्दताम् ऐन्दन्
ऐन्दः ऐन्दतम् ऐन्दत
ऐन्दम् ऐन्दाव ऐन्दाम

अ० ऐन्दीत् ऐन्दिष्टाम् ऐन्दिषुः
ऐन्दीः ऐन्दिष्टम् ऐन्दिष्ट
ऐन्दिषम् ऐन्दिष्व ऐन्दिष्म

प० इन्दाञ्चकार इन्दाञ्चक्रतुः इन्दाञ्चक्रुः
इन्दाञ्चकर्थः इन्दाञ्चक्रथुः इन्दाञ्चक्र
इन्दाञ्चकार,चकर इन्दाञ्चकृव इन्दाञ्चकृम
इन्दाम्बभूव । इन्दामास ।

आ० इन्द्यात् इन्द्यास्ताम् इन्द्यासुः
इन्द्याः इन्द्यास्तम् इन्द्यास्त
इन्द्यासम् इन्द्यास्व इन्द्यास्म

श्व० इन्दिता इन्दितारौ इन्दितारः
इन्दितासि इन्दितास्थः इन्दितास्थ
इन्दितास्मि इन्दितास्वः इन्दितास्मः

भ० इन्दिष्यति इन्दिष्यतः इन्दिष्यन्ति
इन्दिष्यसि इन्दिष्यथः इन्दिष्यथ
इन्दिष्यामि इन्दिष्यावः इन्दिष्यामः

क्रि० ऐन्दिष्यत् ऐन्दिष्यताम् ऐन्दिष्यन्
ऐन्दिष्यः ऐन्दिष्यतम् ऐन्दिष्यत
ऐन्दिष्यम् ऐन्दिष्याव ऐन्दिष्याम

310 विदु (विन्दू) अवयवे ।

अवयव एकदेशः । अनेन स्वगता क्रिया लक्ष्यते ।

व०	विन्दति	विन्दतः	विन्दन्ति
	विन्दसि	विन्दथः	विन्दथ
	विन्दामि	विन्दावः	विन्दामः
स०	विन्देत्	विन्देताम्	विन्देयुः
	विन्देः	विन्देतम्	विन्देत
	विन्देयम्	विन्देव	विन्देम
प०	विन्दतु	विन्दतात् विन्दताम्	विन्दन्तु
	विन्द	,, विन्दतम्	विन्दत
	विन्दानि	विन्दाव	विन्दाम
ह्य०	अविन्दत्	अविन्दताम्	अविन्दन्
	अविन्दः	अविन्दतम्	अविन्दत
	अविन्दम्	अविन्दाव	अविन्दाम
अ०	अविन्दीत्	अविन्दिष्टाम्	अविन्दिषुः
	अविन्दीः	अविन्दिष्टम्	अविन्दिष्ट
	अविन्दिषम्	अविन्दिष्व	अविन्दिष्म
प०	विविन्द	विविन्दतुः	विविन्दुः
	विविन्दिथ	विविन्दथुः	विविन्द
	विविन्द	विविन्दिव	विविन्दिम
आ०	विन्द्यात्	विन्द्यास्ताम्	विन्द्यासुः
	विन्द्याः	विन्द्यास्तम्	विन्द्यास्त
	विन्द्यासम्	विन्द्यास्व	विन्द्यास्म
श्व०	विन्दिता	विन्दितारौ	विन्दितारः
	विन्दितासि	विन्दितास्थः	विन्दितास्थ
	विन्दितास्मि	विन्दितास्वः	विन्दितास्मः
भ०	विन्दिष्यति	विन्दिष्यतः	विन्दिष्यन्ति
	विन्दिष्यसि	विन्दिष्यथः	विन्दिष्यथ
	विन्दिष्यामि	विन्दिष्यावः	विन्दिष्यामः
क्रि०	अविन्दिष्यत्	अविन्दिष्यताम्	अविन्दिष्यन्
	अविन्दिष्यः	अविन्दिष्यतम्	अविन्दिष्यत
	अविन्दिष्यम्	अविन्दिष्याव	अविन्दिष्याम

311 णिदु (निन्दू) कुत्सायाम् ।

व०	निन्दति	निन्दतः	निन्दन्ति
	निन्दसि	निन्दथः	निन्दथ
	निन्दामि	निन्दावः	निन्दामः
स०	निन्देत्	निन्देताम्	निन्देयुः
	निन्देः	निन्देतम्	निन्देत
	निन्देयम्	निन्देव	निन्देम
प०	निन्दतु, निन्दतात्	निन्दताम्	निन्दन्तु
	निन्द ,,	निन्दतम्	निन्दत
	निन्दानि	निन्दाव	निन्दाम
ह्य०	अनिन्दत्	अनिन्दताम्	अनिन्दन्
	अनिन्दः	अनिन्दतम्	अनिन्दत
	अनिन्दम्	अनिन्दाव	अनिन्दाम
अ०	अनिन्दीत्	अनिन्दिष्टाम्	अनिन्दिषुः
	अनिन्दीः	अनिन्दिष्टम्	अनिन्दिष्ट
	अनिन्दिषम्	अनिन्दिष्व	अनिन्दिष्म
प०	निनिन्द	निनिन्दतुः	निनिन्दुः
	निनिन्दिथ	निनिन्दथुः	निनिन्द
	निनिन्द	निनिन्दिव	निनिन्दिम
आ०	निन्द्यात्	निन्द्यास्ताम्	निन्द्यासुः
	निन्द्याः	निन्द्यास्तम्	निन्द्यास्त
	निन्द्यासम्	निन्द्यास्व	निन्द्यास्म
श्व०	निन्दिता	निन्दितारौ	निन्दितारः
	निन्दितासि	निन्दितास्थः	निन्दितास्थ
	निन्दितास्मि	निन्दितास्वः	निन्दितास्मः
भ०	निन्दिष्यति	निन्दिष्यतः	निन्दिष्यन्ति
	निन्दिष्यसि	निन्दिष्यथः	निन्दिष्यथ
	निन्दिष्यामि	निन्दिष्यावः	निन्दिष्यामः
क्रि०	अनिन्दिष्यत्	अनिन्दिष्यताम्	अनिन्दिष्यन्
	अनिन्दिष्यः	अनिन्दिष्यतम्	अनिन्दिष्यत
	अनिन्दिष्यम्	अनिन्दिष्याव	अनिन्दिष्याम

312 टुणदु (नन्द) समृद्धौ

व०	नन्दति	नन्दतः	नन्दन्ति
	नन्दसि	नन्दथः	नन्दथ
	नन्दामि	नन्दावः	नन्दामः
स०	नन्देत्	नन्देताम्	नन्देयुः
	नन्देः	नन्देतम्	नन्देत
	नन्देयम्	नन्देव	नन्देम
प०	नन्दतु, नन्दतात्	नन्दताम्	नन्दन्तु
	नन्द ,,	नन्दतम्	नन्दत
	नन्दानि	नन्दाव	नन्दाम
ह्य०	अनन्दत्	अनन्दताम्	अनन्दन्
	अनन्दः	अनन्दतम्	अनन्दत
	अनन्दम्	अनन्दाव	अनन्दाम
अ०	अनन्दीत्	अनन्दिष्टाम्	अनन्दिषुः
	अनन्दीः	अनन्दिष्टम्	अनन्दिष्ट
	अनन्दिषम्	अनन्दिष्व	अनन्दिष्म
प०	ननन्द	ननन्दतुः	ननन्दुः
	ननन्दिथ	ननन्दथुः	ननन्द
	ननन्द	ननन्दिव	ननन्दिम
आ०	नन्द्यात्	नन्द्यास्ताम्	नन्द्यासुः
	नन्द्याः	नन्द्यास्तम्	नन्द्यास्त
	नन्द्यासम्	नन्द्यास्व	नन्द्यास्म
भ्र०	नन्दिता	नन्दितारौ	नन्दितारः
	नन्दितासि	नन्दितास्थः	नन्दितास्थ
	नन्दितास्मि	नन्दितास्वः	नन्दितास्मः
भ०	नन्दिष्यति	नन्दिष्यतः	नन्दिष्यन्ति
	नन्दिष्यसि	नन्दिष्यथः	नन्दिष्यथ
	नन्दिष्यामि	नन्दिष्यावः	नन्दिष्यामः
क्रि०	अनन्दिष्यत्	अनन्दिष्यताम्	अनन्दिष्यन्
	अनन्दिष्यः	अनन्दिष्यतम्	अनन्दिष्यत
	अनन्दिष्यम्	अनन्दिष्याव	अनन्दिष्याम

313 चदु (चन्द्) दीप्त्याह्लादयोः

आह्लादआह्लादनमानन्दोत्पादनमित्यर्थः ।

व०	चन्दति	चन्दतः	चन्दन्ति
	चन्दसि	चन्दथः	चन्दथ
	चन्दामि	चन्दावः	चन्दामः
स०	चन्देत्	चन्देताम्	चन्देयुः
	चन्देः	चन्देतम्	चन्देत
	चन्देयम्	चन्देव	चन्देम
प०	चन्दतु चन्दतात्	चन्दताम्	चन्दन्तु
	चन्द ,,	चन्दतम्	चन्दत
	चन्दानि	चन्दाव	चन्दाम
ह्य०	अचन्दत्	अचन्दताम्	अचन्दन्
	अचन्दः	अचन्दतम्	अचन्दत
	अचन्दम्	अचन्दाव	अचन्दाम
अ०	अचन्दीत्	अचन्दिष्टाम्	अचन्दिषुः
	अचन्दीः	अचन्दिष्टम्	अचन्दिष्ट
	अचन्दिषम्	अचन्दिष्व	अचन्दिष्म
प०	चचन्द	चचन्दतुः	चचन्दुः
	चचन्दिथ	चचन्दथुः	चचन्द
	चचन्द	चचन्दिव	चचन्दिम
आ०	चन्द्यात्	चन्द्यास्ताम्	चन्द्यासुः
	चन्द्याः	चन्द्यास्तम्	चन्द्यास्त
	चन्द्यासम्	चन्द्यास्व	चन्द्यास्म
भ्र०	चन्दिता	चन्दितारौ	चन्दितारः
	चन्दितासि	चन्दितास्थः	चन्दितास्थ
	चन्दितास्मि	चन्दितास्वः	चन्दितास्मः
भ०	चन्दिष्यति	चन्दिष्यतः	चन्दिष्यन्ति
	चन्दिष्यसि	चन्दिष्यथः	चन्दिष्यथ
	चन्दिष्यामि	चन्दिष्यावः	चन्दिष्यामः
क्रि०	अचन्दिष्यत्	अचन्दिष्यताम्	अचन्दिष्यन्
	अचन्दिष्यः	अचन्दिष्यतम्	अचन्दिष्यत
	अचन्दिष्यम्	अचन्दिष्याव	अचन्दिष्याम

314 ञ्रदु (ञ्रन्द्) चेष्टायाम् ।

व०	ञ्रन्दति	ञ्रन्दतः	ञ्रन्दन्ति
	ञ्रन्दसि	ञ्रन्दथः	ञ्रन्दथ
	ञ्रन्दामि	ञ्रन्दावः	ञ्रन्दामः
स०	ञ्रन्देत्	ञ्रन्देताम्	ञ्रन्देयुः
	ञ्रन्देः	ञ्रन्देतम्	ञ्रन्देत
	ञ्रन्देयम्	ञ्रन्देव	ञ्रन्देम
प०	ञ्रन्दतु, ञ्रन्दतात्	ञ्रन्दताम्	ञ्रन्दन्तु
	ञ्रन्द ,,	ञ्रन्दतम्	ञ्रन्दत
	ञ्रन्दानि	ञ्रन्दाव	ञ्रन्दाम
ह्य०	अञ्रन्दत्	अञ्रन्दताम्	अञ्रन्दन्
	अञ्रन्दः	अञ्रन्दतम्	अञ्रन्दत
	अञ्रन्दम्	अञ्रन्दाव	अञ्रन्दाम
अ०	अञ्रन्दीत्	अञ्रन्दिष्टाम्	अञ्रन्दिषुः
	अञ्रन्दीः	अञ्रन्दिष्टम्	अञ्रन्दिष्ट
	अञ्रन्दिषम्	अञ्रन्दिष्व	अञ्रन्दिष्म
प०	तञ्रन्द	तञ्रन्दतुः	तञ्रन्दुः
	तञ्रन्दिथ	तञ्रन्दथुः	तञ्रन्द
	तञ्रन्द	तञ्रन्दिव	तञ्रन्दिम
आ०	ञ्रन्द्यात्	ञ्रन्द्यास्ताम्	ञ्रन्द्यासुः
	ञ्रन्द्याः	ञ्रन्द्यास्तम्	ञ्रन्द्यास्त
	ञ्रन्द्यासम्	ञ्रन्द्यास्व	ञ्रन्द्यास्म
श्व०	ञ्रन्दिता	ञ्रन्दितारौ	ञ्रन्दितारः
	ञ्रन्दितासि	ञ्रन्दितास्थः	ञ्रन्दितास्थ
	ञ्रन्दितास्मि	ञ्रन्दितास्वः	ञ्रन्दितास्मः
भ०	ञ्रन्दिष्यति	ञ्रन्दिष्यतः	ञ्रन्दिष्यन्ति
	ञ्रन्दिष्यसि	ञ्रन्दिष्यथः	ञ्रन्दिष्यथ
	ञ्रन्दिष्यामि	ञ्रन्दिष्यावः	ञ्रन्दिष्यामः
क्रि०	अञ्रन्दिष्यत्	अञ्रन्दिष्यताम्	अञ्रन्दिष्यन्
	अञ्रन्दिष्यः	अञ्रन्दिष्यतम्	अञ्रन्दिष्यत
	अञ्रन्दिष्यम्	अञ्रन्दिष्याव	अञ्रन्दिष्याम

315 कदु (कन्द्) रोदनाह्वानयोः ।

व०	कन्दति	कन्दतः	कन्दन्ति
	कन्दसि	कन्दथः	कन्दथ
	कन्दामि	कन्दावः	कन्दामः
स०	कन्देत्	कन्देताम्	कन्देयुः
	कन्देः	कन्देतम्	कन्देत
	कन्देयम्	कन्देव	कन्देम
प०	कन्दतु कन्दतात्	कन्दताम्	कन्दन्तु
	कन्द ,,	कन्दतम्	कन्दत
	कन्दानि	कन्दाव	कन्दाम
ह्य०	अकन्दत्	अकन्दताम्	अकन्दन्
	अकन्दः	अकन्दतम्	अकन्दत
	अकन्दम्	अकन्दाव	अकन्दाम
अ०	अकन्दीत्	अकन्दिष्टाम्	अकन्दिषुः
	अकन्दीः	अकन्दिष्टम्	अकन्दिष्ट
	अकन्दिषम्	अकन्दिष्व	अकन्दिष्म
प०	चकन्द	चकन्दतुः	चकन्दुः
	चकन्दिथ	चकन्दथुः	चकन्द
	चकन्द	चकन्दिव	चकन्दिम
आ०	कन्द्यात्	कन्द्यास्ताम्	कन्द्यासुः
	कन्द्याः	कन्द्यास्तम्	कन्द्यास्त
	कन्द्यासम्	कन्द्यास्व	कन्द्यास्म
श्व०	कन्दिता	कन्दितारौ	कन्दितारः
	कन्दितासि	कन्दितास्थः	कन्दितास्थ
	कन्दितास्मि	कन्दितास्वः	कन्दितास्मः
भ०	कन्दिष्यति	कन्दिष्यतः	कन्दिष्यन्ति
	कन्दिष्यसि	कन्दिष्यथः	कन्दिष्यथ
	कन्दिष्यामि	कन्दिष्यावः	कन्दिष्यामः
क्रि०	अकन्दिष्यत्	अकन्दिष्यताम्	अकन्दिष्यन्
	अकन्दिष्यः	अकन्दिष्यतम्	अकन्दिष्यत
	अकन्दिष्यम्	अकन्दिष्याव	अकन्दिष्याम

316 क्रदु (क्रन्द्) रोदनाह्वानयोः।

व०	क्रन्दति	क्रन्दतः	क्रन्दन्ति
	क्रन्दसि	क्रन्दथः	क्रन्दथ
	क्रन्दामि	क्रन्दावः	क्रन्दामः
स०	क्रन्देत्	क्रन्देताम्	क्रन्देयुः
	क्रन्देः	क्रन्देतम्	क्रन्देत
	क्रन्देयम्	क्रन्देव	क्रन्देम
प०	क्रन्दतु	क्रन्दतात् क्रन्दताम्	क्रन्दन्तु
	क्रन्द	,, क्रन्दतम्	क्रन्दत
	क्रन्दानि	क्रन्दाव	क्रन्दाम
ह्य०	अक्रन्दत्	अक्रन्दताम्	अक्रन्दन्
	अक्रन्दः	अक्रन्दतम्	अक्रन्दत
	अक्रन्दम्	अक्रन्दाव	अक्रन्दाम
अ०	अक्रन्दीत्	अक्रन्दिष्टाम्	अक्रन्दिषुः
	अक्रन्दीः	अक्रन्दिष्टम्	अक्रन्दिष्ट
	अक्रन्दिषम्	अक्रन्दिष्व	अक्रन्दिष्म
प०	चक्रन्द	चक्रन्दतुः	चक्रन्दुः
	चक्रन्दिथ	चक्रन्दथुः	चक्रन्द
	चक्रन्द	चक्रन्दिव	चक्रन्दिम
आ०	क्रन्द्यात्	क्रन्द्यास्ताम्	क्रन्द्यासुः
	क्रन्द्याः	क्रन्द्यास्तम्	क्रन्द्यास्त
	क्रन्द्यासम्	क्रन्द्यास्व	क्रन्द्यास्म
श्व०	क्रन्दिता	क्रन्दितारौ	क्रन्दितारः
	क्रन्दितासि	क्रन्दितास्थः	क्रन्दितास्थ
	क्रन्दितास्मि	क्रन्दितास्वः	क्रन्दितास्मः
भ०	क्रन्दिष्यति	क्रन्दिष्यतः	क्रन्दिष्यन्ति
	क्रन्दिष्यसि	क्रन्दिष्यथः	क्रन्दिष्यथ
	क्रन्दिष्यामि	क्रन्दिष्यावः	क्रन्दिष्यामः
क्रि०	अक्रन्दिष्यत्	अक्रन्दिष्यताम्	अक्रन्दिष्यन्
	अक्रन्दिष्यः	अक्रन्दिष्यतम्	अक्रन्दिष्यत
	अक्रन्दिष्यम्	अक्रन्दिष्याव	अक्रन्दिष्याम

317 क्लदु (क्लन्द्) रोदनाह्वानयोः।

व०	क्लन्दति	क्लन्दतः	क्लन्दन्ति
	क्लन्दसि	क्लन्दथः	कुलन्दथ
	क्लन्दामि	क्लन्दावः	कुलन्दामः
स०	क्लन्देत्	क्लन्देताम्	कुलन्देयुः
	क्लन्देः	क्लन्देतम्	कुलन्देत
	क्लन्देयम्	क्लन्देव	कुलन्देम
प०	क्लन्दतु	क्लन्दतात् कुलन्दताम्	कुलन्दन्तु
	क्लन्द	,, क्लन्दतम्	कुलन्दत
	क्लन्दानि	क्लन्दाव	कुलन्दाम
ह्य०	अक्लन्दत्	अक्लन्दताम्	अकुलन्दन्
	अक्लन्दः	अकुलन्दतम्	अकुलन्दत
	अक्लन्दम्	अक्लन्दाव	अकुलन्दाम
अ०	अक्लन्दीत्	अक्लन्दिष्टाम्	अकुलन्दिषुः
	अक्लन्दीः	अक्लन्दिष्टम्	अकुलन्दिष्ट
	अक्लन्दिषम्	अक्लन्दिष्व	अकुलन्दिष्म
प०	चक्लन्द	चक्लन्दतुः	चक्लन्दुः
	चक्लन्दिथ	चक्लन्दथुः	चक्लन्द
	चक्लन्द	चक्लन्दिव	चक्लन्दिम
आ०	कुलन्द्यात्	क्लन्द्यास्ताम्	कुलन्द्यासुः
	कुलन्द्याः	क्लन्द्यास्तम्	कुलन्द्यास्त
	कुलन्द्यासम्	क्लन्द्यास्व	कुलन्द्यास्म
श्व०	क्लन्दिता	कुलन्दितारौ	कुलन्दितारः
	क्लन्दितासि	क्लन्दितास्थः	कुलन्दितास्थ
	क्लन्दितास्मि	क्लन्दितास्वः	कुलन्दितास्मः
भ०	क्लन्दिष्यति	क्लन्दिष्यतः	कुलन्दिष्यन्ति
	क्लन्दिष्यसि	क्लन्दिष्यथः	कुलन्दिष्यथ
	क्लन्दिष्यामि	क्लन्दिष्यावः	कुलन्दिष्यामः
क्रि०	अक्लन्दिष्यत्	अक्लन्दिष्यताम्	अक्लन्दिष्यन्
	अक्लन्दिष्यः	अक्लन्दिष्यतम्	अक्लन्दिष्यत
	अक्लन्दिष्यम्	अक्लन्दिष्याव	अक्लन्दिष्याम

318 क्लिदु (क्लिन्द्) परिदेवने ।

परिदेवनं शोचनम् ।

व० क्लिन्दति क्लिन्दतः क्लिन्दन्ति
क्लिन्दसि क्लिन्दथः क्लिन्दथ
क्लिन्दामि क्लिन्दावः क्लिन्दामः

स० क्लिन्देत् क्लिन्देताम् क्लिन्देयुः
क्लिन्देः क्लिन्देतम् क्लिन्देत
क्लिन्देयम् क्लिन्देव क्लिन्देम

प० क्लिन्दतु क्लिन्दतात् क्लिन्दताम् क्लिन्दन्तु
क्लिन्द ,, क्लिन्दतम् क्लिन्दत
क्लिन्दानि क्लिन्दाव क्लिन्दाम

ह्य० अक्लिन्दत् अक्लिन्दताम् अक्लिन्दन्
अक्लिन्दः अक्लिन्दतम् अक्लिन्दत
अक्लिन्दम् अक्लिन्दाव अक्लिन्दाम

अ० अक्लिन्दीत् अक्लिन्दिष्टाम् अक्लिन्दिषुः
अक्लिन्दीः अक्लिन्दिष्टम् अक्लिन्दिष्ट
अक्लिन्दिषम् अक्लिन्दिष्व अक्लिन्दिष्म

प० चिक्लिन्द चिक्लिन्दतुः चिक्लिन्दुः
चिक्लिन्दिथ चिक्लिन्दथुः चिक्लिन्द
चिक्लिन्द चिक्लिन्दिव चिक्लिन्दिम

आ० क्लिन्द्यात् क्लिन्द्यास्ताम् क्लिन्द्यासुः
क्लिन्द्याः क्लिन्द्यास्तम् क्लिन्द्यास्त
क्लिन्द्यासम् क्लिन्द्यास्व क्लिन्द्यास्म

श्व० क्लिन्दिता क्लिन्दितारौ क्लिन्दितारः
क्लिन्दितासि क्लिन्दितास्थः क्लिन्दितास्थ
क्लिन्दितास्मि क्लिन्दितास्वः क्लिन्दितास्मः

भ० क्लिन्दिष्यति क्लिन्दिष्यतः क्लिन्दिष्यन्ति
क्लिन्दिष्यसि क्लिन्दिष्यथः क्लिन्दिष्यथ
क्लिन्दिष्यामि क्लिन्दिष्यावः क्लिन्दिष्यामः

अक्लिन्दिष्यत् अक्लिन्दिष्यताम् अक्लिन्दिष्यन्
अक्लिन्दिष्यः अक्लिन्दिष्यतम् अक्लिन्दिष्यत
अक्लिन्दिष्यम् अक्लिन्दिष्याव अक्लिन्दिष्याम

319 स्कन्दृ (स्कन्द्) गतिशोषणयोः ।

व० स्कन्दति स्कन्दतः स्कन्दन्ति
स्कन्दसि स्कन्दथः स्कन्दथ
स्कन्दामि स्कन्दावः स्कन्दामः

स० स्कन्देत् स्कन्देताम् स्कन्देयुः
स्कन्देः स्कन्देतम् स्कन्देत
स्कन्देयम् स्कन्देव स्कन्देम

प० स्कन्दतु स्कन्दतात् स्कन्दताम् स्कन्दन्तु
स्कन्द ,, स्कन्दतम् स्कन्दत
स्कन्दानि स्कन्दाव स्कन्दाम

ह्य० अस्कन्दत् अस्कन्दताम् अस्कन्दन्
अस्कन्दः अस्कन्दतम् अस्कन्दत
अस्कन्दम् अस्कन्दाव अस्कन्दाम

अ० अस्कदत् अस्कदताम् अस्कदन्
अस्कदः अस्कदतम् अस्कदत
अस्कदम् अस्कदाव अस्कदाम
अस्कान्त्सीत् अस्कान्ताम् अस्कान्त्सुः
अस्कान्त्सीः अस्कान्तम् अस्कान्त
अस्कान्त्सम् अस्कान्त्स्व अस्कान्त्स्म

प० चस्कन्द चस्कन्दतुः चस्कन्दुः
चस्कन्दिथ चस्कन्दथुः चस्कन्द
चस्कन्द चस्कन्दिव चस्कन्दिम

आ० स्कद्यात् स्कद्यास्ताम् स्कद्यासुः
स्कद्याः स्कद्यास्तम् स्कद्यास्त
स्कद्यासम् स्कद्यास्व स्कद्यास्म

श्व० स्कन्ता स्कन्तारौ स्कन्तारः
स्कन्तासि स्कन्तास्थः स्कन्तास्थ
स्कन्तास्मि स्कन्तास्वः स्कन्तास्मः

भ० स्कन्त्स्यति स्कन्त्स्यतः स्कन्त्स्यन्ति
स्कन्त्स्यसि स्कन्त्स्यथः स्कन्त्स्यथ
स्कन्त्स्यामि स्कन्त्स्यावः स्कन्त्स्यामः

क्रि० अस्कन्त्स्यत् अस्कन्त्स्यताम् अस्कन्त्स्यन्
अस्कन्त्स्यः अस्कन्त्स्यतम् अस्कन्त्स्यत
अस्कन्त्स्यम् अस्कन्त्स्याव अस्कन्त्स्याम

॥ अथ धान्तास्त्रयः ॥

320 षिधू (सिधू) गत्याम् ।

व० सेधति सेधतः सेधन्ति
सेधसि सेधथः सेधथ
सेधामि सेधावः सेधामः

स० सेधेत् सेधेताम् सेधेयुः
सेधेः सेधेतम् सेधेत
सेधेयम् सेधेव सेधेम

प० सेधतु सेधतात् सेधताम् सेधन्तु
सेध ,, सेधतम् सेधत
सेधानि सेधाव सधाम

ह्य० असेधत् असेधताम् असेधन्
असेधः असेधतम् असेधत
असेधम् असेधाव असेधाम

अ० असेधीत् असेधिष्टाम् असेधिषुः
असेधीः असेधिष्टम् असेधिष्ट
असेधिषम् असेधिष्व असेधिष्म

प० सिषेध सषिधतुः सिषिधुः
सिषेधिथ सिषिधथुः सिषिध
सिषेध सिषिधिव सिषिधिम

आ० सिध्यात् सिध्यास्ताम् सिध्यासुः
सिध्याः सिध्यास्तम् सिध्यास्त
सिध्यासम् सिध्यास्व सिध्यास्म

श्व० सेधिता सेधितारौ सेधितारः
सेधितासि सेधितास्थः सेधितास्थ
सेधितास्मि सेधितास्वः सेधितास्मः

भ० सेधिष्यति सेधिष्यतः सेधिष्यन्ति
सेधिष्यसि सेधिष्यथः सेधिष्यथ
सेधिष्यामि सेधिष्यावः सेधिष्यामः

क्रि० असेधिष्यत् असेधिष्यताम् असेधिष्यन्
असेधिष्यः असेधिष्यतम् असेधिष्यत
असेधिष्यम् असेधिष्याव असेधिष्याम

321 षिधौ (सिध्) शास्त्रमाङ्गल्ययोः ।

शास्त्रं शास्त्रविषयं शासनम् । माङ्गल्यं मङ्गलविषया क्रिया । अनयोरेवार्थयोरयमौदित् । अर्थान्तरे पुनरूदित्पूर्वक एव । अन्यथा तत्पाठोऽनर्थकः स्यात् । अर्थान्तरेऽपि अनेनैव इड्विकल्पस्य सर्वत्रैव सिद्धत्वात् ॥

व० सेधति सेधतः सेधन्ति
सेधसि सेधथः सेधथ
सेधामि सेधावः सेधामः

स० सेधेत् सेधेताम् सेधेयुः
सेधेः सेधेतम् सेधेत
सेधेयम् सेधेव सेधेम

प० सेधतु सेधतात् सेधताम् सेधन्तु
सेध ,, सेधतम् सेधत
सेधानि सेधाव सेधाम

ह्य० असेधत् असेधताम् असेधन्
असेधः असेधतम् असेधत
असेधम् असेधाव असेधाम

अ० असेधीत् असेधिष्टाम् असेधिषुः
असेधीः असेधिष्टम् असेधिष्ट
असेधिषम् असेधिष्व असेधिष्म

असैत्सीत् असैद्धाम् असैत्सुः
असैत्सीः असैद्धम् असैद्ध
असैत्सम् असैत्स्व असैत्स्म

प० सिषेध सिषिधतुः सिषिधुः
सिषेधिथ सिषिधथुः सिषिध
सिषेध सिषिधिव सिषिधिम

आ० सिध्यात् सिध्यास्ताम् सिध्यासुः
सिध्याः सिध्यास्तम् सिध्यास्त
सिध्यासम् सिध्यास्व सिध्यास्म

भ्व० सेधिता सेधितारौ सेधितारः
सेधितासि सेधितास्थः सेधितास्थ
सेधितास्मि सेधितास्वः सेधितास्मः

सेद्धा सेद्धारौ सेद्धारः
सेद्धासि सेद्धास्थः सेद्धास्थ
सेद्धास्मि सेद्धास्वः सेद्धास्मः

भ० सेधिष्यति सेधिष्यतः सेधिष्यन्ति
सेधिष्यसि सेधिष्यथः सेधिष्यथ
सेधिष्यामि सेधिष्यावः सेधिष्यामः

सेत्स्यति सेत्स्यतः सेत्स्यन्ति
सेत्स्यसि सेत्स्यथः सेत्स्यथ
सेत्स्यामि सेत्स्यावः सेत्स्यामः

क्रि० असेधिष्यत् असेधिष्यताम् असेधिष्यन्
असेधिष्यः असेधिष्यतम् असेधिष्यत
असेधिष्यम् असेधिष्याव असेधिष्याम

असेत्स्यत् असेत्स्यताम् असेत्स्यन्
असेत्स्यः असेत्स्यतम् असेत्स्यत
असेत्स्यम् असेत्स्याव असेत्स्याम

322 शुन्ध (शुन्ध्) शुद्धौ ।

व० शुन्धति शुन्धतः शुन्धन्ति
शुन्धसि शुन्धथः शुन्धथ
शुन्धामि शुन्धावः शुन्धामः

स० शुन्धेत् शुन्धेताम् शुन्धेयुः
शुन्धेः शुन्धेतम् शुन्धेत
शुन्धेयम् शुन्धेव शुन्धेम

प० शुन्धतु शुन्धतात् शुन्धताम् शुन्धन्तु
शुन्ध ,, शुन्धतम् शुन्धत
शुन्धानि शुन्धाव शुन्धाम

ह्य० अशुन्धत् अशुन्धताम् अशुन्धन्
अशुन्धः अशुन्धतम् अशुन्धत
अशुन्धम् अशुन्धाव अशुन्धाम

अ० अशुन्धीत् अशुन्धिष्टाम् अशुन्धिषुः
अशुन्धीः अशुन्धिष्टम् अशुन्धिष्ट
अशुन्धिषम् अशुन्धिष्व अशुन्धिष्म

प० शुशुन्ध शुशुन्धतुः शुशुन्धुः
शुन्धिथ शुशुन्धथुः शुशुन्ध
शुशुन्ध शुशुन्धिव शुशुन्धिम

आ० शुध्यात् शुध्यास्ताम् शुध्यासुः
शुध्याः शुध्यास्तम् शुध्यास्त
शुध्यासम् शुध्यास्व शुध्यास्म

भ्व० शुन्धिता शुन्धितारौ शुन्धितारः
शुन्धितासि शुन्धितास्थः शुन्धितास्थ
शुन्धितास्मि शुन्धितास्वः शुन्धितास्मः

भ० शुन्धिष्यति शुन्धिष्यतः शुन्धिष्यन्ति
शुन्धिष्यसि शुन्धिष्यथः शुन्धिष्यथ
शुन्धिष्यामि शुन्धिष्यावः शुन्धिष्यामः

क्रि० अशुन्धिष्यत् अशुन्धिष्यताम् अशुन्धिष्यन्
अशुन्धिष्यः अशुन्धिष्यतम् अशुन्धिष्यत
अशुन्धिष्यम् अशुन्धिष्याव अशुन्धिष्याम

॥ अथ नान्ता नव सेटश्च ॥

323 स्तन (स्तन्) शब्दे।

व० स्तनति स्तनतः स्तनन्ति
स्तनसि स्तनथः स्तनथ
स्तनामि स्तनावः स्तनामः
स० स्तनेत् स्तनेताम् स्तनेयुः
स्तनेः स्तनेतम् स्तनेत
स्तनेयम् स्तनेव स्तनेम
प० स्तनतु स्तनतात् स्तनताम् स्तनन्तु
स्तन ,, स्तनतम् स्तनत
स्तनानि स्तनाव स्तनाम
ह्य० अस्तनत् अस्तनताम् अस्तनन्
अस्तनः अस्तनतम् अस्तनत
अस्तनम् अस्तनाव अस्तनाम
अ० अस्तानीत् अस्तानिष्टाम् अस्तानिषुः
अस्तानीः अस्तानिष्टम् अस्तानिष्ट
अस्तानिषम् अस्तानिष्व अस्तानिष्म
अस्तनीत् अस्तनिष्टाम् अस्तनिषुः
अस्तनीः अस्तनिष्टम् अस्तनिष्ट
अस्तनिषम् अस्तनिष्व अस्तनिष्म
प० तस्तान तस्तनतुः तस्तनुः
तस्तनिथ तस्तनथुः तस्तन
तस्तान,तस्तन तस्तनिव तस्तनिम
आ० स्तन्यात् स्तन्यास्ताम् स्तन्यासुः
स्तन्याः स्तन्यास्तम् स्तन्यास्त
स्तन्यासम् स्तन्यास्व स्तन्यास्म
श्व० स्तनिता स्तनितारौ स्तनितारः
स्तनितासि स्तनितास्थः स्तनितास्थ
स्तनितास्मि स्तनितास्वः स्तनितास्मः
भ० स्तनिष्यति स्तनिष्यतः स्तनिष्यन्ति
स्तनिष्यसि स्तनिष्यथः स्तनिष्यथ
स्तनिष्यामि स्तनिष्यावः स्तनिष्यामः
क्रि० अस्तनिष्यत् अस्तनिष्यताम् अस्तनिष्यन्
अस्तनिष्यः अस्तनिष्यतम् अस्तनिष्यत
अस्तनिष्यम् अस्तनिष्याव अस्तनिष्याम

324 धन (धन्) शब्दे।

व० धनति धनतः धनन्ति
धनसि धनथः धनथ
धनामि धनावः धनामः
स० धनेत् धनेताम् धनेयुः
धनेः धनेतम् धनेत
धनेयम् धनेव धनेम
प० धनतु धनतात् धनताम् धनन्तु
धन ,, धनतम् धनत
धनानि धनाव धनाम
ह्य० अधनत् अधनताम् अधनन्
अधनः अधनतम् अधनत
अधनम् अधनाव अधनाम
अ० अधानीत् अधानिष्टाम् अधानिषुः
अधानीः अधानिष्टम् अधानिष्ट
अधानिषम् अधानिष्व अधानिष्म
अधनीत् अधनिष्टाम् अधनिषुः
अधनीः अधनिष्टम् अधनिष्ट
अधनिषम् अधनिष्व अधनिष्म
प० दधान दधनतुः दधनुः
दधनिथ दधनथुः दधन
दधान,दधन दधनिव दधनिम
आ० धन्यात् धन्यास्ताम् धन्यासुः
धन्याः धन्यास्तम् धन्यास्त
धन्यासम् धन्यास्व धन्यास्म
श्व० धनिता धनितारौ धनितारः
धनितासि धनितास्थः धनितास्थ
धनितास्मि धनितास्वः धनितास्मः
भ० धनिष्यति धनिष्यतः धनिष्यन्ति
धनिष्यसि धनिष्यथः धनिष्यथ
धनिष्यामि धनिष्यावः धनिष्यामः
अधनिष्यत् अधनिष्यताम् अधनिष्यन्
अधनिष्यः अधनिष्यतम् अधनिष्यत
अधनिष्यम् अधनिष्याव अधनिष्याम

325 ध्वन (ध्वन्) शब्दे

व० ध्वनति ध्वनतः ध्वनन्ति
ध्वनसि ध्वनथः ध्वनथ
ध्वनामि ध्वनावः ध्वनामः

स० ध्वनेत् ध्वनेताम् ध्वनेयुः
ध्वनेः ध्वनेतम् ध्वनेत
ध्वनेयम् ध्वनेव ध्वनेम

प० ध्वनतु ध्वनतात् ध्वनताम् ध्वनन्तु
ध्वन ,, ध्वनतम् ध्वनत
ध्वनानि ध्वनाव ध्वनाम

ह्य० अध्वनत् अध्वनताम् अध्वनन्
अध्वनः अध्वनतम् अध्वनत
अध्वनम् अध्वनाव अध्वनाम

अ० अध्वानीत् अध्वानिष्टाम् अध्वानिषुः
अध्वानीः अध्वानिष्टम् अध्वानिष्ट
अध्वानिषम् अध्वानिष्व अध्वानिष्म
अध्वनीत् अध्वनिष्टाम् अध्वनिषुः
अध्वनीः अध्वनिष्टम् अध्वनिष्ट
अध्वनिषम् अध्वनिष्व अध्वनिष्म

प० दध्वान दध्वनतुः दध्वनुः
दध्वनिथ दध्वनथुः दध्वन
दध्वान,दध्वन दध्वनिव दध्वनिम

आ० ध्वन्यात् ध्वन्यास्ताम् ध्वन्यासुः
ध्वन्याः ध्वन्यास्तम् ध्वन्यास्त
ध्वन्यासम् ध्वन्यास्व ध्वन्यास्म

श्व० ध्वनिता ध्वनितारौ ध्वनितारः
ध्वनितासि ध्वनितास्थः ध्वनितास्थ
ध्वनितास्मि ध्वनितास्वः ध्वनितास्मः

भ० ध्वनिष्यति ध्वनिष्यतः ध्वनिष्यन्ति
ध्वनिष्यसि ध्वनिष्यथः ध्वनिष्यथ
ध्वनिष्यामि ध्वनिष्यावः ध्वनिष्यामः

क्रि० अध्वनिष्यत् अध्वनिष्यताम् अध्वनिष्यन्
अध्वनिष्यः अध्वनिष्यतम् अध्वनिष्यत
अध्वनिष्यम् अध्वनिष्याव अध्वनिष्याम

326 चन (चन्) शब्दे ।

व० चनति चनतः चनन्ति
चनसि चनथः चनथ
चनामि चनावः चनामः

स० चनेत् चनेताम् चनेयुः
चनेः चनेतम् चनेत
चनेयम् चनेव चनेम

प० चनतु चनतात् चनताम् चनन्तु
चन ,, चनतम् चनत
चनानि चनाव चनाम

ह्य० अचनत् अचनताम् अचनन्
अचनः अचनतम् अचनत
अचनम् अचनाव अचनाम

अ० अचानीत् अचानिष्टाम् अचानिषुः
अचानीः अचानिष्टम् अचानिष्ट
अचानिषम् अचानिष्व अचानिष्म
अचनीत् अचनिष्टाम् अचनिषुः
अचनीः अचनिष्टम् अचनिष्ट
अचनिषम् अचनिष्व अचनिष्म

प० चचान चेनतुः चेनुः
चेनिथ चेनथुः चेन
चचान,चचन चेनिव चेनिम

आ० चन्यात् चन्यास्ताम् चन्यासुः
चन्याः चन्यास्तम् चन्यास्त
चन्यासम् चन्यास्व चन्यास्म

श्व० चनिता चनितारौ चनितारः
चनितासि चनितास्थः चनितास्थ
चनितास्मि चनितास्वः चनितास्मः

भ० चनिष्यति चनिष्यतः चनिष्यन्ति
चनिष्यसि चनिष्यथः चनिष्यथ
चनिष्यामि चनिष्यावः चनिष्यामः

क्रि० अचनिष्यत् अचनिष्यताम् अचनिष्यन्
अचनिष्यः अचनिष्यतम् अचनिष्यत
अचनिष्यम् अचनिष्याव अचनिष्याम

327 स्वन (स्वन्) शब्दे

व० स्वनति स्वनतः स्वनन्ति
स्वनसि स्वनथः स्वनथ
स्वनामि स्वनावः स्वनामः
स० स्वनेत् स्वनेताम् स्वनेयुः
स्वनेः स्वनेतम् स्वनेत
स्वनेयम् स्वनेव स्वनेम
प० स्वनतु स्वनतात् स्वनताम् स्वनन्तु
स्वन ,, स्वनतम् स्वनत
स्वनानि स्वनाव स्वनाम
ह्य० अस्वनत् अस्वनताम् अस्वनन्
अस्वनः अस्वनतम् अस्वनत
अस्वनम् अस्वनाव अस्वनाम
अ० अस्वानीत् अस्वानिष्टाम् अस्वानिषुः
अस्वानीः अस्वानिष्टम् अस्वानिष्ट
अस्वानिषम् अस्वानिष्व अस्वानिष्म
अस्वनीत् अस्वनिष्टाम् अस्वनिषुः
अस्वनीः अस्वनिष्टम् अस्वनिष्ट
अस्वनिषम् अस्वनिष्व अस्वनिष्म
प० सस्वान सस्वनतुः सस्वनुः
सस्वनिथ सस्वनथुः सस्वन
सस्वान,सस्वन सस्वनिव सस्वनिम
सस्वान स्वेनतुः स्वेनुः
स्वेनिथ स्वेनथुः स्वेन
सस्वान,सस्वन स्वेनिव स्वेनिव
आ० स्वन्यात् स्वन्यास्ताम् स्वन्यासुः
स्वन्याः स्वन्यास्तम् स्वन्यास्त
स्वन्यासम् स्वन्यास्व स्वन्यास्म
श्व० स्वनिता स्वनितारौ स्वनितारः
स्वनितासि स्वनितास्थः स्वनितास्थ
स्वनितास्मि स्वनितास्वः स्वनितास्मः
भ० स्वनिष्यति स्वनिष्यतः स्वनिष्यन्ति
स्वनिष्यसि स्वनिष्यथः स्वनिष्यथ
स्वनिष्यामि स्वनिष्यावः स्वनिष्यामः
क्रि० अस्वनिष्यत् अस्वनिष्यताम् अस्वनिष्यन्
अस्वनिष्यः अस्वनिष्यतम् अस्वनिष्यत
अस्वनिष्यम् अस्वनिष्याव अस्वनिष्याम

328 वन (वन्) शब्दे ।

व० वनति वनतः वनन्ति
वनसि वनथः वनथ
वनामि वनावः वनामः
स० वनेत् वनेताम् वनेयुः
वनेः वनेतम् वनेत
वनेयम् वनेव वनेम
प० वनतु वनतात् वनताम् वनन्तु
वन ,, वनतम् वनत
वनानि वनाव वनाम
ह्य० अवनत् अवनताम् अवनन्
अवनः अवनतम् अवनत
अवनम् अवनाव अवनाम
अ० अवानीत् अवानिष्टाम् अवानिषुः
अवानीः अवानिष्टम् अवानिष्ट
अवानिषम् अवानिष्व अवानिष्म
अवनीत् अवनिष्टाम् अवनिषुः
अवनीः अवनिष्टम् अवनिष्ट
अवनिषम् अवनिष्व अवनिष्म
प० ववान ववनतुः ववनुः
ववनिथ ववनथुः ववन
ववान,ववन ववनिव ववनिम
आ० वन्यात् वन्यास्ताम् वन्यासुः
वन्याः वन्यास्तम् वन्यास्त
वन्यासम् वन्यास्व वन्यास्म
श्व० वनिता वनितारौ वनितारः
वनितासि वनितास्थः वनितास्थ
वनितास्मि वनितास्वः वनितास्मः
भ० वनिष्यति वनिष्यतः वनिष्यन्ति
वनिष्यसि वनिष्यथः वनिष्यथ
वनिष्यामि वनिष्यावः वनिष्यामः
क्रि० अवनिष्यत् अवनिष्यताम् अवनिष्यन्
अवनिष्यः अवनिष्यतम् अवनिष्यत
अवनिष्यम् अवनिष्याव अवनिष्याम

329 वन (वन्) भक्तौ ।

भक्तिर्भजनम् । अर्थभेदार्थमिह पुनरधोतः एतद्रूपाणि चानुपदमेवोक्तानि ।

330 षन (सन्) भक्तौ । भक्तिर्भजनम्

व० सनति सनतः सनन्ति
सनसि सनथः सनथ
सनामि सनावः सनामः
स० सनेत् सनेताम् सनेयुः
सनेः सनेतम् सनेत
सनेयम् सनेव सनेम
प० सनतु, सनतात् सनताम् सनन्तु
सन ,, सनतम् सनत
सनानि सनाव सनाम
ह्य० असनत् असनताम् असनन्
असनः असनतम् असनत
असनम् असनाव असनाम
अ० असानीत् असानिष्टाम् असानिषुः
असानीः असानिष्टम् असानिष्ट
असानिषम् असानिष्व असानिष्म
असनीत् असनिष्टाम् असनिषुः
असनीः असनिष्टम् असनिष्ट
असनिषम् असनिष्व असनिष्म
प० ससान सेनतुः सेनुः
सेनिथ सेनथुः सेन
ससान,ससन सेनिव सेनिम
आ०सन्यात् सन्यास्ताम् सन्यासुः
सन्याः सन्यास्तम् सन्यास्त
सन्यासम् सन्यास्व सन्यास्म
श्व०सनिता सनितारौ सनितारः
सनितासि सनितास्थः सनितास्थ
सनितास्मि सनितास्वः सनितास्मः
भ० सनिष्यति सनिष्यतः सनिष्यन्ति
सनिष्यसि सनिष्यथः सनिष्यथ
सनिष्यामि सनिष्यावःसनिष्यामः
क्रि० असनिष्यत्असनिष्यताम्असनिष्यन्
असनिष्यः असनिष्यतम् असनिष्यत
असनिष्यम्असनिष्याव असनिष्याम

331 कनै (कन्) दीप्तिगतिकान्तिषु

दीप्तिः प्रकाशः । कान्तिः शोभा ।

व० कनति कनतः कनन्ति
कनसि कनथः कनथ
कनामि कनावः कनामः
स० कनेत् कनेताम् कनेयुः
कनेः कनेतम् कनेत
कनेयम् कनेव कनेम
प० कनतु कनतात् कनताम् कनन्तु
कन ,, कनतम् कनत
कनानि कनाव कनाम
ह्य० अकनत् अकनताम् अकनन्
अकनः अकनतम् अकनत
अकनम् अकनाव अकनाम
अ० अकानीत् अकानिष्टाम् अकानिषुः
अकानीः अकानिष्टम् अकानिष्ट
अकानिषम् अकानिष्व अकानिष्म
अकनीत् अकनिष्टाम् अकनिषुः
अकनीः अकनिष्टम् अकनिष्ट
अकनिषम् अकनिष्व अकनिष्म
प० चकान चकनतुः चकनुः
चकनिथ चकनथुः चकन
चकान,चकन चकनिव चकनिम
आ०कन्यात् कन्यास्ताम् कन्यासुः
कन्याः कन्यास्तम् कन्यास्त
कन्यासम् कन्यास्व कन्यास्म
श्व०कनिता कनितारौ कनितारः
कनितासि कनितास्थः कनितास्थ
कनितास्मि कनितास्वः कनितास्मः
भ० कनिष्यति कनिष्यतः कनिष्यन्ति
कनिष्यसि कनिष्यथः कनिष्यथ
कनिष्यामि कनिष्यावः कनिष्यामः
क्रि०अकनिष्यत् अकनिष्यताम् अकनिष्यन्
अकनिष्यः अकनिष्यतम् अकनिष्यत
अकनिष्यम् अकनिष्याव अकनिष्याम

॥ अथ पान्ताः पञ्चदश गुपौ वेट् तपं सृप्लृं अनिटौ शेषाः सेटः ॥

332 गुपौ (गुप्--गोपाय्) रक्षणे ।

व० गोपायति गोपायतः पायन्ति
गोपायसि गोपायथः गोपायथ
गोपायामि गोपायावः गोपायामः

स० गोपायेत् गोपायेताम् गोपायेयुः
गोपायेः गोपायेतम् गोपायेत
गोपायेयम् गोपायेव गोपायेम

प० गोपायतुगोपायतात्गोपायताम् गोपायन्तु
गोपाय ,, गोपायतम् गोपायत
गोपायानि गोपायाव गोपायाव

ह्य० अगोपायत् अगोपायताम् अगोपायन्
अगोपायः अगोपायतम् अगोपायत
अगोपायम् अगोपायाव अगोपायाम

अ० अगोपायीत् अगोपायिष्टाम् अगोपायिषुः
अगोपायीः अगोपायिष्टम् अगोपायिष्ट
अगोपायिषम् अगोपायिष्व अगोपायिष्म

अगोपीत् अगोपिष्टाम् अगोपिषुः
अगोपीः अगोपिष्टम् अगोपिष्ट
अगोपिषम् अगोपिष्व अगोपिष्म

अगौप्सीत् अगौप्ताम् अगौप्सुः
अगौप्सीः अगौप्तम् अगौप्त
अगौप्सम् अगौप्स्व अगौप्स्म

प० गोपायाञ्चकारगोपायाञ्चक्रतुःगोपायाञ्चक्रुः
गोपायाञ्चकर्थ गोपायाञ्चक्रथुः गोपायाञ्चक्र
गोपायाञ्चकार,चकरगोपायाञ्चकृवगोपायाञ्चकृम
गोपायाम्बभूव । गोपायामास ।

जुगोप जुगुपतुः जुगुपुः
जुगोपिथ जुगुपथुः जुगुप
जुगोप जुगुपिव जुगुपिम

आ०गुप्यात् गुप्यास्ताम् गुप्यासुः
गुप्याः गुप्यास्तम् गुप्यास्त
गुप्यासम् गुप्यास्व गुप्यास्म

गोपाय्यात् गोपाय्यास्ताम् गोपाय्यासुः
गोपाय्याः गोपाय्यास्तम् गोपाय्यास्त
गोपाय्यासम् गोपाय्यास्व गोपाय्यास्म

श्व०गोपिता गोपितारौ गोपितारः
गोपितासि गोपितास्थः गोपितास्थ
गोपितास्मि गोपितास्वः गोपितास्मः

गोपायिता गोपायितारौ गोपायितारः
गोपायितासि गोपायितास्थः गोपायितास्थ
गोपायितास्मिगोपायितास्वः गोपायितास्मः

गोप्ता गोप्तारौ गोप्तारः
गोप्तासि गोप्तास्थः गोप्तास्थ
गोप्तास्मि गोप्तास्वः गोप्तास्मः

भ० गोपिष्यति गोपिष्यतः गोपिष्यन्ति
गोपिष्यसि गोपिष्यथः गोपिष्यथ
गोपिष्यामि गोपिष्यावः गोपिष्यामः

गोपायिष्यति गोपायिष्यतः गोपायिष्यन्ति
गोपायिष्यसिगोपायिष्यथः गोपायिष्यथ
गोपायिष्यामिगोपायिष्यावःगोपायिष्यामः

गोप्स्यति गोप्स्यतः गोप्स्यन्ति
गोप्स्यसि गोप्स्यथः गोप्स्यथ
गोप्स्यामि गोप्स्यावः गोप्स्यामः

क्रि०अगोपिष्यत् अगोपिष्यताम् अगोपिष्यन्
अगोपिष्यः अगोपिष्यतम् अगोपिष्यत
अगोपिष्यम् अगोपिष्याव अगोपिष्याम

अगोपायिष्यत् अगोपायिष्यताम्अगोपायिष्यन्
अगोपायिष्यःअगोपायिष्यतम् अगोपायिष्यत
अगोपायिष्यम्अगोपायिष्यावअगोपायिष्याम

अगोप्स्यत् अगोप्स्यताम् अगोप्स्यन्
अगोप्स्यः अगोप्स्यतम् अगोप्स्यत
अगोप्स्यम् अगोप्स्याव अगोप्स्याम

333 तप (तप्) संतापे ।

व० तपति तपतः तपन्ति
तपसि तपथः तपथ
तपामि तपावः तपामः

स० तपेत् तपेताम् तपेयुः
तपेः तपेतम् तपेत
तपेयम् तपेव तपेम

प० तपतु तपतात् तपताम् तपन्तु
तप ,, तपतम् तपत
तपानि तपाव तपाम

ह्य० अतपत् अतपताम् अतपन्
अतपः अतपतम् अतपत
अतपम् अतपाव अतपाम

अ० अताप्सीत् अताप्ताम् अताप्सुः
अताप्सीः अताप्तम् अताप्त
अताप्सम् अताप्स्व अताप्स्म

प० तताप तेपतुः तेपुः
तेपिथ ततप्थ तेपथुः तेप
तताप ततप तेपिव तेपिम

आ०तप्यात् तप्यास्ताम् तप्यासुः
तप्याः तप्यास्तम् तप्यास्त
तप्यासम् तप्यास्व तप्यास्म

श्व०तप्ता तप्तारौ तप्तारः
तप्तासि तप्तास्थः तप्तास्थ
तप्तास्मि तप्तास्वः तप्तास्मः

भ० तप्स्यति तप्स्यतः तप्स्यन्ति
तप्स्यसि तप्स्यथः तप्स्यथ
तप्स्यामि तप्स्यावः तप्स्यामः

क्रि०अतप्स्यत् अतप्स्यताम् अतप्स्यन्
अतप्स्यः अतप्स्यतम् अतप्स्यत
अतप्स्यम् अतप्स्याव अतप्स्याम

334 धूप (धूप्–धूपाय्) संतापे ।

व० धूपायति धूपायतः धूपायन्ति
धूपायसि धूपायथः धूपायथ
धूपायामि धूपायावः धूपायामः

स० धूपायेत् धूपायेताम् धूपायेयुः
धूपायेः धूपायेतम् धूपायेत
धूपायेयम् धूपायेव धूपायेम

प० धूपायतु धूपायतात् धूपायताम् धूपायन्तु
धूपाय ,, धूपायतम् धूपायत
धूपायानि धूपायाव धूपायाव

ह्य० अधूपायत् अधूपायताम् अधूपायन्
अधूपायः अधूपायतम् अधूपायत
अधूपायम् अधूपायाव अधूपायाम

अ० अधूपायीत् अधूपायिष्टाम् अधूपायिषुः
अधूपायीः अधूपायिष्टम् अधूपायिष्ट
अधूपायिषम् अधूपायिष्व अधूपायिष्म

अधूपीत् अधूपिष्टाम् अधूपिषुः
अधूपीः अधूपिष्टम् अधूपिष्ट
अधूपिषम् अधूपिष्व अधूपिष्म

प० धूपायाञ्चकारधूपायाञ्चक्रतुःधूपायाञ्चक्रुः
धूपायाञ्चकर्थ धूपायाञ्चक्रथुः धूपायाञ्चक्र
धूपायाञ्चकार,चकरधूपयाञ्चकृवधूपयाञ्चकृम

धूपायाम्बभूव । धूपायामास ।

दुधूप दुधूपतुः दुधूपुः
दुधूपिथ दुधूपथुः दुधूप
दुधूप दुधूपिव दुधूपिम

आ०धूप्यात् धूप्यास्ताम् धूप्यासुः
धूप्याः धूप्यास्तम् धूप्यास्त
धूप्यासम् धूप्यास्व धूप्यास्म

धूपाय्यात् धूपाय्यास्ताम् धूपाय्यासुः
धूपाय्याः धूपाय्यास्तम् धूपाय्यास्त
धूपाय्यासम् धूपाय्यास्व धूपाय्यास्म

श्व०धूपिता धूपितारौ धूपितारः
धूपितासि धूपितास्थः धूपितास्थ
धूपितास्मि धूपितास्वः धूपितास्मः

धूपायिता धूपायितारौ धूपायितारः
धूपायितासि धूपायितास्थः धूपायितास्थ
धूपायितास्मिधूपायितास्वः धूपायितास्मः

भ० धूपिष्यति धूपिष्यतः धूपिष्यन्ति
धूपिष्यसि धूपिष्यथः धूपिष्यथ
धूपिष्यामि धूपिष्यावः धूपिष्यामः

धूपायिष्यति धूपायिष्यतः धूपायिष्यन्ति
धूपायिष्यसिधूपायिष्यथः धूपायिष्यथ
धूपायिष्यामिधूपायिष्यावःधूपायिष्यामः

क्रि०अधूपिष्यत् अधूपिष्यताम् अधूपिष्यन्
अधूपिष्यः अधूपिष्यतम् अधूपिष्यत
अधूपिष्यम् अधूपिष्याव अधूपिष्याम

अधूपायिष्यत् अधूपायिष्यताम्अधूपायिष्यन्
अधूपायिष्यःअधूपायिष्यतम्अधूपायिष्यत
अधूपायिष्यम्अधूपायिष्यावअधूपायिष्याम

335 रप (रपृ) व्यक्ते वचने ।

व० रपति रपतः रपन्ति
रपसि रपथः रपथ
रपामि रपावः रपामः

स० रपेत् रपेताम् रपेयुः
रपेः रपेतम् रपेत
रपेयम् रपेव रपेम

प० रपतु रपतात् रपताम् रपन्तु
रप ,, रपतम् रपत
रपाणि रपाव रपाम

ह्य० अरपत् अरपताम् अरपन्
अरपः अरपतम् अरपत
अरपम् अरपाव अरपाम

अरापीत् अरापिष्टाम् अरापिषुः
अरापीः अरापिष्टम् अरापिष्ट
अरापिषम् अरापिष्व अरापिष्म

अ० अरपीत् अरपिष्टाम् अरपिषुः
अरपीः अरपिष्टम् अरपिष्ट
अरपिषम् अरपिष्व अरपिष्म

प० रराप रेपतुः रेपुः
रेपिथ रेपथुः रेप
रराप ररप रेपिव रेपिम

आ०रप्यात् रप्यास्ताम् रप्यासुः
रप्याः रप्यास्तम् रप्यास्त
रप्यासम् रप्यास्व रप्यास्म

श्व०रपिता रपितारौ रपितारः
रपितासि रपितास्थः रपितास्थ
रपितास्मि रपितास्वः रपितास्मः

भ० रपिष्यति रपिष्यतः रपिष्यन्ति
रपिष्यसि रपिष्यथः रपिष्यथ
रपिष्यामि रपिष्यावः रपिष्यामः

क्रि०अरपिष्यत् अरपिष्यताम् अरपिष्यन्
अरपिष्यः अरपिष्यतम् अरपिष्यत
अरपिष्यम् अरपिष्याव अरपिष्याम

336 लप (लप्) व्यक्ते वचने ।

व० लपति लपतः लपन्ति
लपसि लपथः लपथ
लपामि लपावः लपामः

स० लपेत् लपेताम् लपेयुः
लपेः लपेतम् लपेत
लपेयम् लपेव लपेम

प० लपतु लपतात् लपताम् लपन्तु
लप ,, लपतम् लपत
लपानि लपाव लपाम

ह्य० अलपत् अलपताम् अलपन्
अलपः अलपतम् अलपत
अलपम् अलपाव अलपाम

अ० अलापीत् अलापिष्टाम् अलापिषुः
अलापीः अलापिष्टम् अलापिष्ट
अलापिषम् अलापिष्व अलापिष्म
अलपीत् अलपिष्टाम् अलपिषुः
अलपीः अलपिष्टम् अलपिष्ट
अलपिषम् अलपिष्व अलपिष्म

प० ललाप लेपतुः लेपुः
लेपिथ लेपथुः लेप
ललाप,ललप लेपिव लेपिम

आ० लप्यात् लप्यास्ताम् लप्यासुः
लप्याः लप्यास्तम् लप्यास्त
लप्यासम् लप्यास्व लप्यास्म

श्व० लपिता लपितारौ लपितारः
लपितासि लपितास्थः लपितास्थ
लपितास्मि लपितास्वः लपितास्मः

भ० लपिष्यति लपिष्यतः लपिष्यन्ति
लपिष्यसि लपिष्यथः लपिष्यथ
लपिष्यामि लपिष्यावः लपिष्यामः

क्रि० अलपिष्यत् अलपिष्यताम् अलपिष्यन्
अलपिष्यः अलपिष्यतम् अलपिष्यत
अलपिष्यम् अलपिष्याव अलपिष्याम

337 जल्प (जल्प्) व्यक्ते वचने

व० जल्पति जल्पतः जल्पन्ति
जल्पसि जल्पथः जल्पथ
जल्पामि जल्पावः जल्पामः

स० जल्पेत् जल्पेताम् जल्पेयुः
जल्पेः जल्पेतम् जल्पेत
जल्पेयम् जल्पेव जल्पेम

प० जल्पतु जल्पतात् जल्पताम् जल्पन्तु
जल्प ,, जल्पतम् जल्पत
जल्पानि जल्पाव जल्पाम

ह्य० अजल्पत् अजल्पताम् अजल्पन्
अजल्पः अजल्पतम् अजल्पत
अजल्पम् अजल्पाव अजल्पाम

अ० अजल्पीत् अजल्पिष्टाम् अजल्पिषुः
अजल्पीः अजल्पिष्टम् अजल्पिष्ट
अजल्पिषम् अजल्पिष्व अजल्पिष्म

प० जजल्प जजल्पतुः जजल्पुः
जजल्पिथ जजल्पथुः जजल्प
जजल्प जजल्पिव जजल्पिम

आ० जल्प्यात् जल्प्यास्ताम् जल्प्यासुः
जल्प्याः जल्प्यास्तम् जल्प्यास्त
जल्प्यासम् जल्प्यास्व जल्प्यास्म

श्व० जल्पिता जल्पितारौ जल्पितारः
जल्पितासि जल्पितास्थः जल्पितास्थ
जल्पितास्मि जल्पितास्वः जल्पितास्मः

भ० जल्पिष्यति जल्पिष्यतः जल्पिष्यन्ति
जल्पिष्यसि जल्पिष्यथः जल्पिष्यथ
जल्पिष्यामि जल्पिष्यावः जल्पिष्याम

भ० अजल्पिष्यत् अजल्पिष्यताम् अजल्पिष्यन्
अजल्पिष्यः अजल्पिष्यतम् अजल्पिष्यत
अजल्पिष्यम् अजल्पिष्याव अजल्पिष्याम

338 जप (जप्) मानसे च ।

मनोनिर्वर्त्ये वचने । चात् व्यक्ते वचने ।

व० जपति जपतः जपन्ति
जपसि जपथः जपथ
जपामि जपावः जपामः
स० जपेत् जपेताम् जपेयुः
जपेः जपेतम् जपेत
जपेयम् जपेव जपेम
प० जपतु जपतात् जपताम् जपन्तु
जप ,, जपतम् जपत
जपानि जपाव जपाम
ह्य० अजपत् अजपताम् अजपन्
अजपः अजपतम् अजपत
अजपम् अजपाव अजपाम
अ० अजापीत् अजापिष्टाम् अजापिषुः
अजापीः अजापिष्टम् अजापिष्ट
अजापिषम् अजापिष्व अजापिष्म
अजपीत् अजपिष्टाम् अजपिषुः
अजपीः अजपिष्टम् अजपिष्ट
अजपिषम् अजपिष्व अजपिष्म
प० जजाप जेपतुः जेपुः
जेपिथ जेपथुः जेप
जजाप जजप जेपिव जेपिम
आ० जप्यात् जप्यास्ताम् जप्यासुः
जप्याः जप्यास्तम् जप्यास्त
जप्यासम् जप्यास्व जप्यास्म
श्व० जपिता जपितारौ जपितारः
जपितासि जपितास्थः जपितास्थ
जपितास्मि जपितास्वः जपितास्मः
भ० जपिष्यति जपिष्यतः जपिष्यन्ति
जपिष्यसि जपिष्यथः जपिष्यथ
जपिष्यामि जपिष्यावः जपिष्यामः
क्रि० अजपिष्यत् अजपिष्यताम् अजपिष्यन्
अजपिष्यः अजपिष्यतम् अजपिष्यत
अजपिष्यम् अजपिष्याव अजपिष्याम

339 चप (चप्) सान्त्वने,

व० चपति चपतः चपन्ति
चपसि चपथः चपथ
चपामि चपावः चपामः
स० चपेत् चपेताम् चपेयुः
चपेः चपेतम् चपेत
चपेयम् चपेव चपेम
प० चपतु चपतात् चपताम् चपन्तु
चप ,, चपतम् चपत
चपानि चपाव चपाम
ह्य० अचपत् अचपताम् अचपन्
अचपः अचपतम् अचपत
अचपम् अचपाव अचपाम
अ० अचापीत् अचापिष्टाम् अचापिषुः
अचापीः अचापिष्टम् अचापिष्ट
अचापिषम् अचापिष्व अचापिष्म
अचपीत् अचपिष्टाम् अचपिषुः
अचपीः अचपिष्टम् अचपिष्ट
अचपिषम् अचपिष्व अचपिष्म
प० चचाप चेपतुः चेपुः
चेपिथ चेपथुः चेप
चचाप चचप चेपिव चेपिम
आ० चप्यात् चप्यास्ताम् चप्यासुः
चप्याः चप्यास्तम् चप्यास्त
चप्यासम् चप्यास्व चप्यास्म
श्व० चपिता चपितारौ चपितारः
चपितासि चपितास्थः चपितास्थ
चपितास्मि चपितास्वः चपितास्मः
भ० चपिष्यति चपिष्यतः चपिष्यन्ति
चपिष्यसि चपिष्यथः चपिष्यथ
चपिष्यामि चपिष्यावः चपिष्यामः
क्रि० अचपिष्यत् अचपिष्यताम् अचपिष्यन्
अचपिष्यः अचपिष्यतम् अचपिष्यत
अचपिष्यम् अचपिष्याव अचपिष्याम

340 षप (सप्) समवाये,

व० सपति सपतः सपन्ति
सपसि सपथः सपथ
सपामि सपावः सपामः

स० सपेत् सपेताम् सपेयुः
सपेः सपेतम् सपेत
सपेयम् सपेव सपेम

प० सपतु सपतात् सपताम् सपन्तु
सप ,, सपतम् सपत
सपानि सपाव सपाम

ह्य० असपत् असपताम् असपन्
असपः असपतम् असपत
असपम् असपाव असपाम

अ० असापीत् असापिष्टाम् असापिषुः
असापीः असापिष्टम् असापिष्ट
असापिषम् असापिष्व असापिष्म

असपीत् असपिष्टाम् असपिषुः
असपीः असपिष्टम् असपिष्ट
असपिषम् असपिष्व असपिष्म

प० ससाप सेपतुः सेपुः
सेपिथ सेपथुः सेप
ससाप ससप सेपिव सेपिम

आ०सप्यात् सप्यास्ताम् सप्यासुः
सप्याः सप्यास्तम् सप्यास्त
सप्यासम् सप्यास्व सप्यास्म

श्व०सपिता सपितारौ सपितारः
सपितासि सपितास्थः सपितास्थ
सपितास्मि सपितास्वः सपितास्मः

भ० सपिष्यति सपिष्यतः सपिष्यन्ति
सपिष्यसि सपिष्यथः सपिष्यथ
सपिष्यामि सपिष्यावः सपिष्यामः

क्रि०असपिष्यत् असपिष्यताम् असपिष्यन्
असपिष्यः असपिष्यतम् असपिष्यत
असपिष्यम् असपिष्याव असपिष्याम

341 सृप्लृ (सृप्) गतौ ।

व० सर्पति सर्पतः सर्पन्ति
सर्पसि सर्पथः सर्पथ
सर्पामि सर्पावः सर्पामः

स० सर्पेत् सर्पेताम् सर्पेयुः
सर्पेः सर्पेतम् सर्पेत
सर्पेयम् सर्पेव सर्पेम

प० सर्पतु सर्पतात् सर्पताम् सर्पन्तु
सर्प ,, सर्पतम् सर्पत
सर्पाणि सर्पाव सर्पाम

ह्य० असर्पत् असर्पताम् असर्पन्
असर्पः असर्पतम् असर्पत
असर्पम् असर्पाव असर्पाम

अ० असृपत् असृपताम् असृपन्
असृपः असृपतम् असृपत
असृपम् असृपाव असृपाम

प० ससर्प ससृपतुः ससृपुः
ससर्पिथ ससृपथुः ससृप
ससर्प ससृपिव ससृपिम

आ० सृप्यात् सृप्यास्ताम् सृप्यासुः
सृप्याः सृप्यास्तम् सृप्यास्त
सृप्यासम् सृप्यास्व सृप्यास्म

श्व० सप्ता सप्तारौ सप्तारः
सप्तासि सप्तास्थः सप्तास्थ
सप्तास्मि सप्तास्वः सप्तास्मः

अप्ता अप्तारौ अप्तारः
अप्तासि अप्तास्थः अप्तास्थ
अप्तास्मि अप्तास्वः अप्तास्मः

भ० सप्स्यति सप्स्यतः सप्स्यन्ति
सप्स्यसि सप्स्यथः सप्स्यथ
सप्स्यामि सप्स्यावः सप्स्यामः

अप्स्यति अप्स्यतः अप्स्यन्ति
अप्स्यसि अप्स्यथः अप्स्यथ
अप्स्यामि अप्स्यावः अप्स्याम

क्रि० असप्स्यत् असप्स्यताम् असप्स्यन्
असप्स्यः असप्स्यतम् असप्स्यत
असप्स्यम् असप्स्याव असप्स्याम

अप्स्यत् अप्स्यताम् अप्स्यन्
अप्स्यः अप्स्यतम् अप्स्यत
अप्स्यम् अप्स्याव अप्स्याम

342 चुप (चुप्) मन्दायाम् ।

गताविलनुवृत्तेर्मन्दायां गतौ ।

व० चोपति चोपतः चोपन्ति
चोपसि चोपथः चोपथ
चोपामि चोपावः चोपामः

स० चोपेत् चोपेताम् चोपेयुः
चोपेः चोपेतम् चोपेत
चोपेयम् चोपेव चोपेम

प० चोपतु चोपतात् चोपताम् चोपन्तु
चोप ,, चोपतम् चोपत
चोपानि चोपाव चोपाम

ह्य० अचोपत् अचोपताम् अचोपन्
अचोपः अचोपतम् अचोपत
अचोपम् अचोपाव अचोपाम

अ० अचोपीत् अचोपिष्टाम् अचोपिषुः
अचोपीः अचोपिष्टम् अचोपिष्ट
अचोपिषम् अचोपिष्व अचोपिष्म

प० चुचोप चुचुपतुः चुचुपुः
चुचोपिथ चुचुपथुः चुचुप
चुचोप चुचुपिव चुचुपिम

आ० चुप्यात् चुप्यास्ताम् चुप्यासुः
चुप्याः चुप्यास्तम् चुप्यास्त
चुप्यासम् चुप्यास्व चुप्यास्म

श्व० चोपिता चोपितारौ चोपितारः
चोपितासि चोपितास्थः चोपितास्थ
चोपितास्मि चोपितास्वः चोपितास्मः

भ० चोपिष्यति चोपिष्यतः चोपिष्यन्ति
चोपिष्यसि चोपिष्यथः चोपिष्यथ
चोपिष्यामि चोपिष्यावः चोपिष्यामः

क्रि० अचोपिष्यत् अचोपिष्यताम् अचोपिष्यन्
अचोपिष्यः अचोपिष्यतम् अचोपिष्यत
अचोपिष्यम् अचोपिष्याव अचोपिष्याम

343 तुप (तुप्) हिंसायाम्

व० तोपति तोपतः तोपन्ति
तोपसि तोपथः तोपथ
तोपामि तोपावः तोपामः

स० तोपेत् तोपेताम् तोपेयुः
तोपेः तोपेतम् तोपेत
तोपेयम् तोपेव तोपेम

प० तोपतु तोपतात् तोपताम् तोपन्तु
तोप ,, तोपतम् तोपत
तोपानि तोपाव तोपाम

ह्य० अतोपत् अतोपताम् अतोपन्
अतोपः अतोपतम् अतोपत
अतोपम् अतोपाव अतोपाम

अ० अतोपीत् अतोपिष्टाम् अतोपिषुः
अतोपीः अतोपिष्टम् अतोपिष्ट
अतोपिषम् अतोपिष्व अतोपिष्म

प० तुतोप तुतुपतुः तुतुपुः
तुतोपिथ तुतुपथुः तुतुप
तुतोप तुतुपिव तुतुपिम

आ० तुप्यात् तुप्यास्ताम् तुप्यासुः
तुप्याः तुप्यास्तम् तुप्यास्त
तुप्यासम् तुप्यास्व तुप्यास्म

भ्व० तोपिता तोपितारौ तोपितारः
तोपितासि तोपितास्थः तोपितास्थ
तोपितास्मि तोपितास्वः तोपितास्मः

भ० तोपिष्यति तोपिष्यतः तोपिष्यन्ति
तोपिष्यसि तोपिष्यथः तोपिष्यथ
तोपिष्यामि तोपिष्यावः तोपिष्यामः

क्रि० अतोपिष्यत् अतोपिष्यताम् अतोपिष्यन्
अतोपिष्यः अतोपिष्यतम् अतोपिष्यत
अतोपिष्यम् अतोपिष्याव अतोपिष्याम

344 तुम्प (तुम्प्) हिंसायाम्

व० तुम्पति तुम्पतः तुम्पन्ति
तुम्पसि तुम्पथः तुम्पथ
तुम्पामि तुम्पावः तुम्पामः

स० तुम्पेत् तुम्पेताम् तुम्पेयुः
तुम्पेः तुम्पेतम् तुम्पेत
तुम्पेयम् तुम्पेव तुम्पेम

प० तुम्पतु तुम्पतात् तुम्पताम् तुम्पन्तु
तुम्प ,, तुम्पतम् तुम्पत
तुम्पानि तुम्पाव तुम्पाम

ह्य० अतुम्पत् अतुम्पताम् अतुम्पन्
अतुम्पः अतुम्पतम् अतुम्पत
अतुम्पम् अतुम्पाव अतुम्पाम

अ० अतुम्पीत् अतुम्पिष्टाम् अतुम्पिषुः
अतुम्पीः अतुम्पिष्टम् अतुम्पिष्ट
अतुम्पिषम् अतुम्पिष्व अतुम्पिष्म

प० तुतुम्प तुतुम्पतुः तुतुम्पुः
तुतुम्पिथ तुतुम्पथुः तुतुम्प
तुतुम्प तुतुम्पिव तुतुम्पिम

आ० तुप्यात् तुप्यास्ताम् तुप्यासुः
तुप्याः तुप्यास्तम् तुप्यास्त
तुप्यासम् तुप्यास्व तुप्यास्म

भ्व० तुम्पिता तुम्पितारौ तुम्पितारः
तुम्पितासि तुम्पितास्थः तुम्पितास्थ
तुम्पितास्मि तुम्पितास्वः तुम्पितास्मः

भ० तुम्पिष्यति तुम्पिष्यतः तुम्पिष्यन्ति
तुम्पिष्यसि तुम्पिष्यथः तुम्पिष्यथ
तुम्पिष्यामि तुम्पिष्यावः तुम्पिष्यामः

क्रि० अतुम्पिष्यत् अतुम्पिष्यताम् अतुम्पिष्यन्
अतुम्पिष्यः अतुम्पिष्यतम् अतुम्पिष्यत
अतुम्पिष्यम् अतुम्पिष्याव अतुम्पिष्याम

345 त्रुप (त्रुप्) हिंसायाम्।

व० त्रोपति त्रोपतः त्रोपन्ति
त्रोपसि त्रोपथः त्रोपथ
त्रोपामि त्रोपावः त्रोपामः

स० त्रोपेत् त्रोपेताम् त्रोपेयुः
त्रोपेः त्रोपेतम् त्रोपेत
त्रोपेयम् त्रोपेव त्रोपेम

प० त्रोपतु त्रोपतात् त्रोपताम् त्रोपन्तु
त्रोप ,, त्रोपतम् त्रोपत
त्रोपाणि त्रोपाव त्रोपाम

ह्य० अत्रोपत् अत्रोपताम् अत्रोपन्
अत्रोपः अत्रोपतम् अत्रोपत
अत्रोपम् अत्रोपाव अत्रोपाम

अ० अत्रोपीत् अत्रोपिष्टाम् अत्रोपिषुः
अत्रोपीः अत्रोपिष्टम् अत्रोपिष्ट
अत्रोपिषम् अत्रोपिष्व अत्रोपिष्म

प० तुत्रोप तुत्रुपतुः तुत्रुपुः
तुत्रोपिथ तुत्रुपथुः तुत्रुप
तुत्रोप तुत्रुपिव तुत्रुपिम

आ० त्रुप्यात् त्रुप्यास्ताम् त्रुप्यासुः
त्रुप्याः त्रुप्यास्तम् त्रुप्यास्त
त्रुप्यासम् त्रुप्यास्व त्रुप्यास्म

श्व० त्रोपिता त्रोपितारौ त्रोपितारः
त्रोपितासि त्रोपितास्थः त्रोपितास्थ
त्रोपितास्मि त्रोपितास्वः त्रोपितास्मः

भ० त्रोपिष्यति त्रोपिष्यतः त्रोपिष्यन्ति
त्रोपिष्यसि त्रोपिष्यथः त्रोपिष्यथ
त्रोपिष्यामि त्रोपिष्यावः त्रोपिष्यामः

क्रि० अत्रोपिष्यत् अत्रोपिष्यताम् अत्रोपिष्यन्
अत्रोपिष्यः अत्रोपिष्यतम् अत्रोपिष्यत
अत्रोपिष्यम् अत्रोपिष्याव अत्रोपिष्याम

346 त्रुम्प (त्रुम्प्) हिंसायाम्

व० त्रुम्पति त्रुम्पतः त्रुम्पन्ति
त्रुम्पसि त्रुम्पथः त्रुम्पथ
त्रुम्पामि त्रुम्पावः त्रुम्पामः

स० त्रुम्पेत् त्रुम्पेताम् त्रुम्पेयुः
त्रुम्पेः त्रुम्पेतम् त्रुम्पेत
त्रुम्पेयम् त्रुम्पेव त्रुम्पेम

प० त्रुम्पतु त्रुम्पतात् त्रुम्पताम् त्रुम्पन्तु
त्रुम्प ,, त्रुम्पतम् त्रुम्पत
त्रुम्पाणि त्रुम्पाव त्रुम्पाम

ह्य० अत्रुम्पत् अत्रुम्पताम् अत्रुम्पन्
अत्रुम्पः अत्रुम्पतम् अत्रुम्पत
अत्रुम्पम् अत्रुम्पाव अत्रुम्पाम

अ० अत्रुम्पीत् अत्रुम्पिष्टाम् अत्रुम्पिषुः
अत्रुम्पीः अत्रुम्पिष्टम् अत्रुम्पिष्ट
अत्रुम्पिषम् अत्रुम्पिष्व अत्रुम्पिष्म

प० तुत्रुम्प तुत्रुम्पतुः तुत्रुम्पुः
तुत्रुम्पिथ तुत्रुम्पथुः तुत्रुम्प
तुत्रुम्प तुत्रुम्पिव तुत्रुम्पिम

आ० त्रुप्यात् त्रुप्यास्ताम् त्रुप्यासुः
त्रुप्याः त्रुप्यास्तम् त्रुप्यास्त
त्रुप्यासम् त्रुप्यास्व त्रुप्यास्म

श्व० त्रुम्पिता त्रुम्पितारौ त्रुम्पितारः
त्रुम्पितासि त्रुम्पितास्थः त्रुम्पितास्थ
त्रुम्पितास्मि त्रुम्पितास्वः त्रुम्पितास्मः

भ० त्रुम्पिष्यति त्रुम्पिष्यतः त्रुम्पिष्यन्ति
त्रुम्पिष्यसि त्रुम्पिष्यथः त्रुम्पिष्यथ
त्रुम्पिष्यामि त्रुम्पिष्यावः त्रुम्पिष्यामः

क्रि० अत्रुम्पिष्यत् अत्रुम्पिष्यताम् अत्रुम्पिष्यन्
अत्रुम्पिष्यः अत्रुम्पिष्यतम् अत्रुम्पिष्यत
अत्रुम्पिष्यम् अत्रुम्पिष्याव अत्रुम्पिष्याम

॥ अथ फान्ताः सप्त सेटश्च ॥

347 तुफ (तुफ्) हिंसायाम्

व० तोफति तोफतः तोफन्ति
तोफसि तोफथः तोफथ
तोफामि तोफावः तोफामः

स० तोफेत् तोफेताम् तोफेयुः
तोफेः तोफेतम् तोफेत
तोफेयम् तोफेव तोफेम

प० तोफतु तोफतात् तोफताम् तोफन्तु
तोफ ,, तोफतम् तोफत
तोफानि तोफाव तोफाम

ह्य० अतोफत् अतोफताम् अतोफन्
अतोफः अतोफतम् अतोफत
अतोफम् अतोफाव अतोफाम

अ० अतोफीत् अतोफिष्टाम् अतोफिषुः
अतोफीः अतोफिष्टम् अतोफिष्ट
अतोफिषम् अतोफिष्व अतोफिष्म

प० तुतोफ तुतुफतुः तुतुफुः
तुतोफिथ तुतुफथुः तुतुफ
तुतोफ तुतुफिव तुतुफिम

आ० तुफ्यात् तुफ्यास्ताम् तुफ्यासुः
तुफ्याः तुफ्यास्तम् तुफ्यास्त
तुफ्यासम् तुफ्यास्व तुफ्यास्म

श्व० तोफिता तोफितारौ तोफितारः
तोफितासि तोफितास्थः तोफितास्थ
तोफितास्मि तोफितास्वः तोफितास्मः

भ० तोफिष्यति तोफिष्यतः तोफिष्यन्ति
तोफिष्यसि तोफिष्यथः तोफिष्यथ
तोफिष्यामि तोफिष्यावः तोफिष्यामः

क्रि० अतोफिष्यत् अतोफिष्यताम् अतोफिष्यन्
अतोफिष्यः अतोफिष्यतम् अतोफिष्यत
अतोफिष्यम् अतोफिष्याव अतोफिष्याम

348 तुम्फ (तुम्फ्) हिंसायाम्

प०	तुम्फति	तुम्फतः	तुम्फन्ति
	तुम्फसि	तुम्फथः	तुम्फथ
	तुम्फामि	तुम्फावः	तुम्फामः
स०	तुम्फेत्	तुम्फेताम्	तुम्फेयुः
	तुम्फेः	तुम्फेतम्	तुम्फेत
	तुम्फेयम्	तुम्फेव	तुम्फेम
प०	तुम्फतु	,,तात् तुम्फताम्	तुम्फन्तु
	तुम्फ	,, तुम्फतम्	तुम्फत
	तुम्फाणि	तुम्फाव	तुम्फाम
ह्य०	अतुम्फत्	अतुम्फताम्	अतुम्फन्
	अतुम्फः	अतुम्फतम्	अतुम्फत
	अतुम्फम्	अतुम्फाव	अतुम्फाम
अ०	अतुम्फीत्	अतुम्फिष्टाम्	अतुम्फिषुः
	अतुम्फीः	अतुम्फिष्टम्	अतुम्फिष्ट
	अतुम्फिषम्	अतुम्फिष्व	अतुम्फिष्म
प०	तुतुम्फ	तुतुम्फतुः	तुतुम्फुः
	तुतुम्फिथ	तुतुम्फथुः	तुतुम्फ
	तुतुम्फ	तुतुम्फिव	तुतुम्फिम
आ०	तुफ्यात्	तुफ्यास्ताम्	तुफ्यासुः
	तुफ्याः	तुफ्यास्तम्	तुफ्यास्त
	तुफ्यासम्	तुफ्यास्व	तुफ्यास्म
श्व०	तुम्फिता	तुम्फितारौ	तुम्फितारः
	तुम्फितासि	तुम्फितास्थः	तुम्फितास्थ
	तुम्फितास्मि	तुम्फितास्वः	तुम्फितास्मः
भ०	तुम्फिष्यति	तुम्फिष्यतः	तुम्फिष्यन्ति
	तुम्फिष्यसि	तुम्फिष्यथः	तुम्फिष्यथ
	तुम्फिष्यामि	तुम्फिष्यावः	तुम्फिष्यामः
क्रि०	अतुम्फिष्यत्	अतुम्फिष्यताम्	अतुम्फिष्यन्
	अतुम्फिष्यः	अतुम्फिष्यतम्	अतुम्फिष्यत
	अतुम्फिष्यम्	अतुम्फिष्याव	अतुम्फिष्याम

349 त्रुफ (त्रुफ्) हिंसायाम्

प०	त्रोफति	त्रोफतः	त्रोफन्ति
	त्रोफसि	त्रोफथः	त्रोफथ
	त्रोफामि	त्रोफावः	त्रोफामः
स०	त्रोफेत्	त्रोफेताम्	त्रोफेयुः
	त्रोफेः	त्रोफेतम्	त्रोफेत
	त्रोफेयम्	त्रोफेव	त्रोफेम
प०	त्रोफतु	त्रोफतात् त्रोफताम्	त्रोफन्तु
	त्रोफ	,, त्रोफतम्	त्रोफत
	त्रोफाणि	त्रोफाव	त्रोफाम
ह्य०	अत्रोफत्	अत्रोफताम्	अत्रोफन्
	अत्रोफः	अत्रोफतम्	अत्रोफत
	अत्रोफम्	अत्रोफाव	अत्रोफाम
अ०	अत्रोफीत्	अत्रोफिष्टाम्	अत्रोफिषुः
	अत्रोफीः	अत्रोफिष्टम्	अत्रोफिष्ट
	अत्रोफिषम्	अत्रोफिष्व	अत्रोफिष्म
प०	तुत्रोफ	तुत्रुफतुः	तुत्रुफुः
	तुत्रोफिथ	तुत्रुफथुः	तुत्रुफ
	तुत्रोफ	तुत्रुफिव	तुत्रुफिम
आ०	त्रुफ्यात्	त्रुफ्यास्ताम्	त्रुफ्यासुः
	त्रुफ्याः	त्रुफ्यास्तम्	त्रुफ्यास्त
	त्रुफ्यासम्	त्रुफ्यास्व	त्रुफ्यास्म
श्व०	त्रोफिता	त्रोफितारौ	त्रोफितारः
	त्रोफितासि	त्रोफितास्थः	त्रोफितास्थ
	त्रोफितास्मि	त्रोफितास्वः	त्रोफितास्मः
भ०	त्रोफिष्यति	त्रोफिष्यतः	त्रोफिष्यन्ति
	त्रोफिष्यसि	त्रोफिष्यथः	त्रोफिष्यथ
	त्रोफिष्यामि	त्रोफिष्यावः	त्रोफिष्यामः
क्रि०	अत्रोफिष्यत्	अत्रोफिष्यताम्	अत्रोफिष्यन्
	अत्रोफिष्यः	अत्रोफिष्यतम्	अत्रोफिष्यत
	अत्रोफिष्यम्	अत्रोफिष्याव	अत्रोफिष्याम

350 त्रुम्फ (त्रुम्फ्) हिंसायाम्

प० त्रुम्फति त्रुम्फतः त्रुम्फन्ति
त्रुम्फसि त्रुम्फथः त्रुम्फथ
त्रुम्फामि त्रुम्फावः त्रुम्फामः

स० त्रुम्फेत् त्रुम्फेताम् त्रुम्फेयुः
त्रुम्फेः त्रुम्फेतम् त्रुम्फेत
त्रुम्फेयम् त्रुम्फेव त्रुम्फेम

प० त्रुम्फतु त्रुम्फतात् त्रुम्फताम् त्रुम्फन्तु
त्रुम्फ ,, त्रुम्फतम् त्रुम्फत
त्रुम्फाणि त्रुम्फाव त्रुम्फाम

ह्य० अत्रुम्फत् अत्रुम्फताम् अत्रुम्फन्
अत्रुम्फः अत्रुम्फतम् अत्रुम्फत
अत्रुम्फम् अत्रुम्फाव अत्रुम्फाम

अ० अत्रुम्फीत् अत्रुम्फिष्टाम् अत्रुम्फिषुः
अत्रुम्फीः अत्रुम्फिष्टम् अत्रुम्फिष्ट
अत्रुम्फिषम् अत्रुम्फिष्व अत्रुम्फिष्म

प० तुत्रुम्फ तुत्रुम्फतुः तुत्रुम्फुः
तुत्रुम्फिथ तुत्रुम्फथुः तुत्रुम्फ
तुत्रुम्फ तुत्रुम्फिव तुत्रुम्फिम

आ० त्रुम्फ्यात् त्रुम्फ्यास्ताम् त्रुम्फ्यासुः
त्रुम्फ्याः त्रुम्फ्यास्तम् त्रुम्फ्यास्त
त्रुम्फ्यासम् त्रुम्फ्यास्व त्रुम्फ्यास्म

श्व० त्रुम्फिता त्रुम्फितारौ त्रुम्फितारः
त्रुम्फितासि त्रुम्फितास्थः त्रुम्फितास्थ
त्रुम्फितास्मि त्रुम्फितास्वः त्रुम्फितास्मः

भ० त्रुम्फिष्यति त्रुम्फिष्यतः त्रुम्फिष्यन्ति
त्रुम्फिष्यसि त्रुम्फिष्यथः त्रुम्फिष्यथ
त्रुम्फिष्यामि त्रुम्फिष्यावः त्रुम्फिष्यामः

क्रि० अत्रुम्फिष्यत् अत्रुम्फिष्यताम् अत्रुम्फिष्यन्
अत्रुम्फिष्यः अत्रुम्फिष्यतम् अत्रुम्फिष्यत
अत्रुम्फिष्यम् अत्रुम्फिष्याव अत्रुम्फिष्याम

आ० त्रुफ्यात् त्रुफ्यास्ताम् त्रुफ्यासुः
त्रुफ्याः त्रुफ्यास्तम् त्रुफ्यास्त
त्रुफ्यासम् त्रुफ्यास्व त्रुफ्यास्म

351 वर्फ (वर्फ्) गतौ

व० वर्फति वर्फतः वर्फन्ति
वर्फसि वर्फथः वर्फथ
वर्फामि वर्फावः वर्फामः

ल० वर्फेत् वर्फेताम् वर्फेयुः
वर्फेः वर्फेतम् वर्फेत
वर्फेयम् वर्फेव वर्फेम

प० वर्फतु वर्फतात् वर्फताम् वर्फन्तु
वर्फ ,, वर्फतम् वर्फत
वर्फाणि वर्फाव वर्फाम

ह्य० अवर्फत् अवर्फताम् अवर्फन्
अवर्फः अवर्फतम् अवर्फत
अवर्फम् अवर्फाव अवर्फाम

अ० अवर्फीत् अवर्फिष्टाम् अवर्फिषुः
अवर्फीः अवर्फिष्टम् अवर्फिष्ट
अवर्फिषम् अवर्फिष्व अवर्फिष्म

प० ववर्फ ववर्फतुः ववर्फुः
ववर्फिथ ववर्फथुः ववर्फ
ववर्फ ववर्फिव ववर्फिम

आ० वर्फ्यात् वर्फ्यास्ताम् वर्फ्यासुः
वर्फ्याः वर्फ्यास्तम् वर्फ्यास्त
वर्फ्यासम् वर्फ्यास्व वर्फ्यास्म

श्व० वर्फिता वर्फितारौ वर्फितारः
वर्फितासि वर्फितास्थः वर्फितास्थ
वर्फितास्मि वर्फितास्वः वर्फितास्मः

भ० वर्फिष्यति वर्फिष्यतः वर्फिष्यन्ति
वर्फिष्यसि वर्फिष्यथः वर्फिष्यथ
वर्फिष्यामि वर्फिष्यावः वर्फिष्यामः

क्रि० अवर्फिष्यत् अवर्फिष्यताम् अवर्फिष्यन्
अवर्फिष्यः अवर्फिष्यतम् अवर्फिष्यत
अवर्फिष्यम् अवर्फिष्याव अवर्फिष्याम

352 रफ (रफ्) गतौ ।

व० रफति रफतः रफन्ति
रफसि रफथः रफथ
रफामि रफावः रफामः

ल० रफेत् रफेताम् रफेयुः
रफेः रफेतम् रफेत
रफेयम् रफेव रफेम

प० रफतु रफतात् रफताम् रफन्तु
रफ ,, रफतम् रफत
रफाणि रफाव रफाम

ह्य० अरफत् अरफताम् अरफन्
अरफः अरफतम् अरफत
अरफम् अरफाव अरफाम

अ० अराफीत् अराफिष्टाम् अराफिषुः
अराफीः अराफिष्टम् अराफिष्ट
अराफिषम् अराफिष्व अराफिष्म
अरफीत् अरफिष्टाम् अरफिषुः
अरफीः अरफिष्टम् अरफिष्ट
अरफिषम् अरफिष्व अरफिष्म

प० रराफ रेफतुः रेफुः
रेफिथ रेफथुः रेफ
रराफ रराफ रेफिव रेफिम

आ० रफ्यात् रफ्यास्ताम् रफ्यासुः
रफ्याः रफ्यास्तम् रफ्यास्त
रफ्यासम् रफ्यास्व रफ्यास्म

श्व० रफिता रफितारौ रफितारः
रफितासि रफितास्थः रफितास्थ
रफितास्मि रफितास्वः रफितास्मः

भ० रफिष्यति रफिष्यतः रफिष्यन्ति
रफिष्यसि रफिष्यथः रफिष्यथ
रफिष्यामि रफिष्यावः रफिष्यामः

क्रि० अरफिष्यत् अरफिष्यताम् अरफिष्यन्
अरफिष्यः अरफिष्यतम् अरफिष्यत
अरफिष्यम् अरफिष्याव अरफिष्याम

353 रफु (रम्फ्) गतौ

व० रम्फति रम्फतः रम्फन्ति
रम्फसि रम्फथः रम्फथ
रम्फामि रम्फावः रम्फामः

ल० रम्फेत् रम्फेताम् रम्फेयुः
रम्फेः रम्फेतम् रम्फेत
रम्फेयम् रम्फेव रम्फेम

प० रम्फतु रम्फतात् रम्फताम् रम्फन्तु
रम्फ ,, रम्फतम् रम्फत
रम्फाणि रम्फाव रम्फाव

ह्य० अरम्फत् अरम्फताम् अरम्फन्
अरम्फः अरम्फतम् अरम्फत
अरम्फम् अरम्फाव अरम्फाम

अ० अरम्फीत् अरम्फिष्टाम् अरम्फिषुः
अरम्फीः अरम्फिष्टम् अरम्फिष्ट
अरम्फिषम् अरम्फिष्व अरम्फिष्म

प० ररम्फ ररम्फतुः ररम्फुः
ररम्फिथ ररम्फथुः ररम्फ
ररम्फ ररम्फिव ररम्फिम

आ० रम्फ्यात् रम्फ्यास्ताम् रम्फ्यासुः
रम्फ्याः रम्फ्यास्तम् रम्फ्यास्त
रम्फ्यासम् रम्फ्यास्व रम्फ्यास्म

श्व० रम्फिता रम्फितारौ रम्फितारः
रम्फितासि रम्फितास्थः रम्फितास्थ
रम्फितास्मि रम्फितास्वः रम्फितास्मः

भ० रम्फिष्यति रम्फिष्यतः रम्फिष्यन्ति
रम्फिष्यसि रम्फिष्यथः रम्फिष्यथ
रम्फिष्यामि रम्फिष्यावः रम्फिष्यामः

क्रि० अरम्फिष्यत् अरम्फिष्यताम् अरम्फिष्यन्
अरम्फिष्यः अरम्फिष्यतम् अरम्फिष्यत
अरम्फिष्यम् अरम्फिष्याव अरम्फिष्याम

अथ बान्ता अष्टादश सेटश्च

354 अर्ब (अर्ब्) गतौ

व०	अर्बति	अर्बतः	अर्बन्ति
	अर्बसि	अर्बथः	अर्बथ
	अर्बामि	अर्बावः	अर्बामः
स०	अर्बेत्	अर्बेताम्	अर्बेयुः
	अर्बेः	अर्बेतम्	अर्बेत
	अर्बेयम्	अर्बेव	अर्बेम
प०	अर्बतु	अर्बतात् अर्बताम	अर्बन्तु
	अर्ब	,, अर्बतम्	अर्बत
	अर्बाणि	अर्बाव	अर्बाम
ह्य०	आर्बत्	आर्बताम्	आर्बन्
	आर्बः	आर्बतम्	आर्बत
	आर्बम्	आर्बाव	आर्बाम
अ०	आर्बीत्	आर्बिष्टाम्	आर्बिषुः
	आर्बीः	आर्बिष्टम्	आर्बिष्ट
	आर्बिषम्	आर्बिष्व	आर्बिष्म
प०	आनर्ब	आनर्बतुः	आनर्बुः
	आनर्बिथ	आनर्बथुः	आनर्ब
	आनर्ब	आनर्बिव	आनर्बिम
आ०	अर्ब्यात्	अर्ब्यास्ताम्	अर्ब्यासुः
	अर्ब्याः	अर्ब्यास्तम्	अर्ब्यास्त
	अर्ब्यासम्	अर्ब्यास्व	अर्ब्यास्म
श्व०	अर्बिता	अर्बितारौ	अर्बितारः
	अर्बितासि	अर्बितास्थः	अर्बितास्थ
	अर्बितास्मि	अर्बितास्वः	अर्बितास्मः
भ०	अर्बिष्यति	अर्बिष्यतः	अर्बिष्यन्ति
	अर्बिष्यसि	अर्बिष्यथः	अर्बिष्यथ
	अर्बिष्यामि	अर्बिष्यावः	अर्बिष्यामः
क्रि०	आर्बिष्यत्	आर्बिष्यताम्	आर्बिष्यन्
	आर्बिष्यः	आर्बिष्यतम्	आर्बिष्यत
	आर्बिष्यम्	आर्बिष्याव	आर्बिष्याम

355 कर्ब (कर्ब्) गतौ

व०	कर्बति	कर्बतः	कर्बन्ति
	कर्बसि	कर्बथः	कर्बथ
	कर्बामि	कर्बावः	कर्बामः
स०	कर्बेत्	कर्बेताम्	कर्बेयुः
	कर्बेः	कर्बेतम्	कर्बेत
	कर्बेयम्	कर्बेव	कर्बेम
प०	कर्बतु	कर्बतात् कर्बताम्	कर्बन्तु
	कर्ब	कर्बतात् कर्बतम्	कर्बत
	कर्बाणि	कर्बाव	कर्बाम
ह्य०	अकर्बत्	अकर्बताम्	अकर्बन्
	अकर्बः	अकर्बतम्	अकर्बत
	अकर्बम्	अकर्बाव	अकर्बाम
अ०	अकर्बीत्	अकर्बिष्टाम्	अकर्बिषुः
	अकर्बीः	अकर्बिष्टम्	अकर्बिष्ट
	अकर्बिषम्	अकर्बिष्व	अकर्बिष्म
प०	चकर्ब	चकर्बतुः	चकर्बुः
	चकर्बिथ	चकर्बथुः	चकर्ब
	चकर्ब	चकर्बिव	चकर्बिम
आ०	कर्ब्यात्	कर्ब्यास्ताम्	कर्ब्यासुः
	कर्ब्याः	कर्ब्यास्तम्	कर्ब्यास्त
	कर्ब्यासम्	कर्ब्यास्व	कर्ब्यास्म
श्व०	कर्बिता	कर्बितारौ	कर्बितारः
	कर्बितासि	कर्बितास्थः	कर्बितास्थ
	कर्बितास्मि	कर्बितास्वः	कर्बितास्मः
भ०	कर्बिष्यति	कर्बिष्यतः	कर्बिष्यन्ति
	कर्बिष्यसि	कर्बिष्यथः	कर्बिष्यथ
	कर्बिष्यामि	कर्बिष्यावः	कर्बिष्यामः
क्रि०	अकर्बिष्यत्	अकर्बिष्यताम्	अकर्बिष्यन्
	अकर्बिष्यः	अकर्बिष्यतम्	अकर्बिष्यत
	अकर्बिष्यम्	अकर्बिष्याव	अकर्बिष्याम

356 खर्ब (खर्ब्) गतौ

व०	खर्बति	खर्बतः	खर्बन्ति
	खर्बसि	खर्बथः	खर्बथ
	खर्बामि	खर्बावः	खर्बामः
स०	खर्बेत्	खर्बेताम्	खर्बेयुः
	खर्बेः	खर्बेतम्	खर्बेत
	खर्बेयम्	खर्बेव	खर्बेम
प०	खर्बतु	खर्बतात् खर्बताम्	खर्बन्तु
	खर्ब	,, खर्बतम्	खर्बत
	खर्बाणि	खर्बाव	खर्बाम
ह्य०	अखर्बत्	अखर्बताम्	अखर्बन्
	अखर्बः	अखर्बतम्	अखर्बत
	अखर्बम्	अखर्बाव	अखर्बाम
अ०	अखर्बीत्	अखर्बिष्टाम्	अखर्बिषुः
	अखर्बीः	अखर्बिष्टम्	अखर्बिष्ट
	अखर्बिषम्	अखर्बिष्व	अखर्बिष्म
प०	चखर्ब	चखर्बतुः	चखर्बुः
	चखर्बिथ	चखर्बथुः	चखर्ब
	चखर्ब	चखर्बिव	चखर्बिम
आ०	खर्ब्यात्	खर्ब्यास्ताम्	खर्ब्यासुः
	खर्ब्याः	खर्ब्यास्तम्	खर्ब्यास्त
	खर्ब्यासम्	खर्ब्यास्व	खर्ब्यास्म
श्व०	खर्बिता	खर्बितारौ	खर्बितारः
	खर्बितासि	खर्बितास्थः	खर्बितास्थ
	खर्बितास्मि	खर्बितास्वः	खर्बितास्मः
भ०	खर्बिष्यति	खर्बिष्यतः	खर्बिष्यन्ति
	खर्बिष्यसि	खर्बिष्यथः	खर्बिष्यथ
	खर्बिष्यामि	खर्बिष्यावः	खर्बिष्यामः
क्रि०	अखर्बिष्यत्	अखर्बिष्यताम्	अखर्बिष्यन्
	अखर्बिष्यः	अखर्बिष्यतम्	अखर्बिष्यत
	अखर्बिष्यम्	अखर्बिष्याव	अखर्बिष्याम

357 गर्ब (गर्ब्) गतौ

व०	गर्बति	गर्बतः	गर्बन्ति
	गर्बसि	गर्बथः	गर्बथ
	गर्बामि	गर्बावः	गर्बामः
स०	गर्बेत्	गर्बेताम्	गर्बेयुः
	गर्बेः	गर्बेतम्	गर्बेत
	गर्बेयम्	गर्बेव	गर्बेम
प०	गर्बतु	गर्बतात् गर्बताम्	गर्बन्तु
	गर्ब	गर्बतात् गर्बतम्	गर्बत
	गर्बाणि	गर्बाव	गर्बाम
ह्य०	अगर्बत्	अगर्बताम्	अगर्बन्
	अगर्बः	अगर्बतम्	अगर्बत
	अगर्बम्	अगर्बाव	अगर्बाम
अ०	अगर्बीत्	अगर्बिष्टाम्	अगर्बिषुः
	अगर्बीः	अगर्बिष्टम्	अगर्बिष्ट
	अगर्बिषम्	अगर्बिष्व	अगर्बिष्म
प०	जगर्ब	जगर्बतुः	जगर्बुः
	जगर्बिथ	जगर्बथुः	जगर्ब
	जगर्ब	जगर्बिव	जगर्बिम
आ०	गर्ब्यात्	गर्ब्यास्ताम्	गर्ब्यासुः
	गर्ब्याः	गर्ब्यास्तम्	गर्ब्यास्त
	गर्ब्यासम्	गर्ब्यास्व	गर्ब्यास्म
श्व०	गर्बिता	गर्बितारौ	गर्बितारः
	गर्बितासि	गर्बितास्थः	गर्बितास्थ
	गर्बितास्मि	गर्बितास्वः	गर्बितास्मः
भ०	गर्बिष्यति	गर्बिष्यतः	गर्बिष्यन्ति
	गर्बिष्यसि	गर्बिष्यथः	गर्बिष्यथ
	गर्बिष्यामि	गर्बिष्यावः	गर्बिष्यामः
क्रि०	अगर्बिष्यत्	अगर्बिष्यताम्	अगर्बिष्यन्
	अगर्बिष्यः	अगर्बिष्यतम्	अगर्बिष्यत
	अगर्बिष्यम्	अगर्बिष्याव	अगर्बिष्याम

358 चर्ब (चर्ब्) गतौ

व०	चर्बति	चर्बतः	चर्बन्ति
	चर्बसि	चर्बथः	चर्बथ
	चर्बामि	चर्बावः	चर्बामः
स०	चर्बेत्	चर्बेताम्	चर्बेयुः
	चर्बेः	चर्बेतम्	चर्बेत
	चर्बेयम्	चर्बेव	चर्बेम
प०	चर्बतु	चर्बतात् चर्बताम्	चर्बन्तु
	चर्ब	,, चर्बतम्	चर्बत
	चर्बाणि	चर्बाव	चर्बाम
ह्य०	अचर्बत्	अचर्बताम्	अचर्बन्
	अचर्बः	अचर्बतम्	अचर्बत
	अचर्बम्	अचर्बाव	अचर्बाम
अ०	अचर्बीत्	अचर्बिष्टाम्	अचर्बिषुः
	अचर्बीः	अचर्बिष्टम्	अचर्बिष्ट
	अचर्बिषम्	अचर्बिष्व	अचर्बिष्म
प०	चचर्ब	चचर्बतुः	चचर्बुः
	चचर्बिथ	चचर्बथुः	चचर्ब
	चचर्ब	चचर्बिव	चचर्बिम
आ०	चर्ब्यात्	चर्ब्यास्ताम्	चर्ब्यासुः
	चर्ब्याः	चर्ब्यास्तम्	चर्ब्यास्त
	चर्ब्यासम्	चर्ब्यास्व	चर्ब्यास्म
श्व०	चर्बिता	चर्बितारौ	चर्बितारः
	चर्बितासि	चर्बितास्थः	चर्बितास्थ
	चर्बितास्मि	चर्बितास्वः	चर्बितास्मः
भ०	चर्बिष्यति	चर्बिष्यतः	चर्बिष्यन्ति
	चर्बिष्यसि	चर्बिष्यथः	चर्बिष्यथ
	चर्बिष्यामि	चर्बिष्यावः	चर्बिष्यामः
क्रि०	अचर्बिष्यत्	अचर्बिष्यताम्	अचर्बिष्यन्
	अचर्बिष्यः	अचर्बिष्यतम्	अचर्बिष्यत
	अचर्बिष्यम्	अचर्बिष्याव	अचर्बिष्याम

359 तर्ब (तर्ब्) गतौ

व०	तर्बति	तर्बतः	तर्बन्ति
	तर्बसि	तर्बथः	तर्बथ
	तर्बामि	तर्बावः	तर्बामः
स०	तर्बेत्	तर्बेताम	तर्बेयुः
	तर्बेः	तर्बेतम्	तर्बेत
	तर्बेयम्	तर्बेव	तर्बेम
प०	तर्बतु	तर्बतात् तर्बताम्	तर्बन्तु
	तर्ब	तर्बतात् तर्बतम्	तर्बत
	तर्बाणि	तर्बाव	तर्बाम
ह्य०	अतर्बत्	अतर्बताम्	अतर्बन्
	अतर्बः	अतर्बतम्	अतर्बत
	अतर्बम्	अतर्बाव	अतर्बाम
अ०	अतर्बीत्	अतर्बिष्टाम्	अतर्बिषुः
	अतर्बीः	अतर्बिष्टम्	अतर्बिष्ट
	अतर्बिषम्	अतर्बिष्व	अतर्बिष्म
प०	ततर्ब	ततर्बतुः	ततर्बुः
	ततर्बिथ	ततर्बथुः	ततर्ब
	ततर्ब	ततर्बिव	ततर्बिम
आ०	तर्ब्यात्	तर्ब्यास्ताम्	तर्ब्यासुः
	तर्ब्याः	तर्ब्यास्तम्	तर्ब्यास्त
	तर्ब्यासम्	तर्ब्यास्व	तर्ब्यास्म
श्व०	तर्बिता	तर्बितारौ	तर्बितारः
	तर्बितासि	तर्बितास्थः	तर्बितास्थ
	तर्बितास्मि	तर्बितास्वः	तर्बितास्मः
भ०	तर्बिष्यति	तर्बिष्यतः	तर्बिष्यन्ति
	तर्बिष्यसि	तर्बिष्यथः	तर्बिष्यथ
	तर्बिष्यामि	तर्बिष्यावः	तर्बिष्यामः
क्रि०	अतर्बिष्यत्	अतर्बिष्यताम्	अतर्बिष्यन्
	अतर्बिष्यः	अतर्बिष्यतम्	अतर्बिष्यत
	अतर्बिष्यम्	अतर्बिष्याव	अतर्बिष्याम

360 नर्ब (नर्ब्) गतौ ।

व० नर्बति नर्बतः नर्बन्ति
नर्बसि नर्बथः नर्बथ
नर्बामि नर्बावः नर्बामः

स० नर्बेत् नर्बेताम् नर्बेयुः
नर्बेः नर्बेतम् नर्बेत
नर्बेयम् नर्बेव नर्बेम

प० नर्बतु नर्बतात् नर्बताम् नर्बन्तु
नर्ब ,, नर्बतम् नर्बत
नर्बाणि नर्बाव नर्बाम

ह्य० अनर्बत् अनर्बताम् अनर्बन्
अनर्बः अनर्बतम् अनर्बत
अनर्बम् अनर्बाव अनर्बाम

अ० अनर्बीत् अनर्बिष्टाम् अनर्बिषुः
अनर्बीः अनर्बिष्टम् अनर्बिष्ट
अनर्बिषम् अनर्बिष्व अनर्बिष्म

प० ननर्ब ननर्बतुः ननर्बुः
ननर्बिथ ननर्बथुः ननर्ब
ननर्ब ननर्बिव ननर्बिम

आ० नर्ब्यात् नर्ब्यास्ताम् नर्ब्यासुः
नर्ब्याः नर्ब्यास्तम् नर्ब्यास्त
नर्ब्यासम् नर्ब्यास्व नर्ब्यास्म

श्व० नर्बिता नर्बितारौ नर्बितारः
नर्बितासि नर्बितास्थः नर्बितास्थ
नर्बितास्मि नर्बितास्वः नर्बितास्मः

भ० नर्बिष्यति नर्बिष्यतः नर्बिष्यन्ति
नर्बिष्यसि नर्बिष्यथः नर्बिष्यथ
नर्बिष्यामि नर्बिष्यावः नर्बिष्यामः

क्रि० अनर्बिष्यत् अनर्बिष्यताम् अनर्बिष्यन्
अनर्बिष्यः अनर्बिष्यतम् अनर्बिष्यत
अनर्बिष्यम् अनर्बिष्याव अनर्बिष्याम

361 पर्ब (पर्ब्) गतौ ।

व० पर्बति पर्बतः पर्बन्ति
पर्बसि पर्बथः पर्बथ
पर्बामि पर्बावः पर्बामः

स० पर्बेत् पर्बेताम् पर्बेयुः
पर्बेः पर्बेतम् पर्बेत
पर्बेयम् पर्बेव पर्बेम

प० पर्बतु पर्बतात् पर्बताम् पर्बन्तु
पर्ब ,, पर्बतम् पर्बत
पर्बाणि पर्बाव पर्बाम

ह्य० अपर्बत् अपर्बताम् अपर्बन्
अपर्बः अपर्बतम् अपर्बत
अपर्बम् अपर्बाव अपर्बाम

अ० अपर्बीत् अपर्बिष्टाम् अपर्बिषुः
अपर्बीः अपर्बिष्टम् अपर्बिष्ट
अपर्बिषम् अपर्बिष्व अपर्बिष्म

प० पपर्ब पपर्बतुः पपर्बुः
पपर्बिथ पपर्बथुः पपर्ब
पपर्ब पपर्बिव पपर्बिम

आ० पर्ब्यात् पर्ब्यास्ताम् पर्ब्यासुः
पर्ब्याः पर्ब्यास्तम् पर्ब्यास्त
पर्ब्यासम् पर्ब्यास्व पर्ब्यास्म

श्व० पर्बिता पर्बितारौ पर्बितारः
पर्बितासि पर्बितास्थः पर्बितास्थ
पर्बितास्मि पर्बितास्वः पर्बितास्मः

भ० पर्बिष्यति पर्बिष्यतः पर्बिष्यन्ति
पर्बिष्यसि पर्बिष्यथः पर्बिष्यथ
पर्बिष्यामि पर्बिष्यावः पर्बिष्यामः

क्रि० अपर्बिष्यत् अपर्बिष्यताम् अपर्बिष्यन्
अपर्बिष्यः अपर्बिष्यतम् अपर्बिष्यत
अपर्बिष्यम् अपर्बिष्याव अपर्बिष्याम

363 शर्ब (शर्ब्) गतौ ।

व० शर्बति शर्बतः शर्बन्ति
शर्बसि शर्बथः शर्बथ
शर्बामि शर्बावः शर्बामः

स० शर्बेत् शर्बेताम् शर्बेयुः
शर्बेः शर्बेतम् शर्बेत
शर्बेयम् शर्बेव शर्बेम

प० शर्बतु शर्बतात् शर्बताम् शर्बन्तु
शर्ब ,, शर्बतम् शर्बत
शर्बाणि शर्बाव शर्बाम

ह्य० अशर्बत् अशर्बताम् अशर्बन्
अशर्बः अशर्बतम् अशर्बत
अशर्बम् अशर्बाव अशर्बाम

अ० अशर्बीत् अशर्बिष्टाम् अशर्बिषुः
अशर्बीः अशर्बिष्टम् अशर्बिष्ट
अशर्बिषम् अशर्बिष्व अशर्बिष्म

प० शशर्ब शशर्बतुः शशर्बुः
शशर्बिथ शशर्बथुः शशर्ब
शशर्ब शशर्बिव शशर्बिम

आ० शर्ब्यात् शर्ब्यास्ताम् शर्ब्यासुः
शर्ब्याः शर्ब्यास्तम् शर्ब्यास्त
शर्ब्यासम् शर्ब्यास्व शर्ब्यास्म

श्व० शर्बिता शर्बितारौ शर्बितारः
शर्बितासि शर्बितास्थः शर्बितास्थ
शर्बितास्मि शर्बितास्वः शर्बितास्मः

भ० शर्बिष्यति शर्बिष्यतः शर्बिष्यन्ति
शर्बिष्यसि शर्बिष्यथः शर्बिष्यथ
शर्बिष्यामि शर्बिष्यावः शर्बिष्यामः

क्रि० अशर्बिष्यत् अशर्बिष्यताम् अशर्बिष्यन्
अशर्बिष्यः अशर्बिष्यतम् अशर्बिष्यत
अशर्बिष्यम् अशर्बिष्याव अशर्बिष्याम

362 बर्ब (बर्ब्) गतौ ।

व० बर्बति बर्बतः बर्बन्ति
बर्बसि बर्बथः बर्बथ
बर्बामि बर्बावः बर्बामः

स० बर्बेत् बर्बेताम् बर्बेयुः
बर्बेः बर्बेतम् बर्बेत
बर्बेयम् बर्बेव बर्बेम

प० बर्बतु बर्बतात् बर्बताम् बर्बन्तु
बर्ब ,, बर्बतम् बर्बत
बर्बाणि बर्बाव बर्बाम

ह्य० अबर्बत् अबर्बताम् अबर्बन्
अबर्बः अबर्बतम् अबर्बत
अबर्बम् अबर्बाव अबर्बाम

अ० अबर्बीत् अबर्बिष्टाम् अबर्बिषुः
अबर्बीः अबर्बिष्टम् अबर्बिष्ट
अबर्बिषम् अबर्बिष्व अबर्बिष्म

प० बबर्ब बबर्बतुः बबर्बुः
बबर्बिथ बबर्बथुः बबर्ब
बबर्ब बबर्बिव बबर्बिम

आ० बर्ब्यात् बर्ब्यास्ताम् बर्ब्यासुः
बर्ब्याः बर्ब्यास्तम् बर्ब्यास्त
बर्ब्यासम् बर्ब्यास्व बर्ब्यास्म

श्व० बर्बिता बर्बितारौ बर्बितारः
बर्बितासि बर्बितास्थः बर्बितास्थ
बर्बितास्मि बर्बितास्वः बर्बितास्मः

भ० बर्बिष्यति बर्बिष्यतः बर्बिष्यन्ति
बर्बिष्यसि बर्बिष्यथः बर्बिष्यथ
बर्बिष्यामि बर्बिष्यावः बर्बिष्यामः

क्रि० अबर्बिष्यत् अबर्बिष्यताम् अबर्बिष्यन्
अबर्बिष्यः अबर्बिष्यतम् अबर्बिष्यत
अबर्बिष्यम् अबर्बिष्याव अबर्बिष्याम

364 षर्ब (सर्ब्) गतौ ।

व० सर्बति सर्बतः सर्बन्ति
सर्बसि सर्बथः सर्बथ
सर्बामि सर्बावः सर्बामः

स० सर्बेत् सर्बेताम् सर्बेयुः
सर्बेः सर्बेतम् सर्बेत
सर्बेयम् सर्बेव सर्बेम

प० सर्बतु सर्बतात सर्बताम् सर्बन्तु
सर्ब ,, सर्बतम् सर्बत
सर्बाणि सर्बाव सर्बाम

ह्य० असर्बत् असर्बताम् असर्बन्
असर्बः असर्बतम् असर्बत
असर्बम् असर्बाव असर्बाम

अ० असर्बीत् असर्बिष्टाम् असर्बिषुः
असर्बीः असर्बिष्टम् असर्बिष्ट
असर्बिषम् असर्बिष्व असर्बिष्म

प० ससर्ब ससर्बतुः ससर्बुः
ससर्बिथ ससर्बथुः ससर्ब
ससर्ब ससर्बिव ससर्बिम

आ० सर्ब्यात् सर्ब्यास्ताम् सर्ब्यासुः
सर्ब्याः सर्ब्यास्तम् सर्ब्यास्त
सर्ब्यासम् सर्ब्यास्व सर्ब्यास्म

श्व० सर्बिता सर्बितारौ सर्बितारः
सर्बितासि सर्बितास्थः सर्बितास्थ
सर्बितास्मि सर्बितास्वः सर्बितास्मः

भ० सर्बिष्यति सर्बिष्यतः सर्बिष्यन्ति
सर्बिष्यसि सर्बिष्यथः सर्बिष्यथ
सर्बिष्यामि सर्बिष्यावः सर्बिष्यामः

क्रि० असर्बिष्यत्असर्बिष्यताम्असर्बिष्यन
असर्बिष्यः असर्बिष्यतम् असर्बिष्यत
असर्बिष्यम असर्बिष्याव असर्बिष्याम

365 सर्ब (सर्ब्) गतौ ।

अस्य रूपाणि षर्ब (364) वत् ।

अषोपदेशत्वात् । सिसर्बयिषति
षोपदेशत्वात् सिषर्बयिषति ।

366 रिम्ब (रिम्ब्) गतौ

व० रिम्बति रिम्बतः रिम्बन्ति
रिम्बसि रिम्बथः रिम्बथ
रिम्बामि रिम्बावः रिम्बामः

स० रिम्बेत् रिम्बेताम् रिम्बेयुः
रिम्बेः रिम्बेतम् रिम्बेत
रिम्बेयम् रिम्बेव रिम्बेम

प० रिम्बतु रम्बतात् रिम्बताम् रिम्बन्तु
रिम्ब ,, रिम्बतम् रिम्बत
रिम्बाणि रिम्बाव रिम्बाम

ह्य० अरिम्बत् अरिम्बताम् अरिम्बन्
अरिम्बः अरिम्बतम् अरिम्बत
अरिम्बम् अरिम्बाव अरिम्बाम

अ० अरिम्बीत् अरिम्बिष्टाम् अरिम्बिषुः
अरिम्बीः अरिम्बिष्टम् अरिम्बिष्ट
अरिम्बिषम् अरिम्बिष्व अरिम्बिष्म

प० रिरिम्ब रिरिम्बतुः रिरिम्बुः
रिरिम्बिथ रिरिम्बथुः रिरिम्ब
रिरिम्ब रिरिम्बिव रिरिम्बिम

आ० रिम्ब्यात् रिम्ब्यास्ताम् रिम्ब्यासुः
रिम्ब्याः रिम्ब्यास्तम् रिम्ब्यास्त
रिम्ब्यासम् रिम्ब्यास्व रिम्ब्यास्म

श्व० रिम्बिता रिम्बितारौ रिम्बितारः
रिम्बितासि रिम्बितास्थः रिम्बितास्थ
रिम्बितास्मि रिम्बितास्वः रिम्बितास्मः

भ० रिम्बिष्यति रिम्बिष्यतः रिम्बिष्यन्ति
रिम्बिष्यसि रिम्बिष्यथः रिम्बिष्यथ
रिम्बिष्यामि रिम्बिष्यावः रिम्बिष्यामः

क्रि० अरिम्बिष्यत्अरिम्बिष्यताम् अरिम्बिष्यन्
अरिम्बिष्यःअरिम्बिष्यतम् अरिम्बिष्यत
अरिम्बिष्यमअरिम्बिष्याव अरिम्बिष्याम

367 रबु (रम्ब्) गतौ

व०	रम्बति	रम्बतः	रम्बन्ति
	रम्बसि	रम्बथः	रम्बथ
	रम्बामि	रम्बावः	रम्बामः
स०	रम्बेत्	रम्बेताम्	रम्बेयुः
	रम्बेः	रम्बेतम्	रम्बेत
	रम्बेयम्	रम्बेव	रम्बेम
प०	रम्बतु रम्बतात्	रम्बताम्	रम्बन्तु
	रम्ब ,,	रम्बतम्	रम्बत
	रम्बानि	रम्बाव	रम्बाम
ह्य०	अरम्बत्	अरम्बताम्	अरम्बन्
	अरम्बः	अरम्बतम्	अरम्बत
	अरम्बम्	अरम्बाव	अरम्बाम
अ०	अरम्बीत्	अरम्बिष्टाम्	अरम्बिषुः
	अरम्बीः	अरम्बिष्टम्	अरम्बिष्ट
	अरम्बिषम्	अरम्बिष्व	अरम्बिष्म
प०	ररम्ब	ररम्बतुः	ररम्बुः
	ररम्बिथ	ररम्बथुः	ररम्ब
	ररम्ब	ररम्बिव	ररम्बिम
आ०	रम्ब्यात्	रम्ब्यास्ताम्	रम्ब्यासुः
	रम्ब्याः	रम्ब्यास्तम्	रम्ब्यास्त
	रम्ब्यासम्	रम्ब्यास्व	रम्ब्यास्म
श्व०	रम्बिता	रम्बितारौ	रम्बितारः
	रम्बितासि	रम्बितास्थः	रम्बितास्थ
	रम्बितास्मि	रम्बितास्वः	रम्बितास्मः
भ०	रम्बिष्यति	रम्बिष्यतः	रम्बिष्यन्ति
	रम्बिष्यसि	रम्बिष्यथः	रम्बिष्यथ
	रम्बिष्यामि	रम्बिष्यावः	रम्बिष्यामः
क्रि	अरम्बिष्यत्	अरम्बिष्यताम्	अरम्बिष्यन्
	अरम्बिष्यः	अरम्बिष्यतम्	अरम्बिष्यत
	अरम्बिष्यम्	अरम्बिष्याव	अरम्बिष्याम

368 कुबु (कुम्ब्) आच्छादने ।

व०	कुम्बति	कुम्बतः	कुम्बन्ति
	कुम्बसि	कुम्बथः	कुम्बथ
	कुम्बामि	कुम्बावः	कुम्बामः
स०	कुम्बेत्	कुम्बेताम्	कुम्बेयुः
	कुम्बेः	कुम्बेतम्	कुम्बेत
	कुम्बेयम्	कुम्बेव	कुम्बेम
प०	कुम्बतु कुम्बतात	कुम्बताम्	कुम्बन्तु
	कुम्ब ,,	कुम्बतम्	कुम्बत
	कुम्बानि	कुम्बाव	कुम्बाम
ह्य०	अकुम्बत्	अकुम्बताम्	अकुम्बन्
	अकुम्बः	अकुम्बतम्	अकुम्बत
	अकुम्बम्	अकुम्बाव	अकुम्बाम
अ०	अकुम्बीत्	अकुम्बिष्टाम्	अकुम्बिषुः
	अकुम्बीः	अकुम्बिष्टम्	अकुम्बिष्ट
	अकुम्बिषम्	अकुम्बिष्व	अकुम्बिष्म
प०	चुकुम्ब	चुकुम्बतुः	चुकुम्बुः
	चुकुम्बिथ	चुकुम्बथुः	चुकुम्ब
	चुकुम्ब	चुकुम्बिव	चुकुम्बिम
आ०	कुम्ब्यात्	कुम्ब्यास्ताम्	कुम्ब्यासुः
	कुम्ब्याः	कुम्ब्यास्तम्	कुम्ब्यास्त
	कुम्ब्यासम्	कुम्ब्यास्व	कुम्ब्यास्म
श्व०	कुम्बिता	कुम्बितारौ	कुम्बितारः
	कुम्बितासि	कुम्बितास्थः	कुम्बितास्थ
	कुम्बितास्मि	कुम्बितास्वः	कुम्बितास्मः
भ०	कुम्बिष्यति	कुम्बिष्यतः	कुम्बिष्यन्ति
	कुम्बिष्यसि	कुम्बिष्यथः	कुम्बिष्यथ
	कुम्बिष्यामि	कुम्बिष्यावः	कुम्बिष्यामः
क्रि०	अकुम्बिष्यत्	अकुम्बिष्यताम्	अकुम्बिष्यन्
	अकुम्बिष्यः	अकुम्बिष्यतम्	अकुम्बिष्यत
	अकुम्बिष्यम्	अकुम्बिष्याव	अकुम्बिष्याम

369 लुबु (लुम्बू) अर्दने

व०	लुम्बति	लुम्बतः	लुम्बन्ति
	लुम्बसि	लुम्बथः	लुम्बथ
	लुम्बामि	लुम्बावः	लुम्बामः
स०	लुम्बेत्	लुम्बेताम्	लुम्बेयुः
	लुम्बेः	लुम्बेतम्	लुम्बेत
	लुम्बेयम्	लुम्बेव	लुम्बेम
प०	लुम्बतु	लुम्बतात् लुम्बताम्	लुम्बन्तु
	लुम्ब	,, लुम्बतम्	लुम्बत
	लुम्बानि	लुम्बाव	लुम्बाम
ह्य०	अलुम्बत्	अलुम्बताम्	अलुम्बन्
	अलुम्बः	अलुम्बतम्	अलुम्बत
	अलुम्बम्	अलुम्बाव	अलुम्बाम
अ०	अलुम्बीत्	अलुम्बिष्टाम्	अलुम्बिषुः
	अलुम्बीः	अलुम्बिष्टम्	अलुम्बिष्ट
	अलुम्बिषम्	अलुम्बिष्व	अलुम्बिष्म
प०	लुलुम्ब	लुलुम्बतुः	लुलुम्बुः
	लुलुम्बिथ	लुलुम्बथुः	लुलुम्ब
	लुलुम्ब	लुलुम्बिव	लुलुम्बिम
आ०	लुम्ब्यात्	लुम्ब्यास्ताम्	लुम्ब्यासुः
	लुम्ब्याः	लुम्ब्यास्तम्	लुम्ब्यास्त
	लुम्ब्यासम्	लुम्ब्यास्व	लुम्ब्यास्म
श्व०	लुम्बिता	लुम्बितारौ	लुम्बितारः
	लुम्बितासि	लुम्बितास्थः	लुम्बितास्थ
	लुम्बितास्मि	लुम्बितास्वः	लुम्बितास्मः
भ०	लुम्बिष्यति	लुम्बिष्यतः	लुम्बिष्यन्ति
	लुम्बिष्यसि	लुम्बिष्यथः	लुम्बिष्यथ
	लुम्बिष्यामि	लुम्बिष्यावः	लुम्बिष्यामः
क्रि०	अलुम्बिष्यत्	अलुम्बिष्यताम्	अलुम्बिष्यन्
	अलुम्बिष्यः	अलुम्बिष्यतम्	अलुम्बिष्यत
	अलुम्बिष्यम्	अलुम्बिष्याव	अलुम्बिष्याम

370 तुबु (तुम्बू) अर्दने

व०	तुम्बति	तुम्बतः	तुम्बन्ति
	तुम्बसि	तुम्बथः	तुम्बथ
	तुम्बामि	तुम्बावः	तुम्बामः
स०	तुम्बेत्	तुम्बेताम्	तुम्बेयुः
	तुम्बेः	तुम्बेतम्	तुम्बेत
	तुम्बेयम्	तुम्बेव	तुम्बेम
प०	तुम्बतु	तुम्बतात् तुम्बताम्	तुम्बन्तु
	तुम्ब	तुम्बतात् तुम्बतम्	तुम्बत
	तुम्बानि	तुम्बाव	तुम्बाम
ह्य०	अतुम्बत्	अतुम्बताम्	अतुम्बन्
	अतुम्बः	अतुम्बतम्	अतुम्बत
	अतुम्बम्	अतुम्बाव	अतुम्बाम
अ०	अतुम्बीत्	अतुम्बिष्टाम्	अतुम्बिषुः
	अतुम्बीः	अतुम्बिष्टम्	अतुम्बिष्ट
	अतुम्बिषम्	अतुम्बिष्व	अतुम्बिष्म
प०	तुतुम्ब	तुतुम्बतुः	तुतुम्बुः
	तुतुम्बिथ	तुतुम्बथुः	तुतुम्ब
	तुतुम्ब	तुतुम्बिव	तुतुम्बिम
आ०	तुम्ब्यात्	तुम्ब्यास्ताम्	तुम्ब्यासुः
	तुम्ब्याः	तुम्ब्यास्तम्	तुम्ब्यास्त
	तुम्ब्यासम्	तुम्ब्यास्व	तुम्ब्यास्म
श्व०	तुम्बिता	तुम्बितारौ	तुम्बितारः
	तुम्बितासि	तुम्बितास्थः	तुम्बितास्थ
	तुम्बितास्मि	तुम्बितास्वः	तुम्बितास्मः
भ०	तुम्बिष्यति	तुम्बिष्यतः	तुम्बिष्यन्ति
	तुम्बिष्यसि	तुम्बिष्यथः	तुम्बिष्यथ
	तुम्बिष्यामि	तुम्बिष्यावः	तुम्बिष्यामः
क्रि०	अतुम्बिष्यत्	अतुम्बिष्यताम्	अतुम्बिष्यन्
	अतुम्बिष्यः	अतुम्बिष्यतम्	अतुम्बिष्यत
	अतुम्बिष्यम्	अतुम्बिष्याव	अतुम्बिष्याम

371 चुबु (चुम्ब्) वक्त्रसंयोगे ।

वक्त्रेण सम्बन्धे

व०	चुम्बति	चुम्बतः	चुम्बन्ति
	चुम्बसि	चुम्बथः	चुम्बथ
	चुम्बामि	चुम्बावः	चुम्बामः
स०	चुम्बेत्	चुम्बेताम्	चुम्बेयुः
	चुम्बेः	चुम्बेतम्	चुम्बेत
	चुम्बेयम्	चुम्बेव	चुम्बेम
प०	चुम्बतु	चुम्बतात् चुम्बताम्	चुम्बन्तु
	चुम्ब	,, चुम्बतम्	चुम्बत
	चुम्बानि	चुम्बाव	चुम्बाम
ह्य०	अचुम्बत्	अचुम्बताम्	अचुम्बन्
	अचुम्बः	अचुम्बतम्	अचुम्बत
	अम्चुबम्	अचुम्बाव	अचुम्बःम
अ०	अचुम्बीत्	अचुम्बिष्टाम्	अचुम्बिषुः
	अचुम्बीः	अचुम्बिष्टम्	अचुम्बिष्ट
	अचुम्बिषम्	अचुम्बिष्व	अचुम्बिष्म
प०	चुचुम्ब	चुचुम्बतुः	चुचुम्बुः
	चुचुम्बिथ	चुचुम्बथुः	चुचुम्ब
	चुचुम्ब	चुचुम्बिव	चुचुम्बिम
आ०	चुम्ब्यात्	चुम्ब्यास्ताम्	चुम्ब्यासुः
	चुम्ब्याः	चुम्ब्यास्तम्	चुम्ब्यास्त
	चुम्ब्यासम्	चुम्ब्यास्व	चुम्ब्यास्म
श्व०	चुम्बिता	चुम्बितारौ	चुम्बितारः
	चुम्बितासि	चुम्बितास्थः	चुम्बितास्थ
	चुम्बितास्मि	चुम्बितास्वः	चुम्बितास्मः
भ०	चुम्बिष्यति	चुम्बिष्यतः	चुम्बिष्यन्ति
	चुम्बिष्यसि	चुम्बिष्यथः	चुम्बिष्यथ
	चुम्बिष्यामि	चुम्बिष्यावः	चुम्बिष्यामः
क्रि०	अचुम्बिष्यत्	अचुम्बिष्यताम्	अचुम्बिष्यन्
	अचुम्बिष्यः	अचुम्बिष्यतम्	अचुम्बिष्यत
	अचुम्बिष्यम्	अचुम्बिष्याव	अचुम्बिष्याम

॥ अथ भान्ता अष्टौ यभंवर्जाः सेटश्च ॥

372 सृभू (सृभ्) हिंसायाम् ।

व०	सर्भति	सर्भतः	सर्भन्ति
	सर्भसि	सर्भथः	सर्भथ
	सर्भामि	सर्भावः	सर्भामः
स०	सर्भेत्	सर्भेताम्	सर्भेयुः
	सर्भेः	सर्भेतम्	सर्भेत
	सर्भेयम्	सर्भेव	सर्भामः
प०	सर्भतु	सर्भतात् सर्भताम्	सर्भन्तु
	सर्भ	,, सर्भतम्	सर्भत
	सर्भाणि	सर्भाव	सर्भाम
ह्य०	असर्भत्	असर्भताम्	असर्भन्
	असर्भः	असर्भतम्	असर्भत
	असर्भम्	असर्भाव	असर्भाम
अ०	असर्भीत्	असर्भिष्टाम्	असर्भिषुः
	असर्भीः	असर्भिष्टम्	असर्भिष्ट
	असर्भिषम्	असर्भिष्व	असर्भिष्म
प०	ससर्भ	ससृभतुः	ससृभुः
	ससर्भिथ	ससृभथुः	ससृभ
	ससर्भ	ससृभिव	ससृभिम
आ०	सृभ्यात्	सृभ्यास्ताम्	सृभ्यासुः
	सृभ्याः	सृभ्यास्तम्	सृभ्यास्त
	सृभ्यासम्	सृभ्यास्व	सृभ्यास्म
श्व०	सर्भिता	सर्भितारौ	सर्भितारः
	सर्भितासि	सर्भितास्थः	सर्भितास्थ
	सर्भितास्मि	सर्भितास्वः	सर्भितास्मः
भ०	सर्भिष्यति	सर्भिष्यतः	सर्भिष्यन्ति
	सर्भिष्यसि	सर्भिष्यथः	सर्भिष्यथ
	सर्भिष्यामि	सर्भिष्यावः	सर्भिष्यामः
क्रि०	असर्भिष्यत्	असर्भिष्यताम्	असर्भिष्यन्
	असर्भिष्यः	असर्भिष्यतम्	असर्भिष्यत
	असर्भिष्यम्	असर्भिष्याव	असर्भिष्याम

373 सृम्भू (सृम्भ्) हिंसायाम् ।

व०	सृम्भति	सृम्भतः	सृम्भन्ति
	सृम्भसि	सृम्भथः	सृम्भथ
	सृम्भामि	सृम्भावः	सृम्भामः
स०	सृम्भेत्	सृम्भेताम्	सृम्भेयुः
	सृम्भेः	सृम्भेतम्	सृम्भेत
	सृम्भेयम्	सृम्भेव	सृम्भेम
प०	सृम्भतु	सृम्भतात् सृम्भताम्	सृम्भन्तु
	सृम्भ	,, सृम्भतम्	सृम्भत
	सृम्भाणि	सृम्भाव	सृम्भाम
ह्य०	असृम्भत्	असृम्भताम्	असृम्भन्
	असृम्भः	असृम्भतम्	असृम्भत
	असृम्भम्	असृम्भाव	असृम्भाम
अ०	असृम्भीत	असृम्भिष्टाम्	असृम्भिषुः
	असृम्भीः	असृम्भिष्टम्	असृम्भिष्ट
	असृम्भिषम्	असृम्भिष्व	असृम्भिष्म
प०	ससृम्भ	ससृम्भतुः	ससृम्भुः
	ससृम्भिथ	ससृम्भथुः	ससृम्भ
	ससृम्भ	ससृम्भिव	ससृम्भिम
आ०	सृम्भ्यात्	सृम्भ्यास्ताम्	सृम्भ्यासुः
	सृम्भ्याः	सृम्भ्यास्तम्	सृम्भ्यास्त
	सृम्भ्यासम्	सृम्भ्यास्व	सृम्भ्यास्म
श्व०	सृम्भिता	सृम्भितारौ	सृम्भितारः
	सृम्भितासि	सृम्भितास्थः	सृम्भितास्थ
	सृम्भितास्मि	सृम्भितास्वः	सृम्भितास्मः
भ०	सृम्भिष्यति	सृम्भिष्यतः	सृम्भिष्यन्ति
	सृम्भिष्यसि	सृम्भिष्यथः	सृम्भिष्यथ
	सृम्भिष्यामि	सृम्भिष्यावः	सृम्भिष्यामः
क्रि०	असृम्भिष्यत्	असृम्भिष्यताम्	असृम्भिष्यन्
	असृम्भिष्यः	असृम्भिष्यतम्	असृम्भिष्यत
	असृम्भिष्यम्	असृम्भिष्याव	असृम्भिष्याम

374 स्रिभू (स्रिभ्) हिंसायाम् ।

व०	स्रेभति	स्रेभतः	स्रेभन्ति
	स्रेभसि	स्रेभथः	स्रेभथ
	स्रेभामि	स्रेभावः	स्रेभामः
स०	स्रेभेत्	स्रेभेताम्	स्रेभेयुः
	स्रेभेः	स्रेभेतम्	स्रेभेत
	स्रेभेयम्	स्रेभेव	स्रेभेम
प०	स्रेभतु	स्रेभतात् स्रेभताम्	स्रेभन्तु
	स्रेभ	,, स्रेभतम्	स्रेभत
	स्रेभाणि	स्रेभाव	स्रेभाम
ह्य०	अस्रेभत्	अस्रेभताम्	अस्रेभन्
	अस्रेभः	अस्रेभतम्	अस्रेभत
	अस्रेभम्	अस्रेभाव	अस्रेभाम
अ०	अस्रेभीत्	अस्रेभिष्टाम्	अस्रेभिषुः
	अस्रेभीः	अस्रेभिष्टम्	अस्रेभिष्ट
	अस्रेभिषम्	अस्रेभिष्व	अस्रेभिष्म
प०	सिस्रेभ	सिस्रिभतुः	सिस्रिभुः
	सिस्रेभिथ	सिस्रिभथुः	सिस्रिभ
	सिस्रेभ	सिस्रिभिव	सिस्रिभिम
आ०	स्रिभ्यात्	स्रिभ्यास्ताम्	स्रिभ्यासुः
	स्रिभ्याः	स्रिभ्यास्तम्	स्रिभ्यास्त
	स्रिभ्यासम्	स्रिभ्यास्व	स्रिभ्यास्म
श्व०	स्रेभिता	स्रेभितारौ	स्रेभितारः
	स्रेभितासि	स्रेभितास्थः	स्रेभितास्थ
	स्रेभितास्मि	स्रेभितास्वः	स्रेभितास्मः
भ०	स्रेभिष्यति	स्रेभिष्यतः	स्रेभिष्यन्ति
	स्रेभिष्यसि	स्रेभिष्यथः	स्रेभिष्यथ
	स्रेभिष्यामि	स्रेभिष्यावः	स्रेभिष्यामः
क्रि०	अस्रेभिष्यत्	अस्रेभिष्यताम्	अस्रेभिष्यन्
	अस्रेभिष्यः	अस्रेभिष्यतम्	अस्रेभिष्यत
	अस्रेभिष्यम्	अस्रेभिष्याव	अस्रेभिष्याम

375 षिम्भू (सिम्भ्) हिंसायाम् ।

व०	सिम्भति	सिम्भतः	सिम्भन्ति
	सिम्भसि	सिम्भथः	सिम्भथ
	सिम्भामि	सिम्भावः	सिम्भामः
स०	सिम्भेत्	सिम्भेताम्	सिम्भेयुः
	सिम्भेः	सिम्भेतम्	सिम्भेत
	सिम्भेयम्	सिम्भेव	सिम्भेम
प०	सिम्भतु, सिम्भतात्	सिम्भताम्	सिम्भन्तु
	सिम्भ ,,	सिम्भतम्	सिम्भत
	सिम्भानि	सिम्भाव	सिम्भाम
ह्य०	असिम्भत्	असिम्भताम्	असिम्भन्
	असिम्भः	असिम्भतम्	असिम्भत
	असिम्भम्	असिम्भाव	असिम्भाम
अ०	असिम्भीत्	असिम्भिष्टाम्	असिम्भिषुः
	असिम्भीः	असिम्भिष्टम्	असिम्भिष्ट
	असिम्भिषम्	असिम्भिष्व	असिम्भिष्म
प०	सिषिम्भ	सिषिम्भतुः	सिषिम्भुः
	सिषिम्भिथ	सिषिम्भथुः	सिषिम्भ
	सिषिम्भ	सिषिम्भिव	सिषिम्भिम
आ०	सिम्भ्यात्	सिम्भ्यास्ताम्	सिम्भ्यासुः
	सिम्भ्याः	सिम्भ्यास्तम्	सिम्भ्यास्त
	सिम्भ्यासम्	सिम्भ्यास्व	सिम्भ्यास्म
श्व०	सिम्भिता	सिम्भितारौ	सिम्भितारः
	सिम्भितासि	सिम्भितास्थः	सिम्भितास्थ
	सिम्भितास्मि	सिम्भितास्वः	सिम्भितास्मः
भ०	सिम्भिष्यति	सिम्भिष्यतः	सिम्भिष्यन्ति
	सिम्भिष्यसि	सिम्भिष्यथः	सिम्भिष्यथ
	सिम्भिष्यामि	सिम्भिष्यावः	सिम्भिष्यामः
कि०	असिम्भिष्यत्	असिम्भिष्यताम्	असिम्भिष्यन्
	असिम्भिष्यः	असिम्भिष्यतम्	असिम्भिष्यत
	असिम्भिष्यम्	असिम्भिष्याव	असिम्भिष्याम

376 भर्भ (भर्भ्) हिंसायाम्

व०	भर्भति	भर्भतः	भर्भन्ति
	भर्भसि	भर्भथः	भर्भथ
	भर्भामि	भर्भावः	भर्भामः
स०	भर्भेत्	भर्भेताम्	भर्भेयुः
	भर्भेः	भर्भेतम्	भर्भेत
	भर्भेयम्	भर्भेव	भर्भेम
प०	भर्भतु, भर्भतात्	भर्भताम्	भर्भन्तु
	भर्भ ,,	भर्भतम्	भर्भत
	भर्भाणि	भर्भाव	भर्भाम
ह्य०	अभर्भत्	अभर्भताम्	अभर्भन्
	अभर्भः	अभर्भतम्	अभर्भत
	अभर्भम्	अभर्भाव	अभर्भाम
अ०	अभर्भीत्	अभर्भिष्टाम्	अभर्भिषुः
	अभर्भीः	अभर्भिष्टम्	अभर्भिष्ट
	अभर्भिषम्	अभर्भिष्व	अभर्भिष्म
प०	बभर्भ	बभर्भतुः	बभर्भुः
	बभर्भिथ	बभर्भथुः	बभर्भ
	बभर्भ	बभर्भिव	बभर्भिम
आ०	भर्भ्यात्	भर्भ्यास्ताम्	भर्भ्यासुः
	भर्भ्याः	भर्भ्यास्तम्	भर्भ्यास्त
	भर्भ्यासम्	भर्भ्यास्व	भर्भ्यास्म
श्व०	भर्भिता	भर्भितारौ	भर्भितारः
	भर्भितासि	भर्भितास्थः	भर्भितास्थ
	भर्भितास्मि	भर्भितास्वः	भर्भितास्मः
भ०	भर्भिष्यति	भर्भिष्यतः	भर्भिष्यन्ति
	भर्भिष्यसि	भर्भिष्यथः	भर्भिष्यथ
	भर्भिष्यामि	भर्भिष्यावः	भर्भिष्यामः
कि०	अभर्भिष्यत्	अभर्भिष्यताम्	अभर्भिष्यन्
	अभर्भिष्यः	अभर्भिष्यतम्	अभर्भिष्यत
	अभर्भिष्यम्	अभर्भिष्याव	अभर्भिष्याम

377 शुम्भ (शुम्भ्) भाषणे च ।

चकाराद् हिंसायाम् ।

व०	शुम्भति	शुम्भतः	शुम्भन्ति
	शुम्भसि	शुम्भथः	शुम्भथ
	शुम्भामि	शुम्भावः	शुम्भामः
स०	शुम्भेत्	शुम्भेताम्	शुम्भेयुः
	शुम्भेः	शुम्भेतम्	शुम्भेत
	शुम्भेयम्	शुम्भेव	शुम्भेम
प०	शुम्भतु	शुम्भतात् शुम्भताम्	शुम्भन्तु
	शुम्भ	,, शुम्भतम्	शुम्भत
	शुम्भानि	शुम्भाव	शुम्भाम
ह्य०	अशुम्भत्	अशुम्भताम्	अशुम्भन्
	अशुम्भः	अशुम्भतम्	अशुम्भत
	अशुम्भम्	अशुम्भाव	अशुम्भाम
अ०	अशुम्भीत्	अशुम्भिष्टाम्	अशुम्भिषुः
	अशुम्भीः	अशुम्भिष्टम्	अशुम्भिष्ट
	अशुम्भिषम्	अशुम्भिष्व	अशुम्भिष्म
प०	शुशुम्भ	शुशुम्भतुः	शुशुम्भुः
	शुशुम्भिथ	शुशुम्भथुः	शुशुम्भ
	शुशुम्भ	शुशुम्भिव	शुशुम्भिम
आ०	शुभ्यात्	शुभ्यास्ताम्	शुभ्यासुः
	शुभ्याः	शुभ्यास्तम्	शुभ्यास्त
	शुभ्यासम्	शुभ्यास्व	शुभ्यास्म
श्व०	शुम्भिता	शुम्भितारौ	शुम्भितारः
	शुम्भितासि	शुम्भितास्थः	शुम्भितास्थ
	शुम्भितास्मि	शुम्भितास्वः	शुम्भितास्मः
भ०	शुम्भिष्यति	शुम्भिष्यतः	शुम्भिष्यन्ति
	शुम्भिष्यसि	शुम्भिष्यथः	शुम्भिष्यथ
	शुम्भिष्यामि	शुम्भिष्यावः	शुम्भिष्यामः
क्रि०	अशुम्भिष्यत्	अशुम्भिष्यताम्	अशुम्भिष्यन्
	अशुम्भिष्यः	अशुम्भिष्यतम्	अशुम्भिष्यत
	अशुम्भिष्यम्	अशुम्भिष्याव	अशुम्भिष्याम

378 यभ (यभ्) मैथुने ।

मिथुनस्य कर्मणि भावे वा ।

व०	यभति	यभतः	यभन्ति
	यभसि	यभथः	यभथ
	यभामि	यभावः	यभामः
स०	यभेत्	यभेताम्	यभेयुः
	यभेः	यभेतम्	यभेत
	यभेयम्	यभेव	यभेम
प०	यभतु	यभतात् यभताम्	यभन्तु
	यभ	,, यभतम्	यभत
	यभानि	यभाव	यभाम
ह्य०	अयभत्	अयभताम्	अयभन्
	अयभः	अयभतम्	अयभत
	अयभम्	अयभाव	अयभाम
अ०	अयाप्सीत्	अयाब्धाम्	अयाप्सुः
	अयाप्सीः	अयाब्धम्	अयाब्ध
	अयाप्सम्	अयाप्स्व	अयाप्स्म
प०	ययाभ	येभतुः	येभुः
	येभिथ ययब्ध	येभथुः	येभ
	ययाभ ययभ	येभिव	येभिम
आ०	यभ्यात्	यभ्यास्ताम्	यभ्यासुः
	यभ्याः	यभ्यास्तम्	यभ्यास्त
	यभ्यासम्	यभ्यास्व	यभ्यास्म
श्व०	यब्धा	यब्धारौ	यब्धारः
	यब्धासि	यब्धास्थः	यब्धास्थ
	यब्धास्मि	यब्धास्वः	यब्धास्मः
भ०	यप्स्यति	यप्स्यतः	यप्स्यन्ति
	यप्स्यसि	यप्स्यथः	यप्स्यथ
	यप्स्यामि	यप्स्यावः	यप्स्यामः
क्रि०	अयप्स्यत्	अयप्स्यताम्	अयप्स्यन्
	अयप्स्यः	अयप्स्यतम्	अयप्स्यत
	अयप्स्यम्	अयप्स्याव	अयप्स्याम

379 जभ (जम्भ्) मैथुने ।

मिथुनस्य कर्मणि भावे वा ।

व० जम्भति जम्भतः जम्भन्ति
जम्भसि जम्भथः जम्भथ
जम्भामि जम्भावः जम्भामः

स० जम्भेत् जम्भेताम् जम्भेयुः
जम्भेः जम्भेतम् जम्भेत
जम्भेयम् जम्भेव जम्भेम

प० जम्भतु, जम्भतात् जम्भताम् जम्भन्तु
जम्भ ,, जम्भतम् जम्भत
जम्भानि जम्भाव जम्भाम

ह्य० अजम्भत् अजम्भताम् अजम्भन्
अजम्भः अजम्भतम् अजम्भत
अजम्भम् अजम्भाव अजम्भाम

अ० अजम्भीत् अजम्भिष्टाम् अजम्भिषुः
अजम्भीः अजम्भिष्टम् अजम्भिष्ट
अजम्भिषम् अजम्भिष्व अजम्भिष्म

प० जजम्भ जजम्भतुः जजम्भुः
जजम्भिथ जजम्भथुः जजम्भ
जजम्भ जजम्भिव जजम्भिम

आ० जभ्यात् जभ्यास्ताम् जभ्यासुः
जभ्याः जभ्यास्तम् जभ्यास्त
जभ्यासम् जभ्यास्व जभ्यास्म

भ्व० जम्भिता जम्भितारौ जम्भितारः
जम्भितासि जम्भितास्थः जम्भितास्थ
जम्भितास्मि जम्भितास्वः जम्भितास्मः

भ० जम्भिष्यति जम्भिष्यतः जम्भिष्यन्ति
जम्भिष्यसि जम्भिष्यथः जम्भिष्यथ
जम्भिष्यामि जम्भिष्यावः जम्भिष्यामः

क्रि० अजम्भिष्यत् अजम्भिष्यताम् अजम्भिष्यन्
अजम्भिष्यः अजम्भिष्यतम् अजम्भिष्यत
अजम्भिष्यम् अजम्भिष्याव अजम्भिष्याम

अथ मान्ताः सप्तदश यमूणमंगम्लृवर्जाः सेटश्च

380 चमू [चम्] अदने ।

व० चमति चमतः चमन्ति
चमसि चमथः चमथ
चमामि चमावः चमामः

स० चमेत् चमेताम् चमेयुः
चमेः चमेतम् चमेत
चमेयम् चमेव चमेम

प० चमतु चमतात् चमताम् चमन्तु
चम ,, चमतम् चमत
चमानि चमाव चमाम

ह्य० अचमत् अचमताम् अचमन्
अचमः अचमतम् अचमत
अचमम् अचमाव अचमाम

आङ्पूर्वस्य तु चतसृषु विभक्तिषु दीर्घत्वम्

व० आचामति आचामतः आचामन्ति
आचामसि आचामथः आचामथ
आचामामि आचामावः आचामामः

स० आचामेत् आचामेताम् आचामेयुः
आचामेः आचामेतम् आचामेत
आचामेयम् आचामेव आचामेम

प० आचामतु आचामतात् आचामताम् आचामन्तु
आचाम ,, आचामतम् आचामत
आचामानि आचामाव आचामाम

ह्य० आचामत् आचामताम् आचामन्
आचामः आचामतम् आचामत
आचामम् आचामाव आचामाम

अ० अचमीत् अचमिष्टाम् अचमिषुः
अचमीः अचमिष्टम् अचमिष्ट
अचमिषम् अचमिष्व अचमिष्म

प० चचाम चेमतुः चेमुः
चेमिथ चेमथुः चेम
चचाम, चचम चेमिव चेमिम

आ० चम्यात् चम्यास्ताम् चम्यासुः
चम्याः चम्यास्तम् चम्यास्त
चम्यासम् चम्यास्व चम्यास्म

भ्व० चमिता चमितारौ चमितारः
चमितासि चमितास्थः चमितास्थ
चमितास्मि चमितास्वः चमितास्मः

भ० चमिष्यति चमिष्यतः चमिष्यन्ति
चमिष्यसि चमिष्यथः चमिष्यथ
चमिष्यामि चमिष्यावः चमिष्यामः

क्रि० अचमिष्यत् अचमिष्यताम् अचमिष्यन्
अचमिष्यः अचमिष्यतम् अचमिष्यत
अचमिष्यम् अचमिष्याव अचमिष्याम

381 छमू (छम्) अदने ।

व० छमति छमतः छमन्ति
छमसि छमथः छमथ
छमामि छमावः छमामः

स० छमेत् छमेताम् छमेयुः
छमेः छमेतम् छमेत
छमेयम् छमेव छमेम

प० छमतु छमतात् छमताम् छमन्तु
छम ,, छमतम् छमत
छमानि छमाव छमाम

ह्य० अच्छमत् अच्छमताम् अच्छमन्
अच्छमः अच्छमतम् अच्छमत
अच्छमम् अच्छमाव अच्छमाम

अ० अच्छमीत् अच्छमिष्टाम् अच्छमिषुः
अच्छमीः अच्छमिष्टम् अच्छमिष्ट
अच्छमिषम् अच्छमिष्व अच्छमिष्म

प० चच्छाम चच्छमतुः चच्छमुः
चच्छमिथ चच्छमथुः चच्छम
चच्छाम चच्छम चच्छमिव चच्छमिम

आ० छम्यात् छम्यास्ताम् छम्यासुः
छम्याः छम्यास्तम् छम्यास्त
छम्यासम् छम्यास्व छम्यास्म

श्व० छमिता छमितारौ छमितारः
छमितासि छमितास्थः छमितास्थ
छमितास्मि छमितास्वः छमितास्मः

भ० छमिष्यति छमिष्यतः छमिष्यन्ति
छमिष्यसि छमिष्यथः छमिष्यथ
छमिष्यामि छमिष्यावः छमिष्यामः

क्रि० अच्छमिष्यत् अच्छमिष्यताम् अच्छमिष्यन्
अच्छमिष्यः अच्छमिष्यतम् अच्छमिष्यत
अच्छमिष्यम् अच्छमिष्याव अच्छमिष्याम

382 जमू [जम्] अदने ।

व० जमति जमतः जमन्ति
जमसि जमथः जमथ
जमामि जमावः जमामः

स० जमेत् जमेताम् जमेयुः
जमेः जमेतम् जमेत
जमेयम् जमेव जमेम

प० जमतु जमतात् जमताम् जमन्तु
जम ,, जमतम् जमत
जमानि जमाव जमाम

ह्य० अजमत् अजमताम् अजमन्
अजमः अजमतम् अजमत
अजमम् अजमाव अजमाम

अ० अजमीत् अजमिष्टाम् अजमिषुः
अजमीः अजमिष्टम् अजमिष्ट
अजमिषम् अजमिष्व अजमिष्म

प० जजाम जेमतुः जेमुः
जेमिथ जेमथुः जेम
जजाम, जजम जेमिव जेमिम

आ० जम्यात् जम्यास्ताम् जम्यासुः
जम्याः जम्यास्तम् जम्यास्त
जम्यासम् जम्यास्व जम्यास्म

श्व० जमिता जमितारौ जमितारः
जमितासि जमितास्थः जमितास्थ
जमितास्मि जमितास्वः जमितास्मः

भ० जमिष्यति जमिष्यतः जमिष्यन्ति
जमिष्यसि जमिष्यथः जमिष्यथ
जमिष्यामि जमिष्यावः जमिष्यामः

क्रि० अजमिष्यत् अजमिष्यताम् अजमिष्यन्
अजमिष्यः अजमिष्यतम् अजमिष्यत
अजमिष्यम् अजमिष्याव अजमिष्याम

383 झमू (झम्) अदने ।

व० झमति झमतः झमन्ति
झमसि झमथः झमथ
झमामि झमावः झमामः

स० झमेत् झमेताम् झमेयुः
झमेः झमेतम् झमेत
झमेयम् झमेव झमेम

प० झमतु झमतात् झमताम् झमन्तु
झम ,, झमतम् झमत
झमानि झमाव झमाम

ह्य० अझमत् अझमताम् अझमन्
अझमः अझमतम् अझमत
अझमम् अझमाव अझमाम

अ० अझमीत् अझमिष्टाम् अझमिषुः
अझमीः अझमिष्टम् अझमिष्ट
अझमिषम् अझमिष्व अझमिष्म

प० जझाम जझमतुः जझमुः
जझमिथ जझमथुः जझम
जझाम जझम जझमिव जझमिम

आ० झम्यात् झम्यास्ताम् झम्यासुः
झम्याः झम्यास्तम् झम्यास्त
झम्यासम् झम्यास्व झम्यास्म

श्व० झमिता झमितारौ झमितारः
झमितासि झमितास्थः झमितास्थ
झमितास्मि झमितास्वः झमितास्मः

भ० झमिष्यति झमिष्यतः झमिष्यन्ति
झमिष्यसि झमिष्यथः झमिष्यथ
झमिष्यामि झमिष्यावः झमिष्यामः

क्रि० अझमिष्यत् अझमिष्यताम् अझमिष्यन्
अझमिष्यः अझमिष्यतम् अझमिष्यत
अझमिष्यम् अझमिष्याव अझमिष्याम

384 जिमू [जिम्] अदने ।

व० जेमति जेमतः जेमन्ति
जेमसि जेमथः जेमथ
जेमामि जेमावः जेमामः

स० जेमेत् जेमेताम् जेमेयुः
जेमेः जेमेतम् जेमेत
जेमेयम् जेमेव जेमेम

प० जेमतु जेमतात् जेमताम् जेमन्तु
जेम ,, जेमतम् जेमत
जेमानि जेमाव जेमाम

ह्य० अजेमत् अजेमताम् अजेमन्
अजेमः अजेमतम् अजेमत
अजेमम् अजेमाव अजेमाम

अ० अजेमीत् अजेमिष्टाम् अजेमिषुः
अजेमीः अजेमिष्टम् अजेमिष्ट
अजेमिषम् अजेमिष्व अजेमिष्म

प० जिजेम जिजिमतुः जिजिमुः
जिजेमिथ जिजिमथुः जिजिम
जिजेम, जिजिमिव जिजिमिम

आ० जिम्यात् जिम्यास्ताम् जिम्यासुः
जिम्याः जिम्यास्तम् जिम्यास्त
जिम्यासम् जिम्यास्व जिम्यास्म

श्व० जेमिता जेमितारौ जेमितारः
जेमितासि जेमितास्थ जेमितास्थ
जेमितास्मि जेमितास्वः जेमितास्मः

भ० जेमिष्यति जेमिष्यतः जेमिष्यन्ति
जेमिष्यसि जेमिष्यथः जेमिष्यथ
जेमिष्यामि जेमिष्यावः जेमिष्यामः

क्रि० अजेमिष्यत् अजेमिष्यताम् अजेमिष्यन्
अजेमिष्यः अजेमिष्यतम् अजेमिष्यत
अजेमिष्यम् अजेमिष्याव अजेमिष्याम

385 क्रमू [क्रम्] पादविक्षेपे ।

व० क्रामति क्रामतः क्रामन्ति
क्रामसि क्रामथः क्रामथ
क्रामामि क्रामावः क्रामामः

क्राम्यति क्राम्यतः क्राम्यन्ति
क्राम्यसि क्राम्यथः क्राम्यथ
क्राम्यामि क्राम्यावः क्राम्यामः

स० क्रामेत् क्रामेताम् क्रामेयुः
क्रामेः क्रामेतम् क्रामेत
क्रामेयम् क्रामेव क्रामेम

क्राम्येत् क्राम्येताम् क्राम्येयुः
क्राम्येः क्राम्येतम् क्राम्येत
क्राम्येयम् क्राम्येव क्राम्येम

प० क्रामतु क्रामतात् क्रामताम् क्रामन्तु
क्राम ,, क्रामतम् क्रामत
क्रामाणि क्रामाव क्रामाम

क्राम्यतु क्राम्यतात् क्राम्यताम् क्राम्यन्तु
क्राम्य ,, क्राम्यतम् क्राम्यत
क्राम्याणि क्राम्याव क्राम्याम

ह० अक्रामत् अक्रामताम् अक्रामन्
अक्रामः अक्रामतम् अक्रामत
अक्रामम् अक्रामाव अक्रामाम

अक्राम्यत् अक्राम्यताम् अक्राम्यन्
अक्राम्यः अक्राम्यतम् अक्राम्यत
अक्राम्यम् अक्राम्याव अक्राम्याम

अ० अक्रमीत् अक्रमिष्टाम् अक्रमिषुः
अक्रमीः अक्रमिष्टम् अक्रमिष्ट
अक्रमिषम् अक्रमिष्व अक्रमिष्म

प० चक्राम चक्रमतुः चक्रमुः
चक्रमिथ चक्रमथुः चक्रम
चक्राम,चक्रम चक्रमिव चक्रमिम

आ० क्रम्यात् क्रम्यास्ताम् क्रम्यासुः
क्रम्याः क्रम्यास्तम् क्रम्यास्त
क्रम्यासम् क्रम्यास्व क्रम्यास्म

श्व० क्रमिता क्रमितारौ क्रमितारः
क्रमितासि क्रमितास्थः क्रमितास्थ
क्रमितास्मि क्रमितास्वः क्रमितास्मः

भ० क्रमिष्यति क्रमिष्यतः क्रमिष्यन्ति
क्रमिष्यसि क्रमिष्यथः क्रमिष्यथ
क्रमिष्यामि क्रमिष्यावः क्रमिष्यामः

क्रि० अक्रमिष्यत् अक्रमिष्यताम् अक्रमिष्यन्
अक्रमिष्यः अक्रमिष्यतम् अक्रमिष्यत
अक्रमिष्यम् अक्रमिष्याव अक्रमिष्याम

386 यमूं (यम्) उपरमे ।

उपरमो निवृत्तिः ।

व० यच्छति यच्छतः यच्छन्ति
यच्छसि यच्छथः यच्छथ
यच्छामि यच्छावः यच्छामः

स० यच्छेत् यच्छेताम् यच्छेयुः
यच्छेः यच्छेतम् यच्छेत
यच्छेयम् यच्छेव यच्छेम

प० यच्छतु यच्छतात् यच्छताम् यच्छन्तु
यच्छ ,, यच्छतम् यच्छत
यच्छानि यच्छाव यच्छाम

ह्य० अयच्छत् अयच्छताम् अयच्छन्
अयच्छः अयच्छतम् अयच्छत
अयच्छम् अयच्छाव अयच्छाम

अ० अयंसीत् अयंसिष्टाम् अयंसिषुः
अयंसीः अयंसिष्टम् अयंसिष्ट
अयंसिषम् अयंसिष्व अयंसिष्म

प० ययाम येमतुः येमुः
येमिथ ययन्थ येमथुः येम
ययाम,ययम येमिव येमिम

आ० यम्यात् यम्यास्ताम् यम्यासुः
यम्याः यम्यास्तम् यम्यास्त
यम्यासम् यम्यास्व यम्यास्म

श्व०यन्ता यन्तारौ यन्तारः
यन्तासि यन्तास्थः यन्तास्थ
यन्तास्मि यन्तास्वः यन्तास्मः

भ० यंस्यति यंस्यतः यंस्यन्ति
यंस्यसि यंस्यथः यंस्यथ
यंस्यामि यंस्यावः यंस्यामः

क्रि०अयंस्यत् अयंस्यताम् अयंस्यन्
अयंस्यः अयंस्यतम् अयंस्यत
अयंस्यम् अयंस्याव अयंस्याम

387 स्यम् (स्यम्) शब्दे ।

व० स्यमति स्यमतः स्यमन्ति
स्यमसि स्यमथः स्यमथ
स्यमामि स्यमावः स्यमामः

स० स्यमेत् स्यमेताम् स्यमेयुः
स्यमेः स्यमेतम् स्यमेत
स्यमेयम् स्यमेव स्यमेम

प० स्यमतु स्यमतात् स्यमताम् स्यमन्तु
स्यम ,, स्यमतम् स्यमत
स्यमानि स्यमाव स्यमाम

ह्य० अस्यमत् अस्यमताम् अस्यमन्
अस्यमः अस्यमतम् अस्यमत
अस्यमम् अस्यमाव अस्यमाम

अ० अस्यमीत् अस्यमिष्टाम् अस्यमिषुः
अस्यमीः अस्यमिष्टम् अस्यमिष्ट
अस्यमिषम् अस्यमिष्व अस्यमिष्म

प० सस्याम सस्यमतुः सस्यमुः
सस्यमिथ सस्यमथुः सस्यम
सस्याम सस्यम सस्यमिव सस्यमिम

सस्याम स्येमतुः स्येमुः
स्येमिथ स्येमथः स्येम
सस्याम, सस्यम स्येमिव स्येमिम

आ०स्यम्यात् स्यम्यास्ताम् स्यम्यासुः
स्यम्याः स्यम्यास्तम् स्यम्यास्त
स्यम्यासम् स्यम्यास्व स्यम्यास्म

श्व०स्यमिता स्यमितारौ स्यमितारः
स्यमितासि स्यमितास्थः स्यमितास्थ
स्यमितास्मि स्यमितास्वः स्यमितास्मः

भ० स्यमिष्यति स्यमिष्यतः स्यमिष्यन्ति
स्यमिष्यसि स्यमिष्यथः स्यमिष्यथ
स्यमिष्यामि स्यमिष्यावः स्यमिष्यामः

क्रि०अस्यमिष्यत्अस्यमिष्यताम् अस्यमिष्यन्
अस्यमिष्यः अस्यमिष्यतम् अस्यमिष्यत
अस्यमिष्यम् अस्यमिष्याव अस्यमिष्याम

388 णमं(नम्)प्रह्वत्वे । नम्रत्वे इत्यर्थः,

व० नमति नमतः नमन्ति
नमसि नमथः नमथ
नमामि नमावः नमामः

स० नमेत् नमेताम् नमेयुः
नमेः नमेतम् नमेत
नमेयम् नमेव नमेम

प० नमतु नमतात् नमताम् नमन्तु
नम ,, नमतम् नमत
नमानि नमाव नमाम

ह्य० अनमत् अनमताम् अनमन्
अनमः अनमतम् अनमत
अनमम् अनमाव अनमाम

अ० अनंसीत् अनंसिष्टाम् अनंसिषुः
अनंसीः अनंसिष्टम् अनंसिष्ट
अनंसिषम् अनंसिष्व अनंसिष्म

प० ननाम नेमतुः नेमुः
नेमिथ-ननन्थ नेमथुः नेम
ननाम,ननम नेमिव नेमिम

आ० नम्यात् नम्यास्ताम् नम्यासुः
नम्याः नम्यास्तम् नम्यास्त
नम्यासम् नम्यास्व नम्यास्म

श्व० नन्ता नन्तारौ नन्तारः
नन्तासि नन्तास्थः नन्तास्थ
नन्तास्मि नन्तास्वः नन्तास्मः

भ० नंस्यति नंस्यतः नंस्यन्ति
नंस्यसि नंस्यथः नंस्यथ
नंस्यामि नंस्यावः नंस्यामः

क्रि० अनंस्यत् अनंस्यताम् अनंस्यन्
अनंस्यः अनंस्यतम् अनंस्यत
अनंस्यम् अनंस्याव अनंस्याम

389 षम (सम्) वैक्लव्ये

वैक्लव्यं कातरत्वम् ।

व० समति समतः समन्ति
समसि समथः समथ
समामि समावः समामः

स० समेत् समेताम् समेयुः
समेः समेतम् समेत
समेयम् समेव समेम

प० समतु समतात् समताम् समन्तु
सम ,, समतम् समत
समानि समाव समाम

ह्य० असमत् असमताम् असमन्
असमः असमतम् असमत
असमम् असमाव असमाम

अ० असमीत् असमिष्टाम् असमिषुः
असमीः असमिष्टम् असमिष्ट
असमिषम् असमिष्व असमिष्म

प० ससाम सेमतुः सेमुः
सेमिथ सेमथुः सेम
ससाम, ससम सेमिव सेमिव

आ० सम्यात् सम्यास्ताम् सम्यासुः
सम्याः सम्यास्तम् सम्यास्त
सम्यासम् सम्यास्व सम्यास्म

श्व० समिता समितारौ समितारः
समितासि समितास्थः समितास्थ
समितास्मि समितास्वः समितास्मः

भ० समिष्यति समिष्यतः समिष्यन्ति
समिष्यसि समिष्यथः समिष्यथ
समिष्यामि समिष्यावः समिष्यामः

क्रि० असमिष्यत्असमिष्यताम्असमिष्यन्
असमिष्यः असमिष्यतम्असमिष्यत
असमिष्यम्असमिष्याव असमिष्याम

390 ष्टम (स्तम्) वैक्लव्ये

वैक्लव्यं कातरत्वम् ।

व० स्तमति स्तमतः स्तमन्ति
स्तमसि स्तमथः स्तमथ
स्तमामि स्तमावः स्तमामः

स० स्तमेत् स्तमेताम् स्तमेयुः
स्तमेः स्तमेतम् स्तमेत
स्तमेयम् स्तमेव स्तमेम

प० स्तमतु स्तमतात् स्तमताम् स्तमन्तु
स्तम ,, स्तमतम् स्तमत
स्तमानि स्तमाव स्तमाम

ह्य० अस्तमत् अस्तमताम् अस्तमन्
अस्तमः अस्तमतम् अस्तमत
अस्तमम् अस्तमाव अस्तमाम

अ० अस्तमीत् अस्तमिष्टाम् अस्तमिषुः
अस्तमीः अस्तमिष्टम् अस्तमिष्ट
अस्तमिषम् अस्तमिष्व अस्तमिष्म

प० तस्ताम तस्तमतुः तस्तमुः
तस्तमिथ तस्तमथुः तस्तम
तस्ताम-तस्तम तस्तमिव तस्तमिम

आ० स्तम्यात् स्तम्यास्ताम् स्तम्यासुः
स्तम्याः स्तम्यास्तम् स्तम्यास्त
स्तम्यासम् स्तम्यास्व स्तम्यास्म

श्व० स्तमिता स्तमितारौ स्तमितारः
स्तमितासि स्तमितास्थः स्तमितास्थ
स्तमितास्मि स्तमितास्वः स्तमितास्मः

भ० स्तमिष्यति स्तमिष्यतः स्तमिष्यन्ति
स्तमिष्यसि स्तमिष्यथः स्तमिष्यथ
स्तमिष्यामि स्तमिष्यावः स्तमिष्याम

क्रि० अस्तमिष्यत् अस्तमिष्यताम् अस्तमिष्यन्
अस्तमिष्यः अस्तमिष्यतम् अस्तमिष्यत
अस्तमिष्यम् अस्तमिष्याव अस्तमिष्याम

391 अम [अम्] शब्दभक्त्योः ।

भक्तिर्भजनम् ।

व० अमति अमतः अमन्ति
अमसि अमथः अमथ
अमामि अमावः अमामः

स० अमेत् अमेताम् अमेयुः
अमेः अमेतम् अमेत
अमेयम् अमेव अमेम

प० अमतु अमतात् अमताम् अमन्तु
अम ,, अमतम् अमत
अमानि अमाव अमाम

ह्य० आमत् आमताम् आमन्
आमः आमतम् आमत
आमम् आमाव आमाम

अ० आमीत् आमिष्टाम् आमिषुः
आमीः आमिष्टम् आमिष्ट
आमिषम् आमिष्व आमिष्म

प० आम आमतुः आमुः
आमिथ आमथुः आम
आम, आमिव आमिम

आ० अम्यात् अम्यास्ताम् अम्यासुः
अम्याः अम्यास्तम् अम्यास्त
अम्यासम् अम्यास्व अम्यास्म

श्व० अमिता अमितारौ अमितारः
अमितासि अमितास्थः अमितास्थ
अमितास्मि अमितास्वः अमितास्मः

भ० अमिष्यति अमिष्यतः अमिष्यन्ति
अमिष्यसि अमिष्यथः अमिष्यथ
अमिष्यामि अमिष्यावः अमिष्यामः

क्रि० आमिष्यत् आमिष्यताम् आमिष्यन्
आमिष्यः आमिष्यतम् आमिष्यत
आमिष्यम् आमिष्याव आमिष्याम

392 अम (अम्) गतौ

अम (391) वद्रूपाणि । अर्थभेदार्थं पुनरुपादानम् ।

393 द्रम (द्रम्) गतौ ।

व०	द्रमति	द्रमतः	द्रमन्ति
	द्रमसि	द्रमथः	द्रमथ
	द्रमामि	द्रमावः	द्रमामः
स०	द्रमेत्	द्रमेताम्	द्रमेयुः
	द्रमेः	द्रमेतम्	द्रमेत
	द्रमेयम्	द्रमेव	द्रमेम
प०	द्रमतु	द्रमतात् द्रमताम्	द्रमन्तु
	द्रम	,, द्रमतम्	द्रमत
	द्रमाणि	द्रमाव	द्रमाम
ह्य०	अद्रमत्	अद्रमताम्	अद्रमन्
	अद्रमः	अद्रमतम्	अद्रमत
	अद्रमम्	अद्रमाव	अद्रमाम
अ०	अद्रमीत्	अद्रमिष्टाम्	अद्रमिषुः
	अद्रमीः	अद्रमिष्टम्	अद्रमिष्ट
	अद्रमिषम्	अद्रमिष्व	अद्रमिष्म
प०	दद्राम	दद्रमतुः	दद्रमुः
	दद्रमिथ	दद्रमथुः	दद्रम
	दद्राम-दद्रम	दद्रमिव	दद्रमिम
आ०	द्रम्यात्	द्रम्यास्ताम्	द्रम्यासुः
	द्रम्याः	द्रम्यास्तम्	द्रम्यास्त
	द्रम्यासम्	द्रम्यास्व	द्रम्यास्म
भ्व०	द्रमिता	द्रमितारौ	द्रमितारः
	द्रमितासि	द्रमितास्थः	द्रमितास्थ
	द्रमितास्मि	द्रमितास्वः	द्रमितास्मः
भ०	द्रमिष्यति	द्रमिष्यतः	द्रमिष्यन्ति
	द्रमिष्यसि	द्रमिष्यथः	द्रमिष्यथ
	द्रमिष्यामि	द्रमिष्यावः	द्रमिष्यामः
क्रि०	अद्रमिष्यत्	अद्रमिष्यताम्	अद्रमिष्यन्
	अद्रमिष्यः	अद्रमिष्यतम्	अद्रमिष्यत
	अद्रमिष्यम्	अद्रमिष्याव	अद्रमिष्याम

394 हम्म (हम्म्) गतौ ।

व०	हम्मति	हम्मतः	हम्मन्ति
	हम्मसि	हम्मथः	हम्मथ
	हम्मामि	हम्मावः	हम्मामः
स०	हम्मेत्	हम्मेताम्	हम्मेयुः
	हम्मेः	हम्मेतम्	हम्मेत
	हम्मेयम्	हम्मेव	हम्मेम
प०	हम्मतु	हम्मतात् हम्मताम्	हम्मन्तु
	हम्म	,, हम्मतम्	हम्मत
	हम्मानि	हम्माव	हम्माम
ह्य०	अहम्मत्	अहम्मताम्	अहम्मन्
	अहम्मः	अहम्मतम्	अहम्मत
	अहम्मम्	अहम्माव	अहम्माम
अ०	अहम्मीत्	अहम्मिष्टाम्	अहम्मिषुः
	अहम्मीः	अहम्मिष्टम्	अहम्मिष्ट
	अहम्मिषम्	अहम्मिष्व	अहम्मिष्म
प०	जहम्म	जहम्मतुः	जहम्मुः
	जहम्मिथ	जहम्मथुः	जहम्म
	जहम्म	जहम्मिव	जहम्मिव
आ०	हम्म्यात्	हम्म्यास्ताम्	हम्म्यासुः
	हम्म्याः	हम्म्यास्तम्	हम्म्यास्त
	हम्म्यासम्	हम्म्यास्व	हम्म्यास्म
भ्व०	हम्मिता	हम्मितारौ	हम्मितारः
	हम्मितासि	हम्मितास्थः	हम्मितास्थ
	हम्मितास्मि	हम्मितास्वः	हम्मितास्मः
भ०	हम्मिष्यति	हम्मिष्यतः	हम्मिष्यन्ति
	हम्मिष्यसि	हम्मिष्यथः	हम्मिष्यथ
	हम्मिष्यामि	हम्मिष्यावः	हम्मिष्यामः
क्रि०	अहम्मिष्यत्	अहम्मिष्यताम्	अहम्मिष्यन्
	अहम्मिष्यः	अहम्मिष्यतम्	अहम्मिष्यत
	अहम्मिष्यम्	अहम्मिष्याव	अहम्मिष्याम

395 मीञ् (मीञ्) गतौ ।

व० मीमति मीमतः मीमन्ति
मीमसि मीमथः मीमथ
मीमामि मीमावः मीमामः

स० मीमेत् मीमेताम् मीमेयुः
मीमेः मीमेतम् मीमेत
मीमेयम् मीमेव मीमेम

प० मीमतु मीमतात् मीमताम् मीमन्तु
मीम ,, मीमतम् मीमत
मीमानि मीमाव मीमाम

ह्य० अमीमत् अमीमताम् अमीमन्
अमीमः अमीमतम् अमीमत
अमीमम् अमीमाव अमीमाम

अ० अमीमीत् अमीमिष्टाम् अमीमिषुः
अमीमीः अमीमिष्टम् अमीमिष्ट
अमीमिषम् अमीमिष्व अमीमिष्म

प० मिमीम मिमीमतुः मिमीमुः
मिमीमिथ मिमीमथुः मिमीम
मिमीम मिमीमिव मिमीमिम

आ० मीम्यात् मीम्यास्ताम् मीम्यासुः
मीम्याः मीम्यास्तम् मीम्यास्त
मीम्यासम् मीम्यास्व मीम्यास्म

श्व० मीमिता मीमितारौ मीमितारः
मीमितासि मीमितास्थः मीमितास्थ
मीमितास्मि मीमितास्वः मीमितास्मः

भ० मीमिष्यति मीमिष्यतः मीमिष्यन्ति
मीमिष्यसि मीमिष्यथः मीमिष्यथ
मीमिष्यामि मीमिष्यावः मीमिष्यामः

क्रि० अमीमिष्यत् अमीमिष्यताम् अमीमिष्यन्
अमीमिष्यः अमीमिष्यतम् अमीमिष्यत
अमीमिष्यम् अमीमिष्याव अमीमिष्याम

396 गम्लृ (गम्) गतौ ।

व० गच्छति गच्छतः गच्छन्ति
गच्छसि गच्छथः गच्छथ
गच्छामि गच्छावः गच्छामः

स० गच्छेत् गच्छेताम् गच्छेयुः
गच्छेः गच्छेतम् गच्छेत
गच्छेयम् गच्छेव गच्छेम

प० गच्छतु गच्छतात् गच्छताम् गच्छन्तु
गच्छ ,, गच्छतम् गच्छत
गच्छानि गच्छाव गच्छाम

ह्य० अगच्छत् अगच्छताम् अगच्छन्
अगच्छः अगच्छतम् अगच्छत
अगच्छम् अगच्छाव अगच्छाम

अ० अगमत् अगमताम् अगमन्
अगमः अगमतम् अगमत
अगमम् अगमाव अगमाम

प० जगाम जग्मतुः जग्मुः
जगमिथ जगन्थ जग्मथुः जग्म
जगाम, जगम जग्मिव जग्मिम

आ० गम्यात् गम्यास्ताम् गम्यासुः
गम्याः गम्यास्तम् गम्यास्त
गम्यासम् गम्यास्व गम्यास्म

श्व० गन्ता गन्तारौ गन्तारः
गन्तासि गन्तास्थः गन्तास्थ
गन्तास्मि गन्तास्वः गन्तास्मः

भ० गमिष्यति गमिष्यतः गमिष्यन्ति
गमिष्यसि गमिष्यथः गमिष्यथ
गमिष्यामि गमिष्यावः गमिष्यामः

क्रि० अगमिष्यत् अगमिष्यताम् अगमिष्यन्
अगमिष्यः अगमिष्यतम् अगमिष्यत
अगमिष्यम् अगमिष्याव अगमिष्याम

अथ यान्ता अष्टौ सेटश्च ।

397 हय (हय्) क्लान्तौ च । चकाराद्गतौ

व० हयति हयतः हयन्ति
हयसि हयथः हयथ
हयामि हयावः हयामः

स० हयेत् हयेताम् हयेयुः
हयेः हयेतम् हयेत
हयेयम् हयेव हयेम

प० हयतु हयतात् हयताम् हयन्तु
हय ,, हयतम् हयत
हयानि हयाव हयाम

ह्य० अहयत् अहयताम् अहयन्
अहयः अहयतम् अहयत
अहयम् अहयाव अहयाम

अ० अहयीत् अहयिष्टाम् अहयिषुः
अहयीः अहयिष्टम् अहयिष्ट
अहयिषम् अहयिष्व अहयिष्म

प० जहाय जहयतुः जहयुः
जहयिथ जहयथुः जहय
जहाय जहय जहयिव जहयिव

आ० हय्यात् हय्यास्ताम् हय्यासुः
हय्याः हय्यास्तम् हय्यास्त
हय्यासम् हय्यास्व हय्यास्म

श्व० हयिता हयितारौ हयितारः
हयितासि हयितास्थः हयितास्थ
हयितास्मि हयितास्वः हयितास्मः

भ० हयिष्यति हयिष्यतः हयिष्यन्ति
हयिष्यसि हयिष्यथः हयिष्यथ
हयिष्यामि हयिष्यावः हयिष्यामः

क्रि० अहयिष्यत् अहयिष्यताम् अहयिष्यन्
अहयिष्यः अहयिष्यतम् अहयिष्यत
अहयिष्यम् अहयिष्याव अहयिष्याम

398 हर्य (हर्य्) क्लान्तौ च । चकाराद्गतौ

व० हर्यति हर्यतः हर्यन्ति
हर्यसि हर्यथः हर्यथ
हर्यामि हर्यावः हर्यामः

स० हर्येत् हर्येताम् हर्येयुः
हर्येः हर्येतम् हर्येत
हर्येयम् हर्येव हर्येम

प० हर्यतु हर्यतात् हर्यताम् हर्यन्तु
हर्य ,, हर्यतम् हर्यत
हर्याणि हर्याव हर्याम

ह्य० अहर्यत् अहर्यताम् अहर्यन्
अहर्यः अहर्यतम् अहर्यत
अहर्यम् अहर्याव अहर्याम

अ० अहर्यीत् अहर्यिष्टाम् अहर्यिषुः
अहर्यीः अहर्यिष्टम् अहर्यिष्ट
अहर्यिषम् अहर्यिष्व अहर्यिष्म

प० जहर्य जहर्यतुः जहर्युः
जहर्यिथ जहर्यथुः जहर्य
जहर्य जहर्यिव जहर्यिम

आ० हर्य्यात् हर्य्यास्ताम् हर्य्यासुः
हर्य्याः हर्य्यास्तम् हर्य्यास्त
हर्य्यासम् हर्य्यास्व हर्य्यास्म
हर्यात् हर्यास्ताम् हर्यासुः
हर्याः हर्यास्तम् हर्यास्त
हर्यासम् हर्यास्व हर्यास्म

श्व० हर्यिता हर्यितारौ हर्यितारः
हर्यितासि हर्यितास्थः हर्यितास्थ
हर्यितास्मि हर्यितास्वः हर्यितास्मः

भ० हर्यिष्यति हर्यिष्यतः हर्यिष्यन्ति
हर्यिष्यसि हर्यिष्यथः हर्यिष्यथ
हर्यिष्यामि हर्यिष्यावः हर्यिष्यामः

क्रि० अहर्यिष्यत् अहर्यिष्यताम् अहर्यिष्यन्
अहर्यिष्यः अहर्यिष्यतम् अहर्यिष्यत
अहर्यिष्यम् अहर्यिष्याव अहर्यिष्याम

399 मव्य (मव्य्) बन्धने ।

व० मव्यति मव्यतः मव्यन्ति
मव्यसि मव्यथः मव्यथ
मव्यामि मव्यावः मव्यामः

स० मव्येत् मव्येताम् मव्येयुः
मव्येः मव्येतम् मव्येत
मव्येयम् मव्येव मव्येम

प० मव्यतु मव्यतात् मव्यताम् मव्यन्तु
मव्य ,, मव्यतम् मव्यत
मव्यानि मव्याव मव्याम

ह्य० अमव्यत् अमव्यताम् अमव्यन्
अमव्यः अमव्यतम् अमव्यत
अमव्यम् अमव्याव अमव्याम

अ० अमव्यीत् अमव्यिष्टाम् अमव्यिषुः
अमव्यीः अमव्यिष्टम् अमव्यिष्ट
अमव्यिषम् अमव्यिष्व अमव्यिष्म

प० ममव्य ममव्यतुः ममव्युः
ममव्यिथ ममव्यथुः ममव्य
ममव्य ममव्यिव ममव्यिम

आ० मव्यात् मव्यास्ताम् मव्यासुः
मव्याः मव्यास्तम् मव्यास्त
मव्यासम् मव्यास्व मव्यास्म

श्व० मव्यिता मव्यितारौ मव्यितारः
मव्यितासि मव्यितास्थः मव्यितास्थ
मव्यितास्मि मव्यितास्वः मव्यितास्मः

भ० मव्यिष्यति मव्यिष्यतः मव्यिष्यन्ति
मव्यिष्यसि मव्यिष्यथः मव्यिष्यथ
मव्यिष्यामि मव्यिष्यावः मव्यिष्याम

क्रि० अमव्यिष्यत् अमव्यिष्यताम् अमव्यिष्यन्
अमव्यिष्यः अमव्यिष्यतम् अमव्यिष्यत
अमव्यिष्यम् अमव्यिष्याव अमव्यिष्याम

400 सूक्ष्यं (सूक्ष्य्) ईर्ष्यायाम् ।

ईर्ष्या कामजमसहनम् ।

व० सूक्ष्यति सूक्ष्यतः सूक्ष्यन्ति
सूक्ष्यसि सूक्ष्यथः सूक्ष्यथ
सूक्ष्यामि सूक्ष्यावः सूक्ष्यामः

स० सूक्ष्येत् सूक्ष्येताम् सूक्ष्येयुः
सूक्ष्येः सूक्ष्येतम् सूक्ष्येत
सूक्ष्येयम् सूक्ष्येव सूक्ष्येम

प० सूक्ष्यतु सूक्ष्यतात् सूक्ष्यताम् सूक्ष्यन्तु
सूक्ष्य ,, सूक्ष्यतम् सूक्ष्यत
सूक्ष्याणि सूक्ष्याव सूक्ष्याम

ह्य० असूक्ष्यत् असूक्ष्यताम् असूक्ष्यन्
असूक्ष्यः असूक्ष्यतम् असूक्ष्यत
असूक्ष्यम् असूक्ष्याव असूक्ष्याम

अ० असूक्ष्यीत् असूक्ष्यिष्टाम् असूक्ष्यिषुः
असूक्ष्यीः असूक्ष्यिष्टम् असूक्ष्यिष्ट
असूक्ष्यिषम् असूक्ष्यिष्व असूक्ष्यिष्म

प० सुसूक्ष्य सुसूक्ष्यतुः सुसूक्ष्युः
सुसूक्ष्यिथ सुसूक्ष्यथुः सुसूक्ष्य
सुसूक्ष्य सुसूक्ष्यिव सुसूक्ष्यिम

आ० सूक्ष्यात् सूक्ष्यास्ताम् सूक्ष्यासुः
सूक्ष्याः सूक्ष्यास्तम् सूक्ष्यास्त
सूक्ष्यासम् सूक्ष्यास्व सूक्ष्यास्म
सूक्ष्यात् सूक्ष्यास्ताम् सूक्ष्यासुः
सूक्ष्याः सूक्ष्यास्तम् सूक्ष्यास्त
सूक्ष्यासम् सूक्ष्यास्व सूक्ष्यास्म

श्व० सूक्ष्यिता सूक्ष्यितारौ सूक्ष्यितारः
सूक्ष्यितासि सूक्ष्यितास्थः सूक्ष्यितास्थ
सूक्ष्यितास्मि सूक्ष्यितास्वः सूक्ष्यितास्मः

भ० सूक्ष्यिष्यति सूक्ष्यिष्यतः सूक्ष्यिष्यन्ति
सूक्ष्यिष्यसि सूक्ष्यिष्यथः सूक्ष्यिष्यथ
सूक्ष्यिष्यामि सूक्ष्यिष्यावः सूक्ष्यिष्यामः

क्रि० असूक्ष्यिष्यत् असूक्ष्यिष्यताम् असूक्ष्यिष्यन्
असूक्ष्यिष्यः असूक्ष्यिष्यतम् असूक्ष्यिष्यत
असूक्ष्यिष्यम् असूक्ष्यिष्याव असूक्ष्यिष्याम

401 ईक्ष्यं (ईक्ष्यृ) ईर्ष्यायाम् ।

ईर्ष्या कामजमसहनम् ।

व० ईक्ष्यति ईक्ष्यतः ईक्ष्यन्ति
ईक्ष्यसि ईक्ष्यथः ईक्ष्यथ
ईक्ष्यामि ईक्ष्यावः ईक्ष्यामः
स० ईक्ष्येत् ईक्ष्येताम् ईक्ष्येयुः
ईक्ष्येः ईक्ष्येतम् ईक्ष्येत
ईक्ष्येयम् ईक्ष्येव ईक्ष्येम
प० ईक्ष्यतु ईक्ष्यतात् ईक्ष्यताम् ईक्ष्यन्तु
ईक्ष्य ,, ईक्ष्यतम् ईक्ष्यत
ईक्ष्याणि ईक्ष्याव ईक्ष्याम
ह्य० ऐक्ष्यत् ऐक्ष्यताम् ऐक्ष्यन्
ऐक्ष्यः ऐक्ष्यतम् ऐक्ष्यत
ऐक्ष्यम् ऐक्ष्याव ऐक्ष्याम
अ० ऐक्ष्यीत् ऐक्ष्यिष्टाम् ऐक्ष्यिषुः
ऐक्ष्यीः ऐक्ष्यिष्टम् ऐक्ष्यिष्ट
ऐक्ष्यिषम् ऐक्ष्यिष्व ऐक्ष्यिष्म
प० ईक्ष्याञ्चकार ईक्ष्याञ्चक्रतुः ईक्ष्याञ्चक्रुः
ईक्ष्याञ्चकर्थ ईक्ष्याञ्चक्रथुः ईक्ष्याञ्चक्र
ईक्ष्याञ्चकार-चकर ईक्ष्याञ्चकृव ईक्ष्याञ्चकृम
ईक्ष्याम्बभूव । ईक्ष्यामास ।
आ० ईक्ष्यात् ईक्ष्यास्ताम् ईक्ष्यासुः
ईक्ष्याः ईक्ष्यास्तम् ईक्ष्यास्त
ईक्ष्यासम् ईक्ष्यास्व ईक्ष्यास्म
ईक्ष्यात् ईक्ष्यास्ताम् ईक्ष्यासुः
ईक्ष्याः ईक्ष्यास्तम् ईक्ष्यास्त
ईक्ष्यासम् ईक्ष्यास्व ईक्ष्यास्म
श्व० ईक्षिता ईक्षितारौ ईक्षितारः
ईक्षितासि ईक्षितास्थः ईक्षितास्थ
ईक्षितास्मि ईक्षितास्वः ईक्षितास्मः
भ० ईक्षिष्यति ईक्षिष्यतः ईक्षिष्यन्ति
ईक्षिष्यसि ईक्षिष्यथः ईक्षिष्यथ
ईक्षिष्यामि ईक्षिष्यावः ईक्षिष्यामः
क्रि० ऐक्षिष्यत् ऐक्षिष्यताम् ऐक्षिष्यन्
ऐक्षिष्यः ऐक्षिष्यतम् ऐक्षिष्यत
ऐक्षिष्यम् ऐक्षिष्याव ऐक्षिष्याम

402 ईर्ष्यं (ईर्ष्यृ) ईर्ष्यायाम् ।

ईर्ष्या कामजमसहनम् ।

व० ईर्ष्यति ईर्ष्यतः ईर्ष्यन्ति
ईर्ष्यसि ईर्ष्यथः ईर्ष्यथ
ईर्ष्यामि ईर्ष्यावः ईर्ष्यामः
स० ईर्ष्येत् ईर्ष्येताम् ईर्ष्येयुः
ईर्ष्येः ईर्ष्येतम् ईर्ष्येत
ईर्ष्येयम् ईर्ष्येव ईर्ष्येम
प० ईर्ष्यतु ईर्ष्यतात् ईर्ष्यताम् ईर्ष्यन्तु
ईर्ष्य ,, ईर्ष्यतम् ईर्ष्यत
ईर्ष्याणि ईर्ष्याव ईर्ष्याम
ह्य० ऐर्ष्यत् ऐर्ष्यताम् ऐर्ष्यन्
ऐर्ष्यः ऐर्ष्यतम् ऐर्ष्यत
ऐर्ष्यम् ऐर्ष्याव ऐर्ष्याम
अ० ऐर्ष्यीत् ऐर्ष्यिष्टाम् ऐर्ष्यिषुः
ऐर्ष्यीः ऐर्ष्यिष्टम् ऐर्ष्यिष्ट
ऐर्ष्यिषम् ऐर्ष्यिष्व ऐर्ष्यिष्म
प० ईर्ष्याञ्चकार ईर्ष्याञ्चक्रतुः ईर्ष्याञ्चक्रुः
ईर्ष्याञ्चकर्थ ईर्ष्याञ्चक्रथुः ईर्ष्याञ्चक्र
ईर्ष्याञ्चकार,चकर ईर्ष्याञ्चकृव ईर्ष्याञ्चकृम
ईर्ष्याम्बभूव । ईर्ष्यामास ।
आ० ईर्ष्यात् ईर्ष्यास्ताम् ईर्ष्यासुः
ईर्ष्याः ईर्ष्यास्तम् ईर्ष्यास्त
ईर्ष्यासम् ईर्ष्यास्व ईर्ष्यास्म
ईर्ष्यात् ईर्ष्यास्ताम् ईर्ष्यासुः
ईर्ष्याः ईर्ष्यास्तम् ईर्ष्यास्त
ईर्ष्यासम् ईर्ष्यास्व ईर्ष्यास्म
श्व० ईर्ष्यिता ईर्ष्यितारौ ईर्ष्यितारः
ईर्ष्यितासि ईर्ष्यितास्थः ईर्ष्यितास्थ
ईर्ष्यितास्मि ईर्ष्यितास्वः ईर्ष्यितास्मः
भ० ईर्ष्यिष्यति ईर्ष्यिष्यतः ईर्ष्यिष्यन्ति
ईर्ष्यिष्यसि ईर्ष्यिष्यथः ईर्ष्यिष्यथ
ईर्ष्यिष्यामि ईर्ष्यिष्यावः ईर्ष्यिष्याम
क्रि० ऐर्ष्यिष्यत् ऐर्ष्यिष्यताम् ऐर्ष्यिष्यन्
ऐर्ष्यिष्यः ऐर्ष्यिष्यतम् ऐर्ष्यिष्यत
ऐर्ष्यिष्यम् ऐर्ष्यिष्याव ऐर्ष्यिष्याम

403 शुच्यै (शुच्) अभिषवे ।

अभिषवो द्रवेण द्रवाणां परिवासनम् ।
स्नानमिति चान्द्राः ।

व०	शुच्यति	शुच्यतः	शुच्यन्ति
	शुच्यसि	शुच्यथः	शुच्यथ
	शुच्यामि	शुच्यावः	शुच्यामः
स०	शुच्येत्	शुच्येताम्	शुच्येयुः
	शुच्येः	शुच्येतम्	शुच्येत
	शुच्येयम्	शुच्येव	शुच्येम
प०	शुच्यतु	शुच्यतात् शुच्यताम्	शुच्यन्तु
	शुच्य	,, शुच्यतम्	शुच्यत
	शुच्यानि	शुच्याव	शुच्याम
ह्य०	अशुच्यत्	अशुच्यताम्	अशुच्यन्
	अशुच्यः	अशुच्यतम्	अशुच्यत
	अशुच्यम्	अशुच्याव	अशुच्याम
अ०	अशुच्यीत्	अशुच्यिष्टाम्	अशुच्यिषुः
	अशुच्यीः	अशुच्यिष्टम्	अशुच्यिष्ट
	अशुच्यिषम्	अशुच्यिष्व	अशुच्यिष्म
प०	शुशुच्य	शुशुच्यतुः	शुशुच्युः
	शुशुच्यिथ	शुशुच्यथुः	शुशुच्य
	शुशुच्य	शुशुच्यिव	शुशुच्यिम
आ	शुच्यात्	शुच्यास्ताम्	शुच्यासुः
	शुच्याः	शुच्यास्तम्	शुच्यास्त
	शुच्यासम्	शुच्यास्व	शुच्यास्म
	शुचयात्	शुचयास्ताम्	शुचयासुः
	शुचयाः	शुचयास्तम्	शुचयास्त
	शुचयासम्	शुचयास्व	शुचयास्म
श्व०	शुचिता	शुचितारौ	शुचितारः
	शुचितासि	शुचितास्थः	शुचितास्थ
	शुचितास्मि	शुचितास्वः	शुचितास्मः
भ०	शुचिष्यति	शुचिष्यतः	शुचिष्यन्ति
	शुचिष्यसि	शुचिष्यथः	शुचिष्यथ
	शुचिष्यामि	शुचिष्यावः	शुचिष्यामः
क्रि०	अशुचिष्यत्	अशुचिष्यताम्	अशुचिष्यन्
	अशुचिष्यः	अशुचिष्यतम्	अशुचिष्यत
	अशुचिष्यम्	अशुचिष्याव	अशुचिष्याम

404 चुच्यै (चुच्) अभिषवे ।

द्रवेण द्रवाणां परिवासने इत्यर्थः ।

व०	चुच्यति	चुच्यतः	चुच्यन्ति
	चुच्यसि	चुच्यथः	चुच्यथ
	चुच्यामि	चुच्यावः	चुच्यामः
स०	चुच्येत्	चुच्येताम्	चुच्येयुः
	चुच्येः	चुच्येतम्	चुच्येत
	चुच्येयम्	चुच्येव	चुच्येम
प०	चुच्यतु	चुच्यतात् चुच्यताम्	चुच्यन्तु
	चुच्य	,, चुच्यतम्	चुच्यत
	चुच्यानि	चुच्याव	चुच्याम
ह्य०	अचुच्यत्	अचुच्यताम्	अचुच्यन्
	अचुच्यः	अचुच्यतम्	अचुच्यत
	अचुच्यम्	अचुच्याव	अचुच्याम
अ०	अचुच्यीत्	अचुच्यिष्टाम्	अचुच्यिषुः
	अचुच्यीः	अचुच्यिष्टम्	अचुच्यिष्ट
	अचुच्यिषम्	अचुच्यिष्व	अचुच्यिष्म
प०	चुचुच्य	चुचुच्यतुः	चुचुच्युः
	चुचुच्यिथ	चुचुच्यथुः	चुचुच्य
	चुचुच्य	चुचुच्यिव	चुचुच्यिम
आ	चुच्यात्	चुच्यास्ताम्	चुच्यासुः
	चुच्याः	चुच्यास्तम्	चुच्यास्त
	चुच्यासम्	चुच्यास्व	चुच्यास्म
	चुचूर्यात्	चुचूर्यास्ताम्	चुचूर्यासुः
	चुचूर्याः	चुचूर्यास्तम्	चुचूर्यास्त
	चुचूर्यासम्	चुचूर्यास्व	चुचूर्यास्म
श्व०	चुचिता	चुचितारौ	चुचितारः
	चुचितासि	चुचितास्थः	चुचितास्थ
	चुचितास्मि	चुचितास्वः	चुचितास्मः
भ०	चुचिष्यति	चुचिष्यतः	चुचिष्यन्ति
	चुचिष्यसि	चुचिष्यथः	चुचिष्यथ
	चुचिष्यामि	चुचिष्यावः	चुचिष्यामः
क्रि०	अचुचिष्यत्	अचुचिष्यताम्	अचुचिष्यन्
	अचुचिष्यः	अचुचिष्यतम्	अचुचिष्यत
	अचुचिष्यम्	अचुचिष्याव	अचुचिष्याम

॥ अथ रान्ता अष्टौ सेटश्च ॥

405 त्सर (त्सर्) छद्मगतौ छद्मप्रकारे

व०	त्सरति	त्सरतः	त्सरन्ति
	त्सरसि	त्सरथः	त्सरथ
	त्सरामि	त्सरावः	त्सरामः
स०	त्सरेत्	त्सरेताम्	त्सरेयुः
	त्सरेः	त्सरेतम्	त्सरेत
	त्सरेयम्	त्सरेव	त्सरेम
प०	त्सरतु त्सरतात्	त्सरताम्	त्सरन्तु
	त्सर ,,	त्सरतम्	त्सरत
	त्सराणि	त्सराव	त्सराम
ह्य०	अत्सरत्	अत्सरताम्	अत्सरन्
	अत्सरः	अत्सरतम्	अत्सरत
	अत्सरम्	अत्सराव	अत्सराम
अ०	अत्सरीत्	अत्सरिष्टाम्	अत्सरिषुः
	अत्सरीः	अत्सरिष्टम्	अत्सरिष्ट
	अत्सरिषम्	अत्सरिष्व	अत्सरिष्म
प०	तत्सार	तत्सरतुः	तत्सरुः
	तत्सरिथ	तत्सरथुः	तत्सर
	तत्सार तत्सर	तत्सरिव	तत्सरिम
आ०	त्सर्यात्	त्सर्यास्ताम्	त्सर्यासुः
	त्सर्याः	त्सर्यास्तम्	त्सर्यास्त
	त्सर्यासम्	त्सर्यास्व	त्सर्यास्म
श्व०	त्सरिता	त्सरितारौ	त्सरितारः
	त्सरितासि	त्सरितास्थः	त्सरितास्थ
	त्सरितास्मि	त्सरितास्वः	त्सरितास्मः
भ०	त्सरिष्यति	त्सरिष्यतः	त्सरिष्यन्ति
	त्सरिष्यसि	त्सरिष्यथः	त्सरिष्यथ
	त्सरिष्यामि	त्सरिष्यावः	त्सरिष्यामः
क्रि०	अत्सरिष्यत्	अत्सरिष्यताम्	अत्सरिष्यन्
	अत्सरिष्यः	अत्सरिष्यतम्	अत्सरिष्यत
	अत्सरिष्यम्	अत्सरिष्याव	अत्सरिष्याम
अ०	अक्मारीत्	अक्मारिष्टाम्	अक्मारिषुः
	अक्मारीः	अक्मारिष्टम्	अक्मारिष्ट
	अक्मारिषम्	अक्मारिष्व	अक्मारिष्म

406 क्मर (क्मर्) हूर्च्छने ।

कौटिल्ये इत्यर्थः ।

व०	क्मरति	क्मरतः	क्मरन्ति
	क्मरसि	क्मरथः	क्मरथ
	क्मरामि	क्मरावः	क्मरामः
स०	क्मरेत्	क्मरेताम्	क्मरेयुः
	क्मरेः	क्मरेतम्	क्मरेत
	क्मरेयम्	क्मरेव	क्मरेम
प०	क्मरतु क्मरतात्	क्मरताम्	क्मरन्तु
	क्मर ,,	क्मरतम्	क्मरत
	क्मराणि	क्मराव	क्मराम
ह्य०	अक्मरत्	अक्मरताम्	अक्मरन्
	अक्मरः	अक्मरतम्	अक्मरत
	अक्मरम्	अक्मराव	अक्मराम
अ०	अक्मरीत्	अक्मरिष्टाम्	अक्मरिषुः
	अक्मरीः	अक्मरिष्टम्	अक्मरिष्ट
	अक्मरिषम्	अक्मरिष्व	अक्मरिष्म
प०	चक्मार	चक्मरतुः	चक्मरुः
	चक्मरिथ	चक्मरथुः	चक्मर
	चक्मार चक्मर	चक्मरिव	चक्मरिम
आ०	क्मर्यात्	क्मर्यास्ताम्	क्मर्यासुः
	क्मर्याः	क्मर्यास्तम्	क्मर्यास्त
	क्मर्यासम्	क्मर्यास्व	क्मर्यास्म
श्व०	क्मरिता	क्मरितारौ	क्मरितारः
	क्मरितासि	क्मरितास्थः	क्मरितास्थ
	क्मरितास्मि	क्मरितास्वः	क्मरितास्मः
भ०	क्मरिष्यति	क्मरिष्यतः	क्मरिष्यन्ति
	क्मरिष्यसि	क्मरिष्यथः	क्मरिष्यथ
	क्मरिष्यामि	क्मरिष्यावः	क्मरिष्यामः
क्रि०	अक्मरिष्यत्	अक्मरिष्यताम्	अक्मरिष्यन्
	अक्मरिष्यः	अक्मरिष्यतम्	अक्मरिष्यत
	अक्मरिष्यम्	अक्मरिष्याव	अक्मरिष्याम
अ०	अत्सारीत्	अत्सारिष्टाम्	अत्सारिषुः
	अत्सारीः	अत्सारिष्टम्	अत्सारिष्ट
	अत्सारिषम्	अत्सारिष्व	अत्सारिष्म

अभ्र, बभ्र मभ्र, गतौ ।

407 अभ्र (अभ्र्) गतौ ।

व० अभ्रति अभ्रतः अभ्रन्ति
अभ्रसि अभ्रथः अभ्रथ
अभ्रामि अभ्रावः अभ्रामः

स० अभ्रेत् अभ्रेताम् अभ्रयुः
अभ्रेः अभ्रेतम् अभ्रेत
अभ्रयम् अभ्रेव अभ्रेम

प० अभ्रतु अभ्रतात् अभ्रताम् अभ्रन्तु
अभ्र ,, अभ्रतम् अभ्रत
अभ्राणि अभ्राव अभ्राम

ह्य० आभ्रत् आभ्रताम् आभ्रन्
आभ्रः आभ्रतम् आभ्रत
आभ्रम् आभ्राव आभ्राम

अ० आभ्रीत् आभ्रिष्टाम् आभ्रिषुः
आभ्रीः आभ्रिष्टम् आभ्रिष्ट
आभ्रिषम् आभ्रिष्व आभ्रिष्म

प० आनभ्र आनभ्रतुः आनभ्रुः
आनभ्रिथ आनभ्रथुः आनभ्र
आनभ्र आनभ्रिव आनभ्रिम

आ० अभ्रेयात् अभ्रेयास्ताम् अभ्रेयासुः
अभ्रेयाः अभ्रेयास्तम् अभ्रेयास्त
अभ्रेयासम् अभ्रेयास्व अभ्रेयास्म

श्व० अभ्रिता अभ्रितारौ अभ्रितारः
अभ्रितासि अभ्रितास्थः अभ्रितास्थ
अभ्रितास्मि अभ्रितास्वः अभ्रितास्मः

भ० अभ्रिष्यति अभ्रिष्यतः अभ्रिष्यन्ति
अभ्रिष्यसि अभ्रिष्यथः अभ्रिष्यथ
अभ्रिष्यामि अभ्रिष्यावः अभ्रिष्यामः

क्रि० आभ्रिष्यत् आभ्रिष्यताम् आभ्रिष्यन्
आभ्रिष्यः आभ्रिष्यतम् आभ्रिष्यत
आभ्रिष्यम् आभ्रिष्याव आभ्रिष्याम

408 बभ्र [बभ्र्] गतौ ।

व० बभ्रति बभ्रतः बभ्रन्ति
बभ्रसि बभ्रथः बभ्रथ
बभ्रामि बभ्रावः बभ्रामः

स० बभ्रेत् बभ्रेताम् बभ्रेयुः
बभ्रेः बभ्रेतम् बभ्रेत
बभ्रेयम् बभ्रेव बभ्रेम

प० बभ्रतु बभ्रतात् बभ्रताम् बभ्रन्तु
बभ्र ,, बभ्रतम् बभ्रत
बभ्राणि बभ्राव बभ्राम

ह्य० अबभ्रत् अबभ्रताम् अबभ्रन्
अबभ्रः अबभ्रतम् अबभ्रत
अबभ्रम् अबभ्राव अबभ्राम

अ० अबभ्रीत् अबभ्रिष्टाम् अबभ्रिषुः
अबभ्रीः अबभ्रिष्टम् अबभ्रिष्ट
अबभ्रिषम् अबभ्रिष्व अबभ्रिष्म

प० बबभ्र बबभ्रतुः बबभ्रुः
बबभ्रिथ बबभ्रथुः बबभ्र
बबभ्र बबभ्रिव बबभ्रिम

आ० बभ्रेयात् बभ्रेयास्ताम् बभ्रेयासुः
बभ्रेयाः बभ्रेयास्तम् बभ्रेयास्त
बभ्रेयासम् बभ्रेयास्व बभ्रेयास्म

श्व० बभ्रिता बभ्रितारौ बभ्रितारः
बभ्रितासि बभ्रितास्थः बभ्रितास्थ
बभ्रितास्मि बभ्रितास्वः बभ्रितास्मः

भ० बभ्रिष्यति बभ्रिष्यतः बभ्रिष्यन्ति
बभ्रिष्यसि बभ्रिष्यथः बभ्रिष्यथ
बभ्रिष्यामि बभ्रिष्यावः बभ्रिष्यामः

क्रि० अबभ्रिष्यत् अबभ्रिष्यताम् अबभ्रिष्यन्
अबभ्रिष्यः अबभ्रिष्यतम् अबभ्रिष्यत
अबभ्रिष्यम् अबभ्रिष्याव अबभ्रिष्याम

409 मभ्र [मभ्रू] गतौ ।

व० मभ्रति मभ्रतः मभ्रन्ति
मभ्रसि मभ्रथः मभ्रथ
मभ्रामि मभ्रावः मभ्रामः

स० मभ्रेत् मभ्रेताम् मभ्रेयुः
मभ्रेः मभ्रेतम् मभ्रेत
मभ्रेयम् मभ्रेव मभ्रेम

प० मभ्रतु मभ्रतात् मभ्रताम् मभ्रन्तु
मभ्र ,, मभ्रतम् मभ्रत
मभ्राणि मभ्राव मभ्राम

ह्य० अमभ्रत् अमभ्रताम् अमभ्रन्
अमभ्रः अमभ्रतम् अमभ्रत
अमभ्रम् अमभ्राव अमभ्राम

अ० अमभ्रीत् अमभ्रिष्टाम् अमभ्रिषुः
अमभ्रीः अमभ्रिष्टम् अमभ्रिष्ट
अमभ्रिषम् अमभ्रिष्व अमभ्रिष्म

प० ममभ्र ममभ्रतुः ममभ्रुः
ममभ्रिथ ममभ्रथुः ममभ्र
ममभ्र ममभ्रिव ममभ्रिम

आ० मभ्रयात् मभ्रयास्ताम् मभ्रयासुः
मभ्रयाः मभ्रयास्तम् मभ्रयास्त
मभ्रयासम् मभ्रयास्व मभ्रयास्म

भ्र० मभ्रिता मभ्रितारौ मभ्रितारः
मभ्रितासि मभ्रितास्थः मभ्रितास्थ
मभ्रितास्मि मभ्रितास्वः मभ्रितास्मः

भ० मभ्रिष्यति मभ्रिष्यतः मभ्रिष्यन्ति
मभ्रिष्यसि मभ्रिष्यथः मभ्रिष्यथ
मभ्रिष्यामि मभ्रिष्यावः मभ्रिष्यामः

क्रि० अमभ्रिष्यत् अमभ्रिष्यताम् अमभ्रिष्यन्
अमभ्रिष्यः अमभ्रिष्यतम् अमभ्रिष्यत
अमभ्रिष्यम् अमभ्रिष्याव अमभ्रिष्याम

410 चर (चर्) भक्षणे ।

चकारादुगतौ ।

व० चरति चरतः चरन्ति
चरसि चरथः चरथ
चरामि चरावः चरामः

स० चरेत् चरेताम् चरेयुः
चरेः चरेतम् चरेत
चरेयम् चरेव चरेम

प० चरतु चरतात् चरताम् चरन्तु
चर ,, चरतम् चरत
चराणि चराव चराम

ह्य० अचरत् अचरताम् अचरन्
अचरः अचरतम् अचरत
अचरम् अचराव अचराम

अ० अचारीत् अचारिष्टाम् अचारिषुः
अचारीः अचारिष्टम् अचारिष्ट
अचारिषम् अचारिष्व अचारिष्म

प० चचार चेरतुः चेरुः
चेरिथ चेरथुः चेर
चचार चचर चेरिव चेरिम

आ० चर्यात् चर्यास्ताम् चर्यासुः
चर्याः चर्यास्तम् चर्यास्त
चर्यासम् चर्यास्व चर्यास्म

भ्र० चरिता चरितारौ चरितारः
चरितासि चरितास्थः चरितास्थ
चरितास्मि चरितास्वः चरितास्मः

भ० चरिष्यति चरिष्यतः चरिष्यन्ति
चरिष्यसि चरिष्यथः चरिष्यथ
चरिष्यामि चरिष्यावः चरिष्यामः

क्रि० अचरिष्यत् अचरिष्यताम् अचरिष्यन्
अचरिष्यः अचरिष्यतम् अचरिष्यत
अचरिष्यम् अचरिष्याव अचरिष्याम

411 धोरृ (धोर्) गतेश्चातुर्ये ।

व०	धोरति	धोरतः	धोरन्ति
	धोरसि	धोरथः	धोरथ
	धोरामि	धोरावः	धोरामः
स०	धोरेत्	धोरेताम्	धोरेयुः
	धोरेः	धोरेतम्	धोरेत
	धोरेयम्	धोरेव	धोरेम
प०	धोरतु	धोरतात् धोरताम्	धोरन्तु
	धोर	,, धोरतम्	धोरत
	धोराणि	धोराव	धोराम
द्य०	अधोरत्	अधोरताम्	अधोरन्
	अधोरः	अधोरतम्	अधोरत
	अधोरम्	अधोराव	अधोराम
अ०	अधोरीत्	अधोरिष्टाम्	अधोरिषुः
	अधोरीः	अधोरिष्टम्	अधोरिष्ट
	अधोरिषम्	अधोरिष्व	अधोरिष्म
प०	दुधोर	दुधोरतुः	दुधोरुः
	दुधोरिथ	दुधोरथुः	दुधोर
	दुधोर	दुधोरिव	दुधोरिम
आ०	धोर्यात्	धोर्यास्ताम्	धोर्यासुः
	धोर्याः	धोर्यास्तम्	धोर्यास्त
	धोर्यासम्	धोर्यास्व	धोर्यास्म
श्व०	धोरिता	धोरितारौ	धोरितारः
	धोरितासि	धोरितास्थः	धोरितास्थ
	धोरितास्मि	धोरितास्वः	धोरितास्मः
भ०	धोरिष्यति	धोरिष्यतः	धोरिष्यन्ति
	धोरिष्यसि	धोरिष्यथः	धोरिष्यथ
	धोरिष्यामि	धोरिष्यावः	धोरिष्यामः
क्रि०	अधोरिष्यत्	अधोरिष्यताम्	अधोरिष्यन्
	अधोरिष्यः	अधोरिष्यतम्	अधोरिष्यत
	अधोरिष्यम्	अधोरिष्याव	अधोरिष्याम

412 खोरृ (खोर्) प्रतीघाते ।

गतेरित्यनुवृत्तेर्गतिप्रतीघाते ।

व०	खोरति	खोरतः	खोरन्ति
	खोरसि	खोरथः	खोरथ
	खोरामि	खोरावः	खोरामः
स०	खोरेत्	खोरेताम्	खोरेयुः
	खोरेः	खोरेतम्	खोरेत
	खोरेयम्	खोरेव	खोरेम
प०	खोरतु	खोरतात् खोरताम्	खोरन्तु
	खोर	,, खोरतम्	खोरत
	खोराणि	खोराव	खोराम
द्य०	अखोरत्	अखोरताम्	अखोरन्
	अखोरः	अखोरतम्	अखोरत
	अखोरम्	अखोराव	अखोराम
अ०	अखोरीत्	अखोरिष्टाम्	अखोरिषुः
	अखोरीः	अखोरिष्टम्	अखोरिष्ट
	अखोरिषम्	अखोरिष्व	अखोरिष्म
प०	चुखोर	चुखोरतुः	चुखोरुः
	चुखोरिथ	चुखोरथुः	चुखोर
	चुखोर	चुखोरिव	चुखोरिम
आ०	खोर्यात्	खोर्यास्ताम्	खोर्यासुः
	खोर्याः	खोर्यास्तम्	खोर्यास्त
	खोर्यासम्	खोर्यास्व	खोर्यास्म
श्व०	खोरिता	खोरितारौ	खोरितारः
	खोरितासि	खोरितास्थः	खोरितास्थ
	खोरितास्मि	खोरितास्वः	खोरितास्मः
भ०	खोरिष्यति	खोरिष्यतः	खोरिष्यन्ति
	खोरिष्यसि	खोरिष्यथः	खोरिष्यथ
	खोरिष्यामि	खोरिष्यावः	खोरिष्यामः
क्रि०	अखोरिष्यत्	अखोरिष्यताम्	अखोरिष्यन्
	अखोरिष्यः	अखोरिष्यतम्	अखोरिष्यत
	अखोरिष्यम्	अखोरिष्याव	अखोरिष्याम

413 दल (दल्) विशरणे ।

अथ लान्ताश्चत्वारिंशत्सेटश्च ।

व०	दलति	दलतः	दलन्ति
	दलसि	दलथः	दलथ
	दलामि	दलावः	दलामः
स०	दलेत्	दलेताम्	दलेयुः
	दलेः	दलेतम्	दलेत
	दलेयम्	दलेव	दलेम
प०	दलतु	दलतात् दलताम्	दलन्तु
	दल	,, दलतम्	दलत
	दलानि	दलाव	दलाम
ह्य०	अदलत्	अदलताम्	अदलन्
	अदलः	अदलतम्	अदलत
	अदलम्	अदलाव	अदलाम
अ०	अदालीत्	अदालिष्टाम्	अदालिषुः
	अदालीः	अदालिष्टम्	अदालिष्ट
	अदालिषम्	अदालिष्व	अदालिष्म
प०	ददाल	देलतुः	देलुः
	देलिथ	देलथुः	देल
	ददाल ददल	देलिव	देलिम
आ०	दल्यात्	दल्यास्ताम्	दल्यासुः
	दल्याः	दल्यास्तम्	दल्यास्त
	दल्यासम्	दल्यास्व	दल्यास्म
श्व०	दलिता	दलितारौ	दलितारः
	दलितासि	दलितास्थः	दलितास्थ
	दलितास्मि	दलितास्वः	दलितास्मः
भ०	दलिष्यति	दलिष्यतः	दलिष्यन्ति
	दलिष्यसि	दलिष्यथः	दलिष्यथ
	दलिष्यामि	दलिष्यावः	दलिष्यामः
क्रि०	अदलिष्यत्	अदलिष्यताम्	अदलिष्यन्
	अदलिष्यः	अदलिष्यतम्	अदलिष्यत
	अदलिष्यम्	अदलिष्याव	अदलिष्याम

414 त्रिफला (फल्) विशरणे ।

व०	फलति	फलतः	फलन्ति
	फलसि	फलथः	फलथ
	फलामि	फलावः	फलामः
स०	फलेत्	फलेताम्	फलेयुः
	फलेः	फलेतम्	फलेत
	फलेयम्	फलेव	फलेम
प०	फलतु	फलतात्	फलताम् फलन्तु
	फल	,,	फलतम् फलत
	फलानि	फलाव	फलाम
ह्य०	अफलत्	अफलताम्	अफलन्
	अफलः	अफलतम्	अफलत
	अफलम्	अफलाव	अफलाम
अ०	अफालीत्	अफालिष्टाम्	अफालिषुः
	अफालीः	अफालिष्टम्	अफालिष्ट
	अफालिषम्	अफालिष्व	अफालिष्म
प०	पफाल	फेलतुः	फेलुः
	फेलिथ	फेलथुः	फेल
	पफाल पफल	फेलिव	फेलिम
आ०	फल्यात्	फल्यास्ताम्	फल्यासुः
	फल्याः	फल्यास्तम्	फल्यास्त
	फल्यासम्	फल्यास्व	फल्यास्म
श्व०	फलिता	फलितारौ	फलितारः
	फलितासि	फलितास्थः	फलितास्थ
	फलितास्मि	फलितास्वः	फलितास्मः
भ०	फलिष्यति	फलिष्यतः	फलिष्यन्ति
	फलिष्यसि	फलिष्यथः	फलिष्यथ
	फलिष्यामि	फलिष्यावः	फलिष्यामः
क्रि०	अफलिष्यत्	अफलिष्यताम्	अफलिष्यन्
	अफलिष्यः	अफलिष्यतम्	अफलिष्यत
	अफलिष्यम्	अफलिष्याव	अफलिष्याम

415 मील (मील्) निमेषणे।

निमेषणं सङ्कोचः।

व० मीलति मीलतः मीलन्ति
मीलसि मीलथः मीलथ
मीलामि मीलावः मीलामः

स० मीलेत् मीलेताम् मीलेयुः
मीलेः मीलेतम् मीलेत
मीलेयम् मीलेव मीलेम

प० मीलतु मीलतात् मीलताम् मीलन्तु
मील ,, मीलतम् मीलत
मीलानि मीलाव मीलाम

ह्य० अमीलत् अमीलताम् अमीलन्
अमीलः अमीलतम् अमीलत
अमीलम् अमीलाव अमीलाम

अ० अमीलीत् अमीलिष्टाम् अमीलिषुः
अमीलीः अमीलिष्टम् अमीलिष्ट
अमीलिषम् अमीलिष्व अमीलिष्म

प० मिमील मिमीलतुः मिमीलुः
मिमीलिथ मिमीलथुः मिमील
मिमील मिमीलिव मिमीलिम

आ० मील्यात् मील्यास्ताम् मिल्यासुः
मील्याः मील्यास्तम् मील्यास्त
मील्यासम् मील्यास्व मील्यास्म

श्व० मीलिता मीलितारौ मीलितारः
मीलितासि मीलितास्थः मीलितास्थ
मीलितास्मि मीलितास्वः मीलितास्मः

भ० मीलिष्यति मीलिष्यतः मीलिष्यन्ति
मीलिष्यसि मीलिष्यथः मीलिष्यथ
मीलिष्यामि मीलिष्यावः मीलिष्यामः

क्रि० अमीलिष्यत् अमीलिष्यताम् अमीलिष्यन
अमीलिष्यः अमीलिष्यतत् अमीलिष्यत
लिष्यम् अमीलिष्याव अमीलिष्याम

416 श्मील (श्मील्) निमेषणे।

निमेषणं सकोचः।

व० श्मीलति श्मीलतः श्मीलन्ति
श्मीलसि श्मीलथः श्मीलथ
श्मीलामि श्मीलावः श्मीलामः

स० श्मीलेत श्मीलेताम् श्मीलेयुः
श्मीलेः श्मीलेतम् श्मीलेत
श्मीलेयम् श्मीलेव श्मीलेम

प० श्मीलतु श्मीलतात् श्मालताम् श्मीलन्तु
श्मील ,, श्मीलतम् श्मीलत
श्मीलानि श्मीलाव श्मीलाम

ह्य० अश्मीलत् अश्मीलताम् अश्मीलन्
अश्मीलः अश्मीलतम् अश्मीलत
अश्मीलम् अश्मीलाव अश्मीलाम

अ० अश्मीलीत अश्मीलिष्टाम् अश्मीलिषुः
अश्मीलीः अश्मीलिष्टम् अश्मीलिष्ट
अश्मीलिषम् अश्मीलिष्व अश्मीलिष्म

प० शिश्मील शिश्मीलतुः शिश्मीलुः
शिश्मीलिथ शिश्मीलथुः शिश्मील
शिश्मील शिश्मीलिव शिश्मीलिम

आ० श्मील्यात् श्मील्यास्ताम् श्मील्यासुः
श्मील्याः श्मील्यास्तम् श्मील्यास्त
श्मील्यासम् श्मील्यास्व श्मील्यास्म

श्व० श्मीलिता श्मीलितारौ श्मीलितारः
श्मीलितासि श्मीलितास्थः श्मीलितास्थ
श्मीलितास्मि श्मीलितास्वः श्मीलितास्मः

भ० श्मीलिष्यति श्मीलिष्यतः श्मीलिष्यन्ति
श्मीलिष्यसि श्मीलिष्यथः श्मीलिष्यथ
श्मीलिष्यामि श्मीलिष्यावः श्मीलिष्यामः

क्रि० अश्मीलिष्यत् अश्मीलिष्यताम्
अश्मीलिष्यन अश्मीलिष्यः अश्मीलिष्यतम्
अश्मीलिष्यत अश्मीलिष्यम्
अश्मीलिष्याव अश्मीलिष्याम

417 स्मील (स्मील) निमेषणे ।

निमेषणं सकोचः ।

व० स्मीलति स्मीलतः स्मीलन्ति
स्मीलसि स्मीलथः स्मीलथ
स्मीलामि स्मीलावः स्मीलामः

स० स्मीलेत स्मीलेताम् स्मीलेयुः
स्मीलेः स्मीलेतम् स्मीलेत
स्मीलेयम् स्मीलेव स्मीलेम

प० स्मीलतु स्मीलतात स्मीलताम् स्मीलन्तु
स्मील ,, स्मीलतम् स्मीलत
स्मीलानि स्मीलाव स्मीलाम

ह्य० अस्मीलत् अस्मीलताम् अस्मीलन्
अस्मीलः अस्मीलतम् अस्मीलत
अस्मीलम् अस्मीलाव अस्मीलाम

अ० अस्मीलीत् अस्मीलिष्टाम् अस्मीलिषुः
अस्मीलीः अस्मीलिष्टम् अस्मीलिष्ट
अस्मीलिषम् अस्मीलिष्व अस्मीलिष्म

प० सिस्मील सिस्मीलतुः सिस्मीलुः
सिस्मीलिथ सिस्मीलथुः सिस्मील
सिस्मील सिस्मीलिव सिस्मीलिम

आ० स्मील्यात् स्मील्यास्ताम् स्मील्यासुः
स्मील्याः स्मील्यास्तम् स्मील्यास्त
स्मील्यासम् स्मील्यास्व स्मील्यास्म

श्व० स्मीलिता स्मीलितारौ स्मीलितारः
स्मीलितासि स्मीलितास्थः स्मीलितास्थ
स्मीलितास्मि स्मीलितास्वः स्मीलितास्मः

भ० स्मीलिष्यति स्मीलिष्यतः स्मीलिष्यन्ति
स्मीलिष्यसि स्मीलिष्यथः स्मीलिष्यथ
स्मीलिष्यामि स्मीलिष्यावः स्मीलिष्यामः

क्रि० अस्मीलिष्यत् अस्मीलिष्यताम्
अस्मीलिष्यन अस्मीलिष्यः अस्मीलिष्यतम्
अस्मीलिष्यत अस्मीलिष्यम्
अस्मीलिष्याव अस्मीलिष्याम

418 क्ष्मील (क्ष्मील्) निमेषणे ।

निमेषणं सङ्कोचः ।

व० क्ष्मीलति क्ष्मीलतः क्ष्मीलन्ति
क्ष्मीलसि क्ष्मीलथः क्ष्मीलथ
क्ष्मीलामि क्ष्मीलावः क्ष्मीलामः

स० क्ष्मीलेत् क्ष्मीलेताम् क्ष्मीलेयुः
क्ष्मीलेः क्ष्मीलेतम् क्ष्मीलेत
क्ष्मीलेयम् क्ष्मीलेव क्ष्मीलेम

प० क्ष्मीलतु क्ष्मीलतात् क्ष्मीलताम् क्ष्मीलन्तु
क्ष्मील ,, क्ष्मीलतम् क्ष्मीलत
क्ष्मीलानि क्ष्मीलाव क्ष्मीलाम

ह्य० अक्ष्मीलत् अक्ष्मीलताम् अक्ष्मीलन्
अक्ष्मीलः अक्ष्मीलतम् अक्ष्मीलत
अक्ष्मीलम् अक्ष्मीलाव अक्ष्मीलाम

अ० अक्ष्मीलीत् अक्ष्मीलिष्टाम् अक्ष्मीलिषुः
अक्ष्मीलीः अक्ष्मीलिष्टम् अक्ष्मीलिष्ट
अक्ष्मीलिषम् अक्ष्मीलिष्व अक्ष्मीलिष्म

प० चिक्ष्मील चिक्ष्मीलतुः चिक्ष्मीलुः
चिक्ष्मीलिथ चिक्ष्मीलथुः चिक्ष्मील
चिक्ष्मील चिक्ष्मीलिव चिक्ष्मीलिम

आ० क्ष्मील्यात् क्ष्मील्यास्ताम् क्ष्मील्यासुः
क्ष्मील्याः क्ष्मील्यास्तम् क्ष्मील्यास्त
क्ष्मील्यासम् क्ष्मील्यास्व क्ष्मील्यास्म

श्व० क्ष्मीलिता क्ष्मीलितारौ क्ष्मीलितारः
क्ष्मीलितासि क्ष्मीलितास्थः क्ष्मीलितास्थ
क्ष्मीलितास्मि क्ष्मीलितास्वः क्ष्मीलितास्मः

भ० क्ष्मीलिष्यति क्ष्मीलिष्यतः क्ष्मीलिष्यन्ति
क्ष्मीलिष्यसि क्ष्मीलिष्यथः क्ष्मीलिष्यथ
क्ष्मीलिष्यामि क्ष्मीलिष्यावः क्ष्मीलिष्यामः

अक्ष्मीलिष्यत अक्ष्मीलिष्यताम् अक्ष्मीलिष्यन्
अक्ष्मीलिष्यः अक्ष्मीलिष्यतम् अक्ष्मीलिष्यत
अक्ष्मीलिष्यम् अक्ष्मीलिष्याव अक्ष्मीलिष्याम

419 पील (पील्) प्रतिष्टम्भे ।

प्रतिष्टम्भो रोपणम् ।

व०	पीलति	पीलतः	पीलन्ति
	पीलसि	पीलथः	पीलथ
	पीलामि	पीलावः	पीलामः
स०	पीलेत्	पीलेताम्	पीलेयुः
	पीलेः	पीलेतम्	पीलेत
	पीलेयम्	पीलेव	पीलेम
प०	पीलतु	पीलतात् पीलताम्	पीलन्तु
	पील	,, पीलतम्	पीलत
	पीलानि	पीलाव	पीलाम
ह्य०	अपीलत्	अपीलताम्	अपीलन्
	अपीलः	अपीलतम्	अपीलत
	अपीलम्	अपीलाव	अपीलाम
अ०	अपीलीत्	अपीलिष्टाम्	अपीलिषुः
	अपीलीः	अपीलिष्टम्	अपीलिष्ट
	अपीलिषम्	अपीलिष्व	अपीलिष्म
प०	पिपील	पिपीलतुः	पिपीलुः
	पिपीलिथ	पिपीलथुः	पिपील
	पिपील	पिपीलिव	पिपीलिम
आ०	पील्यात्	पील्यास्ताम्	पील्यासुः
	पील्याः	पील्यास्तम्	पील्यास्त
	पील्यासम्	पील्यास्व	पील्यास्म
श्व०	पीलिता	पीलितारौ	पीलितारः
	पीलितासि	पीलितास्थः	पीलितास्थ
	पीलितास्मि	पीलितास्वः	पीलितास्मः
भ०	पीलिष्यति	पीलिष्यतः	पीलिष्यन्ति
	पीलिष्यसि	पीलिष्यथः	पीलिष्यथ
	पीलिष्यामि	पीलिष्यावः	पीलिष्यामः
क्रि०	अपीलिष्यत्	अपीलिष्यताम्	अपीलिष्यन्
	अपीलिष्यः	अपीलिष्यतम्	अपीलिष्यत
	अपीलिष्यम्	अपीलिष्याव	अपीलिष्याम

420 णील (नील्) वर्णे ।

वर्णोपलक्षितायां क्रियायामित्यर्थः ।

व०	नीलति	नीलतः	नीलन्ति
	नीलसि	नीलथः	नीलथ
	नीलामि	नीलावः	नीलामः
स०	नीलेत्	नीलेताम्	नीलेयुः
	नीलेः	नीलेतम्	नीलेत
	नीलेयम्	नीलेव	नीलेम
प०	नीलतु	नीलतात् नीलताम्	नीलन्तु
	नील	,, नीलतम्	नीलत
	नीलानि	नीलाव	नीलाम
ह्य०	अनीलत्	अनीलताम्	अनीलन्
	अनीलः	अनीलतम्	अनीलत
	अनीलम्	अनीलाव	अनीलाम
अ०	अनीलीत्	अनीलिष्टाम्	अनीलीषुः
	अनीलीः	अनिलिष्टम्	अनीलिष्ट
	अनीलिषम्	अनीलिष्व	अनीलिष्म
प०	निनील	निनीलतुः	निनीलुः
	निनीलिथ	निनीलथुः	निनील
	निनील	निनीलिव	निनीलिम
आ०	नील्यात्	नील्यास्ताम्	नील्यासुः
	नील्याः	नील्यास्तम्	नील्यास्त
	नील्यासम्	नील्यास्व	नील्यास्म
श्व०	नीलिता	नीलितारौ	नीलितारः
	नीलितासि	नीलितास्थः	नीलितास्थ
	नीलितास्मि	नीलितास्वः	नीलितास्मः
भ०	नीलिष्यति	नीलिष्यतः	नीलिष्यन्ति
	नीलिष्यसि	नीलिष्यथः	नीलिष्यथ
	नीलिष्यामि	नीलिष्यावः	नीलिष्यामः
क्रि०	अनीलिष्यत्	अनीलिष्यताम्	अनीलिष्यन्
	अनीलिष्यः	अनीलिष्यतम्	अनीलिष्यत
	अनीलिष्यम्	अनीलिष्याव	अनीलिष्याम

421 शील (शील्) समाधौ ।

समाधिरैकाग्र्यम् ॥

व० शीलति शीलतः शीलन्ति
शीलसि शीलथः शीलथ
शीलामि शीलावः शीलामः
स० शीलेत् शीलेताम् शीलेयुः
शीलेः शीलेतम् शीलेत
शीलेयम् शीलेव शीलेम
प० शीलतु शीलतात् शीलताम् शीलन्तु
शील ,, शीलतम् शीलत
शीलानि शीलाव शीलाम
ह्य० अशीलत् अशीलताम् अशीलन्
अशीलः अशीलतम् अशीलत
अशीलम् अशीलाव अशीलाम
अ० अशीलीत् अशीलिष्टाम् अशीलिषुः
अशीलीः अशीलिष्टम् अशीलिष्ट
अशीलिषम् अशीलिष्व अशीलिष्म
प० शिशील शिशीलतुः शिशीलुः
शिशीलिथ शिशीलथुः शिशील
शिशील शिशीलिव शिशीलिम
आ० शील्यात् शील्यास्ताम् शील्यासुः
शील्याः शील्यास्तम् शील्यास्त
शील्यासम् शील्यास्व शील्यास्म
श्व० शीलिता शीलितारौ शीलितारः
शीलितासि शीलितास्थः शीलितास्थ
शीलितास्मि शीलितास्वः शीलितास्मः
भ० शीलिष्यति शीलिष्यतः शीलिष्यन्ति
शीलिष्यसि शीलिष्यथः शीलिष्यथ
शीलिष्यामि शीलिष्यावः शीलिष्यामः
क्रि० अशीलिष्यत् अशीलिष्यताम्
अशीलिष्यन् अशीलिष्यः अशीलिष्यतम्
अशीलिष्यत अशीलिष्यम्
अशीलिष्याव अशीलिष्याम

422 कील (कील्) बन्धे ।

व० कीलति कीलतः कीलन्ति
कीलसि कीलथः कीलथ
कीलामि कीलावः कीलामः
स० कीलेत् कीलेताम् कीलेयुः
कीलेः कीलेतम् कीलेत
कीलेयम् कीलेव कीलेम
प० कीलतु कीलतात् कीलताम् कीलन्तु
कील ,, कीलतम् कीलत
कीलानि कीलाव कीलाम
ह्य० अकीलत् अकीलताम् अकीलन्
अकीलः अकीलतम् अकीलत
अकीलम् अकीलाव अकीलाम
अ० अकीलीत् अकीलिष्टाम् अकीलिषुः
अकीलीः अकीलिष्टम् अकीलिष्ट
अकीलिषम् अकीलिष्व अकीलिष्म
प० चिकील चिकीलतुः चिकीलुः
चिकीलिथ चिकीलथुः चिकील
चिकील चिकीलिव चिकीलिम
आ० कील्यात् कील्यास्ताम् कील्यासुः
कील्याः कील्यास्तम् कील्यास्त
कील्यासम् कील्यास्व कील्यास्म
श्व० कीलिता कीलितारौ कीलितारः
कीलितासि कीलितास्थः कीलितास्थ
कीलितास्मि कीलितास्वः कीलितास्मः
भ० कीलिष्यति कीलिष्यतः कीलिष्यन्ति
कीलिष्यसि कीलिष्यथः कीलिष्यथ
कीलिष्यामि कीलिष्यावः कीलिष्यामः
अकीलिष्यत् अकीलिष्यताम् अकीलिष्यन्
अकीलिष्यः अकीलिष्यतम् अकीलिष्यत
अकीलिष्यम् अकीलिष्याव अकीलिष्याम

423 कूल [कूल्] आवरणे ।

व०	कूलति	कूलतः	कूलन्ति
	कूलसि	कूलथः	कूलथ
	कूलामि	कूलावः	कूलामः
स०	कूलेत्	कूलेताम्	कूलेयुः
	कूलेः	कूलेतम्	कूलेत
	कूलेयम्	कूलेव	कूलेम
प०	कूलतु	कूलतात्	कूलताम्	कूलन्तु
	कूल	,,	कूलतम्	कूलत
	कूलानि	कूलाव	कूलाम
ह्य०	अकूलत्	अकूलताम्	अकूलन्
	अकूलः	अकूलतम्	अकूलत
	अकूलम्	अकूलाव	अकूलाम
अ०	अकूलीत्	अकूलिष्टाम्	अकूलिषुः
	अकूलीः	अकूलिष्टम्	अकूलिष्ट
	अकूलिषम्	अकूलिष्व	अकूलिष्म
प०	चुकूल	चुकूलतुः	चुकूलुः
	चुकूलिथ	चुकूलथुः	चुकूल
	चुकूल	चुकूलिव	चुकूलिम
आ०	कूल्यात	कूल्यास्ताम्	कूल्यासुः
	कूल्याः	कूल्यास्तम्	कूल्यास्त
	कूल्यासम्	कूल्यास्व	कूल्यास्म
श्व०	कूलिता	कूलितारौ	कूलितारः
	कूलितासि	कूलितास्थः	कूलितास्थ
	कूलितास्मि	कूलितास्वः	कूलितास्मः
भ०	कूलिष्यति	कूलिष्यतः	कूलिष्यन्ति
	कूलिष्यसि	कूलिष्यथः	कूलिष्यथ
	कूलिष्यामि	कूलिष्यावः	कूलिष्यामः
क्रि०	अकूलिष्यत्	अकूलिष्यताम्	अकूलिष्यन्
	अकूलिष्यः	अकूलिष्यतम्	अकूलिष्यत
	अकूलिष्यम्	अकूलिष्याव	अकूलिष्याम

424 शूल (शूल्) रुजायाम् ।

व०	शूलति	शूलतः	शूलन्ति
	शूलसि	शूलथः	शूलथ
	शूलामि	शूलावः	शूलामः
स०	शूलेत्	शूलेताम्	शूलेयुः
	शूलेः	शूलेतम्	शूलेत
	शूलेयम्	शूलेव	शूलेम
प०	शूलतु	शूलतात्	शूलताम्	शूलन्तु
	शूल	,,	शूलतम्	शूलत
	शूलानि	शूलाव	शूलाम
ह्य०	अशूलत्	अशूलताम्	अशूलन्
	अशूलः	अशूलतम्	अशूलत
	अशूलम्	अशूलाव	अशूलाम
अ०	अशूलीत्	अशूलिष्टाम्	अशूलिषुः
	अशूलीः	अशूलिष्टम्	अशूलिष्ट
	अशूलिषम्	अशूलिष्व	अशूलिष्म
प०	शुशूल	शुशूलतुः	शुशूलुः
	शुशूलिथ	शुशूलथुः	शुशूल
	शुशूल	शुशूलिव	शुशूलिम
आ०	शूल्यात्	शूल्यास्ताम्	शूल्यासुः
	शूल्याः	शूल्यास्तम्	शूल्यास्त
	शूल्यासम्	शूल्यास्व	शूल्यास्म
श्व०	शूलिता	शूलितारौ	शूलितारः
	शूलितासि	शूलितास्थः	शूलितास्थ
	शूलितास्मि	शूलितास्वः	शूलितास्मः
भ०	शूलिष्यति	शूलिष्यतः	शूलिष्यन्ति
	शूलिष्यसि	शूलिष्यथः	शूलिष्यथ
	शूलिष्यामि	शूलिष्यावः	शूलिष्यामः
क्रि०	अशूलिष्यत्	अशूलिष्यताम्	अशूलिष्यन्
	अशूलिष्यः	अशूलिष्यतम्	अशूलिष्यत
	अशूलिष्यम्	अशूलिष्याव	अशूलिष्याम

425 तूल (तूल्) निष्कर्षे ।

निष्कर्षोऽन्तर्गतस्य बहिर्निःसारणम् ।

व० तूलति तूलतः तूलन्ति
तूलसि तूलथः तूलथ
तूलामि तूलावः तूलामः

स० तूलेत् तूलेताम् तूलेयुः
तूलेः तूलेतम् तूलेत
तूलेयम् तूलेव तूलेम

प० तूलतु तूलतात् तूलताम् तूलन्तु
तूल ,, तूलतम् तूलत
तूलानि तूलाव: तूलाम

ह्य० अतूलत् अतूलताम् अतूलन्
अतूलः अतूलतम् अतूलत
अतूलम् अतूलाव अतूलाम

अ० अतूलीत् अतूलिष्टाम् अतूलिषुः
अतूली: अतूलिष्टम् अतूलिष्ट
अतूलिषम् अतूलिष्व अतूलिष्म

प० तुतूल तुतूलतुः तुतूलुः
तुतूलिथ तुतूलथुः तुतूल
तुतूल तुतूलिव तुतूलिम

आ० तूल्यात् तूल्यास्ताम् तूल्यासुः
तूल्याः तूल्यास्तम् तूल्यास्त
तूल्यासम् तूल्यास्व तूल्यास्म

श्व० तूलिता तूलितारौ तूलितारः
तूलितासि तूलितास्थः तूलितास्थ
तूलितास्मि तूलितास्वः तूलितास्मः

भ० तूलिष्यति तूलिष्यतः तूलिष्यन्ति
तूलिष्यसि तूलिष्यथः तूलिष्यथ
तूलिष्यामि तूलिष्यावः तूलिष्यामः

क्रि० अतूलिष्यत् अतूलिष्यताम् अतूलिष्यन्
अतूलिष्यः अतूलिष्यतम् अतूलिष्यत
अतूलिष्यम् अतूलिष्याव अतूलिष्याम

426 पूल (पूल्) संघाते ।

व० पूलति पूलतः पूलन्ति
पूलसि पूलथः पूलथ
पूलामि पूलावः पूलामः

स० पूलेत् पूलेताम् पूलेयुः
पूलेः पूलेतम् पूलेत
पूलेयम् पूलेव पूलेम

प० पूलतु पूलतात् पूलताम् पूलन्तु
पूल ,, पूलतम् पूलत
पूलानि पूलाव पूलाम

ह्य० अपूलत् अपूलताम् अपूलन्
अपूलः अपूलतम् अपूलत
अपूलम् अपूलाव अपूलाम

अ० अपूलीत् अपूलिष्टाम् अपूलिषुः
अपूली: अपूलिष्टम् अपूलिष्ट
अपूलिषम् अपूलिष्व अपूलिष्म

प० पुपूल पुपूलतुः पुपूलुः
पुपूलिथ पुपूलथुः पुपूल
पुपूल पुपूलिव पुपूलिम

आ० पूल्यात् पूल्यास्ताम् पूल्यासुः
पूल्याः पूल्यास्तम् पूल्यास्त
पूल्यासम् पूल्यास्व पूल्यास्म

श्व० पूलिता पूलितारौ पूलितारः
पूलितासि पूलितास्थः पूलितास्थ
पूलितास्मि पूलितास्वः पूलितास्म

भ० पूलिष्यति पूलिष्यतः पूलिष्यन्ति
पूलिष्यसि पूलिष्यथः पूलिष्यथ
पूलिष्यामि पूलिष्यावः पूलिष्यामः

क्रि० अपूलिष्यत् अपूलिष्यताम् अपूलिष्यन्
अपूलिष्यः अपूलिष्यतम् अपूलिष्यत
अपूलिष्यम् अपूलिष्याव अपूलिष्याम

427 मूल (मूल्) प्रतिष्ठायाम् ।

व०	मूलति	मूलतः	मूलन्ति
	मूलसि	मूलथः	मूलथ
	मूलामि	मूलावः	मूलामः
स०	मूलेत्	मूलेताम्	मूलेयुः
	मूलेः	मूलेतम्	मूलेत
	मूलेयम्	मूलेव	मूलेम
०प	मूलतु	मूलतात् मूलताम्	मूलन्तु
	मूल	,, मूलतम्	मूलत
	मूलानि	मूलाव	मूलाम
ह्य०	अमूलत्	अमूलताम्	अमूलन्
	अमूलः	अमूलतम्	अमूलत
	अमूलम्	अमूलाव	अमूलाम
अ०	अमूलीत्	अमूलिष्टाम्	अमूलिषुः
	अमूलीः	अमूलिष्टम्	अमूलिष्ट
	अमूलिषम्	अमूलिष्व	अमूलिष्म
प०	मुमूल	मुमूलतुः	मुमूलुः
	मुमूलिथ	मुमूलथुः	मुमूल
	मुमूल	मुमूलिव	मुमूलिम
आ०	मूल्यात्	मूल्यास्ताम्	मूल्यासुः
	मूल्याः	मूल्यास्तम्	मूल्यास्त
	मूल्यासम्	मूल्यास्व	मूल्यास्म
श्व०	मूलिता	मूलितारौ	मूलितारः
	मूलितासि	मूलितास्थः	मूलितास्थ
	मूलितास्मि	मूलितास्वः	मूलितास्मः
भ०	मूलिष्यति	मूलिष्यतः	मूलिष्यन्ति
	मूलिष्यसि	मूलिष्यथः	मूलिष्यथ
	मूलिष्यामि	मूलिष्यावः	मूलिष्यामः
क्रि०	अमूलिष्यत्	अमूलिष्यताम्	अमूलिष्यन्
	अमूलिष्यः	अमूलिष्यतम्	अमूलिष्यत
	अमूलिष्यम्	अमूलिष्याव	अमूलिष्याम

428 फल (फल्) निष्पत्तौ । त्रिफला (414) वत् ।

429 फुल्ल (फुल्ल्) विकसने ।

व०	फुल्लति	फुल्लतः	फुल्लन्ति
	फुल्लसि	फुल्लथः	फुल्लथ
	फुल्लामि	फुल्लावः	फुल्लामः
स०	फुल्लेत्	फुल्लेताम्	फुल्लेयुः
	फुल्लेः	फुल्लेतम्	फुल्लेत
	फुल्लेयम्	फुल्लेव	फुल्लेम
प०	फुल्लतु	फुल्लतात् फुल्लताम्	फुल्लन्तु
	फुल्ल	,, फुल्लतम्	फुल्लत
	फुल्लानि	फुल्लाव	फुल्लाम
ह्य०	अफुल्लत्	अफुल्लताम्	अफुल्लन्
	अफुल्लः	अफुल्लतम्	अफुल्लत
	अफुल्लम्	अफुल्लाव	अफुल्लाम
अ०	अफुल्लीत्	अफुल्लिष्टाम्	अफुल्लिषुः
	अफुल्लीः	अफुल्लिष्टम्	अफुल्लिष्ट
	अफुल्लिषम्	अफुल्लिष्व	अफुल्लिष्म
प०	पुफुल्ल	पुफुल्लतुः	पुफुल्लुः
	पुफुल्लिथ	पुफुल्लथुः	पुफुल्ल
	पुफुल्ल	पुफुल्लिव	पुफुल्लिम
आ०	फुल्ल्यात्	फुल्ल्यास्ताम्	फुल्ल्यासुः
	फुल्ल्याः	फुल्ल्यास्तम्	फुल्ल्यास्त
	फुल्ल्यासम्	फुल्ल्यास्व	फुल्ल्यास्म
श्व०	फुल्लिता	फुल्लितारौ	फुल्लितारः
	फुल्लितासि	फुल्लितास्थः	फुल्लितास्थ
	फुल्लितास्मि	फुल्लितास्वः	फुल्लितास्मः
भ०	फुल्लिष्यति	फुल्लिष्यतः	फुल्लिष्यन्ति
	फुल्लिष्यसि	फुल्लिष्यथः	फुल्लिष्यथ
	फुल्लिष्यामि	फुल्लिष्यावः	फुल्लिष्यामः
क्रि०	अफुल्लिष्यत्	अफुल्लिष्यताम्	अफुल्लिष्यन्
	अफुल्लिष्यः	अफुल्लिष्यतम्	अफुल्लिष्यत
	अफुल्लिष्यम्	अफुल्लिष्याव	अफुल्लिष्याम

430 चुल्ल (चुल्ल्) हावकरणे ।

मैथुनेच्छाप्रेरितशरीरविकारो हावकरणम् ।

व० चुल्लति चुल्लतः चुल्लन्ति
चुल्लसि चुल्लथः चुल्लथ
चुल्लामि चुल्लावः चुल्लामः

स० चुल्लेत् चुल्लेताम् चुल्लेयुः
चुल्लेः चुल्लेतम् चुल्लेत
चुल्लेयम् चुल्लेव चुल्लेम

प० चुल्लतु चुल्लतात् चुल्लताम् चुल्लन्तु
चुल्ल ,, चुल्लतम् चुल्लत
चुल्लानि चुल्लाव चुल्लाम

ह्य० अचुल्लत् अचुल्लताम् अचुल्लन्
अचुल्लः अचुल्लतम् अचुल्लत
अचुल्लम् अचुल्लाव अचुल्लाम

अ० अचुल्लीत् अचुल्लिष्टाम् अचुल्लिषुः
अचुल्लीः अचुल्लिष्टम् अचुल्लिष्ट
अचुल्लिषम् अचुल्लिष्व अचुल्लिष्म

प० चुचुल्ल चुचुल्लतुः चुचुल्लुः
चुचुल्लिथ चुचुल्लथुः चुचुल्ल
चुचुल्ल चुचुल्लिव चुचुल्लिम

आ० चुल्ल्यात् चुल्ल्यास्ताम् चुल्ल्यासुः
चुल्ल्याः चुल्ल्यास्तम् चुल्ल्यास्त
चुल्ल्यासम् चुल्ल्यास्व चुल्ल्यास्म

श्व० चुल्लिता चुल्लितारौ चुल्लितारः
चुल्लितासि चुल्लितास्थः चुल्लितास्थ
चुल्लितास्मि चुल्लितास्वः चुल्लितास्मः

भ० चुल्लिष्यति चुल्लिष्यतः चुल्लिष्यन्ति
चुल्लिष्यसि चुल्लिष्यथः चुल्लिष्यथ
चुल्लिष्यामि चुल्लिष्यावः चुल्लिष्यामः

क्रि० अचुल्लिष्यत् अचुल्लिष्यताम् अचुल्लिष्यन्
अचुल्लिष्यः अचुल्लिष्यतम् अचुल्लिष्यत
अचुल्लिष्यम् अचुल्लिष्याव अचुल्लिष्याम

431 चिल्ल (चिल्ल्) शैथिल्ये च ।

चकाराद्धावकरणे ।

व० चिल्लति चिल्लतः चिल्लन्ति
चिल्लसि चिल्लथः चिल्लथ
चिल्लामि चिल्लावः चिल्लामः

स० चिल्लेत् चिल्लेताम् चिल्लेयुः
चिल्लेः चिल्लेतम् चिल्लेत
चिल्लेयम् चिल्लेव चिल्लेम

प० चिल्लतु चिल्लतात् चिल्लताम् चिल्लन्तु
चिल्ल ,, चिल्लतम् चिल्लत
चिल्लानि चिल्लाव चिल्लाम

ह्य० अचिल्लत् अचिल्लताम् अचिल्लन्
अचिल्लः अचिल्लतम् अचिल्लत
अचिल्लम् अचिल्लाव अचिल्लाम

अ० अचिल्लीत् अचिल्लिष्टाम् अचिल्लिषुः
अचिल्लीः अचिल्लिष्टम् अचिल्लिष्ट
अचिल्लिषम् अचिल्लिष्व अचिल्लिष्म

प० चिचिल्ल चिचिल्लतुः चिचिल्लुः
चिचिल्लिथ चिचिल्लिथुः चिचिल्ल
चिचिल्ल चिचिल्लिव चिचिल्लिम

आ० चिल्ल्यात् चिल्ल्यास्ताम् चिल्ल्यासुः
चिल्ल्याः चिल्ल्यास्तम् चिल्ल्यास्त
चिल्ल्यासम् चिल्ल्यास्व चिल्ल्यास्म

श्व० चिल्लिता चिल्लितारौ चिल्लितारः
चिल्लितासि चिल्लितास्थः चिल्लितास्थ
चिल्लितास्मि चिल्लितास्वः चिल्लितास्मः

भ० चिल्लिष्यति चिल्लिष्यतः चिल्लिष्यन्ति
चिल्लिष्यसि चिल्लिष्यथः चिल्लिष्यथ
चिल्लिष्यामि चिल्लिष्यावः चिल्लिष्यामः

क्रि० अचिल्लिष्यत् अचिल्लिष्यताम् अचिल्लिष्यन्
अचिल्लिष्यः अचिल्लिष्यतम् अचिल्लिष्यत
अचिल्लिष्यम् अचिल्लिष्याव अचिल्लिष्याम

432 पेलृ (पेल्) गतौ ।

व०	पेलति	पेलतः	पेलन्ति
	पेलसि	पेलथः	पेलथ
	पेलामि	पेलावः	पेलामः
स०	पेलेत्	पेलेताम्	पेलेयुः
	पेलेः	पेलेतम्	पेलेत
	पेलेयम्	पेलेव	पेलेम
प०	पेलतु	पेलतात् पेलताम्	पेलन्तु
	पेल	,, पेलतम्	पेलत
	पेलानि	पेलाव	पेलाम
ह्य०	अपेलत्	अपेलताम्	अपेलन्
	अपेलः	अपेलतम्	अपेलत
	अपेलम्	अपेलाव	अपेलाम
अ०	अपेलीत्	अपेलिष्टाम्	अपेलिषुः
	अपेलीः	अपेलिष्टम्	अपेलिष्ट
	अपेलिषम्	अपेलिष्व	अपेलिष्म
प०	पिपेल	पिपेलतुः	पिपेलुः
	पिपेलिथ	पिपेलथुः	पिपेल
	पिपेल	पिपेलिव	पिपेलिम
आ०	पेल्यात्	पेल्यास्ताम्	पेल्यासुः
	पेल्याः	पेल्यास्तम्	पेल्यास्त
	पेल्यासम्	पेल्यास्व	पेल्यास्म
श्व०	पेलिता	पेलितारौ	पेलितारः
	पेलितासि	पेलितास्थः	पेलितास्थ
	पेलितास्मि	पेलितास्वः	पेलितास्मः
भ०	पेलिष्यति	पेलिष्यतः	पेलिष्यन्ति
	पेलिष्यसि	पेलिष्यथः	पेलिष्यथ
	पेलिष्यामि	पेलिष्यावः	पेलिष्यामः
क्रि०	अपेलिष्यत्	अपेलिष्यताम्	अपेलिष्यन्
	अपेलिष्यः	अपेलिष्यतम्	अपेलिष्यत
	अपेलिष्यम्	अपेलिष्याव	अपेलिष्याम

433 फेलृ (फेल्) गतौ ।

व०	फेलति	फेलतः	फेलन्ति
	फेलसि	फेलथः	फेलथ
	फेलामि	फेलावः	फेलामः
स०	फेलेत्	फेलेताम्	फेलेयुः
	फेलेः	फेलेतम्	फेलेत
	फेलेयम्	फेलेव	फेलेम
प०	फेलतु	फेलतात् फेलताम्	फेलन्तु
	फेल	,, फेलतम्	फेलत
	फेलानि	फेलाव	फेलाम
ह्य०	अफेलत्	अफेलताम्	अफेलन्
	अफेलः	अफेलतम्	अफेलत
	अफेलम्	अफेलाव	अफेलाम
अ०	अफेलीत्	अफेलिष्टाम्	अफेलिषुः
	अफेलीः	अफेलिष्टम्	अफेलिष्ट
	अफेलिषम्	अफेलिष्व	अफेलिष्म
प०	पिफेल	पिफेलतुः	पिफेलुः
	पिफेलिथ	पिफेलथुः	पिफेल
	पिफेल	पिफेलिव	पिफेलिम
आ०	फेल्यात्	फेल्यास्ताम्	फेल्यासुः
	फेल्याः	फेल्यास्तम्	फेल्यास्त
	फेल्यासम्	फेल्यास्व	फेल्यास्म
श्व०	फेलिता	फेलितारौ	फेलितारः
	फेलितासि	फेलितास्थः	फेलितास्थ
	फेलितास्मि	फेलितास्वः	फेलितास्म
भ०	फेलिष्यति	फेलिष्यतः	फेलिष्यन्ति
	फेलिष्यसि	फेलिष्यथः	फेलिष्यथ
	फेलिष्यामि	फेलिष्यावः	फेलिष्यामः
क्रि०	अफेलिष्यत्	अफेलिष्यताम्	अफेलिष्यन्
	अफेलिष्यः	अफेलिष्यतम्	अफेलिष्यत
	अफेलिष्यम्	अफेलिष्याव	अफेलिष्याम

434 शेलृ [शेल्] गतौ

व० शेलति शेलतः शेलन्ति
शेलसि शेलथः शेलथ
शेलामि शेलावः शेलामः

स० शेलेत् शेलेताम् शेलेयुः
शेलेः शेलेतम् शेलेत
शेलेयम् शेलेव शेलेम

प० शेलतु शेलतात् शेलताम् शेलन्तु
शेल ,, शेलतम् शेलत
शेलानि शेलाव शेलाम

ह्य० अशेलत् अशेलताम् अशेलन्
अशेलः अशेलतम् अशेलत
अशेलम् अशेलाव अशेलाम

अ० अशेलीत् अशेलिष्टाम् अशेलिषुः
अशेलीः अशेलिष्टम् अशेलिष्ट
अशेलिषम् अशेलिष्व अशेलिष्म

प० शिशेल शिशेलतुः शिशेलुः
शिशेलिथ शिशेलथुः शिशेल
शिशेल शिशेलिव शिशेलिम

आ० शेल्यात् शेल्यास्ताम् शेल्यासुः
शेल्याः शेल्यास्तम् शेल्यास्त
शेल्यासम् शेल्यास्व शेल्यास्म

श्व० शेलिता शेलितारौ शेलितारः
शेलितासि शेलितास्थः शेलितास्थ
शेलितास्मि शेलितास्वः शेलितास्मः

भ० शेलिष्यति शेलिष्यतः शेलिष्यन्ति
शेलिष्यसि शेलिष्यथः शेलिष्यथ
शेलिष्यामिशेलिष्यावः शेलिष्यामः

क्रि० अशेलिष्यत्अशेलिष्यताम् अशेलिष्यन्
अशेलिष्यः अशेलिष्यतम् अशेलिष्यत
अशेलिष्यम् अशेलिष्याव अशेलिष्यम

435 षेलृ (सेल्) गतौ

व० सेलति सेलतः सेलन्ति
सेलसि सेलथः सेलथ
सेलामि सेलावः सेलामः

स० सेलेत् सेलेताम् सेलेयुः
सेलेः सेलेतम् सेलेत
सेलेयम् सेलेव सेलेम

प० सेलतु सेलतात् सेलताम् सेलन्तु
सेल ,, सेलतम् सेलत
सेलानि सेलाव सेलाम

ह्य० असेलत् असेलताम् असेलन्
असेलः असेलतम् असेलत
असेलम् असेलाव असेलाम

अ० असेलीत् असेलिष्टाम् असेलिषुः
असेलीः असेलिष्टम् असेलिष्ट
असेलिषम् असेलिष्व असेलिष्म

प० सिषेल सिषेलतुः सिषेलुः
सिषेलिथ सिषेलथुः सिषेल
सिषेल सिषेलिव सिषेलिम

आ० सेल्यात् सेल्यास्ताम् सेल्यासुः
सेल्याःसेल्यास्तम् सेल्यास्त
सेल्यासम् सेल्यास्व सेल्यास्म

श्व० सेलिता सेलितारौ सेलितारः
सेलितासिसेलितास्थः सेलितास्थ
सेलितास्मि सेलितास्वः सेलितास्मः

भ० सेलिष्यतिसेलिष्यतः सेलिष्यन्ति
सेलिष्यसि सेलिष्यथः सेलिष्यथ
सेलिष्यामिसेलिष्यावःसेलिष्यामः

क्रिअसेलिष्यत् असेलिष्यताम् असेलिष्यन्
असेलिष्यः असेलिष्यतम् असेलिष्यत
असेलिष्यम् असेलिष्याव असेलिष्याम

437 वेह्लृ (वेह्ल्) गतौ।

व० वेह्लति वेह्लतः वेह्लन्ति
वेह्लसि वेह्लथः वेह्लथ
वेह्लामि वेह्लावः वेह्लामः

स० वेह्लेत् वेह्लेताम् वेह्लेयुः
वेह्लेः वेह्लेतम् वेह्लेत
वेह्लेयम् वेह्लेव वेह्लेम

प० वेह्लतु वेह्लतात् वेह्लताम् वेह्लन्तु
वेह्ल ,, वेह्लतम् वेह्लत
वेह्लानि वेह्लाव वेह्लाम

ह्य० अवेह्लत् अवेह्लताम् अवेह्लन्
अवेह्लः अवेह्लतम् अवेह्लत
अवेह्लम् अवेह्लाव अवेह्लाम

अ० अवेह्लीत् अवेह्लिष्टाम् अवेह्लिषुः
अवेह्लीः अवेह्लिष्टम् अवेह्लिष्ट
अवेह्लिषम् अवेह्लिष्व अवेह्लिष्म

आ० वेह्ल्यात् वेह्ल्यास्ताम् वेह्ल्यासुः
वेह्ल्याः वेह्ल्यास्तम् वेह्ल्यास्त
वेह्ल्यासम् वेह्ल्यास्व वेह्ल्यास्म

प० विवेह्ल विवेह्लतुः विवेह्लुः
विवेह्लिथ विवेह्लथुः विवेह्ल
विवेह्ल विवेह्लिव विवेह्लिम

श्व० वेह्लिता वेह्लितारौ वेह्लितारः
वेह्लितासि वेह्लितास्थः वेह्लितास्थ
वेह्लितास्मिवेह्लितास्वःवेह्लितास्मः

भ० वेह्लिष्यति वेह्लिष्यतः वेह्लिष्यन्ति
वेह्लिष्यसि वेह्लिष्यथः वेह्लिष्यथ
वेह्लिष्यामि वेह्लिष्यावः वेह्लिष्यामः

क्रि० अवेह्लिष्यत् अवेह्लिष्यताम् अवेह्लिष्यन्
अवेह्लिष्यः अवेह्लिष्यतम् अवेह्लिष्यत
अवेह्लिष्यम् वेह्लिष्याव अवेह्लिष्याम

438 सल (सल्) गतौ

व० सलति सलतः सलन्ति
सलसि सलथः सलथ
सलामि सलावः सलामः

स० सलेत् सलेताम् सलेयुः
सलेः सलेतम् सलेत
सलेयम् सलेव सलेम

प० सलतु सलतात् सलताम् सलन्तु
सल ,, सलतम् सलत
सलानि सलाव सलाम

ह्य० असलत् असलताम् असलन्
असलः असलतम् असलत
असलम् असलाव असलाम

अ० असालीत् असालिष्टाम् असालिषुः
असालीः असालिष्टम् असालिष्ट
असालिषम् असालिष्व असालिष्म

प० ससाल सेलतुः सेलुः
सेलिथ सेलथुः सेल
ससाल ससल सेलिव सेलिम

आ० सल्यात् सल्यास्ताम् सल्यासुः
सल्याः सल्यास्तम् सल्यास्त
सल्यासम् सल्यास्व सल्यास्म

श्व० सलिता सलितारौ सलितारः
सलितासि सलितास्थः सलितास्थ
सलितास्मिसलितास्वःसलितास्मः

भ० सलिष्यति सलिष्यतः सलिष्यन्ति
सलिष्यसि सलिष्यथः सलिष्यथ
सलिष्यामि सलिष्यावः सलिष्यामः

असलिष्यत् असलिष्यताम् असलिष्यन्
असलिष्यः असलिष्यतम् असलिष्यत
असलिष्यम् असलिष्याव असलिष्याम

439 तिल (तिल्) गतौ ।

व०	तेलति	तेलतः	तेलन्ति
	तेलसि	तेलथः	तेलथ
	तेलामि	तेलावः	तेलामः
स०	तेलेत्	तेलेताम्	तेलेयुः
	तेलेः	तेलेतम्	तेलेत
	तेलेयम्	तेलेव	तेलेम
प०	तेलतु	तेलतात् तेलताम्	तेलन्तु
	तेल	,, तेलतम्	तेलत
	तेलानि	तेलाव	तेलाम
ह्य०	अतेलत्	अतेलताम्	अतेलन्
	अतेलः	अतेलतम्	अतेलत
	अतेलम्	अतेलाव	अतेलाम
अ०	अतेलीत्	अतेलिष्टाम्	अतेलिषुः
	अतेलीः	अतेलिष्टम्	अतेलिष्ट
	अतेलिषम्	अतेलिष्व	अतेलिष्म
प०	तितेल	तितिलतुः	तितिलुः
	तितेलिथ	तितिलथुः	तितिल
	तितेल	तितिलिव	तितिलिम
आ०	तिल्यात्	तिल्यास्ताम्	तिल्यासुः
	तिल्याः	तिल्यास्तम्	तिल्यास्त
	तिल्यासम्	तिल्यास्व	तिल्यास्म
श्व०	तेलिता	तेलितारौ	तेलितारः
	तेलितासि	तेलितास्थः	तेलितास्थ
	तेलितास्मि	तेलितास्वः	तेलितास्मः
भ०	तेलिष्यति	तेलिष्यतः	तेलिष्यन्ति
	तेलिष्यसि	तेलिष्यथः	तेलिष्यथ
	तेलिष्यामि	तेलिष्यावः	तेलिष्यामः
क्रि०	अतेलिष्यत्	अतेलिष्यताम्	अतेलिष्यन्
	अतेलिष्यः	अतेलिष्यतम्	अतेलिष्यत
	अतेलिष्यम्	अतेलिष्याव	अतेलिष्याम

440 तिल्ल (तिल्ल्) गतौ ।

व०	तिल्लति	तिल्लतः	तिल्लन्ति
	तिल्लसि	तिल्लथः	तिल्लथ
	तिल्लामि	तिल्लावः	तिल्लामः
स०	तिल्लेत्	तिल्लेताम्	तिल्लेयुः
	तिल्लेः	तिल्लेतम्	तिल्लेत
	तिल्लेयम्	तिल्लेव	तिल्लेम
प०	तिल्लतु	तिल्लतात् तिल्लताम्	तिल्लन्तु
	तिल्ल	,, तिल्लतम्	तिल्लत
	तिल्लानि	तिल्लाव	तिल्लाम
ह्य०	अतिल्लत्	अतिल्लताम्	अतिल्लन्
	अतिल्लः	अतिल्लतम्	अतिल्लत
	अतिल्लम्	अतिल्लाव	अतिल्लाम
अ०	अतिल्लीत्	अतिल्लिष्टाम्	अतिल्लिषुः
	अतिल्लीः	अतिल्लिष्टम्	अतिल्लिष्ट
	अतिल्लिषम्	अतिल्लिष्व	अतिल्लिष्म
प०	तितिल्ल	तितिल्लतुः	तितिल्लुः
	तितिल्लिथ	तितिल्लथुः	तितिल्ल
	तितिल्ल	तितिल्लिव	तितिल्लिम
आ०	तिल्ल्यात्	तिल्ल्यास्ताम्	तिल्ल्यासुः
	तिल्ल्याः	तिल्ल्यास्तम्	तिल्ल्यास्त
	तिल्ल्यासम्	तिल्ल्यास्व	तिल्ल्यास्म
श्व०	तिल्लिता	तिल्लितारौ	तिल्लितारः
	तिल्लितासि	तिल्लितास्थः	तिल्लितास्थ
	तिल्लितास्मि	तिल्लितास्वः	तिल्लितास्मः
भ०	तिल्लिष्यति	तिल्लिष्यतः	तिल्लिष्यन्ति
	तिल्लिष्यसि	तिल्लिष्यथः	तिल्लिष्यथ
	तिल्लिष्यामि	तिल्लिष्यावः	तिल्लिष्यामः
क्रि०	अतिल्लिष्यत्	अतिल्लिष्यताम्	अतिल्लिष्यन्
	अतिल्लिष्यः	अतिल्लिष्यतम्	अतिल्लिष्यत
	अतिल्लिष्यम्	अतिल्लिष्याव	अतिल्लिष्याम

441 पल्ल (पल्लू) गतौ ।

व० पल्लति पल्लतः पल्लन्ति
पल्लसि पल्लथः पल्लथ
पल्लामि पल्लावः पल्लामः

स० पल्लेत् पल्लेताम् पल्लेयुः
पल्लेः पल्लेतम् पल्लेत
पल्लेयम् पल्लेव पल्लेम

प० पल्लतु पल्लतात् पल्लताम् पल्लन्तु
पल्ल ,, पल्लतम् पल्लत
पल्लानि पल्लाव पल्लाम

ह्य० अपल्लत् अपल्लताम् अपल्लन्
अपल्लः अपल्लतम् अपल्लत
अपल्लम् अपल्लाव अपल्लाम

अ० अपल्लीत् अपल्लिष्टाम् अपल्लिषुः
अपल्लीः अपल्लिष्टम् अपल्लिष्ट
अपल्लिषम् अपल्लिष्व अपल्लिष्म

० पपल्ल पपल्लतुः पपल्लुः
पपल्लिथ पपल्लथुः पपल्ल
पपल्ल पपल्लिव पपल्लिम

आ० पल्ल्यात् पल्ल्यास्ताम् पल्ल्यासुः
पल्ल्याः पल्ल्यास्तम् पल्ल्यास्त
पल्ल्यासम् पल्ल्यास्व पल्ल्यास्म

श्व० पल्लिता पल्लितारौ पल्लितारः
पल्लितासि पल्लितास्थः पल्लितास्थ
पल्लितास्मि पल्लितास्वः पल्लितास्मः

भ० पल्लिष्यति पल्लिष्यतः पल्लिष्यन्ति
पल्लिष्यसि पल्लिष्यथः पल्लिष्यथ
पल्लिष्यामि पल्लिष्यावः पल्लिष्यामः

क्रि० अपल्लिष्यत् अपल्लिष्यताम् अपल्लिष्यन्
अपल्लिष्यः अपल्लिष्यतम् अपल्लिष्यत
अपल्लिष्यम् अपल्लिष्याव अपल्लिष्याम

442 वेल्ल (वेल्लृ) गतौ

व० वेल्लति वेल्लतः वेल्लन्ति
वेल्लसि वेल्लथः वेल्लथ
वेल्लामि वेल्लावः वेल्लामः

स० वेल्लेत् वेल्लेताम् वेल्लेयुः
वेल्लेः वेल्लेतम् वेल्लेत
वेल्लेयम् वेल्लेव वेल्लेम

प० वेल्लतु वेल्लतात् वेल्लताम् वेल्लन्तु
वेल्ल ,, वेल्लतम् वेल्लत
वेल्लानि वेल्लाव वेल्लाम

ह्य० अवेल्लत् अवेल्लताम् अवेल्लन्
अवेल्लः अवेल्लतम् अवेल्लत
अवेल्लम् अवेल्लाव अवेल्लाम

अ० अवेल्लीत् अवेल्लिष्टाम् अवेल्लिषुः
अवेल्लीः अवेल्लिष्टम् अवेल्लिष्ट
अवेल्लिषम् अवेल्लिष्व अवेल्लिष्म

प० विवेल्ल विवेल्लतुः विवेल्लुः
विवेल्लिथ विवेल्लथुः विवेल्ल
विवेल्ल विवेल्लिव विवेल्लिम

आ० वेल्ल्यात् वेल्ल्यास्ताम् वेल्ल्यासुः
वेल्ल्याः वेल्ल्यास्तम् वेल्ल्यास्त
वेल्ल्यासम् वेल्ल्यास्व वेल्ल्यास्म

श्व० वेल्लिता वेल्लितारौ वेल्लितारः
वेल्लितासि वेल्लितास्थः वेल्लितास्थ
वेल्लितास्मि वेल्लितास्वः वेल्लितास्मः

भ० वेल्लिष्यति वेल्लिष्यतः वेल्लिष्यन्ति
वेल्लिष्यसि वेल्लिष्यथः वेल्लिष्यथ
वेल्लिष्यामि वेल्लिष्यावः वेल्लिष्यामः

क्रि० अवेल्लिष्यत् अवेल्लिष्यताम् अवेल्लिष्यन्
अवेल्लिष्यः अवेल्लिष्यतम् अवेल्लिष्यत
अवेल्लिष्यम् अवेल्लिष्याव अवेल्लिष्याम

443 वेलृ (वेल्) चलने ।

व०	वेलति	वेलतः	वेलन्ति
	वेलसि	वेलथः	वेलथ
	वेलामि	वेलावः	वेलामः
स०	वेलेत्	वेलेताम्	वेलेयुः
	वेलेः	वेलेतम्	वेलेत
	वेलेयम्	वेलेव	वेलेम
प०	वेलतु	वेलतात् वेलताम्	वेलन्तु
	वेल	,, वेलतम्	वेलत
	वेलानि	वेलाव	वेलाम
ह्य०	अवेलत्	अवेलताम्	अवेलन्
	अवेलः	अवेलतम्	अवेलत
	अवेलम्	अवेलाव	अवेलाम
अ०	अवेलीत्	अवेलिष्टाम्	अवेलिषुः
	अवेलीः	अवेलिष्टम्	अवेलिष्ट
	अवेलिषम्	अवेलिष्व	अवेलिष्म
प०	विवेल	विवेलतुः	विवेलुः
	विवेलिथ	विवेलथुः	विवेल
	विवेल	विवेलिव	विवेलिम
आ०	वेल्यात्	वेल्यास्ताम्	वेल्यासुः
	वेल्याः	वेल्यास्तम्	वेल्यास्त
	वेल्यासम्	वेल्यास्व	वेल्यास्म
श्व०	वेलिता	वेलितारौ	वेलितारः
	वेलितासि	वेलितास्थः	वेलितास्थ
	वेलितास्मि	वेलितास्वः	वेलितास्मः
भ०	वेलिष्यति	वेलिष्यतः	वेलिष्यन्ति
	वेलिष्यसि	वेलिष्यथः	वेलिष्यथ
	वेलिष्यामि	वेलिष्यावः	वेलिष्यामः
क्रि०	अवेलिष्यत्	अवेलिष्यताम्	अवेलिष्यन्
	अवेलिष्यः	अवेलिष्यतम्	अवेलिष्यत
	अवेलिष्यम्	अवेलिष्याव	अवेलिष्याम

444 चेलृ [चेल्] चलने

व०	चेलति	चेलतः	चेलन्ति
	चेलसि	चेलथः	चेलथ
	चेलामि	चेलावः	चेलामः
स०	चेलेत्	चेलेताम्	चेलेयुः
	चेलेः	चेलेतम्	चेलेत
	चेलेयम्	चेलेव	चेलेम
प०	चेलतु	चेलतात् चेलताम्	चेलन्तु
	चेल	,, चेलतम्	चेलत
	चेलानि	चेलाव	चेलाम
ह्य०	अचेलत्	अचेलताम्	अचेलन्
	अचेलः	अचेलतम्	अचेलत
	अचेलम्	अचेलाव	अचेलाम
अ०	अचेलीत्	अचेलिष्टाम्	अचेलिषुः
	अचेलीः	अचेलिष्टम्	अचेलिष्ट
	अचेलिषम्	अचेलिष्व	अचेलिष्म
प०	चिचेल	चिचेलतुः	चिचेलुः
	चिचेलिथ	चिचेलथुः	चिचेल
	चिचेल	चिचेलिव	चिचेलिम
आ०	चेल्यात्	चेल्यास्ताम्	चेल्यासुः
	चेल्याः	चेल्यास्तम्	चेयास्त
	चेल्यासम्	चेल्यास्व	चेल्यास्म
श्व०	चेलिता	चेलितारौ	चेलितारः
	चेलितासि	चेलितास्थः	चेलितास्थ
	चेलितास्मि	चेलितास्वः	चेलितास्मः
भ०	चेलिष्यति	चेलिष्यतः	चेलिष्यन्ति
	चेलिष्यसि	चेलिष्यथः	चेलिष्यथ
	चेलिष्यामि	चेलिष्यावः	चेलिष्यामः
क्रि०	अचेलिष्यत्	अचेलिष्यताम्	अचेलिष्यन्
	अचेलिष्यः	अचेलिष्यतम्	अचेलिष्यत
	अचेलिष्यम्	अचेलिष्याव	अचेलिष्याम

445 केलृ (केल्) चलने

व० केलति केलतः केलन्ति
केलसि केलथः केलथ
केलामि केलावः केलामः

स० केलेत् केलेताम् केलेयुः
केलेः केलेतम् केलेत
केलेयम् केलेव केलेम

प० केलतु केलतात् केलताम् केलन्तु
केल ,, केलतम् केलत
केलानि केलाव केलाम

ह्य० अकेलत् अकेलताम् अकेलन्
अकेलः अकेलतम् अकेलत
अकेलम् अकेलाव अकेलाम

प० अकेलीत् अकेलिष्टाम् अकेलिषुः
अकेलीः अकेलिष्टम् अकेलिष्ट
अकेलिषम् अकेलिष्व अकेलिष्म

प० चिकेल चिकेलतुः चिकेलुः
चिकेलिथ चिकेलथुः चिकेल
चिकेल चिकेलिव चिकेलिम

आ० केल्यात् केल्यास्ताम् केल्यासुः
केल्याः केल्यास्तम् केल्यास्त
केल्यासम् केल्यास्व केल्यास्म

श्व० केलिता केलितारौ केलितारः
केलितासिकेलितास्थः केलितास्थ
केलितास्मिकेलितास्वःकेलितास्मः

भ० केलिष्यतिकेलिष्यतः केलिष्यन्ति
केलिष्यसि केलिष्यथः केलिष्यथ
केलिष्यामिकेलिष्यावः केलिष्यामः

अकेलिष्यत् अकेलिष्यताम् अकेलिष्यन्
अकेलिष्यः अकेलिष्यतम् अकेलिष्यत
अकेलिष्यम् अकेलिष्याव अकेलिष्याम

446 क्वेलृ (क्वेल) चलने ।

व० क्वेलति क्वेलतः क्वेलन्ति
क्वेलसि क्वेलथः क्वेलथ
क्वेलामि क्वेलावः क्वेलामः

स० क्वेलेत् क्वेलेताम् क्वेलेयुः
क्वेलेः क्वेलेतम् क्वेलेत
क्वेलेयम् क्वेलेव क्वेलेम

प० क्वेलतु क्वेलतात् क्वेलताम् क्वेलन्तु
क्वेल ,, क्वेलतम् क्वेलत
क्वेलानि क्वेलाव क्वेलाम

ह्य० अक्वेलत् अक्वेलताम् अक्वेलन्
अक्वेलः अक्वेलतम् अक्वेलत
अक्वेलम् अक्वेलाव अक्वेलाम

अ० अक्वेलीत् अक्वेलिष्टाम् अक्वेलिषुः
अक्वेलीः अक्वेलिष्टम् अक्वेलिष्ट
अक्वेलिषम् अक्वेलिष्व अक्वेलिष्म

प० चिक्वेल चिक्वेलतुः चिक्वेलुः
चिक्वेलिथ चिक्वेलथुः चिक्वेल
चिक्वेल चिक्वेलिव चिक्वेलिम

आ० क्वेल्यात् क्वेल्यास्ताम् क्वेल्यासुः
क्वेल्याः क्वेल्यास्तम् क्वेल्यास्त
क्वेल्यासम् क्वेल्यास्व क्वेल्यास्म

श्व० क्वेलिता क्वेलितारौ क्वेलितारः
क्वेलितासि क्वेलितास्थः क्वेलितास्थ
क्वेलितास्मिक्वेलितास्वःक्वेलितास्मः

भ क्वेलिष्यति क्वेलिष्यतः क्वेलिष्यन्ति
क्वेलिष्यसि क्वेलिष्यथः क्वेलिष्यथ
क्वेलिष्यामिक्वेलिष्यावःक्वेलिष्यामः

क्रि० अक्वेलिष्यत् अक्वेलिष्यताम्
अक्वेलिष्यन् अक्वेलिष्यः अक्वेलिष्यतम्
अक्वेलिष्यत अक्वेलिष्यम्
अक्वेलिष्याव अक्वेलिष्याम

447 खेल् (खेल्) चलने ।

व० खेलति खेलतः खेलन्ति
खेलसि खेलथः खेलथ
खेलामि खेलावः खेलामः

स० खेलेत् खेलेताम् खेलेयुः
खेलेः खेलेतम् खेलेत
खेलेयम् खेलेव खेलेम

प० खेलतु खेलतात् खेलताम् खेलन्तु
खेल ,, खेलतम् खेलत
खेलानि खेलाव खेलाम

ह्य० अखेलत् अखेलताम् अखेलन्
अखेलः अखेलतम् अखेलत
अखेलम् अखेलाव अखेलाम

अ० अखेलीत् अखेलिष्टाम् अखेलिषुः
अखेलीः अखेलिष्टम् अखेलिष्ट
अखेलिषम् अखेलिष्व अखेलिष्म

प० चिखेल चिखेलतुः चिखेलुः
चिखेलिथ चिखेलथुः चिखेल
चिखेल चिखेलिव चिखेलिम

आ० खेल्यात् खेल्यास्ताम् खेल्यासुः
खेल्याः खेल्यास्तम् खेल्यास्त
खेल्यासम् खेल्यास्व खेल्यास्म

श्व० खेलिता खेलितारौ खेलितारः
खेलितासि खेलितास्थः खेलितास्थ
खेलितास्मि खेलितास्वः खेलितास्मः

भ० खेलिष्यति खेलिष्यतः खेलिष्यन्ति
खेलिष्यसि खेलिष्यथः खेलिष्यथ
खेलिष्यामि खेलिष्यावः खेलिष्यामः

क्रि० अखेलिष्यत् अखेलिष्यताम् अखेलिष्यन्
अखेलिष्यः अखेलिष्यतम् अखेलिष्यत
अखेलिष्यम् अखेलिष्याव अखेलिष्याम

448 स्खल (स्खल्) चलने

व० स्खलति स्खलतः स्खलन्ति
स्खलसि स्खलथः स्खलथ
स्खलामि स्खलावः स्खलामः

स० स्खलेत् स्खलेताम् स्खलेयुः
स्खलेः स्खलेतम् स्खलेत
स्खलेयम् स्खलेव स्खलेम

प० स्खलतु स्खलतात् स्खलताम् स्खलन्तु
स्खल ,, स्खलतम् स्खलत
स्खलानि स्खलाव स्खलाम

ह्य० अस्खलत् अस्खलताम् अस्खलन्
अस्खलः अस्खलतम् अस्खलत
अस्खलम् अस्खलाव अस्खलाम

अ० अस्खालीत् अस्खालिष्टाम् अस्खालिषुः
अस्खालीः अस्खालिष्टम् अस्खालिष्ट
अस्खालिषम् अस्खालिष्व अस्खालिष्म

प० चस्खाल चस्खलतुः चस्खलुः
चस्खलिथ चस्खलथुः चस्खल
चस्खाल चस्खल चस्खलिव चस्खलिम

आ० स्खल्यात् स्खल्यास्ताम् स्खल्यासुः
स्खल्याः स्खल्यास्तम् स्खल्यास्त
स्खल्यासम् स्खल्यास्व स्खल्यास्म

श्व० स्खलिता स्खलितारौ स्खलितारः
स्खलितासि स्खलितास्थः स्खलितास्थ
स्खलितास्मि स्खलितास्वः स्खलितास्मः

भ० स्खलिष्यति स्खलिष्यतः स्खलिष्यन्ति
स्खलिष्यसि स्खलिष्यथः स्खलिष्यथ
स्खलिष्यामि स्खलिष्यावः स्खलिष्यामः

क्रि० अस्खलिष्यत् अस्खलिष्यताम् अस्खलिष्यन्
अस्खलिष्यः अस्खलिष्यतम् अस्खलिष्यत
अस्खलिष्यम् अस्खलिष्याव अस्खलिष्याम

449 खल (खलू) संचये च । चकारच्चलने ।

व० खलति खलतः खलन्ति
खलसि खलथः खलथ
खलामि खलावः खलामः

स० खलेत् खलेताम् खलेयुः
खलेः खलेतम् खलेत
खलेयम् खलेव खलेम

प० खलतु खलतात् खलताम् खलन्तु
खल ,, खलतम् खलत
खलानि खलाव खलाम

ह्य० अखलत् अखलताम् अखलन्
अखलः अखलतम् अखलत
अखलम् अखलाव अखलाम

अ० अखालीत् अखालिष्टाम् अखालिषुः
अखालीः अखालिष्टम् अखालिष्ट
अखालिषम् अखालिष्व अखालिष्म

प० चखाल चखलतुः चखलुः
चखलिथ चखलथुः चखल
चखाल चखल चखलिव चखलिम

आ० खल्यात् खल्यास्ताम् खल्यासुः
खल्याः खल्यास्तम् खल्यास्त
खल्यासम् खल्यास्व खल्यास्म

श्व० खलिता खलितारौ खलितारः
खलितासि खलितास्थः खलितास्थ
खलितास्मि खलितास्वः खलितास्मः

भ० खलिष्यति खलिष्यतः खलिष्यन्ति
खलिष्यसि खलिष्यथः खलिष्यथ
खलिष्यामि खलिष्यावः खलिष्यामः

क्रि० अखलिष्यत् अखलिष्यताम् अखलिष्यन्
अखलिष्यः अखलिष्यतम् अखलिष्यत
अखलिष्यम् अखलिष्याव अखलिष्याम

450 श्वल (श्वलू) आशुगतौ ।

व० श्वलति श्वलतः श्वलन्ति
श्वलसि श्वलथः श्वलथ
श्वलामि श्वलावः श्वलामः

स० श्वलेत् श्वलेताम् श्वलेयुः
श्वलेः श्वलेतम् श्वलेत
श्वलेयम् श्वलेव श्वलेम

प० श्वलतु श्वलतात् श्वलताम् श्वलन्तु
श्वल ,, श्वलतम् श्वलत
श्वलानि श्वलाव श्वलाम

ह्य० अश्वलत् अश्वलताम् अश्वलन्
अश्वलः अश्वलतम् अश्वलत
अश्वलम् अश्वलाव अश्वलाम

अ० अश्वालीत् अश्वालिष्टाम् अश्वालिषुः
अश्वालीः अश्वालिष्टम् अश्वालिष्ट
अश्वालिषम् अश्वालिष्व अश्वालिष्म

प० शश्वाल शश्वलतुः शश्वलुः
शश्वलिथ शश्वलथुः शश्वल
शश्वाल शश्वल शश्वलिव शश्वलिम

आ० श्वल्यात् श्वल्यास्ताम् श्वल्यासुः
श्वल्याः श्वल्यास्तम् श्वल्यास्त
श्वल्यासम् श्वल्यास्व श्वल्यास्म

श्व० श्वलिता श्वलितारौ श्वलितारः
श्वलितासि श्वलितास्थः श्वलितास्थ
श्वलितास्मि श्वलितास्वः श्वलितास्मः

भ० श्वलिष्यति श्वलिष्यतः श्वलिष्यन्ति
श्वलिष्यसि श्वलिष्यथः श्वलिष्यथ
श्वलिष्यामि श्वलिष्यावः श्वलिष्यामः

क्रि० अश्वलिष्यत् अश्वलिष्यताम् अश्वलिष्यन्
अश्वलिष्यः अश्वलिष्यतम् अश्वलिष्यत
अश्वलिष्यम् अश्वलिष्याव अश्वलिष्याम

451 श्वल्ल (श्वल्ल्) आशुगतौ

व० श्वल्लति श्वल्लतः श्वल्लन्ति
श्वल्लसि श्वल्लथः श्वल्लथ
श्वल्लामि श्वल्लावः श्वल्लामः

स० श्वल्लेत् श्वल्लेताम् श्वल्लेयुः
श्वल्लेः श्वल्लेतम् श्वल्लेत
श्वल्लेयम् श्वल्लेव श्वल्लेम

प० श्वल्लतु श्वल्लतात् श्वल्लताम् श्वल्लन्तु
श्वल्ल ,, श्वल्लतम् श्वल्लत
श्वल्लानि श्वल्लाव श्वल्लाम

ह्य० अश्वल्लत् अश्वल्लताम् अश्वल्लन्
अश्वल्लः अश्वल्लतम् अश्वल्लत
अश्वल्लम् अश्वल्लाव अश्वल्लाम

अ० अश्वल्लीत् अश्वल्लिष्टाम् अश्वल्लिषुः
अश्वल्लीः अश्वल्लिष्टम् अश्वल्लिष्ट
अश्वल्लिषम् अश्वल्लिष्व अश्वल्लिष्म

प० शश्वल्ल शश्वल्लतुः शश्वल्लुः
शश्वल्लिथ शश्वल्लथुः शश्वल्ल
शश्वल्ल शश्वल्लिव शश्वल्लिम

आ० श्वल्ल्यात् श्वल्ल्यास्ताम् श्वल्ल्यासुः
श्वल्ल्याः श्वल्ल्यास्तम् श्वल्ल्यास्त
श्वल्ल्यासम् श्वल्ल्यास्व श्वल्ल्यास्म

श्व० श्वल्लिता श्वल्लितारौ श्वल्लितारः
श्वल्लितासि श्वल्लितास्थः श्वल्लितास्थ
श्वल्लितास्मि श्वल्लितास्वः श्वल्लितास्मः

भ० श्वल्लिष्यति श्वल्लिष्यतः श्वल्लिष्यन्ति
श्वल्लिष्यसि श्वल्लिष्यथः श्वल्लिष्यथ
श्वल्लिष्यामि श्वल्लिष्यावः श्वल्लिष्यामः

क्रि० अश्वल्लिष्यत् अश्वल्लिष्यताम् अश्वल्लिष्यन्
अश्वल्लिष्यः अश्वल्लिष्यतम् अश्वल्लिष्यत
अश्वल्लिष्यम् अश्वल्लिष्याव अश्वल्लिष्याम

452 गल (गल्) अदने ।

धातूनामनेकार्थत्वात्स्रवणेऽपि

व० गलति गलतः गलन्ति
गलसि गलथः गलथ
गलामि गलावः गलामः

स० गलेत् गलेताम् गलेयुः
गलेः गलेतम् गलेत
गलेयम् गलेव गलेम

प० गलतु गलतात् गलताम् गलन्तु
गल ,, गलतम् गलत
गलानि गलाव गलाम

ह्य० अगलत् अगलताम् अगलन्
अगलः अगलतम् अगलत
अगलम् अगलाव अगलाम

अ० अगालीत् अगालिष्टाम् अगालिषुः
अगालीः अगालिष्टम् अगालिष्ट
अगालिषम् अगालिष्व अगालिष्म

प० जगाल जगलतुः जगलुः
जगलिथ जगलथुः जगल
जगाल जगल जगलिव जगलिम

आ० गल्यात् गल्यास्ताम् गल्यासुः
गल्याः गल्यास्तम् गल्यास्त
गल्यासम् गल्यास्व गल्यास्म

श्व० गलिता गलितारौ गलितारः
गलितासि गलितास्थः गलितास्थ
गलितास्मि गलितास्वः गलितास्मः

भ० गलिष्यति गलिष्यतः गलिष्यन्ति
गलिष्यसि गलिष्यथः गलिष्यथ
गलिष्यामि गलिष्यावः गलिष्यामः

क्रि० अगलिष्यत् अगलिष्यताम् अगलिष्यन्
अगलिष्यः अगलिष्यतम् अगलिष्यत
अगलिष्यम् अगलिष्याव अगलिष्याम

॥ अथ वान्ताः सप्तत्रिंशत्सेटश्च ॥

453 चर्व (चर्व्) अदने ।

भक्षणे इत्यर्थः

व० चर्वति चर्वतः चर्वन्ति
चर्वसि चर्वथः चर्वथ
चर्वामि चर्वावः चर्वामः

स० चर्वेत् चर्वेताम् चर्वेयुः
चर्वेः चर्वेतम् चर्वेत
चर्वेयम् चर्वेव चर्वेम

प० चर्वतु चर्वतात् चर्वताम् चर्वन्तु
चर्व ,, चर्वतम् चर्वत
चर्वाणि चर्वाव चर्वाम

ह्य० अचर्वत् अचर्वताम् अचर्वन्
अचर्वः अचर्वतम् अचर्वत
अचर्वम् अचर्वाव अचर्वाम

अ० अचर्वीत् अचर्विष्टाम् अचर्विषुः
अचर्वीः अचर्विष्टम् अचर्विष्ट
अचर्विषम् अचर्विष्व अचर्विष्म

प० चचर्व चचर्वतुः चचर्वुः
चचर्विथ चचर्वथुः चचर्व
चचर्व चचर्विव चचर्विम

आ० चर्व्यात् चर्व्यास्ताम् चर्व्यासुः
चर्व्याः चर्व्यास्तम् चर्व्यास्त
चर्व्यासम् चर्व्यास्व चर्व्यास्म

श्व० चर्विता चर्वितारौ चर्वितारः
चर्वितासि चर्वितास्थः चर्वितास्थ
चर्वितास्मि चर्वितास्वः चर्वितास्मः

भ० चर्विष्यति चर्विष्यतः चर्विष्यन्ति
चर्विष्यसि चर्विष्यथः चर्विष्यथ
चर्विष्यामि चर्विष्यावः चर्विष्यामः

क्रि० अचर्विष्यत् अचर्विष्यताम् अचर्विष्यन्
अचर्विष्यः अचर्विष्यतम् अचर्विष्यत
अचर्विष्यम् अचर्विष्याव अचर्विष्याम

454 पूर्व [पूर्व्] पूरणे

व० पूर्वति पूर्वतः पूर्वन्ति
पूर्वसि पूर्वथः पूर्वथ
पूर्वामि पूर्वावः पूर्वामः

स० पूर्वेत् पूर्वेताम् पूर्वेयुः
पूर्वेः पूर्वेतम् पूर्वेत
पूर्वेयम् पूर्वेव पूर्वेम

प० पूर्वतु पूर्वतात् पूर्वताम् पूर्वन्तु
पूर्व ,, पूर्वतम् पूर्वत
पूर्वाणि पूर्वाव पूर्वाम

ह्य० अपूर्वत् अपूर्वताम् अपूर्वन्
अपूर्वः अपूर्वतम् अपूर्वत
अपूर्वम् अपूर्वाव अपूर्वाम

अ० अपूर्वीत् अपूर्विष्टाम् अपूर्विषुः
अपूर्वीः अपूर्विष्टम् अपूर्विष्ट
अपूर्विषम् अपूर्विष्व अपूर्विष्म

प० पुपूर्व पुपूर्वतुः पुपूर्वुः
पुपूर्विथ पुपूर्वथुः पुपूर्व
पुपूर्व पुपूर्विव पुपूर्विम

आ० पूर्व्यात् पूर्व्यास्ताम् पूर्व्यासुः
पूर्व्याः पूर्व्यास्तम् पूर्व्यास्त
पूर्व्यासम् पूर्व्यास्व पूर्व्यास्म

श्व० पूर्विता पूर्वितारौ पूर्वितारः
पूर्वितासि पूर्वितास्थः पूर्वितास्थ
पूर्वितास्मि पूर्वितास्वः पूर्वितास्मः

भ० पूर्विष्यति पूर्विष्यतः पूर्विष्यन्ति
पूर्विष्यसि पूर्विष्यथः पूर्विष्यथ
पूर्विष्यामि पूर्विष्यावः पूर्विष्यामः

क्रि० अपूर्विष्यत् अपूर्विष्यताम् अपूर्विष्यन्
अपूर्विष्यः अपूर्विष्यतम् अपूर्विष्यत
अपूर्विष्यम् अपूर्विष्याव अपूर्विष्याम

455 पर्व (पर्वृ) पूरणे ।

व० पर्वति पर्वतः पर्वन्ति
पर्वसि पर्वथः पर्वथ
पर्वामि पर्वावः पर्वामः

स० पर्वेत् पर्वेताम् पर्वेयुः
पर्वेः पर्वेतम् पर्वेत
पर्वेयम् पर्वेव पर्वेम

प० पर्वतु पर्वतात् पर्वताम् पर्वन्तु
पर्व ,, पर्वतम् पर्वत
पर्वाणि पर्वाव पर्वाम

ह्य० अपर्वत् अपर्वताम् अपर्वन्
अपर्वः अपर्वतम् अपर्वत
अपर्वम् अपर्वाव अपर्वाम

अ० अपर्वीत् अपर्विष्टाम् अपर्विषुः
अपर्वीः अपर्विष्टम् अपर्विष्ट
अपर्विषम् अपर्विष्व अपर्विष्म

प० पपर्व पपर्वतुः पपर्वुः
पपर्विथ पपर्वथुः पपर्व
पपर्व पपर्विव पपर्विम

आ० पर्व्यात् पर्व्यास्ताम् पर्व्यासुः
पर्व्याः पर्व्यास्तम् पर्व्यास्त
पर्व्यासम् पर्व्यास्व पर्व्यास्म

श्व० पर्विता पर्वितारौ पर्वितारः
पर्वितासि पर्वितास्थः पर्वितास्थ
पर्वितास्मि पर्वितास्वः पर्वितास्मः

भ० पर्विष्यति पर्विष्यतः पर्विष्यन्ति
पर्विष्यसि पर्विष्यथः पर्विष्यथ
पर्विष्यामि पर्विष्यावः पर्विष्यामः

क्रि० अपर्विष्यत् अपर्विष्यताम् अपर्विष्यन्
अपर्विष्यः अपर्विष्यतम् अपर्विष्यत
अपर्विष्यम् अपर्विष्याव अपर्विष्याम

456 मर्व (मर्वृ) पूरणे ।

व० मर्वति मर्वतः मर्वन्ति
मर्वसि मर्वथः मर्वथ
मर्वामि मर्वावः मर्वामः

स० मर्वेत् मर्वेताम् मर्वेयुः
मर्वेः मर्वेतम् मर्वेत
मर्वेयम् मर्वेव मर्वेम

प० मर्वतु मर्वतात् मर्वताम् मर्वन्तु
मर्व ,, मर्वतम् मर्वत
मर्वाणि मर्वाव मर्वाम

ह्य० अमर्वत् अमर्वताम् अमर्वन्
अमर्वः अमर्वतम् अमर्वत
अमर्वम् अमर्वाव अमर्वाम

अ० अमर्वीत् अमर्विष्टाम् अमर्विषुः
अमर्वीः अमर्विष्टम् अमर्विष्ट
अमर्विषम् अमर्विष्व अमर्विष्म

प० ममर्व ममर्वतुः ममर्वुः
ममर्विथ ममर्वथुः ममर्व
ममर्व ममर्विव ममर्विम

आ० मर्व्यात् मर्व्यास्ताम् मर्व्यासुः
मर्व्याः मर्व्यास्तम् मर्व्यास्त
मर्व्यासम् मर्व्यास्व मर्व्यास्म

श्व० मर्विता मर्वितारौ मर्वितारः
मर्वितासि मर्वितास्थः मर्वितास्थ
मर्वितास्मि मर्वितास्वः मर्वितास्मः

भ० मर्विष्यति मर्विष्यतः मर्विष्यन्ति
मर्विष्यसि मर्विष्यथः मर्विष्यथ
मर्विष्यामि मर्विष्यावः मर्विष्यामः

अमर्विष्यत् अमर्विष्यताम् अमर्विष्यन्
अमर्विष्यः अमर्विष्यतम् अमर्विष्यत
अमर्विष्यम् अमर्विष्याव अमर्विष्याम

457 मर्व (मर्व्) गतौ ।

मर्व (456) बहूपाणि ।

अर्थभेदार्थं पुनः पाठः।

458 धवु (धन्व्) गतौ ।

व० धन्वति धन्वतः धन्वन्ति
धन्वसि धन्वथः धन्वथ
धन्वामि धन्वावः धन्वामः
स० धन्वोत् धन्वोताम् धन्वोयुः
धन्वोः धन्वोतम् धन्वेत
धन्वोयम् धन्वोव धन्वेम
प० धन्वतु धन्वतात् धन्वताम् धन्वन्तु
धन्व ,, धन्वतम् धन्वत
धन्वानि धन्वाव धन्वाम
ह्य० अधन्वत् अधन्वताम् अधन्वन्
अधन्वः अधन्वतम् अधन्वत
अधन्वम् अधन्वाव अधन्वाम
अ० अधन्वीत् अधन्विष्टाम् अधन्विषुः
अधन्वीः अधन्विष्टम् अधन्विष्ट
अधन्विषम् अधन्विष्व अधन्विष्म
प० दधन्व दधन्वतुः दधन्वुः
दधन्विथ दधन्वथुः दधन्व
दधन्व दधन्विव दधन्विम
आ० धन्व्यात् धन्व्यास्ताम् धन्व्यासुः
धन्व्याः धन्व्यास्तम् धन्व्यास्त
धन्व्यासम् धन्व्यास्व धन्व्यास्म
श्व० धन्विता धन्वितारौ धन्वितारः
धन्वितासि धन्वितास्थः धन्वितास्थ
धन्वितास्मि धन्वितास्वः धन्वितास्मः
भ० धन्विष्यति धन्विष्यतः धन्विष्यन्ति
धन्विष्यसि धन्विष्यथः धन्विष्यथ
धन्विष्यामि धन्विष्यावः धन्विष्यामः
क्रि०अधन्विष्यत्अधन्विष्यताम्अधन्विष्यन्
अधन्विष्यः अधन्विष्यतम् अधन्विष्यत
अधन्विष्यम् अधन्विष्याव अधन्विष्याम

459 शव (शव्) गतौ ।

व० शवति शवतः शवन्ति
शवसि शवथः शवथ
शवामि शवावः शवामः
स० शवेत् शवेताम् शवेयुः
शवेः शवेतम् शवेत
शवेयम् शवेव शवेम
प० शवतु शवतात् शवताम् शवन्तु
शव ,, शवतम् शवत
शवानि शवाव शवाम
ह्य० अशवत् अशवताम् अशवन्
अशवः अशवतम् अशवत
अशवम् अशवाव अशवाम
अ० अशावीत् अशाविष्टाम् अशाविषुः
अशावीः अशाविष्टम् अशाविष्ट
अशाविषम् अशाविष्व अशाविष्म
अशवीत् अशविष्टाम् अशविषुः
अशवीः अशविष्टम् अशविष्ट
अशविषम् अशविष्व अशविष्म
प० शशाव शेवतुः शेवुः
शेविथ शेवथुः शेव
शशाव-शशव शेविव शेविम
आ० शव्यात् शव्यास्ताम् शव्यासुः
शव्याः शव्यास्तम् शव्यास्त
शव्यासम् शव्यास्व शव्यास्म
श्व० शविता शवितारौ शवितारः
शवितासि शवितास्थः शवितास्थ
शवितास्मि शवितास्वः शवितास्मः
भ० शविष्यति शविष्यतः शविष्यन्ति
शविष्यसि शविष्यथः शविष्यथ
शविष्यामि शविष्यावः शविष्यामः
क्रिअशविष्यत् अशविष्यताम् अशविष्यन्
अशविष्यः अशविष्यतम् अशविष्यत
अशविष्यम् अशविष्याव अशविष्याम

460 कर्व [कर्व्] दर्पे

व० कर्वति कर्वतः कर्वन्ति
कर्वसि कर्वथः कर्वथ
कर्वामि कर्वावः कर्वामः

स० कर्वेत् कर्वेताम् कर्वेयुः
कर्वेः कर्वेतम् कर्वेत
कर्वेयम् कर्वेव कर्वेम

प० कर्वतु कर्वतात् कर्वताम् कर्वन्तु
कर्व ,, कर्वतम् कर्वत
कर्वाणि कर्वाव कर्वाम

ह्य० अकर्वत् अकर्वताम् अकर्वन्
अकर्वः अकर्वतम् अकर्वत
अकर्वम् अकर्वाव अकर्वाम

अ० अकर्वीत् अकर्विष्टाम् अकर्विषुः
अकर्वीः अकर्विष्टम् अकर्विष्ट
अकर्विषम् अकर्विष्व अकर्विष्म

प० चकर्व चकर्वतुः चकर्वुः
चकर्विथ चकर्वथुः चकर्व
चकर्व चकर्विव चकर्विम

आ० कर्व्यात् कर्व्यास्ताम् कर्व्यासुः
कर्व्याः कर्व्यास्तम् कर्व्यास्त
कर्व्यासम् कर्व्यास्व कर्व्यास्म

श्व० कर्विता कर्वितारौ कर्वितारः
कर्वितासि कर्वितास्थः कर्वितास्थ
कर्वितास्मि कर्वितास्वः कर्वितास्मः

भ० कर्विष्यति कर्विष्यतः कर्विष्यन्ति
कर्विष्यसि कर्विष्यथः कर्विष्यथ
कर्विष्यामि कर्विष्यावः कर्विष्यामः

क्रि० अकर्विष्यत् अकर्विष्यताम् अकर्विष्यन्
अकर्विष्यः अकर्विष्यतम् अकर्विष्यत
अकर्विष्यम् अकर्विष्याव अकर्विष्याम

461 खर्व (खर्व्) दर्पे ।

व० खर्वति खर्वतः खर्वन्ति
खर्वसि खर्वथः खर्वथ
खर्वामि खर्वावः खर्वामः

स० खर्वेत् खर्वेताम् खर्वेयुः
खर्वेः खर्वेतम् खर्वेत
खर्वेयम् खर्वेव खर्वेम

प० खर्वतु खर्वतात् खर्वताम् खर्वन्तु
खर्व ,, खर्वतम् खर्वत
खर्वाणि खर्वाव खर्वाम

ह्य० अखर्वत् अखर्वताम् अखर्वन्
अखर्वः अखर्वतम् अखर्वत
अखर्वम् अखर्वाव अखर्वाम

अ० अखर्वीत् अखर्विष्टाम् अखर्विषुः
अखर्वीः अखर्विष्टम् अखर्विष्ट
अखर्विषम् अखर्विष्व अखर्विष्म

प० चखर्व चखर्वतुः चखर्वुः
चखर्विथ चखर्वथुः चखर्व
चखर्व चखर्विव चखर्विम

आ० खर्व्यात् खर्व्यास्ताम् खर्व्यासुः
खर्व्याः खर्व्यास्तम् खर्व्यास्त
खर्व्यासम् खर्व्यास्व खर्व्यास्म

श्व० खर्विता खर्वितारौ खर्वितारः
खर्वितासि खर्वितास्थः खर्वितास्थ
खर्वितास्मि खर्वितास्वः खर्वितास्मः

भ० खर्विष्यति खर्विष्यतः खर्विष्यन्ति
खर्विष्यसि खर्विष्यथः खर्विष्यथ
खर्विष्यामि खर्विष्यावः खर्विष्यामः

क्रि० अखर्विष्यत् अखर्विष्यताम् अखर्विष्यन्
अखर्विष्यः अखर्विष्यतम् अखर्विष्यत
अखर्विष्यम् अखर्विष्याव अखर्विष्याम

462 गर्व (गर्व्) दर्पे ।

व० गर्वति गर्वतः गर्वन्ति
गर्वसि गर्वथः गर्वथ
गर्वामि गर्वावः गर्वामः

स० गर्वेत् गर्वेताम् गर्वेयुः
गर्वेः गर्वेतम् गर्वेत
गर्वेयम् गर्वेव गर्वेम

प० गर्वतु गर्वतात् गर्वताम् गर्वन्तु
गर्व ,, गर्वतम् गर्वत
गर्वाणि गर्वाव गर्वाम

ह्य० अगर्वत् अगर्वताम् अगर्वन्
अगर्वः अगर्वतम् अगर्वत
अगर्वम् अगर्वाव अगर्वाम

अ० अगर्वीत् अगर्विष्टाम् अगर्विषुः
अगर्वीः अगर्विष्टम् अगर्विष्ट
अगर्विषम् अगर्विष्व अगर्विष्म

प० जगर्व जगर्वतुः जगर्वुः
जगर्विथ जगर्वथुः जगर्व
जगर्व जगर्विव जगर्विम

आ० गर्व्यात् गर्व्यास्ताम् गर्व्यासुः
गर्व्याः गर्व्यास्तम् गर्व्यास्त
गर्व्यासम् गर्व्यास्व गर्व्यास्म

श्व० गर्विता गर्वितारौ गर्वितारः
गर्वितासि गर्वितास्थः गर्वितास्थ
गर्वितास्मि गर्वितास्वः गर्वितास्मः

भ० गर्विष्यति गर्विष्यतः गर्विष्यन्ति
गर्विष्यसि गर्विष्यथः गर्विष्यथ
गर्विष्यामि गर्विष्यावः गर्विष्यामः

क्रि० अगर्विष्यत् अगर्विष्यताम् अगर्विष्यन्
अगर्विष्यः अगर्विष्यतम् अगर्विष्यत
अगर्विष्यम् अगर्विष्याव अगर्विष्याम

463 ष्ठिवू (ष्ठिव्) निरसने

व० ष्ठीवति ष्ठीवतः ष्ठीवन्ति
ष्ठीवसि ष्ठीवथः ष्ठीवथ
ष्ठीवामि ष्ठीवावः ष्ठीवामः

स० ष्ठीवेत् ष्ठीवेताम् ष्ठीवेयुः
ष्ठीवेः ष्ठीवेतम् ष्ठीवेत
ष्ठीवेयम् ष्ठवेव ष्ठीवेम

प० ष्ठीवतु ष्ठीवतात् ष्ठीवताम् ष्ठीवन्तु
ष्ठीव ,, ष्ठीवतम् ष्ठीवत
ष्ठीवानि ष्ठीवाव ष्ठीवाम

ह्य० अष्ठीवत् अष्ठीवताम् अष्ठीवन्
अष्ठीवः अष्ठीवतम् अष्ठीवत
अष्ठीवम् अष्ठीवाव अष्ठीवाम

अ० अष्ठेवीत् अष्ठेविष्टाम् अष्ठेविषुः
अष्ठेवीः अष्ठेविष्टम् अष्ठेविष्ट
अष्ठेविषम् अष्ठेविष्व अष्ठेविष्म

प० तिष्ठेव तिष्ठिवतुः तिष्ठिवुः
तिष्ठेविथ तिष्ठिवथुः तिष्ठिव
तिष्ठेव तिष्ठिविव तिष्ठिविम
टिष्ठेव टिष्ठिवतुः टिष्ठिवुः
टिष्ठेविथ टिष्ठिवथुः टिष्ठिव
टिष्ठेव टिष्ठिविव टिष्ठिविम

आ० ष्ठीव्यात् ष्ठीव्यास्ताम् ष्ठीव्यासुः
ष्ठीव्याः ष्ठीव्यास्तम् ष्ठीव्यास्त
ष्ठीव्यासम् ष्ठीव्यास्व ष्ठीव्यास्म

श्व० ष्ठेविता ष्ठेवितारौ ष्ठेवितारः
ष्ठेवितासि ष्ठेवितास्थः ष्ठेवितास्थ
ष्ठेवितास्मि ष्ठेवितास्वः ष्ठेवितास्मः

भ० ष्ठेविष्यति ष्ठेविष्यतः ष्ठेविष्यन्ति
ष्ठेविष्यसि ष्ठेविष्यथः ष्ठेविष्यथ
ष्ठेविष्यामि ष्ठेविष्यावः ष्ठेविष्यामः

क्रि अष्ठेविष्यत् अष्ठेविष्यताम् अष्ठेविष्यन्
अष्ठेविष्यः अष्ठेविष्यतम् अष्ठेविष्यत
अष्ठेविष्यम् अष्ठेविष्याव अष्ठेविष्याम

464 क्षिवू (क्षिव्) निरसने

व० क्षेवति क्षेवतः क्षेवन्ति
क्षेवसि क्षेवथः क्षेवथ
क्षेवामि क्षेवावः क्षेवामः

स० क्षेवेत् क्षेवेताम् क्षेवेयुः
क्षेवेः क्षेवेतम् क्षेवेत
क्षेवेयम् क्षेवेव क्षेवेम

प० क्षेवतु क्षेवतात् क्षेवताम् क्षेवन्तु
क्षेव ,, क्षेवतम् क्षेवत
क्षेवानि क्षेवाव क्षेवाम
क्षेवाणि

ह्य० अक्षेवत् अक्षेवताम् अक्षेवन्
अक्षेवः अक्षेवतम् अक्षेवत
अक्षेवम् अक्षेवाव अक्षेवाम

अ० अक्षेवीत् अक्षेविष्टाम् अक्षेविषुः
अक्षेवीः अक्षेविष्टम् अक्षेविष्ट
अक्षेविषम् अक्षेविष्व अक्षेविष्म

प० चिक्षेव चिक्षिवतुः चिक्षिवुः
चिक्षेविथ चिक्षिवथुः चिक्षिव
चिक्षेव चिक्षिविव चिक्षिविम
चिक्षिविथ

आ० क्षीव्यात् क्षीव्यास्ताम् क्षीव्यासुः
क्षीव्याः क्षीव्यास्तम् क्षीव्यास्त
क्षीव्यासम् क्षीव्यास्व क्षीव्यास्म

श्व० क्षेविता क्षेवितारौ क्षेवितारः
क्षेवितासि क्षेवितास्थः क्षेवितास्थ
क्षेवितास्मि क्षेवितास्वः क्षेवितास्मः

भ० क्षेविष्यति क्षेविष्यतः क्षेविष्यन्ति
क्षेविष्यसि क्षेविष्यथः क्षेविष्यथ
क्षेविष्यामि क्षेविष्यावः क्षेविष्यामः

क्रि० अक्षेविष्यत् अक्षेविष्यताम् अक्षेविष्यन्
अक्षेविष्यः अक्षेविष्यतम् अक्षेविष्यत
अक्षेविष्यम् अक्षेविष्याव अक्षेविष्याम

465 जीव (जीव्) प्राणधारणे

व० जीवति जीवतः जीवन्ति
जीवसि जीवथः जीवथ
जीवामि जीवावः जीवामः

स० जीवेत् जीवेताम् जीवेयुः
जीवेः जीवेतम् जीवेत
जीवेयम् जीवेव जीवेम

प० जीवतु जीवतात् जीवताम् जीवन्तु
जीव ,, जीवतम् जीवत
जीवानि जीवाव जीवाम

ह्य० अजीवत् अजीवताम् अजीवन्
अजीवः अजीवतम् अजीवत
अजीवम् अजीवाव अजीवाम

अ० अजीवीत् अजीविष्टाम् अजीविषुः
अजीवीः अजीविष्टम् अजीविष्ट
अजीविषम् अजीविष्व अजीविष्म

प० जिजीव जिजीवतुः जिजीवुः
जिजीविथ जिजीवथुः जिजीव
जिजीव जिजीविव जिजीविम
जिजीविथ

आ० जीव्यात् जीव्यास्ताम् जीव्यासुः
जीव्याः जीव्यास्तम् जीव्यास्त
जीव्यासम् जीव्यास्व जीव्यास्म

श्व० जीविता जीवितारौ जीवितारः
जीवितासि जीवितास्थः जीवितास्थ
जीवितास्मि जीवितास्वः जीवितास्मः

भ० जीविष्यति जीविष्यतः जीविष्यन्ति
जीविष्यसि जीविष्यथः जीविष्यथ
जीविष्यामि जीविष्यावः जीविष्यामः

क्रि० अजीविष्यत् अजीविष्यताम् अजीविष्यन्
अजीविष्यः अजीविष्यतम् अजीविष्यत
अजीविष्यम् अजीविष्याव अजीविष्याम

466 पीव (पीवृ) स्थौल्ये

व० पीवति पीवतः पीवन्ति
पीवसि पीवथः पीवथ
पीवामि पीवावः पीवामः

स० पीवेत् पीवेताम् पीवेयुः
पीवेः पीवेतम् पीवेत
पीवेयम् पीवेव पीवेम

प० पीवतु पीवतात् पीवताम् पीवन्तु
पीव ,, पीवतम् पीवत
पीवानि पीवाव पीवाम

ह्य० अपीवत् अपीवताम् अपीवन्
अपीवः अपीवतम् अपीवत
अपीवम् अपीवाव अपीवाम

ह० अपीवीत् अपीविष्टाम् अपीविषुः
अपीवीः अपीविष्टम् अपीविष्ट
अपीविषम् अपीविष्व अपीविष्म

आ० पीवयात् पीवयास्ताम् पीवयासुः
पीवयाः पीवयास्तम् पीवयास्त
पीवयासम् पीवयास्व पीवयास्म

प० पिपीव पिपीवतुः पिपीवुः
पिपीविथ पिपीवथुः पिपीव
पिपीव पिपीविव पिपीविम

श्व० पीविता पीवितारौ पीवितारः
पीवितासि पीवितास्थः पीवितास्थ
पीवितास्मि पीवितास्वः पीवितास्मः

भ० पीविष्यति पीविष्यतः पीविष्यन्ति
पीविष्यसि पीविष्यथः पीविष्यथ
पीविष्यामि पीविष्यावः पीविष्यामः

क्रि० अपीविष्यत् अपीविष्यताम् अपीविष्यन्
अपीविष्यः अपीविष्यतम् अपीविष्यत
अपीविष्यम् अपीविष्याव अपीविष्याम

467 मीव (मीवृ) स्थौल्ये

व० मीवति मीवतः मीवन्ति
मीवसि मीवथः मीवथ
मीवामि मीवावः मीवामः

स० मीवेत् मीवेताम् मीवेयुः
मीवेः मीवेतम् मीवेत
मीवेयम् मीवेव मीवेम

प० मीवतु मीवतात् मीवताम् मीवन्तु
मीव ,, मीवतम् मीवत
मीवानि मीवाव मीवाम

ह्य० अमीवत् अमीवताम् अमीवन्
अमीवः अमीवतम् अमीवत
अमीवम् अमीवाव अमीवाम

ह० अमीवीत् अमीविष्टाम् अमीविषुः
अमीवीः अमीविष्टम् अमीविष्ट
अमीविषम् अमीविष्व अमीविष्म

प० मिमीव मिमीवतुः मिमीवुः
मिमीविथ मिमीवथुः मिमीव
मिमीव मिमीविव मिमीविम

आ० मीवयात् मीवयास्ताम् मीवयासुः
मीवयाः मीवयास्तम् मीवयास्त
मीव्यासम् मीव्यास्व मीवयास्म

श्व० मीविता मीवितारौ मीवितारः
मीवितासि मीवितास्थः मीवितास्थ
मीवितास्मि मीवितास्वः मीवितास्मः

भ० मीविष्यति मीविष्यतः मीविष्यन्ति
मीविष्यसि मीविष्यथः मीविष्यथ
मीविष्यामि मीविष्यावः मीविष्यामः

क्रि० अमीविष्यत् अमीविष्यताम् अमीविष्यन्
अमीविष्यः अमीविष्यतम् अमीविष्यत
अमीविष्यम् अमीविष्याव अमीविष्याम

468 तीव (तीव्) स्थौल्ये ।

व० तीवति तीवतः तीवन्ति
तीवसि तीवथः तीवथ
तीवामि तीवावः तीवामः

स० तीवेत् तीवेताम् तीवेयुः
तीवेः तीवेतम् तीवेत
तीवेयम् तीवेव तीवेम

प० तीवतु तीवतात् तीवताम् तीवन्तु
तीव ,, तीवतम् तीवत
तीवानि तीवाव तीवाम

ह्य० अतीवत् अतीवताम् अतीवन्
अतीवः अतीवम् अतीवत
अतीवम् अतीवाव अतीवाम

अ० अतीवीत् अतीविष्टाम् अतीविषुः
अतीवीः अतीविष्टम् अतीविष्ट
अतीविषम् अतीविष्व अतीविष्म

प० तितीव तितीवतुः तितीवुः
तितीविथ तितीवथुः तितीव
तितीव तितीविव तितीविम

आ० तीव्यात् तीव्यास्ताम् तीव्यासुः
तीव्याः तीव्यास्तम् तीव्यास्त
तीव्यासम् तीव्यास्व तीव्यास्म

श्व० तीविता तीवितारौ तीवितारः
तीवितासि तीवितास्थः तीवितास्थ
तीवितास्मि तीवितास्वः तीवितास्मः

भ० तीविष्यति तीविष्यतः तीविष्यन्ति
तीविष्यसि तीविष्यथः तीविष्यथ
तीविष्यामि तीविष्यावः तीविष्यामः

अतीविष्यत् अतीविष्यताम् अतीविष्यन्
अतीविष्यः अतीविष्यतम् अतीविष्यत
अतीविष्यम् अतीविष्याव अतीविष्याम

469 नीव (नीव्) स्थौल्ये ।

व० नीवति नीवतः नीवन्ति
नीवसि नीवथः नीवथ
नीवामि नीवावः नीवामः

स० नीवेत् नीवेताम् नीवेयुः
नीवेः नीवेतम् नीवेत
नीवेयम् नीवेव नीवेम

प० नीवतु नीवतात् नीवताम् नीवन्तु
नीव ,, नीवतम् नीवत
नीवानि नीवाव नीवाम

ह्य० अनीवत् अनीवताम् अनीवन्
अनीवः अनीवतम् अनीवत
अनीवम् अनीवाव अनीवाम

अ० अनीवीत् अनीविष्टाम् अनीविषुः
अनीवीः अनीविष्टम् अनीविष्ट
अनीविषम् अनीविष्व अनीविष्म

प० निनीव निनीवतुः निनीवुः
निनीविथ निनीवथुः निनीव
निनीव निनीविव निनीविम

आ० नीव्यात् नीव्यास्ताम् नीव्यासुः
नीव्याः नीव्यास्तम् नीव्यास्त
नीव्यासम् नीव्यास्व नीव्यास्म

श्व० नीविता नीवितारौ नीवितारः
नीवितासि नीवितास्थः नीवितास्थ
नीवितास्मि नीवितास्वः नीवितास्मः

भ० नीविष्यति नीविष्यतः नीविष्यन्ति
नीविष्यसि नीविष्यथः नीविष्यथ
नीविष्यामि नीविष्यावः नीविष्यामः

अ० अनीविष्यत् अनीविष्यताम् अनीविष्यन्
अनीविष्यः अनीविष्यतम् अनीविष्यत
अनीविष्यम् अनीविष्याव अनीविष्याम

470 ऊर्वै (ऊर्व्) हिंसायाम् ।

व० ऊर्वति ऊर्वतः ऊर्वन्ति
ऊर्वसि ऊर्वथः ऊर्वथ
ऊर्वामि ऊर्वावः ऊर्वामः

स० ऊर्वेत् ऊर्वेताम् ऊर्वेयुः
ऊर्वेः ऊर्वेतम् ऊर्वेत
ऊर्वेयम् ऊर्वेव ऊर्वेम

प० ऊर्वतु ऊर्वतात् ऊर्वताम् ऊर्वन्तु
ऊर्व ,, ऊर्वतम् ऊर्वत
ऊर्वाणि ऊर्वाव ऊर्वाम

ह्य० और्वत् और्वताम् और्वन्
और्वः और्वतम् और्वत
और्वम् और्वाव और्वाम

अ० और्वीत् और्विष्टाम् और्विषुः
और्वीः और्विष्टम् और्विष्ट
और्विषम् और्विष्व और्विष्म

प० ऊर्वाञ्चकार ऊर्वाञ्चक्रतुः ऊर्वाञ्चक्रुः
ऊर्वाञ्चकर्थ ऊर्वाञ्चक्रथुः ऊर्वाञ्चक्र
ऊर्वाञ्चकार,चकर ऊर्वाञ्चकृवऊर्वाञ्चकृम
ऊर्वाम्बभूव ऊर्वामास

आ० ऊर्व्यात् ऊर्व्यास्ताम् ऊर्व्यासुः
ऊर्व्याः ऊर्व्यास्तम् ऊर्व्यास्त
ऊर्व्यासम् ऊर्व्यास्व ऊर्व्यास्म

श्व० ऊर्विता ऊर्वितारौ ऊर्वितारः
ऊर्वितासि ऊर्वितास्थः ऊर्वितास्थ
ऊर्वितास्मि ऊर्वितास्वः ऊर्वितास्मः

भ० ऊर्विष्यति ऊर्विष्यतः ऊर्विष्यन्ति
ऊर्विष्यसि ऊर्विष्यथः ऊर्विष्यथ
ऊर्विष्यामि ऊर्विष्यावः उर्विष्यामः

क्रि० और्विष्यत् और्विष्यताम् और्विष्यन्
और्विष्यः और्विष्यतम् और्विष्यत
और्विष्यम् और्विष्याव और्विष्याम

471 तुर्वै (तूर्व्) हिंसायाम् ।

व० तूर्वति तूर्वतः तूर्वन्ति
तूर्वसि तूर्वथः तूर्वथ
तूर्वामि तूर्वावः तूर्वामः

स० तूर्वेत् तूर्वेताम् तूर्वेयुः
तूर्वेः तूर्वेतम् तूर्वेत
तूर्वेयम् तूर्वेव तूर्वेम

प० तूर्वतु तूर्वतात् तूर्वताम् तूर्वन्तु
तूर्व ,, तूर्वतम् तूर्वत
तूर्वाणि तूर्वाव तूर्वाम

ह्य० अतूर्वत् अतूर्वताम् अतूर्वन्
अतूर्वः अतूर्वतम् अतूर्वत
अतूर्वम् अतूर्वाव अतूर्वाम

अ० अतूर्वीत् अतूर्विष्टाम् अतूर्विषुः
अतूर्वीः अतूर्विष्टम् अतूर्विष्ट
अतूर्विषम् अतूर्विष्व अतूर्विष्म

प० तुतूर्व तुतूर्वतुः तुतूर्वुः
तुतूर्विथ तुतूर्वथुः तुतूर्व
तुतूर्व तुतूर्विव तुतूर्विम

आ० तूर्व्यात् तूर्व्यास्ताम् तूर्व्यासुः
तूर्व्याः तूर्व्यास्तम् तूर्व्यास्त
तूर्व्यासम् तूर्व्यास्व तूर्व्यास्म

श्व० तूर्विता तूर्वितारौ तूर्वितारः
तूर्वितासि तूर्वितास्थः तूर्वितास्थ
तूर्वितास्मि तूर्वितास्वः तूर्वितास्मः

भ० तूर्विष्यति तूर्विष्यतः तूर्विष्यन्ति
तूर्विष्यसि तूर्विष्यथः तूर्विष्यथ
तूर्विष्यामि तूर्विष्यावः तूर्विष्यामः

क्रि अतूर्विष्यत् अतूर्विष्यताम अतूर्विष्यन्
अतूर्विष्यः अतूर्विष्यतम् अतूर्विष्यत
अतूर्विष्यम अतूर्विष्याव अतूर्विष्याम

472 थूर्व (थूर्व्) हिंसायाम् ।

व० थूर्वति थूर्वतः थूर्वन्ति
थूर्वसि थूर्वथः थूर्वथ
थूर्वामि थूर्वावः थूर्वामः

स० थूर्वेत् थूर्वेताम् थूर्वेयुः
थूर्वेः थूर्वेतम् थूर्वेत
थूर्वेयम् थूर्वेव थूर्वेम

प० थूर्वतु थूर्वतात् थूर्वताम् थूर्वन्तु
थूर्व ,, थूर्वतम् थूर्वत
थूर्वाणि थूर्वाव थूर्वाम

ह्य० अथूर्वत् अथूर्वताम् अथूर्वन्
अथूर्वः अथूर्वतम् अथूर्वत
अथूर्वम् अथूर्वाव अथूर्वाम

अ० अथूर्वीत् अथूर्विष्टाम् अथूर्विषुः
अथूर्वीः अथूर्विष्टम् अथूर्विष्ट
अथूर्विषम् अथूर्विष्व अथूर्विष्म

प० तुथूर्व तुथूर्वतुः तुथूर्वुः
तुथूर्विथ तुथूर्वथुः तुथूर्व
तुथूर्व तुथूर्विव तुथूर्विम

आ० थूर्व्यात् थूर्व्यास्ताम् थूर्व्यासुः
थूर्व्याः थूर्व्यास्तम् थूर्व्यास्त
थूर्व्यासम् थूर्व्यास्व थूर्व्यास्म

श्व० थूर्विता थूर्वितारौ थूर्वितारः
थूर्वितासि थूर्वितास्थः थूर्वितास्थ
थूर्वितास्मि थूर्वितास्वः थूर्वितास्मः

भ० थूर्विष्यति थूर्विष्यतः थूर्विष्यन्ति
थूर्विष्यसि थूर्विष्यथः थूर्विष्यथ
थूर्विष्यामि थूर्विष्यावः थूर्विष्यामः

क्रि० अथूर्विष्यत् अथूर्विष्यताम् अथूर्विष्यन्
अथूर्विष्यः अथूर्विष्यतम् अथूर्विष्यत
अथूर्विष्यम् अथूर्विष्याव अथूर्विष्याम

473 दूर्वै (दूर्व्) हिंसायाम् ।

व० दूर्वति दूर्वतः दूर्वन्ति
दूर्वसि दूर्वथः दूर्वथ
दूर्वामि दूर्वावः दूर्वामः

स० दूर्वेत् दूर्वेताम् दूर्वेयुः
दूर्वेः दूर्वेतम् दूर्वेत
दूर्वेयम् दूर्वेव दूर्वेम

प० दूर्वतु दूर्वतात् दूर्वताम् दूर्वन्तु
दूर्व ,, दूर्वतम् दूर्वत
दूर्वाणि दूर्वाव दूर्वाम

ह्य० अदूर्वत् अदूर्वताम् अदूर्वन्
अदूर्वः अदूर्वतम् अदूर्वत
अदूर्वम् अदूर्वाव अदूर्वाम

अ० अदूर्वीत् अदूर्विष्टाम् अदूर्विषुः
अदूर्वीः अदूर्विष्टम् अदूर्विष्ट
अदूर्विषम् अदूर्विष्व अदूर्विष्म

प० दुदूर्व दुदूर्वतुः दुदूर्वुः
दुदूर्विथ दुदूर्वथुः दुदूर्व
दुदूर्व दुदूर्विव दुदूर्विम

आ० दूर्व्यात् दूर्व्यास्ताम् दूर्व्यासुः
दूर्व्याः दूर्व्यास्तम् दूर्व्यास्त
दूर्व्यासम् दूर्व्यास्व दूर्व्यास्म

श्व० दूर्विता दूर्वितारौ दूर्वितारः
दूर्वितासि दूर्वितास्थः दूर्वितास्थ
दूर्वितास्मि दूर्वितास्वः दूर्वितास्मः

भ० दूर्विष्यति दूर्विष्यतः दूर्विष्यन्ति
दूर्विष्यसि दूर्विष्यथः दूर्विष्यथ
दूर्विष्यामि दूर्विष्यावः दूर्विष्यामः

अदूर्विष्यत् अदूर्विष्यताम् अदूर्विष्यन्
अदूर्विष्यः अदूर्विष्यतम् अदूर्विष्यत
अदूर्विष्यम् अदूर्विष्याव अदूर्विष्याम

474 धुर्वैं [धूर्व्] हिंसायाम् ।

व० धूर्वति धूर्वतः धूर्वन्ति
धूर्वसि धूर्वथः धूर्वथ
धूर्वामि धूर्वावः धूर्वामः

स० धूर्वेत् धूर्वेताम् धूर्वेयुः
धूर्वेः धूर्वेतम् धूर्वेत
धूर्वेयम् धूर्वेव धूर्वेम

प० धूर्वतु धूर्वतात् धूर्वताम् धूर्वन्तु
धूर्व ,, धूर्वतम् धूर्वत
धूर्वाणि धूर्वाव धूर्वाम

ह्य० अधूर्वत् अधूर्वताम् अधूर्वन्
अधूर्वः अधूर्वतम् अधूर्वत
अधूर्वम् अधूर्वाव अधूर्वाम

अ० अधूर्वीत् अधूर्विष्टाम् अधूर्विषुः
अधूर्वीः अधूर्विष्टम् अधूर्विष्ट
अधूर्विषम् अधूर्विष्व अधूर्विष्म

प० दुधूर्व दुधूर्वतुः दुधूर्वुः
दुधूर्विथ दुधूर्वथुः दुधूर्व
दुधूर्व दुधूर्विव दुधूर्विम

आ० धूर्व्यात् धूर्व्यास्ताम् धूर्व्यासुः
धूर्व्याः धूर्व्यास्तम् धूर्व्यास्त
धूर्व्यासम् धूर्व्यास्व धूर्व्यास्म

श्व० धूर्विता धूर्वितारौ धूर्वितारः
धूर्वितासि धूर्वितास्थः धूर्वितास्थ
धूर्वितास्मि धूर्वितास्वः धूर्वितास्मः

भ० धूर्विष्यति धूर्विष्यतः धूर्विष्यन्ति
धूर्विष्यसि धूर्विष्यथः धूर्विष्यथ
धूर्विष्यामि धूर्विष्यावः धूर्विष्यामः

क्रि० अधूर्विष्यत् अधूर्विष्यताम् अधूर्विष्यन
अधूर्विष्यः अधूर्विष्यतम् अधूर्विष्यत
अधूर्विष्यम् अधूर्विष्याव अधूर्विष्याम

475 जुर्वैं (जूर्व्) हिंसायाम् ।

व० जूर्वति जूर्वतः जूर्वन्ति
जूर्वसि जूर्वथः जूर्वथ
जूर्वामि जूर्वावः जूर्वामः

स० जूर्वेत् जूर्वेताम् जूर्वेयुः
जूर्वेः जूर्वेतम् जूर्वेत
जूर्वेयम् जूर्वेव जूर्वेम

प० जूर्वतु जूर्वतात् जूर्वताम् जूर्वन्तु
जूर्व ,, जूर्वतम् जूर्वत
जूर्वाणि जूर्वाव जूर्वाम

ह्य० अजूर्वत् अजूर्वताम् अजूर्वन्
अजूर्वः अजूर्वतम् अजूर्वत
अजूर्वम् अजूर्वाव अजूर्वाम

अ० अजूर्वीत् अजूर्विष्टाम् अजूर्विषुः
अजूर्वीः अजूर्विष्टम् अजूर्विष्ट
अजूर्विषम् अजूर्विष्व अजूर्विष्म

प० जुजूर्व जुजूर्वतुः जुजूर्वुः
जुजूर्विथ जुजूर्वथुः जुजूर्व
जुजूर्व जुजूर्विव जुजूर्विम

आ० जूर्व्यात् जूर्व्यास्ताम् जूर्व्यासुः
जूर्व्याः जूर्व्यास्तम् जूर्व्यास्त
जूर्व्यासम् जूर्व्यास्व जूर्व्यास्म

श्व० जूर्विता जूर्वितारौ जूर्वितारः
जूर्वितासि जूर्वितास्थः जूर्वितास्थ
जूर्वितास्मि जूर्वितास्वः जूर्वितास्मः

भ० जूर्विष्यति जूर्विष्यतः जूर्विष्यन्ति
जूर्विष्यसि जूर्विष्यथः जूर्विष्यथ
जूर्विष्यामि जूर्विष्यावः जूर्विष्यामः

क्रि० अजूर्विष्यत् अजूर्विष्यताम् अजूर्विष्यन
अजूर्विष्यः अजूर्विष्यतम् अजूर्विष्यत
अजूर्विष्यम् अजूर्विष्याव अजूर्विष्याम

476 अर्व (अर्व्) हिंसायाम् ।

व० अर्वति अर्वतः अर्वन्ति
अर्वसि अर्वथः अर्वथ
अर्वामि अर्वावः अर्वामः

स० अर्वेत् अर्वेताम् अर्वेयुः
अर्वेः अर्वेतम् अर्वेत
अर्वेयम् अर्वेव अर्वेम

प० अर्वतु अर्वतात् अर्वताम् अर्वन्तु
अर्व ,, अर्वतम् अर्वत
अर्वाणि अर्वाव अर्वाम

ह्य० आर्वत् आर्वताम् आर्वन्
आर्वः आर्वतम् आर्वत
आर्वम् आर्वाव आर्वाम

अ० आर्वीत् आर्विष्टाम् आर्विषुः
आर्वीः आर्विष्टम् आर्विष्ट
आर्विषम् आर्विष्व आर्विष्म

प० आनर्व आनर्वतुः आनर्वुः
आनर्विथ आनर्वथुः आनर्व
आनर्व आनर्विव आनर्विम

आ० अर्व्यात् अर्व्यास्ताम् अर्व्यासुः
अर्व्याः अर्व्यास्तम् अर्व्यास्त
अर्व्यासम् अर्व्यास्व अर्व्यास्म

श्व० अर्विता अर्वितारौ अर्वितारः
अर्वितासि अर्वितास्थः अर्वितास्थ
अर्वितास्मि अर्वितास्वः अर्वितास्मः

भ० अर्विष्यति अर्विष्यतः अर्विष्यन्ति
अर्विष्यसि अर्विष्यथः अर्विष्यथ
अर्विष्यामि अर्विष्यावः अर्विष्यामः

क्रि० आर्विष्यत् आर्विष्यताम् आर्विष्यन्
आर्विष्यः आर्विष्यतम् आर्विष्यत
आर्विष्यम् आर्विष्याव आर्विष्याम

477 भर्व (भर्व्) हिंसायाम् ।

व० भर्वति भर्वतः भर्वन्ति
भर्वसि भर्वथः भर्वथ
भर्वामि भर्वावः भर्वामः

स० भर्वेत् भर्वेताम् भर्वेयुः
भर्वेः भर्वेतम् भर्वेत
भर्वेयम् भर्वेव भर्वेम

प० भर्वतु भर्वतात् भर्वताम् भर्वन्तु
भर्व ,, भर्वतम् भर्वत
भर्वाणि भर्वाव भर्वाम

ह्य० अभर्वत् अभर्वताम् अभर्वन्
अभर्वः अभर्वतम् अभर्वत
अभर्वम् अभर्वाव अभर्वाम

अ० अभर्वीत् अभर्विष्टाम् अभर्विषुः
अभर्वीः अभर्विष्टम् अभर्विष्ट
अभर्विषम् अभर्विष्व अभर्विष्म

प० बभर्व बभर्वतुः बभर्वुः
बभर्विथ बभर्वथुः बभर्व
बभर्व बभर्विव बभर्विम

आ० भर्व्यात् भर्व्यास्ताम् भर्व्यासुः
भर्व्याः भर्व्यास्तम् भर्व्यास्त
भर्व्यासम् भर्व्यास्व भर्व्यास्म

श्व० भर्विता भर्वितारौ भर्वितारः
भर्वितासि भर्वितास्थः भर्वितास्थ
भर्वितास्मि भर्वितास्वः भर्वितास्मः

भ० भर्विष्यति भर्विष्यतः भर्विष्यन्ति
भर्विष्यसि भर्विष्यथः भर्विष्यथ
भर्विष्यामि भर्विष्यावः भर्विष्यामः

अभर्विष्यत् अभर्विष्यताम् अभर्विष्यन्
अभर्विष्यः अभर्विष्यतम् अभर्विष्यत
अभर्विष्यम् अभर्विष्याव अभर्विष्याम

478 शर्व (शर्व्) हिंसायाम् ।

व० शर्वति शर्वतः शर्वन्ति
शर्वसि शर्वथः शर्वथ
शर्वामि शर्वावः शर्वामः

स० शर्वेत् शर्वेताम् शर्वेयुः
शर्वेः शर्वेतम् शर्वेत
शर्वेयम् शर्वेव शर्वेम

प० शर्वतु शर्वतात् शर्वताम् शर्वन्तु
शर्व शर्वतम् शर्वत
शर्वाणि शर्वाव शर्वाम

ह्य० अशर्वत् अशर्वताम् अशर्वन्
अशर्वः अशर्वतम् अशर्वत
अशर्वम् अशर्वाव अशर्वाम

अ० अशर्वीत् अशर्विष्टाम् अशर्विषुः
अशर्वीः अशर्विष्टम् अशर्विष्ट
अशर्विषम् अशर्विष्व अशर्विष्म

प० शशर्व शशर्वतुः शशर्वुः
शशर्विथ शशर्वथुः शशर्व
शशर्व शशर्विव शशर्विम

आ० शर्व्यात् शर्व्यास्ताम् शर्व्यासुः
शर्व्याः शर्व्यास्तम् शर्व्यास्त
शर्व्यासम् शर्व्यास्व शर्व्यास्म

श्व० शर्विता शर्वितारौ शर्वितारः
शर्वितासि शर्वितास्थः शर्वितास्थ
शर्वितास्मि शर्वितास्वः शर्वितास्मः

भ० शर्विष्यति शर्विष्यतः शर्विष्यन्ति
शर्विष्यसि शर्विष्यथः शर्विष्यथ
शर्विष्यामि शर्विष्यावः शर्विष्यामः

क्रि० अशर्विष्यत् अशर्विष्यताम् अशर्विष्यन्
अशर्विष्यः अशर्विष्यतम् अशर्विष्यत
अशर्विष्यम् अशर्विष्याव अशर्विष्याम

479 मुर्वै (मूर्व्) बन्धने ।

व० मूर्वति मूर्वतः मूर्वन्ति
मूर्वसि मूर्वथः मूर्वथ
मूर्वामि मूर्वावः मूर्वामः

स० मूर्वेत् मूर्वेताम् मूर्वेयुः
मूर्वेः मूर्वेतम् मूर्वेत
मूर्वेयम् मूर्वेव मूर्वेम

प० मूर्वतु मूर्वतात् मूर्वताम् मूर्वन्तु
मूर्व ,, मूर्वतम् मूर्वत
मूर्वाणि मूर्वाव मूर्वाम

ह्य० अमूर्वत् अमूर्वताम् अमूर्वन्
अमूर्वः अमूर्वतम् अमूर्वत
अमूर्वम् अमूर्वाव अमूर्वाम

अ० अमूर्वीत् अमूर्विष्टाम् अमूर्विषुः
अमूर्वीः अमूर्विष्टम् अमूर्विष्ट
अमूर्विषम् अमूर्विष्व अमूर्विष्म

प० मुमूर्व मुमूर्वतुः मुमूर्वुः
मुमूर्विथ मुमूर्वथुः मुमूर्व
मुमूर्व मुमूर्विव मुमूर्विम

आ० मूर्व्यात् मूर्व्यास्ताम् मूर्व्यासुः
मूर्व्याः मूर्व्यास्तम् मूर्व्यास्त
मूर्व्यासम् मूर्व्यास्व मूर्व्यास्म

श्व० मूर्विता मूर्वितारौ मूर्वितारः
मूर्वितासि मूर्वितास्थः मूर्वितास्थ
मूर्वितास्मि मूर्वितास्वः मूर्वितास्मः

भ० मूर्विष्यति मूर्विष्यतः मूर्विष्यन्ति
मूर्विष्यसि मूर्विष्यथः मूर्विष्यथ
मूर्विष्यामि मूर्विष्यावः मूर्विष्यामः

क्रि० अमूर्विष्यत् अमूर्विष्यताम् अमूर्विष्यन्
अमूर्विष्यः अमूर्विष्यतम् अमूर्विष्यत
अमूर्विष्यम् अमूर्विष्याव अमूर्विष्याम

480 मव (मव्) बन्धने ।

व० मवति मवतः मवन्ति
मवसि मवथः मवथ
मवामि मवावः मवामः

स० मवेत् मवेताम् मवेयुः
मवेः मवेतम् मवेत
मवेयम् मवेव मवेम

प० मवतु मवता मवताम् मवन्तु
मव ,, मवतम् मवत
मवानि मवाव मवाम

ह्य० अमवत् अमवताम् अमवन्
अमवः अमवतम् अमवत
अमवम् अमवाव अमवाम

अ० अमावीत् अमाविष्टाम् अमाविषुः
अमावीः अमाविष्टम् अमाविष्ट
अमाविषम् अमाविष्व अमाविष्म

अमवीत् अमविष्टाम् अमविषुः
अमवीः अमविष्टम् अमविष्ट
अमविषम् अमविष्व अमविष्म

प० ममाव मेवतुः मेवुः
मेविथ मेवथुः मेव
ममाव ममव मेविव मेविम

आ० मव्यात् मव्यास्ताम् मव्यासुः
मव्याः मव्यास्तम् मव्यास्त
मव्यासम् मव्यास्व मव्यास्म

श्व० मविता मवितारौ मवितारः
मवितासि मवितास्थः मवितास्थ
मवितास्मि मवितास्वः मवितास्मः

भ० मविष्यति मविष्यतः मविष्यन्ति
मविष्यसि मविष्यथः मविष्यथ
मविष्यामि मविष्यावः मविष्यामः

क्रि० अमविष्यत् अमविष्यताम् अमविष्यन्
अमविष्यः अमविष्यतम् अमविष्यत
अमविष्यम् अमविष्याव अमविष्याम

481 गुर्वै [गूर्व्] उद्यमे ।

व० गूर्वति गूर्वतः गूर्वन्ति
गूर्वसि गूर्वथः गूर्वथ
गूर्वामि गूर्वावः गूर्वामः

स० गूर्वेत् गूर्वेताम् गूर्वेयुः
गूर्वेः गूर्वेतम् गूर्वेत
गूर्वेयम् गूर्वेव गूर्वेम

प० गूर्वतु गूर्वतात् गूर्वताम् गूर्वन्तु
गूर्व ,, गूर्वतम् गूर्वत
गूर्वाणि गूर्वाव गूर्वाम

ह्य० अगूर्वत् अगूर्वताम् अगूर्वन्
अगूर्वः अगूर्वतम् अगूर्वत
अगूर्वम् अगूर्वाव अगूर्वाम

अ० अगूर्वीत् अगूर्विष्टाम् अगूर्विषुः
अगूर्वीः अगूर्विष्टम् अगूर्विष्ट
अगूर्विषम् अगूर्विष्व अगूर्विष्म

प० जुगूर्व जुगूर्वतुः जुगूर्वुः
जुगूर्विथ जुगूर्वथुः जुगूर्व
जुगूर्व जुगूर्विव जुगूर्विम

आ० गूर्व्यात् गूर्व्यास्ताम् गूर्व्यासुः
गूर्व्याः गूर्व्यास्तम् गूर्व्यास्त
गूर्व्यासम् गूर्व्यास्व गूर्व्यास्म

श्व० गूर्विता गूर्वितारौ गूर्वितारः
गूर्वितासि गूर्वितास्थः गूर्वितास्थ
गूर्वितास्मि गूर्वितास्वः गूर्वितास्मः

भ० गूर्विष्यति गूर्विष्यतः गूर्विष्यन्ति
गूर्विष्यसि गूर्विष्यथः गूर्विष्यथ
गूर्विष्यामि गूर्विष्यावः गूर्विष्यामः

क्रि० अगूर्विष्यत् अगूर्विष्यताम् अगूर्विष्यन्
अगूर्विष्यः अगूर्विष्यतम् अगूर्विष्यत
अगूर्विष्यम् अगूर्विष्याव अगूर्विष्याम

482 पिवु (पिन्व्) सेचने ।

व० पिन्वति पिन्वतः पिन्वन्ति
पिन्वसि पिन्वथः पिन्वथ
पिन्वामि पिन्वावः पिन्वामः

स० पिन्वेत् पिन्वेताम् पिन्वेयुः
पिन्वेः पिन्वेतम् पिन्वेत
पिन्वेयम् पिन्वेव पिन्वेम

प० पिन्वतु पिन्वतात् पिन्वताम् पिन्वन्तु
पिन्व ,, पिन्वतम् पिन्वत
पिन्वानि पिन्वाव पिन्वाम

ह्य० अपिन्वत् अपिन्वताम् अपिन्वन्
अपिन्वः अपिन्वतम् अपिन्वत
अपिन्वम् अपिन्वाव अपिन्वाम

अ० अपिन्वीत् अपिन्विष्टाम् अपिन्विषुः
अपिन्वीः अपिन्विष्टम् अपिन्विष्ट
अपिन्विषम् अपिन्विष्व अपिन्विष्म

प० पिपिन्व पिपिन्वतुः पिपिन्वुः
पिपिन्विथ पिपिन्वथुः पिपिन्व
पिपिन्व पिपिन्विव पिपिन्विम

आ० पिन्व्यात् पिन्व्यास्ताम् पिन्व्यासुः
पिन्व्याः पिन्व्यास्तम् पिन्व्यास्त
पिन्व्यासम् पिन्व्यास्व पिन्व्यास्म

श्व० पिन्विता पिन्वितारौ पिन्वितारः
पिन्वितासि पिन्वितास्थः पिन्वितास्थ
पिन्वितास्मि पिन्वितास्वः पिन्वितास्मः

भ० पिन्विष्यति पिन्विष्यतः पिन्विष्यन्ति
पिन्विष्यसि पिन्विष्यथः पिन्विष्यथ
पिन्विष्यामि पिन्विष्यावः पिन्विष्यामः

क्रि० अपिन्विष्यत् अपिन्विष्यताम् अपिन्विष्यन्
अपिन्विष्यः अपिन्विष्यतम् अपिन्विष्यत
अपिन्विष्यम् अपिन्विष्याव अपिन्विष्याम

483 मिवु (मिन्व्) सेचने ।

व० मिन्वति मिन्वतः मिन्वन्ति
मिन्वसि मिन्वथः मिन्वथ
मिन्वामि मिन्वावः मिन्वामः

स० मिन्वेत् मिन्वेताम् मिन्वेयुः
मिन्वेः मिन्वेतम् मिन्वेत
मिन्वेयम् मिन्वेव मिन्वेम

प० मिन्वतु मिन्वतात् मिन्वताम् मिन्वन्तु
मिन्व ,, मिन्वतम् मिन्वत
मिन्वानि मिन्वाव मिन्वाम

ह्य० अमिन्वत् अमिन्वताम् अमिन्वन्
अमिन्वः अमिन्वतम् अमिन्वत
अमिन्वम् अमिन्वाव अमिन्वाम

अ० अमिन्वीत् अमिन्विष्टाम् अमिन्विषुः
अमिन्वीः अमिन्विष्टम् अमिन्विष्ट
अमिन्विषम् अमिन्विष्व अमिन्विष्म

प० मिमिन्व मिमिन्वतुः मिमिन्वुः
मिमिन्विथ मिमिन्वथुः मिमिन्व
मिमिन्व मिमिन्विव मिमिन्विम

आ० मिन्व्यात् मिन्व्यास्ताम् मिन्व्यासुः
मिन्व्याः मिन्व्यास्तम् मिन्व्यास्त
मिन्व्यासम् मिन्व्यास्व मिन्व्यास्म

श्व० मिन्विता मिन्वितारौ मिन्वितारः
मिन्वितासि मिन्वितास्थः मिन्वितास्थ
मिन्वितास्मि मन्वितास्वः मिन्वितास्मः

भ० मिन्विष्यति मिन्विष्यतः मिन्विष्यन्ति
मिन्विष्यसि मिन्विष्यथः मिन्विष्यथ
मिन्विष्यामि मिन्विष्यावः मिन्विष्यामः

क्रि० अमिन्विष्यत् अमिन्विष्यताम् अमिन्विष्यन्
अमिन्विष्यः अमिन्विष्यतम् अमिन्विष्यत
अमिन्विष्यम् अमिन्विष्याव अमिन्विष्याम

484 निवु (निन्व्) सेचने ।

व०	निन्वति	निन्वतः	निन्वन्ति
	निन्वसि	निन्वथः	निन्वथ
	निन्वामि	निन्वावः	निन्वामः
स०	निन्वेत्	निन्वेताम्	निन्वेयुः
	निन्वेः	निन्वेतम्	निन्वेत
	निन्वेयम्	निन्वेव	निन्वेम
प०	निन्वतु	निन्वतात् निन्वताम्	निन्वन्तु
	निन्व	,, निन्वतम्	निन्वत
	निन्वानि	निन्वाव	निन्वाम
द्य०	अनिन्वत्	अनिन्वताम्	अनिन्वन्
	अनिन्वः	अनिन्वतम्	अनिन्वत
	अनिन्वम्	अनिन्वाव	अनिन्वाम
अ०	अनिन्वीत्	अनिन्विष्टाम्	अनिन्विषुः
	अनिन्वीः	अनिन्विष्टम्	अनिन्विष्ट
	अनिन्विषम्	अनिन्विष्व	अनिन्विष्म
प०	निनिन्व	निनिन्वतुः	निनिन्वुः
	निनन्विथ	निनिन्वथुः	निनिन्व
	निनिन्व	निनिन्विव	निनिन्विम
आ०	निन्व्यात्	निन्व्यास्ताम्	निन्व्यासुः
	निन्व्याः	निन्व्यास्तम्	निन्व्यास्त
	निन्व्यासम्	निन्व्यास्व	निन्व्यास्म
श्व०	निन्विता	निन्वितारौ	निन्वितारः
	निन्वितासि	निन्वितास्थः	निन्वितास्थ
	निन्वितास्मि	निन्वितास्वः	निन्वितास्मः
भ०	निन्विष्यति	निन्विष्यतः	निन्विष्यन्ति
	निन्विष्यसि	निन्विष्यथः	निन्विष्यथ
	निन्विष्यामि	निन्विष्यावः	निन्विष्यामः
क्रि०	अनिन्विष्यत्	अनिन्विष्यताम्	अनिन्विष्यन्
	अनिन्विष्यः	अनिन्विष्यतम्	अनिन्विष्यत
	अनिन्विष्यम्	अनिन्विष्याव	अनिन्विष्याम

485 हिवु (हिन्व्) प्रीणने ।

व०	हिन्वति	हिन्वतः	हिन्वन्ति
	हिन्वसि	हिन्वथः	हिन्वथ
	हिन्वामि	हिन्वावः	हिन्वामः
स०	हिन्वेत्	हिन्वेताम्	हिन्वेयुः
	हिन्वेः	हिन्वेतम्	हिन्वेत
	हिन्वेयम्	हिन्वेव	हिन्वेम
प०	हिन्वतु	हिन्वतात् हिन्वताम्	हिन्वन्तु
	हिन्व	,, हिन्वतम्	हिन्वत
	हिन्वानि	हिन्वाव	हिन्वाम
द्य०	अहिन्वत्	अहिन्वताम्	अहिन्वन्
	अहिन्वः	अहिन्वतम्	अहिन्वत
	अहिन्वम्	अहिन्वाव	अहिन्वाम
अ०	अहिन्वीत्	अहिन्विष्टाम्	अहिन्विषुः
	अहिन्वीः	अहिन्विष्टम्	अहिन्विष्ट
	अहिन्विषम्	अहिन्विष्व	अहिन्विष्म
प०	जिहिन्व	जिहिन्वतुः	जिहिन्वुः
	जिहिन्विथ	जिहिन्वथुः	जिहिन्व
	जिहिन्व	जिहिन्विव	जिहिन्विम
आ०	हिन्व्यात्	हिन्व्यास्ताम्	हिन्व्यासुः
	हिन्व्याः	हिन्व्यास्तम्	हिन्व्यास्त
	हिन्व्यासम्	हिन्व्यास्व	हिन्व्यास्म
श्व०	हिन्विता	हिन्वितारौ	हिन्वितारः
	हिन्वितासि	हिन्वितास्थः	हिन्वितास्थ
	हिन्वितास्मि	हिन्वितास्वः	हिन्वितास्मः
भ०	हिन्विष्यति	हिन्विष्यतः	हिन्विष्यन्ति
	हिन्विष्यसि	हिन्विष्यथः	हिन्विष्यथ
	हिन्विष्यामि	हिन्विष्यावः	हिन्विष्यामः
क्रि०	अहिन्विष्यत्	अहिन्विष्यताम्	अहिन्विष्यन्
	अहिन्विष्यः	अहिन्विष्यतम्	अहिन्विष्यत
	अहिन्विष्यम्	अहिन्विष्याव	अहिन्विष्याम

486 दिवु (दिन्व्) प्रीणने

व० दिन्वति दिन्वतः दिन्वन्ति
दिन्वसि दिन्वथः दिन्वथ
दिन्वामि दिन्वावः दिन्वामः

स० दिन्व्यात् दिन्व्यताम् दिन्व्युः
दिन्व्याः दिन्व्यतम् दिन्व्येत
दिन्व्यायम् दिन्व्याव दिन्व्याम

प० दिन्वतु दिन्वतात् दिन्वताम् दिन्वन्तु
दिन्व ,, दिन्वतम् दिन्वत
दिन्वानि दिन्वाव दिन्वाम

ह्य० अदिन्वत् अदिन्वताम् अदिन्वन्
अदिन्वः अदिन्वतम् अदिन्वत
अदिन्वम् अदिन्वाव अदिन्वाम

अ० अदिन्वीत् अदिन्विष्टाम् अदिन्विषुः
अदिन्वीः अदिन्विष्टम् अदिन्विष्ट
अदिन्विषम् अदिन्विष्व अदिन्विष्म

प० दिदिन्व दिदिन्वतुः दिदिन्वुः
दिदिन्विथ दिदिन्वथुः दिदिन्व
दिदिन्व दिदिन्विव दिदिन्विम

आ० दिन्व्यात् दिन्व्यास्ताम् दिन्व्यासुः
दिन्व्याः दिन्व्यास्तम् दिन्व्यास्त
दिन्व्यासम् दिन्व्यास्व दिन्व्यास्म

श्व० दिन्विता दिन्वितारौ दिन्वितारः
दिन्वितासि दिन्वितास्थः दिन्वितास्थ
दिन्वितास्मि दिन्वितास्वः दिन्वितास्मः

भ० दिन्विष्यति दिन्विष्यतः दिन्विष्यन्ति
दिन्विष्यसि दिन्विष्यथः दिन्विष्यथ
दिन्विष्यामि दिन्विष्यावः दिन्विष्यामः

क्रि० अदिन्विष्यत् अदिन्विष्यताम् अदिन्विष्यन्
अदिन्विष्यः अदिन्विष्यतम् अदिन्विष्यत
अदिन्विष्यम् अदिन्विष्याव अदिन्विष्याम

487 जिवु (जिन्व्) प्रीणने ।

व० जिन्वति जिन्वतः जिन्वन्ति
जिन्वसि जिन्वथः जिन्वथ
जिन्वामि जिन्वावः जिन्वामः

स० जिन्वेत् जिन्वेताम् जिन्वेयुः
जिन्वेः जिन्वेतम् जिन्वेत
जिन्वेयम् जिन्वेव जिन्वेम

प० जिन्वतु जिन्वतात् जिन्वताम् जिन्वन्तु
जिन्व ,, जिन्वतम् जिन्वत
जिन्वानि जिन्वाव जिन्वाम

ह्य० अजिन्वत् अजिन्वताम् अजिन्वन्
अजिन्वः अजिन्वतम् अजिन्वत
अजिन्वम् अजिन्वाव अजिन्वाम

अ० अजिन्वीत् अजिन्विष्टाम् अजिन्विषुः
अजिन्वीः अजिन्विष्टम् अजिन्विष्ट
अजिन्विषम् अजिन्विष्व अजिन्विष्म

प० जिजिन्व जिजिन्वतुः जिजिन्वुः
जिजिन्विथ जिजिन्वथुः जिजिन्व
जिजिन्व जिजिन्विव जिजिन्विम

आ० जिन्व्यात् जिन्व्यास्ताम् जिन्व्यासुः
जिन्व्याः जिन्व्यास्तम् जिन्व्यास्त
जिन्व्यासम् जिन्व्यास्व जिन्व्यास्म

श्व० जिन्विता जिन्वितारौ जिन्वितारः
जिन्वितासि जिन्वितास्थः जिन्वितास्थ
जिन्वितास्मि जिन्वितास्वः जिन्वितास्मः

भ० जिन्विष्यति जिन्विष्यतः जिन्विष्यन्ति
जिन्विष्यसि जिन्विष्यथः जिन्विष्यथ
जिन्विष्यामि जिन्विष्यावः जिन्विष्यामः

क्रि० अजिन्विष्यत् अजिन्विष्यताम् अजिन्विष्यन्
अजिन्विष्यः अजिन्विष्यतम् अजिन्विष्यत
अजिन्विष्यम् अजिन्विष्याव अजिन्विष्याम

488 इवु (इन्व्) व्याप्तौ च ।

चकारात्प्रीणने ।

व० इन्वति इन्वतः इन्वन्ति
इन्वसि इन्वथः इन्वथ
इन्वामि इन्वावः इन्वामः

स० इन्वेत् इन्वेताम् इन्वेयुः
इन्वेः इन्वेतम् इन्वेत
इन्वेयम् इन्वेव इन्वेम

प० इन्वतु इन्वतात् इन्वताम् इन्वन्तु
इन्व ,, इन्वतम् इन्वत
इन्वानि इन्वाव इन्वाम

ह्य० ऐन्वत् ऐन्वताम् ऐन्वन्
ऐन्वः ऐन्वतम् ऐन्वत
ऐन्वम् ऐन्वाव ऐन्वाम

अ० ऐन्वीत् ऐन्विष्टाम् ऐन्विषुः
ऐन्वीः ऐन्विष्टम् ऐन्विष्ट
ऐन्विषम् ऐन्विष्व ऐन्विष्म

प० इन्वाञ्चकार इन्वाञ्चक्रतुः इन्वाञ्चक्रुः
इन्वाञ्चकर्थ इन्वाञ्चक्रथुः इन्वाञ्चक्र
इन्वाञ्चकार,चकर इन्वाञ्चकृव इन्वाञ्चकृम
इन्वाम्बभूव । इन्वामास ।

आ० इन्व्यात् इन्व्यास्ताम् इन्व्यासुः
इन्व्याः इन्व्यास्तम् इन्व्यास्त
इन्व्यासम् इन्व्यास्व इन्व्यास्म

श्व० इन्विता इन्वितारौ इन्वितारः
इन्वितासि इन्वितास्थः इन्वितास्थ
इन्वितास्मि इन्वितास्वः इन्वितास्मः

भ० इन्विष्यति इन्विष्यतः इन्विष्यन्ति
इन्विष्यसि इन्विष्यथः इन्विष्यथ
इन्विष्यामि इन्विष्यावः इन्विष्यामः

क्रि० ऐन्विष्यत् ऐन्विष्यताम् ऐन्विष्यन
ऐन्विष्यः ऐन्विष्यतम् ऐन्विष्यत
ऐन्विष्यम् ऐन्विष्याव ऐन्विष्याम

489 अव (अव्) रक्षणगति-

कान्तिप्रीतितृप्त्यवगमन प्रवेशश्रवणस्वाम्यर्थयाचनक्रियेच्छादीप्त्यवाप्त्यालिङ्गन हिंसादहनभावबृद्धिषु एकोनविंशतावर्थेषु,

व० अवति अवतः अवन्ति
अवसि अवथः अवथ
अवामि अवावः अवामः

स० अवेत् अवेताम् अवेयुः
अवेः अवेतम् अवेत
अवेयम् अवेव अवेम

प० अवतु अवतात् अवताम् अवन्तु
अव ,, अवतम् अवत
अवानि अवाव अवाम

ह्य० आवत् आवताम् आवन्
आवः आवतम् आवत
आवम् आवाव आवाम

अ० आवीत् आविष्टाम् आविषुः
आवीः आविष्टम् आविष्ट
आविषम् आविष्व आविष्म

प० आव आवतुः आवुः
आविथ आवथुः आव
आव आविव आविम

आ० अव्यात् अव्यास्ताम् अव्यासुः
अव्याः अव्यास्तम् अव्यास्त
अव्यासम् अव्यास्व अव्यास्म

श्व० अविता अवितारौ अवितारः
अवितासि अवितास्थः अवितास्थ
अवितास्मि अवितास्वः अवितास्मः

भ० अविष्यति अविष्यतः अविष्यन्ति
अविष्यसि अविष्यथः अविष्यथ
अविष्यामि अविष्यावः अविष्यामः

क्रि० आविष्यत् आविष्यताम् आविष्यन
आविष्यः आविष्यतम् आविष्यत
आविष्यम् आविष्याव आविष्याम

॥ अथ शान्ताः सप्त आद्याः पञ्च सेटश्च ॥

490 कश (कश्) शब्दे ।

सौत्रोऽयमित्यन्ये ।

व० कशति कशतः कशन्ति
कशसि कशथः कशथ
कशामि कशावः कशामः
स० कशेत् कशेताम् कशेयुः
कशेः कशेतम् कशेत
कशेयम् कशेव कशेम
प० कशतु कशतात् कशताम् कशन्तु
कश ,, कशतम् कशत
कशानि कशाव कशाम
ह्य० अकशत् अकशताम् अकशन्
अकशः अकशतम् अकशत
अकशम् अकशाव अकशाम
अ० अकाशीत् अकाशिष्टाम् अकाशिषुः
अकाशीः अकाशिष्टम् अकाशिष्ट
अकाशिषम् अकाशिष्व अकाशिष्म
अकशीत् अकशिष्टाम् अकशिषुः
अकशीः अकशिष्टम् अकशिष्ट
अकशिषम् अकशिष्व अकशिष्म
प० चकाश चकशतुः चकशुः
चकशिथ चकशथुः चकश
चकाश चकश चकशिव चकशिम
आ० कश्यात् कश्यास्ताम् कश्यासुः
कश्याः कश्यास्तम् कश्यास्त
कश्यासम् कश्यास्व कश्यास्म
श्व० कशिता कशितारौ कशितारः
कशितासि कशितास्थः कशितास्थ
कशितास्मि कशितास्वः कशितास्मः
भ० कशिष्यति कशिष्यतः कशिष्यन्ति
कशिष्यसि कशिष्यथः कशिष्यथ
कशिष्यामि कशिष्यावः कशिष्यामः
अकशिष्यत् अकशिष्यताम् अकशिष्यन्
अकशिष्यः अकशिष्यतम् अकशिष्यत
अकशिष्यम् अकशिष्याव अकशिष्याम

491 मिश (मिश्) रोषे च ।

चकाराच्छब्दे । शब्दने रोषक्रियायां चेत्यर्थः,

व० मेशति मेशतः मेशन्ति
मेशसि मेशथः मेशथ
मेशामि मेशावः मेशामः
स० मेशेत् मेशेताम् मेशेयुः
मेशेः मेशेतम् मेशेत
मेशेयम् मेशेव मेशेम
प० मेशतु मेशतात् मेशताम् मेशन्तु
मेश ,, मेशतम् मेशत
मेशानि मेशाव मेशाम
ह्य० अमेशत् अमेशताम् अमेशन्
अमेशः अमेशतम् अमेशत
अमेशम् अमेशाव अमेशाम
अ० अमेशीत् अमेशिष्टाम् अमेशिषुः
अमेशीः अमेशिष्टम् अमेशिष्ट
अमेशिषम् अमेशिष्व अमेशिष्म
प० मिमेश मिमिशतुः मिमिशुः
मिमेशिथ मिमिशथुः मिमिश
मिमेश मिमिशिव मिमिशिम
आ० मिश्यात् मिश्यास्ताम् मिश्यासुः
मिश्याः मिश्यास्तम् मिश्यास्त
मिश्यासम् मिश्यास्व मिश्यास्म
श्व० मेशिता मेशितारौ मेशितारः
मेशितासि मेशितास्थः मेशितास्थ
मेशितास्मि मेशितास्वः मेशितास्मः
भ० मेशिष्यति मेशिष्यतः मेशिष्यन्ति
मेशिष्यसि मेशिष्यथः मेशिष्यथ
मेशिष्यामि मेशिष्यावः मेशिष्यामः
क्रि० अमेशिष्यत् अमेशिष्यताम् अमेशिष्यन्
अमेशिष्यः अमेशिष्यतम् अमेशिष्यत
अमेशिष्यम् अमेशिष्याव अमेशिष्याम

492 मश (मशू) शब्दने । रोषक्रियायाञ्च ।

व० मशति मशतः मशन्ति
मशसि मशथः मशथ
मशामि मशावः मशामः
स० मशेत् मशेताम् मशेयुः
मशेः मशेतम् मशेत
मशेयम् मशेव मशेम
प० मशतु मशतात् मशताम् मशन्तु
मश ,, मशतम् मशत
मशानि मशाव मशाम
ह्य० अमशत् अमशताम् अमशन्
अमशः अमशतम् अमशत
अमशम् अमशाव अमशाम
अ० अमशीत् अमशिष्टाम् अमशिषुः
अमशीः अमशिष्टम् अमशिष्ट
अमशिषम् अमशिष्व अमशिष्व
अमाशीत अमाशिष्टाम् अमाशिषुः
अमाशीः अमाशिष्टम् अमाशिष्ट
अमाशिषम् अमाशिष्व अमाशिष्म
प० ममाश मेशतुः मेशुः
मेशिथ मेशथुः मेश
ममाश ममश मेशिव मेशिम
आ० मश्यात् मश्यास्ताम् मश्यासुः
मश्याः मश्यास्तम् मश्यास्त
मश्यासम् मश्यास्व मश्यास्म
श्व० मशिता मशितारौ मशितारः
मशितासि मशितास्थः मशितास्थ
मशितास्मि मशितास्वः मशितास्मः
भ० मशिष्यति मशिष्यतः मशिष्यन्ति
मशिष्यसि मशिष्यथः मशिष्यथ
मशिष्यामि मशिष्यावः मशिष्यामः
अमशिष्यत् अमशिष्यताम् अमशिष्यन्
अमशिष्यः अमशिष्यतम् अमशिष्यत
अमशिष्यम् अमशिष्याव अमशिष्याम

493 शश (शशू) प्लुतिगतौ, प्लुतिभिर्गमने उत्प्लुत्य गमने इत्यर्थः ।

व० शशति शशतः शशन्ति
शशसि शशथः शशथ
शशामि शशावः शशामः
स० शशेत् शशेताम् शशेयुः
शशेः शशेतम् शशेत
शशेयम् शशेव शशेम
प० शशतु शशतात् शशताम् शशन्तु
शश ,, शशतम् शशत
शशानि शशाव शशाम
ह्य० अशशत् अशशताम् अशशन्
अशशः अशशतम् अशशत
अशशम् अशशाव अशशाम
अ० अशाशीत् अशाशिष्टाम् अशाशिषुः
अशाशीः अशाशिष्टम् अशाशिष्ट
अशाशिषम् अशाशिष्व अशाशिष्म
अशशीत् अशशिष्टाम् अशशिषुः
अशशीः अशशिष्टम् अशशिष्ट
अशशिषम् अशशिष्व अशशिष्म
प० शशाश शेशतुः शेशुः
शेशिथ शेशथुः शेश
शशाश शशश शेशिव शेशिम
आ० शश्यात् शश्यास्ताम् शश्यासुः
शश्याः शश्यास्तम् शश्यास्त
शश्यासम् शश्यास्व शश्यास्म
श्व० शशिता शशितारौ शशितारः
शशितासि शशितास्थः शशितास्थ
शशितास्मि शशितास्वः शशितास्मः
भ० शशिष्यति शशिष्यतः शशिष्यन्ति
शशिष्यसि शशिष्यथः शशिष्यथ
शशिष्यामि शशिष्यावः शशिष्यामः
क्रि० अशशिष्यत् अशशिष्यताम् अशशिष्यन्
अशशिष्यः अशशिष्यतम् अशशिष्यत
अशशिष्यम् अशशिष्याव अशशिष्याम

494 णिश (निश्) समाधौ,

चित्तवृत्तिनिरोध इत्यर्थः ।

व० नेशति नेशतः नेशन्ति
नेशसि नेशथः नेशथ
नेशामि नेशावः नेशामः

स० नेशेत् नेशेताम् नेशेयुः
नेशेः नेशेतम् नेशेत
नेशेयम् नेशेव नेशेम

प० नेशतु नेशताव् नेशताम् नेशन्तु
नेश ,, नेशतम् नेशत
नेशानि नेशाव नेशाम

ह्य० अनेशत् अनेशताम् अनेशन्
अनेशः अनेशतम् अनेशत
अनेशम् अनेशाव अनेशाम

अ० अनेशीत् अनेशिष्टाम् अनेशिषुः
अनेशीः अनेशिष्टम् अनेशिष्ट
अनेशिषम् अनेशिष्व अनेशिष्म

प० निनेश निनिशतुः निनिषुः
निनेशिथ निनिशथुः निनिश
निनेश निनिशिव निनिशिम

आ० निश्यात् निश्यास्ताम् निश्यासुः
निश्याः निश्यास्तम् निश्यास्त
निश्यासम् निश्यास्व निश्यास्म

श्व० नेशिता नेशितारौ नेशितारः
नेशितासि नेशितास्थः नेशितास्थ
नेशितास्मि नेशितास्वः नेशितास्मः

भ० नेशिष्यति नेशिष्यतः नेशिष्यन्ति
नेशिष्यसि नेशिष्यथः नेशिष्यथ
नेशिष्यामि नेशिष्यावः नेशिष्यामः

क्रि० अनेशिष्यत् अनेशिष्यताम् अनेशिष्यन्
अनेशिष्यः अनेशिष्यतम् अनेशिष्यत
अनेशिष्यम् अनेशिष्याव अनेशिष्याम

495 दृश् (दृश्) प्रेक्षणे ।

व० पश्यति पश्यतः पश्यन्ति
पश्यसि पश्यथः पश्यथ
पश्यामि पश्यावः पश्यामः

स० पश्येत् पश्येताम् पश्येयुः
पश्येः पश्येतम् पश्येत
पश्येयम् पश्येव पश्येम

प० पश्यतु पश्यतात् पश्यताम् पश्यन्तु
पश्य ,, पश्यतम् पश्यत
पश्यानि पश्याव पश्याम

ह्य० अपश्यत् अपश्यताम् अपश्यन्
अपश्यः अपश्यतम् अपश्यत
अपश्यम् अपश्याव अपश्याम

अ० अदर्शत् अदर्शताम् अदर्शन्
अदर्शः अदर्शतम् अदर्शत
अदर्शम् अदर्शाव अदर्शाव

अद्राक्षीत् अद्राष्टाम् अद्राक्षुः
अद्राक्षीः अद्राष्टम् अद्राष्ट
अद्राक्षम् अद्राक्ष्व अद्राक्ष्म

प० ददर्श ददृशतुः ददृशुः
ददर्शिथ ददृष्ठ ददृशथुः ददृश
ददर्श ददृशिव ददृशिम

आ० दृश्यात् दृश्यास्ताम् दृश्यासुः
दृश्याः दृश्यास्तम् दृश्यास्त
दृश्यासम् दृश्यास्व दृश्यास्म

श्व० द्रष्टा द्रष्टारौ द्रष्टारः
द्रष्टासि द्रष्टास्थः द्रष्टास्थ
द्रष्टास्मि द्रष्टास्वः द्रष्टास्मः

भ० द्रक्ष्यति द्रक्ष्यतः द्रक्ष्यन्ति
द्रक्ष्यसि द्रक्ष्यथः द्रक्ष्यथ
द्रक्ष्यामि द्रक्ष्यावः द्रक्ष्यामः

क्रि० अद्रक्ष्यत् अद्रक्ष्यताम् अद्रक्ष्यन्
अद्रक्ष्यः अद्रक्ष्यतम् अद्रक्ष्यत
अद्रक्ष्यम् अद्रक्ष्याव अद्रक्ष्याम

496 दंशं (दंश्) दशने ।

दशनं दन्तकर्म ।

व० दशति दशतः दशन्ति
दशसि दशथः दशथ
दशामि दशावः दशामः
स० दशेत् दशेताम् दशेयुः
दशेः दशेतम् दशेत
दशेयम् दशेव दशेम
प० दशतु दशतात् दशताम् दशन्तु
दश ,, दशतम् दशत
दशानि दशाव दशाम
ह्य० अदशत् अदशताम् अदशन्
अदशः अदशतम् अदशत
अदशम् अदशाव अदशाम
अ० अदाङ्क्षीत् अदांष्टाम् अदाङ्क्षुः
अदाङ्क्षीः अदांष्टम् अदांष्ट
अदाङ्क्षम् अदाङ्क्ष्व अदाङ्क्ष्म
प० ददंश ददंशतुः ददंशुः
५९७ ददंशिथ ददंशथुः ददंश
ददंश ददंशिव ददंशिम
आ० दश्यात् दश्यास्ताम् दश्यासुः
दश्याः दश्यास्तम् दश्यास्त
दश्यासम् दश्यास्व दश्यास्म
श्व० दंष्टा दंष्टारौ दंष्टारः
दंष्टासि दंष्टास्थः दंष्टास्थ
दंष्टास्मि दंष्टास्वः दंष्टास्मः
भ० दङ्क्ष्यति दक्ष्ङ्क्यतः दङ्क्ष्यन्ति
दङ्क्ष्यसि दक्ष्ङ्क्यथः दङ्क्ष्यथ
दङ्क्ष्यामि दक्ष्ङ्क्याव: दङ्क्ष्यामः
अदङ्क्ष्यत् अदङ्क्ष्यताम् अदङ्क्ष्यन
अदङ्क्ष्यः अदङ्क्ष्यतम् अदङ्क्ष्यत
अदङ्क्ष्यम् अदङ्क्ष्याव अदङ्क्ष्याम

अथ षान्ता एकचत्वारिंशत् कृषं वर्जाः सेटश्च ।

497 घुष् (घुष्) शब्दे

व० घोषति घोषतः घोषन्ति
घोषसि घोषथः घोषथ
घोषामि घोषावः घोषामः
स० घोषेत् घोषेताम् घोषेयुः
घोषेः घोषेतम् घोषेत
घोषेयम् घोषेव घोषेम
प० घोषतु घोषतात् घोषताम् घोषन्तु
घोष ,, घोषतम् घोषत
घोषाणि घोषाव घोषाम
ह्य० अघोषत् अघोषताम् अघोषन्
अघोषः अघोषतम् अघोषत
अघोषम् अघोषाव अघोषाम
अ० अघोषीत् अघोषिष्टाम् अघोषिषुः
अघोषीः अघोषिष्टम् अघोषिष्ट
अघोषिषम् अघोषिष्व अघोषिष्म
अघुषत् अघुषताम् अघुषन्
अघुषः अघुषतम् अघुषत
अघुषम् अघुषाव अघुषाम
प० जुघोष जुघुषतुः जुघुषुः
जुघोषिथ जुघुषथुः जुघुष
जुघोष जुघुषिव जुघुषिम
आ० घुष्यात् घुष्यास्ताम् घुष्यासुः
घुष्याः घुष्यास्तम् घुष्यास्त
घुष्यासम् घुष्यास्व घुष्यास्म
श्व० घोषिता घोषितारौ घोषितारः
घोषितासि घोषितास्थः घोषितास्थ
घोषितास्मि घोषितास्वः घोषितास्मः
भ० घोषिष्यति घोषिष्यतः घोषिष्यन्ति
घोषिष्यसि घोषिष्यथः घोषिष्यथ
घोषिष्यामि घोषिष्यावः घोषिष्यामः
क्रि० अघोषिष्यत् अघोषिष्यताम् अघोषिष्यन्
अघोषिष्यः अघोषिष्यतम् अघोषिष्यत
अघोषिष्यम् अघोषिष्याव अघोषिष्याम

498 चूष (चूष्) पाने ।

व० चूषति चूषतः चूषन्ति
चूषसि चूषथः चूषथ
चूषामि चूषावः चूषामः

स० चूषेत् चूषेताम् चूषेयुः
चूषेः चूषेतम् चूषेत
चूषेयम् चूषेव चूषेम

प० चूषतु चूषतात् चूषताम् चूषन्तु
चूष ,, चूषतम् चूषत
चूषाणि चूषाव चूषाम

ह्य० अचूषत् अचूषताम् अचूषन्
अचूषः अचूषतम् अचूषत
अचूषम् अचूषाव अचूषाम

अ० अचूषीत् अचूषिष्टाम् अचूषिषुः
अचूषीः अचूषिष्टम् अचूषिष्ट
अचूषिषम् अचूषिष्व अचूषिष्म

प० चुचूष चुचूषतुः चुचूषुः
चुचूषिथ चुचूषथुः चुचूष
चुचूष चुचूषिव चुचूषिम

आ० चूष्यात् चूष्यास्ताम् चूष्यासुः
चूष्याः चूष्यास्तम् चूष्यास्त
चूष्यासम् चूष्यास्व चूष्यास्म

श्व० चूषिता चूषितारौ चूषितारः
चूषितासि चूषितास्थः चूषितास्थ
चूषितास्मि चूषितास्वः चूषितास्मः

भ० चूषिष्यति चूषिष्यतः चूषिष्यन्ति
चूषिष्यसि चूषिष्यथः चूषिष्यथ
चूषिष्यामि चूषिष्यावः चूषिष्यामः

क्रि० अचूषिष्यत् अचूषिष्यताम् अचूषिष्यन्
अचूषिष्यः अचूषिष्यतम् अचूषिष्यत
अचूषिष्यम् अचूषिष्याव अचूषिष्याम

499 तुष (तूष्) तुष्टौ ।

व० तूषति तूषतः तूषन्ति
तूषसि तूषथः तूषथ
तूषामि तूषावः तूषामः

स० तूषेत् तूषेताम् तूषेयुः
तूषेः तूषेतम् तूषेत
तूषेयम् तूषेव तूषेम

प० तूषतु तूषतात् तूषताम् तूषन्तु
तूष ,, तूषतम् तूषत
तूषाणि तूषाव तूषाम

ह्य० अतूषत् अतूषताम् अतूषन्
अतूषः अतूषतम् अतूषत
अतूषम् अतूषाव अतूषाम

अ० अतूषीत् अतूषिष्टाम् अतूषिषुः
अतूषीः अतूषिष्टम् अतूषिष्ट
अतूषिषम् अतूषिष्व अतूषिष्म

प० तुतूष तुतूषतुः तुतूषुः
तुतूषिथ तुतूषथुः तुतूष
तुतूष तुतूषिव तुतूषिम

आ० तूष्यात् तूष्यास्ताम् तूष्यासुः
तूष्याः तूष्यास्तम् तूष्यास्त
तूष्यासम् तूष्यास्व तूष्यास्म

श्व० तूषिता तूषितारौ तूषितारः
तूषितासि तूषितास्थः तूषितास्थ
तूषितास्मि तूषितास्वः तूषितास्मः

भ० तूषिष्यति तूषिष्यतः तूषिष्यन्ति
तूषिष्यसि तूषिष्यथः तूषिष्यथ
तूषिष्यामि तूषिष्यावः तूषिष्यामः

क्रि अतूषिष्यत् अतूषिष्यताम् अतूषिष्यन्
अतूषिष्यः अतूषिष्यतम् अतूषिष्यत
अतूषिष्यम् अतूषिष्याव अतूषिष्याम

500 पूष (पूषू) वृद्धौ ।

व० पूषति पूषतः पूषन्ति
पूषसि पूषथः पूषथ
पूषामि पूषावः पूषामः

स० पूषेत् पूषेताम् पूषेयुः
पूषेः पूषेतम् पूषेत
पूषेयम् पूषेव पूषेम

प० पूषतु पूषतात् पूषताम् पूषन्तु
पूष ,, पूषतम् पूषत
पूषाणि पूषाव पूषाम

ह्य० अपूषत् अपूषताम् अपूषन्
अपूषः अपूषतम् अपूषत
अपूषम् अपूषाव अपूषाम

अ० अपूषीत् अपूषिष्टाम् अपूषिषुः
अपूषीः अपूषिष्टम् अपूषिष्ट
अपूषिषम् अपूषिष्व अपूषिष्म

प० पुपूष पुपूषतुः पुपूषुः
पुपूषिथ पुपूषथुः पुपूष
पुपूष पुपूषिव पुपूषिम

आ० पूष्यात् पूष्यास्ताम् पूष्यासुः
पूष्याः पूष्यास्तम् पूष्यास्त
पूष्यासम् पूष्यास्व पूष्यास्म

श्व० पूषिता पूषितारौ पूषितारः
पूषितासि पूषितास्थः पूषितास्थ
पूषितास्मि पूषितास्वः पूषितास्मः

भ० पूषिष्यति पूषिष्यतः पूषिष्यन्ति
पूषिष्यसि पूषिष्यथः पूषिष्यथ
पूषिष्यामि पूषिष्यावः पूषिष्यामः

क्रि० अपूषिष्यत् अपूषिष्यताम् अपूषिष्यन्
अपूषिष्यः अपूषिष्यतम् अपूषिष्यत
अपूषिष्यम् अपूषिष्याव अपूषिष्याम

501 लुष (लुषू) स्तेये ।

व० लोषति लोषतः लोषन्ति
लोषसि लोषथः लोषथ
लोषामि लोषावः लोषामः

स० लोषेत् लोषेताम् लोषेयुः
लोषेः लोषेतम् लोषेत
लोषेयम् लोषेव लोषेम

प० लोषतु लोषतात् लोषताम् लोषन्तु
लोष ,, लोषतम् लोषत
लोषाणि लोषाव लोषाम

ह्य० अलोषत् अलोषताम् अलोषन्
अलोषः अलोषतम् अलोषत
अलोषम् अलोषाव अलोषाम

अ० अलोषीत् अलोषिष्टाम् अलोषिषुः
अलोषीः अलोषिष्टम् अलोषिष्ट
अलोषिषम् अलोषिष्व अलोषिष्म

प० लुलोष लुलुषतुः लुलुषुः
लुलोषिथ लुलुषथुः लुलुष
लुलोष लुलुषिव लुलुषिम

आ० लुष्यात् लुष्यास्ताम् लुष्यासुः
लुष्याः लुष्यास्तम् लुष्यास्त
लुष्यासम् लुष्यास्व लुष्यास्म

श्व० लोषिता लोषितारौ लोषितारः
लोषितासि लोषितास्थः लोषितास्थ
लोषितास्मि लोषितास्वः लोषितास्मः

भ० लोषिष्यति लोषिष्यतः लोषिष्यन्ति
लोषिष्यसि लोषिष्यथः लोषिष्यथ
लोषिष्यामि लोषिष्यावः लोषिष्यामः

क्रि० अलोषिष्यत् अलोषिष्यताम् अलोषिष्यन्
अलोषिष्यः अलोषिष्यतम् अलोषिष्यत
अलोषिष्यम् अलोषिष्याव अलोषिष्याम

502 मूष (मूष्) स्तेये ।

व० मूषति मूषतः मूषन्ति
मूषसि मूषथः मूषथ
मूषामि मूषावः मूषामः

स० मूषेत् मूषेताम् मूषेयुः
मूषेः मूषेतम् मूषेत
मूषेयम् मूषेव मूषेम

प० मूषतु मूषतात् मूषताम् मूषन्तु
मूष ,, मूषतम् मूषत
मूषाणि मूषाव मूषाम

ह्य० अमूषत् अमूषताम् अमूषन्
अमूषः अमूषतम् अमूषत
अमूषम् अमूषाव अमूषाम

अ० अमूषीत् अमूषिष्टाम् अमूषिषुः
अमूषीः अमूषिष्टम् अमूषिष्ट
अमूषिषम् अमूषिष्व अमूषिष्म

प० मुमूष मुमूषतुः मुमूषुः
मुमूषिथ मुमूषथुः मुमूष
मुमूष मुमूषिव मुमूषिम

आ० मूष्यात् मूष्यास्ताम् मूष्यासुः
मूष्याः मूष्यास्तम् मूष्यास्त
मूष्यासम् मूष्यास्व मूष्यास्म

श्व० मूषिता मूषितारौ मूषितारः
मूषितासि मूषितास्थः मूषितास्थ
मूषितास्मि मूषितास्वः मूषितास्मः

भ० मूषिष्यति मूषिष्यतः मूषिष्यन्ति
मूषिष्यसि मूषिष्यथः मूषिष्यथ
मूषिष्यामि मूषिष्यावः मूषिष्यामः

क्रि० अमूषिष्यत् अमूषिष्यताम् अमूषिष्यन्
अमूषिष्यः अमूषिष्यतम् अमूषिष्यत
अमूषिष्यम् अमूषिष्याव अमूषिष्याम

503 षूष (सूष्) प्रसवे ।

व० सूषति सूषतः सूषन्ति
सूषसि सूषथः सूषथ
सूषामि सूषावः सूषामः

स० सूषेत् सूषेताम् सूषेयुः
सूषेः सूषेतम् सूषेत
सूषेयम् सूषेव सूषेम

प० सूषतु सूषतात् सूषताम् सूषन्तु
सूष ,, सूषतम् सूषत
सूषाणि सूषाव सूषाम

ह्य० असूषत् असूषताम् असूषन्
असूषः असूषतम् असूषत
असूषम् असूषाव असूषाम

अ० असूषीत् असूषिष्टाम् असूषिषुः
असूषीः असूषिष्टम् असूषिष्ट
असूषिषम् असूषिष्व असूषिष्म

प० सुसूष सुसूषतुः सुसूषुः
सुसूषिथ सुसूषथुः सुसूष
सुसूष सुसूषिव सुसूषिम

आ० सूष्यात् सूष्यास्ताम् सूष्यासुः
सूष्याः सूष्यास्तम् सूष्यास्त
सूष्यासम् सूष्यास्व सूष्यास्म

श्व० सूषिता सूषितारौ सूषितारः
सूषितासि सूषितास्थः सूषितास्थ
सूषितास्मि सूषितास्वः सूषितास्मः

भ० सूषिष्यति सूषिष्यतः सूषिष्यन्ति
सूषिष्यसि सूषिष्यथः सूषिष्यथ
सूषिष्यामि सूषिष्यावः सूषिष्यामः

क्रि असूषिष्यत् असूषिष्यताम् असूषिष्यन्
असूषिष्यः असूषिष्यतम् असूषिष्यत
असूषिष्यम् असूषिष्याव असूषिष्याम

504 ऊष (ऊष्) रुजायाम् ।

व० ऊषति ऊषतः ऊषन्ति
ऊषसि ऊषथः ऊषथ
ऊषामि ऊषावः ऊषामः

स० ऊषेत् ऊषेताम् ऊषेयुः
ऊषेः ऊषेतम् ऊषेत
ऊषेयम् ऊषेव ऊषेम

प० ऊषतु ऊषतात् ऊषताम् ऊषन्तु
ऊष ,, ऊषतम् ऊषत
ऊषाणि ऊषाव ऊषाम

ह्य० औषत् औषताम् औषन्
औषः औषतम् औषत
औषम् औषाव औषाम

अ० औषीत् औषिष्टाम् औषिषुः
औषीः औषिष्टम् औषिष्ट
औषिषम् औषिष्व औषिष्म

प० ऊषाञ्चकार ऊषाञ्चक्रतुः ऊषाञ्चक्रुः
ऊषाञ्चकर्थ ऊषाञ्चक्रथुः ऊषाञ्चक्र
ऊषाञ्चकार,चकर ऊषाञ्चकृव ऊषाञ्चकृम
ऊषाम्बभूव । ऊषामास

आ० ऊष्यात् ऊष्यास्ताम् ऊष्यासुः
ऊष्याः ऊष्यास्तम् ऊष्यास्त
ऊष्यासम् ऊष्यास्व ऊष्यास्म

श्व० ऊषिता ऊषितारौ ऊषितारः
ऊषितासि ऊषितास्थः ऊषितास्थ
ऊषितास्मि ऊषितास्वः ऊषितास्मः

भ० ऊषिष्यति ऊषिष्यतः ऊषिष्यन्ति
ऊषिष्यसि ऊषिष्यथः ऊषिष्यथ
ऊषिष्यामि ऊषिष्यावः ऊषिष्यामः

क्रि० औषिष्यत् औषिष्यताम् औषिष्यन्
औषिष्यः औषिष्यतम् औषिष्यत
औषिष्यम् औषिष्याव औषिष्याम

505 ईष (ईष्) उञ्छे उच्चयने ॥

व० ईषति ईषतः ईषन्ति
ईषसि ईषथः ईषथ
ईषामि ईषावः ईषामः

स० ईषेत् ईषेताम् ईषेयुः
ईषेः ईषेतम् ईषेत
ईषेयम् ईषेव ईषेम

प० ईषतु ईषतात् ईषताम् ईषन्तु
ईष ,, ईषतम् ईषत
ईषाणि ईषाव ईषाम

ह्य० ऐषत् ऐषताम् ऐषन्
ऐषः ऐषतम् ऐषत
ऐषम् ऐषाव ऐषाम

अ० ऐषीत् ऐषिष्टाम् ऐषिषुः
ऐषीः ऐषिष्टम् ऐषिष्ट
ऐषिषम् ऐषिष्व ऐषिष्म

प० ईषाञ्चकार ईषाञ्चक्रतुः ईषाञ्चक्रुः
ईषाञ्चकर्थ ईषाञ्चक्रथुः ईषाञ्चक्र
ईषाञ्चकार,चकर ईषाञ्चकृव ईषाञ्चकृम
ईषाम्बभूव । ईषामास ।

आ० ईष्यात् ईष्यास्ताम् ईष्यासुः
ईष्याः ईष्यास्तम् ईष्यास्त
ईष्यासम् ईष्यास्व ईष्यास्म

श्व० ईषिता ईषितारौ ईषितारः
ईषितासि ईषितास्थः ईषितास्थ
ईषितास्मि ईषितास्वः ईषितास्मः

भ० ईषिष्यति ईषिष्यतः ईषिष्यन्ति
ईषिष्यसि ईषिष्यथः ईषिष्यथ
ईषिष्यामि ईषिष्यावः ईषिष्यामः

क्रि० ऐषिष्यत् ऐषिष्यताम् ऐषिष्यन्
ऐषिष्यः ऐषिष्यतम् ऐषिष्यत
ऐषिष्यम् ऐषिष्याव ऐषिष्याम

506 कृषं (कृष्) विलेखने ।

हलोत्कर्षणम् ॥

व० कर्षति कर्षतः कर्षन्ति
कर्षसि कर्षथः कर्षथ
कर्षामि कर्षावः कर्षामः

स० कर्षेत् कर्षेताम् कर्षेयुः
कर्षेः कर्षेतम् कर्षेत
कर्षेयम् कर्षेव कर्षेम

प० कर्षतु कर्षतात् कर्षताम् कर्षन्तु
कर्ष ,, कर्षतम् कर्षत
कर्षाणि कर्षाव कर्षाम

ह्य० अकर्षत् अकर्षताम् अकर्षन्
अकर्षः अकर्षतम् अकर्षत
अकर्षम् अकर्षाव अकर्षाम

अ० अकृक्षत अकृक्षताम् अकृक्षन्
अकृक्षः अकृक्षतम् अकृक्षत
अकृक्षम् अकृक्षाव अकृक्षाम

अक्राक्षीत अक्राष्टाम् अक्राक्षुः
अक्राक्षीः अक्राष्टम् अक्राष्ट
अक्राक्षम् अक्राक्ष्व अक्राक्ष्म

अकार्क्षीत् अकार्ष्टाम् अकार्क्षुः
अकार्क्षीः अकार्ष्टम् अकार्ष्ट
अकार्क्षम् अकार्क्ष्व अकार्क्ष्म

प० चकर्ष चकृषतुः चकृषुः
चकर्षिथ चकृषथुः चकृष
चकर्ष चकृषिव चकृषिम

आ० कृष्यात् कृष्यास्ताम् कृष्यासुः
कृष्याः कृष्यास्तम् कृष्यास्त
कृष्यासम् कृष्यास्व कृष्यास्म

श्व० कर्ष्टा कर्ष्टारौ कर्ष्टारः
कर्ष्टासि कर्ष्टास्थः कर्ष्टास्थ
कर्ष्टास्मि कर्ष्टास्वः कर्ष्टास्मः

क्रष्टा क्रष्टारौ क्रष्टारः
क्रष्टासि क्रष्टास्थः क्रष्टास्थ
क्रष्टास्मि क्रष्टास्वः क्रष्टास्मः

भ० कर्क्ष्यति कर्क्ष्यतः कर्क्ष्यन्ति
कर्क्ष्यसि कर्क्ष्यथः कर्क्ष्यथ
कर्क्ष्यामि कर्क्ष्यावः कर्क्ष्यामः

क्रक्ष्यति क्रक्ष्यतः क्रक्ष्यन्ति
क्रक्ष्यसि क्रक्ष्यथः क्रक्ष्यथ
क्रक्ष्यामि क्रक्ष्यावः क्रक्ष्यामः

क्रि० अकर्क्ष्यत् अकर्क्ष्यताम् अकर्क्ष्यन्
अकर्क्ष्यः अकर्क्ष्यतम् अकर्क्ष्यत
अकर्क्ष्यम् अकर्क्ष्याव अकर्क्ष्याम

अक्रक्ष्यत अक्रक्ष्यताम् अक्रक्ष्यन्
अक्रक्ष्यः अक्रक्ष्यतम् अक्रक्ष्यत
अक्रक्ष्यम् अक्रक्ष्याव अक्रक्ष्याम

507 कष (कष्) हिंसायाम् ।

व० कषति कषतः कषन्ति
कषसि कषथः कषथ
कषामि कषावः कषामः

स० कषेत् कषेताम् कषेयुः
कषेः कषेतम् कषेत
कषेयम् कषेव कषेम

प० कषतु कषतात् कषताम् कषन्तु
कष ,, कषतम् कषत
कषाणि कषाव कषाम

ह्य० अकषत् अकषताम् अकषन्
अकषः अकषतम् अकषत
अकषम् अकषाव अकषाम

अ० अकाषीत् अकाषिष्टाम् अकाषिषुः
अकाषीः अकाषिष्टम् अकाषिष्ट
अकाषिषम् अकाषिष्व अकाषिष्म

अकषीत् अकषिष्टाम् अकषिषुः
अकषीः अकषिष्टम् अकषिष्ट
अकषिषम् अकषिष्व अकषिष्म

प० चकाष चकषतुः चकषुः
चकषिथ चकषथुः चकष
चकष चकाष चकषिव चकषिम

आ० कषयात् कषयास्ताम् कषयासुः
कषयाः कषयास्तम् कषयास्त
कषयासम् कषयास्व कषयास्म

भ्व० कषिता कषितारौ कषितारः
कषितासि कषितास्थः कषितास्थ
कषितास्मि कषितास्वः कषितास्मः

भ० कषिष्यति कषिष्यतः कषिष्यन्ति
कषिष्यसि कषिष्यथः कषिष्यथ
कषिष्यामि कषिष्यावः कषिष्यामः

क्रि० अकषिष्यत् अकषिष्यताम् अकषिष्यन्
अकषिष्यः अकषिष्यतम् अकषिष्यत
अकषिष्यम् अकषिष्याव अकषिष्याम

508 शिष (शिष्) हिंसायाम् ।

व० शेषति शेषतः शेषन्ति
शेषसि शेषथः शेषथ
शेषामि शेषावः शेषामः

स० शेषेत् शेषेताम् शेषेयुः
शेषेः शेषेतम् शेषेत
शेषेयम् शेषेव शेषेम

प० शेषतु शेषतात् शेषताम् शेषन्तु
शेष ,, शेषतम् शेषत
शेषाणि शेषाव शेषाम

ह्य० अशेषत् अशेषताम् अशेषन्
अशेषः अशेषतम् अशेषत
अशेषम् अशेषाव अशेषाम

अ० अशेषीत् अशेषिष्टाम् अशेषिषुः
अशेषीः अशेषिष्टम् अशेषिष्ट
अशेषिषम् अशेषिष्व अशेषिष्म

प० शिशेष शिशिषतुः शिशिषुः
शिशेषिथ शिशिषथुः शिशिष
शिशेष शिशिषिव शिशिषिम

आ० शिष्यात् शिष्यास्ताम् शिष्यासुः
शिष्याः शिष्यास्तम् शिष्यास्त
शिष्यासम् शिष्यास्व शिष्यास्म

भ्व० शेषिता शेषितारौ शेषितारः
शेषितासि शेषितास्थः शेषितास्थ
शेषितास्मि शेषितास्वः शेषितास्मः

भ० शेषिष्यति शेषिष्यतः शेषिष्यन्ति
शेषिष्यसि शेषिष्यथः शेषिष्यथ
शेषिष्यामि शेषिष्यावः शेषिष्यामः

क्रि अशेषिष्यत् अशेषिष्यताम् अशेषिष्यन्
अशेषिष्यः अशेषिष्यतम् अशेषिष्यत
अशेषिष्यम् अशेषिष्याव अशेषिष्याम

509 जष (जष्) हिंसायाम् ।

व० जषति जषतः जषन्ति
जषसि जषथः जषथ
जषामि जषावः जषामः
स० जषेत् जषेताम् जषेयुः
जषेः जषेतम् जषेत
जषेयम् जषेव जषेम
प० जषतु जषतात् जषताम् जषन्तु
जष ,, जषतम् जषत
जषाणि जषाव जषाम
ह० अजषत् अजषताम् अजषन्
अजषः अजषतम् अजषत
अजषम् अजषाव अजषाम
अ० अजाषीत् अजाषिष्टाम् अजाषिषुः
अजाषीः अजाषिष्टम् अजाषिष्ट
अजाषिषम् अजाषिष्व अजाषिष्म
अजषीत् अजषिष्टाम् अजषिषुः
अजषीः अजषिष्टम् अजषिष्ट
अजषिषम् अजषिष्व अजषिष्म
प० जजाष जेषतुः जेषुः
जेषिथ जेषथुः जेष
जजाष,जजष जेषिव जेषिम
आ०जषयात् जषयास्ताम् जषयासुः
जषयाः जषयास्तम् जषयास्त
जषयासम् जषयास्व जषयास्म
श्व० जषिता जषितारौ जषितारः
जषितासि जषितास्थः जषितास्थ
जषितास्मि जषितास्वः जषितास्मः
भ० जषिष्यति जषिष्यतः जषिष्यन्ति
जषिष्यसि जषिष्यथः जषिष्यथ
जषिष्यामि जषिष्यावः जषिष्यामः
क्रि० अजषिष्यत् अजषिष्यताम् अजषिष्यन्
अजषिष्यः अजषिष्यतम् अजषिष्यत
अजषिष्यम् अजषिष्याव अजषिष्याम

510 झष (झष्) हिंसायाम् ।

व० झषति झषतः झषन्ति
झषसि झषथः झषथ
झषामि झषावः झषामः
स० झषेत् झषेताम् झषेयुः
झषेः झषेतम् झषेत
झषेयम् झषेव झषेम
प० झषतु झषतात् झषताम् झषन्तु
झष ,, झषतम् झषत
झषाणि झषाव झषाम
ह० अझषत् अझषताम् अझषन्
अझषः अझषतम् अझषत
अझषम् अझषाव अझषाम
अ० अझाषीत् अझाषिष्टाम् अझाषिषुः
अझाषीः अझाषिष्टम् अझाषिष्ट
अझाषिषम् अझाषिष्व अझाषिष्म
अझषीत् अझषिष्टाम् अझषिषुः
अझषीः अझषिष्टम् अझषिष्ट
अझषिषम् अझषिष्व अझषिष्म
प० जझाष जझषतुः जझषुः
जझषिथ जझषथुः जझष
जझष जझाष जझषिव जझषिम
आ० झष्यात् झष्यास्ताम् झष्यासुः
झष्याः झष्यास्तम् झष्यास्त
झष्यासम् झष्यास्व झष्यास्म
श्व०झषिता झषितारौ झषितारः
झषितासि झषितास्थः झषितास्थ
झषितास्मिझषितास्वः झषितास्मः
भ० झषिष्यति झषिष्यतः झषिष्यन्ति
झषिष्यसि झषिष्यथः झषिष्यथ
झषिष्यामि झषिष्यावः झषिष्यामः
क्रि अझषिष्यत् अझषिष्यताम् अझषिष्यन्
अझषिष्यः अझषिष्यतम् अझषिष्यत
अझषिष्यम् अझषिष्याव अझषिष्याम

511 वष (वषू) हिंसायाम् ।

व० वषति वषतः वषन्ति
वषसि वषथः वषथ
वषामि वषावः वषामः
स० वषेत् वषेताम् वषेयुः
वषेः वषेतम् वषेत
वषेयम् वषेव वषेम
प० वषतु वषतात् वषताम् वषन्तु
वष ,, वषतम् वषत
वषाणि वषाव वषाम
ह्य० अवषत् अवषताम् अवषन्
अवषः अवषतम् अवषत
अवषम् अवषाव अवषाम
अ० अवाषीत् अवाषिष्टाम् अवाषिषुः
अवाषीः अवाषिष्टम् अवाषिष्ट
अवाषिषम् अवाषिष्व अवाषिष्म
अवषीत् अवषिष्टाम् अवषिषुः
अवषीः अवषिष्टम् अवषिष्ट
अवषिषम् अवषिष्व अवषिष्म
प० ववाष ववषतुः ववषुः
ववषिथ ववषथुः ववष
ववाष,ववष ववषिव ववषिम
आ० वषयात् वषयास्ताम् वषयासुः
वषयाः वषयास्तम् वषयास्त
वषयासम् वषयास्व वषयास्म
श्व० वषिता वषितारौ वषितारः
वषितासि वषितास्थः वषितास्थ
वषितास्मि वषितास्वः वषितास्मः
भ० वषिष्यति वषिष्यतः वषिष्यन्ति
वषिष्यसि वषिष्यथः वषिष्यथ
वषिष्यामि वषिष्यावः वषिष्यामः
क्रि० अवषिष्यत् अवषिष्यताम् अवषिष्यन्
अवषिष्यः अवषिष्यतम् अवषिष्यत
अवषिष्यम् अवषिष्याव अवषिष्याम

512 मष (मषू) हिंसायाम् ।

व० मषति मषतः मषन्ति
मषसि मषथः मषथ
मषामि मषावः मषामः
स० मषेत् मषेताम् मषेयुः
मषेः मषेतम् मषेत
मषेयम् मषेव मषेम
प० मषतु मषतात् मषताम् मषन्तु
मष ,, मषतम् मषत
मषाणि मषाव मषाम
ह्य० अमषत् अमषताम् अमषन्
अमषः अमषतम् अमषत
अमषम् अमषाव अमषाम
अ० अमाषीत् अमाषिष्टाम् अमाषिषुः
अमाषीः अमाषिष्टम् अमाषिष्ट
अमाषिषम् अमाषिष्व अमाषिष्म
अमषीत् अमषिष्टाम् अमषिषुः
अमषीः अमषिष्टम् अमषिष्ट
अमषिषम् अमषिष्व अमषिष्म
प० ममाष मेषतुः मेषुः
मेषिथ मेषथुः मेष
ममाष ममष मेषिव मेषिम
आ० मष्यात् मष्यास्ताम् मष्यासुः
मष्याः मष्यास्तम् मष्यास्त
मष्यासम् मष्यास्व मष्यास्म
श्व० मषिता मषितारौ मषितारः
मषितासि मषितास्थः मषितास्थ
मषितास्मि मषितास्वः मषितास्मः
भ० मषिष्यति मषिष्यतः मषिष्यन्ति
मषिष्यसि मषिष्यथः मषिष्यथ
मषिष्यामि मषिष्यावः मषिष्यामः
क्रि० अमषिष्यत् अमषिष्यताम् अमषिष्यन्
अमषिष्यः अमषिष्यतम् अमषिष्यत
अमषिष्यम् अमषिष्याव अमषिष्याम

513 मुष (मुष्) हिंसायाम् ।

व० मोषति मोषतः मोषन्ति
मोषसि मोषथः मोषथ
मोषामि मोषावः मोषामः

स० मोषेत मोषेताम् मोषेयुः
मोषेः मोषेतम् मोषेत
मोषेयम् मोषेव मोषेम

प० मोषतु मोषतात् मोषताम् मोषन्तु
मोष ,, मोषतम् मोषत
मोषाणि मोषाव मोषाम

ह्य० अमोषत् अमोषताम् अमोषन्
अमोषाः अमोषतम् अमोषत
अमोषम् अमोषाव अमोषाम

अ० अमोषीत् अमोषिष्टाम् अमोषिषुः
अमोषीः अमोषिष्टम् अमोषिष्ट
अमोषिषम् अमोषिष्व अमोषिष्म

प० मुमोष मुमुषतुः मुमुषुः
मुमोषिथ मुमुषथुः मुमुष
मुमोष मुमुषिव मुमुषिम

आ० मुष्यात् मुष्यास्ताम् मुष्यासुः
मुष्याः मुष्यास्तम् मुष्यास्त
मुष्यासम् मुष्यास्व मुष्यास्म

श्व० मोषिता मोषितारौ मोषितारः
मोषितासि मोषितास्थः मोषितास्थ
मोषितास्मि मोषितास्वः मोषितास्मः

भ० मोषिष्यति मोषिष्यतः मोषिष्यन्ति
मोषिष्यसि मोषिष्यथः मोषिष्यथ
मोषिष्यामि मोषिष्यावः मोषिष्यामः

क्रि० अमोषिष्यत् अमोषिष्यताम् अमोषिष्यन्
अमोषिष्यः अमोषिष्यतम् अमोषिष्यत
अमोषिष्यम् अमोषिष्याव अमोषिष्याम

514 रुष (रुष्) हिंसायाम् ।

व० रोषति रोषतः रोषन्ति
रोषसि रोषथः रोषथ
रोषामि रोषावः रोषामः

स० रोषेत् रोषेताम् रोषेयुः
रोषेः रोषेतम् रोषेत
रोषेयम् रोषेव रोषेम

प० रोषतु रोषतात् रोषताम् रोषन्तु
रोष ,, रोषतम् रोषत
रोषाणि रोषाव रोषाम

ह्य० अरोषत् अरोषताम् अरोषन्
अरोषः अरोषतम् अरोषत
अरोषम् अरोषाव अरोषाम

अ० अरोषीत् अरोषिष्टाम् अरोषिषुः
अरोषीः अरोषिष्टम् अरोषिष्ट
अरोषिषम् अरोषिष्व अरोषिष्म

प० रुरोष रुरुषतुः रुरुषुः
रुरोषिथ रुरुषथुः रुरुष
रुरोष रुरुषिव रुरुषिम

आ० रुष्यात् रुष्यास्ताम् रुष्यासुः
रुष्याः रुष्यास्तम् रुष्यास्त
रुष्यासम् रुष्यास्व रुष्यास्म

श्व० रोषिता रोषितारौ रोषितारः
रोषितासि रोषितास्थः रोषितास्थ
रोषितास्मि रोषितास्वः रोषितास्मः
रोष्टा रोष्टारौ रोष्टारः
रोष्टासि रोष्टास्थः रोष्टास्थ
रोष्टास्मि रोष्टास्वः रोष्टास्मः

भ० रोषिष्यति रोषिष्यतः रोषिष्यन्ति
रोषिष्यसि रोषिष्यथः रोषिष्यथ
रोषिष्यामि रोषिष्यावः रोषिष्यामः

क्रि० अरोषिष्यत् अरोषिष्यताम् अरोषिष्यन्
अरोषिष्यः अरोषिष्यतम् अरोषिष्यत
अरोषिष्यम् अरोषिष्याव अरोषिष्याम

515 रिष (रिष्) हिंसायाम् ।

व० रेषति रेषतः रेषन्ति
रेषसि रेषथः रेषथ
रेषामि रेषावः रेषामः

स० रेषेत् रेषेताम् रेषेयुः
रेषेः रेषेतम् रेषेत
रेषेयम् रेषेव रेषेम

प० रेषतु रेषतात् रेषताम् रेषन्तु
रेष ,, रेषतम् रेषत
रेषाणि रेषाव रेषाम

ह्य० अरेषत् अरेषताम् अरेषन्
अरेषः अरेषतम् अरेषत
अरेषम् अरेषाव अरेषाम

अ० अरेषीत् अरेषिष्टाम् अरेषिषुः
अरेषीः अरेषिष्टम् अरेषिष्ट
अरेषिषम् अरेषिष्व अरेषिष्म

प० रिरेष रिरिषतुः रिरिषुः
रिरेषिथ रिरिषथुः रिरिष
रिरेष रिरिषिव रिरिषिम

आ० रिष्यात् रिष्यास्ताम् रिष्यासुः
रिष्याः रिष्यास्तम् रिष्यास्त
रिष्यासम् रिष्यास्व रिष्यास्म

श्व० रेषिता रेषितारौ रेषितारः
रेषितासि रेषितास्थः रेषितास्थ
रेषितास्मि रेषितास्वः रेषितास्मः
रेष्टा रेष्टारौ रेष्टारः
रेष्टासि रेष्टास्थः रेष्टास्थ
रेष्टास्मि रेष्टास्वः रेष्टास्मः

भ० रेषिष्यति रेषिष्यतः रेषिष्यन्ति
रेषिष्यसि रेषिष्यथः रेषिष्यथ
रेषिष्यामि रेषिष्यावः रेषिष्यामः

क्रि० अरेषिष्यत् अरेषिष्यताम् अरेषिष्यन्
अरेषिष्यः अरेषिष्यतम् अरेषिष्यत
अरेषिष्यम् अरेषिष्याव अरेषिष्याम

516 यूष (यूष्) हिंसायाम् ।

व० यूषति यूषतः यूषन्ति
यूषसि यूषथः यूषथ
यूषामि यूषावः यूषामः

स० यूषेत् यूषेताम् यूषेयुः
यूषेः यूषेतम् यूषेत
यूषेयम् यूषेव यूषेम

प० यूषतु यूषतात् यूषताम् यूषन्तु
यूष ,, यूषतम् यूषत
यूषाणि यूषाव यूषाम

ह्य० अयूषत् अयूषताम् अयूषन्
अयूषः अयूषतम् अयूषत
अयूषम् अयूषाव अयूषाम

अ० अयूषीत् अयूषिष्टाम् अयूषिषुः
अयूषीः अयूषिष्टम् अयूषिष्ट
अयूषिषम् अयूषिष्व अयूषिष्म

प० युयूष युयूषतुः युयूषुः
युयूषिथ युयूषथुः युयूष
युयूष, युयूषिव युयूषिम

आ० यूष्यात् यूष्यास्ताम् यूष्यासुः
यूष्याः यूष्यास्तम् यूष्यास्त
यूष्यासम् यूष्यास्व यूष्यास्म

श्व० यूषिता यूषितारौ यूषितारः
यूषितासि यूषितास्थः यूषितास्थ
यूषितास्मि यूषितास्वः यूषितास्मः

भ० यूषिष्यति यूषिष्यतः यूषिष्यन्ति
यूषिष्यसि यूषिष्यथः यूषिष्यथ
यूषिष्यामि यूषिष्यावः यूषिष्यामः

क्रि० अयूषिष्यत् अयूषिष्यताम् अयूषिष्यन्
अयूषिष्यः अयूषिष्यतम् अयूषिष्यत
अयूषिष्यम् अयूषिष्याव अयूषिष्याम

518 शष (शष्) हिंसायाम् ।

व० शषति शषतः शषन्ति
शषसि शषथः शषथ
शषामि शषावः शषामः
स० शषेत् शषेताम् शषेयुः
शषेः शषेतम् शषेत
शषेयम् शषेव शषेम
प० शषतु शषतात् शषताम् शषन्तु
शष ,, शषतम् शषत
शषाणि शषाव शषाम
ह्य० अशषत् अशषताम् अशषन्
अशषः अशषतम् अशषत
अशषम् अशषाव अशषाम
अ० अशाषीत् अशाषिष्टाम् अशाषिषुः
अशाषीः अशाषिष्टम् अशाषिष्ट
अशाषिषम् अशाषिष्व अशाषिष्म
अशषीत् अशषिष्टाम् अशषिषुः
अशषीः अशषिष्टम् अशषिष्ट
अशषिषम् अशषिष्व अशषिष्म
प० शशाष शेषतुः शेषुः
शेषिथ शेषथुः शेष
शशाष शशष शेषिव शेषिम
आ० शष्यात् शष्यास्ताम् शष्यासुः
शष्याः शष्यास्तम् शष्यास्त
शष्यासम् शष्यास्व शष्यास्म
श्व० शषिता शषितारौ शषितारः
शषितासि शषितास्थः शषितास्थ
शषितास्मि शषितास्वः शषितास्मः
भ० शषिष्यति शषिष्यतः शषिष्यन्ति
शषिष्यसि शषिष्यथः शषिष्यथ
शषिष्यामि शषिष्यावः शषिष्यामः
क्रि० अशषिष्यत् अशषिष्यताम् अशषिष्यन्
अशषिष्यः अशषिष्यतम् अशषिष्यत
अशषिष्यम् अशषिष्याव अशषिष्याम

519 चष (चष्) हिंसायाम् ।

व० चषति चषतः चषन्ति
चषसि चषथः चषथ
चषामि चषावः चषामः
स० चषेत् चषेताम् चषेयुः
चषेः चषेतम् चषेत
चषेयम् चषेव चषेम
प० चषतु चषतात् चषताम् चषन्तु
चष ,, चषतम् चषत
चषाणि चषाव चषाम
ह्य० अचषत् अचषताम् अचषन्
अचषः अचषतम् अचषत
अचषम् अचषाव अचषाम
अ० अचाषीत् अचाषिष्टाम् अचाषिषुः
अचाषीः अचाषिष्टम् अचाषिष्ट
अचाषिषम् अचाषिष्व अचाषिष्म
अचषीत् अचषिष्टाम् अचषिषुः
अचषीः अचषिष्टम् अचषिष्ट
अचषिषम् अचषिष्व अचषिष्म
प० चचाष चेषतुः चेषुः
चेषिथ चेषथुः चेष
चचाष चचष चेषिव चेषिम
आ० चष्यात् चष्यास्ताम् चष्यासुः
चष्याः चष्यास्तम् चष्यास्त
चष्यासम् चष्यास्व चष्यास्म
श्व० चषिता चषितारौ चषितारः
चषितासि चषितास्थः चषितास्थ
चषितास्मि चषितास्वः चषितास्मः
भ० चषिष्यति चषिष्यतः चषिष्यन्ति
चषिष्यसि चषिष्यथः चषिष्यथ
चषिष्यामि चषिष्यावः चषिष्यामः
क्रि० अचषिष्यत् अचषिष्यताम् अचषिष्यन्
अचषिष्यः अचषिष्यतम् अचषिष्यत
अचषिष्यम् अचषिष्याव अचषिष्याम

517 जूष (जूष्) हिंसायाम् ।

व० जूषति जूषतः जूषन्ति
जूषसि जूषथः जूषथ
जूषामि जूषावः जूषामः

स० जूषेत् जूषेताम् जूषेयुः
जूषेः जूषेतम् जूषेत
जूषेयम् जूषेव जूषेम

प० जूषतु जूषतात् जूषताम् जूषन्तु
जूष ,, जूषतम् जूषत
जूषाणि जूषाव जूषाम

ह० अजूषत् अजूषताम् अजूषन्
अजूषः अजूषतम् अजूषत
अजूषम् अजूषाव अजूषाम

अ० अजूषीत् अजूषिष्टाम् अजूषिषुः
अजूषीः अजूषिष्टम् अजूषिष्ट
अजूषिषम् अजूषिष्व अजूषिष्म

प० जुजूष जुजूषतुः जुजूषुः
जुजूषिथ जुजूषथुः जुजूष
जुजूष जुजूषिव जुजूषिम

आ० जूष्यात् जूष्यास्ताम् जूष्यासुः
जूष्याः जूष्यास्तम् जूष्यास्त
जूष्यासम् जूष्यास्व जूष्यास्म

श्व० जूषिता जूषितारौ जूषितारः
जूषितासि जूषितास्थः जूषितास्थ
जूषितास्मि जूषितास्वः जूषितास्मः

भ० जूषिष्यति जूषिष्यतः जूषिष्यन्ति
जूषिष्यसि जूषिष्यथः जूषिष्यथ
जूषिष्यामि जूषिष्यावः जूषिष्यामः

क्रि० अजूषिष्यत् अजूषिष्यताम् अजूषिष्यन्
अजूषिष्यः अजूषिष्यतम् अजूषिष्यत
अजूषिष्यम् अजूषिष्याव अजूषिष्याम

520 वृषू (वृष्) संघाते च ।

चकाराद्धिंसायाम् ।

व० वर्षति वर्षतः वर्षन्ति
वर्षसि वर्षथः वर्षथ
वर्षामि वर्षावः वर्षामः

स० वर्षेत् वर्षेताम् वर्षेयुः
वर्षेः वर्षेतम् वर्षेत
वर्षेयम् वर्षेव वर्षेम

प० वर्षतु वर्षतात् वर्षताम् वर्षन्तु
वर्ष ,, वर्षतम् वर्षत
वर्षाणि वर्षाव वर्षाम

अवर्षत अवर्षताम् अवर्षन्
अवर्षः अवर्षतम् अवर्षत
अवर्षम् अवर्षाव अवर्षाम

अवर्षीत् अवर्षिष्टाम् अवर्षिषुः
अवर्षीः अवर्षिष्टम् अवर्षिष्ट
अवर्षिषम् अवर्षिष्व अवर्षिष्म

प० ववर्ष ववृषतुः ववृषुः
ववर्षिथ ववृषथुः ववृष
ववर्ष ववृषिव ववृषिम

आ० वृष्यात् वृष्यास्ताम् वृष्यासुः
वृष्याः वृष्यास्तम् वृष्यास्त
वृष्यासम् वृष्यास्व वृष्यास्म

श्व० वर्षिता वर्षितारौ वर्षितारः
वर्षितासि वर्षितास्थः वर्षितास्थ
वर्षितास्मि वर्षितास्वः वर्षितास्मः

भ० वर्षिष्यति वर्षिष्यतः वर्षिष्यन्ति
वर्षिष्यसि वर्षिष्यथः वर्षिष्यथ
वर्षिष्यामि वर्षिष्यावः वर्षिष्यामः

क्रि० अवर्षिष्यत् अवर्षिष्यताम् अवर्षिष्यन्
अवर्षिष्यः अवर्षिष्यतम् अवर्षिष्यत
अवर्षिष्यम् अवर्षिष्याव अवर्षिष्याम

521 भष (भष्) भर्त्सने ।

भर्त्सनं कुत्सितशब्दकरणम् ।

व० भषति भषतः भषन्ति
भषसि भषथः भषथ
भषामि भषावः भषामः

स० भषेत् भषेताम् भषेयुः
भषेः भषेतम् भषेत
भषेयम् भषेव भषेम

प० भषतु भषतात् भषताम् भषन्तु
भष ,, भषतम् भषत
भषाणि भषाव भषाम

ह्य० अभषत् अभषताम् अभषन्
अभषः अभषतम् अभषत
अभषम् अभषाव अभषाम

अ० अभाषीत् अभाषिष्टाम् अभाषिषुः
अभाषीः अभाषिष्टम् अभाषिष्ट
अभाषिषम् अभाषिष्व अभाषिष्म
अभषीत् अभषिष्टाम् अभषिषुः
अभषीः अभषिष्टम् अभषिष्ट
अभषिषम् अभषिष्व अभषिष्म

प० बभाष बभषतुः बभषुः
बभषिथ बभषथुः बभष
बभाष,बभष बभषिव बभषिम

आ० भष्यात् भष्यास्ताम् भष्यासुः
भष्याः भष्यास्तम् भष्यास्त
भष्यासम् भष्यास्व भष्यास्म

श्व० भषिता भषितारौ भषितारः
भषितासि भषितास्थः भषितास्थ
भषितास्मि भषितास्वः भषितास्मः

भ० भषिष्यति भषिष्यतः भषिष्यन्ति
भषिष्यसि भषिष्यथः भषिष्यथ
भषिष्यामि भषिष्यावः भषिष्यामः

क्रि० अभषिष्यत् अभषिष्यताम् अभषिष्यन्
अभषिष्यः अभषिष्यतम् अभषिष्यत
अभषिष्यम् अभषिष्याव अभषिष्याम

522 जिषू (जिष्) सेचने ।

व० जेषति जेषतः जेषन्ति
जेषसि जेषथः जेषथ
जेषामि जेषावः जेषामः

स० जेषेत् जेषेताम् जेषेयुः
जेषेः जेषेतम् जेषेत
जेषेयम् जेषेव जेषेम

प० जेषतु जेषतात् जेषताम् जेषन्तु
जेष ,, जेषतम् जेषत
जेषाणि जेषाव जेषाम

ह्य० अजेषत् अजेषताम् अजेषन्
अजेषः अजेषतम् अजेषत
अजेषम् अजेषाव अजेषाम

अ० अजेषीत् अजेषिष्टाम् अजेषिषुः
अजेषीः अजेषिष्टम् अजेषिष्ट
अजेषिषम् अजेषिष्व अजेषिष्म

प० जिजेष जिजिषतुः जिजिषुः
जिजेषिथ जिजिषथुः जिजिष
जिजेष, जिजिषिव जिजिषिम

आ० जिषयात् जिषयास्ताम् जिषयासुः
जिषयाः जिषयास्तम् जिषयास्त
जिषयासम् जिषयास्व जिषयास्म

श्व० जेषिता जेषितारौ जेषितारः
जेषितासि जेषितास्थः जेषितास्थ
जेषितास्मि जेषितास्वः जेषितास्मः

भ० जेषिष्यति जेषिष्यतः जेषिष्यन्ति
जेषिष्यसि जेषिष्यथः जेषिष्यथ
जेषिष्यामि जेषिष्यावः जेषिष्यामः

क्रि० अजेषिष्यत् अजेषिष्यताम् अजेषिष्यन्
अजेषिष्यः अजेषिष्यतम् अजेषिष्यत
अजेषिष्यम् अजेषिष्याव अजेषिष्याम

523 विषू (विष्) सेचने ॥

व० वेषति वेषतः वेषन्ति
वेषसि वेषथः वेषथ
वेषामि वेषावः वेषामः

स० वेषेत् वेषेताम् वेषेयुः
वेषेः वेषेतम् वेषेत
वेषेयम् वेषेव वेषेम

प० वेषतु वेषतात् वेषताम् वेषन्तु
वेष ,, वेषतम् वेषत
वेषाणि वेषाव वेषाम

ह्य० अवेषत् अवेषताम् अवेषन्
अवेषः अवेषतम् अवेषत
अवेषम् अवेषाव अवेषाम

अ० अवेषीत् अवेषिष्टाम् अवेषिषुः
अवेषीः अवेषिष्टम् अवेषिष्ट
अवेषिषम् अवेषिष्व अवेषिष्म

प० विवेष विविषतुः विविषुः
विवेषिथ विविषिथुः विविष
विवेष विविषिव विविषिम

आ० विष्यात् विष्यास्ताम् विष्यासुः
विष्याः विष्यास्तम् विष्यास्त
विष्यासम् विष्यास्व विष्यास्म

श्व० वेषिता वेषितारौ वेषितारः
वेषितासि वेषितास्थः वेषितास्थ
वेषितास्मि वेषितास्वः वेषितास्मः

भ० वेषिष्यति वेषिष्यतः वेषिष्यन्ति
वेषिष्यसि वेषिष्यथः वेषिष्यथ
वेषिष्यामि वेषिष्यावः वेषिष्यामः

क्रि० अवेषिष्यत् अवेषिष्यताम् अवेषिष्यन्
अवेषिष्यः अवेषिष्यतम् अवेषिष्यत
अवेषिष्यम् अवेषिष्याव अवेषिष्याम

524 मिषू (मिष्) सेचने ।

व० मेषति मेषतः मेषन्ति
मेषसि मेषथः मेषथ
मेषामि मेषावः मेषामः

स० मेषेत् मेषेताम् मेषेयुः
मेषेः मेषेतम् मेषेत
मेषेयम् मेषेव मेषेम

प० मेषतु मेषतात् मेषताम् मेषन्तु
मेष ,, मेषतम् मेषत
मेषाणि मेषाव मेषाम

ह्य० अमेषत् अमेषताम् अमेषन्
अमेषः अमेषतम् अमेषत
अमेषम् अमेषाव अमेषाम

अ० अमेषीत् अमेषिष्टाम् अमेषिषुः
अमेषीः अमेषिष्टम् अमेषिष्ट
अमेषिषम् अमेषिष्व अमेषिष्म

प० मिमेष मिमिषतुः मिमिषुः
मिमेषिथ मिमिषथुः मिमिष
मिमेष मिमिषिव मिमिषिम

आ० मिष्यात् मिष्यास्ताम् मिष्यासुः
मिष्याः मिष्यास्तम् मिष्यास्त
मिष्यासम् मिष्यास्व मिष्यास्म

श्व० मेषिता मेषितारौ मेषितारः
मेषितासि मेषितास्थः मेषितास्थ
मेषितास्मि मेषितास्वः मेषितास्मः

भ० मेषिष्यति मेषिष्यतः मेषिष्यन्ति
मेषिष्यसि मेषिष्यथः मेषिष्यथ
मेषिष्यामि मेषिष्यावः मेषिष्यामः

अमेषिष्यत् अमेषिष्यताम् अमेषिष्यन्
अमेषिष्यः अमेषिष्यतम् अमेषिष्यत
अमेषिष्यम् अमेषिष्याव अमेषिष्याम

525 निषू (निष्) सेचने ।

व० नेषति नेषतः नेषन्ति
नेषसि नेषथः नेषथ
नेषामि नेषावः नेषामः

स० नेषेत नेषेताम् नेषेयुः
नेषेः नेषेतम् नेषेत
नेषेयम् नेषेव नेषेम

प० नेषतु नेषतात् नेषताम् नेषन्तु
नेष ,, नेषतम् नेषत
नेषाणि नेषाव नेषाम

अनेषत् अनेषताम् अनेषन्
अनेषः अनेषतम् अनेषत
अनेषम् अनेषाव अनेषाम

अनेषीत् अनेषिष्टाम् अनेषिषुः
अनेषीः अनेषिष्टम् अनेषिष्ट
अनेषिषम् अनेषिष्व अनेषिष्म

निनेष निनिषतुः निनिषुः
निनेषिथ निनिषथुः निनिष
निनेष निनिषिव निनिषिम

आ० निषयात् निषयास्ताम् निषयासुः
निषयाः निषयास्तम् निषयास्त
निषयासम् निषयास्व निषयास्म

ल० नेषिता नेषितारौ नेषितारः
नेषितासि नेषितास्थः नेषितास्थ
नेषितास्मि नेषितास्वः नेषितास्मः

भ० नेषिष्यति नेषिष्यतः नेषिष्यन्ति
नेषिष्यसि नेषिष्यथः नेषिष्यथ
नेषिष्यामि नेषिष्यावः नेषिष्यामः

क्रि० अनेषिष्यत् अनेषिष्यताम् अनेषिष्यन्
अनेषिष्यः अनेषिष्यतम् अनेषिष्यत
अनेषिष्यम् अनेषिष्याव अनेषिष्याम

526 पृषू (पृष्) सेचने ।

व० पर्षति पर्षतः पर्षन्ति
पर्षसि पर्षथः पर्षथ
पर्षामि पर्षावः पर्षामः

स० पर्षेत् पर्षेताम् पर्षेयुः
पर्षेः पर्षेतम् पर्षेत
पर्षेयम् पर्षेव पर्षेम

प० पर्षतु पर्षतात् पर्षताम् पर्षन्तु
पर्ष ,, पर्षतम् पर्षत
पर्षाणि पर्षाव पर्षाम

ह्य० अपर्षत् अपर्षताम् अपर्षन्
अपर्षः अपर्षतम् अपर्षत
अपर्षम् अपर्षाव अपर्षाम

अ० अपर्षीत् अपर्षिष्टाम् अपर्षिषुः
अपर्षीः अपर्षिष्टम् अपर्षिष्ट
अपर्षिषम् अपर्षिष्व अपर्षिष्म

प० पपर्ष पपृषतुः पपृषुः
पपर्षिथ पपृषथुः पपृष
पपर्ष पपृषिव पपृषिम

आ० पृष्यात् पृष्यास्ताम् पृष्यासुः
पृष्याः पृष्यास्तम् पृष्यास्त
पृष्यासम् पृष्यास्व पृष्यास्म

लृ० पर्षिता पर्षितारौ पर्षितारः
पर्षितासि पर्षितास्थः पर्षितास्थ
पर्षितास्मि पर्षितास्वः पर्षितास्मः

भ० पर्षिष्यति पर्षिष्यतः पर्षिष्यन्ति
पर्षिष्यसि पर्षिष्यथः पर्षिष्यथ
पर्षिष्यामि पर्षिष्यावः पर्षिष्यामः

क्रि० अपर्षिष्यत् अपर्षिष्यताम् अपर्षिष्यन्
अपर्षिष्यः अपर्षिष्यतम् अपर्षिष्यत
अपर्षिष्यम् अपर्षिष्याव अपर्षिष्याम

527 वृषू (वृष्) सेचने ।

व० वर्षति वर्षतः वर्षन्ति
वर्षसि वर्षथः वर्षथ
वर्षामि वर्षावः वर्षामः

स० वर्षेत् वर्षेताम् वर्षेयुः
वर्षेः वर्षेतम् वर्षेत
वर्षेयम् वर्षेव वर्षेम

प० वर्षतु वर्षतात् वर्षताम् वर्षन्तु
वर्ष ,, वर्षतम् वर्षत
वर्षाणि वर्षाव वर्षाम

अवर्षत् अवर्षताम् अवर्षन्
अवर्षः अवर्षतम् अवर्षत
अवर्षम् अवर्षाव अवर्षाम

अवर्षीत् अवर्षिष्टाम् अवर्षिषुः
अवर्षीः अवर्षिष्टम् अवर्षिष्ट
अवर्षिषम् अवर्षिष्व अवर्षिष्म

प० ववर्ष ववृषतुः ववृषुः
ववर्षिथ ववृषथुः ववृष
ववर्ष ववृषिव ववृषिम

आ० वृष्यात् वृष्यास्ताम् वृष्यासुः
वृष्याः वृष्यास्तम् वृष्यास्त
वृष्यासम् वृष्यास्व वृष्यास्म

वर्षिता वर्षितारौ वर्षितारः
वर्षितासि वर्षितास्थः वर्षितास्थ
वर्षितास्मि वर्षितास्वः वर्षितास्मः

वर्षिष्यति वर्षिष्यतः वर्षिष्यन्ति
वर्षिष्यसि वर्षिष्यथः वर्षिष्यथ
वर्षिष्यामि वर्षिष्यावः वर्षिष्यामः

अवर्षिष्यत् अवर्षिष्यताम् अवर्षिष्यन्
अवर्षिष्यः अवर्षिष्यतम् अवर्षिष्यत
अवर्षिष्यम् अवर्षिष्याव अवर्षिष्याम

528 मृषू (मृष्) सहने च ।

चकारात्सेचने ॥

व० मर्षति मर्षतः मर्षन्ति
मर्षसि मर्षथः मर्षथ
मर्षामि मर्षावः मर्षामः

स० मर्षेत् मर्षेताम् मर्षेयुः
मर्षेः मर्षेतम् मर्षेत
मर्षेयम् मर्षेव मर्षेम

प० मर्षतु मर्षतात् मर्षताम् मर्षन्तु
मर्ष ,, मर्षतम् मर्षत
मर्षाणि मर्षाव मर्षाम

ह्य० अमर्षत् अमर्षताम् अमर्षन्
अमर्षः अमर्षतम् अमर्षत
अमर्षम् अमर्षाव अमर्षाम

अ० अमर्षीत् अमर्षिष्टाम् अमर्षिषुः
अमर्षीः अमर्षिष्टम् अमर्षिष्ट
अमर्षिषम् अमर्षिष्व अमर्षिष्म

प० ममर्ष ममृषतुः ममृषुः
ममर्षिथ ममृषथुः ममृष
ममर्ष ममृषिव ममृषिम

आ० मृष्यात् मृष्यास्ताम् मृष्यासुः
मृष्याः मृष्यास्तम् मृष्यास्त
मृष्यासम् मृष्यास्व मृष्यास्म

श्व० मर्षिता मर्षितारौ मर्षितारः
मर्षितासि मर्षितास्थः मर्षितास्थ
मर्षितास्मि मर्षितास्वः मर्षितास्मः

भ० मर्षिष्यति मर्षिष्यतः मर्षिष्यन्ति
मर्षिष्यसि मर्षिष्यथः मर्षिष्यथ
मर्षिष्यामि मर्षिष्यावः मर्षिष्यामः

क्रि० अमर्षिष्यत् अमर्षिष्यताम् अमर्षिष्यन्
अमर्षिष्यः अमर्षिष्यतम् अमर्षिष्यत
अमर्षिष्यम् अमर्षिष्याव अमर्षिष्याम

529 उषू (उष्) दाहे ।

व० ओषति ओषतः ओषन्ति
ओषसि ओषथः ओषथ
ओषामि ओषावः ओषामः

स० ओषेत् ओषेताम् ओषेयुः
ओषेः ओषेतम् ओषेत
ओषेयम् ओषेव ओषेम

प० ओषतु ओषतात् ओषताम् ओषन्तु
ओष ,, ओषतम् ओषत
ओषाणि ओषाव ओषाम

ह्य० औषत् औषताम् औषन्
औषः औषतम् औषत
औषम् औषाव औषाम

अ० औषीत् औषिष्टाम् औषिषुः
औषीः औषिष्टम् औषिष्ट
औषिषम् औषिष्व औषिष्म

प० ओषाञ्चकार ओषाञ्चक्रतुः ओषाञ्चक्रुः
ओषाञ्चकर्थ ओषाञ्चक्रथुः ओषाञ्चक्र
ओषाञ्चकार,चकरओषाञ्चकृवओषाञ्चकृम

उवोष ऊषतुः ऊषुः
उवोषिथ ऊषथुः ऊष
उवोष ऊषिव ऊषिम

आ० उष्यात् उष्यास्ताम् उष्यासुः
उष्याः उष्यास्तम् उष्यास्त
उष्यासम् उष्यास्व उष्यास्म

श्व० ओषिता ओषितारौ ओषितारः
ओषितासि ओषितास्थः ओषितास्थ
ओषितास्मि ओषितास्वः ओषितास्मः

भ० ओषिष्यति ओषिष्यतः ओषिष्यन्ति
ओषिष्यसि ओषिष्यथः ओषिष्यथ
ओषिष्यामि ओषिष्यावः ओषिष्यामः

औषिष्यत् औषिष्यताम् औषिष्यन्
औषिष्यः औषिष्यतम् औषिष्यत
औषिष्यम् औषिष्याव औषिष्याम

530 श्रिषू (श्रिष) दाहे ॥

व० श्रेषति श्रेषतः श्रेषन्ति
श्रेषसि श्रेषथः श्रेषथ
श्रेषामि श्रेषावः श्रेषामः

स० श्रेषेत् श्रेषेताम् श्रेषेयुः
श्रेषेः श्रेषेतम् श्रेषेत
श्रेषेयम् श्रेषेव श्रेषेम

प० श्रेषतु श्रेषतात् श्रेषताम् श्रेषन्तु
श्रेष ,, श्रेषतम् श्रेषत
श्रेषाणि श्रेषाव श्रेषाम

ह्य० अश्रेषत् अश्रेषताम् अश्रेषन्
अश्रेषः अश्रेषतम् अश्रेषत
श्रेषम् अश्रेषाव अश्रेषाम

अ० अश्रेषीत् अश्रेषिष्टाम् अश्रेषिषुः
अश्रेषीः अश्रेषिष्टम् अश्रेषिष्ट
अश्रेषिषम् अश्रेषिष्व अश्रेषिष्म

प० शिश्रेष शिश्रिषतुः शिश्रिषुः
शिश्रेषिथ शिश्रिषिथुः शिश्रिष
शिश्रेष शिश्रिषिव शिश्रिषिम

आ० श्रिष्यात् श्रिष्यास्ताम् श्रिष्यासुः
श्रिष्याः श्रिष्यास्तम् श्रिष्यास्त
श्रिष्यासम् श्रिष्यास्व श्रिष्यास्म

श्व० श्रेषिता श्रेषितारौ श्रेषितारः
श्रेषितासि श्रेषितास्थः श्रेषितास्थ
श्रेषितास्मि श्रेषितास्वः श्रेषितास्मः

भ० श्रेषिष्यति श्रेषिष्यतः श्रेषिष्यन्ति
श्रेषिष्यसि श्रेषिष्यथः श्रेषिष्यथ
श्रेषिष्यामि श्रेषिष्यावः श्रेषिष्यामः

क्रि० अश्रेषिष्यत् अश्रेषिष्यताम् अश्रेषिष्यन्
अश्रेषिष्यः अश्रेषिष्यतम् अश्रेषिष्यत
अश्रेषिष्यम् अश्रेषिष्याव अश्रेषिष्याम

531 श्लिषू (श्लिष्) दाहे ।

व० श्लेषति श्लेषतः श्लेषन्ति
श्लेषसि श्लेषथः श्लेषथ
श्लेषामि श्लेषावः श्लेषामः

स० श्लेषेत् श्लेषेताम् श्लेषेयुः
श्लेषेः श्लेषेतम् श्लेषेत
श्लेषेयम् श्लेषेव श्लेषेम

प० श्लेषतु श्लेषतात् श्लेषताम् श्लेषन्तु
श्लेष ,, श्लेषतम् श्लेषत
श्लेषाणि श्लेषाव श्लेषाम

ह्य० अश्लेषत् अश्लेषताम् अश्लेषन्
अश्लेषः अश्लेषतम् अश्लेषत
अश्लेषम् अश्लेषाव अश्लेषाम

अ० अश्लेषीत् अश्लेषिष्टाम् अश्लेषिषुः
अश्लेषीः अश्लेषिष्टम् अश्लेषिष्ट
अश्लेषिषम् अश्लेषिष्व अश्लेषिष्म

प० शिश्लेष शिश्लिषतुः शिश्लिषुः
शिश्लेषिथ शिश्लिषथुः शिश्लिष
शिश्लेष शिश्लिषिव शिश्लिषिम

आ० श्लिष्यात् श्लिष्यास्ताम् श्लिष्यासुः
श्लिष्याः श्लिष्यास्तम् श्लिष्यास्त
श्लिष्यासम् श्लिष्यास्व श्लिष्यास्म

श्व० श्लेषिता श्लेषितारौ श्लेषितारः
श्लेषितासि श्लेषितास्थः श्लेषितास्थ
श्लेषितास्मि श्लेषितास्वः श्लेषितास्मः

भ० श्लेषिष्यति श्लेषिष्यतः श्लेषिष्यन्ति
श्लेषिष्यसि श्लेषिष्यथः श्लेषिष्यथ
श्लेषिष्यामि श्लेषिष्यावः श्लेषिष्यामः

क्रि० अश्लेषिष्यत् अश्लेषिष्यताम् अश्लेषिष्यन्
अश्लेषिष्यः अश्लेषिष्यतम् अश्लेषिष्यत
अश्लेषिष्यम् अश्लेषिष्याव अश्लेषिष्याम

532 प्रुषू (प्रुष्) दाहे ।

व० प्रोषति प्रोषतः प्रोषन्ति
प्रोषसि प्रोषथः प्रोषथ
प्रोषामि प्रोषावः प्रोषामः

स० प्रोषेत् प्रोषेताम् प्रोषेयुः
प्रोषेः प्रोषेतम् प्रोषेत
प्रोषेयम् प्रोषेव प्रोषेम

प० प्रोषतु प्रोषतात् प्रोषताम् प्रोषन्तु
प्रोष ,, प्रोषतम् प्रोषत
प्रोषाणि प्रोषाव प्रोषाम

ह्य० अप्रोषत् अप्रोषताम् अप्रोषन्
अप्रोषः अप्रोषतम् अप्रोषत
अप्रोषम् अप्रोषाव अप्रोषाम

अ० अप्रोषीत् अप्रोषिष्टाम् अप्रोषिषुः
अप्रोषीः अप्रोषिष्टम् अप्रोषिष्ट
अप्रोषिषम् अप्रोषिष्व अप्रोषिष्म

प० पुप्रोष पुप्रुषतुः पुप्रुषुः
पुप्रोषिथ पुप्रुषथुः पुप्रुष
पुप्रोष पुप्रुषिव पुप्रुषिम

आ० प्रुष्यात् प्रुष्यास्ताम् प्रुष्यासुः
प्रुष्याः प्रुष्यास्तम् प्रुष्यास्त
प्रुष्यासम् प्रुष्यास्व प्रुष्यास्म

श्व० प्रोषिता प्रोषितारौ प्रोषितारः
प्रोषितासि प्रोषितास्थः प्रोषितास्थ
प्रोषितास्मि प्रोषितास्वः प्रोषितास्मः

भ० प्रोषिष्यति प्रोषिष्यतः प्रोषिष्यन्ति
प्रोषिष्यसि प्रोषिष्यथः प्रोषिष्यथ
प्रोषिष्यामि प्रोषिष्यावः प्रोषिष्यामः

क्रि० अप्रोषिष्यत् अप्रोषिष्यताम् अप्रोषिष्यन्
अप्रोषिष्यः अप्रोषिष्यतम् अप्रोषिष्यत
अप्रोषिष्यम् अप्रोषिष्याव अप्रोषिष्याम

533 प्लुषू (प्लुष्) दाहे ।

व०	प्लोषति	प्लोषतः	प्लोषन्ति
	प्लोषसि	प्लोषथः	प्लोषथ
	प्लोषामि	प्लोषावः	प्लोषामः
स०	प्लोषेत्	प्लोषेताम्	प्लोषेयुः
	प्लोषेः	प्लोषेतम्	प्लोषेत
	प्लोषेयम्	प्लोषेव	प्लोषेम
प०	प्लोषतु	प्लोषतात्	प्लोषताम् प्लोषन्तु
	प्लोष	,,	प्लोषतम् प्लोषत
	प्लोषाणि	प्लोषाव	प्लोषाम
ह्य०	अप्लोषत	अप्लोषताम्	अप्लोषन्
	अप्लोषः	अप्लोषतम्	अप्लोषत
	अप्लोषम्	अप्लोषाव	अप्लोषाम
अ०	अप्लोषीत्	अप्लोषिष्टाम्	अप्लोषिषुः
	अप्लोषीः	अप्लोषिष्टम्	अप्लोषिष्ट
	अप्लोषिषम्	अप्लोषिष्व	अप्लोषिष्म
प०	पुप्लोष	पुप्लुषतुः	पुप्लुषुः
	पुप्लोषिथ	पुप्लुषथुः	पुप्लुष
	पुप्लोष	पुप्लुषिव	पुप्लुषिम
आ०	प्लुष्यात्	प्लुष्यास्ताम्	प्लुष्यासुः
	प्लुष्याः	प्लुष्यास्तम्	प्लुष्यास्त
	प्लुष्यासम्	प्लुष्यास्व	प्लुष्यास्म
भ्व०	प्लोषिता	प्लोषितारौ	प्लोषितारः
	प्लोषितासि	प्लोषितास्थः	प्लोषितास्थ
	प्लोषितास्मि	प्लोषितास्वः	प्लोषितास्मः
भ०	प्लोषिष्यति	प्लोषिष्यतः	प्लोषिष्यन्ति
	प्लोषिष्यसि	प्लोषिष्यथः	प्लोषिष्यथ
	प्लोषिष्यामि	प्लोषिष्यावः	प्लोषिष्यामः
	अप्लोषिष्यत्	अप्लोषिष्यताम्	अप्लोषिष्यन्
	अप्लोषिष्यः	अप्लोषिष्यतम्	अप्लोषिष्यत
	अप्लोषिष्यम्	अप्लोषिष्याव	अप्लोषिष्याम

534 घृषू (घृष्) संहर्षे ॥

व०	घर्षति	घर्षतः	घर्षन्ति
	घर्षसि	घर्षथः	घर्षथ
	घर्षामि	घर्षावः	घर्षामः
स०	घर्षेत्	घर्षेताम्	घर्षेयुः
	घर्षेः	घर्षेतम्	घर्षेत
	घर्षेयम्	घर्षेव	घर्षेम
प०	घर्षतु	घर्षतात्	घर्षताम् घर्षन्तु
	घर्ष	,,	घर्षतम् घर्षत
	घर्षाणि	घर्षाव	घर्षाम
ह्य०	अघर्षत्	अघर्षताम्	अघर्षन्
	अघर्षः	अघर्षतम्	अघर्षत
	अघर्षम्	अघर्षाव	अघर्षाम
अ०	अघर्षीत्	अघर्षिष्टाम्	अघर्षिषुः
	अघर्षीः	अघर्षिष्टम्	अघर्षिष्ट
	अघर्षिषम्	अघर्षिष्व	अघर्षिष्म
प०	जघर्ष	जघृषतुः	जघृषुः
	जघर्षिथ	जघृषथुः	जघृष
	जघर्ष	जघृषिव	जघृषिम
आ०	घृष्यात्	घृष्यास्ताम्	घृष्यासुः
	घृष्याः	घृष्यास्तम्	घृष्यास्त
	घृष्यासम्	घृष्यास्व	घृष्यास्म
भ्व०	घर्षिता	घर्षितारौ	घर्षितारः
	घर्षितासि	घर्षितास्थः	घर्षितास्थ
	घर्षितास्मि	घर्षितास्वः	घर्षितास्मः
भ०	घर्षिष्यति	घर्षिष्यतः	घर्षिष्यन्ति
	घर्षिष्यसि	घर्षिष्यथः	घर्षिष्यथ
	घर्षिष्यामि	घर्षिष्यावः	घर्षिष्यामः
क्रि०	अघर्षिष्यत्	अघर्षिष्यताम्	अघर्षिष्यन्
	अघर्षिष्यः	अघर्षिष्यतम्	अघर्षिष्यत
	अघर्षिष्यम्	अघर्षिष्याव	अघर्षिष्याम

535 हृष् (हृष) अलीके ।

व० हर्षति हर्षतः हर्षन्ति
हर्षसि हर्षथः हर्षथ
हर्षामि हर्षावः हर्षामः

स० हर्षेत् हर्षेताम् हर्षेयुः
हर्षेः हर्षेतम् हर्षेत
हर्षेयम् हर्षेव हर्षेम

प० हर्षतु हर्षतात् हर्षताम् हर्षन्तु
हर्ष ,, हर्षतम् हर्षत
हर्षाणि हर्षाव हर्षाम

ह्य० अहर्षत् अहर्षताम् अहर्षन्
अहर्षः अहर्षतम् अहर्षत
अहर्षम् अहर्षाव अहर्षाम

अ० अहर्षीत् अहर्षिष्टाम् अहर्षिषुः
अहर्षीः अहर्षिष्टम् अहर्षिष्ट
अहर्षिषम् अहर्षिष्व अहर्षिष्म

प० जहर्ष जहृषतुः जहृषुः
जहर्षिथ जहृषथुः जहृष
जहर्ष जहृषिव जहृषिम

आ० हृष्यात् हृष्यास्ताम् हृष्यासुः
हृष्याः हृष्यास्तम् हृष्यास्त
हृष्यासम् हृष्यास्व हृष्यास्म

श्व० हर्षिता हर्षितारौ हर्षितारः
हर्षितासि हर्षितास्थः हर्षितास्थ
हर्षितास्मि हर्षितास्वः हर्षितास्मः

भ० हर्षिष्यति हर्षिष्यतः हर्षिष्यन्ति
हर्षिष्यसि हर्षिष्यथः हर्षिष्यथ
हर्षिष्यामि हर्षिष्यावः हर्षिष्यामः

क्रि० अहर्षिष्यत् अहर्षिष्यताम् अहर्षिष्यन्
अहर्षिष्यः अहर्षिष्यतम् अहर्षिष्यत
अहर्षिष्यम् अहर्षिष्याव अहर्षिष्याम

536 पुष (पुष्) पुष्टौ ।

व० पोषति पोषतः पोषन्ति
पोषसि पोषथः पोषथ
पोषामि पोषावः पोषामः

स० पोषेत् पोषेताम् पोषेयुः
पोषेः पोषेतम् पोषेत
पोषेयम् पोषेव पोषेम

प० पोषतु पोषतात् पोषताम् पोषन्तु
पोष ,, पोषतम् पोषत
पोषाणि पोषाव पोषाम

ह्य० अपोषत् अपोषताम् अपोषन्
अपोषः अपोषतम् अपोषत
अपोषम् अपोषाव अपोषाम

अ० अपोषीत् अपोषिष्टाम् अपोषिषुः
अपोषीः अपोषिष्टम् अपोषिष्ट
अपोषिषम् अपोषिष्व अपोषिष्म

प० पुपोष पुपुषतुः पुपुषुः
पुपोषिथ पुपुषथुः पुपुष
पुपोष पुपुषिव पुपुषिम

आ० पुष्यात् पुष्यास्ताम् पुष्यासुः
पुष्याः पुष्यास्तम् पुष्यास्त
पुष्यासम् पुष्यास्व पुष्यास्म

श्व० पोषिता पोषितारौ पोषितारः
पोषितासि पोषितास्थः पोषितास्थ
पोषितास्मि पोषितास्वः पोषितास्मः

भ० पोषिष्यति पोषिष्यतः पोषिष्यन्ति
पोषिष्यसि पोषिष्यथः पोषिष्यथ
पोषिष्यामि पोषिष्यावः पोषिष्यामः

क्रि० अपोषिष्यत् अपोषिष्यताम् अपोषिष्यन्
अपोषिष्यः अपोषिष्यतम् अपोषिष्यत
अपोषिष्यम् अपोषिष्याव अपोषिष्याम

537 भूष (भूष्) अलङ्कारे ।

व० भूषति भूषतः भूषन्ति
भूषसि भूषथः भूषथ
भूषामि भूषावः भूषामः

स० भूषेत् भूषेताम् भूषेयुः
भूषेः भूषेतम् भूषेत
भूषेयम् भूषेव भूषेम

प० भूषतु भूषतात् भूषताम् भूषन्तु
भूष ,, भूषतम् भूषत
भूषाणि भूषाव भूषाम

ह्य० अभूषत् अभूषताम् अभूषन्
अभूषः अभूषतम् अभूषत
अभूषम् अभूषाव अभूषाम

अ० अभूषीत् अभूषिष्टाम् अभूषिषुः
अभूषीः अभूषिष्टम् अभूषिष्ट
अभूषिषम् अभूषिष्व अभूषिष्म

प० बुभूष बुभूषतुः बुभूषुः
बुभूषिथ बुभूषथुः बुभूष
बुभूष बुभूषिव बुभूषिम

आ० भूष्यात् भूष्यास्ताम् भूष्यासुः
भूष्याः भूष्यास्तम् भूष्यास्त
भूष्यासम् भूष्यास्व भूष्यास्म

श्व० भूषिता भूषितारौ भूषितारः
भूषितासि भूषितास्थः भूषितास्थ
भूषितास्मि भूषितास्वः भूषितास्मः

भ० भूषिष्यति भूषिष्यतः भूषिष्यन्ति
भूषिष्यसि भूषिष्यथः भूषिष्यथ
भूषिष्यामि भूषिष्यावः भूषिष्यामः

क्रि० अभूषिष्यत् अभूषिष्यताम् अभूषिष्यन्
अभूषिष्यः अभूषिष्यतम् अभूषिष्यत
अभूषिष्यम् अभूषिष्याव अभूषिष्याम

अथ सान्तास्त्रयोदश धस्लृवर्जाः सेटश्च
538 तसु (तंस्) अलङ्कारे ।

व० तंसति तंसतः तंसन्ति
तंससि तंसथः तंसथ
तंसामि तंसावः तंसामः

स० तंसेत् तंसेताम् तंसेयुः
तंसेः तंसेतम् तंसेत
तंसेयम् तंसेव तंसेम

प० तंसतु तंसतात् तंसताम् तंसन्तु
तंस ,, तंसतम् तंसत
तंसानि तंसाव तंसाम

ह्य० अतंसत् अतंसताम् अतंसन्
अतंसः अतंसतम् अतंसत
अतंसम् अतंसाव अतंसाम

अ० अतंसीत् अतंसिष्टाम् अतंसिषुः
अतंसीः अतंसिष्टम् अतंसिष्ट
अतंसिषम् अतंसिष्व अतंसिष्म

प० ततंस ततंसतुः ततंसुः
ततंसिथ ततंसथुः ततंस
ततंस ततंसिव ततंसिम

आ० तंस्यात् तंस्यास्ताम् तंस्यासुः
तंस्याः तंस्यास्तम् तंस्यास्त
तंस्यासम् तंस्यास्व तंस्यास्म

श्व० तंसिता तंसितारौ तंसितारः
तंसितासि तंसितास्थः तंसितास्थ
तंसितास्मि तंसितास्वः तंसितास्मः

भ० तंसिष्यति तंसिष्यतः तंसिष्यन्ति
तंसिष्यसि तंसिष्यथः तंसिष्यथ
तंसिष्यामि तंसिष्यावः तंसिष्याम

क्रि० अतंसिष्यत् अतंसिष्यताम् अतंसिष्यन्
अतंसिष्यः अतंसिष्यतम् अतंसिष्यत
अतंसिष्यम् अतंसिष्याव अतंसिष्याम

539 तुस (तुस्) शब्दे

व० तोसति तोसतः तोसन्ति
तोससि तोसथः तोसथ
तोसामि तोसावः तोसामः

स० तोसेत् तोसेताम् तोसेयुः
तोसेः तोसेतम् तोसेत
तोसेयम् तोसेव तोसेम

प० तोसतु तोसतात् तोसताम् तोसन्तु
तोस ,, तोसतम् तोसत
तोसानि तोसाव तोसाम

ह्य० अतोसत् अतोसताम् अतोसन्
अतोसः अतोसतम् अतोसत
अतोसम् अतोसाव अतोसाम

अतोसीत् अतोसिष्टाम् अतोसिषुः
अतोसीः अतोसिष्टम् अतोसिष्ट
अतोसिषम् अतोसिष्व अतोसिष्म

प० तुतोस तुतुसतुः तुतुसुः
तुतोसिथ तुतुसथुः तुतुस
तुतोस तुतुसिव तुतुसिम

आ० तुस्यात् तुस्यास्ताम् तुस्यासुः
तुस्याः तुस्यास्तम् तुस्यास्त
तुस्यासम् तुस्यास्व तुस्यास्म

श्व० तोसिता तोसितारौ तोसितारः
तोसितासि तोसितास्थः तोसितास्थ
तोसितास्मि तोसितास्वः तोसितास्मः

भ० तोसिष्यति तोसिष्यतः तोसिष्यन्ति
तोसिष्यसि तोसिष्यथः तोसिष्यथ
तोसिष्यामि तोसिष्यावः तोसिष्यामः

क्रि० अतोसिष्यत् अतोसिष्यताम् अतोसिष्यन्
अतोसिष्यः अतोसिष्यतम् अतोसिष्यत
अतोसिष्यम् अतोसिष्याव अतोसिष्याम

540 हस (हस्) शब्दे ।

व० हसति हसतः हसन्ति
हससि हसथः हसथ
हसामि हसावः हसामः

स० हसेत् हसेताम् हसेयुः
हसेः हसेतम् हसेत
हसेयम् हसेव हसेम

प० हसतु हसतात् हसताम् हसन्तु
हस ,, हसतम् हसत
हसानि हसाव हसाम

ह्य० अहसत् अहसताम् अहसन्
अहसः अहसतम् अहसत
अहसम् अहसाव अहसाम

अ० अहासीत् अहासिष्टाम् अहासिषुः
अहासीः अहासिष्टम् अहासिष्ट
अहासिषम् अहासिष्व अहासिष्म
अहसीत् अहसिष्टाम् अहसिषुः
अहसीः अहसिष्टम् अहसिष्ट
अहसिषम् अहसिष्व अहसिष्म

प० जहास जहसतुः जहसुः
जहसिथ जहसथुः जहस
जहास,जहस जहसिव जहसिम

आ० हस्यात् हस्यास्ताम् हस्यासुः
हस्याः हस्यास्तम् हस्यास्त
हस्यासम् हस्यास्व हस्यास्म

श्व० हसिता हसितारौ हसितारः
हसितासि हसितास्थः हसितास्थ
हसितास्मि हसितास्वः हसितास्मः

भ० हसिष्यति हसिष्यतः हसिष्यन्ति
हसिष्यसि हसिष्यथः हसिष्यथ
हसिष्यामि हसिष्यावः हसिष्यामः

क्रि० अहसिष्यत् अहसिष्यताम् अहसिष्यन्
अहसिष्यः अहसिष्यतम् अहसिष्यत
अहसिष्यम् अहसिष्याव अहसिष्याम

541 ह्लस (ह्लस्) शब्दे ।

व० ह्लसति ह्लसतः ह्लसन्ति
ह्लससि ह्लसथः ह्लसथ
ह्लसामि ह्लसावः ह्लसामः
स० ह्लसेत् ह्लसेताम् ह्लसेयुः
ह्लसेः ह्लसेतम् ह्लसेत
ह्लसेयम् ह्लसेव ह्लसेम
प० ह्लसतु ह्लसतात् ह्लसताम् ह्लसन्तु
ह्लस ,, ह्लसतम् ह्लसत
ह्लसानि ह्लसाव ह्लसाम
ह्य० अह्लसत् अह्लसताम् अह्लसन्
अह्लसः अह्लसतम् अह्लसत
अह्लसम् अह्लसाव अह्लसाम
अ० अह्लासीत् अह्लासिष्टाम् अह्लासिषुः
अह्लासीः अह्लासिष्टम् अह्लासिष्ट
अह्लासिषम् अह्लासिष्व अह्लासिष्म
अह्लसीत् अह्लसिष्टाम् अह्लसिषुः
अह्लसीः अह्लसिष्टम् अह्लसिष्ट
अह्लसिषम् अह्लसिष्व अह्लसिष्म
प० जह्लास जह्लसतुः जह्लसुः
जह्लसिथ जह्लसथुः जह्लस
जह्लास,जह्लस जह्लसिव जह्लसिम
आ० ह्लस्यात् ह्लस्यास्ताम् ह्लस्यासुः
ह्लस्याः ह्लस्यास्तम् ह्लस्यास्त
ह्लस्यासम् ह्लस्यास्व ह्लस्यास्म
श्व० ह्लसिता ह्लसितारौ ह्लसितारः
ह्लसितासि ह्लसितास्थः ह्लसितास्थ
ह्लसितास्मि ह्लसितास्वः ह्लसितास्मः
भ० ह्लसिष्यति ह्लसिष्यतः ह्लसिष्यन्ति
ह्लसिष्यसि ह्लसिष्यथः ह्लसिष्यथ
ह्लसिष्यामि ह्लसिष्यावः ह्लसिष्यामः
क्रि० अह्लसिष्यत् अह्लसिष्यताम् अह्लसिष्यन्
अह्लसिष्यः अह्लसिष्यतम् अह्लसिष्यत
अह्लसिष्यम् अह्लसिष्याव अह्लसिष्याम

542 रस (रस्) शब्दे ।

व० रसति रसतः रसन्ति
रससि रसथः रसथ
रसामि रसावः रसामः
स० रसेत् रसेताम् रसेयुः
रसेः रसेतम् रसेत
रसेयम् रसेव रसेम
प० रसतु रसतात् रसताम् रसन्तु
रस ,, रसतम् रसत
रसानि रसाव रसाम
ह्य० अरसत् अरसताम् अरसन्
अरसः अरसतम् अरसत
अरसम् अरसाव अरसाम
अ० अरासीत् अरासिष्टाम् अरासिषुः
अरासीः अरासिष्टम् अरासिष्ट
अरासिषम् अरासिष्व अरासिष्म
अरसीत् अरसिष्टाम् अरसिषुः
अरसीः अरसिष्टम् अरसिष्ट
अरसिषम् अरसिष्व अरसिष्म
प० रराम रेसतुः रेसुः
रेसिथ रेसथुः रेस
रराम,ररस रेसिव रेसिम
आ० रस्यात् रस्यास्ताम् रस्यासुः
रस्याः रस्यास्तम् रस्यास्त
रस्यासम् रस्यास्व रस्यास्म
श्व० रसिता रसितारौ रसितारः
रसितासि रसितास्थः रसितास्थ
रसितास्मि रसितास्वः रसितास्मः
भ० रसिष्यति रसिष्यतः रसिष्यन्ति
रसिष्यसि रसिष्यथः रसिष्यथ
रसिष्यामि रसिष्यावः रसिष्यामः
क्रि० अरसिष्यत् अरसिष्यताम् अरसिष्यन्
अरसिष्यः अरसिष्यतम् अरसिष्यत
अरसिष्यम् अरसिष्याव अरसिष्याम

543 लस (लस्) श्लेषणक्रीडनयोः

व० लसति लसतः लसन्ति
लससि लसथः लसथ
लसामि लसावः लसामः

स० लसेत् लसेताम् लसेयुः
लसेः लसेतम् लसेत
लसेयम् लसेव लसेम

प० लसतु लसतात् लसताम् लसन्तु
लस ,, लसतम् लसत
लसानि लसाव लसाम

ह्य० अलसत् अलसताम् अलसन्
अलसः अलसतम् अलसत
अलसम् अलसाव अलसाम

अ० अलासीत् अलासिष्टाम् अलासिषुः
अलासीः अलासिष्टम् अलासिष्ट
अलासिषम् अलासिष्व अलासिष्म
अलसीत् अलसिष्टाम् अलसिषुः
अलसीः अलसिष्टम् अलसिष्ट
अलसिषम् अलसिष्व अलसिष्म

प० ललास लेसतुः लेसुः
लेसिथ लेसथुः लेस
ललास,ललस लेसिव लेसिम

आ० लस्यात् लस्यास्ताम् लस्यासुः
लस्याः लस्यास्तम् लस्यास्त
लस्यासम् लस्यास्व लस्यास्म

श्व० लसिता लसितारौ लसितारः
लसितासि लसितास्थः लसितास्थ
लसितास्मि लसितास्वः लसितास्मः

भ० लसिष्यति लसिष्यतः लसिष्यन्ति
लसिष्यसि लसिष्यथः लसिष्यथ
लसिष्यामि लसिष्यावः लसिष्यामः

क्रि० अलसिष्यत् अलसिष्यताम् अलसिष्यन्
अलसिष्यः अलसिष्यतम् अलसिष्यत
अलसिष्यम् अलसिष्याव अलसिष्याम

544 घस्लृ (घस्) अदने।

व० घसति घसतः घसन्ति
घससि घसथः घसथ
घसामि घसावः घसामः

स० घसेत् घसेताम् घसेयुः
घसेः घसेतम् घसेत
घसेयम् घसेव घसेम

प० घसतु घसतात् घसताम् घसन्तु
घस ,, घसतम् घसत
घसानि घसाव घसाम

ह्य० अघसत् अघसताम् अघसन्
अघसः अघसतम् अघसत
अघसम् अघसाव अघसाम

अ० अघसत् अघसताम् अघसन्
अघसः अघसतम् अघसत
अघसम् अघसाव अघसाम

प० जघास जक्षतुः जक्षुः
जघसिथ जघस्थ जक्षथुः जक्ष
जघास जघस जक्षिव जक्षिम

आ० घस्यात् घस्यास्ताम् घस्यासुः
घस्याः घस्यास्तम् घस्यास्त
घस्यासम् घस्यास्व घस्यास्म

श्व० घस्ता घस्तारौ घस्तारः
घस्तासि घस्तास्थः घस्तास्थ
घस्तास्मि घस्तास्वः घस्तास्मः

भ० घत्स्यति घत्स्यतः घत्स्यन्ति
घत्स्यसि घत्स्यथः घत्स्यथ
घत्स्यामि घत्स्यावः घत्स्यामः

क्रि० अघत्स्यत् अघत्स्यताम् अघत्स्यन्
अघत्स्यः अघत्स्यतम् अघत्स्यत
अघत्स्यम् अघत्स्याव अघत्स्याम

545 हसे (हस्) हसने ।

व० हसति हसतः हसन्ति
हससि हसथः हसथ
हसामि हसावः हसामः

स० हसेत् हसेताम् हसेयुः
हसेः हसेतम् हसेत
हसेयम् हसेव हसेम

प० हसतु हसतात् हसताम् हसन्तु
हस ,, हसतम् हसत
हसानि हसाव हसाम

ह्य० अहसत् अहसताम् अहसन्
अहसः अहसतम् अहसत
अहसम् अहसाव अहसाम

अ० अहसीत् अहसिष्टाम् अहसिषुः
अहसीः अहसिष्टम् अहसिष्ट
अहसिषम् अहसिष्व अहसिष्म

प० जहास जहसतुः जहसुः
जहसिथ जहसथुः जहस
जहस जहास जहसिव जहसिम

आ० हस्यात् हस्यास्ताम् हस्यासुः
हस्याः हस्यास्तम् हस्यास्त
हस्यासम् हस्यास्व हस्यास्म

श्व० हसिता हसितारौ हसितारः
हसितासि हसितास्थः हसितास्थ
हसितास्मि हसितास्वः हसितास्मः

भ० हसिष्यति हसिष्यतः हसिष्यन्ति
हसिष्यसि हसिष्यथः हसिष्यथ
हसिष्यामि हसिष्यावः हसिष्यामः

क्रि० अहसिष्यत् अहसिष्यताम् अहसिष्यन्
अहसिष्यः अहसिष्यतम् अहसिष्यत
अहसिष्यम् अहसिष्याव अहसिष्याम

546 पिस् (पिस्) गतौ ।

व० पेसति पेसतः पेसन्ति
पेससि पेसथः पेसथ
पेसामि पेसावः पेसामः

स० पेसेत् पेसेताम् पेसेयुः
पेसेः पेसेतम् पेसेत
पेसेयम् पेसेव पेसेम

प० पेसतु पेसतात् पेसताम् पेसन्तु
पेस ,, पेसतम् पेसत
पेसानि पेसाव पेसाम

ह्य० अपेसत् अपेसताम् अपेसन्
अपेसः अपेसतम् अपेसत
अपेसम् अपेसाव अपेसाम

अ० अपेसीत् अपेसिष्टाम् अपेसिषुः
अपेसीः अपेसिष्टम् अपेसिष्ट
अपेसिषम् अपेसिष्व अपेसिष्म

प० पिपेस पिपिसतुः पिपिसुः
पिपेसिथ पिपिसथुः पिपिस
पिपेस पिपिसिव पिपिसिम

आ० पिस्यात् पिस्यास्ताम् पिस्यासुः
पिस्याः पिस्यास्तम् पिस्यास्त
पिस्यासम् पिस्यास्व पिस्यास्म

श्व० पेसिता पेसितारौ पेसितारः
पेसितासि पेसितास्थः पेसितास्थ
पेसितास्मि पेसितास्वः पेसितास्मः

भ० पेसिष्यति पेसिष्यतः पेसिष्यन्ति
पेसिष्यसि पेसिष्यथः पेसिष्यथ
पेसिष्यामि पेसिष्यावः पेसिष्याम

क्रि० अपेसिष्यत् अपेसिष्यताम् अपेसिष्यन्
अपेसिष्यः अपेसिष्यतम् अपेसिष्यत
अपेसिष्यम् अपेसिष्याव अपेसिष्याम

547 पेसृ (पेस्) गतौ

व० पेसति पेसतः पेसन्ति
पेससि पेसथः पेसथ
पेसामि पेसावः पेसामः

स० पेसेत् पेसेताम् पेसेयुः
पेसेः पेसेतम् पेसेत
पेसेयम् पेसेव पेसेम

प० पेसतु पेसतात् पेसताम् पेसन्तु
पेस ,, पेसतम् पेसत
पेसानि पेसाव पेसाम

ह्य० अपेसत् अपेसताम् अपेसन्
अपेसः अपेसतम् अपेसत
अपेसम् अपेसाव अपेसाम

अ० अपेसीत् अपेसिष्टाम् अपेसिषुः
अपेसीः अपेसिष्टम् अपेसिष्ट
अपेसिषम् अपेसिष्व अपेसिष्म

प० पिपेस पिपेसतुः पिपेसुः
पिपेसिथ पिपेसथुः पिपेस
पिपेस, पिपेसिव पिपेसिम

आ० पेस्यात् पेस्यास्ताम् पेस्यासुः
पेस्याः पेस्यास्तम् पेस्यास्त
पेस्यासम् पेस्यास्व पेस्यास्म

श्व० पेसिता पेसितारौ पेसितारः
पेसितासि पेसितास्थः पेसितास्थ
पेसितास्मि पेसितास्वः पेसितास्मः

भ० पेसिष्यति पेसिष्यतः पेसिष्यन्ति
पेसिष्यसि पेसिष्यथः पेसिष्यथ
पेसिष्यामि पेसिष्यावः पेसिष्यामः

क्रि० अपेसिष्यत् अपेसिष्यताम् अपेसिष्यन्
अपेसिष्यः अपेसिष्यतम् अपेसिष्यत
अपेसिष्यम् अपेसिष्याव अपेसिष्याम

548 वेसृ (वेस्) गतौ ।

व० वेसति वेसतः वेसन्ति
वेससि वेसथः वेसथ
वेसामि वेसावः वेसामः

स० वेसेत् वेसेताम् वेसेयुः
वेसेः वेसेतम् वेसेत
वेसेयम् वेसेव वेसेम

प० वेसतु वेसतात् वेसताम् वेसन्तु
वेस ,, वेसतम् वेसत
वेसानि वेसाव वेसाम

ह्य० अवेसत् अवेसताम् अवेसन्
अवेसः अवेसतम् अवेसत
अवेसम् अवेसाव अवेसाम

अ० अवेसीत् अवेसिष्टाम् अवेसिषुः
अवेसीः अवेसिष्टम् अवेसिष्ट
अवेसिषम् अवेसिष्व अवेसिष्म

प० विवेस विवेसतुः विवेसुः
विवेसिथ विवेसथुः विवेस
विवेस विवेसिव विवेसिम

आ० वेस्यात् वेस्यास्ताम् वेस्यासुः
वेस्याः वेस्यास्तम् वेस्यास्त
वेस्यासम् वेस्यास्व वेस्यास्म

श्व० वेसिता वेसितारौ वेसितारः
वेसितासि वेसितास्थः वेसितास्थ
वेसितास्मि वेसितास्वः वेसितास्मः

भ० वेसिष्यति वेसिष्यतः वेसिष्यन्ति
वेसिष्यसि वेसिष्यथः वेसिष्यथ
वेसिष्यामि वेसिष्यावः वेसिष्यामः

क्रि० अवेसिष्यत् अवेसिष्यताम् अवेसिष्यन्
अवेसिष्यः अवेसिष्यतम् अवेसिष्यत
अवेसिष्यम् अवेसिष्याव अवेसिष्याम

549 शसू (शस्) हिंसायाम् ।

व० शसति शसतः शसन्ति
शससि शसथः शसथ
शसामि शसावः शसामः

स० शसेत् शसेताम् शसेयुः
शसेः शसेतम् शसेत
शसेयम् शसेव शसेम

प० शसतु शसतात् शसताम् शसन्तु
शस ,, शसतम् शसत
शसानि शसाव शसाम

अशसत् अशसताम् अशसन्
अशसः अशसतम् अशसत
अशसम् अशसाव अशसाम

अशसीत् अशसिष्टाम् अशसिषुः
अशसीः अशसिष्टम् अशसिष्ट
अशसिषम् अशसिष्व अशसिष्म

प० शशास शशसतुः शशसुः
शशसिथ शशसथुः शशस
शशास शशास शशसिव शशसिम

आ० शस्यात् शस्यास्ताम् शस्यासुः
शस्याः शस्यास्तम् शस्यास्त
शस्यासम् शस्यास्व शस्यास्म

भ्व० शसिता शसितारौ शसितारः
शसितासि शसितास्थः शसितास्थ
शसितास्मि शसितास्वः शसितास्मः

भ० शसिष्यति शसिष्यतः शसिष्यन्ति
शसिष्यसि शसिष्यथः शसिष्यथ
शसिष्यामि शसिष्यावः शसिष्यामः

क्रि० अशसिष्यत् अशसिष्यताम् अशसिष्यन्
अशसिष्यः अशसिष्यतम् अशसिष्यत
अशसिष्यम् अशसिष्याव अशसिष्याम

550 शंसू (शंस्) स्तुतौच ।

चकाराद्धिंसायाम्

व० शंसति शंसतः शंसन्ति
शंससि शंसथः शंसथ
शंसामि शंसावः शंसामः

स० शंसेत् शंसेताम् शंसेयुः
शंसेः शंसेतम् शंसेत
शंसेयम् शंसेव शंसेम

प० शंसतु शंसतात शंसताम शंसन्तु
शंस ,, शंसतम् शंसत
शंसानि शंसाव शंसाम

अ० अशंसत् अशंसताम् अशंसन्
अशंसः अशंसतम् अशंसत
अशंसम् अशंसाव अशंसाम

अ० अशंसीत् अशंसिष्टाम् अशंसिषुः
अशंसीः अशंसिष्टम् अशंसिष्ट
अशंसिषम् अशंसिष्व अशंसिष्म

प० शशंस शशंसतुः शशंसुः
शशंसिथ शशंसथुः शशंस
शशंस शशंसिव शशंसिम

आ० शस्यात् शस्यास्ताम् शस्यासुः
शस्याः शस्यास्तम् शस्यास्त
शस्यासम् शस्यास्व शस्यास्म

भ्व० शंसिता शंसितारौ शंसितारः
शंसितासि शंसितास्थः शंसितास्थ
शंसितास्मि शंसितास्वः शंसितास्मः

भ० शंसिष्यति शंसिष्यतः शंसिष्यन्ति
शंसिष्यसि शंसिष्यथः शंसिष्यथ
शंसिष्यामि शंसिष्यावः शंसिष्यामः

क्रि अशंसिष्यत् अशंसिष्यताम् अशंसिष्यन्
अशंसिष्यः अशंसिष्यतम् अशंसिष्यत
अशंसिष्यम् अशंसिष्याव अशंसिष्याम

551 मिहं (मिह्) सेचने ।

व०	मेहति	मेहतः	मेहन्ति
	मेहसि	मेहथः	मेहथ
	मेहामि	मेहावः	मेहामः
स०	मेहेत्	मेहेताम्	मेहेयुः
	मेहेः	मेहेतम्	मेहेत
	मेहेयम्	मेहेव	मेहेम
प०	मेहतु	मेहतात् मेहताम्	मेहन्तु
	मेह	,, मेहतम्	मेहत
	मेहानि	मेहाव	मेहाम
ह्य०	अमेहत्	अमेहताम्	अमेहन्
	अमेहः	अमेहतम्	अमेहत
	अमेहम्	अमेहाव	अमेहाम
अ०	अमिक्षत्	अमिक्षताम्	अमिक्षनः
	अमिक्षः	अमिक्षतम्	अमिक्षत
	अमिक्षम्	अमिक्षाव	अमिक्षाम
प०	मिमेह	मिमिहतुः	मिमिहुः
	मिमेहिथ	मिमिहथुः	मिमिह
	मिमेह	मिमिहिव	मिमिहिम
आ०	मिह्यात्	मिह्यास्ताम्	मिह्यासुः
	मिह्याः	मिह्यास्तम्	मिह्यास्त
	मिह्यासम्	मिह्यास्व	ह्यास्म
श्व०	मेढा	मेढारौ	मेढारः
	मेढासि	मेढास्थः	मेढास्थ
	मेढास्मि	मेढास्वः	मेढास्मः
भ०	मेक्ष्यति	मेक्ष्यतः	मेक्ष्यन्ति
	मेक्ष्यसि	मेक्ष्यथः	मेक्ष्यथ
	मेक्ष्यामि	मेक्ष्यावः	मेक्ष्यामः
क्रि०	अमेक्ष्यत्	अमेक्ष्यताम्	अमेक्ष्यन्
	अमेक्ष्यः	अमेक्ष्यतम्	अमेक्ष्यत
	अमेक्ष्यम्	अमेक्ष्याव	अमेक्ष्याम

552 दहं (दह्) भस्मीकरणे ।

व०	दहति	दहतः	दहन्ति
	दहसि	दहथः	दहथ
	दहामि	दहावः	दहामः
स०	दहेत्	दहेताम्	दहेयुः
	दहेः	दहेतम्	दहेत
	दहेयम्	दहेव	दहेम
प०	दहतु	दहतात् दहताम्	दहन्तु
	दह	,, दहतम्	दहत
	दहानि	दहाव	दहाम
ह्य०	अदहत्	अदहताम्	अदहन्
	अदहः	अदहतम्	अदहत
	अदहम्	अदहाव	अदहाम
आ०	अधाक्षीत्	अदाग्धाम्	अधाक्षुः
	अधाक्षीः	अदाग्धम्	अदाग्ध
	अधाक्षम्	अधाक्ष्व	अधाक्ष्म
प०	ददाह	देहतुः	देहुः
	देहिथ	ददग्ध	देहथुः देह
	ददाह, ददह	देहिव	देहिम
आ०	दह्यात्	दह्यास्ताम्	दह्यासुः
	दह्याः	दह्यास्तम्	दह्यास्त
	दह्यासम्	दह्यास्व	दह्यास्म
श्व०	दग्धा	दग्धारौ	दग्धारः
	दग्धासि	दग्धास्थः	दग्धास्थ
	दग्धास्मि	दग्धास्वः	दग्धास्मः
भ०	धक्ष्यति	धक्ष्यतः	धक्ष्यन्ति
	धक्ष्यसि	धक्ष्यथः	धक्ष्यथ
	धक्ष्यामि	धक्ष्यावः	धक्ष्यामः
क्रि०	अधक्ष्यत्	अधक्ष्यताम्	अधक्ष्यन्
	अधक्ष्यः	अधक्ष्यतम्	अधक्ष्यत
	अधक्ष्यम्	अधक्ष्याव	अधक्ष्याम

553 चह (चहू) कल्कने ।

कल्कनं शाठ्यम् ।

व० चहति चहतः चहन्ति
चहसि चहथः चहथ
चहामि चहावः चहामः

स० चहेत् चहेताम् चहेयुः
चहेः चहेतम् चहेत
चहेयम् चहेव चहेम

प० चहतु चहतात् चहताम् चहन्तु
चह ,, चहतम् चहत
चहानि चहाव चहाम

ह्य० अचहत् अचहताम् अचहन्
अचहः अचहतम् अचहत
अचहम् अचहाव अचहाम

अ० अचहीत् अचहिष्टाम् अचहिषुः
अचहीः अचहिष्टम् अचहिष्ट
अचहिषम् अचहिष्व अचहिष्म

प० चचाह चेहतुः चेहुः
चेहिथ चेहथुः चेह
चचाह चचह चेहिव चेहिम

आ० चह्यात् चह्यास्ताम् चह्यासुः
चह्याः चह्यास्तम् चह्यास्त
चह्यासम् चह्यास्व चह्यास्म

श्व० चहिता चहितारौ चहितारः
चहितासि चहितास्थः चहितास्थ
चहितास्मि चहितास्वः चहितास्मः

भ० चहिष्यति चहिष्यतः चहिष्यन्ति
चहिष्यसि चहिष्यथः चहिष्यथ
चहिष्यामि चहिष्यावः चहिष्यामः

क्रि० अचहिष्यत् अचहिष्यताम् अचहिष्यन्
अचहिष्यः अचहिष्यतम् अचहिष्यत
अचहिष्यम् अचहिष्याव अचहिष्याम

554 रह (रहू) त्यागे ।

व० रहति रहतः रहन्ति
रहसि रहथः रहथ
रहामि रहावः रहामः

स० रहेत् रहेताम् रहेयुः
रहेः रहेतम् रहेत
रहेयम् रहेव रहेम

प० रहतु रहतात् रहताम् रहन्तु
रह ,, रहतम् रहत
रहाणि रहाव रहाम

ह्य० अरहत् अरहताम् अरहन्
अरहः अरहतम् अरहत
अरहम् अरहाव अरहाम

अ० अरहीत् अरहिष्टाम् अरहिषुः
अरहीः अरहिष्टम् अरहिष्ट
अरहिषम् अरहिष्व अरहिष्म

प० रराह रेहतुः रेहुः
रेहिथ रेहथुः रेह
रराह ररह रेहिव रेहिम

आ० रह्यात् रह्यास्ताम् रह्यासुः
रह्याः रह्यास्तम् रह्यास्त
रह्यासम् रह्यास्व रह्यास्म

श्व० रहिता रहितारौ रहितारः
रहितासि रहितास्थः रहितास्थ
रहितास्मि रहितास्वः रहितास्मः

भ० रहिष्यति रहिष्यतः रहिष्यन्ति
रहिष्यसि रहिष्यथः रहिष्यथ
रहिष्यामि रहिष्यावः रहिष्यामः

क्रि० अरहिष्यत् अरहिष्यताम् अरहिष्यन्
अरहिष्यः अरहिष्यतम् अरहिष्यत
अरहिष्यम् अरहिष्याव अरहिष्याम

555 रहु (रंह) गतौ ।

व० रंहति रंहतः रंहन्ति
रंहसि रंहथः रंहथ
रंहामि रंहावः रंहामः

स० रंहेत् रंहेताम् रंहेयुः
रंहेः रंहेतम् रंहेत
रंहेयम् रंहेव रंहेम

प० रंहतु रंहतात् रंहताम् रंहन्तु
रंह ,, रंहतम् रंहत
रंहाणि रंहाव रंहाम

ह्य० अरंहत् अरंहताम् अरंहन्
अरंहः अरंहतम् अरंहत
अरंहम् अरंहाव अरंहाम

अ० अरंहीत् अरंहिष्टाम् अरंहिषुः
अरंहीः अरंहिष्टम् अरंहिष्ट
अरंहिषम् अरंहिष्व अरंहिष्म

प० ररंह ररंहतुः ररंहुः
ररंहिथ ररंहथुः ररंह
ररंह, ररंहिव ररंहिम

आ० रंह्यात् रंह्यास्ताम् रंह्यासुः
रंह्याः रंह्यास्तम् रंह्यास्त
रंह्यासम् रंह्यास्व रंह्यास्म

श्व० रंहिता रंहितारौ रंहितारः
रंहितासि रंहितास्थः रंहितास्थ
रंहितास्मि रंहितास्वः रंहितास्मः

भ० रंहिष्यति रंहिष्यतः रंहिष्यन्ति
रंहिष्यसि रंहिष्यथः रंहिष्यथ
रंहिष्यामि रंहिष्यावः रंहिष्यामः

क्रि० अरंहिष्यत् अरंहिष्यताम् अरंहिष्यन्
अरंहिष्यः अरंहिष्यतम् अरंहिष्यत
अरंहिष्यम् अरंहिष्याव अरंहिष्याम

560 वृह् (वृह्) शब्दे च । चकारादुद्यमे ॥

व० वर्हति वर्हतः वर्हन्ति
वर्हसि वर्हथः वर्हथ
वर्हामि वर्हावः वर्हामः

स० वर्हेत् वर्हेताम् वर्हेयुः
वर्हेः वर्हेतम् वर्हेत
वर्हेयम् वर्हेव वर्हेम

प० वर्हतु वर्हतात् वर्हताम् वर्हन्तु
वर्ह ,, वर्हतम् वर्हत
वर्हाणि वर्हाव वर्हाम

ह्य० अवर्हत् अवर्हताम् अवर्हन्
अवर्हः अवर्हतम् अवर्हत
अवर्हम् अवर्हाव अवर्हाम

अ० अवृहत् अवृहताम् अवृहन्
अवृहः अवृहतम् अवृहत
अवृहम् अवृहाव अवृहाम

अवर्हीत् अवर्हिष्टाम् अवर्हिषुः
अवर्हीः अवर्हिष्टम् अवर्हिष्ट
अवर्हिषम् अवर्हिष्व अवर्हिष्म

प० ववर्ह ववृहतुः ववृहुः
ववर्हिथ ववृहथुः ववृह
ववर्ह ववृहिव ववृहिम

आ० वृह्यात् वृह्यास्ताम् वृह्यासुः
वृह्याः वृह्यास्तम् वृह्यास्त
वृह्यासम् वृह्यास्व वृह्यास्म

श्व० वर्हिता वर्हितारौ वर्हितारः
वर्हितासि वर्हितास्थः वर्हितास्थ
वर्हितास्मि वर्हितास्वः वर्हितास्मः

भ० वर्हिष्यति वर्हिष्यतः वर्हिष्यन्ति
वर्हिष्यसि वर्हिष्यथः वर्हिष्यथ
वर्हिष्यामि वर्हिष्यावः वर्हिष्यामः

क्रि० अवर्हिष्यत् अवर्हिष्यताम् अवर्हिष्यन्
अवर्हिष्यः अवर्हिष्यतम् अवर्हिष्यत
अवर्हिष्यम् अवर्हिष्याव अवर्हिष्याम

556 दृह (दृह्) वृद्धौ ।

व० दर्हति दर्हतः दर्हन्ति
दर्हसि दर्हथः दर्हथ
दर्हामि दर्हावः दर्हामः

स० दर्हेत् दर्हेताम् दर्हेयुः
दर्हेः दर्हेतम् दर्हेत
दर्हेयम् दर्हेव दर्हेम

प० दर्हतु दर्हतात् दर्हताम् दर्हन्तु
दर्ह ,, दर्हतम् दर्हत
दर्हाणि दर्हाव दर्हाम

भ० अदर्हत् अदर्हताम् अदर्हन्
अदर्हः अदर्हतम् अदर्हत
अदर्हम् अदर्हाव अदर्हाम

अ० अदर्हीत् अदर्हिष्टाम् अदर्हिषुः
अदर्हीः अदर्हिष्टम् अदर्हिष्ट
अदर्हिषम् अदर्हिष्व अदर्हिष्म

प० ददर्ह ददृहतुः ददृहुः
ददर्हिथ ददृहथुः ददृह
ददर्ह ददृहिव ददृहिम

आ० दृह्यात् दृह्यास्ताम् दृह्यासुः
दृह्याः दृह्यास्तम् दृह्यास्त
दृह्यासम् दृह्यास्व दृह्यास्म

श्व० दर्हिता दर्हितारौ दर्हितारः
दर्हितासि दर्हितास्थः दर्हितास्थ
दर्हितास्मि दर्हितास्वः दर्हितास्मः

भ० दर्हिष्यति दर्हिष्यतः दर्हिष्यन्ति
दर्हिष्यसि दर्हिष्यथः दर्हिष्यथ
दर्हिष्यामि दर्हिष्यावः दर्हिष्यामः

क्रि० अदर्हिष्यत् अदर्हिष्यताम् अदर्हिष्यन्
अदर्हिष्यः अदर्हिष्यतम् अदर्हिष्यत
अदर्हिष्यम् अदर्हिष्याव अदर्हिष्याम

557 दृहु (दृंह्) वृद्धौ ।

व० दृंहति दृंहतः दृंहन्ति
दृंहसि दृंहथः दृंहथ
दृंहामि दृंहावः दृंहामः

स० दृंहेत् दृंहेताम् दृंहेयुः
दृंहेः दृंहेतम् दृंहेत
दृंहेयम् दृंहेव दृंहेम

प० दृंहतु दृंहतात् दृंहताम् दृंहन्तु
दृंह ,, दृंहतम् दृंहत
दृंहाणि दृंहाव दृंहाम

भ० अदृंहत् अदृंहताम् अदृंहन्
अदृंहः अदृंहतम् अदृंहत
अदृंहम् अदृंहाव अदृंहाम

अ० अदृंहीत् अदृंहिष्टाम् अदृंहिषुः
अदृंहीः अदृंहिष्टम् अदृंहिष्ट
अदृंहिषम् अदृंहिष्व अदृंहिष्म

प० ददृंह ददृंहतुः ददृंहुः
ददृंहिथ ददृंहथुः ददृंह
ददृंह ददृंहिव ददृंहिम

आ० दृंह्यात् दृंह्यास्ताम् दृंह्यासुः
दृंह्याः दृंह्यास्तम् दृंह्यास्त
दृंह्यासम् दृंह्यास्व दृंह्यास्म

श्व० दृंहिता दृंहितारौ दृंहितारः
दृंहितासि दृंहितास्थः दृंहितास्थ
दृंहितास्मि दृंहितास्वः दृंहितास्मः

भ० दृंहिष्यति दृंहिष्यतः दृंहिष्यन्ति
दृंहिष्यसि दृंहिष्यथः दृंहिष्यथ
दृंहिष्यामि दृंहिष्यावः दृंहिष्यामः

क्रि० अदृंहिष्यत् अदृंहिष्यताम् अदृंहिष्यन्
अदृंहिष्यः अदृंहिष्यतम् अदृंहिष्यत
अदृंहिष्यम् अदृंहिष्याव अदृंहिष्याम

558 वृह (वृहू) वृद्धौ ।

व० वर्हति वर्हतः वर्हन्ति
वर्हसि वर्हथः वर्हथ
वर्हामि वर्हावः वर्हामः

स० वर्हेत् वर्हेताम् वर्हेयुः
वर्हेः वर्हेतम् वर्हेत
वर्हेयम् वर्हेव वर्हेम

प० वर्हतु वर्हतात् वर्हताम् वर्हन्तु
वर्ह ,, वर्हतम् वर्हत
वर्हाणि वर्हाव वर्हाम

ह्य० अवर्हत् अवर्हताम् अवर्हन्
अवर्हः अवर्हतम् अवर्हत
अवर्हम् अवर्हाव अवर्हाम

अ० अवर्हीत् अवर्हिष्टाम् अवर्हिषुः
अवर्हीः अवर्हिष्टम् अवर्हिष्ट
अवर्हिषम् अवर्हिष्व अवर्हिष्म

प० ववर्ह ववृहतुः ववृहुः
ववर्हिथ ववृहथुः ववृह
ववर्ह ववृहिव ववृहिम

आ० वृह्यात् वृह्यास्ताम् वृह्यासुः
वृह्याः वृह्यास्तम् वृह्यास्त
वृह्यासम् वृह्यास्व वृह्यास्म

श्व० वर्हिता वर्हितारौ वर्हितारः
वर्हितासि वर्हितास्थः वर्हितास्थ
वर्हितास्मि वर्हितास्वः वर्हितास्मः

भ० वर्हिष्यति वर्हिष्यतः वर्हिष्यन्ति
वर्हिष्यसि वर्हिष्यथः वर्हिष्यथ
वर्हिष्यामि वर्हिष्यावः वर्हिष्यामः

क्रि० अवर्हिष्यत् अवर्हिष्यताम् अवर्हिष्यन्
अवर्हिष्यः अवर्हिष्यतम् अवर्हिष्यत
अवर्हिष्यम् अवर्हिष्याव अवर्हिष्याम

559 वृहु (वृहू) शब्दे वृद्धौ च ।

व० वृंहति वृंहतः वृंहन्ति
वृंहसि वृंहथः वृंहथ
वृंहामि वृंहावः वृंहामः

स० वृंहेत् वृंहेताम् वृंहेयुः
वृंहेः वृंहेतम् वृंहेत
वृंहेयम् वृंहेव वृंहेम

प० वृंहतु वृंहतात् वृंहताम् वृंहन्तु
वृंह ,, वृंहतम् वृंहत
वृंहाणि वृंहाव वृंहाम

ह्य० अवृंहत् अवृंहताम् अवृंहन्
अवृंहः अवृंहतम् अवृंहत
अवृंहम् अवृंहाव अवृंहाम

अ० अवृंहीत् अवृंहिष्टाम् अवृंहिषुः
अवृंहीः अवृंहिष्टम् अवृंहिष्ट
अवृंहिषम् अवृंहिष्व अवृंहिष्म

प० ववृंह ववृहतुः ववृहुः
ववृंहिथ ववृहथुः ववृह
ववृंह ववृंहिव ववृंहिम

आ० वृंह्यात् वृंह्यास्ताम् वृंह्यासुः
वृंह्याः वृंह्यास्तम् वृंह्यास्त
वृंह्यासम् वृंह्यास्व वृंह्यास्म

श्व० वृंहिता वृंहितारौ वृंहितारः
वृंहितासि वृंहितास्थः वृंहितास्थ
वृंहितास्मि वृंहितास्वः वृंहितास्मः

भ० वृंहिष्यति वृंहिष्यतः वृंहिष्यन्ति
वृंहिष्यसि वृंहिष्यथः वृंहिष्यथ
वृंहिष्यामि वृंहिष्यावः वृंहिष्यामः

क्रि० अवृंहिष्यत् अवृंहिष्यताम् अवृंहिष्यन्
अवृंहिष्यः अवृंहिष्यतम् अवृंहिष्यत
अवृंहिष्यम् अवृंहिष्याव अवृंहिष्याम

उह्, तुह्, दुह्, अर्दने ।

561 उह् (उह्) अर्दने ।

व०	ओहति	ओहतः	ओहन्ति
	ओहसि	ओहथः	ओहथ
	ओहामि	ओहावः	ओहामः
स०	ओहेत्	ओहेताम्	ओहेयुः
	ओहेः	ओहेतम्	ओहेत
	ओहेयम्	ओहेव	ओहेम
प०	ओहतु	ओहतात् ओहताम्	ओहन्तु
	ओह	,, ओहतम्	ओहत
	ओहानि	ओहाव	ओहाम
ह्य०	औहत्	औहताम्	औहन्
	औहः	औहतम्	औहत
	औहम्	औहाव	औहाम
अ०	औहीत्	औहिष्टाम्	औहिषुः
	औहीः	औहिष्टम्	औहिष्ट
	औहिषम्	औहिष्व	औहिष्म
	औहत्	औहताम्	औहन्
	औहः	औहतम्	औहत
	औहम्	औहाव	औहाम
प०	उवोह	ऊहतुः	ऊहुः
	उवोहिथ	ऊहथुः	ऊह
	उवोह	ऊहिव	ऊहिम
आ०	उह्यात्	उह्यास्ताम्	उह्यासुः
	उह्याः	उह्यास्तम्	उह्यास्त
	उह्यासम्	उह्यास्व	उह्यास्म
श्व०	ओहिता	ओहितारौ	ओहितारः
	ओहितासि	ओहितास्थः	ओहितास्थ
	ओहितास्मि	ओहितास्वः	ओहितास्मः
भ०	ओहिष्यति	ओहिष्यतः	ओहिष्यन्ति
	ओहिष्यसि	ओहिष्यथः	ओहिष्यथ
	ओहिष्यामि	ओहिष्यावः	ओहिष्यामः
क्रि०	औहिष्यत्	औहिष्यताम्	औहिष्यन्
	औहिष्यः	औहिष्यतम्	औहिष्यत
	औहिष्यम्	औहिष्याव	औहिष्याम

562 तुह् (तुह्) अर्दने ।

व०	तोहति	तोहतः	तोहन्ति
	तोहसि	तोहथः	तोहथ
	तोहामि	तोहावः	तोहामः
स०	तोहेत्	तोहेताम्	तोहेयुः
	तोहेः	तोहेतम्	तोहेत
	तोहेयम्	तोहेव	तोहेम
प०	तोहतु	तोहतात् तोहताम्	तोहन्तु
	तोह	,, तोहतम्	तोहत
	तोहानि	तोहाव	तोहाम
ह्य०	अतोहत्	अतोहताम्	अतोहन्
	अतोहः	अतोहतम्	अतोहत
	अतोहम्	अतोहाव	अतोहाम
अ०	अतोहीत्	अतोहिष्टाम्	अतोहिषुः
	अतोहीः	अतोहिष्टम्	अतोहिष्ट
	अतोहिषम्	अतोहिष्व	अतोहिष्म
	अतुहत्	अतुहताम्	अतुहन्
	अतुहः	अतुहतम्	अतुहत
	अतुहम्	अतुहाव	अतुहाव
प०	तुतोह	तुतुहतुः	तुतुहुः
	तुतोहिथ	तुतुहथुः	तुतुह
	तुतोह	तुतुहिव	तुतुहिम
आ०	तुह्यात्	तुह्यास्ताम्	तुह्यासुः
	तुह्याः	तुह्यास्तम्	तुह्यास्त
	तुह्यासम्	तुह्यास्व	तुह्यास्म
श्व०	तोहिता	तोहितारौ	तोहितारः
	तोहितासि	तोहितास्थः	तोहितास्थ
	तोहितास्मि	तोहितास्वः	तोहितास्मः
भ०	तोहिष्यति	तोहिष्यतः	तोहिष्यन्ति
	तोहिष्यसि	तोहिष्यथः	तोहिष्यथ
	तोहिष्यामि	तोहिष्यावः	तोहिष्यामः
क्रि०	अतोहिष्यत्	अतोहिष्यताम्	अतोहिष्यन्
	अतोहिष्यः	अतोहिष्यतम्	अतोहिष्यत
	अतोहिष्यम्	अतोहिष्याव	अतोहिष्याम

563 दुहँ (दुह्) अर्दन ।

व०	दोहति	दोहतः	दोहन्ति
	दोहसि	दोहथः	दोहथ
	दोहामि	दोहावः	दोहामः
स०	दोहेत्	दोहेताम्	दोहेयुः
	दोहेः	दोहेतम्	दोहेत
	दोहेयम्	दोहेव	दोहेम
प०	दोहतु	दोहतात्	दोहताम्	दोहन्तु
	दोह	,,	दोहतम्	दोहत
	दोहानि	दोहाव	दोहाम
अ०	अदोहत	अदोहताम्	अदोहन
	अदोहः	अदोहतम्	अदोहत
	अदोहम्	अदोहाव	अदोहाम
अ०	अदोहीत	अदोहिष्टाम्	अदोहिषुः
	अदोहीः	अदोहिष्टम्	अदोहिष्ट
	अदोहिषम्	अदोहिष्व	अदोहिष्म
	अदुहत्	अदुहताम्	अदुहन्
	अदुहः	अदुहतम्	अदुहत
	अदुहम्	अदुहाव	अदुहाम
प०	दुदोह	दुदुहतुः	दुदुहुः
	दुदोहिथ	दुदुहथुः	दुदुह
	दुदोह	दुदुहिव	दुदुहिम
आ०	दुह्यात्	दुह्यास्ताम्	दुह्यासुः
	दुह्याः	दुह्यास्तम्	दुह्यास्त
	दुह्यासम्	दुह्यास्व	दुह्यास्म
भ्व	दोहिता	दोहितारौ	दोहितारः
	दोहितासि	दोहितास्थः	दोहितास्थ
	दोहितास्मि	दोहितास्वः	दोहितास्मः
भ०	दोहिष्यति	दोहिष्यतः	दोहिष्यन्ति
	दोहिष्यसि	दोहिष्यथः	दोहिष्यथ
	दोहिष्यामि	दोहिष्यावः	दोहिष्यामः
क्रि०	अदोहिष्यत्	अदोहिष्यताम्	अदोहिष्यन्
	अदोहिष्यः	अदोहिष्यतम्	अदोहिष्यत
	अदोहिष्यम्	अदोहिष्याव	अदोहिष्याम

564 अर्हँ (अर्ह्) पूजायाम् ।

व०	अर्हति	अर्हतः	अर्हन्ति
	अर्हसि	अर्हथः	अर्हथ
	अर्हामि	अर्हावः	अर्हामः
स०	अर्हेत्	अर्हेताम्	अर्हेयुः
	अर्हेः	अर्हेतम्	अर्हेत
	अर्हेयम्	अर्हेव	अर्हेम
प०	अर्हतु	अर्हतात्	अर्हताम्	अर्हन्तु
	अर्ह	,,	अर्हतम्	अर्हत
	अर्हाणि	अर्हाव	अर्हाम
अ०	आर्हत्	आर्हताम्	आर्हन्
	आर्हः	आर्हतम्	आर्हत
	आर्हम्	आर्हाव	आर्हाम
अ०	आर्हीत्	आर्हिष्टाम्	आर्हिषुः
	आर्हीः	आर्हिष्टम्	आर्हिष्ट
	आर्हिषम्	आर्हिष्व	आर्हिष्म
प०	आनर्ह	आनर्हतुः	आनर्हुः
	आनर्हिथ	आनर्हथुः	आनर्ह
	आनर्ह	आनर्हिव	आनर्हिम
आ०	अर्ह्यात्	अर्ह्यास्ताम्	अर्ह्यासुः
	अर्ह्याः	अर्ह्यास्तम्	अर्ह्यास्त
	अर्ह्यासम्	अर्ह्यास्व	अर्ह्यास्म
भ्व०	अर्हिता	अर्हितारौ	अर्हितारः
	अर्हितासि	अर्हितास्थः	अर्हितास्थ
	अर्हितास्मि	अर्हितास्वः	अर्हितास्मः
भ०	अर्हिष्यति	अर्हिष्यतः	अर्हिष्यन्ति
	अर्हिष्यसि	अर्हिष्यथः	अर्हिष्यथ
	अर्हिष्यामि	अर्हिष्यावः	अर्हिष्यामः
क्रि०	आर्हिष्यत्	आर्हिष्यताम्	आर्हिष्यन्
	आर्हिष्यः	आर्हिष्यतम्	आर्हिष्यत
	आर्हिष्यम्	आर्हिष्याव	आर्हिष्याम

565 मह (मह्) पूजायाम् ।

व० महति महतः महन्ति
महसि महथः महथ
महामि महावः महामः

ल० महेत् महेताम् महेयुः
महेः महेतम् महेत
महेयम् महेव महेम

प० महतु महतात् महताम् महन्तु
मह ,, महतम् महत
महानि महाव महाम

अमहत् अमहताम् अमहन्
अमहः अमहतम् अमहत
अमहम् अमहाव अमहाम

अ० अमहीत् अमहिष्टाम् अमहिषुः
अमहीः अमहिष्टम् अमहिष्ट
अमहिषम् अमहिष्व अमहिष्म

प० ममाह मेहतुः मेहुः
मेहिथ मेहथुः मह
ममाह, ममह मेहिव मेहिम

आ० मह्यात् मह्यास्ताम् मह्यासुः
मह्याः मह्यास्तम् मह्यास्त
मह्यासम् मह्यास्व मह्यास्म

श्व० महिता महितारौ महितारः
महितासि महितास्थः महितास्थ
महितास्मि महितास्वः महितास्मः

भ० महिष्यति महिष्यतः महिष्यन्ति
महिष्यसि महिष्यथः महिष्यथ
महिष्यामि महिष्यावः महिष्यामः

क्रि० अमहिष्यत् अमहिष्यताम् अमहिष्यन्
अमहिष्यः अमहिष्यतम् अमहिष्यत
अमहिष्यम् अमहिष्याव अमहिष्याम

566 उक्ष (उक्ष्) सेचने ।

॥ अथ क्षान्ता विंशतिः सेटश्च । क्षान्तानां षान्तेषु पाठो युक्तो वैचित्र्यार्थं त्विह कृतः ॥

व० उक्षति उक्षतः उक्षन्ति
उक्षसि उक्षथः उक्षथ
उक्षामि उक्षावः उक्षामः

ल० उक्षेत् उक्षेताम् उक्षेयुः
उक्षेः उक्षेतम् उक्षेत
उक्षेयम् उक्षेव उक्षेम

प० उक्षतु उक्षतात् उक्षताम् उक्षन्तु
उक्ष ,, उक्षतम् उक्षत
उक्षाणि उक्षाव उक्षाम

ह्य० औक्षत औक्षताम् औक्षन्
औक्षः औक्षतम् औक्षत
औक्षम् औक्षाव औक्षाम

अ० औक्षीत् औक्षिष्टाम् औक्षिषुः
औक्षीः औक्षिष्टम् औक्षिष्ट
औक्षिषम् औक्षिष्व औक्षिष्म

प० उक्षाञ्चकार उक्षाञ्चकतुः उक्षाञ्चकुः
उक्षाञ्चकर्थ उक्षाञ्चक्रथुः उक्षाञ्चक्र
उक्षाञ्चकार उक्षाञ्चकर उक्षाञ्चकृवउक्षाञ्चकृम
उक्षाम्बभूव । उक्षामास

आ० उक्ष्यात् उक्ष्यास्ताम् उक्ष्यासुः
उक्ष्याः उक्ष्यास्तम् उक्ष्यास्त
उक्ष्यासम् उक्ष्यास्व उक्ष्यास्म

श्व० उक्षिता उक्षितारौ उक्षितारः
उक्षितासि उक्षितास्थः उक्षितास्थ
उक्षितास्मि उक्षितास्वः उक्षितास्मः

भ० उक्षिष्यति उक्षिष्यतः उक्षिष्यन्ति
उक्षिष्यसि उक्षिष्यथः उक्षिष्यथ
उक्षिष्यामि उक्षिष्यावः उक्षिष्यामः

क्रि० औक्षिष्यत् औक्षिष्यताम् औक्षिष्यन्
औक्षिष्यः औक्षिष्यतम् औक्षिष्यत
औक्षिष्यम् औक्षिष्याव औक्षिष्याम

567 रक्ष (रक्षू) पालने ।

व० रक्षति रक्षतः रक्षन्ति
रक्षसि रक्षथः रक्षथ
रक्षामि रक्षावः रक्षामः

स० रक्षेत् रक्षेताम् रक्षेयुः
रक्षेः रक्षेतम् रक्षेत
रक्षेयम् रक्षेव रक्षेम

प० रक्षतु रक्षतात् रक्षताम् रक्षन्तु
रक्ष ,, रक्षतम् रक्षत
रक्षाणि रक्षाव रक्षाम

ह्य० अरक्षत् अरक्षताम् अरक्षन्
अरक्षः अरक्षतम् अरक्षत
अरक्षम् अरक्षाव अरक्षाम

अ० अरक्षीत् अरक्षिष्टाम् अरक्षिषुः
अरक्षीः अरक्षिष्टम् अरक्षिष्ट
अरक्षिषम् अरक्षिष्व अरक्षिष्म

प० ररक्ष ररक्षतुः ररक्षुः
ररक्षिथ ररक्षथुः ररक्ष
ररक्ष ररक्षिव ररक्षिम

आ० रक्ष्यात् रक्ष्यास्ताम् रक्ष्यासुः
रक्ष्याः रक्ष्यास्तम् रक्ष्यास्त
रक्ष्यासम् रक्ष्यास्व रक्ष्यास्म

श्व० रक्षिता रक्षितारौ रक्षितारः
रक्षितासि रक्षितास्थः रक्षितास्थ
रक्षितास्मि रक्षितास्वः रक्षितास्मः

भ० रक्षिष्यति रक्षिष्यतः रक्षिष्यन्ति
रक्षिष्यसि रक्षिष्यथः रक्षिष्यथ
रक्षिष्यामि रक्षिष्यावः रक्षिष्यामः

क्रि० अरक्षिष्यत् अरक्षिष्यताम् अरक्षिष्यन्
अरक्षिष्यः अरक्षिष्यतम् अरक्षिष्यत
अरक्षिष्यम् अरक्षिष्याव अरक्षिष्याम

568 मक्ष (मक्षू) सङ्घाते ।

व० मक्षति मक्षतः मक्षन्ति
मक्षसि मक्षथः मक्षथ
मक्षामि मक्षावः मक्षामः

स० मक्षेत् मक्षेताम् मक्षेयुः
मक्षेः मक्षेतम् मक्षेत
मक्षेयम् मक्षेव मक्षेम

प० मक्षतु मक्षतात् मक्षताम् मक्षन्तु
मक्ष ,, मक्षतम् मक्षत
मक्षाणि मक्षाव मक्षाम

ह्य० अमक्षत् अमक्षताम् अमक्षन्
अमक्षः अमक्षतम् अमक्षत
अमक्षम् अमक्षाव अमक्षाम

अ० अमक्षीत् अमक्षिष्टाम् अमक्षिषुः
अमक्षीः अमक्षिष्टम् अमक्षिष्ट
अमक्षिषम् अमक्षिष्व अमक्षिष्म

प० ममक्ष ममक्षतुः ममक्षुः
ममक्षिथ ममक्षथुः ममक्ष
ममक्ष ममक्षिव ममक्षिम

आ० मक्ष्यात् मक्ष्यास्ताम् मक्ष्यासुः
मक्ष्याः मक्ष्यास्तम् मक्ष्यास्त
मक्ष्यासम् मक्ष्यास्व मक्ष्यास्म

श्व० मक्षिता मक्षितारौ मक्षितारः
मक्षितासि मक्षितास्थः मक्षितास्थ
मक्षितास्मि मक्षितास्वः मक्षितास्मः

भ० मक्षिष्यति मक्षिष्यतः मक्षिष्यन्ति
मक्षिष्यसि मक्षिष्यथः मक्षिष्यथ
मक्षिष्यामि मक्षिष्यावः मक्षिष्यामः

क्रि० अमक्षिष्यत् अमक्षिष्यताम् अमक्षिष्यन्
अमक्षिष्यः अमक्षिष्यतम् अमक्षिष्यत
अमक्षिष्यम् अमक्षिष्याव अमक्षिष्याम

569 मुक्ष (मुक्ष्) संघाते ।

व० मुक्षति मुक्षतः मुक्षन्ति
मुक्षसि मुक्षथः मुक्षथ
मुक्षामि मुक्षावः मुक्षामः

स० मुक्षेत् मुक्षेताम् मुक्षेयुः
मुक्षेः मुक्षेतम् मुक्षेत
मुक्षेयम् मुक्षेव मुक्षेम

प० मुक्षतु मुक्षतात् मुक्षताम् मुक्षन्तु
मुक्ष ,, मुक्षतम् मुक्षत
मुक्षाणि मुक्षाव मुक्षाम

ह्य० अमुक्षत् अमुक्षताम् अमुक्षन्
अमुक्षः अमुक्षतम् अमुक्षत
अमुक्षम् अमुक्षाव अमुक्षाम

भ० अमुक्षीत् अमुक्षिष्टाम् अमुक्षिषुः
अमुक्षीः अमुक्षिष्टम् अमुक्षिष्ट
अमुक्षिषम् अमुक्षिष्व अमुक्षिष्म

प० मुमुक्ष मुमुक्षतुः मुमुक्षुः
मुमुक्षिथ मुमुक्षथुः मुमुक्ष
मुमुक्ष मुमुक्षिव मुमुक्षिम

आ० मुक्ष्यात् मुक्ष्यास्ताम् मुक्ष्यासुः
मुक्ष्याः मुक्ष्यास्तम् मुक्ष्यास्त
मुक्ष्यासम् मुक्ष्यास्व मुक्ष्यास्म

श्व० मुक्षिता मुक्षितारौ मुक्षितारः
मुक्षितासि मुक्षितास्थः मुक्षितास्थ
मुक्षितास्मि मुक्षितास्वः मुक्षितास्मः

भ० मुक्षिष्यति मुक्षिष्यतः मुक्षिष्यन्ति
मुक्षिष्यसि मुक्षिष्यथः मुक्षिष्यथ
मुक्षिष्यामि मुक्षिष्यावः मुक्षिष्यामः

क्रि० अमुक्षिष्यत् अमुक्षिष्यताम् अमुक्षिष्यन्
अमुक्षिष्यः अमुक्षिष्यतम् अमुक्षिष्यत
अमुक्षिष्यम् अमुक्षिष्याव अमुक्षिष्याम

570 अक्षौ व्याप्तौ च । चकारात्संघाते ।

व० अक्षति अक्षतः अक्षन्ति
अक्षसि अक्षथः अक्षथ
अक्षामि अक्षावः अक्षामः

व० अक्ष्णोति अक्ष्णुतः अक्ष्णुवन्ति
अक्ष्णोषि अक्ष्णुथः अक्ष्णुथ
अक्ष्णोमि अक्ष्णुवः अक्ष्णुमः

स० अक्षेत् अक्षेताम् अक्षेयुः
अक्षेः अक्षेतम् अक्षेत
अक्षेयम् अक्षेव अक्षेम

स० अक्ष्णुयात् अक्ष्णुयाताम् अक्ष्णुयुः
अक्ष्णुयाः अक्ष्णुयातम् अक्ष्णुयात
अक्ष्णुयाम् अक्ष्णुयाव अक्ष्णुयाम

प० अक्षतु अक्षतात् अक्षताम् अक्षन्तु
अक्ष ,, अक्षतम् अक्षत
अक्षाणि क्षाव अक्षाम

प० अक्ष्णोतु अक्ष्णुतात् अक्ष्णुताम् अक्ष्णुवन्तु
अक्ष्णुहि ,, अक्ष्णुतम् अक्ष्णुत
अक्ष्णवाणि अक्ष्णवाव अक्ष्णवाम
अक्ष्णवानि

ह्य० आक्षत् आक्षताम् आक्षन्
आक्षः आक्षतम् आक्षत
आक्षम् आक्षाव आक्षाम

ह्य० अक्ष्णोत् अक्ष्णुताम् अक्ष्णुवन्
अक्ष्णोः अक्ष्णुतम् अक्ष्णुत
अक्ष्णवम् अक्ष्णुव अक्ष्णुम

अ० आक्षीत् आक्षिष्टाम् आक्षिषुः
आक्षीः आक्षिष्टम् आक्षिष्ट
आक्षिषम् आक्षिष्व आक्षिष्म

आक्षीत् आष्टाम् आक्षुः
आक्षाः आष्टम् आष्ट
आक्षम् आक्ष्व आक्ष्म

प० आनक्ष आनक्षतुः आनक्षुः
आनक्षिथ आनक्षथुः आनक्ष
आनक्ष आनक्षिव आनक्षिम

आ० अक्ष्यात् अक्ष्यास्ताम् अक्ष्यासुः
अक्ष्याः अक्ष्यास्तम् अक्ष्यास्त
अक्ष्यासम् अक्ष्यास्व अक्ष्यास्म

श्व० अक्षिता अक्षितारौ अक्षितारः
अक्षितासि अक्षितास्थः अक्षितास्थ
अक्षितास्मि अक्षितास्वः अक्षितास्मः

अष्टा अष्टारौ अष्टारः
अष्टासि अष्टास्थः अष्टास्थ
अष्टास्मि अष्टास्वः अष्टास्मः

भ० अक्षिष्यति अक्षिष्यतः अक्षिष्यन्ति
अक्षिष्यसि अक्षिष्यथः अक्षिष्यथ
अक्षिष्यामि अक्षिष्यावः अक्षिष्यामः

अक्ष्यति अक्ष्यतः अक्ष्यन्ति
अक्ष्यसि अक्ष्यथः अक्ष्यथ
अक्ष्यामि अक्ष्यावः अक्ष्यामः

क्रि० आक्षिष्यत आक्षिष्यताम् आक्षिष्यन्
आक्षिष्यः आक्षिष्यतम् आक्षिष्यत
आक्षिष्यम् आक्षिष्याव आक्षिष्य

आक्ष्यत् आक्ष्यताम् आक्ष्यन्
आक्ष्यः आक्ष्यतम् आक्ष्यत
आक्ष्यम् आक्ष्याव आक्ष्याम

571 तक्षौ (तक्ष्) तनूकरणे ।

तनूकरण कार्श्यम् ।

व० तक्षति तक्षतः तक्षन्ति
तक्षसि तक्षथः तक्षथ
तक्षामि तक्षावः तक्षामः

व० तक्ष्णोति तक्ष्णुतः तक्ष्णुवन्ति
तक्ष्णोषि तक्ष्णुथः तक्ष्णुथ
तक्ष्णोमि तक्ष्णुवः तक्ष्णुमः

स० तक्षेत् तक्षेताम् तक्षेयुः
तक्षेः तक्षेतम् तक्षेत
तक्षेयम् तक्षेव तक्षेम

स० तक्ष्णुयात् तक्ष्णुयाताम् तक्ष्णुयुः
तक्ष्णुयाः तक्ष्णुयातम् तक्ष्णुयात
तक्ष्णुयाम् तक्ष्णुयाव तक्ष्णुयाम

प० तक्षतु तक्षतात् तक्षताम् तक्षन्तु
तक्ष ,, तक्षतम् तक्षत
तक्षाणि तक्षाव तक्षाम

प० तक्ष्णोतु तक्ष्णुतात् तक्ष्णुताम् तक्ष्णुवन्तु
तक्ष्णुहि ,, तक्ष्णुतम् तक्ष्णुत
तक्ष्णवानि तक्ष्णवाव तक्ष्णवाम

ह्य० अतक्षत् अतक्षताम् अतक्षन्
अतक्षः अतक्षतम् अतक्षत
अतक्षम् अतक्षाव अतक्षाम

ह्य० अतक्ष्णोत् अतक्ष्णुताम् अतक्ष्णुवन्
अतक्ष्णोः अतक्ष्णुतम् अतक्ष्णुत
अतक्ष्णवम् अतक्ष्णुव अतक्ष्णुम

अ० अतक्षीत् अतक्षिष्टाम् अतक्षिषुः
अतक्षीः अतक्षिष्टम् अतक्षिष्ट
अतक्षिषम् अतक्षिष्व अतक्षिष्म

अ० अतक्षीत् अतष्टाम् अतक्षुः
अतक्षीः अतष्टम् अतष्ट
अतक्षम् अतक्ष्व अतक्ष्म
प० ततक्ष ततक्षतुः ततक्षुः
ततक्षिथ ततक्षथुः ततक्ष
ततक्ष ततक्षिव ततक्षिम
आ० तक्ष्यात् तक्ष्यास्ताम् तक्ष्यासुः
तक्ष्याः तक्ष्यास्तम् तक्ष्यास्त
तक्ष्यासम् तक्ष्यास्व तक्ष्यास्म
श्व० तक्षिता तक्षितारौ तक्षितारः
तक्षितासि तक्षितास्थः तक्षितास्थ
तक्षितास्मि तक्षितास्वः तक्षितास्मः
श्व० तष्टा तष्टारौ तष्टारः
तष्टासि तष्टास्थः तष्टास्थ
तष्टास्मि तष्टास्वः तष्टास्मः
भ० तक्षिष्यति तक्षिष्यतः तक्षिष्यन्ति
तक्षिष्यसि तक्षिष्यथः तक्षिष्यथ
तक्षिष्यामि तक्षिष्यावः तक्षिष्यामः
भ० तक्ष्यति तक्ष्यतः तक्ष्यन्ति
तक्ष्यसि तक्ष्यथः तक्ष्यथ
तक्ष्यामि तक्ष्यावः तक्ष्यामः
क्रि० अतक्षिष्यत् अतक्षिष्यताम् अतक्षिष्यन्
अतक्षिष्यः अतक्षिष्यतम् अतक्षिष्यत
अतक्षिष्यम् अतक्षिष्याव अतक्षिष्याम
क्रि० अतक्ष्यत् अतक्ष्यताम् अतक्ष्यन्
अतक्ष्यः अतक्ष्यतम् अतक्ष्यत
अतक्ष्यम् अतक्ष्याव अतक्ष्याम

572 त्वक्षौ (त्वक्ष्) तनूकरणे । काश्यं इत्यर्थः ।

व० त्वक्षति त्वक्षतः त्वक्षन्ति
त्वक्षसि त्वक्षथः त्वक्षथ
त्वक्षामि त्वक्षावः त्वक्षामः
स० त्वक्षेत् त्वक्षेताम् त्वक्षेयुः
त्वक्षेः त्वक्षेतम् त्वक्षेत
त्वक्षेयम् त्वक्षेव त्वक्षेम
प० त्वक्षतु त्वक्षतात् त्वक्षताम् त्वक्षन्तु
त्वक्ष ,, त्वक्षतम् त्वक्षत
त्वक्षाणि त्वक्षाव त्वक्षाम
अ० अत्वक्षत अत्वक्षताम् अत्वक्षन्
अत्वक्षः अत्वक्षतम् अत्वक्षत
अत्वक्षम् अत्वक्षाव अत्वक्षाम
अ० अत्वक्षीत् अत्वक्षिष्टाम् अत्वक्षिषुः
अत्वक्षीः अत्वक्षिष्टम् अत्वक्षिष्ट
अत्वक्षिषम् अत्वक्षिष्व अत्वक्षिष्म
अत्वक्षीत् अत्वष्टाम् अत्वक्षुः
अत्वक्षीः अत्वष्टम् अत्वष्ट
अत्वक्षाम् अत्वक्ष्व अत्वक्ष्म
प० तत्वक्ष तत्वक्षतुः तत्वक्षुः
तत्वक्षिथ तत्वक्षथुः तत्वक्ष
तत्वक्ष तत्वक्षिव तत्वक्षिम
आ० त्वक्ष्यात् त्वक्ष्यास्ताम् त्वक्ष्यासुः
त्वक्ष्याः त्वक्ष्यास्तम् त्वक्ष्यास्त
त्वक्ष्यासम् त्वक्ष्यास्व त्वक्ष्यास्म
श्व० त्वक्षिता त्वक्षितारौ त्वक्षितारः
त्वक्षितासि त्वक्षितास्थः त्वक्षितास्थ
त्वक्षितास्मि त्वक्षितास्वः त्वक्षितास्मः
त्वष्टा त्वष्टारौ त्वष्टारः
त्वष्टासि त्वष्टास्थः त्वष्टास्थ
त्वष्टास्मि त्वष्टास्वः त्वष्टास्मः
भ० त्वक्षिष्यति त्वक्षिष्यतः त्वक्षिष्यन्ति
त्वक्षिष्यसि त्वक्षिष्यथः त्वक्षिष्यथ
त्वक्षिष्यामि त्वक्षिष्यावः त्वक्षिष्यामः
त्वक्ष्यति त्वक्ष्यतः त्वक्ष्यन्ति
त्वक्ष्यसि त्वक्ष्यथः त्वक्ष्यथ
त्वक्ष्यामि त्वक्ष्यावः त्वक्ष्यामः
क्रि० अत्वक्षिष्यत अत्वक्षिष्यताम् अत्वक्षिष्यन्
अत्वक्षिष्यः अत्वक्षिष्यतम् अत्वक्षिष्यत
अत्वक्षिष्यम् अत्वक्षिष्याव अत्वक्षिष्याम
अत्वक्ष्यत् अत्वक्ष्यताम् अत्वक्ष्यन्
अत्वक्ष्यः अत्वक्ष्यतम् अत्वक्ष्यत
अत्वक्ष्यम् अत्वक्ष्याव अत्वक्ष्याम

573 णिक्ष (निक्ष) चुम्बने ।

चुम्बनं वक्त्रसंयोगः ।

व०	निक्षति	निक्षतः	निक्षन्ति
	निक्षसि	निक्षथः	निक्षथ
	निक्षामि	निक्षावः	निक्षामः
स०	निक्षेत्	निक्षेताम्	निक्षेयुः
	निक्षेः	निक्षेतम्	निक्षेत
	निक्षेयम्	निक्षेव	निक्षेम
प०	निक्षतु	निक्षतात्	निक्षताम्	निक्षन्तु
	निक्ष	,,	निक्षतम्	निक्षत
	निक्षाणि	निक्षाव	निक्षाम
ह्य०	अनिक्षत्	अनिक्षताम्	अनिक्षन्
	अनिक्षः	अनिक्षतम्	अनिक्षत
	अनिक्षम्	अनिक्षाव	अनिक्षाम
अ०	अनिक्षीत्	अनिक्षिष्टाम्	अनिक्षिषुः
	अनिक्षीः	अनिक्षिष्टम्	अनिक्षिष्ट
	अनिक्षिषम्	अनिक्षिष्व	अनिक्षिष्म
प०	निनिक्ष	निनिक्षतुः	निनिक्षुः
	निनिक्षथ	निनिक्षथुः	निनिक्ष
	निनिक्ष	निनिक्षिव	निनिक्षिम
आ०	निक्ष्यात्	निक्ष्यास्ताम्	निक्ष्यासुः
	निक्ष्याः	निक्ष्यास्तम्	निक्ष्यास्त
	निक्ष्यासम्	निक्ष्यास्व	निक्ष्यास्म
श्व०	निक्षिता	निक्षितारौ	निक्षितारः
	निक्षितासि	निक्षितास्थः	निक्षितास्थ
	निक्षितास्मि	निक्षितास्वः	निक्षितास्मः
भ०	निक्षिष्यति	निक्षिष्यतः	निक्षिष्यन्ति
	निक्षिष्यसि	निक्षिष्यथः	निक्षिष्यथ
	निक्षिष्यामि	निक्षिष्यावः	निक्षिष्यामः
क्रि०	अनिक्षिष्यत्	अनिक्षिष्यताम्	अनिक्षिष्यन्
	अनिक्षिष्यः	अनिक्षिष्यतम्	अनिक्षिष्यत
	अनिक्षिष्यम्	अनिक्षिष्याव	अनिक्षिष्याम

574 तृक्ष (तृक्ष्) गतौ ।

व०	तृक्षति	तृक्षतः	तृक्षन्ति
	तृक्षसि	तृक्षथः	तृक्षथ
	तृक्षामि	तृक्षावः	तृक्षामः
स०	तृक्षेत्	तृक्षेताम्	तृक्षेयुः
	तृक्षेः	तृक्षेतम्	तृक्षेत
	तृक्षेयम्	तृक्षेव	तृक्षेम
प०	तृक्षतु	तृक्षतात्	तृक्षताम्	तृक्षन्तु
	तृक्ष	,,	तृक्षतम्	तृक्षत
	तृक्षाणि	तृक्षाव	तृक्षाम
ह्य०	अतृक्षत्	अतृक्षताम्	अतृक्षन्
	अतृक्षः	अतृक्षतम्	अतृक्षत
	अतृक्षम्	अतृक्षाव	अतृक्षाम
आ०	अतृक्षीत्	अतृक्षिष्टाम्	अतृक्षिषुः
	अतृक्षीः	अतृक्षिष्टम्	अतृक्षिष्ट
	अतृक्षिषम्	अतृक्षिष्व	अतृक्षिष्म
प०	ततृक्ष	ततृक्षतुः	ततृक्षुः
	ततृक्षिथ	ततृक्षथुः	ततृक्ष
	ततृक्ष,	ततृक्षिव	ततृक्षिम
आ०	तृक्ष्यात्	तृक्ष्यास्ताम्	तृक्ष्यासुः
	तृक्ष्याः	तृक्ष्यास्तम्	तृक्ष्यास्त
	तृक्ष्यासम्	तृक्ष्यास्व	तृक्ष्यास्म
श्व०	तृक्षिता	तृक्षितारौ	तृक्षितारः
	तृक्षितासि	तृक्षितास्थः	तृक्षितास्थ
	तृक्षितास्मि	तृक्षितास्वः	तृक्षितास्मः
भ०	तृक्षिष्यति	तृक्षिष्यतः	तृक्षिष्यन्ति
	तृक्षिष्यसि	तृक्षिष्यथः	तृक्षिष्यथ
	तृक्षिष्यामि	तृक्षिष्यावः	तृक्षिष्यामः
क्रि०	अतृक्षिष्यत्	अतृक्षिष्यताम्	अतृक्षिष्यन्
	अतृक्षिष्यः	अतृक्षिष्यतम्	अतृक्षिष्यत
	अतृक्षिष्यम्	अतृक्षिष्याव	अतृक्षिष्याम

575 स्तृक्ष (स्तृक्ष्) गतौ ।

व० स्तृक्षति स्तृक्षतः स्तृक्षन्ति
स्तृक्षसि स्तृक्षथः स्तृक्षथ
स्तृक्षामि स्तृक्षावः स्तृक्षामः

स० स्तृक्षेत् स्तृक्षेताम् स्तृक्षेयुः
स्तृक्षेः स्तृक्षेतम् स्तृक्षेत
स्तृक्षेयम् स्तृक्षेव स्तृक्षेम

प० स्तृक्षतु स्तृक्षतात् स्तृक्षताम् स्तृक्षन्तु
स्तृक्ष ,, स्तृक्षतम् स्तृक्षत
स्तृक्षाणि स्तृक्षाव स्तृक्षाम

अस्तृक्षत् अस्तृक्षताम् अस्तृक्षन्
अस्तृक्षः अस्तृक्षतम् अस्तृक्षत
अस्तृक्षम् अस्तृक्षाव अस्तृक्षाम

अ० अस्तृक्षीत् अस्तृक्षिष्टाम् अस्तृक्षिषुः
अस्तृक्षीः अस्तृक्षिष्टम् अस्तृक्षिष्ट
अस्तृक्षिषम् अस्तृक्षिष्व अस्तृक्षिष्म

प० तस्तृक्ष तस्तृक्षतुः तस्तृक्षुः
तस्तृक्षिथ तस्तृक्षथुः तस्तृक्ष
तस्तृक्ष तस्तृक्षिव तस्तृक्षिम

आ० स्तृक्ष्यात् स्तृक्ष्यास्ताम् स्तृक्ष्यासुः
स्तृक्ष्याः स्तृक्ष्यास्तम् स्तृक्ष्यास्त
स्तृक्ष्यासम् स्तृक्ष्यास्व स्तृक्ष्यास्म

श्व० स्तृक्षिता स्तृक्षितारौ स्तृक्षितारः
स्तृक्षितासि स्तृक्षितास्थः स्तृक्षितास्थ
स्तृक्षितास्मि स्तृक्षितास्वः स्तृक्षितास्मः

भ० स्तृक्षिष्यति स्तृक्षिष्यतः स्तृक्षिष्यन्ति
स्तृक्षिष्यसि स्तृक्षिष्यथः स्तृक्षिष्यथ
स्तृक्षिष्यामि स्तृक्षिष्यावः स्तृक्षिष्यामः

क्रि० अस्तृक्षिष्यत् अस्तृक्षिष्यताम् अस्तृक्षिष्यन्
अस्तृक्षिष्यः अस्तृक्षिष्यतम् अस्तृक्षिष्यत
अस्तृक्षिष्यम् अस्तृक्षिष्याव अस्तृक्षिष्याम

576 णक्ष (नक्ष्) गतौ

व० नक्षति नक्षतः नक्षन्ति
नक्षसि नक्षथः नक्षथ
नक्षामि नक्षावः नक्षामः

स० नक्षेत् नक्षेताम् नक्षेयुः
नक्षेः नक्षेतम् नक्षेत
नक्षेयम् नक्षेव नक्षेम

प० नक्षतु नक्षतात् नक्षताम् नक्षन्तु
नक्ष ,, नक्षतम् नक्षत
नक्षाणि नक्षाव नक्षाम

अ० अनक्षत् अनक्षताम् अनक्षन्
अनक्षः अनक्षतम् अनक्षत
अनक्षम् अनक्षाव अनक्षाम

अ० अनक्षीत् अनक्षिष्टाम् अनक्षिषुः
अनक्षीः अनक्षिष्टम् अनक्षिष्ट
अनक्षिषम् अनक्षिष्व अनक्षिष्म

प० ननक्ष ननक्षतुः ननक्षुः
ननक्षिथ ननक्षथुः ननक्ष
ननक्ष ननक्षिव ननक्षिम

आ० नक्ष्यात् नक्ष्यास्ताम् नक्ष्यासुः
नक्ष्याः नक्ष्यास्तम् नक्ष्यास्त
नक्ष्यासम् नक्ष्यास्व नक्ष्यास्म

श्व० नक्षिता नक्षितारौ नक्षितारः
नक्षितासि नक्षितास्थः नक्षितास्थ
नक्षितास्मि नक्षितास्वः नक्षितास्मः

भ० नक्षिष्यति नक्षिष्यतः नक्षिष्यन्ति
नक्षिष्यसि नक्षिष्यथः नक्षिष्यथ
नक्षिष्यामि नक्षिष्यावः नक्षिष्यामः

क्रि० अनक्षिष्यत् अनक्षिष्यताम् अनक्षिष्यन्
अनक्षिष्यः अनक्षिष्यतम् अनक्षिष्यत
अनक्षिष्यम् अनक्षिष्याव अनक्षिष्याम

577 वक्ष (वक्षू) रोषे संघाते इत्येके ।

व० वक्षति वक्षतः वक्षन्ति
वक्षसि वक्षथः वक्षथ
वक्षामि वक्षावः वक्षामः

स० वक्षेत् वक्षेताम् वक्षेयुः
वक्षेः वक्षेतम् वक्षेत
वक्षेयम् वक्षेव वक्षेम

प० वक्षतु वक्षतात् वक्षताम् वक्षन्तु
वक्ष ,, वक्षतम् वक्षत
वक्षाणि वक्षाव वक्षाम

ह्य० अवक्षत् अवक्षताम् अवक्षन्
अवक्षः अवक्षतम् अवक्षत
अवक्षम् अवक्षाव अवक्षाम

अ० अवक्षीत् अवक्षिष्टाम् अवक्षिषुः
अवक्षीः अवक्षिष्टम् अवक्षिष्ट
अवक्षिषम् अवक्षिष्व अवक्षिष्म

प० ववक्ष ववक्षतुः ववक्षुः
ववक्षिथ ववक्षथुः ववक्ष
ववक्ष ववक्षिव ववक्षिम

आ० वक्ष्यात् वक्ष्यास्ताम् वक्ष्यासुः
वक्ष्याः वक्ष्यास्तम् वक्ष्यास्त
वक्ष्यासम् वक्ष्यास्व वक्ष्यास्म

श्व० वक्षिता वक्षितारौ वक्षितारः
वक्षितासि वक्षितास्थः वक्षितास्थ
वक्षितास्मि वक्षितास्वः वक्षितास्मः

भ० वक्षिष्यति वक्षिष्यतः वक्षिष्यन्ति
वक्षिष्यसि वक्षिष्यथः वक्षिष्यथ
वक्षिष्यामि वक्षिष्यावः वक्षिष्यामः

क्रि० अवक्षिष्यत् अवक्षिष्यताम् अवक्षिष्यन्
अवक्षिष्यः अवक्षिष्यतम् अवक्षिष्यत
अवक्षिष्यम् अवक्षिष्याव अवक्षिष्याम

578 त्वक्ष (त्वक्षू) त्वचने त्वचनं त्वग्ग्रहणं संवरणं वा

व० त्वक्षति त्वक्षतः त्वक्षन्ति
त्वक्षसि त्वक्षथः त्वक्षथ
त्वक्षामि त्वक्षावः त्वक्षामः

स० त्वक्षेत् त्वक्षेताम् त्वक्षेयुः
त्वक्षेः त्वक्षेतम् त्वक्षेत
त्वक्षेयम् त्वक्षेव त्वक्षेम

प० त्वक्षतु त्वक्षतात् त्वक्षताम् त्वक्षन्तु
त्वक्ष ,, त्वक्षतम् त्वक्षत
त्वक्षाणि त्वक्षाव त्वक्षाम

ह्य० अत्वक्षत् अत्वक्षताम् अत्वक्षन्
अत्वक्षः अत्वक्षतम् अत्वक्षत
अत्वक्षम् अत्वक्षाव अत्वक्षाम

अ० अत्वक्षीत् अत्वक्षिष्टाम् अत्वक्षिषुः
अत्वक्षीः अत्वक्षिष्टम् अत्वक्षिष्ट
अत्वक्षिषम् अत्वक्षिष्व अत्वक्षिष्म

प० तत्वक्ष तत्वक्षतुः तत्वक्षुः
तत्वक्षिथ तत्वक्षथुः तत्वक्ष
तत्वक्ष तत्वक्षिव तत्वक्षिम

आ० त्वक्ष्यात् त्वक्ष्यास्ताम् त्वक्ष्यासुः
त्वक्ष्याः त्वक्ष्यास्तम् त्वक्ष्यास्त
त्वक्ष्यासम् त्वक्ष्यास्व त्वक्ष्यास्म

श्व० त्वक्षिता त्वक्षितारौ त्वक्षितारः
त्वक्षितासि त्वक्षितास्थः त्वक्षितास्थ
त्वक्षितास्मि त्वक्षितास्वः त्वक्षितास्मः

भ० त्वक्षिष्यति त्वक्षिष्यतः त्वक्षिष्यन्ति
त्वक्षिष्यसि त्वक्षिष्यथः त्वक्षिष्यथ
त्वक्षिष्यामि त्वक्षिष्यावः त्वक्षिष्यामः

क्रि० अत्वक्षिष्यत अत्वक्षिष्यताम् अत्वक्षिष्यन्
अत्वक्षिष्यः अत्वक्षिष्यतम् अत्वक्षिष्यत
अत्वक्षिष्यम् अत्वक्षिष्याव अत्वक्षिष्याम

579 सूर्क्ष (सूर्क्ष्) अनादरे ।

व०	सूर्क्षति	सूर्क्षतः	सूर्क्षन्ति
	सूर्क्षसि	सूर्क्षथः	सूर्क्षथ
	सूर्क्षामि	सूर्क्षावः	सूर्क्षामः
स०	सूर्क्षेत्	सूर्क्षेताम्	सूर्क्षेयुः
	सूर्क्षेः	सूर्क्षेतम्	सूर्क्षेत
	सूर्क्षेयम्	सूर्क्षेव	सूर्क्षेम
प०	सूर्क्षतु	सूर्क्षतात् सूर्क्षताम्	सूर्क्षन्तु
	सूर्क्ष	,, सूर्क्षतम्	सूर्क्षत
	सूर्क्षाणि	सूर्क्षाव	सूर्क्षाम
ह०	असूर्क्षत्	असूर्क्षताम्	असूर्क्षन्
	असूर्क्षः	असूर्क्षतम्	असूर्क्षत
	असूर्क्षम्	असूर्क्षाव	असूर्क्षाम
अ०	असूर्क्षीत्	असूर्क्षिष्टाम्	असूर्क्षिषुः
	असूर्क्षीः	असूर्क्षिष्टम्	असूर्क्षिष्ट
	असूर्क्षिषम्	असूर्क्षिष्व	असूर्क्षिष्म
प०	सुसूर्क्ष	सुसूर्क्षतुः	सुसूर्क्षुः
	सुसूर्क्षिथ	सुसूर्क्षथुः	सुसूर्क्ष
	सुसूर्क्ष,	सुसूर्क्षिव	सुसूर्क्षिम
आ०	सूर्क्ष्यात्	सूर्क्ष्यास्ताम्	सूर्क्ष्यासुः
	सूर्क्ष्याः	सूर्क्ष्यास्तम्	सूर्क्ष्यास्त
	सूर्क्ष्यासम्	सूर्क्ष्यास्व	सूर्क्ष्यास्म
श्व०	सूर्क्षिता	सूर्क्षितारौ	सूर्क्षितारः
	सूर्क्षितासि	सूर्क्षितास्थः	सूर्क्षितास्थ
	सूर्क्षितास्मि	सूर्क्षितास्वः	सूर्क्षितास्मः
भ०	सूर्क्षिष्यति	सूर्क्षिष्यतः	सूर्क्षिष्यन्ति
	सूर्क्षिष्यसि	सूर्क्षिष्यथः	सूर्क्षिष्यथ
	सूर्क्षिष्यामि	सूर्क्षिष्यावः	सूर्क्षिष्यामः
क्रि०	असूर्क्षिष्यत्	असूर्क्षिष्यताम्	असूर्क्षिष्यन्
	असूर्क्षिष्यः	असूर्क्षिष्यतम्	असूर्क्षिष्यत
	असूर्क्षिष्यम्	असूर्क्षिष्याव	असूर्क्षिष्याम

580 काङ्क्षु (काङ्क्षू) काङ्क्षायाम् ।

व०	काङ्क्षति	काङ्क्षतः	काङ्क्षन्ति
	काङ्क्षसि	काङ्क्षथः	काङ्क्षथ
	काङ्क्षामि	काङ्क्षावः	काङ्क्षामः
स०	काङ्क्षेत्	काङ्क्षेताम्	काङ्क्षेयुः
	काङ्क्षेः	काङ्क्षेतम्	काङ्क्षेत
	काङ्क्षेयम्	काङ्क्षेव	काङ्क्षेम
प०	काङ्क्षतु	काङ्क्षतात् काङ्क्षताम्	काङ्क्षन्तु
	काङ्क्ष	,, काङ्क्षतम्	काङ्क्षत
	काङ्क्षाणि	काङ्क्षाव	काङ्क्षाम
ह्य०	अकाङ्क्षत्	अकाङ्क्षताम्	अकाङ्क्षन्
	अकाङ्क्षः	अकाङ्क्षतम	अकाङ्क्षत
	अकाङ्क्षम्	अकाङ्क्षाव	आकङ्क्षाम
अ०	अकाङ्क्षीत	अकाङ्क्षिष्टाम	अकाङ्क्षिषुः
	अकाङ्क्षीः	अकाङ्क्षिष्टम्	अकाङ्क्षिष्ट
	अकाङ्क्षिषम्	अकाङ्क्षिष्व	अकाङ्क्षिष्म
प०	चकाङ्क्ष	चकाङ्क्षतुः	चकाङ्क्षुः
	चकाङ्क्षिथ	चकाङ्क्षथुः	चकाङ्क्ष
	चकाङ्क्ष	चकाङ्क्षिव	चकाङ्क्षिम
आ०	काङ्क्ष्यात्	काङ्क्ष्यास्ताम्	काङ्क्ष्यासुः
	काङ्क्ष्याः	काङ्क्ष्यास्तम्	काङ्क्ष्यास्त
	काङ्क्ष्यासम्	काङ्क्ष्यास्व	काङ्क्ष्यास्म
श्व०	काङ्क्षिता	काङ्क्षितारौ	काङ्क्षितारः
	काङ्क्षितासि	काङ्क्षितास्थः	काङ्क्षितास्थ
	काङ्क्षितास्मि	काङ्क्षितास्वः	काङ्क्षितास्मः
भ०	काङ्क्षिष्यति	काङ्क्षिष्यतः	काङ्क्षिष्यन्ति
	काङ्क्षिष्यसि	काङ्क्षिष्यथः	काङ्क्षिष्यथ
	काङ्क्षिष्यामि	काङ्क्षिष्यावः	काङ्क्षिष्यामः
क्रि०	अकाङ्क्षिष्यत्	अकाङ्क्षिष्यताम्	अकाङ्क्षिष्यन्
	अकाङ्क्षिष्यः	अकाङ्क्षिष्यतम	अकाङ्क्षिष्यत
	अकाङ्क्षिष्यम्	अकाङ्क्षिष्याव	अकाङ्क्षिष्याम

581 बाङ्क्षु (बाङ्क्ष्) काङ्क्षायाम् ।

व०	बाङ्क्षति	बाङ्क्षतः	बाङ्क्षन्ति
	बाङ्क्षसि	बाङ्क्षथः	बाङ्क्षथ
	बाङ्क्षामि	बाङ्क्षावः	बाङ्क्षामः
स०	बाङ्क्षेत्	बाङ्क्षेताम्	बाङ्क्षेयुः
	बाङ्क्षेः	बाङ्क्षेतम्	बाङ्क्षेत
	बाङ्क्षेयम्	बाङ्क्षेव	बाङ्क्षेम
प०	बाङ्क्षतु	बाङ्क्षतात् बाङ्क्षताम्	बाङ्क्षन्तु
	बाङ्क्ष	,, बाङ्क्षतम्	बाङ्क्षत
	बाङ्क्षाणि	बाङ्क्षाव	बाङ्क्षाम
अ०	अबाङ्क्षत्	अबाङ्क्षताम्	अबाङ्क्षन्
	अबाङ्क्षः	अबाङ्क्षतम्	अबाङ्क्षत
	अबाङ्क्षम्	अबाङ्क्षाव	अबाङ्क्षाम
अ०	अबाङ्क्षीत्	अबाङ्क्षिष्टाम्	अबाङ्क्षिषुः
	अबाङ्क्षीः	अबाङ्क्षिष्टम्	अबाङ्क्षिष्ट
	अबाङ्क्षिषम्	अबाङ्क्षिष्व	अबाङ्क्षिष्म
प०	बबाङ्क्ष	बबाङ्क्षतुः	बबाङ्क्षुः
	बबाङ्क्षिथ	बबाङ्क्षथुः	बबाङ्क्ष
	बबाङ्क्ष	बबाङ्क्षिव	बबाङ्क्षिम
आ०	बाङ्क्ष्यात्	बाङ्क्ष्यास्ताम्	बाङ्क्ष्यासुः
	बाङ्क्ष्याः	बाङ्क्ष्यास्तम्	बाङ्क्ष्यास्त
	बाङ्क्ष्यासम्	बाङ्क्ष्यास्व	बाङ्क्ष्यास्म
भ्व०	बाङ्क्षिता	बाङ्क्षितारौ	बाङ्क्षितारः
	बाङ्क्षितासि	बाङ्क्षितास्थः	बाङ्क्षितास्थ
	बाङ्क्षितास्मि	बाङ्क्षितास्वः	बाङ्क्षितास्मः
भ०	बाङ्क्षिष्यति	बाङ्क्षिष्यतः	बाङ्क्षिष्यन्ति
	बाङ्क्षिष्यसि	बाङ्क्षिष्यथः	बाङ्क्षिष्यथ
	बाङ्क्षिष्यामि	बाङ्क्षिष्यावः	बाङ्क्षिष्यामः
	अबाङ्क्षिष्यत्	अबाङ्क्षिष्यताम्	अबाङ्क्षिष्यन्
	अबाङ्क्षिष्यः	अबाङ्क्षिष्यतम्	अबाङ्क्षिष्यत
	अबाङ्क्षिष्यम्	अबाङ्क्षिष्याव	अबाङ्क्षिष्याम

582 माङ्क्षु (माङ्क्ष्) काङ्क्षायाम् ।

व०	माङ्क्षति	माङ्क्षतः	माङ्क्षन्ति
	माङ्क्षसि	माङ्क्षथः	माङ्क्षथ
	माङ्क्षामि	माङ्क्षावः	माङ्क्षामः
स०	माङ्क्षेत्	माङ्क्षेताम्	माङ्क्षेयुः
	माङ्क्षेः	माङ्क्षेतम्	माङ्क्षेत
	माङ्क्षेयम्	माङ्क्षेव	माङ्क्षेम
प०	माङ्क्षतु	माङ्क्षतात् माङ्क्षताम्	माङ्क्षन्तु
	माङ्क्ष	,, माङ्क्षतम्	माङ्क्षत
	माङ्क्षाणि	माङ्क्षाव	माङ्क्षाम
अ०	अमाङ्क्षत्	अमाङ्क्षताम्	अमाङ्क्षन्
	अमाङ्क्षः	अमाङ्क्षतम्	अमाङ्क्षत
	अमाङ्क्षम्	अमाङ्क्षाव	अमाङ्क्षाम
अ०	अमाङ्क्षीत्	अमाङ्क्षिष्टाम्	अमाङ्क्षिषुः
	अमाङ्क्षीः	अमाङ्क्षिष्टम्	अमाङ्क्षिष्ट
	अमाङ्क्षिषम्	अमाङ्क्षिष्व	अमाङ्क्षिष्म
प०	ममाङ्क्ष	ममाङ्क्षतुः	ममाङ्क्षुः
	ममाङ्क्षिथ	ममाङ्क्षथुः	ममाङ्क्ष
	ममाङ्क्ष	ममाङ्क्षिव	ममाङ्क्षिम
आ०	माङ्क्ष्यात्	माङ्क्ष्यास्ताम्	माङ्क्ष्यासुः
	माङ्क्ष्याः	माङ्क्ष्यास्तम्	माङ्क्ष्यास्त
	माङ्क्ष्यासम्	माङ्क्ष्यास्व	माङ्क्ष्यास्म
भ्व०	माङ्क्षिता	माङ्क्षितारौ	माङ्क्षितारः
	माङ्क्षितासि	माङ्क्षितास्थः	माङ्क्षितास्थ
	माङ्क्षितास्मि	माङ्क्षितास्वः	माङ्क्षितास्मः
भ०	माङ्क्षिष्यति	माङ्क्षिष्यतः	माङ्क्षिष्यन्ति
	माङ्क्षिष्यसि	माङ्क्षिष्यथः	माङ्क्षिष्यथ
	माङ्क्षिष्यामि	माङ्क्षिष्यावः	माङ्क्षिष्यामः
	अमाङ्क्षिष्यत्	अमाङ्क्षिष्यताम्	अमाङ्क्षिष्यन्
	अमाङ्क्षिष्यः	अमाङ्क्षिष्यतम्	अमाङ्क्षिष्यत
	अमाङ्क्षिष्यम्	अमाङ्क्षिष्याव	अमाङ्क्षिष्याम

583 द्राक्षु (द्राङ्क्षू) घोरवाशिते च चकारात्काङ्क्षायाम् ।

व० द्राङ्क्षति द्राङ्क्षतः द्राङ्क्षन्ति
द्राङ्क्षसि द्राङ्क्षथः द्राङ्क्षथ
द्राङ्क्षामि द्राङ्क्षावः द्राङ्क्षामः

स० द्राङ्क्षेत् द्राङ्क्षेताम् द्राङ्क्षेयुः
द्राङ्क्षेः द्राङ्क्षेतम् द्राङ्क्षेत
द्राङ्क्षेयम् द्राङ्क्षेव द्राङ्क्षेम

प० द्राङ्क्षतुद्राङ्क्षतात् द्राङ्क्षताम्द्राङ्क्षन्तु
द्राङ्क्ष ,, द्राङ्क्षतम् द्राङ्क्षत
द्राङ्क्षाणि द्राङ्क्षाव द्राङ्क्षाम

ा० अद्राङ्क्षत् अद्राङ्क्षताम् अद्राङ्क्षन्
अद्राङ्क्षः अद्राङ्क्षतम् अद्राङ्क्षत
अद्राङ्क्षम् अद्राङ्क्षाव अद्राङ्क्षाम

अ० अद्राङ्क्षीत् अद्राङ्क्षिष्टाम्अद्राङ्क्षिषुः
अद्राङ्क्षीः अद्राङ्क्षिष्टम् अद्राङ्क्षिष्ट
अद्राङ्क्षिषम् अद्राङ्क्षिष्व अद्राङ्क्षिष्म

प० दद्राङ्क्ष दद्राङ्क्षतुः दद्राङ्क्षुः
दद्राङ्क्षिथ दद्राङ्क्षथुः दद्राङ्क्ष
दद्राङ्क्ष दद्राङ्क्षिव दद्राङ्क्षिम

आ० द्राङ्क्ष्यात् द्राङ्क्ष्यास्ताम् द्राङ्क्ष्यासुः
द्राङ्क्ष्याः द्राङ्क्ष्यास्तम् द्राङ्क्ष्यास्त
द्राङ्क्ष्यासम् द्राङ्क्ष्यास्व द्राङ्क्ष्यास्म

श्व० द्राङ्क्षिता द्राङ्क्षितारौ द्राङ्क्षितारः
द्राङ्क्षितासि द्राङ्क्षितास्थः द्राङ्क्षितास्थ
द्राङ्क्षितास्मि द्राङ्क्षितास्वः द्राङ्क्षितास्मः

भ० द्राङ्क्षिष्यतिद्राङ्क्षिष्यतःद्राङ्क्षिष्यन्ति
द्राङ्क्षिष्यसि द्राङ्क्षिष्यथः द्राङ्क्षिष्यथ
द्राङ्क्षिष्यामि द्राङ्क्षिष्यावःद्राङ्क्षिष्यामः

अद्राङ्क्षिष्यत्अद्राङ्क्षिष्यताम्अद्राङ्क्षिष्यन
अद्राङ्क्षिष्यः अद्राङ्क्षिष्यतमअद्राङ्क्षिष्यत
अद्राङ्क्षिष्यमअद्राङ्क्षिष्यावअद्राङ्क्षिष्याम

584 ध्राक्षु (ध्राङ्क्षू) घोरवाशिते । काङ्क्षायाञ्च ।

व० ध्राङ्क्षति ध्राङ्क्षतः ध्राङ्क्षन्ति
ध्राङ्क्षसि ध्राङ्क्षथः ध्राङ्क्षथ
ध्राङ्क्षामि ध्राङ्क्षावः ध्राङ्क्षामः

स० ध्राङ्क्षेत् ध्राङ्क्षेताम् ध्राङ्क्षेयुः
ध्राङ्क्षेः ध्राङ्क्षेतम् ध्राङ्क्षेत
ध्राङ्क्षेयम् ध्राङ्क्षेव ध्राङ्क्षेम

प० ध्राङ्क्षतुध्राङ्क्षतात् ध्राङ्क्षताम्ध्राङ्क्षन्तु
ध्राङ्क्ष ,, ध्राङ्क्षतम् ध्राङ्क्षत
ध्राङ्क्षाणि ध्राङ्क्षाव ध्राङ्क्षाम

ा० अध्राङ्क्षत् अध्राङ्क्षताम् अध्राङ्क्षन्
अध्राङ्क्षः अध्राङ्क्षतम् अध्राङ्क्षत
अध्राङ्क्षम् अध्राङ्क्षाव अध्राङ्क्षाम

अ० अध्राङ्क्षीत् अध्राङ्क्षिष्टाम् अध्राङ्क्षिषुः
अध्राङ्क्षीः अध्राङ्क्षिष्टम् अध्राङ्क्षिष्ट
अध्राङ्क्षिषम् अध्राङ्क्षिष्व अध्राङ्क्षिष्म

प० दध्राङ्क्ष दध्राङ्क्षतुः दध्राङ्क्षुः
दध्राङ्क्षिथ दध्राङ्क्षथुः दध्राङ्क्ष
दध्राङ्क्ष दध्राङ्क्षिव दध्राङ्क्षिम

आ० ध्राङ्क्ष्यात् ध्राङ्क्ष्यास्ताम् ध्राङ्क्ष्यासुः
ध्राङ्क्ष्याः ध्राङ्क्ष्यास्तम् ध्राङ्क्ष्यास्त
ध्राङ्क्ष्यासम् ध्राङ्क्ष्यास्व ध्राङ्क्ष्यास्म

श्व० ध्राङ्क्षिता ध्राङ्क्षितारौ ध्राङ्क्षितारः
ध्राङ्क्षितासि ध्राङ्क्षितास्थः ध्राङ्क्षितास्थ
ध्राङ्क्षितास्मि ध्राङ्क्षितास्वः ध्राङ्क्षितास्मः

भ० ध्राङ्क्षिष्यतिध्राङ्क्षिष्यतःध्राङ्क्षिष्यन्ति
ध्राङ्क्षिष्यसि ध्राङ्क्षिष्यथः ध्राङ्क्षिष्यथ
ध्राङ्क्षिष्यामिध्राङ्क्षिष्यावः ध्राङ्क्षिष्यामः

अध्राङ्क्षिष्यत्अध्राङ्क्षिष्यताम् अध्राङ्क्षिष्यन्
अध्राङ्क्षिष्यः अध्राङ्क्षिष्यतम् अध्राङ्क्षिष्यत
अध्राङ्क्षिष्यमअध्राङ्क्षिष्यांव अध्राङ्क्षिष्याम

585 ध्वाङ्क्षु (ध्वाङ्क्ष्) घोरवाशिते । काङ्क्षायाञ्च ।

व० ध्वाङ्क्षति ध्वाङ्क्षतः ध्वाङ्क्षन्ति
ध्वाङ्क्षसि ध्वाङ्क्षथः ध्वाङ्क्षथ
ध्वाङ्क्षामि ध्वाङ्क्षावः ध्वाङ्क्षामः

स० ध्वाङ्क्षेत् ध्वाङ्क्षेताम् ध्वाङ्क्षेयुः
ध्वाङ्क्षेः ध्वाङ्क्षेतम् ध्वाङ्क्षेत
ध्वाङ्क्षेयम् ध्वाङ्क्षेव ध्वाङ्क्षेम

प० ध्वाङ्क्षतु ध्वाङ्क्षतात् ध्वाङ्क्षताम् ध्वाङ्क्षन्तु
ध्वाङ्क्ष ,, ध्वाङ्क्षतम् ध्वाङ्क्षत
ध्वाङ्क्षाणि ध्वाङ्क्षाव ध्वाङ्क्षाम

ल० अध्वाङ्क्षत् अध्वाङ्क्षताम् अध्वाङ्क्षन्
अध्वाङ्क्षः अध्वाङ्क्षतम् अध्वाङ्क्षत
अध्वाङ्क्षम् अध्वाङ्क्षाव अध्वाङ्क्षाम

अ० अध्वाङ्क्षीत् अध्वाङ्क्षिष्टाम् अध्वाङ्क्षिषुः
अध्वाङ्क्षीः अध्वाङ्क्षिष्टम् अध्वाङ्क्षिष्ट
अध्वाङ्क्षिषम् अध्वाङ्क्षिष्व अध्वाङ्क्षिष्मः

प० दध्वाङ्क्ष दध्वाङ्क्षतुः दध्वाङ्क्षुः
दध्वाङ्क्षिथ दध्वाङ्क्षथुः दध्वाङ्क्ष
दध्वाङ्क्ष, दध्वाङ्क्षिव दध्वाङ्क्षिम

आ० ध्वाङ्क्ष्यात् ध्वाङ्क्ष्यास्ताम् ध्वाङ्क्ष्यासुः
ध्वाङ्क्ष्याः ध्वाङ्क्ष्यास्तम् ध्वाङ्क्ष्यास्त
ध्वाङ्क्ष्यासम् ध्वाङ्क्ष्यास्व ध्वाङ्क्ष्यास्म

ल० ध्वाङ्क्षिता ध्वाङ्क्षितारौ ध्वाङ्क्षितारः
ध्वाङ्क्षितासि ध्वाङ्क्षितास्थः ध्वाङ्क्षितास्थ
ध्वाङ्क्षितास्मि ध्वाङ्क्षितास्वः ध्वाङ्क्षितास्मः

ध्वाङ्क्षिष्यति ध्वाङ्क्षिष्यतः ध्वाङ्क्षिष्यन्ति
ध्वाङ्क्षिष्यसि ध्वाङ्क्षिष्यथः ध्वाङ्क्षिष्यथ
ध्वाङ्क्षिष्यामि ध्वाङ्क्षिष्यावः ध्वाङ्क्षिष्यामः

क्रि० अध्वाङ्क्षिष्यत् अध्वाङ्क्षिष्यताम्
अध्वाङ्क्षिष्यन् अध्वाङ्क्षिष्यः
अध्वाङ्क्षिष्यतम् अध्वाङ्क्षिष्यत
अध्वाङ्क्षिष्यम् अध्वाङ्क्षिष्याव
अध्वाङ्क्षिष्याम

एते निरनुबन्धत्वाच्छेषात्कर्त्तरीति परस्मैपदिनः ।

॥ इति परस्मैपदिनो धातवः ॥

॥ अथात्मनेपदिनः ॥

अथ इङ्कित आत्मनेपदिन आईक्षेर्वर्णसमाम्नायक्रमेण वक्ष्यन्ते ।

586 गाङ् (गा) गतौ ।

व०	गाते	गाते	गाते
	गासे	गाथे	गाध्वे
	गागे	गावहे	गामहे
स०	गेत	गेयाताम्	गेरन्
	गेथाः	गेयाथाम्	गेध्वम्
	गेय	गेवहि	गेमहि
प०	गाताम्	गाताम्	गाताम्
	गास्व	गाथाम्	गाध्वम्
	गागै	गावहै	गामहै
ह्य०	अगात	अगाताम्	अगात
	अगाथाः	अगाथाम्	अगाध्वम्
	अगे	अगावहि	अगामहि
अ०	अगास्त	अगासाताम्	अगासत
	अगास्थाः	अगासाथाम्	अगाद्ध्वम् ,ध्वम्
	अगासि	अगास्वहि	अगास्महि
प०	जगे	जगाते	जगिरे
	जगिषे	जगाथे	जगिध्वे
	जगे	जगिवहे	जगिमहे
आ०	गासीष्ट	गासीयास्ताम्	गासीरन्
	गासीष्ठाः	गासीयास्थाम्	गासीध्वम्
	गासीय	गासीवहि	गासीमहि
श्व०	गाता	गातारौ	गातारः
	गातासे	गातासाथे	गाताध्वे
	गाताहे	गातास्वहे	गातास्महे
भ०	गास्यते	गास्येते	गास्यन्ते
	गास्यसे	गास्येथे	गास्यध्वे
	गास्ये	गास्यावहे	गास्यामहे
क्रि०	अगास्यत	अगास्येताम्	अगास्यन्त
	अगास्यथाः	अगास्येथाम्	अगास्यध्वम्
	अगास्ये	अगास्यावहि	अगास्यामहि

587 ष्मिङ् (स्मि) इषद्धसने ।

व०	स्मयते	स्मयेते	स्मयन्ते
	स्मयसे	स्मयेथे	स्मयध्वे
	स्मये	स्मयावहे	स्मयामहे
स०	स्मयेत	स्मयेयाताम्	स्मयेरन्
	स्मयेथाः	स्मयेयाथाम्	स्मयेध्वम्
	स्मयेय	स्मयेवहि	स्मयेमहि
प०	स्मयताम्	स्मयेताम्	स्मयन्ताम्
	स्मयस्व	स्मयेथाम्	स्मयध्वम्
	स्मयै	स्मयावहै	स्मयामहै
ह्य०	अस्मयत	अस्मयेताम्	अस्मयन्त
	अस्मयथाः	अस्मयेथाम्	अस्मयध्वम्
	अस्मये	अस्मयावहि	अस्मयामहि
अ०	अस्मेष्ट	अस्मेषाताम्	अस्मेषत
	अस्मेष्ठाः	अस्मेषाथाम्	अस्मेढ्वम्
	अस्मेषि	अस्मेष्वहि	अस्मेष्महि
प०	सिष्मिये	सिष्मियाते	सिष्मियिरे
	सिष्मियिषे	सिष्मियाथे	सिष्मियिढ्वे यिध्वे
	सिष्मियिये	सिष्मियिवहे	सिष्मियिमहे
आ०	स्मेषीष्ट	स्मेषीयास्ताम्	स्मेषीरन्
	स्मेषीष्ठाः	स्मेषीयास्थाम्	स्मेषीढ्वम्
	स्मेषीय	स्मेषीवहि	स्मेषीमहि
श्व०	स्मेता	स्मेतारौ	स्मेतारः
	स्मेतासे	स्मेतासाथे	स्मेताध्वे
	स्मेताहे	स्मेतास्वहे	स्मेतास्महे
भ०	स्मेष्यते	स्मेष्येते	स्मेष्यन्ते
	स्मेष्यसे	स्मेष्येथे	स्मेष्यध्वे
	स्मेष्ये	स्मेष्यावहे	स्मेष्यामहे
क्रि०	अस्मेष्यत	अस्मेष्येताम्	अस्मेष्यन्त
	अस्मेष्यथाः	अस्मेष्येथाम्	अस्मेष्यध्वम्
	अस्मेष्ये	अस्मेष्यावहि	अस्मेष्यामहि

588 डीङ् (डी) विहायसागतौ ।

व०	डयते	डयेते	डयन्ते
	डयसे	डयेथे	डयध्वे
	डये	डयावहे	डयामहे
स०	डयेत	डयेयाताम्	डयेरन्
	डयेथाः	डयेयाथाम्	डयेध्वम्
	डयेय	डयेवहि	डयेमहि
प०	डयताम्	डयेताम्	डयन्ताम्
	डयस्व	डयेथाम्	डयध्वम्
	डयै	डयावहै	डयामहै
ह्य०	अडयत	अडयेताम्	अडयन्त
	अडयथाः	अडयेथाम्	अडयध्वम्
	अडये	अडयावहि	अडयामहि
अ०	अडयिष्ट	अडयिषाताम्	अडयिषत
	अडयिष्ठाः	अडयिषाथाम्	अडयिड्ढ्वम् ढ्वम्-ध्वम्
	अडयिषि	अडयिष्वहि	अडयिष्महि
प०	डिड्ये	डिड्याते	डिड्यिरे
	डिड्यिषे	डिड्याथे	डिड्यिढ्वे डिड्यिध्वे
	डिड्ये	डिड्यिवहे	डिड्यिमहे
आ०	डयिषीष्ट	डयिषीयास्ताम्	डयिषीरन्
	डयिषीष्ठाः	डयिषीयास्थाम्	डयिषीढ्वम् ध्वम्
	डयिषीय	डयिषीवहि	डयिषीमहि
श्व०	डयिता	डयितारौ	डयितारः
	डयितासे	डयितासाथे	डयिताध्वे
	डयिताहे	डयितास्वहे	डयितास्महे
भ०	डयिष्यते	डयिष्येते	डयिष्यन्ते
	डयिष्यसे	डयिष्येथे	डयिष्यध्वे
	डयिष्ये	डयिष्यावहे	डयिष्यामहे
क्रि०	अडयिष्यत	अडयिष्येताम्	अडयिष्यन्त
	अडयिष्यथाः	अडयिष्येथाम्	अडयिष्यध्वम्
	अडयिष्ये	अडयिष्यावहि	अडयिष्यामहि

अथ उकारान्ता एकादश अनिटश्च ।

589 उंङ् (उ) शब्दे ।

व०	अवते	अवेते	अवन्ते
	अवसे	अवेथे	अवध्वे
	अवे	अवावहे	अवामहे
स०	अवेत	अवेयाताम्	अवेरन्
	अवेथाः	अवेयाथाम्	अवेध्वम्
	अवेय	अवेवहि	अवेमहि
प०	अवताम्	अवेताम्	अवन्ताम्
	अवस्व	अवेथाम्	अवध्वम्
	अवै	अवावहै	अवामहै
ह्य०	आवत	आवेताम्	आवन्त
	आवथाः	आवेथाम्	आवध्वम्
	आवे	आवावहि	आवामहि
अ०	औष्ट	औषाताम्	औषत
	औष्ठाः	औषाथाम्	औड्ढ्वम् ढ्वम्
	औषि	औष्वहि	औष्महि
प०	ऊवे	ऊवाते	ऊविरे
	ऊविषे	ऊवाथे	ऊविढ्वे-ध्वे
	ऊवे	ऊविवहे	ऊविमहे
आ०	ओषीष्ट	ओषीयास्ताम्	ओषीरन्
	ओषीष्ठाः	ओषयीस्थाम्	ओषीढ्वम्
	ओषीय	ओषीवहि	ओषीमहि
श्व०	ओता	ओतारौ	ओतारः
	आतासे	ओतासाथे	आताध्वे
	ओताहे	ओतास्वहे	ओतास्महे
भ०	ओष्यते	ओष्येते	ओष्यन्ते
	ओष्यसे	ओष्येथे	ओष्यध्वे
	ओष्ये	ओष्यावहे	ओष्यामहे
क्रि०	ओष्यत	ओष्येताम्	ओष्यन्त
	ओष्यथाः	ओष्येथाम्	ओष्यध्वम्
	ओष्ये	ओष्यावहि	ओष्यामहि

कुङ् (कु) शब्दे ।

व०	कवते	कवेते	कवन्ते
	कवसे	कवेथे	कवध्वे
	कवे	कवावहे	कवामहे
स०	कवेत	कवेयाताम्	कवेरन्
	कवेथाः	कवेयाथाम्	कवेध्वम्
	कवेय	कवेवहि	कवेमहि
प०	कवताम्	कवेताम्	कवन्ताम्
	कवस्व	कवेथाम्	कवध्वम्
	कवै	कवावहै	कवामहै
ह्य०	अकवत	अकवेताम्	अकवन्त
	अकवथाः	अकवेथाम्	अकवध्वम्
	अकवे	अकवावहि	अकवामहि
अ०	अकोष्ट	अकोषाताम्	अकोषत
	अकोष्ठाः	अकोषाथाम्	अकोड्ढ्वम् ढ्वम्
	अकोषि	अकोष्वहि	अकोष्महि
प०	चुकुवे	चुकुवाते	चुकुविरे
	चुकुविषे	चुकुवाथे	चुकुविढ्वे विध्वे
	चुकुवे	चुकुविवहे	चुकुविमहे
आ०	कोषीष्ट	कोषीयास्ताम्	कोषीरन्
	कोषीष्ठाः	कोषीयास्थाम्	कोषीढ्वम्
	कोषीय	कोषीवहि	कोषीमहि
श्व०	कोता	कोतारौ	कोतारः
	कोतासे	कोतासाथे	कोताध्वे
	कोताहे	कोतास्वहे	कोतास्महे
भ०	कोष्यते	कोष्येते	कोष्यन्ते
	कोष्यसे	कोष्येथे	कोष्यध्वे
	कोष्ये	कोष्यावहे	कोष्यामहे
क्रि०	अकोष्यत	अकोष्येताम्	अकोष्यन्त
	अकोष्यथाः	अकोष्येथाम्	अकोष्यध्वम्
	अकोष्ये	अकोष्यावहि	अकोष्यामहि

गुङ् (गु) शब्दे ।

अव्यक्ते इति केचित् ॥

व०	गवते	गवेते	गवन्ते
	गवसे	गवेथे	गवध्वे
	गवे	गवावहे	गवामहे
प०	गवेत	गवेयाताम्	गवेरन्
	गवेथाः	गवेयाथाम्	गवेध्वम्
	गवेय	गवेवहि	गवेमहि
स०	गवताम्	गवेताम्	गवन्ताम्
	गवस्व	गवेथाम्	गवध्वम्
	गवै	गवावहै	गवामहै
ह्य०	अगवत	अगवेताम्	अगवन्त
	अगवथाः	अगवेथाम्	अगवध्वम्
	अगवे	अगवावहि	अगवामहि
अ०	अगोष्ट	अगोषाताम्	अगोषत
	अगोष्ठाः	अगोषाथाम्	अगोड्ढ्वम् ढ्वम्
	अगोषि	अगोष्वहि	अगोष्महि
प०	जुगुवे	जुगुवाते	जुगुविरे
	जुगुविषे	जुगुवाथे	जुगुविढ्वे विध्वे
	जुगुवे	जुगुविवहे	जुगुविमहे
आ०	गोषीष्ट	गोषीयास्ताम्	गोषीरन्
	गोषीष्ठाः	गोषीयास्थाम्	गोषीढ्वम्
	गोषीय	गोषीवहि	गोषीमहि
श्व०	गोता	गोतारौ	गोतारः
	गोतासे	गोतासाथे	गोताध्वे
	गोताहे	गोतास्वहे	गोतास्महे
भ०	गोष्यते	गोष्येते	गोष्यन्ते
	गोष्यसे	गोष्येथे	गोष्यध्वे
	गोष्ये	गोष्यावहे	गोष्यामहे
क्रि०	अगोष्यत	अगोष्येताम्	अगोष्यन्त
	अगोष्यथाः	अगोष्येथाम्	अगोष्यध्वम्
	अगोष्ये	अगोष्यावहि	अगोष्यामहि

592 घुङ् (घु) शब्दे ।

व०	घवते	घवेते	घवन्ते
	घवसे	घवेथे	घवध्वे
	घवे	घवावहे	घवामहे
स०	घवेत	घवेयाताम्	घवेरन्
	घवेथाः	घवेयाथाम्	घवेध्वम्
	घवेय	घवेवहि	घवेमहि
प०	घवताम्	घवेताम्	घवन्ताम्
	घवस्व	घवेथाम्	घवध्वम्
	घवै	घवावहै	घवामहै
ह्य०	अघवत	अघवेताम्	अघवन्त
	अघवथाः	अघवेथाम्	अघवध्वम्
	अघवे	अघवावहि	अघवामहि
अ०	अघोष्ट	अघोषाताम्	अघोषत
	अघोष्ठाः	अघोषाथाम्	अघोड्ढ्वम्
	अघोषि	अघोष्वहि	अघोष्महि

प०	जुघुवे	जुघुवाते	जुघुविरे
	जुघुविषे	जुघुवाथे	जुघुविढ्वे-विध्वे
	जुघुवे	जुघुविवहे	जुघुविमहे
आ०	घोषीष्ट	घोषीयास्ताम्	घोषीरन्
	घोषीष्ठाः	घोषीयास्थाम्	घोषीढ्वम्
	घोषीय	घोषीवहि	घोषीमहि
श्व०	घोता	घोतारौ	घोतारः
	घोतासे	घोतासाथे	घोताध्वे
	घोताहे	घोतास्वहे	घोतास्महे
भ०	घोष्यते	घोष्येते	घोष्यन्ते
	घोष्यसे	घोष्येथे	घोष्यध्वे
	घोष्ये	घोष्यावहे	घोष्यामहे
क्रि०	अघोष्यत	अघोष्येताम्	अघोष्यन्त
	अघोष्यथाः	अघोष्येथाम्	अघोष्यध्वम्
	अघोष्ये	अघोष्यावहि	अघोष्यामहि

593 ङुङ् (ङु) शब्दे ।

एतत्स्थाने खुङ् इत्येके

व०	ङवते	ङवेते	ङवन्ते
	ङवसे	ङवेथे	ङवध्वे
	ङवे	ङवावहे	ङवामहे
स०	ङवेत	ङवेयाताम्	ङवेरन
	ङवेथाः	ङवेयाथाम्	ङवेध्वम
	ङवेय	ङवेवहि	ङवेमहि
प०	ङवताम्	ङवेताम	ङवन्ताम्
	ङवस्व	ङवेथाम्	ङवध्वम्
	ङवै	ङवावहै	ङवामहै
ह्य०	अङवत	अङवेताम्	अङवन्त
	अङवथः	अङवेथाम्	अङवध्वम्
	अङवे	अङवावहि	अङवामहि
अ०	अङोष्ट	अङोषाताम्	अङोषत
	अङोष्ठाः	अङोषाथाम्	अङोड्ढ्वम् ढ्वम्
	अङोषि	अङोष्वहि	अङोष्महि
प०	जुङुवे	जुङुवाते	जुङुविरे
	जुङुविषे	जुङुवाथे	जुङुविढ्वे-ध्वे
	जुङुवे	जुङुविवहे	जुङुविमहे
आ०	ङोषीष्ट	ङोषीयास्ताम्	ङोषीरन्
	ङोषीष्ठाः	ङोषीयास्थाम्	ङोषीढ्वम्
	ङोषीय	ङोषीवहि	ङोषीमहि
श्व०	ङोता	ङोतारौ	ङोतारः
	ङोतासे	ङोतासाथे	ङोताध्वे
	ङोताहे	ङोतास्वहे	ङोतास्महे
भ०	ङोष्यते	ङोष्येते	ङोष्यन्ते
	ङोष्यसे	ङोष्येथे	ङोष्यध्वे
	ङोष्ये	ङोष्यावहे	ङोष्यामहे
क्रि०	अङोष्यत	अङोष्येताम्	अङोष्यन्त
	अङोष्यथाः	अङोष्येथाम्	अङोष्यध्वम्
	अङोष्ये	अङोष्यावहि	अङोष्यामहि

594 च्युङ् (च्यु) गतौ ।

व०	च्यवते	च्यवेते	च्यवन्ते
	च्यवसे	च्यवेथे	च्यवध्वे
	च्यवे	च्यवावहे	च्यवामहे
स०	च्यवेत	च्यवेयाताम्	च्यवेरन्
	च्यवेथाः	च्यवेयाथाम्	च्यवेध्वम्
	च्यवेय	च्यवेवहि	च्यवेमहि
प०	च्यवताम्	च्यवेताम्	च्यवन्ताम्
	च्यवस्व	च्यवेथाम्	च्यवध्वम्
	च्यवै	च्यवावहै	च्यवामहै
ह्य०	अच्यवत	अच्यवेताम्	अच्यवन्त
	अच्यवथाः	अच्यवेथाम्	अच्यवध्वम्
	अच्यवे	अच्यवावहि	अच्यवामहि
अ०	अच्योष्ट	अच्योषाताम्	अच्योषत
	अच्योष्ठाः	अच्योषाथाम्	अच्योढ्वम् ढ्वम्
	अच्योषि	अच्योष्वहि	अच्योष्महि
प०	चुच्युवे	चुच्युवाते	चुच्युविरे
	चुच्युविषे	चुच्युवाथे	चुच्युविढ्वे विध्वे
	चुच्युवे	चुच्युविवहे	चुच्युविमहे
आ०	च्योषीष्ट	च्योषीयास्ताम्	च्योषीरन्
	च्योषीष्ठाः	च्योषीयास्थाम्	च्योषीढ्वम्
	च्योषीय	च्योषीवहि	च्योषीमहि
श्व०	च्योता	च्योतारौ	च्योतारः
	च्योतासे	च्योतासाथे	च्योताध्वे
	च्योताहे	च्योतास्वहे	च्योतास्महे
भ०	च्योष्यते	च्योष्येते	च्योष्यन्ते
	च्योष्यसे	च्योष्येथे	च्योष्यध्वे
	च्योष्ये	च्योष्यावहे	च्योष्यामहे
क्रि०	अच्योष्यत	अच्योष्येताम्	अच्योष्यन्त
	अच्योष्यथाः	अच्योष्येथाम्	अच्योष्यध्वम्
	अच्योष्ये	अच्योष्यावहि	अच्योष्यामहि

595 ज्युङ् (ज्यु) गतौ ।

व०	ज्यवते	ज्यवेते	ज्यवन्ते
	ज्यवसे	ज्यवेथे	ज्यवध्वे
	ज्यवे	ज्यवावहे	ज्यवामहे
स०	ज्यवेत	ज्यवेयाताम्	ज्यवेरन्
	ज्यवेथाः	ज्यवेयाथाम्	ज्यवेध्वम्
	ज्यवेय	ज्यवेवहि	ज्यवेमहि
प०	ज्यवताम्	ज्यवेताम्	ज्यवन्ताम्
	ज्यवस्व	ज्यवेथाम्	ज्यवध्वम्
	ज्यव	ज्यवावह	ज्यवामहै
ह्य०	अज्यवत	अज्यवेताम्	अज्यवन्त
	अज्यवथाः	अज्यवेथाम्	अज्यवध्वम्
	अज्यवे	अज्यवावहि	अज्यवामहि
अ०	अज्योष्ट	अज्योषाताम्	अज्योषत
	अज्योष्ठाः	अज्योषाथाम्	अज्योढ्वम् ढ्वम्
	अज्योषि	अज्योष्वहि	अज्योष्महि
प०	जुज्युवे	जुज्युवाते	जुज्युविरे
	जुज्युविषे	जुज्युवाथे	जुज्युविढ्वे विध्वे
	जुज्युवे	जुज्युविवहे	जुज्युविमहे
आ०	ज्योषीष्ट	ज्योषीयास्ताम्	ज्योषीरन्
	ज्योषीष्ठाः	ज्योषीयास्थाम्	ज्योषीढ्वम्
	ज्योषीय	ज्योषीवहि	ज्योषीमहि
श्व०	ज्योता	ज्योतारौ	ज्योतारः
	ज्योतासे	ज्योतासाथे	ज्योताध्वे
	ज्योताहे	ज्योतास्वहे	ज्योतास्महे
भ०	ज्योष्यते	ज्योष्येते	ज्योष्यन्ते
	ज्योष्यसे	ज्योष्येथे	ज्योष्यध्वे
	ज्योष्ये	ज्योष्यावहे	ज्योष्यामहे
क्रि०	अज्योष्यत	अज्योष्येताम्	अज्योष्यन्त
	अज्योष्यथाः	अज्योष्येथाम्	अज्योष्यध्वम्
	अज्योष्ये	अज्योष्यावहि	अज्योष्यामहि

596 जुङ् (जु) गतौ ।

व०	जवते	जवेते	जवन्ते
	जवसे	जवेथे	जवध्वे
	जवे	जवावहे	जवामहे
म०	जवेत	जवेयाताम्	जवेरन्
	जवेथाः	जवेयाथाम्	जवेध्वम्
	जवेय	जवेवहि	जवेमहि
प	जवताम्	जवेताम्	जवन्ताम्
	जवस्व	जवेथाम्	जवध्वम्
	जवै	जवावहै	जवामहै
ह्य०	अजवत	अजवेताम्	अजवन्त
	अजवथाः	अजवेथाम्	अजवध्वम्
	अजवे	अजवावहि	अजवामहि
अ०	अजोष्ट	अजोषाताम्	अजोषत
	अजोष्ठाः	अजोषाथाम्	अजोढ्वम् ढ्वम्
	अजोषि	अजोष्वहि	अजोष्महि
प०	जुजुवे	जुजुवाते	जुजुविरे
	जुजुविषे	जुजुवाथे	जुजुविढ्वे विध्वे
	जुजुवे	जुजुविवहे	जुजुविमहे
आ०	जोषीष्ट	जोषीयास्ताम्	जोषीरन्
	जोषीष्ठाः	जोषीयास्थाम्	जोषीढ्वम्
	जोषीय	जोषीवहि	जोषीमहि
भ्व०	जोता	जोतारौ	जोतारः
	जोतासे	जोतासाथे	जोताध्वे
	जोताहे	जोतास्वहे	जोतास्महे
भ०	जोष्यते	जोष्येते	जोष्यन्ते
	जोष्यसे	जोष्येथे	जोष्यध्वे
	जोष्ये	जोष्यावहे	जोष्यामहे
क्रि०	अजोष्यत	अजोष्येताम्	अजोष्यन्त
	अजोष्यथाः	अजोष्येथाम्	अजोष्यध्वम्
	अजोष्ये	अजोष्यावहि	अजोष्यामहि

597 प्रुङ् (प्रु) गतौ ।

व०	प्रवते	प्रवेते	प्रवन्ते
	प्रवसे	प्रवेथे	प्रवध्वे
	प्रवे	प्रवावहे	प्रवामहे
प०	प्रवेत	प्रवेयाताम्	प्रवेरन्
	प्रवेथाः	प्रवेयाथाम्	प्रवेध्वम्
	प्रवेय	प्रवेवहि	प्रवेमहि
स०	प्रवताम्	प्रवेताम्	प्रवन्ताम्
	प्रवस्व	प्रवेथाम्	प्रवध्वम्
	प्रवै	प्रवावहै	प्रवामहै
ह्य०	अप्रवत	अप्रवेताम्	अप्रवन्त
	अप्रवथाः	अप्रवेथाम्	अप्रवध्वम्
	अप्रवे	अप्रवावहि	अप्रवामहि
अ०	अप्रोष्ट	अप्रोषाताम्	अप्रोषत
	अप्रोष्ठाः	अप्रोषाथाम्	अप्रोढ्वम् ढ्वम्
	अप्रोषि	अप्रोष्वहि	अप्रोष्महि
प०	पुप्रुवे	पुप्रुवाते	पुप्रुविरे
	पुप्रुविषे	पुप्रुवाथे	पुप्रुविढ्वे विध्वे
	पुप्रुवे	पुप्रुविवहे	पुप्रुविमहे
आ०	प्रोषीष्ट	प्रोषीयास्ताम्	प्रोषीरन्
	प्रोषीष्ठाः	प्रोषीयास्थाम्	प्रोषीढ्वम्
	प्रोषीय	प्रोषीवहि	प्रोषीमहि
भ्व०	प्रोता	प्रोतारौ	प्रोतारः
	प्रोतासे	प्रोतासाथे	प्रोताध्वे
	प्रोताहे	प्रोतास्वहे	प्रोतास्महे
भ०	प्रोष्यते	प्रोष्येते	प्रोष्यन्ते
	प्रोष्यसे	प्रोष्येथे	प्रोष्यध्वे
	प्रोष्ये	प्रोष्यावहे	प्रोष्यामहे
क्रि०	अप्रोष्यत	अप्रोष्येताम्	अप्रोष्यन्त
	अप्रोष्यथाः	अप्रोष्येथाम्	अप्रोष्यध्वम्
	अप्रोष्ये	अप्रोष्यावहि	अप्रोष्यामहि

598 प्लुङ् (प्लु) गतौ ।

व०	प्लवते	प्लवेते	प्लवन्ते
	प्लवसे	प्लवेथे	प्लवध्वे
	प्लवे	प्लवावहे	प्लवामहे
स०	प्लवेत	प्लवेयाताम्	प्लवेरन
	प्लवेथाः	प्लवेयाथाम्	प्लवेध्वम्
	प्लवेय	प्लवेवहि	प्लवेमहि
प०	प्लवताम्	प्लवेताम्	प्लवन्ताम्
	प्लवस्व	प्लवेथाम्	प्लवध्वम्
	प्लवै	प्लवावहै	प्लवामहै
ह्य०	अप्लवत	अप्लवेताम्	अप्लवन्त
	अप्लवथाः	अप्लवेथाम्	अप्लवध्वम्
	अप्लवे	अप्लवावहि	अप्लवामहि
अ०	अप्लोष्ट	अप्लोषाताम्	अप्लोषत
	अप्लोष्ठाः	अप्लोषाथाम्	अप्लोड्ढ्वम् ढ्वम्
	अप्लोषि	अप्लोष्वहि	अप्लोष्महि
प०	पुप्लुवे	पुप्लुवाते	पुप्लुविरे
	पुप्लुविषे	पुप्लुवाथे	पुप्लुविढ्वे-ध्वे
	पुप्लुवे	पुप्लुविवहे	पुप्लुविमहे
आ०	प्लोषीष्ट	प्लोषीयास्ताम्	प्लोषीरन्
	प्लोषीष्ठाः	प्लोषीयास्थाम्	प्लोषीढ्वम्
	प्लोषीय	प्लोषीवहि	प्लोषीमहि
श्व०	प्लोता	प्लोतारौ	प्लोतारः
	प्लोतासे	प्लोतासाथे	प्लोताध्वे
	प्लोताहे	प्लोतास्वहे	प्लोतास्महे
भ०	प्लोष्यते	प्लोष्येते	प्लोष्यन्ते
	प्लोष्यसे	प्लोष्येथे	प्लोष्यध्वे
	प्लोष्ये	प्लोष्यावहे	प्लोष्यामहे
क्रि०	अप्लोष्यत	अप्लोष्येताम्	अप्लोष्यन्त
	अप्लोष्यथाः	अप्लोष्येथाम्	अप्लोष्यध्वम्
	अप्लोष्ये	अप्लोष्यावहि	अप्लोष्यामहि

599 रुङ् (रु) रेषणे च ।

चकारादृगतौ ॥ रेषणं हिंसाशब्दः ।

व०	रवते	रवेते	रवन्ते
	रवसे	रवेथे	रवध्वे
	रवे	रवावहे	रवामहे
स०	रवेत	रवेयाताम्	रवेरन्
	रवेथाः	रवेयाथाम्	रवेध्वम्
	रवेय	रवेवहि	रवेमहि
प०	रवताम्	रवेताम्	रवन्ताम्
	रवस्व	रवेथाम्	रवध्वम्
	रवै	रवावहै	रवामहै
ह्य०	अरवत	अरवेताम्	अरवन्त
	अरवथाः	अरवेथाम्	अरवध्वम्
	अरवे	अरवावहि	अरवामहि
अ०	अरोष्ट	अरोषाताम्	अरोषत
	अरोष्ठाः	अरोषाथाम्	अरोड्ढ्वम् ढ्वम्
	अरोषि	अरोष्वहि	अरोष्महि
प०	रुरुवे	रुरुवाते	रुरुविरे
	रुरुविषे	रुरुवाथे	रुरुविढ्वे विध्वे
	रुरुवे	रुरुविवहे	रुरुविमहे
आ०	रोषीष्ट	रोषीयास्ताम्	रोषीरन
	रोषीष्ठाः	रोषीयास्थाम्	रोषीढ्वम्
	रोषीय	रोषीवहि	रोषीमहि
श्व०	रोता	रोतारौ	रोतारः
	रोतासे	रोतासाथे	रोताध्वे
	रोताहे	रोतास्वहे	रोतास्महे
भ०	रोष्यते	रोष्येते	रोष्यन्ते
	रोष्यसे	रोष्येथे	रोष्यध्वे
	रोष्ये	रोष्यावहे	रोष्यामहे
क्रि०	अरोष्यत	अरोष्येताम्	अरोष्यन्त
	अरोष्यथाः	अरोष्येथाम्	अरोष्यध्वम्
	अरोष्ये	अरोष्यावहि	अरोष्यामहि

॥ अथ ऊदन्तौ द्वौ सेटौ च ॥

600 पूङ् (पू) पवने ।

पवनं नीरजीकरणम् ।

व०	पवते	पवेते	पवन्ते
	पवसे	पवेथे	पवध्वे
	पवे	पवावहे	पवामहे
स०	पवेत	पवेयाताम्	पवेरन्
	पवेथाः	पवेयाथाम्	पवेध्वम्
	पवेय	पवेवहि	पवेमहि
प०	पवताम्	पवेताम्	पवन्ताम्
	पवस्व	पवेथाम्	पवध्वम्
	पवै	पवावहै	पवामहै
ह्य०	अपवत	अपवेताम्	अपवन्त
	अपवथाः	अपवेथाम्	अपवध्वम्
	अपवे	अपवावहि	अपवामहि
अ०	अपविष्ट	अपविषाताम्	अपविषत
	अपविष्ठाः	अपविषाथाम्	अपविड्ढ्वम् ढ्वम्
	अपविषि	अपविष्वहि	अपविष्महि
प०	पुपुवे	पुपुवाते	पुपुविरे
	पुपुविषे	पुपुवाथे	पुपुविढ्वे विध्वे
	पुपुवे	पुपुविवहे	पुपुविमहे
आ०	पविषीष्ट	पविषीयास्ताम्	पविषीरन्
	पविषीष्ठाः	पविषीयास्थाम्	पविषीढ्वम् ध्वम्
	पविषीय	पविषीवहि	पविषीमहि
श्व०	पविता	पवितारौ	पवितारः
	पवितासे	पवितासाथे	पविताध्वे
	पविताहे	पवितास्वहे	पवितास्महे
भ०	पविष्यते	पविष्येते	पविष्यन्ते
	पविष्यसे	पविष्येथे	पविष्यध्वे
	पविष्ये	पविष्यावहे	पविष्यामहे
क्रि०	अपविष्यत	अपविष्येताम्	अपविष्यन्त
	अपविष्यथाः	अपविष्येथाम्	अपविष्यध्वम्
	अपविष्ये	अपविष्यावहि	अपविष्यामहि

601 मूङ् (मू) बन्धने ।

व०	मवते	मवेते	मवन्ते
	मवसे	मवेथे	मवध्वे
	मवे	मवावहे	मवामहे
स०	मवेत	मवेयाताम्	मवेरन्
	मवेथाः	मवेयाथाम्	मवेध्वम्
	मवेय	मवेवहि	मवेमहि
प०	मवताम्	मवेताम्	मवन्ताम्
	मवस्व	मवेथाम्	मवध्वम्
	मवै	मवावहै	मवामहै
ह्य०	अमवत	अमवेताम्	अमवन्त
	अमवथाः	अमवेथाम्	अमवध्वम्
	अमवे	अमवावहि	अमवामहि
अ०	अमविष्ट	अमविषाताम्	अमविषत
	अमविष्ठाः	अमविषाथाम्	अमविड्ढ्वम् ढ्वम्
	अमविषि	अमविष्वहि	अमविष्महि
प०	मुमुवे	मुमुवाते	मुमुविरे
	मुमुविषे	मुमुवाथे	मुमुविढ्वे विध्वे
	मुमुवे	मुमुविवहे	मुमुविमहे
आ०	मविषीष्ट	मविषीयास्ताम्	मविषीरन्
	मविषीष्ठाः	मविषीयास्थाम्	मविषीढ्वम् ध्वम्
	मविषीय	मविषीवहि	मविषीमहि
श्व०	मविता	मवितारौ	मवितारः
	मवितासे	मवितासाथे	मविताध्वे
	मविताहे	मवितास्वहे	मवितास्महे
भ०	मविष्यते	मविष्येते	मविष्यन्ते
	मविष्यसे	मविष्येथे	मविष्यध्वे
	मविष्ये	मविष्यावहे	मविष्यामहे
क्रि०	अमविष्यत	अमविष्येताम्	अमविष्यन्त
	अमविष्यथाः	अमविष्येथाम्	अमविष्यध्वम्
	अमविष्ये	अमविष्यावहि	अमविष्यामहि

602 धृङ् (धृ) अविध्वंसने ।

व० धरते धरेते धरन्ते
धरसे धरेथे धरध्वे
धरे धरावहे धरामहे

स० धरेत धरेयाताम् धरेरन्
धरेथाः धरेयाथाम् धरेध्वम्
धरेय धरेवहि धरेमहि

प० धरताम् धरेताम् धरन्ताम्
धरस्व धरेथाम् धरध्वम्
धरै धरावहै धरामहै

अ० अधरत अधरेताम् अधरन्त
अधरथाः अधरेथाम् अधरध्वम्
अधरे अधरावहि अधरामहि

अ० अधृत अधृषाताम् अधृषत
अधृथाः अधृषाथाम् अधृढ्वम् ढ्वम्
अधृषि अधृष्वहि अधृष्महि

प० दध्रे दध्राते दध्रिरे
दध्रिषे दध्राथे दध्रिध्वे
दध्रे दध्रिवहे दध्रिमहे

आ० धृषीष्ट धृषीयास्ताम् धृषीरन्
धृषीष्ठाः धृषीयास्थाम् धृषीध्वम्
धृषीय धृषीवहि धृषीमहि

श्व० धर्ता धर्तारौ धर्तारः
धर्तासे धर्तासाथे धर्ताध्वे
धर्ताहे धर्तास्वहे धर्तास्महे

भ० धरिष्यते धरिष्येते धरिष्यन्ते
धरिष्यसे धरिष्येथे धरिष्यध्वे
धरिष्ये धरिष्यावहे धरिष्यामहे

क्रि० अधरिष्यत अधरिष्येताम् अधरिष्यन्त
अधरिष्यथाः अधरिष्येथाम् अधरिष्यध्वम्
अधरिष्ये अधरिष्यावहि अधरिष्यामहि

अतः परावेदन्तौ द्रावनिटौ च ।

603 मेङ् (मे) प्रतिदाने ।

प्रतिदानं प्रत्यर्पणम् ।

व० मयते मयेते मयन्ते
मयसे मयेथे मयध्वे
मये मयावहे मयामहे

स० मयेत मयेयाताम् मयेरन्
मयेथाः मयेयाथाम् मयेध्वम्
मयेय मयेवहि मयेमहि

प० मयताम् मयेताम् मयन्ताम्
मयस्व मयेथाम् मयध्वम्
मयै मयावहै मयामहै

अ० अमयत अमयेताम् अमयन्त
अमयथाः अमयेथाम् अमयध्वम्
अमये अमयावहि अमयामहि

अ० अमास्त अमासाताम् अमासत
अमास्थाः अमासाथाम् अमास्ढ्वम् -ध्वम्
अमासि अमास्वहि अमास्महि

प० ममे ममाते ममिरे
ममिषे ममाथे ममिढ्वे मिध्वे
ममे ममिवहे ममिमहे

आ० मासीष्ट मासीयास्ताम् मासीरन्
मासीष्ठाः मासीयास्थाम् मासीढ्वम् ध्वम्
मासीय मासीवहि मासीमहि

श्व० माता मातारौ मातारः
मातासे मातासाथे माताध्वे
माताहे मातास्वहे मातास्महे

भ० मास्यते मास्येते मास्यन्ते
मास्यसे मास्येथे मास्यध्वे
मास्ये मास्यावहे मास्यामहे

क्रि० अमास्यत अमास्येताम् अमास्यन्त
अमास्यथाः अमास्येथाम् अमास्यध्वम्
अमास्ये अमास्यावहि अमास्यामहि

604 दैङ् (दे) पालने ।

व०	दयते	दयेते	दयन्त
	दयसे	दयेथे	दयध्वे
	दये	दयावहे	दयामहे
स०	दयेत	दयेयाताम्	दयेरन्
	दयेथाः	दयेयाथाम्	दयेध्वम्
	दयेय	दयेवहि	दयेमहि
प०	दयताम्	दयेताम्	दयन्ताम्
	दयस्व	दयेथाम्	दयध्वम्
	दयै	दयावहै	दयामहै
ह्य०	अदयत	अदयेताम्	अदयन्त
	अदयथाः	अदयेथाम्	अदयध्वम्
	अदये	अदयावहि	अदयामहि
अ०	अदित	अदिषाताम्	अदिषत
	अदिथाः	अदिषाथाम्	अदिढ्ढ्वम्-ढ्वम्
	अदिषि	अदिष्वहि	अदिष्महि
प०	दिग्ये	दिग्याते	दिग्यिरे
	दिग्यिषे	दिग्याथे	दिग्यिध्वे
	दिग्ये	दिग्यिवहे	दिग्यिमहे
आ०	दासीष्ट	दासीयास्ताम्	दासीरन्
	दासीष्ठाः	दासीयास्थाम्	दासीध्वम्
	दासीय	दासीवहि	दासीमहि
श्व०	दाता	दातारौ	दातारः
	दातासे	दातासाथे	दाताध्वे
	दाताहे	दातास्वहे	दातास्महे
भ०	दास्यते	दास्येते	दास्यन्ते
	दास्यसे	दास्येथे	दास्यध्वे
	दास्ये	दास्यावहे	दास्यामहे
क्रि०	अदास्यत	अदास्येताम्	अदास्यन्त
	अदास्यथाः	अदास्येथाम्	अदास्यध्वम्
	अदास्ये	अदास्यावहि	अदास्यामहि

अथ ऐदन्तास्त्रयोऽनिटश्च ।

605 त्रैङ् (त्रै) पालने ।

व०	त्रायते	त्रायेते	त्रायन्ते
	त्रायसे	त्रायेथे	त्रायध्वे
	त्राये	त्रायावहे	त्रायामहे
स०	त्रायेत	त्रायेयाताम्	त्रायेरन्
	त्रायेथाः	त्रायेयाथाम्	त्रायेध्वम्
	त्रायेय	त्रायेवहि	त्रायेमहि
प०	त्रायताम्	त्रायेताम्	त्रायन्ताम्
	त्रायस्व	त्रायेथाम्	त्रायध्वम्
	त्रायै	त्रायावहै	त्रायामहै
ह्य०	अत्रायत	अत्रायेताम्	अत्रायन्त
	अत्रायथाः	अत्रायेथाम्	अत्रायध्वम्
	अत्राये	अत्रायावहि	अत्रायामहि
अ०	अत्रास्त	अत्रासाताम्	अत्रासत
	अत्रास्थाः	अत्रासाथाम्	अत्रादृध्वम् -ध्वम्
	अत्रासि	अत्रास्वहि	अत्रास्महि
प०	तत्रे	तत्राते	तत्रिरे
	तत्रिषे	तत्राथे	तत्रिढ्वे-ध्वे
	तत्रे	तत्रिवहे	तत्रिमहे
आ०	त्रासीष्ट	त्रासीयास्ताम्	त्रासीरन्
	त्रासीष्ठाः	त्रासीयास्थाम्	त्रासीध्वम्
	त्रासीय	त्रासीवहि	त्रासीमहि
श्व०	त्राता	त्रातारौ	त्रातारः
	त्रातासे	त्रातासाथे	त्राताध्वे
	त्राताहे	त्रातास्वहे	त्रातास्महे
भ०	त्रास्यते	त्रास्येते	त्रास्यन्ते
	त्रास्यसे	त्रास्येथे	त्रास्यध्वे
	त्रास्ये	त्रास्यावहे	त्रास्यामहे
क्रि०	अत्रास्यत	अत्रास्येताम्	अत्रास्यन्त
	अत्रास्यथाः	अत्रास्येथाम्	अत्रास्यध्वम्
	अत्रास्ये	अत्रास्यावहि	अत्रास्यामहि

606 श्यैङ् (श्यै) गतौ ।

व०	श्यायते	श्यायेते	श्यायन्ते
	श्यायसे	श्यायेथे	श्यायध्वे
	श्याये	श्यायावहे	श्यायामहे
स०	श्यायेत	श्यायेयाताम्	श्यायेरन्
	श्यायेथाः	श्यायेयाथाम्	श्यायेध्वम्
	श्यायेय	श्यायेवहि	श्यायेमहि
प०	श्यायताम्	श्यायेताम्	श्यायन्ताम्
	श्यायस्व	श्यायेथाम्	श्यायध्वम्
	श्यायै	श्यायावहै	श्यायामहै
ह्य०	अश्यायत	अश्यायेताम्	अश्यायन्त
	अश्यायथाः	अश्यायेथाम्	अश्यायध्वम्
	अश्याये	अश्यायावहि	अश्यायामहि
अ०	अश्यास्त	अश्यासाताम्	अश्यासत
	अश्यास्थाः	अश्यासाथाम्	अश्याद्ध्वम् -ध्वम्
	अश्यासि	अश्यास्वहि	अश्यास्महि
प०	शश्ये	शश्याते	शश्यिरे
	शश्यिषे	शश्याथे	शश्यिढ्वे-ध्वे
	शश्ये	शश्यिवहे	शश्यिमहे
आ०	श्यासीष्ट	श्यासीयास्ताम्	श्यासीरन्
	श्यासीष्ठाः	श्यासीयास्थाम्	श्यासीध्वम्
	श्यासीय	श्यासीवहि	श्यासीमहि
श्व०	श्याता	श्यातारौ	श्यातारः
	श्यातासे	श्यातासाथे	श्याताध्वे
	श्याताहे	श्यातास्वहे	श्यातास्महे
भ०	श्यास्यते	श्यास्येते	श्यास्यन्ते
	श्यास्यसे	श्यास्येथे	श्यास्यध्वे
	श्यास्ये	श्यास्यावहे	श्यास्यामहे
क्रि०	अश्यास्यत	अश्यास्येताम्	अश्यास्यन्त
	अश्यास्यथाः	अश्यास्येथाम्	अश्यास्यध्वम्
	अश्यास्ये	अश्यास्यावहि	अश्यास्यामहि

607 प्यैङ् (प्यै) वृद्धौ ।

व०	प्यायते	प्यायेते	प्यायन्ते
	प्यायसे	प्यायेथे	प्यायध्वे
	प्याये	प्यायावहे	प्यायामहे
स०	प्यायेत	प्यायेयाताम्	प्यायेरन्
	प्यायेथाः	प्यायेयाथाम्	प्यायेध्वम्
	प्यायेय	प्यायेवहि	प्यायेमहि
प०	प्यायताम्	प्यायेताम्	प्यायन्ताम्
	प्यायस्व	प्यायेथाम्	प्यायध्वम्
	प्यायै	प्यायावहै	प्यायामहै
ह्य०	अप्यायत	अप्यायेताम्	अप्यायन्त
	अप्यायथाः	अप्यायेथाम्	अप्यायध्वम्
	अप्याये	अप्यायावहि	अप्यायामहि
अ०	अप्यास्त	अप्यासाताम्	अप्यासत
	अप्यास्थाः	अप्यासाथाम्	अप्याद्ध्वम् -ध्वम्
	अप्यासि	अप्यास्वहि	अप्यास्महि
प०	पप्ये	पप्याते	पप्यिरे
	पप्यिषे	पप्याथे	पप्यिध्वे
	पप्ये	पप्यिवहे	पप्यिमहे
आ०	प्यासीष्ट	प्यासीयास्ताम्	प्यासीरन्
	प्यासीष्ठाः	प्यासीयास्थाम्	प्यासीध्वम्
	प्यासीय	प्यासीवहि	प्यासीमहि
श्व०	प्याता	प्यातारौ	प्यातारः
	प्यातासे	प्यातासाथे	प्याताध्वे
	प्याताहे	प्यातास्वहे	प्यातास्महे
भ०	प्यास्यते	प्यास्येते	प्यास्यन्ते
	प्यास्यसे	प्यास्येथे	प्यास्यध्वे
	प्यास्ये	प्यास्यावहे	प्यास्यामहे
क्रि०	अप्यास्यत	अप्यास्येताम्	अप्यास्यन्त
	अप्यास्यथाः	अप्यास्येथाम्	अप्यास्यध्वम्
	अप्यास्ये	अप्यास्यावहि	अप्यास्यामहि

अथ एकोन त्रिंशत्कान्ताः सेटश्च ।

608 वकुङ् (वङ्क्) कौटिल्ये ।

व० वङ्कते वङ्केते वङ्कन्ते
वङ्कसे वङ्केथे वङ्कध्वे
वङ्के वङ्कावहे वङ्कामहे

स० वङ्केत वङ्केयाताम् वङ्केरन्
वङ्केथाः वङ्केयाथाम् वङ्केध्वम्
वङ्केय वङ्केवहि वङ्केमहि

प० वङ्कताम् वङ्केताम् वङ्कन्ताम्
वङ्कस्व वङ्केथाम् वङ्कध्वम्
वङ्कै वङ्कावहै वङ्कामहै

ह्य० अवङ्कत अवङ्केताम् अवङ्कन्त
अवङ्कथाः अवङ्केथाम् अवङ्कध्वम्
अवङ्के अवङ्कावहि अवङ्कामहि

अ० अवङ्किष्ट अवङ्किषाताम् अवङ्किषत
अवङ्किष्ठाः अवङ्किषाथाम् अवङ्किड्ढ्वम्-ध्वम्
अवङ्किषि अवङ्किष्वहि अवङ्किष्महि

प० ववङ्के ववङ्काते ववङ्किरे
ववङ्किषे ववङ्काथे ववङ्किध्वे
ववङ्के ववङ्किवहे ववङ्किमहे

आ० वङ्किषीष्ट वङ्किषीयास्ताम् वङ्किषीरन्
वङ्किषीष्ठाः वङ्किषीयास्थाम् वङ्किषीध्वम्
वङ्किषीय वङ्किषीवहि वङ्किषीमहि

श्व० वङ्किता वङ्कितारौ वङ्कितारः
वङ्कितासे वङ्कितासाथे वङ्किताध्वे
वङ्किताहे वङ्कितास्वहे वङ्कितास्महे

भ० वङ्किष्यते वङ्किष्येते वङ्किष्यन्ते
वङ्किष्यसे वङ्किष्येथे वङ्किष्यध्वे
वङ्किष्ये वङ्किष्यावहे वङ्किष्यामहे

अवङ्किष्यत अवङ्किष्येताम् अवङ्किष्यन्त
अवङ्किष्यथाः अवङ्किष्येथाम् अवङ्किष्यध्वं
अवङ्किष्ये अवङ्किष्यावहि अवङ्किष्यामहि

609 मकुङ् (मङ्क्) मण्डने

व० मङ्कते मङ्केते मङ्कन्ते
मङ्कसे मङ्केथे मङ्कध्वे
मङ्के मङ्कावहे मङ्कामहे

स० मङ्केत मङ्केयाताम् मङ्केरन्
मङ्केथाः मङ्केयाथाम् मङ्केध्वम्
मङ्केय मङ्केवहि मङ्केमहि

प० मङ्कताम् मङ्केताम् मङ्कन्ताम्
मङ्कस्व मङ्केथाम् मङ्कध्वम्
मङ्कै मङ्कावहै मङ्कामहै

ह्य० अमङ्कत अमङ्केताम् अमङ्कन्त
अमङ्कथाः अमङ्केथाम् अमङ्कध्वम्
अमङ्के अमङ्कावहि अमङ्कामहि

अ० अमङ्किष्ट अमङ्किषाताम् अमङ्किषत
अमङ्किष्ठाः अमङ्किषाथाम् अमङ्किड्ढ्वम्-ध्वम्
अमङ्किषि अमङ्किष्वहि अमङ्किष्महि

प० ममङ्के ममङ्काते ममङ्किरे
ममङ्किषे ममङ्काथे ममङ्किध्वे
ममङ्के ममङ्किवहे ममङ्किमहे

आ० मङ्किषीष्ट मङ्किषीयास्ताम् मङ्किषीरन्
मङ्किषीष्ठाः मङ्किषीयास्थाम् मङ्किषीध्वम्
मङ्किषीय मङ्किषीवहि मङ्किषीमहि

श्व० मङ्किता मङ्कितारौ मङ्कितारः
मङ्कितासे मङ्कितासाथे मङ्किताध्वे
मङ्किताहे मङ्कितास्वहे मङ्कितास्महे

भ० मङ्किष्यते मङ्किष्येते मङ्किष्यन्ते
मङ्किष्यसे मङ्किष्येथे मङ्किष्यध्वे
मङ्किष्ये मङ्किष्यावहे मङ्किष्यामहे

अमङ्किष्यत अमङ्किष्येताम् अमङ्किष्यन्त
अमङ्किष्यथाः अमङ्किष्येथाम् अमङ्किष्यध्वं
अमङ्किष्ये अमङ्किष्यावहि अमङ्किष्यामहि

610 अङ्कृ (अङ्क्) लक्षणे

लक्षणं चिह्नम् ।

व० अङ्कते अङ्केते अङ्कन्ते
अङ्कसे अङ्केथे अङ्कध्वे
अङ्के अङ्कावहे अङ्कामहे

अङ्कत अङ्केयाताम् अङ्केरन्
अङ्केथाः अङ्केयाथाम् अङ्केध्वम्
अङ्केय अङ्केवहि अङ्केमहि

अङ्कताम् अङ्केताम् अङ्कन्ताम्
अङ्कस्व अङ्केथाम् अङ्कध्वम्
अङ्कै अङ्कावहै अङ्कामहै

आङ्कत आङ्केताम् आङ्कन्त
आङ्कथाः आङ्केथाम् आङ्कध्वम्
आङ्के आङ्कावहि आङ्कामहि

आङ्किष्ट आङ्किषाताम् आङ्किषत
आङ्किष्ठाः आङ्किषाथाम् आङ्किड्ढ्वम्
ध्वम्
आङ्किषि आङ्किष्वहि आङ्किष्महि

आनङ्के आनङ्काते आनङ्किरे
आनङ्किषे आनङ्काथे आनङ्किध्वे
आनङ्के आनङ्किवहे आनङ्किमहे

आ०अङ्किषीष्ट अङ्किषीयास्ताम् अङ्किषीरन्
अङ्किषीष्ठाः अङ्किषीयास्थाम् अङ्किषीध्वम्
अङ्किषीय अङ्किषीवहि अङ्किषीमहि

श्व०अङ्किता अङ्कितारौ अङ्कितारः
अङ्कितासे अङ्कितासाथे अङ्किताध्वे
अङ्किताहे अङ्कितास्वहे अङ्कितास्महे

भ० अङ्किष्यते अङ्किष्येते अङ्किष्यन्ते
अङ्किष्यसे अङ्किष्येथे अङ्किष्यध्वे
अङ्किष्ये अङ्किष्यावहे अङ्किष्यामहे

क्रि० आङ्किष्यत आङ्किष्येताम् आङ्किष्यन्त
आङ्किष्यथाः आङ्किष्येथाम् आङ्किष्यध्वम्
आङ्किष्ये आङ्किष्यावहि आङ्किष्यामहि

611 शीकृङ् (शीक्) सेचने

व० शीकते शीकेते शीकन्ते
शीकसे शीकेथे शीकध्वे
शीके शीकावहे शीकामहे

स० शीकेत शीकेयाताम् शीकेरन्
शीकेथाः शीकेयाथाम् शीकेध्वम्
शीकेय शीकेवहि शीकेमहि

प० शीकताम् शीकेताम् शीकन्ताम्
शीकस्व शीकेथाम् शीकध्वम्
शीकै शीकावहै शीकामहै

ह्य० अशीकत अशीकेताम् अशीकन्त
अशीकथाः अशीकेथाम् अशीकध्वम्
अशीके अशीकावहि अशीकामहि

अ० अशीकिष्ट अशीकिषाताम् अशीकिषत
अशीकिष्ठाःअशीकिषाथाम् अशीकिड्ढ्वम्
ध्वम्
अशीकिषि अशीकिष्वहि अशीकिष्महि

प० शिशीके शिशीकाते शिशीकिरे
शिशीकिषे शिशीकाथे शिशीकिध्वे
शिशीके शिशीकिवहे शिशीकिमहे

आ०शीकिषीष्ट शीकिषीयास्ताम् शीकिषीरन्
शीकिषीष्ठाःशीकिषीयास्थाम्शीकिषीध्वम्
शीकिषीय शीकिषीवहि शीकिषीमहि

श्व० शीकिता शीकितारौ शीकितारः
शीकितासे शीकितासाथे शीकिताध्वे
शीकिताहे शीकितास्वहे शीकितास्महे

भ० शीकिष्यते शीकिष्येते शीकिष्यन्ते
शीकिष्यसे शीकिष्येथे शीकिष्यध्वे
शीकिष्ये शीकिष्यावहे शीकिष्यामहे

क्रि०अशीकिष्यतअशीकिष्येताम्अशीकिष्यन्त
अशीकिष्यथाः अशीकिष्येथाम्अशीकिष्यध्वम्
अशीकिष्येअशीकिष्यावहि अशीकिष्यामहि

612 लोकृङ् (लोक्) दर्शने ।

व० लोकते लोकेते लोकन्ते
लोकसे लोकेथे लोकध्वे
लोके लोकावहे लोकामहे

रु० लोकेत लोकेयाताम् लोकेरन
लोकेथाः लोकेयाथाम् लोकेध्वम्
लोकेय लोकेवहि लोकेमहि

प० लोकताम् लोकेताम् लोकन्ताम्
लोकस्व लोकेथाम् लोकध्वम्
लोकै लोकावहै लोकामहै

ह्य० अलोकत अलोकेताम् अलोकन्त
अलोकथाः अलोकेथाम् अलोकध्वम्
अलोके अलोकावहि अलोकामहि

अ० अलोकिष्ट अलोकिषाताम् अलोकिषत
अलोकिष्ठाः अलोकिषाथाम् अलोकिड्ढ्वम्
ढ्वम्
अलोकिषि अलोकिष्वहि अलोकिष्महि

प० लुलोके लुलोकाते लुलोकिरे
लुलोकिषे लुलोकाथे लुलोकिध्वे
लुलोके लुलोकिवहे लुलोकिमहे

आ० लोकिषीष्ट लोकिषीयास्ताम् लोकिषीरन्
लोकिषीष्ठाः लोकिषीयास्थाम् लोकिषीढ्वम्
लोकिषीय लोकिषीवहि लोकिषीमहि

श्व० लोकिता लोकितारौ लोकितारः
लोकितासे लोकितासाथे लोकिताध्वे
लोकिताहे लोकितास्वहे लोकितास्महे

भ० लोकिष्यते लोकिष्येते लोकिष्यन्ते
लोकिष्यसे लोकिष्येथे लोकिष्यध्वे
लोकिष्ये लोकिष्यावहे लोकिष्यामहे

क्रि० अलोकिष्यत अलोकिष्येताम् अलोकिष्यन्त
अलोकिष्यथाः अलोकिष्येथाम् अलोकिष्यध्वम्
अलोकिष्ये अलोकिष्यावहि अलोकिष्यामहि

613 श्लोकृङ् (श्लोक्) सङ्घाते ।

संघातः संहननं संहन्यमानश्च

व० श्लोकते श्लोकेते श्लोकन्ते
श्लोकसे श्लोकेथे श्लोकध्वे
श्लोके श्लोकावहे श्लोकामहे

स० श्लोकेत श्लोकेयाताम् श्लोकेरन्
श्लोकेथाः श्लोकेयाथाम् श्लोकेध्वम्
श्लोकेय श्लोकेवहि श्लोकेमहि

प० श्लोकताम् श्लोकेताम् श्लोकन्ताम्
श्लोकस्व श्लोकेथाम् श्लोकध्वम्
श्लोकै श्लोकावहै श्लोकामहै

ह्य० अश्लोकत अश्लोकेताम् अश्लोकन्त
अश्लोकथाः अश्लोकेथाम् अश्लोकध्वम्
अश्लोके अश्लोकावहि अश्लोकामहि

अ० अश्लोकिष्ट अश्लोकिषाताम् अश्लोकिषत
अश्लोकिष्ठाः अश्लोकिषाथाम् अश्लोकि-
ड्ढ्वम्-ध्वम्
अश्लोकिषि अश्लोकिष्वहि अश्लोकिष्महि

प० शुश्लोके शुश्लोकाते शुश्लोकिरे
शुश्लोकिषे शुश्लोकाथे शुश्लोकिध्वे
शुश्लोके शुश्लोकिवहे शुश्लोकिमहे

आ० श्लोकिषीष्ट श्लोकिषीयास्ताम् श्लोकिषीरन्
श्लोकिषीष्ठाः श्लोकिषीयास्थाम् श्लोकिषीध्वम्
श्लोकिषीय श्लोकिषीवहि श्लोकिषीमहि

श्व० श्लोकिता श्लोकितारौ श्लोकितारः
श्लोकितासे श्लोकितासाथे श्लोकिताध्वे
श्लोकिताहे श्लोकितास्वहे श्लोकितास्महे

भ० श्लोकिष्यते श्लोकिष्येते श्लोकिष्यन्ते
श्लोकिष्यसे श्लोकिष्येथे श्लोकिष्यध्वे
श्लोकिष्ये श्लोकिष्यावहे श्लोकिष्यामहे

क्रि० अश्लोकिष्यत अश्लोकिष्येताम् अश्लोकिष्यन्त
अश्लोकिष्यथाः अश्लोकिष्येथाम् अश्लोकिष्यध्वम्
अश्लोकिष्ये अश्लोकिष्यावहि अश्लोकिष्यामहि

614 द्रेकृङ् (द्रेक्) शब्दोत्साहे

शब्दस्योत्साह औद्धत्यं वृद्धिश्च

व०	द्रेकते	द्रेकेते	द्रेकन्ते
	द्रेकसे	द्रेकेथे	द्रेकध्वे
	द्रेके	द्रेकावहे	द्रेकामहे
स०	द्रेकेत	द्रेकेयाताम्	द्रेकेरन्
	द्रेकेथाः	द्रेकेयाथाम्	द्रेकेध्वम्
	द्रेकेय	द्रेकेवहि	द्रेकेमहि
प०	द्रेकताम्	द्रेकेताम्	द्रेकन्ताम्
	द्रेकस्व	द्रेकेथाम्	द्रेकध्वम्
	द्रेकै	द्रेकावहै	द्रेकामहै
ह्य०	अद्रेकत	अद्रेकेताम्	अद्रेकन्त
	अद्रेकथाः	अद्रेकेथाम्	अद्रेकध्वम्
	अद्रेके	अद्रेकावहि	अद्रेकामहि
अ०	अद्रेकिष्ट	अद्रेकिषाताम्	अद्रेकिषत
	अद्रेकिष्ठाः	अद्रेकिषाथाम्	अद्रेकिड्ढ्वम्-ध्वम्
	अद्रेकिषि	अद्रेकिष्वहि	अद्रेकिष्महि
प०	दिद्रेके	दिद्रेकाते	दिद्रेकिरे
	दिद्रेकिषे	दिद्रेकाथे	दिद्रेकिध्वे
	दिद्रेके	दिद्रेकिवहे	दिद्रेकिमहे
आ०	द्रेकिषीष्ट	द्रेकिषीयास्ताम्	द्रेकिषीरन्
	द्रेकिषीष्ठाः	द्रेकिषीयास्थाम्	द्रेकिषीध्वम्
	द्रेकिषीय	द्रेकिषीवहि	द्रेकिषीमहि
श्व०	द्रेकिता	द्रेकितारौ	द्रेकितारः
	द्रेकितासे	द्रेकितासाथे	द्रेकिताध्वे
	द्रेकिताहे	द्रेकितास्वहे	द्रेकितास्महे
भ०	द्रेकिष्यते	द्रेकिष्येते	द्रेकिष्यन्ते
	द्रेकिष्यसे	द्रेकिष्येथे	द्रेकिष्यध्वे
	द्रेकिष्ये	द्रेकिष्यावहे	द्रेकिष्यामहे
	अद्रेकिष्यत	अद्रेकिष्येताम्	अद्रेकिष्यन्त
	अद्रेकिष्यथाः	अद्रेकिष्येथाम्	अद्रेकिष्यध्वं
	अद्रेकिष्ये	अद्रेकिष्यावहि	अद्रेकिष्यामहि

615 ध्रेकृङ् (ध्रेक्) शब्दोत्साहे।

शब्दस्योत्साह औद्धत्यं वृद्धिश्च,

व०	ध्रेकते	ध्रेकेते	ध्रेकन्ते
	ध्रेकसे	ध्रेकेथे	ध्रेकध्वे
	ध्रेके	ध्रेकावहे	ध्रेकामहे
स०	ध्रेकेत	ध्रेकेयाताम्	ध्रेकेरन्
	ध्रेकेथाः	ध्रेकेयाथाम्	ध्रेकेध्वम्
	ध्रेकेय	ध्रेकेवहि	ध्रेकेमहि
प०	ध्रेकताम्	ध्रेकेताम्	ध्रेकन्ताम्
	ध्रेकस्व	ध्रेकेथाम्	ध्रेकध्वम्
	ध्रेकै	ध्रेकावहै	ध्रेकामहै
ह्य०	अध्रेकत	अध्रेकेताम्	अध्रेकन्त
	अध्रेकथाः	अध्रेकेथाम्	अध्रेकध्वम्
	अध्रेके	अध्रेकावहि	अध्रेकामहि
अ०	अध्रेकिष्ट	अध्रेकिषाताम्	अध्रेकिषत
	अध्रेकिष्ठाः	अध्रेकिषाथाम्	अध्रेकिड्ढ्वम् ढ्वम्
	अध्रेकिषि	अध्रेकिष्वहि	अध्रेकिष्महि
प०	दिध्रेके	दिध्रेकाते	दिध्रेकिरे
	दिध्रेकिषे	दिध्रेकाथे	दिध्रेकिध्वे
	दिध्रेके	दिध्रेकिवहे	दिध्रेकिमहे
आ०	ध्रेकिषीष्ट	ध्रेकिषीयास्ताम्	ध्रेकिषीरन्
	ध्रेकिषीष्ठाः	ध्रेकिषीयास्थाम्	ध्रेकिषीढ्वम्
	ध्रेकिषीय	ध्रेकिषीवहि	ध्रेकिषीमहि
श्व०	ध्रेकिता	ध्रेकितारौ	ध्रेकितारः
	ध्रेकितासे	ध्रेकितासाथे	ध्रेकिताध्वे
	ध्रेकिताहे	ध्रेकितास्वहे	ध्रेकितास्महे
भ०	ध्रेकिष्यते	ध्रेकिष्येते	ध्रेकिष्यन्ते
	ध्रेकिष्यसे	ध्रेकिष्येथे	ध्रेकिष्यध्वे
	ध्रेकिष्ये	ध्रेकिष्यावहे	ध्रेकिष्यामहे
क्रि०	अध्रेकिष्यत	अध्रेकिष्येताम्	अध्रेकिष्यन्त
	अध्रेकिष्यथाः	अध्रेकिष्येथाम्	अध्रेकिष्यध्वम्
	अध्रेकिष्ये	अध्रेकिष्यावहि	अध्रेकिष्यामहि

616 रेकृङ् (रेक्) शङ्कायाम् ।

अत्र शङ्का सन्देहः ।

व०	रेकते	रेकेते	रेकन्ते
	रेकसे	रेकेथे	रेकध्वे
	रेके	रेकावहे	रेकामहे
स०	रेकेत	रेकेयाताम्	रेकेरन्
	रेकेथाः	रेकेयाथाम्	रेकेध्वम्
	रेकेय	रेकेवहि	रेकेमहि
प०	रेकताम्	रेकेताम्	रेकन्ताम्
	रेकस्व	रेकेथाम्	रेकध्वम्
	रेकै	रेकावहै	रेकामहै
ह्य०	अरेकत	अरेकेताम्	अरेकन्त
	अरेकथाः	अरेकेथाम्	अरेकध्वम्
	अरेके	अरेकावहि	अरेकामहि
अ०	अरेकिष्ट	अरेकिषाताम्	अरेकिषत
	अरेकिष्ठाः	अरेकिषाथाम्	अरेकिड्ढ्वम् ध्वम्
	अरेकिषि	अरेकिष्वहि	अरेकिष्महि
प०	रिरेके	रिरेकाते	रिरेकिरे
	रिरेकिषे	रिरेकाथे	रिरेकिध्वे
	रिरेके	रिरेकिवहे	रिरेकिमहे
आ०	रेकिषीष्ट	रेकिषीयास्ताम्	रेकिषीरन्
	रेकिषीष्ठाः	रेकिषीयास्थाम्	रेकिषीध्वम्
	रेकिषीय	रेकिषीवहि	रेकिषीमहि
श्व०	रेकिता	रेकितारौ	रेकितारः
	रेकितासे	रेकितासाथे	रेकिताध्वे
	रेकिताहे	रेकितास्वहे	रेकितास्महे
भ०	रेकिष्यते	रेकिष्येते	रेकिष्यन्ते
	रेकिष्यसे	रेकिष्येथे	रेकिष्यध्वे
	रेकिष्ये	रेकिष्यावहे	रेकिष्यामहे
क्रि०	अरेकिष्यत	अरेकिष्येताम्	अरेकिष्यन्त
	अरेकिष्यथाः	अरेकिष्येथाम्	अरेकिष्यध्वम्
	अरेकिष्ये	अरेकिष्यावहि	अरेकिष्यामहि

617 शङ्कृङ् (शङ्क्) शङ्कायाम्

अत्रशङ्का सन्देहः त्रासश्च ।

व०	शङ्कते	शङ्केते	शङ्कन्ते
	शङ्कसे	शङ्केथे	शङ्कध्वे
	शङ्के	शङ्कावहे	शङ्कामहे
स०	शङ्केत	शङ्केयाताम्	शङ्केरन्
	शङ्केथाः	शङ्केयाथाम्	शङ्केध्वम्
	शङ्केय	शङ्केवहि	शङ्केमहि
प०	शङ्कताम्	शङ्केताम्	शङ्कन्ताम्
	शङ्कस्व	शङ्केथाम्	शङ्कध्वम्
	शङ्कै	शङ्कावहै	शङ्कामहै
ह्य०	अशङ्कत	अशङ्केताम्	अशङ्कन्त
	अशङ्कथाः	अशङ्केथाम्	अशङ्कध्वम्
	अशङ्के	अशङ्कावहि	अशङ्कामहि
अ०	अशङ्किष्ट	अशङ्किषाताम्	अशङ्किषत
	अशङ्किष्ठाः	अशङ्किषाथाम्	अशङ्किड्ढ्वम् ध्वम्
	अशङ्किषि	अशङ्किष्वहि	अशङ्किष्महि
प०	शशङ्के	शशङ्काते	शशङ्किरे
	शशङ्किषे	शशङ्काथे	शशङ्किध्वे
	शशङ्के	शशङ्किवहे	शशङ्किमहे
आ०	शङ्किषीष्ट	शङ्किषीयाताम्	शङ्किषीरन्
	शङ्किषीष्ठाः	शङ्किषीयास्थाम्	शङ्किषीध्वम्
	शङ्किषीय	शङ्किषीवहि	शङ्किषीमहि
श्व०	शङ्किता	शङ्कितारौ	शङ्कितारः
	शङ्कितासे	शङ्कितासाथे	शङ्किताध्वे
	शङ्किताहे	शङ्कितास्वहे	शङ्कितास्महे
भ०	शङ्किष्यते	शङ्किष्येते	शङ्किष्यन्ते
	शङ्किष्यसे	शङ्किष्येथे	शङ्किष्यध्वे
	शङ्किष्ये	शङ्किष्यावहे	शङ्किष्यामहे
क्रि०	अशङ्किष्यत	अशङ्किष्येताम्	अशङ्किष्यन्त
	अशङ्किष्यथाः	अशङ्किष्येथाम्	अशङ्किष्यध्वम्
	अशङ्किष्ये	अशङ्किष्यावहि	अशङ्किष्यामहि

618 ककि (कक्) लौल्ये ।

लौल्यं गर्धश्चापल्यम् ।

व० ककते ककेते ककन्ते
ककसे ककेथे ककध्वे
कके कका॰हे ककामहे

स० ककेत ककेयाताम् ककेरन
ककेथाः ककेयाथाम् ककेध्वम्
ककेय ककेवहि ककेमहि

प० ककताम् ककेताम् ककन्ताम्
ककस्व ककेथाम् ककध्वम्
कके कका॰वहै कका॰महै

ह्य० अककत अककेताम् अककन्त
अककथाः अककेथाम् अककध्वम्
अकके अककावहि अककामहि

अ० अककिष्ट अककिषाताम् अककिषत
अककिष्ठाः अककिषाथाम् अककिड्ढ्वम्
ध्वम्
अककिषि अककिष्वहि अककिष्महि

प० चकके चककाते चककिरे
चककिषे चककाथे चककिध्वे
चकके चककिवहे चककिमहे

आ० ककिषीष्ट ककिषीयास्ताम् ककिषीरन्
ककिषीष्ठाः ककिषीयास्थाम् ककिषीध्वम्
ककिषीय ककिषीवहि ककिषीमहि

श्व० ककिता ककितारौ ककितारः
ककितासे ककितासाथे ककिताध्वे
ककिताहे ककितास्वहे ककितास्महे

भ० ककिष्यते ककिष्येते ककिष्यन्ते
ककिष्यसे ककिष्येथे ककिष्यध्वे
ककिष्ये ककिष्यावहे ककिष्यामहे

क्रि० अककिष्यत अककिष्येताम् अककिष्यन्त
अककिष्यथाः अककिष्येथाम् अककिष्यध्वम्
अककिष्ये अककिष्यावहि अककिष्यामहि

619 कुकि (कुक्) आदाने

व० कोकते कोकेते कोकन्ते
कोकसे कोकथे कोकध्वे
कोके कोकावहे कोकामहे

स० कोकेत कोकेयाताम् कोकेरन
कोकेथाः कोकेयाथाम् कोकेध्वम्
कोकेय कोकेवहि कोकेमहि

प० कोकताम् कोकेताम् कोकन्ताम्
कोकस्व कोकेथाम् कोकध्वम्
कोके कोकावहै कोकामहै

ह्य० अकोकत अकोकेताम् अकोकन्त
अकोकथाः अकोकेथाम् अकोकध्वम्
अकोके अकोकावहि अकोकामहि

अ० अकोकिष्ट अकोकिषाताम् अकोकिषत
अकोकिष्ठाः अकोकिषाथाम् अकोकिड्ढ्वम्
ध्वम्
अकोकिषि अकोकिष्वहि अकोकिष्महि

प० चुकुके चुकुकाते चुकुकिरे
चुकुकिषे चुकुकाथे चुकुकिध्वे
चुकुके चुकुकिवहे चुकुकिमहे

आ० कोकिषीष्ट कोकिषीयाताम् कोकिषीरन्
कोकिषीष्ठाः कोकिषीयास्थाम् कोकिषीध्वम्
कोकिषीय कोकिषीवहि कोकिषीमहि

श्व० कोकिता कोकितारौ कोकितारः
कोकितासे कोकितासाथे कोकिताध्वे
कोकिताहे कोकितास्वहे कोकितास्महे

भ० कोकिष्यते कोकिष्येते कोकिष्यन्ते
कोकिष्यसे कोकिष्येथे कोकिष्यध्वे
कोकिष्ये कोकिष्यावहे कोकिष्यामहे

क्रि० अकोकिष्यत अकोकिष्येताम् अकोकिष्यन्त
अकोकिष्यथाः अकोकिष्येथाम् अकोकिष्यध्वं
अकोकिष्ये अकोकिष्यावहि अकोकिष्यामहि

620 वृकि (वृक्) आदाने ।

व० वर्कते वर्केते वर्कन्ते
वर्कसे वर्केथे वर्कध्वे
वर्के वर्कावहे वर्कामहे

स० वर्केत वर्केयाताम् वर्केरन्
वर्केथाः वर्केयाथाम् वर्केध्वम्
वर्केय वर्केवहि वर्केमहि

प० वर्कताम् वर्केताम् वर्कन्ताम्
वर्कस्व वर्केथाम् वर्कध्वम्
वर्कै वर्कावहै वर्कामहै

ह्य० अवर्कत अवर्केताम् अवर्कन्त
अवर्कथाः अवर्केथाम् अवर्कध्वम्
अवर्के अवर्कावहि अवर्कामहि

अ० अवर्किष्ट अवर्किषाताम् अवर्किषत
अवर्किष्ठाः अवर्किषाथाम् अवर्किड्ढ्वम्-ध्वम्
अवर्किषि अवर्किष्वहि अवर्किष्महि

प० ववृके ववृकाते ववृकिरे
ववृकिषे ववृकाथे ववृकिध्वे
ववृके ववृकिवहे ववृकिमहे

आ० वर्किषीष्ट वर्किषीयास्ताम् वर्किषीरन्
वर्किषीष्ठाः वर्किषीयास्थाम् वर्किषीध्वम्
वर्किषीय वर्किषीवहि वर्किषीमहि

श्व० वर्किता वर्कितारौ वर्कितारः
वर्कितासे वर्कितासाथे वर्किताध्वे
वर्किताहे वर्कितास्वहे वर्कितास्महे

भ० वर्किष्यते वर्किष्येते वर्किष्यन्ते
वर्किष्यसे वर्किष्येथे वर्किष्यध्वे
वर्किष्ये वर्किष्यावहे वर्किष्यामहे

अवर्किष्यत अवर्किष्येताम् अवर्किष्यन्त
अवर्किष्यथाः अवर्किष्येथाम् अवर्किष्यध्वम्
अवर्किष्ये अवर्किष्यावहि अवर्किष्यामहि

621 चकि (चक्) तृप्तिप्रतीघातयोः

व० चकते चकेते चकन्ते
चकसे चकेथे चकध्वे
चके चकावहे चकामहे

स० चकेत चकेयाताम् चकेरन्
चकेथाः चकेयाथाम् चकेध्वम्
चकेय चकेवहि चकेमहि

प० चकताम् चकेताम् चकन्ताम्
चकस्व चकेथाम् चकध्वम्
चकै चकावहै चकामहै

ह्य० अचकत अचकेताम् अचकन्त
अचकथाः अचकेथाम् अचकध्वम्
अचके अचकावहि अचकामहि

अ० अचकिष्ट अचकिषाताम् अचकिषत
अचकिष्ठाः अचकिषाथाम् अचकिड्ढ्वम्-ढ्वम्
अचकिषि अचकिष्वहि अचकिष्महि

प० चचके चचकाते चचकिरे
चचकिषे चचकाथे चचकिध्वे
चचके चचकिवहे चचकिमहे

आ० चकिषीष्ट चकिषीयास्ताम् चकिषीरन्
चकिषीष्ठाः चकिषीयास्थाम् चकिषीढ्वम्
चकिषीय चकिषीवहि चकिषीमहि

श्व० चकिता चकितारौ चकितारः
चकितासे चकितासाथे चकिताध्वे
चकिताहे चकितास्वहे चकितास्महे

भ० चकिष्यते चकिष्येते चकिष्यन्ते
चकिष्यसे चकिष्येथे चकिष्यध्वे
चकिष्ये चकिष्यावहे चकिष्यामहे

क्रि० अचकिष्यत अचकिष्येताम् अचकिष्यन्त
अचकिष्यथाः अचकिष्येथाम् अचकिष्यध्वम्
अचकिष्ये अचकिष्यावहि अचकिष्यामहि

622 कङ्क् (कङ्क्) गतौ

व० कङ्कते कङ्केते कङ्कन्ते
कङ्कसे कङ्केथे कङ्कध्वे
कङ्के कङ्कावहे कङ्कामहे

स० कङ्केत कङ्केयाताम् कङ्केरन्
कङ्केथाः कङ्केयाथाम् कङ्केध्वम्
कङ्केय कङ्केवहि कङ्केमहि

प० कङ्कताम् कङ्केताम् कङ्कन्ताम्
कङ्कस्व कङ्केथाम् कङ्कध्वम्
कङ्कै कङ्कावहै कङ्कामहै

ह्य० अकङ्कत अकङ्केताम् अकङ्कन्त
अकङ्कथाः अकङ्केथाम् अकङ्कध्वम्
अकङ्के अकङ्कावहि अकङ्कामहि

अ० अकङ्किष्ट अकङ्किषाताम् अकङ्किषत
अकङ्किष्ठाः अकङ्किषाथाम् अकङ्किड्ढ्वम् ध्वम्
अकङ्किषि अकङ्किष्वहि अकङ्किष्महि

प० चकङ्के चकङ्काते चकङ्किरे
चकङ्किषे चकङ्काथे चकङ्किध्वे
चकङ्के चकङ्किवहे चकङ्किमहे

आ० कङ्किषीष्ट कङ्किषीयास्ताम् कङ्किषीरन्
कङ्किषीष्ठाः कङ्किषीयास्थाम् कङ्किषीध्वम्
कङ्किषीय कङ्किषीवहि कङ्किषीमहि

श्व० कङ्किता कङ्कितारौ कङ्कितारः
कङ्कितासे कङ्कितासाथे कङ्किताध्वे
कङ्किताहे कङ्कितास्वहे कङ्कितास्महे

भ० कङ्किष्यते कङ्किष्येते कङ्किष्यन्ते
कङ्किष्यसे कङ्किष्येथे कङ्किष्यध्वे
कङ्किष्ये कङ्किष्यावहे कङ्किष्यामहे

क्रि० अकङ्किष्यत अकङ्किष्येताम् अकङ्किष्यन्त
अकङ्किष्यथाः अकङ्किष्येथाम् अकङ्किष्यध्वम्
अकङ्किष्ये अकङ्किष्यावहि अकङ्किष्यामहि

623 श्वङ्क् (श्वङ्क्) गतौ

व० श्वङ्कते श्वङ्केते श्वङ्कन्ते
श्वङ्कसे श्वङ्केथे श्वङ्कध्वे
श्वङ्के श्वङ्कावहे श्वङ्कामहे

स० श्वङ्केत श्वङ्केयाताम् श्वङ्केरन्
श्वङ्केथाः श्वङ्केयाथाम् श्वङ्केध्वम्
श्वङ्केय श्वङ्केवहि श्वङ्केमहि

प० श्वङ्कताम् श्वङ्केताम् श्वङ्कन्ताम्
श्वङ्कस्व श्वङ्केथाम् श्वङ्कध्वम्
श्वङ्कै श्वङ्कावहै श्वङ्कामहै

ह्य० अश्वङ्कत अश्वङ्केताम् अश्वङ्कन्त
अश्वङ्कथाः अश्वङ्केथाम् अश्वङ्कध्वम्
अश्वङ्के अश्वङ्कावहि अश्वङ्कामहि

अश्वङ्किष्ट अश्वङ्किषाताम् अश्वङ्किषत
अश्वङ्किष्ठाः अश्वङ्किषाथाम् अश्वङ्किड्ढ्वम् ध्वम्
अश्वङ्किषि अश्वङ्किष्वहि अश्वङ्किष्महि

प० शश्वङ्के शश्वङ्काते शश्वङ्किरे
शश्वङ्किषे शश्वङ्काथे शश्वङ्किध्वे
शश्वङ्के शश्वङ्किवहे शश्वङ्किमहे

श्वङ्किषीष्ट श्वङ्किषीयास्ताम् श्वङ्किषीरन्
श्वङ्किषीष्ठाः श्वङ्किषीयास्थाम् श्वङ्किषीध्वम्
श्वङ्किषीय श्वङ्किषीवहि श्वङ्किषीमहि

श्व० श्वङ्किता श्वङ्कितारौ श्वङ्कितारः
श्वङ्कितासे श्वङ्कितासाथे श्वङ्किताध्वे
श्वङ्किताहे श्वङ्कितास्वहे श्वङ्कितास्महे

भ० श्वङ्किष्यते श्वङ्किष्येते श्वङ्किष्यन्ते
श्वङ्किष्यसे श्वङ्किष्येथे श्वङ्किष्यध्वे
श्वङ्किष्ये श्वङ्किष्यावहे श्वङ्किष्यामहे

अश्वङ्किष्यत अश्वङ्किष्येताम् अश्वङ्किष्यन्त
अश्वङ्किष्यथाः अश्वङ्किष्येथाम्
अश्वङ्किष्यध्वम् अश्वङ्किष्ये
अश्वङ्किष्यावहि अश्वङ्किष्यामहि

624 अकुङ् (अङ्क्) गतौ

व० अङ्कते अङ्केते अङ्कन्ते
अङ्कसे अङ्केथे अङ्कध्वे
अङ्के अङ्कावहे अङ्कामहे

स० अङ्केत अङ्केयाताम् अङ्केरन्
अङ्केथाः अङ्केयाथाम् अङ्केध्वम्
अङ्केय अङ्केवहि अङ्केमहि

प० अङ्कताम् अङ्केताम् अङ्कन्ताम्
अङ्कस्व अङ्केथाम् अङ्कध्वम्
अङ्कै अङ्कावहै अङ्कामहै

ह्य० अअङ्कत अअङ्केताम् अअङ्कन्त
अअङ्कथाः अअङ्केथाम् अअङ्कध्वम्
अअङ्के अअङ्कावहि अअङ्कामहि

अ० अअङ्किष्ट अअङ्किषाताम् अअङ्किषत
अअङ्किष्ठाः अअङ्किषाथाम् अअङ्किड्ढ्वम्-ध्वम्
अअङ्किषि अअङ्किष्वहि अअङ्किष्महि

प० तअङ्के तअङ्काते तअङ्किरे
तअङ्किषे तअङ्काथे तअङ्किध्वे
तअङ्के तअङ्किवहे तअङ्किमहे

आ० अङ्किषीष्ट अङ्किषीयास्ताम् अङ्किषीरन्
अङ्किषीष्ठाः अङ्किषीयास्थाम् अङ्किषीध्वम्
अङ्किषीय अङ्किषीवहि अङ्किषीमहि

श्व० अङ्किता अङ्कितारौ अङ्कितारः
अङ्कितासे अङ्कितासाथे अङ्किताध्वे
अङ्किताहे अङ्कितास्वहे अङ्कितास्महे

भ० अङ्किष्यते अङ्किष्येते अङ्किष्यन्ते
अङ्किष्यसे अङ्किष्येथे अङ्किष्यध्वे
अङ्किष्ये अङ्किष्यावहे अङ्किष्यामहे

अअङ्किष्यत अअङ्किष्येताम् अअङ्किष्यन्त
अअङ्किष्यथाः अअङ्किष्येथाम् अअङ्किष्यध्वम्
अअङ्किष्ये अअङ्किष्यावहि अअङ्किष्यामहि

625 अकुङ् (अङ्क्) गतौ

व० अङ्कते अङ्केते अङ्कन्ते
अङ्कसे अङ्केथे अङ्कध्वे
अङ्के अङ्कावहे अङ्कामहे

स० अङ्केत अङ्केयाताम् अङ्केरन्
अङ्केथाः अङ्केयाथाम् अङ्केध्वम्
अङ्केय अङ्केवहि अङ्केमहि

प० अङ्कताम् अङ्केताम् अङ्कन्ताम्
अङ्कस्व अङ्केथाम् अङ्कध्वम्
अङ्कै अङ्कावहै अङ्कामहै

ह्य० अअङ्कत अअङ्केताम् अअङ्कन्त
अअङ्कथाः अअङ्केथाम् अअङ्कध्वम्
अअङ्के अअङ्कावहि अअङ्कामहि

अ० अअङ्किष्ट अअङ्किषाताम् अअङ्किषत
अअङ्किष्ठाः अअङ्किषाथाम् अअङ्किड्ढ्वम्-ध्वम्
अअङ्किषि अअङ्किष्वहि अअङ्किष्महि

प० शअङ्के शअङ्काते शअङ्किरे
शअङ्किषे शअङ्काथे शअङ्किध्वे
शअङ्के शअङ्किवहे शअङ्किमहे

आ० अङ्किषीष्ट अङ्किषीयास्ताम् अङ्किषीरन्
अङ्किषीष्ठाः अङ्किषीयास्थाम् अङ्किषीध्वम्
अङ्किषीय अङ्किषीवहि अङ्किषीमहि

श्व० अङ्किता अङ्कितारौ अङ्कितारः
अङ्कितासे अङ्कितासाथे अङ्किताध्वे
अङ्किताहे अङ्कितास्वहे अङ्कितास्महे

भ० अङ्किष्यते अङ्किष्येते अङ्किष्यन्ते
अङ्किष्यसे अङ्किष्येथे अङ्किष्यध्वे
अङ्किष्ये अङ्किष्यावहे अङ्किष्यामहे

क्रि० अअङ्किष्यत अअङ्किष्येताम् अअङ्किष्यन्त
अअङ्किष्यथाः अअङ्किष्येथाम् अअङ्किष्यध्वम्
अअङ्किष्ये अअङ्किष्यावहि अअङ्किष्यामहि

626 श्लकुङ् (श्लङ्क्) गतौ

व० श्लङ्कते श्लङ्केते श्लङ्कन्ते
श्लङ्कसे श्लङ्केथे श्लङ्कध्वे
श्लङ्के श्लङ्कावहे श्लङ्कामहे

स० श्लङ्केत श्लङ्केयाताम् श्लङ्केरन्
श्लङ्केथाः श्लङ्केयाथाम् श्लङ्केध्वम्
श्लङ्केय श्लङ्केवहि श्लङ्केमहि

प० श्लङ्कताम् श्लङ्केताम् श्लङ्कन्ताम्
श्लङ्कस्व श्लङ्केथाम् श्लङ्कध्वम्
श्लङ्कै श्लङ्कावहै श्लङ्कामहै

ह्य० अश्लङ्कत अश्लङ्केताम् अश्लङ्कन्त
अश्लङ्कथाः अश्लङ्केथाम् अश्लङ्कध्वम्
अश्लङ्के अश्लङ्कावहि अश्लङ्कामहि

अ० अश्लङ्किष्ट अश्लङ्किषाताम् अश्लङ्किषत
अश्लङ्किष्ठाः अश्लङ्किषाथाम् अश्लङ्किड्ढ्वम् ध्वम्
अश्लङ्किषि अश्लङ्किष्वहि अलश्लङ्किष्महि

प० शश्लङ्के शश्लङ्काते शश्लङ्किरे
शश्लङ्किषे शश्लङ्काथे शश्लङ्किध्वे
शश्लङ्के शश्लङ्किवहे शश्लङ्किमहे

आ० श्लङ्किषीष्ट श्लङ्किषीयास्ताम् श्लङ्किषीरन्
श्लङ्किषीष्ठाः श्लङ्किषीयास्थाम् श्लङ्किषीध्वम्
श्लङ्किषीय श्लङ्किषीवहि श्लङ्किषीमहि

श्व० श्लङ्किता श्लङ्कितारौ श्लङ्कितारः
श्लङ्कितासे श्लङ्कितासाथे श्लङ्किताध्वे
श्लङ्किताहे श्लङ्कितास्वहे श्लङ्कितास्महे

भ० श्लङ्किष्यते श्लङ्किष्येते श्लङ्किष्यन्ते
श्लङ्किष्यसे श्लङ्किष्येथे श्लङ्किष्यध्वे
श्लङ्किष्ये श्लङ्किष्यावहे श्लङ्किष्यामहे

क्रि० अश्लङ्किष्यत अश्लङ्किष्येताम् अश्लङ्किष्यन्त
अश्लङ्किष्यथाः अश्लङ्किष्येथाम् अश्लङ्किष्यध्वम्
अश्लङ्किष्ये अश्लङ्किष्यावहि अश्लङ्किष्यामहि

627 ढौकृङ् (ढौक्) गतौ

व० ढौकते ढौकेते ढौकन्ते
ढौकसे ढौकेथे ढौकध्वे
ढौके ढौकावहे ढौकामहे

स० ढौकेत ढौकेयाताम् ढौकेरन्
ढौकेथाः ढौकेयाथाम् ढौकेध्वम्
ढौकेय ढौकेवहि ढौकेमहि

प० ढौकताम् ढौकेताम् ढौकन्ताम्
ढौकस्व ढौकेथाम् ढौकध्वम्
ढौकै ढौकावहै ढौकामहै

ह्य० अढौकत अढौकेताम् अढौकन्त
अढौकथाः अढौकेथाम् अढौकध्वम्
अढौके अढौकावहि अढौकामहि

अ० अढौकिष्ट अढौकिषाताम् अढौकिषत
अढौकिष्ठाः अढौकिषाथाम् अढौकिड्ढ्वम्-ध्वम्
अढौकिषि अढौकिष्वहि अढौकिष्महि

प० डुढौके डुढौकाते डुढौकिरे
डुढौकिषे डुढौकाथे डुढौकिध्वे
डुढौके डुढौकिवहे डुढौकिमहे

आ० ढौकिषीष्ट ढौकिषीयास्ताम् ढौकिषीरन्
ढौकिषीष्ठाः ढौकिषीयास्थाम् ढौकिषीध्वम्
ढौकिषीय ढौकिषीवहि ढौकिषीमहि

श्व० ढौकिता ढौकितारौ ढौकितारः
ढौकितासे ढौकितासाथे ढौकिताध्वे
ढौकिताहे ढौकितास्वहे ढौकितास्महे

भ० ढौकिष्यते ढौकिष्येते ढौकिष्यन्ते
ढौकिष्यसे ढौकिष्येथे ढौकिष्यध्वे
ढौकिष्ये ढौकिष्यावहे ढौकिष्यामहे

अढौकिष्यत अढौकिष्येताम् अढौकिष्यन्त
अढौकिष्यथाः अढौकिष्येथाम् अढौकिष्यध्वं
अढौकिष्ये अढौकिष्यावहि अढौकिष्यामहि

828 त्रौकृङ् (त्रौक्) गतौ

व० त्रौकते त्रौकेते त्रौकन्ते
त्रौकसे त्रौकेथे त्रौकध्वे
त्रौके त्रौकावहे त्रौकामहे

स० त्रौकेत त्रौकेयाताम् त्रौकेरन्
त्रौकेथाः त्रौकेयाथाम् त्रौकेध्वम्
त्रौकेय त्रौकेवहि त्रौकेमहि

प० त्रौकताम् त्रौकेताम् त्रौकन्ताम्
त्रौकस्व त्रौकेथाम् त्रौकध्वम्
त्रौकै त्रौकावहै त्रौकामहै

ह्य० अत्रौकत अत्रौकेताम् अत्रौकन्त
अत्रौकथाः अत्रौकेथाम् अत्रौकध्वम्
अत्रौके अत्रौकावहि अत्रौकामहि

अ० अत्रौकिष्ट अत्रौकिषाताम् अत्रौकिषत
अत्रौकिष्ठाः अत्रौकिषाथाम् अत्रौकिड्ढ्वम्-ध्वम्
अत्रौकिषि अत्रौकिष्वहि अत्रौकिष्महि

प० तुत्रौके तुत्रौकाते तुत्रौकिरे
तुत्रौकिषे तुत्रौकाथे तुत्रौकिध्वे
तुत्रौके तुत्रौकिवहे तुत्रौकिमहे

आ० त्रौकिषीष्ट त्रौकिषीयास्ताम् त्रौकिषीरन्
त्रौकिषीष्ठाः त्रौकिषीयास्थाम् त्रौकिषीध्वम्
त्रौकिषीय त्रौकिषीवहि त्रौकिषीमहि

भ्य० त्रौकिता त्रौकितारौ त्रौकितारः
त्रौकितासे त्रौकितासाथे त्रौकिताध्वे
त्रौकिताहे त्रौकितास्वहे त्रौकितास्महे

भ० त्रौकिष्यते त्रौकिष्येते त्रौकिष्यन्ते
त्रौकिष्यसे त्रौकिष्येथे त्रौकिष्यध्वे
त्रौकिष्ये त्रौकिष्यावहे त्रौकिष्यामहे

अत्रौकिष्यत अत्रौकिष्येताम् अत्रौकिष्यन्त
अत्रौकिष्यथाः अत्रौकिष्येथाम् अत्रौकिष्यध्वं
अत्रौकिष्ये अत्रौकिष्यावहि अत्रौकिष्यामहि

829 ष्वष्कि (ष्वष्क्) गतौ

व० ष्वष्कते ष्वष्केते ष्वष्कन्ते
ष्वष्कसे ष्वष्कथे ष्वष्कध्वे
ष्वष्के ष्वष्कावहे ष्वष्कामहे

स० ष्वष्केत ष्वष्केयाताम् ष्वष्केरन्
ष्वष्केथाः ष्वष्केयाथाम् ष्वष्केध्वम्
ष्वष्केय ष्वष्केवहि ष्वष्केमहि

प० ष्वष्कताम् ष्वष्केताम् ष्वष्कन्ताम्
ष्वष्कथाः ष्वष्केथाम् ष्वष्कध्वम्
ष्वष्के ष्वष्कावहै ष्वष्कामहै

ह्य० अष्वष्कत अष्वष्केताम् अष्वष्कन्त
अष्वष्कथाः अष्वष्केथाम् अष्वष्कध्वम्
अष्वष्के अष्वष्कावहि अष्वष्कामहि

अ० अष्वष्किष्ट अष्वष्किषाताम् अष्वष्किषत
अष्वष्किष्ठाः अष्वष्किषाथाम् अष्वष्किड्ढ्वम्-ध्वम्
अष्वष्किषि अष्वष्किष्वहि अष्वष्किष्महि

प० षष्वष्के षष्वष्काते षष्वष्किरे
षष्वष्किषे षष्वष्काथे षष्वष्किध्वे
षष्वष्के षष्वष्किवहे षष्वष्किमहे

आ० ष्वष्किषीष्ट ष्वष्किषीयास्ताम् ष्वष्किषीरन्
ष्वष्किषीष्ठाः ष्वष्किषीयास्थाम् ष्वष्किषीध्वम्
ष्वष्किषीय ष्वष्किषीवहि ष्वष्किषीमहि

भ्व० ष्वष्किता ष्वष्कितारौ ष्वष्कितारः
ष्वष्कितासे ष्वष्कितासाथे ष्वष्किताध्वे
ष्वष्किताहे ष्वष्कितास्वहे ष्वष्कितास्महे

भ० ष्वष्किष्यते ष्वष्किष्येते ष्वष्किष्यन्ते
ष्वष्किष्यसे ष्वष्किष्येथे ष्वष्किष्यध्वे
ष्वष्किष्ये ष्वष्किष्यावहे ष्वष्किष्यामहे

अष्वष्किष्यत अष्वष्किष्येताम् अष्वष्किष्यन्त
अष्वष्किष्यथाः अष्वष्किष्येथाम्
अष्वष्किष्यध्वम् अष्वष्किष्ये
अष्वष्किष्यावहि अष्वष्किष्यामहि

630 वस्कि (वस्क्) गतौ

व० वस्कते वस्केते वस्कन्ते
वस्कसे वस्कथे वस्कध्वे
वस्के वस्कावहे वस्कामहे

स० वस्केत वस्केयाताम् वस्केरन्
वस्केथाः वस्केयाथाम् वस्केध्वम्
वस्केय वस्केवहि वस्केमहि

प० वस्कताम् वस्केताम् वस्कन्ताम्
वस्कस्व वस्केथाम् वस्कध्वम्
वस्कै वस्कावहै वस्कामहै

ह्य० अवस्कत अवस्केताम् अवस्कन्त
अवस्कथाः अवस्केथाम् अवस्कध्वम्
अवस्के अवस्कावहि अवस्कामहि

अ० अवस्किष्ट अवस्किषाताम् अवस्किषत
अवस्किष्ठाः अवस्किषाथाम् अवस्किड्ढ्वम्
ध्वम्
अवस्किषि अवस्किष्वहि अवस्किष्महि

प० ववस्के ववस्काते ववस्किरे
ववस्किषे ववस्काथे ववस्किध्वे
ववस्के ववस्किवहे ववस्किमहे

आ० वस्किषीष्ट वस्किषीयास्ताम् वस्किषीरन्
वस्किषीष्ठाः वस्किषीयास्थाम् वस्किषीध्वम्
वस्किषीय वस्किषीवहि वस्किषीमहि

श्व० वस्किता वस्कितारौ वस्कितारः
वस्कितासे वस्कितासाथे वस्किताध्वे
वस्किताहे वस्कितास्वहे वस्कितास्महे

भ० वस्किष्यते वस्किष्येते वस्किष्यन्ते
वस्किष्यसे वस्किष्येथे वस्किष्यध्वे
वस्किष्ये वस्किष्यावहे वस्किष्यामहे

अवस्किष्यत अवस्किष्येताम् अवस्किष्यन्त
अवस्किष्यथाः अवस्किष्येथाम्
अवस्किष्यध्वम् अवस्किष्ये
अवस्किष्यावहि अवस्किष्यामहि

631 मस्कि (मस्क्) गत

व० मस्कते मस्केते मस्कन्ते
मस्कसे मस्केथे मस्कध्वे
मस्के मस्कावहे मस्कामहे

स० मस्केत मस्केयाताम् मस्केरन्
मस्केथाः मस्केयाथाम् मस्केध्वम्
मस्केय मस्केवहि मस्केमहि

प० मस्कताम् मस्केताम् मस्कन्ताम्
मस्कस्व मस्केथाम् मस्कध्वम्
मस्कै मस्कावहै मस्कामहै

ह्य० अमस्कत अमस्केताम् अमस्कन्त
अमस्कथाः अमस्केथाम् अमस्कध्वम्
अमस्के अमस्कावहि अमस्कामहि

अ० अमस्किष्ट अमस्किषाताम् अमस्किषत
अमस्किष्ठाः अमस्किषाथाम् अमस्किड्ढ्वम्-ध्वम्
अमस्किषि अमस्किष्वहि अमस्किष्महि

प० ममस्क ममस्काते ममस्किरे
ममस्किषे ममस्काथे ममस्किध्वे
ममस्के ममस्किवहे ममस्किमहे

आ० मस्किषीष्ट मस्किषीयास्ताम् मस्किषीरन्
मस्किषीष्ठाः मस्किषीयास्थाम् मस्किषीध्वम्
मस्किषीय मस्किषीवहि मस्किषीमहि

श्व० मस्किता मस्कितारौ मस्कितारः
मस्कितासे मस्कितासाथे मस्किताध्वे
मस्किताहे मस्कितास्वहे मस्कितास्महे

भ० मस्किष्यते मस्किष्येते मस्किष्यन्ते
मस्किष्यसे मस्किष्येथे मस्किष्यध्वे
मस्किष्ये मस्किष्यावहे मस्किष्यामहे

अमस्किष्यत अमस्किष्येताम् अमस्किष्यन्त
अमस्किष्यथाः अमस्किष्येथाम् अमस्किष्यध्वं
अमस्किष्ये अमस्किष्यावहि अमस्किष्यामहि

632 तिकि (तिक्) गतौ ।

व०	तेकते	तेकेते	तेकन्ते
	तेकसे	तेकेथे	तेकध्वे
	तेके	तेकावहे	तेकामहे
स०	तेकेत	तेकेयाताम्	तेकेरन्
	तेकेथाः	तेकेयाथाम्	तेकेध्वम्
	तेकेय	तेकेवहि	तेकेमहि
प०	तेकताम्	तेकेताम्	तेकन्ताम्
	तेकस्व	तेकेथाम्	तेकध्वम्
	तेकै	तेकावहै	तेकामहै
ह्य०	अतेकत	अतेकेताम्	अतेकन्त
	अतेकथाः	अतेकेथाम्	अतेकध्वम्
	अतेके	अतेकावहि	अतेकामहि
अ०	अतेकिष्ट	अतेकिषाताम्	अतेकिषत
	अतेकिष्ठाः	अतेकिषाथाम्	अतेकिड्ढ्वम् ध्वम्
	अतेकिषि	अतेकिष्वहि	अतेकिष्महि
प०	तितिके	तितिकाते	तितिकिरे
	तितिकिषे	तितिकाथे	तितिकिध्वे
	तितिके	तितिकिवहे	तितिकिमहे
आ०	तेकिषीष्ट	तेकिषीयास्ताम्	तेकिषीरन्
	तेकिषीष्ठाः	तेकिषीयास्थाम्	तेकिषीध्वम्
	तेकिषीय	तेकिषीवहि	तेकिषीमहि
श्व०	तेकिता	तेकितारौ	तेकितारः
	तेकितासे	तेकितासाथे	तेकिताध्वे
	तेकिताहे	तेकितास्वहे	तेकितास्महे
भ०	तेकिष्यते	तेकिष्येते	तेकिष्यन्ते
	तेकिष्यसे	तेकिष्येथे	तेकिष्यध्वे
	तेकिष्ये	तेकिष्यावहे	तेकिष्यामहे
क्रि०	अतेकिष्यत	अतेकिष्येताम्	अतेकिष्यन्त
	अतेकिष्यथाः	अतेकिष्येथाम्	अतेकिष्यध्वं
	अतेकिष्ये	अतेकिष्यावहि	अतेकिष्यामहि

633 टिकि (टिक्) गतौ

व०	टेकते	टेकेते	टेकन्ते
	टेकसे	टेकेथे	टेकध्वे
	टेके	टेकावहे	टेकामहे
स०	टेकेत	टेकेयाताम्	टेकेरन्
	टेकेथाः	टेकेयाथाम्	टेकेध्वम्
	टेकेय	टेकेवहि	टेकेमहि
प०	टेकताम्	टेकेताम्	टेकन्ताम्
	टेकस्व	टेकेथाम्	टेकध्वम्
	टेकै	टेकावहै	टेकामहै
ह्य०	अटेकत	अटेकेताम्	अटेकन्त
	अटेकथाः	अटेकेथाम्	अटेकध्वम्
	अटेके	अटेकावहि	अटेकामहि
अ०	अटेकिष्ट	अटेकिषाताम्	अटेकिषत
	अटेकिष्ठाः	अटेकिषाथाम्	अटेकिड्ढ्वम् ध्वम्
	अटेकिषि	अटेकिष्वहि	अटेकिष्महि
प०	टिटिके	टिटिकाते	टिटिकिरे
	टिटिकिषे	टिटिकाथे	टिटिकिध्वे
	टिटिके	टिटिकिवहे	टिटिकिमहे
आ०	टेकिषीष्ट	टेकिषीयास्ताम्	टेकिषीरन्
	टेकिषीष्ठाः	टेकिषीयास्थाम्	टेकिषीध्वम्
	टेकिषीय	टेकिषीवहि	टेकिषीमहि
श्व०	टेकिता	टेकितारौ	टेकितारः
	टेकितासे	टेकितासाथे	टेकिताध्वे
	टेकिताहे	टेकितास्वहे	टेकितास्महे
भ०	टेकिष्यते	टेकिष्येते	टेकिष्यन्ते
	टेकिष्यसे	टेकिष्येथे	टेकिष्यध्वे
	टेकिष्ये	टेकिष्यावहे	टेकिष्यामहे
क्रि०	अटेकिष्यत	अटेकिष्येताम्	अटेकिष्यन्त
	अटेकिष्यथाः	अटेकिष्येथाम्	अटेकिष्यध्वम्
	अटेकिष्ये	अटेकिष्यावहि	अटेकिष्यामहि

634 टीकृङ् (टीक्) गतौ

व०	टीकते	टीकेते	टीकन्ते
	टीकसे	टीकेथे	टीकध्वे
	टीके	टीकावहे	टीकामहे
स०	टीकेत	टीकेयाताम्	टीकेरन्
	टीकेथाः	टीकेयाथाम्	टीकेध्वम्
	टीकेय	टीकेवहि	टीकेमहि
प०	टीकताम्	टीकेताम्	टीकन्ताम्
	टीकस्व	टीकेथाम्	टीकध्वम्
	टीकै	टीकावहै	टीकामहै
ह्य०	अटीकत	अटीकेताम	अटीकन्त
	अटीकथाः	अटीकेथाम्	अटीकध्वम्
	अटीके	अटीकावहि	अटीकामहि
अ०	अटीकिष्ट	अटीकिषाताम्	अटीकिषत
	टीकिष्ठाः	अटीकिषाथाम्	अटीकिड्ढ्वम् ध्वम्
	टीकिषि	अटीकिष्वहि	अटीकिष्महि
	टिटीके	टिटीकाते	टिटीकिरे
	टिटीकिषे	टिटीकाथे	टिटीकिध्वे
	टिटीके	टिटीकिवहे	टिटीकिमहे
आ०	टीकिषीष्ट	टीकिषीयास्ताम्	टीकिषीरन्
	टीकिषीष्ठाः	टीकिषीयास्थाम्	टीकिषीध्वम्
	टीकिषीय	टीकिषीवहि	टीकिषीमहि
श्व०	टीकिता	टीकितारौ	टीकितारः
	टीकितासे	टीकितासाथे	टीकिताध्वे
	टीकिताहे	टीकितास्वहे	टीकितास्महे
भ०	टीकिष्यते	टीकिष्येते	टीकिष्यन्ते
	टीकिष्यसे	टीकिष्येथे	टीकिष्यध्वे
	टीकिष्ये	टीकिष्यावहे	टीकिष्यामहे
क्रि०	अटीकिष्यत	अटीकिष्येताम्	अटीकिष्यन्त
	टीकिष्यथाः	अटीकिष्येथाम्	अटीकिष्यध्वम्
	टीकिष्ये	अटीकिष्यावहि	अटीकिष्यामहि

636 स्रेकृङ् (स्रेक्) गतौ ।

व०	स्रेकते	स्रेकेते	स्रेकन्ते
	स्रेकसे	स्रेकेथे	स्रेकध्वे
	स्रेके	स्रेकावहे	स्रेकामहे
स०	स्रेकेत	स्रेकेयाताम्	स्रेकेरन्
	स्रेकेथाः	स्रेकेयाथाम्	स्रेकेध्वम्
	स्रेकेय	स्रेकेवहि	स्रेकेमहि
प०	स्रेकताम्	स्रेकेताम्	स्रेकन्ताम्
	स्रेकस्व	स्रेकेथाम्	स्रेकध्वम्
	स्रेकै	स्रेकावहै	स्रेकामहै
ह्य०	अस्रेकत	अस्रेकेताम	अस्रेकन्त
	अस्रेकथाः	अस्रेकेथाम	अस्रेकध्वम
	अस्रेके	अस्रेकावहि	अस्रेकामहि
अ०	अस्रेकिष्ट	अस्रेकिषाताम्	अस्रेकिषत
	अस्रेकिष्ठाः	अस्रेकिषाथाम	अस्रेकिड्ढ्वम् ध्वम्
	अस्रेकिषि	अस्रेकिष्वहि	अस्रेकिष्महि
प०	सिस्रेके	सिस्रेकाते	सिस्रेकिरे
	सिस्रेकिषे	सिस्रेकाथे	सिस्रेकिध्वे
	सिस्रेके	सिस्रेकिवहे	सिस्रेकिमहे
आ०	स्रेकिषीष्ट	स्रेकिषीयास्ताम्	स्रेकिषीरन्
	स्रेकिषीष्ठाः	स्रेकिषीयास्थाम	स्रेकिषीध्वम्
	स्रेकिषीय	स्रेकिषीवहि	स्रेकिषीमहि
श्व०	स्रेकिता	स्रेकितारौ	स्रेकितारः
	स्रेकितासे	स्रेकितासाथे	स्रेकिताध्वे
	स्रेकिताहे	स्रेकितास्वहे	स्रेकितास्महे
भ०	स्रेकिष्यते	स्रेकिष्येते	स्रेकिष्यन्ते
	स्रेकिष्यसे	स्रेकिष्येथे	स्रेकिष्यध्वे
	स्रेकिष्ये	स्रेकिष्यावहे	स्रेकिष्यामहे
क्रि०	अस्रेकिष्यत	अस्रेकिष्येताम्	अस्रेकिष्यन्त
	अस्रेकिष्यथाः	अस्रेकिष्येथाम्	अस्रेकिष्यध्वं
	अस्रेकिष्ये	अस्रेकिष्यावहि	अस्रेकिष्यामहि

635 सेकृङ् (सेक्) गतौ ।

व० सेकते सेकेते सेकन्ते
सेकसे सेकेथे सेकध्वे
सेके सेकावहे सेकामहे

स० सेकेत सेकेयाताम् सेकेरन
सेकेथाः सेकेयाथाम् सेकेध्वम्
सेकेय सेकेवहि सेकेमहि

प० सेकताम् सेकेताम् सेकन्ताम्
सेकस्व सेकेथाम् सेकध्वम्
सेकै सेकावहै सेकामहै

ह्य० असेकत असेकेताम् असेकन्त
असेकथाः असेकेथाम् असेकध्वम्
असेके असेकावहि असेकामहि

अ०असेकिष्ट असेकिषाताम् असेकिषत
असेकिष्ठाःअसेकिषाथाम असेकिड्ढ्वम्
ध्वम्
असेकिषि असेकिष्वहि असेकिष्महि

प० सिसेके सिसेकाते सिसेकिरे
सिकिसेषे सिसेकाथे सिसेकिध्वे
सिसेके सिसेकिवहे सिसेकिमहे

आ०सेकिषीष्ट सेकिषीयास्ताम् सेकिषीरन्
सेकिषीष्ठाःसेकिषीयास्थामसेकिषीध्वम्
सेकिषीय सेकिषीवहि सेकिषीमहि

श्व०सेकिता सेकितारौ सेकितारः
सेकितासे सेकितासाथे सेकिताध्वे
सेकिताहे सेकितास्वहे सेकितास्महे

भ०सेकिष्यते सेकिष्येते सेकिष्यन्ते
सेकिष्यसे सेकिष्येथे सेकिष्यध्वे
सेकिष्ये सेकिष्यावहे सेकिष्यामहे

क्रि०असेकिष्यत असेकिष्येताम् असेकिष्यन्त
असेकिष्यथाःअसेकिष्येथाम् असेकिष्यध्वं
असेकिष्ये असेकिष्यावहि असेकिष्यामहि

॥ अथ घान्ता नव सेटश्च ॥

637 रघुङ् (रङ्घ्) गतौ ॥

व० रङ्घते रङ्घेते रङ्घन्ते
रङ्घसे रङ्घेथे रङ्घध्वे
रङ्घे रङ्घावहे रङ्घामहे

स० रङ्घेत रङ्घेयाताम् रङ्घेरन
रङ्घेथाः रङ्घेयाथाम् रङ्घेध्वम्
रङ्घेय रङ्घेवहि रङ्घेमहि

प० रङ्घताम् रङ्घेताम् रङ्घन्ताम्
रङ्घस्व रङ्घेथाम् रङ्घध्वम्
रङ्घै रङ्घावहै रङ्घामहै

ह्य० अरङ्घत अरङ्घेताम् अरङ्घन्त
अरङ्घथाः अरङ्घेथाम् अरङ्घध्वम्
अरङ्घे अरङ्घावहि अरङ्घामहि

अ० अरङ्घिष्ट अरङ्घिषाताम् अरङ्घिषत
अरङ्घिष्ठाःअरङ्घिषाथामअरङ्घिड्ढ्वम्
ध्वम्
अरङ्घिषि अरङ्घिष्वहि अरङ्घिष्महि

प० ररङ्घे ररङ्घाते ररङ्घिरे
ररङ्घिषे ररङ्घाथे ररङ्घिध्वे
ररङ्घे ररङ्घिवहे ररङ्घिमहे

रङ्घिषीष्ट रङ्घिषीयास्ताम् रङ्घिषीरन्
रङ्घिषीष्ठाःरङ्घिषीयास्थाम रङ्घिषी-
ध्वम्
रङ्घिषीय रङ्घिषीवहि रङ्घिषीमहि

श्व०रङ्घिता रङ्घितारौ रङ्घितारः
रङ्घितासे रङ्घितासाथे रङ्घिताध्वे
रङ्घिताहे रङ्घितास्वहे रङ्घितास्महे

भ० रङ्घिष्यते रङ्घिष्येते रङ्घिष्यन्ते
रङ्घिष्यसे रङ्घिष्येथे रङ्घिष्यध्वे
रङ्घिष्ये रङ्घिष्यावहे रङ्घिष्यामहे

अरङ्घिष्यत अरङ्घिष्येताम् अरङ्घिष्यन्त
अरङ्घिष्यथाः अरङ्घिष्येथाम्
अरङ्घिष्यध्वम् अरङ्घिष्ये
अरङ्घिष्यावहि अरङ्घिष्यामहि

638 लघुङ् (लङ्घ्) गतौ ।

अयं भोजननिवृत्तावपि ।

व० लङ्घते लङ्घेते लङ्घन्ते
लङ्घसे लङ्घेथे लङ्घध्वे
लङ्घे लङ्घावहे लङ्घामहे

स० लङ्घेत लङ्घेयाताम् लङ्घेरन्
लङ्घेथाः लङ्घेयाथाम् लङ्घेध्वम्
लङ्घेय लङ्घेवहि लङ्घेमहि

प० लङ्घताम् लङ्घेताम् लङ्घन्ताम्
लङ्घस्व लङ्घेथाम् लङ्घध्वम्
लङ्घै लङ्घावहै लङ्घामहै

ह्य० अलङ्घत अलङ्घेताम् अलङ्घन्त
अलङ्घथाः अलङ्घेथाम् अलङ्घध्वम्
अलङ्घे अलङ्घावहि अलङ्घामहि

अ० अलङ्घिष्ट अलङ्घिषाताम् अलङ्घिषत
अलङ्घिष्ठाः अलङ्घिषाथाम् अलङ्घिड्ढ्वम्
अलङ्घिषि अलङ्घिष्वहि अलङ्घिष्महि

प० ललङ्घे ललङ्घाते ललङ्घिरे
ललङ्घिषे ललङ्घाथे ललङ्घिध्वे
ललङ्घे ललङ्घिवहे ललङ्घिमहे

आ० लङ्घिषीष्ट लङ्घिषीयास्ताम् लङ्घिषीरन्
लङ्घिषीष्ठाः लङ्घिषीयास्थाम् लङ्घिषीध्वम्
लङ्घिषीय लङ्घिषीवहि लङ्घिषीमहि

श्व० लङ्घिता लङ्घितारौ लङ्घितारः
लङ्घितासे लङ्घितासाथे लङ्घिताध्वे
लङ्घिताहे लङ्घितास्वहे लङ्घितास्महे

भ० लङ्घिष्यते लङ्घिष्येते लङ्घिष्यन्ते
लङ्घिष्यसे लङ्घिष्येथे लङ्घिष्यध्वे
लङ्घिष्ये लङ्घिष्यावहे लङ्घिष्यामहे

अलङ्घिष्यत अलङ्घिष्येताम् अलङ्घिष्यन्त
अलङ्घिष्यथाः अलङ्घिष्येथाम् अलङ्घिष्यध्वं
अलङ्घिष्ये अलङ्घिष्यावहि अलङ्घिष्यामहि

639 अघुङ् (अङ्घ्) गत्याक्षेपे

गतेराक्षेपो वेग आरम्भ उपलम्भो वा ॥

व० अङ्घते अङ्घेते अङ्घन्ते
अङ्घसे अङ्घेथे अङ्घध्वे
अङ्घे अङ्घावहे अङ्घामहे

स० अङ्घेत अङ्घेयाताम् अङ्घेरन्
अङ्घेथाः अङ्घेयाथाम् अङ्घेध्वम्
अङ्घेय अङ्घेवहि अङ्घेमहि

प० अङ्घताम् अङ्घेताम् अङ्घन्ताम्
अङ्घस्व अङ्घेथाम् अङ्घध्वम्
अङ्घै अङ्घावहै अङ्घामहै

ह्य० आङ्घत आङ्घेताम् आङ्घन्त
आङ्घथाः आङ्घेथाम् आङ्घध्वम्
आङ्घे आङ्घावहि आङ्घामहि

अ० आङ्घिष्ट आङ्घिषाताम् आङ्घिषत
आङ्घिष्ठाः आङ्घिषाथाम् आङ्घिड्ढ्वम्
आङ्घिषि आङ्घिष्वहि आङ्घिष्महि

प० आनङ्घे आनङ्घाते आनङ्घिरे
आनङ्घिषे आनङ्घाथे आनङ्घिध्वे
आनङ्घे आनङ्घिवहे आनङ्घिमहे

अङ्घिषीष्ट अङ्घिषीयास्ताम् अङ्घिषीरन्
अङ्घिषीष्ठाः अङ्घिषीयास्थाम् अङ्घिषीध्वम्
अङ्घिषीय अङ्घिषीवहि अङ्घिषीमहि

श्व० अङ्घिता अङ्घितारौ अङ्घितारः
अङ्घितासे अङ्घितासाथे अङ्घिताध्वे
अङ्घिताहे अङ्घितास्वहे अङ्घितास्महे

भ० अङ्घिष्यते अङ्घिष्येते अङ्घिष्यन्ते
अङ्घिष्यसे अङ्घिष्येथे अङ्घिष्यध्वे
अङ्घिष्ये अङ्घिष्यावहे अङ्घिष्यामहे

क्रि० आङ्घिष्यत आङ्घिष्येताम् आङ्घिष्यन्त
आङ्घिष्यथाः आङ्घिष्येथाम्
आङ्घिष्यध्वम् आङ्घिष्ये
आङ्घिष्यावहि आङ्घिष्यामहि

640 वघुङ्ग (वङ्घ्) गत्याक्षेपे

गतेराक्षेपो वेग आरम्भ उपलम्भो वा

व०	वङ्घते	वङ्घेते	वङ्घन्ते
	वङ्घसे	वङ्घेथे	वङ्घध्वे
	वङ्घे	वङ्घावहे	वङ्घामहे
स०	वङ्घेत	वङ्घेयाताम्	वङ्घेरन्
	वङ्घेथाः	वङ्घेयाथाम्	वङ्घेध्वम्
	वङ्घेय	वङ्घेवहि	वङ्घेमहि
प०	वङ्घताम्	वङ्घेताम्	वङ्घन्ताम्
	वङ्घस्व	वङ्घेथाम्	वङ्घध्वम्
	वङ्घै	वङ्घावहै	वङ्घामहै
द्य०	अवङ्घत	अवङ्घेताम्	अवङ्घन्त
	अवङ्घथाः	अवङ्घेथाम्	अवङ्घध्वम्
	अवङ्घे	अवङ्घावहि	अवङ्घामहि
अ०	अवङ्घिष्ट	अवङ्घिषाताम्	अवङ्घिषत
	अवङ्घिष्ठाः	अवङ्घिषाथाम्	अवङ्घिड्ढ्वम् ध्वम्
	अवङ्घिषि	अवङ्घिष्वहि	अवङ्घिष्महि
प०	ववङ्घे	ववङ्घाते	ववङ्घिरे
	ववङ्घिषे	ववङ्घाथे	ववङ्घिध्वे
	ववङ्घे	ववङ्घिवहे	ववङ्घिमहे
	वङ्घिषीष्ट	वङ्घिषीयास्ताम्	वङ्घिषीरन्
	वङ्घिषीष्ठाः	वङ्घिषीयास्थाम्	वङ्घिषीध्वम्
	वङ्घिषीय	वङ्घिषीवहि	वङ्घिषीमहि
श्व०	वङ्घिता	वङ्घितारौ	वङ्घितारः
	वङ्घितासे	वङ्घितासाथे	वङ्घिताध्वे
	वङ्घिताहे	वङ्घितास्वहे	वङ्घितास्महे
भ०	वङ्घिष्यते	वङ्घिष्येते	वङ्घिष्यन्ते
	वङ्घिष्यसे	वङ्घिष्येथे	वङ्घिष्यध्वे
	वङ्घिष्ये	वङ्घिष्यावहे	वङ्घिष्यामहे
	अवङ्घिष्यत	अवङ्घिष्येताम्	अवङ्घिष्यन्त
	अवङ्घिष्यथाः	अवङ्घिष्येथाम्	
	अवङ्घिष्यध्वम्	अवङ्घिष्ये	
	अवङ्घिष्यावहि	अवङ्घिष्यामहि	

641 मघुङ्ग (मङ्घ्) कैतवे च

कैतवं वञ्चना चकारादृत्याक्षेपे ।

व०	मङ्घते	मङ्घेते	मङ्घन्ते
	मङ्घसे	मङ्घेथे	मङ्घध्वे
	मङ्घे	मङ्घावहे	मङ्घामहे
स०	मङ्घेत	मङ्घेयाताम्	मङ्घेरन्
	मङ्घेथाः	मङ्घेयाथाम्	मङ्घेध्वम्
	मङ्घेय	मङ्घेवहि	मङ्घेमहि
प०	मङ्घताम्	मङ्घेताम्	मङ्घन्ताम्
	मङ्घस्व	मङ्घेथाम्	मङ्घध्वम्
	मङ्घै	मङ्घावहै	मङ्घामहै
द्य०	अमङ्घत	अमङ्घेताम्	अमङ्घन्त
	अमङ्घथाः	अमङ्घेथाम्	अमङ्घध्वम्
	अमङ्घे	अमङ्घावहि	अमङ्घामहि
अ०	अमङ्घिष्ट	अमङ्घिषाताम्	अमङ्घिषत
	अमङ्घिष्ठाः	अमङ्घिषाथाम्	अमङ्घिड्ढ्वम् ध्वम्
	अमङ्घिषि	अमङ्घिष्वहि	अमङ्घिष्महि
प०	ममङ्घे	ममङ्घाते	ममङ्घिरे
	ममङ्घिषे	ममङ्घाथे	ममङ्घिध्वे
	ममङ्घे	ममङ्घिवहे	ममङ्घिमहे
	मङ्घिषीष्ट	मङ्घिषीयास्ताम्	मङ्घिषीरन्
	मङ्घिषीष्ठाः	मङ्घिषीयास्थाम्	मङ्घिषीध्वम्
	मङ्घिषीय	मङ्घिषीवहि	मङ्घिषीमहि
श्व०	मङ्घिता	मङ्घितारौ	मङ्घितारः
	मङ्घितासे	मङ्घितासाथे	मङ्घिताध्वे
	मङ्घिताहे	मङ्घितास्वहे	मङ्घितास्महे
भ०	मङ्घिष्यते	मङ्घिष्येते	मङ्घिष्यन्ते
	मङ्घिष्यसे	मङ्घिष्येथे	मङ्घिष्यध्वे
	मङ्घिष्ये	मङ्घिष्यावहे	मङ्घिष्यामहे
	अमङ्घिष्यत	अमङ्घिष्येताम्	अमङ्घिष्यन्त
	अमङ्घिष्यथाः	अमङ्घिष्येथाम्	अमङ्घिष्यध्वम्
	अमङ्घिष्ये	अमङ्घिष्यावहि	अमङ्घिष्यामहि

642 राघृङ् (राघ्) सामर्थ्ये

व० राघते राघेते राघन्ते
राघसे राघेथे राघध्वे
राघे राघावहे राघामहे
स० राघेत राघेयाताम् राघेरन्
राघेथाः राघेयाथाम् राघेध्वम्
राघेय राघेवहि राघेमहि
प० राघताम् राघेताम् राघन्ताम्
राघस्व राघेथाम् राघध्वम्
राघै राघावहै राघामहै
ह्य० अराघत अराघेताम् अराघन्त
अराघथाः अराघेथाम् अराघध्वम्
अराघे अराघावहि अराघामहि
अ० अराघिष्ट अराघिषाताम् अराघिषत
अराघिष्ठाः अराघिषाथाम् अराघिड्ढ्वम्
ध्वम्
अराघिषि अराघिष्वहि अराघिष्महि
प० रराघे रराघाते रराघिरे
रराघिषे रराघाथे रराघिध्वे
रराघे रराघिवहे रराघिमहे
राघिषीष्ट राघिषीयास्ताम् राघिषीरन्
राघिषीष्ठाः राघिषीयास्थाम् राघिषी-
ध्वम्
राघिषीय राघिषीवहि राघिषीमहि
श्व० राघिता राघितारौ राघितारः
राघितासे राघितासाथे राघिताध्वे
राघिताहे राघितास्वहे राघितास्महे
भ० राघिष्यते राघिष्येते राघिष्यन्ते
राघिष्यसे राघिष्येथे राघिष्यध्वे
राघिष्ये राघिष्यावहे राघिष्यामहे
अराघिष्यत अराघिष्येताम् अराघिष्यन्त
अराघिष्यथाः अराघिष्येथाम्
अराघिष्यध्वम् अराघिष्ये
अराघिष्यावहि अराघिष्यामहि

643 लाघृङ् (लाघ्) सामर्थ्ये

व० लाघते लाघेते लाघन्ते
लाघसे लाघेथे लाघध्वे
लाघे लाघावहे लाघामहे
स० लाघेत लाघेयाताम् लाघेरन्
लाघेथाः लाघेयाथाम् लाघेध्वम्
लाघेय लाघेवहि लाघेमहि
प० लाघताम् लाघेताम् लाघन्ताम्
लाघस्व लाघेथाम् लाघध्वम्
लाघै लाघावहै लाघामहै
ह्य० अलाघत अलाघेताम् अलाघन्त
अलाघथाः अलाघेथाम् अलाघध्वम्
अलाघे अलाघावहि अलाघामहि
अ० अलाघिष्ट अलाघिषाताम् अलाघिषत
अलाघिष्ठाः अलाघिषाथाम् अलाघिड्ढ्वम्
ध्वम्
अलाघिषि अलाघिष्वहि अलाघिष्महि
प० ललाघे ललाघाते ललाघिरे
ललाघिषे ललाघाथे ललाघिध्वे
ललाघे ललाघिवहे ललाघिमहे
अ० लाघिषीष्टलाघिषीयास्तामलाघिषीरन्
लाघिषीष्ठाः लाघिषीयास्थाम् लाघिषी-
ध्वम्
लाघिषीय लाघिषीवहि लाघिषीमहि
श्व० लाघिता लाघितारौ लाघितारः
लाघितासे लाघितासाथे लाघिताध्वे
लाघिताहे लाघितास्वहे लाघितास्महे
भ० लाघिष्यते लाघिष्येते लाघिष्यन्ते
लाघिष्यसे लाघिष्येथे लाघिष्यध्वे
लाघिष्ये लाघिष्यावहे लाघिष्यामहे
अलाघिष्यत अलाघिष्येताम् अलाघिष्यन्त
अलाघिष्यथाः अलाघिष्येताम् अलाघिष्यध्वम्
अलाघिष्ये अलाघिष्यावहि अलाघिष्यामहि

644 दाघृङ् (दाघ्) आयासे च। चकारात्सामर्थ्ये।

व० द्राघते द्राघेते द्राघन्ते
द्राघसे द्राघेथे द्राघध्वे
द्राघे द्राघावहे द्राघामहे
ल० द्राघेत द्राघेयाताम् द्राघेरन्
द्राघेथाः द्राघेयाथाम् द्राघेध्वम्
द्राघेय द्राघेवहि द्राघेमहि
प० द्राघताम् द्राघेताम् द्राघन्ताम्
द्राघस्व द्राघेथाम् द्राघध्वम्
द्राघै द्राघावहै द्राघामहै
ह्य० अद्राघत अद्राघेताम् अद्राघन्त
अद्राघथाः अद्राघेथाम् अद्राघध्वम्
अद्राघे अद्राघावहि अद्राघामहि
अ० अद्राघिष्ट अद्राघिषाताम् अद्राघिषत
अद्राघिष्ठाः अद्राघिषाथाम् अद्राघिड्ढ्वम्
ध्वम्
अद्राघिषि अद्राघिष्वहि अद्राघिष्महि
प० दद्राघे दद्राघाते दद्राघिरे
दद्राघिषे दद्राघाथे दद्राघिध्वे
दद्राघे दद्राघिवहे दद्राघिमहे
द्राघिषीष्ट द्राघिषीयास्ताम् द्राघिषीरन्
द्राघिषीष्ठाः द्राघिषीयास्थाम् द्राघिषी-
ध्वम्
द्राघिषीय द्राघिषीवहि द्राघिषीमहि
श्व० द्राघिता द्राघितारौ द्राघितारः
द्राघितासे द्राघितासाथे द्राघिताध्वे
द्राघिताहे द्राघितास्वहे द्राघितास्महे
भ० द्राघिष्यते द्राघिष्येते द्राघिष्यन्ते
द्राघिष्यसे द्राघिष्येथे द्राघिष्यध्वे
द्राघिष्ये द्राघिष्यावहे द्राघिष्यामहे
अद्राघिष्यत अद्राघिष्येताम् अद्राघिष्यन्त
अद्राघिष्यथाः अद्राघिष्येथाम्
अद्राघिष्यध्वम् अद्राघिष्ये
अद्राघिष्यावहि अद्राघिष्यामहि

645 श्लाघृङ् (श्लाघ्) कत्थने। कत्थनमुत्कर्षाख्यानम्।

व० श्लाघते श्लाघेते श्लाघन्ते
श्लाघसे श्लाघेथे श्लाघध्वे
श्लाघे श्लाघावहे श्लाघामहे
ल० श्लाघेत श्लाघेयाताम् श्लाघेरन्
श्लाघेथाः श्लाघेयाथाम् श्लाघेध्वम्
श्लाघेय श्लाघेवहि श्लाघेमहि
प० श्लाघताम् श्लाघेताम् श्लाघन्ताम्
श्लाघस्व श्लाघेथाम् श्लाघध्वम्
श्लाघै श्लाघावहै श्लाघामहै
ह्य० अश्लाघत अश्लाघेताम् अश्लाघन्त
अश्लाघथाः अश्लाघेथाम् अश्लाघध्व
अश्लाघे अश्लाघावहि अश्लाघाम
अ० अश्लाघिष्ट अश्लाघिषाताम् अश्लाघिष
अश्लाघिष्ठाः अश्लाघिषाथाम् अश्लाघिड्ढ्वम्
ध्वम्
अश्लाघिषि अश्लाघिष्वहि अश्लाघिष्महि
प० शश्लाघे शश्लाघाते शश्लाघिरे
शश्लाघिषे शश्लाघाथे शश्लाघिध्वे
शश्लाघे शश्लाघिवहे शश्लाघिमहे
अ० श्लाघिषीष्ट श्लाघिषीयास्ताम् श्लाघिषीरन्
श्लाघिषीष्ठाः श्लाघिषीयास्थाम् श्लाघिषी-
ध्वम्
श्लाघिषीय श्लाघिषीवहि श्लाघिषीमहि
श्व० श्लाघिता श्लाघितारौ श्लाघितारः
श्लाघितासे श्लाघितासाथे श्लाघिताध्वे
श्लाघिताहे श्लाघितास्वहे श्लाघितास्महे
भ० श्लाघिष्यते श्लाघिष्येते श्लाघिष्यन्ते
श्लाघिष्यसे श्लाघिष्येथे श्लाघिष्यध्वे
श्लाघिष्ये श्लाघिष्यावहे श्लाघिष्यामहे
अश्लाघिष्यत अश्लाघिष्येताम् अश्लाघिष्यन्त
अश्लाघिष्यथाः अश्लाघिष्येथाम् अश्लाघिष्यध्वं
अश्लाघिष्ये अश्लाघिष्यावहि अश्लाघिष्यामहि

॥ अथ चान्तास्त्रयोदश सेटश्च ॥

646 लोचृङ् (लोच्) दर्शने ।

व० लोचते लोचेते लोचन्ते
लोचसे लोचेथे लोचध्वे
लोचे लोचावहे लोचामहे

स० लोचेत लोचेयाताम् लोचेरन्
लोचेथाः लोचेयाथाम् लोचेध्वम्
लोचेय लोचेवहि लोचेमहि

प० लोचताम् लोचेताम् लोचन्ताम्
लोचस्व लोचेथाम् लोचध्वम्
लोचै लोचावहै लोचामहै

ह० अलोचत अलोचेताम् अलोचन्त
अलोचथाः अलोचेथाम् अलोचध्वम्
अलोचे अलोचावहि अलोचामहि

अ० अलोचिष्ट अलोचिषाताम् अलोचिषत
अलोचिष्ठाः अलोचिषाथाम् अलोचिड्ढ्वम्
अलोचिषि अलोचिष्वहि अलोचिष्महि

प० लुलोचे लुलोचाते लुलोचिरे
लुलोचिषे लुलोचाथे लुलोचिध्वे
लुलोचे लुलोचिवहे लुलोचिमहे

आ० लोचिषीष्ट लोचिषीयास्ताम् लोचिषीरन्
लोचिषीष्ठाः लोचिषीयास्थाम् लोचिषीध्वम्
लोचिषीय लोचिषीवहि लोचिषीमहि

ध्व० लोचिता लोचितारौ लोचितारः
लोचितासे लोचितासाथे लोचिताध्वे
लोचिताहे लोचितास्वहे लोचितास्महे

भ० लोचिष्यते लोचिष्येते लोचिष्यन्ते
लोचिष्यसे लोचिष्येथे लोचिष्यध्वे
लोचिष्ये लोचिष्यावहे लोचिष्यामहे

अलोचिष्यत अलोचिष्येताम् अलोचिष्यन्त
अलोचिष्यथाः अलोचिष्येथाम् अलोचिष्यध्वं
अलोचिष्ये अलोचिष्यावहि अलोचिष्यामहि

647 षचि (सच्) सेचने ।

सेचनं सेवनं भजनमिति यावत् ।

व० सचते सचेते सचन्ते
सचसे सचेथे सचध्वे
सचे सचावहे सचामहे

स० सचेत सचेयाताम् सचेरन्
सचेथाः सचेयाथाम् सचेध्वम्
सचेय सचेवहि सचेमहि

प० सचताम् सचेताम् सचन्ताम्
सचस्व सचेथाम् सचध्वम्
सचै सचावहै सचामहै

ह० असचत असचेताम् असचन्त
असचथाः असचेथाम् असचध्वम्
असचे असचावहि असचामहि

अ० असचिष्ट असचिषाताम् असचिषत
असचिष्ठाः असचिषाथाम् असचिड्ढ्वम्
असचिषि असचिष्वहि असचिष्महि

प० सेचे सेचाते सेचिरे
सेचिषे सेचाथे सेचिध्वे
सेचे सेचिवहे सेचिमहे

आ० सचिषीष्ट सचिषीयास्ताम् सचिषीरन्
सचिषीष्ठाः सचिषीयास्थाम् सचिषीध्वम्
सचिषीय सचिषीवहि सचिषीमहि

ध्व० सचिता सचितारौ सचितारः
सचितासे सचितासाथे सचिताध्वे
सचिताहे सचितास्वहे सचितास्महे

भ० सचिष्यते सचिष्येते सचिष्यन्ते
सचिष्यसे सचिष्येथे सचिष्यध्वे
सचिष्ये सचिष्यावहे सचिष्यामहे

क्रि० असचिष्यत असचिष्येताम् असचिष्यन्त
असचिष्यथाः असचिष्येथाम् असचिष्यध्वं
असचिष्ये असचिष्यावहि असचिष्यामहि

648 शचि (शचू) व्यक्तायां वाचि

व० शचते शचेते शचन्ते
शचसे शचेथे शचध्वे
शचे शचावहे शचामहे
स० शचेत शचेयाताम् शचेरन्
शचेथाः शचेयाथाम् शचेध्वम्
शचेय शचेवहि शचेमहि

प० शचताम् शचेताम् शचन्ताम्
शचस्व शचेथाम् शचध्वम्
शचै शचावहै शचामहै

ह्य० अशचत अशचेताम् अशचन्त
अशचथाः अशचेथाम् अशचध्वम्
अशचे अशचावहि अशचामहि

अ० अशचिष्ट अशचिषाताम् अशचिषत
अशचिष्ठाः अशचिषाथाम् अशचिड्ढ्वम्
ध्वम्
अशचिषि अशचिष्वहि अशचिष्महि

प० शेचे शेचाते शेचिरे
शेचिषे शेचाथे शेचिध्वे
शेचे शेचिवहे शेचिमहे

आ० शचिषीष्ट शचिषीयास्ताम् शचिषीरन्
शचिषीष्ठाः शचिषीयास्थाम् शचिषीध्वम्
शचिषीय शचिषीवहि शचिषीमहि

श्व० शचिता शचितारौ शचितारः
शचितासे शचितासाथे शचिताध्वे
शचिताहे शचितास्वहे शचितास्महे

भ० शचिष्यते शचिष्येते शचिष्यन्ते
शचिष्यसे शचिष्येथे शचिष्यध्वे
शचिष्ये शचिष्यावहे शचिष्यामहे

क्रि० अशचिष्यत अशचिष्येताम् अशचिष्यन्त
अशचिष्यथाः अशचिष्येथाम्
अशचिष्यध्वम् अशचिष्ये
अशचिष्यावहि अशचिष्यामहि

649 कचि (कच्) बन्धने ।

व० कचते कचेते कचन्ते
कचसे कचेथे कचध्वे
कचे कचावहे कचामहे
स० कचेत कचेयाताम् कचेरन्
कचेथाः कचेयाथाम् कचेध्वम्
कचेय कचेवहि कचेमहि

प० कचताम् कचेताम् कचन्ताम्
कचस्व कचेथाम् कचध्वम्
कचै कचावहै कचामहै

ह्य० अकचत अकचेताम् अकचन्त
अकचथाः अकचेथाम् अकचध्वम्
अकचे अकचावहि अकचामहि

अ० अकचिष्ट अकचिषाताम् अकचिषत
अकचिष्ठाः अकचिषाथाम् अकचिड्ढ्वम्
ध्वम्
अकचिषि अकचिष्वहि अकचिष्महि

प० चकचे चकचाते चकचिरे
चकचिषे चकचाथे चकचिध्वे
चकचे चकचिवहे चकचिमहे

आ० कचिषीष्ट कचिषीयास्ताम् कचिषीरन्
कचिषीष्ठाः कचिषीयास्थाम् कचिषीध्वम्
कचिषीय कचिषीवहि कचिषीमहि

श्व० कचिता कचितारौ कचितारः
कचितासे कचितासाथे कचिताध्वे
कचिताहे कचितास्वहे कचितास्महे

भ० कचिष्यते कचिष्येते कचिष्यन्ते
कचिष्यसे कचिष्येथे कचिष्यध्वे
कचिष्ये कचिष्यावहे कचिष्यामहे

क्र० अकचिष्यत अकचिष्येताम् अचिकष्यन्त
अकचिष्यथाः अकचिष्येथाम् अकचिष्यध्वम्
अकचिष्ये अकचिष्यावहि अकचिष्यामहि

650 कचुङ् (कञ्च्) दीप्तौ च ।

चकाराद् बन्धने

व० कञ्चते कञ्चेते कञ्चन्ते
कञ्चसे कञ्चेथे कञ्चध्वे
कञ्चे कञ्चावहे कञ्चामहे
स० कञ्चेत कञ्चेयाताम् कञ्चेरन्
कञ्चेथाः कञ्चेयाथाम् कञ्चेध्वम्
कञ्चेय कञ्चेवहि कञ्चेमहि
प० कञ्चताम् कञ्चेताम् कञ्चन्ताम्
कञ्चस्व कञ्चेथाम् कञ्चध्वम्
कञ्चै कञ्चावहै कञ्चामहै
ह्य० अकञ्चत अकञ्चेताम् अकञ्चन्त
अकञ्चथाः अकञ्चेथाम् अकञ्चध्वम्
अकञ्चे अकञ्चावहि अकञ्चामहि
अ० अकञ्चिष्ट अकञ्चिषाताम् अकञ्चिषत
अकञ्चिष्ठाः अकञ्चिषाथाम् अकञ्चिड्ढ्वम् ध्वम्
अकञ्चिषि अकञ्चिष्वहि अकञ्चिष्महि
प० चकञ्चे चकञ्चाते चकञ्चिरे
चकञ्चिषे चकञ्चाथे चकञ्चिध्वे
चकञ्चे चकञ्चिवहे चकञ्चिमहे
आ० कञ्चिषीष्ट कञ्चिषीयास्ताम् कञ्चिषीरन्
कञ्चिषीष्ठाः कञ्चिषीयास्थाम् कञ्चिषीध्वम्
कञ्चिषीय कञ्चिषीवहि कञ्चिषीमहि कञ्चिध्वम्
श्व० कञ्चिता कञ्चितारौ कञ्चितारः
कञ्चितासे कञ्चितासाथे कञ्चिताध्वे
कञ्चिताहे कञ्चितास्वहे कञ्चितास्महे
भ० कञ्चिष्यते कञ्चिष्येते कञ्चिष्यन्ते
कञ्चिष्यसे कञ्चिष्येथे कञ्चिष्यध्वे
कञ्चिष्ये कञ्चिष्यावहे कञ्चिष्यामहे
क्रि० अकञ्चिष्यत अकञ्चिष्येताम् अकञ्चिष्यन्त
अकञ्चिष्यथाः अकञ्चिष्येथाम् अकञ्चिष्यध्वम्
अकञ्चिष्ये अकञ्चिष्यावहि अकञ्चिष्यामहि

651 श्वचि (श्वच्) गतौ ।

व० श्वचते श्वचेते श्वचन्ते
श्वचसे श्वचेथे श्वचध्वे
श्वचे श्वचावहे श्वचामहे
स० श्वचेत श्वचेयाताम् श्वचेरन्
श्वचेथाः श्वचेयाथाम् श्वचेध्वम्
श्वचेय श्वचेवहि श्वचेमहि
प० श्वचताम् श्वचेताम् श्वचन्ताम्
श्वचस्व श्वचेथाम् श्वचध्वम्
श्वचै श्वचावहै श्वचामहै
ह्य० अश्वचत अश्वचेताम् अश्वचन्त
अश्वचथाः अश्वचेथाम् अश्वचध्वम्
अश्वचे अश्वचावहि अश्वचामहि
अ० अश्वचिष्ट अश्वचिषाताम् अश्वचिषत
अश्वचिष्ठाः अश्वचिषाथाम् अश्वचिड्ढ्वम् ध्वम्
अश्वचिषि अश्वचिष्वहि अश्वचिष्महि
प० शश्वचे शश्वचाते शश्वचिरे
शश्वचिषे शश्वचाथे शश्वचिध्वे
शश्वचे शश्वचिवहे शश्वचिमहे
आ० श्वचिषीष्ट श्वचिषीयास्ताम् श्वचिषीरन्
श्वचिषीष्ठाः श्वचिषीयास्थाम् श्वचिषीध्वम्
श्वचिषीय श्वचिषीवहि श्वचिषीमहि
श्व० श्वचिता श्वचितारौ श्वचितारः
श्वचितासे श्वचितासाथे श्वचिताध्वे
श्वचिताहे श्वचितास्वहे श्वचितास्महे
भ० श्वचिष्यते श्वचिष्येते श्वचिष्यन्ते
श्वचिष्यसे श्वचिष्येथे श्वचिष्यध्वे
श्वचिष्ये श्वचिष्यावहे श्वचिष्यामहे
क्रि० अश्वचिष्यत अश्वचिष्येताम् अश्वचिष्यन्त
अश्वचिष्यथाः अश्वचिष्येथाम्
अश्वचिष्यध्वम् अश्वचिष्ये
अश्वचिष्यावहि अश्वचिष्यामहि

652 श्वचुङ् (श्वञ्चू) गतौ ।

व० श्वञ्चते श्वञ्चेते श्वञ्चन्ते
श्वञ्चसे श्वञ्चेथे श्वञ्चध्वे
श्वञ्चे श्वञ्चावहे श्वञ्चामहे

स० श्वञ्चेत श्वञ्चेयाताम् श्वञ्चेरन्
श्वञ्चेथाः श्वञ्चेयाथाम् श्वञ्चेध्वम्
श्वञ्चेय श्वञ्चेवहि श्वञ्चेमहि

प० श्वञ्चताम् श्वञ्चेताम् श्वञ्चन्ताम्
श्वञ्चस्व श्वञ्चेथाम् श्वञ्चध्वम्
श्वञ्चै श्वञ्चावहै श्वञ्चामहै

ह्य० अश्वञ्चत अश्वञ्चेताम् अश्वञ्चन्त
अश्वञ्चथाः अश्वञ्चेथाम् अश्वञ्चध्वम्
अश्वञ्चे अश्वञ्चावहि अश्वञ्चामहि

अ० अश्वञ्चिष्ट अश्वञ्चिषाताम् अश्वञ्चिषत
अश्वञ्चिष्ठाः अश्वञ्चिषाथाम् अश्वञ्चिड्ढ्वम्
अश्वञ्चिषि अश्वञ्चिष्वहि अश्वञ्चिष्महि

प० शश्वञ्चे शश्वञ्चाते शश्वञ्चिरे
शश्वञ्चिषे शश्वञ्चाथे शश्वञ्चिध्वे
शश्वञ्चे शश्वञ्चिवहे शश्वञ्चिमहे

आ० श्वञ्चिषीष्ट श्वञ्चिषीयास्ताम् श्वञ्चिषीरन्
श्वञ्चिषीष्ठाः श्वञ्चिषीयास्थाम् श्वञ्चिषीध्वम्
श्वञ्चिषीय श्वञ्चिषीवहि श्वञ्चिषीमहि

श्व० श्वञ्चिता श्वञ्चितारौ श्वञ्चितारः
श्वञ्चितासे श्वञ्चितासाथे श्वञ्चिताध्वे
श्वञ्चिताहे श्वञ्चितास्वहे श्वञ्चितास्महे

भ० श्वञ्चिष्यते श्वञ्चिष्येते श्वञ्चिष्यन्ते
श्वञ्चिष्यसे श्वञ्चिष्येथे श्वञ्चिष्यध्वे
श्वञ्चिष्ये श्वञ्चिष्यावहे श्वञ्चिष्यामहे

अश्वञ्चिष्यत अश्वञ्चिष्येताम् अश्वञ्चिष्यन्त
अश्वञ्चिष्यथाः अश्वञ्चिष्येथाम्
अश्वञ्चिष्यध्वम् अश्वञ्चिष्ये
अश्वञ्चिष्यावहि अश्वञ्चिष्यामहि

653 वर्चि (वर्च्) दीप्तौ ।

व० वर्चते वर्चेते वर्चन्ते
वर्चसे वर्चेथे वर्चध्वे
वर्चे वर्चावहे वर्चामहे

स० वर्चेत वर्चेयाताम् वर्चेरन्
वर्चेथाः वर्चेयाथाम् वर्चेध्वम्
वर्चेय वर्चेवहि वर्चेमहि

प० वर्चताम् वर्चेताम् वर्चन्ताम्
वर्चस्व वर्चेथाम् वर्चध्वम्
वर्चै वर्चावहै वर्चामहै

ह्य० अवर्चत अवर्चेताम् अवर्चन्त
अवर्चथाः अवर्चेथाम् अवर्चध्वम्
अवर्चे अवर्चावहि अवर्चामहि

अ० अवर्चिष्ट अवर्चिषाताम् अवर्चिषत
अवर्चिष्ठाः अवर्चिषाथाम् अवर्चिड्ढ्वम्
अवर्चिषि अवर्चिष्वहि अवर्चिष्महि

प० ववर्चे ववर्चाते ववर्चिरे
ववर्चिषे ववर्चाथे ववर्चिध्वे
ववर्चे ववर्चिवहे ववर्चिमहे

आ० वर्चिषीष्ट वर्चिषीयास्ताम् वर्चिषीरन्
वर्चिषीष्ठाः वर्चिषीयास्थाम् वर्चिषीध्वम्
वर्चिषीय वर्चिषीवहि वर्चिषीमहि

श्व० वर्चिता वर्चितारौ वर्चितारः
वर्चितासे वर्चितासाथे वर्चिताध्वे
वर्चिताहे वर्चितास्वहे वर्चितास्महे

भ० वर्चिष्यते वर्चिष्येते वर्चिष्यन्ते
वर्चिष्यसे वर्चिष्येथे वर्चिष्यध्वे
वर्चिष्ये वर्चिष्यावहे वर्चिष्यामहे

क्रि० अवर्चिष्यत अवर्चिष्येताम् अवर्चिष्यन्त
अवर्चिष्यथाः अवर्चिष्येथाम् अवर्चिष्यध्वम्
अवर्चिष्ये अवर्चिष्यावहि अवर्चिष्यामहि

654 मचि (मच्) कल्कने ।

कल्कनं दम्भः शाठ्यं क्वथनं च

व०	मचते	मचेते	मचन्ते
	मचसे	मचेथे	मचध्वे
	मचे	मचावहे	मचामहे
ल०	मचेत	मचेयाताम्	मचेरन्
	मचेथाः	मचेयाथाम्	मचेध्वम्
	मचेय	मचेवहि	मचेमहि
प०	मचताम्	मचेताम्	मचन्ताम्
	मचस्व	मचेथाम्	मचध्वम्
	मचै	मचावहै	मचामहै
ह्य०	अमचत	अमचेताम्	अमचन्त
	अमचथाः	अमचेथाम्	अमचध्वम्
	अमचे	अमचावहि	अमचामहि
अ०	अमचिष्ट	अमचिषाताम्	अमचिषत
	अमचिष्ठाः	अमचिषाथाम्	अमचिड्ढ्वम् ध्वम्
	अमचिषि	अमचिष्वहि	अमचिष्महि
प०	मेचे	मेचाते	मेचिरे
	मेचिषे	मेचाथे	मेचिध्वे
	मेचे	मेचिवहे	मेचिमहे
आ०	मचिषीष्ट	मचिषीयास्ताम्	मचिषीरन्
	मचिषीष्ठाः	मचिषीयास्थाम्	मचिषीध्वम्
	मचिषीय	मचिषीवहि	मचिषीमहि
श्व०	मचिता	मचितारौ	मचितारः
	मचितासे	मचितासाथे	मचिताध्वे
	मचिताहे	मचितास्वहे	मचितास्महे
भ०	मचिष्यत	मचिष्येते	मचिष्यन्ते
	मचिष्यसे	मचिष्येथे	मचिष्यध्वे
	मचिष्ये	मचिष्यावहे	मचिष्यामहे
कि०	अमचिष्यत	अमचिष्येताम्	अमचिष्यन्त
	अमचिष्यथाः	अमचिष्येथाम्	अमचिष्यध्वम्
	अमचिष्ये	अमचिष्यावहि	अमचिष्यामहि

655 मुचुङ् (मुञ्च्) कल्कने ।

कल्कनं दम्भः शाठ्यं क्वथनं च ।

व०	मुञ्चते	मुञ्चेते	मुञ्चन्ते
	मुञ्चसे	मुञ्चेथे	मुञ्चध्वे
	मुञ्चे	मुञ्चावहे	मुञ्चामहे
ल०	मुञ्चेत	मुञ्चेयाताम्	मुञ्चेरन्
	मुञ्चेथाः	मुञ्चेयाथाम्	मुञ्चेध्वम्
	मुञ्चेय	मुञ्चेवहि	मुञ्चेमहि
प०	मुञ्चताम्	मुञ्चेताम्	मुञ्चन्ताम्
	मुञ्चस्व	मुञ्चेथाम्	मुञ्चध्वम्
	मुञ्चै	मुञ्चावहै	मुञ्चामहै
ह्य०	अमुञ्चत	अमुञ्चेताम्	अमुञ्चन्त
	अमुञ्चथाः	अमुञ्चेथाम्	अमुञ्चध्वम्
	अमुञ्चे	अमुञ्चावहि	अमुञ्चामहि
अ०	अमुञ्चिष्ट	अमुञ्चिषाताम्	अमुञ्चिषत
	अमुञ्चिष्ठाः	अमुञ्चिषाथाम्	अमुञ्चिड्ढ्वम् ध्वम्
	अमुञ्चिषि	अमुञ्चिष्वहि	अमुञ्चिष्महि
प०	मुमुञ्चे	मुमुञ्चाते	मुमुञ्चिरे
	मुमुञ्चिषे	मुमुञ्चाथे	मुमुञ्चिध्वे
	मुमुञ्चे	मुमुञ्चिवहे	मुमुञ्चिमहे
आ०	मुञ्चिषीष्ट	मुञ्चिषीयास्ताम्	मुञ्चिषीरन्
	मुञ्चिषीष्ठाः	मुञ्चिषीयास्थाम्	मुञ्चिषीध्वम्
	मुञ्चिषीय	मुञ्चिषीवहि	मुञ्चिषीमहि
श्व०	मुञ्चिता	मुञ्चितारौ	मुञ्चितारः
	मुञ्चितासे	मुञ्चितासाथे	मुञ्चिताध्वे
	मुञ्चिताहे	मुञ्चितास्वहे	मुञ्चितास्महे
भ०	मुञ्चिष्यते	मुञ्चिष्येते	मुञ्चिष्यन्ते
	मुञ्चिष्यसे	मुञ्चिष्येथे	मुञ्चिष्यध्वे
	मुञ्चिष्ये	मुञ्चिष्यावहे	मुञ्चिष्यामहे
कि०	अमुञ्चिष्यत	अमुञ्चिष्येताम्	अमुञ्चिष्यन्त
	अमुञ्चिष्यथाः	अमुञ्चिष्येथाम्	अमुञ्चिष्यध्वम्
	अमुञ्चिष्ये	अमुञ्चिष्यावहि	अमुञ्चिष्यामहि

656 मचुङ् (मञ्च्) धारणोच्छ्राय पूजनेषु च । चकारात्कल्कने ।

व० मञ्चते मञ्चेते मञ्चन्ते
मञ्चसे मञ्चेथे मञ्चध्वे
मञ्चे मञ्चावहे मञ्चामहे

ल० मञ्चेत मञ्चेयाताम् मञ्चेरन्
मञ्चेथाः मञ्चेयाथाम् मञ्चेध्वम्
मञ्चेय मञ्चेवहि मञ्चेमहि

प० मञ्चताम् मञ्चेताम् मञ्चन्ताम्
मञ्चस्व मञ्चेथाम् मञ्चध्वम्
मञ्चै मञ्चावहै मञ्चामहै

ह्य० अमञ्चत अमञ्चेताम् अमञ्चन्त
अमञ्चथाः अमञ्चेथाम् अमञ्चध्वम्
अमञ्चे अमञ्चावहि अमञ्चामहि

अ० अमञ्चिष्ट अमञ्चिषाताम् अमञ्चिषत
अमञ्चिष्ठाः अमञ्चिषाथाम् अमञ्चिड्ढ्वम् ध्वम्
अमञ्चिषि अमञ्चिष्वहि अमञ्चिष्महि

प० ममञ्चे ममञ्चाते ममञ्चिरे
ममञ्चिषे ममञ्चाथे ममञ्चिध्वे
ममञ्चे ममञ्चिवहे ममञ्चिमहे

आ० मञ्चिषीष्ट मञ्चिषीयास्ताम् मञ्चिषीरन्
मञ्चिषीष्ठाः मञ्चिषीयास्थाम् मञ्चिषीध्वम्
मञ्चिषीय मञ्चिषीवहि मञ्चिषीमहि

श्व० मञ्चिता मञ्चितारौ मञ्चितारः
मञ्चितासे मञ्चितासाथे मञ्चिताध्वे
मञ्चिताहे मञ्चितास्वहे मञ्चितास्महे

भ० मञ्चिष्यते मञ्चिष्येते मञ्चिष्यन्ते
मञ्चिष्यसे मञ्चिष्येथे मञ्चिष्यध्वे
मञ्चिष्ये मञ्चिष्यावहे मञ्चिष्यामहे

क्रि० अमञ्चिष्यत अमञ्चिष्येताम् अमञ्चिष्यन्त
अमञ्चिष्यथाः अमञ्चिष्येथाम् अमञ्चिष्यध्वम्
अमञ्चिष्ये अमञ्चिष्यावहि अमञ्चिष्यामहि

657 पचुङ् (पञ्च्) व्यक्तीकरणे ।

व० पञ्चते पञ्चेते पञ्चन्ते
पञ्चसे पञ्चेथे पञ्चध्वे
पञ्चे पञ्चावहे पञ्चामहे

ल० पञ्चेत पञ्चेयाताम् पञ्चेरन्
पञ्चेथाः पञ्चेयाथाम् पञ्चेध्वम्
पञ्चेय पञ्चेवहि पञ्चेमहि

प० पञ्चताम् पञ्चेताम् पञ्चन्ताम्
पञ्चस्व पञ्चेथाम् पञ्चध्वम्
पञ्चै पञ्चावहै पञ्चामहै

ह्य० अपञ्चत अपञ्चेताम् अपञ्चन्त
अपञ्चथाः अपञ्चेथाम् अपञ्चध्वम्
अपञ्चे अपञ्चावहि अपञ्चामहि

अ० अपञ्चिष्ट अपञ्चिषाताम् अपञ्चिषत
अपञ्चिष्ठाः अपञ्चिषाथाम् अपञ्चिड्ढ्वम् ध्वम्
अपञ्चिषि अपञ्चिष्वहि अपञ्चिष्महि

प० पपञ्चे पपञ्चाते पपञ्चिरे
पपञ्चिषे पपञ्चाथे पपञ्चिध्वे
पपञ्चे पपञ्चिवहे पपञ्चिमहे

आ० पञ्चिषीष्ट पञ्चिषीयास्ताम् पञ्चिषीरन्
पञ्चिषीष्ठाः पञ्चिषीयास्थाम् पञ्चिषीध्वम्
पञ्चिषीय पञ्चिषीवहि पञ्चिषीमहि

श्व० पञ्चिता पञ्चितारौ पञ्चितारः
पञ्चितासे पञ्चितासाथे पञ्चिताध्वे
पञ्चिताहे पञ्चितास्वहे पञ्चितास्महे

भ० पञ्चिष्यते पञ्चिष्येते पञ्चिष्यन्ते
पञ्चिष्यसे पञ्चिष्येथे पञ्चिष्यध्वे
पञ्चिष्ये पञ्चिष्यावहे पञ्चिष्यामहे

क्रि० अपञ्चिष्यत अपञ्चिष्येताम् अपञ्चिष्यन्त
अपञ्चिष्यथाः अपञ्चिष्येथाम्
अपञ्चिष्यध्वम् अपञ्चिष्ये
अपञ्चिष्यावहि अपञ्चिष्यामहि

658 ष्टुचि (स्तुच्) प्रसादे ।

व० स्तोचते स्तोचेते स्तोचन्ते
स्तोचसे स्तोचेथे स्तोचध्वे
स्तोचे स्तोचावहे स्तोचामहे

स० स्तोचेत स्तोचेयाताम् स्तोचेरन्
स्तोचेथाः स्तोचेयाथाम् स्तोचेध्वम्
स्तोचेय स्तोचेवहि स्तोचेमहि

प० स्तोचताम् स्तोचेताम् स्तोचन्ताम्
स्तोचस्व स्तोचेथाम् स्तोचध्वम्
स्तोचै स्तोचावहै स्तोचामहै

ह्य० अस्तोचत अस्तोचेताम् अस्तोचन्त
अस्तोचथाः अस्तोचेथाम् अस्तोचध्वम्
अस्तोचे अस्तोचावहि अस्तोचामहि

अ० अस्तोचिष्ट अस्तोचिषाताम् अस्तोचिषत
अस्तोचिष्ठाः अस्तोचिषाथाम् अस्तोचिढ्ढ्वम् ध्वम्
अस्तोचिषि अस्तोचिष्वहि अस्तोचिष्महि

प० तुष्टुचे तुष्टुचाते तुष्टुचिरे
तुष्टुचिषे तुष्टुचाथे तुष्टुचिध्वे
तुष्टुचे तुष्टुचिवहे तुष्टुचिमहे

आ० स्तोचिषीष्ट स्तोचिषीयास्ताम् स्तोचिषीरन्
स्तोचिषीष्ठाः स्तोचिषीयास्थाम् स्तोचिषीध्वम्
स्तोचिषीय स्तोचिषीवहि स्तोचिषीमहि

श्व० स्तोचिता स्तोचितारौ स्तोचितारः
स्तोचितासे स्तोचितासाथे स्तोचिताध्वे
स्तोचिताहे स्तोचितास्वहे स्तोचितास्महे

भ० स्तोचिष्यते स्तोचिष्येते स्तोचिष्यन्ते
स्तोचिष्यसे स्तोचिष्येथे स्तोचिष्यध्वे
स्तोचिस्तोष्ये स्तोचिष्यावहे स्तोचिष्यामहे

अस्तोचिष्यत अस्तोचिष्येताम् अस्तोचिष्यन्त
अस्तोचिष्यथाः अस्तोचिष्येथाम् अस्तोचिष्यध्वं
अस्तोचिष्ये अस्तोचिष्यावहि अस्तोचिष्यामहि

अथ जान्ता नव सेट्श्च

659 एजृङ् (एज्) दीप्तौ

व० एजते एजेते एजन्ते
एजसे एजेथे एजध्वे
एजे एजावहे एजामहे

स० एजेत एजेयाताम् एजेरन्
एजेथाः एजेयाथाम् एजेध्वम्
एजेय एजेवहि एजेमहि

प० एजताम् एजेताम् एजन्ताम्
एजस्व एजेथाम् एजध्वम्
एजै एजावहै एजामहै

ह्य० ऐजत ऐजेताम् ऐजन्त
ऐजथाः ऐजेथाम् ऐजध्वम्
ऐजे ऐजावहि ऐजामहि

अ० ऐजिष्ट ऐजिषाताम् ऐजिषत
ऐजिष्ठाः ऐजिषाथाम् ऐजिढ्ढ्वम् ध्वम्
ऐजिषि ऐजिष्वहि ऐजिष्महि

प० एजाञ्चक्रे एजाञ्चक्राते एजाञ्चक्रिरे
एजाञ्चकृषे एजाञ्चक्राथे एजाञ्चकृढ्वे
एजाञ्चक्रे एजाञ्चकृवहे एजाञ्चकृमहे
एजाम्बभूव । एजामास ।

आ० एजिषीष्ट एजिषीयास्ताम् एजिषीरन्
एजिषीष्ठाः एजिषीयास्थाम् एजिषीध्वम्
एजिषीय एजिषीवहि एजिषीमहि

श्व० एजिता एजितारौ एजितारः
एजितासे एजितासाथे एजिताध्वे
एजिताहे एजितास्वहे एजितास्महे

भ० एजिष्यते एजिष्येते एजिष्यन्ते
एजिष्यसे एजिष्येथे एजिष्यध्वे
एजिष्ये एजिष्यावहे एजिष्यामहे

क्रि० ऐजिष्यत ऐजिष्येताम् ऐजिष्यन्त
ऐजिष्यथाः ऐजिष्येथाम् ऐजिष्यध्वम्
ऐजिष्ये ऐजिष्यावहि ऐजिष्यामहि

660 भेजृ इ (भेज्) दीप्तौ

व० भेजते भेजेते भेजन्ते
भेजसे भेजेथे भेजध्वे
भेजे भेजावहे भेजामहे

स० भेजेत भेजेयाताम् भेजेरन्
भेजेथाः भेजेयाथाम् भेजेध्वम्
भेजेय भेजेवहि भेजेमहि

प० भेजताम् भेजेताम् भेजन्ताम्
भेजस्व भेजेथाम् भेजध्वम्
भेजै भेजावहै भेजामहै

ह्य० अभेजत अभेजेताम् अभेजन्त
अभेजथाः अभेजेथाम् अभेजध्वम्
अभेजे अभेजावहि अभेजामहि

अ० अभेजिष्ट अभेजिषाताम् अभेजिषत
अभेजिष्ठाः अभेजिषाथाम् अभेजिड्ढ्वम् ध्वम्
अभेजिषि अभेजिष्वहि अभेजिष्महि

प० बिभेजे बिभेजाते बिभेजिरे
बिभेजिषे बिभेजाथे बिभेजिध्वे
बिभेजे बिभेजिवहे बिभेजिमहे

आ० भेजिषीष्ट भेजिषीयास्ताम् भेजिषीरन्
भेजिषीष्ठाः भेजिषीयास्थाम् भेजिषीध्वम्
भेजिषीय भेजिषीवहि भेजिषीमहि

श्व० भेजिता भेजितारौ भेजितारः
भेजितासे भेजितासाथे भेजिताध्वे
भेजिताहे भेजितास्वहे भेजितास्महे

भ० भेजिष्यते भेजिष्येते भेजिष्यन्ते
भेजिष्यसे भेजिष्येथे भेजिष्यध्वे
भेजिष्ये भेजिष्यावहे भेजिष्यामहे

क्रि० अभेजिष्यत अभेजिष्येताम् अभेजिष्यन्त
अभेजिष्यथाः अभेजिष्येथाम् अभेजिष्यध्वम्
अभेजिष्ये अभेजिष्यावहि अभेजिष्यामहि

661 भ्राजि (भ्राज्) दीप्तौ ।

व० भ्राजते भ्राजेते भ्राजन्ते
भ्राजसे भ्राजेथे भ्राजध्वे
भ्राजे भ्राजावहे भ्राजामहे

स० भ्राजेत भ्राजेयाताम् भ्राजेरन्
भ्राजेथाः भ्राजेयाथाम् भ्राजेध्वम्
भ्राजेय भ्राजेवहि भ्राजेमहि

प० भ्राजताम् भ्राजेताम् भ्राजन्ताम्
भ्राजस्व भ्राजेथाम् भ्राजध्वम्
भ्राजै भ्राजावहै भ्राजामहै

ह्य० अभ्राजत अभ्राजेताम् अभ्राजन्त
अभ्राजथाः अभ्राजेथाम् अभ्राजध्वम्
अभ्राजे अभ्राजावहि अभ्राजामहि

अ० अभ्राजिष्ट अभ्राजिषाताम् अभ्राजिषत
अभ्राजिष्ठाः अभ्राजिषाथाम् अभ्राजिड्ढ्वम् ध्वम्
अभ्राजिषि अभ्राजिष्वहि अभ्राजिष्महि

प० बभ्राजे बभ्राजाते बभ्राजिरे
बभ्राजिषे बभ्राजाथे बभ्राजिध्वे
बभ्राजे बभ्राजिवहे बभ्राजिमहे

आ० भ्राजिषीष्ट भ्राजिषीयास्ताम् भ्राजिषीरन्
भ्राजिषीष्ठाः भ्राजिषीयास्थाम् भ्राजिषीध्वम्
भ्राजिषीय भ्राजिषीवहि भ्राजिषीमहि

श्व० भ्राजिता भ्राजितारौ भ्राजितारः
भ्राजितासे भ्राजितासाथे भ्राजिताध्वे
भ्राजिताहे भ्राजितास्वहे भ्राजितास्महे

भ० भ्राजिष्यते भ्राजिष्येते भ्राजिष्यन्ते
भ्राजिष्यसे भ्राजिष्येथे भ्राजिष्यध्वे
भ्राजिष्ये भ्राजिष्यावहे भ्राजिष्यामहे

क्रि० अभ्राजिष्यत अभ्राजिष्येताम् अभ्राजिष्यन्त
अभ्राजिष्यथाः अभ्राजिष्येथाम् अभ्राजिष्यध्वं
अभ्राजिष्ये अभ्राजिष्यावहि अभ्राजिष्यामहि

"जृभ्रम-" इत्यत्र राजिसहचरितस्यैव भ्राजेग्रहणादस्य षत्वद्वित्वाभावविकल्पो न ।

662 इञ्जुङ् (ईञ्ज्) गतौ ।

व० इञ्जते इञ्जेते इञ्जन्ते
इञ्जसे इञ्जेथे इञ्जध्वे
इञ्जे इञ्जावहे इञ्जामहे

स० इञ्जेत इञ्जेयाताम् इञ्जेरन्
इञ्जेथाः इञ्जेयाथाम् इञ्जेध्वम्
इञ्जेय इञ्जेवहि इञ्जेमहि

प० इञ्जताम् इञ्जेताम् इञ्जन्ताम्
इञ्जस्व इञ्जेथाम् इञ्जध्वम्
इञ्जै इञ्जावहै इञ्जामहै

ह्य० ऐञ्जत ऐञ्जेताम् ऐञ्जन्त
ऐञ्जथाः ऐञ्जेथाम् ऐञ्जध्वम्
ऐञ्जे ऐञ्जावहि ऐञ्जामहि

अ० ऐञ्जिष्ट ऐञ्जिषाताम् ऐञ्जिषत
ऐञ्जिष्ठाः ऐञ्जिषाथाम् ऐञ्जिड्ढ्वम् ध्वम्
ऐञ्जिषि ऐञ्जिष्वहि ऐञ्जिष्महि

प० इञ्जाञ्चक्रे इञ्जाञ्चक्राते इञ्जाञ्चक्रिरे
इञ्जाञ्चकृषे इञ्जाञ्चक्राथे इञ्जाञ्चकृढ्वे
इञ्जाञ्चक्रे इञ्जाञ्चकृवहे इञ्जाञ्चकृमहे
इञ्जाम्बभूव । इञ्जामास ।

आ० इञ्जिषीष्ट इञ्जिषीयास्ताम् इञ्जिषीरन्
इञ्जिषीष्ठाः इञ्जिषीयास्थाम् इञ्जिषीध्वम्
इञ्जिषीय इञ्जिषीवहि इञ्जिषीमहि

श्व० इञ्जिता इञ्जितारौ इञ्जितारः
इञ्जितासे इञ्जितासाथे इञ्जिताध्वे
इञ्जिताहे इञ्जितास्वहे इञ्जितास्महे

भ० इञ्जिष्यते इञ्जिष्येते इञ्जिष्यन्ते
इञ्जिष्यसे इञ्जिष्येथे इञ्जिष्यध्वे
इञ्जिष्ये इञ्जिष्यावहे इञ्जिष्यामहे

क्रि० ऐञ्जिष्यत ऐञ्जिष्येताम् ऐञ्जिष्यन्त
ऐञ्जिष्यथाः ऐञ्जिष्येथाम् ऐञ्जिष्यध्वं
ऐञ्जिष्ये ऐञ्जिष्यावहि ऐञ्जिष्यामहि

663 ईजि(इज्)कुत्सनेच। चकाराद्गतौ

व० ईजते ईजेते ईजन्ते
ईजसे ईजेथे ईजध्वे
ईजे ईजावहे ईजामहे

स० ईजेत ईजेयाताम् ईजेरन्
ईजेथाः ईजेयाथाम् ईजेध्वम्
ईजेय ईजेवहि ईजेमहि

प० ईजताम् ईजेताम् ईजन्ताम्
ईजस्व ईजेथाम् ईजध्वम्
ईजै ईजावहै ईजामहै

ह्य० ऐजत ऐजेताम् ऐजन्त
ऐजथाः ऐजेथाम् ऐजध्वम्
ऐजे ऐजावहि ऐजामहि

अ० ऐजिष्ट ऐजिषाताम् ऐजिषत
ऐजिष्ठाः ऐजिषाथाम् ऐजिड्ढ्वम् ध्वम्
ऐजिषि ऐजिष्वहि ऐजिष्महि

प० ईजाञ्चक्रे ईजाञ्चक्राते ईजाञ्चक्रिरे
ईजाञ्चकृषे ईजाञ्चक्राथे ईजाञ्चकृढ्वे
ईजाञ्चक्रे ईजाञ्चकृवहे ईजाञ्चकृमहे
ईजाम्बभूव । ईजामास ।

भ० ईजिषीष्ट ईजिषीयास्ताम् ईजिषीरन्
ईजिषीष्ठाः ईजिषीयास्थाम् ईजिषीध्वम्
ईजिषीय ईजिषीवहि ईजिषीमहि

श्व० ईजिता ईजितारौ ईजितारः
ईजितासे ईजितासाथे ईजिताध्वे
ईजिताहे ईजितास्वहे ईजितास्महे

भ० ईजिष्यते ईजिष्येते ईजिष्यन्ते
ईजिष्यसे ईजिष्येथे ईजिष्यध्वे
ईजिष्ये ईजिष्यावहे ईजिष्यामहे

क्रि० ऐजिष्यत ऐजिष्येताम् ऐजिष्यन्त
ऐजिष्यथाः ऐजिष्येथाम् ऐजिष्यध्वम्
ऐजिष्ये ऐजिष्यावहि ऐजिष्यामहि

664 ऋजि (ऋज्) गतिस्थानार्जनोर्जनेषु । ऊर्जनं प्राणनम् ।

व० अर्जते अर्जेते अर्जन्ते
अर्जसे अर्जेथे अर्जध्वे
अर्जे अर्जावहे अर्जामहे

स० अर्जेत अर्जेयाताम् अर्जेरन्
अर्जेथाः अर्जेयाथाम् अर्जेध्वम्
अर्जेय अर्जेवहि अर्जेमहि

प० अर्जताम् अर्जेताम् अर्जन्ताम्
अर्जस्व अर्जेथाम् अर्जध्वम्
अर्जै अर्जावहै अर्जामहै

ह्य० आर्जत आर्जेताम् आर्जन्त
आर्जथाः आर्जेथाम् आर्जध्वम्
आर्जे आर्जावहि आर्जामहि

अ० आर्जिष्ट आर्जिषाताम् आर्जिषत
आर्जिष्ठाः आर्जिषाथाम् आर्जिढ्वम्-ध्वम्
आर्जिषि आर्जिष्वहि आर्जिष्महि

प० आनृजे आनृजाते आनृजिरे
आनृजिषे आनृजाथे आनृजिध्वे
आनृजे आनृजिवहे आनृजिमहे

आ० अर्जिषीष्ट अर्जिषीयास्ताम् अर्जिषीरन्
अर्जिषीष्ठाः अर्जिषीयास्थाम् अर्जिषीध्वम्
अर्जिषीय अर्जिषीवहि अर्जिषीमहि

श्व० अर्जिता अर्जितारौ अर्जितारः
अर्जितासे अर्जितासाथे अर्जिताध्वे
अर्जिताहे अर्जितास्वहे अर्जितास्महे

भ० अर्जिष्यते अर्जिष्येते अर्जिष्यन्ते
अर्जिष्यसे अर्जिष्येथे अर्जिष्यध्वे
अर्जिष्ये अर्जिष्यावहे अर्जिष्यामहे

क्रि० आर्जिष्यत आर्जिष्येताम् आर्जिष्यन्त
आर्जिष्यथाः आर्जिष्येथाम् आर्जिष्यध्वं
आर्जिष्ये आर्जिष्यावहि आर्जिष्यामहि

665 ऋजुङ् (ऋज्) भर्जने । भर्जनं पाकप्रकारः ।

व० ऋज्जते ऋज्जेते ऋज्जन्ते
ऋज्जसे ऋज्जेथे ऋज्जध्वे
ऋज्जे ऋज्जावहे ऋज्जामहे

स० ऋज्जेत ऋज्जेयाताम् ऋज्जेरन्
ऋज्जेथाः ऋज्जेयाथाम् ऋज्जेध्वम्
ऋज्जेय ऋज्जेवहि ऋज्जेमहि

प० ऋज्जताम् ऋज्जेताम् ऋज्जन्ताम्
ऋज्जस्व ऋज्जेथाम् ऋज्जध्वम्
ऋज्जै ऋज्जावहै ऋज्जामहै

ह्य० आर्ज्जत आर्ज्जेताम् आर्ज्जन्त
आर्ज्जथाः आर्ज्जेथाम् आर्ज्जध्वम्
आर्ज्जे आर्ज्जावहि आर्ज्जामहि

अ० आर्ज्जिष्ट आर्ज्जिषाताम् आर्ज्जिषत
आर्ज्जिष्ठाः आर्ज्जिषाथाम् आर्ज्जिढ्वम्-ध्वम्
आर्ज्जिषि आर्ज्जिष्वहि आर्ज्जिष्महि

प० आनृज्जे आनृज्जाते आनृज्जिरे
आनृज्जिषे आनृज्जाथे आनृज्जिध्वे
आनृज्जे आनृज्जिवहे आनृज्जिमहे

आ० ऋज्जिषीष्ट ऋज्जिषीयास्ताम् ऋज्जिषीरन्
ऋज्जिषीष्ठाः ऋज्जिषीयास्थाम् ऋज्जिषीध्वम्
ऋज्जिषीय ऋज्जिषीवहि ऋज्जिषीमहि

श्व० ऋज्जिता ऋज्जितारौ ऋज्जितारः
ऋज्जितासे ऋज्जितासाथे ऋज्जिताध्वे
ऋज्जिताहे ऋज्जितास्वहे ऋज्जितास्महे

भ० ऋज्जिष्यते ऋज्जिष्येते ऋज्जिष्यन्ते
ऋज्जिष्यसे ऋज्जिष्येथे ऋज्जिष्यध्वे
ऋज्जिष्ये ऋज्जिष्यावहे ऋज्जिष्यामहे

क्रि० आर्ज्जिष्यत आर्ज्जिष्येताम् आर्ज्जिष्यन्त
आर्ज्जिष्यथाः आर्ज्जिष्येथाम् आर्ज्जिष्यध्वम्
आर्ज्जिष्ये आर्ज्जिष्यावहि आर्ज्जिष्यामहि

666 भृजैङ् (भृज्) भर्जने ।

भर्जनं पाकप्रकारः ।

व० भर्जते भर्जेते भर्जन्ते
भर्जसे भर्जेथे भर्जध्वे
भर्जे भर्जावहे भर्जामहे
स० भर्जेत भर्जेयाताम् भर्जेरन्
भर्जेथाः भर्जेयाथाम् भर्जेध्वम्
भर्जेय भर्जेवहि भर्जेमहि
प० भर्जताम् भर्जेताम् भर्जन्ताम्
भर्जस्व भर्जेथाम् भर्जध्वम्
भर्जै भर्जावहै भर्जामहै
ा० अभर्जत अभर्जेताम् अभर्जन्त
अभर्जथाः अभर्जेथाम् अभर्जध्वम्
अभर्जे अभर्जावहि अभर्जामहि
भ० अभर्जिष्ट अभर्जिषाताम् अभर्जिषत
अभर्जिष्ठाः अभर्जिषाथाम् अभर्जि-
ड्ढ्वम् ध्वम्
अभर्जिषि अभर्जिष्वहि अभर्जिष्महि
प० बभृजे बभृजाते बभृजिरे
बभृजिषे बभृजाथे बभृजिध्वे
बभृजे बभृजिवहे बभृजिमहे
ा० भर्जिषीष्ट भर्जिषीयास्ताम् भर्जिषीरन्
र्जिषीष्ठाः भर्जिषीयास्थाम् भर्जिषीध्वम्
भर्जिषीय भर्जिषीवहि भर्जिषीमहि
श्व० भर्जिता भर्जितारौ भर्जितारः
भर्जितासे भर्जितासाथे भर्जिताध्वे
भर्जिताहे भर्जितास्वहे भर्जितास्महे
भ० भर्जिष्यते भर्जिष्येते भर्जिष्यन्ते
भर्जिष्यसे भर्जिष्येथे भर्जिष्यध्वे
भर्जिष्ये भर्जिष्यावहे भर्जिष्यामहे
अभर्जिष्यत अभर्जिष्येताम् अभर्जिष्यन्त
अभर्जिष्यथाः अभर्जिष्येथाम् अभर्जिष्यध्वं
अभर्जिष्ये अभर्जिष्यावहि अभर्जिष्यामहि

667 तिजि (तिज्-तिक्ष्) क्षमानिशानयोः

निशानं तीक्ष्णीकरणम् । तत्र क्षान्तौ ।

व० तितिक्षते तितिक्षेते तितिक्षन्ते
तितिक्षसे तितिक्षेथे तितिक्षध्वे
तितिक्षे तितिक्षावहे तितिक्षामहे
स० तितिक्षेत तितिक्षेयाताम् तितिक्षेरन्
तितिक्षेथाः तितिक्षेयाथाम् तितिक्षेध्वम्
तितिक्षेय तितिक्षेवहि तितिक्षेमहि
प० तितिक्षताम् तितिक्षेताम् तितिक्षन्ताम्
तितिक्षस्व तितिक्षेथाम् तितिक्षध्वम्
तितिक्षै तितिक्षावहै तितिक्षामहै
ा० अतितिक्षत अतितिक्षेताम् अतितिक्षन्त
अतितिक्षथाः अतितिक्षेथाम् अतितिक्षध्वम्
अतितिक्षे अतितिक्षावहि अतितिक्षामहि
अ. अतितिक्षिष्ट अतितिक्षिषाताम् अतितिक्षिषत
अतितिक्षिष्ठाः अतितिक्षिषाथाम् अतितिक्षिड्ढ्-
वम् ध्वम्
अतितिक्षिषि अतितिक्षिष्वहि अतितिक्षिष्महि
प० तितिक्षाञ्चक्रे तितिक्षाञ्चक्राते तितिक्षाञ्चक्रिरे
तितिक्षाञ्चकृषे तितिक्षाञ्चक्राथे तितिक्षाञ्चकृढ्वे
तितिक्षाञ्चक्रे तितिक्षाञ्चकृवहे तितिक्षाञ्चकृमहे
तितिक्षाम्बभूव । तितिक्षामास ।
तितिक्षिषीष्ट तितिक्षिषीयास्ताम् तितिक्षिषीरन्
तितिक्षिषीष्ठाः तितिक्षिषीयास्थाम् तितिक्षिषी-
ध्वम्
तितिक्षिषीय तितिक्षिषीवहि तितिक्षिषीमहि
श्व० तितिक्षिता तितिक्षितारौ तितिक्षितारः
तितिक्षितासे तितिक्षितासाथे तितिक्षिताध्वे
तितिक्षिताहे तितिक्षितास्वहे तितिक्षितास्महे
भ० तितिक्षिष्यते तितिक्षिष्येते तितिक्षिष्यन्ते
तितिक्षिष्यसे तितिक्षिष्येथे तितिक्षिष्यध्वे
तितिक्षिष्ये तितिक्षिष्यावहे तितिक्षिष्यामहे
क्रि० अतितिक्षिष्यत अतितिक्षिष्येताम्
अतितिक्षिष्यन्त अतितिक्षिष्यथाः
अतितिक्षिष्येथाम् अतितिक्षिष्यध्वम्
अतितिक्षिष्ये अतितिक्षिष्यावहि
अतितिक्षिष्यामहि

667-1 तिजि (तिज्) निशाने तु ।

व०	तेजते	तेजेते	तेजन्ते
	तेजसे	तेजेथे	तेजध्वे
	तेजे	तेजावहे	तेजामहे
स०	तेजेत	तेजेयाताम्	तेजेरन
	तेजेथाः	तेजेयाथाम्	तेजेध्वम्
	तेजेय	तेजेवहि	तेजेमहि
प०	तेजताम्	तेजेताम्	तेजन्ताम्
	तेजस्व	तेजेथाम्	तेजध्वम्
	तेजै	तेजावहै	तेजामहै
अ०	अतेजत	अतेजेताम्	अतेजन्त
	अतेजथाः	अतेजेथाम्	अतेजध्वम्
	अतेजे	अतेजावहि	अतेजामहि
अ०	अतेजिष्ट	अतेजिषाताम्	अतेजिषत
	अतेजिष्ठाः	अतेजिषाथाम्	अतेजिड्ढ्वम् ध्वम्
	अतेजिषि	अतेजिष्वहि	अतेजिष्महि
प०	तितिजे	तितिजाते	तितिजिरे
	तितिजिषे	तितिजाथे	तितिजिध्वे
	तितिजे	तितिजिवहे	तितिजिमहे
आ०	तेजिषीष्ट	तेजिषीयास्ताम्	तेजिषीरन्
	तेजिषीष्ठाः	तेजिषीयास्थाम्	तेजिषीध्वम्
	तेजिषीय	तेजिषीवहि	तेजिषीमहि
श्व०	तेजिता	तेजितारौ	तेजितारः
	तेजितासे	तेजितासाथे	तेजिताध्वे
	तेजिताहे	तेजितास्वहे	तेजितास्महे
भ०	तेजिष्यते	तेजिष्येते	तेजिष्यन्ते
	तेजिष्यसे	तेजिष्येथे	तेजिष्यध्वे
	तेजिष्ये	तेजिष्यावहे	तेजिष्यामहे
क्रि०	अतेजिष्यत	अतेजिष्येताम्	अतेजिष्यन्त
	अतेजिष्यथाः	अतेजिष्येथाम्	अतेजिष्यध्वं
	अतेजिष्ये	अतेजिष्यावहि	अतेजिष्यामहि

अथ टान्ताः सप्त सेटश्च ।

668 घट्टि (घट्ट) चलने ।

व०	घट्टते	घट्टेते	घट्टन्ते
	घट्टसे	घट्टेथे	घट्टध्वे
	घट्टे	घट्टावहे	घट्टामहे
स०	घट्टेत	घट्टेयाताम्	घट्टेरन
	घट्टेथाः	घट्टेयाथाम्	घट्टेध्वम्
	घट्टेय	घट्टेवहि	घट्टेमहि
प०	घट्टताम्	घट्टेताम्	घट्टन्ताम्
	घट्टस्व	घट्टेथाम्	घट्टध्वम्
	घट्टै	घट्टावहै	घट्टामहै
अ०	अघट्टत	अघट्टेताम्	अघट्टन्त
	अघट्टथाः	अघट्टेथाम्	अघट्टध्वम्
	अघट्टे	अघट्टावहि	अघट्टामहि
अ०	अघट्टिष्ट	अघट्टिषाताम्	अघट्टिषत
	अघट्टिष्ठाः	अघट्टिषाथाम्	अघट्टिड्ढ्वम् ध्वम्
	अघट्टिषि	अघट्टिष्वहि	अघट्टिष्महि
प०	जघट्टे	जघट्टाते	जघट्टिरे
	जघट्टिषे	जघट्टाथे	जघट्टिध्वे
	जघट्टे	जघट्टिवहे	जघट्टिमहे
आ०	घट्टिषीष्ट	घट्टिषीयास्ताम्	घट्टिषीरन्
	घट्टिषीष्ठाः	घट्टिषीयास्थाम्	घट्टिषीध्वम्
	घट्टिषीय	घट्टिषीवहि	घट्टिषीमहि
श्व०	घट्टिता	घट्टितारौ	घट्टितारः
	घट्टितासे	घट्टितासाथे	घट्टिताध्वे
	घट्टिताहे	घट्टितास्वहे	घट्टितास्महे
भ०	घट्टिष्यते	घट्टिष्येते	घट्टिष्यन्ते
	घट्टिष्यसे	घट्टिष्येथे	घट्टिष्यध्वे
	घट्टिष्ये	घट्टिष्यावहे	घट्टिष्यामहे
क्रि०	अघट्टिष्यत	अघट्टिष्येताम्	अघट्टिष्यन्त
	अघट्टिष्यथाः	अघट्टिष्येथाम्	अघट्टिष्यध्वम्
	अघट्टिष्ये	अघट्टिष्यावहि	अघट्टिष्यामहि

669 स्फुटि (स्फुट्) विकसने ।

व० स्फोटते स्फोटेते स्फोटन्ते
स्फोटसे स्फोटेथे स्फोटध्वे
स्फोटे स्फोटावहे स्फोटामहे

स० स्फोटेत स्फोटेयाताम् स्फोटेरन्
स्फोटेथाः स्फोटेयाथाम् स्फोटेध्वम्
स्फोटेय स्फोटेवहि स्फोटेमहि

प० स्फोटताम् स्फोटेताम् स्फोटन्ताम्
स्फोटस्व स्फोटेथाम् स्फोटध्वम्
स्फोटै स्फोटावहै स्फोटामहै

द्य० अस्फोटत अस्फोटेताम् अस्फोटन्त
अस्फोटथाः अस्फोटेथाम् अस्फोटध्वम्
अस्फोटे अस्फोटावहि अस्फोटामहि

अ० अस्फोटिष्ट अस्फोटिषाताम् अस्फोटिषत
अस्फोटिष्ठाः अस्फोटिषाथाम् अस्फोटिड्ढ्वम् ध्वम्
अस्फोटिषि अस्फोटिष्वहि अस्फोटिष्महि

प० पुस्फुटे पुस्फुटाते पुस्फुटिरे
पुस्फुटिषे पुस्फुटाथे पुस्फुटिध्वे
पुस्फुटे पुस्फुटिवहे पुस्फुटिमहे

आ० स्फोटिषीष्टस्फोटिषीयास्तामस्फोटिषीरन्
स्फोटिषीष्ठाः स्फोटिषीयास्थाम् स्फोटिषीध्वम्
स्फोटिषीय स्फोटिषीवहि स्फोटिषीमहि

भ्व० स्फोटिता स्फोटितारौ स्फोटितारः
स्फोटितासे स्फोटितासाथे स्फोटिताध्वे
स्फोटिताहे स्फोटितास्वहे स्फोटितास्महे

भ० स्फोटिष्यते स्फोटिष्येते स्फोटिष्यन्ते
स्फोटिष्यसे स्फोटिष्येथे स्फोटिष्यध्वे
स्फोटिष्ये स्फोटिष्यावहे स्फोटिष्यामहे

अस्फोटिष्यत अस्फोटिष्येताम् अस्फोटिष्यन्त
अस्फोटिष्यथाः अस्फोटिष्येताम् अस्फोटिष्यध्वं
अस्फोटिष्ये अस्फोटिष्यावहि अस्फोटिष्यामहि

670 चेष्टि (चेष्ट्) चेष्टायाम् ।

चेष्टेहा ।

व० चोष्टते चोष्टेते चोष्टन्ते
चोष्टसे चोष्टेथे चोष्टध्वे
चोष्टे चोष्टावहे चोष्टामहे

स० चोष्टेत चोष्टेयाताम् चोष्टेरन्
चोष्टेथाः चोष्टेयाथाम् चोष्टेध्वम्
चोष्टेय चोष्टेवहि चोष्टेमहि

प० चोष्टताम् चोष्टेताम् चोष्टन्ताम्
चोष्टस्व चोष्टेथाम् चोष्टध्वम्
चोष्टै चोष्टावहै चोष्टामहै

द्य० अचोष्टत अचोष्टेताम् अचोष्टन्त
अचोष्टथाः अचोष्टेथाम् अचोष्टध्वम्
अचोष्टे अचोष्टावहि अचोष्टामहि

अ० अचेष्टिष्ट अचेष्टिषाताम् अचेष्टिषत
अचेष्टिष्ठाः अचेष्टिषाथाम् अचेष्टिड्ढ्वम् ध्वम्
अचेष्टिषि अचेष्टिष्वहि अचेष्टिष्महि

प० चिचोष्टे चिचोष्टाते चिचोष्टिरे
चिचोष्टिषे चिचोष्टाथे चिचोष्टिध्वे
चिचोष्टे चिचोष्टिवहे चिचोष्टिमहे

आ० चेष्टिषीष्ट चेष्टिषीयास्ताम् चेष्टिषीरन्
चेष्टिषीष्ठाः चेष्टिषीयास्थाम् चेष्टिषीध्वम्
चेष्टिषीय चेष्टिषीवहि चेष्टिषीमहि

भ्व० चेष्टिता चेष्टितारौ चेष्टितारः
चेष्टितासे चेष्टितासाथे चेष्टिताध्वे
चेष्टिताहे चेष्टितास्वहे चेष्टितास्महे

भ० चेष्टिष्यते चेष्टिष्येते चेष्टिष्यन्ते
चेष्टिष्यसे चेष्टिष्येथे चेष्टिष्यध्वे
चेष्टिष्ये चेष्टिष्यावहे चेष्टिष्यामहे

क्रि० अचेष्टिष्यत अचेष्टिष्येताम् अचेष्टिष्यन्त
अचेष्टिष्यथाः अचेष्टिष्येथाम् अचेष्टिष्यध्वम्
अचेष्टिष्ये अचेष्टिष्यावहि अचेष्टिष्यामहि

671 गोष्टि (गोष्ट्) सङ्घाते ।

व०	गोष्टते	गोष्टेते	गोष्टन्ते
	गोष्टसे	गोष्टेथे	गोष्टध्वे
	गोष्टे	गोष्टावहे	गोष्टामहे
स०	गोष्टेत	गोष्टेयाताम्	गोष्टेरन्
	गोष्टेथाः	गोष्टेयाथाम्	गोष्टेध्वम्
	गोष्टेय	गोष्टेवहि	गोष्टेमहि
प०	गोष्टताम्	गोष्टेताम्	गोष्टन्ताम्
	गोष्टस्व	गोष्टेथाम्	गोष्टध्वम्
	गोष्टै	गोष्टावहै	गोष्टामहै
ह्य०	अगोष्टत	अगोष्टेताम्	अगोष्टन्त
	अगोष्टथाः	अगोष्टेथाम्	अगोष्टध्वम्
	अगोष्टे	अगोष्टावहि	अगोष्टामहि
अ०	अगोष्टिष्ट	अगोष्टिषाताम्	अगोष्टिषत
	अगोष्टिष्ठाः	अगोष्टिषाथाम्	अगोष्टिड्ढ्वम् ध्वम्
	अगोष्टिषि	अगोष्टिष्वहि	अगोष्टिष्महि
प०	जुगोष्टे	जुगोष्टाते	जुगोष्टिरे
	जुगोष्टिषे	जुगोष्टाथे	जुगोष्टिध्वे
	जुगोष्टे	जुगोष्टिवहे	जुगोष्टिमहे
आ०	गोष्टिषीष्ट	गोष्टिषीयास्ताम्	गोष्टिषीरन्
	गोष्टिषीष्ठाः	गोष्टिषीयास्थाम्	गोष्टिषीध्वम्
	गोष्टिषीय	गोष्टिषीवहि	गोष्टिषीमहि
श्व०	गोष्टिता	गोष्टितारौ	गोष्टितारः
	गोष्टितासे	गोष्टितासाथे	गोष्टिताध्वे
	गोष्टिताहे	गोष्टितास्वहे	गोष्टितास्महे
भ०	गोष्टिष्यते	गोष्टिष्येते	गोष्टिष्यन्ते
	गोष्टिष्यसे	गोष्टिष्येथे	गोष्टिष्यध्वे
	गोष्टिष्ये	गोष्टिष्यावहे	गोष्टिष्यामहे
क्रि०	अगोष्टिष्यत	अगोष्टिष्येताम्	अगोष्टिष्यन्त
	अगोष्टिष्यथाः	अगोष्टिष्येथाम्	अगोष्टिष्यध्वं
	अगोष्टिष्ये	अगोष्टिष्यावहि	अगोष्टिष्यामहि

672 लोष्टि (लोष्ट्) संघाते ।

व०	लोष्टते	लोष्टेते	लोष्टन्ते
	लोष्टसे	लोष्टेथे	लोष्टध्वे
	लोष्टे	लोष्टावहे	लोष्टामहे
स०	लोष्टेत	लोष्टेयाताम्	लोष्टेरन्
	लोष्टेथाः	लोष्टेयाथाम्	लोष्टेध्वम्
	लोष्टेय	लोष्टेवहि	लोष्टेमहि
प०	लोष्टताम्	लोष्टेताम्	लोष्टन्ताम्
	लोष्टस्व	लोष्टेथाम्	लोष्टध्वम्
	लोष्टै	लोष्टावहै	लोष्टामहै
ह्य०	अलोष्टत	अलोष्टेताम्	अलोष्टन्त
	अलोष्टथाः	अलोष्टेथाम्	अलोष्टध्वम्
	अलोष्टे	अलोष्टावहि	अलोष्टामहि
अ०	अलोष्टिष्ट	अलोष्टिषाताम्	अलोष्टिषत
	अलोष्टिष्ठाः	अलोष्टिषाथाम्	अलोष्टिड्ढ्वम् ध्वम्
	अलोष्टिषि	अलोष्टिष्वहि	अलोष्टिष्महि
प०	लुलोष्टे	लुलोष्टाते	लुलोष्टिरे
	लुलोष्टिषे	लुलोष्टाथे	लुलोष्टिध्वे
	लुलोष्टे	लुलोष्टिवहे	लुलोष्टिमहे
आ०	लोष्टिषीष्ट	लोष्टिषीयास्ताम्	लोष्टिषीरन्
	लोष्टिषीष्ठाः	लोष्टिषीयास्थाम्	लोष्टिषीध्वम्
	लोष्टिषीय	लोष्टिषीवहि	लोष्टिषीमहि
श्व०	लोष्टिता	लोष्टितारौ	लोष्टितारः
	लोष्टितासे	लोष्टितासाथे	लोष्टिताध्वे
	लोष्टिताहे	लोष्टितास्वहे	लोष्टितास्महे
भ०	लोष्टिष्यते	लोष्टिष्येते	लोष्टिष्यन्ते
	लोष्टिष्यसे	लोष्टिष्येथे	लोष्टिष्यध्वे
	लोष्टिष्ये	लोष्टिष्यावहे	लोष्टिष्यामहे
क्रि०	अलोष्टिष्यत	अलोष्टिष्येताम्	अलोष्टिष्यन्त
	अलोष्टिष्यथाः	अलोष्टिष्येथाम्	अलोष्टिष्यध्वं
	अलोष्टिष्ये	अलोष्टिष्यावहि	अलोष्टिष्यामहि

673 वेष्टि (वेष्ट्) वेष्टने ।

वेष्टनं ग्रन्थनं लोटनं परिहाणिश्च ।

व०	वेष्टते	वेष्टेते	वेष्टन्ते
	वेष्टसे	वेष्टेथे	वेष्टध्वे
	वेष्टे	वेष्टावहे	वेष्टामहे
स०	वेष्टेत	वेष्टेयाताम्	वेष्टेरन्
	वेष्टेथाः	वेष्टेयाथाम्	वेष्टेध्वम्
	वेष्टेय	वेष्टेवहि	वेष्टेमहि
प०	वेष्टताम्	वेष्टेताम्	वेष्टन्ताम्
	वेष्टस्व	वेष्टेथाम्	वेष्टध्वम्
	वेष्टै	वेष्टावहै	वेष्टामहै
ह्य०	अवेष्टत	अवेष्टेताम्	अवेष्टन्त
	अवेष्टथाः	अवेष्टेथाम्	अवेष्टध्वम्
	अवेष्टे	अवेष्टावहि	अवेष्टामहि
अ०	अवेष्टिष्ट	अवेष्टिषाताम्	अवेष्टिषत
	अवेष्टिष्ठाः	अवेष्टिषाथाम्	अवेष्टिड्ढ्वम् ध्वम्
	अवेष्टिषि	अवेष्टिष्वहि	अवेष्टिष्महि
प०	विवेष्टे	विवेष्टाते	विवेष्टिरे
	विवेष्टिषे	विवेष्टाथे	विवेष्टिध्वे
	विवेष्टे	विवेष्टिवहे	विवेष्टिमहे
आ०	वेष्टिषीष्ट	वेष्टिषीयास्ताम्	वेष्टिषीरन्
	वेष्टिषीष्ठाः	वेष्टिषीयास्थाम्	वेष्टिषीध्वम्
	वेष्टिषीय	वेष्टिषीवहि	वेष्टिषीमहि
श्व०	वेष्टिता	वेष्टितारौ	वेष्टितारः
	वेष्टितासे	वेष्टितासाथे	वेष्टिताध्वे
	वेष्टिताहे	वेष्टितास्वहे	वेष्टितास्महे
भ०	वेष्टिष्यते	वेष्टिष्येते	वेष्टिष्यन्ते
	वेष्टिष्यसे	वेष्टिष्येथे	वेष्टिष्यध्वे
	वेष्टिष्ये	वेष्टिष्यावहे	वेष्टिष्यामहे
	अवेष्टिष्यत	अवेष्टिष्येताम्	अवेष्टिष्यन्त
	अवेष्टिष्यथाः	अवेष्टिष्येथाम्	अवेष्टिष्यध्वम्
	अवेष्टिष्ये	अवेष्टिष्यावहि	अवेष्टिष्यामहि

674 अट्टि (अट्ट) हिंसातिक्रमयोः । अतिक्रम उल्लङ्घनम् ।

व०	अट्टते	अट्टेते	अट्टन्ते
	अट्टसे	अट्टेथे	अट्टध्वे
	अट्टे	अट्टावहे	अट्टामहे
स०	अट्टेत	अट्टेयाताम्	अट्टेरन्
	अट्टेथाः	अट्टेयाथाम्	अट्टेध्वम्
	अट्टेय	अट्टेवहि	अट्टेमहि
प०	अट्टताम्	अट्टेताम्	अट्टन्ताम्
	अट्टस्व	अट्टेथाम्	अट्टध्वम्
	अट्टै	अट्टावहै	अट्टामहै
ह्य०	आट्टत	आट्टेताम्	आट्टन्त
	आट्टथाः	आट्टेथाम्	आट्टध्वम्
	आट्टे	आट्टावहि	आट्टामहि
अ०	आट्टिष्ट	आट्टिषाताम्	आट्टिषत
	आट्टिष्ठाः	आट्टिषाथाम्	आट्टिड्ढ्वम् ध्वम्
	आट्टिषि	आट्टिष्वहि	आट्टिष्महि
प०	आनट्टे	आनट्टाते	आनट्टिरे
	आनट्टिषे	आनट्टाथे	आनट्टिध्वे
	आनट्टे	आनट्टिवहे	आनट्टिमहे
आ०	अट्टिषीष्ट	अट्टिषीयास्ताम्	अट्टिषीरन्
	अट्टिषीष्ठाः	अट्टिषीयास्थाम्	अट्टिषीध्वम्
	अट्टिषीय	अट्टिषीवहि	अट्टिषीमहि
श्व०	अट्टिता	अट्टितारौ	अट्टितारः
	अट्टितासे	अट्टितासाथे	अट्टिताध्वे
	अट्टिताहे	अट्टितास्वहे	अट्टितास्महे
भ०	अट्टिष्यते	अट्टिष्येते	अट्टिष्यन्ते
	अट्टिष्यसे	अट्टिष्येथे	अट्टिष्यध्वे
	अट्टिष्ये	अट्टिष्यावहे	अट्टिष्यामहे
क्रि०	आट्टिष्यत	आट्टिष्येताम्	आट्टिष्यन्त
	आट्टिष्यथाः	आट्टिष्येथाम्	आट्टिष्यध्वम्
	आट्टिष्ये	आट्टिष्यावहि	आट्टिष्यामहि

675 एठि (एठ्) विबाधायाम् ।

अथ ठान्ताः सप्त सेटश्च ।

व०	एठते	एठेते	एठन्ते
	एठसे	एठेथे	एठध्वे
	एठे	एठावहे	एठामहे
ल०	एठेत	एठेयाताम्	एठेरन्
	एठेथाः	एठेयाथाम्	एठेध्वम्
	एठेय	एठेवहि	एठेमहि
प०	एठताम्	एठेताम्	एठन्ताम्
	एठस्व	एठेथाम्	एठध्वम्
	एठै	एठावहै	एठामहै
ह्य०	ऐठत	ऐठेताम्	ऐठन्त
	ऐठथाः	ऐठेथाम्	ऐठध्वम्
	ऐठे	ऐठावहि	ऐठामहि
अ०	ऐठिष्ट	ऐठिषाताम्	ऐठिषत
	ऐठिष्ठाः	ऐठिषाथाम्	ऐठिड्ढ्वम् ध्वम्
	ऐठिषि	ऐठिष्वहि	ऐठिष्महि
प०	एठाञ्चक्रे	एठाञ्चक्राते	एठाञ्चक्रिरे
	एठाञ्चकृषे	एठाञ्चक्राथे	एठाञ्चकृढ्वे
	एठाञ्चक्रे	एठाञ्चकृवहे	एठाञ्चकृमहे
	एठाम्बभूव	एठामास	
आ०	एठिषीष्ट	एठिषीयास्ताम्	एठिषीरन्
	एठिषीष्ठाः	एठिषीयास्थाम्	एठिषीध्वम्
	एठिषीय	एठिषीवहि	एठिषीमहि
श्व०	एठिता	एठितारौ	एठितारः
	एठितासे	एठितासाथे	एठिताध्वे
	एठिताहे	एठितास्वहे	एठितास्महे
भ०	एठिष्यते	एठिष्येते	एठिष्यन्ते
	एठिष्यसे	एठिष्येथे	एठिष्यध्वे
	एठिष्ये	एठिष्यावहे	एठिष्यामहे
क्रि०	ऐठिष्यत	ऐठिष्येताम्	ऐठिष्यन्त
	ऐठिष्यथाः	ऐठिष्येथाम्	ऐठिष्यध्वम्
	ऐठिष्ये	ऐठिष्यावहि	ऐठिष्यामहि

676 हेठि (हेठ्) विबाधायाम् ।

व०	हेठते	हेठेते	हेठन्ते
	हेठसे	हेठेथे	हेठध्वे
	हेठे	हेठावहे	हेठामहे
ल०	हेठेत	हेठेयाताम्	हेठेरन्
	हेठेथाः	हेठेयाथाम्	हेठेध्वम्
	हेठेय	हेठेवहि	हेठेमहि
प०	हेठताम्	हेठेताम्	हेठन्ताम्
	हेठस्व	हेठेथाम्	हेठध्वम्
	हेठै	हेठावहै	हेठामहै
ह्य०	अहेठत	अहेठेताम्	अहेठन्त
	अहेठथाः	अहेठेथाम्	अहेठध्वम्
	अहेठे	अहेठावहि	अहेठामहि
अ०	अहेठिष्ट	अहेठिषाताम्	अहेठिषत
	अहेठिष्ठाः	अहेठिषाथाम्	अहेठिड्ढ्वम् ध्वम्
	अहेठिषि	अहेठिष्वहि	अहेठिष्महि
प०	जिहेठे	जिहेठाते	जिहेठिरे
	जिहेठिषे	जिहेठाथे	जिहेठिध्वे
	जिहेठे	जिहेठिवहे	जिहेठिमहे
आ०	हेठिषीष्ट	हेठिषीयास्ताम्	हेठिषीरन्
	हेठिषीष्ठाः	हेठिषीयास्थाम्	हेठिषीध्वम्
	हेठिषीय	हेठिषीवहि	हेठिषीमहि
श्व०	हेठिता	हेठितारौ	हेठितारः
	हेठितासे	हेठितासाथे	हेठिताध्वे
	हेठिताहे	हेठितास्वहे	हेठितास्महे
भ०	हेठिष्यते	हेठिष्येते	हेठिष्यन्ते
	हेठिष्यसे	हेठिष्येथे	हेठिष्यध्वे
	हेठिष्ये	हेठिष्यावहे	हेठिष्यामहे
क्रि०	अहेठिष्यत	अहेठिष्येताम्	अहेठिष्यन्त
	अहेठिष्यथाः	अहेठिष्येथाम्	अहेठिष्यध्वम्
	अहेठिष्ये	अहेठिष्यावहि	अहेठिष्यामहि

677 मठुङ् (मण्ठ्) शोके ।

शोकोऽत्राध्यानमुत्कण्ठेत्यर्थः ॥

व० मण्ठते मण्ठेते मण्ठन्ते
मण्ठसे मण्ठेथे मण्ठध्वे
मण्ठे मण्ठावहे मण्ठामहे

स० मण्ठेत मण्ठेयाताम् मण्ठेरन्
मण्ठेथाः मण्ठेयाथाम् मण्ठेध्वम्
मण्ठेय मण्ठेवहि मण्ठेमहि

प० मण्ठताम् मण्ठेताम् मण्ठन्ताम्
मण्ठस्व मण्ठेथाम् मण्ठध्वम्
मण्ठै मण्ठावहै मण्ठामहै

ह्य० अमण्ठत अमण्ठेताम् अमण्ठन्त
अमण्ठथाः अमण्ठेथाम् अमण्ठध्वम्
अमण्ठे अमण्ठावहि अमण्ठामहि

अ० अमण्ठिष्ट अमण्ठिषाताम् अमण्ठिषत
अमण्ठिष्ठाः अमण्ठिषाथाम् अमण्ठिड्ढ्वम्
ध्वम्
अमण्ठिषि अमण्ठिष्वहि अमण्ठिष्महि

प० ममण्ठे ममण्ठाते ममण्ठिरे
ममण्ठिषे ममण्ठाथे ममण्ठिढ्वे
ममण्ठे ममण्ठिवहे ममण्ठिमहे

० मण्ठिषीष्ट मण्ठिषीयास्ताम् मण्ठिषीरन्
ण्ठिषीष्ठाः मण्ठिषीयास्थाम् मण्ठिषीध्वम्
मण्ठिषीय मण्ठिषीवहि मण्ठिषीमहि

श्व० मण्ठिता मण्ठितारौ मण्ठितारः
मण्ठितासे मण्ठितासाथे मण्ठिताध्वे
मण्ठिताहे मण्ठितास्वहे मण्ठितास्महे

भ० मण्ठिष्यते मण्ठिष्येते मण्ठिष्यन्ते
मण्ठिष्यसे मण्ठिष्येथे मण्ठिष्यध्वे
मण्ठिष्ये मण्ठिष्यावहे मण्ठिष्यामहे

क्रि० अमण्ठिष्यत अमण्ठिष्येताम् अमण्ठिष्यन्त
अमण्ठिष्यथाः अमण्ठिष्येथाम् अमण्ठिष्यध्वम्
अमण्ठिष्ये अमण्ठिष्यावहि अमण्ठिष्यामहि

678 कठुङ् (कण्ठ्) शोके ।

शोकोऽत्राध्यानमुत्कण्ठेत्यर्थः ।

व० कण्ठते कण्ठेते कण्ठन्ते
कण्ठसे कण्ठेथे कण्ठध्वे
कण्ठे कण्ठावहे कण्ठामहे

स० कण्ठेत कण्ठेयाताम् कण्ठेरन्
कण्ठेथाः कण्ठेयाथाम् कण्ठेध्वम्
कण्ठेय कण्ठेवहि कण्ठेमहि

प० कण्ठताम् कण्ठेताम् कण्ठन्ताम्
कण्ठस्व कण्ठेथाम् कण्ठध्वम्
कण्ठै कण्ठावहै कण्ठामहै

ह्य० अकण्ठत अकण्ठेताम् अकण्ठन्त
अकण्ठथाः अकण्ठेथाम् अकण्ठध्वम्
अकण्ठे अकण्ठावहि अकण्ठामहि

अ० अकण्ठिष्ट अकण्ठिषाताम् अकण्ठिषत
अकण्ठिष्ठाः अकण्ठिषाथाम् अकण्ठिड्ढ्वम्
ध्वम्
अकण्ठिषि अकण्ठिष्वहि अकण्ठिष्महि

प० चकण्ठे चकण्ठाते चकण्ठिरे
चकण्ठिषे चकण्ठाथे चकण्ठिध्वे
चकण्ठे चकण्ठिवहे चकण्ठिमहे

आ० कण्ठिषीष्ट कण्ठिषीयास्ताम् कण्ठिषीरन्
कण्ठिषीष्ठाः कण्ठिषीयास्थाम् कण्ठिषीध्वम्
कण्ठिषीय कण्ठिषीवहि कण्ठिषीमहि

श्व० कण्ठिता कण्ठितारौ कण्ठितारः
कण्ठितासे कण्ठितासाथे कण्ठिताध्वे
कण्ठिताहे कण्ठितास्वहे कण्ठितास्महे

भ० कण्ठिष्यते कण्ठिष्येते कण्ठिष्यन्ते
कण्ठिष्यसे कण्ठिष्येथे कण्ठिष्यध्वे
कण्ठिष्ये कण्ठिष्यावहे कण्ठिष्यामहे

क्रि० अकण्ठिष्यत अकण्ठिष्येताम् अकण्ठिष्यन्त
अकण्ठिष्यथाः अकण्ठिष्येथाम् अकण्ठिष्यध्वं
अकण्ठिष्ये अकण्ठिष्यावहि अकण्ठिष्यामहि

679 मुठुङ् (मुण्ठ्) पलायने

व० मुण्ठते मुण्ठेते मुण्ठन्ते
मुण्ठसे मुण्ठेथे मुण्ठध्वे
मुण्ठे मुण्ठावहे मुण्ठामहे

स० मुण्ठेत मुण्ठेयाताम् मुण्ठेरन्
मुण्ठेथाः मुण्ठेयाथाम् मुण्ठेध्वम्
मुण्ठेय मुण्ठेवहि मुण्ठेमहि

प० मुण्ठताम् मुण्ठताम् मुण्ठन्ताम्
मुण्ठस्व मुण्ठेथाम् मुण्ठध्वम्
मुण्ठै मुण्ठावहै मुण्ठामहै

ह्य० अमुण्ठत अमुण्ठेताम् अमुण्ठन्त
अमुण्ठथाः अमुण्ठेथाम् अमुण्ठध्वम्
अमुण्ठे अमुण्ठावहि अमुण्ठामहि

अ० अमुण्ठिष्ट अमुण्ठिषाताम् अमुण्ठिषत
अमुण्ठिष्ठाः अमुण्ठिषाथाम् अमुण्ठिड्ढ्वम्
ध्वम्
अमुण्ठिषि अमुण्ठिष्वहि अमुण्ठिष्महि

प० मुमुण्ठे मुमुण्ठाते मुमुण्ठिरे
मुमुण्ठिषे मुमुण्ठाथे मुमुण्ठिध्वे
मुमुण्ठे मुमुण्ठिवहे मुमुण्ठिमहे

आ० मुण्ठिषीष्ट मुण्ठिषीयास्ताम् मुण्ठिषीरन्
मुण्ठिषीष्ठाः मुण्ठिषीयास्थाम् मुण्ठिषीध्वम्
मुण्ठिषीय मुण्ठिषीवहि मुण्ठिषीमहि

श्व० मुण्ठिता मुण्ठितारौ मुण्ठितारः
मुण्ठितासे मुण्ठितासाथे मुण्ठिताध्वे
मुण्ठिताहे मुण्ठितास्वहे मुण्ठितास्महे

भ० मुण्ठिष्यते मुण्ठिष्येते मुण्ठिष्यन्ते
मुण्ठिष्यसे मुण्ठिष्येथे मुण्ठिष्यध्वे
मुण्ठिष्ये मुण्ठिष्यावहे मुण्ठिष्यामहे

क्रि० अमुण्ठिष्यत अमुण्ठिष्येताम् अमुण्ठिष्यन्त
अमुण्ठिष्यथाः अमुण्ठिष्येथाम् अमुण्ठिष्यध्वम्
अमुण्ठिष्ये अमुण्ठिष्यावहि अमुण्ठिष्यामहि

680 वठुङ् (वण्ठ्) एकचर्यायाम् ।

एकस्य असहायस्य चर्या गतिस्तस्याम् ।

व० वण्ठते वण्ठेते वण्ठन्ते
वण्ठसे वण्ठेथे वण्ठध्वे
वण्ठे वण्ठावहे वण्ठामहे

स० वण्ठेत वण्ठेयाताम् वण्ठेरन्
वण्ठेथाः वण्ठेयाथाम् वण्ठेध्वम्
वण्ठेय वण्ठेवहि वण्ठेमहि

प० वण्ठताम् वण्ठेताम् वण्ठन्ताम्
वण्ठस्व वण्ठेथाम् वण्ठध्वम्
वण्ठै वण्ठावहै वण्ठामहै

ह्य० अवण्ठत अवण्ठेताम् अवण्ठन्त
अवण्ठथाः अवण्ठेथाम् अवण्ठध्वम्
अवण्ठे अवण्ठावहि अवण्ठामहि

अ० अवण्ठिष्ट अवण्ठिषाताम् अवण्ठिषत
अवण्ठिष्ठाः अवण्ठिषाथाम् अवण्ठिड्ढ्वम्
ध्वम्
अवण्ठिषि अवण्ठिष्वहि अवण्ठिष्महि

प० ववण्ठे ववण्ठाते ववण्ठिरे
ववण्ठिषे ववण्ठाथे ववण्ठिध्वे
ववण्ठे ववण्ठिवहे ववण्ठिमहे

आ० वण्ठिषीष्ट वण्ठिषीयास्ताम् वण्ठिषीरन्
वण्ठिषीष्ठाः वण्ठिषीयास्थाम् वण्ठिषी-
ध्वम्
वण्ठिषीय वण्ठिषीवहि वण्ठिषीमहि

श्व० वण्ठिता वण्ठितारौ वण्ठितारः
वण्ठितासे वण्ठितासाथे वण्ठिताध्वे
वण्ठिताहे वण्ठितास्वहे वण्ठितास्महे

भ० वण्ठिष्यते वण्ठिष्येते वण्ठिष्यन्ते
वण्ठिष्यसे वण्ठिष्येथे वण्ठिष्यध्वे
वण्ठिष्ये वण्ठिष्यावहे वण्ठिष्यामहे

क्रि० अवण्ठिष्यत अवण्ठिष्येताम् अवण्ठिष्यन्त
अवण्ठिष्यथाः अवण्ठिष्येताम् अवण्ठिष्यध्वं
अवण्ठिष्ये अवण्ठिष्यावहि अवण्ठिष्यामहि

681 अण्ठ् (अण्ठ्) गतौ ।

व०	अण्ठते	अण्ठेते	अण्ठन्ते
	अण्ठसे	अण्ठेथे	अण्ठध्वे
	अण्ठे	अण्ठावहे	अण्ठामहे
स०	अण्ठेत	अण्ठेयाताम्	अण्ठेरन्
	अण्ठेथाः	अण्ठेयाथाम्	अण्ठेध्वम्
	अण्ठेय	अण्ठेवहि	अण्ठेमहि
प०	अण्ठताम्	अण्ठेताम्	अण्ठन्ताम्
	अण्ठस्व	अण्ठेथाम्	अण्ठध्वम्
	अण्ठै	अण्ठावहै	अण्ठामहै
ह्य०	आण्ठत	आण्ठेताम्	आण्ठन्त
	आण्ठथाः	आण्ठेथाम्	आण्ठध्वम्
	आण्ठे	आण्ठावहि	आण्ठामहि
अ०	आण्ठिष्ट	आण्ठिषाताम्	आण्ठिषत
	आण्ठिष्ठाः	आण्ठिषाथाम्	आण्ठिड्ढ्वम् ध्वम्
	आण्ठिषि	आण्ठिष्वहि	आण्ठिष्महि
प०	आनण्ठे	आनण्ठाते	आनण्ठिरे
	आनण्ठिषे	आनण्ठाथे	आनण्ठिध्वे
	आनण्ठे	आनण्ठिवहे	आनण्ठिमहे
आ०	अण्ठिषीष्ट	अण्ठिषीयास्ताम्	अण्ठिषीरन्
	अण्ठिषीष्ठाः	अण्ठिषीयास्थाम्	अण्ठिषीध्वम्
	अण्ठिषीय	अण्ठिषीवहि	अण्ठिषीमहि
श्व०	अण्ठिता	अण्ठितारौ	अण्ठितारः
	अण्ठितासे	अण्ठितासाथे	अण्ठिताध्वे
	अण्ठिताहे	अण्ठितास्वहे	अण्ठितास्महे
भ०	अण्ठिष्यते	अण्ठिष्येते	अण्ठिष्यन्ते
	अण्ठिष्यसे	अण्ठिष्येथे	अण्ठिष्यध्वे
	अण्ठिष्ये	अण्ठिष्यावहे	अण्ठिष्यामहे
क्रि०	आण्ठिष्यत	आण्ठिष्येताम्	आण्ठिष्यन्त
	आण्ठिष्यथाः	आण्ठिष्येथाम्	आण्ठिष्यध्वं
	आण्ठिष्ये	आण्ठिष्यावहि	आण्ठिष्यामहि

अथ डान्ता त्रयोविंशतिः सेटश्च ।

682 पण्ड् (पण्ड्) गतौ ।

व०	पण्डते	पण्डेते	पण्डन्ते
	पण्डसे	पण्डेथे	पण्डध्वे
	पण्डे	पण्डावहे	पण्डामहे
स०	पण्डेत	पण्डेयाताम्	पण्डेरन्
	पण्डेथाः	पण्डेयाथाम्	पण्डेध्वम्
	पण्डेय	पण्डेवहि	पण्डेमहि
प०	पण्डताम्	पण्डेताम्	पण्डन्ताम्
	पण्डस्व	पण्डेथाम्	पण्डध्वम्
	पण्डै	पण्डावहै	पण्डामहै
ह्य०	अपण्डत	अपण्डेताम्	अपण्डन्त
	अपण्डथाः	अपण्डेथाम्	अपण्डध्वम्
	अपण्डे	अपण्डावहि	अपण्डामहि
अ०	अपण्डिष्ट	अपण्डिषाताम्	अपण्डिषत
	अपण्डिष्ठाः	अपण्डिषाथाम्	अपण्डिड्ढ्वम् ध्वम्
	अपण्डिषि	अपण्डिष्वहि	अपण्डिष्महि
प०	पपण्डे	पपण्डाते	पपण्डिरे
	पपण्डिषे	पपण्डाथे	पपण्डिध्वे
	पपण्डे	पपण्डिवहे	पपण्डिमहे
आ०	पण्डिषीष्ट	पण्डिषीयास्ताम्	पण्डिषीरन्
	पण्डिषीष्ठाः	पण्डिषीयास्थाम्	पण्डिषीध्वम्
	पण्डिषीय	पण्डिषीवहि	पण्डिषीमहि
श्व०	पण्डिता	पण्डितारौ	पण्डितारः
	पण्डितासे	पण्डितासाथे	पण्डिताध्वे
	पण्डिताहे	पण्डितास्वहे	पण्डितास्महे
भ०	पण्डिष्यते	पण्डिष्येते	पण्डिष्यन्ते
	पण्डिष्यसे	पण्डिष्येथे	पण्डिष्यध्वे
	पण्डिष्ये	पण्डिष्यावहे	पण्डिष्यामहे
क्रि०	अपण्डिष्यत	अपण्डिष्येताम्	अपण्डिष्यन्त
	अपण्डिष्यथाः	अपण्डिष्येथाम्	अपण्डिष्यध्वम्
	अपण्डिष्ये	अपण्डिष्यावहि	अपण्डिष्यामहि

683 हुडुङ् (हुण्ड्) सङ्घाते ।

व० हुण्डते हुण्डेते हुण्डन्ते
हुण्डसे हुण्डेथे हुण्डध्वे
हुण्डे हुण्डावहे हुण्डामहे

स० हुण्डेत हुण्डेयाताम् हुण्डेरन्
हुण्डेथाः हुण्डेयाथाम् हुण्डेध्वम्
हुण्डेय हुण्डेवहि हुण्डेमहि

प० हुण्डताम् हुण्डेताम् हुण्डन्ताम्
हुण्डस्व हुण्डेथाम् हुण्डध्वम्
हुण्डै हुण्डावहै हुण्डामहै

ह्य० अहुण्डत अहुण्डेताम् अहुण्डन्त
अहुण्डथाः अहुण्डेथाम् अहुण्डध्वम्
अहुण्डे अहुण्डावहि अहुण्डामहि

अ० अहुण्डिष्ट अहुण्डिषाताम् अहुण्डिषत
अहुण्डिष्ठाः अहुण्डिषाथाम् अहुण्डिढ्वम्
ध्वम्
अहुण्डिषि अहुण्डिष्वहि अहुण्डिष्महि

प० जुहुण्डे जुहुण्डाते जुहुण्डिरे
जुहुण्डिषे जुहुण्डाथे जुहुण्डिध्वे
जुहुण्डे जुहुण्डिवहे जुहुण्डिमहे

आ० हुण्डिषीष्ट हुण्डिषीयास्ताम् हुण्डिषीरन्
हुण्डिषीष्ठाः हुण्डिषीयास्थाम् हुण्डिषी-
ध्वम्
हुण्डिषीय हुण्डिषीवहि हुण्डिषीमहि

श्व० हुण्डिता हुण्डितारौ हुण्डितारः
हुण्डितासे हुण्डितासाथे हुण्डिताध्वे
हुण्डिताहे हुण्डितास्वहे हुण्डितास्महे

भ० हुण्डिष्यते हुण्डिष्येते हुण्डिष्यन्ते
हुण्डिष्यसे हुण्डिष्येथे हुण्डिष्यध्वे
हुण्डिष्ये हुण्डिष्यावहे हुण्डिष्यामहे

अहुण्डिष्यत अहुण्डिष्येताम् अहुण्डिष्यन्त
अहुण्डिष्यथाः अहुण्डिष्येथाम्
अहुण्डिष्यध्वम् अहुण्डिष्ये
अहुण्डिष्यावहि अहुण्डिष्यामहि

684 पिडुङ् (पिण्ड्) संघाते ।

व० पिण्डते पिण्डेते पिण्डन्ते
पिण्डसे पिण्डेथे पिण्डध्वे
पिण्डे पिण्डावहे पिण्डामहे

स० पिण्डेत पिण्डेयाताम् पिण्डेरन्
पिण्डेथाः पिण्डेयाथाम् पिण्डेध्वम्
पिण्डेय पिण्डेवहि पिण्डेमहि

प० पिण्डताम् पिण्डेताम् पिण्डन्ताम्
पिण्डस्व पिण्डेथाम् पिण्डध्वम्
पिण्डै पिण्डावहै पिण्डामहै

ह्य० अपिण्डत अपिण्डेताम् अपिण्डन्त
अपिण्डथाः अपिण्डेथाम् अपिण्डध्वम्
अपिण्डे अपिण्डावहि अपिण्डामहि

अ० अपिण्डिष्ट अपिण्डिषाताम् अपिण्डिषत
अपिण्डिष्ठाः अपिण्डिषाथाम् अपिण्डिढ्वम्
ध्वम्
अपिण्डिषि अपिण्डिष्वहि अपिण्डिष्महि

प० पिपिण्डे पिपिण्डाते पिपिण्डिरे
पिपिण्डिषे पिपिण्डाथे पिपिण्डिध्वे
पिपिण्डे पिपिण्डिवहे पिपिण्डिमहे

आ० पिण्डिषीष्ट पिण्डिषीयास्ताम् पिण्डिषीरन्
पिण्डिषीष्ठाः पिण्डिषीयास्थाम् पिण्डिषीध्वम्
पिण्डिषीय पिण्डिषीवहि पिण्डिषीमहि

श्व० पिण्डिता पिण्डितारौ पिण्डितारः
पिण्डितासे पिण्डितासाथे पिण्डिताध्वे
पिण्डिताहे पिण्डितास्वहे पिण्डितास्महे

भ० पिण्डिष्यते पिण्डिष्येते पिण्डिष्यन्ते
पिण्डिष्यसे पिण्डिष्येथे पिण्डिष्यध्वे
पिण्डिष्ये पिण्डिष्यावहे पिण्डिष्यामहे

क्रि० अपिण्डिष्यत अपिण्डिष्येताम् अपिण्डिष्यन्त
अपिण्डिष्यथाः अपिण्डिष्येथाम् अपिण्डिष्यध्वम्
अपिण्डिष्ये अपिण्डिष्यावहि अपिण्डिष्यामहि

685 शडुङ् (शण्ड्) रुजायाञ्च । चकारात्संघाते ।

व० शण्डते शण्डेते शण्डन्ते
शण्डसे शण्डेथे शण्डध्वे
शण्डे शण्डावहे शण्डामहे

स० शण्डेत शण्डेयाताम् शण्डेरन्
शण्डेथाः शण्डेयाथाम् शण्डेध्वम्
शण्डेय शण्डेवहि शण्डेमहि

प० शण्डताम् शण्डेताम् शण्डन्ताम्
शण्डस्व शण्डेथाम् शण्डध्वम्
शण्डै शण्डावहै शण्डामहै

ह्य० अशण्डत अशण्डेताम् अशण्डन्त
अशण्डथाः अशण्डेथाम् अशण्डध्वम्
अशण्डे अशण्डावहि अशण्डामहि

अ० अशण्डिष्ट अशण्डिषाताम् अशण्डिषत
अशण्डिष्ठाः अशण्डिषाथाम् अशण्डिढ्वम् ध्वम्
अशण्डिषि अशण्डिष्वहि अशण्डिष्महि

प० शशण्डे शशण्डाते शशण्डिरे
शशण्डिषे शशण्डाथे शशण्डिध्वे
शशण्डे शशण्डिवहे शशण्डिमहे

आ० शण्डिषीष्ट शण्डिषीयास्ताम् शण्डिषीरन्
शण्डिषीष्ठाः शण्डिषीयास्थाम् शण्डिषीध्वम्
शण्डिषीय शण्डिषीवहि शण्डिषीमहि

श्व० शण्डिता शण्डितारौ शण्डितारः
शण्डितासे शण्डितासाथे शण्डिताध्वे
शण्डिताहे शण्डितास्वहे शण्डितास्महे

भ० शण्डिष्यते शण्डिष्येते शण्डिष्यन्ते
शण्डिष्यसे शण्डिष्येथे शण्डिष्यध्वे
शण्डिष्ये शण्डिष्यावहे शण्डिष्यामहे

क्रि० अशण्डिष्यत अशण्डिष्येताम् अशण्डिष्यन्त
अशण्डिष्यथाः अशण्डिष्येथाम् अशण्डिष्यध्वम्
अशण्डिष्ये अशण्डिष्यावहि अशण्डिष्यामहि

686 तडुङ् (तण्ड्) ताडने ।

व० तण्डते तण्डेते तण्डन्ते
तण्डसे तण्डेथे तण्डध्वे
तण्डे तण्डावहे तण्डामहे

स० तण्डेत तण्डेयाताम् तण्डेरन्
तण्डेथाः तण्डेयाथाम् तण्डेध्वम्
तण्डेय तण्डेवहि तण्डेमहि

प० तण्डताम् तण्डेताम् तण्डन्ताम्
तण्डस्व तण्डेथाम् तण्डध्वम्
तण्डै तण्डावहै तण्डामहै

ह्य० अतण्डत अतण्डेताम् अतण्डन्त
अतण्डथाः अतण्डेथाम् अतण्डध्वम्
अतण्डे अतण्डावहि अतण्डामहि

अ० अतण्डिष्ट अतण्डिषाताम् अतण्डिषत
अतण्डिष्ठाः अतण्डिषाथाम् अतण्डिढ्वम् ध्वम्
अतण्डिषि अतण्डिष्वहि अतण्डिष्महि

प० ततण्डे ततण्डाते ततण्डिरे
ततण्डिषे ततण्डाथे ततण्डिध्वे
ततण्डे ततण्डिवहे ततण्डिमहे

आ० तण्डिषीष्ट तण्डिषीयास्ताम् तण्डिषीरन्
तण्डिषीष्ठाः तण्डिषीयास्थाम् तण्डिषीध्वम्
तण्डिषीय तण्डिषीवहि तण्डिषीमहि

श्व० तण्डिता तण्डितारौ तण्डितारः
तण्डितासे तण्डितासाथे तण्डिताध्वे
तण्डिताहे तण्डितास्वहे तण्डितास्महे

भ० तण्डिष्यते तण्डिष्येते तण्डिष्यन्ते
तण्डिष्यसे तण्डिष्येथे तण्डिष्यध्वे
तण्डिष्ये तण्डिष्यावहे तण्डिष्यामहे

अतण्डिष्यत अतण्डिष्येताम् अतण्डिष्यन्त
अतण्डिष्यथाः अतण्डिष्येथाम्
अतण्डिष्यध्वम् अतण्डिष्ये
अतण्डिष्यावहि अतण्डिष्यामहि

687 कडुङ् (कण्डू) मदे ।

व०	कण्डते	कण्डेते	कण्डन्ते
	कण्डसे	कण्डेथे	कण्डध्वे
	कण्डे	कण्डावहे	कण्डामहे
स०	कण्डेत	कण्डेयाताम्	कण्डेरन्
	कण्डेथाः	कण्डेयाथाम्	कण्डेध्वम्
	कण्डेय	कण्डेवहि	कण्डेमहि
प०	कण्डताम्	कण्डेताम्	कण्डन्ताम्
	कण्डस्व	कण्डेथाम्	कण्डध्वम्
	कण्डै	कण्डावहै	कण्डामहै
ह्य०	अकण्डत	अकण्डेताम्	अकण्डन्त
	अकण्डथाः	अकण्डेथाम्	अकण्डध्वम्
	अकण्डे	अकण्डावहि	अकण्डामहि

अ० अकण्डिष्ट अकण्डिषाताम् अकण्डिषत
अकण्डिष्ठाः अकण्डिषाथाम् अकण्डिड्ढ्वम्
ध्वम्
अकण्डिषि अकण्डिष्वहि अकण्डिष्महि

प० चकण्डे चकण्डाते चकण्डिरे
चकण्डिषे चकण्डाथे चकण्डिध्वे
चकण्डे चकण्डिवहे चकण्डिमहे

आ० कण्डिषीष्ट कण्डिषीयास्ताम् कण्डिषीरन्
कण्डिषीष्ठाः कण्डिषीयास्थाम् कण्डिषी-
ध्वम्-
कण्डिषीय कण्डिषीवहि कण्डिषीमहि

भ्व० कण्डिता कण्डितारौ कण्डितारः
कण्डितासे कण्डितासाथे कण्डिताध्वे
कण्डिताहे कण्डितास्वहे कण्डितास्महे

भ० कण्डिष्यते कण्डिष्येते कण्डिष्यन्ते
कण्डिष्यसे कण्डिष्येथे कण्डिष्यध्वे
कण्डिष्ये कण्डिष्यावहे कण्डिष्यामहे

क्रि० अकण्डिष्यत अकण्डिष्येताम् अकण्डिष्यन्त
अकण्डिष्यथाः अकण्डिष्येथाम् अकण्डिष्यध्वं
अकण्डिष्ये अकण्डिष्यावहि अकण्डिष्यामहि

688 खडुङ् (खण्डू) मन्थे ।

व०	खण्डते	खण्डेते	खण्डन्ते
	खण्डसे	खण्डेथे	खण्डध्वे
	खण्डे	खण्डावहे	खण्डामहे
स०	खण्डेत	खण्डेयाताम्	खण्डेरन्
	खण्डेथाः	खण्डेयाथाम्	खण्डेध्वम्
	खण्डेय	खण्डेवहि	खण्डेमहि
प०	खण्डताम्	खण्डेताम्	खण्डन्ताम्
	खण्डस्व	खण्डेथाम्	खण्डध्वम्
	खण्डै	खण्डावहै	खण्डामहै
ह्य०	अखण्डत	अखण्डेताम्	अखण्डन्त
	अखण्डथाः	अखण्डेथाम्	अखण्डध्वम्
	अखण्डे	अखण्डावहि	अखण्डामहि

अ० अखण्डिष्ट अखण्डिषाताम् अखण्डिषत
अखण्डिष्ठाः अखण्डिषाथाम् अखण्डिड्ढ्वम्
ध्वम्
अखण्डिषि अखण्डिष्वहि अखण्डिष्महि

प० चखण्डे चखण्डाते चखण्डिरे
चखण्डिषे चखण्डाथे चखण्डिध्वे
चखण्डे चखण्डिवहे चखण्डिमहे

आ० खण्डिषीष्ट खण्डिषीयास्ताम् खण्डिषीरन्
खण्डिषीष्ठाः खण्डिषीयास्थाम् खण्डिषीध्वम्
खण्डिषीय खण्डिषीवहि खण्डिषीमहि

भ्व० खण्डिता खण्डितारौ खण्डितारः
खण्डितासे खण्डितासाथे खण्डिताध्वे
खण्डिताहे खण्डितास्वहे खण्डितास्महे

भ० खण्डिष्यते खण्डिष्येते खण्डिष्यन्ते
खण्डिष्यसे खण्डिष्येथे खण्डिष्यध्वे
खण्डिष्ये खण्डिष्यावहे खण्डिष्यामहे

क्रि. अखण्डिष्यत अखण्डिष्येताम् अखण्डिष्यन्त
अखण्डिष्यथाः अखण्डिष्येथाम् अखण्डिष्यध्वम्
अखण्डिष्ये अखण्डिष्यावहि अखण्डिष्यामहि

689 खुडुङ् (खुण्ड्) गतिवैकल्ये।

व०	खुण्डते	खुण्डेते	खुण्डन्ते
	खुण्डसे	खुण्डेथे	खुण्डध्वे
	खुण्डे	खुण्डावहे	खुण्डामहे
स०	खुण्डेत	खुण्डेयाताम्	खुण्डेरन्
	खुण्डेथाः	खुण्डेयाथाम्	खुण्डेध्वम्
	खुण्डेय	खुण्डेवहि	खुण्डेमहि
प०	खुण्डताम्	खुण्डेताम्	खुण्डन्ताम्
	खुण्डस्व	खुण्डेथाम्	खुण्डध्वम्
	खुण्डै	खुण्डावहै	खुण्डामहै
द्य०	अखुण्डत	अखुण्डेताम्	अखुण्डन्त
	अखुण्डथाः	अखुण्डेथाम्	अखुण्डध्वम्
	अखुण्डे	अखुण्डावहि	अखुण्डामहि
	खुण्डिष्ट	अखुण्डिषाताम्	अखुण्डिषत
	ण्डिष्ठाः	अखुण्डिषाथाम्	अखुण्डिड्ढ्वम् ध्वम्
	अखुण्डिषि	अखुण्डिष्वहि	अखुण्डिष्महि
	चुखुण्डे	चुखुण्डाते	चुखुण्डिरे
	चुखुण्डिषे	चुखुण्डाथे	चुखुण्डिध्वे
	चुखुण्डे	चुखुण्डिवहे	चुखुण्डिमहे
आ०	खुण्डिषीष्ट	खुण्डिषीयास्ताम्	खुण्डिषीरन्
	षीष्ठाः	खुण्डिषीयास्थाम्	खुण्डिषीध्वम्
	षीय	खुण्डिषीवहि	खुण्डिषीमहि
श्व०	खुण्डिता	खुण्डितारौ	खुण्डितारः
	डितासे	खुण्डितासाथे	खुण्डिताध्वे
	ण्डिताहे	खुण्डितास्वहे	खुण्डितास्महे
भ०	खुण्डिष्यते	खुण्डिष्येते	खुण्डिष्यन्ते
	खुण्डिष्यसे	खुण्डिष्येथे	खुण्डिष्यध्वे
	खुण्डिष्ये	खुण्डिष्यावहे	खुण्डिष्यामहे
क्रि०	अखुण्डिष्यत	अखुण्डिष्येताम्	अखुण्डिष्यन्त
	अखुण्डिष्यथाः	अखुण्डिष्येथाम्	अखुण्डिष्यध्वम्
	अखुण्डिष्ये	अखुण्डिष्यावहि	अखुण्डिष्यामहि

690 कुडुङ् (कुण्ड्) दाहे।

व०	कुण्डते	कुण्डेते	कुण्डन्ते
	कुण्डसे	कुण्डेथे	कुण्डध्वे
	कुण्डे	कुण्डावहे	कुण्डामहे
स०	कुण्डेत	कुण्डेयाताम्	कुण्डेरन्
	कुण्डेथाः	कुण्डेयाथाम्	कुण्डेध्वम्
	कुण्डेय	कुण्डेवहि	कुण्डेमहि
प०	कुण्डताम्	कुण्डेताम्	कुण्डन्ताम्
	कुण्डस्व	कुण्डेथाम्	कुण्डध्वम्
	कुण्डै	कुण्डावहै	कुण्डामहै
द्य०	अकुण्डत	अकुण्डेताम्	अकुण्डन्त
	अकुण्डथाः	अकुण्डेथाम्	अकुण्डध्वम्
	अकुण्डे	अकुण्डावहि	अकुण्डामहि
अ०	अकुण्डिष्ट	अकुण्डिषाताम्	अकुण्डिषत
	अकुण्डिष्ठाः	अकुण्डिषाथाम्	अकुण्डिड्ढ्वम् ध्वम्
	अकुण्डिषि	अकुण्डिष्वहि	अकुण्डिष्महि
प०	चुकुण्डे	चुकुण्डाते	चुकुण्डिरे
	चुकुण्डिषे	चुकुण्डाथे	चुकुण्डिध्वे
	चुकुण्डे	चुकुण्डिवहे	चुकुण्डिमहे
आ०	कुण्डिषीष्ट	कुण्डिषीयास्ताम्	कुण्डिषीरन्
	कुण्डिषीष्ठाः	कुण्डिषीयास्थाम्	कुण्डिषीध्वम्
	कुण्डिषीय	कुण्डिषीवहि	कुण्डिषीमहि
श्व०	कुण्डिता	कुण्डितारौ	कुण्डितारः
	कुण्डितासे	कुण्डितासाथे	कुण्डिताध्वे
	कुण्डिताहे	कुण्डितास्वहे	कुण्डितास्महे
भ०	कुण्डिष्यते	कुण्डिष्येते	कुण्डिष्यन्ते
	कुण्डिष्यसे	कुण्डिष्येथे	कुण्डिष्यध्वे
	कुण्डिष्ये	कुण्डिष्यावहे	कुण्डिष्यामहे
क्रि०	अकुण्डिष्यत	अकुण्डिष्येताम्	अकुण्डिष्यन्त
	अकुण्डिष्यथाः	अकुण्डिष्येथाम्	अकुण्डिष्यध्वं
	अकुण्डिष्ये	अकुण्डिष्यावहि	अकुण्डिष्यामहि

691 वडुङ् (वण्ड्) वेष्टने ।

विभाजनेऽप्यन्ये । विभाजनं विभागीकरणं चर्माभावश्च ।

व०	वण्डते	वण्डेते	वण्डन्ते
	वण्डसे	वण्डेथे	वण्डध्वे
	वण्डे	वण्डावहे	वण्डामहे
स०	वण्डेत	वण्डेयाताम्	वण्डेरन्
	वण्डेथाः	वण्डेयाथाम्	वण्डेध्वम्
	वण्डेय	वण्डेवहि	वण्डेमहि
प०	वण्डताम्	वण्डेताम्	वण्डन्ताम्
	वण्डस्व	वण्डेथाम्	वण्डध्वम्
	वण्डै	वण्डावहै	वण्डामहै
ह्य०	अवण्डत	अवण्डेताम्	अवण्डन्त
	अवण्डथाः	अवण्डेथाम्	अवण्डध्वम्
	अवण्डे	अवण्डावहि	अवण्डामहि
अ०	अवण्डिष्ट	अवण्डिषाताम्	अवण्डिषत
	अवण्डिष्ठाः	अवण्डिषाथाम्	अवण्डिड्ढ्वम् ध्वम्
	अवण्डिषि	अवण्डिष्वहि	अवण्डिष्महि
प०	ववण्डे	ववण्डाते	ववण्डिरे
	ववण्डिषे	ववण्डाथे	ववण्डिध्वे
	ववण्डे	ववण्डिवहे	ववण्डिमहे
आ०	वण्डिषीष्ट	वण्डिषीयास्ताम्	वण्डिषीरन्
	वण्डिषीष्ठाः	वण्डिषीयास्थाम्	वण्डिषीध्वम्
	वण्डिषीय	वण्डिषीवहि	वण्डिषीमहि
श्व०	वण्डिता	वण्डितारौ	वण्डितारः
	वण्डितासे	वण्डितासाथे	वण्डिताध्वे
	वण्डिताहे	वण्डितास्वहे	वण्डितास्महे
भ०	वण्डिष्यते	वण्डिष्येते	वण्डिष्यन्ते
	वण्डिष्यसे	वण्डिष्येथे	वण्डिष्यध्वे
	वण्डिष्ये	वण्डिष्यावहे	वण्डिष्यामहे
क्रि०	अवण्डिष्यत	अवण्डिष्येताम्	अवण्डिष्यन्त
	अवण्डिष्यथाः	अवण्डिष्येताम्	अवण्डिष्यध्वं
	अवण्डिष्ये	अवण्डिष्यावहि	अवण्डिष्यामहि

692 मडुङ् (मण्ड्) वेष्टने ।

विभाजनेऽप्यन्ये । विभाजनं विभागीकरणं चर्माभावश्च ।

व०	मण्डते	मण्डेते	मण्डन्ते
	मण्डसे	मण्डेथे	मण्डध्वे
	मण्डे	मण्डावहे	मण्डामहे
स०	मण्डेत	मण्डेयाताम्	मण्डेरन्
	मण्डेथाः	मण्डेयाथाम्	मण्डेध्वम्
	मण्डेय	मण्डेवहि	मण्डेमहि
प०	मण्डताम्	मण्डेताम्	मण्डन्ताम्
	मण्डस्व	मण्डेथाम्	मण्डध्वम्
	मण्डै	मण्डावहै	मण्डामहै
ह्य०	अमण्डत	अमण्डेताम्	अमण्डन्त
	अमण्डथाः	अमण्डेथाम्	अमण्डध्वम्
	अमण्डे	अमण्डावहि	अमण्डामहि
अ०	अमण्डिष्ट	अमण्डिषाताम्	अमण्डिषत
	अमण्डिष्ठाः	अमण्डिषाथाम्	अमण्डिड्ढ्वम् ध्वम्
	अमण्डिषि	अमण्डिष्वहि	अमण्डिष्महि
प०	ममण्डे	ममण्डाते	ममण्डिरे
	ममण्डिषे	ममण्डाथे	ममण्डिध्वे
	ममण्डे	ममण्डिवहे	ममण्डिमहे
आ०	मण्डिषीष्ट	मण्डिषीयास्ताम्	मण्डिषीरन्
	मण्डिषीष्ठाः	मण्डिषीयास्थाम्	मण्डिषीध्वम्
	मण्डिषीय	मण्डिषीवहि	मण्डिषीमहि
श्व०	मण्डिता	मण्डितारौ	मण्डितारः
	मण्डितासे	मण्डितासाथे	मण्डिताध्वे
	मण्डिताहे	मण्डितास्वहे	मण्डितास्महे
भ०	मण्डिष्यते	मण्डिष्येते	मण्डिष्यन्ते
	मण्डिष्यसे	मण्डिष्येथे	मण्डिष्यध्वे
	मण्डिष्ये	मण्डिष्यावहे	मण्डिष्यामहे
क्रि०	अमण्डिष्यत	अमण्डिष्येताम्	अमण्डिष्यन्त
	अमण्डिष्यथाः	अमण्डिष्येथाम्	अमण्डिष्यध्वम्
	अमण्डिष्ये	अमण्डिष्यावहि	अमण्डिष्यामहि

693 भण्डृङ् (भण्ड्) परिभाषणे ।

व०	भण्डते	भण्डेते	भण्डन्ते
	भण्डसे	भण्डेथे	भण्डध्वे
	भण्डे	भण्डावहे	भण्डामहे
स०	भण्डेत	भण्डेयाताम्	भण्डेरन्
	भण्डेथाः	भण्डेयाथाम्	भण्डेध्वम्
	भण्डेय	भण्डेवहि	भण्डेमहि
प०	भण्डताम्	भण्डेताम्	भण्डन्ताम्
	भण्डस्व	भण्डेथाम्	भण्डध्वम्
	भण्डै	भण्डावहै	भण्डामहै
ह्य०	अभण्डत	अभण्डेताम्	अभण्डन्त
	अभण्डथाः	अभण्डेथाम्	अभण्डध्वम्
	अभण्डे	अभण्डावहि	अभण्डामहि
अ०	अभण्डिष्ट	अभण्डिषाताम्	अभण्डिषत
	अभण्डिष्ठाः	अभण्डिषाथाम्	अभण्डिड्ढ्वम् ध्वम्
	अभण्डिषि	अभण्डिष्वहि	अभण्डिष्महि
प०	बभण्डे	बभण्डाते	बभण्डिरे
	बभण्डिषे	बभण्डाथे	बभण्डिध्वे
	बभण्डे	बभण्डिवहे	बभण्डिमहे
आ०	भण्डिषीष्ट	भण्डिषीयास्ताम्	भण्डिषीरन्
	भण्डिषीष्ठाः	भण्डिषीयास्थाम्	भण्डिषीध्वम्
	भण्डिषीय	भण्डिषीवहि	भण्डिषीमहि
श्व०	भण्डिता	भण्डितारौ	भण्डितारः
	भण्डितासे	भण्डितासाथे	भण्डिताध्वे
	भण्डिताहे	भण्डितास्वहे	भण्डितास्महे
भ०	भण्डिष्यते	भण्डिष्येते	भण्डिष्यन्ते
	भण्डिष्यसे	भण्डिष्येथे	भण्डिष्यध्वे
	भण्डिष्ये	भण्डिष्यावहे	भण्डिष्यामहे
क्रि०	अभण्डिष्यत	अभण्डिष्येताम्	अभण्डिष्यन्त
	अभण्डिष्यथाः	अभण्डिष्येताम्	अभण्डिष्यध्वं
	अभण्डिष्ये	अभण्डिष्यावहि	अभण्डिष्यामहि

694 मुण्डृङ् (मुण्ड्) मज्जने ।

मज्जनं शोधनं न्यग्भावश्च ।

व०	मुण्डते	मुण्डेते	मुण्डन्ते
	मुण्डसे	मुण्डेथे	मुण्डध्वे
	मुण्डे	मुण्डावहे	मुण्डामहे
स०	मुण्डेत	मुण्डेयाताम्	मुण्डेरन्
	मुण्डेथाः	मुण्डेयाथाम्	मुण्डेध्वम्
	मुण्डेय	मुण्डेवहि	मुण्डेमहि
प०	मुण्डताम्	मुण्डेताम्	मुण्डन्ताम्
	मुण्डस्व	मुण्डेथाम्	मुण्डध्वम्
	मुण्डै	मुण्डावहै	मुण्डामहै
ह्य०	अमुण्डत	अमुण्डेताम्	अमुण्डन्त
	अमुण्डथाः	अमुण्डेथाम्	अमुण्डध्वम्
	अमुण्डे	अमुण्डावहि	अमुण्डामहि
अ०	अमुण्डिष्ट	अमुण्डिषाताम्	अमुण्डिषत
	अमुण्डिष्ठाः	अमुण्डिषाथाम्	अमुण्डिड्ढ्वम् ध्वम्
	अमुण्डिषि	अमुण्डिष्वहि	अमुण्डिष्महि
प०	मुमुण्डे	मुमुण्डाते	मुमुण्डिरे
	मुमुण्डिषे	मुमुण्डाथे	मुमुण्डिध्वे
	मुमुण्डे	मुमुण्डिवहे	मुमुण्डिमहे
आ०	मुण्डिषीष्ट	मुण्डिषीयास्ताम्	मुण्डिषीरन्
	मुण्डिषीष्ठाः	मुण्डिषीयास्थाम्	मुण्डिषीध्वम्
	मुण्डिषीय	मुण्डिषीवहि	मुण्डिषीमहि
श्व०	मुण्डिता	मुण्डितारौ	मुण्डितारः
	मुण्डितासे	मुण्डितासाथे	मुण्डिताध्वे
	मुण्डिताहे	मुण्डितास्वहे	मुण्डितास्महे
भ०	मुण्डिष्यते	मुण्डिष्येते	मुण्डिष्यन्ते
	मुण्डिष्यसे	मुण्डिष्येथे	मुण्डिष्यध्वे
	मुण्डिष्ये	मुण्डिष्यावहे	मुण्डिष्यामहे
क्रि०	अमुण्डिष्यत	अमुण्डिष्येताम्	अमुण्डिष्यन्त
	अमुण्डिष्यथाः	अमुण्डिष्येथाम्	अमुण्डिष्यध्वम्
	अमुण्डिष्ये	अमुण्डिष्यावहि	अमुण्डिष्यामहि

695 तुडुङ् (तुण्ड्) तोडने ।

तोडनं हिंसा ।

व०	तुण्डते	तुण्डेते	तुण्डन्ते
	तुण्डसे	तुण्डेथे	तुण्डध्वे
	तुण्डे	तुण्डावहे	तुण्डामहे
स०	तुण्डेत	तुण्डेयाताम्	तुण्डेरन्
	तुण्डेथाः	तुण्डेयाथाम्	तुण्डेध्वम्
	तुण्डेय	तुण्डेवहि	तुण्डेमहि
प०	तुण्डताम्	तुण्डेताम्	तुण्डन्ताम्
	तुण्डस्व	तुण्डेथाम्	तुण्डध्वम्
	तुण्डै	तुण्डावहै	तुण्डामहै
ह्य०	अतुण्डत	अतुण्डेताम्	अतुण्डन्त
	अतुण्डथाः	अतुण्डेथाम्	अतुण्डध्वम्
	अतुण्डे	अतुण्डावहि	अतुण्डामहि
अ०	अतुण्डिष्ट	अतुण्डिषाताम्	अतुण्डिषत
	अतुण्डिष्ठाः	अतुण्डिषाथाम्	अतुण्डिड्ढ्वम् ध्वम्
	अतुण्डिषि	अतुण्डिष्वहि	अतुण्डिष्महि
प०	तुतुण्डे	तुतुण्डाते	तुतुण्डिरे
	तुतुण्डिषे	तुतुण्डाथे	तुतुण्डिध्वे
	तुतुण्डे	तुतुण्डिवहे	तुतुण्डिमहे
आ०	तुण्डिषीष्ट	तुण्डिषीयास्ताम्	तुण्डिषीरन्
	तुण्डिषीष्ठाः	तुण्डिषीयास्थाम्	तुण्डिषीध्वम्
	तुण्डिषीय	तुण्डिषीवहि	तुण्डिषीमहि
श्व०	तुण्डिता	तुण्डितारौ	तुण्डितारः
	तुण्डितासे	तुण्डितासाथे	तुण्डिताध्वे
	तुण्डिताहे	तुण्डितास्वहे	तुण्डितास्महे
भ०	तुण्डिष्यते	तुण्डिष्येते	तुण्डिष्यन्ते
	तुण्डिष्यसे	तुण्डिष्येथे	तुण्डिष्यध्वे
	तुण्डिष्ये	तुण्डिष्यावहे	तुण्डिष्यामहे
क्रि०	अतुण्डिष्यत	अतुण्डिष्येताम्	अतुण्डिष्यन्त
	अतुण्डिष्यथाः	अतुण्डिष्येथाम्	अतुण्डिष्यध्वं
	अतुण्डिष्ये	अतुण्डिष्यावहि	अतुण्डिष्यामहि

696 भुडुङ् (भुण्ड्) धरणे ।

धरणं स्वीकरणम् ।

व०	भुण्डते	भुण्डेते	भुण्डन्ते
	भुण्डसे	भुण्डेथे	भुण्डध्वे
	भुण्डे	भुण्डावहे	भुण्डामहे
स०	भुण्डेत	भुण्डेयाताम्	भुण्डेरन्
	भुण्डेथाः	भुण्डेयाथाम्	भुण्डेध्वम्
	भुण्डेय	भुण्डेवहि	भुण्डेमहि
प०	भुण्डताम्	भुण्डेताम्	भुण्डन्ताम्
	भुण्डस्व	ण्डेथाम्	भुण्डध्वम्
	भुण्डै	भुण्डावहै	भुण्डामहै
ह्य०	अभुण्डत	अभुण्डेताम्	अभुण्डन्त
	अभुण्डथाः	अभुण्डेथाम्	अभुण्डध्वम्
	अभुण्डे	अभुण्डावहि	अभुण्डामहि
अ०	अभुण्डिष्ट	अभुण्डिषाताम्	अभुण्डिषत
	अभुण्डिष्ठाः	अभुण्डिषाथाम्	अभुण्डिड्ढ्वम् ध्वम्
	अभुण्डिषि	अभुण्डिष्वहि	अभुण्डिष्महि
प०	बुभुण्डे	बुभुण्डाते	बुभुण्डिरे
	बुभुण्डिषे	बुभुण्डाथे	बुभुण्डिध्वे
	बुभुण्डे	बुभुण्डिवहे	बुभुण्डिमहे
आ०	भुण्डिषीष्ट	भुण्डिषीयास्ताम्	भुण्डिषीरन्
	भुण्डिषीष्ठाः	भुण्डिषीयास्थाम्	भुण्डिषीध्वम्
	भुण्डिषीय	भुण्डिषीवहि	भुण्डिषीमहि
श्व०	भुण्डिता	भुण्डितारौ	भुण्डितारः
	भुण्डितासे	भुण्डितासाथे	भुण्डिताध्वे
	भुण्डिताहे	भुण्डितास्वहे	भुण्डितास्महे
भ०	भुण्डिष्यते	भुण्डिष्येते	भुण्डिष्यन्ते
	भुण्डिष्यसे	भुण्डिष्येथे	भुण्डिष्यध्वे
	भुण्डिष्ये	भुण्डिष्यावहे	भुण्डिष्यामहे
क्रि०	अभुण्डिष्यत	अभुण्डिष्येताम्	अभुण्डिष्यन्त
	अभुण्डिष्यथाः	अभुण्डिष्येथाम्	अभुण्डिष्यध्वम्
	अभुण्डिष्ये	अभुण्डिष्यावहि	अभुण्डिष्यामहि

698 द्राडृङ् (द्राड्) विशरणे।

व० द्राडते द्राडेते द्राडन्ते
द्राडसे द्राडेथे द्राडध्वे
द्राडे द्राडावहे द्राडामहे

ल० द्राडेत द्राडेयाताम् द्राडेरन्
द्राडेथाः द्राडेयाथाम् द्राडेध्वम्
द्राडेय द्राडेवहि द्राडेमहि

प० द्राडताम् द्राडेताम् द्राडन्ताम्
द्राडस्व द्राडेथाम् द्राडध्वम्
द्राडै द्राडावहै द्राडामहै

ह्य० अद्राडत अद्राडेताम् अद्राडन्त
अद्राडथाः अद्राडेथाम् अद्राडध्वम्
अद्राडे अद्राडावहि अद्राडामहि

अ० अद्राडिष्ट अद्राडिषाताम् अद्राडिषत
अद्राडिष्ठाः अद्राडिषाथाम् अद्राडिड्ढ्वम्
ध्वम्
अद्राडिषि अद्राडिष्वहि अद्राडिष्महि

प० दद्राडे दद्राडाते दद्राडिरे
दद्राडिषे दद्राडाथे दद्राडिध्वे
दद्राडे दद्राडिवहे दद्राडिमहे

आ० द्राडिषीष्ट द्राडिषीयास्ताम् द्राडिषीरन्
द्राडिषीष्ठाः द्राडिषीयास्थाम् द्राडिषीध्वम्
द्राडिषीय द्राडिषीवहि द्राडिषीमहि

श्व० द्राडिता द्राडितारौ द्राडितारः
द्राडितासे द्राडितासाथे द्राडिताध्वे
द्राडिताहे द्राडितास्वहे द्राडितास्महे

भ० द्राडिष्यते द्राडिष्येते द्राडिष्यन्ते
द्राडिष्यसे द्राडिष्येथे द्राडिष्यध्वे
द्राडिष्ये द्राडिष्यावहे द्राडिष्यामहे

क्रि० अद्राडिष्यत अद्राडिष्येताम् अद्राडिष्यन्त
अद्राडिष्यथाः अद्राडिष्येथाम् अद्राडिष्यध्वम्
अद्राडिष्ये अद्राडिष्यावहि अद्राडिष्यामहि

697 चडृङ् (चण्ड्) कोपे।

व० चण्डते चण्डेते चण्डन्ते
चण्डसे चण्डेथे चण्डध्वे
चण्डे चण्डावहे चण्डामहे

ल० चण्डेत चण्डेयाताम् चण्डेरन्
चण्डेथाः चण्डेयाथाम् चण्डेध्वम्
चण्डेय चण्डेवहि चण्डेमहि

प० चण्डताम् चण्डेताम् चण्डन्ताम्
चण्डस्व चण्डेथाम् चण्डध्वम्
चण्डै चण्डावहै चण्डामहै

ह्य० अचण्डत अचण्डेताम् अचण्डन्त
अचण्डथाः अचण्डेथाम् अचण्डध्वम्
अचण्डे अचण्डावहि अचण्डामहि

अ० अचण्डिष्ट अचण्डिषाताम् अचण्डिषत
अचण्डिष्ठाः अचण्डिषाथाम् अचण्डिड्ढ्वम्
ध्वम्
अचण्डिषि अचण्डिष्वहि अचण्डिष्महि

प० चचण्डे चचण्डाते चचण्डिरे
चचण्डिषे चचण्डाथे चचण्डिध्वे
चचण्डे चचण्डिवहे चचण्डिमहे

आ० चण्डिषीष्ट चण्डिषीयास्ताम् चण्डिषीरन्
चण्डिषीष्ठाः चण्डिषीयास्थाम् चण्डिषीध्वम्
चण्डिषीय चण्डिषीवहि चण्डिषीमहि

श्व० चण्डिता चण्डितारौ चण्डितारः
चण्डितासे चण्डितासाथे चण्डिताध्वे
चण्डिताहे चण्डितास्वहे चण्डितास्महे

भ० चण्डिष्यते चण्डिष्येते चण्डिष्यन्ते
चण्डिष्यसे चण्डिष्येथे चण्डिष्यध्वे
चण्डिष्ये चण्डिष्यावहे चण्डिष्यामहे

क्रि० अचण्डिष्यत अचण्डिष्येताम् अचण्डिष्यन्त
अचण्डिष्यथाः अचण्डिष्येथाम् अचण्डिष्यध्वं
अचण्डिष्ये अचण्डिष्यावहि अचण्डिष्यामहि

699 घ्राड्ङ् (घ्राङ्) विशरणे।

व० घ्राडते घ्राडेते घ्राडन्ते
घ्राडसे घ्राडेथे घ्राडध्वे
घ्राडे घ्राडावहे घ्राडामहे

स० घ्राडेत घ्राडेयाताम् घ्राडेरन्
घ्राडेथाः घ्राडेयाथाम् घ्राडेध्वम्
घ्राडेय घ्राडेवहि घ्राडेमहि

प० घ्राडताम् घ्राडेताम् घ्राडन्ताम्
घ्राडस्व घ्राडेथाम् घ्राडध्वम्
घ्राडै घ्राडावहै घ्राडामहै

ह्य० अघ्राडत अघ्राडेताम् अघ्राडन्त
अघ्राडथाः अघ्राडेथाम् अघ्राडध्वम्
अघ्राडे अघ्राडावहि अघ्राडामहि

अ० अघ्राडिष्ट अघ्राडिषाताम् अघ्राडिषत
अघ्राडिष्ठाः अघ्राडिषाथाम् अघ्राडिड्ढ्वम् ध्वम्
अघ्राडिषि अघ्राडिष्वहि अघ्राडिष्महि

प० दघ्राडे दघ्राडाते दघ्राडिरे
दघ्राडिषे दघ्राडाथे दघ्राडिध्वे
दघ्राडे दघ्राडिवहे दघ्राडिमहे

आ० घ्राडिषीष्ट घ्राडिषीयास्ताम् घ्राडिषीरन्
घ्राडिषीष्ठाः घ्राडिषीयास्थाम् घ्राडिषीध्वम्
घ्राडिषीय घ्राडिषीवहि घ्राडिषीमहि

श्व० घ्राडिता घ्राडितारौ घ्राडितारः
घ्राडितासे घ्राडितासाथे घ्राडिताध्वे
घ्राडिताहे घ्राडितास्वहे घ्राडितास्महे

भ० घ्राडिष्यते घ्राडिष्येते घ्राडिष्यन्ते
घ्राडिष्यसे घ्राडिष्येथे घ्राडिष्यध्वे
घ्राडिष्ये घ्राडिष्यावहे घ्राडिष्यामहे

क्रि० अघ्राडिष्यत अघ्राडिष्येताम् अघ्राडिष्यन्त
अघ्राडिष्यथाः अघ्राडिष्येथाम् अघ्राडिष्यध्वम्
अघ्राडिष्ये अघ्राडिष्यावहि अघ्राडिष्यामहि

700 शाड्ङ् (शाङ्) श्लाघायाम्।

व० शाडते शाडेते शाडन्ते
शाडसे शाडेथे शाडध्वे
शाडे शाडावहे शाडामहे

स० शाडेत शाडेयाताम् शाडेरन्
शाडेथाः शाडेयाथाम् शाडेध्वम्
शाडेय शाडेवहि शाडेमहि

प० शाडताम् शाडेताम् शाडन्ताम्
शाडस्व शाडेथाम् शाडध्वम्
शाडै शाडावहै शाडामहै

ह्य० अशाडत अशाडेताम् अशाडन्त
अशाडथाः अशाडेथाम् अशाडध्वम्
अशाडे अशाडावहि अशाडामहि

अ० अशाडिष्ट अशाडिषाताम् अशाडिषत
अशाडिष्ठाः अशाडिषाथाम् अशाडिड्ढ्वम् ध्वम्
अशाडिषि अशाडिष्वहि अशाडिष्महि

प० शशाडे शशाडाते शशाडिरे
शशाडिषे शशाडाथे शशाडिध्वे
शशाडे शशाडिवहे शशाडिमहे

आ० शाडिषीष्ट शाडिषीयास्ताम् शाडिषीरन्
शाडिषीष्ठाः शाडिषीयास्थाम् शाडिषीध्वम्
शाडिषीय शाडिषीवहि शाडिषीमहि

श्व० शाडिता शाडितारौ शाडितारः
शाडितासे शाडितासाथे शाडिताध्वे
शाडिताहे शाडितास्वहे शाडितास्महे

भ० शाडिष्यते शाडिष्येते शाडिष्यन्ते
शाडिष्यसे शाडिष्येथे शाडिष्यध्वे
शाडिष्ये शाडिष्यावहे शाडिष्यामहे

क्र० अशाडिष्यत अशाडिष्येताम् अशाडिष्यन्त
अशाडिष्यथाः अशाडिष्येथाम् अशाडिष्यध्वम्
अशाडिष्ये अशाडिष्यावहि अशाडिष्यामहि

701 वाडृङ् (वाड्) आप्लाव्ये ।

आप्लाव्यमाप्लावनम् ।

व०	वाडते	वाडेते	वाडन्ते
	वाडसे	वाडेथे	वाडध्वे
	वाडे	वाडावहे	वाडामहे
स०	वाडेत	वाडेयाताम्	वाडेरन्
	वाडेथाः	वाडेयाथाम्	वाडेध्वम्
	वाडेय	वाडेवहि	वाडेमहि
ल०	वाडताम्	वाडेताम्	वाडन्ताम्
	वाडस्व	वाडेथाम्	वाडध्वम्
	वाडै	वाडावहै	वाडामहै
ह्य०	अवाडत	अवाडेताम्	अवाडन्त
	अवाडथाः	अवाडेथाम्	अवाडध्वम्
	अवाडे	अवाडावहि	अवाडामहि

अ० अवाडिष्ट अवाडिषाताम् अवाडिषत
अवाडिष्ठाः अवाडिषाथाम् अवाडिड्ढ्वम् ध्वम्
अवाडिषि अवाडिष्वहि अवाडिष्महि

प०	ववाडे	ववाडाते	ववाडिरे
	ववाडिषे	ववाडाथे	ववाडिध्वे
	ववाडे	ववाडिवहे	ववाडिमहे

आ० वाडिषीष्ट वाडिषीयास्ताम् वाडिषीरन्
वाडिषीष्ठाः वाडिषीयास्थाम् वाडिषीध्वम्
वाडिषीय वाडिषीवहि वाडिषीमहि

श्व०	वाडिता	वाडितारौ	वाडितारः
	वाडितासे	वाडितासाथे	वाडिताध्वे
	वाडिताहे	वाडितास्वहे	वाडितास्महे
भ०	वाडिष्यते	वाडिष्येते	वाडिष्यन्ते
	वाडिष्यसे	वाडिष्येथे	वाडिष्यध्वे
	वाडिष्ये	वाडिष्यावहे	वाडिष्यामहे

क्रि० अवाडिष्यत अवाडिष्येताम् अवाडिष्यन्त
अवाडिष्यथाः अवाडिष्येथाम् अवाडिष्यध्वम्
अवाडिष्ये अवाडिष्यावहि अवाडिष्यामहि

702 हेडृङ् (हेड्) अनादरे ।

व०	हेडते	हेडेते	हेडन्ते
	हेडसे	हेडेथे	हेडध्वे
	हेडे	हेडावहे	हेडामहे
स०	हेडेत	हेडेयाताम्	हेडेरन्
	हेडेथाः	हेडेयाथाम्	हेडेध्वम्
	हेडेय	हेडेवहि	हेडेमहि
प०	हेडताम्	हेडेताम्	हेडन्ताम्
	हेडस्व	हेडेथाम्	हेडध्वम्
	हेडै	हेडावहै	हेडामहै
ह्य०	अहेडत	अहेडेताम्	अहेडन्त
	अहेडथाः	अहेडेथाम्	अहेडध्वम्
	अहेडे	अहेडावहि	अहेडामहि

अ० अहेडिष्ट अहेडिषाताम् अहेडिषत
अहेडिष्ठाः अहेडिषाथाम् अहेडिड्ढ्वम् ध्वम्
अहेडिषि अहेडिष्वहि अहेडिष्महि

प०	जिहेडे	जिहेडाते	जिहेडिरे
	जिहेडिषे	जिहेडाथे	जिहेडिध्वे
	जिहेडे	जिहेडिवहे	जिहेडिमहे

आ० हेडिषीष्ट हेडिषीयास्ताम् हेडिषीरन्
हेडिषीष्ठाः हेडिषीयास्थाम् हेडिषीध्वम्
हेडिषीय हेडिषीवहि हेडिषीमहि

श्व०	हेडिता	हेडितारौ	हेडितारः
	हेडितासे	हेडितासाथे	हेडिताध्वे
	हेडिताहे	हेडितास्वहे	हेडितास्महे
भ०	हेडिष्यते	हेडिष्येते	हेडिष्यन्ते
	हेडिष्यसे	हेडिष्येथे	हेडिष्यध्वे
	हेडिष्ये	हेडिष्यावहे	हेडिष्यामहे

क्र० अहेडिष्यत अहेडिष्येताम् अहेडिष्यन्त
अहेडिष्यथाः अहेडिष्येथाम् अहेडिष्यध्वम्
अहेडिष्ये अहेडिष्यावहि अहेडिष्यामहि

703 हेडृङ् (हेड्) अनादरे।

व० हेडते हेडेते हेडन्ते
हेडसे हेडेथे हेडध्वे
हेडे हेडावहे हेडामहे

स० हेडेत हेडेयाताम् हेडेरन्
हेडेथाः हेडेयाथाम् हेडेध्वम्
हेडेय हेडेवहि हेडेमहि

प० हेडताम् हेडेताम् हेडन्ताम्
हेडस्व हेडेथाम् हेडध्वम्
हेडै हेडावहै हेडामहै

ह्य० अहेडत अहेडेताम् अहेडन्त
अहेडथाः अहेडेथाम् अहेडध्वम्
अहेडे अहेडावहि अहेडामहि

भ० अहेडिष्ट अहेडिषाताम् अहेडिषत
अहेडिष्ठाः अहेडिषाथाम् अहेडिड्ढ्वम्
ध्वम्
अहेडिषि अहेडिष्वहि अहेडिष्महि

प० जुहेडे जुहेडाते जुहेडिरे
जुहेडिषे जुहेडाथे जुहेडिध्वे
जुहेडे जुहेडिवहे जुहेडिमहे

आ० हेडिषीष्ट हेडिषीयास्ताम् हेडिषीरन्
हेडिषीष्ठाः हेडिषीयास्थाम् हेडिषीध्वम्
हेडिषीय हेडिषीवहि हेडिषीमहि

श्व० हेडिता हेडितारौ हेडितारः
हेडितासे हेडितासाथे हेडिताध्वे
हेडिताहे हेडितास्वहे हेडितास्महे

भ० हेडिष्यते हेडिष्येते हेडिष्यन्ते
हेडिष्यसे हेडिष्येथे हेडिष्यध्वे
हेडिष्ये हेडिष्यावहे हेडिष्यामहे

क्रि० अहेडिष्यत अहेडिष्येताम् अहेडिष्यन्त
अहेडिष्यथाः अहेडिष्येथाम् अहेडिष्यध्वम्
अहेडिष्ये अहेडिष्यावहि अहेडिष्यामहि

704 हिडृङ् (हिण्ड्) गतौ च।

चकारादनादरे।

व० हिण्डते हिण्डेते हिण्डन्ते
हिण्डसे हिण्डेथे हिण्डध्वे
हिण्डे हिण्डावहे हिण्डामहे

स० हिण्डेत हिण्डेयाताम् हिण्डेरन्
हिण्डेथाः हिण्डेयाथाम् हिण्डेध्वम्
हिण्डेय हिण्डेवहि हिण्डेमहि

प० हिण्डताम् हिण्डेताम् हिण्डन्ताम्
हिण्डस्व हिण्डेथाम् हिण्डध्वम्
हिण्डै हिण्डावहै हिण्डामहै

ह्य० अहिण्डत अहिण्डेताम् अहिण्डन्त
अहिण्डथाः अहिण्डेथाम् अहिण्डध्वम्
अहिण्डे अहिण्डावहि अहिण्डामहि

भ० अहिण्डिष्ट अहिण्डिषाताम् अहिण्डिषत
अहिण्डिष्ठाः अहिण्डिषाथाम् अहिण्डिड्ढ्वम्
ध्वम्
अहिण्डिषि अहिण्डिष्वहि अहिण्डिष्महि

प० जिहिण्डे जिहिण्डाते जिहिण्डिरे
जिहिण्डिषे जिहिण्डाथे जिहिण्डिध्वे
जिहिण्डे जिहिण्डिवहे जिहिण्डिमहे

आ० हिण्डिषीष्ट हिण्डिषीयास्ताम् हिण्डिषीरन्
हिण्डिषीष्ठाः हिण्डिषीयास्थाम् हिण्डिषी-
ध्वम्
हिण्डिषीय हिण्डिषीवहि हिण्डिषीमहि

श्व० हिण्डिता हिण्डितारौ हिण्डितारः
हिण्डितासे हिण्डितासाथे हिण्डिताध्वे
हिण्डिताहे हिण्डितास्वहे हिण्डितास्महे

भ० हिण्डिष्यते हिण्डिष्येते हिण्डिष्यन्ते
हिण्डिष्यसे हिण्डिष्येथे हिण्डिष्यध्वे
हिण्डिष्ये हिण्डिष्यावहे हिण्डिष्यामहे

क्रि० अहिण्डिष्यत अहिण्डिष्येताम् अहिण्डिष्यन्त
अहिण्डिष्यथाः अहिण्डिष्येथाम् अहिण्डिष्यध्वे
अहिण्डिष्ये अहिण्डिष्यावहि अहिण्डिष्यामहि

अथ णान्ताःषट् सेटश्च ।

705 घिणुङ् (घिण्ण्) ग्रहणे ।

व० घिण्णते घिण्णेते घिण्णन्ते
घिण्णसे घिण्णेथे घिण्णध्वे
घिण्णे घिण्णावहे घिण्णामहे

स० घिण्णेत घिण्णेयाताम् घिण्णेरन्
घिण्णेथाः घिण्णेयाथाम् घिण्णेध्वम्
घिण्णेय घिण्णेवहि घिण्णेमहि

प० घिण्णताम् घिण्णेताम् घिण्णन्ताम्
घिण्णस्व घिण्णेथाम् घिण्णध्वम्
घिण्णै घिण्णावहै घिण्णामहै

ह्य० अघिण्णत अघिण्णेताम् अघिण्णन्त
अघिण्णथाः अघिण्णेथाम् अघिण्णध्वम्
अघिण्णे अघिण्णावहि अघिण्णामहि

आ० अघिण्णिष्ट अघिण्णिषाताम् अघिण्णिषत
अघिण्णिष्ठाः अघिण्णिषाथाम् अघिण्णिड्ढ्वम्
ध्वम्
अघिण्णिषि अघिण्णिष्वहि अघिण्णिष्महि

प० जिघिण्णे जिघिण्णाते जिघिण्णिरे
जिघिण्णिषे जिघिण्णाथे जिघिण्णिध्वे
जिघिण्णे जिघिण्णिवहे जिघिण्णिमहे

आ० घिण्णिषीष्ट घिण्णिषीयास्ताम् घिण्णिषीरन्
घिण्णिषीष्ठाः घिण्णिषीयास्थाम् घिण्णिषी-
ध्वम्
घिण्णिषीय घिण्णिषीवहि घिण्णिषीमहि

श्व० घिण्णिता घिण्णितारौ घिण्णितारः
घिण्णितासे घिण्णितासाथे घिण्णिताध्वे
घिण्णिताहे घिण्णितास्वहे घिण्णितास्महे

भ० घिण्णिष्यते घिण्णिष्येते घिण्णिष्यन्ते
घिण्णिष्यसे घिण्णिष्येथे घिण्णिष्यध्वे
घिण्णिष्ये घिण्णिष्यावहे घिण्णिष्यामहे

क्रि० अघिण्णिष्यत अघिण्णिष्येताम् अघिण्णिष्यन्त
अघिण्णिष्यथाः अघिण्णिष्येथाम् अघिण्णिष्यध्वं
अघिण्णिष्ये अघिण्णिष्यावहि अघिण्णिष्यामहि

706 घुणुङ् (घुण्ण्) ग्रहणे ।

व० घुण्णते घुण्णेते घुण्णन्ते
घुण्णसे घुण्णेथे घुण्णध्वे
घुण्णे घुण्णावहे घुण्णामहे

स० घुण्णेत घुण्णेयाताम् घुण्णेरन्
घुण्णेथाः घुण्णेयाथाम् घुण्णेध्वम्
घुण्णेय घुण्णेवहि घुण्णेमहि

प० घुण्णताम् घुण्णेताम् घुण्णन्ताम्
घुण्णस्व घुण्णेथाम् घुण्णध्वम्
घुण्णै घुण्णावहै घुण्णामहै

ह्य० अघुण्णत अघुण्णेताम् अघुण्णन्त
अघुण्णथाः अघुण्णेथाम् अघुण्णध्वम्
अघुण्णे अघुण्णावहि अघुण्णामहि

आ० अघुण्णिष्ट अघुण्णिषाताम् अघुण्णिषत
अघुण्णिष्ठाः अघुण्णिषाथाम् अघुण्णिड्ढ्वम्
ध्वम्
अघुण्णिषि अघुण्णिष्वहि अघुण्णिष्महि

प० जुघुण्णे जुघुण्णाते जुघुण्णिरे
जुघुण्णिषे जुघुण्णाथे जुघुण्णिध्वे
जुघुण्णे जुघुण्णिवहे जुघुण्णिमहे

आ० घुण्णिषीष्ट घुण्णिषीयास्ताम् घुण्णिषीरन्
घुण्णिषीष्ठाः घुण्णिषीयास्थाम् घुण्णिषीध्वम्
घुण्णिषीय घुण्णिषीवहि घुण्णिषीमहि

श्व० घुण्णिता घुण्णितारौ घुण्णितारः
घुण्णितासे घुण्णितासाथे घुण्णिताध्वे
घुण्णिताहे घुण्णितास्वहे घुण्णितास्महे

भ० घुण्णिष्यते घुण्णिष्येते घुण्णिष्यन्ते
घुण्णिष्यसे घुण्णिष्येथे घुण्णिष्यध्वे
घुण्णिष्ये घुण्णिष्यावहे घुण्णिष्यामहे

क्रि० अघुण्णिष्यत अघुण्णिष्येताम् अघुण्णिष्यन्त
अघुण्णिष्यथाः अघुण्णिष्येथाम् अघुण्णिष्यध्वम्
अघुण्णिष्ये अघुण्णिष्यावहि अघुण्णिष्यामहि

707 घृणुङ् (घृण्) ग्रहणे।

व० घृणते घृणेते घृणन्ते
घृणसे घृणेथे घृणध्वे
घृणे घृणावहे घृणामहे

स० घृणेत घृणेयाताम् घृणेरन्
घृणेथाः घृणेयाथाम् घृणेध्वम्
घृणेय घृणेवहि घृणेमहि

प० घृणताम् घृणेताम् घृणन्ताम्
घृणस्व घृणेथाम् घृणध्वम्
घृणै घृणावहै घृणामहै

ह्य० अघृणत अघृणेताम् अघृणन्त
अघृणथाः अघृणेथाम् अघृणध्वम्
अघृणे अघृणावहि अघृणामहि

अ० अघृणिष्ट अघृणिषाताम् अघृणिषत
अघृणिष्ठाः अघृणिषाथाम् अघृणिड्ढ्वम्
ध्वम्
अघृणिषि अघृणिष्वहि अघृणिष्महि

प० जघृणे जघृणाते जघृणिरे
जघृणिषे जघृणाथे जघृणिध्वे
जघृणे जघृणिवहे जघृणिमहे

आ० घृणिषीष्ट घृणिषीयास्ताम् घृणिषीरन्
घृणिषीष्ठाः घृणिषीयास्थाम् घृणिषीध्वम्
घृणिषीय घृणिषीवहि घृणिषीमहि

श्व० घृणिता घृणितारौ घृणितारः
घृणितासे घृणितासाथे घृणिताध्वे
घृणिताहे घृणितास्वहे घृणितास्महे

भ० घृणिष्यते घृणिष्येते घृणिष्यन्ते
घृणिष्यसे घृणिष्येथे घृणिष्यध्वे
घृणिष्ये घृणिष्यावहे घृणिष्यामहे

क्रि० अघृणिष्यत अघृणिष्येताम् अघृणिष्यन्त
अघृणिष्यथाः अघृणिष्येथाम् अघृणिष्यध्वम्
अघृणिष्ये अघृणिष्यावहि अघृणिष्यामहि

708 घुणि (घुण्) भ्रमणे।

व० घोणते घोणेते घोणन्ते
घोणसे घोणेथे घोणध्वे
घोणे घोणावहे घोणामहे

स० घोणेत घोणेयाताम् घोणेरन्
घोणेथाः घोणेयाथाम् घोणेध्वम्
घोणेय घोणेवहि घोणेमहि

प० घोणताम् घोणेताम् घोणन्ताम्
घोणस्व घोणेथाम् घोणध्वम्
घोणै घोणावहै घोणामहै

ह्य० अघोणत अघोणेताम् अघोणन्त
अघोणथाः अघोणेथाम् अघोणध्वम्
अघोणे अघोणावहि अघोणामहि

अ० अघोणिष्ट अघोणिषाताम् अघोणिषत
अघोणिष्ठाः अघोणिषाथाम् अघोणिड्ढ्वम्
ध्वम्
अघोणिषि अघोणिष्वहि अघोणिष्महि

प० जुघुणे जुघुणाते जुघुणिरे
जुघुणिषे जुघुणाथे जुघुणिध्वे
जुघुणे जुघुणिवहे जुघुणिमहे

आ० घोणिषीष्ट घोणिषीयास्ताम् घोणिषीरन्
घोणिषीष्ठाः घोणिषीयास्थाम् घोणिषीध्वम्
घोणिषीय घोणिषीवहि घोणिषीमहि

श्व० घोणिता घोणितारौ घोणितारः
घोणितासे घोणितासाथे घोणिताध्वे
घोणिताहे घोणितास्वहे घोणितास्महे

भ० घोणिष्यते घोणिष्येते घोणिष्यन्ते
घोणिष्यसे घोणिष्येथे घोणिष्यध्वे
घोणिष्ये घोणिष्यावहे घोणिष्यामहे

अघोणिष्यत अघोणिष्येताम् अघोणिष्यन्त
अघोणिष्यथाः अघोणिष्येथाम् अघोणिष्यध्वं
अघोणिष्ये अघोणिष्यावहि अघोणिष्यामहि

709 घूर्णि (घूर्ण्) भ्रमणे ।

व० घूर्णते घूर्णेते घूर्णन्ते
घूर्णसे घूर्णेथे घूर्णध्वे
घूर्णे घूर्णावहे घूर्णामहे

स० घूर्णेत घूर्णेयाताम् घूर्णेरन्
घूर्णेथाः घूर्णेयाथाम् घूर्णेध्वम्
घूर्णेय घूर्णेवहि घूर्णेमहि

ो घूर्णताम् घूर्णेताम् घूर्णन्ताम्
घूर्णस्व घूर्णेथाम् घूर्णध्वम्
घूर्णै घूर्णावहै घूर्णामहै

ह्य० अघूर्णत अघूर्णेताम् अघूर्णन्त
अघूर्णथाः अघूर्णेथाम् अघूर्णध्वम्
अघूर्णे अघूर्णावहि अघूर्णामहि

ो० अघूर्णिष्ट अघूर्णिषाताम् अघूर्णिषत
अघूर्णिष्ठाः अघूर्णिषाथाम् अघूर्णिड्ढ्वम्
ध्वम्
अघूर्णिषि अघूर्णिष्वहि अघूर्णिष्महि

प० जुघूर्णे जुघूर्णाते जुघूर्णिरे
जुघूर्णिषे जुघूर्णाथे जुघूर्णिध्वे
जुघूर्णे जुघूर्णिवहे जुघूर्णिमहे

आ० घूर्णिषीष्ट घूर्णिषीयास्ताम् घूर्णिषीरन्
घूर्णिषीष्ठाः घूर्णिषीयास्थाम् घूर्णिषीध्वम्
घूर्णिषीय घूर्णिषीवहि घूर्णिषीमहि

श्व० घूर्णिता घूर्णितारौ घूर्णितारः
घूर्णितासे घूर्णितासाथे घूर्णिताध्वे
घूर्णिताहे घूर्णितास्वहे घूर्णितास्महे

भ० घूर्णिष्यते घूर्णिष्येते घूर्णिष्यन्ते
घूर्णिष्यसे घूर्णिष्येथे घूर्णिष्यध्वे
घूर्णिष्ये घूर्णिष्यावहे घूर्णिष्यामहे

क्रि० अघूर्णिष्यत अघूर्णिष्येताम् अघूर्णिष्यन्त
अघूर्णिष्यथाः अघूर्णिष्येथाम् अघूर्णिष्यध्वम्
अघूर्णिष्ये अघूर्णिष्यावहि अघूर्णिष्यामहि

710 पणि (पण्–पणाय्)

व्यवहारस्तुत्योः

व० पणायति पणायतः पणायन्ति
पणायसि पणायथः पणायथ
पणायामि पणायावः पणायामः

स० पणायेत् पणायेताम् पणायेयुः
पणायेः पणायेतम् पणायेत
पणायेयम् पणायेव पणायेम

प० पणायतु पणायतात् पणायताम् पणायन्तु
पणाय ,, पणायतम् पणायत
पणायानि पणायाव पणायाम

ह्य० अपणायत् अपणायताम् अपणायन्
अपणायः अपणायतम् अपणायत
अपणायम् अपणायाव अपणायाम

अ० अपणायीत् अपणायिष्टाम् अपणायिषुः
अपणायीः अपणायिष्टम् अपणायिष्ट
अपणायिषम् अपणायिष्व अपणायिष्म

अ० अपणिष्ट अपणिषाताम् अपणिषत
अपणिष्ठाः अपणिषाथाम् अपणिड्ढ्वम्
ध्वम्
अपणिषि अपणिष्वहि अपणिष्महि

प० पणायाञ्चकार पणायाञ्चक्रतुः पणायाञ्चक्रुः
पणायाञ्चकर्थ पणायाञ्चक्रथुः पणायाञ्चक्र
पणायाञ्चकार, चकर पणायाञ्चकृव पणायाञ्चकृम

पणायाम्बभूव । पणायामास ।

पेणे पेणाते पेणिरे
पेणिषे पेणाथे पेणिध्वे
पेणे पेणिवहे पेणिमहे

आ० पणाय्यात् पणाय्यास्ताम् पणाय्यासुः
पणाय्याः पणाय्यास्तम् पणाय्यास्त
पणाय्यासम् पणाय्यास्व पणाय्यास्म

आ० पणिषीष्ट पणिषीयास्ताम् पणिषीरन्
पणिषीष्ठाः पणिषीयास्थाम् पणिषीध्वम्
पणिषीय पणिषीवहि पणिषीमहि

श्व० पणायिता पणायितारौ पणायितारः
पणायितासि पणायितास्थः पणायितास्थ
पणायितास्मि पणायितास्वः पणायितास्मः

श्व० पणिता पणितारौ पणितारः
पणितासे पणितासाथे पणिताध्वे
पणिताहे पणितास्वहे पणितास्महे

भ० पणायिष्यति पणायिष्यतः पणायिष्यन्ति
पणायिष्यसि पणायिष्यथः पणायिष्यथ
पणायिष्यामि पणायिष्यावः पणायिष्यामः

भ० पणिष्यते पणिष्येते पणिष्यन्ते
पणिष्यसे पणिष्येथे पणिष्यध्वे
पणिष्ये पणिष्यावहे पणिष्यामहे

अपणायिष्यत् अपणायिष्यताम् अपणायिष्यन्
अपणायिष्यः अपणायिष्यतम् अपणायिष्यत
अपणायिष्यम् अपणायिष्याव अपणायिष्याम

क्रि० अपणिष्यत अपणिष्येताम् अपणिष्यन्त
अपणिष्यथाः अपणिष्येथाम् अपणिष्यध्वम्
अपणिष्ये अपणिष्यावहि अपणिष्यामहि

स्वार्थिकप्रत्ययान्तस्य प्रकृतिवद्ग्रहणात्पणिरेवायम् । अनुबन्धस्याशवि केवले चारितार्थ्यादायप्रत्यान्तान्नात्मनेपदम् किन्तु आयान्तस्य इङ्क्त्वाभावात् "शेषात्-" इति परस्मैपदम् ।ये तु स्तुत्यर्थादेव पणेराय मिच्छन्ति तन्मते व्यवहारार्थोच्छव्यप्या भावे शतस्य पणते इत्यादि

अथ तान्तास्त्रयः सेट्श्च

711 यतैङ् (यत्) प्रयत्ने ।

व० यतते यतेते यतन्ते
यतसे यतेथे यतध्वे
यते यतावहे यतामहे

स० यतेत यतेयाताम् यतेरन्
यतेथाः यतेयाथाम् यतेध्वम्
यतेय यतेवहि यतेमहि

प० यतताम् यतेताम् यतन्ताम्
यतस्व यतेथाम् यतध्वम्
यतै यतावहै यतामहै

ह्य० अयतत अयतेताम् अयतन्त
अयतथाः अयतेथाम् अयतध्वम्
अयते अयतावहि अयतामहि

अ० अयतिष्ट अयतिषाताम् अयतिषत
अयतिष्ठाः अयतिषाथाम् अयतिड्ढ्वम् ध्वम्
अयतिषि अयतिष्वहि अयतिष्महि

प० येते येताते येतिरे
येतिषे येताथे येतिध्वे
येते येतिवहे येतिमहे

आ० यतिषीष्ट यतिषीयास्ताम् यतिषीरन्
यतिषीष्ठाः यतिषीयास्थाम् यतिषीध्वम्
यतिषीय यतिषीवहि यतिषीमहि

श्व० यतिता यतितारौ यतितारः
यतितासे यतितासाथे यतिताध्वे
यतिताहे यतितास्वहे यतितास्महे

भ० यतिष्यते यतिष्येते यतिष्यन्ते
यतिष्यसे यतिष्येथे यतिष्यध्वे
यतिष्ये यतिष्यावहे यतिष्यामहे

क्रि० अयतिष्यत अयतिष्येताम् अयतिष्यन्त
अयतिष्यथाः अयतिष्येथाम् अयतिष्यध्वम्
अयतिष्ये अयतिष्यावहि अयतिष्यामहि

712 युतृङ् (युत्) भासने ।

व०	योतते	योतेते	योतन्ते
	योतसे	योतेथे	योतध्वे
	योते	योतावहे	योतामहे
स०	योतेत	योतेयाताम्	योतेरन्
	योतेथाः	योतेयाथाम्	योतेध्वम्
	योतेय	योतेवहि	योतेमहि
प०	योतताम्	योतेताम्	योतन्ताम्
	योतस्व	योतेथाम्	योतध्वम्
	योतै	योतावहै	योतामहै
ह्य०	अयोतत	अयोतेताम्	अयोतन्त
	अयोतथाः	अयोतेथाम्	अयोतध्वम्
	अयोते	अयोतावहि	अयोतामहि
०	अयोतिष्ट	अयोतिषाताम्	अयोतिषत
	योतिष्ठाः	अयोतिषाथाम्	अयोतिड्ढ्वम् ध्वम्
	अयोतिषि	अयोतिष्वहि	अयोतिष्महि
प०	युयुते	युयुताते	युयुतिरे
	युयुतिषे	युयुताथे	युयुतिध्वे
	युयुते	युयुतिवहे	युयुतिमहे
आ०	योतिषीष्ट	योतिषीयास्ताम्	योतिषीरन्
	योतिषीष्ठाः	योतिषीयास्थाम्	योतिषीध्वम्
	योतिषीय	योतिषीवहि	योतिषीमहि
श्व०	योतिता	योतितारौ	योतितारः
	योतितासे	योतितासाथे	योतिताध्वे
	योतिताहे	योतितास्वहे	योतितास्महे
भ०	योतिष्यते	योतिष्येते	योतिष्यन्ते
	योतिष्यसे	योतिष्येथे	योतिष्यध्वे
	योतिष्ये	योतिष्यावहे	योतिष्यामहे
क्रि०	अयोतिष्यत	अयोतिष्येताम्	अयोतिष्यन्त
	अयोतिष्यथाः	अयोतिष्येथाम्	अयोतिष्यध्वम्
	अयोतिष्ये	अयोतिष्यावहि	अयोतिष्यामहि

713 जुतृङ् [जुत्] भासने ।

व०	जोतते	जोतेते	जोतन्ते
	जोतसे	जोतेथे	जोतध्वे
	जोते	जोतावहे	जोतामहे
स०	जोतेत	जोतेयाताम्	जोतेरन्
	जोतेथाः	जोतेयाथाम्	जोतेध्वम्
	जोतेय	जोतेवहि	जोतेमहि
प०	जोतताम्	जोतेताम्	जोतन्ताम्
	जोतस्व	जोतेथाम्	जोतध्वम्
	जोतै	जोतावहै	जोतामहै
ह्य०	अजोतत	अजोतेताम्	अजोतन्त
	अजोतथाः	अजोतेथाम्	अजोतध्वम्
	अजोते	अजोतावहि	अजोतामहि
अ०	अजोतिष्ट	अजोतिषाताम्	अजोतिषत
	अजोतिष्ठाः	अजोतिषाथाम्	अजोतिड्ढ्वम् ध्वम्
	अजोतिषि	अजोतिष्वहि	अजोतिष्महि
प०	जुजुते	जुजुताते	जुजुतिरे
	जुजुतिषे	जुजुताथे	जुजुतिध्वे
	जुजुते	जुजुतिवहे	जुजुतिमहे
आ०	जोतिषीष्ट	जोतिषीयास्ताम्	जोतिषीरन्
	जोतिषीष्ठाः	जोतिषीयास्थाम्	जोतिषीध्वम्
	जोतिषीय	जोतिषीवहि	जोतिषीमहि
श्व०	जोतिता	जोतितारौ	जोतितारः
	जोतितासे	जोतितासाथे	जोतिताध्वे
	जोतिताहे	जोतितास्वहे	जोतितास्महे
भ०	जोतिष्यते	जोतिष्येते	जोतिष्यन्ते
	जोतिष्यसे	जोतिष्येथे	जोतिष्यध्वे
	जोतिष्ये	जोतिष्यावहे	जोतिष्यामहे
क्र०	अजोतिष्यत	अजोतिष्येताम्	अजोतिष्यन्त
	अजोतिष्यथाः	अजोतिष्येथाम्	अजोतिष्यध्वम्
	अजोतिष्ये	अजोतिष्यावहि	अजोतिष्यामहि

अथ थान्ताः षट् सेटश्च

714 विथृङ् (विथ्) याचने ।

व० वथते वेथेते वेथन्ते
वेथसे वेथेथे वेथध्वे
वेथे वेथावहे वेथामहे

स० वेथेत वेथेयाताम् वेथेरन्
वेथेथाः वेथेयाथाम् वेथेध्वम्
वेथेय वेथेवहि वेथेमहि

प० वेथताम् वेथेताम् वेथन्ताम्
वेथस्व वेथेथाम् वेथध्वम्
वेथै वेथावहै वेथामहै

ह्य० अवेथत अवेथेताम् अवेथन्त
अवेथथाः अवेथेथाम् अवेथध्वम्
अवेथे अवेथावहि अवेथामहि

अ० अवेथिष्ट अवेथिषाताम् अवेथिषत
अवेथिष्ठाः अवेथिषाथाम् अवेथिड्ढ्वम् ध्वम्
अवेथिषि अवेथिष्वहि अवेथिष्महि

प० विवेथे विवेथाते विवेथिरे
विवेथिषे विवेथाथे विवेथिध्वे
विवेथे विवेथिवहे विवेथिमहे

आ० वेथिषीष्ट वेथिषीयास्ताम् वेथिषीरन्
वेथिषीष्ठाः वेथिषीयास्थाम् वेथिषीध्वम्
वेथिषीय वेथिषीवहि वेथिषीमहि

श्व० वेथिता वेथितारौ वेथितारः
वेथितासे वेथितासाथे वेथिताध्वे
वेथिताहे वेथितास्वहे वेथितास्महे

भ० वेथिष्यते वेथिष्येते वेथिष्यन्ते
वेथिष्यसे वेथिष्येथे वेथिष्यध्वे
वेथिष्ये वेथिष्यावहे वेथिष्यामहे

क्रि० अवेथिष्यत अवेथिष्येताम् अवेथिष्यन्त
अवेथिष्यथाः अवेथिष्येथाम् अवेथिष्यध्वम्
अवेथिष्ये अवेथिष्यावहि अवेथिष्यामहि

715 वेथृङ् [वेथ्] याचने ।

व० वेथते वेथेते वेथन्ते
वेथसे वेथेथे वेथध्वे
वेथे वेथावहे वेथामहे

स० वेथेत वेथेयाताम् वेथेरन्
वेथेथाः वेथेयाथाम् वेथेध्वम्
वेथेय वेथेवहि वेथेमहि

प० वेथताम् वेथेताम् वेथन्ताम्
वेथस्व वेथेथाम् वेथध्वम्
वेथै वेथावहै वेथामहै

ह्य० अवेथत अवेथेताम् अवेथन्त
अवेथथाः अवेथेथाम् अवेथध्वम्
अवेथे अवेथावहि अवेथामहि

अ० अवेथिष्ट अवेथिषाताम् अवेथिषत
अवेथिष्ठाः अवेथिषाथाम् अवेथिड्ढ्वम् ध्वम्
अवेथिषि अवेथिष्वहि अवेथिष्महि

प० विवेथे विवेथाते विवेथिरे
विवेथिषे विवेथाथे विवेथिध्वे
विवेथे विवेथिवहे विवेथिमहे

आ० वेथिषीष्ट वेथिषीयास्ताम् वेथिषीरन्
वेथिषीष्ठाः वेथिषीयास्थाम् वेथिषीध्वम्
वेथिषीय वेथिषीवहि वेथिषीमहि

श्व० वेथिता वेथितारौ वेथितारः
वेथितासे वेथितासाथे वेथिताध्वे
वेथिताहे वेथितास्वहे वेथितास्महे

भ० वेथिष्यते वेथिष्येते वेथिष्यन्ते
वेथिष्यसे वेथिष्येथे वेथिष्यध्वे
वेथिष्ये वेथिष्यावहे वेथिष्यामहे

क्रि० अवेथिष्यत अवेथिष्येताम् अवेथिष्यन्त
अवेथिष्यथाः अवेथिष्येथाम् अवेथिष्यध्वम्
अवेथिष्ये अवेथिष्यावहि अवेथिष्यामहि

716 नाथङ् उपतापैश्वर्याशीःषु च । चकाराद् याचने ।

उपताप उपघातः । अत्र याञ्चोपतापौ क्रियार्थत्वादर्थौ । ऐश्वर्याशिषौ तु धर्मत्वाद् द्योत्ये । यद्वा गण्डति श्वेतते प्रासादः, घण्टा ध्वनति संयुज्यते अस्ति समवैतीति द्रव्यगुणसंयोगसत्तासमवायानामिव सिद्धानामप्याख्यातवाच्यत्वेन साध्यतया प्रतीतेरनयोरर्थवत्त्वमप्यस्तु । यदाह—पूर्वापरीभूतं भावमाख्यातेनाचष्टे "आशिषि नाथः" ॥ ३ । ३ । ३६ ॥ इत्याशिष्येवात्मनेपदनियमाद् अर्थान्तरे परस्मैपदमेव । कथं तर्हि—

एतन्मन्दविपक्वतिन्दुकफलश्यामोदरापाण्डुर-
प्रान्तं हन्त पुलिन्दसुन्दरकरस्पर्शक्षमं लक्ष्यते ।
तत्पल्लीपतिपुत्रिकुञ्जरकुलं जीवाभयाभ्यर्थना-
हीनं त्वामनुनाथते कुचयुगं पत्रांशुकैर्मा पिधाः ॥ १ ॥

अपपाठ एषः अनुनाथति स्तनयुगं पत्रांशुकैर्मा पिधा इति त्वभियुक्ताः ।

तत्राशिषि —

व०	नाथते	नाथेते	नाथन्ते
	नाथसे	नाथेथे	नाथध्वे
	नाथे	नाथावहे	नाथामहे
ह्य०	नाथेत	नाथेयाताम्	नाथेरन्
	नाथेथाः	नाथेयाथाम्	नाथेध्वम्
	नाथेय	नाथेवहि	नाथेमहि
प०	नाथताम्	नाथेताम्	नाथन्ताम्
	नाथस्व	नाथेथाम्	नाथध्वम्
	नाथै	नाथावहै	नाथामहै
ह्य०	अनाथत	अनाथेताम्	अनाथन्त
	अनाथथाः	अनाथेथाम्	अनाथध्वम्
	अनाथे	अनाथावहि	अनाथामहि
अ०	अनाथिष्ट	अनाथिषाताम्	अनाथिषत
	अनाथिष्ठाः	अनाथिषाथाम्	अनाथिढ्ढ्वम् ध्वम्
	अनाथिषि	अनाथिष्वहि	अनाथिष्महि

प०	ननाथे	ननाथाते	ननाथिरे
	ननाथिथे	ननाथाथे	ननाथिध्वे
	ननाथे	ननाथिवहे	ननाथिमहे
आ०	नाथिषीष्ट	नाथिषीयास्ताम्	नाथिषीरन्
	नाथिषीष्ठाः	नाथिषीयास्थाम्	नाथिषीध्वम्
	नाथिषीय	नाथिषीवहि	नाथिषीमहि
श्व०	नाथिता	नाथितारौ	नाथितारः
	नाथितासे	नाथितासाथे	नाथिताध्वे
	नाथिताहे	नाथितास्वहे	नाथितास्महे
भ०	नाथिष्यते	नाथिष्येते	नाथिष्यन्ते
	नाथिष्यसे	नाथिष्येथे	नाथिष्यध्वे
	नाथिष्ये	नाथिष्यावहे	नाथिष्यामहे
क्रि०	अनाथिष्यत	अनाथिष्येताम्	अनाथिष्यन्त
	अनाथिष्यथाः	अनाथिष्येथाम्	अनाथिष्यध्वम्
	अनाथिष्ये	अनाथिष्यावहि	अनाथिष्यामहि

716–1 आशिषोऽन्यत्र ।

व०	नाथति	नाथतः	नाथन्ति
	नाथसि	नाथथः	नाथथ
	नाथामि	नाथावः	नाथामः
स०	नाथेत	नाथेताम्	नाथेयुः
	नाथेः	नाथेतम्	नाथेत
	नाथेयम्	नाथेव	नाथेम
प०	नाथतु	नाथतात्	नाथताम् नाथन्तु
	नाथः	"	नाथतम् नाथत
	नाथानि	नाथाव	नाथाम
ह्य०	अनाथत्	अनाथताम्	अनाथन्
	अनाथः	अनाथतम्	अनाथत
	अनाथम्	अनाथाव	अनाथाम
अ०	अनाथीत्	अनाथिष्टाम्	अनाथिषुः
	अनाथीः	अनाथिष्टम्	अनाथिष्ट
	अनाथिषम्	अनाथिष्व	अनाथिष्म
प०	ननाथ	ननाथतुः	ननाथुः
	ननाथिथ	ननाथथुः	ननाथ
	ननाथ	ननाथिव	ननाथिम
आ०	नाथ्यात्	नाथ्यास्ताम्	नाथ्यासुः
	नाथ्याः	नाथ्यास्तम्	नाथ्यास्त
	नाथ्यासम्	नाथ्यास्व	नाथ्यास्म
भ्व०	नाथिता	नाथितारौ	नाथितारः
	नाथितासि	नाथितास्थः	नाथितास्थ
	नाथितास्मि	नाथितास्वः	नाथितास्मः
भ०	नाथिष्यति	नाथिष्यतः	नाथिष्यन्ति
	नाथिष्यसि	नाथिष्यथः	नाथिष्यथ
	नाथिष्यामि	नाथिष्यावः	नाथिष्यामः
क्रि०	अनाथिष्यत्	अनाथिष्यताम्	अनाथिष्यन्
	अनाथिष्यः	अनाथिष्यतम्	अनाथिष्यत
	अनाथिष्यम्	अनाथिष्याव	अनाथिष्याम

717 श्रथुङ् (श्रन्थ्) शैथिल्ये

व०	श्रन्थते	श्रन्थेते	श्रन्थते
	श्रन्थसे	श्रन्थेथे	श्रन्थध्वे
	श्रन्थे	श्रन्थावहे	श्रन्थामहे
स०	श्रन्थेत	श्रन्थेयाताम्	श्रन्थेरन्
	श्रन्थेथाः	श्रन्थेयाथाम्	श्रन्थेध्वम्
	श्रन्थेय	श्रन्थेवहि	श्रन्थेमहि
प०	श्रन्थताम्	श्रन्थेताम्	श्रन्थन्ताम्
	श्रन्थस्व	श्रन्थेथाम्	श्रन्थध्वम्
	श्रन्थै	श्रन्थावहै	श्रन्थामहै
ह्य०	अश्रन्थत	अश्रन्थेताम्	अश्रन्थन्त
	अश्रन्थथाः	अश्रन्थेथाम्	अश्रन्थध्वम्
	अश्रन्थे	अश्रन्थावहि	अश्रन्थामहि
अ०	अश्रन्थिष्ट	अश्रन्थिषाताम्	अश्रन्थिषत
	अश्रन्थिष्ठाः	अश्रन्थिषाथाम्	अश्रन्थिड्ढ्वम् -ध्वम्
	अश्रन्थिषि	अश्रन्थिष्वहि	अश्रन्थिष्महि
प०	शश्रन्थे	शश्रन्थाते	शश्रन्थिरे
	शश्रन्थिषे	शश्रन्थाथे	शश्रन्थिध्वे
	शश्रन्थे	शश्रन्थिवहे	शश्रन्थिमहे
आ०	श्रन्थिषीष्ट	श्रन्थिषीयास्ताम्	श्रन्थिषीरन्
	श्रन्थिषीष्ठाः	श्रन्थिषीयास्थाम्	श्रन्थिषीध्वम्
	श्रन्थिषीय	श्रन्थिषीवहि	श्रन्थिषीमहि
भ्व०	श्रन्थिता	श्रन्थितारौ	श्रन्थितारः
	श्रन्थितासे	श्रन्थितासाथे	श्रन्थिताध्वे
	श्रन्थिताहे	श्रन्थितास्वहे	श्रन्थितास्महे
भ०	श्रन्थिष्यते	श्रन्थिष्येते	श्रन्थिष्यन्ते
	श्रन्थिष्यसे	श्रन्थिष्येथे	श्रन्थिष्यध्वे
	श्रन्थिष्ये	श्रन्थिष्यावहे	श्रन्थिष्यामहे
क्रि०	अश्रन्थिष्यत	अश्रन्थिष्येताम्	अश्रन्थिष्यन्त
	अश्रन्थिष्यथाः	अश्रन्थिष्येथाम्	अश्रन्थिष्यध्वम्
	अश्रन्थिष्ये	अश्रन्थिष्यावहि	अश्रन्थिष्यामहि

718 ग्रथुङ्(ग्रन्थ्) कौटिल्ये कौटिल्यं कुमतिः बन्धश्च ।

व०	ग्रन्थते	ग्रन्थेते	ग्रन्थते
	ग्रन्थसे	ग्रन्थेथे	ग्रन्थध्वे
	ग्रन्थे	ग्रन्थावहे	ग्रन्थामहे
स०	ग्रन्थेत	ग्रन्थेयाताम्	ग्रन्थेरन्
	ग्रन्थेथाः	ग्रन्थेयाथाम्	ग्रन्थेध्वम्
	ग्रन्थेय	ग्रन्थेवहि	ग्रन्थेमहि
प०	ग्रन्थताम्	ग्रन्थेताम्	ग्रन्थन्ताम्
	ग्रन्थस्व	ग्रन्थेथाम्	ग्रन्थध्वम्
	ग्रन्थै	ग्रन्थावहै	ग्रन्थामहै
ह्य०	अग्रन्थत	अग्रन्थेताम्	अग्रन्थन्त
	अग्रन्थथाः	अग्रन्थेथाम्	अग्रन्थध्वम्
	अग्रन्थे	अग्रन्थावहि	अग्रन्थामहि
अ	अग्रन्थिष्ट	अग्रन्थिषाताम्	अग्रन्थिषत
	अग्रन्थिष्ठाः	अग्रन्थिषाथाम्	अग्रन्थिड्ढ्वम् -ध्वम्
	अग्रन्थिषि	अग्रन्थिष्वहि	अग्रन्थिष्महि
प०	जग्रन्थे	जग्रन्थाते	जग्रन्थिरे
	जग्रन्थिषे	जग्रन्थाथे	जग्रन्थिध्वे
	जग्रन्थे	जग्रन्थिवहे	जग्रन्थिमहे
आ०	ग्रन्थिषीष्ट	ग्रन्थिषीयास्ताम्	ग्रन्थिषीरन्
	ग्रन्थिषीष्ठाः	ग्रन्थिषीयास्थाम्	ग्रन्थिषीध्वम्
	ग्रन्थिषीय	ग्रन्थिषीवहि	ग्रन्थिषीमहि
श्व०	ग्रन्थिता	ग्रन्थितारौ	ग्रन्थितारः
	ग्रन्थितासे	ग्रन्थितासाथे	ग्रन्थिताध्वे
	ग्रन्थिताहे	ग्रन्थितास्वहे	ग्रन्थितास्महे
भ०	ग्रन्थिष्यते	ग्रन्थिष्येते	ग्रन्थिष्यन्ते
	ग्रन्थिष्यसे	न्थिष्येथे	ग्रन्थिष्यध्वे
	ग्रन्थिष्ये	ग्रन्थिष्यावहे	न्थिष्यामहे
क्रि.	अग्रन्थिष्यत	अग्रन्थिष्येताम्	अग्रन्थिष्यन्त
	अग्रन्थिष्यथाः	अग्रन्थिष्येथाम्	अग्रन्थिष्यध्वम्
	अग्रन्थिष्ये	अग्रन्थिष्यावहि	अग्रन्थिष्यामहि

719 कत्थि (कत्थ्) श्लाघायाम् । श्लाघा गुणारोपः ।

व०	कत्थते	कत्थेते	कत्थन्ते
	कत्थसे	कत्थेथे	कत्थध्वे
	कत्थे	कत्थावहे	कत्थामहे
स०	कत्थेत	कत्थेयाताम्	कत्थेरन्
	कत्थेथाः	कत्थेयाथाम	कत्थेध्वम
	कत्थेय	कत्थेवहि	कत्थेमहि
प०	कत्थताम्	कत्थेताम्	कत्थन्ताम्
	कत्थस्व	कत्थेथाम्	कत्थध्वम्
	कत्थै	कत्थावहै	कत्थामहै
ह्य०	अकत्थत	अकत्थेताम	अकत्थन्त
	अकत्थाः	अकत्थेथाम	अकत्थध्वम्
	अकत्थे	अकत्थावहि	अकत्थामहि
अ०	अकत्थिष्ट	अकत्थिषाताम्	अकत्थिषत
	अकत्थिष्ठाः	अकत्थिषाथाम्	अकत्थिड्ढ्वम् ध्वम्
	अकत्थिषि	अकत्थिष्वहि	अकत्थिष्महि
प०	चकत्थे	चकत्थाते	चकत्थिरे
	चकत्थिषे	चकत्थाथे	चकत्थिध्वे
	चकत्थे	चकत्थिवहे	चकत्थिमहे
आ०	कत्थिषीष्ट	कत्थिषीयास्ताम्	कत्थिषीरन्
	कत्थिषीष्ठाः	कत्थिषीयास्थाम	कत्थिषीध्वम
	कत्थिषीय	कत्थिषीवहि	कत्थिषीमहि
श्व०	कत्थिता	कत्थितारौ	कत्थितारः
	कत्थितासे	कत्थितासाथे	कत्थिताध्वे
	कत्थिताहे	कत्थितास्वहे	कत्थितास्महे
भ०	कत्थिष्यते	कत्थिष्येते	कत्थिष्यन्ते
	कत्थिष्यसे	कत्थिष्येथे	कत्थिष्यध्वे
	कत्थिष्ये	कत्थिष्यावहे	कत्थिष्यामहे
क्रि०	अकत्थिष्यत	अकत्थिष्येताम्	अकत्थिष्यन्त
	अकत्थिष्यथाः	अकत्थिष्येथाम्	अकत्थिष्यध्वम्
	अकत्थिष्ये	अकत्थिष्यावहि	अकत्थिष्यामहि

अथ दान्ता एकविंशतिर्हदिवर्जाः सेटश्च ।

720 स्विदुङ् (स्विन्द्) श्वैत्ये ।

व० स्विन्दते स्विन्देते स्विन्दन्ते
स्विन्दसे स्विन्देथे स्विन्दध्वे
स्विन्दे स्विन्दावहे स्विन्दामहे
स० स्विन्देत स्विन्देयाताम् स्विन्देरन्
स्विन्देथाः स्विन्देयाथाम् स्विन्देध्वम्
स्विन्देय स्विन्देवहि स्विन्देमहि
प० स्विन्दताम् स्विन्देताम् स्विन्दन्ताम्
स्विन्दस्व स्विन्देथाम् स्विन्दध्वम्
स्विन्दै स्विन्दावहै स्विन्दामहै
ह्य० अस्विन्दत अस्विन्देताम् अस्विन्दन्त
अस्विन्दथाः अस्विन्देथाम् अस्विन्दध्वम्
अस्विन्दे अस्विन्दावहि अस्विन्दामहि
अ० अस्विन्दिष्टअस्विन्दिषाताम्अस्विन्दिषत
अस्विन्दिष्ठाःअस्विन्दिषाथाम्अस्विन्दिड्ढ्वम् ध्वम्
अस्विन्दिषि अस्विन्दिष्वहि अस्विन्दिष्महि
प० सिस्विन्दे सिस्विन्दाते सिस्विन्दिरे
सिस्विन्दिषे सिस्विन्दाथे सिस्विन्दिध्वे
सिस्विन्दे सिस्विन्दिवहे सिस्विन्दिमहे
स्विन्दिषीष्टस्विन्दिषीयास्ताम्स्विन्दिषीरन्
स्विन्दिषीष्ठाःस्विन्दिषीयास्थाम्स्विन्दिषीध्वम्
स्विन्दिषीयस्विन्दिषीवहिस्विन्दिषीमहि
भ्व० स्विन्दिता स्विन्दितारौ स्विन्दितारः
स्विन्दितासे स्विन्दितासाथे स्विन्दिताध्वे
स्विन्दिताहे स्विन्दितास्वहे स्विन्दितास्महे
भ० स्विन्दिष्यते स्विन्दिष्येते स्विन्दिष्यन्ते
स्विन्दिष्यसे स्विन्दिष्येथे स्विन्दिष्यध्वे
स्विन्दिष्ये स्विन्दिष्यावहे स्विन्दिष्यामहे
अस्विन्दिष्यतअस्विन्दिष्येताम्अस्विन्दिष्यन्त
अस्विन्दिष्यथाः अस्विन्दिष्येथाम्
अस्विन्दिष्यध्वं अस्विन्दिष्ये
अस्विन्दिष्यावहि अस्विन्दिष्यामहि

721 वदुङ् (वन्द्) स्तुत्यभिवादनयोः।

स्तुतिः गुणैः प्रशंसा, अभिवादनं पादयोः प्रणिपातः ॥

व० वन्दते वन्देते वन्दन्ते
वन्दसे वन्देथे वन्दध्वे
वन्दे वन्दावहे वन्दामहे
स० वन्देत वन्देयाताम् वन्देरन्
वन्देथाः वन्देयाथाम् वन्देध्वम्
वन्देय वन्देवहि वन्देमहि
प० वन्दताम् वन्देताम् वन्दन्ताम्
वन्दस्व वन्देथाम् वन्दध्वम्
वन्दै वन्दावहै वन्दामहै
ह्य० अवन्दत अवन्देताम अवन्दन्त
अवन्दथाः अवन्देथाम अवन्दध्वम्
अवन्दे अवन्दावहि अवन्दामहि
अ० अवन्दिष्ट अवन्दिषाताम् अवन्दिषत
अवन्दिष्ठाः अवन्दिषाथाम् अवन्दिड्ढ्वम् ध्वम्
अवन्दिषि अवन्दिष्वहि अवन्दिष्महि
प० ववन्दे ववन्दाते ववन्दिरे
ववन्दिषे ववन्दाथे ववन्दिध्वे
ववन्दे ववन्दिवहे ववन्दिमहे
आ० वन्दिषीष्ट वन्दिषीयास्ताम् वन्दिषीरन्
वन्दिषीष्ठाः वन्दिषीयास्थाम्वन्दिषीध्वम्
वन्दिषीय वन्दिषीवहि वन्दिषीमहि
भ्व० वन्दिता वन्दितारौ वन्दितारः
वन्दितासे वन्दितासाथे वन्दिताध्वे
वन्दिताहे वन्दितास्वहे वन्दितास्महे
भ० वन्दिष्यते वन्दिष्येते वन्दिष्यन्ते
वन्दिष्यसे वन्दिष्येथे वन्दिष्यध्वे
वन्दिष्ये वन्दिष्यावहे वन्दिष्यामहे
क्रि० अवन्दिष्यत अवन्दिष्येताम्अवन्दिष्यन्त
अवन्दिष्यथाःअवन्दिष्येथाम्अवन्दिष्यध्वम्
अवन्दिष्ये अवन्दिष्यावहि अवन्दिष्यामहि

722 भदुङ् (भन्द्) सुखकल्याणयोः

सुखं सद्वेद्यकर्मोदयाच्छुभानुभवनम्, कल्याणं श्रेयः।प्रीतावप्यन्ये । प्रीतिर्मोहनीयविपाकः।

व०	भन्दते	भन्देते	भन्दते
	भन्दसे	भन्देथे	भन्दध्वे
	भन्दे	भन्दावहे	भन्दामहे
स०	भन्देत	भन्देयाताम्	भन्देरन्
	भन्देथाः	भन्देयाथाम्	भन्देध्वम्
	भन्देय	भन्देवहि	भन्देमहि
प०	भन्दताम्	भन्देताम्	भन्दताम्
	भन्दस्व	भन्देथाम्	भन्दध्वम्
	भन्दै	भन्दावहै	भन्दामहै
ह्य०	अभन्दत	अभन्देताम्	अभन्दत
	अभन्देथाः	अभन्देथाम्	अभन्दध्वम्
	अभन्दे	अभन्दावहि	अभन्दामहि
अ०	अभन्दिष्ट	अभन्दिषाताम्	अभन्दिषत
	अभन्दिष्ठाः	अभन्दिषाथाम्	अभन्दिड्ढ्वम् -ध्वम्
	अभन्दिषि	अभन्दिष्वहि	अभन्दिष्महि
प०	बभन्दे	बभन्दाते	बभन्दिरे
	बभन्दिषे	बभन्दाथे	बभन्दिध्वे
	बभन्दे	बभन्दिवहे	बभन्दिमहे
आ०	भन्दिषीष्ट	भन्दिषीयास्ताम्	भन्दिषीरन्
	भन्दिषीष्ठाः	भन्दिषीयास्थाम्	भन्दिषीध्वम्
	भन्दिषीय	भन्दिषीवहि	भन्दिषीमहि
श्व०	भन्दिता	भन्दितारौ	भन्दितारः
	भन्दितासे	भन्दितासाथे	भन्दिताध्वे
	भन्दिताहे	भन्दितास्वहे	भन्दितास्महे
भ०	भन्दिष्यते	भन्दिष्येते	भन्दिष्यन्ते
	भन्दिष्यसे	भन्दिष्येथे	भन्दिष्यध्वे
	भन्दिष्ये	भन्दिष्यावहे	भन्दिष्यामहे
क्रि०	अभन्दिष्यत	अभन्दिष्येताम्	अभन्दिष्यन्त
	अभन्दिष्यथाः	अभन्दिष्येथाम्	अभन्दिष्यध्वम्
	अभन्दिष्ये	अभन्दिष्यावहि	अभन्दिष्यामहि

723 मदुङ्(मन्द्)स्तुतिमोदमदस्वप्नगतिषु

मोदो हर्षः । मदो दर्पः स्वप्नेनालस्यमपि लक्ष्यते ।

व०	मन्दते	मन्देते	मन्दन्ते
	मन्दसे	मन्देथे	मन्दध्वे
	मन्दे	मन्दावहे	मन्दामहे
स०	मन्देत	मन्देयाताम्	मन्देरन्
	मन्देथाः	मन्देयाथाम्	मन्देध्वम्
	मन्देय	मन्देवहि	मन्देमहि
प०	मन्दताम्	मन्देताम्	मन्दताम्
	मन्दस्व	मन्देथाम्	मन्दध्वम्
	मन्दै	मन्दावहै	मन्दामहै
ह्य०	अमन्दत	अमन्देताम्	अमन्दन्त
	अमन्देथाः	अमन्देथाम्	अमन्दध्वम्
	अमन्दे	अमन्दावहि	अमन्दामहि
अ०	अमन्दिष्ट	अमन्दिषाताम्	अमन्दिषत
	अमन्दिष्ठाः	अमन्दिषाथाम्	अमन्दिड्ढ्वम् ध्वम्
	अमन्दिषि	अमन्दिष्वहि	अमन्दिष्महि
प०	ममन्दे	ममन्दाते	ममन्दिरे
	ममन्दिषे	ममन्दाथे	ममन्दिध्वे
	ममन्दे	ममन्दिवहे	ममन्दिमहे
आ०	मन्दिषीष्ट	मन्दिषीयास्ताम्	मन्दिषीरन्
	मन्दिषीष्ठाः	मन्दिषीयास्थाम्	मन्दिषीध्वम्
	मन्दिषीय	मन्दिषीवहि	मन्दिषीमहि
श्व०	मन्दिता	मन्दितारौ	मन्दितारः
	मन्दितासे	मन्दितासाथे	मन्दिताध्वे
	मन्दिताहे	मन्दितास्वहे	मन्दितास्महे
भ०	मन्दिष्यते	मन्दिष्येते	मन्दिष्यन्ते
	मन्दिष्यसे	मन्दिष्येथे	मन्दिष्यध्वे
	मन्दिष्ये	मन्दिष्यावहे	मन्दिष्यामहे
क्रि०	अमन्दिष्यत	अमन्दिष्येताम्	अमन्दिष्यन्त
	अमन्दिष्यथाः	अमन्दिष्येथाम्	अमन्दिष्यध्वम्
	अमन्दिष्ये	अमन्दिष्यावहि	अमन्दिष्यामहि

724 स्पदुङ् (स्पन्द्) किञ्चिच्चलने ।

व० स्पन्दते स्पन्देते स्पन्दन्ते
स्पन्दसे स्पन्देथे स्पन्दध्वे
स्पन्दे स्पन्दावहे स्पदामहे

स० स्पन्देत स्पन्देयाताम् स्पन्देरन
स्पन्देथा स्पन्देयाथाम् स्पन्देध्वम्
स्पन्देय स्पन्देवहि स्पन्देमहि

प० स्पन्दताम् स्पन्देताम् स्पन्दन्ताम्
स्पन्दस्व स्पन्देथाम् स्पन्दध्वम्
स्पन्दै स्पन्दावहै स्पन्दामहै

ह्य० अस्पन्दत अस्पन्देताम् अस्पन्दन्त
अस्पन्दथाः अस्पन्देथाम् अस्पन्दध्वम
अस्पन्दे अस्पन्दावहि अस्पन्दामहि

अ० अस्पन्दिष्टअस्पन्दिषाताम्अस्पन्दिषत
अस्पन्दिष्ठाःअस्पन्दिषाथाम्अस्पन्दिड्ढ्वम्
अस्पन्दिषि अस्पन्दिष्वहि अस्पिन्दिष्महि

प० पस्पन्दे पस्पन्दाते पस्पन्दिरे
पस्पन्दिषे पस्पन्दाथे पस्पन्दिध्वे
पस्पन्दे पस्पन्दिवहे पस्पन्दिमहे

स्पन्दिषीष्टस्पन्दिषीयास्ताम्स्पन्दिषीरन्
स्पन्दिषीष्ठाःस्पन्दिषीयास्थाम्स्पन्दिषीध्वम्-स्पन्दिषीयस्पन्दिषीवहिस्पन्दिषीमहि

श्व० स्पन्दिता स्पन्दितारौ स्पन्दितारः
स्पन्दितासे स्पन्दितासाथे स्पन्दिताध्वे
स्पन्दिताहे स्पन्दितास्वहेस्पन्दितास्म

भ स्पन्दिष्यते स्पन्दिष्येते स्पन्दिष्यन्ते
स्पन्दिष्यसे स्पन्दिष्येथे स्पन्दिष्यध्वे
स्पन्दिष्ये स्पन्दिष्यावहे स्पन्दिष्यामहे

क्रि अस्पन्दिष्यतअस्पन्दिष्येताम्अस्पन्दिष्यन्त
अस्पन्दिष्यथाः अस्पन्दिष्येथाम्
अस्पन्दिष्यध्वं अस्पन्दिष्ये
अस्पन्दिष्यावहि अस्पन्दिष्यामहि

725 क्लिदुङ् (क्लिन्द्) परिदेवने परिदेवनं शोचनम् ।

व० क्लिन्दते क्लिन्देते क्लिन्दन्ते
क्लिन्दसे क्लिन्देथे क्लिन्दध्वे
क्लिन्दे क्लिन्दावहे क्लिन्दामहे

स० क्लिन्देत क्लिन्देयाताम् क्लिन्देरन
क्लिन्देथाः क्लिन्देयाथाम् क्लिन्देध्वम्
क्लिन्देय क्लिन्देवहि क्लिन्देमहि

प० क्लिन्दताम् क्लिन्देताम् क्लिन्दन्ताम
क्लिन्दस्व क्लिन्देथाम् क्लिन्दध्वम
क्लिन्दै क्लिन्दावहै क्लिन्दामहै

ह्य० अक्लिन्दत अक्लिन्देताम् अक्लिन्दन्त
अक्लिन्दथाःअक्लिन्देथाम् अक्लिन्दध्वम
अक्लिन्दे अक्लिन्दावहि अक्लिन्दामहि

अक्लिन्दिष्ट अक्लिन्दिषाताम् अक्लिन्दिषत
अक्लिन्दिष्ठाःअक्लिन्दिषाथाम्अक्लिन्दिड्ढ्वम्
अक्लिन्दिषि अक्लिन्दिष्वहि अक्लिन्दिष्महि

प० चिक्लिन्दे चिक्लिन्दाते चिक्लिन्दिरे
चिक्लिन्दिषे चिक्लिन्दाथे चिक्लिन्दिध्वे
चिक्लिन्देचिक्लिन्दिवहे चिक्लिन्दिमहे

क्लिन्दिषीष्टक्लिन्दिषीयास्ताम्क्लिन्दिषीरन
क्लिन्दिषीष्ठाःक्लिन्दिषीयास्थाम्क्लिन्दिषीध्वम

क्लिन्दिषीय क्लिन्दिषीवहि क्लिन्दिषीमहि

श्व०क्लिन्दिता क्लिन्दितारौ क्लिन्दितारः
क्लिन्दितासे क्लिन्दितासाथे क्लिन्दिताध्वे
क्लिन्दिताहे क्लिन्दितास्वहे क्लिन्दितास्महे

भ० क्लिन्दिष्यते क्लिन्दिष्येते क्लिन्दिष्यन्ते
क्लिन्दिष्यसे क्लिन्दिष्येथे क्लिन्दिष्यध्वे
क्लिन्दिष्ये क्लिन्दिष्यावहेक्लिन्दिष्यामहे

अक्लिन्दिष्यत अक्लिन्दिष्येताम्अक्लिन्दिष्यन्त
अक्लिन्दिष्यथाः अक्लिन्दिष्येथाम्
अक्लिन्दिष्यध्वम अक्लिन्दिष्ये
अक्लिन्दिष्यावहि अक्लिन्दिष्यामहि

726 मुदि (मुद्) हर्षे ।

अकर्मकोऽयम् ।

व० मोदते मोदेते मोदन्ते
मोदसे मोदेथे मोदध्वे
मोदे मोदावहे मोदामहे
स० मोदेत मोदेयाताम् मोदेरन्
मोदेथाः मोदेयाथाम् मोदेध्वम्
मोदेय मोदेवहि मोदेमहि
प० मोदताम् मोदेताम् मोदन्ताम्
मोदस्व मोदेथाम् मोदध्वम्
मोदै मोदावहै मोदामहै
ह्य० अमोदत अमोदेताम् अमोदन्त
अमोदथाः अमोदेथाम् अमोदध्वम्
अमोदे अमोदावहि अमोदामहि
अ० अमोदिष्ट अमोदिषाताम् अमोदिषत
अमोदिष्ठाः अमोदिषाथाम् अमोदिड्ढ्वम् —ध्वम्
अमोदिषि अमोदिष्वहि अमोदिष्महि
प० मुमुदे मुमुदाते मुमुदिरे
मुमुदिषे मुमुदाथे मुमुदिध्वे
मुमुदे मुमुदिवहे मुमुदिमहे
आ० मोदिषीष्ट मोदिषीयास्ताम् मोदिषीरन्
मोदिषीष्ठाः मोदिषीयास्थाम् मोदिषीध्वम्
मोदिषीय मोदिषीवहि मोदिषीमहि
श्व० मोदिता मोदितारौ मोदितारः
मोदितासे मोदितासाथे मोदिताध्वे
मोदिताहे मोदितास्वहे मोदितास्महे
भ० मोदिष्यते मोदिष्येते मोदिष्यन्ते
मोदिष्यसे मोदिष्येथे मोदिष्यध्वे
मोदिष्ये मोदिष्यावहे मोदिष्यामहे
अमोदिष्यत अमोदिष्येताम् अमोदिष्यन्त
अमोदिष्यथाः अमोदिष्येथाम्
अमोदिष्यध्वम् अमोदिष्ये
अमोदिष्यावहि अमोदिष्यामहि

727 ददि (दद्) दाने ।

धारणे इति कौशिकः ।

व० ददते ददेते ददन्ते
ददसे ददेथे ददध्वे
ददे ददावहे ददामहे
स० ददेत ददेयाताम् ददेरन्
ददेथाः ददेयाथाम् ददेध्वम्
ददेय ददेवहि ददेमहि
प० ददताम् ददेताम् ददन्ताम्
ददस्व ददेथाम् ददध्वम्
ददै ददावहै ददामहै
ह्य० अददत अददेताम् अददन्त
अददथाः अददेथाम् अददध्वम्
अददे अददावहि अददामहि
अ० अददिष्ट अददिषाताम् अददिषत
अददिष्ठाः अददिषाथाम् अददिड्ढ्वम् —ध्वम्
अददिषि अददिष्वहि अददिष्महि
प० दददे ददाते दददिरे
दददिषे दददाथे दददिध्वे
दददे दददिवहे दददिमहे
आ० दददिषीष्ट दददिषीयास्ताम् दददिषीरन्
दददिषीष्ठाः दददिषीयास्थाम् दददिषीध्वम्
दददिषीय दददिषीवहि दददिषीमहि
श्व० दददिता दददितारौ दददितारः
दददितासे दददितासाथे दददिताध्वे
दददिताहे दददितास्वहे दददितास्महे
भ० दददिष्यते दददिष्येते दददिष्यन्ते
दददिष्यसे दददिष्येथे दददिष्यध्वे
दददिष्ये दददिष्यावहे दददिष्यामहे
अदददिष्यत अदददिष्येताम् अदददिष्यन्त
अदददिष्यथाः अदददिष्येथाम्
अदददिष्यध्वम् अदददिष्ये
अदददिष्यावहि अदददिष्यामहि

728 हदि (हद्) पुरीषोत्सर्गे ।

व० हदते हदेते हदन्ते
हदसे हदेथे हदध्वे
हदे हदावहे हदामहे

स० हदेत हदेयाताम् हदेरन्
हदेथाः हदेयाथाम् हदेध्वम्
हदेय हदेवहि हदेमहि

प० हदताम् हदेताम् हदन्ताम्
हदस्व हदेथाम् हदध्वम्
हदै हदावहै हदामहै

ह्य० अहदत अहदेताम् अहदन्त
अहदथाः अहदेथाम् अहदध्वम्
अहदे अहदावहि अहदामहि

अ० अहत्त अहत्साताम् अहत्सत
अहत्थाः अहत्साथाम् अहद्ध्वम्-द्ध्वम्
अहत्सि अहत्स्वहि अहत्स्महि

प० जहदे जहदाते जहदिरे
जहदिषे जहदाथे जहदिध्वे
जहदे जहदिवहे जहदिमहे

हत्सीष्ट हत्सीयास्ताम् हत्सीरन्
हत्सीष्ठाः हत्सीयास्थाम् हत्सीध्वम्
हत्सीय हत्सीवहि हत्सीमहि

श्व० हत्ता हत्तारौ हत्तारः
हत्तासे हत्तासाथे हत्ताध्वे
हत्ताहे हत्तास्वहे हत्तास्महे

भ० हत्स्यते हत्स्येते हत्स्यन्ते
हत्स्यसे हत्स्येथे हत्स्यध्वे
हत्स्ये हत्स्यावहे हत्स्यामहे

क्रि० अहत्स्यत अहत्स्येताम् अहत्स्यन्त
अहत्स्यथाः अहत्स्येथाम् अहत्स्यध्वम्
अहत्स्ये अहत्स्यावहि अहत्स्यामहि

729 स्वदि (स्वद्) आस्वादने ।

आस्वादनं जिह्वया लेहः ।

व० स्वदते स्वदेते स्वदन्ते
स्वदसे स्वदेथे स्वदध्वे
स्वदे स्वदावहे स्वदामहे

स० स्वदेत स्वदेयाताम् स्वदेरन्
स्वदेथाः स्वदेयाथाम् स्वदेध्वम्
स्वदेय स्वदेवहि स्वदेमहि

प० स्वदताम् स्वदेताम् स्वदन्ताम्
स्वदस्व स्वदेथाम् स्वदध्वम्
स्वदै स्वदावहै स्वदामहै

ह्य० अस्वदत अस्वदेताम् अस्वदन्त
अस्वदथाः अस्वदेथाम् अस्वदध्वम्
अस्वदे अस्वदावहि अस्वदामहि

अस्वदिष्ट अस्वदिषाताम् अस्वदिषत
अस्वदिष्ठाः अस्वदिषाथाम् अस्वदिढ्वम्
ध्वम्
अस्वदिषि अस्वदिष्वहि अस्वदिष्महि

प० सस्वदे सस्वदाते सस्वदिरे
सस्वदिषे सस्वदाथे सस्वदिध्वे
सस्वदे सस्वदिवहे सस्वदिमहे

आ० स्वदिषीष्ट स्वदिषीयास्ताम् स्वदिषीरन्
स्वदिषीष्ठाः स्वदिषीयास्थाम् स्वदिषी-
ध्वम्
स्वदिषीय स्वदिषीवहि स्वदिषीमहि

श्व० स्वदिता स्वदितारौ स्वदितारः
स्वदितासे स्वदितासाथे स्वदिताध्वे
स्वदिताहे स्वदितास्वहे स्वदितास्महे

भ० स्वदिष्यते स्वदिष्येते स्वदिष्यन्ते
स्वदिष्यसे स्वदिष्येथे स्वदिष्यध्वे
स्वदिष्ये स्वदिष्यावहे स्वदिष्यामहे

क्रि० अस्वदिष्यत अस्वदिष्येताम् अस्वदिष्यन्त
अस्वदिष्यथाः अस्वदिष्येथाम्
अस्वदिष्यध्वम् अस्वदिष्ये
अस्वदिष्यावहि अस्वदिष्यामहि

730 स्वर्दि (स्वर्द्) आस्वादने ।

आस्वादनं जिह्वया लेहः ।

व० स्वर्दते स्वर्देते स्वर्दन्ते
स्वर्दसे स्वर्देथे स्वर्दध्वे
स्वर्दे स्वर्दावहे स्वर्दामहे

स० स्वर्देत स्वर्देयाताम् स्वर्देरन्
स्वर्देथाः स्वर्देयाथाम् स्वर्देध्वम्
स्वर्देय स्वर्देवहि स्वर्देमहि

प० स्वर्दताम् स्वर्देताम् स्वर्दन्ताम्
स्वर्दस्व स्वर्देथाम् स्वर्दध्वम्
स्वर्दै स्वर्दावहै स्वर्दामहै

ह्य० अस्वर्दत अस्वर्देताम् अस्वर्दन्त
अस्वर्दथाः अस्वर्देथाम् अस्वर्दध्वम्
अस्वर्दे अस्वर्दावहि अस्वर्दामहि

अ० अस्वर्दिष्ट अस्वर्दिषाताम् अस्वर्दिषत
अस्वर्दिष्ठाः अस्वर्दिषाथाम् अस्वर्दिढ्ढ्वम्-ध्वम्
अस्वर्दिषि अस्वर्दिष्वहि अस्वर्दिष्महि

प० सस्वर्द सस्वर्दाते सस्वर्दिरे
सस्वर्दिषे सस्वर्दाथे सस्वर्दिध्वे
सस्वर्दे सस्वर्दिवहे सस्वर्दिमहे

स्वर्दिषीष्ट स्वर्दिषीयास्ताम् स्वर्दिषीरन्
स्वर्दिषीष्ठाः स्वर्दिषीयास्थाम् स्वर्दिषीध्वम्
स्वर्दिषीय स्वर्दिषीवहि स्वर्दिषीमहि

श्व० स्वर्दिता स्वर्दितारौ स्वर्दितारः
स्वर्दितासे स्वर्दितासाथे स्वर्दिताध्वे
स्वर्दिताहे स्वर्दितास्वहे स्वर्दितास्महे

भ० स्वर्दिष्यते स्वर्दिष्येते स्वर्दिष्यन्ते
स्वर्दिष्यसे स्वर्दिष्येथे स्वर्दिष्यध्वे
स्वर्दिष्ये स्वर्दिष्यावहे स्वर्दिष्यामहे

क्रि० अस्वर्दिष्यत अस्वर्दिष्येताम् अस्वर्दिष्यन्त
अस्वर्दिष्यथाः अस्वर्दिष्येथाम् अस्वर्दिष्यध्वम्
अस्वर्दिष्ये अस्वर्दिष्यावहि अस्वर्दिष्यामहि

स्वादि (स्वाद्) आस्वादने ।

आस्वादनं जिह्वया लेहः ।

व० स्वादते स्वादेते स्वादन्ते
स्वादसे स्वादेथे स्वादध्वे
स्वादे स्वादावहे स्वादामहे

स० स्वादेत स्वादेयाताम् स्वादेरन्
स्वादेथाः स्वादेयाथाम् स्वादेध्वम्
स्वादेय स्वादेवहि स्वादेमहि

प० स्वादताम् स्वादेताम् स्वादन्ताम्
स्वादस्व स्वादेथाम् स्वादध्वम्
स्वादै स्वादावहै स्वादामहै

ह्य० अस्वादत अस्वादेताम् अस्वादन्त
अस्वादथाः अस्वादेथाम् अस्वादध्वम्
अस्वादे अस्वादावहि अस्वादामहि

अस्वादिष्ट अस्वादिषाताम् अस्वादिषत
अस्वादिष्ठाः अस्वादिषाथाम् अस्वादिढ्ढ्वम्-ध्वम्
अस्वादिषि अस्वादिष्वहि अस्वादिष्महि

प० सस्वादे सस्वादाते सस्वादिरे
सस्वादिषे सस्वादाथे सस्वादिध्वे
सस्वादे सस्वादिवहे सस्वादिमहे

आ० स्वादिषीष्ट स्वादिषीयास्ताम् स्वादिषीरन्
स्वादिषीष्ठाः स्वादिषीयास्थाम् स्वादिषीध्वम्
स्वादिषीय स्वादिषीवहि स्वादिषीमहि

श्व० स्वादिता स्वादितारौ स्वादितारः
स्वादितासे स्वादितासाथे स्वादिताध्वे
स्वादिताहे स्वादितास्वहे स्वादितास्महे

भ० स्वादिष्यते स्वादिष्येते स्वादिष्यन्ते
स्वादिष्यसे स्वादिष्येथे स्वादिष्यध्वे
स्वादिष्ये स्वादिष्यावहे स्वादिष्यामहे

क्रि० अस्वादिष्यत अस्वादिष्येताम् अस्वादिष्यन्त
अस्वादिष्यथाः अस्वादिष्येथाम्
अस्वादिष्यध्वम् अस्वादिष्ये
अस्वादिष्यावहि अस्वादिष्यामहि

732 उर्दि (ऊर्द्) मानक्रीडयोश्च ।

मानं मितिः ।

व० ऊर्दते ऊर्देते ऊर्दन्ते
ऊर्दसे ऊर्देथे ऊर्दध्वे
ऊर्दे ऊर्दावहे ऊर्दामहे

स० ऊर्देत ऊर्देयाताम् ऊर्देरन
ऊर्देथाः ऊर्देयाथाम् ऊर्देध्वम्
ऊर्देय ऊर्देवहि ऊर्देमहि

प० ऊर्दताम् ऊर्देताम् ऊर्दन्ताम्
ऊर्दस्व ऊर्देथाम् ऊर्दध्वम्
ऊर्दै ऊर्दावहै ऊर्दामहै

ह्य० और्दत और्देताम् और्दन्त
और्दथाः और्देथाम् और्दध्वम
और्दे और्दावहि और्दामहि

अ० और्दिष्ट और्दिषाताम् और्दिषत
और्दिष्ठाः और्दिषाथाम् और्दिढ्ढ्वम्-ध्वम्
और्दिषि और्दिष्वहि और्दिष्महि

प० ऊर्दाञ्चक्रे ऊर्दाञ्चक्राते ऊर्दाञ्चक्रिरे
ऊर्दाञ्चकृषे ऊर्दाञ्चक्राथे ऊर्दाञ्चकृढ्वे
ऊर्दाञ्चक्रे ऊर्दाञ्चकृवहे ऊर्दाञ्चकृमहे
ऊर्दाम्बभूव ऊर्दामास

ऊर्दिषीष्ट ऊर्दिषीयास्ताम् ऊर्दिषीरन
ऊर्दिषीष्ठाः ऊर्दिषीयास्थाम् ऊर्दिषीध्वम्
ऊर्दिषीय ऊर्दिषीवहि ऊर्दिषीमहि

श्व० ऊर्दिता ऊर्दितारौ ऊर्दितारः
ऊर्दितासे ऊर्दितासाथे ऊर्दिताध्वे
ऊर्दिताहे ऊर्दितास्वहे ऊर्दितास्महे

भ० ऊर्दिष्यते ऊर्दिष्येते ऊर्दिष्यन्ते
ऊर्दिष्यसे ऊर्दिष्येथे ऊर्दिष्यध्वे
ऊर्दिष्ये ऊर्दिष्यावहे ऊर्दिष्यामहे

क्रि० और्दिष्यत और्दिष्येताम् और्दिष्यन्त
और्दिष्यथाः और्दिष्येथाम् और्दिष्यध्वम्
और्दिष्ये और्दिष्यावहि और्दिष्यामहि

733 कुर्दि (कूर्द्) क्रीडायाम् ।

व० कूर्दते कूर्देते कूर्दन्ते
कूर्दसे कूर्देथे कूर्दध्वे
कूर्दे कूर्दावहे कूर्दामहे

स० कूर्देत कूर्देयाताम् कूर्देरन
कूर्देथाः कूर्देयाथाम् कूर्देध्वम्
कूर्देय कूर्देवहि कूर्देमहि

प० कूर्दताम् कूर्देताम् कूर्दन्ताम्
कूर्दस्व कूर्देथाम् कूर्दध्वम्
कूर्दै कूर्दावहै कूर्दामहै

ह्य० अकूर्दत अकूर्देताम् अकूर्दन्त
अकूर्दथाः अकूर्देथाम् अकूर्दध्वम्
अकूर्दे अकूर्दावहि अकूर्दामहि

अकूर्दिष्ट अकूर्दिषाताम् अकूर्दिषत
अकूर्दिष्ठाः अकूर्दिषाथाम् अकूर्दिढ्ढ्वम्-ध्वम्
अकूर्दिषि अकूर्दिष्वहि अकूर्दिष्महि

प० चुकूर्दे चुकूर्दाते चुकूर्दिरे
चुकूर्दिषे चुकूर्दाथे चुकूर्दिध्वे
चुकूर्दे चुकूर्दिवहे चुकूर्दिमहे

आ० कूर्दिषीष्ट कूर्दिषीयास्ताम् कूर्दिषीरन
कूर्दिषीष्ठाः कूर्दिषीयास्थाम् कूर्दिषीध्वम्
कूर्दिषीय कूर्दिषीवहि कूर्दिषीमहि

श्व० कूर्दिता कूर्दितारौ कूर्दितारः
कूर्दितासे कूर्दितासाथे कूर्दिताध्वे
कूर्दिताहे कूर्दितास्वहे कूर्दितास्महे

भ० कूर्दिष्यते कूर्दिष्येते कूर्दिष्यन्ते
कूर्दिष्यसे कूर्दिष्येथे कूर्दिष्यध्वे
कूर्दिष्ये कूर्दिष्यावहे कूर्दिष्यामहे

क्रि० अकूर्दिष्यत अकूर्दिष्येताम् अकूर्दिष्यन्त
अकूर्दिष्यथाः अकूर्दिष्येथाम्
अकूर्दिष्यध्वम् अकूर्दिष्ये
अकूर्दिष्यावहि अकूर्दिष्यामहि

734 गुर्दि (गूर्द्) क्रीडायाम् ।

व० गूर्दते गूर्देते गूर्दन्ते
गूर्दसे गूर्देथे गूर्दध्वे
गूर्दे गूर्दावहे गूर्दामहे

स० गूर्देत गूर्देयाताम् गूर्देरन्
गूर्देथाः गूर्देयाथाम् गूर्देध्वम्
गूर्देय गूर्देवहि गूर्देमहि

प० गूर्दताम् गूर्देताम् गूर्दन्ताम्
गूर्दस्व गूर्देथाम् गूर्दध्वम्
गूर्दै गूर्दावहै गूर्दामहै

ह्य० अगूर्दत अगूर्देताम् अगूर्दन्त
अगूर्दथाः अगूर्देथाम् अगूर्दध्वम्
अगूर्दे अगूर्दावहि अगूर्दामहि

अ० गूर्दिष्ट अगूर्दिषाताम् अगूर्दिषत
गूर्दिष्ठाः अगूर्दिषाथाम् अगूर्दिड्ढ्वम् ध्वम्
अगूर्दिषि अगूर्दिष्वहि अगूर्दिष्महि

प० जुगूर्दे जुगूर्दाते जुगूर्दिरे
जुगूर्दिषे जुगूर्दाथे जुगूर्दिध्वे
जुगूर्दे जुगूर्दिवहे जुगूर्दिमहे

आ० गूर्दिषीष्ट गूर्दिषीयास्ताम् गूर्दिषीरन्
गूर्दिषीष्ठाः गूर्दिषीयास्थाम् गूर्दिषीध्वम्
गूर्दिषीय गूर्दिषीवहि गूर्दिषीमहि

श्व० गूर्दिता गूर्दितारौ गूर्दितारः
गूर्दितासे गूर्दितासाथे गूर्दिताध्वे
गूर्दिताहे गूर्दितास्वहे गूर्दितास्महे

भ० गूर्दिष्यते गूर्दिष्येते गूर्दिष्यन्ते
गूर्दिष्यसे गूर्दिष्येथे गूर्दिष्यध्वे
गूर्दिष्ये गूर्दिष्यावहे गूर्दिष्यामहे

क्रि० अगूर्दिष्यत अगूर्दिष्येताम् अगूर्दिष्यन्त
अगूर्दिष्यथाः अगूर्दिष्येथाम् अगूर्दिष्यध्वम्
अगूर्दिष्ये अगूर्दिष्यावहि अगूर्दिष्यामहि

735 गुदि (गुद्) क्रीडायाम् ।

व० गोदते गोदेते गोदन्ते
गोदसे गोदेथे गोदध्वे
गोदे गोदावहे गोदामहे

स० गोदेत गोदेयाताम् गोदेरन्
गोदेथाः गोदेयाथाम् गोदेध्वम्
गोदेय गोदेवहि गोदेमहि

प० गोदताम् गोदेताम् गोदन्ताम्
गोदस्व गोदेथाम् गोदध्वम्
गोदै गोदावहै गोदामहै

ह्य० अगोदत अगोदेताम् अगोदन्त
अगोदथाः अगोदेथाम् अगोदध्वम्
अगोदे अगोदावहि अगोदामहि

अ० अगोदिष्ट अगोदिषाताम् अगोदिषत
अगोदिष्ठाः अगोदिषाथाम् अगोदिड्ढ्वम् ध्वम्
अगोदिषि अगोदिष्वहि अगोदिष्महि

प० जुगुदे जुगुदाते जुगुदिरे
जुगुदिषे जुगुदाथे जुगुदिध्वे
जुगुदे जुगुदिवहे जुगुदिमहे

आ० गोदिषीष्ट गोदिषीयास्ताम् गोदिषीरन्
गोदिषीष्ठाः गोदिषीयास्थाम् गोदिषीध्वम्
गोदिषीय गोदिषीवहि गोदिषीमहि

श्व० गोदिता गोदितारौ गोदितारः
गोदितासे गोदितासाथे गोदिताध्वे
गोदिताहे गोदितास्वहे गोदितास्महे

भ० गोदिष्यते गोदिष्येते गोदिष्यन्ते
गोदिष्यसे गोदिष्येथे गोदिष्यध्वे
गोदिष्ये गोदिष्यावहे गोदिष्यामहे

क्रि० अगोदिष्यत अगोदिष्येताम् अगोदिष्यन्त
अगोदिष्यथाः अगोदिष्येथाम् अगोदिष्यध्वम्
अगोदिष्ये अगोदिष्यावहि अगोदिष्यामहि

736 षूदि (सूद्) क्षरणे।

क्षरणं निरसनम्।

व० सूदते सूदेते सूदन्ते
सूदसे सूदेथे सूदध्वे
सूदे सूदावहे सूदामहे
स० सूदेत सूदेयाताम् सूदेरन्
सूदेथाः सूदेयाथाम् सूदेध्वम्
सूदेय सूदेवहि सूदेमहि
प० सूदताम् सूदेताम् सूदन्ताम्
सूदस्व सूदेथाम् सूदध्वम्
सूदै सूदावहै सूदामहै

ह्य० असूदत असूदेताम् असूदन्त
असूदथाः असूदेथाम् असूदध्वम्
असूदे असूदावहि असूदामहि
अ० असूदिष्ट असूदिषाताम् असूदिषत
असूदिष्ठाः असूदिषाथाम् असूदिढ्ढ्वम्-ध्वम्
असूदिषि असूदिष्वहि असूदिष्महि
प० सुषूदे सुषूदाते सुषूदिरे
सुषूदिषे सुषूदाथे सुषूदिध्वे
सुषूदे सुषूदिवहे सुषूदिमहे
आ० सूदिषीष्ट सूदिषीयास्ताम् सूदिषीरन्
सूदिषीष्ठाः सूदिषीयास्थाम् सूदिषीध्वम्
सूदिषीय सूदिषीवहि सूदिषीमहि
श्व० सूदिता सूदितारौ सूदितारः
सूदितासे सूदितासाथे सूदिताध्वे
सूदिताहे सूदितास्वहे सूदितास्महे

भ सूदिष्यते सूदिष्येते सूदिष्यन्ते
सूदिष्यसे सूदिष्येथे सूदिष्यध्वे
सूदिष्ये सूदिष्यावहे सूदिष्यामहे
क्रि असूदिष्यत असूदिष्येताम् असूदिष्यन्त
असूदिष्यथाः असूदिष्येथाम् असूदिष्यध्वम्
असूदिष्ये असूदिष्यावहि असूदिष्यामहि

737 ह्लादि (ह्लाद्) शब्दे। अव्यक्ते शब्दे इत्यन्ये। अव्यक्तोऽपरिस्फुटवर्णः

व० ह्लादते ह्लादेते ह्लादन्ते
ह्लादसे ह्लादेथे ह्लादध्वे
ह्लादे ह्लादावहे ह्लादामहे
स० ह्लादेत ह्लादेयाताम् ह्लादेरन्
ह्लादेथाः ह्लादेयाथाम् ह्लादेध्वम्
ह्लादेय ह्लादेवहि ह्लादेमहि
प० ह्लादताम् ह्लादेताम् ह्लादन्ताम्
ह्लादस्व ह्लादेथाम् ह्लादध्वम्
ह्लादै ह्लादावहै ह्लादामहै
ह्य० अह्लादत अह्लादेताम् अह्लादन्त
अह्लादथाः अह्लादेथाम् अह्लादध्वम्
अह्लादे अह्लादावहि अह्लादामहि
अह्लादिष्ट अह्लादिषाताम् अह्लादिषत
अह्लादिष्ठाः अह्लादिषाथाम् अह्लादिढ्ढ्वम्-ध्वम्
अह्लादिषि अह्लादिष्वहि अह्लादिष्महि
प० जह्लादे जह्लादाते जह्लादिरे
जह्लादिषे जह्लादाथे जह्लादिध्वे
जह्लादे जह्लादिवहे जह्लादिमहे
आ० ह्लादिषीष्ट ह्लादिषीयास्ताम् ह्लादिषीरन्
ह्लादिषीष्ठाः ह्लादिषीयास्थाम् ह्लादिषीध्वम्
ह्लादिषीय ह्लादिषीवहि ह्लादिषीमहि
श्व० ह्लादिता ह्लादितारौ ह्लादितारः
ह्लादितासे ह्लादितासाथे ह्लादिताध्वे
ह्लादिताहे ह्लादितास्वहे ह्लादितास्महे
भ० ह्लादिष्यते ह्लादिष्येते ह्लादिष्यन्ते
ह्लादिष्यसे ह्लादिष्येथे ह्लादिष्यध्वे
ह्लादिष्ये ह्लादिष्यावहे ह्लादिष्यामहे
क्रि० अह्लादिष्यत अह्लादिष्येताम् अह्लादिष्यन्त
अह्लादिष्यथाः अह्लादिष्येथाम्
अह्लादिष्यध्वम् अह्लादिष्ये
अह्लादिष्यावहि अह्लादिष्यामहि

ह्लादैङ् (ह्लाद्) सुखे च । चकाराच्छब्दे ।

व० ह्लादते ह्लादेते ह्लादन्ते
ह्लादसे ह्लादेथे ह्लादध्वे
ह्लादे ह्लादावहे ह्लादामहे
स० ह्लादेत ह्लादेयाताम् ह्लादेरन्
ह्लादेथाः ह्लादेयाथाम् ह्लादेध्वम्
ह्लादेय ह्लादेवहि ह्लादेमहि
प० ह्लादताम् ह्लादेताम् ह्लादन्ताम्
ह्लादस्व ह्लादेथाम् ह्लादध्वम्
ह्लादै ह्लादावहै ह्लादामहै
ह्य० अह्लादत अह्लादेताम् अह्लादन्त
अह्लादथाः अह्लादेथाम् अह्लादध्वम्
अह्लादे अह्लादावहि अह्लादामहि
ह्लादिष्ट अह्लादिषाताम् अह्लादिषत
ह्लादिष्ठाः अह्लादिषाथाम् अह्लादिड्ढ्वम् ध्वम्
अह्लादिषि अह्लादिष्वहि अह्लादिष्महि
प० जह्लादे जह्लादाते जह्लादिरे
जह्लादिषे जह्लादाथे जह्लादिध्वे
जह्लादे जह्लादिवहे जह्लादिमहे
आ० ह्लादिषीष्ट ह्लादिषीयास्ताम् ह्लादिषीरन्
ह्लादिषीष्ठाः ह्लादिषीयास्थाम् ह्लादिषीध्वम्
ह्लादिषीय ह्लादिषीवहि ह्लादिषीमहि
श्व० ह्लादिता ह्लादितारौ ह्लादितारः
ह्लादितासे ह्लादितासाथे ह्लादिताध्वे
ह्लादिताहे ह्लादितास्वहे ह्लादितास्महे
भ० ह्लादिष्यते ह्लादिष्येते ह्लादिष्यन्ते
ह्लादिष्यसे ह्लादिष्येथे ह्लादिष्यध्वे
ह्लादिष्ये ह्लादिष्यावहे ह्लादिष्यामहे
क्रि० अह्लादिष्यत अह्लादिष्येताम् अह्लादिष्यन्त
अह्लादिष्यथाः अह्लादिष्येथाम्
अह्लादिष्यध्वम् अह्लादिष्ये
अह्लादिष्यावहि अह्लादिष्यामहि

739 पदैङ् (पद्) कुत्सिते शब्दे ।

पायुध्वनौ वर्तते । अन्ये तु निःशब्दमधोवातं पदनं मन्वाना अशब्दे इत्याहुः ।

व० पदते पदेते पदन्ते
पदसे पदेथे पदध्वे
पदे पदावहे पदामहे
स० पदेत पदेयाताम् पदेरन्
पदेथाः पदेयाथाम् पदेध्वम्
पदेय पदेवहि पदेमहि
प० पदताम् पदेताम् पदन्ताम्
पदस्व पदेथाम् पदध्वम्
पदै पदावहै पदामहै
ह्य० अपदत अपदेताम् अपदन्त
अपदथाः अपदेथाम् अपदध्वम्
अपदे अपदावहि अपदामहि
अ० अपदिष्ट अपदिषाताम् अपदिषत
अपदिष्ठाः अपदिषाथाम् अपदिड्ढ्वम्-ध्वम्
अपदिषि अपदिष्वहि अपदिष्महि
प० पपदे पपदाते पपदिरे
पपदिषे पपदाथे पपदिध्वे
पपदे पपदिवहे पपदिमहे
आ० पदिषीष्ट पदिषीयास्ताम् पदिषीरन्
पदिषीष्ठाः पदिषीयास्थाम् पदिषीध्वम्
पदिषीय पदिषीवहि पदिषीमहि
श्व० पदिता पदितारौ पदितारः
पदितासे पदितासाथे पदिताध्वे
पदिताहे पदितास्वहे पदितास्महे
भ० पदिष्यते पदिष्येते पदिष्यन्ते
पदिष्यसे पदिष्येथे पदिष्यध्वे
पदिष्ये पदिष्यावहे पदिष्यामहे
क्रि० अपदिष्यत अपदिष्येताम् अपदिष्यन्त
अपदिष्यथाः अपदिष्येथाम् अपदिष्यध्वम्
अपदिष्ये अपदिष्यावहि अपदिष्यामहि

740 स्कुदुङ् (स्कुन्द्) आप्रवणे ।

आप्रवणमुत्प्लुत्य गमनमास्कन्दनं वा ।

व० स्कुन्दते स्कुन्देते स्कुन्दन्ते
स्कुन्दसे स्कुन्देथे स्कुन्दध्वे
स्कुन्दे स्कुन्दावहे स्कुन्दामहे

स० स्कुन्देत स्कुन्देयाताम् स्कुन्देरन्
स्कुन्देथाः स्कुन्देयाथाम् स्कुन्देध्वम्
स्कुन्देय स्कुन्देवहि स्कुन्देमहि

प० स्कुन्दताम् स्कुन्देताम् स्कुन्दन्ताम्
स्कुन्दस्व स्कुन्देथाम् स्कुन्दध्वम्
स्कुन्दै स्कुन्दावहै स्कुन्दामहै

ह्य० अस्कुन्दत अस्कुन्देताम् अस्कुन्दन्त
अस्कुन्दथाः अस्कुन्देथाम् अस्कुन्दध्वम्
अस्कुन्दे अस्कुन्दावहि अस्कुन्दामहि

अ० अस्कुन्दिष्ट अस्कुन्दिषाताम् अस्कुन्दिषत
अस्कुन्दिष्ठाः अस्कुन्दिषाथाम् अस्कुन्दिढ्ढ्वम् ध्वम्
अस्कुन्दिषि अस्कुन्दिष्वहि अस्कुन्दिष्महि

प० चुस्कुन्दे चुस्कुन्दाते चुस्कुन्दिरे
चुस्कुन्दिषे चुस्कुन्दाथे चुस्कुन्दिध्वे
चुस्कुन्दे चुस्कुन्दिवहे चुस्कुन्दिमहे

आ० स्कुन्दिषीष्ट स्कुन्दिषीयास्ताम् स्कुन्दिषीरन्
स्कुन्दिषीष्ठाः स्कुन्दिषीयास्थाम् स्कुन्दिषीध्वम्
स्कुन्दिषीय स्कुन्दिषीवहि स्कुन्दिषीमहि

भ्वि० स्कुन्दिता स्कुन्दितारौ स्कुन्दितारः
स्कुन्दितासे स्कुन्दितासाथे स्कुन्दिताध्वे
स्कुन्दिताहे स्कुन्दितास्वहे स्कुन्दितास्महे

भ० स्कुन्दिष्यते स्कुन्दिष्येते स्कुन्दिष्यन्ते
स्कुन्दिष्यसे स्कुन्दिष्येथे स्कुन्दिष्यध्वे
स्कुन्दिष्ये स्कुन्दिष्यावहे स्कुन्दिष्यामहे

अस्कुन्दिष्यत अस्कुन्दिष्येताम् अस्कुन्दिष्यन्त
अस्कुन्दिष्यथाः अस्कुन्दिष्येथाम् अस्कुन्दिष्यध्वम्
अस्कुन्दिष्ये अस्कुन्दिष्यावहि अस्कुन्दिष्यामहि

अथ धान्ताः सप्त सेटश्च

741 एधि (एध्) वृद्धौ ।

व० एधते एधेते एधन्ते
एधसे एधेथे एधध्वे
एधे एधावहे एधामहे

स० एधेत एधेयाताम् एधेरन्
एधेथाः एधेयाथाम् एधेध्वम्
एधेय एधेवहि एधेमहि

प० एधताम् एधेताम् एधन्ताम्
एधस्व एधेथाम् एधध्वम्
एधै एधावहै एधामहै

ह्य० ऐधत ऐधेताम् ऐधन्त
ऐधथाः ऐधेथाम् ऐधध्वम्
ऐधे ऐधावहि ऐधामहि

अ० ऐधिष्ट ऐधिषाताम् ऐधिषत
ऐधिष्ठाः ऐधिषाथाम् ऐधिढ्ढ्वम् ध्वम्
ऐधिषि ऐधिष्वहि ऐधिष्महि

प० एधाञ्चक्रे एधाञ्चक्राते एधाञ्चक्रिरे
एधाञ्चकृषे एधाञ्चक्राथे एधाञ्चकृढ्वे
एधाञ्चक्रे एधाञ्चकृवहे एधाञ्चकृमहे
एधाम्बभूव एधामास

आ० एधिषीष्ट एधिषीयास्ताम् एधिषीरन्
एधिषीष्ठाः एधिषीयास्थाम् एधिषीध्वम्
एधिषीय एधिषीवहि एधिषीमहि

भ्वि० एधिता एधितारौ एधितारः
एधितासे एधितासाथे एधिताध्वे
एधिताहे एधितास्वहे एधितास्महे

भ० एधिष्यते एधिष्येते एधिष्यन्ते
एधिष्यसे एधिष्येथे एधिष्यध्वे
एधिष्ये एधिष्यावहे एधिष्यामहे

क्रि० ऐधिष्यत ऐधिष्येताम् ऐधिष्यन्त
ऐधिष्यथाः ऐधिष्येथाम् ऐधिष्यध्वम्
ऐधिष्ये ऐधिष्यावहि ऐधिष्यामहि

742 स्पर्द्धि (स्पर्द्ध) सङ्घर्षे ।

संघर्षः पराभिभवेच्छा । कर्मणो धात्वर्थेनो पसङ्ग्रहादकर्मकः ।

व० स्पर्द्धते स्पर्द्धेते स्पर्द्धन्ते
स्पर्द्धसे स्पर्द्धेथे स्पर्द्धध्वे
स्पर्द्धे स्पर्द्धावहे स्पर्द्धामहे
स० स्पर्द्धेत स्पर्द्धेयाताम् स्पर्द्धेरन्
स्पर्द्धेथाः स्पर्द्धेयाथाम् स्पर्द्धेध्वम्
स्पर्द्धेय स्पर्द्धेवहि स्पर्द्धेमहि
प० स्पर्द्धताम् स्पर्द्धेताम् स्पर्द्धन्ताम्
स्पर्द्धस्व स्पर्द्धेथाम् स्पर्द्धध्वम्
स्पर्द्धै स्पर्द्धावहै स्पर्द्धामहै
ह्य० अस्पर्द्धत अस्पर्द्धेताम् अस्पर्द्धन्त
अस्पर्द्धथाः अस्पर्द्धेथाम् अस्पर्द्धध्वम्
अस्पर्द्धे अस्पर्द्धावहि अस्पर्द्धामहि
अ० अस्पर्द्धिष्ट अस्पर्द्धिषाताम् अस्पर्द्धिषत
अस्पर्द्धिष्ठाः अस्पर्द्धिषाथाम् अस्पर्द्धिढ्वम् ध्वम्
अस्पर्द्धिषि अस्पर्द्धिष्वहि अस्पर्द्धिष्महि
प० पस्पर्द्धे पस्पर्द्धाते पस्पर्द्धिरे
पस्पर्द्धिषे पस्पर्द्धाथे पस्पर्द्धिध्वे
पस्पर्द्धे पस्पर्द्धिवहे पस्पर्द्धिमहे
आ० स्पर्द्धिषीष्ट स्पर्द्धिषीयास्ताम् स्पर्द्धिषीरन्
स्पर्द्धिषीष्ठाः स्पर्द्धिषीयास्थाम् स्पर्द्धिषीध्वम्
स्पर्द्धिषीय स्पर्द्धिषीवहि स्पर्द्धिषीमहि
श्व० स्पर्द्धिता स्पर्द्धितारौ स्पर्द्धितारः
स्पर्द्धितासे स्पर्द्धितासाथे स्पर्द्धिताध्वे
स्पर्द्धिताहे स्पर्द्धितास्वहे स्पर्द्धितास्महे
भ० स्पर्द्धिष्यते स्पर्द्धिष्येते स्पर्द्धिष्यन्ते
स्पर्द्धिष्यसे स्पर्द्धिष्येथे स्पर्द्धिष्यध्वे
स्पर्द्धिष्ये स्पर्द्धिष्यावहे स्पर्द्धिष्यामहे
अस्पर्द्धिष्यत अस्पर्द्धिष्येताम् अस्पर्द्धिष्यन्त
अस्पर्द्धिष्यथाः अस्पर्द्धिष्येथाम् अस्पर्द्धिष्यध्वं
अस्पर्द्धिष्ये अस्पर्द्धिष्यावहि अस्पर्द्धिष्यामहि

743 गाधृङ् (गाध्) प्रतिष्ठालिप्सा-ग्रन्थेषु ।

प्रतिष्ठास्पदम् । लब्धुमिच्छालिप्सा । ग्रन्थनं ग्रन्थः । प्रतिष्ठायामकर्मकोऽयं लिप्साग्रन्थयोः सकर्मकः

व० गाधते गाधेते गाधन्ते
गाधसे गाधेथे गाधध्वे
गाधे गाधावहे गाधामहे
स० गाधेत गाधेयाताम् गाधेरन्
गाधेथाः गाधेयाथाम् गाधेध्वम्
गाधेय गाधेवहि गाधेमहि
प० गाधताम् गाधेताम् गाधन्ताम्
गाधस्व गाधेथाम् गाधध्वम्
गाधै गाधावहै गाधामहै
ह्य० अगाधत अगाधेताम् अगाधन्त
अगाधथाः अगाधेथाम् अगाधध्वम्
अगाधे अगाधावहि अगाधामहि
अ० अगाधिष्ट अगाधिषाताम् अगाधिषत
अगाधिष्ठाः अगाधिषाथाम् अगाधिढ्वम् ध्वम्
अगाधिषि अगाधिष्वहि अगाधिष्महि
प० जगाधे जगाधाते जगाधिरे
जगाधिषे जगाधाथे जगाधिध्वे
जगाधे जगाधिवहे जगाधिमहे
आ० गाधिषीष्ट गाधिषीयास्ताम् गाधिषीरन्
गाधिषीष्ठाः गाधिषीयास्थाम् गाधिषीध्वम्
गाधिषीय गाधिषीवहि गाधिषीमहि
श्व० गाधिता गाधितारौ गाधितारः
गाधितासे गाधितासाथे गाधिताध्वे
गाधिताहे गाधितास्वहे गाधितास्महे
भ० गाधिष्यते गाधिष्येते गाधिष्यन्त
गाधिष्यसे गाधिष्येथे गाधिष्यध्वे
गाधिष्ये गाधिष्यावहे गाधिष्यामहे
क्रि० अगाधिष्यत अगाधिष्येताम् अगाधिष्यन्त
अगाधिष्यथाः अगाधिष्येथाम् अगाधिष्यध्वम्
अगाधिष्ये अगाधिष्यावहि अगाधिष्यामहि

744 बाधृङ् (बाध्) रोटने । रोटनं प्रतिघातः ।

व०	बाधते	बाधेते	बाधन्ते
	बाधसे	बाधेथे	बाधध्वे
	बाधे	बाधावहे	बाधामहे
स०	बाधेत	बाधेयाताम्	बाधेरन्
	बाधेथाः	बाधेयाथाम्	बाधेध्वम्
	बाधेय	बाधेवहि	बाधेमहि
प०	बाधताम्	बाधेताम्	बाधन्ताम्
	बाधस्व	बाधेथाम्	बाधध्वम्
	बाधै	बाधावहै	बाधामहै
ह्य०	अबाधत	अबाधेताम्	अबाधन्त
	अबाधथाः	अबाधेथाम्	अबाधध्वम्
	अबाधे	अबाधावहि	अबाधामहि
अ०	अबाधिष्ट	अबाधिषाताम्	अबाधिषत
	अबाधिष्ठाः	अबाधिषाथाम्	अबाधिढ्वम्
	अबाधिषि	अबाधिष्वहि	अबाधिष्महि
प०	बबाधे	बबाधाते	बबाधिरे
	बबाधिषे	बबाधाथे	बबाधिध्वे
	बबाधे	बबाधिवहे	बबाधिमहे
आ०	बाधिषीष्ट	बाधिषीयास्ताम्	बाधिषीरन्
	बाधिषीष्ठाः	बाधिषीयास्थाम्	बाधिषीध्वम्
	बाधिषीय	बाधिषीवहि	बाधिषीमहि
श्व०	बाधिता	बाधितारौ	बाधितारः
	बाधितासे	बाधितासाथे	बाधिताध्वे
	बाधिताहे	बाधितास्वहे	बाधितास्महे
भ०	बाधिष्यते	बाधिष्येते	बाधिष्यन्ते
	बाधिष्यसे	बाधिष्येथे	बाधिष्यध्वे
	बाधिष्ये	बाधिष्यावहे	बाधिष्यामहे
क्रि०	अबाधिष्यत	अबाधिष्येताम्	अबाधिष्यन्त
	अबाधिष्यथाः	अबाधिष्येथाम्	अबाधिष्यध्वम्
	अबाधिष्ये	अबाधिष्यावहि	अबाधिष्यामहि

745 दधि [दध्] धारणे । दाने इति कौशिकः ।

व०	दधते	दधेते	दधन्ते
	दधसे	दधेथे	दधध्वे
	दधे	दधावहे	दधामहे
स०	दधेत	दधेयाताम्	दधेरन्
	दधेथाः	दधेयाथाम्	दधेध्वम्
	दधेय	दधेवहि	दधेमहि
प०	दधताम्	दधेताम्	दधन्ताम्
	दधस्व	दधेथाम्	दधध्वम्
	दधै	दधावहै	दधामहै
ह्य०	अदधत	अदधेताम	अदधन्त
	अदधथाः	अदधेथाम्	अदधध्वम
	अदधे	अदधावहि	अदधामहि
अ०	अदधिष्ट	अदधिषाताम	अदधिषत
	अदधिष्ठाः	अदधिषाथाम्	अदधिढ्वम्ध्वम्
	अदधिषि	अदधिष्वहि	अदधिष्महि
प०	देधे	देधाते	देधिरे
	देधिषे	देधाथे	देधिध्वे
	देधे	देधिवहे	देधिमहे
आ०	दधिषीष्ट	दधिषीयास्ताम्	दधिषीरन
	दधिषीष्ठाः	दधिषीयास्थाम	दधिषीध्वम्
	दधिषीय	दधिषीवहि	दधिषीमहि
श्व०	दधिता	दधितारौ	दधितारः
	दधितासे	दधितासाथे	दधिताध्वे
	दधिताहे	दधितास्वहे	दधितास्महे
भ०	दधिष्यते	दधिष्येते	दधिष्यन्ते
	दधिष्यसे	दधिष्येथे	दधिष्यध्वे
	दधिष्ये	दधिष्यावहे	दधिष्यामहे
क्रि०	अदधिष्यत	अदधिष्येताम्	अदधिष्यन्त
	अदधिष्यथाः	अदधिष्येथाम्	अदधिष्यध्वम्
	अदधिष्ये	अदधिष्यावहि	अदधिष्यामहि

746 बधि (बध्–बीभत्स) बन्धने । तस्माद्वैरूप्ये ।

व० बीभित्सते बीभित्सेते बीभित्सन्ते
बीभित्ससे बीभित्सेथे बीभित्सध्वे
बीभित्से बीभित्सावहे बीभित्सामहे
स० बीभित्सेत बीभित्सेयाताम् बीभित्सेरन्
बीभित्सेथाः बीभित्सेयाथाम् बीभित्सेध्वम्
बीभित्सेय बीभित्सेवहि बीभित्सेमहि
प० बीभित्सताम् बीभित्सेताम् बीभित्सन्ताम्
बीभित्सस्व बीभित्सेथाम् बीभित्सध्वम्
बीभित्सै बीभित्सावहै बीभित्सामहै
ह्य० अबीभित्सत अबीभित्सेताम् अबीभित्सन्त
अबीभित्सथाः अबीभित्सेथाम् अबीभित्सध्वम्
अबीभित्से अबीभित्सावहि अबीभित्सामहि
अबीभित्सिष्ट अबीभित्सिषाताम् अबीभित्सिषत
अबीभित्सिष्ठाः अबीभित्सिषाथाम् अबीभित्सिढ्ढ्वम्-ध्वम्
अबीभित्सिषि अबीभित्सिष्वहि अबीभित्सिष्महि
प० बीभित्साञ्चक्रे बीभित्साञ्चक्राथे
बीभित्साञ्चक्रिरे बीभित्साञ्चकृषे
बीभित्साञ्चक्राथे बीभित्साञ्चकृढ्वे
बीभित्साञ्चक्रे बीभित्साञ्चकृवहे
बीभित्साञ्चकृमहे
बीभित्साम्बभूव बीभित्सामास
आ० बीभित्सिषीष्ट बीभित्सिषीयास्ताम्
बीभित्सिषीरन् बीभित्सिषीष्ठाः
बीभित्सिषीयास्थाम् बीभित्सिषीध्वम्
बीभित्सिषीय बीभित्सिषीवहि बीभित्सिषीमहि
प्र० बीभित्सिता बीभित्सितारौ बीभित्सितारः
बीभित्सितासे बीभित्सितासाथे बीभित्सिताध्वे
बीभित्साहे बीभित्सितास्वहे बीभित्सितास्महे
भ० बीभित्सिष्यते बीभित्सिष्येते बीभित्सिष्यन्ते
बीभित्सिष्यसे बीभित्सिष्येथे बीभित्सिष्यध्वे
बीभित्सिष्ये बीभित्सिष्यावहे बीभित्सिष्यामहे
क्रि० अबीभित्सिष्यत अबीभित्सिष्येताम्
अबीभित्सिष्यन्त अबीभित्सिष्यथाः
अबीभित्सिष्येथाम् अबीभित्सिष्यध्वम्
अबीभित्सिष्ये अबीभित्सिष्यावहि
अबीभित्सिष्यामहि

746-1 वैरूप्यादन्यत्र ।

व० बधते बधेते बधन्ते
बधसे बधेथे बधध्वे
बधे बधावहे बधामहे
स० बधेत बधेयाताम् बधेरन्
बधेथाः बधेयाथाम् बधेध्वम्
बधेय बधेवहि बधेमहि
प० बधताम् बधेताम् बधन्ताम्
बधस्व बधेथाम् बधध्वम्
बधै बधावहै बधामहै
ह्य० अबधत अबधेताम् अबधन्त
अबधथाः अबधेथाम् अबधध्वम्
अबधे अबधावहि अबधामहि
अ० अबधिष्ट अबधिषाताम् अबधिषत
अबधिष्ठाः अबधिषाथाम् अबधिढ्ढ्वम् ध्वम्
अबधिषि अबधिष्वहि अबधिष्महि
प० बेधे बेधाते बेधिरे
धिषे बेधाथे बेधिध्वे
बेधे बेधिवहे बेधिमहे
आ० बधिषीष्ट बधिषीयास्ताम् बधिषीरन्
बधिषीष्ठाः बधिषीयास्थाम् बधिषीध्वम्
बधिषीय बधिषीवहि बधिषीमहि
प्र० बधिता बधितारौ बधितारः
बधितासे बधितासाथे बधिताध्वे
बधिताहे बधितास्वहे बधितास्महे
भ० बधिष्यते बधिष्येते बधिष्यन्ते
बधिष्यसे बधिष्येथे बधिष्यध्वे
बधिष्ये बधिष्यावहे बधिष्यामहे
क्रि० अबधिष्यत अबधिष्येताम् अबधिष्यन्त
अबधिष्यथाः अबधिष्येथाम् अबधिष्यध्वम्
अबधिष्ये अबधिष्यावहि अबधिष्यामहि

747 नाधृङ् [नाध्] नाथृङ्वत

उपतापैश्वर्याशीर्याञ्चास्वर्थेषु नाथृङ्वदयं वर्तते । लाघवार्थमेवं निर्देशः । वर्णक्रमानुसरणात्तु नैकत्राधीतौ ।

व० नाधते नाधेते नाधन्ते
नाधसे नाधेथे नाधध्वे
नाधे नाधावहे नाधामहे

स० नाधेत नधेयाताम् नाधेरन्
नाधेथाः नाधेयाथाम् नाधेध्वम्
य नाधेवहि नाधेमहि

प० नाधताम् नाधेताम् नाधन्ताम्
नाधस्व नाधेथाम् नाधध्वम्
नाधै नाधावहै नाधामहै

ह्य० अनाधत अनाधेताम् अनाधन्त
अनाधथाः अनाधेथाम् अनाधध्वम्
अनाधे अनाधावहि अनाधामहि

अ० अनाधिष्ट अनाधिषाताम् अनाधिषत
अनाधिष्ठाः अनाधिषाथाम् अनाधिढ्वम्ध्वम्
अनाधि अनाधिष्वहि अनाधिष्महि

प० ननाधे ननाधाते ननाधिरे
ननाधिषे ननाधाथे ननाधिध्वे
ननाधे ननाधिवहे ननाधिमहे

आ० नाधिषीष्ट नाधिषीयास्ताम् नाधिषीरन्
नाधिषीष्ठाः नाधिषीयास्थाम् नाधिषीध्वम्
नाधिषीय नाधिषीवहि नाधिषीमहि

श्व० नाधिता नाधितारौ नाधितारः
नाधितासे नाधितासाथे नाधिताध्वे
नाधिताहे नाधितास्वहे नाधितास्महे

भ० नाधिष्यते नाधिष्येते नाधिष्यन्ते
नाधिष्यसे नाधिष्येथे नाधिष्यध्वे
नाधिष्ये नाधिष्यावहे नाधिष्यामहे

क्रि० अनाधिष्यत अनाधिष्येताम् अनाधिष्यन्त
अनाधिष्यथाः अनाधिष्येथाम् अनाधिष्यध्वम्
अनाधिष्ये अनाधिष्यावहि अनाधिष्यामहि

अथ नान्तौ द्वौ सेटौ च ।

748 पनि (पन्-पनाय्) स्तुतौ ।

व० पनायति पनायतः पनायन्ति
पनायसि पनायथः पनायथ
पनायामि पनायावः पनायामः

स० पनायेत् पनायेताम् पनायेयुः
पनायेः पनायेतम् पनायेत
पनायेयम् पनायेव पनायेम

प० पनायतु पनायतात् पनायताम् पनायन्तु
पनाय ,, पनायतम् पनायत
पनायानि पनायाव पनायाम

ह्य० अपनायत् अपनायताम् अपनायन्
अपनायः अपनायतम् अपनायत
अपनायम् अपनायाव अपनायाम

अ० अपनायीत् अपनायिष्टाम् अपनायिषुः
अपनायीः अपनायिष्टम् अपनायिष्ट
अपनायिषम् अपनायिष्व अपनायिष्म

अपनिष्ट अपनिषाताम् अपनिषत
अपनिष्ठाः अपनिषाथाम् अपनिष्यढ्वम्ध्वम्
अपनिषि अपनिष्वहि अपनिष्महि

प० पनायाञ्चकार पनायाञ्चक्रतुः पनायाञ्चक्रुः
पनायाञ्चकर्थ पनायाञ्चक्रथुः पनायाञ्चक्र
पनायाञ्चकार, चकर पनायाञ्चकृव पनायाञ्चकृम
पनायामास । पनायाम्बभूव
पेने पेनाते पेनिरे
पेनिषे पेनाथे पेनिध्वे
पेने पेनिवहे पेनिमहे

आ० पनाय्यात् पनाय्यास्ताम् पनाय्यासुः
पनाय्यायाः पनाय्यास्तम् पनाय्यास्त
पनाय्यासम् पनाय्यास्व पनाय्यास्म
पनिषीष्ट पनिषीयास्ताम् पनिषीरन्
पनिषीष्ठाः पनिषीयास्थाम् पनिषीध्वम्
पनिषीय पनिषीवहि पनिषीमहि

श्व० पनायिता पनायितारौ पनायितारः
पनायितासि पनायितास्थः पनायितास्थ
पनायितास्मिपनायितास्वः पनायितास्मः

पनिता पनितारौ पनितारः
पनितासे पनितासाथे पनिताध्वे
पनिताहे पनितास्वहे पनितास्महे

भ० पनायिष्यति पनायिष्यतः पनायिष्यन्ति
पनायिष्यसि पनायिष्यथः पनायिष्यथ
पनायिष्यामिपनायिष्यावः पनायिष्यामः

पनिष्यते पनिष्येते पनिष्यन्ते
पनिष्यसे पनिष्येथे पनिष्यध्वे
पनिष्ये पनिष्यावहे पनिष्यामहे

क्रिअपनायिष्यत्अपनायिष्यताम् अपनायिष्यन्
अपनायिष्यः अपनायिष्यतम् अपनायिष्यत
अपनायिष्यम् अपनायिष्याव अपनायिष्याम

अपनिष्यत अपनिष्येताम् अपनिष्यन्त
अपनिष्यथाः अपनिष्येथाम् अपनिष्यध्वम्
अपनिष्ये अपनिष्यावहि अपनिष्यामहि

अत्रायान्तस्येङ्गित्वाभावात् "शेषात्परस्मै" इति परस्मैपदम्, ये तु स्वार्थिकप्रत्ययान्तस्य प्रकृतिवद् ग्रहणाद् यथा यप्रत्ययान्तस्य प्रकृत्यर्थवाचित्वं तथेदित्वमपीति प्रतिपन्नास्तन्मते "इङितः कर्तरि" इत्यात्मनेपदे पनायते इत्यादि । ए प्रणिधानावपि ज्ञेयम्, केवलं नकारस्थाने णकारो वाच्यः । तन्मते निम्नगतरूपाणि,

पनायते । पनायेत । पनायताम्
अपनायत । अपनायिष्ट । अपनिष्ट ।
पनायाञ्चक्रे । पनायाम्बभूव
पनायामास । पनायिषीष्ट । पनिषीष्ट ॥
पनायिता । पनिता ॥ पनायिष्यते ।
पनिष्यते ॥ अपनायिष्यत, अपनिष्यत ॥
इत्यादि ॥

749 मानि (मान् मीमांसू) विचारे तु

व० मीमांसते मीमांसेते मीमांसन्ते
मीमांससे मीमांसेथे मीमांसध्वे
मीमांसे मीमांसावहे मीमांसामहे

ल० मीमांसेत मीमांसेयाताम् मीमांसेरन्
मीमांसेथाः मीमांसेयाथाम् मीमांसेध्वम्
मीमांसेय मीमांसेवहि मीमांसेमहि

प० मीमांसताम् मीमांसेताम् मीमांसन्ताम्
मीमांसस्व मीमांसेथाम् मीमांसध्वम्
मीमांसै मीमांसावहै मीमांसामहै

ह्य० अमीमांसत अमीमांसेताम् अमीमांसन्त
अमीमांसथाः अमीमांसेथाम् अमीमांसध्वम्
अमीमांसे अमीमांसावहि अमीमांसामहि

अमीमांसिष्टअमीमांसिषाताम् अमीमांसिषत
अमीमांसिष्ठाः अमीमांसिषाथाम् अमीमांसिढ्ढ्वम् ध्वम्
अमीमांसिषि अमीमांसिष्वहिअमीमांसिष्महि

प० मीमांसाञ्चक्रेमीमांसाञ्चक्राते मीमांसाञ्चक्रिरे
मीमांसाञ्चकृषे मीमांसाञ्चक्राथेमीमांसाञ्चकृढ्वे
मीमांसाञ्चक्रेमीमांसाञ्चकृवहेमीमांसाञ्चकृमहे
मीमांसाम्बभूव । मीमांसामास

मीमांसिषीष्ट मीमांसिषीयास्ताम्मीमांसिषीरन्
मीमांसिषीष्ठाः मीमांसिषीयास्थाम्
मीमांसिषीध्वम्
मीमांसिषीय मीमांसिषीवहि मीमांसिषीमहि
मीमांसिता मीमांसितारौ मीमांसितारः
मीमांसितासेमीमांसितासाथे मीमांसिताध्वे
मीमांसिताहे मीमांसितास्वहेमीमांसितास्महे

भ० मीमांसिष्यतेमीमांसिष्येते मीमांसिष्यन्ते
मीमांसिष्यसे मीमांसिष्येथे मीमांसिष्यध्वे
मीमांसिष्येमीमांसिष्यावहेमीमांसिष्यामहे
अमीमांसिष्यत अमीमांसिष्येताम्
अमीमांसिष्यन्त अमीमांसिष्यथाः
अमीमांसिष्येथाम् अमीमांसिष्यध्वम्
अमीमांसिष्ये अमीमांसिष्यावहि
अमीमांसिष्यामहि

अथ पान्ताश्चतुर्दश सेटश्च ।

750 तिपृङ् (तिप्) क्षरणे ।

व०	तेपते	तेपेते	तेपन्ते
	तेपसे	तेपेथे	तेपध्वे
	तेपे	तेपावहे	तेपामहे
स०	तेपेत	तेपेयाताम्	तेपेरन्
	तेपेथाः	तेपेयाथाम्	तेपेध्वम्
	तेपेय	तेपेवहि	तेपेमहि
प०	तेपताम्	तेपेताम्	तेपन्ताम्
	तेपस्व	तेपेथाम्	तेपध्वम्
	तेपै	तेपावहै	तेपामहै
ह्य०	अतेपत	अतेपेताम्	अतेपन्त
	अतेपथाः	अतेपेथाम्	अतेपध्वम्
	अतेपे	अतेपावहि	अतेपामहि
अ०	अतेपिष्ट	अतेपिषाताम्	अतेपिषत
	अतेपिष्ठाः	अतेपिषाथाम्	अतेपिड्ढ्वम्-ध्वम्
	अतेपिषि	अतेपिष्वहि	अतेपिष्महि
प०	तितिपे	तितिपाते	तितिपिरे
	तितिपिषे	तितिपाथे	तितिपिध्वे
	तितिपे	तितिपिवहे	तितिपिमहे
आ०	तेपिषीष्ट	तेपिषीयास्ताम्	तेपिषीरन्
	तेपिषीष्ठाः	तेपिषीयास्थाम्	तेपिषीध्वम्
	तेपिषीय	तेपिषीवहि	तेपिषीमहि
श्व०	तेपिता	तेपितारौ	तेपितारः
	तेपितासे	तेपितासाथे	तेपिताध्वे
	तेपिताहे	तेपितास्वहे	तेपितास्महे
भ०	तेपिष्यते	तेपिष्येते	तेपिष्यन्ते
	तेपिष्यसे	तेपिष्येथे	तेपिष्यध्वे
	तेपिष्ये	तेपिष्यावहे	तेपिष्यामहे
क्रि०	अतेपिष्यत	अतेपिष्येताम्	अतेपिष्यन्त
	अतेपिष्यथाः	अतेपिष्येथाम्	अतेपिष्यध्वम्
	अतेपिष्ये	अतेपिष्यावहि	अतेपिष्यामहि

751 ष्टिपृङ् (स्तिप्) क्षरणे ।

व०	स्तेपते	स्तेपेते	स्तेपन्ते
	स्तेपसे	स्तेपेथे	स्तेपध्वे
	स्तेपे	स्तेपावहे	स्तेपामहे
स०	स्तेपेत	स्तेपेयाताम्	स्तेपेरन्
	स्तेपेथाः	स्तेपेयाथाम्	स्तेपेध्वम्
	स्तेपेय	स्तेपेवहि	स्तेपेमहि
प०	स्तेपताम्	स्तेपेताम्	स्तेपन्ताम्
	स्तेपस्व	स्तेपेथाम्	स्तेपध्वम्
	स्तेपै	स्तेपावहै	स्तेपामहै
ह्य०	अस्तेपत	अस्तेपेताम्	अस्तेपन्त
	अस्तेपथाः	अस्तेपेथाम्	अस्तेपध्वम्
	अस्तेपे	अस्तेपावहि	अस्तेपामहि
	अस्तेपिष्ट	अस्तेपिषाताम्	अस्तेपिषत
	अस्तेपिष्ठाः	अस्तेपिषाथाम्	अस्तेपिड्ढ्वम् ध्वम्
	अस्तेपिषि	अस्तेपिष्वहि	अस्तेपिष्महि
प०	तिष्टिपे	तिष्टिपाते	तिष्टिपिरे
	तिष्टिपिषे	तिष्टिपाथे	तिष्टिपिध्वे
	तिष्टिपे	तिष्टिपिवहे	तिष्टिपिमहे
आ०	स्तेपिषीष्ट	स्तेपिषीयास्ताम्	स्तेपिषीरन्
	स्तेपिषीष्ठाः	स्तेपिषीयास्थाम्	स्तेपिषीध्वम्
	स्तेपिषीय	स्तेपिषीवहि	स्तेपिषीमहि
श्व०	स्तेपिता	स्तेपितारौ	स्तेपितारः
	स्तेपितासे	स्तेपितासाथे	स्तेपिताध्वे
	स्तेपिताहे	स्तेपितास्वहे	स्तेपितास्महे
भ०	स्तेपिष्यते	स्तेपिष्येते	स्तेपिष्यन्ते
	स्तेपिष्यसे	स्तेपिष्येथे	स्तेपिष्यध्वे
	स्तेपिष्ये	स्तेपिष्यावहे	स्तेपिष्यामहे
क्रि०	अस्तेपिष्यत	अस्तेपिष्येताम्	अस्तेपिष्यन्त
	अस्तेपिष्यथाः	अस्तेपिष्येथाम्	
	अस्तेपिष्यध्वम्	अस्तेपिष्ये	
	अस्तेपिष्यावहि	अस्तेपिष्यामहि	

752 ष्टेपृङ् (स्तेप्) क्षरणे ।

व०	स्तेपते	स्तेपेते	स्तेपन्ते
	स्तेपसे	स्तेपेथे	स्तेपध्वे
	स्तेपे	स्तेपावहे	स्तेपामहे
स०	स्तेपेत	स्तेपेयाताम्	स्तेपेरन्
	स्तेपेथाः	स्तेपेयाथाम्	स्तेपेध्वम्
	स्तेपेय	स्तेपेवहि	स्तेपेमहि
प०	स्तेपताम्	स्तेपेताम्	स्तेपन्ताम्
	स्तेपस्व	स्तेपेथाम्	स्तेपध्वम्
	स्तेपै	स्तेपावहै	स्तेपामहै
ह्य०	अस्तेपत	अस्तेपेताम्	अस्तेपन्त
	अस्तेपथाः	अस्तेपेथाम्	अस्तेपध्वम्
	अस्तेपे	अस्तेपावहि	अस्तेपामहि
	अस्तेपिष्ट	अस्तेपिषाताम्	अस्तेपिषत
	अस्तेपिष्ठाः	अस्तेपिषाथाम्	अस्तेपिड्ढ्वम् ध्वम्
	अस्तेपिषि	अस्तेपिष्वहि	अस्तेपिष्महि
प०	तिष्टेपे	तिष्टेपाते	तिष्टेपिरे
	तिष्टेपिषे	तिष्टेपाथे	तिष्टेपिध्वे
	तिष्टेपे	तिष्टेपिवहे	तिष्टेपिमहे
आ०	स्तेपिषीष्ट	स्तेपिषीयास्ताम्	स्तेपिषीरन्
	स्तेपिषीष्ठाः	स्तेपिषीयास्थाम्	स्तेपिषीध्वम्
	स्तेपिषीय	स्तेपिषीवहि	स्तेपिषीमहि
श्व०	स्तेपिता	स्तेपितारौ	स्तेपितारः
	स्तेपितासे	स्तेपितासाथे	स्तेपिताध्वे
	स्तेपिताहे	स्तेपितास्वहे	स्तेपितास्महे
भ०	स्तेपिष्यते	स्तेपिष्येते	स्तेपिष्यन्ते
	स्तेपिष्यसे	स्तेपिष्येथे	स्तेपिष्यध्वे
	स्तेपिष्ये	स्तेपिष्यावहे	स्तेपिष्यामहे
क्रि०	अस्तेपिष्यत	अस्तेपिष्येताम्	अस्तेपिष्यन्त
	अस्तेपिष्यथाः	अस्तेपिष्येथाम्	
	अस्तेपिष्यध्वम्	अस्तेपिष्ये	
	अस्तेपिष्यावहि	अस्तेपिष्यामहि	

753 तेपृङ् (तेप्) कम्पने च । चकारात्क्षरणे ।

व०	तेपते	तेपेते	तेपन्ते
	तेपसे	तेपेथे	तेपध्वे
	तेपे	तेपावहे	तेपामहे
स०	तेपेत	तेपेयाताम्	तेपेरन्
	तेपेथाः	तेपेयाथाम्	तेपेध्वम्
	तेपेय	तेपेवहि	तेपेमहि
प०	तेपताम्	तेपेताम्	तेपन्ताम्
	तेपस्व	तेपेथाम्	तेपध्वम्
	तेपै	तेपावहै	तेपामहै
ह्य०	अतेपत	अतेपेताम्	अतेपन्त
	अतेपथाः	अतेपेथाम्	अतेपध्वम्
	अतेपे	अतेपावहि	अतेपामहि
अ०	अतेपिष्ट	अतेपिषाताम्	अतेपिषत
	अतेपिष्ठाः	अतेपिषाथाम्	अतेपिड्ढ्वम् ध्वम्
	अतेपिषि	अतेपिष्वहि	अतेपिष्महि
प०	तितेपे	तितेपाते	तितेपिरे
	तितेपिषे	तितेपाथे	तितेपिध्वे
	तितेपे	तितेपिवहे	तितेपिमहे
आ०	तेपिषीष्ट	तेपिषीयास्ताम्	तेपिषीरन्
	तेपिषीष्ठाः	तेपिषीयास्थाम्	तेपिषीध्वम्
	तेपिषीय	तेपिषीवहि	तेपिषीमहि
श्व०	तेपिता	तेपितारौ	तेपितारः
	तेपितासे	तेपितासाथे	तेपिताध्वे
	तेपिताहे	तेपितास्वहे	तेपितास्महे
भ०	तेपिष्यते	तेपिष्येते	तेपिष्यन्ते
	तेपिष्यसे	तेपिष्येथे	तेपिष्यध्वे
	तेपिष्ये	तेपिष्यावहे	तेपिष्यामहे
क्रि०	अतेपिष्यत	अतेपिष्येताम्	अतेपिष्यन्त
	अतेपिष्यथाः	अतेपिष्येथाम्	अतेपिष्यध्वम्
	अतेपिष्ये	अतेपिष्यावहि	अतेपिष्यामहि

754 टुवेपृङ् (वेप्) चलने।

व०	वेपते	वेपेते	वेपन्ते
	वेपसे	वेपेथे	वेपध्वे
	वेपे	वेपावहे	वेपामहे
स०	वेपेत	वेपेयाताम्	वेपेरन्
	वेपेथाः	वेपेयाथाम्	वेपेध्वम्
	वेपेय	वेपेवहि	वेपेमहि
प०	वेपताम्	वेपेताम्	वेपन्ताम्
	वेपस्व	वेपेथाम्	वेपध्वम्
	वेपै	वेपावहै	वेपामहै
ह्य०	अवेपत	अवेपेताम्	अवेपन्त
	अवेपथाः	अवेपेथाम्	अवेपध्वम्
	अवेपे	अवेपावहि	अवेपामहि
अ०	अवेपिष्ट	अवेपिषाताम्	अवेपिषत
	अवेपिष्ठाः	अवेपिषाथाम्	अवेपिढ्ढ्वम् ध्वम्
	अवेपिषि	अवेपिष्वहि	अवेपिष्महि
प०	विवेपे	विवेपाते	विवेपिरे
	विवेपिषे	विवेपाथे	विवेपिध्वे
	विवेपे	विवेपिवहे	विवेपिमहे
आ०	वेपिषीष्ट	वेपिषीयास्ताम्	वेपिषीरन्
	वेपिषीष्ठाः	वेपिषीयास्थाम्	वेपिषीध्वम्
	वेपिषीय	वेपिषीवहि	वेपिषीमहि
श्व०	वेपिता	वेपितारौ	वेपितारः
	वेपितासे	वेपितासाथे	वेपिताध्वे
	वेपिताहे	वेपितास्वहे	वेपितास्महे
भ०	वेपिष्यते	वेपिष्येते	वेपिष्यन्ते
	वेपिष्यसे	वेपिष्येथे	वेपिष्यध्वे
	वेपिष्ये	वेपिष्यावहे	वेपिष्यामहे
क्रि०	अवेपिष्यत	अवेपिष्येताम्	अवेपिष्यन्त
	अवेपिष्यथाः	अवेपिष्येथाम्	अवेपिष्यध्वम्
	अवेपिष्ये	अवेपिष्यावहि	अवेपिष्यामहि

755 केपृङ् (केप्) चलने।

व०	केपते	केपेते	केपन्ते
	केपसे	केपेथे	केपध्वे
	केपे	केपावहे	केपामहे
स०	केपेत	केपेयाताम्	केपेरन्
	केपेथाः	केपेयाथाम्	केपेध्वम्
	केपेय	केपेवहि	केपेमहि
प०	केपताम्	केपेताम्	केपन्ताम्
	केपस्व	केपेथाम्	केपध्वम्
	केपै	केपावहै	केपामहै
ह्य०	अकेपत	अकेपेताम्	अकेपन्त
	अकेपथाः	अकेपेथाम्	अकेपध्वम्
	अकेपे	अकेपावहि	अकेपामहि
अ०	अकेपिष्ट	अकेपिषाताम्	अकेपिषत
	अकेपिष्ठाः	अकेपिषाथाम्	अकेपिढ्ढ्वम् ध्वम्
	अकेपिषि	अकेपिष्वहि	अकेपिष्महि
प०	चिकेपे	चिकेपाते	चिकेपिरे
	चिकेपिषे	चिकेपाथे	चिकेपिध्वे
	चिकेपे	चिकेपिवहे	चिकेपिमहे
आ०	केपिषीष्ट	केपिषीयास्ताम्	केपिषीरन्
	केपिषीष्ठाः	केपिषीयास्थाम्	केपिषीध्वम्
	केपिषीय	केपिषीवहि	केपिषीमहि
श्व०	केपिता	केपितारौ	केपितारः
	केपितासे	केपितासाथे	केपिताध्वे
	केपिताहे	केपितास्वहे	केपितास्महे
भ०	केपिष्यते	केपिष्येते	केपिष्यन्ते
	केपिष्यसे	केपिष्येथे	केपिष्यध्वे
	केपिष्ये	केपिष्यावहे	केपिष्यामहे
	अकेपिष्यत	अकेपिष्येताम्	अकेपिष्यन्त
	अकेपिष्यथाः	अकेपिष्येथाम्	अकेपिष्यध्वं
	अकेपिष्ये	अकेपिष्यावहि	अकेपिष्यामहि

756 गेपृङ् (गेप्) चलने।

व०	गेपते	गेपेते	गेपन्ते
	गेपसे	गेपेथे	गेपध्वे
	गेपे	गेपावहे	गेपामहे
ल०	गेपेत	गेपेयाताम्	गेपेरन्
	गेपेथाः	गेपेयाथाम्	गेपेध्वम्
	गेपेय	गेपेवहि	गेपेमहि
प०	गेपताम्	गेपेताम्	गेपन्ताम्
	गेपस्व	गेपेथाम्	गेपध्वम्
	गेपै	गेपावहै	गेपामहै
ह्य०	अगेपत	अगेपताम्	अगेपन्त
	अगेपथाः	अगेपेथाम	अगेपध्वम्
	अगेपे	अगेपावहि	अगेपामहि
अ०	अगेपिष्ट	अगेपिषाताम	अगेपिषत
	अगेपिष्ठाः	अगेपिषाथाम्	अगेपिड्ढ्वम् ध्वम
	अगेपिषि	अगेपिष्वहि	अगेपिष्महि
प०	जिगेपे	जिगेपाते	जिगेपिरे
	जिगेपिषे	जिगेपाथे	जिगेपिध्वे
	जिगेपे	जिगेपिवहे	जिगेपिमहे
आ०	गेपिषीष्ट	गेपिषीयास्ताम्	गेपिषीरन्
	गेपिषीष्ठाः	गेपिषीयास्थाम्	गेपिषीध्वम
	गेपिषीय	गेपिषीवहि	गेपिषीमहि
श्व०	गेपिता	गेपितारौ	गेपितारः
	गेपितासे	गेपितासाथे	गेपिताध्वे
	गेपिताहे	गेपितास्वहे	गेपितास्महे
भ०	गेपिष्यते	गेपिष्येते	गेपिष्यन्ते
	गेपिष्यसे	गेपिष्येथे	गेपिष्यध्वे
	गेपिष्ये	गेपिष्यावहे	गेपिष्यामहे
क्रि०	अगेपिष्यत	अगेपिष्येताम्	अगेपिष्यन्त
	अगेपिष्यथाः	अगेपिष्येथाम्	अगेपिष्यध्वम्
	अगेपिष्ये	अगेपिष्यावहि	अगेपिष्यामहि

757 कपृङ् (कम्प्) चलने।

व०	कम्पते	कम्पेते	कम्पन्ते
	कम्पसे	कम्पेथे	कम्पध्वे
	कम्पे	कम्पावहे	कम्पामहे
ल०	कम्पेत	कम्पेयाताम्	कम्पेरन्
	कम्पेथाः	कम्पेयाथाम्	कम्पेध्वम्
	कम्पेय	कम्पेवहि	कम्पेमहि
प०	कम्पताम्	कम्पेताम्	कम्पन्ताम्
	कम्पस्व	कम्पेथाम्	कम्पध्वम्
	कम्पै	कम्पावहै	कम्पामहै
ह्य०	अकम्पत	अकम्पेताम्	अकम्पन्त
	अकम्पथाः	अकम्पेथाम्	अकम्पध्वम्
	अकम्पे	अकम्पावहि	अकम्पामहि
अ०	अकम्पिष्ट	अकम्पिषाताम्	अकम्पिषत
	अकम्पिष्ठाः	अकम्पिषाथाम्	अकम्पिड्ढ्वम् ध्वम्
	अकम्पिषि	अकम्पिष्वहि	अकम्पिष्महि
प०	चकम्पे	चकम्पाते	चकम्पिरे
	चकम्पिषे	चकम्पाथे	चकम्पिध्वे
	चकम्पे	चकम्पिवहे	चकम्पिमहे
आ०	कम्पिषीष्ट	कम्पिषीयास्ताम्	कम्पिषीरन्
	कम्पिषीष्ठाः	कम्पिषीयास्थाम्	कम्पिषीध्वम्
	कम्पिषीय	कम्पिषीवहि	कम्पिषीमहि
श्व०	कम्पिता	कम्पितारौ	कम्पितारः
	कम्पितासे	कम्पितासाथे	कम्पिताध्वे
	कम्पिताहे	कम्पितास्वहे	कम्पितास्महे
भ०	कम्पिष्यते	कम्पिष्येते	कम्पिष्यन्ते
	कम्पिष्यसे	कम्पिष्येथे	कम्पिष्यध्वे
	कम्पिष्ये	कम्पिष्यावहे	कम्पिष्यामहे
क्रि०	अकम्पिष्यत	अकम्पिष्येताम्	अकम्पिष्यन्त
	अकम्पिष्यथाः	अकम्पिष्येथाम्	अकम्पिष्यध्वम्
	अकम्पिष्ये	अकम्पिष्यावहि	अकम्पिष्यामहि

758 ग्लेपृङ् (ग्लेप्) दैन्येच । चकाराचलने ।

व०	ग्लेपते	ग्लेपेते	ग्लेपन्ते
	ग्लेपसे	ग्लेपेथे	ग्लेपध्वे
	ग्लेपे	ग्लेपावहे	ग्लेपामहे
स०	ग्लेपेत	ग्लेपेयाताम्	ग्लेपेरन्
	ग्लेपेथाः	ग्लेपेयाथाम्	ग्लेपेध्वम्
	ग्लेपेय	ग्लेपेवहि	ग्लेपेमहि
प०	ग्लेपताम्	ग्लेपेताम्	ग्लेपन्ताम्
	ग्लेपस्व	ग्लेपेथाम्	ग्लेपध्वम्
	ग्लेपै	ग्लेपावहै	ग्लेपामहै
ह्य०	अग्लेपत	अग्लेपेताम्	अग्लेपन्त
	अग्लेपथाः	अग्लेपेथाम्	अग्लेपध्वम्
	अग्लेपे	अग्लेपावहि	अग्लेपामहि
	अग्लेपिष्ट	अग्लेपिषाताम्	अग्लेपिषत
	अग्लेपिष्ठाः	अग्लेपिषाथाम्	अग्लेपिढ्ढ्वम् ध्वम्
	अग्लेपिषि	अग्लेपिष्वहि	अग्लेपिष्महि
प०	जिग्लेपे	जिग्लेपाते	जिग्लेपिरे
	जिग्लेपिषे	जिग्लेपाथे	जिग्लेपिध्वे
	जिग्लेपे	जिग्लेपिवहे	जिग्लेपिमहे
आ०	ग्लेपिषीष्ट	ग्लेपिषीयास्ताम्	ग्लेपिषीरन्
	ग्लेपिषीष्ठाः	ग्लेपिषीयास्थाम्	ग्लेपिषीध्वम्
	ग्लेपिषीय	ग्लेपिषीवहि	ग्लेपिषीमहि
श्व०	ग्लेपिता	ग्लेपितारौ	ग्लेपितारः
	ग्लेपितासे	ग्लेपितासाथे	ग्लेपिताध्वे
	ग्लेपिताहे	ग्लेपितास्वहे	ग्लेपितास्महे
भ०	ग्लेपिष्यते	ग्लेपिष्येते	ग्लेपिष्यन्ते
	ग्लेपिष्यसे	ग्लेपिष्येथे	ग्लेपिष्यध्वे
	ग्लेपिष्ये	ग्लेपिष्यावहे	ग्लेपिष्यामहे
क्रि०	अग्लेपिष्यत	अग्लेपिष्येताम्	अग्लेपिष्यन्त
	अग्लेपिष्यथाः	अग्लेपिष्येथाम्	
	अग्लेपिष्यध्वम्	अग्लेपिष्ये	
	अग्लेपिष्यावहि	अग्लेपिष्यामहि	

759 मेपृङ् (मेप्) गतौ ।

व०	मेपते	मेपेते	मेपन्ते
	मेपसे	मेपेथे	मेपध्वे
	मेपे	मेपावहे	मेपामहे
स०	मेपेत	मेपेयाताम्	मेपेरन्
	मेपेथाः	मेपेयाथाम्	मेपेध्वम्
	मेपेय	मेपेवहि	मेपेमहि
प०	मेपताम्	मेपेताम्	मेपन्ताम्
	मेपस्व	मेपेथाम्	मेपध्वम्
	मेपै	मेपावहै	मेपामहै
ह्य०	अमेपत	अमेपेताम्	अमेपन्त
	अमेपथाः	अमेपेथाम्	अमेपध्वम्
	अमेपे	अमेपावहि	अमेपामहि
अ०	अमेपिष्ट	अमेपिषाताम्	अमेपिषत
	अमेपिष्ठाः	अमेपिषाथाम्	अमेपिढ्ढ्वम् ध्वम्
	अमेपिषि	अमेपिष्वहि	अमेपिष्महि
प०	मिमेपे	मिमेपाते	मिमेपिरे
	मिमेपिषे	मिमेपाथे	मिमेपिध्वे
	मिमेपे	मिमेपिवहे	मिमेपिमहे
आ०	मेपिषीष्ट	मेपिषीयास्ताम्	मेपिषीरन्
	मेपिषीष्ठाः	मेपिषीयास्थाम्	मेपिषीध्वम्
	मेपिषीय	मेपिषीवहि	मेपिषीमहि
श्व०	मेपिता	मेपितारौ	मेपितारः
	मेपितासे	मेपितासाथे	मेपिताध्वे
	मेपिताहे	मेपितास्वहे	मेपितास्महे
भ०	मेपिष्यते	मेपिष्येते	मेपिष्यन्ते
	मेपिष्यसे	मेपिष्येथे	मेपिष्यध्वे
	मेपिष्ये	मेपिष्यावहे	मेपिष्यामहे
	अमेपिष्यत	अमेपिष्येताम्	अमेपिष्यन्त
	अमेपिष्यथाः	अमेपिष्येथाम्	अमेपिष्यध्वं
	अमेपिष्ये	अमेपिष्यावहि	अमेपिष्यामहि

760 रेपृङ् (रेप्) गतौ ।

व० रेपते रेपेते रेपन्ते
रेपसे रेपेथे रेपध्वे
रेपे रेपावहे रेपामहे

ल० रेपेत रेपेयाताम् रेपेरन
रेपेथाः रेपेयाथाम् रेपेध्वम्
रेपेय रेपेवहि रेपेमहि

प० रेपताम् रेपेताम् रेपन्ताम्
रेपस्व रेपेथाम् रेपध्वम्
रेपै रेपावहै रेपामहै

ह्य० अरेपत अरेपेताम् अरेपन्त
अरेपथाः अरेपेथाम् अरेपध्वम्
अरेपे अरेपावहि अरेपामहि

अ० अरेपिष्ट अरेपिषाताम् अरेपिषत
अरेपिष्ठाः अरेपिषाथाम् अरेपिड्ढ्वम्-ध्वम्
अरेपिषि अरेपिष्वहि अरेपिष्महि

प० रिरेपे रिरेपाते रिरेपिरे
रिरेपिषे रिरेपाथे रिरेपिध्वे
रिरेपे रिरेपिवहे रिरेपिमहे

आ० रेपिषीष्ट रेपिषीयास्ताम् रेपिषीरन्
रेपिषीष्ठाः रेपिषीयास्थाम् रेपिषीध्वम्
रेपिषीय रेपिषीवहि रेपिषीमहि

श्व० रेपिता रेपितारौ रेपितारः
रेपितासे रेपितासाथे रेपिताध्वे
रेपिताहे रेपितास्वहे रेपितास्महे

भ० रेपिष्यते रेपिष्येते रेपिष्यन्ते
रेपिष्यसे रेपिष्येथे रेपिष्यध्वे
रेपिष्ये रेपिष्यावहे रेपिष्यामहे

क्रि० अरेपिष्यत अरेपिष्येताम् अरेपिष्यन्त
अरेपिष्यथाः अरेपिष्येथाम् अरेपिष्यध्वम्
अरेपिष्ये अरेपिष्यावहि अरेपिष्यामहि

761 लेपृङ् (लेप्) गतौ ।

व० लेपते लेपेते लेपन्ते
लेपसे लेपेथे लेपध्वे
लेपे लेपावहे लेपामहे

ल० लेपेत लेपेयाताम् लेपेरन
लेपेथाः लेपेयाथाम् लेपेध्वम्
लेपेय लेपेवहि लेपेमहि

प० लेपताम् लेपेताम् लेपन्ताम्
लेपस्व लेपेथाम् लेपध्वम्
लेपै लेपावहै लेपामहै

ह्य० अलेपत अलेपेताम अलेपन्त
अलेपथाः अलेपेथाम् अलेपध्वम्
अलेपे अलेपावहि अलेपामहि
अलेपिष्ट अलेपिषाताम् अलेपिषत
अलेपिष्ठाः अलेपिषाथाम् अलेपिड्ढ्वम् ध्वम्
अलेपिषि अलेपिष्वहि अलेपिष्महि

प० लिलेपे लिलेपाते लिलेपिरे
लिलेपिषे लिलेपाथे लिलेपिध्वे
लिलेपे लिलेपिवहे लिलेपिमहे

आ० लेपिषीष्ट लेपिषीयास्ताम् लेपिषीरन
लेपिषीष्ठाः लेपिषीयास्थाम् लेपिषीध्वम्
लेपिषीय लेपिषीवहि लेपिषीमहि

श्व० लेपिता लेपितारौ लेपितारः
लेपितासे लेपितासाथे लेपिताध्वे
लेपिताहे लेपितास्वहे लेपितास्महे

भ० लेपिष्यते लेपिष्येते लेपिष्यन्ते
लेपिष्यसे लेपिष्येथे लेपिष्यध्वे
लेपिष्ये लेपिष्यावहे लेपिष्यामहे

क्रि० अलेपिष्यत अलेपिष्येताम् अलेपिष्यन्त
अलेपिष्यथाः अलेपिष्येथाम् अलेपिष्यध्वम्
अलेपिष्ये अलेपिष्यावहि अलेपिष्यामहि

762 त्रपौषि (त्रप्) लज्जायाम् ।

व० त्रपते त्रपेते त्रपन्ते
त्रपसे त्रपध्वे
त्रपे त्रपावहे त्रपामहे
स० त्रपेत त्रपेयाताम् त्रपेरन्
त्रपेथाः त्रपेयाथाम् त्रपेध्वम्
त्रपेय त्रपेवहि त्रपेमहि
प० त्रपताम् त्रपेताम् त्रपन्ताम्
त्रपस्व त्रपेथाम् त्रपध्वम्
त्रपै त्रपावहै त्रपामहै
ह्य० अत्रपत अत्रपेताम् अत्रपन्त
अत्रपथाः अत्रपेथाम् अत्रपध्वम्
अत्रपे अत्रपावहि अत्रपामहि
अ० अत्रपिष्ट अत्रपिषाताम् अत्रपिषत
अत्रपिष्ठाः अत्रपिषाथाम् अत्रपिड्ढ्वम्-ध्वम्
अत्रपिषि अत्रपिष्वहि अत्रपिष्महि
अत्रप्त अत्रप्साताम् अत्रप्सत इ०
त्रेपे त्रेपाते त्रेपिरे
त्रेपिषे त्रेप्से त्रेपाथे त्रेपिध्वे
त्रेपे त्रेपिवहे त्रेपिमहे
आ० त्रपिषीष्ट त्रपिषीयास्ताम् त्रपिषीरन्
त्रपिषीष्ठाः त्रपिषीयास्थाम् त्रपिषीध्वम्
त्रपिषीय त्रपिषीवहि त्रपिषीमहि
त्रप्सीष्ट त्रप्सीयास्ताम् त्रप्सीरन् इत्यादि
श्व० त्रपिता त्रपितारौ त्रपितारः
त्रपितासे त्रपितासाथे त्रपिताध्वे
त्रपिताहे त्रपितास्वहे त्रपितास्महे
त्रप्ता त्रप्तारौ त्रप्तारः इत्यादि
भ त्रपिष्यते त्रपिष्येते त्रपिष्यन्ते
त्रपिष्यसे त्रपिष्येथे त्रपिष्यध्वे
त्रपिष्ये त्रपिष्यावहे त्रपिष्यामहे
त्रप्स्यते त्रप्स्येते त्रप्स्यन्ते इत्यादि
क्रि अत्रपिष्यत अत्रपिष्येताम् अत्रपिष्यन्त
अत्रपिष्यथाः अत्रपिष्येथाम् अत्रपिष्यध्वम्
अत्रपिष्ये अत्रपिष्यावहि अत्रपिष्यामहि
अत्रप्स्यत अत्रप्स्येताम् अत्रप्स्यन्त इत्यादि

763 गुपि [गुप् जुगुप्स्] गोपन कुत्सनयोः ।

अवयवे कृतं लिङ्गं समुदायस्य विशेषकं भवति यं समुदायं सोऽवयवो न व्यभिचरति । न व्यभिचरति च गुपिर्गर्हायां सनन्तसमुदायमिति "इङ्गित-" इति आत्मनेपदम् । गर्हायां सनि

व० जुगुप्सते जुगुप्सेते जुगुप्सन्ते
जुगुप्ससे जुगुप्सेथे जुगुप्सध्वे
जुगुप्से जुगुप्सावहे जुगुप्सामहे
स० जुगुप्सेत जुगुप्सेयाताम् जुगुप्सेरन्
जुगुप्सेथाः जुगुप्सेयाथाम् जुगुप्सेध्वम्
जुगुप्सेय जुगुप्सेवहि जुगुप्सेमहि
प० जुगुप्सताम् जुगुप्सेताम् जुगुप्सन्ताम्
जुगुप्सस्व जुगुप्सेथाम् जुगुप्सध्वम्
जुगुप्सै जुगुप्सावहै जुगुप्सामहै
ह्य० अजुगुप्सत अजुगुप्सेताम् अजुगुप्सन्त
अजुगुप्सथाः अजुगुप्सेथाम् अजुगुप्सध्वम्
अजुगुप्से अजुगुप्सावहि अजुगुप्सामहि
अ० अजुगुप्सिष्ट अजुगुप्सिषाताम् अजुगुप्सिषत
अजुगुप्सिष्ठाः अजुगुप्सिषाथाम् अजुगुप्सिड्ढ्वम्-ध्वम्
अजुगुप्सिषि अजुगुप्सिष्वहि अजुगुप्सिष्महि
प० जुगुप्साञ्चक्रे जुगुप्साञ्चक्राते जुगुप्साञ्चक्रिरे
जुगुप्साञ्चकृषे जुगुप्साञ्चक्राथे जुगुप्साञ्चकृढ्वे
जुगुप्साञ्चक्रे जुगुप्साञ्चकृवहे जुगुप्साञ्चकृमहे
जुगुप्सांबभूव । जुगुप्सामास ।
आ० जुगुप्सिषीष्ट जुगुप्सिषीयास्ताम् जुगुप्सिषीरन्
जुगुप्सिषीष्ठाः जुगुप्सिषीयास्थाम् जुगुप्सिषीध्वम्
जुगुप्सिषीय जुगुप्सिषीवहि जुगुप्सिषीमहि
श्व० जुगुप्सिता जुगुप्सितारौ जुगुप्सितारः
जुगुप्सितासे जुगुप्सितासाथे जुगुप्सिताध्वे
जुगुप्सिताहे जुगुप्सितास्वहे जुगुप्सितास्महे
भ० जुगुप्सिष्यते जुगुप्सिष्येते जुगुप्सिष्यन्ते
जुगुप्सिष्यसे जुगुप्सिष्येथे जुगुप्सिष्यध्वे
जुगुप्सिष्ये जुगुप्सिष्यावहे जुगुप्सिष्यामहे
अजुगुप्सिष्यत अजुगुप्सिष्येताम् अजुगुप्सिष्यन्त
अजुगुप्सिष्यथाः अजुगुप्सिष्येथाम्
अजुगुप्सिष्यध्वम् अजुगुप्सिष्ये
अजुगुप्सिष्यावहि अजुगुप्सिष्यामहि

गर्हायां अन्यत्र सनोऽभावे अर्थान्तरेऽपि प्रायेण त्यादयोनाभिधीयन्ते इत्यत्र प्रायो ग्रहणात् गोपते

॥ अथ बान्ताः षट् सेटश्च ॥

764 अबुङ् (अम्ब्) शब्दे ।

व०	अम्बते	अम्बेते	अम्बन्ते
	अम्बसे	अम्बेथे	अम्बध्वे
	अम्बे	अम्बावहे	अम्बामहे
स०	अम्बेत	अम्बेयाताम्	अम्बेरन्
	अम्बेथाः	अम्बेयाथाम्	अम्बेध्वम्
	अम्बेय	अम्बेवहि	अम्बेमहि
प०	अम्बताम्	अम्बेताम्	अम्बन्ताम्
	अम्बस्व	अम्बेथाम्	अम्बध्वम्
	अम्बै	अम्बावहै	अम्बामहै
ह्य०	आम्बत	आम्बेताम्	आम्बन्त
	आम्बथाः	आम्बेथाम्	आम्बध्वम्
	आम्बे	आम्बावहि	आम्बामहि
अ०	आम्बिष्ट	आम्बिषाताम्	आम्बिषत
	आम्बिष्ठाः	आम्बिषाथाम्	आम्बिड्ढ्वम् ध्वम्
	आम्बिषि	आम्बिष्वहि	आम्बिष्महि
प०	आनम्बे	आनम्बाते	आनम्बिरे
	आनम्बिषे	आनम्बाथे	आनम्बिध्वे
	आनम्बे	आनम्बिवहे	आनम्बिमहे
आ०	अम्बिषीष्ट	अम्बिषीयास्ताम्	अम्बिषीरन्
	अम्बिषीष्ठाः	अम्बिषीयास्थाम्	अम्बिषीध्वम्
	अम्बिषीय	अम्बिषीवहि	अम्बिषीमहि
श्व०	अम्बिता	अम्बितारौ	अम्बितारः
	अम्बितासे	अम्बितासाथे	अम्बिताध्वे
	अम्बिताहे	अम्बितास्वहे	अम्बितास्महे
भ०	अम्बिष्यते	अम्बिष्येते	अम्बिष्यन्ते
	अम्बिष्यसे	अम्बिष्येथे	अम्बिष्यध्वे
	अम्बिष्ये	अम्बिष्यावहे	अम्बिष्यामहे
क्रि०	आम्बिष्यत	आम्बिष्येताम्	आम्बिष्यन्त
	आम्बिष्यथाः	आम्बिष्येथाम्	आम्बिष्यध्वम्
	आम्बिष्ये	आम्बिष्यावहि	आम्बिष्यामहि

765 रम्बु [रम्ब्] शब्दे ।

व०	रम्बते	रम्बेते	रम्बन्ते
	रम्बसे	रम्बेथे	रम्बध्वे
	रम्बे	रम्बावहे	रम्बामहे
स०	रम्बेत	रम्बेयाताम्	रम्बेरन्
	रम्बेथाः	रम्बेयाथाम्	रम्बेध्वम्
	रम्बेय	रम्बेवहि	रम्बेमहि
प०	रम्बताम्	रम्बेताम्	रम्बन्ताम्
	रम्बस्व	रम्बेथाम्	रम्बध्वम्
	रम्बै	रम्बावहै	रम्बामहै
ह्य०	अरम्बत	अरम्बेताम्	अरम्बन्त
	अरम्बथाः	अरम्बेथाम्	अरम्बध्वम्
	अरम्बे	अरम्बावहि	अरम्बामहि
अ०	अरम्बिष्ट	अरम्बिषाताम्	अरम्बिषत
	अरम्बिष्ठाः	अरम्बिषाथाम्	अरम्बिड्ढ्वम् ध्वम्
	अरम्बिषि	अरम्बिष्वहि	अरम्बिष्महि
प०	ररम्बे	ररम्बाते	ररम्बिरे
	ररम्बिषे	ररम्बाथे	ररम्बिध्वे
	ररम्बे	ररम्बिवहे	ररम्बिमहे
आ०	रम्बिषीष्ट	रम्बिषीयास्ताम्	रम्बिषीरन्
	रम्बिषीष्ठाः	रम्बिषीयास्थाम्	रम्बिषीध्वम्
	रम्बिषीय	रम्बिषीवहि	रम्बिषीमहि
श्व०	रम्बिता	रम्बितारौ	रम्बितारः
	रम्बितासे	रम्बितासाथे	रम्बिताध्वे
	रम्बिताहे	रम्बितास्वहे	रम्बितास्महे
भ०	रम्बिष्यते	रम्बिष्येते	रम्बिष्यन्ते
	रम्बिष्यसे	रम्बिष्येथे	रम्बिष्यध्वे
	रम्बिष्ये	रम्बिष्यावहे	रम्बिष्यामहे
क्रि०	अरम्बिष्यत	अरम्बिष्येताम्	अरम्बिष्यन्त
	अरम्बिष्यथाः	अरम्बिष्येथाम्	अरम्बिष्यध्वम्
	अरम्बिष्ये	अरम्बिष्यावहि	अरम्बिष्यामहि

766 लबुङ् [लम्ब्] अवस्रंसने च चकाराच्छब्दे ।

व०	लम्बते	लम्बेते	लम्बन्ते
	लम्बसे	लम्बेथे	लम्बध्वे
	लम्बे	लम्बावहे	लम्बामहे
स०	लम्बेत	लम्बेयाताम्	लम्बेरन्
	लम्बेथाः	लम्बेयाथाम्	लम्बेध्वम्
	लम्बेय	लम्बेवहि	लम्बेमहि
प०	लम्बताम्	लम्बेताम्	लम्बन्ताम्
	लम्बस्व	लम्बेथाम्	लम्बध्वम्
	लम्बै	लम्बावहै	लम्बामहै
ह्य०	अलम्बत	अलम्बेताम्	अलम्बन्त
	अलम्बथाः	अलम्बेथाम्	अलम्बध्वम्
	अलम्बे	अलम्बावहि	अलम्बामहि
अ०	अलम्बिष्ट	अलम्बिषाताम्	अलम्बिषत
	अलम्बिष्ठाः	अलम्बिषाथाम्	अलम्बिड्ढ्वम् ध्वम्
	अलम्बिषि	अलम्बिष्वहि	अलम्बिष्महि
प०	ललम्बे	ललम्बाते	ललम्बिरे
	ललम्बिषे	ललम्बाथे	ललम्बिध्वे
	ललम्बे	ललम्बिवहे	ललम्बिमहे
आ०	लम्बिषीष्ट	लम्बिषीयास्ताम्	लम्बिषीरन्
	लम्बिषीष्ठाः	लम्बिषीयास्ताम्	लम्बिषीध्वम्
	लम्बिषीय	लम्बिषीवहि	लम्बिषीमहि
श्व०	लम्बिता	लम्बितारौ	लम्बितारः
	लम्बितासे	लम्बितासाथे	लम्बिताध्वे
	लम्बिताहे	लम्बितास्वहे	लम्बितास्महे
भ०	लम्बिष्यते	लम्बिष्येते	लम्बिष्यन्ते
	लम्बिष्यसे	लम्बिष्येथे	लम्बिष्यध्वे
	लम्बिष्ये	लम्बिष्यावहे	लम्बिष्यामहे
क्रि०	अलम्बिष्यत	अलम्बिष्येताम्	अलम्बिष्यन्त
	अलम्बिष्यथाः	अलम्बिष्येथाम्	अलम्बिष्यध्वम्
	अलम्बिष्ये	अलम्बिष्यावहि	अलम्बिष्यामहि

767 कबृङ् (कबू) वर्णे ।

वर्णो वर्णनं शुक्लादिश्च ।

व०	कबते	कबेते	कबन्ते
	कबसे	कबेथे	कबध्वे
	कबे	कबावहे	कबामहे
स०	कबेत	कबेयाताम्	कबेरन्
	कबेथाः	कबेयाथाम्	कबेध्वम्
	कबेय	कबेवहि	कबेमहि
प०	कबताम्	कबेताम्	कबन्ताम्
	कबस्व	कबेथाम्	कबध्वम्
	कबै	कबावहै	कबामहै
ह्य०	अकबत	अकबेताम्	अकबन्त
	अकबथाः	अकबेथाम्	अकबध्वम्
	अकबे	अकबावहि	अकबामहि
अ०	अकबिष्ट	अकबिषाताम्	अकबिषत
	अकबिष्ठाः	अकबिषाथाम्	अकबिड्ढ्वम् ध्वम्
	अकबिषि	अकबिष्वहि	अकबिष्महि
प०	चकबे	चकबाते	चकबिरे
	चकबिषे	चकबाथे	चकबिध्वे
	चकबे	चकबिवहे	चकबिमहे
आ०	कबिषीष्ट	कबिषीयास्ताम्	कबिषीरन्
	कबिषीष्ठाः	कबिषीयास्ताम्	कबिषीध्वम्
	कबिषीय	कबिषीवहि	कबिषीमहि
श्व०	कबिता	कबितारौ	कबितारः
	कबितासे	कबितासाथे	कबिताध्वे
	कबिताहे	कबितास्वहे	कबितास्महे
भ०	कबिष्यते	कबिष्येते	कबिष्यन्ते
	कबिष्यसे	कबिष्येथे	कबिष्यध्वे
	कबिष्ये	कबिष्यावहे	कबिष्यामहे
क्रि०	अकबिष्यत	अकबिष्येताम्	अकबिष्यन्त
	अकबिष्यथाः	अकबिष्येथाम्	अकबिष्यध्वम्
	अकबिष्ये	अकबिष्यावहि	अकबिष्यामहि

768 क्लीबृङ् [क्लीब्] अधाष्टर्ये

व०	क्लीबते	क्लीबेते	क्लीबन्ते
	क्लीबसे	क्लीबेथे	क्लीबध्वे
	क्लीबे	क्लीबावहे	क्लीबामहे
स०	क्लीबेत	क्लीबेयाताम्	क्लीबेरन्
	क्लीबेथाः	क्लीबेयाथाम्	क्लीबेध्वम्
	क्लीबेय	क्लीबेवहि	क्लीबेमहि
प०	क्लीबताम्	क्लीबेताम्	क्लीबन्ताम्
	क्लीबस्व	क्लीबेथाम्	क्लीबध्वम्
	क्लीबै	क्लीबावहै	क्लीबामहै
ह्य०	अक्लीबत	अक्लीबेताम्	अक्लीबन्त
	अक्लीबथाः	अक्लीबेथाम्	अक्लीबध्वम्
	अक्लीबे	अक्लीबावहि	अक्लीबामहि
	अक्लीबिष्ट	अक्लीबिषाताम्	अक्लीबिषत
	लीबिष्ठाः	अक्लीबिषाथाम्	अक्लीबिड्ढ्वम् ध्वम्
	अक्लीबिषि	अक्लीबिष्वहि	अक्लीबिष्महि
प०	चिक्लीबे	चिक्लीबाते	चिक्लीबिरे
	चिक्लीबिषे	चिक्लीबाथे	चिक्लीबिध्वे
	चिक्लीबे	चिक्लीबिवहे	चिक्लीबिमहे
	ीबिषीष्ट	क्लीबिषीयास्ताम्	क्लीबिषीरन्
	बिषीष्ठाः	क्लीबिषीयास्ताम्	क्लीबिषीध्वम्
	क्लीबिषीय	क्लीबिषीवहि	क्लीबिषीमहि
भ्वि०	क्लीबिता	क्लीबितारौ	क्लीबितारः
	क्लीबितासे	क्लीबितासाथे	क्लीबिताध्वे
	क्लीबिताहे	क्लीबितास्वहे	क्लीबितास्महे
भ०	क्लीबिष्यते	क्लीबिष्येते	क्लीबिष्यन्ते
	क्लीबिष्यसे	क्लीबिष्येथे	क्लीबिष्यध्वे
	क्लीबिष्ये	क्लीबिष्यावहे	क्लीबिष्यामहे
	अक्लीबिष्यत	अक्लीबिष्येताम्	अक्लीबिष्यन्त
	अक्लीबिष्यथाः	अक्लीबिष्येथाम्	अक्लीबिष्यध्वं
	अक्लीबिष्ये	अक्लीबिष्यावहि	अक्लीबिष्यामहि

769 क्षीबृङ् (क्षीब्) मदे ।

व०	क्षीबते	क्षीबेते	क्षीबन्ते
	क्षीबसे	क्षीबेथे	क्षीबध्वे
	क्षीबे	क्षीबावहे	क्षीबामहे
स०	क्षीबेत	क्षीबेयाताम्	क्षीबेरन्
	क्षीबेथाः	क्षीबेयाथाम्	क्षीबेध्वम्
	क्षीबेय	क्षीबेवहि	क्षीबेमहि
प०	क्षीबताम्	क्षीबेताम्	क्षीबन्ताम्
	क्षीबस्व	क्षीबेथाम्	क्षीबध्वम्
	क्षीबै	क्षीबावहै	क्षीबामहै
ह्य०	अक्षीबत	अक्षीबेताम्	अक्षीबन्त
	अक्षीबथाः	अक्षीबेथाम्	अक्षीबध्वम्
	अक्षी	अक्षीबावहि	अक्षीबामहि
आ०	अक्षीबिष्ट	अक्षीबिषाताम्	अक्षीबिषत
	अक्षीबिष्ठाः	अक्षीबिषाथाम्	अक्षीबिड्ढ्वम् ध्वम्
	अक्षीबिषि	अक्षीबिष्वहि	अक्षीबिष्महि
प०	चिक्षीबे	चिक्षीबाते	चिक्षीबिरे
	चिक्षीबिषे	चिक्षीबाथे	चिक्षीबिध्वे
	चिक्षीबे	चिक्षीबिवहे	चिक्षीबिमहे
आ०	क्षीबिषीष्ट	क्षीबिषीयास्ताम्	क्षीबिषीरन्
	क्षीबिषीष्ठाः	क्षीबिषीयास्थाम्	क्षीबिषीध्वम्
	क्षीबिषीय	क्षीबिषीवहि	क्षीबिषीमहि
श्व०	क्षीबिता	क्षीबितारौ	क्षीबितारः
	क्षीबितासे	क्षीबितासाथे	क्षीबिताध्वे
	क्षीबिताहे	क्षीबितास्वहे	क्षीबितास्महे
भ०	क्षीबिष्यते	क्षीबिष्येते	क्षीबिष्यन्ते
	क्षीबिष्यसे	क्षीबिष्येथे	क्षीबिष्यध्वे
	क्षीबिष्ये	क्षीबिष्यावहे	क्षीबिष्यामहे
क्रि०	अक्षीबिष्यत	अक्षीबिष्येताम्	अक्षीबिष्यन्त
	अक्षीबिष्यथाः	अक्षीबिष्येथाम्	अक्षीबिष्यध्वम्
	अक्षीबिष्ये	अक्षीबिष्यावहि	अक्षीबिष्यामहि

एते न कबृद्धादयो यद्यपि दन्त्यौष्ठ्यान्ता अपि काव्यादिशब्देषु श्रूयन्ते तथापि वृद्धैरौष्ठ्यान्त्यमध्ये पठितत्वादस्माभिस्तथैव पठिताः ॥

अथ भान्ताः सप्तदश रभि लभिवर्जाः सेटश्च

770 शीभृङ् (शीभ्) कत्थने ।

व०	शीभते	शीभेते	शीभन्ते
	शीभसे	शीभेथे	शीभध्वे
	शीभे	शीभावहे	शीभामहे
स०	शीभेत	शीभेयाताम्	शीभेरन्
	शीभेथाः	शीभेयाथाम्	शीभेध्वम्
	शीभेय	शीभेवहि	शीभेमहि
प०	शीभताम्	शीभेताम्	शीभन्ताम्
	शीभस्व	शीभेथाम्	शीभध्वम्
	शीभै	शीभावहै	शीभामहै
ह्य०	अशीभत	अशीभेताम्	अशीभन्त
	अशीभथाः	अशीभेथाम्	अशीभध्वम्
	अशीभे	अशीभावहि	अशीभामहि
अ०	अशीभिष्ट	अशीभिषाताम्	अशीभिषत
	अशीभिष्ठाः	अशीभिषाथाम्	अशीभिड्ढ्वम् ध्वम्
	अशीभिषि	अशीभिष्वहि	अशीभिष्महि
प०	शिशीभे	शिशीभाते	शिशीभिरे
	शिशीभिषे	शिशीभाथे	शिशीभिध्वे
	शिशीभे	शिशीभिवहे	शिशीभिमहे
आ०	शीभिषीष्ट	शीभिषीयास्ताम्	शीभिषीरन्
	शीभिषीष्ठाः	शीभिषीयास्थाम्	शीभिषीध्वम्
	शीभिषीय	शीभिषीवहि	शीभिषीमहि
श्व०	शीभिता	शीभितारौ	शीभितारः
	शीभितासे	शीभितासाथे	शीभिताध्वे
	शीभिताहे	शीभितास्वहे	शीभितास्महे
भ०	शीभिष्यते	शीभिष्येते	शीभिष्यन्ते
	शीभिष्यसे	शीभिष्येथे	शीभिष्यध्वे
	शीभिष्ये	शीभिष्यावहे	शीभिष्यामहे
क्रि०	अशीभिष्यत	अशीभिष्येताम्	अशीभिष्यन्त
	अशीभिष्यथाः	अशीभिष्येथाम्	अशीभिष्यध्वम्
	अशीभिष्ये	अशीभिष्यावहि	अशीभिष्यामहि

771 वीभृङ् (वीभ्) कत्थने ।

व०	वीभते	वीभेते	वीभन्ते
	वीभसे	वीभेथे	वीभध्वे
	वीभे	वीभावहे	वीभामहे
स०	वीभेत	वीभेयाताम्	वीभेरन्
	वीभेथाः	वीभेयाथाम्	वीभेध्वम्
	वीभेय	वीभेवहि	वीभेमहि
प०	वीभताम्	वीभेताम्	वीभन्ताम्
	वीभस्व	वीभेथाम्	वीभध्वम्
	वीभै	वीभावहै	वीभामहै
ह्य०	अवीभत	अवीभेताम्	अवीभन्त
	अवीभथाः	अवीभेथाम्	अवीभध्वम्
	अवीभे	अवीभावहि	अवीभामहि
अ०	अवीभिष्ट	अवीभिषाताम्	अवीभिषत
	अवीभिष्ठाः	अवीभिषाथाम्	अवीभिड्ढ्वम् ध्वम्
	अवीभिषि	अवीभिष्वहि	अवीभिष्महि
प०	विवीभे	विवीभाते	विवीभिरे
	विवीभिषे	विवीभाथे	विवीभिध्वे
	विवीभे	विवीभिवहे	विवीभिमहे
आ०	वीभिषीष्ट	वीभिषीयास्ताम्	वीभिषीरन्
	वीभिषीष्ठाः	वीभिषीयास्थाम्	वीभिषीध्वम्
	वीभिषीय	वीभिषीवहि	वीभिषीमहि
श्व०	वीभिता	वीभितारौ	वीभितारः
	वीभितासे	वीभितासाथे	वीभिताध्वे
	वीभिताहे	वीभितास्वहे	वीभितास्महे
भ०	वीभिष्यते	वीभिष्येते	वीभिष्यन्ते
	वीभिष्यसे	वीभिष्येथे	वीभिष्यध्वे
	वीभिष्ये	वीभिष्यावहे	वीभिष्यामहे
क्रि०	अवीभिष्यत	अवीभिष्येताम्	अवीभिष्यन्त
	अवीभिष्यथाः	अवीभिष्येथाम्	अवीभिष्यध्वम्
	अवीभिष्ये	अवीभिष्यावहि	अवीभिष्यामहि

772 शल्भ (शल्भ्) कत्थने ।

व०	शल्भते	शल्भेते	शल्भन्ते
	शल्भसे	शल्भेथे	शल्भध्वे
	शल्भे	शल्भावहे	शल्भामहे
स०	शल्भेत	शल्भेयाताम्	शल्भेरन्
	शल्भेथाः	शल्भेयाथाम्	शल्भेध्वम्
	शल्भेय	शल्भेवहि	शल्भेमहि
प०	शल्भताम्	शल्भेताम्	शल्भन्ताम्
	शल्भस्व	शल्भेथाम्	शल्भध्वम्
	शल्भै	शल्भावहै	शल्भामहै
ह्य०	अशल्भत	अशल्भेताम्	अशल्भन्त
	अशल्भथाः	अशल्भेथाम्	अशल्भध्वम्
	अशल्भे	अशल्भावहि	अशल्भामहि
अ०	अशल्भिष्ट	अशल्भिषाताम्	अशल्भिषत
	अशल्भिष्ठाः	अशल्भिषाथाम्	अशल्भिड्ढ्वम् ध्वम्
	अशल्भिषि	अशल्भिष्वहि	अशल्भिष्महि
प०	शशल्भे	शशल्भाते	शशल्भिरे
	शशल्भिषे	शशल्भाथे	शशल्भिध्वे
	शशल्भे	शशल्भिवहे	शशल्भिमहे
आ०	शल्भिषीष्ट	शल्भिषीयास्ताम्	शल्भिषीरन्
	शल्भिषीष्ठाः	शल्भिषीयास्थाम्	शल्भिषीध्वम्
	शल्भिषीय	शल्भिषीवहि	शल्भिषीमहि
श्व०	शल्भिता	शल्भितारौ	शल्भितारः
	शल्भितासे	शल्भितासाथे	शल्भिताध्वे
	शल्भिताहे	शल्भितास्वहे	शल्भितास्महे
भ०	शल्भिष्यते	शल्भिष्येते	शल्भिष्यन्ते
	शल्भिष्यसे	शल्भिष्येथे	शल्भिष्यध्वे
	शल्भिष्ये	शल्भिष्यावहे	शल्भिष्यामहे
क्रि०	अशल्भिष्यत	अशल्भिष्येताम्	अशल्भिष्यन्त
	अशल्भिष्यथाः	अशल्भिष्येथाम्	अशल्भिष्यध्वम्
	अशल्भिष्ये	अशल्भिष्यावहि	अशल्भिष्यामहि

773 वल्भ (वल्भ्) भोजने ।

व०	वल्भते	वल्भेते	वल्भन्ते
	वल्भसे	वल्भेथे	वल्भध्वे
	वल्भे	वल्भावहे	वल्भामहे
स०	वल्भेत	वल्भेयाताम्	वल्भेरन्
	वल्भेथाः	वल्भेयाथाम्	वल्भेध्वम्
	वल्भेय	वल्भेवहि	वल्भेमहि
प०	वल्भताम्	वल्भेताम्	वल्भन्ताम्
	वल्भस्व	वल्भेथाम्	वल्भध्वम्
	वल्भै	वल्भावहै	वल्भामहै
ह्य०	अवल्भत	अवल्भेताम्	अवल्भन्त
	अवल्भथाः	अवल्भेथाम्	अवल्भध्वम्
	अवल्भे	अवल्भावहि	अवल्भामहि
अ०	अवल्भिष्ट	अवल्भिषाताम्	अवल्भिषत
	अवल्भिष्ठाः	अवल्भिषाथाम्	अवल्भिड्ढ्वम् ध्वम्
	अवल्भिषि	अवल्भिष्वहि	अवल्भिष्महि
प०	ववल्भे	ववल्भाते	ववल्भिरे
	ववल्भिषे	ववल्भाथे	ववल्भिध्वे
	ववल्भे	ववल्भिवहे	ववल्भिमहे
आ०	वल्भिषीष्ट	वल्भिषीयास्ताम्	वल्भिषीरन्
	वल्भिषीष्ठाः	वल्भिषीयास्थाम्	वल्भिषीध्वम्
	वल्भिषीय	वल्भिषीवहि	वल्भिषीमहि
श्व०	वल्भिता	वल्भितारौ	वल्भितारः
	वल्भितासे	वल्भितासाथे	वल्भिताध्वे
	वल्भिताहे	वल्भितास्वहे	वल्भितास्महे
भ०	वल्भिष्यते	वल्भिष्येते	वल्भिष्यन्ते
	वल्भिष्यसे	वल्भिष्येथे	वल्भिष्यध्वे
	वल्भिष्ये	वल्भिष्यावहे	वल्भिष्यामहे
क्रि०	अवल्भिष्यत	अवल्भिष्येताम्	अवल्भिष्यन्त
	अवल्भिष्यथाः	अवल्भिष्येथाम्	अवल्भिष्यध्वम्
	अवल्भिष्ये	अवल्भिष्यावहि	अवल्भिष्यामहि

774 गलिभ (गल्भ्) धार्ष्ट्ये ।

व०	गल्भते	गल्भेते	गल्भन्ते
	गल्भसे	गल्भेथे	गल्भध्वे
	गल्भे	गल्भावहे	गल्भामहे
स०	गल्भेत	गल्भेयाताम्	गल्भेरन्
	गल्भेथाः	गल्भेयाथाम्	गल्भेध्वम्
	गल्भेय	गल्भेवहि	गल्भेमहि
प०	गल्भताम्	गल्भेताम्	गल्भन्ताम्
	गल्भस्व	गल्भेथाम्	गल्भध्वम्
	गल्भै	गल्भावहै	गल्भामहै
ह्य०	अगल्भत	अगल्भेताम्	अगल्भन्त
	अगल्भथाः	अगल्भेथाम्	अगल्भध्वम्
	अगल्भे	अगल्भावहि	अगल्भामहि
अ०	अगलिभष्ट	अगलिभषाताम्	अगलिभषत
	अगलिभष्ठाः	अगलिभषाथाम्	अगलिभड्ढ्वम् ध्वम्
	अगलिभषि	अगलिभष्वहि	अगलिभष्महि
प०	जगल्भे	जगल्भाते	जगलिभरे
	जगलिभषे	जगल्भाथे	जगलिभध्वे
	जगल्भे	जगलिभवहे	जगलिभमहे
आ०	गलिभषीष्ट	गलिभषीयास्ताम्	गलिभषीरन्
	गलिभषीष्ठाः	गलिभषीयास्थाम्	गलिभषीध्वम्
	गलिभषीय	गलिभषीवहि	गलिभषीमहि
श्व०	गलिभिता	गलिभितारौ	गलिभितारः
	गलिभितासे	गलिभितासाथे	गलिभिताध्वे
	गलिभिताहे	गलिभितास्वहे	गलिभितास्महे
भ०	गलिभिष्यते	गलिभिष्येते	गलिभिष्यन्ते
	गलिभिष्यसे	गलिभिष्येथे	गलिभिष्यध्वे
	गलिभिष्ये	गलिभिष्यावहे	गलिभिष्यामहे
क्रि०	अगलिभिष्यत	अगलिभिष्येताम्	अगलिभिष्यन्त
	अगलिभिष्यथाः	अगलिभिष्येथाम्	अगलिभिष्यध्वम्
	अगलिभिष्ये	अगलिभिष्यावहि	अगलिभिष्यामहि

775 रेभृङ् (रेभ्) शब्दे ।

व०	रेभते	रेभेते	रेभन्ते
	रेभसे	रेभेथे	रेभध्वे
	रेभे	रेभावहे	रेभामहे
स०	रेभेत	रेभेयाताम्	रेभेरन्
	रेभेथाः	रेभेयाथाम्	रेभेध्वम्
	रेभेय	रेभेवहि	रेभेमहि
प०	रेभताम्	रेभेताम्	रेभन्ताम्
	रेभस्व	रेभेथाम्	रेभध्वम्
	रेभै	रेभावहै	रेभामहै
ह्य०	अरेभत	अरेभेताम्	अरेभन्त
	अरेभथाः	अरेभेथाम्	अरेभध्वम्
	अरेभे	अरेभावहि	अरेभामहि
अ०	अरेभिष्ट	अरेभिषाताम्	अरेभिषत
	अरेभिष्ठाः	अरेभिषाथाम्	अरेभिड्ढ्वम् ध्वम्
	अरेभिषि	अरेभिष्वहि	अरेभिष्महि
प०	रिरेभे	रिरेभाते	रिरेभिरे
	रिरेभिषे	रिरेभाथे	रिरेभिध्वे
	रिरेभे	रिरेभिवहे	रिरेभिमहे
आ०	रेभिषीष्ट	रेभिषीयास्ताम्	रेभिषीरन्
	रेभिषीष्ठाः	रेभिषीयास्थाम्	रेभिषीध्वम्
	रेभिषीय	रेभिषीवहि	रेभिषीमहि
श्व०	रेभिता	रेभितारौ	रेभितारः
	रेभितासे	रेभितासाथे	रेभिताध्वे
	रेभिताहे	रेभितास्वहे	रेभितास्महे
भ०	रेभिष्यते	रेभिष्येते	रेभिष्यन्ते
	रेभिष्यसे	रेभिष्येथे	रेभिष्यध्वे
	रेभिष्ये	रेभिष्यावहे	रेभिष्यामहे
क्रि०	अरेभिष्यत	अरेभिष्येताम्	अरेभिष्यन्त
	अरेभिष्यथाः	अरेभिष्येथाम्	अरेभिष्यध्वम्
	अरेभिष्ये	अरेभिष्यावहि	अरेभिष्यामहि

776 अभुङ् (अम्भ्) शब्दे ।

व० अम्भते अम्भेते अम्भन्ते
अम्भसे अम्भेथे अम्भध्वे
अम्भे अम्भावहे अम्भामहे

स० अम्भेत अम्भेयाताम् अम्भेरन्
अम्भेथाः अम्भेयाथाम् अम्भेध्वम्
अम्भेय अम्भेवहि अम्भेमहि

प० अम्भताम् अम्भेताम् अम्भन्ताम्
अम्भस्व अम्भेथाम् अम्भध्वम्
अम्भै अम्भावहै अम्भामहै

ह्य० आम्भत आम्भेताम् आम्भन्त
आम्भथाः आम्भेथाम् आम्भध्वम्
आम्भे आम्भावहि आम्भामहि

अ० आम्भिष्ट आम्भिषाताम् आम्भिषत
आम्भिष्ठाः आम्भिषाथाम् आम्भिड्ढ्वम् ध्वम्
आम्भिषि आम्भिष्वहि आम्भिष्महि

प० आनम्भे आनम्भाते आनम्भिरे
आनम्भिषे आनम्भाथे आनम्भिध्वे
आनम्भे आनम्भिवहे आनम्भिमहे

आ० अम्भिषीष्ट अम्भिषीयास्ताम् अम्भिषीरन्
अम्भिषीष्ठाः अम्भिषीयास्थाम् अम्भिषीध्वम्
अम्भिषीय अम्भिषीवहि अम्भिषीमहि

श्व० अम्भिता अम्भितारौ अम्भितारः
अम्भितासे अम्भितासाथे अम्भिताध्वे
अम्भिताहे अम्भितास्वहे अम्भितास्महे

भ० अम्भिष्यते अम्भिष्येते अम्भिष्यन्ते
अम्भिष्यसे अम्भिष्येथे अम्भिष्यध्वे
अम्भिष्ये अम्भिष्यावहे अम्भिष्यामहे

क्रि० आम्भिष्यत आम्भिष्येताम् आम्भिष्यन्त
आम्भिष्यथाः आम्भिष्येथाम् आम्भिष्यध्वं
आम्भिष्ये आम्भिष्यावहि आम्भिष्यामहि

777 रभुङ् (रम्भ्) शब्दे ।

व० रम्भते रम्भेते रम्भन्ते
रम्भसे रम्भेथे रम्भध्वे
रम्भे रम्भावहे रम्भामहे

स० रम्भेत रम्भेयाताम् रम्भेरन्
रम्भेथाः रम्भेयाथाम् रम्भेध्वम्
रम्भेय रम्भेवहि रम्भेमहि

प० रम्भताम् रम्भेताम् रम्भन्ताम्
रम्भस्व रम्भेथाम् रम्भध्वम्
रम्भै रम्भावहै रम्भामहै

ह्य० अरम्भत अरम्भेताम् अरम्भन्त
अरम्भथाः अरम्भेथाम् अरम्भध्वम्
अरम्भे अरम्भावहि अरम्भामहि

अ० अरम्भिष्ट अरम्भिषाताम् अरम्भिषत
अरम्भिष्ठाः अरम्भिषाथाम् अरम्भिड्ढ्वम् ध्वम्
अरम्भिषि अरम्भिष्वहि अरम्भिष्महि

प० ररम्भे ररम्भाते ररम्भिरे
ररम्भिषे ररम्भाथे ररम्भिध्वे
ररम्भे ररम्भिवहे ररम्भिमहे

आ० रम्भिषीष्ट रम्भिषीयास्ताम् रम्भिषीरन्
रम्भिषीष्ठाः रम्भिषीयास्थाम् रम्भिषीध्वम्
रम्भिषीय रम्भिषीवहि रम्भिषीमहि

श्व० रम्भिता रम्भितारौ रम्भितारः
रम्भितासे रम्भितासाथे रम्भिताध्वे
रम्भिताहे रम्भितास्वहे रम्भितास्महे

भ० रम्भिष्यते रम्भिष्येते रम्भिष्यन्ते
रम्भिष्यसे रम्भिष्येथे रम्भिष्यध्वे
रम्भिष्ये रम्भिष्यावहे रम्भिष्यामहे

क्रि० अरम्भिष्यत अरम्भिष्येताम् अरम्भिष्यन्त
अरम्भिष्यथाः अरम्भिष्येथाम् अरम्भिष्यध्वम्
अरम्भिष्ये अरम्भिष्यावहि अरम्भिष्यामहि

778 लभुङ् (लम्भ) शब्दे

व० लम्भते लम्भेते लम्भन्ते
लम्भसे लम्भेथे लम्भध्वे
लम्भे लम्भावहे लम्भामहे

स० लम्भेत लम्भेयाताम् लम्भेरन्
लम्भेथाः लम्भेयाथाम् लम्भेध्वम्
लम्भेय लम्भेवहि लम्भेमहि

प० लम्भताम् लम्भेताम् लम्भन्ताम्
लम्भस्व लम्भेथाम् लम्भध्वम्
लम्भै लम्भावहै लम्भामहै

ह्य० अलम्भत अलम्भेताम् अलम्भन्त
अलम्भथाः अलम्भेथाम् अलम्भध्वम्
अलम्भे अलम्भावहि अलम्भामहि

अ० अलम्भिष्ट अलम्भिषाताम् अलम्भिषत
अलम्भिष्ठाः अलम्भिषाथाम् अलम्भिढ्ढ्वम् अलम्भिध्वम्
अलम्भिषि अलम्भिष्वहि अलम्भिष्महि

प० ललम्भे ललम्भाते ललम्भिरे
ललम्भिषे ललम्भाथे ललम्भिध्वे
ललम्भे ललम्भिवहे ललम्भिमहे

आ० लम्भिषीष्ट लम्भिषीयास्ताम् लम्भिषीरन्
लम्भिषीष्ठाः लम्भिषीयास्थाम् लम्भिषीध्वम्
लम्भिषीय लम्भिषीवहि लम्भिषीमहि

श्व० लम्भिता लम्भितारौ लम्भितारः
लम्भितासे लम्भितासाथे लम्भिताध्वे
लम्भिताहे लम्भितास्वहे लम्भितास्महे

भ० लम्भिष्यते लम्भिष्येते लम्भिष्यन्ते
लम्भिष्यसे लम्भिष्येथे लम्भिष्यध्वे
लम्भिष्ये लम्भिष्यावहे लम्भिष्यामहे

क्रि० अलम्भिष्यत अलम्भिष्येताम् अलम्भिष्यन्त
अलम्भिष्यथाः अलम्भिष्येथाम् अलम्भिष्यध्वम्
अलम्भिष्ये अलम्भिष्यावहि अलम्भिष्यामहि

779 ष्टभुङ् (स्तम्भ्) स्तम्भे ।

स्तम्भः क्रियानिरोधः ।

व० स्तम्भते स्तम्भेते स्तम्भन्ते
स्तम्भसे स्तम्भेथे स्तम्भध्वे
स्तम्भे स्तम्भावहे स्तम्भामहे

स० स्तम्भेत स्तम्भेयाताम् स्तम्भेरन्
स्तम्भेथाः स्तम्भेयाथाम् स्तम्भेध्वम्
स्तम्भेय स्तम्भेवहि स्तम्भेमहि

प० स्तम्भताम् स्तम्भेताम् स्तम्भन्ताम्
स्तम्भस्व स्तम्भेथाम् स्तम्भध्वम्
स्तम्भै स्तम्भावहै स्तम्भामहै

ह्य० अस्तम्भत अस्तम्भेताम् अस्तम्भन्त
अस्तम्भथाः अस्तम्भेथाम् अस्तम्भध्वम्
अस्तम्भे अस्तम्भावहि अस्तम्भामहि

अ० अस्तम्भिष्ट अस्तम्भिषाताम् अस्तम्भिषत
अस्तम्भिष्ठाः अस्तम्भिषाथाम् अस्तम्भिढ्ढ्वम् ध्वम्
अस्तम्भिषि अस्तम्भिष्वहि अस्तम्भिष्महि

प० तस्तम्भे तस्तम्भाते तस्तम्भिरे
तस्तम्भिषे तस्तम्भाथे तस्तम्भिध्वे
तस्तम्भे तस्तम्भिवहे तस्तम्भिमहे

आ० स्तम्भिषीष्ट स्तम्भिषीयास्ताम् स्तम्भिषीरन्
स्तम्भिषीष्ठाः स्तम्भिषीयास्थाम् स्तम्भिषीध्वम्
स्तम्भिषीय स्तम्भिषीवहि स्तम्भिषीमहि

श्व० स्तम्भिता स्तम्भितारौ स्तम्भितारः
स्तम्भितासे स्तम्भितासाथे स्तम्भिताध्वे
स्तम्भिताहे स्तम्भितास्वहे स्तम्भितास्महे

भ० स्तम्भिष्यते स्तम्भिष्येते स्तम्भिष्यन्ते
स्तम्भिष्यसे स्तम्भिष्येथे स्तम्भिष्यध्वे
स्तम्भिष्ये स्तम्भिष्यावहे स्तम्भिष्यामहे

अस्तम्भिष्यत अस्तम्भिष्येताम् अस्तम्भिष्यन्त
अस्तम्भिष्यथाः अस्तम्भिष्येथाम् अस्तम्भिष्यध्वं
अस्तम्भिष्ये अस्तम्भिष्यावहि अस्तम्भिष्यामहि

780 स्कभुङ् (स्कम्भ्) स्तम्भे ।

स्तम्भः क्रियानिरोधः ।

व० स्कम्भते स्कम्भेते स्कम्भन्ते
स्कम्भसे स्कम्भेथे स्कम्भध्वे
स्कम्भे स्कम्भावहे स्कम्भामहे

स० स्कम्भेत स्कम्भेयाताम् स्कम्भेरन्
स्कम्भेथाः स्कम्भेयाथाम् स्कम्भेध्वम्
स्कम्भेय स्कम्भेवहि स्कम्भेमहि

प० स्कम्भताम् स्कम्भेताम् स्कम्भन्ताम्
स्कम्भस्व स्कम्भेथाम् स्कम्भध्वम्
स्कम्भै स्कम्भावहै स्कम्भामहै

ह्य० अस्कम्भत अस्कम्भेताम् अस्कम्भन्त
अस्कम्भथाः अस्कम्भेथाम् अस्कम्भध्वम्
अस्कम्भे अस्कम्भावहि अस्कम्भामहि

अ० अस्कम्भिष्ट अस्कम्भिषाताम् अस्कम्भिषत
अस्कम्भिष्ठाः अस्कम्भिषाथाम् अस्कम्भिड्ढ्वम्
ध्वम्
अस्कम्भिषि अस्कम्भिष्वहि अस्कम्भिष्महि

प० चस्कम्भे चस्कम्भाते चस्कम्भिरे
चस्कम्भिषे चस्कम्भाथे चस्कम्भिध्वे
चस्कम्भे चस्कम्भिवहे चस्कम्भिमहे

आ० स्कम्भिषीष्ट स्कम्भिषीयास्ताम् स्कम्भिषीरन्
स्कम्भिषीष्ठाः स्कम्भिषीयास्थाम् स्कम्भिषीध्वम्
स्कम्भिषीय स्कम्भिषीवहि स्कम्भिषीमहि

श्व० स्कम्भिता स्कम्भितारौ स्कम्भितारः
स्कम्भितासे स्कम्भितासाथे स्कम्भिताध्वे
स्कम्भिताहे स्कम्भितास्वहे स्कम्भितास्महे

भ० स्कम्भिष्यते स्कम्भिष्येते स्कम्भिष्यन्ते
स्कम्भिष्यसे स्कम्भिष्येथे स्कम्भिष्यध्वे
स्कम्भिष्ये स्कम्भिष्यावहे स्कम्भिष्यामहे

क्रि० अस्कम्भिष्यत अस्कम्भिष्येताम् अस्कम्भिष्यन्त
अस्कम्भिष्यथाः अस्कम्भिष्येथाम् अस्कम्भिष्यध्वं
अस्कम्भिष्ये अस्कम्भिष्यावहि अस्कम्भिष्यामहि

781 ष्टुभूङ् (स्तुभ्) स्तम्भे ।

स्तम्भः क्रियानिरोधः,

व० स्तोभते स्तोभेते स्तोभन्ते
स्तोभसे स्तोभेथे स्तोभध्वे
स्तोभे स्तोभावहे स्तोभामहे

स० स्तोभेत स्तोभेयाताम् स्तोभेरन्
स्तोभेथाः स्तोभेयाथाम् स्तोभेध्वम्
स्तोभेय स्तोभेवहि स्तोभेमहि

प० स्तोभताम् स्तोभेताम् स्तोभन्ताम्
स्तोभस्व स्तोभेथाम् स्तोभध्वम्
स्तोभै स्तोभावहै स्तोभामहै

ह्य० अस्तोभत अस्तोभेताम् अस्तोभन्त
अस्तोभथाः अस्तोभेथाम् अस्तोभध्वम्
अस्तोभे अस्तोभावहि अस्तोभामहि

अ० अस्तोभिष्ट अस्तोभिषाताम् अस्तोभिषत
अस्तोभिष्ठाः अस्तोभिषाथाम् अस्तोभि
ड्ढ्वम् अस्तोभिध्वम्
अस्तोभिषि अस्तोभिष्वहि अस्तोभिष्महि

प० तुष्टुभे तुष्टुभाते तुष्टुभिरे
तुष्टुभिषे तुष्टुभाथे तुष्टुभिध्वे
तुष्टुभे तुष्टुभिवहे तुष्टुभिमहे

आ० स्तोभिषीष्ट स्तोभिषीयास्ताम् स्तोभिषीरन्
स्तोभिषीष्ठाः स्तोभिषीयास्थाम् स्तोभिषीध्वम्
स्तोभिषीय स्तोभिषीवहि स्तोभिषीमहि

श्व० स्तोभिता स्तोभितारौ स्तोभितारः
स्तोभितासे स्तोभितासाथे स्तोभिताध्वे
स्तोभिताहे स्तोभितास्वहे स्तोभितास्महे

भ० स्तोभिष्यते स्तोभिष्येते स्तोभिष्यन्ते
स्तोभिष्यसे स्तोभिष्येथे स्तोभिष्यध्वे
स्तोभिष्ये स्तोभिष्यावहे स्तोभिष्यामहे

क्रि० अस्तोभिष्यत अस्तोभिष्येताम् अस्तोभिष्यन्त
अस्तोभिष्यथाः अस्तोभिष्येथाम् अस्तोभिष्यध्वं
अस्तोभिष्ये अस्तोभिष्यावहि अस्तोभिष्यामहि

782 जम्भुङ् (जम्भ्) गात्रविनामे ।

व० जम्भते जम्भेते जम्भन्ते
जम्भसे जम्भेथे जम्भध्वे
जम्भे जम्भावहे जम्भामहे

स० जम्भेत जम्भेयाताम् जम्भेरन्
जम्भेथाः जम्भेयाथाम् जम्भेध्वम्
जम्भेय जम्भेवहि जम्भेमहि

प० जम्भताम् जम्भेताम् जम्भन्ताम्
जम्भस्व जम्भेथाम् जम्भध्वम्
जम्भै जम्भावहै जम्भामहै

ह्य० अजम्भत अजम्भेताम् अजम्भन्त
अजम्भथाः अजम्भेथाम् अजम्भध्वम्
अजम्भे अजम्भावहि अजम्भामहि

अ० अजम्भिष्ट अजम्भिषाताम् अजम्भिषत
अजम्भिष्ठाः अजम्भिषाथाम् अजम्भिड्ढ्वम्
अजम्भिषि अजम्भिष्वहि अजम्भिष्महि

प० जजम्भे जजम्भाते जजम्भिरे
जजम्भिषे जजम्भाथे जजम्भिध्वे
जजम्भे जजम्भिवहे जजम्भिमहे

आ० जम्भिषीष्ट जम्भिषीयास्ताम् जम्भिषीरन्
जम्भिषीष्ठाः जम्भिषीयास्थाम् जम्भिषीध्वम्
जम्भिषीय जम्भिषीवहि जम्भिषीमहि

श्व० जम्भिता जम्भितारौ जम्भितारः
जम्भितासे जम्भितासाथे जम्भिताध्वे
जम्भिताहे जम्भितास्वहे जम्भितास्महे

भ० जम्भिष्यते जम्भिष्येते जम्भिष्यन्ते
जम्भिष्यसे जम्भिष्येथे जम्भिष्यध्वे
जम्भिष्ये जम्भिष्यावहे जम्भिष्यामहे

अजम्भिष्यत अजम्भिष्येताम् अजम्भिष्यन्त
अजम्भिष्यथाः अजम्भिष्येथाम् अजम्भिष्यध्वं
अजम्भिष्ये अजम्भिष्यावहि अजम्भिष्यामहि

783 जम्भैङ् (जम्भ्) गात्रविनामे ।

व० जम्भते जम्भेते जम्भन्ते
जम्भसे जम्भेथे जम्भध्वे
जम्भे जम्भावहे जम्भामहे

स० जम्भेत जम्भेयाताम् जम्भेरन्
जम्भेथाः जम्भेयाथाम् जम्भेध्वम्
जम्भेय जम्भेवहि जम्भेमहि

प० जम्भताम् जम्भेताम् जम्भन्ताम्
जम्भस्व जम्भेथाम् जम्भध्वम्
जम्भै जम्भावहै जम्भामहै

ह्य० अजम्भत अजम्भेताम अजम्भन्त
अजम्भथाः अजम्भेथाम् अजम्भध्वम
अजम्भे अजम्भावहि अजम्भामहि

अ० अजम्भिष्ट अजम्भिषाताम् अजम्भिषत
अजम्भिष्ठाः अजम्भिषाथाम् अजम्भिड्ढ्वम्
-ध्वम्
अजम्भिषि अजम्भिष्वहि अजम्भिष्महि

प० जजम्भे जजम्भाते जजम्भिरे
जजम्भिषे जजम्भाथे जजम्भि -ध्वे
जजम्भे जजम्भिवहे जजम्भिमहे

आ० जम्भिषीष्ट जम्भिषीयास्ताम् जम्भिषीरन्
जम्भिषीष्ठाः जम्भिषीयास्थाम् जम्भिषी-
ध्वम्
जम्भिषीय जम्भिषीवहि जम्भिषीमहि

श्व० जम्भिता जम्भितारौ जम्भितारः
जम्भितासे जम्भितासाथे जम्भिताध्वे
जम्भिताहे जम्भितास्वहे जम्भितास्महे

भ० जम्भिष्यते जम्भिष्येते जम्भिष्यन्ते
जम्भिष्यसे जम्भिष्येथे जम्भिष्यध्वे
जम्भिष्ये जम्भिष्यावहे जम्भिष्यामहे

क्रि० अजम्भिष्यत अजम्भिष्येताम् अजम्भिष्यन्त
अजम्भिष्यथाः अजम्भिष्येथाम् अजम्भिष्यध्वम्
अजम्भिष्ये अजम्भिष्यावहि अजम्भिष्यामहि

584 जृभुङ् (जृम्भ्) गात्रविनामे ।

व० जृम्भते जृम्भेते जृम्भन्ते
जृम्भसे जृम्भेथे जृम्भध्वे
जृम्भे जृम्भावहे जृम्भामहे

स० जृम्भेत जृम्भेयाताम् जृम्भेरन्
जृम्भेथाः जृम्भेयाथाम् जृम्भेध्वम्
जृम्भेय जृम्भेवहि जृम्भेमहि

प० जृम्भताम् जृम्भेताम् जृम्भन्ताम्
जृम्भस्व जृम्भेथाम् जृम्भध्वम्
जृम्भै जृम्भावहै जृम्भामहै

ह्य० अजृम्भत अजृम्भेताम् अजृम्भन्त
अजृम्भथाः अजृम्भेथाम् अजृम्भध्वम्
अजृम्भे अजृम्भावहि अजृम्भामहि

अ० अजृम्भिष्ट अजृम्भिषाताम् अजृम्भिषत
अजृम्भिष्ठाः अजृम्भिषाथाम् अजृम्भिड्ढ्वम् —ध्वम्
अजृम्भिषि अजृम्भिष्वहि अजृम्भिष्महि

प० जजृम्भे जजृम्भाते जजृम्भिरे
जजृम्भिषे जजृम्भाथे जजृम्भिध्वे
जजृम्भे जजृम्भिवहे जजृम्भिमहे

आ० जृम्भिषीष्ट जृम्भिषीयास्ताम् जृम्भिषीरन्
जृम्भिषीष्ठाः जृम्भिषीयास्थाम् जृम्भिषीध्वम्
जृम्भिषीय जृम्भिषीवहि जृम्भिषीमहि

श्व० जृम्भिता जृम्भितारौ जृम्भितारः
जृम्भितासे जृम्भितासाथे जृम्भिताध्वे
जृम्भिताहे जृम्भितास्वहे जृम्भितास्महे

भ० जृम्भिष्यते जृम्भिष्येते जृम्भिष्यन्ते
जृम्भिष्यसे जृम्भिष्येथे जृम्भिष्यध्वे
जृम्भिष्ये जृम्भिष्यावहे जृम्भिष्यामहे

क्रि० अजृम्भिष्यत अजृम्भिष्येताम् अजृम्भिष्यन्त
अजृम्भिष्यथाः अजृम्भिष्येथाम् अजृम्भिष्यध्वम्
अजृम्भिष्ये अजृम्भिष्यावहि अजृम्भिष्यामहि

585 रभि (रभ्) राभस्ये ।

कार्योद्यम इत्यर्थः । प्रायेणाङ्पूर्वः ॥

व० आरभते आरभेते आरभन्ते
आरभसे आरभेथे आरभध्वे
आरभे आरभावहे आरभामहे

स० आरभेत आरभेयाताम् आरभेरन्
आरभेथाः आरभेयाथाम् आरभेध्वम्
आरभेय आरभेवहि आरभेमहि

प० आरभताम् आरभेताम् आरभन्ताम्
आरभस्व आरभेथाम् आरभध्वम्
आरभै आरभावहै आरभामहै

ह्य० आरभत आरभेताम् आरभन्त
आरभथाः आरभेथाम् आरभध्वम्
आरभे आरभावहि आरभामहि

अ० आरब्ध आरप्साताम् आरप्सत
आरब्धाः आरप्साथाम् आरब्ध्वम् आरब्ढ्ढ्वम्
आरप्सि आरप्स्वहि आरप्स्महि

प० आरेभे आरेभाते आरेभिरे
आरेभिषे आरेभाथे आरेभिध्वे
आरेभे आरेभिवहे आरेभिमहे

आ० आरप्सीष्ट आरप्सीयास्ताम् आरप्सीरन्
आरप्सीष्ठाः आरप्सीयास्थाम् आरप्सीध्वम्
आरप्सीय आरप्सीवहि आरप्सीमहि

श्व० आरब्धा आरब्धारौ आरब्धारः
आरब्धासे आरब्धासाथे आरब्धाध्वे
आरब्धाहे आरब्धास्वहे आरब्धास्महे

भ० आरप्स्यते आरप्स्येते आरप्स्यन्ते
आरप्स्यसे आरप्स्येथे आरप्स्यध्वे
आरप्स्ये आरप्स्यावहे आरप्स्यामहे

आरप्स्यत आरप्स्येताम् आरप्स्यन्त
आरप्स्यथाः आरप्स्येथाम् आरप्स्यध्वं
आरप्स्ये आरप्स्यावहि आरप्स्यामहि

786 डुलभिष् (लभ्) प्राप्तौ ।

व०	लभते	लभेते	लभन्ते
	लभसे	लभेथे	लभध्वे
	लभे	लभावहे	लभामहे
स०	लभेत	लभेयाताम्	लभेरन्
	लभेथाः	लभेयाथाम्	लभेध्वम्
	लभेय	लभेवहि	लभेमहि
प०	लभताम्	लभेताम्	लभन्ताम्
	लभस्व	लभेथाम्	लभध्वम्
	लभै	लभावहै	लभामहै
ह्य०	अलभत	अलभेताम्	अलभन्त
	अलभथाः	अलभेथाम्	अलभध्वम्
	अलभे	अलभावहि	अलभामहि
अ०	अलब्ध	अलप्साताम्	अलप्सत
	अलब्धाः	अलप्साथाम्	अलब्ध्वम् अलब्ढ्वम्
	अलप्सि	अलप्स्वहि	अलप्स्महि
प०	लेभे	लेभाते	लेभिरे
	लेभिषे	लेभाथे	लेभिध्वे
	लेभे	लेभिवहे	लेभिमहे
आ०	लप्सीष्ट	लप्सीयास्ताम्	लप्सीरन्
	लप्सीष्ठाः	लप्सीयास्थाम्	लप्सीध्वम्
	लप्सीय	लप्सीवहि	लप्सीमहि
श्व०	लब्धा	लब्धारौ	लब्धारः
	लब्धासे	लब्धासाथे	लब्धाध्वे
	लब्धाहे	लब्धास्वहे	लब्धास्महे
भ०	लप्स्यते	लप्स्येते	लप्स्यन्ते
	लप्स्यसे	लप्स्येथे	लप्स्यध्वे
	लप्स्ये	लप्स्यावहे	लप्स्यामहे
क्रि०	अलप्स्यत	अलप्स्येताम्	अलप्स्यन्त
	अलप्स्यथाः	अलप्स्येथाम्	अलप्स्यध्वम्
	अलप्स्ये	अलप्स्यावहि	अलप्स्यामहि

॥ अथ मान्तास्त्रयः सेट्श्च ॥

787 भामि [भाम्] क्रोधे ।

व०	भामते	भामेते	भामन्ते
	भामसे	भामेथे	भामध्वे
	भामे	भामावहे	भामामहे
स०	भामेत	भामेयाताम्	भामेरन्
	भामेथाः	भामेयाथाम्	भामेध्वम्
	भामेय	भामेवहि	भामेमहि
प०	भामताम्	भामेताम्	भामन्ताम्
	भामस्व	भामेथाम्	भामध्वम्
	भामै	भामावहै	भामामहै
ह्य०	अभामत	अभामेताम्	अभामन्त
	अभामथाः	अभामेथाम्	अभामध्वम्
	अभामे	अभामावहि	अभामामहि
अ०	अभामिष्ट	अभामिषाताम्	अभामिषत
	अभामिष्ठाः	अभामिषाथाम्	अभामिड्ढ्वम् ध्वम्
	अभामिषि	अभामिष्वहि	अभामिष्महि
व०	बभामे	बभामाते	बभामिरे
	बभामिषे	बभामाथे	बभामिध्वे
	बभामे	बभामिवहे	बभामिमहे
आ०	भामिषीष्ट	भामिषीयास्ताम्	भामिषीरन्
	भामिषीष्ठाः	भामिषीयास्थाम्	भामिषीध्वम्
	भामिषीय	भामिषीवहि	भामिषीमहि
	भामिता	भामितारौ	भामितारः
	भामितासे	भामितासाथे	भामिताध्वे
	भामिताहे	भामितास्वहे	भामितास्महे
	भामिष्यते	भामिष्येते	भामिष्यन्ते
	भामिष्यसे	भामिष्येथे	भामिष्यध्वे
	भामिष्ये	भामिष्यावहे	भामिष्यामहे
	अभामिष्यत	अभामिष्येताम्	अभामिष्यन्त
	अभामिष्यथाः	अभामिष्येथाम्	अभामिष्यध्वम्
	अभामिष्ये	अभामिष्यावहि	अभामिष्यामहि

788 क्षमौषि (क्षम्) सहने ।

व०	क्षमते	क्षमेते	क्षमन्ते
	क्षमसे	क्षमेथे	क्षमध्वे
	क्षमे	क्षमावहे	क्षमामहे
स०	क्षमेत	क्षमेयाताम्	क्षमेरन्
	क्षमेथाः	क्षमेयाथाम्	क्षमेध्वम्
	क्षमेय	क्षमेवहि	क्षमेमहि
प०	क्षमताम्	क्षमेताम्	क्षमन्ताम्
	क्षमस्व	क्षमेथाम्	क्षमध्वम्
	क्षमै	क्षमावहै	क्षमामहै
ह्य०	अक्षमत	अक्षमेताम्	अक्षमन्त
	अक्षमथाः	अक्षमेथाम्	अक्षमध्वम्
	अक्षमे	अक्षमावहि	अक्षमामहि
अ०	अक्षमिष्ट	अक्षमिषाताम्	अक्षमिषत
	अक्षमिष्ठाः	अक्षमिषाथाम्	अक्षमिड्ढ्वम् ध्वम्
	अक्षमिषि	अक्षमिष्वहि	अक्षमिष्महि
	अक्षंस्त	अक्षंसाताम्	अक्षंसत
	अक्षंस्थाः	अक्षंसाथाम्	अक्षन्द्ध्वम्
	अक्षंसि	अक्षंस्वहि	अक्षंस्महि
प०	चक्षमे	चक्षमाते	चक्षमिरे
	चक्षमिषे	चक्षंसे	चक्षमाथे चक्षमिध्वे
	चक्षमे	चक्षमिवहे	चक्षमिमहे

आ०	क्षमिषीष्ट	क्षमिषीयास्ताम्	क्षमिषीरन्
	क्षमिषीष्ठाः	क्षमिषीयास्थाम्	क्षमिषीध्वम्
	क्षमिषीय	क्षमिषीवहि	क्षमिषीमहि
	क्षंसीष्ट	क्षंसीयास्ताम्	क्षंसीरन्
	क्षंसीष्ठाः	क्षंसीयास्थाम्	क्षंसीध्वम्
	क्षंसीय	क्षंसीवहि	क्षंसीमहि
भ्व०	क्षमिता	क्षमितारौ	क्षमितारः
	क्षमितासे	क्षमितासाथे	क्षमिताध्वे
	क्षमिताहे	क्षमितास्वहे	क्षमितास्महे
	क्षन्ता	क्षन्तारौ	क्षन्तारः
	क्षन्तासे	क्षन्तासाथे	क्षन्ताध्वे
	क्षन्ताहे	क्षन्तास्वहे	क्षन्तास्महे
भ०	क्षमिष्यते	क्षमिष्येते	क्षमिष्यन्ते
	क्षमिष्यसे	क्षमिष्येथे	क्षमिष्यध्वे
	क्षमिष्ये	क्षमिष्यावहे	क्षमिष्यामहे
	क्षंस्यते	क्षंस्येते	क्षंस्यन्ते
	क्षंस्यसे	क्षंस्येथे	क्षंस्यध्वे
	क्षंस्ये	क्षंस्यावहे	क्षंस्यामहे
क्रि०	अक्षमिष्यत	अक्षमिष्येताम्	अक्षमिष्यन्त
	अक्षमिष्यथाः	अक्षमिष्येथाम्	अक्षमिष्यध्वम्
	अक्षमिष्ये	अक्षमिष्यावहि	अक्षमिष्यामहि
	अक्षंस्यत	अक्षंस्येताम्	अक्षंस्यन्त
	अक्षंस्यथाः	अक्षंस्येथाम्	अक्षंस्यध्वम्
	अक्षंस्ये	अक्षंस्यावहि	अक्षंस्यामहि

789 कमूङ् [कम् कामय्] कान्तौ ।

कान्तिरभिलाषः ।

व० कामयते कामयेते कामयन्ते
कामयसे कामयेथे कामयध्वे
कामये कामयावहे कामयामहे

स० कामयेत कामयेयाताम् कामयेरन्
कामयेथाः कामयेयाथाम् कामयेध्वम्
कामयेय कामयेवहि कामयेमहि

प० कामयताम् कामयेताम् कामयन्ताम्
कामयस्व कामयेथाम् कामयध्वम्
कामयै कामयावहै कामयामहै

ह्य० अकामयत अकामयेताम् अकामयन्त
अकामयथाः अकामयेथाम् अकामयध्वम्
अकामये अकामयावहि अकामयामहि

अ० अचीकमत अचीकमेताम् अचीकमन्त
अचीकमथाः अचीकमेथाम् अचीकमध्वम्
अचीकमे अचीकमावहि अचीकमामहि

अचकमत अचकमेताम् अचकमन्त
अचकमथाः अचकमेथाम् अचकमध्वम्
अचकमे अचकमावहि अचकमामहि

प० कामयाञ्चक्र कामयाञ्चक्राते
कामयाञ्चक्रिरे कामयाञ्चकृषे
कामयाञ्चक्राथे कामयाञ्चकृढ्वे
कामयाञ्चक्र कामयाञ्चकृवहे
कामयाञ्चकृमहे

कामयाम्बभूव । कामयामास ।

चकमे चकमाते चकमिरे
चकमिषे चकमाथे चकमिध्वे
चकमे चकमिवहे चकमिमहे

आ० कमिषीष्ट कमिषीयास्ताम् कमिषीरन्
कमिषीष्ठाः कमिषीयास्थाम् कमिषीध्वम्
कमिषीय कमीषीवहि कमिषीमहि

कामयिषीष्ट कामयिषीयास्ताम् कामयिषीरन्
कामयिषीष्ठाःकामयिषीयास्थामकामयिषीढ्वम्
ध्वम्
कामयिषीय कामयिषीवहि कामयिषीमहि

श्व०कामयिता कामयितारौ कामयितारः
कामयितासे कामयितासाथे कामयिताध्वे
कामयिताहे कामयितास्वहे कामयितास्महे

कमिता कमितारौ कमितारः
कमितासे कमितासाथे कमिताध्वे
कमिताहे कमितास्वहे कमितास्महे

भ० कामयिष्यते कामयिष्येते कामयिष्यन्ते
कामयिष्यसे कामयिष्येथे कामयिष्यध्वे
कामयिष्ये कामयिष्यावहे कामयिष्यामहे

कमिष्यते कमिष्येते कमिष्यन्ते
कमिष्यसे कमिष्येथे कमिष्यध्वे
कमिष्ये कमिष्यावहे कमिष्यामहे

क्रि० अकामयिष्यत अकामयिष्येताम्
अकामयिष्यन्त अकामयिष्यथाः
अकामयिष्येथाम् अकामयिष्यध्वम्
अकामयिष्ये अकामयिष्यावहि
अकामयिष्यामहि

अकमिष्यत अकमिष्येताम् अकमिष्यन्त
अकमिष्यथाः अकमिष्येथाम् अकमिष्यध्वम्
अकमिष्ये अकमिष्यावहि अकमिष्यामहि

अथ यान्ताः सप्तदश सेटश्च ।

790 अयि (अय्) गतौ ।

व०	अयते	अयेते	अयन्ते
	अयसे	अयेथे	अयध्वे
	अये	अयावहे	अयामहे
स०	अयेत	अयेयाताम्	अयेरन्
	अयेथाः	अयेयाथाम्	अयेध्वम्
	अयेय	अयेवहि	अयेमहि
प०	अयताम्	अयेताम्	अयन्ताम्
	अयस्व	अयेथाम्	अयध्वम्
	अयै	अयावहै	अयामहै
ह्य०	आयत	आयेताम्	आयन्त
	आयथाः	आयेथाम्	आयध्वम्
	आये	आयावहि	आयामहि
अ०	आयिष्ट	आयिषाताम्	आयिषत
	आयिष्ठाः	आयिषाथाम्	आयिड्ढ्वम् ढ्वम्-ध्वम्
	आयिषि	आयिष्वहि	आयिष्महि
लि०	अयाञ्चक्रे	अयाञ्चक्राते	अयाञ्चक्रिरे
	अयाञ्चकृषे	अयाञ्चक्राथे	अयाञ्चकृढ्वे
	अयाञ्चक्रे	अयाञ्चकृवहे	अयाञ्चकृमहे
	अयाम्बभूव । अयामास		
आ०	अयिषीष्ट	अयिषीयास्ताम्	अयिषीरन्
	अयिषीष्ठाः	अयिषीयास्थाम्	अयिषीध्वम् ढ्वम्
	अयिषीय	अयिषीवहि	अयिषीमहि
प्र०	अयिता	अयितारौ	अयितारः
	अयितासे	अयितासाथे	अयिताध्वे
	अयिताहे	अयितास्वहे	अयितास्महे
भ०	अयिष्यते	अयिष्येते	अयिष्यन्ते
	अयिष्यसे	अयिष्येथे	अयिष्यध्वे
	अयिष्ये	अयिष्यावहे	अयिष्यामहे
क्रि०	आयिष्यत	आयिष्येताम्	आयिष्यन्त
	आयिष्यथाः	आयिष्येथाम्	आयिष्यध्वम्
	आयिष्ये	आयिष्यावहि	आयिष्यामहि

791 वयि (वय्) गतौ

व०	वयते	वयेते	वयन्ते
	वयसे	वयेसे	वयध्वे
	वये	वयावहे	वयामहे
स०	वयेत	वयेयाताम्	वयेरन्
	वयेथाः	वयेयाथाम्	वयेध्वम्
	वयेय	वयेवहि	वयेमहि
प०	वयताम्	वयेताम्	वयन्ताम्
	वयस्व	वयेथाम्	वयध्वम्
	वयै	वयावहै	वयामहै
ह्य०	अवयत	अवयेताम्	अवयन्त
	अवयथाः	अवयेथाम्	अवयध्वम्
	अवये	अवयावहि	अवयामहि
अ०	अवयिष्ट	अवयिषाताम्	अवयिषत
	अवयिष्ठाः	अवयिषाथाम्	अवयिड्ढ्वम् ढ्वम्—ध्वम्
	अवयिषि	अवयिष्वहि	अवयिष्महि
लि०	ववये	ववयाते	ववयिरे
	ववयिषे	ववयाथे	ववयिढ्वे ध्वे
	ववये	ववयिवहे	ववयिमहे
आ०	वयिषीष्ट	वयिषीयास्ताम्	वयिषीरन्
	वयिषीष्ठाः	वयिषीयास्थाम्	वयिषीध्वम् वयिषीढ्वम्
	वयिषीय	वयिषीष्वहि	वयिषीष्महि
प्र०	वयिता	वयितारौ	वयितारः
	वयितासे	वयितासाथे	वयिताध्वे
	वयिताहे	वयितास्वहे	वयितास्महे
भ०	वयिष्यते	वयिष्येते	वयिष्यन्ते
	वयिष्यसे	वयिष्येथे	वयिष्यध्वे
	वयिष्ये	वयिष्यावहे	वयिष्यामहे
क्रि०	अवयिष्यत	अवयिष्येताम्	अवयिष्यन्त
	अवयिष्यथाः	अवयिष्येथाम्	अवयिष्यध्वम्
	अवयिष्ये	अवयिष्यावहि	अवयिष्यामहि

792 पयि (पय्) गतौ ।

व० पयते पयेते पयन्ते
पयसे पयेथे पयध्वे
पये पयावहे पयामहे

स० पयेत पयेयाताम् पयेरन्
पयेथाः पयेयाथाम् पयेध्वम्
पयेय पयेवहि पयेमहि

प० पयताम् पयेताम् पयन्ताम्
पयस्व पयेथाम् पयध्वम्
पयै पयावहै पयामहै

ह्य० अपयत अपयेताम् अपयन्त
अपयथाः अपयेथाम् अपयध्वम्
अपये अपयावहि अपयामहि

अ० अपयिष्ट अपयिषाताम् अपयिषत
अपयिष्ठाः अपयिषाथाम् अपयिड्ढ्वम्-ढ्वम्-ध्वम्
अपायषि अपयिष्वहि अपयिष्महि

प० पेये पेयाते पेयिरे
पेयिषे पेयाथे पेयिध्वे-ढ्वे
पेये पेयिवहे पेयिमहे

आ० पयिषीष्ट पयिषीयास्ताम् पयिषीरन्
पयिषीष्ठाः पयिषीयास्थाम् पयिषीढ्वम्-ध्वम्
पयिषीय पयिषीवहि पयिषीमहि

श्व० पयिता पयितारौ पयितारः
पयितासे पयितासाथे पयिताध्वे
पयिताहे पयितास्वहे पयितास्महे

भ० पयिष्यते पयिष्येते पयिष्यन्ते
पयिष्यसे पयिष्येथे पयिष्यध्वे
पयिष्ये पयिष्यावहे पयिष्यामहे

क्रि० अपयिष्यत अपयिष्येताम् अपयिष्यन्त
अपयिष्यथाः अपयिष्येथाम् अपयिष्यध्वम्
अपयिष्ये अपयिष्यावहि अपयिष्यामहि

793 मयि (मय्) गतौ ।

व० मयते मयेते मयन्ते
मयसे मयेथे मयध्वे
मये मयावहे मयामहे

स० मयेत मयेयाताम् मयेरन्
मयेथाः मयेयाथाम् मयेध्वम्
मयेय मयेवहि मयेमहि

प० मयताम् मयेताम् मयन्ताम्
मयस्व मयेथाम् मयध्वम्
मयै मयावहै मयामहै

ह्य० अमयत अमयेताम् अमयन्त
अमयथाः अमयेथाम् अमयध्वम्
अमये अमयावहि अमयामहि

अ० अमयिष्ट अमयिषाताम् अमयिषत
अमयिष्ठाः अमयिषाथाम् अमयिड्ढ्वम्-ढ्वम्-ध्वम्
अमयिषि अमयिष्वहि अमयिष्महि

प० मेये मेयाते मेयिरे
मेयिषे मेयाथे मेयिध्वे-ढ्वे
मेये मेयिवहे मेयिमहे

आ० मयिषीष्ट मयिषीयास्ताम् मयिषीरन्
मयिषीष्ठाः मयिषीयास्थाम् मयिषीढ्वम्-ध्वम्
मयिषीय मयिषीवहि मयिषीमहि

श्व० मयिता मयितारौ मयितारः
मयितासे मयितासाथे मयिताध्वे
मयिताहे मयितास्वहे मयितास्महे

भ० मयिष्यते मयिष्येते मयिष्यन्ते
मयिष्यसे मयिष्येथे मयिष्यध्वे
मयिष्ये मयिष्यावहे मयिष्यामहे

क्रि० अमयिष्यत अमयिष्येताम् अमयिष्यन्त
अमयिष्यथाः अमयिष्येथाम् अमयिष्यध्वम्
अमयिष्ये अमयिष्यावहि अमयिष्यामहि

794 नयि (नय्) गतौ ।

व० नयते नयेते नयन्ते
नयसे नयेथे नयध्वे
नये नयावहे नयामहे

स० नयेत नयेयाताम् नयेरन्
नयेथाः नयेयाथाम् नयेध्वम्
नयेय नयेवहि नयेमहि

प० नयताम् नयेताम् नयन्ताम्
नयस्व नयेथाम् नयध्वम्
नये नयावहै नयामहै

ह्य० अनयत अनयेताम् अनयन्त
अनयथाः अनयेथाम् अनयध्वम्
अनये अनयावहि अनयामहि

श्व० अनयिष्ट अनयिषाताम् अनयिषत
यिष्ठाः अनयिषाथाम् अनयिषढ्ढ्वम्
ढ्वम्-ध्वम्
षि अनयिष्वहि अनयिष्महि

नेयाते नेयिरे
षे नेयाथे नेयिध्वे-ढ्वे
नेयिवहे नेयिमहे

नयिषीष्ट नयिषीयास्ताम् नयिषीरन्
येषीष्ठाः नयिषीयास्थाम् नयिषीढ्वम्
ध्वम्
यिषीय नयिषीवहि नयिषीमहि

नयिता नयितारौ नयितारः
नयितासे नयितासाथे नयिताध्वे
नयिताहे नयितास्वहे नयितास्महे

ऽ० नयिष्यते नयिष्येते नयिष्यन्ते
नयिष्यसे नयिष्येथे नयिष्यध्वे
नयिष्ये नयिष्यावहे नयिष्यामहे

क्रि० अनयिष्यत अनयिष्येताम् अनयिष्यन्त
अनयिष्यथाः अनयिष्येथाम् अनयिष्यध्वम्
अनयिष्ये अनयिष्यावहि अनयिष्यामहि

795 चयि (चय्) गतौ ।

व० चयते चयेते चयन्ते
चयसे चयेथे चयध्वे
चये चयावहे चयामहे

स० चयेत चयेयाताम् चयेरन्
चयेथाः चयेयाथाम् चयेध्वम्
चयेय चयेवहि चयेमहि

प० चयताम् चयेताम् चयन्ताम्
चयस्व चयेथाम् चयध्वम्
चयै चयावहै चयामहै

ह्य० अचयत अचयेताम् अचयन्त
अचयथाः अचयेथाम् अचयध्वम्
अचये अचयावहि अचयामहि

अ० अचयिष्ट अचयिषाताम् अचयिषत
अचयिष्ठाः अचयिषाथाम् अचयिढ्ढ्वम् ढ्वम्
ध्वम्
अचयिषि अचयिष्वहि अचयिष्महि

प० चेये चेयाते चेयिरे
चेयिषे चेयाथे चेयिध्वे
चेये चेयिवहे चेयिमहे

आ० चयिषीष्ट चयिषीयास्ताम् चयिषीरन्
चयिषीष्ठाः चयिषीयास्थाम् चयिषीध्वम्
चयिषीय चयिषीवहि चयिषीमहि

श्व० चयिता चयितारौ चयितारः
चयितासे चयितासाथे चयिताध्वे
चयिताहे चयितास्वहे चयितास्महे

भ० चयिष्यते चयिष्येते चयिष्यन्ते
चयिष्यसे चयिष्येथे चयिष्यध्वे
चयिष्ये चयिष्यावहे चयिष्यामहे

क्रि० अचयिष्यत अचयिष्येताम् अचयिष्यन्त
अचयिष्यथाः अचयिष्येथाम् अचयिष्यध्वम्
अचयिष्ये अचयिष्यावहि अचयिष्यामहि

796 रयि (रय्) गतौ ।

व० रयते रयेते रयन्ते
रयसे रयेथे रयध्वे
रये रयावहे रयामहे

स० रयेत रयेयाताम् रयेरन्
रयेथाः रयेयाथाम् रयेध्वम्
रयेय रयेवहि रयेमहि

प० रयताम् रयेताम् रयन्ताम्
रयस्व रयेथाम् रयध्वम्
रयै रयावहै रयामहै

ह्य० अरयत अरयेताम् अरयन्त
अरयथाः अरयेथाम् अरयध्वम्
अरये अरयावहि अरयामहि

अ० अरयिष्ट अरयिषाताम् अरयिषत
अरयिष्ठाः अरयिषाथाम् अरयिषढ्ढ्वम् ढ्वम्-ध्वम्
अरयिषि अरयिष्वहि अरयिष्महि

प० रेये रेयाते रेयिरे
रेयिषे रेयाथे रेयिध्वे-ढ्वे
रेये रेयिवहे रेयिमहे

आ० रयिषीष्ट रयिषीयास्ताम् रयिषीरन्
रयिषीष्ठाः रयिषीयास्थाम् रयिषीढ्वम् ध्वम्
रयिषीय रयिषीवहि रयिषीमहि

भ्व० रयिता रयितारौ रयितारः
रयितासे रयितासाथे रयिताध्वे
रयिताहे रयितास्वहे रयितास्महे

भ० रयिष्यते रयिष्येते रयिष्यन्ते
रयिष्यसे रयिष्येथे रयिष्यध्वे
रयिष्ये रयिष्यावहे रयिष्यामहे

क्रि० अरयिष्यत अरयिष्येताम् अरयिष्यन्त
अरयिष्यथाः अरयिष्येथाम् अरयिष्यध्वम्
अरयिष्ये अरयिष्यावहि अरयिष्यामहि

797 तयि (तय्) रक्षणे च, कादूगतौ

व० तयते तयेते तयन्ते
तयसे तयेथे तयध्वे
तये तयावहे तयामहे

स० तयेत तयेयाताम् तयेरन्
तयेथाः तयेयाथाम् तयेध्वम्
तयेय तयेवहि तयेमहि

प० तयताम् तयेताम् तयन्ताम्
तयस्व तयेथाम् तयध्वम्
तयै तयावहै तयामहै

ह्य० अतयत अतयेताम् अतयन्त
अतयथाः अतयेथाम् अतयध्वम्
अतये अतयावहि अतयामहि

अ० अतयिष्ट अतयिषाताम् अतयिषत
अतयिष्ठाः अतयिषाथाम् अतयिढ्ढ्वम् ढ्वम् ध्वम्
अतयिषि अतयिष्वहि अतयिष्महि

प० तेये तेयाते तेयिरे
तेयिषे तेयाथे तेयिध्वे
तेये तेयिवहे तेयिमहे ढ्वे

आ० तयिषीष्ट तयिषीयास्ताम् तयिषीरन्
तयिषीष्ठाः तयिषीयास्थाम् तयिषीध्वम्
तयिषीय तयिषीवहि तयिषीमहि

भ्व० तयिता तयितारौ तयितारः
तयितासे तयितासाथे तयिताध्वे
तयिताहे तयितास्वहे तयितास्महे

भ० तयिष्यते तयिष्येते तयिष्यन्ते
तयिष्यसे तयिष्येथे तयिष्यध्वे
तयिष्ये तयिष्यावहे तयिष्यामहे

क्रि० अतयिष्यत अतयिष्येताम् अतयिष्यन्त
अतयिष्यथाः अतयिष्येथाम् अतयिष्यध्वम्
अतयिष्ये अतयिष्यावहि अतयिष्यामहि

798 णयि (नयू) रक्षणे च । चादृतौ ।
नयि (794) वत्, पृथक्पाठस्तु प्रणयते इत्यादौ णत्वार्थः ।

799 दयि(दयू)दानगतिहिंसादहनेषु च । चकाराद्रक्षणे ।

व० दयते दयेते दयन्ते
दयसे दयेथे दयध्वे
दये दयावहे दयामहे
ल्येत दयेयाताम् दयेरन्
थाः दयेयाथाम् दयेध्वम्
य दयेवहि दयेमहि
ताम् दयेयाताम् दयन्ताम्
स्व दयेयाथाम् दयध्वम्
दये दयावहै दयामहै
ङ० अदयत अदयेताम् अदयन्त
अदयथाः अदयेथाम् अदयध्वम्
अदये अदयावहि अदयामहि
अदयिष्ट अदयिषाताम् अदयिषत
अदयिष्ठाः अदयिषाथाम् अदयिढ्ढ्वम्
ढ्वम—ध्वम्
अदयिषि अदयिष्वहि अदयिष्महि
प० दयाञ्चक्र याञ्चक्राते दयाञ्चक्रिरे
दयाञ्चकृषे दयाञ्चक्राथे दयाञ्चकृढ्वे
दयाञ्चक्र दयाञ्चकृवहे दयाञ्चकृमहे
आ० दयिषीष्ट दयिषीयास्ताम् दयिषीरन्
दयिषीष्ठाः दयिषीयास्थाम् दयिषीध्वम्
दयिषीय दयिषीवहि दयिषीमहि
श्व० दयिता दयितारौ दयितारः
दयितासे दयितासाथे दयिताध्वे
दयिताहे दयितास्वहे दयितास्महे
भ० दयिष्यते दयिष्येते दयिष्यन्ते
दयिष्यसे दयिष्येथे दयिष्यध्वे
दयिष्ये दयिष्यावहे दयिष्यामहे
क्रि० अदयिष्यत अदयिष्येताम् अदयिष्यन्त
अदयिष्यथाः अदयिष्येथाम् अदयिष्यध्वं
अदयिष्ये अदयिष्यावहि अदयिष्यामहि

800 ऊयैङ् (ऊय् तन्तु सन्ताने ।

व० ऊयते ऊयेते ऊयन्ते
ऊयसे ऊयेथे ऊयध्वे
ऊये ऊयावहे ऊयामहे
ल० ऊयेत ऊयेयाताम् ऊयेरन्
ऊयेथाः ऊयेयाथाम् ऊयेध्वम्
ऊयेय ऊयेवहि ऊयेमहि
प० ऊयताम् ऊयेताम् ऊयन्ताम्
ऊयस्व ऊयेथाम् ऊयध्वम्
ऊये ऊयावहै ऊयामहै
ङ० औयत औयेताम् औयन्त
औयथाः औयेथाम् औयध्वम्
औये औयावहि औयामहि
अ० औयिष्ट औयिषाताम् औयिषत
औयिष्ठाः औयिषाथाम् औयिषढ्ढ्वम्
ढ्वम्-ध्वम्
औयिषि औयिष्वहि औयिष्महि
प० ऊयाञ्चक्रे ऊयाञ्चक्राते ऊयाञ्चक्रिरे
ऊयाञ्चकृषे ऊयाञ्चक्राथे ऊयाञ्चकृढ्वे
ऊयाञ्चक्रे ऊयाञ्चकृवहे ऊयाञ्चकृमहे
ऊयाम्बभूव । ऊयांमास
आ० ऊयिषीष्ट ऊयिषीयास्ताम् ऊयिषीरन्
ऊयिषीष्ठाः ऊयिषीयास्थाम् ऊयिषीढ्ढ्वम्
ध्वम्
ऊयिषीय ऊयिषीवहि ऊयिषीमहि
श्व० ऊयिता ऊयितारौ ऊयितारः
ऊयितासे ऊयितासाथे ऊयिताध्वे
ऊयिताहे ऊयितास्वहे ऊयितास्महे
भ० ऊयिष्यते ऊयिष्येते ऊयिष्यन्ते
ऊयिष्यसे ऊयिष्येथे ऊयिष्यध्वे
ऊयिष्ये ऊयिष्यावहे ऊयिष्यामहे
क्रि० औयिष्यत औयिष्येताम् औयिष्यन्त
औयिष्यथाः औयिष्येथाम् औयिष्यध्वम्
औयिष्ये औयिष्यावहि औयिष्यामहि

801 पूयैङ् (पूय्) दुर्गन्धविशरणयोः

व० पूयते पूयेते पूयन्ते
पूयसे पूयेथे पूयध्वे
पूये पूयावहे पूयामहे

स० पूयेत पूयेयाताम् पूयेरन्
पूयेथाः पूयेयाथाम् पूयेध्वम्
पूयेय पूयेवहि पूयेमहि

प० पूयताम् पूयेताम् पूयन्ताम्
पूयस्व पूयेथाम् पूयध्वम्
पूयै पूयावहै पूयामहै

ह्य० अपूयत अपूयेताम् अपूयन्त
अपूयथाः अपूयेथाम् अपूयध्वम्
अपूये अपूयावहि अपूयामहि

अ० अपूयिष्ट अपूयिषाताम् अपूयिषत
अपूयिष्ठाः अपूयिषाथाम् अपूयिड्ढ्वम् ढ्वम् ध्वम्
अपूयिषि अपूयिष्वहि अपूयिष्महि

प० पुपूये पुपूयाते पुपूयिरे
पुपूयिषे पुपूयाथे पुपूयिध्वे ढ्वे
पुपूये पुपूयिवहे पुपूयिमहे

आ० पूयिषीष्ट पूयिषीयास्ताम् पूयिषीरन्
पूयिषीष्ठाः पूयिषीयास्थाम् पूयिषीध्वम् ढ्वम्
पूयिषीय पूयिषीवहि पूयिषीमहि

श्व० पूयिता पूयितारौ पूयितारः
पूयितासे पूयितासाथे पूयिताध्वे
पूयिताहे पूयितास्वहे पूयितास्महे

भ० पूयिष्यते पूयिष्येते पूयिष्यन्ते
पूयिष्यसे पूयिष्येथे पूयिष्यध्वे
पूयिष्ये पूयिष्यावहे पूयिष्यामहे

क्रि० अपूयिष्यत अपूयिष्येताम् अपूयिष्यन्त
अपूयिष्यथाः अपूयिष्येथाम् अपूयिष्यध्वम्
अपूयिष्ये अपूयिष्यावहि अपूयिष्यामहि

802 कनूयैङ् (कनूय्) शब्दोन्दनयोः

उन्दनं क्लेदनम् ।

व० कनूयते कनूयेते कनूयन्ते
कनूयसे कनूयेथे कनूयध्वे
कनूये कनूयावहे कनूयामहे

स० कनूयेत कनूयेयाताम् कनूयेरन्
कनूयेथाः कनूयेयाथाम् कनूयेध्वम्
कनूयेय कनूयेवहि कनूयेमहि

प० कनूयताम् कनूयेताम् कनूयन्ताम्
कनूयस्व कनूयेथाम् कनूयध्वम्
कनूयै कनूयावहै कनूयामहै

ह्य० अकनूयत अकनूयेताम् अकनूयन्त
अकनूयथाः अकनूयेथाम् अकनूयध्वम्
अकनूये अकनूयावहि अकनूयामहि

अ० अकनूयिष्ट अकनूयिषाताम् अकनूयिषत
अकनूयिष्ठाः अकनूयिषाथाम् अकनूयिड्ढ्वम् ढ्वम् ध्वम्
अकनूयिषि अकनूयिष्वहि अकनूयिष्महि

प० चुकनूये चुकनूयाते चुकनूयिरे
चुकनूयिषे चुकनूयाथे चुकनूयिध्वे
चुकनूये चुकनूयिवहे चुकनूयिमहे

आ० कनूयिषीष्ट कनूयिषीयास्ताम् कनूयिषीरन्
कनूयिषीष्ठाः कनूयिषीयास्थाम् कनूयिषीध्वम् ढ्वम्
कनूयिषीय कनूयिषीवहि कनूयिषीमहि

श्व० कनूयिता कनूयितारौ कनूयितारः
कनूयितासे कनूयितासाथे कनूयिताध्वे
कनूयिताहे कनूयितास्वहे कनूयितास्महे

भ० कनूयिष्यते कनूयिष्येते कनूयिष्यन्ते
कनूयिष्यसे कनूयिष्येथे कनूयिष्यध्वे
कनूयिष्ये कनूयिष्यावहे कनूयिष्यामहे

क्रि० अकनूयिष्यत अकनूयिष्येताम् अकनूयिष्यन्त
अकनूयिष्यथाः अकनूयिष्येथाम् अकनूयिष्यध्वम्
अकनूयिष्ये अकनूयिष्यावहि अकनूयिष्यामहि

803 क्ष्मायँङ् (क्ष्माय्) विधूनने ।

व० क्ष्मायते क्ष्मायेते क्ष्मायन्ते
क्ष्मायसे क्ष्मायेथे क्ष्मायध्वे
क्ष्माये क्ष्मायावहे क्ष्मायामहे

स० क्ष्मायेत क्ष्मायेयाताम् क्ष्मायेरन्
क्ष्मायेथाः क्ष्मायेयाथाम् क्ष्मायेध्वम्
क्ष्मायेय क्ष्मायेवहि क्ष्मायेमहि

प० क्ष्मायताम् क्ष्मायेताम् क्ष्मायन्ताम्
क्ष्मायस्व क्ष्मायेथाम् क्ष्मायध्वम्
क्ष्माये क्ष्मायावहै क्ष्मायामहै

अक्ष्मायत अक्ष्मायेताम् अक्ष्मायन्त
अक्ष्मायथाः अक्ष्मायेथाम् अक्ष्मायध्वम्
अक्ष्माये अक्ष्मायावहि अक्ष्मायामहि

लु० अक्ष्मायिष्ट अक्ष्मायिषाताम् अक्ष्मायिषत
अक्ष्मायिष्ठाः अक्ष्मायिषाथाम् अक्ष्मायिड्ढ्वम्
ढ्वम् ध्वम्
अक्ष्मायिषि अक्ष्मायिष्वहि अक्ष्मायिष्महि

चक्ष्माये चक्ष्मायाते चक्ष्मायिरे
चक्ष्मायिषे चक्ष्मायाथे चक्ष्मायिध्वे ढ्वे
चक्ष्माये चक्ष्मायिवहे चक्ष्मायिमहे

आ० क्ष्मायिषीष्ट क्ष्मायिषीयास्ताम् क्ष्मायिषीरन्
क्ष्मायिषीष्ठाः क्ष्मायिषीयास्थाम् क्ष्मायिषीध्वम्
क्ष्मायिषीय क्ष्मायिषीवहि क्ष्मायिषीमहि

क्ष्मायिता क्ष्मायितारौ क्ष्मायितारः
क्ष्मायितासे क्ष्मायितासाथे क्ष्मायिताध्वे
क्ष्मायिताहे क्ष्मायितास्वहे क्ष्मायितास्महे

भ० क्ष्मायिष्यते क्ष्मायिष्येते क्ष्मायिष्यन्ते
क्ष्मायिष्यसे क्ष्मायिष्येथे क्ष्मायिष्यध्वे
क्ष्मायिष्ये क्ष्मायिष्यावहे क्ष्मायिष्यामहे

अक्ष्मायिष्यत अक्ष्मायिष्येताम् अक्ष्मायिष्यन्त
अक्ष्मायिष्यथाः अक्ष्मायिष्येथाम् अक्ष्मायिष्यध्वम्
अक्ष्मायिष्ये अक्ष्मायिष्यावहि अक्ष्मायिष्यामहि

804 स्फायँङ् (स्फाय्) वृद्धौ ।

व० स्फायते स्फायेते स्फायन्ते
स्फायसे स्फायेथे स्फायध्वे
स्फाये स्फायावहे स्फायामहे

स० स्फायेत स्फायेयाताम् स्फायेरन्
स्फायेथाः स्फायेयाथाम् स्फायेध्वम्
स्फायेय स्फायेवहि स्फायेमहि

प० स्फायताम् स्फायेयाताम् स्फायन्ताम्
स्फायस्व स्फायेयाथाम् स्फायध्वम्
स्फाये स्फायावहै स्फायामहै

अ० अस्फायत अस्फायेताम् अस्फायन्त
अस्फायथाः अस्फायेथाम् अस्फायध्वम्
अस्फाये अस्फायावहि अस्फायामहि

लु० अस्फायिष्ट अस्फायिषाताम् अस्फायिषत
अस्फायिष्ठाः अस्फायिषाथाम् अस्फायिड्ढ्वम्
ढ्वम् —ध्वम्
अस्फायिषि अस्फायिष्वहि अस्फायिष्महि

प० पस्फाये पस्फायाते पस्फायिरे
पस्फायिषे पस्फायाथे पस्फायिध्वे-ध्वे ढ्वे
पस्फाये पस्फायिवहे पस्फायिमहे

आ० स्फायिषीष्ट स्फायिषीयास्ताम् स्फायिषीरन्
स्फायिषीष्ठाः स्फायिषीयास्थाम् स्फायिषी-
ढ्वम् ध्वम् ढ्वम्
स्फायिषीय स्फायिषीवहि स्फायिषीमहि

स्फायिता स्फायितारौ स्फायितारः
स्फायितासे स्फायितासाथे स्फायिताध्वे
स्फायिताहे स्फायितास्वहे स्फायितास्महे

भ० स्फायिष्यते स्फायिष्येते स्फायिष्यन्ते
स्फायिष्यसे स्फायिष्येथे स्फायिष्यध्वे
स्फायिष्ये स्फायिष्यावहे स्फायिष्यामहे

अस्फायिष्यत अस्फायिष्येताम् अस्फायिष्यन्त
अस्फायिष्यथाः अस्फायिष्येथाम् अस्फायिष्यध्वं
अस्फायिष्ये अस्फायिष्यावहि अस्फायिष्यामहि

805 ओप्यायँङ् (प्याय्) वृद्धौ

व० प्यायते प्यायेते प्यायन्ते
प्यायसे प्यायेथे प्यायध्वे
प्याये प्यायावहे प्यायामहे

स० प्यायेत प्यायेयाताम् प्यायेरन्
प्यायेथाः प्यायेयाथाम् प्यायेध्वम्
प्यायेय प्यायेवहि प्यायेमहि

प० प्यायताम् प्यायेयाताम् प्यायन्ताम्
प्यायस्व प्यायेयाथाम् प्यायध्वम्
प्याये प्यायावहै प्यायामहै

ह्य० अप्यायत अप्यायेताम् अप्यायन्त
अप्यायथाः अप्यायेथाम् अप्यायध्वम्
अप्याये अप्यायावहि अप्यायामहि

अ० अप्यायिष्ट अप्यायिषाताम् अप्यायिषत
अप्यायिष्ठाः अप्यायिषाथाम् अप्यायिड्ढ्वम् ढ्वम् ध्वम्
अप्यायिषि अप्यायिष्वहि अप्यायिष्महि

व० पिप्ये पिप्याते पिप्यिरे
पिप्यिषे पिप्याथे पिप्यिध्वे ढ्वे
पिप्ये पिप्यिवहे पिप्यिमहे

आ० प्यायिषीष्ट प्यायिषीयास्ताम् प्यायिषीरन्
प्यायिषीष्ठाः प्यायिषीयास्थाम् प्यायिषीध्वम्
प्यायिषीय प्यायिषीवहि प्यायिषीमहि

प्यायिता प्यायितारौ प्यायितारः
प्यायितासे प्यायितासाथे प्यायिताध्वे
प्यायिताहे प्यायितास्वहे प्यायितास्महे

प्यायिष्यते प्यायिष्येते प्यायिष्यन्ते
प्यायिष्यसे प्यायिष्येथे प्यायिष्यध्वे
प्यायिष्ये प्यायिष्यावहे प्यायिष्यामहे

अप्यायिष्यत अप्यायिष्येताम् अप्यायिष्यन्त
अप्यायिष्यथाः अप्यायिष्येथाम् अप्यायिष्यध्वम्
अप्यायिष्ये अप्यायिष्यावहि अप्यायिष्यामहि

806 तायृङ् (ताय्) सन्तानपालनयोः । सन्तानप्रबन्धः ॥

व० तायते तायेते तायन्ते
तायसे तायेथे तायध्वे
ताये तायावहे तायामहे

स० तायेत तायेयाताम् तायेरन्
तायेथाः तायेयाथाम् तायेध्वम्
तायेय तायेवहि तायेमहि

प० तायताम् तायेयाताम् तायन्ताम्
तायस्व तायेयाथाम् तायध्वम्
तायै तायावहै तायामहै

ह्य० अतायत अतायेताम् अतायन्त
अतायथाः अतायेथाम् अतायध्वम्
अताये अतायावहि अतायामहि

अ० अतायिष्ट अतायिषाताम् अतायिषत
अतायिष्ठाः अतायिषाथाम् अतायिड्ढ्वम् ढ्वम् ध्वम्
अतायिषि अतायिष्वहि अतायिष्महि

प० ततायै ततायाते ततायिरे
ततायिषे ततायाथे ततायिढ्वे ध्वे
ततायै ततायिवहे ततायिमहे

आ० तायिषीष्ट तायिषीयास्ताम् तायिषीरन्
तायिषीष्ठाः तायिषीयास्थाम् तायिषीध्वम्
तायिषीय तायिषीवहि तायिषीमहि

भ्र० तायिता तायितारौ तायितारः
तायितासे तायितासाथे तायिताध्वे
तायिताहे तायितास्वहे तायितास्महे

भ० तायिष्यते तायिष्येते तायिष्यन्ते
तायिष्यसे तयिष्येथे तायिष्यध्वे
तायिष्ये तायिष्यावहे तायिष्यामहे

क्र० अतायिष्यत अतायिष्येताम् अतायिष्यन्त
अतायिष्यथाः अतायिष्येथाम् अतायिष्यध्वम्
अतायिष्ये अतायिष्यावहि अतायिष्यामहि

807 वलि (वल्) संवरणे ।

अथ लान्ता नव सेटश्च

व०	वलते	वलेते	वलन्ते
	वलसे	वलेथे	वलध्वे
	वले	वलावहे	वलामहे
स०	वलेत	वलेयाताम्	वलेरन्
	वलेथाः	वलेयाथाम्	वलेध्वम्
	वलेय	वलेवहि	वलेमहि
प०	वलताम्	वलेताम्	वलन्ताम्
	वलस्व	वलेथाम्	वलध्वम्
	वलै	वलावहै	वलामहै
ह्य०	अवलत	अवलेताम्	अवलन्त
	अवलथाः	अवलेथाम्	अवलध्वम्
	अवले	अवलावहि	अवलामहि
अ०	अवलिष्ट	अवलिषाताम्	अवलिषत
	अवलिष्ठाः	अवलिषाथाम्	अवलिड्ढ्वम् ध्वम्
	अवलिषि	अवलिष्वहि	अवलिष्महि ढ्वम्
प०	ववले	ववलाते	ववलिरे
	ववलिषे	ववलाथे	ववलिढ्वे ध्वे
	ववले	ववलिवहे	ववलिमहे
आ०	वलिषीष्ट	वलिषीयास्ताम्	वलिषीरन्
	वलिषीष्ठाः	वलिषीयास्थाम्	वलिषीढ्वम्
	वलिषीय	वलिषीवहि	वलिषीमहि ध्वम्
श्व०	वलिता	वलितारौ	वलितारः
	वलितासे	वलितासाथे	वलिताध्वे
	वलिताहे	वलितास्वहे	वलितास्महे
भ०	वलिष्यते	वलिष्येते	वलिष्यन्ते
	वलिष्यसे	वलिष्येथे	वलिष्यध्वे
	वलिष्ये	वलिष्यावहे	वलिष्यामहे
क्रि०	अवलिष्यत	अवलिष्येताम्	अवलिष्यन्त
	अवलिष्यथाः	अवलिष्येथाम्	अवलिष्यध्वम्
	अवलिष्ये	अवलिष्यावहि	अवलिष्यामहि

808 वल्लि (वल्ल्) संवरणे ।

व०	वल्लते	वल्लेते	वल्लन्ते
	वल्लसे	वल्लेथे	वल्लध्वे
	वल्ले	वल्लावहे	वल्लामहे
स०	वल्लेत	वल्लेयाताम्	वल्लेरन्
	वल्लेथाः	वल्लेयाथाम्	वल्लेध्वम्
	वल्लेय	वल्लेवहि	वल्लेमहि
प०	वल्लताम्	वल्लेताम्	वल्लन्ताम्
	वल्लस्व	वल्लेथाम्	वल्लध्वम्
	वल्लै	वल्लावहै	वल्लामहै
ह्य०	अवल्लत	अवल्लेताम्	अवल्लन्त
	अवल्लथाः	अवल्लेथाम्	अवल्लध्वम्
	अवल्ले	अवल्लावहि	अवल्लामहि
अ०	अवल्लिष्ट	अवल्लिषाताम्	अवल्लिषत
	अवल्लिष्ठाः	अवल्लिषाथाम्	अवल्लिड्ढ्वम् ध्वम्
	अवल्लिषि	अवल्लिष्वहि	अवल्लिष्महि ढ्वम्
प०	ववल्ले	ववल्लाते	ववल्लिरे
	ववल्लिषे	ववल्लाथे	ववल्लिढ्वे-ध्वे
	ववल्ले	ववल्लिवहे	ववल्लिमहे
आ०	वल्लिषीष्ट	वल्लिषीयास्ताम्	वल्लिषीरन् ध्वम्
	वल्लिषीष्ठाः	वल्लिषीयास्थाम्	वल्लिषीढ्वम्
	वल्लिषीय	वल्लिषीवहि	वल्लिषीमहि
श्व०	वल्लिता	वल्लितारौ	वल्लितारः
	वल्लितासे	वल्लितासाथे	वल्लिताध्वे
	वल्लिताहे	वल्लितास्वहे	वल्लितास्महे
भ०	वल्लिष्यते	वल्लिष्येते	वल्लिष्यन्ते
	वल्लिष्यसे	वल्लिष्येथे	वल्लिष्यध्वे
	वल्लिष्ये	वल्लिष्यावहे	वल्लिष्यामहे
क्रि०	अवल्लिष्यत	अवल्लिष्येताम्	अवल्लिष्यन्त
	अवल्लिष्यथाः	अवल्लिष्येथाम्	अवल्लिष्यध्वम्
	अवल्लिष्ये	अवल्लिष्यावहि	अवल्लिष्यामहि

809 शलि (शल्) चलने च । चकारात्संवरणे

व० शलते शलेते शलन्ते
शलसे शलेथे शलध्वे
शले शलावहे शलामहे

स० शलेत शलेयाताम् शलेरन्
शलेथाः शलेयाथाम् शलेध्वम्
शलेय शलेवहि शलेमहि

प० शलताम् शलेताम् शलन्ताम्
शलस्व शलेथाम् शलध्वम्
शलै शलावहै शलामहै

ह्य० अशलत अशलेताम् अशलन्त
अशलथाः अशलेथाम् अशलध्वम्
अश अशलावहि अशलामहि

अ० अशलिष्ट अशलिषाताम् अशलिषत
अशलिष्ठाः अशलिषाथाम् अशलिड्ढ्वम्
अशलिषि अशलिष्वहि अशलिष्महि ढ्वम्

प० शेले शेलाते शेलिरे
शेलिषे शेलाथे शेलिढ्वे ध्वे
शे शेलिवहे शेलिमहे

आ० शलिषीष्ट शलिषीयास्ताम् शलिषीरन्
शलिषीष्ठाः शलिषीयास्थाम् शलिषीढ्वम्
शलिषीय शलिषीवहि शलिषीमहि ध्वम्

श्व० शलिता शलितारौ शलितारः
शलितासे शलितासाथे शलिताध्वे
शलिताहे शलितास्वहे शलितास्महे

भ० शलिष्यते शलिष्येते शलिष्यन्ते
शलिष्यसे शलिष्येथे शलिष्यध्वे
शलिष्ये शलिष्यावहे शलिष्यामहे

क्रि० अशलिष्यत अशलिष्येताम् अशलिष्यन्त
अशलिष्यथाः अशलिष्येथाम् अशलिष्यध्वम्
अशलिष्ये अशलिष्यावहि अशलिष्यामहि

810 मलि (मल्) धारणे ॥

व० मलते मलेते मलन्ते
मलसे मलेथे मलध्वे
मले मलावहे मलामहे

स० मलेत मलेयाताम् मलेरन्
मलेथाः मलेयाथाम् मलेध्वम्
मलेय मलेवहि मलेमहि

प० मलताम् मलेताम् मलन्ताम्
मलस्व मलेथाम् मलध्वम्
मलै मलावहै मलामहै

ह्य० अमलत अमलेताम् अमलन्त
अमलथाः अमलेथाम् अमलध्वम्
अमले अमलावहि अमलामहि

अ० अमलिष्ट अमलिषाताम् अमलिषत
अमलिष्ठाः अमलिषाथाम् अमलिड्ढ्वम्
ढ्वम् ध्वम्
अमलिषि अमलिष्वहि अमलिष्महि

प० मेले मेलाते मेलिरे
मेलिषे मेलाथे मेलिध्वे
मेले मेलिवहे मेलिमहे ढ्वे

आ० मलिषीष्ट मलिषीयास्ताम् मलिषीरन्
मलिषीष्ठाः मलिषीयास्थाम् मलिषीध्वम्
मलिषीय मलिषीवहि मलिषीमहि ढ्वम्

श्व० मलिता मलितारौ मलितारः
मलितासे मलितासाथे मलिताध्वे
मलिताहे मलितास्वहे मलितास्महे

भ० मलिष्यते मलिष्येते मलिष्यन्ते
मलिष्यसे मलिष्येथे मलिष्यध्वे
मलिष्ये मलिष्यावहे मलिष्यामहे

क्रि० अमलिष्यत अमलिष्येताम् अमलिष्यन्त
अमलिष्यथाः अमलिष्येथाम् अमलिष्यध्वम्
अमलिष्ये अमलिष्यावहि अमलिष्यामहि

811 मल्लि (मल्ल्) धारणे ।

व० मल्लते मल्लेते मल्लन्ते
मल्लसे मल्लेथे मल्लध्वे
मल्ले मल्लावहे मल्लामहे

स० मल्लेत मल्लेयाताम् मल्लेरन्
मल्लेथाः मल्लेयाथाम् मल्लेध्वम्
मल्लेय मल्लेवहि मल्लेमहि

प० मल्लताम् मल्लेताम् मल्लन्ताम्
मल्लस्व मल्लेथाम् मल्लध्वम्
मल्लै मल्लावहै मल्लामहै

ह्य० अमल्लत अमल्लेताम् अमल्लन्त
अमल्लथाः अमल्लेथाम् अमल्लध्वम्
अमल्ले अमल्लावहि अमल्लामहि

अ० अमल्लिष्ट अमल्लिषाताम् अमल्लिषत
अमल्लिष्ठाः अमल्लिषाथाम् अमल्लिड्ढ्वम्
ढ्वम् ध्वम्
अमल्लिषि अमल्लिष्वहि अमल्लिष्महि

प० ममल्ले ममल्लाते ममल्लिरे
ममल्लिषे ममल्लाथे ममल्लिढ्वे-ध्वे
ममल्ले ममल्लिवहे ममल्लिमहे

आ० मल्लिषीष्ट मल्लिषीयास्ताम् मल्लिषीरन्
मल्लिषीष्ठाः मल्लिषीयास्थाम् मल्लिषीढ्वम्
ध्वम्
मल्लिषीय मल्लिषीवहि मल्लिषीमहि

श्व० मल्लिता मल्लितारौ मल्लितारः
मल्लितासे मल्लितासाथे मल्लिताध्वे
मल्लिताहे मल्लितास्वहे मल्लितास्महे

भ० मल्लिष्यते मल्लिष्येते मल्लिष्यन्ते
मल्लिष्यसे मल्लिष्येथे मल्लिष्यध्वे
मल्लिष्ये मल्लिष्यावहे मल्लिष्यामहे

क्रि० अमल्लिष्यत अमल्लिष्येताम् अमल्लिष्यन्त
अमल्लिष्यथाः अमल्लिष्येथाम् अमल्लिष्यध्वम्
अमल्लिष्ये अमल्लिष्यावहि अमल्लिष्यामहि

812 भलि(भल्ल्)परिभाषणहिंसादानेषु

व० भलते भलेते भलन्ते
भलसे भलेथे भलध्वे
भले भलावहे भलामहे

स० भलेत भलेयाताम् भलेरन्
भलेथाः भलेयाथाम् भलेध्वम्
भलेय भलेवहि भलेमहि

प० भलताम् भलेताम् भलन्ताम्
भलस्व भलेथाम् भलध्वम्
भलै भलावहै भलामहै

ह्य० अभलत अभलेताम् अभलन्त
अभलथाः अभलेथाम् अभलध्वम्
अभले अभलावहि अभलामहि

अ० अभलिष्ट अभलिषाताम् अभलिषत
अभलिष्ठाः अभलिषाथाम् अभलिड्ढ्वम्
ढ्वम् ध्वम्
अभलिषि अभलिष्वहि अभलिष्महि

प० बभले बभलाते बभलिरे
बभलिषे बभलाथे बभलिढ्वे
बभले बभलिवहे बभलिमहे ढ्वे

आ० भलिषीष्ट भलिषीयास्ताम् भलिषीरन्
भलिषीष्ठाः भलिषीयास्थाम् भलिषीध्वम्
भलिषीय भलिषीवहि भलिषीमहि ढ्वम्

श्व० भलिता भलितारौ भलितारः
भलितासे भलितासाथे भलिताध्वे
भलिताहे भलितास्वहे भलितास्महे

भ० भलिष्यते भलिष्येते भलिष्यन्ते
भलिष्यसे भलिष्येथे भलिष्यध्वे
भलिष्ये भलिष्यावहे भलिष्यामहे

क्रि० अभलिष्यत अभलिष्येताम् अभलिष्यन्त
अभलिष्यथाः अभलिष्येथाम् अभलिष्यध्वम्
अभलिष्ये अभलिष्यावहि अभलिष्यामहि

813 भल्लि (भल्ल्) परिभाषणे । हिंसादानेषु ।

व० भल्लते भल्लेते भल्लन्ते
भल्लसे भल्लेथे भल्लध्वे
भल्ले भल्लावहे भल्लामहे

स० भल्लेत भल्लेयाताम् भल्लेरन
भल्लेथाः भल्लेयाथाम् भल्लेध्वम
भल्लेय भल्लेवहि भल्लेमहि

प० भल्लताम् भल्लेताम् भल्लन्ताम्
भल्लस्व भल्लेथाम् भल्लध्वम्
भल्लै भल्लावहै भल्लामहै

ह्य० अभल्लत अभल्लेताम् अभल्लन्त
अभल्लथाः अभल्लेथाम् अभल्लध्वम्
अभल्ले अभल्लावहि अभल्लामहि

अ० अभल्लिष्ट अभल्लिषाताम् अभल्लिषत
अभल्लिष्ठाः अभल्लिषाथाम् अभल्लिड्ढ्वम् ढ्वम् ध्वम्
अभल्लिषि अभल्लिष्वहि अभल्लिष्महि

प० बभल्ले बभल्लाते बभल्लिरे
बभल्लिषे बभल्लाथे बभल्लिढ्वे-ध्वे
बभल्ले बभल्लिवहे बभल्लिमहे

आ० भल्लिषीष्ट भल्लिषीयास्ताम् भल्लिषीरन्
भल्लिषीष्ठाः भल्लिषीयास्थाम् भल्लिषीढ्वम् ध्वम्
भल्लिषीय भल्लिषीवहि भल्लिषीमहि

श्व० भल्लिता भल्लितारौ भल्लितारः
भल्लितासे भल्लितासाथे भल्लिताध्वे
भल्लिताहे भल्लितास्वहे भल्लितास्महि

भ० भल्लिष्यते भल्लिष्येते भल्लिष्यन्ते
भल्लिष्यसे भल्लिष्येथे भल्लिष्यध्वे
भल्लिष्ये भल्लिष्यावहे भल्लिष्यामहे

क्रि० अभल्लिष्यत अभल्लिष्येताम् अभल्लिष्यन्त
अभल्लिष्यथाः अभल्लिष्येथाम् अभल्लिष्यध्वम
अभल्लिष्ये अभल्लिष्यावहि अभल्लिष्यामहि

814 कलि (कल्) शब्दसङ्ख्यानयोः

व० कलते कलेते कलन्ते
कलसे कलेथे कलध्वे
कले कलावहे कलामहे

स० कलेत कलेयाताम् कलेरन्
कलेथाः कलेयाथाम् कलेध्वम्
कलेय कलेवहि कलेमहि

प० कलताम् कलेताम् कलन्ताम्
कलस्व कलेथाम् कलध्वम्
कलै कलावहै कलामहै

ह्य० अकलत अकलेताम् अकलन्त
अकलथाः अकलेथाम् अकलध्वम
अकले अकलावहि अकलामहि

अ० अकलिष्ट अकलिषाताम् अकलिषत
अकलिष्ठाः अकलिषाथाम् अकलिड्ढ्वम्
अकलिषि अकलिष्वहि अकलिष्महि ढ्वम् ध्वम्

प० चकले चकलाते चकलिरे
चकलिषे चकलाथे चकलिढ्वे ध्वे
चकले चकलिवहे चकलिमहे

आ० कलिषीष्ट कलिषीयास्ताम् कलिषीरन्
कलिषीष्ठाः कलिषीयास्थाम् कलिषीढ्वम्
कलिषीय कलिषीवहि कलिषीमहि ध्वम्

श्व० कलिता कलितारौ कलितारः
कलितासे कलितासाथे कलिताध्वे
कलिताहे कलितास्वहे कलितास्महे

भ० कलिष्यते कलिष्येते कलिष्यन्ते
कलिष्यसे कलिष्येथे कलिष्यध्वे
कलिष्ये कलिष्यावहे कलिष्यामहे

क्रि० अकलिष्यत अकलिष्येताम् अकलिष्यन्त
अकलिष्यथाः अकलिष्येथाम् अकलिष्यध्वम
अकलिष्ये अकलिष्यावहि अकलिष्यामहि

815 कल्लि (कल्ल्) अशब्दे ।

शब्दस्याभावोऽशब्दं तूष्णींभावः ।

व०	कल्लते	कल्लेते	कल्लन्ते
	कल्लसे	कल्लेथे	कल्लध्वे
	कल्ले	कल्लावहे	कल्लामहे
स०	कल्लेत	कल्लेयाताम्	कल्लेरन्
	कल्लेथाः	कल्लेयाथाम्	कल्लेध्वम्
	कल्लेय	कल्लेवहि	कल्लेमहि
	ल्लताम्	कल्लेताम्	कल्लन्ताम्
	ल्लस्व	कल्लेथाम्	कल्लध्वम्
	ल्लै	कल्लावहै	कल्लामहै
	अकल्लत	अकल्लेताम्	अकल्लन्त
	अकल्लथाः	अकल्लेथाम्	अकल्लध्वम्
	अकल्ले	अकल्लावहि	अकल्लामहि
अ०	अकल्लिष्ट	अकल्लिषाताम्	अकल्लिषत
	अककल्लिष्ठाः	अकल्लिषाथाम्	अकल्लिड्ढ्वम् ढ्वम् ध्वम्
	अकल्लिषि	अकल्लिष्वहि	अकल्लिष्महि
	चकल्ले	चकल्लाते	चकल्लिरे
	कल्लिषे	चकल्लाथे	चकल्लिढ्वे-ध्वे
	कल्ले	चकल्लिवहे	चकल्लिमहे
	कल्लिषीष्ट	कल्लिषीयास्ताम्	कल्लिषीरन्
	ल्लिषीष्ठाः	कल्लिषीयास्थाम्	कल्लिषीढ्वम् ध्वम्
	कल्लिषीय	कल्लिषीवहि	कल्लिषीमहि
भ०	कल्लिता	कल्लितारौ	कल्लितारः
	कल्लितासे	कल्लितासाथे	कल्लिताध्वे
	कल्लिताहे	कल्लितास्वहे	कल्लितास्महे
भ०	कल्लिष्यते	कल्लिष्येते	कल्लिष्यन्ते
	कल्लिष्यसे	कल्लिष्येथे	कल्लिष्यध्वे
	कल्लिष्ये	कल्लिष्यावहे	कल्लिष्यामहे
क्रि०	अकल्लिष्यत	अकल्लिष्येताम्	अकल्लिष्यन्त
	अकल्लिष्यथाः	अकल्लिष्येथाम्	अकल्लिष्यध्वम्
	अकल्लिष्ये	अकल्लिष्यावहि	अकल्लिष्यामहि

अथ वान्ताश्चतुर्दश सेटश्च ।

816 तेवृङ् (तेव्) देवने ।

व०	तेवते	तेवेते	तेवन्ते
	तेवसे	तेवेथे	तेवध्वे
	तेवे	तेवावहे	तेवामहे
स०	तेवेत	तेवेयाताम्	तेवेरन्
	तेवेथाः	तेवेयाथाम्	तेवेध्वम्
	तेवेय	तेवेवहि	तेवेमहि
प०	तेवताम्	तेवेताम्	तेवन्ताम्
	तेवस्व	तेवेथाम्	तेवध्वम्
	तेवै	तेवावहै	तेवामहै
ह्य०	अतेवत	अतेवेताम्	अतेवन्त
	अतेवथाः	अतेवेथाम्	अतेवध्वम्
	अतेवे	अतेवावहि	अतेवामहि
अ०	अतेविष्ट	अतेविषाताम्	अतेविषत
	अतेविष्ठाः	अतेविषाथाम्	अतेविड्ढ्वम् ध्वम् ढ्वम्
	अतेविषि	अतेविष्वहि	अतेविष्महि
प०	तितेवे	तितेवाते	तितेविरे
	तितेविषे	तितेवाथे	तितेविध्वे-ढ्वे
	तितेवे	तितेविवहे	तितेविमहे
आ०	तेविषीष्ट	तेविषीयास्ताम्	तेविषीरन्
	तेविषीष्ठाः	तेविषीयास्थाम्	तेविषीढ्वम् ढ्वम्
	तेविषीय	तेविषीवहि	तेविषीमहि
प्रथ०	तेविता	तेवितारौ	तेवितारः
	तेवितासे	तेवितासाथे	तेविताध्वे
	तेविताहे	तेवितास्वहे	तेवितास्महे
भ	तेविष्यते	तेविष्येते	तेविष्यन्ते
	तेविष्यसे	तेविष्येथे	तेविष्यध्वे
	तेविष्ये	तेविष्यावहे	तेविष्यामहे
क्रि	अतेविष्यत	अतेविष्येताम्	अतेविष्यन्त
	अतेविष्यथाः	अतेविष्येथाम्	अतेविष्यध्वम्
	अतेविष्ये	अतेविष्यावहि	अतेविष्यामहि

817 देवृङ् (देव्) देवने ।

व० देवते देवेते देवन्ते
देवसे देवेथे देवध्वे
देवे देवावहे देवामहे
स० देवेत देवेयाताम् देवेरन्
देवेथाः देवेयाथाम् देवेध्वम्
देवेय देवेवहि देवेमहि
प० देवताम् देवेताम् देवन्ताम्
देवस्व देवेथाम् देवध्वम्
देवै देवावहै देवामहै
ह्य० अदेवत अदेवेताम् अदेवन्त
अदेवथाः अदेवेथाम् अदेवध्वम्
अदेवे अदेवावहि अदेवामहि
अ० अदेविष्ट अदेविषाताम् अदेविषत
अदेविष्ठाः अदेविषाथाम् अदेविड्ढ्वम्
अदेविषि अदेविष्वहि अदेविष्महि ढ्वम्
ध्वम्
प० दिदेवे दिदेवाते दिदेविरे
दिदेविषे दिदेवाथे दिदेविढवे ध्वे
दिदेवे दिदेविवहे दिदेविमहे
आ० देविषीष्ट देविषीयास्ताम् देविषीरन्
देविषीष्ठाः देविषीयास्थाम् देविषीढ्वम्
देविषीय देविषीवहि देविषीमहि ध्वम्
श्व० देविता देवितारौ देवितारः
देवितासे देवितासाथे देविताध्वे
देविताहे देवितास्वहे देवितास्महे
भ० देविष्यते देविष्येते देविष्यन्ते
देविष्यसे देविष्येथे देविष्यध्वे
देविष्ये देविष्यावहे देविष्यामहे
क्रि० अदेविष्यत अदेविष्येताम् अदेविष्यन्त
अदेविष्यथाः अदेविष्येथाम् अदेविष्यध्वम्
अदेविष्ये अदेविष्यावहि अदेविष्यामहि

818 षेवृङ् (सेव्) सेवने

व० सेवते सेवेते सेवन्ते
सेवसे सेवेथे सेवध्वे
सेवे सेवावहे सेवामहे
स० सेवेत सेवेयाताम् सेवेरन्
सेवेथाः सेवेयाथाम् सेवेध्वम्
सेवेय सेवेवहि सेवेमहि
प० सेवताम् सेवेताम् सेवन्ताम्
सेवस्व सेवेथाम् सेवध्वम्
सेवै सेवावहै सेवामहै
ह्य० असेवत असेवेताम् असेवन्त
असेवथाः असेवेथाम् असेवध्वम्
असेवे असेवावहि असेवामहि
अ० असेविष्ट असेविषाताम् असेविषत
असेविष्ठाः असेविषाथाम् असेविड्ढ्वम्
ढ्वम्-ध्वम्
असेविषि असेविष्वहि असेविष्महि
प० सिषेवे सिषेवाते सिषेविरे
सिषेविषे सिषेवाथे सिषेवि-ध्वे-ढ्वे
सिषेवे सिषेविवहे सिषेविमहे
अ० सेविषीष्ट सेविषीयास्ताम् सेविषीरन्
सेविषीष्ठाः सेविषीयास्थाम् सेविषी-
ध्वम्-ढ्वम्
सेविषीय सेविषीवहि सेविषीमहि
श्व० सेविता सेवितारौ सेवितारः
सेवितासे सेवितासाथे सेविताध्वे
सेविताहे सेवितास्वहे सेवितास्महे
भ० सेविष्यते सेविष्येते सेविष्यन्ते
सेविष्यसे सेविष्येथे सेविष्यध्वे
सेविष्ये सेविष्यावहे सेविष्यामहे
क्रि० असेविष्यत असेविष्येताम् असेविष्यन्त
असेविष्यथाः असेविष्येथाम् असेविष्यध्वम्
असेविष्ये असेविष्यावहि असेविष्यामहि

819 सेवृङ् (सेव्) सेवने

व०	सेवते	सेवेते	सेवन्ते
	सेवसे	सेवेथे	सेवध्वे
	सेवे	सेवावहे	सेवामहे
स०	सेवेत	सेवेयाताम्	सेवेरन्
	सेवेथाः	सेवेयाथाम्	सेवेध्वम्
	सेवेय	सेवेवहि	सेवेमहि
प०	सेवताम्	सेवेताम्	सेवन्ताम्
	सेवस्व	सेवेथाम्	सेवध्वम्
	सेवै	सेवावहै	सेवामहै
ह्य०	असेवत	असेवेताम्	असेवन्त
	असेवथाः	असेवेथाम्	असेवध्वम्
	असेवे	असेवावहि	असेवामहि
अ०	असेविष्ट	असेविषाताम्	असेविषत
	असेविष्ठाः	असेविषाथाम्	असेविड्ढ्वम् ढ्वम्-ध्वम्
	असेविषि	असेविष्वहि	असेविष्महि
प०	सिसेवे	सिसेवाते	सिसेविरे
	सिसेविषे	सिसेवाथे	सिसेवि-ध्वे-ढ्वे
	सिसेवे	सिसेविवहे	सिसेविमहे
आ०	सेविषीष्ट	सेविषीयास्ताम्	सेविषीरन्
	सेविषीष्ठाः	सेविषीयास्थाम्	सेविषी-ध्वम्-ढ्वम्
	सेविषीय	सेविषीवहि	सेविषीमहि
श्व०	सेविता	सेवितारौ	सेवितारः
	सेवितासे	सेवितासाथे	सेविताध्वे
	सेविताहे	सेवितास्वहे	सेवितास्महे
भ०	सेविष्यते	सेविष्येते	सेविष्यन्ते
	सेविष्यसे	सेविष्येथे	सेविष्यध्वे
	सेविष्ये	सेविष्यावहे	सेविष्यामहे
क्रि०	असेविष्यत	असेविष्येताम्	असेविष्यन्त
	असेविष्यथाः	असेविष्येथाम्	असेविष्यध्वम्
	असेविष्ये	असेविष्यावहि	असेविष्यामहि

820 केवृङ् (केव्) सेवने ।

व०	केवते	केवेते	केवन्ते
	केवसे	केवेथे	केवध्वे
	केवे	केवावहे	केवामहे
स०	केवेत	केवेयाताम्	केवेरन्
	केवेथाः	केवेयाथाम्	केवेध्वम्
	केवेय	केवेवहि	केवेमहि
प०	केवताम्	केवेताम्	केवन्ताम्
	केवस्व	केवेथाम्	केवध्वम्
	केवै	केवावहै	केवामहै
ह्य०	अकेवत	अकेवेताम्	अकेवन्त
	अकेवथाः	अकेवेथाम्	अकेवध्वम्
	अकेवे	अकेवावहि	अकेवामहि
अ०	अकेविष्ट	अकेविषाताम्	अकेविषत
	अकेविष्ठाः	अकेविषाथाम्	अकेविड्ढ्वम् ढ्वम् ध्वम्
	अकेविषि	अकेविष्वहि	अकेविष्महि
प०	चिकेवे	चिकेवाते	चिकेविरे
	चिकेविषे	चिकेवाथे	चिकेविध्वे-ढ्वे
	चिकेवे	चिकेविवहे	चिकेविमहे
आ०	केविषीष्ट	केविषीयास्ताम्	केविषीरन्
	केविषीष्ठाः	केविषीयास्थाम्	केविषीध्वम् ढ्वम्
	केविषीय	केविषीवहि	केविषीमहि
श्व०	केविता	केवितारौ	केवितारः
	केवितासे	केवितासाथे	केविताध्वे
	केविताहे	केवितास्वहे	केवितास्महे
भ०	केविष्यते	केविष्येते	केविष्यन्ते
	केविष्यसे	केविष्येथे	केविष्यध्वे
	केविष्ये	केविष्यावहे	केविष्यामहे
क्रि०	अकेविष्यत	अकेविष्येताम्	अकेविष्यन्त
	अकेविष्यथाः	अकेविष्येथाम्	अकेविष्यध्वम्
	अकेविष्ये	अकेविष्यावहि	अकेविष्यामहि

821 खेवृङ् (खेव्) सेवने

व०	खेवते	खेवेते	खेवन्ते
	खेवसे	खेवेथे	खेवध्वे
	खेवे	खेवावहे	खेवामहे
स०	खेवेत	खेवेयाताम्	खेवेरन्
	खेवेथाः	खेवेयाथाम्	खेवेध्वम्
	खेवेय	खेवेवहि	खेवेमहि
प०	खेवताम्	खेवेताम्	खेवन्ताम्
	खेवस्व	खेवेथाम्	खेवध्वम्
	खेवै	खेवावहै	खेवामहै
अ०	अखेवत	अखेवेताम्	अखेवन्त
	अखेवथाः	अखेवेथाम्	अखेवध्वम्
	अखेवे	अखेवावहि	अखेवामहि

अ० अखेविष्ट अखेविषाताम् अखेविषत
अखेविष्ठाः अखेविषाथाम् अखेविड्ढ्वम् ढ्वम्-ध्वम्
अखेविषि अखेविष्वहि अखेविष्महि

प० चिखेवे चिखेवाते चिखेविरे
चिखेविषे चिखेवाथे चिखेवि-ध्वे-ढ्वे
चिखेवे चिखेविवहे चिखेविमहे

आ० खेविषीष्ट खेविषीयास्ताम् खेविषीरन्
खेविषीष्ठाः खेविषीयास्थाम् खेविषी-ध्वम्-ढ्वम्
खेविषीय खेविषीवहि खेविषीमहि

श्व० खेविता खेवितारौ खेवितारः
खेवितासे खेवितासाथे खेवितादध्वे
खेविताहे खेवितास्वहे खेवितास्महे

भ० खेविष्यते खेविष्येते खेविष्यन्ते
खेविष्यसे खेविष्येथे खेविष्यध्वे
खेविष्ये खेविष्यावहे खेविष्यामहे

क्रि० अखेविष्यत अखेविष्येताम् अखेविष्यन्त
अखेविष्यथाः अखेविष्येताम् अखेविष्यध्वम्
अखेविष्ये अखेविष्यावहि अखेविष्यामहि

822 गेवृङ् (गेव्) सेवने ।

व०	गेवते	गेवेते	गेवन्ते
	गेवसे	गेवेथे	गेवध्वे
	गेवे	गेवावहे	गेवामहे
स०	गेवेत	गेवेयाताम्	गेवेरन्
	गेवेथाः	गेवेयाथाम्	गेवेध्वम्
	गेवेय	गेवेवहि	गेवेमहि
प०	गेवताम्	गेवेताम्	गेवन्ताम्
	गेवस्व	गेवेथाम्	गेवध्वम्
	गेवै	गेवावहै	गेवामहै
अ०	अगेवत	अगेवेताम्	अगेवन्त
	अगेवथाः	अगेवेथाम्	अगेवध्वम्
	अगेवे	अगेवावहि	अगेवामहि

अ० अगेविष्ट अगेविषाताम् अगेविषत
अगविष्ठाः अगेविषाथाम् अगेविड्ढ्वम् ढ्वम् ध्वम्
अगेविषि अगेविष्वहि अगेविष्महि

प० जिगेवे जिगेवाते जिगेविरे
जिगेविषे जिगेवाथे जिगेविध्वे ढ्वे
जिगेवे जिगेविवहे जिगेविमहे

आ० गेविषीष्ट गेविषीयास्ताम् गेविषीरन्
गेविषीष्ठाः गेविषीयास्थाम् गेविषीध्वम् ढ्वम्
गेविषीय गेविषीवहि गेविषीमहि

श्व० गेविता गेवितारौ गेवितारः
गेवितासे गेवितासाथे गेवितादध्वे
गेविताहे गेवितास्वहे गेवितास्महे

भ० गेविष्यते गेविष्येते गेविष्यन्ते
गेविष्यसे गेविष्येथे गेविष्यध्वे
गेविष्ये गेविष्यावहे गेविष्यामहे

क्रि० अगेविष्यत अगेविष्येताम् अगेविष्यन्त
अगेविष्यथाः अगेविष्येथाम् अगेविष्यध्वम्
अगेविष्ये अगेविष्यावहि अगेविष्यामहि

823 ग्लेघृङ् ग्लेव्) सेवने

व०	ग्लेवते	ग्लेवेते	ग्लेवन्ते
	ग्लेवसे	ग्लेवेथे	ग्लेवध्वे
	ग्लेवे	ग्लेवावहे	ग्लेवामहे
स०	ग्लेवेत	ग्लेवेयाताम्	ग्लेवेरन्
	ग्लेवेथाः	ग्लेवेयाथाम्	ग्लेवेध्वम्
	ग्लेवेय	ग्लेवेवहि	ग्लेवेमहि
प०	ग्लेवताम्	ग्लेवेताम्	ग्लेवन्ताम्
	ग्लेवस्व	ग्लेवेथाम्	ग्लेवध्वम्
	ग्लेवै	ग्लेवावहै	ग्लेवामहै
ह्य०	अग्लेवत	अग्लेवेताम्	अग्लेवन्त
	अग्लेवथाः	अग्लेवेथाम्	अग्लेवध्वम्
	अग्लेवे	अग्लेवावहि	अग्लेवामहि
अ०	अग्लेविष्ट	अग्लेविषाताम्	अग्लेविषत
	अग्लेविष्ठाः	अग्लेविषाथाम्	अग्लेविड्ढ्वम् ढ्वम् ढ्वमध्वम्
	अग्लेविषि	अग्लेविष्वहि	अग्लेविष्महि
प०	जिग्लेवे	जिग्लेवाते	जिग्लेविरे
	जिग्लेविषे	जिग्लेवाथे	जिग्लेविध्वे ढ्वे
	जिग्लेवे	जिग्लेविवहे	जिग्लेविमहे
आ०	ग्लेविषीष्ट	ग्लेविषीयास्ताम्	ग्लेविषीरन्
	ग्लेविषीष्ठाः	ग्लेविषीयास्थाम्	ग्लेविषीध्वम्-ढ्वम्
	ग्लेविषीय	ग्लेविषीवहि	ग्लेविषीमहि
श्व०	ग्लेविता	ग्लेवितारौ	ग्लेवितारः
	ग्लेवितासे	ग्लेवितासाथे	ग्लेविताध्वे
	ग्लेविताहे	ग्लेवितास्वहे	ग्लेवितास्महे
भ०	ग्लेविष्यते	ग्लेविष्येते	ग्लेविष्यन्ते
	ग्लेविष्यसे	ग्लेविष्येथे	ग्लेविष्यध्वे
	ग्लेविष्ये	ग्लेविष्यावहे	ग्लेविष्यामहे

क्रि० अग्लेविष्यत अग्लेविष्येताम् अग्लेविष्यन्त
अग्लेविष्यथाः अग्लेविष्येताम् अग्लेविष्यध्वम्
अग्लेविष्ये अग्लेविष्यावहि अग्लेविष्यामहि

824 पेवृङ् (पेव्) सेवने ।

व०	पेवते	पेवेते	पेवन्ते
	पेवसे	पेवेथे	पेवध्वे
	पेवे	पेवावहे	पेवामहे
स०	पेवेत	पेवेयाताम्	पेवेरन्
	पेवेथाः	पेवेयाथाम्	पेवेध्वम्
	पेवेय	पेवेवहि	पेवेमहि
प०	पेवताम्	पेवेताम्	पेवन्ताम्
	पेवस्व	पेवेथाम्	पेवध्वम्
	पेवै	पेवावहै	पेवामहै
ह्य०	अपेवत	अपेवेताम्	अपेवन्त
	अपेवथाः	अपेवेथाम्	अपेवध्वम्
	अपेवे	अपेवावहि	अपेवामहि
अ०	अपेविष्ट	अपेविषाताम्	अपेविषत
	अपेविष्ठाः	अपेविषाथाम्	अपेविड्ढ्वम् ढ्वम् ध्वम्
	अपेविषि	अपेविष्वहि	अपेविष्महि
प०	पिपेवे	पिपेवाते	पिपेविरे
	पिपेविषे	पिपेवाथे	पिपेविध्वे ढ्वे
	पिपेवे	पिपेविवहे	पिपेविमहे
आ०	पेविषीष्ट	पेविषीयास्ताम्	पेविषीरन्
	पेविषीष्ठाः	पेविषीयास्थाम्	पेविषीध्वम् ढ्वम्
	पेविषीय	पेविषीवहि	पेविषीमहि
श्व०	पेविता	पेवितारौ	पेवितारः
	पेवितासे	पेवितासाथे	पेविताध्वे
	पेविताहे	पेवितास्वहे	पेवितास्महे
भ०	पेविष्यते	पेविष्येते	पेविष्यन्ते
	पेविष्यसे	पेविष्येथे	पेविष्यध्वे
	पेविष्ये	पेविष्यावहे	पेविष्यामहे

क्रि० अपेविष्यत अपेविष्येताम् अपेविष्यन्त
अपेविष्याथाः अपेविष्येथाम् अपेविष्यध्वम्
अपेविष्ये अपेविष्यावहि अपेविष्यामहि

825 प्लेवृङ् (प्लेव्) सेवने ।

व० प्लेवते प्लेवेते प्लेवन्ते
प्लेवसे प्लेवेथे प्लेवध्वे
प्लेवे प्लेवावहे प्लेवामहे

स० प्लेवेत प्लेवेयाताम् प्लेवेरन्
प्लेवेथाः प्लेवेयाथाम् प्लेवेध्वम्
प्लेवेय प्लेवेवहि प्लेवेमहि

प० प्लेवताम् प्लेवेताम् प्लेवन्ताम्
प्लेवस्व प्लेवेथाम् प्लेवध्वम्
प्लेवै प्लेवावहै प्लेवामहै

ह्य० अप्लेवत अप्लेवेताम् अप्लेवन्त
अप्लेवथाः अप्लेवेथाम् अप्लेवध्वम्
अप्लेवे अप्लेवावहि अप्लेवामहि

अ० अप्लेविष्ट अप्लेविषाताम् अप्लेविषत
अप्लेविष्ठाः अप्लेविषाथाम् अप्लेविड्ढ्वम्-ढ्वम्-ध्वम्
अप्लेविषि अप्लेविष्वहि अप्लेविष्महि

प० पिप्लेवे पिप्लेवाते पिप्लेविरे
पिप्लेविषे पिप्लेवाथे पिप्लेविध्वे
पिप्लेवे पिप्लेविवहे पिप्लेविमहे

आ० प्लेविषीष्ट प्लेविषीयास्ताम् प्लेविषीरन्
प्लेविषीष्ठाः प्लेविषीयास्थाम् प्लेविषीध्वम्
प्लेविषीय प्लेविषीवहि प्लेविषीमहि

श्व० प्लेविता प्लेवितारौ प्लेवितारः
प्लेवितासे प्लेवितासाथे प्लेविताध्वे
प्लेविताहे प्लेवितास्वहे प्लेवितास्महे

भ० प्लेविष्यते प्लेविष्येते प्लेविष्यन्ते
प्लेविष्यसे प्लेविष्येथे प्लेविष्यध्वे
प्लेविष्ये प्लेविष्यावहे प्लेविष्यामहे

क्रि० अप्लेविष्यत अप्लेविष्येताम् अप्लेविष्यन्त
अप्लेविष्यथाः अप्लेविष्येथाम् अप्लेविष्यध्वम्
अप्लेविष्ये अप्लेविष्यावहि अप्लेविष्यामहि

826 मेवृङ् (मेव्) सेवने ।

व० मेवते मेवेते मेवन्त
मेवसे मेवेथे मेवध्वे
मेवे मेवावहे मेवामहे

स० मेवेत मेवेयाताम् मेवेरन्
मेवेथाः मेवेयाथाम् मेवेध्वम्
मेवेय मेवेवहि मेवेमहि

प० मेवताम् मेवेताम् मेवन्ताम्
मेवस्व मेवेथाम् मेवध्वम्
मेवे मेवावहै मेवामहै

ह्य० अमेवत अमेवेताम् अमेवन्त
अमेवथाः अमेवेथाम् अमेवध्वम्
अमेवे अमेवावहि अमेवामहि

अ० अमेविष्ट अमेविषाताम् अमेविषत
अमेविष्ठाः अमेविषाथाम् अमेविड्ढ्वम् ढ्वम् -ध्वम्
अमेविषि अमेविष्वहि अमेविष्महि

प० मिमेवे मिमेवाते मिमेविरे
मिमेविषे मिमेवाथे मिमेविध्वे ढ्वे
मिमेवे मिमेविवहे मिमेविमहे

आ० मेविषीष्ट मेविषीयास्ताम् मेविषीरन्
मेविषीष्ठाः मेविषीयास्थाम् मेविषीध्वम्
मेविषीय मेविषीवहि मेविषीमहि

श्व० मेविता मेवितारौ मेवितारः
मेवितासे मेवितासाथे मेविताध्वे
मेविताहे मेवितास्वहे मेवितास्महे

भ० मेविष्यते मेविष्येते मेविष्यन्ते
मेविष्यसे मेविष्येथे मेविष्यध्वे
मेविष्ये मेविष्यावहे मेविष्यामहे

क्रि० अमेविष्यत अमेविष्येताम् अमेविष्यन्त
अमेविष्यथाः अमेविष्येथाम् अमेविष्यध्वम्
अमेविष्ये अमेविष्यावहि अमेविष्यामहि

827 म्लेवृङ् (म्लेव्) सेवने ।

व० म्लेवते म्लेवेते म्लेवन्ते
म्लेवसे म्लेवेथे म्लेवध्वे
म्लेवे म्लेवावहे म्लेवामहे

स० म्लेवेत म्लेवेयाताम् म्लेवेरन्
म्लेवेथाः म्लेवेयाथाम् म्लेवेध्वम्
वेय म्लेवेवहि म्लेवेमहि

वताम् म्लेवेताम् म्लेवन्ताम्
वस्व म्लेवेथाम् म्लेवध्वम
वै म्लेवावहै म्लेवामहै

अम्लेवत अम्लेवेताम् अम्लेवन्त
अम्लेवथाः अम्लेवेथाम् अम्लेवध्वम्
अम्लेवे अम्लेवावहि अम्लेवामहि

लेविष्ट अम्लेविषाताम् अम्लेविषत
ष्ठाः अम्लेविषाथाम् अम्लेविड्ढ्वम्-ढ्वम्-ध्वम्
विषि अम्लेविष्वहि अम्लेविष्महि

लेवे मिम्लेवाते मिम्लेविरे
म्लेविषे मिम्लेवाथे मिम्लेविध्वे-ढ्वे
मिम्लेवे मिम्लेविवहे मिम्लेविमहे

लेविषीष्ट म्लेविषीयास्ताम् म्लेविषीरन्
विषीष्ठाः म्लेविषीयास्थाम् म्लेविषीध्वम् ढ्वम्
म्लेविषीय म्लेविषीवहि म्लेविषीमहि

भ्व० म्लेविता म्लेवितारौ म्लेवितारः
म्लेवितासे म्लेवितासाथे म्लेविताध्वे
म्लेविताहे म्लेवितास्वहे म्लेवितास्महे

भ० म्लेविष्यते म्लेविष्येते म्लेविष्यन्ते
म्लेविष्यसे म्लेविष्येथे म्लेविष्यध्वे
म्लेविष्ये म्लेविष्यावहे म्लेविष्यामहे

क्रि० अम्लेविष्यत अम्लेविष्येताम् अम्लेविष्यन्त
अम्लेविष्यथाः अम्लेविष्येथाम् अम्लेविष्यध्वम्
अम्लेविष्ये अम्लेविष्यावहि अम्लेविष्यामहि

828 रेवृङ् (रेव्) गतौ ।

व० रेवते रेवेते रेवन्ते
रेवसे रेवेथे रेवध्वे
रेवे रेवावहे रेवामहे

स० रेवेत रेवेयाताम् रेवेरन्
रेवेथाः रेवेयाथाम् रेवेध्वम्
रेवेय रेवेवहि रेवेमहि

त० रेवताम् रेवेताम् रेवन्ताम्
रेवस्व रेवेथाम् रेवध्वम्
रेवै रेवावहै रेवामहै

ह्य० अरेवत अरेवेताम् अरेवन्त
अरेवथाः अरेवेथाम् अरेवध्वम्
अरेवे अरेवावहि अरेवामहि

अ० अरेविष्ट अरेविषाताम् अरेविषत
अरेविष्ठाः अरेविषाथाम् अरेविड्ढ्वम् ढ्वम्-ध्वम्
अरेविषि अरेविष्वहि अरेविष्महि

प० रिरेवे रिरेवाते रिरेविरे
रिरेविषे रिरेवाथे रिरेविध्वे ढ्वे
रिरेवे रिरेविवहे रिरेविमहे

आ० रेविषीष्ट रेविषीयास्ताम् रेविषीरन्
रेविषीष्ठाः रेविषीयास्थाम् रेविषीध्वम् ढ्वम्
रेविषीय रेविषीवहि रेविषीमहि

श्व० रेविता रेवितारौ रेवितारः
रेवितासे रेवितासाथे रेविताध्वे
रेविताहे रेवितास्वहे रेवितास्महे

भ० रेविष्यते रेविष्येते रेविष्यन्ते
रेविष्यसे रेविष्येथे रेविष्यध्वे
रेविष्ये रेविष्यावहे रेविष्यामहे

क्रि० अरेविष्यत अरेविष्येताम् अरेविष्यन्त
अरेविष्यथाः अरेविष्येथाम् अरेविष्यध्वम्
अरेविष्ये अरेविष्यावहि अरेविष्यामहि

829 पवि (पव्) गतौ ।

प्लुतिगतावित्यन्ये ।

व० पवते पवेते पवन्ते
पवसे पवेथे पवध्वे
पवे पवावहे पवामहे

स० पवेत पवेयाताम् पवेरन्
पवेथाः पवेयाथाम् पवेध्वम्
पवेय पवेवहि पवेमहि

प० पवताम् पवेताम् पवन्ताम्
पवस्व पवेथाम् पवध्वम्
पवै पवावहै पवामहै

ह्य० अपवत अपवेताम् अपवन्त
अपवथाः अपवेथाम् अपवध्वम्
अपवे अपवावहि अपवामहि

अ० अपविष्ट अपविषाताम् अपविषत
अपविष्ठाः अपविषाथाम् अपविड्ढ्वम्
ढ्वम्-ध्वम्
अपविषि अपविष्वहि अपविष्महि

प० पेवे पेवाते पेविरे
पेविषे पेवाथे पेविध्वे-ढ्वे
पेवे पेविवहे पेविमहे

आ० पविषीष्ट पविषीयास्ताम् पविषीरन्
पविषीष्ठाः पविषीयास्थाम् पविषीध्वम्
ढ्वम्
पविषीय पविषीवहि पविषीमहि

श्व० पविता पवितारौ पवितारः
पवितासे पवितासाथे पविताध्वे
पविताहे पवितास्वहे पवितास्महे

भ० पविष्यते पविष्येते पविष्यन्ते
पविष्यसे पविष्येथे पविष्यध्वे
पविष्ये पविष्यावहे पविष्यामहे

क्रि० अपविष्यत अपविष्येताम् अपविष्यन्त
अपविष्यथाः अपविष्येथाम् अपविष्यध्वम्
अपविष्ये अपविष्यावहि अपविष्यामहि

अथ शान्तौ द्वौ सेटौ च

830 काशृङ् (काश्) दीप्तौ ।

व० काशते काशेते काशन्ते
काशसे काशेथे काशध्वे
काशे काशावहे काशामहे

स० काशेत काशेयाताम् काशेरन्
काशेथाः काशेयाथाम् काशेध्वम्
काशेय काशेवहि काशेमहि

प० काशताम् काशेताम् काशन्ताम्
काशस्व काशेथाम् काशध्वम्
काशै काशावहै काशामहै

ह्य० अकाशत अकाशेताम् अकाशन्त
अकाशथाः अकाशेथाम् अकाशध्वम्
अकाशे अकाशावहि अकाशामहि

अ० अकाशिष्ट अकाशिषाताम् अकाशिषत
अकाशिष्ठाः अकाशिषाथाम् अकाशिड्ढ्वम्-
-ध्वम्
अकाशिषि अकाशिष्वहि अकाशिष्महि

प० चकाशे चकाशाते चकाशिरे
चकाशिषे चकाशाथे चकाशिध्वे
चकाशे चकाशिवहे चकाशिमहे

आ० काशिषीष्ट काशिषीयास्ताम् काशिषीरन्
काशिषीष्ठाः काशिषीयास्थाम् काशिषीध्वम्

काशिषीय काशिषीवहि काशिषीमहि

श्व० काशिता काशितारौ काशितारः
काशितासे काशितासाथे काशिताध्वे
काशिताहे काशितास्वहे काशितास्महे

भ० काशिष्यते काशिष्येते काशिष्यन्ते
काशिष्यसे काशिष्येथे काशिष्यध्वे
काशिष्ये काशिष्यावहे काशिष्यामहे

क्रि० अकाशिष्यत अकाशिष्येताम् अकाशिष्यन्त
अकाशिष्यथाः अकाशिष्येथाम् अकाशिष्यध्वम्
अकाशिष्ये अकाशिष्यावहि अकाशिष्यामहि

831 क्लेशि (क्लेश्) विबाधने ।

व० क्लेशते क्लेशेते क्लेशन्ते
क्लेशसे क्लेशेथे क्लेशध्वे
क्लेशे क्लेशावहे क्लेशामहे
स० क्लेशेत क्लेशेयाताम् क्लेशेरन्
क्लेशेथाः क्लेशेयाथाम् क्लेशेध्वम्
क्लेशेय क्लेशेवहि क्लेशेमहि
प० क्लेशताम् क्लेशेताम् क्लेशन्ताम्
क्लेशस्व क्लेशेथाम् क्लेशध्वम्
क्लेशै क्लेशावहै क्लेशामहै
ह्य० अक्लेशत अक्लेशेताम् अक्लेशन्त
अक्लेशथाः अक्लेशेथाम् अक्लेशध्वम्
अक्लेशे अक्लेशावहि अक्लेशामहि
अ० अक्लेशिष्ट अक्लेशिषाताम् अक्लेशिषत
अक्लेशिष्ठाः अक्लेशिषथाम् अक्लेशिड्ढ्वम् -ध्वम्
अक्लेशिषि अक्लेशिष्वहि अक्लेशिष्महि
प० चिक्लेशे चिक्लेशाते चिक्लेशिरे
चिक्लेशिषे चिक्लेशाथे चिक्लेशिध्वे-
चिक्लेशे चिक्लेशिवहे चिक्लेशिमहे
आ० क्लेशिषीष्ट क्लेशिषीयास्ताम् क्लेशिषीरन्
क्लेशिषीष्ठाः क्लेशिषीयास्थाम् क्लेशिषीध्वम्
क्लेशिषीय क्लेशिषीवहि क्लेशिषीमहि
श्व० क्लेशिता क्लेशितारौ क्लेशितारः
क्लेशितासे क्लेशितासाथे क्लेशिताध्वे
क्लेशिताहे क्लेशितास्वहे क्लेशितास्महे
भ० क्लेशिष्यते क्लेशिष्येते क्लेशिष्यन्ते
क्लेशिष्यसे क्लेशिष्येथे क्लेशिष्यध्वे
क्लेशिष्ये क्लेशिष्यावहे क्लेशिष्यामहे
क्रि० अक्लेशिष्यत अक्लेशिष्येताम् अक्लेशिष्यन्त
अक्लेशिष्यथाः अक्लेशिष्येथाम् अक्लेशिष्यध्वम्
अक्लेशिष्ये अक्लेशिष्यावहि अक्लेशिष्यामहि

अथ षान्ता द्वादश सेटश्च

832 भाषि (भाष्) च व्यक्तायां वाचि

प्रकृतेः परश्चकारः प्रकृतिमनुकर्षति । तेन क्लेशिर्भाषिश्च व्यक्तायां वाचि । क्लेशिरुदाहृत एव । भाषि

व० भाषते भाषेते भाषन्ते
भाषसे भाषेथे भाषध्वे
भाषे भाषावहे भाषामहे
स० भाषेत भाषेयाताम् भाषेरन्
भाषेथाः भाषेयाथाम् भाषेध्वम्
भाषेय भाषेवहि भाषेमहि
प० भाषताम् भाषेताम् भाषन्ताम्
भाषस्व भाषेथाम् भाषध्वम्
भाषै भाषावहै भाषामहै
ह्य० अभाषत अभाषेताम् अभाषन्त
अभाषथाः अभाषेथाम् अभाषध्वम्
अभाषे अभाषावहि अभाषामहि
अ० अभाषिष्ट अभाषिषाताम् अभाषिषत
अभाषिष्ठाः अभाषिषाथाम् अभाषिड्ढ्वम् -ध्वम्
अभाषिषि अभाषिष्वहि अभाषिष्महि
प० बभाषे बभाषाते बभाषिरे
बभाषिषे बभाषाथे बभाषिध्वे
बभाषे बभाषिवहे बभाषिमहे
आ० भाषिषीष्ट भाषिषीयास्ताम् भाषिषीरन्
भाषिषीष्ठाः भाषिषीयास्थाम् भाषिषीध्वम्
भाषिषीय भाषिषीवहि भाषिषीमहि
श्व० भाषिता भाषितारौ भाषितारः
भाषितासे भाषितासाथे भाषिताध्वे
भाषिताहे भाषितास्वहे भाषितास्महे
भ० भाषिष्यते भाषिष्येते भाषिष्यन्ते
भाषिष्यसे भाषिष्येथे भाषिष्यध्वे
भाषिष्ये भाषिष्यावहे भाषिष्यामहे
क्रि० अभाषिष्यत अभाषिष्येताम् अभाषिष्यन्त
अभाषिष्यथाः अभाषिष्येथाम् अभाषिष्यध्वम्
अभाषिष्ये अभाषिष्यावहि अभाषिष्यामहि

833 ईषि (ईष्) गतिहिंसादर्शनेषु

व० ईषते ईषेते ईषन्ते
ईषसे ईषेथे ईषध्वे
ईषे ईषावहे ईषामहे

स० ईषेत ईषेयाताम् ईषेरन्
ईषेथाः ईषेयाथाम् ईषेध्वम्
ईषेय ईषेवहि ईषेमहि

प० ईषताम् ईषेताम् ईषन्ताम्
ईषस्व ईषेथाम् ईषध्वम्
ईषै ईषावहै ईषामहै

ह्य० ऐषत ऐषेताम ऐषन्त
ऐषथाः ऐषेथाम् ऐषध्वम
ऐषे ऐषावहि ऐषामहि

अ० ऐषिष्ट ऐषिषाताम ऐषिषत
ऐषिष्ठाः ऐषिषाथाम् ऐषिढ्ढ्वम् —ध्वम्
ऐषिषि ऐषिष्वहि ऐषिष्महि

प० ईषाञ्चक्रे ईषाञ्चक्राते ईषाञ्चक्रिरे
ईषाञ्चकृषे ईषाञ्चक्राथे ईषाञ्चकृढ्वे
ईषाञ्चक्रे ईषाञ्चकृवहे ईषाञ्चकृमहे
ईषाम्बभूव । ईषामास ।

आ० ईषिषीष्ट ईषिषीयास्ताम् ईषिषीरन्
ईषिषीष्ठाः ईषिषीयास्थाम् ईषिषीध्वम्
ईषिषीय ईषिषीवहि ईषिषीमहि

श्व० ईषिता ईषितारौ ईषितारः
ईषितासे ईषितासाथे ईषिताध्वे
ईषिताहे ईषितास्वहे ईषितास्महे

भ० ईषिष्यते ईषिष्येते ईषिष्यन्ते
ईषिष्यसे ईषिष्येथे ईषिष्यध्वे
ईषिष्ये ईषिष्यावहे ईषिष्यामहे

क्रि० ऐषिष्यत ऐषिष्येताम् ऐषिष्यन्त
ऐषिष्यथाः ऐषिष्येथाम् ऐषिष्यध्वम
ऐषिष्ये ऐषिष्यावहि ऐषिष्यामहि

834 गेषृङ् (गेष्) अन्विच्छायाम् । अन्विच्छान्वेषणम् ।

व० गेषते गेषेते गेषन्ते
गेषसे गेषेथे गेषध्वे
गेषे गेषावहे गेषामहे

स० गेषेत गेषेयाताम् गेषेरन्
गेषेथाः गेषेयाथाम् गेषेध्वम
गेषेय गेषेवहि गेषेमहि

प० गेषताम् गेषेताम गेषन्ताम्
गेषस्व गेषेथाम् गेषध्वम्
गेषै गेषावहै गेषामहै

ह्य० अगेषत अगेषेताम् अगेषन्त
अगेषथाः अगेषेथाम् अगेषध्वम्
अगेषे अगेषावहि अगेषामहि

अ० अगेषिष्ट अगेषिषाताम् अगेषिषत
अगेषिष्ठाः अगेषिषाथाम् अगेषिढ्ढ्वम् ध्वम्
अगेषिषि अगेषिष्वहि अगेषिष्महि

प० जिगेषे जिगेषाते जिगेषिरे
जिगेषिषे जिगेषाथे जिगेषिध्वे
जिगेषे जिगेषिवहे जिगेषिमहे

आ० गेषिषीष्ट गेषिषीयास्ताम् गेषिषीरन
गेषिषीष्ठाः गेषिषीयास्थाम गेषिषीध्वम्
गेषिषीय गेषिषीवहि गेषिषीमहि

श्व० गेषिता गेषितारौ गेषितारः
गेषितासे गेषितासाथे गेषिताध्वे
गेषिताहे गेषितास्वहे गेषितास्महे

भ गेषिष्यते गेषिष्येते गेषिष्यन्ते
गेषिष्यसे गेषिष्येथे गेषिष्यध्वे
गेषिष्ये गेषिष्यावहे गेषिष्यामहे

क्रि० अगेषिष्यत अगेषिष्येताम् अगेषिष्यन्त
अगेषिष्यथाः अगेषिष्येथाम् अगेषिष्यध्वम
अगेषिष्ये अगेषिष्यावहि अगेषिष्यामहि

835 येषृङ् (येष्) प्रयत्ने ।

व०	येषते	येषेते	येषन्ते
	येषसे	येषेथे	येषध्वे
	येषे	येषावहे	येषामहे
स०	येषेत	येषेयाताम्	येषेरन्
	येषेथाः	येषेयाथाम्	येषेध्वम्
	येषेय	येषेवहि	येषेमहि
प०	येषताम्	येषेताम्	येषन्ताम्
	येषस्व	येषेथाम्	येषध्वम्
	येषै	येषावहै	येषामहै
ह्य०	अयेषत	अयेषेताम्	अयेषन्त
	अयेषथाः	अयेषेथाम्	अयेषध्वम्
	अयेषे	अयेषावहि	अयेषामहि
अ०	अयेषिष्ट	अयेषिषाताम्	अयेषिषत
	अयेषिष्ठाः	अयेषिषाथाम्	अयेषिड्ढ्वम् —ध्वम्
	अयेषिषि	अयेषिष्वहि	अयेषिष्महि
प०	यियेषे	यियेषाते	यियेषिरे
	यियेषिषे	यियेषाथे	यियेषिध्वे
	यियेषे	यियेषिवहे	यियेषिमहे
आ०	येषिषीष्ट	येषिषीयास्ताम्	येषिषीरन्
	येषिषीष्ठाः	येषिषीयास्थाम्	येषिषीध्वम्
	येषिषीय	येषिषीवहि	येषिषीमहि
श्व०	येषिता	येषितारौ	येषितारः
	येषितासे	येषितासाथे	येषिताध्वे
	येषिताहे	येषितास्वहे	येषितास्महे
भ	येषिष्यते	येषिष्येते	येषिष्यन्ते
	येषिष्यसे	येषिष्येथे	येषिष्यध्वे
	येषिष्ये	येषिष्यावहे	येषिष्यामहे
क्रि०	अयेषिष्यत	अयेषिष्येताम्	अयेषिष्यन्त
	अयेषिष्यथाः	अयेषिष्येथाम्	अयेषिष्यध्वम्
	अयेषिष्ये	अयेषिष्यावहि	अयेषिष्यामहि

836 जेषृङ् (जेष्) गतौ ।

व०	जेषते	जेषेते	जेषन्ते
	जेषसे	जेषेथे	जेषध्वे
	जेषे	जेषावहे	जेषामहे
स०	जेषेत	जेषेयाताम्	जेषेरन्
	जेषेथाः	जेषेयाथाम्	जेषेध्वम्
	जेषेय	जेषेवहि	जेषेमहि
प०	जेषताम्	जेषेताम्	जेषन्ताम्
	जेषस्व	जेषेथाम्	जेषध्वम्
	जेषै	जेषावहै	जेषामहै
ह्य०	अजेषत	अजेषेताम्	अजेषन्त
	अजेषथाः	अजेषेथाम्	अजेषध्वम्
	अजेषे	अजेषावहि	अजेषामहि
अ०	अजेषिष्ट	अजेषिषाताम्	अजेषिषत
	अजेषिष्ठाः	अजेषिषाथाम्	अजेषिड्ढ्वम् —ध्वम्
	अजेषिषि	अजेषिष्वहि	अजेषिष्महि
प०	जिजेषे	जिजेषाते	जिजेषिरे
	जिजेषिषे	जिजेषाथे	जिजेषिध्वे
	जिजेषे	जिजेषिवहे	जिजेषिमहे
आ०	जेषिषीष्ट	जेषिषीयास्ताम्	जेषिषीरन्
	जेषिषीष्ठाः	जेषिषीयास्थाम्	जेषिषीध्वम्
	जेषिषीय	जेषिषीवहि	जेषिषीमहि
श्व०	जेषिता	जेषितारौ	जेषितारः
	जेषितासे	जेषितासाथे	जेषिताध्वे
	जेषिताहे	जेषितास्वहे	जेषितास्महे
भ०	जेषिष्यते	जेषिष्येते	जेषिष्यन्ते
	जेषिष्यसे	जेषिष्येथे	जेषिष्यध्वे
	जेषिष्ये	जेषिष्यावहे	जेषिष्यामहे
क्रि०	अजेषिष्यत	अजेषिष्येताम्	अजेषिष्यन्त
	अजेषिष्यथाः	अजेषिष्येथाम्	अजेषिष्यध्वम्
	अजेषिष्ये	अजेषिष्यावहि	अजेषिष्यामहि

837 णेषृङ् (नेष्) गतौ

व०	नेषते	नेषेते	नेषन्ते
	नेषसे	नेषेथे	नेषध्वे
	नेषे	नेषावहे	नेषामहे
स०	नेषेत	नेषेयाताम्	नेषेरन्
	नेषेथाः	नेषेयाथाम्	नेषेध्वम्
	नेषेय	नेषेवहि	नेषेमहि
प०	नेषताम्	नेषेताम्	नेषन्ताम्
	नेषस्व	नेषेथाम्	नेषध्वम्
	नेषै	नेषावहै	नेषामहै
ह्य०	अनेषत	अनेषेताम्	अनेषन्त
	अनेषथाः	अनेषेथाम्	अनेषध्वम्
	अनेषे	अनेषावहि	अनेषामहि
अ०	अनेषिष्ट	अनेषिषाताम्	अनेषिषत
	अनेषिष्ठाः	अनेषिषाथाम्	अनेषिढ्ढ्वम्
	अनेषिषि	अनेषिष्वहि	अनेषिष्महि
प०	निनेषे	निनेषाते	निनेषिरे
	निनेषिषे	निनेषाथे	निनेषिध्वे
	निनेषे	निनेषिवहे	निनेषिमहे
आ०	नेषिषीष्ट	नेषिषीयास्ताम्	नेषिषीरन्
	नेषिषीष्ठाः	नेषिषीयास्थाम्	नेषिषीध्वम्
	नेषिषीय	नेषिषीवहि	नेषिषीमहि
श्व०	नेषिता	नेषितारौ	नेषितारः
	नेषितासे	नेषितासाथे	नेषिताध्वे
	नेषिताहे	नेषितास्वहे	नेषितास्महे
भ०	नेषिष्यते	नेषिष्येते	नेषिष्यन्ते
	नेषिष्यसे	नेषिष्येथे	नेषिष्यध्वे
	नेषिष्ये	नेषिष्यावहे	नेषिष्यामहे
क्रि०	अनेषिष्यत	अनेषिष्येताम्	अनेषिष्यन्त
	अनेषिष्यथाः	अनेषिष्येथाम्	अनेषिष्यध्वम्
	अनेषिष्ये	अनेषिष्यावहि	अनेषिष्यामहि

838 एषृङ् (एष्) गतौ ।

व०	एषते	एषेते	एषन्ते
	एषसे	एषेथे	एषध्वे
	एषे	एषावहे	एषामहे
स०	एषेत	एषेयाताम्	एषेरन्
	एषेथाः	एषेयाथाम्	एषेध्वम्
	एषेय	एषेवहि	एषेमहि
प०	एषताम्	एषेताम्	एषन्ताम्
	एषस्व	एषेथाम्	एषध्वम्
	एषै	एषावहै	एषामहै
ह्य०	ऐषत	ऐषेताम्	ऐषन्त
	ऐषथाः	ऐषेथाम्	ऐषध्वम्
	ऐषे	ऐषावहि	ऐषामहि
अ०	ऐषिष्ट	ऐषिषाताम्	ऐषिषत
	ऐषिष्ठाः	ऐषिषाथाम्	ऐषिढ्ढ्वम् —ध्वम्
	ऐषिषि	ऐषिष्वहि	ऐषिष्महि
प०	एषाञ्चक्र	एषाञ्चक्राते	एषाञ्चक्रिरे
	एषाञ्चकृषे	एषाञ्चक्राथे	एषाञ्चकृढ्वे
	एषाञ्चक्र	एषाञ्चकृवहे	एषाञ्चकृमहे
आ०	एषिषीष्ट	एषिषीयास्ताम्	एषिषीरन्
	एषिषीष्ठाः	एषिषीयास्थाम्	एषिषीध्वम्
	एषिषीय	एषिषीवहि	एषिषीमहि
श्व०	एषिता	एषितारौ	एषितारः
	एषितासे	एषितासाथे	एषिताध्वे
	एषिताहे	एषितास्वहे	एषितास्महे
भ०	एषिष्यते	एषिष्येते	एषिष्यन्ते
	एषिष्यसे	एषिष्येथे	एषिष्यध्वे
	एषिष्ये	एषिष्यावहे	एषिष्यामहे
क्रि०	ऐषिष्यत	ऐषिष्येताम्	ऐषिष्यन्त
	ऐषिष्यथाः	ऐषिष्येथाम्	ऐषिष्यध्वम्
	ऐषिष्ये	ऐषिष्यावहि	ऐषिष्यामहि

839 हेषृङ् (हेष्) गतौ ।

व०	हेषते	हेषेते	हेषन्ते
	हेषसे	हेषेथे	हेषध्वे
	हेषे	हेषावहे	हेषामहे
स०	हेषेत	हेषेयाताम्	हेषेरन्
	हेषेथाः	हेषेयाथाम्	हेषेध्वम्
	हेषेय	हेषेवहि	हेषेमहि
प०	हेषताम्	हेषेताम्	हेषन्ताम्
	हेषस्व	हेषेथाम्	हेषध्वम्
	हेषै	हेषावहै	हेषामहै
ह्य०	अहेषत	अहेषेताम्	अहेषन्त
	अहेषथाः	अहेषेथाम्	अहेषध्वम्
	अहेषे	अहेषावहि	अहेषामहि
अ०	अहेषिष्ट	अहेषिषाताम्	अहेषिषत
	अहेषिष्ठाः	अहेषिषाथाम्	अहेषिढ्ढ्वम् —ध्वम्
	अहेषिषि	अहेषिष्वहि	अहेषिष्महि
प०	जिहेषे	जिहेषाते	जिहेषिरे
	जिहेषिसे	जिहेषाथे	जिहेषिध्वे
	जिहेषे	जिहेषिवहे	जिहेषिमहे
आ०	हेषिषीष्ट	हेषिषीयास्ताम्	हेषिषीरन्
	हेषिषीष्ठाः	हेषिषीयास्थाम्	हेषिषीध्वम्
	हेषिषीय	हेषिषीवहि	हेषिषीमहि
श्व०	हेषिता	हेषितारौ	हेषितारः
	हेषितासे	हेषितासाथे	हेषिताध्वे
	हेषिताहे	हेषितास्वहे	हेषितास्महे
भ०	हेषिष्यते	हेषिष्येते	हेषिष्यन्ते
	हेषिष्यसे	हेषिष्येथे	हेषिष्यध्वे
	हेषिष्ये	हेषिष्यावहे	हेषिष्यामहे
क्रि०	अहेषिष्यत	अहेषिष्येताम्	अहेषिष्यन्त
	अहेषिष्यथाः	अहेषिष्येथाम्	अहेषिष्यध्वं
	अहेषिष्ये	अहेषिष्यावहि	अहेषिष्यामहि

840 रेषृङ् (रेष्) अव्यक्ते शब्दे ।

व०	रेषते	रेषेते	रेषन्ते
	रेषसे	रेषेथे	रेषध्वे
	रेषे	रेषावहे	रेषामहे
स०	रेषेत	रेषेयाताम्	रेषेरन्
	रेषेथाः	रेषेयाथाम्	रेषेध्वम्
	रेषेय	रेषेवहि	रेषेमहि
प०	रेषताम्	रेषेताम्	रेषन्ताम्
	रेषस्व	रेषेथाम्	रेषध्वम्
	रेषै	रेषावहै	रेषामहै
ह्य०	अरेषत	अरेषेताम्	अरेषन्त
	अरेषथाः	अरेषेथाम्	अरेषध्वम्
	अरेषे	अरेषावहि	अरेषामहि
अ०	अरेषिष्ट	अरेषिषाताम्	अरेषिषत
	अरेषिष्ठाः	अरेषिषाथाम्	अरेषिढ्ढ्वम् ध्वम्
	अरेषिषि	अरेषिष्वहि	अरेषिष्महि
प०	रिरेषे	रिरेषाते	रिरेषिरे
	रिरेषिषे	रिरेषाथे	रिरेषिध्वे
	रिरेषे	रिरेषिवहे	रिरेषिमहे
आ०	रेषिषीष्ट	रेषिषीयास्ताम्	रेषिषीरन्
	रेषिषीष्ठाः	रेषिषीयास्थाम्	रेषिषीढ्ढ्वम् ध्वम्
	रेषिषीय	रेषिषीवहि	रेषिषीमहि
श्व०	रेषिता	रेषितारौ	रेषितारः
	रेषितासे	रेषितासाथे	रेषिताध्वे
	रेषिताहे	रेषितास्वहे	रेषितास्महे
भ०	रेषिष्यते	रेषिष्येते	रेषिष्यन्ते
	रेषिष्यसे	रेषिष्येथे	रेषिष्यध्वे
	रेषिष्ये	रेषिष्यावहे	रेषिष्यामहे
क्रि०	अरेषिष्यत	अरेषिष्येताम्	अरेषिष्यन्त
	अरेषिष्यथाः	अरेषिष्येथाम्	अरेषिष्यध्वम्
	अरेषिष्ये	अरेषिष्यावहि	अरेषिष्यामहि

841 हेषृङ् (हेष्) अव्यक्ते शब्दे ।

व० हेषते हेषेते हेषन्ते
हेषसे हेषेथे हेषध्वे
हेषे हेषावहे हेषामहे
स० हेषेत हेषेयाताम् हेषेरन्
हेषेथाः हेषेयाथाम् हेषेध्वम्
हेषेय हेषेवहि हेषेमहि
प० हेषताम् हेषेताम् हेषन्ताम्
हेषस्व हेषेथाम् हेषध्वम्
हेषै हेषावहै हेषामहै

ह्य० अहेषत अहेषेताम् अहेषन्त
अहेषथाः अहेषेथाम् अहेषध्वम्
अहेषे अहेषावहि अहेषामहि

अ० अहेषिष्ट अहेषिषाताम् अहेषिषत
अहेषिष्ठाः अहेषिषाथाम् अहेषिड्ढ्वम् -ध्वम्
अहेषिषि अहेषिष्वहि अहेषिष्महि

प० जिहेषे जिहेषाते जिहेषिरे
जिहेषिषे जिहेषाथे जिहेषिध्वे
जिहेषे जिहेषिवहे जिहेषिमहे

आ० हेषिषीष्ट हेषिषीयास्ताम् हेषिषीरन्
हेषिषीष्ठाः हेषिषीयास्थाम् हेषिषीध्वम्
हेषिषीय हेषिषीवहि हेषिषीमहि

भ्व० हेषिता हेषितारौ हेषितारः
हेषितासे हेषितासाथे हेषिताध्वे
हेषिताहे हेषितास्वहे हेषितास्महे

भ० हेषिष्यते हेषिष्येते हेषिष्यन्ते
हेषिष्यसे हेषिष्येथे हेषिष्यध्वे
हेषिष्ये हेषिष्यावहे हेषिष्यामहे

क्रि० अहेषिष्यत अहेषिष्येताम् अहेषिष्यन्त
अहेषिष्यथाः अहेषिष्येथाम् अहेषिष्यध्वम्
अहेषिष्ये अहेषिष्यावहि अहेषिष्यामहि

842 पर्षि (पर्ष्) स्नेहने ।

व० पर्षते पर्षेते पर्षन्ते
पर्षसे पर्षेथे पर्षध्वे
पर्षे पर्षावहे पर्षामहे

स० पर्षेत पर्षेयाताम् पर्षेरन्
पर्षेथाः पर्षेयाथाम् पर्षेध्वम्
पर्षेय पर्षेवहि पर्षेमहि

प० पर्षताम् पर्षेताम् पर्षन्ताम्
पर्षस्व पर्षेथाम् पर्षध्वम्
पर्षै पर्षावहै पर्षामहै

ह्य० अपर्षत अपर्षेताम् अपर्षन्त
अपर्षथाः अपर्षेथाम् अपर्षध्वम्
अपर्षे अपर्षावहि अपर्षामहि

अ० अपर्षिष्ट अपर्षिषाताम् अपर्षिषत
अपर्षिष्ठाः अपर्षिषाथाम् अपर्षिड्ढ्वम् —ध्वम्
अपर्षिषि अपर्षिष्वहि अपर्षिष्महि

प० पपर्षे पपर्षाते पपर्षिरे
पपर्षिषे पपर्षाथे पपर्षिध्वे
पपर्षे पपर्षिवहे पपर्षिमहे

आ० पर्षिषीष्ट पर्षिषीयास्ताम् पर्षिषीरन्
पर्षिषीष्ठाः पर्षिषीयास्थाम् पर्षिषीध्वम्
पर्षिषीय पर्षिषीवहि पर्षिषीमहि

भ्व० पर्षिता पर्षितारौ पर्षितारः
पर्षितासे पर्षितासाथे पर्षिताध्वे
पर्षिताहे पर्षितास्वहे पर्षितास्महे

भ० पर्षिष्यते पर्षिष्येते पर्षिष्यन्ते
पर्षिष्यसे पर्षिष्येथे पर्षिष्यध्वे
पर्षिष्ये पर्षिष्यावहे पर्षिष्यामहे

क्रि० अपर्षिष्यत अपर्षिष्येताम् अपर्षिष्यन्त
अपर्षिष्यथाः अपर्षिष्येथाम् अपर्षिष्यध्वम्
अपर्षिष्ये अपर्षिष्यावहि अपर्षिष्यामहि

843 घुषुङ् (घुंष्) कान्तीकरणे ।

व०	घुंषते	घुंषेते	घुंषन्ते
	घुंषसे	घुंषेथे	घुंषध्वे
	घुंषे	घुंषावहे	घुंषामहे
स०	घुंषेत	घुंषेयाताम्	घुंषेरन्
	घुंषेथा	घुंषेयाथाम्	घुंषेध्वम्
	घुंषेय	घुंषेवहि	घुंषेमहि
प०	घुंषताम्	घुंषेताम्	घुंषन्ताम्
	घुंषस्व	घुंषेथाम्	घुंषध्वम्
	घुंषै	घुंषावहै	घुंषामहै
ह्य०	अघुंषत	अघुंषेताम्	अघुंषन्त
	अघुंषथाः	अघुंषेथाम्	अघुंषध्वम्
	अघुंषे	अघुंषावहि	अघुंषामहि
अ०	अघुंषिष्ट	अघुंषिषाताम्	अघुंषिषत
	अघुंषिष्ठाः	अघुंषिषाथाम्	अघुंषिड्ढ्वम् —ध्वम्
	अघुंषिषि	अघुंषिष्वहि	अघुंषिष्महि
प०	जुघुंषे	जुघुंषाते	जुघुंषिरे
	जुघुंषिषे	जुघुंषाथे	जुघुंषिध्वे
	जुघुंष	जुघुंषिवहे	जुघुंषिमहे
आ०	घुंषिषीष्ट	घुंषिषीयास्ताम्	घुंषिषीरन्
	घुंषिषीष्ठाः	घुंषिषीयास्थाम्	घुंषिषीध्वम्
	घुंषिषीय	घुंषिषीवहि	घुंषिषीमहि
श्व०	घुंषिता	घुंषितारौ	घुंषितारः
	घुंषितासे	घुंषितासाथे	घुंषिताध्वे
	घुंषिताहे	घुंषितास्वहे	घुंषितास्महे
भ०	घुंषिष्यते	घुंषिष्येते	घुंषिष्यन्ते
	घुंषिष्यसे	घुंषिष्येथे	घुंषिष्यध्वे
	घुंषिष्ये	घुंषिष्यावहे	घुंषिष्यामहे
क्रि०	अघुंषिष्यत	अघुंषिष्येताम्	अघुंषिष्यन्त
	अघुंषिष्यथाः	अघुंषिष्येथाम्	अघुंषिष्यध्वम्
	अघुंषिष्ये	अघुंषिष्यावहि	अघुंषिष्यामहि

अथ सान्तास्त्रयोदश सेटश्च

844 स्रंसूङ् (स्रंस्) प्रमादे ।

प्रमादोऽवलेपः ।

व०	स्रंसते	स्रंसेते	स्रंसन्ते
	स्रंससे	स्रंसेथे	स्रंसध्वे
	स्रंसे	स्रंसावहे	स्रंसामहे
स०	स्रंसेत	स्रंसेयाताम्	स्रंसेरन्
	स्रंसेथाः	स्रंसेयाथाम्	स्रंसेध्वम्
	स्रंसेय	स्रंसेवहि	स्रंसेमहि
प०	स्रंसताम्	स्रंसेताम्	स्रंसन्ताम्
	स्रंसस्व	स्रंसेथाम्	स्रंसध्वम्
	स्रंसै	स्रंसावहै	स्रंसामहै
ह्य०	अस्रंसत	अस्रंसेताम्	अस्रंसन्त
	अस्रंसथाः	अस्रंसेथाम्	अस्रंसध्वम्
	अस्रंसे	अस्रंसावहि	अस्रंसामहि
अ०	अस्रंसिष्ट	अस्रंसिषाताम्	अस्रंसिषत
	अस्रंसिष्ठाः	अस्रंसिषाथाम्	अस्रंसिड्ढ्वम् —ध्वम्
	अस्रंसिषि	अस्रंसिष्वहि	अस्रंसिष्महि
प०	सस्रंसे	सस्रंसाते	सस्रंसिरे
	सस्रंसिषे	सस्रंसाथे	सस्रंसिध्वे
	सस्रंसे	सस्रंसिवहे	सस्रंसिमहे
आ०	स्रंसिषीष्ट	स्रंसिषीयास्ताम्	स्रंसिषीरन्
	स्रंसिषीष्ठाः	स्रंसिषीयास्थाम्	स्रंसिषीध्वम्
	स्रंसिषीय	स्रंसिषीवहि	स्रंसिषीमहि
श्व०	स्रंसिता	स्रंसितारौ	स्रंसितारः
	स्रंसितासे	स्रंसितासाथे	स्रंसिताध्वे
	स्रंसिताहे	स्रंसितास्वहे	स्रंसितास्महे
भ	स्रंसिष्यते	स्रंसिष्येते	स्रंसिष्यन्ते
	स्रंसिष्यसे	स्रंसिष्येथे	स्रंसिष्यध्वे
	स्रंसिष्ये	स्रंसिष्यावहे	स्रंसिष्यामहे
क्रि०	अस्रंसिष्यत	अस्रंसिष्येताम्	अस्रंसिष्यन्त
	अस्रंसिष्यथाः	अस्रंसिष्येथाम्	अस्रंसिष्यध्वम्
	अस्रंसिष्ये	अस्रंसिष्यावहि	अस्रंसिष्यामहि

845 कासृङ् (कास्) शब्दकुत्सायाम्

शब्दस्य कुत्सारोगः ।

व० कासते कासेते कासन्ते
कासते कासेथे कासध्वे
कासे कासावहे कासामहे

स० कासेत कासेयाताम् कासेरन्
कासेथाः कासेयाथाम् कासेध्वम्
कासेय कासेवहि कासेमहि

प० कासताम् कासेताम् कासन्ताम्
कासस्व कासेथाम् कासध्वम्
कासै कासावहै कासामहै

ह्य० अकासत अकासेताम् अकासन्त
अकासथाः अकासेथाम् अकासध्वम्
अकासे अकासावहि अकासामहि

अ० अकासिष्ट अकासिषाताम् अकासिषत
अकासिष्ठाः अकासिषाथाम् अकासिढ्ढ्वम्
अकासिषि अकासिष्वहि अकासिष्महि

प० कासाञ्चक्रे कासाञ्चक्राते कासाञ्चक्रिरे
कासाञ्चकृषे कासाञ्चक्राथे कासाञ्चकृढ्वे
कासाञ्चकृवहे कासाञ्चकृमहे
कासाम्बभूव । कासामास ।

आ० कासिषीष्ट कासिषीयास्ताम् कासिषीरन्
कासिषीष्ठाः कासिषीयास्थाम् कासिषीध्वम्
कासिषीय कासिषीवहि कासिषीमहि

श्व० कासिता कासितारौ कासितारः
कासितासे कासितासाथे कासिताध्वे
कासिताहे कासितास्वहे कासितास्महे

भ० कासिष्यते कासिष्येते कासिष्यन्ते
कासिष्यसे कासिष्येथे कासिष्यध्वे
कासिष्ये कासिष्यावहे कासिष्यामहे

क्रि० अकासिष्यत अकासिष्येताम् अकासिष्यन्त
अकासिष्यथाः अकासिष्येथाम् अकासिष्यध्वम्
अकासिष्ये अकासिष्यावहि अकासिष्यामहि

846 भासि (भास्) दीप्तौ ।

व० भासते भासेते भासन्ते
भाससे भासेथे भासध्वे
भासे भासावहे भासामहे

स० भासेत भासेयाताम् भासेरन्
भासेथाः भासेयाथाम् भासेध्वम्
भासेय भासेवहि भासेमहि

प० भासताम् भासेताम् भासन्ताम्
भासस्व भासेथाम् भासध्वम्
भासै भासावहै भासामहै

ह्य० अभासत अभासेताम् अभासन्त
अभासथाः अभासेथाम् अभासध्वम्
अभासे अभासावहि अभासामहि

अ० अभासिष्ट अभासिषाताम् अभासिषत
अभासिष्ठाः अभासिषाथाम् अभासिढ्ढ्वम्
अभासिषि अभासिष्वहि अभासिष्महि

प० बभासे बभासाते बभासिरे
बभासिषे बभासाथे बभासिध्वे
बभासे बभासिवहे बभासिमहे

आ० भासिषीष्ट भासिषीयास्ताम् भासिषीरन्
भासिषीष्ठाः भासिषीयास्थाम् भासिषीध्वम्
भासिषीय भासिषीवहि भासिषीमहि

श्व० भासिता भासितारौ भासितारः
भासितासे भासितासाथे भसिताध्वे
भासिताहे भासितास्वहे भासितास्महे

भ० भासिष्यते भासिष्येते भासिष्यन्ते
भासिष्यसे भासिष्येथे भासिष्यध्वे
भासिष्ये भासिष्यावहे भासिष्यामहे

क्रि० अभासिष्यत अभासिष्येताम् अभासिष्यन्त
अभासिष्यथाः अभासिष्येथाम् अभासिष्यध्वम्
अभासिष्ये अभासिष्यावहि अभासिष्यामहि

847 दुभ्राशि (भ्रास्) दीप्तौ ।

व० भ्रासते भ्रासेते भ्रासन्ते
भ्राससे भ्रासेथे भ्रासध्वे
भ्रासे भ्रासावहे भ्रासामहे

भ्रास्यते भ्रास्येते भ्रास्यन्ते
भ्रास्यसे भ्रास्येथे भ्रास्यध्वे
भ्रास्ये भ्रास्यावहे भ्रास्यामहे

स० भ्रासेत भ्रासेयाताम् भ्रासेरन्
भ्रासेथाः भ्रासेयाथाम् भ्रासेध्वम्
भ्रासेय भ्रासेवहि भ्रासेमहि

भ्रास्येत भ्रास्येयाताम् भ्रास्येरन
भ्रास्येथाः भ्रास्येयाथाम् भ्रास्येध्वम्
भ्रास्येय भ्रास्येवहि भ्रास्येमहि

प० भ्रासताम् भ्रासेताम् भ्रासन्ताम्
भ्राससव भ्रासेथाम् भ्रासध्वम
भ्रासै भ्रासावहै भ्रासामहै

भ्रास्यताम् भ्रास्येताम् भ्रास्यन्ताम
भ्रास्यस्व भ्रास्येथाम् भ्रास्यध्वम्
भ्रास्यै भ्रास्यावहै भ्रास्यामहै

अ० अभ्रासत अभ्रासेताम अभ्रासन्त
अभ्रासथाः अभ्रासेथाम अभ्रासध्वम्
अभ्रासे अभ्रासावहि अभ्रासामहि

अभ्रास्यत अभ्रास्येताम् अभ्रास्यन्त
अभ्रास्यथा अभ्रास्येथाम् अभ्रास्यध्वम्
अभ्रास्ये अभ्रास्यावहि अभ्रास्यामहि

अ० अभ्रासिष्ट अभ्रासिषाताम् अभ्रासिषत
अभ्रासिष्ठाःअभ्रासिषाथाम्अभ्रासिढ्वम् -ध्वम्
अभ्रासिषि अभ्रासिष्वहि अभ्रासिष्महि

प० बभ्रासे बभ्रासाते बभ्रासिरे
बभ्रासिषे बभ्रासाथे बभ्रासिध्वे
बभ्रासे बभ्रासिवहे बभ्रासिमहे

भ्रेसे भ्रेसाते भ्रेसिरे
भ्रेसिषे भ्रेसाथे भ्रेसिध्वे
भ्रेसे भ्रेसिवहे भ्रेसिमहे

आ० भ्रासिषीष्ट भ्रासिषीयास्ताम् भ्रासिषीरन्
भ्रासिषीष्ठाः भ्रासिषीयास्थाम भ्रासिषीध्वम्
भ्रासिषीय भ्रासिषीवहि भ्रासिषीमहि

श्व० भ्रासिता भ्रासितारौ भ्रासितारः
भ्रासितासे भ्रासितासाथे भ्रासिताध्वे
भ्रासिताहे भ्रासितास्वहे भ्रासितास्महे

भ० भ्रासिष्यते भ्रासिष्येते भ्रासिष्यन्ते
भ्रासिष्यसे भ्रासिष्येथे भ्रासिष्यध्वे
भ्रासिष्ये भ्रासिष्यावहे भ्रासिष्यामहे

क्रि० अभ्रासिष्यतअभ्रासिष्येताम्अभ्रासिष्यन्त
अभ्रासिष्यथाःअभ्रासिष्येथाम् अभ्रासिष्यध्वम
अभ्रासिष्ये अभ्रासिष्यावहि अभ्रासिष्यामहि

848 टु भ्लासृङ् (भ्लास्) दीप्तौ ।

व० भ्लासते भ्लासेते भ्लासन्ते
भ्लाससे भ्लासेथे भ्लासध्वे
भ्लासे भ्लासावहे भ्लासामहे

भ्लास्यते भ्लास्येते भ्लास्यन्ते
भ्लास्यसे भ्लास्येथे भ्लास्यध्वे
भ्लास्ये भ्लास्यावहे भ्लास्यामहे

स० भ्लासेत भ्लासेयाताम् भ्लासेरन्
भ्लासेथाः भ्लासेयाथाम् भ्लासेध्वम्
भ्लासेय भ्लासेवहि भ्लासेमहि

भ्लास्येत भ्लास्येयाताम् भ्लास्येरन्
भ्लास्येथाः भ्लास्येयाथाम् भ्लास्येध्वम्
भ्लास्येय भ्लास्येमहि भ्लास्येमहि

ए० भ्लासताम् भ्लासेताम् भ्लासन्ताम्
भ्लाससस्व भ्लासेथाम् भ्लासध्वम्
भ्लासै भ्लासावहै भ्लासामहै

भ्लास्यताम् भ्लास्येताम् भ्लास्यन्ताम्
भ्लास्यस्व भ्लास्येथाम् भ्लास्यध्वम्
भ्लास्यै भ्लास्यावहै भ्लास्यामहै

अ० अभ्लासत अभ्लासेताम् अभ्लासन्त
अभ्लासथाः अभ्लासेथाम् अभ्लासध्वम्
अभ्लासे अभ्लासावहि अभ्लासामहि

अभ्लास्यत अभ्लास्येताम् अभ्लास्यन्त
अभ्लास्यथाः अभ्लास्येथाम् अभ्लास्यध्वम्
अभ्लास्ये अभ्लास्यावहि अभ्लास्यामहि

अ० अभ्लासिष्ट अभ्लासिषाताम् अभ्लासिषत
अभ्लासिष्ठाः अभ्लासिषाथाम् अभ्लासिढ्वम्
अभ्लासिषि अभ्लासिष्वहि अभ्लासिष्महि

ए० बभ्लासे बभ्लासाते बभ्लासिरे
बभ्लासिषे बभ्लासाथे बभ्लासिध्वे
बभ्लासे बभ्लासिवहे बभ्लासिमहे

भ्लेसे भ्लेसाते भ्लेसिरे
भ्लेसिषे भ्लेसाथे भ्लेसिध्वे
भ्लेसे भ्लेसिवहे भ्लेसिमहे

आ० भ्लासिषीष्ट भ्लासिषीयास्ताम् भ्लासिषीरन्
भ्लासिषीष्ठाः भ्लासिषीयास्थाम् भ्लासिषीध्वम्
भ्लासिषीय भ्लासिषीवहि भ्लासिषीमहि

भ्ला० भ्लासिता भ्लासितारौ भ्लासितारः
भ्लासितासे भ्लासितासाथे भ्लासिताध्वे
भ्लासिताहे भ्लासितास्वहे भ्लासितास्महे

भ० भ्लासिष्यते भ्लासिष्येते भ्लासिष्यन्ते
भ्लासिष्यसे भ्लासिष्येथे भ्लासिष्यध्वे
भ्लासिष्ये भ्लासिष्यावहे भ्लासिष्यामहे

अ० भ्लासिष्यत अभ्लासिष्येताम् अभ्लासिष्यन्त
अभ्लासिष्यथाः अभ्लासिष्येथाम्
अभ्लासिष्यध्वम् अभ्लासिष्ये
अभ्लासिष्यावहि अभ्लासिष्यामहि

849 रासृङ् (रास्) शब्दे ।

व० रासते रासेते रासन्ते
रासासे रासेथे रासध्वे
रासे रासावहे रासामहे

स० रासेत रासेयाताम् रासेरन्
रासेथाः रासेयाथाम् रासेध्वम्
रासेय रासेवहि रासेमहि

प० रासताम् रासेताम् रासन्ताम्
रासस्व रासेथाम् रासध्वम्
रासै रासावहै रासामहै

ह० अरासत अरासेताम् अरासन्त
अरासथाः अरासेथाम् अरासध्वम्
अरासे अरासवहि अरासमहि

अ० अरासिष्ट अरासिषाताम् अरासिषत
अरासिष्ठाः अरासिषाथाम् अरासिड्ढ्वम् —ध्वम्
अरासिषि अरासिष्वहि अरासिष्महि

लि० ररासे ररासाते ररासिरे
ररासिषे ररासाथे ररासिध्वे
ररासे ररासिवहे ररासिमहे

आ० रासिषीष्ट रासिषीयास्ताम् रासिषीरन्
रासिषीष्ठाः रासिषीयास्थाम् रासिषीध्वम्
रासिषीय रासिषीवहि रासिषीमहि

श्व० रासिता रासितारौ रासितारः
रासितासे रासितासाथे रासिताध्वे
रासिताहे रासितास्वहे रासितास्महे

भ० रासिष्यते रासिष्येते रासिष्यन्ते
रासिष्यसे रासिष्येथे रासिष्यध्वे
रासिष्ये रासिष्यावहे रासिष्यामहे

क्रि० अरासिष्यत अरासिष्येताम् अरासिष्यन्त
अरासिष्यथाः अरासिष्येथाम् अरासिष्यध्वम्
अरासिष्ये अरासिष्यावहि अरासिष्यामहि

850 णासृङ् (नास्) शब्दे

पाठेधात्वादेरिति नत्वे ।

व० नासते नासेते नासन्ते
नाससे नासेथे नासध्वे
नासे नासावहे नासामहे

स० नासेत नासेयाताम् नासेरन्
नासेथाः नासेयाथाम् नासेध्वम्
नासेय नासेवहि नासेमहि

प० नासताम् नासेताम् नासन्ताम्
नासस्व नासेथाम् नासध्वम्
नासै नासावहै नासामहै

ह० अनासत अनासेताम् अनासन्त
अनासथाः अनासथाम् अनासध्वम्
अनासे अनासावहि अनासामहि

अ० अनासिष्ट अनासिषाताम् अनासिषत
अनासिष्ठाः अनासिषाथाम् अनासिड्ढ्वम् ध्वम्
अनासिषि अनासिष्वहि अनासिष्महि

प० ननासे ननासाते ननासिरे
ननासिषे ननासाथे ननासिध्वे
ननासे ननासिवहे ननासिमहे

आ० नासिषीष्ट नासिषीयास्ताम् नासिषीरन्
नासिषीष्ठाः नासिषीयास्थाम् नासिषीध्वम्
नासिषीय नासिषीवहि नासिषीमहि

श्व० नासिता नासितारौ नासितारः
नासितासे नासितासाथे नासिताध्वे
नासिताहे नासितास्वहे नासितास्महे

भ० नासिष्यते नासिष्येते नासिष्यन्ते
नासिष्यसे नासिष्येथे नासिष्यध्वे
नासिष्ये नासिष्यावहे नासिष्यामहे

क्रि० अनासिष्यत अनासिष्येताम् अनासिष्यन्त
अनासिष्यथाः अनासिष्येथाम् अनासिष्यध्वम्
अनासिष्ये अनासिष्यावहि अनासिष्यामहि

851 णसि (नस्) कौटिल्ये

व० नसते नसेते नसन्ते
नससे नसेथे नसध्वे
नसे नसावहे नसामहे

स० नसेत नसेयाताम् नसेरन्
नसेथाः नसेयाथाम् नसेध्वम्
नसेय नसेवहि नसेमहि

प० नसताम् नसेताम् नसन्ताम्
नससव नसेथाम् नसध्वम्
नस नसावहै नसामहै

द्य० अनसत अनसेताम् अनसन्त
अनसथाः अनसथाम् अनसध्वम्
अनसे अनसावहि अनसामहि

अ० अनसिष्ट अनसिषाताम् अनसिषत
अनसिष्ठाः अनसिषाथाम् अनसिड्ढ्वम् -ध्वम्
अनसिषि अनसिष्वहि अनसिष्महि

प० नेसे नेसाते नेसिरे
नेसिषे नेसाथे नेसिध्वे
नेसे नेसिवहे नेसिमहे

आ० नसिषीष्ट नसिषीयास्ताम् नसिषीरन्
नसिषीष्ठाः नसिषीयास्थाम् नसिषीध्वम्
नसिषीय नसिषीवहि नसिषीमहि

श्व० नसिता नसितारौ नसितारः
नसितासे नसितासाथे नसिताध्वे
नसिताहे नसितास्वहे नसितास्महे

भ० नसिष्यते नसिष्येते नसिष्यन्ते
नसिष्यसे नसिष्येथे नसिष्यध्वे
नसिष्ये नसिष्यावहे नसिष्यामहे

क्रि० अनसिष्यत अनसिष्येताम् अनसिष्यन्त
अनसिष्यथाः अनसिष्येथाम् अनसिष्यध्वम्
अनसिष्ये अनसिष्यावहि अनसिष्यामहि

852 भ्यसि (भ्यस्) भये ।

व० भ्यसते भ्यसेते भ्यसन्ते
भ्यससे भ्यसेथे भ्यसध्वे
भ्यसे भ्यसावहे भ्यसामहे

स० भ्यसेत भ्यसेयाताम् भ्यसेरन्
भ्यसेथाः भ्यसेयाथाम् भ्यसेध्वम्
भ्यसेय भ्यसेवहि भ्यसेमहि

प० भ्यसताम् भ्यसेताम् भ्यसन्ताम्
भ्यससव भ्यसेथाम् भ्यसध्वम्
भ्यसै भ्यसावहै भ्यसामहै

द्य० अभ्यसत अभ्यसेताम् अभ्यसन्त
अभ्यसथाः अभ्यसेथाम् अभ्यसध्वम्
अभ्यसे अभ्यसावहि अभ्यसामहि

अ० अभ्यसिष्ट अभ्यसिषाताम् अभ्यसिषत
अभ्यसिष्ठाः अभ्यसिषाथाम् अभ्यसिड्ढ्वम् -ध्वम्
अभ्यसिषि अभ्यसिष्वहि अभ्यसिष्महि

प० बभ्यसे बभ्यसाते बभ्यसिरे
बभ्यसिषे बभ्यसाथे बभ्यसिध्वे
बभ्यसे बभ्यसिवहे बभ्यसिमहे

आ० भ्यसिषीष्ट भ्यसिषीयास्ताम् भ्यसिषीरन
भ्यसिषीष्ठाः भ्यसिषीयास्थाम् भ्यसिषीध्वम्
भ्यसिषीय भ्यसिषीवहि भ्यसिषीमहि

श्व० भ्यसिता भ्यसितारौ भ्यसितारः
भ्यसितासे भ्यसितासाथे भ्यसिताध्वे
भ्यसिताहे भ्यसितास्वहे भ्यसितास्महे

भ० भ्यसिष्यते भ्यसिष्येते भ्यसिष्यन्ते
भ्यसिष्यसे भ्यसिष्येथे भ्यसिष्यध्वे
भ्यसिष्ये भ्यसिष्यावहे भ्यसिष्यामहे

क्रि० अभ्यसिष्यत अभ्यसिष्येताम् अभ्यसिष्यन्त
अभ्यसिष्यथाः अभ्यसिष्येथाम् अभ्यसिष्यध्वम्
अभ्यसिष्ये अभ्यसिष्यावहि अभ्यसिष्यामहि

853 आङ्:शसुङ् (आशंस) इच्छायाम्

आङ् इति आङ्:पर एवायं प्रयुज्यते नान्योपसर्गान्नादि केवल इति ज्ञापनार्थम्

व० आशंसते आशंसेते आशंसन्ते
आशंससे आशंसेथे आशंसध्वे
आशंसे आशंसावहे आशंसामहे
स० आशंसेत आशंसेयाताम् आशंसेरन्
आशंसेथाः आशंसेयाथाम् आशंसेध्वम्
आशंसेय आशंसेवहि आशंसेमहि
प० आशंसताम् आशंसेताम् आशंसन्ताम्
आशंससस्व आशंसेथाम् आशंसध्वम्
आशंसै आशंसावहै आशंसामहै
अ० आशंसत आशंसेताम् आशंसन्त
आशंसथाः आशंसेथाम् आशंसध्वम्
आशंसे आशंसावहि आशंसामहि
भ० आशंसिष्ट आशंसिषाताम् आशंसिषत
आशंसिष्ठाः आशंसिषथाम् आशंसिढ्ढ्वम्
-ध्वम्
आशंसिषि आशंसिष्वहि आशंसिष्महि
प० आशशंसे आशशंसाते आशशंसिरे
आशशंसिषे आशशंसाथे आशशंसिध्वे
आशशंसे आशशंसिवहे आशशंसिमहे
आशंसिषीष्ट आशंसिषीयास्ताम् आशंसिषीरन्
आशंसिषीष्ठाः आशंसिषीयास्थाम् आशंसिषीध्वम्
आशंसिषीय आशंसिषीवहि आशंसिषीमहि
श्व० आशंसिता आशंसितारौ आशंसितारः
आशंसितासे आशंसितासाथे आशंसिताध्वे
आशंसिताहे आशंसितास्वहे आशंसितास्महे
भ० आशंसिष्यते आशंसिष्येते आशंसिष्यन्ते
आशंसिष्यसे आशंसिष्येथे आशंसिष्यध्वे
आशंसिष्ये आशंसिष्यावहे आशंसिष्यामहे
क्रि० आशंसिष्यत आशंसिष्येताम् आशंसिष्यन्त
आशंसिष्यथाः आशंसिष्येथाम् आशंसिष्यध्वम्
आशंसिष्ये आशंसिष्यावहि आशंसिष्यामहि

854 ग्रसूङ् (ग्रस्) अदने ।

व० ग्रसते ग्रसेते ग्रसन्ते
ग्रससे ग्रसेथे ग्रसध्वे
ग्रसे ग्रसावहे ग्रसामहे
स० ग्रसेत ग्रसेयाताम् ग्रसेरन्
ग्रसेथाः ग्रसेयाथाम् ग्रसेध्वम्
ग्रसेय ग्रसेवहि ग्रसेमहि
प० ग्रसताम् ग्रसेताम् ग्रसन्ताम्
ग्रससस्व ग्रसेथाम् ग्रसध्वम्
ग्रसै ग्रसावहै ग्रसामहै
अ० अग्रसत अग्रसेताम् अग्रसन्त
अग्रसथाः अग्रसेथाम् अग्रसध्वम्
अग्रसे अग्रसावहि अग्रसामहि
भ० अग्रसिष्ट अग्रसिषाताम् अग्रसिषत
अग्रसिष्ठाः अग्रसिषाथाम् अग्रसिढ्ढ्वम्
ध्वम्
अग्रसिषि अग्रसिष्वहि अग्रसिष्महि
प० जग्रसे जग्रसाते जग्रसिरे
जग्रसिषे जग्रसाथे जग्रसिध्वे
जग्रसे जग्रसिवहे जग्रसिमहे
आ० ग्रसिषीष्ट ग्रसिषीयास्ताम् ग्रसिषीरन्
ग्रसिषीष्ठाः ग्रसिषीयास्थाम् ग्रसिषीध्वम्
ग्रसिषीय ग्रसिषीवहि ग्रसिषीमहि
श्व० ग्रसिता ग्रसितारौ ग्रसितारः
ग्रसितासे ग्रसितासाथे ग्रसिताध्वे
ग्रसिताहे ग्रसितास्वहे ग्रसितास्महे
भ० ग्रसिष्यते ग्रसिष्येते ग्रसिष्यन्ते
ग्रसिष्यसे ग्रसिष्येथे ग्रसिष्यध्वे
ग्रसिष्ये ग्रसिष्यावहे ग्रसिष्यामहे
क्रि० अग्रसिष्यत अग्रसिष्येताम् अग्रसिष्यन्त
अग्रसिष्यथाः अग्रसिष्येथाम् अग्रसिष्यध्वम्
अग्रसिष्ये अग्रसिष्यावहि अग्रसिष्यामहि

855 ग्लसूङ् (ग्लस्) सङ्घाते

व०	ग्लसते	ग्लसेते	ग्लसन्ते
	ग्लससे	ग्लसेथे	ग्लसध्वे
	ग्लसे	ग्लसावहे	ग्लसामहे
स०	ग्लसेत	ग्लसेयाताम्	ग्लसेरन्
	ग्लसेथाः	ग्लसेयाथाम्	ग्लसेध्वम्
	ग्लसेय	ग्लसेवहि	ग्लसेमहि
प०	ग्लसताम्	ग्लसेताम	ग्लसन्ताम्
	ग्लससव	ग्लसेथाम्	ग्लसध्वम्
	ग्लसै	ग्लसावहै	ग्लसामहै
ह्य०	अग्लसत	अग्लसेताम्	अग्लसन्त
	अग्लसथाः	अग्लसेथाम्	अग्लसध्वम्
	अग्लसे	अग्लसावहि	अग्लसामहि

अ० अग्लसिष्ट अग्लसिषाताम् अग्लसिषत
अग्लसिष्ठाः अग्लसिषाथाम् अग्लसिड्ढ्वम् -ध्वम्
अग्लसिषि अग्लसिष्वहि अग्लसिष्महि

प०	जग्लसे	जग्लसाते	जग्लसिरे
	जग्लसिषे	जग्लसाथे	जग्लसिध्वे
	जग्लसे	जग्लसिवहे	जग्लसिमहे

आ० ग्लसिषीष्ट ग्लसिषीयास्ताम् ग्लसिषीरन्
ग्लसिषीष्ठाः ग्लसिषीयास्थाम् ग्लसिषीध्वम्
ग्लसिषीय ग्लसिषीवहि ग्लसिषीमहि

श्व०	ग्लसिता	ग्लसितारौ	ग्लसितारः
	ग्लसितासे	ग्लसितासाथे	ग्लसिताध्वे
	ग्लसिताहे	ग्लसितास्वहे	ग्लसितास्महे

भ०	ग्लसिष्यते	ग्लसिष्येते	ग्लसिष्यन्ते
	ग्लसिष्यसे	ग्लसिष्येथे	ग्लसिष्यध्वे
	ग्लसिष्ये	ग्लसिष्यावहे	ग्लसिष्यामहे

क्रि० अग्लसिष्यत अग्लसिष्येताम् अग्लसिष्यन्त
अग्लसिष्यथाः अग्लसिष्येथाम् अग्लसिष्यध्वम्
अग्लसिष्ये अग्लसिष्यावहि अग्लसिष्यामहि

856 घसुङ् (घंस्) करणे ।

व०	घंसते	घंसेते	घंसन्ते
	घंससे	घंसेथे	घंसध्वे
	घंसे	घंसावहे	घंसामहे
स०	घंसेत	घंसेयाताम्	घंसेरन्
	घंसेथाः	घंसेयाथाम्	घंसेध्वम्
	घंसेय	घंसेवहि	घंसेमहि
प०	घंसताम्	घंसेताम	घसन्ताम्
	घंससव	घंसेथाम्	घंसध्वम्
	घंसै	घंसावहै	घंसामहै
ह्य०	अघंसत	अघंसेताम	अघंसन्त
	अघंसथाः	अघंसेथाम्	अघंसध्वम्
	अघंसे	अघंसावहि	अघंसामहि

अ० अघंसिष्ट अघंसिषाताम् अघंसिषत
अघंसिष्ठाः अघंसिषाथाम् अघंसिड्ढ्वम् -ध्वम्
अघंसिषि अघंसिष्वहि अघंसिष्महि

प०	जघंसे	जघंसाते	जघंसिरे
	जघंसिषे	जघंसाथे	जघंसिध्वे
	जघंसे	जघंसिवहे	जघंसिमहे

आ० घंसिषीष्ट घंसिषीयास्ताम् घंसिषीरन्
घंसिषीष्ठाः घंसिषीयास्थाम् घंसिषीध्वम्
घंसिषीय घंसिषीवहि घंसिषीमहि

श्व०	घंसिता	घंसितारौ	घंसितारः
	घंसितासे	घंसितासाथे	घंसिताध्वे
	घंसिताहे	घंसितास्वहे	घंसितास्महे

भ०	घंसिष्यते	घंसिष्येते	घंसिष्यन्ते
	घंसिष्यसे	घंसिष्येथे	घंसिष्यध्वे
	घंसिष्ये	घंसिष्यावहे	घंसिष्यामहे

क्रि० अघंसिष्यत अघंसिष्येताम् अघंसिष्यन्त
अघंसिष्यथाः अघंसिष्येथाम् अघंसिष्यध्वम्
अघंसिष्ये अघंसिष्यावहि अघंसिष्यामहि

अथ हान्ता अष्टादश सेटश्च

857 ईहि (ईह्) चेष्टायाम् ।

व०	ईहते	ईहेते	ईहन्ते
	ईहसे	ईहेथे	ईहध्वे
	ईहे	ईहावहे	ईहामहे
स०	ईहेत	ईहेयाताम्	ईहेरन्
	ईहेथाः	ईहेयाथाम्	ईहेध्वम्
	ईहेय	ईहेवहि	ईहेमहि
प०	ईहताम्	ईहेताम्	ईहन्ताम्
	ईहस्व	ईहेथाम्	ईहध्वम्
	ईहै	ईहावहै	ईहामहै
ह्य०	ऐहत	ऐहेताम्	ऐहन्त
	ऐहथाः	ऐहेथाम्	ऐहध्वम्
	ऐहे	ऐहावहि	ऐहामहि
अ०	ऐहिष्ट	ऐहिषाताम्	ऐहिषत
	ऐहिष्ठाः	ऐहिषाथाम्	ऐहिड्ढ्वम्-ध्वम्
	ऐहिषि	ऐहिष्वहि	ऐहिष्महि
प०	ईहाञ्चक्रे	ईहाञ्चक्राते	ईहाञ्चक्रिरे
	ईहाञ्चकृषे	ईहाञ्चक्राथे	ईहाञ्चकृढ्वे
	ईहाञ्चक्रे	ईहाञ्चकृवहे	ईहाञ्चकृमहे

ईहाम्बभूव । ईहामास ।

आ०	ईहिषीष्ट	ईहिषीयास्ताम्	ईहिषीरन्
	ईहिषीष्ठाः	ईहिषीयास्थाम्	ईहिषीध्वम्-ढ्वम्
	ईहिषीय	ईहिषीवहि	ईहिषीमहि
श्व०	ईहिता	ईहितारौ	ईहितारः
	ईहितासे	ईहितासाथे	ईहिताध्वे
	ईहिताहे	ईहितास्वहे	ईहितास्महे
भ०	ईहिष्यते	ईहिष्येते	ईहिष्यन्ते
	ईहिष्यसे	ईहिष्येथे	ईहिष्यध्वे
	ईहिष्ये	ईहिष्यावहे	ईहिष्यामहे
क्रि०	ऐहिष्यत	ऐहिष्येताम्	ऐहिष्यन्त
	ऐहिष्यथाः	ऐहिष्येथाम्	ऐहिष्यध्वम्
	ऐहिष्ये	ऐहिष्यावहि	ऐहिष्यामहि

858 अहुङ् (अंहू) गतौ ।

व०	अंहते	अंहेते	अंहन्ते
	अंहसे	अंहेथे	अंहध्वे
	अंहे	अंहावहे	अंहामहे
स०	अंहेत	अंहेयाताम्	अंहेरन्
	अंहेथाः	अंहेयाथाम्	अंहेध्वम्
	अंहेय	अंहेवहि	अंहेमहि
प०	अंहताम्	अंहेताम्	अंहन्ताम्
	अंहस्व	अंहेथाम्	अंहध्वम्
	अंहै	अंहावहै	अंहामहै
ह्य०	आंहत	आंहेताम्	आंहन्त
	आंहथाः	आंहेथाम्	आंहध्वम्
	आंहे	आंहावहि	आंहामहि
अ०	आंहिष्ट	आंहिषाताम्	आंहिषत
	आंहिष्ठाः	आंहिषाथाम्	आंहिड्ढ्वम् ढ्वम् ध्वम्
	आंहिषि	आंहिष्वहि	आंहिष्महि
प०	आनंहे	आनंहाते	आनंहिरे
	आनंहिषे	आनंहाथे	आनंहिध्वे
	आनंहे	आनंहिवहे	आनंहिमहे
आ०	अंहिषीष्ट	अंहिषीयास्ताम्	अंहिषीरन्
	अंहिषीष्ठाः	अंहिषीयास्थाम्	अंहिषीध्वम्
	अंहिषीय	अंहिषीवहि	अंहिषीमहि
श्व०	अंहिता	अंहितारौ	अंहितारः
	अंहितासे	अंहितासाथे	अंहिताध्वे
	अंहिताहे	अंहितास्वहे	अंहितास्महे
भ०	अंहिष्यते	अंहिष्येते	अंहिष्यन्ते
	अंहिष्यसे	अंहिष्येथे	अंहिष्यध्वे
	अंहिष्ये	अंहिष्यावहे	अंहिष्यामहे
क्रि०	आंहिष्यत	आंहिष्येताम्	आंहिष्यन्त
	आंहिष्यथाः	आंहिष्येथाम्	आंहिष्यध्वम्
	आंहिष्ये	आंहिष्यावहि	आंहिष्यामहि

859 प्लेहि (प्लिह्) गतौ ।

व० प्लेहते प्लेहेते प्लेहन्ते
प्लेहसे प्लेहेथे प्लेहध्वे
प्लेहे प्लेहावहे प्लेहामहे

स० प्लेहेत प्लेहेयाताम् प्लेहेरन्
प्लेहेथाः प्लेहेयाथाम् प्लेहेध्वम्
प्लेहेय प्लेहेवहि प्लेहेमहि

प० प्लेहताम् प्लेहेताम् प्लेहन्ताम्
प्लेहस्व प्लेहेथाम् प्लेहध्वम्
प्लेहै प्लेहावहै प्लेहामहै

ह्य० अप्लेहत अप्लेहेताम् अप्लेहन्त
अप्लेहथाः अप्लेहेथाम् अप्लेहध्वम्
अप्लेहे अप्लेहावहि अप्लेहामहि

अ० अप्लेहिष्ट अप्लेहिषाताम् अप्लेहिषत
अप्लेहिष्ठाः अप्लेहिषाथाम् अप्लेहिड्ढ्वम्
ढ्वम् ध्वम्
अप्लेहिषि अप्लेहिष्वहि अप्लेहिष्महि

प० पिप्लिहे पिप्लिहाते पिप्लिहिरे
पिप्लिहिषे पिप्लिहाथे पिप्लिहिध्वे
पिप्लिहे पिप्लिहिवहे पिप्लिहिमहे

आ० प्लेहिषीष्ट प्लेहिषीयास्ताम् प्लेहिषीरन्
प्लेहिषीष्ठाः प्लेहिषीयास्थाम् प्लेहिषीध्वम्
प्लेहिषीय प्लेहिषीवहि प्लेहिषीमहि

श्व० प्लेहिता प्लेहितारौ प्लेहितारः
प्लेहितासे प्लेहितासाथे प्लेहिताध्वे
प्लेहिताहे प्लेहितास्वहे प्लेहितास्महे

भ० प्लेहिष्यते प्लेहिष्येते प्लेहिष्यन्ते
प्लेहिष्यसे प्लेहिष्येथे प्लेहिष्यध्वे
प्लेहिष्ये प्लेहिष्यावहे प्लेहिष्यामहे

क्र० अप्लेहिष्यत अप्लेहिष्येताम् अप्लेहिष्यन्त
अप्लेहिष्यथाः अप्लेहिष्येथाम् अप्लेहिष्यध्वम्
अप्लेहिष्ये अप्लेहिष्यावहि अप्लेहिष्यामहि

860 गर्हि (गर्ह्) कुत्सने ।

व० गर्हते गर्हेते गर्हन्ते
गर्हसे गर्हेथे गर्हध्वे
गर्हे गर्हावहे गर्हामहे

स० गर्हेत गर्हेयाताम् गर्हेरन्
गर्हेथाः गर्हेयाथाम् गर्हेध्वम्
गर्हेय गर्हेवहि गर्हेमहि

प० गर्हताम् गर्हेताम् गर्हन्ताम्
गर्हस्व गर्हेथाम् गर्हध्वम्
गर्है गर्हावहै गर्हामहै

ह्य० अगर्हत अगर्हेताम् अगर्हन्त
अगर्हथाः अगर्हेथाम् अगर्हध्वम्
अगर्हे अगर्हावहि अगर्हामहि

अ० अगर्हिष्ट अगर्हिषाताम् अगर्हिषत
अगर्हिष्ठाः अगर्हिषाथाम् अगर्हिड्ढ्वम्-ध्वम्
अगर्हिषि अगर्हिष्वहि अगर्हिष्महि

प० जगर्हे जगर्हाते जगर्हिरे
जगर्हिषे जगर्हाथे जगर्हिढ्वे
जगर्हे जगर्हिवहे जगर्हिमहे

आ० गर्हिषीष्ट गर्हिषीयास्ताम् गर्हिषीरन्
गर्हिषीष्ठाः गर्हिषीयास्थाम् गर्हिषीध्वम्
गर्हिषीय गर्हिषीवहि गर्हिषीमहि

श्व० गर्हिता गर्हितारौ गर्हितारः
गर्हितासे गर्हितासाथे गर्हिताध्वे
गर्हिताहे गर्हितास्वहे गर्हितास्महे

भ० गर्हिष्यते गर्हिष्येते गर्हिष्यन्ते
गर्हिष्यसे गर्हिष्येथे गर्हिष्यध्वे
गर्हिष्ये गर्हिष्यावहे गर्हिष्यामहे

क्रि० अगर्हिष्यत अगर्हिष्येताम् अगर्हिष्यन्त
अगर्हिष्यथाः अगर्हिष्येथाम् अगर्हिष्यध्वम्
अगर्हिष्ये अगर्हिष्यावहि अगर्हिष्यामहि

861 गल्हि (गल्ह्) कुत्सने।

व०	गल्हते	गल्हेते	गल्हन्ते
	गल्हसे	गल्हेथे	गल्हध्वे
	गल्हे	गल्हावहे	गल्हामहे
स०	गल्हेत	गल्हेयाताम्	गल्हेरन्
	गल्हेथाः	गल्हेयाथाम्	गल्हेध्वम्
	गल्हेय	गल्हेवहि	गल्हेमहि
प०	गल्हताम्	गल्हेताम्	गल्हन्ताम्
	गल्हस्व	गल्हेथाम्	गल्हध्वम्
	गल्है	गल्हावहै	गल्हामहै
ह्य०	अगल्हत	अगल्हेताम्	अगल्हन्त
	अगल्हथाः	अगल्हेथाम्	अगल्हध्वम्
	अगल्हे	अगल्हावहि	अगल्हामहि
अ०	अगल्हिष्ट	अगल्हिषाताम्	अगल्हिषत
	अगल्हिष्ठाः	अगल्हिषाथाम्	अगल्हिड्ढ्वम् ढ्वम्-ध्वम्
	अगल्हिषि	अगल्हिष्वहि	अगल्हिष्महि
	जगल्हे	जगल्हाते	जगल्हिरे
	जगल्हिषे	जगल्हाथे	जगल्हिध्वे ढ्वे
	जगल्हे	जगल्हिवहे	जगल्हिमहे
आ०	गल्हिषीष्ट	गल्हिषीयास्ताम्	गल्हिषीरन्
	गल्हिषीष्ठाः	गल्हिषीयास्थाम्	गल्हिषीध्वम् ढ्वम्
	गल्हिषीय	गल्हिषीवहि	गल्हिषीमहि
ऋ०	गल्हिता	गल्हितारौ	गल्हितारः
	गल्हितासे	गल्हितासाथे	गल्हिताध्वे
	गल्हिताहे	गल्हितास्वहे	गल्हितास्महे
भ०	गल्हिष्यते	गल्हिष्येते	गल्हिष्यन्ते
	गल्हिष्यसे	गल्हिष्येथे	गल्हिष्यध्वे
	गल्हिष्ये	गल्हिष्यावहे	गल्हिष्यामहे
क्रि०	अगल्हिष्यत	अगल्हिष्येताम्	अगल्हिष्यन्त
	अगल्हिष्यथाः	अगल्हिष्येथाम्	अगल्हिष्यध्वं
	अगल्हिष्ये	अगल्हिष्यावहि	अगल्हिष्यामहि

862 वर्हि (वर्ह्) प्राधान्ये।

व०	वर्हते	वर्हेते	वर्हन्ते
	वर्हसे	वर्हेथे	वर्हध्वे
	वर्हे	वर्हावहे	वर्हामहे
स०	वर्हेत	वर्हेयाताम्	वर्हेरन्
	वर्हेथाः	वर्हेयाथाम्	वर्हेध्वम्
	वर्हेय	वर्हेवहि	वर्हेमहि
प०	वर्हताम्	वर्हेताम्	वर्हन्ताम्
	वर्हस्व	वर्हेथाम्	वर्हध्वम्
	वर्है	वर्हावहै	वर्हामहै
ह्य०	अवर्हत	अवर्हेताम्	अवर्हन्त
	अवर्हथाः	अवर्हेथाम्	अवर्हध्वम्
	अवर्है	अवर्हावहि	अवर्हामहि
अ०	अवर्हिष्ट	अवर्हिषाताम्	अवर्हिषत
	अवर्हिष्ठाः	अवर्हिषाथाम्	अवर्हिड्ढ्वम् ढ्वम्-ध्वम्
	अवर्हिषि	अवर्हिष्वहि	अवर्हिष्महि
प०	ववर्है	ववर्हाते	ववर्हिरे
	ववर्हिषे	ववर्हाथे	ववर्हिध्वे ढ्वे
	ववर्है	ववर्हिवहे	ववर्हिमहे
आ०	वर्हिषीष्ट	वर्हिषीयास्ताम्	वर्हिषीरन्
	वर्हिषीष्ठाः	वर्हिषीयास्थाम्	वर्हिषीध्वम् ढ्वम्
	वर्हिषीय	वर्हिषीवहि	वर्हिषीमहि
ऋ०	वर्हिता	वर्हितारौ	वर्हितारः
	वर्हितासे	वर्हितासाथे	वर्हिताध्वे
	वर्हिताहे	वर्हितास्वहे	वर्हितास्महे
भ०	वर्हिष्यते	वर्हिष्येते	वर्हिष्यन्ते
	वर्हिष्यसे	वर्हिष्येथे	वर्हिष्यध्वे
	वर्हिष्ये	वर्हिष्यावहे	वर्हिष्यामहे
क्रि०	अवर्हिष्यत	अवर्हिष्येताम्	अवर्हिष्यन्त
	अवर्हिष्यथाः	अवर्हिष्येथाम्	अवर्हिष्यध्वम्
	अवर्हिष्ये	अवर्हिष्यावहि	अवर्हिष्यामहि

863 वल्हि (वल्हि) प्राधान्ये ।

व०	वल्हते	वल्हेते	वल्हन्ते
	वल्हसे	वल्हेथे	वल्हध्वे
	वल्हे	वल्हावहे	वल्हामहे
स०	वल्हेत	वल्हेयाताम्	वल्हेरन्
	वल्हेथाः	वल्हेयाथाम्	वल्हेध्वम्
	वल्हेय	वल्हेवहि	वल्हेमहि
प०	वल्हताम्	वल्हेताम्	वल्हन्ताम्
	वल्हस्व	वल्हेथाम्	वल्हध्वम्
	वल्है	वल्हावहै	वल्हामहै
ह्य०	अवल्हत	अवल्हेताम्	अवल्हन्त
	अवल्हथाः	अवल्हेथाम्	अवल्हध्वम्
	अवल्हे	अवल्हावहि	अवल्हामहि
अ०	अवल्हिष्ट	अवल्हिषाताम्	अवल्हिषत
	अवल्हिष्ठाः	अवल्हिषाथाम्	अवल्हिड्ढ्वम् ढ्वम् ध्वम्
	अवल्हिषि	अवल्हिष्वहि	अवल्हिष्महि
प०	बवल्हे	बवल्हाते	बवल्हिरे
	बवल्हिषे	बवल्हाथे	बवल्हिढ्वे
	बवल्हे	बवल्हिवहे	बवल्हिमहे
आ०	वल्हिषीष्ट	वल्हिषीयास्ताम्	वल्हिषीरन्
	वल्हिषीष्ठाः	वल्हिषीयास्थाम्	वल्हिषीध्वम्ढ्वम्
	वल्हिषीय	वल्हिषीवहि	वल्हिषीमहि
श्व०	वल्हिता	वल्हितारौ	वल्हितारः
	वल्हितासे	वल्हितासाथे	वल्हिताध्वे
	वल्हिताहे	वल्हितास्वहे	वल्हितास्महे
भ०	वल्हिष्यते	वल्हिष्येते	वल्हिष्यन्ते
	वल्हिष्यसे	वल्हिष्येथे	वल्हिष्यध्वे
	वल्हिष्ये	वल्हिष्यावहे	वल्हिष्यामहे
क्रि०	अवल्हिष्यत	अवल्हिष्येताम्	अवल्हिष्यन्त
	अवल्हिष्यथाः	अवल्हिष्येथाम्	अवल्हिष्यध्वम्
	अवल्हिष्ये	अवल्हिष्यावहि	अवल्हिष्यामहि

864 बर्हि (बर्ह्) परिभाषण-हिंसाच्छादनेषु ।

व०	बर्हते	बर्हेते	बर्हन्ते
	बर्हसे	बर्हेथे	बर्हध्वे
	बर्हे	बर्हावहे	बर्हामहे
स०	बर्हेत	बर्हेयाताम्	बर्हेरन्
	बर्हेथाः	बर्हेयाथाम्	बर्हेध्वम्
	बर्हेय	बर्हेवहि	बर्हेमहि
प०	बर्हताम्	बर्हेताम्	बर्हन्ताम्
	बर्हस्व	बर्हेथाम्	बर्हध्वम्
	बर्है	बर्हावहै	बर्हामहै
ह्य०	अबर्हत	अबर्हेताम्	अबर्हन्त
	अबर्हथाः	अबर्हेथाम्	अबर्हध्वम्
	अबर्हे	अबर्हावहि	अबर्हामहि
अ०	अबर्हिष्ट	अबर्हिषाताम्	अबर्हिषत
	अबर्हिष्ठाः	अबर्हिषाथाम्	अबर्हिड्ढ्वम्-ढ्वम्ध्वम्
	अबर्हिषि	अबर्हिष्वहि	अबर्हिष्महि
प०	बबर्हे	बबर्हाते	बबर्हिरे
	बबर्हिषे	बबर्हाथे	बबर्हिढ्वे
	बबर्हे	बबर्हिवहे	बबर्हिमहे
आ०	बर्हिषीष्ट	बर्हिषीयास्ताम्	बर्हिषीरन्
	बर्हिषीष्ठाः	बर्हिषीयास्थाम्	बर्हिषीध्वम्ढ्वम्
	बर्हिषीय	बर्हिषीवहि	बर्हिषीमहि
श्व०	बर्हिता	बर्हितारौ	बर्हितारः
	बर्हितासे	बर्हितासाथे	बर्हिताध्वे
	बर्हिताहे	बर्हितास्वहे	बर्हितास्महे
भ०	बर्हिष्यते	बर्हिष्येते	बर्हिष्यन्ते
	बर्हिष्यसे	बर्हिष्येथे	बर्हिष्यध्वे
	बर्हिष्ये	बर्हिष्यावहे	बर्हिष्यामहे
क्रि०	अबर्हिष्यत	अबर्हिष्येताम्	अबर्हिष्यन्त
	अबर्हिष्यथाः	अबर्हिष्येथाम्	अबर्हिष्यध्वम्
	अबर्हिष्ये	अबर्हिष्यावहि	अबर्हिष्यामहि

865 बल्हि (बल्ह्) परिभाषण हिंसाच्छादनेषु ।

व०	बल्हते	बल्हेते	बल्हन्ते
	बल्हसे	बल्हेथे	बल्हध्वे
	बल्हे	बल्हावहे	बल्हामहे
स०	बल्हेत	बल्हेयाताम्	बल्हेरन्
	बल्हेथाः	बल्हेयाथाम्	बल्हेध्वम्
	बल्हेय	बल्हेवहि	बल्हेमहि
प०	बल्हताम्	बल्हेताम्	बल्हन्ताम्
	बल्हस्व	बल्हेथाम्	बल्हध्वम्
	बल्है	बल्हावहै	बल्हामहै
ह्य०	अबल्हत	अबल्हेताम्	अबल्हन्त
	अबल्हथाः	अबल्हेथाम्	अबल्हध्वम्
	अबल्हे	अबल्हावहि	अबल्हामहि
	अबलिहष्ट	अबलिहषाताम्	अबलिहषत
	लिहष्ठाः	अबलिहषाथाम्	अबलिहड्ढ्वम् ढ्वम्-ध्वम्
	अबलिहषि	अबलिहष्वहि	अबलिहष्महि
प०	बबल्हे	बबल्हाते	बबल्हिरे
	बबलिहषे	बबल्हाथे	बबलिहध्वे
	बबल्हे	बबलिहवहे	बबलिहमहे
आ०	बलिहषीष्ट	बलिहषीयास्ताम्	बलिहषीरन्
	बलिहषीष्ठाः	बलिहषीयास्थाम्	बलिहषीध्वम्
	बलिहषीय	बलिहषीवहि	बलिहषीमहि
श्व०	बलिहता	बलिहतारौ	बलिहतारः
	बलिहतासे	बलिहतासाथे	बलिहताध्वे
	बलिहताहे	बलिहतास्वहे	बलिहतास्महे
भ०	बलिहष्यते	बलिहष्येते	बलिहष्यन्ते
	बलिहष्यसे	बलिहष्येथे	बलिहष्यध्वे
	बलिहष्ये	बलिहष्यावहे	बलिहष्यामहे
क्रि०	अबलिहष्यत	अबलिहष्येताम्	अबलिहष्यन्त
	अबलिहष्यथाः	अबलिहष्येथाम्	अबलिहष्यध्वम्
	अबलिहष्ये	अबलिहष्यावहि	अबलिहष्यामहि

866 वेहृङ् (वेह्) प्रयत्ने ।

व०	वेहते	वेहेते	वेहन्ते
	वेहसे	वेहेथे	वेहध्वे
	वेहे	वेहावहे	वेहामहे
स०	वेहेत	वेहेयाताम्	वेहेरन्
	वेहेथाः	वेहेयाथाम्	वेहेध्वम्
	वेहेय	वेहेवहि	वेहेमहि
प०	वेहताम्	वेहेताम्	वेहन्ताम्
	वेहस्व	वेहेथाम्	वेहध्वम्
	वेहै	वेहावहै	वेहामहै
ह्य०	अवेहत	अवेहेताम्	अवेहन्त
	अवेहथाः	अवेहेथाम्	अवेहध्वम्
	अवेहे	अवेहावहि	अवेहामहि
अ०	अवेहिष्ट	अवेहिषाताम्	अवेहिषत
	अवेहिष्ठाः	अवेहिषाथाम्	अवेहिड्ढ्वम् ढ्वम्-ध्वम्
	अवेहिषि	अवेहिष्वहि	अवेहिष्महि
प०	विवेहे	विवेहाते	विवेहिरे
	विवेहिषे	विवेहाथे	विवेहिध्वे
	विवेहे	विवेहिवहे	विवेहिमहे
आ०	वाहिषीष्ट	वेहिषीयास्ताम्	वेहिषीरन्
	वाहिषीष्ठाः	वेहिषीयास्थाम्	वेहिषीध्वम्
	वेहिषीय	वेहिषीवहि	वेहिषीमहि
श्व०	वेहिता	वेहितारौ	वेहितारः
	वेहितासे	वेहितासाथे	वेहिताध्वे
	वेहिताहे	वेहितास्वहे	वेहितास्महे
भ०	वेहिष्यते	वेहिष्येते	वेहिष्यन्ते
	वेहिष्यसे	वेहिष्येथे	वेहिष्यध्वे
	वेहिष्ये	वेहिष्यावहे	वेहिष्यामहे
क्रि०	अवेहिष्यत	अवेहिष्येताम्	अवेहिष्यन्त
	अवेहिष्यथाः	अवेहिष्येथाम्	अवेहिष्यध्वम्
	अवेहिष्ये	अवेहिष्यावहि	अवेहिष्यामहि

867 जेहृङ् (जेह्) प्रयत्ने ।

व०	जेहते	जेहेते	जेहन्ते
	जेहसे	जेहेथे	जेहध्वे
	जेहे	जेहावहे	जेहामहे
स०	जेहेत	जेहेयाताम्	जेहेरन्
	जेहेथाः	जेहेयाथाम्	जेहेध्वम्
	जेहेय	जेहेवहि	जेहेमहि
प०	जेहताम्	जेहेताम्	जेहन्ताम्
	जेहस्व	जेहेथाम्	जेहध्वम्
	जेहै	जेहावहै	जेहामहै
ह्य०	अजेहत	अजेहेताम्	अजेहन्त
	अजेहथाः	अजेहेथाम्	अजेहध्वम्
	अजेहे	अजेहावहि	अजेहामहि
अ०	अजेहिष्ट	अजेहिषाताम्	अजेहिषत
	अजेहिष्ठाः	अजेहिषाथाम्	अजेहिढ्ढ्वम् ढ्वम्-ध्वम्
	अजेहिषि	अजेहिष्वहि	अजेहिष्महि
प०	जिजेहे	जिजेहाते	जिजेहिरे
	जिजेहिषे	जिजेहाथे	जिजेहिध्वे ढ्वे
	जिजेहे	जिजेहिवहे	जिजेहिमहे
आ०	जेहिषीष्ट	जेहिषीयास्ताम्	जेहिषीरन्
	जेहिषीष्ठाः	जेहिषीयास्थाम्	जेहिषीध्वम्
	जेहिषीय	जेहिषीवहि	जेहिषीमहि ढ्वम्
श्व०	जेहिता	जेहितारौ	जेहितारः
	जेहितासे	जेहितासाथे	जेहिताध्वे
	जेहिताहे	जेहितास्वहे	जेहितास्महे
भ०	जेहिष्यते	जेहिष्येते	जेहिष्यन्ते
	जेहिष्यसे	जेहिष्येथे	जेहिष्यध्वे
	जेहिष्ये	जेहिष्यावहे	जेहिष्यामहे
क्रि०	अजेहिष्यत	अजेहिष्येताम्	अजेहिष्यन्त
	अजेहिष्यथाः	अजेहिष्येथाम्	अजेहिष्यध्वम्
	अजेहिष्ये	अजेहिष्यावहि	अजेहिष्यामहि

868 वाहृङ् (वाह्) प्रयत्ने ।

व०	वाहते	वाहेते	वाहन्ते
	वाहसे	वाहेथे	वाहध्वे
	वाहे	वाहावहे	वाहामहे
स०	वाहेत	वाहेयाताम्	वाहेरन्
	वाहेथाः	वाहेयाथाम्	वाहेध्वम्
	वाहेय	वाहेवहि	वाहेमहि
प०	वाहताम्	वाहेताम्	वाहन्ताम्
	वाहस्व	वाहेथाम्	वाहध्वम्
	वाहै	वाहावहै	वाहामहै
ह्य०	अवाहत	अवाहेताम्	अवाहन्त
	अवाहथाः	अवाहेथाम्	अवाहध्वम्
	अवाहे	अवाहावहि	अवाहामहि
अ०	अवाहिष्ट	अवाहिषाताम्	अवाहिषत
	अवाहिष्ठाः	अवाहिषाथाम्	अवाहिढ्ढ्वम् ढ्वम्-ध्वम्
	अवाहिषि	अवाहिष्वहि	अवाहिष्महि
प०	ववाहे	ववाहाते	ववाहिरे
	ववाहिषे	ववाहाथे	ववाहिध्वे
	ववाहे	ववाहिवहे	ववाहिमहे
आ०	वाहिषीष्ट	वाहिषीयास्ताम्	वाहिषीरन्
	वाहिषीष्ठाः	वाहिषीयास्थाम्	वाहिषीध्वम्
	वाहिषीय	वाहिषीवहि	वाहिषीमहि
श्व०	वाहिता	वाहितारौ	वाहितारः
	वाहितासे	वाहितासाथे	वाहिताध्वे
	वाहिताहे	वाहितास्वहे	वाहितास्महे
भ०	वाहिष्यते	वाहिष्येते	वाहिष्यन्ते
	वाहिष्यसे	वाहिष्येथे	वाहिष्यध्वे
	वाहिष्ये	वाहिष्यावहे	वाहिष्यामहे
क्रि०	अवाहिष्यत	अवाहिष्येताम्	अवाहिष्यन्त
	अवाहिष्यथाः	अवाहिष्येथाम्	अवाहिष्यध्वम्
	अवाहिष्ये	अवाहिष्यावहि	अवाहिष्यामहि

869 द्राङ् (द्राह्) निक्षेपे। निद्राक्षेपे इत्येके।

व० द्राहते द्राहेते द्राहन्ते
द्राहसे द्राहेथे द्राहध्वे
द्राहे द्राहावहे द्राहामहे

स० द्राहेत द्राहेयाताम् द्राहेरन्
द्राहेथाः द्राहेयाथाम् द्राहेध्वम्
द्राहेय द्राहेवहि द्राहेमहि

प० द्राहताम् द्राहेताम् द्राहन्ताम्
द्राहस्व द्राहेथाम् द्राहध्वम्
द्राहै द्राहावहै द्राहामहै

ह्य० अद्राहत अद्राहेताम् अद्राहन्त
अद्राहथाः अद्रथाः अद्राहेथाम् अद्रहध्वम्
अद्राहे अद्राहावहि अद्राहामहि

अ० अद्राहिष्ट अद्राहिषाताम् अद्राहिषत
अद्राहिष्ठाः अद्राहिषाथाम् अद्राहिड्ढ्वम्
ढ्वम् ध्वम्
अद्राहिषि अद्राहिष्वहि अद्राहिष्महि

प० दद्राहे दद्राहाते दद्राहिरे
दद्राहिषे दद्राहाथे दद्राहिध्वे
दद्राहे दद्राहिवहे दद्राहिमहे

आ० द्राहिषीष्ट द्राहिषीयास्ताम् द्राहिषीरन्
द्राहिषीष्ठाः द्राहिषीयास्थाम् द्राहिषीध्वम्
द्राहिषीय द्राहिषीवहि द्राहिषीमहि

श्व० द्राहिता द्राहितारौ द्राहितारः
द्राहितासे द्राहितासाथे द्राहिताध्वे
द्राहिताहे द्राहितास्वहे द्राहितास्महे

भ० द्राहिष्यते द्राहिष्येते द्राहिष्यन्ते
द्राहिष्यसे द्राहिष्येथे द्राहिष्यध्वे
द्राहिष्ये द्राहिष्यावहे द्राहिष्यामहे

क्रि० अद्राहिष्यत अद्राहिष्येताम् अद्राहिष्यन्त
अद्राहिष्यथाः अद्राहिष्येथाम् अद्राहिष्यध्वम्
अद्राहिष्ये अद्राहिष्यावहि अद्राहिष्यामहि

870 ऊहि (ऊह्) तर्के। तर्क उत्प्रेक्षा

व० ऊहते ऊहेते ऊहन्ते
ऊहसे ऊहेथे ऊहध्वे
ऊहे ऊहावहे ऊहामहे

स० ऊहेत ऊहेयाताम् ऊहेरन्
ऊहेथाः ऊहेयाथाम् ऊहेध्वम्
ऊहेय ऊहेवहि ऊहेमहि

प० ऊहताम् ऊहेताम् ऊहन्ताम्
ऊहस्व ऊहेथाम् ऊहध्वम्
ऊहै ऊहावहै ऊहामहै

ह्य० औहत औहेताम् औहन्त
औहथाः औहेथाम् औहध्वम्
औहे औहावहि औहामहि

अ० औहिष्ट औहिषाताम् औहिषत
औहिष्ठाः औहिषाथाम् औहिड्ढ्वम्-ध्वम्
औहिषि औहिष्वहि औहिष्महि

प० ऊहाञ्चक्रे ऊहाञ्चक्राते ऊहाञ्चक्रिरे
ऊहाञ्चकृषे ऊहाञ्चक्राथे ऊहाञ्चकृढ्वे
ऊहाञ्चक्रे ऊहाञ्चकृवहे ऊहाञ्चकृमहे
ऊहाम्बभूव। ऊहामास।

आ० ऊहिषीष्ट ऊहिषीयास्ताम् ऊहिषीरन्
ऊहिषीष्ठाः ऊहिषीयास्थाम् ऊहिषीध्वम्
ऊहिषीय ऊहिषीवहि ऊहिषीमहि

श्व० ऊहिता ऊहितारौ ऊहितारः
ऊहितासे ऊहितासाथे ऊहिताध्वे
ऊहिताहे ऊहितास्वहे ऊहितास्महे

भ० ऊहिष्यते ऊहिष्येते ऊहिष्यन्ते
ऊहिष्यसे ऊहिष्येथे ऊहिष्यध्वे
ऊहिष्ये ऊहिष्यावहे ऊहिष्यामहे

क्रि० औहिष्यत औहिष्येताम् औहिष्यन्त
औहिष्यथाः औहिष्येथाम् औहिष्यध्वे
औहिष्ये औहिष्यावहि औहिष्यामहि

871 गाहौङ् (गाह्) विलोडने ।

विलोडनं परिमलनम् ।

व०	गाहते	गाहेते	गाहन्ते
	गाहसे	गाहेथे	गाहध्वे
	गाहे	गाहावहे	गाहामहे
स०	गाहेत	गाहेयाताम्	गाहेरन्
	गाहेथाः	गाहेयाथाम्	गाहेध्वम्
	गाहेय	गाहेवहि	गाहेमहि
प०	गाहताम्	गाहेताम्	गाहन्ताम्
	गाहस्व	गाहेथाम्	गाहध्वम्
	गाहै	गाहावहै	गाहामहै
अ०	अगाहत	अगाहेताम्	अगाहन्त
	अगाहथाः	अगाहेथाम्	अगाहध्वम्
	अगाहे	अगाहावहि	अगाहामहि
अ०	अगाहिष्ट	अगाहिषाताम्	अगाहिषत
	अगाहिष्ठाः	अगाहिषाथाम्	अगाहिढ्वम् ढ्वम्-ध्वम्
	अगाहिषि	अगाहिष्वहि	अगाहिष्महि
	अगाढ	अघाक्षाताम्	अघाक्षत
	अगाढाः	अघाक्षाथाम्	अघाढ्वम् अघाढ्वम्
	अघाक्षि	अघाक्ष्वहि	अघाक्ष्महि
प०	जगाहे	जगाहाते	जगाहिरे
	जगाहिषे	जगाहाथे	जगाहिध्वे ढ्वे
	जगाहे	जगाहिवहे	जगाहिमहे
आ०	गाहिषीष्ट	गाहिषीयास्ताम्	गाहिषीरन्
	गाहिषीष्ठाः	गाहिषीयास्थाम्	गाहिषीध्वम् ढ्वम्
	गाहिषीय	गाहिषीवहि	गाहिषीमहि
	घाक्षीष्ट	घाक्षीयास्ताम्	घाक्षीरन्
	घाक्षीष्ठाः	घाक्षीयास्थाम्	घाक्षीध्वम्
	घाक्षीय	घाक्षीवहि	घाक्षीमहि
भ्व०	गाहिता	गाहितारौ	गाहितारः
	गाहितासे	गाहितासाथे	गाहिताध्वे
	गाहिताहे	गाहितास्वहे	गाहितास्महे
	गाढा	गाढारौ	गाढारः
	गाढासे	गाढासाथे	गाढाध्वे
	गाढहे	गाढास्वहे	गाढास्महे
भ०	गाहिष्यते	गाहिष्येते	गाहिष्यन्ते
	गाहिष्यसे	गाहिष्येथे	गाहिष्यध्वे
	गाहिष्ये	गाहिष्यावहे	गाहिष्यामहे
	घाक्ष्यते	घाक्ष्येते	घाक्ष्यन्ते
	घाक्ष्यसे	घाक्ष्येथे	घाक्ष्यध्वे
	घाक्ष्ये	घाक्ष्यावहे	घाक्ष्यामहे
क्रि०	अगाहिष्यत	अगाहिष्येताम्	अगाहिष्यन्त
	अगाहिष्यथाः	अगाहिष्येथाम्	अगाहिष्यध्वम्
	अगाहिष्ये	अगाहिष्यावहि	अगाहिष्यामहि
	अघाक्ष्यत	अघाक्ष्येताम्	अघाक्ष्यन्त
	अघाक्ष्यथाः	अघाक्ष्येथाम्	अघाक्ष्यध्वम्
	अघाक्ष्ये	अघाक्ष्यावहि	अघाक्ष्यामहि

872 ग्लहौङ् (ग्लहू) ग्रहणे ।

व० ग्लहते ग्लहेते ग्लहन्ते
ग्लहसे ग्लहेथे ग्लहध्वे
ग्लहे ग्लहावहे ग्लहामहे

स० ग्लहेत ग्लहेयाताम् ग्लहेरन्
ग्लहेथाः ग्लहेयाथाम् ग्लहेध्वम्
ग्लहेय ग्लहेवहि ग्लहेमहि

प० ग्लहताम् ग्लहेताम् ग्लहन्ताम्
ग्लहस्व ग्लहेथाम् ग्लहध्वम्
ग्लहै ग्लहावहै ग्लहामहै

ह्य० अग्लहत अग्लहेताम् अग्लहन्त
अग्लहथाः अग्लहेथाम् अग्लहध्वम्
अग्लहे अग्लहावहि अग्लहामहि

अ० अग्लहिष्ट अग्लहिषाताम् अग्लहिषत
अग्लहिष्ठाः अग्लहिषाथाम् अग्लहिढ्ढ्वम्
ढ्वम् ध्वम्
अग्लहिषि अग्लहिष्वहि अग्लहिष्महि

अग्लाढ अघ्लक्षाताम् अघ्लक्षत
अग्लाढाः अघ्लक्षाथाम् अघ्लग्ढ्ढ्वम्
ढ्वम् अग्लाढ्वम्
अघ्लाढ्वम्
अघ्लक्षि अघ्लक्ष्वहि अघ्लक्ष्महि

प० जग्लहे जग्लहाते जग्लहिरे
जग्लहिषे जग्लहाथे जग्लहिध्वे ढ्वे
जघ्लक्षे
जग्लहे जग्लहिवहे जग्लहिमहे

आ० ग्लहिषीष्ट ग्लहिषीयास्ताम् ग्लहिषीरन्
ग्लहिषीष्ठाः ग्लहिषीयास्थाम् ग्लहिषीध्वम्ढ्वम्
ग्लहिषीय ग्लहिषीवहि ग्लहिषीमहि

घ्लक्षीष्ट घ्लक्षीयास्ताम् घ्लक्षीरन्
घ्लक्षीष्ठाः घ्लक्षीयास्थाम् घ्लक्षीध्वम्
ढ्वम्
घ्लक्षीय घ्लक्षीवहि घ्लक्षीमहि

श्व० ग्लहिता ग्लहितारौ ग्लहितारः
ग्लहितासे ग्लहितासाथे ग्लहिताध्वे
ग्लहिताहे ग्लहितास्वहे ग्लहितास्महे

ग्लाढा ग्लाढारौ ग्लाढारः
ग्लाढासे ग्लाढासाथे ग्लाढाध्वे
ग्लाढाहे ग्लाढास्वहे ग्लाढास्महे

भ० ग्लहिष्यते ग्लहिष्येते ग्लहिष्यन्ते
ग्लहिष्यसे ग्लहिष्येथे ग्लहिष्यध्वे
ग्लहिष्ये ग्लहिष्यावहे ग्लहिष्यामहे

घ्लक्ष्यते घ्लक्ष्येते घ्लक्ष्यन्ते
घ्लक्ष्यसे घ्लक्ष्येथे घ्लक्ष्यध्वे
घ्लक्ष्ये घ्लक्ष्यावहे घ्लक्ष्यामहे

क्रि० अग्लहिष्यत अग्लहिष्येताम् अग्लहिष्यन्त
अग्लहिष्यथाः अग्लहिष्येथाम् अग्लहिष्यध्वम्
अग्लहिष्ये अग्लहिष्यावहि अग्लहिष्यामहि

अघ्लक्ष्यत अघ्लक्ष्येताम् अघ्लक्ष्यन्त
अघ्लक्ष्यथाः अघ्लक्ष्येथाम् अघ्लक्ष्यध्वम्
अघ्लक्ष्ये अघ्लक्ष्यावहि अघ्लक्ष्यामहि

873 बहुङ् (बंहृ) वृद्धौ

व०	बंहते	बंहेते	बंहन्ते
	बंहसे	बंहेथे	बंहध्वे
	बंहे	बंहावहे	बंहामहे
रू०	बंहेत	बंहेयाताम्	बंहेरन्
	बंहेथाः	बंहेयाथाम्	बंहेध्वम्
	बंहेय	बंहेवहि	बंहेमहि
प०	बंहताम्	बंहेताम्	बंहन्ताम्
	बंहस्व	बंहेथाम्	बंहध्वम्
	बंहै	बंहावहै	बंहामहै
ह्य०	अबंहत	अबंहेताम्	अबंहन्त
	अबंहथाः	अबंहेथाम्	अबंहध्वम्
	अबंहे	अबंहावहि	अबंहामहि
अ०	अबंहिष्ट	अबंहिषाताम्	अबंहिषत
	अबंहिष्ठाः	अबंहिषाथाम्	अबंहिड्ढ्वम्-ढ्वम्-ध्वम्
	अबंहिषि	अबंहिष्वहि	अबंहिष्महि
प०	बबंहे	बबंहाते	बबंहिरे
	बबंहिषे	बबंहाथे	बबंहिढ्वे
	बबंहे	बबंहिवहे	बबंहिमहे
आ०	बंहिषीष्ट	बंहिषीयास्ताम्	बंहिषीरन्
	बंहिषीष्ठाः	बंहिषीयास्थाम्	बंहिषीध्वम्-ढ्वम्
	बंहिषीय	बंहिषीवहि	बंहिषीमहि
श्व०	बंहिता	बंहितारौ	बंहितारः
	बंहितासे	बंहितासाथे	बंहिताध्वे
	बंहिताहे	बंहितास्वहे	बंहितास्महे
भ०	बंहिष्यते	बंहिष्येते	बंहिष्यन्ते
	बंहिष्यसे	बंहिष्येथे	बंहिष्यध्वे
	बंहिष्ये	बंहिष्यावहे	बंहिष्यामहे
क्रि०	अबंहिष्यत	अबंहिष्येताम्	अबंहिष्यन्त
	अबंहिष्यथाः	अबंहिष्येथाम्	अबंहिष्यध्वम्
	अबंहिष्ये	अबंहिष्यावहि	अबंहिष्यामहि

874 महुङ् (मंहृ) वृद्धौ ।

व०	मंहते	मंहेते	मंहन्ते
	मंहसे	मंहेथे	मंहध्वे
	मंहे	मंहावहे	मंहामहे
रू०	मंहेत	मंहेयाताम्	मंहेरन्
	मंहेथाः	मंहेयाथाम्	मंहेध्वम्
	मंहेय	मंहेवहि	मंहेमहि
प०	मंहताम्	मंहेताम्	मंहन्ताम्
	मंहस्व	मंहेथाम्	मंहध्वम्
	मंहै	मंहावहै	मंहामहै
ह्य०	अमंहत	अमंहेताम्	अमंहन्त
	अमंहथाः	अमंहेथाम्	अमंहध्वम्
	अमंहे	अमंहावहि	अमंहामहि
अ०	अमंहिष्ट	अमंहिषाताम्	अमंहिषत
	अमंहिष्ठाः	अमंहिषाथाम्	अमंहिड्ढ्वम्-ढ्वम्-ध्वम्
	अमंहिषि	अमंहिष्वहि	अमंहिष्महि
प०	ममंहे	ममंहाते	ममंहिरे
	ममंहिषे	ममंहाथे	ममंहिध्वे ढ्वे
	ममंहे	ममंहिवहे	ममंहिमहे
आ०	मंहिषीष्ट	मंहिषीयास्ताम्	मंहिषीरन्
	मंहिषीष्ठाः	मंहिषीयास्थाम्	मंहिषीध्वम्-ढ्वम्
	मंहिषीय	मंहिषीवहि	मंहिषीमहि
श्व०	मंहिता	मंहितारौ	मंहितारः
	मंहितासे	मंहितासाथे	मंहिताध्वे
	मंहिताहे	मंहितास्वहे	मंहितास्महे
भ०	मंहिष्यते	मंहिष्येते	मंहिष्यन्ते
	मंहिष्यसे	मंहिष्येथे	मंहिष्यध्वे
	मंहिष्ये	मंहिष्यावहे	मंहिष्यामहे
क्रि०	अमंहिष्यत	अमंहिष्येताम्	अमंहिष्यन्त
	अमंहिष्यथाः	अमंहिष्येथाम्	अमंहिष्यध्वम्
	अमंहिष्ये	अमंहिष्यावहि	अमंहिष्यामहि

अथ क्षान्ता अष्टौ सेटश्चैतेषां च षान्तेषु पाठोयुक्तो वैचित्र्यार्थं त्विह कृतः ॥

875 दक्षि [दक्ष्] शैघ्र्ये च ।

शैघ्र्यं शीघ्रता । चकाराद्वृद्धौ

व० दक्षते दक्षेते दक्षन्ते
दक्षसे दक्षेथे दक्षध्वे
दक्षे दक्षावहे दक्षामहे
स० दक्षेत दक्षेयाताम् दक्षेरन्
दक्षेथाः दक्षेयाथाम् दक्षेध्वम्
दक्षेय दक्षेवहि दक्षेमहि
प० दक्षताम् दक्षेताम् दक्षन्ताम्
दक्षस्व दक्षेथाम् दक्षध्वम्
दक्षै दक्षावहै दक्षामहै
ह्य० अदक्षत अदक्षेताम् अदक्षन्त
अदक्षथाः अदक्षेथाम् अदक्षध्वम्
अदक्षे अदक्षावहि अदक्षामहि
अ० अदक्षिष्ट अदक्षिषाताम् अदक्षिषत
अदक्षिष्ठाः अदक्षिषाथाम् अदक्षिड्ढ्वम्
अदक्षि.ष अदक्षिष्वहि अदक्षिष्महि
प० ददक्षे ददक्षाते ददक्षिरे
ददक्षिषे ददक्षाथे ददक्षिध्वे
ददक्षे ददक्षिवहे ददक्षिमहे
आ०दक्षिषीष्ट दक्षिषीयास्ताम्दक्षिषीरन्
दक्षिषीष्ठाःदक्षिषीयास्थामदक्षिषीध्वम्
दक्षिषीय दक्षिषीवहि दक्षिषीमहि
श्व०दक्षिता दक्षितारौ दक्षितारः
दक्षितासे दक्षितासाथे दक्षिताध्वे
दक्षिताहे दक्षितास्वहे दक्षितास्महे
भ० दक्षिष्यते दक्षिष्येते दक्षिन्ते
दक्षिष्यसे दक्षिष्येथे दक्षिष्यध्वे
दक्षिष्ये दक्षिष्यावहे दक्षिष्यामहे
क्रि०अदक्षिष्यतअदक्षिष्येताम्अदक्षिष्यन्त
अदक्षिष्यथाः अदक्षिष्येथाम् अदक्षिष्यध्वम्
अदक्षिष्ये अदक्षिष्यावहि अदक्षिष्यामहि

876 धुक्षि (धुक्ष्) संदीपनक्लेशनजीवनेषु ।

व० धुक्षते धुक्षेते धुक्षन्ते
धुक्षसे धुक्षेथे धुक्षध्वे
धुक्षे धुक्षावहे धुक्षामहे
स० धुक्षेत धुक्षेयाताम् धुक्षेरन्
धुक्षेथाः धुक्षेयाथाम् धुक्षेध्वम्
धुक्षेय धुक्षेवहि धुक्षेमहि
प० धुक्षताम् धुक्षेताम् धुक्षन्ताम्
धुक्षस्व धुक्षेथाम् धुक्षध्वम्
धुक्षै धुक्षावहै धुक्षामहै
अ० अधुक्षत अधुक्षेताम् अधुक्षन्त
अधुक्षथाः अधुक्षेथाम् अधुक्षध्वम्
अधुक्षे अधुक्षावहि अधुक्षामहि
अ० अधुक्षिष्ट अधुक्षिषाताम् अधुक्षिषत
अधुक्षिष्ठाः अधुक्षिषाथामअधुक्षिड्ढ्वम्
ध्वम्
अधुक्षिषि अधुक्षिष्वहि अधुक्षिष्महि
प० दुधुक्षे दुधुक्षाते दुधुक्षिरे
दुधुक्षिषे दुधुक्षाथे दुधुक्षिध्वे
दुधुक्षे दुधुक्षिवहे दुधुक्षिमहे
आ०धुक्षिषीष्टधुक्षिषीयास्ताम् धुक्षिषीरन्
धुक्षिषीष्ठाः धुक्षिषीयास्थाम् धुक्षिषीध्वम्
धुक्षिषीय धुक्षिषीवहि धुक्षिषीमहि
श्व० धुक्षिता धुक्षितारौ धुक्षितारः
धुक्षितासे धुक्षितासाथे धुक्षिताध्वे
धुक्षिताहे धुक्षितास्वहे धुक्षितास्महे
भ० धुक्षिष्यते धुक्षिष्येते धुक्षिष्यन्ते
धुक्षिष्यसे धुक्षिष्येथे धुक्षिष्यध्वे
धुक्षिष्ये धुक्षिष्यावहे धुक्षिष्यामहे
क्रि०अधुक्षिष्यत अधुक्षिष्येताम् अधुक्षिष्यन्त
अधुक्षिष्यथाःअधुक्षिष्येथामअधुक्षिष्यध्वम्
अधुक्षिष्ये अधुक्षिष्यावहि अधुक्षिष्यामहि

877 धिसि (धिक्ष्) संदीपन-क्लेशनजीवनेषु।

व० धिक्षते धिक्षेते धिक्षन्ते
धिक्षसे धिक्षेथे धिक्षध्वे
धिक्षे धिक्षावहे धिक्षामहे

स० धिक्षेत धिक्षेयाताम् धिक्षेरन्
धिक्षेथाः धिक्षेयाथाम् धिक्षेध्वम्
धिक्षेय धिक्षेवहि धिक्षेमहि

प० धिक्षताम् धिक्षेताम् धिक्षन्ताम्
धिक्षस्व धिक्षेथाम् धिक्षध्वम्
धिक्षै धिक्षावहै धिक्षामहै

ह्य० अधिक्षत अधिक्षेताम् अधिक्षन्त
अधिक्षथाः अधिक्षेथाम् अधिक्षध्वम्
अधिक्षे अधिक्षावहि अधिक्षामहि

अ० अधिक्षिष्ट अधिक्षिषाताम् अधिक्षिषत
अधिक्षिष्ठाः अधिक्षिषाथाम् अधिक्षिड्ढ्वम् ध्वम्
अधिक्षिषि अधिक्षिष्वहि अधिक्षिष्महि

प० दिधिक्षे दिधिक्षाते दिधिक्षिरे
दिधिक्षिषे दिधिक्षाथे दिधिक्षिध्वे
दिधिक्षे दिधिक्षिवहे दिधिक्षिमहे

आ० धिक्षिषीष्ट धिक्षिषीयास्ताम् धिक्षिषीरन्
धिक्षिषीष्ठाः धिक्षिषीयास्थाम् धिक्षिषीध्वम्
धिक्षिषीय धिक्षिषीवहि धिक्षिषीमहि

श्व० धिक्षिता धिक्षितारौ धिक्षितारः
धिक्षितासे धिक्षितासाथे धिक्षिताध्वे
धिक्षिताहे धिक्षितास्वहे धिक्षितास्महे

भ० धिक्षिष्यते धिक्षिष्येते धिक्षिष्यन्ते
धिक्षिष्यसे धिक्षिष्येथे धिक्षिष्यध्वे
धिक्षिष्ये धिक्षिष्यावहे धिक्षिष्यामहे

क्रि० अधिक्षिष्यत अधिक्षिष्येताम् अधिक्षिष्यन्त
अधिक्षिष्यथाः अधिक्षिष्येथाम् अधिक्षिष्यध्वम्
अधिक्षिष्ये अधिक्षिष्यावहि अधिक्षिष्यामहि

878 वृक्षि [वृक्ष्] वरणे।

व० वृक्षते वृक्षेते वृक्षन्ते
वृक्षसे वृक्षेथे वृक्षध्वे
वृक्षे वृक्षावहे वृक्षामहे

स० वृक्षेत वृक्षेयाताम् वृक्षेरन्
वृक्षेथाः वृक्षेयाथाम् वृक्षेध्वम्
वृक्षेय वृक्षेवहि वृक्षेमहि

प० वृक्षताम् वृक्षेताम् वृक्षन्ताम्
वृक्षस्व वृक्षथाम् वृक्षध्वम्
वृक्षै वृक्षावहै वृक्षामहै

ह्य० अवृक्षत अवृक्षेताम् अवृक्षन्त
अवृक्षथाः अवृक्षेथाम् अवृक्षध्वम्
अवृक्षे अवृक्षावहि अवृक्षामहि

अ० अवृक्षिष्ट अवृक्षिषाताम् अवृक्षिषन्त
अवृक्षिष्ठाः अवृक्षिषाथाम् अवृक्षिड्ढ्वम् ध्वम्
अवृक्षिषि अवृक्षिष्वहि अवृक्षिष्महि

प० ववृक्षे ववृक्षाते ववृक्षिरे
ववृक्षिषे ववृक्षाथे ववृक्षिध्वे
ववृक्षे ववृक्षिवहे ववृक्षिमहे

आ० वृक्षिषीष्ट वृक्षिषीयास्ताम् वृक्षिषीरन्
वृक्षिषीष्ठाः वृक्षिषीयास्ताम् वृक्षिषीध्वम्
वृक्षिषीय वृक्षिषीवहि वृक्षिषीमहि

श्व० वृक्षिता वृक्षितारौ वृक्षितारः
वृक्षितासे वृक्षितासाथे वृक्षिताध्वे
वृक्षिताहे वृक्षितास्वहे वृक्षितास्महे

भ० वृक्षिष्यते वृक्षिष्येते वृक्षिष्यन्ते
वृक्षिष्यसे वृक्षिष्येथे वृक्षिष्यध्वे
वृक्षिष्ये वृक्षिष्यावहे वृक्षिष्यामहे

क्रि० अवृक्षिष्यत अवृक्षिष्येताम् अवृक्षिष्यन्त
अवृक्षिष्यथाः अवृक्षिष्येथाम् अवृक्षिष्यध्वम्
अवृक्षिष्ये अवृक्षिष्यावहि अवृक्षिष्यामहि

879 शिक्षि [शिक्ष्] विद्योपादाने।

व०	शिक्षते	शिक्षेते	शिक्षन्ते
	शिक्षसे	शिक्षेथे	शिक्षध्वे
	शिक्षे	शिक्षावहे	शिक्षामहे
स०	शिक्षेत	शिक्षेयाताम्	शिक्षेरन्
	शिक्षेथाः	शिक्षेयाथाम्	शिक्षेध्वम्
	शिक्षेय	शिक्षेवहि	शिक्षेमहि
प०	शिक्षताम्	शिक्षेताम्	शिक्षन्ताम्
	शिक्षस्व	शिक्षेथाम्	शिक्षध्वम्
	शिक्षै	शिक्षावहै	शिक्षामहै
ह्य०	अशिक्षत	अशिक्षेताम्	अशिक्षन्त
	अशिक्षथाः	अशिक्षेथाम्	अशिक्षध्वम्
	अशिक्षे	अशिक्षावहि	अशिक्षामहि
अ०	अशिक्षिष्ट	अशिक्षिषाताम्	अशिक्षिषत
	अशिक्षिष्ठाः	अशिक्षिषाथाम्	अशिक्षिड्ढ्वम् ध्वम्
	अशिक्षिषि	अशिक्षिष्वहि	अशिक्षिष्महि
प०	शिशिक्षे	शिशिक्षाते	शिशिक्षिरे
	शिशिक्षिषे	शिशिक्षाथे	शिशिक्षिध्वे
	शिशिक्षे	शिशिक्षिवहे	शिशिक्षिमहे
आ०	शिक्षिषीष्ट	शिक्षिषीयास्ताम्	शिक्षिषीरन्
	शिक्षिषीष्ठाः	शिक्षिषीयास्ताम्	शिक्षिषीध्वम्
	शिक्षिषीय	शिक्षिषीवहि	शिक्षिषीमहि
श्व०	शिक्षिता	शिक्षितारौ	शिक्षितारः
	शिक्षितासे	शिक्षितासाथे	शिक्षिताध्वे
	शिक्षिताहे	शिक्षितास्वहे	शिक्षितास्महे
भ०	शिक्षिष्यते	शिक्षिष्येते	शिक्षिष्यन्ते
	शिक्षिष्यसे	शिक्षिष्येथे	शिक्षिष्यध्वे
	शिक्षिष्ये	शिक्षिष्यावहे	शिक्षिष्यामहे
क्रि०	अशिक्षिष्यत	अशिक्षिष्येताम्	अशिक्षिष्यन्त
	अशिक्षिष्यथाः	अशिक्षिष्येथाम्	अशिक्षिष्यध्वम्
	अशिक्षिष्ये	अशिक्षिष्यावहि	अशिक्षिष्यामहि

880 भिक्षि (भिक्ष्) याञ्चायाम्।

व०	भिक्षते	भिक्षेते	भिक्षन्ते
	भिक्षसे	भिक्षेथे	भिक्षध्वे
	भिक्षे	भिक्षावहे	भिक्षामहे
स०	भिक्षेत	भिक्षेयाताम्	भिक्षेरन्
	भिक्षेथाः	भिक्षेयाथाम्	भिक्षेध्वम्
	भिक्षेय	भिक्षेवहि	भिक्षेमहि
प०	भिक्षताम्	भिक्षेताम्	भिक्षन्ताम्
	भिक्षस्व	भिक्षेथाम्	भिक्षध्वम्
	भिक्षै	भिक्षावहै	भिक्षामहै
ह्य०	अभिक्षत	अभिक्षेताम्	अभिक्षन्त
	अभिक्षथाः	अभिक्षेथाम्	अभिक्षध्वम्
	अभिक्षे	अभिक्षावहि	अभिक्षामहि
अ०	अभिक्षिष्ट	अभिक्षिषाताम्	अभिक्षिषत
	अभिक्षिष्ठाः	अभिक्षिषाथाम्	अभिक्षिड्ढ्वम् ध्वम्
	अभिक्षिषि	अभिक्षिष्वहि	अभिक्षिष्महि
प०	बिभिक्षे	बिभिक्षाते	बिभिक्षिरे
	बिभिक्षिषे	बिभिक्षाथे	बिभिक्षिध्वे
	बिभिक्षे	बिभिक्षिवहे	बिभिक्षिमहे
आ०	भिक्षिषीष्ट	भिक्षिषीयास्ताम्	भिक्षिषीरन्
	भिक्षिषीष्ठाः	भिक्षिषीयास्थाम्	भिक्षिषीध्वम्
	भिक्षिषीय	भिक्षिषीवहि	भिक्षिषीमहि
श्व०	भिक्षिता	भिक्षितारौ	भिक्षितारः
	भिक्षितासे	भिक्षितासाथे	भिक्षिताध्वे
	भिक्षिताहे	भिक्षितास्वहे	भिक्षितास्महे
भ०	भिक्षिष्यते	भिक्षिष्येते	भिक्षिष्यन्ते
	भिक्षिष्यसे	भिक्षिष्येथे	भिक्षिष्यध्वे
	भिक्षिष्ये	भिक्षिष्यावहे	भिक्षिष्यामहे
क्रि०	अभिक्षिष्यत	अभिक्षिष्येताम्	अभिक्षिष्यन्त
	अभिक्षिष्यथाः	अभिक्षिष्येथाम्	अभिक्षिष्यध्वम्
	अभिक्षिष्ये	अभिक्षिष्यावहि	अभिक्षिष्यामहि

881 दीक्षि [दीक्ष्] मौण्ड्येज्योपनयननियमव्रतादेशेषु । मौण्ड्यं वपनम् । इज्यायजनम् । उपनयनं मौञ्जीबन्धः । नियमः संयमः । व्रतादेशः संस्कारादेशः ।

व०	दीक्षते	दीक्षेते	दीक्षन्ते
	दीक्षसे	दीक्षेथे	दीक्षध्वे
	दीक्षे	दीक्षावहे	दीक्षामहे
स०	दीक्षेत	दीक्षेयाताम्	दीक्षेरन्
	दीक्षेथाः	दीक्षेयाथाम्	दीक्षेध्वम्
	दीक्षेय	दीक्षेवहि	दीक्षेमहि
प०	दीक्षताम्	दीक्षेताम्	दीक्षन्ताम्
	दीक्षस्व	दीक्षेथाम्	दीक्षध्वम्
	दीक्षै	दीक्षावहै	दीक्षामहै
ह्य०	अदीक्षत	अदीक्षेताम्	अदीक्षन्त
	अदीक्षथाः	अदीक्षेथाम्	अदीक्षध्वम्
	अदीक्षे	अदीक्षावहि	अदीक्षामहि
अ०	अदीक्षिष्ट	अदीक्षिषाताम्	अदीक्षिषत
	अदीक्षिष्ठाः	अदीक्षिषाथाम्	अदीक्षिड्ढ्वम्/ध्वम्
	अदीक्षिषि	अदीक्षिष्वहि	अदीक्षिष्महि
प०	दिदीक्षे	दिदीक्षाते	दिदीक्षिरे
	दिदीक्षिषे	दिदीक्षाथे	दिदीक्षिध्वे
	दिदीक्षे	दिदीक्षिवहे	दिदीक्षिमहे
आ०	दीक्षिषीष्ट	दीक्षिषीयास्ताम्	दीक्षिषीरन्
	दीक्षिषीष्ठाः	दीक्षिषीयास्थाम्	दीक्षिषीध्वम्
	दीक्षिषीय	दीक्षिषीवहि	दीक्षिषीमहि
श्व०	दीक्षिता	दीक्षितारौ	दीक्षितारः
	दीक्षितासे	दीक्षितासाथे	दीक्षिताध्वे
	दीक्षिताहे	दीक्षितास्वहे	दीक्षितास्महे
भ०	दीक्षिष्यते	दीक्षिष्येते	दीक्षिष्यन्ते
	दीक्षिष्यसे	दीक्षिष्येथे	दीक्षिष्यध्वे
	दीक्षिष्ये	दीक्षिष्यावहे	दीक्षिष्यामहे
क्रि०	अदीक्षिष्यत	अदीक्षिष्येताम्	अदीक्षिष्यन्त
	अदीक्षिष्यथाः	अदीक्षिष्येथाम्	अदीक्षिष्यध्वम्
	अदीक्षिष्ये	अदीक्षिष्यावहि	अदीक्षिष्यामहि

882 इक्षि (ईक्ष्) दर्शने ।

व०	ईक्षते	ईक्षेते	ईक्षन्ते
	ईक्षसे	ईक्षेथे	ईक्षध्वे
	ईक्षे	ईक्षावहे	ईक्षामहे
स०	ईक्षेत	ईक्षेयाताम्	ईक्षेरन्
	ईक्षेथाः	ईक्षेयाथाम्	ईक्षेध्वम्
	ईक्षेय	ईक्षेवहि	ईक्षेमहि
प०	ईक्षताम्	ईक्षेताम्	ईक्षन्ताम्
	ईक्षस्व	ईक्षेथाम्	ईक्षध्वम्
	ईक्षै	ईक्षावहै	ईक्षामहै
अ०	ऐक्षत	ऐक्षेताम्	ऐक्षन्त
	ऐक्षथाः	ऐक्षेथाम्	ऐक्षध्वम्
	ऐक्षे	ऐक्षावहि	ऐक्षामहि
अ०	ऐक्षिष्ट	ऐक्षिषाताम्	ऐक्षिषत
	ऐक्षिष्ठाः	ऐक्षिषाथाम्	ऐक्षिड्ढ्वम्
	ऐक्षिषि	ऐक्षिष्वहि	ऐक्षिष्महि
	ईक्षाञ्चक्रे	ईक्षाञ्चक्राते	ईक्षाञ्चक्रिरे
	ईक्षाञ्चकृषे	ईक्षाञ्चक्राथे	ईक्षाञ्चकृढ्वे
	ईक्षाञ्चक्रे	ईक्षाञ्चकृवहे	ईक्षाञ्चकृमहि
आ०	ईक्षिषीष्ट	ईक्षिषीयास्ताम्	ईक्षिषीरन्
	ईक्षिषीष्ठाः	ईक्षिषीयास्थाम्	ईक्षिषीध्वम्
	ईक्षिषीय	ईक्षिषीवहि	ईक्षिषीमहि
श्व०	ईक्षिता	ईक्षितारौ	ईक्षितारः
	ईक्षितासे	ईक्षितासाथे	ईक्षिताध्वे
	ईक्षिताहे	ईक्षितास्वहे	ईक्षितास्महे
भ०	ईक्षिष्यते	ईक्षिष्येते	ईक्षिष्यन्ते
	ईक्षिष्यसे	ईक्षिष्येथे	ईक्षिष्यध्वे
	ईक्षिष्ये	ईक्षिष्यावहे	ईक्षिष्यामहे
क्रि०	ऐक्षिष्यत	ऐक्षिष्येताम्	ऐक्षिष्यन्त
	ऐक्षिष्यथाः	ऐक्षिष्येथाम्	ऐक्षिष्यध्वम्
	ऐक्षिष्ये	ऐक्षिष्यावहि	ऐक्षिष्यामहि

॥ इति आत्मनेपदिनः ॥

अथोभयपदिनः

भ्लक्षीपर्यन्ता भ्लक्षीवर्जा—वर्णक्रमेण ।

883 श्रिञ् (श्रि) सेवायाम् ।

गित्त्वात्फलवति कर्तरि "ईगितः" इत्यात्मनेपदेऽन्यत्र वा "शेषात्परस्मै" इति परस्मैपदमेवं सर्वत्र भावनीयम् ।

व०	श्रयति	श्रयतः	श्रयन्ति
	श्रयसि	श्रयथः	श्रयथ
	श्रयामि	श्रयावः	श्रयामः
ल०	श्रयेत्	श्रयेताम्	श्रयेयुः
	श्रयेः	श्रयेतम्	श्रयेत
	श्रयेयम्	श्रयेव	श्रयेम
लो०	श्रयतु	श्रयतात् श्रयताम्	श्रयन्तु
	श्रय	" श्रयतम्	श्रयत
	श्रयाणि	श्रयाव	श्रयाम
ह्य०	अश्रयत्	अश्रयताम्	अश्रयन्
	अश्रयः	अश्रयतम्	अश्रयत
	अश्रयम्	अश्रयाव	अश्रयाम
अ०	अशिश्रियत्	अशिश्रियताम्	अशिश्रियन्
	अशिश्रियः	अशिश्रियतम्	अशिश्रियत
	अशिश्रियम्	अशिश्रियाव	अशिश्रियाम

प०	शिश्राय	शिश्रियतुः	शिश्रियुः
	शिश्रयिथ	शिश्रियथुः	शिश्रिय
	शिश्राय, शिश्रय	शिश्रियिव	शिश्रियिम
आ०	श्रीयात्	श्रीयास्ताम्	श्रीयासुः
	श्रीयाः	श्रीयास्तम्	श्रीयास्त
	श्रीयासम्	श्रीयास्व	श्रीयास्म
श्व०	श्रयिता	श्रयितारौ	श्रयितारः
	श्रयितासि	श्रयितास्थः	श्रयितास्थ
	श्रयितास्मि	श्रयितास्वः	श्रयितास्मः
भ०	श्रयिष्यति	श्रयिष्यतः	श्रयिष्यन्ति
	श्रयिष्यसि	श्रयिष्यथः	श्रयिष्यथ
	श्रयिष्यामि	श्रयिष्यावः	श्रयिष्यामः
क्रि०	अश्रयिष्यत्	अश्रयिष्यताम्	अश्रयिष्यन्
	अश्रयिष्यः	अश्रयिष्यतम्	अश्रयिष्यत
	अश्रयिष्यम्	अश्रयिष्याव	अश्रयिष्याम

व०	श्रयते	श्रयेते	श्रयन्ते
	श्रयसे	श्रयेथे	श्रयध्वे
	श्रये	श्रयावहे	श्रयामहे
स०	श्रयेत	श्रयेयाताम्	श्रयेरन्
	श्रयेथाः	श्रयेयाथाम्	श्रयेध्वम्
	श्रयेय	श्रयेवहि	श्रयेमहि
प०	श्रयताम्	श्रयेताम्	श्रयन्ताम्
	श्रयस्व	श्रयेथाम्	श्रयध्वम्
	श्रयै	श्रयावहै	श्रयामहै
ह्य०	अश्रयत	अश्रयेताम्	अश्रयन्त
	अश्रयथाः	अश्रयेथाम्	अश्रयध्वम्
	अश्रये	अश्रयावहि	अश्रयामहि
अ०	अशिश्रियत	अशिश्रियेताम्	अशिश्रियन्त
	अशिश्रियथाः	अशिश्रियेथाम्	अशिश्रिय-ध्वम्
	अशिश्रिये	अशिश्रियावहि	अशिश्रियामहि
प०	शिश्रिये	शिश्रियाते	शिश्रियिरे
	शिश्रिषे	शिश्रियाथे	शिश्रियिध्वे ह्वे
	शिश्रिये	शिश्रियिवहे	शिश्रियिमहे
आ०	श्रयिषीष्ट	श्रयिषीयास्ताम्	श्रयिषीरन्
	श्रयिषीष्ठाः	श्रयिषीयास्थाम्	श्रयिषीध्वम्ढ्वम्
	श्रयिषीय	श्रयिषीवहि	श्रयिषीमहि
श्व०	श्रयिता	श्रयितारौ	श्रयितारः
	श्रयितासे	श्रयितासाथे	श्रयिताध्वे
	श्रयिताहे	श्रयितास्वहे	श्रयितास्महे
भ०	श्रयिष्यते	श्रयिष्येते	श्रयिष्यन्ते
	श्रयिष्यसे	श्रयिष्येथे	श्रयिष्यध्वे
	श्रयिष्ये	श्रयिष्यावहे	श्रयिष्यामहे
क्रि०	अश्रयिष्यत	अश्रयिष्येताम्	अश्रयिष्यन्त
	अश्रयिष्यथाः	अश्रयिष्येथाम्	अश्रयिष्यध्वम्
	अश्रयिष्ये	अश्रयिष्यावहि	अश्रयिष्यामहि

84 णींग् (नी) प्रापणे ।

व०	नयति	नयतः	नयन्ति
	नयसि	नयथः	नयथ
	नयामि	नयावः	नयामः
स०	नयेत्	नयेताम्	नयेयुः
	नयेः	नयेतम्	नयेत
	नयेयम्	नयेव	नयेम
प०	नयतु	नयतात् नयताम्	नयन्तु
	नयः	" नयतम्	नयत
	नयानि	नयाव	नयाम
ह्य०	अनयत्	अनयताम्	अनयन्
	अनयः	अनयतम्	अनयत
	अनयम्	अनयाव	अनयाम
अ०	अनैषीत्	अनैष्टाम्	अनैषुः
	अनैषीः	अनैष्टम्	अनैष्ट
	अनैषम्	अनैष्व	अनैष्म
प०	निनाय	निन्यतुः	निन्युः
	निनयिथ निनेथ	निन्यथुः	निन्य
	निनाय, निनय	निन्यिव	निन्यिम
आ०	नीयात्	नीयास्ताम्	नीयासुः
	नीयाः	नीयास्तम्	नीयास्त
	नीयासम्	नीयास्व	नीयास्म
श्व०	नेता	नेतारौ	नेतारः
	नेतासि	नेतास्थः	नेतास्थ
	नेतास्मि	नेतास्वः	नेतास्मः
भ०	नेष्यति	नेष्यतः	नेष्यन्ति
	नेष्यसि	नेष्यथः	नेष्यथ
	नेष्यामि	नेष्यावः	नेष्यामः
क्रि०	अनेष्यत्	अनेष्यताम्	अनेष्यन्
	अनेष्यः	अनेष्यतम्	अनेष्यत
	अनेष्यम्	अनेष्याव	अनेष्याम

व०	नयते	नयेते	नयन्ते
	नयसे	नयेथे	नयध्वे
	नये	नयावहे	नयामहे
स०	नयेत	नयेयाताम्	नयेरन्
	नयेथाः	नयेयाथाम्	नयेध्वम्
	नयेय	नयेवहि	नयेमहि
प०	नयताम्	नयेताम्	नयन्ताम्
	नयस्व	नयेथाम्	नयध्वम्
	नयै	नयावहै	नयामहै
ह्य०	अनयत	अनयेताम्	अनयन्त
	अनयथाः	अनयेथाम्	अनयध्वम्
	अनये	अनयावहि	अनयामहि
भ०	अनेष्ट	अनेषाताम्	अनेषत
	अनेष्ठाः	अनेषाथाम्	अनेढ्वम् ढ्ढ्वम्
	अनेषि	अनेष्वहि	अनेष्महि
प०	निन्ये	निन्याते	निन्यिरे
	निन्यिषे	निन्याथे	निन्यिध्वे ढ्वे
	निन्ये	निन्यिवहे	निन्यिमहे
आ०	नेषीष्ट	नेषीयास्ताम्	नेषीरन्
	नेषीष्ठाः	नेषीयास्थाम्	नेषीढ्वम्
	नेषीय	नेषीवहि	नेषीमहि
श्व०	नेता	नेतारौ	नेतारः
	नेतासे	नेतासाथे	नेताध्वे
	नेताहे	नेतास्वहे	नेतास्महे
भ०	नेष्यते	नेष्येते	नेष्यन्ते
	नेष्यसे	नेष्येथे	नेष्यध्वे
	नेष्ये	नेष्यावहे	नेष्यामहे
क्रि०	अनेष्यत	अनेष्येताम्	अनेष्यन्त
	अनेष्यथाः	अनेष्येथाम्	अनेष्यध्वम्
	अनेष्ये	अनेष्यावहि	अनेष्यामहि

अथ ऋदन्ताश्चत्वारोऽनिटश्च

885 हृंग् (हृ) हरणे

व०	हरति	हरतः	हरन्ति
	हरसि	हरथः	हरथ
	हरामि	हरावः	हरामः
स०	हरेत	हरेताम्	हरेयुः
	हरेः	हरेतम्	हरेत
	हरेयम्	हरेव	हरेम
प०	हरतु	हरतात् हरताम्	हरन्तु
	हर	" हरतम्	हरत
	हराणि	हराव	हराम
ह्य०	अहरत्	अहरताम्	अहरन्
	अहरः	अहरतम्	अहरत
	अहरम्	अहराव	अहराम
अ०	अहार्षीत्	अहार्ष्टाम्	अहार्षुः
	अहार्षीः	अहार्ष्टम्	अहार्ष्ट
	अहार्षम्	अहार्ष्व	अहार्ष्म
प०	जहार	जहतुः	जहुः
	जहर्थ	जहथुः	जह
	जहार,जहर	जहिव	जहिम
आ०	ह्रियात्	ह्रियास्ताम्	ह्रियासुः
	ह्रियाः	ह्रियास्तम्	ह्रियास्त
	ह्रियासम्	ह्रियास्व	ह्रियास्म
श्व०	हर्ता	हर्तारौ	हर्तारः
	हर्तासि	हर्तास्थः	हर्तास्थ
	हर्तास्मि	हर्तास्वः	हर्तास्मः
भ०	हरिष्यति	हरिष्यतः	हरिष्यन्ति
	हरिष्यसि	हरिष्यथः	हरिष्यथ
	हरिष्यामि	हरिष्यावः	हरिष्यामः
क्रि०	अहरिष्यत्	अहरिष्यताम्	अहरिष्यन्
	अहरिष्यः	अहरिष्यतम्	अहरिष्यत
	अहरिष्यम्	अहरिष्याव	अहरिष्याम

व०	हरते	हरेते	हरन्ते
	हरसे	हरेथे	हरध्वे
	हरे	हरावहे	हरामहे
स०	हरेत	हरेयाताम्	हरेरन्
	हरेथाः	हरेयाथाम्	हरेध्वम्
	हरेय	हरेवहि	हरेमहि
प०	हरताम्	हरेताम्	हरन्ताम्
	हरस्व	हरेथाम्	हरध्वम्
	हरै	हरावहै	हरामहै
ह्य०	अहरत	अहरेताम्	अहरन्त
	अहरथाः	अहरेथाम्	अहरध्वम्
	अहरे	अहरावहि	अहरामहि
अ०	अहृत	अहृषाताम्	अहृषत
	अहृथाः	अहृषाथाम्	अहृढ्वम् ढ्वम्
	अहृषि	अहृष्वहि	अहृष्महि
प०	जहे	जहाते	जहिरे
	जहिषे	जहाथे	जहिढ्वे ध्वे
	जहे	जहिवहे	जहिमहे
	हृषीष्ट	हृषीयास्ताम्	हृषीरन्
	हृषीष्ठाः	हृषीयास्थाम्	हृषीढ्वम्
	हृषीय	हृषीवहि	हृषीमहि
श्व०	हर्ता	हर्तारौ	हर्तारः
	हर्तासे	हर्तासाथे	हर्ताध्वे
	हर्ताहे	हर्तास्वहे	हर्तास्महे
भ०	हरिष्यते	हरिष्येते	हरिष्यन्ते
	हरिष्यसे	हरिष्येथे	हरिष्यध्वे
	हरिष्ये	हरिष्यावहे	हरिष्यामहे
	अहरिष्यत	अहरिष्येताम्	अहरिष्यन्त
	अहरिष्यथाः	अहरिष्येथाम्	अहरिष्यध्वम्
	अहरिष्ये	अहरिष्यावहि	अहरिष्यामहि

886 भृंग् (भृ) भरणे

व०	भरति	भरतः	भरन्ति
	भरसि	भरथः	भरथ
	भरामि	भरावः	भरामः
स०	भरेत्	भरेताम्	भरेयुः
	भरेः	भरेतम्	भरेत
	भरेयम्	भरेव	भरेम
प०	भरतु	भरतात् भरताम्	भरन्तु
	भर	" भरतम्	भरत
	भराणि	भराव	भराम
ह्य०	अभरत्	अभरताम्	अभरन्
	अभरः	अभरतम्	अभरत
	अभरम्	अभराव	अभराम
अ०	अभार्षीत्	अभार्ष्टाम्	अभार्षुः
	अभार्षीः	अभार्ष्टम्	अभार्ष्ट
	अभार्षम्	अभार्ष्व	अभार्ष्म
प०	बभार	बभ्रतुः	बभ्रुः
	बभर्थ	बभ्रथुः	बभ्र
	बभार, बभर	बभृव	बभृम
आ०	भ्रियात्	भ्रियास्ताम्	भ्रियासुः
	भ्रियाः	भ्रियास्तम्	भ्रियास्त
	भ्रियासम्	भ्रियास्व	भ्रियास्म
श्व०	भर्ता	भर्तारौ	भर्तारः
	भर्तासि	भर्तास्थः	भर्तास्थ
	भर्तास्मि	भर्तास्वः	भर्तास्मः
भ०	भरिष्यति	भरिष्यतः	भरिष्यन्ति
	भरिष्यसि	भरिष्यथः	भरिष्यथ
	भरिष्यामि	भरिष्यावः	भरिष्यामः
क्रि०	अभरिष्यत्	अभरिष्यताम्	अभरिष्यन्
	अभरिष्यः	अभरिष्यतम्	अभरिष्यत
	अभरिष्यम्	अभरिष्याव	अभरिष्याम

व०	भरत	भरेते	भरन्ते
	भरसे	भरेथे	भरध्वे
	भरे	भरावहे	भरामहे
स०	भरेत	भरेयाताम्	भरेरन्
	भरेथाः	भरेयाथाम्	भरेध्वम्
	भरेय	भरेवहि	भरेमहि
प०	भरताम्	भरेताम्	भरन्ताम्
	भरस्व	भरेथाम्	भरध्वम्
	भरै	भरावहै	भरामहै
ह्य०	अभरत	अभरेताम्	अभरन्त
	अभरथाः	अभरेथाम्	अभरध्वम्
	अभरे	अभरावहि	अभरामहि
	अभृत	अभृषाताम्	अभृषत
	अभृथाः	अभृषाथाम्	अभृढ्वम् / ड्ढ्वम्
	अभृषि	अभृष्वहि	अभृष्महि
प०	बभ्रे	बभ्राते	बभ्रिरे
	बभृषे	बभ्राथे	बभृढ्वे
	बभ्रे	बभृवहे	बभृमहे
आ०	भृषीष्ट	भृषीयास्ताम्	भृषीरन्
	भृषीष्ठाः	भृषीयास्थाम्	भृषीढ्वम्
	भृषीय	भृषीवहि	भृषीमहि
श्व०	भर्ता	भर्तारौ	भर्तारः
	भर्तासे	भर्तासाथे	भर्ताध्वे
	भर्ताहे	भर्तास्वहे	भर्तास्महे
भ०	भरिष्यते	भरिष्येते	भरिष्यन्ते
	भरिष्यसे	भरिष्येथे	भरिष्यध्वे
	भरिष्ये	भरिष्यावहे	भरिष्यामहे
क्रि०	अभरिष्यत	अभरिष्येताम्	अभरिष्यन्त
	अभरिष्यथाः	अभरिष्येथाम्	अभरिष्यध्वम्
	अभरिष्ये	अभरिष्यावहि	अभरिष्यामहि

887 धृंग् (धृ) धारणे

व०	धरति	धरतः	धरन्ति
	धरसि	धरथः	धरथ
	धरामि	धरावः	धरामः
स०	धरेत्	धरेताम्	धरेयुः
	धरेः	धरेतम्	धरेत
	धरेयम्	धरेव	धरेम
प०	धरतु	धरतात् धरताम्	धरन्तु
	धर	" धरतम्	धरत
	धराणि	धराव	धराम
ह्य०	अधरत्	अधरताम्	अधरन्
	अधरः	अधरतम्	अधरत
	अधरम्	अधराव	अधराम
अ०	अधार्षीत्	अधार्ष्टाम्	अधार्षुः
	अधार्षीः	अधार्ष्टम्	अधार्ष्ट
	अधार्षम्	अधार्ष्व	अधार्ष्म
प०	दधार	दध्रतुः	दधुः
	दधर्थ	दध्रथुः	दध्र
	दधार, दधर	दध्रिव	दध्रिम
आ०	ध्रियात्	ध्रियास्ताम्	ध्रियासुः
	ध्रियाः	ध्रियास्तम्	ध्रियास्त
	ध्रियासम्	ध्रियास्व	ध्रियास्म
श्व०	धर्ता	धर्तारौ	धर्तारः
	धर्तासि	धर्तास्थः	धर्तास्थ
	धर्तास्मि	धर्तास्वः	धर्तास्मः
भ०	धरिष्यति	धरिष्यतः	धरिष्यन्ति
	धरिष्यसि	धरिष्यथः	धरिष्यथ
	धरिष्यामि	धरिष्यावः	धरिष्यामः
क्रि०	अधरिष्यत्	अधरिष्यताम्	अधरिष्यन्
	अधरिष्यः	अधरिष्यतम्	अधरिष्यत
	अधरिष्यम्	अधरिष्याव	अधरिष्याम

व०	धरते	धरेते	धरन्ते
	धरसे	धरेथे	धरध्वे
	धरे	धरावहे	धरामहे
स०	धरेत	धरेयाताम्	धरेरन्
	धरेथाः	धरेयाथाम्	धरेध्वम्
	धरेय	धरेवहि	धरेमहि
प०	धरताम्	धरेताम्	धरन्ताम्
	धरस्व	धरेथाम्	धरध्वम्
	धरै	धरावहै	धरामहै
ह्य०	अधरत	अधरेताम्	अधरन्त
	अधरथाः	अधरेथाम्	अधरध्वम्
	अधरे	अधरावहि	अधरामहि
अ०	अधृत	अधृषाताम्	अधृषत
	अधृथाः	अधृषाथाम्	अधृढ्वम् इढ्वम्
	अधृषि	अधृष्वहि	अधृष्महि
प०	दध्रे	दध्राते	दध्रिरे
	दध्रिषे	दध्राथे	दध्रिढ्वे-ध्वे
	दध्रे	दध्रिवहे	दध्रिमहे
आ०	धृषीष्ट	धृषीयास्ताम्	धृषीरन्
	धृषीष्ठाः	धृषीयास्थाम्	धृषीढ्वम्
	धृषीय	धृषीवहि	धृषीमहि
श्व०	धर्ता	धर्तारौ	धर्तारः
	धर्तासे	धर्तासाथे	धर्ताध्वे
	धर्ताहे	धर्तास्वहे	धर्तास्महे
भ०	धरिष्यते	धरिष्येते	धरिष्यन्ते
	धरिष्यसे	धरिष्येथे	धरिष्यध्वे
	धरिष्ये	धरिष्यावहे	धरिष्यामहे
क्रि०	अधरिष्यत	अधरिष्येताम्	अधरिष्यन्त
	अधरिष्यथाः	अधरिष्येथाम्	अधरिष्यध्वम्
	अधरिष्ये	अधरिष्यावहि	अधरिष्यामहि

888 डुकृंग् (कृ) करणे ।

व०	करोति	कुरुतः	कुर्वन्ति
	करोषि	कुरुथः	कुरुथ
	करोमि	कुर्वः	कुर्मः
स०	कुर्यात्	कुर्याताम्	कुर्युः
	कुर्याः	कुर्यातम्	कुर्यात
	कुर्याम्	कुर्याव	कुर्याम
प०	करोतु	कुरुतात् कुरुताम्	कुर्वन्तु
	कुरु	" कुरुतम्	कुरुत
	करवाणि	करवाव	करवाम
ह्य०	अकरोत्	अकुरुताम्	अकुर्वन्
	अकरोः	अकुरुतम्	अकुरुत
	अकरवम्	अकुर्व	अकुर्म
अ०	अकार्षीत्	अकार्ष्टाम्	अकार्षुः
	अकार्षीः	अकार्ष्टम्	अकार्ष्ट
	अकार्षम्	अकार्ष्व	अकार्ष्म
प०	चकार	चक्रतुः	चक्रुः
	चकर्थ	चक्रथुः	चक्र
	चकार चकर	चकृव	चकृम
आ०	क्रियात्	क्रियास्ताम्	क्रियासुः
	क्रियाः	क्रियास्तम्	क्रियास्त
	क्रियासम्	क्रियास्व	क्रियास्म
श्व०	कर्ता	कर्तारौ	कर्तारः
	कर्तासि	कर्तास्थः	कर्तास्थ
	कर्तास्मि	कर्तास्वः	कर्तास्मः
भ०	करिष्यति	करिष्यतः	करिष्यन्ति
	करिष्यसि	करिष्यथः	करिष्यथ
	करिष्यामि	करिष्यावः	करिष्यामः
क्रि०	अकरिष्यत्	अकरिष्यताम्	अकरिष्यन्
	अकरिष्यः	अकरिष्यतम्	अकरिष्यत
	अकरिष्यम्	अकरिष्याव	अकरिष्याम

व० कुरुते कुर्वाते कुर्वते
कुरुषे कुर्वाथे कुरुध्वे
कुर्वे कुर्वहे कुर्महे

ल० कुर्वीत कुर्वीयाताम् कुर्वीरन्
कुर्वीथाः कुर्वीयाथाम् कुर्वीध्वम्
कुर्वीय कुर्वीवहि कुर्वीमहि

प० कुरुताम् कुर्वाताम् कुर्वताम्
कुरुष्व कुर्वाथाम् कुरुध्वम्
करवै करवावहै करवामहै

ह्य० अकुरुत अकुर्वाताम् अकुर्वत
अकुरुथाः अकुर्वाथाम् अकुरुध्वम्
अकुर्वि अकुर्वहि अकुर्महि

भ० अकृत अकृषाताम् अकृषत
अकृथाः अकृषाथाम् अकृढ्वम्
इढ्वम्
अकृषि अकृष्वहि अकृष्महि

प० चक्रे चक्राते चक्रिरे
चकृषे चक्राथे चकृढ्वे
चक्रे चकृवहे चकृमहे

आ० कृषीष्ट कृषीयास्ताम् कृषीरन्
कृषीष्ठाः कृषीयास्थाम् कृषीढ्वम्
कृषीय कृषीवहि कृषीमहि

ब० कर्ता कर्तारौ कर्तारः
कर्तासे कर्तासाथे कर्ताध्वे
कर्ताहे कर्तास्वहे कर्तास्महे

भ० करिष्यते करिष्येते करिष्यन्ते
करिष्यसे करिष्येथे करिष्यध्वे
करिष्ये करिष्यावहे करिष्यामहे

क्रि० अकरिष्यत अकरिष्येताम् अकरिष्यन्त
अकरिष्यथाः अकरिष्येथाम् अकरिष्यध्वम्
अकरिष्ये अकरिष्यावहि अकरिष्यामहि

अथ कान्तः ।

889 हिक्की (हिक्क्) अव्यक्ते शब्दे ।

व० हिक्कति हिक्कतः हिक्कन्ति
हिक्कसि हिक्कथः हिक्कथ
हिक्कामि हिक्कावः हिक्कामः

ल० हिक्केत् हिक्केताम् हिक्केयुः
हिक्केः हिक्केतम् हिक्केत
हिक्केयम् हिक्केव हिक्केम

प० हिक्कतु हिक्कतात् हिक्कताम् हिक्कन्तु
हिक्क " हिक्कतम् हिक्कत
हिक्कानि हिक्काव हिक्काम

ह्य० अहिक्कत् अहिक्कताम् अहिक्कन्
अहिक्कः अहिक्कतम् अहिक्कत
अहिक्कम् अहिक्काव अहिक्काम

अ० अहिक्कीत् अहिक्किष्टाम् अहिक्किक्षुः
अहिक्कीः अहिक्किष्टम् अहिक्किष्ट
अहिक्किक्षम् अहिक्किक्ष्व अहिक्किक्ष्म

प० जिहिक्क जिहिक्कतुः जिहिक्कः
जिहिक्किथ जिहिक्कथुः जिहिक्क
जिहिक्क जिहिक्किव जिहिक्किम

आ० हिक्कयात् हिक्कयास्ताम् हिक्कयासुः
हिक्कयाः हिक्कयास्तम् हिक्कयास्त
हिक्कयासम् हिक्कयास्व हिक्कयास्म

भ्व० हिक्किता हिक्कितारौ हिक्कितारः
हिक्कितासि हिक्कितास्थः हिक्कितास्थ
हिक्कितास्मि हिक्कितास्वः हिक्कितास्मः

भ० हिक्किष्यति हिक्किष्यतः हिक्किष्यन्ति
हिक्किष्यसि हिक्किष्यथः हिक्किष्यथ
हिक्किष्यामि हिक्किष्यावः हिक्किष्यामः

अहिक्किष्यत् अहिक्किष्यताम् अहिक्किष्यन्
अहिक्किष्यः अहिक्किष्यतम् अहिक्किष्यत
अहिक्किष्यम् अहिक्किष्याव अहिक्किष्याम

व० हिक्कते हिक्केते हिक्कन्ते
हिक्कसे हिक्केथे हिक्कध्वे
हिक्के हिक्कावहे हिक्कामहे

स० हिक्केत हिक्केयाताम् हिक्केरन्
हिक्केथाः हिक्केयाथाम् हिक्केध्वम्
हिक्केय हिक्केवहि हिक्केमहि

प० हिक्कताम् हिक्केताम् हिक्कन्ताम्
हिक्कस्व हिक्केथाम् हिक्कध्वम्
हिक्कै हिक्कावहै हिक्कामहै

ह्य० अहिक्कत अहिक्केताम् अहिक्कन्त
अहिक्कथाः अहिक्केथाम् अहिक्कध्वम्
अहिक्के अहिक्कावहि अहिक्कामहि

अ० अहिक्किक्षत अहिक्किक्षाताम् अहिक्किक्षत
अहिक्किक्षथाः अहिक्किक्षाथाम् अहिक्किक्षध्वम्
अहिक्किक्षि अहिक्किक्ष्वहि अहिक्किक्ष्महि

प० जिहिक्के जिहिक्काते जिहिक्किरे
जिहिक्किक्षे जिहिक्काथे जिहिक्किक्ष्वे
जिहिक्के जिहिक्किवहे जिहिक्किमहे

हिक्किक्षीष्ट हिक्किक्षीयास्ताम् हिक्किक्षीरन्
हिक्किक्षीष्ठाः हिक्किक्षीयास्थाम् हिक्किक्षीध्वम्
हिक्किक्षीय हिक्किक्षीवहि हिक्किक्षीमहि

श्व० हिक्किक्षिता हिक्किक्षितारौ हिक्किक्षितारः
हिक्किक्षितासे हिक्किक्षितासाथे हिक्किक्षिताध्वे
हिक्किक्षिताहे हिक्किक्षितास्वहे हिक्किक्षितास्महे

भ० हिक्किक्ष्यते हिक्किक्ष्येते हिक्किक्ष्यन्ते
हिक्किक्ष्यसे हिक्किक्ष्येथे हिक्किक्ष्यध्वे
हिक्किक्ष्ये हिक्किक्ष्यावहे हिक्किक्ष्यामहे

अहिक्किक्ष्यत अहिक्किक्ष्येताम् अहिक्किक्ष्यन्त
अहिक्किक्ष्यथाः अहिक्किक्ष्येथाम् अहिक्किक्ष्यध्वं
अहिक्किक्ष्ये अहिक्किक्ष्यावहि अहिक्किक्ष्यामहि

अथ चान्तास्त्रयस्तत्राद्यौ सेटावन्त्योऽनिट्
गतिपूजयोरयं परस्मैपदिषु पठितः ।
स चास्य पाठो गतौ फलवति कर्तरि

890 परस्मैपदार्थः ।

अञ्चूर् (अञ्च्) गतौ च। चकारादव्यक्ते शब्दे

व० अञ्चति अञ्चतः अञ्चन्ति
अञ्चसि अञ्चथः अञ्चथ
अञ्चामि अञ्चावः अञ्चामः

स० अञ्चेत् अञ्चेताम् अञ्चेयुः
अञ्चेः अञ्चेतम् अञ्चेत
अञ्चेयम् अञ्चेव अञ्चेम

प० अञ्चतु अञ्चतात् अञ्चताम् अञ्चन्तु
अञ्च " अञ्चतम् अञ्चत
अञ्चानि अञ्चाव अञ्चाम

ह्य० आञ्चत् आञ्चताम् आञ्चन्
आञ्चः आञ्चतम् आञ्चत
आञ्चम् आञ्चाव आञ्चाम

अ० आञ्चीत् आञ्चिष्टाम् आञ्चिषुः
आञ्चीः आञ्चिष्टम् आञ्चिष्ट
आञ्चिषम् आञ्चिष्व आञ्चिष्म

प० आनञ्च आनञ्चतुः आनञ्चुः
आनञ्चिथ आनञ्चथुः आनञ्च
आनञ्च आनञ्चिव आनञ्चिम

आ० अञ्च्यात् अञ्च्यास्ताम् अञ्च्यासुः
अञ्च्याः अञ्च्यास्तम् अञ्च्यास्त
अञ्च्यासम् अञ्च्यास्व अञ्च्यास्म

श्व० अञ्चिता अञ्चितारौ अञ्चितारः
अञ्चितासि अञ्चितास्थः अञ्चितास्थ
अञ्चितास्मि अञ्चितास्वः अञ्चितास्मः

भ० अञ्चिष्यति अञ्चिष्यतः अञ्चिष्यन्ति
अञ्चिष्यसि अञ्चिष्यथः अञ्चिष्यथ
अञ्चिष्यामि अञ्चिष्यावः अञ्चिष्यामः

क्रि० आञ्चिष्यत् आञ्चिष्यताम् आञ्चिष्यन्
आञ्चिष्यः आञ्चिष्यतम् आञ्चिष्यत
आञ्चिष्यम् आञ्चिष्याव आञ्चिष्याम

व०	अञ्चते	अञ्चेते	अञ्चन्ते
	अञ्चसे	अञ्चेथे	अञ्चध्वे
	अञ्चे	अञ्चावहे	अञ्चामहे
स०	अञ्चेत	अञ्चेयाताम्	अञ्चेरन्
	अञ्चेथाः	अञ्चेयाथाम्	अञ्चेध्वम्
	अञ्चेय	अञ्चेवहि	अञ्चेमहि
प०	अञ्चताम्	अञ्चेताम्	अञ्चन्ताम्
	अञ्चस्व	अञ्चेथाम्	अञ्चध्वम्
	अञ्चै	अञ्चावहै	अञ्चामहै
ह्य०	आञ्चत	आञ्चेताम्	आञ्चन्त
	आञ्चथाः	आञ्चेथाम्	आञ्चध्वम्
	आञ्चे	आञ्चावहि	आञ्चामहि
अ०	आञ्चिष्ट	आञ्चिषाताम्	आञ्चिषत
	आञ्चिष्ठाः	आञ्चिषाथाम्	आञ्चिढ्वम् ध्वम्
	आञ्चिषि	आञ्चिष्वहि	आञ्चिष्महि
प०	आनञ्चे	आनञ्चाते	आनञ्चिरे
	आनञ्चिषे	आनञ्चाथे	आनञ्चिध्वे
	आनञ्चे	आनञ्चिवहे	आनञ्चिमहे
आ०	अञ्चिषीष्ट	अञ्चिषीयास्ताम्	अञ्चिषीरन्
	अञ्चिषीष्ठाः	अञ्चिषीयास्थाम्	अञ्चिषीध्वम्
	अञ्चिषीय	अञ्चिषीवहि	अञ्चिषीमहि
श्व०	अञ्चिता	अञ्चितारौ	अञ्चितारः
	अञ्चितासे	अञ्चितासाथे	अञ्चिताध्वे
	अञ्चिताहे	अञ्चितास्वहे	अञ्चितास्महे
भ०	अञ्चिष्यते	अञ्चिष्येते	अञ्चिष्यन्ते
	अञ्चिष्यसे	अञ्चिष्येथे	अञ्चिष्यध्वे
	अञ्चिष्ये	अञ्चिष्यावहे	अञ्चिष्यामहे
क्रि०	आञ्चिष्यत	आञ्चिष्येताम्	आञ्चिष्यन्त
	आञ्चिष्यथाः	आञ्चिष्येथाम्	आञ्चिष्यध्वम्
	आञ्चिष्ये	आञ्चिष्यावहि	आञ्चिष्यामहि

891 डुयाचृ (याच्) याञ्चायाम्

व०	याचति	याचतः	याचन्ति
	याचसि	याचथः	याचथ
	याचामि	याचावः	याचामः
स०	याचेत	याचेताम्	याचेयुः
	याचेः	याचेतम्	याचेत
	याचेयम्	याचेव	याचेम
प०	याचतु	याचतात् याचताम्	याचन्तु
	याच	" याचतम्	याचत
	याचानि	याचाव	याचाम
ह्य०	अयाचत्	अयाचताम्	अयाचन्
	अयाचः	अयाचतम्	अयाचत
	अयाचम्	अयाचाव	अयाचाम
अ०	अयाचीत्	अयाचिष्टाम्	अयाचिषुः
	अयाचीः	अयाचिष्टम्	अयाचिष्ट
	अयाचिषम्	अयाचिष्व	अयाचिष्म
प०	ययाच	ययाचतुः	ययाचुः
	ययाचिथ	ययाचथुः	ययाच
	ययाच	ययाचिव	ययाचिम
आ०	याच्यात्	याच्यास्ताम्	याच्यासुः
	याच्याः	याच्यास्तम्	याच्यास्त
	याच्यासम्	याच्यास्व	याच्यास्म
श्व०	याचिता	याचितारौ	याचितारः
	याचितासि	याचितास्थः	याचितास्थ
	याचितास्मि	याचितास्वः	याचितास्मः
भ०	याचिष्यति	याचिष्यतः	याचिष्यन्ति
	याचिष्यसि	याचिष्यथः	याचिष्यथ
	याचिष्यामि	याचिष्यावः	याचिष्यामः
क्रि०	अयाचिष्यत्	अयाचिष्यताम्	अयाचिष्यन्
	अयाचिष्यः	अयाचिष्यतम्	अयाचिष्यत
	अयाचिष्यम्	अयाचिष्याव	अयाचिष्याम

व० याचते	याचेते	याचन्ते
याचसे	याचेथे	याचध्वे
याचे	याचावहे	याचामहे
स० याचेत	याचेयाताम्	याचेरन्
याचेथाः	याचेयाथाम्	याचेध्वम्
याचेय	याचेवहि	याचेमहि
प० याचताम्	याचेताम्	याचन्ताम्
याचस्व	याचेथाम्	याचध्वम्
याचै	याचावहै	याचामहै
ह्य० अयाचत	अयाचेताम्	अयाचन्त
अयाचथाः	अयाचेथाम्	अयाचध्वम्
अयाचे	अयाचावहि	अयाचामहि
अ० अयाचिष्ट	अयाचिषाताम्	अयाचिषत
अयाचिष्ठाः	अयाचिषाथाम्	अयाचिढ्वम्
		अयाचिध्वम्
अयाचिषि	अयाचिष्वहि	अयाचिष्महि
प० ययाचे	ययाचाते	ययाचिरे
ययाचिषे	ययाचाथे	ययाचिध्वे
ययाचे	ययाचिवहे	ययाचिमहे
आ० याचिषीष्ट	याचिषीयास्ताम्	याचिषीरन्
याचिषीष्ठाः	याचिषीयास्थाम्	याचिषीढ्वम्
याचिषीय	याचिषीवहि	याचिषीमहि
श्व० याचिता	याचितारौ	याचितारः
याचितासे	याचितासाथे	याचिताध्वे
याचिताहे	याचितास्वहे	याचितास्महे
भ० याचिष्यते	याचिष्येते	याचिष्यन्ते
याचिष्यसे	याचिष्येथे	याचिष्यध्वे
याचिष्ये	याचिष्यावहे	याचिष्यामहे
क्रि० अयाचिष्यत	अयाचिष्येताम्	अयाचिष्यन्त
अयाचिष्यथाः	अयाचिष्येथाम्	अयाचिष्यध्वम्
अयाचिष्ये	अयाचिष्यावहि	अयाचिष्यामहि

892 डु पचींष् (पच्) पाके ।

व० पचति	पचतः	पचन्ति
पचसि	पचथः	पचथ
पचामि	पचावः	पचामः
स० पचेत्	पचेताम्	पचेयुः
पचेः	पचेतम्	पचेत
पचेयम्	पचेव	पचेम
प० पचतु	पचतात् पचताम्	पचन्तु
पच	" पचतम्	पचत
पचानि	पचाव	पचाम
ह्य० अपचत्	अपचताम्	अपचन्
अपचः	अपचतम्	अपचत
अपचम्	अपचाव	अपचाम
अ० अपाक्षीत्	अपाक्ताम्	अपाक्षुः
अपाक्षीः	अपाक्तम्	अपाक्त
अपाक्षम्	अपाक्ष्व	अपाक्ष्म
प० पपाच	पेचतुः	पेचुः
पेचिथ, पपक्थ	पेचथुः	पच
पपाच, पपच	पेचिव	पेचिम
आ० पच्यात्	पच्यास्ताम्	पच्यासुः
पच्याः	पच्यास्तम्	पच्यास्त
पच्यासम्	पच्यास्व	पच्यास्म
श्व० पक्ता	पक्तारौ	पक्तारः
पक्तासि	पक्तास्थः	पक्तास्थ
पक्तास्मि	पक्तास्वः	पक्तास्मः
भ० पक्ष्यति	पक्ष्यतः	पक्ष्यन्ति
पक्ष्यसि	पक्ष्यथः	पक्ष्यथ
पक्ष्यामि	पक्ष्यावः	पक्ष्यामः
क्रि० अपक्ष्यत्	अपक्ष्यताम्	अपक्ष्यन्
अपक्ष्यः	अपक्ष्यतम्	अपक्ष्यत
अपक्ष्यम्	अपक्ष्याव	अपक्ष्याम

व० पचते पचेते पचन्ते
पचसे पचेथे पचध्वे
पचे पचावहे पचामहे

स० पचेत पचेयाताम् पचेरन्
पचेथाः पचेयाथाम् पचेध्वम्
पचेय पचेवहि पचेमहि

प० पचताम् पचेताम् पचन्ताम्
पचस्व पचेथाम् पचध्वम्
पचै पचावह पचामहै

ह्य० अपचत अपचेताम् अपचन्त
अपचथाः अपचेथाम् अपचध्वम्
अपचे अपचावहि अपचामहि

अ० अपक्त अपक्षाताम् अपक्षत
अपक्थाः अपक्षाथाम् अपग्ध्वम्-ड्ढ्वम्
अपक्षि अपक्ष्वहि अपक्ष्महि

प० पेचे पेचाते पेचिरे
पेचिषे पेचाथे पेचिध्वे
पेचे पेचिवहे पेचिमहे

आ० पक्षीष्ट पक्षीयास्ताम् पक्षीरन्
पक्षीष्ठाः पक्षीयास्थाम् पक्षीध्वम्
पक्षीय पक्षीवहि पक्षीमहि

श्व० पक्ता पक्तारौ पक्तारः
पक्तासे पक्तासाथे पक्ताध्वे
पक्ताहे पक्तास्वहे पक्तास्महे

भ० पक्ष्यते पक्ष्येते पक्ष्यन्ते
पक्ष्यसे पक्ष्येथे पक्ष्यध्वे
पक्ष्ये पक्ष्यावहे पक्ष्यामहे

क्रि० अपक्ष्यत अपक्ष्येताम् अपक्ष्यन्त
अपक्ष्यथाः अपक्ष्येथाम् अपक्ष्यध्वम्
अपक्ष्ये अपक्ष्यावहि अपक्ष्यामहि

अथ जान्ताश्चत्वारस्तत्राद्यौ सेटावन्त्यौ त्वनिटौ

893 राजृग् (राज्) दीप्तौ ।

व० राजति राजतः राजन्ति
राजसि राजथः राजथ
राजामि राजावः राजामः

स० राजेत् राजेताम् राजेयुः
राजेः राजेतम् राजेत
राजेयम् राजेव राजेम

प० राजतु राजतात् राजताम् राजन्तु
राज " राजतम् राजत
राजानि राजाव राजाम

ह्य० अराजत् अराजताम् अराजन्
अराजः अराजतम् अराजत
अराजम् अराजाव अराजाम

अ० अराजीत् अराजिष्टाम् अराजिषुः
अराजीः अराजिष्टम् अराजिष्ट
अराजिषम् अराजिष्व अराजिष्म

प० रराज रेजतुः रराजतुः रेजुः रराजुः
रेजिथ-रराजिज रेजथुः रराजथुः रराज रेज
रराज रराजिव रेजिव रराजिम रेजिम

आ० राज्यात् राज्यास्ताम् राज्यासुः
राज्याः राज्यास्तम् राज्यास्त
राज्यासम् राज्यास्व राज्यास्म

श्व० राजिता राजितारौ राजितारः
राजितासि राजितास्थः राजितास्थ
राजितास्मि राजितास्वः राजितास्मः

भ० राजिष्यति राजिष्यतः राजिष्यन्ति
राजिष्यसि राजिष्यथः राजिष्यथ
राजिष्यामि राजिष्यावः राजिष्यामः

क्रि० अराजिष्यत् अराजिष्यताम् अराजिष्यन्
अराजिष्यः अराजिष्यतम् अराजिष्यत
अराजिष्यम् अराजिष्याव अराजिष्याम

व० राजते राजेते राजन्ते
राजसे राजेथे राजध्वे
राजे राजावहे राजामहे

स० राजेत राजेयाताम् राजेरन्
राजेथाः राजेयाथाम् राजेध्वम्
राजेय राजेवहि राजेमहि

प० राजताम् राजेताम् राजन्ताम्
राजस्व राजेथाम् राजध्वम्
राजै राजावहै राजामहै

अ० अराजत अराजेताम् अराजन्त
अराजथाः अराजेथाम् अराजध्वम्
अराजे अराजावहि अराजामहि

अ० अराजिष्ट अराजिषाताम् अराजिषत
अराजिष्ठाः अराजिषाथाम् अराजिड्ढ्वम्
अराजिषि अराजिष्वहि अराजिष्महि

प० रेजे रेजाते रेजिरे
रेजिषे रेजाथे रेजिध्वे
रेजे रेजिवहे रेजिमहे

रराजे रराजाते रराजिरे
रराजिषे रराजाथे रराजिध्वे
रराजे रराजिवहे रराजिमहे

आ० राजिषीष्ट राजिषीयास्ताम् राजिषीरन्
राजिषीष्ठाः राजिषीयास्थाम् राजिषीध्वम्
राजिषीय राजिषीवहि राजिषीमहि

श्व० राजिता राजितारौ राजितारः
राजितासे राजितासाथे राजिताध्वे
राजिताहे राजितास्वहे राजितास्महे

भ० राजिष्यते राजिष्येते राजिष्यन्ते
राजिष्यसे राजिष्येथे राजिष्यध्वे
राजिष्ये राजिष्यावहे राजिष्यामहे

क्रि० अराजिष्यत अराजिष्येताम् अराजिष्यन्त
अराजिष्यथाः अराजिष्येथाम् अराजिष्यध्वम्
अराजिष्ये अराजिष्यावहि अराजिष्यामहि

894 टुभ्राजि (भ्राज्) दीप्तौ ।

अस्यात्मनेपदिनोऽपि पुनरिह पाठो राजसाहचर्यप्रदर्शनार्थः, तेन "ज भ्रम-" त्यत्र "यजसृज-" इत्यत्र चास्यैव ग्रहणात्, षत्वद्वित्वाभावविकल्पः षत्वञ्चास्यैव तथा चास्य भ्रेजे, बभ्राजे बाभ्राष्टि पूर्वस्य तु बभ्राजे बाभ्राक्ति इति, द्वित्वञ्चायं तेनास्य भ्राजथुः, पूर्वस्य तु भ्राज इति रूपम्, ननु षत्वद्वित्वाभावविकल्पने प्रयोजनं तु भ्रेजे बभ्राजे इति रूपद्वयसिद्धिः, सा तु अन्यथापि भविष्यति । बाभ्राष्टि बाभ्राक्ति इति रूपद्वयार्थं तु षत्वमेव विकल्प्यतां किं पुनः पाठेन सत्यम् । अस्यात्मनेपदाव्यभिचारोपदर्शनद्वाराऽन्येषां यथादर्शनमात्मनेपदानित्यत्वज्ञापनार्थः पाठः पुनः तेन लभते लभति सेवते सेवति । श्रोतारमुपलभति न प्रशंसितारम् । "स्वाधीने विभवेऽप्यहो नरपतिं सेवन्ति किं मानिनः" । इत्यादयः प्रयोगाः साधव इति—

व० भ्राजते । स० भ्राजेत ।
प० भ्राजताम् । अ० अभ्राजत ।
अ० अभ्राजिष्ट । प० भ्रेजे, बभ्राजे ।
आ० भ्राजिषीष्ट । श्व० भ्राजिता ।
भ० भ्राजिष्यते । क्रि० अभ्राजिष्यत ।

895 भजीं (भज्) सेवायाम्

व०	भजति	भजतः	भजन्ति
	भजसि	भजथः	भजथ
	भजामि	भजावः	भजामः
स०	भजत्	भजेताम्	भजेयुः
	भजेः	भजेतम्	भजेत
	भजेयम्	भजेव	भजेम
प०	भजतु भजतात्	भजताम्	भजन्तु
	भज "	भजतम्	भजत
	भजानि	भजाव	भजाम
ह्य०	अभजत्	अभजताम्	अभजन्
	अभजः	अभजतम्	अभजत
	अभजम्	अभजाव	अभजाम
अ०	अभाक्षीत्	अभाक्ताम्	अभाक्षुः
	अभाक्षीः	अभाक्तम्	अभाक्त
	अभाक्षम्	अभाक्ष्व	अभाक्ष्म
प०	बभाज	भेजतुः	भेजुः
	भेजिथ-बभक्थ	भेजथुः	भेज
	बभाज,बभज	भेजिव	भेजिम
आ०	भज्यात्	भज्यास्ताम्	भज्यासुः
	भज्याः	भज्यास्तम्	भज्यास्त
	भज्यासम्	भज्यास्व	भज्यास्म
श्व०	भक्ता	भक्तारौ	भक्तारः
	भक्तासि	भक्तास्थः	भक्तास्थ
	भक्तास्मि	भक्तास्वः	भक्तास्मः
भ०	भक्ष्यति	भक्ष्यतः	भक्ष्यन्ति
	भक्ष्यसि	भक्ष्यथः	भक्ष्यथ
	भक्ष्यामि	भक्ष्यावः	भक्ष्यामः
क्रि०	अभक्ष्यत्	अभक्ष्यताम्	अभक्ष्यन्
	अभक्ष्यः	अभक्ष्यतम्	अभक्ष्यत
	अभक्ष्यम्	अभक्ष्याव	अभक्ष्याम

व०	भजते	भजेते	भजन्ते
	भजसे	भजेथे	भजध्वे
	भजे	भजावहे	भजामहे
स०	भजेत	भजेयाताम्	भजेरन्
	भजेथाः	भजेयाथाम्	भजेध्वम्
	भजेय	भजेवहि	भजेमहि
प०	भजताम्	भजेताम्	भजन्ताम्
	भजस्व	भजेथाम्	भजध्वम्
	भजै	भजावहै	भजामहै
ह्य०	अभजत	अभजेताम्	अभजन्त
	अभजथाः	अभजेथाम्	अभजध्वम्
	अभजे	अभजावहि	अभजामहि
अ०	अभक्त	अभक्षाताम्	अभक्षत
	अभक्थाः	अभक्षाथाम्	अभ-ग्ढ्ढ्वमृग्ध्वम्
	अभक्षि	अभक्ष्वहि	अभक्ष्महि
प०	भेजे	भेजाते	भेजिरे
	भेजिषे	भेजाथे	भेजिध्वे
	भेजे	भेजिवहे	भेजिमहे
आ०	भक्षीष्ट	भक्षीयास्ताम्	भक्षीरन्
	भक्षीष्ठाः	भक्षीयास्थाम्	भक्षीध्वम्
	भक्षीय	भक्षीवहि	भक्षीमहि
श्व०	भक्ता	भक्तारौ	भक्तारः
	भक्तासे	भक्तासाथे	भक्ताध्वे
	भक्ताहे	भक्तास्वहे	भक्तास्महे
भ०	भक्ष्यते	भक्ष्येते	भक्ष्यन्ते
	भक्ष्यसे	भक्ष्येथे	भक्ष्यध्वे
	भक्ष्ये	भक्ष्यावहे	भक्ष्यामहे
क्रि०	अभक्ष्यत	अभक्ष्येताम्	अभक्ष्यन्त
	अभक्ष्यथाः	अभक्ष्येथाम्	अभक्ष्यध्वम्
	अभक्ष्ये	अभक्ष्यावहि	अभक्ष्यामहि

896 रञ्जी (रञ्ज्) रागे

व० रजति रजतः रजन्ति
रजसि रजथः रजथ
रजामि रजावः रजामः

स० रजेत् रजेताम् रजेयुः
रजेः रजेतम् रजेत
रजेयम् रजेव रजेम

प० रजतु रजतात् रजताम् रजन्तु
रज " रजतम् रजत
रजानि रजाव रजाम

ह० अरजत् अरजताम् अरजन्
अरजः अरजतम् अरजत
अरजम् अरजाव अरजाम

अ० अरङ्क्षीत् अराङ्क्ताम् अराङ्क्षुः
अराङ्क्षीः अराङ्क्तम् अराङ्क्त
अराङ्क्षम् अराङ्क्ष्व अराङ्क्ष्म

प० ररञ्ज ररञ्जतुः ररञ्जुः
ररञ्जिथ-ररङ्क्थ ररञ्जथुः ररञ्ज
ररञ्ज ररञ्जिव ररञ्जिम

आ० रज्यात् रज्यास्ताम् रज्यासुः
रज्याः रज्यास्तम् रज्यास्त
रज्यासम् रज्यास्व रज्यास्म

श्व० रङ्क्ता रङ्क्तारौ रङ्क्तारः
रङ्क्तासि रङ्क्तास्थः रङ्क्तास्थ
रङ्क्तास्मि रङ्क्तास्वः रङ्क्तास्मः

भ० रङ्क्ष्यति रङ्क्ष्यतः रङ्क्ष्यन्ति
रङ्क्ष्यसि रङ्क्ष्यथः रङ्क्ष्यथ
रङ्क्ष्यामि रङ्क्ष्यावः रङ्क्ष्यामः

क्रि० अरङ्क्ष्यत् अरङ्क्ष्यताम् अरङ्क्ष्यन्
अरङ्क्ष्यः अरङ्क्ष्यतम् अरङ्क्ष्यत
अरङ्क्ष्यम् अरङ्क्ष्याव अरङ्क्ष्याम

व० रजते रजेते रजन्ते
रजसे रजेथे रजध्वे
रजे रजावहे रजामहे

स० रजेत रजेयाताम् रजेरन्
रजेथाः रजेयाथाम् रजेध्वम्
रजेय रजेवहि रजेमहि

प० रजताम् रजेताम् रजन्ताम्
रजस्व रजेथाम् रजध्वम्
रजै रजावहै रजामहै

ह० अरजत अरजेताम् अरजन्त
अरजथाः अरजेथाम् अरजध्वम्
अरजे अरजावहि अरजामहि

अ० अरङ्क्त अरङ्क्षाताम् अरङ्क्षत
अरङ्क्थाः अरङ्क्षाथाम् अरङ्ग्ढ्वम्
ग्ध्वम्
अरङ्क्षि अरङ्क्ष्वहि अरङ्क्ष्महि

ररञ्जे ररञ्जाते ररञ्जिरे
ररञ्जिषे ररञ्जाथे ररञ्जिध्वे
ररञ्जे ररञ्जिवहे ररञ्जिमहे

आ० रङ्क्षीष्ट रङ्क्षीयास्ताम् रङ्क्षीरन्
रङ्क्षीष्ठाः रङ्क्षीयास्थाम् रङ्क्षीध्वम्
रङ्क्षीय रङ्क्षीवहि रङ्क्षीमहि

श्व० रङ्क्ता रङ्क्तारौ रङ्क्तारः
रङ्क्तासे रङ्क्तासाथे रङ्क्ताध्वे
रङ्क्ताहे रङ्क्तास्वहे रङ्क्तास्महे

भ० र रङ्क्ष्येते रङ्क्ष्यन्ते
रङ्क्ष्यसे रङ्क्ष्येथे रङ्क्ष्यध्वे
रङ्क्ष्ये रङ्क्ष्यावहे रङ्क्ष्यामहे

क्रि० अरङ्क्ष्यत अरङ्क्ष्येताम् अरङ्क्ष्यन्त
अरङ्क्ष्यथाः अरङ्क्ष्येथाम् अरङ्क्ष्यध्वम्
अरङ्क्ष्ये अरङ्क्ष्यावहि अरङ्क्ष्यामहि

अथ टान्तः सेट् च

897 रेटृङ् (रेटू) परिभाषण-याचनयोः

व०	रेटति	रेटतः	रेटन्ति
	रेटसि	रेटथः	रेटथ
	रेटामि	रेटावः	रेटामः
स०	रेटेत्	रेटेताम्	रेटेयुः
	रेटेः	रेटेतम्	रेटेत
	रेटेयम्	रेटेव	रेटेम
प०	रेटतु	रेटतात् रेटताम्	रेटन्तु
	रेट	" रेटतम्	रेटत
	रेटानि	रेटाव	रेटाम
ह्य०	अरेटत्	अरेटताम्	अरेटन
	अरेटः	अरेटतम्	अरेटत
	अरेटम्	अरेटाव	अरेटाम
अ०	अरेटीत्	अरेटिष्टाम्	अरेटिषुः
	अरेटीः	अरेटिष्टम्	अरेटिष्ट
	अरेटिषम्	अरेटिष्व	अरेटिष्म
प०	रिरेट	रिरेटतुः	रिरेटुः
	रिरेटिथ	रिरेटथुः	रिरेट
	रिरेट	रिरेटिव	रिरेटिम
आ०	रेट्यात्	रेट्यास्ताम्	रेट्यासुः
	रेट्याः	रेट्यास्तम्	रेट्यास्त
	रेट्यासम्	रेट्यास्व	रेट्यास्म
श्व०	रेटिता	रेटितारौ	रेटितारः
	रेटितासि	रेटितास्थः	रेटितास्थ
	रेटितास्मि	रेटितास्वः	रेटितास्मः
भ०	रेटिष्यति	रेटिष्यतः	रेटिष्यन्ति
	रेटिष्यसि	रेटिष्यथः	रेटिष्यथ
	रेटिष्यामि	रेटिष्यावः	रेटिष्यामः
क्रि०	अरेटिष्यत्	अरेटिष्यताम्	अरेटिष्यन्
	अरेटिष्यः	अरेटिष्यतम्	अरेटिष्यत
	अरेटिष्यम्	अरेटिष्याव	अरेटिष्याम

व०	रेटते	रेटेते	रेटन्ते
	रेटसे	रेटेथे	रेटध्वे
	रेटे	रेटावहे	रेटामहे
स०	रेटेत	रेटेयाताम्	रेटेरन
	रेटेथाः	रेटेयाथाम्	रेटेध्वम्
	रेटेय	रेटेवहि	रेटेमहि
प०	रेटताम्	रेटेताम्	रेटन्ताम्
	रेटस्व	रेटेथाम्	रेटध्वम्
	रेटै	रेटावहै	रेटामहै
ह्य०	अरेटत	अरेटेताम्	अरेटन्त
	अरेटथाः	अरेटेथाम्	अरेटध्वम्
	अरेटे	अरेटावहि	अरेटामहि
अ०	अरेटिष्ट	अरेटिषाताम्	अरेटिषत
	अरेटिष्ठाः	अरेटिषाथाम्	अरेटि-ढ्ढ्वमध्वम्
	अरेटिषि	अरेटिष्वहि	अरेटिष्महि
प०	रिरेटे	रिरेटाते	रिरेटिरे
	रिरेटिषे	रिरेटाथे	रिरेटिध्वे
	रिरेटे	रिरेटिवहे	रिरेटिमहे
आ०	रेटिषीष्ट	रेटिषीयास्ताम्	रेटिषीरन
	रेटिषीष्ठाः	रेटिषीयास्थाम्	रेटिषीध्वम्
	रेटिषीय	रेटिषीवहि	रेटिषीमहि
श्व०	रेटिता	रेटितारौ	रेटितारः
	रेटितासे	रेटितासाथे	रेटिताध्वे
	रेटिताहे	रेटितास्वहे	रेटितास्महे
भ०	रेटिष्यते	रेटिष्येते	रेटिष्यन्ते
	रेटिष्यसे	रेटिष्येथे	रेटिष्यध्वे
	रेटिष्ये	रेटिष्यावहे	रेटिष्यामहे
क्रि०	अरेटिष्यत	अरेटिष्येताम्	अरेटिष्यन्त
	अरेटिष्यथाः	अरेटिष्येथाम्	अरेटिष्यध्वम्
	अरेटिष्ये	अरेटिष्यावहि	अरेटिष्यामहि

अथ णान्तः सेट् च ।

वेणृ (वेण्) गतिज्ञानचिन्तानिशामनवादित्रग्रहणेषु ।

व०	वेणति	वेणतः	वेणन्ति
	वेणसि	वेणथः	वेणथ
	वेणामि	वेणावः	वेणामः
स०	वेणेत	वेणेताम्	वेणेयुः
	वेणेः	वेणेतम्	वेणेत
	वेणेयम्	वेणेव	वेणेम
प०	वेणतु वेणतात्	वेणताम्	वेणन्तु
	वेण "	वेणतम्	वेणत
	वेणानि	वेणाव	वेणाम
ह्य०	अवेणत्	अवेणताम्	अवेणन्
	अवेणः	अवेणतम्	अवेणत
	अवेणम्	अवेणाव	अवेणाम
आ०	अवेणीत्	अवेणिष्टाम्	अवेणिषुः
	अवेणीः	अवेणिष्टम्	अवेणिष्ट
	अवेणिषम्	अवेणिष्व	अवेणिष्म
प०	विवेण	विवेणतुः	विवेणुः
	विवेणिथ	विवेणथुः	विवेण
	विवेण	विवेणिव	विवेणिम
आ०	वेण्यात्	वेण्यास्ताम्	वेण्यासुः
	वेण्याः	वेण्यास्तम्	वेण्यास्त
	वेण्यासम्	वेण्यास्व	वेण्यास्म
श्व०	वेणिता	वेणितारौ	वेणितारः
	वेणितासि	वेणितास्थः	वेणितास्थ
	वेणितास्मि	वेणितास्वः	वेणितास्म
भ०	वेणिष्यति	वेणिष्यतः	वेणिष्यन्ति
	वेणिष्यसि	वेणिष्यथः	वेणिष्यथ
	वेणिष्यामि	वेणिष्यावः	वेणिष्यामः
क्रि०	अवेणिष्यत्	अवेणिष्यताम्	अवेणिष्यन्
	अवेणिष्यः	अवेणिष्यतम्	अवेणिष्यत
	अवेणिष्यम्	अवेणिष्याव	अवेणिष्याम

व०	वेणते	वेणेते	वेणन्ते
	वेणसे	वेणेथे	वेणध्वे
	वेणे	वेणावहे	वेणामहे
स०	वेणेत	वेणेयाताम्	वेणेरन्
	वेणेथाः	वेणेयाथाम्	वेणेध्वम्
	वेणेय	वेणेवहि	वेणेमहि
प०	वेणताम्	वेणेताम्	वेणन्ताम्
	वेणस्व	वेणेथाम्	वेणध्वम्
	वेणै	वेणावहै	वेणामहै
ह्य०	अवेणत	अवेणेताम	अवेणन्त
	अवेणथाः	अवेणेथाम	अवेणध्वम्
	अवेणे	अवेणावहि	अवेणामहि
आ०	अवेणिष्ट	अवेणिषाताम्	अवेणिषत
	अवेणिष्ठाः	अवेणिषाथाम्	अवेणिड्ढ्वम् ध्वम
	अवेणिषि	अवेणिष्वहि	अवेणिष्महि
प०	विवेणे	विवेणाते	विवेणिरे
	विवेणिषे	विवेणाथे	विवेणिध्वे
	विवेणे	विवेणिवहे	विवेणिमहे
आ०	वेणिषीष्ट	वेणिषीयास्ताम्	वेणिषीरन
	वेणिषीष्ठाः	वेणिषीयास्थाम	वेणिषीध्वम्
	वेणिषीय	वेणिषीवहि	वेणिषीमहि
श्व०	वेणिता	वेणितारौ	वेणितारः
	वेणितासे	वेणितासाथे	वेणिताध्वे
	वेणिताहे	वेणितास्वहे	वेणितास्महे
भ०	वेणिष्यते	वेणिष्येते	वेणिष्यन्ते
	वेणिष्यसे	वेणिष्येथे	वेणिष्यध्वे
	वेणिष्ये	वेणिष्यावहे	वेणिष्यामहे
क्रि०	अवेणिष्यत	अवेणिष्येताम्	अवेणिष्यन्त
	अवेणिष्यथाः	अवेणिष्येथाम	अवेणिष्यध्वम्
	अवेणिष्ये	अवेणिष्यावहि	अवेणिष्यामहि

अथ तान्तः सेट् च ।

899 चतेग् (चत्) याचने ।

व०	चतति	चततः	चतन्ति
	चतसि	चतथः	चतथ
	चतामि	चतावः	चतामः
स०	चतेत्	चतेताम्	चतेयुः
	चतेः	चतेतम्	चतेत
	चतेयम्	चतेव	चतेम
प०	चततु	चततात् चततताम्	चतन्तु
	चत	" चततम्	चतत
	चतानि	चताव	चताम
ह्य०	अचतत्	अचताम्	अचतन्
	अचतः	अचतम्	अचतत
	अचतम्	अचताव	अचताम
अ०	अचतीत्	अचतिष्टाम्	अचतिषुः
	अचतीः	अचतिष्टम्	अचतिष्ट
	अचतिषम्	अचतिष्व	अचतिष्म
प०	चचात	चेततुः	चेतुः
	चेतिथ	चेतथुः	चेत
	चचात	चचात चेतिव	चेतिम
आ०	चत्यात्	चत्यास्ताम्	चत्यासुः
	चत्याः	चत्यास्तम्	चत्यास्त
	चत्यासम्	चत्यास्व	चत्यास्म
भ्व०	चतिता	चतितारौ	चतितारः
	चतितासि	चतितास्थः	चतितास्थ
	चतितास्मि	चतितास्वः	चतितास्मः
भ०	चतिष्यति	चतिष्यतः	चतिष्यन्ति
	चतिष्यसि	चतिष्यथः	चतिष्यथ
	चतिष्यामि	चतिष्यावः	चतिष्यामः
क्रि०	अचतिष्यत्	अचतिष्यताम्	अचतिष्यन्
	अचतिष्यः	अचतिष्यतम्	अचतिष्यत
	अचतिष्यम्	अचतिष्याव	अचतिष्याम

व०	चातते	चातेते	चातन्ते
	चातसे	चातेथे	चातध्वे
	चाते	चातावहे	चातामहे
स०	चातेत	चातेयाताम्	चातेरन्
	चातेथाः	चातेयाथाम्	चातेध्वम्
	चातेय	चातेवहि	चातेमहि
प०	चतताम्	चतेताम्	चतन्ताम्
	चतस्व	चतेथाम्	चतध्वम्
	चतै	चतावहै	चतामहै
ह्य०	अचतत	अचतेताम्	अचतन्त
	अचतथाः	अचतथाम्	अचतध्वम्
	अचते	अचतावहि	अचतामहि
अ०	अचतिष्ट	अचतिषाताम्	अचतिषत
	अचतिष्ठाः	अचतिषाथाम्	अचितड्ढ्वम् ध्वम्
	अचतिषि	अचतिष्वहि	अचतिष्महि
प०	चोते	चोताते	चोतिरे
	चोतिषे	चोताथे	चोतिध्वे
	चोते	चोतिवहे	चोतिमहे
आ०	चतिषीष्ट	चतिषीयास्ताम्	चतिषीरन्
	चतिषीष्ठाः	चतिषीयास्थाम्	चतिषीढ्वम्
	चतिषीय	चतिषीवहि	चतिषीमहि
भ्व०	चतिता	चतितारौ	चतितारः
	चतितासे	चतितासाथे	चतिताध्वे
	चतिताहे	चतितास्वहे	चतितास्महे
भ०	चतिष्यते	चतिष्येते	चतिष्यन्ते
	चतिष्यसे	चतिष्येथे	चतिष्यध्वे
	चतिष्ये	चतिष्यावहे	चतिष्यामहे
क्रि०	अचतिष्यत	अचतिष्येताम्	अचतिष्यन्त
	अचतिष्यथाः	अचतिष्येथाम्	अचतिष्यध्वम्
	अचतिष्ये	अचतिष्यावहि	अचतिष्यामहि

अथ थान्तास्त्रयः सेटश्च

900 प्रोथृग् (प्रोथ्) पर्याप्तौ

पर्याप्तिः पूर्णता ।

व० प्रोथति प्रोथतः प्रोथन्ति
प्रोथसि प्रोथथः प्रोथथ
प्रोथामि प्रोथावः प्रोथामः

स० प्रोथेत् प्रोथेताम् प्रोथेयुः
प्रोथेः प्रोथेतम् प्रोथेत
प्रोथेयम् प्रोथेव प्रोथेम

प० प्रोथतु प्रोथतात् प्रोथताम् प्रोथन्तु
प्रोथ " प्रोथतम् प्रोथत
प्रोथानि प्रोथाव प्रोथाम

ह्य० अप्रोथत् अप्रोथताम् अप्रोथन्
अप्रोथः अप्रोथतम् अप्रोथत
अप्रोथम् अप्रोथाव अप्रोथाम

अ० अप्रोथीत् अप्रोथिष्टाम् अप्रोथिषुः
अप्रोथीः अप्रोथिष्टम् अप्रोथिष्ट
अप्रोथिषम् अप्रोथिष्व अप्रोथिष्म

प० पुप्रोथ पुप्रोथतुः पुप्रोथुः
पुप्रोथिथ पुप्रोथथुः पुप्रोथ
पुप्रोथ पुप्रोथिव पुप्रोथिम

आ० प्रोथ्यात् प्रोथ्यास्ताम् प्रोथ्यासुः
प्रोथ्याः प्रोथ्यास्तम् प्रोथ्यास्त
प्रोथ्यासम् प्रोथ्यास्व प्रोथ्यास्म

श्व० प्रोथिता प्रोथितारौ प्रोथितारः
प्रोथितासि प्रोथितास्थः प्रोथितास्थ
प्रोथितास्मि प्रोथितास्वः प्रोथितास्मः

भ० प्रोथिष्यति प्रोथिष्यतः प्रोथिष्यन्ति
प्रोथिष्यसि प्रोथिष्यथः प्रोथिष्यथ
प्रोथिष्यामि प्रोथिष्यावः प्रोथिष्यामः

क्रि० अप्रोथिष्यत् अप्रोथिष्यताम् अप्रोथिष्यन्
अप्रोथिष्यः अप्रोथिष्यतम् अप्रोथिष्यत
अप्रोथिष्यम् अप्रोथिष्याव अप्रोथिष्याम

व० प्रोथते प्रोथेते प्रोथन्ते
प्रोथसे प्रोथेथे प्रोथध्वे
प्रोथे प्रोथावहे प्रोथामहे

स० प्रोथेत प्रोथेयाताम् प्रोथेरन्
प्रोथेथाः प्रोथेयाथाम् प्रोथेध्वम्
प्रोथेय प्रोथेवहि प्रोथेमहि

प० प्रोथताम् प्रोथेताम् प्रोथन्ताम्
प्रोथस्व प्रोथेथाम् प्रोथध्वम्
प्रोथै प्रोथावहै प्रोथामहै

ह्य० अप्रोथत अप्रोथेताम् अप्रोथन्त
अप्रोथथाः अप्रोथेथाम् अप्रोथध्वम्
अप्रोथे अप्रोथावहि अप्रोथामहि

अ० अप्रोथिष्ट अप्रोथिषाताम् अप्रोथिषत
अप्रोथिष्ठाः अप्रोथिषाथाम् अप्रोथिड्ढ्वम् ध्वम्
अप्रोथिषि अप्रोथिष्वहि अप्रोथिष्महि

प० पुप्रोथे पुप्रोथाते पुप्रोथिरे
पुप्रोथिषे पुप्रोथाथे पुप्रोथिध्वे
पुप्रोथे पुप्रोथिवहे पुप्रोथिमहे

आ० प्रोथिषीष्ट प्रोथिषीयास्ताम प्रोथिषीरन्
प्रोथिषीष्ठाः प्रोथिषीयास्थाम् प्रोथिषीध्वम्-
प्रोथिषीय प्रोथिषीवहि प्रोथिषीमहि

श्व० प्रोथिता प्रोथितारौ प्रोथितारः
प्रोथितासे प्रोथितासाथे प्रोथिताध्वे
प्रोथिताहे प्रोथितास्वहे प्रोथितास्महे

भ० प्रोथिष्यते प्रोथिष्येते प्रोथिष्यन्ते
प्रोथिष्यसे प्रोथिष्येथे प्रोथिष्यध्वे
प्रोथिष्ये प्रोथिष्यावहे प्रोथिष्यामहे

अप्रोथिष्यत अप्रोथिष्येताम् अप्रोथिष्यन्त
अप्रोथिष्यथाः अप्रोथिष्येथाम् अप्रोथिष्यध्वं
अप्रोथिष्ये अप्रोथिष्यावहि अप्रोथिष्यामहि

701 मिथृग (मिथ्) मेधाहिंसयोः

व० मेथति मेथतः मेथन्ति
मेथसि मेथथः मेथथ
मेथामि मेथावः मेथामः

स० मेथेत् मेथेताम् मेथेयुः
मेथेः मेथेतम् मेथेत
मेथेयम् मेथेव मेथेम

मेथतु मेथतात् मेथताम् मेथन्तु
मेथ " मेथतम् मेथत
मेथानि मेथाव मेथाम

ह्य० अमेथत् अमेथतान् अमेथन्
अमेथः अमेथतम् अमेथत
अमेथम् अमेथाव अमेथाम

अमेथीत् अमेथिष्टाम् अमेथिषुः
अमेथीः अमेथिष्टम् अमेथिष्ट
अमेथिषम् अमेथिष्व अमेथिष्म

प० मिमेथ मिमिथतुः मिमिथुः
मिमेथिथ मिमिथथुः मिमिथ
मिमेथ मिमिथिव मिमिथिम

आ० मिथ्यात् मिथ्यास्ताम् मिथ्यासुः
मिथ्याः मिथ्यास्तम् मिथ्यास्त
मिथ्यासम् मिथ्यास्व मिथ्यास्म

श्व० मेथिता मेथितारौ मेथितारः
मेथितासि मेथितास्थः मेथितास्थ
मेथितास्मि मेथितास्वः मेथितास्मः

भ० मेथिष्यति मेथिष्यतः मेथिष्यन्ति
मेथिष्यसि मेथिष्यथः मेथिष्यथ
मेथिष्यामि मेथिष्यावः मेथिष्यामः

क्रि० अमेथिष्यत् अमेथिष्यताम् अमेथिष्यन्
अमेथिष्यः अमेथिष्यतम् अमेथिष्यत
अमेथिष्यम् अमेथिष्याव अमेथिष्याम

व० मेथते मेथेते मेथन्ते
मेथसे मेथेथे मेथध्वे
मेथे मेथावहे मेथामहे

स० मेथेत मेथेयाताम् मेथेरन्
मेथेथाः मेथेयाथाम् मेथेध्वम्
मेथेय मेथेवहि मेथेमहि

प० मेथताम् मेथेताम् मेथन्ताम्
मेथस्व मेथेथाम् मेथध्वम्
मेथै मेथावहै मेथामहै

ह्य० अमेथत अमेथेताम् अमेथन्त
अमेथथाः अमेथेथाम् अमेथध्वम्
अमेथे अमेथावहि अमेथामहि

अ० अमेथिष्ट अमेथिषाताम् अमेथिषत
अमेथिष्ठाः अमेथिषाथाम् अमेथिड्ढ्वम् ध्वम्
अमेथिषि अमेथिष्वहि अमेथिष्महि

प० मिमिथे मिमिथाते मिमिथिरे
मिमिथिषे मिमिथाथे मिमिथिध्वे
मिमिथे मिमिथिवहे मिमिथिमहे

आ० मेथिषीष्ट मेथिषीयास्ताम् मेथिषीरन्
मेथिषीष्ठाः मेथिषीयास्थाम् मेथिषीध्वम्
मेथिषीय मेथिषीवहि मेथिषीमहि

श्व० मेथिता मेथितारौ मेथितारः
मेथितासे मेथितासाथे मेथिताध्वे
मेथिताहे मेथितास्वहे मेथितास्महे

भ० मेथिष्यते मेथिष्येते मेथिष्यन्ते
मेथिष्यसे मेथिष्येथे मेथिष्यध्वे
मेथिष्ये मेथिष्यावहे मेथिष्यामहे

अमेथिष्यत अमेथिष्येताम् अमेथिष्यन्त
अमेथिष्यथाः अमेथिष्येथाम् अमेथिष्यध्वं
अमेथिष्ये अमेथिष्यावहि अमेथिष्यामहि

902 मेथृग (मेथ्) संगमेच । चकारान्मेधाहिंसयो ।

व०	मेथति	मेथतः	मेथन्ति
	मेथसि	मेथथः	मेथथ
	मेथामि	मेथावः	मेथामः
स०	मेथेत	मेथेताम्	मेथेयुः
	मेथेः	मेथेतम्	मेथेत
	मेथेयम्	मेथेव	मेथेम
प०	मेथतु मेथतात्	मेथताम्	मेथन्तु
	मेथ "	मेथतम्	मेथत
	मेथानि	मेथाव	मेथाम
ह्य०	अमेथत्	अमेथताम्	अमेथन्
	अमेथः	अमेथतम्	अमेथत
	अमेथम्	अमेथाव	अमेथाम
अ०	अमेथीत्	अमेथिष्टाम्	अमेथिषुः
	अमेथीः	अमेथिष्टम्	अमेथिष्ट
	अमेथिषम्	अमेथिष्व	अमेथिष्म
प०	मिमेथ	मिमेथतुः	मिमेथुः
	मिमेथिथ	मिमेथथुः	मिमेथ
	मिमेथ	मिमेथिव	मिमेथिम
आ०	मेथ्यात्	मेथ्यास्ताम्	मेथ्यासुः
	मेथ्याः	मेथ्यास्तम्	मेथ्यास्त
	मेथ्यासम्	मेथ्यास्व	मेथ्यास्म
श्व०	मेथिता	मेथितारौ	मेथितारः
	मेथितासि	मेथितास्थः	मेथितास्थ
	मेथितास्मि	मेथितास्वः	मेथितास्मः
भ०	मेथिष्यति	मेथिष्यतः	मेथिष्यन्ति
	मेथिष्यसि	मेथिष्यथः	मेथिष्यथ
	मेथिष्यामि	मेथिष्यावः	मेथिष्यामः
क्रि०	अमेथिष्यत्	अमेथिष्यताम्	अमेथिष्यन्
	अमेथिष्यः	अमेथिष्यतम्	अमेथिष्यत
	अमेथिष्यम्	अमेथिष्याव	अमेथिष्याम

व०	मेथते	मेथेते	मेथन्ते
	मेथसे	मेथेथे	मेथध्वे
	मेथे	मेथावहे	मेथामहे
स०	मेथेत	मेथेयाताम्	मेथेरन्
	मेथेथाः	मेथेयाथाम्	मेथेध्वम्
	मेथेय	मेथेवहि	मेथेमहि
प०	मेथताम्	मेथेताम्	मेथन्ताम्
	मेथस्व	मेथेथाम्	मेथध्वम्
	मेथै	मेथावहै	मेथामहै
ह्य०	अमेथत	अमेथेताम्	अमेथन्त
	अमेथथाः	अमेथेथाम्	अमेथध्वम्
	अमेथे	अमेथावहि	अमेथामहि
अ०	अमेथिष्ट	अमेथिषाताम्	अमेथिषत
	अमेथिष्ठाः	अमेथिषाथाम्	अमेथिड्ढ्वम् ध्वम्
	अमेथिषि	अमेथिष्वहि	अमेथिष्महि
प०	मिमेथे	मिमेथाते	मिमेथिरे
	मिमेथिषे	मिमेथाथे	मिमेथिध्वे
	मिमेथे	मिमेथिवहे	मिमेथिमहे
आ०	मेथिषीष्ट	मेथिषीयास्ताम्	मेथिषीरन्
	मेथिषीष्ठाः	मेथिषीयास्थाम्	मेथिषीध्वम्
	मेथिषीय	मेथिषीवहि	मेथिषीमहि
श्व०	मेथिता	मेथितारौ	मेथितारः
	मेथितासे	मेथितासाथे	मेथिताध्वे
	मेथिताहे	मेथितास्वहे	मेथितास्महे
भ०	मेथिष्यते	मेथिष्येते	मेथिष्यन्ते
	मेथिष्यसे	मेथिष्येथे	मेथिष्यध्वे
	मेथिष्ये	मेथिष्यावहे	मेथिष्यामहे
क्रि०	अमेथिष्यत	अमेथिष्येताम्	अमेथिष्यन्त
	अमेथिष्यथाः	अमेथिष्येथाम्	अमेथिष्यध्वम्
	अमेथिष्ये	अमेथिष्यावहि	अमेथिष्यामहि

अथ दान्ताः षट् सेटश्च

903 चदेण् (चद्) याचने

व० चदति चदतः चदन्ति
चदसि चदथः चदथ
चदामि चदावः चदामः

स० चदेत् चदेताम् चदेयुः
चदेः चदेतम् चदेत
चदेयम् चदेव चदेम

प० चदतु चदतात् चदताम् चदन्तु
चद " चदतम् चदत
चदानि चदाव चदाम

ह० अचदत् अचदताम् अचदन्
अचदः अचदतम् अचदत
अचदम् अचदाव अचदाम

अ० अचदीत् अचदिष्टाम् अचदिषुः
अचदीः अचदिष्टम् अचदिष्ट
अचदिषम् अचदिष्व अचदिष्म

प० चचाद चेदतुः चेदुः
चेदिथ चेदथुः चेद
चचाद,चचद चेदिव चेदिम

आ० चद्यात् चद्यास्ताम् चद्यासुः
चद्याः चद्यास्तम् चद्यास्त
चद्यासम् चद्यास्व चद्यास्म

श्व० चदिता चदितारौ चदितारः
चदितासि चदितास्थः चदितास्थ
चदितास्मि चदितास्वः चदितास्मः

भ० चदिष्यति चदिष्यतः चदिष्यन्ति
चदिष्यसि चदिष्यथः चदिष्यथ
चदिष्यामि चदिष्यावः चदिष्यामः

क्रि० अचदिष्यत् अचदिष्यताम् अचदिष्यन्
अचदिष्यः अचदिष्यतम् अचदिष्यत
अचदिष्यम् अचदिष्याव अचदिष्याम

व० चदते चदेते चदन्ते
चदसे चदेथे चदध्वे
चदे चदावहे चदामहे

स० चदेत चदेयाताम् चदेरन्
चदेथाः चदेयाथाम् चदेध्वम्
चदेय चदेवहि चदेमहि

प० चदताम् चदेताम् चदन्ताम्
चदस्व चदेथाम् चदध्वम्
चदै चदावहै चदामहै

ह० अचदत अचदेताम् अचदन्त
अचदथाः अचदेथाम् अचदध्वम्
अचदे अचदावहि अचदामहि

अ० अचदिष्ट अचदिषाताम् अचदिषत
अचदिष्ठाः अचदिषाथाम् अचदिड्ढ्वम्
ध्वम्
अचदिषि अचदिष्वहि अचदिष्महि

प० चेदे चेदाते चेदिरे
चेदिषे चेदाथे चेदिध्वे
चेदे चेदिवहे चेदिमहे

आ० चदिषीष्ट चदिषीयास्ताम् चदिषीरन्
चदिषीष्ठाः चदिषीयास्थाम् चदिषीध्वम्
चदिषीय चदिषीवहि चदिषीमहि

श्व० चदिता चदितारौ चदितारः
चदितासे चदितासाथे चदिताध्वे
चदिताहे चदितास्वहे चदितास्महे

भ० चदिष्यते चदिष्यन्ते चदिष्यन्ते
चदिष्यसे चदिष्येथे चदिष्यध्वे
चदिष्ये चदिष्यावहे चदिष्यामहे

क्रि० अचदिष्यत अचदिष्येताम् अचदिष्यन्त
अचदिष्यथाः अचदिष्येथाम् अचदिष्यध्वम्
अचदिष्ये अचदिष्यावहि अचदिष्यामहि

904 ऊबुन्दृ॑ (बुन्द्) निशामने । निशामनमलोचनम् ।

व० बुन्दति बुन्दतः बुन्दन्ति
बुन्दसि बुन्दथः बुन्दथ
बुन्दामि बुन्दावः बुन्दामः

स० बुन्देत बुन्देताम् बुन्देयुः
बुन्देः बुन्देतम् बुन्देत
बुन्देयम् बुन्देव बुन्देम

प० बुन्दतु बुन्दतात् बुन्दताम् बुन्दन्तु
बुन्द " बुन्दतम् बुन्दत
बुन्दानि बुन्दाव बुन्दाम

ह्य० अबुन्दत् अबुन्दताम् अबुन्दन्
अबुन्दः अबुन्दतम् अबुन्दत
अबुन्दम् अबुन्दाव अबुन्दाम

अबुदत् अबुदताम् अबुदन्
अबुदः अबुदतम् अबुदत
अबुदम् अबुदाव अबुदाम

बुबुन्दिथ बुबुन्दथुः बुबुन्द
बुबुन्द बुबुन्दिव बुबुन्दिम

आ० बुद्यात् बुद्यास्ताम् बुद्यासुः
बुद्याः बुद्यास्तम् बुद्यास्त
बुद्यासम् बुद्यास्व बुद्यास्म

श्व० बुन्दिता बुन्दितारौ बुन्दितारः
बुन्दितासि बुन्दितास्थः बुन्दितास्थ
बुन्दितास्मि बुन्दितास्वः बुन्दितास्मः

भ० बुन्दिष्यति बुन्दिष्यतः बुन्दिष्यन्ति
बुन्दिष्यसि बुन्दिष्यथः बुन्दिष्यथ
बुन्दिष्यामि बुन्दिष्यावः बुन्दिष्यामः

क्रि० अबुन्दिष्यत् अबुन्दिष्यताम् अबुन्दिष्यन्
अबुन्दिष्यः अबुन्दिष्यतम् अबुन्दिष्यत
अबुन्दिष्यम् अबुन्दिष्याव अबुन्दिष्याम

व० बुन्दते बुन्देते बुन्दन्ते
बुन्दसे बुन्देथे बुन्दध्वे
बुन्दे बुन्दावहे बुन्दामहे

स० बुन्देत बुन्देयाताम् बुन्देरन्
बुन्देथाः बुन्देयाथाम् बुन्देध्वम्
बुन्देय बुन्देवहि बुन्देमहि

प० बुन्दताम् बुन्देताम् बुन्दन्ताम्
बुन्दस्व बुन्देथाम् बुन्दध्वम्
बुन्दै बुन्दावहै बुन्दामहै

ह्य० अबुन्दत अबुन्देताम् अबुन्दन्त
अबुन्दथाः अबुन्देथाम् अबुन्दध्वम्
अबुन्दे अबुन्दावहि अबुन्दामहि

अ० अबुन्दिष्ट अबुन्दिषाताम् अबुन्दिषत
अबुन्दिष्ठाः अबुन्दिषाथाम् अबुन्दिढ्ढ्वम्
अबुन्दिषि अबुन्दिष्वहि अबुन्दिष्महि

प० बुबुन्दे बुबुन्दाते बुबुन्दिरे
बुबुन्दिषे बुबुन्दाथे बुबुन्दिध्वे
बुबुन्दे बुबुन्दिवहे बुबुन्दिमहे

आ० बुन्दिषीष्ट बुन्दिषीयास्ताम् बुन्दिषीरन्
बुन्दिषीष्ठाः बुन्दिषीयास्थाम् बुन्दिषीध्वम्
बुन्दिषीय बुन्दिषीवहि बुन्दिषीमहि

श्व० बुन्दिता बुन्दितारौ बुन्दितारः
बुन्दितासे बुन्दितासाथे बुन्दिताध्वे
बुन्दिताहे बुन्दितास्वहे बुन्दितास्महे

भ० बुन्दिष्यते बुन्दिष्येते बुन्दिष्यन्ते
बुन्दिष्यसे बुन्दिष्येथे बुन्दिष्यध्वे
बुन्दिष्ये बुन्दिष्यावहे बुन्दिष्यामहे

क्रि० अबुन्दिष्यत अबुन्दिष्येताम् अबुन्दिष्यन्त
अबुन्दिष्यथाः अबुन्दिष्येथाम् अबुन्दिष्यध्वम्
अबुन्दिष्ये अबुन्दिष्यावहि अबुन्दिष्यामहि

995 णिदा(निद्)कुत्सासंनिकर्षयोः,

व० नेदति नेदतः नेदन्ति
नेदसि नेदथः नेदथ
नेदामि नेदावः नेदामः

स० नेदेत् नेदेताम् नेदेयुः
नेदेः नेदेतम् नेदेत
नेदेयम् नेदेव नेदेम

प० नेदतु नेदतात् नेदताम् नेदन्तु
नेद " नेदतम् नेदत
नेदानि नेदाव नेदाम

ह्य० अनेदत् अनेदताम् अनेदन्
अनेदः अनेदतम् अनेदत
अनेदम् अनेदाव अनेदाम

अ० अनेदीत् अनेदिष्टाम् अनेदिषुः
अनेदीः अनेदिष्टम् अनेदिष्ट
अनेदिषम् अनेदिष्व अनेदिष्म

प० निनेद निनिदतुः निनिदुः
निनेदथ निनिदथुः निनिद
निनेद निनिदिव निनिदिम

आ० निद्यात् निद्यास्ताम् निद्यासुः
निद्याः निद्यास्तम् निद्यास्त
निद्यासम् निद्यास्व निद्यास्म

श्व० नेदिता नेदितारौ नेदितारः
नेदितासि नेदितास्थः नेदितास्थ
नेदितास्मि नेदितास्वः नेदितास्मः

भ० नेदिष्यति नेदिष्यतः नेदिष्यन्ति
नेदिष्यसि नेदिष्यथः नेदिष्यथ
नेदिष्यामि नेदिष्यावः नेदिष्यामः

क्रि० अनेदिष्यत् अनेदिष्यताम् अनेदिष्यन्
अनेदिष्यः अनेदिष्यतम् अनेदिष्यत
अनेदिष्यम् अनेदिष्याव अनेदिष्याम

व० नेदते नेदेते नेदन्ते
नेदसे नेदेथे नेदध्वे
नेदे नेदावहे नेदामहे

स० नेदेत नेदेयाताम् नेदेरन्
नेदेथाः नेदेयाथाम् नेदेध्वम्
नेदेय नेदेवहि नेदेमहि

प० नेदताम् नेदेताम् नेदन्ताम्
नेदस्व नेदेथाम् नेदध्वम्
नेदै नेदावहै नेदामहै

ह्य० अनेदत अनेदेताम् अनेदन्त
अनेदथाः अनेदेथाम् अनेदध्वम्
अनेदे अनेदावहि अनेदामहि

अ० अनेदिष्ट अनेदिषाताम् अनेदिषत
अनेदिष्ठाः अनेदिषाथाम् अनेदिड्ढ्वम्
ध्वम्
अनेदिषि अनेदिष्वहि अनेदिष्महि

निनिदे निनिदाते निनिदिरे
निनिदिषे निनिदाथे निनिदिध्वे
निनिदे निनिदिवहे निनिदिमहे

आ० नेदिषीष्ट नेदिषीयास्ताम् नेदिषीरन्
नेदिषीष्ठाः नेदिषीयास्थाम् नेदिषीध्वम्
नेदिषीय नेदिषीवहि नेदिषीमहि

श्व० नेदिता नेदितारौ नेदितारः
नेदितासे नेदितासाथे नेदिताध्वे
नेदिताहे नेदितास्वहे नेदितास्महे

भ० नेदिष्यते नेदिष्यन्ते नेदिष्यन्ते
नेदिष्यसे नेदिष्येथे नेदिष्यध्वे
नेदिष्ये नेदिष्यावहे नेदिष्यामहे

क्रि० अनेदिष्यत अनेदिष्येताम् अनेदिष्यन्त
अनेदिष्यथाः अनेदिष्येथाम् अनेदिष्यध्वम्
अनेदिष्ये अनेदिष्यावहि अनेदिष्यामहि

906 णेदृग् (नेद्) कुत्सासंनिकर्षयोः ।

व० नेदति नेदतः नेदन्ति
नेदसि नेदथः नेदथ
नेदामि नेदावः नेदामः

स० नेदेत् नेदेताम् नेदेयुः
नेदेः नेदेतम् नेदेत
नेदेयम् नेदेव नेदेम

प० नेदतु नेदतात् नेदताम् नेदन्तु
नेद " नेदतम् नेदत
नेदानि नेदाव नेदाम

ह्य० अनेदत् अनेदताम् अनेदन्
अनेदः अनेदतम् अनेदत
अनेदम् अनेदाव अनेदाम

अ० अनेदीत् अनेदिष्टाम् अनेदिषुः
अनेदीः अनेदिष्टम् अनेदिष्ट
अनेदिषम् अनेदिष्व अनेदिष्म

प० निनेद निनेदतुः निनेदुः
निनेदिथ निनेदथुः निनेद
निनेद निनेदिव निनेदिम

आ० नेद्यात् नेद्यास्ताम् नेद्यासुः
नेद्याः नेद्यास्तम् नेद्यास्त
नेद्यासम् नेद्यास्व नेद्यास्म

श्व० नेदिता नेदितारौ नेदितारः
नेदितासि नेदितास्थः नेदितास्थ
नेदितास्मि नेदितास्वः नेदितास्मः

भ० नेदिष्यति नेदिष्यतः नेदिष्यन्ति
नेदिष्यसि नेदिष्यथः नेदिष्यथ
नेदिष्यामि नेदिष्यावः नेदिष्यामः

क्रि० अनेदिष्यत् अनेदिष्यताम् अनेदिष्यन्
अनेदिष्यः अनेदिष्यतम् अनेदिष्यत
अनेदिष्यम् अनेदिष्याव अनेदिष्याम

व० नेदते नेदेते नेदन्ते
नेदसे नेदेथे नेदध्वे
नेदे नेदावहे नेदामहे

स० नेदेत नेदेयाताम् नेदेरन्
नेदेथाः नेदेयाथाम् नेदेध्वम्
नेदेय नेदेवहि नेदेमहि

प० नेदताम् नेदेताम् नेदन्ताम्
नेदस्व नेदेथाम् नेदध्वम्
नेदै नेदावहै नेदामहै

ह्य० अनेदत अनेदेताम् अनेदन्त
अनेदथाः अनेदेथाम् अनेदध्वम्
अनेदे अनेदावहि अनेदामहि

अ० अनेदिष्ट अनेदिषाताम् अनेदिषत
अनेदिष्ठाः अनेदिषाथाम् अनेदिड्ढ्वम्
अनेदिषि अनेदिष्वहि अनेदिष्महि

प० निनेदे निनेदाते निनेदिरे
निनेदिषे निनेदाथे निनेदिध्वे
निनेदे निनेदिवहे निनेदिमहे

आ० नेदिषीष्ट नेदिषीयास्ताम् नेदिषीरन्
नेदिषीष्ठाः नेदिषीयास्थाम् नेदिषीध्वम्
नेदिषीय नेदिषीवहि नेदिषीमहि

श्व० नेदिता नेदितारौ नेदितारः
नेदितासे नेदितासाथे नेदिताध्वे
नेदिताहे नेदितास्वहे नेदितास्महे

भ० नेदिष्यते नेदिष्येते नेदिष्यन्ते
नेदिष्यसे नेदिष्येथे नेदिष्यध्वे
नेदिष्ये नेदिष्यावहे नेदिष्यामहे

क्रि० अनेदिष्यत अनेदिष्येताम् अनेदिष्यन्त
अनेदिष्यथाः अनेदिष्येथाम् अनेदिष्यध्वम्
अनेदिष्ये अनेदिष्यावहि अनेदिष्यामहि

907 मिदृग् (मिद्) मेधाहिंसयोः ।

व०	मेदति	मेदतः	मेदन्ति
	मेदसि	मेदथः	मेदथ
	मेदामि	मेदावः	मेदामः
स०	मेदेत्	मेदेताम्	मेदेयुः
	मेदेः	मेदेतम्	मेदेत
	मेदेयम्	मेदेव	मेदेम
प०	मेदतु	मेदतात् मेदताम्	मेदन्तु
	मेद	" मेदतम्	मेदत
	मेदानि	मेदाव	मेदाम
ह्य०	अमेदत्	अमेदताम्	अमेदन
	अमेदः	अमेदतम्	अमेदत
	अमेदम्	अमेदाव	अमेदाम
अ०	अमेदीत्	अमेदिष्टाम्	अमेदिषुः
	अमेदीः	अमेदिष्टम्	अमेदिष्ट
	अमेदिषम्	अमेदिष्व	अमेदिष्म
प०	मिमेद	मिमिदतुः	मिमिदुः
	मिमेदिथ	मिमिदथुः	मिमिद
	मिमेद	मिमिदिव	मिमिदिम
आ०	मिद्यात्	मिद्यास्ताम्	मिद्यासुः
	मिद्याः	मिद्यास्तम्	मिद्यास्त
	मिद्यासम्	मिद्यास्व	मिद्यास्म
श्व०	मेदिता	मेदितारौ	मेदितारः
	मेदितासि	मेदितास्थः	मेदितास्थ
	मेदितास्मि	मेदितास्वः	मेदितास्मः
भ०	मेदिष्यति	मेदिष्यतः	मेदिष्यन्ति
	मेदिष्यसि	मेदिष्यथः	मेदिष्यथ
	मेदिष्यामि	मेदिष्यावः	मेदिष्यामः
क्रि०	अमेदिष्यत्	अमेदिष्यताम्	अमेदिष्यन्
	अमेदिष्यः	अमेदिष्यतम्	अमेदिष्यत
	अमेदिष्यम्	अमेदिष्याव	अमेदिष्याम

व०	मेदते	मेदेते	मेदन्ते
	मेदसे	मेदेथे	मेदध्वे
	मेदे	मेदावहे	मेदामहे
स०	मेदेत	मेदेयाताम्	मेदेरन्
	मेदेथाः	मेदेयाथाम्	मेदेध्वम्
	मेदेय	मेदेवहि	मेदेमहि
प०	मेदताम्	मेदेताम्	मेदन्ताम्
	मेदस्व	मेदेथाम्	मेदध्वम्
	मेदै	मेदावहै	मेदामहै
ह्य०	अमेदत	अमेदेताम्	अमेदन्त
	अमेदथाः	अमेदेथाम्	अमेदध्वम्
	अमेदे	अमेदावहि	अमेदामहि
अ०	अमेदिष्ट	अमेदिषाताम्	अमेदिषत
	अमेदिष्ठाः	अमेदिषाथाम्	अमेदिड्ढ्वम् ध्वम्
	अमेदिषि	अमेदिष्वहि	अमेदिष्महि
प०	मिमिदे	मिमिदाते	मिमिदिरे
	मिमिदिषे	मिमिदाथे	मिमिदिध्वे
	मिमिदे	मिमिदिवहे	मिमिदिमहे
आ०	मेदिषीष्ट	मेदिषीयास्ताम्	मेदिषीरन्
	मेदिषीष्ठाः	मेदिषीयास्थाम्	मेदिषीध्वम्
	मेदिषीय	मेदिषीवहि	मेदिषीमहि
श्व०	मेदिता	मेदितारौ	मेदितारः
	मेदितासे	मेदितासाथे	मेदिताध्वे
	मेदिताहे	मेदितास्वहे	मेदितास्महे
भ०	मेदिष्यते	मेदिष्यन्ते	मेदिष्यन्ते
	मेदिष्यसे	मेदिष्येथे	मेदिष्यध्वे
	मेदिष्ये	मेदिष्यावहे	मेदिष्यामहे
क्रि०	अमेदिष्यत	अमेदिष्येताम्	अमेदिष्यन्त
	अमेदिष्यथाः	अमेदिष्येथाम्	अमेदिष्यध्वम्
	अमेदिष्ये	अमेदिष्यावहि	अमेदिष्यामहि

908 मेदृग् (मेद्) मेधाहिंसयोः ।

व०	मेदति	मेदतः	मेदन्ति
	मेदसि	मेदथः	मेदथ
	मेदामि	मेदावः	मेदामः
स०	मेदेत्	मेदेताम्	मेदेयुः
	मेदेः	मेदेतम्	मेदेत
	मेदेयम्	मेदेव	मेदेम
प०	मेदतु	मेदतात् मेदताम्	मेदन्तु
	मेद	" मेदतम्	मेदत
	मेदानि	मेदाव	मेदाम
ह्य०	अमेदत्	अमेदताम्	अमेदन्
	अमेदः	अमेदतम्	अमेदत
	अमेदम्	अमेदाव	अमेदाम
अ०	अमेदीत्	अमेदिष्टाम्	अमेदिषुः
	अमेदीः	अमेदिष्टम्	अमेदिष्ट
	अमेदिषम्	अमेदिष्व	अमेदिष्म
प०	मिमेद	मिमेदतुः	मिमेदुः
	मिमेदिथ	मिमेदथुः	मिमेद
	मिमेद	मिमेदिव	मिमेदिम
आ०	मेधात	मेधास्ताम्	मेधासुः
	मेधाः	मेधास्तम्	मेधास्त
	मेधासम्	मेधास्व	मेधास्म
श्व०	मेदिता	मेदितारौ	मेदितारः
	मेदितासि	मेदितास्थः	मेदितास्थ
	मेदितास्मि	मेदितास्वः	मेदितास्मः
भ०	मेदिष्यति	मेदिष्यतः	मेदिष्यन्ति
	मेदिष्यसि	मेदिष्यथः	मेदिष्यथ
	मेदिष्यामि	मेदिष्यावः	मेदिष्यामः
क्रि०	अमेदिष्यत्	अमेदिष्यताम्	अमेदिष्यन्
	अमेदिष्यः	अमेदिष्यतम्	अमेदिष्यत
	अमेदिष्यम्	अमेदिष्याव	अमेदिष्याम

व०	मेदते	मेदेते	मेदन्ते
	मेदसे	मेदेथे	मेदध्वे
	मेदे	मेदावहे	मेदामहे
स०	मेदेत	मेदेयाताम्	मेदेरन्
	मेदेथाः	मेदेयाथाम्	मेदेध्वम्
	मेदेय	मेदेवहि	मेदेमहि
प०	मेदताम्	मेदेताम्	मेदन्ताम्
	मेदस्व	मेदेथाम्	मेदध्वम्
	मेदै	मेदावहै	मेदामहै
ह्य०	अमेदत	अमेदेताम्	अमेदन्त
	अमेदथाः	अमेदेथाम्	अमेदध्वम्
	अमेदे	अमेदावहि	अमेदामहि
अ०	अमेदिष्ट	अमेदिषाताम्	अमेदिषत
	अमेदिष्ठाः	अमेदिषाथाम्	अमेदिढ्ढ्वम् ध्वम्
	अमेदिषि	अमेदिष्वहि	अमेदिष्महि
प०	मिमेदे	मिमेदाते	मिमेदिरे
	मिमेदिषे	मिमेदाथे	मिमेदिध्वे
	मिमेदे	मिमेदिवहे	मिमेदिमहे
आ०	मेदिषीष्ट	मेदिषीयास्ताम्	मेदिषीरन्
	मेदिषीष्ठाः	मेदिषीयास्थाम्	मेदिषीध्वम्
	मेदिषीय	मेदिषीवहि	मेदिषीमहि
श्व०	मेदिता	मेदितारौ	मेदितारः
	मेदितासे	मेदितासाथे	मेदिताध्वे
	मेदिताहे	मेदितास्वहे	मेदितास्महे
भ०	मेदिष्यते	मेदिष्येते	मेदिष्यन्ते
	मेदिष्यसे	मेदिष्येथे	मेदिष्यध्वे
	मेदिष्ये	मेदिष्यावहे	मेदिष्यामहे
क्रि०	अमेदिष्यत	अमेदिष्येताम्	अमेदिष्यन्त
	अमेदिष्यथाः	अमेदिष्येथाम्	अमेदिष्यध्वम्
	अमेदिष्ये	अमेदिष्यावहि	अमेदिष्यामहि

अथ धान्ताश्चत्वारः सेटश्च ।

909 मेधृग् (मेध्) संगमे च ।

चकारान्मेधार्हिंसयोः

व० मेधति मेधतः मेधन्ति
मेधसि मेधथः मेधथ
मेधामि मेधावः मेधामः

स० मेधेत् मेधेताम् मेधेयुः
मेधेः मेधेतम् मेधेत
मेधेयम् मेधेव मेधेम

प० मेधतु मेधतात् मेधताम् मेधन्तु
मेध " मेधतम् मेधत
मेधानि मेधाव मेधाम

ह्य० अमेधत् अमेधताम् अमेधन्
अमेधः अमेधतम् अमेधत
अमेधम् अमेधाव अमेधाम

अ० अमेधीत् अमेधिष्टाम् अमेधिषुः
अमेधीः अमेधिष्टम् अमेधिष्ट
अमेधिषम् अमेधिष्व अमेधिष्म

प० मिमेध मिमेधतुः मिमेधुः
मिमेधिथ मिमेधथुः मिमेध
मिमेध मिमेधिव मिमेधिम

आ० मेध्यात् मेध्यास्ताम् मेध्यासुः
मेध्याः मेध्यास्तम् मेध्यास्त
मेध्यासम् मेध्यास्व मेध्यास्म

श्व० मेधिता मेधितारौ मेधितारः
मेधितासि मेधितास्थः मेधितास्थ
मेधितास्मि मेधितास्वः मेधितास्मः

भ० मेधिष्यति मेधिष्यतः मेधिष्यन्ति
मेधिष्यसि मेधिष्यथः मेधिष्यथ
मेधिष्यामि मेधिष्यावः धिष्यामः

क्रि० अमेधिष्यत् अमेधिष्यताम् अमेधिष्यन्
अमेधिष्यः अमेधिष्यतम् अमेधिष्यत
अमेधिष्यम् अमेधिष्याव अमेधिष्याम

व० मेधते मेधेते मेधन्ते
मेधसे मेधेथे मेधध्वे
मेधे मेधावहे मेधामहे

स० मेधेत मेधेयाताम् मेधेरन्
मेधेथाः मेधेयाथाम् मेधेध्वम्
मेधेय मेधेवहि मेधेमहि

प० मेधताम् मेधेताम् मेधन्ताम्
मेधस्व मेधेथाम् मेधध्वम्
मेधै मेधावहै मेधामहै

ह्य० अमेधत अमेधेताम् अमेधन्त
अमेधथाः अमेधेथाम् अमेधध्वम्
अमेधे अमेधावहि अमेधामहि

अ० अमेधिष्ट अमेधिषाताम् अमेधिषत
अमेधिष्ठाः अमेधिषाथाम् अमेधिड्ढ्वम् ध्वम्
अमेधिषि अमेधिष्वहि अमेधिष्महि

प० मिमेधे मिमेधाते मिमेधिरे
मिमेधिषे मिमेधाथे मिमेधिध्वे
मिमेधे मिमेधिवहे मिमेधिमहे

आ० मेधिषीष्ट मेधिषीयास्ताम् मेधिषीरन्
मेधिषीष्ठाः मेधिषीयास्थाम् मेधिषीध्वम्
मेधिषीय मेधिषीवहि मेधिषीमहि

श्व० मेधिता मेधितारौ मेधितारः
मेधितासे मेधितासाथे मेधिताध्वे
मेधिताहे मेधितास्वहे मेधितास्महे

भ० मेधिष्यते मेधिष्येते मेधिष्यन्ते
मेधिष्यसे मेधिष्येथे मेधिष्यध्वे
मेधिष्ये मेधिष्यावहे मेधिष्यामहे

अमेधिष्यत अमेधिष्येताम् अमेधिष्यन्त
अमेधिष्यथाः अमेधिष्येथाम् अमेधिष्यध्वम्
अमेधिष्ये अमेधिष्यावहि अमेधिष्यामहि

910 शृधू (शृध्) उन्दे । उन्दः क्लेदनम्

व० शर्धति शर्धतः शर्धन्ति
शर्धसि शर्धथः शर्धथ
शर्धामि शर्धावः शर्धामः

ल० शर्धेत् शर्धेताम् शर्धेयुः
शर्धेः शर्धेतम् शर्धेत
शर्धेयम् शर्धेव शर्धेम

प० शर्धतु शर्धतात् शर्धताम् शर्धन्तु
शर्ध " शर्धतम् शर्धत
शर्धानि शर्धाव शर्धाम

ह्य० अशर्धत् अशर्धताम् अशर्धन्
अशर्धः अशर्धतम् अशर्धत
अशर्धम् अशर्धाव अशर्धाम

अ० अशर्धीत् अशर्धिष्टाम् अशर्धिषुः
अशर्धीः अशर्धिष्टम् अशर्धिष्ट
अशर्धिषम् अशर्धिष्व अशर्धिष्म

प० शशर्ध शशृधतुः शशृधुः
शशर्धिथ शशृधथुः शशृध
शशर्ध शशृधिव शशृधिम

आ० शृध्यात् शृध्यास्ताम् शृध्यासुः
शृध्याः शृध्यास्तम् शृध्यास्त
शृध्यासम् शृध्यास्व शृध्यास्म

श्व० शर्धिता शर्धितारौ शर्धितारः
शर्धितासि शर्धितास्थः शर्धितास्थ
शर्धितास्मि शर्धितास्वः शर्धितास्मः

भ० शर्धिष्यति शर्धिष्यतः शर्धिष्यन्ति
शर्धिष्यसि शर्धिष्यथः शर्धिष्यथ
शर्धिष्यामि शर्धिष्यावः शर्धिष्यामः

क्रि० अशर्धिष्यत् अशर्धिष्यताम् अशर्धिष्यन्
अशर्धिष्यः अशर्धिष्यतम् अशर्धिष्यत
अशर्धिष्यम् अशर्धिष्याव अशर्धिष्याम

व० शर्धते शर्धेते शर्धन्ते
शर्धसे शर्धेथे शर्धध्वे
शर्धे शर्धावहे शर्धामहे

ल० शर्धेत शर्धेयाताम् शर्धेरन्
शर्धेथाः शर्धेयाथाम् शर्धेध्वम्
शर्धेय शर्धेवहि शर्धेमहि

प० शर्धताम् शर्धेताम् शर्धन्ताम्
शर्धस्व शर्धेथाम् शर्धध्वम्
शर्धै शर्धावहै शर्धामहै

ह्य० अशर्धत अशर्धेताम् अशर्धन्त
अशर्धथाः अशर्धेथाम् अशर्धध्वम्
अशर्धे अशर्धावहि अशर्धामहि

अ० अशर्धिष्ट अशर्धिषाताम् अशर्धिषत
अशर्धिष्ठाः अशर्धिषाथाम् अशर्धिढ्वम्
अशर्धिषि अशर्धिष्वहि अशर्धिष्महि

प० शशृधे शशृधाते शशृधिरे
शशृधिषे शशृधाथे शशृधिध्वे
शशृधे शशृधिवहे शशृधिमहे

आ० शर्धिषीष्ट शर्धिषीयास्ताम् शर्धिषीरन्
शर्धिषीष्ठाः शर्धिषीयास्थाम् शर्धिषीध्वम्
शर्धिषीय शर्धिषीवहि शर्धिषीमहि

श्व० शर्धिता शर्धितारौ शर्धितारः
शर्धितासे शर्धितासाथे शर्धिताध्वे
शर्धिताहे शर्धितास्वहे शर्धितास्महे

भ० शर्धिष्यते शर्धिष्येते शर्धिष्यन्ते
शर्धिष्यसे शर्धिष्येथे शर्धिष्यध्वे
शर्धिष्ये शर्धिष्यावहे शर्धिष्यामहे

अशर्धिष्यत अशर्धिष्येताम् अशर्धिष्यन्त
अशर्धिष्यथाः अशर्धिष्येथाम् अशर्धिष्यध्वम्
अशर्धिष्ये अशर्धिष्यावहि अशर्धिष्यामहि

911 मृधूग् (मृध्) उन्दे । उन्दः क्लेदनम्

व० मर्धति मर्धतः मर्धन्ति
मर्धसि मर्धथः मर्धथ
मर्धामि मर्धावः मर्धामः

ल० मर्धेत् मर्धेताम् मर्धेयुः
मर्धेः मर्धेतम् मर्धेत
मर्धेयम् मर्धेव मर्धेम

मर्धतु मर्धतात् मर्धताम् मर्धन्तु
मर्ध मर्धतम् मर्धत
मर्धानि मर्धाव मर्धाम

अमर्धत् अमर्धताम् अमर्धन्
अमर्धः अमर्धतम् अमर्धत
अमर्धम् अमर्धाव अमर्धाम

लु० अमर्धीत् अमर्धिष्टाम् अमर्धिषुः
अमर्धीः अमर्धिष्टम् अमर्धिष्ट
अमर्धिषम् अमर्धिष्व अमर्धिष्म

ममर्ध ममृधतुः ममृधुः
ममर्धिथ ममृधथुः ममृध
ममर्ध ममृधिव ममृधिम

आ० मृध्यात् मृध्यास्ताम् मृध्यासुः
मृध्याः मृध्यास्तम् मृध्यास्त
मृध्यासम् मृध्यास्व मृध्यास्म

श्व० मर्धिता मर्धितारौ मर्धितारः
मर्धितासि मर्धितास्थः मर्धितास्थ
मर्धितास्मि मर्धितास्वः मर्धितास्मः

भ० मर्धिष्यति मर्धिष्यतः मर्धिष्यन्ति
मर्धिष्यसि मर्धिष्यथः मर्धिष्यथ
मर्धिष्यामि मर्धिष्यावः मर्धिष्यामः

क्रि० अमर्धिष्यत् अमर्धिष्यताम् अमर्धिष्यन्
अमर्धिष्यः अमर्धिष्यतम् अमर्धिष्यत
अमर्धिष्यम् अमर्धिष्याव अमर्धिष्याम

व० मर्धते मर्धेते मर्धन्ते
मर्धसे मर्धेथे मर्धध्वे
मर्धे मर्धावहे मर्धामहे

ल० मर्धेत मर्धेयाताम् मर्धेरन्
मर्धेथाः मर्धेयाथाम् मर्धेध्वम्
मर्धेय मर्धेवहि मर्धेमहि

प० मर्धताम् मर्धेताम् मर्धन्ताम्
मर्धस्व मर्धेथाम् मर्धध्वम्
मर्धै मर्धावहै मर्धामहै

ह्य० अमर्धत अमर्धेताम् अमर्धन्त
अमर्धथाः अमर्धेथाम् अमर्धध्वम्
अमर्धे अमर्धावहि अमर्धामहि

अ० अमर्धिष्ट अमर्धिषाताम् अमर्धिषत
अमर्धिष्ठाः अमर्धिषाथाम् अमर्धिड्ढ्वम्
अमर्धिषि अमर्धिष्वहि अमर्धिष्महि

प० ममृधे ममृधाते ममृधिरे
ममृधिषे ममृधाथे ममृधिध्वे
ममृधे ममृधिवहे ममृधिमहे

आ० मर्धिषीष्ट मर्धिषीयास्ताम् मर्धिषीरन्
मर्धिषीष्ठाः मर्धिषीयास्थाम् मर्धिषीध्वम्
मर्धिषीय मर्धिषीवहि मर्धिषीमहि

श्व० मर्धिता मर्धितारौ मर्धितारः
मर्धितासे मर्धितासाथे मर्धिताध्वे
मर्धिताहे मर्धितास्वहे मर्धितास्महे

भ० मर्धिष्यते मर्धिष्येते मर्धिष्यन्ते
मर्धिष्यसे मर्धिष्येथे मर्धिष्यध्वे
मर्धिष्ये मर्धिष्यावहे मर्धिष्यामहे

अमर्धिष्यत अमर्धिष्येताम् अमर्धिष्यन्त
अमर्धिष्यथाः अमर्धिष्येथाम् अमर्धिष्यध्वम्
अमर्धिष्ये अमर्धिष्यावहि अमर्धिष्यामहि

912 बुधँ (बुध्) बोधने ।

व० बोधति बोधतः बोधन्ति
बोधसि बोधथः बोधथ
बोधामि बोधावः बोधामः

स० बोधेत् बोधेताम् बोधेयुः
बोधेः बोधेतम् बोधेत
बोधेयम् बोधेव बोधेम

प० बोधतु बोधतात् बोधताम् बोधन्तु
बोध " बोधतम् बोधत
बोधानि बोधाव बोधाम

ह० अबोधत् अबोधताम् अबोधन्
अबोधः अबोधतम् अबोधत
अबोधम् अबोधाव अबोधाम

अ० अबोधीत् अबोधिष्टाम् अबोधिषुः
अबोधीः अबोधिष्टम् अबोधिष्ट
अबोधिषम् अबोधिष्व अबोधिष्म

अबुधत् अबुधताम् अबुधन इत्यादि ।

प० बुबोध बुबुधतुः बुबुधुः
बुबोधिथ बुबुधथुः बुबुध
बुबोध बुबुधिव बुबुधिम

आ० बुध्यात् बुध्यास्ताम् बुध्यासुः
बुध्याः बुध्यास्तम् बुध्यास्त
बुध्यासम् बुध्यास्व बुध्यास्म

भ्व० बोधिता बोधितारौ बोधितारः
बोधितासि बोधितास्थः बोधितास्थ
बोधितास्मि बोधितास्वः बोधितास्मः

भ० बोधिष्यति बोधिष्यतः बोधिष्यन्ति
बोधिष्यसि बोधिष्यथः बोधिष्यथ
बोधिष्यामि बोधिष्यावः बोधिष्यामः

क्रि० अबोधिष्यत् अबोधिष्यताम् अबोधिष्यन्
अबोधिष्यः अबोधिष्यतम् अबोधिष्यत
अबोधिष्यम् अबोधिष्याव अबोधिष्याम

व० बोधते बोधेते बोधन्ते
बोधसे बोधेथे बोधध्वे
बोधे बोधावहे बोधामहे

स० बोधेत बोधेयाताम् बोधेरन्
बोधेथाः बोधेयाथाम् बोधेध्वम्
बोधेय बोधेवहि बोधेमहि

प० बोधताम् बोधेताम् बोधन्ताम्
बोधस्व बोधेथाम् बोधध्वम्
बोधै बोधावहै बोधामहै

ह० अबोधत अबोधेताम् अबोधन्त
अबोधथाः अबोधेथाम् अबोधध्वम्
अबोधे अबोधावहि अबोधामहि

अबोधिष्ट अबोधिषाताम् अबोधिषत
अबोधिष्ठाः अबोधिषाथाम् अबोधिढ्वम्
अबोधिषि अबोधिष्वहि अबोधिष्महि

प० बुबुधे बुबुधाते बुबुधिरे
बुबुधिषे बुबुधाथे बुबुधिध्वे
बुबुधे बुबुधिवहे बुबुधिमहे

आ० बोधिषीष्ट बोधिषीयास्ताम् बोधिषीरन्
बोधिषीष्ठाः बोधिषीयास्थाम् बोधिषीध्वम्
बोधिषीय बोधिषीवहि बोधिषीमहि

भ्व० बोधिता बोधितारौ बोधितारः
बोधितासे बोधितासाथे बोधिताध्वे
बोधिताहे बोधितास्वहे बोधितास्महे

बोधिष्यते बोधिष्येते बोधिष्यन्ते
बोधिष्यसे बोधिष्येथे बोधिष्यध्वे
बोधिष्ये बोधिष्यावहे बोधिष्यामहे

क्रि० अबोधिष्यत अबोधिष्येताम् अबोधिष्यन्त
अबोधिष्यथाः अबोधिष्येथाम् अबोधिष्यध्वम्
अबोधिष्ये अबोधिष्यावहि अबोधिष्यामहि

। अथ नान्तास्त्रयः सेटश्च ।

913 खनूग् (खन्) अवदारणे ।

व०	खनति	खनतः	खनन्ति
	खनसि	खनथः	खनथ
	खनामि	खनावः	खनामः
स०	खनेत्	खनेताम्	खनेयुः
	खनेः	खनेतम्	खनेत
	खनेयम्	खनेव	खनेम
प०	खनतु	खनतात्	खनताम्	खनन्तु
	खन	"	खनतम्	खनत
	खनानि	खनाव	खनाम
ह्य०	अखनत्	अखनताम्	अखनन्
	अखनः	अखनतम्	अखनत
	अखनम्	अखनाव	अखनाम
	अखानीत्	अखानिष्टाम्	अखानिषुः
	अखानीः	अखानिष्टम्	अखानिष्ट
	अखानिषम्	अखानिष्व	अखानिष्म
	अखनीत्	अखनिष्टाम्	अखनिषुः
	अखनीः	अखनिष्टम्	अखनिष्ट
	अखनिषम्	अखनिष्व	अखनिष्म
प०	चखान	चख्नतुः	चख्नुः
	चखनिथ	चख्नथुः	चख्न
	चखान-चखन	चख्निव	चख्निम
आ०	खन्यात्	खन्यास्ताम्	खन्यासुः
	खन्याः	खन्यास्तम्	खन्यास्त
	खन्यासम्	खन्यास्व	खन्यास्म
भ्व०	खनिता	खनितारौ	खनितारः
	खनितासि	खनितास्थः	खनितास्थ
	खनितास्मि	खनितास्वः	खनितास्मः
भ०	खनिष्यति	खनिष्यतः	खनिष्यन्ति
	खनिष्यसि	खनिष्यथः	खनिष्यथ
	खनिष्यामि	खनिष्यावः	खनिष्यामः
क्रि०	अखनिष्यत्	अखनिष्यताम्	अखनिष्यन्
	अखनिष्यः	अखनिष्यतम्	अखनिष्यत
	अखनिष्यम्	अखनिष्याव	अखनिष्याम

व०	खनते	खनेते	खनन्ते
	खनसे	खनेथे	खनध्वे
	खने	खनावहे	खनामहे
स०	खनेत	खनेयाताम्	खनेरन्
	खनेथाः	खनेयाथाम्	खनेध्वम्
	खनेय	खनेवहि	खनेमहि
प०	खनताम्	खनेताम्	खनन्ताम्
	खनस्व	खनेथाम्	खनध्वम्
	खनै	खनावहै	खनामहै
ह्य०	अखनत	अखनेताम्	अखनन्त
	अखनथाः	अखनेथाम्	अखनध्वम्
	अखने	अखनावहि	अखनामहि
	अखनिष्ट	अखनिषाताम्	अखनिषत
	अखनिष्ठाः	अखनिषाथाम्	अखनिढ्ढ्वम्-ध्वम्
	अखनिषि	अखनिष्वहि	अखनिष्महि
प०	चख्ने	चख्नाते	चख्निरे
	चख्निषे	चख्नाथे	चख्निध्वे
	चख्ने	चख्निवहे	चख्निमहे
आ०	खनिषीष्ट	खनिषीयास्ताम्	खनिषीरन्
	खनिषीष्ठाः	खनिषीयास्थाम्	खनिषीध्वम्
	खनिषीय	खनिषीवहि	खनिषीमहि
भ्व०	खनिता	खनितारौ	खनितारः
	खनितासे	खनितासाथे	खनिताध्वे
	खनिताहे	खनितास्वहे	खनितास्महे
	खनिष्यते	खनिष्येते	खनिष्यन्ते
	खनिष्यसे	खनिष्येथे	खनिष्यध्वे
	खनिष्ये	खनिष्यावहे	खनिष्यामहे
क्रि०	अखनिष्यत	अखनिष्येताम्	अखनिष्यन्त
	अखनिष्यथाः	अखनिष्येथाम्	अखनिष्यध्वम्
	अखनिष्ये	अखनिष्यावहि	अखनिष्यामहि

914 दानी (दान्-दीदांस्) अवखण्डने आर्जवे ।

व० दीदांसति दीदांसतः दीदांसन्ति
दीदांससि दीदांसथः दीदांसथ
दीदांसामि दीदांसावः दीदांसामः
स० दीदांसेत् दीदांसेताम् दीदांसेयुः
दीदांसेः दीदांसेतम् दीदांसेत
दीदांसेयम् दीदांसेव दीदांसेम
प० दीदांसतु दीदांसतात् दीदांसताम् दीदांसन्तु
दीदांस " दीदांसतम् दीदांसत
दीदांसानि दीदांसाव दीदांसाम
ह्य० अदीदांसत् अदीदांसताम् अदीदांसन्
अदीदांसः अदीदांसतम् अदीदांसत
अदीदांसम् अदीदांसाव अदीदांसाम
अ० अदीदांसीत् अदीदांसिष्टाम् अदीदांसिषुः
अदीदांसीः अदीदांसिष्टम् अदीदांसिष्ट
अदीदांसिषम् अदीदांसिष्व अदीदांसिष्म
प० दीदांसाञ्चकार दीदांसाञ्चक्रतुः
दीदांसाञ्चक्रुः दीदांसाञ्चकर्थ
दीदांसाञ्चक्रथुः दीदांसाञ्चक्र
दीदांसाञ्चकार, चकर दीदांसाञ्चकृव
दीदांसाञ्चकृम
दीदांसाम्बभूव । दीदांसामास ।
दीदांस्यात् दीदांस्यास्ताम् दीदांस्यासुः
दीदांस्याः दीदांस्यास्तम् दीदांस्यास्त
दीदांस्यासम् दीदांस्यास्व दीदांस्यास्म
भ्व० दीदांसिता दीदांसितारौ दीदांसितारः
दीदांसितासि दीदांसितास्थः दीदांसितास्थ
दीदांसितास्मि दीदांसितास्वः दीदांसितास्मः
दीदांसिष्यति दीदांसिष्यतः दीदांसिष्यन्ति
दीदांसिष्यसि दीदांसिष्यथः दीदांसिष्यथ
दीदांसिष्यामि दीदांसिष्यावः दीदांसिष्यामः
क्रि० अदीदांसिष्यत् अदीदांसिष्यताम्
अदीदांसिष्यन् अदीदांसिष्यः
अदीदांसिष्यतम् अदीदांसिष्यत
अदीदांसिष्यम् अदीदांसिष्याव
अदीदांसिष्याम
व० दीदांसते दीदांसेते दीदांसन्ते
दीदांससे दीदांसेथे दीदांसध्वे
दीदांसे दीदांसावहे दीदांसामहे
स० दीदांसेत दीदांसेयाताम् दीदांसेरन्
दीदांसेथाः दीदांसेयाथाम् दीदांसेध्वम्
दीदांसेय दीदांसेवहि दीदांसेमहि
प० दीदांसताम् दीदांसेताम् दीदांसन्ताम्
दीदांससव दीदांसेथाम् दीदांसध्वम्
दीदांसै दीदांसावहै दीदांसामहै
ह्य० अदीदांसत अदीदांसेताम् अदीदांसन्त
अदीदांसथाः अदीदांसेथाम् अदीदांसध्वम्
अदीदांसे अदीदांसावहि अदीदांसामहि
अदीदांसिष्ट अदीदांसिषाताम् अदीदांसि
अदीदांसिष्ठाः अदीदांसिषाथाम् अदीदांसि
ढ्वम्-ध्वम्
अदीदांसिषि अदीदांसिष्वहि अदीदांसिष्महि
दीदांसाञ्चक्रे दीदांसाञ्चक्राते दीदांसाञ्चक्रिरे
दीदांसाञ्चकृषे दीदांसाञ्चक्राथे
दीदांसाञ्चकृढ्वे दीदांसाञ्चक्रे
दीदांसाञ्चकृवहे दीदांसाञ्चकृमहे
दीदांसाम्बभूव । दीदांसामास
आ० दीदांसिषीष्ट दीदांसिषीयास्ताम्
दीदांसिषीरन् दीदांसिषीष्ठाः
दीदांसिषीयास्थाम् दीदांसिषीध्वम्
दीदांसिषीय दीदांसिषीवहि दीदांसिषीमहि
भ्व० दीदांसिता दीदांसितारौ दीदांसितारः
दीदांसितासे दीदांसितासाथे दीदांसिताध्वे
दीदांसिताहे दीदांसितास्वहे दीदांसितास्महे
दीदांसिष्यते दीदांसिष्येते दीदांसिष्यन्ते
दीदांसिष्यसे दीदांसिष्येथे दीदांसिष्यध्वे
दीदांसिष्ये दीदांसिष्यावहे दीदांसिष्यामहे
क्रि० अदीदांसिष्यत अदीदांसिष्येताम्
अदीदांसिष्यन्त अदीदांसिष्यथाः
अदीदांसिष्येथाम् अदीदांसिष्यध्वम्
अदीदांसिष्ये अदीदांसिष्यावहि
अदीदांसिष्यामहि

अर्थान्तरे तु सनोभावे प्रत्ययान्तराण्यपि भवन्ति

915 शानी (शान्-शीशांसृ) तेजने निशाने सनि

व० शीशांसति शीशांसतः शीशांसन्ति
शीशांससि शीशांसथः शीशांसथ
शीशांसामि शीशांसावः शीशांसामः
स० शीशांसेत् शीशांसेताम् शीशांसेयुः
शीशांसेः शीशांसेतम् शीशांसेत
शीशांसेयम् शीशांसेव शीशांसेम
प० शीशांसतु शीशांसतात् शीशांसताम् शीशांसन्तु
शीशांस " शीशांसतम् शीशांसत
शीशांसानि शीशांसाव शीशांसाम
अशीशांसत् अशीशांसताम् अशीशांसन
अशीशांसः अशीशांसतम् अशीशांसत
अशीशांसम् अशीशांसाव अशीशांसाम
अशीशांसीत् अशीशांसिष्टाम् अशीशांसिषुः
अशीशांसीः अशीशांसिष्टम् अशीशांसिष्ट
अशीशांसिषम् अशीशांसिष्व अशीशांसिष्म
प० शीशांसाञ्चकार शीशांसाञ्चक्रतुः
शीशांसाञ्चक्रुः शीशांसाञ्चकर्थ
शीशांसाञ्चक्रथुः शीशांसाञ्चक्र
शीशांसाञ्चकार, चकर शीशांसाञ्चकृव
शीशांसाञ्चकृम
शीशांसाम्बभूव । शीशांसामास ।
शीशांस्यात् शीशांस्यास्ताम् शीशांस्युः
शीशांस्याः शीशांस्यास्तम् शीशांस्यास्त
शीशांस्यासम् शीशांस्याव शीशांस्याम
भ्व० शीशांसिता शीशांसितारौ शीशांसितारः
शीशांसितासि शीशांसितास्थः शीशांसितास्थ
शीशांसितास्मि शीशांसितास्वः शीशांसितास्मः
शीशांसिष्यति शीशांसिष्यतः शीशांसिष्यन्ति
शीशांसिष्यसि शीशांसिष्यथः शीशांसिष्यथ
शीशांसिष्यामि शीशांसिष्यावः शीशांसिष्यामः
क्रि० अशीशांसिष्यत् अशीशांसिष्यताम्
अशीशांसिष्यन् अशीशांसिष्यः
अशीशांसिष्यतम् अशीशांसिष्यत
अशीशांसिष्यम् अशीशांसिष्याव
अशीशांसिष्याम

व० शीशांसते शीशांसेते शीशांसन्ते
शीशांससे शीशांसेथे शीशांसध्वे
शीशांसे शीशांसावहे शीशांसामहे
स० शीशांसेत शीशांसेयाताम् शीशांसेरन्
शीशांसेथाः शीशांसेयाथाम् शीशांसेध्वम्
शीशांसेय शीशांसेवहि शीशांसेमहि
प० शीशांसताम् शीशांसेताम् शीशांसन्ताम्
शीशांसस्व शीशांसेथाम् शीशांसध्वम्
शीशांसै शीशांसावहै शीशांसामहै
अ० अशीशांसत अशीशांसेताम् अशीशांसन्त
अशीशांसथाः अशीशांसेथाम् अशीशांसध्वम्
अशीशांसे अशीशांसावहि अशीशांसामहि
अशीशांसिष्ट अशीशांसिषाताम् अशीशांसिषत
अशीशांसिष्ठाः अशीशांसिषाथाम् अशीशांसिढ्ढ्वम्-ध्वम्
अशीशांसिषि अशीशांसिष्वहि अशीशांसिष्महि
शीशांसाञ्चक्रे शीशांसाञ्चक्राते शीशांसाञ्चक्रिरे
शीशांसाञ्चकृषे शीशांसाञ्चक्राथे
शीशांसाञ्चकृढ्वे शीशांसाञ्चक्रे
शीशांसाञ्चकृवहे शीशांसाञ्चकृमहे
शीशांसाम्बभूव । शीशांसामास
आ० शीशांसिषीष्ट शीशांसिषीयास्ताम्
शीशांसिषीरन् शीशांसिषीष्ठाः
शीशांसिषीयास्थाम् शीशांसिषीध्वम्
शीशांसिषीय शीशांसिषीवहि शीशांसिषीमहि
भ्व० शीशांसिताशीशांसितारौशीशांसितारः
शीशांसितासेशीशांसितासाथेशीशांसिताध्वे
शीशांसिताहेशीशांसितास्वहेशीशांसितास्महे
शीशांसिष्यतेशीशांसिष्येते शीशांसिष्यन्ते
शीशांसिष्यसेशीशांसिष्येथे शीशांसिष्यध्वे
शीशांसिष्ये शीशांसिष्यावहे शीशांसिष्यामहे
क्रि० अशीशांसिष्यत अशीशांसिष्येताम्
अशीशांसिष्यन्त अशीशांसिष्यथाः
अशीशांसिष्येथाम् अशीशांसिष्यध्वम्
अशीशांसिष्ये अशीशांसिष्यावहि
अशीशांसिष्यामहि

अथ पान्तोऽनिट्च ।

916 शपीं (शप्) आक्रोशे ।

आक्रोशो विरुद्धानुध्यानम् ।

अनेकार्थत्वादुपलम्भनेऽपि ।

व०	शपति	शपतः	शपन्ति
	शपसि	शपथः	शपथ
	शपामि	शपावः	शपामः
स०	शपेत्	शपेताम्	शपेयुः
	शपेः	शपेतम्	शपेत
	शपेयम्	शपेव	शपेम
प०	शपतु	शपतात् शपताम्	शपन्तु
	शप	,, शपतम्	शपत
	शपानि	शपाव	शपाम
ह्य०	अशपत्	अशपताम्	अशपन्
	अशपः	अशपतम्	अशपत
	अशपम्	अशपाव	अशपाम
अ०	अशाप्सीत्	अशाप्ताम्	अशाप्सुः
	अशाप्सीः	अशाप्तम्	अशाप्त
	अशाप्सम्	अशाप्स्व	अशाप्स्म
प०	शशाप	शेपतुः	शेपुः
	शेपिथ-शशप्थ	शेपथु	शेप
	शशाप	शशप शेपिव	शेपिम
आ०	शप्यात्	शप्यास्ताम्	शप्यासुः
	शप्याः	शप्यास्तम्	शप्यास्त
	शप्यासम्	शप्यास्व	शप्यास्म
श्व०	शप्ता	शप्तारौ	शप्तारः
	शप्तासि	शप्तास्थः	शप्तास्थ
	शप्तास्मि	शप्तास्वः	शप्तास्मः
भ०	शप्स्यति	शप्स्यतः	शप्स्यन्ति
	शप्स्यसि	शप्स्यथः	शप्स्यथ
	शप्स्यामि	शप्स्यावः	शप्स्यामः
क्रि०	अशप्स्यत्	अशप्स्यताम्	अशप्स्यन्
	अशप्स्यः	अशप्स्यतम्	अशप्स्यत
	अशप्स्यम्	अशप्स्याव	अशप्स्याम

व०	शपते	शपेते	शपन्ते
	शपसे	शपेथे	शपध्वे
	शपे	शपावहे	शपामहे
स०	शपेत	शपेयाताम्	शपेरन्
	शपेथाः	शपेयाथाम्	शपेध्वम्
	शपेय	शपेवहि	शपेमहि
प०	शपताम्	शपेताम्	शपन्ताम्
	शपस्व	शपेथाम्	शपध्वम्
	शपै	शपावहै	शपमहै
ह्य०	अशपत	अशपेताम्	अशपन
	अशपथाः	अशपेथाम्	अशप
	अशपे	अशपावहि	अशपा
अ०	अशप्त	अशप्साताम्	अशप्सत
	अशप्थाः	अशप्साथाम्	अशब्ढ्वम् ढ्वम्
	अशप्सि	अशप्स्वहि	अशप्स्महि
प०	शेपे	शेपाते	शेपिरे
	शेपिषे	शेपाथे	शेपिध्वे
	शेपे	शेपिवहे	शेपिमहे
आ०	शप्सीष्ट	शप्सीयास्ताम्	शप्सीरन्
	शप्सीष्ठाः	शप्सीयास्थाम्	शप्सीध्वम्
	शप्सीय	शप्सीवहि	शप्सीमहि
श्व०	शप्ता	शप्तारौ	शप्तारः
	शप्तासे	शप्तासाथे	शप्ताध्वे
	शप्ताहे	शप्तास्वहे	शप्तास्महे
भ०	शप्स्यते	शप्स्येते	शप्स्यन्ते
	शप्स्यसे	शप्स्येथे	शप्स्यध्वे
	शप्स्ये	शप्स्यावहे	शप्स्यामहे
	अशप्स्यत	अशप्स्येताम्	अशप्स्यन्त
	अशप्स्यथाः	अशप्स्येथाम्	अशप्स्यध्वम्
	अशप्स्ये	अशप्स्यावहि	अशप्स्यामहि

अथ यान्तौ सेटौच

917 चायृग् (चाय्) पूजा-निशामनयोः

व०	चायति	चायतः	चायन्ति
	चायसि	चायथः	चायथ
	चायामि	चायावः	चायामः
स०	चायेत्	चायेताम्	चायेयुः
	चायेः	चायेतम्	चायेत
	चायेयम्	चायेव	चायेम
प०	चायतु	चायतात् चायताम्	चायन्तु
	चाय	,, चायतम्	चायत
	चायानि	चायाव	चायाम
ह्य०	अचायत्	अचायताम्	अचायन्
	अचाय	अचायतम्	अचायत
	अचायम्	अचायाव	अचायाम
अ०	अचायीत्	अचायिष्टाम्	अचायिषुः
	अचायीः	अचायिष्टम्	अचायिष्ट
	अचायिषम्	अचायिष्व	अचायिष्म
प०	चचाय	चचायतुः	चचायुः
	चचायिथ	चचाय :	चचाय
	चचाय	चचायिव	चचायिम
आ०	चाय्यात्	चाय्यास्ताम्	चाय्यासुः
	चाय्याः	चाय्यास्तम्	चाय्यास्त
	चाय्यासम्	चाय्यास्व	चाय्यास्म
श्व०	चायिता	चायितारौ	चायितारः
	चायितासि	चायितास्थः	चायितास्थ
	चायितास्मि	चायितास्वः	चायितास्मः
भ०	चायिष्यति	चायिष्यतः	चायिष्यन्ति
	चायिष्यसि	चायिष्यथः	चायिष्यथ
	चायिष्यामि	चायिष्यावः	चायिष्यामः
क्रि०	अचायिष्यत्	अचायिष्यताम्	अचायिष्यन्
	अचायिष्यः	अचायिष्यतम्	अचायिष्यत
	अचायिष्यम्	अचायिष्याव	अचायिष्याम

व०	चायते	चायेते	चायन्ते
	चायसे	चायेथे	चायध्वे
	चाये	चायावहे	चायामहे
स०	चायेत	चायेयाताम्	चायेरन्
	चायेथाः	चायेयाथाम्	चायेध्वम्
	चायेय	चायेवहि	चायेमहि
प०	चायताम्	चायेताम्	चायन्ताम्
	चायस्व	चायेथाम्	चायध्वम्
	चायै	चायावहै	चायमहै
ह्य०	अचायत	अचायेताम्	अचायन्त
	अचायथाः	अचायेथाम्	अचायध्वम्
	अचाये	अचायावहि	अचायामहि
अ०	अचायिष्ट	अचायिषाताम्	अचायिषत
	अचायिष्ठाः	अचायिषाथाम्	अचायिढ्वम् ध्वम्
	अचायिषि	अचायिष्वहि	अचायिष्महि
प०	चचाये	चचायाते	चचायिरे
	चचायिषे	चचायाथे	चचायिध्वे-ढ्वे
	चचाये	चचायिवहे	चचायिमहे
आ०	चायिषीष्ट	चायिषीयास्ताम्	चायिषीरन्
	चायिषीष्ठाः	चायिषीयास्थाम्	चायिषीध्वम् ढ्वम्
	चायिषीय	चायिषीवहि	चायिषीमहि
श्व०	चायिता	चायितारौ	चायितारः
	चायितासे	चायितासाथे	चायिताध्वे
	चायिताहे	चायितास्वहे	चायितास्महे
भ०	चायिष्यते	चायिष्येते	चायिष्यन्ते
	चायिष्यसे	चायिष्येथे	चायिष्यध्वे
	चायिष्ये	चायिष्यावहे	चायिष्यामहे
क्रि०	अचायिष्यत	अचायिष्येताम्	अचायिष्यन्त
	अचायिष्यथाः	अचायिष्येथाम्	अचायिष्यध्वम्
	अचायिष्ये	अचायिष्यावहि	अचायिष्यामहि

918 व्ययी (व्यय्) गतौ ।

व० व्ययति व्ययतः व्ययन्ति
व्ययसि व्ययथः व्ययथ
व्ययामि व्ययावः व्ययामः

स० व्ययेत् व्ययेताम् व्ययेयुः
व्ययेः व्ययेतम् व्ययेत
व्ययेयम् व्ययेव व्ययेम

प० व्ययतु व्ययतात् व्ययताम् व्ययन्तु
व्यय ,, व्ययतम् व्ययत
व्ययानि व्ययाव व्ययाम

ह्य० अव्ययत् अव्ययताम् अव्ययन्
अव्ययः अव्ययतम् अव्ययत
अव्ययम् अव्ययाव अव्ययाम

अ० अव्ययीत् अव्ययिष्टाम् अव्ययिषुः
अव्ययीः अव्ययिष्टम् अव्ययिष्ट
अव्ययिषम् अव्ययिष्व अव्ययिष्म

प० वव्याय वव्ययतुः वव्ययुः
वव्ययिथ वव्ययथुः वव्यय
वव्याय-वव्यय वव्ययिव वव्ययिम

आ० व्यय्यात् व्यय्यास्ताम् व्यय्यासुः
व्यय्याः व्यय्यास्तम् व्यय्यास्त
व्यय्यासम् व्यय्यास्व व्यय्यास्म

श्व० व्ययिता व्ययितारौ व्ययितारः
व्ययितासि व्ययितास्थः व्ययितास्थ
व्ययितास्मि व्ययितास्वः व्ययितास्मः

भ० व्ययिष्यति व्ययिष्यतः व्ययिष्यन्ति
व्ययिष्यसि व्ययिष्यथः व्ययिष्यथ
व्ययिष्यामि व्ययिष्यावः व्ययिष्यामः

क्रि० अव्ययिष्यत् अव्ययिष्यताम् अव्ययिष्यन्
अव्ययिष्यः अव्ययिष्यतम् अव्ययिष्यत
अव्ययिष्यम् अव्ययिष्याव अव्ययिष्याम

व० व्ययते व्ययेते व्ययन्ते
व्ययसे व्ययेथे व्ययध्वे
व्यये व्ययावहे व्ययामहे

स० व्ययेत व्ययेयाताम् व्ययेरन्
व्ययेथाः व्ययेयाथाम् व्ययेध्वम्
व्ययेय व्ययेवहि व्ययेमहि

प० व्ययताम् व्ययेताम् व्ययन्ताम्
व्ययस्व व्ययेथाम् व्ययध्वम्
व्ययै व्ययावहै व्ययामहै

ह्य० अव्ययत अव्ययेताम् अव्ययन्त
अव्ययथाः अव्ययेथाम् अव्ययध्वम्
अव्ययि अव्ययावहि अव्ययामहि

अ० अव्ययिष्ट अव्ययिषाताम् अव्ययिषत
अव्ययिष्ठाः अव्ययिषाथाम् अव्ययिढ्वम् ढ्वम्
अव्ययिषि अव्ययिष्वहि अव्ययिष्महि

प० वव्यये वव्ययाते वव्ययिरे
वव्ययिषे वव्ययाथे वव्ययिध्वे-ढ्वे
वव्यये वव्ययिवहे वव्ययिमहे

आ० व्ययिषीष्ट व्ययिषीयास्ताम् व्ययिषीरन्
व्ययिषीष्ठाः व्ययिषीयास्थाम् व्ययिषीध्वम् ढ्वम्
व्ययिषीय व्ययिषीवहि व्ययिषीमहि

श्व० व्ययिता व्ययितारौ व्ययितारः
व्ययितासे व्ययितासाथे व्ययिताध्वे
व्ययिताहे व्ययितास्वहे व्ययितास्महे

भ० व्ययिष्यते व्ययिष्येते व्ययिष्यन्ते
व्ययिष्यसे व्ययिष्येथे व्ययिष्यध्वे
व्ययिष्ये व्ययिष्यावहे व्ययिष्यामहे

अव्ययिष्यत अव्ययिष्येताम् अव्ययिष्यन्त
अव्ययिष्यथाः अव्ययिष्येथाम् अव्ययिष्यध्वम्
अव्ययिष्ये अव्ययिष्यावहि अव्ययिष्यामहि

अथ लान्तः सेट् च

919 अली (अल्ल्) भूषणपर्याप्ति-वारणेषु

व०	अलति	अलतः	अलन्ति
	अलसि	अलथः	अलथ
	अलामि	अलावः	अलामः
स०	अलेत्	अलेताम्	अलेयुः
	अलेः	अलेतम्	अलेत
	अलेयम्	अलेव	अलेम
प०	अलतु	अलतात् अलताम्	अलन्तु
	अल	" अलतम्	अलत
	अलानि	अलाव	अलाम
ह्य०	आलत्	आलताम्	आलन्
	आलः	आलतम्	आलत
	आलम्	आलाव	आलाम
अ०	आलीत्	आलिष्टाम्	आलिषुः
	आलीः	आलिष्टम्	आलिष्ट
	आलिषम्	आलिष्व	आलिष्म
प०	आल	आलतुः	आलुः
	आलिथ	आलथुः	आल
	आल	आलिव	आलिम
आ०	अल्यात्	अल्यास्ताम्	अल्यासुः
	अल्याः	अल्यास्तम्	अल्यास्त
	अल्यासम्	अल्यास्व	अल्यास्म
श्व०	अलिता	अलितारौ	अलितारः
	अलितासि	अलितास्थः	अलितास्थ
	अलितास्मि	अलितास्वः	अलितास्मः
भ०	अलिष्यति	अलिष्यतः	अलिष्यन्ति
	अलिष्यसि	अलिष्यथः	अलिष्यथ
	अलिष्यामि	अलिष्यावः	अलिष्यामः
क्रि०	आलिष्यत्	आलिष्यताम्	आलिष्यन्
	आलिष्यः	आलिष्यतम्	आलिष्यत
	आलिष्यम्	आलिष्याव	आलिष्याम

व०	अलते	अलेते	अलन्ते
	अलसे	अलेथे	अलध्वे
	अले	अलावहे	अलामहे
स०	अलेत	अलेयाताम्	अलेरन्
	अलेथाः	अलेयाथाम्	अलेध्वम्
	अलेय	अलेवहि	अलेमहि
प०	अलताम्	अलेताम्	अलन्ताम्
	अलस्व	अलेथाम्	अलध्वम्
	अलै	अलावहै	अलामहै
ह्य०	आलत	आलेताम्	आलन्त
	आलथाः	आलेथाम्	आलध्वम्
	आले	आलावहि	आलामहि
अ०	आलिष्ट	आलिषाताम्	आलिषत
	आलिष्ठाः	आलिषाथाम्	आलिढ्वम् ध्वम्
	आलिषि	आलिष्वहि ढ्वम्	आलिष्महि
प०	आले	आलाते	आलिरे
	आलिषे	आलाथे	आलिध्वे-ढ्वे
	आले	आलिवहे	आलिमहे
आ०	अलिषीष्ट	अलिषीयास्ताम्	अलिषीरन्
	अलिषीष्ठाः	अलिषीयास्थाम्	अलिषीध्वम् ढ्वम्
	अलिषीय	अलिषीवहि	अलिषीमहि
श्व०	अलिता	अलितारौ	अलितारः
	अलितासे	अलितासाथे	अलिताध्वे
	अलिताहे	अलितास्वहे	अलितास्महे
भ०	अलिष्यते	अलिष्येते	अलिष्यन्ते
	अलिष्यसे	अलिष्येथे	अलिष्यध्वे
	अलिष्ये	अलिष्यावहे	अलिष्यामहे
	आलिष्यत	आलिष्येताम्	आलिष्यन्त
	आलिष्यथाः	आलिष्येथाम्	आलिष्यध्वम्
	आलिष्ये	आलिष्यावहि	आलिष्यामहि

अथ वान्तौ सेटौ च ।

920 धावूग् [धाव्] गतिशुद्ध्योः

व० धावति धावतः धावन्ति
धावसि धावथः धावथ
धावामि धावावः धावामः

स० धावेत् धावेताम् धावेयुः
धावेः धावेतम् धावेत
धावेयम् धावेव धावेम

प० धावतु धावतात् धावताम् धावन्तु
धाव ,, धावतम् धावत
धावानि धावाव धावाम

ह्य० अधावत् अधावताम् अधावन्
अधावः अधावतम् अधावत
अधावम् अधावाव अधावाम

अ० अधावीत् अधाविष्टाम् अधाविषुः
अधावीः अधाविष्टम् अधाविष्ट
अधाविषम् अधाविष्व अधाविष्म

प० दधाव दधावतुः दधावुः
दधाविथ दधावथुः दधाव
दधाव, दधाविव दधाविम

आ० धाव्यात् धाव्यास्ताम् धाव्यासुः
धाव्याः धाव्यास्तम् धाव्यास्त
धाव्यासम् धाव्यास्व धाव्यास्म

श्व० धाविता धावितारौ धावितारः
धावितासि धावितास्थः धावितास्थ
धावितास्मि धावितास्वः धावितास्मः

भ० धाविष्यति धाविष्यतः धाविष्यन्ति
धाविष्यसि धाविष्यथः धाविष्यथ
धाविष्यामि धाविष्यावः धाविष्यामः

क्रि० अधाविष्यत् अधाविष्यताम् अधाविष्यन्
अधाविष्यः अधाविष्यतम् अधाविष्यत
अधाविष्यम् अधाविष्याव अधाविष्याम

व० धावते धावेते धावन्ते
धावसे धावेथे धावध्वे
धावे धावावहे धावामहे

स० धावेत धावेयाताम् धावेरन
धावेथाः धावेयाथाम् धावेध्वम्
धावेय धावेवहि धावेमहि

प० धावताम् धावेताम् धावन्ताम्
धावस्व धावेथाम् धावध्वम्
धावै धावावहै धावामहै

ह्य० अधावत अधावेताम् अधावन्त
अधावथाः अधावेथाम् अधावध्वम्
अधावे अधावावहि अधावामहि

अ० अधाविष्ट अधाविषाताम् अधाविषत
अधाविष्ठाः अधाविषाथाम् अधाविड्ढ्वम्
ढ्वम् ध्वम्
अधाविषि अधाविष्वहि अधाविष्महि

प० दधावे दधावाते दधाविरे
दधाविषे दधावाथे दधाविध्वे
दधावे दधाविवहे दधाविमहे

आ० धाविषीष्ट धाविषीयास्ताम् धाविषीरन्
धाविषीष्ठाः धाविषीयास्थाम् धाविषीध्वम्
ढ्वम्
धाविषीय धाविषीवहि धाविषीमहि

श्व० धाविता धावितारौ धावितारः
धावितासे धावितासाथे धावितास्वे
धावितास्वहे धावितास्महे

भ० धाविष्यते धाविष्येते धाविष्यन्ते
धाविष्यसे धाविष्येथे धाविष्यध्वे
धाविष्ये धाविष्यावहे धाविष्यामहे

अधाविष्यत अधाविष्येताम् अधाविष्यन्त
अधाविष्यथाः अधाविष्येथाम् अधाविष्यध्वम्
अधाविष्ये अधाविष्यावहि अधाविष्यामहि

921 चीवृग् (चीव्) झषीवत्

झषी आदानसंवरणयोर्वक्ष्यते तद्वदयमप्या दानसंवरणयोरित्यर्थः ।

व० चीवति चीवतः चीवन्ति
चीवसि चीवथः चीवथ
चीवामि चीवावः चीवामः

स० चीवेत् चीवेताम् चीवेयुः
चीवेः चीवेतम् चीवेत
चीवेयम् चीवेव चीवेम

ो० चीवतु चीवतात् चीवताम् चीवन्तु
चीव „ चीवतम् चीवत
चीवानि चीवाव चीवाम

ह्य० अचीवत् अचीवताम् अचीवन्
अचीवः अचीवतम् अचीवत
अचीवम् अचीवाव अचीवाम

अ० अचीवीत् अचीविष्टाम् अचीविषुः
अचीवीः अचीविष्टम् अचीविष्ट
अचीविषम् अचीविष्व अचीविष्म

चिचीव चिचीवतुः चिचीवुः
चिचीविथ चिचीवथुः चिचीव
चिचीवि चिचीविव चिचीविम

ृ चीव्यास्ताम् चीव्यासुः
चीव्याः चीव्यास्तम् चीव्यास्त
चीव्यासम् चीव्यास्व चीव्यास्म

श्व० चीविता चीवितारौ चीवितारः
चीवितासि चीवितास्थः चीवितास्थ
चीवितास्मि चीवितास्वः चीवितास्मः

भ० चीविष्यति चीविष्यतः चीविष्यन्ति
चीविष्यसि चीविष्यथः चीविष्यथ
चीविष्यामि चीविष्यावः चीविष्यामः

क्रि० अचीविष्यत् अचीविष्यताम् अचीविष्यन्
अचीविष्यः अचीविष्यतम् अचीविष्यत
अचीविष्यम् अचीविष्याव अचीविष्याम

व० चीवते चीवेते चीवन्ते
चीवसे चीवेथे चीवध्वे
चीवे चीवावहे चीवामहे

स० चीवेत चीवेयाताम् चीवेरन्
चीवेथाः चीवेयाथाम् चीवेध्वम्
चीवेय चीवेवहि चीवेमहि

प० चीवताम् चीवेताम् चीवन्ताम्
चीवस्व चीवेथाम् चीवध्वम्
चीवै चीवावहै चीवामहै

ह्य० अचीवत अचीवेताम् अचीवन्त
अचीवथाः अचीवेथाम् अचीवध्वम्
अचीवे अचीवावहि अचीवामहि

अ० अचीविष्ट अचीविषाताम् अचीविषत
अचीविष्ठाः अचीविषाथाम् अचीविड्ढ्वम्
अचीविषि अचीविष्वहि अचीविष्महि

प० चिचीवे चिचीवाते चिचीविरे
चिचीविषे चिचीवाथे चिचीविध्वे
चिचीवे चिचीविवहे चिचीविमहे

आ० चीविषीष्ट चीविषीयास्ताम् चीविषीरन्
चीविषीष्ठाः चीविषीयास्थाम् चीविषीध्वम्
चीविषीय चीविषीवहि चीविषीमहि

श्व० चीविता चीवितारौ चीवितारः
चीवितासे चीवितासाथे चीविताध्वे
चीविताहे चीवितास्वहे चीवितास्महे

भ० चीविष्यते चीविष्येते चीविष्यन्ते
चीविष्यसे चीविष्येथे चीविष्यध्वे
चीविष्ये चीविष्यावहे चीविष्यामहे

अचीविष्यत अचीविष्येताम् अचीविष्यन्त
अचीविष्यथाः अचीविष्येथाम् अचीविष्यध्वम्
अचीविष्ये अचीविष्यावहि अचीविष्यामहि

अथ शान्तः सेट् च

922 दाशृङ् (दाश्) दाने ।

व० दाशति दाशतः दाशन्ति
दाशसि दाशथः दाशथ
दाशामि दाशावः दाशामः

स० दाशेत् दाशेताम् दाशेयुः
दाशेः दाशेतम् दाशेत
दाशेयम् दाशेव दाशेम

प० दाशतु दाशतात् दाशताम् दाशन्तु
दाश ,, दाशतम् दाशत
दाशानि दाशाव दाशाम

ह्य० अदाशत् अदाशताम् अदाशन्
अदाशः अदाशतम् अदाशत
अदाशम् अदाशाव अदाशाम

अ० अदाशीत् अदाशिष्टाम् अदाशिषुः
अदाशीः अदाशिष्टम् अदाशिष्ट
अदाशिषम् अदाशिष्व अदाशिष्म

प० ददाश ददाशतुः ददाशुः
ददाशिथ ददाशथुः ददाश
ददाश, ददाशिव ददाशिम

आ० दाश्यात् दाश्यास्ताम् दाश्यासुः
दाश्याः दाश्यास्तम् दाश्यास्त
दाश्यासम् दाश्यास्व दाश्यास्म

श्व० दाशिता दाशितारौ दाशितारः
दाशितासि दाशितास्थः दाशितास्थ
दाशितास्मि दाशितास्वः दाशितास्मः

भ० दाशिष्यति दाशिष्यतः दाशिष्यन्ति
दाशिष्यसि दाशिष्यथः दाशिष्यथ
दाशिष्यामि दाशिष्यावः दाशिष्यामः

क्रि० अदाशिष्यत् अदाशिष्यताम् अदाशिष्यन्
अदाशिष्यः अदाशिष्यतम् अदाशिष्यत
अदाशिष्यम् अदाशिष्याव अदाशिष्याम

ष० दाशते दाशेते दाशन्ते
दाशसे दाशेथे दाशध्वे
दाशे दाशावहे दाशामहे

स० दाशेत दाशेयाताम् दाशेरन्
दाशेथाः दाशेयाथाम् दाशेध्वम्
दाशेय दाशेवहि दाशेमहि

प दाशताम् दाशेताम् दाशन्ताम्
दाशस्व दाशेथाम् दाशध्वम्
दाशै दाशावहै दाशामहै

ह्य० अदाशत अदाशेताम् अदाशन्त
अदाशथाः अदाशेथाम् अदाशध्वम्
अदाशे अदाशावहि अदाशामहि

अ० अदाशिष्ट अदाशिषाताम् अदाशिषत
अदाशिष्ठाः अदाशिषाथाम् अदाशिढ्ढ्वम्
ध्वम्
अदाशिषि अदाशिष्वहि अदाशिष्महि

प० ददाशे ददाशाते ददाशिरे
ददाशिषे ददाशाथे ददाशिध्वे
ददाशे ददाशिवहे ददाशिमहे

आ० दाशिषीष्ट दाशिषीयास्ताम् दाशिषीरन्
दाशिषीष्ठाः दाशिषीयास्थाम् दाशिषीध्वम्
दाशिषीय दाशिषीवहि दाशिषीमहि

श्व० दाशिता दाशितारौ दाशितारः
दाशितासे दाशितासाथे दाशिताध्वे
दाशिताहे दाशितास्वहे दाशितास्महे

भ० दाशिष्यते दाशिष्येते दाशिष्यन्ते
दाशिष्यसे दाशिष्येथे दाशिष्यध्वे
दाशिष्ये दाशिष्यावहे दाशिष्यामहे

अदाशिष्यत अदाशिष्येताम् अदाशिष्यन्त
अदाशिष्यथाः अदाशिष्येथाम् अदाशिष्यध्वम्
अदाशिष्ये अदाशिष्यावहि आदशिष्यामहि

अथ षान्ता नव त्विषींवर्जाः सेटश्च

923 झषि (झषू) आदानसंवरणयोः ।

व० झषति झषतः झषन्ति
झषसि झषथः झषथ
झषामि झषावः झषामः

स० झषेत् झषेताम् झषेयुः
झषेः झषेतम् झषेत
झषेयम् झषेव झषेम

प० झषतु झषतात् झषताम् झषन्तु
झष ,, झषतम् झषत
झषाणि झषाव झषाम

ह्य० अझषत् अझषताम् अझषन्
अझषः अझषतम् अझषत
अझषम् अझषाव अझषाम

अ० अझषीत् अझषिष्टाम् अझषिषुः
अझाषीत् अझाषिष्टाम् अझाषिषुः
अझाषीः अझाषिष्टम् अझाषिष्ट
अझाषिषम् अझाषिष्व अझाषिष्म

जझषिथ जझषथुः जझषुः
जझाष,जझष जझषिव जझषिम

आ० झष्यात् झष्यास्ताम् झष्यासुः
झष्याः झष्यास्तम् झष्यास्त
झष्यासम् झष्यास्व झष्यास्म

श्व० झषिता झषितारौ झषितारः
झषितासि झषितास्थः झषितास्थ
झषितास्मि झषितास्वः झषितास्मः

भ० झषिष्यति झषिष्यतः झषिष्यन्ति
झषिष्यसि झषिष्यथः झषिष्यथ
झषिष्यामि झषिष्यावः झषिष्यामः

क्रि० अझषिष्यत् अझषिष्यताम् अझषिष्यन्
अझषिष्यः अझषिष्यतम् अझषिष्यत
अझषिष्यम् अझषिष्याव अझषिष्याम

ष० झषते झषेते झषन्ते
झषसे झषेथे झषध्वे
झषे झषावहे झषामहे

स० झषेत झषेयाताम् झषेरन्
झषेथाः झषेयाथाम् झषेध्वम्
झषेय झषेवहि झषेमहि

प० झषताम् झषेताम् झषन्ताम्
झषस्व झषेथाम् झषध्वम्
झषै झषावहै झषामहै

ह्य० अझषत अझषेताम् अझषन्त
अझषथाः अझषेथाम् अझषध्वम्
अझषे अझषावहि अझषामहि

अ० अझषिष्ट अझषिषाताम् अझषिषत
अझषिष्ठाः अझषिषाथाम् अझषिड्ढ्वम्
अझषिषि अझषिष्वहि अझषिष्महि

प० जझषे जझषाते जझषिरे
जझषिषे जझषाथे जझषिध्वे
जझषे जझषिवहे जझषिमहे

आ० झषिषीष्ट झषिषीयास्ताम् झषिषीरन्
झषिषीष्ठाः झषिषीयास्थाम् झषिषीध्वम्
झषिषीय झषिषीवहि झषिषीमहि

श्व० झषिता झषितारौ झषितारः
झषितासे झषितासाथे झषिताध्वे
झषिताहे झषितास्वहे झषितास्महे

भ० झषिष्यते झषिष्येते झषिष्यन्ते
झषिष्यसे झषिष्येथे झषिष्यध्वे
झषिष्ये झषिष्यावहे झषिष्यामहे

क्रि० अझषिष्यत अझषिष्येताम् अझषिष्यन्त
अझषिष्यथाः अझषिष्येथाम् अझषिष्यध्वम्
अझषिष्ये अझषिष्यावहि अझषिष्यामहि

924 भेषृ (भेषृ) भये।

व० भेषति भेषतः भेषन्ति
भेषसि भेषथः भेषथ
भेषामि भेषावः भेषामः

स० भेषेत् भेषेताम् भेषेयुः
भेषेः भेषेतम् भेषेत
भेषेयम् भेषेव भेषेम

प० भेषतु भेषतात् भेषताम् भेषन्तु
भेष ,, भेषतम् भेषत
भेषाणि भेषाव भेषाम

ह्य० अभेषत् अभेषताम् अभेषन्
अभेषः अभेषतम् अभेषत
अभेषम् अभेषाव अभेषाम

अ० अभेषीत् अभेषिष्टाम् अभेषिषुः
अभेषीः अभेषिष्टम् अभेषिष्ट
अभेषिषम् अभेषिष्व अभेषिष्म

प० बिभेष बिभेषतुः बिभेषुः
बिभेषिथ बिभेषथुः बिभेष
बिभेष बिभेषिव बिभेषिम

आ० भेष्यात् भेष्यास्ताम् भेष्यासुः
भेष्याः भेष्यास्तम् भेष्यास्त
भेष्यासम् भेष्यास्व भेष्यास्म

श्व० भेषिता भेषितारौ भेषितारः
भेषितासि भेषितास्थः भेषितास्थ
भेषितास्मि भेषितास्वः भेषितास्मः

भ० भेषिष्यति भेषिष्यतः भेषिष्यन्ति
भेषिष्यसि भेषिष्यथः भेषिष्यथ
भेषिष्यामि भेषिष्यावः भेषिष्यामः

क्रि० अभेषिष्यत् अभेषिष्यताम् अभेषिष्यन्
अभेषिष्यः अभेषिष्यतम् अभेषिष्यत
अभेषिष्यम् अभेषिष्याव अभेषिष्याम

व० भेषते भेषेते भेषन्ते
भेषसे भेषेथे भेषध्वे
भेषे भेषावहे भेषामहे

स० भेषेत भेषेयाताम् भेषेरन्
भेषेथाः भेषेयाथाम् भेषेध्वम्
भेषेय भेषेवहि भेषेमहि

प० भेषताम् भेषेताम् भेषन्ताम्
भेषस्व भेषेथाम् भेषध्वम्
भेषै भेषावहै भेषामहै

ह्य० अभेषत अभेषेताम् अभेषन्त
अभेषथाः अभेषेथाम् अभेषध्वम्
अभेषे अभेषावहि अभेषामहि

अ० अभेषिष्ट अभेषिषाताम् अभेषिषत
अभेषिष्ठाः अभेषिषाथाम् अभेषिढ्ढ्वम्
अभेषिषि अभेषिष्वहि अभेषिष्महि

प० बिभेषे बिभेषाते बिभेषिरे
बिभेषिषे बिभेषाथे बिभेषिध्वे
बिभेषे बिभेषिवहे बिभेषिमहे

आ० भेषिषीष्ट भेषिषीयास्ताम् भेषिषीरन्
भेषिषीष्ठाः भेषिषीयास्थाम् भेषिषीध्वम्
भेषिषीय भेषिषीवहि भेषिषीमहि

श्व० भेषिता भेषितारौ भेषितारः
भेषितासे भेषितासाथे भेषिताध्वे
भेषिताहे भेषितास्वहे भेषितास्महे

भ० भेषिष्यते भेषिष्येते भेषिष्यन्ते
भेषिष्यसे भेषिष्येथे भेषिष्यध्वे
भेषिष्ये भेषिष्यावहे भेषिष्यामहे

क्रि० अभेषिष्यत अभेषिष्येताम् अभेषिष्यन्त
अभेषिष्यथाः अभेषिष्येथाम् अभेषिष्यध्वम्
अभेषिष्ये अभेषिष्यावहि अभेषिष्यामहि

925 भ्रेषृ [भ्रेष्] चलने च। चकाराद्भये।

व०	भ्रेषति	भ्रेषतः	भ्रेषन्ति
	भ्रेषसि	भ्रेषथः	भ्रेषथ
	भ्रेषामि	भ्रेषावः	भ्रेषामः
स०	भ्रेषेत्	भ्रेषेताम्	भ्रेषेयुः
	भ्रेषेः	भ्रेषेतम्	भ्रेषेत
	भ्रेषेयम्	भ्रेषेव	भ्रेषेम
प०	भ्रेषतु भ्रेषतात्	भ्रेषताम्	भ्रेषन्तु
	भ्रेष "	भ्रेषतम्	भ्रेषत
	भ्रेषाणि	भ्रेषाव	भ्रेषाम
	अभ्रेषत्	अभ्रेषताम्	अभ्रेषन्
	अभ्रेषः	अभ्रेषतम्	अभ्रेषत
	अभ्रेषम्	अभ्रेषाव	अभ्रेषाम
अ०	अभ्रेषीत्	अभ्रेषिष्टाम्	अभ्रेषिषुः
	अभ्रेषीः	अभ्रेषिष्टम्	अभ्रेषिष्ट
	अभ्रेषिषम्	अभ्रेषिष्व	अभ्रेषिष्म
प०	बिभ्रेष	बिभ्रेषतुः	बिभ्रेषुः
	बिभ्रेषिथ	बिभ्रेषथुः	बिभ्रेष
	बिभ्रेष,	बिभ्रेषिव	बिभ्रेषिम
आ०	भ्रेष्यात	भ्रेष्यास्ताम्	भ्रेष्यासुः
	भ्रेष्याः	भ्रेष्यास्तम्	भ्रेष्यास्त
	भ्रेष्यासम्	भ्रेष्यास्व	भ्रेष्यास्म
प्र०	भ्रेषिता	भ्रेषितारौ	भ्रेषितारः
	भ्रेषितासि	भ्रेषितास्थः	भ्रेषितास्थ
	भ्रेषितास्मि	भ्रेषितास्वः	भ्रेषितास्मः
भ०	भ्रेषिष्यति	भ्रेषिष्यतः	भ्रेषिष्यन्ति
	भ्रेषिष्यसि	भ्रेषिष्यथः	भ्रेषिष्यथ
	भ्रेषिष्यामि	भ्रेषिष्यावः	भ्रेषिष्यामः
क्रि०	अभ्रेषिष्यत्	अभ्रेषिष्यताम्	अभ्रेषिष्यन्
	अभ्रेषिष्यः	अभ्रेषिष्यतम्	अभ्रेषिष्यत
	अभ्रेषिष्यम्	अभ्रेषिष्याव	अभ्रेषिष्याम

व०	भ्रेषते	भ्रेषेते	भ्रेषन्ते
	भ्रेषसे	भ्रेषेथे	भ्रेषध्वे
	भ्रेषे	भ्रेषावहे	भ्रेषामहे
स०	भ्रेषेत	भ्रेषेयाताम्	भ्रेषेरन्
	भ्रेषेथाः	भ्रेषेयाथाम्	भ्रेषेध्वम्
	भ्रेषेय	भ्रेषेवहि	भ्रेषेमहि
प०	भ्रेषताम्	भ्रेषेताम्	भ्रेषन्ताम्
	भ्रेषस्व	भ्रेषेथाम्	भ्रेषध्वम्
	भ्रेषै	भ्रेषावहै	भ्रेषामहै
अ०	अभ्रेष	अभ्रेषेताम्	अभ्रेषन्त
	अभ्रेषथाः	अभ्रेषेथाम्	अभ्रेषध्वम्
	अभ्रेषे	अभ्रेषावहि	आभ्रेषामहि
अ०	अभ्रेषिष्ट	अभ्रेषिषाताम्	अभ्रेषिषत
	अभ्रेषिष्ठाः	अभ्रेषिषाथाम्	अभ्रेषिड्ढ्वम् ध्वम्
	अभ्रेषिषि	अभ्रेषिष्वहि	अभ्रेषिष्महि
प०	बिभ्रेषे	बिभ्रेषाते	बिभ्रेषिरे
	बिभ्रेषिषे	बिभ्रेषाथे	बिभ्रेषिध्वे
	बिभ्रेषे	बिभ्रेषिवहे	बिभ्रेषिमहे
आ०	भ्रेषिषीष्ट	भ्रेषिषीयास्ताम्	भ्रेषिषीरन्
	भ्रेषिषीष्ठाः	भ्रेषिषीयास्थाम्	भ्रेषिषीध्वम्
	भ्रेषिषीय	भ्रेषिषीवहि	भ्रेषिषीमहि
प्र०	भ्रेषिता	भ्रेषितारौ	भ्रेषितारः
	भ्रेषितासे	भ्रेषितासाथे	भ्रेषिताध्वे
	भ्रेषिताहे	भ्रेषितास्वहे	भ्रेषितास्महे
भ०	भ्रेषिष्यते	भ्रेषिष्येते	भ्रेषिष्यन्ते
	भ्रेषिष्यसे	भ्रेषिष्येथे	भ्रेषिष्यध्वे
	भ्रेषिष्ये	भ्रेषिष्यावहे	भ्रेषिष्यामहे
क्रि०	अभ्रेषिष्यत	अभ्रेषिष्येताम्	अभ्रेषिष्यन्त
	अभ्रेषिष्यथाः	अभ्रेषिष्येथाम्	अभ्रेषिष्यध्वम्
	अभ्रेषिष्ये	अभ्रेषिष्यावहि	अभ्रेषिष्यामहि

926 पषि (पष्) बाधनस्पर्शनयोः स्पर्शनम् ग्रन्थनम् ॥

व० पषति पषतः पषन्ति
पषसि पषथः पषथ
पषामि पषावः पषामः
स० पषेत् पषेताम् पषेयुः
पषेः पषेतम् पषेत
पषेयम् पषेव पषेम
प० पषतु पषतात् पषताम् पषन्तु
पष ,, पषतम् पषत
पषाणि पषाव पषाम
ह्य० अपषत् अपषताम् अपषन्
अपषः अपषतम् अपषत
अपषम् अपषाव अपषाम
अ० अपाषीत् अपाषिष्टाम् अपाषिषुः
अपाषीः अपाषिष्टम् अपाषिष्ट
अपाषिषम् अपाषिष्व अपाषिष्म
अपषीत् अपषिष्टाम् अपषिषुः
अपषीः अपषिष्टम् अपषिष्ट
अपषिषम् अपषिष्व अपषिष्म
प० पपाष पेषतुः पेषुः
पेषिथ पेषथुः पेष
पपाष पपष पेषिव पेषिम
आ० पष्यात् पष्यास्ताम् पष्यासुः
पष्याः पष्यास्तम् पष्यास्त
पष्यासम् पष्यास्व पष्यास्म
भ्व० पषिता पषितारौ पषितारः
पषितासि पषितास्थः पषितास्थ
पषितास्मि पषितास्वः पषितास्मः
भ० पषिष्यति पषिष्यतः पषिष्यन्ति
पषिष्यसि पषिष्यथ पषिष्यथ
पषिष्यामि पषिष्यावः पषिष्यामः
क्रि० अपषिष्यत् अपषिष्यताम् अपषिष्यन्
अपषिष्यः अपषिष्यतम् अपषिष्यत
अपषिष्यम् अपषिष्याव अपषिष्याम

व० पषते पषेते पषन्ते
पषसे पषेथे पषध्वे
पषे पषावहे पषामहे
स० पषेत पषेयाताम् पषेरन्
पषेथाः पषेयाथाम् पषेध्वम्
पषेय पषेवहि पषेमहि
प० पषताम् पषेताम् पषन्ताम्
पषस्व पषेथाम् पषध्वम्
पषै पषावहै पषामहै
ह्य० अपषत अपषेताम् अपषन्त
अपषथाः अपषेथाम् अपषध्वम्
अपषे अपषावहि अपषामहि
अ० अपषिष्ट अपषिषाताम् अपषिषत
अपषिष्ठाः अपषिषाथाम् अपषि-
ढ्वम् ध्वम्
अपषिषि अपषिष्वहि अपषिष्महि
प० पेषे पेषाते पेषिरे
पेषिषे पेषाथे पेषिध्वे
पेषे पेषिवहे पेषिमहे
आ० पषिषीष्ट पषिषीयास्ताम् पषिषीरन्
पषिषीष्ठाः पषिषीयास्थाम् पषिषीध्वम्
पषिषीय पषिषीवहि पषिषीमहि
भ्व० पषिता पषितारौ पषितारः
पषितासे पषितासाथे पषिताध्वे
पषिताहे पषितास्वहे पषितास्महे
भ० पषिष्यते पषिष्येते पषिष्यन्ते
पषिष्यसे पषिष्येथे पषिष्यध्वे
पषिष्ये पषिष्यावहे पषिष्यामहे
क्रि० अपषिष्यत अपषिष्येताम् अपषिष्यन्त
अपषिष्यथाः अपषिष्येथाम् अपषिष्यध्वम्
अपषिष्ये अपषिष्यावहि अपषिष्यामहि

927 लषी (लष्) कान्तौ ।

कान्तिरिच्छा।

व० लष्यति लष्यतः लष्यन्ति
लष्यसि लष्यथः लष्यथ
लष्यामि लष्यावः लष्यामः

स० लष्येत् लष्येताम् लष्येयुः
लष्येः लष्येतम् लष्येत
लष्येयम् लष्येव लष्येम

प० लष्यतु-लष्यतात् लष्यताम् लष्यन्तु
लष्य " लष्यतम् लष्यत
लष्याणि लष्याव लष्याम

ह्य० अलष्यत् अलष्यताम् अलष्यन्
अलष्यः अलष्यतम् अलष्यत
अलष्यम् अलष्याव अलष्याम

व० लषति लषतः लषन्ति
लषसि लषथः लषथ
लषामि लषावः लषामः

स० लषेत् लषेताम् लषेयुः
लषेः लषेतम् लषेत
लषेयम् लषेव लषेम

प० लषतु लषतात् लषताम् लषन्तु
लष " लषतम् लषत
लषाणि लषाव लषाम

ह्य० अलषत् अलषताम् अलषन्
अलषः अलषतम् अलषत
अलषम् अलषाव अलषाम

अ० अलाषीत् अलाषिष्टाम् अलाषिषुः
अलाषीः अलाषिष्टम् अलाषिष्ट
अलाषिषम् अलाषिष्व अलाषिष्म

अलषीत् अलषिष्टाम् अलषिषुः
अलषीः अलषिष्टम् अलषिष्ट
अलषिषम् अलषिष्व अलषिष्म

प० ललाष लेषतुः लेषुः
लेषिथ लेषथुः लेष
ललाष-ललष लेषिव लेषिम

आ० लष्यात् लष्यास्ताम् लष्यासुः
लष्याः लष्यास्तम् लष्यास्त
लष्यासम् लष्यास्व लष्यास्म

श्व० लषिता लषितारौ लषितारः
लषितासि लषितास्थः लषितास्थ
लषितास्मि लषितास्वः लषितास्मः

भ० लषिष्यति लषिष्यतः लषिष्यन्ति
लषिष्यसि लषिष्यथः लषिष्यथ
लषिष्यामि लषिष्यावः लषिष्यामः

क्रि० अलषिष्यत्अलषिष्यताम् अलषिष्यन्
अलषिष्यः अलषिष्यतम् अलषिष्यत
अलषिष्यम् अलषिष्याव अलषिष्याम

व० लष्यते लष्येते लष्यन्ते
लष्यसे लष्येथे लष्यध्वे
लष्ये लष्यावहे लष्यामहे

स० लष्येत लष्येयाताम् लष्येरत्
लष्येथाः लष्येयाथाम् लष्येध्वम्
लष्येय लष्येवहि लष्यामहि

प० लष्यताम् लष्येताम् लष्यन्ताम्
लष्यस्व लष्येथाम् लष्यध्वम्
लष्यै लष्यावहै लष्यामहै

ह्य० अलष्यत अलष्येताम् अलष्यन्त
अलष्यथाः अलष्येथाम् अलष्यध्वम्
अलष्ये अलष्यावहि अलष्यामहि

व० लषते लषेते लषन्ते
लषसे लषेथे लषध्वे
लषे लषावहे लषामहे

स० लषेत लषेयाताम् लषेरन्
लषेथाः लषेयाथाम् लषेध्वम्
लषेय लषेवहि लषेमहि

प० लषताम् लषेताम् लषन्ताम्
लषस्व लषेथाम् लषध्वम्
लषै लषावहै लषामहै

ह्य० अलषत अलषेताम् अलषन्त
अलषथाः अलषेथाम् अलषध्वम्
अलषे अलषावहि अलषामहि

अ० अलषिष्ट अलषिषाताम् अलषिषत
अलषिष्ठाः अलषिषाथाम् अलषिड्ढ्वम् ध्वम्
अलषिषि अलषिष्वहि अलषिष्महि

प० लेषे लेषाते लेषिरे
लेषिषे लेषाथे लेषिध्वे
लेषे लेषिवहे लेषिमहे

आ० लषिषीष्ट लषिषीयास्ताम् लषिषीरन्
लषिषीष्ठाः लषिषीयास्थाम् लषिषीध्वम्
लषिषीय लषिषीवहि लषिषीमहि

श्व० लषिता लषितारौ लषितारः
लषितासे लषितासाथे लषिताध्वे
लषिताहे लषितास्वहे लषितास्महे

भ० लषिष्यते लषिष्येते लषिष्यन्ते
लषिष्यसे लषिष्येथे लषिष्यध्वे
लषिष्ये लषिष्यावहे लषिष्यामहे

क्रि० अलषिष्यत अलषिष्येताम् अलषिष्यन्त
अलषिष्यथाः अलषिष्येथाम् अलषिष्यध्वम्
अलषिष्ये अलषिष्यावहि अलषिष्यामहि

928 चषी (चष्) भक्षणे ।

व० चषति चषतः चषन्ति
चषसि चषथः चषथ
चषामि चषावः चषामः

स० चषेत् चषेताम् चषेयुः
चषेः चषेतम् चषेत
चषेयम् चषेव चषेम

प० चषतु चषतात् चषताम् चषन्तु
चष ,, चषतम् चषत
चषाणि चषाव चषाम

ह्य० अचषत् अचषताम् अचषन्
अचषः अचषतम् अचषत
अचषम् अचषाव अचषाम

अ० अचषीत् अचषिष्टाम् अचषिषुः
अचषीः अचषिष्टम् अचषिष्ट
अचषिषम् अचषिष्व अचषिष्म
अचाषीत् अचाषिष्टाम् अचाषिषुः इत्यादि

प० चचाष चेषतुः चेषुः
चेषिथ चेषथुः चेष
चचाष चचष चेषिव चेषिम

आ० चष्यात् चष्यास्ताम् चष्यासुः
चष्याः चष्यास्तम् चष्यास्त
चष्यासम् चष्यास्व चष्यास्म

श्व० चषिता चषितारौ चषितारः
चषितासि चषितास्थः चषितास्थ
चषितास्मि चषितास्वः चषितास्मः

भ० चषिष्यति चषिष्यतः चषिष्यन्ति
चषिष्यसि चषिष्यथः चषिष्यथ
चषिष्यामि चषिष्यावः चषिष्यामः

क्रि० अचषिष्यत् अचषिष्यताम् अचषिष्यन्
अचषिष्यः अचषिष्यतम् अचषिष्यत
अचषिष्यम् अचषिष्याव अचषिष्याम

व० चषते चषेते चषन्ते
चषसे चषेथे चषध्वे
चषे चषावहे चषामहे

स० चषेत चषेयाताम् चषेरन
चषेथाः चषेयाथाम् चषेध्वम्
चषेय चषेवहि चषेमहि

प० चषताम् चषेताम् चषन्ताम्
चषस्व चषेथाम् चषध्वम्
चषै चषावहै चषामहै

ह्य० अचषत अचषेताम् अचषन्त
अचषथाः अचषेथाम् अचषध्वम्
अचषे अचषावहि अचषामहि

अ० अचषिष्ट अचषिषाताम् अचषिषत
अचषिष्ठाः अचषिषाथाम् अचषिड्ढ्वम् ध्वम्
अचषिषि अचषिष्वहि अचषिष्महि

प० चेषे चेषाते चेषिरे
चेषिषे चेषाथे चेषिध्वे
चेषे चेषिवहे चेषिमहे

आ० चषिषीष्ट चषिषीयास्ताम् चषिषीरन्
चषिषीष्ठाः चषिषीयास्थाम् चषिषीध्वम्
चषिषीय चषिषीवहि चषिषीमहि

श्व० चषिता चषितारौ चषितारः
चषितासे चषितासाथे चषिताध्वे
चषिताहे चषितास्वहे चषितास्महे

भ० चषिष्यते चषिष्येते चषिष्यन्ते
चषिष्यसे चषिष्येथे चषिष्यध्वे
चषिष्ये चषिष्यावहे चषिष्यामहे

अचषिष्यत अचषिष्येताम् अचषिष्यन्त
अचषिष्यथाः अचषिष्येथाम् अचषिष्यध्वम्
अचषिष्ये अचषिष्यावहि अचषिष्यामहि

929 छषी (छष्) हिंसायाम् ।

व० छषति छषतः छषन्ति
छषसि छषथः छषथ
छषामि छषावः छषामः

स० छषेत् छषेताम् छषेयुः
छषेः छषेतम् छषेत
छषेयम् छषेव छषेम

प० छषतु छषतात् छषताम् छषन्तु
छष „ छषतम् छषत
छषाणि छषाव छषाम

ह्य० अच्छषत् अच्छषताम् अच्छन्
अच्छषः अच्छषतम् अच्छत
अच्छषम् अच्छषाव अच्छषाम

अ० अच्छाषीत् अच्छाषिष्टाम् अच्छाषिषुः
अच्छाषीः अच्छाषिष्टम् अच्छाषिष्ट
अच्छाषिषम् अच्छाषिष्व अच्छाषिष्म

अच्छषीत् अच्छषिष्टाम् अच्छषिषुः
अच्छषीः अच्छषिष्टम् अच्छषिष्ट
अच्छषिषम् अच्छषिष्व अच्छषिष्म

प० चच्छाष चच्छषतुः चच्छषुः
चच्छषिथ चच्छषथुः चच्छष
चच्छाष-चच्छष चच्छषिव चच्छषिम

आ० छष्यात् छष्यास्ताम् छष्यासुः
छष्याः छष्यास्तम् छष्यास्त
छष्यासम् छष्यास्व छष्यास्म

श्व० छषिता छषितारौ छषितारः
छषितासि छषितास्थः छषितास्थ
छषितास्मि छषितास्वः छषितास्मः

भ० छषिष्यति छषिष्यतः छषिष्यन्ति
छषिष्यसि छषिष्यथः छषिष्यथ
छषिष्यामि छषिष्यावः छषिष्यामः

क्रि० अच्छषिष्यत् अच्छषिष्यताम् अच्छषिष्यन्
अच्छषिष्यः अच्छषिष्यतम् अच्छषिष्यत
अच्छषिष्यम् अच्छषिष्याव अच्छषिष्याम

व० छषते छषेते छषन्ते
छषसे छषेथे छषध्वे
छषे छषावहे छषामहे

छषेत छषेयाताम् छषेरन्
छषेथाः छषेयाथाम् छषेध्वम्
छषेय छषेवहि छषेमहि

प्र० छषताम् छषेताम् छषन्ताम्
छषस्व छषेथाम् छषध्वम्
छषै छषावहै छामहै

ह्य० अच्छषत अच्छषेताम् अच्छषन्त
अच्छषथाः अच्छषेथाम् अच्छषध्वम्
अच्छषे अच्छषावहि अच्छषामहि

अ० अच्छषिष्ट अच्छषिषाताम् अच्छषिषत
अच्छषिष्ठाअच्छषिषाथाम्षअच्छषिड्ढ्वम्ध्व
अच्छषिषि अच्छषिष्वहि अच्छषिष्महि

प० चच्छषे चच्छषाते चच्छषिरे
चच्छषिषे चच्छषाथे चच्छषिध्वे
चच्छषे चच्छषिवहे चच्छषिमहे

आ० छषिषीष्ट छषिषीयास्ताम् छषिषीरन्
छषिषीष्ठाः छषिषीयास्थाम् छषिषीध्वम्
छषिषीय छषिषीवहि छषिषीमहि

प्र० छषिता छषितारौ छषितारः
छषितासे छषितासाथे छषिताध्वे
छषिताहे छषितास्वहे छषितास्महे

भ० छषिष्यते छषिष्येते छषिष्यन्ते
छषिष्यसे छषिष्येथे छषिष्यध्वे
छषिष्ये छषिष्यावहे छषिष्यामहे

क्रि० अछषिष्यत अछषिष्येताम् अछषिष्यन्त
अछषिष्यथाः अछषिष्येथाम् अछषिष्यध्वम्
अछषिष्ये अछषिष्यावहि अछषिष्यामहि

अच्छषिष्यत अच्छषिष्येताम् अच्छषिष्यन्त
अच्छषिष्यथा अच्छषिष्येथाम् अच्छषिष्यध्वम्
अच्छषिष्ये अच्छषिष्यावहि अच्छषिष्यामहि

930 त्विषीं (त्विष्) दीप्तौ ।

व० त्वेषति त्वेषतः त्वेषन्ति
त्वेषसि त्वेषथः त्वेषथ
त्वेषामि त्वेषावः त्वेषामः

स० त्वेषेत् त्वेषेताम् त्वेषेयुः
त्वेषेः त्वेषेतम् त्वेषेत
त्वेषेयम् त्वेषेव त्वेषेम

प० त्वेषतु त्वेषतात् त्वेषताम् त्वेषन्तु
त्वेष ,, त्वेषतम् त्वेषत
त्वेषाणि त्वेषाव त्वेषाम

ह्य० अत्वेषत् अत्वेषताम् अत्वेषन्
अत्वेषः अत्वेषतम् अत्वेषत
अत्वेषम् अत्वेषाव अत्वेषाम

अ० अत्विक्षत अत्विक्षतम् अत्विक्षन्
अत्विक्षः अत्विक्षतम् अत्विक्षत
अत्विक्षम् अत्विक्षाव अत्विक्षाम

प० तित्वेष तित्विषतुः तित्विषुः
तित्वेषिथ तित्विषथुः तित्विष
तित्वेष तित्विषिव तित्विषिम

आ० त्विष्यात् त्विष्यास्ताम् त्विष्यासुः
त्विष्याः त्विष्यास्तम् त्विष्यास्त
त्विष्यासम् त्विष्यास्व त्विष्यास्म

प्र० त्वेष्टा त्वेष्टारौ त्वेष्टारः
त्वेष्टासि त्वेष्टास्थः त्वेष्टास्थ
त्वेष्टास्मि त्वेष्टास्वः त्वेष्टास्मः

भ० त्वेक्ष्यति त्वेक्ष्यतः त्वेक्ष्यन्ति
त्वेक्ष्यसि त्वेक्ष्यथः त्वेक्ष्यथ
त्वेक्ष्यामि त्वेक्ष्यावः त्वेक्ष्यामः

क्रि० अत्वेक्ष्यत् अत्वेक्ष्यताम् अत्वेक्ष्यन्
अत्वेक्ष्यः अत्वेक्ष्यतम् अत्वेक्ष्यत
अत्वेक्ष्यम् अत्वेक्ष्याव अत्वेक्ष्याम

व० त्वेषते त्वेषेते त्वेषन्ते
त्वेषसे त्वेषेथे त्वेषध्वे
त्वेषे त्वेषावहे त्वेषामहे

स० त्वेषेत त्वेषाताम् त्वेषेरन्
त्वेषेथाः त्वेषाथाम् त्वेषेध्वम्
त्वेषेय त्वेषेवहि त्वेषेमहि

प० त्वेषताम् त्वेषेताम् त्वेषन्ताम्
त्वेषस्व त्वेषेथाम् त्वेषध्वम्
त्वेषै त्वेषावहै त्वेषामहै

ह्य० अत्वेषत अत्वेषेताम् अत्वेषन्त
अत्वेषथाः अत्वेषेथाम् अत्वेषध्वम्
अत्वेषे अत्वेषावहि अत्वेषामहि

अ० अत्विक्षत अत्विक्षाताम् अत्विक्षन्त
अत्विक्षथाः अत्विक्षाथाम् अत्विक्षध्वम्
अत्विक्षि अत्विक्षावहि अत्विक्षामहि

प० तित्विषे तित्विषाते तित्विषिरे
तित्विषिषे तित्विषाथे तित्विषिध्वे
तित्विषे तित्विषिवहे तित्विषिमहे

आ० त्विक्षीष्ट त्विक्षीयास्ताम् त्विक्षीरन्
त्विक्षीष्ठाः त्विक्षीयास्थाम् त्विक्षीध्वम्
त्विक्षीय त्विक्षीवहि त्विक्षीमहि

श्व० त्वेष्टा त्वेष्टारौ त्वेष्टारः
त्वेष्टासे त्वेष्टासाथे त्वेष्टाध्वे
त्वेष्टाहे त्वेष्टास्वहे त्वेष्टास्महे

भ० त्वेक्ष्यते त्वेक्ष्येते त्वेक्ष्यन्ते
त्वेक्ष्यसे त्वेक्ष्येथे त्वेक्ष्यध्वे
त्वेक्ष्ये त्वेक्ष्यावहे त्वेक्ष्यामहे

क्रि० अत्वेक्ष्यत अत्वेक्ष्येताम् अत्वेक्ष्यन्त
अत्वेक्ष्यथाः अत्वेक्ष्येथाम् अत्वेक्ष्यध्वम्
अत्वेक्ष्ये अत्वेक्ष्यावहि अत्वेक्ष्यामहि

931 अषी (अषू) गत्यादानयोश्च चकारादुदीप्तौ

व० अषति अषतः अषन्ति
अषसि अषथः अषथ
अषामि अषावः अषामः

स० अषेत् अषेताम् अषेयुः
अषेः अषेतम् अषेत
अषेयम् अषेव अषेम

प० अषतु अषतात् अषताम् अषन्तु
अष ,, अषतम् अषत
अषाणि अषाव अषाम

ह्य० आषत् आषताम् आषन्
आषः आषतम् आषत
आषम् आषाव आषाम

अ० आषीत् आषिष्टाम् आषिषुः
आषीः आषिष्टम् आषिष्ट
आषिषम् आषिष्व आषिष्म

प० आष आषतुः आषुः
आषिथ आषथुः आष
आष आषिव आषिम

आ० अष्यात् अष्यास्ताम् अष्यासुः
अष्याः अष्यास्तम् अष्यास्त
अष्यासम् अष्यास्व अष्यास्म

श्व० अषिता अषितारौ अषितारः
अषितासि अषितास्थः अषितास्थ
अषितास्मि अषितास्वः अषितास्मः

भ० अषिष्यति अषिष्यतः अषिष्यन्ति
अषिष्यसि अषिष्यथः अषिष्यथ
अषिष्यामि अषिष्यावः अषिष्यामः

क्रि० आषिष्यत् आषिष्यताम् आषिष्यन्
आषिष्यः आषिष्यतम् आषिष्यत
आषिष्यम् आषिष्याव आषिष्याम

व०	अषते	अषेते	अषन्ते
	अषसे	अषेथे	अषध्वे
	अषे	अषावहे	अषामहे
स०	अषेत	अषेयाताम्	अषेरन
	अषेथाः	अषेयाथाम	अषेध्वम्
	अषेय	अषेवहि	अषेमहि
प०	अषताम्	अषेताम्	अषन्ताम्
	अषस्व	अषेथाम्	अषध्वम्
	अषै	अषावहै	अषामहै
ह्य०	आषत	आषेताम्	आषन्त
	आषथाः	आषेथाम्	आषध्वम
	आषे	आषावहि	आषामहि
अ०	आषिष्ट	आषिषाताम्	आषिषत
	आषिष्ठाः	आषिषाथाम्	आषिड्ढ्वम् ध्वम
	आषिषि	आषिष्वहि	आषिष्महि
प०	आषे	आषाते	आषिरे
	आषिषे	आषाथे	आषिध्वे
	आषे	आषिवहे	आषिमहे
आ०	अषिषीष्ट	अषिषीयास्ताम्	अषिषीरन्
	अषिषीष्ठाः	अषिषीयास्थाम्	अषिषीध्वम्
	अषिषीय	अषिषीवहि	अषिषीमहि
श्व०	अषिता	अषितारौ	अषितारः
	अषितासे	अषितासाथे	अषिताध्वे
	अषिताहे	अषितास्वहे	अषितास्महे
भ०	अषिष्यते	अषिष्येते	अषिष्यन्ते
	अषिष्यसे	अषिष्येथे	अषिष्यध्वे
	अषिष्ये	अषिष्यावहे	अषिष्यामहे
क्रि०	आषिष्यत	आषिष्येताम्	आषिष्यन्त
	आषिष्यथाः	आषिष्येथाम	आषिष्यध्वम्
	आषिष्ये	आषिष्यावहि	आषिष्यामहि

अथ सान्तौ सेटौ च ।

932 असी (अस्) गत्यादानयोश्च चकाराद्दीप्तौ ।

व०	असति	असतः	असन्ति
	अससि	असथः	असथ
	असामि	असावः	असामः
स०	असेत्	असेताम्	असेयुः
	असेः	असेतम्	असेत
	असेयम्	असेव	असेम
प०	असतु असतात्	असताम्	असन्तु
	अस ,,	असतम्	असत
	असानि	असाव	असाम
ह्य०	आसत्	आसताम्	आसन्
	आसः	आसतम्	आसत
	आसम्	आसाव	आसाम
अ०	आसीत्	आसिष्टाम्	आसिषु
	आसीः	आसिष्टम्	आसिष्ट
	आसिषम्	आसिष्व	आसिष्म
प०	आस	आसतुः	आसुः
	आसिथ	आसथुः	आस
	आस	आसिव	आसिम
आ०	अस्यात	अस्यास्ताम	अस्यासुः
	अस्याः	अस्यास्तम्	अस्यास्त
	अस्यासम्	अस्यास्व	अस्यास्म
श्व०	असिता	असितारौ	असितारः
	असितासि	असितास्थः	असितास्थ
	असितास्मि	असितास्वः	असितास्मः
भ	असिष्यति	असिष्यतः	असिष्यन्ति
	असिष्यसि	असिष्यथः	असिष्यथ
	असिष्यामि	असिष्यावः	असिष्यामः
क्रि०	आसिष्यत्	आसिष्यताम	आसिष्यन्
	आसिष्यः	आसिष्यतम	आसिष्यत
	आसिष्यम्	आसिष्याव	आसिष्याम

व०	असते	असेते	असन्ते
	अससे	असेथे	असध्वे
	असे	असावहे	असामहे
स०	असेत	असेयाताम्	असेरन्
	असेथाः	असेयाथाम्	असेध्वम्
	असेय	असेवहि	असेमहि
प०	असताम्	असेताम्	असन्ताम्
	असस्व	असेथाम्	असध्वम्
	असै	असावहै	असामहै
ह्य०	आसत	आसेताम्	आसन्त
	आसथाः	आसेथाम्	आसध्वम्
	आसे	आसावहि	आसामहि
अ०	आसिष्ट	आसिषाताम्	आसिषत
	आसिष्ठाः	आसिषाथाम्	आसिढ्ढ्वम् ध्वम्
	आसिषि	आसिष्वहि	आसिष्महि
प०	आसे	आसाते	आसिरे
	आसिषे	आसाथे	आसिध्वे
	आसे	आसिवहे	आसिमहे
आ०	असिषीष्ट	असिषीयास्ताम्	असिषीरन्
	असिषीष्ठाः	असिषीयास्थाम्	असिषीध्वम्
	असिषीय	असिषीवहि	असिषीमहि
श्व०	असिता	असितारौ	असितारः
	असितासे	असितासाथे	असिताध्वे
	असिताहे	असितास्वहे	असितास्महे
भ०	असिष्यते	असिष्येते	असिष्यन्ते
	असिष्यसे	असिष्येथे	असिष्यध्वे
	असिष्ये	असिष्यावहे	असिष्यामहे
क्रि०	आसिष्यत	आसिष्येताम्	आसिष्यन्त
	आसिष्यथाः	आसिष्येथाम्	आसिष्यध्वम्
	आसिष्ये	आसिष्यावहि	आसिष्यामहि

933 दासृ (दास्) दाने ।

व०	दासति	दासतः	दासन्ति
	दाससि	दासथः	दासथ
	दासामि	दासावः	दासामः
स०	दासेत्	दासेताम्	दासेयुः
	दासेः	दासेतम्	दासेत
	दासेयम्	दासेव	दासेम
प०	दासतु	दासतात्	दासताम्	दासन्तु
	दास ,,		दासतम्	दासत
	दासानि	दासाव	दासाम
ह्य०	अदासत्	अदासताम्	अदासन्
	अदासः	अदासतम्	अदासत
	अदासम्	अदासाव	अदासाम
अ०	अदासीत्	अदासिष्टाम्	अदासिषु
	अदासीः	अदासिष्टम्	अदासिष्ट
	अदासिषम्	अदासिष्व	अदासिष्म
प०	ददास	ददासतुः	ददासुः
	ददासिथ	ददासथुः	ददास
	ददास	ददासिव	ददासिम
आ०	दास्यात्	दास्यास्ताम्	दास्यासुः
	दास्याः	दास्यास्तम्	दास्यास्त
	दास्यासम्	दास्यास्व	दास्यास्म
श्व०	दासिता	दासितारौ	दासितारः
	दासितासि	दासितास्थः	दासितास्थ
	दासितास्मि	दासितास्वः	दासितास्मः
भ०	दासिष्यति	दासिष्यतः	दासिष्यन्ति
	दासिष्यसि	दासिष्यथः	दासिष्यथ
	दासिष्यामि	दासिष्यावः	दासिष्यामः
क्रि०	अदासिष्यत्	अदासिष्यताम्	अदासिष्यन्
	अदासिष्यः	अदासिष्यतम्	अदासिष्यत
	अदासिष्यम्	अदासिष्याव	अदासिष्याम

व० दासते दासेते दासन्ते
दाससे दासेथे दासध्वे
दासे दासावहे दासामहे

स० दासेत दासेयाताम् दासेरन्
दासेथाः दासेयाथाम् दासेध्वम्
दासेय दासेवहि दासेमहि

प० दासताम् दासेताम् दासन्ताम्
दाससव दासेथाम् दासध्वम्
दासै दासावहै दासामहै

ह्य० अदासत अदासेताम् अदासन्त
अदासथाः अदासेथाम् अदासध्वम्
अदासे अदासावहि अदासामहि

अ० अदासिष्ट अदासिषाताम् अदासिषत
अदासिष्ठाः अदासिषाथाम् अदासिढ्ढ्वम्
अदासिषि अदासिष्वहि अदासिष्महि

प० ददासे ददासाते ददासिरे
ददासिषे ददासाथे ददासिध्वे
ददासे ददासिवहे ददासिमहे

आ० दासिषीष्ट दासिषीयास्ताम् दासिषीरन्
दासिषीष्ठाः दासिषीयास्थाम् दासिषीध्वम्
दासिषीय दासिषीवहि दासिषीमहि

श्व० दासिता दासितारौ दासितारः
दासितासे दासितासाथे दासिताध्वे
दासिताहे दासितास्वहे दासितास्महे

भ० दासिष्यते दासिष्येते दासिष्यन्ते
दासिष्यसे दासिष्येथे दासिष्यध्वे
दासिष्ये दासिष्यावहे दासिष्यामहे

क्रि० अदासिष्यत अदासिष्येताम् अदासिष्यन्त
अदासिष्यथाः अदासिष्येथाम् अदासिष्यध्वम्
अदासिष्ये अदासिष्यावहि अदासिष्यामहि

अथ ह्रान्तौ सेटौ च

934 माहृग् (माह्) माने ।

मानं वर्तनम् ।

व० माहति माहतः माहन्ति
माहसि माहथः माहथ
माहामि माहावः माहामः

स० माहेत् माहेताम् माहेयुः
माहेः माहेतम् माहेत
माहेयम् माहेव माहेम

प० माहतु माहतात् माहताम् माहन्तु
माह ,, माहतम् माहत
माहानि माहाव माहाम

ह्य० अमाहत् अमाहताम् अमाहन्
अमाहः अमाहतम् अमाहत
अमाहम् अमाहाव अमाहाम

अ० अमाहीत् अमाहिष्टाम् अमाहिषुः
अमाहीः अमाहिष्टम् अमाहिष्ट
अमाहिषम् अमाहिष्व अमाहिष्म

प० ममाह ममाहतुः ममाहुः
ममाहिथ ममाहथुः ममाह
ममाह ममाहिव ममाहिम

आ० माह्यात् माह्यास्ताम् माह्यासुः
माह्याः माह्यास्तम् माह्यास्त
माह्यासम् माह्यास्व माह्यास्म

श्व० माहिता माहितारौ माहितारः
माहितासि माहितास्थः माहितास्थ
माहितास्मि माहितास्वः माहितास्मः

भ० माहिष्यति माहिष्यतः माहिष्यन्ति
माहिष्यसि माहिष्यथः माहिष्यथ
माहिष्यामि माहिष्यावः माहिष्यामः

क्रि० अमाहिष्यत् अमाहिष्यताम् अमाहिष्यन्
अमाहिष्यः अमाहिष्यतम् अमाहिष्यत
अमाहिष्यम् अमाहिष्याव अमाहिष्याम

व०	माहते	माहेते	माहन्ते
	माहसे	माहेथे	माहध्वे
	माहे	माहावहे	माहामहे
स०	माहेत	माहेयाताम्	माहेरन्
	माहेथाः	माहेयाथाम्	माहेध्वम्
	माहेय	माहेवहि	माहेमहि
प०	माहताम्	माहेताम्	माहन्ताम्
	माहस्व	माहेथाम्	माहध्वम्
	माहै	माहावहै	माहामहै
ह्य०	अमाहत	अमाहेताम्	अमाहन्त
	अमाहथाः	अमाहेथाम्	अमाहध्वम्
	अमाहे	अमाहावहि	अमाहामहि
अ०	अमाहिष्ट	अमाहिषाताम्	अमाहिषत
	अमाहिष्ठाः	अमाहिषाथाम्	अमाहिढ्ढ्वम् ध्वम्
	अमाहिषि	अमाहिष्वहि	अमाहिष्महि
प०	ममाहे	ममाहाते	ममाहिरे
	ममाहिषे	ममाहाथे	ममाहिध्वे
	ममाहे	ममाहिवहे	ममाहिमहे
आ०	माहिषीष्ट	माहिषीयास्ताम्	माहिषीरन्
	माहिषीष्ठाः	माहिषीयास्थाम्	माहिषीध्वम्
	माहिषीय	माहिषीवहि	माहिषीमहि
श्व०	माहिता	माहितारौ	माहितारः
	माहितासे	माहितासाथे	माहिताध्वे
	माहिताहे	माहितास्वहे	माहितास्महे
भ०	माहिष्यते	माहिष्येते	माहिष्यन्ते
	माहिष्यसे	माहिष्येथे	माहिष्यध्वे
	माहिष्ये	माहिष्यावहे	माहिष्यामहे
क्रि०	अमाहिष्यत	अमाहिष्येताम्	अमाहिष्यन्त
	अमाहिष्यथाः	अमाहिष्येथाम्	अमाहिष्यध्वम्
	अमाहिष्ये	अमाहिष्यावहि	अमाहिष्यामहि

935 गुहौग् (गुह्) संवरणे ।

व०	गूहति	गूहतः	गूहन्ति
	गूहसि	गूहथः	गूहथ
	गूहामि	गूहावः	गूहामः
स०	गूहेत्	गूहेताम्	गूहेयुः
	गूहेः	गूहेतम्	गूहेत
	गूहेयम्	गूहेव	गूहेम
प०	गूहतु	गूहतात्	गूहताम्	गूहन्तु
	गूह ,,		गूहतम्	गूहत
	गूहानि	गूहाव	गूहाम
ह्य०	अगूहत्	अगूहताम्	अगूहन्
	अगूहः	अगूहतम्	अगूहत
	अगूहम्	अगूहाव	अगूहाम
अ०	अगूहीत्	अगूहिष्टाम्	अगूहिषुः
	अगूहीः	अगूहिष्टम्	अगूहिष्ट
	अगूहिषम्	अगूहिष्व	अगूहिष्म
	अघुक्षत्	अघुक्षताम्	अघुक्षन्
	अघुक्षः	अघुक्षतम्	अघुक्षत
	अघुक्षम्	अघुक्षाव	अघुक्षाम
प०	जुगूह	जुगुहतुः	जुगुहुः
	जुगूहिथ	जुगुहथुः	जुगुह
	जुगूह	जुगुहिव	जुगुहिम

आ० गुह्यात् गुह्यास्ताम् गुह्यासुः
गुह्याः गुह्यास्तम् गुह्यास्त
गुह्यासम् गुह्यास्व गुह्यास्म

प्र० गूहिता गूहितारौ गूहितारः
गूहितासि गूहितास्थः गूहितास्थ
गूहितास्मि गूहितास्वः गूहितास्मः

गोढा गोढारौ गोढारः
गोढासि गोढास्थः गोढास्थ
गोढास्मि गोढास्वः गोढास्मः

भ० गूहिष्यति गूहिष्यतः गूहिष्यन्ति
गूहिष्यसि गूहिष्यथः गूहिष्यथ
गूहिष्यामि गूहिष्यावः गूहिष्यामः

घोक्ष्यति घोक्ष्यतः घोक्ष्यन्ति
घोक्ष्यसि घोक्ष्यथः घोक्ष्यथ
घोक्ष्यामि घोक्ष्यावः घोक्ष्यामः

क्रि० अगूहिष्यत् अगूहिष्यताम् अगूहिष्यन्
अगूहिष्यः अगूहिष्यतम् अगूहिष्यत
अगूहिष्यम् अगूहिष्याव अगूहिष्याम

अघोक्ष्यत् अघोक्ष्यताम् अघोक्ष्यन्
अघोक्ष्यः अघोक्ष्यतम् अघोक्ष्यत
अघोक्ष्यम् अघोक्ष्याव अघोक्ष्याम

व० गूहते गूहेते गूहन्ते
गूहसे गूहेथे गूहध्वे
गूहे गूहावहे गूहामहे

स० गूहेत गूहेयाताम् गूहेरन्
गूहेथाः गूहेयाथाम् गूहेध्वम्
गूहेय गूहेवहि गूहेमहि

प० गूहताम् गूहेताम् गूहन्ताम्
गूहस्व गूहेथाम् गूहध्वम्
गूहै गूहावहै गूहामहै

ह्य० अगूहत अगूहेताम् अगूहन्त
अगूहथाः अगूहेथाम् अगूहध्वम्
अगूहे अगूहावहि अगूहामहि

अ० अगूहिष्ट अगूहिषाताम् अगूहिषत
अगूहिष्ठाः अगूहिषाथाम् अगूहिढ्वम् ढ्वम् ध्वम्
अगूहिषि अगूहिष्वहि अगूहिष्महि

अगूढ अघुक्षत अघुक्षाताम् अघुक्षन्त
अगूढाः अघुक्षथाः अघुक्षाथाम् अघूढ्वम्
अघुक्षध्वम् अघुक्षि अगूहहि
अघुक्षावहि अघुक्षामहि

प० जुगुहे जुगुहाते जुगुहिरे
जुगुहिषे जुगुहाथे जुगुहिध्वे-ढ्वे
जुगुहे जुगुहिवहे जुगुहिमहे

आ० गूहिषीष्ट गूहिषीयास्ताम् गूहिषीरन्
गूहिषीष्ठाः गूहिषीयास्थाम् गूहिषीध्वम्
गूहिषीय गूहिषीवहि गूहिषीमहि

घुक्षीष्ट घुक्षीयास्ताम् घुक्षीरन्
घुक्षीष्ठाः घुक्षीयास्ताम् घुक्षीध्वम्
घुक्षीय घुक्षीवहि घुक्षीमहि

श्व० गृहिता गृहितारौ गृहितारः
गृहितासे गृहितासाथे गृहिताध्वे
गृहिताहे गृहितास्वहे गृहितास्महे

गोढा गोढारौ गोढारः
गोढासे गोढासाथे गोढाध्वे
गोढाहे गोढास्वहे गोढास्महे

भ० गृहिष्यते गृहिष्येते गृहिष्यन्ते
गृहिष्यसे गृहिष्येथे हिष्यध्वे
गृहिष्ये गृहिष्यावहे गृहिष्यामहे

घोक्ष्यते घोक्ष्येते घोक्ष्यन्ते
घोक्ष्यसे घोक्ष्येथे घोक्ष्यध्वे
घोक्ष्ये घोक्ष्यावहे घोक्ष्यामहे

क्रि० अगृहिष्यत अगृहिष्येताम् अगृहिष्यन्त
अगृहिष्यथाः अगृहिष्येथाम् अगृहिष्यध्वम्
अगृहिष्ये अगृहिष्यावहि अगृहिष्यामहि

अघोक्ष्यत अघोक्ष्येताम् अघोक्ष्यन्त
अघोक्ष्यथाः अघोक्ष्येथाम् अघोक्ष्यध्वम्
अघोक्ष्ये अघोक्ष्यावहि अघोक्ष्यामहि

936 भ्लक्षी (भ्लक्ष्) भक्षणे ।

व० भ्लक्षति भ्लक्षतः भ्लक्षन्ति
भ्लक्षसि भ्लक्षथः भ्लक्षथ
भ्लक्षामि भ्लक्षावः भ्लक्षामः

स० भ्लक्षेत् भ्लक्षेताम् भ्लक्षेयुः
भ्लक्षेः भ्लक्षेतम् भ्लक्षेत
भ्लक्षेयम् भ्लक्षेव भ्लक्षेम

प० भ्लक्षतु भ्लक्षतात् भ्लक्षताम् भ्लक्षन्तु
भ्लक्ष ,, भ्लक्षतम् भ्लक्षत
भ्लक्षाणि भ्लक्षाव भ्लक्षाम

ह्य० अभ्लक्षत् अभ्लक्षताम् अभ्लक्षन्
अभ्लक्षः अभ्लक्षतम् अभ्लक्षत
अभ्लक्षम् अभ्लक्षाव अभ्लक्षाम

अ० अभ्लक्षीत् अभ्लक्षिष्टाम् अभ्लक्षिषुः
अभ्लक्षीः अभ्लक्षिष्टम् अभ्लक्षिष्ट
अभ्लक्षिषम् अभ्लक्षिष्व अभ्लक्षिष्म

प० बभ्लक्ष बभ्लक्षतुः बभ्लक्षुः
बभ्लक्षिथ बभ्लक्षथुः बभ्लक्ष
बभ्लक्ष बभ्लक्षिव बभ्लक्षिम

आ० भ्लक्ष्यात् भ्लक्ष्यास्ताम् भ्लक्ष्यासुः
भ्लक्ष्याः भ्लक्ष्यास्तम् भ्लक्ष्यास्त
भ्लक्ष्यासम् भ्लक्ष्यास्व भ्लक्ष्यास्म

श्व० भ्लक्षिता भ्लक्षितारौ भ्लक्षितारः
भ्लक्षितासि भ्लक्षितास्थः भ्लक्षितास्थ
भ्लक्षितास्मि भ्लक्षितास्वः भ्लक्षितास्मः

भ० भ्लक्षिष्यति भ्लक्षिष्यतः भ्लक्षिष्यन्ति
भ्लक्षिष्यसि भ्लक्षिष्यथः भ्लक्षिष्यथ
भ्लक्षिष्यामि भ्लक्षिष्यावः भ्लक्षिष्यामः

क्रि० अभ्लक्षिष्यत् अभ्लक्षिष्यताम् अभ्लक्षिष्यन्
अभ्लक्षिष्यः अभ्लक्षिष्यतम् अभ्लक्षिष्यत
अभ्लक्षिष्यम् अभ्लक्षिष्याव अभ्लक्षिष्याम

व० भ्लक्षते भ्लक्षेते भ्लक्षन्ते
भ्लक्षसे भ्लक्षेथे भ्लक्षध्वे
भ्लक्षे भ्लक्षावहे भ्लक्षामहे

स० भ्लक्षेत भ्लक्षेयाताम् भ्लक्षेरन्
भ्लक्षेथाः भ्लक्षेयाथाम् भ्लक्षेध्वम्
भ्लक्षेय भ्लक्षेवहि भ्लक्षेमहि

प० भ्लक्षताम् भ्लक्षेताम् भ्लक्षन्ताम्
भ्लक्षस्व भ्लक्षेथाम् भ्लक्षध्वम्
भ्लक्षै भ्लक्षावहै भ्लक्षामहै

ह्य० अभ्लक्षत अभ्लक्षेताम अभ्लक्षन्त
अभ्लक्षथाः अभ्लक्षेथाम् अभ्लक्षध्वम्
अभ्लक्षे अभ्लक्षावहि अभ्लक्षामहि

अ० अभ्लक्षिष्ट अभ्लक्षिषाताम् अभ्लक्षिषत
अभ्लक्षिष्ठाः अभ्लक्षिषाथाम् अभ्लक्षिड्ढ्वम् ध्वम्
अभ्लक्षिषि अभ्लक्षिष्वहि अभ्लक्षिष्महि

प० बभ्लक्षे बभ्लक्षाते बभ्लक्षिरे
बभ्लक्षिषे बभ्लक्षाथे बभ्लक्षिध्वे
बभ्लक्षे बभ्लक्षिवहे बभ्लक्षिमहे

आ० भ्लक्षिषीष्ट भ्लक्षिषीयास्ताम् भ्लक्षिषीरन्
भ्लक्षिषीष्ठाः भ्लक्षिषीयास्ताम् भ्लक्षिषीध्वम्
भ्लक्षिषीय भ्लक्षिषीवहि भ्लक्षिषीमहि

श्व० भ्लक्षिता भ्लक्षितारौ क्षितारः
भ्लक्षितासे भ्लक्षितासाथे भ्लक्षिताध्वे
भ्लक्षिताहे भ्लक्षितास्वहे भ्लक्षितास्महे

भ० भ्लक्षिष्यते भ्लक्षिष्येते भ्लक्षिष्यन्ते
भ्लक्षिष्यसे भ्लक्षिष्येथे भ्लक्षिष्यध्वे
भ्लक्षिष्ये भ्लक्षिष्यावहे भ्लक्षिष्यामहे

क्रि० अभ्लक्षिष्यत अभ्लक्षिष्येताम अभ्लक्षिष्यन्त
अभ्लक्षिष्यथाः अभ्लक्षिष्येथाम् अभ्लक्षिष्यध्वम्
अभ्लक्षिष्ये अभ्लक्षिष्यावहि अभ्लक्षिष्यामहि

अथ द्युतादयः कृपौङ्पर्यन्ता आत्मनेपदिनोऽपि वर्णक्रमेण सेटश्च । पूर्वाचार्यानुवर्तनेन द्युतेः पूर्वं पाठः

937 द्युति (द्युत्) दीप्तौ ।

व० द्योतते द्योतेते द्योतन्ते
द्योतसे द्योतेथे द्योतध्वे
द्योते द्योतावहे द्योतामहे

स० द्योतेत द्योतेयाताम द्योतेरन
द्योतेथाः द्योतेयाथाम् द्योतेध्वम
द्योतेय द्योतेवहि द्योतेमहि

प० द्योतताम् द्योतेताम् द्योतन्ताम
द्योतस्व द्योतेथाम् द्योतध्वम
द्योतै द्योतावहै द्योतामहै

ह्य० अद्योतत अद्योतेताम् अद्योतन्त
अद्योतथाः अद्योतेथाम् अद्योतध्वम्
अद्योते अद्योतावहि अद्योतामहि

अ० अद्योतिष्ट अद्योतिषाताम् अद्योतिषत
अद्योतिष्ठाः अद्योतिषाथाम् अद्योतिड्ढ्वम् ध्वम
अद्योतिषि अद्योतिष्वहि अद्योतिष्महि
अद्युतत् अद्युतताम् अद्युतन्
अद्युतः अद्युततम् अद्युतत
अद्युतम् अद्युताव अद्युताम

प० दिद्युते दिद्युताते दिद्युतिरे
दिद्युतिषे दिद्युताथे दिद्युतिध्वे
दिद्युते दिद्युतिवहे दिद्युतिमहे

आ० द्योतिषीष्ट द्योतिषीयास्ताम् द्योतिषीरन्
द्योतिषीष्ठाः द्योतिषीयास्थाम् द्योतिषीध्वम्
द्योतिषीय द्योतिषीवहि द्योतिषीमहि

श्व० द्योतिता द्योतितारौ द्योतितारः
द्योतितासे द्योतितासाथे द्योतिताध्वे
द्योतिताहे द्योतितास्वहे द्योतितास्महे

भ० द्योतिष्यते द्योतिष्येते द्योतिष्यन्ते
द्योतिष्यसे द्योतिष्येथे द्योतिष्यध्वे
द्योतिष्ये द्योतिष्यावहे द्योतिष्यामहे

क्रि० अद्योतिष्यत अद्योतिष्येताम अद्योतिष्यन्त
अद्योतिष्यथाः अद्योतिष्येथाम् अद्योतिष्यध्वम्
अद्योतिष्ये अ ोतिष्यावहि अद्योतिष्यामहि

938 रुचि [रुच्] अभिप्रीत्यां च । चकाराद्दीप्तौ । अभिप्रीतिरभिलाषः ॥

व० रोचते रोचेते रोचन्ते
रोचसे रोचेथे रोचध्वे
रोचे रोचावहे रोचामहे
स० रोचेत रोचेयाताम् रोचेरन्
रोचेथाः रोचेयाथाम् रोचेध्वम्
रोचेय रोचेवहि रोचेमहि
प० रोचताम् रोचेताम् रोचन्ताम्
रोचस्व रोचेथाम् रोचध्वम्
रोचै रोचावहै रोचामहै
ह्य० अरोचत अरोचेताम् अरोचन्त
अरोचथाः अरोचेथाम् अरोचध्वम्
अरोचे अरोचावहि अरोचामहि
अ० अरोचिष्ट अरोचिषाताम् अरोचिषत
अरोचिष्ठाः अरोचिषाथाम् अरोचिड्ढ्वम् ध्वम्
अरोचिषि अरोचिष्वहि अरोचिष्महि
अरुचत् अरुचताम् अरुचन्
अरुचः अरुचतम् अरुचत
अरुचम् अरुचाव अरुचाम
प० रुरुचे रुरुचाते रुरुचिरे
रुरुचिषे रुरुचाथे रुरुचिध्वे
रुरुचे रुरुचिवहे रुरुचिमहे
आ० रोचिषीष्ट रोचिषीयास्ताम् रोचिषीरन्
रोचिषीष्ठाः रोचिषीयास्ताम् रोचिषीध्वम्
रोचिषीय रोचिषीवहि रोचिषीमहि
श्व० रोचिता रोचितारौ रोचितारः
रोचितासे रोचितासाथे रोचिताध्वे
रोचिताहे रोचितास्वहे रोचितास्महे
भ० रोचिष्यते रोचिष्येते रोचिष्यन्ते
रोचिष्यसे रोचिष्येथे रोचिष्यध्वे
रोचिष्ये रोचिष्यावहे रोचिष्यामहे
अरोचिष्यत अरोचिष्येताम् अरोचिष्यन्त
अरोचिष्यथाः अरोचिष्येथाम् अरोचिष्यध्वं
अरोचिष्ये अरोचिष्यावहि अरोचिष्यामहि

॥ अथ टान्तास्त्रयः ॥

939 घुटि (घुट्) परिवर्तने ।

व० घोटते घोटेते घोटन्ते
घोटसे घोटेथे घोटध्वे
घोटे घोटावहे घोटामहे
स० घोटेत घोटेयाताम् घोटेरन्
घोटेथाः घोटेयाथाम् घोटेध्वम्
घोटेय घोटेवहि घोटेमहि
प० घोटताम् घोटेताम् घोटन्ताम्
घोटस्व घोटेथाम् घोटध्वम्
घोटै घोटावहै घोटामहै
ह्य० अघोटत अघोटेताम् अघोटन्त
अघोटथाः अघोटेथाम् अघोटध्वम्
अघोटे अघोटावहि अघोटामहि
अ० अघोटिष्ट अघोटिषाताम् अघोटिषत
अघोटिष्ठाः अघोटिषाथाम् अघोटिड्ढ्वम् ध्वम्
अघोटिषि अघोटिष्वहि अघोटिष्महि
अघुटत् अघुटताम् अघुटन्
अघुटः अघुटतम् अघुटत
अघुटम् अघुटाव अघुटाम
प० जुघुटे जुघुटाते जुघुटिरे
जुघुटिषे जुघुटाथे जुघुटिध्वे
जुघुटे जुघुटिवहे जुघुटिमहे
आ० घोटिषीष्ट घोटिषीयास्ताम् घोटिषीरन्
घोटिषीष्ठाः घोटिषीयास्थाम् घोटिषीध्वम्
घोटिषीय घोटिषीवहि घोटिषीमहि
श्व० घोटिता घोटितारौ घोटितारः
घोटितासे घोटितासाथे घोटिताध्वे
घोटिताहे घोटितास्वहे घोटितास्महे
भ० घोटिष्यते घोटिष्येते घोटिष्यन्ते
घोटिष्यसे घोटिष्येथे घोटिष्यध्वे
घोटिष्ये घोटिष्यावहे घोटिष्यामहे
क्रि० अघोटिष्यत अघोटिष्येताम् अघोटिष्यन्त
अघोटिष्यथाः अघोटिष्येथाम् अघोटिष्यध्वम्
अघोटिष्ये अघोटिष्यावहि अघोटिष्यामहि

940 रुटि (रुट्) प्रतीघाते।

व०	रोटते	रोटेते	रोटन्ते
	रोटसे	रोटेथे	रोटध्वे
	रोटे	रोटावहे	रोटामहे
स०	रोटेत	रोटेयाताम्	रोटेरन्
	रोटेथाः	रोटेयाथाम्	रोटेध्वम्
	रोटेय	रोटेवहि	रोटेमहि
प०	रोटताम्	रोटेताम्	रोटन्ताम्
	रोटस्व	रोटेथाम्	रोटेध्वम्
	रोटै	रोटावहै	रोटामहै
द्य०	अरोटत	अरोटेताम्	अरोटन्त
	अरोटथाः	अरोटथाम्	अरोटध्वम्
	अरोटे	अरोटावहि	अरोटामहि
अ०	अरोटिष्ट	अरोटिषाताम्	अरोटिषत
	अरोटिष्ठाः	अरोटिषाथाम्	अरोटिड्ढ्वम्-ध्वम्
	अरोटिषि	अरोटिष्वहि	अरोटिष्महि
	अरुटत्	अरुटताम्	अरुटन्
	अरुटः	अरुटतम्	अरुटत
	अरुटम्	अरुटाव	अरुटाम
प०	रुरुटे	रुरुटाते	रुरुटिरे
	रुरुटिषे	रुरुटाथे	रुरुटिध्वे
	रुरुटे	रुरुटिवहे	रुरुटिमहे
आ०	रोटिषीष्ट	रोटिषीयास्ताम्	रोटिषीरन्
	रोटिषीष्ठाः	रोटिषीयास्थाम्	रोटिषीध्वम्
	रोटिषीय	रोटिषीवहि	रोटिषीमहि
श्व०	रोटिता	रोटितारौ	रोटितारः
	रोटितासे	रोटितासाथे	रोटिताध्वे
	रोटिताहे	रोटितास्वहे	रोटितास्महे
	रोटिष्यते	रोटिष्येते	रोटिष्यन्ते
	रोटिष्यसे	रोटिष्येथे	रोटिष्यध्वे
	रोटिष्ये	रोटिष्यावहे	रोटिष्यामहे
क्रि०	अरोटिष्यत	अरोटिष्येताम्	अरोटिष्यन्त
	अरोटिष्यथाः	अरोटिष्येथाम्	अरोटिष्यध्वम्
	अरोटिष्ये	अरोटिष्यावहि	अरोटिष्यामहि

941 लुटि (लुट्) प्रतिघाते।

आद्योदित्वान्ये।

व०	लोटते	लोटेते	लोटन्ते
	लोटसे	लोटेथे	लोटध्वे
	लोटे	लोटावहे	लोटामहे
स०	लोटेत	लोटेयाताम्	लोटेरन
	लोटेथाः	लोटेयाथाम	लोटेध्वम्
	लोटेय	लोटेवहि	लोटेमहि
प०	लोटताम्	लोटेताम्	लोटन्ताम्
	लोटस्व	लोटेथाम	लोटध्वम्
	लोटै	लोटावहै	लोटामहै
द्य०	अलोटत	अलोटेताम्	अलोटन्त
	अलोटथाः	अलोटेथाम्	अलोटध्वम्
	अलोटे	अलोटेवहि	अलोटेमहि
अ०	अलोटिष्ट	अलोटिषाताम्	अलोटिषत
	अलोटिष्ठाः	अलोटिषाथाम्	अलोटिड्ढ्वम् ध्वम्
	अलोटिषि	अलोटिष्वहि	अलोटिष्महि
	अलुटत्	अलुटताम्	अलुटन्
	अलुटः	अलुटतम्	अलुटत
	अलुटम्	अलुटाव	अलुटाम
प०	लुलुटे	लुलुटाते	लुलुटिरे
	लुलुटिषे	लुलुटाथे	लुलुटिध्वे
	लुलुटे	लुलुटिवहे	लुलुटिमहे
आ०	लोटिषीष्ट	लोटिषीयास्ताम्	लोटिषीरन्
	लोटिषीष्ठाः	लोटिषीयास्थाम्	लोटिषीध्वम्
	लोटिषीय	लोटिषीवहि	लोटिषीमहि
श्व०	लोटिता	लोटितारौ	लोटितारः
	लोटितासे	लोटितासाथे	लोटिताध्वे
	लोटिताहे	लोटितास्वहे	लोटितास्महे
भ	लोटिष्यते	लोटिष्येते	लोटिष्यन्ते
	लोटिष्यसे	लोटिष्येथे	लोटिष्यध्वे
	लोटिष्ये	लोटिष्यावहे	लोटिष्यामहे
क्रि०	अलोटिष्यत	अलोटिष्येताम्	अलोटिष्यन्त
	अलोटिष्यथाः	अलोटिष्येथाम्	अलोटिष्यध्वम्
	अलोटिष्ये	अलोटिष्यावहि	अलोटिष्यामहि

॥ अथठान्तः ॥

942 लुठि (लुठ्) प्रतिघाते ।

व० लोठते लोठेते लोठन्ते
लोठसे लोठेथे लोठध्वे
लोठे लोठावहे लोठामहे
स० लोठेत लोठेयाताम् लोठेरन्
लोठेथाः लोठेयाथाम् लोठेध्वम्
लोठेय लोठेवहि लोठेमहि
प० लोठताम् लोठेताम् लोठन्ताम्
लोठस्व लोठेथाम् लोठध्वम्
लोठै लोठावहै लोठामहै
ह्य० अलोठत अलोठेताम् अलोठन्त
अलोठथाः अलोठेथाम् अलोठध्वम्
अलोठे अलोठावहि अलोठामहि
अलोठिष्ट अलोठिषाताम् अलोठिषत
अलोठिष्ठाः अलोठिषाथाम् अलोठिढ्ढ्वम् ध्वम्
अलोठिषि अलोठिष्वहि अलोठिष्महि
अ० अलुठत् अलुठताम् अलुठन्
अलुठः अलुठतम् अलुठत
अलुठम् अलुठाव अलुठाम
प० लुलुठे लुलुठाते लुलुठिरे
लुलुठिषे लुलुठाथे लुलुठिध्वे
लुलुठे लुलुठिवहे लुलुठिमहे
आ० लोठिषीष्ट लोठिषीयास्ताम् लोठिषीरन्
लोठिषीष्ठाः लोठिषीयास्थाम् लोठिषीध्वम्
लोठिषीय लोठिषीवहि लोठिषीमहि
श्व० लोठिता लोठितारौ लोठितारः
लोठितासे लोठितासाथे लोठिताध्वे
लोठिताहे लोठितास्वहे लोठितास्महे
भ० लोठिष्यते लोठिष्येते लोठिष्यन्ते
लोठिष्यसे लोठिष्येथे लोठिष्यध्वे
लोठिष्ये लोठिष्यावहे लोठिष्यामहे
क्रि० अलोठिष्यत अलोठिष्येताम् अलोठिष्यन्त
अलोठिष्यथाः अलोठिष्येथाम् अलोठिष्यध्वम्
अलोठिष्ये अलोठिष्यावहि अलोठिष्यामहि

अथ तान्तः ॥

943 श्वितङ् [श्वित्] वर्णे

व० श्वेतते श्वेतेते श्वेतन्ते
श्वेतसे श्वेतेथे श्वेतध्वे
श्वेते श्वेतावहे श्वेतामहे
स० श्वेतेत श्वेतेयाताम् श्वेतेरन्
श्वेतेथाः श्वेतेयाथाम् श्वेतेध्वम्
श्वेतेय श्वेतेवहि श्वेतेमहि
प० श्वेतताम् श्वेतेताम् श्वेतन्ताम्
श्वेतस्व श्वेतेथाम् श्वेतध्वम्
श्वेतै श्वेतावहै श्वेतामहै
ह्य० अश्वेतत अश्वेतेताम् अश्वेतन्त
अश्वेतथाः अश्वेतेथाम् अश्वेतध्वम्
अश्वेते अश्वेतावहि अश्वेतामहि
अ० अश्वेतिष्ट अश्वेतिषाताम् अश्वेतिषत
अश्वेतिष्ठाः अश्वेतिषाथाम् अश्वेतिढ्ढ्वम् ध्वम्
अश्वेतिषि अश्वेतिष्वहि अश्वेतिष्महि
अश्वितत् अश्वितताम् अश्वितन् इत्यादि
प० शिश्विते शिश्विताते शिश्वितिरे
शिश्वितिषे शिश्विताथे शिश्वितिध्वे
शिश्विते शिश्वितिवहे शिश्वितिमहे
आ० श्वेतिषीष्ट श्वेतिषीयास्ताम् श्वेतिषीरन्
श्वेतिषीष्ठाः श्वेतिषीयास्थाम् श्वेतिषीध्वम्
श्वेतिषीय श्वेतिषीवहि श्वेतिषीमहि
श्व० श्वेतिता श्वेतितारौ श्वेतितारः
श्वेतितासे श्वेतितासाथे श्वेताध्वे
श्वेताहे श्वेतितास्वहे श्वेतितास्महे
भ० श्वेतिष्यते श्वेतिष्येते श्वेतिष्यन्ते
श्वेतिष्यसे श्वेतिष्येथे श्वेतिष्यध्वे
श्वेतिष्ये श्वेतिष्यावहे श्वेतिष्यामहे
क्रि० अश्वेतिष्यत अश्वेतिष्येताम् अश्वेतिष्यन्त
अश्वेतिष्यथाः अश्वेतिष्येथाम् अश्वेतिष्यध्वम्
अश्वेतिष्ये अश्वेतिष्यावहि अश्वेतिष्यामहि

अथ दान्तास्त्रयः

944 जिमिदाङ् (मिद्) स्नेहने ।

स्नेहनं स्नेहयोगः

व०	मेदते	मेदेते	मेदन्ते
	मेदसे	मेदेथे	मेदध्वे
	मेदे	मेदावहे	मेदामहे
स०	मेदेत	मेदेयाताम्	मेदेरन्
	मेदेथाः	मेदेयाथाम्	मेदेध्वम्
	मेदेय	मेदेवहि	मेदेमहि
प०	मेदताम्	मेदेताम्	मेदन्ताम्
	मेदस्व	मेदथाम्	मेदध्वम्
	मेदै	मेदावहै	मेदामहै
ह्य०	अमेदत	अमेदताम्	अमेदन्त
	अमेदथाः	अमेदथाम्	अमेदध्वम्
	अमेदे	अमेदावहि	अमेदामहि

अ० अमेदिष्ट अमेदिषाताम् अमेदिषत

अमेदिष्ठाः अमेदिषाथाम् अमेदिड्ढ्वम् ध्वम्

अमेदिषि अमेदिष्वहि अमेदिष्महि

अमिदत्	अमिदताम्	अमिदन्
अमिदः	अमिदतम्	अमिदत
अमिदम्	अमिदाव	अमिदाम

प० मिमिदे मिमिदाते मिमिदिरे

मिमिदिषे मिमिदाथे मिमिदिध्वे

मिमिदे मिमिदिवहे मिमिदिमहे

आ० मेदिषीष्ट मेदिषीयास्ताम् मेदिषीरन्

मेदिषीष्ठाः मेदिषीयास्थाम् मेदिषीध्वम्

मेदिषीय मेदिषीवहि मेदिषीमहि

भ्व०	मेदिता	मेदितारौ	मेदितारः
	मेदितासे	मेदितासाथे	मेदिताध्वे
	मेदिताहे	मेदितास्वहे	मेदितास्महे
भ०	मेदिष्यते	मेदिष्येते	मेदिष्यन्ते
	मेदिष्यसे	मेदिष्येथे	मेदिष्यध्वे
	मेदिष्ये	मेदिष्यावहे	मेदिष्यामहे

क्रि० अमेदिष्यत अमेदिष्येताम् अमेदिष्यन्त

अमेदिष्यथाः अमेदिष्येथाम् अमेदिष्यध्वम्

अमेदिष्ये अमेदिष्यामहि अमेदिष्यावहि

945 जिक्ष्विदाङ् (क्ष्विद्) मोचने च

चकारात्स्नेहने ।

व०	क्ष्वेदते	क्ष्वेदेते	क्ष्वेदन्ते
	क्ष्वेदसे	क्ष्वेदेथे	क्ष्वेदध्वे
	क्ष्वेदे	क्ष्वेदावहे	क्ष्वेदामहे
स०	क्ष्वेदेत	क्ष्वेदेयाताम्	क्ष्वेदेरन्
	क्ष्वेदेथाः	क्ष्वेदेयाथाम्	क्ष्वेदेध्वम्
	क्ष्वेदेय	क्ष्वेदेवहि	क्ष्वेदेयामहि
प०	क्ष्वेदताम्	क्ष्वेदेताम्	क्ष्वेदन्ताम्
	क्ष्वेदस्व	क्ष्वेदेथाम्	क्ष्वेदध्वम्
	क्ष्वेदै	क्ष्वेदावहै	क्ष्वेदामहै
ह्य०	अक्ष्वेदत	अक्ष्वेदेताम्	अक्ष्वेदन्त
	अक्ष्वेदथाः	अक्ष्वेदेथाम्	अक्ष्वेदध्वम्
	अक्ष्वेदे	अक्ष्वेदावहि	अक्ष्वेदामहि

अ० अक्ष्वेदिष्ट अक्ष्वेदिषाताम् अक्ष्वेदिषत

अक्ष्वेदिष्ठाः अक्ष्वेदिषाथाम् अक्ष्वेदिड्ढ्वम् ध्वम्

अक्ष्वेदिषि अक्ष्वेदिष्वहि अक्ष्वेदिष्महि

अक्ष्विदत अक्ष्विदताम् अक्ष्विदन् इत्यादि

प० चिक्ष्विदे चिक्ष्विदाते चिक्ष्विदिरे

चिक्ष्विदिषे चिक्ष्विदाथे चिक्ष्विदिध्वे

चिक्ष्विदे चिक्ष्विदिवहे चिक्ष्विदिमहे

आ० क्ष्वेदिषीष्ट क्ष्वेदिषीयास्ताम् क्ष्वेदिषीरन्

क्ष्वेदिषीष्ठाः क्ष्वेदिषीयास्थाम् क्ष्वेदिषीध्वम्

क्ष्वेदिषीय क्ष्वेदिषीवहि क्ष्वेदिषीमहि

भ्व०	क्ष्वेदिता	क्ष्वेदितारौ	क्ष्वेदितारः
	क्ष्वेदितासे	क्ष्वेदितासाथे	क्ष्वेदिताध्वे
	क्ष्वेदिताहे	क्ष्वेदितास्वहे	क्ष्वेदितास्महे
भ०	क्ष्वेदिष्यते	क्ष्वेदिष्येते	क्ष्वेदिष्यन्ते
	क्ष्वेदिष्यसे	क्ष्वेदिष्येथे	क्ष्वेदिष्यध्वे
	क्ष्वेदिष्ये	क्ष्वेदिष्यावहे	क्ष्वेदिष्यामहे

अक्ष्वेदिष्यत अक्ष्वेदिष्येताम् अक्ष्वेदिष्यन्त

अक्ष्वेदिष्यथाः अक्ष्वेदिष्येथाम् अक्ष्वेदिष्यध्वम्

अक्ष्वेदिष्ये अक्ष्वेदिष्यावहि अक्ष्वेदिष्यामहि

946 ञिष्विदाङ् (ष्विद्) मोचने । स्नेहने च ।

व०	स्वेदते	स्वेदेते	स्वेदन्ते
	स्वेदसे	स्वेदेथे	स्वेदध्वे
	स्वेदे	स्वेदावहे	स्वेदामहे
स०	स्वेदेत	स्वेदेयाताम्	स्वेदेरन्
	स्वेदेथाः	स्वेदेयाथाम्	स्वेदेध्वम्
	स्वेदेय	स्वेदेवहि	स्वेदेमहि
प०	स्वेदताम्	स्वेदेताम्	स्वेदन्ताम्
	स्वेदस्व	स्वेदेथाम्	स्वेदध्वम्
	स्वेदै	स्वेदावहै	स्वेदामहै
ह्य०	अस्वेदत	अस्वेदेताम्	अस्वेदन्त
	अस्वेदथाः	अस्वेदेथाम्	अस्वेदध्वम्
	अस्वेदे	अस्वेदावहि	अस्वेदामहि

अ० अस्वेदिष्ट अस्वेदिषाताम् अस्वेदिषत
अस्वेदिष्ठाः अस्वेदिषाथाम् अस्वेदिड्ढ्वम् ध्वम्
अस्वेदिषि अस्वेदिष्वहि अस्वेदिष्महि
अस्विदत् अस्विदताम् अस्विदन् इत्यादि

सिष्विदे	सिष्विदाते	सिष्विदिरे
सिष्विदिषे	सिष्विदाथे	सिष्विदिध्वे
सिष्विदे	सिष्विदिवहे	सिष्विदिमहे

आ० स्वेदिषीष्ट स्वेदिषीयास्ताम् स्वेदिषीरन्
स्वेदिषीष्ठाः स्वेदिषीयास्थाम् स्वेदिषीध्वम्
स्वेदिषीय स्वेदिषीवहि स्वेदिषीमहि

श्व०	स्वेदिता	स्वेदितारौ	स्वेदितारः
	स्वेदितासे	स्वेदितासाथे	स्वेदिताध्वे
	स्वेदिताहे	स्वेदितास्वहे	स्वेदितास्महे
भ०	स्वेदिष्यते	स्वेदिष्येते	स्वेदिष्यन्ते
	स्वेदिष्यसे	स्वेदिष्येथे	स्वेदिष्यध्वे
	स्वेदिष्ये	स्वेदिष्यावहे	स्वेदिष्यामहे

अस्वेदिष्यत अस्वेदिष्येताम् अस्वेदिष्यन्त
अस्वेदिष्यथाः अस्वेदिष्येथाम् अस्वेदिष्यध्वम्
अस्वेदिष्ये अस्वेदिष्यावहि अस्वेदिष्यामहि

॥ अथ भान्ताः पञ्च ॥

947 शुभि (शुभ्) दीप्तौ ।

व०	शोभते	शोभेते	शोभन्ते
	शोभसे	शोभेथे	शोभध्वे
	शोभे	शोभावहे	शोभामहे
स०	शोभेत	शोभेयाताम्	शोभेरन्
	शोभेथाः	शोभेयाथाम्	शोभेध्वम्
	शोभेय	शोभेवहि	शोभेमहि
प०	शोभताम्	शोभेताम्	शोभन्ताम्
	शोभस्व	शोभेथाम्	शोभध्वम्
	शोभै	शोभावहै	शोभामहै
ह्य०	अशोभत	अशोभेताम्	अशोभन्त
	अशोभथाः	अशोभेथाम्	अशोभध्वम्
	अशोभे	अशोभावहि	अशोभामहि

अ० अशोभिष्ट अशोभिषाताम् अशोभिषत
अशोभिष्ठाः अशोभिषाथाम् अशोभिड्ढ्वम् ध्वम्
अशोभिषि अशोभिष्वहि अशोभिष्महि
अशुभत् अशुभताम् अशुभन् । इत्यादि

प०	शुशुभे	शुशुभाते	शुशुभिरे
	शुशुभिषे	शुशुभाथे	शुशुभिध्वे
	शुशुभे	शुशुभिवहे	शुशुभिमहे

आ० शोभिषीष्ट शोभिषीयास्ताम् शोभिषीरन्
शोभिषीष्ठाः शोभिषीयास्थाम् शोभिषीध्वम्
शोभिषीय शोभिषीवहि शोभिषीमहि

श्व०	शोभिता	शोभितारौ	शोभितारः
	शोभितासे	शोभितासाथे	शोभिताध्वे
	शोभिताहे	शोभितास्वहे	शोभितास्महे
भ०	शोभिष्यते	शोभिष्येते	शोभिष्यन्ते
	शोभिष्यसे	शोभिष्येथे	शोभिष्यध्वे
	शोभिष्ये	शोभिष्यावहे	शोभिष्यामहे

क्रि० अशोभिष्यत अशोभिष्येताम् अशोभिष्यन्त
अशोभिष्यथाः अशोभिष्येथाम् अशोभिष्यध्वम्
अशोभिष्ये अशोभिष्यावहि अशोभिष्यामहि

948 क्षुभि (क्षुभ्) संचलने ।

संचलनं रूपान्यथात्वम्

व० क्षोभते क्षोभेते क्षोभन्ते
क्षोभसे क्षोभेथे क्षोभध्वे
क्षोभे क्षोभावहे क्षोभामहे

स० क्षोभेत क्षोभेयातम् क्षोभेरन्
क्षोभेथाः क्षोभेयाथाम् क्षोभेध्वम्
क्षोभेय क्षोभेवहि क्षोभेमहि

प० क्षोभताम् क्षोभेताम् क्षोभन्ताम्
क्षोभस्व क्षोभेथाम् क्षोभध्वम
क्षोभै क्षोभावहै क्षोभामहै

द्य० अक्षोभत अक्षोभेताम् अक्षोभन्त
अक्षोभथाः अक्षोभेथाम अक्षोभध्वम्
अक्षोभे अक्षोभावहि अक्षोभामहि

अ० अक्षोभिष्ट अक्षोभिषाताम् अक्षोभिषत
अक्षोभिष्ठाःअक्षोभिषाथाम्अक्षोभिड्ढ
वम् ध्वम्
अक्षोभिषिअक्षोभिष्वहि अक्षोभिष्महि
अक्षुभत् अक्षुभताम् अक्षुभन् इत्यादि ।

प० चुक्षुभे चुक्षुभाते चुक्षुभिरे
चुक्षुभिषे चुक्षुभाथे चुक्षुभिध्वे
चुक्षुभे चुक्षुभिवहे चुक्षुभिमहे

आ०क्षोभिषीष्ट क्षोभिषीयास्ताम् क्षोभिषीरन्
क्षोभिषीष्ठाःक्षोभिषीयास्थाम् क्षोभिषीध्वम
क्षोभिषीय क्षोभिषीवहि क्षोभिषीमहि

श्व०क्षोभिता क्षोभितारौ क्षोभितारः
क्षोभितासे क्षोभितासाथे क्षोभिताध्वे
क्षोभिताहे क्षोभितास्वहे क्षोभितास्महे

भ० क्षोभिष्यते क्षोभिष्येते क्षोभिष्यन्ते
क्षोभिष्यसेक्षोभिष्येथे क्षोभिष्यध्वे
क्षोभिष्ये क्षोभिष्यावहे क्षोभिष्यामहे

अक्षोभिष्यत अक्षोभिष्येताम्अक्षोभिष्यन्त
अक्षोभिष्यथाःअक्षोभिष्येथाम् अक्षोभिष्यध्वम
अक्षोभिष्येअक्षोभिष्यावहिअक्षोभिष्यामहि

949 णभि [नभ्] हिंसायाम् ।

व० नभते नभेते नभन्ते
नभसे नभेथे नभध्वे
नभे नभावहे नभामहे

स० नभेत नभेयाताम् नभेरन्
नभेथाः नभेयाथाम् नभेध्वम्
नभेय नभेवहि नभेमहि

प० नभताम् नभेताम् नभन्ताम्
नभस्व नभेथाम् नभध्वम्
नभै नभावहै नभामहै

द्य० अनभत अनभेताम् अनभन्त
अनभथाः अनभेथाम् अनभध्वम्
अनभे अनभावहि अनभामहि

अ० अनभिष्ट अनभिषाताम् अनभिषत
अनभिष्ठाः अनभिषाथाम् अनभिड्ढ्वम् ध
अनभिषि अनभिष्वहि अनभिष्म
अनभत् अनभताम् अनभन
अनभः अनभतम् अनभत
अनभम् अनभाव अनभाम

प० नेभे नेभाते नेभिरे
नेभिषे नेभाथे नेभिध्वे
नेभे नेभिवहे नेभिमहे

आ०नभिषीष्ट नभिषीयास्ताम् नभिषीरन्
नभिषीष्ठाः नभिषीयास्थाम् नभिषीध्वम्
नभिषीय नभिषीवहि नभिषीमहि

श्व० नभिता नभितारौ नभितारः
नभितासे नभितासाथे नभिताध्वे
नभिताहे नभितास्वहे नभितास्महे

भ० नभिष्यते नभिष्येते नभिष्यन्ते
नभिष्यसे नभिष्येथे नभिष्यध्वे
नभिष्ये नभिष्यावहे नभिष्यामहे

क्रि० अनभिष्यत अनभिष्येताम् अनभिष्यन्त
अनभिष्यथाःअनभिष्येथाम् अनभिष्यध्वम्
अनभिष्ये अनभिष्यावहि अनभिष्यामहि

950 तुभि (तुभ्) हिंसायाम् ।

व० तोभते तोभेते तोभन्ते
तोभसे तोभेथे तोभध्वे
तोभे तोभावहे तोभामहे

स० तोभेत तोभेयाताम् तोभेरन्
तोभेथाः तोभेयाथाम् तोभेध्वम्
तोभेय तोभेवहि तोभेमहि

प० तोभताम् तोभेताम् तोभन्ताम्
तोभस्व तोभेथाम् तोभध्वम्
तोभै तोभावहै तोभामहै

ह्य० अतोभत् अतोभेताम् अतोभन
अतोभथाः अतोभेथाम् अतोभध्वम्
अतोभे अतोभावहि अतोभामहि

अ० अतोभिष्ट अतोभिषाताम् अतोभिषत
अतोभिष्ठाः अतोभिषाथाम् अतोभि-
ड्ढ्वम् ध्वम्
अतोभिषि अतोभिष्वहि अतोभिष्महि
अतुभत् अतुभताम् अतुभन । इत्यादि

प० तुतुभे तुतुभाते तुतुभिरे
तुतुभिषे तुतुभाथे तुतुभिध्वे
तुतुभे तुतुभिवहे तुतुभिमहे

आ० तोभिषीष्ट तोभिषीयास्ताम्तोभिषीरन्
तोभिषीष्ठाःतोभिषीयास्थामतोभिषीध्वम
तोभिषीय तोभिषीवहि तोभिषीमहि

श्व० तोभिता तोभितारौ तोभितारः
तोभितासे तोभितासाथे तोभिताध्वे
तोभिताहे तोभितास्वहे तोभितास्महे

भ० तोभिष्यते तोभिष्येते तोभिष्यन्ते
तोभिष्यसे तोभिष्येथे तोभिष्यध्वे
तोभिष्ये तोभिष्यावहे तोभिष्यामहे

क्रि०अतोभिष्यतअतोभिष्येताम् अतोभिष्यन्त
अतोभिष्यथाः अतोभिष्येथाम् अतोभिष्यध्वम
अतोभिष्ये अतोभिष्यावहि अतोभिष्यामहि

951 स्रम्भ्रङ् (स्रम्भ्) विश्वासे ।

व० स्रम्भते स्रम्भेते स्रम्भन्ते
स्रम्भसे स्रम्भेथे स्रम्भध्वे
स्रम्भे स्रम्भावहे स्रम्भामहे

स० स्रम्भेत स्रम्भेयातम् स्रम्भेरन्
स्रम्भेथाः स्रम्भेयाथाम् स्रम्भेध्वम्
स्रम्भेय स्रम्भेवहि स्रम्भेमहि

प० स्रम्भताम् स्रम्भेताम् स्रम्भन्ताम्
स्रम्भस्व स्रम्भेथाम् स्रम्भध्वम
स्रम्भै स्रम्भावहै स्रम्भामहै

ह्य० अस्रम्भत अस्रम्भताम् अस्रम्भन्त
अस्रम्भथाः अस्रम्भेथाम अस्रम्भन्त
अस्रम्भे अस्रम्भावहि अस्रम्मामहि

अ० अस्रम्भिष्ट अस्रम्भिषाताम् अस्रम्भिषत
अस्रम्भिष्ठाःअस्रम्भिषाथाम्अस्रम्भिड्ढ्
वम् ध्वम्
अस्रम्भिषिअस्रम्भिष्वहि अस्रम्भिष्महि
अस्रभत् अस्रभताम् अस्रभन इत्यादि ।

प० सस्रम्भे सस्रम्भाते सस्रम्भिरे
सस्रम्भिषे सस्रम्भाथे सस्रम्भिध्वे
सस्रम्भे सस्रम्भिवहे सस्रम्भिमहे

आ०स्रम्भिषीष्ट स्रम्भिषीयास्ताम् स्रम्भिषीरन्
स्रम्भिषीष्ठाःस्रम्भिषीयास्थामस्रम्भिषीध्वम
स्रम्भिषीय स्रम्भिषीवहि स्रम्भिषीमहि

श्व०स्रम्भिता स्रम्भितारौ स्रम्भितारः
स्रम्भितासे स्रम्भितासाथे स्रम्भिताध्वे
स्रम्भिताहे स्रम्भितास्वहे स्रम्भितास्महे

भ० स्रम्भिष्यते स्रम्भिष्येते स्रम्भिष्यन्ते
स्रम्भिष्यसे स्रम्भिष्येथे स्रम्भिष्यध्वे
स्रम्भिष्ये स्रम्भिष्यावहे स्रम्भिष्यामहे

अस्रम्भिष्यतअस्रम्भिष्येताम्अस्रम्भिष्यन्त
अस्रम्भिष्यथाःअस्रम्भिष्येथाम् अस्रम्भिष्यध्वम
अस्रम्भिष्येअस्रम्भिष्यावहिअस्रम्भिष्यामहि

॥ अथ शान्ताः ॥

952 भ्रंशूङ् [भ्रंश्] अवस्रंसने ।

व० भ्रंशते भ्रंशेते भ्रंशन्ते
भ्रंशसे भ्रंशेथे भ्रंशध्वे
भ्रंशे भ्रंशावहे भ्रंशामहे
स० भ्रंशेत भ्रंशेयाताम् भ्रंशेरन्
भ्रंशेथाः भ्रंशेयाथाम् भ्रंशेध्वम्
भ्रंशेय भ्रंशेवहि भ्रंशेमहि
प० भ्रंशताम् भ्रंशेताम् भ्रंशन्ताम्
भ्रंशस्व भ्रंशेथाम् भ्रंशध्वम्
भ्रंशै भ्रंशावहै भ्रंशामहै
ह्य० अभ्रंशत अभ्रंशेताम् अभ्रंशन्त
अभ्रंशथाः अभ्रंशेथाम् अभ्रंशध्वम्
अभ्रंशे अभ्रंशावहि अभ्रंशामहि
अ० अभ्रंशिष्ट अभ्रंशिषाताम् अभ्रंशिषत
अभ्रंशिष्ठाः अभ्रंशिषाथाम् अभ्रंशिढ्वम्-ध्वम्
अभ्रंशिषि अभ्रंशिष्वहि अभ्रंशिष्महि
अभ्रशत् अभ्रशताम् अभ्रशन्
अभ्रशः अभ्रशतम् अभ्रशत
अभ्रशम् अभ्रशाव अभ्रशाम
प० बभ्रंशे बभ्रंशाते बभ्रंशिरे
बभ्रंशिषे बभ्रंशाथे बभ्रंशिध्वे
बभ्रंशे बभ्रंशिवहे बभ्रंशिमहे
आ० भ्रंशिषीष्ट भ्रंशिषीयास्ताम् भ्रंशिषीरन्
भ्रंशिषीष्ठाः भ्रंशिषीयास्थाम् भ्रंशिषीध्वम्
भ्रंशिषीय भ्रंशिषीवहि भ्रंशिषीमहि
भ्व० भ्रंशिता भ्रंशितारौ भ्रंशितारः
भ्रंशितासे भ्रंशितासाथे भ्रंशिताध्वे
भ्रंशिताहे भ्रंशितास्वहे भ्रंशितास्महे
भ्रंशिष्यते भ्रंशिष्येते भ्रंशिष्यन्ते
भ्रंशिष्यसे भ्रंशिष्येथे भ्रंशिष्यध्वे
भ्रंशिष्ये भ्रंशिष्यावहे भ्रंशिष्यामहे
क्रि० अभ्रंशिष्यत अभ्रंशिष्येताम् अभ्रंशिष्यन्त
अभ्रंशिष्यथाः अभ्रंशिष्येथाम् अभ्रंशिष्यध्वम्
अभ्रंशिष्ये अभ्रंशिष्यावहि अभ्रंशिष्यामहि

953 स्रंसूङ् [स्रंस्] अवस्रंसने ।

व० स्रंसते स्रंसेते स्रंसन्ते
स्रंससे स्रंसेथे स्रंसध्वे
स्रंसे स्रंसावहे स्रंसामहे
स० स्रंसेत स्रंसेयाताम् स्रंसेरन्
स्रंसेथाः स्रंसेयाथाम् स्रंसेध्वम्
स्रंसेय स्रंसेवहि स्रंसेमहि
प० स्रंसताम् स्रंसेताम् स्रंसन्ताम्
स्रंसस्व स्रंसेथाम् स्रंसध्वम्
स्रंसै स्रंसावह स्रंसामहै
ह्य० अस्रंसेत अस्रंसेताम् अस्रंसन्त
अस्रंसथाः अस्रंसेथाम् अस्रंसध्वम्
अस्रंसे अस्रंसावहि अस्रंसामहि
अ० अस्रसत् अस्रसताम् अस्रसन्
अस्रसः अस्रसतम् अस्रसत
अस्रसम् अस्रसाव अस्रसाम
अस्रंसिष्ट अस्रंसिषाताम् अस्रंसिषत
अस्रंसिष्ठाः अस्रंसिषाथाम् अस्रंसिढ्वम्-ध्वम्
अस्रंसिषि अस्रंसिष्वहि अस्रंसिष्महि
प० सस्रसे सस्रंसाते सस्रंसिरे
सस्रंसिषे सस्रंसाथे सस्रंसिध्वे
सस्रंसे सस्रंसिवहे सस्रंसिमहे
आ० स्रंसिषीष्ट स्रंसिषीयास्ताम् स्रंसिषीरन्
स्रंसिषीष्ठाः स्रंसिषीयास्थाम् स्रंसिषीध्वम्
स्रंसिषीय स्रंसिषीवहि स्रंसिषीमहि
भ्व० स्रंसिता स्रंसितारौ स्रंसितारः
स्रंसितासे स्रंसितासाथे स्रंसिताध्वे
स्रंसिताहे स्रंसितास्वहे स्रंसितास्महे
भ० स्रंसिष्यते स्रंसिष्येते स्रंसिष्यन्ते
स्रंसिष्यसे स्रंसिष्येथे स्रंसिष्यध्वे
स्रंसिष्ये स्रंसिष्यावहे स्रंसिष्यामहे
अस्रंसिष्यत अस्रंसिष्येताम् अस्रंसिष्यन्त
अस्रंसिष्यथाः अस्रंसिष्येथाम् अस्रंसिष्यध्वम्
अस्रंसिष्ये अस्रंसिष्यावहि अस्रंसिष्यामहि

954 ध्वंसृङ् [ध्वंस्] गतौ च ।
चकाराद्ध्वंसने ।

व० ध्वंसते ध्वंसेते ध्वंसन्ते
ध्वंससे ध्वंसेथे ध्वंसध्वे
ध्वंसे ध्वंसावहे ध्वंसामहे
स० ध्वंसेत ध्वंसेयाताम् ध्वंसेरन्
ध्वंसेथाः ध्वंसेयाथाम् ध्वंसेध्वम्
ध्वंसेय ध्वंसेवहि ध्वंसेमहि
प० ध्वंसताम् ध्वंसेताम् ध्वंसन्ताम्
ध्वंसस्व ध्वंसेथाम् ध्वंसध्वम्
ध्वंसै ध्वंसावहै ध्वंसामहै
द्य० अध्वंसेत अध्वंसेताम् अध्वंसन्त
अध्वंसथाः अध्वंसेथाम् अध्वंसध्वम्
अध्वंसे अध्वंसावहि अध्वंसामहि
अ० अध्वसत् अध्वसताम् अध्वसन्
अध्वसः अध्वसतम् अध्वसत
अध्वसम् अध्वसाव अध्वसाम
अध्वंसिष्ट अध्वंसिषाताम् अध्वंसिषत
अध्वंसिष्ठाः अध्वंसिषाथाम् अध्वंसिढ्ढ्वम् ध्वम्
ध्वंसिषि ध्वंसिष्वहि ध्वंसिष्महि
प० दध्वंसे दध्वंसाते दध्वंसिरे
दध्वंसिषे दध्वंसाथे दध्वंसिध्वे
दध्वंसे दध्वंसिवहे दध्वंसिमहे
आ० ध्वंसिषीष्ट ध्वंसिषीयास्ताम् ध्वंसिषीरन्
ध्वंसिषीष्ठाः ध्वंसिषीयास्थाम् ध्वंसिषीध्वम्
ध्वंसिषीय ध्वंसिषीवहि ध्वंसिषीमहि
श्व० ध्वंसिता ध्वंसितारौ ध्वंसितारः
ध्वंसितासे ध्वंसितासाथे ध्वंसिताध्वे
ध्वंसिताहे ध्वंसितास्वहे ध्वंसितास्महे
भ० ध्वंसिष्यते ध्वंसिष्येते ध्वंसिष्यन्ते
ध्वंसिष्यसे ध्वंसिष्येथे ध्वंसिष्यध्वे
ध्वंसिष्ये ध्वंसिष्यावहे ध्वंसिष्यामहे
अध्वंसिष्यत अध्वंसिष्येताम् अध्वंसिष्यन्त
अध्वंसिष्यथाः अध्वंसिष्येथाम् अध्वंसिष्यध्वम्
अध्वंसिष्ये अध्वंसिष्यावहि अध्वंसिष्यामहि

अथ द्युताद्यन्तर्गणो वृतादिः पञ्चकः

955 वृतूङ् (वृत्) वर्तने ।
वर्तनं स्थितिः ।

व० वर्तते वर्तेते वर्तन्ते
वर्तसे वर्तेथे वर्तध्वे
वर्ते वर्तावहे वर्तामहे
स० वर्तेत वर्तेयाताम् वर्तेरन्
वर्तेथाः वर्तेयाथाम् वर्तेध्वम्
वर्तेय वर्तेवहि वर्तेमहि
प० वर्तताम् वर्तेताम् वर्तन्ताम्
वर्तस्व वर्तेथाम् वर्तध्वम्
वर्तै वर्तावहै वर्तामहै
द्य० अवर्तत अवर्तेताम् अवर्तन्त
अवर्तथाः अवर्तेथाम् अवर्तध्वम्
अवर्ते अवर्तावहि अवर्तामहि
अ० अवर्तिष्ट अवर्तिषाताम् अवर्तिषत
अवर्तिष्ठाः अवर्तिषाथाम् अवर्तिढ्ढ्वम् ध्वम्
अवर्तिषि अवर्तिष्वहि अवर्तिष्महि
अ० अवृतत् अवृतताम् अवृतन
अवृतः अवृततम् अवृतत
अवृतम् अवृताव अवृताम
प० ववृते ववृताते ववृतिरे
ववृतिषे ववृताथे ववृतिध्वे
ववृते ववृतिहे ववृतिमहे
आ० वर्तिषीष्ट वर्तिषीयास्ताम् वर्तिषीरन्
वर्तिषीष्ठाः वर्तिषीयास्थाम् वर्तिषीध्वम्
वर्तिषीय वर्तिषीवहि वर्तिषीमहि
श्व० वर्तिता वर्तितारौ वर्तितारः
वर्तितासे वर्तितासाथे वर्तिताध्वे
वर्तिताहे वर्तितास्वहे वर्तितास्महे
भ० वर्तिष्यते वर्तिष्येते वर्तिष्यन्ते
वर्तिष्यसे वर्तिष्येथे वर्तिष्यध्वे
वर्तिष्ये वर्तिष्यावहे वर्तिष्यामहे
वर्त्स्यति वर्त्स्यतः वर्त्स्यन्ति इत्यादि
अवर्तिष्यत अवर्तिष्येताम् अवर्तिष्यन्त
अवर्तिष्यथाः अवर्तिष्येथाम् अवर्तिष्यध्वम्
अवर्तिष्ये अवर्तिष्यावहि अवर्तिष्यामहि
अवर्त्स्यत् अवर्त्स्यताम् अवर्त्स्यन् इत्यादि

अथ दान्तः ॥

956 स्यन्दौङ् [स्यन्द्) स्रवणे ।

व० स्यन्दते स्यन्देते स्यन्दन्ते
स्यन्दसे स्यन्देथे स्यन्दध्वे
स्यन्दे स्यन्दावहे स्यन्दामहे

ल० स्यन्देत स्यन्देयाताम् स्यन्देरन्
स्यन्देथाः स्यन्देयाथाम् स्यन्देध्वम्
स्यन्देय स्यन्देवहि स्यन्देयमहि

प० स्यन्दताम् स्यन्देताम् स्यन्दन्ताम्
स्यन्दस्व स्यन्देथाम् स्यन्दध्वम्
स्यन्दै स्यन्दावहै स्यन्दामहै

ह्य० अस्यन्दत अस्यन्देताम् अस्यन्दन्त
अस्यथाः अस्यन्देथाम् अस्यन्दध्वम्
अस्यन्दे अस्यन्दावहि अस्यन्दामहि

अ० अस्यन्दिष्ट अस्यन्दिषाताम् अस्यन्दिषत
अस्यन्दिष्ठाः अस्यन्दिषाथाम् अस्यन्दिड्ढ्वम्
ध्वम्
अस्यन्दिषि अस्यन्दिष्वहि अस्यन्दिष्महि

अ० अस्यदत् अस्यदताम् अस्यदन
अस्यदः अस्यदतम् अस्यदत
अस्यदम् अस्यदाव अस्यदाम

अस्यन्त अस्यन्त्साताम् अस्यन्त्सत
अस्यन्थाः अस्यन्त्साथाम् अस्यन्द्
ध्वम्-न्ध्वम् न्द्ढ्वम्
अस्यन्त्सि अस्यन्त्स्वहि अस्यन्त्स्महि

प० सस्यन्दे सस्यन्दाते सस्यन्दिरे
सस्यन्दिषे सस्यन्त्से सस्यन्दाथे सस्यन्दिध्वे
सस्यन्दे सस्यन्दिवहे सस्यन्दिमहे

आ० स्यन्दिषीष्ट स्यन्दिषीयास्ताम् स्यन्दिषीरन्
स्यन्दिषीष्ठाः स्यन्दिषीयास्थाम् स्यन्दिषीध्वम्
स्यन्दिषीय स्यन्दिषीवहि स्यन्दिषीमहि

स्यन्त्सीष्ट स्यन्त्सीयास्ताम् स्यन्त्सीरन्
स्यन्त्सीष्ठाः स्यन्त्सीयास्थाम् स्यन्त्सीध्वम्
स्यन्त्सीय स्यन्त्सीवहि स्यन्त्सीमहि

श्व० स्यन्दिता स्यन्दितारौ स्यन्दितारः
स्यन्दितासे स्यन्दितासाथे स्यन्दिताध्वे
स्यन्दिताहे स्यन्दितास्वहे स्यन्दितास्महे

स्यन्ता स्यन्तारौ स्यन्तारः
स्यन्तासे स्यन्तासाथे स्यन्ताध्वे
स्यन्ताहे स्यन्तास्वहे स्यन्तास्महे

भ० स्यन्दिष्यते स्यन्दिष्येते स्यन्दिष्यन्ते
स्यन्दिष्यसे स्यन्दिष्येथे स्यन्दिष्यध्वे
स्यन्दिष्ये स्यन्दिष्यावहे स्यन्दिष्यामहे

स्यन्त्स्यते स्यन्त्स्येते स्यन्त्स्यन्ते
स्यन्त्स्यसे स्यन्त्स्येथे स्यन्त्स्यध्वे
स्यन्त्स्ये स्यन्त्स्यावहे स्यन्त्स्यामहे

स्यन्त्स्यति स्यन्त्स्यतः स्यन्त्स्यन्ति
स्यन्त्स्यसि स्यन्त्स्यथः स्यन्त्स्यथ
स्यन्त्स्यामि स्यन्त्स्यावः स्यन्त्स्यामः

अस्यन्दिष्यत अस्यन्दिष्येताम् अस्यन्दिष्यन्त
अस्यन्दिष्यथाः अस्यन्दिष्येथाम् अस्यन्दिष्य-
ध्वम्
अस्यन्दिष्ये अस्यन्दिष्यावहि अस्यन्दिष्यामहि

अस्यन्त्स्यत अस्यन्त्स्येताम् अस्यन्त्स्यन्त
अस्यन्त्स्यथाः अस्यन्त्स्येथाम् अस्यन्त्स्यध्वम्
अस्यन्त्स्ये अस्यन्त्स्यावहि अस्यन्त्स्यामहि

अस्यन्त्स्यत् अस्यन्त्स्यताम् अस्यन्त्स्यन्
अस्यन्त्स्यः अस्यन्त्स्यतम् अस्यन्त्स्यत
अस्यन्त्स्यम् अस्यन्त्स्याव अस्यन्त्स्याम

॥ अथ धान्तौ ।

957 वृधूङ् [वृध्] वृद्धौ ।

व० वर्धते वर्धेते वर्धन्ते
वर्धसे वर्धेथे वर्धध्वे
वर्धे वर्धावहे वर्धामहे

स० वर्धेत वर्धेयाताम् वर्धेरन्
वर्धेथाः वर्धेयाथाम् वर्धेध्वम्
वर्धेय वर्धेवहि वर्धेमहि

प० वर्धताम् वर्धेताम् वर्धन्ताम्
वर्धस्व वर्धेथाम् वर्धध्वम्
वर्धै वर्धावहै वर्धामहै

ह्य० अवर्धत अवर्धेताम् अवर्धन्त
अवर्धथाः अवर्धथाम् अवर्धध्वम्
अवर्धे अवर्धावहि अवर्धामहि

अ० अवर्धिष्ट अवर्धिषाताम् अवर्धिषत
अवर्धिष्ठाः अवर्धिषाथाम् अवर्धि-
ढ्वम् ध्वम्
अवर्धिषि अवर्धिष्वहि अवर्धिष्महि

अवृधत् अवृधताम् अवृधन्
अवृधः अवृधतम् अवृधत
अवृधम् अवृधाव अवृधाम

प० ववृधे ववृधाते ववृधिरे
ववृधिषे ववृधाथे ववृधिध्वे
ववृधे ववृधिवहे ववृधिमहे

आ० वर्धिषीष्ट वर्धिषीयास्ताम् वर्धिषीरन्
वर्धिषीष्ठाः वर्धिषीयास्थाम् वर्धिषीध्वम्
वर्धिषीय वर्धिषीवहि वर्धिषीमहि

प्र० वर्धिता वर्धितारौ वर्धितारः
वर्धितासे वर्धितासाथे वर्धिताध्वे
वर्धिताहे वर्धितास्वहे वर्धितास्महे

भ० वर्धिष्यते वर्धिष्येते वर्धिष्यन्ते
वर्धिष्यसे वर्धिष्येथे वर्धिष्यध्वे
वर्धिष्ये वर्धिष्यावहे वर्धिष्यामहे

भ० वर्त्स्यति वर्त्स्यतः वर्त्स्यन्ति
वर्त्स्यसि वर्त्स्यथः वर्त्स्यथ
वर्त्स्यामि वर्त्स्यावः वर्त्स्यामः

क्रि० अवर्धिष्यत अवर्धिष्येताम् अवर्धिष्यन्त
अवर्धिष्यथाः अवर्धिष्येथाम् अवर्धिष्यध्वम्
अवर्धिष्ये अवर्धिष्यावहि अवर्धिष्यामहि

क्रि० अवर्त्स्यत् अवर्त्स्यताम् अवर्त्स्यन्
अवर्त्स्यः अवर्त्स्यतम् अवर्त्स्यत
अवर्त्स्यम् अवर्त्स्याव अवर्त्स्याम

958 शृधूङ् (शृध्) शब्दकुत्सायाम्

शब्दकुत्सा वायुशब्दत्वात् ।

व० शर्धते शर्धेते शर्धन्ते
शर्धसे शर्धेथे शर्धध्वे
शर्धे शर्धावहे शर्धामहे

स० शर्धेत शर्धेयाताम् शर्धेरन्
शर्धेथाः शर्धेयाथाम् शर्धेध्वम्
शर्धेय शर्धेवहि शर्धेमहि

प० शर्धताम् शर्धेताम् शर्धन्ताम्
शर्धस्व शर्धेथाम् शर्धध्वम्
शर्धै शर्धावहै शर्धामहै

ह्य० अशर्धत अशर्धेताम् अशर्धन्त
अशर्धथाः अशर्धेथाम् अशर्धध्वम्
अशर्धे अशर्धावहि अशर्धामहि

अ० अशर्धिष्ट अशर्धिषाताम् अशर्धिषत
अशर्धिष्ठाः अशर्धिषाथाम् अशर्धिड्ढ्वम्
अशर्धिषि अशर्धिष्वहि अशर्धिष्महि

अ० अशृधत् अशृधताम् अशृधन्
अशृधः अशृधतम् अशृधत
अशृधम् अशृधाव अशृधाम

प० शशृधे शशृधाते शशृधिरे
शशृधिषे शशृधाथे शशृधिध्वे
शशृधे शशृधिवहे शशृधिमहे

आ०शर्धिषीष्ट शर्धिषीयास्ताम् शर्धिषीरन्
शर्धिषीष्ठाः शर्धिषीयास्थाम् शर्धिषीध्वम्
शर्धिषीय शर्धिषीवहि शर्धिषीमहि

श्व०शर्धिता शर्धितारौ शर्धितारः
शर्धितासे शर्धितासाथे शर्धिताध्वे
शर्धिताहे शर्धितास्वहे शर्धितास्महे

भ० शर्धिष्यते शर्धिष्येते शर्धिष्यन्ते
शर्धिष्यसे शर्धिष्येथे शर्धिष्यध्वे
शर्धिष्ये शर्धिष्यावहे शर्धिष्यामहे

शत्स्यति शत्स्यतः शत्स्यन्ति
शत्स्यसि शत्स्यथः शत्स्यथ
शत्स्यामि शत्स्यावः शत्स्यामः

क्रि०अशर्धिष्यत अशर्धिष्येताम्अशर्धिष्यन्त
अशर्धिष्यथाः अशर्धिष्येथाम्अशर्धिष्यध्वम्
अशर्धिष्ये अशर्धिष्यावहिअशर्धिष्यामहि

अशत्स्यत् अशत्स्यताम् अशत्स्यन्
अशत्स्यः अशत्स्यतम् अशत्स्यत
अशत्स्यम् अशत्स्याव अशत्स्याम

959 कृपौ (कृप्) सामर्थ्ये।

व० कल्पते कल्पेते कल्पन्ते
कल्पसे कल्पेथे कल्पध्वे
कल्पे कल्पावहे कल्पामहे

ल० कल्पेत कल्पेयाताम् कल्पेरन्
कल्पेथाः कल्पेयाथाम् कल्पेध्वम्
कल्पेय कल्पेवहि कल्पेमहि

प० कल्पताम् कल्पेताम् कल्पन्ताम्
कल्पस्व कल्पेथाम् कल्पध्वम्
कल्पै कल्पावहै कल्पामहै

ह्य० अकल्पत अकल्पेताम् अकल्प
अकल्पथाः अकल्पथाम् अकल्प
अकल्पे अकल्पावहि अकल्पाम

अ० अकल्पिष्ट अकल्पिषाताम् अकल्पिषत
अकल्पिष्ठाःअकल्पिषाथाम्अकल्पिड्ढ्वम्ध्वम्
अकल्पिषि अकल्पिष्वहि अकल्पिष्महि

अ० अक्लृपत् अक्लृपताम् अक्लृपन
अक्लृपः अक्लृपतम् अक्लृपत
अक्लृपम् अक्लृपाव अक्लृपाम

अक्लृप्त अक्लृप्साताम् अक्लृप्सत
अक्लृप्थाः अक्लृप्साथाम् अक्लृ
ड्ढ्वम्-ध्वम्
अक्लृप्सि अक्लृप्स्वहि अक्लृप्स्महि

प० चक्लृपे चक्लृपाते चक्लृपिरे
चक्लृपिषेचक्लृप्सेचक्लृपाथे चक्लृपिध्वे
चक्लृपे चक्लृपिवहे चक्लृपिमहे

आ०कल्पिषीष्ट कल्पिषीयास्ताम् कल्पिषीरन्
कल्पिषीष्ठाःकल्पिषीयास्थाम्कल्पिषीध्वम्
कल्पिषीय कल्पिषीवहि कल्पिषीमहि

क्लृप्सीष्ट क्लृप्सीयास्ताम् क्लृप्सीरन्
क्लृप्सीष्ठाः क्लृप्सीयास्थाम्क्लृप्सीध्वम्
क्लृप्सीय क्लृप्सीवहि क्लृप्सीमहि

प्र० कल्पिता कल्पितारौ कल्पितारः
कल्पितासे कल्पितासाथे कल्पिताध्वे
कल्पिताहे कल्पितास्वहे कल्पितास्महे

कल्प्ता कल्प्तारौ कल्प्तारः
कल्प्तासे कल्प्तासाथे कल्प्ताध्वे
कल्प्ताहे कल्प्तास्वहे कल्प्तास्महे

कल्प्ता कल्प्तारौ कल्प्तारः
कल्प्तासि कल्प्तास्थः कल्प्तास्थ
कल्प्तास्मि कल्प्तास्वः कल्प्तास्मः

कल्पिष्यते कल्पिष्येते कल्पिष्यन्ते
कल्पिष्यसे कल्पिष्येथे कल्पिष्यध्वे
कल्पिष्ये कल्पिष्यावहे कल्पिष्यामहे

कल्प्स्यते कल्प्स्येते कल्प्स्यन्ते
कल्प्स्यसे कल्प्स्येथे कल्प्स्यध्वे
कल्प्स्ये कल्प्स्यावहे कल्प्स्यामहे

कल्प्स्यति कल्प्स्यतः कल्प्स्यन्ति
कल्प्स्यसि कल्प्स्यथः कल्प्स्यथ
कल्प्स्यामि कल्प्स्यावः कल्प्स्यामः

कल्पिष्यत अकल्पिष्येताम् अकल्पिष्यन्त
कल्पिष्यथाः अकल्पिष्येथाम् अकल्पिष्यध्वम्
अकल्पिष्ये अकल्पिष्यावहि अकल्पिष्यामहि

अकल्प्स्यत अकल्प्स्येताम् अकल्प्स्यन्त
अकल्प्स्यथाः अकल्प्स्येथाम् अकल्प्स्यध्वम्
अकल्प्स्ये अकल्प्स्यावहि अकल्प्स्यामहि

अकल्प्स्यत् अकल्प्स्यताम् अकल्प्स्यन्
अकल्प्स्यः अकल्प्स्यतम् अकल्प्स्यत
अकल्प्स्यम् अकल्प्स्याव अकल्प्स्याम

वृत् वर्तनम् । वृत् चुरादि 23 वृतादि-5 श्चान्तर्गणौ वर्तितौ समाप्ताविस्यर्थः । वृधेः क्विपि वृत् वर्धितौ पूर्णावित्येके ।

अथ ज्वलादयो यजादेः प्राक् षदूलं शदूलं कुशं रुहं रमिं वर्जाः सेटश्च ।

वर्णक्रमेण निर्दिश्यन्ते तत्रापि पूर्वाचार्यानुरोधेन पूर्वं

960 ज्वल (ज्वल्) दीप्तौ

व० ज्वलति ज्वलतः ज्वलन्ति
ज्वलसि ज्वलथः ज्वलथ
ज्वलामि ज्वलावः ज्वलामः

स० ज्वलेत् ज्वलेताम् ज्वलेयुः
ज्वलेः ज्वलेतम् ज्वलेत
ज्वलेयम् ज्वलेव ज्वलेम

प० ज्वलतु ज्वलतात् ज्वलताम् ज्वलन्तु
ज्वल " ज्वलतम् ज्वलत
ज्वलानि ज्वलाव ज्वलाम

ह्य० अज्वलत् अज्वलताम् अज्वलन्
अज्वलः अज्वलतम् अज्वलत
अज्वलम् अज्वलाव अज्वलाम

अ० अज्वालीत अज्वालिष्टाम् अज्वालिषुः
अज्वालीः अज्वालिष्टम् अज्वालिष्ट
अज्वालिषम् अज्वालिष्व अज्वालिष्म

प० जज्वाल जज्वलतुः जज्वलुः
जज्वलिथ जज्वलथुः जज्वल
जज्वाल जज्वल जज्वलिव जज्वलिम

आ० ज्वल्यात् ज्वल्यास्ताम् ज्वल्यासुः
ज्वल्याः ज्वल्यास्तम् ज्वल्यास्त
ज्वल्यासम् ज्वल्यास्व ज्वल्यास्म

प्र० ज्वलिता ज्वलितारौ ज्वलितारः
ज्वलितासि ज्वलितास्थः ज्वलितास्थ
ज्वलितास्मि ज्वलितास्वः ज्वलितास्मः

भ० ज्वलिष्यति ज्वलिष्यतः ज्वलिष्यन्ति
ज्वलिष्यसि ज्वलिष्यथः ज्वलिष्यथ
ज्वलिष्यामि ज्वलिष्यावः ज्वलिष्याम

क्रि० अज्वलिष्यत अज्वलिष्येताम् अज्वलिष्यन्
अज्वलिष्यः अज्वलिष्यतम् अज्वलिष्यत
अज्वलिष्यम् अज्वलिष्याव अज्वलिष्याम

॥ अथ चान्तः ॥

961 कुच (कुच्) सम्पर्चनकौटिल्यप्रतिष्टम्भविलेखनेषु । सम्पर्चनं मिश्रता । प्रतिष्टम्भो रोधनम् । विलेखनं कर्षणम् । कुच शब्दे तारे इति पठितोऽपि अर्थविशेषेषु ज्वलादिकार्यार्थमिह पुनः पठितः । अस्य रूपाणि च कुच शब्दे तारे १०० इतिवज्ज्ञेयानि

॥ अथ तान्तः ॥

962 पत्लृ (पत्) गतौ ।

व०	पतति	पततः	पतन्ति
	पतसि	पतथः	पतथ
	पतामि	पतावः	पतामः
स०	पतेत्	पतेताम्	पतेयुः
	पतेः	पतेतम्	पतेत
	पतेयम्	पतेव	पतेम
प०	पततु	पततात् पततताम्	पतन्तु
	पत ,,	पततम्	पतत
	पतानि	पताव	पताम
ह्य०	अपतत्	अपतताम्	अपतन्
	अपतः	अपततम्	अपतत
	अपतम्	अपताव	अपताम
अ०	अपप्तत्	अपप्तताम्	अपप्तन्
	अपप्तः	अपप्ततम्	अपप्तत
	अपप्तम्	अपप्ताव	अपप्ताम
प०	पपात	पेततुः	पेतुः
	पेतिथ	पेतथुः	पेत
	पपात पपत	पेतिव	पेतिम
आ०	पत्यात्	पत्यास्ताम्	पत्यासुः
	पत्याः	पत्यास्तम्	पत्यास्त
	पत्यासम्	पत्यास्व	पत्यास्म
श्व०	पतिता	पतितारौ	पतितारः
	पतितासि	पतितास्थः	पतितास्थ
	पतितास्मि	पतितास्वः	पतितास्मः
भ०	पतिष्यति	पतिष्यतः	पतिष्यन्ति
	पतिष्यसि	पतिष्यथः	पतिष्यथ
	पतिष्यामि	पतिष्यावः	पतिष्यामः
क्रि०	अपतिष्यत्	अपतिष्यताम्	अपतिष्यन्
	अपतिष्यः	अपतिष्यतम्	अपतिष्यत
	अपतिष्यम्	अपतिष्याव	अपतिष्याम

॥ अथ थान्तास्त्रयः सेटश्च ॥

963 पथे (पथ्) गतौ ।

व०	पथति	पथतः	पथन्ति
	पथसि	पथथः	पथथ
	पथामि	पथावः	पथामः
स०	पथेत्	पथेताम्	पथेयुः
	पथेः	पथेतम्	पथेत
	पथेयम्	पथेव	पथेम
प०	पथतु	पथतात् पथताम्	पथन्तु
	पथ ,,	पथतम्	पथत
	पथानि	पथाव	पथाम
ह्य०	अपथत्	अपथताम्	अपथन्
	अपथः	अपथतम्	अपथत
	अपथम्	अपथाव	अपथाम
अ०	अपथीत्	अपथिष्टाम्	अपथिषुः
	अपथीः	अपथिष्टम्	अपथिष्ट
	अपथिषम्	अपथिष्व	अपथिष्म
प०	पपाथ	पेथतुः	पेथुः
	पेथिथ	पेथथुः	पेथ
	पपाथ-पपथ	पेथिव	पेथिम
आ०	पथ्यात्	पथ्यास्ताम्	पथ्यासुः
	पथ्याः	पथ्यास्तम्	पथ्यास्त
	पथ्यासम्	पथ्यास्व	पथ्यास्म
श्व०	पथिता	पथितारौ	पथितारः
	पथितासि	पथितास्थः	पथितास्थ
	पथितास्मि	पथितास्वः	पथितास्मः
भ०	पथिष्यति	पथिष्यतः	पथिष्यन्ति
	पथिष्यसि	पथिष्यथः	पथिष्यथ
	पथिष्यामि	पथिष्यावः	पथिष्यामः
क्रि०	अपथिष्यत्	अपथिष्यताम्	अपथिष्यन्
	अपथिष्यः	अपथिष्यतम्	अपथिष्यत
	अपथिष्यम्	अपथिष्याव	अपथिष्याम

964 क्वथे (क्वथ्) निष्पाके ।

व०	क्वथति	क्वथतः	क्वथन्ति
	क्वथसि	क्वथथः	क्वथथ
	क्वथामि	क्वथावः	क्वथामः
स०	क्वथेत्	क्वथेताम्	क्वथेयुः
	क्वथेः	क्वथेतम्	क्वथेत
	क्वथेयम्	क्वथेव	क्वथेम
प०	क्वथतु	क्वथतात्	क्वथताम् क्वथन्तु
	क्वथ	"	क्वथतम् क्वथत
	क्वथानि	क्वथाव	क्वथाम
ह्य०	अक्वथत्	अक्वथताम्	अक्वथन्
	अक्वथः	अक्वथतम्	अक्वथत
	अक्वथम्	अक्वथाव	अक्वथाम
अ०	अक्वथीत्	अक्वथिष्टाम्	अक्वथिषुः
	अक्वथीः	अक्वथिष्टम्	अक्वथिष्ट
	अक्वथिषम्	अक्वथिष्व	अक्वथिष्म
प०	चक्वाथ	चक्वथतुः	चक्वथुः
	चक्वथिथ	चक्वथथुः	चक्वथ
	चक्वाथ चक्वथ	चक्वथिव	चक्वथिम
आ०	क्वथ्यात्	क्वथ्यास्ताम्	क्वथ्यासुः
	क्वथ्याः	क्वथ्यास्तम्	क्वथ्यास्त
	क्वथ्यासम्	क्वथ्यास्व	क्वथ्यास्म
श्व०	क्वथिता	क्वथितारौ	क्वथितारः
	क्वथितासि	क्वथितास्थः	क्वथितास्थ
	क्वथितास्मि	क्वथितास्वः	क्वथितास्मः
भ०	क्वथिष्यति	क्वथिष्यतः	क्वथिष्यन्ति
	क्वथिष्यसि	क्वथिष्यथः	क्वथिष्यथ
	क्वथिष्यामि	क्वथिष्यावः	क्वथिष्यामः
क्रि०	अक्वथिष्यत्	अक्वथिष्यताम्	अक्वथिष्यन्
	अक्वथिष्यः	अक्वथिष्यतम्	अक्वथिष्यत
	अक्वथिष्यम्	अक्वथिष्याव	अक्वथिष्याम

965 मथे (मथ्) विलोडने ।

व०	मथति	मथतः	मथन्ति
	मथसि	मथथः	मथथ
	मथामि	मथावः	मथामः
स०	मथेत्	मथेताम्	मथेयुः
	मथेः	मथेतम्	मथेत
	मथेयम्	मथेव	मथेम
प०	मथतु	मथतात्	मथताम् मथन्तु
	मथ	"	मथतम् मथत
	मथानि	मथाव	मथाम
ह्य०	अमथत्	अमथताम्	अमथन्
	अमथः	अमथतम्	अमथत
	अमथम्	अमथाव	अमथाम
अ०	अमथीत्	अमथिष्टाम्	अमथिषुः
	अमथीः	अमथिष्टम्	अमथिष्ट
	अमथिषम्	अमथिष्व	अमथिष्म
प०	ममाथ	मेथतुः	मेथुः
	मेथिथ	मेथथुः	मेथ
	ममाथ,ममथ	मेथिव	मेथिम
आ०	मथ्यात्	मथ्यास्ताम्	मथ्यासुः
	मथ्याः	मथ्यास्तम्	मथ्यास्त
	मथ्यासम्	मथ्यास्व	मथ्यास्म
श्व०	मथिता	मथितारौ	मथितारः
	मथितासि	मथितास्थः	मथितास्थ
	मथितास्मि	मथितास्वः	मथितास्मः
भ०	मथिष्यति	मथिष्यतः	मथिष्यन्ति
	मथिष्यसि	मथिष्यथः	मथिष्यथ
	मथिष्यामि	मथिष्यावः	मथिष्यामः
क्रि०	अमथिष्यत्	अमथिष्यताम्	अमथिष्यन्
	अमथिष्यः	अमथिष्यतम्	अमथिष्यत
	अमथिष्यम्	अमथिष्याव	अमथिष्याम

॥ अथ दान्तौ ॥

966 षद्लृ (सद्) विशरणगत्यव-

सादनेषु विशरणं शटनम्। अवसादोऽनुत्साहः

व०	सीदति	सीदतः	सीदन्ति
	सीदसि	सीदथः	सीदथ
	सीदामि	सीदावः	सीदामः
स०	सीदेत्	सीदेताम्	सीदेयुः
	सीदेः	सीदेतम्	सीदेत
	सीदेयम्	सीदेव	सीदेम
ण०	सीदतु	सीदतात् सीदताम्	सीदन्तु
	सीद	,, सीदतम्	सीदत
	सीदानि	सीदाव	सीदाम
द्य०	असीदत्	असीदताम्	असीदन्
	असीदः	असीदतम्	असीदत
	असीदम्	असीदाव	असीदाम
अ०	असदत्	असदताम्	असदन्
	असदः	असदतम्	असदत
	असदम्	असदाव	असदाम
प०	ससाद	सेदतुः	सेदुः
	सेदिथ	सेदथुः	सेद
	ससाद-ससद	सेदिव	सेदिम
आ०	सद्यात्	सद्यास्ताम्	सद्यासुः
	सद्याः	सद्यास्तम्	सद्यास्त
	सद्यासम्	सद्यास्व	सद्यास्म
श्व०	सत्ता	सत्तारौ	सत्तारः
	सत्तासि	सत्तास्थः	सत्तास्थ
	सत्तास्मि	सत्तास्वः	सत्तास्मः
भ०	सत्स्यति	सत्स्यतः	सत्स्यन्ति
	सत्स्यसि	सत्स्यथः	सत्स्यथ
	सत्स्यामि	सत्स्यावः	सत्स्यामः
क्रि०	असत्स्यत्	असत्स्यताम्	असत्स्यन्
	असत्स्यः	असत्स्यतम्	असत्स्यत
	असत्स्यम्	असत्स्याव	असत्स्याम

967 शद्लृ (शद्) शातने ।

शातनं तनूकरणम् ।

व०	शीयते	शीयेते	शीयन्ते
	शीयसे	शीयेथे	शीयध्वे
	शीये	शीयावहे	शीयामहे
स०	शीयेत	शीयेयाताम्	शीयेरन्
	शीयेथाः	शीयेयाथाम्	शीयेध्वम्
	शीयेय	शीयेवहि	शीयेमहि
प०	शीयताम्	शीयेताम्	शीयन्ताम्
	शीयस्व	शीयेथाम्	शीयध्वम्
	शीयै	शीयावहै	शीयामहै
द्य०	अशीयत	अशीयेताम्	अशीयन्त
	अशीयथाः	अशीयेथाम्	अशीयध्वम्
	अशीये	अशीयावहि	अशीयामहि
अ०	अशदत्	अशदताम्	अशदन्
	अशदः	अशदतम्	अशदत
	अशदम्	अशदाव	अशदाम
प०	शशाद	शेदतुः	शेदुः
	शेदिथ, शशत्थ	शेदथुः	शेद
	शशाद, शशद	शेदिव	शेदिम
आ०	शद्यात्	शद्यास्ताम्	शद्यासुः
	शद्याः	शद्यास्तम्	शद्यास्त
	शद्यासम्	शद्यास्व	शद्यास्म
श्व०	शत्ता	शत्तारौ	शत्तारः
	शत्तासि	शत्तास्थः	शत्तास्थ
	शत्तास्मि	शत्तास्वः	शत्तास्मः
भ०	शत्स्यति	शत्स्यतः	शत्स्यन्ति
	शत्स्यसि	शत्स्यथः	शत्स्यथ
	शत्स्यामि	शत्स्यावः	शत्स्यामः
क्रि०	अशत्स्यत्	अशत्स्यताम्	अशत्स्यन्
	अशत्स्यः	अशत्स्यतम्	अशत्स्यत
	अशत्स्यम्	अशत्स्याव	अशत्स्याम

अथ धान्तः ॥

968 बुध (बुध्) अवगमने ।

अवगमनं ज्ञापनम् । बुधँ बोधने इत्युभयपदिषु पठितोऽपि अवगमने ज्वलादिकार्थं पुनः पठ्यते

व०	बोधति	बोधतः	बोधन्ति
	बोधसि	बोधथः	बोधथ
	बोधामि	बोधावः	बोधामः
स०	बोधेत	बोधेताम्	बोधेयुः
	बोधेः	बोधेतम्	बोधेत
	बोधेयम्	बोधेव	बोधेम
प०	बोधतु	बोधतात् बोधताम्	बोधन्तु
	बोध	" बोधतम्	बोधत
	बोधानि	बोधाव	बोधाम
ह्य०	अबोधत्	अबोधताम्	अबोधन्
	अबोधः	अबोधतम्	अबोधत
	अबोधम्	अबोधाव	अबोधाम
अ०	अबोधीत्	अबोधिष्टाम्	अबोधिषुः
	अबोधीः	अबोधिष्टम्	अबोधिष्ट
	अबोधिषम्	अबोधिष्व	अबोधिष्म
प०	बुबोध	बुबुधतुः	बुबुधुः
	बुबोधिथ	बुबुधथुः	बुबुध
	बुबोध	बुबुधिव	बुबुधिम
आ०	बुध्यात्	बुध्यास्ताम्	बुध्यासुः
	बुध्याः	बुध्यास्तम्	बुध्यास्त
	बुध्यासम्	बुध्यास्व	बुध्यास्म
श्व०	बोधिता	बोधितारौ	बोधितारः
	बोधितासि	बोधितास्थः	बोधितास्थ
	बोधितास्मि	बोधितास्वः	बोधितास्मः
भ०	बोधिष्यति	बोधिष्यतः	बोधिष्यन्ति
	बोधिष्यसि	बोधिष्यथः	बोधिष्यथ
	बोधिष्यामि	बोधिष्यावः	बोधिष्यामः
क्रि०	अबोधिष्यत्	अबोधिष्यताम्	अबोधिष्यन्
	अबोधिष्यः	अबोधिष्यतम्	अबोधिष्यत
	अबोधिष्यम्	अबोधिष्याव	अबोधिष्याम

॥ अथ मान्तौ ॥

969 टुवमू [वम्] उद्गिरणे ।

उद्गिरणं भुक्तस्योर्ध्वगतिः ।

व०	वमति	वमतः	वमन्ति
	वमसि	वमथः	वमथ
	वमामि	वमावः	वमामः
स०	वमेत्	वमेताम्	वमेयुः
	वमेः	वमेतम्	वमेत
	वमेयम्	वमेव	वमेम
प०	वमतु	वमतात् वमताम्	वमन्तु
	वम	" वमतम्	वमत
	वमानि	वमाव	वमाम
ह्य०	अवमत्	अवमताम्	अवमन्
	अवमः	अवमतम्	अवमत
	अवमम्	अवमाव	अवमाम
अ०	अवमीत्	अवमिष्टाम्	अवमिषुः
	अवमीः	अवमिष्टम्	अवमिष्ट
	अवमिषम्	अवमिष्व	अवमिष्म

प० ववाम वेमतुः ववमतुः वेमुः ववमुः
ववमिथ वेमिथ ववमथुः वेमथुः वेम ववम
ववाम ववम ववमिव वेमिव वेमिम ववमिम

आ०	वम्यात्	वम्यास्ताम्	वम्यासुः
	वम्याः	वम्यास्तम्	वम्यास्त
	वम्यासम्	वम्यास्व	वम्यास्म
श्व०	वमिता	वमितारौ	वमितारः
	वमितासि	वमितास्थः	वमितास्थ
	वमितास्मि	वमितास्वः	वमितास्मः
भ०	वमिष्यति	वमिष्यतः	वमिष्यन्ति
	वमिष्यसि	वमिष्यथः	वमिष्यथ
	वमिष्यामि	वमिष्यावः	वमिष्यामः
क्रि०	अवमिष्यत्	अवमिष्यताम्	अवमिष्यन्
	अवमिष्यः	अवमिष्यतम्	अवमिष्यत
	अवमिष्यम्	अवमिष्याव	अवमिष्याम

970 भ्रम् [भ्रम्] चलने ।

भ्रम्यति	भ्रम्यतः	भ्रम्यन्ति
भ्रम्यसि	भ्रम्यथः	भ्रम्यथ
भ्रम्यामि	भ्रम्यावः	भ्रम्यामः

व०	भ्रमति	भ्रमतः	भ्रमन्ति
	भ्रमसि	भ्रमथः	भ्रमथ
	भ्रमामि	भ्रमावः	भ्रमामः

स०	भ्रम्येत्	भ्रम्येताम्	भ्रम्येयुः
	भ्रम्येः	भ्रम्येतम्	भ्रम्येत
	भ्रम्येयम्	भ्रम्येव	भ्रम्येम

स०	भ्रमेत	भ्रमेताम्	भ्रमेयुः
	भ्रमेः	भ्रमेतम्	भ्रमेत
	भ्रमेयम्	भ्रमेव	भ्रमेव

प०	भ्रम्यतु	भ्रम्यतात्	भ्रम्यताम्	भ्रम्यन्तु
	भ्रम्य	"	भ्रम्यतम्	भ्रम्यत
	भ्रम्याणि		भ्रम्याव	भ्रम्याम

प०	भ्रमतु	भ्रमतात्	भ्रमताम्	भ्रमन्तु
	भ्रम	भ्रमतात्	भ्रमतम्	भ्रमत
	भ्रमाणि		भ्रमाव	भ्रमाम

ह्य०	अभ्रम्यत्	अभ्रम्यताम्	अभ्रम्यन्
	अभ्रम्यः	अभ्रम्यतम्	अभ्रम्यत
	अभ्रम्यम्	अभ्रम्याव	अभ्रम्याम

ह्य०	अभ्रमत्	अभ्रमताम्	अभ्रमन्
	अभ्रमः	अभ्रमतम्	अभ्रमत
	अभ्रमम्	अभ्रमाव	अभ्रमाम

अ०	अभ्रमीत्	अभ्रमिष्टाम्	अभ्रमिषुः
	अभ्रमीः	अभ्रमिष्टम्	अभ्रमिष्ट
	अभ्रमिषम्	अभ्रमिष्व	अभ्रमिष्म

प०	भ्रेमे	भ्रेमतुः	भ्रेमुः
	भ्रेमिथ	भ्रेमथुः	भ्रेम
	बभ्राम, बभ्रम	भ्रेमिव	भ्रेमिम

प०	बभ्राम	बभ्रमतुः	बभ्रमुः
	बभ्रमिथ	बभ्रमथुः	बभ्रम
	बभ्राम बभ्रम	बभ्रमिव	बभ्रमिम

आ०	भ्रम्यात्	भ्रम्यास्ताम्	भ्रम्यासुः
	भ्रम्याः	भ्रम्यास्तम्	भ्रम्यास्त
	भ्रम्यासम्	भ्रम्यास्व	भ्रम्यास्म

श्व०	भ्रमिता	भ्रमितारौ	भ्रमितारः
	भ्रमितासि	भ्रमितास्थः	भ्रमितास्थ
	भ्रमितास्मि	भ्रमितास्व	भ्रमितास्मः

भ०	भ्रमिष्यति	भ्रमिष्यतः	भ्रमिष्यन्ति
	भ्रमिष्यसि	भ्रमिष्यथः	भ्रमिष्यथ
	भ्रमिष्यामि	भ्रमिष्यावः	भ्रमिष्यामः

क्रि०	अभ्रमिष्यत्	अभ्रमिष्यताम्	अभ्रमिष्यन्
	अभ्रमिष्यः	अभ्रमिष्यतम्	अभ्रमिष्यत
	अभ्रमिष्यम्	अभ्रमिष्याव	अभ्रमिष्याम

॥ अथ रान्तः ॥

971 क्षर [क्षर्] संचलने ।

व० क्षरति क्षरतः क्षरन्ति
क्षरसि क्षरथः क्षरथ
क्षरामि क्षरावः क्षरामः

स० क्षरेत् क्षरेताम् क्षरेयुः
क्षरेः क्षरेतम् क्षरेत
क्षरेयम् क्षरेव क्षरेम

प० क्षरतु क्षरतात् क्षरताम् क्षरन्तु
क्षर क्षरतात् क्षरतम् क्षरत
क्षराणि क्षराव क्षराम

ह्य० अक्षरत् अक्षरताम् अक्षरन्
अक्षरः अक्षरतम् अक्षरत
अक्षरम् अक्षराव अक्षराम

अ० अक्षारीत् अक्षारिष्टाम् अक्षारिषुः
अक्षारीः अक्षारिष्टम् अक्षारिष्ट
अक्षारिषम् अक्षारिष्व अक्षारिष्म

प० चक्षार चक्षरतुः चक्षरुः
चक्षरिथ चक्षरथुः चक्षर
चक्षार,चक्षर चक्षरिव चक्षरिम

आ० क्षर्यात् क्षर्यास्ताम् क्षर्यासुः
क्षर्याः क्षर्यास्तम् क्षर्यास्त
क्षर्यासम् क्षर्यास्व क्षर्यास्म

श्व० क्षरिता क्षरितारौ क्षरितारः
क्षरितासि क्षरितास्थः क्षरितास्थ
क्षरितास्मि क्षरितास्वः क्षरितास्मः

भ० क्षरिष्यति क्षरिष्यतः क्षरिष्यन्ति
क्षरिष्यसि क्षरिष्यथः क्षरिष्यथ
क्षरिष्यामि क्षरिष्यावः क्षरिष्यामः

क्रि० अक्षरिष्यत् अक्षरिष्यताम् अक्षरिष्यन्
अक्षरिष्यः अक्षरिष्यतम् अक्षरिष्यत
अक्षरिष्यम् अक्षरिष्याव अक्षरिष्याम

सकर्मकश्चायमकर्मकः । क्षरति गौः पयो मुञ्चतीत्यर्थः । क्षरति जलं स्रवतीत्यर्थः।

॥ अथ लान्ताश्चतुर्दश ॥

972 चल (चलू) कम्पने ।

चलति चलतः चलन्ति
चलसि चलथः चलथ
चलामि चलावः चलामः

स० चलेत् चलेताम् चलेयुः
चलेः चलेतम् चलेत
चलेयम् चलेव चलेम

प० चलतु चलतात् चलताम् चलन्तु
चल " चलतम् चलत
चलानि चलाव चलाम

ह्य० अचलत् अचलताम् अचलन्
अचलः अचलतम् अचलत
अचलम् अचलाव अचलाम

अ अचालीत् अचालिष्टाम् अचालिषुः
अचालीः अचालिष्टम् अचालिष्ट
अचालिषम् अचालिष्व अचालिष्म

प० चचाल चेलतुः चेलुः
चेलिथ चेलथुः चेल
चचाल चचल चेलिव चेलिम

आ० चल्यात् चल्यास्ताम् चल्यासुः
चल्याः चल्यास्तम् चल्यास्त
चल्यासम् चल्यास्व चल्यास्म

श्व० चलिता चलितारौ चलितारः
चलितासि चलितास्थः चलितास्थ
चलितास्मि चलितास्वः चलितास्मः

भ० चलिष्यति चलिष्यतः चलिष्यन्ति
चलिष्यसि चलिष्यथः चलिष्यथ
चलिष्यामि चलिष्यावः चलिष्यामः

क्रि० अचलिष्यत् अचलिष्यताम् अचलिष्यन्
अचलिष्यः अचलिष्यतम् अचलिष्यत
अचलिष्यम् अचलिष्याव अचलिष्याम

973 जल (जलू) घात्ये ।

घात्यं जडत्वमतैक्ष्ण्यमित्यर्थः ।

	जलति	जलतः	जलन्ति
	जलसि	जलथः	जलथ
	जलामि	जलावः	जलामः
स०	जलेत्	जलेताम्	जलेयुः
	जलेः	जलेतम्	जलेत
	जलेयम्	जलेव	जलेम
प०	जलतु	जलतात्	जलताम् जलन्तु
	जल	"	जलतम् जलत
	जलानि	जलाव	जलाम
ह्य०	अजलत्	अजलताम्	अजलन्
	अजलः	अजलतम्	अजलत
	अजलम्	अजलाव	अजलाम
भ०	अजालीत्	अजालिष्टाम्	अजालिषुः
	अजालीः	अजालिष्टम्	अजालिष्ट
	अजालिषम्	अजालिष्व	अजालिष्म
प०	जजाल	जेलतुः	जेलुः
	जेलिथ	जेलथुः	जेल
	जजाल जजल	जेलिव	जेलिम
आ०	जल्यात्	जल्यास्ताम्	जल्यासुः
	जल्याः	जल्यास्तम्	जल्यास्त
	जल्यासम्	जल्यास्व	जल्यास्म
श्व०	जलिता	जलितारौ	जलितारः
	जलितासि	जलितास्थः	जलितास्थ
	जलितास्मि	जलितास्वः	जलितास्मः
भ०	जलिष्यति	जलिष्यतः	जलिष्यन्ति
	जलिष्यसि	जलिष्यथः	जलिष्यथ
	जलिष्यामि	जलिष्यावः	जलिष्यामः
क्रि०	अजलिष्यत्	अजलिष्यताम्	अजलिष्यन्
	अजलिष्यः	अजलिष्यतम्	अजलिष्यत
	अजलिष्यम्	अजलिष्याव	अजलिष्याम

974 टल [टलू] । वैक्लव्ये

विक्लव एव वैक्लव्यम् ।

व०	टलति	टलतः	टलन्ति
	टलसि	टलथः	टलथ
	टलामि	टलावः	टलामः
स०	टलेत्	टलेताम्	टलेयुः
	टलेः	टलेतम्	टलेत
	टलेयम्	टलेव	टलेम
प०	टलतु	टलतात्	टलताम् टलन्तु
	टल	टलतात्	टलतम् टलत
	टलानि	टलाव	टलाम
ह्य०	अटलत्	अटलताम्	अटलन्
	अटलः	अटलतम्	अटलत
	अटलम्	अटलाव	अटलाम
अ०	अटालीत्	अटालिष्टाम्	अटालिषुः
	अटालीः	अटालिष्टम्	अटालिष्ट
	अटालिषम्	अटालिष्व	अटालिष्म
प०	टटाल	टेलतुः	टेलुः
	टेलिथ	टेलथुः	टेल
	टटाल,टटल	टेलिव	टेलिम
आ०	टल्यात्	टल्यास्ताम्	टल्यासुः
	टल्याः	टल्यास्तम्	टल्यास्त
	टल्यासम्	टल्यास्व	टल्यास्म
श्व०	टलिता	टलितारौ	टलितारः
	टलितासि	टलितास्थः	टलितास्थ
	टलितास्मि	टलितास्वः	टलितास्मः
भ०	टलिष्यति	टलिष्यतः	टलिष्यन्ति
	टलिष्यसि	टलिष्यथः	टलिष्यथ
	टलिष्यामि	टलिष्यावः	टलिष्यामः
क्रि०	अटलिष्यत्	अटलिष्यताम्	अटलिष्यन्
	अटलिष्यः	अटलिष्यतम्	अटलिष्यत
	अटलिष्यम्	अटलिष्याव	अटलिष्याम

975 ट्वल [ट्वलू] वैक्लव्ये ।

विक्लव एव वैक्लव्यम् ।

व० ट्वलति ट्वलतः ट्वलन्ति
ट्वलसि ट्वलथः ट्वलथ
ट्वलामि ट्वलावः ट्वलामः

स० ट्वलेत् ट्वलेताम् ट्वलेयुः
ट्वलेः ट्वलेतम् ट्वलेत
ट्वलेयम् ट्वलेव ट्वलेम

प० ट्वलतु ट्वलतात् ट्वलताम् ट्वलन्तु
ट्वल ट्वलतात् ट्वलतम् ट्वलत
ट्वलानि ट्वलाव ट्वलाम

अ० अट्वलत् अट्वलताम् अट्वलन्
अट्वलः अट्वलतम् अट्वलत
अट्वलम् अट्वलाव अट्वलाम

अ० अट्वालीत् अट्वालिष्टाम् अट्वालिषुः
अट्वालीः अट्वालिष्टम् अट्वालिष्ट
अट्वालिषम् अट्वालिष्व अट्वालिष्म

प० टट्वाल टट्वलतुः टट्वलुः
टट्वलिथ टट्वलथुः टट्वल
टट्वाल,टट्वल टट्वलिव टट्वलिम

आ० ट्वल्यात् ट्वल्यास्ताम् ट्वल्यासुः
ट्वल्याः ट्वल्यास्तम् ट्वल्यास्त
ट्वल्यासम् ट्वल्यास्व ट्वल्यास्म

श्व० ट्वलिता ट्वलितारौ ट्वलितारः
ट्वलितासि ट्वलितास्थः ट्वलितास्थ
ट्वलितास्मि ट्वलितास्व ट्वलितास्मः

भ० ट्वलिष्यति ट्वलिष्यतः ट्वलिष्यन्ति
ट्वलिष्यसि ट्वलिष्यथः ट्वलिष्यथ
ट्वलिष्यामि ट्वलिष्यावः ट्वलिष्यामः

क्रि० अट्वलिष्यत् अट्वलिष्यताम् अट्वलिष्यन्
अट्वलिष्यः अट्वलिष्यतम् अट्वलिष्यत
अट्वलिष्यम् अट्वलिष्याव अट्वलिष्याम

976 ष्ठल (स्थलू) स्थाने ।

स्थलति स्थलतः स्थलन्ति
स्थलसि स्थलथः स्थलथ
स्थलामि स्थलावः स्थलामः

स० स्थलेत् स्थलेताम् स्थलेयुः
स्थलेः स्थलेतम् स्थलेत
स्थलेयम् स्थलेव स्थलेम

प० स्थलतु स्थलतात् स्थलताम् स्थलन्तु
स्थल " स्थलतम् स्थलत
स्थलानि स्थलाव स्थलाम

अ० अस्थलत् अस्थलताम् अस्थलन्
अस्थलः अस्थलतम् अस्थलत
अस्थलम् अस्थलाव अस्थलाम

अ० अस्थालीत् अस्थालिष्टाम् अस्थालिषुः
अस्थालीः अस्थालिष्टम् अस्थालिष्ट
अस्थालिषम् अस्थालिष्व अस्थालिष्म

प० तस्थाल तस्थलतुः तस्थलुः
तस्थलिथ तस्थलथुः तस्थल
तस्थाल तस्थल तस्थलिव तस्थलिम

आ० स्थल्यात् स्थल्यास्ताम् स्थल्यासुः
स्थल्याः स्थल्यास्तम् स्थल्यास्त
स्थल्यासम् स्थल्यास्व स्थल्यास्म

श्व० स्थलिता स्थलितारौ स्थलितारः
स्थलितासि स्थलितास्थः स्थलितास्थ
स्थलितास्मि स्थलितास्वः स्थलितास्मः

भ० स्थलिष्यति स्थलिष्यतः स्थलिष्यन्ति
स्थलिष्यसि स्थलिष्यथः स्थलिष्यथ
स्थलिष्यामि स्थलिष्यावः स्थलिष्यामः

क्रि० अस्थलिष्यत अस्थलिष्यताम् अस्थलिष्यन
अस्थलिष्यः अस्थलिष्यतम् अस्थलिष्यत
अस्थलिष्यम् अस्थलिष्याव अस्थलिष्याम

977 हल (हल्) विलेखने ।

विलखनं कर्षणम् ।

व०	हलति	हलतः	हलन्ति
	हलसि	हलथः	हलथ
	हलामि	हलावः	हलामः
स०	हलेत्	हलेताम्	हलेयुः
	हलेः	हलेतम्	हलेत
	हलेयम्	हलेव	हलेम
प०	हलतु	हलतात् हलताम्	हलन्तु
	हल	" हलतम्	हलत
	हलानि	हलाव	हलाम
ह्य०	अहलत्	अहलताम्	अहलन्
	अहलः	अहलतम्	अहलत
	अहलम्	अहलाव	अहलाम
अ०	अहालीत्	आहलिष्टाम्	अहालिषुः
	अहालीः	अहालिष्टम्	अहालिष्ट
	अहालिषम्	अहालिष्व	अहालिष्म
प०	जहाल	जहलतुः	जहलुः
	जहलिथ	जहलथुः	जहल
	जहाल-जहल	जहलिव	जहलिम
आ०	हल्यात्	हल्यास्ताम्	हल्यासुः
	हल्याः	हल्यास्तम्	हल्यास्त
	हल्यासम्	हल्यास्व	हल्यास्म
श्व०	हलिता	हलितारौ	हलितारः
	हलितासि	हलितास्थः	हलितास्थ
	हलितास्मि	हलितास्वः	हलितास्मः
भ०	हलिष्यति	हलिष्यतः	हलिष्यन्ति
	हलिष्यसि	हलिष्यथः	हलिष्यथ
	हलिष्यामि	हलिष्यावः	हलिष्यामः
क्रि०	अहलिष्यत्	अहलिष्यताम्	अहलिष्यन्
	अहलिष्यः	अहलिष्यतम्	अहलिष्यत
	अहलिष्यम्	अहलिष्याव	अहलिष्याम

978 णल (नल्) गन्धे ।

गन्धोर्दनम् ॥

व०	नलति	नलतः	नलन्ति
	नलसि	नलथः	नलथ
	नलामि	नलावः	नलामः
स०	नलेत्	नलेताम्	नलेयुः
	नलेः	नलेतम्	नलेत
	नलेयम्	नलेव	नलेम
प०	नलतु	नलतात् नलताम्	नलन्तु
	नल	" नलतम्	नलत
	नलानि	नलाव	नलाम
ह्य०	अनलत्	अनलताम्	अनलन्
	अनलः	अनलतम्	अनलत
	अनलम्	अनलाव	अनलाम
अ०	अनालीत्	अनालिष्टाम्	अनालिषुः
	अनालीः	अनालिष्टम्	अनालिष्ट
	अनालिषम्	अनालिष्व	अनालिष्म
प०	ननाल	नेलतुः	नेलुः
	नेलिथ	नेलथुः	नेल
	ननाल, ननल	नेलिव	नेलिम
आ०	नल्यात्	नल्यास्ताम्	नल्यासुः
	नल्याः	नल्यास्तम्	नल्यास्त
	नल्यासम्	नल्यास्व	नल्यास्म
श्व०	नलिता	नलितारौ	नलितारः
	नलितासि	नलितास्थः	नलितास्थ
	नलितास्मि	नलितास्वः	नलितास्मः
भ०	नलिष्यति	नलिष्यतः	नलिष्यन्ति
	नलिष्यसि	नलिष्यथः	नलिष्यथ
	नलिष्यामि	नलिष्यावः	नलिष्यामः
क्रि०	अनलिष्यत्	अनलिष्यताम्	अनलिष्यन्
	अनलिष्यः	अनलिष्यतम्	अनलिष्यत
	अनलिष्यम्	अनलिष्याव	अनलिष्याम

979 बल (बल्)प्राणनधान्यावरोधयोः

प्राणनं जीवनम्। धान्य मवरुध्यते यत्रेति धान्यावरोधः कुसूलः ॥

व०	बलति	बलतः	बलन्ति
	बलसि	बलथः	बलथ
	बलामि	बलावः	बलामः
स०	बलेत्	बलेताम्	बलेयुः
	बलेः	बलेतम्	बलेत
	बलेयम्	बलेव	बलेम
प०	बलतु	बलतात्	बलताम् बलन्तु
	बल	"	बलतम् बलत
	बलानि	बलाव	बलाम
ह्य०	अबलत्	अबलताम्	अबलन्
	अबलः	अबलतम्	अबलत
	अबलम्	अबलाव	अबलाम
अ०	अबालीत्	अबालिष्टाम्	अबालिषुः
	अबालीः	अबालिष्टम्	अबालिष्ट
	अबालिषम्	अबालिष्व	अबालिष्म
प०	बबाल	बेलतुः	बेलुः
	बेलिथ	बेलथुः	बेल
	बबाल,बबल	बेलिव	बेलिम
आ०	बल्यात्	बल्यास्ताम्	बल्यासुः
	बल्याः	बल्यास्तम्	बल्यास्त
	बल्यासम्	बल्यास्व	बल्यास्म
श्व०	बलिता	बलितारौ	बलितारः
	बलितासि	बलितास्थः	बलितास्थ
	बलितास्मि	बलितास्वः	बलितास्मः
भ०	बलिष्यति	बलिष्यतः	बलिष्यन्ति
	बलिष्यसि	बलिष्यथः	बलिष्यथ
	बलिष्यामि	बलिष्यावः	बलिष्यामः
क्रि०	अबलिष्यत्	अबलिष्यताम्	अबलिष्यन्
	अबलिष्यः	अबलिष्यतम	अबलिष्यत
	अबलिष्यम्	अबलिष्याव	अबलिष्याम

980 पुल (पुल्) महत्त्वे।

व०	पोलति	पोलतः	पोलन्ति
	पोलसि	पोलथ	पोलथ
	पोलामि	पोलावः	पोलामः
स०	पोलेत्	पोलेताम्	पोलेयुः
	पोलेः	पोलेतम्	पोलेत
	पोलेयम्	पोलेव	पोलेम
प०	पोलतु	पोलतात् पोलताम्	पोलन्तु
	पोल	" पोलतम्	पोलत
	पोलानि	पोलाव	पोलाम
ह्य०	अपोलत्	अपोलताम्	अपोलन्
	अपोलः	अपोलतम्	अपोलत
	अपोलम्	अपोलाव	अपोलाम
अ०	अपोलीत्	अपोलिष्टाम्	अपोलिषुः
	अपोलीः	अपोलिष्टम्	अपोलिष्ट
	अपोलिषम्	अपोलिष्व	अपोलिष्म
प०	पुपोल	पुपुलतुः	पुपुलुः
	पुपोलिथ	पुपुलथुः	पुपुल
	पुपोल-	पुपुलिव	पुपुलिम
आ०	पुल्यात्	पुल्यास्ताम्	पुल्यासुः
	पुल्याः	पुल्यास्तम्	पुल्यास्त
	पुल्यासम्	पुल्यास्व	पुल्यास्म
श्व०	पोलिता	पोलितारौ	पोलितारः
	पोलितासि	पोलितास्थः	पोलितास्थ
	पोलितास्मि	पोलितास्वः	पोलितास्मः
भ०	पोलिष्यति	पोलिष्यतः	पोलिष्यन्ति
	पोलिष्यसि	पोलिष्यथः	पोलिष्यथ
	पोलिष्यामि	पोलिष्यावः	पोलिष्यामः
क्रि०	अपोलिष्यत्	अपोलिष्यताम्	अपोलिष्यन्
	अपोलिष्यः	अपोलिष्यतम्	अपोलिष्यत
	अपोलिष्यम्	अपोलिष्याव	अपोलिष्याम

981 कुल (कुल्) बन्धुसंस्त्यानयोः । संस्त्यानं संघातः ।

व०	कोलति	कोलतः	कोलन्ति
	कोलसि	कोलथः	कोलथ
	कोलामि	कोलावः	कोलामः
स०	कोलेत्	कोलेताम्	कोलेयुः
	कोलेः	कोलेतम्	कोलेत
	कोलेयम्	कोलेव	कोलेम
प०	कोलतु	कोलतात्	कोलताम् कोलन्तु
	कोल	"	कोलतम् कोलत
	कोलानि	कोलाव	कोलाम
ह्य०	अकोलत्	अकोलताम्	अकोलन्
	अकोलः	अकोलतम्	अकोलत
	अकोलम्	अकोलाव	अकोलाम
अ०	अकोलीत्	अकोलिष्टाम्	अकोलिषुः
	अकोलीः	अकोलिष्टम्	अकोलिष्ट
	अकोलिषम्	अकोलिष्व	अकोलिष्म
प०	चुकोल	चुकुलतुः	चुकुलुः
	चुकोलिथ	चुकुलथुः	चुकुल
	चुकोल	चुकुलिव	चुकुलिम
आ०	कुल्यात्	कुल्यास्ताम्	कुल्यासुः
	कुल्याः	कुल्यास्तम्	कुल्यास्त
	कुल्यासम्	कुल्यास्व	कुल्यास्म
श्व०	कोलिता	कोलितारौ	कोलितारः
	कोलितासि	कोलितास्थः	कोलितास्थ
	कोलितास्मि	कोलितास्वः	कोलितास्मः
भ०	कोलिष्यति	कोलिष्यतः	कोलिष्यन्ति
	कोलिष्यसि	कोलिष्यथः	कोलिष्यथ
	कोलिष्यामि	कोलिष्यावः	कोलिष्यामः
क्रि०	अकोलिष्यत्	अकोलिष्यताम्	अकोलिष्यन्
	अकोलिष्यः	अकोलिष्यतम्	अकोलिष्यत
	अकोलिष्यम्	अकोलिष्याव	अकोलिष्याम

982 पल (पल्) गतौ ।

व०	पलति	पलतः	पलन्ति
	पलसि	पलथः	पलथ
	पलामि	पलावः	पलामः
स०	पलेत्	पलेताम्	पलेयुः
	पलेः	पलेतम्	पलेत
	पलेयम्	पलेव	पलेम
प०	पलतु	पलतात्	पलताम् पलन्तु
	पल	"	पलतम् पलत
	पलानि	पलाव	पलाम
ह्य०	अपलत्	अपलताम्	अपलन्
	अपलः	अपलतम्	अपलत
	अपलम्	अपलाव	अपलाम
अ०	अपालीत्	अपालिष्टाम्	अपालिषुः
	अपालीः	अपालिष्टम्	अपालिष्ट
	अपालिषम्	अपालिष्व	अपालिष्म
प०	पपाल	पेलतुः	पेलुः
	पेलिथ	पेलथुः	पेल
	पपाल-पपल	पेलिव	पेलिम
आ०	पल्यात्	पल्यास्ताम्	पल्यासुः
	पल्याः	पल्यास्तम्	पल्यास्त
	पल्यासम्	पल्यास्व	पल्यास्म
श्व०	पलिता	पलितारौ	पलितारः
	पलितासि	पलितास्थः	पलितास्थ
	पलितास्मि	पलितास्वः	पलितास्मः
भ०	पलिष्यति	पलिष्यतः	पलिष्यन्ति
	पलिष्यसि	पलिष्यथः	पलिष्यथ
	पलिष्यामि	पलिष्यावः	पलिष्यामः
क्रि०	अपलिष्यत्	अपलिष्यताम्	अपलिष्यन्
	अपलिष्यः	अपलिष्यतम्	अपलिष्यत
	अपलिष्यम्	अपलिष्याव	अपलिष्याम

983 फल (फल्) गतौ । पूर्वमधीतस्यापीह पाठो गतौ ज्वलादिकार्थार्थः। एतद्रूपाणि च त्रिफला त्रिशरणे 414 इति वज्ज्ञेयानि

984 शल (शल्) गतौ ।

पूर्वमधीतस्यापीह पाठो गतौ ज्वलादि कार्यार्थः परस्मैपदार्थश्च ॥

व०	शलति	शलतः	शलन्ति
	शलसि	शलथः	शलथ
	शलामि	शलावः	शलामः
स०	शलेत्	शलेताम्	शलेयुः
	शलेः	शलेतम्	शलेत
	शलेयम्	शलेव	शलेम
प०	शलतु	शलतात् शलताम्	शलन्तु
	शल	" शलतम्	शलत
	शलानि	शलाव	शलाम
ह्य०	अशलत्	अशलताम्	अशलन्
	अशलः	अशलतम्	अशलत
	अशलम्	अशलाव	अशलाम
अ०	अशालीत्	अशालिष्टाम्	अशालिषुः
	अशालीः	अशालिष्टम्	अशालिष्ट
	अशालिषम्	अशालिष्व	अशालिष्म
प०	शशाल	शेलतुः	शेलुः
	शेलिथ	शेलथुः	शेल
	शशाल-शशल	शेलिव	शेलिम
आ०	शल्यात्	शल्यास्ताम्	शल्यासुः
	शल्याः	शल्यास्तम्	शल्यास्त
	शल्यासम्	शल्यास्व	शल्यास्म
श्व०	शलिता	शलितारौ	शलितारः
	शलितासि	शलितास्थः	शलितास्थ
	शलितास्मि	शलितास्वः	शलितास्मः
भ०	शलिष्यति	शलिष्यतः	शलिष्यन्ति
	शलिष्यसि	शलिष्यथः	शलिष्यथ
	शलिष्यामि	शलिष्यावः	शलिष्यामः
क्रि०	अशलिष्यत्	अशलिष्यताम्	अशलिष्यन्
	अशलिष्यः	अशलिष्यतम्	अशलिष्यत
	अशलिष्यम्	अशलिष्याव	अशलिष्याम

985 हुल (हुल) हिंसासंवरणयोश्च चकारादुगतौ ।

व०	होलति	होलतः	होलन्ति
	होलसि	होलथः	होलथ
	होलामि	होलावः	होलामः
स०	होलेत्	होलेताम्	होलेयुः
	होलेः	होलेतम्	होलेत
	होलेयम्	होलेव	होलेम
प०	होलतु	होलतात् होलताम्	होलन्तु
	होल	" होलतम्	होलत
	होलानि	होलाव	होलाम
ह्य०	अहोलत्	अहोलताम्	अहोलन्
	अहोलः	अहोलतम्	अहोलत
	अहोलम्	अहोलाव	अहोलाम
अ०	अहोलीत्	अहोलिष्टाम्	अहोलिषुः
	अहोलीः	अहोलिष्टम्	अहोलिष्ट
	अहोलिषम्	अहोलिष्व	अहोलिष्म
प०	जुहोल	जुहुलतुः	जुहुलुः
	जुहोलिथ	जुहुलथुः	जुहुल
	जुहोल	जुहुलिव	जुहुलिम
आ०	हुल्यात्	हुल्यास्ताम्	हुल्यासुः
	हुल्याः	हुल्यास्तम्	हुल्यास्त
	हुल्यासम्	हुल्यास्व	हुल्यास्म
श्व०	होलिता	होलितारौ	होलितारः
	होलितासि	होलितास्थः	होलितास्थ
	होलितास्मि	होलितास्वः	होलितास्मः
भ०	होलिष्यति	होलिष्यतः	होलिष्यन्ति
	होलिष्यसि	होलिष्यथः	होलिष्यथ
	होलिष्यामि	होलिष्यावः	होलिष्यामः
क्रि०	अहोलिष्यत्	अहोलिष्यताम्	अहोलिष्यन्
	अहोलिष्यः	अहोलिष्यतम्	अहोलिष्यत
	अहोलिष्यम्	अहोलिष्याव	अहोलिष्याम

अथ शान्तः ॥

986 क्रुशं (क्रश्) आह्वानरोदनयोः ।

व०	क्रोशति	क्रोशतः	क्रोशन्ति
	क्रोशसि	क्रोशथः	क्रोशथ
	क्रोशामि	क्रोशावः	क्रोशामः
स०	क्रोशेत्	क्रोशेताम्	क्रोशेयुः
	क्रोशेः	क्रोशेतम्	क्रोशेत
	क्रोशेयम्	क्रोशेव	क्रोशेम
प०	क्रोशतु	क्रोशतात्	क्रोशताम्	क्रोशन्तु
	क्रोश	,,	क्रोशतम्	क्रोशत
	क्रोशानि	क्रोशाव	क्रोशाम
ह्य०	अक्रोशत्	अक्रोशताम्	अक्रोशन्
	अक्रोशः	अक्रोशतम्	अक्रोशत
	अक्रोशम्	अक्रोशाव	अक्रोशाम
अ०	अक्रुक्षत्	अक्रुक्षताम्	अक्रुक्षन्
	अक्रुक्षः	अक्रुक्षतम्	अक्रुक्षत
	अक्रुक्षम्	अक्रुक्षाव	अक्रुक्षाम
प०	चुक्रोश	चुक्रुशतुः	चुक्रुशुः
	चुक्रोशिथ	चुक्रुशथुः	चुक्रुश
	चुक्रोश	चुक्रुशिव	चुक्रुशिव
आ०	क्रुश्यात्	क्रुश्यास्ताम्	क्रुश्यासुः
	क्रुश्याः	क्रुश्यास्तम्	क्रुश्यास्त
	क्रुश्यासम्	क्रुश्यास्व	क्रुश्यास्म
श्व०	क्रोष्टा	क्रोष्टारौ	क्रोष्टारः
	क्रोष्टासि	क्रोष्टास्थः	क्रोष्टास्थ
	क्रोष्टास्मि	क्रोष्टास्वः	क्रोष्टास्मः
भ०	क्रोक्ष्यति	क्रोक्ष्यतः	क्रोक्ष्यन्ति
	क्रोक्ष्यसि	क्रोक्ष्यथः	क्रोक्ष्यथ
	क्रोक्ष्यामि	क्रोक्ष्यावः	क्रोक्ष्यामः
क्रि०	अक्रोक्ष्यत्	अक्रोक्ष्यताम्	अक्रोक्ष्यन्
	अक्रोक्ष्यः	अक्रोक्ष्यतम्	अक्रोक्ष्यत
	अक्रोक्ष्यम्	अक्रोक्ष्याव	अक्रोक्ष्याम

987 कस [कस्] गतौ ।

व०	कसति	कसतः	कसन्ति
	कससि	कसथः	कसथ
	कसामि	कसावः	कसामः
स०	कसेत्	कसेताम्	कसेयुः
	कसेः	कसेतम्	कसेत
	कसेयम्	कसेव	कसेम
प०	कसतु	कसतात्	कसताम्	कसन्तु
	कस	,,	कसतम्	कसत
	कसानि	कसाव	कसाम
ह्य०	अकसत्	अकसताम्	अकसन्
	अकसः	अकसतम्	अकसत
	अकसम्	अकसाव	अकसाम
अ०	अकासीत्	अकासिष्टाम्	अकासिषुः
	अकासीः	अकासिष्टम्	अकासिष्ट
	अकासिषम्	अकासिष्व	अकासिष्म
अ०	अकसीत्	अकसिष्टाम्	अकसिषुः
	अकसीः	अकसिष्टम्	अकसिष्ट
	अकसिषम्	अकसिष्व	अकसिष्म
प०	चकास	चकसतुः	चकसुः
	चकसिथ	चकसथुः	चकस
	चकास चकस	चकसिव	चकसिम
आ०	कस्यात्	कस्यास्ताम्	कस्यासुः
	कस्याः	कस्यास्तम्	कस्यास्त
	कस्यासम्	कस्यास्व	कस्यास्म
श्व०	कसिता	कसितारौ	कसितारः
	कसितासि	कसितास्थः	कसितास्थ
	कसितास्मि	कसितास्वः	कसितास्मः
भ०	कसिष्यति	कसिष्यतः	कसिष्यन्ति
	कसिष्यसि	कसिष्यथः	कसिष्यथ
	कसिष्यामि	कसिष्यावः	कसिष्यामः
क्रि०	अकसिष्यत्	अकसिष्यताम्	अकसिष्यन्
	अकसिष्यः	अकसिष्यतम्	अकसिष्यत
	अकसिष्यम्	अकसिष्याव	अकसिष्याम

988 रुहं (रुह्) जन्मनि ।

बीजजन्मनीत्यन्ये । भीजजन्माङ्कुरोत्पत्तिः

व०	रोहति	रोहतः	रोहन्ति
	रोहसि	रोहथः	रोहथ
	रोहामि	रोहावः	रोहामः
स०	रोहेत्	रोहेताम्	रोहेयुः
	रोहेः	रोहेतम्	रोहेत
	रोहेयम्	रोहेव	रोहेम
।०	रोहतु	रोहतात् रोहताम्	रोहन्तु
	रोह	" रोहतम्	रोहत
	रोहाणि	रोहाव	रोहाम
ह्य०	अरोहत्	अरोहताम्	अरोहन्
	अरोहः	अरोहतम्	अरोहत
	अरोहम्	अरोहाव	अरोहाम
अ०	अरुक्षत्	अरुक्षताम्	अरुक्षन्
	अरुक्षः	अरुक्षतम्	अरुक्षत
	अरुक्षम्	अरुक्षाव	अरुक्षाम
प०	रुरोह	रुरुहतु	रुरुहुः
	रुरोहिथ	रुरुहथु	रुरुह
	रुरोह	रुरुहिव	रुरुहिम
आ०	रुह्यात्	रुह्यास्ताम्	रुह्यासुः
	रुह्याः	रुह्यास्तम्	रुह्यास्त
	रुह्यासम्	रुह्यास्व	रुह्यास्म
श्व०	रोढा	रोढारौ	रोढारः
	रोढासि	रोढास्थः	रोढास्थ
	रोढास्मि	रोढास्वः	रोढास्मः
भ०	रोक्ष्यति	रोक्ष्यतः	रोक्ष्यन्ति
	रोक्ष्यसि	रोक्ष्यथः	रोक्ष्यथ
	रोक्ष्यामि	रोक्ष्यावः	रोक्ष्यामः
क्रि०	अरोक्ष्यत्	अरोक्ष्यताम्	अरोक्ष्यन्
	अरोक्ष्यः	अरोक्ष्यतम्	अरोक्ष्यत
	अरोक्ष्यम्	अरोक्ष्याव	अरोक्ष्याम

अथात्मनेपदिनौ

989 रमिं (रम्) क्रीडायाम् ।

व०	रमते	रमेते	रमन्ते
	रमसे	रमेथे	रमध्वे
	रमे	रमावहे	रमामहे
स०	रमेत	रमेयाताम्	रमेरन्
	रमेथाः	रमेयाथाम्	रमेध्वम्
	रमेय	रमेवहि	रमेमहि
प०	रमताम्	रमेताम्	रमन्ताम्
	रमस्व	रमेथाम्	रमध्वम्
	रमै	रमावहै	रमामहै
ह्य०	अरमत	अरमेताम्	अरमन्त
	अरमथाः	अरमेथाम्	अरमध्वम्
	अरमे	अरमावहि	अरमामहि
अ०	अरंस्त	अरंसाताम्	अरंसत
	अरंस्थाः	अरंसाथाम्	अरन्ध्वम् न्ध्वम्
	अरंसि	अरंस्वहि	अरंस्महि
प०	रेमे	रेमाते	रेमिरे
	रेमिषे	रेमाथे	रेमिध्वे
	रेमे	रेमिवहे	रेमिमहे
आ०	रंसीष्ट	रंसीयास्ताम्	रंसीरन्
	रंसीष्ठाः	रंसीयास्थाम्	रंसीध्वम्
	रंसीय	रंसीवहि	रंसीमहि
श्व०	रन्ता	रन्तारौ	रन्तारः
	रन्तासे	रन्तासाथे	रन्ताध्वे
	रन्ताहे	रन्तास्वहे	रन्तास्महे
भ०	रंस्यते	रंस्येते	रंस्यन्ते
	रंस्यसे	रंस्येथे	रंस्यध्वे
	रंस्ये	रंस्यावहे	रंस्यामहे
क्रि०	अरंस्यत	अरंस्यताम्	अरंस्यन्त
	अरंस्यथाः	अरंस्येथाम्	अरंस्यध्वम्
	अरंस्ये	अरंस्यावहि	अरंस्यामहि

व्याङ्परैति परस्मैपदे विरमति
आरमति परिरमति ।

व० आरमति आरमतः आरमन्ति
आरमसि आरमथः आरमथ
आरमामि आरमावः आरमामः

स० आरमेत् आरमेताम् आरमेयुः
आरमेः आरमेतम् आरमेत
आरमेयम् आरमेव आरमेम

प० आरमतु आरमतात् आरमताम् आरमन्तु
आरम आरमतात् आरमतम् आरमत
आरमाणि आरमाव आरमाम

ह्य० आरमत् आरमताम् आरमन्
आरम आरमतम् आरमत
आरमम् आरमाव आरमाम

अ० आरंसीत् आरंसिष्टाम् आरंसिषुः
आरंसीः आरंसिष्टम् आरंसिष्ट
आरंसिषम् आरंसिष्व आरंसिष्म

प० आरराम आरेमतुः आरेमुः
आरेमिथ आररन्थ आरेमथुः आरेम
आरराम आररम आरेमिव आरेमिम

आ० आरम्यात् आरम्यास्ताम् आरम्यासुः
आरम्याः आरम्यास्तम् आरम्यास्त
आरम्यासम् आरम्यास्व आरम्यास्म

श्व० आरन्ता आरन्तारौ आरन्तारः
आरन्तासि आरन्तास्थः आरन्तास्थ
आरन्तास्मि आरन्तास्वः आरन्तास्मः

भ० आरंस्यति आरंस्यतः आरंस्यन्ति
आरंस्यसि आरंस्यथः आरंस्यथ
आरंस्यामि आरंस्यावः आरंस्यामः

क्रि० आरंस्यत् आरंस्यताम् आरंस्यन्
आरंस्यः आरंस्यतम् आरंस्यत
आरंस्यम् आरंस्याव आरंस्याम

990 षहि [सह्] मर्षणे मर्षणं क्षमा ।

व० सहते सहेते सहन्ते
सहसे सहेथे सहध्वे
सहे सहावहे सहामहे

स० सहेत सहेयाताम् सहेरन्
सहेथाः सहेयाथाम् सहेध्वम्
सहेय सहेवहि सहेमहि

प० सहताम् सहेताम् सहन्ताम्
सहस्व सहेथाम् सहेध्वम्
सहै सहावहै सहामहै

ह्य० असहत असहेताम् असहन्त
असहथाः असहेथाम् असहध्वम्
असहे असहावहि असहामहि

अ० असहिष्ट असहिषाताम् असहिषत
असहिष्ठाः असहिषाथाम् असहिढ्वम् ढ्वम् ढ्
असहिषि असहिष्वहि असहिष्महि

प० सेहे सेहाते सेहिरे
सेहिषे सेहाथे सेहिध्वे ढ्वे
सेहे सेहिवहे सेहिमहे

आ० सहिषीष्ट सहिषीयास्ताम् सहिषीरन्
सहिषीष्ठाः सहिषीयास्थाम् सहिषीध्वम् ढ्वम् ढ्
सहिषीय सहिषीवहि सहिषीमहि

श्व० सहिता सहितारौ सहितारः
सहितासे सहितासाथे सहिताध्वे
सहिताहे सहितास्वहे सहितास्महे

श्व० सोढा सोढारौ सोढारः
सोढासे सोढासाथे सोढाध्वे
सोढाहे सोढास्वहे सोढास्महे

भ० सहिष्यते सहिष्येते सहिष्यन्ते
सहिष्यसे सहिष्येथे सहिष्यध्वे
सहिष्ये सहिष्यावहे सहिष्यामहे

क्रि० असहिष्यत असहिष्येताम् असहिष्यन्त
असहिष्यथाः असहिष्येथाम् असहिष्यध्वम्
असहिष्ये असहिष्यावहि असहिष्यामहि

अथ यजादयो नव ञ्विवदवर्जा अनिटश्च वर्णक्रमेण दर्श्यन्ते । तत्रापि पूर्वाचार्यानुरोधेनादौ

991 यजीं (यज्) देवपूजासंगतिकरणदानेषु ।

व०	यजति	यजतः	यजन्ति
	यजसि	यजथः	यजथ
	यजामि	यजावः	यजामः
स०	यजेत्	यजेताम्	यजेयुः
	यजेः	यजेतम्	यजेत
	यजेयम्	यजेव	यजेम
प०	यजतु यजतात्	यजताम्	यजन्तु
	यज "	यजतम्	यजत
	यजानि	यजाव	यजाम
ह्य०	अयजत्	अयजताम्	अयजन्
	अयजः	अयजतम्	अयजत
	अयजम्	अयजाव	अयजाम
अ०	अयाक्षीत्	अयाष्टाम्	अयाक्षुः
	अयाक्षीः	अयाष्टम्	अयाष्ट
	अयाक्षम्	अयाक्ष्व	अयाक्ष्म
प०	इयाज	ईजतुः	ईजुः
	इयजिथ,इयष्ठ	ईजथुः	ईज
	इयाज इयज	ईजिव	ईजिम
आ०	इज्यात	इज्यास्ताम्	इज्यासुः
	इज्याः	इज्यास्तम्	इज्यास्त
	इज्यासम्	इज्यास्व	इज्यास्म
श्व०	यष्टा	यष्टारौ	यष्टारः
	यष्टासि	यष्टास्थः	यष्टास्थ
	यष्टास्मि	यष्टास्वः	यष्टास्मः
भ०	यक्ष्यति	यक्ष्यतः	यक्ष्यन्ति
	यक्ष्यसि	यक्ष्यथः	यक्ष्यथ
	यक्ष्यामि	यक्ष्यावः	यक्ष्यामः
क्रि०	अयक्ष्यत्	अयक्ष्यताम्	अयक्ष्यन्
	अयक्ष्यः	अयक्ष्यतम्	अयक्ष्यत
	अयक्ष्यम्	अयक्ष्याव	अयक्ष्याम
व०	यजते	यजेते	यजन्ते
	यजसे	यजेथे	यजध्वे
	यजे	यजावहे	यजामहे
स०	यजेत	यजेयाताम्	यजेरन्
	यजेथाः	यजेयाथाम्	यजेध्वम्
	यजेय	यजेवहि	यजेमहि
प०	यजताम्	यजेताम्	यजन्ताम्
	यजस्व	यजेथाम्	यजध्वम्
	यजै	यजावहै	यजामहै
ह्य०	अयजत	अयजेताम्	अयजन्त
	अयजथाः	अयजेथाम्	अयजध्वम्
	अयजे	अयजावहि	अयजामहि
अ०	अयष्ट	अयक्षाताम्	अयक्षत
	अयष्ठाः	अयक्षाथाम्	अयड्ढ्वम् ग्ढ्वम्
	अयक्षि	अयक्ष्वहि	अयक्ष्महि
प०	ईजे	ईजाते	ईजिरे
	ईजिषे	ईजाथे	ईजिध्वे
	ईजे	ईजिवहे	ईजिमहे
आ०	यक्षीष्ट	यक्षीयास्ताम्	यक्षीरन्
	यक्षीष्ठाः	यक्षीयास्थाम्	यक्षीध्वम्
	यक्षीय	यक्षीवहि	यक्षीमहि
श्व०	यष्टा	यष्टारौ	यष्टारः
	यष्टासे	यष्टासाथे	यष्टाध्वे
	यष्टाहे	यष्टास्वहे	यष्टास्महे
भ०	यक्ष्यते	यक्ष्येते	यक्ष्यन्ते
	यक्ष्यसे	यक्ष्येथे	यक्ष्यध्वे
	यक्ष्ये	यक्ष्यावहे	यक्ष्यामहे
क्रि०	अयक्ष्यत	अयक्ष्येताम्	अयक्ष्यन्त
	अयक्ष्यथाः	अयक्ष्येथाम्	अयक्ष्यध्वम्
	अयक्ष्ये	अयक्ष्यावहि	अयक्ष्यामहि

॥ अथैदन्तास्त्रयः ॥

992 वेंग् (वे) तन्तुसन्ताने

व०	वयति	वयतः	वयन्ति
	वयसि	वयथः	वयथ
	वयामि	वयावः	वयामः
स०	वयेत्	वयेताम्	वयेयुः
	वयेः	वयेतम्	वयेत
	वयेयम्	वयेव	वयेम
प०	वयतु वयतात्	वयताम्	वयन्तु
	वय ,,	वयतम्	वयत
	वयानि	वयाव	वयाम
ह्य०	अवयत्	अवयताम्	अवयन्
	अवयः	अवयतम्	अवयत
	अवयम्	अवयाव	अवयाम
अ०	अवासीत	अवासिष्टाम्	अवासिषुः
	अवासीः	अवासिष्टम्	अवासिष्ट
	अवासिषम्	अवासिष्व	अवासिष्म
प०	उवाय	ऊवयतुः	ऊयुः
	उवयिथ	ऊयथुः	ऊय
	उवाय,उवय	ऊयिव	ऊयिव
	ववौ	ऊवतुः	ऊवुः
	ववि थ,ववाथ	ऊवथुः	ऊव
	ववौ	ऊविम	ऊविम
	ववौ	ववतुः	ववुः
	ववि थ-ववाथ	ववथुः	वव
	ववौ	वविव	वविम
आ०	ऊयात्	ऊयास्ताम्	ऊयासुः
	ऊयाः	ऊयास्तम्	ऊयास्त
	ऊयासम्	ऊयास्व	ऊयास्म
श्व०	वाता	वातारौ	वातारः
	वातासि	वातास्थः	वातास्थ
	वातास्मि	वातास्वः	वातास्मः
भ०	वास्यति	वास्यतः	वास्यन्ति
	वास्यसि	वास्यथः	वास्यथ
	वास्यामि	वास्यावः	वास्यामः
क्रि०	अवास्यत्	अवास्यताम्	अवास्यन्
	अवास्यः	अवास्यतम्	अवास्यत
	अवास्यम्	अवास्याव	अवास्याम

व०	वयते	वयेते	वयन्ते
	वयसे	वयेथे	वयध्वे
	वये	वयावहे	वयामहे
स०	वयेत	वयेयाताम्	वयेरन्
	वयेथाः	वयेयाथाम्	वयेध्वम्
	वयेय	वयेवहि	वयेमहि
प०	वयताम्	वयेताम्	वयन्ताम्
	वयस्व	वयेथाम्	वयध्वम्
	वयै	वयावहै	वयामहै
ह्य०	अवयत	अवयेताम्	अवयन्त
	अवयथाः	अवयेथाम्	अवयध्वम्
	अवये	अवयावहि	अवयामहि
अ०	अवास्त	अवासाताम्	अवासत
	अवास्थाः	अवासाथाम्	अवाद्ध्वम् ध्वम्
	अवासि	अवास्वहि	अवास्महि
प०	ऊये	ऊयाते	ऊयिरे
	ऊयिषे	ऊयाथे	ऊयिध्वे-ढ्वे
	ऊये	ऊयिवहे	ऊयिमहे
	ववे	ववाते	वविरे
	वविषे	ववाथे	वविध्वे-ढ्वे
	ववे	वविवहे	वविमहे
	ऊवे	ऊवाते	ऊविरे
	ऊविषे	ऊवाथे	ऊविध्वे-ढ्वे
	ऊवे	ऊविवहे	ऊविमहे
आ०	वासीष्ट	वासीयास्ताम्	वासीरन्
	वासीष्ठाः	वासीयास्थाम्	वासीध्वम्
	वासीय	वासीवहि	वासीमहि
श्व०	वाता	वातारौ	वातारः
	वातासे	वातासाथे	वाताध्वे
	वाताहे	वातास्वहे	वातास्महे
भ०	वास्यते	वास्येते	वास्यन्ते
	वास्यसे	वास्येथे	वास्यध्वे
	वास्ये	वास्यावहे	वास्यामहे
क्रि०	अवास्यत	अवास्येताम्	अवास्यन्त
	अवास्यथाः	अवास्येथाम्	अवास्यध्वम्
	अवास्ये	अवास्यावहि	अवास्यामहि

993 व्येंग् (व्ये) संवरणे।

संवरणमाच्छादनम्।

व० व्ययति व्ययतः व्ययन्ति
व्ययसि व्ययथः व्ययथ
व्ययामि व्ययावः व्ययामः

स० व्ययेत् व्ययेताम् व्ययेयुः
व्ययेः व्ययेतम् व्ययेत
व्ययेयम् व्ययेव व्ययेम

प० व्ययतु व्ययतात् व्ययताम् व्ययन्तु
व्यय ,, व्ययतम् व्ययत
व्ययानि व्ययाव व्ययाम

ह्य० अव्ययत् अव्ययताम् अव्ययन्
अव्ययः अव्ययतम् अव्ययत
अव्ययम् अव्ययाव अव्ययाम

अ० अव्यासीत् अव्यासिष्टाम् अव्यासिषुः
अव्यासीः अव्यासिष्टम् अव्यासिष्ट
अव्यासिषम् अव्यासिष्व अव्यासिष्म

प० विव्याय विव्यतुः विव्युः
विव्ययिथ विव्यथुः विव्य
विव्याय-विव्यय विव्यिव विव्यिम

आ० वीयात् वीयास्ताम् वीयासुः
वीयाः वीयास्तम् वीयास्त
वीयासम् वीयास्व वीयास्म

श्व० व्याता व्यातारौ व्यातारः
व्यातासि व्यातास्थः व्यातास्थ
व्यातास्मि व्यातास्वः व्यातास्मः

भ० व्यास्यति व्यास्यतः व्यास्यन्ति
व्यास्यसि व्यास्यथः व्यास्यथ
व्यास्यामि व्यास्यावः व्यास्यामः

क्रि० अव्यास्यत् अव्यास्यताम् अव्यास्यन्
अव्यास्यः अव्यास्यतम् अव्यास्यत
अव्यास्यम् अव्यास्याव अव्यास्याम

व० व्ययते व्ययेते व्ययन्ते
व्ययसे व्ययेथे व्ययध्वे
व्यये व्ययावहे व्ययामहे

स० व्ययेत व्ययेयाताम् व्ययेरन्
व्ययेथाः व्ययेयाथाम् व्ययेध्वम्
व्ययेय व्ययेवहि व्ययेमहि

प० व्ययताम् व्ययेताम् व्ययन्ताम्
व्ययस्व व्ययेथाम् व्ययध्वम्
व्यये व्ययावहै व्ययामहै

ह्य० अव्ययत अव्ययेताम् अव्ययन्त
अव्ययथाः अव्ययेथाम् अव्ययध्वम्
अव्यये अव्ययावहि अव्ययामहि

अ० अव्यास्त अव्यासाताम् अव्यासत
अव्यास्थाः अव्यासाथाम् अव्यादध्वम्
अव्यासि अव्यास्वहि अव्यास्महि

प० विव्ये विव्याते विव्यिरे
विव्यिषे विव्याथे विव्यिध्वे
विव्ये विव्यिवहे विव्यिमहे

आ० व्यासीष्ट व्यासीयास्ताम् व्यासीरन्
व्यासीष्ठाः व्यासीयास्थाम् व्यासीध्वम्
व्यासीय व्यासीवहि व्यासीमहि

श्व० व्याता व्यातारौ व्यातारः
व्यातासे व्यातासाथे व्याताध्वे
व्याताहे व्यातास्वहे व्यातास्महे

भ० व्यास्यते व्यास्येते व्यास्यन्ते
व्यास्यसे व्यास्येथे व्यास्यध्वे
व्यास्ये व्यास्यावहे व्यास्यामहे

क्रि० अव्यास्यत अव्यास्येताम् अव्यास्यन्त
अव्यास्यथाः अव्यास्येथाम् अव्यास्यध्वम्
अव्यास्ये अव्यास्यावहि अव्यास्यामहि

994 ह्वेंग् ह्वे) स्पर्धाशब्दयोः ।

व० ह्वयति ह्वयतः ह्वयन्ति
ह्वयसि ह्वयथः ह्वयथ
ह्वयामि ह्वयावः ह्वयामः

स० ह्वयेत् ह्वयेताम् ह्वयेयुः
ह्वयेः ह्वयेतम् ह्वयेत
ह्वयेयम् ह्वयेव ह्वयेम

प० ह्वयतु ह्वयतात् ह्वयताम् ह्वयन्तु
ह्वय ,, ह्वयतम् ह्वयत
ह्वयानि ह्वयाव ह्वयाम

ह्य० अह्वयत् अह्वयताम् अह्वयन्
अह्वयः अह्वयतम् अह्वयत
अह्वयम् अह्वयाव अह्वयाम

अ० अह्वयत् अह्वयताम् अह्वयन्
अह्वयः अह्वयतम् अह्वयत
अह्वयम् अह्वयाव अह्वयाम

प० जुहाव जुहुवतुः जुहुवुः
जुहोथ-जुहविथ जुहुवथुः जुहुव
जुहाव-जुहुव जुहुविव जुहुविम

आ० ह्वूयात् ह्वूयास्ताम् ह्वूयासुः
ह्वूयाः ह्वूयास्तम् ह्वूयास्त
ह्वूयासम् ह्वूयास्व ह्वूयास्म

भ्व० ह्वाता ह्वातारौ ह्वातारः
ह्वातासि ह्वातास्थः ह्वातास्थ
ह्वातास्मि ह्वातास्वः ह्वातास्मः

भ० ह्वास्यति ह्वास्यतः ह्वास्यन्ति
ह्वास्यसि ह्वास्यथः ह्वास्यथ
ह्वास्यामि ह्वास्यावः ह्वास्यामः

क्रि० अह्वास्यत् अह्वास्यताम् अह्वास्यन्
अह्वास्यः अह्वास्यतम् अह्वास्यत
अह्वास्यम् अह्वास्याव अह्वास्याम

व० ह्वयते ह्वयेते ह्वयन्ते
ह्वयसे ह्वयेथे ह्वयध्वे
ह्वये ह्वयावहे ह्वयामहे

स० ह्वयेत ह्वयेयाताम् ह्वयेरन्
ह्वयेथाः ह्वयेयाथाम् ह्वयेध्वम्
ह्वयेय ह्वयेवहि ह्वयेमहि

प० ह्वयताम् ह्वयेताम् ह्वयन्ताम्
ह्वयस्व ह्वयेथाम् ह्वयध्वम्
ह्वयै ह्वयावहै ह्वयामहै

ह्य० अह्वयत अह्वयेताम् अह्वयन्त
अह्वयथाः अह्वयेथाम् अह्वयध्वम्
अह्वये अह्वयावहि अह्वयामहि

अ० अह्वास्त अह्वासाताम् अह्वासत
अह्वास्थाः अह्वासाथाम् अह्वाद्ध्वम् ध्वम्
अह्वासि अह्वास्वहि अह्वास्महि
अह्वत अह्वेताम् अह्वन्त
अह्वथाः अह्वेथाम् अह्वध्वम्
अह्वे अह्वावहि अह्वामहि

प० जुहुवे जुहुवाते जुहुविरे
जुहुविषे जुहुवाथे जुहुविध्वे-ढ्वे
जुहुवे जुहुविवहे जुहुविमहे

आ० ह्वासीष्ट ह्वासीयास्ताम् ह्वासीरन्
ह्वासीष्ठाः ह्वासीयास्थाम् ह्वासीध्वम्
ह्वासीय ह्वासीवहि ह्वासीमहि

भ्व० ह्वाता ह्वातारौ ह्वातारः
ह्वातासे ह्वातासाथे ह्वाताध्वे
ह्वाताहे ह्वातास्वहे ह्वातास्महे

भ० ह्वास्यते ह्वास्येते ह्वास्यन्ते
ह्वास्यसे ह्वास्येथे ह्वास्यध्वे
ह्वास्ये ह्वास्यावहे ह्वास्यामहे

क्रि० अह्वास्यत अह्वास्येताम् अह्वास्यन्त
अह्वास्यथाः अह्वास्येथाम् अह्वास्यध्वम्
अह्वास्ये अह्वास्यावहि अह्वास्यामहि

अथ पान्तः ॥

995 डुवपीं (वप्) बीजसंताने ।

बीजानां संतानः क्षेत्रे विस्तारणम् ।

व०	वपति	वपतः	वपन्ति
	वपसि	वपथः	वपथ
	वपामि	वपावः	वपामः
स०	वपेत्	वपेताम्	वपेयुः
	वपेः	वपेतम्	वपेत
	वपेयम्	वपेव	वपेम
प०	वपतु	वपतात् वपताम्	वपन्तु
	वप	,, वपतम्	वपत
	वपानि	वपाव	वपाम
ह्य०	अवपत्	अवपताम्	अवपन्
	अवपः	अवपतम्	अवपत
	अवपम्	अवपाव	अवपाम
अ०	अवाप्सीत्	अवाप्ताम्	अवाप्सुः
	अवाप्सीः	अवाप्तम्	अवाप्त
	अवाप्सम्	अवाप्स्व	अवाप्स्म
प०	उवाप	ऊपतुः	ऊपुः
	उवपिथ	उवाथ ऊपथुः	ऊप
	उवाप,उवप	ऊपिव	ऊपिम
आ०	उप्यात्	उप्यास्ताम्	उप्यासुः
	उप्याः	उप्यास्तम्	उप्यास्त
	उप्यासम्	उप्यास्व	उप्यास्म
श्व०	वप्ता	वप्तारौ	वप्तारः
	वप्तासि	वप्तास्थः	वप्तास्थ
	वप्तास्मि	वप्तास्वः	वप्तास्मः
भ०	वप्स्यति	वप्स्यतः	वप्स्यन्ति
	वप्स्यसि	वप्स्यथः	वप्स्यथ
	वप्स्यामि	वप्स्यावः	वप्स्यामः
क्रि०	अवप्स्यत्	अवप्स्यताम्	अवप्स्यन्
	अवप्स्यः	अवप्स्यतम्	अवप्स्यत
	अवप्स्यम्	अवप्स्याव	अवप्स्याम

व०	वपते	वपेते	वपन्ते
	वपसे	वपेथे	वपध्वे
	वपे	वपावहे	वपामहे
स०	वपेत	वपेयाताम्	वपेरन्
	वपेथाः	वपेयाथाम्	वपेध्वम्
	वपेय	वपेवहि	वपेमहि
प०	वपताम्	वपेताम्	वपन्ताम्
	वपस्व	वपेथाम्	वपध्वम्
	वपै	वपावहै	वपामहै
ह्य०	अवपत	अवपेताम्	अवपन्त
	अवपथाः	अवपेथाम्	अवपध्वम्
	अवपे	अवपावहि	अवपामहि
अ०	अवप्त	अवप्साताम्	अवप्सत
	अवप्थाः	अवप्साथाम्	अवप्ध्वम् ऋद्ध्वम्
	अवप्सि	अवप्स्वहि	अवप्स्महि
प०	ऊपे	ऊपाते	ऊपिरे
	ऊपिषे	ऊपाथे	ऊपिध्वे
	ऊपे	ऊपिवहे	ऊपिमहे
आ०	वप्सीष्ट	वप्सीयास्ताम्	वप्सीरन्
	वप्सीष्ठाः	वप्सीयास्थाम्	वप्सीध्वम्
	वप्सीय	वप्सीवहि	वप्सीमहि
श्व०	वप्ता	वप्तारौ	वप्तारः
	वप्तासे	वप्तासाथे	वप्ताध्वे
	वप्ताहे	वप्तास्वहे	वप्तास्महे
भ०	वप्स्यते	वप्स्येते	वप्स्यन्ते
	वप्स्यसे	वप्स्येथे	वप्स्यध्वे
	वप्स्ये	वप्स्यावहे	वप्स्यामहे
क्रि०	अवप्स्यत	अवप्स्येताम्	अवप्स्यन्त
	अवप्स्यथाः	अवप्स्येथाम्	अवप्स्यध्वम्
	अवप्स्ये	अवप्स्यावहि	अवप्स्यामहि

॥ अथ हान्तः ॥

996 वहीं [वह्] प्रापणे ।

व०	वहति	वहतः	वहन्ति
	वहसि	वहथः	वहथ
	वहामि	वहावः	वहामः
स०	वहेत्	वहेताम्	वहेयुः
	वहेः	वहेतम्	वहेत
	वहेयम्	वहेव	वहेम
प०	वहतु वहतात्	वहताम्	वहन्तु
	वह ,,	वहतम्	वहत
	वहानि	वहाव	वहाम
ह्य०	अवहत्	अवहताम्	अवहन्
	अवहः	अवहतम्	अवहत
	अवहम्	अवहाव	अवहाम
अ०	अवाक्षीत्	अवोढाम्	अवाक्षुः
	अवाक्षीः	अवोढम्	अवोढ
	अवाक्षम्	अवाक्ष्व	अवाक्ष्म
प०	उवाह	ऊहतुः	ऊहुः
	उवहिथ उवोढ	ऊहथुः	ऊह
	उवाह उवह	ऊहिव	ऊहिम
आ०	उह्यात्	उह्यास्ताम्	उह्यासुः
	उह्याः	उह्यास्तम्	उह्यास्त
	उह्यासम्	उह्यास्व	उह्यास्म
श्व०	वोढा	वोढारौ	वोढारः
	वोढासि	वोढास्थः	वोढास्थ
	वोढास्मि	वोढास्वः	वोढास्मः
भ०	वक्ष्यति	वक्ष्यतः	वक्ष्यन्ति
	वक्ष्यसि	वक्ष्यथः	वक्ष्यथ
	वक्ष्यामि	वक्ष्यावः	वक्ष्यामः
क्रि०	अवक्ष्यत्	अवक्ष्यताम्	अवक्ष्यन्
	अवक्ष्यः	अवक्ष्यतम्	अवक्ष्यत
	अवक्ष्यम्	अवक्ष्याव	अवक्ष्याम

व०	वहते	वहेते	वहन्ते
	वहसे	वहेथे	वहध्वे
	वहे	वहावहे	वहामहे
स०	वहेत	वहेयाताम्	वहेरन्
	वहेथाः	वहेयाथाम्	वहेध्वम्
	वहेय	वहेवहि	वहेमहि
प०	वहताम्	वहेताम्	वहन्ताम्
	वहस्व	वहेथाम्	वहेध्वम्
	वहै	वहावहै	वहामहै
ह्य०	अवहत	अवहेताम्	अवहन्त
	अवहथाः	अवहेथाम्	अवहध्वम्
	अवहे	अवहावहि	अवहामहि
अ०	अवोढ	अवक्षाताम्	अवक्षत
	अवोढाः	अवक्षाथाम्	अवोढ्वम्अवग्-ढ्ढ्वम्
	अवक्षि	अवक्ष्वहि	अवक्ष्महि
प०	ऊहे	ऊहाते	ऊहिरे
	ऊहिषे	ऊहाथे	ऊहिध्वे ढ्वे
	ऊहे	ऊहिवहे	ऊहिमहे
आ०	वक्षीष्ट	वक्षीयास्ताम्	वक्षीरन्
	वक्षीष्ठाः	वक्षीयास्थाम्	वक्षीध्वम्
	वक्षीय	वक्षीवहि	वक्षीमहि
श्व०	वोढा	वोढारौ	वोढारः
	वोढासे	वोढासाथे	वोढाध्वे
	वोढाहे	वोढास्वहे	वोढास्महे
भ०	वक्ष्यते	वक्ष्येते	वक्ष्यन्ते
	वक्ष्यसे	वक्ष्येथे	वक्ष्यध्वे
	वक्ष्ये	वक्ष्यावहे	वक्ष्यामहे
क्रि०	अवक्ष्यत	अवक्ष्येताम्	अवक्ष्यन्त
	अवक्ष्यथाः	अवक्ष्येथाम्	अवक्ष्यध्वम्
	अवक्ष्ये	अवक्ष्यावहि	अवक्ष्यामहि

॥ अथ परस्मैपदिनस्त्रयः ॥

997 टूवोश्वि (श्वि) गतिवृद्धयोः

व० श्वयति श्वयतः श्वयन्ति
श्वयसि श्वयथः श्वयथ
श्वयामि श्वयावः श्वयामः
स० श्वयेत् श्वयेताम् श्वयेयुः
श्वयेः श्वयेतम् श्वयेत
श्वयेयम् श्वयेव श्वयेम
प० श्वयतु श्वयतात् श्वयताम् श्वयन्तु
श्वय ,, श्वयतम् श्वयत
श्वयानि श्वयाव श्वयाम
ह्य० अश्वयत् अश्वयताम् अश्वयन्
अश्वयः अश्वयतम् अश्वयत
अश्वयम् अश्वयाव अश्वयाम
अ० अश्वत् अश्वताम् अश्वन्
अश्वः अश्वतम् अश्वत
अश्वम् अश्वाव अश्वाम
अशिश्वियत् अशिश्वियताम् अशिश्वियन् इत्यादि ।
अश्वयीत् अश्वयिष्टाम् अश्वयिषुः इत्यादि
प० शुशाव शुशुवतुः शुशुवुः
शुशविथ शुशुवथुः शुशुव
शुशाव-शुशव शुशुविव शुशुविम
शिश्वाय शिश्वियतुः शिश्वियुः
शिश्वयिथ शिश्वियथुः शिश्विय
शिश्वाय-शिश्वय शिश्वियिव शिश्वियिम
आ० शुयात् शुयास्ताम् शुयासुः
शुयाः शुयास्तम् शुयास्त
शुयासम् शुयास्व शुयास्म
श्व० श्वयिता श्वयितारौ श्वयितारः
श्वयितासि श्वयितास्थः श्वयितास्थ
श्वयितास्मि श्वयितास्वः श्वयितास्मः
भ० श्वयिष्यति श्वयिष्यतः श्वयिष्यन्ति
श्वयिष्यसि श्वयिष्यथः श्वयिष्यथ
श्वयिष्यामि श्वयिष्यावः श्वयिष्यामः
क्रि० अश्वयिष्यत् अश्वयिष्यताम् अश्वयिष्यन्
अश्वयिष्यः अश्वयिष्यतम् अश्वयिष्यत
अश्वयिष्यम् अश्वयिष्याव अश्वयिष्याम

998 वद (वद्) व्यक्तायां वाचि,

व० वदति वदतः वदन्ति
वदसि वदथः वदथ
वदामि वदावः वदामः
स० वदेत् वदेताम् वदेयुः
वदेः वदेतम् वदेत
वदेयम् वदेव वदेम
प० वदतु वदतात् वदताम् वदन्तु
वद ,, वदतम् वदत
वदानि वदाव वदाम
ह्य० अवदत् अवदताम् अवदन्
अवदः अवदतम् अवदत
अवदम् अवदाव अवदाम
अ० अवादीत् अवादिष्टाम् अवादिषुः
अवादीः अवादिष्टम् अवादिष्ट
अवादिषम् अवादिष्व अवादिष्म
प० उवाद ऊदतुः ऊदुः
उवदिथ ऊदथुः ऊद
उवाद-उवद ऊदिव ऊदिम
आ० उद्यात् उद्यास्ताम् उद्यासुः
उद्याः उद्यास्तम् उद्यास्त
उद्यासम् उद्यास्व उद्यास्म
श्व० वदिता वदितारौ वदितारः
वदितासि वदितास्थः वदितास्थ
वदितास्मि वदितास्वः वदितास्मः
भ० वदिष्यति वदिष्यतः वदिष्यन्ति
वदिष्यसि वदिष्यथः वदिष्यथ
वदिष्यामि वदिष्यावः वदिष्यामः
क्रि० अवदिष्यत् अवदिष्यताम् अवदिष्यन्
अवदिष्यः अवदिष्यतम् अवदिष्यत
अवदिष्यम् अवदिष्याव अवदिष्याम

999 वसं (वस्) निवासे ।

व०	वसति	वसतः	वसन्ति
	वससि	वसथः	वसथ
	वसामि	वसावः	वसामः
स०	वसेत्	वसेताम्	वसेयुः
	वसेः	वसेतम्	वसेत
	वसेयम्	वसेव	वसेम
प०	वसतु	वसतात् वसताम्	वसन्तु
	वस ,,	वसतम्	वसत
	वसानि	वसाव	वसाम
ह्य०	अवसत्	अवसताम्	अवसन्
	अवसः	अवसतम्	अवसत
	अवसम्	अवसाव	अवसाम
अ०	अवात्सीत्	अवात्ताम्	अवात्सुः
	अवात्सीः	अवात्तम्	अवात्त
	अवात्साम्	अवात्स्व	अवात्स्म
प०	उवास	ऊषतुः	ऊषुः
	उवस्थ उवसिथ	ऊषथुः	ऊष
	उवास,उवस	ऊषिव	ऊषिम
आ०	उष्यात्	उष्यास्ताम्	उष्यासुः
	उष्याः	उष्यास्तम्	उष्यास्त
	उष्यासम्	उष्यास्व	उष्यास्म
श्व०	वस्ता	वस्तारौ	वस्तारः
	वस्तासि	वस्तास्थः	वस्तास्थ
	वस्तास्मि	वस्तास्वः	वस्तास्मः
भ०	वत्स्यति	वत्स्यतः	वत्स्यन्ति
	वत्स्यसि	वत्स्यथः	वत्स्यथ
	वत्स्यामि	वत्स्यावः	वत्स्यामः
क्रि०	अवत्स्यत्	अवत्स्यताम्	अवत्स्यन्
	अवत्स्यः	अवत्स्यतम्	अवत्स्यत
	अवत्स्यम्	अवत्स्याव	अवत्स्याम

अथ घटादयो वर्णक्रमणाभ्वादिसमाप्तेरुच्यन्ते । तत्र घटेः पूर्वाचार्यप्रसिद्ध्या पूर्वं निर्देशः । घटादित्वफलं तु घटयतीत्यादौ ह्रस्वादिकम् । क्षञ्ज्यादेः स्वरस्यानुपान्त्यत्वेऽपि पाठसामर्थ्याद्भिषादीर्घो भवत्येव । अक्षञ्जि अक्षाञ्जि इह घटादीनामनेकार्थत्वेऽपि पठितार्थेष्वेव घटादिकार्यविज्ञानम् । तेन उद्घाटयति । कमलोद्घाटनं कुर्वते ये । प्रविघाटयिता सत्पतन्हरिदश्वः कमलाकरानिव । उद्घाटितः कपाटः । श्रापयति स्मारयति दारयति नाटयति फाणयति छादयति प्रमादयति चालयतीत्यादौ चेष्टाद्यर्थाभावे 'घटादेर्ह्रस्वः' इति ह्रस्वो न भवति । विघटयतीति तु अजन्तस्याऽन्तस्य वा "णिजू बहुलं नाम्नः" इति करोत्यर्थे णिजि रूपम् । अन्ये तु ये घटादयोऽन्यत्र पठितास्तेषां योऽर्थ उपात्तस्तत्रैव ह्रस्वादिकार्यं ये तु अत्रैव पठ्यन्ते तेषां सामान्येनानेकार्थत्वादिति ब्रुवते । तन्मते विघटयतीति चेष्टाभावे ह्रस्वः स्यादेव । कमलवनोद्घाटनम् । प्रविघाटयिता समुत्पतन्नित्यादि तु चुरादौ भासार्थस्य घटेर्णिचि यभिज्ञावहिवर्जितस्य घटादिकार्यनिषेधाद् ह्रस्वाभावे रूपम्।यथा शमिणो णिचि निशामयते चेष्टार्थस्यैव वा घञन्तस्य णिचि । इत्थं च ।

उन्नामिताखिलमहीकन्धरस्य । चौरस्योत्क्राथयतीत्यादि सिद्धम् । संक्रामयतीति तु संक्रामं करोतीति णिचि ।

इह घटादौ केऽप्यत्रैवाधीताः प्रकृत्यादिकार्यभाजो न्याय्यशब्दप्रत्ययाश्च अन्ये तु स्वस्थानोक्तकार्यभाजः षित्वह्रस्वाद्यर्थमनूद्यन्ते इति यथायथमुत्प्रेक्ष्यम् ।

अस्यायमभिप्रायः येषां घटादिरूपान्तर्गणादन्यत्र न पाठः अत्रैव घटादिरूपान्तर्गणे पाठस्ते प्रकृतिकार्यभाजः प्रथमगणीयन्याय्यशब्दप्रत्ययग्राहिणो भवन्ति । येषाञ्चान्यत्र पाठेपि घटादिकार्यार्थमिह पाठस्तेषां मध्येऽपि ये स्वस्थानोक्तातिरिक्तार्थानुबन्धघटिता भवेयुस्ते प्रथमगणीयशब्दप्रत्ययग्राहिणस्तदनुबन्धानुरूपकार्यभाजश्च भवन्ति,ये च स्वस्थानोक्तातिरिक्तार्थानुबन्धघटिता न सन्ति ते स्वस्थानोक्तकार्यभाजो भवन्ति घटादिकार्यभाजस्तु सर्वेऽप्यमी भवन्ति।

1000 घटिष् (घट्) चेष्टायाम् ।

चेष्टेहा ।

व०	घटते	घटेते	घटन्ते
	घटसे	घटेथे	घटध्वे
	घटे	घटावहे	घटामहे
स०	घटेत	घटेयाताम्	घटेरन्
	घटेथाः	घटेयाथाम्	घटेध्वम्
	घटेय	घटेवहि	घटेमहि
प०	घटताम्	घटेताम्	घटन्ताम्
	घटस्व	घटेथाम्	घटध्वम्
	घटै	घटावहै	घटामहै
ह्य०	अघटत	अघटेताम्	अघटन्त
	अघटथाः	अघटेथाम्	अघटध्वम्
	अघटे	अघटावहि	अघटामहि
अ०	अघटिष्ट	अघटिषाताम्	अघटिषत
	अघटिष्ठाः	अघटिषाथाम्	अघटिड्ढ्वम् ध्वम्
	अघटिषि	अघटिष्वहि	अघटिष्महि
प०	जघटे	जघटाते	जघटिरे
	जघटिषे	जघटाथे	जघटिध्वे
	जघटे	जघटिवहे	जघटिमहे
आ०	घटिषीष्ट	घटिषीयास्ताम्	घटिषीरन्
	घटिषीष्ठाः	घटिषीयास्थाम्	घटिषीध्वम्
	घटिषीय	घटिषीवहि	घटिषीमहि
श्व०	घटिता	घटितारौ	घटितारः
	घटितासे	घटितासाथे	घटिताध्वे
	घटिताहे	घटितास्वहे	घटितास्महे
भ०	घटिष्यते	घटिष्येते	घटिष्यन्ते
	घटिष्यसे	घटिष्येथे	घटिष्यध्वे
	घटिष्ये	घटिष्यावहे	घटिष्यामहे
क्रि०	अघटिष्यत	अघटिष्येताम्	अघटिष्यन्त
	अघटिष्यथाः	अघटिष्येथाम्	अघटिष्यध्वम्
	अघटिष्ये	अघटिष्यावहे	अघटिष्यामहि

अथ जान्तः ।

1001 क्षञ्जुङ् (क्षञ्ज्) गतिदानयोः

व०	क्षञ्जते	क्षञ्जेते	क्षञ्जन्ते
	क्षञ्जसे	क्षञ्जेथे	क्षञ्जध्वे
	क्षञ्जे	क्षञ्जावहे	क्षञ्जामहे
स०	क्षञ्जेत	क्षञ्जेयाताम्	क्षञ्जेरन्
	क्षञ्जेथाः	क्षञ्जेयाथाम्	क्षञ्जेध्वम्
	क्षञ्जेय	क्षञ्जेवहि	क्षञ्जेमहि
प०	क्षञ्जताम्	क्षञ्जेताम्	क्षञ्जन्ताम्
	क्षञ्जस्व	क्षञ्जेथाम्	क्षञ्जध्वम्
	क्षञ्जै	क्षञ्जावहै	क्षञ्जामहै
ह्य०	अक्षञ्जत	अक्षञ्जेताम्	अक्षञ्जन्त
	अक्षञ्जथाः	अक्षञ्जेथाम्	अक्षञ्जध्वम्
	अक्षञ्जे	अक्षञ्जावहि	अक्षञ्जामहि
अ०	अक्षञ्जिष्ट	अक्षञ्जिषाताम्	अक्षञ्जिषत
	अक्षञ्जिष्ठाः	अक्षञ्जिषाथाम्	अक्षञ्जिड्ढ्वम् ध्वम्
	अक्षञ्जिषि	अक्षञ्जिष्वहि	अक्षञ्जिष्महि
प०	चक्षञ्जे	चक्षञ्जाते	चक्षञ्जिरे
	चक्षञ्जिषे	चक्षञ्जाथे	चक्षञ्जिध्वे ढ्वे
	चक्षञ्जे	चक्षञ्जिवहे	चक्षञ्जिमहे
आ०	क्षञ्जिषीष्ट	क्षञ्जिषीयास्ताम्	क्षञ्जिषीरन्
	क्षञ्जिषीष्ठाः	क्षञ्जिषीयास्थाम्	क्षञ्जिषीध्वम्
	क्षञ्जिषीय	क्षञ्जिषीवहि	क्षञ्जिषीमहि
श्व०	क्षञ्जिता	क्षञ्जितारौ	क्षञ्जितारः
	क्षञ्जितासे	क्षञ्जितासाथे	क्षञ्जिताध्वे
	क्षञ्जिताहे	क्षञ्जितास्वहे	क्षञ्जितास्महे
भ०	क्षञ्जिष्यते	क्षञ्जिष्येते	क्षञ्जिष्यन्ते
	क्षञ्जिष्यसे	क्षञ्जिष्येथे	क्षञ्जिष्यध्वे
	क्षञ्जिष्ये	क्षञ्जिष्यावहे	क्षञ्जिष्यामहे
क्रि०	अक्षञ्जिष्यत	अक्षञ्जिष्येताम्	अक्षञ्जिष्यन्त
	अक्षञ्जिष्यथाः	अक्षञ्जिष्येथाम्	अक्षञ्जिष्यध्वम्
	अक्षञ्जिष्ये	अक्षञ्जिष्यावहि	अक्षञ्जिष्यामहि

श्रजुण् कृच्छ्रजीवने इतिपठिष्यमाणत्वेऽपि गतिदानयोः घटादिकार्यार्थमात्मनेपदार्थं णिचूरहितशब्प्रत्ययार्थश्चात्र पाठः ।

अथ थान्तौ ॥

1002 व्यथिषू (व्यथ्) भयचलनयोः। दुखेऽप्यन्ये

व० व्यथते व्यथेते व्यथन्ते
व्यथसे व्यथेथे व्यथध्वे
व्यथे व्यथावहे व्यथामहे
स० व्यथेत व्यथेयाताम् व्यथेरन्
व्यथेथाः व्यथेयाथाम् व्यथेध्वम्
व्यथेय व्यथेवहि व्यथेमहि
प० व्यथताम् व्यथेताम् व्यथन्ताम्
व्यथस्व व्यथेथाम् व्यथध्वम्
व्यथै व्यथावहै व्यथामहै
ह्य० अव्यथत अव्यथेताम् अव्यथन्त
अव्यथथाः अव्यथेथाम् अव्यथध्वम्
अव्यथे अव्यथावहि अव्यथामहि
अ० अव्यथिष्ट अव्यथिषाताम् अव्यथिषत
अव्यथिष्ठाः अव्यथिषाथाम् अव्यथिड्ढ्वम्
अव्यथिषि अव्यथिष्वहि अव्यथिष्महि
प० विव्यथे विव्यथाते विव्यथिरे
विव्यथिषे विव्यथाथे विव्यथिध्वे
विव्यथे विव्यथिवहे विव्यथिमहे
आ० व्यथिषीष्ट व्यथिषीयास्ताम् व्यथिषीरन्
व्यथिषीष्ठाः व्यथिषीयास्थाम् व्यथिषीध्वम्
व्यथिषीय व्यथिषीवहि व्यथिषीमहि
श्व० व्यथिता व्यथितारौ व्यथितारः
व्यथितासे व्यथितासाथे व्यथिताध्वे
व्यथिताहे व्यथितास्वहे व्यथितास्महे
भ० व्यथिष्यते व्यथिष्येते व्यथिष्यन्ते
व्यथिष्यसे व्यथिष्येथे व्यथिष्यध्वे
व्यथिष्ये व्यथिष्यावहे व्यथिष्यामहे
क्रि० अव्यथिष्यत अव्यथिष्येताम् अव्यथिष्यन्त
अव्यथिष्यथाः अव्यथिष्येथाम् अव्यथिष्यध्वम्
अव्यथिष्ये अव्यथिष्यावहि अव्यथिष्यामहि

1003 प्रथिषू (प्रथ्) प्रख्याने ।

प्रख्यानं प्रसिद्धिः ।

व० प्रथते प्रथेते प्रथन्ते
प्रथसे प्रथेथे प्रथध्वे
प्रथे प्रथावहे प्रथामहे
प्रथेत प्रथेयाताम् प्रथेरन्
प्रथेथाः प्रथेयाथाम् प्रथेध्वम्
प्रथेय प्रथेवहि प्रथेमहि
प० प्रथताम् प्रथेताम् प्रथन्ताम्
प्रथस्व प्रथेथाम् प्रथध्वम्
प्रथै प्रथावहै प्रथामहै
ह्य० अप्रथत अप्रथेताम् अप्रथन्त
अप्रथथाः अप्रथेथाम् अप्रथध्वम्
अप्रथे अप्रथावहि अप्रथामहि
अ० अप्रथिष्ट अप्रथिषाताम् अप्रथिषत
अप्रथिष्ठाः अप्रथिषाथाम् अप्रथिड्ढ्वम्
अप्रथिषि अप्रथिष्वहि अप्रथिष्महि
प० पप्रथे पप्रथाते पप्रथिरे
पप्रथिषे पप्रथाथे पप्रथिध्वे
पप्रथे पप्रथिवहे पप्रथिमहे
आ० प्रथिषीष्ट प्रथिषीयास्ताम् प्रथिषीरन्
प्रथिषीष्ठाः प्रथिषीयास्थाम् प्रथिषीध्वम्
प्रथिषीय प्रथिषीवहि प्रथिषीमहि
श्व० प्रथिता प्रथितारौ प्रथितारः
प्रथितासे प्रथितासाथे प्रथिताध्वे
प्रथिताहे प्रथितास्वहे प्रथितास्महे
भ० प्रथिष्यते प्रथिष्येते प्रथिष्यन्ते
प्रथिष्यसे प्रथिष्येथे प्रथिष्यध्वे
प्रथिष्ये प्रथिष्यावहे प्रथिष्यामहे
क्रि० अप्रथिष्यत अप्रथिष्येताम् अप्रथिष्यन्त
अप्रथिष्यथाः अप्रथिष्येथाम् अप्रथिष्यध्वम्
अप्रथिष्ये अप्रथिष्यावहि अप्रथिष्यामहि

प्रथणू प्रख्याने इति पठिष्यमाणत्वेऽपि घटादिकार्यार्थमात्मने पदार्थ णिचूरहित शब्प्रत्ययार्थ चात्र पाठः ॥

॥ अथ दान्ताः पञ्च ॥

1004 म्रदिष् (म्रद्) मर्दने

व०	म्रर्दते	म्रदेते	म्रर्दन्ते
	म्रर्दसे	म्रदेथे	म्रर्दध्वे
	म्रदे	म्रर्दावहे	म्रर्दामहे
स०	म्रदेत	म्रदेयाताम्	म्रदेरन्
	म्रदेथाः	म्रदेयाथाम्	म्रदेध्वम्
	म्रदेय	म्रदेवहि	म्रदेमहि
प०	म्रर्दताम्	म्रदेताम्	म्रर्दन्ताम्
	म्रर्दस्व	म्रदेथाम्	म्रर्दध्वम्
	म्रदै	म्रर्दावहै	म्रर्दामहै
ह्य०	अम्रर्दत	अम्रदेताम्	अम्रर्दन्त
	अम्रर्दथाः	अम्रदेथाम	अम्रर्दध्वम्
	अम्रदे	अम्रर्दावहि	अम्रर्दामहि
अ०	अम्रदिष्ट	अम्रदिषाताम	अम्रदिषत
	अम्रदिष्ठाः	अम्रदिषाथाम	अम्रदिड्ढ्वम् ध्वम्
	अम्रदिषि	अम्रदिष्वहि	अम्रदिष्महि
प०	मम्रदे	मम्रदाते	मम्रदिरे
	मम्रदिषे	मम्रदाथे	मम्रदिध्वे
	मम्रदे	मम्रदिवहे	मम्रदिमहे
आ०	म्रदिषीष्ट	म्रदिषीयास्ताम्	म्रदिषीरन्
	म्रदिषीष्ठाः	म्रदिषीयास्थाम्	म्रदिषीध्वम्
	म्रदिषीय	म्रदिषीवहि	म्रदिषीमहि
श्व०	म्रदिता	म्रदितारौ	म्रदितारः
	म्रदितासे	म्रदितासाथे	म्रदिताध्वे
	म्रदिताहे	म्रदितास्वहे	म्रदितास्महे
भ०	म्रदिष्यते	म्रदिष्येते	म्रदिष्यन्ते
	म्रदिष्यसे	म्रदिष्येथे	म्रदिष्यध्वे
	म्रदिष्ये	म्रदिष्यावहे	म्रदिष्यामहे
क्रि०	अम्रदिष्यत	अम्रदिष्येताम्	अम्रदिष्यन्त
	अम्रदिष्यथाः	अम्रदिष्येथाम्	अम्रदिष्यध्वम्
	अम्रदिष्ये	अम्रदिष्यावहि	अम्रदिष्यामहि

1005 स्खदिष् (स्खद्) स्खदने । स्खदनं विदारणम् ।

व०	स्खर्दते	स्खदेते	स्खर्दन्ते
	स्खर्दसे	स्खदेथे	स्खर्दध्वे
	स्खदे	स्खर्दावहे	स्खर्दामहे
स०	स्खदेत	स्खदेयाताम्	स्खदेरन्
	स्खदेथाः	स्खदेयाथाम्	स्खदेध्वम्
	स्खदेय	स्खदेवहि	स्खदेमहि
प०	स्खर्दताम्	स्खदेताम्	स्खर्दन्ताम्
	स्खर्दस्व	स्खदेथाम्	स्खर्दध्वम्
	स्खदै	स्खर्दावहै	स्खर्दामहै
ह्य०	अस्खर्दत	अस्खदेताम्	अस्खर्दन्त
	अस्खर्दथाः	अस्खदेथाम्	अस्खर्दध्वम्
	अस्खदे	अस्खर्दावहि	अस्खर्दामहि
अ०	अस्खदिष्ट	अस्खदिषाताम्	अस्खदिषत
	अस्खदिष्ठाः	अस्खदिषाथाम्	अस्खदिड्ढ्वम् ध्वम्
	अस्खदिषि	अस्खदिष्वहि	अस्खदिष्महि
प०	चस्खदे	चस्खर्दाते	चस्खदिरे
	चस्खदिषे	चस्खर्दाथे	चस्खदिध्वे
	चस्खदे	चस्खदिवहे	चस्खदिमहे
आ०	स्खदिषीष्ट	स्खदिषीयास्ताम्	स्खदिषीरन्
	स्खदिषीष्ठाः	स्खदिषीयास्थाम्	स्खदिषीध्वम्
	स्खदिषीय	स्खदिषीवहि	स्खदिषीमहि
श्व०	स्खदिता	स्खदितारौ	स्खदितारः
	स्खदितासे	स्खदितासाथे	स्खदिताध्वे
	स्खदिताहे	स्खदितास्वहे	स्खदितास्महे
भ०	स्खदिष्यते	स्खदिष्येते	स्खदिष्यन्ते
	स्खदिष्यसे	स्खदिष्येथे	स्खदिष्यध्वे
	स्खदिष्ये	स्खदिष्यावहे	स्खदिष्यामहे
क्रि०	अस्खदिष्यत	अस्खदिष्येताम्	अस्खदिष्यन्त
	अस्खदिष्यथाः	अस्खदिष्येथाम्	अस्खदिष्यध्वम्
	अस्खदिष्ये	अस्खदिष्यावहि	अस्खदिष्यामहि

1006 कदुङ् (कन्द्) वैक्लव्ये ।

विक्लवः कातरस्तस्य भावः कर्म वा वैक्लव्यम्

व० कन्दते कन्देते कन्दन्ते
कन्दसे कन्देथे कन्दध्वे
कन्दे कन्दावहे कन्दामहे
ल० कन्देत कन्देयाताम् कन्देरन्
कन्देथाः कन्देयाथाम् कन्देध्वम्
कन्देय कन्देवहि कन्देमहि
प० कन्दताम् कन्देताम् कन्दन्ताम्
कन्दस्व कन्देथाम् कन्दध्वम्
कन्दै कन्दावहै कन्दामहै
ह्य० अकन्दत अकन्देताम् अकन्दन्त
अकन्दथाः अकन्देथाम् अकन्दध्वम्
अकन्दे अकन्दावहि अकन्दामहि
अ० अकन्दिष्ट अकन्दिषाताम् अकन्दिषत
अकन्दिष्ठाः अकन्दिषाथाम् अकन्दिड्ढ्वम् ध्वम्
अकन्दिषि अकन्दिष्वहि अकन्दिष्महि
प० चकन्दे चकन्दाते चकन्दिरे
चकन्दिषे चकन्दाथे चकन्दिध्वे
चकन्दे चकन्दिवहे चकन्दिमहे
आ० कन्दिषीष्ट कन्दिषीयास्ताम् कन्दिषीरन्
कन्दिषीष्ठाः कन्दिषीयास्थाम् कन्दिषीध्वम्
कन्दिषीय कन्दिषीवहि कन्दिषीमहि
श्व० कन्दिता कन्दितारौ कन्दितारः
कन्दितासे कन्दितासाथे कन्दिताध्वे
कन्दिताहे कन्दितास्वहे कन्दितास्महे
भ० कन्दिष्यते कन्दिष्येते कन्दिष्यन्ते
कन्दिष्यसे कन्दिष्येथे कन्दिष्यध्वे
कन्दिष्ये कन्दिष्यावहे कन्दिष्यामहे
अकन्दिष्यत अकन्दिष्येताम् अकन्दिष्यन्त
अकन्दिष्यथाः अकन्दिष्येथाम् अकन्दिष्यध्वम्
अकन्दिष्येअकन्दिष्यावहिअकन्दिष्यामहि

कदु रोदनाह्वानयोरिति पठितत्वेऽपि वैक्लव्ये घटादिकार्यार्थमात्मनेपदार्थश्चात्राधीतः

1007 क्रदुङ् (क्रन्द्) वैक्लव्ये ।

विक्लवः कातरस्तस्य भावः कर्म वा वैक्लव्यम्

व० क्रन्दते क्रन्देते क्रन्दन्ते
क्रन्दसे क्रन्देथे क्रन्दध्वे
क्रन्दे क्रन्दावहे क्रन्दामहे
ल० क्रन्देत क्रन्देयाताम् क्रन्देरन्
क्रन्देथाः क्रन्देयाथाम् क्रन्देध्वम्
क्रन्देय क्रन्देवहि क्रन्देमहि
प० क्रन्दताम् क्रन्देताम् क्रन्दन्ताम्
क्रन्दस्व क्रन्देथाम् क्रन्दध्वम्
क्रन्दै क्रन्दावहै क्रन्दामहै
ह्य० अक्रन्दत अक्रन्देताम् अक्रन्दन्त
अक्रन्दथाः अक्रन्देथाम् अक्रन्दध्वम्
अक्रन्दे अक्रन्दावहि अक्रन्दामहि
अ० अक्रन्दिष्ट अक्रन्दिषाताम् अक्रन्दिषत
अक्रन्दिष्ठाः अक्रन्दिषाथाम् अक्रन्दिड्ढ्वम् ध्वम्
अक्रन्दिषि अक्रन्दिष्वहि अक्रन्दिष्महि
प० चक्रन्दे चक्रन्दाते चक्रन्दिरे
चक्रन्दिषे चक्रन्दाथे चक्रन्दिध्वे
चक्रन्दे चक्रन्दिवहे चक्रन्दिमहे
आ० क्रन्दिषीष्ट क्रन्दिषीयास्ताम् क्रन्दिषीरन्
क्रन्दिषीष्ठाः क्रन्दिषीयास्थाम् क्रन्दिषीध्वम्
क्रन्दिषीय क्रन्दिषीवहि क्रन्दिषीमहि
श्व० क्रन्दिता क्रन्दितारौ क्रन्दितारः
क्रन्दितासे क्रन्दितासाथे क्रन्दिताध्वे
क्रन्दिताहे क्रन्दितास्वहे क्रन्दितास्महे
भ० क्रन्दिष्यते क्रन्दिष्येते क्रन्दिष्यन्ते
क्रन्दिष्यसे क्रन्दिष्येथे क्रन्दिष्यध्वे
क्रन्दिष्ये क्रन्दिष्यावहे क्रन्दिष्यामहे
क्रि० अक्रन्दिष्यत अक्रन्दिष्येताम् अक्रन्दिष्यन्त
अक्रन्दिष्यथाः अक्रन्दिष्येथाम् अक्रन्दिष्यध्वम्
अक्रन्दिष्ये अक्रन्दिष्यावहि अक्रन्दिष्यामहि

क्रदु रोदनाह्वानयोरिति पठितत्वेऽपि वैक्लव्ये घटादिकार्यार्थमात्मनेपदार्थश्चेहाधीतः ।

1008 क्लदुङ् (क्लन्द्) वैक्लव्ये ।

विक्लवः कातरस्तस्य भावः कर्म वा वैक्लव्यम्

व० क्लन्दते क्लन्देते क्लन्दन्ते
क्लन्दसे क्लन्देथे क्लन्दध्वे
क्लन्दे क्लन्दावहे क्लन्दामहे

ल० क्लन्देत क्लन्देयाताम् क्लन्देरन्
क्लन्देथाः क्लन्देयाथाम् क्लन्देध्वम्
क्लन्देय क्लन्देवहि क्लन्देमहि

प० क्लन्दताम् क्लन्देताम् क्लन्दन्ताम्
क्लन्दस्व क्लन्देथाम् क्लन्दध्वम्
क्लन्दै क्लन्दावहै क्लन्दामहै

ङ० अक्लन्दत अक्लन्देताम् अक्लन्दन्त
अक्लन्दथाः अक्लन्देथाम् अक्लन्दध्वम्
अक्लन्दे अक्लन्दावहि अक्लन्दामहि

अ० अक्लन्दिष्ट अक्लन्दिषाताम् अक्लन्दिषत
अक्लन्दिष्ठाः अक्लन्दिषाथाम् अक्लन्दिड्ढ्वम्
अक्लन्दिषि अक्लन्दिष्वहि अक्लन्दिष्महि

प० चक्लन्दे चक्लन्दाते चक्लन्दिरे
चक्लन्दिषे चक्लन्दाथे चक्लन्दिध्वे
चक्लन्द चक्लन्दिवहे चक्लन्दिमहे

आ० क्लन्दिषीष्ट क्लन्दिषीयास्ताम् क्लन्दिषीरन्
क्लन्दिषीष्ठाः क्लन्दिषीयास्थाम् क्लन्दिषीध्वम्
क्लन्दिषीय क्लन्दिषीवहि क्लन्दिषीमहि

श्व० क्लन्दिता क्लन्दितारौ क्लन्दितारः
क्लन्दितासे क्लन्दितासाथे क्लन्दिताध्वे
क्लन्दिताहे क्लन्दितास्वहे क्लन्दितास्महे

भ० क्लन्दिष्यते क्लन्दिष्येते क्लन्दिष्यन्ते
क्लन्दिष्यसे क्लन्दिष्येथे क्लन्दिष्यध्वे
क्लन्दिष्ये क्लन्दिष्यावहे क्लन्दिष्यामहे

अक्लन्दिष्यत अक्लन्दिष्येताम् अक्लन्दिष्यन्त
अक्लन्दिष्यथाः अक्लन्दिष्येथाम् अक्लन्दिष्यध्वम्
अक्लन्दिष्ये अक्लन्दिष्यावहि अक्लन्दिष्यामहि

क्लदु रोदनाह्वानयोरिति पठितत्वेऽपि वैक्लव्ये घटादिकार्यार्थमात्मनेपदार्थश्चेहाधीतः,

अथ पान्तः ॥

1009 कृपि (कृप् , कृपायाम् ।

व० कृपते कृपेते कृपन्ते
कृपसे कृपेथे कृपध्वे
कृपे कृपावहे कृपामहे

ल० कृपेत कृपेयाताम् कृपेरन्
कृपेथाः कृपेयाथाम् कृपेध्वम्
कृपेय कृपेवहि कृपेमहि

प० कृपताम् कृपेताम् कृपन्ताम्
कृपस्व कृपेथाम् कृपध्वम्
कृपै कृपावहै कृपामहै

ङ० अकृपत अकृपेताम् अकृपन्त
अकृपथाः अकृपेथाम् अकृपध्वम्
अकृपे अकृपावहि अकृपामहि

अ० अकृपिष्ट अकृपिषाताम् अकृपिषत
अकृपिष्ठाः अकृपिषाथाम् अकृपिड्ढ्वम्
अकृपिषि अकृपिष्वहि अकृपिष्महि

प० चकृपे चकृपाते चकृपिरे
चकृपिषे चकृपाथे चकृपिध्वे
चकृपे चकृपिवहे चकृपिमहे

आ० कृपिषीष्ट कृपिषीयास्ताम् कृपिषीरन्
कृपिषीष्ठाः कृपिषीयास्थाम् कृपिषीध्वम्
कृपिषीय कृपिषीवहि कृपिषीमहि

श्व० कृपिता कृपितारौ कृपितारः
कृपितासे कृपितासाथे कृपिताध्वे
कृपिताहे कृपितास्वहे कृपितास्महे

भ० कृपिष्यते कृपिष्येते कृपिष्यन्ते
कृपिष्यसे कृपिष्येथे कृपिष्यध्वे
कृपिष्ये कृपिष्यावहे कृपिष्यामहे

क्रि० अकृपिष्यत अकृपिष्येताम् अकृपिष्यन्त
अकृपिष्यथाः अकृपिष्येथाम् अकृपिष्यध्वम्
अकृपिष्ये अकृपिष्यावहि अकृपिष्यामहि

अथ रान्तः ॥

1010 त्वरिष् (त्वर्) संभ्रमे।

संभ्रमोत्रा शुकारिता।

व० त्वरते त्वरेते त्वरन्ते
त्वरसे त्वरेथे त्वरध्वे
त्वरे त्वरावहे त्वरामहे

लि० त्वरेत त्वरेयाताम् त्वरेरन्
त्वरेथाः त्वरेयाथाम् त्वरेध्वम्
त्वरेय त्वरेवहि त्वरेमहि

प० त्वरताम् त्वरेताम् त्वरन्ताम्
त्वरस्व त्वरेथाम् त्वरेध्वम्
त्वरै त्वरावहै त्वरामहै

ह्य० अत्वरत अत्वरेताम् अत्वरन्त
अत्वरथाः अत्वरेथाम् अत्वरध्वम्
अत्वरे अत्वरावहि अत्वरामहि

अ० अत्वरिष्ट अत्वरिषाताम् अत्वरिषत
अत्वरिष्ठाः अत्वरिषाथाम् अत्वरिड्ढ्वं
ध्वम्
अत्वरिषि अत्वरिष्वहि अत्वरिष्महि

प० तत्वरे तत्वराते तत्वरिरे
तत्वरिषे तत्वराथे तत्वरिध्वे ढ्वे
तत्वरे तत्वरिवहे तत्वरिमहे

आ० त्वरिषीष्ट त्वरिषीयास्ताम् त्वरिषीरन्
त्वरिषीष्ठाः त्वरिषीयास्थाम् त्वरिषीध्वम्
त्वरिषीय त्वरिषीवहि त्वरिषीमहि

श्व० त्वरिता त्वरितारौ त्वरितारः
त्वरितासे त्वरितासाथे त्वरिताध्वे
त्वरिताहे त्वरितास्वहे त्वरितास्महे

भ० त्वरिष्यते त्वरिष्येते त्वरिष्यन्ते
त्वरिष्यसे त्वरिष्येथे त्वरिष्यध्वे
त्वरिष्ये त्वरिष्यावहे त्वरिष्यामहे

अत्वरिष्यत अत्वरिष्येताम् अत्वरिष्यन्त
अत्वरिष्यथाः अत्वरिष्येथाम् अत्वरिष्यध्वम्
अत्वरिष्ये अत्वरिष्यावहि अत्वरिष्यामहि

॥ अथ सान्तः ॥

1011 प्रसिष् (प्रस्) विस्तारे।

व० प्रसते प्रसेते प्रसन्ते
प्रससे प्रसेथे प्रसध्वे
प्रसे प्रसावहे प्रसामहे

लि० प्रसेत प्रसेयाताम् प्रसेरन्
प्रसेथाः प्रसेयाथाम् प्रसेध्वम्
प्रसेय प्रसेवहि प्रसेमहि

प० प्रसताम् प्रसेताम् प्रसन्ताम्
प्रसस्व प्रसेथाम् प्रसध्वम्
प्रसै प्रसावहै प्रसामहै

ह्य० अप्रसत अप्रसेताम् अप्रसन्त
अप्रसथाः अप्रसेथाम् अप्रसध्वम्
अप्रसे अप्रसावहि अप्रसामहि

अ० अप्रसिष्ट अप्रसिषाताम् अप्रसिषत
अप्रसिष्ठाः अप्रसिषाथाम् अप्रसिड्ढ्वम्
ध्वम्
अप्रसिषि अप्रसिष्वहि अप्रसिष्महि

प० पप्रसे पप्रसाते पप्रसिरे
पप्रसिषे पप्रसाथे पप्रसिध्वे
पप्रसे पप्रसिवहे पप्रसिमहे

आ० प्रसिषीष्ट प्रसिषीयास्ताम् प्रसिषीरन्
प्रसिषीष्ठाः प्रसिषीयास्थाम् प्रसिषीध्वम्
प्रसिषीय प्रसिषीवहि प्रसिषीमहि

श्व० प्रसिता प्रसितारौ प्रसितारः
प्रसितासे प्रसितासाथे प्रसिताध्वे
प्रसिताहे प्रसितास्वहे प्रसितास्महे

भ० प्रसिष्यते प्रसिष्येते प्रसिष्यन्ते
प्रसिष्यसे प्रसिष्येथे प्रसिष्यध्वे
प्रसिष्ये प्रसिष्यावहे प्रसिष्यामहे

क्रि० अप्रसिष्यत अप्रसिष्येताम् अप्रसिष्यन्त
अप्रसिष्यथाः अप्रसिष्येथाम् अप्रसिष्यध्वम्
अप्रसिष्ये अप्रसिष्यावहि अप्रसिष्यामहि

अथ क्षान्तः ॥

1012 दक्षि (दक्ष्) हिंसागत्योः ।

दक्षि शैघ्र्ये च इत्यस्यैवार्थभेदाद् घटादिकार्यार्थं पुनरिह पाठः । एतद्रूपाणि च दक्षि शैघ्र्ये च 875 इति वज्ज्ञेयानि ।

अथ परस्मैपदिनः

1013 श्रां (श्रै श्रा) पाके

श्रै पाके इति पठितस्य श्रांक् पाके इति पठिष्यमाणस्य चेह घटादिकार्यार्थं पाठः । तोऽस्य रूपाणि एकदा श्रैं पाके 46 इति वत्, एकदा च श्रांक् पाके 1065 इति वज्ज्ञेयानि ।

अथ ऋदन्तः

1014 स्मृ [स्मृ] आध्याने ।

आध्यानमुत्कण्ठा । अन्यत्रोक्तस्यार्थविशेषे घटादिकार्यार्थमिह पाठः । एतद्रूपाणि च स्मृ' चिन्तायाम् 18इति वज्ज्ञेयानि ।

अथ ऋदन्तौ

1015 दॄ भये ।

व०	दरति	दरतः	दरन्ति
	दरसि	दरथः	दरथ
	दरामि	दरावः	दरामः
स०	दरेत्	दरेताम्	दरेयुः
	दरेः	दरेतम्	दरेत
	दरेयम्	दरेव	दरेम
प०	दरतु दरतात्	दरताम्	दरन्तु
	दर ,,	दरतम्	दरत
	दराणि	दराव	दराम
ह्य०	अदरत्	अदरताम्	अदरन्
	अदरः	अदरतम्	अदरत
	अदरम्	अदराव	अदराम
अ०	अदारीत्	अदारिष्टाम्	अदारिषुः
	अदारीः	अदारिष्टम्	अदारिष्ट
	अदारिषम	अदारिष्व	अदारिष्म

प० ददार ददरतुः ददरतुः ददरुः ददुः
ददरिथ ददरथुः ददरथुः ददर ददर्
ददार,ददर ददरिव ददरिव ददरिम ददरिम

आ०	दीर्यात्	दीर्यास्ताम्	दीर्यासुः
	दीर्याः	दीर्यास्तम्	दीर्यास्त
	दीर्यासम्	दीर्यास्व	दीर्यास्म
श्व०	दरीता	दरीतारौ	दरीतारः
	दरीतासि	दरीतास्थः	दरीतास्थ
	दरीतास्मि	दरीतास्वः	दरीतास्मः
	दरिता	दरितारौ	दरितारः
	दरितासि	दरितास्थः	दरितास्थ
	दरितास्मि	दरितास्वः	दरितास्मः
भ०	दरीष्यति	दरीष्यतः	दरीष्यन्ति
	दरीष्यसि	दरीष्यथः	दरीष्यथ
	दरीष्यामि	दरीष्यावः	दरीष्यामः
	दरिष्यति	दरिष्यतः	दरिष्यन्ति
	दरिष्यसि	दरिष्यथः	दरिष्यथ
	दरिष्यामि	दरिष्यावः	दरिष्यामः

क्रि० अदरीष्यत् अदरीष्यताम् अदरीष्यन्
अदरीष्यः अदरीष्यतम् अदरीष्यत
अदरीष्यम् अदरीष्याव अदरीष्याम

अदरिष्यत् अदरिष्यताम् अदरिष्यन्
अदरिष्यः अदरिष्यतम् अदरिष्यत
अदरिष्यम् अदरिष्याव अदरिष्याम

दॄ विदारणे इति पठिष्यमाणत्वेऽपि भये घटादिकार्यार्थं शब्प्रत्यार्थश्च पाठः ॥

1016 नॄ नये ।

त्रयादेर्घटादिकार्यार्थं विरलोऽस्य पाठः । एतद्रूपाणि च नॄ नये 1537 इति वद्वेवसेयानि ॥

1017 ष्टक (स्तक्) प्रतीघाते ।

व० स्तकति स्तकतः स्तकन्ति
स्तकसि स्तकथः स्तकथ
स्तकामि स्तकावः स्तकामः
स० स्तकेत् स्तकेताम् स्तकेयुः
स्तकेः स्तकेतम् स्तकेत
स्तकेयम् स्तकेव स्तकेम
प० स्तकतु स्तकतात् स्तकताम् स्तकन्तु
स्तक " स्तकतम् स्तकत
स्तकानि स्तकाव स्तकाम
ह्य० अस्तकत् अस्तकताम् अस्तकन्
अस्तकः अस्तकतम् अस्तकत
अस्तकम् अस्तकाव अस्तकाम
अ० अस्तकिष्ट अस्तकिषाताम् अस्तकिषत
अस्तकिष्ठाः अस्तकिषाथाम् अस्तकिड्ढ्वम् ध्वम्
अस्तकिषि अस्तकिष्वहि अस्तकिष्महि
प० तस्ताक तस्तकतुः तस्तकुः
तस्तकिथ तस्तकथुः तस्तक
तस्ताक-तस्तक तस्तकिव तस्तकिम
आ० स्तक्यात् स्तक्यास्ताम् स्तक्यासुः
स्तक्याः स्तक्यास्तम् स्तक्यास्त
स्तक्यासम् स्तक्यास्व स्तक्यास्म
श्व० स्तकिता स्तकितारौ स्तकितारः
स्तकितासि स्तकितास्थः स्तकितास्थ
स्तकितास्मि स्तकितास्वः स्तकितास्मः
भ० स्तकिष्यति स्तकिष्यतः स्तकिष्यन्ति
स्तकिष्यसि स्तकिष्यथः स्तकिष्यथ
स्तकिष्यामि स्तकिष्यावः स्तकिष्यामः
क्रि० अस्तकिष्यत् अस्तकिष्यताम् अस्तकिष्यन्
अस्तकिष्यः अस्तकिष्यतम् अस्तकिष्यत
अस्तकिष्यम् अस्तकिष्याव अस्तकिष्याम

1018 स्तक (स्तक् प्रतीघाते । एतद्रूपाणि च ष्टक प्रतीघाते । 1 17 इतिवज्ज्ञेयानि उभयपाठस्तु तिष्टकयिषति तिस्तकयिषतीति षत्वविकल्पार्थः ।

1019 चक (चक्) तृप्तौ च ।

॥ चकारात्प्रतीघाते ॥

व० चकति चकतः चकन्ति
चकसि चकथः चकथ
चकामि चकावः चकामः
स० चकेत् चकेताम् चकेयुः
चकेः चकेतम् चकेत
चकेयम् चकेव चकेम
प० चकतु चकतात् चकताम् चकन्तु
चक " चकतम् चकत
चकानि चकाव चकाम
ह्य० अचकत् अचकताम् अचकन्
अचकः अचकतम् अचकत
अचकम् अचकाव अचकाम
अ० अचाकीत् अचाकिष्टाम् अचाकिषुः
अचाकीः अचाकिष्टम् अचाकिष्ट
अचाकिषम् अचाकिष्व अचाकिष्म
अ० अचकीत् अचकिष्टाम् अचकिषुः
अचकीः अचकिष्टम् अचकिष्ट
अचकिषम् अचकिष्व अचकिष्म
प० चचाक चेकतुः चेकुः
चेकिथ चेकथुः चेक
चचाक,चचक चेकिव चेकिम
आ० चक्यात् चक्यास्ताम् चक्यासुः
चक्याः चक्यास्तम् चक्यास्त
चक्यासम् चक्यास्व चक्यास्म
श्व० चकिता चकितारौ चकितारः
चकितासि चकितास्थः चकितास्थ
चकितास्मि चकितास्वः चकितास्मः
भ० चकिष्यति चकिष्यतः चकिष्यन्ति
चकिष्यसि चकिष्यथः चकिष्यथ
चकिष्यामि चकिष्यावः चकिष्यामः
क्रि० अचकिष्यत् अचकिष्यताम् अचकिष्यन्
अचकिष्यः अचकिष्यतम् अचकिष्यत
अचकिष्यम् अचकिष्याव अचकिष्याम

चकि तृप्तिप्रतीघातयोरिति पठितत्वेऽपि घटादिकार्यार्थं परस्मैपदार्थश्चेह पाठः ।

1020 अक (अक्) कुटिलायां गतौ।

व०	अकति	अकतः	अकन्ति
	अकसि	अकथः	अकथ
	अकामि	अकावः	अकामः
स०	अकेत्	अकेताम्	अकेयुः
	अकेः	अकेतम्	अकेत
	अकेयम्	अकेव	अकेम
प०	अकतु	अकतात्	अकताम् अकन्तु
	अक	"	अकतम् अकत
	अकानि	अकाव	अकाम
ह्य०	आकत्	आकताम्	आकन्
	आकः	आकतम्	आकत
	आकम्	आकाव	आकाम
अ०	आकीत्	आकिष्टाम्	आकिषुः
	आकीः	आकिष्टम्	आकिष्ट
	आकिषम्	आकिष्व	आकिष्म
प०	आक	आकतुः	आकुः
	आकिथ	आकथुः	आक
	आक	आकिव	आकिम
आ०	अक्यात्	अक्यास्ताम्	अक्यासुः
	अक्याः	अक्यास्तम्	अक्यास्त
	अक्यासम्	अक्यास्व	अक्यास्म
श्व०	कक्ता	अक्तारौ	अक्तारः
	अक्तासि	अक्तास्थः	अक्तास्थ
	अक्तास्मि	अक्तास्वः	अक्तास्मः
भ०	अक्ष्यति	अक्ष्यतः	अक्ष्यन्ति
	अक्ष्यसि	अक्ष्यथः	अक्ष्यथ
	अक्ष्यामि	अक्ष्यावः	अक्ष्यामः
क्रि०	आक्ष्यत्	आक्ष्यताम्	आक्ष्यन्
	आक्ष्यः	आक्ष्यतम्	आक्ष्यत
	आक्ष्यम्	आक्ष्याव	आक्ष्याम

॥ अथ खान्तः ॥

1021 कखे (कख्) हसने ॥

व०	कखति	कखतः	कखन्ति
	कखसि	कखथः	कखथ
	कखामि	कखावः	कखामः
स०	कखेत्	कखेताम्	कखेयुः
	कखेः	कखेतम्	कखेत
	कखेयम्	कखेव	कखेम
प०	कखतु	कखतात्	कखताम् कखन्तु
	कख	"	कखतम् कखत
	कखानि	कखाव	कखाम
ह्य०	अकखत्	अकखताम्	अकखन्
	अकखः	अकखतम्	अकखत
	अकखम्	अकखाव	अकखाम
अ०	अकखीत्	अकखिष्टाम्	अकखिषुः
	अकखीः	अकखिष्टम्	अकखिष्ट
	अकखिषम्	अकखिष्व	अकखिष्म
प०	चकाख	चकखतुः	चकखुः
	चकखिथ	चकखथुः	चकख
	चकाख,चकख	चकखिव	चकखिम
आ०	कख्यात्	कख्यास्ताम्	कख्यासुः
	कख्याः	कख्यास्तम्	कख्यास्त
	कख्यासम्	कख्यास्व	कख्यास्म
श्व०	कखिता	कखितारौ	कखितारः
	कखितासि	कखितास्थः	कखितास्थ
	कखितास्मि	कखितास्वः	कखितास्मः
भ०	कखिष्यति	कखिष्यतः	कखिष्यन्ति
	कखिष्यसि	कखिष्यथः	कखिष्यथ
	कखिष्यामि	कखिष्यावः	कखिष्यामः
क्रि०	अकखिष्यत्	अकखिष्यताम्	अकखिष्यन्
	अकखिष्यः	अकखिष्यतम्	अकखिष्यत
	अकखिष्यम्	अकखिष्याव	अकखिष्याम

॥ अथ गान्ता नव सेटश्च ॥

1022 अग (अग्) अकवत् ।

अक कुटिलायां गतौ पठितोऽयमपि तदर्थो लाघवार्थं तथा निर्दिश्यते ।

व०	अगति	अगतः	अगन्ति
	अगसि	अगथः	अगथ
	अगामि	अगावः	अगामः
स०	अगेत्	अगेताम्	अगेयुः
	अगेः	अगेतम्	अगेत
	अगेयम्	अगेव	अगेम
प०	अगतु	अगतात्	अगताम् अगन्तु
	अग	,,	अगतम् अगत
	अगानि	अगाव	अगाम
ह्य०	आगत्	आगताम्	आगन्
	आगः	आगतम्	आगत
	आगम्	आगाव	आगाम
अ०	आगीत	आगिष्टाम्	आगिषुः
	आगीः	आगिष्टम्	आगिष्ट
	आगिषम्	आगिष्व	आगिष्म
प०	आग	आगतुः	आगुः
	आगिथ	आगथुः	आग
	आग,	आगिव	आगिम
आ०	अग्यात्	अग्यास्ताम्	अग्यासुः
	अग्याः	अग्यास्तम्	अग्यास्त
	अग्यासम्	अग्यास्व	अग्यास्म
श्व०	अगिता	अगितारौ	अगितारः
	अगितासि	अगितास्थः	अगितास्थ
	अगितास्मि	अगितास्वः	अगितास्मः
भ०	अगिष्यति	अगिष्यतः	अगिष्यन्ति
	अगिष्यसि	अगिष्यथः	अगिष्यथ
	अगिष्यामि	अगिष्यावः	अगिष्यामः
क्रि०	आगिष्यत्	आगिष्यताम्	आगिष्यन्
	आगिष्यः	आगिष्यतम्	आगिष्यत
	आगिष्यम्	आगिष्याव	आगिष्याम

1023 रगे (रग्) शङ्कायाम् ।

व०	रगति	रगतः	रगन्ति
	रगसि	रगथः	रगथ
	रगामि	रगावः	रगामः
स०	रगेत्	रगेताम्	रगेयुः
	रगेः	रगेतम्	रगेत
	रगेयम्	रगेव	रगेम
प०	रगतु	रगतात्	रगताम् रगन्तु
	रग	,,	रगतम् रगत
	रगाणि	रगाव	रगाम
ह्य०	अरगत्	अरगताम्	अरगन्
	अरगः	अरगतम्	अरगत
	अरगम्	अरगाव	अरगाम
अ०	अरगीत्	अरगिष्टाम्	अरगिषुः
	अरगीः	अरगिष्टम्	अरगिष्ट
	अरगिषम्	अरगिष्व	अरगिष्म
प०	रराग	रेगतुः	रेगुः
	रेगिथ	रेगथुः	रेग
	रराग, रराग	रेगिव	रेगिम
आ०	रग्यात्	रग्यास्ताम्	रग्यासुः
	रग्याः	रग्यास्तम्	रग्यास्त
	रग्यासम्	रग्यास्व	रग्यास्म
श्व०	रगिता	रगितारौ	रगितारः
	रगितासि	रगितास्थः	रगितास्थ
	रगितास्मि	रगितास्वः	रगितास्मः
भ०	रगिष्यति	रगिष्यतः	रगिष्यन्ति
	रगिष्यसि	रगिष्यथः	रगिष्यथ
	रगिष्यामि	रगिष्यावः	रगिष्यामः
क्रि०	अरगिष्यत्	अरगिष्यताम्	अरगिष्यन्
	अरगिष्यः	अरगिष्यतम्	अरगिष्यत
	अरगिष्यम्	अरगिष्याव	अरगिष्याम

रगण् आस्वादने इति पठिष्यमाणत्वेऽपि अर्थविशेषे घटादिकार्यार्थं णिच् रहितः शब्प्रत्ययार्थं चेह पाठः ।

1024 लगे (लग्) सङ्गे।

व०	लगति	लगतः	लगन्ति
	लगसि	लगथः	लगथ
	लगामि	लगावः	लगामः
स०	लगेत्	लगेताम्	लगेयुः
	लगेः	लगेतम्	लगेत
	लगेयम्	लगेव	लगेम
प०	लगतु	लगतात् लगताम्	लगन्तु
	लग	,, लगतम्	लगत
	लगानि	लगाव	लगाम
ह्य०	अलगत्	अलगताम्	अलगन्
	अलगः	अलगतम्	अलगत
	अलगम्	अलगाव	अलगाम
अ०	अलगीत	अलगिष्टाम्	अलगिषुः
	अलगीः	अलगिष्टम्	अलगिष्ट
	अलगिषम्	अलगिष्व	अलगिष्म
प०	ललाग	लेगतुः	लेगुः
	लेगिथ	लेगथुः	लेग
	ललाग,ललग	लेगिव	लेगिम
आ०	लग्यात्	लग्यास्ताम्	लग्यासुः
	लग्याः	लग्यास्तम्	लग्यास्त
	लग्यासम्	लग्यास्व	लग्यास्म
श्व०	लगिता	लगितारौ	लगितारः
	लगितासि	लगितास्थः	लगितास्थ
	लगितास्मि	लगितास्वः	लगितास्मः
भ०	लगिष्यति	लगिष्यतः	लगिष्यन्ति
	लगिष्यसि	लगिष्यथः	लगिष्यथ
	लगिष्यामि	लगिष्यावः	लगिष्यामः
क्रि०	अलगिष्यत्	अलगिष्यताम्	अलगिष्यन्
	अगिष्यः	अलगिष्यताम्	अलगिष्यत
	अलगिष्यम्	अलगिष्याव	अलगिष्याम

लगण् आस्वादने इति पठिष्यमाणत्वेऽपि अर्थविशेषे घटादिकार्यार्थं णिच् रहितश-प्रत्ययार्थं चात्र पाठः।

1025 हगे (हग्) संवरणे।

संवरणमाच्छादनम्।

व०	हगति	हगतः	हगन्ति
	हगसि	हगथः	हगथ
	हगामि	हगावः	हगामः
स०	हगेत्	हगेताम्	हगेयुः
	हगेः	हगेतम्	हगेत
	हगेयम्	हगेव	हगेम
प०	हगतु	हगतात् हगताम्	हगन्तु
	हग	,, हगतम्	हगत
	हगानि	हगाव	हगाम
ह्य०	अहगत्	अहगताम्	अहगन्
	अहगः	अहगतम्	अहगत
	अहगम्	अहगाव	अहगाम
अ०	अहगीत्	अहगिष्टाम्	अहगिषुः
	अहगीः	अहगिष्टम्	अहगिष्ट
	अहगिषम्	अहगिष्व	अहगिष्म
प०	जहाग	जहगतुः	जहगुः
	जहगिथ	जहगथुः	जहग
	जहाग,जहग	जहगिव	जहगिम
आ०	हग्यात्	हग्यास्ताम्	हग्यासुः
	हग्याः	हग्यास्तम्	हग्यास्त
	हग्यासम्	हग्यास्व	हग्यास्म
श्व०	हगिता	हगितारौ	हगितारः
	हगितासि	हगितास्थः	हगितास्थ
	हगितास्मि	हगितास्वः	हगितास्मः
भ०	हगिष्यति	हगिष्यतः	हगिष्यन्ति
	हगिष्यसि	हगिष्यथः	हगिष्यथ
	हगिष्यामि	हगिष्यावः	हगिष्यामः
क्रि०	अहगिष्यत्	अहगिष्यताम्	अहगिष्यन्
	अहगिष्यः	अहगिष्यतम्	अहगिष्यत
	अहगिष्यम्	अहगिष्याव	अहगिष्याम

1026 ह्लगे (ह्लग्) संवरणे ।

संवरणमाच्छादनम् ।

व०	ह्लगति	ह्लगतः	ह्लगन्ति
	ह्लगसि	ह्लगथः	ह्लगथ
	ह्लगामि	ह्लगावः	ह्लगामः
स०	ह्लगेत्	ह्लगेताम्	ह्लगेयुः
	ह्लगेः	ह्लगेतम्	ह्लगेत
	ह्लगेयम्	ह्लगेव	ह्लगेम
प०	ह्लगतु	ह्लगतात् ह्लगताम्	ह्लगन्तु
	ह्लग ,,	ह्लगतम्	ह्लगत
	ह्लगानि	ह्लगाव	ह्लगाम
ह्य०	अह्लगत्	अह्लगताम्	अह्लगन्
	अह्लगः	अह्लगतम्	अह्लगत
	अह्लगम्	अह्लगाव	अह्लगाम
अ०	अह्लगीत्	अह्लगिष्टाम्	अह्लगिषुः
	अह्लगीः	अह्लगिष्टम्	अह्लगिष्ट
	अह्लगिषम्	अह्लगिष्व	अह्लगिष्म
प०	जह्लाग	जह्लगतुः	जह्लगुः
	जह्लगिथ	जह्लगथुः	जह्लग
	जह्लाग,जह्लग	जह्लगिव	जह्लगिम
आ०	ह्लग्यात्	ह्लग्यास्ताम्	ह्लग्यासुः
	ह्लग्याः	ह्लग्यास्तम्	ह्लग्यास्त
	ह्लग्यासम्	ह्लग्यास्व	ह्लग्यास्म
श्व०	ह्लगिता	ह्लगितारौ	ह्लगितारः
	ह्लगितासि	ह्लगितास्थः	ह्लगितास्थ
	ह्लगितास्मि	ह्लगितास्वः	ह्लगितास्मः
भ०	ह्लगिष्यति	ह्लगिष्यतः	ह्लगिष्यन्ति
	ह्लगिष्यसि	ह्लगिष्यथः	ह्लगिष्यथ
	ह्लगिष्यामि	ह्लगिष्यावः	ह्लगिष्यामः
क्रि०	अह्लगिष्यत्	अह्लगिष्यताम्	अह्लगिष्यन्
	अह्लगिष्यः	अह्लगिष्यतम्	अह्लगिष्यत
	अह्लगिष्यम्	अह्लगिष्याव	अह्लगिष्याम

1027 षगे (सग्) संवरणे ।

संवरणमाच्छादनम् ।

व०	सगति	सगतः	सगन्ति
	सगसि	सगथः	सगथ
	सगामि	सगावः	सगामः
स०	सगेत्	सगेताम्	सगेयुः
	सगेः	सगेतम्	सगेत
	सगेयम्	सगेव	सगेम
प०	सगतु	सगतात् सगताम्	सगन्तु
	सग ,,	सगतम्	सगत
	सगानि	सगाव	सगाम
ह्य०	असगत्	असगताम्	असगन्
	असगः	असगतम्	असगत
	असगम्	असगाव	असगाम
अ०	असगीत	असगिष्टाम्	असगिषुः
	असगीः	असगिष्टम्	असगिष्ट
	असगिषम्	असगिष्व	असगिष्म
प०	ससाग	सेगतुः	सेगुः
	सेगिथ	सेगथुः	सेग
	ससाग,ससग	सेगिव	सेगिम
आ०	सग्यात्	सग्यास्ताम्	सग्यासुः
	सग्याः	सग्यास्तम्	सग्यास्त
	सग्यासम्	सग्यास्व	सग्यास्म
श्व०	सगिता	सगितारौ	सगितारः
	सगितासि	सगितास्थः	सगितास्थ
	सगितास्मि	सगितास्वः	सगितास्मः
भ०	सगिष्यति	सगिष्यतः	सगिष्यन्ति
	सगिष्यसि	सगिष्यथः	सगिष्यथ
	सगिष्यामि	सगिष्यावः	सगिष्यामः
क्रि०	असगिष्यत्	असगिष्यताम्	असगिष्यन्
	असगिष्यः	असगिष्यतम्	असगिष्यत
	असगिष्यम्	असगिष्याव	असगिष्याम

1029 ष्ठगे (स्थग्) संवरणे ।

संवरणमाच्छादनम् ।

व० स्थगति स्थगतः स्थगन्ति
स्थगसि स्थगथः स्थगथ
स्थगामि स्थगावः स्थगामः

स० स्थगेत् स्थगेताम् स्थगेयुः
स्थगेः स्थगेतम् स्थगेत
स्थगेयम् स्थगेव स्थगेम

स्थगतु स्थगतात् स्थगताम् स्थगन्तु
स्थग ,, स्थगतम् स्थगत
स्थगानि स्थगाव स्थगाम

ह्य० अस्थगत् अस्थगताम् अस्थगन्
अस्थगः अस्थगतम् अस्थगत
अस्थगम् अस्थगाव अस्थगाम

अ० अस्थगीत् अस्थगिष्टाम् अस्थगिषुः
अस्थगीः अस्थगिष्टम् अस्थगिष्ट
अस्थगिषम् अस्थगिष्व अस्थगिष्म

प० तस्थाग तस्थगतुः तस्थगुः
तस्थगिथ तस्थगथुः तस्थग
तस्थाग,तस्थग तस्थगिव तस्थगिम

आ०स्थग्यात् स्थग्यास्ताम् स्थग्यासुः
स्थग्याः स्थग्यास्तम् स्थग्यास्त
स्थग्यासम् स्थग्यास्व स्थग्यास्म

श्व० स्थगिता स्थगितारौ स्थगितारः
स्थगितासि स्थगितास्थः स्थगितास्थ
स्थगितास्मि स्थगितास्वः स्थगितास्मः

भ० स्थगिष्यति स्थगिष्यतः स्थगिष्यन्ति
स्थगिष्यसि स्थगिष्यथः स्थगिष्यथ
स्थगिष्यामि स्थगिष्यावः स्थगिष्यामः

क्रि० अस्थगिष्यत्अस्थगिष्यताम् अस्थगिष्यन्
अस्थगिष्यः अस्थगिष्यतम् अस्थगिष्यत
अस्थगिष्यम् अस्थगिष्याव अस्थगिष्याम

1030 स्थगे (स्थग्) संवरणे ।

संवरणमाच्छादनम्

एतद्रूपाणि तु ष्ठगे संवरणे 1029 इतिवदवसेयानि,उभयपाठस्तु तिष्ठगयिषति तिस्थगयिषतीति षत्वविकल्पार्थः ।

॥ अथ दान्तास्त्रयः सेटश्च ॥

1031 वट (वट्) परिभाषणे ।

वट वेष्टने इति पठितत्वेऽपि वटणू ग्रन्थे इति पठिष्यमाणत्वेऽपि अर्थविशेषे घटादिकार्यार्थमस्य पाठः । एतद्रूपणि च वट वेष्टने । 176 इतिवज्ज्ञेयानि

1032 भट (भट्) परिभाषणे ।

भट भृतौ इतिपठितत्वेऽपि घटादिकार्यार्थमिह पाठः । एतद्रूपाणि च भट भृतौ 184 इतिवदवसेयानि

1033 णट [नट्] नतौ ।

नट् नृत्तौ इति पठितत्वेऽपि नटणू अवस्यन्दने इति पठिष्यमाणत्वेऽपि अर्थविशेषे घटादिकार्यार्थमिह पाठः । एतद्रूपाणि च नट नृत्तौ 187 इतिवज्ज्ञेयानि

॥ अथ डान्तास्त्रयः सेटश्च ॥

1034 गड (गड्) सेचने ।

	गडति	गडतः	गडन्ति
	गडसि	गडथः	गडथ
	गडामि	गडावः	गडामः
स०	गडेत्	गडेताम्	गडेयुः
	गडेः	गडेतम्	गडेत
	गडेयम्	गडेव	गडेम
प०	गडतु	गडतात् गडताम्	गडन्तु
	गड	" गडतम्	गडत
	गडानि	गडाव	गडाम
ह्य०	अगडत्	अगडताम्	अगडन्
	अगडः	अगडतम्	अगडत
	अगडम्	अगडाव	अगडाम
अ	अगाडीत्	अगाडिष्टाम्	अगाडिषुः
	अगाडीः	अगाडिष्टम्	अगाडिष्ट
	अगाडिषम्	अगाडिष्व	अगाडिष्म

अ० अगडीत् अगडिष्टाम् अगडिषुः इत्यादि ।

प०	जगाड	जगडतुः	जगडुः
	जगडिथ	जगडथुः	जगड
	जगाड जगड	जगडिव	जगडिम
आ	गड्यात्	गड्यास्ताम्	गड्यासुः
	गड्याः	गड्यास्तम्	गड्यास्त
	गड्यासम्	गड्यास्व	गड्यास्म
श्व०	गडिता	गडितारौ	गडितारः
	गडितासि	गडितास्थः	गडितास्थ
	गडितास्मि	गडितास्वः	गडितास्मः
भ०	गडिष्यति	गडिष्यतः	गडिष्यन्ति
	गडिष्यसि	गडिष्यथः	गडिष्यथ
	गडिष्यामि	गडिष्यावः	गडिष्यामः
क्रि०	अगडिष्यत्	अगडिष्यताम्	अगडिष्यन्
	अगडिष्यः	अगडिष्यतम्	अगडिष्यत
	अगडिष्यम्	अगडिष्याव	अगडिष्याम

डकारस्य लत्वे ।

व०	गलति	गलतः	गलन्ति
	गलसि	गलथः	गलथ
	गलामि	गलावः	गलामः
स०	गलेत्	गलेताम्	गलेयुः
	गलेः	गलेतम्	गलेत
	गलेयम्	गलेव	गलेम
प०	गलतु	गलतात् गलताम्	गलन्तु
	गल	" गलतम्	गलत
	गलानि	गलाव	गलाम
ह्य०	अलत्	अगलताम्	अगलन्
	अगलः	अगलतम्	अगलत
	अगलम्	अगलाव	अगलाम
अ०	अगालीत्	अगालिष्टाम्	अगालिषुः
	अगालीः	अगालिष्टम्	अगालिष्ट
	अगालिषम्	अगालिष्व	अगालिष्म
प०	जगाल	जगलतुः	जगलुः
	जगलिथ	जगलथुः	जगल
	जगाल, जगल	जगलिव	जगलिम
आ०	गल्यात्	गल्यास्ताम्	गल्यासुः
	गल्याः	गल्यास्तम्	गल्यास्त
	गल्यासम्	गल्यास्व	गल्यास्म
श्व०	गलिता	गलितारौ	गलितारः
	गलितासि	गलितास्थः	गलितास्थ
	गलितास्मि	गलितास्वः	गलितास्मः
भ०	गलिष्यति	गलिष्यतः	गलिष्यन्ति
	गलिष्यसि	गलिष्यथः	गलिष्यथ
	गलिष्यामि	गलिष्यावः	गलिष्यामः
क्रि०	अगलिष्यत्	अगलिष्यताम्	अगलिष्यन्
	अगलिष्यः	अगलिष्यतम्	अगलिष्यत
	अगलिष्यम्	अगलिष्याव	अगलिष्याम

1035 हेड (हेड्) वेष्टने ।

हेडृङ् अनादरे इति पठितत्वेऽपि अर्थविशेषे घटादिकार्यार्थं परस्मैपदार्थश्चात्र पाठः ॥

	हेडति	हेडतः	हेडन्ति
	हेडसि	हेडथः	हेडथ
	हेडामि	हेडावः	हेडामः
स०	हेडेत्	हेडेताम्	हेडेयुः
	हेडेः	हेडेतम्	हेडेत
	हेडेयम्	हेडेव	हेडेम
प०	हेडतु	हेडतात् हेडताम्	हेडन्तु
	हेड	" हेडतम्	हेडत
	हेडानि	हेडाव	हेडाम
ह्य०	अहेडत्	अहेडताम्	अहेडन्
	अहेडः	अहेडतम्	अहेडत
	अहेडम्	अहेडाव	अहेडाम
अ०	अहेडीत्	अहेडिष्टाम्	अहेडिषुः
	अहेडीः	अहेडिष्टम्	अहेडिष्ट
	अहेडिषम्	अहेडिष्व	अहेडिष्म
प०	जिहेड	जिहेडतुः	जिहेडुः
	जिहेडिथ	जिहेडथुः	जिहेड
	जिहेड	जिहेडिव	जिहेडिम
आ०	हेड्यात्	हेड्यास्ताम्	हेड्यासुः
	हेड्याः	हेड्यास्तम्	हेड्यास्त
	हेड्यासम्	हेड्यास्व	हेड्यास्म
श्व०	हेडिता	हेडितारौ	हेडितारः
	हेडितासि	हेडितास्थः	हेडितास्थ
	हेडितास्मि	हेडितास्वः	हेडितास्मः
भ०	हेडिष्यति	हेडिष्यतः	हेडिष्यन्ति
	हेडिष्यसि	हेडिष्यथः	हेडिष्यथ
	हेडिष्यामि	हेडिष्यावः	हेडिष्यामः
क्रि०	अहेडिष्यत्	अहेडिष्यताम्	अहेडिष्यन्
	अहेडिष्यः	अहेडिष्यतम्	अहेडिष्यत
	अहेडिष्यम्	अहेडिष्याव	अहेडिष्याम

1036 लड (लड्) जिह्वोन्मथने ।

जिह्वाया उन्मथन जिह्वोन्मथनम् ।

लडयति जिह्वां कुक्कुरः । लत्वे जिह्वाशतान्युल्लडयत्यभिक्ष्णम् । जिह्वोन्मथनयोरित्येके । तन्मते संग्रहार्थं जिह्वा च जिह्वाविषया क्रिया उन्मथनञ्चेति समाहारः । लडयति जिह्वाम् । लडयति दधि । लडण् उपसेवायाम् । लाडयति । लड विलासे इत्यस्यैवार्थविशेषे घटादिकार्यार्थमिह पाठः। लडयति जिह्वामित्यादिलक्ष्यानुरोधात् णिप्रत्यये एव जिह्वोन्मथनरूपार्थो भवति तेन जिह्वोन्मथनार्थस्यास्य रूपाणि लडयतीत्यादीनि वक्ष्यमाणानि ज्ञेयानि नतु लडतीत्यादीनि ।

अथ णान्ताः षट् सेटश्च

1037 फण (फण्) गतौ ।

व०	फणति	फणतः	फणन्ति
	फणसि	फणथः	फणथ
	फणामि	फणावः	फणामः
स०	फणेत्	फणेताम्	फणेयुः
	फणेः	फणेतम्	फणेत
	फणेयम्	फणेव	फणेम
प०	फणतु	फणतात फणताम	फणन्तु
	फण	" फणतम्	फणत
	फणानि	फणाव	फणाम
ह्य०	अफणत्	अफणताम्	अफणन्
	अफणः	अफणतम्	अफणत
	अफणम्	अफणाव	अफणाम
अ०	अफणीत्	अफणिष्टाम्	अफणिषुः
	अफणीः	अफणिष्टम्	अफणिष्ट
	अफणिषम्	अफणिष्व	अफणिष्म
अ०	अफाणीत	अफाणिष्टाम्	अफाणिषुः
	अफाणी	अफाणिष्टम	अफाणिष्ट
	अफाणिषम्	अफाणिष्व	अफाणिष्म
प०	पफाण	फेणतुः	फेणुः
	फेणिथ	फेणथुः	फेण
	पफाण,पफण	फेणिव	फेणिम
	पफाण	पफणतुः	पफणुः
	पफणिथ	पफणथुः	पफण
	पफाण,पफण	पफणिव	पफणिम
आ०	फण्यात्	फण्यास्ताम्	फण्यासुः
	फण्याः	फण्यास्तम्	फण्यास्त
	फण्यासम्	फण्यास्व	फण्यास्म
श्व०	फणिता	फणितारौ	फणितारः
	फणितासि	फणितास्थः	फणितास्थ
	फणितास्मि	फणितास्वः	फणितास्मः
भ०	फणिष्यति	फणिष्यतः	फणिष्यन्ति
	फणिष्यसि	फणिष्यथः	फणिष्यथ
	फणिष्यामि	फणिष्यावः	फणिष्यामः
क्रि०	अफणिष्यत्	अफणिष्यताम्	अफणिष्यन्
	अफणिष्यः	अफणिष्यतम्	अफणिष्यत
	अफणिष्यम्	अफणिष्याव	अफणिष्याम

1038 कण (कण्) गतौ । कण शब्दे इति पठित त्वेऽपि कणण् निमीलने इति पठिष्यमाणत्वेऽपि अर्थविशेषे घटादि कार्यार्थमिह पाठः । अस्य रूपाणि फण शब्दे 270 इति वज्ज्ञेयानि ।

1039 रण (रण्) गतौ । रण शब्दे इति पठितोऽपि अर्थ विशेषे घटादिकार्यार्थमिह पठितः रूपाणि चास्य रण शब्दे 260 इतिवज्ज्ञेयानि

1040 चण् (चण्) हिंसादानयोश्च । हिंसायां दाने काराद्गतौ । चण शब्दे इतिपठितोऽपि अर्थविशेषे घटादिकार्यार्थमिह पठितः । एतद्रूपाणि चण शब्दे 272 इतिवज्ज्ञेयानि ।

1041 शण (शण्) दाने

व०	शणति	शणतः	शणन्ति
	शणसि	शणथः	शणथ
	शणामि	शणावः	शणामः
स०	शणेत्	शणेताम्	शणेयुः
	शणेः	शणेतम्	शणेत
	शणेयम्	शणेव	शणेम
प०	शणतु	शणतात् शणताम्	शणन्तु
	शण	,, शणतम्	शणत
	शणानि	शणाव	शणाम
ह्य०	अशणत्	अशणताम्	अशणन्
	अशणः	अशणतम्	अशणत
	अशणम्	अशणाव	अशणाम
अ०	अशाणीत्	अशाणिष्टाम्	अशाणिषुः
	अशाणीः	अशाणिष्टम्	अशाणिष्ट
	अशाणिषम्	अशाणिष्व	अशाणिष्म
	अशणीत्	अशणिष्टाम्	अशणिषुः
	अशणीः	अशणिष्टम्	अशणिष्ट
	अशणिषम्	अशणिष्व	अशणिष्म
प०	शशाण	शेणतुः	शेणुः
	शेणिथ	शेणथुः	शेण
	शशाण शशण	शेणिव	शेणिम
• आ०	शण्यात्	शण्यास्ताम्	शण्यासुः
	शण्याः	शण्यास्तम्	शण्यास्त
	शण्यासम्	शण्यास्व	शण्यास्म
श्व०	शणिता	शणितारौ	शणितारः
	शणितासि	शणितास्थः	शणितास्थ
	शणितास्मि	शणितास्वः	शणितास्मः
भ०	शणिष्यति	शणिष्यतः	शणिष्यन्ति
	शणिष्यसि	शणिष्यथः	शणिष्यथ
	शणिष्यामि	शणिष्यावः	शणिष्यामः
क्रि०	अशणिष्यत्	अशणिष्यताम्	अशणिष्यन्
	अशणिष्यः	अशणिष्यतम्	अशणिष्यत
	अशणिष्यम्	अशणिष्याव	अशणिष्याम

1042 श्रण (श्रण्) दाने

व०	श्रणति	श्रणतः	श्रणन्ति
	श्रणसि	श्रणथः	श्रणथ
	श्रणामि	श्रणावः	श्रणामः
स०	श्रणेत्	श्रणेताम्	श्रणेयुः
	श्रणेः	श्रणेतम्	श्रणेत
	श्रणेयम्	श्रणेव	श्रणेम
प०	श्रणतु	श्रणतात् श्रणताम्	श्रणन्तु
	श्रण	,, श्रणतम्	श्रणत
	श्रणानि	श्रणाव	श्रणाम
ह्य०	अश्रणत्	अश्रणताम्	अश्रणन्
	अश्रणः	अश्रणतम्	अश्रणत
	अश्रणम्	अश्रणाव	अश्रणाम
अ०	अश्राणीत्	अश्राणिष्टाम्	अश्राणिषुः
	अश्राणीः	अश्राणिष्टम्	अश्राणिष्ट
	अश्राणिषम्	अश्राणिष्व	अश्राणिष्म
	अश्रणीत्	अश्रणिष्टाम्	अश्रणिषुः
	अश्रणीः	अश्रणिष्टम्	अश्रणिष्ट
	अश्रणिषम्	अश्रणिष्व	अश्रणिष्म
प०	शश्राण	शश्रणतुः	शश्रणुः
	शश्रणिथ	शश्रणथुः	श्रण
	शश्राण शश्रण	शश्रणिव	शश्रणिम
आ०	श्रण्यात्	श्रण्यास्ताम्	श्रण्यासुः
	श्रण्याः	श्रण्यास्तम्	श्रण्यास्त
	श्रण्यासम्	श्रण्यास्व	श्रण्यास्म
श्व०	श्रणिता	श्रणितारौ	श्रणितारः
	श्रणितासि	श्रणितास्थः	श्रणितास्थ
	श्रणितास्मि	श्रणितास्वः	श्रणितास्मः
भ०	श्रणिष्यति	श्रणिष्यतः	श्रणिष्यन्ति
	श्रणिष्यसि	श्रणिष्यथः	श्रणिष्यथ
	श्रणिष्यामि	श्रणिष्यावः	श्रणिष्यामः
क्रि०	अश्रणिष्यत्	अश्रणिष्यताम्	अश्रणिष्यन्
	अश्रणिष्यः	अश्रणिष्यतम्	अश्रणिष्यत
	अश्रणिष्यम्	अश्रणिष्याव	अश्रणिष्याम

॥ अथ थान्ताश्चत्वारः सेटश्च ॥

1043 स्नथ [स्नथ्] हिंसार्थः ।

व०	स्नथति	स्नथतः	स्नथन्ति
	स्नथसि	स्नथथः	स्नथथ
	स्नथामि	स्नथावः	स्नथामः
स०	स्नथेत्	स्नथेताम्	स्नथेयुः
	स्नथेः	स्नथेतम्	स्नथेत
	स्नथेयम्	स्नथेव	स्नथेम
प०	स्नथतु	स्नथतात्	स्नथताम् स्नथन्तु
	स्नथ	"	स्नथतम् स्नथत
	स्नथानि	स्नथाव	स्नथाम
ह्य०	अस्नथत्	अस्नथताम	अस्नथन्
	अस्नथः	अस्नथतम्	अस्नथत
	अस्नथम्	अस्नथाव	अस्नथाम
अ०	अस्नाथीत्	अस्नाथिष्टाम्	अस्नाथिषुः
	अस्नाथीः	अस्नाथिष्टम	अस्नाथिष्ट
	अस्नाथिषम	अस्नाथिष्व	अस्नाथिष्म

अ० अस्नथीत् अस्नथिष्टाम् अस्नथिषुः इत्यादि

प०	सस्नाथ	सस्नथतुः	सस्नथुः
	सस्नथिथ	सस्नथथुः	सस्नथ
	सस्नाथ	सस्नथ	सस्नथिव सस्नथिम
आ०	स्नथ्यात्	स्नथ्यास्ताम्	स्नथ्यासुः
	स्नथ्याः	स्नथ्यास्तम	स्नथ्यास्त
	स्नथ्यासम	स्नथ्यास्व	स्नथ्यास्म
श्व०	स्नथिता	स्नथितारौ	स्नथितारः
	स्नथितासि	स्नथितास्थः	स्नथितास्थ
	स्नथितास्मि	स्नथितास्वः	स्नथितास्मः
भ०	स्नथिष्यति	स्नथिष्यतः	स्नथिष्यन्ति
	स्नथिष्यसि	स्नथिष्यथः	स्नथिष्यथ
	स्नथिष्यामि	स्नथिष्यावः	स्नथिष्यामः
क्रि०	अस्नथिष्यत्	अस्नथिष्यताम्	अस्नथिष्यन्
	अस्नथिष्यः	अस्नथिष्यतम्	अस्नथिष्यत
	अस्नथिष्यम्	अस्नथिष्याव	अस्नथिष्याम

1044 क्नथ (क्नथ्) हिंसार्थः ।

व०	क्नथति	क्नथतः	क्नथन्ति
	क्नथसि	क्नथथः	क्नथथ
	क्नथामि	क्नथावः	क्नथामः
स०	क्नथेत्	क्नथेताम्	क्नथेयुः
	क्नथेः	क्नथेतम्	क्नथेत
	क्नथेयम्	क्नथेव	क्नथेम
प०	क्नथतु	क्नथतात्	क्नथताम् क्नथन्तु
	क्नथ	"	क्नथतम् क्नथत
	क्नथानि	क्नथाव	क्नथाम
ह्य०	अक्नथत्	अक्नथताम्	अक्नथन्
	अक्नथः	अक्नथतम्	अक्नथत
	अक्नथम्	अक्नथाव	अक्नथाम
अ०	अक्नाथीत्	अक्नाथिष्टाम्	अक्नाथिषुः
	अक्नाथीः	अक्नाथिष्टम्	अक्नाथिष्ट
	अक्नाथिषम्	अक्नाथिष्व	अक्नाथिष्म

अ० अक्नथीत् अक्नथिष्टाम् अक्नथिषुः

	अक्नथीः	अक्नथिष्टम	अक्नथिष्ट
	अक्नथिषम	अक्नथिष्व	अक्नथिष्म
प०	चक्नाथ	चक्नथतुः	चक्नथुः
	चक्नथिथ	चक्नथथुः	चक्नथ
	चक्नाथ-चक्नथ	चक्नथिव	चक्नथिम
अ	क्नथ्यात्	क्नथ्यास्ताम	क्नथ्यासुः
	क्नथ्याः	क्नथ्यास्तम	क्नथ्यास्त
	क्नथ्यासम	क्नथ्यास्व	क्नथ्यास्म
श्व०	क्नथिता	क्नथितारौ	क्नथितारः
	क्नथितासि	क्नथितास्थः	क्नथितास्थ
	क्नथितास्मि	क्नथितास्वः	क्नथितास्मः
भ०	क्नथिष्यति	क्नथिष्यतः	क्नथिष्यन्ति
	क्नथिष्यसि	क्नथिष्यथः	क्नथिष्यथ
	क्नथिष्यामि	क्नथिष्यावः	क्नथिष्यामः
क्रि०	अक्नथिष्यत्	अक्नथिष्यताम्	अक्नथिष्यन्
	अक्नथिष्यः	अक्नथिष्यतम्	अक्नथिष्यत
	अक्नथिष्यम्	अक्नथिष्याव	अक्नथिष्याम

1045 क्रथ (क्रथ्) हिंसायाम् ।

व०	क्रथति	क्रथतः	क्रथन्ति
	क्रथसि	क्रथथः	क्रथथ
	क्रथामि	क्रथावः	क्रथामः
स०	क्रथेत्	क्रथेताम्	क्रथेयुः
	क्रथेः	क्रथेतम्	क्रथेत
	क्रथेयम्	क्रथेव	क्रथेम
प०	क्रथतु	क्रथतात् क्रथताम्	क्रथन्तु
	क्रथ	" क्रथतम्	क्रथत
	क्रथानि	क्रथाव	क्रथाम
ह्य०	अक्रथत्	अक्रथताम्	अक्रथन्
	अक्रथः	अक्रथतम्	अक्रथत
	अक्रथम्	अक्रथाव	अक्रथाम
अ०	अक्राथीत्	अक्राथिष्टाम्	अक्राथिषुः
	अक्राथीः	अक्राथिष्टम्	अक्राथिष्ट
	अक्राथिषम्	अक्राथिष्व	अक्राथिष्म
अ०	अक्रथीत् अक्रथिष्टाम् अक्रथिषुः इत्यादि		
प०	चक्राथ	चक्रथतुः	चक्रथुः
	चक्रथिथ	चक्रथथुः	चक्रथ
	चक्राथ	चक्रथ चक्रथिव	चक्रथिम
आ०	क्रथ्यात्	क्रथ्यास्ताम्	क्रथ्यासुः
	क्रथ्याः	क्रथ्यास्तम्	क्रथ्यास्त
	क्रथ्यासम्	क्रथ्यास्व	क्रथ्यास्म
श्व०	क्रथिता	क्रथितारौ	क्रथितारः
	क्रथितासि	क्रथितास्थः	क्रथितास्थ
	क्रथितास्मि	क्रथितास्वः	क्रथितास्मः
भ०	क्रथिष्यति	क्रथिष्यतः	क्रथिष्यन्ति
	क्रथिष्यसि	क्रथिष्यथः	क्रथिष्यथ
	क्रथिष्यामि	क्रथिष्यावः	क्रथिष्यामः
क्रि०	अक्रथिष्यत्	अक्रथिष्यताम्	अक्रथिष्यन्
	अक्रथिष्यः	अक्रथिष्यतम्	अक्रथिष्यत
	अक्रथिष्यम्	अक्रथिष्याव	अक्रथिष्याम

क्रथण् हिंसायामिति पठिष्यमाणत्वेऽपि घटादिकार्यार्थं णिच् रहित शब्प्रत्यार्थं चात्रपाठः

1046 कलथ [कलथ्] हिंसार्थः ।

व०	कलथति	कलथतः	कलथन्ति
	कलथसि	कलथथः	कलथथ
	कलथामि	कलथावः	कलथामः
स०	कलथेत्	कलथेताम्	कलथेयुः
	कलथेः	कलथेतम्	कलथेत
	कलथेयम्	कलथेव	कलथेम
प०	कलथतु	कलथतात् कलथताम्	कलथन्तु
	कलथ	" कलथतम्	कलथत
	कलथानि	कलथाव	कलथाम
ह्य०	अकलथत्	अकलथताम्	अकलथन्
	अकलथः	अकलथतम्	अकलथत
	अकलथम्	अकलथाव	अकलथाम
अ०	अकलाथीत्	अकलाथिष्टाम्	अकलाथिषुः
	अकलाथीः	अकलाथिष्टम्	अकलाथिष्ट
	अकलाथिषम्	अकलाथिष्व	अकलाथिष्म
अ०	अकलथीत्	अकलथिष्टाम्	अकलथिषु
	अकलथी	अकलथिष्टम	अकलथिष्ट
	अकलथिषम	अकलथिष्व	अकलथिष्म
प०	चकलाथ	चाकलथतुः	चकलथुः
	चकलथिथ	चकलथथुः	चकलथ
	चकलाथ-चकलथ	चकलथिव	चक थिम
अ०	कलथ्यात्	कलथ्यास्ताम्	कलथ्यासुः
	कलथ्याः	कलथ्यास्तम्	कलथ्यास्त
	कलथ्यासम्	कलथ्यास्व	कलथ्यास्म
श्व०	कलथिता	कलथितारौ	कलथितारः
	कलथितासि	कलथितास्थः	कलथितास्थ
	कलथितास्मि	कलथितास्वः	कलथितास्मः
भ०	कलथिष्यति	कलथिष्यतः	कलथिष्यन्ति
	कलथिष्यसि	कलथिष्यथः	कलथिष्यथ
	कलथिष्यामि	कलथिष्यावः	कलथिष्यामः
क्रि०	अकलथिष्यत्	अकलथिष्यताम्	अकलथिष्यन्
	अकलथिष्यः	अकलथिष्यतम्	अकलथिष्यत
	अकलथिष्यम्	अकलथिष्याव	अकलथिष्याम

अथ दान्तौ सेटौ च ।

1047 छद् (छद्) ऊर्जने ।

ऊर्जनं प्राणनं बलनञ्च ।

छदण् संवरणे इति पठिष्यमाणोऽप्यूर्जने घटादिकार्यार्थमिह पठितः। छदयत्यग्निः स्वार्थे णिच् । छादयन्तं प्रयुङ्क्ते इति णिग् वा । छदयत्यग्निरित्यादि लक्ष्यानुरोधात् णिप्रत्यये एव ऊर्जनार्थो भवति तेन ऊर्जनार्थस्यास्य रूपाणि छदयतीत्यादीनि वक्ष्यमाणानि नतु छदतीत्यादीनि ।

1048 मदै [मद्] हर्षग्लपनयोः ।

मदैच् हर्षे इत्ययमनयोरर्थयोर्घटादिकार्यार्थमिह पठितः । एतद्रूपाणि च हर्षार्थे मदैच् हर्षे इतिवज्ज्ञेयानि ग्लपनार्थे तु मदतीत्यादीनि ।

1049 ष्टन (स्तन्) शब्दे ।

एतद्रूपाणि च स्तन शब्दे 323 इति वज्ज्ञेयानि षोपदेशत्वात्, तिष्टनयिषति

1050 स्तन (स्तन्) शब्दे ।

स्तन शब्दे इति पठितत्वेऽपि स्तनण् गर्जे इति पठिष्यमाणत्वेऽपि घटादिकार्यार्थमस्य पाठः । एतद्रूपाणि च स्तन शब्दे 323 इतिवज्ज्ञेयानि । अषोपदेशत्वात्, तिस्थनयिषति ।

1051 ध्वन (ध्वन्) शब्दे ।

ध्वन शब्दे इति पठितत्वेऽपि ध्वनण् शब्दे इति पठिष्यमाणत्वेऽपि घटादिकार्यार्थमिह पाठः । रूपाणि चात्र ध्वन शब्दे 325 इतिवज्ज्ञेयानि ।

1052 स्वन (स्वन्) अवतंसे ।

पूर्वपठितस्यापि घटादिकार्यार्थमिह पाठः। एतद्रूपाणि च स्वन शब्दे 327 इति वज्ज्ञेयानि ।

1053 चन (चन्) हिंसायाम् ।

पूर्वपठितस्यापि घटादिकार्यार्थमर्थविशेषे पाठः । चन शब्दे 326 इतिवद्रूपाणि

अथ रान्तः सेट् च

1054 ज्वर [ज्वर्) रोगे।

व०	ज्वरति	ज्वरतः	ज्वरन्ति
	ज्वरसि	ज्वरथः	ज्वरथ
	ज्वरामि	ज्वरावः	ज्वरामः
स०	ज्वरेत्	ज्वरेताम्	ज्वरेयुः
	ज्वरेः	ज्वरेतम्	ज्वरेत
	ज्वरेयम्	ज्वरेव	ज्वरेम
प०	ज्वरतु	ज्वरतात् ज्वरताम्	ज्वरन्तु
	ज्वर	,, ज्वरतम्	ज्वरत
	ज्वराणि	ज्वराव	ज्वराम
ह्य०	अज्वरत्	अज्वरताम्	अज्वरन्
	अज्वरः	अज्वरतम्	अज्वरत
	अज्वरम्	अज्वराव	अज्वराम
अ०	अज्वारीत्	अज्वारिष्टाम्	अज्वारिषुः
	अज्वारीः	अज्वारिष्टम्	अज्वारिष्ट
	अज्वारिषम्	अज्वारिष्व	अज्वारिष्म
प०	जज्वार	जज्वरतुः	जज्वरुः
	जज्वरिथ	जज्वरथुः	जज्वर
	जज्वार,जज्वर	जज्वरिव	जज्वरिम
आ०	ज्वर्यात्	ज्वर्यास्ताम्	ज्वर्यासुः
	ज्वर्याः	ज्वर्यास्तम्	ज्वर्यास्त
	ज्वर्यासम्	ज्वर्यास्व	ज्वर्यास्म
श्व०	ज्वरिता	ज्वरितारौ	ज्वरितारः
	ज्वरितासि	ज्वरितास्थः	ज्वरितास्थ
	ज्वरितास्मि	ज्वरितास्वः	ज्वरितास्मः
भ०	ज्वरिष्यति	ज्वरिष्यतः	ज्वरिष्यन्ति
	ज्वरिष्यसि	ज्वरिष्यथः	ज्वरिष्यथ
	ज्वरिष्यामि	ज्वरिष्यावः	ज्वरिष्यामः
क्रि०	अज्वरिष्यत्	अज्वरिष्यताम्	अज्वरिष्यन्
	अज्वरिष्यः	अज्वरिष्यतम्	अज्वरिष्यत
	अज्वरिष्यम्	अज्वरिष्याव	अज्वरिष्याम

1055 चल (चल्) कम्पने। चल कम्पने इति पठितत्वेऽपि चलत् विलसने इति चलण् भृतौ इति च पठिष्यमाणत्वेऽपि घटादिकायार्थमस्येह पाठः। रूपाणि चास्य चल कम्पने 972 इतिवज्ज्ञेयानि।

1056 ह्वल (ह्वल्) चलने।

व०	ह्वलति	ह्वलतः	ह्वलन्ति
	ह्वलसि	ह्वलथः	ह्वलथ
	ह्वलामि	ह्वलावः	ह्वलामः
स०	ह्वलेत्	ह्वलेताम्	ह्वलेयुः
	ह्वलेः	ह्वलेतम्	ह्वलेत
	ह्वलेयम्	ह्वलेव	ह्वलेम
प०	ह्वलतु	ह्वलतात् ह्वलताम्	ह्वलन्तु
	ह्वल	,, ह्वलतम्	ह्वलत
	ह्वलानि	ह्वलाव	ह्वलाम
ह्य०	अह्वलत्	अह्वलताम्	अह्वलन्
	अह्वलः	अह्वलतम्	अह्वलत
	अह्वलम्	अह्वलाव	अह्वलाम
अ०	अह्वालीत्	अह्वालिष्टाम्	अह्वालिषुः
	अह्वालीः	अह्वालिष्टम्	अह्वालिष्ट
	अह्वालिषम्	अह्वालिष्व	अह्वालिष्म
प०	जह्वाल	जह्वलतुः	जह्वलुः
	जह्वलिथ	जह्वलथुः	जह्वल
	जह्वाल-जह्वल	जह्वलिव	जह्वलिम
आ०	ह्वल्यात्	ह्वल्यास्ताम्	ह्वल्यासुः
	ह्वल्याः	ह्वल्यास्तम्	ह्वल्यास्त
	ह्वल्यासम्	ह्वल्यास्व	ह्वल्यास्म
श्व०	ह्वलिता	ह्वलितारौ	ह्वलितारः
	ह्वलितासि	ह्वलितास्थः	ह्वलितास्थ
	ह्वलितास्मि	ह्वलितास्वः	ह्वलितास्मः
भ०	ह्वलिष्यति	ह्वलिष्यतः	ह्वलिष्यन्ति
	ह्वलिष्यसि	ह्वलिष्यथः	ह्वलिष्यथ
	ह्वलिष्यामि	ह्वलिष्यावः	ह्वलिष्यामः
क्रि०	अह्वलिष्यत्	अह्वलिष्यताम्	अह्वलिष्यन्
	अह्वलिष्यः	अह्वलिष्यतम्	अह्वलिष्यत
	अह्वलिष्यम्	अह्वलिष्याव	अह्वलिष्याम

1057 ह्मल (ह्मल्) चलने ।

व० ह्मलति ह्मलतः ह्मलन्ति
ह्मलसि ह्मलथः ह्मलथ
ह्मलामि ह्मलावः ह्मलामः
स० ह्मलेत् ह्मलेताम् ह्मलेयुः
ह्मलेः ह्मलेतम् ह्मलेत
ह्मलेयम् ह्मलेव ह्मलेम
प० ह्मलतु ह्मलतात् ह्मलताम् ह्मलन्तु
ह्मल ,, ह्मलतम् ह्मलत
ह्मलानि ह्मलाव ह्मलाम
ह्म० अह्मलत् अह्मलताम् अह्मलन्
अह्मलः अह्मलतम् अह्मलत
अह्मलम् अह्मलाव अह्मलाम
अह्मालीत् अह्मालिष्टाम् अह्मालिषुः
अह्मालीः अह्मालिष्टम् अह्मालिष्ट
अह्मालिषम् अह्मालिष्व अह्मालिष्म
प० जह्माल जह्मलतुः जह्मलुः
जह्मलिथ जह्मलथुः जह्मल
जह्माल, जह्मल जह्मलिव जह्मलिम
आ० ह्मल्यात् ह्मल्यास्ताम् ह्मल्यासुः
ह्मल्याः ह्मल्यास्तम् ह्मल्यास्त
ह्मल्यासम् ह्मल्यास्व ह्मल्यास्म
श्व० ह्मलिता ह्मलितारौ ह्मलितारः
ह्मलितासि ह्मलितास्थः ह्मलितास्थ
ह्मलितास्मि ह्मलितास्वः ह्मलितास्मः
भ० ह्मलिष्यति ह्मलिष्यतः ह्मलिष्यन्ति
ह्मलिष्यसि ह्मलिष्यथः ह्मलिष्यथ
ह्मलिष्यामि ह्मलिष्यावः ह्मलिष्यामः
क्रि० अह्मलिष्यत् अह्मलिष्यताम् अह्मलिष्यन्
अह्मलिष्यः अह्मलिष्यतम् अह्मलिष्यत
अह्मलिष्यम् अह्मलिष्याव अह्मलिष्याम

1053 ज्वल (ज्वल्) दीप्तौ च। चकाराच्चलने ज्वलादौ पठितोऽप्यय घटादिकार्यार्थमिहाधीतः। एतद्रूपाणि च ज्वल दीप्तौ 960 इतिवज्ज्ञेयानि । केचित्तु दलिवलिस्खलिक्षपित्रपोणामपि घटादित्वमिच्छन्ति । तन्मते दलयति स्खलयति क्षपयति त्रपयतीत्यपि भवति ।

श्रीमत्तपोगणगगनाङ्गणगगनमणि सार्वसार्वज्ञशासनसार्वभौम – तीर्थरक्षण-परायण--विद्यापीठादिप्रस्थानपञ्चकसमाराधक-संविग्नशाखीय-आचार्य-चूडामणिअखण्डविजयश्रीमद्गुरुराजश्रीविजयनेमिसूरीश्वरचरणेन्दिरा-मन्दिरेन्दिन्दिरायमाणान्तिषन्मुनिलावण्यविजयविरचिते धातु-रत्नाकरे औत्सर्गिकशब्दिकरणो निरनुबन्धो भ्वादिगणः सम्पूर्णतामुपगतः ॥

॥ अथ अदादिः ॥

इहाभिकरणेषु वर्णक्रमेण धातुषु पठितेषु पूर्वाचार्य प्रसिद्धमनुसरणेनादेरादावुपन्यासः

1059 अदंक् (अद्) भक्षणे ।

व०	अत्ति	अत्तः	अदन्ति
	अत्सि	अत्थः	अत्थ
	अद्मि	अद्वः	अद्मः
स०	अद्यात्	अद्याताम्	अद्युः
	अद्याः	अद्यातम्	अद्यात
	अद्याम्	अद्याव	अद्याम
प०	अत्तु	अत्तात् अत्ताम्	अदन्तु
	अद्धि	" अत्तम्	अत्त
	अदानि	अदाव	अदाम
ह्य०	आदत्	आत्ताम्	आदन्
	आदः	आत्तम्	आत्त
	आदम्	आद्व	आद्म
	अघसत्	अघसताम्	अघसन
	अघसः	अघसतम्	अघसत
	अघसम्	अघसाव	अघसाम
प०	जघास	जक्षतुः	जक्षुः
	जघसिथ	जक्षथुः	जक्ष
	जघास, जघस	जक्षिव	जक्षिम
	आद	आदतुः	आदुः
	आदिथ	आदथुः	आद
	आद	आदिव	आदिम
आ०	अद्यात	अद्यास्ताम्	अद्यासुः
	अद्याः	अद्यास्तम्	अद्यास्त
	अद्यासम्	अद्यास्व	अद्यास्म
	अत्ता	अत्तारौ	अत्तारः
	अत्तासि	अत्तास्थः	अत्तास्थ
	अत्तास्मि	अत्तास्वः	अत्तास्मः
भ०	अत्स्यति	अत्स्यतः	अत्स्यन्ति
	अत्स्यसि	अत्स्यथः	अत्स्यथ
	अत्स्यामि	अत्स्यावः	अत्स्यामः
क्रि०	आत्स्यत्	आत्स्यताम्	आत्स्यन्
	आत्स्यः	आत्स्यतम्	आत्स्यत
	आत्स्यम्	आत्स्याव	आत्स्याम

॥ अथादन्ताश्चतुर्दशानिटश्च ॥

1060 प्सांक् (प्सा) भक्षणे ।

व०	प्साति	प्सातः	प्सान्ति
	प्सासि	प्साथः	प्साथ
	प्सामि	प्सावः	प्सामः
स०	प्सायात्	प्सायाताम्	प्सायुः
	प्सायाः	प्सायातम्	प्सायात
	प्सायाम्	प्सायाव	प्सायाम
प०	प्सातु	प्सातात् प्साताम्	प्सान्तु
	प्साहि	" प्सातम्	प्सात
	प्सानि	प्साव	प्साम
ह्य०	अप्सात	अप्साताम्	अप्सुः अप्सान्
	अप्साः	अप्सातम्	अप्सात
	अप्साम्	अप्साव	अप्साम
अ०	अप्सासीत्	अप्सासिष्टाम्	अप्सासिषुः
	अप्सासीः	अप्सासिष्टम्	अप्सासिष्ट
	अप्सासिषम्	अप्सासिष्व	अप्सासिष्म
प०	पप्सौ	पप्सतुः	पप्सुः
	पप्सिथ	पप्साथ	पप्सथुः पप्स
	पप्सौ	पप्सिव	पप्सिम
आ०	प्सेयात्	प्सेयास्ताम्	प्सेयासुः
	प्सेयाः	प्सेयास्तम्	प्सेयास्त
	प्सेयासम्	प्सेयास्व	प्सेयास्म
	प्सायात	प्सायास्ताम्	प्सायासुः
	प्सायाः	प्सायास्तम्	प्सायास्त
	प्सायासम	प्सायास्व	प्सायास्म
श्व०	प्साता	प्सातारौ	प्सातारः
	प्सातासि	प्सातास्थः	प्सातास्थ
	प्सातास्मि	प्सातास्वः	प्सातास्मः
भ०	प्सास्यति	प्सास्यतः	प्सास्यन्ति
	प्सास्यसि	प्सास्यथः	प्सास्यथ
	प्सास्यामि	प्सास्यावः	प्सास्यामः
क्रि०	अप्सास्यत्	अप्सास्यताम्	अप्सास्यन्
	अप्सास्यः	अप्सास्यतम्	अप्सास्यत
	अप्सास्यम्	अप्सास्याव	अप्सास्याम

1061 भाक् (भा) दीप्तौ ॥

व०	भाति	भातः	भान्ति
	भासि	भाथः	भाथ
	भामि	भावः	भामः
स०	भायात्	भायाताम्	भायुः
	भायाः	भायातम्	भायात
	भायाम्	भायाव	भायाम
प०	भातु	भातात् भाताम्	भान्तु
	भाहि	" भातम्	भात
	भानि	भाव	भाम
ह्य०	अभात	अभाताम्	अभुः अभान्
	अभाः	अभातम्	अभात
	अभाम्	अभाव	अभाम
अ०	अभासीत्	अभासिष्टाम्	अभासिषुः
	अभासीः	अभासिष्टम्	अभासिष्ट
	अभासिषम्	अभासिष्व	अभासिष्म
प०	बभौ	बभतुः	बभुः
	बभिथ	बभाथ	बभथुः बभ
	बभौ	बभिव	बभिम
	भायात्	भायास्ताम्	भायासुः
	भायाः	भायास्तम्	भायास्त
	भायासम्	भायास्व	भायास्म
श्व०	भाता	भातारौ	भातारः
	भातासि	भातास्थः	भातास्थ
	भातास्मि	भातास्वः	भातास्मः
भ०	भास्यति	भास्यतः	भास्यन्ति
	भास्यसि	भास्यथः	भास्यथ
	भास्यामि	भास्यावः	भास्यामः
क्रि०	अभास्यत्	अभास्यताम्	अभास्यन
	अभास्यः	अभास्यतम	अभास्यत
	अभास्यम्	अभास्याव	अभास्याम

1062 यांक् (या) प्रापणे ।

	याति	यातः	यान्ति
	यासि	याथः	याथ
	यामि	यावः	यामः
स०	यायात्	यायाताम	यायुः
	यायाः	यायातम्	यायात
	यायाम	यायाव	यायाम
प०	यातु	यातात् याताम	यान्तु
	याहि	यातात् यातम्	या
	यानि	याव	या
ह्य०	अयात	अयाताम	अयुः अ
	अयाः	अयातम	अयात
	अयाम्	अयाव	अयाम
अ०	अयासीत	अयासिष्टाम्	अयासिषुः
	अयासीः	अयासिष्टम्	अयासिष्ट
	अयासिषम	अयासिष्व	अयासिष्म
प०	ययौ	ययतुः	ययुः
	यथिथ	ययाथ	ययथुः
	ययौ	यथिव	
आ०	यायात्	यायास्ताम	य
	यायाः	यायास्तम	याय
	यायासम्	यायास्व	याया
श्व०	याता	यातारौ	यातारः
	यातासि	यातास्थः	यातास्थ
	यातास्मि	यातास्वः	यातास्मः
भ०	यास्यति	यास्यतः	यास्यन्ति
	यास्यसि	यास्यथः	यास्यथ
	यास्यामि	यास्यावः	यास्यामः
क्रि०	अयास्यत्	अयास्यताम्	अयास्यन
	अयास्यः	अयास्यतम	अयास्यत
	अयास्यम्	अयास्याव	अयास्याम

1063 वांक् (वा) गतिगन्धनयोः

व०	वाति	वातः	वान्ति
	वासि	वाथः	वाथ
	वामि	वावः	वामः
स०	वायात्	वायाताम्	वायुः
	वायाः	वायातम्	वायात
	वायाम्	वायाव	वायाम
प०	वातु	वातात् वाताम्	वान्तु
	वाहि	वातात् वातम्	वात
	वानि	वाव	वाम
ह्य०	अवात्	अवाताम्	अवुः अवान्
	अवाः	अवातम्	अवात
	अवाम्	अवाव	अवाम
अ०	अवासीत्	अवासिष्टाम्	अवासिषुः
	अवासीः	अवासिष्टम्	अवासिष्ट
	अवासिषम्	अवासिष्व	अवासिष्म
प०	ववौ	ववतुः	ववुः
	ववविथ	ववाथ	ववथुः वव
	ववौ	ववविव	ववविम
आ०	वायात्	वायास्ताम्	वायासुः
	वायाः	वायास्तम्	वायास्त
	वायासम्	वायास्व	वायास्म
श्व०	वाता	वातारौ	वातारः
	वातासि	वातास्थः	वातास्थ
	वातास्मि	वातास्वः	वातास्मः
भ०	वास्यति	वास्यतः	वास्यन्ति
	वास्यसि	वास्यथः	वास्यथ
	वास्यामि	वास्यावः	वास्यामः
क्रि०	अवास्यत्	अवास्यताम्	अवास्यन
	अवास्यः	अवास्यतम्	अवास्यत
	अवास्यम्	अवास्याव	अवास्याम

1064 ष्णांक् (स्ना) शौचे।

व०	स्नाति	स्नातः	स्नान्ति
	स्नासि	स्नाथः	स्नाथ
	स्नामि	स्नावः	स्नामः
स०	स्नायात्	स्नायाताम्	स्नायुः
	स्नायाः	स्नायातम्	स्नायात
	स्नायाम	स्नायाव	स्नायाम
प०	स्नातु	स्नातात् स्नाताम्	स्नान्तु
	स्नाहि	स्नातात् स्नातम्	स्नात
	स्नानि	स्नाव	स्नाम
ह्य०	अस्नात्	अस्नाताम्	अस्नुः अस्नान
	अस्नाः	अस्नातम्	अस्नात
	अस्नाम्	अस्नाव	अस्नाम
अ०	अस्नासीत्	अस्नासिष्टाम्	अस्नासिषुः
	अस्नासीः	अस्नासिष्टम्	अस्नासिष्ट
	अस्नासिषम्	अस्नासिष्व	अस्नासिष्म
प०	सस्नौ	सस्नतुः	सस्नुः
	सस्निथ	सस्नाथ	सस्नथुः सस्न
	सस्नौ	सस्निव	सस्निम
आ०	स्नेयात्	स्नेयास्ताम्	स्नेयासुः
	स्नेयाः	स्नेयास्तम्	स्नेयास्त
	स्नेयासम्	स्नेयास्व	स्नेयास्म

आ०स्नायात् स्नायास्ताम् स्नायासुः इत्यादि

श्व०	स्नाता	स्नातारौ	स्नातारः स्नाता
	स्नातासि	स्नातास्थः	स्नातास्थ
	स्नातास्मि	स्नातास्वः	स्नातास्मः
भ०	स्नास्यति	स्नास्यतः	स्नास्यन्ति
	स्नास्यसि	स्नास्यथः	स्नास्यथ
	स्नास्यामि	स्नास्यावः	स्नास्यामः
क्रि०	अस्नास्यत्	आस्नास्यताम्	अस्नास्यन
	अस्नास्यः	अस्नास्यतम्	अस्नास्यत
	अस्नास्यम	अस्नास्याव	अस्नास्याम

1065 श्रांक् (श्रा) पाके ।

व०	श्राति	श्रातः	श्रान्ति
	श्रासि	श्राथः	श्राथ
	श्रामि	श्रावः	श्रामः
स०	श्रायात्	श्रायाताम्	श्रायुः
	श्रायाः	श्रायातम्	श्रायात
	श्रायाम्	श्रायाव	श्रायाम
प०	श्रातु	श्रातात् श्रातात्ताम्	श्रान्तु
	श्राहि	" श्रातम्	श्रात
	श्राणि	श्राव	श्राम
ह्य०	अश्रात्	अश्राताम् अश्रुः	अश्रान्
	अश्राः	अश्रातम्	अश्रात
	अश्राम्	अश्राव	अश्राम
अ०	अश्रासीत्	अश्रासिष्टाम्	अश्रासिषुः
	अश्रासीः	अश्रासिष्टम्	अश्रासिष्ट
	अश्रासिषम्	अश्रासिष्व	अश्रासिष्म
प०	शश्रौ	शश्रतुः	शश्रुः
	शश्रिथ शश्राथ	शश्रथुः	शश्र
	शश्रौ	शश्रिव	शश्रिम
आ०	श्रयात्	श्रेयास्ताम्	श्रेयासुः
	श्रेयाः	श्रेयास्तम्	श्रेयास्त
	श्रेयासम्	श्रेयास्व	श्रेयास्म

आ०श्रायात् श्रायास्ताम श्रायासुः इत्यादि

श्व०	श्राता	श्रातारौ	श्रातारः
	श्रातासि	श्रातास्थः	श्रातास्थ
	श्रातास्मि	श्रातास्वः	श्रातास्मः
भ०	श्रास्यति	श्रास्यतः	श्रास्यन्ति
	श्रास्यसि	श्रास्यथः	श्रास्यथ
	श्रास्यामि	श्रास्यावः	श्रास्यामः
क्रि०	अश्रास्यत्	अश्रास्यताम्	अश्रास्यन्
	अश्रास्यः	अश्रास्यतम्	अश्रास्यत
	अश्रास्यम्	अश्रास्याव	अश्रास्याम

1066 द्रांक् (द्रा) कुत्सितगतौ

कुत्सिता गतिः पलायनं स्वप्नश्च ।

व०	द्राति	द्रातः	द्रान्ति	
	द्रासि	द्राथः	द्राथ	
	द्रामि	द्रावः	द्रामः	
स०	द्रायात्	द्रायाताम्	द्रायुः	
	द्रायाः	द्रायातम्	द्रायात	
	द्रायाम्	द्रायाव	द्रायाम	
प०	द्रातु	द्रातात् द्रातात्ताम्	द्रान्तु	द्रान्तु
	द्राहि	द्रातात् द्रातम्	द्रात	
	द्राणि	द्राव	द्राम	
ह्य०	अद्रात	अद्राताम्	अद्रुः	अद्रान्
	अद्राः	अद्रातम्	अद्रात	
	अद्राम्	अद्राव	अद्राम	अद्रा
अ०	अद्रासीत्	अद्रासिष्टाम्	अद्रासिषुः	
	अद्रासीः	अद्रासिष्टम्	अद्रासिष्ट	
	अद्रासिषम्	अद्रासिष्व	अद्रासिष्म	
प०	द्रद्रौ	द्रद्रतुः	द्रुः	दद्रुः
	द्रद्रिथ द्रद्राथ	द्रद्रथुः	द्रद्र	
	द्रौ	द्रद्रिव	द्रद्रिम	दद्रौ
आ०	द्रायात्	द्रायास्ताम्	द्रायासुः	द्रायात्
	द्रायाः	द्रायास्तम्	द्रायास्त	
	द्रायासम्	द्रायास्व	द्रायास्म	

द्रेयात् द्रेयास्ताम् द्रेयासुः इत्यादि

श्व०	द्राता	द्रातारौ	द्रातारः
	द्रातासि	द्रातास्थः	द्रातास्थ
	द्रातास्मि	द्रातास्वः	द्रातास्मः
भ०	द्रास्यति	द्रास्यतः	द्रास्यन्ति
	द्रास्यसि	द्रास्यथः	द्रास्यथ
	द्रास्यामि	द्रास्यावः	द्रास्यामः
क्रि०	अद्रास्यत्	अद्रास्यताम्	अद्रास्यन्
	अद्रास्यः	अद्रास्यतम्	अद्रास्यत
	अद्रास्यम्	अद्रास्याव	अद्रास्याम

1067 पाङ् (पा) रक्षणे ।

व०	पाति	पातः	पान्ति
	पासि	पाथः	पाथ
	पामि	पावः	पामः
स०	पायात्	पायाताम्	पायुः
	पायाः	पायातम्	पायात
	पायाम्	पायाव	पायाम
प०	पातु	पातात् पाताम्	पान्तु
	पाहि	पातात् पातम्	पात
	पानि	पाव	पाम
ह्य०	अपात	अपाताम्	अपुः अपान्
	अपाः	अपातम्	अपात
	अपाम्	अपाव	अपाम
अ	अपासीत्	अपासिष्टाम्	अपासिषुः
	अपासीः	अपासिष्टम्	अपासिष्ट
	अपासिषम्	अपासिष्व	अपासिष्म
प०	पपौ	पपतुः	पपुः
	पपिथ	पपाथ	पपथुः पप
	पपौ	पपिव	पपिम
आ०	पायात्	पायास्ताम्	पायासुः
	पायाः	पायास्तम्	पायास्त
	पायासम्	पायास्व	पायास्म
श्व०	पाता	पातारौ	पातारः
	पातासि	पातास्थः	पातास्थ
	पातास्मि	पातास्वः	पातास्मः
भ०	पास्यति	पास्यतः	पास्यन्ति
	पास्यसि	पास्यथः	पास्यथ
	पास्यामि	पास्यावः	पास्यामः
क्रि०	अपास्यत्	अपास्यताम्	अपास्यन्
	अपास्यः	अपास्यतम्	अपास्यत
	अपास्यम्	अपास्याव	अपास्याम

1068 लाङ् (ला) आदाने ।

व०	लाति	लातः	लान्ति
	लासि	लाथः	लाथ
	लामि	लावः	लामः
स०	लायात्	लायाताम्	लायुः
	लायाः	लायातम्	लायात
	लायाम्	लायाव	लायाम
प०	लातु	लातात् लाताम्	लान्तु
	लाहि	लातात् लातम्	लात
	लानि	लाव	लाम
ह्य०	अलात	अलाताम्	अलुः अलान्
	अलाः	अलातम्	अलात
	अलाम्	अलाव	अलाम
अ	अलासीत्	अलासिष्टाम्	अलासिषुः
	अलासीः	अलासिष्टम्	अलासिष्ट
	अलासिषम्	अलासिष्व	अलासिष्म
प०	ललौ	ललतुः	ललुः
	ललिथ	ललाथ ललथुः	लल
	ललौ	ललिव	ललिम
आ०	लायात्	लायास्ताम्	लायासुः
	लायाः	लायास्तम्	लायास्त
	लायासम्	लायास्व	लायास्म
श्व०	लाता	लातारौ	लातारः
	लातासि	लातास्थः	लातास्थ
	लातास्मि	लातास्वः	लातास्मः
भ०	लास्यति	लास्यतः	लास्यन्ति
	लास्यसि	लास्यथः	लास्यथ
	लास्यामि	लास्यावः	लास्यामः
क्रि०	अलास्यत्	अलास्यताम्	अलास्यन्
	अलास्यः	अलास्यतम्	अलास्यत
	अलास्यम्	अलास्याव	अलास्याम

1069 रांक् (रा) दाने,

व०	राति	रातः	रान्ति
	रासि	राथः	राथ
	रामि	रावः	रामः
स०	रायात्	रायाताम्	रायुः
	रायाः	रायातम्	रायात
	रायाम्	रायाव	रायाम
प०	रातु	रातात् रातात्ताम्	रान्तु
	राहि	रातात् रातम्	रात
	राणि	राव	राम
ह्य०	अरात्	अराताम्	अरुः अरान्
	अराः	अरातम्	अरात
	अराम्	अराव	अराम
अ०	अरासीत्	अरासिष्टाम्	अरासिषुः
	अरासीः	अरासिष्टम्	अरासिष्ट
	अरासिषम्	अरासिष्व	अरासिष्म
प०	ररौ	ररतुः	ररुः
	ररिथ	रराथ ररथुः	रर
	ररौ	ररिव	ररिम
आ०	रायात्	रायास्ताम्	रायासुः
	रायाः	रायास्तम्	रायास्त
	रायासम्	रायास्व	रायास्म
श्व०	राता	रातारौ	रातारः
	रातासि	रातास्थः	रातास्थ
	रातास्मि	रातास्वः	रातास्मः
भ०	रास्यति	रास्यतः	रास्यन्ति
	रास्यसि	रास्यथः	रास्यथ
	रास्यमि	रास्यावः	रास्यामः
क्रि०	अरास्यत्	अरास्यताम्	अरास्यन्
	अरास्यः	अरास्यतम्	अरास्यत
	अरास्यम्	अरास्याव	अरास्याम

1070 दांक् (दा) लवने ।

व०	दाति	दातः	दान्ति
	दासि	दाथः	दाथ
	दामि	दावः	दामः
स०	दायात्	दायाताम्	दायुः
	दायाः	दायातम्	दायात
	दायाम्	दायाव	दायाम
प०	दातु	दातात् दाताम्	दान्तु
	दाहि	दातात् दातम्	दात
	दानि	दाव	दाम
ह्य०	अदात्	अदाताम्	अदुः अदान्
	अदाः	अदातम्	अदात
	अदाम्	अदाव	अदाम
अ	अदासीत्	अदासिष्टाम्	अदासीषुः
	अदासीः	अदासिष्टम्	अदासिष्ट
	अदासिषम्	अदासिष्व	अदासिष्म
प०	ददौ	ददतुः	ददुः
	ददिथ	ददाथ	ददथुः दद
	ददौ	ददिव	ददिम
आ०	दायात्	दायास्ताम्	दायासुः
	दायाः	दायास्तम्	दायास्त
	दायासम्	दायास्व	दायास्म
श्व०	दाता	दातारौ	दातारः
	दातासि	दातास्थः	दातास्थ
	दातास्मि	दातास्वः	दातास्मः
भ०	दास्यति	दास्यतः	दास्यन्ति
	दास्यसि	दास्यथः	दास्यथ
	दास्यामि	दास्यावः	दास्यामः
क्रि०	अदास्यत्	अदास्यताम्	अदास्यन
	अदास्यः	अदास्यतम्	अदास्यत
	अदास्यम्	अदास्याव	अदास्याम

1071 ख्यांक् (ख्या) प्रथने ।

व०	ख्याति	ख्यातः	ख्यान्ति
	ख्यासि	ख्याथः	ख्याथ
	ख्यामि	ख्यावः	ख्यामः
स०	ख्यायात्	ख्यायाताम्	ख्यायुः
	ख्यायाः	ख्यायातम्	ख्यायात
	ख्यायाम्	ख्यायाव	ख्यायाम
प०	ख्यातु	ख्यातात	ख्याताम्	ख्यान्तु
	ख्याहि	"	ख्यातम्	ख्यात
	ख्यानि		ख्याव	ख्याम
ह्य०	अख्यात्	अख्याताम्	अख्यान्	अख्युः
	अख्याः	अख्यातम्	अख्यात
	अख्याम्	अख्याव	अख्याम
अ०	अख्यत्	अख्यताम्	अख्यन्
	अख्यः	अख्यतम्	अख्यत
	अख्यम्	अख्याव	अख्याम
प०	चख्यौ	चख्यतुः	चख्युः
	चख्यिथ	चख्याथ	चख्यथु	चख्य
	चख्यौ	चख्यिव	चख्यिम
आ०	ख्येयात्	ख्येयास्ताम्	ख्येयासुः
	ख्येयाः	ख्येयास्तम्	ख्येयास्त
	ख्येयासम्	ख्येयास्व	ख्येयास्म

ख्यायात् ख्यायास्ताम् ख्यायासुः इत्यादि

श्व०	ख्याता	ख्यातारौ	ख्यातारः
	ख्यातासि	ख्यातास्थः	ख्यातास्थ
	ख्यातास्मि	ख्यातास्वः	ख्यातास्मः
भ०	ख्यास्यति	ख्यास्यतः	ख्यास्यन्ति
	ख्यास्यसि	ख्यास्यथः	ख्यास्यथ
	ख्यास्यामि	ख्यास्यावः	ख्यास्यामः
क्रि०	अख्यास्यत्	अख्यास्यताम्	अख्यास्यन्
	अख्यास्यः	अख्यास्यतम्	अख्यास्यत
	अख्यास्यम्	अख्यास्याव	अख्यास्याम

1072 प्रांक् (प्रा) पूरणे ।

व०	प्राति	प्रातः	प्रान्ति
	प्रासि	प्राथः	प्राथ
	प्रामि	प्रावः	प्रामः
स०	प्रायात्	प्रायाताम्	प्रायुः
	प्रायाः	प्रायातम्	प्रायात
	प्रायाम्	प्रायाव	प्रायाम
प०	प्रातु	प्रातात्	प्राताम्	प्रान्तु
	प्राहि	प्रातात्	प्रातम्	प्रात
	प्राणि		प्राव	प्राम
ह्य०	अप्रात्	अप्राताम्	अप्रान	अप्रुः
	अप्राः	अप्रातम्	अप्रात
	अप्राम्	अप्राव	अप्राम
अ०	अप्रासीत्	अप्रासिष्टाम्	अप्रासिषुः
	अप्रासीः	अप्रासिष्टम्	अप्रासिष्ट
	अप्रासिषम्	अप्रासिष्व	अप्रासिष्म
प०	पप्रौ	पप्रतुः	पप्रुः
	पप्रिथ	पप्राथ	पप्रथुः	पप्र
	पप्रौ	पप्रिव	पप्रिम
आ०	प्रेयात्	प्रेयास्ताम्	प्रेयासुः
	प्रेयाः	प्रेयास्तम्	प्रेयास्त
	प्रेयासम्	प्रेयास्व	प्रेयास्म
आ०	प्रायात्	प्रायास्ताम्	प्रायासुः
	प्रायाः	प्रायास्तम्	प्रायास्त
	प्रायासम्	प्रायास्व	प्रायास्म
श्व०	प्राता	प्रातारौ	प्रातारः
	प्रातासि	प्रातास्थः	प्रातास्थ
	प्रातास्मि	प्रातास्वः	प्रातास्मः
भ०	प्रास्यति	प्रास्यतः	प्रास्यन्ति
	प्रास्यसि	प्रास्यथः	प्रास्यथ
	प्रास्यामि	प्रास्यावः	प्रास्यामः
क्रि०	अप्रास्यत्	अप्रास्यताम्	अप्रास्यन्
	अप्रास्यः	अप्रास्यतम्	अप्रास्यत
	अप्रास्यम्	अप्रास्याव	अप्रास्याम

1073 मांङ् (मा) माने मानं वर्तनम् ।

व०	माति	मातः	मान्ति
	मासि	माथः	माथ
	मामि	मावः	मामः
स०	मायात्	मायाताम्	मायुः
	मायाः	मायातम्	मायात
	मायाम्	मायाव	मायाम
प०	मातु	मातात् माताम्	मान्तु
	माहि	" मातम्	मात
	मानि	माव	माम
ह्य०	अमात्	अमाताम् अमान्	अमुः
	अमाः	अमातम्	अमात
	अमाम्	अमाव	अमाम
अ०	अमासीत्	अमासिष्टाम्	अमासिषुः
	अमासीः	अमासिष्टम्	अमासिष्ट
	अमासिषम्	अमासिष्व	अमासिष्म
प०	ममौ	ममतुः	ममुः
	ममिथ ममाथ	ममथुः	मम
	ममौ	ममिव	ममिम
आ०	मेयात्	मेयास्ताम्	मेयासुः
	मेयाः	मेयास्तम्	मेयास्त
	मेयासम्	मेयास्व	मेयास्म
श्व०	माता	मातारौ	मातारः
	मातासि	मातास्थः	मातास्थ
	मातास्मि	मातास्वः	मातास्मः
भ०	मास्यति	मास्यतः	मास्यन्ति
	मास्यसि	मास्यथः	मास्यथ
	मास्यामि	मास्यावः	मास्यामः
क्रि०	अमास्यत्	अमास्यताम्	अमास्यन
	अमास्यः	अमास्यतम्	अमास्यत
	अमास्यम्	अमास्याव	अमास्याम

। अदेर्थेन्तावनिटौ च ॥

1074 इंङ् (इ) स्मरणे

इङिकावधिनैव प्रयुज्येते

व०	अध्येति	अधीतः	अधियन्ति अधीयन्ति
	अध्येषि	अधीथः	अधीथ
	अध्येमि	अधीवः	अधीमः
स०	अधीयात	अधीयाताम	अधीयुः
	अधीयाः	अधीयातम	अधीयात
	अधीयाम्	अधीयाव	अधीयाम
प०	अध्येतु	अधीतात् अधीताम्	अधियन्तु अधीयन्तु
	अधीहि	अधीतात	अधीतम् अधीत
	अध्ययानि	अध्ययाव	अध्ययाम
ह्य०	अध्यैत्	अध्यैताम्	अध्यैयन् अध्यायन
	अध्यैः	अध्यैतम्	अध्यैत
	अध्याथम्	अध्यैथ	अध्यैम
अ०	अध्यगात्	अध्यगाताम्	अध्यगुः
	अध्यगाः	अध्यगातम्	अध्यगात
	अध्यगाम्	अध्यगाव	अध्यगाम
प०	अधीयाय	अधीयतुः	अधीयुः
	अधीयेथ	अधीययिथ	अधीयथुः अधीय
	अधीयाय, अधीयय	अधीयिव	अधीयिम
आ०	अधीयात	अधीयास्ताम	अधीयासुः
	अधीयाः	अधीयास्तम	अधीयास्त
	अधीयासम	अधीयास्व	अधीयास्म
श्व०	अध्येता	अध्येतारौ	अध्येतारः
	अध्येतासि	अध्येतास्थः	अध्येतास्थ
	अध्येतास्मि	अध्येतास्वः	अध्येतास्मः
भ०	अध्येष्यति	अध्येष्यतः	अध्येष्यन्ति
	अध्येष्यसि	अध्येष्यथः	अध्येष्यथ
	अध्येष्यामि	अध्येष्यावः	अध्येष्यामः
क्रि०	अध्यैष्यत्	अध्यैष्यताम्	अध्यैष्यन
	अध्यैष्यः	अध्यैष्यतम्	अध्यैष्यत
	अध्यैष्यम्	अध्यैष्याव	अध्यैष्याम

1075 ईंक् (इ) गतौ

व०	एति	इतः	यन्ति
	एषि	इथः	इथ
	एमि	इवः	इमः
स०	इयात्	इयाताम्	इयुः
	इयाः	इयातम्	इयात
	इयाम्	इयाव	इयाम
प०	एतु इतात्	इताम्	यन्तु
	इहि	इतम्	इत
	अयानि	अयाव	अयाम
ह्य०	ऐत्	ऐताम्	आयन्
	ऐः	ऐतम्	ऐत
	आयम्	ऐव	ऐम
अ०	अगात्	अगाताम्	अगुः
	अगाः	अगातम्	अगात
	अगाम्	अगाव	अगाम
प०	इयाय	ईयतुः	ईयुः
	इययिथ इयेथ	ईयथुः	ईय
	इयाय इयय	ईयिव	ईयिम
आ०	ईयात्	ईयास्ताम्	ईयासुः
	ईयाः	ईयास्तम्	ईयास्त
	ईयासम्	ईयास्व	ईयास्म
श्व०	एता	एतारौ	एतारः
	एतासि	एतास्थः	एतास्थ
	एतास्मि	एतास्वः	एतास्मः
भ०	एष्यति	एष्यतः	एष्यन्ति
	एष्यसि	एष्यथः	एष्यथ
	एष्यामि	एष्यावः	एष्यामः
क्रि०	ऐष्यत्	ऐष्यताम्	ऐष्यन्
	ऐष्यः	ऐष्यतम्	ऐष्यत
	ऐष्यम्	ऐष्याव	ऐष्याम

। अथेदन्तोऽनिट् च ।

1076 वींक् (वी) प्रजनकान्त्यसनखादनेषु च । चकारादुगतौ, प्रजनः प्रथमगर्भग्रहणम् । असनं क्षेपः ।

व०	वेति	वीतः	वियन्ति
	वेषि	वीथः	वीथ
	वेमि	वीवः	वीमः
स०	वीयात्	वीयाताम्	वीयुः
	वीयाः	वीयातम्	वीयात
	वीयाम्	वीयाव	वीयाम
प०	वेतु वीतात्	वीताम्	वियन्तु
	वीहि "	वीतम्	वीत
	वयानि	वयाव	वयाम
ह्य०	अवेत्	अवीताम्	अवियन्
	अवेः	अवीतम्	अवीत
	अवयम्	अवीव	अवीम
अ०	अवैषीत्	अवैष्टाम्	अवैषुः
	अवैषीः	अवैष्टम्	अवैष्ट
	अवैषम्	अवैष्व	अवैष्म
प०	विवाय	विव्यतुः	विव्युः
	विवयिथ विवेथ	विव्यथुः	विव्य
	विवाय विवय	विव्यिव	विव्यिम
आ०	वीयात्	वीयास्ताम्	वीयासुः
	वीयाः	वीयास्तम्	वीयास्त
	वीयासम्	वीयास्व	वीयास्म
श्व०	वेता	वेतारौ	वेतारः
	वेतासि	वेतास्थः	वेतास्थ
	वेतास्मि	वेतास्वः	वेतास्मः
भ०	वेष्यति	वेष्यतः	वेष्यन्ति
	वेष्यसि	वेष्यथः	वेष्यथ
	वेष्यामि	वेष्यावः	वेष्यामः
क्रि०	अवेष्यत्	अवेष्यताम्	अवेष्यन्
	अवेष्यः	अवेष्यतम्	अवेष्यत
	अवेष्यम्	अवेष्याव	अवेष्याम

1076 यीङ् (यी) ईङ् इति

धात्वन्तरप्रश्लेष इति केचित् ।

व०	एति	ईतः	ईयन्ति
	एषि	ईथः	ईथ
	एमि	ईवः	ईमः
स०	ईयात्	ईयाताम्	ईयुः
	ईयाः	ईयातम्	ईयात
	ईयाम्	ईयाव	ईयाम
प०	एतु ईतात्	ईताम्	ईयन्तु
	ईहि ईतात्	ईतम्	ईत
	अयानि	अयाव	अयाम
ह्य०	ऐत्	ऐताम्	ऐयन्
	ऐः	ऐतम्	ऐत
	आयम्	ऐव	ऐम
अ०	ऐषीत्	ऐष्टाम्	ऐषुः
	ऐषीः	ऐष्टम्	ऐष्ट
	ऐषम्	ऐष्व	ऐष्म
प०	अयाञ्चकार	अयाञ्चक्रतुः	अयाञ्चक्रुः
	अयाञ्चकर्थ	अयाञ्चक्रथुः	अयाञ्चक्र
	अयाञ्चकार-चकर	अयाञ्चक्रिव	अयाञ्चक्रिम
	अयाम्बभूव । अयामास ।		
आ०	ईयात्	ईयास्ताम्	ईयासुः
	ईयाः	ईयास्तम्	ईयास्त
	ईयासम्	ईयास्व	ईयास्म
श्व०	एता	एतारौ	एतारः
	एतासि	एतास्थः	एतास्थ
	एतास्मि	एतास्वः	एतास्मः
भ०	एष्यति	एष्यतः	एष्यन्ति
	एष्यसि	एष्यथः	एष्यथ
	एष्यामि	एष्यावः	एष्यामः
क्रि०	ऐष्यत्	ऐष्यताम्	ऐष्यन्
	ऐष्यः	ऐष्यतम्	ऐष्यत
	ऐष्यम्	ऐष्याव	ऐष्याम

॥ अथोदन्ता दश ॥

1077 द्युङ् (द्यु) अभिगमने ।

व०	द्यौति	द्युतः	द्युवन्ति
	द्यौषि	द्युथः	द्युथ
	द्यौमि	द्युवः	द्युमः
स०	द्युयात्	द्युयाताम्	द्युयुः
	द्युयाः	द्युयातम्	द्युयात
	द्युयाम्	द्युयाव	द्युयाम
प०	द्यौतु द्युतात्	द्युताम्	द्युवन्तु
	द्युहि द्युतात्	द्युतम्	द्युत
	द्यवानि	द्यवाव	द्यवाम
ह्य०	अद्यौत्	अद्युताम्	अद्युवन्
	अद्यौः	अद्युतम्	अद्युत
	अद्यवम्	अद्युव	अद्युम
अ०	अद्यौषीत्	अद्यौष्टाम्	अद्यौषुः
	अद्यौषीः	अद्यौष्टम्	अद्यौष्ट
	अद्यौषम्	अद्यौष्व	अद्यौष्म
प०	दुद्याव	दुद्युवतु	दुद्युवुः
	दुद्यविथ दुद्योथ	दुद्युवथुः	दुद्युव
	दुद्याव दुद्यव	दुद्युविव	दुद्युविम
आ०	द्यूयात्	द्यूयास्ताम्	द्यूयासुः
	द्यूयाः	द्यूयास्तम्	द्यूयास्त
	द्यूयासम्	द्यूयास्व	द्यूयास्म
श्व०	द्योता	द्योतारौ	द्योतारः
	द्योतासि	द्योतास्थः	द्योतास्थ
	द्योतास्मि	द्योतास्वः	द्योतास्मः
भ०	द्योष्यति	द्योष्यतः	द्योष्यन्ति
	द्योष्यसि	द्योष्यथः	द्योष्यथ
	द्योष्यामि	द्योष्यावः	द्योष्यामः
क्रि०	अद्योष्यत्	अद्योष्यताम्	अद्योष्यन्
	अद्योष्यः	अद्योष्यतम्	अद्योष्यत
	अद्योष्यम्	अद्योष्याव	अद्योष्याम

1078 षुंक् (सु) प्रसवैश्वर्ययोः ।

व०	सौति	सुतः	सुवन्ति,
	सौषि	सुथः	सुथ
	सौमि	सुवः	सुमः
स०	सुयात्	सुयाताम्	सुयुः
	सुयाः	सुयातम	सुयात
	सुयाम्	सुयाव	सुयाम
प०	सौतु	सुतात्	सुताम्	सुवन्तु
	सुहि	सुतात्	सुतम्	सुत
	सवानि	सवाव	सवाम
ह्य०	असौत्	असुताम्	असुवन्
	असौः	असुतम्	असुत
	असवम्	असुव	असुम
अ०	असावीत्	असाविष्टाम्	असाविषुः
	असावीः	असाविष्टम्	असाविष्ट
	असाविषम्	असाविष्म	असाविष्म
प०	सुषाव	सुषुवतु	सुषुवुः
	सुषविथ	सुषोथ	सुषुवथुः	सुषुव
	सुषाव	सुषव	सुषुविव	सुषुविम
आ०	सूयात्	सूयास्ताम्	सूयासुः
	सूयाः	सूयास्तम्	सूयास्त
	सूयासम्	सूयास्व	सूयास्म
श्व०	सोता	सोतारौ	सोतारः
	सोतासि	सोतास्थः	सोतास्थ
	सोतास्मि	सोतास्वः	सोतास्मः
भ०	सोष्यति	सोष्यतः	सोष्यन्ति
	सोष्यसि	सोष्यथः	सोष्यथ
	सोष्यामि	सोष्यावः	सोष्यामः
क्रि०	असोष्यत्	असोष्यताम्	असोष्य
	असोष्यः	असोष्यतम्	असोष्यत
	असोष्यम्	असोष्याव	असोष्याम

1079 तुंक् (तु) वृत्तिहिंसापूरणेषु

व०	तवीति तौति	तुतः	तुवन्ति
	तवीषि तौषि	तुथः	तुथ
	तवीमि तौमि	तुवः	तुमः
स०	तुयात्	तुयाताम्	तुयुः
	तुयाः	तुयातम्	तुयात
	तुयाम्	तुयाव	तुयाम
प०	तवीतु तौतु	तुतात्	तुताम्	तुवन्तु
	तुहि	तुतात्	तुतम्	तुत
	तवानि	तवाव	तवाम
ह्य०	अतवीत् अतौत्	अतुताम्	अतुवन्
	अतवीः अतौः	अतुतम्	अतुत
	अतवम्	अतुव	अतुम
अ०	अतौषीत्	अतौष्टाम्	अतौषुः
	अतौषीः	अतौष्टम्	अतौष्ट
	अतौषम्	अतौष्व	अतौष्म
प०	तुताव	तुतुवतुः	तुतुवुः
	तुतविथ	तुतोथ	तुतुवथुः	तुतुव
	तुताव	तुतव	तुतुविव	तुतुविम
आ०	तूयात्	तूयास्ताम्	तूयासुः
	तूयाः	तूयास्तम्	तूयास्त
	तूयासम्	तूयास्व	तूयास्म
श्व०	तोता	तोतारौ	तोतारः
	तोतासि	तोतास्थः	तोतास्थ
	तोतास्मि	तोतास्वः	तोतास्मः
भ०	तोष्यति	तोष्यतः	तोष्यन्ति
	तोष्यसि	तोष्यथः	तोष्यथ
	तोष्यामि	तोष्यावः	तोष्यामः
क्र०	अतोष्यत्	अतोष्यताम्	अतोष्यन्
	अतोष्यः	अतोष्यतम्	अतोष्यत
	अतोष्यम्	अतोष्याव	अतोष्याम

1080 युक् (यु) मिश्रणे ।

व०	यौति	युतः	युवन्ति
	यौषि	युथः	युथ
	यौमि	युवः	युमः
स०	युयात्	युयाताम्	युयुः
	युयाः	युयातम्	युयात
	युयाम्	युयाव	युयाम
प०	यौतु	युतात् युताम्	युवन्तु
	युहि	युतात् युतम्	युत
	यवानि	यवाव	यवाम
ह्य०	अयौत्	अयुताम्	अयुवन
	अयौः	अयुतम्	अयुत
	अयवम्	अयुव	अयुम
अ०	अयावीत्	अयाविष्टाम्	अयाविषुः
	अयावीः	अयाविष्टम्	अयाविष्ट
	अयाविषम्	अयाविष्व	अयाविष्म
प०	युयाव	युयुवतुः	युयुवुः
	युयविथ	युयुवथुः	युयुव
	युयाव,युयव	युयुविव	युयुविम
आ०	यूयात्	यूयास्ताम्	यूयासुः
	यूयाः	यूयास्तम्	यूयास्त
	यूयासम्	यूयास्व	यूयास्म
श्व०	यविता	यवितारौ	यवितारः
	यवितासि	यवितास्थः	यवितास्थ
	यवितास्मि	यवितास्वः	यवितास्मः
भ०	यविष्यति	यविष्यतः	यविष्यन्ति
	यविष्यसि	यविष्यथः	यविष्यथ
	यविष्यामि	यविष्यावः	यविष्यामः
क्रि०	अयविष्यत्	अयविष्यताम्	अयविष्यन्
	अयविष्यः	अयविष्यतम्	अयविष्यत
	अयविष्यम्	अयविष्याव	अयविष्याम

1081 णुक् (नु) स्तुतौ ।

व०	नौति	नुतः	नुवन्ति
	नौषि	नुथः	नुथ
	नौमि	नुवः	नुमः
स०	नुयात्	नुयाताम्	नुयुः
	नुयाः	नुयातम्	नुयात
	नुयाम्	नुयाव	नुयाम
प०	नौतु	नुतात् नुताम्	नुवन्तु
	नुहि	नुतात् नुतम्	नुत
	नवानि	नवाव	नवाम
ह्य०	अनौत्	अनुताम्	अनुवन्
	अनौः	अनुतम्	अनुत
	अनवम्	अनुव	अनुम
अ०	अनावीत्	अनाविष्टाम्	अनाविषुः
	अनावीः	अनाविष्टम्	अनाविष्ट
	अनाविषम्	अनाविष्व	अनाविष्म
प०	नुनाव	नुनुवतुः	नुनुवुः
	नुनविथ	नुनुवथुः	नुनुव
	नुनाव नुनव	नुनुविव	नुनुविम
आ०	नूयात्	नूयास्ताम्	नूयासुः
	नूयाः	नूयास्तम्	नूयास्त
	नूयासम्	नूयास्व	नूयास्म
श्व०	नविता	नवितारौ	नवितारः
	नवितासि	नवितास्थः	नवितास्थ
	नवितास्मि	नवितास्वः	नवितास्मः
भ०	नविष्यति	नविष्यतः	नविष्यन्ति
	नविष्यसि	नविष्यथः	नविष्यथ
	नविष्यामि	नविष्यावः	नविष्यामः
क्रि०	अनविष्यत्	अनविष्यताम्	अनविष्यन्
	अनविष्यः	अनविष्यतम्	अनविष्यत
	अनविष्यम्	अनविष्याव	अनविष्याम

1083 स्नुक् (स्नु) प्रस्रवणे ।

प्रस्रवणं क्षरणम् ।

व०	स्नौति	स्नुतः	स्नुवन्ति
	स्नौषि	स्नुथः	स्नुथ
	स्नौमि	स्नुवः	स्नुमः
स०	स्नुयात्	स्नुयाताम्	स्नुयुः
	स्नुयाः	स्नुयातम्	स्नुयात
	स्नुयाम्	स्नुयाव	स्नुयाम
प०	स्नौतु स्नुतात्	स्नुताम्	स्नुवन्तु
	स्नुहि स्नुतात्	स्नुतम्	स्नुत
	स्नवानि	स्नवाव	स्नवाम
ह्य०	अस्नौत्	अस्नुताम्	अस्नुवन्
	अस्नौः	अस्नुतम्	अस्नुत
	अस्नवम्	अस्नुव	अस्नुम
	अस्नावीत्	अस्नाविष्टाम्	अस्नाविषुः
	अस्नावीः	अस्नाविष्टम्	अस्नाविष्ट
	अस्नाविषम्	अस्नाविष्व	अस्नाविष्म
प०	सुस्नाव	सुस्नुवतुः	सुस्नुवुः
	सुस्नविथ	सुस्नुवथुः	सुस्नुव
	सुस्नाव सुस्नव	सुस्नुविव	सुस्नुविम
आ०	स्नूयात्	स्नूयास्ताम्	स्नूयासुः
	स्नूयाः	स्नूयास्तम्	स्नूयास्त
	स्नूयासम्	स्नूयास्व	स्नूयास्म
श्व०	स्नविता	स्नवितारौ	स्नवितारः
	स्नवितासि	स्नवितास्थः	स्नवितास्थ
	स्नवितास्मि	स्नवितास्वः	स्नवितास्मः
भ०	स्नविष्यति	स्नविष्यतः	स्नविष्यन्ति
	स्नविष्यसि	स्नविष्यथः	स्नविष्यथ
	स्नविष्यामि	स्नविष्यावः	स्नविष्यामः
क्रि०	अस्नविष्यत्	अस्नविष्यताम्	अस्नविष्यन्
	अस्नविष्यः	अस्नविष्यतम्	अस्नविष्यत
	अस्नविष्यम्	अस्नविष्याव	अस्नविष्याम

1082 क्ष्णुक् (क्षु) तेजने ।

व०	क्ष्णौति	क्ष्णुतः	क्ष्णुवन्ति
	क्ष्णौषि	क्ष्णुथः	क्ष्णुथ
	क्ष्णौमि	क्ष्णुवः	क्ष्णुमः
स०	क्ष्णुयात्	क्ष्णुताम्	क्ष्णुयुः
	क्ष्णुयाः	क्ष्णुयातम्	क्ष्णुयात
	क्ष्णुयाम्	क्ष्णुयाव	क्ष्णुयाम
प०	क्ष्णौतु क्ष्णुतात्	क्ष्णुताम्	क्ष्णुवन्तु
	क्ष्णुहि क्ष्णुतात्	क्ष्णुतम्	क्ष्णुत
	क्ष्णवानि	क्ष्णवाव	क्ष्णवाम
ह्य०	अक्ष्णौत्	अक्ष्णुताम्	अक्ष्णुवन्
	अक्ष्णौः	अक्ष्णुतम्	अक्ष्णुत
	अक्ष्णवम्	अक्ष्णुव	अक्ष्णुम
अ०	अक्ष्णावीत्	अक्ष्णाविष्टाम्	अक्ष्णाविषुः
	अक्ष्णावीः	अक्ष्णाविष्टम्	अक्ष्णाविष्ट
	अक्ष्णाविषम्	अक्ष्णाविष्व	अक्ष्णाविष्म
प०	चुक्ष्णाव	चुक्ष्णुवतुः	चुक्ष्णुवुः
	चुक्ष्णविथ	चुक्ष्णुवथुः	चुक्ष्णुव
	चुक्ष्णाव चुक्ष्णव	चुक्ष्णुविव	चुक्ष्णुविम
आ०	क्ष्णूयात्	क्ष्णूयास्ताम्	क्ष्णूयासुः
	क्ष्णूयाः	क्ष्णूयास्तम्	क्ष्णूयास्त
	क्ष्णूयासम्	क्ष्णूयास्व	क्ष्णूयास्म
श्व०	क्ष्णविता	क्ष्णवितारौ	क्ष्णवितारः
	क्ष्णवितासि	क्ष्णवितास्थः	क्ष्णवितास्थ
	क्ष्णवितास्मि	क्ष्णवितास्वः	क्ष्णवितास्मः
भ०	क्ष्णविष्यति	क्ष्णविष्यतः	क्ष्णविष्यन्ति
	क्ष्णविष्यसि	क्ष्णविष्यथः	क्ष्णविष्यथ
	क्ष्णविष्यामि	क्ष्णविष्यावः	क्ष्णविष्यामः
क्रि०	अक्ष्णविष्यत्	अक्ष्णविष्यताम्	अक्ष्णविष्यन्
	अक्ष्णविष्यः	अक्ष्णविष्यतम्	अक्ष्णविष्यत
	अक्ष्णविष्यम्	अक्ष्णविष्याव	अक्ष्णविष्याम

1084 टुक्षुक् (क्षु) शब्दे।

व०	क्षौति	क्षुतः	क्षुवन्ति
	क्षौषि	क्षुथः	क्षुथ
	क्षौमि	क्षुवः	क्षुमः
स०	क्षुयात्	क्षुयाताम्	क्षुयुः
	क्षुयाः	क्षुयातम्	क्षुयात
	क्षुयाम्	क्षुयाव	क्षुयाम
प०	क्षौतु क्षुतात्	क्षुताम्	क्षुवन्तु
	क्षुहि क्षुतात	क्षुतम्	क्षुत
	क्षवाणि	क्षवाव	क्षवाम
ह्य०	अक्षौत्	अक्षुताम्	अक्षुवन
	अक्षौः	अक्षुतम्	अक्षुत
	अक्षवम्	अक्षुव	अक्षुम
अ०	अक्षावीत्	अक्षाविष्टाम्	अक्षाविषुः
	अक्षावीः	अक्षाविष्टम्	अक्षाविष्ट
	अक्षाविषम्	अक्षाविष्व	अक्षाविष्म
प०	चुक्षाव	चुक्षुवतुः	चुक्षुवुः
	चुक्षविथ	चुक्षुवथुः	चुक्षुव
	चुक्षाव चुक्षव	चुक्षुविव	चुक्षुविम
आ०	क्षूयात्	क्षूयास्ताम्	क्षूयासुः
	क्षूयाः	क्षूयास्तम्	क्षूयास्त
	क्षूयासम्	क्षूयास्व	क्षूयास्म
श्व०	क्षविता	क्षवितारौ	क्षवितारः
	क्षवितासि	क्षवितास्थः	क्षवितास्थ
	क्षवितास्मि	क्षवितास्वः	क्षवितास्मः
भ०	क्षविष्यति	क्षविष्यतः	क्षविष्यन्ति
	क्षविष्यसि	क्षविष्यथः	क्षविष्यथ
	क्षविष्यामि	क्षविष्यावः	क्षविष्यामः
क्रि०	अक्षविष्यत्	अक्षविष्यताम्	अक्षविष्यन्
	अक्षविष्यः	अक्षविष्यतम्	अक्षविष्यत
	अक्षविष्यम्	अक्षविष्याव	अक्षविष्याम

1085 रुक् (रु) शब्दे।

व०	रौति रवीति	रुतः	रुवन्ति
	रौषि रवीषि	रुथः	रुथ
	रौमि रवीमि	रुवः	रुमः
स०	रुयात्	रुयाताम्	रुयुः
	रुयाः	रुयातम्	रुयात
	रुयाम्	रुयाव	रुयाम
प०	रौतु रवीतु	रुतात् रुताम्	रुवन्तु
	रुहि	रुतात् रुताम्	रुत
	रवाणि	रवाव	रवाम
ह्य०	अरौत् अरवीत्	अरुताम्	अरुवन
	अरौः अरवीः	अरुतम्	अरुत
	अरवम्	अरुव	अरुम
अ०	अरावीत्	अराविष्टाम्	अराविषुः
	अरावीः	अराविष्टम्	अराविष्ट
	अराविषम्	अराविष्व	अराविष्म
प०	रुराव	रुरुवतुः	रुरुवुः
	रुरविथ	रुरुवथुः	रुरुव
	रुराव रुरव	रुरुविव	रुरुविम
आ०	रूयात्	रूयास्ताम्	रूयासुः
	रूयाः	रूयास्तम्	रूयास्त
	रूयासम्	रूयास्व	रूयास्म
श्व०	रविता	रवितारौ	रवितारः
	रवितासि	रवितास्थः	रवितास्थ
	रवितास्मि	रवितास्वः	रवितास्मः
भ०	रविष्यति	रविष्यतः	रविष्यन्ति
	रविष्यसि	रविष्यथः	रविष्यथ
	रविष्यामि	रविष्यावः	रविष्यामः
क्रि०	अरविष्यत्	अरविष्यताम्	अरविष्यन्
	अरविष्यः	अरविष्यतम्	अरविष्यत
	अरविष्यम्	अरविष्याव	अरविष्याम

1086 कुंक् (कु) शब्दे ।

व०	कौति	कुतः	कुवन्ति
	कौषि	कुथः	कुथ
	कौमि	कुवः	कुमः
स०	कुयात्	कुयाताम्	कुयुः
	कुयाः	कुयातम्	कुयात
	कुयाम्	कुयाव	कुयाम
प०	कौतु	कुतात् कुताम्	कुवन्तु
	कुहि	कुतात् कुतम्	कुत
	कवानि	कवाव	कवाम
अ०	अकौत्	अकुताम्	अकुवन्
	अकौः	अकुतम्	अकुत
	अकवम्	अकुव	अकुम
अ०	अकौषीत्	अकौष्टाम्	अकौषुः
	अकौषीः	अकौष्टम्	अकौष्ट
	अकौषम्	अकौष्व	अकौष्म
प०	चुकाव	चुकुवतुः	चुकुवुः
	चुकोथ	चुकुविथ चुकुवथुः	चुकुव
	चुकाव	चुकुव चुकुविव	चुकुविम
आ०	कूयात्	कूयास्ताम्	कूयासुः
	कूयाः	कूयास्तम्	कूयास्त
	कूयासम्	कूयास्व	कूयास्म
श्व०	कोता	कोतारौ	कोतारः
	कोतासि	कोतास्थः	कोतास्थ
	कोतास्मि	कोतास्वः	कोतास्मः
भ०	कोष्यति	कोष्यतः	कोष्यन्ति
	कोष्यसि	कोष्यथः	कोष्यथ
	कोष्यामि	कोष्यावः	कोष्यामः
क्रि०	अकोष्यत्	अकोष्यताम्	अकोष्यन्
	अकोष्यः	अकोष्यतम्	अकोष्यत
	अकोष्यम्	अकोष्याव	अकोष्याम

अथान्तर्गणो रुदादिपञ्चकः ॥

1087 रुदृक् (रुद्) अश्रुविमोचने ।

व०	रोदिति	रुदितः	रुदन्ति
	रोदिषि	रुदिथः	रुदिथ
	रोदिमि	रुदिवः	रुदिमः
स०	रुद्यात्	रुद्याताम्	रुद्युः
	रुद्याः	रुद्यातम्	रुद्यात
	रुद्याम्	रुद्याव	रुद्याम
प०	रोदितु	रुदितात् रुदिताम्	रुदन्तु
	रुदिहि	,, रुदितम्	रुदित
	रोदानि	रोदाव	रोदाम
अ०	अरोदीत्	अरोदत् अरुदिताम्	अरुदन्
	अरोदीः	अरोदः अरुदितम्	अरुदित
	अरोदम्	अरुदिव	अरुदिम
आ०	अरुदत्	अरुदताम्	अरुदन
	अरुदः	अरुदतम्	अरुदत
	अरुदम्	अरुदाव	अरुदाम
	अरोदीत्	अरोदिष्टाम्	अरोदिषुः
	अरोदीः	अरोदिष्टम्	अरोदिष्ट
	अरोदिषम्	अरोदिष्व	अरोदिष्म
प०	रुरोद	रुरुदतुः	रुरुदुः
	रुरोदिथ	रुरुदथुः	रुरुद
	रुरोद	रुरुदिव	रुरुदिम
आ०	रुद्यात्	रुद्यास्ताम्	रुद्यासुः
	रुद्याः	रुद्यास्तम्	रुद्यास्त
	रुद्यासम्	रुद्यास्व	रुद्यास्म
श्व०	रोदिता	रोदितारौ	रोदितारः
	रोदितासि	रोदितास्थः	रोदितास्थ
	रोदितास्मि	रोदितास्वः	रोदितास्मः
भ०	रोदिष्यति	रोदिष्यतः	रोदिष्यन्ति
	रोदिष्यसि	रोदिष्यथः	रोदिष्यथ
	रोदिष्यामि	रोदिष्यावः	रोदिष्यामः
क्रि०	अरोदिष्यत्	अरोदिष्यताम्	अरोदिष्यन्
	अरोदिष्यः	अरोदिष्यतम्	अरोदिष्यत
	अरोदिष्यम्	अरोदिष्याव	अरोदिष्याम

1088 ञिष्वपंक् (स्वप्) शये ।

व०	स्वपिति	स्वपितः	स्वपन्ति
	स्वपिषि	स्वपिथः	स्वपिथ
	स्वपिमि	स्वपिवः	स्वपिमः
स०	स्वप्यात्	स्वप्याताम्	स्वप्युः
	स्वप्याः	स्वप्यातम्	स्वप्यात
	स्वप्याम्	स्वप्याव	स्वप्याम
प०	स्वपितु स्वपतात्	स्वपिताम्	स्वपन्तु
	स्वपिहि ,,	स्वपितम्	स्वपित
	स्वपानि	स्वपाव	स्वपाम
ह्य०	अस्वपत् अस्वपीत्	अस्वपिताम्	अस्वपन
	अस्वपीः अस्वपः	अस्वपितम्	अस्वपित
	अस्वपम्	अस्वपिव	अस्वपिम
अ०	अस्वाप्सीत्	अस्वाप्ताम्	अस्वाप्सुः
	अस्वाप्सीः	अस्वाप्तम्	अस्वाप्त
	अस्वाप्सम्	अस्वाप्स्व	अस्वाप्स्म
प०	सुष्वाप	सुषुपतुः	सुषुपुः
	सुष्वपिथ,सुष्वप्थ	सुषुपथुः	सुष्वप
	सुष्वाप,सुष्वप	सुषुपिव	सुषुपिम
आ०	सुप्यात्	सुप्यास्ताम्	सुप्यासुः
	सुप्याः	सुप्यास्तम्	सुप्यास्त
	सुप्यासम्	सुप्यास्व	सुप्यास्म
श्व०	स्वप्ता	स्वप्तारौ	स्वप्तारः
	स्वप्तासि	स्वप्तास्थः	स्वप्तास्थ
	स्वप्तास्मि	स्वप्तास्वः	स्वप्तास्मः
भ०	स्वप्स्यति	स्वप्स्यतः	स्वप्स्यन्ति
	स्वप्स्यसि	स्वप्स्यथः	स्वप्स्यथ
	स्वप्स्यामि	स्वप्स्यावः	स्वप्स्यामः
क्रि०	अस्वप्स्यत्	अस्वप्स्यताम्	अस्वप्स्यन
	अस्वप्स्यः	अस्वप्स्यतम्	अस्वप्स्यत
	अस्वप्स्यम्	अस्वप्स्याव	अस्वप्स्याम

1089 अनक् (अन्) प्राणने ।

प्राणनं जीवनम् । वर्णक्रमस्य प्रतिज्ञाना त्स्वपः प्रागेव निर्देशो प्राप्तेऽपि लाघवार्थ-मिह पाठः ।

व०	अनिति	अनितः	अनन्ति
	अनिषि	अनिथः	अनिथ
	अनिमि	अनिवः	अनिमः
स०	अन्यात्	अन्याताम्	अन्युः
	अन्याः	अन्यातम्	अन्यात
	अन्याम्	अन्याव	अन्याम
प०	अनितु अनितात्	अनिताम्	अनन्तु
	अनिहि अनितात	अनितम	अनित
	अनानि	अनाव	अनाम
ह्य०	आनत् आनीत्	आनिताम्	आनन्
	आनः आनीः	आनितम	आनित
	आनम्	आनिव	आनिम
अ०	आनीत्	आनिष्टाम्	आनिषुः
	आनीः	आनिष्टम्	आनिष्ट
	आनिषम्	आनिष्व	आनिष्म
प०	आन	आनतुः	आनुः
	आनिथ	आनथुः	आन
	आन	आनिव	आनिम
आ०	अन्यात्	अन्यास्ताम्	अन्यासुः
	अन्याः	अन्यास्तम्	अन्यास्त
	अन्यासम्	अन्यास्व	अन्यास्म
श्व०	अनिता	अनितारौ	अनितारः
	अनितासि	अनितास्थः	अनितास्थ
	अनितास्मि	अनितास्वः	अनितास्मः
भ०	अनिष्यति	अनिष्यतः	अनिष्यन्ति
	अनिष्यसि	अनिष्यथः	अनिष्यथ
	अनिष्यामि	अनिष्यावः	अनिष्यामः
क्रि०	आनिष्यत्	आनिष्यताम्	आनिष्यन
	आनिष्यः	आनिष्यतम्	आनिष्यत
	आनिष्यम्	आनिष्याव	आनिष्याम

1090 श्वसक् (श्वस्) प्राणने ।

प्राणनं जीवनम् ।

व० श्वसिति श्वसितः श्वसन्ति
श्वसिषि श्वसिथः श्वसिथ
श्वसिमि श्वसिवः श्वसिमः

स० श्वस्यात् श्वस्याताम् श्वस्युः
श्वस्याः श्वस्यातम् श्वस्यात
श्वस्याम् श्वस्याव श्वस्याम

प० श्वसितु श्वसितात् श्वसिताम् श्वसन्तु
श्वसिहि श्वसितात् श्वसितम् श्वसित
श्वसानि श्वसाव श्वसाम

ह्य० अश्वसत् अश्वसीत् अश्वसिताम् अश्वसन्
अश्वसः अश्वसीः अश्वसितम् अश्वसित
अश्वसम् अश्वसिव अश्वसिम

अ० अश्वासीत् अश्वासिष्टाम् अश्वासिषुः
अश्वासीः अश्वासिष्टम् अश्वासिष्ट
अश्वासिषम् अश्वासिष्व अश्वासिष्म

अ० अश्वसीत् अश्वसिष्टाम् अश्वसिषुः इत्यादि

प० शश्वास शश्वसतुः शश्वसुः
शश्वसिथ शश्वसथुः शश्वस
शश्वस शश्वास शश्वसिव शश्वसिम

आ० श्वस्यात् श्वस्यास्ताम् श्वस्यासुः
श्वस्याः श्वस्यास्तम् श्वस्यास्त
श्वस्यासम् श्वस्यास्व श्वस्यास्म

श्व० श्वसिता श्वसितारौ श्वसितारः
श्वसितासि श्वसितास्थः श्वसितास्थ
श्वासितास्मि श्वसितास्वः श्वसितास्मः

भ० श्वसिष्यति श्वसिष्यतः श्वसिष्यन्ति
श्वसिष्यसि श्वसिष्यथ श्वसिष्यथ
श्वसिष्यामि श्वसिष्यावः श्वसिष्यामः

क्रि० अश्वसिष्यत् अश्वसिष्यताम् अश्वसिष्यन्
अश्वसिष्यः अश्वसिष्यतम् अश्वसिष्यत
अश्वसिष्यम् अश्वसिष्याव अश्वसिष्याम

1091 जक्षक् (जक्ष्) भक्षहसनयोः

अयं रुत्पञ्चकस्य पञ्चमो जभपञ्चकस्य त्वाद्य इत्युभयकार्यभाक् ।

व० जक्षिति जक्षितः जक्षति
जक्षिषि जक्षिथः जक्षिथ
जक्षिमि जक्षिवः जक्षिमः

स० जक्ष्यात् जक्ष्याताम् जक्ष्युः
जक्ष्याः जक्ष्यातम् जक्ष्यात
जक्ष्याम् जक्ष्याव जक्ष्याम

प० जक्षितु जक्षितात् जक्षिताम् जक्षतु
जक्षिहि जक्षितात् जक्षितम् जक्षित
जक्षाणि जक्षाव जक्षाम

ह्य० अजक्षत् अजक्षीत् अजक्षिताम् अजक्षुः
अजक्षः अजक्षीः अजक्षितम् अजक्षित
अजक्षम् अजक्षिव अजक्षिम

अ० अजक्षीत् अजक्षिष्टाम् अजक्षिषुः
अजक्षीः अजक्षिष्टम् अजक्षिष्ट
अजक्षिषम् अजक्षिष्व अजक्षिष्म

प० जजक्ष जजक्षतुः जजक्षुः
जजक्षिथ जजक्षथुः जजक्ष
जजक्ष जजक्षिव जजक्षिम

आ० जक्ष्यात् जक्ष्यास्ताम् जक्ष्यासुः
जक्ष्याः जक्ष्यास्तम् जक्ष्यास्त
जक्ष्यासम् जक्ष्यास्व जक्ष्यास्म

श्व० जक्षिता जक्षितारौ जक्षितारः
जक्षितासि जक्षितास्थः जक्षितास्थ
जक्षितास्मि जक्षितास्वः जक्षितास्मः

भ० जक्षिष्यति जक्षिष्यतः जक्षिष्यन्ति
जक्षिष्यसि जक्षिष्यथः जक्षिष्यथ
जक्षिष्यामि जक्षिष्यावः जक्षिष्यामः

क्रि० अजक्षिष्यत् अजक्षिष्यताम् अजक्षिष्यन्
अजक्षिष्यः अजक्षिष्यतम् अजक्षिष्यत
अजक्षिष्यम् अजक्षिष्याव अजक्षिष्याम

1072 दरिद्राक् (दरिद्रा) दुर्गतौ ।

व० दरिद्राति दरिद्रितः दरिद्रति
दरिद्रासि दरिद्रिथः दरिद्रिथ
दरिद्रामि दरिद्रिवः दरिद्रिमः
स० दरिद्रियात् दरिद्रियाताम् दरिद्रियुः
दरिद्रियाः दरिद्रियातम् दरिद्रियात
दरिद्रियाम् दरिद्रियाव दरिद्रियाम
प० दरिद्रातु दरिद्रितात् दरिद्रिताम् दरिद्रतु
दरिद्रिहि ,, दरिद्रितम् दरिद्रित
दरिद्राणि दरिद्राव दरिद्राम
ह्य० अदरिद्रात् अदरिद्रिताम् अदरिद्रुः
अदरिद्राः अदरिद्रितम् अदरिद्रित
अदरिद्राम् अदरिद्रिव अदरिद्रिम
अ० अदरिद्रीत् अदरिद्रिष्टाम् अदरिद्रिषुः
अदरिद्रीः अदरिद्रिष्टम् अदरिद्रिष्ट
अदरिद्रिषम् अदरिद्रिष्व अदरिद्रिष्म
अदरिद्रासीत् अदरिद्रासिष्टाम् अदरिद्रासिषुः
इत्यादि
प० दरिद्राञ्चकार दरिद्राञ्चकतु दरिद्राञ्चकुः
दरिद्राञ्चकर्थ दरिद्राञ्चकथुः दरिद्राञ्चक
दरिद्रांचकार,चकर दरिद्राञ्चकृव दरिद्राञ्चकृम
दरिद्राम्बभूव । दरिद्रामास ।
ददरिद्रौ ददरिद्रतुः ददरिद्रुः
ददरिद्रिथ ददरिद्रिथुः ददरिद्रि
ददरिद्रौ ददरिद्रिव ददरिद्रिम
आ० दरिद्र्यात् दरिद्र्यास्ताम् दरिद्र्यासुः
दरिद्र्याः दरिद्र्यास्तम् दरिद्र्यास्त
दरिद्र्यासम् दरिद्र्यास्व दरिद्र्यास्म
श्व० दरिद्रिता दरिद्रितारौ दरिद्रितारः
दरिद्रितासि दरिद्रितास्थः दरिद्रितास्थ
दरिद्रितास्मि दरिद्रितास्वः दरिद्रितास्मः
भ० दरिद्रिष्यति दरिद्रिष्यतः दरिद्रिष्यन्ति
दरिद्रिष्यसि दरिद्रिष्यथः दरिद्रिष्यथ
दरिद्रिष्यामि दरिद्रिष्यावः दरिद्रिष्यामः
क्रि. अदरिद्रिष्यत् अदरिद्रिष्यताम् अदरिद्रिष्यन्
अदरिद्रिष्यः अदरिद्रिष्यतम् अदरिद्रिष्यत
अदरिद्रिष्यम् अदरिद्रिष्याव अदरिद्रिष्याम

जागृक् (जागृ) निद्राक्षये

व० जागर्त्ति जागृतः जाग्रति
जागर्षि जागृथः जागृथ
जागर्मि जागृवः जागृमः
स० जागृयात् जागृयाताम् जागृयुः
जागृयाः जागृयातम् जागृयात
जागृयाम् जागृयाव जागृयाम
प० जागर्त्तु जागृतात् जागृताम् जाग्रतु
जागृहि ,, जागृतम् जागृत
जागराणि जागराव जागराम
ह्य० अजाग. अजागृताम् अजागरुः
अजागः अजागृतम् अजागृत
अजागरम् अजागृव अजागृम
अ० अजागरीत् अजागरिष्टाम् अजागरिषुः
अजागरीः अजागरिष्टम् अजागरिष्ट
अजागरिषम् अजागरिष्व अजागरिष्म
प० जजागार जजागरतुः जजागरुः
जजागरिथ जजागरथुः जजागर
जजागार,जजागर जजागरिव जजागरिम
जागरांचकार । जागरामास ।
जागराम्बभूव ।
आ० जागर्यात् जागर्यास्ताम् जागर्यासुः
जागर्याः जागर्यास्तम् जागर्यास्त
जागर्यासम् जागर्यास्व जागर्यास्म
श्व० जागरिता जागरितारौ जागरितारः
जागरितासि जागरितास्थः जागरितास्थ
जागरितास्मि जागरितास्वः जागरितास्मः
भ० जागरिष्यति जागरिष्यतः जागरिष्यन्ति
जागरिष्यसि जागरिष्यथः जागरिष्यथ
जागरिष्यामि जागरिष्यावः जागरिष्यामः
अजागरिष्यत् अजागरिष्यताम् अजागरिष्यन्
अजागरिष्यः अजागरिष्यतम् अजागरिष्यत
अजागरिष्यम् अजागरिष्याव अजागरिष्याम

1094 चकासृक् (चकास्) दीप्तौ ।

व० चकास्ति चकास्तः चकासति
चकास्सि चकास्थः चकास्थ
चकास्मि चकास्वः चकास्मः
स० चकास्यात् चकास्याताम् चकास्युः
चकास्याः चकास्यातम् चकास्यात
चकास्याम् चकास्याव चकास्याम
प० चकास्तु चकास्तात् चकास्ताम्
चकासतु चकाद्धि चकाधि चकास्तम्
चकास्त चकासानि चकासाव चकासाम
ह्य० अचकात् अचकास्ताम् अचकासुः
अचकाः अचकात् (द्) अचकास्तम्
अचकास्त अचकासम् अचकास्व अचकास्म
अ० अचकासीत् अचकासिष्टाम् अचकासिषुः
अचकासीः अचकासिष्टम् अचकासिष्ट
अचकासिषम् अचकासिष्व अचकासिष्म
चकासाञ्चकार चकासाञ्चक्रतुः चकासाञ्चक्रुः
चकासाञ्चकर्थ चकासाञ्चक्रथुः चकासाञ्चक्र
चकासाञ्चकार-करचकासाञ्चकृव चकासाञ्चकृम
आ० चकास्यात् चकास्यास्ताम् चकास्यासुः
चकास्याः चकास्यास्तम् चकास्यास्त
चकास्यासम् चकास्यास्व चकास्यास्म
श्व० चकासिता चकासितारौ चकासितारः
चकासितासि चकासितास्थः चकासितास्थ
चकासितास्मि चकासितास्वः चकासितास्मः
भ० चकासिष्यति चकासिष्यतः चकासिष्यन्ति
चकासिष्यसि चकासिष्यथः चकासिष्यथ
चकासिष्यामि चकासिष्यावः चकासिष्यामः
अचकासिष्यत् अचकासिष्यताम् अचकासिष्यन्
अचकासिष्यः अचकासिष्यतम् अचकासिष्यत
अचकासिष्यम् अचकासिष्याव अचकासिष्याम

1095 शासृक् (शास्) अनुशिष्टौ अनुशिष्टिर्नियोगः ।

व० शास्ति शिष्टः शासति
शास्सि शिष्टः शिष्ट
शास्मि शिष्वः शिष्मः
स० शिष्यात् शिष्याताम् शिष्युः
शिष्याः शिष्यातम् शिष्यात
शिष्याम् शिष्याव शिष्याम
प० शास्तु शिष्टात् शिष्टाम् शासतु
शाधि ,, शिष्टम् शिष्ट
शासानि शासाव शासाम
ह्य० अशात् अशिष्टाम् अशासुः
अशाः,त् अशिष्टम् अशिष्ट
अशासम् अशिष्व अशिष्म
अ० अशिषत् अशिषताम् अशिषन्
अशिषः अशिषतम् अशिषत
अशिषम् अशिषाव अशिषाम
प० शशास शशासतुः शशासुः
शशासिथ शशासथुः शशास
शशास,र ,स शशासिव शशासिम
आ० शिष्यात् शिष्यास्ताम् शिष्यासुः
शिष्याः शिष्यास्तम् शिष्यास्त
शिष्यासम् शिष्यास्व शिष्यास्म
श्व० शासिता शासितारौ शासितारः
शासितासि शासितास्थः शासितास्थ
शासितास्मि शासितास्वः शासितास्मः
भ० शासिष्यति शासिष्यतः शासिष्यन्ति
शासिष्यसि शासिष्यथः शासिष्यथ
शासिष्यामि शासिष्यावः शासिष्यामः
क्रि० अशासिष्यत् अशासिष्यताम् अशासिष्यन्
अशासिष्यः अशासिष्यतम् अशासिष्यत
अशासिष्यम् अशासिष्याव अशासिष्याम

अथ चान्तः

1096 वचंक् (वच्) भाषणे ।

व० वक्ति वक्तः वचन्ति
वक्षि वक्थः वक्थ
वच्मि वच्वः वच्मः
स० वच्यात् वच्याताम् वच्युः
वच्याः वच्यातम् वच्यात
वच्याम् वच्याव वच्याम

प० वक्तु वक्तात् वक्ताम् वचन्तु
वग्धि ,, वक्तम् वक्त
वचानि वचाव वचाम

ह्य० अवक्,ग् अवक्ताम् अवचन्
अवक्,ग् अवक्तम् अवक्त
अवचम् अवच्व अवचम

अ० अवोचत् अवोचताम् अवोचन्
अवोचः अवोचतम् अवोचत
अवोचम् अवोचाव अवोचाम

प० उवाच ऊचतुः ऊचुः
उवचिथ,उवक्थ ऊचथुः ऊच
उवाच,उवच ऊचिव ऊचिम

आ०उच्यात् उच्यास्ताम् उच्यासुः
उच्याः उच्यास्तम् उच्यास्त
उच्यासम् उच्यास्व उच्यास्म

श्व० वक्ता वक्तारौ वक्तारः
वक्तासि वक्तास्थः वक्तास्थ
वक्तास्मि वक्तास्वः वक्तास्मः

भ० वक्ष्यति वक्ष्यतः वक्ष्यन्ति
वक्ष्यसि वक्ष्यथः वक्ष्यथ
वक्ष्यामि वक्ष्यावः वक्ष्यामः

क्रि० अवक्ष्यत् अवक्ष्यताम् अवक्ष्यन्
अवक्ष्यः अवक्ष्यतम् अवक्ष्यत
अवक्ष्यम् अवक्ष्याव अवक्ष्याम

अथ जान्तः

1097 मृजौक् (मृज्)शुद्धौ ।

व० मार्ष्टि मृष्टः मृजन्ति मार्जन्ति
मार्क्षि मृष्टः मृष्ट
मार्ज्मि मृज्वः मृज्मः

स० मृज्यात् मृज्याताम् मृज्युः
मृज्याः मृज्यातम् मृज्यात
मृज्याम् मृज्याव मृज्याम

प० मार्ष्टु मृष्टात् मृष्टाम् मृजन्तु मार्जन्तु
मृड्ढि ,, मृष्टम् मृष्ट
मार्जानि मार्जाम मार्जाम

ह्य० अमार्ट्-ड् अमृष्टाम् अमार्जन् अमृजन्
,, ड् अमृष्टम् अमृष्ट
अमार्जम् अमृज्व अमृज्म

अ अमार्क्षीत् अमार्ष्टाम् अमार्क्षुः
अमार्क्षीः अमार्ष्टम् अमार्ष्ट
अमार्क्षम् अमार्क्ष्व अमार्क्ष्म

अमार्जीत् अमार्जिष्टाम् अमार्जिषुः इत्यादि

प० ममार्ज ममार्जतुः ममार्जुः
ममृजतुः ममृजुः
ममार्जिथ ममार्जथुः ममार्ज
ममृजथुः ममृज

ममार्ज ममार्जिव ममार्जिम
ममृजिव ममृजिम

आ० मृज्यात् मृज्यास्ताम् मृज्यासुः
मृज्याः मृज्यास्तम् मृज्यास्त
मृज्यासम् मृज्यास्व मृज्यास्म

श्व० मार्ष्टा मार्ष्टारौ मार्ष्टारः
मार्ष्टासि मार्ष्टास्थः मार्ष्टास्थ
मार्ष्टास्मि मार्ष्टास्वः मार्ष्टास्मः

मार्जिता मार्जितारौ मार्जितारः इत्यादि

भ० मार्क्ष्यति मार्क्ष्यतः मार्क्ष्यन्ति
मार्क्ष्यसि मार्क्ष्यथः मार्क्ष्यथ
मार्क्ष्यामि मार्क्ष्यावः मार्क्ष्यामः

मार्जिष्यति मार्जिष्यतः मार्जिष्यन्ति इत्यादि

क्रि० अमार्क्ष्यत् अमार्क्ष्यताम् अमार्क्ष्यन्
अमार्क्ष्यः अमार्क्ष्यतम् अमार्क्ष्यत
अमार्क्ष्यम् अमार्क्ष्याव अमार्क्ष्याम
अमार्जिष्यत् अमार्जिष्यताम्
अमार्जिष्यन् इत्यादि

अथ तान्तः ॥

1098 सस्तृक् (संस्त्) स्वप्ने ।

व० संस्ति संस्त्ति संस्तः संस्तः संस्तन्ति
संस्सि संस्त्सि संस्थः संस्थः संस्थ संस्थ
संस्मि संस्त्वः संस्मः
स० संस्त्यात् संस्त्याताम् संस्त्युः
संस्त्याः संस्त्यातम् संस्त्यात
संस्त्याम् संस्त्याव संस्त्याम
प० संस्तु,त्तु संस्तात्,त्तात् संस्ताम् संस्तन्तु
संस्धि,द्धि ,, ,, संस्तम् संस्त
संस्तानि संस्ताव संस्ताम
ह्य० असन असंस्ताम्,स्ताम् असंस्तन्
,, असंस्तम् असंस्त
असंस्तम् असंस्त्व असंस्त्म
ह्य० असंस्तीत् असंस्तिष्टाम् असंस्तिषुः
असंस्तीः असंस्तिष्टम् असंस्तिष्ट
असंस्तिषम् असंस्तिष्व असंस्तिष्म
प० ससंस्त ससंस्ततुः ससंस्तुः
ससंस्तिथ ससंस्तथुः ससंस्त
ससंस्त ससंस्तिव ससंस्तिम
आ० संस्त्यात् संस्त्यास्ताम् संस्त्यासुः
संस्त्याः संस्त्यास्तम् संस्त्यास्त
संस्त्यासम् संस्त्यास्व संस्त्यास्म
भ० संस्तिता संस्तितारौ संस्तितारः
संस्तितासि संस्तितास्थः संस्तितास्थ
संस्तितास्मि संस्तितास्वः संस्तितास्मः
भ० संस्तिष्यति संस्तिष्यतः संस्तिष्यन्ति
संस्तिष्यसि संस्तिष्यथः संस्तिष्यथ
संस्तिष्यामि संस्तिष्यावः संस्तिष्यामः
क्रि० असंस्तिष्यत् असंस्तिष्यताम् असंस्तिष्यन्
असंस्तिष्यः असंस्तिष्यतम् असंस्तिष्यत
असंस्तिष्यम् असंस्तिष्याव असंस्तिष्याम

अथ दान्तः ।

1099 विदक् [विद्) ज्ञाने ।

व० वेत्ति वित्तः विदन्ति
वेत्सि वित्थः वित्थ
वेद्मि विद्वः विद्मः
व० वेद विदतुः विदुः
वेत्थ विदथुः विद
वेद विद्व विद्म
स० विद्यात् विद्याताम् विद्युः
विद्याः विद्यातम् विद्यात
विद्याम् विद्याव विद्याम
प० वेत्तु वित्तात् वित्ताम् विदन्तु
विद्धि ,, वित्तम् वित्त
वेदानि वेदाव वेदाम

विदाङ्करोतु विदाङ्कुरुताम् विदाङ्कुर्वन्तु
विदाङ्कुरुतात् इत्यादि

ह्य० अवेत्-द् अवित्ताम् अविदुः
अवेः अवेत्-द् अवित्तम् अवित्त
अवेदम् अविद्व अविद्म
अ० अवेदीत् अवेदिष्टाम् अवेदिषुः
अवेदीः अवेदिष्टम् अवेदिष्ट
अवेदिषम् अवेदिष्व अवेदिष्म
प० विदाञ्चकार विदाञ्चकतुः विदाञ्चकुः
इत्यादि
प० विवेद विविदतुः विविदुः
विवेदिथ विविदथुः विविद
विवेद विविदिव विविदिम
आ० विद्यात् विद्यास्ताम् विद्यासुः
विद्याः विद्यास्तम् विद्यास्त
विद्यासम् विद्यास्व विद्यास्म
भ० वेदिता वेदितारौ वेदितारः
वेदितासि वेदितास्थः वेदितास्थ
वेदितास्मि वेदितास्वः वेदितास्मः
भ० वेदिष्यति वेदिष्यतः वेदिष्यन्ति
वेदिष्यसि वेदिष्यथः वेदिष्यथ
वेदिष्यामि वेदिष्यावः वेदिष्याम
क्रि० अवेदिष्यत् अवेदिष्यताम् अवेदिष्यन्
अवेदिष्यः अवेदिष्यतम् अवेदिष्यत
अवेदिष्यम् अवेदिष्याव अवेदिष्याम

अथ नान्तोऽनिट्च।

1100 हनंक् (हन्) हिंसागत्योः।

व०	हन्ति	हतः	घ्नन्ति
	हंसि	हथः	हथ
	हन्मि	हन्वः	हन्मः
स०	हन्यात्	हन्याताम्	हन्युः
	हन्याः	हन्यातम्	हन्यात
	हन्याम्	हन्याव	हन्याम
प०	हन्तु	हतात् हताम्	घ्नन्तु
	जहि	" हतम्	हत
	हनानि	हनाव	हनाम
ह्य०	अहन्	अहताम्	अघ्नन्
	"	अहतम्	अहत
	अहनम्	अहन्व	अहन्म
अ०	अवधीत्	अवधिष्टाम्	अवधिषुः
	अवधीः	अवधिष्टम्	अवधिष्ट
	अवधिषम्	अवधिष्व	अवधिष्म
प०	जघान	जघ्नतुः	जघ्नुः
	जघनिथ जघन्थ	जघ्नथुः	जघ्न
	जघान जघन	जघ्निव	जघ्निम
आ०	वध्यात्	वध्यास्ताम्	वध्यासुः
	वध्याः	वध्यास्तम्	वध्यास्त
	वध्यासम्	वध्यास्व	वध्यास्म
श्व०	हन्ता	हन्तारौ	हन्तारः
	हन्तासि	हन्तास्थः	हन्तास्थ
	हन्तास्मि	हन्तास्वः	हन्तास्मः
भ०	हनिष्यति	हनिष्यतः	हनिष्यन्ति
	हनिष्यसि	हनिष्यथः	हनिष्यथ
	हनिष्यामि	हनिष्यावः	हनिष्यामः
क्रि०	अहनिष्यत्	अहनिष्यताम्	अहनिष्यन्
	अहनिष्यः	अहनिष्यतम्	अहनिष्यत
	अहनिष्यम्	अहनिष्याव	अहनिष्याम

अथ शान्तः सेट्च

1101 वशक् (वश्) कान्तिरिच्छा

व०	वष्टि	उष्टः	उशन्ति
	वक्षि	उष्टः	उष्ट
	वशिमि	उश्वः	उश्मः
स०	उश्यात्	उश्याताम्	उश्युः
	उश्याः	उश्यातम्	उश्यात
	उश्याम	उश्याव	उश्याम
प०	वष्टु	उष्टात् उष्टाम्	उशन्तु
	उड्ढि	" उष्टम्	उष्ट
	वशानि	वशाव	वशाम
ह्य०	अवट् ड्	औष्टाम्	औशन्
	अवट्-ड्	औष्टम्	औष्ट
	अवशम	औश्व	औश्म
अ०	अवाशीत्	अवाशिष्टाम्	अवाशिषुः
	अवाशीः	अवाशिष्टम्	अवाशिष्ट
	अवाशिषम्	अवाशिष्व	अवाशिष्म
	अवशीत्	अवशिष्टाम्	अवशिषुः
	अवशीः	अवशिष्टम्	अवशिष्ट
	अवशिषम्	अवशिष्व	अवशिष्म
प०	उवाश	ऊशतुः	ऊशुः
	उवशिथ	ऊशथुः	ऊश
	उवाश उवश	ऊशिव	ऊशिम
आ०	उश्यात्	उश्यास्ताम्	उश्यासुः
	उश्याः	उश्यास्तम्	उश्यास्त
	उश्यासम्	उश्यास्व	उश्यास्म
श्व०	वशिता	वशितारौ	वशितारः
	वशितासि	वशितास्थः	वशितास्थ
	वशितास्मि	वशितास्वः	वशितास्मः
भ०	वशिष्यति	वशिष्यतः	वशिष्यन्ति
	वशिष्यसि	वशिष्यथः	वशिष्यथ
	वशिष्यामि	वशिष्यावः	वशिष्यामः
क्रि०	अवशिष्यत्	अवशिष्यताम्	अवशिष्यन
	अवशिष्यः	अवशिष्यतम्	अवशिष्यत
	अवशिष्यम्	अवशिष्याव	अवशिष्याम

अथ सान्तौ द्वौ सेटौ च

1102 असक् (अस्) भुवि ।

भवनं भूः सत्ता ।

व०	अस्ति	स्तः	सन्ति
	असि	स्थः	स्थ
	अस्मि	स्वः	स्मः
स०	स्यात्	स्याताम्	स्युः
	स्याः	स्यातम्	स्यात
	स्याम्	स्याव	स्याम
प०	अस्तु स्तात्	स्ताम्	सन्तु
	एधि "	स्तम्	स्त
	असानि	असाव	असाम
ह्य०	आसीत्	आस्ताम्	आसन्
	आसीः	आस्तम्	आस्त
	आसम्	आस्व	आस्म
अ०	अभूत	अभूताम्	अभूवन्
	अभूः	अभूतम्	अभूत
	अभूवम्	अभूव	अभूम
प०	बभूव	बभूवतुः	बभूवुः
	बभूविथ	बभूवथुः	बभूव
	बभूव	बभूविव	बभूविम
आ०	भूयात्	भूयास्ताम्	भूयासुः
	भूयाः	भूयास्तम्	भूयास्त
	भूयासम्	भूयास्व	भूयास्म
श्व०	भविता	भवितारौ	भवितारः
	भवितासि	भवितास्थः	भवितास्थ
	भवितास्मि	भवितास्वः	भवितास्मः
भ	भविष्यति	भविष्यतः	भविष्यन्ति
	भविष्यसि	भविष्यथः	भविष्यथ
	भविष्यामि	भविष्यावः	भविष्यामः
क्रि०	अभविष्यत्	अभविष्यताम्	अभविष्यन्
	अभविष्यः	अभविष्यतम्	अभविष्यत
	अभविष्यम्	अभविष्याव	अभविष्याम

1103 षसक् सस्) स्वप्ने ।

व०	सस्ति	सस्तः	ससन्ति
	सस्सि	सस्थः	सस्थ
	सस्मि	सस्वः	सस्मः
स०	सस्यात्	सस्याताम्	सस्युः
	सस्याः	सस्यातम्	सस्यात
	सस्याम्	सस्याव	सस्याम
प०	सस्तु सस्तात्	सस्ताम्	ससन्तु
	सधि,द्धि ,,	सस्तम्	सस्त
	ससानि	ससाव	ससाम
ह्य०	असत्,द्	अससताम्	अससन्
	असः,त्,द्	अससतम्	अससत
	अससम्	अससव	अससम
अ०	असासीत्	असासिष्टाम्	असासिषुः
	असासीः	असासिष्टम्	असासिष्ट
	असासिषम्	असासिष्व	असासिष्म
	अससीत्	अससिष्टाम्	अससिषुः
प०	ससास	सेसतुः	सेसुः
	सेसिथ	सेसथुः	सेस
	ससास,ससस	सेसिव	सेसिम
आ०	सस्यात्	सस्यास्ताम्	सस्यासुः
	सस्याः	सस्यास्तम्	सस्यास्त
	सस्यासम्	सस्यास्व	सस्यास्म
श्व०	ससिता	ससितारौ	ससितारः
	ससितासि	ससितास्थः	ससितास्थ
	ससितास्मि	ससितास्वः	ससितास्मः
भ०	ससिष्यति	ससिष्यतः	ससिष्यन्ति
	ससिष्यसि	ससिष्यथः	ससिष्यथ
	ससिष्यामि	ससिष्यावः	ससिष्यामः
क्रि०	अससिष्यत्	अससिष्यताम्	अससिष्यन्
	अससिष्यः	अससिष्यतम्	अससिष्यत
	अससिष्यम्	अससिष्याव	अससिष्याम

यङ्लुक् च । सर्वे धातवो यङ्लुबन्ताः कित्करणाद्दादौ परस्मैपदिनश्च विज्ञेयाः। तेषां रूपाणि च प्रक्रियाप्रकरणे प्रकटिष्यन्ते इति अदादौ परस्मैभाषाः ॥

॥ अथात्मनेपदिनः ॥

1104 इङ्क् (इ) अध्ययने ।

इङ्किकोरधिनावश्यंभावी योगः । यदाह—
कश्चित्तमनुवर्तते ।

व०	अधीते	अधीयाते	अधीयते
	अधीषे	अधीयाथे	अधीध्वे
	अधीये	अधीवहे	अधीमहे
स०	अधीयीत	अधीयीयाताम्	अधीयीरन्
	अधीयीथाः	अधीयीयाथाम्	अधीयीध्वम्
	अधीयीय	अधीयीवहि	अधीयीमहि
प०	अधीताम्	अधीयाताम्	अधीयताम्
	अधीष्व	अधीयाथाम्	अधीध्वम्
	अध्ययै	अध्ययावहै	अध्ययामहै
ह्य०	अध्यैत	अध्यैयाताम्	अध्यैयत
	अध्यैथाः	अध्यैयाथाम्	अध्यैध्वम्
	अध्यैयि	अध्यैवहि	अध्यैमहि
अ०	अध्यगीष्ट	अध्यगीषाताम्	अध्यगीषत
	अध्यगीष्ठाः	अध्यगीषाथाम्	अध्यगीढ्वम् ड्ढ्वम्
	अध्यगीषि	अध्यगीष्वहि	अध्यगीष्महि
अ०	अध्यैष्ट	अध्यैषाताम्	अध्यैषत
	अध्यैष्ठाः	अध्यैषाथाम्	अध्यैढ्वम् ड्ढ्वम्
	अध्यैषि	अध्यैष्वहि	अध्यैष्महि
प	अधिजगे	अधिजगाते	अधिजगिरे
	अधिजगिषे	अधिजगाथे	अधिजगिध्वे
	अधिजगे	अधिजगिवहे	अधिजगिमहे
आ०	अध्येषीष्ट	अध्येषीयास्ताम्	अध्येषीरन्
	अध्येषीष्ठाः	अध्येषीयास्थाम्	अध्येषीढ्वम्
	अध्येषीय	अध्येषीवहि	अध्येषीमहि
श्व०	अध्येता	अध्येतारौ	अध्येतारः
	अध्येतासे	अध्येतासाथे	अध्येताध्वे
	अध्येताहे	अध्येतास्वहे	अध्येतास्महे
भ०	अध्येष्यते	अध्येष्येते	अध्येष्यन्ते
	अध्येष्यसे	अध्येष्येथे	अध्येष्यध्वे
	अध्येष्ये	अध्येष्यावहे	अध्येष्यामहे

क्रि० अध्यगीष्यत अध्यगीष्येताम् अध्यगीष्यन्त
अध्यगीष्यथाः अध्यगीष्येथाम् अध्यगीष्यध्वम्
अध्यगीष्ये अध्यगीष्यावहि अध्यगीष्यामहि
क्रि० अध्यैष्यत अध्यैष्येताम् अध्यैष्यन्त इत्यादि

1105 शिङ् (शि) स्वप्ने ।

०	शेते	शयाते	शेरते
	शेषे	शयाथे	शेध्वे
	शये	शेवहे	शेमहे
स०	शयीत	शयीयाताम्	शयीरन्
	शयीथाः	शयीयाथाम्	शयीध्वम्
	शयीय	शयीवहि	शयीमहि
प०	शेताम्	शयाताम्	शेरताम्
	शेष्व	शयाथाम्	शेध्वम्
	शयै	शयावहै	शयामहै
ह्य०	अशेत	अशयाताम्	अशेरत
	अशेथाः	अशयाथाम्	अशेध्वम्
	अशयि	अशेवहि	अशेमहि
अ०	अशयिष्ट	अशयिषाताम्	अशयिषत
	अशयिष्ठाः	अशयिषाथाम्	अशयिड्ढ्वम् ढ्वम् ध्वम्
	अशयिषि	अशयिष्वहि	अशयिष्महि
प०	शिशाय	शिश्यतुः	शिश्युः
	शिशयिथ	शिश्यथुः	शिश्य
	~~शिशाय, शिश्य शिश्यिव शिश्यिम~~		
आ०	शयिषीष्ट	शयिषीयास्ताम्	शयिषीरन्
	शयिषीष्ठाः	शयिषीयास्थाम्	शयिषीढ्वम्-ध्वम्
	शयिषीय	शयिषीवहि	शयिषीमहि
श्व०	शयिता	शयितारौ	शयितारः
	शयितासे	शयितासाथे	शयिताध्वे
	शयिताहे	शयितास्वहे	शयितास्महे
भ०	शयिष्यते	शयिष्येते	शयिष्यन्ते
	शयिष्यसे	शयिष्येथे	शयिष्यध्वे
	शयिष्ये	शयिष्यावहे	शयिष्यामहे

क्रि० अशयिष्यत अशयिष्येताम् अशयिष्यन्त
अशयिष्यथाः अशयिष्येताम् अशयिष्यध्वम्
अशयिष्ये अशयिष्यावहि अशयिष्यामहि

दीधीङ् दीप्तिदेवनयोः । वेवीङ्वी-समानार्थ एतावपि केचित्पठन्ति । छान्द सन्धातूपेक्षितौ ।

1106 ह्नुङ्क् (ह्नु) अपनयने ।

अपनयनमपलापः ।

व०	ह्नुते	ह्नुवाते	ह्नुवते
	ह्नुषे	ह्नुवाथे	ह्नुध्वे
	ह्नुवे	ह्नुवहे	ह्नुमहे
स०	ह्नुवीत	ह्नुवीयाताम्	ह्नुवीरन्
	ह्नुवीथाः	ह्नुवीयाथाम्	ह्नुवीध्वम्
	ह्नुवीय	ह्नुवीवहि	ह्नुवीमहि
०	ह्नुताम्	ह्नुवाताम्	ह्नुवताम्
	ह्नुष्व	ह्नुवाथाम्	ह्नुध्वम्
	ह्नवै	ह्नवावहै	ह्नवामहै
ह्य०	अह्नुत	अह्नुवाताम्	अह्नुवत
	अह्नुथाः	अह्नुवाथाम्	अह्नुध्वम्
	अह्नुवि	अह्नुवहि	अह्नुमहि
अ०	अह्नोष्ट	अह्नोषाताम्	अह्नोषत
	अह्नोष्ठाः	अह्नोषाथाम्	अह्नोड्ढ्वम् ढ्वम्
	अह्नोषि	अह्नोष्वहि	अह्नोष्महि
प०	जुह्नुवे	जुह्नुवाते	जुह्नुविरे
	जुह्नुविषे	जुह्नुवाथे	जुह्नुविढ्वे जुह्नुविध्वे
	जुह्नुवे	जुह्नुविहे	जुह्नुमिहे
आ०	ह्नोषीष्ट	ह्नोषीयास्ताम्	ह्नोषीरन्
	ह्नोषीष्ठाः	ह्नोषीयास्थाम्	ह्नोषीढ्वम्
	ह्नोषीय	ह्नोषीवहि	ह्नोषीमहि
श्व०	ह्नोता	ह्नोतारौ	ह्नोतारः
	ह्नोतासे	ह्नोतासाथे	ह्नोताध्वे
	ह्नोताहे	ह्नोतास्वहे	ह्नोतास्महे
भ०	ह्नोष्यते	ह्नोष्येते	ह्नोष्यन्ते
	ह्नोष्यसे	ह्नोष्येथे	ह्नोष्यध्वे
	ह्नोष्ये	ह्नोष्यावहे	ह्नोष्यामहे
क्रि०	अह्नोष्यत	अह्नोष्येताम्	अह्नोष्यन्त
	अह्नोष्यथाः	अह्नोष्येथाम्	अह्नोष्यध्वम्
	अह्नोष्ये	अह्नोष्यावहि	अह्नोष्यामहि

अतः परमूदन्तः सेट् च

1107 षूङ्क् (सू) प्राणिगर्भविमोचने

व०	सूते	सुवाते	सुवते
	सूषे	सुवाथे	सूध्वे
	सुवे	सूवहे	सूमहे
स०	सुवीत	सुवीयाताम्	सुवीरन्
	सुवीथाः	सुवीयाथाम्	सुवीध्वम्
	सुवीय	सुवीवहि	सुवीमहि
प०	सूताम्	सुवाताम्	सुवताम्
	सूष्व	सुवाथाम्	सूध्वम्
	सुवै	सुवावहै	सुवामहै
ह्य०	असूत	असुवाताम्	असुवत
	असूथाः	असुवाथाम्	असूध्वम्
	असुवि	असूवहि	असूमहि
अ०	असविष्ट	असविषाताम्	असविषत
	असविष्ठाः	असविषाथाम्	असविड्ढ्वम् ढ्वम्-ध्वम्
	असविषि	असविष्वहि	असविष्महि
	असोष्ट	असोषाताम्	असोषत
	असोष्ठाः	असोषाथाम्	असोड्ढ्वम् ढ्वम्-ध्वम्
	असोषि	असोष्वहि	असोष्महि
प०	सुषुवे	सुषुवाते	सुषुविरे
	सुषुविषे	सुषुवाथे	सुषुविध्वे-ढ्वे
	सुषुवे	सुषुविहे	सुषुविमहे

आ०सविषीष्ट सविषीयास्ताम् सविषीरन्
सविषीष्ठाः सविषीयास्थाम् सविषीढ्वम्-ध्वम्
सविषीय सविषीवहि सविषीमहि

सोषीष्ट सोषीयास्ताम् सोषीरन्
सोषीष्ठाः सोषीयास्थाम् सोषीढ्वम् ध्वम्
सोषीय सोषीवहि सोषीमहि

श्व०सविता सवितारौ सवितारः
सवितासे सवितासाथे सविताध्वे
सविताहे सवितास्वहे सवितास्महे

सोता सोतारौ सोतारः
सोतासे सोतासाथे सोताध्वे
सोताहे सोतास्वहे सोतास्महे

भ० सविष्यते सविष्येते सविष्यन्ते
सविष्यसे सविष्येथे सविष्यध्वे
सविष्ये सविष्यावहे सविष्यामहे

सोष्यते सोष्येते सोष्यन्ते
सोष्यसे सोष्येथे सोष्यध्वे
सोष्ये सोष्यावहे सोष्यामहे

क्रि०असविष्यत असविष्येताम् असविष्यन्त
असविष्यथाः असविष्येथाम् असविष्यध्वम्
असविष्ये असविष्यावहि असविष्यामहि

असोष्यत असोष्येताम् असोष्यन्त
असोष्यथाः असोष्येथाम् असोष्यध्वम्
असोष्ये असोष्यावहि असोष्यामहि

अथ चान्तः सेट्च

1108 पृचैङ् (पृच्) सम्पर्चने

सम्पर्चनं मिश्रणम् ।

व० पृक्ते पृचाते पृचते
पृक्षे पृचाथे पृग्ध्वे
पृचे पृच्वहे पृच्महे
स० पृचीत पृचीयाताम् पृचीरन्
पृचीथाः पृचीयाथाम् पृचीध्वम्
पृचीय पृचीवहि पृचीमहि
प० पृक्ताम् पृचाताम् पृचताम्
पृङ्ग्ध पृचाथाम् पृग्ध्वम्
पचै पचावहै पचामहै
ह्य० अपृक्त अपृचाताम् अपृचत
अपृक्थाः अपृचाथाम् अपृग्ध्वम्
अपृचि अपृच्वहि अपृच्महि
अ० अपर्चिष्ट अपर्चिषाताम् अपर्चिषत
अपर्चिष्ठाः अपर्चिषाथाम् अपर्चिढ्वम् ध्वम्
अपर्चिषि अपर्चिष्वहि अपर्चिष्महि
प० पपृचे पपृचाते पपृचिरे
पपृचिषे पपृचाथे पपृचिध्वे
पपृचे पपृचिवहे पपृचिमहे
आ०पर्चिषीष्ट पर्चिषीयास्ताम् पर्चिषीरन्
पर्चिषीष्ठाः पर्चिषीयास्थाम् पर्चिषीध्वम्
पर्चिषीय पर्चिषीवहि पर्चिषीमहि
श्व०पर्चिता पर्चितारौ पर्चितारः
पर्चितासे पर्चितासाथे पर्चिताध्वे
पर्चिताहे पर्चितास्वहे पर्चितास्महे
भ० पर्चिष्यते पर्चिष्येते पर्चिष्यन्ते
पर्चिष्यसे पर्चिष्येथे पर्चिष्यध्वे
पर्चिष्ये पर्चिष्यावहे पर्चिष्यामहे

क्रि०अपर्चिष्यत अपर्चिष्येताम् अपर्चिष्यन्त
अपर्चिष्यथाः अपर्चिष्येथाम् अपर्चिष्यध्वम्
अपर्चिष्ये अपर्चिष्यावहि अपर्चिष्यामहि

अथ जान्ताःपञ्च सेटश्च

1109 पृजुङ्क् (पृञ्ज्) सम्पर्चने । मिश्रण इत्यर्थः ।

व० पृङ्क्ते पृञ्जाते पृञ्जते
पृङ्क्षे पृञ्जाथे पृङ्ग्ध्वे
पृञ्जे पृञ्ज्वहे पृञ्ज्महे
स० पृञ्जीत पृञ्जीयाताम् पृञ्जीरन्
पृञ्जीथाः पृञ्जीयाथाम् पृञ्जीध्वम्
पृञ्जीय पृञ्जीवहि पृञ्जीमहि
प० पृङ्क्ताम् पृञ्जाताम् पृञ्जताम्
पृङ्क्ष्व पृञ्जाथाम् पृङ्ग्ध्वम्
पृञ्जै पृञ्जावहै पृञ्जामहै
ह्य० अपृङ्क्त अपृञ्जाताम् अपृञ्जत
अपृङ्क्थाः अपृञ्जाथाम् अपृङ्ग्ध्वम्
अपृञ्जि अपृञ्ज्वहि अपृञ्ज्महि
अ० अपृञ्जिष्ट अपृञ्जिषाताम् अपृञ्जिषत
अपृञ्जिष्ठाः अपृञ्जिषाथाम् अपृञ्जिढ्ढ्वम् ध्वम्
अपृञ्जिषि अपृञ्जिष्वहि अपृञ्जिष्महि
प० पपृञ्जे पपृञ्जाते पपृञ्जिरे
पपृञ्जिषे पपृञ्जाथे पपृञ्जिध्वे
पपृञ्जे पपृञ्जिवहे पपृञ्जिमहे
आ० पृञ्जिषीष्ट पृञ्जिषीयास्ताम् पृञ्जिषीरन्
पृञ्जिषीष्ठाः पृञ्जिषीयास्थाम् पृञ्जिषीध्वम्
पृञ्जिषीय पृञ्जिषीवहि पृञ्जिषीमहि
श्व० पृञ्जिता पृञ्जितारौ पृञ्जितारः
पृञ्जितासे पृञ्जितासाथे पृञ्जिताध्वे
पृञ्जिताहे पृञ्जितास्वहे पृञ्जितास्महे
भ० पृञ्जिष्यते पृञ्जिष्येते पृञ्जिष्यन्ते
पृञ्जिष्यसे पृञ्जिष्येथे पृञ्जिष्यध्वे
पृञ्जिष्ये पृञ्जिष्यावहे पृञ्जिष्यामहे
क्रि. अपृञ्जिष्यत अपृञ्जिष्येताम् अपृञ्जिष्यन्त
अपृञ्जिष्यथाः अपृञ्जिष्येथाम् अपृञ्जिष्यध्वम्
अपृञ्जिष्ये अपृञ्जिष्यावहि अपृञ्जिष्यामहि

1110 पिञ्जुङ् (पिञ्ज्) सम्पचने । मिश्रणे इत्यर्थः ।

व० पिङ्क्ते पिञ्जाते पिञ्जते
पिङ्क्षे पिञ्जाथे पिङ्ग्ध्वे
पिञ्जे पिञ्ज्वहे पिञ्ज्महे
स० पिञ्जीत पिञ्जीयाताम् पिञ्जीरन्
पिञ्जीथाः पिञ्जीयाथाम् पिञ्जीध्वम्
पिञ्जीय पिञ्जीवहि पिञ्जीमहि
प० पिङ्क्ताम् पिञ्जाताम् पिञ्जताम्
पिङ्क्ष्व पिञ्जाथाम् पिङ्ग्ध्वम्
पिञ्जै पिञ्जावहै पिञ्जामहै
ह्य० अपिङ्क्त अपिञ्जाताम् अपिञ्जत
अपिङ्क्थाः अपिञ्जाथाम् अपिङ्ग्ध्वम्
अपिञ्जि अपिञ्ज्वहि अपिञ्ज्महि
अ० अपिञ्जिष्ट अपिञ्जिषाताम् अपिञ्जिषत
अपिञ्जिष्ठाः अपिञ्जिषाथाम् अपिञ्जिढ्ढ्वम् ध्वम्
अपिञ्जिषि अपिञ्जिष्वहि अपिञ्जिष्महि
प० पिपिञ्जे पिपिञ्जाते पिपिञ्जिरे
पिपिञ्जिषे पिपिञ्जाथे पिपिञ्जिध्वे
पिपिञ्जे पिपिञ्जिवहे पिपिञ्जिमहे
आ० पिञ्जिषीष्ट पिञ्जिषीयास्ताम् पिञ्जिषीरन्
पिञ्जिषीष्ठाः पिञ्जिषीयास्थाम् पिञ्जिषीध्वम्
पिञ्जिषीय पिञ्जिषीवहि पिञ्जिषीमहि
श्व० पिञ्जिता पिञ्जितारौ पिञ्जितारः
पिञ्जितासे पिञ्जितासाथे पिञ्जिताध्वे
पिञ्जिताहे पिञ्जितास्वहे पिञ्जितास्महे
भ० पिञ्जिष्यते पिञ्जिष्येते पिञ्जिष्यन्ते
पिञ्जिष्यसे पिञ्जिष्येथे पिञ्जिष्यध्वे
पिञ्जिष्ये पिञ्जिष्यावहे पिञ्जिष्यामहे
क्रि० अपिञ्जिष्यत अपिञ्जिष्येताम्
अपिञ्जिष्यन्त अपिञ्जिष्यथाः
अपिञ्जिष्येथाम् अपिञ्जिष्यध्वम्
अपिञ्जिष्ये अपिञ्जिष्यावहि
अपिञ्जिष्यामहि

आचक्शाथ आचक्शाथ आचक्शाथु. आचक्शाथ आक्शासीष्ठाः आक्शासीयास्तम् आक्शासीध्वम्

1111 वृजैकि (वृज्) वर्जने

व०	वृक्ते	वृजाते	वृजते
	वृक्षे	वृजाथे	वृग्ध्वे
	वृजे	वृज्वहे	वृज्महे
स०	वृजीत	वृजीयाताम्	वृजीरन्
	वृजीथाः	वृजीयाथाम्	वृजीध्वम्
	वृजीय	वृजीवहि	वृजीमहि
प०	वृक्ताम्	वृजाताम्	वृजताम्
	वृक्ष्व	वृजाथाम्	वृग्ध्वम्
	वृजै	वृजावहै	वृजामहै
ह्य०	अवृक्त	अवृजाताम्	अवृजत
	अवृक्थाः	अवृजाथाम्	अवृग्ध्वम्
	अवृजि	अवृज्वहि	अवृज्महि
अ०	अवर्जिष्ट	अवर्जिषाताम्	अवर्जिषत
	अवर्जिष्ठाः	अवर्जिषाथाम्	अवर्जिड्ढ्वम् ध्वम्
	अवर्जिषि	अवर्जिष्वहि	अवर्जिष्महि
प०	ववृजे	ववृजाते	ववृजिरे
	ववृजिषे	ववृजाथे	ववृजिध्वे
	ववृजे	ववृजिवहे	ववृजिमहे
आ०	वर्जिषीष्ट	वर्जिषीयास्ताम्	वर्जिषीरन्
	वर्जिषीष्ठाः	वर्जिषीयास्थाम्	वर्जिषीध्वम्
	वर्जिषीय	वर्जिषीवहि	वर्जिषीमहि
श्व०	वर्जिता	वर्जितारौ	वर्जितारः
	वर्जितासे	वर्जितासाथे	वर्जिताध्वे
	वर्जिताहे	वर्जितास्वहे	वर्जितास्महे
भ०	वर्जिष्यते	वर्जिष्येते	वर्जिष्यन्ते
	वर्जिष्यसे	वर्जिष्येथे	वर्जिष्यध्वे
	वर्जिष्ये	वर्जिष्यावहे	वर्जिष्यामहे
क्रि०	अवर्जिष्यत	अवर्जिष्येताम्	अवर्जिष्यन्त
	अवर्जिष्यथाः	अवर्जिष्येथाम्	अवर्जिष्यध्वम्
	अवर्जिष्ये	अवर्जिष्यावहि	अवर्जिष्यामहि

1112 णिजुकि (निज्) शुद्धौ ।

व०	निङ्क्ते	निञ्जाते	निञ्जते
	निङ्क्षे	निञ्जाथे	निङ्ग्ध्वे
	निञ्जे	निञ्ज्वहे	निञ्ज्महे
स०	निञ्जीत	निञ्जीयाताम्	निञ्जीरन्
	निञ्जीथाः	निञ्जीयाथाम्	निञ्जीध्वम्
	निञ्जीय	निञ्जीवहि	निञ्जीमहि
प०	निङ्क्ताम्	निञ्जाताम्	निञ्जताम्
	निङ्क्ष्व	निञ्जाथाम्	निङ्ग्ध्वम्
	निञ्जै	निञ्जावहै	निञ्जामहै
ह्य०	अनिङ्क्त	अनिञ्जाताम्	अनिञ्जत
	अनिङ्क्थाः	अनिञ्जाथाम्	अनिङ्ग्ध्वम्
	अनिञ्जि	अनिञ्ज्वहि	अनिञ्ज्महि
अ०	अनिञ्जिष्ट	अनिञ्जिषाताम्	अनिञ्जिषत
	अनिञ्जिष्ठाः	अनिञ्जिषाथाम्	अनिञ्जिध्वम्
	अनिञ्जिषि	अनिञ्जिष्वहि	अनिञ्जिष्महि
प०	निनिञ्जे	निनिञ्जाते	निनिञ्जिरे
	निनिञ्जिषे	निनिञ्जाथे	निनिञ्जिध्वे
	निनिञ्जे	निनिञ्जिवहे	निनिञ्जिमहे
आ०	निञ्जिषीष्ट	निञ्जिषीयास्ताम्	निञ्जिषीरन्
	निञ्जिषीष्ठाः	निञ्जिषीयास्थाम्	निञ्जिषीध्वम्
	निञ्जिषीय	निञ्जिषीवहि	निञ्जिषीमहि
श्व०	निञ्जिता	निञ्जितारौ	निञ्जितारः
	निञ्जितासे	निञ्जितासाथे	निञ्जिताध्वे
	निञ्जिताहे	निञ्जितास्वहे	निञ्जितास्महे
भ०	निञ्जिष्यते	निञ्जिष्येते	निञ्जिष्यन्ते
	निञ्जिष्यसे	निञ्जिष्येथे	निञ्जिष्यध्वे
	निञ्जिष्ये	निञ्जिष्यावहे	निञ्जिष्यामहे
क्रि०	अनिञ्जिष्यत	अनिञ्जिष्येताम्	अनिञ्जिष्यन्त
	अनिञ्जिष्यथाः	अनिञ्जिष्येथाम्	अनिञ्जिष्यध्वम्
	अनिञ्जिष्ये	अनिञ्जिष्यावहि	अनिञ्जिष्यामहि

1113 शिजुकि-शिञ्ज् अव्यक्ते शब्दे

व० शिङ्क्ते शिञ्जाते शिञ्जते
शिङ्क्षे शिञ्जाथे शिङ्ग्ध्वे
शिञ्जे शिञ्ज्वहे शिञ्ज्महे
स० शिञ्जीत शिञ्जीयाताम् शिञ्जीरन्
शिञ्जीथाः शिञ्जीयाथाम् शिञ्जीध्वम्
शिञ्जीय शिञ्जीवहि शिञ्जीमहि
प० शिङ्क्ताम् शिञ्जाताम् शिञ्जताम्
शिङ्क्ष्व शिञ्जाथाम् शिङ्ग्ध्वम्
शिञ्जै शिञ्जावहै शिञ्जामहै
ह्य० अशिङ्क्त अशिञ्जाताम् अशिञ्जत
अशिङ्क्थाः अशिञ्जाथाम् अशिङ्ग्ध्वम
अशिञ्जि अशिञ्ज्वहि अशिञ्ज्महि
अ० अशिञ्जिष्ट अशिञ्जिषाताम् अशिञ्जिषत
अशिञ्जिष्ठाः अशिञ्जिषाथाम् अशिञ्जिड्ढ्वम ध्वम्
अशिञ्जिषि अशिञ्जिष्वहि अशिञ्जिष्महि
प० शिशिञ्जे शिशिञ्जाते शिशिञ्जिरे
शिशिञ्जिषे शिशिञ्जाथे शिशिञ्जिध्वे
शिशिञ्जे शिशिञ्जिवहे शिशिञ्जिमहे
आ० शिञ्जिषीष्ट शिञ्जिषीयास्ताम शिञ्जिषीरन
शिञ्जिषीष्ठाः शिञ्जिषीयास्थाम शिञ्जिषीध्वम्
शिञ्जिषीय शिञ्जिषीवहि शिञ्जिषीमहि
श्व० शिञ्जिता शिञ्जितारौ शिञ्जितारः
शिञ्जितासे शिञ्जितासाथे शिञ्जिताध्वे
शिञ्जिताहे शिञ्जितास्वहे शिञ्जितास्महे
भ० शिञ्जिष्यते शिञ्जिष्येते शिञ्जिष्यन्ते
शिञ्जिष्यसे शिञ्जिष्येथे शिञ्जिष्यध्वे
शिञ्जिष्ये शिञ्जिष्यावहे शिञ्जिष्यामहे
क्रि० अशिञ्जिष्यत अशिञ्जिष्येताम्
अशिञ्जिष्यन्त अशिञ्जिष्यथाः
अशिञ्जिष्येथाम् अशिञ्जिष्यध्वम
अशिञ्जिष्ये अशिञ्जिष्यावहि
अशिञ्जिष्यामहि

॥ अथ डान्तः सेट् च ॥

1114 ईडिक् (ईड्) स्तुतौ ।

व० ईट्टे ईडाते ईडते
ईडिषे ईडाथे ईडिध्वे
ईडे ईड्वहे ईड्महे
स० ईडीत ईडीयाताम् ईडीरन्
ईडीथाः ईडीयाथाम् ईडीध्वम्
ईडीय ईडीवहि ईडीमहि
प० ईट्टाम् ईडाताम् ईडताम्
ईडिष्व ईडाथाम् ईडिध्वम्
ईडै ईडावहै ईडामहै
ह्य० ऐट्ट ऐडाताम ऐडत
ऐट्ठाः ऐडाथाम ऐड्ढ्वम्
ऐडिषि ऐड्वहि ऐड्महि
अ० ऐडिष्ट ऐडिषाताम् ऐडिषत
ऐडिष्ठाः ऐडिषाथाम् ऐडिड्ढ्वम् ध्वम्
ऐडिषि ऐडिष्वहि ऐडिष्महि
प० ईडाञ्चक्रे ईडाञ्चक्राते ईडाञ्चक्रिरे
ईडाञ्चकृषे ईडाञ्चक्राथे ईडाञ्चकृढ्वे
ईडाञ्चक्रे ईडाञ्चकृवहे ईडाञ्चकृमहे
ईडाम्बभूव । ईडामास ।
आ० ईडिषीष्ट ईडिषीयास्ताम ईडिषीरन
ईडिषीष्ठाः ईडिषीयास्थाम् ईडिषीध्वम्
ईडिषीय ईडिषीवहि ईडिषीमहि
श्व० ईडिता ईडितारौ ईडितारः
ईडितासे ईडितासाथे ईडिताध्वे
ईडिताहे ईडितास्वहे ईडितास्महे
भ० ईडिष्यते ईडिष्येते ईडिष्यन्ते
ईडिष्यसे ईडिष्येथे ईडिष्यध्वे
ईडिष्ये ईडिष्यावहे ईडिष्यामहे
क्रि० ऐडिष्यत ऐडिष्येताम् ऐडिष्यन्त
ऐडिष्येथाः ऐडिष्येथाम् ऐडिष्यध्वम
ऐडिष्ये ऐडिष्यावहि ऐडिष्यामहि

अथ रान्तः सेट् च ।

1115 ईरिक् (ईर्) गतिकम्पनयोः ।

व० ईर्ते ईराते ईरते
ईर्षे ईराथे ईर्ध्वे
ईरे ईर्वहे ईर्महे
स० ईरीत ईरीयाताम् ईरीरन्
ईरीथाः ईरीयाथाम् ईरीध्वम्
ईरीय ईरीवहि ईरीमहि
प० ईर्ताम् ईराताम् ईरताम्
ईर्ष्व ईराथाम् ईर्ध्वम्
ईरै ईरावहै ईरामहै
ह्य० ऐर्त्त ऐराताम् ऐरत
ऐर्थाः ऐराथाम् ऐर्ध्वम्
ऐरि ऐर्वहि ऐर्महि
अ० ऐरिष्ट ऐरिषाताम् ऐरिषत
ऐरिष्ठाः ऐरिषाथाम् ऐरिड्ढ्वम्
ढ्वम्-ध्वम्
ऐरिषि ऐरिष्वहि ऐरिष्महि
प० ईराञ्चक्रे ईराञ्चक्राते ईराञ्चक्रिरे
ईराञ्चकृषे ईराञ्चक्राथे ईराञ्चकृढ्वे
ईराञ्चक्रे ईराञ्चकृवहे ईराञ्चकृमहे
ईरांबभूव । ईरामास
आ ईरिषीष्ट ईरिषीयास्ताम् ईरिषीरन्
ईरिषीष्ठाः ईरिषीयास्थाम् ईरिषीढ्वम्
ध्वम्
ईरिषीय ईरिषीवहि ईरिषीमहि
श्व० ईरिता ईरितारौ ईरितारः
ईरितासे ईरितासाथे ईरिताध्वे
ईरिताहे ईरितास्वहे ईरितास्महे
भ० ईरिष्यते ईरिष्येते ईरिष्यन्ते
ईरिष्यसे ईरिष्येथे ईरिष्यध्वे
ईरिष्ये ईरिष्यावहे ईरिष्यामहे
क्रि० ऐरिष्यत ऐरिष्येताम् ऐरिष्यन्त
ऐरिष्यथाः ऐरिष्येथाम् ऐरिष्यध्वम्
ऐरिष्ये ऐरिष्यावहि ऐरिष्यामहि

अथ शान्तः सेट् च

1116 ईशिक् (ईश्) ऐश्वर्ये

व० ईष्टे ईशाते ईशते
ईशिषे ईशाथे ईशिध्वे
ईशे ईश्वहे ईश्महे
स० ईशीत ईशीयाताम् ईशीरन्
ईशीथाः ईशीयाथाम् ईशीध्वम्
ईशीय ईशीवहि ईशीमहि
प० ईष्टाम् ईशाताम् ईशताम्
ईशिष्व ईशाथाम् ईशिध्वम्
ईशै ईशावहै ईशामहै
ह्य० ऐष्ट ऐशाताम् ऐशत
ऐष्ठाः ऐशाथाम् ऐड्ढ्वम्
ऐशि ऐश्वहि ऐश्महि
अ० ऐशिष्ट ऐशिषाताम् ऐशिषत
ऐशिष्ठाः शिषाथाम् ऐशिड्ढ्-
वम् ध्वम्
ऐशिषि ऐशिष्वहि ऐशिष्महि
प० ईशाञ्चक्रे ईशाञ्चक्राते ईशाञ्चक्रिरे
ईशाञ्चकृषे ईशाञ्चक्राथे ईशाञ्चकृ-
ढ्वे
ईशाञ्चक्रे ईशाञ्चकृवहे ईशाञ्चकृमहे
ईशांबभूव । ईशामास
आ० ईशिषीष्ट ईशिषीयास्ताम् ईशिषीरन्
ईशिषीष्ठाः ईशिषीयास्थाम् ईशिषीध्वम्
ईशिषीय ईशिषीवहि ईशिषीमहि
श्व० ईशिता ईशितारौ ईशितारः
ईशितासे ईशितासाथे ईशिताध्वे
ईशिताहे ईशितास्वहे ईशितास्महे
भ ईशिष्यते ईशिष्येते ईशिष्यन्ते
ईशिष्यसे ईशिष्येथे ईशिष्यध्वे
ईशिष्ये ईशिष्यावहे ईशिष्यामहे
क्रि० ऐशिष्यत ऐशिष्येताम् ऐशिष्यन्त
ऐशिष्यथाः ऐशिष्येथाम् ऐशिष्यध्वम्
ऐशिष्ये ऐशिष्यावहि ऐशिष्यामहि

अथ सान्ताः पञ्च सेटश्च ।

1117 वसिक् (वस्) आच्छादने ।

व० वस्ते वसाते वसते
वस्से वसाथे वद्ध्वे-ध्वे
वसे वस्वहे वस्महे

स० वसीत वसीयाताम् वसीरन्
वसीथाः वसीयाथाम् वसीध्वम्
वसीय वसीवहि वसीमहि

प० वस्ताम् वसाताम् वसताम्
वस्स्व वसाथाम् वद्ध्वम्-ध्वम्
वसै वसावहै वसामहै

ह्य० अवस्त अवसाताम् अवसत
अवस्थाः अवसाथाम् अवद्ध्वम् ध्वम्
अवसि अवस्वहि अवस्महि

अ० अवसिष्ट अवसिषाताम् अवसिषत
अवसिष्ठाः अवसिषाथाम् अवसिड्ढ्वम् ध्वम्
अवसिषि अवसिस्वहि अवसिस्महि

प० ववसे ववसाते ववसिरे
ववसिषे ववसाथे ववसिध्वे
ववसे ववसिवहे ववसिमहे

आ० वसिषीष्ट वसिषीयास्ताम् वसिषीरन्
वसिषीष्ठाः वसिषीयास्थाम् वसिषीध्वम्
वसिषीय वसिषीवहि वसिषीमहि

श्व० वसिता वसितारौ वसितारः
वसितासे वसितासाथे वसिताध्वे
वसिताहे वसितास्वहे वसितास्महे

भ० वसिष्यते वसिष्येते वसिष्यन्ते
वसिष्यसे वसिष्येथे वसिष्यध्वे
वसिष्ये वसिष्यावहे वसिष्यामहे

क्रि० अवसिष्यत अवसिष्येताम् अवसिष्यन्त
अवसिष्यथाः अवसिष्येथाम् अवसिष्यध्वम्
अवसिष्ये अवसिष्यावहि अवसिष्यामहि

1118 आङः शासूक्ति (आ-शास्) इच्छायाम् ।

आङ इत्याङ्पूर्व एवायं प्रयोज्यो न केवलोनाप्यन्योपसर्गपूर्व इत्येवमर्थम्

व० आशास्ते आशासाते आशासते
आशास्से आशासाथे आशाद्ध्वे-ध्वे
आशासे आशास्वहे आशास्महे

स० आशासीत आशासीयाताम् आशासीरन्
आशासीथाः आशासीयाथाम् आशासीध्वम्
आशासीय आशासीवहि आशासीमहि

प० आशास्ताम् आशासाताम् आशासताम्
आशास्स्व आशासाथाम् आशाद्ध्वम्-ध्वम्
आशासै आशासावहै आशासामहै

ह्य० आशास्त आशासाताम् आशासत
आशास्थाः आशासाथाम् आशाद्ध्वम्-ध्वम्
आशासि आशास्वहि आशास्महि

अ० आशासिष्ट आशासिषाताम् आशासिषत
आशासिष्ठाः आशासिषाथाम् आशासिड्ढ्वम् ध्वम्
आशासिषि आशासिस्वहि आशासिस्महि

प० आशसासे आशसासाते आशसासिरे
आशसासिषे आशसासाथे आशसासिध्वे
आशसासे आशसासिवहे आशसासिमहे

आ० आशासिषीष्ट आशासिषीयास्ताम्
आशासिषीरन् आशासिषीष्ठाः
आशासिषीयास्थाम् आशासिषीध्वम्
आशासिषीय आशासिषीवहि आशासिषीमहि

श्व० आशासिता आशासितारौ आशासितारः
आशासितासे आशासितासाथे आशासिताध्वे
आशासिताहे आशासितास्वहे आशासितास्महे

भ० आशासिष्यते आशासिष्येते आशासिष्यन्ते
आशासिष्यसे आशासिष्येथे आशासिष्यध्वे
आशासिष्ये आशासिष्यावहे आशासिष्यामहे

आशासिष्यत आशासिष्येताम् आशासिष्यन्त
आशासिष्यथाः आशासिष्येथाम् आशासिष्यध्वं
आशासिष्ये आशासिष्यावहि आशासिष्यामहि

1119 आसिक् (आस्) उपवेशने

व०	आस्त	आसाते	आसते
	आस्से	आसाथे	आ॒ध्वे॒ध्वे
	आसे	आस्वहे	आस्महे
स०	आसीत	आसीयाताम्	आसीरन्
	आसीथाः	आसीयाथाम्	आसीध्वम्
	आसीय	आसीवहि	आसीमहि
प०	आस्ताम्	आसाताम्	आसताम्
	आस्स्व	आसाथाम्	आ॒ध्वम्
			आध्वम्
	आसै	आसावहै	आसामहै
ह्य०	आस्त	आसाताम्	आसत
	आस्थाः	आसाथाम्	आद्ध्वम्
			ध्वम्
	आसि	आस्वहि	आस्महि
अ०	आसिष्ट	आसिषाताम्	आसिषत
	आसिष्ठाः	आसिषाथाम्	आसिढ्वम्
			ध्वम्
	आसिषि	आसिष्वहि	आसिष्महि
प०	आसांचक्रे	आसांचक्राते	आसांचक्रिरे
	आसांचकृषे	आसांचक्राथे	आसांचकृढ्वे
	आसांचक्रे	आसांचकृवहे	आसांचकृमहे
	आसाम्बभूव । आसामास		
आ०	आसिषीष्ट	आसिषीयास्ताम्	आसिषीरन्
	आसिषीष्ठाः	आसिषीयास्थाम्	आसिषी-
			ध्वम्
	आसिषीय	आसिषीवहि	आसिषीमहि
श्व०	आसिता	आसितारौ	आसितारः
	आसितासे	आसितासाथे	आसिताध्वे
	आसिताहे	आसितास्वहे	आसितास्महे
भ०	आसिष्यते	आसिष्येते	आसिष्यन्ते
	आसिष्यसे	आसिष्येथे	आसिष्यध्वे
	आसिष्ये	आसिष्यावहे	आसिष्यामहे
क्रि०	आसिष्यत	आसिष्येताम्	आसिष्यन्त
	आसिष्यथाः	आसिष्येथाम्	आसिष्यध्वम्
	आसिष्ये	आसिष्यावहि	आसिष्यामहि

1120 कसुकि (कंस्) गतिशातनयोः

व०	कंस्ते	कंसाते	कंसते
	कंस्से	कंसाथे	कन्दध्वे
			कन्ध्वे
	कंसे	कंस्वहे	कंस्महे
स०	कंसीत	कंसीयाताम्	कंसीरन्
	कंसीथाः	कंसीयाथाम्	कंसीध्वम्
	कंसीय	कंसीवहि	कंसीमहि
प०	कंस्ताम्	कंसाताम्	कंसताम्
	कंस्स्व	कंसाथाम्	कन्दध्वम्
			कन्ध्वम्
	कंसै	कंसावहै	कंसामहै
ह्य०	अकंस्त	अकंसाताम्	अकंसत
	अकंस्थाः	अकंसाथाम्	अकन्दध्वम्
			न्ध्वम्
	अकंसि	अकंस्वहि	अकंस्महि
अ०	अकंसिष्ट	अकंसिषाताम्	अकंसिषत
	अकंसिष्ठाः	अकंसिषाथाम्	अकंसिढ्वम्
			ध्वम्
	अकंसिषि	अकंसिष्वहि	अकंसिष्महि
प०	चकंसे	चकंसाते	चकंसिरे
	चकंसिषे	चकंसाथे	चकंसिध्वे
	चकंसे	चकंसिवहे	चकंसिमहे
आ०	कंसिषीष्ट	कंसिषीयास्ताम्	कंसिषीरन्
	कंसिषीष्ठाः	कंसिषीयास्थाम्	कंसिषी
			ध्वम्
	कंसिषीय	कंसिषीवहि	कंसिषीमहि
श्व०	कंसिता	कंसितारौ	कंसितारः
	कंसितासे	कंसितासाथे	कंसिताध्वे
	कंसिताहे	कंसितास्वहे	कंसितास्महे
भ०	कंसिष्यते	कंसिष्येते	कंसिष्यन्ते
	कंसिष्यसे	कंसिष्येथे	कंसिष्यध्वे
	कंसिष्ये	कंसिष्यावहे	कंसिष्यामहे
क्रि०	अकंसिष्यत	अकंसिष्येताम्	अकंसिष्यन्त
	अकंसिष्यथाः	अकंसिष्येथाम्	अकंसिष्यध्वम्
	अकंसिष्ये	अकंसिष्यावहि	अकंसिष्यामहि

अनुदित्पक्षे (कस्)

व०	कस्ते	कसाते	कसते
	कस्से	कसाथे	कड्ढ्वे
			कढ्वे
	कसे	कस्वहे	कस्महे
स०	कसीत	कसीयाताम्	कसीरन्
	कसीथाः	कसीयाथाम्	कसीध्वम्
	कसीय	कसीवहि	कसीमहि
प०	कसताम्	कसाताम्	कसताम्
	कस्स्व	कसाथाम्	कड्ढ्वम्
			कढ्वम्
	कसै	कसावहै	कसामहै
अ०	अकसत	अकसाताम्	अकसत
	अकस्थाः	अकसाथाम्	अकड्ढ्वम्
			ढ्वम्
	अकसि	अकस्वहि	अकस्महि
अ०	अकसिष्ट	अकसिषाताम्	अकसिषत
	अकसिष्ठाः	अकसिषाथाम्	अकसिड्ढ्वम्
			ध्वम्
	अकसिषि	अकसिष्वहि	अकसिष्महि
प०	चकसे	चकसाते	चकसिरे
	चकसिषे	चकसाथे	चकसिध्वे
	चकसे	चकसिवहे	चकसिमहे
आ०	कसिषीष्ट	कसिषीयास्ताम्	कसिषीरन्
	कसिषीष्ठाः	कसिषीयास्थाम्	कसिषीध्वम्
	कसिषीय	कसिषीवहि	कसिषीमहि
श्व०	कसिता	कसितारौ	कसितारः
	कसितासे	कसितासाथे	कसिताध्वे
	कसिताहे	कसितास्वहे	कसितास्महे
भ०	कसिष्यते	कसिष्येते	कसिष्यन्ते
	कसिष्यसे	कसिष्येथे	कसिष्यध्वे
	कसिष्ये	कसिष्यावहे	कसिष्यामहे
क्रि०	अकसिष्यत	अकसिष्येताम्	अकसिष्यन्त
	अकसिष्यथाः	अकसिष्येथाम्	अकसिष्यध्वम्
	अकसिष्ये	अकसिष्यावहि	अकसिष्यामहि

तालव्यान्तोऽपीति पक्षे (कश्)

व०	कष्टे	कशाते	कशते
	कक्षे	कशाथे	कड्ढ्वे
	कशे	कश्वहे	कश्महे
स०	कशीत	कशीयाताम्	कशीरन्
	कशीथाः	कशीयाथाम्	कशीध्वम्
	कशीय	कशीवहि	कशीमहि
प०	कष्टाम्	कशाताम्	कशताम्
	कक्ष्व	कशाथाम्	कड्ढ्वम्
	कशै	कशावहै	कशामहै
अ०	अकष्ट	अकशाताम्	अकशत
	अकष्ठाः	अकशाथाम्	अकड्ढ्वम्
	अकशि	अकश्वहि	अकश्महि
अ०	अकशिष्ट	अकशिषाताम्	अकशिषत
	अकशिष्ठाः	अकशिषाथाम्	अकशिड्ढ्वम्
			ध्वम्
	अकशिषि	अकशिष्वहि	अकशिष्महि
प०	चकशे	चकशाते	चकशिरे
	चकशिषे	चकशाथे	चकशिध्वे
	चकशे	चकशिवहे	चकशिमहे
आ०	कशिषीष्ट	कशिषीयास्ताम्	कशिषीरन्
	कशिषीष्ठाः	कशिषीयास्थाम्	कशिषीध्वम्
	कशिषीय	कशिषीवहि	कशिषीमहि
श्व०	कशिता	कशितारौ	कशितारः
	कशितासे	कशितासाथे	कशिताध्वे
	कशिताहे	कशितास्वहे	कशितास्महे
भ०	कशिष्यते	कशिष्येते	कशिष्यन्ते
	कशिष्यसे	कशिष्येथे	कशिष्यध्वे
	कशिष्ये	कशिष्यावहे	कशिष्यामहे
क्रि०	अकशिष्यत	अकशिष्येताम्	अकशिष्यन्त
	अकशिष्यथाः	अकशिष्येथाम्	अकशिष्यध्वम्
	अकशिष्ये	अकशिष्यावहि	अकशिष्यामहि

1121 णिसुकि (निसू) चुम्बने

व० निस्ते निसाते निसते
निस्से निसाथे निन्द्ध्वे-न्ध्वे
निसे निस्वहे निस्महे

स० निसीत निसीयाताम् निसीरन्
निसीथाः निसीयाथाम् निसीध्वम्
निसीय निसीवहि निसीमहि

प० निस्ताम् निसाताम् निसताम्
निस्स्व निसाथाम् निन्द्ध्वम्
न्ध्वम्
निसै निसावहै निसामहै

ह्य० अनिस्त अनिसाताम् अनिसत
अनिस्थाः अनिसाथाम् अनिन्द्ध्वम्
न्ध्वम्
अनिसि अनिस्वहि अनिस्महि

अ० अनिसिष्ट अनिसिषाताम् अनिसिषत
अनिसिष्ठाः अनिसिषाथाम् अनिसिड्ढ्वम्
ध्वम्
अनिसिषि अनिसिष्वहि अनिसिष्महि

प० निनिसे निनिसाते निनिसिरे
निनिसिषे निनिसाथे निनिसिध्वे
निनिसे निनिस्वहे निनिस्महे

आ० निसिषीष्ट निसिषीयास्ताम् निसिषीरन्
निसिषीष्ठाः निसिषीयास्थाम् निसिषीध्वम्
निसिषीय निसिषीवहि निसिषीमहि

श्व० निसिता निसितारौ निसितारः
निसितासे निसितासाथे निसिताध्वे
निसिताहे निसितास्वहे निसितास्महे

भ० निसिष्यते निसिष्येते निसिष्यन्ते
निसिष्यसे निसिष्येथे निसिष्यध्वे
निसिष्ये निसिष्यावहे निसिष्यामहे

क्रि० अनिसिष्यत अनिसिष्येताम् अनिसिष्यन्त
अनिसिष्यथाः अनिसिष्येथाम् अनिसिष्यध्वम्
अनिसिष्ये अनिसिष्यावहि अनिसिष्यामहि

अथ क्षान्तः सेट्च

1122 चक्षिक् (चक्ष्) व्यक्तायां वाचि

व० आचष्टे आचक्षाते आचक्षते
आचक्षे आचक्षाथे आचड्ढ्वे
आचक्षे आचक्ष्वहे आचक्ष्महे

स० आचक्षीत आचक्षीयाताम् आचक्षीरन्
आचक्षीथाः आचक्षीयाथाम् आचक्षीध्वम्
आचक्षीय आचक्षीवहि आचक्षीमहि

प० आचष्टाम् आचक्षाताम् आचक्षताम्
आचक्ष्व आचक्षाथाम् आचड्ढ्वम्
आचक्षै आचक्षावहै आचक्षामहै

ह्य० आचष्ट आचक्षाताम् आचक्षत
आचष्ठाः आचक्षाथाम् आचड्ढ्वम्
आचक्षि आचक्ष्वहि आचक्ष्महि

अ० आक्शासीत् आक्शासिष्टाम् आक्शासिषुः
आक्शासीः आक्शासिष्टम् आक्शासिष्ट
आक्शासिषम् आक्शासिष्व आक्शासिष्म

आख्शासीत आख्शासिष्टाम् आख्शासिषुः
आख्शासीः आख्शासिष्टम् आख्शासिष्ट
आख्शासिषम् आख्शासिष्व आख्शासिष्म

आक्शास्त आक्शासाताम् आक्शासत
आक्शास्थाः आक्शासाथाम् आक्शा-
ढ्ढ्वम्-ध्वम्
आक्शासि आक्शास्वहि आक्शास्महि

आख्शास्त आख्शासाताम् आख्शासत
आख्शास्थाः आख्शासाथाम् आख्शा-
ढ्ढ्वम्,ध्वम्
आख्शासि आख्शास्वहि आख्शास्महि

आख्यत् आख्यताम् आख्यन्
आख्यः आख्यतम् आख्यत
आख्यम् आख्याव आख्याम
आख्यत आख्येताम् आख्यन्त
आख्यथाः आख्येथाम् आख्यध्वम्
आख्ये आख्यावहि आख्यामहि
प० आचक्शौ आचक्शतुः आचक्शुः
आचक्शिथ आचक्शाथ आचक्शथुः आचक्श
आचक्शौ आचक्शिव आचक्शिम
आचख्शौ आचख्शतुः आचख्शुः
आचख्शिथ आचख्शाथ आचख्शथुः आचख्श
आचख्शौ आचख्शिव आचख्शिम
आचक्शे आचक्शाते आचक्शिरे
आचक्शिषे आचक्शाथे आचक्शिध्वे
आचक्शे आचक्शिवहे आचक्शिमहे
आचख्शे आचख्शाते आचख्शिरे
आचख्शिषे आचख्शाथे आचख्शिध्वे
आचख्शे आचख्शिवहे आचख्शिमहे
आचख्यौ आचख्यतुः आचख्युः
आचख्यिथ आचख्याथ आचख्यथुः आचख्य
आचख्यौ आचख्यिव आचख्यिम
आचख्ये आचख्याते आचख्यिरे
आचख्यिषे आचख्याथे आचख्यिध्वे-ढ्वे
आचख्ये आचख्यिवहे आचख्यिमहे
आचचक्षे आचचक्षाते आचचक्षिरे इत्यादि
आ० आक्शायात् आक्शायास्ताम् आक्शायासुः
आक्शायाः आक्शायास्तम् आक्शायास्त
आक्शायासम् आक्शायास्व आक्शायास्म
आख्शायात् आख्शायास्ताम् आख्शायासुः
आख्शायाः आख्शायास्तम् आख्शायास्त
आख्शायासम् आख्शायास्व आख्शायास्म
आक्शेयात् आक्शेयास्ताम् आक्शेयासुः
आक्शेयाः आक्शेयास्तम् आक्शेयास्त
आक्शेयासम् आक्शेयास्व आक्शेयास्म
आख्शेयात् आख्शेयास्ताम् आख्शेयासुः इत्यादि

आख्येयात् आख्येयाताम् आख्येयासुः
आख्येयाः आख्येयास्तम् आख्येयास्त
आख्येयासम् आख्येयास्व आख्येयास्म
आख्यायात् आख्यायास्ताम् आख्यायासुः इ०
आक्शासीष्ट आक्शासीयास्ताम् आक्शासीरन्
आक्शासीष्ठाः आक्शासीयास्तम् आक्शासीध्वम्
आक्शासीय आक्शासीवहि आक्शासीमहि
आख्शासीष्ट आख्शासीयास्ताम् आख्शासीरन्
आख्शासीष्ठाः आख्शासीयास्तम् आख्शासीध्वम्
आख्शासीय आख्शासीवहि आख्शासीमहि
आख्यासीष्ट आख्यासीयास्ताम् आख्यासीरन्
आख्यासीष्ठाः आख्यासीयास्तम् आख्यासीध्वम्
आख्यासीय आख्यासीवहि आख्यासीमहि
प्र० आक्शाता आक्शातारौ आक्शातारः
आक्शातासि आक्शातास्थः आक्शातास्थ
आक्शातास्मि आक्शातास्वः आक्शातास्मः
आख्शाता आख्शातारौ आख्शातारः इत्यादि
आख्याता आख्यातारौ आख्यातारः इत्यादि
आक्शाता आक्शातारौ आक्शातारः इत्यादि
आख्शाता आख्शातारौ आख्शातारः इत्यादि
आख्याता आख्यातारौ आख्यातारः इत्यादि
भ० आक्शास्यति आक्शास्यतः आक्शास्यन्ति इ०
आख्शास्यति आख्शास्यतः आख्शास्यन्ति इ०
आख्यास्यति आख्यास्यतः आख्यास्यन्ति इ०
आक्शास्यते आक्शास्येते आक्शास्यन्ते इ०
आख्शास्यते आख्शास्येते आख्शास्यन्ते इ०
आख्यास्यते आख्यास्येते आख्यास्यन्ते इ०
क्रि० आक्शास्यत् आक्शास्यताम् आक्शास्यन् इ०
आख्शास्यत् आख्शास्यताम् आख्शास्यन् इ०
आख्यास्यत् आख्यास्यताम् आख्यास्यन् इ०
आक्शास्यत आक्शास्येताम् आक्शास्यन्त इ०
आख्शास्यत आख्शास्येताम् आख्शास्यन्त इ०
आख्यास्यत आख्यास्येताम् आख्यास्यन्त इ०

॥ इति अदादौ आत्मनेभाषाः ॥

॥ अथोभयपदिनस्तत्राप्युदन्तौ ॥

1123 ऊर्णुञ् (ऊर्णु) आच्छादने ।

व० ऊर्णौति ऊर्णोति ऊर्णुतः ऊर्णुवन्ति
ऊर्णौषि ऊर्णोषि ऊर्णुथः ऊर्णुथ
ऊर्णौमि ऊर्णोमि ऊर्णुवः ऊर्णुमः

स० ऊर्णुयात् ऊर्णुयाताम् ऊर्णुयुः
ऊर्णुयाः ऊर्णुयातम् ऊर्णुयात
ऊर्णुयाम् ऊर्णुयाव ऊर्णुयाम

प० ऊर्णौतु ऊर्णोतु ऊर्णुतात् ऊर्णुताम् ऊर्णुवन्तु
ऊर्णुहि " ऊर्णुतम् ऊर्णुत
ऊर्णवानि ऊर्णवाव ऊर्णवाम

ह्य० और्णौत् और्णुताम् और्णुवन्
और्णौः और्णुतम् और्णुत
और्णवम् और्णुव और्णुम

अ० और्णावीत् और्णाविष्टाम् और्णाविषुः
और्णावीः और्णाविष्टम् और्णाविष्ट
और्णाविषम् और्णाविष्व और्णाविष्म

और्णवीत् और्णविष्टाम् और्णविषुः इत्यादि
और्णुवीत् और्णुविष्टाम् और्णुविषुः इत्यादि

प० उर्णुनाव उर्णुनुवतुः उर्णुनुवुः
उर्णुनुविथ उर्णुनविथ उर्णुनुवथुः उर्णुनुव
~~उर्णुनाम उर्णुनव उर्णुनुविव उर्णुनुविम~~

आ० ऊर्ण्यात् ऊर्ण्यास्ताम् ऊर्ण्यासुः
ऊर्ण्याः ऊर्ण्यास्तम् ऊर्ण्यास्त
ऊर्ण्यासम् ऊर्ण्यास्व ऊर्ण्यास्म

श्व० ऊर्णविता ऊर्णवितारौ ऊर्णवितारः
ऊर्णवितासि ऊर्णवितास्थः ऊर्णवितास्थ
ऊर्णवितास्मि ऊर्णवितास्वः ऊर्णवितास्मः
ऊर्णुविता ऊर्णुवितारौ ऊर्णुवितारः इत्यादि

भ० ऊर्णुविष्यति ऊर्णुविष्यतः ऊर्णुविष्यन्ति
ऊर्णुविष्यसि ऊर्णुविष्यथः ऊर्णुविष्यथ
ऊर्णुविष्यामि ऊर्णुविष्यावः ऊर्णुविष्यामः
ऊर्णविष्यति ऊर्णविष्यतः ऊर्णविष्यन्ति इत्यादि

क्रि० और्णविष्यत् और्णविष्यताम् और्णविष्यन्
और्णविष्यः और्णविष्यतम् और्णविष्यत
और्णविष्यम् और्णविष्याव और्णविष्याम

और्णुविष्यत् और्णुविष्यताम् और्णुविष्यन्

व० ऊर्णुते ऊर्णुवाते ऊर्णुवते
ऊर्णुषे ऊर्णुवाथे ऊर्णुध्वे
ऊर्णुवे ऊर्णुवहे ऊर्णुमहे

स० ऊर्णुवीत ऊर्णुवीयाताम् ऊर्णुवीरन्
ऊर्णुवीथाः ऊर्णुवीयाथाम् ऊर्णुवीध्वम्
ऊर्णुवीय ऊर्णुवीवहि ऊर्णुवीमहि

प० ऊर्णुताम् ऊर्णुवाताम् ऊर्णुवताम्
ऊर्णुष्व ऊर्णुवाथाम् ऊर्णुध्वम्
ऊर्णवै ऊर्णवावहै ऊर्णवामहै

ह्य० और्णुत और्णुवाताम् और्णुवत
और्णुथाः और्णुवाथाम् और्णुध्वम्
और्णुवि और्णुवहि और्णुमहि

अ० और्णुविष्ट और्णुविषाताम् और्णुविषत
और्णुविष्ठाः और्णुविषाथाम् और्णुविड्ढ्वम् ढ्वम् ध्वम्
और्णुविषि और्णुविष्वहि और्णुविष्महि

और्णविष्ट और्णविषाताम् और्णविषत इत्यादि

प० ऊर्णुनुवे ऊर्णुनुवाते ऊर्णुनुविरे इत्यादि

आ ऊर्णविषीष्ट ऊर्णविषीयास्ताम् ऊर्णविषीरन् इत्यादि

ऊर्णुविषीष्ट ऊर्णुविषीयास्ताम् ऊर्णुविषीरन् इ०

श्व० ऊर्णुविता ऊर्णुवितारौ ऊर्णुवितारः इत्यादि
ऊर्णविता ऊर्णवितारौ ऊर्णवितारः इत्यादि

भ० ऊर्णुविष्यते ऊर्णुविष्येते ऊर्णुविष्यन्ते इ०
ऊर्णविष्यते ऊर्णविष्येते ऊर्णविष्यन्ते इ०

क्रि० और्णुविष्यत और्णुविष्येताम् और्णुविष्यन्त इत्यादि
और्णविष्यत और्णविष्येताम् और्णविष्यन्त इ०

1124 ष्टुञ् (स्तु) स्तुतौ

व० स्तौति स्तवीति स्तुतः स्तुवन्ति
स्तौषि स्तवीषि स्तुथः स्तुथ
स्तौमि स्तवीमि स्तुवः स्तुमः

स० स्तुयात् स्तुयाताम् स्तुयुः
स्तुयाः स्तुयातम् स्तुयात
स्तुयाम् स्तुयाव स्तुयाम

प० स्तवीतु स्तुतात् स्तुताम् स्तुवन्तु
स्तौतु
स्तुहि स्तुतात् स्तुतम् स्तुत
स्तवानि स्तवाव स्तवाम

ह्य० अस्तौत् अस्तुताम् अस्तुवन्
अस्तवीत्
अस्तौः अस्तवीः अस्तुतम् अस्तुत
अस्तवम् अस्तुव अस्तुम

अ० अस्तावीत् अस्ताविष्टाम् अस्ताविषुः
अस्तावीः अस्ताविष्टम् अस्ताविष्ट
अस्ताविषम् अस्ताविष्व अस्ताविष्म

प० तुष्टाव तुष्टुवतुः तुष्टुवुः
तुष्टोथ तुष्टुवथुः तुष्टुव
तुष्टाव तुष्टव तुष्टुव तुष्टुम

आ० स्तूयात् स्तूयास्ताम् स्तूयासुः
स्तूयाः स्तूयास्तम् स्तूयास्त
स्तूयासम् स्तूयास्व स्तूयास्म

श्व० स्तोता स्तोतारौ स्तोतारः
स्तोतासि स्तोतास्थः स्तोतास्थ
स्तोतास्मि स्तोतास्वः स्तोतास्मः

भ० स्तोष्यति स्तोष्यतः स्तोष्यन्ति
स्तोष्यसि स्तोष्यथः स्तोष्यथ
स्तोष्यामि स्तोष्यावः स्तोष्यामः

क्रि० अस्तोष्यत अस्तोष्यताम् अस्तोष्यन्
अस्तोष्यः अस्तोष्यतम् अस्तोष्यत
अस्तोष्यम् अस्तोष्याव अस्तोष्याम

व० स्तुते स्तुवाते स्तुवते
स्तुषे स्तुवाथे स्तुध्वे
स्तुवे स्तुवहे स्तुमहे

स० स्तुवीत स्तुवीयाताम् स्तुवीरन्
स्तुवीथाः स्तुवीयाथाम् स्तुवीध्वम्
स्तुवीय स्तुवीवहि स्तुवीमहि

प० स्तुताम् स्तुवाताम् स्तुवताम्
स्तुष्व स्तुवाथाम् स्तुध्वम्
स्तवै स्तवावहै स्तवामहै

ह्य० अस्तुत अस्तुवाताम् अस्तुवत
अस्तुथाः अस्तुवाथाम् अस्तुध्वम्
अस्तुवि अस्तुवहि अस्तुमहि

अ० अस्तोष्ट अस्तोषाताम् अस्तोषत
अस्तोष्ठाः अस्तोषाथाम् अस्तोढ्वम्-
ढ्वम्
अस्तोषि अस्तोष्वहि अस्तोष्महि

प० तुष्टुवे तुष्टुवाते तुष्टुविरे
तुष्टुविषे तुष्टुवाथे तुष्टुढ्वे
तुष्टुवे तुष्टुवहे तुष्टुमहे

आ० स्तोषीष्ट स्तोषीयास्ताम् स्तोषीरन्
स्तोषीष्ठाः स्तोषीयास्थाम् स्तोषीढ्वम्
स्तोषीय स्तोषीवहि स्तोषीमहि

श्व० स्तोता स्तोतारौ स्तोतारः
स्तोतासे स्तोतासाथे स्तोताध्वे
स्तोताहे स्तोतास्वहे स्तोतास्महे

भ० स्तोष्यते स्तोष्येते स्तोष्यन्ते
स्तोष्यसे स्तोष्येथे स्तोष्यध्वे
स्तोष्ये स्तोष्यावहे स्तोष्यामहे

क्रि० अस्तोष्यत अस्तोष्येताम् अस्तोष्यन्त
अस्तोष्यथाः अस्तोष्येथाम् अस्तोष्यध्वम्
अस्तोष्ये अस्तोष्यावहि अस्तोष्यामहि

अथोदन्तोऽनिट्च

1125 ब्रूंग्क् (ब्रू) व्यक्तायां वाचि

ब्रवीति आह ब्रूतः आहतुः ब्रुवन्ति आहुः
ब्रवीषि आत्थ ब्रूथः आहथुः ब्रूथ
ब्रवीमि ब्रूवः ब्रूमः

स० ब्रूयात् ब्रूयाताम् ब्रूयुः
ब्रूयाः ब्रूयातम् ब्रूयात
ब्रूयाम् ब्रूयाव ब्रूयाम

प० ब्रवीतु ब्रूतात् ब्रूताम् ब्रुवन्तु
ब्रूहि ब्रूतात् ब्रूतम् ब्रूत
ब्रवाणि ब्रवाव ब्रवाम

ह्य० अब्रवीत् अब्रूताम् अब्रुवन्
अब्रवीः अब्रूतम् अब्रूत
अब्रवम् अब्रूव अब्रूम

अवोचत् अवोचताम् अवोचन्
अवोचः अवोचतम् अवोचत
अवोचम् अवोचाव अवोचाम

उवाच ऊचतुः ऊचुः
उवचिथ उवक्थ ऊचथुः ऊच
उवाच उवच ऊचिव ऊचिम

आ० उच्यात् उच्यास्ताम् उच्यासुः
उच्याः उच्यास्तम् उच्यास्त
उच्यासम् उच्यास्व उच्यास्म

श्व० वक्ता वक्तारौ वक्तारः
वक्तासि वक्तास्थः वक्तास्थ
वक्तास्मि वक्तास्वः वक्तास्मः

भ० वक्ष्यति वक्ष्यतः वक्ष्यन्ति
वक्ष्यसि वक्ष्यथः वक्ष्यथ
वक्ष्यामि वक्ष्यावः वक्ष्यामः

क्रि० अवक्ष्यत् अवक्ष्यताम् अवक्ष्यन
अवक्ष्यः अवक्ष्यतम् अवक्ष्यत
अवक्ष्यम् अवक्ष्याव अवक्ष्याम

व० ब्रूते ब्रुवाते ब्रुवते
ब्रूषे ब्रुवाथे ब्रूध्वे
ब्रुवे ब्रवहे ब्रवहे

स० ब्रुवीत ब्रुवीयाताम् ब्रुवीरन्
ब्रुवीथाः ब्रुवीयाथाम् ब्रुवीध्वम्
ब्रुवीय ब्रुवीवहि ब्रुवीमहि

प० ब्रूताम् ब्रुवाताम् ब्रुवताम्
ब्रूष्व ब्रुवाथाम् ब्रूध्वम्
ब्रवै ब्रवावहै ब्रवामहै

ह्य० अब्रूत अब्रुवाताम् अब्रुवत
अब्रूथाः अब्रुवाथाम् अब्रूध्वम्
अब्रुवि अब्रूवहि अब्रूमहि

अ० अवोचत अवोचेताम् अवोचन्त
अवोचथाः अवोचेथाम् अवोचध्वम्
अवोचे अवोचावहि अवोचामहि

प० ऊचे ऊचाते ऊचिरे
ऊचिषे ऊचाथे ऊचिध्वे
ऊचे ऊचिवहे ऊचिमहे

आ० वक्षीष्ट वक्षीयास्ताम् वक्षीरन्
वक्षीष्ठाः वक्षीयास्थाम् वक्षीध्वम्
वक्षीय वक्षीवहि वक्षीमहि

श्व० वक्ता वक्तारौ वक्तारः
वक्तासे वक्तासाथे वक्ताध्वे
वक्ताहे वक्तास्वहे वक्तास्महे

भ० वक्ष्यते वक्ष्येते वक्ष्यन्ते
वक्ष्यसे वक्ष्येथे वक्ष्यध्वे
वक्ष्ये वक्ष्यावहे वक्ष्यामहे

क्रि० अवक्ष्यत अवक्ष्येताम् अवक्ष्यन्त
अवक्ष्यथाः अवक्ष्येथाम् अवक्ष्यध्वम्
अवक्ष्ये अवक्ष्यावहि अवक्ष्यामहि

अथ षान्तोऽनिट् च

1126 द्विषींक् (द्विष्) अप्रीतौ

व०	द्वेष्टि	द्विष्टः	द्विषन्ति
	द्वेक्षि	द्विष्टः	द्विष्ट
	द्वेष्मि	द्विष्वः	द्विष्मः
स०	द्विष्यात्	द्विष्याताम्	द्विष्युः
	द्विष्याः	द्विष्यातम्	द्विष्यात
	द्विष्याम्	द्विष्याव	द्विष्याम
प०	द्वेष्टु द्विष्टात्	द्विष्टाम्	द्विषन्तु
	द्विड्ढि	द्विष्टात् द्विष्टम्	द्विष्ट
	द्वेषाणि	द्वेषाव	द्वेषाम
	अद्वेट्-अद्वेड्	अद्विष्टाम्	अद्विषुः अद्विषन
	अद्वेट्-द्वेड्	अद्विष्टम्	अद्विष्ट
	अद्वेषम्	अद्विष्व	अद्विष्म
अ०	अद्विक्षत्	अद्विक्षताम्	अद्विक्षन्
	अद्विक्षः	अद्विक्षतम्	अद्विक्षत
	अद्विक्षम्	अद्विक्षाव	अद्विक्षाम
प०	दिद्वेष	दिद्विषतुः	दिद्विषुः
	दिद्वेषिथ	दिद्विषथुः	दिद्विष
	द्विद्वेष	द्विद्विषिव	द्विद्विषिम
आ०	द्विष्यात्	द्विष्यास्ताम्	द्विष्यासुः
	द्विष्याः	द्विष्यास्तम्	द्विष्यास्त
	द्विष्यासम्	द्विष्यास्व	द्विष्यास्म
श्व०	द्वेष्टा	द्वेष्टारौ	द्वेष्टारः
	द्वेष्टासि	द्वेष्टास्थः	द्वेष्टास्थ
	द्वेष्टास्मि	द्वेष्टास्वः	द्वेष्टास्मः
भ०	द्वेक्ष्यति	द्वेक्ष्यतः	द्वेक्ष्यन्ति
	द्वेक्ष्यसि	द्वेक्ष्यथः	द्वेक्ष्यथ
	द्वेक्ष्यामि	द्वेक्ष्यावः	द्वेक्ष्यामः
क्रि०	अद्वेक्ष्यत्	अद्वेक्ष्यताम्	अद्वेक्ष्यन्
	अद्वेक्ष्यः	अद्वेक्ष्यतम्	अद्वेक्ष्यत
	अद्वेक्ष्यम्	अद्वेक्ष्याव	अद्वेक्ष्याम

व०	द्विष्टे	द्विषाते	द्विषते
	द्विक्षे	द्विषाथे	द्विड्ढ्वे
	द्विषे	द्विष्वहे	द्विष्महे
स०	द्विषीत	द्विषीयाताम्	द्विषीरन्
	द्विषीथाः	द्विषीयाथाम्	द्विषीध्वम्
	द्विषीय	द्विषीवहि	द्विषीमहि
प०	द्विष्टाम्	द्विषाताम्	द्विषताम्
	द्विक्ष्व	द्विषाथाम	द्विड्ढ्वम्
	द्वेषै	द्वेषावहै	द्वेषामहै
ह्य०	अद्विष्ट	अद्विषाताम	अद्विषत
	अद्विष्टाः	अद्विषाथाम्	अद्विड्ढ्वम्
	अद्विषि	अद्विष्वहि	अद्विष्महि
अ०	अद्विक्षत	अद्विक्षाताम्	अद्विक्षन्त
	अद्विक्षथाः	अद्विक्षाथाम्	अद्विक्षध्वम्
	अद्विक्षि	अवदविक्षावहि	अद्विक्षामहि
प०	दिद्विषे	दिद्विषाते	दिद्विषिरे
	दिद्विषिषे	दिद्विषाथे	दिद्विषिध्वे
	दिद्विषे	दिद्विषिवहे	दिद्विषिमहे
आ०	द्विक्षीष्ट	द्विक्षीयास्ताम्	द्विक्षीरन
	द्विक्षीष्ठाः	द्विक्षीयास्थाम्	द्विक्षीध्वम
	द्विक्षीय	द्विक्षीवहि	द्विक्षीमहि
श्व०	द्वेष्टा	द्वेष्टारौ	द्वेष्टारः
	द्वेष्टासे	द्वेष्टासाथे	द्वेष्टाध्वे
	द्वेष्टाहे	द्वेष्टास्वहे	द्वेष्टास्महे
भ०	द्वेक्ष्यते	द्वेक्ष्येते	द्वेक्ष्यन्ते
	द्वेक्ष्यसे	द्वेक्ष्येथे	द्वेक्ष्यध्वे
	द्वेक्ष्ये	द्वेक्ष्यावहे	द्वेक्ष्यामहे
क्रि०	अद्वेक्ष्यत	अद्वेक्ष्येताम	अद्वेक्ष्यन्त
	अद्वेक्ष्यथाः	अद्वेक्ष्येथाम	अद्वेक्ष्यध्वम्
	अद्वेक्ष्ये	अद्वेक्ष्यावहि	अद्वेक्ष्यामहि

अथ हान्तास्त्रयोऽनिटश्च

1127 दुहींक् (दुह) क्षरणे ।

व०	दोग्धि	दुग्धः	दुहन्ति
	धोक्षि	दुग्धः	दुग्ध
	दोह्मि	दुह्वः	दुह्मः
स०	दुह्यात्	दुह्याताम्	दुह्युः
	दुह्याः	दुह्यातम्	दुह्यात
	दुह्याम्	दुह्याव	दुह्याम
प०	दोग्धु दुग्धात्	दुग्धाम्	दुहन्तु
	दुग्धि दुग्धात्	दुग्धम्	दुग्ध
	दोहानि	दोहाव	दोहाम
ह्य०	अधोक् ग्	अदुग्धाम्	अदुहन्
	,, ,,	अदुग्धम्	अदुग्ध
	अदोहम्	अदुह्व	अदुह्म
अ०	अधुक्षत्	अधुक्षताम्	अधुक्षन्
	अधुक्षः	अधुक्षतम्	अधुक्षत
	अधुक्षम्	अधुक्षाव	अधुक्षाम
प०	दुदोह	दुदुहतुः	दुदुहुः
	दुदोहिथ	दुदुहथुः	दुदुह
	दुदोह	दुदुहिव	दुदुहिम
आ०	दुह्यात्	दुह्यास्ताम्	दुह्यासुः
	दुह्याः	दुह्यास्तम्	दुह्यास्त
	दुह्यासम्	दुह्यास्व	दुह्यास्म
श्व०	दोग्धा	दोग्धारौ	दोग्धारः
	दोग्धासि	दोग्धास्थः	दोग्धास्थ
	दोग्धास्मि	दोग्धास्वः	दोग्धास्मः
भ०	धोक्ष्यति	धोक्ष्यतः	धोक्ष्यन्ति
	धोक्ष्यसि	धोक्ष्यथः	धोक्ष्यथ
	धोक्ष्यामि	धोक्ष्यावः	धोक्ष्यामः
क्रि०	अधोक्ष्यत्	अधोक्ष्यताम्	अधोक्ष्यम्
	अधोक्ष्यः	अधोक्ष्यतम्	अधोक्ष्यत
	अधोक्ष्यम्	अधोक्ष्यावः	अधोक्ष्यामः

प०	दुग्धे	दुहाते	दुहते
	धुक्षे	दुहाथे	धुग्ध्वे
	दुहे	दुह्वहे	दुह्महे
स०	दुहीत	दुहीयाताम्	दुहीरन्
	दुहीथाः	दुहीयाथाम्	दुहीध्वम्
	दुहीय	दुहीवहि	दुहीमहि
प०	दुग्धाम्	दुहाताम्	दुहताम्
	धुक्ष्व	दुहाथाम्	दुग्ध्वम्
	दोहै	दोहावहै	दोहामहै
ह्य०	अदुग्ध	अदुहाताम्	अदुहः
	अदुग्धाः	अदुहाथाम्	अधुग्ध
	अदुहि	अदुह्वहि	अदुह्म।
अ०	अदुग्ध अधुक्षत	अधुक्षाताम्	अधुक्ष
	अदुग्धाः	अधुक्षाथाम्	अधुग्ध्वम्
	अधुक्षथाः		अधुक्षध्वम्
	अधुक्षि अदुह्वहि	अधुक्षावहि	अधुक्षामहि
प०	दुदुहे	दुहाते	दुदुहिरे
	दुदुहिषे	दुदुहाथे	दुदुहिढ्वे
	दुदुहे	दुदुहिवहे	दुदुहिमहे
आ०	धुक्षीष्ट	धुक्षीयास्ताम्	धुक्षीरन्
	धुक्षीष्ठाः	धुक्षीयास्थाम्	धुक्षीध्वम्
	धुक्षीय	धुक्षीवहि	धुक्षीमहि
श्व०	दोग्धा	दोग्धारौ	दोग्धा
	दोग्धासे	दोग्धासाथे	दोग्ध
	दोग्धाहे	दोग्धास्वहे	दोग्धास्महे
भ०	धोक्ष्यते	धोक्ष्येते	धोक्ष्यन्ते
	धोक्ष्यसे	धोक्ष्येथे	धोक्ष्यध्वे
	धोक्ष्ये	धोक्ष्यावहे	धोक्ष्यामहे
क्रि०	अधोक्ष्यत	अधोक्ष्येताम्	अधोक्ष्यन्त
	अधोक्ष्यथाः	अधोक्ष्येथाम्	अधोक्ष्यध्वम्
	अधोक्ष्ये	अधोक्ष्यावहि	अधोक्ष्यामहि

1128 दिहींक् (दिह) लेपे ।

व०	देग्धि	दिग्धः	दिहन्ति
	धेक्षि	दिग्धः	दिग्ध
	देह्मि	दिह्वः	दिह्मः
स०	दिह्यात्	दिह्याताम्	दिह्युः
	दिह्याः	दिह्यातम्	दिह्यात
	दिह्याम्	दिह्याव	दिह्याम
प०	देग्धु दिग्धात्	दिग्धाम्	दिहन्तु
	दिग्धि दिग्धात्	दिग्धम्	दिग्ध
	देहानि	देहाव	देहाम
ह्य०	अधेक् ग्	अदिग्धाम्	अदिहन्
	,, ,,	अदिग्धम्	अदिग्ध
	अदेहम्	अदिह्व	अदिह्म
अ०	अधिक्षत्	अधिक्षताम्	अधिक्षन्
	अधिक्षः	अधिक्षतम्	अधिक्षत
	अधिक्षम्	अधिक्षाव	अधिक्षाम
प०	दिदेह	दिदिहतु'	दिदिहुः
	दिदेहिथ	दिदिहथुः	दिदिह
	दिदेह	दिदिहिव	दिदिहिम
आ०	दिह्यात्	दिह्यास्ताम्	दिह्यासुः
	दिह्याः	दिह्यास्तम्	दिह्यास्त
	दिह्यासम्	दिह्यास्व	दिह्यास्म
श्व०	देग्धा	देग्धारौ	देग्धारः
	देग्धासि	देग्धास्थः	देग्धास्थ
	देग्धास्मि	देग्धास्वः	देग्धास्मः
भ०	धेक्ष्यति	धेक्ष्यतः	धेक्ष्यन्ति
	धेक्ष्यसि	धेक्ष्यथः	धेक्ष्यथ
	धेक्ष्यामि	धेक्ष्यावः	धेक्ष्यामः
क्रि०	अधेक्ष्यत्	अधेक्ष्यताम्	अधेक्ष्यन्
	अधेक्ष्यः	अधेक्ष्यतम्	अधेक्ष्यत
	अधेक्ष्यम्	अधेक्ष्याव	अधेक्ष्याम

व०	दिग्धे	दिहाते	दिहते
	धिक्षे	दिहाथे	धिग्ध्वे
	दिहे	दिह्वहे	धिह्महे
स०	दिहीत	दिहीयाताम्	दिहीरन्
	दिहीथाः	दिहीयाथाम्	दिहीध्वम्
	दिहीय	दिहीवहि	दिहीमहि
प०	दिग्धाम्	दिहाताम्	दिहताम्
	धिक्ष्व	दिहाथाम्	धिग्ध्वम्
	देहै	देहावहै	देहामहै
ह्य०	अदिग्ध	अदिहाताम्	अदिहत
	अदिग्धाः	अदिहाथाम्	अधिग्ध्वम्
	अदिहि	अदिह्वहि	अदिह्महि
अ०	अदिग्ध अधिक्षत	अधक्षाताम्	अधिक्षन्त
	अदिग्धाः	अधिक्षाथाम्	अधिग्ध्वम्
	अधिक्षथाः		अधिक्षध्वम्
	अधिक्षि	अदिह्वहि अधिक्षावहि	अधिक्षामहि
प०	दिदिहे	दिदिहाते	दिदिहिरे
	दिदिहिषे	दिदिहाथे	दिदिहिढ्वे ध्वे
	दिदिहे	दिदिहिवहे	दिदिहिमहे
आ०	धिक्षीष्ट	धिक्षीयास्ताम्	धिक्षीरन
	धिक्षीष्ठाः	धिक्षीयास्थाम्	धिक्षीध्वम्
	धिक्षीय	धिक्षीवहि	धिक्षीमहि
श्व०	देग्धा	देग्धारौ	देग्धारः
	देग्धासे	देग्धासाथे	देग्धाध्वे
	देग्धाहे	देग्धास्वहे	देग्धास्महे
भ०	धेक्ष्यते	धेक्ष्येते	धेक्ष्यन्ते
	धेक्ष्यसे	धेक्ष्येथे	धेक्ष्यध्वे
	धेक्ष्ये	धेक्ष्यावहे	धेक्ष्यामहे
क्रि०	अधेक्ष्यत	अधेक्ष्येताम्	अधेक्ष्यन्त
	अधेक्ष्यथाः	अधेक्ष्येथाम्	अधेक्ष्यध्वम्
	अधेक्ष्ये	अधेक्ष्यावहि	अधेक्ष्यामहि

1129 लिहींक् (लिह्) आस्वादने।

व०	लेढि	लीढः	लिहन्ति
	लेक्षि	लीढः	लीढ
	लेह्मि	लिह्वः	लिह्मः
स०	लिह्यात्	लिह्याताम्	लिह्युः
	लिह्याः	लिह्यातम्	लिह्यात
	लिह्याम्	लिह्याव	लिह्याम
प०	लेढु लीढात	लीढाम्	लिहन्तु
	लीढि "	लीढम्	लीढ
	लेहानि	लेहाव	लेहाम
ह्य०	अलेड्-ट्	अलीढाम्	अलिहन्
	" "	अलीढम्	अलीढ
	अलेहम्	अलिह्व	अलिह्म
अ०	अलिक्षत्	अलिक्षताम्	अलिक्षन्
	अलिक्षः	अलिक्षतम्	अलिक्षत
	अलिक्षम्	अलिक्षाव	अलिक्षाम
प०	लिलेह	लिलिहतुः	लिलिहुः
	लिलेहिथ	लिलिहथुः	लिलिह
	लिलेह	लिलिहिव	लिलिहिम
आ०	लिह्यात्	लिह्यास्ताम्	लिह्यासुः
	लिह्याः	लिह्यास्तम्	लिह्यास्त
	लिह्यासम्	लिह्यास्व	लिह्यास्म
श्व०	लेढा	लेढारौ	लेढारः
	लेढासि	लेढास्थः	लेढास्थ
	लेढामि	लेढास्वः	लेढास्मः
भ०	लेक्ष्यति	लेक्ष्यतः	लेक्ष्यन्ति
	लेक्ष्यसि	लेक्ष्यथः	लेक्ष्यथ
	लेक्ष्यामि	लेक्ष्यावः	लेक्ष्यामः
क्रि०	अलेक्ष्यत्	अलेक्ष्यताम्	अलेक्ष्यन्
	अलेक्ष्यः	अलेक्ष्यतम्	अलेक्ष्यत
	अलेक्ष्यम्	अलेक्ष्याव	अलेक्ष्याम

व०	लीढे	लिहाते	लिहते
	लिक्षे	लिहाथे	लीढ्वे
	लिहे	लिह्वहे	लिह्महे
स०	लिहीत	लिहीयाताम्	लिहीरन्
	लिहीथाः	लिहीयाथाम्	लिहीध्वम्
	लिहीय	लिहीवहि	लिहीमहि
प०	लीढाम्	लिहाताम्	लिहताम्
	लिक्ष्व	लिहाथाम्	लीढ्वम्
	लेहै	लेहावहै	लेहामहै
ह्य०	अलीढ	अलिहाताम्	अलिहत
	अलीढाः	अलिहाथाम्	अलिढ्वम्
	अलिहि	अलिह्वहि	अलिह्महि
अ०	अलीढ	अलिक्षाताम्	अलिक्षन्त
	अलिक्षत		
	अलीढाः	अलिक्षाथाम्	अलिक्षध्वम्
	अलिक्षथाः		अलीढ्वम्-ढ्वम्
	अलिक्षि	अलिक्षावहि	अलिक्षामहि
		अलिह्वहि	
प०	लिलिहे	लिलिहाते	लिलिहिरे
	लिलिहिषे	लिलिहाथे	लिलिहिढ्वे-ध्वे
	लिलिहे	लिलिहिवहे	लिलिहिमहे
आ०	लिक्षीष्ट	लिक्षीयास्ताम्	लिक्षीरन्
	लिक्षीष्ठाः	लिक्षीयास्थाम्	लिक्षीध्वम्
	लिक्षीय	लिक्षीवहि	लिक्षीमहि
श्व०	लेढा	लेढारौ	लेढारः
	लेढासे	लेढासाथे	लेढाध्वे
	लेढाहे	लेढास्वहे	लेढास्महे
भ०	लेक्ष्यते	लेक्ष्येते	लेक्ष्यन्ते
	लेक्ष्यसे	लेक्ष्येथे	लेक्ष्यध्वे
	लेक्ष्ये	लेक्ष्यावहे	लेक्ष्यामहे
क्रि०	अलेक्ष्यत	अलेक्ष्येताम्	अलेक्ष्यन्त
	अलेक्ष्यथाः	अलेक्ष्येथाम्	अलेक्ष्यध्वम्
	अलेक्ष्ये	अलेक्ष्यावहि	अलेक्ष्यामहि

॥ अथादाद्यन्तर्गणो ह्वादिः ॥

1130 हुक् [हु] दानादनयोः-

दानमत्र हविष्प्रक्षेपः। अदनं भक्षणं।

व०	जुहोति	जुहुतः	जुह्वति
	जुहोषि	जुहुथः	जुहुथ
	जुहोमि	जुहुवः	जुहुमः
स०	जुहुयात्	जुहुयाताम्	जुहुयुः
	जुहुयाः	जुहुयातम्	जुहुयात
	जुहुयाम्	जुहुयाव	जुहुयाम
प०	जुहोतु	जुहुतात्	जुहुताम् जुह्वतु
	जुहुधि	जुहुतात्	जुहुतम् जुहुत
	जुहवानि	जुहवाव	जुहवाम
ह्य०	अजुहोत्	अजुहुताम्	अजुहवुः
	अजुहोः	अजुहुतम्	अजुहुत
	अजुहवम्	अजुहुव	अजुहुम
अ०	अहौषीत्	अहौष्टाम्	अहौषुः
	अहौषीः	अहौष्टम्	अहौष्ट
	अहौषम्	अहौष्व	अहौष्म
प०	जुहवाञ्चकार	जुहवाञ्चक्रतुः	जुहवाञ्चक्रुः
	जुहवाञ्चकर्थ	जुहवाञ्चक्रथुः	जुहवाञ्चक्र
	जुहवाञ्चकार-चकर	जुहवाञ्चकृव	जुहवाञ्चकृम
	जुहवाबभूव	जुहवामास	
	जुहाव	जुहुवतुः	जुहुवुः इत्यादि
आ०	हूयात्	हूयास्ताम्	हूयासुः
	हूयाः	हूयास्तम्	हूयास्त
	हूयासम्	हूयास्व	हूयास्म
भ्व०	होता	होतारौ	होतारः
	होतासि	होतास्थः	होतास्थ
	होतास्मि	होतास्वः	होतास्मः
भ०	होष्यति	होष्यतः	होष्यन्ति
	होष्यसि	होष्यथः	होष्यथ
	होष्यामि	होष्यावः	होष्यामः
क्रि०	अहोष्यत्	अहोष्यताम्	अहोष्यन्
	अहोष्यः	अहोष्यतम्	अहोष्यत
	अहोष्यम्	अहोष्याव	अहोष्याम

अथादन्तोऽनिट्च

1131 ओहाक् (हा) त्यागे।

व०	जहाति	जहितः	जहीतः जहति
	जहासि	जहिथः	जहीथः जहिथ जहीथ
	जहामि	जहिवः	जहीवः जहिमः जहीमः
स०	जह्यात्	जह्याताम्	जह्युः
	जह्याः	जह्यातम्	जह्यात
	जह्याम्	जह्याव	जह्याम
प०	जहातु	जहितात्	जहिताम् जहतु
		जहीतात्	जहीताम्
	जहाहि	जहिहि	जहितम् जहित
		जहीहि	जहीतम् जहीत
	जहानि	जहाव	जहाम
ह्य०	अजहात्	अजहिताम्	अजहीताम् अजहुः
	अजहाः	अजहितम्	अजहित
		अजहीतम्	अजहीत
	अजहाम्	अजहिव	अजहिम
		अजहीव	अजहीम
अ०	अहासीत्	अहासिष्टाम्	अहासिषुः
	अहासीः	अहासिष्टम्	अहासिष्ट
	अहासिषम्	अहासिष्व	अहासिष्म
प०	जहौ	जहतुः	जहुः
	जहिथ	जहाथ जहथुः	जह
	जहौ	जहिव	जहिम
आ०	हेयात्	हेयास्ताम्	हेयासुः
	हेयाः	हेयास्तम्	हेयास्त
	हेयासम्	हेयास्व	हेयास्म
भ्व०	हाता	हातारौ	हातारः
	हातासि	हातास्थः	हातास्थ
	हातास्मि	हातास्वः	हातास्मः
भ०	हास्यति	हास्यतः	हास्यन्ति
	हास्यसि	हास्यथः	हास्यथ
	हास्यामि	हास्यावः	हास्यामः
क्रि०	अहास्यत्	अहास्यताम्	अहास्यन्
	अहास्यः	अहास्यतम्	अहास्यत
	अहास्यम्	अहास्याव	अहास्याम

अथेदन्तावनिटौच

1132 ञिभींक् (भी) भये ।

व० बिभेति बिभीतः बिभित. बिभ्यति
बिभेषि बिभिथः बिभीथः बिभिथ बिभीथ
बिभेमि बिभिवः बिभीवः बिभीमः बिभिमः

स० बिभियात् बिभियाताम् बिभियुः
बिभियाः बिभियातम् बिभियात
बिभियाम् बिभियाव बिभियाम
बिभीयात् बिभीयाताम् बिभीयुः
बिभीयाः बिभीयातम् बिभीयात
बिभीयाम् बिभीयाव बिभीयाम

प० बिभेतु बिभितात् बिभिताम् बिभ्यतु
बिभीतात् बिभीताम्
बिभिहि बिभितात् बिभितम् बिभित
बिभीहि बिभीतात् बिभीतम् बिभीत
बिभयानि बिभयाव बिभयाम

अबिभेत-द् अबिभिताम्अबिभीताम् अबिभयुः
अबिभेः अबिभितम् अबिभित
अबिभीतम् अबिभीत
अबिभयम्अबिभिवअबिभीवअबिभीमअबिभीम

अ० अभैषीत् अभैष्टाम् अभैषुः
अभैषीः अभैष्टम् अभैष्ट
अभैषम् अभैष्व अभैष्म

प० बिभयाञ्चकार बिभयाञ्चक्रतुः बिभयाञ्चक्रुः
बिभयाञ्चकर्थ बिभयाञ्चक्रथुः बिभयाञ्चक्र
बिभयाञ्चकार,करबिभयाञ्चकृव बिभयाञ्चकृम

बिभाय बिभ्यतुः बिभ्युः इत्यादि

आ०भीयात् भीयास्ताम् भीयासुः
भीयाः भीयास्तम् भीयास्त
भीयासम् भीयास्व भीयास्म

भ्व० भेता भेतारौ भेतारः
भेतासि भेतास्थः भेतास्थ
भेतास्मि भेतास्वः भेतास्मः

भ० भेष्यति भेष्यतः भेष्यन्ति
भेष्यसि भेष्यथः भेष्यथ
भेष्यामि भेष्यावः भेष्यामः

क्रि० अभेष्यत् अभेष्यताम् अभेष्यन्
अभेष्यः अभेष्यतम् अभेष्यत
अभेष्यम् अभेष्याव अभेष्याम

1133 ह्रींक् (ह्री) लज्जायाम्

व० जिह्रेति जिह्रीतः जिह्रियति
जिह्रेषि जिह्रीथः जिह्रीथ
जिह्रेमि जिह्रीवः जिह्रीमः

स० जिह्रीयात् जिह्रीयाताम् जिह्रीयुः
जिह्रीयाः जिह्रीयातम् जिह्रीयात
जिह्रीयम् जिह्रीयाव जिह्रीयाम

प० जिह्रेतु जिह्रीतात् जिह्रीताम् जिह्रियतु
जिह्रीहि " जिह्रीतम् जिह्रीत
जिह्रयाणि जिह्रयाव जिह्रयाम

ह्य अजिह्रेत् अजिह्रीताम् अजिह्रयुः
अजिह्रेः अजिह्रीतम् अजिह्रीत
अजिह्रयम् अजिह्रीव अजिह्रीम

अ० अह्रैषीत् अह्रैष्टाम् अह्रैषुः
अह्रैषीः अह्रैष्टम् अह्रैष्ट
अह्रैषम् अह्रैष्व अह्रैष्म

प० जिह्रयाञ्चकारजिह्रयाञ्चक्रतुःजिह्रयाञ्चक्रुः
जिह्रयाञ्चकर्थ जिह्रयाञ्चक्रथुः जिह्रयाञ्चक्र
जिह्रयाञ्चकार,करजिह्रयाञ्चकृवजिह्रयाञ्चकृम
जिह्रयांबभूव । जिह्रयामास

जिह्राय जिह्रियतुः जिह्रियुः इत्यादि

आ०ह्रीयात् ह्रीयास्ताम् ह्रीयासुः
ह्रीयाः ह्रीयास्तम् ह्रीयास्त
ह्रीयासम् ह्रीयास्व ह्रीयास्म

भ्व० ह्रेता ह्रेतारौ ह्रेतारः
ह्रेतासि ह्रेतास्थः ह्रेतास्थ
ह्रेतास्मि ह्रेतास्वः ह्रेतास्मः

भ० ह्रेष्यति ह्रेष्यतः ह्रेष्यन्ति
ह्रेष्यसि ह्रेष्यथः ह्रेष्यथ
ह्रेष्यामि ह्रेष्यावः ह्रेष्यामः

क्रि० अह्रेष्यत अह्रेष्यताम् अह्रेष्यन्
अह्रेष्यः अह्रेष्यतम् अह्रेष्यत
अह्रेष्यम् अह्रेष्याव अह्रेष्याम

अथ ऋदन्तावनिटौ च

1134 पॄंक् (पॄ) पालनपूरणयोः

व० पिपर्त्ति पिपृतः पिपति
पिपर्षि पिपृथः पिपृथ
पिपर्मि पिपृवः पिपृमः

स० पिपृयात् पिपृयाताम् पिपृयुः
पिपृयाः पिपृयातम् पिपृयात
पिपृयाम् पिपृयाव पिपृयाम

प० पिपर्तु पिपृतात् पिपृताम् पिपतु
पिपृहि पिपृतात् पिपृतम् पिपृत
पिपराणि पिपराव पिपराम

ह्य० अपिपः अपिपृताम् अपिपरुः
अपिपः अपिपृतम् अपिपृत
अपिपरम् अपिपृव अपिपृम

ह्य० अपार्षीत् अपार्ष्टाम् अपार्षुः
अपार्षीः अपार्ष्टम् अपार्ष्ट
अपार्षम् अपार्ष्व अपार्ष्म

प० पपार पप्रतुः पप्रः
पपर्थ पप्रथुः पप्र
पपार,पपर पप्रिव पप्रिम

आ०प्रियात् प्रियास्ताम् प्रियासुः
प्रियाः प्रियास्तम् प्रियास्त
प्रियासम् प्रियास्व प्रियास्म

श्व०पर्त्ता पर्त्तारौ पर्त्तारः
पर्त्तासि पर्त्तास्थः पर्त्तास्थ
पर्त्तास्मि पर्त्तास्वः पर्त्तास्मः

भ० परिष्यति परिष्यतः परिष्यन्ति
परिष्यसि परिष्यथः परिष्यथ
परिष्यामि परिष्यावः परिष्यामः

क्रि०अपरिष्यत् अपरिष्यताम् अपरिष्यन्
अपरिष्यः अपरिष्यतम् अपरिष्यत
अपरिष्यम् अपरिष्याव अपरिष्याम

ऋदन्तोऽयं सेट् इत्येके (पॄ)

व० पिपर्त्ति पिपूर्त्तः पिपुरति
पिपर्षि पिपूर्थः पिपूर्थ
पिपर्मि पिपूर्वः पिपूर्मः

स० पिपूर्यात् पिपूर्यातम् पिपूर्युः
पिपूर्याः पिपूर्यातम् पिपूर्यात
पिपूर्याम् पिपूर्याव पिपूर्याम

प० पिपर्तु पिपूर्तात् पिपूर्ताम् पिपुरतु
पिपूर्हि " पिपूर्तम् पिपूर्त
पिपराणि पिपराव पिपराम

ह्य० अपिपः अपिपूर्ताम् अपिपरुः
अपिपः अपिपूर्तम् अपिपूर्त
अपिपरम् अपिपूर्व अपिपूर्म

अ० अपारीत् अपारिष्टाम् अपारिषुः
अपारीः अपारिष्टम् अपारिष्ट
अपारिषम् अपारिष्व अपारिष्म

प० पपार पप्रतुः पपरतुः पप्रः पपरुः
पपरिथ पप्रथुः पपरथुः पप्र पपर
पपार,पपर,पपरिव,पप्रिवपपरिम,पप्रिम

आ०पूर्यात् पूर्यास्ताम् पूर्यासुः
पूर्याः पूर्यास्तम् पूर्यास्त
पूर्यासम् पूर्यास्वः पूर्यास्मः

श्व०परिता परितारौ परितारः
परितासि परितास्थः परितास्थ
परितास्मि परितास्वः परितास्मः
परीता परीतारौ इत्यादि ।

भ० परिष्यति, परिष्यतः परिष्यन्ति
परिष्यसि परिष्यथः परिष्यथ
परिष्यामिपरीष्यामिपरिष्यावःपरिष्यामः
परीष्यति परीष्यतः इत्यादि

अपरिष्यत् अपरिष्यताम् अपरिष्यन्
अपरिष्यः अपरिष्यतम् अपरिष्यत
अपरिष्याम् अपरिष्यावः अपरिष्यावः
अपरीष्यत् अपरीष्यताम् इत्यादि ।

1135 ऋक् (ऋ) गतौ

व०	इयर्त्ति	इयृतः	इयृति
	इयर्षि	इयृथः	इयृथ
	इयर्मि	इयृवः	इयृमः
स०	इयृयात्	इयृयाताम्	इयृयुः
	इयृयाः	इयृयातम्	इयृयात
	इयृयाम्	इयृयाव	इयृयाम
प०	इयर्त्तु	इयृतात् इयृताम्	इयृतु
	इयृहि	इयृतम्	इयृत
	इयराणि	इयराव	इयराम
ह्य०	ऐयः	ऐयृताम्	ऐयरुः
	ऐयः	ऐयृतम्	ऐयृत
	ऐयरम्	ऐयृव	ऐयृम
अ०	आरत्	आरताम्	आरन्
	आरः	आरतम्	आरत
	आरम्	आराव	आराम
	आर्षीत्	आर्ष्टाम्	आर्षुः
	आर्षीः	आर्ष्टम्	आर्ष्ट
	आर्षम्	आर्ष्व	आर्ष्म
प०	आर	आरतुः	आरुः
	आरिथ	आरथुः	आर
	आर	आरिव	आरिम
आ०	अर्यात्	अर्यास्ताम्	अर्यासुः
	अर्याः	अर्यास्तम्	अर्यास्त
	अर्यासम्	अर्यास्व	अर्यास्म
श्व०	अर्त्ता	अर्त्तारौ	अर्त्तारः
	अर्त्तासि	अर्त्तास्थः	अर्त्तास्थ
	अर्त्तास्मि	अर्त्तास्वः	अर्त्तास्मः
भ०	अरिष्यति	अरिष्यतः	अरिष्यन्ति
	अरिष्यसि	अरिष्यथः	अरिष्यथ
	अरिष्यामि	अरिष्यावः	अरिष्यामः
क्रि०	आरिष्यत्	आरिष्यताम्	आरिष्यन्
	आरिष्यः	आरिष्यतम्	आरिष्यत
	आरिष्यम्	आरिष्याव	आरिष्याम

इत्यदाद्यन्तर्गणे ह्रादौ परस्मैभाषाः

॥ अथात्मनेपदिनावा दन्तावनिटौ च ॥

1136 ओहांङ्क् (हा) गतौ ।

व०	जिहीते	जिहाते	जिहते
	जिहीषे	जिहाथे	जिहीध्वे
	जिहे	जिहीवहे	जिहीमहे
स०	जिहीत	जिहीयाताम्	जिहीरन्
	जिहीथाः	जिहीयाथाम्	जिहीध्वम्
	जिहीय	जिहीवहि	जिहीमहि
प०	जिहीताम्	जिहाताम्	जिहताम्
	जिहीष्व	जिहाथाम्	जिहीध्वम्
	जिहै	जिहावहै	जिहामहै
ह्य०	अजिहीत	अजिहाताम्	अजिहत
	अजिहीथाः	अजिहाथाम्	अजिहीध्वम्
	अजिहि	अजिहीवहि	अजिहीमहि
अ	अहास्त	अहासाताम्	अहासत
	अहास्थाः	अहासाथाम्	अहाध्वम्
			अहाध्वम्
	अहासि	अहास्वहि	अहास्महि
प०	जहे	जहाते	जहिरे
	जहिषे	जहाथे	जहिध्वे ढ्वे
	जहे	जहिवहे	जहिमहे
आ०	हासीष्ट	हासीयास्ताम्	हासीरन्
	हासीष्ठाः	हासीयास्थाम्	हासीध्वम्
	हासीय	हासीवहि	हासीमहि
श्व०	हाता	हातारौ	हातारः
	हातासे	हातासाथे	हाताध्वे
	हाताहे	हातास्वहे	हातास्महे
भ०	हास्यते	हास्येते	हास्यन्ते
	हास्यसे	हास्येथे	हास्यध्वे
	हास्ये	हास्यावहे	हास्यामहे
क्रि०	अहास्यत	अहास्येताम्	अहास्यन्त
	अहास्यथाः	अहास्येथाम्	अहास्यध्वम्
	अहास्ये	अहास्यावहि	अहास्यामहि

1137 माङ्क् (मा) मानशब्दयोः

व०	मिमीते	मिमाते	मिमते
	मिमीषे	मिमाथे	मिमीध्वे
	मिमे	मिमीवहे	मिमीमहे
स०	मिमीत	मिमीयाताम्	मिमीरन्
	मिमीथाः	मिमीयाथाम्	मिमीध्वम्
	मिमीय	मिमीवहि	मिमीमहि
प०	मिमीताम्	मिमाताम्	मिमताम्
	मिमीष्व	मिमाथाम्	मिमीध्वम्
	मिमै	मिमावहै	मिमामहै
ह्य०	अमिमीत	अमिमाताम्	अमिमत
	अमिमीथाः	अमिमाथाम्	अमिमीध्वम्
	अमिमि	अमिमीवहि	अमिमीमहि
अ०	आमास्त	अमासाताम्	अमासत
	अमास्थाः	अमासाथाम्	अमाद्ध्वम् ध्वम्
	अमासि	अमास्वहि	अमास्महि
प०	ममे	ममाते	ममिरे
	ममिषे	ममाथे	ममिध्वे
	ममे	ममिवहे	ममिमहे
आ०	मासीष्ट	मासीयास्ताम्	मासीरन्
	मासीष्ठाः	मासीयास्थाम्	मासीध्वम्
	मासीय	मासीवहि	मासीमहि
श्व	माता	मातारौ	मातारः
	मातासे	मातासाथे	माताध्वे
	माताहे	मातास्वहे	मातास्महे
भ०	मास्यते	मास्येते	मास्यन्ते
	मास्यसे	मास्येथे	मास्यध्वे
	मास्ये	मास्यावहे	मास्यामहे
क्रि०	अमास्यत	अमास्येताम्	अमास्यन्त
	अमास्यथाः	अमास्येथाम्	अमास्यध्वम्
	अमास्ये	अमास्यावहि	अमास्यामहि

अथोभयपदिनः षडनिटश्च तत्रादन्तौ

1138 डुदांग्क् (दा) दाने

व०	ददाति	दत्तः	ददति
	ददासि	दत्थः	दत्थ
	ददामि	दद्वः	दद्मः
स०	दद्यात्	दद्याताम्	दद्युः
	दद्याः	दद्यातम्	दद्यात
	दद्याम्	दद्याव	दद्याम
प०	ददातु	दत्तात्	दत्ताम् ददतु
	देहि	दत्तात्	दत्तम् दत्त
	ददानि	ददाव	ददाम
ह्य०	अददात्	अदत्ताम्	अददुः
	अददाः	अदत्तम्	अदत्त
	अददाम्	अदद्व	अदद्म
अ०	अदात्	अदाताम्	अदुः
	अदाः	अदातम्	अदात
	अदाम्	अदाव	अदाम
प०	ददौ	ददतुः	ददुः
	ददिथ	ददाथ	ददथुः
	दद,ददौ	ददिव	ददिम
आ०	देयात्	देयास्ताम्	देयासुः
	देयाः	देयास्तम्	देयास्त
	देयासम्	देयास्व	देयास्म
श्व०	दाता	दातारौ	दातारः
	दातासि	दातास्थः	दातास्थ
	दातास्मि	दातास्वः	दातास्मः
भ०	दास्यति	दास्यतः	दास्यन्ति
	दास्यसि	दास्यथः	दास्यथ
	दास्यामि	दास्यावः	दास्यामः
क्रि०	अदास्यत्	अदास्यताम्	अदास्यन्
	अदास्यः	अदास्यतम्	अदास्यत
	अदास्यम्	अदास्याव	अदास्याम

व०	दत्ते	ददाते	ददते
	दत्से	ददाथे	दद्ध्वे
	ददे	दद्वहे	दद्महे
स०	ददीत	ददीयाताम्	ददीरन्
	ददीथाः	ददीयाथाम्	ददीध्वम्
	ददीय	ददीवहि	ददीमहि
प०	दताम्	ददाताम्	ददताम्
	दत्स्व	ददाथाम्	दद्ध्वम्
	ददै	ददावहै	ददामहै
ह्य०	अदत्त	अददाताम्	अददत
	अदत्थाः	अददाथाम्	अदद्ध्वम्
	अददि	अदद्वहि	अदद्महि
अ०	अदित	अदिषाताम्	अदिषत
	अदिथाः	अदिषाथाम्	अदिढ्वम् ढ्वम्
	अदिषि	अदिष्वहि	अदिष्महि
प०	ददे	ददाते	ददिरे
	ददिषे	ददाथे	ददिध्वे
	ददे	ददिवहे	ददिमहे
आ०	दासीष्ट	दासीयास्ताम्	दासीरन्
	दासीष्ठाः	दासीयास्थाम्	दासीध्वम्
	दासीय	दासीवहि	दासीमहि
श्व०	दाता	दातारौ	दातारः
	दातासे	दातासाथे	दाताध्वे
	दाताहे	दातास्वहे	दातास्महे
भ०	दास्यते	दास्येते	दास्यन्ते
	दास्यसे	दास्येथे	दास्यध्वे
	दास्ये	दास्यावहे	दास्यामहे
क्रि०	अदास्यत	अदास्येताम्	अदास्यन्त
	अदास्यथाः	अदास्येथाम्	अदास्यध्वम्
	अदास्ये	अदास्यावहि	अदास्यामहि

1139 डुधांग्क् (धा) धारणे च । चकाराद्दाने ।

व०	दधाति	धत्तः	दधति
	दधासि	धत्थः	धत्थ
	दधामि	दध्वः	दध्मः
स०	दध्यात्	दध्याताम्	दध्युः
	दध्याः	दध्यातम्	दध्यात
	दध्याम्	दध्याव	दध्याम
	दधातु	धत्तात्	धत्ताम्	दधतु
	धेहि	धत्तात्	धत्तम्	धत्त
	दधानि	दधाव	दधाम
ह्य०	अदधात्	अधत्ताम्	अदधुः
	अदधाः	अधत्तम्	अधत्त
	अदधाम्	अदध्व	अदध्म
अ०	अधात्	अधाताम्	अधुः
	अधाः	अधातम्	अधात
	अधाम्	अधाव	अधाम
प०	दधौ	दधतुः	दधुः
	दधिथ दधाथ	दधथुः	दध
	दधौ	दधिव	दधिम
आ०	धेयात्	धेयास्ताम्	धेयासुः
	धेयाः	धेयास्तम्	धेयास्त
	धेयासम्	धेयास्व	धेयास्म
श्व०	धाता	धातारौ	धातारः
	धातासि	धातास्थः	धातास्थ
	धातास्मि	धातास्वः	धातास्मः
भ०	धास्यति	धास्यतः	धास्यन्ति
	धास्यसि	धास्यथः	धास्यथ
	धास्यामि	धास्यावः	धास्यामः
क्रि०	अधास्यत्	अधास्यताम्	अधास्यन्
	अधास्यः	अधास्यतम्	अधास्यत
	अधास्यम्	अधास्याव	अधास्याम

व०	दधत्ते	दधाते	दधते
	धत्से	दधाथे	धद्ध्वे
	दधे	दध्वहे	दध्महे
स०	दधीत	दधीयाताम्	दधीरन्
	दधीथाः	दधीयाथाम्	दधीध्वम्
	दधीय	दधीवहि	दधीमहि
प०	धत्ताम्	दधाताम्	दधताम्
	धत्स्व	दधाथाम्	धद्ध्वम्
	दधे	दधावहै	दधामहै
ह्य०	अधत्त	अदधाताम्	अदधत
	अधत्थाः	अदधाथाम्	अधद्ध्वम्
	अदधि	अदध्वहि	अदध्महि
अ०	अधित	अधिषाताम्	अधिषत
	अधिथाः	अधिषाथाम्	अधिड्ढ्वम् ढ्वम्
	अधिषि	अधिष्वहि	अधिष्महि
।०	दधे	दधाते	दधिरे
	दधिषे	दधाथे	दधिध्वे
	दधे	दधिवहे	दधिमहे
आ०	धासीष्ट	धासीयास्ताम्	धासीरन्
	धासीष्ठाः	धासीयास्थाम्	धासीध्वम्
	धासीय	धासीवहि	धासीमहि
भ्व०	धाता	धातारौ	धातारः
	धातासे	धातासाथे	धाताध्वे
	धाताहे	धातास्वहे	धातास्महे
।०	धास्यते	धास्येते	धास्यन्ते
	धास्यसे	धास्येथे	धास्यध्वे
	धास्ये	धास्यावहे	धास्यामहे
क्रि०	अधास्यत	अधास्येताम्	अधास्यन्त
	अधास्यथाः	अधास्येथाम्	अधास्यध्वम्
	अधास्ये	अधास्यावहि	अधास्यामहि

अथऋदन्तः ।

1140 डुडुभृ ञ् (भृ) पोषणे च ।

चकाराद्धारणे ।

व०	बिभर्त्ति	बिभृतः	बिभ्रति
	बिभर्षि	बिभृथः	बिभृथ
	बिभर्मि	बिभृवः	बिभृमः
स०	बिभृयात्	बिभृयाताम्	बिभृयुः
	बिभृयाः	बिभृयातम्	बिभृयात
	बिभृयाम्	बिभृयाव	बिभृयाम
प०	बिभर्त्तु	बिभृतात्	बिभृताम्
	बिभ्रतु	बिभृहि	बिभृतात्	बिभृत
	बिभराणि	बिभराव	बिभराम
ह्य०	अबिभः	अबिभृताम्	अबिभरुः
	अबिभः	अबिभृतम्	अबिभृत
	अबिभरम्	अबिभृव	अबिभृम
अ०	अभार्षीत	अभार्ष्टाम्	अभार्षुः
	अभार्षीः	अभार्ष्टम्	अभार्ष्ट
	अभार्षम्	अभार्ष्व	अभार्ष्म
प०	बिभराञ्चकार बिभराञ्चकृतुः बिभराञ्चकुः इत्यादि		
	बभार	बभ्रतुः	बभ्रुः
	बभर्थ	बभ्रथुः	बभ्र	बभार
	बभर	बभृव	बभृम
आ०	भ्रियात	भ्रियास्ताम्	भ्रियासुः
	भ्रियाः	भ्रियास्तम्	भ्रियास्त
	भ्रियासम्	भ्रियास्व	भ्रियास्म
भ्व०	भर्त्ता	भर्त्तारौ	भर्त्तारः
	भर्त्तासि	भर्त्तास्थः	भर्त्तास्थ
	भर्त्तास्मि	भर्त्तास्वः	भर्त्तास्मः
भ०	भरिष्यति	भरिष्यतः	भरिष्यन्ति
	भरिष्यसि	भरिष्यथः	भरिष्यथ
	भरिष्यामि	भरिष्यावः	भरिष्यामः
क्रि०	अभरिष्यत	अभरिष्यताम्	अभरिष्यन
	अभरिष्यः	अभरिष्यतम्	अभरिष्यत
	अभरिष्यम्	अभरिष्याव	अभरिष्याम

व०	बिभृते	बिभ्राते	बिभ्रते
	बिभृषे	बिभ्राथे	बिभृध्वे
	बिभ्रे	बिभृवहे	बिभृमहे
स०	बिभ्रीत	बिभ्रीयाताम्	बिभ्रीरन्
	बिभ्रीथाः	बिभ्रीयाथाम्	बिभ्रीध्वम्
	बिभ्रीय	बिभ्रीवहि	बिभ्रीमहि
प०	बिभृताम्	बिभ्राताम्	बिभ्रताम्
	बिभृष्व	बिभ्राथाम्	बिभृध्वम्
	बिभरै	बिभरावहै	बिभरामहै
ह्य०	अबिभृत	अबिभ्राताम	अबिभ्रत
	अबिभृथाः	अबिभ्राथाम	अबिभृध्वम्
	अबिभ्रि	अबिभृवहि	अबिभृमहि
अ०	अभृत	अभृषाताम्	अभृषत
	अभृथाः	अभृषाथाम्	अभृड्ढ्वम् ढ्वम्
	अभृषि	अभृष्वहि	अभृष्महि
प०	बिभराञ्चक्रे	बिभराञ्चक्राते	बिभराञ्चक्रिरे इत्यादि
	बभ्रे	बभ्राते	बभ्रिरे
	बभृषे	बभ्राथे	बभृढ्वे
	बभ्रे	बभृवहे	बभृमहे
आ०	भृषीष्ट	भृषीयास्ताम्	भृषीरन्
	भृषीष्ठाः	भृषीयास्ताम्	भृषीढ्वम्
	भृषीय	भृषीवहि	भृषीमहि
भ्व०	भर्त्ता	भर्त्तारौ	भर्त्तारः
	भर्त्तासे	भर्त्तासाथे	भर्त्ताध्वे
	भर्त्ताहे	भर्त्तास्वहे	भर्त्तास्महे
भ०	भरिष्यते	भरिष्येते	भरिष्यन्ते
	भरिष्यसे	भरिष्येथे	भरिष्यध्वे
	भरिष्ये	भरिष्यावहे	भरिष्यामहे
क्रि०	अभरिष्यत	अभरिष्येताम्	अभरिष्यन्त
	अभरिष्यथाः	अभरिष्येथाम्	अभरिष्यध्वम्
	अभरिष्ये	अभरिष्यावहि	अभरिष्यामहि

अथ जान्तौ

1141 णिजृ की (निज्) शौचे च चकारात्पोषणे।

व०	नेनेक्ति	नेनिक्तः	नेनिजति
	नेनेक्षि	नेनिक्थः	नेनिक्थ
	नेनेज्मि	नेनिज्वः	नेनिज्मः
स०	नेनिज्यात्	नेनिज्याताम्	नेनिज्युः
	नेनिज्याः	नेनिज्यातम्	नेनिज्यात
	नेनिज्याम्	नेनिज्याव	नेनिज्याम
प०	नेनेक्तु	नेनिक्तात्	नेनिक्ताम्
	नेनिजतु	नेनिग्धि	नेनिक्तात् नेनिक्तम्
	नेनिक्त	नेनिजानि	नेनिजाव नेनिजाम
ह्य०	अनेनेक्	अनेनेग्	अनेनिक्ताम्
	अनेनिजुः	अनेनेक्	अनेनेग् अनेनिक्तम्
	अनेनिक्त	अनेनिजम्	अनेनिज्व अनेनिज्म
अ०	अनिजत	अनिजताम्	अनिजन्
	अनिजः	अनिजतम्	अनिजत
	अनिजम्	अनिजाव	अनिजाम
अ०	अनेक्षीत्	अनेक्ताम्	अनेक्षुः
	अनैक्षीः	अनैक्तम्	अनैक्त
	अनैक्षम्	अनैक्ष्व	अनैक्ष्म
प०	निनेज	निनिजतुः	निनिजुः
	निनेजिथ	निनिजथुः	निनिज
	निनेज	निनिजिव	निनिजिम
आ०	निज्यात्	निज्यास्ताम्	निज्यासुः
	निज्याः	निज्यास्तम्	निज्यास्त
	निज्यासम्	निज्यास्व	निज्यास्म
भ्व	नेक्ता	नेक्तारौ	नेक्तारः
	नेक्तासि	नेक्तास्थः	नेक्तास्थ
	नेक्तास्मि	नेक्तास्वः	नेक्तास्मः
भ०	नेक्ष्यति	नेक्ष्यतः	नेक्ष्यन्ति
	नेक्ष्यसि	नेक्ष्यथः	नेक्ष्यथ
	नेक्ष्यामि	नेक्ष्यावः	नेक्ष्यामः
क्रि०	अनेक्ष्यत्	अनेक्ष्यताम्	अनेक्ष्यन्
	अनेक्ष्यः	अनेक्ष्यतम्	अनेक्ष्यत
	अनेक्ष्यम्	अनेक्ष्याव	अनेक्ष्याम

व०	नेनिक्ते	नेनिजाते	नेनिजते
	नेनिक्षे	नेनिजाथे	नेनिग्ध्वे
	नेनिजे	नेनिज्वहे	नेनिज्महे
स०	नेनिजीत	नेनिजीयाताम्	नेनिजीरन
	नेजीनिथाः	नेनिजीयाथाम्	नेजीनिग्ध्वम्
	नेनिजीय	नेनिजीवहि	नेनिजीमहि
प०	नेनिक्ताम्	नेनिजाताम्	नेनिजताम्
	नेनिक्ष्व	नेनिजाथाम्	नेनिग्ध्वम्
	नेनिजै	नेनिजावहै	नेनिजामहै
ह०	अनेनिक्त	अनेनिजाताम्	अनेनिजत
	अनेनिक्थाः	अनेनिजाथाम्	अनेनिग्ध्वम्
	अनेनिजि	अनेनिज्वहि	अनेनिज्महि
अ०	अनिक्त	अनिक्षाताम्	अनिक्षत
	अनिक्थाः	अनिक्षाथाम्	अनिग्ध्वम् ग्ढ्ढ्वम्
	अनिक्षि	अनिक्ष्वहि	अनिक्ष्महि
प०	निनिजे	निनिजाते	निनिजिरे
	निनिजिषे	निनिजाथे	निनिजिध्वे
	निनिजे	निनिजिवहे	निनिजिमहे
आ०	निक्षीष्ट	निक्षीयास्ताम्	निक्षीरन्
	निक्षीष्ठाः	निक्षीयास्थाम्	निक्षीध्वम्
	निक्षीय	निक्षीवहि	निक्षीमहि
भ्व०	नेक्ता	नेक्तारौ	नेक्तारः
	नेक्तासे	नेक्तासाथे	नेक्ताध्वे
	नेक्ताहे	नेक्तास्वहे	नेक्तास्महे
भ०	नेक्ष्यते	नेक्ष्येते	नेक्ष्यन्ते
	नेक्ष्यसे	नेक्ष्येथे	नेक्ष्यध्वे
	नेक्ष्ये	नेक्ष्यावहे	नेक्ष्यामहे
क्रि०	अनेक्ष्यत	अनेक्ष्येताम्	अनेक्ष्यन्त
	अनेक्ष्यथाः	अनेक्ष्येथाम्	अनेक्ष्यध्वम्
	अनेक्ष्ये	अनेक्ष्यावहि	अनेक्ष्यामहि

1142 वि जृ की (विज्) पृथग्भावे

व०	वेविक्ति	वेविक्तः	वेविजति
	वेवेक्षि	वेविक्थः	वेविक्थ
	वेवेजिम	वेविज्वः	वेविज्मः
स०	वेविज्यात्	वेविज्याताम्	वेविज्युः
	वेविज्याः	वेविज्यातम्	वेविज्यात
	वेविज्याम्	वेविज्याव	वेविज्याम
प०	वेवेक्तु	वेविक्तात्	वेविक्ताम्	वेविजतु
	वेविग्धि	"	वेविक्तम्	वेविक्त
	वेविजानि	वेविजाव	वेविजाम
ह०	अवेवेक्	अवेवेग्	अवेविक्ताम्	अवेविजुः
	अवेवेक्	अवेवेग्	अवेविक्तम्	अवेविक्त
	अवेविजम्	अवेविज्व	अवेविज्म
अ०	अविजत्	अविजताम्	अविजन्
	अविजः	अविजतम्	अविजत
	अविजम्	अविजाव	अविजाम
	अवैक्षीत्	अवैक्ताम्	अवैक्षुः
	अवैक्षीः	अवैक्तम्	अवैक्त
	अवैक्षम्	अवैक्ष्व	अवैक्ष्म
प०	विवेज	विविजतुः	विविजुः
	विवेजिथ	विविजथुः	विविज
	विवेज	विविजिव	विविजिम
आ०	विज्यात्	विज्यास्ताम्	विज्यासुः
	विज्याः	विज्यास्तम्	विज्यास्त
	विज्यासम्	विज्यास्व	विज्यास्म
भ्व०	वेक्ता	वेक्तारौ	वेक्तारः
	वेक्तासि	वेक्तास्थः	वेक्तास्थ
	वेक्तास्मि	वेक्तास्वः	वेक्तास्मः
भ०	वेक्ष्यति	वेक्ष्यतः	वेक्ष्यन्ति
	वेक्ष्यसि	वेक्ष्यथः	वेक्ष्यथ
	वेक्ष्यामि	वेक्ष्यावः	वेक्ष्यामः
क्रि०	अवेक्ष्यत्	अवेक्ष्यताम्	अवेक्ष्यन्
	अवेक्ष्यः	अवेक्ष्यतम्	अवेक्ष्यत
	अवेक्ष्यम्	अवेक्ष्याव	अवेक्ष्याम

व०	वेविक्ते	वेविजाते	वेविजते
	वेविक्षे	वेविजाथे	वेविग्ध्वे
	वेविजे	वेविज्वहे	वेविज्महे
स०	वेविजीत	वेविजीयाताम्	वेविजीरन्
	वेविजीथाः	वेविजीयाथाम्	वेविजीध्वम्
	वेविजीय	वेविजीवहि	वेविजीमहि
प०	वेविक्ताम्	वेविजाताम्	वेविजताम्
	वेविक्ष्व	वेविजाथाम्	वेविग्ध्वम्
	वेविजै	वेविजावहै	वेविजामहै
ह्य०	अवेविक्त	अवेविजाताम्	अवेविजत
	अवेविक्थाः	अवेविजाथाम्	अवेविग्ध्वम्
	अवेविजि	अवेविज्वहि	अवेविज्महि
अ०	अविक्त	अविक्षाताम्	अविक्षत
	अविक्थाः	अविक्षाथाम्	अविग्ध्वम्
			ग्ड्ढ्वम्
	अविक्षि	अविक्ष्वहि	अविक्ष्महि
प०	विविजे	विविजाते	विविजिरे
	विविजिषे	विविजाथे	विविजिध्वे
	विविजे	विविजिवहे	विविजिमहे
आ०	विक्षीष्ट	विक्षीयास्ताम्	विक्षीरन्
	विक्षीष्ठाः	विक्षीयास्थाम्	विक्षीध्वम्
	विक्षीय	विक्षीवहि	विक्षीमहि
प्रथ०	वेक्ता	वेक्तारौ	वेक्तारः
	वेक्तासे	वेक्तासाथे	वेक्ताध्वे
	वेक्ताहे	वेक्तास्वहे	वेक्तास्महे
भ०	वेक्ष्यते	वेक्ष्येते	वेक्ष्यन्ते
	वेक्ष्यसे	वेक्ष्येथे	वेक्ष्यध्वे
	वेक्ष्ये	वेक्ष्यावहे	वेक्ष्यामहे
क्रि०	अवेक्ष्यत	अवेक्ष्येताम्	अवेक्ष्यन्त
	अवेक्ष्यथाः	अवेक्ष्येथाम्	अवेक्ष्यध्वम्
	अवेक्ष्ये	अवेक्ष्यावहि	अवेक्ष्यामहि

अथ षान्तः ।

1143 विष्लृ (विषू) व्याप्तौ ।

व०	वेवेष्टि	वेविष्टः	वेविषति
	वेवेक्षि	वेविष्टः	वेविष्ट
	वेवेष्मि	वेविष्वः	वेविष्मः
स०	वेविष्यात्	वेविष्यताम्	वेविष्युः
	वेविष्याः	वेविष्यातम्	वेविष्यात
	वेविष्याम्	वेविष्याव	वेविष्याम
प०	वेवेष्टु	वेविष्टात्	वेविष्टाम्
	वेविषतु	वेविडिढ्ष्टात्	वेविष्टम्
	वेविष्ट	वेविषाणि	वेविषाव	वेविषाम
ह्य०	अवेवेट्	अवेवेड्	अवेष्टाम्
	अवेविषुः	अवेवेट्	अवेवेड्	अवेविष्टम्
	अवेविष्ट	अवेविषम्	अवेविष्व	अवेविष्म
अ०	अविषत्	अविषताम्	अविषन्
	अविषः	अविषतम्	अविषत
	अविषम्	अविषाव	अविषाम
प०	विवेष	विविषतुः	विविषुः
	विवेषिथ	विविषथुः	विविष
	विवेष	विविषिव	विविषिम
आ०	विष्यात्	विष्यास्ताम्	विष्यासुः
	विष्याः	विष्यास्तम्	विष्यास्त
	विष्यासम्	विष्यास्व	विष्यास्म
प्रथ०	वेष्टा	वेष्टारौ	वेष्टारः
	वेष्टासि	वेष्टास्थः	वेष्टास्थ
	वेष्टास्मि	वेष्टास्वः	वेष्टास्वः
भ०	वेक्ष्यति	वेक्ष्यतः	वेक्ष्यन्ति
	वेक्ष्यसि	वेक्ष्यस्थः	वेक्ष्यस्थ
	वेक्ष्यामि	वेक्ष्यावः	वेक्ष्यामः
क्रि०	अवेक्ष्यत्	अवेक्ष्यताम्	अवेक्ष्यन्
	अवेक्ष्याः	अवेक्ष्यतम्	अवेक्ष्यत
	अवेक्ष्यम्	अवेक्ष्याव	अवेक्ष्याम

व०	वेविष्टे	वेविषाते	वेविषते
	वेविक्षे	वेविषाथे	वेविड्ढवे
	वेविषे	वेविष्वहे	वेविष्महे
स०	वेविषीत	वेविषीयाताम्	वेविषीरन्
	वेविषीथाः	वेविषीयाथाम्	वेविषीध्वम्
	वेविषीय	वेविषीवहि	वेविषीमहि
प०	वेविष्टाम्	वेविषाताम्	वेविषताम्
	वेविक्ष्व	वेविषाथाम्	वेविड्ढ्वम्
	वेविषै	वेविषावहै	वेविषामहै
ह्य०	अवेविष्ट	अवेविषाताम्	अवेविषत
	अवेविष्ठाः	अवेविषाथाम्	अवेविड्ढ्वम्
	अवेविषि	अवेविष्वहि	अवेविष्महि
अ०	अविक्षत	अविक्षाताम्	अविक्षन्त
	अविक्षथाः	अविक्षाथाम्	अविक्षध्वम्
	अविक्षि	अविक्षावहि	अविक्षामहि
प०	विविषे	विविषाते	विविषिरे
	विविषिषे	विविषाथे	विविषिध्वे
	विविषे	विविषिवहे	विविषिमहे
आ०	विक्षीष्ट	विक्षीयास्ताम्	विक्षीरन्
	विक्षीष्ठाः	विक्षीयास्थाम्	विक्षीध्वम्
	विक्षीय	विक्षीवहि	विक्षीमहि
श्व०	वेष्टा	वेष्टारौ	वेष्टारः
	वेष्टासे	वेष्टासाथे	वेष्टाध्वे
	वेष्टाहे	वेष्टास्वहे	वेष्टास्महे
भ०	वेक्ष्यते	वेक्ष्येते	वेक्ष्यन्ते
	वेक्ष्यसे	वेक्ष्येथे	वेक्ष्यध्वे
	वेक्ष्ये	वेक्ष्यावहे	वेक्ष्यामहे
क्रि०	अवेक्ष्यत	अवेक्ष्येताम्	अवेक्ष्यन्त
	अवेक्ष्यथाः	अवेक्ष्येथाम्	अवेक्ष्यध्वम्
	अवेक्ष्ये	अवेक्ष्यावहि	अवेक्ष्यामहि

इत्युभयपदिनः । वृत् द्वादयः । समाप्ता इत्यर्थः । केचित्तु परानपि एकादश धातून-प्राभिदधति । अलौकिकत्वाल्लोकोत्तमैरुपेक्षितानामप्येषां विनेयानुग्रहार्थं रूपाणि नाम-ग्राहं दर्श्यन्ते

1143-2 घृंक् (घृ) क्षरणदीप्त्योः

व०	जिघर्ति	जिघृतः	जिघ्रति
	जिघर्षि	जिघृथः	जिघृथ
	जिघर्मि	जिघृवः	जिघृमः
स०	जिघृयात्	जिघृयाताम्	जिघृयुः
	जिघृयाः	जिघृयातम्	जिघृयात
	जिघृयाम्	जिघृयाव	जिघृयाम
प०	जिघर्तु	जिघृतात् जिघृताम्	जिघ्रतु
	जिघृहि	" जिघृतम्	जिघृत
	जिघराणि	जिघराव	जिघराम
ह्य०	अजिघः	अजिघृताम्	अजिघरुः
	अजिघः	अजिघृतम्	अजिघृत
	अजिघरम्	अजिघृव	अजिघृम
अ०	अघार्षीत्	अघार्ष्टाम्	अघार्षुः
	अघार्षीः	अघार्ष्टम्	अघार्ष्ट
	अघार्षम्	अघार्ष्व	अघार्ष्म
प०	जघार	जघ्रतुः	जघ्रुः
	जघर्थ	जघ्रथुः	जघ्र
	जघार,जघर	जघ्रिव	जघ्रिम
आ०	घ्रियात्	घ्रियास्ताम्	घ्रियासुः
	घ्रियाः	घ्रियास्तम्	घ्रियास्त
	घ्रियासम्	घ्रियास्व	घ्रियास्म
श्व०	घर्त्ता	घर्त्तारौ	घर्त्तारः
	घर्त्तासि	घर्त्तास्थः	घर्त्तास्थ
	घर्त्तास्मि	घर्त्तास्वः	घर्त्तास्मः
भ०	घरिष्यति	घरिष्यतः	घरिष्यन्ति
	घरिष्यसि	घरिष्यथः	घरिष्यथ
	घरिष्यामि	घरिष्यावः	घरिष्यामः
क्रि०	अघरिष्यत्	अघरिष्यताम्	अघरिष्यन्
	अघरिष्यः	अघरिष्यतम्	अघरिष्यत
	अघरिष्यम्	अघरिष्याव	अघरिष्याम

1143-3 हृंक् (हृ) प्रसह्यकरणे

व०	जिहर्त्ति	जिहृतः	जिहृति
	जिहर्षि	जिहृथः	जिहृथ
	जिहर्मि	जिहृवः	जिहृमः
स०	जिहृयात्	जिहृयाताम्	जिहृयुः
	जिहृयाः	जिहृयातम्	जिहृयात
	जिहृयाम्	जिहृयाव	जिहृयाम
प०	जिहर्त्तु	जिहृतात्	जिहृताम्	जिहृतु
	जिहृहि	जिहृतात्	जिहृतम्	जिहृत
	जिहराणि	जिहराव	जिहराम
ह्य०	अजिहः	अजिहृताम्	अजिहरुः
	अजिहः	अजिहृतम्	अजिहृत
	अजिहरम्	अजिहृव	अजिहृम
अ०	अहार्षीत्	अहार्ष्टाम्	अहार्षुः
	अहार्षीः	अहार्ष्टम्	अहार्ष्ट
	अहार्षम्	अहार्ष्व	अहार्ष्म
प०	जहार	जहृतुः	जहुः
	जहर्थ	जहृथुः	जहृ
	जहार,जहार	जहृव	जहृम
आ०	हृयात्	हृयास्ताम्	हृयासुः
	हृयाः	हृयास्तम्	हृयास्त
	हृयासम्	हृयास्व	हृयास्म
श्व०	हर्त्ता	हर्त्तारौ	हर्त्तारः
	हर्त्तासि	हर्त्तास्थः	हर्त्तास्थ
	हर्त्तास्मि	हर्त्तास्वः	हर्त्तास्मः
भ०	हरिष्यति	हरिष्यतः	हरिष्यन्ति
	हरिष्यसि	हरिष्यथः	हरिष्यथ
	हरिष्यामि	हरिष्यावः	हरिष्यामः
क्रि०	अहरिष्यत्	अहरिष्यताम्	अहरिष्यन्
	अहरिष्यः	अहरिष्यतम्	अहरिष्यम्
	अहरिष्यम्	अहरिष्याव	अहरिष्याम

1143-4 सृंक् (सृ) गतौ—

व०	ससर्त्ति	ससृतः	ससृति
	ससर्षि	ससृथः	ससृथ
	ससर्मि	ससृवः	ससृमः
स०	ससृयात्	ससृयाताम्	ससृयुः
	ससृयाः	ससृयातम्	ससृयात
	ससृयाम्	ससृयाव	ससृयाम
प०	ससर्त्तु	ससृतात्	ससृताम्	ससृतु
	ससृहि	"	ससृतम्	ससृत
	ससराणि	ससराव	ससराम
ह्य०	अससः	अससृताम्	अससरुः
	अससः	अससृतम्	अससृत
	अससरम्	अससृव	अससृम
अ०	असार्षीत्	असार्ष्टाम्	असार्षुः
	असार्षीः	असार्ष्टम्	असार्ष्ट
	असार्षम्	असार्ष्व	असार्ष्म
प०	ससार	ससृतुः	ससृः
	ससर्थ	ससृथुः	ससृ
	ससार,ससर	ससृव	ससृम
आ०	स्रियात्	स्रियास्ताम्	स्रियासुः
	स्रियाः	स्रियास्तम्	स्रियास्त
	स्रियासम्	स्रियास्व	स्रियास्म
श्व०	सर्त्ता	सर्त्तारौ	सर्त्तारः
	सर्त्तासि	सर्त्तास्थः	सर्त्तास्थ
	सर्त्तास्मि	सर्त्तास्वः	सर्त्तास्मः
भ०	सरिष्यति	सरिष्यतः	सरिष्यन्ति
	सरिष्यसि	सरिष्यथः	सरिष्यथ
	सरिष्यामि	सरिष्यावः	सरिष्यामः
क्रि०	असरिष्यत्	असरिष्यताम्	असरिष्यन्
	असरिष्यः	असरिष्यतम्	असरिष्यम्
	असरिष्यम्	असरिष्याव	असरिष्याम

1143-5 भसक् (भस्) भर्त्सनदीप्त्योः

व०	बभस्ति	बब्धः	बप्सति
	बभस्सि	बब्धः	बब्ध
	बभस्मि	बप्स्वः	बप्स्मः
स०	बप्स्यात्	बप्स्याताम्	बप्स्युः
	बप्स्याः	बप्स्यातम्	बप्स्यात
	बप्स्याम्	बप्स्याव	बप्स्याम
प०	बभस्तु	बब्धात् बब्धाम्	बप्सतु
	बब्धि	बब्धाम्	बब्ध
	बभसानि	बभसाव	बभसाम
ह्य०	अबभत्	अबब्धाम्	अबप्सुः
	अबभः	अबभत्, द् अबब्धाम्	अबब्ध
	अबसम्	अबप्स्व	अबप्स्म
अ०	अभासीत्	अभासिष्टाम्	अभासिषुः
	अभासीः	अभासिष्टम्	अभासिष्ट
	अभासिषम्	अभासिष्व	अभासिष्म
	अभसीत्	अभसिष्टाम्	अभसिषुः
	अभसीः	अभसिष्टम्	अभसिष्ट
	अभसिषम्	अभसिष्व	अभसिष्म
प०	बभास	बप्सतुः	बप्सुः
	बभसिथ	बप्सथुः	बप्स
	बभास,बभस	बप्सिव	बप्सिम
आ०	भप्स्यात्	भप्स्यास्ताम्	भप्स्यासुः
	भप्स्याः	भप्स्यास्तम्	भप्स्यास्त
	भप्स्यासम्	भप्स्यास्व	भप्स्यास्म
श्व०	भसिता	भसितारौ	भसितारः
	भसितासि	भसितास्थः	भसितास्थ
	भसितास्मि	भसितास्वः	भसितास्मः
भ०	भसिष्यति	भसिष्यतः	भसिष्यन्ति
	भसिष्यसि	भसिष्यथः	भसिष्यथ
	भसिष्यामि	भसिष्यावः	भसिष्यामः
क्रि	अभसिष्यत्	अभसिष्यताम्	अभसिष्यन्
	अभसिष्यः	अभसिष्यतम्	अभसिष्यत
	अभसिष्यम्	अभसिष्याव	अभसिष्याम

1143-6 किक् (कि) ज्ञाने।

व०	चिकेति	चिकितः	चिक्यति
	चिकेषि	चिकिथः	चिकिथ
	चिकेमि	चिकिवः	चिकिमः
स०	चिकियात्	चिकियाताम्	चिकियुः
	चिकियाः	चिकियातम्	चिकियात
	चिकियाम्	चिकियाव	चिकियाम
प०	चिकेतु	चिकितात् चिकिताम्	चिक्यतु
	चिकिहि	चिकितात् चिकितम्	चिकित
	चिकयानि	चिकयाव	चिकयाम
ह्य०	अचिकेत्	अचिकिताम्	अचिक्युः
	अचिकेः	अचिकितम्	अचिकित
	अचिकयम्	अचिकिव	अचिकिम
अ०	अकैषीत्	अकैष्टाम्	अकैषुः
	अकैषीः	अकैष्टम्	अकैष्ट
	अकैषम्	अकैष्व	अकैष्म
प०	चिकाय	चिक्यतुः	चिक्युः
	चिकयिथ	चिकेथ चिक्यथुः	चिक्य
	चिकाय	चिकय चिक्यिव	चिक्यिम
आ०	कीयात्	कीयास्ताम्	कीयासुः
	कीयाः	कीयास्तम्	कीयास्त
	कीयासम्	कीयास्व	कीयास्म
श्व०	केता	केतारौ	केतारः
	केतासि	केतास्थः	केतास्थ
	केतास्मि	केतास्वः	केतास्मः
भ०	केष्यति	केष्यतः	केष्यन्ति
	केष्यसि	केष्यथः	केष्यथ
	केष्यामि	केष्यावः	केष्यामः
क्रि०	अकेष्यत्	अकेष्यताम्	अकेष्यः
	अकेष्यः	अकेष्यतम्	अकेष्यत
	अकेष्यम्	अकेष्याव	अकेष्याम

1143-7 कितक् (कित्) ज्ञाने

व०	चिकेत्ति	चिकित्तः	चिकितति
	चिकेत्सि	चिकित्थः	चिकित्थ
	चिकेत्मि	चिकित्वः	चिकित्मः
प०	चिकित्यात्	चिकित्याताम्	चिकित्युः
	चिकित्याः	चिकित्यातम्	चिकित्यात
	चिकित्याम्	चिकित्याव	चिकित्याम
स०	चिकेत्तु	चिकित्तात	चिकित्ताम् चिकितु
	चिकिद्धि '		चिकित्तम् चिकित्त
	चिकितानि	चिकिताव	चिकिताम
ह्य०	अचिकेत्	अचिकित्ताम्	अचिकितुः
	अचिकेत	अचिकित्तम्	अचिकित्त
	अचिकितम्	अचिकित्व	अचिकित्म
अ०	अकेतीत्	अकेतिष्टाम्	अकेतिषुः
	अकेतीः	अकेतिष्टम्	अकेतिष्ट
	अकेतिषम्	अकेतिष्व	अकेतिष्म
प०	चिकेत	चिकितु	चिकितुः
	चिकेतिथ	चिकितथुः	चिकित
	चिकेत	चिकितिव	चिकितिम
आ०	कित्यात्	कित्यास्ताम्	कित्यासुः
	कित्याः	कित्यास्तम्	कित्यास्त
	कित्यासम्	कित्यास्व	कित्यास्म
श्व०	केतिता	केतितारौ	केतितारः
	केतितासि	केतितास्थः	केतितास्थ
	केतितास्मि	केतितास्वः	केतितास्मः
भ०	केतिष्यति	केतिष्यतः	केतिष्यन्ति
	केतिष्यसि	केतिष्यथः	केतिष्यथ
	केतिष्यामि	केतिष्यावः	केतिष्यामः
क्रि०	अकेतिष्यत्	अकेतिष्यताम्	अकेतिष्यन्
	अकेतिष्यः	अकेतिष्यतम्	अकेतिष्यत
	अकेतिष्यम्	अकेतिष्याव	अकेतिष्याम

1143-8 तुरक् (तुर्) त्वरणे

व०	तुतोर्त्ति	तुतूर्त्तः	तुतुरति
	तुतोर्षि	तुतूर्थः	तुतूर्थ
	तुतोर्मि	तुतूर्वः	तुतूर्मः
स०	तुतूर्यात्	तुतूर्याताम्	तुतूर्युः
	तुतूर्याः	तुतूर्यातम्	तुतूर्यात
	तुतूर्याम्	तुतूर्याव	तुतूर्याम
प०	तुतोर्त्तु	तुतूर्त्तात्	तुतूर्त्ताम् तुतुरतु
	तुतूर्हि '		तुतूर्त्तम् तुतूर्त्त
	तुतुराणि	तुतुराव	तुतुराम
ह्य०	अतुतोः	अतुतूर्त्ताम्	अतुतुरुः
	अतुतोः	अतुतूर्त्तम्	अतुतूर्त्त
	अतुतुरम्	अतुतूर्व	अतुतूर्म
अ०	अतोरीत्	अतोरिष्टाम्	अतोरिषुः
	अतोरीः	अतोरिष्टम्	अतोरिष्ट
	अतोरिषम्	अतोरिष्व	अतोरिष्म
प०	तुतोर	तुतुरतुः	तुतुरुः
	तुतोरिथ	तुतुरथुः	तुतुर
	तुतोर	तुतुरिव	तुतुरिम
आ०	तूर्यात्	तूर्यास्ताम्	तूर्यासुः
	तूर्याः	तूर्यास्तम्	तूर्यास्त
	तूर्यासम्	तूर्यास्व	तूर्यास्म
श्व०	तोरिता	तोरितारौ	तोरितारः
	तोरितासि	तोरितास्थः	तोरितास्थ
	तोरितास्मि	तोरितास्वः	तोरितास्मः
भ०	तोरिष्यति	तोरिष्यतः	तोरिष्यन्ति
	तोरिष्यसि	तोरिष्यथः	तोरिष्यथ
	तोरिष्यामि	तोरिष्यावः	तोरिष्यामः
क्रि०	अतोरिष्यत्	अतोरिष्यताम्	अतोरिष्यन्
	अतोरिष्यः	अतोरिष्यतम्	अतोरिष्यत
	अतोरिष्यम्	अतोरिष्याव	अतोरिष्याम

1143-9 धिषक् (धिष्) शब्दे।

व०	दिधेष्टि	दिधिष्टः	दिधिषति
	दिधेक्षि	दिधिष्ठः	दिधिष्ठ
	दिधेष्मि	दिधिष्वः	दिधिष्मः
स०	दिधिष्यात्	दिधिष्याताम्	दिधिष्युः
	दिधिष्याः	दिधिष्यातम्	दिधिष्यात
	दिधिष्याम्	दिधिष्याव	दिधिष्याम
प०	दिधेष्टु	दिधिष्टात्	दिधिषाम् दिधिषतु
	दिधिड्ढि	दिधिष्टात्	दिधिष्टम् दिधिष्ट
	दिधिषाणि	दिधिषाव	दिधिषाम
ह्य०	अदिधेट्,धेड्	अदिधिष्टाम्	अदिधिषुः
	अदिधेट्,धेड्	अदिधिष्टम्	अदिधिष्ट
	अदिधिषम्	अदिधिष्व	अदिधिष्म
अ०	अधेषीत्	अधेषिष्टाम्	अधेषिषुः
	अधेषीः	अधेषिष्टम्	अधेषिष्ट
	अधेषिषम्	अधेषिष्व	अधेषिष्म
प०	दिधेष	दिधिषतुः	दिधिषुः
	दिधेषिथ	दिधिषथुः	दिधिष
	दिधेष	दिधिषिव	दिधिषिम
आ०	धिष्यात्	धिष्यास्ताम्	धिष्यासुः
	धिष्याः	धिष्यास्तम्	धिष्यास्त
	धिष्यासम्	धिष्यास्व	धिष्यास्म
श्व०	धेषिता	धेषितारौ	धेषितारः
	धेषितासि	धेषितास्थः	धेषितास्थ
	धेषितास्मि	धेषितास्वः	धेषितास्मः
भ०	धेषिष्यति	धेषिष्यतः	धेषिष्यन्ति
	धेषिष्यसि	धेषिष्यथः	धेषिष्यथ
	धेषिष्यामि	धेषिष्यावः	धेषिष्यामः
क्रि०	अधेषिष्यत्	अधेषिष्यताम्	अधेषिष्यन्
	अधेषिष्यः	अधेषिष्यतम्	अधेषिष्यत
	अधेषिष्यम्	अधेषिष्याव	अधेषिष्याम

1143-10 धनक् (धन्) धान्ये।

व०	दधन्ति	दधन्तः	दधनति
	दधंसि	दधन्थः	दधन्थ
	दधन्मि	दधन्वः	दधन्मः
स०	दधन्यात्	दधन्याताम्	दधन्युः
	दधन्याः	दधन्यातम्	दधन्यात
	दधन्याम्	दधन्याव	दधन्याम
प०	दधन्तु	दधन्तात्	दधन्ताम् दधनतु
	दधन्हि	दधन्तात्	दधन्तम् दधन्त
	दधनानि	दधनाव	दधनाम
ह्य०	अदधन्	अदधन्ताम्	अदधनुः
	अदधन्	अदधन्तम्	अदधन्त
	अदधनम्	अदधन्व	अदधन्म
अ०	अधानीत्	अधानिष्टाम्	अधानिषुः
	अधानीः	अधानिष्टम्	अधानिष्ट
	अधानिषम्	अधानिष्व	अधानिष्म
	अधनीत्	अधनिष्टाम्	अधनिषुः
	अधनीः	अधनिष्टम्	अधनिष्ट
	अधनिषम्	अधनिष्व	अधनिष्म
प०	दधान	दधनतुः	दधनुः
	दधनिथ	दधनथुः	दधन
	दधन दधान	दधनिव	दधनिम
आ०	धन्यात्	धन्यास्ताम्	धन्यासुः
	धन्याः	धन्यास्तम्	धन्यास्त
	धन्यासम्	धन्यास्व	धन्यास्म
श्व०	धनिता	धनितारौ	धनितारः
	धनितासि	धनितास्थः	धनितास्थ
	धनितास्मि	धनितास्वः	धनितास्मः
भ०	धनिष्यति	धनिष्यतः	धनिष्यन्ति
	धनिष्यसि	धनिष्यथः	धनिष्यथ
	धनिष्यामि	धनिष्यावः	धनिष्यामः
क्रि०	अधनिष्यत्	अधनिष्यताम्	अधनिष्यन्
	अधनिष्यः	अधनिष्यतम्	अधनिष्यत
	अधनिष्यम्	अधनिष्याव	अधनिष्याम

1143-11 जनूक् (जन्) जनने।

व०	जजन्ति	जजातः	जजञ्जति
	जजंसि	जजाथः	जजाथ
	जजन्मि	जजन्वः	जजन्मः
स०	जजन्यात्	जजन्याताम्	जजन्युः
	जजन्याः	जजन्यातम्	जजन्यात
	जजन्याम्	जजन्याव	जजन्याम
प०	जजन्तु	जजातात्	जजाताम्
	जञ्जतु जजाहि	जजातात्	जजातम्
	जजात जजनानि	जजनाव	जजनाम
द्य०	अजजन्	अजजाताम्	अजञ्जुः
	अजजन्	अजजातम्	अजजात
	अजजनम्	अजजन्व	अजजन्म
अ०	अजानीत्	अजानिष्टाम्	अजानिषुः
	अजानीः	अजानिष्टम्	अजानिष्ट
	अजानिषम्	अजानिष्व	अजानिष्म
अ०	अजनीत्	अजनिष्टाम्	अजनिषुः
	अजनीः	अजनिष्टम्	अजनिष्ट
	अजनिषम्	अजनिष्व	अजनिष्म
प०	जजान	जज्ञतुः	जज्ञुः
	जजनिथ	जज्ञथुः	जज्ञ
	जजान	जजन	जज्ञिव	जज्ञिम
आ०	जन्यात्	जन्यास्ताम्	जन्यासुः
	जन्याः	जन्यास्तम्	जन्यास्त
	जन्यासम्	जन्यास्व	जन्यास्म
श्व०	जनिता	जनितारौ	जनितारः
	जनितासि	जनितास्थः	जनितास्थ
	जनितास्मि	जनितास्वः	जनितास्मः
भ०	जनिष्यति	जनिष्यतः	जनिष्यन्ति
	जनिष्यसि	जनिष्यथः	जनिष्यथ
	जनिष्यामि	जनिष्यावः	जनिष्यामः
क्रि०	अजनिष्यत्	अजनिष्यताम्	अजनिष्यन्
	अजनिष्यः	अजनिष्यतम्	अजनिष्यत
	अजनिष्यम्	अजनिष्याव	अजनिष्याम

1143-12 गांक् (गा) स्तुतौ।

व०	जिगाति	जिगीतः	जिगति
	जिगासि	जिगीथः	जिगीथ
	जिगामि	जिगीवः	जिगीमः
स०	जिगीयात्	जिगीयाताम्	जिगीयुः
	जिगीयाः	जिगीयातम्	जिगीयात
	जिगीयाम्	जिगीयाव	जिगीयाम
प०	जिगातु	जिगीतात्	जिगीताम्	जिगतु
	जिगीहि	जिगीतात्	जिगीतम्	जिगीत
	जिगानि	जिगाव	जिगाम
द्य०	अजिगात्	अजिगीताम्	अजिगुः
	अजिगाः	अजिगीतम्	अजिगीत
	अजिगाम्	अजिगीव	अजिगीम
अ०	अगासीत्	अगासिष्टाम्	अगासिषुः
	अगासीः	अगासिष्टम्	अगासिष्ट
	अगासिषम्	अगासिष्व	अगासिष्म
प०	जगौ	जगतुः	जगुः
	जगिथ	जगाथ	जगथुः	जग
	जगौ	जगिव	जगिम
आ०	गेयात्	गेयास्ताम्	गेयासुः
	गेयाः	गेयास्तम्	गेयास्त
	गेयासम्	गेयास्व	गेयास्म
श्व०	गाता	गातारौ	गातारः
	गातासि	गातास्थः	गातास्थ
	गातास्मि	गातास्वः	गातास्मः
भ०	गास्यति	गास्यतः	गास्यन्ति
	गास्यसि	गास्यथः	गास्यथ
	गास्यामि	गास्यावः	गास्यामः
क्रि०	अगास्यत्	अगास्यताम्	अगास्यन्
	अगास्यः	अगास्यतम्	अगास्यत
	अगास्यम्	अगास्याव	अगास्याम

इति ह्वादयः।

॥ समाप्ता निरानुबन्धाअदादयः ॥

श्रीमत्तपोगणगगनाङ्गणगगनमणि सार्वसार्वज्ञशासनसार्वभौम—तीर्थरक्षण-
परायण--विद्यापीठादिप्रस्थानपञ्चकसमाराधक-संविग्नशाखीय-आचार्य-
चूडामणिअखण्डविजयश्रीमद्गुरुराजश्रीविजयनेमिसूरीश्वरचरणेन्दिरा-
मन्दिरेन्दिन्दिरायमाणान्तिषन्मुनिलावण्यविजयविरचिते धातु-
रत्नाकरेऽविकरणो किदनबन्धोऽदादिगणः
सम्पूर्तिमायातः ॥

॥ अथ दिवादिः ॥

अथ श्यविकरणा दिवादयो वर्णक्रमेण निर्दिश्यन्ते तत्रापि पूर्वाचार्यप्रसिद्ध्यनुरोधेनादौ जयेच्छा विजिगीषा। पणिर्व्यवहारः क्रयादिः।

1144 दिवुच् (दिव्) क्रीडाजयेच्छापणिद्युतिस्तुतिगतिषु।

व०	दीव्यति	दीव्यतः	दीव्यन्ति
	दीव्यसि	दीव्यथः	दीव्यथ
	दीव्यामि	दीव्यावः	दीव्यामः
स०	दीव्येत्	दीव्येताम्	दीव्येयुः
	दीव्येः	दीव्येतम्	दीव्येत
	दीव्येयम	दीव्येव	दीव्येम
प०	दीव्यतु	दीव्यतात् दीव्यताम्	दीव्यन्तु
	दीव्य	दीव्यतात् दीव्यतम्	दीव्यत
	दीव्यानि	दीव्याव	दीव्याम
ह्य०	अदीव्यत्	अदीव्यताम्	अदीव्यन्
	अदीव्यः	अदीव्यतम्	अदीव्यत
	अदीव्यम्	अदीव्याव	अदीव्याम
अ०	अदेवीत्	अदेविष्टाम	अदेविषुः
	अदेवीः	अदेविष्टम्	अदेविष्ट
	अदेविषम्	अदेविष्व	अदेविष्म
प०	दिदेव	दिदिवतुः	दिदिवुः
	दिदेविथ	दिदिवथुः	दिदिव
	दिदेव	दिदिविव	दिदिविम
आ०	दीव्यात्	दीव्यास्ताम्	दीव्यासुः
	दीव्याः	दीव्यास्तम	दीव्यास्त
	दीव्यासम्	दीव्यास्व	दीव्यास्म
श्व०	देविता	देवितारौ	देवितारः
	देवितासि	देवितास्थः	देवितास्थ
	देवितास्मि	देवितास्वः	देवितास्मः
भ०	देविष्यति	देविष्यतः	देविष्यन्ति
	देविष्यसि	देविष्यथः	देविष्यथ
	देविष्यामि	देविष्यावः	देविष्यामः
क्रि०	अदेविष्यत्	अदेविष्यताम्	अदेविष्यन्
	अदेविष्यः	अदेविष्यतम्	अदेविष्यत
	अदेविष्यम्	अदेविष्याव	अदेविष्याम

अथ ऋदन्तौ सेटौ च।

1145 जॄष् (जॄ) जरसि।

वयोहानावित्यर्थः।

व०	जीर्यति	जीर्यतः	जीर्यन्ति
	जीर्यसि	जीर्यथः	जीर्यथ
	जीर्यामि	जीर्यावः	जीर्यामः
स०	जीर्येत्	जीर्येताम्	जीर्येयुः
	जीर्येः	जीर्येतम्	जीर्येत
	जीर्येयम्	जीर्येव	जीर्येम
प०	जीर्यतु जीर्यतात	जीर्यताम्	जीर्यन्तु
	जीर्य जीर्यतात	जीर्यतम्	जीर्यत
	जीर्याणि	जीर्याव	जीर्याम
ह्य०	अजीर्यत्	अजीर्यताम्	अजीर्यन्
	अजीर्यः	अजीर्यतम्	अजीर्यत
	अजीर्यम्	अजीर्याव	अजीर्याम
अ०	अजरत्	अजरताम्	अजरन्
	अजरः	अजरतम्	अजरत
	अजरम्	अजराव	अजराम
अ०	अजारीत्	अजारिष्टाम्	अजारिषुः
	अजारीः	अजारिष्टम्	अजारिष्ट
	अजारिषम्	अजारिष्व	अजारिष्म
प०	जजार-जजरतुः	जेरतु	जेरुः जजरुः
	जजरिथ जेरिथ	जेरथुः	जजरथु जेर जजर
	जजार जजर	जजरिव जेरिव	जजरिम जेरिम
आ०	जीर्यात्	जीर्यास्ताम्	जीर्यासुः
	जीर्याः	जीर्यास्तम्	जीर्यास्त
	जीर्यासम्	जीर्यास्व	जीर्यास्म
श्व०	जरिता	जरितारौ	जरितारः
	जरितासि	जरितास्थः	जरितास्थ
	जरितास्मि	जरितास्वः	जरितास्मः
	जरीता	जरीतारौ	जरीतारः
	जरीतासि	जरीतास्थः	जरीतास्थ
	जरीतास्मि	जरीतास्वः	जरितास्मः
भ०	जरिष्यति	जरिष्यतः	जरिष्यन्ति
	जरिष्यसि	जरिष्यथः	जरिष्यथ
	जरिष्यामि	जरिष्यावः	जरिष्यामः
	जरीष्यति	जरीष्यतः	जरीष्य
	जरीष्यसि	जरीष्यथः	जरीष्यथ
	जरीष्यामि	जरीष्यावः	जरीष्यामः
क्रि०	अजरिष्यत्	अजरिष्यताम्	अजरिष्यन्
	अजरिष्यः	अजरिष्यतम्	अजरिष्यत
	अजरिष्यम्	अजरिष्याव	अजरिष्याम
	अजरीष्यत्	अजरीष्यताम्	अजरीष्यन्
	अजरीष्यः	अजरीष्यतम्	अजरीष्यत
	अजरीष्यम्	अजरीष्याव	अजरीष्याम

1146 झॄष् (झॄ) जरसि

जरा वयोहानिः।

व०	झीर्यति	झीर्यतः	झीर्यन्ति
	झीर्यसि	झीर्यथः	झीर्यथ
	झीर्यामि	झीर्यावः	झीर्यामः

स०	झीर्येत्	झीर्येताम्	झीर्येयुः
	झीर्येः	झीर्येतम्	झीर्येत
	झीर्येयम्	झीर्येव	झीर्येम
प०	झीर्यतु	झीर्यतात् झीर्यताम्	झीर्यन्तु
	झीर्य	" झीर्यतम्	झीर्यत
	झीर्याणि	झीर्याव	झीर्याम
ह्य०	अझीर्यत्	अझीर्यताम्	अझीर्यन्
	अझीर्यः	अझीर्यतम्	अझीर्यत
	अझीर्यम्	अझीर्याव	अझीर्याम
अ०	अझारीत्	अझारिष्टाम्	अझारिषुः
	अझारीः	अझारिष्टम्	अझारिष्ट
	अझारिषम्	अझारिष्व	अझारिष्म
प०	जझार	जझरतुः	जझरुः
	जझरिथ	जझरथुः	जझर
	जझर,जझार	जझरिव	जझरिम
आ०	झीर्यात्	झीर्यास्ताम्	झीर्यासुः
	झीर्याः	झीर्यास्तम्	झीर्यास्त
	झीर्यासम्	झीर्यास्व	झीर्यास्म
श्व०	झरिता	झरितारौ	झरितारः
	झरितासि	झरितास्थः	झरितास्थ
	झरितास्मि	झरितास्वः	झरितास्मः
	झरीता	झरीतारौ	झरीतारः
	झरीतासि	झरीतास्थः	झरीतास्थ
	झरीतास्मि	झरीतास्वः	झरीतास्मः
भ०	झरिष्यति	झरिष्यतः	झरिष्यन्ति
	झरिष्यसि	झरिष्यथः	झरिष्यथ
	झरिष्यामि	झरिष्यावः	झरिष्यामः
	झरीष्यति	झरीष्यतः	झरीष्यन्ति
	झरीष्यसि	झरीष्यथः	झरीष्यथ
	झरीष्यामि	झरीष्यावः	झरीष्यामः
क्रि०	अझरिष्यत्	अझरिष्यताम्	अझरिष्यन्
	अझरिष्यः	अझरिष्यतम्	अझरिष्यत
	अझरिष्यम्	अझरिष्याव	अझरिष्याम
	अझरीष्यत्	अझरीष्यताम्	अझरीष्यन्
	अझरीष्यः	अझरीष्यतम्	अझरीष्यत
	अझरीष्यम्	अझरीष्याव	अझरीष्याम

अथोदन्ताश्चत्वारोऽनिटश्च ।

1147 शोंचू (शो) तक्षणे । तनूकरणे इत्यर्थः ।

व०	श्यति	श्यतः	श्यन्ति
	श्यसि	श्यथः	श्यथ
	श्यामि	श्यावः	श्यामः
स०	श्येत्	श्येताम्	श्येयुः
	श्येः	श्येतम्	श्येत
	श्येयम्	श्येव	श्येम
प०	श्यतु	श्यतात् श्यताम्	श्यन्तु
	श्य	श्यतात् श्यतम्	श्यत
	श्यानि	श्याव	श्याम
ह्य०	अश्यत्	अश्यताम्	अश्यन्
	अश्यः	अश्यतम्	अश्यत
	अश्यम्	अश्याव	अश्याम
अ०	अशात्	अशाताम्	अशुः
	अशाः	अशातम्	अशात
	अशाम्	अशाव	अशाम
अ०	अशासीत्	अशासिष्टाम्	अशासिषुः
	अशासीः	अशासिष्टम्	अशासिष्ट
	अशासिषम्	अशासिष्व	अशासिष्म
प०	शशौ	शशतुः	शशुः
	शशिथ	शशाथ	शशथुः शश
	शशौ	शशिव	शशिम
आ०	शायात्	शायास्ताम्	शायासुः
	शायाः	शायास्तम्	शायास्त
	शायासम्	शायास्व	शायास्म
श्व०	शाता	शातारौ	शातारः
	शातासि	शातास्थः	शातास्थ
	शातास्मि	शातास्वः	शातास्मः
भ०	शास्यति	शास्यतः	शास्यन्ति
	शास्यसि	शास्यथः	शास्यथ
	शास्यामि	शास्यावः	शास्यामः
क्रि०	अशास्यत्	अशास्यताम्	अशास्यन्
	अशास्यः	अशास्यतम्	अशास्यत
	अशास्यम्	अशास्याव	अशास्याम

1148 दोंच् (दो) छेदने ।

व०	द्यति	द्यतः	द्यन्ति
	द्यसि	द्यथः	द्यथ
	द्यामि	द्यावः	द्यामः
स०	द्येत्	द्येताम्	द्येयुः
	द्येः	द्येतम्	द्येत
	द्येयम्	द्येव	द्येम
प०	द्यतु	द्यतात् द्यताम्	द्यन्तु
	द्य	द्यतात् द्यतम्	द्यत
	द्यानि	द्याव	द्याम
ह्य०	अद्यत	अद्यताम्	अद्यन्
	अद्यः	अद्यतम्	अद्यत
	अद्यम्	अद्याव	अद्याम
अ०	अदात्	अदाताम्	अदुः
	अदाः	अदातम्	अदात
	अदाम्	अदाव	अदाम
प०	ददौ	ददतुः	ददुः
	ददिथ ददाथ	ददथुः	दद
	ददौ	ददिव	ददिम
आ०	देयात्	देयास्ताम्	देयासुः
	देयाः	देयास्तम्	देस्यात
	देयासम्	देयास्व	देयास्म
श्व०	दाता	दातारौ	दातारः
	दातासि	दातास्थः	दातास्थ
	दातास्मि	दातास्वः	दातास्मः
भ०	दास्यति	दास्यतः	दास्यन्ति
	दास्यसि	दास्यथः	दास्यथ
	दास्यामि	दास्यावः	दास्यामः
क्रि०	अदास्यत्	अदास्यताम्	अदास्यन्
	अदास्यः	अदास्यतम्	अदास्यत
	अदास्यम्	अदास्याव	अदास्याम

1149 छोंच् (छो) छेदने ।

व०	छ्यति	छ्यतः	छ्यन्ति
	छ्यसि	छ्यथः	छ्यथ
	छ्यामि	छ्यावः	छ्यामः
स०	छ्येत्	छ्येताम्	छ्येयुः
	छ्येः	छ्येतम्	छ्येत
	छ्येयम्	छ्येव	छ्येम
प०	छ्यतु	छ्यतात् छ्यताम्	छ्यन्तु
	छ्य	छ्यतात् छ्यतम्	छ्यत
	छ्यानि	छ्याव	छ्याम
ह्य०	अछ्यत	अछ्यताम्	अछ्यन्
	अछ्यः	अछ्यतम्	अछ्यत
	अछ्यम्	अछ्याव	अछ्याम
अ०	अच्छात्	अच्छाताम्	अच्छुः
	अच्छाः	अच्छातम्	अच्छात
	अच्छाम्	अच्छाव	अच्छाम
	अच्छासीत्	अच्छासिष्टाम्	अच्छासिषुः
	अच्छासीः	अच्छासिष्टम्	अच्छासिष्ट
	अच्छासिषम्	अच्छासिष्व	अच्छासिष्म
प०	चच्छौ	चच्छतुः	चच्छुः
	चच्छिथ चच्छाथ	चच्छथुः	चच्छ
	चच्छौ	चच्छिव	चच्छिम
आ०	छायात्	छायास्ताम्	छायासुः
	छायाः	छायास्तम्	छायास्त
	छायासम्	छायास्व	छायास्म
श्व०	छाता	छातारौ	छातारः
	छातासि	छातास्थः	छातास्थ
	छातास्मि	छातास्वः	छातास्मः
भ०	छास्यति	छास्यतः	छास्यन्ति
	छास्यसि	छास्यथः	छास्यथ
	छास्यामि	छास्याव	छास्यामः
क्रि०	अछास्यत्	अछास्यताम्	अछास्यन्
	अछास्यः	अछास्यतम्	अछास्यत
	अछास्यम्	अछास्याव	अछास्याम

1150 षोंच् (सो) अन्तकर्मणि विनाश इत्यर्थः

व०	स्यति	स्यतः	स्यन्ति
	स्यसि	स्यथः	स्यथ
	स्यामि	स्यावः	स्यामः
स०	स्येत्	स्येताम्	स्येयुः
	स्येः	स्येतम्	स्येत
	स्येयम्	स्येव	स्येम
प०	स्यतु	स्यतात् स्यताम्	स्यन्तु
	स्यः	" स्यतम्	स्यतम्
	स्यानि	स्याव	स्याम
ह्य०	अस्यत्	अस्यताम्	अस्यन्
	अस्यः	अस्यतम्	अस्यत
	अस्यम्	अस्याव	अस्याम
अ०	असात्	असाताम्	असुः
	असाः	असातम्	असात
	असाम्	असाव	असाम
	असासीत्	असासिष्टां	असासिषुः
	असासीः	असासिष्टम्	असासिष्ट
	असासिषम्	असासिष्व	असासिष्म
प०	ससौ	ससतुः	ससुः
	ससिथ	ससाथ	ससथुः सस
	ससौ	ससिव	ससिम
आ०	सेयात्	सेयास्ताम्	सेयासुः
	सेयाः	सेयास्तम्	सेयास्त
	सेयासम्	सेयास्व	सेयास्म
श्व०	साता	सातारौ	सातारः
	सातासि	सातास्थः	सातास्थ
	सातासम्	सातास्वः	सातास्मः
भ०	सास्यति	सास्यतः	सास्यन्ति
	सास्यसि	सास्यथः	सास्यथ
	सास्यामि	सास्यावः	सास्यामः
क्रि०	असास्यत्	असास्यताम्	असास्यन्
	असास्यः	असास्यतम्	असास्यत
	असास्यम्	असास्याव	असास्याम

अथ डान्तः सेट्च

1151 व्रीड (व्रीड्च्) लज्जायां

व०	व्रीडयति	व्रीडयतः	व्रीडयन्ति
	व्रीडयसि	व्रीडयथः	व्रीडयथ
	व्रीडयामि	व्रीडयावः	व्रीडयामः
स०	व्रीडयेत्	व्रीडयेताम्	व्रीडयेयुः
	व्रीडयेः	व्रीडयेतम्	व्रीडयेत
	व्रीडयेयम्	व्रीडयेव	व्रीडयेम
प०	व्रीडयतु	व्रीडयतात् व्रीडयताम्	व्रीडयन्तु
	व्रीडय	" व्रीडयतम्	व्रीडयत
	व्रीडयानि	व्रीडयाव	व्रीडयाम
ह्य०	अव्रीडयत्	अव्रीडयताम्	अव्रीडयन्
	अव्रीडयः	अव्रीडयतम्	अव्रीडयत
	अव्रीडयम्	अव्रीडयाव	अव्रीडयाम
अ०	अव्रीडीत्	अव्रीडिष्टाम्	अव्रीडिषुः
	अव्रीडीः	अव्रीडिष्टम्	अव्रीडिष्ट
	अव्रीडिषम्	अव्रीडिष्व	अव्रीडिष्म
प०	विव्रीड	विव्रीडतुः	विव्रीडुः
	विव्रीडिथ	विव्रीडथुः	विव्रीड
	विव्रीड	विव्रीडिव	विव्रीडिम
आ०	व्रीडयात्	व्रीडयास्ताम्	व्रीडयासुः
	व्रीडयाः	व्रीडयास्तम्	व्रीडयास्त
	व्रीडयासम्	व्रीडयास्व	व्रीडयास्म
श्व०	व्रीडिता	व्रीडितारौ	व्रीडितारः
	व्रीडितासि	व्रीडितास्थः	व्रीडितास्थ
	व्रीडितास्मि	व्रीडितास्वः	व्रीडितास्मः
भ०	व्रीडिष्यति	व्रीडिष्यतः	व्रीडिष्यन्ति
	व्रीडिष्यसि	व्रीडिष्यथः	व्रीडिष्यथ
	व्रीडिष्यामि	व्रीडिष्यावः	व्रीडिष्यामः
क्रि०	अव्रीडिष्यत्	अव्रीडिष्यताम्	अव्रीडिष्यन्
	अव्रीडिष्यः	अव्रीडिष्यतम्	अव्रीडिष्यत
	अव्रीडिष्यम्	अव्रीडिष्याव	अव्रीडिष्याम

ऋफिडादिन्वालत्वे व्रीलयति

अथतान्तः सेट् च ।

1152 नृतैच् (नृत्) नर्त्तने ।

नर्त्तनं नाट्यम् ।

व०	नृत्यति	नृत्यतः	नृत्यन्ति
	नृत्यसि	नृत्यथः	नृत्यथ
	नृत्यामि	नृत्यावः	नृत्यामः
स०	नृत्येत्	नृत्येताम्	नृत्येयुः
	नृत्येः	नृत्येतम्	नृत्येत
	नृत्येयम्	नृत्येव	नृत्येम
प०	नृत्यतु नृत्यतात्	नृत्यताम्	नृत्यन्तु
	नृत्य नृत्यतात्	नृत्यतम्	नृत्यत
	नृत्यानि	नृत्याव	नृत्याम
ह्य०	अनृत्यत्	अनृत्यताम्	अनृत्यन
	अनृत्यः	अनृत्यतम्	अनृत्यत
	अनृत्यम्	अनृत्याव	अनृत्याम
अ०	अनर्त्तीत्	अनर्त्तिष्टाम्	अनर्त्तिषुः
	अनर्त्तीः	अनर्त्तिष्टम्	अनर्त्तिष्ट
	अनर्त्तिषम्	अनर्त्तिष्व	अनर्त्तिष्म
प०	ननर्त्त	ननृततुः	ननृतुः
	ननर्त्तिथ	ननृतथुः	ननृत
	ननर्त्त	ननृतिव	ननृतिम
आ०	नृत्यात्	नृत्यास्ताम्	नृत्यासुः
	नृत्याः	नृत्यास्तम्	नृत्यास्त
	नृत्यासम्	नृत्यास्व	नृत्यास्म
श्व०	नर्त्तिता	नर्त्तितारौ	नर्त्तितारः
	नर्त्तितासि	नर्त्तितास्थः	नर्त्तितास्थ
	नर्त्तितास्मि	नर्त्तितास्वः	नर्त्तितास्मः
भ०	नर्त्स्यति	नर्त्स्यतः	नर्त्स्यन्ति
	नर्त्स्यसि	नर्त्स्यथः	नर्त्स्यथ
	नर्त्स्यामि	नर्त्स्यावः	नर्त्स्यामः
भ०	नर्त्तिष्यति	नर्त्तिष्यतः	नर्त्तिष्यन्ति
	नर्त्तिष्यसि	नर्त्तिष्यथः	नर्त्तिष्यथ
	नर्त्तिष्यामि	नर्त्तिष्यावः	नर्त्तिष्यामः
क्रि०	अनर्त्स्यत्	अनर्त्स्यताम्	अनर्त्स्यन्
	अनर्त्स्यः	अनर्त्स्यतम्	अनर्त्स्यत
	अनर्त्स्यम्	अनर्त्स्याव	अनर्त्स्याम
क्रि०	अनर्त्तिष्यत्	अनर्त्तिष्यताम्	अनर्त्तिष्यन्
	अनर्त्तिष्यः	अनर्त्तिष्यतम्	अनर्त्तिष्यत
	अनर्त्तिष्यम्	अनर्त्तिष्याव	अनर्त्तिष्याम

अथ थान्तौ सेटौच

1153 कुथच् (कुथ्) पूतिभावे

पूतिभावो दुर्गन्धः क्लेदः

व०	कुथ्यति	कुथ्यतः	कुथ्यन्ति
	कुथ्यसि	कुथ्यथः	कुथ्यथ
	कुथ्यामि	कुथ्यावः	कुथ्यामः
स०	कुथ्येत्	कुथ्येताम्	कुथ्येयुः
	कुथ्येः	कुथ्येतम्	कुथ्येत
	कुथ्येयम्	कुथ्येव	कुथ्येम
प०	कुथ्यतु कुथ्यतात्	कुथ्यताम्	कुथ्यन्तु
	कुथ्यः "	कुथ्यतम्	कुथ्यत
	कुथ्यानि	कुथ्याव	कुथ्याम
ह्य०	अकुथ्यत्	अकुथ्यताम्	अकुथ्यन्
	अकुथ्यः	अकुथ्यतम्	अकुथ्यत
	अकुथ्यम्	अकुथ्याव	अकुथ्याम
अ०	अकोथीत्	अकोथिष्टाम्	अकोथिषुः
	अकोथीः	अकोथिष्टम्	अकोथिष्ट
	अकोथिषम्	अकोथिष्व	अकोथिष्म
प०	चुकोथ	चुकुथतुः	चुकुथुः
	चुकोथिथ	चुकुथथुः	चुकुथ
	चुकोथ	चुकुथिव	चुकुथिम
आ०	कुथ्यात्	कुथ्यास्ताम्	कुथ्यासुः
	कुथ्याः	कुथ्यास्तम्	कुथ्यास्त
	कुथ्यासम्	कुथ्यास्व	कुथ्यास्म
श्व०	कोथिता	कोथितारौ	कोथितारः
	कोथितासि	कोथितास्थः	कोथितास्थ
	कोथितास्मि	कोथितास्वः	कोथितास्मः
भ०	कोथिष्यति	कोथिष्यतः	कोथिष्यन्ति
	कोथिष्यसि	कोथिष्यथः	कोथिष्यथ
	कोथिष्यामि	कोथिष्यावः	कोथिष्यामः
क्रि०	अकोथिष्यत	अकोथिष्यताम्	अकोथिष्यन्
	अकोथिष्यः	अकोथिष्यतम्	अकोथिष्यत
	अकोथिष्यम्	अकोथिष्याव	अकोथिष्याम

1154 पुथच् (पुथू) हिंसायाम्

व०	पुथ्यति	पुथ्यतः	पुथ्यन्ति
	पुथ्यसि	पुथ्यथः	पुथ्यथ
	पुथ्यामि	पुथ्यावः	पुथ्यामः
स०	पुथ्येत्	पुथ्येताम्	पुथ्येयुः
	पुथ्येः	पुथ्येतम्	पुथ्येत
	पुथ्येयम्	पुथ्येव	पुथ्येम
प०	पुथ्यतु	पुथ्यतात् पुथ्यताम्	पुथ्यन्तु
	पुथ्यः	,, पुथ्यतम्	पुथ्यत
	पुथ्यानि	पुथ्याव	पुथ्याम
ह्य०	अपुथ्यत्	अपुथ्यताम्	अपुथ्यन्
	अपुथ्यः	अपुथ्यतम्	अपुथ्यत
	अपुथ्यम्	अपुथ्याव	अपुथ्याम
अ०	अपोथीत्	अपोथिष्टाम्	अपोथिषुः
	अपोथीः	अपोथिष्टम्	अपोथिष्ट
	अपोथिषम्	अपोथिष्व	अपोथिष्म
प०	पुपोथ	पुपुथतुः	पुपुथुः
	पुपोथिथ	पुपुथथुः	पुपुथ
	पुपोथ	पुपुथिव	पुपुथिम
आ०	पुथ्यात्	पुथ्यास्ताम्	पुथ्यासुः
	पुथ्याः	पुथ्यास्तम्	पुथ्यास्त
	पुथ्यासम्	पुथ्यास्व	पुथ्यास्म
श्व०	पोथिता	पोथितारौ	पोथितारः
	पोथितासि	पोथितास्थः	पोथितास्थ
	पोथितास्मि	पोथितास्वः	पोथितास्मः
भ०	पोथिष्यति	पोथिष्यतः	पोथिष्यन्ति
	पोथिष्यसि	पोथिष्यथः	पोथिष्यथ
	पोथिष्यामि	पोथिष्यावः	पोथिष्यामः
क्रि०	अपोथिष्यत्	अपोथिष्यताम्	अपोथिष्यन्
	अपोथिष्यः	अपोथिष्यतम्	अपोथिष्यत
	अपोथिष्यम्	अपोथिष्याव	अपोथिष्याम

अथ धान्तास्त्रयः ।

1155 गुधच् [गुध्] परिवेष्टने ।

व०	गुध्यति	गुध्यतः	गुध्यन्ति
	गुध्यसि	गुध्यथः	गुध्यथ
	गुध्यामि	गुध्यावः	गुध्यामः
स०	गुध्येत्	गुध्येताम्	गुध्येयुः
	गुध्येः	गुध्येतम्	गुध्येत
	गुध्येयम्	गुध्येव	गुध्येम
प०	गुध्यतु	गुध्यतात् गुध्यताम्	गुध्यन्तु
	गुध्य	गुध्यतात् गुध्यतम्	गुध्यत
	गुध्यानि	गुध्याव	गुध्याम
ह्य०	अगुध्यत्	अगुध्यताम्	अगुध्यन्
	अगुध्यः	अगुध्यतम्	अगुध्यत
	अगुध्यम्	अगुध्याव	अगुध्याम
अ०	अगोधीत्	अगोधिष्टाम्	अगोधिषुः
	अगोधीः	अगोधिष्टम्	अगोधिष्ट
	अगोधिषम्	अगोधिष्व	अगोधिष्म
प०	जुगोध	जुगुधतुः	जुगुधुः
	जुगोधिथ	जुगुधथुः	जुगुध
	जुगोध	जुगुधिव	जुगुधिम
आ०	गुध्यात्	गुध्यास्ताम्	गुध्यासुः
	गुध्याः	गुध्यास्तम्	गुध्यास्त
	गुध्यासम्	गुध्यास्व	गुध्यास्म
श्व०	गोधिता	गोधितारौ	गोधितारः
	गोधितासि	गोधितास्थः	गोधितास्थ
	गोधितास्मि	गोधितास्वः	गोधितास्मः
भ०	गोधिष्यति	गोधिष्यतः	गोधिष्यन्ति
	गोधिष्यसि	गोधिष्यथः	गोधिष्यथ
	गोधिष्यामि	गोधिष्यावः	गोधिष्यामः
क्रि०	अगोधिष्यत्	अगोधिष्यताम्	अगोधिष्यन्
	अगोधिष्यः	अगोधिष्यतम्	अगोधिष्यत
	अगोधिष्यम्	अगोधिष्याव	अगोधिष्याम

1156 राधंच् (राध्) वृद्धौ

स्वादिषु पठिष्यमाणस्याप्यस्येहपाठो वृद्धावेव श्यविकरणार्थः।

व० राध्यति राध्यतः राध्यन्ति
राध्यसि राध्यथः राध्यथ
राध्यामि राध्यावः राध्यामः

स० राध्येत् राध्येताम् राध्येयुः
राध्येः राध्येतम् राध्येत
राध्येयम् राध्येव राध्येम

प० राध्यतु राध्यतात् राध्यताम् राध्यन्तु
राध्य राध्यतात् राध्यतम् राध्यत
राध्यानि राध्याव राध्याम

ह्य० अराध्यत् अराध्यताम् अराध्यन्
अराध्यः अराध्यतम् अराध्यत
अराध्यम् अराध्याव अराध्याम

अ० अरात्सीत् अराद्धाम् अरात्सुः
अरात्सीः अराद्धम् अराद्ध
अरात्सम् अरात्स्व अरात्स्म

प० रराध रराधतुः रराधुः
रराधिथ रराधथुः रराध
रराध रराधिव रराधिम

आ० राध्यात् राध्यास्ताम् राध्यासुः
राध्याः राध्यास्तम् राध्यास्त
राध्यासम् राध्यास्व राध्यास्म

श्व० राद्धा राद्धारौ राद्धारः
राद्धासि राद्धास्थः राद्धास्थ
राद्धास्मि राद्धास्वः राद्धास्मः

भ० रात्स्यति रात्स्यतः रात्स्यन्ति
रात्स्यसि रात्स्यथः रात्स्यथ
रात्स्यामि रात्स्यावः रात्स्यामः

क्रि० अरात्स्यत् अरात्स्यताम् अरात्स्यन्
अरात्स्यः अरात्स्यतम् अरात्स्यत
अरात्स्यम् अरात्स्याव अरात्स्याम

1157 व्यधंच् (व्यध् ताडने।

व० विध्यति विध्यतः विध्यन्ति
विध्यसि विध्यथः विध्यथ
विध्यामि विध्यावः विध्यामः

स० विध्येत् विध्येताम् विध्येयुः
विध्येः विध्येतम् विध्येत
विध्येयम् विध्येव विध्येम

प० विध्यतु विध्यतात् विध्यताम् विध्यन्तु
विध्य विध्यतात् विध्यतम् विध्यत
विध्यानि विध्याव विध्याम

ह्य० अविध्यत् अविध्यताम् अविध्यन्
अविध्यः अविध्यतम् अविध्यत
अविध्यम् अविध्याव अविध्याम

अ० अव्यात्सीत् अव्याद्धाम् अव्यात्सुः
अव्यात्सीः अव्याद्धम् अव्याद्ध
अव्यात्सम् अव्यात्स्व अव्यात्स्म

प० विव्याध विविधतुः विविधुः
विव्यधिथ विविधथुः विविध
विव्याध,विव्यध विविधिव विविधिम

आ० विध्यात् विध्यास्ताम् विध्यासुः
विध्याः विध्यास्तम् विध्यास्त
विध्यासम् विध्यास्व विध्यास्म

श्व० व्यद्धा व्यद्धारौ व्यद्धारः
व्यद्धासि व्यद्धास्थः व्यद्धास्थ
व्यद्धास्मि व्यद्धास्वः व्यद्धास्मः

भ० व्यत्स्यति व्यत्स्यतः व्यत्स्यन्ति
व्यत्स्यसि व्यत्स्यथः व्यत्स्यथ
व्यत्स्यामि व्यत्स्यावः व्यत्स्यामः

क्रि० अव्यत्स्यत् अव्यत्स्यताम् अव्यत्स्यन्
अव्यत्स्यः अव्यत्स्यतम् अव्यत्स्यत
अव्यत्स्यम् अव्यत्स्याव अव्यत्स्याम

1158 क्षिपंच् प्रेरणे।

व०	क्षिप्यति	क्षिप्यतः	क्षिप्यन्ति
	क्षिप्यसि	क्षिप्यथः	क्षिप्यथ
	क्षिप्यामि	क्षिप्यावः	क्षिप्यामः
स०	क्षिप्येत्	क्षिप्येताम्	क्षिप्येयुः
	क्षिप्येः	क्षिप्येतम्	क्षिप्येत
	क्षिप्येयम्	क्षिप्येव	क्षिप्येम
प०	क्षिप्यतु	क्षिप्यतात् क्षिप्यताम्	क्षिप्यन्तु
	क्षिप्य	,, क्षिप्यतम्	क्षिप्यत
	क्षिप्याणि	क्षिप्याव	क्षिप्याम
ह्य०	अक्षिप्यत	अक्षिप्यताम्	अक्षिप्यन्
	अक्षिप्यः	अक्षिप्यतम्	अक्षिप्यत
	अक्षिप्यम्	अक्षिप्याव	अक्षिप्याम
अ०	अक्षैप्सीत्	अक्षैप्ताम्	अक्षैप्सुः
	अक्षैप्सीः	अक्षैप्तम्	अक्षैप्त
	अक्षैप्सम्	अक्षैप्स्व	अक्षैप्स्म
प०	चिक्षेप	चिक्षिपतुः	चिक्षिपुः
	चिक्षेपिथ	चिक्षिपथुः	चिक्षिप
	चिक्षेप	चिक्षिपिव	चिक्षिपिम
आ०	क्षिप्यात्	क्षिप्यास्ताम्	क्षिप्यासुः
	क्षिप्याः	क्षिप्यास्तम्	क्षिप्यास्त
	क्षिप्यासम्	क्षिप्यास्व	क्षिप्यास्म
प्रच०	क्षेता	क्षेतारौ	क्षेतारः
	क्षेतासि	क्षेतास्थः	क्षेतास्थ
	क्षेप्तास्मि	क्षेप्तास्वः	क्षेप्तास्मः
भ०	क्षेप्स्यति	क्षेप्स्यतः	क्षेप्स्यन्ति
	क्षेप्स्यसि	क्षेप्स्यथः	क्षेप्स्यथ
	क्षेप्स्यामि	क्षेप्स्यावः	क्षेप्स्यामः
क्रि०	अक्षेप्स्यत्	अक्षेप्स्यताम्	अक्षेप्स्यन्
	अक्षेप्स्यः	अक्षेप्स्यतम्	अक्षेप्स्यत
	अक्षेप्स्यम्	अक्षेप्स्याव	अक्षेप्स्याम

1159 पुष्पच् (पुष्प्) विकसने।

व०	पुष्प्यति	पुष्प्यतः	पुष्प्यन्ति
	पुष्प्यसि	पुष्प्यथः	पुष्प्यथ
	पुष्प्यामि	पुष्प्यावः	पुष्प्यामः
स०	पुष्प्येत्	पुष्प्येताम्	पुष्प्येयुः
	पुष्प्येः	पुष्प्येतम्	पुष्प्येत
	पुष्प्येयम्	पुष्प्येव	पुष्प्येम
प०	पुष्प्यतु	पुष्प्यतात् पुष्प्यताम्	पुष्प्यन्तु
	पुष्प्य	,, पुष्प्यतम्	पुष्प्यत
	पुष्प्याणि	पुष्प्याव	पुष्प्याम
ह्य०	अपुष्प्यत	अपुष्प्यताम्	अपुष्प्यन्
	अपुष्प्यः	अपुष्प्यतम्	अपुष्प्यत
	अपुष्प्यम्	अपुष्प्याव	अपुष्प्याम
अ०	अपुष्पीत	अपुष्पिष्टाम्	अपुष्पिषुः
	अपुष्पीः	अपुष्पिष्टम्	अपुष्पिष्ट
	अपुष्पिषम्	अपुष्पिष्व	अपुष्पिष्म
प०	पुपुष्प	पुपुष्पतुः	पुपुष्पुः
	पुपुष्पिथ	पुपुष्पथुः	पुपुष्प
	पुपुष्प	पुपुष्पिव	पुपुष्पिम
आ०	पुष्प्यात्	पुष्प्यास्ताम्	पुष्प्यासुः
	पुष्प्याः	पुष्प्यास्तम्	पुष्प्यास्त
	पुष्प्यासम्	पुष्प्यास्व	पुष्प्यास्म
प्रच०	पुष्पिता	पुष्पितारौ	पुष्पितारः
	पुष्पितासि	पुष्पितास्थः	पुष्पितास्थ
	पुष्पितास्मि	पुष्पितास्वः	पुष्पितास्मः
भ०	पुष्पिष्यति	पुष्पिष्यतः	पुष्पिष्यन्ति
	पुष्पिष्यसि	पुष्पिष्यथः	पुष्पिष्यथ
	पुष्पिष्यामि	पुष्पिष्यावः	पुष्पिष्यामः
क्रि०	अपुष्पिष्यत्	अपुष्पिष्यताम्	अपुष्पिष्यन्
	अपुष्पिष्यः	अपुष्पिष्यतम्	अपुष्पिष्यत
	अपुष्पिष्यम्	अपुष्पिष्याव	अपुष्पिष्याम

अथ मान्ताश्चत्वारः सेटश्च।

1160 तिमच् (तिम्) आर्द्रभावे।

व०	तिम्यति	तिम्यतः	तिम्यन्ति
	तिम्यसि	तिम्यथः	तिम्यथ
	तिम्यामि	तिम्यावः	तिम्यामः
स०	तिम्येत्	तिम्येताम्	तिम्येयुः
	तिम्येः	तिम्येतम्	तिम्येत
	तिम्येयम्	तिम्येव	तिम्येम
प०	तिम्यतु	तिम्यतात् तिम्यताम्	तिम्यन्तु
	तिम्य	" तिम्यतम्	तिम्यत
	तिम्यानि	तिम्याव	तिम्याम
ह्य०	अतिम्यत्	अतिम्यताम्	अतिम्यन्
	अतिम्यः	अतिम्यतम्	अतिम्यत
	अतिम्यम्	अतिम्याव	अतिम्याम
अ०	अतेमीत्	अतेमिष्टाम्	अतेमिषुः
	अतेमीः	अतेमिष्टम्	अतेमिष्ट
	अतेमिषम्	अतेमिष्व	अतेमिष्म
प०	तितेम	तितिमतुः	तितिमुः
	तितेमिथ	तितिमथुः	तितिम
	तितेम	तितिमिव	तितिमिम
आ०	तिम्यात्	तिम्यास्ताम्	तिम्यासुः
	तिम्याः	तिम्यास्तम्	तिम्यास्त
	तिम्यासम्	तिम्यास्व	तिम्यास्म
श्व०	तेमिता	तेमितारौ	तेमितारः
	तेमितासि	तेमितास्थः	तेमितास्थ
	तेमितास्मि	तेमितास्वः	तेमितास्मः
भ०	तेमिष्यति	तेमिष्यतः	तेमिष्यन्ति
	तेमिष्यसि	तेमिष्यथः	तेमिष्यथ
	तेमिष्यामि	तेमिष्यावः	तेमिष्यामः
क्रि०	अतेमिष्यत्	अतेमिष्यताम्	अतेमिष्यन्
	अतेमिष्यः	अतेमिष्यतम्	अतेमिष्यत
	अतेमिष्यम्	अतेमिष्याव	अतेमिष्याम

1161 तीमच् (तीम्) आर्द्रभावे।

व०	तीम्यति	तीम्यतः	तीम्यन्ति
	तीम्यसि	तीम्यथः	तीम्यथ
	तीम्यामि	तीम्यावः	तीम्यामः
स०	तीम्येत्	तीम्येताम्	तीम्येयुः
	तीम्येः	तीम्येतम्	तीम्येत
	तीम्येयम्	तीम्येव	तीम्येम
प०	तीम्यतु	तीम्यतात् तीम्यताम्	तीम्यन्तु
	तीम्य	" तीम्यतम्	तीम्यत
	तीम्यानि	तीम्याव	तीम्याम
ह्य०	अतीम्यत्	अतीम्यताम्	अतीम्यन्
	अतीम्यः	अतीम्यतम्	अतीम्यत
	अतीम्यम्	अतीम्याव	अतीम्याम
अ०	अतीमीत्	अतीमिष्टाम्	अतीमिषुः
	अतीमीः	अतीमिष्टम्	अतीमिष्ट
	अतीमिषम्	अतीमिष्व	अतीमिष्म
प०	तितीम	तितीमतुः	तितीमुः
	तितीमिथ	तितीमथुः	तितीम
	तितीम	तितीमिव	तितीमिम
आ०	तीम्यात्	तीम्यास्ताम्	तीम्यासुः
	तीम्याः	तीम्यास्तम्	तीम्यास्त
	तीम्यासम्	तीम्यास्व	तीम्यास्म
श्व०	तीमिता	तीमितारौ	तीमितारः
	तीमितासि	तीमितास्थः	तीमितास्थ
	तीमितास्मि	तीमितास्वः	तीमितास्मः
भ०	तीमिष्यति	तीमिष्यतः	तीमिष्यन्ति
	तीमिष्यसि	तीमिष्यथः	तीमिष्यथ
	तीमिष्यामि	तीमिष्यावः	तीमिष्यामः
क्रि०	अतीमिष्यत्	अतीमिष्यताम्	अतीमिष्यन्
	अतीमिष्यः	अतीमिष्यतम्	अतीमिष्यत
	अतीमिष्यम्	अतीमिष्याव	अतीमिष्याम

1162 ष्टिमच् स्तिम्) आर्द्रभावे

व० स्तिम्यति स्तिम्यतः स्तिम्यन्ति
स्तिम्यसि स्तिम्यथः स्तिम्यथ
स्तिम्यामि स्तिम्यावः स्तिम्यामः

स० स्तिम्येत् स्तिम्येताम् स्तिम्येयुः
स्तिम्येः स्तिम्येतम् स्तिम्येत
स्तिम्येयम् स्तिम्येव स्तिम्येम

प० स्तिम्यतु स्तिम्यतात् स्तिम्यताम् स्तिम्यन्तु
स्तिम्यः " स्तिम्यतम् स्तिम्यत
स्तिम्यानि स्तिम्याव स्तिम्याम

ह्य० अस्तिम्यत् अस्तिम्यताम् अस्तिम्यन्
अस्तिम्यः अस्तिम्यतम् अस्तिम्यत
अस्तिम्यम् अस्तिम्याव अस्तिम्याम

अ० अस्तेमीत् अस्तेमिष्टाम् अस्तेमिषुः
अस्तेमीः अस्तेमिष्टम् अस्तेमिष्ट
अस्तेमिषम् अस्तेमिष्व अस्तेमिष्म

प० तिष्टेम तिष्टिमतुः तिष्टिमुः
तिष्टेमिथ तिष्टिमथुः तिष्टिम
तिष्टेम तिष्टिमिव तिष्टिमिम

आ० स्तिम्यात् स्तिम्यास्ताम् स्तिम्यासुः
स्तिम्याः स्तिम्यास्तम् स्तिम्यास्त
स्तिम्यासम् स्तिम्यास्व स्तिम्यास्म

श्व० स्तेमिता स्तेमितारौ स्तेमितारः
स्तेमितासि स्तेमितास्थः स्तेमितास्थ
स्तेमितास्मि स्तेमितास्वः स्तेमितास्मः

भ० स्तेमिष्यति स्तेमिष्यतः स्तेमिष्यन्ति
स्तेमिष्यसि स्तेमिष्यथः स्तेमिष्यथ
स्तेमिष्यामि स्तेमिष्यावः स्तेमिष्यामः

क्रि० अस्तेमिष्यत् अस्तेमिष्यताम् अस्तेमिष्यन्
अस्तेमिष्यः अस्तेमिष्यतम् अस्तेमिष्यत
अस्तेमिष्यम् अस्तेमिष्याव अस्तेमिष्याम

1163 ष्टीमच् (स्तीम्) आर्द्रभावे

व० स्तीम्यति स्तीम्यतः स्तीम्यन्ति
स्तीम्यसि स्तीम्यथः स्तीम्यथ
स्तीम्यामि स्तीम्यावः स्तीम्यामः

स० स्तीम्येत् स्तीम्येताम् स्तीम्येयुः
स्तीम्येः स्तीम्येतम् स्तीम्येत
स्तीम्येयम् स्तीम्येव स्तीम्येम

प० स्तीम्यतु स्तीम्यतात् स्तीम्यताम् स्तीम्यन्तु
स्तीम्यः " स्तीम्यतम् स्तीम्यत
स्तीम्यानि स्तीम्याव स्तीम्याम

ह्य० अस्तीम्यत् अस्तीम्यताम् अस्तीम्यन्
अस्तीम्यः अस्तीम्यतम् अस्तीम्यत
अस्तीम्यम् अस्तीम्याव अस्तीम्याम

अ० अस्तीमीत् अस्तीमिष्टाम् अस्तीमिषुः
अस्तीमीः अस्तीमिष्टम् अस्तिमिष्ट
अस्तीमिषम् अस्तीमिष्व अस्तीमिष्म

प० तिष्टीम तिष्टीमतुः तिष्टीमुः
तिष्टीमिथ मिष्टीमथुः तिष्टीम
तिष्टीम तिष्टीमिव तिष्टीमिम

आ० स्तीम्यात् स्तीम्यास्ताम् स्तीम्यासुः
स्तीम्याः स्तीम्यास्तम् स्तीम्यास्त
स्तीम्यासम् स्तीम्यास्व स्तीम्यास्म

श्व० स्तीमिता स्तीमितारौ स्तीमितारः
स्तीमितासि स्तीमितास्थः स्तीमितास्थ
स्तीमितास्मि स्तीमितास्वः स्तीमितास्मः

भ० स्तीमिष्यति स्तीमिष्यतः स्तीमिष्यन्ति
स्तीमिष्यसि स्तीमिष्यथः स्तीमिष्यथ
स्तीमिष्यामि स्तीमिष्यावः स्तीमिष्यामः

क्रि० अस्तीमिष्यत् अस्तीमिष्यताम् अस्तीमिष्यन्
अस्तीमिष्यः अस्तीमिष्यतम् अस्तीमिष्यत
अस्तीमिष्यम् अस्तीमिष्याव अस्तीमिष्याम

अथ वान्ता श्चत्वारः सेटश्च

1164 षिवूच् (सिव्) उतौ डतिर्वानम् तन्तुसन्तान इत्यर्थः ।

व०	सीव्यति	सीव्यतः	सीव्यन्ति
	सीव्यसि	सीव्यथः	सीव्यथ
	सीव्यामि	सीव्यावः	सीव्यामः
स०	सीव्येत्	सीव्येताम्	सीव्येयुः
	सीव्येः	सीव्येतम्	सीव्येत
	सीव्येयम्	सीव्येव	सीव्येम
प०	सीव्यतु सीव्यतात् सीव्यताम् सीव्यन्तु		
	सीव्य सीव्यतात् सीव्यतम् सीव्यत		
	सीव्यानि	सीव्याव	सीव्याम
ह्य०	असीव्यत्	असीव्यताम्	असीव्यन्
	असीव्यः	असीव्यतम्	असीव्यत
	असीव्यम्	असीव्याव	असीव्याम
अ०	असेवीत्	असेविष्टाम्	असेविषुः
	असेवीः	असेविष्टम्	असेविष्ट
	असेविषम्	असेविष्व	असेविष्म
प०	सिषेव	सिषिवतुः	सिषिवुः
	सिषेविथ	सिषिवथुः	सिषिव
	सिषेव	सिषिविव	सिषिविम
आ०	सीव्यात्	सीव्यास्ताम्	सीव्यासुः
	सीव्याः	सीव्यास्तम्	सीव्यास्त
	सीव्यासम्	सीव्यास्व	सीव्यास्म
प्र०	सेविता	सेवितारौ	सेवितारः
	सेवितासि	सेवितास्थः	सेवितास्थ
	सेवितास्मि	सेवितास्वः	सेवितास्मः
भ०	सेविष्यति	सेविष्यतः	सेविष्यन्ति
	सेविष्यसि	सेविष्यथः	सेविष्यथ
	सेविष्यामि	सेविष्यावः	सेविष्यामः
क्रि०	असेविष्यत्	असेविष्यताम्	असेविष्यन्
	असेविष्यः	असेविष्यतम्	असेविष्यत
	असेविष्यम्	असेविष्याव	असेविष्याम

1165 श्रिवूच [श्रिव् गतिशोषणयोः ।

व०	श्रीव्यति	श्रीव्यतः	श्रीव्यन्ति
	श्रीव्यसि	श्रीव्यथः	श्रीव्यथ
	श्रीव्यामि	श्रीव्यावः	श्रीव्यामः
स०	श्रीव्येत्	श्रीव्येताम्	श्रीव्येयुः
	श्रीव्येः	श्रीव्येतम्	श्रीव्येत
	श्रीव्येयम्	श्रीव्येव	श्रीव्येम
प०	श्रीव्यतु श्रीव्यतात् श्रीव्यताम् श्रीव्यन्तु		
	श्रीव्य श्रीव्यतात् श्रीव्यतम् श्रीव्यत		
	श्रीव्याणि	श्रीव्याव	श्रीव्याम
ह्य०	अश्रीव्यत्	अश्रीव्यताम्	अश्रीव्यन्
	अश्रीव्यः	अश्रीव्यतम्	अश्रीव्यत
	अश्रीव्यम्	अश्रीव्याव	अश्रीव्याम
अ०	अश्रेवीत्	अश्रेविष्टाम्	अश्रेविषु
	अश्रेवीः	अश्रेविष्टम्	अश्रेविष्ट
	अश्रेविषम्	अश्रेविष्व	अश्रेविष्म
प०	शिश्रेव	शिश्रिवतुः	शिश्रिवुः
	शिश्रेविथ	शिश्रिवथुः	शिश्रिव
	शिश्रेव	शिश्रिविव	शिश्रिविम
आ०	श्रीव्यात्	श्रीव्यास्ताम्	श्रीव्यासुः
	श्रीव्याः	श्रीव्यास्तम्	श्रीव्यास्त
	श्रीव्यासम्	श्रीव्यास्व	श्रीव्यास्म
प्र०	श्रेविता	श्रेवितारौ	श्रेवितारः
	श्रेवितासि	श्रेवितास्थः	श्रेवितास्थ
	श्रेवितास्मि	श्रेवितास्वः	श्रेवितास्मः
भ०	श्रेविष्यति	श्रेविष्यतः	श्रेविष्यन्ति
	श्रेविष्यसि	श्रेविष्यथः	श्रेविष्यथ
	श्रेविष्यामि	श्रेविष्यावः	श्रेविष्यामः
क्रि०	अश्रेविष्यत्	अश्रेविष्यताम्	अश्रेविष्यन्
	अश्रेविष्यः	अश्रेविष्यतम्	अश्रेविष्यत
	अश्रेविष्यम्	अश्रेविष्याव	अश्रेविष्याम

1166 ष्ठिवूच् (ष्ठिव्) निरसने।

व०	ष्ठीव्यति	ष्ठीव्यतः	ष्ठीव्यन्ति
	ष्ठीव्यसि	ष्ठीव्यथः	ष्ठीव्यथ
	ष्ठीव्यामि	ष्ठीव्यावः	ष्ठीव्यामः
स०	ष्ठीव्येत्	ष्ठीव्येताम्	ष्ठीव्येयुः
	ष्ठीव्येः	ष्ठीव्येतम्	ष्ठीव्येत
	ष्ठीव्येयम्	ष्ठीव्येव	ष्ठीव्येम
प०	ष्ठीव्यतु	ष्ठीव्यतात्	ष्ठीव्यताम् ष्ठीव्यन्तु
	ष्ठीव्य	ष्ठीव्यतात्	ष्ठीव्यतम् ष्ठीव्यत
	ष्ठीव्यानि	ष्ठीव्याव	ष्ठीव्याम
ह्य०	अष्ठीव्यत्	अष्ठीव्यताम्	अष्ठीव्यन्
	अष्ठीव्यः	अष्ठीव्यतम्	अष्ठीव्यत
	अष्ठीव्यम्	अष्ठीव्याव	अष्ठीव्याम
अ०	अष्ठेवीत्	अष्ठेविष्टाम्	अष्ठेविषुः
	अष्ठेवीः	अष्ठेविष्टम्	अष्ठेविष्ट
	अष्ठेविषम्	अष्ठेविष्व	अष्ठेविष्म
प०	टिष्ठेव	टिष्ठिवतुः	टिष्ठिवुः
	टिष्ठेविथ	टिष्ठिवथुः	टिष्ठिव
	टिष्ठेव	टिष्ठिविव	टिष्ठिविम
प०	तिष्ठेव	तिष्ठिवतुः	तिष्ठिवुः
	तिष्ठेविथ	तिष्ठिवथुः	तिष्ठिव
	तिष्ठेव	तिष्ठिविव	तिष्ठिविम
आ०	ष्ठीव्यात्	ष्ठीव्यास्ताम्	ष्ठीव्यासुः
	ष्ठीव्याः	ष्ठीव्यास्तम्	ष्ठीव्यास्त
	ष्ठीव्यासम्	ष्ठीव्यास्व	ष्ठीव्यास्म
श्व०	ष्ठेविता	ष्ठेवितारौ	ष्ठेवितारः
	ष्ठेवितासि	ष्ठेवितास्थः	ष्ठेवितास्थ
	ष्ठेवितास्मि	ष्ठेवितास्वः	ष्ठेवितास्मः
भ०	ष्ठेविष्यति	ष्ठेविष्यतः	ष्ठेविष्यन्ति
	ष्ठेविष्यसि	ष्ठेविष्यथः	ष्ठेविष्यथ
	ष्ठेविष्यामि	ष्ठेविष्यावः	ष्ठेविष्यामः
क्रि०	अष्ठेविष्यत्	अष्ठेविष्यताम्	अष्ठेविष्यन्
	अष्ठेविष्यः	अष्ठेविष्यतम्	अष्ठेविष्यत
	अष्ठेविष्यम्	अष्ठेविष्याव	अष्ठेविष्याम

1167 क्षिवूच् (क्षिव्) निरसने

व०	क्षीव्यति	क्षीव्यतः	क्षीव्यन्ति
	क्षीव्यसि	क्षीव्यथः	क्षीव्यथ
	क्षीव्यामि	क्षीव्यावः	क्षीव्यामः
स०	क्षीव्येत्	क्षीव्येताम्	क्षीव्येयुः
	क्षीव्येः	क्षीव्येतम्	क्षीव्येत
	क्षीव्येयम्	क्षीव्येव	क्षीव्येम
प०	क्षीव्यतु	क्षीव्यतात्	क्षीव्यताम् क्षीव्यन्तु
	क्षीव्य	,,	क्षीव्यतम् क्षीव्यत
	क्षीव्यानि	क्षीव्याव	क्षीव्याम
ह्य०	अक्षीव्यत्	अक्षीव्यताम्	अक्षीव्यन्
	अक्षीव्यः	अक्षीव्यतम्	अक्षीव्यत
	अक्षीव्यम्	अक्षीव्याव	अक्षीव्याम
अ०	अक्षेवीत्	अक्षेविष्टाम्	अक्षेविषुः
	अक्षेवीः	अक्षेविष्टम्	अक्षेविष्ट
	अक्षेविषम्	अक्षेविष्व	अक्षेविष्म
प०	चिक्षेव	चिक्षिवतुः	चिक्षिवुः
	चिक्षेविथ	चिक्षिवथुः	चिक्षिव
	चिक्षेव	चिक्षिविव	चिक्षिविम
आ०	क्षीव्यात्	क्षीव्यास्ताम्	क्षीव्यासुः
	क्षीव्याः	क्षीव्यास्तम्	क्षीव्यास्त
	क्षीव्यासम्	क्षीव्यास्व	क्षीव्यास्म
श्व०	क्षेविता	क्षेवितारौ	क्षेवितारः
	क्षेवितासि	क्षेवितास्थः	क्षेवितास्थ
	क्षेवितास्मि	क्षेवितास्वः	क्षेवितास्मः
भ०	क्षेविष्यति	क्षेविष्यतः	क्षेविष्यन्ति
	क्षेविष्यसि	क्षेविष्यथः	क्षेविष्यथ
	क्षेविष्यामि	क्षेविष्यावः	क्षेविष्यामः
क्रि०	अक्षेविष्यत्	अक्षेविष्यताम्	अक्षेविष्यन्
	अक्षेविष्यः	अक्षेविष्यतम्	अक्षेविष्यत
	अक्षेविष्यम्	अक्षेविष्याव	अक्षेविष्याम

॥ अथ षान्तः सेट् च ॥

1168 इष्वृ (इषु) गतौ

व०	इष्यति	इष्यतः	इष्यन्तिः
	इष्यसि	इष्यथः	इष्यथ
	इष्यामि	इष्यावः	इष्यामः
ल०	इष्येत्	इष्येताम्	इष्येयुः
	इष्येः	इष्येतम्	इष्येत
	इष्येयम्	इष्येव	इष्येम
लो०	इष्यतु	इष्यतात् इष्यताम्	इष्यन्तु
	इष्य	इष्यतात् इष्यतम्	इष्यत
	इष्याणि	इष्याव	इष्याम
ल०	ऐष्यत्	ऐष्यताम्	ऐष्यन्
	ऐष्यः	ऐष्यतम्	ऐष्यत
	ऐष्यम्	ऐष्याव	ऐष्याम
अ०	ऐषीत्	ऐषिष्टाम्	ऐषिषुः
	ऐषीः	ऐषिष्टम्	ऐषिष्ट
	ऐषिषम्	ऐषिष्व	ऐषिष्म
प०	इयेष	ईषतुः	ईषुः
	इयेषिथ	ईषथुः	ईष
	इयेष	ईषिव	ईषिम
आ०	इष्यात्	इष्यास्ताम्	इष्यासुः
	इष्याः	इष्यास्तम्	इष्यास्त
	इष्यासम्	इष्यास्व	इष्यास्म
श्व०	एषिता	एषितारौ	एषितारः
	एषितासि	एषितास्थः	एषितास्थ
	एषितास्मि	एषितास्वः	एषितास्मः
भ०	एषिष्यति	एषिष्यतः	एषिष्यन्ति
	एषिष्यसि	एषिष्यथः	एषिष्यथ
	एषिष्यामि	एषिष्यावः	एषिष्यामः
क्रि०	ऐषिष्यत्	ऐषिष्यताम्	ऐषिष्यन्
	ऐषिष्यः	ऐषिष्यतम्	ऐषिष्यत
	ऐषिष्यम्	ऐषिष्याव	ऐषिष्याम

॥ अथ स्नान्ताश्चत्वारः सेटश्च ॥

1169 ष्णसूत् [स्नम्] निरसने ।

व०	स्नस्यति	स्नस्यतः	स्नस्यन्ति
	स्नस्यसि	स्नस्यथः	स्नस्यथ
	स्नस्यामि	स्नस्यावः	स्नस्यामः
ल०	स्नस्येत्	स्नस्येताम्	स्नस्येयुः
	स्नस्येः	स्नस्येतम्	स्नस्येत
	स्नस्येयम्	स्नस्येव	स्नस्येम
लो०	स्नस्यतु	स्नस्यतात् स्नस्यताम्	स्नस्यन्तु
	स्नस्य	" स्नस्यतम्	स्नस्यत
	स्नस्यानि	स्नस्याव	स्नस्याम
ल०	अस्नस्यत्	अस्नस्यताम्	अस्नस्यन्
	अस्नस्यः	अस्नस्यतम्	अस्नस्यत
	अस्नस्यम्	अस्नस्याव	अस्नस्याम
अ०	अस्नासीत्	अस्नासिष्टाम्	अस्नासिषुः
	अस्नासीः	अस्नासिष्टम्	अस्नासिष्ट
	अस्नासिषम्	अस्नासिष्व	अस्नासिष्म
	अस्नसीत्	अस्नसिष्टाम्	अस्नसिषुः
	अस्नसीः	अस्नसिष्टम्	अस्नसिष्ट
	अस्नसिषम्	अस्नसिष्व	अस्नसिष्म
प०	सस्नास	सस्नसतुः	सस्नसुः
	सस्नसिथ	सस्नसथुः	सस्नस
	सस्नास	सस्नस	सस्नसिव सस्नसिम
आ०	स्नस्यात्	स्नस्यास्ताम्	स्नस्यासुः
	स्नस्याः	स्नस्यास्तम	स्नस्यास्त
	स्नस्यासम्	स्नस्यास्व	स्नस्यास्म
श्व०	स्नसिता	स्नसितारौ	स्नसितारः
	स्नसितासि	स्नसितास्थः	स्नसितास्थ
	स्नसितास्मि	स्नसितास्वः	स्नसितास्मः
भ०	स्नसिष्यति	स्नसिष्यतः	स्नसिष्यन्ति
	स्नसिष्यसि	स्नसिष्यथः	स्नसिष्यथ
	स्नसिष्यामि	स्नसिष्यावः	स्नसिष्यामः
क्रि०	अस्नसिष्यत्	अस्नसिष्यताम्	अस्नसिष्यन
	अस्नसिष्यः	अस्नसिष्यतम्	अस्नसिष्यत
	अस्नसिष्यम्	अस्नसिष्याव	अस्नसिष्याम

1170 क्नसूच् (क्नस्) ह्वृतिदीप्त्योः।

ह्वृतिः कौटिल्यम्।

व०	क्नस्यति	क्नस्यतः	क्नस्यन्ति
	क्नस्यसि	क्नस्यथः	क्नस्यथ
	क्नस्यामि	क्नस्यावः	क्नस्यामः
स०	क्नस्येत्	क्नस्येताम्	क्नस्येयुः
	क्नस्येः	क्नस्येतम्	क्नस्येत
	क्नस्येयम्	क्नस्येव	क्नस्येम
प०	क्नस्यतु	क्नस्यतात्	क्नस्यताम्	क्नस्यन्तु
	क्नस्य	क्नस्यतात्	क्नस्यतम्	क्नस्यत
	क्नस्यानि	क्नस्याव	क्नस्याम
ह्य०	अक्नस्यत्	अक्नस्यताम्	अक्नस्यन्
	अक्नस्यः	अक्नस्यतम्	अक्नस्यत
	अक्नस्यम्	अक्नस्याव	अक्नस्याम
अ०	अक्नासीत्	अक्नासिष्टाम्	अक्नासिषुः
	अक्नासीः	अक्नासिष्टम्	अक्नासिष्ट
	अक्नासिषम्	अक्नासिष्व	अक्नासिष्म
अ०	अक्नसीत्	अक्नसिष्टाम्	अक्नसिषुः
	अक्नसीः	अक्नसिष्टम्	अक्नसिष्ट
	अक्नसिषम्	अक्नसिष्व	अक्नसिष्म
प०	चक्नास	चक्नसतुः	चक्नसुः
	चक्नसिथ	चक्नसथुः	चक्नस
	चक्नस चक्नास	चक्नसिव	चक्नसिम
आ०	क्नस्यते	क्नस्यास्ताम्	क्नस्यासुः
	क्नस्याः	क्नस्यास्तम्	क्नस्यास्त
	क्नस्यासम्	क्नस्याव	क्नस्यास्म
प्र०	क्नसिता	क्नसितारौ	क्नसितारः
	क्नसितासि	क्नसितास्थः	क्नसितास्थ
	क्नसितास्मि	क्नसितास्वः	क्नसितास्मः
भ०	क्नसिष्यति	क्नसिष्यतः	क्नसिष्यन्ति
	क्नसिष्यसि	क्नसिष्यथः	क्नसिष्यथ
	क्नसिष्यामि	क्नसिष्यावः	क्नसिष्यामः
क्रि०	अक्नसिष्यत्	अक्नसिष्यताम्	अक्नसिष्यन्
	अक्नसिष्यः	अक्नसिष्यतम्	अक्नसिष्यत
	अक्नसिष्यम्	अक्नसिष्याव	अक्नसिष्याम

1171 त्रसच् (त्रस्) भये

व०	त्रस्यति	त्रस्यतः	त्रस्यन्ति
	त्रस्यसि	त्रस्यथः	त्रस्यथ
	त्रस्यामि	त्रस्यावः	त्रस्यामः
	त्रसति	त्रसतः	त्रसन्ति
	त्रससि	त्रसथः	त्रसथ
	त्रसामि	त्रसावः	त्रसामः
स०	त्रस्येत्	त्रस्येताम्	त्रस्येयुः
	त्रस्येः	त्रस्येतम्	त्रस्येत
	त्रस्येयम्	त्रस्येव	त्रस्येम
	त्रसेत्	त्रसेताम्	त्रसेयुः
	त्रसेः	त्रसेतम्	त्रसेत
	त्रसेयम्	त्रसेव	त्रसेम
प०	त्रस्यतु	त्रस्यतात्	त्रस्यताम्	त्रस्यन्तु
	त्रस्य	,	त्रस्यतम्	त्रस्यत
	त्रस्यानि		त्रस्याव	त्रस्याम
	त्रसतु	त्रसतात्	त्रसताम्	त्रसन्तु
	त्रस	,,	त्रसतम्	त्रसत
	त्रसानि		त्रसाव	त्रसाम
ह्य०	अत्रस्यत्	अत्रस्यताम्	अत्रस्यन्
	अत्रस्यः	अत्रस्यतम्	अत्रस्यत
	अत्रस्यम्	अत्रस्याव	अत्रस्याम
	अत्रसत्	अत्रसताम्	अत्रसन्
	अत्रसः	अत्रसतम्	अत्रसत
	अत्रसम्	अत्रसाव	अत्रसाम

अ० अत्रासीत् अत्रासिष्टाम् अत्रासिषुः
अत्रासीः अत्रासिष्टम् अत्रासिष्ट
अत्रासिषम् अत्रासिष्व अत्रासिष्म
अत्रसीत् अत्रसिष्टाम् अत्रसिषुः
अत्रसीः अत्रसिष्टम् अत्रसिष्ट
अत्रसिषम् अत्रसिष्व अत्रसिष्म

प० तत्रास त्रेसतुः तत्रसतुः त्रेसुः तत्रसुः
त्रेसिथतत्रसिथ त्रेसथुः तत्रसथुः त्रेस तत्रस
तत्रास,तत्रस त्रेसिव तत्रसिव त्रेसिमतत्रसिम

आ० त्रस्यात् त्रस्यास्ताम् त्रस्यासुः
त्रस्याः त्रस्यास्तम् त्रस्यास्त
त्रस्यासम् त्रस्यास्व त्रस्यास्म

श्व० त्रसिता त्रसितारौ त्रसितारः
त्रसितासि त्रसितास्थः त्रसितास्थ
त्रसितास्मि त्रसितास्वः त्रसितास्मः

भ० त्रसिष्यति त्रसिष्यतः त्रसिष्यन्ति
त्रसिष्यसि त्रसिष्यथः त्रसिष्यथ
त्रसिष्यामि त्रसिष्यावः त्रसिष्यामः

क्रि० अत्रसिष्यत् अत्रसिष्यताम् अत्रसिष्यन्
अत्रसिष्यः अत्रसिष्यतम् अत्रसिष्यत
अत्रसिष्यम् अत्रसिष्याव अत्रसिष्याम

1172 प्युसन् (प्युस्) दाहे

व० प्युस्यति प्युस्यतः प्युस्यन्ति
प्युस्यसि प्युस्यथः प्युस्यथ
प्युस्यामि प्युस्यावः प्युस्यामः

स० प्युस्येत् प्युस्येताम् प्युस्येयुः
प्युस्येः प्युस्येतम् प्युस्येत
प्युस्येयम् प्युस्येव प्युस्येम

प० प्युस्यतु प्युस्यतात् प्युस्यताम् प्युस्यन्तु
प्युस्य ,, प्युस्यतम् प्युस्यत
प्युस्यानि प्युस्याव प्युस्याम

ह्य० अप्युस्यत् अप्युस्यताम् अप्युस्यन्
अप्युस्यः अप्युस्यतम् अप्युस्यत
अप्युस्यम् अप्युस्याव अप्युस्याम

अ० अप्योसीत् अप्योसिष्टाम् अप्योसिषुः
अप्योसीः अप्योसिष्टम् अप्योसिष्ट
अप्योसिषम् अप्योसिष्व अप्योसिष्म

प० पुप्योस पुप्युसतुः पुप्युसुः
पुप्योसिथ पुप्युसथुः पुप्युस
पुप्योस पुप्युसिव पुप्युसिम

आ० प्युस्यात् प्युस्यास्ताम् प्युस्यासुः
प्युस्याः प्युस्यास्तम् प्युस्यास्त
प्युस्यासम् प्युस्यास्व प्युस्यास्म

श्व० प्योसिता प्योसितारौ प्योसितारः
प्योसितासि प्योसितास्थः प्योसितास्थ
प्योसितास्मि प्योसितास्वः प्योसितास्मः

भ० प्योसिष्यति प्योसिष्यतः प्योसिष्यन्ति
प्योसिष्यसि प्योसिष्यथः प्योसिष्यथ
प्योसिष्यामि प्योसिष्यावः प्योसिष्यामः

क्रि० अप्योसिष्यत् अप्योसिष्यताम् अप्योसिष्यन्
अप्योसिष्यः अप्योसिष्यतम् अप्योसिष्यत
अप्योसिष्यम् अप्योसिष्याव अप्योसिष्याम

अथ हान्तौ सेटौच ।

1173 षहच् (सह्) शक्तौ ।

व०	सह्यति	सह्यतः	सह्यन्ति
	सह्यसि	सह्यथः	सह्यथ
	सह्यामि	सह्यावः	सह्यामः
स०	सह्येत्	सह्येताम्	सह्येयुः
	सह्येः	सह्येतम्	सह्येत
	सह्येयम्	सह्येव	सह्येम
प०	सह्यतु सह्यतात्	सह्यताम्	सह्यन्तु
	सह्य: सह्यतात्	सह्यतम्	सह्यत
	सह्यानि	सह्याव	सह्याम
ह्य०	असह्यत्	असह्यताम्	असह्यन्
	असह्यः	असह्यतम्	असह्यत
	असह्यम्	असह्याव	असह्याम
अ०	असहीत्	असहिष्टाम्	असहिषुः
	असही:	असहिष्टम्	असहिष्ट
	असहिषम्	असहिष्व	असहिष्म
प०	ससाह	सेहतुः	सेहुः
	सेहिथ	सेहथुः	सेह
	ससाह ससह	सेहिव	सेहिम
आ०	सह्यात्	सह्यास्ताम्	सह्यासुः
	सह्याः	सह्यास्तम्	सह्यास्त
	सह्यासम्	सह्यास्व	सह्यास्म
श्व०	सहिता	सहितारौ	सहितारः
	सहितासि	सहितास्थः	सहितास्थ
	सहितास्मि	सहितास्वः	सहितास्मः
भ०	सहिष्यति	सहिष्यतः	सहिष्यन्ति
	सहिष्यसि	सहिष्यथः	सहिष्यथ
	सहिष्यामि	सहिष्यावः	सहिष्यामः
क्रि०	असहिष्यत्	असहिष्यताम्	असहिष्यन्
	असहिष्यः	असहिष्यतम्	असहिष्यत
	असहिष्यम्	असहिष्याव	असहिष्याम

1174 षुहच् (सुह्) शक्तौ

व०	सुह्यति	सुह्यतः	सुह्यन्ति
	सुह्यसि	सुह्यथः	सुह्यथ
	सुह्यामि	सुह्यावः	सुह्यामः
स०	सुह्येत्	सुह्येताम्	सुह्येयुः
	सुह्येः	सुह्येतम्	सुह्येत
	सुह्येयम्	सुह्येव	सुह्येम
प०	सुह्यतु सुह्यतात्	सुह्यताम्	सुह्यन्तु
	सुह्य ,,	सुह्यतम्	सुह्यत
	सुह्यानि	सुह्याव	सुह्याम
ह्य०	असुह्यत्	असुह्यताम्	असुह्यन्
	असुह्यः	असुह्यतम्	असुह्यत
	असुह्यम्	असुह्याव	असुह्याम
अ०	असोहीत्	असोहिष्टाम्	असोहिषुः
	असोही:	असोहिष्टम्	असोहिष्ट
	असोहिषम्	असोहिष्व	असोहिष्म
प०	सुषोह	सुषुहतुः	सुषुहुः
	सुषोहिथ	सुषुहथुः	सुषुह
	सुषोह	सुषुहिव	सुषुहिम
आ०	सुह्यात्	सुह्यास्ताम्	सुह्यासुः
	सुह्याः	सुह्यास्तम्	सुह्यास्त
	सुह्यासम्	सुह्यास्व	सुह्यास्म
श्व०	सोहिता	सोहितारौ	सोहितारः
	सोहितासि	सोहितास्थः	सोहितास्थ
	सोहितास्मि	सोहितास्वः	सोहितास्मः
भ०	सोहिष्यति	सोहिष्यतः	सोहिष्यन्ति
	सोहिष्यसि	सोहिष्यथः	सोहिष्यथ
	सोहिष्यामि	सोहिष्यावः	सोहिष्यामः
	असोहिष्यत्	असोहिष्यताम्	असोहिष्यन्
	असोहिष्यः	असोहिष्यतम्	असोहिष्यत
	असोहिष्यम्	असोहिष्याव	असोहिष्याम

॥ अथ दिवाद्यन्तर्गणः पुषादिः परस्मैपद्येव । तत्रापि प्रसिद्ध्यनुरोधादादौ

1175 पुषंच् (पुष्) पुष्टौ, अकर्मकोऽयम् ।

व०	पुष्यति	पुष्यतः	पुष्यन्ति
	पुष्यसि	पुष्यथः	पुष्यथ
	पुष्यामि	पुष्यावः	पुष्यामः
स०	पुष्येत्	पुष्येताम्	पुष्येयुः
	पुष्येः	पुष्येतम्	पुष्येत
	पुष्येयम्	पुष्येव	पुष्येम
प०	पुष्यतु	पुष्यतात् पुष्यताम्	पुष्यन्तु
	पुष्य	,, पुष्यतम्	पुष्यत
	पुष्याणि	पुष्याव	पुष्याम
ह्य०	अपुष्यत्	अपुष्यताम्	अपुष्यन्
	अपुष्यः	अपुष्यतम्	अपुष्यत
	अपुष्यम्	अपुष्याव	अपुष्याम
अ०	अपुषत्	अपुषताम्	अपुषन्
	अपुषः	अपुषतम्	अपुषत
	अपुषम्	अपुषाव	अपुषाम
प०	पुपोष	पुपुषतुः	पुपुषुः
	पुपोषिथ	पुपुषथुः	पुपुष
	पुपोष	पुपुषिव	पुपुषिम
आ०	पुष्यात्	पुष्यास्ताम्	पुष्यासुः
	पुष्याः	पुष्यास्तम्	पुष्यास्त
	पुष्यासम्	पुष्यास्व	पुष्यास्म
श्व०	पोष्टा	पोष्टारौ	पोष्टारः
	पोष्टासि	पोष्टास्थः	पोष्टास्थ
	पोष्टास्मि	पोष्टास्वः	पोष्टास्मः
भ०	पोक्ष्यति	पोक्ष्यतः	पोक्ष्यन्ति
	पोक्ष्यसि	पोक्ष्यथः	पोक्ष्यथः
	पोक्ष्यामि	पोक्ष्यावः	पोक्ष्यामः
क्रि०	अपोक्ष्यत्	अपोक्ष्यताम्	अपोक्ष्यन्
	अपोक्ष्यः	अपोक्ष्यतम्	अपोक्ष्यत
	अपोक्ष्यम्	अपोक्ष्याव	अपोक्ष्याम

अथ चान्तः सेट्च ।

1176 उचच् (उच्) समवाये ।

समवाय ऐक्यम् ।

व०	उच्यति	उच्यतः	उच्यन्ति
	उच्यसि	उच्यथः	उच्यथ
	उच्यामि	उच्यावः	उच्यामः
स०	उच्येत	उच्येताम्	उच्येयुः
	उच्येः	उच्येतम्	उच्येत
	उच्येयम्	उच्येव	उच्येम
प०	उच्यतु	उच्यतात् उच्यताम्	उच्यन्तु
	उच्य	उच्यतात् उच्यतम्	उच्यत
	उच्यानि	उच्याव	उच्याम
ह्य०	औच्यत्	औच्यताम्	औच्यन्
	औच्यः	औच्यतम्	औच्यत
	औच्यम्	औच्याव	औच्याम
अ०	औचत्	औचताम्	औचन्
	औचः	औचतम्	औचत
	औचम्	औचाव	औचाम
प०	उवोच	ऊचतुः	ऊचुः
	उवोचिथ	ऊचथुः	ऊच
	उवोच	ऊचिव	ऊचिम
आ०	उच्यात्	उच्यास्ताम्	उच्यासुः
	उच्याः	उच्यास्तम्	उच्यास्त
	उच्यासम्	उच्यास्व	उच्यास्म
श्व०	ओचिता	ओचितारौ	ओचितारः
	ओचितासि	ओचितास्थः	ओचितास्थ
	ओचितास्मि	ओचितास्वः	ओचितास्मः
भ०	ओचिष्यति	ओचिष्यतः	ओचिष्यन्ति
	ओचिष्यसि	ओचिष्यथः	ओचिष्यथ
	ओचिष्यामि	ओचिष्यावः	ओचिष्यामः
क्रि०	औचिष्यत्	औचिष्यताम्	औचिष्यन्
	औचिष्यः	औचिष्यतम्	औचिष्यत
	औचिष्यम्	औचिष्याव	औचिष्याम

अथ टान्तः सेट्च ।

1177 लुटच् (लुट्) विलोटने ।

व०	लुटयति	लुटयतः	लुटयन्ति
	लुटयसि	लुटयथः	लुटयथ
	लुटयामि	लुटयावः	लुटयामः
स०	लुटयेत्	लुटयेताम्	लुटयेयुः
	लुटयेः	लुटयेतम्	लुटयेत
	लुटयेयम्	लुटयेव	लुटयेम
प०	लुटयतु	लुटयतात् लुटयताम्	लुटयन्तु
	लुटय	लुटयतात् लुटयतम्	लुटयत
	लुटयानि	लुटयाव	लुटयाम
	अलुटयत	अलुटयताम्	अलुटयन्
	अलुटय	अलुटयतम्	अलुटयत
	अलुटयम्	अलुटयाव	अलुटयाम
अ०	अलुटत	अलुटताम्	अलुटन्
	अलुटः	अलुटतम्	अलुटत
	अलुटम्	अलुटाव	अलुटाम
प०	लुलोट	लुलुटतुः	लुलुटुः
	लुलोटिथ	लुलुटथुः	लुलुट
	लुलोट	लुलुटिव	लुलुटिम
आ०	लुटयात्	लुटयास्ताम्	लुटयासुः
	लुटयाः	लुटयास्तम्	लुटयास्त
	लुटयासम्	लुटयास्व	लुटयास्म
श्व०	लोटिता	लोटितारौ	लोटितारः
	लोटितासि	लोटितास्थः	लोटितास्थ
	लोटितास्मि	लोटितास्वः	लोटितास्मः
भ०	लोटिष्यति	लोटिष्यतः	लोटिष्यन्ति
	लोटिष्यसि	लोटिष्यथः	लोटिष्यथ
	लोटिष्यामि	लोटिष्यावः	लोटिष्यामः
क्रि०	अलोटिष्यत्	अलोटिष्यताम्	अलोटिष्यन्
	अलोटिष्यः	अलोटिष्यतम्	अलोटिष्यत
	अलोटिष्यम्	अलोटिष्याव	अलोटिष्याम

अथ दान्ताश्चत्वारः ।

1178 ष्विदांच् [स्विद्] गात्रप्रक्षरणे

गात्रप्रक्षरणं घर्मस्रुतिः ।

व०	स्विद्यति	स्विद्यतः	स्विद्यन्ति
	स्विद्यसि	स्विद्यथः	स्विद्यथः
	स्विद्यामि	स्विद्यावः	स्विद्यामः
स०	स्विद्येत्	स्विद्येताम्	स्विद्येयुः
	स्विद्येः	स्विद्येतम्	स्विद्येत
	स्विद्येयम्	स्विद्येव	स्विद्येम
प	स्विद्यतु	स्विद्यतात् स्विद्यताम्	स्विद्यन्तु
	स्विद्य	स्विद्यतात् स्विद्यतम्	स्विद्यत
	स्विद्यानि	स्विद्याव	स्विद्याम
ह्य०	अस्विद्यत	अस्विद्यताम्	अस्विद्यन्
	अस्विद्यः	अस्विद्यतम्	अस्विद्यत
	अस्विद्यम्	अस्विद्याव	अस्विद्याम
अ०	अस्विदत्	अस्विदताम्	अस्विदन्
	अस्विदः	अस्विदतम्	अस्विदत
	अस्विदम्	अस्विदाव	अस्विदाम
प०	सिष्वेद	सिष्विदतुः	सिष्विदुः
	सिष्वेदिथ	सिष्विदथुः	सिष्विद
	सिष्वेद	सिष्विदिव	सिष्विदिम
आ०	स्विद्यात्	स्विद्यास्ताम्	स्विद्यासुः
	स्विद्याः	स्विद्यास्तम्	स्विद्यास्त
	स्विद्यासम्	स्विद्यास्व	स्विद्यास्म
श्व०	स्वेत्ता	स्वेत्तारौ	स्वेत्तारः
	स्वेत्तासि	स्वेत्तास्थः	स्वेत्तास्थ
	स्वेत्तास्मि	स्वेत्तास्वः	स्वेत्तास्मः
भ०	स्वेत्स्यति	स्वेत्स्यतः	स्वेत्स्यन्ति
	स्वेत्स्यसि	स्वेत्स्यथः	स्वेत्स्यथ
	स्वेत्स्यामि	स्वेत्स्यावः	स्वेत्स्यामः
क्रि०	अस्वेत्स्यत्	अस्वेत्स्यताम्	अस्वेत्स्यन्
	अस्वेत्स्यः	अस्वेत्स्यतम्	अस्वेत्स्यत
	अस्वेत्स्यम्	अस्वेत्स्याव	अस्वेत्स्याम

1179 क्लिदीच् (क्लिद्) आर्द्रभावे।

व० क्लिद्यति क्लिद्यतः क्लिद्यन्ति
क्लिद्यसि क्लिद्यथः क्लिद्यथ
क्लिद्यामि क्लिद्यावः क्लिद्याम
स० क्लिद्येत् क्लिद्यताम् क्लिद्येयुः
क्लिद्येः क्लिद्येतम् क्लिद्येत
क्लिद्येयम् क्लिद्येव क्लिद्येम
प० क्लिद्यतु क्लिद्यतात् क्लिद्यताम् क्लिद्यन्तु
क्लिद्य क्लिद्यतात् क्लिद्यतम् क्लिद्यत
क्लिद्यानि क्लिद्याव क्लिद्याम
ह्य० अक्लिद्यत् अक्लिद्यताम् अक्लिद्यन्
अक्लिद्यः अक्लिद्यतम् अक्लिद्यत
अक्लिद्यम् अक्लिद्याव अक्लिद्याम
अ० अक्लिदत् अक्लिदताम् अक्लिदन्
अक्लिदः अक्लिदतम् अक्लिदत
अक्लिदम् अक्लिदाव अक्लिदाम
प० चिक्लेद चिक्लिदतुः चिक्लिदुः
चिक्लेदिथ चिक्लिदथुः चिक्लिद
चिक्लेद चिक्लिद चिक्लिदिव चिक्लिदिम
आ० क्लिद्यात् क्लिद्यास्ताम् क्लिद्यासुः
क्लिद्याः क्लिद्यास्तम् क्लिद्यास्त
क्लिद्यासम् क्लिद्यास्व क्लिद्यास्म
श्व० क्लेदिता क्लेदितारौ क्लेदितारः
क्लेदितासि क्लेदितास्थः क्लेदितास्थ
क्लेदितास्मि क्लेदितास्वः क्लेदितास्मः
श्व० क्लेत्ता क्लेत्तारौ क्लेत्तारः
क्लेत्तासि क्लेत्तास्थः क्लेत्तास्थ
क्लेत्तास्मि क्लेत्तास्वः क्लेत्तास्मः
भ० क्लेदिष्यति क्लेदिष्यतः क्लेदिष्यन्ति
क्लेदिष्यसि क्लेदिष्यथः क्लेदिष्यथ
क्लेदिष्यामि क्लेदिष्यावः क्लेदिष्यामः
भ० क्लेत्स्यति क्लेत्स्यतः क्लेत्स्यन्ति
क्लेत्स्यसि क्लेत्स्यथः क्लेत्स्यथ
क्लेत्स्यामि क्लेत्स्यावः क्लेत्स्यामः
क्रि० अक्लेदिष्यत् अक्लेदिष्यताम् अक्लेदिष्यन्
अक्लेदिष्यः अक्लेदिष्यतम् अक्लेदिष्यत
अक्लेदिष्यम् अक्लेदिष्याव अक्लेदिष्याम
क्रि० अक्लेत्स्यत् अक्लेत्स्यताम् अक्लेत्स्यन्
अक्लेत्स्यः अक्लेत्स्यतम् अक्लेत्स्यत
अक्लेत्स्यम् अक्लेत्स्याव अक्लेत्स्याम

1180 ञिमिदाच् (मिद्) स्नेहने

व० मेद्यति मेद्यतः मेद्यन्ति
मेद्यसि मेद्यथः मेद्यथ
मेद्यामि मेद्यावः मेद्यामः
स० मेद्येत् मेद्यताम् मेद्येयुः
मेद्येः मेद्येतम् मेद्येत
मेद्येयम् मेद्येव मेद्येम
प० मेद्यतु मेद्यतात् मेद्यताम् मेद्यन्तु
मेद्य " मेद्यतम् मेद्यत
मेद्यानि मेद्याव मेद्याम
ह्य० अमेद्यत् अमेद्यताम् अमेद्यन्
अमेद्यः अमेद्यतम् अमेद्यत
अमेद्यम् अमेद्याव अमेद्याम
अ० अमिदत् अमिदताम् अमिदन्
अमिदः अमिदतम् अमिदत
अमिदम् अमिदाव अमिदाम
प० मिमेद मिमिदतुः मिमिदुः
मिमेदिथ मिमिदथुः मिमिद
मिमेद मिमिदिव मिमिदिम
आ० मिद्यात् मिद्यास्ताम् मिद्यासुः
मिद्याः मिद्यास्तम् मिद्यास्त
मिद्यासम् मिद्यास्व मिद्यास्म
श्व० मेदिता मेदितारौ मेदितारः
मेदितासि मेदितास्थः मेदितास्थ
मेदितास्मि मेदितास्वः मेदितास्मः
भ० मेदिष्यति मेदिष्यतः मेदिष्यन्ति
मेदिष्यसि मेदिष्यथः मेदिष्यथ
मेदिष्यामि मेदिष्यावः मेदिष्यामः
क्रि० अमेदिष्यत् अमेदिष्यताम् अमेदिष्यन्
अमेदिष्यः अमेदिष्यतम् अमेदिष्यत
अमेदिष्यम् अमेदिष्याव अमेदिष्याम

1181 ञिक्ष्विदाच (क्ष्विद्) मोचने च चकारात्स्नेहने ।

व०	क्ष्विद्यति	क्ष्विद्यतः	क्ष्विद्यन्ति
	क्ष्विद्यसि	क्ष्विद्यथः	क्ष्विद्यथ
	क्ष्विद्यामि	क्ष्विद्यावः	क्ष्विद्यामः
स०	क्ष्विद्येत्	क्ष्विद्येताम्	क्ष्विद्येयुः
	क्ष्विद्येः	क्ष्विद्येतम्	क्ष्विद्येत
	क्ष्विद्येयम्	क्ष्विद्येव	क्ष्विद्येम
प०	क्ष्विद्यतु	क्ष्विद्यतात्	क्ष्विद्यताम्	क्ष्विद्यन्तु
	क्ष्विद्य	,,	क्ष्विद्यतम्	क्ष्विद्यत
	क्ष्विद्यानि	क्ष्विद्याव	क्ष्विद्याम
ह्य०	अक्ष्विद्यत्	अक्ष्विद्यताम्	अक्ष्विद्यन्
	अक्ष्विद्यः	अक्ष्विद्यतम्	अक्ष्विद्यत
	अक्ष्विद्यम्	अक्ष्विद्याव	अक्ष्विद्याम
अ०	अक्ष्विदत्	अक्ष्विदताम्	अक्ष्विदन्
	अक्ष्विदः	अक्ष्विदतम्	अक्ष्विदत
	अक्ष्विदम्	अक्ष्विदाव	अक्ष्विदाम
प०	चिक्ष्वेद	चिक्ष्विदतुः	चिक्ष्विदुः
	चिक्ष्वेदिथ	चिक्ष्विदथुः	चिक्ष्विद
	चिक्ष्वेद	चिक्ष्विदिव	चिक्ष्विदिम
आ०	क्ष्विद्यात्	क्ष्विद्यास्ताम्	क्ष्विद्यासुः
	क्ष्विद्याः	क्ष्विद्यास्तम्	क्ष्विद्यास्त
	क्ष्विद्यासम्	क्ष्विद्यास्व	क्ष्विद्यास्म
श्व०	क्ष्वेदिता	क्ष्वेदितारौ	क्ष्वेदितारः
	क्ष्वेदितासि	क्ष्वेदितास्थः	क्ष्वेदितास्थ
	क्ष्वेदितास्मि	क्ष्वेदितास्वः	क्ष्वेदितास्मः
भ०	क्ष्वेदिष्यति	क्ष्वेदिष्यतः	क्ष्वेदिष्यन्ति
	क्ष्वेदिष्यसि	क्ष्वेदिष्यथः	क्ष्वेदिष्यथ
	क्ष्वेदिष्यामि	क्ष्वेदिष्यावः	क्ष्वेदिष्यामः
क्रि०	अक्ष्वेदिष्यत्	अक्ष्वेदिष्यताम्	अक्ष्वेदिष्यन्
	अक्ष्वेदिष्यः	अक्ष्वेदिष्यतम्	अक्ष्वेदिष्यत
	अक्ष्वेदिष्यम्	अक्ष्वेदिष्याव	अक्ष्वेदिष्याम

अथ धान्ताः सप्त ।

1182 क्षुधंच् (क्षुध्) बुभुक्षायाम् ।

व०	क्षुध्यति	क्षुध्यतः	क्षुध्यन्ति
	क्षुध्यसि	क्षुध्यथः	क्षुध्यथ
	क्षुध्यामि	क्षुध्यावः	क्षुध्यामः
स०	क्षुध्येत्	क्षुध्येताम्	क्षुध्येयुः
	क्षुध्येः	क्षुध्येतम्	क्षुध्येत
	क्षुध्येयम्	क्षुध्येव	क्षुध्येम
प०	क्षुध्यतु	क्षुध्यतात्	क्षुध्यताम्	क्षुध्यन्तु
	क्षुध्य	,,	क्षुध्यतम्	क्षुध्यत
	क्षुध्यानि	क्षुध्याव	क्षुध्याम
ह्य०	अक्षुध्यत्	अक्षुध्यताम्	अक्षुध्यन्
	अक्षुध्यः	अक्षुध्यतम्	अक्षुध्यत
	अक्षुध्यम्	अक्षुध्याव	अक्षुध्याम
अ०	अक्षुधत्	अक्षुधताम्	अक्षुधन्
	अक्षुधः	अक्षुधतम्	अक्षुधत
	अक्षुधम्	अक्षुधाव	अक्षुधाम
प०	चुक्षोध	चुक्षुधतुः	चुक्षुधुः
	चुक्षोधिथ	चुक्षुधथुः	चुक्षुध
	चुक्षोध	चुक्षुधिव	चुक्षुधिम
आ०	क्षुध्यात्	क्षुध्यास्ताम्	क्षुध्यासुः
	क्षुध्याः	क्षुध्यास्तम्	क्षुध्यास्त
	क्षुध्यासम्	क्षुध्यास्व	क्षुध्यास्म
श्व०	क्षोद्धा	क्षोद्धारौ	क्षोद्धारः
	क्षोद्धासि	क्षोद्धास्थः	क्षोद्धास्थ
	क्षोद्धास्मि	क्षोद्धास्वः	क्षोद्धास्मः
भ०	क्षोत्स्यति	क्षोत्स्यतः	क्षोत्स्यन्ति
	क्षोत्स्यसि	क्षोत्स्यथः	क्षोत्स्यथ
	क्षोत्स्यामि	क्षोत्स्यावः	क्षोत्स्यामः
क्रि०	अक्षोत्स्यत्	अक्षोत्स्यताम्	अक्षोत्स्यन्
	अक्षोत्स्यः	अक्षोत्स्यतम्	अक्षोत्स्यत
	अक्षोत्स्यम्	अक्षोत्स्याव	अक्षोत्स्याम

1183 शुधंच् (शुध्) शौचे

शौचं नैर्मल्यम्

व०	शुध्यति	शुध्यतः	शुध्यन्ति
	शुध्यसि	शुध्यथः	शुध्यथ
	शुध्यामि	शुध्यावः	शुध्यामः
स०	शुध्येत्	शुध्येताम्	शुध्येयुः
	शुध्येः	शुध्येतम्	शुध्येत
	शुध्येयम्	शुध्येव	शुध्येम
प०	शुध्यतु	शुध्यतात्	शुध्यताम् शुध्यन्तु
	शुध्य	,,	शुध्यतम् शुध्यत
	शुध्यानि	शुध्याव	शुध्याम
ह्य०	अशुध्यत्	अशुध्यताम्	अशुध्यन्
	अशुध्यः	अशुध्यतम्	अशुध्यत
	अशुध्यम्	अशुध्याव	अशुध्याम
अ०	अशुधत्	अशुधताम्	अशुधन्
	अशुधः	अशुधतम्	अशुधत
	अशुधम्	अशुधाव	अशुधाम
प०	शुशोध	शुशुधतुः	शुशुधुः
	शुशोधिथ	शुशुधथुः	शुशुध
	शुशोध	शुशुधिव	शुशुधिम
आ०	शुध्यात्	शुध्यास्ताम्	शुध्यासुः
	शुध्याः	शुध्यास्तम	शुध्यास्त
	शुध्यासम्	शुध्यास्व	शुध्यास्म
श्व०	शोद्धा	शोद्धारौ	शोद्धारः
	शोद्धासि	शोद्धास्थः	शोद्धास्थ
	शोद्धास्मि	शोद्धास्वः	शोद्धास्मः
भ०	शोत्स्यति	शोत्स्यतः	शोत्स्यन्ति
	शोत्स्यसि	शोत्स्यथः	शोत्स्यथ
	शोत्स्यामि	शोत्स्यावः	शोत्स्यामः
क्रि०	अशोत्स्यत्	अशोत्स्यताम्	अशोत्स्यन्
	अशोत्स्यः	अशोत्स्यतम्	अशोत्स्यत
	अशोत्स्यम्	अशोत्स्याव	अशोत्स्याम

1184 क्रुधंच् [क्रुध्] कोपे

व०	क्रुध्यति	क्रुध्यतः	क्रुध्यन्ति
	क्रुध्यसि	क्रुध्यथः	क्रुध्यथ
	क्रुध्यामि	क्रुध्यावः	क्रुध्यामः
स०	क्रुध्येत्	क्रुध्येताम्	क्रुध्येयुः
	क्रुध्येः	क्रुध्येतम्	क्रुध्येत
	क्रुध्येयम्	क्रुध्येव	क्रुध्येम
प०	क्रुध्यतु	क्रुध्यतात्	क्रुध्यताम् क्रुध्यन्तु
	क्रुध्य	,,	क्रुध्यतम् क्रुध्यत
	क्रुध्यानि	क्रुध्याव	क्रुध्याम
ह्य०	अक्रुध्यत्	अक्रुध्यताम	अक्रुध्यन्
	अक्रुध्यः	अक्रुध्यतम्	अक्रुध्यत
	अक्रुध्यम	अक्रुध्याव	अक्रुध्याम
अ०	अक्रुधत्	अक्रुधताम	अक्रुधन्
	अक्रुधः	अक्रुधतम	अक्रुधत
	अक्रुधम	अक्रुधाव	अक्रुधाम
प०	चुक्रोध	चुक्रुधतु	चुक्रुधुः
	चुक्रोधिथ	चुक्रुधथुः	चुक्रुध
	चुक्रोध	चुक्रुधिव	चुक्रुधिम
आ०	क्रुध्यात्	क्रुध्यास्ताम्	क्रुध्यासुः
	क्रुध्याः	क्रुध्यास्तम	क्रुध्यास्त
	ध्यासम	क्रुध्यास्व	क्रुध्यास्म
श्व०	क्रोद्धा	क्रोद्धारौ	क्रोद्धारः
	क्रोद्धासि	क्रोद्धास्थः	क्रोद्धास्थ
	क्रोद्धास्मि	क्रोद्धास्वः	क्रोद्धास्मः
भ०	क्रोत्स्यति	क्रोत्स्यतः	क्रोत्स्यन्ति
	क्रोत्स्यसि	क्रोत्स्यथः	क्रोत्स्यथ
	क्रोत्स्यामि	क्रोत्स्यावः	क्रोत्स्यामः
क्रि०	अक्रोत्स्यत्	अक्रोत्स्यताम्	अक्रोत्स्यन्
	अक्रोत्स्यः	अक्रोत्स्यतम्	अक्रोत्स्यत
	अक्रोत्स्यम	अक्रोत्स्याव	अक्रोत्स्याम

1185 षिधूच् (सिधू , संराद्धौ

संराद्धिर्निष्पत्तिः

व०	सिध्यति	सिध्यतः	सिध्यन्ति
	सिध्यसि	सिध्यथः	सिध्यथ
	सिध्यामि	सिध्यावः	सिध्यामः
स०	सिध्येत्	सिध्येताम्	सिध्येयुः
	सिध्येः	सिध्येतम्	सिध्येत
	सिध्येयम्	सिध्येव	सिध्येम
प०	सिध्यतु	सिध्यतात्	सिध्यताम्	सिध्यन्तु
	सिध्य	,,	सिध्यतम्	सिध्यत
	सिध्यानि		सिध्याव	सिध्याम
ह्य	असिध्यत्	असिध्यताम्	असिध्यन्
	असिध्यः	असिध्यतम्	असिध्यत
	असिध्यम्	असिध्याव	असिध्याम
अ०	असिधत्	असिधताम्	असिधन्
	असिधः	असिधतम्	असिधत
	असिधम्	असिधाव	असिधाम
प०	सिषेध	सिषिधतुः	सिषिधुः
	सिषेधिथ	सिषिधथुः	सिषिध
	सिषेध	सिषिधिव	सिषिधिम
आ०	सिध्यात्	सिध्यास्ताम्	सिध्यासुः
	सिध्याः	सिध्यास्तम्	सिध्यास्त
	सिध्यासम्	सिध्यास्व	सिध्यास्म
भ्व०	सेद्धा	सेद्धारौ	सेद्धारः
	सेद्धासि	सेद्धास्थः	सेद्धास्थ
	सेद्धास्मि	सेद्धास्वः	सेद्धास्मः
भ०	सेत्स्यति	सेत्स्यतः	सेत्स्यन्ति
	सेत्स्यसि	सेत्स्यथः	सेत्स्यथ
	सेत्स्यामि	सेत्स्यावः	सेत्स्यामः
क्रि०	असेत्स्यत्	असेत्स्यताम्	असेत्स्यन्
	असेत्स्यः	असेत्स्यतम्	असेत्स्यत
	असेत्स्यम्	असेत्स्याव	असेत्स्याम

1186 ऋधूच् (ऋधू) वृद्धौ

व०	ऋध्यति	ऋध्यतः	ऋध्यन्ति
	ऋध्यसि	ऋध्यथः	ऋध्यथ
	ऋध्यामि	ऋध्यावः	ऋध्यामः
स०	ऋध्येत्	ऋध्येताम्	ऋध्येयुः
	ऋध्येः	ऋध्येतम्	ऋध्येत
	ऋध्येयम्	ऋध्येव	ऋध्येम
प०	ऋध्यतु	ऋध्यतात्	ऋध्यताम्	ऋध्यन्तु
	ऋध्य	,,	ऋध्यतम्	ऋध्यत
	ऋध्यानि		ऋध्याव	ऋध्याम
ह्य०	आर्ध्यत्	आर्ध्यताम्	आर्ध्यन्
	आर्ध्यः	आर्ध्यतम्	आर्ध्यत
	आर्ध्यम्	आर्ध्याव	आर्ध्याम
अ०	आर्धत्	आर्धताम्	आर्धन्
	आर्धः	आर्धतम्	आर्धत
	आर्धम्	आर्धाव	आर्धाम
प०	आनर्ध	आनृधतुः	आनृधुः
	आनर्धिथ	आनृधथुः	आनृध
	आनर्ध	आनृधिव	आनृधिम
आ०	ऋध्यात्	ऋध्यास्ताम्	ऋध्यासुः
	ऋध्याः	ऋध्यास्तम्	ऋध्यास्त
	ऋध्यासम्	ऋध्यास्व	ऋध्यास्म
भ्व०	अर्धिता	अर्धितारौ	अर्धितारः
	अर्धितासि	अर्धितास्थः	अर्धितास्थ
	अर्धितास्मि	अर्धितास्वः	अर्धितास्मः
भ०	अर्धिष्यति	अर्धिष्यतः	अर्धिष्यन्ति
	अर्धिष्यसि	अर्धिष्यथः	अर्धिष्यथ
	अर्धिष्यामि	अर्धिष्यावः	अर्धिष्यामः
क्रि०	आर्धिष्यत्	आर्धिष्यताम्	आर्धिष्यन्
	आर्धिष्यः	आर्धिष्यतम्	आर्धिष्यत
	आर्धिष्यम्	आर्धिष्याव	आर्धिष्याम

1187 गृधूच् (गृध्) अभिकांक्षायाम्

व० गृध्यति गृध्यतः गृध्यन्ति
गृध्यसि गृध्यथः गृध्यथ
गृध्यामि गृध्यावः गृध्यामः
स० गृध्येत् गृध्येताम् गृध्येयुः
गृध्येः गृध्येतम् गृध्येत
गृध्येयम् गृध्येव गृध्येम
प० गृध्यतु गृध्यतात् गृध्यताम् गृध्यन्तु
गृध्य ,, गृध्यतम् गृध्यत
गृध्यानि गृध्याव गृध्याम
ह्य० अगृध्यत् अगृध्यताम् अगृध्यन्
अगृध्यः अगृध्यतम् अगृध्यत
अगृध्यम् अगृध्याव अगृध्याम
अ० अगृधत् अगृधताम् अगृधन्
अगृधः अगृधतम् अगृधत
अगृधम् अगृधाव अगृधाम
प० जगर्ध जगृधतुः जगृधुः
जगर्धिथ जगृधथुः जगृध
जगर्ध जगृधिव जगृधिम
आ० गृध्यात् गृध्यास्ताम् गृध्यासुः
गृध्याः गृध्यास्तम् गृध्यास्त
गृध्यासम् गृध्यास्व गृध्यास्म
भ्व० गर्धिता गर्धितारौ गर्धितारः
गर्धितासि गर्धितास्थः गर्धितास्थ
गर्धितास्मि गर्धितास्वः गर्धितास्मः
भ० गर्धिष्यति गर्धिष्यतः गर्धिष्यन्ति
गर्धिष्यसि गर्धिष्यथः गर्धिष्यथ
गर्धिष्यामि गर्धिष्यावः गर्धिष्यामः
क्रि० अगर्धिष्यत् अगर्धिष्यताम् अगर्धिष्यन्
अगर्धिष्यः अगर्धिष्यतम् अगर्धिष्यत
अगर्धिष्यम् अगर्धिष्याव अगर्धिष्याम

1188 रधोच् (रध् हिंसासंराद्धयोः संराद्धिः पाकः ।

व० रध्यति रध्यतः रध्यन्ति
रध्यसि रध्यथः रध्यथ
रध्यामि रध्यावः रध्यामः
स० रध्येत् रध्येताम् रध्येयुः
रध्येः रध्येतम् रध्येत
रध्येयम् रध्येव रध्येम
प० रध्यतु रध्यतात् रध्यताम् रध्यन्तु
रध्य ,, रध्यतम् रध्यत
रध्यानि रध्याव रध्याम
ह्य० अरध्यत् अरध्यताम् अरध्यन्
अरध्यः अरध्यतम् अरध्यत
अरध्यम् अरध्याव अरध्याम
अ० अरधत् अरधताम् अरधन्
अरधः अरधतम् अरधत
अरधम् अरधाव अरधाम
प० ररन्ध ररन्धतुः ररन्धुः
ररन्धिथ ररन्धथुः ररन्ध
ररन्धम् ररन्धिव ररन्धिम
आ० रध्यात् रध्यास्ताम् रध्यासुः
रध्याः रध्यास्तम् रध्यास्त
रध्यासम् रध्यास्व रध्यास्म
भ्व० रद्धा रद्धारौ रद्धारः
रद्धासि रद्धास्थः रद्धास्थ
रद्धास्मि रद्धास्वः रद्धास्मः
रधिता रधितारौ रधितारः
रधितासि रधितास्थः रधितास्थ
रधितास्मि रधितास्वः रधितास्मः
भ० रधिष्यति रधिष्यतः रधिष्यन्ति
रधिष्यसि रधिष्यथः रधिष्यथ
रधिष्यामि रधिष्यावः रधिष्यामः
रत्स्यति रत्स्यतः रत्स्यन्ति
रत्स्यसि रत्स्यथः रत्स्यथ
रत्स्यामि रत्स्यावः रत्स्यामः
क्रि० अरधिष्यत् अरधिष्यताम् अरधिष्यन्
अरधिष्यः अरधिष्यतम् अरधिष्यत
अरधिष्यम् अरधिष्याव अरधिष्याम
अरत्स्यत् अरत्स्यताम् अरत्स्यन्
अरत्स्यः अरत्स्यतम् अरत्स्यत
अरत्स्यम् अरत्स्याव अरत्स्याम

अथ पान्ता नव सेटश्च

1189 तृपौच् (तृप्) प्रीतौ

तृप्तिः सौहित्यम्

व	तृप्यति	तृप्यतः	तृप्यन्ति
	तृप्यसि	तृप्यथः	तृप्यथ
	तृप्यामि	तृप्यावः	तृप्यामः
स०	तृप्येत	तृप्येताम्	तृप्येयुः
	तृप्येः	तृप्येतम्	तृप्येत
	तृप्येयम्	तृप्येव	तृप्येम
प०	तृप्यतु तृप्यतात्	तृप्यताम्	तृप्यन्तु
	तृप्य ,,	तृप्यतम्	तृप्यत
	तृप्यानि	तृप्याव	तृप्याम
अ०	अतृप्यत्	अतृप्यताम्	अतृप्यन्
	अतृप्यः	अतृप्यतम्	अतृप्यत
	अतृप्यम्	अतृप्याव	अतृप्याम
अ०	अतृपत्	अतृपताम्	अतृपन्
	अतृपः	अतृपतम्	अतृपत
	अतृपम्	अतृपाव	अतृपाम
	अतर्पीत्	अतर्पिष्टाम्	अतर्पिषुः
	अतर्पीः	अतर्पिष्टम्	अतर्पिष्ट
	अतर्पिषम्	अतर्पिष्व	अतर्पिष्म
	अत्राप्सीत्	अत्राप्ताम्	अत्राप्सुः
	अत्राप्सीः	अत्राप्तम्	अत्राप्त
	अत्राप्सम्	अत्राप्स्व	अत्राप्स्म
	अत्राप्सीत्	अत्राप्ताम्	अत्राप्सुः
	अत्राप्सीः	अत्राप्तम्	अत्राप्त
	अत्राप्सम्	अत्राप्स्व	अत्राप्स्म
प०	ततर्प	ततृपतुः	ततृपुः
	ततर्पिथ	ततृपथुः	ततृप
	ततर्प	ततृपिव	ततृपिम

आ०	तृप्यात्	तृप्यास्ताम्	तृप्याः
	तृप्याः	तृप्यास्तम्	तृप्यास्त
	तृप्यासम्	तृप्यास्व	तृप्यास्म
श्व	त्रप्ता	त्रप्तारौ	त्रप्तारः
	त्रप्तासि	त्रप्तास्थः	त्रप्तास्थ
	त्रप्तास्मि	त्रप्तास्वः	त्रप्तास्मः
	तर्प्ता	तर्प्तारौ	तर्प्तारः
	तर्प्तासि	तर्प्तास्थः	तर्प्तास्थ
	तर्प्तास्मि	तर्प्तास्वः	तर्प्तास्मः
	तर्पिता	तर्पितारौ	तर्पितारः
	तर्पितासि	तर्पितास्थः	तर्पितास्थः
	तर्पितास्मि	तर्पितास्वः	तर्पितास्मः
भ०	त्रप्स्यति	त्रप्स्यतः	त्रप्स्यन्ति
	त्रप्स्यसि	त्रप्स्यथः	त्रप्स्यथ
	त्रप्स्यामि	त्रप्स्यावः	त्रप्स्यामः
	तर्प्स्यति	तर्प्स्यतः	तर्प्स्यन्ति
	तर्प्स्यसि	तर्प्स्यथः	तर्प्स्यथ
	तर्प्स्यामि	तर्प्स्यावः	तर्प्स्यामः
	तर्पिष्यति	तर्पिष्यतः	तर्पिष्यन्ति
	तर्पिष्यसि	तर्पिष्यथः	तर्पिष्यथ
	तर्पिष्यामि	तर्पिष्यावः	तर्पिष्यामः
क्रि०	अत्रप्स्यत्	अत्रप्स्यताम्	अत्रप्स्यन्
	अत्रप्स्यः	अत्रप्स्यतम्	अत्रप्स्यत
	अत्रप्स्यम्	अत्रप्स्याव	अत्रप्स्याम
	अतर्प्स्यत्	अतर्प्स्यताम्	अतर्प्स्यन्
	अतर्प्स्यः	अतर्प्स्यतम्	अतर्प्स्यत
	अतर्प्स्यम्	अतर्प्स्याव	अतर्प्स्याम
	अतर्पिष्यत्	अतर्पिष्यताम्	अतर्पिष्यन्
	अतर्पिष्यः	अतर्पिष्यतम्	अतर्पिष्यत
	अतर्पिष्यम्	अतर्पिष्याव	अतर्पिष्याम

1190 दृपौच् (दृप्) हर्षमोहनयोः मोहनं गर्वः ।

व० दृप्यति दृप्यतः दृप्यन्ति
दृप्यसि दृप्यथः दृप्यथ
दृप्यामि दृप्यावः दृप्यामः

स० दृप्येत् दृप्येताम् दृप्येयुः
दृप्येः दृप्येतम् दृप्येत
दृप्येयम् दृप्येव दृप्येम

प० दृप्यतु दृप्यतात् दृप्यताम् दृप्यन्तु
दृप्य ,, दृप्यतम् दृप्यत
दृप्याणि दृप्याव दृप्याम

ह्य० अदृप्यत् अदृप्यताम् अदृप्यन्
अदृप्यः अदृप्यतम् अदृप्यत
अदृप्यम् अदृप्याव अदृप्याम

अ० अदृपत् अदृपताम् अदृपन्
अदृपः अदृपतम् अदृपत
अदृपम् अदृपाव अदृपाम

अदर्पीत् अदर्पिष्टाम् अदर्पिषुः
अदर्पीः अदर्पिष्टम् अदर्पिष्ट
अदर्पिषम् अदर्पिष्व अदर्पिष्म

अद्राप्सीत् अद्राप्ताम् अद्राप्सुः
अद्राप्सीः अद्राप्तम् अद्राप्त
अद्राप्सम् अद्राप्स्व अद्राप्स्म

अदार्प्सीत् अदार्प्ताम् अदार्प्सुः
अदार्प्सीः अदार्प्तम् अदार्प्त
अदार्प्सम् अदार्प्स्व अदार्प्स्म

प० दर्दृप दर्दृपतुः दर्दृपुः
दर्दर्पिथ दर्दृपथुः दर्दृप
दर्दर्प दर्दृपिव दर्दृपिम

आ० दृप्यात् दृप्यास्ताम् दृप्यासुः
दृप्याः दृप्यास्तम् दृप्यास्त
दृप्यासम् दृप्यास्व दृप्यास्म

श्व० द्रप्ता द्रप्तारौ द्रप्तारः
द्रप्तासि द्रप्तास्थः द्रप्तास्थ
द्रप्तास्मि द्रप्तास्वः द्रप्तास्मः

दर्प्ता दर्प्तारौ दर्प्तारः
दर्प्तासि दर्प्तास्थः दर्प्तास्थ
दर्प्तास्मि दर्प्तास्वः दर्प्तास्मः

दर्पिता दर्पितारौ दर्पितारः
दर्पितासि दर्पितास्थः दर्पितास्थ
दर्पितास्मि दर्पितास्वः दर्पितास्मः

भ० द्रप्स्यति द्रप्स्यतः द्रप्स्यन्ति
द्रप्स्यसि द्रप्स्यथः द्रप्स्यथ
द्रप्स्यामि द्रप्स्यावः द्रप्स्यामः

दर्प्स्यति दर्प्स्यतः दर्प्स्यन्ति
दर्प्स्यसि दर्प्स्यथः दर्प्स्यथ
दर्प्स्यामि दर्प्स्यावः दर्प्स्यामः

दर्पिष्यति दर्पिष्यतः दर्पिष्यन्ति
दर्पिष्यसि दर्पिष्यथः दर्पिष्यथ
दर्पिष्यामि दर्पिष्यावः दर्पिष्यामः

क्रि० अद्रप्स्यत् अद्रप्स्यताम् अद्रप्स्यन्
अद्रप्स्यः अद्रप्स्यतम् अद्रप्स्यत
अद्रप्स्यम् अद्रप्स्याव अद्रप्स्याम

अदर्प्स्यत् अदर्प्स्यताम् अदर्प्स्यन्
अदर्प्स्यः अदर्प्स्यतम् अदर्प्स्यत
अदर्प्स्यम् अदर्प्स्याव अदर्प्स्याम

अदर्पिष्यत् अदर्पिष्यताम् अदर्पिष्यन्
अदर्पिष्यः अदर्पिष्यतम् अदर्पिष्यत
अदर्पिष्यम् अदर्पिष्याव अदर्पिष्याम

1191 कुपच् (कुप्) कोपे

व०	कुप्यति	कुप्यतः	कुप्यन्ति
	कुप्यसि	कुप्यथः	कुप्यथ
	कुप्यामि	कुप्यावः	कुप्यामः
स०	कुप्येत्	कुप्येताम्	कुप्येयुः
	कुप्येः	कुप्येतम्	कुप्येत
	कुप्येयम्	कुप्येव	कुप्येम
प०	कुप्यतु	कुप्यतात्	कुप्यताम्	कुप्यन्तु
	कुप्य	,,	कुप्यतम्	कुप्यत
	कुप्यानि	कुप्याव	कुप्याम
ह्य०	अकुप्यत्	अकुप्यताम्	अकुप्यन्
	अकुप्यः	अकुप्यतम्	अकुप्यत
	अकुप्यम्	अकुप्याव	अकुप्याम
अ०	अकुपत्	अकुपताम्	अकुपन्
	अकुपः	अकुपतम्	अकुपत
	अकुपम्	अकुपाव	अकुपाम
प०	चुकोप	चुकुपतुः	चुकुपुः
	चुकोपिथ	चुकुपथुः	चुकुप
	चुकोप	चुकुपिव	चुकुपिम
आ०	कुप्यात्	कुप्यास्ताम्	कुप्यासुः
	कुप्याः	कुप्यास्तम्	कुप्यास्त
	कुप्यासम्	कुप्यास्व	कुप्यास्म
श्व०	कोपिता	कोपितारौ	कोपितारः
	कोपितासि	कोपितास्थः	कोपितास्थ
	कोपितास्मि	कोपितास्वः	कोपितास्मः
भ०	कोपिष्यति	कोपिष्यतः	कोपिष्यन्ति
	कोपिष्यसि	कोपिष्यथः	कोपिष्यथ
	कोपिष्यामि	कोपिष्यावः	कोपिष्यामः
क्रि०	अकोपिष्यत्	अकोपिष्यताम्	अकोपिष्यन्
	अकोपिष्यः	अकोपिष्यतम्	अकोपिष्यत
	अकोपिष्यम्	अकोपिष्याव	अकोपिष्याम

1192 गुपच् [गुप्] व्याकुलत्वे

व०	गुप्यति	गुप्यतः	गुप्यन्ति
	गुप्यसि	गुप्यथः	गुप्यथ
	गुप्यामि	गुप्यावः	गुप्यामः
स०	गुप्येत	गुप्येताम्	गुप्येरन्
	गुप्येः	गुप्येतम्	गुप्येत
	गुप्येयम्	गुप्येव	गुप्येम
प०	गुप्यतु	गुप्यतात्	गुप्यताम्	गुप्यन्तु
	गुप्य	,,	गुप्यतम्	गुप्य
	गुप्यानि	गुप्याव	गुप्याम
ह्य०	अगुप्यत्	अगुप्यताम्	अगुप्यन्
	अगुप्यः	अगुप्यतम्	अगुप्यत
	अगुप्यम्	अगुप्याव	अगुप्याम
अ०	अगुपत्	अगुपताम्	अगुपन्
	अगुपः	अगुपतम्	अगुपत
	अगुपम्	अगुपाव	अगुपाम
प०	जुगोप	जुगुपतुः	जुगुपुः
	जुगोपिथ	जुगुपथुः	जुगुप
	जुगोप	जुगुपिव	जुगुपिम
आ०	गुप्यात्	गुप्यास्ताम्	गुप्यासुः
	गुप्याः	गुप्यास्तम्	गुप्यास्त
	गुप्यासम्	गुप्यास्व	गुप्यास्म
श्व०	गोपिता	गोपितारौ	गोपितारः
	गोपितासि	गोपितास्थः	गोपितास्थः
	गोपितास्मि	गोपितास्वः	गोपितास्मः
भ०	गोपिष्यति	गोपिष्यतः	गोपिष्यन्ति
	गोपिष्यसि	गोपिष्यथः	गोपिष्यथ
	गोपिष्यामि	गोपिष्यावः	गोपिष्यामः
क्रि०	अगोपिष्यत्	अगोपिष्यताम्	अगोपिष्यन्
	अगोपिष्यः	अगोपिष्यथाम्	अगोपिष्यत
	अगोपिष्यम्	अगोपिष्याव	अगोपिष्याम

1193 युपच् (युप्) विमोहने।

व०	युप्यति	युप्यतः	युप्यन्ति
	युप्यसि	युप्यथः	युप्यथ
	युप्यामि	युप्यावः	युप्यामः
स०	युप्येत्	युप्येताम्	युप्येयुः
	युप्येः	युप्येतम्	युप्येत
	युप्येयम्	युप्येव	युप्येम
प०	युप्यतु	युप्यतात् युप्यताम्	युप्यन्तु
	युप्य	,, युप्यतम्	युप्यत
	युप्यानि	युप्याव	युप्याम
ह्य०	अयुप्यत्	अयुप्यताम्	अयुप्यन्
	अयुप्यः	अयुप्यतम्	अयुप्यत
	अयुप्यम्	अयुप्याव	अयुप्याम
अ०	अयुपत्	अयुपताम्	अयुपन्
	अयुपः	अयुपतम्	अयुपत
	अयुपम्	अयुपाव	अयुपाम
प०	युयोप	युयुपतुः	युयुपुः
	युयोपिथ	युयुपथुः	युयुप
	युयोप	युयुपिव	युयुपिम
आ०	युप्यात्	युप्यास्ताम्	युप्यासुः
	युप्याः	युप्यास्तम्	युप्यास्त
	युप्यासम्	युप्यास्व	युप्यास्म
श्व०	योपिता	योपितारौ	योपितारः
	योपितासि	योपितास्थः	योपितास्थ
	योपितास्मि	योपितास्वः	योपितास्मः
भ०	योपिष्यति	योपिष्यतः	योपिष्यन्ति
	योपिष्यसि	योपिष्यथः	योपिष्यथ
	योपिष्यामि	योपिष्यावः	योपिष्यामः
क्रि०	अयोपिष्यत्	अयोपिष्यताम्	अयोपिष्यन्
	अयोपिष्यः	अयोपिष्यतम्	अयोपिष्यत
	अयोपिष्यम्	अयोपिष्याव	अयोपिष्याम

1194 रुपच् (रुप्) विमोहने।

व०	रुप्यति	रुप्यतः	रुप्यन्ति
	रुप्यसि	रुप्यथः	रुप्यथ
	रुप्यामि	रुप्यावः	रुप्यामः
स०	रुप्येत्	रुप्येताम्	रुप्येयुः
	रुप्येः	रुप्येतम्	रुप्येत
	रुप्येयम्	रुप्येव	रुप्येम
प०	रुप्यतु	रुप्यतात् रुप्यताम्	रुप्यन्तु
	रुप्य	,, रुप्यतम्	रुप्यत
	रुप्याणि	रुप्याव	रुप्याम
ह्य०	अरुप्यत्	अरुप्यताम्	अरुप्यन्
	अरुप्यः	अरुप्यतम्	अरुप्यत
	अरुप्यम्	अरुप्याव	अरुप्याम
अ०	अरुपत्	अरुपताम्	अरुपन्
	अरुपः	अरुपतम्	अरुपत
	अरुपम्	अरुपाव	अरुपाम
प०	रुरोप	रुरुपतुः	रुरुपुः
	रुरोपिथ	रुरुपथुः	रुरुप
	रुरोप	रुरुपिव	रुरुपिम
आ०	रुप्यात्	रुप्यास्ताम्	रुप्यासुः
	रुप्याः	रुप्यास्तम्	रुप्यास्त
	रुप्यासम्	रुप्यास्व	रुप्यास्म
श्व०	रोपिता	रोपितारौ	रोपितारः
	रोपितासि	रोपितास्थः	रोपितास्थ
	रोपितास्मि	रोपितास्वः	रोपितास्मः
भ०	रोपिष्यति	रोपिष्यतः	रोपिष्यन्ति
	रोपिष्यसि	रोपिष्यथः	रोपिष्यथ
	रोपिष्यामि	रोपिष्यावः	रोपिष्यामः
क्रि०	अरोपिष्यत्	अरोपिष्यताम्	अरोपिष्यन्
	अरोपिष्यः	अरोपिष्यतम्	अरोपिष्यत
	अरोपिष्यम्	अरोपिष्याव	अरोपिष्याम

1195 लुपच् (लुप्) विमोहने

व०	लुप्यति	लुप्यतः	लुप्यन्ति
	लुप्यसि	लुप्यथः	लुप्यथ
	लुप्यामि	लुप्यावः	लुप्यामः
स०	लुप्येत्	लुप्येताम्	लुप्येयुः
	लुप्येः	लुप्येतम्	लुप्येत
	लुप्येयम्	लुप्येव	लुप्येम
प०	लुप्यतु	लुप्यतात् लुप्यताम्	लुप्यन्तु
	लुप्य	,, लुप्यतम्	लुप्यत
	लुप्यानि	लुप्याव	लुप्याम
द्य०	अलुप्यत्	अलुप्यताम्	अलुप्यन्
	अलुप्यः	अलुप्यतम्	अलुप्यत
	अलुप्यम्	अलुप्याव	अलुप्याम
अ०	अलुपत्	अलुपताम्	अलुपन्
	अलुपः	अलुपतम्	अलुपत
	अलुपम्	अलुपाव	अलुपाम
प०	लुलोप	लुलुपतुः	लुलुपुः
	लुलोपिथ	लुलुपथुः	लुलुप
	लुलोप	लुलुपिव	लुलुपिम
आ०	लुप्यात्	लुप्यास्ताम्	लुप्यासुः
	लुप्याः	लुप्यास्तम्	लुप्यास्त
	लुप्यासम्	लुप्यास्व	लुप्यास्म
श्व०	लोपिता	लोपितारौ	लोपितारः
	लोपितासि	लोपितास्थः	लोपितास्थ
	लोपितास्मि	लोपितास्वः	लोपितास्मः
भ०	लोपिष्यति	लोपिष्यतः	लोपिष्यन्ति
	लोपिष्यसि	लोपिष्यथः	लोपिष्यथ
	लोपिष्यामि	लोपिष्यावः	लोपिष्यामः
क्रि०	अलोपिष्यत्	अलोपिष्यताम्	अलोपिष्यन्
	अलोपिष्यः	अलोपिष्यतम्	अलोपिष्यत
	अलोपिष्यम्	अलोपिष्याव	अलोपिष्याम

1196 डिपच् (डिप्) क्षेपे

व०	डिप्यति	डिप्यतः	डिप्यन्ति
	डिप्यसि	डिप्यथः	डिप्यथ
	डिप्यामि	डिप्यावः	डिप्यामः
स०	डिप्येत्	डिप्येताम्	डिप्येयुः
	डिप्येः	डिप्येतम्	डिप्येत
	डिप्येयम्	डिप्येव	डिप्येम
प०	डिप्यतु	डिप्यतात् डिप्यताम्	डिप्यन्तु
	डिप्य	,, डिप्यतम्	डिप्यत
	डिप्यानि	डिप्याव	डिप्याम
द्य०	अडिप्यत्	अडिप्यताम्	अडिप्यन्
	अडिप्यः	अडिप्यतम्	अडिप्यत
	अडिप्यम्	अडिप्याव	अडिप्याम
अ०	अडिपत्	अडिपताम्	अडिपन्
	अडिपः	अडिपतम्	अडिपत
	अडिपम्	अडिपाव	अडिपाम
प०	डिडेप	डिडिपतुः	डिडिपुः
	डिडेपिथ	डिडिपथुः	डिडिप
	डिडेप	डिडिपिव	डिडिपिम
आ०	डिप्यात्	डिप्यास्ताम्	डिप्यासुः
	डिप्याः	डिप्यास्तम्	डिप्यास्त
	डिप्यासम्	डिप्यास्व	डिप्यास्म
श्व०	डेपिता	डेपितारौ	डेपितारः
	डेपितासि	डेपितास्थः	डेपितास्थ
	डेपितास्मि	डेपितास्वः	डेपितास्म
भ०	डेपिष्यति	डेपिष्यतः	डेपिष्यन्ति
	डेपिष्यसि	डेपिष्यथः	डेपिष्यथ
	डेपिष्यामि	डेपिष्यावः	डेपिष्यामः
क्रि०	अडेपिष्यत्	अडेपिष्यताम्	अडेपिष्यन्
	अडेपिष्यः	अडेपिष्यतम्	अडेपिष्यत
	अडेपिष्यम्	अडेपिष्याव	अडेपिष्याम

1197 ष्टुपच् (स्तुप्) समुच्छाये ।

व०	स्तुप्यति	स्तुप्यतः	स्तुप्यन्ति
	स्तुप्यसि	स्तुप्यथः	स्तुप्यथ
	स्तुप्यामि	स्तुप्यावः	स्तुप्यामः
स०	स्तुप्येत्	स्तुप्येताम्	स्तुप्येयुः
	स्तुप्येः	स्तुप्येतम्	स्तुप्येत
	स्तुप्येयम्	स्तुप्येव	स्तुप्येम
प०	स्तुप्यतु	स्तुप्यतात्	स्तुप्यताम् स्तुप्यन्तु
	स्तुप्य	,,	स्तुप्यतम् स्तुप्यत
	स्तुप्यानि	स्तुप्याव	स्तुप्याम
ह्य०	अस्तुप्यत्	अस्तुप्यताम्	अस्तुप्यन्
	अस्तुप्यः	अस्तुप्यतम्	अस्तुप्यत
	अस्तुप्याम्	अस्तुप्याव	अस्तुप्याम
अ०	अस्तुपत्	अस्तुपताम्	अस्तुपन्
	अस्तुपः	अस्तुपतम्	अस्तुपत
	अस्तुपम्	अस्तुपाव	अस्तुपाम
प	तुष्टोप	तुष्टुपतुः	तुष्टुपुः
	तुष्टोपिथ	तुष्टुपथुः	तुष्टुप
	तुष्टोप	तुष्टुपिव	तुष्टुपिम
आ०	स्तुप्यात्	स्तुप्यास्ताम्	स्तुप्यासुः
	स्तुप्याः	स्तुप्यास्तम्	स्तुप्यास्त
	स्तुप्यासम्	स्तुप्यास्व	स्तुप्यास्म
श्व०	स्तोपिता	स्तोपितारौ	स्तोपितारः
	स्तोपितासि	स्तोपितास्थः	स्तोपितास्थ
	स्तोपितास्मि	स्तोपितास्वः	स्तोपितास्मः
भ०	स्तोपिष्यति	स्तोपिष्यतः	स्तोपिष्यन्ति
	स्तोपिष्यसि	स्तोपिष्यथः	स्तोपिष्यथ
	स्तोपिष्यामि	स्तोपिष्यावः	स्तोपिष्यामः
क्रि०	अस्तोपिष्यत्	अस्तोपिष्यताम्	अस्तोपिष्यन्
	अस्तोपिष्यः	अस्तोपिष्यतम्	अस्तोपिष्यत
	अस्तोपिष्याम्	अस्तोपिष्याव	अस्तोपिष्याम

अथ भान्ताश्चत्वारः सेटश्च ।

1198 लुभच् (लुभ्) गार्ध्ये ।

गार्ध्यमभिकाङ्क्षा ।

व०	लुभ्यति	लुभ्यतः	लुभ्यन्ति
	लुभ्यसि	लुभ्यथः	लुभ्यथ
	लुभ्यामि	लुभ्यावः	लुभ्यामः
स०	लुभ्येत्	लुभ्येताम्	लुभ्येयुः
	लुभ्येः	लुभ्येतम्	लुभ्येत
	लुभ्येयम्	लुभ्येव	लुभ्येम
प०	लुभ्यतु	लुभ्यतात्	लुभ्यताम् लुभ्यन्तु
	लुभ्य	,,	लुभ्यतम् लुभ्यत
	लुभ्यानि	लुभ्याव	लुभ्याम
ह्य०	अलुभ्यत्	अलुभ्यताम्	अलुभ्यन्
	अलुभ्यः	अलुभ्यतम्	अलुभ्यत
	अलुभ्यम्	अलुभ्याव	अलुभ्याम
अ०	अलुभत्	अलुभताम्	अलुभन्
	अलुभः	अलुभतम्	अलुभत
	अलुभम्	अलुभाव	अलुभाम
प०	लुलोभ	लुलुभतुः	लुलुभुः
	लुलोभिथ	लुलुभथुः	लुलुभ
	लुलोभ	लुलुभिव	लुलुभिम
आ०	लुभ्यात्	लुभ्यास्ताम्	लुभ्यासुः
	लुभ्याः	लुभ्यास्तम्	लुभ्यास्त
	भ्यासम	लुभ्यास्व	लुभ्यास्म
श्व०	लोभिता	लोभितारौ	लोभितारः
	लोभितासि	लोभितास्थः	लोभितास्थ
	लोभितास्मि	लोभितास्वः	लोभितास्मः
श्व०	लोब्धा	लोब्धारौ	लोब्धारः
	लोब्धासि	लोब्धास्थः	लोब्धास्थ
	लोब्धास्मि	लोब्धास्वः	लोब्धास्मः
भ०	लोभिष्यति	लोभिष्यतः	लोभिष्यन्ति
	लोभिष्यसि	लोभिष्यथः	लोभिष्यथ
	लोभिष्यामि	लोभिष्यावः	लोभिष्यामः
क्रि०	अलोभिष्यत	अलोभिष्यताम्	अलोभिष्यन्
	अलोभिष्यः	अलोभिष्यतम्	अलोभिष्यत
	अलोभिष्यम्	अलोभिष्याव	अलोभिष्याम

1199 क्षुभन् [क्षुभ्] सञ्चलने

संचलनं रूपान्यथात्वम्

व० क्षुभ्यति क्षुभ्यतः क्षुभ्यन्ति
क्षुभ्यसि क्षुभ्यथः क्षुभ्यथ
क्षुभ्यामि क्षुभ्यावः क्षुभ्यामः

स० क्षुभ्येत् क्षुभ्येताम् क्षुभ्येयुः
क्षुभ्येः क्षुभ्येतम् क्षुभ्येत
क्षुभ्येयम् क्षुभ्येव क्षुभ्येम

प० क्षुभ्यतु क्षुभ्यतात् क्षुभ्यताम् क्षुभ्यन्तु
क्षुभ्य , क्षुभ्यतम् क्षुभ्यत
क्षुभ्याणि क्षुभ्याव क्षुभ्याम

ह्य० अक्षुभ्यत् अक्षुभ्यताम् अक्षुभ्यन्
अक्षुभ्यः अक्षुभ्यतम् अक्षुभ्यत
अक्षुभ्यम् अक्षुभ्याव अक्षुभ्याम

अ० अक्षुभत् अक्षुभताम् अक्षुभन्
अक्षुभः अक्षुभतम् अक्षुभत
अक्षुभम् अक्षुभाव अक्षुभाम

प० चुक्षोभ चुक्षुभतुः चुक्षुभुः
चुक्षोभिथ चुक्षुभथुः चुक्षुभ
चुक्षोभ चुक्षुभिव चुक्षुभिम

आ० क्षुभ्यात् क्षुभ्यास्ताम् क्षुभ्यासुः
क्षुभ्याः क्षुभ्यास्तम् क्षुभ्यास्त
क्षुभ्यासम् क्षुभ्यास्व क्षुभ्यास्म

श्व० क्षोभिता क्षोभितारौ क्षोभितारः
क्षोभितासि क्षोभितास्थः क्षोभितास्थ
क्षोभितास्मि क्षोभितास्वः क्षोभितास्मः

भ० क्षोभिष्यति क्षोभिष्यतः क्षोभिष्यन्ति
क्षोभिष्यसि क्षोभिष्यथः क्षोभिष्यथ
क्षोभिष्यामि क्षोभिष्यावः क्षोभिष्यामः

क्रि० अक्षोभिष्यत् अक्षोभिष्यताम् अक्षोभिष्यन्
अक्षोभिष्यः अक्षोभिष्यतम् अक्षोभिष्यत
अक्षोभिष्यम् अक्षोभिष्याव अक्षोभिष्याम

चतादिपठितेनवाक्षुभदिति सिद्धं श्यविकरणार्थं तु दिवादावयमवश्यं पठितव्य इति पुषादावपि पठति ।

1200 णभन् (नभ्) हिंसायाम्

व० नभ्यति नभ्यतः नभ्यन्ति
नभ्यसि नभ्यथः नभ्यथ
नभ्यामि नभ्यावः नभ्यामः

स० नभ्येत् नभ्येताम् नभ्येयुः
नभ्येः नभ्येतम् नभ्येत
नभ्येयम् नभ्येव नभ्येम

प० नभ्यतु नभ्यतात् नभ्यताम् नभ्यन्तु
नभ्य ,, नभ्यतम् नभ्यत
नभ्यानि नभ्याव नभ्याम

ह्य० अनभ्यत् अनभ्यताम् अनभ्यन्
अनभ्यः अनभ्यतम् अनभ्यत
अनभ्यम् अनभ्याव अनभ्याम

अ० अनभत् अनभताम् अनभन्
अनभः अनभतम् अनभत
अनभम् अनभाव अनभाम

प० ननाभ नेभतुः नेभुः
नेभिथ नेभथुः नेभ
नभ,ननाभ नेभिव नेभिम

आ० नभ्यात् नभ्यास्ताम् नभ्यासुः
नभ्याः नभ्यास्तम् नभ्यास्त
नभ्यासम् नभ्यास्व नभ्यास्म

श्व० नभिता नभितारौ नभितारः
नभितासि नभितास्थः नभितास्थ
नभितास्मि नभितास्वः नभितास्मः

भ० नभिष्यति नभिष्यतः नभिष्यन्ति
नभिष्यसि नभिष्यथः नभिष्यथ
नभिष्यामि नभिष्यावः नभिष्यामः

क्रि० अनभिष्यत् अनभिष्यताम् अनभिष्यन्
अनभिष्यः अनभिष्यतम् अनभिष्यत
अनभिष्यम् अनभिष्याव अनभिष्याम

1201 तुभच् (तुभ्) हिंसायाम्

व० तुभ्यति तुभ्यतः तुभ्यन्ति
तुभ्यसि तुभ्यथः तुभ्यथ
तुभ्यामि तुभ्यावः तुभ्यामः

स० तुभ्येत् तुभ्येताम् तुभ्येयुः
तुभ्येः तुभ्येतम् तुभ्येत
तुभ्येयम् तुभ्येव तुभ्येम

प० तुभ्यतु तुभ्यतात् तुभ्यताम् तुभ्यन्तु
तुभ्य ,, तुभ्यतम् तुभ्यत
तुभ्यानि तुभ्याव तुभ्याम

ह्य० अतुभ्यत् अतुभ्यताम् अतुभ्यन्
अतुभ्यः अतुभ्यतम् अतुभ्यत
अतुभ्यम् अतुभ्याव अतुभ्याम

अ० अतुभत् अतुभताम् अतुभन्
अतुभः अतुभतम् अतुभत
अतुभम् अतुभाव अतुभाम

प० तुतोभ तुतुभतुः तुतुभुः
तुतोभिथ तुतुभथुः तुतुभ
तुतोभ तुतुभिव तुतुभिम

आ० तुभ्यात् तुभ्यास्ताम् तुभ्यासुः
तुभ्याः तुभ्यास्तम् तुभ्यास्त
तुभ्यासम् तुभ्यास्व तुभ्यास्म

श्व० तोभिता तोभितारौ तोभितारः
तोभितासि तोभितास्थः तोभितास्थ
तोभितास्मि तोभितास्वः तोभितास्मः

भ० तोभिष्यति तोभिष्यतः तोभिष्यन्ति
तोभिष्यसि तोभिष्यथः तोभिष्यथ
तोभिष्यामि तोभिष्यावः तोभिष्यामः

क्रि० अतोभिष्यत् अतोभिष्यताम् अतोभिष्यन्
अतोभिष्यः अतोभिष्यतम् अतोभिष्यत
अतोभिष्यम् अतोभिष्याव अतोभिष्याम

अथ शान्ताः षट् सेटश्च

1202 नशौच् (नश्) अदर्शने

अदर्शनमनुपलब्धिः ।

व० नश्यति नश्यतः नश्यन्ति
नश्यसि नश्यथः नश्यथ
नश्यामि नश्यावः नश्यामः

स० नश्येत् नश्येताम् नश्येयुः
नश्येः नश्येतम् नश्येत
नश्येयम् नश्येव नश्येम

प० नश्यतु नश्यतात् नश्यताम् नश्यन्तु
नश्य ,, नश्यतम् नश्यत
नश्यानि नश्याव नश्याम

ह्य० अनश्यत् अनश्यताम् अनश्यन्
अनश्यः अनश्यतम् अनश्यत
अनश्यम् अनश्याव अनश्याम

अ० अनेशत् अनेशताम् अनेशन्
अनेशः अनेशतम् अनेशत
अनेशम् अनेशाव अनेशाम
अनशत् अनशताम् अनशन्
अनशः अनशतम् अनशत
अनशम् अनशाव अनशाम

प० ननाश नेशतुः नेशुः
नेशिथ नेशथुः नेश
ननाश,ननश नेशिव नेशिम

आ० नश्यात् नश्यास्ताम् नश्यासुः
नश्याः नश्यास्तम् नश्यास्त
नश्यासम् नश्यास्व नश्यास्म

श्व० नशिता नशितारौ नशितारः
नशितासि नशितास्थः नशितास्थ
नाशितास्मि नशितास्वः नशितास्मः

नंष्टा नंष्टारौ नंष्टारः
नंष्टासि नंष्टास्थः नंष्टास्थ
नंष्टास्मि नंष्टास्वः नंष्टास्मः

भ० नशिष्यति नशिष्यतः नशिष्यन्ति
नशिष्यसि नाशिष्यथः नशिष्यथ
नशिष्यामि नशिष्यावः नशिष्यामः

नङ्क्ष्यति नङ्क्ष्यतः नङ्क्ष्यन्ति
नङ्क्ष्यसि नङ्क्ष्यथः नङ्क्ष्यथ
नङ्क्ष्यामि नङ्क्ष्यावः नङ्क्ष्यामः

ः० अनशिष्यत् अनशिष्यताम् अनशिष्यन
अनशिष्यः अनशिष्यतम् अनशिष्यत
अनशिष्यम् अनशिष्याव अनशिष्याम

अनङ्क्ष्यत् अनङ्क्ष्यताम् अनङ्क्ष्यन्
अनङ्क्ष्यः अनङ्क्ष्यतम् अनङ्क्ष्यत
अनङ्क्ष्यम् अनङ्क्ष्याव अनङ्क्ष्याम

1203 कुशच् (कुश्) श्लेषणे

व० कुश्यति कुश्यतः कुश्यन्ति
कुश्यसि कुश्यथः कुश्यथ
कुश्यामि कुश्यावः कुश्यामः

स० कुश्येत् कुश्येताम् कुश्येयुः
कुश्येः कुश्येतम् कुश्येत
कुश्येयम् कुश्येव कुश्येम

प० कुश्यतु कुश्यतात् कुश्यताम् कुश्यन्तु
कुश्य ,, कुश्यतम् कुश्यत
कुश्यानि कुश्याव कुश्याम

ह्य० अकुश्यत् अकुश्यताम् अकुश्यन्
अकुश्यः अकुश्यतम् अकुश्यत
अकुश्यम् अकुश्याव अकुश्याम

अ० अकुशत् अकुशताम् अकुशन्
अकुशः अकुशतम् अकुशत
अकुशम् अकुशाव अकुशाम

प० चुकोश चुकुशतुः चुकुशुः
चुकोशिथ चुकुशथुः चुकुश
चुकोश चुकुशिव चुकुशिम

आ० कुश्यात् कुश्यास्ताम् कुश्यासुः
कुश्याः कुश्यास्तम् कुश्यास्त
कुश्यासम् कुश्यास्व कुश्यास्म

श्व० कोशिता कोशितारौ कोशितारः
कोशितासि कोशितास्थः कोशितास्थ
कोशितास्मि कोशितास्वः कोशितास्मः

भ० कोशिष्यति कोशिष्यतः कोशिष्यन्ति
कोशिष्यसि कोशिष्यथः कोशिष्यथ
कोशिष्यामि कोशिष्यावः कोशिष्यामः

क्रि० अकोशिष्यत अकोशिष्यताम अकोशिष्यन्
अकोशिष्यः अकोशिष्यतम अकोशिष्यत
अकोशिष्यम् अकोशिष्याव अकोशिष्याम

1204 भृशूच् (भृश्) अधःपतने

व०	भृश्यति	भृश्यतः	भृश्यन्ति
	भृश्यसि	भृश्यथः	भृश्यथ
	भृश्यामि	भृश्यावः	भृश्यामः
स०	भृश्येत्	भृश्येताम्	भृश्येयुः
	भृश्येः	भृश्येतम्	भृश्येत
	भृश्येयम्	भृश्येव	भृश्येम
प०	भृश्यतु	भृश्यतात् भृश्यताम्	भृश्यन्तु
	भृश्य	भृश्यतात् भृश्यतम्	भृश्यत
	भृश्यानि	भृश्याव	भृश्याम
ह्य०	अभृश्यत्	अभृश्यताम्	अभृश्यन्
	अभृश्यः	अभृश्यतम्	अभृश्यत
	अभृश्यम्	अभृश्याव	अभृश्याम
अ०	अभृशत्	अभृशताम्	अभृशन्
	अभृशः	अभृशतम्	अभृशत
	अभृशम्	अभृशाव	अभृशाम
प०	बभर्श	बभृशतुः	बभृशुः
	बभर्शिथ	बभृशथुः	बभृश
	बभर्श	बभृशिव	बभृशिम
आ०	भृश्यात्	भृश्यास्ताम्	भृश्यासुः
	भृश्याः	भृश्यास्तम्	भृश्यास्त
	भृश्यासम्	भृश्यास्व	भृश्यास्म
श्व०	भर्शिता	भर्शितारौ	भर्शितारः
	भर्शितासि	भर्शितास्थः	भर्शितास्थ
	भर्शितास्मि	भर्शितास्वः	भर्शितास्मः
भ०	भर्शिष्यति	भर्शिष्यतः	भर्शिष्यन्ति
	भर्शिष्यसि	भर्शिष्यथः	भर्शिष्यथ
	भर्शिष्यामि	भर्शिष्यावः	भर्शिष्यामः
क्रि०	अभर्शिष्यत्	अभर्शिष्यताम्	अभर्शिष्यन्
	अभर्शिष्यः	अभर्शिष्यतम्	अभर्शिष्यत
	अभर्शिष्यम्	अभर्शिष्याव	अभर्शिष्याम

1205 भ्रंशूच् (भ्रंश्) अधःपतने

व०	भ्रश्यति	भ्रश्यतः	भ्रश्यन्ति
	भ्रश्यसि	भ्रश्यथः	भ्रश्यथ
	भ्रश्यामि	भ्रश्यावः	भ्रश्यामः
स०	भ्रश्येत्	भ्रश्येताम्	भ्रश्येयुः
	भ्रश्येः	भ्रश्येतम्	भ्रश्येत
	भ्रश्येयम्	भ्रश्येव	भ्रश्येम
प०	भ्रश्यतु	भ्रश्यतात् भ्रश्यताम्	भ्रश्य
	भ्रश्य	भ्रश्यतात् भ्रश्यतम्	भ्रश
	भ्रश्यानि	भ्रश्याव	भ्रश्याः
ह्य०	अभ्रश्यत्	अभ्रश्यताम्	अभ्रश्यन्
	अभ्रश्यः	अभ्रश्यतम्	अभ्रश्यत
	अभ्रश्यम्	अभ्रश्याव	अभ्रश्याम
अ०	अभ्रशत्	अभ्रशताम्	अभ्रशन्
	अभ्रशः	अभ्रशतम्	अभ्रशत
	अभ्रशम्	अभ्रशाव	अभ्रशाम
प०	बभ्रंश	बभ्रंशतुः	बभ्रंशुः
	बभ्रंशिथ	बभ्रंशथुः	बभ्रंश
	बभ्रंश	बभ्रंशिव	बभ्रंशिम
आ०	भ्रश्यात्	भ्रश्यास्ताम्	भ्रश्यासुः
	भ्रश्याः	भ्रश्यास्तम्	भ्रश्यास्त
	भ्रश्यासम्	भ्रश्यास्व	भ्रश्यास्म
श्व०	भ्रंशिता	भ्रंशितारौ	भ्रंशितारः
	भ्रंशितासि	भ्रंशितास्थः	भ्रंशितास्थ
	भ्रंशितास्मि	भ्रंशितास्वः	भ्रंशितास्मः
भ०	भ्रंशिष्यति	भ्रंशिष्यतः	भ्रंशिष्यन्ति
	भ्रंशिष्यसि	भ्रंशिष्यथः	भ्रंशिष्यथ
	भ्रंशिष्यामि	भ्रंशिष्यावः	भ्रंशिष्यामः
क्रि०	अभ्रंशिष्यत्	अभ्रंशिष्यताम्	अभ्रंशिष्यन्
	अभ्रंशिष्यः	अभ्रंशिष्यतम्	अभ्रंशिष्यत
	अभ्रंशिष्यम्	अभ्रंशिष्याव	अभ्रंशिष्याम

1206 वृशच् [वृश् वरणे]

व०	वृश्यति	वृश्यतः	वृश्यन्ति
	वृश्यसि	वृश्यथः	वृश्यथ
	वृश्यामि	वृश्यावः	वृश्यामः
स	वृश्येत्	वृश्येताम्	वृश्येयुः
	वृश्येः	वृश्येतम्	वृश्येत
	वृश्येयम्	वृश्येव	वृश्येम
प०	वृश्यतु	वृश्यतात् वृश्यताम्	वृश्यन्तु
	वृश्य	वृश्यतात् वृश्यतम्	वृश्यत
	वृश्यानि	वृश्याव	वृश्याम
ह्य०	अवृश्यत	अवृश्यताम्	अवृश्यन्
	अवृश्यः	अवृश्यतम्	अवृश्यत
	अवृश्यम्	अवृश्याव	अवृश्याम
अ०	अवृशत्	अवृशताम्	अवृशन्
	अवृशः	अवृशतम्	अवृशत
	अवृशम्	अवृशाव	अवृशाम
प०	ववर्श	ववृशतुः	ववृशुः
	ववर्शिथ	ववृशथुः	ववृश
	ववर्श	ववृशिव	ववृशिम
आ०	वृश्यात्	वृश्यास्ताम्	वृश्यासुः
	वृश्याः	वृश्यास्तम्	वृश्यास्त
	वृश्यासम्	वृश्यास्व	वृश्यास्म
श्व०	वर्शिता	वर्शितारौ	वर्शितारः
	वर्शितासि	वर्शितास्थः	वर्शितास्थ
	वर्शितास्मि	वर्शितास्वः	वर्शितास्मः
भ०	वर्शिष्यति	वर्शिष्यतः	वर्शिष्यन्ति
	वर्शिष्यसि	वर्शिष्यथः	वर्शिष्यथ
	वर्शिष्यामि	वर्शिष्यावः	वर्शिष्यामः
क्रि०	अवर्शिष्यत्	अवर्शिष्यताम्	अवर्शिष्यन्
	अवर्शिष्यः	अवर्शिष्यतम्	अवर्शिष्यत
	अवर्शिष्यम्	अवर्शिष्याव	अवर्शिष्याम

1207 कृशच् (कृश्) तनुत्वे ।

व०	कृश्यति	कृश्यतः	कृश्यन्ति
	कृश्यसि	कृश्यथः	कृश्यथ
	कृश्यामि	कृश्यावः	कृश्यामः
स०	कृश्येत्	कृश्येताम्	कृश्येयुः
	कृश्येः	कृश्येतम्	कृश्येत
	कृश्येयम्	कृश्येव	कृश्येम
प०	कृश्यतु	कृश्यतात् कृश्यताम्	कृश्यन्तु
	कृश्य	कृश्यतात् कृश्यतम्	कृश्यत
	कृश्यानि	कृश्याव	कृश्याम
ह्य०	अकृश्यत्	अकृश्यताम्	अकृश्यन्
	अकृश्यः	अकृश्यतम्	अकृश्यत
	अकृश्यम्	अकृश्याव	अकृश्याम
अ०	अकृशत्	अकृशताम्	अकृशन्
	अकृशः	अकृशतम्	अकृशत
	अकृशम्	अकृशाव	अकृशाम
प०	चकर्श	चकृशतुः	चकृशुः
	चकर्शिथ	चकृशथुः	चकृश
	चकर्श	चकृशिव	चकृशिम
आ०	कृश्यात्	कृश्यास्ताम्	कृश्यासुः
	कृश्याः	कृश्यास्तम्	कृश्यास्त
	कृश्यासम्	कृश्यास्व	कृश्यास्म
श्व०	कर्शिता	कर्शितारौ	कर्शितारः
	कर्शितासि	कर्शितास्थः	कर्शितास्थ
	कर्शितास्मि	कर्शितास्वः	कर्शितास्मः
भ०	कर्शिष्यति	कर्शिष्यतः	कर्शिष्यन्ति
	कर्शिष्यसि	कर्शिष्यथः	कर्शिष्यथ
	कर्शिष्यामि	कर्शिष्यावः	कर्शिष्यामः
क्रि०	अकर्शिष्यत्	अकर्शिष्यताम्	अकर्शिष्यन्
	अकर्शिष्यः	अकर्शिष्यतम्	अकर्शिष्यत
	अकर्शिष्यम्	अकर्शिष्याव	अकर्शिष्याम

अथ षान्ता नव

1208 शुषंच् (शुष्) शोषणे

व०	शुष्यति	शुष्यतः	शुष्यन्ति
	शुष्यसि	शुष्यथः	शुष्यथ
	शुष्यामि	शुष्यावः	शुष्यामः
स०	शुष्येत्	शुष्येताम्	शुष्येयुः
	शुष्येः	शुष्येतम्	शुष्येत
	शुष्येयम्	शुष्येव	शुष्येम
प०	शुष्यतु	शुष्यतात् शुष्यताम्	शुष्यन्तु
	शुष्य	,, शुष्यतम्	शुष्यत
	शुष्याणि	शुष्याव	शुष्याम
ह्य०	अशुष्यत्	अशुष्यताम्	अशुष्यन्
	अशुष्यः	अशुष्यतम्	अशुष्यत
	अशुष्यम्	अशुष्याव	अशुष्याम
अ०	अशुषत्	अशुषताम्	अशुषन्
	अशुषः	अशुषतम्	अशुषत
	अशुषम्	अशुषाव	अशुषाम
प०	शुशोष	शुशुषतुः	शुशुषुः
	शुशोषिथ	शुशुषथुः	शुशुष
	शुशोष	शुशुषिव	शुशुषिम
आ०	शुष्यात्	शुष्यास्ताम्	शुष्यासुः
	शुष्याः	शुष्यास्तम्	शुष्यास्त
	शुष्यासम्	शुष्यास्व	शुष्यास्म
श्व०	शोष्टा	शोष्टारौ	शोष्टारः
	शोष्टासि	शोष्टास्थः	शोष्टास्थ
	शोष्टास्मि	शोष्टास्वः	शोष्टास्मः
भ०	शोक्ष्यति	शोक्ष्यतः	शोक्ष्यन्ति
	शोक्ष्यसि	शोक्ष्यथः	शोक्ष्यथ
	शोक्ष्यामि	शोक्ष्यावः	शोक्ष्यामः
क्रि०	अशोक्ष्यत्	अशोक्ष्यताम्	अशोक्ष्यन्
	अशोक्ष्यः	अशोक्ष्यतम्	अशोक्ष्यत
	अशोक्ष्यम्	अशोक्ष्याव	अशोक्ष्याम

1209 दुषंच् [दुष्] वैकृत्ये

रूपभङ्ग इत्यर्थः

व०	दुष्यति	दुष्यतः	दुष्यन्ति
	दुष्यसि	दुष्यथः	दुष्यथ
	दुष्यामि	दुष्यावः	दुष्यामः
स०	दुष्येत्	दुष्येताम्	दुष्येयुः
	दुष्येः	दुष्येतम्	दुष्येत
	दुष्येयम्	दुष्येव	दुष्येम
प०	दुष्यतु	दुष्यतात् दुष्यताम्	दुष्यन्तु
	दुष्य	, दुष्यतम्	दुष्यत
	दुष्याणि	दुष्याव	दुष्याम
ह्य०	अदुष्यत्	अदुष्यताम्	अदुष्यन्
	अदुष्यः	अदुष्यतम्	अदुष्यत
	अदुष्यम्	अदुष्याव	अदुष्याम
अ०	अदुषत्	अदुषताम्	अदुषन्
	अदुषः	अदुषतम्	अदुषत
	अदुषम्	अदुषाव	अदुषाम
प०	दुदोष	दुदुषतुः	दुदुषुः
	दुदोषिथ	दुदुषथुः	दुदुष
	दुदोष	दुदुषिव	दुदुषिम
आ०	दुष्यात्	दुष्यास्ताम्	दुष्यासुः
	दुष्याः	दुष्यास्तम्	दुष्यास्त
	दुष्यासम्	दुष्यास्व	दुष्यास्म
श्व०	दोष्टा	दोष्टारौ	दोष्टारः
	दोष्टासि	दोष्टास्थः	दोष्टास्थ
	दोष्टास्मि	दोष्टास्वः	दोष्टास्मः
भ०	दोक्ष्यति	दोक्ष्यतः	दोक्ष्यन्ति
	दोक्ष्यसि	दोक्ष्यथः	दोक्ष्यथ
	दोक्ष्यामि	दोक्ष्यावः	दोक्ष्यामः
क्रि०	अदोक्ष्यत्	अदोक्ष्यताम्	अदोक्ष्यन्
	अदोक्ष्यः	अदोक्ष्यतम्	अदोक्ष्यत
	अदोक्ष्यम्	अदोक्ष्याव	अदोक्ष्याम

1210 श्लिषंच् (श्लिष्) आलिङ्गने

व० श्लिष्यति श्लिष्यतः श्लिष्यन्ति
श्लिष्यसि श्लिष्यथः श्लिष्यथ
श्लिष्यामि श्लिष्यावः श्लिष्यामः

स० श्लिष्येत् श्लिष्येताम् श्लिष्येयुः
श्लिष्येः श्लिष्येतम् श्लिष्येत
श्लिष्येयम् श्लिष्येव श्लिष्येम

प० श्लिष्यतु-तात् श्लिष्यताम् श्लिष्यन्तु
श्लिष्य ,, श्लिष्यतम् श्लिष्यत
श्लिष्याणि श्लिष्याव श्लिष्याम

ह्य० अश्लिष्यत् अश्लिष्यताम् अश्लिष्यन
अश्लिष्यः अश्लिष्यतम् अश्लिष्यत
अश्लिष्यम् अश्लिष्याव अश्लिष्याम

अ० अश्लिक्षत् अश्लिक्षताम् अश्लिक्षन्
अश्लिक्षः अश्लिक्षतम् अश्लिक्षत
अश्लिक्षम् अश्लिक्षाव अश्लिक्षाम
अश्लिषत् अश्लिषताम् अश्लिषन्
अश्लिषः अश्लिषतम् अश्लिषत
अश्लिषम् अश्लिषाव अश्लिषाम

प० शिश्लेष शिश्लिषतुः शिश्लिषुः
शिश्लेषिथ शिश्लिषथुः शिश्लिष
शिश्लेष शिश्लिषिव शिश्लिषिम

आ० श्लिष्यात् श्लिष्यास्ताम् श्लिष्यासुः
श्लिष्याः श्लिष्यास्तम् श्लिष्यास्त
श्लिष्यासम् श्लिष्यास्व श्लिष्यास्म

श्व० श्लेष्टा श्लेष्टारौ श्लेष्टारः
श्लेष्टासि श्लेष्टास्थः श्लेष्टास्थ
श्लेष्टास्मि श्लेष्टास्वः श्लेष्टास्मः

भ० श्लेक्ष्यति श्लेक्ष्यतः श्लेक्ष्यन्ति
श्लेक्ष्यसि श्लेक्ष्यथः श्लेक्ष्यथ
श्लेक्ष्यामि श्लेक्ष्यावः श्लेक्ष्यामः

क्रि० अश्लेक्ष्यत् अश्लेक्ष्यताम् अश्लेक्ष्यन्
अश्लेक्ष्यः अश्लेक्ष्यतम् अश्लेक्ष्यत
अश्लेक्ष्यम् अश्लेक्ष्याव अश्लेक्ष्याम

1211 प्लुषूच् (प्लुष्) दाहे

व० प्लुष्यति प्लुष्यतः प्लुष्यन्ति
प्लुष्यसि प्लुष्यथः प्लुष्यथ
प्लुष्यामि प्लुष्यावः प्लुष्यामः

स० प्लुष्येत् प्लुष्येताम् प्लुष्येयुः
प्लुष्येः प्लुष्येतम् प्लुष्येत
प्लुष्येयम् प्लुष्येव प्लुष्येम

प० प्लुष्यतु प्लुष्यतात् प्लुष्यताम् प्लुष्यन्तु
प्लुष्य ,, प्लुष्यतम् प्लुष्यत
प्लुष्याणि प्लुष्याव प्लुष्याम

ह्य० अप्लुष्यत् अप्लुष्यताम् अप्लुष्यन
अप्लुष्यः अप्लुष्यतम् अप्लुष्यत
अप्लुष्यम् अप्लुष्याव अप्लुष्याम

अ० अप्लुषत् अप्लुषताम् अप्लुषन्
अप्लुषः अप्लुषतम् अप्लुषत
अप्लुषम् अप्लुषाव अप्लुषाम

प० पुप्लोष पुप्लुषतुः पुप्लुषुः
पुप्लोषिथ पुप्लुषथुः पुप्लुष
पुप्लोष पुप्लुषिव पुप्लुषिम

आ० प्लुष्यात् प्लुष्यताम् प्लुष्यासुः
प्लुष्याः प्लुष्यास्तम् प्लुष्यास्त
प्लुष्यासम् प्लुष्यास्व प्लुष्यास्म

श्व० प्लोषिता प्लोषितारौ प्लोषितारः
प्लोषितासि प्लोषितास्थः प्लोषितास्थ
प्लोषितास्मि प्लोषितास्वः प्लोषितास्मः

भ० प्लोषिष्यति प्लोषिष्यतः प्लोषिष्यन्ति
प्लोषिष्यसि प्लोषिष्यथः प्लोषिष्यथ
प्लोषिष्यामि प्लोषिष्यावः प्लोषिष्यामः

क्रि० अप्लोषिष्यत् अप्लोषिष्यताम् अप्लोषिष्यन्
अप्लोषिष्यः अप्लोषिष्यतम् अप्लोषिष्यत
अप्लोषिष्यम् अप्लोषिष्याव अप्लोषिष्याम

1212 तृषच् (तृष्) पिपासायाम्

व०	तृष्यति	तृष्यतः	तृष्यन्ति
	तृष्यसि	तृष्यथः	तृष्यथ
	तृष्यामि	तृष्यावः	तृष्यामः
स०	तृष्येत्	तृष्येताम्	तृष्येयुः
	तृष्येः	तृष्येतम्	तृष्येत
	तृष्येयम्	तृष्येव	तृष्येम
प०	तृष्यतु तृष्यतात्	तृष्यताम्	तृष्यन्तु
	तृष्य तृष्यतात्	तृष्यतम्	तृष्यत
	तृष्याणि	तृष्याव	तृष्याम
ह्य०	अतृष्यत्	अतृष्यताम्	अतृष्यन्
	अतृष्यः	अतृष्यतम्	अतृष्यत
	अतृष्यम्	अतृष्याव	अतृष्याम
अ०	अतृषत्	अतृषताम्	अतृषन्
	अतृषः	अतृषतम्	अतृषत
	अतृषम्	अतृषाव	अतृषाम
प०	ततर्ष	ततृषतुः	ततृषुः
	ततर्षिथ	ततृषथुः	ततृष
	ततर्ष	ततृषिव	ततृषिम
आ०	तृष्यात्	तृष्यास्ताम्	तृष्यासुः
	तृष्याः	तृष्यास्ताम्	तृष्यास्त
	तृष्यासम्	तृष्यास्व	तृष्यास्म
श्व०	तर्षिता	तर्षितारौ	तर्षितारः
	तर्षितासि	तर्षितास्थः	तर्षितास्थ
	तर्षितास्मि	तर्षितास्वः	तर्षितास्मः
भ०	तर्षिष्यति	तर्षिष्यतः	तर्षिष्यन्ति
	तर्षिष्यसि	तर्षिष्यथः	तर्षिष्यथ
	तर्षिष्यामि	तर्षिष्यावः	तर्षिष्यामः
क्रि०	अतर्षिष्यत्	अतर्षिष्यताम्	अतर्षिष्यन्
	अतर्षिष्यः	अतर्षिष्यतम्	अतर्षिष्यत
	अतर्षिष्यम्	अतर्षिष्याव	अतर्षिष्याम

तुषच् (तुष्) तुष्टौ, तुष्टिः प्रीतिः ।

व०	तुष्यति	तुष्यतः	तुष्यन्ति
	तुष्यसि	तुष्यथः	तुष्यथ
	तुष्यामि	तुष्यावः	तुष्यामः
स०	तुष्येत्	तुष्येताम्	तुष्येयुः
	तुष्येः	तुष्येतम्	तुष्येत
	तुष्येयम्	तुष्येव	तुष्येम
प०	तुष्यतु तुष्यतात्	तुष्यताम्	तुष्यन्तु
	तुष्य तुष्यतात्	तुष्यतम्	तुष्यत
	तुष्याणि	तुष्याव	तुष्याम
ह्य०	अतुष्यत्	अतुष्यताम्	अतुष्यन्
	अतुष्यः	अतुष्यतम्	अतुष्यत
	अतुष्यम्	अतुष्याव	अतुष्याम
अ०	अतुषत्	अतुषताम्	अतुषन्
	अतुषः	अतुषतम्	अतुषत
	अतुषम्	अतुषाव	अतुषाम
प०	तुतोष	तुतुषतुः	तुतुषुः
	तुतोषिथ	तुतुषथुः	तुतुष
	तुतोष	तुतुषिव	तुतुषिम
आ०	तुष्यात्	तुष्यास्ताम्	तुष्यासुः
	तुष्याः	तुष्यास्तम्	तुष्यास्त
	तुष्यासम्	तुष्यास्व	तुष्यास्म
~~श्व०~~	~~तोषिता~~	~~तोषितारौ~~	~~तोषितारः~~
	~~तोषितासि~~	~~तोषितास्थः~~	~~तोषितास्थ~~
	~~तोषितास्मि~~	~~तोषितास्वः~~	~~तोषितास्मः~~
~~भ०~~	~~तोषिष्यति~~	~~तोषिष्यतः~~	~~तोषिष्यन्ति~~
	~~तोषिष्यसि~~	~~तोषिष्यथः~~	~~तोषिष्यथ~~
	~~तोषिष्यामि~~	~~तोषिष्यावः~~	~~तोषिष्यामः~~
~~क्रि०~~	~~अतोषिष्यत्~~	~~अतोषिष्यताम्~~	~~अतोषिष्यन्~~
	~~अतोषिष्यः~~	~~अतोषिष्यतम्~~	~~अतोषिष्यत~~
	~~अतोषिष्यम्~~	~~अतोषिष्याव~~	~~अतोषिष्याम~~

श्व० तोष्टा तोष्टारौ तोष्टारः इत्यादि
भ० तोक्ष्यति तोक्ष्यतः तोक्ष्यन्ति इत्यादि
क्रि० अतोक्ष्यत् अतोक्ष्यताम् अतोक्ष्यन् इत्यादि

1224 हृषच् (हृष्) तुष्टौ

तुष्टिः प्रीतिः

ल०	हृष्यति	हृष्यतः	हृष्यन्ति
	हृष्यसि	हृष्यथः	हृष्यथ
	हृष्यामि	हृष्यावः	हृष्यामः
लृ०	हृष्येत्	हृष्येताम्	हृष्येयुः
	हृष्येः	हृष्येतम्	हृष्येत
	हृष्येयम्	हृष्येव	हृष्येम
लो०	हृष्यतु	हृष्यतात् हृष्यताम्	हृष्यन्तु
	हृष्य	,, हृष्यतम्	हृष्यत
	हृष्याणि	हृष्याव	हृष्याम
ला०	अहृष्यत्	अहृष्यताम्	अहृष्यन्
	अहृष्यः	अहृष्यतम्	अहृष्यत
	अहृष्यम्	अहृष्याव	अहृष्याम
अ०	अहृषत्	अहृषताम्	अहृषन्
	अहृषः	अहृषतम्	अहृषत
	अहृषम्	अहृषाव	अहृषाम
प०	जहर्ष	जहृषतुः	जहृषुः
	जहर्षिथ	जहृषथुः	जहृष
	जहर्ष	जहृषिव	जहृषिम
आ०	हृष्यात्	हृष्यास्ताम्	हृष्यासुः
	हृष्याः	हृष्यास्तम्	हृष्यास्त
	हृष्यासम्	हृष्यास्व	हृष्यास्म
श्व०	हर्षिता	हर्षितारौ	हर्षितारः
	हर्षितासि	हर्षितास्थः	हर्षितास्थ
	हर्षितास्मि	हर्षितास्वः	हर्षितास्मः
भ०	हर्षिष्यति	हर्षिष्यतः	हर्षिष्यन्ति
	हर्षिष्यसि	हर्षिष्यथः	हर्षिष्यथ
	हर्षिष्यामि	हर्षिष्यावः	हर्षिष्यामः
क्रि०	अहर्षिष्यत्	अहर्षिष्यताम्	अहर्षिष्यन्
	अहर्षिष्यः	अहर्षिष्यतम्	अहर्षिष्यत
	अहर्षिष्यम्	अहर्षिष्याव	अहर्षिष्याम

1215 रुषच् [रुष्] रोषे

ल०	रुष्यति	रुष्यतः	रुष्यन्ति
	रुष्यसि	रुष्यथः	रुष्यथ
	रुष्यामि	रुष्यावः	रुष्यामः
लृ०	रुष्येत्	रुष्येताम्	रुष्येयुः
	रुष्येः	रुष्येतम्	रुष्येत
	रुष्येयम्	रुष्येव	रुष्येम
लो०	रुष्यतु	रुष्यतात् रुष्यताम्	रुष्यन्तु
	रुष्य	रुष्यतम्	रुष्यत
	रुष्याणि	रुष्याव	रुष्याम
ला०	अरुष्यत्	अरुष्यताम्	अरुष्यन्
	अरुष्यः	अरुष्यतम्	अरुष्यत
	अरुष्यम्	अरुष्याव	अरुष्याम
अ०	अरुषत्	अरुषताम्	अरुषन्
	अरुषः	अरुषतम्	अरुषत
	अरुषम्	अरुषाव	अरुषाम
प०	रुरोष	रुरुषतुः	रुरुषुः
	रुरोषिथ	रुरुषथुः	रुरुष
	रुरोष	रुरुषिव	रुरुषिम
आ०	रुष्यात्	रुष्यास्ताम्	रुष्यासुः
	रुष्याः	रुष्यास्तम्	रुष्यास्त
	रुष्यासम्	रुष्यास्व	रुष्यास्म

प्र० रोष्टा रोष्टारौ रोष्टारः
रोष्टासि रोष्टास्थः रोष्टास्थ
रोष्टास्मि रोष्टास्वः रोष्टास्मः

रोषिता रोषितारौ रोषितारः
रोषितासि रोषितास्थः रोषितास्थ
रोषितास्मि रोषितास्वः रोषितास्मः

भ० रोषिष्यति रोषिष्यतः रोषिष्यन्ति
रोषिष्यसि रोषिष्यथः रोषिष्यथ
रोषिष्यामि रोषिष्यावः रोषिष्यामः

क्रि० अरोषिष्यत अरोषिष्यताम् अरोषिष्यन्
अरोषिष्यः अरोषिष्यतम् अरोषिष्यत
अरोषिष्यम् अरोषिष्याव अरोषिष्याम

1216 प्युषन् [प्युष्] विभागे

व० प्युष्यति प्युष्यतः प्युष्यन्ति
प्युष्यसि प्युष्यथः प्युष्यथ
प्युष्यामि प्युष्यावः प्युष्यामः

स० प्युष्येत् प्युष्येताम् प्युष्येयुः
प्युष्येः प्युष्येतम् प्युष्येत
प्युष्येयम् प्युष्येव प्युष्येम

प० प्युष्यतु प्युष्यतात् प्युष्यताम् प्युष्यन्तु
प्युष्य , प्युष्यतम् प्युष्यत
प्युष्याणि प्युष्याव प्युष्याम

ह्य० अप्युष्यत् अप्युष्यताम् अप्युष्यन्
अप्युष्यः अप्युष्यतम् अप्युष्यत
अप्युष्यम् अप्युष्याव अप्युष्याम

अ० अप्युषत् अप्युषताम् अप्युषन्
अप्युषः अप्युषतम् अप्युषत
अप्युषम् अप्युषाव अप्युषाम

प० पुप्योष पुप्युषतुः पुप्युषुः
पुप्योषिथ पुप्युषथुः पुप्युष
पुप्योष पुप्युषिव पुप्युषिम

आ० प्युष्यात् प्युष्यास्ताम् प्युष्यासुः
प्युष्याः प्युष्यास्तम् प्युष्यास्त
प्युष्यासम् प्युष्यास्व प्युष्यास्म

प्र० प्योषिता प्योषितारौ प्योषितारः
प्योषितासि प्योषितास्थः प्योषितास्थ
प्योषितास्मि प्योषितास्वः प्योषितास्मः

भ० प्योषिष्यति प्योषिष्यतः प्योषिष्यन्ति
प्योषिष्यसि प्योषिष्यथः प्योषिष्यथ
प्योषिष्यामि प्योषिष्यावः प्योषिष्यामः

क्रि० अप्योषिष्यत अप्योषिष्यताम् अप्योषिष्यन्
अप्योषिष्यः अप्योषिष्यतम् अप्योषिष्यत
अप्योषिष्यम् अप्योषिष्याव अप्योषिष्याम

अथ सान्तास्त्रयोदश सेटश्च ।

1217 प्युसच् (प्युस्) विभागे ।

व०	प्युस्यति	प्युस्यतः	प्युस्यन्ति
	प्युस्यसि	प्युस्यथः	प्युस्यथ
	प्युस्यामि	प्युस्यावः	प्युस्यामः
स०	प्युस्येत्	प्युस्येताम्	प्युस्येयुः
	प्युस्येः	प्युस्येतम्	प्युस्येत
	प्युस्येयम्	प्युस्येव	प्युस्येम
प०	प्युस्यतु प्युस्यतात्	प्युस्यताम्	प्युस्यन्तु
	प्युस्य ,,	प्युस्यतम्	प्युस्यत
	प्युस्यानि	प्युस्याव	प्युस्याम
ह्य०	अप्युस्यत्	अप्युस्यताम्	अप्युस्यन्
	अप्युस्यः	अप्युस्यतम्	अप्युस्यत
	अप्युस्यम्	अप्युस्याव	अप्युस्याम
अ०	अप्युसत्	अप्युसताम्	अप्युसन्
	अप्युसः	अप्युसतम्	अप्युसत
	अप्युसम्	अप्युसाव	अप्युसाम
प०	पुप्योस	पुप्युसतुः	पुप्युसुः
	पुप्योसिथ	पुप्युसथुः	पुप्युस
	पुप्योस	पुप्युसिव	पुप्युसिम
आ०	प्युस्यात्	प्युस्यास्ताम्	प्युस्यासुः
	प्युस्याः	प्युस्यास्तम्	प्युस्यास्त
	प्युस्यासम्	प्युस्यास्व	प्युस्यास्म
श्व०	प्योसिता	प्योसितारौ	प्योसितारः
	प्योसितासि	प्योसितास्थः	प्योसितास्थ
	प्योसितास्मि	प्योसितास्वः	प्योसितास्मः
भ०	प्योसिष्यति	प्योसिष्यतः	प्योसिष्यन्ति
	प्योसिष्यसि	प्योसिष्यथः	प्योसिष्यथ
	प्योसिष्यामि	प्योसिष्यावः	प्योसिष्यामः
क्रि०	अप्योसिष्यत्	अप्योसिष्यताम्	अप्योसिष्यन्
	अप्योसिष्यः	अप्योसिष्यतम्	अप्योसिष्यत
	अप्योसिष्यम्	अप्योसिष्याव	अप्योसिष्याम

1218 पुसच् [पुस्] विभागे

व०	पुस्यति	पुस्यतः	पुस्यन्ति
	पुस्यसि	पुस्यथः	पुस्यथ
	पुस्यामि	पुस्यावः	पुस्यामः
स०	पुस्येत्	पुस्येताम्	पुस्येयुः
	पुस्येः	पुस्येतम्	पुस्येत
	पुस्येयम्	पुस्येव	पुस्येम
प०	पुस्यतु पुस्यतात्	पुस्यताम्	पुस्यन्तु
	पुस्य ,,	पुस्यतम्	पुस्यत
	पुस्यानि	पुस्याव	पुस्याम
ह्य०	अपुस्यत्	अपुस्यताम्	अपुस्यन्
	अपुस्यः	अपुस्यतम्	अपुस्यत
	अपुस्यम्	अपुस्याव	अपुस्याम
अ०	अपुसत्	अपुसताम्	अपुसन्
	अपुसः	अपुसतम्	अपुसत
	अपुसम्	अपुसाव	अपुसाम
प०	पुपोस	पुपुसतुः	पुपुसुः
	पुपोसिथ	पुपुसथुः	पुपुस
	पुपोस	पुपुसिव	पुपुसिम
आ०	पुस्यात्	पुस्यास्ताम्	पुस्यासुः
	पुस्याः	पुस्यास्तम्	पुस्यास्त
	पुस्यासम्	पुस्यास्व	पुस्यास्म
श्व०	पोसिता	पोसितारौ	पोसितारः
	पोसितासि	पोसितास्थः	पोसितास्थ
	पोसितास्मि	पोसितास्वः	पोसितास्मः
भ०	पोसिष्यति	पोसिष्यतः	पोसिष्यन्ति
	पोसिष्यसि	पोसिष्यथः	पोसिष्यथ
	पोसिष्यामि	पोसिष्यावः	पोसिष्यामः
क्रि०	अपोसिष्यत्	अपोसिष्यताम्	अपोसिष्यन्
	अपोसिष्यः	अपोसिष्यतम्	अपोसिष्यत
	अपोसिष्यम्	अपोसिष्याव	अपोसिष्याम

1219 विसच् (विस्) प्रेरणे

व०	विस्यति	विस्यतः	विस्यन्ति
	विस्यसि	विस्यथः	विस्यथ
	विस्यामि	विस्यावः	विस्यामः
स	विस्येत्	विस्येताम्	विस्येयुः
	विस्येः	विस्येतम्	विस्येत
	विस्येयम्	विस्येव	विस्येम
प०	विस्यतु	विस्यतात्	विस्यताम्	विस्यन्तु
	विस्य	,,	विस्यतम्	विस्यत
	विस्यानि	विस्याव	विस्याम
ह्य	अविस्यत्	अविस्यताम्	अविस्यन्
	अविस्यः	अविस्यतम्	अविस्यत
	अविस्यम्	अविस्याव	अविस्याम
अ०	अविसत्	अविसताम्	अविसन्
	अविसः	अविसतम्	अविसत
	अविसम्	अविसाव	अविसाम
प०	विवेस	विविसतुः	विविसुः
	विवेसिथ	विविसथुः	विविस
	विवेस	विविसिव	विविसिम
आ०	विस्यात्	विस्यास्ताम्	विस्यासुः
	विस्याः	विस्यास्तम्	विस्यास्त
	विस्यासम्	विस्यास्व	विस्यास्म
श्व०	वेसिता	वेसितारौ	वेसितारः
	वेसितासि	वेसितास्थः	वेसितास्थ
	वेसितास्मि	वेसितास्वः	वेसितास्मः
भ०	वेसिष्यति	वेसिष्यतः	वेसिष्यन्ति
	वेसिष्यसि	वेसिष्यथः	वेसिष्यथ
	वेसिष्यामि	वेसिष्यावः	वेसिष्यामः
क्रि०	अवेसिष्यत्	अवेसिष्यताम्	अवेसिष्यन्
	अवेसिष्यः	अवेसिष्यतम्	अवेसिष्यत
	अवेसिष्यम्	अवेसिष्याव	अवेसिष्याम

1220 कुसच् (कुस्) श्लेषे

व०	कुस्यति	कुस्यतः	कुस्यन्ति
	कुस्यसि	कुस्यथः	कुस्यथ
	कुस्यामि	कुस्यावः	कुस्यामः
स०	कुस्येत्	कुस्येताम्	कुस्येयुः
	कुस्येः	कुस्येतम्	कुस्येत
	कुस्येयम्	कुस्येव	कुस्येम
प०	कुस्यतु	कुस्यतात्	कुस्यताम्	कुस्यन्तु
	कुस्य	,,	कुस्यतम्	कुस्यत
	कुस्यानि	कुस्याव	कुस्याम
ह्य०	अकुस्यत्	अकुस्यताम्	अकुस्यन्
	अकुस्यः	अकुस्यतम्	अकुस्यत
	अकुस्यम्	अकुस्याव	जकुस्याम
अ	अकुसत्	अकुसताम्	अकुसन्
	अकुसः	अकुसतम्	अकुसत
	अकुसम्	अकुसाव	अकुसाम
प०	चुकोस	चुकुसतुः	चुकुसुः
	चुकोसिथ	चुकुसथुः	चुकुस
	चुकोस	चुकुसिव	चुकुसिम
आ०	कुस्यात्	कुस्यास्ताम्	कुस्यासुः
	कुस्याः	कुस्यास्तम्	कुस्यास्त
	कुस्यासम्	कुस्यास्व	कुस्यास्म
श्व०	कोसिता	कोसितारौ	कोसितारः
	कोसितासि	कोसितास्थः	कोसितास्थ
	कोसितास्मि	कोसितास्वः	कोसितास्मः
भ०	कोसिष्यति	कोसिष्यतः	कोसिष्यन्ति
	कोसिष्यसि	कोसिष्यथः	कोसिष्यथ
	कोसिष्यामि	कोसिष्यावः	कोसिष्यामः
क्रि०	अकोसिष्यत्	अकोसिष्यताम्	अकोसिष्यन्
	अकोसिष्यः	अकोसिष्यतम्	अकोसिष्यत
	अकोसिष्यम्	अकोसिष्याव	अकोसिष्याम

1221 असूच् (अस्) क्षेपणे ।

व० अस्यति अस्यतः अस्यन्ति
अस्यसि अस्यथः अस्यथ
अस्यामि अस्यावः अस्यामः

वि० अस्येत् अस्येताम् अस्येयुः
अस्येः अस्येतम् अस्येत
अस्येयम् अस्येव अस्येम

प० अस्यतु अस्यतात् अस्यताम् अस्यन्तु
अस्य ,, अस्यतम् अस्यत
अस्यानि अस्याव अस्याम

ह्य० आस्यत् आस्यताम् आस्यन्
आस्यः आस्यतम् आस्यत
आस्यम् आस्याव आस्याम

अ० आस्थत् आस्थताम् आस्थन्
आस्थः आस्थतम् आस्थत
आस्थम् आस्थाव आस्थाम

प० आस आसतुः आसुः
आसिथ आसथुः आस
आस आसिव आसिम

आ० अस्यात् अस्यास्ताम् अस्यासुः
अस्याः अस्यास्तम् अस्यास्त
अस्यासम् अस्यास्व अस्यास्म

श्व० असिता असितारौ असितारः
असितासि असितास्थः असितास्थ
असितास्मि असितास्वः असितास्मः

भ० असिष्यति असिष्यतः असिष्यन्ति
असिष्यसि असिष्यथः असिष्यथ
असिष्यामि असिष्यावः असिष्यामः

क्रि० आसिष्यत् आसिष्यताम् आसिष्यन्
आसिष्यः आसिष्यतम् आसिष्यत
आसिष्यम् आसिष्याव आसिष्याम

संपूर्वस्यानुपसर्गस्य च वा इयः ।

1222 यसूच् (यस्) प्रयत्ने ।

व० संयस्यति संयस्यतः संयस्यन्ति
संयस्यसि संयस्यथः संयस्यथ
संयस्यामि संयस्यावः संयस्यामः

संयसति संयसतः संयसन्ति
संयससि संयसथः संयसथ
संयसामि संयसावः संयसामः

वि० संयस्येत् संयस्येताम् संयस्येयुः
संयस्येः संयस्येतम् संयस्येत
संयस्येयम् संयस्येव संयस्येम

संयसेत् संयसेताम् संयसेयुः
संयसेः संयसेतम् संयसेत
संयसेयम् संयसेव संयसेम

प० संयस्यतु संयस्यतात् संयस्यताम् संयस्यन्तु
संयस्य ,, संयस्यतम् संयस्यत
संयस्यानि संयस्याव संयस्याम

संयसतु संयसतात् संयसताम् संयसन्तु
संयस ,, संयसतम् संयसत
संयसानि संयसाव संयसाम

ह्य० समयस्यत् समयस्यताम् समयस्यन्
समयस्यः समयस्यतम् समयस्यत
समयस्यम् समयस्याव समयस्याम

समयसत समयसताम् समयसन्
समयसः समयसतम् समयसत
समयसम् समयसाव समयसाम

व० यस्यति यस्यतः यस्यन्ति
यस्यसि यस्यथः यस्यथ
यस्यामि यस्यावः यस्यामः
यसति यसतः यसन्ति
यससि यसथः यसथ
यसामि यसावः यसामः
स० यस्येत् यस्येताम् यस्येयुः
यस्येः यस्येतम् यस्येत
यस्येयम् यस्येव यस्येम
यसेत् यसेताम् यसेयुः
यसेः यसेतम् यसेत
यसेयम् यसेव यसेम
प० यस्यतु यस्यतात् यस्यताम् यस्यन्तु
यस्य ,, यस्यतम् यस्यत
यस्यानि यस्याव यस्याम
यसतु यसतात् यसताम् यसन्तु
यस ,, यसतम् यसत
यसानि यसाव यसाम
ह्य० अयस्यत् अयस्यताम् अयस्यन्
अयस्यः अयस्यतम् अयस्यत
अयस्यम् अयस्याव अयस्याम
अयसत अयसताम् अयसन्
अयसः अयसतम् अयसत
अयसम् अयसाव अयसाम

अन्योपसर्गपूर्वस्तु नित्यं

श्यभाक् यथा-

व० प्रयस्यति प्रयस्यतः प्रयस्यन्ति
प्रयस्यसि प्रयस्यथः प्रयस्यथ
प्रयस्यामि प्रयस्यावः प्रयस्यामः
स० प्रयस्येत् प्रयस्येताम् प्रयस्येयुः
प्रयस्येः प्रयस्येतम् प्रयस्येत
प्रयस्येयम् प्रयस्येव प्रयस्येम
प० प्रयस्यतु प्रयस्यतात् प्रयस्यताम् प्रयस्यन्तु
प्रयस्य ,, प्रयस्यतम् प्रयस्यत
प्रयस्यानि प्रयस्याव प्रयस्याम
ह्य० प्रायस्यत् प्रायस्यताम् प्रायस्यन्
प्रायस्यः प्रायस्यतम् प्रायस्यत
प्रयस्यम् प्रयस्याव प्रयस्याम
अ० अयसत् अयसताम् अयसन्
अयसः अयसतम् अयसत
अयसम् अयसाव अयसाम
प० ययास येसतुः येसुः
येसिथ येसथुः येस
ययास,ययस येसिव येसिम
आ० यस्यात् यस्यास्ताम् यस्यासुः
यस्याः यस्यास्तम् यस्यास्त
यस्यासम् यस्यास्व यस्यास्म
श्व० यसिता यसितारौ यसितारः
यसितासि यसितास्थः यसितास्थ
यसितास्मि यसितास्वः यसितास्मः
भ० यसिष्यति यसिष्यतः यसिष्यन्ति
यसिष्यसि यसिष्यथः यसिष्यथ
यसिष्यामि यसिष्यावः यसिष्यामः
क्रि० अयसिष्यत् अयसिष्यताम् अयसिष्यन्
अयसिष्यः अयसिष्यतम् अयसिष्यत
अयसिष्याम् अयसिष्याव अयसिष्याम

1223 जस्चू (जस्) मोक्षणे

व०	जस्यति	जस्यतः	जस्यन्ति
	जस्यसि	जस्यथः	जस्यथ
	जस्यामि	जस्यावः	जस्यामः
स०	जस्येत्	जस्येताम्	जस्येयुः
	जस्येः	जस्येतम्	जस्येत
	जस्येयम्	जस्येव	जस्येम
प०	जस्यतु	जस्यतात्	जस्यताम् जस्यन्तु
	जस्य	,,	जस्यतम् जस्यत
	जस्यानि	जस्याव	जस्याम
ह्य०	अजस्यत्	अजस्यताम्	अजस्यन्
	अजस्यः	अजस्यतम्	अजस्यत
	अजस्यम्	अजस्याव	अजस्याम
अ०	अजसत्	अजसताम्	अजसन्
	अजसः	अजसतम्	अजसत
	अजसम्	अजसाव	अजसाम
प०	जजास	जेसतुः	जेसुः
	जेसिथ	जेसथुः	जेस
	जजास,जजस	जेसिव	जेसिम
आ०	जस्यात्	जस्यास्ताम्	जस्यासुः
	जस्याः	जस्यास्तम्	जस्यास्त
	जस्यासम्	जस्यास्व	जस्यास्म
श्व०	जसिता	जसितारौ	जसितारः
	जसितासि	जसितास्थः	जसितास्थ
	जसितास्मि	जसितास्वः	जसितास्मः
भ०	जसिष्यति	जसिष्यतः	जसिष्यन्ति
	जसिष्यसि	जसिष्यथः	जसिष्यथ
	जसिष्यामि	जसिष्यावः	जसिष्यामः
क्रि०	अजसिष्यत्	अजसिष्यताम्	अजसिष्यन्
	अजसिष्यः	अजसिष्यतम्	अजसिष्यत
	अजसिष्यम्	अजसिष्याव	अजसिष्याम

1224 तस् (तस्चू) उपक्षये

व०	तस्यति	तस्यतः	तस्यन्ति
	तस्यसि	तस्यथः	तस्यथ
	तस्यामि	तस्यावः	तस्यामः
स०	तस्येत्	तस्येताम्	तस्येयुः
	तस्येः	तस्येतम्	तस्येत
	तस्येयम्	तस्येव	तस्येम
प०	तस्यतु	तस्यतात्	तस्याम् तस्यन्तु
	तस्य	तस्यतात्	तस्यतम् तस्यत
	तस्यानि	तस्याव	तस्याम
ह्य०	अतस्यत्	अतस्यताम्	अतस्यन्
	अतस्यः	अतस्यतम्	अतस्यत
	अतस्यम्	अतस्याव	अतस्याम
अ०	अतसत्	अतसताम्	अतसन्
	अतसः	अतसतम्	अतसत
	अतसम्	अतसाव	अतसाम
प०	ततास	तेसतुः	तेसुः
	तेसिथ	तेसथुः	तेस
	ततास,ततस	तेसिव	तेसिम
आ०	तस्यात्	तस्यास्ताम्	तस्यासुः
	तस्याः	तस्यास्तम्	तस्यास्त
	तस्यासम्	तस्यास्व	तस्यास्म
श्व	तसिता	तसितारौ	तसितारः
	तसितासि	तसितास्थः	तसितास्थ
	तसितास्मि	तसितास्वः	तसितास्मः
भ०	तसिष्यति	तसिष्यतः	तसिष्यन्ति
	तसिष्यसि	तसिष्यथः	तसिष्यथ
	तसिष्यामि	तसिष्यावः	तसिष्यामः
क्रि०	अतसिष्यत्	अतसिष्यताम्	अतसिष्यन्
	अतसिष्यः	अतसिष्यतम्	अतसिष्यत
	अतसिष्यम्	अतसिष्याव	अतसिष्याम

1129 दसूच् (दस्) उपक्षये

व०	दस्यति	दस्यतः	दस्यन्ति
	दस्यसि	दस्यथः	दस्यथ
	दस्यामि	दस्यावः	दस्यामः
स०	दस्येत्	दस्येताम्	दस्येयुः
	दस्येः	दस्येतम्	दस्येत
	दस्येयम्	दस्येव	दस्येम
प०	दस्यतु	दस्यतात् दस्यताम्	दस्यन्तु
	दस्य	,, दस्यतम्	दस्यत
	दस्यानि	दस्याव	दस्याम
ह्य०	अदस्यत्	अदस्यताम्	अदस्यन्
	अदस्यः	अदस्यतम्	अदस्यत
	अदस्यम्	अदस्याव	अदस्याम
अ०	अदसत्	अदसताम्	अदसन्
	अदसः	अदसतम्	अदसत
	अदसम्	अदसाव	अदसाम
प०	ददास	देसतुः	देसुः
	देसिथ	देसथुः	देस
	ददास,ददस	देसिव	देसिम
आ०	दस्यात्	दस्यास्ताम्	दस्यासुः
	दस्याः	दस्यास्तम्	दस्यास्त
	दस्यासम्	दस्यास्व	दस्यास्म
श्व०	दसिता	दसितारौ	दसितारः
	दसितासि	दसितास्थः	दसितास्थ
	दसितास्मि	दसितास्वः	दसितास्मः
भ०	दसिष्यति	दसिष्यतः	दसिष्यन्ति
	दसिष्यसि	दसिष्यथः	दसिष्यथ
	दसिष्यामि	दसिष्यावः	दसिष्यामः
क्रि०	अदसिष्यत्	अदसिष्यताम्	अदसिष्यन्
	अदसिष्यः	अदसिष्यतम्	अदसिष्यत
	अदसिष्यम्	अदसिष्याव	अदसिष्याम

1226 वसूच् (वस्) स्तम्भे

व०	वस्यति	वस्यतः	वस्यन्ति
	वस्यसि	वस्यथः	वस्यथ
	वस्यामि	वस्यावः	वस्यामः
स०	वस्येत्	वस्येताम्	वस्येयुः
	वस्येः	वस्येतम्	वस्येत
	वस्येयम्	वस्येव	वस्येम
प०	वस्यतु	वस्यतात् वस्यताम्	वस्यन्तु
	वस्य	,, वस्यतम्	वस्यत
	वस्यानि	वस्याव	वस्याम
ह्य०	अवस्यत्	अवस्यताम्	अवस्यन्
	अवस्यः	अवस्यतम्	अवस्यत
	अवस्यम्	अवस्याव	अवस्याम
अ०	अवसत्	अवसताम्	अवसन्
	अवसः	अवसतम्	अवसत
	अवसम्	अवसाव	अवसाम
प०	ववास	वसतुः	वसुः
	वसिथ	वसथुः	वस
	वसस,ववास	वसिव	वसिम
आ०	वस्यात्	वस्यास्ताम्	वस्यासुः
	वस्याः	वस्यास्तम्	वस्यास्त
	वस्यासम्	वस्यास्व	वस्यास्म
श्व०	वसिता	वसितारौ	वसितारः
	वसितासि	वसितास्थः	वसितास्थ
	वसितास्मि	वसितास्वः	वसितास्मः
भ०	वसिष्यति	वसिष्यतः	वसिष्यन्ति
	वसिष्यसि	वसिष्यथः	वसिष्यथ
	वसिष्यामि	वसिष्यावः	वसिष्यामः
क्रि०	अवसिष्यत्	अवसिष्यताम्	अवसिष्यन्
	अवसिष्यः	अवसिष्यतम्	अवसिष्यत
	अवसिष्यम्	अवसिष्याव	अवसिष्याम

1127 वुसच् (वुस्) उत्सर्गे

उत्सर्गस्त्यागः ।

व०	वुस्यति	वुस्यतः	वुस्यन्ति
	वुस्यसि	वुस्यथः	वुस्यथ
	वुस्यामि	वुस्यावः	वुस्यामः
स०	वुस्येत	वुस्येताम्	वुस्येयुः
	वुस्येः	वुस्येतम्	वुस्येत
	वुस्येयम्	वुस्येव	वुस्येम
प०	वुस्यतु	वुस्यतात् वुस्यताम्	वुस्यन्तु
	वुस्य	,, वुस्यतम्	वुस्यत
	वुस्यानि	वुस्याव	वुस्याम
ह्य०	अवुस्यत्	अवुस्यताम्	अवुस्यन्
	अवुस्यः	अवुस्यतम्	अवुस्यत
	अवुस्यम्	अवुस्याव	अवुस्याम
अ०	अवुसत्	अवुसताम्	अवुसन्
	अवुसः	अवुसतम्	अवुसत
	अवुसम्	अवुसाव	अवुसाम
प०	वुवोस	वुवुसतुः	वुवुसुः
	वुवोसिथ	वुवुसथुः	वुवुस
	वुवोस	वुवुसिव	वुवुसिम
आ०	वुस्यात्	वुस्यास्ताम्	वुस्यासुः
	वुस्याः	वुस्यास्तम्	वुस्यास्त
	वुस्यासम्	वुस्यास्व	वुस्यास्म
श्व०	वोसिता	वोसितारौ	वोसितारः
	वोसितासि	वोसितास्थः	वोसितास्थ
	वोसितास्मि	वोसितास्वः	वोसितास्मः
भ०	वोसिष्यति	वोसिष्यतः	वोसिष्यन्ति
	वोसिष्यसि	वोसिष्यथः	वोसिष्यथ
	वोसिष्यामि	वोसिष्यावः	वोसिष्यामः
क्रि०	अवोसिष्यत्	अवोसिष्यताम्	अवोसिष्यन्
	अवोसिष्यः	अवोसिष्यतम्	अवोसिष्यत
	अवोसिष्यम्	अवोसिष्याव	अवोसिष्याम

1228 मुसच् (मुस्) खण्डने

व०	मुस्यति	मुस्यतः	मुस्यन्ति
	मुस्यसि	मुस्यथः	मुस्यथ
	मुस्यामि	मुस्यावः	मुस्यामः
स०	मुस्येत्	मुस्येताम्	मुस्येयुः
	मुस्येः	मुस्येतम्	मुस्येत
	मुस्येयम्	मुस्येव	मुस्येम
प०	मुस्यतु	मुस्यतात् मुस्यताम्	मुस्यन्तु
	मुस्य	,, मुस्यतम्	मुस्यत
	मुस्यानि	मुस्याव	मुस्याम
ह्य०	अमुस्यत्	अमुस्यताम्	अमुस्यन्
	अमुस्यः	अमुस्यतम्	अमुस्यत
	अमुस्यम्	अमुस्याव	अमुस्याम
अ०	अमुसत्	अमुसताम्	अमुसन्
	अमुसः	अमुसतम्	अमुसत
	अमुसम्	अमुसाव	अमुसाम
प०	मुमोस	मुमुसतुः	मुमुसुः
	मुमोसिथ	मुमुसथुः	मुमुस
	मुमोस	मुमुसिव	मुमुसिम
आ०	मुस्यात्	मुस्यास्ताम्	मुस्यासुः
	मुस्याः	मुस्यास्तम्	मुस्यास्त
	मुस्यासम्	मुस्यास्व	मुस्यास्म
श्व०	मोसिता	मोसितारौ	मोसितारः
	मोसितासि	मोसितास्थः	मोसितास्थ
	मोसितास्मि	मोसितास्वः	मोसितास्मः
भ०	मोसिष्यति	मोसिष्यतः	मोसिष्यन्ति
	मोसिष्यसि	मोसिष्यथः	मोसिष्यथ
	मोसिष्यामि	मोसिष्यावः	मोसिष्यामः
क्रि०	अमोसिष्यत्	अमोसिष्यताम्	अमोसिष्यन्
	अमोसिष्यः	अमोसिष्यतम्	अमोसिष्यत
	अमोसिष्यम्	अमोसिष्याव	अमोसिष्याम

1229 मसँच् (मस्) परिणामे

परिणामो विकारः ।

व०	मस्यति	मस्यतः	मस्यन्ति
	मस्यसि	मस्यथः	मस्यथ
	मस्यामि	मस्यावः	मस्यामः
स०	मस्येत्	मस्येताम्	मस्येयुः
	मस्येः	मस्येतम्	मस्येत
	मस्येयम्	मस्येव	मस्येम
प०	मस्यतु मस्यतात्	मस्यताम्	मस्यन्तु
	मस्य ,,	मस्यतम्	मस्यत
	मस्यानि	मस्याव	मस्याम
ह्य०	अमस्यत्	अमस्यताम्	अमस्यन्
	अमस्यः	अमस्यतम्	अमस्यत
	अमस्यम्	अमस्याव	अमस्याम
अ०	अमसत्	अमसताम्	अमसन्
	अमसः	अमसतम्	अमसत
	अमसम्	अमसाव	अमसाम
प०	ममास	मेसतुः	मेसुः
	मेसिथ	मेसथुः	मेस
	ममास,ममस	मेसिव	मेसिम
आ०	मस्यात्	मस्यास्ताम्	मस्यासुः
	मस्याः	मस्यास्तम्	मस्यास्त
	मस्यासम्	मस्यास्व	मस्यास्म
श्व०	मसिता	मसितारौ	मसितारः
	मसितासि	मसितास्थः	मसितास्थ
	मसितास्मि	मसितास्वः	मसितास्मः
भ०	मसिष्यति	मसिष्यतः	मसिष्यन्ति
	मसिष्यसि	मसिष्यथः	मसिष्यथ
	मसिष्यामि	मसिष्यावः	मसिष्यामः
क्रि०	अमसिष्यत्	अमसिष्यताम्	अमसिष्यन्
	अमसिष्यः	अमसिष्यतम्	अमसिष्यत
	अमसिष्यम्	अमसिष्याव	अमसिष्याम

अथ शमादीनां सेटां सप्तकं श्ये दीर्घार्थि मदैच्पर्यन्तं चाष्टकं घिनणर्थं प्रदर्श्यते। तत्र च बहुत्वान्मान्ताः षडादौ ।

1230 शमूँच् (शम्) उपशमे ।

व०	शाम्यति	शाम्यतः	शाम्यन्ति
	शाम्यसि	शाम्यथः	शाम्यथ
	शाम्यामि	शाम्यावः	शाम्यामः
स०	शाम्येत्	शाम्येताम्	शाम्येयुः
	शाम्येः	शाम्येतम्	शाम्येत
	शाम्येयम्	शाम्येव	शाम्येम
प०	शाम्यतु शाम्यतात्	शाम्यताम्	शाम्यन्तु
	शाम्य ,,	शाम्यतम्	शाम्यत
	शाम्यानि	शाम्याव	शाम्याम
ह्य०	अशाम्यत्	अशाम्यताम्	अशाम्यन्
	अशाम्यः	अशाम्यतम्	अशाम्यत
	अशाम्यम्	अशाम्याव	अशाम्याम
अ०	अशमत	अशमताम्	अशमन्
	अशमः	अशमतम्	अशमत
	अशमम्	अशमाव	अशमाम
प०	शशाम	शेमतुः	शेमुः
	शेमिथ	शेमथुः	शेम
	शशाम,शशम	शेमिव	शेमिम
आ०	शम्यात्	शम्यास्ताम्	शम्यासुः
	शम्याः	शम्यास्तम्	शम्यास्त
	शम्यासम्	शम्यास्व	शम्यास्म
श्व०	शमिता	शमितारौ	शमितारः
	शमितासि	शमितास्थः	शमितास्थ
	शमितास्मि	शमितास्वः	शमितास्मः
भ०	शमिष्यति	शमिष्यतः	शमिष्यन्ति
	शमिष्यसि	शमिष्यथः	शमिष्यथ
	शमिष्यामि	शमिष्यावः	शमिष्यामः
क्रि०	अशमिष्यत्	अशमिष्यताम्	अशमिष्यन्
	अशमिष्यः	अशमिष्यतम्	अशमिष्यत
	अशमिष्यम्	अशमिष्याव	अशमिष्याम

1231 दमूच् (दम्) उपशमे ।

व०	दाम्यति	दाम्यतः	दाम्यन्ति
	दाम्यसि	दाम्यथः	दाम्यथ
	दाम्यामि	दाम्यावः	दाम्यामः
स०	दाम्येत्	दाम्येताम्	दाम्येयुः
	दाम्येः	दाम्येतम्	दाम्येत
	दाम्येयम्	दाम्येव	दाम्येम
प०	दाम्यतु	दाम्यतात्	दाम्यताम्	दाम्यन्तु
	दाम्य	दाम्यतात्	दाम्यतम्	दाम्यत
	दाम्यानि	दाम्याव	दाम्याम
ह्य०	अदाम्यत्	अदाम्यताम्	अदाम्यन्
	अदाम्यः	अदाम्यतम्	अदाम्यत
	अदाम्यम्	अदाम्याव	अदाम्याम
अ०	अदमत्	अदमताम्	अदमन्
	अदमः	अदमतम्	अदमत
	अदमम्	अदमाव	अदमाम
प०	ददाम	देमतुः	देमुः
	देमिथ	देमथुः	देम
	ददाम ददम	देमिव	देमिम
आ०	दम्यात्	दम्यास्ताम्	दम्यासुः
	दम्याः	दम्यास्तम्	दम्यास्त
	दम्यासम्	दम्यास्व	दम्यास्म
श्व०	दमिता	दमितारौ	दमितारः
	दमितासि	दमितास्थः	दमितास्थ
	दमितास्मि	दमितास्वः	दमितास्मः
भ०	दमिष्यति	दमिष्यतः	दमिष्यन्ति
	दमिष्यसि	दमिष्यथः	दमिष्यथ
	दमिष्यामि	दमिष्यावः	दमिष्यामः
क्रि०	अदमिष्यत्	अदमिष्यताम्	अदमिष्यन्
	अदमिष्यः	अदमिष्यतम्	अदमिष्यत
	अदमिष्यम्	अदमिष्याव	अदमिष्याम

1232 तमूच् (तम्) काङ्क्षायाम् ।

व०	ताम्यति	ताम्यतः	ताम्यन्ति
	ताम्यसि	ताम्यथः	ताम्यथ
	ताम्यामि	ताम्यावः	ताम्यामः
स०	ताम्येत्	ताम्येताम्	ताम्येयुः
	ताम्येः	ताम्येतम्	ताम्येत
	ताम्येयम्	ताम्येव	ताम्येम
प०	ताम्यतु	ताम्यतात्	ताम्यताम्	ताम्यन्तु
	ताम्य	,,	ताम्यतम्	ताम्यत
	ताम्यानि	ताम्याव	ताम्याम
ह्य०	अताम्यत्	अताम्यताम्	अताम्यन्
	अताम्यः	अताम्यतम्	अताम्यत
	अताम्यम्	अताम्याव	अताम्याम
अ०	अतमत्	अतमताम्	अतमन्
	अतमः	अतमतम्	अतमत
	अतमम्	अतमाव	अतमाम
प०	ततम	तेमतुः	तेमुः
	तेमिथ	तेमथुः	तेम
	ततम,ततम	तेमिव	तेमिम
आ०	तम्यात्	तम्यास्ताम्	तम्यासुः
	तम्याः	तम्यास्तम्	तम्यास्त
	तम्यासम्	तम्यास्व	तम्यास्म
श्व०	तमिता	तमितारौ	तमितारः
	तमितासि	तमितास्थः	तमितास्थ
	तमितास्मि	तमितास्वः	तमितास्मः
भ०	तमिष्यति	तमिष्यतः	तमिष्यन्ति
	तमिष्यसि	तमिष्यथः	तमिष्यथ
	तमिष्यामि	तमिष्यावः	तमिष्यामः
क्रि०	अतमिष्यत्	अतमिष्यताम्	अतमिष्यन्
	अतमिष्यः	अतमिष्यतम्	अतमिष्यत
	अतमिष्यम्	अतमिष्याव	अतमिष्याम

1233 श्रमूच् (श्रम्) खेदतपसोः ।

व० श्राम्यति श्राम्यतः श्राम्यन्ति
श्राम्यसि श्राम्यथः श्राम्यथ
श्राम्यामि श्राम्यावः श्राम्यामः

स० श्राम्येत् श्राम्येतात् श्राम्येयुः
श्राम्येः श्राम्येतम् श्राम्येत
श्राम्येयम् श्राम्येव श्राम्येम

प० श्राम्यतु श्राम्यतात् श्राम्यताम् श्राम्यन्तु
,, श्राम्यतात् श्राम्यतम् श्राम्यत
श्राम्याणि श्राम्याव श्राम्याम

ह्य० अश्राम्यत् अश्राम्यताम् अश्राम्यन्
अश्राम्यः अश्राम्यतम् अश्राम्यत
अश्राम्यम् अश्राम्याव अश्राम्याम

अ० अश्रमत् अश्रमताम् अश्रमन्
अश्रमः अश्रमतम् अश्रमत
अश्रमम् अश्रमाव अश्रमाम

प० शश्राम शश्रमतुः शश्रमुः
शश्रमिथ शश्रमथुः शश्रम
शश्राम शश्रम शश्रमिव शश्रमिम

आ० श्रम्यात् श्रम्यास्ताम् श्रम्यासुः
श्रम्याः श्रम्यास्तम् श्रम्यास्त
श्रम्यासम् श्रम्यास्व श्रम्यास्म

श्व० श्रमिता श्रमितारौ श्रमितारः
श्रमितासि श्रमितास्थः श्रमितास्थ
श्रमितास्मि श्रमितास्वः श्रमितास्मः

भ० श्रमिष्यति श्रमिष्यतः श्रमिष्यन्ति
श्रमिष्यसि श्रमिष्यथः श्रमिष्यथ
श्रमिष्यामि श्रमिष्यावः श्रमिष्यामः

क्रि० अश्रमिष्यत् अश्रमिष्यताम् अश्रमिष्यन्
अश्रमिष्यः अश्रमिष्यतम् अश्रमिष्यत
अश्रमिष्यम् अश्रमिष्याव अश्रमिष्याम

1234 भ्रमूच् (भ्रम्) अनवस्थाने ।

अनवस्थानं देशान्तरगमनं ॥

व० भ्राम्यति भ्राम्यतः भ्राम्यन्ति
भ्राम्यसि भ्राम्यथः भ्राम्यथ
भ्राम्यामि भ्राम्यावः भ्राम्यामः

भ्रमति भ्रमतः भ्रमन्ति
भ्रमसि भ्रमथः भ्रमथ
भ्रमामि भ्रमावः भ्रमावः

स० भ्राम्येत् भ्राम्येताम् भ्राम्येयुः
भ्राम्येः भ्राम्येतम् भ्राम्येत
भ्राम्येयम् भ्राम्येव भ्राम्येम

भ्रमेत् भ्रमेताम् भ्रमेयुः
भ्रमेः भ्रमेतम् भ्रमेत
भ्रमेयम् भ्रमेव भ्रमेम

प० भ्राम्यतु भ्राम्यतात् भ्राम्यताम् भ्राम्यन्तु
भ्राम्य ,, भ्राम्यतम् भ्राम्यत
भ्राम्याणि भ्राम्याव भ्राम्याम

भ्रमतु भ्रमतात् भ्रमताम् भ्रमन्तु
भ्रम ,, भ्रमतम् भ्रमत
भ्रमाणि भ्रमाव भ्रमाम

ह्य० अभ्राम्यत् अभ्राम्यताम् अभ्राम्यन्
अभ्राम्यः अभ्राम्यतम् अभ्राम्यत
अभ्राम्यम् अभ्राम्याव अभ्राम्याम

अभ्रमत् अभ्रमताम् अभ्रमन्
अभ्रमः अभ्रमतम् अभ्रमत
अभ्रमम् अभ्रमाव अभ्रमाम

भ०	अभ्रमत्	अभ्रमताम्	अभ्रमन्
	अभ्रमः	अभ्रमतम्	अभ्रमत
	अभ्रमम्	अभ्रमाव	अभ्रमाम
प०	बभ्राम	बभ्रमतुः भ्रेमतुः	बभ्रमुः भ्रेमुः
	बभ्रमिथ	बभ्रमथुः	बभ्रम
	भ्रेमिथ	भ्रेमथुः	भ्रेम
	बभ्राम	बभ्रमिव	बभ्रमिम
	बभ्रम	भ्रेमिव	भ्रेमिम
आ०	भ्रम्यात्	भ्रम्यास्ताम्	भ्रम्यासुः
	भ्रम्याः	भ्रम्यास्तम्	भ्रम्यास्त
	भ्रम्यासम्	भ्रम्यास्व	भ्रम्यास्म
श्व०	भ्रमिता	भ्रमितारौ	भ्रमितारः
	भ्रमितासि	भ्रमितास्थः	भ्रमितास्थ
	भ्रमितास्मि	भ्रमितास्वः	भ्रमितास्मः
भ०	भ्रमिष्यति	भ्रमिष्यतः	भ्रमिष्यन्ति
	भ्रमिष्यसि	भ्रमिष्यथः	भ्रमिष्यथ
	भ्रमिष्यामि	भ्रमिष्यावः	भ्रमिष्यामः
क्रि०	अभ्रमिष्यत्	अभ्रमिष्यताम्	अभ्रमिष्यन्
	अभ्रमिष्यः	अभ्रमिष्यतम्	अभ्रमिष्यत
	अभ्रमिष्यम्	अभ्रमिष्याव	अभ्रमिष्याम

1235 क्षमौन् (क्षम्) सहने ।

व०	क्षाम्यति	क्षाम्यतः	क्षाम्यन्ति
	क्षाम्यसि	क्षाम्यथः	क्षाम्यथ
	क्षाम्यामि	क्षाम्यावः	क्षाम्यामः
स०	क्षाम्येत्	क्षाम्येताम्	क्षाम्येयुः
	क्षाम्येः	क्षाम्येतम्	क्षाम्येत
	क्षाम्येयम्	क्षाम्येव	क्षाम्येम
प०	क्षाम्यतु	क्षाम्यतात् क्षाम्यताम्	क्षाम्यन्तु
	क्षाम्य	क्षाम्यतात् क्षाम्यतम्	क्षाम्यत
	क्षाम्याणि	क्षाम्याव	क्षाम्याम
ह्य०	अक्षाम्यत्	अक्षाम्यताम्	अक्षाम्यन्
	अक्षाम्यः	अक्षाम्यतम्	अक्षाम्यत
	अक्षाम्यम्	अक्षाम्याव	अक्षाम्याम
अ०	अक्षमत्	अक्षमताम्	अक्षमन्
	अक्षमः	अक्षमतम्	अक्षमत
	अक्षमम्	अक्षमाव	अक्षमाप
प०	चक्षाम	चक्षमतुः	चक्षमुः
	चक्षमिथ	चक्षमथुः	चक्षम
	चक्षाम चक्षम	चक्षमिव	चक्षमिम
आ०	क्षम्यात्	क्षम्यास्ताम्	क्षम्यासुः
	क्षम्याः	क्षम्यास्तम्	क्षम्यास्त
	क्षम्यासम्	क्षम्यास्व	क्षम्यास्म
श्व०	क्षमिता	क्षमितारौ	क्षमितारः
	क्षमितासि	क्षमितास्थः	क्षमितास्थ
	क्षमितास्मि	क्षमितास्वः	क्षमितास्मः
	क्षन्ता	क्षन्तारौ	क्षन्तारः
	क्षन्तासि	क्षन्तास्थः	क्षन्तास्थ
	क्षन्तास्मि	क्षन्तास्वः	क्षन्तास्मः
भ०	क्षमिष्यति	क्षमिष्यतः	क्षमिष्यन्ति
	क्षमिष्यसि	क्षमिष्यथः	क्षमिष्यथ
	क्षमिष्यामि	क्षमिष्यावः	क्षमिष्यामः
	क्षंस्यति	क्षंस्यतः	क्षंस्यन्ति
	क्षंस्यसि	क्षंस्यथः	क्षंस्यथ
	क्षंस्यामि	क्षंस्यावः	क्षंस्यामः
क्रि०	अक्षमिष्यत्	अक्षमिष्यताम्	अक्षमिष्यन्
	अक्षमिष्यः	अक्षमिष्यतम्	अक्षमिष्यत
	अक्षमिष्यम्	अक्षमिष्याव	अक्षमिष्याम
	अक्षंस्यत्	अक्षंस्यताम्	अक्षंस्यन्
	अक्षंस्यः	अक्षंस्यतम्	अक्षंस्यत
	अक्षंस्यम्	अक्षंस्याव	अक्षंस्याम

अथ दान्तः ।

1236 मदैन् (मद्) हर्षे

व०	माद्यति	माद्यतः	माद्यन्ति
	माद्यसि	माद्यथः	माद्यथ
	माद्यामि	माद्यावः	माद्यामः
स०	माद्येत्	माद्येताम्	माद्येयुः
	माद्येः	माद्येतम्	माद्येत
	माद्येयम्	माद्येव	माद्येम
प०	माद्यतु	माद्यतात्	माद्यताम्	माद्यन्तु
	माद्य	,,	माद्यतम्	माद्यत
	माद्यानि	माद्याव	माद्याम
ह्य०	अमाद्यत्	अमाद्यताम्	अमाद्यन्
	अमाद्यः	अमाद्यतम्	अमाद्यत
	अमाद्यम्	अमाद्याव	अमाद्याम
अ०	अमदत्	अमदताम्	अमदन्
	अमदः	अमदतम्	अमदत
	अमदम्	अमदाव	अमदाम
प०	ममाद	मेदतुः	मेदुः
	मेदिथ	मेदथुः	मेद
	ममाद,ममद	मेदिव	मेदिम
आ०	मद्यात्	मद्यास्ताम्	मद्यासुः
	मद्याः	मद्यास्तम्	मद्यास्त
	मद्यासम्	मद्यास्व	मद्यास्म
श्व०	मदिता	मदितारौ	मदितारः
	मदितासि	मदितास्थः	मदितास्थ
	मदितास्मि	मदितास्वः	मदितास्मः
भ०	मदिष्यति	मदिष्यतः	मदिष्यन्ति
	मदिष्यसि	मदिष्यथः	मदिष्यथ
	मदिष्यामि	मदिष्यावः	मदिष्यामः
क्रि०	अमदिष्यत्	अमदिष्यताम्	अमदिष्यन्
	अमदिष्यः	अमदिष्यतम्	अमदिष्यत
	अमदिष्यम्	अमदिष्याव	अमदिष्याम

1237 क्लमूच् (क्लम्) ग्लानौ ।

व०	क्लाम्यति	क्लाम्यतः	क्लाम्यन्ति
	क्लाम्यसि	क्लाम्यथः	क्लाम्यथ
	क्लाम्यामि	क्लाम्यावः	क्लाम्यामः
स०	क्लाम्येत्	क्लाम्येताम्	क्लाम्येयुः
	क्लाम्येः	क्लाम्येतम्	क्लाम्येत
	क्लाम्येयम्	क्लाम्येव	क्लाम्येम
प०	क्लाम्यतु	क्लाम्यतात्	क्लाम्यताम्	क्लाम्यन्तु
	क्लाम्य	,,	क्लाम्यतम्	क्लाम्यत
	क्लाम्यानि	क्लाम्याव	क्लाम्याम
ह्य०	अक्लाम्यत्	अक्लाम्यताम्	अक्लाम्यन्
	अक्लाम्यः	अक्लाम्यतम्	अक्लाम्यत
	अक्लाम्यम्	अक्लाम्याव	अक्लाम्याम
अ०	अक्लमत्	अक्लमताम्	अक्लमन्
	अक्लमः	अक्लमतम्	अक्लमत
	अक्लमम्	अक्लमाव	अक्लमाम
प०	चक्लाम	चक्लमतुः	चक्लमुः
	चक्लमिथ	चक्लमथुः	चक्लम
	चक्लाम	चक्लमिव	चक्लमिम
आ०	क्लम्यात्	क्लम्यास्ताम्	क्लम्यासुः
	क्लम्याः	क्लम्यास्तम्	क्लम्यास्त
	क्लम्यासम्	क्लम्यास्व	क्लम्यास्म
श्व०	क्लमिता	क्लमितारौ	क्लमितारः
	क्लमितासि	क्लमितास्थः	क्लमितास्थ
	क्लमितास्मि	क्लमितास्वः	क्लमितास्मः
भ०	क्लमिष्यति	क्लमिष्यतः	क्लमिष्यन्ति
	क्लमिष्यसि	क्लमिष्यथः	क्लमिष्यथ
	क्लमिष्यामि	क्लमिष्यावः	क्लमिष्यामः
क्रि०	अक्लमिष्यत्	अक्लमिष्यताम्	
	अक्लमिष्यन्	अक्लमिष्यः	
	अक्लमिष्यतम्	अक्लमिष्यत	
	अक्लमिष्यम्	अक्लमिष्याव	
	अक्लमिष्याम		

अथ प्रकृतवर्णक्रमेण हान्त श्चत्वारः

1238 मुहौच् (मुह्) वैचित्ये

वैचित्र्यमविवेकः

व०	मुह्यति	मुह्यतः	मुह्यन्ति
	मुह्यसि	मुह्यथः	मुह्यथ
	मुह्यामि	मुह्यावः	मुह्यामः
स०	मुह्येत्	मुह्येताम्	मुह्येयुः
	मुह्येः	मुह्येतम्	मुह्येत
	मुह्येयम्	मुह्येव	मुह्येम
प०	मुह्यतु	मुह्यतात् मुह्यताम्	मुह्यन्तु
	मुह्य	,, मुह्यतम्	मुह्यत
	मुह्यानि	मुह्याव	मुह्याम
ह्य०	अमुह्यत्	अमुह्यताम्	अमुह्यन्
	अमुह्यः	अमुह्यतम्	अमुह्यत
	अमुह्यम्	अमुह्याव	अमुह्याम
अ०	अमुहत्	अमुहताम्	अमुहन्
	अमुहः	अमुहतम्	अमुहत
	अमुहम्	अमुहाव	अमुहाम
प०	मुमोह	मुमुहतुः	मुमुहुः
	मुमोहिथ	मुमुहथुः	मुमुह
	मुमोह	मुमुहिव	मुमुहिम
आ०	मुह्यात्	मुह्यास्ताम्	मुह्यासुः
	मुह्याः	मुह्यास्तम्	मुह्यास्त
	मुह्यासम्	मुह्यास्व	मुह्यास्म
श्व०	मोग्धा	मोग्धारौ	मोग्धारः
	मोग्धासि	मोग्धास्थः	मोग्धास्थ
	मोग्धास्मि	मोग्धास्वः	मोग्धास्मः
	मोढा	मोढारौ	मोढारः
	मोढासि	मोढास्थः	मोढास्थ
	मोढास्मि	मोढास्वः	मोढास्मः
	मोहिता	मोहितारौ	मोहितारः
	मोहितासि	मोहितास्थः	मोहितास्थ
	मोहितास्मि	मोहितास्वः	मोहितास्मः
भ०	मोहिष्यति	मोहिष्यतः	मोहिष्यन्ति
	मोहिष्यसि	मोहिष्यथः	मोहिष्यथ
	मोहिष्यामि	मोहिष्यावः	मोहिष्यामः
	मोक्ष्यति	मोक्ष्यतः	मोक्ष्यन्ति
	मोक्ष्यसि	मोक्ष्यथः	मोक्ष्यथ
	मोक्ष्यामि	मोक्ष्यावः	मोक्ष्यामः
क्रि०	अमोहिष्यत्	अमोहिष्यताम्	अमोहिष्यन्
	अमोहिष्यः	अमोहिष्यतम्	अमोहिष्यत
	अमोहिष्यम्	अमोहिष्याव	अमोहिष्याम
	अमोक्ष्यत्	अमोक्ष्यताम्	अमोक्ष्यन्
	अमोक्ष्यः	अमोक्ष्यतम्	अमोक्ष्यत
	अमोक्ष्यम्	अमोक्ष्याव	अमोक्ष्याम

1239 द्रुहौच् (द्रुह्) जिघांसायाम्

व०	द्रुह्यति	द्रुह्यतः	द्रुह्यन्ति
	द्रुह्यसि	द्रुह्यथः	द्रुह्यथ
	द्रुह्यामि	द्रुह्यावः	द्रुह्यामः
स०	द्रुहयेत्	द्रुहयेताम्	द्रुहयेयुः
	द्रुहयेः	द्रुहयेतम्	द्रुहयेत
	द्रुहयेयम्	द्रुहयेव	द्रुहयेम
प०	द्रुह्यतु	द्रुह्यतात् द्रुह्यताम्	द्रुह्यन्तु
	द्रुह्य	,, द्रुह्यतम्	द्रुह्यत
	द्रुह्याणि	द्रुह्याव	द्रुह्याम
ह्य०	अद्रुह्यत्	अद्रुह्यताम्	अद्रुह्यन्
	अद्रुह्यः	अद्रुह्यतम्	अद्रुह्यत
	अद्रुह्यम्	अद्रुह्याव	अद्रुह्याम
अ०	अद्रुहत्	अद्रुहताम्	अद्रुहन्
	अद्रुहः	अद्रुहतम्	अद्रुहत
	अद्रुहम्	अद्रुहाव	अद्रुहाम

प०	दुद्रोह	दुद्रुहतुः	दुद्रुहुः
	दुद्रोहिथ	दुद्रुहथुः	दुद्रुह
	दुद्रोह	दुद्रुहिव	दुद्रुहिम
आ०	द्रुह्यात्	द्रुह्यास्ताम्	द्रुह्यासुः
	द्रुह्याः	द्रुह्यास्तम्	द्रुह्यास्त
	द्रुह्यासम्	द्रुह्यास्व	द्रुह्यास्म
श्व०	द्रोग्धा	द्रोग्धारौ	द्रोग्धारः
	द्रोग्धासि	द्रोग्धास्थः	द्रोग्धास्थ
	द्रोग्धास्मि	द्रोग्धास्वः	द्रोग्धास्मः
	द्रोढा	द्रोढारौ	द्रोढारः
	द्रोढासि	द्रोढास्थः	द्रोढास्थ
	द्रोढास्मि	द्रोढास्वः	द्रोढास्मः
	द्रोहिता	द्रोहितारौ	द्रोहितारः
	द्रोहितासि	द्रोहितास्थः	द्रोहितास्थ
	द्रोहितास्मि	द्रोहितास्वः	द्रोहितास्मः
भ०	द्रोहिष्यति	द्रोहिष्यतः	द्रोहिष्यन्ति
	द्रोहिष्यसि	द्रोहिष्यथः	द्रोहिष्यथ
	द्रोहिष्यामि	द्रोहिष्यावः	द्रोहिष्यामः
	द्रोक्ष्यति	द्रोक्ष्यतः	द्रोक्ष्यन्ति
	द्रोक्ष्यसि	द्रोक्ष्यथः	द्रोक्ष्यथ
	द्रोक्ष्यामि	द्रोक्ष्यावः	द्रोक्ष्यामः
क्रि०	अद्रोहिष्यत्	अद्रोहिष्यताम्	अद्रोहिष्यन्
	अद्रोहिष्यः	अद्रोहिष्यतम्	अद्रोहिष्यत
	अद्रोहिष्यम्	अद्रोहिष्याव	अद्रोहिष्याम
	अद्रोक्ष्यत्	अद्रोक्ष्यताम्	अद्रोक्ष्यन्
	अद्रोक्ष्यः	अद्रोक्ष्यतम्	अद्रोक्ष्यत
	अद्रोक्ष्यम्	अद्रोक्ष्याव	अद्रोक्ष्याम

1240 ष्णुहौच् (स्नुह्) उद्गिरणे ।

प०	स्नुह्यति	स्नुह्यतः	स्नुह्यन्ति
	स्नुह्यसि	स्नुह्यथः	स्नुह्यथ
	स्नुह्यामि	स्नुह्यावः	स्नुह्यामः
स०	स्नुह्येत्	स्नुह्येताम्	स्नुह्येयुः
	स्नुह्येः	स्नुह्येतम्	स्नुह्येत
	स्नुह्येयम्	स्नुह्येव	स्नुह्येम
प०	स्नुह्यतु	स्नुह्यतात्	स्नुह्यताम्	स्नुह्यन्तु
	स्नुह्य	,,	स्नुह्यतम्	स्नुह्यत
	स्नुह्यानि	स्नुह्याव	स्नुह्याम	
ह्य०	अस्नुह्यत्	अस्नुह्यताम्	अस्नुह्यन्	
	अस्नुह्यः	अस्नुह्यतम्	अस्नुह्यत	
	अस्नुह्यम्	अस्नुह्याव	अस्नुह्याम	
अ०	अस्नुहत्	अस्नुहताम्	अस्नुहन्	
	अस्नुहः	अस्नुहतम्	अस्नुहत	
	अस्नुहम्	अस्नुहाव	अस्नुहाम	
प०	सुष्णोह	सुष्णुहतुः	सुष्णुहुः	
	सुष्णोहिथ	सुष्णुहथुः	सुष्णुह	
	सुष्णोह	सुष्णुहिव	सुष्णुहिम	
आ०	स्नुह्यात्	स्नुह्यास्ताम्	स्नुह्यासुः	
	स्नुह्याः	स्नुह्यास्तम्	स्नुह्यास्त	
	स्नुह्यासम्	स्नुह्यास्व	स्नुह्यास्म	
श्व०	स्नोग्धा	स्नोग्धारौ	स्नोग्धारः	
	स्नोग्धासि	स्नोग्धास्थः	स्नोग्धास्थ	
	स्नोग्धास्मि	स्नोग्धास्वः	स्नोग्धास्मः	
	स्नोढा	स्नोढारौ	स्नोढारः	
	स्नोढासि	स्नोढास्थः	स्नोढास्थ	
	स्नोढास्मि	स्नोढास्वः	स्नोढास्मः	
	स्नोहिता	स्नोहितारौ	स्नोहितारः	
	स्नोहितासि	स्नोहितास्थः	स्नोहितास्थ	
	स्नोहितास्मि	स्नोहितास्वः	स्नोहितास्मः	
भ०	स्नोहिष्यति	स्नोहिष्यतः	स्नोहिष्यन्ति	
	स्नोहिष्यसि	स्नोहिष्यथः	स्नोहिष्यथ	
	स्नोहिष्यामि	स्नोहिष्यावः	स्नोहिष्याम	
	स्नोक्ष्यति	स्नोक्ष्यतः	स्नोक्ष्यन्ति	
	स्नोक्ष्यसि	स्नोक्ष्यथः	स्नोक्ष्यथ	
	स्नोक्ष्यामि	स्नोक्ष्यावः	स्नोक्ष्यामः	
क्रि.	अस्नोहिष्यत्	अस्नोहिष्यताम्	अस्नोहिष्यन्	
	अस्नोहिष्यः	अस्नोहिष्यतम्	अस्नोहिष्यत	
	अस्नोहिष्यम्	अस्नोहिष्याव	अस्नोहिष्याम	
	स्नोक्ष्यत्	अस्नोक्ष्यताम्	अस्नोक्ष्य	
	अस्नोक्ष्यः	अस्नोक्ष्यतम्	अस्नोक्ष्यत	
	अस्नोक्ष्यम्	अस्नोक्ष्याव	अस्नोक्ष्याम	

1241 ष्णिहौच् (स्निह्) प्रीतौ ।

व० स्निह्यति स्निह्यतः स्निह्यन्ति
स्निह्यसि स्निह्यथः स्निह्यथ
स्निह्यामि स्निह्यावः स्निह्यामः
स० स्निह्येत् स्निह्येताम् स्निह्येयुः
स्निह्येः स्निह्येतम् स्निह्येत
स्निह्येयम् स्निह्येव स्निह्येम
प० स्निह्यतु स्निह्यतात् स्निह्यताम् स्निह्यन्तु
स्निह्य ,, स्निह्यतम् स्निह्यत
स्निह्यानि स्निह्याव स्निह्याम
ह्य० अस्निह्यत् अस्निह्यताम् अस्निह्यन्
अस्निह्यः अस्निह्यतम् अस्निह्यत
अस्निह्यम् अस्निह्याव अस्निह्याम
अ० अस्निहत् अस्निहताम् अस्निहन्
अस्निहः अस्निहतम् अस्निहत
अस्निहम् अस्निहाव अस्निहाम
प० सिष्णेह सिष्णिहतुः सिष्णिहुः
सिष्णेहिथ सिष्णिहथुः सिष्णिह
सिष्णेह सिष्णिहिव सिष्णिहिम
आ० स्निह्यात् स्निह्यास्ताम् स्निह्यासुः
स्निह्याः स्निह्यास्तम् स्निह्यास्त
स्निह्यासम् स्निह्यास्व स्निह्यास्म
श्व० स्नेग्धा स्नेग्धारौ स्नेग्धारः
स्नेग्धासि स्नेग्धास्थः स्नेग्धास्थ
स्नेग्धास्मि स्नेग्धास्वः स्नेग्धास्मः
स्नेढा स्नेढारौ स्नेढारः
स्नेढासि स्नेढास्थः स्नेढास्थ
स्नेढास्मि स्नेढास्वः स्नेढास्मः
स्नेहिता स्नेहितारौ स्नेहितारः
स्नेहितासि स्नेहितास्थः स्नेहितास्थ
स्नेहितास्मि स्नेहितास्वः स्नेहितास्मः
भ० स्नेहिष्यति स्नेहिष्यतः स्नेहिष्यन्ति
स्नेहिष्यसि स्नेहिष्यथः स्नेहिष्यथ
स्नेहिष्यामि स्नेहिष्यावः स्नेहिष्यामः
स्नेक्ष्यति स्नेक्ष्यतः स्नेक्ष्यन्ति
स्नेक्ष्यसि स्नेक्ष्यथः स्नेक्ष्यथ
स्नेक्ष्यामि स्नेक्ष्यावः स्नेक्ष्यामः
क्रि० अस्नेहिष्यत् अस्नेहिष्यताम् अस्नेहिष्यन्
अस्नेहिष्यः अस्नेहिष्यतम् अस्नेहिष्यत
अस्नेहिष्यम् अस्नेहिष्याव अस्नेहिष्याम
अस्नेक्ष्यत् अस्नेक्ष्यताम् अस्नेक्ष्यन्
अस्नेक्ष्यः अस्नेक्ष्यतम् अस्नेक्ष्यत
अस्नेक्ष्यम् अस्नेक्ष्याव अस्नेक्ष्याम

केचित् शमू दमू तमू श्रमू भ्रमू क्षमौ मदै अस्रू यस्रू जस्रू दस्रू वस्रू प्युष प्युस पुस प्लुषू विस कुस कुश वुस मुस मसै लुट उच भृशू भ्रशू वृश कृश ञितृष हृष रुष डिप ष्टूप् कुप गुप युप रुप लुप लुभ णभ तुभ क्लिदौ ञिमिदा ञिक्ष्विदा ऋधूगृधूनां पुष्यादित्वं नेच्छन्ति । तन्मते पुषाद्यङभावे सिचि —

अ० अशमीत् अशमिष्टाम् अशमिषुः
अशमीः अशमिष्टम् अशमिष्ट
अशमिषम् अशमिष्व अशमिष्म
अदमीत् अदमिष्टाम् अदमिषुः
अदमीः अदमिष्टम् अदमिष्ट
अदमिषम् अदमिष्व अदमिष्म
अतमीत् अतमिष्टाम् अतमिषुः
अतमीः अतमिष्टम् अतमिष्ट
अतमिषम् अतमिष्व अतमिष्म
अश्रमीत् अश्रमिष्टाम् अश्रमिषुः
अश्रमीः अश्रमिष्टम् अश्रमिष्ट
अश्रमिषम् अश्रमिष्व अश्रमिष्म
अभ्रमीत् अभ्रमिष्टाम् अभ्रमिषुः
अभ्रमीः अभ्रमिष्टम् अभ्रमिष्ट
अभ्रमिषम् अभ्रमिष्व अभ्रमिष्म
अक्षमीत् अक्षमिष्टाम् अक्षमिषुः

अक्षमीः अक्षमिष्टम् अक्षमिष्ट
अक्षमिषम् अक्षमिष्व अक्षमिष्म
अक्षांसीत् अक्षांस्ताम् अक्षांसुः
अक्षांसीः अक्षांस्तम् अक्षांस्त
अक्षांसम् अक्षांस्व अक्षांस्म
अमादीत् अमादिष्टाम् अमादिषुः
अमादीः अमादिष्टम् अमादिष्ट
अमादिषम् अमादिष्व अमादिष्म
अमदीत् अमदिष्टाम् अमदिषुः
अमदीः अमदिष्टम् अमदिष्ट
अमदिषम् अमदिष्व अमदिष्म
आसीत् आसिष्टाम् आसिषुः
आसीः आसिष्टम् आसिष्ट
आसिषम् आसिष्व आसिष्म
अयासीत् अयासिष्टाम् अयासिषुः
अयासीः अयासिष्टम् अयासिष्ट
अयासिषम् अयासिष्व असासिष्म
अयसीत् अयसिष्टाम् अयसिषुः
अयसीः अयसिष्टम् अयसिष्ट
अयसिषम् अयसिष्व अयसिष्म
अजासीत अजासिष्टाम् अजासिषुः
अजासीः अजासिष्टम् अजासिष्ट
अजासिषम् अजासिष्व अजासिष्म
अजसीत् अजसिष्टाम् अजसिषुः
अजसीः अजसिष्टम् अजसिष्ट
अजसिषम् अजसिष्व अजसिष्म
अदासीत् अदासिष्टाम् अदासिषुः
अदासीः अदासिष्टम् अदासिष्ट
अदासिषम् अदासिष्व अदासिष्म
अदसीत् अदसिष्टाम् अदसिषुः
अदसीः अदसिष्टम् अदसिष्ट
अदसिषम् अदसिष्व अदसिष्म
अवासीत् अवासिष्टाम् अवासिषुः
अवासीः अवासिष्टम् अवासिष्ट
अवासिषम् अवासिष्व अवासिष्म

अवसीत् अवसिष्टाम् अवसिषुः
अवसीः अवसिष्टम् अवसिष्ट
अवसिषम् अवसिष्व अवसिष्म
अप्योषीत् अप्योषिष्टाम् अप्योषिषुः
अप्योषीः अप्योषिष्टम् अप्योषिष्ट
अप्योषिषम् अप्योषिष्व अप्योषिष्म
अप्योसीत् अप्योसिष्टाम् अप्योसिषुः
अप्योसीः अप्योसिष्टम् अप्योसिष्ट
अप्योसिषम् अप्योसिष्व अप्योसिष्म
अपोसीत् अपोसिष्टाम् अपोसिषुः
अपोसीः अपोसिष्टम् अपोसिष्ट
अपोसिषम् अपोसिष्व अपोसिष्म
अप्लोसीत् अप्लोसिष्टाम् अप्लोसिषुः
अप्लोसीः अप्लोसिष्टम् अप्लोसिष्ट
अप्लोसिषम् अप्लोसिष्व अप्लोसिष्म
अवेसीत् अवेसिष्टाम् अवेसिषुः
अवेसीः अवेसिष्टम् अवेसिष्ट
अवेसिषम् अवेसिष्व अवेसिष्म
अकोसीत् अकोसिष्टाम् अकोसिषुः
अकोसीः अकोसिष्टम् अकोसिष्ट
अकोसिषम् अकोसिष्व अकोसिष्म
अकोशीत् अकोशिष्टाम् अकोशिषुः
अकोशीः अकोशिष्टम् अकोशिष्ट
अकोशिषम् अकोशिष्व अकोशिष्म
अ० अवोसीत् अवोसिष्टाम् अवोसिषुः
अवोसीः अवोसिष्टम् अवोसिष्ट
अवोसिषम् अवोसिष्व अवोसिष्म
अमोसीत् अमोसिष्टाम् अमोसिषुः
अमोसीः अमोसिष्टम् अमोसिष्ट
अमोसिषम् अमोसिष्व अमोसिष्म
अमासीत् अमासिष्टाम् अमासिषुः
अमासीः अमासिष्टम् अमासिष्ट
अमासिषम् अमासिष्व अमासिष्म
अमसीत् अमसिष्टाम् अमसिषुः
अमसीः अमसिष्टम् अमसिष्ट

अमसिषम् अमसिष्व अमसिष्म
अलोटीत् अलोटिष्टाम् अलोटिषुः
अलोटीः अलोटिष्टम् अलोटिष्ट
अलोटिषम् अलोटिष्व अलोटिष्म
औचीत् औचिष्टाम् औचिषुः
औचीः औचिष्टम् औचिष्ट
औचिषम् औचिष्व औचिष्म
अभर्शीत् अभर्शिष्टाम् अभर्शिषुः
अभर्शीः अभर्शिष्टम् अभर्शिष्ट
अभर्शिषम् अभर्शिष्व अभर्शिष्म
अभ्रंशीत् अभ्रंशिष्टाम् अभ्रंशिषुः
अभ्रंशीः अभ्रंशिष्टम् अभ्रंशिष्ट
अभ्रंशिषम् अभ्रंशिष्व अभ्रंशिष्म
अवर्शीत् अवर्शिष्टाम् अवर्शिषुः
अवर्शीः अवर्शिष्टम् अवर्शिष्ट
अवर्शिषम् अवर्शिष्व अवर्शिष्म
अकर्शीत् अकर्शिष्टाम् अकर्शिषुः
अकर्शीः अकर्शिष्टम् अकर्शिष्ट
अकर्शिषम् अकर्शिष्व अकर्शिष्म
अतर्षीत् अतर्षिष्टाम् अतर्षिषुः
अतर्षीः अतर्षिष्टम् अतर्षिष्ट
अतर्षिषम् अतर्षिष्व अतर्षिष्म
अहर्षीत् अहर्षिष्टाम् अहर्षिषुः
अहर्षीः अहर्षिष्टम् अहर्षिष्ट
अहर्षिषम् अहर्षिष्व अहर्षिष्म
अरोषीत् अरोषिष्टाम् अरोषिषुः
अरोषीः अरोषिष्टम् अरोषिष्ट
अरोषिषम् अरोषिष्व अरोषिष्म
~~अदेपीत् अदेपिष्टाम् अदेपिषुः~~
~~अदेपीः अदेपिष्टम् अदेपिष्ट~~
~~अदेपिषम् अदेपिष्व अदेपिष्म~~
अस्तूपीत् अस्तूपिष्टाम् अस्तूपिषुः
अस्तूपीः अस्तूपिष्टम् अस्तूपिष्ट
अस्तूपिषम् अस्तूपिष्व अस्तूपिष्म
अडेपीत् अडेपिष्टाम् अडेपिषुः
अडेपीः अडेपिष्टम् अडेपिष्ट
अडेपिषम् अडेपिष्व अडेपिष्म

अकोपीत् अकोपिष्टाम् अकोपिषुः
अकोपीः अकोपिष्टम् अकोपिष्ट
अकोपिषम् अकोपिष्व अकोपिष्म
अगोपीत् अगोपिष्टाम् अगोपिषुः
अगोपीः अगोपिष्टम् अगोपिष्ट
अगोपिषम् अगोपिष्व अगोपिष्म
अयोपीत् अयोपिष्टाम् अयोपिषुः
अयोपीः अयोपिष्टम् अयोपिष्ट
अयोपिषम् अयोपिष्व अयोपिष्म
अरोपीत् अरोपिष्टाम् अरोपिषुः
अरोपीः अरोपिष्टम् अरोपिष्ट
अरोपिषम् अरोपिष्व अरोपिष्म
अलोपीत् अलोपिष्टाम् अलोपिषुः
अलोपीः अलोपिष्टम् अलोपिष्ट
अलोपिषम् अलोपिष्व अलोपिष्म
अलोभीत् अलोभिष्टाम् अलोभिषुः
अलोभीः अलोभिष्टम् अलोभिष्ट
अलोभिषम् अलोभिष्व अलोभिष्म
अनाभीत् अनाभिष्टाम् अनाभिषुः
अनाभीः अनाभिष्टम् अनाभिष्ट
अनाभिषम् अनाभिष्व अनाभिष्म
अनभीत् अनभिष्टाम् अनभिषुः
अनभीः अनभिष्टम् अनभिष्ट
अनभिषम् अनभिष्व अनभिष्म
अतोभीत् अतोभिष्टाम् अतोभिषुः
अतोभीः अतोभिष्टम् अतोभिष्ट
अतोभिषम् अतोभिष्व अतोभिष्म
अक्लेदीत् अक्लेदिष्टाम् अक्लेदिषुः
अक्लेदीः अक्लेदिष्टम् अक्लेदिष्ट
अक्लेदिषम् अक्लेदिष्व अक्लेदिष्म
अक्लौत्सीत् अक्लौत्ताम् अक्लौत्सुः
अक्लौत्सीः अक्लौत्तम् अक्लौत्त
अक्लौत्सम् अक्लौत्स्व अक्लौत्स्म
अमेदीत् अमेदिष्टाम् अमेदिषुः
अमेदीः अमेदिष्टम् अमेदिष्ट
अमेदिषम् अमेदिष्व अमेदिष्म

अक्ष्वेदीत् अक्ष्वेदिष्टाम् अक्ष्वेदिषुः
अक्ष्वेदीः अक्ष्वेदिष्टम् अक्ष्वेदिष्ट
अक्ष्वेदिषम् अक्ष्वेदिष्व अक्ष्वेदिष्म
आर्धीत् आर्धिष्टाम् आर्धिषुः
आर्धीः आर्धिष्टम् आर्धिष्ट
आर्धिषम् आर्धिष्व आर्धिष्म
अगर्धीत् अगर्धिष्टाम् अगर्धिषुः
अगर्धीः अगर्धिष्टम् अगर्धिष्ट
अगर्धिषम् अगर्धिष्व अगर्धिष्म

वृत पुषादिः । पुषादिर्दिवाद्यन्तर्गणो वर्तितः सम्पूर्ण इत्यर्थः ।

अथात्मनेपदिषु मृयत्यादिर्नवकः क्तयोस्तस्य नत्वार्थं प्रदर्श्यते । तत्र लाघवार्थमादावृदन्तौ सेटौ च ।

1241 षूङौच् (सू) प्राणिप्रसवे ।

व० सूयते सूयेते सूयन्ते
सूयसे सूयेथे सूयध्वे
सूये सूयावहे सूयामहे

स० सूयेत सूयेयाताम् सूयेरन्
सूयेथाः सूयेयाथाम् सूयेध्वम्
सूयेय सूयेवहि सूयेमहि

प० सूयताम् सूयेताम् सूयन्ताम्
सूयस्व सूयेथाम् सूयध्वम्
सूयै सूयावहै सूयामहै

अ० असूयत असूयेताम् असूयन्त
असूयथाः असूयेथाम् असूयध्वम्
असूये असूयावहि असूयामहि

अ० असविष्ट असविषाताम् असविषत
असविष्ठाः असविषाथाम् असविढ्वम् ढ्वम्-ध्वम्
असविषि असविष्वहि असविष्महि

असोष्ट असोषाताम् असोषत
असोष्ठाः असोषाथाम् असोढ्वम् ढ्वम्-ध्वम्
असोषि असोष्वहि असोष्महि

प० सुषुवे सुषुवाते सुषुविरे
सुषुविषे सुषुवाथे सुषुविढ्वे विध्वे
सुषुवे सुषुविवहे सुषुविमहे

आ० सविषीष्ट सविषीयास्ताम् सविषीरन्
सविषीष्ठाः सविषीयास्थाम् सविषीढ्वम् ध्वम्
सविषीय सविषीवहि सविषीमहि

सोषीष्ट सोषीयास्ताम् सोषीरन्
सोषीष्ठाः सोषीयास्थाम् सोषीढ्वम्
सोषीय सोषीवहि सोषीमहि

श्व० सविता सवितारौ सवितारः
सवितासे सवितासाथे सविताध्वे
सविताहे सवितास्वहे सवितास्महे

सोता सोतारौ सोतारः
सोतासे सोतासाथे सोताध्वे
सोताहे सोतास्वहे सोतास्महे

भ० सविष्यते सविष्येते सविष्यन्ते
सविष्यसे सविष्येथे सविष्यध्वे
सविष्ये सविष्यावहे सविष्यामहे

सोष्यते सोष्येते सोष्यन्ते
सोष्यसे सोष्येथे सोष्यध्वे
सोष्ये सोष्यावहे सोष्यामहे

क्रि० असविष्यत असविष्येताम् असविष्यन्त
असविष्यथाः असविष्येथाम् असविष्यध्वम्
असविष्ये असविष्यावहि असविष्यामहि

असोष्यत असोष्येताम् असोष्यन्त
असोष्यथाः असोष्येथाम् असोष्यध्वम्
असोष्ये असोष्यावहि असोष्यामहि

1243 दूङ्च् (दू) परितापे । खेदे इत्यर्थः ।

व०	दूयते	दूयेते	दूयन्ते
	दूयसे	दूयेथे	दूयध्वे
	दूये	दूयावहे	दूयामहे
स०	दूयेत	दूयेयाताम्	दूयेरन्
	दूयेथाः	दूयेयाथाम्	दूयेध्वम्
	दूयेय	दूयेवहि	दूयेमहि
प०	दूयताम्	दूयेताम्	दूयन्ताम्
	दूयस्व	दूयेथाम्	दूयध्वम्
	दूयै	दूयावहै	दूयामहै
ह्य०	अदूयत	अदूयेताम्	अदूयन्त
	अदूयथाः	अदूयेथाम्	अदूयध्वम्
	अदूये	अदूयावहि	अदूयामहि
अ०	अदविष्ट	अदविषाताम्	अदविषत
	अदविष्ठाः	अदविषाथाम्	अदविढ्वम् ढ्ढ्वम् ध्वम्
	अदविषि	अदविष्वहि	अदविष्महि
प०	दुदुवे	दुदुवाते	दुदुविरे
	दुदुविषे	दुदुवाथे	दुदुविढ्वे ध्वे
	दुदुवे	दुदुविवहे	दुदुविमहे
आ०	दविषीष्ट	दविषीयास्ताम्	दविषीरन्
	दविषीष्ठाः	दविषीयास्थाम्	दविषीढ्वम् ध्वम्
	दविषीय	दविषीवहि	दविषीमहि
श्व०	दविता	दवितारौ	दवितारः
	दवितासे	दवितासाथे	दविताध्वे
	दविताहे	दवितास्वहे	दवितास्महे
भ०	दविष्यते	दविष्येते	दविष्यन्ते
	दविष्यसे	दविष्येथे	दविष्यध्वे
	दविष्ये	दविष्यावहे	दविष्यामहे
क्रि०	अदविष्यत	अदविष्येताम्	अदविष्यन्त
	अदविष्यथाः	अदविष्येथाम्	अदविष्यध्वम्
	अदविष्ये	अदविष्यावहि	अदविष्यामहि

अथेदन्ताः सप्त डीङोऽन्येऽनिटश्च

1244 दींङ्च् (दी) क्षये ।

व०	दीयते	दीयेते	दीयन्ते
	दीयसे	दीयेथे	दीयध्वे
	दीये	दीयावहे	दीयामहे
स०	दीयेत	दीयेयाताम्	दीयेरन्
	दीयेथाः	दीयेथाम्	दीयेध्वम्
	दीयेय	दीयेवहि	दीयेमहि
प०	दीयताम्	दीयेताम्	दीयन्ताम्
	दीयस्व	दीयेथाम्	दीयध्वम्
	दीयै	दीयावहै	दीयामहै
ह्य०	अदीयत	अदीयेताम्	अदीयन्त
	अदीयथाः	अदीयेथाम्	अदीयध्वम्
	अदीये	अदीयावहि	अदीयामहि
अ०	अदास्त	अदासाताम्	अदासत
	अदास्थाः	अदासाथाम्	अदाध्वम् दध्वम्
	अदासि	अदास्वहि	अदास्महि
प०	दिदीये	दिदीयाते	दिदीयिरे
	दिदीयि	दिदीयाथे	दिदीयिध्वे यिढ्वे
	दिदीये	दिदीयिवहे	दिदीयिमहे
आ०	दासीष्ट	दासीयास्ताम्	दासीरन्
	दासीष्ठाः	दासीयास्थाम्	दासीध्वम्
	दासीय	दासीवहि	दासीमहि
श्व०	दाता	दातारौ	दातारः
	दातासे	दातासाथे	दाताध्वे
	दाताहे	दातास्वहे	दातास्महे
भ०	दास्यते	दास्येते	दास्यन्ते
	दास्यसे	दास्येथे	दास्यध्वे
	दास्ये	दास्यावहे	दास्यामहे
क्रि०	अदास्यत	अदास्येताम्	अदास्यन्त
	अदास्यथाः	अदास्येथाम्	अदास्यध्वम्
	अदास्ये	अदास्यावहि	अदास्यामहि

1245 धींङ्च् (धी) अनादरे ।

व०	धीयते	धीयेते	धीयन्ते
	धीयसे	धीयेथे	धीयध्वे
	धीये	धीयावहे	धीयामहे
स०	धीयेत	धीयेयाताम्	धीयेरन्
	धीयेथाः	धीयेयाथाम्	धीयेध्वम्
	धीयेय	धीयेवहि	धीयेमहि
प०	धीयताम्	धीयेताम्	धीयन्ताम्
	धीयस्व	धीयेथाम्	धीयध्वम्
	धीयै	धीयावहै	धीयामहै
ह्य०	अधीयत	अधीयेताम्	अधीयन्त
	अधीयथाः	अधीयेथाम्	अधीयध्वम्
	अधीये	अधीयावहि	अधीयामहि
अ०	अधेष्ट	अधेषाताम्	अधेषत
	अधेष्ठाः	अधेषाथाम्	अधेड्ढ्वम् ढ्वम्
	अधेषि	अधेष्वहि	अधेष्महि
प०	दिध्ये	दिध्याते	दिध्यिरे
	दिध्यिषे	दिध्याथे	दिध्यिध्वे ध्यिढ्वे
	दिध्ये	दिध्यिवहे	दिध्यिमहे
आ०	धेषीष्ट	धेषीयास्ताम्	धेषीरन्
	धेषीष्ठाः	धेषीयास्थाम्	धेषीढ्वम्
	धेषीय	धेषीवहि	धेषीमहि
श्व०	धेता	धेतारौ	धेतारः
	धेतासे	धेतासाथे	धेताध्वे
	धेताहे	धेतास्वहे	धेतास्महे
भ०	धेष्यते	धेष्येते	धेष्यन्ते
	धेष्यसे	धेष्येथे	धेष्यध्वे
	धेष्ये	धेष्यावहे	धेष्यामहे
क्रि०	अधेष्यत	अधेष्येताम्	अधेष्यन्त
	अधेष्यथाः	अधेष्येथाम्	अधेष्यध्वम्
	अधेष्ये	अधेष्यावहि	अधेष्यामहि

1246 मीङ्च् (मी) हिंसायाम् ।

व०	मीयते	मीयेते	मीयन्ते
	मीयसे	मीयेथे	मीयध्वे
	मीये	मीयावहे	मीयामहे
स०	मीयेत	मीयेयाताम्	मीयेरन्
	मीयेथाः	मीयेयाथाम्	मीयेध्वम्
	मीयेय	मीयेवहि	मीयेमहि
प०	मीयताम्	मीयेताम्	मीयन्ताम्
	मीयस्व	मीयेथाम्	मीयध्वम्
	मीयै	मीयावहै	मीयामहै
ह्य०	अमीयत	अमीयेताम्	अमीयन्त
	अमीयथाः	अमीयेथाम्	अमीयध्वम्
	अमीये	अमीयावहि	अमीयामहि
अ०	अमेष्ट	अमेषाताम्	अमेषत
	अमेष्ठाः	अमेषाथाम्	अमेड्ढ्वम् ढ्वम्
	अमेषि	अमेष्वहि	अमेष्महि
प०	मिम्ये	मिम्याते	मिम्यिरे
	मिम्यिषे	मिम्याथे	मिम्यिढ्वे ध्वे
	मिम्ये	मिम्यिवहे	मिम्यिमहे
आ०	मेषीष्ट	मेषीयास्ताम्	मेषीरन्
	मेषीष्ठाः	मेषीयास्थाम्	मेषीढ्वम्
	मेषीय	मेषीवहि	मेषीमहि
श्व०	मेता	मेतारौ	मेतारः
	मेतासे	मेतासाथे	मेताध्वे
	मेताहे	मेतास्वहे	मेतास्महे
भ०	मेष्यते	मेष्येते	मेष्यन्ते
	मेष्यसे	मेष्येथे	मेष्यध्वे
	मेष्ये	मेष्यावहे	मेष्यामहे
क्रि०	अमेष्यत	अमेष्येताम्	अमेष्यन्त
	अमेष्यथाः	अमेष्येथाम्	अमेष्यध्वम्
	अमेष्ये	अमेष्यावहि	अमेष्यामहि

1247 रींङ्च् (री) स्रवणे।

व०	रीयते	रीयेते	रीयन्ते
	रीयसे	रीयेथे	रीयध्वे
	रीये	रीयावहे	रीयामहे
स०	रीयेत	रीयेयाताम्	रीयेरन्
	रीयेथाः	रीयेयाथाम्	रीयेध्वम्
	रीयेय	रीयेवहि	रीयेमहि
प०	रीयताम्	रीयेताम्	रीयन्ताम्
	रीयस्व	रीयेथाम्	रीयध्वम्
	रीयै	रीयावहै	रीयामहै
ह्य०	अरीयत	अरीयेताम्	अरीयन्त
	अरीयथाः	अरीयेथाम्	अरीयध्वम्
	अरीये	अरीयावहि	अरीयामहि
अ	अरेष्ट	अरेषाताम्	अरेषत
	अरेष्ठाः	अरेषाथाम्	अरेड्ढ्वम् ढ्वम्
	अरेषि	अरेष्वहि	अरेष्महि
प०	रिरिये	रिरियाते	रिरियिरे
	रिरियिषे	रिरियाथे	रिरियिढ्वे ध्वे
	रिरिये	रिरियिवहे	रिरियिमहे
आ०	रेषीष्ट	रेषीयास्ताम्	रेषीरन्
	रेषीष्ठाः	रेषीयास्ताम्	रेषीढ्वम्
	रेषीय	रेषीवहि	रेषीमहि
	रेता	रेतारौ	रेतारः
	रेतासे	रेतासाथे	रेताध्वे
	रेतास्मि	रेतास्वहे	रेतास्महे
ल०	रेष्यते	रेष्येते	रेष्यन्ते
	रेष्यसे	रेष्येथे	रेष्यध्वे
	रेष्ये	रेष्यावहे	रेष्यामहे
क्रि०	अरेष्यत	अरेष्येताम्	अरेष्यन्त
	अरेष्यथाः	अरेष्येथाम्	अरेष्यध्वम्
	अरेष्ये	अरेष्यावहि	अरेष्यामहि

1248 लींङ्च् (ली) श्लेषणे।

व०	लीयते	लीयेते	लीयन्ते
	लीयसे	लीयेथे	लीयध्वे
	लीये	लीयावहे	लीयामहे
स०	लीयेत	लीयेयाताम्	लीयेरन्
	लीयेथाः	लीयेयाथाम्	लीयेध्वम्
	लीयेय	लीयेवहि	लीयेमहि
प०	लीयताम्	लीयेताम्	लीयन्ताम्
	लीयस्व	लीयेथाम्	लीयध्वम्
	लीयै	लीयावहै	लीयामहै
ह्य०	अलीयत	अलीयेताम्	अलीयन्त
	अलीयथाः	अलीयेथाम्	अलीयध्वम्
	अलीये	अलीयावहि	अलीयामहि
अ०	अलास्त	अलासाताम्	अलासत
	अलास्थाः	अलासाथाम्	अलाड्ढ्वम् ध्वम्
	अलासि	अलास्वहि	अलास्महि
प०	अलेष्ट	अलेषाताम्	अलेषत
	अलेष्ठाः	अलेषाथाम्	अलेड्ढ्वम् ढ्वम्
	अलेषि	अलेष्वहि	अलेष्महि
आ०	लिल्ये	लिल्याते	लिल्यिरे
	लिल्यिषे	लिल्याथे	लिल्यिढ्वे ध्वे
	लिल्ये	लिल्यिवहे	लिल्यिमहे
श्व०	लेषीष्ट	लेषीयास्ताम्	लेषीरन्
	लेषीष्ठाः	लेषीयास्थाम्	लेषीढ्वम् ध्वम्
	लेषीय	लेषीवहि	लेषीमहि
	लासीष्ट	लासीयास्ताम्	लासीरन्
	लासीष्ठाः	लासीयास्थाम्	लासीढ्वम् ध्वम्
	लासीय	लासीवहि	लासीमहि
भ०	लेष्यते	लेष्येते	लेष्यन्ते
	लेष्यसे	ष्येथे	ष्यध्वे
	लेष्ये	लेष्यावहे	लेष्यामहे
	लास्यते	लास्येते	लास्यन्ते
	लास्यसे	लास्येथे	लास्यध्वे
	लास्ये	लास्यावहे	लास्यामहे
क्रि०	अलेष्यत	अलेष्येताम्	अलेष्यन्त
	अलेष्यथाः	अलेष्येथाम्	अलेष्यध्वम्
	अलेष्ये	अलेष्यावहि	अलेष्यामहि
	अलास्यत	अलास्येताम्	अलास्यन्त इ०

1249 डीङ् च (डी) गतौ विहायसा गतावित्यन्ये

व०	डीयते	डीयेते	डीयन्ते
	डीयसे	डीयेथे	डीयध्वे
	डीये	डीयावहे	डीयामहे
स०	डीयेत	डीयेयाताम्	डीयेरन्
	डीयेथाः	डीयेयाथाम्	डीयेध्वम्
	डीयेय	डीयेवहि	डीयेमहि
प०	डीयताम्	डीयेताम्	डीयन्ताम्
	डीयस्व	डीयेथाम्	डीयध्वम्
	डीयै	डीयावहै	डीयामहै
ह्य०	अडीयत	अडीयेताम्	अडीयन्त
	अडीयथाः	अडीयेथाम्	अडीयध्वम्
	अडीये	अडीयावहि	अडीयामहि
अ०	अडयिष्ट	अडयिषाताम्	अडयिषत
	अडयिष्ठाः	अडयिषाथाम्	अडयिड्ढ्वम् ढ्वम् ध्वम्
	अडयिषि	अडयिष्वहि	अडयिष्महि
प०	डिड्ये	डिड्याते	डिड्यिरे
	डिड्यिषे	डिड्याथे	डिड्यिढ्वे ध्वे
	डिड्ये	डिड्यिवहे	डिड्यिमहे
आ०	डयिषीष्ट	डयिषीयास्ताम्	डयिषीरन्
	डयिषीष्ठाः	डयिषीयास्थाम्	डयिषीढ्वम् ध्वम्
	डयिषीय	डयिषीवहि	डयिषीमहि
श्व०	डयिता	डयितारौ	डयितारः
	डयितासे	डयितासाथे	डयिताध्वे
	डयिताहे	डयितास्वहे	डयितास्महे
भ०	डयिष्यते	डयिष्येते	डयिष्यन्ते
	डयिष्यसे	डयिष्येथे	डयिष्यध्वे
	डयिष्ये	डयिष्यावहे	डयिष्यामहे
क्रि०	अडयिष्यत	अडयिष्येताम्	अडयिष्यन्त
	अडयिष्यथाः	अडयिष्येथाम्	अडयिष्यध्वम्
	अडयिष्ये	अडयिष्यावहि	अडयिष्यामहि

1250 व्रीङ् च (व्री) वरणे

व०	व्रीयते	व्रीयेते	व्रीयन्ते
	व्रीयसे	व्रीयेथे	व्रीयध्वे
	व्रीये	व्रीयावहे	व्रीयामहे
स०	व्रीयेत	व्रीयेयाताम्	व्रीयेरन्
	व्रीयेथाः	व्रीयेयाथाम्	व्रीयेध्वम्
	व्रीयेय	व्रीयेवहि	व्रीयेमहि
प०	व्रीयताम्	व्रीयेताम्	व्रीयन्ताम्
	व्रीयस्व	व्रीयेथाम्	व्रीयध्वम्
	व्रीयै	व्रीयावहै	व्रीयामहै
ह्य०	अव्रीयत	अव्रीयेताम्	अव्रीयन्त
	अव्रीयथाः	अव्रीयेथाम्	अव्रीयध्वम्
	अव्रीये	अव्रीयावहि	अव्रीयामहि
अ०	अव्रेष्ट	अव्रेषाताम्	अव्रेषत
	अव्रेष्ठाः	अव्रेषाथाम्	अव्रेड्ढ्वम् ढ्वम्
	अव्रेषि	अव्रेष्वहि	अव्रेष्महि
प०	विव्रिये	विव्रियाते	विव्रियिरे
	विव्रियिषे	विव्रियाथे	विव्रियिढ्वे ध्वे
	विव्रिये	विव्रियिवहे	विव्रियिमहे
आ०	व्रेषीष्ट	व्रेषीयास्ताम्	व्रेषीरन्
	व्रेषीष्ठाः	व्रेषीयास्ताम्	व्रेषीढ्वम्
	व्रेषीय	व्रेषीवहि	व्रेषीमहि
श्व०	व्रेता	व्रेतारौ	व्रेतारः
	व्रेतासे	व्रेतासाथे	व्रेताध्वे
	व्रेताहे	व्रतास्वहे	व्रतास्महे
भ०	व्रेष्यते	व्रेष्येते	व्रेष्यन्ते
	व्रेष्यसे	व्रेष्येथे	व्रेष्यध्वे
	व्रेष्ये	व्रेष्यावहे	व्रेष्यामहे
क्रि०	अव्रेष्यत	अव्रेष्येताम्	अव्रेष्यन्त
	अव्रेष्यथाः	अव्रेष्येथाम्	अव्रेष्यध्वम्
	अव्रेष्ये	अव्रेष्यावहि	अव्रेष्यामहि

वृत् स्वादिः । सूयत्यादिर्द्विबाद्यन्तर्गणो नवको वर्तितः सम्पूर्ण इत्यर्थः ।

अथ दन्तास्त्रयोऽनिटश्च

1251 पीङ्च् [पी] पाने

व०	पीयते	पीयेते	पीयन्ते
	पीयसे	पीयेथे	पीयध्वे
	पीये	पीयावहे	पीयामहे
स०	पीयेत	पीयेयाताम्	पीयेरन्
	पीयेथाः	पीयेयाथाम्	पीयेध्वम्
	पीयेय	पीयेवहि	पीयेमहि
प०	पीयताम्	पीयेताम्	पीयन्ताम्
	पीयस्व	पीयेथाम्	पीयध्वम्
	पीयै	पीयावहै	पीयामहै
ह्य०	अपीयत	अपीयेताम्	अपीयन्त
	अपीयथाः	अपीयेथाम्	अपीयध्वम्
	अपीये	अपीयावहि	अपीयामहि
अ०	अपेष्ट	अपेषाताम	अपेषत
	अपेष्ठाः	अपेषाथाम्	अपेढ्वम् ढ्वम्
	अपेषि	अपेष्वहि	अपेष्महि
प०	पिप्ये	पिप्याते	पिप्यिरे
	पिप्यिषे	पिप्याथे	पिप्यिढ्वे ध्वे
	पिप्ये	पिप्यिवहे	पिप्यिमहे
आ०	पेषीष्ट	पेषीयास्ताम	पेषीरन
	पेषीष्ठाः	पेषीयास्थाम	पेषीढ्वम् ध्वम्
	पेषीय	पेषीवहि	पेषीमहि
श्व०	पेता	पेतारौ	पेतारः
	पेतासे	पेतासाथे	पेताध्वे
	पेताहे	पेतास्वहे	पेतास्महे
भ०	पेष्यते	पेष्येते	पेष्यन्ते
	पेष्यसे	पेष्येथे	पेष्यध्वे
	पेष्ये	पेष्यावहे	पेष्यामहे
क्रि०	अपेष्यत	अपेष्येताम्	अपेष्यन्त
	अपेष्यथाः	अपेष्येथाम्	अपेष्यध्वम्
	अपेष्ये	अपेष्यावहि	अपेष्यामहि

1252 ईङ्च् (इ) गतौ ।

व०	ईयते	ईयेते	ईयन्ते
	ईयसे	ईयेथे	ईयध्वे
	ईये	ईयावहे	ईयामहे
स०	ईयेत	ईयेयाताम्	ईयेरन्
	ईयेथाः	ईयेयाथाम्	ईयेध्वम्
	ईयेय	ईयेवहि	ईयेमहि
प०	ईयताम्	ईयेताम्	ईयन्ताम्
	ईयस्व	ईयेथाम्	ईयध्वम्
	ईयै	ईयावहै	ईयामहै
ह्य०	ऐयत	ऐयेताम्	ऐयन्त
	ऐयथाः	ऐयेथाम	ऐयध्वम्
	ऐये	ऐयावहि	ऐयामहि
अ०	ऐष्ट	ऐषाताम्	ऐषत
	ऐष्ठाः	ऐषाथाम	ऐढ्वम् ढ्वम्
	ऐषि	ऐष्वहि	ऐष्महि
प०	अयाञ्चक्रे	अयाञ्चक्राते	अयाञ्चक्रिरे
	अयाञ्चकृषे	अयाञ्चक्राथे	अयाञ्चकृ वे
	अयाञ्चक्रे	अयाञ्चकृवहे	अयाञ्चकृमहे
	अयांबभूव अयामास		इत्यादि
आ०	एषीष्ट	एषीयास्ताम्	एषीरन्
	एषीष्ठाः	एषीयास्थाम्	एषीढ्वम्
	एषीय	एषीवहि	एषीमहि
श्व०	एता	एतारौ	एतारः
	एतासे	एतासाथे	एताध्वे
	एताहे	एतास्वहे	एतास्महे
भ०	एष्यते	एष्येते	एष्यन्ते
	एष्यसे	एष्येथे	एष्यध्वे
	एष्ये	एष्यावहे	एष्यामहे
क्रि०	ऐष्यत	ऐष्येताम्	ऐष्यन्त
	ऐष्यथाः	ऐष्येथाम्	ऐष्यध्वम्
	ऐष्ये	ऐष्यावहि	ऐष्यामहि

1253 प्रींङ्च् (प्री) प्रीतौ ।

व०	प्रीयते	प्रीयेते	प्रीयन्ते
	प्रीयसे	प्रीयेथे	प्रीयध्वे
	प्रीये	प्रीयावहे	प्रीयामहे
स०	प्रीयेत	प्रीयेयाताम्	प्रीयेरन्
	प्रीयेथाः	प्रीयेयाथाम्	प्रीयेध्वम्
	प्रीयेय	प्रीयेवहि	प्रीयेमहि
प०	प्रीयताम्	प्रीयेताम्	प्रीयन्ताम्
	प्रीयस्व	प्रीयेथाम्	प्रीयध्वम्
	प्रीयै	प्रीयावहै	प्रीयामहै
ह्य०	अप्रीयत	अप्रीयेताम्	अप्रीयन्त
	अप्रीयथाः	अप्रीयेथाम्	अप्रीयध्वम्
	अप्रीये	अप्रीयावहि	अप्रीयामहि
	अप्रेष्ट	अप्रेषाताम्	अप्रेषत
	अप्रेष्ठाः	अप्रेषाथाम्	अप्रेढ्वम् ड्ढ्वम्--ध्वम्
	अप्रेषि	अप्रेष्वहि	अप्रेष्महि
प०	पिप्रिये	पिप्रियाते	पिप्रियिरे
	पिप्रियिषे	पिप्रियाथे	पिप्रियिड्ढ्वे यिध्वे
	पिप्रिये	पिप्रियिवहे	पिप्रियिमहे
	प्रेषीष्ट	प्रेषीयास्ताम्	प्रेषीरन्
	प्रेषीष्ठाः	प्रेषीयास्थाम्	प्रेषीढ्वम्
	प्रेषीय	प्रेषीवहि	प्रेषीमहि
	प्रेता	प्रेतारौ	प्रेतारः
	प्रेतासे	प्रेतासाथे	प्रेताध्वे
	प्रेताहे	प्रेतास्वहे	प्रेतास्महे
	प्रेष्यते	प्रेष्येते	प्रेष्यन्ते
	प्रेष्यसे	प्रेष्येथे	प्रेष्यध्वे
	प्रेष्ये	प्रेष्यावहे	प्रेष्यामहे
	अप्रेष्यत	अप्रेष्येताम्	अप्रेष्यन्त
	अप्रेष्यथाः	अप्रेष्येथाम्	अप्रेष्यध्वम्
	अप्रेष्ये	अप्रेष्यावहि	अप्रेष्यामहि

अथ जान्तावनिटौ च ।

1254 युजिच् (युज्) समाधौ ।

समाधिश्चित्तवृत्तिनिरोधः ।

व०	युज्यते	युज्येते	युज्यन्ते
	युज्यसे	युज्येथे	युज्यध्वे
	युज्ये	युज्यावहे	युज्यामहे
स०	युज्येत	युज्येयाताम्	युज्येरन्
	युज्येथाः	युज्येयाथाम्	युज्येध्वम्
	युज्येय	युज्येवहि	युज्येमहि
प०	युज्यताम्	युज्येताम्	युज्यन्ताम्
	युज्यस्व	युज्येथाम्	युज्यध्वम्
	युज्यै	युज्यावहै	युज्यामहै
ह्य०	अयुज्यत	अयुज्येताम्	अयुज्यन्त
	अयुज्यथाः	अयुज्येथाम्	अयुज्यध्वम्
	अयुज्ये	अयुज्यावहि	अयुज्यामहि
अ०	अयुक्त	अयुक्षाताम्	अयुक्षत
	अयुक्थाः	अयुक्षाथाम्	अयुग्ध्वम् अयुग्ड्ढ्वम्
	अयुक्षि	अयुक्ष्वहि	अयुक्ष्महि
प०	युयुजे	युयुजाते	युयुजिरे
	युयुजिषे	युयुजाथे	युयुजिध्वे
	युयुजे	युयुजिवहे	युयुजिमहे
आ०	युक्षीष्ट	युक्षीयास्ताम्	युक्षीरन्
	युक्षीष्ठाः	युक्षीयास्थाम्	युक्षीध्वम्
	युक्षीय	युक्षीवहि	युक्षीमहि
श्व०	योक्ता	योक्तारौ	योक्तारः
	योक्तासे	योक्तासाथे	योक्ताध्वे
	योक्ताहे	योक्तास्वहे	योक्तास्महे
भ०	योक्ष्यते	योक्ष्येते	योक्ष्यन्ते
	योक्ष्यसे	योक्ष्येथे	योक्ष्यध्वे
	योक्ष्ये	योक्ष्यावहे	योक्ष्यामहे
क्रि०	अयोक्ष्यत	अयोक्ष्येताम्	अयोक्ष्यन्त
	अयोक्ष्यथाः	अयोक्ष्येथाम्	अयोक्ष्यध्वम्
	अयोक्ष्ये	अयोक्ष्यावहि	अयोक्ष्यामहि

1255 सृजिच् (सृज्) विसर्गे ।

व०	सृज्यते	सृज्येते	सृज्यन्ते
	सृज्यसे	सृज्येथे	सृज्यध्वे
	सृज्ये	सृज्यावहे	सृज्यामहे
स०	सृज्येत	सृज्येयाताम्	सृज्येरन्
	सृज्येथाः	सृज्येयाथाम्	सृज्येध्वम्
	सृज्येय	सृज्येवहि	सृज्येमहि
प०	सृज्यताम्	सृज्येताम्	सृज्यन्ताम्
	सृज्यस्व	सृज्येथाम्	सृज्यध्वम्
	सृज्यै	सृज्यावहै	सृज्यामहै
ह्य०	असृज्यत	असृज्येताम्	असृज्यन्त
	असृज्यथाः	असृज्येथाम्	असृज्यध्वम्
	असृज्ये	असृज्यावहि	असृज्यामहि
आ०	असृष्ट	असृक्षाताम्	असृक्षत
	असृष्ठाः	असृक्षाथाम्	असृड्ढ्वम् ग्ड्ढ्वम्
	असृक्षि	असृक्ष्वहि	असृक्ष्महि
प०	ससृजे	ससृजाते	ससृजिरे
	ससृजिषे	ससृजाथे	ससृजिध्वे
	ससृजे	ससृजिवहे	ससृजिमहे
आ०	सृक्षीष्ट	सृक्षीयास्ताम्	सृक्षीरन्
	सृक्षीष्ठाः	सृक्षीयास्थाम्	सृक्षीध्वम्
	सृक्षीय	सृक्षीवहि	सृक्षीमहि
श्व	स्रष्टा	स्रष्टारौ	स्रष्टारः
	स्रष्टासे	स्रष्टासाथे	स्रष्टाध्वे
	स्रष्टाहे	स्रष्टास्वहे	स्रष्टास्महे
भ०	स्रक्ष्यते	स्रक्ष्येते	स्रक्ष्यन्ते
	स्रक्ष्यसे	स्रक्ष्येथे	स्रक्ष्यध्वे
	स्रक्ष्ये	स्रक्ष्यावहे	स्रक्ष्यामहे
क्रि०	अस्रक्ष्यत	अस्रक्ष्येताम्	अस्रक्ष्यन्त
	अस्रक्ष्यथाः	अस्रक्ष्येथाम्	अस्रक्ष्यध्वम्
	अस्रक्ष्ये	अस्रक्ष्यावहे	अस्रक्ष्यामहे

अथ तान्तः सेट्च

1256 वृतूचि (वृत्) वरणे

व०	वृत्यते	वृत्येते	वृत्यन्ते
	वृत्यसे	वृत्येथे	वृत्यध्वे
	वृत्ये	वृत्यावहे	वृत्यामहे
स०	वृत्येत	वृत्येयाताम्	वृत्येरन्
	वृत्येथाः	वृत्येयाथाम्	वृत्येध्वम्
	वृत्येय	वृत्येवहि	वृत्येमहि
प०	वृत्यताम्	वृत्येताम्	वृत्यन्ताम्
	वृत्यस्व	वृत्येथाम्	वृत्यध्वम्
	वृत्यै	वृत्यावहै	वृत्यामहै
ह्य०	अवृत्यत	अवृत्येताम्	अवृत्यन्त
	अवृत्यथाः	अवृत्येथाम्	अवृत्यध्वम्
	अवृत्ये	अवृत्यावहि	अवृत्यामहि
अ०	अवर्त्तिष्ट	अवर्त्तिषाताम्	अवर्त्तिषत
	अवर्त्तिष्ठाः	अवर्त्तिषाथाम्	अवर्त्तिड्ढ्वम् ध्वम्
	अवर्त्तिषि	अवर्त्तिष्वहि	अवर्त्तिष्महि
प०	ववृते	ववृताते	ववृतिरे
	ववृतिषे	ववृताथे	ववृतिध्वे
	ववृते	ववृतिवहे	ववृतिमहे
आ०	वर्त्तिषीष्ट	वर्त्तिषीयास्ताम्	वर्त्तिषीरन्
	वर्त्तिषीष्ठाः	वर्त्तिषीयास्थाम्	वर्त्तिषीध्वम्
	वर्त्तिषीय	वर्त्तिषीवहि	वर्त्तिषीमहि
श्व०	वर्त्तिता	वर्त्तितारौ	वर्त्तितारः
	वर्त्तितासे	वर्त्तितासाथे	वर्त्तिताध्वे
	वर्त्ताहे	वर्त्तितास्वहे	वर्त्तितास्महे
भ०	वर्त्तिष्यते	वर्त्तिष्येते	वर्त्तिष्यन्ते
	वर्त्तिष्यसे	वर्त्तिष्येथे	वर्त्तिष्यध्वे
	वर्त्तिष्ये	वर्त्तिष्यावहे	वर्त्तिष्यामहे
क्रि०	अवर्त्तिष्यत	अवर्त्तिष्येताम्	अवर्त्तिष्यन्त
	अवर्त्तिष्यथाः	अवर्त्तिष्येथाम्	अवर्त्तिष्यध्वम्
	अवर्त्तिष्ये	अवर्त्तिष्यावहि	अवर्त्तिष्यामहि

वावृतू इति केचित्तन्मते ।

व० वावृत्यते वावृत्येते वावृत्यन्ते
वावृत्यसे वावृत्येथे वावृत्यध्वे
वावृत्ये वावृत्यावहे वावृत्यामहे

ल० वावृत्येत वावृत्येयाताम् वावृत्येरन्
वावृत्येथाः वावृत्येयाथाम् वावृत्येध्वम्
वावृत्येय वावृत्येवहि वावृत्येमहि

प० वावृत्यताम् वावृत्येताम् वावृत्यन्ताम्
वावृत्यस्व वावृत्येथाम् वावृत्यध्वम्
वावृत्यै वावृत्यावहै वावृत्यामहै

ह्य अवावृत्यत अवावृत्येताम् अवावृत्यन्त
अवावृत्यथाः अवावृत्येथाम् अवावृत्यध्वम्
अवावृत्ये अवावृत्यावहि अवावृत्यामहि

अ० अवावर्त्तिष्ट अवावर्त्तिषाताम् अवावर्त्तिषत
अवावर्त्तिष्ठाः अवावर्त्तिषाथाम् अवावर्त्तिढ्वम् ध्वम्
अवावर्त्तिषि अवावर्त्तिष्वहि अवावर्त्तिष्महि

प० वावृताञ्चक्रे वावृताञ्चक्राते वावृताञ्चक्रिरे
वावृताञ्चकृषे वावृताञ्चक्राथे वावृताञ्चकृढ्वे
वावृताञ्चक्रे वावृताञ्चकृवहे वावृताञ्चकृमहे
वावृतांबभूव वावृतामास इत्यादि

आ० वावर्त्तिषीष्ट वावर्त्तिषीयास्ताम् वावर्त्तिषीरन्
वावर्त्तिषीष्ठाः वावर्त्तिषीयास्थाम् वावर्त्तिषीध्वम्
वावर्त्तिषीय वावर्त्तिषीवहि वावर्त्तिषीमहि

श्व० वावर्त्तिता वावर्त्तितारौ वावर्त्तितारः
वावर्त्तितासे वावर्त्तितासाथे वावर्त्तिताध्वे
वावर्त्तिताहे वावर्त्तितास्वहे वावर्त्तितास्महे

भ० वावर्त्तिष्यते वावर्त्तिष्येते वावर्त्तिष्यन्ते
वावर्त्तिष्यसे वावर्त्तिष्येथे वावर्त्तिष्यध्वे
वावर्त्तिष्ये वावर्त्तिष्यावहे वावर्त्तिष्यामहे

अवावर्त्तिष्यत अवावर्त्तिष्येताम् अवावर्त्तिष्यन्त
अवावर्त्तिष्यथाः अवावर्त्तिष्येथाम् अवावर्त्तिष्यध्वम्
अवावर्त्तिष्ये अवावर्त्तिष्यावहि अवावर्त्तिष्यामहि

प० वावर्ताञ्चक्रे वावर्ताञ्चक्राते वावर्ताञ्चक्रिरे
वावर्ताञ्चकृषे वावर्ताञ्चक्राथे वावर्ताञ्चकृढ्वे
वावर्ताञ्चक्रे वावर्ताञ्चकृवहे वावर्ताञ्चकृमहे
वावर्तांबभूव वावर्तामास

॥ अथ दान्तास्त्रयोऽनिटश्च ॥

1257 पदिच् (पद्) गतौ ।

गतिर्यानं ज्ञानञ्च ।

व० पद्यते पद्येते पद्यन्ते
पद्यसे पद्येथे पद्यध्वे
पद्ये पद्यावहे पद्यामहे

ल० पद्येत पद्येयाताम् पद्येरन्
पद्येथाः पद्येयाथाम् पद्येध्वम्
पद्येय पद्येवहि पद्येमहि

प० पद्यताम् पद्येताम् पद्यन्ताम्
पद्यस्व पद्येथाम् पद्यध्वम्
पद्यै पद्यावहै पद्यामहै

ह्य० अपद्यत अपद्येताम् अपद्यन्त
अपद्यथाः अपद्येथाम् अपद्यध्वम्
अपद्ये अपद्यावहि अपद्यामहि

अ० अपादि अपत्साताम् अपत्सत
अपत्थाः अपत्साथाम् अपद्ध्वम् दृद्ध्वम्
अपत्सि अपत्स्वहि अपत्स्महि

प० पेदे पेदाते पेदिरे
पेदिषे पेदाथे पेदिध्वे
पेदे पेदिवहे पेदिमहे

आ० पत्सीष्ट पत्सीयास्ताम् पत्सीरन्
पत्सीष्ठाः पत्सीयास्थाम् पत्सीध्वम्
पत्सीय पत्सीवहि पत्सीमहि

श्व० पत्ता पत्तारौ पत्तारः
पत्तासे पत्तासाथे पत्ताध्वे
पत्ताहे पत्तास्वहे पत्तास्महे

भ० पत्स्यते पत्स्येते पत्स्यन्ते
पत्स्यसे पत्स्येथे पत्स्यध्वे
पत्स्ये पत्स्यावहे पत्स्यामहे

क्रि० अपत्स्यत अपत्स्येताम् अपत्स्यन्त
अपत्स्यथाः अपत्स्येथाम् अपत्स्यध्वम्
अपत्स्ये अपत्स्यावहि अपत्स्यामहि

1258 विदिंच् (विद्) सत्तायाम्

सत्ता भावः

व०	विद्यते	विद्येते	विद्यन्ते
	विद्यसे	विद्येथे	विद्यध्वे
	विद्ये	विद्यावहे	विद्यामहे
स०	विद्येत	विद्येयाताम्	विद्येरन्
	विद्येथाः	विद्येयाथाम्	विद्येध्वम्
	विद्येय	विद्येवहि	विद्येमहि
प०	विद्यताम्	विद्येताम्	विद्यन्ताम्
	विद्यस्व	विद्येथाम्	विद्यध्वम्
	विद्यै	विद्यावहै	विद्यामहै
ह्य०	अविद्यत	अविद्येताम्	अविद्यन्त
	अविद्यथाः	अविद्येथाम्	अविद्यध्वम्
	अविद्ये	अविद्यावहि	अविद्यामहि
अ०	अवित्त	अवित्साताम्	अवित्सत
	अवित्थाः	अवित्साथाम्	अविद्ध्वम् द्द्ध्वम्
	अवित्सि	अवित्स्वहि	अवित्स्महि
प०	विविदे	विविदाते	विविदिरे
	विविदिषे	विविदाथे	विविदिध्वे
	विविदे	विविदिवहे	विविदिमहे
आ०	वित्सीष्ट	वित्सीयास्ताम्	वित्सीरन्
	वित्सीष्ठाः	वित्सीयास्थाम्	वित्सीध्वम्
	वित्सीय	वित्सीवहि	वित्सीमहि
श्व०	वेत्ता	वेत्तारौ	वेत्तारः
	वेत्तासे	वेत्तासाथे	वेत्ताध्वे
	वेत्ताहे	वेत्तास्वहे	वेत्तास्महे
भ०	वेत्स्यते	वेत्स्येते	वेत्स्यन्ते
	वेत्स्यसे	वेत्स्येथे	वेत्स्यध्वे
	वेत्स्ये	वेत्स्यावहे	वेत्स्यामहे
क्रि०	अवेत्स्यत	अवेत्स्येताम्	अवेत्स्यन्त
	अवेत्स्यथाः	अवेत्स्येथाम्	अवेत्स्यध्वम्
	अवेत्स्ये	अवेत्स्यावहि	अवेत्स्यामहि

1259 खिदिंच् (खिद्) दैन्ये

व०	खिद्यते	खिद्येते	खिद्यन्ते
	खिद्यसे	खिद्येथे	खिद्यध्वे
	खिद्ये	खिद्यावहे	खिद्यामहे
स०	खिद्येत	खिद्येयाताम्	खिद्येरन्
	खिद्येथाः	खिद्येयाथाम्	खिद्येध्वम्
	खिद्येय	खिद्येवहि	खिद्येमहि
प०	खिद्यताम्	खिद्येताम्	खिद्यन्ताम्
	खिद्यस्व	खिद्येथाम्	खिद्यध्वम्
	खिद्यै	खिद्यावहै	खिद्यामहै
ह्य०	अखिद्यत	अखिद्येताम्	अखिद्यन्त
	अखिद्यथाः	अखिद्येथाम्	अखिद्यध्वम्
	अखिद्ये	अखिद्यावहि	अखिद्यामहि
अ०	अखित्त	अखित्साताम्	अखित्सत
	अखित्थाः	अखित्साथाम्	अखिद्ध्वम् दुद्ध्वम्
	अखित्सि	अखित्स्वहि	अखित्स्महि
प०	चिखिदे	चिखिदाते	चिखिदिरे
	चिखिदिषे	चिखिदाथे	चिखिदिध्वे
	चिखिदे	चिखिदिवहे	चिखिदिमहे
आ०	खित्सीष्ट	खित्सीयास्ताम्	खित्सीरन्
	खित्सीष्ठाः	खित्सीयास्थाम्	खित्सीध्वम्
	खित्सीय	खित्सीवहि	खित्सीमहि
श्व०	खेत्ता	खेत्तारौ	खेत्तारः
	खेत्तासे	खेत्तासाथे	खेत्ताध्वे
	खेत्ताहे	खेत्तास्वहे	खेत्तास्महे
भ०	खेत्स्यते	खेत्स्येते	खेत्स्यन्ते
	खेत्स्यसे	खेत्स्येथे	खेत्स्यध्वे
	खेत्स्ये	खेत्स्यावहे	खेत्स्यामहे
क्रि०	अखेत्स्यत	अखेत्स्येताम्	अखेत्स्यन्त
	अखेत्स्यथाः	अखेत्स्येथाम्	अखेत्स्यध्वम्
	अखेत्स्ये	अखेत्स्यावहि	अखेत्स्यामहि

अथ धान्तास्त्रयोऽनिट्स्थ

1260 युधिच् (युध्) सम्प्रहारे

सम्प्रहारो हननम्

व०	युध्यते	युध्येते	युध्यन्ते
	युध्यसे	युध्येथे	युध्यध्वे
	युध्ये	युध्यावहे	युध्यामहे
स०	युध्येत	युध्येयाताम्	युध्येरन्
	युध्येथाः	युध्येयाथाम्	युध्येध्वम्
	युध्येय	युध्येवहि	युध्येमहि
प०	युध्यताम्	युध्येताम्	युध्यन्ताम्
	युध्यस्व	युध्येथाम्	युध्यध्वम्
	युध्यै	युध्यावहै	युध्यामहै
ह्य०	अयुध्यत	अयुध्येताम्	अयुध्यन्त
	अयुध्यथाः	अयुध्येथाम्	अयुध्यध्वम्
	अयुध्ये	अयुध्यावहि	अयुध्यामहि
अ०	अयुद्ध	अयुत्साताम्	अयुत्सत
	अयुद्धाः	अयुत्साथाम्	अयुद्ध्वम् दृद्ध्वम्
	अयुत्सि	अयुत्स्वहि	अयुत्स्महि
प०	युयुधे	युयुधाते	युयुधिरे
	युयुधिषे	युयुधाथे	युयुधिध्वे
	युयुधे	युयुधिवहे	युयुधिमहे
आ०	युत्सीष्ट	युत्सीयास्ताम्	युत्सीरन्
	युत्सीष्ठाः	युत्सीयास्थाम्	युत्सीध्वम्
	युत्सीय	युत्सीवहि	युत्सीमहि
श्व०	योद्धा	योद्धारौ	योद्धारः
	योद्धासे	योद्धासाथे	योद्धाध्वे
	योद्धाहे	योद्धास्वहे	योद्धास्महे
भ०	योत्स्यते	योत्स्येते	योत्स्यन्ते
	योत्स्यसे	योत्स्येथे	योत्स्यध्वे
	योत्स्ये	योत्स्यावहे	योत्स्यामहे
क्रि०	अयोत्स्यत	अयोत्स्येताम्	अयोत्स्यन्त
	अयोत्स्यथाः	अयोत्स्येथाम्	अयोत्स्यध्वम्
	अयोत्स्ये	अयोत्स्यावहि	अयोत्स्यामहि

1261 अनोरुधिच् (अनु-रुध्) कामे।

काम इच्छा अनुपूर्वो रुधिः कामे दिवादिः

व०	अनुरुध्यते	अनुरुध्येते	अनुरुध्यन्ते
	अनुरुध्यसे	अनुरुध्येथे	अनुरुध्यध्वे
	अनुरुध्ये	अनुरुध्यावहे	अनुरुध्यामहे
स०	अनुरुध्येत	अनुरुध्येयाताम्	अनुरुध्येरन्
	अनुरुध्येथाः	अनुरुध्येयाथाम्	अनुरुध्येध्वम्
	अनुरुध्ये	अनुरुध्येवहि	अनुरुध्येमहि
प०	अनुरुध्यताम्	अनुरुध्येताम्	अनुरुध्यन्ताम्
	अनुरुध्यस्व	अनुरुध्येथाम्	अनुरुध्यध्वम्
	अनुरुध्यै	अनुरुध्यावहै	अनुरुध्यामहै
ह्य०	अन्वरुध्यत	अन्वरुध्येताम्	अन्वरुध्यन्त
	अन्वरुध्यथाः	अन्वरुध्येथाम्	अन्वरुध्यध्वम्
	अन्वरुध्ये	अन्वरुध्यावहि	अन्वरुध्यामहि
अ०	अन्वरुद्ध	अन्वरुत्साताम्	अन्वरुत्सत
	अन्वरुद्धाः	अन्वरुत्साथाम्	अन्वरुद्ध्वम् दृद्ध्वम्
	अन्वरुत्सि	अन्वरुत्स्वहि	अन्वरुत्स्महि
प०	अनुरुरुधे	अनुरुरुधाते	अनुरुरुधिरे
	अनुरुरुधिषे	अनुरुरुधाथे	अनुरुरुधिध्वे
	अनुरुरुधे	अनुरुरुधिवहे	अनुरुरुधिमहे
आ०	अनुरुत्सीष्ट	अनुरुत्सीयास्ताम्	अनुरुत्सीरन्
	अनुरुत्सीष्ठाः	अनुरुत्सीयास्थाम्	अनुरुत्सीध्वम्
	अनुरुत्सीय	अनुरुत्सीवहि	अनुरुत्सीमहि
श्व०	अनुरोद्धा	अनुरोद्धारौ	अनुरोद्धारः
	अनुरोद्धासे	अनुरोद्धासाथे	अनुरोद्धाध्वे
	अनुरोद्धाहे	अनुरोद्धास्वहे	अनुरोद्धास्महे
भ०	अनुरोत्स्यते	अनुरोत्स्येते	अनुरोत्स्यन्ते
	अनुरोत्स्यसे	अनुरोत्स्येथे	अनुरोत्स्यध्वे
	अनुरोत्स्ये	अनुरोत्स्यावहे	अनुरोत्स्यामहे
क्रि०	अन्वरोत्स्यत	अन्वरोत्स्येताम्	अन्वरोत्स्यन्त
	अन्वरोत्स्यथाः	अन्वरोत्स्येथाम्	अन्वरोत्स्यध्वम्
	अन्वरोत्स्ये	अन्वरोत्स्यावहि	अन्वरोत्स्यामहि

1262 बुधिच् (बुध्) ज्ञाने ।

व०	बुध्यते	बुध्येते	बुध्यन्ते
	बुध्यसे	बुध्येथे	बुध्यध्वे
	बुध्ये	बुध्यावहे	बुध्यामहे
स०	बुध्येत	बुध्येयाताम्	बुध्येरन्
	बुध्येथाः	बुध्येयाथाम्	बुध्येध्वम्
	बुध्येय	बुध्येवहि	बुध्येमहि
प०	बुध्यताम्	बुध्येताम्	बुध्यन्ताम्
	बुध्यस्व	बुध्येथाम्	बुध्यध्वम्
	बुध्यै	बुध्यावहै	बुध्यामहै
ह्य०	अबुध्यत	अबुध्येताम्	अबुध्यन्त
	अबुध्यथाः	अबुध्येथाम्	अबुध्यध्वम्
	अबुध्ये	अबुध्यावहि	अबुध्यामहि
अ०	अबुद्ध, अबोधि	अभुत्साताम्	अभुत्सत
	अबुद्धाः	अभुत्साथाम्	अभुद्ध्वम् द्द्ध्वम्
	अभुत्सि	अभुत्स्वहि	अभुत्स्महि
प०	बुबुधे	बुबुधाते	बुबुधिरे
	बुबुधिषे	बुबुधाथे	बुबुधिध्वे
	बुबुधे	बुबुधिवहे	बुबुधिमहे
आ०	भुत्सीष्ट	भुत्सीयास्ताम्	भुत्सीरन्
	भुत्सीष्ठाः	भुत्सीयास्थाम्	भुत्सीध्वम्
	भुत्सीय	भुत्सीवहि	भुत्सीमहि
श्व०	बोद्धा	बोद्धारौ	बोद्धारः
	बोद्धासे	बोद्धासाथे	बोद्धाध्वे
	बोद्धाहे	बोद्धास्वहे	बोद्धास्महे
भ०	भोत्स्यते	भोत्स्येते	भोत्स्यन्ते
	भोत्स्यसे	भोत्स्येथे	भोत्स्यध्वे
	भोत्स्ये	भोत्स्यावहे	भोत्स्यामहे
क्रि०	अभोत्स्यत	अभोत्स्येताम्	अभोत्स्यन्त
	अभोत्स्यथाः	अभोत्स्येथाम्	अभोत्स्यध्वम्
	अभोत्स्ये	अभोत्स्यावहि	अभोत्स्यामहि

1263 मनिच् (मन्) ज्ञाने ।

व०	मन्यते	मन्येते	मन्यन्ते
	मन्यसे	मन्येथे	मन्यध्वे
	मन्ये	मन्यावहे	मन्यामहे
स०	मन्येत	मन्येयाताम्	मन्येरन
	मन्येथाः	मन्येयाथाम्	मन्येध्वम्
	मन्येय	मन्येवहि	मन्येमहि
प०	मन्यताम्	मन्येताम्	मन्यन्ताम्
	मन्यस्व	मन्येथाम्	मन्यध्वम्
	मन्यै	मन्यावहै	मन्यामहै
ह्य०	अमन्यत	अमन्येताम्	अमन्यन्त
	अमन्यथाः	अमन्येथाम	अमन्यध्वम्
	अमन्ये	अमन्यावहि	अमन्यामहि
अ०	अमंस्त	अमंसाताम्	अमंसत्
	अमंस्थाः	अमंसाथाम्	अमन्द्ध्वम् न्ध्वम्
	अमंसि	अमंस्वहि	अमंस्महि
प०	मेने	मेनाते	मेनिरे
	मेनिषे	मेनाथे	मेनिध्वे
	मेने	मेनिवहे	मेनिमहे
आ०	मंसीष्ट	मंसीयास्ताम	मंसीरन्
	मंसीष्ठाः	मंसीयास्थाम्	मंसीध्वम
	मंसीय	मंसीवहि	मंसीमहि
श्व०	मन्ता	मन्तारौ	मन्तारः
	मन्तासे	मन्तासाथे	मन्ताध्वे
	मन्ताहे	मन्तास्वहे	मन्तास्महे
भ०	मंस्यते	मंस्येते	मंस्यन्ते
	मंस्यसे	मंस्येथे	मंस्यध्वे
	मंस्ये	मंस्यावहे	मंस्यामहे
क्रि०	अमंस्यत	अमंस्येताम्	अमंस्यन्त
	अमंस्यथाः	अमंस्येथाम	अमंस्यध्वम
	अमंस्ये	अमंस्यावहि	अमंस्यामहि

1264 अनिच् (अन्) प्राणने ।

व	अन्यते	अन्येते	अन्यन्ते
	अन्यसे	अन्येथे	अन्यध्वे
	अन्ये	अन्यावहे	अन्यामहे
स०	अन्येत	अन्येयाताम्	अन्येरन्
	अन्येथाः	अन्येयाथाम	अन्येध्वम्
	अन्येय	अन्यवहि	अन्येमहि
प०	अन्यताम्	अन्येताम्	अन्यन्ताम्
	अन्यस्व	अन्येथाम	अन्यध्वम्
	अन्यै	अन्यावहै	अन्यामहै
ह्य०	आन्यत	आन्येताम्	अन्यन्त-
	आन्यथाः	आन्येथाम्	अन्यध्वम्
	आन्ये	आन्यावहि	आन्यामहि
अ०	आनिष्ट	आनिषाताम्	आनिषत
	आनिष्ठाः	आनिषाथाम्	आनिड्ढ्व-म्—ध्वम्
	आनिषि	आनिष्वहि	आनिष्महि
प०	आने	आनाते	आनिरे
	आनिषे	आनाथे	आनिध्वे
	आने	आनिवहे	आनिमहे
आ०	अनिषीष्ट	अनिषीयास्ताम्	अनिषीरन्
	अनिषीष्ठाः	अनिषीयास्थाम्	अनिषीध्वम्
	अनिषीय	अनिषीवहि	अनिषीमहि
श्व०	अनिता	अनितारौ	अनितारः
	अनितासे	अनितासाथे	अनिताध्वे
	अनिताहे	अनितास्वहे	अनितास्महे
भ०	अनिष्यते	अनिष्येते	अनिष्यन्ते
	अनिष्यसे	अनिष्येथे	अनिष्यध्वे
	अनिष्ये	अनिष्यावहे	अनिष्यामहे
क्रि०	आनिष्यत	आनिष्येताम्	आनिष्यन्त
	आनिष्यथाः	आनिष्येथाम्	आनिष्यध्वम्
	आनिष्ये	आनिष्यावहि	आनिष्यामहि

1265 जनैचि (जन्) प्रादुर्भावे

प्रादुर्भाव उत्पत्तिः ।

व०	जायते	जायेते	जायन्ते
	जायसे	जायेथे	जायध्वे
	जाये	जायावहे	जायामहे
स०	जायेत	जायेयाताम्	जायेरन्
	जायेथाः	जायेयाथाम	जायेध्वम्
	जायेय	जायेवहि	जायेमहि
प०	जायताम्	जायेताम्	जायन्ताम्
	जायस्व	जायेथाम्	जायध्वम्
	जायै	जायावहै	जायामहै
ह्य०	अजायत	अजायेताम्	अजायन्त
	अजायथाः	अजायेथाम	अजायध्वम्
	अजाये	अजायावहि	अजायमाहि
अ०	अजनिष्ट	अजनिषाताम्	अजनिषत
	अजनिष्ठाः	अजनिषाथाम	अजनिड्ढ्वम् ध्वम
	अजनिषि	अजनिष्वहि	अजनिष्महि
प०	जज्ञे	जज्ञाते	जज्ञिरे
	जज्ञिषे	जज्ञाथे	जज्ञिध्वे
	जज्ञे	जज्ञिवहे	जज्ञिमहे
आ०	जनिषीष्ट	जनिषीयास्ताम्	जनिषीरन्
	जनिषीष्ठाः	जनिषीयास्थाम्	जनिषीध्वम्
	जनिषीय	जनिषीवहि	जनिषीमहि
श्व०	जनिता	जनितारौ	जनितारः
	जनितासे	जनितासाथे	जनिताध्वे
	जनिताहे	जनितास्वहे	जनितास्महे
भ०	जनिष्यते	जनिष्येते	जनिष्यन्ते
	जनिष्यसे	जनिष्येथे	जनिष्यध्वे
	जनिष्ये	जनिष्यावहे	जनिष्यामहे
क्रि०	अजनिष्यत	अजनिष्येताम्	अजनिष्यन्त
	अजनिष्यथाः	अजनिष्येथाम्	अजनिष्यध्वम्
	अजनिष्ये	अजनिष्यावहि	अजनिष्यामहि

अथ पान्तौ

1266 दीपैच्चि (दीप्) दीप्तौ ।

व०	दीप्यते	दीप्येते	दीप्यन्ते
	दीप्यसे	दीप्येथे	दीप्यध्वे
	दीप्ये	दीप्यावहे	दीप्यामहे
स०	दीप्येत	दीप्येयाताम्	दीप्येरन्
	दीप्येथाः	दीप्येयाथाम्	दीप्येध्वम्
	दीप्येय	दीप्येवहि	दीप्येमहि
प०	दीप्यताम्	दीप्येताम्	दीप्यन्ताम्
	दीप्यस्व	दीप्येथाम्	दीप्यध्वम्
	दीप्यै	दीप्यावहै	दीप्यामहै
ह्य०	अदीप्यत	अदीप्येताम्	अदीप्यन्त
	अदीप्यथाः	अदीप्येथाम्	अदीप्यध्वम्
	अदीप्ये	अदीप्यावहि	अदीप्यामहि
अ०	अदीपिष्ट	अदीपिषाताम्	अदीपिषत
	अदीपिष्ठाः	अदीपिषाथाम्	अदीपिड्ढ्वम् ध्वम्
	अदीपिषि	अदीपिष्वहि	अदीपिष्महि
प०	दिदीपे	दिदीपाते	दिदीपिरे
	दिदीपिषे	दिदीपाथे	दिदीपिध्वे
	दिदीपे	दिदीपिवहे	दिदीपिमहे
आ०	दीपिषीष्ट	दीपीषीयास्ताम्	दीपिषीरन्
	दीपिषीष्ठाः	दीपिषीयास्थाम्	दीपिषीध्वम्
	दीपिषीय	दीपिषीवहि	दीपिषीमहि
श्व०	दीपिता	दीपितारौ	दीपितारः
	दीपितासे	दीपितासाथे	दीपिताध्वे
	दीपिताहे	दीपितास्वहे	दीपितास्महे
भ०	दीपिष्यते	दीपिष्येते	दीपिष्यन्ते
	दीपिष्यसे	दीपिष्येथे	दीपिष्यध्वे
	दीपिष्ये	दीपिष्यावहे	दीपिष्यामहे
क्रि०	अदीपिष्यत	अदीपिष्येताम्	अदीपिष्यन्त
	अदीपिष्यथाः	अदीपिष्येथाम्	अदीपिष्यध्वम्
	अदीपिष्ये	अदीपिष्यावहि	अदीपिष्यामहि

1267 तपिन् (तप्) ऐश्वर्ये वा ।

तपं धूप संताप इत्यस्यैवैश्वर्येऽर्थे दिवादित्वमात्मनेपदं च वा विधीयते पक्षे ऐश्वर्ये ऽपि भ्वादित्वात् प्रतपति ।

व०	तप्यते	तप्येते	तप्यन्ते
	तप्यसे	तप्येथे	तप्यध्वे
	तप्ये	तप्यावहे	तप्यामहे
स०	तप्येत	तप्येयाताम्	तप्येरन्
	तप्येथाः	तप्येयाथाम्	तप्येध्वम्
	तप्येय	तप्येवहि	तप्येमहि
प०	तप्यताम्	तप्येताम्	तप्यन्ताम्
	तप्यस्व	तप्येथाम्	तप्यध्वम्
	तप्यै	तप्यावहै	तप्यामहै
ह्य०	अतप्यत	अतप्येताम्	अतप्यन्त
	अतप्यथाः	अतप्येथाम्	अतप्यध्वम्
	अतप्ये	अतप्यावहि	अतप्यामहि
अ०	अतप्त	अतप्साताम्	अतप्सत
	अतप्थाः	अतप्साथाम्	अतब्द्ध्वम् ध्वम्
	अतप्सि	अतप्स्वहि	अतप्स्महि
प०	तेपे	तेपाते	तेपिरे
	तेपिषे	तेपाथे	तेपिध्वे
	तेपे	तेपिवहे	तेपिमहे
आ०	तप्सीष्ट	तप्सीयास्ताम्	तप्सीरन्
	तप्सीष्ठाः	तप्सीयास्थाम्	तप्सीध्वम्
	तप्सीय	तप्सीवहि	तप्सीमहि
श्व०	तप्ता	तप्तारौ	तप्तारः
	तप्तासे	तप्तासाथे	तप्ताध्वे
	तप्ताहे	तप्तास्वहे	तप्तास्महे
भ०	तप्स्यते	तप्स्येते	तप्स्यन्ते
	तप्स्यसे	तप्स्येथे	तप्स्यध्वे
	तप्स्ये	तप्स्यावहे	तप्स्यामहे
क्रि०	अतप्स्यत	अतप्स्येताम्	अतप्स्यन्त
	अतप्स्यथाः	अतप्स्येथाम्	अतप्स्यध्वम्
	अतप्स्ये	अतप्स्यावहि	अतप्स्यामहि

अथ रान्ता अष्टौ सेटश्च ।

1268 पूरैचि (पुर्) आप्यायनेः ।

वृद्धावित्यर्थः

व०	पूर्यते	पूर्येते	पूर्यन्ते
	पूर्यसे	पूर्येथे	पूर्यध्वे
	पूर्ये	पूर्यावहे	पूर्यामहे
स०	पूर्येत	पूर्येयाताम्	पूर्येरन्
	पूर्येथाः	पूर्येयाथाम्	पूर्येध्वम्
	पूर्येय	पूर्येवहि	पूर्येमहि
प०	पूर्यताम्	पूर्येताम्	पूर्यन्ताम्
	पूर्यस्व	पूर्येथाम्	पूर्यध्वम्
	पूर्यै	पूर्यावहै	पूर्यामहै
ह्य०	अपूर्यत	अपूर्येताम्	अपूर्यन्त
	अपूर्यथाः	अपूर्येथाम्	अपूर्यध्वम्
	अपूर्ये	अपूर्यावहि	अपूर्यामहि
अ०	अपूरि	अपूरिष्ट	अपूरिषाताम्	अपूरिषत
	अपूरिष्ठाः	अपूरिषाथाम्	अपूरिड्ढ्वम् ढ्वम् ध्वम्
	अपूरिषि	अपूरिष्वहि	अपूरिष्महि
प०	पुपूरे	पुपूराते	पुपूरिरे
	पुपूरिषे	पुपूराथे	पुपूरिध्वे-ढ्वे
	पुपूरे	पुपूरिवहे	पुपूरिमहे
आ०	पूरिषीष्ट	पूरिषीयास्ताम्	पूरिषीरन्
	पूरिषीष्ठाः	पूरिषीयास्थाम्	पूरिषीढ्वम् ध्वम्
	पूरिषीय	पूरिषीवहि	पूरिषीमहि
श्व०	पूरिता	पूरितारौ	पूरितारः
	पूरितासे	पूरितासाथे	पूरिताध्वे
	पूरिताहे	पूरितास्वहे	पूरितास्महे
भ०	पूरिष्यते	पूरिष्येते	पूरिष्यन्ते
	पूरिष्यसे	पूरिष्येथे	पूरिष्यध्वे
	पूरिष्ये	पूरिष्यावहे	पूरिष्यामहे
क्रि०	अपूरिष्यत	अपूरिष्येताम्	अपूरिष्यन्त
	अपूरिष्यथाः	अपूरिष्येथाम्	अपूरिष्यध्वम्
	अपूरिष्ये	अपूरिष्यावहि	अपूरिष्यामहि

1271 घूरैङ्च् [घूर] गतौ ।

व०	घूर्यते	घूर्येते	घूर्यन्ते
	घूर्यसे	घूर्येथे	घूर्यध्वे
	घूर्ये	घूर्यावहे	घूर्यामहे
स०	घूर्येत	घूर्येयाताम्	घूर्येरन्
	घूर्येथाः	घूर्येयाथाम्	घूर्येध्वम्
	घूर्येय	घूर्येवहि	घूर्येमहि
प०	घूर्यताम्	घूर्येताम्	घूर्यन्ताम्
	घूर्यस्व	घूर्येथाम्	घूर्यध्वम्
	घूर्यै	घूर्यावहै	घूर्यामहै
ह्य०	अघूर्यत	अघूर्येताम्	अघूर्यन्त
	अघूर्यथाः	अघूर्येथाम्	अघूर्यध्वम्
	अघूर्ये	अघूर्यावहि	अघूर्यामहि
अ०	अघूरिष्ट	अघूरिषाताम्	अघूरिषत
	अघूरिष्ठाः	अघूरिषाथाम्	अघूरिढ्वम् ढ्वम् ध्वम्
	अघूरिषि	अघूरिष्वहि	अघूरिष्महि
प०	जूघूरे	जूघूराते	जूघूरिरे
	जूघूरिषे	जूघूराथे	जूघूरिढ्वे-ध्वे
	जूघूरे	जूघूरिवहे	जूघूरिमहे
आ०	घूरिषीष्ट	घूरिषीयास्ताम्	घूरिषीरन्
	घूरिषीष्ठाः	घूरिषीयास्थाम्	घूरिषीढ्वम् ध्वम्
	घूरिषीय	घूरिषीवहि	घूरिषीमहि
श्व०	घूरिता	घूरितारौ	घूरितारः
	घूरितासे	घूरितासाथे	घूरिताध्वे
	घूरिताहे	घूरितास्वहे	घूरितास्महे
भ०	घूरिष्यते	घूरिष्येते	घूरिष्यन्ते
	घूरिष्यसे	घूरिष्येथे	घूरिष्यध्वे
	घूरिष्ये	घूरिष्यावहे	घूरिष्यामहे
क्रि०	अघूरिष्यत	अघूरिष्येताम्	अघूरिष्यन्त
	अघूरिष्यथाः	अघूरिष्येथाम्	अघूरिष्यध्वम्
	अघूरिष्ये	अघूरिष्यावहि	अघूरिष्यामहि

1270 गूरैचि (गूर् गतौ ।

व०	गूर्यते	गूर्येते	गूर्यन्ते
	गूर्यसे	गूर्येथे	गूर्यध्वे
	गूर्ये	गूर्यावहे	गूर्यामहे
स०	गूर्येत	गूर्येयाताम्	गूर्येरन्
	गूर्येथाः	गूर्येयाथाम्	गूर्येध्वम्
	गूर्येय	गूर्येवहि	गूर्येमहि
प०	गूर्यताम्	गूर्येताम्	गूर्यन्ताम्
	गूर्यस्व	गूर्येथाम्	गूर्यध्वम्
	गूर्यै	गूर्यावहै	गूर्यामहै
ह्य०	अगूर्यत	अगूर्येताम्	अगूर्यन्त
	अगूर्यथाः	अगूर्येथाम्	अगूर्यध्वम्
	अगूर्ये	अगूर्यावहि	अगूर्यामहि
अ०	अगूरिष्ट	अगूरिषाताम्	अगूरिषत
	अगूरिष्ठाः	अगूरिषाथाम्	अगूरिड्ढ्वम् ढ्वम् ध्वम्
	अगूरिषि	अगूरिष्वहि	अगूरिष्महि
प०	जुगूरे	जुगूराते	जुगूरिरे
	जुगूरिषे	जुगूराथे	जुगूरिढ्वे ध्वे
	जुगूरे	जुगूरिवहे	जुगूरिमहे
आ०	गूरिषीष्ट	गूरिषीयास्ताम्	गूरिषीरन्
	गूरिषीष्ठाः	गूरिषीयास्थाम्	गूरिषीढ्वम् ध्वम्
	गूरिषीय	गूरिषीवहि	गूरिषीमहि
श्व०	गूरिता	गूरितारौ	गूरितारः
	गूरितासे	गूरितासाथे	गूरिताध्वे
	गूरिताहे	गूरितास्वहे	गूरितास्महे
भ०	गूरिष्यते	गूरिष्येते	गूरिष्यन्ते
	गूरिष्यसे	गूरिष्येथे	गूरिष्यध्वे
	गूरिष्ये	गूरिष्यावहे	गूरिष्यामहे
क्रि०	अगूरिष्यत	अगूरिष्येताम्	अगूरिष्यन्त
	अगूरिष्यथाः	अगूरिष्येथाम्	अगूरिष्यध्वम्
	अगूरिष्ये	अगूरिष्यावहि	अगूरिष्यामहि

1271 शूरैचि (शूर्) स्तम्भे ।

व०	शूर्यते	शूर्येते	शूर्यन्ते
	शूर्यसे	शूर्येथे	शूर्यध्वे
	शूर्ये	शूर्यावहे	शूर्यामहे
स०	शूर्येत	शूर्येयाताम्	शूर्येरन्
	शूर्येथाः	शूर्येयाथाम्	शूर्येध्वम्
	शूर्येय	शूर्येवहि	शूर्येमहि
प०	शूर्यताम्	शूर्येताम्	शूर्यन्ताम्
	शूर्यस्व	शूर्येथाम्	शूर्यध्वम्
	शूर्यै	शूर्यावहै	शूर्यामहै
ह्य०	अशूर्यत	अशूर्येताम्	अशूर्यन्त
	अशूर्यथाः	अशूर्येथाम्	अशूर्यध्वम्
	अशूर्ये	अशूर्यावहि	अशूर्यामहि
अ०	अशूरिष्ट	अशूरिषाताम्	अशूरिषत
	अशूरिष्ठाः	अशूरिषाथाम्	अशूरिड्ढ्वम् ढ्वम् ध्वम्
	अशूरिषि	अशूरिष्वहि	अशूरिष्महि
प०	शुशूरे	शुशूराते	शुशूरिरे
	शुशूरिषे	शुशूराथे	शुशूरिढ्वे-ध्वे
	शुशूरे	शुशूरिवहे	शुशूरिमहे
आ०	शूरिषीष्ट	शूरिषीयास्ताम्	शूरिषीरन्
	शूरिषीष्ठाः	शूरिषीयास्थाम्	शूरिषीढ्वम् ध्वम्
	शूरिषीय	शूरिषीवहि	शूरिषीमहि
श्व०	शूरिता	शूरितारौ	शूरितारः
	शूरितासि	शूरितास्थः	शूरितास्थ
	शूरितास्मि	शूरितास्वः	शूरितास्मः
भ०	शूरिष्यते	शूरिष्येते	शूरिष्यन्ते
	शूरिष्यसे	शूरिष्येथे	शूरिष्यध्वे
	शूरिष्ये	शूरिष्यावहे	शूरिष्यामहे
क्रि०	अशूरिष्यत	अशूरिष्येताम्	अशूरिष्यन्त
	अशूरिष्यथाः	अशूरिष्येथाम्	अशूरिष्यध्वम्
	अशूरिष्ये	अशूरिष्यावहि	अशूरिष्यामहि

शूरितासे शूरितासाथे शूरिताध्वे

1272 जूरैचि (जूर्) जरायाम् । जरा वयोहानिः ।

व०	जूर्यते	र्येते	र्यन्ते
	जूर्यसे	जूर्येथे	जूर्यध्वे
	जूर्ये	जूर्यावहे	जूर्यामहे
स०	जूर्येत	जूर्येयाताम्	जूर्येरन्
	जूर्येथाः	जूर्येयाथाम्	जूर्येध्वम्
	जूर्येय	जूर्येवहि	जूर्येमहि
प०	जूर्यताम्	जूर्येताम्	जूर्यन्ताम्
	जूर्यस्व	जूर्येथाम्	जूर्यध्वम्
	जूर्यै	जूर्यावहै	जूर्यामहै
ह्य०	अजूर्यत	अजूर्येताम्	अजूर्यन्त
	अजूर्यथाः	अजूर्येथाम्	अजूर्यध्वम्
	अजूर्ये	अजूर्यावहि	अजूर्यामहि
अ०	अजूरिष्ट	अजूरिषाताम्	अजूरिषत
	अजूरिष्ठाः	अजूरिषाथाम्	अजूरिड्ढ्वम् ढ्वम्-ध्वम्
	अजूरिषि	अजूरिष्वहि	अजूरिष्महि
प०	जुजूरे	जुजूराते	जुजूरिरे
	जुजूरिषे	जुजूराथे	जुजूरिध्वे-ढ्वे
	जुजूरे	जुजूरिवहे	जुजूरिमहे
आ०	जूरिषीष्ट	जूरिषीयास्ताम्	जूरिषीरन्
	जूरिषीष्ठाः	जूरिषीयास्थाम्	जूरिषीढ्वम् ध्वम्
	जूरिषीय	जूरिषीवहि	जूरिषीमहि
श्व०	जूरिता	जूरितारौ	जूरितारः
	जूरितासे	जूरितासाथे	जूरिताध्वे
	रिताहे	रितास्वहे	जूरितास्महे
भ०	जूरिष्यते	जूरिष्येते	जूरिष्यन्ते
	जूरिष्यसे	जूरिष्येथे	जूरिष्यध्वे
	जूरिष्ये	रिष्यावहे	जूरिष्यामहे
क्रि०	अजूरिष्यत	अजूरिष्येताम्	अजूरिष्यन्त
	अजूरिष्यथाः	अजूरिष्येथाम्	अजूरिष्यध्वम्
	अजूरिष्ये	अजूरिष्यावहि	अजूरिष्यामहि

1273 धूरैङ्च् (धूर्) गतौ

व०	धूर्यते	धूर्येते	धूर्यन्ते
	धूर्यसे	धूर्येथे	धूर्यध्वे
	धूर्ये	धूर्यावहे	धूर्यामहे
स०	धूर्येत	धूर्येयाताम्	धूर्येरन्
	धूर्येथाः	धूर्येयाथाम्	धूर्येध्वम्
	धूर्येय	धूर्येवहि	धूर्येमहि
प०	धूर्यताम्	धूर्येताम्	धूर्यन्ताम्
	धूर्यस्व	धूर्येथाम्	धूर्यध्वम्
	धूर्यै	धूर्यावहै	धूर्यामहै
ह्य०	अधूर्यत	अधूर्येताम्	अधूर्यन्त
	अधूर्यथाः	अधूर्येथाम्	अधूर्यध्वम्
	अधूर्ये	अधूर्यावहि	अधूर्यामहि
अ०	अधूरिष्ट	अधूरिषाताम्	अधूरिषत
	अधूरिष्ठाः	अधूरिषाथाम्	अधूरिड्ढ्वम् ढ्वम्-ध्वम्
	अधूरिषि	अधूरिष्वहि	अधूरिष्महि
प०	दुधूरे	दुधूराते	दुधूरिरे
	दुधूरिषे	दुधूराथे	दुधूरिढ्वे-ध्वे
	दुधूरे	दुधूरिवहे	दुधूरिमहे
आ०	धूरिषीष्ट	धूरिषीयास्ताम्	धूरिषीरन्
	धूरिषीष्ठाः	धूरिषीयास्थाम्	धूरिषीढ्वम् ध्वम्
	धूरिषीय	धूरिषीवहि	धूरिषीमहि
श्व०	धूरिता	धूरितारौ	धूरितारः
	धूरितासे	धूरितासाथे	धूरिताध्वे
	धूरिताहे	धूरितास्वहे	धूरितास्महे
भ०	धूरिष्यते	धूरिष्येते	धूरिष्यन्ते
	धूरिष्यसे	धूरिष्येथे	धूरिष्यध्वे
	धूरिष्ये	धूरिष्यावहे	धूरिष्यामहे
क्रि०	अधूरिष्यत	अधूरिष्येताम्	अधूरिष्यन्त
	अधूरिष्यथाः	अधूरिष्येथाम्	अधूरिष्यध्वम्
	अधूरिष्ये	अधूरिष्यावहि	अधूरिष्यामहि

1274 तूरँचि (तूर्) त्वरायाम् ।

व० तूर्यते तूर्येते तूर्यन्ते
तूर्यसे तूर्येथे तूर्यध्वे
तूर्ये तूर्यावहे तूर्यामहे
स० तूर्येत तूर्येयाताम् तूर्येरन्
तूर्येथाः तूर्येयाथाम् तूर्येध्वम्
तूर्येय तूर्येवहि तूर्येमहि
प० तूर्यताम् तूर्येताम् तूर्यन्ताम्
तूर्यस्व तूर्येथाम् तूर्यध्वम्
तूर्यै तूर्यावहै तूर्यामहै
ह्य० अतूर्यत अतूर्येताम् अतूर्यन्त
अतूर्यथाः अतूर्येथाम् अतूर्यध्वम्
अतूर्ये अतूर्यावहि अतूर्यामहि
अ० अतूरिष्ट अतूरिषाताम् अतूरिषत
अतूरिष्ठाः अतूरिषाथाम् अतूरिड्ढ्वम् ढ्वम्-ध्वम्
अतूरिषि अतूरिष्वहि अतूरिष्महि
प० तुतूरे तुतूराते तुतूरिरे
तुतूरिषे तुतूराथे तुतूरिध्वे-ढ्वे
तुतूरे तुतूरिवहे तुतूरिमहे
आ० तूरिषीष्ट तूरिषीयास्ताम् तूरिषीरन्
तूरिषीष्ठाः तूरिषीयास्थाम् तूरिषीढ्वम् ध्वम्
तूरिषीय तूरिषीवहि तूरिषीमहि
श्व० तूरिता तूरितारौ तूरितारः
तूरितासे तूरितासाथे तूरिताध्वे
तूरिताहे तूरितास्वहे तूरितास्महे
भ० तूरिष्यते तूरिष्येते तूरिष्यन्ते
तूरिष्यसे तूरिष्येथे तूरिष्यध्वे
तूरिष्ये तूरिष्यावहे तूरिष्यामहे
क्रि० अतूरिष्यत अतूरिष्येताम् अतूरिष्यन्त
अतूरिष्यथाः अतूरिष्येथाम् अतूरिष्यध्वम्
अतूरिष्ये अतूरिष्यावहि अतूरिष्यामहि

घरादयो हिंसायाञ्च । घूरादयः षडपि हिंसायां चकाराद्यथापथमुक्तेषु जरादिषु ।

तान्येवोदाहरणानि ।

1275 चूरँचि (चूर्) दाहे

व० चूर्यते चूर्येते चूर्यन्ते
चूर्यसे चूर्येथे चूर्यध्वे
चूर्ये चूर्यावहे चूर्यामहे
स० चूर्येत चूर्येयाताम् चूर्येरन्
चूर्येथाः चूर्येयाथाम् चूर्येध्वम्
चूर्येय चूर्येवहि चूर्येमहि
प० चूर्यताम् चूर्येताम् चूर्यन्ताम्
चूर्यस्व चूर्येथाम् चूर्यध्वम्
चूर्यै चूर्यावहै चूर्यामहै
ह्य० अचूर्यत अचूर्येताम् अचूर्यन्त
अचूर्यथाः अचूर्येथाम् अचूर्यध्वम्
अचूर्ये अचूर्यावहि अचूर्यामहि
अ० अचूरिष्ट अचूरिषाताम् अचूरिषत
अचूरिष्ठाः अचूरिषाथाम् अचूरिड्ढ्वम् ढ्वम्-ध्वम्
अचूरिषि अचूरिष्वहि अचूरिष्महि
प० चुचूरे चुचूराते चुचूरिरे
चुचूरिषे चुचूराथे चुचूरिढ्वे-ध्वे
चुचूरे चुचूरिवहे चुचूरिमहे
आ० चूरिषीष्ट चूरिषीयास्ताम् चूरिषीरन्
चूरिषीष्ठाः चूरिषीयास्थाम् चूरिषीढ्वम् ध्वम्
चूरिषीय चूरिषीवहि चूरिषीमहि
श्व० चूरिता चूरितारौ चूरितारः
चूरितासे चूरितासाथे चूरिताध्वे
चूरिताहे चूरितास्वहे चूरितास्महे
भ० चूरिष्यते चूरिष्येते चूरिष्यन्ते
चूरिष्यसे चूरिष्येथे चूरिष्यध्वे
चूरिष्ये चूरिष्यावहे चूरिष्यामहे
क्रि० अचूरिष्यत अचूरिष्येताम् अचूरिष्यन्त
अचूरिष्यथाः अचूरिष्येथाम् अचूरिष्यध्वम्
अचूरिष्ये अचूरिष्यावहि अचूरिष्यामहि

अथ शान्ताश्चत्वारो लिशिच् वर्जाः सेटश्च

1276 क्लिशिच् (क्लिश्) उपतापे

व० क्लिश्यते क्लिश्येते क्लिश्यन्ते
क्लिश्यसे क्लिश्येथे क्लिश्यध्वे
क्लिश्ये क्लिश्यावहे क्लिश्यामहे

स० क्लिश्येत क्लिश्येयाताम् क्लिश्येरन्
क्लिश्येथाः क्लिश्येयाथाम् क्लिश्येध्वम्
क्लिश्येय क्लिश्येवहि क्लिश्येमहि

प० क्लिश्यताम् क्लिश्येताम् क्लिश्यन्ताम्
क्लिश्यस्व क्लिश्येथाम् क्लिश्यध्वम्
क्लिश्यै क्लिश्यावहै क्लिश्यामहै

ह्य० अक्लिश्यत अक्लिश्येताम् अक्लिश्यन्त
अक्लिश्यथाः अक्लिश्येथाम् अक्लिश्यध्वम्
अक्लिश्ये अक्लिश्यावहि अक्लिश्यामहि

अ० अक्लेशिष्ट अक्लेशिषाताम् अक्लेशिषत
अक्लेशिष्ठाः अक्लेशिषाथाम् अक्लेशिढ्वम्-ध्वम्
अक्लेशिषि अक्लेशिष्वहि अक्लेशिष्महि

ष० चिक्लिशे चिक्लिशाते चिक्लिशिरे
चिक्लिशिषे चिक्लिशाथे चिक्लिशिध्वे
चिक्लिशे चिक्लिशिवहे चिक्लिशिमहे

आ० क्लेशिषीष्ट क्लेशिषीयास्ताम् क्लेशिषीरन्
क्लेशिषीष्ठाः क्लेशिषीयास्थाम् क्लेशिषीध्वम्
क्लेशिषीय क्लेशिषीवहि क्लेशिषीमहि

श्व० क्लेशिता क्लेशितारौ क्लेशितारः
क्लेशितासे क्लेशितासाथे क्लेशिताध्वे
क्लेशिताहे क्लेशितास्वहे क्लेशितास्महे

भ० क्लेशिष्यते क्लेशिष्येते क्लेशिष्यन्ते
क्लेशिष्यसे क्लेशिष्येथे क्लेशिष्यध्वे
क्लेशिष्ये क्लेशिष्यावहे क्लेशिष्यामहे

अक्लेशिष्यत अक्लेशिष्येताम् अक्लेशिष्यन्त
अक्लेशिष्यथाः अक्लेशिष्येथाम् अक्लेशिष्यध्वम्
अक्लेशिष्ये अक्लेशिष्यावहि अक्लेशिष्यामहि

1277 लिशिच् (लिश्) अल्पत्वे ।

व० लिश्यते लिश्येते लिश्यन्ते
लिश्यसे लिश्येथे लिश्यध्वे
लिश्ये लिश्यावहे लिश्यामहे

स० लिश्येत लिश्येयाताम् लिश्येरन्
लिश्येथाः लिश्येयाथाम् लिश्येध्वम्
लिश्येय लिश्येवहि लिश्येमहि

प० लिश्यताम् लिश्येताम् लिश्यन्ताम्
लिश्यस्व लिश्येथाम् लिश्यध्वम्
लिश्यै लिश्यावहै लिश्यामहै

ह्य० अलिश्यत अलिश्येताम् अलिश्यन्त
अलिश्यथाः अलिश्येथाम् अलिश्यध्वम्
अलिश्ये अलिश्यावहि अलिश्यामहि

अ० अलिक्षत अलिक्षाताम् अलिक्षन्त
अलिक्षथाः अलिक्षाथाम् अलिक्षध्वम्
अलिक्षि अलिक्षामहि अलिक्षामहि

प० लिलिशे लिलिशाते लिलिशिरे
लिलिशिषे लिलिशाथे लिलिशिध्वे
लिलिशे लिलिशिवहे लिलिशिमहे

आ० लिक्षीष्ट लिक्षीयास्ताम् लिक्षीरन्
लिक्षीष्ठाः लिक्षीयास्थाम् लिक्षीध्वम्
लिक्षीय लिक्षीवहि लिक्षीमहि

श्व० लेष्टा लेष्टारौ लेष्टारः
लेष्टासे लेष्टासाथे लेष्टाध्वे
लेष्टाहे लेष्टास्वहे लेष्टास्महे

भ० लेक्ष्यते लेक्ष्येते लेक्ष्यन्ते
लेक्ष्यसे लेक्ष्येथे लेक्ष्यध्वे
लेक्ष्ये लेक्ष्यावहे लेक्ष्यामहे

क्रि० अलेक्ष्यत अलेक्ष्येताम् अलेक्ष्यन्त
अलेक्ष्यथाः अलेक्ष्येथाम् अलेक्ष्यध्वम्
अलेक्ष्ये अलेक्ष्यावहि अलेक्ष्यामहि

1278 काशिच् (काश्) दीप्तौ

व० काश्यते काश्येते काश्यन्ते
काश्यसे काश्येथे काश्यध्वे
काश्ये काश्यावहे काश्यामहे

स० काश्येत काश्येयाताम् काश्येरन्
काश्येथाः काश्येयाथाम् काश्येध्वम्
काश्येय काश्येवहि काश्येमहि

प० काश्यताम् काश्येताम् काश्यन्ताम्
काश्यस्व काश्येथाम् काश्यध्वम्
काश्यै काश्यावहै काश्यामहै

ह्य० अकाश्यत अकाश्येताम् अकाश्यन्त
अकाश्यथाः अकाश्येथाम् अकाश्यध्वम्
अकाश्ये अकाश्यावहि अकाश्यामहि

अ० अकाशिष्ट अकाशिषाताम् अकाशिषत
अकाशिष्ठाः अकाशिषाथाम् अकाशिड्ढ्वम्,ध्वम्
अकाशिषि अकाशिष्वहि अकाशिष्महि

प० चकाशे चकाशाते चकाशिरे
चकाशिषे चकाशाथे चकाशिध्वे
चकाशे चकाशिवहे चकाशिमहे

आ० काशिषीष्ट काशिषीयास्ताम्काशिषीरन्
काशिषीष्ठाःकाशिषीयास्थाम्काशिषीध्वम्
काशिषीय काशिषीवहि काशिषीमहि

श्व० काशिता काशितारौ काशितारः
काशितासे काशितासाथे काशिताध्वे
काशिताहे काशितास्वहे काशितास्महे

भ० काशिष्यते काशिष्येते काशिष्यन्ते
काशिष्यसे काशिष्येथे काशिष्यध्वे
काशिष्ये काशिष्यावहे काशिष्यामहे

क्रि० अकाशिष्यतअकाशिष्येताम् अकाशिष्यन्त
अकाशिष्यथाःअकाशिष्येथाम् अकाशिष्यध्वम्
अकाशिष्ये अकाशिष्यावहि अकाशिष्यामहि

1279 वाशिच् (वाश्) शब्दे

व० वाश्यते वाश्येते वाश्यन्ते
वाश्यसे वाश्येथे वाश्यध्वे
वाश्ये वाश्यावहे वाश्यामहे

स० वाश्येत वाश्येयाताम् वाश्येरन्
वाश्येथाः वाश्येयाथाम् वाश्येध्वम्
वाश्येय वाश्येवहि वाश्येमहि

प० वाश्यताम् वाश्येताम् वाश्यन्ताम्
वाश्यस्व वाश्येथाम् वाश्यध्वम्
वाश्यै वाश्यावहै वाश्यामहै

ह्य० अवाश्यत अवाश्येताम् अवाश्यन्त
अवाश्यथाः अवाश्येथाम् अवाश्यध्वम्
अवाश्ये अवाश्यावहि अवाश्यामहि

अ० अवाशिष्ट अवाशिषाताम् अवाशिषत
अवाशिष्ठाः अवाशिषाथाम् अवाशिड्ढ्वम् ध्वम्
अवाशिषि अवाशिष्वहि अवाशिष्महि

प० ववाशे ववाशाते ववाशिरे
ववाशिषे ववाशाथे ववाशिध्वे
ववाशे ववाशिवहे ववाशिमहे

आ० वाशिषीष्टवाशिषीयास्तामवाशिषीरन्
वाशिषीष्ठाः वाशिषीयास्थाम् वाशिषीध्वम्
वाशिषीय वाशिषीवहि वाशिषीमहि

श्व० वाशिता वाशितारौ वाशितारः
वाशितासे वाशितासाथे वाशिताध्वे
वाशिताहे वाशितास्वहे वाशितास्महे

भ० वाशिष्यते वाशिष्येताम् वाशिष्यन्ते
वाशिष्यसे वाशिष्येथे वाशिष्यध्वे
वाशिष्ये वाशिष्यावहे वाशिष्यामहे

क्रि० अवाशिष्यतअवाशिष्येताम् अवाशिष्यन्त
अवाशिष्यथाःअवाशिष्येथाम्अवाशिष्यध्वम्
अवाशिष्ये अवाशिष्यावहिअवाशिष्यामहि

॥ इत्यात्मनेपदिनः ॥

अथोभयपदिषु क्रान्तोऽनिट्च

1280 शकींच् (शक्) मर्षणे

मर्षणं क्षमा

प०	शक्यते	शक्येते	शक्यन्ते
	शक्यसे	शक्येथे	शक्यध्वे
	शक्ये	शक्यावहे	शक्यामहे
स०	शक्येत	शक्येयाताम्	शक्येरन्
	शक्येथाः	शक्येयाथाम्	शक्येध्वम्
	शक्येय	शक्येवहि	शक्येमहि
प०	शक्यताम्	शक्येताम्	शक्यन्ताम्
	शक्यस्व	शक्येथाम्	शक्यध्वम्
	शक्यै	शक्यावहै	शक्यामहै
ह्य०	अशक्यत	अशक्येताम्	अशक्यन्त
	अशक्यथाः	अशक्येथाम्	अशक्यध्वम्
	अशक्ये	अशक्यावहि	अशक्यामहि
अ०	अशक्त	अशक्षाताम्	अशक्षत
	अशक्थाः	अशक्षाथाम्	अशग्ध्वम् ग्ढ्ढ्वम्
	अशक्षि	अशक्ष्वहि	अशक्ष्महि
प०	शेके	शेकाते	शेकिरे
	शेकिषे	शेकाथे	शेकिध्वे
	शेके	शेकिवहे	शेकिमहे
आ०	शक्षीष्ट	शक्षीयास्ताम्	शक्षीरन्
	शक्षीष्ठाः	शक्षीयास्थाम्	शक्षीध्वम्
	शक्षीय	शक्षीवहि	शक्षीमहि
श्व०	शक्ता	शक्तारौ	शक्तारः
	शक्तासे	शक्तासाथे	शक्ताध्वे
	शक्ताहे	शक्तास्वहे	शक्तास्महे
भ०	शक्ष्यते	शक्ष्येते	शक्ष्यन्ते
	शक्ष्यसे	शक्ष्येथे	शक्ष्यध्वे
	शक्ष्ये	शक्ष्यावहे	शक्ष्यामहे
क्रि०	अशक्ष्यत	अशक्ष्येताम्	अशक्ष्यन्त
	अशक्ष्यथाः	अशक्ष्येथाम्	अशक्ष्यध्वम्
	अशक्ष्ये	अशक्ष्यावहि	अशक्ष्यामहि

व०	शक्यति	शक्यतः	शक्यन्ति
	शक्यसि	शक्यथः	शक्यथ
	शक्यामि	शक्यावः	शक्यामः
स०	शक्येत्	शक्येताम्	शक्येयुः
	शक्येः	शक्येतम्	शक्येत
	शक्येयम्	शक्येव	शक्येम
प०	शक्यतु	शक्यतात् शक्यताम्	शक्यन्तु
	शक्य	,, शक्यतम्	शक्यत
	शक्यानि	शक्याव	शक्याम
ह्य०	अशक्यत्	अशक्यताम्	अशक्यन्
	अशक्यः	अशक्यतम्	अशक्यत
	अशक्यम्	अशक्याव	अशक्याम
अ०	अशाक्षीत्	अशाक्ताम्	अशाक्षुः
	अशाक्षीः	अशाक्तम्	अशाक्त
	अशाक्षम्	अशाक्ष्व	अशाक्ष्म
प०	शशाक	शेकतुः	शेकुः
	शेकिथ शशक्थ	शेकथुः	शेक
	शशाक शशक	शेकिव	शेकिम
आ०	शक्यात्	शक्यास्ताम्	शक्यासुः
	शक्याः	शक्यास्तम्	शक्यास्त
	शक्यासम्	शक्यास्व	शक्यास्म
श्व०	शक्ता	शक्तारौ	शक्तारः
	शक्तासि	शक्तास्थः	शक्तास्थ
	शक्तास्मि	शक्तास्वः	शक्तास्मः
भ०	शक्ष्यति	शक्ष्यतः	शक्ष्यन्ति
	शक्ष्यसि	शक्ष्यथः	शक्ष्यथ
	शक्ष्यामि	शक्ष्यावः	शक्ष्यामः
क्रि०	अशक्ष्यत्	अशक्ष्यताम्	अशक्ष्यन्
	अशक्ष्यः	अशक्ष्यतम्	अशक्ष्यत
	अशक्ष्यम्	अशक्ष्याव	अशक्ष्याम

अथ चान्तः सेट्च ।

1281 शुचृगैच् (शुच्) पूतिभावे ।

पूतिभावः क्लेदः ।

व० शुच्यते शुच्येते शुच्यन्ते
शुच्यसे शुच्येथे शुच्यध्वे
शुच्ये शुच्यावहे शुच्यामहे

स० शुच्येत शुच्येयाताम् शुच्येरन्
शुच्येथाः शुच्येयाथाम् शुच्येध्वम्
शुच्येय शुच्येवहि शुच्येमहि

प० शुच्यताम् शुच्येताम् शुच्यन्ताम्
शुच्यस्व शुच्येथाम् शुच्यध्वम्
शुच्यै शुच्यावहै शुच्यामहै

ह्य० अशुच्यत अशुच्येताम् अशुच्यन्त
अशुच्यथाः अशुच्येथाम् अशुच्यध्वम्
अशुच्ये अशुच्यावहि अशुच्यामहि

अ० अशोचिष्ट अशोचिषाताम् अशोचिषत
अशोचिष्ठाः अशोचिषाथाम् अशोचिढ्वम् ध्वम्
अशोचिषि अशोचिष्वहि अशोचिष्महि

प० शशुचे शशुचाते शशुचिरे
शशुचिषे शशुचाथे शशुचिध्वे
शशुचे शशुचिवहे शशुचिमहे

आ० शोचिषीष्ट शोचिषीयास्ताम् शोचिषीरन्
शोचिषीष्ठाः शोचिषीयास्थाम् शोचिषीध्वम्
शोचिषीय शोचिषीवहि शोचिषीमहि

श्व० शोचिता शोचितारौ शोचितारः
शोचितासे शोचितासाथे शोचिताध्वे
शोचिताहे शोचितास्वहे शोचितास्महे

भ० शोचिष्यते शोचिष्येते शोचिष्यन्ते
शोचिष्यसे शोचिष्येथे शोचिष्यध्वे
शोचिष्ये शोचिष्यावहे शोचिष्यामहे

क्रि० अशोचिष्यत अशोचिष्येताम् अशोचिष्यन्त
अशोचिष्यथाः अशोचिष्येथाम् अशोचिष्यध्वम्
अशोचिष्ये अशोचिष्यावहि अशोचिष्यामहि

व० शुच्यति शुच्यतः शुच्यतः
शुच्यसि शुच्यथः शुच्यथ
शुच्यामि शुच्यावः शुच्यामः

स० शुच्येत शुच्येताम् शुच्येयुः
शुच्येः शुच्येतम् शुच्येत
शुच्येयम् शुच्येव शुच्येम

प० शुच्यतु शुच्यतात् शुच्यताम् शुच्यन्तु
शुच्य शुच्यतात् शुच्यतम् शुच्यत
शुच्यानि शुच्याव शुच्याम

ह्य० अशुच्यत अशुच्यताम् अशुच्यन्
अशुच्यः अशुच्यतम् अशुच्यत
अशुच्यम् अशुच्याव अशुच्याम

अ० अशोचीत् अशोचिष्टाम् अशोचिषुः
अशोचीः अशोचिष्टम् अशोचिष्ट
अशोचिषम् अशोचिष्व अशोचिष्म

अशुचत् अशुचताम् अशुचन्
अशुचः अशुचतम् अशुचत
अशुचम् अशुचाव अशुचाम

प० शुशोच शुशुचतुः शुशुचुः
शुशोचिथ शुशुचथुः शुशुच
शुशोच शुशुचिव शुशुचिम

आ० शुच्यात् शुच्यास्ताम् शुच्यासुः
शुच्याः शुच्यास्तम् शुच्यास्त
शुच्यासम् शुच्यास्व शुच्यास्म

श्व० शोचिता शोचितारौ शोचितारः
शोचितासि शोचितास्थः शोचितास्थ
शोचितास्मि शोचितास्वः शोचितास्मः

भ० शोचिष्यति शोचिष्यतः शोचिष्यन्ति
शोचिष्यसि शोचिष्यथः शोचिष्यथ
शोचिष्यामि शोचिष्यावः शोचिष्यामः

क्रि० अशोचिष्यत् अशोचिष्यताम् अशोचिष्यन्
अशोचिष्यः अशोचिष्यतम् अशोचिष्यत
अशोचिष्यम् अशोचिष्याव अशोचिष्याम

अथ जान्तोऽनिट् च

1282 रञ्जींच् (रञ्ज्) रागे

व०	रज्यते	रज्येते	रज्यन्ते
	रज्यसे	रज्येथे	रज्यध्वे
	रज्ये	रज्यावहे	रज्यामहे
स०	रज्येत	रज्येयताम्	रज्येरन्
	रज्येथाः	रज्येयाथाम्	रज्येध्वम्
	रज्येय	रज्येवहि	रज्येमहि
प०	रज्यताम्	रज्येताम्	रज्यन्ताम्
	रज्यस्व	रज्येथाम्	रज्यध्वम्
	रज्यै	रज्यावहै	रज्यामहै
ह्य०	अरज्यत	अरज्येताम्	अरज्यन्त
	अरज्यथाः	अरज्येथाम्	अरज्यध्वम्
	अरज्ये	अरज्यावहि	अरज्यामहि
अ०	अरङ्क्त	अरङ्क्षाताम्	अरङ्क्षत
	अरङ्क्थाः	अरङ्क्षाथाम्	अरङ्ग्ढ्वम् ङ्ग्ध्वम्
	अरङ्क्षि	अरङ्क्ष्वहि	अरङ्क्ष्महि
प०	ररञ्ज	ररञ्जाते	ररञ्जिरे
	ररञ्जिषे	ररञ्जाथे	ररञ्जिध्वे
	ररञ्जे	ररञ्जिवहे	ररञ्जिमहे
आ०	रङ्क्षीष्ट	रङ्क्षीयास्ताम्	रङ्क्षीरन्
	रङ्क्षीष्ठाः	रङ्क्षीयास्थाम्	रङ्क्षीध्वम्
	रङ्क्षीय	रङ्क्षीवहि	रङ्क्षीमहि
श्व०	रङ्क्ता	रङ्क्तारौ	रङ्क्तारः
	रङ्क्तासे	रङ्क्तासाथे	रङ्क्ताध्वे
	रङ्क्ताहे	रङ्क्तास्वहे	रङ्क्तास्महे
भ	रङ्क्ष्यते	रङ्क्ष्येते	रङ्क्ष्यन्ते
	रङ्क्ष्यसे	रङ्क्ष्येथे	रङ्क्ष्यध्वे
	रङ्क्ष्ये	रङ्क्ष्यावहे	रङ्क्ष्यामहे
क्रि०	अरङ्क्ष्यत	अरङ्क्ष्येताम्	अरङ्क्ष्यन्त
	अरङ्क्ष्यथाः	अरङ्क्ष्येथाम्	अरङ्क्ष्यध्वम्
	अरङ्क्ष्ये	अरङ्क्ष्यावहि	अरङ्क्ष्यामहि

व०	रज्यति	रज्यतः	रज्यन्ति
	रज्यसि	रज्यथः	रज्यथ
	रज्यामि	रज्यावः	रज्यामः
स०	रज्येत्	रज्येताम्	रज्येयुः
	रज्येः	रज्येतम्	रज्येत
	रज्येयम्	रज्येव	रज्येम
प०	रज्यतु	रज्यतात् रज्यताम्	रज्यन्तु
	रज्य	,, रज्यतम्	रज्यत
	रज्यानि	रज्याव	रज्याम
ह्य०	अरज्यत्	अरज्यताम्	अरज्यन्
	अरज्यः	अरज्यतम्	अरज्यत
	अरज्यम्	अरज्याव	अरज्याम
अ०	अराङ्क्षीत्	अराङ्क्ताम्	अराङ्क्षुः
	अराङ्क्षीः	अराङ्क्तम्	अराङ्क्त
	अराङ्क्षम्	अराङ्क्ष्व	अराङ्क्ष्म
प०	ररञ्ज	ररञ्जतुः	ररञ्जुः
	ररञ्जिथ	ररञ्क्थ ररञ्जथुः	ररञ्ज
	ररञ्ज	ररञ्जिव	ररञ्जिम
आ०	रज्यात्	रज्यास्ताम्	रज्यासुः
	रज्याः	रज्यास्तम्	रज्यास्त
	रज्यासम्	रज्यास्व	रज्यास्म
श्व०	रङ्क्ता	रङ्क्तारौ	रङ्क्तारः
	रङ्क्तासि	रङ्क्तास्थः	रङ्क्तास्थ
	रङ्क्तास्मि	रङ्क्तास्वः	रङ्क्तास्मः
भ०	रङ्क्ष्यति	रङ्क्ष्यतः	रङ्क्ष्यन्ति
	रङ्क्ष्यसि	रङ्क्ष्यथः	रङ्क्ष्यथ
	रङ्क्ष्यामि	रङ्क्ष्यावः	रङ्क्ष्यामः
क्रि०	अरङ्क्ष्यत्	अरङ्क्ष्यताम्	अरङ्क्ष्यन्
	अरङ्क्ष्यः	अरङ्क्ष्यतम्	अरङ्क्ष्यत
	अरङ्क्ष्यम्	अरङ्क्ष्याव	अरङ्क्ष्याम

अथ पान्तोऽनिट् च

1283 शपींच् (शप् आक्रोशे ।

व० शप्यते शप्येते शप्यन्ते
शप्यसे शप्येथे शप्यध्वे
शप्ये शप्यावहे शप्यामहे

स० शप्येत शप्येयाताम् शप्येरन्
शप्येथाः शप्येयाथाम् शप्येध्वम्
शप्येय शप्येवहि शप्येमहि

प० शप्यताम् शप्येताम् शप्यन्ताम्
शप्यस्व शप्येथाम् शप्यध्वम्
शप्यै शप्यावहै शप्यामहै

ह्य० अशप्यत अशप्येताम् अशप्यन्त
अशप्यथाः अशप्येथाम् अशप्यध्वम्
अशप्ये अशप्यावहि अशप्यामहि

अ० अशप्त अशप्साताम् अशप्सत
अशप्थाः अशप्साथाम् अशब्ध्वम्
अशप्सि अशप्स्वहि अशप्स्महि

प० शेपे शेपाते शेपिरे
शेपिषे शेपाथे शेपिध्वे
शेपे शेपिवहे शेपिमहे

आ० शप्सीष्ट शप्सीयास्ताम् शप्सीरन्
शप्सीष्ठाः शप्सीयास्थाम् शप्सीध्वम्
शप्सीय शप्सीवहि शप्सीमहि

शप्ता शप्तारौ शप्तारः
शप्तासे शप्तासाथे शप्ताध्वे
शप्ताहे शप्तास्वहे शप्तास्महे

शप्स्यते शप्स्येते शप्स्यन्ते
शप्स्यसे शप्स्येथे शप्स्यध्वे
शप्स्ये शप्स्यावहे शप्स्यामहे

ऽअशप्स्यत अशप्स्येताम् अशप्स्यन्त
अशप्स्यथाः अशप्स्येथाम् अशप्स्यध्वम्
अशप्स्ये अशप्स्यावहि अशप्स्यामहि

व० शप्यति शप्यतः शप्यन्ति
शप्यसि शप्यथः शप्यथ
शप्यामि शप्यावः शप्यामः

स० शप्येत् शप्येताम् शप्येयुः
शप्येः शप्येतम् शप्येत
शप्येयम् शप्येव शप्येम

प० शप्यतु शप्यतात् शप्यताम् शप्यन्तु
शप्य ,, शप्यतम् शप्यत
शप्यानि शप्याव शप्याम

ह्य० अशप्यत अशप्यताम् अशप्यन्
अशप्यः अशप्यतम् अशप्यत
अशप्यम् अशप्याव अशप्याम

अ० अशाप्सीत् अशाप्ताम् अशाप्सुः
अशाप्सीः अशाप्तम् अशाप्त
अशाप्सम् अशाप्स्व अशाप्स्म

प० शशाप शेपतुः शेपुः
शेपिथ शशप्थ शेपथुः शेप
शशाप शशप शेपिव शेपिम

आ० शप्यात् शप्यास्ताम् शप्यासुः
शप्याः शप्यास्तम् शप्यास्त
शप्यासम् शप्यास्व शप्यास्म

श्व० शप्ता शप्तारौ शप्तारः
शप्तासि शप्तास्थः शप्तास्थ
शप्तास्मि शप्तास्वः शप्तास्मः

भ० शप्स्यति शप्स्यतः शप्स्यन्ति
शप्स्यसि शप्स्यथः शप्स्यथ
शप्स्यामि शप्स्यावः शप्स्यामः

क्रि० अशप्स्यत् अशप्स्यताम् अशप्स्यन्
अशप्स्यः अशप्स्यतम् अशप्स्यत
अशप्स्यम् अशप्स्याव अशप्स्याम

अथ षान्तः सेट् च

1284 मृषीङ् (मृष्) तितिक्षायाम्

॥ तितिक्षा क्षमा ॥

व०	मृष्यते	मृष्येते	मृष्यन्ते
	मृष्यसे	मृष्येथे	मृष्यध्वे
	मृष्ये	मृष्यावहे	मृष्यामहे
स०	मृष्येत	मृष्येयाताम्	मृष्येरन्
	मृष्येथाः	मृष्येयाथाम्	मृष्येध्वम्
	मृष्येय	मृष्येवहि	मृष्येमहि
प०	मृष्यताम्	मृष्येताम्	मृष्यन्ताम्
	मृष्यस्व	मृष्येयाथाम्	मृष्यध्वम्
	मृष्यै	मृष्यावहै	मृष्यावहै
ह्य०	अमृष्यत	अमृष्येताम्	अमृष्यन्त
	अमृष्यथाः	अमृष्येथाम्	अमृष्यध्वम्
	अमृष्ये	अमृष्यावहि	अमृष्यामहि
अ०	अमर्षिष्ट	अमर्षिषाताम्	अमर्षिषत
	अमर्षिष्ठाः	अमर्षिषाथाम्	अमर्षिड्ढ्वम् ध्वम्
	अमर्षिषि	अमर्षिष्वहि	अमर्षिष्महि
प०	ममृषे	ममृषाते	ममृषिरे
	ममृषिषे	ममृषाथे	ममृषिध्वे
	ममृषे	ममृषिवहे	ममृषिमहे
आ०	मर्षिषीष्ट	मर्षिषीयास्ताम्	मर्षिषीरन्
	मर्षिषीष्ठाः	मर्षिषीयास्थाम्	मर्षिषीध्वम्
	मर्षिषीय	मर्षिषीवहि	मर्षिषीमहि
श्व०	मर्षिता	मर्षितारौ	मर्षितारः
	मर्षितासे	मर्षितासाथे	मर्षिताध्वे
	मर्षिताहे	मर्षितास्वहे	मर्षितास्महे
भ०	मर्षिष्यते	मर्षिष्येते	मर्षिष्यन्ते
	मर्षिष्यसे	मर्षिष्येथे	मर्षिष्यध्वे
	मर्षिष्ये	मर्षिष्यावहे	मर्षिष्यामहे
क्रि०	अमर्षिष्यत	अमर्षिष्येताम्	अमर्षिष्यन्त
	अमर्षिष्यथाः	अमर्षिष्येथाम्	अमर्षिष्यध्वम्
	अमर्षिष्ये	अमर्षिष्यावहि	अमर्षिष्यामहि

व०	मृष्यति	मृष्यतः	मृष्यन्ति
	मृष्यसि	मृष्यथः	मृष्यथ
	मृष्यामि	मृष्यावः	मृष्यामः
स०	मृष्येत्	मृष्येताम्	मृष्येयुः
	मृष्येः	मृष्येतम्	मृष्येत
	मृष्येयम्	मृष्येव	मृष्येम
प०	मृष्यतु	मृष्यतात् मृष्यताम्	मृष्यन्तु
	मृष्य	,, मृष्यतम्	मृष्यत
	मृष्याणि	मृष्याव	मृष्याम
ह्य०	अमृष्यत्	अमृष्यताम्	अमृष्यन्
	अमृष्यः	अमृष्यतम्	अमृष्यत
	अमृष्यम्	अमृष्याव	अमृष्याम
अ०	अमर्षीत्	अमर्षिष्टाम्	अमर्षिषुः
	अमर्षीः	अमर्षिष्टम्	अमर्षिष्ट
	अमर्षिषम्	अमर्षिष्व	अमर्षिष्म
प०	ममर्ष	ममृषतुः	ममृषुः
	ममर्षिथ	ममृषथुः	ममृष
	ममर्ष	ममृषिव	ममृषिम
आ०	मृष्यात्	मृष्यास्ताम्	मृष्यासुः
	मृष्याः	मृष्यास्तम्	मृष्यास्त
	मृष्यासम्	मृष्यास्व	मृष्यास्म
श्व०	मर्षिता	मर्षितारौ	मर्षितारः
	मर्षितासि	मर्षितास्थः	मर्षितास्थ
	मर्षितास्मि	मर्षितास्वः	मर्षितास्मः
भ०	मर्षिष्यति	मर्षिष्यतः	मर्षिष्यन्ति
	मर्षिष्यसि	मर्षिष्यथः	मर्षिष्यथ
	मर्षिष्यामि	मर्षिष्यावः	मर्षिष्यामः
क्रि०	अमर्षिष्यत्	अमर्षिष्यताम्	अम[illegible]
	अमर्षिष्यः	अमर्षिष्यतम्	अम[illegible]
	अमर्षिष्यम्	अमर्षिष्याव	अम[illegible]

अथ हान्तौऽनिट् च ।

1285 णहींन् (नह्) बन्धने ।

व०	नह्यते	नह्येते	नह्यन्ते
	नह्यसे	नह्येथे	नह्यध्वे
	नह्ये	नह्यावहे	नह्यामहे
स०	नह्यत	नह्येयाताम्	नह्येरन्
	नह्येथाः	नह्येयाथाम्	नह्येध्वम्
	नह्येय	नह्येवहि	नह्येमहि
प०	नह्यताम्	नह्येताम्	नह्यन्ताम्
	नह्यस्व	नह्येथाम्	नह्यध्वम्
	नह्य	नह्यावहै	नह्यामहै
ह्य०	अनह्यत	अनह्येताम्	अनह्यन्त
	अनह्यथाः	अनह्येथाम्	अनह्यध्वम्
	अनह्ये	अनह्यावहि	अनह्यामहि
अ०	अनद्ध	अनत्साताम्	अनत्सत
	अनद्धाः	अनत्साथाम्	अनद्ध्वम् द्ध्वम्
	अनत्सि	अनत्स्वहि	अनत्स्महि
प०	नेहे	नेहाते	नेहिरे
	नेहिषे	नेहाथे	नेहिढ्वे-ध्वे
	नेहे	नेहिवहे	नेहिमहे
आ०	नत्सीष्ट	नत्सीयास्ताम्	नत्सीरन्
	नत्सीष्ठाः	नत्सीयास्थाम्	नत्सीध्वम्
	नत्सीय	नत्सीवहि	नत्सीमहि
श्व०	नद्धा	नद्धारौ	नद्धारः
	नद्धासे	नद्धासाथे	नद्धाध्वे
	नद्धाहे	नद्धास्वहे	नद्धास्महे
भ०	नत्स्यते	नत्स्येते	नत्स्यन्ते
	नत्स्यसे	नत्स्येथे	नत्स्यध्वे
	नत्स्ये	नत्स्यावहे	नत्स्यामहे
क्रि०	अनत्स्यत	अनत्स्येताम्	अनत्स्यन्त
	अनत्स्यथाः	अनत्स्येथाम्	अनत्स्यध्वम्
	अनत्स्ये	अनत्स्यावहि	अनत्स्यामहि

व०	नह्यति	नह्यतः	नह्यन्ति
	नह्यसि	नह्यथः	नह्यथ
	नह्यामि	नह्यावः	नह्यामः
स०	नह्यत्	नह्येताम्	नह्येयुः
	नह्येः	नह्येतम्	नह्येत
	नह्येयम्	नह्येव	नह्येम
प०	नह्यतु	नह्यतात् नह्यताम्	नह्यन्तु
	नह्य	, नह्यतम्	नह्यत
	नह्यानि	नह्याव	नह्याम
ह्य०	अनह्यत	अनह्यताम्	अनह्यन्
	अनह्यः	अनह्यतम्	अनह्यत
	अनह्यम्	अनह्याव	अनह्याम
अ०	अनात्सीत्	अनाद्धाम्	अनात्सुः
	अनात्सीः	अनाद्धम्	अनाद्ध
	अनात्सम्	अनात्स्व	अनात्स्म
प०	ननाह	नेहतुः	नेहुः
	नेहिथ ननद्ध	नेहथुः	नेह
	ननाह ननह	नेहिव	नेहिम
आ०	नह्यात्	नह्यास्ताम्	नह्यासुः
	नह्याः	नह्यास्तम्	नह्यास्त
	नह्यासम्	नह्यास्व	नह्यास्म
श्व	नद्धा	नद्धारौ	नद्धारः
	नद्धासि	नद्धास्थः	नद्धास्थ
	नद्धास्मि	नद्धास्वः	नद्धास्मः
भ०	नत्स्यति	नत्स्यतः	नत्स्यन्ति
	नत्स्यसि	नत्स्यथः	नत्स्यथ
	नत्स्यामि	नत्स्यावः	नत्स्यामः
क्रि०	अनत्स्यत्	अनत्स्यताम्	अनत्स्यन्
	अनत्स्यः	अनत्स्यतम्	अनत्स्यत
	अनत्स्यम्	अनत्स्याव	अनत्स्याम

॥ इति उभयतो भाषा ॥

॥ इति दिवादयश्चितो धातवः ॥

श्रीमत्तपोगणगगनाङ्गणगगनमणि सार्वसार्वज्ञशासनसार्वभौम -तीर्थरक्षण-परायण--विद्यापीठादिप्रस्थानपञ्चकसमाराधक-सविग्नशाखीय-आचार्य-चूडामणि--अखण्डविजयश्रीमद्गुरुराजश्रीविजयनेमिसूरीश्वरचरणेन्दिरा-मन्दिरेन्दिन्दिरायमाणान्तिषन्मुनिलावण्यविजयविरचिते धातु-रत्नाकरे श्यविकरणश्चिद्दिवादिगणः सम्पूर्णः ॥

अथ स्वादयो वर्णक्रमेण निर्दिश्यन्ते । तत्रापि प्रसिद्ध्यनुरोधेनादौ

1286 षुंगट् (सु) अभिषवे । अभिषवः क्लेदनं सन्धनाख्यं पीडनं मन्थनं वा । स्नानमिति चान्द्राः ।

व० सुनोति	सुनुतः	सुन्वन्ति	
सुनोषि	सुनुथः	सुनुथ	
सुनोमि	सुनुवः सुन्वः	सुनुमः सुन्मः	
स० सुनुयात्	सुनुयाताम्	सुनुयुः	
सुनुयाः	सुनुयातम्	सुनुयात	
सुनुयाम्	सुनुयाव	सुनुयाम	
प सुनोतु	सुनुतात् सुनुताम्	सुन्वन्तु	
सुनु ,,	सुनुतम्	सुनुत	
सुनवानि	सुनवाव	सुनवाम	
द्य० असुनोत्	असुनुताम्	असुन्वन्	
असुनोः	असुनुतम्	असुनुत	
असुनवम्	असुनुव, न्व	असुनुम, न्म	
अ० असावीत्	असाविष्टाम्	असाविषुः	
असावीः	असाविष्टम्	असाविष्ट	
असाविषम्	असाविष्व	असाविष्म	

प० सुषाव	सुषुवतुः	सुषुवुः	
सुषोथ	सुषविथ सुषुवथुः	सुषुव	
सुषाव	सुषव सुषुविव	सुषुविम	
आ० सूयात्	सूयास्ताम्	सूयासुः	
सूयाः	सूयास्तम्	सूयास्त	
सूयासम्	सूयास्व	सूयास्म	
श्व० सोता	सोतारौ	सोतारः	
सोतासि	सोतास्थः	सोतास्थ	
सोतास्मि	सोतास्वः	सोतास्मः	
भ० सोष्यति	सोष्यतः	सोष्यन्ति	
सोष्यसि	सोष्यथः	सोष्यथ	
सोष्यामि	सोष्यावः	सोष्यामः	
क्रि० असोष्यत्	असोष्यताम्	असोष्यन्	
असोष्यः	असोष्यतम्	असोष्यत	
असोष्यम्	असोष्याव	असोष्याम	

व० सुनुते सुन्वाते सुन्वते
सुनुषे सुन्वाथे सुनुध्वे
सुन्वे सुनुवहे-सुन्वहे सुनुमहे-सुन्महे

स० सुन्वीत सुन्वीयाताम् सुन्वीरन
सुन्वीथाः सुन्वीयाथाम् सुन्वीध्वम्
सुन्वीय सुन्वीवहि सुन्वीमहि

प० सुनुताम् सुन्वाताम् सुन्वताम्
सुनुष्व सुन्वाथाम् सुनुध्वम्
सुनवै सुनवावहै सुनवामहै

ह्य० असुनुत असुन्वाताम् असुन्वत
असुनुथ असुन्वाथाम् असुनुध्वम्
असुन्वि असुनुवहि-न्वहि असुनुमहि-न्महि

अ० असोष्ट असोषाताम् असोषत
असोष्ठाः असोषाथाम् असोढ्वम्
ढ्वम्
असोषि असोष्वहि असोष्महि

प० सुषुवे सुषुवाते सुषुविरे
सुषुविषे सुषुवाथे सुषुविढ्वे-ध्वे
सुषुवे सुषुविवहे सुषुविमहे

आ० सोषीष्ट सोषीयास्ताम् सोषीरन्
सोषीष्ठाः सोषीयास्थाम् सोषीढ्वम्
सोषीय सोषीवहि सोषीमहि

श्व० सोता सोतारौ सोतारः
सोतासे सोतासाथे सोताध्वे
सोताहे सोतास्वहे सोतास्महे

भ० सोष्यते सोष्येते सोष्यन्ते
सोष्यसे सोष्येथे सोष्यध्वे
सोष्ये सोष्यावहे सोष्यामहे

क्रि० असोष्यत असोष्येताम् असोष्यन्त
असोष्यथाः असोष्येथाम् असोष्यध्वम्
असोष्ये असोष्यावहि असोष्यामहि

टित्त्वं स्वादित्वज्ञापनार्थं सर्वत्र ज्ञेयम

अथेदन्ताश्चत्वारोऽनिटश्च

1287 षिंगट् (सि) बन्धने

व० सिनोति सिनुतः सिन्वन्ति
सिनोषि सिनुथः सिनुथ
सिनोमि सिनुवः-न्वः सिनुमः-न्मः

स० सिनुयात् सिनुयाताम् सिनुयुः
सिनुयाः सिनुयातम् सिनुयात
सिनुयाम् सिनुयाव सिनुयाम

प० सिनोतु सिनुतात् सिनुताम् सिन्वतु
सिनु ,, सिनुतम् सिनुत
सिनवानि सिनवाव सिनवाम

ह्य० असिनोत् असिनुताम् असिन्वन्
असिनोः असिनुतम् असिनुत
असिनवम् असिनुव-न्व असिनुम-न्म

अ० असैषीत् असैष्टाम् असैषुः
असैषीः असैष्टम् असैष्ट
असैषम् असैष्व असैष्म

प० सिषाय सिष्यतुः सिष्युः
सिषयिथ सिषेथ सिष्यथुः सिष्य
सिषाय,सिषय सिष्यिव सिष्यिम

आ० सीयात् सियास्ताम् सियासुः
सीयाः सियास्तम् सियास्त
सीयासम् सियास्व सियास्म

श्व० सेता सेतारौ सेतारः
सेतासि सेतास्थः सेतास्थ
सेतास्मि सेतास्वः सेतास्मः

भ० सेष्यति सेष्यतः सेष्यन्ति
सेष्यसि सेष्यथः सेष्यथ
सेष्यामि सेष्यावः सेष्यामः

क्रि० असेष्यत् असेष्यताम् असेष्यन्
असेष्यः असेष्यतम् असेष्यत
असेष्यम् असेष्याव असेष्याम

व० सिनुते सिन्वाते सिन्वते
सिनुषे सिन्वाथे सिनुध्वे
सिन्वे सिनुवहे-न्वहे सिनुमहे-न्महे

स० सिन्वीत सिन्वीयाताम् सिन्वीरन्
सिन्वीथाः सिन्वीयाथाम् सिन्वीध्वम्
सिन्वीय सिन्वीवहि सिन्वीमहि

प० सिनुताम् सिन्वाताम् सिन्वताम्
सिनुष्व सिन्वाथाम् सिनुध्वम्
सिनवै सिनवावहै सिनवामहै

ह्य० असिनुत असिन्वाताम् असिन्वत
असिनुथाः असिन्वाथाम् असिनुध्वम्
असिन्वि असिनुवहि-न्वहि असिनुमहि
न्महि

अ० असेष्ट असेषाताम् असेषत
असेष्ठाः असेषाथाम् असेढ्वम्-ढ्वम्
असेषि असेष्वहि असेष्महि

प० सिष्ये सिष्याते सिष्यिरे
सिष्यिषे सिष्याथे सिष्यढ्वे-ध्वे
सिष्ये सिष्यिवहे सिष्यिमहे

आ० सेषीष्ट सेषीयास्ताम् सेषीरन्
सेषीष्ठाः सेषीयास्थाम् सेषीढ्वम्
सेषीय सेषीवहि सेषीमहि

श्व० सेता सेतारौ सेतारः
सेतासे सेतासाथे सेताध्वे
सेताहे सेतास्वहे सेतास्महे

भ० सेष्यते सेष्येते सेष्यन्ते
सेष्यसे सेष्येथे सेष्यध्वे
सेष्ये सेष्यावहे सेष्यामहे

क्रि० असेष्यत असेष्येताम् असेष्यन्त
असेष्यथाः असेष्येथाम् असेष्यध्वम्
असेष्ये असेष्यावहि असेष्यामहि

1288 शिगृ (शि) निशाने

निशानं तनूकरणम्

व० शिनुते शिन्वाते शिन्वते
शिनुषे शिन्वाथे शिनुध्वे
शिन्वे शिनुवहे-न्वहे शिनुमहे-न्महे

स० शिन्वीत शिन्वीयाताम् शिन्वीरन्
शिन्वीथाः शिन्वीयाथाम् शिन्वीध्वम्
शिन्वीय शिन्वीवहि शिन्वीमहि

प० शिनुताम् शिन्वाताम् शिन्वताम्
शिनुष्व शिन्वाथाम् शिनुध्वम्
शिनवै शिनवावहै शिनवामहै

ह्य० अशिनुत अशिन्वाताम् अशिन्वत
अशिनुथाः अशिन्वाथाम् अशिनुध्वम्
अशिन्वि अशिनुवहि-न्वहि अशिनुमहि

अ० अशेष्ट अशेषाताम् अशेषत
अशेष्ठाः अशेषाथाम् अशेढ्वम्
अशेषि अशेष्वहि अशेष्महि

प० शिश्ये शिश्याते शिश्यिरे
शिश्यिषे शिश्याथे शिश्यध्वे-ढ्वे
शिश्ये शिश्यिवहि शिश्यिमहि

आ० शेषीष्ट शेषीयास्ताम् शेषीरन्
शेषीष्ठाः शेषीयास्थाम् शेषीढ्वम्
शेषीय शेषीवहि शेषीमहि

श्व० शेता शेतारौ शेतारः
शेतासे शेतासाथे शेताध्वे
शेताहे शेतास्वहे शेतास्महे

भ० शेष्यते शेष्येते शेष्यन्ते
शेष्यसे शेष्येथे शेष्यध्वे
शेष्ये शेष्यावहे शेष्यामहे

क्रि० अशेष्यत अशेष्येताम् अशेष्यन्त
अशेष्यथाः अशेष्येथाम् अशेष्यध्वम्
अशेष्ये अशेष्यावहि अशेष्यामहि

व० शिनोति शिनुतः शिन्वन्ति
शिनोषि शिनुथः शिनुथ
शिनोमि शिनुवः शिन्वः शिनुमः शिन्मः

स० शिनुयात् शिनुयाताम् शिनुयुः
शिनुयाः शिनुयातम् शिनुयात
शिनुयाम् शिनुयाव शिनुयाम

प० शिनोतु शिनुतात् शिनुताम् शिन्वन्तु
शिनु शिनुतात् शिनुतम् शिनुत
शिनवानि शिनवाव शिनवाम

ह्य० अशिनोत् अशिनुताम् अशिन्वन्
अशिनोः अशिनुतम् अशिनुत अशिनवम्
अशिनुव अशिन्व अशिनुम अशिन्म

अ० अशैषीत् अशैष्टाम् अशैषुः
अशैषीः अशैष्टम् अशैष्ट
अशैषम् अशैष्व अशैष्म

प० शिशाय शिश्यतुः शिश्युः
शिशयिथ शिशेथ शिश्यथुः शिश्य
शिशाय शिशय शिश्यिव शिश्यिम

आ० शीयात् शीयास्ताम् शीयासुः
शीयाः शीयास्तम् शीयास्त
शीयासम् शीयास्व शीयास्म

श्व० शेता शेतारौ शेतारः
शेतासि शेतास्थः शेतास्थ
शेतास्मि शेतास्वः शेतास्मः

भ० शेष्यति शेष्यतः शेष्यन्ति
शेष्यसि शेष्यथः शेष्यथ
शेष्यामि शेष्यावः शेष्यामः

क्रि० अशेष्यत् अशेष्यताम् अशेष्यन्
अशेष्यः अशेष्यतम् अशेष्यत
अशेष्यम् अशेष्याव अशेष्याम

1289 डुमिञ् (मि) प्रक्षेपणे।

व० मिनोति मिनुतः मिन्वन्ति
मिनोषि मिनुथः मिनुथ मिनोमि
मिनुवः मिन्वः मिनुमः मिन्मः

स० मिनुयात् मिनुयाताम् मिनुयुः
मिनुयाः मिनुयातम् मिनुयात
मिनुयाम् मिनुयाव मिनुयाम

प० मिनोतु मिनुतात् मिनुताम् मिन्वन्तु
मिनु मिनुतात् मिनुतम् मिनुत
मिनवानि मिनवाव मिनवाम

ह्य० अमिनोत् अमिनुताम् अमिन्वन्
अमिनोः अमिनुतम् अमिनुत अमिनवम्
अमिनुव अमिन्व अमिनुम अमिन्म

अ० अमासीत् अमासिष्टाम् अमासिषुः
अमासीः अमासिष्टम् अमासिष्ट
अमासिषम् अमासिष्व अमासिष्म

प० ममौ मिम्यतुः मिम्युः
मिमेथ मिमाथ मिम्यथुः मिम्य
ममौ मिम्यिव मिम्यिम

आ० मीयात् मीयास्ताम् मीयासुः
मीयाः मीयास्तम् मीयास्त
मीयासम् मीयास्व मीयास्म

श्व० माता मातारौ मातारः
मातासि मातास्थः मातास्थ
मातास्मि मातास्वः मातास्मः

भ० मास्यति मास्यतः मास्यन्ति
मास्यसि मास्यथः मास्यथ
मास्यामि मास्यावः मास्यामः

क्रि० अमास्यत् अमास्यताम् अमास्यन्
अमास्यः अमास्यतम् अमास्यत
अमास्यम् अमास्याव अमास्याम

व० मिनुते मिन्वाते मिन्वते
मिनुषे मिन्वाथे मिनुध्वे
मिन्वे मिनुवहे-न्वहे मिनुमहे-न्महे

स० मिन्वीत मिन्वीयाताम् मिन्वीरन्
मिन्वीथाः मिन्वीयाथाम् मिन्वीध्वम्
मिन्वीय मिन्वीवहि मिन्वीमहि

प० मिनुताम् मिन्वाताम् मिन्वताम्
मिनुष्व मिन्वाथाम् मिनुध्वम्
मिनवै मिनवावहै मिनवामहै

ह्य० अमिनुत अमिन्वाताम् अमिन्वत
अमिनुथाः अमिन्वाथाम् अमिनुध्वम्
अमिन्वि अमिनुवहि-न्वहि अमिनुमहि-न्महि

अ० अमास्त अमासाताम् अमासत
अमास्थाः अमासाथाम् अमाद्ध्वम्-ध्वम्
अमासि अमास्वहि अमास्महि

प० मिम्ये मिम्याते मिम्यिरे
मिम्यिषे मिम्याथे मिम्यिढ्वे-ध्वे
मिम्ये मिम्यिवहे मिम्यिमहे

आ० मासीष्ट मासीयास्ताम् मासीरन्
मासीष्ठाः मासीयास्थाम् मासीध्वम्
मासीय मासीवहि मासीमहि

श्व० माता मातारौ मातारः
मातासे मातासाथे माताध्वे
माताहे मातास्वहे मातास्महे

भ० मास्यते मास्येते मास्यन्ते
मास्यसे मास्येथे मास्यध्वे
मास्ये मास्यावहे मास्यामहे

क्रि० अमास्यत अमास्येताम् अमास्यन्त
अमास्यथाः अमास्येथाम् अमास्यध्वम्
अमास्ये अमास्यावहि अमास्यामहि

1290 चिञ् (चि) चयने

व० चिनोति चिनुतः चिन्वन्ति
चिनोषि चिनुथः चिनुथ
चिनोमि चिनुवः-न्वः चिनुमः-न्मः

स० चिनुयात् चिनुयाताम् चिनुयुः
चिनुयाः चिनुयातम् चिनुयात
चिनुयाम् चिनुयाव चिनुयाम

प० चिनोतु चिनुतात् चिनुताम् चिन्वन्तु
चिनु ,, चिनुतम् चिनुत
चिनवानि चिनवाव चिनवाम

ह्य० अचिनोत् अचिनुताम् अचिन्वन्
अचिनोः अचिनुतम् अचिनुत
अचिनवम् अचिनुव-न्व अचिनुम-न्म

अ० अचैषीत् अचैष्टाम् अचैषुः
अचैषीः अचैष्टम् अचैष्ट
अचैषम् अचैष्व अचैष्म

प० चिचाय चिच्यतुः चिच्युः
चिचयिथ चिचेथ चिच्यथुः चिच्य
चिचाय चिचय चिच्चिय चिच्चिय
चिकाय चिक्यतुः चिक्युः
चिकयिथ चिकेथ चिक्यथुः चिक्य
चिकाय,चिकय चिक्चिय चिक्चिय

आ० चीयात् चीयास्ताम् चीयासुः
चीयाः चीयास्तम् चीयास्त
चीयासम् चीयास्व चीयास्म

श्व० चेता चेतारौ चेतारः
चेतासि चेतास्थः चेतास्थ
चेतास्मि चेतास्वः चेतास्मः

भ० चेष्यति चेष्यतः चेष्यन्ति
चेष्यसि चेष्यथः चेष्यथ
चेष्यामि चेष्यावः चेष्यामः

क्रि० अचेष्यत् अचेष्यताम् अचेष्यन्
अचेष्यः अचेष्यतम् अचेष्यत
अचेष्यम् अचेष्याव अचेष्याम

1305 साधंट् साध् संसिद्धौ ।

संसिद्धिः फल निष्पत्तिः । सोपदेशोऽयमित्येके. तन्मतेऽपि नात्र विशेषः, अपि तु सिषाधयिषतीत्यत्र ।

व०	साध्नोति	साध्नुतः	साध्नुवन्ति
	साध्नोषि	साध्नुथः	साध्नुथ
	साध्नोमि	साध्नुवः	साध्नुमः
स०	साध्नुयात्	साध्नुयाताम्	साध्नुयुः
	साध्नुयाः	साध्नुयातम्	साध्नुयात
	साध्नुयाम्	साध्नुयाव	साध्नुयाम
प०	साध्नोतु	साध्नुतात्	साध्नुताम् साध्नुवन्तु
	साध्नुहि		साध्नुतम् साध्नुत
	साध्नवानि	साध्नवाव	साध्नवाम
ह्य०	असाध्नोत्	असाध्नुताम्	असाध्नुवन्
	असाध्नोः	असाध्नुतम्	असाध्नुत
	असाध्नवम्	असाध्नुव	असाध्नुम
अ०	असात्सीत्	असाद्धाम्	असात्सुः
	असात्सीः	असाद्धम्	असाद्ध
	असात्सम्	असात्स्व	असात्स्म
प०	ससाध	ससाधतुः	ससाधुः
	ससाधिथ	ससाधथुः	ससाध
	ससाध	ससाधिव	ससाधिम
आ०	साध्यात्	साध्यास्ताम्	साध्यासुः
	साध्याः	साध्यास्तम्	साध्यास्त
	साध्यासम्	साध्यास्व	साध्यास्म
श्व.	साद्धा	साद्धारौ	साद्धारः
	साद्धासि	साद्धास्थः	साद्धास्थ.
	साद्धास्मि	साद्धास्वः	साद्धास्मः
भ०	सात्स्यति	सात्स्यतः	सात्स्यन्ति
	सात्स्यसि	सात्स्यथः	सात्स्यथ
	सात्स्यामि	सात्स्यावः	सात्स्यामः
क्रि०	असात्स्यत्	असात्स्यताम्	असात्स्यन्
	असात्स्यः	असात्स्यतम्	असात्स्यत
	असात्स्यम्	असात्स्याव	असात्स्याम

1306 ऋधूट् (ऋध्) वृद्धौ ।

व०	ऋध्नोति	ऋध्नुतः	ऋध्नुवन्ति
	ऋध्नोषि	ऋध्नुथः	ऋध्नुथ
	ऋध्नोमि	ऋध्नुवः	ऋध्नुमः
स०	ऋध्नुयात्	ऋध्नुयाताम्	ऋध्नुयुः
	ऋध्नुयाः	ऋध्नुयातम्	ऋध्नुयात
	ऋध्नुयाम्	ऋध्नुयाव	ऋध्नुयाम
प०	ऋध्नोतु	ऋध्नुतात्	ऋध्नुताम् ऋध्नुवन्तु
	ऋध्नुहि	,,	ऋध्नुतम् ऋध्नुत
	ऋध्नवानि	ऋध्नवाव	ऋध्नवाम
ह्य०	आर्ध्नोत्	आर्ध्नुताम्	आर्ध्नुवन्
	आर्ध्नोः	आर्ध्नुतम्	आर्ध्नुत
	आर्ध्नवम्	आर्ध्नुव	आर्ध्नुम
आ०	आर्धीत्	आर्धिष्टाम्	आर्धिषुः
	आर्धीः	आर्धिष्टम्	आर्धिष्ट
	आर्धिषम्	आर्धिष्व	आर्धिष्म
प०	आनर्ध	आनृधतुः	आनृधुः
	आनर्धिथ	आनृधथुः	आनृध
	आनर्ध	आनृधिव	आनृधिम
आ०	ऋध्यात्	ऋध्यास्ताम्	ऋध्यासुः
	ऋध्याः	ऋध्यास्तम्	ऋध्यास्त
	ऋध्यासम्	ऋध्यास्व	ऋध्यास्म
श्व०	अर्धिता	अर्धितारौ	अर्धितारः
	अर्धितासि	अर्धितास्थः	अर्धितास्थ
	अर्धितास्मि	अर्धितास्वः	अर्धितास्मः
भ०	अर्धिष्यति	अर्धिष्यतः	अर्धिष्यन्ति
	अर्धिष्यसि	अर्धिष्यथः	अर्धिष्यथ
	अर्धिष्यामि	अर्धिष्यावः	अर्धिष्यामः
क्रि०	आर्धिष्यत्	आर्धिष्यताम्	आर्धिष्यन्
	आर्धिष्यः	आर्धिष्यतम्	आर्धिष्यत
	आर्धिष्यम्	आर्धिष्याव	आर्धिष्याम

अथ पान्तौ

1307 आप्लृ॑ट् (आप्) व्याप्तौ

व०	आप्नोति	आप्नुतः	आप्नुवन्ति
	आप्नोषि	आप्नुथः	आप्नुथ
	आप्नोमि	आप्नुवः	आप्नुमः
स०	आप्नुयात्	आप्नुयाताम्	आप्नुयुः
	आप्नुयाः	आप्नुयातम्	आप्नुयात
	आप्नुयाम्	आप्नुयाव	आप्नुयाम
प०	आप्नोतु	आप्नुतात्	आप्नुताम् आप्नुवन्तु
	आप्नुहि	,,	आप्नुतम् आप्नुत
	आप्नवानि	आप्नवाव	आप्नवाम
ह्य०	आप्नोत्	आप्नुताम्	आप्नुवन्
	आप्नोः	आप्नुतम्	आप्नुत
	आप्नवम्	आप्नुव	आप्नुम
अ०	आपत्	आपताम्	आपन्
	आपः	आपतम्	आपत
	आपम्	आपाव	आपाम
प०	आप	आपतुः	आपुः
	आपिथ	आपथुः	आप
	आप	आपिव	आपिम
आ०	आप्यात्	आप्यास्ताम्	आप्यासुः
	आप्याः	आप्यास्तम्	आप्यास्त
	आप्यासम्	आप्यास्व	आप्यास्म
श्व०	आप्ता	आप्तारौ	आप्तारः
	आप्तासि	आप्तास्थः	आप्तास्थ
	आप्तास्मि	आप्तास्वः	आप्तास्मः
भ०	आप्स्यति	आप्स्यतः	आप्स्यन्ति
	आप्स्यसि	आप्स्यथः	आप्स्यथ
	आप्स्यामि	आप्स्यावः	आप्स्यामः
क्रि०	आप्स्यत्	आप्स्यताम्	आप्स्यन्
	आप्स्यः	आप्स्यतम्	आप्स्यत
	आप्स्यम्	आप्स्याव	आप्स्याम

1308 तृपट् (तृप्) प्रीणने

श्नुभ्नादित्वाण्णत्वाभावः

व०	तृप्नोति	तृप्नुतः	तृप्नुवन्ति
	तृप्नोषि	तृप्नुथः	तृप्नुथ
	तृप्नोमि	तृप्नुवः	तृप्नुमः
स०	तृप्नुयात्	तृप्नुयाताम्	तृप्नुयुः
	तृप्नुयाः	तृप्नुयातम्	तृप्नुयात
	तृप्नुयाम्	तृप्नुयाव	तृप्नुयाम
प०	तृप्नोतु	तृप्नुतात्	तृप्नुताम् तृप्नुवन्तु
	तृप्नुहि	,,	तृप्नुतम् तृप्नुत
	तृप्नवानि	तृप्नवाव	तृप्नवाम
ह्य०	अतृप्नोत्	अतृप्नुताम्	अतृप्नुवन्
	अतृप्नोः	अतृप्नुतम्	अतृप्नुत
	अतृप्नवम्	अतृप्नुव	अतृप्नुम
अ०	अतर्पीत्	अतर्पिष्टाम्	अतर्पिषुः
	अतर्पीः	अतर्पिष्टम्	अतर्पिष्ट
	अतर्पिषम्	अतर्पिष्व	अतर्पिष्म
प०	ततर्प	ततृपतुः	ततृपुः
	ततर्पिथ	ततृपथुः	ततृप
	ततर्प	ततृपिव	ततृपिम
आ०	तृप्यात्	तृप्यास्ताम्	तृप्यासुः
	तृप्याः	तृप्यास्तम्	तृप्यास्त
	तृप्यासम्	तृप्यास्व	तृप्यास्म
श्व०	तर्पिता	तर्पितारौ	तर्पितारः
	तर्पितासि	तर्पितास्थः	तर्पितास्थ
	तर्पितास्मि	तर्पितास्वः	तर्पितास्मः
भ०	तर्पिष्यति	तर्पिष्यतः	तर्पिष्यन्ति
	तर्पिष्यसि	तर्पिष्यथः	तर्पिष्यथ
	तर्पिष्यामि	तर्पिष्यावः	तर्पिष्यामः
क्रि०	अतर्पिष्यत्	अतर्पिष्यताम्	अतर्पिष्यन्
	अतर्पिष्यः	अतर्पिष्यतम्	अतर्पिष्यत
	अतर्पिष्यम्	अतर्पिष्याव	अतर्पिष्याम

अथ ऋदन्तास्त्रयो वृग्वर्जा अनिटश्च ।

1292 स्तृगट् (स्तृ) आच्छादने ।

व० स्तृणोति स्तृणुतः स्तृण्वन्ति
स्तृणोषि स्तृणुथः स्तृणुथ
स्तृणोमि स्तृणुवः स्तृण्वः स्तृणुमः स्तृण्मः

स० स्तृणुयात् स्तृणुयाताम् स्तृणुयुः
स्तृणुयाः स्तृणुयातम् स्तृणुयात
स्तृणुयाम् स्तृणुयाव स्तृणुयाम

प० स्तृणोतु स्तृणुतात् स्तृणुताम् स्तृण्वन्तु
स्तृणु स्तृणुतात् स्तृणुतम् स्तृणुत
स्तृणवानि स्तृणवाव स्तृणवाम

स्तृणुयात्स अस्तृणोत् अस्तृणोताम् अस्तृण्वन्
अस्तृणोः अस्तृणुतम् अस्तृणुत
अस्तृणवम् अस्तृणुव ण्व अस्तृणुम-ण्म

अ० अस्तार्षीत् अस्तार्ष्टाम् अस्तार्षुः
अस्तार्षीः अस्तार्ष्टम् अस्तार्ष्ट
अस्तार्षम् अस्तार्ष्व अस्तार्ष्म

प० तस्तार तस्तरतुः तस्तरुः
तस्तर्थ तस्तरथुः तस्तर
तस्तार तस्तर तस्तरिव तस्तरिम

आ० स्तर्यात स्तर्यास्ताम् स्तर्यासुः
स्तर्याः स्तर्यास्तम् स्तर्यास्त
स्तर्यासम् स्तर्यास्व स्तर्यास्म

श्व० स्तर्ता स्तर्तारौ स्तर्तारः
स्तर्तासि स्तर्तास्थः स्तर्तास्थ
स्तर्तास्मि स्तर्तास्वः स्तर्तास्मः

भ० स्तरिष्यति स्तरिष्यतः स्तरिष्यन्ति
स्तरिष्यसि स्तरिष्यथः स्तरिष्यथ
स्तरिष्यामि स्तरिष्यावः स्तरिष्यामः

क्रि० अस्तरिष्यत् अस्तरिष्यताम् अस्तरिष्यन्
अस्तरिष्यः अस्तरिष्यतम् अस्तरिष्यत
अस्तरिष्यम् अस्तरिष्याव अस्तरिष्याम

ब० स्तृणुते स्तृण्वाते स्तृण्वते
स्तृणुषे स्तृण्वाथे स्तृणुध्वे
स्तृण्वे स्तृणुवहे-ण्वहे स्तृणुमहे-ण्महे

स० स्तृण्वीत स्तृण्वीयाताम् स्तृण्वीरन्
स्तृण्वीथाः स्तृण्वीयाथाम् स्तृण्वीध्वम्
स्तृण्वीय स्तृण्वीवहि स्तृण्वीमहि

प० स्तृणुताम् स्तृण्वाताम् स्तृण्वताम्
स्तृणुष्व स्तृण्वाथाम् स्तृणुध्वम्
स्तृणवै स्तृणवावहै स्तृणवामहै

ह्य० अस्तृणुत अस्तृण्वाताम् अस्तृण्वत
अस्तृणुथाः अस्तृण्वाथाम् अस्तृणुध्वम्
अस्तृण्वि अस्तृणुवहि ण्वहि अस्तृणुमहि-ण्महि

अ० अस्तृत अस्तृषाताम् अस्तृषत
अस्तृथाः अस्तृषाथाम् अस्तृड्ढ्वम् ढ्वम्
अस्तृषि अस्तृष्वहि अस्तृष्महि
अस्तारिष्ट अस्तारिषाताम् अस्तारिषत
अस्तारिष्ठाः अस्तारिषाथाम् अस्तारि-ड्ढ्वम्-ढ्वम्-ध्वम्
अस्तरिषि अस्तरिष्वहि अस्तरिष्महि

प० तस्तरे तस्तराते तस्तरिरे
तस्तरिषे तस्तराथे तस्तरिढ्वे-ध्वे
तस्तारे तस्तारिवहे तस्तारिमहे

आ० स्तृषीष्ट स्तृषीयास्ताम् स्तृषीरन्
स्तृषीष्ठाः स्तृषीयास्थाम् स्तृषीढ्वम्
स्तृषीय स्तृषीवहि स्तृषीमहि
स्तरिषीष्ट स्तरिषीयास्ताम् स्तरिषीरन्
स्तरिषीष्ठाः स्तरिषीयास्थाम् स्तरिषीध्वम्
स्तरिषीय स्तरिषीवहि स्तरिषीमहि

श्व० स्तर्ता स्तर्तारौ स्तर्तारः
स्तर्तासे स्तर्तासाथे स्तर्ताध्वे
स्तर्ताहे स्तर्तास्वहे स्तर्तास्महे

भ० स्तरिष्यते स्तरिष्येते स्तरिष्यन्ते
स्तरिष्यसे स्तरिष्येथे स्तरिष्यध्वे
स्तरिष्ये स्तरिष्यावहे स्तरिष्यामहे

क्रि० अस्तरिष्यत अस्तरिष्येताम् अस्तरिष्यन्त
अस्तरिष्यथाः अस्तरिष्येथाम् अस्तरिष्यध्वम्
अस्तरिष्ये अस्तरिष्यावहि अस्तरिष्यामहि

1293 कृञ् (कृ) हिंसायाम्

व० कृणोति कृणुतः कृण्वन्ति
कृणोषि कृणुथः कृणुथ
कृणोमि कृणुवः-ण्वः कृणुमः-ण्मः

ल० कृणुयात् कृणुयाताम् कृणुयुः
कृणुयाः कृणुयातम् कृणुयात
कृणुयाम् कृणुयाव कृणुयाम

प० कृणोतु कृणुतात कृणुताम् कृण्वन्तु
कृणु ,, कृणुतम् कृणुत
कृणवानि कृणवाव कृणवाम

ह्य० अकृणोत् अकृणुताम् अकृण्वन्
अकृणोः अकृणुतम् अकृणुत
अकृणवम् अकृणुव-ण्व अकृणुम-ण्म

अ० अकार्षीत् अकार्ष्टाम् अकार्षुः
अकार्षीः अकार्ष्टम् अकार्ष्ट
अकार्षम् अकार्ष्व अकार्ष्म

प० चकार चक्रतुः चक्रुः
चकर्थ चक्रथुः चक्र
चकार,चकर चकृव चकृम

आ० क्रियात् क्रियास्ताम् क्रियासुः
क्रियाः क्रियास्तम् क्रियास्त
क्रियासम् क्रियास्व क्रियास्म

श्व० कर्त्ता कर्त्तारौ कर्त्तारः
कर्त्तासि कर्त्तास्थः कर्त्तास्थ
कर्त्तास्मि कर्त्तास्वः कर्त्तास्मः

भ० करिष्यति करिष्यतः करिष्यन्ति
करिष्यसि करिष्यथः करिष्यथ
करिष्यामि करिष्यावः करिष्यामः

क्रि० अकरिष्यत् अकरिष्यताम् अकरिष्यन्
अकरिष्यः अकरिष्यतम् अकरिष्यत
अकरिष्यम् अकरिष्याव अकरिष्याम

व० कृणुते कृण्वाते कृण्वते
कृणुषे कृण्वाथे कृणुध्वे
कृण्वे कृणुवहे ण्वहे कृणुमहे ण्महे

ल० कृण्वीत कृण्वीयाताम् कृण्वीरन्
कृण्वीथाः कृण्वीयाथाम् कृण्वीध्वम्
कृण्वीय कृण्वीवहि कृण्वीमहि

प० कृणुताम् कृण्वाताम् कृण्वताम्
कृणुष्व कृण्वाथाम् कृणुध्वम्
कृणवै कृणवावहै कृणवामहै

ह्य० अकृणुत अकृण्वाताम् अकृण्वत
अकृणुथाः अकृण्वाथाम् अकृणुध्वम्
अकृणि अकृणुवहि,ण्वहि अकृणुमहि,ण्महि

अ० अकृत अकृषाताम् अकृषत
अकृथाः अकृषाथाम् अकृड्ढ्वम्,ढ्वम्
अकृषि अकृष्वहि अकृष्महि

प० चक्रे चक्राते चक्रिरे
चकृषे चक्राथे चकृढ्वे
चक्रे चकृव चकृमहे

आ० कृषीष्ट कृषीयास्ताम् कृषीरन्
कृषीष्ठाः कृषीयास्थाम् कृषीढ्वम्
कृषीय कृषीवहि कृषीमहि

श्व० कर्त्ता कर्त्तारौ कर्त्तारः
कर्त्तासे कर्त्तासाथे कर्त्ताध्वे
कर्त्ताहे कर्त्तास्वहे कर्त्तास्महे

भ० करिष्यते करिष्येते करिष्यन्ते
करिष्यसे करिष्येथे करिष्यध्वे
करिष्ये करिष्यावहे करिष्यामहे

क्रि० अकरिष्यत अकरिष्येताम् अकरिष्यन्त
अकरिष्यथाः अकरिष्येथाम् अकरिष्यध्वम्
अकरिष्ये अकरिष्यावहि अकरिष्यामहि

1294 वृगृ (वृ) वरणे ।

व० वृणोति वृणुतः वृण्वन्ति
वृणोषि वृणुथः वृणुथ
वृणोमि वृणुवः,ण्वः वृणुमः,ण्मः

स० वृणुयात् वृणुयाताम् वृणुयुः
वृणुयाः वृणुयातम् वृणुयात
वृणुयाम् वृणुयाव वृणुयाम

प० वृणोतु वृणुतात् वृणुताम् वृण्वन्तु
वृणु ,, वृणुतम् वृणुत
वृणवानि वृणवाव वृणवाम

ह्य० अवृणोत् अवृणुताम् अवृण्वन्
अवृणोः अवृणुतम् अवृणुत
अवृणवम् अवृणुव,ण्व अवृणुम ण्म

अ० अवारीत् अवारिष्टाम् अवारिषुः
अवारीः अवारिष्टम् अवारिष्ट
अवारिषम् अवारिष्व अवारिष्म

प० ववार ववरतुः ववरुः
ववरिथ ववरथुः ववर
ववार ववर ववृव ववृम

आ० व्रियात् व्रियास्ताम् व्रियासुः
व्रियाः व्रियास्तम् व्रियास्त
व्रियासम् व्रियास्व व्रियास्म

श्व० वरिता वरितारौ वरितारः
वरितासि वरितास्थः वरितास्थ
वरितास्मि वरितास्वः वरितास्मः
वरीता वरीतारौ वरीतारः इत्यादि

भ० वरिष्यति वरिष्यतः वरिष्यन्ति
वरिष्यसि वरिष्यथः वरिष्यथ
वरिष्यामि वरिष्यावः वरिष्यामः
वरीष्यति वरीष्यतः वरीष्यन्ति इ०

क्रि० अवरिष्यत् अवरिष्यताम् अवरिष्यन्
अवरिष्यः अवरिष्यतम् अवरिष्यत
अवरिष्यम् अवरिष्याव अवरिष्याम
अवरीष्यत अवरीष्यताम् अवरीष्यन् इ०

व० वृणुते वृण्वाते वृण्वते
वृणुषे वृण्वाथे वृणुध्वे
वृण्वे वृणुवहे-ण्वहे वृणुमहे-ण्महे

स० वृण्वीत वृण्वीयाताम् वृण्वीरन्
वृण्वीथाः वृण्वीयाथाम् वृण्वीध्वम्
वृण्वीय वृण्वीवहि वृण्वीमहि

प० वृणुताम् वृण्वाताम् वृण्वताम्
वृणुष्व वृण्वाथाम् वृणुध्वम्
वृणवै वृणवावहै वृणवामहै

ह्य० अवृणुत अवृण्वाताम् अवृण्वत
अवृणुथाः अवृण्वाथाम् अवृणुध्वम्
अवृण्वि अवृणुवहि-ण्वहि अवृणुमहि-ण्महि

अ० अवृत अवृषाताम् अवृषत
अवृथाः अवृषाथाम् अवृढ्वम् ढ्वम्
अवृषि अवृष्वहि अवृष्महि
अवरिष्ट अवरिषाताम् अवरिषत इत्यादि
अवरीष्ट अवरीषाताम् अवरीषत इत्यादि

प० वव्रे वव्राते वव्रिरे
ववृषे वव्राथे ववृढ्वे
वव्रे ववृवहे ववृमहे

आ० वरिषीष्ट वरिषीयास्ताम् वरिषीरन्
वरिषीष्ठाः वरिषीयास्थाम् वरिषीढ्वम् ध्वम्
वरिषीय वरिषीवहि वरिषीमहि
वृषीष्ट वृषीयास्ताम् वृषीरन् इत्यादि

श्व० वरिता वरितारौ वरितारः
वरितासे वरितासाथे वरिताध्वे
वरिताहे वरितास्वहे वरितास्महे
वरीता वरीतारौ वरीतारः इत्यादि

भ० वरिष्यते वरिष्येते वरिष्यन्ते
वरिष्यसे वरिष्येथे वरिष्यध्वे
वरिष्ये वरिष्यावहे वरिष्यामहे
वरीष्यते वरीष्येते वरीष्यन्ते इत्यादि

क्रि० अवरिष्यत अवरिष्येताम् अवरिष्यन्त
अवरिष्यथाः अवरिष्येथाम् अवरिष्यध्वम्
अवरिष्ये अवरिष्यावहि अवरिष्यामहि
अवरीष्यत अवरीष्येताम् अवरीष्यन्त इत्यादि

॥ इत्युभयपदिनः ॥

अथ परस्मैपदिष्विदन्ताऽनिट् च ।

1295 हिंट् (हि) गतिवृद्धयोः ।

व०	हिनोति	हिनुतः	हिन्वन्ति
	हिनोषि	हिनुथः	हिनुथ
	हिनोमि	हिनुवः-न्वः	हिनुमः-न्मः
स०	हिनुयात्	हिनुयाताम्	हिनुयुः
	हिनुयाः	हिनुयातम्	हिनुयात
	हिनुयाम्	हिनुयाव	हिनुयाम
प०	हिनोतु	हिनुतात् हिनुताम्	हिन्वन्तु
	हिनु	,, हिनुतम्	हिनुत
	हिनवानि	हिनवाव	हिनवाम
ह्य०	अहिनोत्	अहिनुताम्	अहिन्वन्
	अहिनोः	अहिनुतम्	अहिनुत
	अहिनवम्	अहिनुव-न्व	अहिनुम-न्म
अ०	अहैषीत्	अहैष्टाम्	अहैषुः
	अहैषीः	अहैष्टम्	अहैष्ट
	अहैषम्	अहैष्व	अहैष्म
प०	जिघाय	जिघ्यतुः	जिघ्युः
	जिघयिथ जिघेथ	जिघ्यथुः	जिघ्य
	जिघाय,जिघय	जिघ्यिव	जिघ्यिम
आ०	हीयात्	हीयास्ताम्	हीयासुः
	हीयाः	हीयास्तम्	हीयास्त
	हीयासम्	हीयास्व	हीयास्म
प्र०	हेता	हेतारौ	हेतारः
	हेतासि	हेतास्थः	हेतास्थ
	हेतास्मि	हेतास्वः	हेतास्मः
भ०	हेष्यति	हेष्यतः	हेष्यन्ति
	हेष्यसि	हेष्यथः	हेष्यथ
	हेष्यामि	हेष्यावः	हेष्यामः
क्रि०	अहेष्यत	अहेष्यताम्	अहेष्यन्
	अहेष्यः	अहेष्यतम्	अहेष्यत
	अहेष्यम्	अहेष्याव	अहेष्याम

अथोदन्ताव निटौ च ।

1296 श्रुट् [श्रु] श्रवणे ।

गताविलन्ये ।

व०	शृणोति	शृणुतः	शृण्वन्ति
	शृणोषि	शृणुथः	शृणुथ
	शृणोमि	शृणुवः-ण्वः	शृणुमः ण्मः
स०	शृणुयात	शृणुयाताम्	शृणुयुः
	शृणुयाः	शृणुयातम्	शृणुयात
	शृणुयाम्	शृणुयाव	शृणुयाम
प०	शृणोतु	शृणुतात् शृणुताम्	शृण्वन्तु
	शृणु	शृणुतात् शृणुतम	शृणुत
	शृणवानि	शृणवाव	शृणवाम
ह्य०	अशृणोत्	अशृणुताम्	अशृण्वन्
	अशृणोः	अशृणुतम्	अशृणुत
	अशृणवम्	अशृणुव-ण्व	अशृणुम-ण्म
अ०	अश्रौषीत्	अश्रौष्टाम्	अश्रौषुः
	अश्रौषीः	अश्रौष्टम्	अश्रौष्ट
	अश्रौषम	अश्रौष्व	अश्रौष्म
प०	शुश्राव	शुश्रवतुः	शुश्रुवुः
	शुश्रोथ	शुश्रवथुः	शुश्रुव
	शुश्राव शुश्रव	शुश्रुव	शुश्रुम
आ०	श्रूयात	श्रूयास्ताम	श्रूयासुः
	श्रूयाः	श्रूयास्तम	श्रूयास्त
	श्रूयासम्	श्रूयास्व	श्रूयास्म
प्र०	श्रोता	श्रोतारौ	श्रोतारः
	श्रोतासि	श्रोतास्थः	श्रोतास्थ
	श्रोतास्मि	श्रोतास्वः	श्रोतास्मः
भ०	श्रोष्यति	श्रोष्यतः	श्रोष्यन्ति
	श्रोष्यसि	श्रोष्यथः	श्रोष्यथ
	श्रोष्यामि	श्रोष्यावः	श्रोष्यामः
क्रि०	अश्रोष्यत्	अश्रोष्यताम्	अश्रोष्यन्
	अश्रोष्यः	अश्रोष्यतम्	अश्रोष्यत
	अश्रोष्यम्	अश्रोष्याव	अश्रोष्याम

1297 टुदुंट् (दु) उपतापे

व०	दुनोति	दुनुतः	दुन्वन्ति
	दुनोषि	दुनुथः	दुनुथ
	दुनोमि	दुनुवः-न्वः	दुनुमः-न्मः
स०	दुनुयात्	दुनुयाताम्	दुनुयुः
	दुनुयाः	दुनुयातम्	दुनुत
	दुनुयाम्	दुनुयाव	दुनुयाम
प०	दुनोतु	दुनुतात् दुनुताम्	दुन्वन्तु
	दुनु	,, दुनुतम्	दुनुत
	दुनवानि	दुनवाव	दुनवाम
ह्य०	अदुनोत्	अदुनुताम्	अदुन्वन्
	अदुनोः	अदुनुतम्	अदुनुत
	अदुनवम्	अदुनुव-न्व	अदुनुम-न्म
अ०	अदौषीत्	अदौष्टाम्	अदौषुः
	अदौषीः	अदौष्टम्	अदौष्ट
	अदौषम्	अदौष्व	अदौष्म
प०	दुदाव	दुदुवतुः	दुदुवुः
	दुदविथ-दुदोथ	दुदुवथुः	दुदुव
	दुदाव-दुदव	दुदुविव	दुदुविम
आ०	दूयात्	दूयास्ताम्	दूयासुः
	दूयाः	दूयास्तम्	दूयास्त
	दूयासम्	दूयास्व	दूयास्म
श्व०	दोता	दोतारौ	दोतारः
	दोतासि	दोतास्थः	दोतास्थ
	दोतास्मि	दोतास्वः	दोतास्मः
भ०	दोष्यति	दोष्यतः	दोष्यन्ति
	दोष्यसि	दोष्यथः	दोष्यथ
	दोष्यामि	दोष्यावः	दोष्यामः
क्रि०	अदोष्यत्	अदोष्यताम्	अदोष्यन्
	अदोष्यः	अदोष्यतम्	अदोष्यत
	अदोष्यम्	अदोष्याव	अदोष्याम

अथ ऋदन्तावनिटौ च ।

1298 पॄंट् (पृ) प्रीतौ ।

व०	पृणोति	पृणुतः	पृण्वन्ति
	पृणोषि	पृणुथः	पृणुथ
	पृणोमि	पृणुवः-ण्वः	पृणुमः-ण्मः
स०	पृणुयात्	पृणुयाताम्	पृणुयुः
	पृणुयाः	पृणुयातम्	पृणुयात
	पृणुयम्	पृणुयाव	पृणुयाम
प०	पृणोतु	पृणुतात् पृणुताम्	पृण्वन्तु
	पृणु	,, पृणुतम्	पृणुत
	पृणवानि	पृणवाव	पृणवाम
ह्य०	अपृणोत्	अपृणुताम्	अपृण्वन्
	अपृणोः	अपृणुतम्	अपृणुत
	अपृणवम्	अपृणुव ण्व	अपृणुम ण्म
अ	अपार्षीत्	अपार्ष्टाम्	अपार्षुः
	अपार्षीः	अपार्ष्टम्	अपार्ष्ट
	अपार्षम्	अपार्ष्व	अपार्ष्म
प०	पपार	पप्रतुः	पप्रुः
	पपर्थ	पप्रथुः	पप्र
	पपार,पपर	पप्रिव	पप्रिम
आ०	प्रियात्	प्रियास्ताम्	प्रियासुः
	प्रियाः	प्रियास्तम्	प्रियास्त
	प्रियासम्	प्रियास्व	प्रियास्म
श्व०	पर्ता	पर्तारौ	पर्तारः
	पर्तासि	पर्तास्थः	पर्तास्थ
	पर्तास्मि	पर्तास्वः	पर्तास्मः
भ०	परिष्यति	परिष्यतः	परिष्यन्ति
	परिष्यसि	परिष्यथः	परिष्यथ
	परिष्यामि	परिष्यावः	परिष्यामः
क्रि०	अपरिष्यत्	अपरिष्यताम्	अपरिष्यन्
	अपरिष्यः	अपरिष्यतम्	अपरिष्यत
	अपरिष्यम्	अपरिष्याव	अपरिष्याम

1299 स्मृङ् [स्मृ] पालने च ।

चकारात्प्रीतौ । जीवनेऽप्यन्ये ।

व० स्मृणोति स्मृणुतः स्मृण्वन्ति
स्मृणोषि स्मृणुथः स्मृणुथ
स्मृणोमि स्मृणुवः स्मृण्वः स्मृणुमः स्मृण्मः

स० स्मृणुयात् स्मृणुयाताम् स्मृणुयुः
स्मृणुयाः स्मृणुयातम् स्मृणुयात
स्मृणुयाम् स्मृणुयाव स्मृणुयाम

प० स्मृणोतु स्मृणुतात् स्मृणुताम् स्मृण्वन्तु
स्मृणु स्मृणुतात् स्मृणुतम् स्मृणुत
स्मृणवानि स्मृणवाव स्मृणवाम

ह्य० अस्मृणोत् अस्मृणुताम् अस्मृण्वन्
अस्मृणोः अस्मृणुतम् अस्मृणुत
अस्मृणवम् अस्मृणुव-ण्व अस्मृणुम-ण्म

अ० अस्मार्षीत् अस्मार्ष्टाम् अस्मार्षुः
अस्मार्षीः अस्मार्ष्टम् अस्मार्ष्ट
अस्मार्षम् अस्मार्ष्व अस्मार्ष्म

प० सस्मार सस्मरतुः सस्मरुः
सस्मर्थ सस्मरथुः सस्मर
सस्मार सस्मर सस्मरिव सस्मरिम

आ० स्मर्यात् स्मर्यास्ताम् स्मर्यासुः
स्मर्याः स्मर्यास्तम् स्मर्यास्त
स्मर्यासम् स्मर्यास्व स्मर्यास्म

श्व० स्मर्ता स्मर्तारौ स्मर्तारः
स्मर्तासि स्मर्तास्थः स्मर्तास्थ
स्मर्तास्मि स्मर्तास्वः स्मर्तास्मः

भ० स्मरिष्यति स्मरिष्यतः स्मरिष्यन्ति
स्मरिष्यसि स्मरिष्यथः स्मरिष्यथ
स्मरिष्यामि स्मरिष्यावः स्मरिष्यामः

क्रि० अस्मरिष्यत् अस्मरिष्यताम् अस्मरिष्यन्
अस्मरिष्यः अस्मरिष्यतम् अस्मरिष्यत
अस्मरिष्यम् अस्मरिष्याव अस्मरिष्याम

अथ कान्तौ ।

1300 शक्लृङ् (शक्) शक्तौ ।

व० शक्नोति शक्नुतः शक्नुवन्ति
शक्नोषि शक्नुथः शक्नुथ
शक्नोमि शक्नुवः शक्नुमः

स० शक्नुयात् शक्नुयाताम् शक्नुयुः
शक्नुयाः शक्नुयातम् शक्नुयात
शक्नुयाम् शक्नुयाव शक्नुयाम

प० शक्नोतु शक्नुतात् शक्नुताम् शक्नुवन्तु
शक्नुहि शक्नुतात् शक्नुतम् शक्नुत
शक्नवानि शक्नवाव शक्नवाम

ह्य० अशक्नोत् अशक्नुताम् अशक्नुवन्
अशक्नोः अशक्नुतम् अशक्नुत
अशक्नवम् अशक्नुव अशक्नुम

अ० अशकत् अशकताम् अशकन्
अशकः अशकतम् अशकत
अशकम् अशकाव अशकाम

प० शशाक शेकतुः शेकुः
शेकिथ शशक्थ शेकथुः शेक
शशाक शशक शेकिव शेकिम

आ० शक्यात् शक्यास्ताम् शक्यासुः
शक्याः शक्यास्तम् शक्यास्त
शक्यासम् शक्यास्व शक्यास्म

श्व० शक्ता शक्तारौ शक्तारः
शक्तासि शक्तास्थः शक्तास्थ
शक्तास्मि शक्तास्वः शक्तास्मः

भ० शक्ष्यति शक्ष्यतः शक्ष्यन्ति
शक्ष्यसि शक्ष्यथः शक्ष्यथ
शक्ष्यामि शक्ष्यावः शक्ष्यामः

क्रि० अशक्ष्यत् अशक्ष्यताम् अशक्ष्यन्
अशक्ष्यः अशक्ष्यतम् अशक्ष्यत
अशक्ष्यम् अशक्ष्याव अशक्ष्याम

ये तु शक्यतेः पुषादित्वं प्रतिपन्नास्तेषां पुषादित्वादेवाङि सिद्धे लृदित्त्वमात्मनेपदेऽप्यङर्थम् । तेन क्रियाव्यतिहार इत्यात्मनेपदेऽङि व्यत्यशक्त -

1301 तिकट् (तिक्) हिंसायाम् ।

आस्कन्दने ऽपीत्येके ।

व० तिक्नोति तिक्नुतः तिक्नुवन्ति
तिक्नोषि तिक्नुथः तिक्नुथ
तिक्नोमि तिक्नुवः तिक्नुमः

स० तिक्नुयात् तिक्नुयाताम् तिक्नुयुः
तिक्नुयाः तिक्नुयातम् तिक्नुयात
तिक्नुयाम् तिक्नुयाव तिक्नुयाम

प० तिक्नोतु तिक्नुतात् तिक्नुताम् तिक्नुवन्तु
तिक्नुहि तिक्नुतात् तिक्नुतम् तिक्नुत
तिक्नवानि तिक्नवाव तिक्नवाम

ह्य० अतिक्नोत् अतिक्नुताम् अतिक्नुवन्
अतिक्नोः अतिक्नुतम् अतिक्नुत
अतिक्नवम् अतिक्नुव अतिक्नुम

अ० अतेकीत् अतेकिष्टाम् अतेकिषुः
अतेकीः अतेकिष्टम् अतेकिष्ट
अतेकिषम् अतेकिष्व अतेकिष्म

प० तितेक तितिकतुः तितिकुः
तितेकिथ तितिकथुः तितिक
तितेक तितिकिव तितिकिम

आ० तिक्यात् तिक्यास्ताम् तिक्यासुः
तिक्याः तिक्यास्तम् तिक्यास्त
तिक्यासम् तिक्यास्व तिक्यास्म

श्व० तेकिता तेकितारौ तेकितारः
तेकितासि तेकितास्थः तेकितास्थ
तेकितास्मि तेकितास्वः तेकितास्मः

भ० तेकिष्यति तेकिष्यतः तेकिष्यन्ति
तेकिष्यसि तेकिष्यथः तेकिष्यथ
तेकिष्यामि तेकिष्यावः तेकिष्यामः

क्रि० अतेकिष्यत् अतेकिष्यताम् अतेकिष्यन्
अतेकिष्यः अतेकिष्यतम् अतेकिष्यत
अतेकिष्यम् अतेकिष्याव अतेकिष्याम

अथ गान्तः सेट् च ।

1302 तिगट् (तिग्) हिंसायाम् ।

आस्कदनेऽपि केचित् ।

व० तिग्नोति तिग्नुतः तिग्नुवन्ति
तिग्नोषि तिग्नुथः तिग्नुथ
तिग्नोमि तिग्नुवः तिग्नुमः

स० तिग्नुयात् तिग्नुयाताम् तिग्नुयुः
तिग्नुयाः तिग्नुयातम् तिग्नुयात
तिग्नुयाम् तिग्नुयाव तिग्नुयाम

प० तिग्नोतु तिग्नुतात् तिग्नुताम् तिग्नुवन्तु
तिग्नुहि तिग्नुतात् तिग्नुतम् तिग्नुत
तिग्नवानि तिग्नवाव तिग्नवाम

ह्य० अतिग्नोत् अतिग्नुताम् अतिग्नुवन्
अतिग्नोः अतिग्नुतम् अतिग्नुत
अतिग्नवम् अतिग्नुव अतिग्नुम

अ अतेगीत् अतेगिष्टाम् अतेगिषुः
अतेगीः अतेगिष्टम् अतेगिष्ट
अतेगिषम् अतेगिष्व अतेगिष्म

प० तितेग तितिगतुः तितिगुः
तितेगिथ तितिगथुः तितिग
तितेग तितिगिव तितिगिम

आ० तिग्यात् तिग्यास्ताम् तिग्यासुः
तिग्याः तिग्यास्तम् तिग्यास्त
तिग्यासम् तिग्यास्व तिग्यास्म

श्व० तेगिता तेगितारौ तेगितारः
तेगितासि तेगितास्थः तेगितास्थ
तेगितास्मि तेगितास्वः तेगितास्मः

भ० तेगिष्यति तेगिष्यतः तेगिष्यन्ति
तेगिष्यसि तेगिष्यथः तेगिष्यथ
तेगिष्यामि तेगिष्यावः तेगिष्यामः

क्रि० अतेगिष्यत् अतेगिष्यताम् अतेगिष्यन्
अतेगिष्यः अतेगिष्यतम् अतेगिष्यत
अतेगिष्यम् अतेगिष्याव अतेगिष्याम

अथ घान्तः सेट् च ॥

1303 षघट् (सघ्) हिंसायाम् ।

व०	सघ्नोति	सघ्नुतः	सघ्नुवन्ति
	सघ्नोषि	सघ्नुथः	सघ्नुथ
	सघ्नोमि	सघ्नुवः	सघ्नुमः
स०	सघ्नुयात्	सघ्नुयाताम्	सघ्नुयुः
	सघ्नुयाः	सघ्नुयातम्	सघ्नुयात
	सघ्नुयाम्	सघ्नुयाव	सघ्नुयाम
प०	सघ्नोतु	सघ्नुतात् सघ्नुताम्	सघ्नुवन्तु
	सघ्नुहि	,, सघ्नुतम्	सघ्नुत
	सघ्नवानि	सघ्नवाव	सघ्नवाम
ह्य०	असघ्नोत्	असघ्नुताम्	असघ्नुवन्
	असघ्नोः	असघ्नुतम्	असघ्नुत
	असघ्नवम्	असघ्नुव	असघ्नुम
अ०	असाघीत्	असाघिष्टाम्	असाघिषुः
	असाघीः	असाघिष्टम्	असाघिष्ट
	असाघिषम्	असाघिष्व	असाघिष्म
	असघोत्	असघिष्टाम्	असघिषुः इ०
प०	ससाघ	सेघतुः	सेघुः
	सेघिथ	सेघथुः	सेघ
	ससाघ,ससघ	सेघिव	सेघिम
आ०	सघ्यात्	सघ्यास्ताम्	सघ्यासुः
	सघ्याः	सघ्यास्तम्	सघ्यास्त
	सघ्यासम्	सघ्यास्व	सघ्यास्म
श्व०	सघिता	सघितारौ	सघितारः
	सघितासि	सघितास्थः	सघितास्थ
	सघितास्मि	सघितास्वः	सघितास्मः
भ०	सघिष्यति	सघिष्यतः	सघिष्यन्ति
	सघिष्यसि	सघिष्यथः	सघिष्यथ
	सघिष्यामि	सघिष्यावः	सघिष्यामः
क्रि०	असघिष्यत्	असघिष्यताम्	असघिष्यन्
	असघिष्यः	असघिष्यतम्	असघिष्यत
	असघिष्यम्	असघिष्याव	असघिष्याम

अथ धान्तास्त्रयः ।

1304 राधंट् [राध्] संसिद्धौ

संसिद्धिः फलनिष्पत्तिः ।

व०	राध्नोति	राध्नुतः	राध्नुवन्ति
	राध्नोषि	राध्नुथः	राध्नुथ
	राध्नोमि	राध्नुवः	राध्नुमः
स०	राध्नुयात्	राध्नुयाताम	राध्नुयुः
	राध्नुयाः	राध्नुयातम्	राध्नुयात
	राध्नुयाम्	राध्नुयाव	राध्नुयाम
प०	राध्नोतु	राध्नुतात् राध्नुताम्	राध्नुवन्तु
	राध्नोहि	, राध्नुतम्	राध्नुत
	राध्नवानि	राध्नवाव	राध्नवाम
ह्य०	अराध्नोत्	अराध्नुताम्	अराध्नुवन्
	अराध्नोः	अराध्नुतम्	अराध्नुत
	अराध्नवम्	अराध्नुव	अराध्नुम
अ०	अरात्सीत्	अराद्धाम	अरात्सुः
	अरात्सीः	अराद्धम्	अराद्ध
	अरात्सम्	अरात्स्व	अरात्स्म
प०	रराध	राधतुः	रराधुः
	रराधिथ	राधथुः	रराध
	रराध	रराधिव	रराधिम
हिंसार्थत्वे,	अपरराध	अपरेधतुः	अपरेधुः
		अपरेधिथ अपरेधथुः	अपरेध
		अपरराध अपरेधिव	अपरेधि.
आ०	राध्यात्	राध्यास्ताम	राध्यासुः
	राध्याः	राध्यास्तम्	राध्यास्त
	राध्यासम्	राध्यास्व	राध्यास्म
श्व०	राद्धा	राद्धारौ	राद्धारः
	राद्धासि	राद्धास्थः	राद्धास्थ
	राद्धास्मि	राद्धास्वः	राद्धास्मः
भ०	रात्स्यति	रात्स्यतः	रात्स्यन्ति
	रात्स्यसि	रात्स्यथः	रात्स्यथ
	रात्स्यामि	रात्स्यावः	रात्स्यामः
क्रि०	अरात्स्यत्	अरात्स्यताम्	अरात्स्यन्
	अरात्स्यः	अरात्स्यतम्	अरात्स्यत
	अरात्स्यम्	अरात्स्याव	अरात्स्याम

1305 साधंट् साध् संसिद्धौ ।

संसिद्धिः फल निष्पत्तिः । सोपदेशोऽयमित्येके. तन्मतेऽपि नात्र विशेषः, अपि तु सिषाधयिषतीत्यत्र ।

व०	साध्नोति	साध्नुतः	साध्नुवन्ति
	साध्नोषि	साध्नुथः	साध्नुथ
	साध्नोमि	साध्नुवः	साध्नुमः
स०	साध्नुयात्	साध्नुयाताम्	साध्नुयुः
	साध्नुयाः	साध्नुयातम्	साध्नुयात
	साध्नुयाम्	साध्नुयाव	साध्नुयाम
प०	साध्नोतु	साध्नुतात्	साध्नुताम्	साध्नुवन्तु
	साध्नुहि		साध्नुतम्	साध्नुत
	साध्नवानि	साध्नवाव	साध्नवाम
ह्य०	असाध्नोत्	असाध्नुताम्	असाध्नुवन्
	असाध्नोः	असाध्नुतम्	असाध्नुत
	असाध्नवम्	असाध्नुव	असाध्नुम
अ०	असात्सीत्	असाद्धाम्	असात्सुः
	असात्सीः	असाद्धम्	असाद्ध
	असात्सम्	असात्स्व	असात्स्म
प०	ससाध	ससाधतुः	ससाधुः
	ससाधिथ	ससाधथुः	ससाध
	ससाध	ससाधिव	ससाधिम
आ०	साध्यात्	साध्यास्ताम्	साध्यासुः
	साध्याः	साध्यास्तम्	साध्यास्त
	साध्यासम्	साध्यास्व	साध्यास्म
श्व.	साद्धा	साद्धारौ	साद्धारः
	साद्धासि	साद्धास्थः	साद्धास्थ.
	साद्धास्मि	साद्धास्वः	साद्धास्मः
भ०	सात्स्यति	सात्स्यतः	सात्स्यन्ति
	सात्स्यसि	सात्स्यथः	सात्स्यथ
	सात्स्यामि	सात्स्यावः	सात्स्यामः
क्रि०	असात्स्यत्	असात्स्यताम्	असात्स्यन्
	असात्स्यः	असात्स्यतम्	असात्स्यत
	असात्स्यम्	असात्स्याव	असात्स्याम

1306 ऋधूट् (ऋध्) वृद्धौ ।

व०	ऋध्नोति	ऋध्नुतः	ऋध्नुवन्ति
	ऋध्नोषि	ऋध्नुथः	ऋध्नुथ
	ऋध्नोमि	ऋध्नुवः	ऋध्नुमः
स०	ऋध्नुयात्	ऋध्नुयाताम्	ऋध्नुयुः
	ऋध्नुयाः	ऋध्नुयातम्	ऋध्नुयात
	ऋध्नुयाम्	ऋध्नुयाव	ऋध्नुयाम
प०	ऋध्नोतु	ऋध्नुतात्	ऋध्नुताम्	ऋध्नुवन्तु
	ऋध्नुहि	,,	ऋध्नुतम्	ऋध्नुत
	ऋध्नवानि		ऋध्नवाव	ऋध्नवाम
ह्य०	आर्ध्नोत्	आर्ध्नुताम्	आर्ध्नुवन्
	आर्ध्नोः	आर्ध्नुतम्	आर्ध्नुत
	आर्ध्नवम्	आर्ध्नुव	आर्ध्नुम
आ०	आर्धीत्	आर्धिष्टाम्	आर्धिषुः
	आर्धीः	आर्धिष्टम्	आर्धिष्ट
	आर्धिषम्	आर्धिष्व	आर्धिष्म
प०	आनर्ध	आनृधतुः	आनृधुः
	आनर्धिथ	आनृधथुः	आनृध
	आनर्ध	आनृधिव	आनृधिम
आ०	ऋध्यात्	ऋध्यास्ताम्	ऋध्यासुः
	ऋध्याः	ऋध्यास्तम्	ऋध्यास्त
	ऋध्यासम्	ऋध्यास्व	ऋध्यास्म
श्व०	अर्धिता	अर्धितारौ	अर्धितारः
	अर्धितासि	अर्धितास्थः	अर्धितास्थ
	अर्धितास्मि	अर्धितास्वः	अर्धितास्मः
भ०	अर्धिष्यति	अर्धिष्यतः	अर्धिष्यन्ति
	अर्धिष्यसि	अर्धिष्यथः	अर्धिष्यथ
	अर्धिष्यामि	अर्धिष्यावः	अर्धिष्यामः
क्रि०	आर्धिष्यत्	आर्धिष्यताम्	आर्धिष्यन्
	आर्धिष्यः	आर्धिष्यतम्	आर्धिष्यत
	आर्धिष्यम्	आर्धिष्याव	आर्धिष्याम

अथ पान्तौ

1307 आप्लृँ (आप्) व्याप्तौ

व०	आप्नोति	आप्नुतः	आप्नुवन्ति
	आप्नोषि	आप्नुथः	आप्नुथ
	आप्नोमि	आप्नुवः	आप्नुमः
स०	आप्नुयात्	आप्नुयाताम्	आप्नुयुः
	आप्नुयाः	आप्नुयातम्	आप्नुयात
	आप्नुयाम्	आप्नुयाव	आप्नुयाम
प०	आप्नोतु	आप्नुतात्	आप्नुताम् आप्नुवन्तु
	आप्नुहि	,,	आप्नुतम् आप्नुत
	आप्नवानि	आप्नवाव	आप्नवाम
ह्य०	आप्नोत्	आप्नुताम्	आप्नुवन्
	आप्नोः	आप्नुतम्	आप्नुत
	आप्नवम्	आप्नुव	आप्नुम
अ०	आपत्	आपताम्	आपन्
	आपः	आपतम्	आपत
	आपम्	आपाव	आपाम
प०	आप	आपतुः	आपुः
	आपिथ	आपथुः	आप
	आप	आपिव	आपिम
आ०	आप्यात्	आप्यास्ताम्	आप्यासुः
	आप्याः	आप्यास्तम्	आप्यास्त
	आप्यासम्	आप्यास्व	आप्यास्म
श्व०	आप्ता	आप्तारौ	आप्तारः
	आप्तासि	आप्तास्थः	आप्तास्थ
	आप्तास्मि	आप्तास्वः	आप्तास्मः
भ०	आप्स्यति	आप्स्यतः	आप्स्यन्ति
	आप्स्यसि	आप्स्यथः	आप्स्यथ
	आप्स्यामि	आप्स्यावः	आप्स्यामः
क्रि०	आप्स्यत्	आप्स्यताम्	आप्स्यन्
	आप्स्यः	आप्स्यतम्	आप्स्यत
	आप्स्यम्	आप्स्याव	आप्स्याम

1308 तृपट् (तृप्) प्रीणने

क्षुभ्नादित्वाण्णत्वाभावः

व०	तृप्नोति	तृप्नुतः	तृप्नुवन्ति
	तृप्नोषि	तृप्नुथः	तृप्नुथ
	तृप्नोमि	तृप्नुवः	तृप्नुमः
स०	तृप्नुयात्	तृप्नुयाताम्	तृप्नुयुः
	तृप्नुयाः	तृप्नुयातम्	तृप्नुयात
	तृप्नुयाम्	तृप्नुयाव	तृप्नुयाम
प०	तृप्नोतु	तृप्नुतात्	तृप्नुताम् तृप्नुवन्तु
	तृप्नुहि	,,	तृप्नुतम् तृप्नुत
	तृप्नवानि	तृप्नवाव	तृप्नवाम
ह्य०	अतृप्नोत्	अतृप्नुताम्	अतृप्नुवन्
	अतृप्नोः	अतृप्नुतम्	अतृप्नुत
	अतृप्नवम्	अतृप्नुव	अतृप्नुम
अ०	अतर्पीत्	अतर्पिष्टाम्	अतर्पिषुः
	अतर्पीः	अतर्पिष्टम्	अतर्पिष्ट
	अतर्पिषम्	अतर्पिष्व	अतर्पिष्म
प०	ततर्प	ततृपतुः	ततृपुः
	ततर्पिथ	ततृपथुः	ततृप
	ततर्प	ततृपिव	ततृपिम
आ०	तृप्यात्	तृप्यास्ताम्	तृप्यासुः
	तृप्याः	तृप्यास्तम्	तृप्यास्त
	तृप्यासम्	तृप्यास्व	तृप्यास्म
श्व०	तर्पिता	तर्पितारौ	तर्पितारः
	तर्पितासि	तर्पितास्थः	तर्पितास्थ
	तर्पितास्मि	तर्पितास्वः	तर्पितास्मः
भ०	तर्पिष्यति	तर्पिष्यतः	तर्पिष्यन्ति
	तर्पिष्यसि	तर्पिष्यथः	तर्पिष्यथ
	तर्पिष्यामि	तर्पिष्यावः	तर्पिष्यामः
क्रि०	अतर्पिष्यत्	अतर्पिष्यताम्	अतर्पिष्यन्
	अतर्पिष्यः	अतर्पिष्यतम्	अतर्पिष्यत
	अतर्पिष्यम्	अतर्पिष्याव	अतर्पिष्याम

अथ भान्तः सेट्च

1309 दम्भुट् (दम्भ्) दम्भे

व०	दभ्नोति	दभ्नुतः	दभ्नुवन्ति
	दभ्नोषि	दभ्नुथः	दभ्नुथ
	दभ्नोमि	दभ्नुवः	दभ्नुमः
स०	दभ्नुयात्	दभ्नुयाताम्	दभ्नुयुः
	दभ्नुयाः	दभ्नुयातम्	दभ्नुयात
	दभ्नुयाम्	दभ्नुयाव	दभ्नुयाम
प०	दभ्नोतु	दभ्नुतात्	दभ्नुताम्	दभ्नुवन्तु
	दभ्नुहि	दभ्नुतात	दभ्नुतम्	दभ्नुत
	दभ्नवानि	दभ्नवाव	दभ्नवाम
ह्य०	अदभ्नोत्	अदभ्नुताम्	अदभ्नुवन्
	अदभ्नोः	अदभ्नुतम्	अदभ्नुत
	अदभ्नवम्	अदभ्नुव	अदभ्नुम
अ०	अदम्भीत्	अदम्भिष्टाम्	अदम्भिषुः
	अदम्भीः	अदम्भिष्टम्	अदम्भिष्ट
	अदम्भिषम्	अदम्भिष्व	अदम्भिष्म
प०	ददम्भ	देभतुः	देभुः
	देभिथ	ददम्भिथ	देभथुः देभ
	ददम्भ	देभिव	देभिम
आ०	दभ्यात्	दभ्यास्ताम्	दभ्यासुः
	दभ्याः	दभ्यास्तम्	दभ्यास्त
	दभ्यासम्	दभ्यास्वः	दभ्यास्म
श्व०	दम्भिता	दम्भितारौ	दम्भितारः
	दम्भितासि	दम्भितास्थः	दम्भितास्थ
	दम्भितास्मि	दम्भितास्वः	दम्भितास्मः
भ०	दम्भिष्यति	दम्भिष्यतः	दम्भिष्यन्ति
	दम्भिष्यसि	दम्भिष्यथः	दम्भिष्यथ
	दम्भिष्यामि	दम्भिष्यावः	दम्भिष्यामः
क्रि०	अदम्भिष्यत्	अदम्भिष्यताम्	अदम्भिष्यन्
	अदम्भिष्यः	अदम्भिष्यतम्	अदम्भिष्यत
	अदम्भिष्यम्	अदम्भिष्याव	अदम्भिष्याम

अथ वान्तौ सेटौ च

1310 कृञुट् (कृन्व्) हिंसाकरणयोः

व०	कृणोति	कृणुतः	कृण्वन्ति
	कृणोषि	कृणुथः	कृणुथ
	कृणोमि	कृणुवः ण्वः	कृणुमः-ण्मः
स०	कृणुयात्	कृणुयाताम्	कृणुयुः
	कृणुयाः	कृणुयातम्	कृणुयात
	कृणुयाम्	कृणुयाव	कृणुयाम
प०	कृणोतु	कृणुतात्	कृणुताम्	कृण्वन्तु
	कृणु	कृणुतात्	कृणुतम्	कृणुत
	कृणवानि	कृणवाव	कृणवाम
ह्य०	अकृणोत्	अकृणुताम्	अकृण्वन्
	अकृणोः	अकृणुतम्	अकृणुत
	अकृणवम्	अकृणुव-ण्व	अकृणुम्-ण्म
अ०	अकृण्वीत्	अकृण्विष्टाम्	अकृण्विषुः
	अकृण्वीः	अकृण्विष्टम्	अकृण्विष्ट
	अकृण्विषम्	अकृण्विष्व	अकृण्विष्म
प०	चकृण्व	चकृण्वतुः	चकृण्वुः
	चकृण्विथ	चकृण्वथुः	चकृण्व
	चकृण्व	चकृण्विव	चकृण्विम
आ०	कृण्व्यात्	कृण्व्यास्ताम्	कृण्व्यासुः
	कृण्व्याः	कृण्व्यास्तम्	कृण्व्यास्त
	कृण्व्यासम्	कृण्व्यास्व	कृण्व्यास्म
श्व०	कृण्विता	कृण्वितारौ	कृण्वितारः
	कृण्वितासि	कृण्वितास्थः	कृण्वितास्थ
	कृण्वितास्मि	कृण्वितास्वः	कृण्वितास्मः
भ०	कृण्विष्यति	कृण्विष्यतः	कृण्विष्यन्ति
	कृण्विष्यसि	कृण्विष्यथः	कृण्विष्यथ
	कृण्विष्यामि	कृण्विष्यावः	कृण्विष्यामः
क्रि०	अकृण्विष्यत्	अकृण्विष्यताम्	अकृण्विष्यन्
	अकृण्विष्यः	अकृण्विष्यतम्	अकृण्विष्यत
	अकृण्विष्यम्	अकृण्विष्याव	अकृण्विष्याम

1311 धिवुट् (धिन्व्) गतौ । प्रीणनेऽप्यन्ये ।

व०	धिनोति	धिनुतः	धिन्वति
	धिनोषि	धिनुथः	धिनुथ
	धिनोमि	धिनुवः-न्वः	धिनुमः-न्मः
स०	धिनुयात्	धिनुयाताम्	धिनुयुः
	धिनुयाः	धिनुयातम्	धिनुयात
	धिनुयाम्	धिनुयाव	धिनुयाम
प०	धिनोतु	धिनुतात् धिनुताम्	धिन्वन्तु
	धिनु	धिनुतात् धिनुतम्	धिनुत
	धिनवानि	धिनवाव	धिनवाम
ह्य०	अधिनोत्	अधिनुताम्	अधिन्वन्
	अधिनोः	अधिनुतम्	अधिनुत
	अधिनवम्	अधिनुव-न्व	अधिनुम-न्म
अ०	अधिन्वीत्	अधिन्विष्टाम्	अधिन्विषुः
	अधिन्वीः	अधिन्विष्टम्	अधिन्विष्ट
	अधिन्विषम्	अधिन्विष्व	अधिन्विष्म
प०	दिधिन्व	दिधिन्वतुः	दिधिन्वुः
	दिधिन्विथ	दिधिन्वथुः	दिधिन्व
	दिधिन्व	दिधिन्विव	दिधिन्विम
आ०	धिन्व्यात्	धिन्व्यास्ताम्	धिन्व्यासुः
	धिन्व्याः	धिन्व्यास्तम्	धिन्व्यास्त
	धिन्व्यासम्	धिन्व्यास्व	धिन्व्यास्म
श्व०	धिन्विता	धिन्वितारौ	धिन्वितारः
	धिन्वितासि	धिन्वितास्थः	धिन्वितास्थ
	धिन्वितास्मि	धिन्वितास्वः	धिन्वितास्मः
भ०	धिन्विष्यति	धिन्विष्यतः	धन्विष्यन्ति
	धिन्विष्यसि	धन्विष्यथः	धन्विष्यथ
	धिन्विष्यामि	धन्विष्यावः	धन्विष्यामः
क्रि०	अधिन्विष्यत्	अधिन्विष्यताम्	अधिन्विष्यन्
	अधिन्विष्यः	अधिन्विष्यतम्	अधिन्विष्यत
	अधिन्विष्यम्	अधिन्विष्याव	अधिन्विष्याम

येऽन्यैरिहाष्टौ पठिता अङ्व्याप्तौ दघ घातने ऋक्षि चिरि जिरि दास दु हिंसायामित्युदाहृताश्च अङ्णोति दघ्नोति ऋक्ष्णोति केचित् ऋक्षि छिन्दन्ति ऋणोति क्षिणोति चिरिणोति जिरिणोति इति ते लौकिका इत्यस्माभिरुपेक्षिताः ।

अथ षान्तः सेट् च ।

1312 ञिधृषाट् प्रागल्भ्ये ।

व०	धृष्णोति	धृष्णुतः	धृष्णुवन्ति
	धृष्णोषि	धृष्णुथः	धृष्णुथ
	धृष्णोमि	धृष्णुवः	धृष्णुमः
स०	धृष्णुयात्	धृष्णुयाताम्	धृष्णुयुः
	धृष्णुयाः	धृष्णुयातम्	धृष्णुयात
	धृष्णुयाम्	धृष्णुयाव	धृष्णुयाम
प०	धृष्णोतु	धृष्णुतात् धृष्णुताम्	धृष्णुवन्तु
	धृष्णुहि	धृष्णुतात् धृष्णुतम्	धृष्णुत
	धृष्णवानि	धृष्णवाव	धृष्णवाम
ह्य०	अधृष्णोत्	अधृष्णुताम्	अधृष्णुवन्
	अधृष्णोः	अधृष्णुतम्	अधृष्णुत
	अधृष्णवम्	अधृष्णुव	अधृष्णुम
अ०	अधर्षीत्	अधर्षिष्टाम्	अधर्षिषुः
	अधर्षीः	अधर्षिष्टम्	अधर्षिष्ट
	अधर्षिषम्	अधर्षिष्व	अधर्षिष्म
प०	दधर्ष	दधृषतुः	दधृषुः
	दधर्षिथ	दधृषथुः	दधृष
	दधर्ष	दधृषिव	दधृषिम
आ०	धृष्यात्	धृष्यास्ताम्	धृष्यासुः
	धृष्याः	धृष्यास्तम्	धृष्यास्त
	धृष्यासम्	धृष्यास्व	धृष्यास्म
श्व०	धर्षिता	धर्षितारौ	धर्षितारः
	धर्षितासि	धर्षितास्थः	धर्षितास्थ
	धर्षितास्मि	धर्षितास्वः	धर्षितास्मः
भ०	धर्षिष्यति	धर्षिष्यतः	धर्षिष्यन्ति
	धर्षिष्यसि	धर्षिष्यथः	धर्षिष्यथ
	धर्षिष्यामि	धर्षिष्यावः	धर्षिष्यामः
क्रि०	अधर्षिष्यत्	अधर्षिष्यताम्	अधर्षिष्यन्
	अधर्षिष्यः	अधर्षिष्यतम्	अधर्षिष्यत
	अधर्षिष्यम्	अधर्षिष्याव	अधर्षिष्याम

॥ इति परस्मैपदिनः ॥

॥ अथात्मनेपदिनौ सेटौ च ॥

1313 ष्टिघिटू(स्तिघ्)आस्कन्दने 28

व० स्तिघ्नुते स्तिघ्नुवाते स्तिघ्नुवते
स्तिघ्नुषे स्तिघ्नुवाथे स्तिघ्नुध्वे
स्तिघ्नुवे स्तिघ्नुवहे स्तिघ्नुमहे

स० स्तिघ्नुवीतस्तिघ्नुवीयाताम स्तिघ्नुवीरन्
स्तिघ्नुवीथाःस्तिघ्नुवीयाथाम्स्तिघ्नुवीध्वम्
स्तिघ्नुवीय स्तिघ्नुवीवहि स्तिघ्नुवीमहि

प० स्तिघ्नुताम् स्तिघ्नुवाताम् स्तिघ्नुवताम्
स्तिघ्नुष्व स्तिघ्नुवाथाम् स्तिघ्नुध्वम्
स्तिघ्नवै स्तिघ्नवावहै स्तिघ्नवामहै

ह्य० अस्तिघ्नुत अस्तिघ्नुवाताम् अस्तिघ्नुवत
अस्तिघ्नुथाः अस्तिघ्नुवाथाम् अस्तिघ्नुध्वम
अस्तिघ्नुवि अस्तिघ्नुवहि अस्तिघ्नुमहि

अ० अस्तेघिष्ट अस्तेघिषाताम् अस्तेघिषत
अस्तेघिष्ठाः अस्तेघिषाथाम् अस्तेघि-
ड्ढ्वम् ध्वम
अस्तेघिषि अस्तेघिष्वहि अस्तेघिष्महि

प० तिष्टिघे तिष्टिघाते तिष्टिघिरे
तिष्टिघिषे तिष्टिघाथे तिष्टिघिध्वे
तिष्टिघे तिष्टिघिवहे तिष्टिघिमहे

आ० स्तेघिषीष्ट स्तेघिषीयास्तामस्तेघिषीरन्
स्तेघिषीष्ठाः स्तेघिषीयास्थाम्स्तेघिषीध्वम्
स्तेघिषीय स्तेघिषीवहि स्तेघिषीमहि

श्व० स्तेघिता स्तेघितारौ स्तेघितारः
स्तेघितासे स्तेघितासाथे स्तेघिताध्वे
स्तेघिताहे स्तेघितास्वहे स्तेघितास्महे

भ० स्तेघिष्यते स्तेघिष्येते स्तेघिष्यन्ते
स्तेघिष्यसे स्तेघिष्येथे स्तेघिष्यध्वे
स्तेघिष्ये स्तेघिष्यावहे स्तेघिष्यामहे

क्रि० अस्तेघिष्यतअस्तेघिष्येताम अस्तेघिष्यन्त
अस्तेघिष्यथाः अस्तेघिष्येथाम् अस्तेघिष्यध्वम
अस्तेघिष्येम्अस्तेघिष्यावहिअस्तेघिष्यामहि

1314 अशौटि (अशू) व्याप्तौ
संघातेऽप्यन्ये

व० अश्नुते अश्नुवाते अश्नुवते
अश्नुषे अश्नुवाथे अश्नुध्वे
अश्नुवे अश्नुवहे अश्नुमहे

स० अश्नुवीत अश्नुवीयाताम् अश्नुवीरन्
अश्नुवीथाः अश्नुवीयाथाम् अश्नुवीध्वम्
अश्नुवीय अश्नुवीवहि अश्नुवीमहि

प० अश्नुताम् अश्नुवाताम् अश्नुवताम्
अश्नुष्व अश्नुवाथाम् अश्नुध्वम्
अश्नवै अश्नवावहै अश्नवामहै

ह्य० आश्नुत आश्नुवाताम् आश्नुवत
आश्नुथाः आश्नुवाथाम् आश्नुध्वम्
आश्नुवि आश्नुवहि आश्नुमहि

अ० आशिष्ट आशिषाताम् आशिषत
आशिष्ठाः आशिषाथाम् आशिड्ढ्वम्-ध्वम्
आशिषि आशिष्वहि आशिष्महि
आष्ट आक्षाताम् आक्षत इत्यादि

प० आनशे आनशाते आनशिरे
आनशिषे आनशे आनशाथे आनशिध्वे
आनशे आनशिवहे आनशिमहे

आ० अशिषीष्टअशिषीयास्तामअशिषीरन्
अशिषीष्ठाःअशिषीयास्थामअशिषीध्वम्
अशिषीय अशिषीवहि अशिषीमहि
अक्षीष्ट अक्षीयास्ताम् अक्षीरन् इत्यादि

श्व० अष्टा अष्टारौ अष्टारः
अष्टासे अष्टासाथे अष्टाध्वे
अष्टाहे अष्टास्वहे अष्टास्महे
अशिता अशितारौ अशितारः इत्यादि

भ० अशिष्यते अशिष्येते अशिष्यन्ते
अशिष्यसे अशिष्येथे अशिष्यध्वे
अशिष्ये अशिष्यावहे अशिष्यामहे
अक्ष्यते अक्ष्येते अक्ष्यन्ते इत्यादि

क्रि० आशिष्यत आशिष्येताम् आशिष्यन्त
आशिष्यथाः आशिष्येथाम्आशिष्यध्वम्
आशिष्ये आशिष्यावहि आशिष्यामहि
आक्ष्यत आक्ष्येताम् आक्ष्यन्त इत्यादि

श्रीमत्तपोगणगगनाङ्गणगगनमणि सार्वसार्वज्ञशासनसार्वभौम— तीर्थरक्षण-
परायण--विद्यापीठादिप्रस्थानपञ्चकसमाराधक संविग्नशाखीय-आचार्य-
चूडामणि--अखण्डविजयश्रीमद्गुरुराजश्रीविजयनेमिसूरीश्वरचरणेन्दिरा-
मन्दिरेन्दिन्दिरायमाणान्तिषन्मुनिलावण्यविजयविरचिते धातु-
रत्नाकरे टित्स्वादिगणश्नुविकरणः सम्पूर्णः ॥

॥ अथ तुदादयस्ततो वर्णक्रमेण प्रदर्श्यन्ते ।

तत्र प्रसिद्ध्यनुरोधेनादौ ॥

1315 तुदींत (तुद्) व्यथने ।

व०	तुदति	तुदतः	तुदन्ति
	तुदसि	तुदथः	तुदथ
	तुदामि	तुदावः	तुदामः
स०	तुदेत	तुदेताम्	तुदेयुः
	तुदेः	तुदेतम्	तुदेत
	तुदेयम्	तुदेव	तुदेम
प०	तुदतु तुदतात्	तुदताम्	तुदन्तु
	तुद ,,	तुदतम्	तुदत
	तुदानि	तुदाव	तुदाम
ह्य०	अतुदत	अतुदताम्	अतुदन्
	अतुदः	अतुदतम्	अतुदत
	अतुदम्	अतुदाव	अतुदाम
अ०	अतौत्सीत्	अतौत्ताम्	अतौत्सुः
	अतौत्सीः	अतौत्तम्	अतौत्त
	अतौत्सम्	अतौत्स्व	अतौत्स्म
प०	तुतोद	तुतुदतुः	तुतुदुः
	तुतोदिथ	तुतुदथुः	तुतुद
	तुतोद	तुतुदिव	तुतुदिम
आ०	तुद्यात्	तुद्यास्ताम्	तुद्यासुः
	तुद्याः	तुद्यास्तम्	तुद्यास्त
	तुद्यासम्	तुद्यास्व	तुद्यास्म
श्व०	तोत्ता	तोत्तारौ	तोत्तारः
	तोत्तासि	तोत्तास्थः	तोत्तास्थ
	तोत्तास्मि	तोत्तास्वः	तोत्तास्मः
भ०	तोत्स्यति	तोत्स्यतः	तोत्स्यन्ति
	तोत्स्यसि	तोत्स्यथः	तोत्स्यथ
	तोत्स्यामि	तोत्स्यावः	तोत्स्यामः
क्रि०	अतोत्स्यत्	अतोत्स्यताम्	अतोत्स्यन्
	अतोत्स्यः	अतोत्स्यतम्	अतोत्स्यत
	अतोत्स्यम्	अतोत्स्याव	अतोत्स्याम

व० तुदते तुदेते तुदन्ते
तुदसे तुदेथे तुदध्वे
तुदे तुदावहे तुदामहे
स० तुदेत तुदेयाताम् तुदेरन्
तुदेथाः तुदेयाथाम् तुदेध्वम्
तुदेय तुदेवहि तुदेमहि
प० तुदताम् तुदेताम् तुदन्ताम्
तुदस्व तुदेथाम् तुदध्वम्
तुदै तुदावहै तुदामहै
ह्य० अतुदत अतुदेताम् अतुदन्त
अतुदथाः अतुदेथाम् अतुदध्वम्
अतुदे अतुदावहि अतुदामहि
अ० अतुत्त अतुत्साताम् अतुत्सत
अतुत्थाः अतुत्साथाम् अतुद्द्-ध्वम्
द्ध्वम्
अतुत्सि अतुत्स्वहि अतुत्स्महि
प० तुतुदे तुतुदाते तुतुदिरे
तुतुदिषे तुतुदाथे तुतुदिध्वे
तुतुदे तुतुदिवहे तुतुदिमहे
आ० तुत्सीष्ट तुत्सीयास्ताम् तुत्सीरन्
तुत्सीष्ठाः तुत्सीयास्थाम् तुत्सीध्वम्
त्सीय तुत्सीवहि तुत्सीमहि
त्ता तोत्तारौ तोत्तारः
त्तासे तोत्तासाथे तोत्ताध्वे
तोत्ताहे तोत्तास्वहे तोत्तास्महे
तोत्स्यते तोत्स्येते तोत्स्यन्ते
तोत्स्यसे तोत्स्येथे तोत्स्यध्वे
तोत्स्ये तोत्स्यावहे तोत्स्यामहे
क्रि० अतोत्स्यत अतोत्स्येताम् अतोत्स्यन्त
अतोत्स्यथाः अतोत्स्येथाम् अतोत्स्यध्वम्
अतोत्स्ये अतोत्स्यावहि अतोत्स्यामहि
तित्वं तुदादित्वज्ञापनार्थं सर्वत्र ज्ञेयम्

अथ जान्तोऽनिट् च ।

1316 भ्रस्जीत् (भ्रस्ज्) पाके 2

व० भृज्जति भृज्जतः भृज्जन्ति
भृज्जसि भृज्जथः भृज्जथ
भृज्जामि भृज्जावः भृज्जामः
स० भृज्जेत भृज्जेताम् भृज्जेयुः
भृज्जेः भृज्जेतम् भृज्जेत
भृज्जेयम् भृज्जेव भृज्जेम
प० भृज्जतु भृज्जतात् भृज्जताम् भृज्जन्तु
भृज्ज , भृज्जतम् भृज्जत
भृज्जानि भृज्जाव भृज्जाम
ह्य० अभृज्जत अभृज्जताम् अभृज्जन्
अभृज्जः अभृज्जतम् अभृज्जत
अभृज्जम् अभृज्जाव अभृज्जाम
अ० अभार्क्षीत् अभार्ष्टाम् अभार्क्षुः
अभार्क्षीः अभार्ष्टम् अभार्ष्ट
अभार्क्षम् अभार्क्ष्व अभार्क्ष्म
अभ्राक्षीत् अभ्राष्टाम् अभ्राक्षुः इत्यादि
प० बभ्रज्ज बभ्रज्जतुः बभ्रज्जुः
बभ्रज्जिथ बभ्रष्ठ बभ्रज्जथुः बभ्रज्ज
बभ्रज्ज बभ्रज्जिव बभ्रज्जिम
बभर्ज बभर्जतु बभर्ज इत्यादि
आ० भृज्ज्यात् भृज्ज्यास्ताम् भृज्ज्यासुः
भृज्ज्याः भृज्ज्यास्तम् भृज्ज्यास्त
भृज्ज्यासम् भृज्ज्यास्व भृज्ज्यास्म
श्व० भर्ष्टा भर्ष्टारौ भर्ष्टारः
भर्ष्टासि भर्ष्टास्थः भर्ष्टास्थ
भर्ष्टास्मि भर्ष्टास्वः भर्ष्टास्मः
भ्रष्टा भ्रष्टारौ भ्रष्टारः इत्यादि
भ० भर्क्ष्यति भर्क्ष्यतः भर्क्ष्यन्ति
भर्क्ष्यसि भर्क्ष्यथः भर्क्ष्यथ
भर्क्ष्यामि भर्क्ष्यावः भर्क्ष्यामः
भ्रर्क्ष्यति भ्रर्क्ष्यतः भ्रर्क्ष्यन्ति इत्यादि
क्रि० अभर्क्ष्यत् अभर्क्ष्यताम् अभर्क्ष्यन्
अभर्क्ष्यः अभर्क्ष्यतम् अभर्क्ष्यत
अभर्क्ष्यम् अभर्क्ष्याव अभर्क्ष्याम
अभ्रर्क्ष्यत् अभ्रर्क्ष्यताम् अभ्रर्क्ष्यन् इत्यादि

व० भृज्जते भृज्जेते भृज्जन्ते
भृज्जसे भृज्जेथे भृज्जध्वे
भृज्जे भृज्जावहे भृज्जामहे

स० भृज्जेत भृज्जेयाताम् भृज्जेरन्
भृज्जेथाः भृज्जेयाथाम् भृज्जेध्वम्
भृज्जेय भृज्जेवहि भृज्जेमहि

प० भृज्जताम् भृज्जेताम् भृज्जन्ताम्
भृज्जस्व भृज्जेथाम् भृज्जध्वम्
भृज्जै भृज्जावहै भृज्जामहै

ह्य० अभृज्जत अभृज्जेताम् अभृज्जन्त
अभृज्जथाः अभृज्जेथाम् अभृज्जध्वम्
अभृज्जे अभृज्जावहि अभृज्जामहि

अ० अभर्ष्ट अभर्क्षाताम् अभर्क्षत
अभर्ष्ठाः अभर्क्षाथाम् अभड्ढ्वम्
गड्ढ्वम्
अभर्क्षि अभर्क्ष्वहि अभर्क्ष्महि
अभ्रष्ट अभ्रक्षाताम् अभ्रक्षत इत्यादि

प० बभ्रज्जे बभ्रज्जाते बभ्रज्जिरे
बभ्रज्जिषे बभ्रज्जाथे बभ्रज्जिध्वे
बभ्रज्जे बभ्रज्जिवहे बभ्रज्जिमहे
बभर्जे बभर्जाते बभर्जिरे इत्यादि

आ० भर्क्षीष्ट भर्क्षीयास्ताम् भर्क्षीरन्
भर्क्षीष्ठाः भर्क्षीयास्थाम् भर्क्षीध्वम्
भर्क्षीय भर्क्षीवहि भर्क्षीमहि
अभ्रक्षीष्ट अभ्रक्षीयास्ताम् अभ्रक्षीरन् इत्यादि

श्व० भर्ष्टा भर्ष्टारौ भर्ष्टारः
भर्ष्टासि भर्ष्टासाथे भर्ष्टाध्वे
भर्ष्टाहे भर्ष्टास्वहे भर्ष्टास्महे
अभ्रष्टा अभ्रष्टारौ अभ्रष्टारः इत्यादि

भ० भर्क्ष्यते भर्क्ष्येते भर्क्ष्यन्ते
भर्क्ष्यसे भर्क्ष्येथे भर्क्ष्यध्वे
भर्क्ष्ये भर्क्ष्यावहे भर्क्ष्यामहे
अभ्रक्ष्यते अभ्रक्ष्येत अभ्रक्ष्यन्ते इत्यादि

क्रि० अभर्क्ष्यत अभर्क्ष्येताम् अभर्क्ष्यन्त
अभर्क्ष्यथाः अभर्क्ष्येथाम् अभर्क्ष्यध्वम्
अभर्क्ष्ये अभर्क्ष्यावहि अभर्क्ष्यामहि
अभ्रक्ष्यत अभ्रक्ष्येताम् अभ्रक्ष्यन्त इत्यादि

1317 क्षिपींत् (क्षिप्) प्रेरणे 1

व० क्षिपति क्षिपतः क्षिपन्ति
क्षिपसि क्षिपथः क्षिपथ
क्षिपामि क्षिपावः क्षिपामः

स० क्षिपेत् क्षिपेताम् क्षिपेयुः
क्षिपेः क्षिपेतम् क्षिपेत
क्षिपेयम् क्षिपेव क्षिपेम

प० क्षिपतु क्षिपतात् क्षिपताम् क्षिपन्तु
क्षिप ,, क्षिपतम् क्षिपत
क्षिपाणि क्षिपाव क्षिपाम

ह्य० अक्षिपत् अक्षिपताम् अक्षिपन्
अक्षिपः अक्षिपतम् अक्षिपत
अक्षिपम् अक्षिपाव अक्षिपाम

अ० अक्षैप्सीत् अक्षैप्ताम् अक्षैप्सुः
अक्षैप्सीः अक्षैप्तम् अक्षैप्त
अक्षैप्सम् अक्षैप्स्व अक्षैप्स्म

प० चिक्षेप चिक्षिपतुः चिक्षिपुः
चिक्षेपिथ चिक्षिपथुः चिक्षिप
चिक्षेप चिक्षिपिव चिक्षिपिम

आ० क्षिप्यात् क्षिप्यास्ताम् क्षिप्यासुः
क्षिप्याः क्षिप्यास्तम् क्षिप्यास्त
क्षिप्यासम् क्षिप्यास्व क्षिप्यास्म

श्व० क्षेप्ता क्षेप्तारौ क्षेप्तारः
क्षेप्तासि क्षेप्तास्थः क्षेप्तास्थ
क्षेप्तास्मि क्षेप्तास्वः क्षेप्तास्मः

भ० क्षेप्स्यति क्षेप्स्यतः क्षेप्स्यन्ति
क्षेप्स्यसि क्षेप्स्यथः क्षेप्स्यथ
क्षेप्स्यामि क्षेप्स्यावः क्षेप्स्यामः

क्रि० अक्षेप्स्यत् अक्षेप्स्यताम् अक्षेप्स्यन्
अक्षेप्स्यः अक्षेप्स्यतम् अक्षेप्स्यत
अक्षेप्स्येम् अक्षेप्स्याव अक्षेप्स्याम

व० क्षिपते क्षिपेते क्षिपन्ते
क्षिपसे क्षिपेथे क्षिपध्वे
क्षिपे क्षिपावहे क्षिपामहे

स० क्षिपेत क्षिपेयाताम् क्षिपेरन्
क्षिपेथाः क्षिपेयाथाम् क्षिपेध्वम्
क्षिपेय क्षिपेवहि क्षिपेमहि

प० क्षिपताम् क्षिपेताम् क्षिपन्ताम्
क्षिपस्व क्षिपेथाम् क्षिपध्वम्
क्षिपै क्षिपावहै क्षिपामहै

ह्य० अक्षिपत अक्षिपेताम् अक्षिपन्त
अक्षिपथाः अक्षिपेथाम् अक्षिपध्वम्
अक्षिपे अक्षिपावहि अक्षिपामहि

अ० अक्षिप्त अक्षिप्साताम् अक्षिप्सत
अक्षिप्थाः अक्षिप्साथाम् अक्षिब्ढ्वम् ढ्ढ्वम्
अक्षिप्सि अक्षिप्स्वहि अक्षिप्स्महि

प० चिक्षिपे चिक्षिपाते चिक्षिपिरे
चिक्षिपिषे चिक्षिपाथे चिक्षिपिध्वे
चिक्षिपे चिक्षिपिवहे चिक्षिपिमहे

आ० क्षिप्सीष्ट क्षिप्सीयास्ताम् क्षिप्सीरन्
क्षिप्सीष्ठाः क्षिप्सीयास्थाम् क्षिप्सीध्वम्
क्षीप्सीय क्षीप्सीवहि क्षिप्सीमहि

श्व० क्षेप्ता क्षेप्तारौ क्षेप्तारः
क्षेप्तासे क्षेप्तासाथे क्षेप्ताध्वे
क्षेप्ताहे क्षेप्तास्वहे क्षेप्तास्महे

भ० क्षेप्स्यते क्षेप्स्येते क्षेप्स्यन्ते
क्षेप्स्यसे क्षेप्स्येथे क्षेप्स्यध्वे
क्षेप्स्ये क्षेप्स्यावहे क्षेप्स्यामहे

क्रि० अक्षेप्स्यत अक्षेप्स्येताम् अक्षेप्स्यन्त
अक्षेप्स्यथाः अक्षेप्स्येथाम् अक्षेप्स्यध्वम्
अक्षेप्स्ये अक्षेप्स्यावहि अक्षेप्स्यामहि

अथ शान्तोऽनिट् च ॥

1318 दिशींत् [दिश्] अतिसर्जने ।

अतिसर्जनं त्यागः ।

व० दिशति दिशतः दिशन्ति
दिशसि दिशथः दिशथ
दिशामि दिशावः दिशामः

स दिशेत् दिशेताम् दिशेयुः
दिशेः दिशेतम् दिशेत
दिशेयम् दिशेव दिशेम

प० दिशतु दिशतात् दिशताम् दिशन्तु
दिश ,, दिशतम् दिशत
दिशानि दिशाव दिशाम

ह्य० अदिशत् अदिशताम् अदिशन्
अदिशः अदिशतम् अदिशत
अदिशम् अदिशाव अदिशाम

अ० अदिक्षत् अदिक्षताम् अदिक्षन्
अदिक्षः अदिक्षतम् अदिक्षत
अदिक्षम् अदिक्षाव अदिक्षाम

प० दिदेश दिदिशतुः दिदिशुः
दिदेशिथ दिदिशथुः दिदिश
दिदेश दिदिशिव दिदिशिम

आ० दिश्यात् दिश्यास्ताम् दिश्यासुः
दिश्याः दिश्यास्तम् दिश्यास्त
दिश्यासम् दिश्यास्व दिश्यास्म

श्व० देष्टा देष्टारौ देष्टारः
देष्टासि देष्टास्थः देष्टास्थ
देष्टास्मि देष्टास्वः देष्टास्मः

भ० देक्ष्यति देक्ष्यतः देक्ष्यन्ति
देक्ष्यसि देक्ष्यथः देक्ष्यथ
देक्ष्यामि देक्ष्यावः देक्ष्यामः

क्रि० अदेक्ष्यत् अदेक्ष्यताम् अदेक्ष्यन्
अदेक्ष्यः अदेक्ष्यतम् अदेक्ष्यत
अदेक्ष्यम् अदेक्ष्याव अदेक्ष्याम

व०	दिशते	दिशेते	दिशन्ते
	दिशसे	दिशेथे	दिशध्वे
	दिशे	दिशावहे	दिशामहे
स०	दिशेत	दिशेयाताम्	दिशेरन्
	दिशेथाः	दिशेयाथाम्	दिशेध्वम्
	दिशेय	दिशेवहि	दिशेमहि
प०	दिशताम्	दिशेताम्	दिशन्ताम्
	दिशस्व	दिशेथाम्	दिशध्वम्
	दिशै	दिशावहै	दिशामहै
ह्य०	अदिशत	अदिशेताम्	अदिशन्त
	अदिशथाः	अदिशेथाम्	अदिशध्वम्
	अदिशे	अदिशावहि	अदिशामहि
अ०	अदिक्षत	अदिक्षाताम्	अदिक्षन्त
	अदिक्षथाः	अदिक्षाथाम्	अदिक्षध्वम्
	अदिक्षि	अदिक्षावहि	अदिक्षामहि
प०	दिदिशे	दिदिशाते	दिदिशिरे
	दिदिशिषे	दिदिशाथे	दिदिशिध्वे
	दिदिशे	दिदिशिवहे	दिदिशिमहे
आ०	दिक्षीष्ट	दिक्षीयास्ताम्	दिक्षीरन्
	दिक्षीष्ठाः	दिक्षीयास्थाम्	दिक्षीध्वम्
	दिक्षीय	दिक्षीवहि	दिक्षीमहि
श्व०	देष्टा	देष्टारौ	देष्टारः
	देष्टासे	देष्टासाथे	देष्टाध्वे
	देष्टाहे	देष्टास्वहे	देष्टास्महे
भ	देक्ष्यते	देक्ष्येते	देक्ष्यन्ते
	देक्ष्यसे	देक्ष्येथे	देक्ष्यध्वे
	देक्ष्ये	देक्ष्यावहे	देक्ष्यामहे
क्रि	अदेक्ष्यत	अदेक्ष्येताम्	अदेक्ष्यन्त
	अदेक्ष्यथाः	अदेक्ष्येथाम्	अदेक्ष्यध्वम्
	अदेक्ष्ये	अदेक्ष्यावहि	अदेक्ष्यामहि

अथ षान्तोऽनिट्च ।

1319 कृषींत् [कृष्] विलेखने । 5

व०	कृषति	कृषतः	कृषन्ति
	कृषसि	कृषथः	कृषथ
	कृषामि	कृषावः	कृषामः
स०	कृषेत्	कृषेताम्	कृषेयुः
	कृषेः	कृषेतम्	कृषेत
	कृषेयम्	कृषेव	कृषेम
प०	कृषतु कृषतात्	कृषताम्	कृषन्तु
	कृष ,,	कृषतम्	कृषत
	कृषाणि	कृषाव	कृषाम
ह्य०	अकृषत्	अकृषताम्	अकृषन्
	अकृषः	अकृषतम्	अकृषत
	अकृषम	अकृषाव	अकृषाम
अ०	अक्राक्षीत्	अक्राष्टाम्	अक्राक्षुः
	अक्राक्षीः	अक्राष्टम्	अक्राष्ट
	~~अक्राक्षम्~~	~~अक्राक्ष्व~~	~~अक्राक्ष्म~~
	अकार्क्षीत	अकार्ष्टाम्	अकार्क्षुः इ०
	अकृक्षत्	अकृक्षताम्	अकृक्षन् इत्यादि
प०	चकर्ष	चकृषतुः	चकृषुः
	चकर्षिथ	चकृषथुः	चकृष
	चकर्ष	चकृषिव	चकृषिम
आ०	कृष्यात्	कृष्यास्ताम्	कृष्यासुः
	कृष्याः	कृष्यास्तम्	कृष्यास्त
	कृष्यासम्	कृष्यास्व	कृष्यास्म
श्व०	कर्ष्टा	कर्ष्टारौ	कर्ष्टारः
	कर्ष्टासि	कर्ष्टास्थः	कर्ष्टास्थ
	कर्ष्टास्मि	कर्ष्टास्वः	कर्ष्टास्मः
	कर्ष्टा	कर्ष्टारौ	कर्ष्टारः इ०
भ०	कर्क्ष्यति	कर्क्ष्यतः	कर्क्ष्यन्ति
	कर्क्ष्यसि	कर्क्ष्यथः	कर्क्ष्यथ
	कर्क्ष्यामि	कर्क्ष्यावः	कर्क्ष्यामः
	कर्क्ष्यति	कर्क्ष्यतः	कर्क्ष्यन्ति इत्यादि
क्रि०	अकर्क्ष्यत्	अकर्क्ष्यताम्	अकर्क्ष्यन्
	अकर्क्ष्यः	अकर्क्ष्यतम्	अकर्क्ष्यत
	अकर्क्ष्यम्	अकर्क्ष्याव	अकर्क्ष्याम
	~~अकर्क्ष्यत् अकर्क्ष्यताम् अकर्क्ष्यन् इत्यादि~~		
	अक्रक्ष्यत् अक्रक्ष्यताम् अक्रक्ष्यन् इत्यादि०		

व०	कृषते	कृषेते	कृषन्ते
	कृषसे	कृषेथे	कृषध्वे
	कृषे	कृषावहे	कृषामहे
स०	कृषेत	कृषेयाताम्	कृषेरन्
	कृषेथाः	कृषेयाथाम्	कृषेध्वम्
	कृषेय	कृषेवहि	कृषेमहि
प०	कृषताम्	कृषेताम्	कृषन्ताम्
	कृषस्व	कृषेथाम्	कृषध्वम्
	कृषै	कृषावहै	कृषामहै
ह्य०	अकृषत	अकृषेताम्	अकृषन्त
	अकृषथाः	अकृषेथाम्	अकृषध्वम्
	अकृषे	अकृषावहि	अकृषामहि
अ०	अकृष्ट	अकृक्षाताम्	अकृक्षन्त
	अकृष्ठाः	अकृक्षाथाम्	अकृड्ढ्वम्
			गड्ढ्वम्
	अकृक्षि	अकृक्ष्वहि	अकृक्ष्महि

अकृक्षत अकृक्षाताम् अकृक्षन्त इत्यादि

प०	चकृषे	चकृषाते	चकृषिरे
	चकृषिषे	चकृषाथे	चकृषिध्वे
	चकृषे	चकृषिवहे	चकृषिमहे
आ०	कृक्षीष्ट	कृक्षीयास्ताम्	कृक्षीरन्
	कृक्षीष्ठाः	कृक्षीयास्थाम्	कृक्षीध्वम्
	कृक्षीय	कृक्षीवहि	कृक्षीमहि
श्व०	कष्टा	कष्टारौ	कष्टारः
	कष्टासे	कष्टासाथे	कष्टाध्वे
	कष्टाहे	कष्टास्वहे	कष्टास्महे

कर्ष्टा कर्ष्टारौ कर्ष्टारः इत्यादि

भ०	कक्ष्यते	कक्ष्येते	कक्ष्यन्ते
	कक्ष्यसे	कक्ष्येथे	कक्ष्यध्वे
	कक्ष्ये	कक्ष्यावहे	कक्ष्यामहे

कर्क्ष्यते कर्क्ष्येते कर्क्ष्यन्ते इत्यादि ।

क्रि	अकक्ष्यत	अकक्ष्येताम्	अकक्ष्यन्त
	अकक्ष्यथाः	अकक्ष्येथाम्	अकक्ष्यध्वम्
	अकक्ष्ये	अकक्ष्यावहि	अकक्ष्यामहि

अकर्क्ष्यत अकर्क्ष्येताम् अकर्क्ष्यन्त इत्यादि

अथ मुचादयोऽष्टौ, तत्राद्याः पञ्चानिट उभयपदिनश्च तत्र त्रयः परस्मैपदिनः खिदंवर्जाः सेटश्च । तत्र चान्तौ

1320 मुचॢंतौ (मुच्) मोक्षणे 6

व०	मुञ्चति	मुञ्चतः	मुञ्चन्ति
	मुञ्चसि	मुञ्चथः	मुञ्चथ
	मुञ्चामि	मुञ्चावः	मुञ्चामः
स०	मुञ्चेत्	मुञ्चेताम्	मुञ्चेयुः
	मुञ्चेः	मुञ्चेतम्	मुञ्चेत
	मुञ्चेयम्	मुञ्चेव	मुञ्चेम
प०	मुञ्चतु	मुञ्चतात् मुञ्चताम्	मुञ्चन्तु
	मुञ्च	,, मुञ्चतम्	मुञ्चत
	मुञ्चानि	मुञ्चाव	मुञ्चाम
ह्य०	अमुञ्चत्	अमुञ्चताम्	अमुञ्चन्
	अमुञ्चः	अमुञ्चतम्	अमुञ्चत
	अमुञ्चम्	अमुञ्चाव	अमुञ्चाम
अ०	अमुचत्	अमुचताम्	अमुचन्
	अमुचः	अमुचतम्	अमुचत
	अमुचम्	अमुचाव	अमुचाम
प०	मुमोच	मुमुचतुः	मुमुचुः
	मुमोचिथ	मुमुचथुः	मुमुच
	मुमोच	मुमुचिव	मुमुचिम
आ०	मुच्यात्	मुच्यास्ताम्	मुच्यासुः
	मुच्याः	मुच्यास्तम्	मुच्यास्त
	मुच्यासम्	मुच्यास्व	मुच्यास्म
श्व०	मोक्ता	मोक्तारौ	मोक्तारः
	मोक्तासि	मोक्तास्थः	मोक्तास्थ
	मोक्तास्मि	मोक्तास्वः	मोक्तास्मः
भ०	मोक्ष्यति	मोक्ष्यतः	मोक्ष्यन्ति
	मोक्ष्यसि	मोक्ष्यथः	मोक्ष्यथ
	मोक्ष्यामि	मोक्ष्यावः	मोक्ष्यामः
क्रि०	अमोक्ष्यत्	अमोक्ष्यताम्	अमोक्ष्यन्
	अमोक्ष्यः	अमोक्ष्यतम्	अमोक्ष्यत
	अमोक्ष्यम्	अमोक्ष्याव	अमोक्ष्याम

व०	मुञ्चते	मुञ्चेते	मुञ्चन्ते
	मुञ्चसे	मुञ्चेथे	मुञ्चध्वे
	मुञ्चे	मुञ्चावहे	मुञ्चामहे
स०	मुञ्चेत	मुञ्चेयाताम्	मुञ्चेरन्
	मुञ्चेथाः	मुञ्चेयाथाम्	मुञ्चेध्वम्
	मुञ्चेय	मुञ्चेवहि	मुञ्चेमहि
प०	मुञ्चताम्	मुञ्चेताम्	मुञ्चन्ताम्
	मुञ्चस्व	मुञ्चेथाम्	मुञ्चध्वम्
	मुञ्चै	मुञ्चावहै	मुञ्चामहै
ह्य०	अमुञ्चत	अमुञ्चेताम्	अमुञ्चन्त
	अमुञ्चथाः	अमुञ्चेथाम्	अमुञ्चध्वम्
	अमुञ्चे	अमुञ्चावहि	अमुञ्चामहि
अ०	अमुक्त	अमुक्षाताम्	अमुक्षत
	अमुक्थाः	अमुक्षाथाम्	अमुग्ढ्वम् ग्ध्वम्
	अमुक्षि	अमुक्ष्वहि	अमुक्ष्महि
प०	मुमुचे	मुमुचाते	मुमुचिरे
	मुमुचिषे	मुमुचाथे	मुमुचिध्वे
	मुमुचे	मुमुचिवहे	मुमुचिमहे
आ०	मुक्षीष्ट	मुक्षीयास्ताम्	मुक्षीरन्
	मुक्षीष्ठाः	मुक्षीयास्थाम्	मुक्षीध्वम्
	मुक्षीय	मुक्षीवहि	मुक्षीमहि
प्र०	मोक्ता	मोक्तारौ	मोक्तारः
	मोक्तासे	मोक्तासाथे	मोक्ताध्वे
	मोक्ताहे	मोक्तास्वहे	मोक्तास्महे
भ०	मोक्ष्यते	मोक्ष्येते	मोक्ष्यन्ते
	मोक्ष्यसे	मोक्ष्येथे	मोक्ष्यध्वे
	मोक्ष्ये	मोक्ष्यावहे	मोक्ष्यामहे
क्रि०	अमोक्ष्यत	अमोक्ष्येताम्	अमोक्ष्यन्त
	अमोक्ष्यथाः	अमोक्ष्येथाम्	अमोक्ष्यध्वम्
	अमोक्ष्ये	अमोक्ष्यावहि	अमोक्ष्यामहि

1321 षिचींत् (सिच्) क्षरणे 7

व०	सिञ्चति	सिञ्चतः	सिञ्चन्ति
	सिञ्चसि	सिञ्चथः	सिञ्चथ
	सिञ्चामि	सिञ्चावः	सिञ्चामः
स०	सिञ्चेत्	सिञ्चेताम्	सिञ्चेयुः
	सिञ्चेः	सिञ्चेतम्	सिञ्चेत
	सिञ्चेयम्	सिञ्चेव	सिञ्चेम
प०	सिञ्चतु	सिञ्चतात् सिञ्चताम्	सिञ्चन्तु
	सिञ्च	,, सिञ्चतम्	सिञ्चत
	सिञ्चानि	सिञ्चाव	सिञ्चाम
ह्य०	असिञ्चत	असिञ्चताम्	असिञ्चन्
	असिञ्चः	असिञ्चतम्	असिञ्चत
	असिञ्चम्	असिञ्चाव	असिञ्चाम
अ०	असिचत्	असिचताम्	असिचन्
	असिचः	असिचतम्	असिचत
	असिचम्	असिचाव	असिचाम
प०	सिषेच	सिषिचतुः	सिषिचुः
	सिषेचिथ	सिषिचथुः	सिषिच
	सिषेच	सिषिचिव	सिषिचिम
आ०	सिच्यात्	सिच्यास्ताम्	सिच्यासुः
	सिच्याः	सिच्यास्तम्	सिच्यास्त
	सिच्यासम्	सिच्यास्व	सिच्यास्म
प्र०	सेक्ता	सेक्तारौ	सेक्तारः
	सेक्तासि	सेक्तास्थः	सेक्तास्थ
	सेक्तास्मि	सेक्तास्वः	सेक्तास्मः
भ०	सेक्ष्यति	सेक्ष्यतः	सेक्ष्यन्ति
	सेक्ष्यसि	सेक्ष्यथः	सेक्ष्यथ
	सेक्ष्यामि	सेक्ष्यावः	सेक्ष्यामः
क्रि०	असेक्ष्यत्	असेक्ष्यताम्	असेक्ष्यन्
	असेक्ष्यः	असेक्ष्यतम्	असेक्ष्यत
	असेक्ष्यम्	असेक्ष्याव	असेक्ष्याम

व० सिञ्चते सिञ्चेते सिञ्चन्ते
सिञ्चसे सिञ्चेथे सिञ्चध्वे
सिञ्चे सिञ्चावहे सिञ्चामहे

स० सिञ्चेत सिञ्चेयाताम् सिञ्चेरन्
सिञ्चेथाः सिञ्चेयाथाम् सिञ्चेध्वम्
सिञ्चेय सिञ्चेवहि सिञ्चेमहि

प० सिञ्चताम् सिञ्चेताम् सिञ्चन्ताम्
सिञ्चस्व सिञ्चेथाम् सिञ्चध्वम्
सिञ्चै सिञ्चावहै सिञ्चामहै

ह्य० असिञ्चत असिञ्चेताम् असिञ्चन्त
असिञ्चथाः असिञ्चेथाम् असिञ्चध्वम्
असिञ्चे असिञ्चावहि असिञ्चामहि

अ० असिचत असिचेताम् असिचन्त
असिचथाः असिचेथाम् असिचध्वम्
असिचे असिचावहि असिचामहि

असिक्त असिक्षाताम् असिक्षत इत्यादि

प० सिषिचे सिषिचाते सिषिचिरे
सिषिचिषे सिषिचाथे सिषिचिध्वे
सिषिचे सिषिचिवहे सिषिचिमहे

आ० सिक्षीष्ट सिक्षीयास्ताम् सिक्षीरन्
सिक्षीष्ठाः सिक्षीयास्थाम् सिक्षीध्वम्
सिक्षीय सिक्षीवहि सिक्षीमहि

श्व० सेक्ता सेक्तारौ सेक्तारः
सेक्तासे सेक्तासाथे सेक्ताध्वे
सेक्ताहे सेक्तास्वहे सेक्तास्महे

भ० सेक्ष्यते सेक्ष्येते सेक्ष्यन्ते
सेक्ष्यसे सेक्ष्येथे सेक्ष्यध्वे
सेक्ष्ये सेक्ष्यावहे सेक्ष्यामहे

क्रि० असेक्ष्यत असेक्ष्येताम् असेक्ष्यन्त
असेक्ष्यथाः असेक्ष्येथाम् असेक्ष्यध्वम्
असेक्ष्ये असेक्ष्यावहि असेक्ष्यामहि

अथ दान्तः

1322 विद्लृ लृ ती (विद्) लाभे । 8

व० विन्दति विन्दतः विन्दन्ति
विन्दसि विन्दथः विन्दथ
विन्दामि विन्दावः विन्दामः

स० विन्देत् विन्देताम् विन्देयुः
विन्देः विन्देतम् विन्देत
विन्देयम् विन्देव विन्देम

प० विन्दतु विन्दतात् विन्दताम् विन्दन्तु
विन्द विन्दतात् विन्दतम् विन्दत
विन्दानि विन्दाव विन्दाम

ह्य० अविन्दत् अविन्दताम् अविन्दन्
अविन्दः अविन्दतम् अविन्दत
अविन्दम् अविन्दाव अविन्दाम

अ० अविदत् अविदताम् अविदन्
अविदः अविदतम् अविदत
अविदम् अविदाव अविदाम

प० विवेद विविदतुः विविदुः
विवेदिथ विविदथुः विविद
विवेद विविदिव विविदिम

आ० विद्यात् विद्यास्ताम् विद्यासुः
विद्याः विद्यास्तम् विद्यास्त
विद्यासम् विद्यास्व विद्यास्म

श्व० वेत्ता वेत्तारौ वेत्तारः
वेत्तासि वेत्तास्थः वेत्तास्थ
वेत्तास्मि वेत्तास्वः वेत्तास्मः

भ० वेत्स्यति वेत्स्यतः वेत्स्यन्ति
वेत्स्यसि वेत्स्यथः वेत्स्यथ
वेत्स्यामि वेत्स्यावः वेत्स्यामः

क्रि० अवेत्स्यत् अवेत्स्यताम् अवेत्स्यन्
अवेत्स्यः अवेत्स्यतम् अवेत्स्यत
अवेत्स्यम् अवेत्स्याव अवेत्स्याम

वेत्तेः किदिति परोक्षाया वां विन्दतेरप्येके । तन्मते विदाञ्चकार विवेद—

व०	विन्दते	विन्देते	विन्दन्ते
	विन्दसे	विन्देथे	विन्दध्वे
	विन्दे	विन्दावहे	विन्दामहे
स०	विन्देत	विन्देयाताम्	विन्देरन्
	विन्देथाः	विन्देयाथाम्	विन्देध्वम्
	विन्देय	विन्देवहि	विन्देमहि
प०	विन्दताम्	विन्देताम्	विन्दताम्
	विन्दस्व	विन्देथाम्	विन्दध्वम्
	विन्दै	विन्दावहै	विन्दामहै
ह्य०	अविन्दत	अविन्देताम्	अविन्दन्त
	अविन्देथाः	अविन्देथाम्	अविन्देध्वम्
	अविन्दे	अविन्देवहि	अविन्देमहि
अ०	अवित्त	अवित्साताम्	अवित्सत
	अवित्थाः	अवित्साथाम्	अविद्ध्वम् दध्वम्
	अवित्सि	अवित्स्वहि	अवित्स्महि
प०	विविदे	विविदाते	विविदिरे
	विविदिषे	विविदाथे	विविदिध्वे
	विविदे	विविदिवहे	विविदिमहे
आ०	वित्सीष्ट	वित्सीयास्ताम्	वित्सीरन्
	वित्सीष्ठाः	वित्सीयास्थाम्	वित्सीध्वम्
	वित्सीय	वित्सीवहि	वित्सीमहि
श्व०	वेत्ता	वेत्तारौ	वेत्तारः
	वेत्तासे	वेत्तासाथे	वेत्ताध्वे
	वेत्ताहे	वेत्तास्वहे	वेत्तास्महे
भ०	वेत्स्यते	वेत्स्येते	वेत्स्यन्ते
	वेत्स्यसे	वेत्स्येथे	वेत्स्यध्वे
	वेत्स्ये	वेत्स्यावहे	वेत्स्यामहे
क्रि०	अवेत्स्यत	अवेत्स्येताम्	अवेत्स्यन्त
	अवेत्स्यथाः	अवेत्स्येथाम्	अवेत्स्यध्वम्
	अवेत्स्ये	अवेत्स्यावहि	अवेत्स्यामहि

अथ पान्तौ ।

1323 लुप्लृंती (लुप्) छेदने । 9

व०	लुम्पति	लुम्पतः	लुम्पन्ति
	लुम्पसि	लुम्पथः	लुम्पथ
	लुम्पामि	लुम्पावः	लुम्पामः
स०	लुम्पेत्	लुम्पेताम्	लुम्पेयुः
	लुम्पेः	लुम्पेतम्	लुम्पेत
	लुम्पेयम्	लुम्पेव	लुम्पेम
प०	लुम्पतु लुम्पतात्	लुम्पताम्	लुम्पन्तु
	लुम्प ,,	लुम्पतम्	लुम्पत
	लुम्पानि	लुम्पाव	लुम्पाव
ह्य०	अलुम्पत्	अलुम्पताम्	अलुम्पन्
	अलुम्पः	अलुम्पतम्	अलुम्पत
	अलुम्पम्	अलुम्पाव	अलुम्पाम
अ०	अलुपत्	अलुपताम्	अलुपन्
	अलुपः	अलुपतम्	अलुपत
	अलुपम्	अलुपाव	अलुपाम
प०	लुलोप	लुलुपतुः	लुलुपुः
	लुलोपिथ	लुलुपथुः	लुलुप
	लुलोप	लुलुपिव	लुलुपिम
आ०	लुप्यात्	लुप्यास्ताम्	लुप्यासुः
	लुप्याः	लुप्यास्तम्	लुप्यास्त
	लुप्यासम्	लुप्यास्व	लुप्यास्म
श्व०	लोप्ता	लोप्तारौ	लोप्तारः
	लोप्तासि	लोप्तास्थः	लोप्तास्थ
	लोप्तास्मि	लोप्तास्वः	लोप्तास्मः
भ०	लोप्स्यति	लोप्स्यतः	लोप्स्यन्ति
	लोप्स्यसि	लोप्स्यथः	लोप्स्यथ
	लोप्स्यामि	लोप्स्यावः	लोप्स्यामः
क्रि०	अलोप्स्यत्	अलोप्स्यताम्	अलोप्स्यन्
	अलोप्स्यः	अलोप्स्यतम्	अलोप्स्यत
	अलोप्स्यम्	अलोप्स्याव	अलोप्स्याम

व०	लुम्पते	लुम्पेते	लुम्पन्ते
	लुम्पसे	लुम्पेथे	लुम्पध्वे
	लुम्पे	लुम्पावहे	लुम्पामहे
स०	लुम्पेत	लुम्पेयाताम्	लुम्पेरन्
	लुम्पेथाः	लुम्पेयाथाम्	लुम्पेध्वम्
	लुम्पेय	लुम्पेवहि	लुम्पेमहि
प०	लुम्पताम्	लुम्पेताम्	लुम्पन्ताम्
	लुम्पस्व	लुम्पेथाम्	लुम्पध्वम्
	लुम्पै	लुम्पावहै	लुम्पामहै
ह्य०	अलुम्पत	अलुम्पेताम्	अलुम्पन्त
	अलुम्पथाः	अलुम्पेथाम्	अलुम्पध्वम्
	अलुम्पे	अलुम्पावहि	अलुम्पामहि
अ०	अलुप्त	अलुप्साताम्	अलुप्सत
	अलुप्थाः	अलुप्साथाम्	अलुप्ढ्वम् / ढ्वम्
	अलुप्सि	अलुप्स्वहि	अलुप्स्महि
प०	लुलुपे	लुलुपाते	लुलुपिरे
	लुलुपिषे	लुलुपाथे	लुलुपिध्वे
	लुलुपे	लुलुपिवहे	लुलुपिमहे
आ०	लुप्सीष्ट	लुप्सीयास्ताम्	लुप्सीरन्
	लुप्सीष्ठाः	लुप्सीयास्थाम्	लुप्सीध्वम्
	लुप्सीय	लुप्सीवहि	लुप्सीमहि
श्व०	लोप्ता	लोप्तारौ	लोप्तारः
	लोप्तासे	लोप्तासाथे	लोप्ताध्वे
	लोप्ताहे	लोप्तास्वहे	लोप्तास्महे
भ०	लोप्स्यते	लोप्स्येते	लोप्स्यन्ते
	लोप्स्यसे	लोप्स्येथे	लोप्स्यध्वे
	लोप्स्ये	लोप्स्यावहे	लोप्स्यामहे
क्रि०	अलोप्स्यत	अलोप्स्येताम्	अलोप्स्यन्त
	अलोप्स्यथाः	अलोप्स्येथाम्	अलोप्स्यध्वम्
	अलोप्स्ये	अलोप्स्यावहि	अलोप्स्यामहि

1324 लिपींत् (लिप्) उपदेहे

उपदेहो वृद्धिः 10

व०	लिम्पति	लिम्पतः	लिम्पन्ति
	लिम्पसि	लिम्पथः	लिम्पथ
	लिम्पामि	लिम्पावः	लिम्पामः
स०	लिम्पेत्	लिम्पेताम्	लिम्पेयुः
	लिम्पेः	लिम्पेतम्	लिम्पेत
	लिम्पेयम्	लिम्पेव	लिम्पेम
प०	लिम्पतु	लिम्पतात् लिम्पताम्	लिम्पन्तु
	लिम्प	लिम्पतात् लिम्पतम्	लिम्पत
	लिम्पानि	लिम्पाव	लिम्पाम
ह्य०	अलिम्पत्	अलिम्पताम्	अलिम्पन्
	अलिम्पः	अलिम्पतम्	अलिम्पत
	अलिम्पम्	अलिम्पाव	अलिम्पाम
अ०	अलिपत्	अलिपताम्	अलिपन्
	अलिपः	अलिपतम्	अलिपत
	अलिपम्	अलिपाव	अलिपाम
प०	लिलेप	लिलिपतुः	लिलिपुः
	लिलेपिथ	लिलिपथुः	लिलिप
	लिलेप	लिलिपिव	लिलिपिम
आ०	लिप्यात्	लिप्यास्ताम्	लिप्यासुः
	लिप्याः	लिप्यास्तम्	लिप्यास्त
	लिप्यासम्	लिप्यास्व	लिप्यास्म
श्व०	लेप्ता	लेप्तारौ	लेप्तारः
	लेप्तासि	लेप्तास्थः	लेप्तास्थ
	लेप्तास्मि	लेप्तास्वः	लेप्तास्मः
भ०	लेप्स्यति	लेप्स्यतः	लेप्स्यन्ति
	लेप्स्यसि	लेप्स्यथः	लेप्स्यथ
	लेप्स्यामि	लेप्स्यावः	लेप्स्यामः
क्रि०	अलेप्स्यत्	अलेप्स्यताम्	अलेप्स्यन्
	अलेप्स्यः	अलेप्स्यतम्	अलेप्स्यत
	अलेप्स्यम्	अलेप्स्याव	अलेप्स्याम

व० लिम्पते लिम्पेते लिम्पन्ते
लिम्पसे लिम्पेथे लिम्पध्वे
लिम्पे लिम्पावहे लिम्पामहे

स० लिम्पेत लिम्पेयाताम् लिम्पेरन्
लिम्पेथाः लिम्पेयाथाम् लिम्पेध्वम्
लिम्पेय लिम्पेवहि लिम्पेमहि

प० लिम्पताम् लिम्पेताम् लिम्पन्ताम्
लिम्पस्व लिम्पेथाम् लिम्पध्वम्
लिम्पै लिम्पावहै लिम्पामहै

ह्य० अलिम्पत अलिम्पेताम् अलिम्पन्त
अलिम्पथाः अलिम्पेथाम् अलिम्पध्वम्
अलिम्पे अलिम्पावहि अलिम्पामहि

अ० अलिपत अलिपेताम् अलिपन्त
अलिपथाः अलिपेथाम् अलिपध्वम्
अलिपे अलिपावहि अलिपामहि
अलिप्त अलिप्साताम् अलिप्सत इ०

प० लिलिपे लिलिपाते लिलिपिरे
लिलिपिषे लिलिपाथे लिलिपिध्वे
लिलिपे लिलिपिवहे लिलिपिमहे

आ० लिप्सीष्ट लिप्सीयास्थाम् लिप्सीरन्
लिप्सीष्ठाः लिप्सीयास्थाम् लिप्सीध्वम्
लिप्सीय लिप्सीवहि लिप्सीमहि

श्व० लेप्ता लेप्तारौ लेप्तारः
लेप्तासे लेप्तासाथे लेप्ताध्वे
लेप्ताहे लेप्तास्वहे लेप्तास्महे

भ० लेप्स्यते लेप्स्येते लेप्स्यन्ते
लेप्स्यसे लेप्स्येथे लेप्स्यध्वे
लेप्स्ये लेप्स्यावहे लेप्स्यामहे

क्रि अलेप्स्यत अलेप्स्येताम् अलेप्स्यन्त
अलेप्स्यथाः अलेप्स्येथाम् अलेप्स्यध्वम्
अलेप्स्ये अलेप्स्यावहि अलेप्स्यामहि

॥ इत्युभयतो भाषाः ॥

अथ परस्मैपदिषु तान्तः ।

1325 कृतँत् (कृत्) छेदने । 11

व० कृन्तति कृन्ततः कृन्तन्ति
कृन्तसि कृन्तथः कृन्तथ
कृन्तामि कृन्तावः कृन्तामः

स० कृन्तेत् कृन्तेताम् कृन्तेयुः
कृन्तेः कृन्तेतम् कृन्तेत
कृन्तेयम् कृन्तेव कृन्तेम

प० कृन्ततु कृन्ततात् कृन्तताम् कृन्तन्तु
कृन्त ,, कृन्ततम् कृन्तत
कृन्तानि कृन्ताव कृन्ताम

ह्य० अकृन्तत् अकृन्तताम् अकृन्तन
अकृन्तः अकृन्ततम् अकृन्तत
अकृन्तम् अकृन्ताव अकृन्ताम

अ० अकर्त्तीत् अकर्त्तिष्टाम् अकर्त्तिषुः
अकर्त्तीः अकर्त्तिष्टम् अकर्त्तिष्ट
अकर्त्तिषम् अकर्त्तिष्व अकर्त्तिष्म

प० चकर्त चकृततुः चकृतुः
चकर्थ चकृतथुः चकृत
चकर्त चकृतिव चकृतिम

आ० कृत्यात् कृत्यास्ताम् कृत्यासुः
कृत्याः कृत्यास्तम् कृत्यास्त
कृत्यासम् कृत्यास्व कृत्यास्म

श्व० कर्तिता कर्तितारौ कर्तितारः
कर्तितासि कर्तितास्थः कर्तितास्थ
कर्तितास्मि कर्तितास्वः कर्तितास्मः

भ० कर्त्तिष्यति कर्त्तिष्यतः कर्त्तिष्यन्ति
कर्त्तिष्यसि कर्त्तिष्यथः कर्त्तिष्यथ
कर्त्तिष्यामि कर्त्तिष्यावः कर्त्तिष्यामः
कृत्स्यति कृत्स्यतः कृत्स्यन्ति इत्यादि

क्रि० अकर्त्तिष्यत् अकर्त्तिष्यताम् अकर्त्तिष्यन्
अकर्त्तिष्यः अकर्त्तिष्यतम् अकर्त्तिष्यत
अकर्त्तिष्यम् अकर्त्तिष्याव अकर्त्तिष्याम
अकृत्स्यत् अकृत्स्यताम् अकृत्स्यन् इ०

अथ दान्तः ।

1326 खिदंत् (खिद्) परिघाते । परितापे केचित् । 12

व०	खिन्दति	खिन्दतः	खिन्दन्ति
	खिन्दसि	खिन्दथः	खिन्दथ
	खिन्दामि	खिन्दावः	खिन्दामः
स०	खिन्देत्	खिन्देताम्	खिन्देयुः
	खिन्देः	खिन्देतम्	खिन्देत
	खिन्देयम्	खिन्देव	खिन्देम
प०	खिन्दतु	खिन्दतात्	खिन्दताम्	खिन्दन्तु
	खिन्द	,,	खिन्दतम्	खिन्दत
	खिन्दानि	खिन्दाव	खिन्दाम
ह्य०	अखिन्दत्	अखिन्दताम्	अखिन्दन्
	अखिन्दः	अखिन्दतम्	अखिन्दत
	अखिन्दम्	अखिन्दाव	अखिन्दाम
अ०	अखैत्सीत्	अखैत्ताम्	अखैत्सुः
	अखैत्सीः	अखैत्तम्	अखैत्त
	अखैत्सम्	अखैत्स्व	अखैत्स्म
प०	चिखेद	चिखिदतुः	चिखिदुः
	चिखेदिथ	चिखिदथुः	चिखिद
	चिखेद	चिखिदिव	चिखिदिम
आ०	खिद्यात्	खिद्यास्ताम्	खिद्यासुः
	खिद्याः	खिद्यास्तम्	खिद्यास्त
	खिद्यासम्	खिद्यास्व	खिद्यास्म
प्र०	खेत्ता	खेत्तारौ	खेत्तारः
	खेत्तासि	खेत्तास्थः	खेत्तास्थ
	खेत्तास्मि	खेत्तास्वः	खेत्तास्मः
भ०	खेत्स्यति	खेत्स्यतः	खेत्स्यन्ति
	खेत्स्यसि	खेत्स्यथः	खेत्स्यथ
	खेत्स्यामि	खेत्स्यावः	खेत्स्यामः
क्रि०	अखेत्स्यत्	अखेत्स्यताम्	अखेत्स्यन्
	अखेत्स्यः	अखेत्स्यतम्	अखेत्स्यत
	अखेत्स्यम्	अखेत्स्याव	अखेत्स्याम

अथ शान्तः

1327 पिशत् (पिश्) अवयवे । 13

व०	पिंशति	पिंशतः	पिंशन्ति
	पिंशसि	पिंशथः	पिंशथ
	पिंशामि	पिंशावः	पिंशामः
स०	पिंशेत्	पिंशेताम्	पिंशेयुः
	पिंशेः	पिंशेतम्	पिंशेत
	पिंशेयम्	पिंशेव	पिंशेम
प०	पिंशतु	पिंशतात्	पिंशताम्	पिंशन्तु
	पिंश	,,	पिंशतम्	पिंशत
	पिंशानि	पिंशाव	पिंशाम
ह्य०	अपिंशत्	अपिंशताम्	अपिंशन्
	अपिंशः	अपिंशतम्	अपिंशत
	अपिंशम्	अपिंशाव	अपिंशाम
अ०	अपेशीत्	अपेशिष्टाम्	अपेशिषुः
	अपेशीः	अपेशिष्टम्	अपेशिष्ट
	अपेशिषम्	अपेशिष्व	अपेशिष्म
प०	पिपेश	पिपिशतुः	पिपिशुः
	पिपेशिथ	पिपिशथुः	पिपिश
	पिपेश	पिपिशिव	पिपिशिम
आ०	पिश्यात्	पिश्यास्ताम्	पिश्यासुः
	पिश्याः	पिश्यास्तम्	पिश्यास्त
	पिश्यासम्	पिश्यास्व	पिश्यास्म
प्र०	पेशिता	पेशितारौ	पेशितारः
	पेशितासि	पेशितास्थः	पेशितास्थ
	पेशितास्मि	पेशितास्वः	पेशितास्मः
भ०	पेशिष्यति	पेशिष्यतः	पेशिष्यन्ति
	पेशिष्यसि	पेशिष्यथः	पेशिष्यथ
	पेशिष्यामि	पेशिष्यावः	पेशिष्यामः
क्रि०	अपेशिष्यत्	अपेशिष्यताम्	अपेशिष्यन्
	अपेशिष्यः	अपेशिष्यतम्	अपेशिष्यत
	अपेशिष्यम्	अपेशिष्याव	अपेशिष्याम

॥ धृत् मुचादिः ॥

मुचादिस्तुदाद्यन्तर्गणोऽष्टकः सम्पूर्णः ।

अथ प्रकृतवर्णक्रमेणेदन्ताश्चत्वारोऽनिटश्च

1328 रिंत् (रि) गतौ 14

व०	रियति	रियतः	रियन्ति
	रियसि	रियथः	रियथ
	रियामि	रियावः	रियामः
स०	रियेत	रियेताम्	रियेयुः
	रियेः	रियेतम्	रियेत
	रियेयम्	रियेव	रियेम
प०	रियतु	रियतात् रियताम्	रियन्तु
	रिय	, रियतम्	रियत
	रियाणि	रियाव	रियाम
ह्य०	अरियत्	अरियताम्	अरियन्
	अरियः	अरियतम्	अरियत
	अरियम्	अरियाव	अरियाम
अ०	अरैषीत्	अरैष्टाम्	अरैषुः
	अरैषीः	अरैष्टम्	अरैष्ट
	अरैषम्	अरैष्व	अरैष्म
प०	रिराय	रिर्यतुः	रिर्युः
	रिरयिथ	रिरेथ रिरयथुः	रिर्य
	रिराय	रिरय रिरियव	रिरियम
आ०	रीयात्	रीयास्ताम्	रियासुः
	रीयाः	रीयास्तम्	रीयास्त
	रीयासम्	रीयास्व	रीयास्म
श्व०	रेता	रेतारौ	रेतारः
	रेतासि	रेतास्थः	रेतास्थ
	रेतास्मि	रेतास्वः	रेतास्मः
भ०	रेष्यति	रेष्यतः	रेष्यन्ति
	रेष्यसि	रेष्यथः	रेष्यथ
	रेष्यामि	रेष्यावः	रेष्यामः
क्रि०	अरेष्यत्	अरेष्यताम्	अरेष्यन्
	अरेष्यः	अरेष्यतम्	अरेष्यत
	अरेष्यम्	अरेष्याव	अरेष्याम

योऽनेकस्वरस्येति यत्वस्य बहिरङ्गत्वे नान्तरङ्गे भ्वादेर्नामिन इति दीर्घे कर्तव्येऽसिद्धत्वाद्दीर्घाभावे रिर्यतुः

1329 पिंत् (पि) गतौ 15

व०	पियति	पियतः	पियन्ति
	पियसि	पियथः	पियथ
	पियामि	पियावः	पियामः
स०	पियेत्	पियेताम्	पियेयुः
	पियेः	पियेतम्	पियेत
	पियेयम्	पियेव	पियेम
प०	पियतु	पियतात् पियताम्	पियन्तु
	पिय	,, पियतम्	पियत
	पियानि	पियाव	पियाम
ह्य०	अपियत्	अपियताम्	अपियन्
	अपियः	अपियतम्	अपियत
	अपियम्	अपियाव	अपियाम
अ०	अपैषीत्	अपैष्टाम्	अपैषुः
	अपैषीः	अपैष्टम्	अपैष्ट
	अपैषम्	अपैष्व	अपैष्म
प०	पिपाय	पिप्यतुः	पिप्युः
	पिपयिथ	पिपेथ पिप्यथुः	पिप्य
	पिपाय	पिपय पिप्यिव	पिप्यिम
आ०	पीयात्	पीयास्ताम्	पीयासुः
	पीयाः	पीयास्तम्	पीयास्त
	पीयासम्	पीयास्व	पीयास्म
श्व०	पेता	पेतारौ	पेतारः
	पेतासि	पेतास्थः	पेतास्थ
	पेतास्मि	पेतास्वः	पेतास्मः
भ०	पेष्यति	पेष्यतः	पेष्यन्ति
	पेष्यसि	पेष्यथः	पेष्यथ
	पेष्यामि	पेष्यावः	पेष्यामः
क्रि०	अपेष्यत्	अपेष्यताम्	अपेष्यन्
	अपेष्यः	अपेष्यतम्	अपेष्यत
	अपेष्यम्	अपेष्याव	अपेष्याम

1330 धिंत् (धि) धारणे 16

व०	धियति	धियतः	धियन्ति
	धियसि	धियथः	धियथ
	धियामि	धियावः	धियामः
स०	धियेत्	धियेताम्	धियेयुः
	धियेः	धियेतम्	धियेत
	धियेयम्	धियेव	धियेम
प०	धियतु	धियतात् धियताम्	धियन्तु
	धिय	,, धियतम्	धियत
	धियानि	धियाव	धियाम
ह्य०	अधियत्	अधियताम्	अधियन्
	अधियः	अधियतम्	अधियत
	अधियम्	अधियाव	अधियाम
अ०	अधौषीत्	अधौष्टाम्	अधौषुः
	अधौषीः	अधौष्टम्	अधौष्ट
	अधौषम्	अधौष्व	अधौष्म
प०	दिधाय	दिध्यतुः	दिध्युः
	दिधयिथ,धेथ	दिध्यथुः	दिध्य
	दिधाय,धय	दिध्यिव	दिध्यिम
आ०	धीयात्	धीयास्ताम्	धीयासुः
	धीयाः	धीयास्तम्	धीयास्त
	धीयासम्	धीयास्व	धीयास्म
श्व०	धेता	धेतारौ	धेतारः
	धेतासि	धेतास्थः	धेतास्थ
	धेतास्मि	धेतास्वः	धेतास्मः
भ०	धेष्यति	धेष्यतः	धेष्यन्ति
	धेष्यसि	धेष्यथः	धेष्यथ
	धेष्यामि	धेष्यावः	धेष्यामः
क्रि०	अधेष्यत्	अधेष्यताम्	अधेष्यन्
	अधेष्यः	अधेष्यतम्	अधेष्यत
	अधेष्यम्	अधेष्याव	अधेष्याम

1331 क्षित् (क्षि) निवासगत्योः । 17

व०	क्षियति	क्षियतः	क्षियन्ति
	क्षियसि	क्षियथः	क्षियथ
	क्षियामि	क्षियावः	क्षियामः
स०	क्षियेत्	क्षियेताम्	क्षियेयुः
	क्षियेः	क्षियेतम्	क्षियेत
	क्षियेयम्	क्षियेव	क्षियेम
प०	क्षियतु	क्षियतात् क्षियताम्	क्षियन्तु
	क्षिय	,, क्षियतम्	क्षियत
	क्षियाणि	क्षियाव	क्षियाम
ह्य०	अक्षियत्	अक्षियताम्	अक्षियन्
	अक्षियः	अक्षियतम्	अक्षियत
	अक्षियम्	अक्षियाव	अक्षियाम
अ०	अक्षैषीत्	अक्षैष्टाम्	अक्षैषुः
	अक्षैषीः	अक्षैष्टम्	अक्षैष्ट
	अक्षैषम्	अक्षैष्व	अक्षैष्म
प०	चिक्षाय	चिक्षियतुः	चिक्षियुः
	चिक्षयिथ क्षेथ	चिक्षियथुः	चिक्षिय
	चिक्षाय,क्षय	चिक्षियिव	चिक्षियिम
आ०	क्षीयात्	क्षीयास्ताम्	क्षीयासुः
	क्षीयाः	क्षीयास्तम्	क्षीयास्त
	क्षीयासम्	क्षीयास्व	क्षीयास्म
श्व०	क्षेता	क्षेतारौ	क्षेतारः
	क्षेतासि	क्षेतास्थः	क्षेतास्थ
	क्षेतास्मि	क्षेतास्वः	क्षेतास्मः
भ०	क्षेष्यति	क्षेष्यतः	क्षेष्यन्ति
	क्षेष्यसि	क्षेष्यथः	क्षेष्यथ
	क्षेष्यामि	क्षेष्यावः	क्षेष्यामः
क्रि०	अक्षेष्यत्	अक्षेष्यताम्	अक्षेष्यन्
	अक्षेष्यः	अक्षेष्यतम्	अक्षेष्यत
	अक्षेष्यम्	अक्षेष्याव	अक्षेष्याम

अथोदन्तः सेट् च ।

1332 षूत् (सू) प्रेरणे । 18

व०	सुवति	सुवतः	सुवन्ति
	सुवसि	सुवथः	सुवथ
	सुवामि	सुवावः	सुवामः
स०	सुवेत्	सुवेताम्	सुवेयुः
	सुवेः	सुवेतम्	सुवेत
	सुवेयम्	सुवेव	सुवेम
प०	सुवतु	सुवतात् सुवताम्	सुवन्तु
	सुवतु	सुवतात् सुवतम्	सुवत
	सुवानि	सुवाव	सुवाम
ह्य०	असुवत	असुवताम्	असुवन्
	असुवः	असुवतम्	असुवत
	असुवम्	असुवाव	असुवाम
अ०	असावीत्	असाविष्टाम्	असाविषुः
	असावीः	असाविष्टम्	असाविष्ट
	असाविषम्	असाविष्व	असाविष्म
प०	सुषाव	सुषुवतुः	सुषुवुः
	सुषविथ	सुषुवथुः	सुषुव
	सुषाव सुषव	सुषुविव	सुषुविम
आ०	सूयात्	सूयास्ताम्	सूयासुः
	सूयाः	सूयास्तम्	सूयास्त
	सूयासम्	सूयास्व	सूयास्म
श्व०	सविता	सवितारौ	सवितारः
	सवितासि	सवितास्थः	सवितास्थ
	सवितास्मि	सवितास्वः	सवितास्मः
भ०	सविष्यति	सविष्यतः	सविष्यन्ति
	सविष्यसि	सविष्यथः	सविष्यथ
	सविष्यामि	सविष्यावः	सविष्यामः
क्रि०	असविष्यत्	असविष्यताम्	असविष्यन्
	असविष्यः	असविष्यतम्	असविष्यत
	असविष्यम्	असविष्याव	असविष्याम

अथ ऋदन्तोऽनिट् च ।

1333 मृत् (मृ) प्राणत्यागे 19

व०	म्रियते	म्रियेते	म्रियन्ते
	म्रियसे	म्रियेथे	म्रियध्वे
	म्रिये	म्रियावहे	म्रियामहे
स०	म्रियेत	म्रियेयाताम्	म्रियेरन्
	म्रियेथाः	म्रियेयाथाम्	म्रियेध्वम्
	म्रियेय	म्रियेवहि	म्रियेमहि
प०	म्रियताम्	म्रियेताम्	म्रियन्ताम्
	म्रियस्व	म्रियेथाम्	म्रियध्वम्
	म्रियै	म्रियावहै	म्रियामहै
ह्य०	अम्रियत	अम्रियेताम्	अम्रियन्त
	अम्रियथाः	अम्रियेथाम्	अम्रियध्वम्
	अम्रिये	अम्रियावहि	अम्रियामहि
अ०	अमृत	अमृषाताम्	अमृषत
	अमृथाः	अमृषाथाम्	अमृड्ढ्वम् ढ्वम्
	अमृषि	अमृष्वहि	अमृष्महि
प०	ममार	मम्रतुः	मम्रुः
	ममर्थ	मम्रथुः	मम्र
	ममार, ममर	मम्रिव	मम्रिम
आ०	मृषीष्ट	मृषीयास्ताम्	मृषीरन्
	मृषीष्ठाः	मृषीयास्थाम्	मृषीढ्वम्
	मृषीय	मृषीवहि	मृषीमहि
श्व०	मर्ता	मर्तारौ	मर्तारः
	मर्तासि	मर्तास्थः	मर्तास्थ
	मर्तास्मि	मर्तास्वः	मर्तास्मः
भ०	मरिष्यति	मरिष्यतः	मरिष्यन्ति
	मरिष्यसि	मरिष्यथः	मरिष्यथ
	मरिष्यामि	मरिष्यावः	मरिष्यामः
क्रि०	अमरिष्यत्	अमरिष्यताम्	अमरिष्यन्
	अमरिष्यः	अमरिष्यतम्	अमरिष्यत
	अमरिष्यम्	अमरिष्याव	अमरिष्याम

अथ ऋदन्तौ सेटौ च ।

1334 कॄत् (कॄ) निक्षेपे । 20

व०	किरति	किरतः	किरन्ति
	किरसि	किरथः	किरथ
	किरामि	किरावः	किरामः
स०	किरेत्	किरेताम्	किरेयुः
	किरेः	किरेतम्	किरेत
	किरेयम्	किरेव	किरेम
प०	किरतु	किरतात् किरताम्	किरन्तु
	किर	,, किरतम्	किरत
	किराणि	किराव	किराम
ह्य०	अकिरत्	अकिरताम्	अकिरन्
	अकिरः	अकिरतम्	अकिरत
	अकिरम्	अकिराव	अकिराम
अ०	अकारीत्	अकारिष्टाम्	अकारिषुः
	अकारीः	अकारिष्टम्	अकारिष्ट
	अकारिषम्	अकारिष्व	अकारिष्म
प०	चकार	चकरतुः	चकरुः
	चकरिथ	चकरथुः	चकर
	चकार चकर	चकरिव	चकरिम
आ०	कीर्यात्	कीर्यास्ताम्	कीर्यासुः
	कीर्याः	कीर्यास्तम्	कीर्यास्त
	कीर्यासम्	कीर्यास्व	कीर्यास्म
श्व०	करिता	करितारौ	करितारः
	करितासि	करितास्थः	करितास्थ
	करितास्मि	करितास्वः	करितास्मः
	करीता करीतारौ करीतारः इत्यादि		
भ०	करिष्यति	करिष्यतः	करिष्यन्ति
	करिष्यसि	करिष्यथः	करिष्यथ
	करिष्यामि	करिष्यावः	करिष्यामः
	करीष्यति करीष्यतः करीष्यन्ति इ०		
क्रि०	अकरिष्यत्	अकरिष्यताम्	अकरिष्यन्
	अकरिष्यः	अकरिष्यतम्	अकरिष्यत
	अकरिष्यम्	अकरिष्याव	अकरिष्याम
	अकरीष्यत् अकरीष्यताम् अकरीष्यन् इ०		

1335 गॄत् (गॄ) निगरणे

निगरणं भोजनम् 21

व०	गिरति	गिरतः	गिरन्ति
	गिरसि	गिरथः	गिरथ
	गिरामि	गिरावः	गिरामः
	गिलति	गिलतः	गिलन्ति
	गिलसि	गिलथः	गिलथ
	गिलामि	गिलावः	गिलामः
स०	गिरेत्	गिरेताम्	गिरेयुः
	गिरेः	गिरेतम्	गिरेत
	गिरेयम्	गिरेव	गिरेम
	गिलेत्	गिलेताम्	गिलेयुः
	गिलेः	गिलेतम्	गिलेत
	गिलेयम्	गिलेव	गिलेम
प०	गिरतु	गिरतात्	गिरताम् गिरन्तु
	गिर	गिरतात	गिरतम् गिरत
	गिराणि	गिराव	गिराम
	गिलतु	गिलतात्	गिलताम् गिलन्तु
	गिल	गिलतात	गिलतम् गिलत
	गिलानि	गिलाव	गिलाम
ह्य	अगिरत	अगिरताम्	अगिरन्
	अगिरः	अगिरतम्	अगिरत
	अगिरम्	अगिराव	अगिराम
	अगिलत्	अगिलताम्	अगिलन्
	अगिलः	अगिलतम्	अगिलत
	अगिलम्	अगिलाव	अगिलाम
अ०	अगारीत्	अगारिष्टाम्	अगारिषुः
	अगारीः	अगारिष्टम्	अगारिष्ट
	अगारिषम्	अगारिष्व	अगारिष्म
	अगालीत्	अगालिष्टाम्	अगालिषुः
	अगालीः	अगालिष्टम्	अगालिष्ट
	अगालिषम्	अगालिष्व	अगालिष्म

प० जगार जगरतुः जगरुः
जगरिथ जगरथुः जगर
जगार जगर जगरिव जगरिम

जगाल जगलतुः जगलुः
जगलिथ जगलथुः जगल
जगाल जगल जगलिव जगलिम

आ० गीर्यात् गीर्यास्ताम् गीर्यासुः
गीर्याः गीर्यास्तम् गीर्यास्त
गीर्यासम् गीर्यास्व गीर्यास्म

श्व० गरिता गरितारौ गरितारः
गरितासि गरितास्थः गरितास्थ
गरितास्मि गरितास्वः गरितास्मः
गरीता गरीतारौ गरीतारः इत्यादि

गलिता गलितारौ गलितारः
गलितासि गलितास्थः गलितास्थ
गलितास्मि गलितास्वः गलितास्मः
गलीता गलीतारौ गलीतारः इत्यादि

भ० गरिष्यति गरिष्यतः गरिष्यन्ति
गरिष्यसि गरिष्यथः गरिष्यथ
गरिष्यामि गरिष्यावः गरिष्यामः
गरीष्यति गरीष्यतः गरीष्यन्ति इ०

गलिष्यति गलिष्यतः गलिष्यन्ति
गलिष्यसि गलिष्यथः गलिष्यथ
गलिष्यामि गलिष्यावः गलिष्यामः
गलीष्यति गलीष्यतः गलिष्यन्ति इ०

क्रि० अगरिष्यत् अगरिष्यताम् अगरिष्यन्
अगरिष्यः अगरिष्यतम् अगरिष्यत
अगरिष्यम् अगरिष्याव अगरिष्याम
अगरीष्यत् अगरीष्यताम् अगरीष्यन् इ०
अगलिष्यत अगलिष्यताम् अगलिष्यन्
अगलिष्यः अगलिष्यतम् अगलिष्यत
अगलिष्यम् अगलिष्याव अगलिष्याम
अगलीष्यत् अगलीष्यताम् अगलीष्यन् इ०

अथ लान्तः सेट्च

1336 लिखत् (लिख्) अक्षर विन्यासे 22

व० लिखति लिखतः लिखन्ति
लिखसि लिखथः लिखथ
लिखामि लिखावः लिखामः

स० लिखेत् लिखेताम् लिखेयुः
लिखेः लिखेतम् लिखेत
लिखेयम् लिखेव लिखेम

प० लिखतु लिखतात् लिखताम् लिखन्तु
लिख ,, लिखतम् लिखत
लिखानि लिखाव लिखाम

ह्य० अलिखत् अलिखताम् अलिखन्
अलिखः अलिखतम् अलिखत
अलिखम् अलिखाव अलिखाम

अ० अलेखीत् अलेखिष्टाम् अलेखिषुः
अलेखीः अलेखिष्टम् अलेखिष्ट
अलेखिषम् अलेखिष्व अलेखिष्म

प० लि लिलिखतुः लिलिखुः
लिलेखिथ लिलिखथुः लिलिख
लिलेख लिलिखिव लिलिखिम

आ० लिख्यात् लिख्यास्ताम् लिख्यासुः
लिख्याः लिख्यास्तम् लिख्यास्त
लिख्यासम् लिख्यास्व लिख्यास्म

श्व० लेखिता लेखितारौ लेखितारः
लेखितासि लेखितास्थः लेखितास्थ
लेखितास्मि लेखितास्वः लेखितास्मः

भ० लेखिष्यति लेखिष्यतः लेखिष्यन्ति
लेखिष्यसि लेखिष्यथः लेखिष्यथ
लेखिष्यामि लेखिष्यावः लेखिष्यामः

क्रि० अलेखिष्यत् अलेखिष्यताम् अलेखिष्यन्
अलेखिष्यः अलेखिष्यतम् अलेखिष्यत
अलेखिष्यम् अलेखिष्याव अलेखिष्याम

अथ चान्तः पञ्च सेटश्च ।

1337 जर्च (जर्च्) परिभाषणे तर्जनेऽपीत्येके । 23

व०	जर्चति	जर्चतः	जर्चन्ति
	जर्चसि	जर्चथः	जर्चथ
	जर्चामि	जर्चावः	जर्चामः
स०	जर्चेत्	जर्चेताम्	जर्चेयुः
	जर्चेः	जर्चेतम्	जर्चेत
	जर्चेयम्	जर्चेव	जर्चेम
प०	जर्चतु	जर्चतात् जर्चताम्	जर्चन्तु
	जर्च	,, जर्चतम्	जर्चत
	जर्चानि	जर्चाव	जर्चाम
ह्य०	अजर्चत्	अजर्चताम्	अजर्चन्
	अजर्चः	अजर्चतम्	अजर्चत
	अजर्चम्	अजर्चाव	अजर्चाम
अ०	अजर्चीत्	अजर्चिष्टाम्	अजर्चिषुः
	अजर्चीः	अजर्चिष्टम्	अजर्चिष्ट
	अजर्चिषम्	अजर्चिष्व	अजर्चिष्म
प०	जजर्च	जजर्चतुः	जजर्चुः
	जजर्चिथ	जजर्चथुः	जजर्च
	जजर्च	जजर्चिव	जजर्चिम
आ०	जर्च्यात्	जर्च्यास्ताम्	जर्च्यासुः
	जर्च्याः	जर्च्यास्तम्	जर्च्यास्त
	जर्च्यासम्	जर्च्यास्व	जर्च्यास्म
प्र०	जर्चिता	जर्चितारौ	जर्चितारः
	जर्चितासि	जर्चितास्थः	जर्चितास्थ
	जर्चितास्मि	जर्चितास्वः	जर्चितास्मः
भ०	जर्चिष्यति	जर्चिष्यतः	जर्चिष्यन्ति
	जर्चिष्यसि	जर्चिष्यथः	जर्चिष्यथ
	जर्चिष्यामि	जर्चिष्यावः	जर्चिष्यामः
क्रि०	अजर्चिष्यत्	अजर्चिष्यताम्	अजर्चिष्यन्
	अजर्चिष्यः	अजर्चिष्यतम्	अजर्चिष्यत
	अजर्चिष्यम्	अजर्चिष्याव	अजर्चिष्याम

1338 झर्च (झर्च्) परिभाषणे तर्जनेऽपीत्येके । 24

व०	झर्चति	झर्चतः	झर्चन्ति
	झर्चसि	झर्चथः	झर्चथ
	झर्चामि	झर्चावः	झर्चामः
स०	झर्चेत्	झर्चेताम्	झर्चेयुः
	झर्चेः	झर्चेतम्	झर्चेत
	झर्चेयम्	झर्चेव	झर्चेम
प०	झर्चतु	झर्चतात् झर्चताम्	झर्चन्तु
	झर्च	,, झर्चतम्	झर्चत
	झर्चानि	झर्चाव	झर्चाम
ह्य०	अझर्चत्	अझर्चताम्	अझर्चन्
	अझर्चः	अझर्चतम्	अझर्चत
	अझर्चम्	अझर्चाव	अझर्चाम
अ०	अझर्चीत्	अझर्चिष्टाम्	अझर्चिषुः
	अझर्चीः	अझर्चिष्टम्	अझर्चिष्ट
	अझर्चिषम्	अझर्चिष्व	अझर्चिष्म
प०	जझर्च	जझर्चतुः	जझर्चुः
	जझर्चिथ	जझर्चथुः	जझर्च
	जझर्च	जझर्चिव	जझर्चिम
आ०	झर्च्यात्	झर्च्यास्ताम्	झर्च्यासुः
	झर्च्याः	झर्च्यास्तम्	झर्च्यास्त
	झर्च्यासम्	झर्च्यास्व	झर्च्यास्म
प्र०	झर्चिता	झर्चितारौ	झर्चितारः
	झर्चितासि	झर्चितास्थः	झर्चितास्थ
	झर्चितास्मि	झर्चितास्वः	झर्चितास्मः
भ०	झर्चिष्यति	झर्चिष्यतः	झर्चिष्यन्ति
	झर्चिष्यसि	झर्चिष्यथः	झर्चिष्यथ
	झर्चिष्यामि	झर्चिष्यावः	झर्चिष्यामः
क्रि०	अझर्चिष्यत्	अझर्चिष्यताम्	अझर्चिष्यन्
	अझर्चिष्यः	अझर्चिष्यतम्	अझर्चिष्यत
	अझर्चिष्यम्	अझर्चिष्याव	अझर्चिष्याम

1339 त्वचत् (त्वच्) संवरणे

संवरणमाच्छादनम् 25

व०	त्वचति	त्वचतः	त्वचन्ति
	त्वचसि	त्वचथः	त्वचथ
	त्वचामि	त्वचावः	त्वचामः
स०	त्वचेत्	त्वचेताम्	त्वचेयुः
	त्वचेः	त्वचेतम्	त्वचेत
	त्वचेयम्	त्वचेव	त्वचेम
प०	त्वचतु	त्वचतात् त्वचताम्	त्वचन्तु
	त्वच	त्वचतम्	त्वचत
	त्वचानि	त्वचाव	त्वचाम
ह्य०	अत्वचत्	अत्वचताम्	अत्वचन्
	अत्वचः	अत्वचतम्	अत्वचत
	अत्वचम्	अत्वचाव	अत्वचाम
अ०	अत्वचीत	अत्वचिष्टाम्	अत्वचिषुः
	अत्वचीः	अत्वचिष्टम्	अत्वचिष्ट
	अत्वचिषम्	अत्वचिष्व	अत्वचिष्म
	अत्वाचीत्	अत्वाचिष्टाम्	अत्वाचिषुः इ०
प०	तत्वाच	तत्वचतुः	तत्वचुः
	तत्वचिथ	तत्वचथुः	तत्वच
	तत्वच,तत्वाच	तत्वचिव	तत्वचिम
आ०	त्वच्यात्	त्वच्यास्ताम्	त्वच्यासुः
	त्वच्याः	त्वच्यास्तम्	त्वच्यास्त
	त्वच्यासम्	त्वच्यास्व	त्वच्यास्म
श्व	त्वचिता	त्वचितारौ	त्वचितारः
	त्वचितासि	त्वचितास्थः	त्वचितास्थ
	त्वचितास्मि	त्वचितास्वः	त्वचितास्मः
भ०	त्वचिष्यति	त्वचिष्यतः	त्वचिष्यन्ति
	त्वचिष्यसि	त्वचिष्यथः	त्वचिष्यथ
	त्वचिष्यामि	त्वचिष्यावः	त्वचिष्यामः
क्रि०	अत्वचिष्यत्	अत्वचिष्यताम्	अत्वचिष्यन्
	अत्वचिष्यः	अत्वचिष्यतम्	अत्वचिष्यत
	अत्वचिष्यम्	अत्वचिष्याव	अत्वचिष्याम

1340 ऋचत् (ऋच्) स्तुतौ 26

व०	ऋचति	ऋचतः	ऋचन्ति
	ऋचसि	ऋचथः	ऋचथ
	ऋचामि	ऋचावः	ऋचामः
स०	ऋचेत्	ऋचेताम्	ऋचेयुः
	ऋचेः	ऋचेतम्	ऋचेत
	ऋचेयम्	ऋचेव	ऋचेम
प०	ऋचतु	ऋचतात् ऋचताम्	ऋचन्तु
	ऋच	,, ऋचतम्	ऋचत
	ऋचानि	ऋचाव	ऋचाम
ह्य०	आर्चत्	आर्चताम्	आर्चन्
	आर्चः	आर्चतम्	आर्चत
	आर्चम्	आर्चाव	आर्चाम
अ०	आर्चीत्	आर्चिष्टाम्	आर्चिषुः
	आर्चीः	आर्चिष्टम्	आर्चिष्ट
	आर्चिषम्	आर्चिष्व	आर्चिष्म
प०	आनर्च	आनृचतुः	आनृचुः
	आनर्चिथ	आनृचथुः	आनृच
	आनर्च	आनृचिव	आनृचिम
आ०	ऋच्यात्	ऋच्यास्ताम्	ऋच्यासुः
	ऋच्याः	ऋच्यास्तम्	ऋच्यास्त
	ऋच्यासम्	ऋच्यास्व	ऋच्यास्मः
श्व०	अर्चिता	अर्चितारौ	अर्चितारः
	अर्चितासि	अर्चितास्थः	अर्चितास्थ
	अर्चितास्मि	अर्चितास्वः	अर्चितास्मः
भ०	अर्चिष्यति	अर्चिष्यतः	अर्चिष्यन्ति
	अर्चिष्यसि	अर्चिष्यथः	अर्चिष्यथ
	अर्चिष्यामि	अर्चिष्यावः	अर्चिष्यामः
क्रि०	आर्चिष्यत्	आर्चिष्यताम्	आर्चिष्यन्
	आर्चिष्यः	आर्चिष्यतम्	आर्चिष्यत
	आर्चिष्यम्	आर्चिष्याव	[illegible]र्चिष्याम

1341 औव्रस्चौत् (व्रस्च्-व्रश्च्) छेदने 27

व० वृश्चति वृश्चतः वृश्चन्ति
वृश्चसि वृश्चथः वृश्चथ
वृश्चामि वृश्चावः वृश्चामः
स० वृश्चेत् वृश्चेताम् वृश्चेयुः
वृश्चेः वृश्चेतम् वृश्चेत
वृश्चेयम् वृश्चेव वृश्चेम
प० वृश्चतु वृश्चतात् वृश्चताम् वृश्चन्तु
वृश्च ,, वृश्चतम् वृश्चत
वृश्चानि वृश्चाव वृश्चाम
ह्य० अवृश्चत् अवृश्चताम् अवृश्चन्
अवृश्चः अवृश्चतम् अवृश्चत
अवृश्चम् अवृश्चाव अवृश्चाम
अ० अव्रश्चीत् अव्रश्चिष्टाम् अव्रश्चिषुः

प० अव्राक्षीत् अव्राष्टाम् अव्राक्षुः इत्यादि

वव्रश्चिथ वव्रश्चथुः वव्रश्च
वव्रश्च वव्रश्चिव वव्रश्चिम
आ० वृश्च्यात् वृश्च्यास्ताम् वृश्च्यासुः
वृश्च्याः वृश्च्यास्तम् वृश्च्यास्त
वृश्च्यासम् वृश्च्यास्व वृश्च्यास्म
श्व० व्रश्चिता व्रश्चितारौ व्रश्चितारः
व्रश्चितासि व्रश्चितास्थः व्रश्चितास्थ
व्रश्चितास्मि व्रश्चितास्वः व्रश्चितास्मः
व्रष्टा व्रष्टारौ व्रष्टारः इत्यादि
भ० व्रश्चिष्यति व्रश्चिष्यतः व्रश्चिष्यन्ति
व्रश्चिष्यसि व्रश्चिष्यथः व्रश्चिष्यथ
व्रश्चिष्यामि व्रश्चिष्यावः व्रश्चिष्यामः
व्रक्ष्यति व्रक्ष्यतः व्रक्ष्यन्ति इ०
क्रि० अव्रक्ष्यत् अव्रक्ष्यताम् अव्रक्ष्यन्
अव्रक्ष्यः अव्रक्ष्यतम् अव्रक्ष्यत
अव्रक्ष्याम् अव्रक्ष्याव अव्रक्ष्याम
अव्रश्चिष्यत् अव्रश्चिष्यताम् अव्रश्चिष्यन्
इत्यादि ।

अथ छान्ताः षट् प्रच्छंवर्जाः सेटश्च ।

1342 ऋछत् (ऋच्छ्) इन्द्रियप्रलय-मूर्तिभावयोः । इन्द्रियाणां प्रलये मोहे मूर्तिभावे च । 28

व० ऋच्छति ऋच्छतः ऋच्छन्ति
ऋच्छसि ऋच्छथः ऋच्छथ
ऋच्छामि ऋच्छावः ऋच्छामः
स० ऋच्छेत् ऋच्छेताम् ऋच्छेयुः
ऋच्छेः ऋच्छेतम् ऋच्छेत
ऋच्छेयम् ऋच्छेव ऋच्छेम
प० ऋच्छतु ऋच्छतात् ऋच्छताम् ऋच्छन्तु
ऋच्छ ,, ऋच्छतम् ऋच्छत
ऋच्छानि ऋच्छाव ऋच्छाम
आर्च्छत् आर्च्छताम् आर्च्छन्
आर्च्छः आर्च्छतम् आर्च्छत
आर्च्छम् आर्च्छाव आर्च्छाम
आर्च्छीत् आर्च्छिष्टाम् आर्च्छिषुः
आर्च्छीः आर्च्छिष्टम् आर्च्छिष्ट
आर्च्छिषम् आर्च्छिष्व आर्च्छिष्म
प० आनर्च्छ आनर्च्छतुः आनर्च्छुः
आनर्च्छिथ आनर्च्छथुः आनर्च्छ
आनर्च्छ आनर्च्छिव आनर्च्छिम
आ० ऋच्छ्यात् ऋच्छ्यास्ताम् ऋच्छ्यासुः
ऋच्छ्याः ऋच्छ्यास्तम् ऋच्छ्यास्त
ऋच्छ्यासम् ऋच्छ्यास्व ऋच्छ्यास्म
श्व० ऋच्छिता ऋच्छितारौ ऋच्छितारः
ऋच्छितासि ऋच्छितास्थः ऋच्छितास्थ
ऋच्छितास्मि ऋच्छितास्वः ऋच्छितास्मः
भ० ऋच्छिष्यति ऋच्छिष्यतः ऋच्छिष्यन्ति
ऋच्छिष्यसि ऋच्छिष्यथः ऋच्छिष्यथ
ऋच्छिष्यामि ऋच्छिष्यावः ऋच्छिष्यामः
क्रि० आर्च्छिष्यत् आर्च्छिष्यताम् आर्च्छिष्यन्
आर्च्छिष्यः आर्च्छिष्यतम् आर्च्छिष्यत
आर्च्छिष्यम् आर्च्छिष्याव आर्च्छिष्याम

1343 विछत् (विच्छ्) गतौ 29

व० विच्छायति विच्छायतः विच्छायन्ति
विच्छायसि विच्छायथः विच्छायथ
विच्छायामि विच्छायावः विच्छायामः
स० विच्छायेत् विच्छायेताम् विच्छायेयुः
विच्छायेः विच्छायेतम् विच्छायेत
विच्छायेयम् विच्छायेव विच्छायेम
प० विच्छायतु तात् विच्छायताम् विच्छायन्तु
विच्छाय ,, विच्छायतम् विच्छायत
विच्छायानि विच्छायाव विच्छायाम
ह्य० अविच्छायत् अविच्छायताम् अविच्छायन्
अविच्छायः अविच्छायतम् अविच्छायत
अविच्छायम् अविच्छायाव अविच्छायाम
अविच्छायीत् अविच्छायिष्टाम् अविच्छायिषुः
अविच्छायीः अविच्छायिष्टम् अविच्छायिष्ट
अविच्छायिषम् अविच्छायिष्व अविच्छायिष्म
अविच्छीत् अविच्छिष्टाम् अविच्छिषुः इत्यादि
विच्छायाञ्चकार विच्छायाञ्चक्रतुः विच्छायाञ्चक्रुः
विच्छायाञ्चकर्थ विच्छायाञ्चक्रथुः विच्छायाञ्चक्र
विच्छायाञ्चकार, करविच्छायाञ्चकृव विच्छा-
याञ्चकृम विच्छायाम्बभूव । विच्छायामास
विविच्छ विविच्छतुः विविच्छुः इ०
विच्छाय्यात् विच्छाय्यास्ताम् विच्छाय्यासुः
विच्छाय्याः विच्छाय्यास्तम् विच्छाय्यास्त
विच्छाय्यासम् विच्छाय्यास्व विच्छाय्यास्म
विच्छेद्यात् विच्छेद्यास्ताम् विच्छेद्यासुः इ०
श्व० विच्छिता विच्छितारौ विच्छितारः इ०
विच्छायिता विच्छायितारौ विच्छायितारः इ०
भ० विच्छिष्यति विच्छिष्यतः विच्छिष्यन्ति इ०
विच्छायिता विच्छायितारौ विच्छायितारः इ०
अविच्छिष्यत् अविच्छिष्यताम् अविच्छिष्यन् इ०
अविच्छायिष्यति अविच्छायिष्यताम्
अविच्छायिष्यन् इत्यादि
॥ विच्छतीत्यादिकमप्यन्येमन्यन्ते ॥
विच्छायिष्यति विच्छायिष्यतः विच्छायिष्यन्ति इ०
अविच्छायिष्यत्

1344 उछत् (उच्छ्) विवासे

विवासोऽतिक्रमः । 30

व० उच्छति उच्छतः उच्छन्ति
उच्छसि उच्छथः उच्छथ
उच्छामि उच्छावः उच्छामः
स० उच्छेत् उच्छेताम् उच्छेयुः
उच्छेः उच्छेतम् उच्छेत
उच्छेयम् उच्छेव उच्छेम
प० उच्छतु उच्छतात् उच्छताम् उच्छन्तु
उच्छ ,, उच्छतम् उच्छत
उच्छानि उच्छाव उच्छाम
ह्य० औच्छत् औच्छताम् औच्छन्
औच्छः औच्छतम् औच्छत
औच्छम् औच्छाव औच्छाम
अ० औच्छीत् औच्छिष्टाम् औच्छिषुः
औच्छीः औच्छिष्टम् औच्छिष्ट
औच्छिषम् औच्छिष्व औच्छिष्म
प० उच्छाञ्चकार उच्छाञ्चक्रतुः उच्छाञ्चक्रुः
उच्छाञ्चकर्थ उच्छाञ्चक्रथुः उच्छाञ्चक्र
उच्छाञ्चकार, करउच्छाञ्चकृव उच्छाञ्चकृम
उच्छाम्बभूव । उच्छामास
आ० उच्छ्यात् उच्छ्यास्ताम् उच्छ्यासुः
उच्छ्याः उच्छ्यास्तम् उच्छ्यास्त
उच्छ्यासम् उच्छ्यास्व उच्छ्यास्म
श्व० उच्छिता उच्छितारौ उच्छितारः इ०
भ० उच्छिष्यति उच्छिष्यतः उच्छिष्यन्ति इ०
औच्छिष्यत् औच्छिष्यताम् औच्छिष्यन् इ०

1345 मिछत् (मिच्छ्) उत्क्लेशे उत्क्लेशो बाधनम् 31

व० मिच्छति मिच्छतः मिच्छन्ति
मिच्छसि मिच्छथः मिच्छथ
मिच्छामि मिच्छावः मिच्छामः

स० मिच्छेत् मिच्छेताम् मिच्छेयुः
मिच्छेः मिच्छेतम् मिच्छेत
मिच्छेयम् मिच्छेव मिच्छेम

प० मिच्छतु मिच्छतात् मिच्छताम् मिच्छन्तु
मिच्छ ,, मिच्छतम् मिच्छत
मिच्छानि मिच्छाव मिच्छाम

ह्य० अमिच्छत् अमिच्छताम् अमिच्छन्
अमिच्छः अमिच्छतम् अमिच्छत
अमिच्छम् अमिच्छाव अमिच्छाम

अ० अमिच्छीत् अमिच्छिष्टाम् अमिच्छिषुः
अमिच्छीः अमिच्छिष्टम् अमिच्छिष्ट
अमिच्छिषम् अमिच्छिष्व अमिच्छिष्म

प० मिमिच्छ मिमिच्छतुः मिमिच्छुः
मिमिच्छिथ मिमिच्छथुः मिमिच्छ
मिमिच्छ मिमिच्छिव मिमिच्छिम

आ० मिच्छ्यात् मिच्छ्यास्ताम् मिच्छ्यासुः
मिच्छ्याः मिच्छ्यास्तम् मिच्छ्यास्त
मिच्छ्यासम् मिच्छ्यास्व मिच्छ्यास्म

श्व० मिच्छिता मिच्छितारौ मिच्छितारः
मिच्छितासि मिच्छितास्थः मिच्छितास्थ
मिच्छितास्मि मिच्छितास्वः मिच्छितास्मः

भ० मिच्छिष्यति मिच्छिष्यतः मिच्छिष्यन्ति
मिच्छिष्यसि मिच्छिष्यथः मिच्छिष्यथ
मिच्छिष्यामि मिच्छिष्यावः मिच्छिष्यामः

अमिच्छिष्यत् अमिच्छिष्यताम् अमिच्छिष्यन्
अमिच्छिष्यः अमिच्छिष्यतम् अमिच्छिष्यत
अमिच्छिष्यम् अमिच्छिष्याव अमिच्छिष्याम

1346 उछुत् (उञ्छ्) उञ्छे उञ्छ उञ्चयः 32

व० उञ्छति उञ्छतः उञ्छन्ति
उञ्छसि उञ्छथः उञ्छथ
उञ्छामि उञ्छावः उञ्छामः

स० उञ्छेत् उञ्छेताम् उञ्छेयुः
उञ्छेः उञ्छेतम् उञ्छेत
उञ्छेयम् उञ्छेव उञ्छेम

प० उञ्छतु उञ्छतात् उञ्छताम् उञ्छन्तु
उञ्छ ,, उञ्छतम् उञ्छत
उञ्छानि उञ्छाव उञ्छाम

ह्य औञ्छत् औञ्छताम् औञ्छन्
औञ्छः औञ्छतम् औञ्छत
औञ्छम् औञ्छाव औञ्छाम

अ० औञ्छीत् औञ्छिष्टाम् औञ्छिषुः
औञ्छीः औञ्छिष्टम् औञ्छिष्ट
औञ्छिषम् औञ्छिष्व औञ्छिष्म

प० उञ्छाञ्चकार उञ्छाञ्चक्रतुः उञ्छाञ्चक्रुः
उञ्छाञ्चकर्थ उञ्छाञ्चक्रथुः उञ्छाञ्चक्र
उञ्छाञ्चकार-कर उञ्छाञ्चकृव उञ्छाञ्चकृम
उञ्छाम्बभूव । उञ्छामास

आ० उञ्छ्यात् उञ्छ्यास्ताम् उञ्छ्यासुः
उञ्छ्याः उञ्छ्यास्तम् उञ्छ्यास्त
उञ्छ्यासम् उञ्छ्यास्व उञ्छ्यास्म

श्व० उञ्छिता उञ्छितारौ उञ्छितारः
उञ्छितासि उञ्छितास्थः उञ्छितास्थ
उञ्छितास्मि उञ्छितास्वः उञ्छितास्मः

भ० उञ्छिष्यति उञ्छिष्यतः उञ्छिष्यन्ति
उञ्छिष्यसि उञ्छिष्यथः उञ्छिष्यथ
उञ्छिष्यामि उञ्छिष्यावः उञ्छिष्यामः

क्रि० औञ्छिष्यत् औञ्छिष्यताम् औञ्छिष्यन्
औञ्छिष्यः औञ्छिष्यतम् औञ्छिष्यत
औञ्छिष्यम् औञ्छिष्याव औञ्छिष्याम

1347 प्रछंत् (प्रच्छ)ज्ञीप्सायाम्

ज्ञीप्सा जिज्ञासा 33

व०	पृच्छति	पृच्छतः	पृच्छन्ति
	पृच्छसि	पृच्छथः	पृच्छथ
	पृच्छामि	पृच्छावः	पृच्छामः
स०	पृच्छेत्	पृच्छेताम्	पृच्छेयुः
	च्छेः	पृच्छेतम्	पृच्छेत
	पृच्छेयम्	पृच्छेव	पृच्छेम
प०	पृच्छतु	पृच्छतात् पृच्छताम्	पृच्छन्तु
	पृच्छ	,, पृच्छतम्	पृच्छत
	पृच्छानि	पृच्छाव	पृच्छाम
ह्य०	अपृच्छत्	अपृच्छताम्	अपृच्छन्
	अपृच्छः	अपृच्छतम्	अपृच्छत
	अपृच्छम्	अपृच्छाव	अपृच्छाम
अ०	अप्राक्षीत्	अप्राष्टाम्	अप्राक्षुः
	अप्राक्षीः	अप्राष्टम्	अप्राष्ट
	अप्राक्षम्	अप्राक्ष्व	अप्राक्ष्म
प०	पप्रच्छ	पप्रच्छतुः	पप्रच्छुः
	पप्रच्छिथ	पप्रष्ठ पप्रच्छथुः	पप्रच्छ
	पप्रच्छ	पप्रच्छिव	पप्रच्छिम
आ०	पृच्छ्यात्	पृच्छ्यास्ताम्	पृच्छ्यासुः
	पृच्छ्याः	पृच्छ्यास्तम्	पृच्छ्यास्त
	पृच्छ्यासम्	पृच्छ्यास्व	पृच्छ्यास्म
श्व०	प्रष्टा	प्रष्टारौ	प्रष्टारः
	प्रष्टासि	प्रष्टास्थः	प्रष्टास्थ
	प्रष्टास्मि	प्रष्टास्वः	प्रष्टास्मः
भ०	प्रक्ष्यति	प्रक्ष्यतः	प्रक्ष्यन्ति
	प्रक्ष्यसि	प्रक्ष्यथः	प्रक्ष्यथ
	प्रक्ष्यामि	प्रक्ष्यावः	प्रक्ष्यामः
क्रि०	अप्रक्ष्यत्	अप्रक्ष्यताम्	अप्रक्ष्यन्
	अप्रक्ष्यः	अप्रक्ष्यतम्	अप्रक्ष्यत
	अप्रक्ष्यम्	अप्रक्ष्याव	अप्रक्ष्याम

अथ जान्ताः षट्

1348 उब्जत् (उब्ज्) आर्जवे 34

व०	उब्जति	उब्जतः	उब्जन्ति
	उब्जसि	उब्जथः	उब्जथ
	उब्जामि	उब्जावः	उब्जामः
स०	उब्जेत	उब्जेताम्	उब्जेयुः
	उब्जेः	उब्जेतम्	उब्जेत
	उब्जेयम्	उब्जेव	उब्जेम
प०	उब्जतु	उब्जतात् उब्जताम्	उब्जन्तु
	उब्ज	,, उब्जतम्	उब्जत
	उब्जानि	उब्जाव	उब्जाम
ह्य०	औब्जत्	औब्जताम्	औब्जन्
	औब्जः	औब्जतम्	औब्जत
	औब्जम्	औब्जाव	औब्जाम
अ०	औब्जीत्	औब्जिष्टाम्	औब्जिषुः
	औब्जीः	औब्जिष्टम्	औब्जिष्ट
	औब्जिषम्	औब्जिष्व	औब्जिष्म
प०	उब्जाञ्चकार	उब्जाञ्चक्रतुः	उब्जाञ्च :
	उब्जाञ्चकर्थ	उब्जाञ्चक्रथुः	उब्जाञ्चक
	उब्जाञ्चकार-कर	उब्जाञ्चकृव	उब्जाञ्चकृम
	उब्जाम्बभूव । उब्जामास		
आ०	उब्ज्यात्	उब्ज्यास्ताम्	उब्ज्यासुः
	उब्ज्याः	उब्ज्यास्तम्	उब्ज्यास्त
	उब्ज्यासम्	उब्ज्यास्व	उब्ज्यास्म
श्व०	उब्जिता	उब्जितारौ	उब्जितारः
	उब्जितासि	उब्जितास्थः	उब्जितास्थ
	उब्जितास्मि	उब्जितास्वः	उब्जितास्मः
भ०	उब्जिष्यति	उब्जिष्यतः	उब्जिष्यन्ति
	उब्जिष्यसि	उब्जिष्यथः	उब्जिष्यथ
	उब्जिष्यामि	उब्जिष्यावः	उब्जिष्यामः
क्रि०	औब्जिष्यत्	औब्जिष्यताम्	औब्जिष्यन्
	औब्जिष्यः	औब्जिष्यतम्	औब्जिष्यत
	औब्जिष्यम्	औब्जिष्याव	औब्जिष्याम

1349 सृजंतू (सृज्) विसर्गे । 35

व०	सृजति	सृजतः	सृजन्ति
	सृजसि	सृजथः	सृजथ
	सृजामि	सृजावः	सृजामः
स०	सृजेत्	सृजेताम्	सृजेयुः
	सृजेः	सृजेतम्	सृजेत
	सृजेयम्	सृजेव	सृजेम
प०	सृजतु	सृजतात् सृजताम्	सृजन्तु
	सृज	,, सृजतम्	सृजत
	सृजानि	सृजाव	सृजाम
ह्य०	असृजत्	असृजताम्	असृजन्
	असृजः	असृजतम्	असृजत
	असृजम्	असृजाव	असृजाम
अ०	अस्राक्षीत्	अस्राष्टाम्	अस्राक्षुः
	अस्राक्षीः	अस्राष्टम्	अस्राष्ट
	अस्राक्षम्	अस्राक्ष्व	अस्राक्ष्म
प०	ससर्ज	ससृजतुः	ससृजुः
	सर्जिथ,सस्रष्ठ	ससृजथुः	ससृज
	ससर्ज	ससृजिव	ससृजिम
आ०	सृज्यात्	सृज्यास्ताम्	सृज्यासुः
	सृज्याः	सृज्यास्तम्	सृज्यास्त
	सृज्यासम्	सृज्यास्व	सृज्यास्म
श्व०	स्रष्टा	स्रष्टारौ	स्रष्टारः
	स्रष्टासि	स्रष्टास्थः	स्रष्टास्थ
	स्रष्टास्मि	स्रष्टास्वः	स्रष्टास्मः
भ०	स्रक्ष्यति	स्रक्ष्यतः	स्रक्ष्यन्ति
	स्रक्ष्यसि	स्रक्ष्यथः	स्रक्ष्यथ
	स्रक्ष्यामि	स्रक्ष्यावः	स्रक्ष्यामः
क्रि०	अस्रक्ष्यत्	अस्रक्ष्यताम्	अस्रक्ष्यन्
	अस्रक्ष्यः	अस्रक्ष्यतम्	अस्रक्ष्यत
	अस्रक्ष्यम्	अस्रक्ष्याव	अस्रक्ष्याम

1350 रुजोंत् (रुज्) भङ्गे । 36

व०	रुजति	रुजतः	रुजन्ति
	रुजसि	रुजथः	रुजथ
	रुजामि	रुजावः	रुजामः
स०	रुजेत्	रुजेताम्	रुजेयुः
	रुजेः	रुजेतम्	रुजेत
	रुजेयम्	रुजेव	रुजेम
प०	रुजतु	रुजतात् रुजताम्	रुजन्तु
	रुज	,, रुजतम्	रुजत
	रुजानि	रुजाव	रुजाम
ह्य०	अरुजत्	अरुजताम्	अरुजन्
	अरुजः	अरुजतम्	अरुजत
	अरुजम्	अरुजाव	अरुजाम
अ०	अरौक्षीत्	अरौक्ताम्	अरौक्षुः
	अरौक्षीः	अरौक्तम्	अरौक्त
	अरौक्षम्	अरौक्ष्व	अरौक्ष्म
प०	रुरोज	रुरुजतुः	रुरुजुः
	रुरोजिथ	रुरुजथुः	रुरुज
	रुरोज	रुरुजिव	रुरुजिम
आ०	रुज्यात्	रुज्यास्ताम्	रुज्यासुः
	रुज्याः	रुज्यास्तम्	रुज्यास्त
	रुज्यासम्	रुज्यास्व	रुज्यास्म
श्व०	रोक्ता	रोक्तारौ	रोक्तारः
	रोक्तासि	रोक्तास्थः	रोक्तास्थ
	रोक्तास्मि	रोक्तास्वः	रोक्तास्मः
भ०	रोक्ष्यति	रोक्ष्यतः	रोक्ष्यन्ति
	रोक्ष्यसि	रोक्ष्यथः	रोक्ष्यथ
	रोक्ष्यामि	रोक्ष्यावः	रोक्ष्यामः
क्रि०	अरोक्ष्यत्	अरोक्ष्यताम्	अरोक्ष्यन्
	अरोक्ष्यः	अरोक्ष्यतम्	अरोक्ष्यत
	अरोक्ष्यम्	अरोक्ष्याव	अरोक्ष्याम

1351 भुजोंत् (भुज्) कौटिल्ये । 37

व०	भुजति	भुजतः	भुजन्ति
	भुजसि	भुजथः	भुजथ
	भुजामि	भुजावः	भुजामः
स०	भुजेत्	भुजेताम्	भुजेयुः
	भुजेः	भुजेतम्	भुजेत
	भुजेयम्	भुजेव	भुजेम
प०	भुजतु	भुजतात् भुजताम्	भुजन्तु
	भुज	,, भुजतम्	भुजत
	भुजानि	भुजाव	भुजाम
अ०	अभुजत्	अभुजताम्	अभुजन्
	अभुजः	अभुजतम्	अभुजत
	अभुजम्	अभुजाव	अभुजाम
अ०	अभौक्षीत्	अभौक्ताम्	अभौक्षुः
	अभौक्षीः	अभौक्तम्	अभौक्त
	अभौक्षम्	अभौक्ष्व	अभौक्ष्म
प०	बुभोज	बुभुजतुः	बुभुजुः
	बुभोजिथ	बुभुजथुः	बुभुज
	बुभोज	बुभुजिव	बुभुजिम
आ०	भुज्यात	भुज्यास्ताम्	भुज्यासुः
	भुज्याः	भुज्यास्तम्	भुज्यास्त
	भुज्यासम्	भुज्यास्व	भुज्यास्म
श्व०	भोक्ता	भोक्तारौ	भोक्तारः
	भोक्तासि	भोक्तास्थः	भोक्तास्थ
	भोक्तास्मि	भोक्तास्व	भोक्तास्मः
भ०	भोक्ष्यति	भोक्ष्यतः	भोक्ष्यन्ति
	भोक्ष्यसि	भोक्ष्यथः	भोक्ष्यथ
	भोक्ष्यामि	भोक्ष्यावः	भोक्ष्यामः
क्रि०	अभोक्ष्यत्	अभोक्ष्यताम्	अभोक्ष्यन्
	अभोक्ष्यः	अभोक्ष्यतम्	अभोक्ष्यत
	अभोक्ष्यम्	अभोक्ष्याव	अभोक्ष्याम

1352 टुमस्जोंत् (मस्ज्-मज्ज्) शुद्धौ

शुद्ध्या स्नानं बुडनं च लक्ष्यते । 38

व०	मज्जति	मज्जतः	मज्जन्ति
	मज्जसि	मज्जथः	मज्जथ
	मज्जामि	मज्जावः	मज्जामः
स०	मज्जेत्	मज्जेताम्	मज्जेयुः
	मज्जेः	मज्जेतम्	मज्जेत
	मज्जेयम्	मज्जेव	मज्जेम
प०	मज्जतु	मज्जतात् मज्जताम्	मज्जन्तु
	मज्ज	,, मज्जतम्	मज्जत
	मज्जानि	मज्जाव	मज्जाम
अ०	अमज्जत्	अमज्जताम्	अमज्जन्
	अमज्जः	अमज्जतम्	अमज्जत
	अमज्जम्	अमज्जाव	अमज्जाम
अ०	अमाङ्क्षीत्	अमाङ्क्ताम्	अमाङ्क्षुः
	अमाङ्क्षीः	अमाङ्क्तम्	अमाङ्क्त
	अमाङ्क्षम्	अमाङ्क्ष्व	अमाङ्क्ष्म
प०	ममज्ज	ममज्जतुः	ममज्जुः
	ममज्जिथ, ङ्क्थ	ममज्जथुः	ममज्ज
	ममज्ज	ममज्जिव	ममज्जिम
आ०	मज्ज्यात्	मज्ज्यास्ताम्	मज्ज्यासुः
	मज्ज्याः	मज्ज्यास्तम्	मज्ज्यास्त
	मज्ज्यासम्	मज्ज्यास्व	मज्ज्यास्म
श्व०	मङ्क्ता	मङ्क्तारौ	मङ्क्तारः
	मङ्क्तासि	मङ्क्तास्थः	मङ्क्तास्थ
	मङ्क्तास्मि	मङ्क्तास्वः	मङ्क्तास्मः
भ०	मङ्क्ष्यति	मङ्क्ष्यतः	मङ्क्ष्यन्ति
	मङ्क्ष्यसि	मङ्क्ष्यथः	मङ्क्ष्यथ
	मङ्क्ष्यामि	मङ्क्ष्यावः	मङ्क्ष्यामः
क्रि०	अमङ्क्ष्यत्	अमङ्क्ष्यताम्	अमङ्क्ष्यन्
	अमङ्क्ष्यः	अमङ्क्ष्यतम्	अमङ्क्ष्यत
	अमङ्क्ष्यम्	अमङ्क्ष्याव	अमङ्क्ष्याम

353 जर्जृ (जज) परिभाषणे । 39

व०	जर्जति	जर्जतः	जर्जन्ति
	जर्जसि	जर्जथः	जर्जथ
	जर्जामि	जर्जावः	जर्जामः
स०	जर्जेत्	जर्जेताम्	जर्जेयुः
	जर्जेः	जर्जेतम्	जर्जेत
	जर्जेयम्	जर्जेव	जर्जेम
प०	जर्जतु	जर्जतात् जर्जताम्	जर्जन्तु
	जर्ज	,, जर्जतम्	जर्जत
	जर्जानि	जर्जाव	जर्जाम
ह्य०	अजर्जत्	अजर्जताम्	अजर्जन्
	अजर्जः	अजर्जतम्	अजर्जत
	अजर्जम्	अजर्जाव	अजर्जाम
अ०	अजर्जीत्	अजर्जिष्टाम्	अजर्जिषुः
	अजर्जीः	अजर्जिष्टम्	अजर्जिष्ट
	अजर्जिषम्	अजर्जिष्व	अजर्जिष्म
प०	जजर्ज	जजर्जतुः	जजर्जुः
	जजर्जिथ	जजर्जथुः	जजर्ज
	जजर्ज	जजर्जिव	जजर्जिम
आ०	जर्ज्यात्	जर्ज्यास्ताम्	जर्ज्यासुः
	जर्ज्याः	जर्ज्यास्तम्	जर्ज्यास्त
	जर्ज्यासम्	जर्ज्यास्व	जर्ज्यास्म
श्व०	जर्जिता	जर्जितारौ	जर्जितारः
	जर्जितासि	जर्जितास्थः	जर्जितास्थ
	जर्जितास्मि	जर्जितास्वः	जर्जितास्मः
भ०	जर्जिष्यति	जर्जिष्यतः	जर्जिष्यन्ति
	जर्जिष्यसि	जर्जिष्यथः	जर्जिष्यथ
	जर्जिष्यामि	जर्जिष्यावः	जर्जिष्यामः
क्रि०	अजर्जिष्यत्	अजर्जिष्यताम्	अजर्जिष्यन्
	अजर्जिष्यः	अजर्जिष्यतम्	अजर्जिष्यत
	अजर्जिष्यम्	अजर्जिष्याव	अजर्जिष्याम

1354 झर्झ (झर्झ्) परिभाषणे । 40

व०	झर्झति	झर्झतः	झर्झन्ति
	झर्झसि	झर्झथः	झर्झथ
	झर्झामि	झर्झावः	झर्झामः
स०	झर्झेत्	झर्झेताम्	झर्झेयुः
	झर्झेः	झर्झेतम्	झर्झेत
	झर्झेयम्	झर्झेव	झर्झेम
प०	झर्झतु	झर्झतात् झर्झताम्	झर्झन्तु
	झर्झ	,, झर्झतम्	झर्झत
	झर्झानि	झर्झाव	झर्झाम
ह्य०	अझर्झत्	अझर्झताम्	अझर्झन्
	अझर्झः	अझर्झतम्	अझर्झत
	अझर्झम्	अझर्झाव	अझर्झाम
अ०	अझर्झीत्	अझर्झिष्टाम्	अझर्झिषुः
	अझर्झीः	अझर्झिष्टम्	अझर्झिष्ट
	अझर्झिषम्	अझर्झिष्व	अझर्झिष्म
प०	जझर्झ	जझर्झतुः	जझर्झुः
	जझर्झिथ	जझर्झथुः	जझर्झ
	जझर्झ	जझर्झिव	जझर्झिम
आ०	झर्झ्यात्	झर्झ्यास्ताम्	झर्झ्यासुः
	झर्झ्याः	झर्झ्यास्तम्	झर्झ्यास्त
	झर्झ्यासम्	झर्झ्यास्व	झर्झ्यास्म
श्व०	झर्झिता	झर्झितारौ	झर्झितारः
	झर्झितासि	झर्झितास्थः	झर्झितास्थ
	झर्झितास्मि	झर्झितास्वः	झर्झितास्मः
भ०	झर्झिष्यति	झर्झिष्यतः	झर्झिष्यन्ति
	झर्झिष्यसि	झर्झिष्यथः	झर्झिष्यथ
	झर्झिष्यामि	झर्झिष्यावः	झर्झिष्यामः
क्रि०	अझर्झिष्यत्	अझर्झिष्यताम्	अझर्झिष्यन्
	अझर्झिष्यः	अझर्झिष्यतम्	अझर्झिष्यत
	अझर्झिष्यम्	अझर्झिष्याव	अझर्झिष्याम

1355 उद्झत् (उज्झ्) उत्सर्गे 41

व०	उज्झति	उज्झतः	उज्झन्ति
	उज्झसि	उज्झथः	उज्झथ
	उज्झामि	उज्झावः	उज्झामः
स०	उज्झेत्	उज्झेताम्	उज्झेयुः
	उज्झेः	उज्झेतम्	उज्झेत
	उज्झेयम्	उज्झेव	उज्झेम
प०	उज्झतु	उज्झतात् उज्झताम्	उज्झन्तु
	उज्झ	,, उज्झतम	उज्झत
	उज्झानि	उज्झाव	उज्झाम
ह्य०	औज्झत्	औज्झताम्	औज्झन्
	औज्झः	औज्झतम्	औज्झत
	औज्झम्	औज्झाव	औज्झाम
आ०	औज्झीत्	औज्झिष्टाम्	औज्झिषुः
	औज्झीः	औज्झिष्टम्	औज्झिष्ट
	औज्झिषम्	औज्झिष्व	औज्झिष्म
प०	उज्झाञ्चकार	उज्झाञ्चक्रतुः	उज्झाञ्चक्रुः
	उज्झाञ्चकर्थ	उज्झाञ्चक्रथुः	उज्झाञ्चक्र
	उज्झाञ्चकार,कर	उज्झाञ्चकृव	उज्झाञ्चकृम
	उज्झाम्बभूव । उज्झामास		
आ०	उज्झ्यात्	उज्झ्यास्ताम्	उज्झ्यासुः
	उज्झ्याः	उज्झ्यास्तम्	उज्झ्यास्त
	उज्झ्यासम्	उज्झ्यास्व	उज्झ्यास्म
श्व०	उज्झिता	उज्झितारौ	उज्झितारः
	उज्झितासि	उज्झितास्थः	उज्झितास्थ
	उज्झितास्मि	उज्झितास्वः	उज्झितास्मः
भ	उज्झिष्यति	उज्झिष्यतः	उज्झिष्यन्ति
	उज्झिष्यसि	उज्झिष्यथः	उज्झिष्यथ
	उज्झिष्यामि	उज्झिष्यावः	उज्झिष्यामः
क्रि०	औज्झिष्यत्	औज्झिष्यताम्	औज्झिष्यन्
	औज्झिष्यः	औज्झिष्यतम्	औज्झिष्यत
	औज्झिष्यम्	औज्झिष्याव	औज्झिष्याम

अथ डान्ताश्चत्वारः सेटश्च

1356 जुडत् (जुड्) गतौ । 42

व०	जुडति	जुडतः	जुडन्ति
	जुडसि	जुडथः	जुडथ
	जुडामि	जुडावः	जुडामः
स०	जुडेत्	जुडेताम्	जुडेयुः
	जुडेः	जुडेतम्	जुडेत
	जुडेयम्	जुडेव	जुडेम
प०	जुडतु	जुडतात् जुडताम्	जुडन्तु
	जुड	,, जुडतम्	जुडत
	जुडानि	जुडाव	जुडाम
ह्य०	अजुडत्	अजुडताम्	अजुडन्
	अजुडः	अजुडतम्	अजुडत
	अजुडम्	अजुडाव	अजुडाम
अ०	अजोडीत्	अजोडिष्टाम्	अजोडिषुः
	अजोडीः	अजोडिष्टम्	अजोडिष्ट
	अजोडिषम्	अजोडिष्व	अजोडिष्म
प०	जुजोड	जुजुडतुः	जुजुडुः
	जुजोडिथ	जुजुडथुः	जुजुड
	जुजोड	जुजुडिव	जुजुडिम
आ०	जुड्यात्	जुड्यास्ताम्	जुड्यासुः
	जुड्याः	जुड्यास्तम्	जुड्यास्त
	जुड्यासम्	जुड्यास्व	जुड्यास्म
श्व०	जोडिता	जोडितारौ	जोडितारः
	जोडितासि	जोडितास्थः	जोडितास्थ
	जोडितास्मि	जोडितास्वः	जोडितास्मः
भ०	जोडिष्यति	जोडिष्यतः	जोडिष्यन्ति
	जोडिष्यसि	जोडिष्यथः	जोडिष्यथ
	जोडिष्यामि	जोडिष्यावः	जोडिष्यामः
क्रि०	अजोडिष्यत्	अजोडिष्यताम्	अजोडिष्यन्
	अजोडिष्यः	अजोडिष्यतम्	अजोडिष्यत
	अजोडिष्यम्	अजोडिष्याव	अजोडिष्याम

1359 कडत् (कड्) मदे । भक्षणेऽपीत्येके 45

व०	कडति	कडतः	कडन्ति
	कडसि	कडथः	कडथ
	कडामि	कडावः	कडामः
	कडेत्	कडेताम्	कडेयुः
	कडेः	कडेतम्	कडेत
	कडेयम्	कडेव	कडेम
प०	कडतु	कडतात् कडताम्	कडन्तु
	कड	,, कडतम्	कडत
	कडानि	कडाव	कडाम
ह्य०	अकडत्	अकडताम्	अकडन्
	अकडः	अकडतम्	अकडत
	अकडम्	अकडाव	अकडाम
अ०	अकडीत्	अकडिष्टाम्	अकडिषुः
	अकडीः	अकडिष्टम्	अकडिष्ट
	अकडिषम्	अकडिष्व	अकडिष्म

अकाडीत् अकाडिष्टाम् अकाडिषुः इत्यादि

प०	चकाड	चकडतुः	चकडुः
	चकडिथ	चकडथुः	चकड
	चकाड, चकड	चकडिव	चकडिम
आ०	कड्यात्	कड्यास्ताम्	कड्यासुः
	कड्याः	कड्यास्तम्	कड्यास्त
	कड्यासम्	कड्यास्व	कड्यास्म
श्व०	कडिता	कडितारौ	कडितारः
	कडितासि	कडितास्थः	कडितास्थ
	कडितास्मि	कडितास्वः	कडितास्मः
भ०	कडिष्यति	कडिष्यतः	कडिष्यन्ति
	कडिष्यसि	कडिष्यथः	कडिष्यथ
	कडिष्यामि	कडिष्यावः	कडिष्यामः
क्रि०	अकडिष्यत्	अकडिष्यताम्	अकडिष्यन्
	अकडिष्यः	अकडिष्यतम्	अकडिष्यत
	अकडिष्यम्	अकडिष्याव	अकडिष्याम

अथ णान्ता नव सेटश्च ।

1360 पृणत् (पृण्) प्रीणने 46

व०	पृणति	पृणतः	पृणन्ति
	पृणसि	पृणथः	पृणथ
	पृणामि	पृणावः	पृणामः
स०	पृणेत्	पृणेताम्	पृणेयुः
	पृणेः	पृणेतम्	पृणेत
	पृणेयम्	पृणेव	पृणेम
प०	पृणतु	पृणतात् पृणताम्	पृणन्तु
	पृण	,, पृणतम्	पृणत
	पृणानि	पृणाव	पृणाम
ह्य०	अपृणत्	अपृणताम्	अपृणन्
	अपृणः	अपृणतम्	अपृणत
	अपृणम्	अपृणाव	अपृणाम
अ	अपर्णीत्	अपर्णिष्टाम्	अपर्णिषुः
	अपर्णीः	अपर्णिष्टम्	अपर्णिष्ट
	अपर्णिषम्	अपर्णिष्व	अपर्णिष्म
प०	पपर्ण	पपृणतुः	पपृणुः
	पपर्णिथ	पपृणथुः	पपृण
	पपर्ण	पपृणिव	पपृणिम
आ०	पृण्यात्	पृण्यास्ताम्	पृण्यासुः
	पृण्याः	पृण्यास्तम्	पृण्यास्त
	पृण्यासम्	पृण्यास्व	पृण्यास्म
श्व०	पर्णिता	पर्णितारौ	पर्णितारः
	पर्णितासि	पर्णितास्थः	पर्णितास्थ
	पर्णितास्मि	पर्णितास्वः	पर्णितास्मः
भ०	पर्णिष्यति	पर्णिष्यतः	पर्णिष्यन्ति
	पर्णिष्यसि	पर्णिष्यथः	पर्णिष्यथ
	पर्णिष्यामि	पर्णिष्यावः	पर्णिष्यामः
क्रि०	अपर्णिष्यत्	अपर्णिष्यताम्	अपर्णिष्यन्
	अपर्णिष्यः	अपर्णिष्यतम्	अपर्णिष्यत
	अपर्णिष्यम्	अपर्णिष्याव	अपर्णिष्याम

1357 पृडत् (पृड्) सुखने 43

व०	पृडति	पृडतः	पृडन्ति
	पृडसि	पृडथः	पृडथ
	पृडामि	पृडावः	पृडामः
स०	पृडेत्	पृडेताम्	पृडेयुः
	पृडेः	पृडेतम्	पृडेत
	पृडेयम्	पृडेव	पृडेम
प०	पृडतु पृडतात्	पृडताम्	पृडन्तु
	पृड ,,	पृडतम्	पृडत
	पृडानि	पृडाव	पृडाम
ह्य०	अपृडत्	अपृडताम्	अपृडन्
	अपृडः	अपृडतम्	अपृडत
	अपृडम्	अपृडाव	अपृडाम
अ०	अपर्डीत्	अपर्डिष्टाम्	अपर्डिषुः
	अपर्डीः	अपर्डिष्टम्	अपर्डिष्ट
	अपर्डिषम्	अपर्डिष्व	अपर्डिष्म
प०	पपर्ड	पपृडतुः	पपृडुः
	पपर्डिथ	पपृडथुः	पपृड
	पपर्ड	पपृडिव	पपृडिम
आ०	पृड्यात्	पृड्यास्ताम्	पृड्यासुः
	पृड्याः	पृड्यास्तम्	पृड्यास्त
	पृड्यासम्	पृड्यास्व	पृड्यास्म
श्व०	पर्डिता	पर्डितारौ	पर्डितारः
	पर्डितासि	पर्डितास्थः	पर्डितास्थ
	पर्डितास्मि	पर्डितास्वः	पर्डितास्मः
भ०	पर्डिष्यति	पर्डिष्यतः	पर्डिष्यन्ति
	पर्डिष्यसि	पर्डिष्यथः	पर्डिष्यथ
	पर्डिष्यामि	पर्डिष्यावः	पर्डिष्यामः
क्रि०	अपर्डिष्यत्	अपर्डिष्यताम्	अपर्डिष्यन्
	अपर्डिष्यः	अपर्डिष्यतम्	अपर्डिष्यत
	अपर्डिष्यम्	अपर्डिष्याव	अपर्डिष्याम

1358 मृडत् (मृड्) सुखने 44

व०	मृडति	मृडतः	मृडन्ति
	मृडसि	मृडथः	मृडथ
	मृडामि	मृडावः	मृडामः
	मृडेत्	मृडेताम्	मृडेयुः
	मृडेः	मृडेतम्	मृडेत
	मृडेयम्	मृडेव	मृडेम
प०	मृडतु मृडतात्	डताम्	मृडन्तु
	मृड ,,	मृडतम्	मृडत
	मृडानि	मृडाव	मृडाम
ह्य०	अमृडत्	अमृडताम्	अमृडन्
	अमृडः	अमृडतम्	अमृडत
	अमृडम्	अमृडाव	अमृडाम
अ०	अमर्डीत्	अमर्डिष्टाम्	अमर्डिषुः
	अमर्डीः	अमर्डिष्टम्	अमर्डिष्ट
	अमर्डिषम्	अमर्डिष्व	अमर्डिष्म
प०	ममर्ड	ममडतुः	ममृडुः
	ममर्डिथ	ममृडथुः	ममृड
	ममर्ड	ममृडिव	ममृडि
आ०	मृड्यात्	मृड्यास्ताम्	मृड्यासुः
	मृड्याः	मृड्यास्तम्	मृड्यास्त
	मृड्यासम्	मृड्यास्व	मृड्यास्म
श्व०	मर्डिता	मर्डितारौ	मर्डितारः
	मर्डितासि	मर्डितास्थः	मर्डितास्थ
	मर्डितास्मि	मर्डितास्वः	मर्डितास्मः
भ०	मर्डिष्यति	मर्डिष्यतः	मर्डिष्यन्ति
	मर्डिष्यसि	मर्डिष्यथः	मर्डिष्यथ
	मर्डिष्यामि	मर्डिष्यावः	मर्डिष्यामः
क्रि०	अमर्डिष्यत्	अमर्डिष्यताम्	अमर्डिष्यन्
	अमर्डिष्यः	अमर्डिष्यतम्	अमर्डिष्यत
	अमर्डिष्यम्	अमर्डिष्याव	अमर्डिष्याम

1361 तुणत् (तुण्) कोटिल्ये 37

व०	तुणति	तुणतः	तुणन्ति
	तुणसि	तुणथः	तुणथ
	तुणामि	तुणावः	तुणामः
स०	तुणेत्	तुणेताम्	तुणेयुः
	तुणेः	तुणेतम्	तुणेत
	तुणेयम्	तुणेव	तुणेम
प०	तुणतु	तुणतात्	तुणताम्	तुणन्तु
	तुण	तुणतात्	तुणतम्	तुणत
	तुणानि	तुणाव	तुणाम
द्य०	अतुणत्	अतुणताम्	अतुणन्
	अतुणः	अतुणतम्	अतुणत
	अतुणाम्	अतुणाव	अतुणाम
अ०	अतोणीत्	अतोणिष्टाम्	अतोणिषुः
	अतोणीः	अतोणिष्टम्	अतोणिष्ट
	अतोणिषम्	अतोणिष्व	अतोणिष्म
प०	तुतोण	तुतुणतुः	तुतुणुः
	तुतोणिथ	तुतुणथुः	तुतुण
	तुतोण	तुतुणिव	तुतुणिम
आ०	तुण्यात्	तुण्यास्ताम्	तुण्यासुः
	तुण्याः	तुण्यास्तम्	तुण्यास्त
	तुण्यासम्	तुण्यास्व	तुण्यास्म
श्व०	तोणिता	तोणितारौ	तोणितारः
	तोणितासि	तोणितास्थः	तोणितास्थ
	तोणितास्मि	तोणितास्वः	तोणितास्मः
भ०	तोणिष्यति	तोणिष्यतः	तोणिष्यन्ति
	तोणिष्यसि	तोणिष्यथः	तोणिष्यथ
	तोणिष्यामि	तोणिष्यावः	तोणिष्यामः
क्रि०	अतोणिष्यत्	अतोणिष्यताम्	अतोणिष्यन्
	अतोणिष्यः	अतोणिष्यतम्	अतोणिष्यत
	अतोणिष्यम्	अतोणिष्याव	अतोणिष्याम

1362 मृणत् हिंसायाम् (मृण् 38

व०	मृणति	मृणतः	मृणन्ति
	मृणसि	मृणथः	मृणथ
	मृणामि	मृणावः	मृणामः
स०	मृणेत्	मृणेताम्	मृणेयुः
	मृणेः	मृणेतम्	मृणेत
	मृणेयम्	मृणेव	मृणेम
प०	मृणतु	मृणतात्	मृणताम्	मृणन्तु
	मृण	मृणतात्	मृणतम्	मृणत
	मृणानि	मृणाव	मृणाम
द्य०	अमृणत्	अमृणताम्	अमृणन्
	अमृणः	अमृणतम्	अमृणत
	अमृणाम्	अमृणाव	अमृणाम
अ०	अमर्णीत्	अमर्णिष्टाम्	अमर्णिषुः
	अमर्णीः	अमर्णिष्टम्	अमर्णिष्ट
	अमर्णिषम्	अमर्णिष्व	अमर्णिष्म
प०	ममर्ण	ममृणतुः	ममृणुः
	ममर्णिथ	ममृणथुः	ममृण
	ममर्ण	ममृणिव	ममृणिम
आ०	मृण्यात्	मृण्यास्ताम्	मृण्यासुः
	मृण्याः	मृण्यास्तम्	मृण्यास्त
	मृण्यासम्	मृण्यास्व	मृण्यास्म
श्व०	मर्णिता	मर्णितारौ	मर्णितारः
	मर्णितासि	मर्णितास्थः	मर्णितास्थ
	मर्णितास्मि	मर्णितास्वः	मर्णितास्मः
भ०	मर्णिष्यति	मर्णिष्यतः	मर्णिष्यन्ति
	मर्णिष्यसि	मर्णिष्यथः	मर्णिष्यथ
	मर्णिष्यामि	मर्णिष्यावः	मर्णिष्यामः
क्रि०	अमर्णिष्यत्	अमर्णिष्यताम्	अमर्णिष्यन्
	अमर्णिष्यः	अमर्णिष्यतम्	अमर्णिष्यत
	अमर्णिष्यम्	अमर्णिष्याव	अमर्णिष्याम

1363 द्रुणत् (द्रुण्) गति-कौटिल्ययोश्च

चकाराद्धिंसायाम् । 49

व०	द्रुणति	द्रुणतः	द्रुणन्ति
	द्रुणसि	द्रुणथः	द्रुणथ
	द्रुणामि	द्रुणावः	द्रुणामः
स०	द्रुणेत्	द्रुणेताम्	द्रुणेयुः
	द्रुणेः	द्रुणेतम्	द्रुणेत
	द्रुणेयम्	द्रुणेव	द्रुणेम
प०	द्रुणतु	द्रुणतात् द्रुणताम्	द्रुणन्तु
	द्रुण	,, द्रुणतम्	द्रुणत
	द्रुणानि	द्रुणाव	द्रुणाम
ह्य०	अद्रुणत्	अद्रुणताम्	अद्रुणन्
	अद्रुणः	अद्रुणतम्	अद्रुणत
	अद्रुणम्	अद्रुणाव	अद्रुणाम
अ०	अद्रोणीत्	अद्रोणिष्टाम्	अद्रोणिषुः
	अद्रोणीः	अद्रोणिष्टम्	अद्रोणिष्ट
	अद्रोणिषम्	अद्रोणिष्व	अद्रोणिष्म
प०	दुद्रोण	दुद्रुणतुः	दुद्रुणुः
	दुद्रोणिथ	दुद्रुणथुः	दुद्रुण
	दुद्रोण	दुद्रुणिव	दुद्रुणिम
आ०	द्रुण्यात्	द्रुण्यास्ताम्	द्रुण्यासुः
	द्रुण्याः	द्रुण्यास्तम्	द्रुण्यास्त
	द्रुण्यासम्	द्रुण्यास्व	द्रुण्यास्म
श्व०	द्रोणिता	द्रोणितारौ	द्रोणितारः
	द्रोणितासि	द्रोणितास्थः	द्रोणितास्थ
	द्रोणितास्मि	द्रोणितास्वः	द्रोणितास्मः
भ०	द्रोणिष्यति	द्रोणिष्यतः	द्रोणिष्यन्ति
	द्रोणिष्यसि	द्रोणिष्यथः	द्रोणिष्यथ
	द्रोणिष्यामि	द्रोणिष्यावः	द्रोणिष्यामः
क्रि०	अद्रोणिष्यत्	अद्रोणिष्यताम्	अद्रोणिष्यन्
	अद्रोणिष्यः	अद्रोणिष्यतम्	अद्रोणिष्यत
	अद्रोणिष्यम्	अद्रोणिष्याव	अद्रोणिष्याम

1364 पुणत् (पुण्) शुभे

शुभं शुभविषया क्रिया 50

व०	पुणति	पुणतः	पुणन्ति
	पुणसि	पुणथः	पुणथ
	पुणामि	पुणावः	पुणामः
स०	पुणेत्	पुणेताम्	पुणेयुः
	पुणेः	पुणेतम्	पुणेत
	पुणेयम्	पुणेव	पुणेम
प०	पुणतु	पुणतात् पुणताम्	पुणन्तु
	पुण	,, पुणतम्	पुणत
	पुणानि	पुणाव	पुणाम
ह्य०	अपुणत्	अपुणताम्	अपुणन्
	अपुणः	अपुणतम्	अपुणत
	अपुणम्	अपुणाव	अपुणाम
अ०	अपोणीत्	अपोणिष्टाम्	अपोणिषुः
	अपोणीः	अपोणिष्टम्	अपोणिष्ट
	अपोणिषम्	अपोणिष्व	अपोणिष्म
प०	पुपोण	पुपुणतुः	पुपुणुः
	पुपोणिथ	पुपुणथुः	पुपुण
	पुपोण	पुपुणिव	पुपुणिम
आ०	पुण्यात्	पुण्यास्ताम्	पुण्यासुः
	पुण्याः	पुण्यास्तम्	पुण्यास्त
	पुण्यासम्	पुण्यास्व	पुण्यास्म
श्व०	पोणिता	पोणितारौ	पोणितारः
	पोणितासि	पोणितास्थः	पोणितास्थ
	पोणितास्मि	पोणितास्वः	पोणितास्मः
भ०	पोणिष्यति	पोणिष्यतः	पोणिष्यन्ति
	पोणिष्यसि	पोणिष्यथः	पोणिष्यथ
	पोणिष्यामि	पोणिष्यावः	पोणिष्यामः
क्रि०	अपोणिष्यत्	अपोणिष्यताम्	अपोणिष्यन्
	अपोणिष्यः	अपोणिष्यतम्	अपोणिष्यत
	अपोणिष्यम्	अपोणिष्याव	अपोणिष्याम

1365 मुणत् (मुण्) प्रतिज्ञाने 51

व०	मुणति	मुणतः	मुणन्ति
	मुणसि	मुणथः	मुणथ
	मुणामि	मुणावः	मुणामः
स०	मुणेत्	मुणेताम्	मुणेयुः
	मुणेः	मुणेतम्	मुणेत
	मुणेयम्	मुणेव	मुणेम
प०	मुणतु	मुणतात् मुणताम्	मुणन्तु
	मुण	,, मुणतम्	मुणत
	मुणानि	मुणाव	मुणाम
ह्य०	अमुणत्	अमुणताम्	अमुणन्
	अमुणः	अमुणतम्	अमुणत
	अमुणम्	अमुणाव	अमुणाम
अ०	अमोणीत्	अमोणिष्टाम्	अमोणिषुः
	अमोणीः	अमोणिष्टम्	अमोणिष्ट
	अमोणिषम्	अमोणिष्व	अमोणिष्म
प०	मुमोण	मुमुणतुः	मुमुणुः
	मुमोणिथ	मुमुणथुः	मुमुण
	मुमोण	मुमुणिव	मुमुणिम
आ०	मुण्यात्	मुण्यास्ताम्	मुण्यासुः
	मुण्याः	मुण्यास्तम्	मुण्यास्त
	मुण्यासम्	मुण्यास्व	मुण्यास्म
प्र०	मोणिता	मोणितारौ	मोणितारः
	मोणितासि	मोणितास्थः	मोणितास्थ
	मोणितास्मि	मोणितास्वः	मोणितास्मः
भ०	मोणिष्यति	मोणिष्यतः	मोणिष्यन्ति
	मोणिष्यसि	मोणिष्यथः	मोणिष्यथ
	मोणिष्यामि	मोणिष्यावः	मोणिष्यामः
क्रि०	अमोणिष्यत्	अमोणिष्यताम्	अमोणिष्यन्
	अमोणिष्यः	अमोणिष्यतम्	अमोणिष्यत
	अमोणिष्यम्	अमोणिष्याव	अमोणिष्याम

1366 कुणत् (कुण्) शब्दोपकरणयोः 52

व०	कुणति	कुणतः	कुणन्ति
	कुणसि	कुणथः	कुणथ
	कुणामि	कुणावः	कुणामः
स०	कुणेत्	कुणेताम्	कुणेयुः
	कुणेः	कुणेतम्	कुणेत
	कुणेयम्	कुणेव	कुणेम
प०	कुणतु	कुणतात् कुणताम्	कुणन्तु
	कुण	,, कुणतम्	कुणत
	कुणानि	कुणाव	कुणाम
ह्य०	अकुणत्	अकुणताम्	अकुणन्
	अकुणः	अकुणतम्	अकुणत
	अकुणम्	अकुणाव	अकुणाम
अ०	अकोणीत्	अकोणिष्टाम्	अकोणिषुः
	अकोणीः	अकोणिष्टम्	अकोणिष्ट
	अकोणिषम्	अकोणिष्व	अकोणिष्म
प०	चुकोण	चुकुणतुः	चुकुणुः
	चुकोणिथ	चुकुणथुः	चुकुण
	चुकोण	चुकुणिव	चुकुणिम
आ०	कुण्यात्	कुण्यास्ताम्	कुण्यासुः
	कुण्याः	कुण्यास्तम्	कुण्यास्त
	कुण्यासम्	कुण्यास्व	कुण्यास्म
प्र०	कोणिता	कोणितारौ	कोणितारः
	कोणितासि	कोणितास्थः	कोणितास्थ
	कोणितास्मि	कोणितास्वः	कोणितास्मः
भ०	कोणिष्यति	कोणिष्यतः	कोणिष्यन्ति
	कोणिष्यसि	कोणिष्यथः	कोणिष्यथ
	कोणिष्यामि	कोणिष्यावः	कोणिष्यामः
क्रि०	अकोणिष्यत्	अकोणिष्यताम्	अकोणिष्यन्
	अकोणिष्यः	अकोणिष्यतम्	अकोणिष्यत
	अकोणिष्यम्	अकोणिष्याव	अकोणिष्याम

1367 घुणत् (घुण्) भ्रमणे । 53

व०	घुणति	घुणतः	घुणन्ति
	घुणसि	घुणथः	घुणथ
	घुणामि	घुणावः	घुणामः
स०	घुणेत्	घुणेताम्	घुणेयुः
	घुणेः	घुणेतम्	घुणेत
	घुणेयम्	घुणेव	घुणेम
प०	घुणतु	घुणतात् घुणताम्	घुणन्तु
	घुण	घुणतात् घुणतम्	घुणत
	घुणानि	घुणाव	घुणाम
ह्य०	अघुणत्	अघुणताम्	अघुणन्
	अघुणः	अघुणतम्	अघुणत
	अघुणम्	अघुणाव	अघुणाम
अ०	अघोणीत्	अघोणिष्टाम्	अघोणिषुः
	अघोणीः	अघोणिष्टम्	अघोणिष्ट
	अघोणिषम्	अघोणिष्व	अघोणिष्म
प०	जुघोण	जुघुणतुः	जुघुणुः
	जुघोणिथ	जुघुणथुः	जुघुण
	जुघोण	जुघुणिव	जुघुणिम
प०	घुण्यात्	घुण्यास्ताम्	घुण्यासुः
	घुण्याः	घुण्यास्तम्	घुण्यास्त
	घुण्यासम्	घुण्यास्व	घुण्यास्म
श्व०	घोणिता	घोणितारौ	घोणितारः
	घोणितासि	घोणितास्थः	घोणितास्थ
	घोणितास्मि	घोणितास्वः	घोणितास्मः
भ०	घोणिष्यति	घोणिष्यतः	घोणिष्यन्ति
	घोणिष्यसि	घोणिष्यथः	घोणिष्यथ
	घोणिष्यामि	घोणिष्यावः	घोणिष्यामः
क्रि०	अघोणिष्यत्	अघोणिष्यताम्	अघोणिष्यन्
	अघोणिष्यः	अघोणिष्यतम्	अघोणिष्यत
	अघोणिष्यम्	अघोणिष्याव	अघोणिष्याम

1368 घूर्णत् (घूर्ण्) भ्रमणे 54

व०	घूर्णति	घूर्णतः	घूर्णन्ति
	घूर्णसि	घूर्णथः	घूर्णथ
	घूर्णामि	घूर्णावः	घूर्णामः
स०	घूर्णेत्	घूर्णेताम्	घूर्णेयुः
	घूर्णेः	घूर्णेतम्	घूर्णेत
	घूर्णेयम्	घूर्णेव	घूर्णेम
प०	घूर्णतु	घूर्णतात् घूर्णताम्	घूर्णन्तु
	घूर्ण	,, घूर्णतम्	घूर्णत
	घूर्णानि	घूर्णाव	घूर्णाम
ह्य०	अघूर्णत्	अघूर्णताम्	अघूर्णन्
	अघूर्णः	अघूर्णतम्	अघूर्णत
	अघूर्णम्	अघूर्णाव	अघूर्णाम
अ०	अघूर्णीत्	अघूर्णिष्टाम्	अघूर्णिषुः
	अघूर्णीः	अघूर्णिष्टम्	अघूर्णिष्ट
	अघूर्णिषम्	अघूर्णिष्व	अघूर्णिष्म
प०	जुघूर्ण	जुघूर्णतुः	जुघूर्णुः
	जुघूर्णिथ	जुघूर्णथुः	जुघूर्ण
	जुघूर्ण	जुघूर्णिव	जुघूर्णिम
आ०	घूर्ण्यात्	घूर्ण्यास्ताम्	घूर्ण्यासुः
	घूर्ण्याः	घूर्ण्यास्तम्	घूर्ण्यास्त
	घूर्ण्यासम्	घूर्ण्यास्व	घूर्ण्यास्म
श्व०	घूर्णिता	घूर्णितारौ	घूर्णितारः
	घूर्णितासि	घूर्णितास्थः	घूर्णितास्थ
	घूर्णितास्मि	घूर्णितास्वः	घूर्णितास्मः
भ०	घूर्णिष्यति	घूर्णिष्यतः	घूर्णिष्यन्ति
	घूर्णिष्यसि	घूर्णिष्यथः	घूर्णिष्यथ
	घूर्णिष्यामि	घूर्णिष्यावः	घूर्णिष्यामः
क्रि०	अघूर्णिष्यत्	अघूर्णिष्यताम्	अघूर्णिष्यन्
	अघूर्णिष्यः	अघूर्णिष्यतम्	अघूर्णिष्यत
	अघूर्णिष्यम्	अघूर्णिष्याव	अघूर्णिष्याम

अथ तान्तः सेट्च 55

1369 चृतैत् (चृत्) हिंसाग्रन्थयोः

व०	चृतति	चृतत	चृतन्ति
	चृतसि	चृतथः	चृतथ
	चृतामि	चृतावः	चृतामः
स०	चृतेत्	चृतेताम्	चृतेयुः
	चृतेः	चृतेतम्	चृतेत
	चृतेयम्	चृतेव	चृतेम
प०	चृततु	चृततात्	चृतताम्	चृतन्तु
	चृत	,,	चृततम्	चृतत
	चृतानि	चृताव	चृताम
ह्य०	अचृतत्	अचृततताम्	अचृतन्
	अचृतः	अचृततम्	अचृतत
	अचृतम्	अचृताव	अचृताम
अ०	अचर्तीत्	अचर्तिष्टाम्	अचर्तिषुः
	अचर्तीः	अचर्तिष्टम्	अचर्तिष्ट
	अचर्तिषम्	अचर्तिष्व	अचर्तिष्म
प०	चचर्त	चचृततुः	चचृतुः
	चचर्तिथ	चचृतथुः	चचृत
	चचर्त	चचृतिव	चचृतिम
आ०	चृत्यात्	चृत्यास्ताम्	चृत्यासुः
	चृत्याः	चृत्यास्तम्	चृत्यास्त
	चृत्यासम्	चृत्यास्व	चृत्यास्म
श्व०	चर्तिता	चर्तितारौ	चर्तितारः
	चर्तितासि	चर्तितास्थः	चर्तितास्थ
	चर्तितास्मि	चर्तितास्वः	चर्तितास्मः
भ०	चर्तिष्यति	चर्तिष्यतः	चर्तिष्यन्ति
	चर्तिष्यसि	चर्तिष्यथः	चर्तिष्यथ
	चर्तिष्यामि	चर्तिष्यावः	चर्तिष्यामः

चर्त्स्यति चर्त्स्यतः चर्त्स्यन्ति इत्यादि

क्रि०	अचर्तिष्यत्	अचर्तिष्यताम्	अचर्तिष्यन्
	अचर्तिष्यः	अचर्तिष्यतम्	अचर्तिष्यत
	अचर्तिष्यम्	अचर्तिष्याव	अचर्तिष्याम

अचर्त्स्यत् अचर्त्स्यताम् अचर्त्स्यन् इ०

अथ दान्तावनिटौ च

1370 णुदंत् (नुद्) प्रेरणे 56

अयमुभयपदीति पाणिनीयाः ।

व०	नुदति	नुदतः	नुदन्ति
	नुदसि	नुदथः	नुदथ
	नुदामि	नुदावः	नुदामः
स०	नुदेत्	नुदेताम्	नुदेयुः
	नुदेः	नुदेतम्	नुदेत
	नुदेयम्	नुदेव	नुदेम
प०	नुदतु	नुदतात्	नुदताम्	नुदन्तु
	नुद	,,	नुदतम्	नुदत
	नुदानि	नुदाव	नुदाम
ह्य०	अनुदत्	अनुदताम्	अनुदन्
	अनुदः	अनुदतम्	अनुदत
	अनुदम	अनुदाव	अनुदाम
अ०	अनौत्सीत्	अनौत्ताम्	अनौत्सुः
	अनौत्सीः	अनौत्तम्	अनौत्त
	अनौत्सम्	अनौत्स्व	अनौत्स्म
प०	नुनोद	नुनुदतुः	नुनुदुः
	नुनोदिथ	नुनुदथुः	नुनुद
	नुनोद	नुनुदिव	नुनुदिम
आ०	नुद्यात्	नुद्यास्ताम्	नुद्यासुः
	नुद्याः	नुद्यास्तम्	नुद्यास्त
	नुद्यासम्	नुद्यास्व	नुद्यास्म
श्व०	नोत्ता	नोत्तारौ	नोत्तारः
	नोत्तासि	नोत्तास्थः	नोत्तास्थ
	नोत्तास्मि	नोत्तास्वः	नोत्तास्मः
भ०	नोत्स्यति	नोत्स्यतः	नोत्स्यन्ति
	नोत्स्यसि	नोत्स्यथः	नोत्स्यथ
	नोत्स्यामि	नोत्स्यावः	नोत्स्यामः
क्रि०	अनोत्स्यत्	अनोत्स्यताम्	अनोत्स्यन्
	अनोत्स्यः	अनोत्स्यतम्	अनोत्स्यत
	अनोत्स्यम्	अनोत्स्याव	अनोत्स्याम

1371 षद्लृत् (सद्) अवसादने 57

व०	सीदति	सीदतः	सीदन्ति
	सीदसि	सीदथः	सीदथ
	सीदामि	सीदावः	सीदामः
स०	सीदेत्	सीदेताम्	सीदेयुः
	सीदेः	सीदेतम्	सीदेत
	सीदेयम्	सीदेव	सीदेम
प०	सीदतु सीदतात्	सीदताम्	सीदन्तु
	सीद ,,	सीदतम्	सीदत
	सीदानि	सीदाव	सीदाम
ह्य०	असीदत्	असीदताम्	असीदन्
	असीदः	असीदतम्	असीदत
	असीदम्	असीदाव	असीदाम
अ०	असदत्	असदताम्	असदन्
	असदः	असदतम्	असदत
	असदम्	असदाव	असदाम
प०	ससाद	सेदतुः	सेदुः
	सेदिथ,ससत्थ	सेदथुः	सेद
	ससाद,ससद	सेदिव	सेदिम
आ०	सद्यात्	सद्यास्ताम्	सद्यासुः
	सद्याः	सद्यास्तम्	सद्यास्त
	सद्यासम्	सद्यास्व	सद्यास्म
श्व०	सत्ता	सत्तारौ	सत्तारः
	सत्तासि	सत्तास्थः	सत्तास्थ
	सत्तास्मि	सत्तास्वः	सत्तास्मः
भ०	सत्स्यति	सत्स्यतः	सत्स्यन्ति
	सत्स्यसि	सत्स्यथः	सत्स्यथ
	सत्स्यामि	सत्स्यावः	सत्स्यामः
क्रि०	असत्स्यत्	असत्स्यताम्	असत्स्यन्
	असत्स्यः	असत्स्यतम्	असत्स्यत
	असत्स्यम्	असत्स्याव	असत्स्याम

ज्वलादिपठितेनैव सिद्धे इहास्य पाठोऽत्र णादिश्च इति वान्तादेशार्थः सीदती सीदन्ती स्त्री कुले वा। ज्वालादिपाठोऽपि णविकल्पार्थः सदः सादः। शद्लृत् शातने इति तु न पठितव्य एव शित्यात्मनेपदित्वेन शतुरभावेऽन्तादेशविकल्पाप्राप्तेः। अशददित्यादेस्तु तेनैव सिद्धेः॥

अथ धान्तः सेट्च

1372 विधत् (विधृ) विधाने 58

व०	विधति	विधतः	विधन्ति
	विधसि	विधथः	विधथ
	विधामि	विधावः	विधामः
स०	विधेत्	विधेताम्	विधेयुः
	विधेः	विधेतम्	विधेत
	विधेयम्	विधेव	विधेम
प०	विधतु विधतात्	विधताम्	विधन्तु
	विध ,,	विधतम्	विधत
	विधानि	विधाव	विधाम
ह्य०	अविधत्	अविधताम्	अविधन्
	अविधः	अविधतम्	अविधत
	अविधम्	अविधाव	अविधाम
अ०	अवेधीत्	अवेधिष्टाम्	अवेधिषुः
	अवेधीः	अवेधिष्टम्	अवेधिष्ट
	अवेधिषम्	अवेधिष्व	अवेधिष्म
प०	विवेध	विविधतुः	विविधुः
	विवेधिथ	विविधथुः	विविध
	विवेध	विविधिव	विविधिम
आ०	विध्यात्	विध्यास्ताम्	विध्यासुः
	विध्याः	विध्यास्तम्	विध्यास्त
	विध्यासम्	विध्यास्व	विध्यास्म
श्व०	वेधिता	वेधितारौ	वेधितारः
	वेधितासि	वेधितास्थः	वेधितास्थ
	वेधितास्मि	वेधितास्वः	वेधितास्मः
भ०	वेधिष्यति	वेधिष्यतः	वेधिष्यन्ति
	वेधिष्यसि	वेधिष्यथः	वेधिष्यथ
	वेधिष्यामि	वेधिष्यावः	वेधिष्यामः
क्रि०	अवेधिष्यत्	अवेधिष्यताम्	अवेधिष्यन्
	अवेधिष्यः	अवेधिष्यतम्	अवेधिष्यत
	अवेधिष्यम्	अवेधिष्याव	अवेधिष्याम

अथ नान्तौ सेटौ च ।

1373 जुनत् (जुन्) गतौ । 59

व०	जुनति	जुनतः	जुनन्ति
	जुनसि	जुनथः	जुनथ
	जुनामि	जुनावः	जुनामः
स०	जुनेत्	जुनेताम्	जुनेयुः
	जुनेः	जुनेतम्	जुनेत
	जुनेयम्	जुनेव	जुनेम
प०	जुनतु	जुनतात्	जुनताम्	जुनन्तु
	जुन	,,	जुनतम्	जुनत
	जुनानि	जुनाव	जुनाम
ह्य०	अजुनत्	अजुनताम्	अजुनन्
	अजुनः	अजुनतम्	अजुनत
	अजुनम्	अजुनाव	अजुनाम
अ०	अजोनीत्	अजोनिष्टाम्	अजोनिषुः
	अजोनीः	अजोनिष्टम्	अजोनिष्ट
	अजोनिषम्	अजोनिष्व	अजोनिष्म
प०	जुजोन	जुजुनतुः	जुजुनुः
	जुजोनिथ	जुजुनथुः	जुजुन
	जुजोन	जुजुनिव	जुजुनिम
आ०	जुन्यात्	जुन्यास्ताम्	जुन्यासुः
	जुन्याः	जुन्यास्तम्	जुन्यास्त
	जुन्यासम्	जुन्यास्व	जुन्यास्म
श्व०	जोनिता	जोनितारौ	जोनितारः
	जोनितासि	जोनितास्थः	जोनितास्थ
	जोनितास्मि	जोनितास्वः	जोनितास्मः
भ०	जोनिष्यति	जोनिष्यतः	जोनिष्यन्ति
	जोनिष्यसि	जोनिष्यथः	जोनिष्यथ
	जोनिष्यामि	जोनिष्यावः	जोनिष्यामः
क्रि०	अजोनिष्यत्	अजोनिष्यताम्	अजोनिष्यन्
	अजोनिष्यः	अजोनिष्यतम्	अजोनिष्यत
	अजोनिष्यम्	अजोनिष्याव	अजोनिष्याम

1374 शुनत् (शुन्) गतौ । 60

व०	शुनति	शुनतः	शुनन्ति
	शुनसि	शुनथः	शुनथ
	शुनामि	शुनावः	शुनामः
स०	शुनेत्	शुनेताम्	शुनेयुः
	शुनेः	शुनेतम्	शुनेत
	शुनेयम्	शुनेव	शुनेम
प०	शुनतु	शुनतात्	शुनताम्	शुनन्तु
	शुन	,,	शुनतम्	शुनत
	शुनानि	शुनाव	शुनाम
ह्य०	अशुनत्	अशुनताम्	अशुनन्
	अशुनः	अशुनतम्	अशुनत
	अशुनम्	अशुनाव	अशुनाम
अ०	अशोनीत्	अशोनिष्टाम्	अशोनिषुः
	अशोनीः	अशोनिष्टम्	अशोनिष्ट
	अशोनिषम्	अशोनिष्व	अशोनिष्म
प०	शुशोन	शुशुनतुः	शुशुनुः
	शुशोनिथ	शुशुनथुः	शुशुन
	शुशोन	शुशुनिव	शुशुनिम
आ०	शुन्यात्	शुन्यास्ताम्	शुन्यासुः
	शुन्याः	शुन्यास्तम्	शुन्यास्त
	शुन्यासम्	शुन्यास्व	शुन्यास्म
श्व०	शोनिता	शोनितारौ	शोनितारः
	शोनितासि	शोनितास्थः	शोनितास्थ
	शोनितास्मि	शोनितास्वः	शोनितास्मः
भ०	शोनिष्यति	शोनिष्यतः	शोनिष्यन्ति
	शोनिष्यसि	शोनिष्यथः	शोनिष्यथ
	शोनिष्यामि	शोनिष्यावः	शोनिष्यामः
क्रि०	अशोनिष्यत्	अशोनिष्यताम्	अशोनिष्यन्
	अशोनिष्यः	अशोनिष्यतम्	अशोनिष्यत
	अशोनिष्यम्	अशोनिष्याव	अशोनिष्याम

अथ पान्तोऽनिट्च

1375 छुपंत् (छुप्) स्पर्शे 61

व०	छुपति	छुपतः	छुपन्ति
	छुपसि	छुपथः	छुपथ
	छुपामि	छुपावः	छुपामः
स०	छुपेत्	छुपेताम्	छुपेयुः
	छुपेः	छुपेतम्	छुपेत
	छुपेयम्	छुपेव	छुपेम
प०	छुपतु	छुपतात् छुपताम्	छुपन्तु
	छुप	,, छुपतम्	छुपत
	छुपानि	छुपाव	छुपाम
ह्य०	अच्छुपत	अच्छुपताम्	अच्छुपन्
	अच्छुपः	अच्छुपतम्	अच्छुपत
	अच्छुपम्	अच्छुपाव	अच्छुपाम
अ०	अच्छौप्सीत	अच्छौप्ताम्	अच्छौप्सुः
	अच्छौप्सीः	अच्छौप्तम्	अच्छौप्त
	अच्छौप्सम्	अच्छौप्स्व	अच्छौप्स्म
प०	चुच्छोप	चुच्छुपतुः	चुच्छुपुः
	चुच्छोपिथ	चुच्छुपथुः	चुच्छुप
	चुच्छोप	चुच्छुपिव	चुच्छुपिम
आ०	छुप्यात्	छुप्यास्ताम्	छुप्यासुः
	छुप्याः	छुप्यास्तम्	छुप्यास्त
	छुप्यासम्	छुप्यास्व	छुप्यास्म
श्व०	छोप्ता	छोप्तारौ	छोप्तारः
	छोप्तासि	छोप्तास्थः	छोप्तास्थ
	छोप्तास्मि	छोप्तास्वः	छोप्तास्मः
भ०	छोप्स्यति	छोप्स्यतः	छोप्स्यन्ति
	छोप्स्यसि	छोप्स्यथः	छोप्स्यथ
	छोप्स्यामि	छोप्स्यावः	छोप्स्यामः
क्रि०	अच्छोप्स्यत्	अच्छोप्स्यताम्	अच्छोप्स्यन्
	अच्छोप्स्यः	अच्छोप्स्यतम्	अच्छोप्स्यत
	अच्छोप्स्यम्	अच्छोप्स्याव	अच्छोप्स्याम

अथ फान्ता नव सेटश्च

1376 रिफत् (रिफ्) कथनयुद्ध हिंसादानेषु 62

व०	रिफति	रिफतः	रिफन्ति
	रिफसि	रिफथः	रिफथ
	रिफामि	रिफावः	रिफामः
स०	रिफेत्	रिफेताम्	रिफेयुः
	रिफेः	रिफेतम्	रिफेत
	रिफेयम्	रिफेव	रिफेम
प०	रिफतु	रिफतात् रिफताम्	रिफन्तु
	रिफ	,, रिफतम्	रिफत
	रिफाणि	रिफाव	रिफाम
ह्य०	अरिफत्	अरिफताम्	अरिफन्
	अरिफः	अरिफतम्	अरिफत
	अरिफम्	अरिफाव	अरिफाम
अ०	अरेफीत्	अरेफिष्टाम्	अरेफिषुः
	अरेफीः	अरेफिष्टम्	अरेफिष्ट
	अरेफिषम्	अरेफिष्व	अरेफिष्म
प०	रिरेफ	रिरिफतुः	रिरिफुः
	रिरेफिथ	रिरिफथुः	रिरिफ
	रिरेफ	रिरिफिव	रिरिफिम
आ०	रिफ्यात्	रिफ्यास्ताम्	रिफ्यासुः
	रिफ्याः	रिफ्यास्तम्	रिफ्यास्त
	रिफ्यासम्	रिफ्यास्व	रिफ्यास्म
श्व०	रेफिता	रेफितारौ	रेफितारः
	रेफितासि	रेफितास्थः	रेफितास्थ
	रेफितास्मि	रेफितास्वः	रेफितास्मः
भ०	रेफिष्यति	रेफिष्यतः	रेफिष्यन्ति
	रेफिष्यसि	रेफिष्यथः	रेफिष्यथ
	रेफिष्यामि	रेफिष्यावः	रेफिष्यामः
क्रि०	अरेफिष्यत्	अरेफिष्यताम्	अरेफिष्यन्
	अरेफिष्यः	अरेफिष्यतम्	अरेफिष्यत
	अरेफिष्यम्	अरेफिष्याव	अरेफिष्याम

1376-2 ऋफत् (ऋफ्) पक्षे

व०	ऋफति	ऋफतः	ऋफन्ति
	ऋफसि	ऋफथः	ऋफथ
	ऋफामि	ऋफावः	ऋफामः
स०	ऋफेत्	ऋफेताम्	ऋफेयुः
	ऋफेः	ऋफेतम्	ऋफेत
	ऋफेयम्	ऋफेव	ऋफेम
प०	ऋफतु	ऋफतात् ऋफताम्	ऋफन्तु
	ऋफ	,, ऋफतम्	ऋफत
	ऋफाणि	ऋफाव	ऋफाम
ह्य०	आर्फत्	आर्फताम्	आर्फन्
	आर्फः	आर्फतम्	आर्फत
	आर्फम्	आर्फाव	आर्फाम
अ०	आर्फीत्	आर्फिष्टाम्	आर्फिषुः
	आर्फीः	आर्फिष्टम्	आर्फिष्ट
	आर्फिषम्	आर्फिष्व	आर्फिष्म
प०	आनर्फ	आनृफतुः	आनृफुः
	आनर्फिथ	आनृफथुः	आनृफ
	आनर्फ	आनृफिव	आनृफिम
आ०	ऋफ्यात्	ऋफ्यास्ताम्	ऋफ्यासुः
	ऋफ्याः	ऋफ्यास्तम्	ऋफ्यास्त
	ऋफ्यासम्	ऋफ्यास्व	ऋफ्यास्म
श्व०	अर्फिता	अर्फितारौ	अर्फितारः
	अर्फितासि	अर्फितास्थः	अर्फितास्थ
	अर्फितास्मि	अर्फितास्वः	अर्फितास्मः
भ०	अर्फिष्यति	अर्फिष्यतः	अर्फिष्यन्ति
	अर्फिष्यसि	अर्फिष्यथः	अर्फिष्यथ
	अर्फिष्यामि	अर्फिष्यावः	अर्फिष्यामः
क्रि०	आर्फिष्यत्	आर्फिष्यताम्	आर्फिष्यन्
	आर्फिष्यः	आर्फिष्यतम्	आर्फिष्यत
	आर्फिष्यम्	अर्फिष्याव	आर्फिष्याम

अथ फान्ता नव सेटश्च

1377 तृफत् (तृफ्) तृप्तौ 63

व०	तृम्फति	तृम्फतः	तृम्फन्ति
	तृम्फसि	तृम्फथः	तृम्फथ
	तृम्फामि	तृम्फावः	तृम्फामः
स०	तृम्फेत्	तृम्फेताम्	तृम्फेयुः
	तृम्फेः	तृम्फेतम्	तृम्फेत
	तृम्फेयम्	तृम्फेव	तृम्फेम
प०	तृम्फतु	तृम्फतात् तृम्फताम्	तृम्फन्तु
	तृम्फ	,, तृम्फतम्	तृम्फत
	तृम्फाणि	तृम्फाव	तृम्फाम
ह्य	अतृम्फत्	अतृम्फताम्	अतृम्फन्
	अतृम्फः	अतृम्फतम्	अतृम्फत
	अतृम्फम्	अतृम्फाव	अतृम्फाम
अ०	अतर्फीत्	अतर्फिष्टाम्	अतर्फिषुः
	अतर्फीः	अतर्फिष्टम्	अतर्फिष्ट
	अतर्फिषम्	अतर्फिष्व	अतर्फिष्म
प०	ततर्फ	ततृफतुः	ततृफुः
	ततर्फिथ	ततृफथुः	ततृफ
	ततर्फ	ततृफिव	ततृफिम
आ०	तृफ्यात्	तृफ्यास्ताम्	तृफ्यासुः
	तृफ्याः	तृफ्यास्तम्	फ्यास्त
	तृफ्यासम्	तृफ्यास्व	तृफ्यास्म
श्व०	तर्फिता	तर्फितारौ	तर्फितारः
	तर्फितासि	तर्फितास्थः	तर्फितास्थ
	तर्फितास्मि	तर्फितास्वः	तर्फितास्मः
भ०	तर्फिष्यति	तर्फिष्यतः	तर्फिष्यन्ति
	तर्फिष्यसि	तर्फिष्यथः	तर्फिष्यथ
	तर्फिष्यामि	तर्फिष्यावः	तर्फिष्यामः
क्रि	अतर्फिष्यत्	अतर्फिष्यताम्	अतर्फिष्यन्
	अतर्फिष्यः	अतर्फिष्यतम्	अतर्फिष्यत
	अतर्फिष्यम्	अतर्फिष्याव	अतर्फिष्याम

1378 तृम्फत् (तृम्फ्) तृप्तौ 64

व०	तृफति	तृफतः	तृफन्ति
	तृफसि	तृफथः	तृफथ
	तृफामि	तृफावः	तृफामः
स०	तृफेत्	तृफेताम्	तृफेयुः
	तृफेः	तृफेतम्	तृफेत
	तृफेयम्	तृफेव	तृफेम
प०	तृफतु तृफतात्	तृफताम्	तृफन्तु
	तृफ ,,	तृफतम्	तृफत
	तृफाणि	तृफाव	तृफाम
ह्य०	अतृफत्	अतृफताम्	अतृफन्
	अतृफः	अतृफतम्	अतृफत
	अतृफम्	अतृफाव	अतृफाम
अ०	अतृम्फीत्	अतृम्फिष्टाम्	अतृम्फिषुः
	अतृम्फीः	अतृम्फिष्टम्	अतृम्फिष्ट
	अतृम्फिषम्	अतृम्फिष्व	अतृम्फिष्म
प०	ततृम्फ	ततृम्फतुः	ततृम्फुः
	ततृम्फिथ	ततृम्फथुः	ततृम्फ
	ततृम्फ	ततृम्फिव	ततृम्फिम
आ०	तृफ्यात्	तृफ्यास्ताम्	तृफ्यासुः
	तृफ्याः	तृफ्यास्तम्	तृफ्यास्त
	तृफ्यासम्	तृफ्यास्व	तृफ्यास्म
श्व०	तृम्फिता	तृम्फितारौ	तृम्फितारः
	तृम्फितासि	तृम्फितास्थः	तृम्फितास्थ
	तृम्फितास्मि	तृम्फितास्वः	तृम्फितास्मः
भ०	तृम्फिष्यति	तृम्फिष्यतः	तृम्फिष्यन्ति
	तृम्फिष्यसि	तृम्फिष्यथः	तृम्फिष्यथ
	तृम्फिष्यामि	तृम्फिष्यावः	तृम्फिष्यामः
क्रि	अतृम्फिष्यत्	अतृम्फिष्यताम्	अतृम्फिष्यन्
	अतृम्फिष्यः	अतृम्फिष्यतम्	अतृम्फिष्यत
	अतृम्फिष्यम्	अतृम्फिष्याव	अतृम्फिष्याम

पान्ताविमाविति केचित्, शेनलुकं नेच्छन्ति च ॥

1379 ऋफत् (ऋफ्) हिंसायाम् 65

व०	ऋफति	ऋफतः	ऋफन्ति
	ऋफसि	ऋफथः	ऋफथ
	ऋफामि	ऋफावः	ऋफामः
स०	ऋफेत्	ऋफेताम्	ऋफेयुः
	ऋफेः	ऋफेतम्	ऋफेत
	ऋफेयम्	ऋफेव	ऋफेम
प०	ऋफतु ऋफतात्	ऋफताम्	ऋफन्तु
	ऋफ ,,	ऋफतम्	ऋफत
	ऋफाणि	ऋफाव	ऋफाम
ह्य०	आर्फत्	आर्फताम्	आर्फन्
	आर्फः	आर्फतम्	आर्फत
	आर्फम्	आर्फाव	आर्फाम
अ०	आर्फीत्	आर्फिष्टाम्	आर्फिषुः
	आर्फीः	आर्फिष्टम्	आर्फिष्ट
	आर्फिषम्	आर्फिष्व	आर्फिष्म
प०	आनर्फ	आनृफतुः	आनृफुः
	आनर्फिथ	आनृफथुः	आनृफ
	आनर्फ	आनृफिव	आनृफिम
आ०	ऋफ्यात्	ऋफ्यास्ताम्	ऋफ्यासुः
	ऋफ्याः	ऋफ्यास्तम्	ऋफ्यास्त
	ऋफ्यासम्	ऋफ्यास्व	ऋफ्यास्म
श्व०	अर्फिता	अर्फितारौ	अर्फितारः
	अर्फितासि	अर्फितास्थः	अर्फितास्थ
	अर्फितास्मि	अर्फितास्वः	अर्फितास्मः
भ०	अर्फिष्यति	अर्फिष्यतः	अर्फिष्यन्ति
	अर्फिष्यसि	अर्फिष्यथः	अर्फिष्यथ
	अर्फिष्यामि	अर्फिष्यावः	अर्फिष्यामः
क्रि	आर्फिष्यत्	आर्फिष्यताम्	आर्फिष्यन्
	आर्फिष्यः	आर्फिष्यतम्	आर्फिष्यत
	आर्फिष्यम्	आर्फिष्याव	आर्फिष्याम

1380 ऋम्फत् (ऋम्फ्) हिंसायाम् 69

व०	ऋफति	ऋफतः	ऋफन्ति
	ऋफसि	ऋफथः	ऋफथ
	ऋफामि	ऋफावः	ऋफामः
स०	ऋफेत्	ऋफेताम्	ऋफेयुः
	ऋफेः	ऋफेतम्	ऋफेत
	ऋफेयम्	ऋफेव	ऋफेम
प०	ऋफतु ऋफतात्	ऋफताम्	ऋफन्तु
	ऋफ ,,	ऋफतम्	ऋफत
	ऋफानि	ऋफाव	ऋफाम
ह्य०	आर्फत्	आर्फताम्	आर्फन्
	आर्फः	आर्फतम्	आर्फत
	आर्फम्	आर्फाव	आर्फाम
अ०	आर्म्फीत्	आर्म्फिष्टाम्	आर्म्फिषुः
	आर्म्फीः	आर्म्फिष्टम्	आर्म्फिष्ट
	आर्म्फिषम्	आर्म्फिष्व	आर्म्फिष्म
प०	आनृम्फ	आनृम्फतुः	आनृम्फुः
	आनृम्फिथ	आनृम्फथुः	आनृम्फ
	आनृम्फ	आनृम्फिव	आनृम्फिम
आ०	ऋफ्यात्	ऋफ्यास्ताम्	ऋफ्यासुः
	ऋफ्याः	ऋफ्यास्तम्	ऋफ्यास्त
	ऋफ्यासम्	ऋफ्यास्व	ऋफ्यास्म
लु०	ऋम्फिता	ऋम्फितारौ	ऋम्फितारः
	ऋम्फितासि	ऋम्फितास्थः	ऋम्फितास्थ
	ऋम्फितास्मि	ऋम्फितास्वः	ऋम्फितास्मः
भ०	ऋम्फिष्यति	ऋम्फिष्यतः	ऋम्फिष्यन्ति
	ऋम्फिष्यसि	ऋम्फिष्यथः	ऋम्फिष्यथ
	ऋम्फिष्यामि	ऋम्फिष्यावः	ऋम्फिष्यामः
क्रि	आर्म्फिष्यत्	आर्म्फिष्यताम्	आर्म्फिष्यन्
	आर्म्फिष्यः	आर्म्फिष्यतम्	आर्म्फिष्यत
	आर्म्फिष्यम्	आर्म्फिष्याव	आर्म्फिष्याम

अनात इत्यात्वे ने चे आनृम्फ

नलुक् नेच्छन्त्येके रिफ इति केचित्

प० ऋम्फायाञ्चकार ऋम्फायाञ्चकतुः ऋम्फायाञ्चकुः
ऋम्फायाञ्चकर्थ ऋम्फायाञ्चकथुः ऋम्फायाञ्चक
ऋम्फायाञ्चकार–चकर ऋम्फायाञ्चकृव ऋम्फायाञ्चकृम

[illegible]

1381 दृफत् (दृफ्) उत्क्लेशे 67

व०	दृम्फति	दृम्फतः	दृम्फन्ति
	दृम्फसि	दृम्फथः	दृम्फथ
	दृम्फामि	दृम्फावः	दृम्फामः
स०	दृम्फेत्	दृम्फेताम्	दृम्फेयुः
	दृम्फेः	दृम्फेतम्	दृम्फेत
	दृम्फेयम्	दृम्फेव	दृम्फेम
प०	दृम्फतु दृम्फतात्	दृम्फताम्	दृम्फन्तु
	दृम्फ ,,	दृम्फतम्	दृम्फत
	दृम्फानि	दृम्फाव	दृम्फाम
ह्य	अदृम्फत	अदृम्फताम्	अदृम्फन्
	अदृम्फः	अदृम्फतम्	अदृम्फत
	अदृम्फम्	अदृम्फाव	अदृम्फाम
अ०	अदर्फीत्	अदर्फिष्टाम्	अदर्फिषुः
	अदर्फीः	अदर्फिष्टम्	अदर्फिष्ट
	अदर्फिषम्	अदर्फिष्व	अदर्फिष्म
प०	ददर्फ	ददृफतुः	ददृफुः
	ददर्फिथ	ददृफथुः	ददृफ
	ददर्फ	ददृफिव	ददृफिम
आ०	दृफ्यात्	दृफ्यास्ताम्	दृफ्यासुः
	दृफ्याः	दृफ्यास्तम्	दृफ्यास्त
	दृफ्यासम्	दृफ्यास्व	दृफ्यास्म
लृ०	दर्फिता	दर्फितारौ	दर्फितारः
	दर्फितासि	दर्फितास्थः	दर्फितास्थ
	दर्फितास्मि	दर्फितास्वः	दर्फितास्मः
भ०	दर्फिष्यति	दर्फिष्यतः	दर्फिष्यन्ति
	दर्फिष्यसि	दर्फिष्यथः	दर्फिष्यथ
	दर्फिष्यामि	दर्फिष्यावः	दर्फिष्यामः
क्रि	अदर्फिष्यत्	अदर्फिष्यताम्	अदर्फिष्यन्
	अदर्फिष्यः	अदर्फिष्यतम्	अदर्फिष्यत
	अदर्फिष्यम्	अदर्फिष्याव	अदर्फिष्याम

1382 दृम्फत् (दृम्फ्) उत्क्लेशे 68

व०	दृफति	दृफतः	दृफन्ति
	दृफसि	दृफथः	दृफथ
	दृफामि	दृफावः	दृफामः
स०	दृफेत्	दृफेताम्	दृफेयुः
	दृफेः	दृफेतम्	दृफेत
	दृफेयम्	दृफेव	दृफेम
प०	दृफतु दृफतात्	दृफताम्	दृफन्तु
	दृफ ,,	दृफतम्	दृफत
	दृफाणि	दृफाव	दृफाम
ह्य०	अदृफत्	अदृफताम्	अदृफन्
	अदृफः	अदृफतम्	अदृफत
	अदृफम्	अदृफाव	अदृफाम
अ०	अदृम्फीत्	अदृम्फिष्टाम्	अदृम्फिषुः
	अदृम्फीः	अदृम्फिष्टम्	अदृम्फिष्ट
	अदृम्फिषम्	अदृम्फिष्व	अदृम्फिष्म
प०	ददृम्फ	ददृम्फतुः	ददृम्फुः
	ददृम्फिथ	ददृम्फथुः	ददृम्फ
	ददृम्फ	ददृम्फिव	ददृम्फिम
आ०	दृफ्यात्	दृफ्यास्ताम्	दृफ्यासुः
	दृफ्याः	दृफ्यास्तम्	दृफ्यास्त
	दृफ्यासम्	दृफ्यास्व	दृफ्यास्म
श्व०	दृम्फिता	दृम्फितारौ	दृम्फितारः
	दृम्फितासि	दृम्फितास्थः	दृम्फितास्थ
	दृम्फितास्मि	दृम्फितास्वः	दृम्फितास्मः
भ०	दृम्फिष्यति	दृम्फिष्यतः	दृम्फिष्यन्ति
	दृम्फिष्यसि	दृम्फिष्यथः	दृम्फिष्यथ
	दृम्फिष्यामि	दृम्फिष्यावः	दृम्फिष्यामः
क्रि०	अदृम्फिष्यत्	अदृम्फिष्यताम्	अदृम्फिष्यन्
	अदृम्फिष्यः	अदृम्फिष्यतम्	अदृम्फिष्यत
	अदृम्फिष्यम्	अदृम्फिष्याव	अदृम्फिष्याम

1383 गुफत् (गुफ्) ग्रन्थने 69

व०	गुम्फति	गुम्फतः	गुम्फन्ति
	गुम्फसि	गुम्फथः	गुम्फथ
	गुम्फामि	गुम्फावः	गुम्फामः
स०	गुम्फेत्	गुम्फेताम्	गुम्फेयुः
	गुम्फेः	गुम्फेतम्	गुम्फेत
	गुम्फेयम्	गुम्फेव	गुम्फेम
प०	गुम्फतु गुम्फतात्	गुम्फताम्	गुम्फन्तु
	गुम्फ ,,	गुम्फतम्	गुम्फत
	गुम्फानि	गुम्फाव	गुम्फाम
ह्य	अगुम्फत्	अगुम्फताम्	अगुम्फन्
	अगुम्फः	अगुम्फतम्	अगुम्फत
	अगुम्फम्	अगुम्फाव	अगुम्फाम
अ०	अगोफीत्	अगोफिष्टाम्	अगोफिषुः
	अगोफीः	अगोफिष्टम्	अगोफिष्ट
	अगोफिषम्	अगोफिष्व	अगोफिष्म
प०	जुगोफ	जुगुफतुः	जुगुफुः
	जुगोफिथ	जुगुफथुः	जुगुफ
	जुगोफ	जुगुफिव	जुगुफिम
आ०	गुफ्यात्	गुफ्यास्ताम्	गुफ्यासुः
	गुफ्याः	गुफ्यास्तम्	गुफ्यास्त
	गुफ्यासम्	गुफ्यास्व	गुफ्यास्म
श्व०	गोफिता	गोफितारौ	गोफितारः
	गोफितासि	गोफितास्थः	गोफितास्थ
	गोफितास्मि	गोफितास्वः	गोफितास्मः
भ०	गोफिष्यति	गोफिष्यतः	गोफिष्यन्ति
	गोफिष्यसि	गोफिष्यथः	गोफिष्यथ
	गोफिष्यामि	गोफिष्यावः	गोफिष्यामः
क्रि०	अगोफिष्यत्	अगोफिष्यताम्	अगोफिष्यन्
	अगोफिष्यः	अगोफिष्यतम्	अगोफिष्यत
	अगोफिष्यम्	अगोफिष्याव	अगोफिष्याम

1384 गुम्फत् (गुम्फ्) ग्रन्थने 70

व०	गुफति	गुफतः	गुफन्ति
	गुफसि	गुफथः	गुफथ
	गुफामि	गुफावः	गुफामः
स०	गुफेत्	गुफेताम्	गुफेयुः
	गुफेः	गुफेतम्	गुफेत
	गुफेयम्	गुफेव	गुफेम
प०	गुफतु	गुफतात् गुफताम्	गुफन्तु
	गुफ	,, गुफतम्	गुफत
	गुफानि	गुफाव	गुफाम
ह्य०	अगुफत्	अगुफताम्	अगुफन्
	अगुफः	अगुफतम्	अगुफत
	अगुफम्	अगुफाव	अगुफाम
अ०	अगुम्फीत्	अगुम्फिष्टाम्	अगुम्फिषुः
	अगुम्फीः	अगुम्फिष्टम्	अगुम्फिष्ट
	अगुम्फिषम्	अगुम्फिष्व	अगुम्फिष्म
प०	जुगुम्फ	जुगुम्फतुः	जुगुम्फुः
	जुगुम्फिथ	जुगुम्फथुः	जुगुम्फ
	जुगुम्फ	जुगुम्फिव	जुगुम्फिम
आ०	गुफ्यात्	गुफ्यास्ताम्	गुफ्यासुः
	गुफ्याः	गुफ्यास्तम्	गुफ्यास्त
	गुफ्यासम्	गुफ्यास्व	गुफ्यास्म
श्व०	गुम्फिता	गुम्फितारौ	गुम्फितारः
	गुम्फितासि	गुम्फितास्थः	गुम्फितास्थ
	गुम्फितास्मि	गुम्फितास्वः	गुम्फितास्मः
भ०	गुम्फिष्यति	गुम्फिष्यतः	गुम्फिष्यन्ति
	गुम्फिष्यसि	गुम्फिष्यथः	गुम्फिष्यथ
	गुम्फिष्यामि	गुम्फिष्यावः	गुम्फिष्यामः
क्रि०	अगुम्फिष्यत्	अगुम्फिष्यताम्	अगुम्फिष्यन्
	अगुम्फिष्यः	अगुम्फिष्यतम्	अगुम्फिष्यत
	अगुम्फिष्यम्	अगुम्फिष्याव	अगुम्फिष्याम

अथ भान्ताः षट् सेटश्च

1385 उभत् (उभ्) पूरणे 71

व०	उम्भति	उम्भतः	उम्भन्ति
	उम्भसि	उम्भथः	उम्भथ
	उम्भामि	उम्भावः	उम्भामः
स०	उम्भेत्	उम्भेताम्	म्भेयुः
	उम्भेः	उम्भेतम्	उम्भेत
	उम्भेयम्	उम्भेव	उम्भेम
प०	उम्भतु	उम्भतात् उम्भताम्	उम्भन्तु
	उम्भ	,, उम्भतम्	उम्भत
	उम्भानि	उम्भाव	उम्भाम
ह्य०	औम्भत्	औम्भताम्	औम्भन्
	औम्भः	औम्भतम्	औम्भत
	औम्भम्	औम्भाव	औम्भाम
अ०	औभीत्	औभिष्टाम्	औभिषुः
	औभीः	औभिष्टम्	औभिष्ट
	औभिषम्	औभिष्व	औभिष्म
प०	उबोभ	ऊभतुः	ऊभुः
	उबोभिथ	ऊभथुः	ऊभ
	उबोभ	ऊभिव	ऊभिम
आ०	उभ्यात्	उभ्यास्ताम्	उभ्यासुः
	उभ्याः	उभ्यास्तम्	उभ्यास्त
	उभ्यासम्	उभ्यास्व	उभ्यास्म
श्व०	ओभिता	ओभितारौ	ओभितारः
	ओभितासि	ओभितास्थः	ओभितास्थ
	ओभितास्मि	ओभितास्वः	ओभितास्मः
भ०	ओभिष्यति	ओभिष्यतः	ओभिष्यन्ति
	ओभिष्यसि	ओभिष्यथः	ओभिष्यथ
	ओभिष्यामि	ओभिष्यावः	ओभिष्यामः
क्रि०	औभिष्यत्	औभिष्यताम्	औभिष्यन्
	औभिष्यः	औभिष्यतम्	औभिष्यत
	औभिष्यम्	औभिष्याव	औभिष्याम

1386 उम्भत् (उम्भ्) पूरणे 72

व०	उभति	उभतः	उभन्ति
	उभसि	उभथः	उभथ
	उभामि	उभावः	उभामः
स०	उभेत्	उभेताम्	उभेयुः
	उभेः	उभेतम्	उभेत
	उभेयम्	उभेव	उभेम
प०	उभतु	उभतात्	उभताम् उभन्तु
	उभ	,,	उभतम् उभत
	उभानि	उभाव	उभाम
ह्य०	औभत्	औभताम्	औभन्
	औभः	औभतम्	औभत
	औभम्	औभाव	औभाम
अ०	औम्भीत्	औम्भिष्टाम्	औम्भिषुः
	औम्भीः	औम्भिष्टम्	औम्भिष्ट
	औम्भिषम्	औम्भिष्व	औम्भिष्म
प०	उम्भाञ्चकार	उम्भाञ्चक्रतुः	उम्भाञ्चक्रुः
	उम्भाञ्चकर्थ	उम्भाञ्चक्रथुः	उम्भाञ्चक्र
	उम्भाञ्चकार,कर	उम्भाञ्चकृव	उम्भाञ्चकृम
	उम्भाम्बभूव । उम्भामास		
आ०	उभ्यात्	उभ्यास्ताम्	उभ्यासुः
	उभ्याः	उभ्यास्तम्	उभ्यास्त
	उभ्यासम्	उभ्यास्व	उभ्यास्म
श्व०	उम्भिता	उम्भितारौ	उम्भितारः
	उम्भितासि	उम्भितास्थः	उम्भितास्थ
	उम्भितास्मि	उम्भितास्वः	उम्भितास्मः
भ०	उम्भिष्यति	उम्भिष्यतः	उम्भिष्यन्ति
	उम्भिष्यसि	उम्भिष्यथः	उम्भिष्यथ
	उम्भिष्यामि	उम्भिष्यावः	उम्भिष्यामः
क्रि०	औम्भिष्यत्	औम्भिष्यताम्	औम्भिष्यन्
	औम्भिष्यः	औम्भिष्यतम्	औम्भिष्यत
	औम्भिष्यम्	औम्भिष्याव	औम्भिष्याम

1387 शुम्भत् (शुभ्) शोभार्थे 73

व०	शुम्भति	शुम्भतः	शुम्भन्ति
	शुम्भसि	शुम्भथः	शुम्भथ
	शुम्भामि	शुम्भावः	शुम्भामः
स०	शुम्भेत्	शुम्भेताम्	शुम्भेयुः
	शुम्भेः	शुम्भेतम्	शुम्भेत
	शुम्भेयम्	शुम्भेव	शुम्भेम
प०	शुम्भतु	शुम्भतात्	शुम्भताम् शुम्भन्तु
	शुम्भ	,,	शुम्भतम् शुम्भत
	शुम्भानि	शुम्भाव	शुम्भाम
ह्य०	अशुम्भत्	अशुम्भताम्	अशुम्भन्
	अशुम्भः	अशुम्भतम्	अशुम्भत
	अशुम्भम्	अशुम्भाव	अशुम्भाम
अ०	अशोभीत्	अशोभिष्टाम्	अशोभिषुः
	अशोभीः	अशोभिष्टम्	अशोभिष्ट
	अशोभिषम्	अशोभिष्व	अशोभिष्म
प०	शुशोभ	शुशुभतुः	शुशुभुः
	शुशोभिथ	शुशुभथुः	शुशुभ
	शुशोभ	शुशुभिव	शुशुभिम
आ०	शुभ्यात्	शुभ्यास्ताम्	शुभ्यासुः
	शुभ्याः	शुभ्यास्तम्	शुभ्यास्त
	शुभ्यासम्	शुभ्यास्व	शुभ्यास्म
श्व०	शोभिता	शोभितारौ	शोभितारः
	शोभितासि	शोभितास्थः	शोभितास्थ
	शोभितास्मि	शोभितास्वः	शोभितास्मः
भ०	शोभिष्यति	शोभिष्यतः	शोभिष्यन्ति
	शोभिष्यसि	शोभिष्यथः	शोभिष्यथ
	शोभिष्यामि	शोभिष्यावः	शोभिष्यामः
क्रि०	अशोभिष्यत्	अशोभिष्यताम्	अशोभिष्यन्
	अशोभिष्यः	अशोभिष्यतम्	अशोभिष्यत
	अशोभिष्यम्	अशोभिष्याव	अशोभिष्याम

1388 शुम्भत् (शुम्भ्) शोभार्थे 74

व०	शुभति	शुभतः	शुभन्ति
	शुभसि	शुभथः	शुभथ
	शुभामि	शुभावः	शुभामः
स०	शुभेत्	शुभेताम्	शुभेयुः
	शुभेः	शुभेतम्	शुभेत
	शुभेयम्	शुभेव	शुभेम
स०	शुभतु	शुभतात्	शुम्भताम् शुभन्तु
	शुभ	,,	शुभतम् शुभत
	शुभानि	शुभाव	शुभाम
ह्य०	अशुभत्	अशुभताम्	अशुभन्
	अशुभः	अशुभतम्	अशुभत
	अशुभम्	अशुभाव	अशुभाम
अ०	अशुम्भीत्	अशुम्भिष्टाम्	अशुम्भिषुः
	अशुम्भीः	अशुम्भिष्टम्	अशुम्भिष्ट
	अशुम्भिषम्	अशुम्भिष्व	अशुम्भिष्म
प०	शुशुम्भ	शुशुम्भतुः	शुशुम्भुः
	शुशुम्भिथ	शुशुम्भथुः	शुशुम्भ
	शुशुम्भ	शुशुम्भिव	शुशुम्भिम
आ०	शुभ्यात्	शुभ्यास्ताम्	शुभ्यासुः
	शुभ्याः	शुभ्यास्तम्	शुभ्यास्त
	शुभ्यासम्	शुभ्यास्व	शुभ्यास्म
श्व०	शुम्भिता	शुम्भितारौ	शुम्भितारः
	शुम्भितासि	शुम्भितास्थः	शुम्भितास्थ
	शुम्भितास्मि	शुम्भितास्वः	शुम्भितास्मः
भ०	शुम्भिष्यति	शुम्भिष्यतः	शुम्भिष्यन्ति
	शुम्भिष्यसि	शुम्भिष्यथः	शुम्भिष्यथ
	शुम्भिष्यामि	शुम्भिष्यावः	शुम्भिष्यामः
क्रि०	अशुम्भिष्यत्	अशुम्भिष्यताम्	अशुम्भिष्यन्
	अशुम्भिष्यः	अशुम्भिष्यतम्	अशुम्भिष्यत
	अशुम्भिष्यम्	अशुम्भिष्याव	अशुम्भिष्याम

1389 दृभत् (दृभ्) ग्रन्थने 75

व०	दृभति	दृभतः	दृभन्ति
	दृभसि	दृभथः	दृभथ
	दृभामि	दृभावः	दृभामः
स०	दृभेत्	दृभेताम्	दृभेयुः
	दृभेः	दृभेतम्	दृभेत
	दृभेयम्	दृभेव	दृभेम
प०	दृभतु	दृभतात्	दृभताम् दृभन्तु
	दृभ	,,	दृभतम् दृभत
	दृभाणि	दृभाव	दृभाम
ह्य०	अदृभत्	अदृभताम्	अदृभन्
	अदृभः	अदृभतम्	अदृभत
	अदृभम्	अदृभाव	अदृभाम
अ०	अदर्भीत्	अदर्भिष्टाम्	अदर्भिषुः
	अदर्भीः	अदर्भिष्टम्	अदर्भिष्ट
	अदर्भिषम्	अदर्भिष्व	अदर्भिष्म
प०	ददर्भ	ददृभतुः	ददृभुः
	ददर्भिथ	ददृभथुः	ददृभ
	ददर्भ	ददृभिव	ददृभिम
आ०	दृभ्यात्	दृभ्यास्ताम्	दृभ्यासुः
	दृभ्याः	दृभ्यास्तम्	दृभ्यास्त
	दृभ्यासम्	दृभ्यास्व	दृभ्यास्म
श्व०	दर्भिता	दर्भितारौ	दर्भितारः
	दर्भितासि	दर्भितास्थः	दर्भितास्थ
	दर्भितास्मि	दर्भितास्वः	दर्भितास्मः
भ०	दर्भिष्यति	दर्भिष्यतः	दर्भिष्यन्ति
	दर्भिष्यसि	दर्भिष्यथः	दर्भिष्यथ
	दर्भिष्यामि	दर्भिष्यावः	दर्भिष्यामः
क्रि०	अदर्भिष्यत्	अदर्भिष्यताम्	अदर्भिष्यन्
	अदर्भिष्यः	अदर्भिष्यतम्	अदर्भिष्यत
	अदर्भिष्यम्	अदर्भिष्याव	अदर्भिष्याम

1390 लुभत् (लुभ्) विमोहने 76

विमोहनं व्याकुलीकरणम्,

व०	लुभति	लुभतः	लुभन्ति
	लुभसि	लुभथः	लुभथ
	लुभामि	लुभावः	लुभामः
स०	लुभेत्	लुभेताम्	लुभेयुः
	लुभेः	लुभेतम्	लुभेत
	लुभेयम्	लुभेव	लुभेम
प०	लुभतु	लुभतात्	लुभताम् लुभन्तु
	लुभ	,,	लुभतम् लुभत
	लुभानि	लुभाव	लुभाम
ह्य०	अलुभत्	अलुभताम्	अलुभन्
	अलुभः	अलुभतम्	अलुभत
	अलुभम्	अलुभाव	अलुभाम
अ०	अलोभीत्	अलोभिष्टाम्	अलोभिषुः
	अलोभीः	अलोभिष्टम्	अलोभिष्ट
	अलोभिषम्	अलोभिष्व	अलोभिष्म
प०	लुलोभ	लुलुभतुः	लुलुभुः
	लुलोभिथ	लुलुभथुः	लुलुभ
	लुलोभ	लुलुभिव	लुलुभिम
आ०	लुभ्यात्	लुभ्यास्ताम्	लुभ्यासुः
	लुभ्याः	लुभ्यास्तम्	लुभ्यास्त
	लुभ्यासम्	लुभ्यास्व	लुभ्यास्म
श्व०	लोभिता	लोभितारौ	लोभितारः
	लोभितासि	लोभितास्थः	लोभितास्थ
	लोभितास्मि	लोभितास्वः	लोभितास्मः

लोब्धा लोब्धारौ लोब्धारः इत्यादि

भ०	लोभिष्यति	लोभिष्यतः	लोभिष्यन्ति
	लोभिष्यसि	लोभिष्यथः	लोभिष्यथ
	लोभिष्यामि	लोभिष्यावः	लोभिष्यामः
क्रि०	अलोभिष्यत्	अलोभिष्यताम्	अलोभिष्यन्
	अलोभिष्यः	अलोभिष्यतम्	अलोभिष्यत
	अलोभिष्यम्	अलोभिष्याव	अलोभिष्याम

अथ रान्ता अष्टौ सेटश्च

1391 कुरत् (कुर्) शब्दे 77

व०	कुरति	कुरतः	कुरन्ति
	कुरसि	कुरथः	कुरथ
	कुरामि	कुरावः	कुरामः
स०	कुरेत्	कुरेताम्	कुरेयुः
	कुरेः	कुरेतम्	कुरेत
	कुरेयम्	कुरेव	कुरेम
प०	कुरतु	कुरतात्	कुरताम् कुरन्तु
	कुर	,,	कुरतम् कुरत
	कुराणि		कुराव कुराम
ह्य०	अकुरत्	अकुरताम्	अकुरन्
	अकुरः	अकुरतम्	अकुरत
	अकुरम्	अकुराव	अकुराम
अ०	अकोरीत्	अकोरिष्टाम्	अकोरिषुः
	अकोरीः	अकोरिष्टम्	अकोरिष्ट
	अकोरिषम्	अकोरिष्व	अकोरिष्म
प०	चुकोर	चुकुरतुः	चुकुरुः
	चुकोरिथ	चुकुरथुः	चुकुर
	चुकोर	चुकुरिव	चुकुरिम
आ	कूर्यात्	कूर्यास्ताम्	कूर्यासुः
	कूर्याः	कूर्यास्तम्	कूर्यास्त
	कूर्यासम्	कूर्यास्व	कूर्यास्म
श्व०	कोरिता	कोरितारौ	कोरितारः
	कोरितासि	कोरितास्थः	कोरितास्थ
	कोरितास्मि	कोरितास्वः	कोरितास्मः
भ०	कोरिष्यति	कोरिष्यतः	कोरिष्यन्ति
	कोरिष्यसि	कोरिष्यथः	कोरिष्यथ
	कोरिष्यामि	कोरिष्यावः	कोरिष्यामः
क्रि०	अकोरिष्यत्	अकोरिष्यताम्	अकोरिष्यन्
	अकोरिष्यः	अकोरिष्यतम्	अकोरिष्यत
	अकोरिष्यम्	अकोरिष्याव	अकोरिष्याम

कुरुच्छुर इत्यत्र कृग एव ग्रहणाद् भ्वादेरिति दीर्घे कूर्यते आशिषि कूर्यात् । अस्यापि न दीर्घ इत्येके कुर्यात् ।

1392 क्षुरत् (क्षुर्) विखनने 78

व०	क्षुरति	क्षुरतः	क्षुरन्ति
	क्षुरसि	क्षुरथः	क्षुरथ
	क्षुरामि	क्षुरावः	क्षुरामः
स०	क्षुरेत्	क्षुरेताम्	क्षुरेयुः
	क्षुरेः	क्षुरेतम्	क्षुरेत
	क्षुरेयम्	क्षुरेव	क्षुरेम
प०	क्षुरतु	क्षुरतात्	क्षुरताम्	क्षुरन्तु
	क्षुर	,,	क्षुरतम्	क्षुरत
	क्षुराणि		क्षुराव	क्षुराम
अ०	अक्षुरत्	अक्षुरताम्	अक्षुरन्
	अक्षुरः	अक्षुरतम्	अक्षुरत
	अक्षुरम्	अक्षुराव	अक्षुराम
अ०	अक्षोरीत्	अक्षोरिष्टाम्	अक्षोरिषुः
	अक्षोरीः	अक्षोरिष्टम्	अक्षोरिष्ट
	अक्षोरिषम्	अक्षोरिष्व	अक्षोरिष्म
प०	चुक्षोर	चुक्षुरतुः	चुक्षुरुः
	चुक्षोरिथ	चुक्षुरथुः	चुक्षुर
	चुक्षोर	चुक्षुरिव	चुक्षुरिम
आ०	क्षूर्यात्	क्षूर्यास्ताम्	क्षूर्यासुः
	क्षूर्याः	क्षूर्यास्तम्	क्षूर्यास्त
	क्षूर्यासम्	क्षूर्यास्व	क्षूर्यास्म
प्र०	क्षोरिता	क्षोरितारौ	क्षोरितारः
	क्षोरितासि	क्षोरितास्थः	क्षोरितास्थ
	क्षोरितास्मि	क्षोरितास्वः	क्षोरितास्मः
भ०	क्षोरिष्यति	क्षोरिष्यतः	क्षोरिष्यन्ति
	क्षोरिष्यसि	क्षोरिष्यथः	क्षोरिष्यथ
	क्षोरिष्यामि	क्षोरिष्यावः	क्षोरिष्यामः
क्रि०	अक्षोरिष्यत्	अक्षोरिष्यताम्	अक्षोरिष्यन्
	अक्षोरिष्यः	अक्षोरिष्यतम्	अक्षोरिष्यत
	अक्षोरिष्यम्	अक्षोरिष्याव	अक्षोरिष्याम

1393 खुरत् (खुर्) छेदने च 79

छेदनं विलेखनम् । चकारात् । विखनने

व०	खुरति	खुरतः	खुरन्ति
	खुरसि	खुरथः	खुरथ
	खुरामि	खुरावः	खुरामः
स०	खुरेत्	खुरेताम्	खुरेयुः
	खुरेः	खुरेतम्	खुरेत
	खुरेयम्	खुरेव	खुरेम
प०	खुरतु	खुरतात्	खुरताम्	खुरन्तु
	खुर	खुरतात्	खुरतम	खुरत
	खुराणि	खुराव	खुराम
अ०	अखुरत्	अखुरताम्	अखुरन्
	अखुरः	अखुरतम	अखुरत
	अखुरम्	अखुराव	अखुराम
अ०	अखोरीत्	अखोरिष्टाम्	अखोरिषुः
	अखोरीः	अखोरिष्टम्	अखोरिष्ट
	अखोरिषम्	अखोरिष्व	अखोरिष्म
प०	चुखोर	चुखुरतुः	चुखुरुः
	चुखोरिथ	चुखुरथुः	चुखुर
	चुखोर	चुखुरिव	चुखुरिम
आ०	खूर्यात्	खूर्यास्ताम्	खूर्यासुः
	खूर्याः	खूर्यास्तम्	खूर्यास्त
	खूर्यासम्	खूर्यास्व	खूर्यास्म
प्र०	खोरिता	खोरितारौ	खोरितारः
	खोरितासि	खोरितास्थः	खोरितास्थ
	खोरितास्मि	खोरितास्वः	खोरितास्मः
भ०	खोरिष्यति	खोरिष्यतः	खोरिष्यन्ति
	खोरिष्यसि	खोरिष्यथः	खोरिष्यथ
	खोरिष्यामि	खोरिष्यावः	खोरिष्यामः
क्रि०	अखोरिष्यत्	अखोरिष्यताम्	अखोरिष्यन्
	अखोरिष्यः	अखोरिष्यतम्	अखोरिष्यत
	अखोरिष्यम्	अखोरिष्याव	अखोरिष्याम

1394 घुरत् (घुर) भीमार्थ-शब्दयोः 80

व०	घुरति	घुरतः	घुरन्ति
	घुरसि	घुरथः	घुरथ
	घुरामि	घुरावः	घुरामः
स०	घुरेत्	घुरेताम्	घुरेयुः
	घुरेः	घुरेतम्	घुरेत
	घुरेयम्	घुरेव	घुरेम
प०	घुरतु	घुरताम्	घुरन्तु
	घुर	,, घुरतम्	घुरत
	घुराणि	घुराव	घुराम
ह्य०	अघुरत्	अघुरताम्	अघुरन्
	अघुरः	अघुरतम्	अघुरत
	अघुरम्	अघुराव	अघुराम
अ०	अघोरीत्	अघोरिष्टाम्	अघोरिषुः
	अघोरीः	अघोरिष्टम्	अघोरिष्ट
	अघोरिषम्	अघोरिष्व	अघोरिष्म
प०	जुघोर	जुघुरतुः	जुघुरुः
	जुघोरिथ	जुघुरथुः	जुघुर
	जुघोर	जुघुरिव	जुघुरिम
आ०	घूर्यात्	घूर्यास्ताम्	घूर्यासुः
	घूर्याः	घूर्यास्तम्	घूर्यास्त
	घूर्यासम्	घूर्यास्व	घूर्यास्म
श्व०	घोरिता	घोरितारौ	घोरितारः
	घोरितासि	घोरितास्थः	घोरितास्थ
	घोरितास्मि	घोरितास्वः	घोरितास्मः
भ०	घोरिष्यति	घोरिष्यतः	घोरिष्यन्ति
	घोरिष्यसि	घोरिष्यथः	घोरिष्यथ
	घोरिष्यामि	घोरिष्यावः	घोरिष्यामः
क्रि०	अघोरिष्यत्	अघोरिष्यताम्	अघोरिष्यन्
	अघोरिष्यः	अघोरिष्यतम्	अघोरिष्यत
	अघोरिष्यम्	अघोरिष्याव	अघोरिष्याम

1395 पुरत् (पुर्) अग्रगमने 81

व०	पुरति	पुरतः	पुरन्ति
	पुरसि	पुरथः	पुरथ
	पुरामि	पुरावः	पुरामः
स०	पुरेत्	पुरेताम्	पुरेयुः
	पुरेः	पुरेतम्	पुरेत
	पुरेयम्	पुरेव	पुरेम
प०	पुरतु	पुरताम्	पुरन्तु
	पुर	पुरतम्	पुरत
	पुराणि	पुराव	पुराम
ह्य०	अपुरत्	अपुरताम्	अपुरन्
	अपुरः	अपुरतम्	अपुरत
	अपुरम्	अपुराव	अपुराम
अ०	अपोरीत्	अपोरिष्टाम्	अपोरिषुः
	अपोरीः	अपोरिष्टम्	अपोरिष्ट
	अपोरिषम्	अपोरिष्व	अपोरिष्म
प०	पुपोर	पुपुरतुः	पुपुरुः
	पुपोरिथ	पुपुरथुः	पुपुर
	पुपोर	पुपुरिव	पुपुरिम
आ०	पूर्यात्	पूर्यास्ताम्	पूर्यासुः
	पूर्याः	पूर्यास्तम्	पूर्यास्त
	पूर्यासम्	पूर्यास्व	पूर्यास्म
श्व०	पोरिता	पोरितारौ	पोरितारः
	पोरितासि	पोरितास्थः	पोरितास्थ
	पोरितास्मि	पोरितास्वः	पोरितास्मः
भ०	पोरिष्यति	पोरिष्यतः	पोरिष्यन्ति
	पोरिष्यसि	पोरिष्यथः	पोरिष्यथ
	पोरिष्यामि	पोरिष्यावः	पोरिष्यामः
क्रि०	अपोरिष्यत्	अपोरिष्यताम्	अपोरिष्यन्
	अपोरिष्यः	अपोरिष्यतम्	अपोरिष्यत
	अपोरिष्यम्	अपोरिष्याव	अपोरिष्याम

1396 मुरत् (मुर्) संवेष्टने । 82

व०	मुरति	मुरतः	मुरन्ति
	मुरसि	मुरथः	मुरथ
	मुरामि	मुरावः	मुरामः
स०	मुरेत्	मुरेताम्	मुरेयुः
	मुरेः	मुरेतम्	मुरेत
	मुरेयम्	मुरेव	मुरेम
प०	मुरतु	मुरताम्	मुरताम्	मुरन्तु
	मुर	,,	मुरतम्	मुरत
	मुराणि		मुराव	मुराम
ह्य०	अमुरत्	अमुरताम्	अमुरन्
	अमुरः	अमुरतम्	अमुरत
	अमुरम्	अमुराव	अमुराम
अ०	अमोरीत्	अमोरिष्टाम्	अमोरिषुः
	अमोरीः	अमोरिष्टम्	अमोरिष्ट
	अमोरिषम्	अमोरिष्व	अमोरिष्म
प०	मुमोर	मुमुरतुः	मुमुरुः
	मुमोरिथ	मुमुरथुः	मुमुर
	मुमोर	मुमुरिव	मुमुरिम
आ०	मूर्यात्	मूर्यास्ताम्	मूर्यासुः
	मूर्याः	मूर्यास्तम्	मूर्यास्त
	मूर्यासम्	मूर्यास्व	मूर्यास्म
श्व०	मोरिता	मोरितारौ	मोरितारः
	मोरितासि	मोरितास्थः	मोरितास्थ
	मोरितास्मि	मोरितास्वः	मोरितास्मः
भ०	मोरिष्यति	मोरिष्यतः	मोरिष्यन्ति
	मोरिष्यसि	मोरिष्यथः	मोरिष्यथ
	मोरिष्यामि	मोरिष्यावः	मोरिष्यामः
क्रि०	अमोरिष्यत्	अमोरिष्यताम्	अमोरिष्यन्
	अमोरिष्यः	अमोरिष्यतम्	अमोरिष्यत
	अमोरिष्यम्	अमोरिष्याव	अमोरिष्याम

1397 सुरत् (सुर्) ऐश्वर्यदीप्त्योः 83

व०	सुरति	सुरतः	सुरन्ति
	सुरसि	सुरथः	सुरथ
	सुरामि	सुरावः	सुरामः
स०	सुरेत्	सुरेताम्	सुरेयुः
	सुरेः	सुरेतम्	सुरेत
	सुरेयम्	सुरेव	सुरेम
प०	सुरतु	सुरतात्	सुरताम्	सुरन्तु
	सुर	,,	सुरतम्	सुरत
	सुराणि		सुराव	सुराम
ह्य०	असुरत्	असुरताम्	असुरन्
	असुरः	असुरतम्	असुरत
	असुरम्	असुराव	असुराम
अ०	असोरीत्	असोरिष्टाम्	असोरिषुः
	असोरीः	असोरिष्टम्	असोरिष्ट
	असोरिषम्	असोरिष्व	असोरिष्म
प०	सुसोर	सुसुरतुः	सुसुरुः
	सुसोरिथ	सुसुरथुः	सुसुर
	सुसोर	सुसुरिव	सुसुरिम
आ	सूर्यात्	सूर्यास्ताम्	सूर्यासुः
	सूर्याः	सूर्यास्तम्	सूर्यास्त
	सूर्यासम्	सूर्यास्व	सूर्यास्म
श्व०	सोरिता	सोरितारौ	सोरितारः
	सोरितासि	सोरितास्थः	सोरितास्थ
	सोरितास्मि	सोरितास्वः	सोरितास्मः
भ०	सोरिष्यति	सोरिष्यतः	सोरिष्यन्ति
	सोरिष्यसि	सोरिष्यथः	सोरिष्यथ
	सोरिष्यामि	सोरिष्यावः	सोरिष्यामः
क्रि०	असोरिष्यत्	असोरिष्यताम्	असोरिष्यन्
	असोरिष्यः	असोरिष्यतम्	असोरिष्यत
	असोरिष्यम्	असोरिष्याव	असोरिष्याम

षोपदेशोऽयमिति केचित्.

1398 स्फरत् (स्फर्) स्फुरणे चलने इत्यके 84

व०	स्फरति	स्फरतः	स्फरन्ति
	स्फरसि	स्फरथः	स्फरथ
	स्फरामि	स्फरावः	स्फरामः
स०	स्फरेत्	स्फरेताम्	स्फरेयुः
	स्फरेः	स्फरेतम्	स्फरेत
	स्फरेयम्	स्फरेव	स्फरेम
प०	स्फरतु	स्फरतात् स्फरताम्	स्फरन्तु
	स्फर	,, स्फरतम्	स्फरत
	स्फराणि	स्फराव	स्फराम
ह्य०	अस्फरत्	अस्फरताम्	अस्फरन्
	अस्फरः	अस्फरतम्	अस्फरत
	अस्फरम्	अस्फराव	अस्फराम
अ०	अस्फारीत्	अस्फारिष्टाम्	अस्फारिषुः
	अस्फारीः	अस्फारिष्टम्	अस्फारिष्ट
	अस्फारिषम्	अस्फारिष्व	अस्फारिष्म
प०	पस्फार	पस्फरतुः	पस्फरुः
	पस्फरिथ	पस्फरथुः	पस्फर
	पस्फार,पस्फर	पस्फरिव	पस्फरिम
आ०	स्फर्यात्	स्फर्यास्ताम्	स्फर्यासुः
	स्फर्याः	स्फर्यास्तम्	स्फर्यास्त
	स्फर्यासम्	स्फर्यास्व	स्फर्यास्म
श्व०	स्फरिता	स्फरितारौ	स्फरितारः
	स्फरितासि	स्फरितास्थः	स्फरितास्थ
	स्फरितास्मि	स्फरितास्वः	स्फरितास्मः
भ०	स्फरिष्यति	स्फरिष्यतः	स्फरिष्यन्ति
	स्फरिष्यसि	स्फरिष्यथः	स्फरिष्यथ
	स्फरिष्यामि	स्फरिष्यावः	स्फरिष्यामः
क्रि०	अस्फरिष्यत्	अस्फरिष्यताम्	अस्फरिष्यन्
	अस्फरिष्यः	अस्फरिष्यतम्	अस्फरिष्यत
	अस्फरिष्यम्	अस्फरिष्याव	अस्फरिष्याम

अथ लान्तास्त्रयोदश सेटश्च

1399 स्फलत् (स्फल्) स्फुरणे 85

व०	स्फलति	स्फलतः	स्फलन्ति
	स्फलसि	स्फलथः	स्फलथ
	स्फलामि	स्फलावः	स्फलामः
स०	स्फलेत्	स्फलेताम्	स्फलेयुः
	स्फलेः	स्फलेतम्	स्फलेत
	स्फलेयम्	स्फलेव	स्फलेम
प०	स्फलतु	स्फलतात् स्फलताम्	स्फलन्तु
	स्फल	,, स्फलतम्	स्फलत
	स्फलानि	स्फलाव	स्फलाम
ह्य०	अस्फलत्	अस्फलताम्	अस्फलन्
	अस्फलः	अस्फलतम्	अस्फलत
	अस्फलम्	अस्फलाव	अस्फलाम
अ०	अस्फालीत्	अस्फालिष्टाम्	अस्फालिषुः
	अस्फालीः	अस्फालिष्टम्	अस्फालिष्ट
	अस्फालिषम्	अस्फालिष्व	अस्फालिष्म
प०	पस्फाल	पस्फलतुः	पस्फलुः
	पस्फलिथ	पस्फलथुः	पस्फल
	पस्फाल,पस्फल	पस्फलिव	पस्फलिम
आ०	स्फल्यात्	स्फल्यास्ताम्	स्फल्यासुः
	स्फल्याः	स्फल्यास्तम्	स्फल्यास्त
	स्फल्यासम्	स्फल्यास्व	स्फल्यास्म
श्व०	स्फलिता	स्फलितारौ	स्फलितारः
	स्फलितासि	स्फलितास्थः	स्फलितास्थ
	स्फलितास्मि	स्फलितास्वः	स्फलितास्मः
भ०	स्फलिष्यति	स्फलिष्यतः	स्फलिष्यन्ति
	स्फलिष्यसि	स्फलिष्यथः	स्फलिष्यथ
	स्फलिष्यामि	स्फलिष्यावः	स्फलिष्यामः
क्रि०	अस्फलिष्यत्	अस्फलिष्यताम्	अस्फलिष्यन्
	अस्फलिष्यः	अस्फलिष्यतम्	अस्फलिष्यत
	अस्फलिष्यम्	अस्फलिष्याव	अस्फलिष्याम

1400 किलत् (किल्) स्वैत्य-क्रीडनयोः 86

व०	किलति	किलतः	किलन्ति
	किलसि	किलथः	किलथ
	किलामि	किलावः	किलामः
स०	किलेत्	किलेताम्	किलेयुः
	किलेः	किलेतम्	किलेत
	किलेयम्	किलेव	किलेम
प०	किलतु	किलतात् किलताम्	किलन्तु
	किल	,, किलतम्	किलत
	किलानि	किलाव	किलाम
ह्य०	अकिलत्	अकिलताम्	अकिलन्
	अकिलः	अकिलतम्	अकिलत
	अकिलम्	अकिलाव	अकिलाम
अ०	अकेलीत्	अकेलिष्टाम्	अकेलिषुः
	अकेलीः	अकेलिष्टम्	अकेलिष्ट
	अकेलिषम्	अकेलिष्व	अकेलिष्म
प०	चिकेल	चिकिलतुः	चिकिलुः
	चिकेलिथ	चिकिलथुः	चिकिल
	चिकेल	चिकिलिव	चिकिलिम
आ०	किल्यात्	किल्यास्ताम्	किल्यासुः
	किल्याः	किल्यास्तम्	किल्यास्त
	किल्यासम्	किल्यास्व	किल्यास्म
श्व०	केलिता	केलितारौ	केलितारः
	केलितासि	केलितास्थः	केलितास्थ
	केलितास्मि	केलितास्वः	केलितास्मः
भ०	केलिष्यति	केलिष्यतः	केलिष्यन्ति
	केलिष्यसि	केलिष्यथः	केलिष्यथ
	केलिष्यामि	केलिष्यावः	केलिष्यामः
क्रि०	अकेलिष्यत्	अकेलिष्यताम्	अकेलिष्यन्
	अकेलिष्यः	अकेलिष्यतम्	अकेलिष्यत
	अकेलिष्यम्	अकेलिष्याव	अकेलिष्याम

1401 इलत् (इल्) गतिस्व-प्नक्षेपणेषु 87

व०	इलति	इलतः	इलन्ति
	इलसि	इलथः	इलथ
	इलामि	इलावः	इलामः
स०	इलेत्	इलेताम्	इलेयुः
	इलेः	इलेतम्	इलेत
	इलेयम्	इलेव	इलेम
प०	इलतु	इलतात् इलताम्	इलन्तु
	इल	,, इलतम्	इलत
	इलानि	इलाव	इलाम
ह्य०	ऐलत्	ऐलताम्	ऐलन्
	ऐलः	ऐलतम्	ऐलत
	ऐलम्	ऐलाव	ऐलाम
अ०	ऐलीत्	ऐलिष्टाम्	ऐलिषुः
	ऐलीः	ऐलिष्टम्	ऐलिष्ट
	ऐलिषम्	ऐलिष्व	ऐलिष्म
प०	इयेल	ईलतुः	ईलुः
	इयेलिथ	ईलथुः	ईल
	इयेल	ईलिव	ईलिम
आ०	इल्यात्	इल्यास्ताम्	इल्यासुः
	इल्याः	इल्यास्तम्	इल्यास्त
	इल्यासम्	इल्यास्व	इल्यास्म
श्व०	एलिता	एलितारौ	एलितारः
	एलितासि	एलितास्थः	एलितास्थ
	एलितास्मि	एलितास्वः	एलितास्मः
भ०	एलिष्यति	एलिष्यतः	एलिष्यन्ति
	एलिष्यसि	एलिष्यथः	एलिष्यथ
	एलिष्यामि	एलिष्यावः	एलिष्यामः
क्रि०	ऐलिष्यत्	ऐलिष्यताम्	ऐलिष्यन्
	ऐलिष्यः	ऐलिष्यतम्	ऐलिष्यत
	ऐलिष्यम्	ऐलिष्याव	ऐलिष्याम

1402 हिलत् (हिल्) हावकरणे 88

व०	हिलति	हिलतः	हिलन्ति
	हिलसि	हिलथः	हिलथ
	हिलामि	हिलावः	हिलामः
स०	हिलेत्	हिलेताम्	हिलेयुः
	हिलेः	हिलेतम्	हिलेत
	हिलेयम्	हिलेव	हिलेम
प०	हिलतु	हिलतात् हिलताम्	हिलन्तु
	हिल	,, हिलतम्	हिलत
	हिलानि	हिलाव	हिलाम
ह्य०	अहिलत्	अहिलताम्	अहिलन्
	अहिलः	अहिलतम्	अहिलत
	अहिलम्	अहिलाव	अहिलाम
अ०	अहेलीत्	अहेलिष्टाम्	अहेलिषुः
	अहेलीः	अहेलिष्टम्	अहेलिष्ट
	अहेलिषम्	अहेलिष्व	अहेलिष्म
प०	जिहेल	जिहिलतुः	जिहिलुः
	जिहेलिथ	जिहिलथुः	जिहिल
	जिहेल	जिहिलिव	जिहिलिम
आ०	हिल्यात्	हिल्यास्ताम्	हिल्यासुः
	हिल्याः	हिल्यास्तम्	हिल्यास्त
	हिल्यासम्	हिल्यास्व	हिल्यास्म
श्व०	हेलिता	हेलितारौ	हेलितारः
	हेलितासि	हेलितास्थः	हेलितास्थ
	हेलितास्मि	हेलितास्वः	हेलितास्मः
भ०	हेलिष्यति	हेलिष्यतः	हेलिष्यन्ति
	हेलिष्यसि	हेलिष्यथः	हेलिष्यथ
	हेलिष्यामि	हेलिष्यावः	हेलिष्यामः
क्रि०	अहेलिष्यत्	अहेलिष्यताम्	अहेलिष्यन्
	अहेलिष्यः	अहेलिष्यतम्	अहेलिष्यत
	अहेलिष्यम्	अहेलिष्याव	अहेलिष्याम

1403 शिलत् (शिल्) उञ्छे 89

व०	शिलति	शिलतः	शिलन्ति
	शिलसि	शिलथः	शिलथ
	शिलामि	शिलावः	शिलामः
स०	शिलेत्	शिलेताम्	शिलेयुः
	शिलेः	शिलेतम्	शिलेत
	शिलेयम्	शिलेव	शिलेम
प०	शिलतु	शिलतात् शिलताम्	शिलन्तु
	शिल	शिलतात् शिलतम्	शिलत
	शिलानि	शिलाव	शिलाम
ह्य०	अशिलत्	अशिलताम्	अशिलन्
	अशिलः	अशिलतम्	अशिलत
	अशिलम्	अशिलाव	अशिलाम
अ०	अशेलीत्	अशेलिष्टाम्	अशेलिषुः
	अशेलीः	अशेलिष्टम्	अशेलिष्ट
	अशेलिषम्	अशेलिष्व	अशेलिष्म
प०	शिशेल	शिशिलतुः	शिशिलुः
	शिशेलिथ	शिशिलथुः	शिशिल
	शिशेल	शिशिलिव	शिशिलिम
आ०	शिल्यात्	शिल्यास्ताम्	शिल्यासुः
	शिल्याः	शिल्यास्तम्	शिल्यास्त
	शिल्यासम्	शिल्यास्व	शिल्यास्म
श्व०	शेलिता	शेलितारौ	शेलितारः
	शेलितासि	शेलितास्थः	शेलितास्थ
	शेलितास्मि	शेलितास्वः	शेलितास्मः
भ०	शेलिष्यति	शेलिष्यतः	शेलिष्यन्ति
	शेलिष्यसि	शेलिष्यथः	शेलिष्यथ
	शेलिष्यामि	शेलिष्यावः	शेलिष्यामः
क्रि०	अशेलिष्यत्	अशेलिष्यताम्	अशेलिष्यन्
	अशेलिष्यः	अशेलिष्यतम्	अशेलिष्यत
	अशेलिष्यम्	अशेलिष्याव	अशेलिष्याम

1404 सिलत (सिल्) उञ्छे 90

षिलत इति केचित्, तन्मते परोक्षायां विशेषः, सिषेल, इत्यादि ॥

व०	सिलति	सिलतः	सिलन्ति
	सिलसि	सिलथः	सिलथ
	सिलामि	सिलावः	सिलामः
स०	सिलेत्	सिलेताम्	सिलेयुः
	सिलेः	सिलेतम्	सिलेत
	सिलेयम्	सिलेव	सिलेम
प०	सिलतु	सिलतात्	सिलताम्	सिलन्तु
	सिल	,,	सिलतम्	सिलत
	सिलानि	सिलाव	सिलाम
ह्य०	असिलत्	असिलताम्	असिलन्
	असिलः	असिलतम्	असिलत
	असिलम्	असिलाव	असिलाम
अ०	असेलीत्	असेलिष्टाम्	असेलिषुः
	असेलीः	असेलिष्टम्	असेलिष्ट
	असेलिषम्	असेलिष्व	असेलिष्म
प०	सिसेल	सिसिलतुः	सिसिलुः
	सिसेलिथ	सिसिलथुः	सिसिल
	सिसेल	सिसिलिव	सिसिलिम
आ०	सिल्यात्	सिल्यास्ताम्	सिल्यासुः
	सिल्याः	सिल्यास्तम्	सिल्यास्त
	सिल्यासम्	सिल्यास्व	सिल्यास्म
श्व०	सेलिता	सेलितारौ	सेलितारः
	सेलितासि	सेलितास्थः	सेलितास्थ
	सेलितास्मि	सेलितास्वः	सेलितास्मः
भ०	सेलिष्यति	सेलिष्यतः	सेलिष्यन्ति
	सेलिष्यसि	सेलिष्यथः	सेलिष्यथ
	सेलिष्यामि	सेलिष्यावः	सेलिष्यामः
क्रि०	असेलिष्यत्	असेलिष्यताम्	असेलिष्यन्
	असेलिष्यः	असेलिष्यतम्	असेलिष्यत
	असेलिष्यम्	असेलिष्याव	असेलिष्याम

1405 तिलत (तिल्) स्नेहने 91

व०	तिलति	तिलतः	तिलन्ति
	तिलसि	तिलथः	तिलथ
	तिलामि	तिलावः	तिलामः
स०	तिलेत्	तिलेताम्	तिलेयुः
	तिलेः	तिलेतम्	तिलेत
	तिलेयम्	तिलेव	तिलेम
प०	तिलतु	तिलतात्	तिलताम्	तिलन्तु
	तिल	तिलतात्	तिलतम्	तिलत
	तिलानि	तिलाव	तिलाम
ह्य०	अतिलत्	अतिलताम्	अतिलन्
	अतिलः	अतिलतम्	अतिलत
	अतिलम्	अतिलाव	अतिलाम
अ०	अतेलीत्	अतेलिष्टाम्	अतेलिषुः
	अतेलीः	अतेलिष्टम्	अतेलिष्ट
	अतेलिषम्	अतेलिष्व	अतेलिष्म
प०	तितेल	तितिलतुः	तितिलुः
	तितेलिथ	तितिलथुः	तितिल
	तितेल	तितिलिव	तितिलिम
आ०	तिल्यात्	तिल्यास्ताम्	तिल्यासुः
	तिल्याः	तिल्यास्तम्	तिल्यास्त
	तिल्यासम्	तिल्यास्व	तिल्यास्म
श्व०	तेलिता	तेलितारौ	तेलितारः
	तेलितासि	तेलितास्थः	तेलितास्थ
	तेलितास्मि	तेलितास्वः	तेलितास्मः
भ०	तेलिष्यति	तेलिष्यतः	तेलिष्यन्ति
	तेलिष्यसि	तेलिष्यथः	तेलिष्यथ
	तेलिष्यामि	तेलिष्यावः	तेलिष्यामः
क्रि०	अतेलिष्यत्	अतेलिष्यताम्	अतेलिष्यन्
	अतेलिष्यः	अतेलिष्यतम्	अतेलिष्यत
	अतेलिष्यम्	अतेलिष्याव	अतेलिष्याम

1406 चलत् (चलू) विलसने 92

व०	चलति	चलतः	चलन्ति
	चलसि	चलथः	चलथ
	चलामि	चलावः	चलामः
स०	चलेत्	चलेताम्	चलेयुः
	चलेः	चलेतम्	चलेत
	चलेयम्	चलेव	चलेम
प०	चलतु	चलतात् चलताम्	चलन्तु
	चल	,, चलतम्	चलत
	चलानि	चलाव	चलाम
द्य०	अचलत्	अचलताम्	अचलन्
	अचलः	अचलतम्	अचलत
	अचलम्	अचलाव	अचलाम
अ०	अचालीत्	अचालिष्टाम्	अचालिषुः
	अचालीः	अचालिष्टम्	अचालिष्ट
	अचालिषम्	अचालिष्व	अचालिष्म
प०	चचाल	चेलतुः	चेलुः
	चेलिथ	चेलथुः	चेल
	चचाल,चचल	चेलिव	चेलिम
आ०	चल्यात्	चल्यास्ताम्	चल्यासुः
	चल्याः	चल्यास्तम्	चल्यास्त
	चल्यासम्	चल्यास्व	चल्यास्म
श्व०	चलिता	चलितारौ	चलितारः
	चलितासि	चलितास्थः	चलितास्थ
	चलितास्मि	चलितास्वः	चलितास्मः
भ०	चलिष्यति	चलिष्यतः	चलिष्यन्ति
	चलिष्यसि	चलिष्यथः	चलिष्यथ
	चलिष्यामि	चलिष्यावः	चलिष्यामः
क्रि०	अचलिष्यत्	अचलिष्यताम्	अचलिष्यन्
	अचलिष्यः	अचलिष्यतम्	अचलिष्यत
	अचलिष्यम्	अचलिष्याव	अचलिष्याम

1407 चिलत् (चिलू) वसने 93

व०	चिलति	चिलतः	चिलन्ति
	चिलसि	चिलथः	चिलथ
	चिलामि	चिलावः	चिलामः
स०	चिलेत्	चिलेताम्	चिलेयुः
	चिलेः	चिलेतम्	चिलेत
	चिलेयम्	चिलेव	चिलेम
प०	चिलतु	चिलतात् चिलताम्	चिलन्तु
	चिल	,, चिलतम्	चिलत
	चिलानि	चिलाव	चिलाम
द्य०	अचिलत्	अचिलताम्	अचिलन्
	अचिलः	अचिलतम्	अचिलत
	अचिलम्	अचिलाव	अचिलाम
अ०	अचेलीत्	अचेलिष्टाम्	अचेलिषुः
	अचेलीः	अचेलिष्टम्	अचेलिष्ट
	अचेलिषम्	अचेलिष्व	अचेलिष्म
प०	चिचेल	चिचिलतुः	चिचिलुः
	चिचेलिथ	चिचिलथुः	चिचिल
	चिचेल	चिचिलिव	चिचिलिम
आ०	चिल्यात्	चिल्यास्ताम्	चिल्यासुः
	चिल्याः	चिल्यास्तम्	चिल्यास्त
	चिल्यासम्	चिल्यास्व	चिल्यास्म
श्व०	चेलिता	चेलितारौ	चेलितारः
	चेलितासि	चेलितास्थः	चेलितास्थ
	चेलितास्मि	चेलितास्वः	चेलितास्मः
भ०	चेलिष्यति	चेलिष्यतः	चेलिष्यन्ति
	चेलिष्यसि	चेलिष्यथः	चेलिष्यथ
	चेलिष्यामि	चेलिष्यावः	चेलिष्यामः
क्रि०	अचेलिष्यत्	अचेलिष्यताम्	अचेलिष्यन्
	अचेलिष्यः	अचेलिष्यतम्	अचेलिष्यत
	अचेलिष्यम्	अचेलिष्याव	अचेलिष्याम

1408 विलत् (विल्) वरणे 94

व०	विलति	विलतः	विलन्ति
	विलसि	विलथः	विलथ
	विलामि	विलावः	विलामः
स०	विलेत्	विलेताम्	विलेयुः
	विलेः	विलेतम्	विलेत
	विलेयम्	विलेव	विलेम
प०	विलतु	विलतात् विलताम्	विलन्तु
	विल	,, विलतम्	विलत
	विलानि	विलाव	विलाम
ह्य०	अविलत्	अविलताम्	अविलन्
	अविलः	अविलतम्	अविलत
	अविलम्	अविलाव	अविलाम
अ०	अवेलीत्	अवेलिष्टाम्	अवेलिषुः
	अवेलीः	अवेलिष्टम्	अवेलिष्ट
	अवेलिषम्	अवेलिष्व	अवेलिष्म
प०	विवेल	विविलतुः	विविलुः
	विवेलिथ	विविलथुः	विविल
	विवेल	विविलिव	विविलिम
आ०	विल्यात्	विल्यास्ताम्	विल्यासुः
	विल्याः	विल्यास्तम्	विल्यास्त
	विल्यासम्	विल्यास्व	विल्यास्म
श्व०	वेलिता	वेलितारौ	वेलितारः
	वेलितासि	वेलितास्थः	वेलितास्थ
	वेलितास्मि	वेलितास्वः	वेलितास्मः
भ०	वेलिष्यति	वेलिष्यतः	वेलिष्यन्ति
	वेलिष्यसि	वेलिष्यथः	वेलिष्यथ
	वेलिष्यामि	वेलिष्यावः	वेलिष्यामः
क्रि०	अवेलिष्यत्	अवेलिष्यताम्	अवेलिष्यन्
	अवेलिष्यः	अवेलिष्यतम्	अवेलिष्यत
	अवेलिष्यम्	अवेलिष्याव	अवेलिष्याम

1409 बिलत् (बिल्) भेदने 95

व०	बिलति	बिलतः	बिलन्ति
	बिलसि	बिलथः	बिलथ
	बिलामि	बिलावः	बिलामः
स०	बिलेत्	बिलेताम्	बिलेयुः
	बिलेः	बिलेतम्	बिलेत
	बिलेयम्	बिलेव	बिलेम
प०	बिलतु	बिलतात् बिलताम्	बिलन्तु
	बिल	,, बिलतम्	बिलत
	बिलानि	बिलाव	बिलाम
ह्य०	अबिलत्	अबिलताम्	अबिलन्
	अबिलः	अबिलतम्	अबिलत
	अबिलम्	अबिलाव	अबिलाम
अ०	अबेलीत्	अबेलिष्टाम्	अबेलिषुः
	अबेलीः	अबेलिष्टम्	अबेलिष्ट
	अबेलिषम्	अबेलिष्व	अबेलिष्म
प०	बिबेल	बिबिलतुः	बिबिलुः
	बिबेलिथ	बिबिलथुः	बिबिल
	बिबेल	बिबिलिव	बिबिलिम
आ०	बिल्यात्	बिल्यास्ताम्	बिल्यासुः
	बिल्याः	बिल्यास्तम्	बिल्यास्त
	बिल्यासम्	बिल्यास्व	बिल्यास्म
श्व०	बेलिता	बेलितारौ	बेलितारः
	बेलितासि	बेलितास्थः	बेलितास्थ
	बेलितास्मि	बेलितास्वः	बेलितास्मः
भ०	बेलिष्यति	बेलिष्यतः	बेलिष्यन्ति
	बेलिष्यसि	बेलिष्यथः	बेलिष्यथ
	बेलिष्यामि	बेलिष्यावः	बेलिष्यामः
क्रि०	अबेलिष्यत्	अबेलिष्यताम्	अबेलिष्यन्
	अबेलिष्यः	अबेलिष्यतम्	अबेलिष्यत
	अबेलिष्यम्	अबेलिष्याव	अबेलिष्याम

1410 णिलत् (निल्) गहने । 96

व०	निलति	निलतः	निलन्ति
	निलसि	निलथः	निलथ
	निलामि	निलावः	निलामः
स०	निलेत्	निलेताम्	निलेयुः
	निलेः	निलेतम्	निलेत
	निलेयम्	निलेव	निलेम
प०	निलतु	निलतात् निलताम्	निलन्तु
	निल	,, निलतम्	निलत
	निलानि	निलाव	निलाम
ह्य०	अनिलत्	अनिलताम्	अनिलन्
	अनिलः	अनिलतम्	अनिलत
	अनिलम्	अनिलाव	अनिलाम
अ०	अनेलीत्	अनेलिष्टाम्	अनेलिषुः
	अनेलीः	अनेलिष्टम्	अनेलिष्ट
	अनेलिषम्	अनेलिष्व	अनेलिष्म
प०	निनेल	निनिलतुः	निनिलुः
	निनेलिथ	निनिलथुः	निनिल
	निनेल	निनिलिव	निनिलिम
आ०	निल्यात्	निल्यास्ताम्	निल्यासुः
	निल्याः	निल्यास्तम्	निल्यास्त
	निल्यासम्	निल्यास्व	निल्यास्म
श्व०	नेलिता	नेलितारौ	नेलितारः
	नेलितासि	नेलितास्थः	नेलितास्थ
	नेलितास्मि	नेलितास्वः	नेलितास्मः
भ०	नेलिष्यति	नेलिष्यतः	नेलिष्यन्ति
	नेलिष्यसि	नेलिष्यथः	नेलिष्यथ
	नेलिष्यामि	नेलिष्यावः	नेलिष्यामः
क्रि०	अनेलिष्यत्	अनेलिष्यताम्	अनेलिष्यन्
	अनेलिष्यः	अनेलिष्यतम्	अनेलिष्यत
	अनेलिष्यम्	अनेलिष्याव	अनेलिष्याम

1411 मिलत् (मिल्) श्लेषणे 97

व०	मिलति	मिलतः	मिलन्ति
	मिलसि	मिलथः	मिलथ
	मिलामि	मिलावः	मिलामः
स०	मिलेत्	मिलेताम्	मिलेयुः
	मिलेः	मिलेतम्	मिलेत
	मिलेयम्	मिलेव	मिलेम
प०	मिलतु	मिलतात् मिलताम्	मिलन्तु
	मिल	मिलतात् मिलतम्	मिलत
	मिलानि	मिलाव	मिलाम
ह्य०	अमिलत्	अमिलताम्	अमिलन्
	अमिलः	अमिलतम्	अमिलत
	अमिलम्	अमिलाव	अमिलाम
अ०	अमेलीत्	अमेलिष्टाम्	अमेलिषुः
	अमेलीः	अमेलिष्टम्	अमेलिष्ट
	अमेलिषम्	अमेलिष्व	अमेलिष्म
प०	मिमेल	मिमिलतुः	मिमिलुः
	मिमेलिथ	मिमिलथुः	मिमिल
	मिमेल	मिमिलिव	मिमिलिम
आ०	मिल्यात्	मिल्यास्ताम्	मिल्यासुः
	मिल्याः	मिल्यास्तम्	मिल्यास्त
	मिल्यासम्	मिल्यास्व	मिल्यास्म
श्व०	मेलिता	मेलितारौ	मेलितारः
	मेलितासि	मेलितास्थः	मेलितास्थ
	मेलितास्मि	मेलितास्वः	मेलितास्मः
भ०	मेलिष्यति	मेलिष्यतः	मेलिष्यन्ति
	मेलिष्यसि	मेलिष्यथः	मेलिष्यथ
	मेलिष्यामि	मेलिष्यावः	मेलिष्यामः
क्रि०	अमेलिष्यत्	अमेलिष्यताम्	अमेलिष्यन्
	अमेलिष्यः	अमेलिष्यतम्	अमेलिष्यत
	अमेलिष्यम्	अमेलिष्याव	अमेलिष्याम

अथ शान्ताः षडनिटश्च

1412 स्पृशत् (स्पृश्) स्पर्शे 98

व०	स्पृशति	स्पृशतः	स्पृशन्ति
	स्पृशसि	स्पृशथः	स्पृशथ
	स्पृशामि	स्पृशावः	स्पृशामः
स०	स्पृशेत्	स्पृशेताम्	स्पृशेयुः
	स्पृशेः	स्पृशेतम्	स्पृशेत
	स्पृशेयम्	स्पृशेव	स्पृशेम
प०	स्पृशतु	स्पृशतात्	स्पृशताम् स्पृशन्तु
	स्पृश	,,	स्पृशतम् स्पृशत
	स्पृशानि	स्पृशाव	स्पृशाम
ह्य०	अस्पृशत्	अस्पृशताम्	अस्पृशन्
	अस्पृशः	अस्पृशतम्	अस्पृशत
	अस्पृशम्	अस्पृशाव	अस्पृशाम
	अस्पार्क्षीत्	अस्पार्ष्टाम्	अस्पार्क्षुः इ०
अ०	अस्प्राक्षीत्	अस्प्राष्टाम्	अस्प्राक्षुः
	अस्प्राक्षीः	अस्प्राष्टम्	अस्प्राष्ट
	अस्प्राक्षम्	अस्प्राक्ष्व	अस्प्राक्ष्म
	अस्पृक्षत्	अस्पृक्षताम्	अस्पृक्षन् इत्यादि
प०	पस्पर्श	पस्पृशतुः	पस्पृशुः
	पस्पर्शिथ	पस्पृशथुः	पस्पृश
	पस्पर्श	पस्पृशिव	पस्पृशिम
आ०	स्पृश्यात्	स्पृश्यास्ताम्	स्पृश्यासुः
	स्पृश्याः	स्पृश्यास्तम्	स्पृश्यास्त
	स्पृश्यासम्	स्पृश्यास्व	स्पृश्यास्म
श्व०	स्प्रष्टा	स्प्रष्टारौ	स्प्रष्टारः
	स्प्रष्टासि	स्प्रष्टास्थः	स्प्रष्टास्थ
	स्प्रष्टास्मि	स्प्रष्टास्वः	स्प्रष्टास्मः
	स्पर्ष्टा	स्पर्ष्टारौ	स्पर्ष्टारः इ०
भ०	स्प्रक्ष्यति	स्प्रक्ष्यतः	स्प्रक्ष्यन्ति
	स्प्रक्ष्यसि	स्प्रक्ष्यथः	स्प्रक्ष्यथ
	स्प्रक्ष्यामि	स्प्रक्ष्यावः	स्प्रक्ष्यामः
	स्पर्क्ष्यति	स्पर्क्ष्यतः	स्पर्क्ष्यन्ति इ०
क्रि०	अस्प्राक्ष्यत्	अस्प्राक्ष्यताम्	अस्प्राक्ष्यन्
	अस्प्राक्ष्यः	अस्प्राक्ष्यतम्	अस्प्राक्ष्यत
	अस्प्राक्ष्यम्	अस्प्राक्ष्याव	अस्प्राक्ष्याम
	अस्पर्क्ष्यत्	अस्पर्क्ष्यताम्	अस्पर्क्ष्यन् इ०

1413 रुशत् (रुश्) हिंसायाम् 99

व०	रुशति	रुशतः	रुशन्ति
	रुशसि	रुशथः	रुशथ
	रुशामि	रुशावः	रुशामः
स०	रुशेत्	रुशेताम्	रुशेयुः
	रुशेः	रुशेतम्	रुशेत
	रुशेयम्	रुशेव	रुशेम
प०	रुशतु	रुशतात्	रुशताम् रुशन्तु
	रुश	रुशतात्	रुशतम् रुशत
	रुशानि	रुशाव	रुशाम
ह्य०	अरुशत्	अरुशताम्	अरुशन्
	अरुशः	अरुशतम्	अरुशत
	अरुशम्	अरुशाव	अरुशाम
अ०	अरुक्षत्	अरुक्षताम्	अरुक्षन्
	अरुक्षः	अरुक्षतम्	अरुक्षत
	अरुक्षम्	अरुक्षाव	अरुक्षाम
प०	रुरोश	रुरुशतुः	रुरुशुः
	रुरोशिथ	रुरुशथुः	रुरुश
	रुरोश	रुरुशिव	रुरुशिम
आ०	रुश्यात्	रुश्यास्ताम्	रुश्यासुः
	रुश्याः	रुश्यास्तम्	रुश्यास्त
	रुश्यासम्	रुश्यास्व	रुश्यास्म
श्व०	रोष्टा	रोष्टारौ	रोष्टारः
	रोष्टासि	रोष्टास्थः	रोष्टास्थ
	रोष्टास्मि	रोष्टास्वः	रोष्टास्मः
भ०	रोक्ष्यति	रोक्ष्यतः	रोक्ष्यन्ति
	रोक्ष्यसि	रोक्ष्यथः	रोक्ष्यथ
	रोक्ष्यामि	रोक्ष्यावः	रोक्ष्यामः
क्रि०	अरोक्ष्यत्	अरोक्ष्यताम्	अरोक्ष्यन्
	अरोक्ष्यः	अरोक्ष्यतम्	अरोक्ष्यत
	अरोक्ष्यम्	अरोक्ष्याव	अरोक्ष्याम

1414 रिशत् (रिश्) रिशत्-हिंसायाम् 100

व०	रिशति	रिशतः	रिशन्ति
	रिशसि	रिशथः	रिशथ
	रिशामि	रिशावः	रिशामः
स०	रिशेत्	रिशेताम्	रिशेयुः
	रिशेः	रिशेतम्	रिशेत
	रिशेयम्	रिशेव	रिशेम
प०	रिशतु	रिशतात् रिशताम्	रिशन्तु
	रिश	रिशतात् रिशतम्	रिशत
	रिशानि	रिशाव	रिशाम
ह्य०	अरिशत्	अरिशताम्	अरिशन्
	अरिशः	अरिशतम्	अरिशत
	अरिशम्	अरिशाव	अरिशाम
अ०	अरिक्षत्	अरिक्षताम्	अरिक्षन्
	अरिक्षः	अरिक्षतम्	अरिक्षत
	अरिक्षम्	अरिक्षाव	अरिक्षाम
प०	रिरेश	रिरिशतुः	रिरिशुः
	रिरेशिथ	रिरिशथुः	रिरिश
	रिरेश	रिरिशिव	रिरिशिम
आ०	रिश्यात्	रिश्यास्ताम्	रिश्यासुः
	रिश्याः	रिश्यास्तम्	रिश्यास्त
	रिश्यासम्	रिश्यास्व	रिश्यास्म
श्व०	रेष्टा	रेष्टारौ	रेष्टारः
	रेष्टासि	रेष्टास्थः	रेष्टास्थ
	रेष्टास्मि	रेष्टास्वः	रेष्टास्मः
भ०	रेक्ष्यति	रेक्ष्यतः	रेक्ष्यन्ति
	रेक्ष्यसि	रेक्ष्यथः	रेक्ष्यथ
	रेक्ष्यामि	रेक्ष्यावः	रेक्ष्यामः
क्रि०	अरेक्ष्यत्	अरेक्ष्यताम्	अरेक्ष्यन्
	अरेक्ष्यः	अरेक्ष्यतम्	अरेक्ष्यत
	अरेक्ष्यम्	अरेक्ष्याव	अरेक्ष्याम

1415 विशत् (विश्) प्रवेशने 101

व०	विशति	विशतः	विशन्ति
	विशसि	विशथः	विशथ
	विशामि	विशावः	विशामः
स०	विशेत्	विशेताम्	विशेयुः
	विशेः	विशेतम्	विशेत
	विशेयम्	विशेव	विशेम
प०	विशतु	विशतात् विशताम्	विशन्तु
	विश	विशतात् विशतम्	विशत
	विशानि	विशाव	विशाम
ह्य०	अविशत्	अविशताम्	अविशन्
	अविशः	अविशतम्	अविशत
	अविशम्	अविशाव	अविशाम
अ०	अविक्षत्	अविक्षताम्	अविक्षन्
	अविक्षः	अविक्षतम्	अविक्षत
	अविक्षम्	अविक्षाव	अविक्षाम
प०	विवेश	विविशतुः	विविशुः
	विवेशिथ	विविशथुः	विविश
	विवेश	विविशिव	विविशिम
आ०	विश्यात्	विश्यास्ताम्	विश्यासुः
	विश्याः	विश्यास्तम्	विश्यास्त
	विश्यासम्	विश्यास्व	विश्यास्म
श्व०	वेष्टा	वेष्टारौ	वेष्टारः
	वेष्टासि	वेष्टास्थः	वेष्टास्थ
	वेष्टास्मि	वेष्टास्वः	वेष्टास्मः
भ०	वेक्ष्यति	वेक्ष्यतः	वेक्ष्यन्ति
	वेक्ष्यसि	वेक्ष्यथः	वेक्ष्यथ
	वेक्ष्यामि	वेक्ष्यावः	वेक्ष्यामः
क्रि०	अवेक्ष्यत्	अवेक्ष्यताम्	अवेक्ष्यन्
	अवेक्ष्यः	अवेक्ष्यतम्	अवेक्ष्यत
	अवेक्ष्यम्	अवेक्ष्याव	अवेक्ष्याम

1416 मृशंत् (मृश्) आमर्शने । आमर्शनं स्पर्शः । 102

व०	मृशति	मृशतः	मृशन्ति
	मृशसि	मृशथः	मृशथ
	मृशामि	मृशावः	मृशामः
स०	मृशेत्	मृशेताम्	मृशेयुः
	मृशेः	मृशेतम्	मृशेत
	मृशेयम्	मृशेव	मृशेम
प०	मृशतु	मृशतात् मृशताम्	मृशन्तु
	मृश	मृशतम्	मृशत
	मृशानि	मृशाव	मृशाम
द्य०	अमृशत्	अमृशताम्	अमृशन्
	अमृशः	अमृशतम्	अमृशत
	अमृशम्	अमृशाव	अमृशाम
अ०	अम्राक्षीत्	अम्राष्टाम्	अम्राक्षुः
	अम्राक्षीः	अम्राष्टम्	अम्राष्ट
	अम्राक्षम्	अम्राक्ष्व	अम्राक्ष्म
	अमार्क्षीत्	अमार्ष्टाम्	अमार्क्षुः इ०
	अमृक्षत्	अमृक्षताम्	अमृक्षन् इ०
प०	ममर्श	ममृशतुः	ममृशुः
	ममर्शिथ	ममृशथुः	ममृश
	ममर्श	ममृशिव	ममृशिम
आ०	मृश्यात्	मृश्यास्ताम्	मृश्यासुः
	मृश्याः	मृश्यास्तम्	मृश्यास्त
	मृश्यासम्	मृश्यास्व	मृश्यास्म
श्व०	मर्ष्टा	मर्ष्टारौ	मर्ष्टारः
	मर्ष्टासि	मर्ष्टास्थः	मर्ष्टास्थ
	मर्ष्टास्मि	मर्ष्टास्वः	मर्ष्टास्मः
	म्रष्टा	म्रष्टारौ	म्रष्टारः इ०
भ०	मर्क्ष्यति	मर्क्ष्यतः	मर्क्ष्यन्ति
	मर्क्ष्यसि	मर्क्ष्यथः	मर्क्ष्यथ
	मर्क्ष्यामि	मर्क्ष्यावः	मर्क्ष्यामः
	म्रक्ष्यति	म्रक्ष्यतः	म्रक्ष्यन्ति इ०
क्रि०	अमर्क्ष्यत्	अमर्क्ष्यताम्	अमर्क्ष्यन्
	अमर्क्ष्यः	अमर्क्ष्यतम्	अमर्क्ष्यत
	अमर्क्ष्यम्	अमर्क्ष्याव	अमर्क्ष्याम
	अम्रक्ष्यत्	अम्रक्ष्यताम्	अम्रक्ष्यन् इ०

1417 लिशंत् (लिश्) गतौ 103

व०	लिशति	लिशतः	लिशन्ति
	लिशसि	लिशथः	लिशथ
	लिशामि	लिशावः	लिशामः
स०	लिशेत्	लिशेताम्	लिशेयुः
	लिशेः	लिशेतम्	लिशेत
	लिशेयम्	लिशेव	लिशेम
प०	लिशतु	लिशतात् लिशताम्	लिशन्तु
	लिश	,, लिशतम्	लिशत
	लिशानि	लिशाव	लिशाम
द्य०	अलिशत्	अलिशताम्	अलिशन्
	अलिशः	अलिशतम्	अलिशत
	अलिशम्	अलिशाव	अलिशाम
अ०	अलिक्षत्	अलिक्षताम्	अलिक्षन्
	अलिक्षः	अलिक्षतम्	अलिक्षत
	अलिक्षम्	अलिक्षाव	अलिक्षाम
प०	लिलेश	लिलिशतुः	लिलिशुः
	लिलेशिथ	लिलिशथुः	लिलिश
	लिलेश	लिलिशिव	लिलिशिम
आ०	लिश्यात्	लिश्यास्ताम्	लिश्यासुः
	लिश्याः	लिश्यास्तम्	लिश्यास्त
	लिश्यासम्	लिश्यास्व	लिश्यास्म
श्व०	लेष्टा	लेष्टारौ	लेष्टारः
	लेष्टासि	लेष्टास्थः	लेष्टास्थ
	लेष्टास्मि	लेष्टास्वः	लेष्टास्मः
भ०	लेक्ष्यति	लेक्ष्यतः	लेक्ष्यन्ति
	लेक्ष्यसि	लेक्ष्यथः	लेक्ष्यथ
	लेक्ष्यामि	लेक्ष्यावः	लेक्ष्यामः
क्रि०	अलेक्ष्यत्	अलेक्ष्यताम्	अलेक्ष्यन्
	अलेक्ष्यः	अलेक्ष्यतम्	अलेक्ष्यत
	अलेक्ष्यम्	अलेक्ष्याव	अलेक्ष्याम

अम्राक्षम् अम्राक्ष्व अम्राक्ष्म

अथ षान्तास्त्रयः सेटश्च

1418 ऋषैत् (ऋष्) गतौ 104

व०	ऋषति	ऋषतः	ऋषन्ति
	ऋषसि	ऋषथः	ऋषथ
	ऋषामि	ऋषावः	ऋषामः
स०	ऋषेत्	ऋषेताम्	ऋषेयुः
	ऋषेः	ऋषेतम्	ऋषेत
	ऋषेयम्	ऋषेव	ऋषेम
प०	ऋषतु	ऋषतात् ऋषताम्	ऋषन्तु
	ऋष	,, ऋषतम्	ऋषत
	ऋषाणि	ऋषाव	ऋषाम
ह्य०	आर्षत्	आर्षताम्	आर्षन्
	आर्षः	आर्षतम्	आर्षत
	आर्षम्	आर्षाव	आर्षाम
अ०	आर्षीत्	आर्षिष्टाम्	आर्षिषुः
	आर्षीः	आर्षिष्टम्	आर्षिष्ट
	आर्षिषम्	आर्षिष्व	आर्षिष्म
प०	आनर्ष	आनृषतुः	आनृषुः
	आनर्षिथ	आनृषथुः	आनृष
	आनर्ष	आनृषिव	आनृषिम
आ०	ऋष्यात्	ऋष्यास्तम्	ऋष्यासुः
	ऋष्याः	ऋष्यास्तम्	ऋष्यास्त
	ऋष्यासम्	ऋष्यास्व	ऋष्यास्म
श्व	अर्षिता	अर्षितारौ	अर्षितारः
	अर्षितासि	अर्षितास्थः	अर्षितास्थ
	अर्षितास्मि	अर्षितास्वः	अर्षितास्मः
भ०	अर्षिष्यति	अर्षिष्यतः	अर्षिष्यन्ति
	अर्षिष्यसि	अर्षिष्यथः	अर्षिष्यथ
	अर्षिष्यामि	अर्षिष्यावः	अर्षिष्यामः
क्रि०	आर्षिष्यत्	आर्षिष्यताम्	आर्षिष्यन्
	आर्षिष्यः	आर्षिष्यतम्	आर्षिष्यत
	आर्षिष्यम्	आर्षिष्याव	आर्षिष्याम

1419 इषत् (इष्) इच्छायाम् 105

व०	इच्छति	इच्छतः	इच्छन्ति
	इच्छसि	इच्छथः	इच्छथ
	इच्छामि	इच्छावः	इच्छामः
स०	इच्छेत्	इच्छेताम्	इच्छेयुः
	इच्छेः	इच्छेतम्	इच्छेत
	इच्छेयम्	इच्छेव	इच्छेम
प०	इच्छतु	इच्छतात् इच्छताम्	इच्छन्तु
	इच्छ	इच्छतात् इच्छतम्	इच्छत
	इच्छानि	इच्छाव	इच्छाम
ह्य०	ऐच्छत्	ऐच्छताम्	ऐच्छन्
	ऐच्छः	ऐच्छतम्	ऐच्छत
	ऐच्छम्	ऐच्छाव	ऐच्छाम
अ०	ऐषीत्	ऐषिष्टाम्	ऐषिषुः
	ऐषीः	ऐषिष्टम्	ऐषिष्ट
	ऐषिषम्	ऐषिष्व	ऐषिष्म
प०	इयेष	ईषतुः	ईषुः
	इयेषिथ	ईषथुः	ईष
	इयेष	ईषिव	ईषिम
आ०	इष्यात्	इष्यास्ताम्	इष्यासुः
	इष्याः	इष्यास्तम्	इष्यास्त
	इष्यासम्	इष्यास्व	इष्यास्म
श्व	एष्टा	एष्टारौ	एष्टारः
	एष्टासि	एष्टास्थः	एष्टास्थ
	एष्टास्मि	एष्टास्वः	एष्टास्मः
	एषिता	एषितारौ	एषितारः इ०
भ०	एषिष्यति	एषिष्यतः	एषिष्यन्ति
	एषिष्यसि	एषिष्यथः	एषिष्यथ
	एषिष्यामि	एषिष्यावः	एषिष्यामः
क्रि०	ऐषिष्यत्	ऐषिष्यताम्	ऐषिष्यन्
	ऐषिष्यः	ऐषिष्यतम्	ऐषिष्यत
	ऐषिष्यम्	ऐषिष्याव	ऐषिष्याम

1420 मिषत् (मिष्) स्पर्धायाम् 106

व०	मिषति	मिषतः	मिषन्ति
	मिषसि	मिषथः	मिषथ
	मिषामि	मिषावः	मिषामः
स०	मिषेत्	मिषेताम्	मिषेयुः
	मिषेः	मिषेतम्	मिषेत
	मिषेयम्	मिषेव	मिषेम
प०	मिषतु	मिषतात् मिषताम्	मिषन्तु
	मिष	,, मिषतम्	मिषत
	मिषाणि	मिषाव	मिषाम
ह्य०	अमिषत्	अमिषताम्	अमिषन्
	अमिषः	अमिषतम्	अमिषत
	अमिषम्	अमिषाव	अमिषाम
अ०	अमेषीत्	अमेषिष्टाम्	अमेषिषुः
	अमेषीः	अमेषिष्टम्	अमेषिष्ट
	अमेषिषम्	अमेषिष्व	अमेषिष्म
प०	मिमेष	मिमिषतुः	मिमिषुः
	मिमेषिथ	मिमिषथुः	मिमिष
	मिमेष	मिमिषिव	मिमिषिम
आ०	मिष्यात्	मिष्यास्ताम्	मिष्यासुः
	मिष्याः	मिष्यास्तम्	मिष्यास्त
	मिष्यासम्	मिष्यास्व	मिष्यास्म
श्व०	मेषिता	मेषितारौ	मेषितारः
	मेषितासि	मेषितास्थः	मेषितास्थ
	मेषितास्मि	मेषितास्वः	मेषितास्मः
भ०	मेषिष्यति	मेषिष्यतः	मेषिष्यन्ति
	मेषिष्यसि	मेषिष्यथः	मेषिष्यथ
	मेषिष्यामि	मेषिष्यावः	मेषिष्यामः
क्रि०	अमेषिष्यत्	अमेषिष्यताम्	अमेषिष्यन्
	अमेषिष्यः	अमेषिष्यतम्	अमेषिष्यत
	अमेषिष्यम्	अमेषिष्याव	अमेषिष्याम

1421 बृहौत् (बृह्) उद्यमे

उद्यम उद्धरणम् 107

अथ हान्ताः पञ्च सेटश्च

व०	बृहति	बृहतः	बृहन्ति
	बृहसि	बृहथः	बृहथ
	बृहामि	बृहावः	बृहामः
स०	बृहेत्	बृहेताम्	बृहेयुः
	बृहेः	बृहेतम्	बृहेत
	बृहेयम्	बृहेव	बृहेम
प०	बृहतु	बृहतात् बृहताम्	बृहन्तु
	बृह	,, बृहतम्	बृहत
	बृहाणि	बृहाव	बृहाम
ह्य०	अबृहत्	अबृहताम्	अबृहन्
	अबृहः	अबृहतम्	अबृहत
	अबृहम्	अबृहाव	अबृहाम
अ०	अबृक्षत्	अबृक्षताम्	अबृक्षन्
	अबृक्षः	अबृक्षतम्	अबृक्षत
	अबृक्षम्	अबृक्षाव	अबृक्षाम
	अबर्हीत्	अबर्हिष्टाम्	अबर्हिषुः इत्यादि
प०	बबर्ह	बबृहतुः	बबृहुः
	बबर्हिथ	बबृहथुः	बबृह
	बबर्ह	बबृहिव	बबृहिम
आ०	बृह्यात्	बृह्यास्ताम्	बृह्यासुः
	बृह्याः	बृह्यास्तम्	बृह्यास्त
	बृह्यासम्	बृह्यास्व	बृह्यास्म
श्व०	बर्हिता	बर्हितारौ	बर्हितारः
	बर्हितासि	बर्हितास्थः	बर्हितास्थ
	बर्हितास्मि	बर्हितास्वः	बर्हितास्मः
	बर्ढा	बर्ढारौ	बर्ढारः इत्यादि
भ०	बक्ष्यति	बक्ष्यतः	बक्ष्यन्ति
	बक्ष्यसि	बक्ष्यथः	बक्ष्यथ
	बक्ष्यामि	बक्ष्यावः	बक्ष्यामः
	बर्हिष्यति	बर्हिष्यतः	बर्हिष्यन्ति इत्यादि
क्रि०	अबक्ष्यत्	अबक्ष्यताम्	अबक्ष्यन्
	अबक्ष्यः	अबक्ष्यतम्	अबक्ष्यत
	अबक्ष्यम्	अबक्ष्याव	अबक्ष्याम
	अबर्हिष्यत्	अबर्हिष्यताम्	अबर्हिष्यन् इ०

1422 तृहौत् (तृह) हिंसायाम् 108

व० तृहति तृहतः तृहन्ति
तृहसि तृहथः तृहथ
तृहामि तृहावः तृहामः
स० तृहेत् तृहेताम् तृहेयुः
तृहेः तृहेतम् तृहेत
तृहेयम् तृहेव तृहेम
प० तृहतु तृहतात् तृहताम् तृहन्तु
तृह ,, तृहतम् तृहत
तृहाणि तृहाव तृहाम
ह्य० अतृहत् अतृहताम् अतृहन्
अतृहः अतृहतम् अतृहत
अतृहम् अतृहाव अतृहाम
अ० अतर्हीत् अतर्हिष्टाम् अतर्हिषुः
अतर्हीः अतर्हिष्टम् अतर्हिष्ट
अतर्हिषम् अतर्हिष्व अतर्हिष्म
अतृक्षत् अतृक्षताम् अतृक्षन् इत्यादि
प० ततर्ह ततृहतुः ततृहुः
ततर्हिथ ततृहथुः ततृह
ततर्ह ततृहिव ततृहिम
आ० तृह्यात् तृह्यास्ताम् तृह्यासुः
तृह्याः तृह्यास्तम् तृह्यास्त
तृह्यासम् तृह्यास्व तृह्यास्म
श्व० तर्हिता तर्हितारौ तर्हितारः
तर्हितासि तर्हितास्थः तर्हितास्थ
तर्हितास्मि तर्हितास्वः तर्हितास्मः
तर्ढा तर्ढारौ तर्ढारः इत्यादि
भ० तर्हिष्यति तर्हिष्यतः तर्हिष्यन्ति
तर्हिष्यसि तर्हिष्यथः तर्हिष्यथ
तर्हिष्यामि तर्हिष्यावः तर्हिष्यामः
तक्ष्यति तक्ष्यतः तक्ष्यन्ति इत्यादि
क्रि० अतर्हिष्यत् अतर्हिष्यताम् अतर्हिष्यन्
अतर्हिष्यः अतर्हिष्यतम् अतर्हिष्यत
अतर्हिष्यम् अतर्हिष्याव अतर्हिष्याम
अतक्ष्यत् अतक्ष्यताम् अतक्ष्यन् इत्यादि

1423 तृंहौत् (तृह) हिंसायाम् 109

व० तृंहति तृंहतः तृंहन्ति
तृंहसि तृंहथः तृंहथ
तृंहामि तृंहावः तृंहामः
स० तृंहेत् तृंहेताम् तृंहेयुः
तृंहेः तृंहेतम् तृंहेत
तृंहेयम् तृंहेव तृंहेम
प० तृंहतु तृंहतात् तृंहताम् तृंहन्तु
तृंह ,, तृंहतम् तृंहत
तृंहाणि तृंहाव तृंहाम
ह्य० अतृंहत् अतृंहताम् अतृंहन्
अतृंहः अतृंहतम् अतृंहत
अतृंहम् अतृंहाव अतृंहाम
अ० अतृंहीत् अतृंहिष्टाम् अतृंहिषुः
अतृंहीः अतृंहिष्टम् अतृंहिष्ट
अतृंहिषम् अतृंहिष्व अतृंहिष्म
अताङ्क्षीत् अताङ्क्षाम् अताङ्क्षुः इ०
प० ततृंह ततृंहतुः ततृंहुः
ततृंहिथ ततृंहथुः ततृंह
ततृंह ततृंहिव ततृंहिम
आ० तृंह्यात् तृंह्यास्ताम् तृंह्यासुः
तृंह्याः तृंह्यास्तम् तृंह्यास्त
तृंह्यासम् तृंह्यास्व तृंह्यास्म
श्व० तृंहिता तृंहितारौ तृंहितारः
तृंहितासि तृंहितास्थः तृंहितास्थ
तृंहितास्मि तृंहितास्वः तृंहितास्मः
तृण्ढा तृण्ढारौ तृण्ढारः इत्यादि
भ० तृंहिष्यति तृंहिष्यतः तृंहिष्यन्ति
तृंहिष्यसि तृंहिष्यथः तृंहिष्यथ
तृंहिष्यामि तृंहिष्यावः तृंहिष्यामः
तृङ्क्ष्यति तृङ्क्ष्यतः तृङ्क्ष्यन्ति इत्यादि
क्रि० अतृंहिष्यत् अतृंहिष्यताम् अतृंहिष्यन्
अतृंहिष्यः अतृंहिष्यतम् अतृंहिष्यत
अतृंहिष्यम् अतृंहिष्याव अतृंहिष्याम
अतृङ्क्ष्यत् अतृङ्क्ष्यताम् अतृङ्क्ष्यन् इ०

1424 स्तृहौत् (स्तृह) हिंसायाम् 110

व० स्तृहति स्तृहतः स्तृहन्ति
स्तृहसि स्तृहथः स्तृहथ
स्तृहामि स्तृहावः स्तृहामः
स० स्तृहेत् स्तृहेताम् स्तृहेयुः
स्तृहेः स्तृहेतम् स्तृहेत
स्तृहेयम् स्तृहेव स्तृहेम
प० स्तृहतु स्तृहतात् स्तृहताम् स्तृहन्तु
स्तृह ,, स्तृहतम् स्तृहत
स्तृहाणि स्तृहाव स्तृहाम
ह्य० अस्तृहत अस्तृहताम् अस्तृहन्
अस्तृहः अस्तृहतम् अस्तृहत
अस्तृहम् अस्तृहाव अस्तृहाम
अ० अस्तर्हीत् अस्तर्हिष्टाम् अस्तर्हिषुः
अस्तर्हीः अस्तर्हिष्टम् अस्तर्हिष्ट
अस्तर्हिषम् अस्तर्हिष्व अस्तर्हिष्म
अस्तृक्षत् अस्तृक्षताम् अस्तृक्षन् इत्यादि
प० तस्तर्ह तस्तृहतुः तस्तृहुः
तस्तर्हिथ तस्तृहथुः तस्तृह
तस्तर्ह तस्तृहिव तस्तृहिम
आ० स्तृह्यात् स्तृह्यास्ताम् स्तृह्यासुः
स्तृह्याः स्तृह्यास्तम् स्तृह्यास्त
स्तृह्यासम् स्तृह्यास्व स्तृह्यास्म
श्व० स्तर्हिता स्तर्हितारौ स्तर्हितारः
स्तर्हितासि स्तर्हितास्थः स्तर्हितास्थ
स्तर्हितास्मि स्तर्हितास्वः स्तर्हितास्मः
स्तर्ढा स्तर्ढारौ स्तर्ढारः इत्यादि
भ० स्तर्हिष्यति स्तर्हिष्यतः स्तर्हिष्यन्ति
स्तर्हिष्यसि स्तर्हिष्यथः स्तर्हिष्यथ
स्तर्हिष्यामि तर्हिष्यावः स्तर्हिष्यामः
स्तर्क्ष्यति स्तर्क्ष्यतः स्तर्क्ष्यन्ति इत्यादि
क्रि० अस्तर्हिष्यत् अस्तर्हिष्यताम् अस्तर्हिष्यन्
अस्तर्हिष्यः अस्तर्हिष्यतम् अस्तर्हिष्यत
अस्तर्हिष्यम् अस्तर्हिष्याव अस्तर्हिष्याम
अस्तर्क्ष्यत् अस्तर्क्ष्यताम् अस्तर्क्ष्यन् इत्यादि

1425 स्तृंहौत् (स्तृह) हिंसायाम् 111

व० स्तृंहति स्तृंहतः स्तृंहन्ति
स्तृंहसि स्तृंहथः स्तृंहथ
स्तृंहामि स्तृंहावः स्तृंहामः
स० स्तृंहेत् स्तृंहेताम् स्तृंहेयुः
स्तृंहेः स्तृंहेतम् स्तृंहेत
स्तृंहेयम् स्तृंहेव स्तृंहेम
प० स्तृंहतु स्तृंहतात् स्तृंहताम् स्तृंहन्तु
स्तृंह ,, स्तृंहतम् स्तृंहत
स्तृंहाणि स्तृंहाव स्तृंहाम
ह्य० अस्तृंहत् अस्तृंहताम् अस्तृंहन्
अस्तृंहः अस्तृंहतम् अस्तृंहत
अस्तृंहम् अस्तृंहाव अस्तृंहाम
अ० अस्तृंहीत् अस्तृंहिष्टाम् अस्तृंहिषुः
अस्तृंहीः अस्तृंहिष्टम् अस्तृंहिष्ट
अस्तृंहिषम् अस्तृंहिष्व अस्तृंहिष्म
अस्ताङ्क्षीत् अस्तार्ण्ढाम् अस्ताङ्क्षुः इ
प० तस्तृंह तस्तृंहतुः तस्तृंहुः
तस्तृंहिथ तस्तृंहथुः तस्तृंह
तस्तृंह तस्तृंहिव तस्तृंहिम
आ० स्तृह्यात् स्तृह्यास्ताम् स्तृह्यासुः
स्तृह्याः स्तृह्यास्तम् स्तृह्यास्त
स्तृह्यासम् स्तृह्यास्व स्तृह्यास्म
श्व० स्तृंहिता स्तृंहितारौ स्तृंहितारः
स्तृंहितासि स्तृंहितास्थः स्तृंहितास्थ
स्तृंहितास्मि स्तृंहितास्वः स्तृंहितास्मः
स्तृण्ढा स्तृण्ढारौ स्तृण्ढारः इत्यादि
भ० स्तृंहिष्यति स्तृंहिष्यतः स्तृंहिष्यन्ति
स्तृंहिष्यसि स्तृंहिष्यथः स्तृंहिष्यथ
स्तृंहिष्यामि स्तृंहिष्यावः स्तृंहिष्यामः
स्तृङ्क्ष्यति स्तृङ्क्ष्यतः स्तृङ्क्ष्यन्ति इ०
क्रि० अस्तृंहिष्यत् अस्तृंहिष्यताम् अस्तृंहिष्यन्
अस्तृंहिष्यः अस्तृंहिष्यतम् अस्तृंहिष्यत
अस्तृंहिष्यम् अस्तृंहिष्याव अस्तृंहिष्याम
अस्तृङ्क्ष्यत् अस्तृङ्क्ष्यताम् अस्तृङ्क्ष्यन्

अथ तुदाद्यन्तर्गणः कुटादिस्तत्र प्रसिद्ध्यनुरोधेनादौ ।

1426 कुट्ट् (कुट्) कौटिल्ये । 12

व०	कुटति	कुटतः	कुटन्ति
	कुटसि	कुटथः	कुटथ
	कुटामि	कुटावः	कुटामः
स०	कुटेत्	कुटेताम्	कुटेयुः
	कुटेः	कुटेतम्	कुटेत
	कुटेयम्	कुटेव	कुटेम
प०	कुटतु	कुटतात्	कुटताम्	कुटन्तु
	कुट	कुटतात्	कुटतम्	कुटत
	कुटानि	कुटाव	कुटाम
ह्य०	अकुटत्	अकुटताम्	अकुटन्
	अकुटः	अकुटताम्	अकुटत
	अकुटम्	अकुटाव	अकुटाम
अ०	अकुटीत्	अकुटिष्टाम्	अकुटिषुः
	अकुटीः	अकुटिष्टम्	अकुटिष्ट
	अकुटिषम्	अकुटिष्व	अकुटिष्म
प०	चुकोट	चुकुटतुः	चुकुटुः
	चुकुटिथ	चुकुटथुः	चुकुट
	चुकुट चुकोट	चुकुटिव	चुकुटिम
अ०	कुट्यात्	कुट्यास्ताम्	कुट्यासुः
	कुट्याः	कुट्यास्तम	कुट्यास्त
	कुट्यासम्	कुट्यास्व	कुट्यास्म
श्व०	कुटिता	कुटितारौ	कुटितारः
	कुटितासि	कुटितास्थः	कुटितास्थ
	कुटितास्मि	कुटितास्वः	कुटितास्मः
भ०	कुटिष्यति	कुटिष्यतः	कुटिष्यन्ति
	कुटिष्यसि	कुटिष्यथः	कुटिष्यथ
	कुटिष्यामि	कुटिष्यावः	कुटिष्यामः
क्रि०	अकुटिष्यत्	अकुटिष्यताम	अकुटिष्यन्
	अकुटिष्यः	अकुटिष्यतम्	अकुटिष्यत
	अकुटिष्यम्	अकुटिष्याव	अकुटिष्याम

1427 गुत (गु) पुरिषोत्सर्गे 133

व०	गुवति	गुवतः	गुवन्ति
	गुवसि	गुवथः	गुवथ
	गुवामि	गुवावः	गुवामः
स०	गुवेत्	गुवेताम्	गुवेयुः
	गुवेः	गुवेतम्	गुवेत
	गुवेयम्	गुवेव	गुवेम
प०	गुवतु	गुवतात्	गुवताम्	गुवन्तु
	गुव	गुवतात्	गुवतम्	गुवत
	गुवानि	गुवाव	गुवाम
ह्य०	अगुवत्	अगुवताम्	अगुवन्
	अगुवः	अगुवतम्	अगुवत
	अगुवम्	अगुवाव	अगुवाम
अ०	अगुषीत्	अगुताम्	अगुषुः
	अगुषीः	अगुतम्	अगुत
	अगुषम्	अगुष्व	अगुष्म
प०	जुगाव	जुगुवतुः	जुगुवुः
	जुगुविथ	जुगुथ	जुगुवथुः	जुगुव
	जुगुव	जुगाव	जुगुविव	जुगुविम
आ०	गूयात्	गूयास्ताम्	गूयासुः
	गूयाः	गूयास्तम्	गूयास्त
	गूयासम्	गूयास्व	गूयास्म
श्व०	गुता	गुतारौ	गुतारः
	गुतासि	गुतास्थः	गुतास्थ
	गुतास्मि	गुतास्वः	गुतास्मः
भ०	गुष्यति	गुष्यतः	गुष्यन्ति
	गुष्यसि	गुष्यथः	गुष्यथ
	गुष्यामि	गुष्यावः	गुष्यामः
क्रि०	अगुष्यत्	अगुष्यताम्	अगुष्यन्
	अगुष्यः	अगुष्यतम्	अगुष्यत
	अगुष्यम्	अगुष्याव	अगुष्याम
	अगुषीत्	अगुष्टाम्	अगुषुः
	अगुषीः	अगुष्टम्	अगुष्ट

1428 ध्रुंत् (ध्रु) गतिस्थैर्ययोः 114

व०	धुवति	धुवतः	धुवन्ति
	धुवसि	धुवथः	धुवथ
	धुवामि	धुवावः	धुवामः
स०	धुवेत्	धुवेताम्	धुवेयुः
	धुवेः	धुवेतम्	धुवेत
	धुवेयम्	धुवेव	धुवेम
प०	धुवतु धवतात्	धुवताम्	धुवन्तु
	धुव ,,	धुवतम्	धुवत
	धुवाणि	धुवाव	धुवाम
ह्य०	अधुवत् अ वत्	अधुवताम्	अधुवन्
	अधुवः	अधुवतम्	अधुवत
	अधुवम्	अधुवाव	अधुवाम
अ०	अधुवीत्	अधुविष्टाम्	अधुविषुः
	अधुवीः	अधुविष्टम्	अधुविष्ट
	अधुविषम्	अधुविष्व	अधुविष्म
प०	दुध्राव	दुध्रुवतुः	दुध्रुवुः
	दुध्रुविथ	दुध्रुवथुः	दुध्रुव
	दुध्राव,दुध्रव	दुध्रुविव	दुध्रुविम
आ०	ध्रूयात्	ध्रूयास्ताम्	ध्रूयासुः
	ध्रूयाः	ध्रूयास्तम्	ध्रूयास्त
	ध्रूयासम्	ध्रूयास्व	ध्रूयास्म
श्व०	ध्रुता	ध्रुतारौ	ध्रुतारः
	ध्रुतासि	ध्रुतास्थः	ध्रुतास्थ
	ध्रुतास्मि	ध्रुतास्वः	ध्रुतास्मः
भ०	ध्रुष्यति	ध्रुष्यतः	ध्रुष्यन्ति
	ध्रुष्यसि	ध्रुष्यथः	ध्रुष्यथ
	ध्रुष्यामि	ध्रुष्यावः	ध्रुष्यामः
क्रि०	अध्रुष्यत्	अध्रुष्यताम्	अध्रुष्यन्
	अध्रुष्यः	अध्रुष्यतम्	अध्रुष्यत
	अध्रुष्यम्	अध्रुष्याव	अध्रुष्याम

1429 णूत् (णू) स्तवने 115

व०	नुवति	नुवतः	नुवन्ति
	नुवसि	नुवथः	नुवथ
	नुवामि	नुवावः	नुवामः
स०	नुवेत्	नुवेताम्	नुवेयुः
	नुवेः	नुवेतम्	नुवेत
	नुवेयम्	नुवेव	नुवेम
प०	नुवतु नुवतात्	नुवताम्	नुवन्तु
	नुव ,,	नुवतम्	नुवत
	नुवानि	नुवाव	नुवाम
ह्य०	अनुवत्	अनुवताम्	अनुवन्
	अनुवः	अनुवतम्	अनुवत
	अनुवम्	अनुवाव	अनुवाम
अ०	अनुवीत्	अनुविष्टाम्	अनुविषुः
	अनुवीः	अनुविष्टम्	अनुविष्ट
	अनुविषम्	अनुविष्व	अनुविष्म
प०	नुनाव	नुनुवतुः	नुनुवुः
	नुनुविथ	नुनुवथुः	नुनुव
	नुनाव नुनुव	नुनुविव	नुनुविम
आ०	नूयात्	नूयास्ताम्	नूयासुः
	नूयाः	नूयास्तम्	नूयास्त
	नूयासम्	नूयास्व	नूयास्म
श्व०	नुविता	नुवितारौ	नुवितारः
	नुवितासि	नुवितास्थः	नुवितास्थ
	नुवितास्मि	नुवितास्वः	नुवितास्मः
भ०	नुविष्यति	नुविष्यतः	नुविष्यन्ति
	नुविष्यसि	नुविष्यथः	नुविष्यथ
	नुविष्यामि	नुविष्यावः	नुविष्यामः
क्रि०	अनुविष्यत्	अनुविष्यताम्	अनुविष्यन्
	अनुविष्यः	अनुविष्यतम्	अनुविष्यत
	अनुविष्यम्	अनुविष्याव	अनुविष्याम

1430 धूत् (धू) विधूनने 116

व०	धुवति	धुवतः	धुवन्ति
	धुवसि	धुवथः	धुवथ
	धुवामि	धुवावः	धुवामः
स०	धुवेत्	धुवेताम्	धुवेयुः
	धुवेः	धुवेतम्	धुवेत
	धुवेयम्	धुवेव	धुवेम
प०	धुवतु	धुवतात् धुवताम्	धुवन्तु
	धुव	धुवतात् धुवतम्	धुवत
	धुवानि	धुवाव	धुवाम
ह्य०	अधुवत्	अधुवताम्	अधुवन्
	अधुवः	अधुवतम्	अधुवत
	अधुवम्	अधुवाव	अधुवाम
अ०	अधुवीत्	अधुविष्टाम्	अधुविषुः
	अधुवीः	अधुविष्टम्	अधुविष्ट
	अधुविषम्	अधुविष्व	अधुविष्म
प०	दुधाव	दुधुवतुः	दुधुवुः
	दुधुविथ	दुधुवथुः	दुधुव
	दुधाव दुधुव	दुधुविव	दुधुविम
आ०	धूयात्	धूयास्ताम्	धूयासुः
	धूयाः	धूयास्तम्	धूयास्त
	धूयासम्	धूयास्व	धूयास्म
श्व०	धुविता	धुवितारौ	धुवितारः
	धुवितासि	धुवितास्थः	धुवितास्थ
	धुवितास्मि	धुवितास्वः	धुवितास्मः
भ०	धुविष्यति	धुविष्यतः	धुविष्यन्ति
	धुविष्यसि	धुविष्यथः	धुविष्यथ
	धुविष्यामि	धुविष्यावः	धुविष्यामः
क्रि०	अधुविष्यत्	अधुविष्यताम्	अधुविष्यन्
	अधुविष्यः	अधुविष्यतम्	अधुविष्यत
	अधुविष्यम्	अधुविष्याव	अधुविष्याम

1431 कुचत् (कुच्) संकोचने 117

व०	कुचति	कुचतः	कुचन्ति
	कुचसि	कुचथः	कुचथ
	कुचामि	कुचावः	कुचामः
स०	कुचेत्	कुचेताम्	कुचेयुः
	कुचेः	कुचेतम्	कुचेत
	कुचेयम्	कुचेव	कुचेम
प०	कुचतु	कुचतात् कुचताम्	कुचन्तु
	कुच	,, कुचतम्	कुचत
	कुचानि	कुचाव	कुचाम
ह्य०	अकुचत्	अकुचताम्	अकुचन्
	अकुचः	अकुचतम्	अकुचत
	अकुचम्	अकुचाव	अकुचाम
अ०	अकुचीत्	अकुचिष्टाम्	अकुचिषुः
	अकुचीः	अकुचिष्टम्	अकुचिष्ट
	अकुचिषम्	अकुचिष्व	अकुचिष्म
प०	चुकोच	चुकुचतुः	चुकुचुः
	चुकोचिथ	चुकुचथुः	चुकुच
	चुकोच चुकुच	चुकुचिव	चुकुचिम
आ०	कुच्यात्	कुच्यास्ताम्	कुच्यासुः
	कुच्याः	कुच्यास्तम्	कुच्यास्त
	कुच्यासम्	कुच्यास्व	कुच्यास्म
श्व०	कुचिता	कुचितारौ	कुचितारः
	कुचितासि	कुचितास्थः	कुचितास्थ
	कुचितास्मि	कुचितास्वः	कुचितास्मः
भ०	कुचिष्यति	कुचिष्यतः	कुचिष्यन्ति
	कुचिष्यसि	कुचिष्यथः	कुचिष्यथ
	कुचिष्यामि	कुचिष्यावः	कुचिष्यामः
क्रि०	अकुचिष्यत्	अकुचिष्यताम्	अकुचिष्यन्
	अकुचिष्यः	अकुचिष्यतम्	अकुचिष्यत
	अकुचिष्यम्	अकुचिष्याव	अकुचिष्याम

1432 व्यचत् (व्यच्) व्याजीकरणे । 118

व०	विचति	विचतः	विचन्ति
	विचसि	विचथः	विचथ
	विचामि	विचावः	विचामः
स०	विचेत्	विचेताम्	विचेयुः
	विचेः	विचेतम्	विचेत
	विचेयम्	विचेव	विचेम
प०	विचतु	विचतात् विचताम्	विचन्तु
	विच	,, विचतम्	विचत
	विचानि	विचाव	विचाम
ह्य०	अविचत्	अविचताम्	अविचन्
	अविचः	अविचतम्	अविचत
	अविचम्	अविचाव	अविचाम
अ०	अविचीत्	अविचिष्टाम्	अविचिषुः
	अविचीः	अविचिष्टम्	अविचिष्ट
	अविचिषम्	अविचिष्व	अविचिष्म
प०	विव्याच	विविचतुः	विविचुः
	विविचिथ	विविचथुः	विविच
	विव्याच विविच विविचिव		विविचिम
आ०	विच्यात्	विच्यास्ताम्	विच्यासुः
	विच्याः	विच्यास्तम्	विच्यास्त
	विच्यासम्	विच्यास्व	विच्यास्म
प्र०	विचिता	विचितारौ	विचितारः
	विचितासि	विचितास्थः	विचितास्थ
	विचितास्मि	विचितास्वः	विचितास्मः
भ०	विचिष्यति	विचिष्यतः	विचिष्यन्ति
	विचिष्यसि	विचिष्यथः	विचिष्यथ
	विचिष्यामि	विचिष्यावः	विचिष्यामः
क्रि०	अविचिष्यत्	अविचिष्यताम्	अविचिष्यन्
	अविचिष्यः	अविचिष्यतम्	अविचिष्यत
	अविचिष्यम्	अविचिष्याव	अविचिष्याम

अथ गान्तः सेट् च

1433 गुजत् (गुज्) शब्दे । 119

व०	गुजति	गुजतः	गुजन्ति
	गुजसि	गुजथः	गुजथ
	गुजामि	गुजावः	गुजामः
स०	गुजेत्	गुजेताम्	गुजेयुः
	गुजेः	गुजेतम्	गुजेत
	गुजेयम्	गुजेव	गुजेम
प०	गुजतु	गुजतात् गुजताम्	गुजन्तु
	गुज	,, गुजतम्	गुजत
	गुजानि	गुजाव	गुजाम
ह्य०	अगुजत्	अगुजताम्	अगुजन्
	अगुजः	अगुजतम्	अगुजत
	अगुजम्	अगुजाव	अगुजाम
अ०	अगुजीत्	अगुजिष्टाम्	अगुजिषुः
	अगुजीः	अगुजिष्टम्	अगुजिष्ट
	अगुजिषम्	अगुजिष्व	अगुजिष्म
प०	जुगोज	जुगुजतुः	जुगुजुः
	जुगुजिथ	जुगुजथुः	जुगुज
	जुगोज जुगुज जुगुजिव		जुगुजिम
आ०	गुज्यात्	गुज्यास्ताम्	गुज्यासुः
	गुज्याः	गुज्यास्तम्	गुज्यास्त
	गुज्यासम्	गुज्यास्व	गुज्यास्म
प्र०	गुजिता	गुजितारौ	गुजितारः
	गुजितासि	गुजितास्थः	गुजितास्थ
	गुजितास्मि	गुजितास्वः	गुजितास्मः
भ०	गुजिष्यति	गुजिष्यतः	गुजिष्यन्ति
	गुजिष्यसि	गुजिष्यथः	गुजिष्यथ
	गुजिष्यामि	गुजिष्यावः	गुजिष्यामः
क्रि०	अगुजिष्यत्	अगुजिष्यताम्	अगुजिष्यन्
	अगुजिष्यः	अगुजिष्यतम्	अगुजिष्यत
	अगुजिष्यम्	अगुजिष्याव	अगुजिष्याम

अथ टान्ता अष्टौ सेटश्च

1434 घुटत् (घुट्) प्रतिघाते । गुडत् इति केचित् । 120

व०	घुटति	घुटतः	घुटन्ति
	घुटसि	घुटथः	घुटथ
	घुटामि	घुटावः	घुटामः
स०	घुटेत्	घुटेताम्	घुटेयुः
	घुटेः	घुटेतम्	घुटेत
	घुटेयम्	घुटेव	घुटेम
प०	घुटतु	घुटतात्	घुटताम्	घुटन्तु
	घुट	,,	घुटतम्	घुटत
	घुटानि	घुटाव	घुटाम
ह्य०	अघुटत्	अघुटताम्	अघुटन्
	अघुटः	अघुटतम्	अघुटत
	अघुटम्	अघुटाव	अघुटाम
अ०	अघुटीत्	अघुटिष्टाम्	अघुटिषुः
	अघुटीः	अघुटिष्टम्	अघुटिष्ट
	अघुटिषम्	अघुटिष्व	अघुटिष्म
प०	जुघोट	जुघुटतुः	जुघुटुः
	जुघुटिथ	जुघुटथुः	जुघुट
	जुघोट जुघुट	जुघुटिव	जुघुटिम
आ०	घुट्यात्	घुट्यास्ताम्	घुट्यासुः
	घुट्याः	घुट्यास्तम्	घुट्यास्त
	घुट्यासम्	घुट्यास्व	घुट्यास्म
श्व०	घुटिता	घुटितारौ	घुटितारः
	घुटितासि	घुटितास्थः	घुटितास्थ
	घुटितास्मि	घुटितास्वः	घुटितास्मः
भ०	घुटिष्यति	घुटिष्यतः	घुटिष्यन्ति
	घुटिष्यसि	घुटिष्यथः	घुटिष्यथ
	घुटिष्यामि	घुटिष्यावः	घुटिष्यामः
क्रि०	अघुटिष्यत्	अघुटिष्यताम्	अघुटिष्यन्
	अघुटिष्यः	अघुटिष्यतम्	अघुटिष्यत
	अघुटिष्यम्	अघुटिष्याव	अघुटिष्याम

1435 चुटत् (चुट्) छेदने 121

व०	चुटति	चुटतः	चुटन्ति
	चुटसि	चुटथः	चुटथ
	चुटामि	चुटावः	चुटामः
स०	चुटेत्	चुटेताम्	चुटेयुः
	चुटेः	चुटेतम्	चुटेत
	चुटेयम्	चुटेव	चुटेम
प०	चुटतु	चुटतात्	चुटताम्	चुटन्तु
	चुट	,,	चुटतम्	चुटत
	चुटानि	चुटाव	चुटाम
ह्य०	अचुटत्	अचुटताम्	अचुटन्
	अचुटः	अचुटतम्	अचुटत
	अचुटम्	अचुटाव	अचुटाम
अ०	अचुटीत्	अचुटिष्टाम्	अचुटिषुः
	अचुटीः	अचुटिष्टम्	अचुटिष्ट
	अचुटिषम्	अचुटिष्व	अचुटिष्म
प०	चुचोट	चुचुटतुः	चुचुटुः
	चुचुटिथ	चुचुटथुः	चुचुट
	चुचोट चुचुट	चुचुटिव	चुचुटिम
आ०	चुट्यात्	चुट्यास्ताम्	चुट्यासुः
	चुट्याः	चुट्यास्तम्	चुट्यास्त
	चुट्यासम्	चुट्यास्व	चुट्यास्म
श्व०	चुटिता	चुटितारौ	चुटितारः
	चुटितासि	चुटितास्थः	चुटितास्थ
	चुटितास्मि	चुटितास्वः	चुटितास्मः
भ०	चुटिष्यति	चुटिष्यतः	चुटिष्यन्ति
	चुटिष्यसि	चुटिष्यथः	चुटिष्यथ
	चुटिष्यामि	चुटिष्यावः	चुटिष्यामः
क्रि०	अचुटिष्यत्	अचुटिष्यताम्	अचुटिष्यन्
	अचुटिष्यः	अचुटिष्यतम्	अचुटिष्यत
	अचुटिष्यम्	अचुटिष्याव	अचुटिष्याम

1436 छुटत् (छुट्) छेदने 122

व० छुटति छुटतः छुटन्ति
छुटसि छुटथः छुटथ
छुटामि छुटावः छुटामः

स० छुटेत् छुटेताम् छुटेयुः
छुटेः छुटेतम् छुटेत
छुटेयम् छुटेव छुटेम

प० छुटतु छुटतात् छुटताम् छुटन्तु
छुट छुटतात् छुटतम् छुटत
छुटानि छुटाव छुटाम

ह्य० अच्छुटत् अच्छुटताम् अच्छुटन्
अच्छुटः अच्छुटतम् अच्छुटत
अच्छुटम् अच्छुटाव अच्छुटाम

अ० अच्छुटीत् अच्छुटिष्टाम् अच्छुटिषुः
अच्छुटीः अच्छुटिष्टम् अच्छुटिष्ट
अच्छुटिषम् अच्छुटिष्व अच्छुटिष्म

प० चुच्छोट चुच्छुटतुः चुच्छुटुः
चुच्छुटिथ चुच्छुटथुः चुच्छुट
चुच्छोट चुच्छुट चुच्छुटिव चुच्छुटिम

छुट्यात् छुट्यास्ताम् छुट्यासुः
छुट्याः छुट्यास्तम् छुट्यास्त
छुट्यासम् छुट्यास्व छुट्यास्म

श्व० छुटिता छुटितारौ छुटितारः
छुटितासि छुटितास्थः छुटितास्थ
छुटितास्मि छुटितास्वः छुटितास्मः

छुटिष्यति छुटिष्यतः छुटिष्यन्ति
छुटिष्यसि छुटिष्यथः छुटिष्यथ
छुटिष्यामि छुटिष्यावः छुटिष्यामः

अच्छुटिष्यत् अच्छुटिष्यताम् अच्छुटिष्यन्
अच्छुटिष्यः अच्छुटिष्यतम् अच्छुटिष्यत
अच्छुटिष्यम् अच्छुटिष्याव अच्छुटिष्याम

1437 त्रुटत् (त्रुट्) छेदने 123

व० त्रुटति त्रुटतः त्रुटन्ति
त्रुटसि त्रुटथः त्रुटथ
त्रुटामि त्रुटावः त्रुटामः
त्रुट्यति त्रुट्यतः त्रुट्यन्ति इत्यादि

स० त्रुटेत् त्रुटेताम् त्रुटेयुः
त्रुटेः त्रुटेतम् त्रुटेत
त्रुटेयम् त्रुटेव त्रुटेम
त्रुट्येत् त्रुट्येताम् त्रुट्येयुः इत्यादि०

प० त्रुटतु त्रुटतात् त्रुटताम् त्रुटन्तु
त्रुट त्रुटतात् त्रुटतम् त्रुटत
त्रुटानि त्रुटाव त्रुटाम
त्रुट्यतु त्रुट्यतात् त्रुट्यताम् त्रुट्यन्तु इ०

ह्य० अत्रुटत् अत्रुटताम् अत्रुटन्
अत्रुटः अत्रुटतम् अत्रुटत
अत्रुटम् अत्रुटाव अत्रुटाम
अत्रुट्यत् अत्रुट्यताम् अत्रुट्यन् इत्यादि

अ० अत्रुटीत् अत्रुटिष्टाम् अत्रुटिषुः
अत्रुटीः अत्रुटिष्टम् अत्रुटिष्ट
अत्रुटिषम् अत्रुटिष्व अत्रुटिष्म

प० तुत्रोट तुत्रुटतुः तुत्रुटुः
तुत्रुटिथ तुत्रुटथुः तुत्रुट
तुत्रोट तुत्रुट तुत्रुटिव तुत्रुटिम

आ० त्रुट्यात् त्रुट्यास्ताम् त्रुट्यासुः
त्रुट्याः त्रुट्यास्तम् त्रुट्यास्त
त्रुट्यासम् त्रुट्यास्व त्रुट्यास्म

श्व० त्रुटिता त्रुटितारौ त्रुटितारः
त्रुटितासि त्रुटितास्थः त्रुटितास्थ
त्रुटितास्मि त्रुटितास्वः त्रुटितास्मः

भ० त्रुटिष्यति त्रुटिष्यतः त्रुटिष्यन्ति
त्रुटिष्यसि त्रुटिष्यथः त्रुटिष्यथ
त्रुटिष्यामि त्रुटिष्यावः त्रुटिष्यामः

क्रि० अत्रुटिष्यत् अत्रुटिष्यताम् अत्रुटिष्यन्
अत्रुटिष्यः अत्रुटिष्यतम् अत्रुटिष्यत
अत्रुटिष्यम् अत्रुटिष्याव अत्रुटिष्याम

1438 तुटत् (तुट्) कलहकर्मणि 124

व०	तुटति	तुटतः	तुटन्ति
	तुटसि	तुटथः	तुटथ
	तुटामि	तुटावः	तुटामः
स०	तुटेत्	तुटेताम्	तुटेयुः
	तुटेः	तुटेतम्	तुटेत
	तुटेयम्	तुटेव	तुटेम
प०	तुटतु	तुटतात् तुटताम्	तुटन्तु
	तुट	,, तुटतम्	तुटत
	तुटानि	तुटाव	तुटाम
ह्य०	अतुटत्	अतुटताम्	अतुटन्
	अतुटः	अतुटतम्	अतुटत
	अतुटम्	अतुटाव	अतुटाम
अ०	अतुटीत्	अतुटिष्टाम्	अतुटिषुः
	अतुटीः	अतुटिष्टम्	अतुटिष्ट
	अतुटिषम्	अतुटिष्व	अतुटिष्म
प०	तुतोट	तुतुटतुः	तुतुटुः
	तुतुटिथ	तुतुटथुः	तुतुट
	तुतोट	तुतुटिव	तुतुटिम
आ०	तुट्यात्	तुट्यास्ताम्	तुट्यासुः
	तुट्याः	तुट्यास्तम्	तुट्यास्त
	तुट्यासम्	तुट्यास्व	तुट्यास्म
श्व०	तुटिता	तुटितारौ	तुटितारः
	तुटितासि	तुटितास्थः	तुटितास्थ
	तुटितास्मि	तुटितास्वः	तुटितास्मः
भ०	तुटिष्यति	तुटिष्यतः	तुटिष्यन्ति
	तुटिष्यसि	तुटिष्यथः	तुटिष्यथ
	तुटिष्यामि	तुटिष्यावः	तुटिष्यामः
क्रि०	अतुटिष्यत्	अतुटिष्यताम्	अतुटिष्यन्
	अतुटिष्यः	अतुटिष्यतम्	अतुटिष्यत
	अतुटिष्यम्	अतुटिष्याव	अतुटिष्याम

1439 मुटत् (मुट्) आक्षेप-प्रमर्दनयोः । 125

व०	मुटति	मुटतः	मुटन्ति
	मुटसि	मुटथः	मुटथ
	मुटामि	मुटावः	मुटामः
स०	मुटेत्	मुटेताम्	मुटेयुः
	मुटेः	मुटेतम्	मुटेत
	मुटेयम्	मुटेव	मुटेम
प०	मुटतु	मुटतात् मुटताम्	मुटन्तु
	मुट	,, मुटतम्	मुटत
	मुटानि	मुटाव	मुटाम
ह्य०	अमुटत्	अमुटताम्	अमुटन्
	अमुटः	अमुटतम्	अमुटत
	अमुटम्	अमुटाव	अमुटाम
अ०	अमुटीत्	अमुटिष्टाम्	अमुटिषुः
	अमुटीः	अमुटिष्टम्	अमुटिष्ट
	अमुटिषम्	अमुटिष्व	अमुटिष्म
प०	मुमोट	मुमुटतुः	मुमुटुः
	मुमुटिथ	मुमुटथुः	मुमुट
	मुमोट	मुमुटिव	मुमुटिम
आ०	मुट्यात्	मुट्यास्ताम्	मुट्यासुः
	मुट्याः	मुट्यास्तम्	मुट्यास्त
	मुट्यासम्	मुट्यास्व	मुट्यास्म
श्व०	मुटिता	मुटितारौ	मुटितारः
	मुटितासि	मुटितास्थः	मुटितास्थ
	मुटितास्मि	मुटितास्वः	मुटितास्मः
भ०	मुटिष्यति	मुटिष्यतः	मुटिष्यन्ति
	मुटिष्यसि	मुटिष्यथः	मुटिष्यथ
	मुटिष्यामि	मुटिष्यावः	मुटिष्यामः
क्रि०	अमुटिष्यत्	अमुटिष्यताम्	अमुटिष्यन्
	अमुटिष्यः	अमुटिष्यतम्	अमुटिष्यत
	अमुटिष्यम्	अमुटिष्याव	अमुटिष्याम

1440 स्फुटत् (स्फुट्) विकसने 126

व०	स्फुटति	स्फुटतः	स्फुटन्ति
	स्फुटसि	स्फुटथः	स्फुटथ
	स्फुटामि	स्फुटावः	स्फुटामः
स०	स्फुटेत्	स्फुटेताम्	स्फुटेयुः
	स्फुटेः	स्फुटेतम्	स्फुटेत
	स्फुटेयम्	स्फुटेव	स्फुटेम
प०	स्फुटतु	स्फुटतात्	स्फुटताम्	स्फुटन्तु
	स्फुट	,,	स्फुटतम्	स्फुटत
	स्फुटानि	स्फुटाव	स्फुटाम
ह्य०	अस्फुटत्	अस्फुटताम्	अस्फुटन्
	अस्फुटः	अस्फुटतम्	अस्फुटत
	अस्फुटम्	अस्फुटाव	अस्फुटाम
अ०	अस्फुटीत्	अस्फुटिष्टाम्	अस्फुटिषुः
	अस्फुटीः	अस्फुटिष्टम्	अस्फुटिष्ट
	अस्फुटिषम्	अस्फुटिष्व	अस्फुटिष्म
प०	पुस्फोट	पुस्फुटतुः	पुस्फुटुः
	पुस्फुटिथ	पुस्फुटथुः	पुस्फुट
	पुस्फोट पुस्फुट	पुस्फुटिव	पुस्फुटिम
आ०	स्फुटयात्	स्फुटयास्ताम्	स्फुटयासुः
	स्फुटयाः	स्फुटयास्तम्	स्फुटयास्त
	स्फुटयासम्	स्फुटयास्व	स्फुटयास्म
श्व०	स्फुटिता	स्फुटितारौ	स्फुटितारः
	स्फुटितासि	स्फुटितास्थः	स्फुटितास्थ
	स्फुटितास्मि	स्फुटितास्वः	स्फुटितास्मः
भ०	स्फुटिष्यति	स्फुटिष्यतः	स्फुटिष्यन्ति
	स्फुटिष्यसि	स्फुटिष्यथः	स्फुटिष्यथ
	स्फुटिष्यामि	स्फुटिष्यावः	स्फुटिष्यामः
क्रि०	अस्फुटिष्यत्	अस्फुटिष्यताम्	अस्फुटिष्यन्
	अस्फुटिष्यः	अस्फुटिष्यतम्	अस्फुटिष्यत
	अस्फुटिष्यम्	अस्फुटिष्याव	अस्फुटिष्याम

1441 पुटत् (पुट्) संश्लेषणे 127

व०	पुटति	पुटतः	पुटन्ति
	पुटसि	पुटथः	पुटथ
	पुटामि	पुटावः	पुटामः
स०	पुटेत्	पुटेताम्	पुटेयुः
	पुटेः	पुटेतम्	पुटेत
	पुटेयम्	पुटेव	पुटेम
प०	पुटतु	पुटतात्	पुटताम्	पुटन्तु
	पुट	,,	पुटतम्	पुटत
	पुटानि	पुटाव	पुटाम
ह्य०	अपुटत्	अपुटताम्	अपुटन्
	अपुटः	अपुटतम्	अपुटत
	अपुटम्	अपुटाव	अपुटाम
अ०	अपुटीत्	अपुटिष्टाम्	अपुटिषुः
	अपुटीः	अपुटिष्टम्	अपुटिष्ट
	अपुटिषम्	अपुटिष्व	अपुटिष्म
प०	पुपोट	पुपुटतुः	पुपुटुः
	पुपुटिथ	पुपुटथुः	पुपुट
	पुपोट पुपुट	पुपुटिव	पुपुटिम
आ०	पुटयात्	पुटयास्ताम्	पुटयासुः
	पुटयाः	पुटयास्तम्	पुटयास्त
	पुटयासम्	पुटयास्व	पुटयास्म
श्व०	पुटिता	पुटितारौ	पुटितारः
	पुटितासि	पुटितास्थः	पुटितास्थ
	पुटितास्मि	पुटितास्वः	पुटितास्मः
भ०	पुटिष्यति	पुटिष्यतः	पुटिष्यन्ति
	पुटिष्यसि	पुटिष्यथः	पुटिष्यथ
	पुटिष्यामि	पुटिष्यावः	पुटिष्यामः
क्रि०	अपुटिष्यत्	अपुटिष्यताम्	अपुटिष्यन्
	अपुटिष्यः	अपुटिष्यतम्	अपुटिष्यत
	अपुटिष्यम्	अपुटिष्याव	अपुटिष्याम

1442 लुठतः (लुठ् संश्लेषणे 128

डान्तोऽयमित्यन्ये

व०	लुठति	लुठतः	लुठन्ति
	लुठसि	लुठथः	लुठथ
	लुठामि	लुठावः	लुठामः
स०	लुठेत्	लुठेताम्	लुठेयुः
	लुठेः	लुठेतम्	लुठेत
	लुठेयम्	लुठेव	लुठेम
प०	लुठतु	लुठतात् लुठताम्	लुठन्तु
	लुठ	,, लुठतम्	लुठत
	लुठानि	लुठाव	लुठाम
ह्य०	अलुठत्	अलुठताम्	अलुठन्
	अलुठः	अलुठतम्	अलुठत
	अ लुठ	अलुठाव	अलुठाम
अलुठम्अ०	अलुठीत्	अलुठिष्टाम्	अलुठिषुः
	अलुठीः	अलुठिष्टम्	अलुठिष्ट
	अलुठिषम्	अलुठिष्व	अलुठिष्म
प०	लुलोठ	लुलुठतुः	लुलुठुः
	लुलुठिथ	लुलुठथुः	लुलुठ
	लुलोठ लुलुठ	लुलुठिव	लुलुठिम
आ०	लुठ्यात्	लुठ्यास्ताम्	लुठ्यासुः
	लुठ्याः	लुठ्यास्तम्	लुठ्यास्त
	लुठ्यासम्	लुठ्यास्व	लुठ्यास्म
भ०	लुठिता	लुठितारौ	लुठितारः
	लुठितासि	लुठितास्थः	लुठितास्थ
	लुठितास्मि	लुठितास्वः	लुठितास्मः
भ०	लुठिष्यति	लुठिष्यतः	लुठिष्यन्ति
	लुठिष्यसि	लुठिष्यथः	लुठिष्यथ
	लुठिष्यामि	लुठिष्यावः	लुठिष्यामः
क्रि०	अलुठिष्यत्	अलुठिष्यताम्	अलुठिष्यन्
	अलुठिष्यः	अलुठिष्यतम्	अलुठिष्यत
	अलुठिष्यम्	अलुठिष्याव	अलुठिष्याम

अथ डान्ता श्चतुर्दश सेट्स्

1443 कृडतः (कृड्) घसने 129

घसनं भक्षणम् । घनत्वे इति केचित् घनत्वं सान्द्रता ।

व०	कृडति	कृडतः	कृडन्ति
	कृडसि	कृडथः	कृडथ
	कृडामि	कृडावः	कृडामः
स०	कृडेत्	कृडेताम्	कृडेयुः
	कृडेः	कृडेतम्	कृडेत
	कृडेयम्	कृडेव	कृडेम
प०	कृडतु	कृडतात् कृडताम्	कृडन्तु
	कृड	,, कृडतम्	कृडत
	कृडानि	कृडाव	कृडाम
ह्य०	अकृडत्	अकृडताम्	अकृडन्
	अकृडः	अकृडतम्	अकृडत
	अकृडम्	अकृडाव	अकृडाम
अ०	अकृडीत्	अकृडिष्टाम्	अकृडिषुः
	अकृडीः	अकृडिष्टम्	अकृडिष्ट
	अकृडिषम्	अकृडिष्व	अकृडिष्म
लुलुडुः	चकृड	चकृडतुः	चकृडुः
	चकृडिथ	चकृडथुः	चकृड
	चकृड चकृडे	चकृडिव	चकृडिम
आ०	कृड्यात्	कृड्यास्ताम्	कृड्यासुः
	कृड्याः	कृड्यास्तम्	कृड्यास्त
	कृड्यासम्	कृड्यास्व	कृड्यास्म
भ०	कृडिता	कृडितारौ	कृडितारः
	कृडितासि	कृडितास्थः	कृडितास्थ
	कृडितास्मि	कृडितास्वः	कृडितास्मः
भ०	कृडिष्यति	कृडिष्यतः	कृडिष्यन्ति
	कृडिष्यसि	कृडिष्यथः	कृडिष्यथ
	कृडिष्यामि	कृडिष्यावः	कृडिष्यामः
क्रि०	अकृडिष्यत्	अकृडिष्यताम्	अकृडिष्यन्
	अकृडिष्यः	अकृडिष्यतम्	अकृडिष्यत
	अकृडिष्यम्	अकृडिष्याव	अकृडिष्याम

1444 कुडत् (कुड्) बाल्ये च । चकाराद् घसने 130

व०	कुडति	कुडतः	कुडन्ति
	कुडसि	कुडथः	कुडथ
	कुडामि	कुडावः	कुडामः
स०	कुडेत्	कुडेताम्	कुडेयुः
	कुडेः	कुडेतम्	कुडेत
	कुडेयम्	कुडेव	कुडेम
प०	कुडतु	कुडतात् कुडताम्	कुडन्तु
	कुड	,, कुडतम्	कुडत
	कुडानि	कुडाव	कुडाम
ह्य०	अकुडत्	अकुडताम्	अकुडन्
	अकुडः	अकुडतम्	अकुडत
	अकुडम्	अकुडाव	अकुडाम
अ०	अकुडीत्	अकुडिष्टाम्	अकुडिषुः
	अकुडीः	अकुडिष्टम्	अकुडिष्ट
	अकुडिषम्	अकुडिष्व	अकुडिष्म
प०	चुकोड	चुकुडतुः	चुकुडुः
	चुकुडिथ	चुकुडथुः	चुकुड
	चुकोड चुकुड	चुकुडिव	चुकुडिम
आ०	कुड्यात्	कुड्यास्ताम्	कुड्यासुः
	कुड्याः	कुड्यास्तम्	कुड्यास्त
	कुड्यासम्	कुड्यास्व	कुड्यास्म
श्व०	कुडिता	कुडितारौ	कुडितारः
	कुडितासि	कुडितास्थः	कुडितास्थ
	कुडितास्मि	कुडितास्वः	कुडितास्मः
भ०	कुडिष्यति	कुडिष्यतः	कुडिष्यन्ति
	कुडिष्यसि	कुडिष्यथः	कुडिष्यथ
	कुडिष्यामि	कुडिष्यावः	कुडिष्यामः
क्रि०	अकुडिष्यत्	अकुडिष्यताम्	अकुडिष्यन्
	अकुडिष्यः	अकुडिष्यतम्	अकुडिष्यत
	अकुडिष्यम्	अकुडिष्याव	अकुडिष्याम

1445 गुडत् (गुड्) रक्षायाम् 131

व०	गुडति	गुडतः	गुडन्ति
	गुडसि	गुडथः	गुडथ
	गुडामि	गुडावः	गुडामः
स०	गुडेत्	गुडेताम्	गुडेयुः
	गुडेः	गुडेतम्	गुडेत
	गुडेयम्	गुडेव	गुडेम
प०	गुडतु	गुडतात् गुडताम्	गुडन्तु
	गुड	,, गुडतम्	गुडत
	गुडानि	गुडाव	गुडाम
ह्य०	अगुडत्	अगुडताम्	अगुडन्
	अगुडः	अगुडतम्	अगुडत
	अगुडम्	अगुडाव	अगुडाम
अ०	अगुडीत्	अगुडिष्टाम्	अगुडिषुः
	अगुडीः	अगुडिष्टम्	अगुडिष्ट
	अगुडिषम्	अगुडिष्व	अगुडिष्म
प०	जुगोड	जुगुडतुः	जुगुडुः
	जुगुडिथ	जुगुडथुः	जुगुड
	जुगुड जुगोड	जुगुडिव	जुगुडिम
आ०	गुड्यात्	गुड्यास्ताम्	गुड्यासुः
	गुड्याः	गुड्यास्तम्	गुड्यास्त
	गुड्यासम्	गुड्यास्व	गुड्यास्म
श्व०	गुडिता	गुडितारौ	गुडितारः
	गुडितासि	गुडितास्थः	गुडितास्थ
	गुडितास्मि	गुडितास्वः	गुडितास्मः
भ०	डिष्यति	गुडिष्यतः	गुडिष्यन्ति
	गुडिष्यसि	गुडिष्यथः	गुडिष्यथ
	गुडिष्यामि	गुडिष्यावः	गुडिष्यामः
क्रि०	अगुडिष्यत्	अगुडिष्यताम्	अगुडिष्यन्
	अगुडिष्यः	अगुडिष्यतम्	अगुडिष्यत
	अगुडिष्यम्	अगुडिष्याव	अगुडिष्याम

1446 जुडत (जुड्) बन्धे 132

व०	जुडति	जुडतः	जुडन्ति
	जुडसि	जुडथः	जुडथ
	जुडामि	जुडावः	जुडामः
स०	जुडेत्	जुडेताम्	जुडेयुः
	जुडेः	जुडेतम्	जुडेत
	जुडेयम्	जुडेव	जुडेम
प०	जुडतु	जुडतात् जुडताम्	जुडन्तु
	जुड	जुडतात् जुडतम्	जुडत
	जुडानि	जुडाव	जुडाम
अ०	अजुडत्	अजुडताम्	अजुडन्
	अजुडः	अजुडतम्	अजुडत
	अजुडम्	अजुडाव	अजुडाम
अ०	अजुडीत्	अजुडिष्टाम्	अजुडिषुः
	अजुडीः	अजुडिष्टम्	अजुडिष्ट
	अजुडिषम्	अजुडिष्व	अजुडिष्म
प०	जुजोड	जुजुडतुः	जुजुडुः
	जुजुडिथ	जुजुडथुः	जुजुड
	जुजोड	जुजुड	जुजुडिव जुजुडिम
आ०	जुड्यात्	जुड्यास्ताम्	जुड्यासुः
	जुड्याः	जुड्यास्तम्	जुड्यास्त
	जुड्यासम्	जुड्यास्व	जुड्यास्म
श्व०	जुडिता	जुडितारौ	जुडितारः
	जुडितासि	जुडितास्थः	जुडितास्थ
	जुडितास्मि	जुडितास्वः	जुडितास्मः
भ०	जुडिष्यति	जुडिष्यतः	जुडिष्यन्ति
	जुडिष्यसि	जुडिष्यथः	जुडिष्यथ
	जुडिष्यामि	जुडिष्यावः	जुडिष्यामः
क्रि०	अजुडिष्यत्	अजुडिष्यताम्	अजुडिष्यन्
	अजुडिष्यः	अजुडिष्यतम्	अजुडिष्यत
	अजुडिष्यम्	अजुडिष्याव	अजुडिष्याम

1442 तुडत (तुड्) तोडने । तोडनं भेदः । 133

व०	तुडति	तुडतः	तुडन्ति
	तुडसि	तुडथः	तुडथ
	तुडामि	तुडावः	तुडामः
स०	तुडेत्	तुडेताम्	तुडेयुः
	तुडेः	तुडेतम्	तुडेत
	तुडेयम्	तुडेव	तुडेम
प०	तुडतु	तुडतात् तुडताम्	तुडन्तु
	तुड	तुडतात् तुडतम्	तुडत
	तुडानि	तुडाव	तुडाम
अ०	अतुडत्	अतुडताम्	अतुडन्
	अतुडः	अतुडतम्	अतुडत
	अतुडम्	अतुडाव	अतुडाम
अ०	अतुडीत्	अतुडिष्टाम्	अतुडिषुः
	अतुडीः	अतुडिष्टम्	अतुडिष्ट
	अतुडिषम्	अतुडिष्व	अतुडिष्म
प०	तुतोड	तुतुडतुः	तुतुडुः
	तुतुडिथ	तुतुडथुः	तुतुड
	तुतुड	तुतुडिव	तुतुडिम
आ०	तुड्यात्	तुड्यास्ताम्	तुड्यासुः
	तुड्याः	तुड्यास्तम्	तुड्यास्त
	तुड्यासम्	तुड्यास्व	तुड्यास्म
श्व०	तुडिता	तुडितारौ	तुडितारः
	तुडितासि	तुडितास्थः	तुडितास्थ
	तुडितास्मि	तुडितास्वः	तुडितास्मः
भ०	तुडिष्यति	तुडिष्यतः	तुडिष्यन्ति
	तुडिष्यसि	तुडिष्यथः	तुडिष्यथ
	तुडिष्यामि	तुडिष्यावः	तुडिष्यामः
क्रि०	अतुडिष्यत्	अतुडिष्यताम्	अतुडिष्यन्
	अतुडिष्यः	अतुडिष्यतम्	अतुडिष्यत
	अतुडिष्यम्	अतुडिष्याव	अतुडिष्याम

1448 लुडत् (लुड्) संवरणे 134

व०	लुडति	लुडतः	लुडन्ति
	लुडसि	लुडथः	लुडथ
	लुडामि	लुडावः	लुडामः
स०	लुडेत्	लुडेताम्	लुडेयुः
	लुडेः	लुडेतम्	लुडेत
	लुडेयम्	लुडेव	लुडेम
प०	लुडतु	लुडतात्	लुडताम्	लुडन्तु
	लुड	,,	लुडतम्	लुडत
	लुडानि		लुडाव	लुडाम
ह्य०	अलुडत्	अलुडताम्	अलुडन्
	अलुडः	अलुडतम्	अलुडत
	अलुडम्	अलुडाव	अलुडाम
अ०	अलुडीत्	अलुडिष्टाम्	अलुडिषुः
	अलुडीः	अलुडिष्टम्	अलुडिष्ट
	अलुडिषम्	अलुडिष्व	अलुडिष्म
प०	लुलोड	लुलुडतुः	लुलुडुः
	लुलुडिथ	लुलुडथुः	लुलुड
	लुलुड	लुलोड	लुलुडिव	लुलुडिम
आ०	लुड्यात्	लुड्यास्ताम्	लुड्यासुः
	लुड्याः	लुड्यास्तम्	लुड्यास्त
	लुड्यासम्	लुड्यास्व	लुड्यास्म
श्व०	लुडिता	लुडितारौ	लुडितारः
	लुडितासि	लुडितास्थः	लुडितास्थ
	लुडितास्मि	लुडितास्वः	लुडितास्मः
भ०	लुडिष्यति	लुडिष्यतः	लुडिष्यन्ति
	लुडिष्यसि	लुडिष्यथः	लुडिष्यथ
	लुडिष्यामि	लुडिष्यावः	लुडिष्यामः
क्रि०	अलुडिष्यत्	अलुडिष्यताम्	अलुडिष्यन्
	अलुडिष्यः	अलुडिष्यतम्	अलुडिष्यत
	अलुडिष्यम्	अलुडिष्याव	अलुडिष्याम

1449 थुडत् (थुड्) संवरणे । 135

व०	थुडति	थुडतः	थुडन्ति
	थुडसि	थुडथः	थुडथ
	थुडामि	थुडावः	थुडामः
स०	थुडेत्	थुडेताम्	थुडेयुः
	थुडेः	थुडेतम्	थुडेत
	थुडेयम्	थुडेव	थुडेम
प०	थुडतु	थुडतात्	थुडताम्	थुडन्तु
	थुड	,,	थुडतम्	थुडत
	थुडानि		थुडाव	थुडाम
ह्य०	अथुडत्	अथुडताम्	अथुडन्
	अथुडः	अथुडतम्	अथुडत
	अथुडम्	अथुडाव	अथुडाम
अ०	अथुडीत्	अथुडिष्टाम्	अथुडिषुः
	अथुडीः	अथुडिष्टम्	अथुडिष्ट
	अथुडिषम्	अथुडिष्व	अथुडिष्म
प०	तुथोड	तुथुडतुः	तुथुडुः
	तुथुडिथ	तुथुडथुः	तुथुड
	तुथोड	तुथुड	तुथुडिव	तुथुडिम
आ०	थुड्यात्	थुड्यास्ताम्	थुड्यासुः
	थुड्याः	थुड्यास्तम्	थुड्यास्त
	थुड्यासम्	थुड्यास्व	थुड्यास्म
श्व०	थुडिता	थुडितारौ	थुडितारः
	थुडितासि	थुडितास्थः	थुडितास्थ
	थुडितास्मि	थुडितास्वः	थुडितास्मः
भ०	थुडिष्यति	थुडिष्यतः	थुडिष्यन्ति
	थुडिष्यसि	थुडिष्यथः	थुडिष्यथ
	थुडिष्यामि	थुडिष्यावः	थुडिष्यामः
क्रि०	अथुडिष्यत्	अथुडिष्यताम्	अथुडिष्यन्
	अथुडिष्यः	अथुडिष्यतम्	अथुडिष्यत
	अथुडिष्यम्	अथुडिष्याव	अथुडिष्याम

1450 स्थुडत् (स्थुड्) संवरणे । 136

व०	स्थुडति	स्थुडतः	स्थुडन्ति
	स्थुडसि	स्थुडथः	स्थुडथ
	स्थुडामि	स्थुडावः	स्थुडामः
स०	स्थुडेत्	स्थुडेताम्	स्थुडेयुः
	स्थुडेः	स्थुडेतम्	स्थुडेत
	स्थुडेयम्	स्थुडेव	स्थुडेम
प०	स्थुडतु	स्थुडतात् स्थुडताम्	स्थुडन्तु
	स्थुड	,, स्थुडतम्	स्थुडत
	स्थुडानि	स्थुडाव	स्थुडाम
ह्य०	अस्थुडत्	अस्थुडताम्	अस्थुडन्
	अस्थुडः	अस्थुडतम्	अस्थुडत
	अस्थुडम्	अस्थुडाव	अस्थुडाम
अ०	अस्थुडीत्	अस्थुडिष्टाम्	अस्थुडिषुः
	अस्थुडीः	अस्थुडिष्टम्	अस्थुडिष्ट
	अस्थुडिषम्	अस्थुडिष्व	अस्थुडिष्म
प०	तुस्थोड	तुस्थुडतुः	तुस्थुडुः
	तुस्थुडिथ	तुस्थुडथुः	तुस्थुड
	तुस्थोड तुस्थुड	तुस्थुडिव	तुस्थुडिम
आ०	स्थुड्यात्	स्थुड्यास्ताम्	स्थुड्यासुः
	स्थुड्याः	स्थुड्यास्तम्	स्थुड्यास्त
	स्थुड्यासम्	स्थुड्यास्व	स्थुड्यास्म
श्व०	स्थुडिता	स्थुडितारौ	स्थुडितारः
	स्थुडितासि	स्थुडितास्थः	स्थुडितास्थ
	स्थुडितास्मि	स्थुडितास्वः	स्थुडितास्मः
भ०	स्थुडिष्यति	स्थुडिष्यतः	स्थुडिष्यन्ति
	स्थुडिष्यसि	स्थुडिष्यथः	स्थुडिष्यथ
	स्थुडिष्यामि	स्थुडिष्यावः	स्थुडिष्यामः
क्रि०	अस्थुडिष्यत्	अस्थुडिष्यताम्	अस्थुडिष्यन्
	अस्थुडिष्यः	अस्थुडिष्यतम्	अस्थुडिष्यत
	अस्थुडिष्यम्	अस्थुडिष्याव	अस्थुडिष्याम

1451 वुडत (वुड्) उत्सर्गे च । 137

च कारात्संवरणे ।

व०	वुडति	वुडतः	वुडन्ति
	वुडसि	वुडथः	वुडथ
	वुडामि	वुडावः	वुडामः
स०	वुडेत्	वुडेताम्	वुडेयुः
	वुडेः	वुडेतम्	वुडेत
	वुडेयम्	वुडेव	वुडेम
प०	वुडतु	वुडतात् वुडताम्	वुडन्तु
	वुड	,, वुडतम्	वुडत
	वुडानि	वुडाव	वुडाम
ह्य०	अवुडत	अवुडताम्	अवुडन्
	अवुडः	अवुडतम्	अवुडत
	अवुडम्	अवुडाव	अवुडाम
अ०	अवुडीत्	अवुडिष्टाम्	अवुडिषुः
	अवुडीः	अवुडिष्टम्	अवुडिष्ट
	अवुडिषम्	अवुडिष्व	अवुडिष्म
प०	वुवोड	वुवुडतुः	वुवुडुः
	वुवुडिथ	वुवुडथुः	वुवुड
	वुवोड वुवुड	वुवुडिव	वुवुडिम
आ०	वुड्यात्	वुड्यास्ताम्	वुड्यासुः
	वुड्याः	वुड्यास्तम्	वुड्यास्त
	वुड्यासम्	वुड्यास्व	वुड्यास्म
श्व०	वुडिता	वुडितारौ	वुडितारः
	वुडितासि	वुडितास्थः	वुडितास्थ
	वुडितास्मि	वुडितास्वः	वुडितास्मः
भ०	वुडिष्यति	वुडिष्यतः	वुडिष्यन्ति
	वुडिष्यसि	वुडिष्यथः	वुडिष्यथ
	वुडिष्यामि	वुडिष्यावः	वुडिष्यामः
क्रि०	अवुडिष्यत्	अवुडिष्यताम्	अवुडिष्यन्
	अवुडिष्यः	अवुडिष्यतम्	अवुडिष्यत
	अवुडिष्यम्	अवुडिष्याव	अवुडिष्याम

1452 व्रुडत् (व्रुड्) संघाते 138

व०	व्रुडति	व्रुडतः	व्रुडन्ति
	व्रुडसि	व्रुडथः	व्रुडथ
	व्रुडामि	व्रुडावः	व्रुडामः
स०	व्रुडेत्	व्रुडेताम्	व्रुडेयुः
	व्रुडेः	व्रुडेतम्	व्रुडेत
	व्रुडेयम्	व्रुडेव	व्रुडेम
प०	व्रुडतु	व्रुडतात् व्रुडताम्	व्रुडन्तु
	व्रुड	,, व्रुडतम्	व्रुडत
	व्रुडानि	व्रुडाव	व्रुडाम
अ०	अव्रुडत्	अव्रुडताम्	अव्रुडन्
	अव्रुडः	अव्रुडतम्	अव्रुडत
	अव्रुडम्	अव्रुडाव	अव्रुडाम
अ०	अव्रुडीत्	अव्रुडिष्टाम्	अव्रुडिषुः
	अव्रुडीः	अव्रुडिष्टम्	अव्रुडिष्ट
	अव्रुडिषम्	अव्रुडिष्व	अव्रुडिष्म
प०	वुव्रोड	वुव्रुडतुः	वुव्रुडुः
	वुव्रुडिथ	वुव्रुडथुः	वुव्रुड
	वुव्रुड वुव्रोड	वुव्रुडिव	वुव्रुडिम
आ०	व्रुड्यात्	व्रुड्यास्ताम्	व्रुड्यासुः
	व्रुड्याः	व्रुड्यास्तम्	व्रुड्यास्त
	व्रुड्यासम्	व्रुड्यास्व	व्रुड्यास्म
श्व०	व्रुडिता	व्रुडितारौ	व्रुडितारः
	व्रुडितासि	व्रुडितास्थः	व्रुडितास्थ
	व्रुडितास्मि	व्रुडितास्वः	व्रुडितास्मः
भ०	व्रुडिष्यति	व्रुडिष्यतः	व्रुडिष्यन्ति
	व्रुडिष्यसि	व्रुडिष्यथः	व्रुडिष्यथ
	व्रुडिष्यामि	व्रुडिष्यावः	व्रुडिष्यामः
क्रि०	अव्रुडिष्यत्	अव्रुडिष्यताम्	अव्रुडिष्यन्
	अव्रुडिष्यः	अव्रुडिष्यतम्	अव्रुडिष्यत
	अव्रुडिष्यम्	अव्रुडिष्याव	अव्रुडिष्याम

1453 भ्रुडत् (भ्रुड्) संघाते 139

व०	भ्रुडति	भ्रुडतः	भ्रुडन्ति
	भ्रुडसि	भ्रुडथः	भ्रुडथ
	भ्रुडामि	भ्रुडावः	भ्रुडामः
स०	भ्रुडेत्	भ्रुडेताम्	भ्रुडेयुः
	भ्रुडेः	भ्रुडेतम्	भ्रुडेत
	भ्रुडेयम्	भ्रुडेव	भ्रुडेम
प०	भ्रुडतु	भ्रुडतात् भ्रुडताम्	भ्रुडन्तु
	भ्रुड	भ्रुडतात् भ्रुडतम्	भ्रुडत
	भ्रुडानि	भ्रुडाव	भ्रुडाम
अ०	अभ्रुडत्	अभ्रुडताम्	अभ्रुडन्
	अभ्रुडः	अभ्रुडतम्	अभ्रुडत
	अभ्रुडम्	अभ्रुडाव	अभ्रुडाम
अ०	अभ्रुडीत्	अभ्रुडिष्टाम्	अभ्रुडिषुः
	अभ्रुडीः	अभ्रुडिष्टम्	अभ्रुडिष्ट
	अभ्रुडिषम्	अभ्रुडिष्व	अभ्रुडिष्म
प०	बुभ्रोड	बुभ्रुडतुः	बुभ्रुडुः
	बुभ्रुडिथ	बुभ्रुडथुः	बुभ्रुड
	बुभ्रुड बुभ्रोड	बुभ्रुडिव	बुभ्रुडिम
आ०	भ्रुड्यात्	भ्रुड्यास्ताम्	भ्रुड्यासुः
	भ्रुड्याः	भ्रुड्यास्तम्	भ्रुड्यास्त
	भ्रुड्यासम्	भ्रुड्यास्व	भ्रुड्यास्म
श्व०	भ्रुडिता	भ्रुडितारौ	भ्रुडितारः
	भ्रुडितासि	भ्रुडितास्थः	भ्रुडितास्थ
	भ्रुडितास्मि	भ्रुडितास्वः	भ्रुडितास्मः
भ०	भ्रुडिष्यति	भ्रुडिष्यतः	भ्रुडिष्यन्ति
	भ्रुडिष्यसि	भ्रुडिष्यथः	भ्रुडिष्यथ
	भ्रुडिष्यामि	भ्रुडिष्यावः	भ्रुडिष्यामः
क्रि०	अभ्रुडिष्यत्	अभ्रुडिष्यताम्	अभ्रुडिष्यन्
	अभ्रुडिष्यः	अभ्रुडिष्यतम्	अभ्रुडिष्यत
	अभ्रुडिष्यम्	अभ्रुडिष्याव	अभ्रुडिष्याम

1454 दुडत् (दुड्) निमज्जने । 140

व०	दुडति	दुडतः	दुडन्ति
	दुडसि	दुडथः	दुडथ
	दुडामि	दुडावः	दुडामः
स०	दुडेत्	दुडेताम्	दुडेयुः
	दुडेः	दुडेतम्	दुडेत
	दुडेयम्	दुडेव	दुडेम
प०	दुडतु	दुडतात्	दुडताम्	दुडन्तु
	दुड	,,	दुडतम्	दुडत
	दुडानि		दुडाव	दुडाम
ह्य०	अदुडत्	अदुडताम्	अदुडन्
	अदुडः	अदुडतम्	अदुडत
	अदुडम्	अदुडाव	अदुडाम
अ०	अदुडीत्	अदुडिष्टाम्	अदुडिषुः
	अदुडीः	अदुडिष्टम्	अदुडिष्ट
	अदुडिषम्	अदुडिष्व	अदुडिष्म
प०	दुदोड	दुदुडतुः	दुदुडुः
	दुदुडिथ	दुदुडथुः	दुदुड
	दुदोड	दुदुड	दुदुडिव	दुदुडिम
आ०	दुड्यात्	दुड्यास्ताम्	दुड्यासुः
	दुड्याः	दुड्यास्तम्	दुड्यास्त
	दुड्यासम्	दुड्यास्व	दुड्यास्म
श्व०	दुडिता	दुडितारौ	दुडितारः
	दुडितासि	दुडितास्थः	दुडितास्थ
	दुडितास्मि	दुडितास्वः	दुडितास्मः
भ०	दुडिष्यति	दुडिष्यतः	दुडिष्यन्ति
	दुडिष्यसि	दुडिष्यथः	दुडिष्यथ
	दुडिष्यामि	दुडिष्यावः	दुडिष्यामः
क्रि०	अदुडिष्यत्	अदुडिष्यताम्	अदुडिष्यन्
	अदुडिष्यः	अदुडिष्यतम्	अदुडिष्यत
	अदुडिष्यम्	अदुडिष्याव	अदुडिष्याम

1455 हुडत् (हुड्) निमज्जने 141

व०	हुडति	हुडतः	हुडन्ति
	हुडसि	हुडथः	हुडथ
	हुडामि	हुडावः	हुडामः
स०	हुडेत्	हुडेताम्	हुडेयुः
	हुडेः	हुडेतम्	हुडेत
	हुडेयम्	हुडेव	हुडेम
प०	हुडतु	हुडतात्	हुडताम्	हुडन्तु
	हुड	,,	हुडतम्	हुडत
	हुडानि	हुडाव	हुडाम
ह्य०	अहुडत्	अहुडताम्	अहुडन्
	अहुडः	अहुडतम्	अहुडत
	अहुडम्	अहुडाव	अहुडाम
अ०	अहुडीत्	अहुडिष्टाम्	अहुडिषुः
	अहुडीः	अहुडिष्टम्	अहुडिष्ट
	अहुडिषम्	अहुडिष्व	अहुडिष्म
प०	जुहोड	जुहुडतुः	जुहुडुः
	जुहुडिथ	जुहुडथुः	जुहुड
	जुहोड	जुहुड	जुहुडिव	जुहुडिम
आ०	हुड्यात्	हुड्यास्ताम्	हुड्यासुः
	हुड्याः	हुड्यास्तम्	हुड्यास्त
	हुड्यासम्	हुड्यास्व	हुड्यास्म
श्व०	हुडिता	हुडितारौ	हुडितारः
	हुडितासि	हुडितास्थः	हुडितास्थ
	हुडितास्मि	हुडितास्वः	हुडितास्मः
भ०	हुडिष्यति	हुडिष्यतः	हुडिष्यन्ति
	हुडिष्यसि	हुडिष्यथः	हुडिष्यथ
	हुडिष्यामि	हुडिष्यावः	हुडिष्यामः
क्रि०	अहुडिष्यत्	अहुडिष्यताम्	अहुडिष्यन्
	अहुडिष्यः	अहुडिष्यतम्	अहुडिष्यत
	अहुडिष्यम्	अहुडिष्याव	अहुडिष्याम

1456 बुडत् (बुड्) निमज्जने 142

व०	बुडति	बुडतः	बुडन्ति
	बुडसि	बुडथः	बुडथ
	बुडामि	बुडावः	बुडामः
स०	बुडेत्	बुडेताम्	बुडेयुः
	बुडेः	बुडेतम्	बुडेत
	बुडेयम्	बुडेव	बुडेम
प०	बुडतु	बुडतात्	बुडताम्	बुडन्तु
	बुड	"	बुडतम्	बुडत
	बुडानि	बुडाव	बुडाम
ह्य०	अबुडत्	अबुडताम्	अबुडन्
	अबुडः	अबुडतम्	अबुडत
	अबुडानि	अबुडाव	अबुडाम
अ०	अबुडीत्	अबुडिष्टाम्	अबुडिषुः
	अबुडीः	अबुडिष्टम्	अबुडिष्ट
	अबुडिषम्	अबुडिष्व	अबुडिष्म
प०	तुबोड	तुबुडतुः	तुबुडुः
	तुबुडिथ	तुबुडथुः	तुबुड
	तुबुड तुबोड	तुबुडिव	तुबुडिम
आ०	बुडयत	बुडयास्ताम्	बुडयासुः
	बुडयाः	बुडयास्तम्	बुडयास्त
	बुडयासम्	बुडयास्व	बुडयास्म
श्व०	बुडिता	बुडितारौ	बुडितारः
	बुडितासि	बुडितास्थः	बुडितास्थ
	बुडितास्मि	बुडितास्वः	बुडितास्मः
भ०	बुडिष्यति	बुडिष्यतः	बुडिष्यन्ति
	बुडिष्यसि	बुडिष्यथः	बुडिष्यथ
	बुडिष्यामि	बुडिष्यावः	बुडिष्यामः
क्रि०	अबुडिष्यत्	अबुडिष्यताम्	अबुडिष्यन्
	अबुडिष्यः	अबुडिष्यतम्	अबुडिष्यत
	अबुडिष्यम्	अबुडिष्याव	अबुडिष्याम

	अबुडः	अबुडतम्	अबुडत
	अबुडम्		

॥ अथ णान्तः सेट् च ॥

1457 चुणत् (चुण्) छेदने 143

व०	चुणति	चुणतः	चुणन्ति
	चुणसि	चुणथः	चुणथ
	चुणामि	चुणावः	चुणामः
स०	चुणेत्	चुणेताम्	चुणेयुः
	चुणेः	चुणेतम्	चुणेत
	चुणेयम्	चुणेव	चुणेम
प०	चुणतु	चुणतात्	चुणताम्	चुणन्तु
	चुण	चुणतात्	चुणतम्	चुणत
	चुणानि	चुणाव	चुणाम
ह्य०	अचुणत्	अचुणताम्	अचुणन्
	अचुणः	अचुणतम्	अचुणत
	अचुणम्	अचुणाव	अचुणाम
अ०	अचुणीत्	अचुणिष्टाम्	अचुणिषुः
	अचुणीः	अचुणिष्टम्	अचुणिष्ट
	अचुणिषम्	अचुणिष्व	अचुणिष्म
प०	चुचोण	चुचुणतुः	चुचुणुः
	चुचुणिथ	चुचुणथुः	चुचुण
	चुचोण चुचुण	चुचुणिव	चुचुणिम
आ०	चुण्यात्	चुण्यास्ताम्	चुण्यासुः
	चुण्याः	चुण्यास्तम्	चुण्यास्त
	चुण्यासम्	चुण्यास्व	चुण्यास्म
श्व०	चुणिता	चुणितारौ	चुणितारः
	चुणितासि	चुणितास्थः	चुणितास्थ
	चुणितास्मि	चुणितास्वः	चुणितास्मः
भ०	चुणिष्यति	चुणिष्यतः	चुणिष्यन्ति
	चुणिष्यसि	चुणिष्यथः	चुणिष्यथ
	चुणिष्यामि	चुणिष्यावः	चुणिष्यामः
क्रि०	अचुणिष्यत्	अचुणिष्यताम्	अचुणिष्यन्
	अचुणिष्यः	अचुणिष्यतम्	अचुणिष्यत
	अचुणिष्यम्	अचुणिष्याव	अचुणिष्याम

अथ पान्तः सेट्श्च

1458 डिपत (डीप्) क्षेपे 144

व०	डिपति	डिपतः	डिपन्ति
	डिपसि	डिपथः	डिपथ
	डिपामि	डिपावः	डिपामः
स०	डिपेत	डिपेताम्	डिपेयुः
	डिपेः	डिपेतम्	डिपेत
	डिपेयम्	डिपेव	डिपेम
प०	डिपतु	डिपतात्	डिपताम्	डिपन्तु
	डिप	,,	डिपतम्	डिपत
	डिपानि	डिपाव	डिपाम
ह्य०	अडिपत्	अडिपताम्	अडिपन्
	अडिपः	अडिपतम्	अडिपत
	अडिपम्	अडिपाव	अडिपाम
अ०	अडिपीत्	अडिपिष्टाम्	अडिपिषुः
	अडिपीः	अडिपिष्टम्	अडिपिष्ट
	अडिपिषम्	अडिपिष्व	अडिपिष्म
प०	डिडेप	डिडिपतुः	डिडिपुः
	डिडिपिथ	डिडिपथुः	डिडिप
	डिडेप डिडिप	डिडिपिव	डिडिपिम
आ०	डिप्यात्	डिप्यास्ताम्	डिप्यासुः
	डिप्याः	डिप्यास्तम्	डिप्यास्त
	डिप्यासम्	डिप्यास्व	डिप्यास्म
श्व०	डिपिता	डिपितारौ	डिपितारः
	डिपितासि	डिपितास्थः	डिपितास्थ
	डिपितास्मि	डिपितास्वः	डिपितास्मः
भ०	डिपिष्यति	डिपिष्यतः	डिपिष्यन्ति
	डिपिष्यसि	डिपिष्यथः	डिपिष्यथ
	डिपिष्यामि	डिपिष्यावः	डिपिष्यामः
क्रि	अडिपिष्यत्	अडिपिष्यताम्	अडिपिष्यन्
	अडिपिष्यः	अडिपिष्यतम्	अडिपिष्यत
	अडपिष्यम्	अडिपिष्याव	अडिपिष्याम

1459 छुरत् (छुर्) छेदने 145

व०	छुरति	छुरतः	छुरन्ति
	छुरसि	छुरथः	छुरथ
	छुरामि	छुरावः	छुरामः
स०	छुरेत्	छुरेताम्	छुरेयुः
	छुरेः	छुरेतम्	छुरेत
	छुरेयम्	छुरेव	छुरेम
प०	छुरतु	छुरतात्	छुरताम्	छुरन्तु
	छुर	,,	छुरतम्	छुरत
	छुराणि	छुराव	छुराम
ह्य०	अच्छुरत्	अच्छुरताम्	अच्छुरन्
	अच्छुरः	अच्छुरतम्	अच्छुरत
	अच्छुरम्	अच्छुराव	अच्छुराम
अ०	अच्छुरीत्	अच्छुरिष्टाम्	अच्छुरिषुः
	अच्छुरीः	अच्छुरिष्टम्	अच्छुरिष्ट
	अच्छुरिषम्	अच्छुरिष्व	अच्छुरिष्म
प०	चुच्छोर	चुच्छुरतुः	चुच्छुरुः
	चुच्छुरिथ	चुच्छुरथुः	चुच्छुर
	चुच्छुर चुच्छोर	चुच्छुरिव	चुच्छुरिम
आ०	छुर्यात्	छुर्यास्ताम्	छुर्यासुः
	छुर्याः	छुर्यास्तम्	छुर्यास्त
	छुर्यासम्	छुर्यास्व	छुर्यास्म
श्व०	छुरिता	छुरितारौ	छुरितारः
	छुरितासि	छुरितास्थः	छुरितास्थ
	छुरितास्मि	छुरितास्वः	छुरितास्मः
भ०	छुरिष्यति	छुरिष्यतः	छुरिष्यन्ति
	छुरिष्यसि	छुरिष्यथः	छुरिष्यथ
	छुरिष्यामि	छुरिष्यावः	छुरिष्यामः
क्रि०	अच्छुरिष्यत्	अच्छुरिष्यताम्	अच्छुरिष्यन्
	अच्छुरिष्यः	अच्छुरिष्यतम्	अच्छुरिष्यत
	अच्छुरिष्यम्	अच्छुरिष्याव	अच्छुरिष्याम

1460 स्फुरत् (स्फुर्) स्फुरणे 146

व० स्फुरति स्फुरतः स्फुरन्ति
स्फुरसि स्फुरथः स्फुरथ
स्फुरामि स्फुरावः स्फुरामः

स० स्फुरेत् स्फुरेताम् स्फुरेयुः
स्फुरेः स्फुरेतम् स्फुरेत
स्फुरेयम् स्फुरेव स्फुरेम

प० स्फुरतु स्फुरतात स्फुरताम् स्फुरन्तु
स्फुर ,, स्फुरतम् स्फुरत
स्फुराणि स्फुराव स्फुराम

ह्य० अस्फुरत् अस्फुरताम् अस्फुरन्
अस्फुरः अस्फुरतम् अस्फुरत
अस्फुरम् अस्फुराव अस्फुराम

अ० अस्फुरीत् अस्फुरिष्टाम् अस्फुरिषुः
अस्फुरीः अस्फुरिष्टम् अस्फुरिष्ट
अस्फुरिषम् अस्फुरिष्व अस्फुरिष्म

प० पुस्फोर पुस्फुरतुः पुस्फुरुः
पुस्फुरिथ पुस्फुरथुः पुस्फुर
पुस्फोर, पुस्फुर पुस्फुरिव पुस्फुरिम

आ० स्फूर्यात् स्फूर्यास्ताम् स्फूर्यासुः
स्फूर्याः स्फूर्यास्तम् स्फूर्यास्त
स्फूर्यासम् स्फूर्यास्व स्फूर्यास्म

भ्व० स्फुरिता स्फुरितारौ स्फुरितारः
स्फुरितासि स्फुरितास्थः स्फुरितास्थ
स्फुरितास्मि स्फुरितास्वः स्फुरितास्मः

भ० स्फुरिष्यति स्फुरिष्यतः स्फुरिष्यन्ति
स्फुरिष्यसि स्फुरिष्यथः स्फुरिष्यथ
स्फुरिष्यामि स्फुरिष्यावः स्फुरिष्यामः

क्रि० अस्फुरिष्यत् अस्फुरिष्यताम् अस्फुरिष्यन्
अस्फुरिष्यः अस्फुरिष्यतम् अस्फुरिष्यत
अस्फुरिष्यम् अस्फुरिष्याव अस्फुरिष्याम

॥ अथ लान्तः सेटश्च ॥

1461 स्फुलत् (स्फुल्) संचये च 147

चकारात्स्फुरणे । चलने केचित् ।

व० स्फुलति स्फुलतः स्फुलन्ति
स्फुलसि स्फुलथः स्फुलथ
स्फुलामि स्फुलावः स्फुलामः

स० स्फुलेत स्फुलेताम् स्फुलेयुः
स्फुलेः स्फुलेतम् स्फुलेत
स्फुलेयम स्फुलेव स्फुलेम

प० स्फुलतु स्फुलतात स्फुलताम् स्फुलन्तु
स्फुल ,, स्फुलतम् स्फुलत
स्फुलानि स्फुलाव स्फुलाम

ह्य० अस्फुलत् अस्फुलताम् अस्फुलन्
अस्फुलः अस्फुलतम् अस्फुलत
अस्फुलम् अस्फुलाव अस्फुलाम

अ० अस्फुलीत् अस्फुलिष्टाम् अस्फुलिषुः
अस्फुलीः अस्फुलिष्टम् अस्फुलिष्ट
अस्फुलिषम् अस्फुलिष्व अस्फुलिष्म

प० पुस्फोल पुस्फुलतुः पुस्फुलुः
पुस्फुलिथ पुस्फुलथुः पुस्फुल
पुस्फोल, पुस्फुल पुस्फुलिव पुस्फुलिम

आ० स्फुल्यात् स्फुल्यास्ताम् स्फुल्यासुः
स्फुल्याः स्फुल्यास्तम् स्फुल्यास्त
स्फुल्यासम् स्फुल्यास्व स्फुल्यास्म

भ्व० स्फुलिता स्फुलितारौ स्फुलितारः
स्फुलितासि स्फुलितास्थः स्फुलितास्थ
स्फुलितास्मि स्फुलितास्वः स्फुलितास्मः

भ० स्फुलिष्यति स्फुलिष्यतः स्फुलिष्यन्ति
स्फुलिष्यसि स्फुलिष्यथः स्फुलिष्यथ
स्फुलिष्यामि स्फुलिष्यावः स्फुलिष्यामः

क्रि० अस्फुलिष्यत् अस्फुलिष्यताम् अस्फुलिष्यन्
अस्फुलिष्यः अस्फुलिष्यतम् अस्फुलिष्यत
अस्फुलिष्यम् अस्फुलिष्याव अस्फुलिष्याम

अथात्मनेपदिषूदन्तोऽनिट् च

1462 कुङ्त (कु) शब्दे । 148

व०	कुवते	कुवेते	कुवन्ते
	कुवसे	कुवेथे	कुवध्वे
	कुवे	कुवावहे	कुवामहे
स०	कुवेत	कुवेयाताम्	कुवेरन्
	कुवेथाः	कुवेयाथाम्	कुवेध्वम्
	कुवेय	कुवेवहि	कुवेमहि
प०	कुवताम्	कुवेताम्	कुवन्ताम्
	कुवस्व	कुवेथाम्	कुवध्वम्
	कुवै	कुवावहै	कुवामहै
ह्य०	अकुवत	अकुवेताम्	अकुवन्त
	अकुवथाः	अकुवेथाम्	अकुवध्वम्
	अकुवे	अकुवावहि	अकुवामहि
अ०	अकुत	अकुषाताम्	अकुषत
	अकुथाः	अकुषाथाम्	अकुड्ढ्वम्-ढ्वम्
	अकुषि	अकुष्वहि	अकुष्महि
प०	चुकुवे	चुकुवाते	चुकुविरे
	चुकुविषे	चुकुवाथे	चुकुविढ्वे-ध्वे
	चुकुवे	चुकुविवहे	चुकुविमहे
आ०	कुषीष्ट	कुषीयास्ताम्	कुषीरन्
	कुषीष्ठाः	कुषीयास्थाम्	कुषीढ्वम्
	कुषीय	कुषीवहि	कुषीमहि
श्व०	कुता	कुतारौ	कुतारः
	कुतासे	कुतासाथे	कुताध्वे
	कुताहे	कुतास्वहे	कुतास्महे
भ०	कुष्यते	कुष्येते	कुष्यन्ते
	कुष्यसे	कुष्येथे	कुष्यध्वे
	कुष्ये	कुष्यावहे	कुष्यामहे
क्रि०	अकुष्यत	अकुष्येताम्	अकुष्यन्त
	अकुष्यथाः	अकुष्येथाम्	अकुष्यध्वम्
	अकुष्ये	अकुष्यावहि	अकुष्यामहि

अथोदन्तः सेट् च

1463 कुङ्त (कू) शब्दे 149

व०	कुवते	कुवेते	कुवन्ते
	कुवसे	कुवेथे	कुवध्वे
	कुवे	कुवावहे	कुवामहे
स०	कुवेत	कुवेयाताम्	कुवेरन्
	कुवेथाः	कुवेयाथाम्	कुवेध्वम्
	कुवेय	कुवेवहि	कुवेमहि
प०	कुवताम्	कुवेताम्	कुवन्ताम्
	कुवस्व	कुवेथाम्	कुवध्वम्
	कुवै	कुवावहै	कुवामहै
ह्य०	अकुवत	अकुवेताम्	अकुवन्त
	अकुवथाः	अकुवेथाम्	अकुवध्वम्
	अकुवे	अकुवावहि	अकुवामहि
अ०	अकुविष्ट	अकुविषाताम्	अकुविषत
	अकुविष्ठाः	अकुविषाथाम्	अकुविढ्वम् ढ्वम्-ध्वम्
	अकुविषि	अकुविष्वहि	अकुविष्महि
प०	चुकुवे	चुकुवाते	चुकुविरे
	चुकुविषे	चुकुवाथे	चुकुविढ्वे-ध्वे
	चुकुवे	चुकुविवहे	चुकुविमहे
आ०	कुविषीष्ट	कुविषीयास्ताम्	कुविषीरन्
	कुविषीष्ठाः	कुविषीयास्थाम्	कुविषीढ्वम्-ध्वम्
	कुविषीय	कुविषीवहि	कुविषीमहि
श्व०	कुविता	कुवितारौ	कुवितारः
	कुवितासे	कुवितासाथे	कुविताध्वे
	कुविताहे	कुवितास्वहे	कुवितास्महे
भ०	कुविष्यते	कुविष्येते	कुविष्यन्ते
	कुविष्यसे	कुविष्येथे	कुविष्यध्वे
	कुविष्ये	कुविष्यावहे	कुविष्यामहे
क्रि०	अकुविष्यत	अकुविष्येताम्	अकुविष्यन्त
	अकुविष्यथाः	अकुविष्येथाम्	अकुविष्यध्वम्
	अकुविष्ये	अकुविष्यावहि	अकुविष्यामहि

अथ रान्तः सेट् च । 150

1464 गुरैति (गुर्) उद्यमे

व०	गुरते	गुरेते	गुरन्ते
	गुरसे	गुरेथे	गुरध्वे
	गुरे	गुरावहे	गुरामहे
स०	गुरेत	गुरेयाताम्	गुरेरन्
	गुरेथाः	गुरेयाथाम्	गुरेध्वम्
	गुरेय	गुरेवहि	गुरेमहि
प०	गुरताम्	गुरेताम्	गुरन्ताम्
	गुरस्व	गुरेथाम्	गुरध्वम्
	गुरै	गुरावहै	गुरामहै
ह्य०	अगुरत	अगुरेताम्	अगुरन्त
	अगुरथाः	अगुरेथाम्	अगुरध्वम्
	अगुरे	अगुरावहि	अगुरामहि
अ०	अगुरिष्ट	अगुरिषाताम्	अगुरिषत
	अगुरिष्ठाः	अगुरिषाथाम्	अगुरिड्ढ्वम् ढ्वम्-ध्वम्
	अगुरिषि	अगुरिष्वहि	अगुरिष्महि
प०	जुगुरे	जुगुराते	जुगुरिरे
	जुगुरिषे	जुगुराथे	जुगुरिध्वे
	जुगुरे	जुगुरिवहे	जुगुरिमहे
आ०	गुरिषीष्ट	गुरिषीयास्ताम्	गुरिषीरन्
	गुरिषीष्ठाः	गुरिषीयास्थाम्	गुरिषीढ्वम् ध्वम्
	गुरिषीय	गुरिषीवहि	गुरिषीमहि
श्व०	गुरिता	गुरितारौ	गुरितारः
	गुरितासे	गुरितासाथे	गुरिताध्वे
	गुरिताहे	गुरितास्वहे	गुरितास्महे
भ०	गुरिष्यते	गुरिष्येते	गुरिष्यन्ते
	गुरिष्यसे	गुरिष्येथे	गुरिष्यध्वे
	गुरिष्ये	गुरिष्यावहे	गुरिष्यामहे
क्रि०	अगुरिष्यत	अगुरिष्येताम्	अगुरिष्यन्त
	अगुरिष्यथाः	अगुरिष्येथाम्	अगुरिष्यध्वम्
	अगुरिष्ये	अगुरिष्यावहि	अगुरिष्यामहि

कुत्कुयादिः । कुयादिस्तुदाद्यन्तर्गणो वर्त्तितः सम्पूर्ण इत्यर्थः ।

अथ प्रकृतवर्णक्रमेण ऋदन्तास्त्रयोऽनिटश्च 151

1465 पृङ्त् (पृ) व्यायामे

प्रायेणायं व्याङ्पूर्वः व्यायाम ऊद्योगः ।

व०	प्रियते	प्रियेते	प्रियन्ते
	प्रियसे	प्रियेथे	प्रियध्वे
	प्रिये	प्रियावहे	प्रियामहे
स०	प्रियेत	प्रियेयाताम्	प्रियेरन्
	प्रियेथाः	प्रियेयाथाम्	प्रियेध्वम्
	प्रियेय	प्रियेवहि	प्रियेमहि
प०	प्रियताम्	प्रियेताम्	प्रियन्ताम्
	प्रियस्व	प्रियेथाम्	प्रियध्वम्
	प्रियै	प्रियावहै	प्रियामहै
ह्य०	अप्रियत	अप्रियेताम्	अप्रियन्त
	अप्रियथाः	अप्रियेथाम्	अप्रियध्वम्
	अप्रिये	अप्रियावहि	अप्रियामहि
अ०	अपृत	अपृषाताम्	अपृषत
	अपृथाः	अपृषाथाम्	अपृड्ढ्वम् अपृढ्वम्
	अपृषि	अपृष्वहि	अपृष्महि
प०	पप्रे	पप्राते	पप्रिरे
	पप्रिषे	पप्राथे	पप्रिढ्वे पप्रिध्वे
	पप्रे	पप्रिवहे	पप्रिमहे
आ०	पृषीष्ट	पृषीयास्ताम्	पृषीरन्
	पृषीष्ठाः	पृषीयास्थाम्	पृषीढ्वम्
	पृषीय	पृषीवहि	पृषीमहि
श्व०	पर्ता	पर्तारौ	पर्तारः
	पर्तासे	पर्तासाथे	पर्ताध्वे
	पर्ताहे	पर्तास्वहे	पर्तास्महे
भ०	परिष्यते	परिष्येते	परिष्यन्ते
	परिष्यसे	परिष्येथे	परिष्यध्वे
	परिष्ये	परिष्यावहे	परिष्यामहे
क्रि०	अपरिष्यत	अपरिष्येताम्	अपरिष्यन्त
	अपरिष्यथाः	अपरिष्येथाम्	अपरिष्यध्वम्
	अपरिष्ये	अपरिष्यावहि	अपरिष्यामहि

1466 दृङ्त् (दृ) आदरे 152

व०	द्रियते	द्रियेते	द्रियन्ते
	द्रियसे	द्रियेथे	द्रियध्वे
	द्रिये	द्रियावहे	द्रियामहे
स०	द्रियेत	द्रियेयाताम्	द्रियेरन्
	द्रियेथाः	द्रियेयाथाम्	द्रियेध्वम्
	द्रियेय	द्रियेवहि	द्रियेमहि
प०	द्रियताम्	द्रियेताम्	द्रियन्ताम्
	द्रियस्व	द्रियेथाम्	द्रियध्वम्
	द्रियै	द्रियावहै	द्रियामहै
ह्य०	अद्रियत	अद्रियेताम्	अद्रियन्त
	अद्रियथाः	अद्रियेथाम्	अद्रियध्वम्
	अद्रिये	अद्रियावहि	अद्रियामहि
अ०	अदृत	अदृषाताम्	अदृषत
	अदृथाः	अदृषाथाम्	अदृढ्वम् अदृढ्वम्
	अदृषि	अदृष्वहि	अदृष्महि
प०	दद्रे	दद्राते	दद्रिरे
		दद्रिढ्वे	दद्रिध्वे
	दद्रे	दद्रिवहे	दद्रिमहे
आ०	दृषीष्ट	दृषीयास्ताम्	दृषीरन्
	दृषीष्ठाः	दृषीयास्थाम्	दृषीढ्वम्
	दृषीय	दृषीवहि	दृषीमहि
श्व०	दर्ता	दर्तारौ	दर्तारः
	दर्तासे	दर्तासाथे	दर्ताध्वे
	दर्ताहे	दर्तास्वहे	दर्तास्महे
भ०	दरिष्यते	दरिष्येते	दरिष्यन्ते
	दरिष्यसे	दरिष्येथे	दरिष्यध्वे
	दरिष्ये	दरिष्यावहे	दरिष्यामहे
क्रि०	अदरिष्यत	अदरिष्येताम्	अदरिष्यन्त
	अदरिष्यथाः	अदरिष्येथाम्	अदरिष्यध्वम्
	अदरिष्ये	अदरिष्यावहि	अदरिष्यामहि

1467 धृङ्त् (धृ) स्थाने । ॥ धारणेन्ये ॥ 153

व०	ध्रियते	ध्रियेते	ध्रियन्ते
	ध्रियसे	ध्रियेथे	ध्रियध्वे
	ध्रिये	ध्रियावहे	ध्रियामहे
स०	ध्रियेत	ध्रियेयाताम्	ध्रियेरन्
	ध्रियेथाः	ध्रियेयाथाम्	ध्रियेध्वम्
	ध्रियेय	ध्रियेवहि	ध्रियेमहि
प०	ध्रियताम्	ध्रियेताम्	ध्रियन्ताम्
	ध्रियस्व	ध्रियेथाम्	ध्रियध्वम्
	ध्रियै	ध्रियावहै	ध्रियामहै
ह्य०	अध्रियत	अध्रियेताम्	अध्रियन्त
	अध्रियथाः	अध्रियेथाम्	अध्रियध्वम्
	अध्रिये	अध्रियावहि	अध्रियामहि
अ०	अधृत	अधृषाताम्	अधृषत
	अधृथाः	अधृषाथाम्	अधृढ्वम् ढ्वम्
	अधृषि	अधृष्वहि	अधृष्महि
प०	दध्रे	दध्राते	दध्रिरे
	दध्रिषे	दध्राथे	दध्रिढ्वे-ध्वे
	दध्रे	दध्रिवहे	दध्रिमहे
आ०	धृषीष्ट	धृषीयास्ताम्	धृषीरन्
	धृषीष्ठाः	धृषीयास्थाम्	धृषीढ्वम्
	धृषीय	धृषीवहि	धृषीमहि
श्व०	धर्ता	धर्तारौ	धर्तारः
	धर्तासे	धर्तासाथे	धर्ताध्वे
	धर्ताहे	धर्तास्वहे	धर्तास्महे
भ०	धरिष्यते	धरिष्येते	धरिष्यन्ते
	धरिष्यसे	धरिष्येथे	धरिष्यध्वे
	धरिष्ये	धरिष्यावहे	धरिष्यामहे
क्रि०	अधरिष्यत	अधरिष्येताम्	अधरिष्यन्त
	अधरिष्यथाः	अधरिष्येथाम्	अधरिष्यध्वम्
	अधरिष्ये	अधरिष्यावहि	अधरिष्यामहि

॥ अथ जान्ताश्चत्वारः ॥

1468 ओविजैति (विज्) भयचलनयोः । प्रायेणायमुत्पूर्वः । 154

व०	विजते	विजेते	विजन्ते
	विजसे	विजेथे	विजध्वे
	विजे	विजावहे	विजामहे
स०	विजेत	विजेयाताम्	विजेरन्
	विजेथाः	विजेयाथाम्	विजेध्वम्
	विजेय	विजेवहि	विजेमहि
प०	विजताम्	विजेताम्	विजन्ताम्
	विजस्व	विजेथाम्	विजध्वम्
	विजै	विजावहै	विजामहै
ह्य०	अविजत	अविजेताम	अविजन्त
	अविजथाः	अविजेथाम्	अविजध्वम्
	अविजे	अविजावहि	अविजामहि
अ०	अविजिष्ट	अविजिषाताम	अविजिषत
	अविजिष्ठाः	अविजिषाथाम्	अविजिड्ढ्वम् अविजिढ्वम् अविजिध्वम्
	अविजिषि	अविजिष्वहि	अविजिष्महि
प०	विविजे	विविजाते	विविजिरे
	विविजिषे	विविजाथे	विविजिध्वे
	विविजे	विविजिवहे	विविजिमहे
आ०	विजिषीष्ट	विजिषीयास्ताम्	विजिषीरन्
	विजिषीष्ठाः	विजिषीयास्थाम्	विजिषीध्वम्
	विजिषीय	विजिषीवहि	विजिषीमहि
श्व०	विजिता	विजितारौ	विजितारः
	विजितासे	विजितासाथे	विजिताध्वे
	विजिताहे	विजितास्वहे	विजितास्महे
भ	विजिष्यते	विजिष्येते	विजिष्यन्ते
	विजिष्यसे	विजिष्येथे	विजिष्यध्वे
	विजिष्ये	विजिष्यावहे	विजिष्यामहे

क्रि० अविजिष्यत अविजिष्येताम् अविजिष्यन्त
अविजिष्यथाः अविजिष्येथाम् अविजिष्यध्वम्
अविजिष्ये अविजिष्यावहि अविजिष्यामहि

1469 ओलजैङ् (लज्) व्रीडे 155

व०	लजते	लजेते	लजन्ते
	लजसे	लजेथे	लजध्वे
	लजे	लजावहे	लजामहे
स०	लजेत	लजेयाताम्	लजेरन्
	लजेथाः	लजेयाथाम्	लजेध्वम्
	लजेय	लजेवहि	लजेमहि
प०	लजताम्	लजेताम्	लजन्ताम्
	लजस्व	लजेथाम्	लजध्वम्
	लजै	लजावहै	लजामहै
ह्य०	अलजत	अलजेताम्	अलजन्त
	अलजथाः	अलजेथाम्	अलजध्वम्
	अलजे	अलजावहि	अलजामहि
अ०	अलजिष्ट	अलजिषाताम्	अलजिषत
	अलजिष्ठाः	अलजिषाथाम्	अलजिड्ढ्वम् अलजिध्वम्
	अलजिषि	अलजिष्वहि	अलजिष्महि
प०	लेजे	लेजाते	लेजिरे
	लेजिषे	लेजाथे	लेजिध्वे
	लेजे	लेजिवहे	लेजिमहे
आ	लजिषीष्ट	लजिषीयास्ताम्	लजिषीरन्
	लजिषीष्ठाः	लजिषीयास्थाम्	लजिषीध्वम्
	लजिषीय	लजिषीवहि	लजिषीमहि
श्व०	लजिता	लजितारौ	लजितारः
	लजितासे	लजितासाथे	लजिताध्वे
	लजिताहे	लजितास्वहे	लजितास्महे
भ०	लजिष्यते	लजिष्येते	लजिष्यन्ते
	लजिष्यसे	लजिष्येथे	लजिष्यध्वे
	लजिष्ये	लजिष्यावहे	लजिष्यामहे

क्रि० अलजिष्यत अलजिष्येताम् अलजिष्यन्त
अलजिष्यथाः अलजिष्येथाम् अलजिष्यध्वम्
अलजिष्ये अलजिष्यावहि अलजिष्यामहि

भ्वादौ युक्तपाठोऽपि प्रसिद्ध्यनुरोधादिह पठित

1470 ओलस्जे (लज्ज्) व्रीडे 156

व०	लज्जते	लज्जेते	लज्जन्ते
	लज्जसे	लज्जेथे	लज्जध्वे
	लज्जे	लज्जावहे	लज्जामहे
स०	लज्जेत	लज्जेयाताम्	लज्जेरन्
	लज्जेथाः	लज्जेयाथाम्	लज्जेध्वम्
	लज्जेय	लज्जेवहि	लज्जेमहि
प०	लज्जताम्	लज्जेताम्	लज्जन्ताम्
	लज्जस्व	लज्जेथाम्	लज्जध्वम्
	लज्जै	लज्जावहै	लज्जामहै
ह्य०	अलज्जत	अलज्जेताम्	अलज्जन्त
	अलज्जथाः	अलज्जेथाम्	अलज्जध्वम्
	अलज्जे	अलज्जावहि	अलज्जामहि
अ०	अलज्जिष्ट	अलज्जिषाताम्	अलज्जिषत
	अलज्जिष्ठाः	अलज्जिषाथाम्	अलज्जिड्ढ्वम्
			अलज्जिध्वम्
	अलज्जिषि	अलज्जिष्वहि	अलज्जिष्महि
पै०	ललज्जे	ललज्जाते	ललज्जिरे
	ललज्जिषे	ललज्जाथे	ललज्जिध्वे
	ललज्जे	ललज्जिवहे	ललज्जिमहे
आ०	लज्जिषीष्ट	लज्जिषीयास्ताम्	लज्जिषीरन्
	लज्जिषीष्ठाः	लज्जिषीयास्थाम्	लज्जिषीध्वम्
	लज्जिषीय	लज्जिषीवहि	लज्जिषीमहि
श्व०	लज्जिता	लज्जितारौ	लज्जितारः
	लज्जितासे	लज्जितासाथे	लज्जिताध्वे
	लज्जिताहे	लज्जितास्वहे	लज्जितास्महे
भ०	लज्जिष्यते	लज्जिष्येते	लज्जिष्यन्ते
	लज्जिष्यसे	लज्जिष्येथे	लज्जिष्यध्वे
	लज्जिष्ये	लज्जिष्यावहे	लज्जिष्यामहे
क्रि०	अलज्जिष्यत	अलज्जिष्येताम्	अलज्जिष्यन्त
	अलज्जिष्यथाः	अलज्जिष्येथाम्	अलज्जिष्यध्वम्
	अलज्जिष्ये	अलज्जिष्यावहि	अलज्जिष्यामहि

भ्वादौयुक्तपाठोऽपि प्रसिद्ध्यनुरोधादिहपठितः

1471 ष्वञ्जिन् (स्वञ्ज्) सङ्गे 157

व०	स्वजते	स्वजेते	स्वजन्ते
	स्वजसे	स्वजेथे	स्वजध्वे
	स्वजे	स्वजावहे	स्वजामहे
स०	स्वजेत	स्वजेयाताम्	स्वजेरन्
	स्वजेथाः	स्वजेयाथाम्	स्वजेध्वम्
	स्वजेय	स्वजेवहि	स्वजेमहि
प०	स्वजताम्	स्वजेताम्	स्वजन्ताम्
	स्वजस्व	स्वजेथाम्	स्वजध्वम्
	स्वजै	स्वजावहै	स्वजामहै
ह्य०	अस्वजत	अस्वजेताम्	अस्वजन्त
	अस्वजथाः	अस्वजेथाम्	अस्वजध्वम्
	अस्वजे	अस्वजावहि	अस्वजामहि
अ०	अस्वञ्जिष्ट	अस्वञ्जिषाताम्	अस्वञ्जिषत
	अस्वञ्जिष्ठाः	अस्वञ्जिषाथाम्	अस्वञ्जिड्ढ्वम्
			अस्वञ्जिध्वम्
	अस्वञ्जिषि	अस्वञ्जिष्वहि	अस्वञ्जिष्महि
प०	सस्वजे	सस्वजाते	सस्वजिरे
	सस्वजिषे	सस्वजाथे	सस्वजिध्वे
	सस्वजे	सस्वजिवहे	सस्वजिमहे
	सस्वञ्जे	सस्वञ्जाते	सस्वञ्जिरे इ०
आ०	स्वङ्क्षीष्ट	स्वङ्क्षीयास्ताम्	स्वङ्क्षीरन्
	स्वङ्क्षीष्ठाः	स्वङ्क्षीयास्थाम्	स्वङ्क्षीध्वम्
	स्वङ्क्षीय	स्वङ्क्षीवहि	स्वङ्क्षीमहि
श्व०	स्वङ्क्ता	स्वङ्क्तारौ	स्वङ्क्तारः
	स्वङ्क्तासे	स्वङ्क्तासाथे	स्वङ्क्ताध्वे
	स्वङ्क्ताहे	स्वङ्क्तास्वहे	स्वङ्क्तास्महे
भ०	स्वङ्क्ष्यते	स्वङ्क्ष्येते	स्वङ्क्ष्यन्ते
	स्वङ्क्ष्यसे	स्वङ्क्ष्येथे	स्वङ्क्ष्यध्वे
	स्वङ्क्ष्ये	स्वङ्क्ष्यावहे	स्वङ्क्ष्यामहे
क्रि०	अस्वङ्क्ष्यत	अस्वङ्क्ष्येताम्	अस्वङ्क्ष्यन्त
	अस्वङ्क्ष्यथाः	अस्वङ्क्ष्येथाम्	अस्वङ्क्ष्यध्वम्
	अस्वङ्क्ष्ये	अस्वङ्क्ष्यावहि	अस्वङ्क्ष्यामहि

1472 जुषैति (जुष्) प्रीतिसेवनयोः

अथ षान्तः सेट् च 158

व०	जुषते	जुषेते	जुषन्ते
	जुषसे	जुषेथे	जुषध्वे
	जुषे	जुषावहे	जुषामहे
स०	जुषेत	जुषेयाताम्	जुषेरन्
	जुषेथाः	जुषेयाथाम्	जुषेध्वम्
	जुषेय	जुषेवहि	जुषेमहि
प०	जुषताम्	जुषेताम्	जुषन्ताम्
	जुषस्व	जुषेथाम्	जुषध्वम्
	जुषै	जुषावहै	जुषामहै
ह्य०	अजुषत	अजुषेताम्	अजुषन्त
	अजुषथाः	अजुषेथाम्	अजुषध्वम्
	अजुषे	अजुषावहि	अजुषामहि
अ०	अजोषिष्ट	अजोषिषाताम्	अजोषिषत
	अजोषिष्ठाः	अजोषिषाथाम्	अजोषिढ्वम्
			अजोषिध्वम्
	अजोषिषि	अजोषिष्वहि	अजोषिष्महि
प०	जुजुषे	जुजुषाते	जुजुषिरे
	जुजुषिषे	जुजुषाथे	जुजुषिध्वे
	जुजुषे	जुजुषिवहे	जुजुषिमहे
आ०	जोषिषीष्ट	जोषिषीयास्ताम्	जोषिषीरन्
	जोषिषीष्ठाः	जोषिषीयास्थाम्	जोषिषीध्वम्
	जोषिषीय	जोषिषीवहि	जोषिषीमहि
श्व०	जोषिता	जोषितारौ	जोषितारः
	जोषितासे	जोषितासाथे	जोषिताध्वे
	जोषिताहे	जोषितास्वहे	जोषितास्महे
भ०	जोषिष्यते	जोषिष्येते	जोषिष्यन्ते
	जोषिष्यसे	जोषिष्येथे	जोषिष्यध्वे
	जोषिष्ये	जोषिष्यावहे	जोषिष्यामहे
क्रि०	अजोषिष्यत	अजोषिष्येताम्	अजोषिष्यन्त
	अजोषिष्यथाः	अजोषिष्येथाम्	अजोषिष्यध्वम्
	अजोषिष्ये	अजोषिष्यावहि	अजोषिष्यामहि

॥ इति आत्मनेभाषाः । इति तुदादयस्ततो धातवः ॥

श्रीमत्तपोगणगगनाङ्गणगगनमणि सार्वसार्वज्ञशासनसार्वभौम – तीर्थरक्षण परायण--विद्यापीठादिप्रस्थानपञ्चकसमाराधक-संविग्नशाखीय-आचार्य-चूडामणि--अखण्डविजयश्रीमद्गुरुराजश्रीविजयनेमिसूरीश्वरचरणेन्दिरा-मन्दिरेन्दिन्दिरायमाणान्तिषन्मुनिलावण्यविजयविरचिते धातु-रत्नाकरे तिच्छविकरणस्तुदादिगणः सम्पूर्णः ॥

॥ अथ रुधादयः श्नविकरणा वर्णक्रमेण प्रदर्श्यन्ते ॥

1473 रुधृंपी (रुध्) आवरणे 1

आवरणं व्यापित्वम् । पित्वं रुधादित्वज्ञापनार्थम् ।

व०	रुणद्धि	रुन्ध्वः	रुन्ध्मः
	रुणत्सि	रुन्द्धः	रुन्द्ध
	रुणद्मि	रुन्ध्वः	रुन्ध्मः
स्व०	रुन्ध्यात्	रुन्ध्यातां	रुन्ध्युः
	रुन्ध्याः	रुन्ध्यातम्	रुन्ध्यात
	रुन्ध्याम्	रुन्ध्याव	रुन्ध्याम
प०	रुणद्धु	रुन्द्धात् रुन्द्धाम्	रुन्धन्तु
	रुन्द्धि	रुन्द्धात् रुन्द्धम्	रुन्द्ध
	रुणधानि	रुणधाव	रुणधाम
ह्य०	अरुणत्-णद्	अरुन्द्धाम्	अरुन्धन्
	अरुणः	अरुणत्-णद् अरुन्द्धम्	अरुन्द्ध
	अरुणधम्	अरुन्ध्व	अरुन्ध्म
अ०	अरुधत्	अरुधताम्	अरुधन्
	अरुधः	अरुधतम्	अरुधत
	अरुधम्	अरुधाव	अरुधाम
	अरौत्सीत्	अरौद्धाम्	अरौत्सुः इ०
प०	रुरोध	रुरुधतुः	रुरुधुः
	रुरोधिथ	रुरुधथुः	रुरुध
	रुरोध	रुरुधिव	रुरुधिम
आ०	रुध्यात्	रुध्यास्ताम्	रुध्यासुः
	रुध्याः	रुध्यास्तम्	रुध्यास्त
	रुध्यासम्	रुध्यास्व	रुध्यास्म
श्व०	रोद्धा	रोद्धारौ	रोद्धारः
	रोद्धासि	रोद्धास्थः	रोद्धास्थ
	रोद्धास्मि	रोद्धास्वः	रोद्धास्मः
भ०	रोत्स्यति	रोत्स्यतः	रोत्स्यन्ति
	रोत्स्यसि	रोत्स्यथः	रोत्स्यथ
	रोत्स्यामि	रोत्स्यावः	रोत्स्यामः
क्रि०	अरोत्स्यत्	अरोत्स्यताम्	अरोत्स्यन्
	अरोत्स्यः	अरोत्स्यतम्	अरोत्स्यत
	अरोत्स्यम्	अरोत्स्याव	अरोत्स्याम
व०	रुन्द्धे	रुन्धाते	रुन्धते
	रुन्त्से	रुन्धाथे	रुन्द्ध्वे
	रुन्धे	रुन्ध्वहे	रुन्ध्महे
स०	रुन्धीत	रुन्धीयाताम्	रुन्धीरन्
	रुन्धीथाः	रुन्धीयाथाम्	रुन्धीध्वम्
	रुन्धीय	रुन्धीवहि	रुन्धीमहि
प०	रुन्द्धाम्	रुन्धाताम्	रुन्धताम्
	रुन्त्स्व	रुन्धाथाम्	रुन्द्ध्वम्
	रुणधै	रुणधावहै	रुणधामहै
ह्य०	अरुन्द्ध	अरुन्द्धाताम्	अरुन्धत
	अरुन्धाः	अरुन्धाथाम्	अरुन्द्ध्वम्
	अरुन्धि	अरुन्ध्वहि	अरुन्ध्महि
अ०	अरुद्ध	अरुत्साताम्	अरुत्सत
	अरुद्धाः	अरुत्साथाम्	अरुद्ध्वम्
			अरुद्ध्वम्
	अरुत्सि	अरुत्स्वहि	अरुत्स्महि
प०	रुरुधे	रुरुधाते	रुरुधिरे
	रुरुधिषे	रुरुधाथे	रुरुधिध्वे
	रुरुधे	रुरुधिवहे	रुरुधिमहे
आ०	रुत्सीष्ट	रुत्सीयास्ताम्	रुत्सीरन्
	रुत्सीष्ठाः	रुत्सीयास्थाम्	रुत्सीध्वम्
	रुत्सीय	त्सीवहि	रुत्सीमहि
श्व०	रोद्धा	रोद्धारौ	रोद्धारः
	रोद्धासे	रोद्धासाथे	रोद्धाध्वे
	रोद्धाहे	रोद्धास्वहे	रोद्धास्महे
भ०	रोत्स्यते	रोत्स्येते	रोत्स्यन्ते
	रोत्स्यसे	रोत्स्येथे	रोत्स्यध्वे
	रोत्स्ये	रोत्स्यावहे	रोत्स्यामहे
क्रि०	अरोत्स्यत	अरोत्स्येताम्	अरोत्स्यन्त
	अरोत्स्यथः	अरोत्स्येथाम्	अरोत्स्यध्वम्
	अरोत्स्ये	अरोत्स्यावहि	अरोत्स्यामहि

म्नामिति बहुवचनाण्णत्वापवादे ने रुन्द्धे ।

अथ चान्तावनिटौ च

1474 रिचँपी (रिच्) विरेचने 2

विरेचनं निःसारणम् ॥

व०	रिणक्ति	रिङ्क्तः	रिञ्चन्ति
	रिणक्षि	रिङ्क्थः	रिङ्क्थ
	रिणच्मि	रिञ्च्वः	रिञ्च्मः
स०	रिञ्च्यात्	रिञ्च्यातां	रिञ्च्युः
	रिञ्च्याः	रिञ्च्यातम्	रिञ्च्यात
	रिञ्च्याम्	रिञ्च्याव	रिञ्च्याम
प०	रिणक्तु	रिङ्क्तात्	रिङ्क्तां रिञ्चन्तु
	रिङ्ग्धि	रिङ्क्तात्	रिङ्क्तम् रिङ्क्त
	रिणचानि	रिणचाव	रिणचाम
ह्य०	अरिणक्	अरिणग्	अरिङ्क्ताम् अरिञ्चन्
	अरिणक्	अरिणग्	अरिङ्क्तम् अरिङ्क्त
	अरिणचम्	अरिञ्च्व	अरिञ्च्म
अ०	अरिचत्	अरिचताम्	अरिचन
	अरिचः	अरिचतम्	अरिचत
	अरिचम्	अरिचाव	अरिचाम
प०	रिरेच	रिरिचतुः	रिरिचुः
	रिरेचिथ	रिरिचथुः	रिरिच
	रिरेच	रिरिचिव	रिरिचिम
आ०	रिच्यात्	रिच्यास्ताम्	रिच्यासुः
	रिच्याः	रिच्यास्तम्	रिच्यास्त
	रिच्यासम्	रिच्यास्व	रिच्यास्म
भ्व०	रेक्ता	रेक्तारौ	रेक्तारः
	रेक्तासि	रेक्तास्थः	रेक्तास्थ
	रेक्तास्मि	रेक्तास्वः	रेक्तास्मः
भ०	रेक्ष्यति	रेक्ष्यतः	रेक्ष्यन्ति
	रेक्ष्यसि	रेक्ष्यथः	रेक्ष्यथ
	रेक्ष्यामि	रेक्ष्यावः	रेक्ष्यामः
क्रि०	अरेक्ष्यत्	अरेक्ष्यताम्	अरेक्ष्यन्
	अरेक्ष्यः	अरेक्ष्यतम्	अरेक्ष्यत
	अरेक्ष्यम्	अरेक्ष्याव	अरेक्ष्याम

व०	रिङ्क्ते	रिञ्चाते	रिञ्चते
	रिङ्क्षे	रिञ्चाथे	रिङ्ग्ध्वे
	रिञ्चे	रिञ्च्वहे	रिञ्च्महे
स०	रिञ्चीत	रिञ्चीयाताम्	रिञ्चीरन्
	रिञ्चीथाः	रिञ्चीयाथाम्	रिञ्चीध्वम्
	रिञ्चीय	रिञ्चीवहि	रिञ्चीमहि
प०	रिङ्क्ताम्	रिञ्चाताम्	रिञ्चताम्
	रिङ्क्ष्व	रिञ्चाथाम्	रिङ्ग्ध्वम्
	रिणचै	रिणचावहै	रिणचामहै
ह्य०	अरिङ्क्त	अरिञ्चाताम्	अरिञ्चत
	अरिङ्क्थाः	अरिञ्चाथाम्	अरिङ्ग्ध्वम्
	अरिञ्चि	अरिञ्च्वहि	अरिञ्च्महि
अ०	अरिक्त	अरिक्षाताम्	अरिक्षत
	अरिक्थाः	अरिक्षाथाम्	अरिग्ध्वम् अरिङ्ग्ध्वम्
	अरिक्षि	अरिक्ष्वहि	अरिक्ष्महि
प०	रिरिचे	रिरिचाते	रिरिचिरे
	रिरिचिषे	रिरिचाथे	रिरिचिध्वे
	रिरिचे	रिरिचिवहे	रिरिचिमहे
आ०	रिक्षीष्ट	रिक्षीयास्ताम्	रिक्षीरन्
	रिक्षीष्ठाः	रिक्षीयास्थाम्	रिक्षीध्वम्
	रिक्षीय	रिक्षीवहि	रिक्षीमहि
भ्व०	रेक्ता	रेक्तारौ	रेक्तारः
	रेक्तासे	रेक्तासाथे	रेक्ताध्वे
	रेक्ताहे	रेक्तास्वहे	रेक्तास्महे
भ०	रेक्ष्यते	रेक्ष्येते	रेक्ष्यन्ते
	रेक्ष्यसे	रेक्ष्येथे	रेक्ष्यध्वे
	रेक्ष्ये	रेक्ष्यावहे	रेक्ष्यामहे
क्रि०	अरेक्ष्यत	अरेक्ष्येताम्	अरेक्ष्यन्त
	अरेक्ष्यथाः	अरेक्ष्येथाम्	अरेक्ष्यध्वम्
	अरेक्ष्ये	अरेक्ष्यावहि	अरेक्ष्यामहि

1475 विचृंपी (विच्) पृथग्भावे । 3

व० विनक्ति विङ्क्तः विञ्चन्ति
विनक्षि विङ्क्थः विङ्क्थ
विनच्मि विञ्च्वः विञ्च्मः

स० विञ्च्यात् विञ्च्याताम् विञ्च्युः
विञ्च्याः विञ्च्यातम् विञ्च्यात
विञ्च्याम् विञ्च्याव विञ्च्याम

प० विनक्तु विङ्क्तात् विङ्क्ताम् विञ्चन्तु
विङ्ग्धि विङ्क्तात् विङ्क्तम् विङ्क्त
विनचानि विनचाव विनचाम

ह० अविनक् अविनग् अविङ्क्ताम् अविञ्चन्
अविनक् अविनग् अविङ्क्तम् अविङ्क्त
अविनचम् अविञ्च्व अविञ्च्म

अ० अविचत् अविचताम् अविचन्
अविचः अविचतम् अविचत
अविचम् अविचाव अविचाम
अवैक्षीत् अवैक्ताम् अवैक्षुः

प० विवेच विविचतुः विविचुः
विवेचिथ विविचथुः विविच
विवेच विविचिव विविचिम

आ० विच्यात् विच्यास्ताम् विच्यासुः
विच्याः विच्यास्तम् विच्यास्त
विच्यासम् विच्यास्व विच्यास्म

श्व० वेक्ता वेक्तारौ वेक्तारः
वेक्तासि वेक्तास्थः वेक्तास्थ
वेक्तास्मि वेक्तास्वः वेक्तास्मः

भ० वेक्ष्यति वेक्ष्यतः वेक्ष्यन्ति
वेक्ष्यसि वेक्ष्यथः वेक्ष्यथ
वेक्ष्यामि वेक्ष्यावः वेक्ष्यामः

क्रि० अवेक्ष्यत् अवेक्ष्यताम् अवेक्ष्यन्
अवेक्ष्यः अवेक्ष्यतम् अवेक्ष्यत
अवेक्ष्यम् अवेक्ष्याव अवेक्ष्याम

व० विङ्क्ते विञ्चाते विञ्चते
विङ्क्षे विञ्चाथे विङ्ग्ध्वे
विञ्चे विञ्च्वहे विञ्च्महे

स० विञ्चीत विञ्चीयाताम् विञ्चीरन्
विञ्चीथाः विञ्चीयाथाम् विञ्चीध्वम्
विञ्चीय विञ्चीवहि विञ्चीमहि

प० विङ्क्ताम् विञ्चाताम् विञ्चताम्
विङ्क्ष्व विञ्चाथाम् विङ्ग्ध्वम्
विनचै विनचावहै विनचामहै

ह० अविङ्क्त अविञ्चाताम् अविञ्चत
अविङ्क्थाः अविञ्चाथाम् अविङ्ग्ध्वम्
अविञ्चि अविञ्च्वहि अविञ्च्महि

अ० अविक्त अविक्षाताम् अविक्षत
अविक्थाः अविक्षाथाम् अविग्ध्वम् अविग्ढ्वम्
अविक्षि अविक्ष्वहि अविक्ष्महि

प० विविचे विविचाते विविचिरे
विविचिषे विविचाथे विविचिध्वे
विविचे विविचिवहे विविचिमहे

आ० विक्षीष्ट विक्षीयास्ताम् विक्षीरन्
विक्षीष्ठाः विक्षीयास्थाम् विक्षीध्वम्
विक्षीय विक्षीवहि विक्षीमहि

श्व० वेक्ता वेक्तारौ वेक्तारः
वेक्तासे वेक्तासाथे वेक्ताध्वे
वेक्ताहे वेक्तास्वहे वेक्तास्महे

भ० वेक्ष्यते वेक्ष्येते वेक्ष्यन्ते
वेक्ष्यसे वेक्ष्येथे वेक्ष्यध्वे
वेक्ष्ये वेक्ष्यावहे वेक्ष्यामहे

क्रि० अवेक्ष्यत अवेक्ष्येताम् अवेक्ष्यन्त
अवेक्ष्यथाः अवेक्ष्येथाम् अवेक्ष्यध्वम्
अवेक्ष्ये अवेक्ष्यावहि अवेक्ष्यामहि

अथ जान्तोऽनिट् च

1476 युजंपी (युज) योगे । 4

व०	युनक्ति	युङ्क्तः	युञ्जन्ति
	युनक्षि	युङ्क्थः	युङ्क्थ
	युनज्मि	युञ्ज्वः	युञ्ज्मः
स०	युञ्ज्यात्	युञ्ज्याताम्	युञ्ज्युः
	युञ्ज्याः	युञ्ज्यातम्	युञ्ज्यात
	युञ्ज्याम्	युञ्ज्याव	युञ्ज्याम
प०	युनक्तु	युङ्क्तात्	युङ्क्ताम्	युञ्जन्तु
	युङ्ग्धि	युङ्क्तात्	युङ्क्तम्	युङ्क्त
	युनजानि	युनजाव	युनजाम
ह्य०	अयुनक्	अयुनग्	अयुङ्क्ताम्	अयुञ्जन्
	अयुनक्	अयुनग्	अयुङ्क्तम्	अयुङ्क्त
	अयुनजम्	अयुञ्ज्व	अयुञ्ज्म
अ०	अयुजत्	अयुजताम्	अयुजन्
	अयुजः	अयुजतम्	अयुजत
	अयुजम्	अयुजाव	अयुजाम
	अयौक्षीत्	अयौक्ताम्	अयौक्षुः इ०
प०	युयोज	युयुजतुः	युयुजुः
	युयोजिथ	युयुजथुः	युयुज
	युयोज	युयुजिव	युयुजिम
आ०	युज्यात्	युज्यास्ताम्	युज्यासुः
	युज्याः	युज्यास्तम्	युज्यास्त
	युज्यासम्	युज्यास्व	युज्यास्म
श्व०	योक्ता	योक्तारौ	योक्तारः
	योक्तासि	योक्तास्थः	योक्तास्थ
	योक्तास्मि	योक्तास्वः	योक्तास्मः
भ	योक्ष्यति	योक्ष्यतः	योक्ष्यन्ति
	योक्ष्यसि	योक्ष्यथः	योक्ष्यथ
	योक्ष्यामि	योक्ष्यावः	योक्ष्यामः
क्रि०	अयोक्ष्यत्	अयोक्ष्यताम्	अयोक्ष्यन्
	अयोक्ष्यः	अयोक्ष्यतम्	अयोक्ष्यत
	अयोक्ष्यम्	अयोक्ष्याव	अयोक्ष्याम

व०	युङ्क्ते	युञ्जाते	युञ्जते
	युङ्क्षे	युञ्जाथे	युङ्ग्ध्वे
	युञ्ज्ये	युञ्ज्वहे	युञ्ज्महे
म०	युञ्जीत	युञ्जीयाताम्	युञ्जीरन्
	युञ्जीथाः	युञ्जीयाथाम्	युञ्जीध्वम्
	युञ्जीय	युञ्जीवहि	युञ्जीमहि
प०	युङ्क्ताम्	युञ्जाताम्	युञ्जताम्
	युङ्क्ष्व	युञ्जाथाम्	युङ्ग्ध्वम्
	युनजै	युनजावहै	युनजामहै
ह्य०	अयुङ्क्त	अयुञ्जाताम्	अयुञ्जत
	अयुङ्क्थाः	अयुञ्जाथाम्	अयुङ्ग्ध्वम्
	अयुञ्ज्ये	अयुञ्ज्वहि	अयुञ्ज्महि
अ०	अयुक्त	अयुक्षाताम्	अयुक्षत
	अयुक्थाः	अयुक्षाथाम्	अयुग्ध्वम्	अयुङ्ग्ढ्वम्
	अयुक्षि	अयुक्ष्वहि	अयुक्ष्महि
प०	युयुजे	युयुजाते	युयुजिरे
	युयुजिषे	युयुजाथे	युयुजिध्वे
	युयुजे	युयुजिवहे	युयुजिमहे
आ०	युक्षीष्ट	युक्षीयास्ताम्	युक्षीरन्
	युक्षीष्ठाः	युक्षीयास्थाम्	युक्षीध्वम्
	युक्षीय	युक्षीवहि	युक्षीमहि
श्व०	योक्ता	योक्तारौ	योक्तारः
	योक्तासे	योक्तासाथे	योक्ताध्वे
	योक्ताहे	योक्तास्वहे	योक्तास्महे
भ०	योक्ष्यते	योक्ष्येते	योक्ष्यन्ते
	योक्ष्यसे	योक्ष्येथे	योक्ष्यध्वे
	योक्ष्ये	योक्ष्यावहे	योक्ष्यामहे
क्रि०	अयोक्ष्यत	अयोक्ष्येताम्	अयोक्ष्यन्त
	अयोक्ष्यथाः	अयोक्ष्येथाम्	अयोक्ष्यध्वम्
	अयोक्ष्ये	अयोक्ष्यावहि	अयोक्ष्यामहि

1477 भिदृंपी (भिद्) विदारणे 5

व०	भिनत्ति	भिन्तः	भिन्दन्ति
	भिनत्सि	भिन्त्थः	भिन्त्थ
	भिनद्मि	भिन्द्वः	भिन्द्मः
स०	भिन्द्यात्	भिन्द्याताम्	भिन्द्युः
	भिन्द्याः	भिन्द्यातम्	भिन्द्यात
	भिन्द्याम्	भिन्द्याव	भिन्द्याम
प०	भिनत्तु भिन्तात्	भिन्ताम्	भिन्दन्तु
	भिन्द्धि भिन्तात्	भिन्तम्	भिन्त
	भिनदानि	भिनदाव	भिनदाम
	अभिनत्-नद्	अभिन्ताम्	अभिन्दन्
	अभिनत् नद् अभिनः	अभिन्तम्	अभिन्त
	अभिनदम्	अभिन्द्व	अभिन्द्म
अ०	अभिदत्	अभिदताम्	अभिदन्
	अभिदः	अभिदतम्	अभिदत
	अभिदम्	अभिदाव	अभिदाम
	अभैत्सीत्	अभैत्ताम्	अभैत्सुः इ०
प०	बिभेद	बिभिदतु	बिभिदुः
	बिभेदिथ	बिभिदथुः	बिभिद
	बिभेद	बिभिदिव	बिभिदिम
आ०	भिद्यात्	भिद्यास्ताम्	भिद्यासुः
	भिद्याः	भिद्यास्तम्	भिद्यास्त
	भिद्यासम्	भिद्यास्व	भिद्यास्म
श्व०	भेत्ता	भेत्तारौ	भेत्तारः
	भेत्तासि	भेत्तास्थः	भेत्तास्थ
	भेत्तास्मि	भेत्तास्वः	भेत्तास्मः
भ०	भेत्स्यति	भेत्स्यतः	भेत्स्यन्ति
	भेत्स्यसि	भेत्स्यथः	भेत्स्यथ
	भेत्स्यामि	भेत्स्यावः	भेत्स्यामः
क्रि	अभेत्स्यत्	अभेत्स्यताम्	अभेत्स्यन्
	अभेत्स्यः	अभेत्स्यतम्	अभेत्स्यत
	अभेत्स्यम्	अभेत्स्याव	अभेत्स्याम

व०	भिन्ते	भिन्दाते	भिन्दते
	भिन्त्से	भिन्दाथे	भिन्द्ध्वे
	भिन्दे	भिन्द्वहे	भिन्द्महे
स०	भिन्दीत	भिन्दीयाताम्	भिन्दीरन्
	भिन्दीथाः	भिन्दीयाथाम्	भिन्दीध्वम्
	भिन्दीय	भिन्दीवहि	भिन्दीमहि
प०	भिन्ताम्	भिन्दाताम्	भिन्दताम्
	भिन्त्स्व	भिन्दाथाम्	भिन्द्ध्वम्
	भिनदै	भिनदावहै	भिनदामहै
ह्य०	अभिन्त	अभिन्दाताम्	अभिन्दत
	अभिन्त्थाः	अभिन्दाथाम्	अभिन्द्ध्वम्
	अभिन्दि	अभिन्द्वहि	अभिन्द्महि
अ०	अभित्त	अभित्साताम्	अभित्सत
	अभित्थाः	अभित्साथाम्	अभिद्ध्वम् अभिद्द्ध्व
	अभित्सि	अभित्स्वहि	अभित्स्महि
प०	बिभिदे	बिभिदाते	बिभिदिरे
	बिभिदिषे	बिभिदाथे	बिभिदिध्वे
	बिभिदे	बिभिदिवहे	बिभिदिमहे
आ०	भित्सीष्ट	भित्सीयास्ताम्	भित्सीरन्
	भित्सीष्ठाः	भित्सीयास्थाम्	भित्सीध्वम्
	भित्सीय	भित्सीवहि	भित्सीमहि
श्व०	भेत्ता	भेत्तारौ	भेत्तारः
	भेत्तासे	भेत्तासाथे	भेत्ताध्वे
	भेत्ताहे	भेत्तास्वहे	भेत्तास्महे
भ०	भेत्स्यते	भेत्स्येते	भेत्स्यन्ते
	भेत्स्यसे	भेत्स्येथे	भेत्स्यध्वे
	भेत्स्ये	भेत्स्यावहे	भेत्स्यामहे
क्रि०	अभेत्स्यत	अभेत्स्येताम्	अभेत्स्यन्त
	अभेत्स्यथाः	अभेत्स्येथाम्	अभेत्स्यध्वम्
	अभेत्स्ये	अभेत्स्यावहि	अभेत्स्यामहि

1478 छिदृंपी (छिद्) द्वैधीकरणे 16

अद्वैधस्य पृथक्त्वे

व० छिनत्ति छिन्तः छिन्दन्ति
छिनत्सि छिन्त्थः छिन्त्थ
छिनद्मि छिन्द्वः छिन्द्मः

स० छिन्द्यात् छिन्द्याताम् छिन्द्युः
छिन्द्याः छिन्द्यातम् छिन्द्यात
छिन्द्याम् छिन्द्याव छिन्द्याम

प० छिनत्तु छिन्तात् छिन्ताम् छिन्दन्तु
छिन्द्धि छिन्तात् छिन्तम् छिन्त
छिनदानि छिनदाव छिनदाम

ह्य० अच्छिनत्-नद् अच्छिन्ताम् अच्छिन्दन्
अच्छिनः अच्छिनत्-नद् अच्छिन्तम् अच्छिन्त
अच्छिनदम् अच्छिन्द्व अच्छिन्द्म

अ० अच्छिदत् अच्छिदताम् अच्छिदन्
अच्छिदः अच्छिदतम् अच्छिदत
अच्छिदम् अच्छिदाव अच्छिदाम
अच्छैत्सीत् अच्छैत्ताम् अच्छैत्सुः इ०

प० चिच्छेद चिच्छिदतुः चिच्छिदुः
चिच्छेदिथ चिच्छिदथुः चिच्छिद
चिच्छेद चिच्छिदिव चिच्छिदिम

आ० छिद्यात् छिद्यास्ताम् छिद्यासुः
छिद्याः छिद्यास्तम् छिद्यास्त
छिद्यासम् छिद्यास्व छिद्यास्म

भ्व० छेत्ता छेत्तारौ छेत्तारः
छेत्तासि छेत्तास्थः छेत्तास्थ
छेत्तास्मि छेत्तास्वः छेत्तास्मः

भ० छेत्स्यति छेत्स्यतः छेत्स्यन्ति
छेत्स्यसि छेत्स्यथः छेत्स्यथ
छेत्स्यामि छेत्स्यावः छेत्स्यामः

क्रि० अच्छेत्स्यत् अच्छेत्स्यताम् अच्छेत्स्यन्
अच्छेत्स्यः अच्छेत्स्यतम् अच्छेत्स्यत
अच्छेत्स्यम् अच्छेत्स्याव अच्छेत्स्याम

व० छिन्ते छिन्दाते छिन्दते
छिन्त्से छिन्दाथे छिन्द्ध्वे
छिन्दे छिन्द्वहे छिन्द्महे

स० छिन्दीत छिन्दीयाताम् छिन्दीरन्
छिन्दीथाः छिन्दीयाथाम् छिन्दीध्वम्
छिन्दीय छिन्दीवहि छिन्दीमहि

प० छिन्ताम् छिन्दाताम् छिन्दताम्
छिन्त्स्व छिन्दाथाम् छिन्द्ध्वम्
छिनदै छिनदावहै छिनदामहै

ह्य० अच्छिन्त अच्छिन्दाताम् अच्छिन्दत
अच्छिन्त्थाः अच्छिन्दाथाम् अच्छिन्द्ध्वम्
अच्छिन्दि अच्छिन्द्वहि अच्छिन्द्महि

अ० अच्छित्त अच्छित्साताम् अच्छित्सत
अच्छित्थाः अच्छित्साथाम् अच्छिद्ध्वम्
अच्छिद्ध्वम्
अच्छित्सि अच्छित्स्वहि अच्छित्स्महि

प० चिच्छिदे चिच्छिदाते चिच्छिदिरे
चिच्छिदिषे चिच्छिदाथे चिच्छिदिध्वे
चिच्छिदे चिच्छिदिवहे चिच्छिदिमहे

आ० छित्सीष्ट छित्सीयास्ताम् छित्सीरन्
छित्सीष्ठाः छित्सीयास्थाम् छित्सीध्वम्
छित्सीय छित्सीवहि छित्सीमहि

भ्व० छेत्ता छेत्तारौ छेत्तारः
छेत्तासे छेत्तासाथे छेत्ताध्वे
छेत्ताहे छेत्तास्वहे छेत्तास्महे

भ० छेत्स्यते छेत्स्येते छेत्स्यन्ते
छेत्स्यसे छेत्स्येथे छेत्स्यध्वे
छेत्स्ये छेत्स्यावहे छेत्स्यामहे

क्रि० अच्छेत्स्यत अच्छेत्स्येताम् अच्छेत्स्यन्त
अच्छेत्स्यथाः अच्छेत्स्येथाम् अच्छेत्स्यध्वम्
अच्छेत्स्ये अच्छेत्स्यावहि अच्छेत्स्यामहि

1479 क्षुदृंपी (क्षुद्) संपेषे 7

व०	क्षुणत्ति	क्षुन्तः	क्षुन्दन्ति
	क्षुणत्सि	क्षुन्थः	क्षुन्थ
	क्षुणद्मि	क्षुन्द्वः	क्षुन्द्मः
स०	क्षुन्द्यात्	क्षुन्द्याताम्	क्षुन्द्युः
	क्षुन्द्याः	क्षुन्द्यातम्	क्षुन्द्यात
	क्षुन्द्याम्	क्षुन्द्याव	क्षुन्द्याम
प०	क्षुणत्तु	क्षुन्तात्	क्षुन्ताम्	क्षुन्दन्तु
	क्षुणद्धि	क्षुन्तात्	क्षुन्तम	क्षुन्त
	क्षुणदानि	क्षुणदाव	क्षुणदाम
ह्य०	अक्षुणत्-णद्	अक्षुन्ताम्	अक्षुन्दन्
	अक्षुणः अक्षुणत्-णद्	अक्षुन्तम्	अक्षुन्त
	अक्षुणदम्	अक्षुन्द्व	अक्षुन्द्म
अ०	अक्षुदत्	अक्षुदताम्	अक्षुदन्
	अक्षुदः	अक्षुदतम्	अक्षुदत
	अक्षुदम्	अक्षुदाव	अक्षुदाम
	अक्षौत्सीत्	अक्षौत्ताम्	अक्षौत्सुः
प०	चुक्षोद	चुक्षुदतुः	चुक्षुदुः
	चुक्षोदिथ	चुक्षुदथुः	चुक्षुद
	चुक्षोद	चुक्षुदिव	चुक्षुदिम
आ०	क्षुद्यात्	क्षुद्यास्ताम्	क्षुद्यासुः
	क्षुद्याः	क्षुद्यास्तम्	क्षुद्यास्त
	क्षुद्यासम्	क्षुद्यास्व	क्षुद्यास्म
श्व०	क्षोत्ता	क्षोत्तारौ	क्षोत्तारः
	क्षोत्तासि	क्षोत्तास्थः	क्षोत्तास्थ
	क्षोत्तास्मि	क्षोत्तास्वः	क्षोत्तास्मः
भ०	क्षोत्स्यति	क्षोत्स्यतः	क्षोत्स्यन्ति
	क्षोत्स्यसि	क्षोत्स्यथः	क्षोत्स्यथ
	क्षोत्स्यामि	क्षोत्स्यावः	क्षोत्स्यामः
क्रि०	अक्षोत्स्यत्	अक्षोत्स्यताम्	अक्षोत्स्यन्
	अक्षोत्स्यः	अक्षोत्स्यतम्	अक्षोत्स्यत
	अक्षोत्स्यम्	अक्षोत्स्याव	अक्षोत्स्याम

क्षुन्द्धि

व०	क्षुन्त्ते	क्षुन्दाते	क्षुन्दते
	क्षुन्त्से	क्षुन्दाथे	क्षुन्द्ध्वे
	क्षुन्दे	क्षुन्द्वहे	क्षुन्द्महे
स०	क्षुन्दीत	क्षुन्दीयाताम्	क्षुन्दीरन्
	क्षुन्दीथाः	क्षुन्दीयाथाम्	क्षुन्दीध्वम्
	क्षुन्दीय	क्षुन्दीवहि	क्षुन्दीमहि
प०	क्षुन्ताम्	क्षुन्दाताम्	क्षुन्दताम्
	क्षुन्त्स्व	क्षुन्दाथाम्	क्षुन्द्ध्वम्
	क्षुणदै	क्षुणदावहै	क्षुणदामहै
ह्य०	अक्षुन्त	अक्षुन्दाताम्	अक्षुन्दत
	अक्षुन्त्थाः	अक्षुन्दाथाम्	अक्षुन्द्ध्वम्
	अक्षुन्दि	अक्षुन्द्वहि	अक्षुन्द्महि
अ०	अक्षुत्त	अक्षुत्साताम्	अक्षुत्सत
	अक्षुत्थाः	अक्षुत्साथाम्	अक्षुद्ध्वम्
			अक्षुद्ढ्वम्
	अक्षुत्सि	अक्षुत्स्वहि	अक्षुत्स्महि
प०	चुक्षुदे	चुक्षुदाते	चुक्षुदिरे
	चुक्षुदिषे	चुक्षुदाथे	चुक्षुदिध्वे
	चुक्षुदे	चुक्षुदिवहे	चुक्षुदिमहे
आ०	क्षुत्सीष्ट	क्षुत्सीयास्ताम्	क्षुत्सीरन्
	क्षुत्सीष्ठाः	क्षुत्सीयास्थाम्	क्षुत्सीध्वम्
	क्षुत्सीय	क्षुत्सीवहि	क्षुत्सीमहि
श्व०	क्षोत्ता	क्षोत्तारौ	क्षोत्तारः
	क्षोत्तासे	क्षोत्तासाथे	क्षोत्ताध्वे
	क्षोत्ताहे	क्षोत्तास्वहे	क्षोत्तास्महे
भ०	क्षोत्स्यते	क्षोत्स्येते	क्षोत्स्यन्ते
	क्षोत्स्यसे	क्षोत्स्येथे	क्षोत्स्यध्वे
	क्षोत्स्ये	क्षोत्स्यावहे	क्षोत्स्यामहे
क्रि०	अक्षोत्स्यत	अक्षोत्स्येताम्	अक्षोत्स्यन्त
	अक्षोत्स्यथाः	अक्षोत्स्येथाम्	अक्षोत्स्यध्वम्
	अक्षोत्स्ये	अक्षोत्स्यावहि	अक्षोत्स्यामहि

1480 ऊछृदृपी (छृद्) दीप्ति देवनयोः

वमनेऽपीत्यन्ये । 8

व० छृणत्ति छृन्तः छृन्दन्ति
छृणत्सि छृन्त्थः छृन्त्थ
छृणद्मि छृन्द्वः छृन्द्मः
स० छृन्द्यात् छृन्द्याताम् छृन्द्युः
छृन्द्याः छृन्द्यातम् छृन्द्यात
छृन्द्याम् छृन्द्याव छृन्द्याम
प० छृणत्तु छृन्तात् छृन्ताम् छृन्दन्तु
छृन्द्धि छृन्तात् छृन्तम् छृन्त
छृणदानि छृणदाव छृणदाम
ह्य० अच्छृणत्-णद् अच्छृन्ताम् अच्छृन्दन्
अच्छृणत्-णद् अच्छृणः अच्छृन्तम्-न्त
अच्छृणदम् अच्छृन्द्व अच्छृन्द्म
अ० अच्छृदत् अच्छृदताम् अच्छृदन्
अच्छृदः अच्छृदतम् अच्छृदत
अच्छृदम् अच्छृदाव अच्छृदाम
अच्छर्दीत अच्छर्दिष्टाम् अच्छर्दिषुः इ०
प० चच्छर्द चच्छृदतुः चच्छृदुः
चच्छर्दिथ चच्छृदथुः चच्छृद
चच्छर्द चच्छृदिव चच्छृदिम
आ० छृद्यात् छृद्यास्ताम् छृद्यासुः
छृद्याः छृद्यास्तम् छृद्यास्त
छृद्यासम् छृद्यास्व छृद्यास्म
भ्व० छर्दिता छर्दितारौ छर्दितारः
छर्दितासि छर्दितास्थः छर्दितास्थ
छर्दितास्मि छर्दितास्वः छर्दितास्मः
भ० छर्दिष्यति छर्दिष्यतः छर्दिष्यन्ति
छर्दिष्यसि छर्दिष्यथः छर्दिष्यथ
छर्दिष्यामि छर्दिष्यावः छर्दिष्यामः
छर्त्स्यति छर्त्स्यतः छर्त्स्यन्ति इ०
क्रि० अच्छर्दिष्यत् अच्छर्दिष्यताम् अच्छर्दिष्यन्
अच्छर्दिष्यः अच्छर्दिष्यतम् अच्छर्दिष्यत
अच्छर्दिष्यम् अच्छर्दिष्याव अच्छर्दिष्याम
अच्छर्त्स्यत् अच्छर्त्स्यताम् अच्छर्त्स्यन् इ०
व० छृन्त्ते छृन्दाते छृन्दते
छृन्त्से छृन्दाथे छृन्द्ध्वे
छृन्दे छृन्द्वहे छृन्द्महे
स० छृन्दीत छृन्दीयाताम् छृन्दीरन्
छृन्दीथाः छृन्दीयाथाम् छृन्दीध्वम्
छृन्दीय छृन्दीवहि छृन्दीमहि
प० छृन्ताम् छृन्दाताम् छृन्दताम्
छृन्त्स्व छृन्दाथाम् छृन्द्ध्वम्
छृणदै छृणदावहै छृणदामहै
ह्य० अछृन्त अछृन्दाताम् अछृन्दत
अछृन्त्थाः अछृन्दाथाम् अछृन्द्ध्वम्
अछृन्दि अछृन्द्वहि अछृन्द्महि
अ० अच्छर्दिष्ट अच्छर्दिषाताम् अच्छर्दिषत
अच्छर्दिष्ठाः अच्छर्दिषाथाम् अच्छर्दिढ्ढ्वम्
अच्छर्दिध्वम्
अच्छर्दिषि अच्छर्दिष्वहि अच्छर्दिष्महि
प० चच्छृदे चच्छृदाते चच्छृदिरे
चच्छृदिषे चच्छृदाथे चच्छृदिध्वे
चच्छृदे चच्छृदिवहे चच्छृदिमहे
आ० छर्दिषीष्ट छर्दिषीयास्ताम् छर्दिषीरन्
छर्दिषीष्ठाः छर्दिषीयास्थाम् छर्दिषीध्वम्
छर्दिषीय छर्दिषीवहि छर्दिषीमहि
भ्व० छर्दिता छर्दितारौ छर्दितारः
छर्दितासे छर्दितासाथे छर्दिताध्वे
छर्दिताहे छर्दितास्वहे छर्दितास्महे
भ० छर्दिष्यते छर्दिष्येते छर्दिष्यन्ते
छर्दिष्यसे छर्दिष्येथे छर्दिष्यध्वे
छर्दिष्ये छर्दिष्यावहे छर्दिष्यामहे
छर्त्स्यते छर्त्स्येते छर्त्स्यन्ते इ०
क्रि० अच्छर्दिष्यत अच्छर्दिष्येताम् अच्छर्दिष्यन्त
अच्छर्दिष्यथाः अच्छर्दिष्येथाम् अच्छर्दिष्यध्वम्
अच्छर्दिष्ये अच्छर्दिष्यावहि अच्छर्दिष्यामहि
अच्छर्त्स्यत अच्छर्त्स्येताम् अच्छर्त्स्यन्त इ०

1481 ऊतृट्टीपी (तृद्) हिंसानादरयोः 9

व० तृणत्ति तृन्तः तृदन्ति
तृणत्सि तृन्त्थः तृन्त्थ
तृणद्मि तृन्द्वः तृन्द्मः
स० तृन्द्यात् तृन्द्याताम् तृन्द्युः
तृन्द्याः तृन्द्यातम् तृन्द्यात
तृन्द्याम् तृन्द्याव तृन्द्याम
प० तृणत्तु तृन्तात् तृन्ताम् तृन्दन्तु
तृन्द्धि ,, तृन्तम् तृन्त
तृणदानि तृणदाव तृणदाम
ह्य० अतृणत् अतृन्ताम् अतृन्दन्
अतृणत्,णः अतृन्तम् अतृन्त
अतृणदम् अतृन्द्व अतृन्द्म
अ० अतृदत् अतृदताम् अतृदन्
अतृदः अतृदतम् अतृदत
अतृदम् अतृदाव अतृदाम
अतर्दीत् अतर्दिष्टाम् अतर्दिषुः इत्यादि
प० ततर्द ततृदतुः ततृदुः
ततर्दिथ ततृदथुः ततृद
ततर्द ततृदिव ततृदिम
आ० तृद्यात् तृद्यास्ताम् तृद्यासुः
तृद्याः तृद्यास्तम् तृद्यास्त
तृद्यासम् तृद्यास्व तृद्यास्म
भ्व० तर्दिता तर्दितारौ तर्दितारः
तर्दितासि तर्दितास्थः तर्दितास्थ
तर्दितास्मि तर्दितास्वः तर्दितास्मः
भ० तर्दिष्यति तर्दिष्यतः तर्दिष्यन्ति
तर्दिष्यसि तर्दिष्यथः तर्दिष्यथ
तर्दिष्यामि तर्दिष्याव तर्दिष्यामः
तर्त्स्यति तर्त्स्यतः तर्त्स्यन्ति इत्यादि
क्रि० अतर्दिष्यत् अतर्दिष्यताम् अतर्दिष्यन्
अतर्दिष्यः अतर्दिष्यतम् अतर्दिष्यत
अतर्दिष्यम् अतर्दिष्याव अतर्दिष्याम
अतर्त्स्यत् अतर्त्स्यताम् अतर्त्स्यन् इ०

व० तृन्ते तृन्दाते तृन्दते
तृन्त्से तृन्दाथे तृन्द्ध्वे
तृन्दे तृन्द्वहे तृन्द्महे
स० तृन्दीत तृन्दीयाताम् तृन्दीरन्
तृन्दीथाः तृन्दीयाथाम् तृन्दीध्वम्
तृन्दीय तृन्दीवहि तृन्दीमहि
प० तृन्ताम् तृन्दाताम् तृन्दताम्
तृन्त्स्व तृन्दाथाम् तृन्द्ध्वम्
तृणदै तृणदावहै तृणदामहै
ह्य० अतृन्त अतृन्दाताम् अतृन्दत
अतृन्त्थाः अतृन्दाथाम् अतृन्द्ध्वम्
अतृन्दि अतृन्द्वहि अतृन्द्महि
अ० अतर्दिष्ट अतर्दिषाताम् अतर्दिषत
अतर्दिष्ठाः अतर्दिषाथाम् अतर्दिढ्वम्
अतर्दिषि अतर्दिष्वहि अतर्दिष्महि
प० ततृदे ततृदाते ततृदिरे
ततृदिषे ततृदाथे ततृदिध्वे
ततृदे ततृदिवहे ततृदिमहे
आ० तर्दिषीष्ट तर्दिषीयास्ताम् तर्दिषीरन्
तर्दिषीष्ठाः तर्दिषीयास्थाम् तर्दिषीध्वम्
तर्दिषीय तर्दिषीवहि तर्दिषीमहि
भ्व० तर्दिता तर्दितारौ तर्दितारः
तर्दितासे तर्दितासाथे तर्दिताध्वे
तर्दिताहे तर्दितास्वहे तर्दितास्महे
भ० तर्दिष्यते तर्दिष्यत तर्दिष्यन्ते
तर्दिष्यसे तर्दिष्येथे तर्दिष्यध्वे
तर्दिष्ये तर्दिष्यावहे तर्दिष्यामहे
तर्त्स्यते तर्त्स्येते तर्त्स्यन्ते इत्यादि
क्रि० अतर्दिष्यत अतर्दिष्येताम् अतर्दिष्यन्त
अतर्दिष्यथाः अतर्दिष्येथाम् अतर्दिष्यध्वम्
अतर्दिष्ये अतर्दिष्यावहि अतर्दिष्यामहि
अतर्त्स्यत अतर्त्स्येताम् अतर्त्स्यन्त इत्यादि

॥ इति उभयतो भाषाः ॥

अथ परस्मैपदिषु चान्तास्त्रयः सेटश्च

1482 पृचैप् (पृच्) सम्पर्के । 0

व०	पृणक्ति	पृङ्क्तः	पृञ्चन्ति
	पृणक्षि	पृङ्क्थः	पृङ्क्थ
	पृणञ्चि	पृञ्चवः	पृञ्चमः
स०	पृञ्च्यात्	पृञ्च्याताम्	पृञ्च्युः
	पृञ्च्याः	पृञ्च्यातम्	पृञ्च्यात
	पृञ्च्याम्	पृञ्च्याव	पृञ्च्याम
प०	पृणक्तु	पृङ्क्तात्	पृङ्क्ताम्	पृञ्चन्तु
	पृङ्ग्धि	पृङ्क्तात्	पृङ्क्तम्	पृङ्क्त
	पृणचानि	पृणचाव	पृणचाम
ह्य०	अपृणक्	अपृणग्	अपृङ्क्ताम्	अपृञ्चन्
	अपृणक्	अपृणग्	अपृङ्क्तम्	अपृङ्क्त
	अपृणचम्	अपृञ्चव	अपृञ्चम
अ०	अपर्चीत्	अपर्चिष्टाम्	अपर्चिषुः
	अपर्चीः	अपर्चिष्टम्	अपर्चिष्ट
	अपर्चिषम्	अपर्चिष्व	अपर्चिष्म
प०	पपर्च	पपृचतुः	पपृचुः
	पपर्चिथ	पपृचथुः	पपृच
	पपर्च	पपृचिव	पपृचिम
प०	पृच्यात्	पृच्यास्ताम्	पृच्यासुः
	पृच्याः	पृच्यास्तम्	पृच्यास्त
	पृच्यासम्	पृच्यास्व	पृच्यास्म
श्व०	पर्चिता	पर्चितारौ	पर्चितारः
	पर्चितासि	पर्चितास्थः	पर्चितास्थ
	पर्चितास्मि	पर्चितास्वः	पर्चितास्मः
भ०	पर्चिष्यति	पर्चिष्यतः	पर्चिष्यन्ति
	पर्चिष्यसि	पर्चिष्यथः	पर्चिष्यथ
	पर्चिष्यामि	पर्चिष्यावः	पर्चिष्यामः
क्रि०	अपर्चिष्यत्	अपर्चिष्यताम्	अपर्चिष्यन्
	अपर्चिष्यः	अपर्चिष्यतम्	अपर्चिष्यत
	अपर्चिष्यम्	अपर्चिष्याव	अपर्चिष्याम

1483 वृचैप् (वृच्) वरणे । 11

जान्तोऽयमित्यन्ये । जान्तोऽपि वर्जनार्थ इत्यपरे ।

व०	वृणक्ति	वृङ्क्तः	वृञ्चन्ति
	वृणक्षि	वृङ्क्थः	वृङ्क्थ
	वृणञ्चि	वृञ्चवः	वृञ्चमः
स०	वृञ्च्यात्	वृञ्च्याताम्	वृञ्च्युः
	वृञ्च्याः	वृञ्च्यातम्	वृञ्च्यात
	वृञ्च्याम्	वृञ्च्याव	वृञ्च्याम
प०	वृणक्तु	वृङ्क्तात्	वृङ्क्ताम्	वृञ्चन्तु
	वृङ्ग्धि	,,	वृङ्क्तम्	वृङ्क्त
	वृणचानि	वृणचाव	वृणचाम
ह्य०	अवृणक्,णग्	अवृङ्क्ताम्	अवृञ्चन्
	अवृणग्,णक्	अवृङ्क्तम्	अवृङ्क्त
	अवृणचम्	अवृञ्चव	अवृञ्चम
अ०	अवर्चीत्	अवर्चिष्टाम्	अवर्चिषुः
	अवर्चीः	अवर्चिष्टम्	अवर्चिष्ट
	अवर्चिषम्	अवर्चिष्व	अवर्चिष्म
प०	ववर्च	ववृचतुः	ववृचुः
	ववर्चिथ	ववृचथुः	ववृच
	ववर्च	ववृचिव	ववृचिम
आ०	वृच्यात्	वृच्यास्ताम्	वृच्यासुः
	वृच्याः	वृच्यास्तम्	वृच्यास्त
	वृच्यासम्	वृच्यास्व	वृच्यास्म
श्व०	वर्चिता	वर्चितारौ	वर्चितारः
	वर्चितासि	वर्चितास्थः	वर्चितास्थ
	वर्चितास्मि	वर्चितास्वः	वर्चितास्मः
भ०	वर्चिष्यति	वर्चिष्यतः	वर्चिष्यन्ति
	वर्चिष्यसि	वर्चिष्यथः	वर्चिष्यथ
	वर्चिष्यामि	वर्चिष्यावः	वर्चिष्यामः
क्रि०	अवर्चिष्यत्	अवर्चिष्यताम्	अवर्चिष्यन्
	अवर्चिष्यः	अवर्चिष्यतम्	अवर्चिष्यत
	अवर्चिष्यम्	अवर्चिष्याव	अवर्चिष्याम

1484 तञ्चू (तञ्च) संकोचने । 12

व० तनक्ति तङ्क्तः तञ्चन्ति
तनक्षि तङ्क्थः तङ्क्थ
तनञ्चि तञ्च्वः तञ्च्मः

स० तञ्च्यात् तञ्च्याताम् तञ्च्युः
तञ्च्याः तञ्च्यातम् तञ्च्यात
तञ्च्याम् तञ्च्याव तञ्च्याम

प० तनक्तु तङ्क्तात् तङ्क्ताम् तञ्चन्तु
तङ्ग्धि तङ्क्तात् तङ्क्तम् तङ्क्त
तनचानि तनचाव तनचाम

ह्य० अतनक् अतनग् अतङ्क्ताम् अतञ्चन्
अतनक् अतनग् अतङ्क्तम् अतङ्क्त
अतनचम् अतञ्च्व अतञ्च्म

अ० अतञ्चीत् अतञ्चिष्टाम् अतञ्चिषुः
अतञ्चीः अतञ्चिष्टम् अतञ्चिष्ट
अतञ्चिषम् अतञ्चिष्व अतञ्चिष्म

प० ततञ्च ततञ्चतुः ततञ्चुः
ततञ्चिथ ततञ्चथुः ततञ्च
ततञ्च ततञ्चिव ततञ्चिम

आ० तच्यात् तच्यास्ताम् तच्यासुः
तच्याः तच्यास्तम् तच्यास्त
तच्यासम् तच्यास्व तच्यास्म

श्व० तञ्चिता तञ्चितारौ तञ्चितारः
तञ्चितासि तञ्चितास्थः तञ्चितास्थ
तञ्चितास्मि तञ्चितास्वः तञ्चितास्मः

भ० तञ्चिष्यति तञ्चिष्यतः तञ्चिष्यन्ति
तञ्चिष्यसि तञ्चिष्यथः तञ्चिष्यथ
तञ्चिष्यामि तञ्चिष्यावः तञ्चिष्यामः

क्रि० अतञ्चिष्यत् अतञ्चिष्यताम् अतञ्चिष्यन्
अतञ्चिष्यः अतञ्चिष्यतम् अतञ्चिष्यत
अतञ्चिष्यम् अतञ्चिष्याव अतञ्चिष्याम

अथ जान्ताः पञ्च

1485 तञ्जौप् (तञ्ज्) संकोचने 13

व० तनक्ति तङ्क्तः तञ्जन्ति
तनक्षि तङ्क्थः तङ्क्थ
तनञ्जि तञ्ज्वः तञ्ज्मः

स० तञ्ज्यात् तञ्ज्याताम् तञ्ज्युः
तञ्ज्याः तञ्ज्यातम् तञ्ज्यात
तञ्ज्याम् तञ्ज्याव तञ्ज्याम

प० तनक्तु तङ्क्तात् तङ्क्ताम् तञ्जन्तु
तङ्ग्धि तङ्क्तात् तङ्क्तम् तङ्क्त
तनजानि तनजाव तनजाम

ह्य० अतनक् अतनग् अतङ्क्ताम् अतञ्जन्
अतनक् अतनग् अतङ्क्तम् अतङ्क्त
अतनजम् अतञ्ज्व अतञ्ज्म

अ० अतञ्जीत् अतञ्जिष्टाम् अतञ्जिषुः
अतञ्जीः अतञ्जिष्टम् अतञ्जिष्ट
अतञ्जिषम् अतञ्जिष्व अतञ्जिष्म
अताङ्क्षीत् अताङ्क्ताम् अताङ्क्षुः इ०

प० ततञ्ज ततञ्जतुः ततञ्जुः
ततञ्जिथ ततञ्जथुः ततञ्ज
ततञ्ज ततञ्जिव ततञ्जिम

आ० तज्यात् तज्यास्ताम् तज्यासुः
तज्याः तज्यास्तम् तज्यास्त
तज्यासम् तज्यास्व तज्यास्म

श्व० तञ्जिता तञ्जितारौ तञ्जितारः
तञ्जितासि तञ्जितास्थः तञ्जितास्थ
तञ्जितास्मि तञ्जितास्वः तञ्जितास्मः
तङ्क्ता तङ्क्तारौ तङ्क्तारः इ०

भ० तञ्जिष्यति तञ्जिष्यतः तञ्जिष्यन्ति
तञ्जिष्यसि तञ्जिष्यथः तञ्जिष्यथ
तञ्जिष्यामि तञ्जिष्यावः तञ्जिष्यामः
तङ्क्ष्यति तङ्क्ष्यतः तङ्क्ष्यन्ति इ०

क्रि० अतञ्जिष्यत् अतञ्जिष्यताम् अतञ्जिष्यन्
अतञ्जिष्यः अतञ्जिष्यतम् अतञ्जिष्यत
अतञ्जिष्यम् अतञ्जिष्याव अतञ्जिष्याम
अतङ्क्ष्यत् अतङ्क्ष्यताम् अतङ्क्ष्यन् इ०

1486 भञ्जोंप् (भञ्ज्) आमर्दने 14

व०	भनक्ति	भङ्क्तः	भञ्जन्ति
	भनक्षि	भङ्क्थः	भङ्क्थ
	भनज्मि	भञ्ज्वः	भञ्ज्मः
स०	भञ्ज्यात्	भञ्ज्याताम्	भञ्ज्युः
	भञ्ज्याः	भञ्ज्यातम्	भञ्ज्यात
	भञ्ज्याम्	भञ्ज्याव	भञ्ज्याम
प०	भनक्तु	भङ्क्तात्	भङ्क्ताम् भञ्जन्तु
	भङ्ग्धि	भङ्क्तात्	भङ्क्तम् भङ्क्त
	भनजानि	भनजाव	भनजाम
ह्य०	अभनक्	अभनग्	अभङ्क्ताम् अभञ्जन्
	अभनक्	अभनग्	अभङ्क्तम् अभङ्क्त
	अभनजम्	अभञ्ज्व	अभञ्ज्म
अ०	अभाङ्क्षीत्	अभाङ्क्ताम्	अभाङ्क्षुः
	अभाङ्क्षीः	अभाङ्क्तम्	अभाङ्क्त
	अभाङ्क्षम्	अभाङ्क्ष्व	अभाङ्क्ष्म
प०	बभञ्ज	बभञ्जतुः	बभञ्जुः
	बभञ्जिथ	बभङ्क्थ	बभञ्जथुः बभञ्ज
	बभञ्ज	बभञ्जिव	बभञ्जिम
आ०	भज्यात्	भज्यास्ताम्	भज्यासुः
	भज्याः	भज्यास्तम्	भज्यास्त
	भज्यासम्	भज्यास्व	भज्यास्म
श्व०	भङ्क्ता	भङ्क्तारौ	भङ्क्तारः
	भङ्क्तासि	भङ्क्तास्थः	भङ्क्तास्थ
	भङ्क्तास्मि	भङ्क्तास्वः	भङ्क्तास्मः
भ०	भङ्क्ष्यति	भङ्क्ष्यतः	भङ्क्ष्यन्ति
	भङ्क्ष्यसि	भङ्क्ष्यथः	भङ्क्ष्यथ
	भङ्क्ष्यामि	भङ्क्ष्यावः	भङ्क्ष्यामः
क्रि०	अभङ्क्ष्यत्	अभङ्क्ष्यताम्	अभङ्क्ष्यन्
	अभङ्क्ष्यः	अभङ्क्ष्यतम्	अभङ्क्ष्यत
	अभङ्क्ष्यम्	अभङ्क्ष्याव	अभङ्क्ष्याम

1487 भुजंप् (भुञ्ज्) पालनाभ्यवहारयोः

अभ्यवहारो भोजनम् । तत्र पालने 15

व०	भुनक्ति	भुङ्क्तः	भुञ्जन्ति
	भुनक्षि	भुङ्क्थः	भुङ्क्थ
	भुनज्मि	भुञ्ज्वः	भुञ्ज्मः
स०	भुञ्ज्यात्	भुञ्ज्याताम्	भुञ्ज्युः
	भुञ्ज्याः	भुञ्ज्यातम्	भुञ्ज्यात
	भुञ्ज्याम्	भुञ्ज्याव	भुञ्ज्याम
प०	भुनक्तु	भुङ्क्तात्	भुङ्क्ताम् भुञ्जन्तु
	भुङ्ग्धि	,,	भुङ्क्तम् भुङ्क्त
	भुनजानि	भुनजाव	भुनजाम
ह्य०	अभुनक्	अभुङ्क्ताम्	अभुञ्जन्
	अभुनक्	अभुङ्क्तम्	अभुङ्क्त
	अभुनजम्	अभुञ्ज्व	अभुञ्ज्म
अ०	अभौक्षीत्	अभौक्ताम्	अभौक्षुः
	अभौक्षीः	अभौक्तम्	अभौक्त
	अभौक्षम्	अभौक्ष्व	अभौक्ष्म
प०	बुभोज	बुभुजतुः	बुभुजुः
	बुभोजिथ	बुभुजथुः	बुभुज
	बुभोज	बुभुजिव	बुभुजिम
आ०	भुज्यात्	भुज्यास्ताम्	भुज्यासुः
	भुज्याः	भुज्यास्तम्	भुज्यास्त
	भुज्यासम्	भुज्यास्व	भुज्यास्म
श्व०	भोक्ता	भोक्तारौ	भोक्तारः
	भोक्तासि	भोक्तास्थः	भोक्तास्थ
	भोक्तास्मि	भोक्तास्वः	भोक्तास्मः
भ०	भोक्ष्यति	भोक्ष्यतः	भोक्ष्यन्ति
	भोक्ष्यसि	भोक्ष्यथः	भोक्ष्यथ
	भोक्ष्यामि	भोक्ष्यावः	भोक्ष्यामः
क्रि०	अभोक्ष्यत्	अभोक्ष्यताम्	अभोक्ष्यन्
	अभोक्ष्यः	अभोक्ष्यतम्	अभोक्ष्यत
	अभोक्ष्यम्	अभोक्ष्याव	अभोक्ष्याम

भ्राणादन्यत्र भुनज इत्यात्मने पदे

व० भुङ्क्ते भुञ्जाते भुञ्जते
भुङ्क्षे भुञ्जाथे भुङ्ग्ध्वे
भुञ्जे भुञ्ज्वहे भुञ्ज्महे

स० भुञ्जीत भुञ्जीयाताम् भुञ्जीरन्
भुञ्जीथाः भुञ्जीयाथाम् भुञ्जीध्वम्
भुञ्जीय भुञ्जीवहि भुञ्जीमहि

प० भुङ्क्ताम् भुञ्जाताम् भुञ्जताम्
भुङ्क्ष्व भुञ्जाथाम् भुङ्ग्ध्वम्
भुनज भुनजावहै भुनजामहै

ह्य० अभुङ्क्त अभुञ्जाताम् अभुञ्जत
अभुङ्क्थाः अभुञ्जाथाम् अभुङ्ग्ध्वम्
अभुञ्जि अभुञ्ज्वहि अभुञ्ज्महि

अ० अभुक्त अभुक्षाताम अभुक्षत
अभुक्थाः अभुक्षाथाम अभुग्ध्वम् अभुङ्ढ्वम्
अभुक्षि अभुक्ष्वहि अभुक्ष्महि

प० बुभुजे बुभुजाते बुभुजिरे
बुभुजिषे बुभुजाथे बुभुजिध्वे
बुभुजे बुभुजिवहे बुभुजिमहे

आ० भुक्षीष्ट भुक्षीयास्ताम भुक्षीरन्
भुक्षीष्ठाः भुक्षीयास्थाम् भुक्षीध्वम्
भुक्षीय भुक्षीवहि भुक्षीमहि

श्व० भोक्ता भोक्तारौ भोक्तारः
भोक्तासे भोक्तासाथे भोक्ताध्वे
भोक्ताहे भोक्तास्वहे भोक्तास्महे

भ० भोक्ष्यते भोक्ष्येते भोक्ष्यन्ते
भोक्ष्यसे भोक्ष्येथे भोक्ष्यध्वे
भोक्ष्ये भोक्ष्यावहे भोक्ष्यामहे

क्रि० अभोक्ष्यत अभोक्ष्येताम् अभोक्ष्यन्त
अभोक्ष्यथाः अभोक्ष्येथाम् अभोक्ष्यध्वम्
अभोक्ष्ये अभोक्ष्यावहि अभोक्ष्यामहि

1488 अञ्जौप् (अञ्ज्) व्यक्ति-

म्रक्षणकान्तिगतिषु ।

व्यक्तिः प्रकटता, म्रक्षणं घृतादिसेकः ।

व० अनक्ति अङ्क्तः अञ्जन्ति
अनक्षि अङ्क्थः अङ्क्थ
अनज्मि अञ्ज्वः अञ्ज्मः

स० अञ्ज्यात् अञ्ज्याताम् अञ्ज्युः
अञ्ज्याः अञ्ज्यातम् अञ्ज्यात
अञ्ज्याम् अञ्ज्याव अञ्ज्याम

प० अनक्तु अङ्क्तात् अङ्क्ताम् अञ्जन्तु
अङ्ग्धि अङ्क्तात् अङ्क्तम् अङ्क्त
अनजानि अनजाव अनजाम

ह्य० आनक् आनग् आङ्क्ताम् आञ्जन्
आनक् आनग् आङ्क्तम् आङ्क्त
आनजम आञ्ज्व आञ्ज्म

अ० आञ्जीत् आञ्जिष्टाम् आञ्जिषुः
आञ्जीः आञ्जिष्टम् आञ्जिष्ट
आञ्जिषम् आञ्जिष्व आञ्जिष्म

प० आनञ्ज आनञ्जतुः आनञ्जुः
आनञ्जिथ आनञ्जथुः आनञ्ज
आनञ्ज आनञ्जिव आनञ्जिम

आ० अज्यात् अज्यास्ताम् अज्यासुः
अज्याः अज्यास्तम् अज्यास्त
अज्यासम् अज्यास्व अज्यास्म

श्व० अञ्जिता अञ्जितारौ अञ्जितारः
अञ्जितासि अञ्जितास्थः अञ्जितास्थ
अञ्जितास्मि अञ्जितास्वः अञ्जितास्मः
अङ्क्ता अङ्क्तारौ अङ्क्तारः इ०

भ० अञ्जिष्यति अञ्जिष्यतः अञ्जिष्यन्ति
अञ्जिष्यसि अञ्जिष्यथः अञ्जिष्यथ
अञ्जिष्यामि अञ्जिष्यावः अञ्जिष्यामः
अङ्क्ष्यति अङ्क्ष्यतः अङ्क्ष्यन्ति

क्रि० आञ्जिष्यत् आञ्जिष्यताम् आञ्जिष्यन्
आञ्जिष्यः आञ्जिष्यतम् आञ्जिष्यत
आञ्जिष्यम् आञ्जिष्याव आञ्जिष्याम
आङ्क्ष्यत् आङ्क्ष्यताम् आङ्क्ष्यन् इ०

1489 ओविजप् (विजृ) भयचलनयोः 17

व० विनक्ति विङ्क्तः विञ्जन्ति
विनक्षि विङ्क्थः विङ्क्थ
विनज्मि विञ्ज्वः विञ्ज्मः

स० विञ्ज्यात् विञ्ज्याताम् विञ्ज्युः
विञ्ज्याः विञ्ज्यातम् विञ्ज्यात
विञ्ज्याम् विञ्ज्याव विञ्ज्याम

प० विनक्तु विङ्क्तात् विङ्क्ताम् विञ्जन्तु
विङ्ग्धि विङ्क्तात् विङ्क्तम् विङ्क्त
विनजानि विनजाव विनजाम

ह्य० अविनक् अविनग् अविङ्क्ताम् अविञ्जन्
अविनक् अविनग् अविङ्क्तम् अविङ्क्त
अविनजम् अविञ्ज्व अविञ्ज्म

अ० अविजीत् अविजिष्टाम् अविजिषुः
अविजीः अविजिष्टम् अविजिष्ट
अविजिषम् अविजिष्व अविजिष्म

प० विवेज विविजतुः विविजुः
विविजिथ विविजथुः विविज
विवेज विविजिव विविजिम

आ० विज्यात् विज्यास्ताम् विज्यासुः
विज्याः विज्यास्तम् विज्यास्त
विज्यासम् विज्यास्व विज्यास्म

ल० विजिता विजितारौ विजितारः
विजितासि विजितास्थः विजितास्थ
विजितास्मि विजितास्वः विजितास्मः

भ० विजिष्यति विजिष्यतः विजिष्यन्ति
विजिष्यसि विजिष्यथः विजिष्यथ
विजिष्यामि विजिष्यावः विजिष्यामः

क्रि० अविजिष्यत् अविजिष्यताम् अविजिष्यन्
अविजिष्यः अविजिष्यतम् अविजिष्यत
अविजिष्यम् अविजिष्याव अविजिष्याम

अथ तान्तः सेट् च

1480 कृतैप् (कृत्) वेष्टने 18

व० कृणत्ति कृन्तः कृन्तन्ति
कृणत्सि कृन्त्थः कृन्त्थ
कृणत्मि कृन्त्वः कृन्त्मः

स० कृन्त्यात् कृन्त्याताम् कृन्त्युः
कृन्त्याः कृन्त्यातम् कृन्त्यात
कृन्त्याम् कृन्त्याव कृन्त्याम

प० कृणत्तु कृन्तात् कृन्ताम् कृन्तन्तु
कृन्द्धि कृन्तात् कृन्तम् कृन्त
कृणतानि कृणताव कृणताम

ह्य० अकृणत्-णद् अकृन्ताम् अकृन्तन्
अकृणत्-णद् अकृन्तम् अकृन्त
अकृणतम् अकृन्त्व अकृन्त्म

अ० अकर्तीत् अकर्तिष्टाम् अकर्तिषुः
अकर्तीः अकर्तिष्टम् अकर्तिष्ट
अकर्तिषम् अकर्तिष्व अकर्तिष्म

प० चकर्त चकृततुः चकृतुः
चकर्तिथ चकृतथुः चकृत
चकर्त चकृतिव चकृतिम

आ० कृत्यात् कृत्यास्ताम् कृत्यासुः
कृत्याः कृत्यास्तम् कृत्यास्त
कृत्यासम् कृत्यास्व कृत्यास्म

ल० कर्तिता कर्तितारौ कर्तितारः
कर्तितासि कर्तितास्थः कर्तितास्थ
कर्तितास्मि कर्तितास्वः कर्तितास्मः

भ० कर्तिष्यति कर्तिष्यतः कर्तिष्यन्ति
कर्तिष्यसि कर्तिष्यथः कर्तिष्यथ
कर्तिष्यामि कर्तिष्यावः कर्तिष्यामः

क्रि० अकर्तिष्यत् अकर्तिष्यताम् अकर्तिष्यन्
अकर्तिष्यः अकर्तिष्यतम् अकर्तिष्यत
अकर्तिष्यम् अकर्तिष्याव अकर्तिष्याम
अकर्त्स्यत् अकर्त्स्यताम् अकर्त्स्यन् इ०

अथ दान्तः सेट् च

1491 उन्दैप् (उन्द्) क्लेदने 19

व०	उनत्ति	उन्तः	उन्दन्ति
	उनत्सि	उन्त्थः	उन्त्थ
	उनद्मि	उन्द्वः	उन्द्मः
स०	उन्द्यात्	उन्द्याताम्	उन्द्युः
	उन्द्याः	उन्द्यातम्	उन्द्यात
	उन्द्याम्	उन्द्याव	उन्द्याम
प०	उनत्तु	उन्त्तात्	उन्त्ताम्	उन्दन्तु
	उन्द्धि	उन्त्तात्	उन्त्तम्	उन्त्त
	उनदानि	उनदाव	उनदाम
ह्य०	औनत्-नद्	औन्ताम्	औन्दन्
	औनत्,नद्,नः	औन्तम्	औन्त
	औनदम्	औन्द्व	औन्द्म
अ०	औन्दीत्	औन्दिष्टाम्	औन्दिषुः
	औन्दीः	औन्दिष्टम्	औन्दिष्ट
	औन्दिषम्	औन्दिष्व	औन्दिष्म
प०	उन्दाञ्चकार	उन्दाञ्चक्रतुः	उन्दाञ्चक्रुः
	उन्दाञ्चकर्थ	उन्दाञ्चक्रथुः	उन्दाञ्चक्र
	उन्दाञ्चकार,कर	उन्दाञ्चकृव	उन्दाञ्चकृम
	उन्दाम्बभूव । उन्दामास		
आ०	उद्यात्	उद्यास्ताम्	उद्यासुः
	उद्याः	उद्यास्तम्	उद्यास्त
	उद्यासम्	उद्यास्व	उद्यास्म
श्व०	उन्दिता	उन्दितारौ	उन्दितारः
	उन्दितासि	उन्दितास्थः	उन्दितास्थ
	उन्दितास्मि	उन्दितास्वः	उन्दितास्मः
भ०	उन्दिष्यति	उन्दिष्यतः	उन्दिष्यन्ति
	उन्दिष्यसि	उन्दिष्यथः	उन्दिष्यथ
	उन्दिष्यामि	उन्दिष्यावः	उन्दिष्यामः
क्रि०	औन्दिष्यत्	औन्दिष्यताम्	औन्दिष्यन्
	औन्दिष्यः	औन्दिष्यतम्	औन्दिष्यत
	औन्दिष्यम्	औन्दिष्याव	औन्दिष्याम

अथ षान्तावनिटौ च

1492 शिष्लृंप् (शिष्) विशेषणे 20

विशेषणं गुणान्तरोत्पादनम् ।

व०	शिनष्टि	शिष्टः	शिषन्ति
	शिनक्षि	शिष्ठः	शिष्ठ
	शिनष्मि	शिष्वः	शिष्मः
स०	शिष्यात्	शिष्याताम्	शिष्युः
	शिष्याः	शिष्यातम्	शिष्यात
	शिष्याम्	शिष्याव	शिष्याम
प०	शिनष्टु	शिष्टात्	शिष्टाम्	शिषन्तु
	शिण्ड्ढि,ण्ढि ,,		शिष्टम्	शिष्ट
	शिनषाणि	शिनषाव	शिनषाम
ह्य०	अशिनट्,नड्	अशिष्टाम्	अशिषन्
	अशिनट्,नड्	अशिष्टम्	अशिष्ट
	अशिनषम्	अशिष्व	अशिष्म
अ०	अशिषत्	अशिषताम्	अशिषन्
	अशिषः	अशिषतम्	अशिषत
	अशिषम्	अशिषाव	अशिषाम
प०	शिशेष	शिशिषतुः	शिशिषुः
	शिशेषिथ	शिशिषथुः	शिशिष
	शिशेष	शिशिषिव	शिशिषिम
आ०	शिष्यात्	शिष्यास्ताम्	शिष्यासुः
	शिष्याः	शिष्यास्तम्	शिष्यास्त
	शिष्यासम्	शिष्यास्व	शिष्यास्म
श्व०	शेष्टा	शेष्टारौ	शेष्टारः
	शेष्टासि	शेष्टास्थः	शेष्टास्थ
	शेष्टास्मि	शेष्टास्वः	शेष्टास्मः
भ०	शेक्ष्यति	शेक्ष्यतः	शेक्ष्यन्ति
	शेक्ष्यसि	शेक्ष्यथः	शेक्ष्यथ
	शेक्ष्यामि	शेक्ष्यावः	शेक्ष्यामः
क्रि०	अशेक्ष्यत्	अशेक्ष्यताम्	अशेक्ष्यन्
	अशेक्ष्यः	अशेक्ष्यतम्	अशेक्ष्यत
	अशेक्ष्यम्	अशेक्ष्याव	अशेक्ष्याम

1493 पिष्लृप् (पिष्) संचूर्णने 21

व०	पिनष्टि	पिष्टः	पिषन्ति
	पिनक्षि	पिष्ठः	पिष्ठ
	पिनष्मि	पिष्वः	पिष्मः
स०	पिष्यात्	पिष्याताम्	पिष्युः
	पिष्याः	पिष्यातम्	पिष्यात
	पिष्याम्	पिष्याव	पिष्याम
प०	पिनष्टु पिष्टात्	पिष्टाम्	पिषन्तु
	पिण्ड्ढि-पिढ पिष्टात्	पिष्टम्	पिष्ट
	पिनषाणि	पिनषाव	पिनषाम
ह्य०	अपिनट्-नड्	अपिष्टाम्	अपिषन्
	अपिनट्-नड्	अपिष्टम्	अपिष्ट
	अपिनषम्	अपिष्व	अपिष्म
अ०	अपिषत्	अपिषताम्	अपिषन्
	अपिषः	अपिषतम्	अपिषत
	अपिषम्	अपिषाव	अपिषाम
प०	पिपेष	पिपिषतुः	पिपिषुः
	पिपेषिथ	पिपिषथुः	पिपिष
	पिपेष	पिपिषिव	पिपिषिम
आ०	पिष्यात्	पिष्यास्ताम्	पिष्यासुः
	पिष्याः	पिष्यास्तम्	पिष्यास्त
	पिष्यासम्	पिष्यास्व	पिष्यास्म
श्व०	पेष्टा	पेष्टारौ	पेष्टारः
	पेष्टासि	पेष्टास्थः	पेष्टास्थ
	पेष्टास्मि	पेष्टास्वः	पेष्टास्मः
भ०	पेक्ष्यति	पेक्ष्यतः	पेक्ष्यन्ति
	पेक्ष्यसि	पेक्ष्यथः	पेक्ष्यथ
	पेक्ष्यामि	पेक्ष्यावः	पेक्ष्यामः
क्रि०	अपेक्ष्यत्	अपेक्ष्यताम्	अपेक्ष्यन्
	अपेक्ष्यः	अपेक्ष्यतम्	अपेक्ष्यत
	अपेक्ष्यम्	अपेक्ष्याव	अपेक्ष्याम

अथ सान्तः सेट् च

1494 हिंसृप् (हिंस्) हिंसायाम् 22

व०	हिनस्ति	हिंस्तः	हिंसन्ति
	हिनस्सि	हिंस्थः	हिंस्थ
	हिनस्मि	हिंस्वः	हिंस्मः
स०	हिंस्यात्	हिंस्याताम्	हिंस्युः
	हिंस्याः	हिंस्यातम्	हिंस्यात
	हिंस्याम्	हिंस्याव	हिंस्याम
प०	हिनस्तु हिंस्तात्	हिंस्ताम्	हिंसन्तु
	हिन्द्धि,न्धि ,,	हिंस्तम्	हिंस्त
	हिनसानि	हिनसाव	हिनसाम
ह्य०	अहिनत्,नद्	अहिंस्ताम्	अहिंसन्
	अहिनत् द्	अहिंस्तम्	अहिंस्त
	अहिनसम्	अहिंस्व	अहिंस्म
अ०	अहिंसीत्	अहिंसिष्टाम्	अहिंसिषुः
	अहिंसीः	अहिंसिष्टम्	अहिंसिष्ट
	अहिंसिषम्	अहिंसिष्व	अहिंसिष्म
प०	जिहिंस	जिहिंसतुः	जिहिंसुः
	जिहिंसिथ	जिहिंसथुः	जिहिंस
	जिहिंस	जिहिंसिव	जिहिंसिम
आ०	हिंस्यात्	हिंस्यास्ताम्	हिंस्यासुः
	हिंस्याः	हिंस्यास्तम्	हिंस्यास्त
	हिंस्यासम्	हिंस्यास्व	हिंस्यास्म
श्व०	हिंसिता	हिंसितारौ	हिंसितारः
	हिंसितासि	हिंसितास्थः	हिंसितास्थ
	हिंसितास्मि	हिंसितास्वः	हिंसितास्मः
भ०	हिंसिष्यति	हिंसिष्यतः	हिंसिष्यन्ति
	हिंसिष्यसि	हिंसिष्यथः	हिंसिष्यथ
	हिंसिष्यामि	हिंसिष्यावः	हिंसिष्यामः
क्रि०	अहिंसिष्यत्	अहिंसिष्यताम्	अहिंसिष्यन्
	अहिंसिष्यः	अहिंसिष्यतम्	अहिंसिष्यत
	अहिंसिष्यम्	अहिंसिष्याव	अहिंसिष्याम

॥ अथ हान्तः सेट् च ॥

1495 तृहप् (तृह्) हिंसायाम् 23

व०	तृणेढि	तृण्ढः	तृंहन्ति
	तृणेक्षि	तृण्ढः	तृण्ढ
	तृणेह्मि	तृंह्वः	तृंह्मः
स०	तृंह्यात्	तृंह्यास्ताम्	तृंह्युः
	तृंह्याः	तृंह्यातम्	तृंह्यात
	तृंह्याम्	तृंह्याव	तृंह्याम
प०	तृणेढु	तृण्ढात्	तृण्ढाम्	तृंहन्तु
	तृण्ढि	,,	तृण्ढम्	तृण्ढ
	तृणहानि		तृणहाव	तृणहाम
ह्य०	अतृणेट्-णेड्	अतृण्ढाम्	अतृंहन्
	अतृणेट्-,,	अतृण्ढम्	अतृण्ढ
	अतृणहम्	अतृंह्व	अतृंह्म
अ०	अतर्हीत्	अतर्हिष्टाम्	अतर्हिषुः
	अतर्हीः	अतर्हिष्टम्	अतर्हिष्ट
	अतर्हिषम्	अतर्हिष्व	अतर्हिष्म
प०	ततर्ह	ततृहतुः	ततृहुः
	ततर्हिथ	ततृहथुः	ततृह
	ततर्ह	ततृहिव	ततृहिम
आ०	तृह्यात्	तृह्यास्ताम्	तृह्यासुः
	तृह्याः	तृह्यास्तम्	तृह्यास्त
	तृह्यासम्	तृह्यास्व	तृह्यास्म
श्व०	तर्हिता	तर्हितारौ	तर्हितारः
	तर्हितासि	तर्हितास्थः	तर्हितास्थ
	तर्हितास्मि	तर्हितास्व	तर्हितास्मः
भ०	तर्हिष्यति	तर्हिष्यतः	तर्हिष्यन्ति
	तर्हिष्यसि	तर्हिष्यथः	तर्हिष्यथ
	तर्हिष्यामि	तर्हिष्यावः	तर्हिष्यामः
क्रि०	अतर्हिष्यत्	अतर्हिष्यताम्	अतर्हिष्यन्
	अतर्हिष्यः	अतर्हिष्यतम्	अतर्हिष्यत
	अतर्हिष्यम्	अतर्हिष्याव	अतर्हिष्याम

॥ इति परस्मैपदिनः ॥

॥ अथात्मनेपदिषु दान्तावनिटौ च ॥

1496 खिदिंप् (खिद्) दैन्ये । 24

व०	खिन्ते	खिन्दाते	खिन्दते
	खिन्त्से	खिन्दाथे	खिन्द्ध्वे
	खिन्दे	खिन्द्वहे	खिन्द्महे
स०	खिन्दीत	खिन्दीयाताम्	खिन्दीरन्
	खिन्दीथाः	खिन्दीयाथाम्	खिन्दीध्वम्
	खिन्दीय	खिन्दीवहि	खिन्दीमहि
प०	खिन्ताम्	खिन्दाताम्	खिन्दताम्
	खिन्त्स्व	खिन्दाथाम्	खिन्द्ध्वम्
	खिनदै	खिनदावहै	खिनदामहै
ह्य०	अखिन्त	अखिन्दाताम्	अखिन्दत
	अखिन्त्थाः	अखिन्दाथाम्	अखिन्द्ध्वम्
	अखिन्दि	अखिन्द्वहि	अखिन्द्महि
अ०	अखित्त	अखित्साताम्	अखित्सत
	अखित्थाः	अखित्साथाम्	अखिद्ध्वम् द्ध्वम्
	अखित्सि	अखित्स्वहि	अखित्स्महि
प०	चिखिदे	चिखिदाते	चिखिदिरे
	चिखिदिषे	चिखिदाथे	चिखिदिध्वे
	चिखिदे	चिखिदिवहे	चिखिदिमहे
आ	खित्सीष्ट	खित्सीयास्ताम्	खित्सीरन्
	खित्सीष्ठाः	खित्सीयास्थाम्	खित्सीध्वम्
	खित्सीय	खित्सीवहि	खित्सीमहि
श्व०	खेत्ता	खेत्तारौ	खेत्तारः
	खेत्तासे	खेत्तासाथे	खेत्ताध्वे
	खेत्ताहे	खेत्तास्वहे	खेत्तास्महे
भ०	खेत्स्यते	खेत्स्येते	खेत्स्यन्ते
	खेत्स्यसे	खेत्स्येथे	खेत्स्यध्वे
	खेत्स्ये	खेत्स्यावहे	खेत्स्यामहे
क्रि०	अखेत्स्यत	अखेत्स्येताम्	अखेत्स्यन्त
	अखेत्स्यथाः	अखेत्स्येथाम्	अखेत्स्यध्वम्
	अखेत्स्ये	अखेत्स्यावहि	अखेत्स्यामहि

1497 विदिंप् (विद्) विचारणे 25

व० विन्ते विन्दाते विन्दते
विन्त्से विन्दाथे विन्द्ध्वे
विन्दे विन्द्वहे विन्द्महे

स० विन्दीत विन्दीयाताम् विन्दीरन्
विन्दीथाः विन्दीयाथाम् विन्दीध्वम्
विन्दीय विन्दीवहि विन्दीमहि

प० विन्ताम् विन्दाताम् विन्दताम्
विन्त्स्व विन्दाथाम् विन्द्ध्वम्
विनदै विनदावहै विनदामहै

ह्य० अविन्त अविन्दाताम् अविन्दत
अविन्त्थाः अविन्दाथाम् अविन्द्ध्वम्
अविन्दि अविन्द्वहि अविन्द्महि

अ० अवित्त अवित्साताम् अवित्सत
अवित्थाः अवित्साथाम् अविद्ध्वम्-द्ध्वम्
अवित्सि अवित्स्वहि अवित्स्महि

प० विविदे विविदाते विविदिरे
विविदिषे विविदाथे विविदिध्वे
विविदे विविदिवहे विविदिमहे

आ०वित्सीष्ट वित्सीयास्ताम् वित्सीरन्
वित्सीष्ठाः वित्सीयास्ताम् वित्सीध्वम्
वित्सीय वित्सीवहि वित्सीमहि

श्व०वेत्ता वेत्तारौ वेत्तारः
वेत्तासे वेत्तासाथे वेत्ताध्वे
वेत्ताहे वेत्तास्वहे वेत्तास्महे

भ० वेत्स्यते वेत्स्येते वेत्स्यन्ते
वेत्स्यसे वेत्स्येथे वेत्स्यध्वे
वेत्स्ये वेत्स्यावहे वेत्स्यामहे

अवेत्स्यत अवेत्स्येताम् अवेत्स्यन्त
अवेत्स्यथाः अवेत्स्येथाम् अवेत्स्यध्वम्
अवेत्स्ये अवेत्स्यावहि अवेत्स्यामहि

॥ अथ धान्तः सेट् च ॥

1498 ञिइन्धैपि (इन्ध्) दीप्तौ 26

व० इन्धे इन्धाते इन्धते
इन्त्से इन्धाथे इन्द्ध्वे
इन्धे इन्ध्वहे इन्ध्महे

स० इन्धीत इन्धीयाताम् इन्धीरन्
इन्धीथाः इन्धीयाथाम् इन्धीध्वम्
इन्धीय इन्धीवहि इन्धीमहि

प० इन्द्धाम् इन्धाताम् इन्धताम्
इन्त्स्व इन्धाथाम् इन्द्ध्वम्
इनधै इनधावहै इनधामहै

ह्य० ऐन्द्ध ऐन्धाताम् ऐन्धत
ऐन्द्धाः ऐन्धाथाम् ऐन्द्ध्वम्
ऐन्धि ऐन्ध्वहि ऐन्ध्महि

अ० ऐन्धिष्ट ऐन्धिषाताम् ऐन्धिषत
ऐन्धिष्ठाः ऐन्धिषाथाम् ऐन्धिड्ढ्वम्
ऐन्धिध्वम्
ऐन्धिषि ऐन्धिष्वहि ऐन्धिष्महि

प० इन्धाञ्चक्रे इन्धाञ्चक्राते इन्धाञ्चक्रिरे
इन्धाञ्चकृषे इन्धाञ्चक्राथे इन्धाञ्चकृढ्वे
इन्धाञ्चक्रे इन्धाञ्चकृवहे इन्धयाञ्चकृमहे
इन्धाम्बभूव । इन्धामास

सम्पूर्वकस्य तु वा-समिन्धांचक्रे समिन्धांचक्राते
समिन्धांचक्रिरे इत्यादि ।
समिन्धाम्बभूव । समिन्धामास

आ०इन्धिषीष्ट इन्धिषीयास्ताम् इन्धिषीरन्
इन्धिषीष्ठाः इन्धिषीयास्थाम् इन्धिषीध्वम्
इन्धिषीय इन्धिषीवहि इन्धिषीमहि

श्व०इन्धिता इन्धितारौ इन्धितारः
इन्धितासे इन्धितासाथे इन्धिताध्वे
इन्धिताहे इन्धितास्वहे इन्धितास्महे

भ० इन्धिष्यते इन्धिष्येते इन्धिष्यन्ते
इन्धिष्यसे इन्धिष्येथे इन्धिष्यध्वे
इन्धिष्ये इन्धिष्यावहे इन्धिष्यामहे

क्रि०ऐन्धिष्यत ऐन्धिष्येताम् ऐन्धिष्यन्त
ऐन्धिष्यथाः ऐन्धिष्येथाम् ऐन्धिष्यध्वम्
ऐन्धिष्ये ऐन्धिष्यावहि ऐन्धिष्यामहि

॥ इति आत्मनेभाषाः ॥

श्रीमत्तपोगणगगनाङ्गणगगनमणि सार्वसार्वज्ञशासनसार्वभौम—तीर्थरक्षण-परायण--विद्यापीठादिप्रस्थानपञ्चकसमाराधक-संविग्नशाखीय-आचार्य-चूडामणि--अखण्डविजयश्रीमद्गुरुराजश्रीविजयनेमिसूरीश्वरचरणेन्दिरा-मन्दिरेन्दिन्दिरायमाणान्तिषन्मुनिलावण्यविजयविरचिते धातु-रत्नाकरे श्नविकरणः श्विदुधादिगणः सम्पूर्णः ॥

॥ अथ तनादय उविकरणा वर्णक्रमेण प्रदर्श्यन्ते । तत्रोभयपदिष्वादौ नान्ताः सस सेटश्च ॥

1499 तनूयी (तन्) विस्तारे । यिश्वं तनादित्वज्ञापनार्थम् । ।

व०	तनोति	तनुतः	तन्वन्ति
	तनोषि	तनुथः	तनुथ
	तनोमि	तन्वः तनुवः	तन्मः तनुमः
स०	तनुयात्	तनुयाताम्	तनुयुः
	तनुयाः	तनुयातम्	तनुयात
	तनुयाम्	तनुयाव	तनुयाम
प०	तनोतु	तनुतात् तनुताम्	तन्वन्तु
	तनु	तनुतात् तनुतम्	तनुत
	तनवानि	तनवाव	तनवाम
ह्य०	अतनोत्	अतनुताम्	अतन्वन्
	अतनोः	अतनुतम्	अतनुत
	अतनवम्	अतन्व	अतन्म
		अतनुव	अतनुम
अ०	अतानीत्	अतानिष्टाम्	अतानिषुः
	अतानीः	अतानिष्टम्	अतानिष्ट
	अतानिषम्	अतानिष्व	अतानिष्म
	अतनीत्	अतनिष्टाम्	अतनिषुः
	अतनीः	अतनिष्टम्	अतनिष्ट
	अतनिषम्	अतनिष्व	अतनिष्म
प०	ततान	तेनतुः	तेनुः
	तेनिथ	तेनथुः	तेन
	ततान	ततन तेनिव	तेनिम
आ०	तन्यात्	तन्यास्ताम्	तन्यासुः
	तन्याः	तन्यास्तम्	तन्यास्त
	तन्यासम्	तन्यास्व	तन्यास्म
श्व०	तनिता	तनितारौ	तनितारः
	तनितासि	तनितास्थः	तनितास्थ
	तनितास्मि	तनितास्वः	तनितास्मः
भ०	तनिष्यति	तनिष्यतः	तनिष्यन्ति
	तनिष्यसि	तनिष्यथः	तनिष्यथ
	तनिष्यामि	तनिष्यावः	तनिष्यामः
क्रि०	अतनिष्यत्	अतनिष्यताम्	अतनिष्यन्
	अतनिष्यः	अतनिष्यतम्	अतनिष्यत
	अतनिष्यम्	अतनिष्याव	अतनिष्याम

व० तनुते तन्वाते तन्वते
तनुषे तन्वाथे तनुध्वे
तन्ये तन्वहे तनुवहे तन्महे तनुमहे

स० तन्वीत तन्वीयाताम् तन्वीरन्
तन्वीथाः तन्वीयाथाम् तन्वीध्वम्
तन्वीय तन्वीवहि तन्वीमहि

प० तनुताम् तन्वाताम् तन्वताम्
तनुष्व तन्वाथाम् तनुध्वम्
तनवै तनवावहै तनवामहै

ह्य० अतनुत अतन्वाताम् अतन्वत
अतनुथाः अतन्वाथाम् अतनुध्वम्
अतन्वि अतन्वहि अतन्महि
अतनुवहि अतनुमहि

अ० अतत अतनिष्ट अतनिषाताम् अतनिषत
अतथाः अतनिष्ठाः अतनिषाताम्
अतनिढ्ढ्वम् अतनिध्वम्
अतनिषि अतनिष्वहि अतनिष्महि

प० तेने तेनाते तेनिरे
तेनिषे तेनाथे तेनिध्वे
तेने तेनिवहे तेनिमहे

आ० तनिषीष्ट तनिषीयास्ताम् तनिषीरन्
तनिषीष्ठाः तनिषीयास्थाम् तनिषीध्वम्
तनिषीय तनिषीवहि तनिषीमहि

श्व० तनिता तनितारौ तनितारः
तनितासे तनितासाथे तनिताध्वे
तनिताहे तनितास्वहे तनितास्महे

भ० तनिष्यते तनिष्येते तनिष्यन्ते
तनिष्यसे तनिष्येथे तनिष्यध्वे
तनिष्ये तनिष्यावहे तनिष्यामहे

क्रि० अतनिष्यत अतनिष्येताम् अतनिष्यन्त
अतनिष्यथाः अतनिष्येथाम् अतनिष्यध्वम्
अतनिष्ये अतनिष्यावहि अतनिष्यामहि

1500 षणुयी (सन्) दाने । 2

व० सनोति सनुतः सन्वन्ति
सनोषि सनुथः सनुथ
सनोमि सन्वः सनुवः सन्मः सनुमः

स० सनुयात् सनुयाताम् सनुयुः
सनुयाः सनुयातम् सनुयात
सनुयाम् सनुयाव सनुयाम

प० सनोतु सनुतात् सनुताम् सन्वन्तु
सनु सनुतात् सनुतम् सनुत
सनवानि सनवाव सनवाम

ह्य० असनोत् असनुताम् असन्वन्
असनोः असनुतम् असनुत
असनवम् असन्व असन्म
असनुव असनुम

अ० असानीत् असानिष्टाम् असानिषुः
असानीः असानिष्टम् असानिष्ट
असानिषम् असानिष्व असानिष्म
असनीत् असनिष्टाम् असनिषुः इ०

प० ससान सेनतुः सेनुः
सेनिथ सेनथुः सेन
ससान ससन सेनिव सेनिम

आ० सन्यात् सन्यास्ताम् सन्यासुः
सन्याः सन्यास्तम् सन्यास्त
सन्यासम् सन्यास्व सन्यास्म

श्व० सनिता सनितारौ सनितारः
सनितासि सनितास्थ सनितास्थ
सनितास्मि सनितास्वः सनितास्मः

भ० सनिष्यति सनिष्यतः सनिष्यन्ति
सनिष्यसि सनिष्यथः सनिष्यथ
सनिष्यामि सनिष्यावः सनिष्यामः

क्रि० असनिष्यत् असनिष्यताम् असनिष्यन्
असनिष्यः असनिष्यतम् असनिष्यत
असनिष्यम् असनिष्याव असनिष्याम

व० सनुते सन्वाते सन्वते
सनुषे सन्वाथे सनुध्वे
सन्वे सनुवहे सन्वहे सनुमहे सन्महे

स० सन्वीत सन्वीयाताम् सन्वीरन्
सन्वीथाः सन्वीयाथाम् सन्वीध्वम्
सन्वीय सन्वीवहि सन्वीमहि

प० सनुताम् सन्वाताम् सन्वताम्
सनुष्व सन्वाथाम् सनुध्वम्
सनवै सनवावहै सनवामहै

ह्य० असनुत असन्वाताम् असन्वत
असनुथाः असन्वाथाम् असनुध्वम्
असन्वि असनुवहि
असन्वहि असनुमहि असन्महि

असात असत असनिष्ट असनिषाताम् असनिषत
असथाः असाथाः असनिष्ठाः असनिषाथाम्
असिनड्ढ्वम् सनिध्वम्
असनिषि असनिष्वहि असनिष्महि

प० सेने सेनाते सेनिरे
सेनिषे सेनाथे सेनिध्वे
सेने सेनिवहे सेनिमहे

आ० सनिषीष्ट सनिषीयास्ताम् सनिषीरन्
सनिषीष्ठाः सनिषीयास्ताम् सनिषीध्वम्
सनिषीय सनिषीवहि सनिषीमहि

श्व० सनिता सनितारौ सनितारः
सनितासे सनितासाथे सनिताध्वे
सनिताहे सनितास्वहे सनितास्महे

भ० सनिष्यते सनिष्येते सनिष्यन्ते
सनिष्यसे सनिष्येथे सनिष्यध्वे
सनिष्ये सनिष्यावहे सनिष्यामहे

क्रि० असनिष्यत असनिष्येताम् असनिष्यन्त
असनिष्यथाः असनिष्येथाम् असनिष्यध्वम्
असनिष्ये असनिष्यावहि असनिष्यामहि

1501 क्षणूयी (क्षण्) हिंसायाम् 3

व० क्षणोति क्षणुतः क्षण्वन्ति
क्षणोषि क्षणुथः क्षणुथ
क्षणोमि क्षणुवः क्षण्वः क्षणुमः क्षण्मः

स० क्षणुयात् क्षणुयाताम् क्षणुयुः
क्षणुयाः क्षणुयातम् क्षणुयात
क्षणुयाम् क्षणुयाव क्षणुयाम

प० क्षणोतु क्षणुतात् क्षणुताम् क्षण्वन्तु
क्षणु क्षणुतात् क्षणुतम क्षणुत
क्षणवानि क्षणवाव क्षणवाम

ह्य० अक्षणोत् अक्षणुताम् अक्षण्वन्
अक्षणोः अक्षणुतम् अक्षणुत
अक्षणवम् अक्षणुव अक्षण्व अक्षणुम अक्षण्म

अ० अक्षणीत् अक्षणिष्टाम् अक्षणिषुः
अक्षणीः अक्षणिष्टम् अक्षणिष्ट
अक्षणिषम् अक्षणिष्व अक्षणिष्म

प० चक्षाण चक्षणातुः चक्षणुः
चक्षणिथ चक्षणाथुः चक्षाण
चक्षाण चक्षाण चक्षणिव चक्षणिम

आ० क्षण्यात् क्षण्यास्ताम् क्षण्यासुः
क्षण्याः क्षण्यास्तम् क्षण्यास्त
क्षण्यासम् क्षण्यास्व क्षण्यास्म

श्व० क्षणिता क्षणितारौ क्षणितारः
क्षणितासि क्षणितास्थः क्षणितास्थ
क्षणितास्मि क्षणितास्वः क्षणितास्मः

भ० क्षणिष्यति क्षणिष्यतः क्षणिष्यन्ति
क्षणिष्यसि क्षणिष्यथः क्षणिष्यथ
क्षणिष्यामि क्षणिष्यावः क्षणिष्यामः

क्रि० अक्षणिष्यत् अक्षणिष्यताम् अक्षणिष्यन्
अक्षणिष्यः अक्षणिष्यतम् अक्षणिष्यत
अक्षणिष्यम् अक्षणिष्याव अक्षणिष्याम

व० क्षणुते क्षण्वाते क्षण्वते
क्षणुषे क्षण्वाथे क्षणुध्वे क्षण्वे
क्षणुवहे क्षण्वहे क्षणुमहे क्षणुवहे

स० क्षण्वीत क्षण्वीयाताम् क्षण्वीरन्
क्षण्वीथाः क्षण्वीयाथाम् क्षण्वीध्वम्
क्षण्वीय क्षण्वीवहि क्षण्वीमहि

प० क्षणुताम् क्षण्वाताम् क्षण्वताम्
क्षणुष्व क्षण्वाथाम् क्षणुध्वम्
क्षणवै क्षणवावहै क्षणवामहै

ह्य० अक्षणुत अक्षण्वाताम् अक्षण्वत
अक्षणुथाः अक्षण्वाथाम् अक्षणुध्वम्
अक्षणवि अक्षणुवहि अक्षण्वहि
अक्षणुमहि अक्षण्महि

अ० अक्षत अक्षणिष्ट अक्षणिषाताम्
अक्षणिषत अक्षथाः अक्षणिष्टाः
अक्षणिषाथाम् अक्षणिध्वम् अक्षणिड्ढ्वम्
अक्षणिषि अक्षणिष्वहि अक्षणिष्महि

प० चक्षणे चक्षणाते चक्षणिरे
चक्षणिषे चक्षणाथे चक्षणिध्वे
चक्षणे चक्षणिवहे चक्षणिमहे

आ० क्षणिषीष्ट क्षणिषीयास्ताम् क्षणिषीरन्
क्षणिषीष्ठाः क्षणिषीयास्थाम् क्षणिषीध्वम्
क्षणिषीय क्षणिषीवहि क्षणिषीमहि

श्व० क्षणिता क्षणितारौ क्षणितारः
क्षणितासे क्षणितासाथे क्षणिताध्वे
क्षणिताहे क्षणितास्वहे क्षणितास्महे

भ० क्षणिष्यते क्षणिष्येते क्षणिष्यन्ते
क्षणिष्यसे क्षणिष्येथे क्षणिष्यध्वे
क्षणिष्ये क्षणिष्यावहे क्षणिष्यामहे

क्रि० अक्षणिष्यत अक्षणिष्येताम् अक्षणिष्यन्त
अक्षणिष्यथाः अक्षणिष्येथाम् अक्षणिष्यध्वम्
अक्षणिष्ये अक्षणिष्यावहि अक्षणिष्यामहि

रषुवर्णादिति नस्य णत्वं सर्वत्र ज्ञेयम्।

1502 क्षिणूयी (क्षिण्) हिंसायाम् 4

व० क्षेणोति क्षेणुतः क्षेण्वन्ति
क्षेणोषि क्षेणुथः क्षेणुथ
क्षेणोमि क्षेणुवः क्षेण्वः क्षेणुमः क्षेण्मः

स० क्षेणुयात् क्षेणुयाताम् क्षेणुयुः
क्षेणुयाः क्षेणुयातम् क्षेणुयात
क्षेणुयाम् क्षेणुयाव क्षेणुयाम

प० क्षेणोतु क्षेणुतात् क्षेणुताम् क्षेण्वन्तु
क्षेणु क्षेणुतात् क्षेणुतम् क्षेणुत
क्षेणवानि क्षेणवाव क्षेणवाम

ह्य० अक्षेणोत् अक्षेणुताम् अक्षेण्वन्
अक्षेणोः अक्षेणुतम् अक्षेणुत अक्षेणवम्
अक्षेणुव अक्षेण्व अक्षेणुम अक्षेण्म

अ० अक्षेणीत् अक्षेणिष्टाम् अक्षेणिषुः
अक्षेणीः अक्षेणिष्टम् अक्षेणिष्ट
अक्षेणिषम् अक्षेणिष्व अक्षेणिष्म

प० चिक्षेण चिक्षिणतुः चिक्षिणुः
चिक्षेणिथ चिक्षिणथुः चिक्षिण
चिक्षेण चिक्षिणिव चिक्षिणिम

आ० क्षिण्यात् क्षिण्यास्ताम् क्षिण्यासुः
क्षिण्याः क्षिण्यास्तम् क्षिण्यास्त
क्षिण्यासम् क्षिण्यास्व क्षिण्यास्म

श्व० क्षेणिता क्षेणितारौ क्षेणितारः
क्षेणितासि क्षेणितास्थः क्षेणितास्थ
क्षेणितास्मि क्षेणितास्वः क्षेणितास्मः

भ० क्षेणिष्यति क्षेणिष्यतः क्षेणिष्यन्ति
क्षेणिष्यसि क्षेणिष्यथः क्षेणिष्यथ
क्षेणिष्यामि क्षेणिष्यावः क्षेणिष्यामः

क्रि० अक्षेणिष्यत् अक्षेणिष्यताम् अक्षेणिष्यन्
अक्षेणिष्यः अक्षेणिष्यतम् अक्षेणिष्यत
अक्षेणिष्यम् अक्षेणिष्याव अक्षेणिष्याम

व० क्षेणुते क्षेण्वाते क्षेण्वते
क्षेणुषे क्षेण्वाथे क्षेणुध्वे
क्षेण्वे क्षेणुवहे क्षेण्वहे क्षेणुमहे क्षेण्महे

स० क्षेण्वीत क्षेण्वीयाताम् क्षेण्वीरन्
क्षेण्वीथाः क्षेण्वीयाथाम् क्षेण्वीध्वम्
क्षेण्वीय क्षेण्वीवहि क्षेण्वीमहि

प० क्षेणुताम् क्षेण्वाताम् क्षेण्वताम
क्षेणुष्व क्षेण्वाथाम् क्षेणुध्वम्
क्षेणवै क्षेणवावहै क्षेणवामहै

ह्य० अक्षेणुत अक्षेण्वाताम् अक्षेण्वत
अक्षेणुथाः अक्षेण्वाथाम् अक्षेणुध्वम्
अक्षेण्वि अक्षेणुवहि ण्वहि अक्षेणुमहि-ण्महि

अ० अक्षित अक्षेणिष्ट अक्षेणिषाताम् अक्षेणिषत
अक्षेणिष्ठाः अक्षिथाः अक्षेणिषाथाम्
अक्षेणिड्ढ्वम् ध्वम
अक्षेणिषि अक्षेणिष्वहि अक्षेणिष्महि

प० चिक्षिणे चिक्षिणाते चिक्षिणिरे
चिक्षिणिषे चिक्षिणाथे चिक्षिणिध्वे
चिक्षिणे चिक्षिणिवहे चिक्षिणिमहे

आ क्षेणिषीष्ट क्षेणिषीयास्ताम् क्षेणिषीरन
क्षेणिषीष्ठाः क्षेणिषीयास्थाम् क्षेणिषीध्वम्
क्षेणिषीय क्षेणिषीवहि क्षेणिषीमहि

श्व० क्षेणिता क्षेणितारौ क्षेणितारः
क्षेणितासे क्षेणितासाथे क्षेणिताध्वे
क्षेणिताहे क्षेणितास्वहे क्षेणितास्महे

भ० क्षेणिष्यते क्षेणिष्येते क्षेणिष्यन्ते
क्षेणिष्यसे क्षेणिष्येथे क्षेणिष्यध्वे
क्षेणिष्ये क्षेणिष्यावहे क्षेणिष्यामहे

क्रि० अक्षेणिष्यत अक्षेणिष्येताम् अक्षेणिष्यन्त
अक्षेणिष्यथाः अक्षेणिष्येथाम् अक्षेणिष्यध्वम
अक्षेणिष्ये अक्षेणिष्यावहि अक्षेणिष्यामहि

संज्ञापूर्वको विधिरनित्य इति उनिमत्तं गुणं नेच्छन्त्येके ।

1503 ऋणूयी (ऋण्) गतौ 5

व० अर्णोति अर्णुतः अर्णवन्ति
अर्णोषि अर्णुथः अर्णुथ
अर्णोमि अर्णुवः अर्णुमः

स० अर्णुयात् अर्णुयाताम् अर्णुयुः
अर्णुयाः अर्णुयातम् अर्णुयात
अर्णुयाम् अर्णुयाव अर्णुयाम

प० अर्णोतु अर्णुतात् अर्णुताम् अर्णवन्तु
अर्णुहि ,, अर्णुतम अर्णुत
अर्णवानि अर्णवाव अर्णवाम

ह्य० आर्णोत् आर्णुताम् आर्णवन्
आर्णोः आर्णुतम् आर्णुत
आर्णवम् आर्णुव आर्णुम

अ० आर्णीत् आर्णिष्टाम् आर्णिषुः
आर्णीः आर्णिष्टम् आर्णिष्ट
आर्णिषम् आर्णिष्व आर्णिष्म

प० आनर्ण आनृणतुः आनृणुः
आनर्णिथ आनृणथुः आनृण
आनर्ण आनृणिव आनृणिम

आ० ऋण्यात् ऋण्यास्ताम् ऋण्यासुः
ऋण्याः ऋण्यास्तम् ऋण्यास्त
ऋण्यासम् ऋण्यास्व ऋण्यास्म

श्व० अर्णिता अर्णितारौ अर्णितारः
अर्णितासि अर्णितास्थः अर्णितास्थ
अर्णितास्मि अर्णितास्वः अर्णितास्मः

भ० अर्णिष्यति अर्णिष्यतः अर्णिष्यन्ति
अर्णिष्यसि अर्णिष्यथः अर्णिष्यथ
अर्णिष्यामि अर्णिष्यावः अर्णिष्यामः

क्रि० आर्णिष्यत् आर्णिष्यताम् आर्णिष्यन्
आर्णिष्यः आर्णिष्यतम् आर्णिष्यत
आर्णिष्यम् आर्णिष्याव आर्णिष्याम

व०	अर्णुते	अर्णुवाते	अर्णुवते
	अर्णुषे	अर्णुवाथे	अर्णुध्वे
	अर्णुवे	अर्णुवहे	अर्णुमहे
स०	अर्णुवीत	अर्णुवीयाताम्	अर्णुवीरन्
	अर्णुवीथाः	अर्णुवीयाथाम्	अर्णुवीध्वम्
	अर्णुवीय	अर्णुवीवहि	अर्णुवीमहि
प०	अर्णुताम्	अर्णुवाताम्	अर्णुवताम्
	अर्णुष्व	अर्णुवाथाम्	अर्णुध्वम्
	अर्णवै	अर्णवावहै	अर्णवामहै
ह्य०	आर्णुत	आर्णुवाताम्	आर्णुवत
	आर्णुथाः	आर्णुवाथाम्	आर्णुध्वम्
	आर्णुवि	आर्णुवहि	आर्णुमहि

अ० आर्णि आर्णिष्ट आर्णिषाताम् आर्णिषत
आर्णीः आर्णिष्ठाः आर्णिषाथाम् आर्णि-
ड्ढ्वम्-ध्वम्
आर्णिषि आर्णिष्वहि आर्णिष्महि

प०	आनृणे	आनृणाते	आनृणिरे
	आनृणिषे	आनृणाथे	आनृणिध्वे
	आनृणे	आनृणिवहे	आनृणिमहे

आ० अर्णिषीष्ट अर्णिषीयास्ताम् अर्णिषीरन्
अर्णिषीष्ठाः अर्णिषीयास्थाम् अर्णिषीध्वम्
अर्णिषीय अर्णिषीवहि अर्णिषीमहि

श्व०	अर्णिता	अर्णितारौ	अर्णितारः
	अर्णितासे	अर्णितासाथे	अर्णिताध्वे
	अर्णिताहे	अर्णितास्वहे	अर्णितास्महे
भ०	अर्णिष्यते	अर्णिष्येते	अर्णिष्यन्ते
	अर्णिष्यसे	अर्णिष्येथे	अर्णिष्यध्वे
	अर्णिष्ये	अर्णिष्यावहे	अर्णिष्यामहे

क्रि० आर्णिष्यत आर्णिष्येताम् आर्णिष्यन्त
आर्णिष्यथाः आर्णिष्येथाम् आर्णिष्यध्वम्
आर्णिष्ये आर्णिष्यावहि आर्णिष्यामहि

1504 तृणूयी (तृण्) अदने । अदाने इत्यन्ये 6

व०	तर्णोति	तर्णुतः	तर्णुवन्ति
	तर्णोषि	तर्णुथः	तर्णुथ
	तर्णोमि	तर्णुवः	तर्णुमः
स०	तर्णुयात्	तर्णुयाताम्	तर्णुयुः
	तर्णुयाः	तर्णुयातम्	तर्णुयात
	तर्णुयाम्	तर्णुयाव	तर्णुयाम
प०	तर्णोतु	तर्णुतात् तर्णुताम्	तर्णुवन्तु
	तर्णुहि	,, तर्णुतम्	तर्णुत
	तर्णवानि	तर्णवाव	तर्णवाम
ह्य०	अतर्णोत्	अतर्णुताम्	अतर्णुवन्
	अतर्णोः	अतर्णुतम्	अतर्णुत
	अतर्णवम्	अतर्णुव	अतर्णुम

अ० अतर्णीत अतर्णिष्टाम् अतर्णिषुः
अतर्णीः अतर्णिष्टम् अतर्णिष्ट
अतर्णिषम् अतर्णिष्व अतर्णिष्म

प०	ततर्ण	ततृणतुः	ततृणुः
	ततर्णिथ	ततृणथुः	ततृण
	ततर्ण	ततृणिव	ततृणिम
आ०	तृण्यात्	तृण्यास्ताम्	तृण्यासुः
	तृण्याः	तृण्यास्तम्	तृण्यास्त
	तृण्यासम्	तृण्यास्व	तृण्यास्म
श्व०	तर्णिता	तर्णितारौ	तर्णितारः
	तर्णितासि	तर्णितास्थः	तर्णितास्थः
	तर्णितास्मि	तर्णितास्वः	तर्णितास्मः
भ०	तर्णिष्यति	तर्णिष्यत	तर्णिष्यन्ति
	तर्णिष्यसि	तर्णिष्यथः	तर्णिष्यथ
	तर्णिष्यामि	तर्णिष्यावः	तर्णिष्यामः

क्रि० अतर्णिष्यत् अतर्णिष्यताम् अतर्णिष्यन्
अतर्णिष्यः अतर्णिष्यतम् अतर्णिष्यत
अतर्णिष्यम् अतर्णिष्याव अतर्णिष्याम

व० तर्णुते तर्ण्वाते तर्ण्वते
तर्णुषे तर्ण्वाथे तर्णुध्वे
तर्ण्वे तर्णुवहे तर्णुमहे

स० तर्ण्वीत तर्ण्वीयाताम् तर्ण्वीरन्
तर्ण्वीथाः तर्ण्वीयाथाम् तर्ण्वीध्वम्
तर्ण्वीय तर्ण्वीवहि तर्ण्वीमहि

प० तर्णुताम् तर्ण्वाताम् तर्ण्वताम्
तर्णुष्व तर्ण्वाथाम् तर्णुध्वम्
तर्णवै तर्णवावहै तर्णवामहै

ह्य० अतर्णुत अतर्ण्वाताम् अतर्ण्वत
अतर्णुथाः अतर्ण्वाथाम् अतर्णुध्वम्
अतर्णवि अतर्णुवहि अतर्णुमहि

अ० अतृत अतर्णिष्टअतर्णिषाताम् अतर्णिषत
अतृथाःअतर्णिष्ठाः अतर्णिषाथाम् अतर्णि-
ड्ढ्वम्-ध्वम्
अतर्णिषि अतर्णिष्वहि अतर्णिष्महि

प० ततृणे ततृणाते ततृणिरे
ततृणिषे ततृणाथे ततृणिध्वे
ततृणे ततृणिवहे ततृणिमहे

आ० तर्णिषीष्ट तर्णिषीयास्ताम् तर्णिषीरन्
तर्णिषीष्ठाः तर्णिषीयास्थाम्तर्णिषीध्वम्
तर्णिषीय तर्णिषीवहि तर्णिषीमहि

श्व० तर्णिता तर्णितारौ तर्णितारः
तर्णितासे तर्णितासाथे तर्णिताध्वे
तर्णिताहे तर्णितास्वहे तर्णितास्महे

भ० तर्णिष्यते तर्णिष्येते तर्णिष्यन्ते
तर्णिष्यसे तर्णिष्येथे तर्णिष्यध्वे
तर्णिष्ये तर्णिष्यावहे तर्णिष्यामहे

क्रि० अतर्णिष्यत अतर्णिष्येताम् अतर्णिष्यन्त
अतर्णिष्यथाः अतर्णिष्येथाम् अतर्णिष्यध्वम्
अतर्णिष्ये अतर्णिष्यावहि अतर्णिष्यामहि

1505 घृणुयी (घृण्) दीप्तौ ।

व० घर्णोति घर्णुतः घर्ण्वन्ति
घर्णोषि घर्णुथः घर्णुथ
घर्णोमि घर्णुवः घर्णुमः

स० घर्णुयात् घर्णुयाताम् घर्णुयुः
घर्णुयाः घर्णुयातम् घर्णुयात
घर्णुयाम् घर्णुयाव घर्णुयाम

प० घर्णोतु घर्णुतात् घर्णुताम् घर्ण्वन्तु
घर्णुहि ,, घर्णुतम् घर्णुत
घर्णवानि घर्णवाव घर्णवाम

ह्य० अघर्णोत् अघर्णुताम् अघर्ण्वन्
अघर्णोः अघर्णुतम् अघर्णुत
अघर्णवम् अघर्णुव अघर्णुम

अ० अघर्णीत अघर्णिष्टाम् अघर्णिषुः
अघर्णीः अघर्णिष्टम् अघर्णिष्ट
अघर्णिषम् अघर्णिष्व अघर्णिष्म

प० जघर्ण जघृणतुः जघृणुः
जघर्णिथ जघृणथुः जघृण
जघर्ण जघृणिव जघृणिम

आ० घृण्यात् घृण्यास्ताम् घृण्यासुः
घृण्याः घृण्यास्तम् घृण्यास्त
घृण्यासम् घृण्यास्व घृण्यास्म

श्व० घर्णिता घर्णितारौ घर्णितारः
घर्णितासि घर्णितास्थः घर्णितास्थः
घर्णितास्मि घर्णितास्वः घर्णितास्मः

भ० घर्णिष्यति घर्णिष्यतः घर्णिष्यन्ति
घर्णिष्यसि घर्णिष्यथः घर्णिष्यथ
घर्णिष्यामि घर्णिष्यावः घर्णिष्यामः

क्रि० अघर्णिष्यत् अघर्णिष्यताम् अघर्णिष्यन्
अघर्णिष्यः अघर्णिष्यतम् अघर्णिष्यत
अघर्णिष्यम् अघर्णिष्याव अघर्णिष्याम

व०	घर्णुते	घर्ण्वाते	घर्ण्वते
	घर्णुषे	घर्ण्वाथे	घर्णुध्वे
	घर्ण्वे	घर्णुवहे	घर्णुमहे
स०	घर्ण्वीत	घर्ण्वीयाताम्	घर्ण्वीरन्
	घर्ण्वीथाः	घर्ण्वीयाथाम्	घर्ण्वीध्वम्
	घर्ण्वीय	घर्ण्वीवहि	घर्ण्वीमहि
प०	घर्णुताम्	घर्ण्वाताम्	घर्ण्वताम्
	घर्णुष्व	घर्ण्वाथाम्	घर्णुध्वम्
	घर्णवै	घर्णवावहै	घर्णवामहै
ह्य०	अघर्णुत	अघर्ण्वाताम्	अघर्ण्वत
	अघर्णुथाः	अघर्ण्वाथाम्	अघर्णुध्वम्
	अघर्ण्वि	अघर्णुवहि	अघर्णुमहि
अ०	अघृत	अघर्णिष्ट	अघर्णिषाथाम्
	अघर्णिषत	अघृथाः	अघर्णिष्ठाः
	अघर्णिषाथाम्	अघर्णिड्ढ्वम्	अघर्णिध्वम्
	अघर्णिषि	अघर्णिष्वहि	अघर्णिष्महि
प०	जघृणे	जघृणाते	जघृणिरे
	जघृणिषे	जघृणाथे	जघृणिध्वे
	जघृणे	जघृणिवहे	जघृणिमहे
अ०	घर्णिषीष्ट	घर्णिषीयास्ताम्	घर्णिषीरन्
	घर्णिषीष्ठाः	घर्णिषीयास्थाम्	घर्णिषीध्वम्
	घर्णिषीय	घर्णिषीवहि	घर्णिषीमहि
श्व०	घर्णिता	घर्णितारौ	घर्णितारः
	घर्णितासे	घर्णितासाथे	घर्णिताध्वे
	घर्णिताहे	घर्णितास्वहे	घर्णितास्महे
भ०	घर्णिष्यते	घर्णिष्येते	घर्णिष्यन्ते
	घर्णिष्यसे	घर्णिष्येथे	घर्णिष्यध्वे
	घर्णिष्ये	घर्णिष्यावहे	घर्णिष्यामहे
क्रि०	अघर्णिष्यत	अघर्णिष्येताम्	अघर्णिष्यन्त
	अघर्णिष्यथाः	अघर्णिष्येथाम्	अघर्णिष्यध्वम्
	अघर्णिष्ये	अघर्णिष्यावहि	अघर्णिष्यामहि

णान्तोऽयमित्येके तन्मते तिकि घृणिः ।
अकारोपान्त्यो णान्तश्चायमिति शिवः ।

क्षणू क्षिणू ऋणू तृणू घृणू धातूनां नकारस्थाने रषृवर्णादिति णकारं कृत्वा णकारो दत्तः । इतरथा क्षनू इत्यादिः नकारवान् पाठो वक्तव्यो भवेत्, अत एव—रषृवर्णादिति नस्य णत्वे क्षणुते क्षिणुते अर्णोति तर्णोति घर्णोति तिक्कृताविति तिकि न तिकीति दीर्घनलुकोरभावे म्नामिति णत्वापवादे नस्य ने क्षन्तिः क्षिन्तिः तृन्तिः घृन्तिः । सन्वयिर इति रस्य प्रतिषेधः स्वरादेरिति नेरेव द्वित्वे अर्णिनिषति । इति धातुपारायणसङ्गति अत एव " षट्टवर्गस्तवर्गजः " इत्यभियुक्ता अभिदधति । उविकरणे ऋणू तृणू घृणू धातूनां गुणं नेच्छन्त्येके । ऋणुते ऋणोति तृणुते तृणोति घृणुते घृणोति ।

इत्युभयता भाषाः ।

:-:)

अथात्मनेपदिनौ नान्तौ सेटौ च

1506 वनूयि (वन्) याचने 4 ।

व० वनुते वन्वाते वन्वते
वनुषे वन्वाथे वनुध्वे
वन्वे वनुवहे वनुमहे वन्वहे वन्महे

स० वन्वीत वन्वीयाताम् वन्वीरन्
वन्वीथाः वन्वीयाथाम् वन्वीध्वम्
वन्वीय वन्वीवहि वन्वीमहि

प० वनुताम् वन्वाताम् वन्वताम्
वनुष्व वन्वाथाम् वनुध्वम्
वनवै वनवावहै वनवामहै

ह्य० अवनुत अवन्वाताम् अवन्वत
अवनुथाः अवन्वाथाम् अवनुध्वम्
अवन्वि अवन्वहि अवन्महि
अवनुवहि अवनुमहि

अ० अवत अवनिष्ट अवनिषाताम् अवनिषत
अवथाः अवनिषाथाम् अवनिड्ढ्वम्
अवनिष्ठाः अवनिध्वम्
अवनिषि अवनिष्वहि अवनिष्महि

प० ववने ववनाते ववनिरे
ववनिषे ववनाथे ववनिध्वे
ववने ववनिवहे ववनिमहे

आ० वनिषीष्ट वनिषीयास्ताम् वनिषीरन्
वनिषीष्ठाः वनिषीयास्थाम् वनिषीध्वम्
वनिषीय वनिषीवहि वनिषीमहि

श्व० वनिता वनितारौ वनितारः
वनितासे वनितासाथे वनिताध्वे
वनिताहे वनितास्वहे वनितास्महे

भ० वनिष्यते वनिष्येते वनिष्यन्ते
वनिष्यसे वनिष्येथे वनिष्यध्वे
वनिष्ये वनिष्यावहे वनिष्यामहे

क्रि० अवनिष्यत अवनिष्येताम् अवनिष्यन्त
अवनिष्यथाः अवनिष्येथाम् अवनिष्यध्वम्
अवनिष्ये अवनिष्यावहि अवनिष्यामहि

1507 मनूयि (मन्) बोधने 9 ।

व० मनुते मन्वाते मन्वते
मनुषे मन्वाथे मनुध्वे
मन्वे मनुवहे-न्वहे मनुमहे-न्महे

स० मन्वीत मन्वीयाताम् मन्वीरन्
मन्वीथाः मन्वीयाथाम् मन्वीध्वम्
मन्वीय मन्वीवहि मन्वीमहि

प० मनुताम् मन्वाताम् मन्वताम्
मनुष्व मन्वाथाम् मनुध्वम्
मनवै मनवावहै मनवामहै

ह्य० अमनुत अमन्वाताम् अमन्वत
अमनुथाः अमन्वाथाम् अमनुध्वम्
अमन्वि अमनुवहि-न्वहि अमनुमहि-न्महि

अ० अमत अमनिष्ट अमनिषाताम् अमनिषत
अमथाः अमनिष्ठाः अमनिषाथाम्
अमनिड्ढ्वम् ध्वम्
अमनिषि अमनिष्वहि अमनिष्महि

प० मेने मेनाते मेनिरे
मेनषे मेनाथे मेनिध्वे
मेने मेनिवहे मेनिमहे

आ० मनिषीष्ट मनिषीयास्ताम् मनिषीरन्
मनिषीष्ठाः मनिषीयास्थाम् मनिषीध्वम्
मनिषीय मनिषीवहि मनिषीमहि

श्व० मनिता मनितारौ मनितारः
मनितासे मनितासाथे मनिताध्वे
मनिताहे मनितास्वहे मनितास्महे

भ० मनिष्यते मनिष्येते मनिष्यन्ते
मनिष्यसे मनिष्येथे मनिष्यध्वे
मनिष्ये मनिष्यावहे मनिष्यामहे

क्रि० अमनिष्यत अमनिष्येताम् अमनिष्यन्त
अमनिष्यथाः अमनिष्येथाम् अमनिष्यध्वम्
अमनिष्ये अमनिष्यावहि अमनिष्यामहि

इति आत्मनेपदिनौ

श्रीमत्तपोगणगगनाङ्गणगगनमणि सार्वसार्वज्ञशासनसार्वभौम – तीर्थरक्षण परायण-- विद्यापीठादिप्रस्थानपञ्चकसमाराधक संविग्नशाखीय- आचार्य चूडामणि--अखण्डविजयश्रीमद्गुरुराजश्रीविजयनेमिसूरीश्वरचरणेन्दिरा-मन्दिरेन्दिन्दिरायमाणान्तिषन्मुनिलावण्यविजयविरचिते धातु-रत्नाकरे उविकरणो यितनादिगणः सम्पूर्णः ॥

अथ क्र्यादयः श्नाविकरणा वर्णक्रमेण प्रस्तूयन्ते । तत्रादौ-

1508 डुक्रींगश् (क्री) द्रव्यविनिमये

विनिमयः परिवर्त्त इत्यर्थः। शित्त्वं क्र्यादित्व-ज्ञापनार्थम् ॥

व०	क्रीणाति	क्रीणीतः	क्रीणन्ति
	क्रीणासि	क्रीणीथः	क्रीणीथ
	क्रीणामि	क्रीणीवः	क्रीणीमः
स०	क्रीणीयात्	क्रीणीयाताम्	क्रीणीयुः
	क्रीणीयाः	क्रीणीयातम्	क्रीणीयात
	क्रीणीयाम्	क्रीणीयाव	क्रीणीयाम
प०	क्रीणातु	क्रीणीतात्	क्रीणीताम् क्रीणन्तु
	क्रीणीहि	क्रीणीतात्	क्रीणीतम् क्रीणीत
	क्रीणानि	क्रीणाव	क्रीणाम
अ०	अक्रीणात्	अक्रीणीताम्	अक्रीणन्
	अक्रीणाः	अक्रीणीतम्	अक्रीणीत
	अक्रीणाम्	अक्रीणीव	अक्रीणीम

अ०	अक्रैषीत्	अक्रैष्टाम्	अक्रैषुः
	अक्रैषीः	अक्रैष्टम्	अक्रैष्ट
	अक्रैषम्	अक्रैष्व	अक्रैष्म
प०	चिक्राय	चिक्रियतुः	चिक्रियुः
	चिक्रयिथ चिक्रथ	चिक्रियथुः	चिक्रिय
	चिक्राय,चिक्रय	चिक्रियिव	चिक्रियिम
आ०	क्रीयात्	क्रीयास्ताम्	क्रीयासुः
	क्रीयाः	क्रीयास्तम्	क्रीयास्त
	क्रीयासम्	क्रीयास्व	क्रीयास्म
श्व०	क्रेता	क्रेतारौ	क्रेतारः
	क्रेतासि	क्रेतास्थः	क्रेतास्थ
	क्रेतास्मि	क्रेतास्वः	क्रेतास्मः
भ०	क्रेष्यति	क्रेष्यतः	क्रेष्यन्ति
	क्रेष्यसि	क्रेष्यथः	क्रेष्यथ
	क्रेष्यामि	क्रेष्यावः	क्रेष्यामः
क्रि०	अक्रेष्यत्	अक्रेष्यताम्	अक्रेष्यन्
	अक्रेष्यः	अक्रेष्यतम्	अक्रेष्यत
	अक्रेष्यम्	अक्रेष्याव	अक्रेष्याम

व०	क्रीणीते	क्रीणाते	क्रीणते
	क्रीणीषे	क्रीणाथे	क्रीणीध्वे
	क्रीणे	क्रीणीवहे	क्रीणीमहे
स०	क्रीणीत	क्रीणीयाताम्	क्रीणीरन्
	क्रीणीथाः	क्रीणीयाथाम्	क्रीणीध्वम्
	क्रीणीय	क्रीणीवहि	क्रीणीमहि
प०	क्रीणीताम्	क्रीणाताम्	क्रीणताम्
	क्रीणीष्व	क्रीणाथाम्	क्रीणीध्वम्
	क्रीणै	क्रीणावहै	क्रीणामहै
ह्य०	अक्रीणीत	अक्रीणाताम्	अक्रीणत
	अक्रीणीथाः	अक्रीणाथाम्	अक्रीणीध्वम्
	अक्रीणि	अक्रीणीवहि	अक्रीणीमहि
अ०	अक्रेष्ट	अक्रेषाताम्	अक्रेषत
	अक्रेष्ठाः	अक्रेषाथाम्	अक्रेड्ढ्वम्
	अक्रेषि	अक्रेष्वहि	अक्रेष्महि
प०	चिक्रिये	चिक्रियाते	चिक्रियिरे
	चिक्रियिषे	चिक्रियाथे	चिक्रियिध्वे
	चिक्रिये	चिक्रियिवहे	चिक्रियिमहे
आ०	क्रेषीष्ट	क्रेषीयास्ताम्	क्रेषीरन्
	क्रेषीष्ठाः	क्रेषीयास्थाम्	क्रेषीढ्वम्
	क्रेषीय	क्रेषीवहि	क्रेषीमहि
प्रव०	क्रेता	क्रेतारौ	क्रेतारः
	तासे	क्रेतासाथे	क्रेताध्वे
	क्रेताहे	क्रेतास्वहे	क्रेतास्महे
भ०	क्रेष्यते	क्रेष्येते	क्रेष्यन्ते
	क्रेष्यसे	क्रेष्येथे	क्रेष्यध्वे
	क्रेष्ये	क्रेष्यावहे	क्रेष्यामहे
क्रि	अक्रेष्यत	अक्रेष्येताम्	अक्रेष्यन्त
	अक्रेष्यथाः	अक्रेष्येथाम्	अक्रेष्यध्वम्
	अक्रेष्ये	अक्रेष्यावहि	अक्रेष्यामहि

अथेदन्तोऽनिट् च

1507 षिञ् (सि) बन्धने 2

व०	सिनाति	सिनीतः	सिनन्ति
	सिनासि	सिनीथः	सिनीथ
	सिनामि	सिनीवः	सिनीमः
स०	सिनीयात्	सिनीयाताम्	सिनीयुः
	सिनीयाः	सिनीयातम्	सिनीयात
	सिनीयाम्	सिनीयाव	सिनीयाम
प०	सिनातु	सिनीतात्	सिनीताम्	सिनन्तु
	सिनीहि	सिनीतात्	सिनीतम्	सिनीत
	सिनानि	सिनाव	सिनाम
ह्य०	असिनात्	असिनीताम्	असिनन्
	असिनाः	असिनीतम्	असिनीत
	असिनाम्	असिनीव	असिनीम
अ०	असैषीत्	असैष्टाम्	असैषुः
	असैषीः	असैष्टम्	असैष्ट
	असैषम्	असैष्व	असैष्म
प०	सिषाय	सिष्यतुः	सिष्युः
	सिषयिथ	सिषेथ	सिष्यथुः	सिष्य
	सिषाय	सिषय	सिष्यिव	सिष्यिम
आ०	सीयात	सीयास्ताम्	सीयासुः
	सीयाः	सीयास्तम्	सीयास्त
	सीयासम्	सीयास्व	सीयास्म
प्रव०	सेता	सेतारौ	सेतारः
	सेतासि	सेतास्थः	सेतास्थ
	सेतास्मि	सेतास्वः	सेतास्मः
भ०	सेष्यति	सेष्यतः	सेष्यन्ति
	सेष्यसि	सेष्यथः	सेष्यथ
	सेष्यामि	सेष्यावः	सेष्यामः
क्रि०	असेष्यत्	असेष्यताम्	असेष्यन्
	असेष्यः	असेष्यतम्	असेष्यत
	असेष्यम्	असेष्याव	असेष्याम

व०	सिनीते	सिनाते	सिनते
	सिनीषे	सिनाथे	सिनीध्वे
	सिने	सिनीवहे	सिनीमहे
स०	सिनीत	सिनीयाताम्	सिनीरन्
	सिनीथाः	सिनीयाथाम्	सिनीध्वम्
	सिनीय	सिनीवहि	सिनीमहि
प०	सिनीताम्	सिनाताम्	सिनताम्
	सिनीष्व	सिनाथाम्	सिनीध्वम्
	सिनै	सिनावहै	सिनामहै
ह्य०	असिनीत	असिनाताम्	असिनत
	असिनीथाः	असिनाथाम्	असिनीध्वम्
	असिनि	असिनीवहि	असिनीमहि
अ०	असेष्ट	असेषाताम्	असेषत
	असेष्ठाः	असेषाथाम्	असेढ्ढ्वम्
			असेढ्वम्
	असेषि	असेष्वहि	असेष्महि
प०	सिष्ये	सिष्याते	सिष्यिरे
	सिष्यिषे	सिष्याथे	सिष्यिध्वे
	सिष्ये	सिष्यिवहे	सिष्यिमहे
आ०	सेषीष्ट	सेषीयास्ताम्	सेषीरन्
	सेषीष्ठाः	सेषीयास्थाम्	सेषीढ्वम्
	सेषीय	सेषीवहि	सेषीमहि
श्व०	सेता	सेतारौ	सेतारः
	सेतासे	सेतासाथे	सेताध्वे
	सेताहे	सेतास्वहे	सेतास्महे
भ०	सेष्यते	सेष्येते	सेष्यन्ते
	सेष्यसे	सेष्येथे	सेष्यध्वे
	सेष्ये	सेष्यावहे	सेष्यामहे
कि०	असेष्यत	असेष्येताम्	असेष्यन्त
	असेष्यथाः	असेष्येथाम्	असेष्यध्वम्
	असेष्ये	असेष्यावहि	असेष्यामहि

अथेदन्तास्त्रयोऽनिट्श्च

1510 प्रीञ् (प्री) तृप्तिकान्त्योः कान्तिरभिलाषः 3

व०	प्रीणाति	प्रीणीतः	प्रीणन्ति
	प्रीणासि	प्रीणीथः	प्रीणीथ
	प्रीणामि	प्रीणीवः	प्रीणीमः
स०	प्रीणीयात्	प्रीणीयाताम्	प्रीणीयुः
	प्रीणीयाः	प्रीणीयातम्	प्रीणीयात
	प्रीणीयाम्	प्रीणीयाव	प्रीणीयाम
प०	प्रीणातु	प्रीणीतात्	प्रीणीताम्	प्रीणन्तु
	प्रीणीहि	प्रीणीतात्	प्रीणीतम्	प्रीणीत
	प्रीणानि	प्रीणाव	प्रीणाम
ह्य०	अप्रीणात्	अप्रीणीताम्	अप्रीणन्
	अप्रीणाः	अप्रीणीतम्	अप्रीणीत
	अप्रीणाम्	अप्रीणीव	अप्रीणीम
अ०	अप्रैषीत्	अप्रैष्टाम्	अप्रैषुः
	अप्रैषीः	अप्रैष्टम्	अप्रैष्ट
	अप्रैषम्	अप्रैष्व	अप्रैष्म
प०	पिप्राय	पिप्रियतुः	पिप्रियुः
	पिप्रयिथ	पिप्रेथ	पिप्रियथुः	पिप्रिय
	पिप्राय	पिप्रय	पिप्रियिव	पिप्रियिम
आ०	प्रीयात्	प्रीयास्ताम्	प्रीयासुः
	प्रीयाः	प्रीयास्तम्	प्रीयास्त
	प्रीयासम्	प्रीयास्व	प्रीयास्म
श्व०	प्रेता	प्रेतारौ	प्रेतारः
	प्रेतासि	प्रेतास्थः	प्रेतास्थ
	प्रेतास्मि	प्रेतास्वः	प्रेतास्मः
भ०	प्रेष्यति	प्रेष्यतः	प्रेष्यन्ति
	प्रेष्यसि	प्रेष्यथः	प्रेष्यथ
	प्रेष्यामि	प्रेष्यावः	प्रेष्यामः
कि०	अप्रेष्यत्	अप्रेष्यताम्	अप्रेष्यन्
	अप्रेष्यः	अप्रेष्यतम्	अप्रेष्यत
	अप्रेष्यम्	अप्रेष्याव	अप्रेष्याम

व०	प्रीणीते	प्रीणाते	प्रीणते
	प्रीणीषे	प्रीणाथे	प्रीणीध्वे
	प्रीणे	प्रीणीवहे	प्रीणीमहे
स०	प्रीणीत	प्रीणीयाताम्	प्रीणीरन्
	प्रीणीथाः	प्रीणीयाथाम्	प्रीणीध्वम्
	प्रीणीय	प्रीणीवहि	प्रीणीमहि
प०	प्रीणीताम्	प्रीणाताम्	प्रीणताम्
	प्रीणीष्व	प्रीणाथाम्	प्रीणीध्वम्
	प्रीणै	प्रीणावहै	प्रीणामहै
ह्य०	अप्रीणीत	अप्रीणाताम्	अप्रीणत
	अप्रीणीथाः	अप्रीणाथाम्	अप्रीणीध्वम्
	अप्रीणि	अप्रीणीवहि	अप्रीणीमहि
अ०	अप्रेष्ट	अप्रेषाताम्	अप्रेषत
	अप्रेष्ठाः	अप्रेषाथाम्	अप्रेड्ढ्वम्
	अप्रेषि	अप्रेष्वहि	अप्रेष्महि
प०	पिप्रिये	पिप्रियाते	पिप्रियिरे
	पिप्रियिषे	पिप्रियाथे	पिप्रियिढ्वे
			पिप्रियिध्वे
	पिप्रिये	पिप्रियिवहे	पिप्रियिमहे
आ०	प्रेषीष्ट	प्रेषीयास्ताम्	प्रेषीरन्
	प्रेषीष्ठाः	प्रेषीयास्थाम्	प्रेषीढ्वम्
	प्रेषीय	प्रेषीवहि	प्रेषीमहि
श्व०	प्रेता	प्रेतारौ	प्रेतारः
	प्रेतासे	प्रेतासाथे	प्रेताध्वे
	प्रेताहे	प्रेतास्वहे	प्रेतास्महे
भ०	प्रेष्यते	प्रेष्येते	प्रेष्यन्ते
	प्रेष्यसे	प्रेष्येथे	प्रेष्यध्वे
	प्रेष्ये	प्रेष्यावहे	प्रेष्यामहे
क्रि०	अप्रेष्यत	अप्रेष्येताम्	अप्रेष्यन्त
	अप्रेष्यथाः	अप्रेष्येथाम्	अप्रेष्यध्वम्
	अप्रेष्ये	अप्रेष्यावहि	अप्रेष्यामहि

1511 श्रींग्श् (श्री) पाके 4

व	श्रीणाति	श्रीणीतः	श्रीणन्ति
	श्रीणासि	श्रीणीथः	श्रीणीथ
	श्रीणामि	श्रीणीवः	श्रीणीमः
स०	श्रीणीयात्	श्रीणीयाताम्	श्रीणीयुः
	श्रीणीयाः	श्रीणीयातम्	श्रीणीयात
	श्रीणीयाम्	श्रीणीयाव	श्रीणीयाम
प०	श्रीणातु	श्रीणीतात्	श्रीणीताम्
	श्रीणीहि	श्रीणीतात्	श्रीणीतम्
	श्रीणानि	श्रीणाव	श्रीणाम
ह्य०	अश्रीणात्	अश्रीणीताम्	अश्रीणन्
	अश्रीणाः	अश्रीणीतम्	अश्रीणीत
	अश्रीणाम्	अश्रीणीव	अश्रीणीम
अ०	अश्रैषीत्	अश्रैष्टाम्	अश्रैषुः
	अश्रैषीः	अश्रैष्टम्	अश्रैष्ट
	अश्रैषम्	अश्रैष्व	अश्रैष्म
प०	शिश्राय	शिश्रियतुः	शिश्रियुः
	शिश्रयिथ	शिश्रथ	शिश्रियथुः
	शिश्राय	शिश्रय	शिश्रियिव
			शिश्रियिम
आ०	श्रीयात्	श्रीयास्ताम्	श्रीयासुः
	श्रीयाः	श्रीयास्तम्	श्रीयास्त
	श्रीयासम्	श्रीयास्व	श्रीयास्म
श्व०	श्रेता	श्रेतारौ	श्रेतारः
	श्रेतासि	श्रेतास्थः	श्रेतास्थ
	श्रेतास्मि	श्रेतास्वः	श्रेतास्मः
भ०	श्रेष्यति	श्रेष्यतः	श्रेष्यन्ति
	श्रेष्यसि	श्रेष्यथः	श्रेष्यथ
	श्रेष्यामि	श्रेष्यावः	श्रेष्यामः
क्रि०	अश्रेष्यत्	अश्रेष्यताम्	अश्रेष्यन्
	अश्रेष्यः	अश्रेष्यतम्	अश्रेष्यत
	अश्रेष्यम्	अश्रेष्याव	अश्रेष्याम

व०	श्रीणीते	श्रीणाते	श्रीणते
	श्रीणीषे	श्रीणाथे	श्रीणीध्वे
	श्रीणे	श्रीणीवहे	श्रीणीमहे
स०	श्रीणीत	श्रीणीयाताम्	श्रीणीरन्
	श्रीणीथाः	श्रीणीयाथाम्	श्रीणीध्वम्
	श्रीणीय	श्रीणीवहि	श्रीणीमहि
प०	श्रीणीताम्	श्रीणाताम्	श्रीणताम्
	श्रीणीष्व	श्रीणाथाम्	श्रीणीध्वम्
	श्रीणै	श्रीणावहै	श्रीणामहै
ह्य०	अश्रीणीत	अश्रीणाताम्	अश्रीणत
	अश्रीणीथाः	अश्रीणाथाम्	अश्रीणीध्वम्
	अश्रीणि	अश्रीणीवहि	अश्रीणीमहि
अ०	अश्रेष्ट	अश्रेषाताम्	अश्रेषत
	अश्रेष्ठाः	अश्रेषाथाम्	अश्रेड्ढ्वम्
			अश्रेढ्वम्
	अश्रेषि	अश्रेष्वहि	अश्रेष्महि
प०	शिश्रिये	शिश्रियाते	शिश्रियिरे
	शिश्रियिषे	शिश्रियाथे	शिश्रियिध्वे
			शिश्रियिढ्वे
	शिश्रिये	शिश्रियिवहे	शिश्रियिमहे
आ०	श्रेषीष्ट	श्रेषीयास्ताम्	श्रेषीरन्
	श्रेषीष्ठाः	श्रेषीयास्ताम्	श्रेषीढ्वम्
	श्रेषीय	श्रेषीवहि	श्रेषीमहि
श्व०	श्रेता	श्रेतारौ	श्रेतारः
	श्रेतासे	श्रेतासाथे	श्रेताध्वे
	ताहे	श्रेतास्वहे	श्रेतास्महे
भ०	श्रेष्यते	श्रेष्येते	श्रेष्यन्ते
	श्रेष्यसे	श्रेष्येसे	श्रेष्यध्वे
	श्रेष्ये	श्रेष्यावहे	श्रेष्यामहे
क्रि०	अश्रेष्यत	अश्रेष्येताम्	अश्रेष्यन्त
	अश्रेष्यथाः	अश्रेष्येथाम्	अश्रेष्यध्वम्
	अश्रेष्ये	अश्रेष्यावहि	अश्रेष्यामहि

512 मींञ् (मी) हिंसायाम् 5

व०	मीनाति	मीनीतः	मीनन्ति
	मीनासि	मीनीथः	मीनीथ
	मीनामि	मीनीवः	मीनीमः
स०	मीनीयात्	मीनीयाताम्	मीनीयुः
	मीनीयाः	मीनीयातम्	मीनीयात
	मीनीयाम्	मीनीयाव	मीनीयाम
प०	मीनात् मीनीतात्	मीनीताम्	मीनन्तु
	मीनीहि मीनीतात्	मीनीतम्	मीनीत
	मीनानि	मीनाव	मीनाम
ह्य०	अमीनात्	अमीनीताम्	अमीनन्
	अमीनाः	अमीनीतम्	अमीनीत
	अमीनाम्	अमीनीव	अमीनीम
अ०	अमासीत्	अमासिष्टाम्	अमासिषुः
	अमासीः	अमासिष्टम्	अमासिष्ट
	अमासिषम्	अमासिष्व	अमासिष्म
प०	ममौ	मिम्यतुः	मिम्युः
	ममिथ ममाथ	मिम्यथुः	मिम्य
	ममौ	मिम्यिव	मिम्यिम
आ०	मीयात्	मीयास्ताम्	मीयासुः
	मीयाः	मीयास्तम्	मीयास्त
	मीयासम्	मीयास्व	मीयास्म
श्व०	माता	मातारौ	मातारः
	मातासि	मातास्थः	मातास्थ
	मातास्मि	मातास्वः	मातास्मः
भ०	मास्यति	मास्यतः	मास्यन्ति
	मास्यसि	मास्यथः	मास्यथ
	मास्यामि	मास्यावः	मास्यामः
क्रि०	अमास्यत्	अमास्यताम्	अमास्यन्
	अमास्यः	अमास्यतम्	अमास्यत
	अमास्यम्	अमास्याव	अमास्याम

व०	मीनीते	मीनाते	मीनते
	मीनीषे	मीनाथे	मीनीध्वे
	मीने	मीनीवहे	मीनीमहे
ल०	मीनीत	मीनीयाताम्	मीनीरन्
	मीनीथाः	मीनीयाथाम्	मीनीध्वम्
	मीनीय	मीनीवहि	मीनीमहि
प०	मीनीताम्	मीनाताम्	मीनताम्
	मीनीष्व	मीनाथाम्	मीनीध्वम्
	मीनै	मीनावहै	मीनामहै
ह्य०	अमीनीत	अमीनीयाताम्	अमीनत
	अमीनीथाः	अमीनाथाम्	अमीनीध्वम्
	अमीनि	अमीनीवहि	अमीनीमहि
अ०	अमास्त	अमासाताम्	अमासत
	अमास्थाः	अमासाथाम्	अमाद्ध्वम् अमाध्वम्
	अमासि	अमास्वहि	अमास्महि
प०	मिम्ये	मिम्याते	मिम्यिरे
	मिम्यिषे	मिम्याथे	मिम्यिध्वे मिम्यिढ्वे
	मिम्ये	मिम्यिवहे	मिम्यिमहे
आ०	मासीष्ट	मासीयास्ताम्	मासीरन्
	मासीष्ठाः	मासीयास्थाम्	मासीध्वम्
	मासीय	मासीवहि	मासीमहि
श्व०	माता	मातारौ	मातारः
	मातासे	मातासाथे	माताध्वे
	माताहे	मातास्वहे	मातास्महे
भ०	मास्यते	मास्येते	मास्यन्ते
	मास्यसे	मास्येथे	मास्यध्वे
	मास्ये	मास्यावहे	मास्यामहे
क्रि०	अमास्यत	अमास्येताम्	अमास्यन्त
	अमास्यथाः	अमास्येथाम्	अमास्यध्वम्
	अमास्ये	अमास्यावहि	अमास्यामहि

अथोदन्तावनिटौ च

1513 युंग्ङ् (यु) बन्धने

व०	युनाति	युनीतः	युनन्ति
	युनासि	युनीथः	युनीथ
	युनामि	युनीवः	युनीमः
ल०	युनीयात्	युनीयाताम्	युनीयुः
	युनीयाः	युनीयातम्	युनीयात
	युनीयाम्	युनीयाव	युनीयाम
प०	युनातु	युनीतात्	युनीताम्	युनन्तु
	युनीहि	युनीतात्	युनीतम्	युनीत
	युनानि	युनाव	युनाम
ह्य०	अयुनात्	अयुनीताम्	अयुनन्
	अयुनाः	अयुनीतम्	अयुनीत
	अयुनाम्	अयुनीव	अयुनाम
अ०	अयौषीत्	अयौष्टाम्	अयौषुः
	अयौषीः	अयौष्टम्	अयौष्ट
	अयौषम्	अयौष्व	अयौष्म
प०	युयाव	युयवतुः	युयुवुः
	युयविथ	युयोथ	युयुवथुः	युयुव
	युयाव	युयुव	युयुविव	युयुविम
आ०	यूयात्	यूयास्ताम्	यूयासुः
	यूयाः	यूयास्तम्	यूयास्त
	यूयासम्	यूयास्व	यूयास्म
श्व०	योता	योतारौ	योतारः
	योतासि	योतास्थः	योतास्थ
	योतास्मि	योतास्वः	योतास्मः
भ०	योष्यति	योष्यतः	योष्यन्ति
	योष्यसि	योष्यथः	योष्यथ
	योष्यामि	योष्यावः	योष्यामः
क्रि०	अयोष्यत्	अयोष्यताम्	अयोष्यन्
	अयोष्यः	अयोष्यतम्	अयोष्यत
	अयोष्यम्	अयोष्याव	अयोष्याम

व० युनीते युनाते युनते
युनीषे युनाथे युनीध्वे
युने युनीवहे युनीमहे

स० युनीत युनीयाताम् युनीरन्
युनीथाः युनीयाथाम् युनीध्वम्
युनीय युनीवहि युनीमहि

प० युनीताम् युनाताम् युनताम्
युनीष्व युनाथाम् युनीध्वम्
युनै युनावहै युनामहै

ह्य० अयुनीत अयुनाताम् अयुनत
अयुनीथाः अयुनाथाम् अयुनीध्वम्
अयुनि अयुनीवहि अयुनीमहि

अ० अयोष्ट अयोषाताम् अयोषत
अयोष्ठाः अयोषाथाम् अयोढ्वम् अयोढ्वम्
अयोषि अयोष्वहि अयोष्महि

प० युयुवे युयुवाते युयुविरे
युयुविषे युयुवाथे युयुविढ्वे युयुविध्वे
युयुवे युयुविवहे युयुविमहे

आ० योषीष्ट योषीयास्ताम् योषीरन्
योषीष्ठा योषीयास्थाम् योषीढ्वम्
योषीय योषीवहि योषीमहि

श्व० योता योतारौ योतारः
योतासे योतासाथे योताध्वे
योताहे योतास्वहे योतास्महे

भ० योष्यते योष्येते योष्यन्ते
योष्यसे योष्येथे योष्यध्वे
योष्ये योष्यावहे योष्यामहे

क्रि० अयोष्यत अयोष्येताम् अयोष्यन्त
अयोष्यथाः अयोष्येथाम् अयोष्यध्वम्
अयोष्ये अयोष्यावहि अयोष्यामहि

1514 स्कुंशू (स्कु) आप्रवणे

आप्रवणमुद्गरणम् 7

व० स्कुनाति स्कुनीतः स्कुनन्ति
स्कुनासि स्कुनीथः स्कुनीथ
स्कुनामि स्कुनीवः स्कुनीमः
स्कुनोति स्कुनुतः स्कुन्वन्ति इ०

स० स्कुनीयात् स्कुनीयाताम् स्कुनीयुः
स्कुनीयाः स्कुनीयातम् स्कुनीयात
स्कुनीयाम् स्कुनीयाव स्कुनीयाम
स्कुनुयात् स्कुनुयाताम् स्कुनुयुः इ०

प० स्कुनातु स्कुनीतात् स्कुनीताम् स्कुनन्तु
स्कुनीहि स्कुनीतात् स्कुनीतम् स्कुनीत
स्कुनानि स्कुनाव स्कुनाम
स्कुनोतु स्कुनुतात् स्कुनुताम् इ०

ह्य० अस्कुनात् अस्कुनीताम् अस्कुनन्
अस्कुनाः अस्कुनीतम् अस्कुनीत
अस्कुनाम् अस्कुनीव अस्कुनीम
अस्कुनोत् अस्कुनुताम् अस्कुन्वन् इ०

अ० अस्कौषीत् अस्कौष्टाम् अस्कौषुः
अस्कौषीः अस्कौष्टम् अस्कौष्ट
अस्कौषम् अस्कौष्व अस्कौष्म

प० चुस्काव चुस्कुवतुः चुस्कुवुः
चुस्कविथ चुस्कोथ चुस्कुवथुः चुस्कुव
चुस्काव चुस्कव चुस्कुविव चुस्कुविम

आ० स्कूयात् स्कूयास्ताम् स्कूयासुः
स्कूयाः स्कूयास्तम् स्कूयास्त
स्कूयासम् स्कूयास्व स्कूयास्म

श्व० स्कोता स्कोतारौ स्कोतारः
स्कोतासि स्कोतास्थः स्कोतास्थ
स्कोतास्मि स्कोतास्वः स्कोतास्मः

भ० स्कोष्यति स्कोष्यतः स्कोष्यन्ति
स्कोष्यसि स्कोष्यथः स्कोष्यथ
स्कोष्यामि स्कोष्यावः स्कोष्यामः

क्र० अस्कोष्यत् अस्कोष्यताम् अस्कोष्यन्
अस्कोष्यः अस्कोष्यतम् अस्कोष्यत
अस्कोष्यम् अस्कोष्याव अस्कोष्याम

प० स्कुनीते स्कुनाते स्कुनते
स्कुनीषे स्कुनाथे स्कुनीध्वे
स्कुने स्कुनीवहे स्कुनीमहे

स्कुनुते स्कुन्वाते स्कुन्वते
स्कुनुषे स्कुन्वाथे स्कुनुध्वे
स्कुन्वे स्कुनुवहे स्कुन्वहे स्कुनुमहे स्कुन्महे

ल० स्कुनीत स्कुनीयाताम् स्कुनीरन्
स्कुनीथाः स्कुनीयाथाम् स्कुनीध्वम्
स्कुनीय स्कुनीवहि स्कुनीमहि

स्कुन्वीत स्कुन्वीयाताम् स्कुन्वीरन्
स्कुन्वीथाः स्कुन्वीयाथाम् स्कुन्वीध्वम्
स्कुन्वीय स्कुन्वीवहि स्कुन्वीमहि

प० स्कुनीताम् स्कुनाताम् स्कुनताम्
स्कुनीष्व स्कुनाथाम् स्कुनीध्वम्
स्कुनै स्कुनावहै स्कुनामहै

स्कुनुताम् स्कुन्वाताम् स्कुन्वताम्
स्कुनुष्व स्कुन्वाथाम् स्कुनुध्वम्
स्कुनवै स्कुनवावहै स्कुनवामहै

ल० अस्कुनीत अस्कुनाताम् अस्कुनत
अस्कुनीथाः अस्कुनाथाम् अस्कुनीध्वम्
अस्कुनि अस्कुनीवहि अस्कुनीमहि

अस्कुनुत अस्कुन्वाताम् अस्कुन्वत
अस्कुनुथाः अस्कुन्वाथाम् अस्कुनुध्वम्
अस्कुन्वि अस्कुनुवहि अस्कुन्वहि
अस्कुनुमहि अस्कुन्महि

अ० अस्कोष्ट अस्कोषाताम् अस्कोषत
अस्कोष्ठाः अस्कोषाथाम् अस्कोढ्वम्
अस्कोढ्वम्
अस्कोषि अस्कोष्वहि अस्कोष्महि

प० चुस्कुवे चुस्कुवाते चुस्कुविरे
चुस्कुविषे चुस्कुवाथे चुस्कुविढ्वे-विध्वे
चुस्कुवे चुस्कुविवहे चुस्कुविमहे

आ० स्कोषीष्ट स्कोषीयास्ताम् स्कोषीरन्
स्कोषीष्ठाः स्कोषीयास्थाम् स्कोषीढ्वम्
स्कोषीय स्कोषीवहि स्कोषीमहि

प्र० स्कोता स्कोतारौ स्कोतारः
स्कोतासे स्कोतासाथे स्कोताध्वे
स्कोताहे स्कोतास्वहे स्कोतास्महे

भ० स्कोष्यते स्कोष्येते स्कोष्यन्ते
स्कोष्यसे स्कोष्येथे स्कोष्यध्वे
स्कोष्ये स्कोष्यावहे स्कोष्यामहे

क्रि० अस्कोष्यत अस्कोष्येताम् अस्कोष्यन्त
अस्कोष्यथाः अस्कोष्येथाम् अस्कोष्यध्वम्
अस्कोष्ये अस्कोष्यावहि अस्कोष्यामहि

अथोदन्तौ सेटौ च

1915 क्नूयृ (क्नु) शब्दे 8

प० क्नूनाति क्नूनीतः क्नूनन्ति
क्नूनासि क्नूनीथः क्नूनीथ
क्नूनामि क्नूनीवः क्नूनीमः

ल० क्नूनीयात् क्नूनीयाताम् क्नूनीयुः
क्नूनीयाः क्नूनीयातम् क्नूनीयात
क्नूनीयाम् क्नूनीयाव क्नूनीयाम

प० क्नूनातु क्नूनीतात् क्नूनीताम् क्नूनन्तु
क्नूनीहि क्नूनीतात् क्नूनीतम् क्नूनीत
क्नूनानि क्नूनाव क्नूनाम

ह्य० अक्नूनात् अक्नूनीताम् अक्नूनन्
अक्नूनाः अक्नूनीतम् अक्नूनीत
अक्नूनाम् अक्नूनीव अक्नूनीम

अ० अक्नाषीत् अक्नाविष्टाम् अक्नाविषुः
अक्नाषीः अक्नाविष्टम् अक्नाविष्ट
अक्नाविषम् अक्नाविष्व अक्नाविष्म

प० चुक्नाव चुक्नुवतुः चुक्नुवुः
चुक्नविथ चुक्नुवथुः चुक्नुव
चुक्नाव चुक्नव चुक्नुविव चुक्नुविम

आ० क्नूयात् क्नूयास्ताम् क्नूयासुः
क्नूयाः क्नूयास्तम् क्नूयास्त
क्नूयासम् क्नूयास्व क्नूयास्म

श्व० क्नविता क्नवितारौ क्नवितारः
क्नवितासि क्नवितास्थः क्नवितास्थ
क्नवितास्मि क्नवितास्वः क्नवितास्मः

भ० क्नविष्यति क्नविष्यतः क्नविष्यन्ति
क्नविष्यसि क्नविष्यथः क्नविष्यथ
क्नविष्यामि क्नविष्यावः क्नविष्यामः

अक्नविष्यत् अक्नविष्यताम् अक्नविष्यन्
क्नविष्यः अक्नविष्यतम् अक्नविष्यत
क्नविष्यम् अक्नविष्याव अक्नविष्याम

ते क्नूनाते क्नूनते
षे क्नूनाथे क्नूनीध्वे
क्नूनीवहे क्नूनीमहे

क्नूनीत क्नूनीयाताम् क्नूनीरन्
क्नूनीथाः क्नूनीयाथाम् क्नूनीध्वम्
क्नूनीय क्नूनीवहि क्नूनीमहि

प० क्नूनीताम् क्नूनाताम् क्नूनताम्
क्नूनीष्व क्नूनाथाम् क्नूनीध्वम्
क्नूनै क्नूनावहै क्नूनामहै

ह्य० अक्नूनीत अक्नूनाताम् अक्नूनत
अक्नूनीथाः अक्नूनाथाम् अक्नूनीध्वम्
अक्नूनि अक्नूनीवहि अक्नूनीमहि

अ० अक्नविष्ट अक्नविषाताम् अक्नविषत
अक्नविष्ठाः अक्नविषाताम् अक्नविड्ढ्वम्
अक्नविढ्वम् अक्नविध्वम्
अक्नविषि अक्नविष्वहि अक्नविष्महि

प० चुक्नुवे चुक्नुवाते चुक्नुविरे
चुक्नुविषे चुक्नुवाथे चुक्नुविध्वे चुक्नुविढ्वे
चुक्नुवे चुक्नुविवहे चुक्नुविमहे

आ० क्नविषीष्ट क्नविषीयास्ताम् क्नविषीरन्
क्नविषीष्ठाः क्नविषीयास्थाम् क्नविषीढ्वम् क्नविषीध्वम्
क्नविषीय क्नविषीवहि क्नविषीमहि

श्व० क्नविता क्नवितारौ क्नवितारः
क्नवितासे क्नवितासाथे क्नविताध्वे
क्नविताहे क्नवितास्वहे क्नवितास्महे

भ० क्नविष्यते क्नविष्येते क्नविष्यन्ते
क्नविष्यसे क्नविष्येथे क्नविष्यध्वे
क्नविष्ये क्नविष्यावहे क्नविष्यामहे

क्रि० अक्नविष्यत अक्नविष्येताम् अक्नविष्यत
अक्नविष्यथाः अक्नविष्येथाम् अक्नविष्यध्वम्
अक्नविष्ये अक्नविष्यावहि अक्नविष्यामहि

1516 द्रूग्रूश् (द्रू) हिंसायाम् 9

व० द्रूणाति द्रूणीतः द्रूणन्ति
द्रूणासि द्रूणीथः द्रूणीथ
द्रूणामि द्रूणीवः द्रूणीमः

स० द्रूणीयात् द्रूणीयाताम् द्रूणीयुः
द्रूणीयाः द्रूणीयातम् द्रूणीयात
द्रूणीयाम् द्रूणीयाव द्रूणीयाम

प० द्रूणातु द्रूणीतात् द्रूणीताम् द्रूणन्तु
द्रूणीहि द्रूणीतात् द्रूणीतम् द्रूणीत
द्रूणानि द्रूणाव द्रूणाम

ह्य० अद्रूणात् अद्रूणीताम् अद्रूणन
अद्रूणाः अद्रूणीतम् अद्रूणीत
अद्रूणाम् अद्रूणीव अद्रूणीम

अ० अद्राषीत् अद्राविष्टाम् अद्राविषुः
अद्राषीः अद्राविष्टम् अद्राविष्ट
अद्राविषम् अद्राविष्व अद्राविष्म

प० दुद्राव दुद्रुवतुः दुद्रुवुः
दुद्रविथ दुद्रुवथुः दुद्रुव
दुद्राव दुद्रव दुद्रुविव दुद्रुविम

आ० द्रूयात् द्रूयास्ताम् द्रूयासुः
द्रूयाः द्रूयास्तम् द्रूयास्त
द्रूयासम् द्रूयास्व द्रूयास्म

श्व० द्रविता द्रवितारौ द्रवितारः
द्रवितासि द्रवितास्थः द्रवितास्थ
द्रवितास्मि द्रवितास्वः द्रवितास्मः

भ० द्रविष्यति द्रविष्यतः द्रविष्यन्ति
द्रविष्यसि द्रविष्यथः द्रविष्यथ
द्रविष्यामि द्रविष्यावः द्रविष्यामः

क्रि० अद्रविष्यत् अद्रविष्यताम् अद्रविष्यन्
अद्रविष्यः अद्रविष्यतम् अद्रविष्यत
अद्रविष्यम् अद्रविष्याव अद्रविष्याम

व० द्रूणीते द्रूणाते द्रूणते
द्रूणीषे द्रूणाथे द्रूणीध्वे
द्रूणे द्रूणीवहे द्रूणीमहे

स० द्रूणीत द्रूणीयाताम् द्रूणीरन्
द्रूणीथाः द्रूणीयाथाम् णीध्वम्
द्रूणीय द्रूणीवहि द्रूणीमहि

प० द्रूणीताम् द्रूणाताम् द्रूणताम्
द्रूणीष्व द्रूणाथाम् द्रूणीध्वम्
द्रूणै द्रूणावहै द्रूणामहै

ह्य० अद्रूणीत अद्रूणाताम् अद्रूणत
अद्रूणीथाः अद्रूणाथाम् अद्रूणीध्वम्
अद्रूणि अद्रूणीवहि अद्रूणीमहि

अ० अद्रविष्ट अद्रविषाताम् अद्रविषत
अद्रविष्ठाः अद्रविषाथाम् अद्रविड्ढ्वम् अद्रविढ्वम्/ध्वम्
अद्रविषि अद्रविष्वहि अद्रविष्महि

प० दुद्रुवे दुद्रुवाते दुद्रुविरे
दुद्रुविषे दुद्रुवाथे दुद्रुविढ्वे दुद्रुविध्वे
दुद्रुवे दुद्रुविवहे दुद्रुविमहे

आ० द्रविषीष्ट द्रविषीयास्ताम् द्रविषीरन्
द्रविषीष्ठाः द्रविषीयास्थाम् द्रविषीढ्वम्-ध्वम्
द्रविषीय द्रविषीवहि द्रविषीमहि

श्व० द्रविता द्रवितारौ द्रवितारः
द्रवितासे द्रवितासाथे द्रविता
द्रविताहे द्रवितास्वहे द्रविता

भ० द्रविष्यते द्रविष्येते द्रविष्यन्ते
द्रविष्यसे द्रविष्येथे द्रविष्यध्वे
द्रविष्ये द्रविष्यावहे द्रविष्य

क्रि० अद्रविष्यत अद्रविष्येताम् अद्र
अद्रविष्यथाः अद्रविष्येथाम् अद्र
अद्रविष्ये अद्रविष्यावहि अद्र

अथ हान्तः सेट् च

1517 ग्रहीश् (ग्रह्) उपादाने ।

उपादानं स्वीकारः । 1

व०	गृह्णाति	गृह्णीतः	गृह्णन्ति
	गृह्णासि	गृह्णीथः	गृह्णीथ
	गृह्णामि	गृह्णीवः	गृह्णीमः
स०	गृह्णीयात्	गृह्णीयाताम्	गृह्णीयुः
	गृह्णीयाः	गृह्णीयातम्	गृह्णीयात
	गृह्णीयाम्	गृह्णीयाव	गृह्णीयाम
प०	गृह्णातु	गृह्णीतात्	गृह्णीताम्	गृह्णन्तु
	गृहाण	गृह्णीतात्	गृह्णीतम्	गृह्णीत
	गृह्णानि	गृह्णाव	गृह्णाम
ह्य०	अगृह्णात्	अगृह्णीताम्	अगृह्णन्
	अगृह्णाः	अगृह्णीतम्	अगृह्णीत
	अगृह्णाम्	अगृह्णीव	अगृह्णीम
अ०	अग्रहीत्	अग्रहीष्टाम्	अग्रहीषुः
	अग्रहीः	अग्रहीष्टम्	अग्रहीष्ट
	अग्रहीषम्	अग्रहीष्व	अग्रहीष्म
प०	जग्राह	जगृहतुः	जगृहुः
	जग्रहिथ	जगृहथुः	जगृह
	जग्राह	जग्रह	जगृहिव	जगृहिम
आ०	गृह्यात्	गृह्यास्ताम्	गृह्यासुः
	गृह्याः	गृह्यास्तम्	गृह्यास्त
	गृह्यासम्	गृह्यास्व	गृह्यास्म
श्व०	ग्रहीता	ग्रहीतारौ	ग्रहीतारः
	ग्रहीतासि	ग्रहीतास्थः	ग्रहीतास्थ
	ग्रहीतास्मि	ग्रहीतास्वः	ग्रहीतास्मः
भ०	ग्रहीष्यति	ग्रहीष्यतः	ग्रहीष्यन्ति
	ग्रहीष्यसि	ग्रहीष्यथः	ग्रहीष्यथ
	ग्रहीष्यामि	ग्रहीष्यावः	ग्रहीष्यामः
क्रि०	अग्रहीष्यत्	अग्रहीष्यताम्	अग्रहीष्यन्
	अग्रहीष्यः	अग्रहीष्यतम्	अग्रहीष्यत
	अग्रहीष्यम्	अग्रहीष्याव	अग्रहीष्याम

व०	गृह्णीते	गृह्णाते	गृह्णते
	गृह्णीषे	गृह्णाथे	गृह्णीध्वे
	गृह्णे	गृह्णीवहे	गृह्णीमहे
स०	गृह्णीत	गृह्णीयाताम्	गृह्णीरन्
	गृह्णीथाः	गृह्णीयाथाम्	गृह्णीध्वम्
	गृह्णीय	गृह्णीवहि	गृह्णीमहि
प०	गृह्णीताम्	गृह्णाताम्	गृह्णताम्
	गृह्णीष्व	गृह्णाथाम्	गृह्णीध्वम्
	गृह्णै	गृह्णावहै	गृह्णामहै
ह्य०	अगृह्णीत	अगृह्णाताम्	अगृह्णत
	अगृह्णीथाः	अगृह्णाथाम्	अगृह्णीध्वम्
	अगृह्णि	अगृह्णीवहि	अगृह्णीमहि
अ०	अग्रहीष्ट	अग्रहीषाताम्	अग्रहीषत
	अग्रहीष्ठाः	अग्रहीषाथाम्	अग्रहीढ्वम्-ढ्वम् ध्वम्
	अग्रहीषि	अग्रहीष्वहि	अग्रहीष्महि
प०	जगृहे	जगृहाते	जगृहिरे
	जगृहिषे	जगृहाथे	जगृहिढ्वे-ध्वे
	जगृहे	जगृहिवहे	जगृहिमहे
आ०	ग्रहीषीष्ट	ग्रहीषीयास्ताम्	ग्रहीषीरन्
	ग्रहीषीष्ठाः	ग्रहीषीयास्थाम्	ग्रहीषीढ्वम् ध्वम्
	ग्रहीषीय	ग्रहीषीवहि	ग्रहीषीमहि
श्व०	ग्रहीता	ग्रहीतारौ	ग्रहीतारः
	ग्रहीतासे	ग्रहीतासाथे	ग्रहीताध्वे
	ग्रहीताहे	ग्रहीतास्वहे	ग्रहीतास्महे
भ०	ग्रहीष्यते	ग्रहीष्येते	ग्रहीष्यन्ते
	ग्रहीष्यसे	ग्रहीष्येथे	ग्रहीष्यध्वे
	ग्रहीष्ये	ग्रहीष्यावहे	ग्रहीष्यामहे
क्रि०	अग्रहीष्यत	अग्रहीष्येताम्	अग्रहीष्यन्त
	अग्रहीष्यथाः	अग्रहीष्येथाम्	अग्रहीष्यध्वम्
	अग्रहीष्ये	अग्रहीष्यावहि	अग्रहीष्यामहि

अथ क्र्याद्यन्तर्गणः प्वादिः " प्वादेर्ह्रस्व इति ह्रस्वप्रयोजनः प्रदर्श्यते

तत्रोदन्तास्त्रयः सेटश्च

1518 पूञ् (पू) पवने। पवनं शुद्धिः।

व०	पुनाति	पुनीतः	पुनन्ति
	पुनासि	पुनीथः	पुनीथ
	पुनामि	पुनीवः	पुनीमः
स०	पुनीयात्	पुनीयाताम्	पुनीयुः
	पुनीयाः	पुनीयातम्	पुनीयात
	पुनीयाम्	पुनीयाव	पुनीयाम
प०	पुनातु	पुनीतात्	पुनीताम्	पुनन्तु
	पुनीहि	पुनीतात्	पुनीतम्	पुनीत
	पुनानि	पुनाव	पुनाम
ह्य०	अपुनात्	अपुनीताम्	अपुनन
	अपुनाः	अपुनीतम्	अपुनीत
	अपुनाम्	अपुनीव	अपुनीम
अ०	अपावीत्	अपाविष्टाम्	अपाविषुः
	अपावीः	अपाविष्टम्	अपाविष्ट
	अपाविषम्	अपाविष्व	अपाविष्म
प०	पुपाव	पुपुवतुः	पुपुवुः
	पुपविथ	पुपुवथुः	पुपुव
	पुपाव	पुपव	पुपुविव	पुपुविम
आ०	पूयात्	पूयास्ताम्	पूयासुः
	पूयाः	पूयास्तम्	पूयास्त
	पूयासम्	पूयास्व	पूयास्म
भ्व०	पविता	पवितारौ	पवितारः
	पवितासि	पवितास्थः	पवितास्थ
	पवितास्मि	पवितास्वः	पवितास्मः
भ०	पविष्यति	पविष्यतः	पविष्यन्ति
	पविष्यसि	पविष्यथः	पविष्यथ
	पविष्यामि	पविष्यावः	पविष्यामः
क्रि०	अपविष्यत्	अपविष्यताम्	अपविष्यन्
	अपविष्यः	अपविष्यतम्	अपविष्यत
	अपविष्यम्	अपविष्याव	अपविष्याम
व०	पुनीते	पुनाते	पुनते
	पुनीषे	पुनाथे	पुनीध्वे
	पुने	पुनीवहे	पुनीमहे
स०	पुनीत	पुनीयाताम्	पुनीरन्
	पुनीथाः	पुनीयाथाम्	पुनीध्वम्
	पुनीय	पुनीवहि	पुनीमहि
प०	पुनीताम्	पुनाताम्	पुनताम्
	पुनीष्व	पुनाथाम्	पुनीध्वम्
	पुने	पुनावहै	पुनामहै
ह्य०	अपुनीत	अपुनाताम्	अपुनत
	अपुनीथाः	अपुनाथाम्	अपुनीध्वम्
	अपुनि	अपुनीवहि	अपुनीमहि
अ०	अपविष्ट	अपविषाताम्	अपविषत
	अपविष्ठाः	अपविषाथाम्	अपविड्ढ्वम्
		अपविढ्वम्	अपविध्वम्
	अपविषि	अपविष्वहि	अपविष्महि
प०	पुपुवे	पुपुवाते	पुपुविरे
	पुपुविषे	पुपुवाथे	पुपुविढ्वे
	पुपुविध्वे	पुपुवे	पुपुविवहे	पुपुविमहे
आ०	पविषीष्ट	पविषीयास्ताम्	पविषीरन्
	पविषीष्ठाः	पविषीयास्ताम्	पविषीढ्वम्
			पविषीध्वम्
	पविषीय	पविषीवहि	पविषीमहि
भ्व०	पविता	पवितारौ	पवितारः
	पवितासे	पवितासाथे	पवितादध्वे
	पविताहे	पवितास्वहे	पवितास्महे
भ०	पविष्यते	पविष्येते	पविष्यन्ते
	पविष्यसे	पविष्येथे	पविष्यध्वे
	पविष्ये	पविष्यावहे	पविष्यामहे
क्रि०	अपविष्यत	अपविष्येताम्	अपविष्यन्त
	अपविष्यथाः	अपविष्येथाम्	अपविष्यध्वम्
	अपविष्ये	अपविष्यावहि	अपविष्यामहि

अथ प्वाद्यन्तर्गणा ल्वादिर्ल्वादेरिति नत्वार्थः प्रदर्श्यते

1519 लूञ् (लू) छेदने 12

व०	लुनाति	लुनीतः	लुनन्ति
	लुनासि	लुनीथः	लुनीथ
	लुनामि	लुनीवः	लुनीमः
स०	लुनीयात्	लुनीयाताम्	लुनीयुः
	लुनीयाः	लुनीयातम्	लुनीयात
	लुनीयाम्	लुनीयाव	लुनीयाम
प०	लुनातु	लुनीतात्	लुनीताम्	लुनन्तु
	लुनीहि	लुनीतात्	लुनीतम्	लुनीत
	लुनानि	लुनाव	लुनाम
ह्य०	अलुनात्	अलुनीताम्	अलुनन्
	अलुनाः	अलुनीतम्	अलुनीत
	अलुनाम्	अलुनीव	अलुनीम
अ०	अलावीत्	अलाविष्टाम्	अलाविषुः
	अलावीः	अलाविष्टम्	अलाविष्ट
	अलाविषम्	अलाविष्व	अलाविष्म
प०	लुलाव	लुलुवतुः	लुलुवुः
	लुलविथ	लुलुवथुः	लुलुव
	लुलाव	लुलुव	लुलुविव	लुलुविम
आ०	लूयात्	लूयास्ताम्	लूयासुः
	लूयाः	लूयास्तम्	लूयास्त
	लूयासम्	लूयास्व	लूयास्म
श्व०	लविता	लवितारौ	लवितारः
	लवितासि	लवितास्थः	लवितास्थ
	लवितास्मि	लवितास्वः	लवितास्मः
भ०	लविष्यति	लविष्यतः	लविष्यन्ति
	लविष्यसि	लविष्यथः	लविष्यथ
	लविष्यामि	लविष्यावः	लविष्यामः
क्रि०	अलविष्यत्	अलविष्यताम्	अलविष्यन्
	अलविष्यः	अलविष्यतम्	अलविष्यत
	अलविष्यम्	अलविष्याव	अलविष्याम

व०	लुनीते	लुनाते	लुनते
	लुनीषे	लुनाथे	लुनीध्वे
	लुने	लुनीवहे	लुनीमहे
स०	लुनीत	लुनीयाताम्	लुनीरन्
	लुनीथाः	लुनीयाथाम्	लुनीध्वम्
	लुनीय	लुनीवहि	लुनीमहि
प०	लुनीताम्	लुनाताम्	लुनताम्
	लुनीष्व	लुनाथाम्	लुनीध्वम्
	लुनै	लुनावहै	लुनामहै
ह्य०	अलुनीत	अलुनाताम्	अलुनत
	अलुनीथाः	अलुनाथाम्	अलुनीध्वम्
	अलुनि	अलुनीवहि	अलुनीमहि
अ०	अलविष्ट	अलविषाताम्	अलविषत
	अलविष्ठाः	अलविषाथाम्	अलविढ्वम् अलविढ्वम् अलविध्वम्
	अलविषि	अलविष्वहि	अलविष्महि
प०	लुलुवे	लुलुवाते	लुलुविरे
	लुलुविषे	लुलुवाथे	लुलुविढ्वे
	लुलुवे	लुलुविवहे	लुलुविमहे
आ०	लविषीष्ट	लविषीयास्ताम्	लविषीरन्
	लविषीष्ठाः	लविषीयास्थाम्	लविषीढ्वम् लविषीध्वम्
	लविषीय	लविषीवहि	लविषीमहि
श्व०	लविता	लवितारौ	लवितारः
	लवितासे	लवितासाथे	लवितास्वे
	लविताहे	लवितास्वहे	लवितास्महे
भ०	लविष्यते	लविष्येते	लविष्यन्ते
	लविष्यसे	लविष्येथे	लविष्यध्वे
	लविष्ये	लविष्यावहे	लविष्यामहे
क्रि०	अलविष्यत	अलविष्येताम्	अलविष्यन्त
	अलविष्यथाः	अलविष्येथाम्	अलविष्यध्वम्
	अलविष्ये	अलविष्यावहि	अलविष्यामहि

1520 धूञ् (धू) कम्पने 13

व० धुनाति धुनीतः धुनन्ति
धुनासि धुनीथः धुनीथ
धुनामि धुनीवः धुनीमः

स० धुनीयात् धुनीयाताम् धुनीयुः
धुनीयाः धुनीयातम् धुनीयात
धुनीयाम् धुनीयाव धुनीयाम

प० धुनातु धुनीतात् धुनीताम् धुनन्तु
धुनीहि धुनीतात् धुनीतम् धुनीत
धुनानि धुनाव धुनाम

ह्य० अधुनात् अधुनीताम् अधुनन्
अधुनाः अधुनीतम् अधुनीत
अधुनाम् अधुनीव अधुनीम

अ० अधावीत् अधाविष्टाम् अधाविषुः
अधावीः अधाविष्टम् अधाविष्ट
अधाविषम् अधाविष्व अधाविष्म

प० दुधाव दुधुवतुः दुधुवुः
दुधविथ दुधुवथुः दुधुव
दुधाव दुधुव दुधुविव दुधुविम

आ० धूयात् धूयास्ताम् धूयासुः
धूयाः धूयास्तम् धूयास्त
धूयासम् धूयास्व धूयास्म

श्व० धविता धवितारौ धवितारः
धवितासि धवितास्थः धवितास्थ
धवितास्मि धवितास्वः धवितास्मः
धोता धोतारौ धोतारः इ०

भ० धविष्यति धविष्यतः धविष्यन्ति
धविष्यसि धविष्यथः धविष्यथ
धविष्यामि धविष्यावः धविष्यामः
धोष्यति धोष्यतः धोष्यन्ति

क्रि० अधविष्यत् अधविष्यताम् अधविष्यन्
अधविष्यः अधविष्यतम् अधविष्यत
अधविष्यम् अधविष्याव अधविष्याम
अधोष्यत् अधोष्यताम् अधोष्यन्

व० धुनीते धुनाते धुनते
धुनीषे धुनाथे धुनीध्वे
धुने धुनीवहे धुनीमहे

स० धुनीत धुनीयाताम् धुनीरन्
धुनीथाः धुनीयाथाम् धुनीध्वम्
धुनीय धुनीवहि धुनीमहि

प० धुनीताम् धुनाताम् धुनताम्
धुनीष्व धुनाथाम् धुनीध्वम्
धुने धुनावहै धुनामहै

ह्य० अधुनीत अधुनाताम् अधुनत
अधुनीथाः अधुनाथाम् अधुनीध्वम्
अधुनि अधुनीवहि अधुनीमहि

अ० अधविष्ट अधविषाताम् अधविषत
अधविष्ठाः अधविषाथाम् अधविड्ढ्वम्
अधविढ्वम् अधविध्वम्
अधविषि अधविष्वहि अधविष्महि
अधोष्ट अधोषाताम् अधोषत इ०

प० दुधुवे दुधुवाते दुधुविरे
दुधुविषे दुधुवाथे दुधुविध्वे दुधुविढ्वे-ध्वे
दुधुवे दुधुविवहे दुधुविमहे

आ० धविषीष्ट धविषीयास्ताम् धविषीरन्
धविषीष्ठाः धविषीयास्थाम् धविषीढ्वम् ध्वम्
धविषीय धविषीवहि धविषीमहि
धोषीष्ट धोषीयास्ताम् धोषीरन् इ०

श्व० धविता धवितारौ धवितारः
धवितासे धवितासाथे धवितास्वे
धविताहे धवितास्वहे धवितास्महे
धोता धोतारौ धोतारः इ०

भ० धविष्यते धविष्येते धविष्यन्ते
धविष्यसे धविष्येथे धविष्यध्वे
धविष्ये धविष्यावहे धविष्यामहे
धोष्यते धोष्येते धोष्यन्ते इ०

क्रि० अधविष्यत अधविष्येताम् अधविष्यन्त
अधविष्यथाः अधविष्येथाम् अधविष्यध्वम्
अधविष्ये अधविष्यावहि अधविष्यामहि
अधोष्यत अधोष्येताम् अधोष्यन्त इ०

॥ अथ ऋदन्तास्त्रयः सेटश्च ॥

1521 स्तॄञ् (स्तॄ) आच्छादने 14

व० स्तृणाति स्तृणीतः स्तृणन्ति
स्तृणासि स्तृणीथः स्तृणीथ
स्तृणामि स्तृणीवः स्तृणीमः
स० स्तृणीयात् स्तृणीयाताम् स्तृणीयुः
स्तृणीयाः स्तृणीयातम् स्तृणीयात
स्तृणीयाम् स्तृणीयाव स्तृणीयाम
प० स्तृणातु स्तृणीतात् स्तृणीताम् स्तृणन्तु
स्तृणीहि स्तृणीतात् स्तृणीतम् स्तृणीत
स्तृणानि स्तृणाव स्तृणाम
ह्य० अस्तृणात् अस्तृणीताम् अस्तृणन्
अस्तृणाः अस्तृणीतम् अस्तृणीत
अस्तृणाम् अस्तृणीव अस्तृणीम
अ० अस्तारीत् अस्तारिष्टाम् अस्तारिषुः
अस्तारीः अस्तारिष्टम् अस्तारिष्ट
अस्तारिषम् अस्तारिष्व अस्तारिष्म
प० तस्तार तस्तरतुः तस्तरुः
तस्तरिथ तस्तरथुः तस्तर
तस्तार तस्तर तस्तरिव तस्तरिम
आ० स्तीर्यात् स्तीर्यास्ताम् स्तीर्यासुः
स्तीर्याः स्तीर्यास्तम् स्तीर्यास्त
स्तीर्यासम् स्तीर्यास्व स्तीर्यास्म
श्व० स्तरिता स्तरितारौ स्तरितारः
स्तरितासि स्तरितास्थः स्तरितास्थ
स्तरितास्मि स्तरितास्वः स्तरितास्मः
स्तरीता स्तरीतारौ स्तरीतारः इ०
भ० स्तरिष्यति स्तरिष्यतः स्तरिष्यन्ति
स्तरिष्यसि स्तरिष्यथः स्तरिष्यथ
स्तरिष्यामि स्तरिष्यावः स्तरिष्यामः
स्तरीष्यति स्तरीष्यतः स्तरीष्यन्ति
क्रि० अस्तरिष्यत् अस्तरिष्यताम् अस्तरिष्यन्
अस्तरिष्यः अस्तरिष्यतम् अस्तरिष्यत
अस्तरिष्यम् अस्तरिष्याव अस्तरिष्याम
अस्तरीष्यत् अस्तरीष्यताम् अस्तरीष्यन् इ०

व० स्तृणीते स्तृणाते स्तृणते
स्तृणीषे स्तृणाथे स्तृणीध्वे
स्तृणे स्तृणीवहे स्तृणीमहे
स० स्तृणीत स्तृणीयाताम् स्तृणीरन्
स्तृणीथाः स्तृणीयाथाम् स्तृणीध्वम्
स्तृणीय स्तृणीवहि स्तृणीमहि
प० स्तृणीताम् स्तृणाताम् स्तृणताम्
स्तृणीष्व स्तृणाथाम् स्तृणीध्वम्
स्तृणै स्तृणावहै स्तृणामहै
ह्य० अस्तृणीत अस्तृणाताम् अस्तृणत
अस्तृणीथाः अस्तृणाथाम् अस्तृणीध्वम्
अस्तृणि अस्तृणीवहि अस्तृणीमहि
अ० अस्तरिष्ट अस्तरिषाताम् अस्तरिषत
अस्तरिष्ठाः अस्तरिषाथाम् अस्तरिड्ढ्वम्
अस्तरिढ्वम् अस्तरिध्वम्
अस्तरिषि अस्तरिष्वहि अस्तरिष्महि
अस्तरीष्ट अस्तरीषाताम् अस्तरीषत इ०
अस्तीर्ष्ट अस्तीर्षाताम् अस्तीर्षत इ०
प० तस्तरे तस्तराते तस्तरिरे
तस्तरिषे तस्तराथे तस्तरिध्वे तस्तरिढ्वे
तस्तरे तस्तरिवहे तस्तरिमहे
आ० स्तरिषीष्ट स्तरिषीयास्ताम् स्तरिषीरन्
स्तरिषीष्ठाः स्तरिषीयाथाम् स्तरिषीढ्वम् ध्वम्
स्तरिषीय स्तरिषीवहि स्तरिषीमहि
स्तीर्षीष्ट स्तीर्षीयास्ताम् स्तीर्षीरन् इ०
श्व० स्तरिता स्तरितारौ स्तरितारः
स्तरितासे स्तरितासाथे स्तरिताध्वे
स्तरिताहे स्तरितास्वहे स्तरितास्महे
स्तरीता स्तरीतारौ स्तरीतारः इ०
भ० स्तरिष्यते स्तरिष्येते स्तरिष्यन्ते
स्तरिष्यसे स्तरिष्येथे स्तरिष्यध्वे
स्तरिष्ये स्तरिष्यावहे स्तरिष्यामहे
स्तरीष्यते स्तरीष्येते स्तरीष्यन्ते इ०
क्रि० अस्तरिष्यत अस्तरिष्येताम् अस्तरिष्यन्त
अस्तरिष्यथाः अस्तरिष्येथाम् अस्तरिष्यध्वम्
अस्तरिष्ये अस्तरिष्यावहि अस्तरिष्यामहि
अस्तरीष्यत अस्तरीष्येताम् अस्तरीष्यन्त इ०

1522 कृञ् (कृ) हिंसायाम् 15

व० कृणाति कृणीतः कृणन्ति
कृणासि कृणीथः कृणीथ
कृणामि कृणीवः कृणीमः
स० कृणीयात् कृणीयाताम् कृणीयुः
कृणीयाः कृणीयातम् कृणीयात
कृणीयाम् कृणीयाव कृणीयाम
प० कृणातु कृणीतात् कृणीताम् कृणन्तु
कृणीहि कृणीतात् कृणीतम् कृणीत
कृणानि कृणाव कृणाम
ह्य० अकृणात् अकृणीताम् अकृणन्
अकृणाः अकृणीतम् अकृणीत
अकृणाम् अकृणीव अकृणीम
अ० अकारीत् अकारिष्टाम् अकारिषुः
अकारीः अकारिष्टम् अकारिष्ट
अकारिषम् अकारिष्व अकारिष्म
प० चकार चकरतुः चकरुः
चकरिथ चकरथुः चकर
चकार चकर चकरिव चकरिम
आ० कीर्यात् कीर्यास्ताम् कीर्यासुः
कीर्याः कीर्यास्तम् कीर्यास्त
कीर्यासम् कीर्यास्व कीर्यास्म
श्व० करिता करितारौ करितारः
करितासि करितास्थः करितास्थ
करितास्मि करितास्वः करितास्मः
करीता करीतारौ करीतारः इ०
भ० करिष्यति करिष्यतः करिष्यन्ति
करिष्यसि करिष्यथः करिष्यथ
करिष्यामि करिष्यावः करिष्यामः
करीष्यति करीष्यतः करीष्यन्ति इ०
क्रि० अकरिष्यत् अकरिष्यताम् अकरिष्यन्
अकरिष्यः अकरिष्यतम् अकरिष्यत
अकरिष्यम् अकरिष्याव अकरिष्याम
अकरीष्यत् अकरीष्यताम् अकरीष्यन् इ०
व० कृणीते कृणाते कृणते
कृणीषे कृणाथे कृणीध्वे
कृणे कृणीवहे कृणीमहे
स० कृणीत कृणीयाताम् कृणीरन्
कृणीथाः कृणीयाथाम् कृणीध्वम्
कृणीय कृणीवहि कृणीमहि
प० कृणीताम् कृणाताम् कृणताम्
कृणीष्व कृणाथाम् कृणीध्वम्
कृणै कृणावहै कृणामहै
ह्य० अकृणीत अकृणाताम् अकृणत
अकृणीथाः अकृणाथाम् अकृणीध्वम्
अकृणि अकृणीवहि अकृणीमहि
अ० अकरिष्ट अकरिषाताम् अकरिषत
अकरिष्ठाः अकरिषाथाम् अकरिड्ढ्वम्
अकरिढ्वम् अकरिध्वम्
अकरिषि अकरिष्वहि अकरिष्महि
अकरीष्ट अकरीषाताम् अकरीषत इ०
अकीर्ष्ट अकीर्षाताम् अकीर्षत इ०
प० चकरे चकराते चकरिरे
चकरिषे चकराथे चकरिढ्वे चकरिध्वे
चकरे चकरिवहे चकरिमहे
आ० करिषीष्ट करिषीयास्ताम् करिषीरन्
करिषीष्ठाः करिषीयास्थाम् करिषीढ्वम् ध्वम्
करिषीय करिषीवहि करिषीमहि
कीर्षीष्ट कीर्षीयास्थाम् कीर्षीरन् इ०
श्व० करिता करितारौ करितारः
करितासे करितासाथे करिताध्वे
करिताहे करितास्वहे करितास्महे
करीता करीतारौ करीतारः इ०
भ० करिष्यते करिष्येते करिष्यन्ते
करिष्यसे करिष्येथे करिष्यध्वे
करिष्ये करिष्यावहे करिष्यामहे
करीष्यते करीष्येते करीष्यन्ते
क्रि० अकरिष्यत अकरिष्येताम् अकरिष्यन्त
अकरिष्यथाः अकरिष्येथाम् अकरिष्यध्वम्
अकरिष्ये अकरिष्यावहि अकरिष्यामहि
अकरीष्यत अकरीष्येताम् अकरीष्यन्त इ०

1523 वृञ् (वृ) वरणे 16

व० वृणाति वृणीतः वृणन्ति
वृणासि वृणीथः वृणीथ
वृणामि वृणीवः वृणीमः
स० वृणीयात् वृणीयाताम् वृणीयुः
वृणीयाः वृणीयातम् वृणीयात
वृणीयाम् वृणीयाव वृणीयाम
प० वृणातु वृणीतात् वृणीताम् वृणन्तु
वृणीहि वृणीतात् वृणीतम् वृणीत
वृणानि वृणाव वृणाम
ह्य० अवृणात् अवृणीताम् अवृणन्
अवृणाः अवृणीतम् अवृणीत
अवृणाम् अवृणीव अवृणीम
अ० अवारीत् अवारिष्टाम् अवारिषुः
अवारीः अवारिष्टम् अवारिष्ट
अवारिषम् अवारिष्व अवारिष्म
प० ववार ववरतुः ववरुः
ववरिथ ववरथुः ववर
ववार ववर ववरिव ववरिम
आ० वूर्यात् वूर्यास्ताम् वूर्यासुः
वूर्याः वूर्यास्तम् वूर्यास्त
वूर्यासम् वूर्यास्व वूर्यास्म
श्व० वरिता वरितारौ वरितारः
वरितासि वरितास्थः वरितास्थ
वरितास्मि वरितास्वः वरितास्मः
वरीता वरीतारौ वरीतारः इ०
भ० वरिष्यति वरिष्यतः वरिष्यन्ति
वरिष्यसि वरिष्यथः वरिष्यथ
वरिष्यामि वरिष्यावः वरिष्यामः
वरीष्यति वरीष्यतः वरीष्यन्ति इ०
क्रि० अवरिष्यत् अवरिष्यताम् अवरिष्यन्
अवरिष्यः अवरिष्यतम् अवरिष्यत
अवरिष्यम् अवरिष्याव अवरिष्याम
अवरीष्यत् अवरीष्यताम् अवरीष्यन् इ०
व० वृणीते वृणाते वृणते
वृणीषे वृणाथे वृणीध्वे
वृणे वृणीवहे वृणीमहे
स० वृणीत वृणीयाताम् वृणीरन्
वृणीथाः वृणीयाथाम् वृणीध्वम्
वृणीय वृणीवहि वृणीमहि
प० वृणीताम् वृणाताम् वृणताम्
वृणीष्व वृणाथाम् वृणीध्वम्
वृणै वृणावहै वृणामहै
ह्य० अवृणीत अवृणाताम् अवृणत
अवृणीथः अवृणाथाम् अवृणीध्वम्
अवृणि अवृणीवहि अवृणीमहि
अ० अवरिष्ट अवरिषाताम् अवरिषत
अवरिष्ठाः अवरिषाथाम् अवरिड्ढ्वम्
अवरिढ्वम् अवरिध्वम्
अवरिषि अवरिष्वहि अवरिष्महि
अवरीष्ट अवरीषाताम् अवरीषत इ०
अवृष्ट अवृषाताम् अवृषत इ०
प० ववरे ववराते ववरिरे
ववरिषे ववराथे ववरिध्वे ववरिढ्वे
ववरे ववरिवहे ववरिमहे
आ० वरिषीष्ट वरिषीयास्ताम् वरिषीरन्
वरिषीष्ठाः वरिषीयास्थाम् वरिषीढ्वम्
वरिषीध्वम्
वरिषीय वरिषीवहि वरिषीमहि
वृषीष्ट वृषीयास्ताम् वृषीरन् इ०
श्व० वरिता वरितारौ वरितारः
वरितासे वरितासाथे वरिताध्वे
वरिताहे वरितास्वहे वरितास्महे
वरीता वरीतारौ वरीतारः इ०
भ० वरिष्यते वरिष्येते वरिष्यन्ते
वरिष्यसे वरिष्येथे वरिष्यध्वे
वरिष्ये वरिष्यावहे वरिष्यामहे
वरीष्यते वरीष्येते वरीष्यन्ते इ०
क्रि० अवरिष्यत अवरिष्येताम् अवरिष्यन्त
अवरिष्यथाः अवरिष्येथाम् अवरिष्यध्वम्
अवरिष्ये अवरिष्यावहि अवरिष्यामहि
अवरीष्यत अवरीष्येताम् अवरीष्यन्त इ०

अथ परस्मैपदिष्वादन्तोऽनिट् च

1524 ज्यांश् (ज्या) हानौ । 7

॥ वयोहानावित्येके ॥

व०	जिनाति	जिनीतः	जिनन्ति
	जिनासि	जिनीथः	जिनीथ
	जिनामि	जिनीवः	जिनीमः
स०	जिनीयात्	जिनीयाताम्	जिनीयुः
	जिनीयाः	जिनीयातम्	जिनीयात
	जिनीयाम्	जिनीयाव	जिनीयाम
प०	जिनातु	जिनीतात् जिनीताम्	जिनन्तु
	जिनीहि	,, जिनीतम्	जिनीत
	जिनानि	जिनाव	जिनाम
ह्य०	अजिनात्	अजिनीताम्	अजिनन्
	अजिनाः	अजिनीतम्	अजिनीत
	अजिनाम्	अजिनीव	अजिनीम
अ०	अज्यासीत्	अज्यासिष्टाम्	अज्यासिषुः
	अज्यासीः	अज्यासिष्टम्	अज्यासिष्ट
	अज्यासिषम्	अज्यासिष्व	अज्यासिष्म
प०	जिज्यौ	जिज्यतुः	जिज्युः
	जिज्यिथ	जिज्यथ जिज्यथुः	जिज्य
	जिज्यौ	जिज्यिव	जिज्यिम
आ०	जीयात्	जीयास्ताम्	जीयासुः
	जीयाः	जीयास्तम्	जीयास्त
	जीयासम्	जीयास्व	जीयास्म
श्व०	ज्याता	ज्यातारौ	ज्यातारः
	ज्यातासि	ज्यातास्थः	ज्यातास्थ
	ज्यातास्मि	ज्यातास्वः	ज्यातास्मः
भ०	ज्यास्यति	ज्यास्यतः	ज्यास्यन्ति
	ज्यास्यसि	ज्यास्यथः	ज्यास्यथ
	ज्यास्यामि	ज्यास्यावः	ज्यास्यामः
क्रि०	अज्यास्यत्	अज्यास्यताम्	अज्यास्यन्
	अज्यास्यः	अज्यास्यतम्	अज्यास्यत
	अज्यास्यम्	अज्यास्याव	अज्यास्याम

अथेदन्ताश्चत्वारोऽनिटश्च

1525 रींश् (री) गतिरेषणयोः । रेषणं हिंसा । 18

व०	रिणाति	रिणीतः	रिणन्ति
	रिणासि	रिणीथः	रिणीथ
	रिणामि	रिणीवः	रिणीमः
स०	रिणीयात्	रिणीयाताम्	रिणीयुः
	रिणीयाः	रिणीयातम्	रिणीयात
	रिणीयाम्	रिणीयाव	रिणीयाम
प०	रिणातु	रिणीतात् रिणीताम्	रिणन्तु
	रिणीहि	रिणीतात् रिणीतम्	रिणीत
	रिणानि	रिणाव	रिणाम
ह्य०	अरिणात्	अरिणीताम्	अरिणन्
	अरिणाः	अरिणीतम्	अरिणीत
	अरिणाम्	अरिणीव	अरिणीम
अ०	अरैषीत्	अरैष्टाम्	अरैषुः
	अरैषीः	अरैष्टम्	अरैष्ट
	अरैषम्	अरैष्व	अरैष्म
प०	रिराय	रिर्यतुः	रिर्युः
	रिरयिथ	रिरेथ रिर्यथुः	रिर्य
	रिराय	रिरय रिर्यिव	रिर्यिम
आ०	रीयात्	रीयास्ताम्	रियासुः
	रीयाः	रीयास्तम्	रीयास्त
	रीयासम्	रीयास्व	रीयास्म
श्व०	रेता	रेतारौ	रेतारः
	रेतासि	रेतास्थः	रेतास्थ
	रेतास्मि	रेतास्वः	रेतास्मः
भ०	रेष्यति	रेष्यतः	रेष्यन्ति
	रेष्यसि	रेष्यथः	रेष्यथ
	रेष्यामि	रेष्यावः	रेष्यामः
क्रि०	अरेष्यत्	अरेष्यताम्	अरेष्यन्
	अरेष्यः	अरेष्यतम्	अरेष्यत
	अरेष्यम्	अरेष्याव	अरेष्याम

योऽनेकस्वरस्येति यत्वस्य बहिरङ्गत्वेन श्वादेरिति दीर्घमन्तरङ्गं प्रत्यसिद्धत्वात्पूर्वस्य दीर्घाभावे रियतुः ।

1526 लींश् (ली) श्लेषणे 19

व० लिनाति लिनीतः लिनन्ति
लिनासि लिनीथः लिनीथ
लिनामि लिनीवः लिनीमः

स० लिनीयात् लिनीयाताम् लिनीयुः
लिनीयाः लिनीयातम् लिनीयात
लिनीयाम् लिनीयाव लिनीयाम

प० लिनातु लिनीतात् लिनीताम् लिनन्तु
लिनीहि लिनीतात् लिनीतम् लिनीत
लिनानि लिनाव लिनाम

ह्य० अलिनात् अलिनीताम् अलिनन्
अलिनाः अलिनीतम् अलिनीत
अलिनाम् अलिनीव अलिनीम

अ० अलैषीत् अलैष्टाम् अलैषुः
अलैषीः अलैष्टम् अलैष्ट
अलैषम् अलैष्व अलैष्म
अलासीत् अलासिष्टाम् अलासिषुः इ०

प० लिलाय ललौ लिल्यतुः लिल्युः
लिलयिथ लिलेथ ललिथ ललाथ
लिल्यथुः लिल्य
लिलाय लिलय ललौ लिल्यिव लिल्यिम

आ० लीयात् लीयास्ताम् लीयासुः
लीयाः लीयास्तम् लीयास्त
लीयासम् लीयास्व लीयास्म

श्व० लाता लातारौ लातारः
लातासि लातास्थः लातास्थ
लातास्मि लातास्वः लातास्मः
लेता लेतारौ लेतारः इ०

भ० लेष्यति लेष्यतः लेष्यन्ति
लेष्यसि लेष्यथः लेष्यथ
लेष्यामि लेष्यावः लेष्यामः
लास्यति लास्यतः लास्यन्ति इ०

क्रि० अलेष्यत् अलेष्यताम् अलेष्यन्
अलेष्यः अलेष्यतम् अलेष्यत
अलेष्यम् अलेष्याव अलेष्याम
अलास्यत् अलास्यताम् अलास्यन् इ०

1527 व्लींश् (व्ली) वरणे 20

व० व्लिनाति व्लिनीतः व्लिनन्ति
व्लिनासि व्लिनीथः व्लिनीथ
व्लिनामि व्लिनीवः व्लिनीमः

स० व्लिनीयात् व्लिनीयाताम् व्लिनीयुः
व्लिनीयाः व्लिनीयातम् व्लिनीयात
व्लिनीयाम् व्लिनीयाव व्लिनीयाम

प० व्लिनातु व्लिनीतात् व्लिनीताम् व्लिनन्तु
व्लिनीहि व्लिनीतात् व्लिनीतम् व्लिनीत
व्लिनानि व्लिनाव व्लिनाम

ह्य० अव्लिनात् अव्लिनीताम् अव्लिनन्
अव्लिनाः अव्लिनीतम् अव्लिनीत
अव्लिनाम् अव्लिनीव अव्लिनीम

अ० अव्लषीत् अव्लेष्टाम् अव्लैषुः
अव्लषीः अव्लेष्टम् अव्लेष्ट
अव्लैषम् अव्लैष्व अव्लैष्म

प० विव्लाय विव्लियतुः विव्लियुः
विव्लयिथ विव्लेथ विव्लियथुः विव्लिय
विव्लाय विव्लय विव्लियिव विव्लियिम

आ० व्लीयात् व्लीयास्ताम् व्लीयासुः
व्लीयाः व्लीयास्तम् व्लीयास्त
व्लीयासम् व्लीयास्व व्लीयास्म

श्व० व्लेता व्लेतारौ व्लेतारः
व्लेतासि व्लेतास्थः व्लेतास्थ
व्लेतास्मि व्लेतास्वः व्लेतास्मः

भ० व्लेष्यति व्लेष्यतः व्लेष्यन्ति
व्लेष्यसि व्लेष्यथः व्लेष्यथ
व्लेष्यामि व्लेष्यावः व्लेष्यामः

क्रि० अव्लेष्यत् अव्लेष्यताम् अव्लेष्यन्
अव्लेष्यः अव्लेष्यतम् अव्लेष्यत
अव्लेष्यम् अव्लेष्याव अव्लेष्याम

1528 ल्वीश् (ल्वी) गतौ 21

व०	ल्विनाति	ल्विनीतः	ल्विनन्ति
	ल्विनासि	ल्विनीथः	ल्विनीथ
	ल्विनामि	ल्विनीवः	ल्विनीमः
स०	ल्विनीयात्	ल्विनीयाताम्	ल्विनीयुः
	ल्विनीयाः	ल्विनीयातम्	ल्विनीयात
	ल्विनीयाम्	ल्विनीयाव	ल्विनीयाम
प०	ल्विनातु	ल्विनीतात् ल्विनीताम्	ल्विनन्तु
	ल्विनीहि	,, ल्विनीतम्	ल्विनीत
	ल्विनानि	ल्विनाव	ल्विनाम
ह्य०	अल्विनात्	अल्विनीताम्	अल्विनन्
	अल्विनाः	अल्विनीतम्	अल्विनीत
	अल्विनाम्	अल्विनीव	अल्विनीम
अ०	अल्वैषीत्	अल्वैष्टाम्	अल्वैषुः
	अल्वैषीः	अल्वैष्टम्	अल्वैष्ट
	अल्वैषम्	अल्वैष्व	अल्वैष्म
प०	लिल्वाय	लिल्वियतुः	लिल्वियुः
	लिल्वयिथ, लिल्वेथ	लिल्वियथुः	लिल्विय
	लिल्वाय, लिल्वय	लिल्वियिव	लिल्वियिम
आ०	ल्वीयात्	ल्वीयास्ताम्	ल्वीयासुः
	ल्वीयाः	ल्वीयास्तम्	ल्वीयास्त
	ल्वीयासम्	ल्वीयास्व	ल्वीयास्म
श्व०	ल्वेता	ल्वेतारौ	ल्वेतारः
	ल्वेतासि	ल्वेतास्थः	ल्वेतास्थ
	ल्वेतास्मि	ल्वेतास्वः	ल्वेतास्मः
भ०	ल्वेष्यति	ल्वेष्यतः	ल्वेष्यन्ति
	ल्वेष्यसि	ल्वेष्यथः	ल्वेष्यथ
	ल्वेष्यामि	ल्वेष्यावः	ल्वेष्यामः
क्रि०	अल्वेष्यत्	अल्वेष्यताम्	अल्वेष्यन्
	अल्वेष्यः	अल्वेष्यतम्	अल्वेष्यत
	अल्वेष्यम्	अल्वेष्याव	अल्वेष्याम

1582-2 प्लीश् (प्ली) गतौ, श्लेषणे इत्येके पठन्ति.

व०	प्लिनाति	प्लिनीतः	प्लिनन्ति
	प्लिनासि	प्लिनीथः	प्लिनीथ
	प्लिनामि	प्लिनीवः	प्लिनीमः
स०	प्लिनीयात्	प्लिनीयाताम्	प्लिनीयुः
	प्लिनीयाः	प्लिनीयातम्	प्लिनीयात
	प्लिनीयाम्	प्लिनीयाव	प्लिनीयाम
प०	प्लिनातु	प्लिनीतात् प्लिनीताम्	प्लिनन्तु
	प्लिनीहि	, प्लिनीतम्	प्लिनीत
	प्लिनानि	प्लिनाव	प्लिनाम
ह्य०	अप्लिनात्	अप्लिनीताम्	अप्लिनन्
	अप्लिनाः	अप्लिनीतम्	अप्लिनीत
	अप्लिनाम्	अप्लिनीव	अप्लिनीम
अ०	अप्लौषीत्	अप्लौष्टाम्	अप्लौषुः
	अप्लौषीः	अप्लौष्टम्	अप्लौष्ट
	अप्लौषम्	अप्लौष्व	अप्लौष्म
प०	पिप्लाय	पिप्लियतुः	पिप्लियुः
	पिप्लयिथ पिप्लेथ	पिप्लियथुः	पिप्लिय
	पिप्लाय, पिप्लय	पिप्लियिव	पिप्लियिम
आ०	प्लीयात्	प्लीयास्ताम्	प्लीयासुः
	प्लीयाः	प्लीयास्तम्	प्लीयास्त
	प्लीयासम्	प्लीयास्व	प्लीयास्म
श्व०	प्लेता	प्लेतारौ	प्लेतारः
	प्लेतासि	प्लेतास्थः	प्लेतास्थ
	प्लेतास्मि	प्लेतास्वः	प्लेतास्मः
भ०	प्लेष्यति	प्लेष्यतः	प्लेष्यन्ति
	प्लेष्यसि	प्लेष्यथः	प्लेष्यथ
	प्लेष्यामि	प्लेष्यावः	प्लेष्यामः
क्रि०	अप्लेष्यत्	अप्लेष्यताम्	अप्लेष्यन्
	अप्लेष्यः	अप्लेष्यतम्	अप्लेष्यत
	अप्लेष्यम्	अप्लेष्याव	अप्लेष्याम

॥ अथ ऋदन्ता एकादश सेट्श्च ॥

1529 कॄञ् (कॄ) हिंसायाम् 22

व० कृणाति कृणीतः कृणन्ति
कृणासि कृणीथः कृणीथ
कृणामि कृणीवः कृणीमः
स० कृणीयात् कृणीयाताम् कृणीयुः
कृणीयाः कृणीयाताम् कृणीयात
कृणीयाम् कृणीयाव कृणीयाम
प० कृणातु कृणीतात् कृणीताम् कृणन्तु
कृणीहि ,, कृणीतम् कृणीत
कृणानि कृणाव कृणाम
ह्य० अकृणात् अकृणीताम् अकृणन्
अकृणाः अकृणीतम् अकृणीत
अकृणाम् अकृणीव अकृणीम
अ० अकारीत् अकारिष्टाम् अकारिषुः
अकारीः अकारिष्टम् अकारिष्ट
अकारिषम् अकारिष्व अकारिष्म
प० चकार चकरतुः चकरुः
चकरिथ चकरथुः चकर
चकार चकर चकरिव चकरिम
आ० कीर्यात् कीर्यास्ताम् कीर्यासुः
कीर्याः कीर्यास्तम् कीर्यास्त
कीर्यासम् कीर्यास्व कीर्यास्म
करिता करितारौ करितारः
करितासि करितास्थः करितास्थ
करितास्मि करितास्वः करितास्मः
करीता करीतारौ करीतारः इ०
करिष्यति करिष्यतः करिष्यन्ति
करिष्यसि करिष्यथः करिष्यथ
करिष्यामि करिष्यावः करिष्यामः
करीष्यति करीष्यतः करीष्यन्ति इ०
अकरिष्यत् अकरिष्यताम् अकरिष्यन्
अकरिष्यः अकरिष्यतम् अकरिष्यत
अकरिष्यम् अकरिष्याव अकरिष्याम
अकरीष्यत् अकरीष्यताम् अकरीष्यन् इ०

1530 मॄञ् (मॄ) हिंसायाम् 23

व० मृणाति मृणीतः मृणन्ति
मृणासि मृणीथः मृणीथ
मृणामि मृणीवः मृणीमः
स० मृणीयात् मृणीयाताम् मृणीयुः
मृणीयाः मृणीयातम् मृणीयात
मृणीयाम् मृणीयाव मृणीयाम
प० मृणातु मृणीतात् मृणीताम् मृणन्तु
मृणीहि ,, मृणीतम् मृणीत
मृणानि मृणाव मृणाम
ह्य० अमृणात् अमृणीताम् अमृणन्
अमृणाः अमृणीतम् अमृणीत
अमृणाम् अमृणीव अमृणीम
अ० अमारीत् अमारिष्टाम् अमारिषुः
अमारीः अमारिष्टम् अमारिष्ट
अमारिषम् अमारिष्व अमारिष्म
प० ममार ममरतुः ममरुः
ममरिथ ममरथुः ममर
ममार ममर ममरिव ममरिम
आ० मूर्यात् मूर्यास्ताम् मूर्यासुः
मूर्याः मूर्यास्तम् मूर्यास्त
मूर्यासम् मूर्यास्व मूर्यास्म
श्व० मरिता मरितारौ मरितारः
मरितासि मरितास्थः मरितास्थ
मरितास्मि मरितास्वः मरितास्मः
मरीता मरीतारौ मरीतारः इ०
भ० मरिष्यति मरिष्यतः मरिष्यन्ति
मरिष्यसि मरिष्यथः मरिष्यथ
मरिष्यामि मरिष्यावः मरिष्यामः
मरीष्यति मरीष्यत मरीष्यन्ति इ०
कि० अमरिष्यत् अमरिष्यताम् अमरिष्यन्
अमरिष्यः अमरिष्यतम् अमरिष्यत
अमरिष्यम् अमरिष्याव अमरिष्याम
अमरीष्यत् अमरीष्यताम् अमरीष्यन् इ०

1531 शृञ् (शॄ) हिंसायाम् 24

व०	शृणाति	शृणीतः	शृणन्ति
	शृणासि	शृणीथः	शृणीथ
	शृणामि	शृणीवः	शृणीमः
स०	शृणीयात्	शृणीयाताम्	शृणीयुः
	शृणीयाः	शृणीयातम्	शृणीयात
	शृणीयाम्	शृणीयाव	शृणीयाम
प०	शृणातु	शृणीतात्	शृणीताम्	शृणन्तु
	शृणीहि	,,	शृणीतम्	शृणीत
	शृणानि	शृणाव	शृणाम
ह्य०	अशृणात्	अशृणीताम्	अशृणन्
	अशृणाः	अशृणीतम्	अशृणीत
	अशृणाम्	अशृणीव	अशृणीम
अ०	अशारीत्	अशारिष्टाम्	अशारिषुः
	अशारीः	अशारिष्टम्	अशारिष्ट
	अशारिषम्	अशारिष्व	अशारिष्म
प०	शशार	शशरतुः	शशरुः
	शशरिथ	शशरथुः	शशर
	शशार	शशर	शशरिव	शशरिम
	शशार	शश्रतुः	शश्रुः इ०
आ०	शीर्यात्	शीर्यास्ताम्	शीर्यासुः
	शीर्याः	शीर्यास्तम्	शीर्यास्त
	शीर्यासम्	शीर्यास्व	शीर्यास्म
भ्व०	शरिता	शरितारौ	शरितारः
	शरितासि	शरितास्थः	शरितास्थ
	शरितास्मि	शरितास्वः	शरितास्मः
	शरीता	शरीतारौ	शरीतारः इ०
भ०	शरिष्यति	शरिष्यतः	शरिष्यन्ति
	शरिष्यसि	शरिष्यथः	शरिष्यथ
	शरिष्यामि	शरिष्यावः	शरिष्यामः
	शरीष्यति	शरीष्यतः	शरीष्यन्ति
क्रि०	अशरिष्यत्	अशरिष्यताम्	अशरिष्यन्
	अशरिष्यः	अशरिष्यतम्	अशरिष्यत
	अशरिष्यम्	अशरिष्याव	अशरिष्याम
	अशरीष्यत्	अशरीष्यताम्	अशरीष्यन् इ०

1532 पृञ् (पॄ) पालनपूरणयोः 25

व०	पृणाति	पृणीतः	पृणन्ति
	पृणासि	पृणीथः	पृणीथ
	पृणामि	पृणीवः	पृणीमः
स०	पृणीयात्	पृणीयाताम्	पृणीयुः
	पृणीयाः	पृणीयातम्	पृणीयात
	पृणीयाम्	पृणीयाव	पृणीयाम
प०	पृणातु	पृणीतात्	पृणीताम्	पृणन्तु
	पृणीहि	,,	पृणीतम्	पृणीत
	पृणानि	पृणाव	पृणाम
ह्य०	अपृणात्	अपृणीताम्	अपृणन्
	अपृणाः	अपृणीतम्	अपृणीत
	अपृणाम्	अपृणीव	अपृणीम
अ०	अपारीत्	अपारिष्टाम्	अपारिषुः
	अपारीः	अपारिष्टम्	अपारिष्ट
	अपारिषम्	अपारिष्व	अपारिष्म
प०	पपार	पपरतुः	पपरुः
	पपरिथ	पपरथुः	पपर
	पपार-पपर	पपरिव	पपरिम
	पपार	पप्रतुः	पप्रुः इ०
आ०	पूर्यात्	पूर्यास्ताम्	पूर्यासुः
	पूर्याः	पूर्यास्तम्	पूर्यास्त
	पूर्यासम्	पूर्यास्व	पूर्यास्म
भ्व०	परिता	परितारौ	परितारः
	परितासि	परितास्थः	परितास्थ
	परितास्मि	परितास्वः	परितास्मः
	परीता	परीतारौ	परीतारः इ०
भ०	परिष्यति	परिष्यतः	परिष्यन्ति
	परिष्यसि	परिष्यथः	परिष्यथ
	परिष्यामि	परिष्यावः	परिष्यामः
	परीष्यति	परीष्यतः	परीष्यन्ति
क्रि०	अपरिष्यत्	अपरिष्यताम्	अपरिष्यन्
	अपरिष्यः	अपरिष्यतम्	अपरिष्यत
	अपरिष्यम्	अपरिष्याव	अपरिष्याम
	अपरीष्यत्	अपरीष्यताम्	अपरीष्यन्

1533 बृञ् (बृ) भरणे । वरणे इत्यन्ये 26

व०	बृणाति	बृणीतः	बृणन्ति
	बृणासि	बृणीथः	बृणीथ
	बृणामि	बृणीवः	बृणीमः
स०	बृणीयात्	बृणीयाताम्	बृणीयुः
	बृणीयाः	बृणीयातम्	बृणीयात
	बृणीयाम्	बृणीयाव	बृणीयाम
प०	बृणातु-बृणीतात्	बृणीताम्	बृणन्तु
	बृणीहि ,,	बृणीतम्	बृणीत
	बृणानि	बृणाव	बृणाम
ह्य०	अबृणात्	अबृणीताम्	अबृणन्
	अबृणाः	अबृणीतम्	अबृणीत
	अबृणाम्	अबृणीव	अबृणीम
अ०	अबारीत्	अबारिष्टाम्	अबारिषुः
	अबारीः	अबारिष्टम्	अबारिष्ट
	अबारिषम्	अबारिष्व	अबारिष्म
प०	बबार	बबरतुः	बबरुः
	बबरिथ	बबरथुः	बबर
	बबार,बबर	बबरिव	बबरिम
आ०	बृर्यात्	बृर्यास्ताम्	बृर्यासुः
	बृर्याः	बृर्यास्तम्	बृर्यास्त
	बृर्यासम्	बृर्यास्व	बृर्यास्म
श्व०	बरिता	बरितारौ	बरितारः
	बरितासि	बरितास्थः	बरितास्थ
	बरितास्मि	बरितास्वः	बरितास्मः
	बरीता बरीतारौ बरीतारः इत्यादि		
भ०	बरिष्यति	बरिष्यतः	बरिष्यन्ति
	बरिष्यसि	बरिष्यथः	बरिष्यथ
	बरिष्यामि	बरिष्यावः	बरिष्यामः
	बरीष्यति बरीष्यतः बरीष्यन्ति इ०		
क्रि०	अबरिष्यत्	अबरिष्यताम्	अबरिष्यन्
	अबरिष्यः	अबरिष्यतम्	अबरिष्यत
	अबरिष्यम्	अबरिष्याव	अबरिष्याम
	अबरीष्यत् अबरीष्यताम् अबरीष्यन् इ०		

1534 भृञ् (भृ) भर्जने च । चकाराद्भरणे भर्जनं पाकः 27

व०	भृणाति	भृणीतः	भृणन्ति
	भृणासि	भृणीथः	भृणीथ
	भृणामि	भृणीवः	भृणीमः
स०	भृणीयात्	भृणीयाताम्	भृणीयुः
	भृणीयाः	भृणीयातम्	भृणीयात
	भृणीयाम्	भृणीयाव	भृणीयाम
प०	भृणातु भृणीतात्	भृणीताम्	भृणन्तु
	भृणीहि ,,	भृणीतम्	भृणीत
	भृणानि	भृणाव	भृणाम
ह्य०	अभृणात्	अभृणीताम्	अभृणन्
	अभृणाः	अभृणीतम्	अभृणीत
	अभृणाम्	अभृणीव	अभृणीम
अ०	अभारीत्	अभारिष्टाम्	अभारिषुः
	अभारीः	अभारिष्टम्	अभारिष्ट
	अभारिषम्	अभारिष्व	अभारिष्म
प०	बभार	बभरतुः	बभरुः
	बभरिथ	बभरथुः	बभर
	बभार,बभर	बभरिव	बभरिम
आ०	भूर्यात्	भूर्यास्ताम्	भूर्यासुः
	भूर्याः	भूर्यास्तम्	भूर्यास्त
	भूर्यासम्	भूर्यास्व	भूर्यास्म
श्व०	भरिता	भरितारौ	भरितारः
	भरितासि	भरितास्थः	भरितास्थ
	भरितास्मि	भरितास्वः	भरितास्मः
	भरीता भरीतारौ भरीतारः इत्यादि		
भ०	भरिष्यति	भरिष्यतः	भरिष्यन्ति
	भरिष्यसि	भरिष्यथः	भरिष्यथ
	भरिष्यामि	भरिष्यावः	भरिष्यामः
	भरीष्यति भरीष्यतः भरीष्यन्ति इ०		
क्रि०	अभरिष्यत्	अभरिष्यताम्	अभरिष्यन्
	अभरिष्यः	अभरिष्यतम्	अभरिष्यत
	अभरिष्यम्	अभरिष्याव	अभरिष्याम
	अभरीष्यत् अभरीष्यताम् अभरीष्यन् इ०		

1535 दॄश् (दॄ) विदारणे । 28

व० दृणाति दृणीतः दृणन्ति
दृणासि दृणीथः दृणीथ
दृणामि दृणीवः दृणीमः
स० दृणीयात् दृणीयाताम् दृणीयुः
दृणीयाः दृणीयातम् दृणीयात
दृणीयाम् दृणीयाव दृणीयाम
प० दृणातु दृणीतात् दृणीताम् दृणन्तु
दृणीहि ,, दृणीतम् दृणीत
दृणानि दृणाव दृणाम
ह्य० अदृणात् अदृणीताम् अदृणन्
अदृणाः अदृणीतम् अदृणीत
अदृणाम् अदृणीव अदृणीम
अ० अदारीत् अदारिष्टाम् अदारिषुः
अदारीः अदारिष्टम् अदारिष्ट
अदारिषम् अदारिष्व अदारिष्म
प० ददार ददरतुः ददरुः
ददरिथ ददरथुः ददर
ददार ददर ददरिव ददरिम
ददार ददरतुः ददरुः इ०
आ० दीर्यात् दीर्यास्ताम् दीर्यासुः
दीर्याः दीर्यास्तम् दीर्यास्त
दीर्यासम् दीर्यास्व दीर्यास्म
श्व० दरिता दरितारौ दरितारः
दरितासि दरितास्थः दरितास्थ
दरितास्मि दरितास्वः दरितास्मः
दरीता दरीतारौ दरीतारः इ०
भ० दरिष्यति दरिष्यतः दरिष्यन्ति
दरिष्यसि दरिष्यथः दरिष्यथ
दरिष्यामि दरिष्यावः दरिष्यामः
दरीष्यति दरीष्यतः दरीष्यन्ति इ०
क्रि० अदरिष्यत् अदरिष्यताम् अदरिष्यन्
अदरिष्यः अदरिष्यतम् अदरिष्यत
अदरिष्यम् अदरिष्याव अदरिष्याम
अदरीष्यत् अदरीष्यताम् अदरीष्यन् इ०

1536 जॄश् (जॄ) वयोहानौ । 29

व० जृणाति जृणीतः जृणन्ति
जृणासि जृणीथः जृणीथ
जृणामि जृणीवः जृणीमः
स० जृणीयात् जृणीयाताम् जृणीयुः
जृणीयाः जृणीयातम् जृणीयात
जृणीयाम् जृणीयाव जृणीयाम
प० जृणातु जृणीतात् जृणीताम् जृणन्तु
जृणीहि ,, जृणीतम् जृणीत
जृणानि जृणाव जृणाम
ह्य० अजृणात् अजृणीताम् अजृणन्
अजृणाः अजृणीतम् अजृणीत
अजृणाम् अजृणीव अजृणीम
अ० अजारीत् अजारिष्टाम् अजारिषुः
अजारीः अजारिष्टम् अजारिष्ट
अजारिषम् अजारिष्व अजारिष्म
अजरत् अजरताम् अजरन् इ०
प० जजार जजरतुः-जेरतुः जजरुः-जेरुः
जजरिथ-जेरिथ जजरथुः-जेरथुः जजर-जेर
जजार-जजरजजरिव-जेरिवजजरिम-जेरिम
आ० जीर्यात् जीर्यास्ताम् जीर्यासुः
जीर्याः जीर्यास्तम् जीर्यास्त
जीर्यासम् जीर्यास्व जीर्यास्म
श्व० जरिता जरितारौ जरितारः
जरितासि जरितास्थः जरितास्थ
जरितास्मि जरितास्वः जरितास्मः
जरीता जरीतारौ जरीतारः
भ० जरिष्यति जरिष्यतः जरिष्यन्ति
जरिष्यसि जरिष्यथः जरिष्यथ
जरिष्यामि जरिष्यावः जरिष्यामः
जरीष्यति जरीष्यतः जरीष्यन्ति इ०
क्रि० अजरिष्यत् अजरिष्यताम् अजरिष्यन्
अजरिष्यः अजरिष्यतम् अजरिष्यत
अजरिष्यम् अजरिष्याव अजरिष्याम
अजरीष्यत् अजरीष्यताम् अजरीष्यन् इ०

1537 नृश् (नृ) नये 30

व०	नृणाति	नृणीतः	नृणन्ति
	नृणासि	नृणीथः	नृणीथ
	नृणामि	नृणीवः	नृणीमः
स०	नृणीयात्	नृणीयाताम्	नृणीयुः
	नृणीयाः	नृणीयातम्	नृणीयात
	नृणीयाम्	नृणीयाव	नृणीयाम
प०	नृणातु	नृणीतात्	नृणीताम् नृणन्तु
	नृणीहि	,,	नृणीतम् नृणीत
	नृणानि	नृणाव	नृणाम
ह्य०	अनृणात्	अनृणीताम्	अनृणन्
	अनृणाः	अनृणीतम्	अनृणीत
	अनृणाम्	अनृणीव	अनृणीम
अ०	अनारीत्	अनारिष्टाम्	अनारिषुः
	अनारीः	अनारिष्टम्	अनारिष्ट
	अनारिषम्	अनारिष्व	अनारिष्म
प०	ननार	ननरतुः	ननरुः
	ननरिथ	ननरथुः	ननर
	ननार,ननर	ननरिव	ननरिम
आ०	नीर्यात्	नीर्यास्ताम्	नीर्यासुः
	नीर्याः	नीर्यास्तम्	नीर्यास्त
	नीर्यासम्	नीर्यास्व	नीर्यास्म
श्व०	नरिता	नरितारौ	नरितारः
	नरितासि	नरितास्थः	नरितास्थ
	नरितास्मि	नरितास्वः	नरितास्मः
	नरीता नरीतारौ नरीतारः इत्यादि		
भ०	नरिष्यति	नरिष्यतः	नरिष्यन्ति
	नरिष्यसि	नरिष्यथः	नरिष्यथ
	नरिष्यामि	नरिष्यावः	नरिष्यामः
	नरीष्यति नरीष्यतः नरीष्यन्ति इत्यादि		
क्रि०	अनरिष्यत्	अनरिष्यताम्	अनरिष्यन्
	अनरिष्यः	अनरिष्यतम्	अनरिष्यत
	अनरिष्यम्	अनरिष्याव	अनरिष्याम
	अनरीष्यत्	अनरीष्यताम्	अनरीष्यन् इ०

1538 गृश (गृ) शब्दे 31

व०	गृणाति	गृणीतः	गृणन्ति
	गृणासि	गृणीथः	गृणीथ
	गृणामि	गृणीवः	गृणीमः
स०	गृणीयात्	गृणीयाताम्	गृणीयुः
	गृणीयाः	गृणीयातम्	गृणीयात
	गृणीयाम	गृणीयाव	गृणीयाम
प०	गृणातु	गृणीतात्	गृणीताम् गृणन्तु
	गृणीहि	,,	गृणीतम् गृणीत
	गृणानि	गृणाव	गृणाम
ह्य०	अगृणात्	अगृणीताम्	अगृणन्
	अगृणाः	अगृणीतम्	अगृणीत
	अगृणाम्	अगृणीव	अगृणीम
अ०	अगारीत्	अगारिष्टाम्	अगारिषुः
	अगारीः	अगारिष्टम	अगारिष्ट
	अगारिषम्	अगारिष्व	अगारिष्म
प०	जगार	जगरतुः	जगरुः
	जगरिथ	जगरथुः	जगर
	जगार,जगर	जगरिव	जगरिम
आ०	गीर्यात्	गीर्यास्ताम्	गीर्यासुः
	गीर्याः	गीर्यास्तम्	गीर्यास्त
	गीर्यासम्	गीर्यास्व	गीर्यास्म
श्व०	गरिता	गरितारौ	गरितारः
	गरितासि	गरितास्थः	गरितास्थ
	गरितास्मि	गरितास्वः	गरितास्मः
	गरीता गरीतारौ गरीतारः इत्यादि		
भ०	गरिष्यति	गरिष्यतः	गरिष्यन्ति
	गरिष्यसि	गरिष्यथः	गरिष्यथ
	गरिष्यामि	गरिष्यावः	गरिष्यामः
	गरीष्यति गरीष्यतः गरीष्यन्ति इ०		
क्रि०	अगरिष्यत्	अगरिष्यताम्	अगरिष्यन्
	अगरिष्यः	अगरिष्यतम्	अगरिष्यत
	अगरिष्यम्	अगरिष्याव	अगरिष्याम
	अगरीष्यत्	अगरीष्यताम्	अगरीष्यन् इ०

1539 ऋ॒ (ऋ) गतौ 32

व०	ऋणाति	ऋणीतः	ऋणन्ति
	ऋणासि	ऋणीथः	ऋणीथ
	ऋणामि	ऋणीवः	ऋणीमः
स०	ऋणीयात्	ऋणीयाताम्	ऋणीयुः
	ऋणीयाः	ऋणीयातम्	ऋणीयात
	ऋणीयाम्	ऋणीयाव	ऋणीयाम
प०	ऋणातु	ऋणीतात्	ऋणीताम्	ऋणन्तु
	ऋणीहि	,,	ऋणीतम्	ऋणीत
	ऋणानि	ऋणाव	ऋणाम
ह्य०	आर्णात्	आर्णीताम्	आर्णन्
	आर्णाः	आर्णीतम्	आर्णीत
	आर्णाम्	आर्णीव	आर्णीम
अ०	आरीत्	आरिष्टाम्	आरिषुः
	आरीः	आरिष्टम्	आरिष्ट
	आरिषम्	आरिष्व	आरिष्म
प०	आर	आरतुः	आरुः
	आरिथ	आरथुः	आर
	आर	आरिव	आरिम

यद्यपि गुरुनाम्येति सूत्रवृत्तौ श्रीमद्भिः हेमचन्द्रसूरीश्वरैः, इङस्तु व्यपदेशिवद्भावाद्भवति । अयाञ्चक्रे इत्यभ्यधायि तदनुसारेणात्रापि अयाञ्चक्रे इत्यादिना भवितव्यम्, तथापि, तैरेव स्वोपज्ञपारायणे आर इत्यादीनि रूपाण्यभिहितानि । तत्रेदं भावयामि एवंविधस्थले व्यपदेशिवद्भावो नेष्टः पारायणकृताम्, अत एवायाञ्चक्रे इत्यत्र न्यासकृतोक्तम्, पारायणकृतां व्यपदेशिवद्भावो नेष्टस्तन्मते ईये इत्येव भवति । सूत्रवृत्तौ तु अयाञ्चक्रे इति प्रदर्शनं मतान्तरसंग्रहादिति निमित्तकमिति ।

आ०	ईयात्	ईयास्ताम्	ईयासुः
	ईयाः	ईयास्तम्	ईयास्त
	ईयासम्	ईयास्व	ईयास्म
प्र०	अरिता	अरितारौ	अरितारः
	अरितासि	अरितास्थः	अरितास्थ
	अरितास्मि	अरितास्वः	अरितास्मः
	अरीता	अरीतारौ	अरीतारः
	अरीतासि	अरीतास्थः	अरीतास्थ
	अरीतास्मि	अरीतास्वः	अरीतास्मः
भ०	अरिष्यति	अरिष्यतः	अरिष्यन्ति
	अरिष्यसि	अरिष्यथः	अरिष्यथ
	अरिष्यामि	अरिष्यावः	अरिष्यामः
	अरीष्यति	अरीष्यतः	अरीष्यन्ति
	अरीष्यसि	अरीष्यथः	अरीष्यथ
	अरीष्यामि	अरीष्यावः	अरीष्यामः
क्रि०	आरिष्यत्	आरिष्यताम्	आरिष्यन्
	आरिष्यः	आरिष्यतम्	आरिष्यत
	आरिष्यम्	आरिष्याव	आरिष्याम
	आरीष्यत्	आरीष्यताम्	आरीष्यन्
	आरीष्यः	आरीष्यतम्	आरीष्यत
	आरीष्यम्	आरीष्याव	आरीष्याम

आशिषि क्यङ्यङाशीय इत्यत्र ह्रस्वस्य ऋधातोर्ग्रहणान्न गुणः, अत एव धातुपारायणे क्ये ईर्यते ।

प्लादिल्वादिश्च वृत् वर्त्तितः सम्पूर्ण इत्यर्थः, अथ परस्मैपदिषु एवादन्तोऽनिट् च ।

1540 ज्ञांशु (ज्ञा)अवबोधने 33

व०	जानाति	जानीतः	जानन्ति
	जानासि	जानीथः	जानीथ
	जानामि	जानीवः	जानीमः
स०	जानीयात्	जानीयाताम्	जानीयुः
	जानीयाः	जानीयातम्	जानीयात
	जानीयाम्	जानीयाव	जानीयाम
प०	जानातु-जानीतात्	जानीताम्	जानन्तु
	जानीहि	,, जानीतम्	जानीत
	जानानि	जानाव	जानाम
ह्य०	अजानात्	अजानीताम्	अजानन्
	अजानाः	अजानीतम्	अजानीत
	अजानाम्	अजानीव	अजानीम
अ०	अज्ञासीत्	अज्ञासिष्टाम्	अज्ञासिषुः
	अज्ञासीः	अज्ञासिष्टम्	अज्ञासिष्ट
	अज्ञासिषम्	अज्ञासिष्व	अज्ञासिष्म
प०	जज्ञौ	जज्ञतुः	जज्ञुः
	जज्ञिथ-जज्ञाथ	जज्ञथुः	जज्ञ
	जज्ञौ	जज्ञिव	जज्ञिम
आ०	ज्ञायात्	ज्ञायास्ताम्	ज्ञायासुः
	ज्ञायाः	ज्ञायास्तम्	ज्ञायास्त
	ज्ञायासम्	ज्ञायास्व	ज्ञायास्म
	ज्ञेयात्	ज्ञेयास्ताम्	ज्ञेयासुः
भ्व०	ज्ञाता	ज्ञातारौ	ज्ञातारः
	ज्ञातासि	ज्ञातास्थः	ज्ञातास्थ
	ज्ञातास्मि	ज्ञातास्वः	ज्ञातास्मः
भ०	ज्ञास्यति	ज्ञास्यतः	ज्ञास्यन्ति
	ज्ञास्यसि	ज्ञास्यथः	ज्ञास्यथ
	ज्ञास्यामि	ज्ञास्यावः	ज्ञास्यामः
क्रि०	अज्ञास्यत्	अज्ञास्यताम्	अज्ञास्यन्
	अज्ञास्यः	अज्ञास्यतम्	अज्ञास्यत
	अज्ञास्यम्	अज्ञास्याव	अज्ञास्याम

अथेदन्तोऽनिट् च

1541 क्षिंषशु (क्षि) हिंसायाम् 34

व०	क्षिणाति	क्षिणीतः	क्षिणन्ति
	क्षिणासि	क्षिणीथः	क्षिणीथ
	क्षिणामि	क्षिणीवः	क्षिणीमः
स०	क्षिणीयात्	क्षिणीयाताम्	क्षिणीयुः
	क्षिणीयाः	क्षिणीयातम्	क्षिणीयात
	क्षिणीयाम्	क्षिणीयाव	क्षिणीयाम
प०	क्षिणातु-क्षिणीतात्	क्षिणीताम्	क्षिणन्तु
	क्षिणीहि	,, क्षिणीतम्	क्षिणीत
	क्षिणानि	क्षिणाव	क्षिणाम
ह्य०	अक्षिणात्	अक्षिणीताम्	अक्षिणन्
	अक्षिणाः	अक्षिणीतम्	अक्षिणीत
	अक्षिणाम्	अक्षिणीव	अक्षिणीम
अ०	अक्षैषीत्	अक्षैष्टाम्	अक्षैषुः
	अक्षैषीः	अक्षैष्टम्	अक्षैष्ट
	अक्षैषम्	अक्षैष्व	अक्षैष्म
प०	चिक्षाय	चिक्षियतुः	चिक्षियुः
	चिक्षयिथ चिक्षेथ	चिक्षियथुः	चिक्षिय
	चिक्षाय चिक्षय	चिक्षियिव	चिक्षियिम
आ०	क्षीयात्	क्षीयास्ताम्	क्षीयासुः
	क्षीयाः	क्षीयास्तम्	क्षीयास्त
	क्षीयासम्	क्षीयास्व	क्षीयास्म
भ्व०	क्षेता	क्षेतारौ	क्षेतारः
	क्षेतासि	क्षेतास्थः	क्षेतास्थ
	क्षेतास्मि	क्षेतास्वः	क्षेतास्मः
भ०	क्षेष्यति	क्षेष्यतः	क्षेष्यन्ति
	क्षेष्यसि	क्षेष्यथः	क्षेष्यथ
	क्षेष्यामि	क्षेष्यावः	क्षेष्यामः
क्रि०	अक्षेष्यत्	अक्षेष्यताम्	अक्षेष्यन्
	अक्षेष्यः	अक्षेष्यतम्	अक्षेष्यत
	अक्षेष्यम्	अक्षेष्याव	अक्षेष्याम

1542 व्रींश् (व्री) वरणे - 35

व०	व्रीणाति	व्रीणीतः	व्रीणन्ति
	व्रीणासि	व्रीणीथः	व्रीणीथ
	व्रीणामि	व्रीणीवः	व्रीणीमः
स०	व्रीणीयात्	व्रीणीयाताम्	व्रीणीयुः
	व्रीणीयाः	व्रीणीयातम्	व्रीणीयात
	व्रीणीयाम्	व्रीणीयाव	व्रीणीयाम
प०	व्रीणातु	व्रीणीतात् व्रीणीताम्	व्रीणन्तु
	व्रीणीहि	,, व्रीणीतम्	व्रीणीत
	व्रीणानि	व्रीणाव	व्रीणाम
ह्य	अव्रीणात्	अव्रीणीताम्	अव्रीणन्
	अव्रीणाः	अव्रीणीतम्	अव्रीणीत
	अव्रीणाम्	अव्रीणीव	अव्रीणीम
अ०	अव्रैषीत्	अव्रैष्टाम्	अव्रैषुः
	अव्रैषीः	अव्रैष्टम्	अव्रैष्ट
	अव्रैषम्	अव्रैष्व	अव्रैष्म
प०	विव्राय	विव्रियतुः	विव्रियुः
	विव्रयिथ, विव्रेथ	विव्रियथुः	विव्रिय
	विव्राय, विव्रय	विव्रियिव	विव्रियिम
आ०	व्रीयात्	व्रीयास्ताम्	व्रीयासुः
	व्रीयाः	व्रीयास्तम्	व्रीयास्त
	व्रीयासम्	व्रीयास्व	व्रीयास्म
श्व०	व्रेता	व्रेतारौ	व्रेतारः
	व्रेतासि	व्रेतास्थः	व्रेतास्थ
	व्रेतास्मि	व्रेतास्वः	व्रेतास्मः
भ०	व्रेष्यति	व्रेष्यतः	व्रेष्यन्ति
	व्रेष्यसि	व्रेष्यथः	व्रेष्यथ
	व्रेष्यामि	व्रेष्यावः	व्रेष्यामः
क्रि०	अव्रेष्यत्	अव्रेष्यताम्	अव्रेष्यन्
	अव्रेष्यः	अव्रेष्यतम्	अव्रेष्यत
	अव्रेष्यम्	अव्रेष्याव	अव्रेष्याम

1543 भ्रींश् (भ्री) भरणे 36

व०	भ्रीणाति	भ्रीणीतः	भ्रीणन्ति
	भ्रीणासि	भ्रीणीथः	भ्रीणीथ
	भ्रीणामि	भ्रीणीवः	भ्रीणीमः
स०	भ्रीणीयात्	भ्रीणीयाताम्	भ्रीणीयुः
	भ्रीणीयाः	भ्रीणीयातम्	भ्रीणीयात
	भ्रीणीयाम्	भ्रीणीयाव	भ्रीणीयाम
प०	भ्रीणातु	भ्रीणीतात् भ्रीणीताम्	भ्रीणन्तु
	भ्रीणीहि	,, भ्रीणीतम्	भ्रीणीत
	भ्रीणानि	भ्रीणाव	भ्रीणाम
ह्य	अभ्रीणात्	अभ्रीणीताम्	अभ्रीणन्
	अभ्रीणाः	अभ्रीणीतम्	अभ्रीणीत
	अभ्रीणाम्	अभ्रीणीव	अभ्रीणीम
अ०	अभ्रैषीत्	अभ्रैष्टाम्	अभ्रैषुः
	अभ्रैषीः	अभ्रैष्टम्	अभ्रैष्ट
	अभ्रैषम्	अभ्रैष्व	अभ्रैष्म
प०	बिभ्राय	बिभ्रियतुः	बिभ्रियुः
	बिभ्रयिथ, बिभ्रेथ	बिभ्रियथुः	बिभ्रिय
	बिभ्राय, बिभ्रय	बिभ्रियिव	बिभ्रियिम
आ०	भ्रीयात्	भ्रीयास्ताम्	भ्रीयासुः
	भ्रीयाः	भ्रीयास्तम्	भ्रीयास्त
	भ्रीयासम्	भ्रीयास्व	भ्रीयास्म
श्व०	भ्रेता	भ्रेतारौ	भ्रेतारः
	भ्रेतासि	भ्रेतास्थः	भ्रेतास्थ
	भ्रेतास्मि	भ्रेतास्वः	भ्रेतास्मः
भ०	भ्रेष्यति	भ्रेष्यतः	भ्रेष्यन्ति
	भ्रेष्यसि	भ्रेष्यथः	भ्रेष्यथ
	भ्रेष्यामि	भ्रेष्यावः	भ्रेष्यामः
क्रि०	अभ्रेष्यत्	अभ्रेष्यताम्	अभ्रेष्यन्
	अभ्रेष्यः	अभ्रेष्यतम्	अभ्रेष्यत
	अभ्रेष्यम्	अभ्रेष्याव	अभ्रेष्याम

॥ अथ ठान्तः सेट् च ॥

1544. हेठृ (हेठ्) भूतप्रादुर्भावे । भूतप्रादुर्भावोऽतिक्रान्तोत्पत्तिः 37

व० हेठ्णाति हेठ्णीतः हेठ्णन्ति
हेठ्णासि हेठ्णीथः हेठ्णीथ
हेठ्णामि हेठ्णीवः हेठ्णीमः

स० हेठ्णीयात् हेठ्णीयाताम् हेठ्णीयुः
हेठ्णीयाः हेठ्णीयातम् हेठ्णीयात
हेठ्णीयाम् हेठ्णीयाव हेठ्णीयाम

प० हेठ्णातु हेठ्णीतात् हेठ्णीताम् हेठ्णन्तु
हेठाण ,, हेठ्णीतम् हेठ्णीत
हेठ्णानि हेठ्णाव हेठ्णाम

ह्य० अहेठ्णात् अहेठ्णीताम् अहेठ्णन्
अहेठ्णाः अहेठ्णीतम् अहेठ्णीत
अहेठ्णाम् अहेठ्णीव अहेठ्णीम

अ० अहेठीत् अहेठिष्टाम् अहेठिषुः
अहेठीः अहेठिष्टम् अहेठिष्ट
अहेठिषम् अहेठिष्व अहेठिष्म

प० जिहेठ जिहेठतुः जिहेठुः
जिहेठिथ जिहेठथुः जिहेठ
जिहेठ जिहेठिव जिहेठिम

आ० हेठ्यात् हेठ्यास्ताम् हेठ्यासुः
हेठ्याः हेठ्यास्तम् हेठ्यास्त
हेठ्यासम् हेठ्यास्व हेठ्यास्म

श्व० हेठिता हेठितारौ हेठितारः
हेठितासि हेठितास्थः हेठितास्थ
हेठितास्मि हेठितास्वः हेठितास्मः

भ० हेठिष्यति हेठिष्यतः हेठिष्यन्ति
हेठिष्यसि हेठिष्यथः हेठिष्यथ
हेठिष्यामि हेठिष्यावः हेठिष्यामः

क्रि० अहेठिष्यत् अहेठिष्यताम् अहेठिष्यन्
अहेठिष्यः अहेठिष्यतम् अहेठिष्यत
अहेठिष्यम् अहेठिष्याव अहेठिष्याम

॥ अथ डान्तः सेट् च ॥

1545. मृडृ (मृड्) सुखने 38

व० मृड्णाति मृड्णीतः मृड्णन्ति
मृड्णासि मृड्णीथः मृड्णीथ
मृड्णामि मृड्णीवः मृड्णीमः

स० मृड्णीयात् मृड्णीयाताम् मृड्णीयुः
मृड्णीयाः मृड्णीयातम् मृड्णीयात
मृड्णीयाम् मृड्णीयाव मृड्णीयाम

प० मृड्णातु मृड्णीतात् मृड्णीताम् मृड्णन्तु
मृडाण ,, मृड्णीतम् मृड्णीत
मृड्णानि मृड्णाव मृड्णाम

ह्य० अमृड्णात् अमृड्णीताम् अमृड्णन्
अमृड्णाः अमृड्णीतम् अमृड्णीत
अमृड्णाम् अमृड्णीव अमृड्णीम

अ० अमर्डीत् अमर्डिष्टाम् अमर्डिषुः
अमर्डीः अमर्डिष्टम् अमर्डिष्ट
अमर्डिषम् अमर्डिष्व अमर्डिष्म

प० ममर्ड ममृडतुः ममृडुः
ममर्डिथ ममृडथुः ममृड
ममर्ड ममृडिव ममृडिम

आ० मृड्यात् मृड्यास्ताम् मृड्यासुः
मृड्याः मृड्यास्तम् मृड्यास्त
मृड्यासम् मृड्यास्व मृड्यास्म

श्व० मर्डिता मर्डितारौ मर्डितारः
मर्डितासि मर्डितास्थः मर्डितास्थ
मर्डितास्मि मर्डितास्वः मर्डितास्मः

भ० मर्डिष्यति मर्डिष्यतः मर्डिष्यन्ति
मर्डिष्यसि मर्डिष्यथः मर्डिष्यथ
मर्डिष्यामि मर्डिष्यावः मर्डिष्यामः

क्रि० अमर्डिष्यत् अमर्डिष्यताम् अमर्डिष्यन्
अमर्डिष्यः अमर्डिष्यतम् अमर्डिष्यत
अमर्डिष्यम् अमर्डिष्याव अमर्डिष्याम

अथ थान्ताश्चत्वारः सेटश्च

1546 श्रन्थश् (श्रन्थ् मोचन-प्रतिहर्षणयोः 39

व० श्रथ्नाति श्रथ्नीतः श्रथ्नन्ति
श्रथ्नासि श्रथ्नीथः श्रथ्नीथ
श्रथ्नामि श्रथ्नीवः श्रथ्नीमः

स० श्रथ्नीयात् श्रथ्नीयाताम् श्रथ्नीयुः
श्रथ्नीयाः श्रथ्नीयातम् श्रथ्नीयात
श्रथ्नीयाम् श्रथ्नीयाव श्रथ्नीयाम

प० श्रथ्नातु-श्रथ्नीतात् श्रथ्नीताम् श्रथ्नन्तु
श्रथान ,, श्रथ्नीतम् श्रथ्नीत
श्रथ्नानि श्रथ्नाव श्रथ्नाम

ह० अश्रथ्नात् अश्रथ्नीताम् अश्रथ्नन्
अश्रथ्नाः अश्रथ्नीतम् अश्रथ्नीत
अश्रथ्नाम् अश्रथ्नीव अश्रथ्नीम

अ० अश्रन्थीत् अश्रन्थिष्टाम् अश्रन्थिषुः
अश्रन्थीः अश्रन्थिष्टम् अश्रन्थिष्ट
अश्रन्थिषम् अश्रन्थिष्व अश्रन्थिष्म

प० शश्रन्थ शश्रन्थतुः-श्रेथतुः शश्रन्थुः-श्रेथुः
शश्रन्थिथ-श्रेथिथ शश्रन्थथुः-श्रेथथुः शश्रन्थ-श्रेथ
शश्रन्थ शश्रन्थिव-श्रेथिव शश्रन्थिम-श्रेथिम

आ० श्रथ्यात् श्रथ्यास्ताम् श्रथ्यासुः
श्रथ्याः श्रथ्यास्तम् श्रथ्यास्त
श्रथ्यासम् श्रथ्यास्व श्रथ्यास्म

श्व० श्रन्थिता श्रन्थितारौ श्रन्थितारः
श्रन्थितासि श्रन्थितास्थः श्रन्थितास्थ
श्रन्थितास्मि श्रन्थितास्वः श्रन्थितास्मः

भ० श्रन्थिष्यति श्रन्थिष्यतः श्रन्थिष्यन्ति
श्रन्थिष्यसि श्रन्थिष्यथः श्रन्थिष्यथ
श्रन्थिष्यामि श्रन्थिष्यावः श्रन्थिष्यामः

क्रि० अश्रन्थिष्यत् अश्रन्थिष्यताम् अश्रन्थिष्यन्
अश्रन्थिष्यः अश्रन्थिष्यतम् अश्रन्थिष्यत
अश्रन्थिष्यम् अश्रन्थिष्याव अश्रन्थिष्याम

1547 मन्थश् (मन्थ्) विलोडने 40

व० मथ्नाति मथ्नीतः मथ्नन्ति
मथ्नासि मथ्नीथः मथ्नीथ
मथ्नामि मथ्नीवः मथ्नीमः

स० मथ्नीयात् मथ्नीयाताम् मथ्नीयुः
मथ्नीयाः मथ्नीयातम् मथ्नीयात
मथ्नीयाम् मथ्नीयाव मथ्नीयाम

प० मथ्नातु-मथ्नीतात् मथ्नीताम् मथ्नन्तु
मथान ,, मथ्नीतम् मथ्नीत
मथ्नानि मथ्नाव मथ्नाम

ह० अमथ्नात् अमथ्नीताम् अमथ्नन्
अमथ्नाः अमथ्नीतम् अमथ्नीत
अमथ्नाम् अमथ्नीव अमथ्नीम

अ० अमन्थीत् अमन्थिष्टाम् अमन्थिषुः
अमन्थीः अमन्थिष्टम् अमन्थिष्ट
अमन्थिषम् अमन्थिष्व अमन्थिष्म

प० ममन्थ ममन्थतुः ममन्थुः
ममन्थिथ ममन्थथुः ममन्थ
ममन्थ ममन्थिव ममन्थिम

आ० मथ्यात् मथ्यास्ताम् मथ्यासुः
मथ्याः मथ्यास्तम् मथ्यास्त
मथ्यासम् मथ्यास्व मथ्यास्म

श्व० मन्थिता मन्थितारौ मन्थितारः
मन्थितासि मन्थितास्थः मन्थितास्थ
मन्थितास्मि मन्थितास्वः मन्थितास्मः

भ० मन्थिष्यति मन्थिष्यतः मन्थिष्यन्ति
मन्थिष्यसि मन्थिष्यथः मन्थिष्यथ
मन्थिष्यामि मन्थिष्यावः मन्थिष्यामः

क्रि० अमन्थिष्यत् अमन्थिष्यताम् अमन्थिष्यन्
अमन्थिष्यः अमन्थिष्यतम् अमन्थिष्यत
अमन्थिष्यम् अमन्थिष्याव अमन्थिष्याम

1548 ग्रन्थश् (ग्रन्थ्) संदर्भे संदर्भो बन्धनम् 41

व०	ग्रथ्नाति	ग्रथ्नीतः	ग्रथ्नन्ति
	ग्रथ्नासि	ग्रथ्नीथः	ग्रथ्नीथ
	ग्रथ्नामि	ग्रथ्नीवः	ग्रथ्नीमः
स०	ग्रथ्नीयात्	ग्रथ्नीयाताम्	ग्रथ्नीयुः
	ग्रथ्नीयाः	ग्रथ्नीयातम्	ग्रथ्नीयात
	ग्रथ्नीयाम्	ग्रथ्नीयाव	ग्रथ्नीयाम
प०	ग्रथ्नातु	ग्रथ्नीतात्	ग्रथ्नीताम् ग्रथ्नन्तु
	ग्रथान ,,	ग्रथ्नीतम्	ग्रथ्नीत
	ग्रथ्नानि	ग्रथ्नाव	ग्रथ्नाम
ह्य०	अग्रथ्नात्	अग्रथ्नीताम्	अग्रथ्नन्
	अग्रथ्नाः	अग्रथ्नीतम्	अग्रथ्नीत
	अग्रथ्नाम्	अग्रथ्नीव	अग्रथ्नीम
अ०	अग्रन्थीत्	अग्रन्थिष्टाम्	अग्रन्थिषुः
	अग्रन्थीः	अग्रन्थिष्टम्	अग्रन्थिष्ट
	अग्रन्थिषम्	अग्रन्थिष्व	अग्रन्थिष्म
प०	जग्रन्थ	जग्रन्थतुः-ग्रेथतुः	जग्रन्थुः-ग्रेथुः
	जग्रन्थिथ-ग्रेथिथ	जग्रन्थथुः-ग्रेथथुः	जग्रन्थ-ग्रेथ
	जग्रन्थ-जग्रन्थिव-ग्रेथिव		जग्रन्थिम-ग्रेथिम
आ०	ग्रथ्यात्	ग्रथ्यास्ताम्	ग्रथ्यासुः
	ग्रथ्याः	ग्रथ्यास्तम्	ग्रथ्यास्त
	ग्रथ्यासम्	ग्रथ्यास्व	ग्रथ्यास्म
श्व०	ग्रन्थिता	ग्रन्थितारौ	ग्रन्थितारः
	ग्रन्थितासि	ग्रन्थितास्थः	ग्रन्थितास्थ
	ग्रन्थितास्मि	ग्रन्थितास्वः	ग्रन्थितास्मः
भ०	ग्रन्थिष्यति	ग्रन्थिष्यतः	ग्रन्थिष्यन्ति
	ग्रन्थिष्यसि	ग्रन्थिष्यथः	ग्रन्थिष्यथ
	ग्रन्थिष्यामि	ग्रन्थिष्यावः	ग्रन्थिष्यामः
क्रि०	अग्रन्थिष्यत्	अग्रन्थिष्यताम्	अग्रन्थिष्यन्
	अग्रन्थिष्यः	अग्रन्थिष्यतम्	अग्रन्थिष्यत
	अग्रन्थिष्यम्	अग्रन्थिष्याव	अग्रन्थिष्याम

1549 कुन्थश् (कुन्थ्) सङ्क्लेशे 42

व०	कुथ्नाति	कुथ्नीतः	कुथ्नन्ति
	कुथ्नासि	कुथ्नीथः	कुथ्नीथ
	कुथ्नामि	कुथ्नीवः	कुथ्नीमः
स०	कुथ्नीयात्	कुथ्नीयाताम्	कुथ्नीयुः
	कुथ्नीयाः	कुथ्नीयातम्	कुथ्नीयात
	कुथ्नीयाम्	कुथ्नीयाव	कुथ्नीयाम
प०	कुथ्नातु-कुथ्नीतात्	कुथ्नीताम्	कुथ्नन्तु
	कुथान ,	कुथ्नीतम्	कुथ्नीत
	कुथ्नानि	कुथ्नाव	कुथ्नाम
ह्य०	अकुथ्नात्	अकुथ्नीताम्	अकुथ्नन्
	अकुथ्नाः	अकुथ्नीतम्	अकुथ्नीत
	अकुथ्नाम्	अकुथ्नीव	अकुथ्नीम
अ०	अकुन्थीत्	अकुन्थिष्टाम्	अकुन्थिषुः
	अकुन्थीः	अकुन्थिष्टम्	अकुन्थिष्ट
	अकुन्थिषम्	अकुन्थिष्व	अकुन्थिष्म
प०	चुकुन्थ	चुकुन्थतुः	चुकुन्थुः
	चुकुन्थिथ	चुकुन्थथुः	चुकुन्थ
	चुकुन्थ	चुकुन्थिव	चुकुन्थिम
आ०	कुथ्यात्	कुथ्यास्ताम्	कुथ्यासुः
	कुथ्याः	कुथ्यास्तम्	कुथ्यास्त
	कुथ्यासम्	कुथ्यास्व	कुथ्यास्म
श्व०	कुन्थिता	कुन्थितारौ	कुन्थितारः
	कुन्थितासि	कुन्थितास्थः	कुन्थितास्थ
	कुन्थितास्मि	कुन्थितास्वः	कुन्थितास्मः
भ०	कुन्थिष्यति	कुन्थिष्यतः	कुन्थिष्यन्ति
	कुन्थिष्यसि	कुन्थिष्यथः	कुन्थिष्यथ
	कुन्थिष्यामि	कुन्थिष्यावः	कुन्थिष्यामः
क्रि०	अकुन्थिष्यत्	अकुन्थिष्यताम्	अकुन्थिष्यन्
	अकुन्थिष्यः	अकुन्थिष्यतम्	अकुन्थिष्यत
	अकुन्थिष्यम्	अकुन्थिष्याव	अकुन्थिष्याम

॥ अथ दान्ताः सेटश्च ॥

1550 मृदश् (मृद्) क्षोदे 43

व०	मृद्नाति	मृद्नीतः	मृद्नन्ति
	मृद्नासि	मृद्नीथः	मृद्नीथ
	मृद्नामि	मृद्नीवः	मृद्नीमः
स०	मृद्नीयात्	मृद्नीयाताम्	मृद्नीयुः
	मृद्नीयाः	मृद्नीयातम्	मृद्नीयात
	मृद्नीयाम्	मृद्नीयाव	मृद्नीयाम
प०	मृद्नातु	मृद्नीतात्	मृद्नीताम्	मृद्नन्तु
	मृद्नाः	,,	मृद्नीतम्	मृद्नीत
	मृद्नानि	मृद्नाव	मृद्नाम
ह्य०	अमृद्नात्	अमृद्नीताम्	अमृद्नन्
	अमृद्नाः	अमृद्नीतम्	अमृद्नीत
	अमृद्नाम्	अमृद्नीव	अमृद्नीम
अ०	अमर्दीत्	अमर्दिष्टाम्	अमर्दिषुः
	अमर्दीः	अमर्दिष्टम्	अमर्दिष्ट
	अमर्दिषम्	अमर्दिष्व	अमर्दिष्म
प०	ममर्द	ममृदतुः	ममृदुः
	ममर्दिथ	ममृदथुः	ममृद
	ममर्द	ममृदिव	ममृदिम
आ०	मृद्यात्	मृद्यास्ताम्	मृद्यासुः
	मृद्याः	मृद्यास्तम्	मृद्यास्त
	मृद्यासम्	मृद्यास्व	मृद्यास्म
श्व०	मर्दिता	मर्दितारौ	मर्दितारः
	मर्दितासि	मर्दितास्थः	मर्दितास्थ
	मर्दितास्मि	मर्दितास्वः	मर्दितास्मः
भ०	मर्दिष्यति	मर्दिष्यतः	मर्दिष्यन्ति
	मर्दिष्यसि	मर्दिष्यथः	मर्दिष्यथ
	मर्दिष्यामि	मर्दिष्यावः	मर्दिष्यामः
क्रि०	अमर्दिष्यत्	अमर्दिष्यताम्	अमर्दिष्यन्
	अमर्दिष्यः	अमर्दिष्यतम्	अमर्दिष्यत
	अमर्दिष्यम्	अमर्दिष्याव	अमर्दिष्याम

अथ धान्तौ ॥

1551 गुधृश् (गुध्) रोषे । 44

व०	गुध्नाति	गुध्नीतः	गुध्नन्ति
	गुध्नासि	गुध्नीथः	गुध्नीथ
	गुध्नामि	गुध्नीवः	गुध्नीमः
स०	गुध्नीयात्	गुध्नीयाताम्	गुध्नीयुः
	गुध्नीयाः	गुध्नीयातम्	गुध्नीयात
	गुध्नीयाम्	गुध्नीयाव	गुध्नीयाम
प०	गुध्नातु-गुध्नीतात्	गुध्नीताम्	गुध्नन्तु
	गुधान	,,	गुध्नीतम्	गुध्नीत
	गुध्नानि	गुध्नाव	गुध्नाम
ह्य०	अगुध्नात्	अगुध्नीताम्	अगुध्नन्
	अगुध्नाः	अगुध्नीतम्	अगुध्नीत
	अगुध्नाम्	अगुध्नीव	अगुध्नीम
अ०	अगोधीत्	अगोधिष्टाम्	अगोधिषुः
	अगोधीः	अगोधिष्टम्	अगोधिष्ट
	अगोधिषम्	अगोधिष्व	अगोधिष्म
प०	जुगोध	जुगुधतुः	जुगुधुः
	जुगोधिथ	जुगुधथुः	जुगुध
	जुगोध	जुगुधिव	जुगुधिम
आ०	गुध्यात्	गुध्यास्ताम्	गुध्यासुः
	गुध्याः	गुध्यास्तम्	गुध्यास्त
	गुध्यासम्	गुध्यास्व	गुध्यास्म
श्व०	गोधिता	गोधितारौ	गोधितारः
	गोधितासि	गोधितास्थः	गोधितास्थ
	गोधितास्मि	गोधितास्वः	गोधितास्मः
भ०	गोधिष्यति	गोधिष्यतः	गोधिष्यन्ति
	गोधिष्यसि	गोधिष्यथः	गोधिष्यथ
	गोधिष्यामि	गोधिष्यावः	गोधिष्यामः
क्रि०	अगोधिष्यत्	अगोधिष्यताम्	अगोधिष्यन्
	अगोधिष्यः	अगोधिष्यतम्	अगोधिष्यत
	अगोधिष्यम्	अगोधिष्याव	अगोधिष्याम

1552 बन्धंशू बन्धू बन्धने 45

व० बध्नाति बध्नीतः बध्नन्ति
बध्नासि बध्नीथः बध्नीथ
बध्नामि बध्नीवः बध्नीमः

बध्नीयाः
स० बध्नीयात् बध्नीयाताम् बध्नीयुः
बध्नीयाः बध्नीयातम् बध्नीयात
बध्नीयाम् बध्नीयाव बध्नीयाम

प० बध्नातु बध्नीतात् बध्नीताम् बध्नन्तु
बध्नाहि बध्नीतम् बध्नीत
बध्नानि बध्नाव बध्नाम

ह्य० अबध्नात् अबध्नीताम् अबध्नन्
अबध्नाः अबध्नीतम् अबध्नीत
बान्द्धाम् अबध्नाम् अबध्नीव अबध्नीम

अ० अभान्त्सीत् अबान्द्धाम् अभान्त्सुः
अभान्त्सीः अबान्द्धम् अबान्द्ध
अभान्त्सम् अभान्त्स्व अभान्त्स्म

बबन्द्ध
प० बबन्ध बबन्धतुः बबन्धुः
बबन्धिथ बबन्धथुः बबन्ध
बबन्ध बबन्धिव बबन्धिम

आ० बध्यात् बध्यास्ताम् बध्यासुः
बध्याः बध्यास्तम् बध्यास्त
बध्यासम् बध्यास्व बध्यास्म

श्व० बन्द्धा बन्द्धारौ बन्द्धारः
बन्द्धासि बन्द्धास्थः बन्द्धास्थ
बन्द्धास्मि बन्द्धास्वः बन्द्धास्मः

भ० भन्त्स्यति भन्त्स्यतः भन्त्स्यन्ति
भन्त्स्यसि भन्त्स्यथः भन्त्स्यथ
भन्त्स्यामि भन्त्स्यावः भन्त्स्यामः

क्रि० अभन्त्स्यत् अभन्त्स्यताम् अभन्त्स्यन्
अभन्त्स्यः अभन्त्स्यतम् अभन्त्स्यत
अभन्त्स्यम् अभन्त्स्याव अभन्त्स्याम

॥ अथ भान्तास्त्रयः सेटश्च ॥

1553 क्षुभश् (क्षुभ्) सञ्चलने 46

व० क्षुभ्नाति क्षुभ्नीतः क्षुभ्नन्ति
क्षुभ्नासि क्षुभ्नीथः क्षुभ्नीथ
क्षुभ्नामि क्षुभ्नीवः क्षुभ्नीमः

स० क्षुभ्नीयात् क्षुभ्नीयाताम् क्षुभ्नीयुः
क्षुभ्नीयाः क्षुभ्नीयातम् क्षुभ्नीयात
क्षुभ्नीयाम् क्षुभ्नीयाव क्षुभ्नीयाम

प० क्षुभ्नातु क्षुभ्नीतात् क्षुभ्नीताम् क्षुभ्नन्तु
क्षुभाण, क्षुभ्नीतम् क्षुभ्नीत
क्षुभ्नानि क्षुभ्नाव क्षुभ्नाम

ह्य० अक्षुभ्नात् अक्षुभ्नीताम् अक्षुभ्नन्
अक्षुभ्नाः अक्षुभ्नीतम् अक्षुभ्नीत
अक्षुभ्नाम् अक्षुभ्नीव अक्षुभ्नीम

अ० अक्षोभीत् अक्षोभिष्टाम् अक्षोभिषुः
अक्षोभीः अक्षोभिष्टम् अक्षोभिष्ट
अक्षोभिषम् अक्षोभिष्व अक्षोभिष्म

प० चुक्षोभ चुक्षुभतुः चुक्षुभुः
चुक्षोभिथ चुक्षुभथुः चुक्षुभ
चुक्षोभ चुक्षुभिव चुक्षुभिम

आ० क्षुभ्यात् क्षुभ्यास्ताम् क्षुभ्यासुः
क्षुभ्याः क्षुभ्यास्तम् क्षुभ्यास्त
क्षुभ्यासम् क्षुभ्यास्व क्षुभ्यास्म

श्व० क्षोभिता क्षोभितारौ क्षोभितारः
क्षोभितासि क्षोभितास्थः क्षोभितास्थ
क्षोभितास्मि क्षोभितास्वः क्षोभितास्मः

भ० क्षोभिष्यति क्षोभिष्यतः क्षोभिष्यन्ति
क्षोभिष्यसि क्षोभिष्यथः क्षोभिष्यथ
क्षोभिष्यामि क्षोभिष्यावः क्षोभिष्यामः

क्रि० अक्षोभिष्यत् अक्षोभिष्यताम् अक्षोभिष्यन्
अक्षोभिष्यः अक्षोभिष्यतम् अक्षोभिष्यत
अक्षोभिष्यम् अक्षोभिष्याव अक्षोभिष्याम

1554 णभश् (नभ्) हिंसायाम् 47

व०	नभ्नाति	नभ्नीतः	नभ्नन्ति
	नभ्नासि	नभ्नीथः	नभ्नीथ
	नभ्नामि	नभ्नीवः	नभ्नीमः
स०	नभ्नीयात्	नभ्नीयाताम्	नभ्नीयुः
	नभ्नीयाः	नभ्नीयातम्	नभ्नीयात
	नभ्नीयाम्	नभ्नीयाव	नभ्नीयाम
प०	नभ्नातु-नभ्नीतात्	नभ्नीताम्	नभ्नन्तु
	नभान	,,	नभ्नीतम् नभ्नीत
	नभ्नानि	नभ्नाव	नभ्नाम
ह्य०	अनभ्नात्	अनभ्नीताम्	अनभ्नन्
	अनभ्नाः	अनभ्नीतम्	अनभ्नीत
	अनभ्नाम्	अनभ्नीव	अनभ्नीम
अ०	अनाभीत्	अनाभिष्टाम्	अनाभिषुः
	अनाभीः	अनाभिष्टम	अनाभिष्ट
	अनाभिषम्	अनाभिष्व	अनाभिष्म
	अनभीत् अनभिष्टाम् अनभिषुः इत्यादि		
प०	ननाभ	नेभतुः	नेभुः
	नेभिथ	नेभथुः	नेभ
	ननाभ ननभ	नेभिव	नेभिम
आ०	नभ्यात्	नभ्यास्ताम्	नभ्यासुः
	नभ्याः	नभ्यास्तम्	नभ्यास्त
	नभ्यासम्	नभ्यास्व	नभ्यास्म
श्व०	नभिता	नभितारौ	नभितारः
	नभितासि	नभितास्थः	नभितास्थ
	नभितास्मि	नभितास्वः	नभितास्मः
भ०	नभिष्यति	नभिष्यतः	नभिष्यन्ति
	नभिष्यसि	नभिष्यथः	नभिष्यथ
	नभिष्यामि	नभिष्यावः	नभिष्यामः
क्रि०	अनभिष्यत्	अनभिष्यताम्	अनभिष्यन्
	अनभिष्यः	अनभिष्यतम्	अनभिष्यत
	अनभिष्यम्	अनभिष्याव	अनभिष्याम

1555 तुभश् (तुभ्) हिंसायाम् 48

व०	तुभ्नाति	तुभ्नीतः	तुभ्नन्ति
	तुभ्नासि	तुभ्नीथः	तुभ्नीथ
	तुभ्नामि	तुभ्नीवः	तुभ्नीमः
स०	तुभ्नीयात्	तुभ्नीयाताम्	तुभ्नीयुः
	तुभ्नीयाः	तुभ्नीयातम्	तुभ्नीयात
	तुभ्नीयाम्	तुभ्नीयाव	तुभ्नीयाम
प०	तुभ्नातु-तुभ्नीतात्	तुभ्नीताम्	तुभ्नन्तु
	तुभान	,	तुभ्नीतम् तुभ्नीत
	तुभ्नानि	तुभ्नाव	तुभ्नाम
ह्य०	अतुभ्नात्	अतुभ्नीताम्	अतुभ्नन्
	अतुभ्नाः	अतुभ्नीतम्	अतुभ्नीत
	अतुभ्नाम्	अतुभ्नीव	अतुभ्नीम
अ०	अतोभीत्	अतोभिष्टाम्	अतोभिषुः
	अतोभीः	अतोभिष्टम	अतोभिष्ट
	अतोभिषम्	अतोभिष्व	अतोभिष्म
प०	तुतोभ	तुतुभतुः	तुतुभुः
	तुतोभिथ	तुतुभथुः	तुतुभ
	तुतोभ	तुतुभिव	तुतुभिम
आ०	तुभ्यात्	तुभ्यास्ताम्	तुभ्यासुः
	तुभ्याः	तुभ्यास्तम	तुभ्यास्त
	तुभ्यासम्	तुभ्यास्व	तुभ्यास्म
श्व०	तोभिता	तोभितारौ	तोभितारः
	तोभितासि	तोभितास्थः	तोभितास्थ
	तोभितास्मि	तोभितास्वः	तोभितास्मः
भ०	तोभिष्यति	तोभिष्यतः	तोभिष्यन्ति
	तोभिष्यसि	तोभिष्यथः	तोभिष्यथ
	तोभिष्यामि	तोभिष्यावः	तोभिष्यामः
क्रि०	अतोभिष्यत्	अतोभिष्यताम्	अतोभिष्यन
	अतोभिष्यः	अतोभिष्यतम्	अतोभिष्यत
	अतोभिष्यम्	अतोभिष्याव	अतोभिष्याम

अथ वान्तः सेट् च ॥

1556 खवशू (खव्) हेठइवत् 49

यथा हेठशू भूतप्रादुर्भावे तथाऽयमपि वर्णक्रमानुरोधेन तु तत्रैव न पठितः

व० खौनाति खौनीतः खौनन्ति
खौनासि खौनीथः खौनीथ
खौनामि खौनीवः खौनीमः
स० खौनीयात् खौनीयाताम् खौनीयुः
खौनीयाः खौनीयातम् खौनीयात
खौनीयाम् खौनीयाव खौनीयाम
प० खौनातु खौनीतात खौनीताम् खौनन्तु
खौनीहि ,, खौनीतम् खौनीत
खौनानि खौनाव खौनाम
ह्य० अखौनात् अखौनीताम् अखौनन्
अखौनाः अखौनीतम् अखौनीत
अखौनाम् अखौनीव अखौनीम
अ० अखावीत् अखाविष्टाम् अखाविषुः
अखावीः अखाविष्टम् अखाविष्ट
अखाविषम् अखाविष्व अखाविष्म
अखवीत् अखविष्टाम् अखविषुः इत्यादि
प० चखाव चखवतुः चखवुः
चखविथ चखवथुः चखव
चखाव,चखव चखविव चखविम
आ० खव्यात् खव्यास्ताम् खव्यासुः
खव्याः खव्यास्तम् खव्यास्त
खव्यासम् खव्यास्व खव्यास्म
श्व० खविता खवितारौ खवितारः
खवितासि खवितास्थः खवितास्थ
खवितास्मि खवितास्वः खवितास्मः
भ० खविष्यति खविष्यतः खविष्यन्ति
खविष्यसि खविष्यथः खविष्यथ
खविष्यामि खविष्यावः खविष्यामः
क्रि० अखविष्यत् अखविष्यताम् अखविष्यन्
अखविष्यः अखविष्यतम् अखविष्यत
अखविष्यम् अखविष्याव अखविष्याम

॥ अथ शान्तौ सेटौ च ॥ 50

1557 क्लिशौश् (क्लिश्) विबाधने

व० क्लिश्नाति क्लिश्नीतः क्लिश्नन्ति
क्लिश्नासि क्लिश्नीथः क्लिश्नीथ
क्लिश्नामि क्लिश्नीवः क्लिश्नीमः
स० क्लिश्नीयात् क्लिश्नीयाताम् क्लिश्नीयुः
क्लिश्नीयाः क्लिश्नीयातम् क्लिश्नीयात
क्लिश्नीयाम् क्लिश्नीयाव क्लिश्नीयाम
प० क्लिश्नातु-नात् क्लिश्नीताम् क्लिश्नन्तु
क्लिशान ,, क्लिश्नीतम् क्लिश्नीत
क्लिश्नानि क्लिश्नाव क्लिश्नाम
ह्य० अक्लिश्नात् अक्लिश्नीताम् अक्लिश्नन्
अक्लिश्नाः अक्लिश्नीतम् अक्लिश्नीत
अक्लिश्नाम् अक्लिश्नीव अक्लिश्नीम
अ० अक्लेशीत् अक्लेशिष्टाम् अक्लेशिषुः
अक्लेशीः अक्लेशिष्टम् अक्लेशिष्ट
अक्लेशिषम् अक्लेशिष्व अक्लेशिष्म
अक्लिक्षत् अक्लिक्षताम् अक्लिक्षन् इ०
प० चिक्लेश चिक्लिशतुः चिक्लिशुः
चिक्लेशिथ चिक्लिशथुः चिक्लिश
चिक्लेश चिक्लिशिव चिक्लिशिम
आ० क्लिश्यात् क्लिश्यास्ताम् क्लिश्यासुः
क्लिश्याः क्लिश्यास्तम् क्लिश्यास्त
क्लिश्यासम् क्लिश्यास्व क्लिश्यास्म
श्व० क्लेशिता क्लेशितारौ क्लेशितारः
क्लेशितासि क्लेशितास्थः क्लेशितास्थ
क्लेशितास्मि क्लेशितास्वः क्लेशितास्मः
क्लेष्टा क्लेष्टारौ क्लेष्टारः इत्यादि
भ० क्लेशिष्यति क्लेशिष्यतः क्लेशिष्यन्ति
क्लेशिष्यसि क्लेशिष्यथः क्लेशिष्यथ
क्लेशिष्यामि क्लेशिष्यावः क्लेशिष्यामः
क्लेक्ष्यति क्लेक्ष्यतः क्लेक्ष्यन्ति इत्यादि
क्रि० अक्लेशिष्यत् अक्लेशिष्यताम् अक्लेशिष्यन्
अक्लेशिष्यः अक्लेशिष्यतम् अक्लेशिष्यत
अक्लेशिष्यम् अक्लेशिष्याव अक्लेशिष्याम
अक्लेक्ष्यत् अक्लेक्ष्यताम् अक्लेक्ष्यन् इत्यादि

1558 अशशू (अश्) भोजने 51

व० अश्नाति अश्नीतः अश्नन्ति
अश्नासि अश्नीथः अश्नीथ
अश्नामि अश्नीवः अश्नीमः

स० अश्नीयात् अश्नीयाताम् अश्नीयुः
अश्नीयाः अश्नीयातम् अश्नीयात
अश्नीयाम् अश्नीयाव अश्नीयाम

प० अश्नातु-अश्नीतात् अश्नीताम् अश्नन्तु
अशान ,, अश्नीतम् अश्नीत
अश्नानि अश्नाव अश्नाम

ह्य० आश्नात् आश्नीताम् आश्नन्
आश्नाः आश्नीतम् आश्नीत
आश्नाम् आश्नीव आश्नीम

भ० आशीत् आशिष्टाम् आशिषुः
आशीः आशिष्टम् आशिष्ट
आशिषम् आशिष्व आशिष्म

प० आश आशतुः आशुः
आशिथ आशथुः आश
आश आशिव आशिम

आ० अश्यात् अश्यास्ताम् अश्यासुः
अश्याः अश्यास्तम् अश्यास्त
अश्यासम् अश्यास्व अश्यास्म

श्व० अशिता अशितारौ अशितारः
अशितासि अशितास्थः अशितास्थ
अशितास्मि अशितास्वः अशितास्मः

भ० अशिष्यति अशिष्यतः अशिष्यन्ति
अशिष्यसि अशिष्यथः अशिष्यथ
अशिष्यामि अशिष्यावः अशिष्यामः

क्रि० आशिष्यत् आशिष्यताम् आशिष्यन्
आशिष्यः आशिष्यतम् आशिष्यत
आशिष्यम् आशिष्याव आशिष्याम

अथ षान्ताः सप्त सेटश्च

1559 इषशू (इष्) आभीक्ष्ण्ये ।

आभीक्ष्ण्यं पौनःपुन्यम् 52

व० इष्णाति इष्णीतः इष्णन्ति
इष्णासि इष्णीथः इष्णीथ
इष्णामि इष्णीवः इष्णीमः

स० इष्णीयात् इष्णीयाताम् इष्णीयुः
इष्णीयाः इष्णीयातम् इष्णीयात
इष्णीयाम् इष्णीयाव इष्णीयाम

प० इष्णातु-इष्णीतात् इष्णीताम् इष्णन्तु
इषाण ,, इष्णीतम् इष्णीत
इष्णानि इष्णाव इष्णाम

ह्य० ऐष्णात् ऐष्णीताम् ऐष्णन्
ऐष्णाः ऐष्णीतम् ऐष्णीत
ऐष्णाम् ऐष्णीव ऐष्णीम

अ० ऐषीत् ऐषिष्टाम् ऐषिषुः
ऐषीः ऐषिष्टम् ऐषिष्ट
ऐषिषम् ऐषिष्व ऐषिष्म

प० इयेष ईषतुः ईषुः
इयेषिथ ईषथुः ईष
इयेष ईषिव ईषिम

आ० इष्यात् इष्यास्ताम् इष्यासुः
इष्याः इष्यास्तम् इष्यास्त
इष्यासम् इष्यास्व इष्यास्म

श्व० एषिता एषितारौ एषितारः
एषितासि एषितास्थः एषितास्थ
एषितास्मि एषितास्वः एषितास्मः

भ० एषिष्यति एषिष्यतः एषिष्यन्ति
एषिष्यसि एषिष्यथः एषिष्यथ
एषिष्यामि एषिष्यावः एषिष्यामः

क्रि० ऐषिष्यत् ऐषिष्यताम् ऐषिष्यन्
ऐषिष्यः ऐषिष्यतम् ऐषिष्यत
ऐषिष्यम् ऐषिष्याव ऐषिष्याम

1560 विषश् (विष्) विप्रयोगे 53

व०	विष्णाति	विष्णीतः	विष्णन्ति
	विष्णासि	विष्णीथः	विष्णीथ
	विष्णामि	विष्णीवः	विष्णीमः
स०	विष्णीयात्	विष्णीयाताम्	विष्णीयुः
	विष्णीयाः	विष्णीयातम्	विष्णीयात
	विष्णीयाम्	विष्णीयाव	विष्णीयाम
प०	विष्णातु	विष्णीतात्	विष्णीताम् विष्णन्तु
	विष्णाण	,, विष्णीतम्	विष्णीत
	विष्णानि	विष्णाव	विष्णाम
ह्य०	अविष्णात्	अविष्णीताम्	अविष्णन्
	अविष्णाः	अविष्णीतम्	अविष्णीत
	अविष्णाम्	अविष्णीव	अविष्णीम
अ०	अवेषीत्	अवेषिष्टाम्	अवेषिषुः
	अवेषीः	अवेषिष्टम्	अवेषिष्ट
	अवेषिषम	अवेषिष्व	अवेषिष्म
प०	विवेष	विविषतुः	विविषुः
	विवेषिथ	विविषथुः	विविष
	विवेष	विविषिव	विविषिम
आ०	विष्यात्	विष्यास्ताम्	विष्यासुः
	विष्याः	विष्यास्तम	विष्यास्त
	विष्यासम	विष्यास्व	विष्यास्म
भ्व०	वेषिता	वेषितारौ	वेषितारः
	वेषितासि	वेषितास्थः	वेषितास्थ
	वेषितास्मि	वेषितास्वः	वेषितास्मः
भ०	वेषिष्यति	वेषिष्यतः	वेषिष्यन्ति
	वेषिष्यसि	वेषिष्यथः	वेषिष्यथ
	वेषिष्यामि	वेषिष्यावः	वेषिष्यामः
क्रि०	अवेषिष्यत्	अवेषिष्यताम्	अवेषिष्यन्
	अवेषिष्यः	अवेषिष्यतम्	अवेषिष्यत
	अवेषिष्यम्	अवेषिष्याव	अवेषिष्याम

1561 प्रुषश् (प्रुष) स्नेह-सेचनपूरणेषु 54

व०	प्रुष्णाति	प्रुष्णीतः	प्रुष्णन्ति
	प्रुष्णासि	प्रुष्णीथः	प्रुष्णीथ
	प्रुष्णामि	प्रुष्णीवः	प्रुष्णीमः
स०	प्रुष्णीयात्	प्रुष्णीयाताम्	प्रुष्णीयुः
	प्रुष्णीयाः	प्रुष्णीयातम्	प्रुष्णीयात
	प्रुष्णीयाम्	प्रुष्णीयाव	प्रुष्णीयाम
प०	प्रुष्णात्	प्रुष्णीतात्	प्रुष्णीताम् प्रुष्णन्तु
	प्रुष्णाण	,, प्रुष्णीतम्	प्रुष्णीत
	प्रुष्णानि	प्रुष्णाव	प्रुष्णाम
ह्य०	अप्रुष्णात्	अप्रुष्णीताम्	अप्रुष्णन्
	अप्रुष्णाः	अप्रुष्णीतम	अप्रुष्णीत
	अप्रुष्णाम्	अप्रुष्णीव	अप्रुष्णीम
अ०	अप्रोषीत्	अप्रोषिष्टाम	अप्रोषिषुः
	अप्रोषीः	अप्रोषिष्टम्	अप्रोषिष्ट
	अप्रोषिषम्	अप्रोषिष्व	अप्रोषिष्म
प०	प्रुप्रोष	प्रुप्रुषतुः	प्रुप्रुषुः
	प्रुप्रोषिथ	प्रुप्रुषथुः	प्रुप्रुष
	प्रुप्रोष	प्रुप्रुषिव	प्रुप्रुषिम
आ०	प्रुष्यात्	प्रुष्यास्ताम्	प्रुष्यासुः
	प्रुष्याः	प्रुष्यास्तम	प्रुष्यास्त
	प्रुष्यासम्	प्रुष्यास्व	प्रुष्यास्म
भ्व०	प्रोषिता	प्रोषितारौ	प्रोषितारः
	प्रोषितासि	प्रोषितास्थः	प्रोषितास्थ
	प्रोषितास्मि	प्रोषितास्वः	प्रोषितास्मः
भ०	प्रोषिष्यति	प्रोषिष्यतः	प्रोषिष्यन्ति
	प्रोषिष्यसि	प्रोषिष्यथः	प्रोषिष्यथ
	प्रोषिष्यामि	प्रोषिष्यावः	प्रोषिष्यामः
क्रि०	अप्रोषिष्यत्	अप्रोषिष्यताम्	अप्रोषिष्यन्
	अप्रोषिष्यः	अप्रोषिष्यतम्	अप्रोषिष्यत
	अप्रोषिष्यम्	अप्रोषिष्याव	अप्रोषिष्याम

1562 प्लुषक् (प्लुष्) स्नेह-सेचनपूरणेषु 55

व०	प्लुष्णाति	प्लुष्णीतः	प्लुष्णन्ति
	प्लुष्णासि	प्लुष्णीथः	प्लुष्णीथ
	प्लुष्णामि	प्लुष्णीवः	प्लुष्णीमः
स०	प्लुष्णीयात्	प्लुष्णीयाताम्	प्लुष्णीयुः
	प्लुष्णीयाः	प्लुष्णीयातम्	प्लुष्णीयात
	प्लुष्णीयाम्	प्लुष्णीयाव	प्लुष्णीयाम
प०	प्लुष्णातु-प्लुष्णीतात्	प्लुष्णीताम्	प्लुष्णन्तु
	प्लुष्णाण	,,	प्लुष्णीतम् प्लुष्णीत
	प्लुष्णानि	प्लुष्णाव	प्लुष्णाम
ह्य०	अप्लुष्णात्	अप्लुष्णीताम्	अप्लुष्णन्
	अप्लुष्णाः	अप्लुष्णीतम्	अप्लुष्णीत
	अप्लुष्णाम्	अप्लुष्णीव	अप्लुष्णीम
अ०	अप्लोषीत्	अप्लोषिष्टाम्	अप्लोषिषुः
	अप्लोषीः	अप्लोषिष्टम्	अप्लोषिष्ट
	अप्लोषिषम्	अप्लोषिष्व	अप्लोषिष्म
प०	पुप्लोष	पुप्लुषतुः	पुप्लुषुः
	पुप्लोषिथ	पुप्लुषथुः	पुप्लुष
	पुप्लोष	पुप्लुषिव	पुप्लुषिम
आ०	प्लुष्यात्	प्लुष्यास्ताम्	प्लुष्यासुः
	प्लुष्याः	प्लुष्यास्तम्	प्लुष्यास्त
	प्लुष्यासम्	प्लुष्यास्व	प्लुष्यास्म
श्व०	प्लोषिता	प्लोषितारौ	प्लोषितारः
	प्लोषितासि	प्लोषितास्थः	प्लोषितास्थ
	प्लोषितास्मि	प्लोषितास्वः	प्लोषितास्मः
भ०	प्लोषिष्यति	प्लोषिष्यतः	प्लोषिष्यन्ति
	प्लोषिष्यसि	प्लोषिष्यथः	प्लोषिष्यथ
	प्लोषिष्यामि	प्लोषिष्यावः	प्लोषिष्यामः
क्रि०	अप्लोषिष्यत्	अप्लोषिष्यताम्	अप्लोषिष्यन्
	अप्लोषिष्यः	अप्लोषिष्यतम्	अप्लोषिष्यत
	अप्लोषिष्यम्	अप्लोषिष्याव	अप्लोषिष्याम

1563 मुषक् (मुष्) स्तेये 56

व०	मुष्णाति	मुष्णीतः	मुष्णन्ति
	मुष्णासि	मुष्णीथः	मुष्णीथ
	मुष्णामि	मुष्णीवः	मुष्णीमः
स०	मुष्णीयात्	मुष्णीयाताम्	मुष्णीयुः
	मुष्णीयाः	मुष्णीयातम्	मुष्णीयात
	मुष्णीयाम्	मुष्णीयाव	मुष्णीयाम
प०	मुष्णातु-मुष्णीतात्	मुष्णीताम्	मुष्णन्तु
	मुष्णाण	,,	मुष्णीतम् मुष्णीत
	मुष्णानि	मुष्णाव	मुष्णाम
ह्य०	अमुष्णात्	अमुष्णीताम्	अमुष्णन्
	अमुष्णाः	अमुष्णीतम्	अमुष्णीत
	अमुष्णाम्	अमुष्णीव	अमुष्णीम
अ०	अमोषीत्	अमोषिष्टाम्	अमोषिषुः
	अमोषीः	अमोषिष्टम्	अमोषिष्ट
	अमोषिषम्	अमोषिष्व	अमोषिष्म
प०	मुमोष	मुमुषतुः	मुमुषुः
	मुमोषिथ	मुमुषथुः	मुमुष
	मुमोष	मुमुषिव	मुमुषिम
आ०	मुष्यात्	मुष्यास्ताम्	मुष्यासुः
	मुष्याः	मुष्यास्तम्	मुष्यास्त
	मुष्यासम्	मुष्यास्व	मुष्यास्म
श्व०	मोषिता	मोषितारौ	मोषितारः
	मोषितासि	मोषितास्थः	मोषितास्थ
	मोषितास्मि	मोषितास्वः	मोषितास्मः
भ०	मोषिष्यति	मोषिष्यतः	मोषिष्यन्ति
	मोषिष्यसि	मोषिष्यथः	मोषिष्यथ
	मोषिष्यामि	मोषिष्यावः	मोषिष्यामः
क्रि०	अमोषिष्यत्	अमोषिष्यताम्	अमोषिष्यन्
	अमोषिष्यः	अमोषिष्यतम्	अमोषिष्यत
	अमोषिष्यम्	अमोषिष्याव	अमोषिष्याम

1564 पुषश् (पुष्) पुष्टौ-57

व०	पुष्णाति	पुष्णीतः	पुष्णन्ति
	पुष्णासि	पुष्णीथः	पुष्णीथ
	पुष्णामि	पुष्णीवः	पुष्णीमः
स०	पुष्णीयात्	पुष्णीयाताम्	पुष्णीयुः
	पुष्णीयाः	पुष्णीयातम्	पुष्णीयात
	पुष्णीयाम्	पुष्णीयाव	पुष्णीयाम
प०	पुष्णातु	पुष्णीतात्	पुष्णीताम् पुष्णन्तु
	पुषाण	,,	पुष्णीतम् पुष्णीत
	पुष्णानि	पुष्णाव	पुष्णाम
ह्य०	अपुष्णात्	अपुष्णीताम्	अपुष्णन्
	अपुष्णाः	अपुष्णीतम्	अपुष्णीत
	अपुष्णाम्	अपुष्णीव	अपुष्णीम
अ०	अपोषीत्	अपोषिष्टाम्	अपोषिषुः
	अपोषीः	अपोषिष्टम्	अपोषिष्ट
	अपोषिषम्	अपोषिष्व	अपोषिष्म
प०	पुपोष	पुपुषतुः	पुपुषुः
	पुपोषिथ	पुपुषथुः	पुपुष
	पुपोष	पुपुषिव	पुपुषिम
आ०	पुष्यात्	पुष्यास्ताम्	पुष्यासुः
	पुष्याः	पुष्यास्तम्	पुष्यास्त
	पुष्यासम्	पुष्यास्व	पुष्यास्म
श्व०	पोषिता	पोषितारौ	पोषितारः
	पोषितासि	पोषितास्थः	पोषितास्थ
	पोषितास्मि	पोषितास्वः	पोषितास्मः
भ०	पोषिष्यति	पोषिष्यतः	पोषिष्यन्ति
	पोषिष्यसि	पोषिष्यथः	पोषिष्यथ
	पोषिष्यामि	पोषिष्यावः	पोषिष्यामः
क्रि०	अपोषिष्यत्	अपोषिष्यताम्	अपोषिष्यन्
	अपोषिष्यः	अपोषिष्यतम्	अपोषिष्यत
	अपोषिष्यम्	अपोषिष्याव	अपोषिष्याम

1565 कुषश् (कुष्) निष्कर्षे । निष्कर्षो बहिष्कर्षणम् । 58

व०	कुष्णाति	कुष्णीतः	कुष्णन्ति
	कुष्णासि	कुष्णीथः	कुष्णीथ
	कुष्णामि	कुष्णीवः	कुष्णीमः
स०	कुष्णीयात्	कुष्णीयाताम्	कुष्णीयुः
	कुष्णीयाः	कुष्णीयातम्	कुष्णीयात
	कुष्णीयाम्	कुष्णीयाव	कुष्णीयाम
प०	कुष्णातु	कुष्णीतात्	कुष्णीताम् कुष्णन्तु
	कुषाण	,,	कुष्णीतम् कुष्णीत
	कुष्णानि	कुष्णाव	कुष्णाम
ह्य०	अकुष्णात्	अकुष्णीताम्	अकुष्णन्
	अकुष्णाः	अकुष्णीतम्	अकुष्णीत
	अकुष्णाम्	अकुष्णीव	अकुष्णीम
अ०	अकोषीत्	अकोषिष्टाम्	अकोषिषुः
	अकोषीः	अकोषिष्टम्	अकोषिष्ट
	अकोषिषम्	अकोषिष्व	अकोषिष्म
प०	चुकोष	चुकुषतुः	चुकुषुः
	चुकोषिथ	चुकुषथुः	चुकुष
	चुकोष	चुकुषिव	चुकुषिम
आ०	कुष्यात्	कुष्यास्ताम्	कुष्यासुः
	कुष्याः	कुष्यास्तम्	कुष्यास्त
	कुष्यासम्	कुष्यास्व	कुष्यास्म
श्व०	कोषिता	कोषितारौ	कोषितारः
	कोषितासि	कोषितास्थः	कोषितास्थ
	कोषितास्मि	कोषितास्वः	कोषितास्मः
भ०	कोषिष्यति	कोषिष्यतः	कोषिष्यन्ति
	कोषिष्यसि	कोषिष्यथः	कोषिष्यथ
	कोषिष्यामि	कोषिष्यावः	कोषिष्यामः
क्रि०	अकोषिष्यत्	अकोषिष्यताम्	अकोषिष्यन्
	अकोषिष्यः	अकोषिष्यतम्	अकोषिष्यत
	अकोषिष्यम्	अकोषिष्याव	अकोषिष्याम

निष्पूर्वस्य तु स्त्यादौ वेट् भवति ।
निरकोषीत् निरकुक्षत् इत्यादि

॥ अथ सान्तः सेट् च ॥

1566 ध्रस्जृ (ध्रस्) उञ्छे 59

व० ध्रस्नाति ध्रस्नीतः ध्रस्नन्ति
ध्रस्नासि ध्रस्नीथः ध्रस्नीथ
ध्रस्नामि ध्रस्नीवः ध्रस्नीमः
स० ध्रस्नीयात् ध्रस्नीयाताम् ध्रस्नीयुः
ध्रस्नीयाः ध्रस्नीयातम् ध्रस्नीयात
ध्रस्नीयाम् ध्रस्नीयाव ध्रस्नीयाम
प० ध्रस्नातु ध्रस्नीतात् ध्रस्नीताम् ध्रस्नन्तु
ध्रसान ,, ध्रस्नीतम् ध्रस्नीत
ध्रस्नानि ध्रस्नाव ध्रस्नाम
ह्य० अध्रस्नात् अध्रस्नीताम् अध्रस्नन्
अध्रस्नाः अध्रस्नीतम् अध्रस्नात
अध्रस्नाम् अध्रस्नीव अध्रस्नीम
अ० अध्रसीत् अध्रसिष्टाम् अध्रसिषुः
अध्रसीः अध्रसिष्टम् अध्रसिष्ट
अध्रसिषम् अध्रसिष्व अध्रसिष्म
अध्रासीत् अध्रासिष्टाम् अध्रासिषुः इ०
प० दध्रास दध्रसतुः दध्रसुः
दध्रसिथ दध्रसथुः दध्रस
दध्रास,दध्रस दध्रसिव दध्रसिम
आ० ध्रस्यात् ध्रस्यास्ताम् ध्रस्यासुः
ध्रस्याः ध्रस्यास्तम् ध्रस्यास्त
ध्रस्यासम् ध्रस्यास्व ध्रस्यास्म
श्व० ध्रसिता ध्रसितारौ ध्रसितारः
ध्रसितासि ध्रसितास्थः ध्रसितास्थ
ध्रसितास्मि ध्रसितास्वः ध्रसितास्मः
भ० ध्रसिष्यति ध्रसिष्यतः ध्रसिष्यन्ति
ध्रसिष्यसि ध्रसिष्यथः ध्रसिष्यथ
ध्रसिष्यामि ध्रसिष्यावः ध्रसिष्यामः
क्रि० अध्रसिष्यत अध्रसिष्यताम् अध्रसिष्यन्
अध्रसिष्यः अध्रसिष्यतम् अध्रसिष्यत
अध्रसिष्यम् अध्रसिष्याव अध्रसिष्याम

॥ इति परस्मैपदिनः ॥

॥ अथात्मनेपदी ऋदन्तः सेट् च ॥

1567 वृञ् (वृ) सम्भक्तौ 60

संभक्तिः संसेवा ।

व० वृणीते वृणते वृणते
वृणीषे वृणाथे वृणीध्वे
वृणे वृणीवहे वृणीमहे
स० वृणीत वृणीयाताम् वृणीरन्
वृणीथाः वृणीयाथाम् वृणीध्वम्
वृणीय वृणीवहि वृणीमहि
प० वृणीताम् वृणाताम् वृणताम्
वृणीष्व वृणाथाम् वृणीध्वम्
वृणै वृणावहै वृणामहै
ह्य० अवृणीत अवृणाताम् अवृणत
अवृणीथाः अवृणाथाम् अवृणीध्वम्
अवृणि अवृणीवहि अवृणीमहि
अ० अवरिष्ट अवरिषाताम् अवरिषत इ०
अवरीष्ट अवरीषाताम् अवरीषत इत्यादि
अवृत अवृषाताम् अवृषत इत्यादि
प० वव्रे वव्राते वव्रिरे
ववृषे वव्राथे ववृढ्वे
वव्रे ववृवहे ववृमहे
आ० वरिषीष्ट वरिषीयास्ताम् वरिषीरन्
वरिषीष्ठाः वरिषीयास्थाम् वरिषीध्वम्/ढ्वम्
वरिषीय वरिषीवहि वरिषीमहि
वृषीष्ट वृषीयास्ताम् वृषीरन् इत्यादि
श्व० वरिता वरितारौ वरितारः
वरितासे वरितासाथे वरिताध्वे
वरिताहे वरितास्वहे वरितास्महे
वरीता वरीतारौ वरीतारः इत्यादि
भ० वरिष्यते वरिष्येते वरिष्यन्ते
वरिष्यसे वरिष्येथे वरिष्यध्वे
वरिष्ये वरिष्यावहे वरिष्यामहे
वरीष्यते वरीष्येते वरीष्यन्ते इत्यादि
क्रि० अवरिष्यत अवरिष्येताम् अवरिष्यन्त
अवरिष्यथाः अवरिष्येथाम् अवरिष्यध्वम्
अवरिष्ये अवरिष्यावहि अवरिष्यामहि
अवरीष्यत अवरीष्येताम् अवरीष्यन्त इ०

श्रीमत्तपोगणगगनाङ्गणगगनमणि सार्वसार्वज्ञशासनसार्वभौम - तीर्थरक्षण-
परायण--विद्यापीठादिप्रस्थानपञ्चकसमाराधक संविग्नशाखीय-आचार्य-
चूडामणि--अखण्डविजयश्रीमद्गुरुराजश्रीविजयनेमिसूरीश्वरचरणेन्दिरा-
मन्दिरेन्दिन्दिरायमाणान्तिषन्मुनिलावण्यविजयविरचिते धातु-
रत्नाकरे श्नाविकरणः शित्क्र्यादिगणः सम्पूर्णः ॥

॥ अथ णितश्चुरादयो वर्णक्रमेण प्रस्तूयन्ते । तत्रादौ—

1568 चुरण् (चुर्) स्तेये ।

णिस्वं चुरादित्वख्यापनार्थम् । स्वार्थिकत्वेनान्तरङ्गत्वाद्विशेषविधानाच्च कर्त्रादिकारकापेक्षत्वेन बहिरङ्गेभ्यः सामान्यविहितेभ्यश्च तिबादिभ्यः प्रागेव " चुरादिभ्य इति स्वार्थे णिचि । णिजन्तस्यापि क्रियार्थत्वाद्धातुत्वे 'शेषादिति' परस्मैपदे चोरयति । णिचो गित्त्वाभावात्फलवत्कर्त्तर्यात्मनेपदं नास्ति । चन्द्रस्तु णिच्यपि उभयपदित्वमाम्नासीत् णिज्विकल्पश्च । चोरयन्तं प्रायुङ्क्तेति णिजन्तात् प्रयोक्तृव्यापारे इति णिगि णेरनिटि " इति णिचो लुक्यपि णिजात्याश्रयणात्समानलोपित्वाभावादुपान्त्यस्येति ह्रस्वे लघोर्दीर्घे इति पूर्वस्य दीर्घे च अचूचुरत् । इह पचुण् चितुण्प्रभृतीनां सनकारनिर्देशमकृत्वा उदित्करणं चुरादिणिचोऽनित्यत्वज्ञापकं न च चिन्त्यते इत्यादौ नलोपाभावार्थम् । ततो णिज्लुकः स्थानित्वेनोपान्त्यत्वाभावान्न लुकोऽप्रसङ्गात् । तेन चोरति चिन्ततीत्यादि सिद्धमिदं च ज्ञापकं घुषेरविशब्दे इति विशब्दनप्रतिषेधः । अयं हि विशब्दने घुषेरिट्प्रतिषेधाभावार्थः, स च णिचोऽनित्यत्वेऽनेकस्वरत्वादेव सिद्धः । तेन, 'महीपालवचः श्रुत्वा जुघुषुः पुष्पमाणवाः इत्यपि' सिद्धम् ।

व० चोरयति चोरयतः चोरयन्ति
चोरयसि चोरयथः चोरयथ
चोरयामि चोरयावः चोरयामः
स० चोरयेत् चोरयेताम् चोरयेयुः
चोरयेः चोरयेतम् चोरयेत
चोरयेयम् चोरयेव चोरयेम

प० चोरयतु-चोरयतात् चोरयताम् चोरयन्तु
चोरय ,, चोरयतम् चोरयत
चोरयाणि चोरयाव चोरयाम

ह्य० अचोरयत् अचोरयताम् अचोरयन्
अचोरयः अचोरयतम् अचोरयत
अचोरयम् अचोरयाव अचोरयाम

अ० अचूचुरत् अचूचुरताम् अचूचुरन्
अचूचुरः अचूचुरतम् अचूचुरत
अचूचुरम् अचूचुराव अचूचुराम

प० चोरयाञ्चकार-चोरयाञ्चक्रतुः चोरयाञ्चक्रुः
चोरयाञ्चकर्थ चोरयाञ्चक्रथुः चोरयाञ्चक्र
चोरयाञ्चकार-चोरयाञ्चकर-चोरयाञ्चकृव-कृम
चोरयाम्बभूव चोरयामास ।

आ० चोर्यात् चोर्यास्ताम् चोर्यासुः
चोर्याः चोर्यास्तम् चोर्यास्त
चोर्यासम् चोर्यास्व चोर्यास्म

श्व० चोरयिता चोरयितारौ चोरयितारः
चोरयितासि-चोरयितास्थः-चोरयितास्थ
चोरयितास्मि-चोरयितास्वः-चोरयितास्मः

भ० चोरयिष्यति चोरयिष्यतः-चोरयिष्यन्ति
चोरयिष्यसि चोरयिष्यथः-चोरयिष्यथ
चोरयिष्यामि चोरयिष्यावः-चोरयिष्यामः

क्रि० अचोरयिष्यत् अचोरयिष्यताम् अचोरयिष्यन्
अचोरयिष्यः अचोरयिष्यतम् अचोरयिष्यत
अचोरयिष्यम् अचोरयिष्याव अचोरयिष्याम

अथ ऋदन्तौ

1569 पॄ (पृ) पूरणे । 2

व० पारयति पारयतः पारयन्ति
पारयसि पारयथः पारयथ
पारयामि पारयावः पारयामः
स० पारयेत् पारयेताम् पारयेयुः
पारयेः पारयेतम् पारयेत
पारयेयम् पारयेव पारयेम

प० पारयतु-पारयतात् पारयताम् पारयन्तु
पारय ,, पारयतम् पारयत
पारयाणि पारयाव पारयाम

ह्य० अपारयत् अपारयताम् अपारयन्
अपारयः अपारयतम् अपारयत
अपारयम् अपारयाव अपारयाम

अ० अपीपरत् अपीपरताम् अपीपरन्
अपीपरः अपीपरतम् अपीपरत
अपीपरम् अपीपराव अपीपराम

प० पारयाञ्चकार-पारयाञ्चक्रतुः-पारयाञ्चक्रुः
पारयाञ्चकर्थ-पारयाञ्चक्रथुः-पारयाञ्चक्र
पारयाञ्चकार-पारयाञ्चकर-पारयाञ्चकृव-कृम
पारयाम्बभूव पारयामास ।

आ० पार्यात् पार्यास्ताम् पार्यासुः
पार्याः पार्यास्तम् पार्यास्त
पार्यासम् पार्यास्व पार्यास्म

श्व० पारयिता पारयितारौ पारयितारः
पारयितासि-पारयितास्थः-पारयितास्थ
पारयितास्मि-पारयितास्वः-पारयितास्मः

भ० पारयिष्यति पारयिष्यतः पारयिष्यन्ति
पारयिष्यसि पारयिष्यथः पारयिष्यथ
पारयिष्यामि पारयिष्यावः-पारयिष्यामः

क्रि० अपारयिष्यत् अपारयिष्यताम् अपारयिष्यन्
अपारयिष्यः अपारयिष्यतम् अपारयिष्यत
अपारयिष्यम् अपारयिष्याव अपारयिष्याम

1570 घृण् (घृ) स्रवणे 3

व० घारयति घारयतः घारयन्ति
घारयसि घारयथः घारयथ
घारयामि घारयावः घारयामः

स० घारयेत् घारयेताम् घारयेयुः
घारयेः घारयेतम् घारयेत
घारयेयम् घारयेव घारयेम

प० घारयतु घारयतात् घारयताम् घारयन्तु
घारय घारयतात् घारयतम् घारयत
घारयाणि घारयाव घारयाम

ह्य० अघारयत् अघारयताम् अघारयन्
अघारयः अघारयतम् अघारयत
अघारयम् अघारयाव अघारयाम

अ० अजीघरत् अजीघरताम् अजीघरन्
अजीघरः अजीघरतम् अजीघरत
अजीघरम् अजीघराव अजीघराम

प० घारयाञ्चकार घारयाञ्चक्रतु घारयाञ्चक्रुः
घारयाञ्चकर्थ घारयाञ्चक्रथुः घारयाञ्चक्र
घारयाञ्चकार-कर घारयाञ्चकृव घारयाञ्चकृम
घारयाम्बभूवघारयाम्बभूवतुःघारयाम्बभूवुःइ०
घारयामास घारयामासतुः घारयामासुःइ०

आ० घार्यात् घार्यास्ताम् घार्यासुः
घार्याः घार्यास्तम् घार्यास्त
घार्यासम् घार्यास्व घार्यास्म

श्व० घारयिता घारयितारौ घारयितारः
घारयितासि घारयितास्थः घारयितास्थ
घारयितास्मिघारयितास्वःघारयितास्मः

भ० घारयिष्यति घारयिष्यतः घारयिष्यन्ति
घारयिष्यसि घारयिष्यथः घारयिष्यथ
घारयिष्यामि घारयिष्यावःघारयिष्यामः

क्रि अघारयिष्यत्अघारयिष्यताम्अघारयिष्यन्
अघारयिष्यःअघारयिष्यतम्अघारयिष्यत
अघारयिष्यम्अघारयिष्याव अघारयिष्याम

॥ अथ कान्ता अष्टौ ॥

1571 श्वल्कण् (श्वल्क्) भाषणे 4

व० श्वल्कयति श्वल्कयतः श्वल्कयन्ति
श्वल्कयसि श्वल्कयथः श्वल्कयथ
श्वल्कयामि श्वल्कयावः श्वल्कयामः

स० श्वल्कयेत् श्वल्कयेताम् श्वल्कयेयुः
श्वल्कयेः श्वल्कयेतम् श्वल्कयेत
श्वल्कयेयम् श्वल्कयेव श्वल्कयेम

प० श्वल्कयतु-तात् श्वल्कयताम् श्वल्कयन्तु
श्वल्कय-तात् श्वल्कयतम् श्वल्कयत
श्वल्कयानि श्वल्कयाव श्वल्कयाम

ह्य० अश्वल्कयत् अश्वल्कयताम् अश्वल्कयन्
अश्वल्कयः अश्वल्कयतम् अश्वल्कयत
अश्वल्कयम् अश्वल्कयाव अश्वल्कयाम

अ० अशश्वल्कत् अशश्वल्कताम्अशश्वल्कन्
अशश्वल्कः अशश्वल्कतम् अशश्वल्कत
अशश्वल्कम् अशश्वल्काव अशश्वल्काम

श्वल्कयाञ्चकार श्वल्कयाञ्चक्रतुः श्वल्कयाञ्चक्रुः
श्वल्कयाञ्चकर्थ श्वल्कयाञ्चक्रथुः श्वल्कयाञ्चक्र
श्वल्कयाञ्चकार-कर श्वल्कयाञ्चकृव-याञ्चकृम
श्वल्कयाम्बभूव । श्वल्कयामास इ०

आ० श्वल्क्यात् श्वल्क्यास्ताम् श्वल्क्यासुः
श्वल्क्याः श्वल्क्यास्तम् श्वल्क्यास्त
श्वल्क्यासम् श्वल्क्यास्व श्वल्क्यास्म

श्व० श्वल्कयिता श्वल्कयितारौ श्वल्कयितारः
श्वल्कयितासिश्वल्कयितास्थःश्वल्कयितास्थ
श्वल्कयास्मि श्वल्कयितास्वः श्वल्कयितास्मः

भ० श्वल्कयिष्यतिश्वल्कयिष्यतः ल्कयिष्यन्ति
श्वल्कयिष्यसिश्वल्कयिष्यथःश्वल्कयिष्यथ
श्वल्कयिष्यामिश्वल्कयिष्यावःश्वल्कयिष्यामः

क्रि अश्वल्कयिष्यत्अश्वल्कयिष्यताम् श्वल्कयिष्यन्
अश्वल्कयिष्यः अश्वल्कयिष्यतम् ल्कयिष्यत
अश्वल्कयिष्यम् अश्वल्कयिष्याव ल्कयिष्याम

1572 वल्कण् (वल्क्) भाषणे 5

व० वल्कयति वल्कयतः वल्कयन्ति
वल्कयसि वल्कयथः वल्कयथ
वल्कयामि वल्कयावः वल्कयामः

स० वल्कयेत् वल्कयेताम् वल्कयेयुः
वल्कयेः वल्कयेतम् वल्कयेत
वल्कयेयम् वल्कयेव वल्कयेम

प० वल्कयतु वल्कयतात् वल्कयताम् वल्कयन्तु
वल्कय वल्कयतात् वल्कयतम् वल्कयत
वल्कयानि वल्कयाव वल्कयाम

ह्य० अवल्कयत् अवल्कयताम् अवल्कयन्
अवल्कयः अवल्कयतम् अवल्कयत
अवल्कयम् अवल्कयाव अवल्कयाम

अ० अववल्कत् अववल्कताम् अववल्कन्
अववल्कः अववल्कतम् अववल्कत
अववल्कम् अववल्काव अववल्काम

प० वल्कयाञ्चकार वल्कयाञ्चक्रतुः वल्कयाञ्चक्रुः
वल्कयाञ्चकर्थ वल्कयाञ्चक्रथुः वल्कयाञ्चक्र
वल्कयाञ्चकार वल्कयाञ्चकर
वल्कयाञ्चकृव वल्कयाञ्चकृम
वल्कयाम्बभूव वल्कयामास इ०

आ० वल्कयात् वल्कयास्ताम् वल्कयासुः
वल्कयाः वल्कयास्तम् वल्कयास्त
वल्कयासम् वल्कयास्व वल्कयास्म

भ्व० वल्कयिता वल्कयितारौ वल्कयितारः
वल्कयितासि वल्कयितास्थः वल्कयितास्थ
वल्कयितास्मि वल्कयितास्वः वल्कयितास्मः

भ० वल्कयिष्यति वल्कयिष्यतः वल्कयिष्यन्ति
वल्कयिष्यसि वल्कयिष्यथः वल्कयिष्यथ
वल्कयिष्यामि वल्कयिष्यावः वल्कयिष्यामः

अवल्कयिष्यत् अवल्कयिष्यताम् अवल्कयिष्यन्
अवल्कयिष्यः अवल्कयिष्यतम् अवल्कयिष्यत
अवल्कयिष्यम् अवल्कयिष्याव अवल्कयिष्याम

1573 नक्कण् (नक्क्) नाशने 6

व० नक्कयति नक्कयतः नक्कयन्ति
नक्कयसि नक्कयथः नक्कयथ
नक्कयामि नक्कयावः नक्कयामः

स० नक्कयेत् नक्कयेताम् नक्कयेयुः
नक्कयेः नक्कयेतम् नक्कयेत
नक्कयेयम् नक्कयेव नक्कयेम

प० नक्कयतु नक्कयतात् नक्कयताम् नक्कयन्तु
नक्कय नक्कयतात् नक्कयतम् नक्कयत
नक्कयानि नक्कयाव नक्कयाम

ह्य० अनक्कयत् अनक्कयताम् अनक्कयन्
अनक्कयः अनक्कयतम् अनक्कयत
अनक्कयम् अनक्कयाव अनक्कयाम

अ० अननक्कत् अननक्कताम् अननक्कन्
अननक्कः अननक्कतम् अननक्कत
अननक्कम् अननक्काव अननक्काम

प० नक्कयाञ्चकार नक्कयाञ्चक्रतुः नक्कयाञ्चक्रुः
नक्कयाञ्चकर्थ नक्कयाञ्चक्रथुः नक्कयाञ्चक्र
नक्कयाञ्चकार नक्कयाञ्चकर
नक्कयाञ्चकृव नक्कयाञ्चकृम
नक्कयाम्बभूव नक्कयामास इ०

आ० नक्कयात् नक्कयास्ताम् नक्कयासुः
नक्कयाः नक्कयास्तम् नक्कयास्त
नक्कयासम् नक्कयास्व नक्कयास्म

भ्व० नक्कयिता नक्कयितारौ नक्कयितारः
नक्कयितासि नक्कयितास्थः नक्कयितास्थ
नक्कयितास्मि नक्कयितास्वः नक्कयितास्मः

भ० नक्कयिष्यति नक्कयिष्यतः नक्कयिष्यन्ति
नक्कयिष्यसि नक्कयिष्यथः नक्कयिष्यथ
नक्कयिष्यामि नक्कयिष्यावः नक्कयिष्यामः

अनक्कयिष्यत् अनक्कयिष्यताम् अनक्कयिष्यन्
अनक्कयिष्यः अनक्कयिष्यतम् अनक्कयिष्यत
अनक्कयिष्यम् अनक्कयिष्याव अनक्कयिष्याम

1574 धक्कण् (धक्क्) नाशने 7

व०	धक्कयति	धक्कयतः	धक्कयन्ति
	धक्कयसि	धक्कयथः	धक्कयथ
	धक्कयामि	धक्कयावः	धक्कयामः
स०	धक्कयेत्	धक्कयेताम्	धक्कयेयुः
	धक्कयेः	धक्कयेतम्	धक्कयेत
	धक्कयेयम्	धक्कयेव	धक्कयेम
प०	धक्कयतु-तात्	धक्कयताम्	धक्कयन्तु
	धक्कय "	धक्कयतम्	धक्कयत
	धक्कयानि	धक्कयाव	धक्कयाम
ह्य०	अधक्कयत्	अधक्कयताम्	अधक्कयन्
	अधक्कयः	अधक्कयतम्	अधक्कयत
	अधक्कयम्	अधक्कयाव	अधक्कयाम
अ०	अदधक्कत्	अदधक्कताम्	अदधक्कन्
	अदधक्कः	अदधक्कतम्	अदधक्कत
	अदधक्कम्	अदधक्काव	अदधक्काम
प०	धक्कयाञ्चकार	धक्कयाञ्चक्रतुः	याञ्चक्रुः
	धक्कयाञ्चकर्थ	धक्कयाञ्चक्रथुः	याञ्चक्र
	धक्कयाञ्चकार-कर	धक्कयाञ्चकृव	याञ्चकृम
	धक्कयाम्बभूव । धक्कयामास		
आ०	धक्कयात्	धक्कयास्ताम्	धक्कयासुः
	धक्कयाः	धक्कयास्तम्	धक्कयास्त
	धक्कयासम्	धक्कयास्व	धक्कयास्म
प्र०	धक्कयिता	धक्कयितारौ	धक्कयितारः
	धक्कयितासि	धक्कयितास्थः	धक्कयितास्थ
	धक्कयितास्मि	धक्कयितास्वः	धक्कयितास्मः
भ०	धक्कयिष्यति	धक्कयिष्यतः	यिष्यन्ति
	धक्कयिष्यसि	धक्कयिष्यथः	धक्कयिष्यथ
	धक्कयिष्यामि	धक्कयिष्यावः	धक्कयिष्यामः
क्रि०	अधक्कयिष्यत्	अधक्कयिष्यताम्	यिष्यन्
	अधक्कयिष्यः	अधक्कयिष्यतम्	यिष्यत
	अधक्कयिष्यम्	अधक्कयिष्याव	यिष्याम

1575 चक्कण् (चक्क्) व्यथने 8

व०	चक्कयति	चक्कयतः	चक्कयन्ति
	चक्कयसि	चक्कयथः	चक्कयथ
	चक्कयामि	चक्कयावः	चक्कयामः
स०	चक्कयेत्	चक्कयेताम्	चक्कयेयुः
	चक्कयेः	चक्कयेतम्	चक्कयेत
	चक्कयेयम्	चक्कयेव	चक्कयेम
प०	चक्कयतु तात्	चक्कयताम्	चक्कयन्तु
	चक्कय "	चक्कयतम्	चक्कयत
	चक्कयानि	चक्कयाव	चक्कयाम
ह्य०	अचक्कयत्	अचक्कयताम्	अचक्कयन्
	अचक्कयः	अचक्कयतम्	अचक्कयत
	अचक्कयम्	अचक्कयाव	अचक्कयाम
अ०	अचचक्कत्	अचचक्कताम्	अचचक्कन्
	अचचक्कः	अचचक्कतम्	अचचक्कत
	अचचक्कम्	अचचक्काव	अचचक्काम
प०	चक्कयाञ्चकार	चक्कयाञ्चक्रतुः	याञ्चक्रुः
	चक्कयाञ्चकर्थ	चक्कयाञ्चक्रथुः	याञ्चक्र
	चक्कयाञ्चकार,कर	चक्कयाञ्चकृव	याञ्चकृम
	चक्कयाम्बभूव । चक्कयामास		
आ०	चक्कयात्	चक्कयास्ताम्	चक्कयासुः
	चक्कयाः	चक्कयास्तम्	चक्कयास्त
	चक्कयासम्	चक्कयास्व	चक्कयास्म
प्र०	चक्कयिता	चक्कयितारौ	चक्कयितारः
	चक्कयितासि	चक्कयितास्थः	चक्कयितास्थ
	चक्कयितास्मि	चक्कयितास्वः	चक्कयितास्मः
भ०	चक्कयिष्यति	चक्कयिष्यतः	चक्कयिष्यन्ति
	चक्कयिष्यसि	चक्कयिष्यथः	चक्कयिष्यथ
	चक्कयिष्यामि	चक्कयिष्यावः	चक्कयिष्यामः
क्रि०	अचक्कयिष्यत्	अचक्कयिष्यताम्	यिष्यन्
	अचक्कयिष्यः	अचक्कयिष्यतम्	यिष्यत
	अचक्कयिष्यम्	अचक्कयिष्याव	यिष्याम

1576 चुक्कण् (चुक्क्) व्यथने 9

व० चुक्कयति चुक्कयतः चुक्कयन्ति
चुक्कयसि चुक्कयथः चुक्कयथ
चुक्कयामि चुक्कयावः चुक्कयामः

स० चुक्कयेत् चुक्कयेताम् चुक्कयेयुः
चुक्कयेः चुक्कयेतम् चुक्कयेत
चुक्कयेयम् चुक्कयेव चुक्कयेम

प० चुक्कयतु-तात् चुक्कयताम् चुक्कयन्तु
चुक्कय ,, चुक्कयतम् चुक्कयत
चुक्कयानि चुक्कयाव चुक्कयाम

ह्य० अचुक्कयत् अचुक्कयताम् अचुक्कयन्
अचुक्कयः अचुक्कयतम् अचुक्कयत
अचुक्कयम् अचुक्कयाव अचुक्कयाम

अ० अचुचुक्कत अचुचुक्कताम् अचुचुक्कन्
अचुचुक्कः अचुचुक्कतम् अचुचुक्कत
अचुचुक्कम् अचुचुक्काव अचुचुक्काम

प० चुक्कयाञ्चकार चुक्कयाञ्चक्रतुः याञ्चक्रुः
चुक्कयाञ्चकर्थ चुक्कयाञ्चक्रथुः चुक्कयाञ्चक्र
चुक्कयाञ्चकार-कर चुक्कयाञ्चकृव याञ्चकृम
चुक्कयाम्बभूव । चुक्कयामास

आ० चुक्कयात् चुक्कयास्ताम् चुक्कयासुः
चुक्कयाः चुक्कयास्तम् चुक्कयास्त
चुक्कयासम् चुक्कयास्व चुक्कयास्म

भ्व० चुक्कयिता चुक्कयितारौ चुक्कयितारः
चुक्कयितासि चुक्कयितास्थः चुक्कयितास्थ
चुक्कयितास्मि चुक्कयितास्वः चुक्कयितास्मः

भ० चुक्कयिष्यति चुक्कयिष्यतः चुक्कयिष्यन्ति
चुक्कयिष्यसि चुक्कयिष्यथः चुक्कयिष्यथ
चुक्कयिष्यामि चुक्कयिष्यावः चुक्कयिष्यामः

क्रि० अचुक्कयिष्यत् अचुक्कयिष्यताम् यिष्यन
अचुक्कयिष्यः अचुक्कयिष्यतम् अचुक्कयिष्यत
अचुक्कयिष्यम अचुक्कयिष्याव अचुक्कयिष्याम

चिक्केति कौशिकः । चिक्कणम् ।

1577 टङ्कण् (टङ्क्) बन्धने । 10

व० टङ्कयति टङ्कयतः टङ्कयन्ति
टङ्कयसि टङ्कयथः टङ्कयथ
टङ्कयामि टङ्कयावः टङ्कयामः

स० टङ्कयेत् टङ्कयेताम् टङ्कयेयुः
टङ्कयेः टङ्कयेतम् टङ्कयेत
टङ्कयेयम् टङ्कयेव टङ्कयेम

प० टङ्कयतु टङ्कयतात् टङ्कयताम् टङ्कयन्तु
टङ्कय ,, टङ्कयतम् टङ्कयत
टङ्कयानि टङ्कयाव टङ्कयाम

ह्य० अटङ्कयत् अटङ्कयताम् अटङ्कयन्
अटङ्कयः अटङ्कयतम् अटङ्कयत
अटङ्कयम् अटङ्कयाव अटङ्कयाम

अ० अटटङ्कत् अटटङ्कताम् अटटङ्कन्
अटटङ्कः अटटङ्कतम् अटटङ्कत
अटटङ्कम् अटटङ्काव अटटङ्काम

प० टङ्कयाञ्चकार टङ्कयाञ्चक्रतुः टङ्कयाञ्चक्रुः
टङ्कयाञ्चकर्थ टङ्कयाञ्चक्रथुः टङ्कयाञ्चक्र
टङ्कयाञ्चकार-कर टङ्कयाञ्चकृव टङ्कयाञ्चकृम
टङ्कयाम्बभूव । टङ्कयामास

आ० टङ्कयात् टङ्कयास्ताम् टङ्कयासुः
टङ्कयाः टङ्कयास्तम् टङ्कयास्त
टङ्कयासम् टङ्कयास्व टङ्कयास्म

भ्व० टङ्कयिता टङ्कयितारौ टङ्कयितारः
टङ्कयितासि टङ्कयितास्थः टङ्कयितास्थ
टङ्कयितास्मि टङ्कयितास्वः टङ्कयितास्मः

भ० टङ्कयिष्यति टङ्कयिष्यतः टङ्कयिष्यन्ति
टङ्कयिष्यसि टङ्कयिष्यथः टङ्कयिष्यथ
टङ्कयिष्यामि टङ्कयिष्यावः टङ्कयिष्यामः

क्रि० अटङ्कयिष्यत् अटङ्कयिष्यताम् अटङ्कयिष्यन्
अटङ्कयिष्यः अटङ्कयिष्यतम् अटङ्कयिष्यत
अटङ्कयिष्यम् अटङ्कयिष्याव अटङ्कयिष्याम

1578 अर्कण् (अर्क्) स्तवने 11

व० अर्कयति अर्कयतः अर्कयन्ति
अर्कयसि अर्कयथः अर्कयथ
अर्कयामि अर्कयावः अर्कयामः

स० अर्कयेत् अर्कयेताम् अर्कयेयुः
अर्कयेः अर्कयेतम् अर्कयेत
अर्कयेयम् अर्कयेव अर्कयेम

प० अर्कयतु अर्कयतात् अर्कयताम् अर्कयन्तु
अर्कय अर्कयतात् अर्कयतम् अर्कयत
अर्कयाणि अर्कयाव अर्कयाम

ह्य० आर्कयत् आर्कयताम् आर्कयन्
आर्कयः आर्कयतम् आर्कयत
आर्कयम् आर्कयाव आर्कयाम

अ० आर्चिकत् आर्चिकताम् आर्चिकन्
आर्चिकः आर्चिकतम् आर्चिकत
आर्चिकम् आर्चिकाव आर्चिकाम

प० अर्कयाञ्चकार अर्कयाञ्चक्रतुः अर्कयाञ्चक्रुः
अर्कयाञ्चकर्थ अर्कयाञ्चक्रथुः अर्कयाञ्चक्र
अर्कयाञ्चकार अर्कयाञ्चकर
अर्कयाञ्चकृव अर्कयाञ्चकृम
अर्कयाम्बभूव अर्कयामास

आ० अर्कयात् अर्कयास्ताम् अर्कयासुः
अर्कयाः अर्कयास्तम् अर्कयास्त
अर्कयासम् अर्कयास्व अर्कयास्म

श्व० अर्कयिता अर्कयितारौ अर्कयितारः
अर्कयितासि अर्कयितास्थः अर्कयितास्थ
अर्कयितास्मि अर्कयितास्वः अर्कयितास्मः

भ० अर्कयिष्यति अर्कयिष्यतः अर्कयिष्यन्ति
अर्कयिष्यसि अर्कयिष्यथः अर्कयिष्यथ
अर्कयिष्यामि अर्कयिष्यावः अर्कयिष्यामः

क्रि० आर्कयिष्यत् आर्कयिष्यताम् आर्कयिष्यन्
आर्कयिष्यः आर्कयिष्यतम् आर्कयिष्यत
आर्कयिष्यम् आर्कयिष्याव आर्कयिष्याम

1579 पिच्चण् (पिच्च्) कुटने 12

व० पिच्चयति पिच्चयतः पिच्चयन्ति
पिच्चयसि पिच्चयथः पिच्चयथ
पिच्चयामि पिच्चयावः पिच्चयामः

स० पिच्चयेत् पिच्चयेताम् पिच्चयेयुः
पिच्चयेः पिच्चयेतम् पिच्चयेत
पिच्चयेयम् पिच्चयेव पिच्चयेम

प० पिच्चयतु पिच्चयतात् पिच्चयताम् पिच्चयन्तु
पिच्चय पिच्चयतात् पिच्चयतम् पिच्चयत
पिच्चयानि पिच्चयाव पिच्चयाम

ह्य० अपिच्चयत् अपिच्चयताम् अपिच्चयन्
अपिच्चयः अपिच्चयतम् अपिच्चयत
अपिच्चयम् अपिच्चयाव अपिच्चयाम

अ० अपिपिच्चत् अपिपिच्चताम् अपिपिच्चन्
अपिपिच्चः अपिपिच्चतम् अपिपिच्चत
अपिपिच्चम् अपिपिच्चाव अपिपिच्चाम

पिच्चयाञ्चकार पिच्चयाञ्चक्रतुः पिच्चयाञ्चक्रुः
पिच्चयाञ्चकर्थ पिच्चयाञ्चक्रथुः पिच्चयाञ्चक्र
पिच्चयाञ्चकार पिच्चयाञ्चकर
पिच्चयाञ्चकृव पिच्चयाञ्चकृम
पिच्चयाम्बभूव पिच्चयामास

आ० पिच्च्यात् पिच्च्यास्ताम् पिच्च्यासुः
पिच्च्याः पिच्च्यास्तम् पिच्च्यास्त
पिच्च्यासम् पिच्च्यास्व पिच्च्यास्म

श्व० पिच्चयिता पिच्चयितारौ पिच्चयितारः
पिच्चयितासि पिच्चयितास्थः पिच्चयितास्थ
पिच्चयितास्मि पिच्चयितास्वः पिच्चयितास्मः

भ० पिच्चयिष्यति पिच्चयिष्यतः पिच्चयिष्यन्ति
पिच्चयिष्यसि पिच्चयिष्यथः पिच्चयिष्यथ
पिच्चयिष्यामि पिच्चयिष्यावः पिच्चयिष्यामः

अपिच्चयिष्यत् अपिच्चयिष्यताम् अपिच्चयिष्यन्
अपिच्चयिष्यः अपिच्चयिष्यतम् अपिच्चयिष्यत
अपिच्चयिष्यम् अपिच्चयिष्याव अपिच्चयिष्याम

1580 पचुण् (पञ्च्) विस्तारे 13

व० प्रपञ्चयति प्रपञ्चयतः प्रपञ्चयन्ति
प्रपञ्चयसि प्रपञ्चयथः प्रपञ्चयथ
प्रपञ्चयामि प्रपञ्चयावः प्रपञ्चयामः

स० प्रपञ्चयेत् प्रपञ्चयेताम् प्रपञ्चयेयुः
प्रपञ्चयेः प्रपञ्चयेतम् प्रपञ्चयेत
प्रपञ्चयेयम् प्रपञ्चयेव प्रपञ्चयेम

प० प्रपञ्चयतु-तात् प्रपञ्चयताम् प्रपञ्चयन्तु
प्रपञ्चय ,, प्रपञ्चयतम् प्रपञ्चयत
प्रपञ्चयानि प्रपञ्चयाव प्रपञ्चयाम

ह्य० प्रापञ्चयत् प्रापञ्चयताम् प्रापञ्चयन्
प्रापञ्चयः प्रापञ्चयतम् प्रापञ्चयत
प्रापञ्चयम् प्रापञ्चयाव प्रापञ्चयाम

भ० प्रापपञ्चत् प्रापपञ्चताम् प्रापपञ्चन्
प्रापपञ्चः प्रापपञ्चतम् प्रापपञ्चत
प्रापपञ्चम् प्रापपञ्चाव प्रापपञ्चाम

प० प्रपञ्चयाञ्चकार प्रपञ्चयाञ्चक्रतुः
प्रपञ्चयाञ्चक्रुः
प्रपञ्चयाञ्चकर्थ प्रपञ्चयाञ्चक्रथुः
प्रपञ्चयाञ्चक्र
प्रपञ्चयाञ्चकार-कर प्रपञ्चयाञ्चकृव-कृम
प्रपञ्चयाम्बभूव प्रपञ्चयामास

आ० प्रपञ्च्यात् प्रपञ्च्यास्ताम् प्रपञ्च्यासुः
प्रपञ्च्याः प्रपञ्च्यास्तम् प्रपञ्च्यास्त
प्रपञ्च्यासम् प्रपञ्च्यास्व प्रपञ्च्यास्म

श्व० प्रपञ्चयिता प्रपञ्चयितारौ प्रपञ्चयितारः
प्रपञ्चयितासि प्रपञ्चयितास्थः प्रपञ्चयितास्थ
प्रपञ्चयितास्मि प्रपञ्चयितास्वः प्रपञ्चयितास्मः

भ० प्रपञ्चयिष्यति प्रपञ्चयिष्यतः प्रपञ्चयिष्यन्ति
प्रपञ्चयिष्यसि प्रपञ्चयिष्यथः प्रपञ्चयिष्यथ
प्रपञ्चयिष्यामि प्रपञ्चयिष्यावः प्रपञ्चयिष्यामः

क्रि० प्रापञ्चयिष्यत् प्रापञ्चयिष्यताम् प्रापञ्चयिष्यन्
प्रापञ्चयिष्यः प्रापञ्चयिष्यतम् प्रापञ्चयिष्यत
प्रापञ्चयिष्यम् प्रापञ्चयिष्याव प्रापञ्चयिष्याम

अथ छान्ताः

1581 म्लेछण् (म्लेच्छ्) म्लेच्छने म्लेच्छनमव्यक्ता वाक् । 14

व० म्लेच्छयति म्लेच्छयतः म्लेच्छयन्ति
म्लेच्छयसि म्लेच्छयथः म्लेच्छयथ
म्लेच्छयामि म्लेच्छयावः म्लेच्छयामः

स० म्लेच्छयेत् म्लेच्छयेताम् म्लेच्छयेयुः
म्लेच्छयेः म्लेच्छयेतम् म्लेच्छयेत
म्लेच्छयेयम् म्लेच्छयेव म्लेच्छयेम

प० म्लेच्छयतु-तात् म्लेच्छयताम् म्लेच्छयन्तु
म्लेच्छय ,, म्लेच्छयतम् म्लेच्छयत
म्लेच्छयानि म्लेच्छयाव म्लेच्छयाम

ह्य० अम्लेच्छयत् अम्लेच्छयताम् अम्लेच्छयन्
अम्लेच्छयः अम्लेच्छयतम् अम्लेच्छयत
अम्लेच्छयम् अम्लेच्छयाव अम्लेच्छयाम

अ० अमिम्लेच्छत् अमिम्लेच्छताम् अमिम्लेच्छन्
अमिम्लेच्छः अमिम्लेच्छतम् अमिम्लेच्छत
अमिम्लेच्छम् अमिम्लेच्छाव अमिम्लेच्छाम

प० म्लेच्छयाञ्चकार म्लेच्छयाञ्चक्रतुः ञ्चक्रुः
म्लेच्छयाञ्चकर्थ म्लेच्छयाञ्चक्रथुः ञ्चक्र
म्लेच्छयाञ्चकार-कर म्लेच्छयाञ्चकृव-कृम
म्लेच्छयाम्बभूव म्लेच्छयामास

आ० म्लेच्छ्यात् म्लेच्छ्यास्ताम् म्लेच्छ्यासुः
म्लेच्छ्याः म्लेच्छ्यास्तम् म्लेच्छ्यास्त
म्लेच्छ्यासम् म्लेच्छ्यास्व म्लेच्छ्यास्म

श्व० म्लेच्छयिता म्लेच्छयितारौ म्लेच्छयितारः
म्लेच्छयितासि म्लेच्छयितास्थः तास्थ
म्लेच्छयितास्मि म्लेच्छयितास्वः तास्मः

भ० म्लेच्छयिष्यति म्लेच्छयिष्यतः ष्यन्ति
म्लेच्छयिष्यसि म्लेच्छयिष्यथः म्लेच्छयिष्यथ
म्लेच्छयिष्यामि म्लेच्छयिष्यावः ष्यामः

क्रि० अम्लेच्छयिष्यत् अम्लेच्छयिष्यताम् ष्यन्
अम्लेच्छयिष्यः अम्लेच्छयिष्यतम् ष्यत
अम्लेच्छयिष्यम् अम्लेच्छयिष्याव च्छयिष्याम

अथ जान्ता एकादश

1582 ऊर्जेण् (ऊर्ज्) बलप्राणनयोः । प्राणनं जीवनम् 15

व० ऊर्जयति ऊर्जयतः ऊर्जयन्ति
ऊर्जयसि ऊर्जयथः ऊर्जयथ
ऊर्जयामि ऊर्जयावः ऊर्जयामः

स० ऊर्जयेत् ऊर्जयेताम् ऊर्जयेयुः
ऊर्जयेः ऊर्जयेतम् ऊर्जयेत
ऊर्जयेयम् ऊर्जयेव ऊर्जयेम

प० ऊर्जयतु-ऊर्जयतात्-ऊर्जयताम्-ऊर्जयन्तु
ऊर्जय ,, ऊर्जयतम् ऊर्जयत
ऊर्जयानि ऊर्जयाव ऊर्जयाम

ह्य० और्जयत् और्जयताम् और्जयन्
और्जयः और्जयतम् और्जयत
और्जयम् और्जयाव और्जयाम

अ० और्जिजत् और्जिजताम् और्जिजन्
और्जिजः और्जिजतम् और्जिजत
और्जिजम् और्जिजाव और्जिजाम

प० ऊर्जयाञ्चकार-ऊर्जयाञ्चक्रतुः ऊर्जयाञ्चक्रुः
ऊर्जयाञ्चकर्थ-ऊर्जयाञ्चक्रथुः-ऊर्जयाञ्चक्र
ऊर्जयाञ्चकार-ऊर्जयाञ्चकर-ऊर्जयाञ्चकृव-कृम
ऊर्जयाम्बभूव ऊर्जयामास

आ० ऊर्ज्यात् ऊर्ज्यास्ताम् ऊर्ज्यासुः
ऊर्ज्याः ऊर्ज्यास्तम् ऊर्ज्यास्त
ऊर्ज्यासम् ऊर्ज्यास्व ऊर्ज्यास्म

श्व० ऊर्जयिता ऊर्जयितारौ ऊर्जयितारः
ऊर्जयितासि-ऊर्जयितास्थः ऊर्जयितास्थ
ऊर्जयितास्मि-ऊर्जयितास्वः-ऊर्जयितास्मः

भ० ऊर्जयिष्यति ऊर्जयिष्यतः ऊर्जयिष्यन्ति
ऊर्जयिष्यसि ऊर्जयिष्यथः ऊर्जयिष्यथ
ऊर्जयिष्यामि ऊर्जयिष्यावः ऊर्जयिष्यामः

क्रि० और्जयिष्यत् और्जयिष्यताम् और्जयिष्यन्
और्जयिष्यः और्जयिष्यतम् और्जयिष्यत
और्जयिष्यम् और्जयिष्याव और्जयिष्याम

1583 तुञ्जुण् (तुञ्ज्) हिंसाबलदाननिकेतनेषु । निकेतनं गृहम् । 16

व० तुञ्जयति तुञ्जयतः तुञ्जयन्ति
तुञ्जयसि तुञ्जयथः तुञ्जयथ
तुञ्जयामि तुञ्जयावः तुञ्जयामः

स० तुञ्जयेत् तुञ्जयेताम् तुञ्जयेयुः
तुञ्जयेः तुञ्जयेतम् तुञ्जयेत
तुञ्जयेयम् तुञ्जयेव तुञ्जयेम

प० तुञ्जयतु-तुञ्जयतात्-तुञ्जयताम्-तुञ्जयन्तु
तुञ्जय ,, तुञ्जयतम् तुञ्जयत
तुञ्जयानि तुञ्जयाव तुञ्जयाम

ह्य० अतुञ्जयत् अतुञ्जयताम् अतुञ्जयन्
अतुञ्जयः अतुञ्जयतम् अतुञ्जयत
अतुञ्जयम् अतुञ्जयाव अतुञ्जयाम

अ० अतुतुञ्जत् अतुतुञ्जताम् अतुतुञ्जन्
अतुतुञ्जः अतुतुञ्जतम् अतुतुञ्जत
अतुतुञ्जम् अतुतुञ्जाव अतुतुञ्जाम

प० तुञ्जयाञ्चकार-तुञ्जयाञ्चक्रतुः तुञ्जयाञ्चक्रुः
तुञ्जयाञ्चकर्थ-तुञ्जयाञ्चक्रथुः-तुञ्जयाञ्चक्र
तुञ्जयाञ्चकार-तुञ्जयाञ्चकर-तुञ्जयाञ्चकृव-कृम
तुञ्जयाम्बभूव-तुञ्जयामास

आ० तुञ्ज्यात् तुञ्ज्यास्ताम् तुञ्ज्यासुः
तुञ्ज्याः तुञ्ज्यास्तम् तुञ्ज्यास्त
तुञ्ज्यासम् तुञ्ज्यास्व तुञ्ज्यास्म

श्व० तुञ्जयिता तुञ्जयितारौ तुञ्जयितारः
तुञ्जयितासि-तुञ्जयितास्थः-तुञ्जयितास्थ
तुञ्जयितास्मि-तुञ्जयितास्वः-तुञ्जयितास्मः

भ० तुञ्जयिष्यति-तुञ्जयिष्यतः-तुञ्जयिष्यन्ति
तुञ्जयिष्यसि-तुञ्जयिष्यथः-तुञ्जयिष्यथ
तुञ्जयिष्यामि-तुञ्जयिष्यावः-तुञ्जयिष्यामः

क्रि० अतुञ्जयिष्यत्-अतुञ्जयिष्यताम्-अतुञ्जयिष्यन्
अतुञ्जयिष्यः-अतुञ्जयिष्यतम्-अतुञ्जयिष्यत
अतुञ्जयिष्यम्-अतुञ्जयिष्याव-अतुञ्जयिष्याम

अस्योत्तरस्य च श्लोकतर्केति पुनः पाठोऽर्थभेदार्थं आत्मनेपदार्थः सकर्मकार्थश्च
तुञ्जयते तिञ्जयते

1584 पिञ्जुण् (पिञ्ज्) हिंसाबल-दाननिकेतनेषु । निकेतनं गृहम् । 17

व० पिञ्जयति पिञ्जयतः पिञ्जयन्ति
पिञ्जयसि पिञ्जयथः पिञ्जयथ
पिञ्जयामि पिञ्जयावः पिञ्जयामः

स० पिञ्जयेत् पिञ्जयेताम् पिञ्जयेयुः
पिञ्जयेः पिञ्जयेतम् पिञ्जयेत
पिञ्जयेयम् पिञ्जयेव पिञ्जयेम

प० पिञ्जयतु-ञ्जयतात् पिञ्जयताम् पिञ्जयन्तु
पिञ्जय ,, पिञ्जयतम् पिञ्जयत
पिञ्जयानि पिञ्जयाव पिञ्जयाम

ह्य० अपिञ्जयत् अपिञ्जयताम् अपिञ्जयन्
अपिञ्जयः अपिञ्जयतम् अपिञ्जयत
अपिञ्जयम् अपिञ्जयाव अपिञ्जयाम

अ० अपिपिञ्जत् अपिपिञ्जताम् अपिपिञ्जन्
अपिपिञ्जः अपिपिञ्जतम् अपिपिञ्जत
अपिपिञ्जम् अपिपिञ्जाव अपिपिञ्जाम

प० पिञ्जयाञ्चकार पिञ्जयाञ्चक्रतुः पिञ्जयाञ्चक्रुः
पिञ्जयाञ्चकर्थ पिञ्जयाञ्चक्रथुः पिञ्जयाञ्चक्र
पिञ्जयाञ्चकार-कर, पिञ्जयाञ्चकृव पिञ्जयाञ्चकृम
पिञ्जयाम्बभूव पिञ्जयामास

आ० पिञ्ज्यात् पिञ्ज्यास्ताम् पिञ्ज्यासुः
पिञ्ज्याः पिञ्ज्यास्तम् पिञ्ज्यास्त
पिञ्ज्यासम् पिञ्ज्यास्व पिञ्ज्यास्म

श्व० पिञ्जयिता पिञ्जयितारौ पिञ्जयितारः
पिञ्जयितासि पिञ्जयितास्थः पिञ्जयितास्थ
पिञ्जयितास्मि पिञ्जयितास्वः पिञ्जयितास्मः

भ० पिञ्जयिष्यति पिञ्जयिष्यतः पिञ्जयिष्यन्ति
पिञ्जयिष्यसि पिञ्जयिष्यथः पिञ्जयिष्यथ
पिञ्जयिष्यामि पिञ्जयिष्यावः पिञ्जयिष्यामः

क्रि० अपिञ्जयिष्यत् अपिञ्जयिष्यताम् अपिञ्जयिष्यन्
अपिञ्जयिष्यः अपिञ्जयिष्यतम् अपिञ्जयिष्यत
अपिञ्जयिष्यम् अपिञ्जयिष्याव अपिञ्जयिष्याम

1585 क्षञ्जुण् (क्षञ्ज्) कृच्छ्रजीवने । 8

व० क्षञ्जयति क्षञ्जयतः क्षञ्जयन्ति
क्षञ्जयसि क्षञ्जयथः क्षञ्जयथ
क्षञ्जयामि क्षञ्जयावः क्षञ्जयामः

स० क्षञ्जयेत् क्षञ्जयेताम् क्षञ्जयेयुः
क्षञ्जयेः क्षञ्जयेतम् क्षञ्जयेत
क्षञ्जयेयम् क्षञ्जयेव क्षञ्जयेम

प० क्षञ्जयतु क्षञ्जयतात् क्षञ्जयताम् क्षञ्जयन्तु
क्षञ्जय क्षञ्जयतात् क्षञ्जयतम् क्षञ्जयत
क्षञ्जयानि क्षञ्जयाव क्षञ्जयाम

ह्य० अक्षञ्जयत् अक्षञ्जयताम् अक्षञ्जयन्
अक्षञ्जयः अक्षञ्जयतम् अक्षञ्जयत
अक्षञ्जयम् अक्षञ्जयाव अक्षञ्जयाम

अ० अचक्षञ्जत् अचक्षञ्जताम् अचक्षञ्जन्
अचक्षञ्जः अचक्षञ्जतम् अचक्षञ्जत
अचक्षञ्जम् अचक्षञ्जाव अचक्षञ्जाम

प० क्षञ्जयाञ्चकार क्षञ्जयाञ्चक्रतुः-याञ्चक्रुः
क्षञ्जयाञ्चकर्थ क्षञ्जयाञ्चक्रथुः क्षञ्जयाञ्चक्र
क्षञ्जयाञ्चकार-कर, क्षञ्जयाञ्चकृव-याञ्चकृम
क्षञ्जयाम्बभूव क्षञ्जयामास

आ० क्षञ्ज्यात् क्षञ्ज्यास्ताम् क्षञ्ज्यासुः
क्षञ्ज्याः क्षञ्ज्यास्तम् क्षञ्ज्यास्त
क्षञ्ज्यासम् क्षञ्ज्यास्व क्षञ्ज्यास्म

श्व० क्षञ्जयिता क्षञ्जयितारौ क्षञ्जयितारः
क्षञ्जयितासि क्षञ्जयितास्थः क्षञ्जयितास्थ
क्षञ्जयितास्मि क्षञ्जयितास्वः क्षञ्जयितास्मः

भ० क्षञ्जयिष्यति क्षञ्जयिष्यतः क्षञ्जयिष्यन्ति
क्षञ्जयिष्यसि क्षञ्जयिष्यथः क्षञ्जयिष्यथ
क्षञ्जयिष्यामि क्षञ्जयिष्यावः क्षञ्जयिष्यामः

क्रि० अक्षञ्जयिष्यत् अक्षञ्जयिष्यताम् अक्षञ्जयिष्यन्
अक्षञ्जयिष्यः अक्षञ्जयिष्यतम् अक्षञ्जयिष्यत
अक्षञ्जयिष्यम् अक्षञ्जयिष्याव अक्षञ्जयिष्याम

1586 पूजण् (पूज्) पूजायाम् । 19

व० पूजयति पूजयतः पूजयन्ति
पूजयसि पूजयथः पूजयथ
पूजयामि पूजयावः पूजयामः

स० पूजयेत् पूजयेताम् पूजयेयुः
पूजयेः पूजयेतम् पूजयेत
पूजयेयम् पूजयेव पूजयेम

प० पूजयतु-पूजयतात् पूजयताम् पूजयन्तु
पूजय ,, पूजयतम् पूजयत
पूजयानि पूजयाव पूजयाम

ह्य० अपूजयत् अपूजयताम् अपूजयन्
अपूजयः अपूजयतम् अपूजयत
अपूजयम् अपूजयाव अपूजयाम

अ० अपूपुजत् अपूपुजताम् अपूपुजन्
अपूपुजः अपूपुजतम् अपूपुजत
अपूपुजम् अपूपुजाव अपूपुजाम

प० पूजयाञ्चकार पूजयाञ्चक्रतुः पूजयाञ्चक्रुः
पूजयाञ्चकर्थ पूजयाञ्चक्रथुः पूजयाञ्चक्र
पूजयाञ्चकार-कर पूजयाञ्चकृव पूजयाञ्चकृम
पूजयाम्बभूव पूजयामास

आ० पूज्यात् पूज्यास्ताम् पूज्यासुः
पूज्याः पूज्यास्तम् पूज्यास्त
पूज्यासम् पूज्यास्व पूज्यास्म

श्व० पूजयिता पूजयितारौ पूजयितारः
पूजयितासि पूजयितास्थः पूजयितास्थ
पूजयितास्मि पूजयितास्वः पूजयितास्मः

भ० पूजयिष्यति पूजयिष्यतः पूजयिष्यन्ति
पूजयिष्यसि पूजयिष्यथः पूजयिष्यथ
पूजयिष्यामि पूजयिष्यावः पूजयिष्यामः

क्रि० अपूजयिष्यत् अपूजयिष्यताम् अपूजयिष्यन्
अपूजयिष्यः अपूजयिष्यतम् अपूजयिष्यत
अपूजयिष्यम् अपूजयिष्याव अपूजयिष्याम

1587 गजण् (गज्) शब्दे । 20

व० गाजयति गाजयतः गाजयन्ति
गाजयसि गाजयथः गाजयथ
गाजयामि गाजयावः गाजयामः

स० गाजयेत् गाजयेताम् गाजयेयुः
गाजयेः गाजयेतम् गाजयेत
गाजयेयम् गाजयेव गाजयेम

प० गाजयतु गाजयतात् गाजयताम् गाजयन्तु
गाज ,, गाजयतम् गाजयत
गाजयानि गाजयाव गाजयाम

ह्य० अगाजयत् अगाजयताम् अगाजयन्
अगाजयः अगाजयतम् अगाजयत
अगाजयम् अगाजयाव अगाजयाम

अ० अजीगजत् अजीगजताम् अजीगजन्
अजीगजः अजीगजतम् अजीगजत
अजीगजम् अजीगजाव अजीगजाम

प० गाजयाञ्चकार गाजयाञ्चक्रतुः गाजयाञ्चक्रुः
गाजयाञ्चकर्थ गाजयाञ्चक्रथुः गाजयाञ्चक्र
गाजयाञ्चकार-कर गाजयाञ्चकृव गाजयाञ्चकृम
गाजयाम्बभूव । गाजयामास

आ गाज्यात् गाज्यास्ताम् गाज्यासुः
गाज्याः गाज्यास्तम् गाज्यास्त
गाज्यासम् गाज्यास्व गाज्यास्म

श्व० गाजयिता गाजयितारौ गाजयितारः
गाजयितासि गाजयितास्थः गाजयितास्थ
गाजयितास्मि गाजयितास्वः गाजयितास्मः

भ० गाजयिष्यति गाजयिष्यतः गाजयिष्यन्ति
गाजयिष्यसि गाजयिष्यथ गाजयिष्यथ
गाजयिष्यामि गाजयिष्यावः गाजयिष्यामः

क्रि० अगाजयिष्यत् अगाजयिष्यताम् अगाजयिष्यन्
अगाजयिष्यः अगाजयिष्यतम् अगाजयिष्यत
अगाजयिष्यम् अगाजयिष्याव अगाजयिष्याम

मर्चमर्जाविप्येके पठन्ति

1588 मार्जण् (मार्ज्) शब्दे 21

व० मार्जयति मार्जयतः मार्जयन्ति
मार्जयसि मार्जयथः मार्जयथ
मार्जयामि मार्जयावः मार्जयामः

स० मार्जयेत् मार्जयेताम् मार्जयेयुः
मार्जयेः मार्जयेतम् मार्जयेत
मार्जयेयम् मार्जयेव मार्जयेम

प० मार्जयतु मार्जयतात् मार्जयताम् मार्जयन्तु
मार्जय मार्जयतात् मार्जयतम् मार्जयत
मार्जयानि मार्जयाव मार्जयाम

ह्य० अमार्जयत् अमार्जयताम् अमार्जयन्
अमार्जयः अमार्जयतम् अमार्जयत
अमार्जयम् अमार्जयाव अमार्जयाम

अ० अममार्जत् अममार्जताम् अममार्जन्
अममार्जः अममार्जतम् अममार्जत
अममार्जम् अममार्जाव अममार्जाम

मार्जयाञ्चकारमार्जयाञ्चक्रतुः मार्जयाञ्चक्रुः
मार्जयाञ्चकर्थ मार्जयाञ्चक्रथुः मार्जयाञ्चक्र
मार्जयाञ्चकार-याञ्चकर मार्जयाञ्चकृव-कृम
मार्जयाम्बभूव मार्जयामास

आ० मार्ज्यात् मार्ज्यास्ताम् मार्ज्यासुः
मार्ज्याः मार्ज्यास्तम् मार्ज्यास्त
मार्ज्यासम् मार्ज्यास्व मार्ज्यास्म

श्व० मार्जयिता मार्जयितारौ मार्जयितारः
मार्जयितासि मार्जयितास्थः मार्जयितास्थ
मार्जयितास्मि मार्जयितास्वः मार्जयितास्मः

भ० मार्जयिष्यति मार्जयिष्यतः मार्जयिष्यन्ति
मार्जयिष्यसि मार्जयिष्यथः मार्जयिष्यथ
मार्जयिष्यामि मार्जयिष्यावः मार्जयिष्यामः

अमार्जयिष्यत् अमार्जयिष्यताम् अमार्जयिष्यन्
अमार्जयिष्यः अमार्जयिष्यतम् अमार्जयिष्यत
अमार्जयिष्यम् अमार्जयिष्याव अमार्जयिष्याम

1589 तिजण् (तिज्) निशाने 22

व० तेजयति तेजयतः तेजयन्ति
तेजयसि तेजयथः तेजयथ
तेजयामि तेजयावः तेजयामः

स० तेजयेत् तेजयेताम् तेजयेयुः
तेजयेः तेजयेतम् तेजयेत
तेजयेयम् तेजयेव तेजयेम

प० तेजयतु तेजयतात् तेजयताम् तेजयन्तु
तेजय तेजयतात् तेजयतम् तेजयत
तेजयानि तेजयाव तेजयाम

ह्य० अतेजयत् अतेजयताम् अतेजयन्
अतेजयः अतेजयतम् अतेजयत
अतेजयम् अतेजयाव अतेजयाम

अ० अतीतिजत् अतीतिजताम् अतीतिजन्
अतीतिजः अतीतिजतम् अतीतिजत
अतीतिजम् अतीतिजाव अतीतिजाम

प० तेजयाञ्चकार तेजयाञ्चक्रतुः तेजयाञ्चक्रुः
तेजयाञ्चकर्थ तेजयाञ्चक्रथुः तेजयाञ्चक्र
तेजयाञ्चकार-चकर तेजयाञ्चकृव तेजयाञ्चकृम
तेजयाम्बभूव तेजयामास

आ० तेज्यात् तेज्यास्ताम् तेज्यासुः
तेज्याः तेज्यास्तम् तेज्यास्त
तेज्यासम् तेज्यास्व तेज्यास्म

श्व० तेजयिता तेजयितारौ तेजयितारः
तेजयितासि तेजयितास्थः तेजयितास्थ
तेजयितास्मि तेजयितास्वः तेजयितास्मः

भ० तेजयिष्यति तेजयिष्यतः तेजयिष्यन्ति
तेजयिष्यसि तेजयिष्यथः तेजयिष्यथ
तेजयिष्यामि तेजयिष्यावः तेजयिष्यामः

क्रि० अतेजयिष्यत् अतेजयिष्यताम् अतेजयिष्यन्
अतेजयिष्यः अतेजयिष्यतम् अतेजयिष्यत
अतेजयिष्यम् अतेजयिष्याव अतेजयिष्याम

1590 वजण् (वज्) मार्गणसंस्कारगत्योः। मार्गणो बाणस्तस्य संस्कारे-गतौ च 123

व० वाजयति वाजयतः वाजयन्ति
वाजयसि वाजयथः वाजयथ
वाजयामि वाजयावः वाजयामः
स० वाजयेत् वाजयेताम् वाजयेयुः
वाजयेः वाजयेतम् वाजयेत
वाजयेयम् वाजयेव वाजयेम
प० वाजयतुवाजयतात्वाजयताम्वाजयन्तु
वाजय वाजयतात् वाजयतम् वाजयत
वाजयानि वाजयाव वाजयाम
ह्य० अवाजयत् अवाजयताम् अवाजयन्
अवाजयः अवाजयतम् अवाजयत
अवाजयम् अवाजयाव अवाजयाम
अ० अवीवजत् अवीवजताम् अवीवजन्
अवीवजः अवीवजतम् अवीवजत
अवीवजम् अवीवजाव अवीवजाम
प०वाजयाञ्चकारवाजयाञ्चक्रतुःवाजयाञ्चक्रुः
वाजयाञ्चकर्थवाजयाञ्चक्रथुः वाजयाञ्चक्र
वाजयाञ्चकार याञ्चकरवाजयाञ्चकृव-चकृम
वाजयाम्बभूव वाजयामास
आ०वाज्यात् वाज्यास्ताम् वाज्यासुः
वाज्याः वाज्यास्तम् वाज्यास्त
वाज्यासम् वाज्यास्व वाज्यास्म
श्व०वाजयिता वाजयितारौ वाजयितारः
वाजयितासि वाजयितास्थः वाजयितास्थ
वाजयितास्मि वाजयितास्वः वाजयितास्मः
भ० वाजयिष्यतिवाजयिष्यतःवाजयिष्यन्ति
वाजयिष्यसि वाजयिष्यथः वाजयिष्यथ
वाजयिष्यामि वाजयिष्यावः वाजयिष्यामः
क्रि०अवाजयिष्यत्अवाजयिष्यताम्अवाजयिष्यन्
अवाजयिष्यःअवाजयिष्यतम्अवाजयिष्यत
अवाजयिष्यम्अवाजयिष्याव अवाजयिष्याम

1591 व्रजण् (व्रज्) मार्गणसंस्कारगत्योः। मार्गणो बाणस्तस्य संस्कारे गतौ 124

व० व्राजयति व्राजयतः व्राजयन्ति
व्राजयसि व्राजयथः व्राजयथ
व्राजयामि व्राजयावः व्राजयामः
स० व्राजयेत् व्राजयेताम् व्राजयेयुः
व्राजयेः व्राजयेतम् व्राजयेत
व्राजयेयम् व्राजयेव व्राजयेम
प० व्राजयतुव्राजयतात्व्राजयताम्व्राजयन्तु
व्राजय व्राजयतात् व्राजयतम् व्राजयत
व्राजयानि व्राजयाव व्राजयाम
ह्य० अव्राजयत् अव्राजयताम् अव्राजयन्
अव्राजयः अव्राजयतम् अव्राजयत
अव्राजयम् अव्राजयाव अव्राजयाम
अ० अविव्रजत् अविव्रजताम् अविव्रजन्
अविव्रजः अविव्रजतम् अविव्रजत
अविव्रजम् अविव्रजाव अविव्रजाम
प० व्राजयाञ्चकारव्राजयाञ्चक्रतुः व्राजयाञ्चक्रुः
व्राजयाञ्चकर्थव्राजयाञ्चक्रथुःव्राजयाञ्चक्र
व्राजयाञ्चकार-चकर व्राजयाञ्चकृव-याञ्चकृम
व्राजयाम्बभूव व्राजयामास
आ०व्राज्यात् व्राज्यास्ताम् व्राज्यासुः
व्राज्याः व्राज्यास्तम् व्राज्यास्त
व्राज्यासम् व्राज्यास्व व्राज्यास्म
श्व० व्राजयिता व्राजयितारौ व्राजयितारः
व्राजयितासि व्राजयितास्थः व्राजयितास्थ
व्राजयितास्मि व्राजयितास्वः व्राजयितास्मः
भ० व्राजयिष्यतिव्राजयिष्यतःव्राजयिष्यन्ति
व्राजयिष्यसिव्राजयिष्यथःव्राजयिष्यथ
राजयिष्यामि राजयिष्यावः व्राजयिष्यामः
अव्राजयिष्यत्अव्राजयिष्यताम्अव्राजयिष्यन्
अव्राजयिष्यः अव्राजयिष्यतम्अव्राजयिष्यत
अव्राजयिष्यम्अव्राजयिष्याव अव्राजयिष्याम

1592 रुजण् (रुज्) हिंसायाम् । 25

व० रोजयति रोजयतः रोजयन्ति
रोजयसि रोजयथः रोजयथ
रोजयामि रोजयावः रोजयामः

स० रोजयेत् रोजयेताम् रोजयेयुः
रोजयेः रोजयेतम् रोजयेत
रोजयेयम् रोजयेव रोजयेम

प० रोजयतु-रोजयतात् रोजयताम् रोजयन्तु
रोजय ,, रोजयतम् रोजयत
रोजयानि रोजयाव रोजयाम

ह्य० अरोजयत् अरोजयताम् अरोजयन्
अरोजयः अरोजयतम् अरोजयत
अरोजयम् अरोजयाव अरोजयाम

अ० अरूरुजत् अरूरुजताम् अरूरुजन्
अरूरुजः अरूरुजतम् अरूरुजत
अरूरुजम् अरूरुजाव अरूरुजाम

प० रोजयाञ्चकार रोजयाञ्चक्रतुः रोजयाञ्चक्रुः
रोजयाञ्चकर्थ रोजयाञ्चक्रथुः रोजयाञ्चक्र
रोजयाञ्चकार-कर रोजयाञ्चकृव-याञ्चकृम
रोजयाम्बभूव रोजयामास

आ० रोज्यात् रोज्यास्ताम् रोज्यासुः
रोज्याः रोज्यास्तम् रोज्यास्त
रोज्यासम् रोज्यास्व रोज्यास्म

श्व० रोजयिता रोजयितारौ रोजयितारः
रोजयितासि रोजयितास्थः रोजयितास्थ
रोजयितास्मि रोजयितास्वः रोजयितास्मः

भ० रोजयिष्यति रोजयिष्यतः रोजयिष्यन्ति
रोजयिष्यसि रोजयिष्यथः रोजयिष्यथ
रोजयिष्यामि रोजयिष्यावः रोजयिष्यामः

क्रि० अरोजयिष्यत् अरोजयिष्यताम् अरोजयिष्यन्
अरोजयिष्यः अरोजयिष्यतम् अरोजयिष्यत
अरोजयिष्यम् अरोजयिष्याव अरोजयिष्याम

अथ टान्तास्त्रयोविंशतिः

1593 नटण् (नट्) अवस्यन्दने । 26

व० नाटयति नाटयतः नाटयन्ति
नाटयसि नाटयथः नाटयथ
नाटयामि नाटयावः नाटयामः

स० नाटयेत् नाटयेताम् नाटयेयुः
नाटयेः नाटयेतम् नाटयेत
नाटयेयम् नाटयेव नाटयेम

प० नाटयतु-नाटयतात् नाटयताम् नाटयन्तु
नाटय ,, नाटयतम् नाटयत
नाटयानि नाटयाव नाटयाम

ह्य० अनाटयत् अनाटयताम् अनाटयन्
अनाटयः अनाटयतम् अनाटयत
अनाटयम् अनाटयाव अनाटयाम

अ० अनीनटत् अनीनटताम् अनीनटन्
अनीनटः अनीनटतम् अनीनटत
अनीनटम् अनीनटाव अनीनटाम

प० नाटयाञ्चकार नाटयाञ्चक्रतुः नाटयाञ्चक्रुः
नाटयाञ्चकर्थ नाटयाञ्चक्रथुः नाटयाञ्चक्र
नाटयाञ्चकार-कर नाटयाञ्चकृव-ञ्चकृम
नाटयाम्बभूव नाटयामास

आ० नाट्यात् नाट्यास्ताम् नाट्यासुः
नाट्याः नाट्यास्तम् नाट्यास्त
नाट्यासम् नाट्यास्व नाट्यास्म

श्व० नाटयिता नाटयितारौ नाटयितारः
नाटयितासि नाटयितास्थः नाटयितास्थ
नाटयितास्मि नाटयितास्वः नाटयितास्मः

भ० नाटयिष्यति नाटयिष्यतः नाटयिष्यन्ति
नाटयिष्यसि नाटयिष्यथः नाटयिष्यथ
नाटयिष्यामि नाटयिष्यावः नाटयिष्यामः

क्रि० अनाटयिष्यत् अनाटयिष्यताम् अनाटयिष्यन्
अनाटयिष्यः अनाटयिष्यतम् अनाटयिष्यत
अनाटयिष्यम् अनाटयिष्याव अनाटयिष्याम

1594 तुटण् (तुट्) छेदने 27

व०	तोटयति	तोटयतः	तोटयन्ति
	तोटयसि	तोटयथः	तोटयथ
	तोटयामि	तोटयावः	तोटयामः
स०	तोटयेत्	तोटयेताम्	तोटयेयुः
	तोटयेः	तोटयेतम्	तोटयेत
	तोटयेयम्	तोटयेव	तोटयेम
प०	तोटयतु	तोटयतात् तोटयताम्	तोटयन्तु
	तोटय	,, तोटयतम्	तोटयत
	तोटयानि	तोटयाव	तोटयाम
ह्य०	अतोटयत्	अतोटयताम्	अतोटयन्
	अतोटयः	अतोटयतम्	अतोटयत
	अतोटयम्	अतोटयाव	अतोटयाम
अ०	अतूतुटत्	अतूतुटताम्	अतूतुटन्
	अतूतुटः	अतूतुटतम्	अतूतुटत
	अतूतुटम्	अतूतुटाव	अतूतुटाम
प०	तोटयाञ्चकार तोटयाञ्चक्रतुः—,,ञ्चक्रुः		
	तोटयाञ्चकर्थ तोटयाञ्चक्रथुः तोटयाञ्चक्र		
	तोटयाञ्चकार,कर तोटयाञ्चकृव—,,ञ्चकृम		
	तोटयाञ्चभूव । तोटयामास ।		
आ०	तोटयात्	तोटयास्ताम्	तोटयासुः
	तोटयाः	तोटयास्तम्	तोटयास्त
	तोटयासम्	तोटयास्व	तोटयास्म
श्व०	तोटयिता	तोटयितारौ	तोटयितारः
	तोटयितासि	तोटयितास्थः	तोटयितास्थ
	तोटयितास्मि	तोटयितास्वः	तोटयितास्मः
भ०	तोटयिष्यति	तोटयिष्यतः	तोटयिष्यन्ति
	तोटयिष्यसि	तोटयिष्यथः	तोटयिष्यथ
	तोटयिष्यामि	तोटयिष्यावः	तोटयिष्यामः
क्रि०	अतोटयिष्यत्	अतोटयिष्यताम्	यिष्यन्
	अतोटयिष्यः	अतोटयिष्यतम्	अतोटयिष्यत
	अतोटयिष्यम्	अतोटयिष्याव	अतोटयिष्याम

1595 चुटण् (चुट्) छेदने 28

व०	चोटयति	चोटयतः	चोटयन्ति
	चोटयसि	चोटयथः	चोटयथ
	चोटयामि	चोटयावः	चोटयामः
स०	चोटयेत्	चोटयेताम्	चोटयेयुः
	चोटयेः	चोटयेतम्	चोटयेत
	चोटयेयम्	चोटयेव	चोटयेम
प०	चोटयतु-चोटयतात	चोटयताम्	चोटयन्तु
	चोटय	,, चोटयतम्	चोटयत
	चोटयानि	चोटयाव	चोटयाम
ह्य०	अचोटयत्	अचोटयताम्	अचोटयन्
	अचोटयः	अचोटयतम्	अचोटयत
	अचोटयम्	अचोटयाव	अचोटयाम
अ०	अचूचुटत्	अचूचुटताम्	अचूचुटन्
	अचूचुटः	अचूचुटतम्	अचूचुटत
	अचूचुटम्	अचूचुटाव	अचूचुटाम
प०	चोटयाञ्चकार चोटयाञ्चक्रतुः चोटयाञ्चक्रुः		
	चोटयाञ्चकर्थ चोटयाञ्चक्रथुः चोटयाञ्चक्र		
	चोटयाञ्चकार चोटयाञ्चकर चोटयाञ्चकृव-कृम		
	चोटयाञ्चभूव चोटयामास ।		
आ०	चोटयात्	चोटयास्ताम्	चोटयासुः
	चोटयाः	चोटयास्तम्	चोटयास्त
	चोटयासम्	चोटयास्व	चोटयास्म
श्व०	चोटयिता	चोटयितारौ	चोटयितारः
	चोटयितासि	चोटयितास्थः	चोटयितास्थ
	चोटयितास्मि	चोटयितास्वः	चोटयितास्मः
भ०	चोटयिष्यति	चोटयिष्यतः	चोटयिष्यन्ति
	चोटयिष्यसि	चोटयिष्यथः	चोटयिष्यथ
	चोटयिष्यामि	चोटयिष्यावः	चोटयिष्यामः
क्रि०	अचोटयिष्यत्	अचोटयिष्यताम्	अचोटयिष्यन्
	अचोटयिष्यः	अचोटयिष्यतम्	अचोटयिष्यत
	अचोटयिष्यम्	अचोटयिष्याव	अचोटयिष्याम

1596 चुटुण् (चुण्ट्) छेदने 29

व०	चुण्टयति	चुण्टयतः	चुण्टयन्ति
	चुण्टयसि	चुण्टयथः	चुण्टयथ
	चुण्टयामि	चुण्टयावः	चुण्टयामः
स०	चुण्टयेत्	चुण्टयेताम्	चुण्टयेयुः
	चुण्टयेः	चुण्टयेतम्	चुण्टयेत
	चुण्टयेयम्	चुण्टयेव	चुण्टयेम
प०	चुण्टयतु-तात्	चुण्टयताम्	चुण्टयन्तु
	चुण्टय ,,	चुण्टयतम्	चुण्टयत
	चुण्टयानि	चुण्टयाव	चुण्टयाम
ग०	अचुण्टयत्	अचुण्टयताम्	अचुण्टयन्
	अचुण्टयः	अचुण्टयतम्	अचुण्टयत
	अचुण्टयम्	अचुण्टयाव	अचुण्टयाम
अ०	अचुचुण्टत्	अचुचुण्टताम्	अचुचुण्टन्
	अचुचुण्टः	अचुचुण्टतम्	अचुचुण्टत
	अचुचुण्टम्	अचुचुण्टाव	अचुचुण्टाम
प०	चुण्टयाञ्चकार	चुण्टयाञ्चक्रतुः	चुण्टयाञ्चक्रुः
	चुण्टयाञ्चकर्थ	चुण्टयाञ्चक्रथुः	चुण्टयाञ्चक्र
	चुण्टयाञ्चकार-कर	चुण्टयाञ्चकृव	चुण्टयाञ्चकृम
	चुण्टयाम्बभूव । चुण्टयामास		
आ०	चुण्टयात्	चुण्टयास्ताम्	चुण्टयासुः
	चुण्टयाः	चुण्टयास्तम्	चुण्टयास्त
	चुण्टयासम्	चुण्टयास्व	चुण्टयास्म
श्व०	चुण्टयिता	चुण्टयितारौ	चुण्टयितारः
	चुण्टयितासि	चुण्टयितास्थः	चुण्टयितास्थ
	चुण्टयितास्मि	चुण्टयितास्वः	चुण्टयितास्मः
भ०	चुण्टयिष्यति	चुण्टयिष्यतः	चुण्टयिष्यन्ति
	चुण्टयिष्यसि	चुण्टयिष्यथः	चुण्टयिष्यथ
	चुण्टयिष्यामि	चुण्टयिष्यावः	चुण्टयिष्यामः
	अचुण्टयिष्यत्	अचुण्टयिष्यताम्	—,,यिष्यन्
	अचुण्टयिष्यः	अचुण्टयिष्यतम्	—,,यिष्यत
	अचुण्टयिष्यम्	अचुण्टयिष्याव	—,,यिष्याम

1597 छुटुण् (छुट्) छेदने 30

व०	छोटयति	छोटयतः	छोटयन्ति
	छोटयसि	छोटयथः	छोटयथ
	छोटयामि	छोटयावः	छोटयामः
स०	छोटयेत्	छोटयेताम्	छोटयेयुः
	छोटयेः	छोटयेतम्	छोटयेत
	छोटयेयम्	छोटयेव	छोटयेम
प०	छोटयतु-छोटयतात्	छोटयताम्	छोटयन्तु
	छोटय ,,	छोटयतम्	छोटयत
	छोटयानि	छोटयाव	छोटयाम
ग०	अच्छोटयत्	अच्छोटयताम्	अच्छोटयन्
	अच्छोटयः	अच्छोटयतम्	अच्छोटयत
	अच्छोटयम्	अच्छोटयाव	अच्छोटयाम
अ०	अचुच्छुटत्	अचुच्छुटताम्	अचुच्छुटन्
	अचुच्छुटः	अचुच्छुटतम्	अचुच्छुटत
	अचुच्छुटम्	अचुच्छुटाव	अचुच्छुटाम
प०	छोटयाञ्चकार	छोटयाञ्चक्रतुः	छोटयाञ्चक्रुः
	छोटयाञ्चकर्थ	छोटयाञ्चक्रथुः	छोटयाञ्चक्र
	छोटयाञ्चकार-कर	छोटयाञ्चकृव	छोटयाञ्चकृम
	छोटयाम्बभूव	छोटयामास	
आ०	छोटयात्	छोटयास्ताम्	छोटयासुः
	छोटयाः	छोटयास्तम्	छोटयास्त
	छोटयासम्	छोटयास्व	छोटयास्म
श्व०	छोटयिता	छोटयितारौ	छोटयितारः
	छोटयितासि	छोटयितास्थः	छोटयितास्थ
	छोटयितास्मि	छोटयितास्वः	छोटयितास्मः
भ०	छोटयिष्यति	छोटयिष्यतः	छोटयिष्यन्ति
	छोटयिष्यसि	छोटयिष्यथः	छोटयिष्यथ
	छोटयिष्यामि	छोटयिष्यावः	छोटयिष्यामः
	अच्छोटयिष्यत्	अच्छोटयिष्यताम्	—,,यिष्यन्
	अच्छोटयिष्यः	अच्छोटयिष्यतम्	—,,यिष्यत
	अच्छोटयिष्यम्	अच्छोटयिष्याव	—,,यिष्याम

1597-2 छुट्टुण् (छुँट्) इतिपाठे

व० छुण्टयति छुण्टयतः छुँण्टयन्ति
छुण्टयसि छुँण्टयथः छुण्टयथ
छुण्टयामि छुण्टयावः छुण्टयामः

स० छुण्टयेत् छुण्टयेताम् छुँण्टयेयुः
छुण्टयेः छुँण्टयेतम् छुण्टयेत
छुँण्टयेयम् छुण्टयेव छुण्टयेम

प० छुण्टयतु छुँण्टयतात् छुण्टयताम् छुण्टयन्तु
छुण्टय ,, छुण्टयतम् छुण्टयत
छुण्टयानि छुँण्टयाव छुण्टयाम

द्य० अच्छुण्टयत् अच्छुण्टयताम् अच्छुण्टयन्
अच्छुँण्टयः अच्छुँण्टयतम् अच्छुण्टयत
अच्छुण्टयम् अच्छुण्टयाव अच्छुँण्टयाम

अ० अचुच्छुण्टत् अचुच्छुण्टताम् अचुच्छुँण्टन्
अचुच्छुण्टः अचुच्छुण्टतम् अचुच्छुण्टत
अचुच्छुण्टम् अचुच्छुण्टाव अचुच्छुण्टाम

प० छुँण्टयाञ्चकार छुण्टयाञ्चक्रतुः छुण्टयाञ्चक्रुः
छुण्टयाञ्चकर्थ छुण्टयाञ्चक्रथुः छुण्टयाञ्चक्र
छुण्टयाञ्चकार, चकर, छुण्टयाञ्चकृव—ञ्चकृम
छुण्टयाम्बभूव छुण्टयामास

आ० छुण्टयात् छुण्टयास्ताम् छुण्टयासुः
छुण्टयाः छुण्टयास्तम् छुण्टयास्त
छुण्टयासम् छुण्टयास्व छुण्टयास्म

श्व० छुण्टयिता छुण्टयितारौ छुण्टयितारः
छुण्टयितासि छुण्टयितास्थः छुण्टयितास्थ
छुण्टयितास्मि छुण्टयितास्वः छुण्टयितास्मः

भ० छुण्टयिष्यति छुण्टयिष्यतः छुण्टयिष्यन्ति
छुण्टयिष्यसि छुण्टयिष्यथः छुण्टयिष्यथ
छुण्टयिष्यामि छुण्टयिष्यावः छुण्टयिष्यामः

अ० अच्छुण्टयिष्यत् अच्छुण्टयिष्यताम्—,,यिष्यन्
अच्छुण्टयिष्यः अच्छुँण्टयिष्यतम्—,,यिष्यत
अच्छुँण्टयिष्यम् अच्छुँण्टयिष्याव—,,यिष्याम

1598 कुट्टण् (कुट्ट्) कुत्सने च । ॥ चकाराच्छेदने ॥ 31

व० कुट्टयति कुट्टयतः कुट्टयन्ति
कुट्टयसि कुट्टयथः कुट्टयथ
कुट्टयामि कुट्टयावः कुट्टयामः

स० कुट्टयेत् कुट्टयेताम् कुट्टयेयुः
कुट्टयेः कुट्टयेतम् कुट्टयेत
कुट्टयेयम् कुट्टयेव कुट्टयेम

प० कुट्टयतु कुट्टयतात् कुट्टयताम् कुट्टयन्तु
कुट्टय ,, कुट्टयतम् कुट्टयत
कुट्टयानि कुट्टयाव कुट्टयाम

द्य० अकुट्टयत् अकुट्टयताम् अकुट्टयन्
अकुट्टयः अकुट्टयतम् अकुट्टयत
अकुट्टयम् अकुट्टयाव अकुट्टयाम

अ० अचुकुट्टत् अचुकुट्टताम् अचुकुट्टन्
अचुकुट्टः अचुकुट्टतम् अचुकुट्टत
अचुकुट्टम् अचुकुट्टाव अचुकुट्टाम

प० कुट्टयाञ्चकार कुट्टयाञ्चक्रतुः कुट्टयाञ्चक्रुः
कुट्टयाञ्चकर्थ कुट्टयाञ्चक्रथुः कुट्टयाञ्चक्र
कुट्टयाञ्चकार, चकर, कुट्टयाञ्चकृव कुट्टयाञ्चकृम
कुट्टयाम्बभूव । कुट्टयामास

आ० कुट्टयात् कुट्टयास्ताम् कुट्टयासुः
कुट्टयाः कुट्टयास्तम् कुट्टयास्त
कुट्टयासम् कुट्टयास्व कुट्टयास्म

श्व० कुट्टयिता कुट्टयितारौ कुट्टयितारः
कुट्टयितासि कुट्टयितास्थः कुट्टयितास्थ
कुट्टयितास्मि कुट्टयितास्वः कुट्टयितास्मः

भ० कुट्टयिष्यति कुट्टयिष्यतः कुट्टयिष्यन्ति
कुट्टयिष्यसि कुट्टयिष्यथः कुट्टयिष्यथ
कुट्टयिष्यामि कुट्टयिष्यावः कुट्टयिष्यामः

क्रि० अकुट्टयिष्यत् अकुट्टयिष्यताम् अकुट्टयिष्यन्
अकुट्टयिष्यः अकुट्टयिष्यतम् अकुट्टयिष्यत
अकुट्टयिष्यम् अकुट्टयिष्याव अकुट्टयिष्याम

1599 पुट्टण् (पुट्ट्) अल्पीभावे । 32

व०	पुट्टयति	पुट्टयतः	पुट्टयन्ति
	पुट्टयसि	पुट्टयथः	पुट्टयथ
	पुट्टयामि	पुट्टयावः	पुट्टयामः
स०	पुट्टयेत्	पुट्टयेताम्	पुट्टयेयुः
	पुट्टयेः	पुट्टयेतम्	पुट्टयेत
	पुट्टयेयम्	पुट्टयेव	पुट्टयेम
प०	पुट्टयतु	पुट्टयतात्	पुट्टयताम्	पुट्टयन्तु
	पुट्टय	,,	पुट्टयतम्	पुट्टयत
	पुट्टयानि	पुट्टयाव	पुट्टयाम
ह्य०	अपुट्टयत्	अपुट्टयताम्	अपुट्टयन्
	अपुट्टयः	अपुट्टयतम्	अपुट्टयत
	अपुट्टयम्	अपुट्टयाव	अपुट्टयाम
अ०	अपुपुट्टत्	अपुपुट्टताम्	अपुपुट्टन्
	अपुपुट्टः	अपुपुट्टतम्	अपुपुट्टत
	अपुपुट्टम्	अपुपुट्टाव	अपुपुट्टाम
प०	पुट्टयाञ्चकार	पुट्टयाञ्चक्रतुः	पुट्टयाञ्चक्रुः
	पुट्टयाञ्चकर्थ	पुट्टयाञ्चक्रथुः	पुट्टयाञ्चक्र
	पुट्टयाञ्चकार कर	पुट्टयाञ्चकृव	याञ्चकृम
	पुट्टयाम्बभूव	पुट्टयामास	
आ०	पुट्टयात्	पुट्टयास्ताम्	पुट्टयासुः
	पुट्टयाः	पुट्टयास्तम्	पुट्टयास्त
	पुट्टयासम्	पुट्टयास्व	पुट्टयास्म
श्व०	पुट्टयिता	पुट्टयितारौ	पुट्टयितारः
	पुट्टयितासि	पुट्टयितास्थः	पुट्टयितास्थ
	पुट्टयितास्मि	पुट्टयितास्वः	पुट्टयितास्मः
भ०	पुट्टयिष्यति	पुट्टयिष्यतः	पुट्टयिष्यन्ति
	पुट्टयिष्यसि	पुट्टयिष्यथः	पुट्टयिष्यथ
	पुट्टयिष्यामि	पुट्टयिष्यावः	पुट्टयिष्यामः
क्रि०	अपुट्टयिष्यत्	अपुट्टयिष्यताम्	अपुट्टयिष्यन्
	अपुट्टयिष्यः	अपुट्टयिष्यतम्	अपुट्टयिष्यत
	अपुट्टयिष्यम्	अपुट्टयिष्याव	अपुट्टयिष्याम

1600 चुट्टण् (चुट्ट्) अल्पीभावे । 33

व०	चुट्टयति	चुट्टयतः	चुट्टयन्ति
	चुट्टयसि	चुट्टयथः	चुट्टयथ
	चुट्टयामि	चुट्टयावः	चुट्टयामः
स०	चुट्टयेत्	चुट्टयेताम्	चुट्टयेयुः
	चुट्टयेः	चुट्टयेतम्	चुट्टयेत
	चुट्टयेयम्	चुट्टयेव	चुट्टयेम
प०	चुट्टयतु	चुट्टयतात्	चुट्टयताम्	चुट्टयन्तु
	चुट्टय	,,	चुट्टयतम्	चुट्टयत
	चुट्टयानि	चुट्टयाव	चुट्टयाम
ह्य०	अचुट्टयत्	अचुट्टयताम्	अचुट्टयन्
	अचुट्टयः	अचुट्टयतम्	अचुट्टयत
	अचुट्टयम्	अचुट्टयाव	अचुट्टयाम
अ०	अचुचुट्टत्	अचुचुट्टताम्	अचुचुट्टन्
	अचुचुट्टः	अचुचुट्टतम्	अचुचुट्टत
	अचुचुट्टम्	अचुचुट्टाव	अचुचुट्टाम
प०	चुट्टयाञ्चकार	चुट्टयाञ्चक्रतुः	चुट्टयाञ्चक्रुः
	चुट्टयाञ्चकर्थ	चुट्टयाञ्चक्रथुः	चुट्टयाञ्चक्र
	चुट्टयाञ्चकार कर	चुट्टयाञ्चकृव	याञ्चकृम
	चुट्टयाम्बभूव	चुट्टयामास	
आ०	चुट्टयात्	चुट्टयास्ताम्	चुट्टयासुः
	चुट्टयाः	चुट्टयास्तम्	चुट्टयास्त
	चुट्टयासम्	चुट्टयास्व	चुट्टयास्म
श्व०	चुट्टयिता	चुट्टयितारौ	चुट्टयितारः
	चुट्टयितासि	चुट्टयितास्थः	चुट्टयितास्थ
	चुट्टयितास्मि	चुट्टयितास्वः	चुट्टयितास्मः
भ०	चुट्टयिष्यति	चुट्टयिष्यतः	चुट्टयिष्यन्ति
	चुट्टयिष्यसि	चुट्टयिष्यथः	चुट्टयिष्यथ
	चुट्टयिष्यामि	चुट्टयिष्यावः	चुट्टयिष्यामः
क्रि०	अचुट्टयिष्यत्	अचुट्टयिष्यताम्	अचुट्टयिष्यन्
	अचुट्टयिष्यः	अचुट्टयिष्यतम्	अचुट्टयिष्यत
	अचुट्टयिष्यम्	अचुट्टयिष्याव	अचुट्टयिष्याम

1601 षुट्टण् (सुट्ट) अल्पीभावे 34

व०	सुट्टयति	सुट्टयतः	सुट्टयन्ति
	सुट्टयसि	सुट्टयथः	सुट्टयथ
	सुट्टयामि	सुट्टयावः	सुट्टयामः
स०	सुट्टयेत्	सुट्टयेताम्	सुट्टयेयुः
	सुट्टयेः	सुट्टयेतम्	सुट्टयेत
	सुट्टयेयम्	सुट्टयेव	सुट्टयेम
प०	सुट्टयतु	सुट्टयतात् सुट्टयताम्	सुट्टयन्तु
	सुट्टय	,, सुट्टयतम्	सुट्टयत
	सुट्टयानि	सुट्टयाव	सुट्टयाम
ह्य०	असुट्टयत्	असुट्टयताम्	असुट्टयन्
	असुट्टयः	असुट्टयतम्	असुट्टयत
	असुट्टयम्	असुट्टयाव	असुट्टयाम
अ०	असुषुट्टत्	असुषुट्टताम्	असुषुट्टन्
	असुषुट्टः	असुषुट्टतम्	असुषुट्टत
	असुषुट्टम्	असुषुट्टाव	असुषुट्टाम
प०	सुट्टयाञ्चकार सुट्टयाञ्चकतुः सुट्टयाञ्चकुः		
	सुट्टयाञ्चकर्थ सुट्टयाञ्चकथुः सुट्टयाञ्चक		
	सुट्टयाञ्चकार,कर सुट्टयाञ्चकृव सुट्टयाञ्चकृम		
	सुट्टयाम्बभूव । सुट्टयामास		
आ०	सुट्टयात्	सुट्टयास्ताम्	सुट्टयासुः
	सुट्टयाः	सुट्टयास्तम्	सुट्टयास्त
	सुट्टयासम्	सुट्टयास्व	सुट्टयास्म
श्व०	सुट्टयिता	सुट्टयितारौ	सुट्टयितारः
	सुट्टयितासि	सुट्टयितास्थः	सुट्टयितास्थ
	सुट्टयितास्मि	सुट्टयितास्वः	सुट्टयितास्मः
भ०	सुट्टयिष्यति	सुट्टयिष्यतः	सुट्टयिष्यन्ति
	सुट्टयिष्यसि	सुट्टयिष्यथः	सुट्टयिष्यथ
	सुट्टयिष्यामि	सुट्टयिष्यावः	सुट्टयिष्यामः
क्रि०	असुट्टयिष्यत्	असुट्टयिष्यताम्	असुट्टयिष्यन्
	असुट्टयिष्यः	असुट्टयिष्यतम्	असुट्टयिष्यत
	असुट्टयिष्यम्	असुट्टयिष्याव	असुट्टयिष्याम

1602 पुटण् (पुट्) संचूर्णने 35

व०	पोटयति	पोटयतः	पोटयन्ति
	पोटयसि	पोटयथः	पोटयथ
	पोटयामि	पोटयावः	पोटयामः
स०	पोटयेत्	पोटयेताम्	पोटयेयुः
	पोटयेः	पोटयेतम्	पोटयेत
	पोटयेयम्	पोटयेव	पोटयेम
प०	पोटयतु-पोटयतात्	पोटयताम्	पोटयन्तु
	पोटय	,, पोटयतम्	पोटयत
	पोटयानि	पोटयाव	पोटयाम
ह्य०	अपोटयत्	अपोटयताम्	अपोटयन्
	अपोटयः	अपोटयतम्	अपोटयत
	अपोटयम्	अपोटयाव	अपोटयाम
अ०	अपूपुटत्	अपूपुटताम्	अपूपुटन्
	अपूपुटः	अपूपुटतम्	अपूपुटत
	अपूपुटम्	अपूपुटाव	अपूपुटाम
प०	पोटयाञ्चकार पोटयाञ्चकतुः पोटयाञ्चकुः		
	पोटयाञ्चकर्थ पोटयाञ्चकथुः पोटयाञ्चक		
	पोटयाञ्चकार-कर पोटयाञ्चकृव पोटयाञ्चकृम		
	पोटयाम्बभूव पोटयामास		
आ०	पोटयात्	पोटयास्ताम्	पोटयासुः
	पोटयाः	पोटयास्तम्	पोटयास्त
	पोटयासम्	पोटयास्व	पोटयास्म
श्व०	पोटयिता	पोटयितारौ	पोटयितारः
	पोटयितासि	पोटयितास्थः	पोटयितास्थ
	पोटयितास्मि	पोटयितास्वः	पोटयितास्मः
भ०	पोटयिष्यति	पोटयिष्यतः	पोटयिष्यन्ति
	पोटयिष्यसि	पोटयिष्यथः	पोटयिष्यथ
	पोटयिष्यामि	पोटयिष्यावः	पोटयिष्यामः
क्रि०	अपोटयिष्यत्	अपोटयिष्यताम्	अपोटयिष्यन्
	अपोटयिष्यः	अपोटयिष्यतम्	अपोटयिष्यत
	अपोटयिष्यम्	अपोटयिष्याव	अपोटयिष्याम

1603 मुटण् (मुट्) संचूर्णने । 36

व० मोटयति मोटयतः मोटयन्ति
मोटयसि मोटयथः मोटयथ
मोटयामि मोटयावः मोटयामः

स० मोटयेत् मोटयेताम् मोटयेयुः
मोटयेः मोटयेतम् मोटयेत
मोटयेयम् मोटयेव मोटयेम

प० मोटयतु मोटयतात् मोटयताम् मोटयन्तु
मोटय ,, मोटयतम् मोटयत
मोटयानि मोटयाव मोटयाम

ह्य० अमोटयत् अमोटयताम् अमोटयन्
अमोटयः अमोटयतम् अमोटयत
अमोटयम् अमोटयाव अमोटयाम

अ० अमूमुटत् अमूमुटताम् अमूमुटन्
अमूमुटः अमूमुटतम् अमूमुटत
अमूमुटम् अमूमुटाव अमूमुटाम

प० मोटयाञ्चकार मोटयाञ्चक्रतुः मोटयाञ्चक्रुः
मोटयाञ्चकर्थ मोटयाञ्चक्रथुः मोटयाञ्चक्र
मोटयाञ्चकार-कर मोटयाञ्चकृव मोटयाञ्चकृम
मोटयाम्बभूव मोटयामास

आ० मोट्यात् मोट्यास्ताम् मोट्यासुः
मोट्याः मोट्यास्तम् मोट्यास्त
मोट्यासम् मोट्यास्व मोट्यास्म

श्व० मोटयिता मोटयितारौ मोटयितारः
मोटयितासि मोटयितास्थः मोटयितास्थ
मोटयितास्मि मोटयितास्वः मोटयितास्मः

भ० मोटयिष्यति मोटयिष्यतः मोटयिष्यन्ति
मोटयिष्यसि मोटयिष्यथः मोटयिष्यथ
मोटयिष्यामि मोटयिष्यावः मोटयिष्यामः

अमोटयिष्यत् अमोटयिष्यताम् अमोटयिष्यन्
अमोटयिष्यः अमोटयिष्यतम् अमोटयिष्यत
अमोटयिष्यम् अमोटयिष्याव अमोटयिष्याम

1604 अट्टण् (अट्ट्) अनादरे । 37

व० अट्टयति अट्टयतः अट्टयन्ति
अट्टयसि अट्टयथः अट्टयथ
अट्टयामि अट्टयावः अट्टयामः

स० अट्टयेत् अट्टयेताम् अट्टयेयुः
अट्टयेः अट्टयेतम् अट्टयेत
अट्टयेयम् अट्टयेव अट्टयेम

प० अट्टयतु अट्टयतात् अट्टयताम् अट्टयन्तु
अट्टय ,, अट्टयतम् अट्टयत
अट्टयानि अट्टयाव अट्टयाम

ह्य० आट्टयत् आट्टयताम् आट्टयन्
आट्टयः आट्टयतम् आट्टयत
आट्टयम् आट्टयाव आट्टयाम

अ० आट्टिटत् आट्टिटताम् आट्टिटन्
आट्टिटः आट्टिटतम् आट्टिटत
आट्टिटम् आट्टिटाव आट्टिटाम

० अट्टयाञ्चकार अट्टयाञ्चक्रतुः अट्टयाञ्चक्रुः
अट्टयाञ्चकर्थ अट्टयाञ्चक्रथुः अट्टयाञ्चक्र
अट्टयाञ्चकार कर अट्टयाञ्चकृव याञ्चकृम
अट्टयाम्बभूव अट्टयामास

आ० अट्ट्यात् अट्ट्यास्ताम् अट्ट्यासुः
अट्ट्याः अट्ट्यास्तम् अट्ट्यास्त
अट्ट्यासम् अट्ट्यास्व अट्ट्यास्म

श्व० अट्टयिता अट्टयितारौ अट्टयितारः
अट्टयितासि अट्टयितास्थः अट्टयितास्थ
अट्टयितास्मि अट्टयितास्वः अट्टयितास्मः

भ० अट्टयिष्यति अट्टयिष्यतः अट्टयिष्यन्ति
अट्टयिष्यसि अट्टयिष्यथः अट्टयिष्यथ
अट्टयिष्यामि अट्टयिष्यावः अट्टयिष्यामः

क्रि० आट्टयिष्यत् आट्टयिष्यताम् आट्टयिष्यन्
आट्टयिष्यः आट्टयिष्यतम् आट्टयिष्यत
आट्टयिष्यम् आट्टयिष्याव आट्टयिष्याम

1605 स्मिटण् (स्मिट्) अनादरे 38

व० स्मेटयति स्मेटयतः स्मेटयन्ति
स्मेटयसि स्मेटयथः स्मेटयथ
स्मेटयामि स्मेटयावः स्मेटयामः

स० स्मेटयेत् स्मेटयेताम् स्मेटयेयुः
स्मेटयेः स्मेटयेतम् स्मेटयेत
स्मेटयेयम् स्मेटयेव स्मेटयेम

प० स्मेटयतु-तात् स्मेटयताम् स्मेटयन्तु
स्मेटय ,, स्मेटयतम् स्मेटयत
स्मेटयानि स्मेटयाव स्मेटयाम

ह्य० अस्मेटयत् अस्मेटयताम् अस्मेटयन्
अस्मेटयः अस्मेटयतम् अस्मेटयत
अस्मेटयम् अस्मेटयाव अस्मेटयाम

अ० असिस्मिटत् असिस्मिटताम् असिस्मिटन्
असिस्मिटः असिस्मिटतम् असिस्मिटत
असिस्मिटम् असिस्मिटाव असिस्मिटाम

प० स्मेटयाञ्चकार स्मेटयाञ्चक्रतुः स्मेटयाञ्चक्रुः
स्मेटयाञ्चकर्थ स्मेटयाञ्चक्रथुः स्मेटयाञ्चक्र
स्मेटयाञ्चकार-कर स्मेटयाञ्चकृव स्मेटयाञ्चकृम
स्मेटयाम्बभूव । स्मेटयामास

आ० स्मेटयात् स्मेटयास्ताम् स्मेटयासुः
स्मेटयाः स्मेटयास्तम् स्मेटयास्त
स्मेटयासम् स्मेटयास्व स्मेटयास्म

श्व० स्मेटयिता स्मेटयितारौ स्मेटयितारः
स्मेटयितासि स्मेटयितास्थः स्मेटयितास्थ
स्मेटयितास्मि स्मेटयितास्वः स्मेटयितास्मः

भ० स्मेटयिष्यति स्मेटयिष्यतः स्मेटयिष्यन्ति
स्मेटयिष्यसि स्मेटयिष्यथः स्मेटयिष्यथ
स्मेटयिष्यामि स्मेटयिष्यावः स्मेटयिष्यामः

क्रि० अस्मेटयिष्यत् अस्मेटयिष्यताम् यिष्यन्
अस्मेटयिष्यः अस्मेटयिष्यतम् अस्मेटयिष्यत
अस्मेटयिष्यम् अस्मेटयिष्याव यिष्याम

1606 लुण्टण् (लुण्ट्) स्तेये च । 39

व० लुण्टयति लुण्टयतः लुण्टयन्ति
लुण्टयसि लुण्टयथः लुण्टयथ
लुण्टयामि लुण्टयावः लुण्टयामः

स० लुण्टयेत् लुण्टयेताम् लुण्टयेयुः
लुण्टयेः लुण्टयेतम् लुण्टयेत
लुण्टयेयम् लुण्टयेव लुण्टयेम

प० लुण्टयतु-लुण्टयतात् लुण्टयताम् लुण्टयन्तु
लुण्टय ,, लुण्टयतम् लुण्टयत
लुण्टयानि लुण्टयाव लुण्टयाम

ह्य० अलुण्टयत् अलुण्टयताम् अलुण्टयन्
अलुण्टयः अलुण्टयतम् अलुण्टयत
अलुण्टयम् अलुण्टयाव अलुण्टयाम

अ० अललुण्टत् अललुण्टताम् अललुण्टन्
अललुण्टः अललुण्टतम् अललुण्टत
अललुण्टम् अललुण्टाव अललुण्टाम

प० लुण्टयाञ्चकार लुण्टयाञ्चक्रतुः-याञ्चक्रुः
लुण्टयाञ्चकर्थ लुण्टयाञ्चक्रथुः- याञ्चक्र
लुण्टयाञ्चकार-कर लुण्टयाञ्चकृव याञ्चकृम
लुण्टयाम्बभूव लुण्टयामास ।

आ० लुण्टयात् लुण्टयास्ताम् लुण्टयासुः
लुण्टयाः लुण्टयास्तम् लुण्टयास्त
लुण्टयासम् लुण्टयास्व लुण्टयास्म

श्व० लुण्टयिता लुण्टयितारौ लुण्टयितारः
लुण्टयितासि लुण्टयितास्थः लुण्टयितास्थ
लुण्टयितास्मि लुण्टयितास्वः लुण्टयितास्मः

भ० लुण्टयिष्यति लुण्टयिष्यतः लुण्टयिष्यन्ति
लुण्टयिष्यसि लुण्टयिष्यथः लुण्टयिष्यथ
लुण्टयिष्यामि लुण्टयिष्यावः लुण्टयिष्यामः

अलुण्टयिष्यत् अलुण्टयिष्यताम् — ,, यिष्यन्
अलुण्टयिष्यः अलुण्टयिष्यतम् — ,, यिष्यत
अलुण्टयिष्यम् अलुण्टयिष्याव — ,, यिष्याम

1607 स्निटण् (स्निट्) स्नेहने 40

व० स्नेटयति स्नेटयतः स्नेटयन्ति
स्नेटयसि स्नेटयथः स्नेटयथ
स्नेटयामि स्नेटयावः स्नेटयामः

स० स्नेटयेत् स्नेटयेताम् स्नेटयेयुः
स्नेटयेः स्नेटयेतम् स्नेटयेत
स्नेटयेयम् स्नेटयेव स्नेटयेम

प० स्नेटयतु-स्नेटयतात्स्नेटयताम्स्नेटयन्तु
स्नेटय ,, स्नेटयतम् स्नेटयत
स्नेटयानि स्नेटयाव स्नेटयाम

ह्य० अस्नेटयत् अस्नेटयताम् अस्नेटयन्
अस्नेटयः अस्नेटयतम् अस्नेटयत
अस्नेटयम् अस्नेटयाव अस्नेटयाम

अ० असिस्निटत् असिस्निटताम् असिस्निटन्
असिस्निटः असिस्निटतम् असिस्निटत
असिस्निटम् असिस्निटाव असिस्निटाम

प० स्नेटयाञ्चकार स्नेटयाञ्चक्रतुः स्नेटयाञ्चक्रुः
स्नेटयाञ्चकर्थ स्नेटयाञ्चक्रथुः स्नेटयाञ्चक्र
स्नेटयाञ्चकार-कर स्नेटयाञ्चकृव स्नेटयाञ्चकृम
स्नेटयाम्बभूव स्नेटयामास

आ० स्नेट्यात् स्नेट्यास्ताम् स्नेट्यासुः
स्नेट्याः स्नेट्यास्तम् स्नेट्यास्त
स्नेट्यासम् स्नेट्यास्व स्नेट्यास्म

श्व० स्नेटयिता स्नेटयितारौ स्नेटयितारः
स्नेटयितासि स्नेटयितास्थः स्नेटयितास्थ
स्नेटयितास्मि स्नेटयितास्वः स्नेटयितास्मः

भ० स्नेटयिष्यति स्नेटयिष्यतः स्नेटयिष्यन्ति
स्नेटयिष्यसि स्नेटयिष्यथः स्नेटयिष्यथ
स्नेटयिष्यामि स्नेटयिष्यावः स्नेटयिष्यामः

अस्नेटयिष्यत् अस्नेटयिष्यताम् अस्नेटयिष्यन्
अस्नेटयिष्यः अस्नेटयिष्यतम् अस्नेटयिष्यत
अस्नेटयिष्यम् अस्नेटयिष्याव अस्नेटयिष्याम

1608 घट्टण् (घट्ट) चलने 41

व० घट्टयति घट्टयतः घट्टयन्ति
घट्टयसि घट्टयथः घट्टयथ
घट्टयामि घट्टयावः घट्टयामः

स० घट्टयेत् घट्टयेताम् घट्टयेयुः
घट्टयेः घट्टयेतम् घट्टयेत
घट्टयेयम् घट्टयेव घट्टयेम

प० घट्टयतु घट्टयतात् घट्टयताम् घट्टयन्तु
घट्टय ,, घट्टयतम् घट्टयत
घट्टयानि घट्टयाव घट्टयाम

ह्य० अघट्टयत् अघट्टयताम् अघट्टयन्
अघट्टयः अघट्टयतम् अघट्टयत
अघट्टयम् अघट्टयाव अघट्टयाम

अ० अजघट्टत् अजघट्टताम् अजघट्टन्
अजघट्टः अजघट्टतम् अजघट्टत
अजघट्टम् अजघट्टाव अजघट्टाम

प० घट्टयाञ्चकार घट्टयाञ्चक्रतुः घट्टयाञ्चक्रुः
घट्टयाञ्चकर्थ घट्टयाञ्चक्रथुः घट्टयाञ्चक्र
घट्टयाञ्चकार,कर, घट्टयाञ्चकृव घट्टयाञ्चकृम
घट्टयाम्बभूव । घट्टयामास

आ० घट्ट्यात् घट्ट्यास्ताम् घट्ट्यासुः
घट्ट्याः घट्ट्यास्तम् घट्ट्यास्त
घट्ट्यासम् घट्ट्यास्व घट्ट्यास्म

श्व० घट्टयिता घट्टयितारौ घट्टयितारः
घट्टयितासि घट्टयितास्थः घट्टयितास्थ
घट्टयितास्मि घट्टयितास्वः घट्टयितास्मः

भ० घट्टयिष्यति घट्टयिष्यतः घट्टयिष्यन्तिः
घट्टयिष्यसि घट्टयिष्यथः घट्टयिष्यथ
घट्टयिष्यामि घट्टयिष्यावः घट्टयिष्यामः

क्रि० अघट्टयिष्यत् अघट्टयिष्यताम् अघट्टयिष्यन्
अघट्टयिष्यः अघट्टयिष्यतम् अघट्टयिष्यत
अघट्टयिष्यम् अघट्टयिष्याव अघट्टयिष्याम

1609 खट्टृ (खट्ट्) संवरणे । 42

व० खट्टयति खट्टयतः खट्टयन्ति
खट्टयसि खट्टयथः खट्टयथ
खट्टयामि खट्टयावः खट्टयामः

स० खट्टयेत् खट्टयेताम् खट्टयेयुः
खट्टयेः खट्टयेतम् खट्टयेत
खट्टयेयम् खट्टयेव खट्टयेम

प० खट्टयतु खट्टयतात् खट्टयताम् खट्टयन्तु
खट्टय ,, खट्टयतम् खट्टयत
खट्टयानि खट्टयाव खट्टयाम

ह्य० अखट्टयत् अखट्टयताम् अखट्टयन्
अखट्टयः अखट्टयतम् अखट्टयत
अखट्टयम् अखट्टयाव अखट्टयाम

अ० अचखट्टत् अचखट्टताम् अचखट्टन्
अचखट्टः अचखट्टतम् अचखट्टत
अचखट्टम् अचखट्टाव अचखट्टाम

प० खट्टयाञ्चकार खट्टयाञ्चक्रतुः खट्टयाञ्चक्रुः
खट्टयाञ्चकर्थ खट्टयाञ्चक्रथुः खट्टयाञ्चक्र
खट्टयाञ्चकार-कर खट्टयाञ्चकृव-याञ्चकृम
खट्टयाम्बभूव खट्टयामास

आ० खट्ट्यात् खट्ट्यास्ताम् खट्ट्यासुः
खट्ट्याः खट्ट्यास्तम् खट्ट्यास्त
खट्ट्यासम् खट्ट्यास्व खट्ट्यास्म

श्व० खट्टयिता खट्टयितारौ खट्टयितारः
खट्टयितासि खट्टयितास्थः खट्टयितास्थ
खट्टयितास्मि खट्टयितास्वः खट्टयितास्मः

भ० खट्टयिष्यति खट्टयिष्यतः खट्टयिष्यन्ति
खट्टयिष्यसि खट्टयिष्यथः खट्टयिष्यथ
खट्टयिष्यामि खट्टयिष्यावः खट्टयिष्यामः

क्रि० अखट्टयिष्यत् अखट्टयिष्यताम् अखट्टयिष्यन्
अखट्टयिष्यः अखट्टयिष्यतम् अखट्टयिष्यत
अखट्टयिष्यम् अखट्टयिष्याव अखट्टयिष्याम

1610 षट्टृ (सट्ट्) हिंसायाम् । 43

व० सट्टयति सट्टयतः सट्टयन्ति
सट्टयसि सट्टयथः सट्टयथ
सट्टयामि सट्टयावः सट्टयामः

स० सट्टयेत् सट्टयेताम् सट्टयेयुः
सट्टयेः सट्टयेतम् सट्टयेत
सट्टयेयम् सट्टयेव सट्टयेम

प० सट्टयतु सट्टयतात् सट्टयताम् सट्टयन्तु
सट्टय ,, सट्टयतम् सट्टयत
सट्टयानि सट्टयाव सट्टयाम

ह्य० असट्टयत् असट्टयताम् असट्टयन्
असट्टयः असट्टयतम् असट्टयत
असट्टयम् असट्टयाव असट्टयाम

अ० अससट्टत् अससट्टताम् अससट्टन्
अससट्टः अससट्टतम् अससट्टत
अससट्टम् अससट्टाव अससट्टाम

प० सट्टयाञ्चकार सट्टयाञ्चक्रतुः सट्टयाञ्चक्रुः
सट्टयाञ्चकर्थ सट्टयाञ्चक्रथुः सट्टयाञ्चक्र
सट्टयाञ्चकार-कर सट्टयाञ्चकृव-याञ्चकृम
सट्टयाम्बभूव सट्टयामास

आ० सट्ट्यात् सट्ट्यास्ताम् सट्ट्यासुः
सट्ट्याः सट्ट्यास्तम् सट्ट्यास्त
सट्ट्यासम् सट्ट्यास्व सट्ट्यास्म

श्व० सट्टयिता सट्टयितारौ सट्टयितारः
सट्टयितासि सट्टयितास्थः सट्टयितास्थ
सट्टयितास्मि सट्टयितास्वः सट्टयितास्मः

भ० सट्टयिष्यति सट्टयिष्यतः सट्टयिष्यन्ति
सट्टयिष्यसि सट्टयिष्यथः सट्टयिष्यथ
सट्टयिष्यामि सट्टयिष्यावः सट्टयिष्यामः

असट्टयिष्यत् असट्टयिष्यताम् असट्टयिष्यन्
असट्टयिष्यः असट्टयिष्यतम् असट्टयिष्यत
असट्टयिष्यम् असट्टयिष्याव असट्टयिष्याम

अयं बन्दानिकेतनेऽपीति केचित

1611 स्फिटण् (स्फिट्) हिंसायाम् 44

व० स्फेटयति स्फेटयतः स्फेटयन्ति
स्फेटयसि स्फेटयथः स्फेटयथ
स्फेटयामि स्फेटयावः स्फेटयामः
स० स्फेटयेत् स्फेटयेताम् स्फेटयेयुः
स्फेटयेः स्फेटयेतम् स्फेटयेत
स्फेटयेयम् स्फेटयेव स्फेटयेम
प० स्फेटयतु-तात् स्फेटयताम् स्फेटयन्तु
स्फेटय ,, स्फेटयतम् स्फेटयत
स्फेटयानि स्फेटयाव स्फेटयाम
ह्य० अस्फेटयत् अस्फेटयताम् अस्फेटयन्
अस्फेटयः अस्फेटयतम् अस्फेटयत
अस्फेटयम् अस्फेटयाव अस्फेटयाम
अ० अपिस्फिटत् अपिस्फिटताम् अपिस्फिटन्
अपिस्फिटः अपिस्फिटतम् अपिस्फिटत
अपिस्फिटम् अपिस्फिटाव अपिस्फिटाम
प० स्फेटयाञ्चकार स्फेटयाञ्चक्रतुः स्फेटयाञ्चक्रुः
स्फेटयाञ्चकर्थ स्फेटयाञ्चक्रथुः स्फेटयाञ्चक्र
स्फेटयाञ्चकार-कर स्फेटयाञ्चकृव स्फेटयाञ्चकृम
स्फेटयाम्बभूव । स्फेटयामास
आ० स्फेटयात् स्फेटयास्ताम् स्फेटयासुः
स्फेटयाः स्फेटयास्तम् स्फेटयास्त
स्फेटयासम् स्फेटयास्व स्फेटयास्म
श्व० स्फेटयिता स्फेटयितारौ स्फेटयितारः
स्फेटयितासि स्फेटयितास्थः स्फेटयितास्थ
स्फेटयितास्मि स्फेटयितास्वः स्फेटयितास्मः
भ० स्फेटयिष्यति स्फेटयिष्यतः स्फेटयिष्यन्ति
स्फेटयिष्यसि स्फेटयिष्यथः स्फेटयिष्यथ
स्फेटयिष्यामि स्फेटयिष्यावः स्फेटयिष्यामः
क्रि० अस्फेटयिष्यत् अस्फेटयिष्यताम् यिष्यन्
अस्फेटयिष्यः अस्फेटयिष्यतम् अस्फेटयिष्यत
अस्फेटयिष्यम् अस्फेटयिष्याव यिष्याम
अयमनादृत इत्येके

1612 स्फुटण् (स्फुट्) परिहासे । 45

व० स्फोटयति स्फोटयतः स्फोटयन्ति
स्फोटयसि स्फोटयथः स्फोटयथ
स्फोटयामि स्फोटयावः स्फोटयामः
स० स्फोटयेत् स्फोटयेताम् स्फोटयेयुः
स्फोटयेः स्फोटयेतम् स्फोटयेत
स्फोटयेयम् स्फोटयेव स्फोटयेम
प स्फोटयतु-स्फोटयतात् स्फोटयताम् स्फोटयन्तु
स्फोटय ,, स्फोटयतम् स्फोटयत
स्फोटयानि स्फोटयाव स्फोटयाम
ह्य० अस्फोटयत् अस्फोटयताम् अस्फोटयन्
अस्फोटयः अस्फोटयतम् अस्फोटयत
अस्फोटयम् अस्फोटयाव अस्फोटयाम
अ० अपुस्फुटत् अपुस्फुटताम् अपुस्फुटन्
अपुस्फुटः अपुस्फुटतम् अपुस्फुटत
अपुस्फुटम् अपुस्फुटाव अपुस्फुटाम
प० स्फोटयाञ्चकार स्फोटयाञ्चक्रतुः-याञ्चक्रुः
स्फोटयाञ्चकर्थ स्फोटयाञ्चक्रथुः- याञ्चक्र
स्फोटयाञ्चकार-कर स्फोटयाञ्चकृव याञ्चकृम
स्फोटयाम्बभूव स्फोटयामास
आ० स्फोटयात् स्फोटयास्ताम् स्फोटयासुः
स्फोटयाः स्फोटयास्तम् स्फोटयास्त
स्फोटयासम् स्फोटयास्व स्फोटयास्म
श्व० स्फोटयिता स्फोटयितारौ स्फोटयितारः
स्फोटयितासि स्फोटयितास्थः स्फोटयितास्थ
स्फोटयितास्मि स्फोटयितास्वः स्फोटयितास्मः
भ० स्फोटयिष्यति स्फोटयिष्यतः स्फोटयिष्यन्ति
स्फोटयिष्यसि स्फोटयिष्यथः स्फोटयिष्यथ
स्फोटयिष्यामि स्फोटयिष्यावः स्फोटयिष्यामः
क्रि० अस्फोटयिष्यत् अस्फोटयिष्यताम् — ,, यिष्यन्
अस्फोटयिष्यः अस्फोटयिष्यतम् — ,, यिष्यत
अस्फोटयिष्यम् अस्फोटयिष्याव — ,, यिष्याम

1613 कीटण् (कीट्) वर्णने बन्धने हृत्यपरे 46

व० कीटयति कीटयतः कीटयन्ति
कीटयसि कीटयथः कीटयथ
कीटयामि कीटयावः कीटयामः

स० कीटयेत् कीटयेताम् कीटयेयुः
कीटयेः कीटयेतम् कीटयेत
कीटयेयम् कीटयेव कीटयेम

प० कीटयतु कीटयतात् कीटयताम् कीटयन्तु
कीटय ,, कीटयतम् कीटयत
कीटयानि कीटयाव कीटयाम

ह्य० अकीटयत् अकीटयताम् अकीटयन्
अकीटयः अकीटयतम् अकीटयत
अकीटयम् अकीटयाव अकीटयाम

अ० अचीकिटत् अचीकिटताम् अचीकिटन्
अचीकिटः अचीकिटतम् अचीकिटत
अचीकिटम् अचीकिटाव अचीकिटाम

प० कीटयाञ्चकार कीटयाञ्चक्रतुः कीटयाञ्चक्रुः
कीटयाञ्चकर्थ कीटयाञ्चक्रथुः कीटयाञ्चक्र
कीटयाञ्चकार-कर कीटयाञ्चकृव कीटयाञ्चकृम
कीटयाम्बभूव कीटयामास

आ० कीट्यात् कीट्यास्ताम् कीट्यासुः
कीट्याः कीट्यास्तम् कीट्यास्त
कीट्यासम् कीट्यास्व कीट्यास्म

श्व० कीटयिता कीटयितारौ कीटयितारः
कीटयितासि कीटयितास्थः कीटयितास्थ
कीटयितास्मि कीटयितास्वः कीटयितास्मः

भ० कीटयिष्यति कीटयिष्यतः कीटयिष्यन्ति
कीटयिष्यसि कीटयिष्यथः कीटयिष्यथ
कीटयिष्यामि कीटयिष्यावः कीटयिष्यामः

अकीटयिष्यत् अकीटयिष्यताम् अकीटयिष्यन्
अकीटयिष्यः अकीटयिष्यतम् अकीटयिष्यत
अकीटयिष्यम् अकीटयिष्याव अकीटयिष्याम

1614 वटुण् (वण्ट्) विभाजने 47

व० वण्टयति वण्टयतः वण्टयन्ति
वण्टयसि वण्टयथः वण्टयथ
वण्टयामि वण्टयावः वण्टयामः

स० वण्टयेत् वण्टयेताम् वण्टयेयुः
वण्ट : वण्टयेतम् वण्टयेत
वण्टयेयम् वण्टयेव वण्टयेम

प० वण्टयतु वण्टयतात् वण्टयताम् वण्टयन्तु
वण्टय ,, वण्टयतम् वण्टयत
वण्टयानि वण्टयाव वण्टयाम

ह्य० अवण्टयत् अवण्टयताम् अवण्टयन्
अवण्टयः अवण्टयतम् अवण्टयत
अवण्टयम् अवण्टयाव अवण्टयाम

अ० अववण्टत् अववण्टताम् अववण्टन्
अववण्टः अववण्टतम् अववण्टत
अववण्टम् अववण्टाव अववण्टाम

प० वण्टयाञ्चकार वण्टयाञ्चक्रतुः वण्टयाञ्चक्रुः
वण्टयाञ्चकर्थ वण्टयाञ्चक्रथुः वण्टयाञ्चक्र
वण्टयाञ्चकार-कर वण्टयाञ्चकृव-याञ्चकृम
वण्टयाम्बभूव वण्टयामास

आ० वण्ट्यात् वण्ट्यास्ताम् वण्ट्यासुः
वण्ट्याः वण्ट्यास्तम् वण्ट्यास्त
वण्ट्यासम् वण्ट्यास्व वण्ट्यास्म

श्व० वण्टयिता वण्टयितारौ वण्टयितारः
वण्टयितासि वण्टयितास्थः वण्टयितास्थ
वण्टयितास्मि वण्टयितास्वः वण्टयितास्मः

भ० वण्टयिष्यति वण्टयिष्यतः वण्टयिष्यन्ति
वण्टयिष्यसि वण्टयिष्यथः वण्टयिष्यथ
वण्टयिष्यामि वण्टयिष्यावः वण्टयिष्यामः

अवण्टयिष्यत् अवण्टयिष्यताम् अवण्टयिष्यन्
अवण्टयिष्यः अवण्टयिष्यतम् अवण्टयिष्यत
अवण्टयिष्यम् अवण्टयिष्याव अवण्टयिष्याम

1615 रुटण् (रुट्) रोषे 48

व०	रोटयति	रोटयतः	रोटयन्ति
	रोटयसि	रोटयथः	रोटयथ
	रोटयामि	रोटयावः	रोटयामः
स	रोटयेत्	रोटयेताम्	रोटयेयुः
	रोटयेः	रोटयेतम्	रोटयेत
	रोटयेयम्	रोटयेव	रोटयेम
प०	रोटयतु-रोटयतात्रोटयताम्रोटयन्तु		
	रोटय ,,	रोटयतम्	रोटयत
	रोटयानि	रोटयाव	रोटयाम
ह्य०	अरोटयत्	अरोटयताम्	अरोटयन्
	अरोटयः	अरोटयतम्	अरोटयत
	अरोटयम्	अरोटयाव	अरोटयाम
अ०	अरूरुटत्	अरूरुटताम्	अरूरुटन्
	अरूरुटः	अरूरुटतम्	अरूरुटत
	अरूरुटम्	अरूरुटाव	अरूरुटाम
प०	रोटयाञ्चकार रोटयाञ्चक्रतुः रोटयाञ्चक्रुः		
	रोटयाञ्चकर्थ रोटयाञ्चक्रथुः रोटयाञ्चक्र		
	रोटयाञ्चकार-कर रोटयाञ्चकृव-ञ्चकृम		
	रोटयाम्बभूव रोटयामास		
आ०	रोट्यात्	रोट्यास्ताम्	रोट्यासुः
	रोट्याः	रोट्यास्तम्	रोट्यास्त
	रोट्यासम्	रोट्यास्व	रोट्यास्म
श्व०	रोटयिता	रोटयितारौ	रोटयितारः
	रोटयितासि	रोटयितास्थः	रोटयितास्थ
	रोटयितास्मि	रोटयितास्वः	रोटयितास्मः
भ०	रोटयिष्यति	रोटयिष्यतः	रोटयिष्यन्ति
	रोटयिष्यसि	रोटयिष्यथः	रोटयिष्यथ
	रोटयिष्यामि	रोटयिष्यावः	रोटयिष्यामः
क्रि०	अरोटयिष्यत्	अरोटयिष्यताम्	अरोटयिष्यन्
	अरोटयिष्यः	अरोटयिष्यतम्	अरोटयिष्यत
	अरोटयिष्यम्	अरोटयिष्याव	अरोटयिष्याम

1616 शठण् (शठ्) संस्कारगत्योः 49

व०	शाठयति	शाठयतः	शाठयन्ति
	शाठयसि	शाठयथः	शाठयथ
	शाठयामि	शाठयावः	शाठयामः
स०	शाठयेत्	शाठयेताम्	शाठयेयुः
	शाठयेः	शाठयेतम्	शाठयेत
	शाठयेयम्	शाठयेव	शाठयेम
प०	शाठयतु शाठयतात् शाठयताम् शाठयन्तु		
	शाठय शाठयतात्	शाठयतम्	शाठयत
	शाठयानि	शाठयाव	शाठयाम
ह्य०	अशाठयत्	अशाठयताम्	अशाठयन्
	अशाठयः	अशाठयतम्	अशाठयत
	अशाठयम्	अशाठयाव	अशाठयाम
अ०	अशीशठत्	अशीशठताम्	अशीशठन्
	अशीशठः	अशीशठतम्	अशीशठत
	अशीशठम्	अशीशठाव	अशीशठाम
प०	शाठयाञ्चकार शाठयाञ्चक्रतुः शाठयाञ्चक्रुः		
	शाठयाञ्चकर्थ शाठयाञ्चक्रथुः शाठयाञ्चक्र		
	शाठयाञ्चकार-चकर शाठयाञ्चकृव-ञ्चकृम		
	शाठयाम्बभूव शाठयामास		
आ०	शाठ्यात्	शाठ्यास्ताम्	शाठ्यासुः
	शाठ्याः	शाठ्यास्तम्	शाठ्यास्त
	शाठ्यासम्	शाठ्यास्व	शाठ्यास्म
श्व०	शाठयिता	शाठयितारौ	शाठयितारः
	शाठयितासि	शाठयितास्थः	शाठयितास्थ
	शाठयितास्मि	शाठयितास्वः	शाठयितास्मः
भ०	शाठयिष्यति	शाठयिष्यतः	शाठयिष्यन्ति
	शाठयिष्यसि	शाठयिष्यथः	शाठयिष्यथ
	शाठयिष्यामि	शाठयिष्यावः	शाठयिष्यामः
क्रि०	अशाठयिष्यत्	अशाठयिष्यताम्	अशाठयिष्यन्
	अशाठयिष्यः	अशाठयिष्यतम्	अशाठयिष्यत
	अशाठयिष्यम्	अशाठयिष्याव	अशाठयिष्याम

1617 श्वठण् (श्वठ्)संस्कारगत्योः 50

व० श्वाठयति श्वाठयतः श्वाठयन्ति
श्वाठयसि श्वाठयथः श्वाठयथ
श्वाठयामि श्वाठयावः श्वाठयामः

स० श्वाठयेत् श्वाठयेताम् श्वाठयेयुः
श्वाठयेः श्वाठयेतम् श्वाठयेत
श्वाठयेयम् श्वाठयेव श्वाठयेम

प० श्वाठयतुश्वाठयतात्श्वाठतामश्वाठयन्तु
श्वाठयश्वाठयतात्श्वाठयतमश्वाठयत
श्वाठयानि श्वाठयाव श्वाठयाम

ह्य० अश्वाठयत् अश्वाठयताम् अश्वाठयन्
अश्वाठयः अश्वाठयतम् अश्वाठयत
अश्वाठयम् अश्वाठयाव अश्वाठयाम

अ० अशिश्वठत् अशिश्वठताम् अशिश्वठन्
अशिश्वठः अशिश्वठतम् अशिश्वठत
अशिश्वठम् अशिश्वठाव अशिश्वठाम

श्वाठयाञ्चकारश्वाठयाञ्चक्रतुःश्वाठयाञ्चक्रुः
श्वाठयाञ्चकर्थश्वाठयाञ्चक्रथुःश्वाठयाञ्चक्र
ठयाञ्चकार-चकरश्वाठयाञ्चकृव-याञ्चकृम
श्वाठयाम्बभूव श्वाठयामास

आ०श्वाठ्यात् श्वाठ्यास्ताम् श्वाठ्यासुः
श्वाठ्याः श्वाठ्यास्तम् श्वाठ्यास्त
श्वाठ्यासम् श्वाठ्यास्व श्वाठ्यास्म

श्व०श्वाठयिता श्वाठयितारौ श्वाठयितारः
श्वाठयितासि श्वाठयितास्थः श्वाठयितास्थ
श्वाठयितास्मिश्वाठयितास्वः श्वाठयितास्मः

भ०श्वाठयिष्यतिश्वाठयिष्यतःश्वाठयिष्यन्ति
श्वाठयिष्यसिश्वाठयिष्यथः श्वाठयिष्यथ
श्वाठयिष्यामिश्वाठयिष्यावःश्वाठयिष्यामः

अश्वाठयिष्यत्अश्वाठयिष्यताम्अश्वाठयिष्यन्
अश्वाठयिष्यःअश्वाठयिष्यतम् अश्वाठयिष्यत
अश्वाठयिष्यम्अश्वाठयिष्यावअश्वाठयिष्याम

1618श्वठुण्(श्वण्ठ्)संस्कारगत्योः 51

व० श्वण्ठयति श्वण्ठयतः श्वण्ठयन्ति
श्वण्ठयसि श्वण्ठयथः श्वण्ठयथ
श्वण्ठयामि श्वण्ठयावः श्वण्ठयामः

स० श्वण्ठयेत् श्वण्ठयेताम् श्वण्ठयेयुः
श्वण्ठयेः श्वण्ठयेतम् श्वण्ठयेत
श्वण्ठयेयम् श्वण्ठयेव श्वण्ठयेम

प० श्वण्ठयतुश्वण्ठयतात्श्वण्ठयताम्श्वण्ठयन्तु
श्वण्ठय ,, श्वण्ठयतम् श्वण्ठयत
श्वण्ठयानि श्वण्ठयाव श्वण्ठयाम

ह्य० अश्वण्ठयत् अश्वण्ठयताम् अश्वण्ठयन्
अश्वण्ठयः अश्वण्ठयतम् अश्वण्ठयत
अश्वण्ठयम् अश्वण्ठयाव अश्वण्ठयाम

अ० अशश्वण्ठत् अशश्वण्ठताम्अशश्वण्ठन्
अशश्वण्ठः अशश्वण्ठतम् अशश्वण्ठत
अशश्वण्ठम् अशश्वण्ठावअशश्वण्ठाम

श्वण्ठयाञ्चकारश्वण्ठयाञ्चक्रतुःश्वण्ठयाञ्चक्रुः
श्वण्ठयाञ्चकर्थश्वण्ठयाञ्चक्रथुः श्वण्ठयाञ्चक्र
श्वण्ठयाञ्चकार-चकरश्वण्ठयाञ्चकृव-चकृम
श्वण्ठयाम्बभूव श्वण्ठयामास

आ०श्वण्ठ्यात् श्वण्ठ्यास्ताम् श्वण्ठ्यासुः
श्वण्ठ्याः श्वण्ठ्यास्तम् श्वण्ठ्यास्त
श्वण्ठ्यासम् श्वण्ठ्यास्व श्वण्ठ्यास्म

श्व०श्वण्ठयिता श्वण्ठयितारौ श्वण्ठयितारः
श्वण्ठयितासिश्वण्ठयितास्थःश्वण्ठयितास्थ
श्वण्ठयितास्मिश्वण्ठयितास्वः श्वण्ठयितास्मः

भ०श्वण्ठयिष्यतिश्वण्ठयिष्यतःश्वण्ठयिष्यन्ति
श्वण्ठयिष्यसिश्वण्ठयिष्यथःश्वण्ठयिष्यथ
श्वण्ठयिष्यामिश्वण्ठयिष्यावः श्वण्ठयिष्यामः

क्रि०अश्वण्ठयिष्यत् अश्वण्ठयिष्यताम्
अश्वण्ठयिष्यन्
अश्वण्ठयिष्यःअश्वण्ठयिष्यतम्अश्वण्ठयिष्यत
अश्वण्ठयिष्यम्अश्वण्ठयिष्यावअश्वण्ठयिष्याम

1619 शुठण् (शुठ्) आलस्ये 52

व०	शोठयति	शोठयतः	शोठयन्ति
	शोठयसि	शोठयथः	शोठयथ
	शोठयामि	शोठयावः	शोठयामः
स०	शोठयेत्	शोठयेताम्	शोठयेयुः
	शोठयेः	शोठयेतम्	शोठयेत
	शोठयेयम्	शोठयेव	शोठयेम
प०	शोठयतु	शोठयतात्,शोठयताम्	शोठयन्तु
	शोठय ,,	शोठयतम्	शोठयत
	शोठयानि	शोठयाव	शोठयाम
ह्य०	अशोठयत्	अशोठयताम्	अशोठयन्
	अशोठयः	अशोठयतम्	अशोठयत
	अशोठयम्	अशोठयाव	अशोठयाम
अ०	अशूशुठत्	अशूशुठताम्	अशूशुठन्
	अशूशुठः	अशूशुठतम्	अशूशुठत
	अशूशुठम्	अशूशुठाव	अशूशुठाम
प०	शोठयाञ्चकार,शोठयाञ्चक्रतुः,शोठयाञ्चक्रुः		
	शोठयाञ्चकर्थ,शोठयाञ्चक्रथुः,शोठयाञ्चक्र		
	शोठयाञ्चकार-याञ्चकर शोठयाञ्चकृव-याञ्चकृम		
	शोठयाम्बभूव	शोठयामास	
आ०	शोठयात्	शोठयास्ताम्	शोठयासुः
	शोठयाः	शोठयास्तम्	शोठयास्त
	शोठयासम्	शोठयास्व	शोठयास्म
श्व	शोठयिता	शोठयितारौ	शोठयितारः
	शोठयितासि,शोठयितास्थः,शोठयितास्थ		
	शोठयितास्मि,शोठयितास्वः,शोठयितास्मः		
भ०	शोठयिष्यति,शोठयिष्यतः		शोठयिष्यन्ति
	शोठयिष्यसि,शोठयिष्यथः,शोठयिष्यथ		
	शोठयिष्यामि,शोठयिष्यावः,शोठयिष्यामः		
	अशोठयिष्यत्	अशोठयिष्यताम्	अशोठयिष्यन्
	अशोठयिष्यः	अशोठयिष्यतम्	अशोठयिष्यत
	अशोठयिष्यम्	अशोठयिष्याव	अशोठयिष्याम

1620 शुठुण् (शुठ्) शोषणे 53

व०	शुण्ठयति	शुण्ठयतः	शुण्ठयन्ति
	शुण्ठयसि	शुण्ठयथः	शुण्ठयथ
	शुण्ठयामि	शुण्ठयावः	शुण्ठयामः
स०	शुण्ठयेत्	शुण्ठयेताम्	शुण्ठयेयुः
	शुण्ठयेः	शुण्ठयेतम्	शुण्ठयेत
	शुण्ठयेयम्	शुण्ठयेव	शुण्ठयेम
प०	शुण्ठयतु,शुण्ठयतात्	शुण्ठयताम्	शुण्ठयन्तु
	शुण्ठय ,,	शुण्ठयतम्	शुण्ठयत
	शुण्ठयानि	शुण्ठयाव	शुण्ठयाम
ह्य०	अशुण्ठयत्	अशुण्ठयताम्	अशुण्ठयन्
	अशुण्ठयः	अशुण्ठयतम्	अशुण्ठयत
	अशुण्ठयम्	अशुण्ठयाव	अशुण्ठयाम
अ०	अशुशुण्ठत्	अशुशुण्ठताम्	अशुशुण्ठन्
	अशुशुण्ठः	अशुशुण्ठतम्	अशुशुण्ठत
	अशुशुण्ठम्	अशुशुण्ठाव	अशुशुण्ठाम
प०	शुण्ठयाञ्चकार,शुण्ठयाञ्चक्रतुः,शुण्ठयाञ्चक्रुः		
	शुण्ठयाञ्चकर्थ,शुण्ठयाञ्चक्रथुः,शुण्ठयाञ्चक्र		
	शुण्ठयाञ्चकार-चकर शुण्ठयाञ्चकृव-याञ्चकृम		
	शुण्ठयाम्बभूव	शुण्ठयामास	
आ०	शुण्ठयात्	शुण्ठयास्ताम्	शुण्ठयासुः
	शुण्ठयाः	शुण्ठयास्तम्	शुण्ठयास्त
	शुण्ठयासम्	शुण्ठयास्व	शुण्ठयास्म
श्व	शुण्ठयिता	शुण्ठयितारौ	शुण्ठयितारः
	शुण्ठयितासि,शुण्ठयितास्थः,शुण्ठयितास्थ		
	शुण्ठयितास्मि,शुण्ठयितास्वः,शुण्ठयितास्मः		
भ०	शुण्ठयिष्यति,शुण्ठयिष्यतः		शुण्ठयिष्यन्ति
	शुण्ठयिष्यसि,शुण्ठयिष्यथः,शुण्ठयिष्यथ		
	शुण्ठयिष्यामि,शुण्ठयिष्यावः,शुण्ठयिष्यामः		
	अशुण्ठयिष्यत्	अशुण्ठयिष्यताम्	अशुण्ठयिष्यन्
	अशुण्ठयिष्यः	अशुण्ठयिष्यतम्	अशुण्ठयिष्यत
	अशुण्ठयिष्यम्	अशुण्ठयिष्याव	अशुण्ठयिष्याम

1621 गुडुण् (गुण्ठ्) वेष्टने 54

व० गुण्ठयति गुण्ठयतः गुण्ठयन्ति
गुण्ठयसि गुण्ठयथः गुण्ठयथ
गुण्ठयामि गुण्ठयावः गुण्ठयामः

स० गुण्ठयेत् गुण्ठयेताम् गुण्ठयेयुः
गुण्ठयेः गुण्ठयेतम् गुण्ठयेत
गुण्ठयेयम् गुण्ठयेव गुण्ठयेम

प० गुण्ठयतु गुण्ठयतात् गुण्ठयताम् गुण्ठयन्तु
गुण्ठय ,, गुण्ठयतम् गुण्ठयत
गुण्ठयानि गुण्ठयाव गुण्ठयाम

ह्य० अगुण्ठयत् अगुण्ठयताम् अगुण्ठयन्
अगुण्ठयः अगुण्ठयतम् अगुण्ठयत
अगुण्ठयम् अगुण्ठयाव अगुण्ठयाम

अ० अजुगुण्ठत् अजुगुण्ठताम् अजुगुण्ठन्
अजुगुण्ठः अजुगुण्ठतम् अजुगुण्ठत
अजुगुण्ठम् अजुगुण्ठाव अजुगुण्ठाम

गुण्ठयाञ्चकार गुण्ठयाञ्चक्रतुः गुण्ठयाञ्चक्रुः
गुण्ठयाञ्चकर्थ गुण्ठयाञ्चक्रथुः गुण्ठयाञ्चक्र
ण्ठयाञ्चकार-चकर गुण्ठयाञ्चकृव-चकृम
गुण्ठयाम्बभूव गुण्ठयामास

आ० गुण्ठ्यात् गुण्ठ्यास्ताम् गुण्ठ्यासुः
गुण्ठ्याः गुण्ठ्यास्तम् गुण्ठ्यास्त
गुण्ठ्यासम् गुण्ठ्यास्व गुण्ठ्यास्म

श्व० गुण्ठयिता गुण्ठयितारौ गुण्ठयितारः
गुण्ठयितासि गुण्ठयितास्थः गुण्ठयितास्थ
गुण्ठयितास्मि गुण्ठयितास्वः गुण्ठयितास्मः

भ० गुण्ठयिष्यति गुण्ठयिष्यतः गुण्ठयिष्यन्ति
गुण्ठयिष्यसि गुण्ठयिष्यथः गुण्ठयिष्यथ
गुण्ठयिष्यामि गुण्ठयिष्यावः गुण्ठयिष्यामः

क्रि० अगुण्ठयिष्यत् अगुण्ठयिष्यताम्
अगुण्ठयिष्यन्
अगुण्ठयिष्यः अगुण्ठयिष्यतम् अगुण्ठयिष्यत
अगुण्ठयिष्यम् अगुण्ठयिष्याव अगुण्ठयिष्याम

अथ डान्ताः सप्तदश

1622 लडण् (लड्) उपसेवायाम् 55

व० लाडयति लाडयतः लाडयन्ति
लाडयसि लाडयथः लाडयथ
लाडयामि लाडयावः लाडयामः

स० लाडयेत् लाडयेताम् लाडयेयुः
लाडयेः लाडयेतम् लाडयेत
लाडयेयम् लाडयेव लाडयेम

प० लाडयतु लाडयतात् लाडयताम् लाडयन्तु
लाडय ,, लाडयतम् लाडयत
लाडयानि लाडयाव लाडयाम

ह्य० अलाडयत् अलाडयताम् अलाडयन्
अलाडयः अलाडयतम् अलाडयत
अलाडयम् अलाडयाव अलाडयाम

अ० अलीलडत् अलीलडताम् अलीलडन्
अलीलडः अलीलडतम् अलीलडत
अलीलडम् अलीलडाव अलीलडाम

प० लाडयाञ्चकार लाडयाञ्चक्रतुः लाडयाञ्चक्रुः
लाडयाञ्चकर्थ लाडयाञ्चक्रथुः लाडयाञ्चक्र
लाडयाञ्चकार-कर लाडयाञ्चकृव लाडयाञ्चकृम
लाडयाम्बभूव लाडयामास

आ० ला यात् लाड्यास्ताम् लाड्यासुः
लाड्याः लाड्यास्तम् लाड्यास्त
लाड्यासम् लाड्यास्व लाड्यास्म

श्व० लाडयिता लाडयितारौ लाडयितारः
लाडयितासि लाडयितास्थः लाडयितास्थ
लाडयितास्मि लाडयितास्वः लाडयितास्मः

भ० लाडयिष्यति लाडयिष्यतः लाडयिष्यन्ति
लाडयिष्यसि लाडयिष्यथः लाडयिष्यथ
लाडयिष्यामि लाडयिष्यावः लाडयिष्यामः

अलाडयिष्यत् अलाडयिष्यताम् अलाडयिष्यन्
अलाडयिष्यः अलाडयिष्यतम् अलाडयिष्यत
अलाडयिष्यम् अलाडयिष्याव अलाडयिष्याम

लन्वे लालयतीत्यार्थपि

1623 स्फुडुण् (स्फुण्ड्) परिहासे । 56

व० स्फुण्डयति स्फुण्डयतः स्फुण्डयन्ति
स्फुण्डयसि स्फुण्डयथः स्फुण्डयथ
स्फुण्डयामि स्फुण्डयावः स्फुण्डयामः

स० स्फुण्डयेत् स्फुण्डयेताम् स्फुण्डयेयुः
स्फुण्डयेः स्फुण्डयेतम् स्फुण्डयेत
स्फुण्डयेयम् स्फुण्डयेव स्फुण्डयेम

स्फुण्डयतु-स्फुण्डयतात्स्फुण्डयताम्स्फुण्डयन्तु
स्फुण्डय ,, स्फुण्डयतम् स्फुण्डयत
स्फुण्डयानि स्फुण्डयाव स्फुण्डयाम

ह्य० अस्फुण्डयत् अस्फुण्डयताम् अस्फुण्डयन्
अस्फुण्डयः अस्फुण्डयतम् अस्फुण्डयत
अस्फुण्डयम् अस्फुण्डयाव अस्फुण्डयाम

अ० अपुस्फुण्डत् अपुस्फुण्डताम् अपुस्फुण्डन्
अपुस्फुण्डः अपुस्फुण्डतम् अपुस्फुण्डत
अपुस्फुण्डम् अपुस्फुण्डाव अपुस्फुण्डाम

स्फुण्डयाञ्चकारस्फुण्डयाञ्चक्रतुः-याञ्चक्रुः
स्फुण्डयाञ्चकर्थस्फुण्डयाञ्चक्रथुःस्फुण्डयाञ्चक्र
स्फुण्डयाञ्चकार-करस्फुण्डयाञ्चकृवयाञ्चकृम

आ०स्फुण्ड्यात् स्फुण्ड्यास्ताम् स्फुण्ड्यासुः
स्फुण्ड्याः स्फुण्ड्यास्तम् स्फुण्ड्यास्त
स्फुण्ड्यासम्स्फुण्ड्यास्व स्फुण्ड्यास्म

प्रव०स्फुण्डयिता स्फुण्डयितारौ स्फुण्डयितारः
स्फुण्डयितासिस्फुण्डयितास्थःस्फुण्डयितास्थ
स्फुण्डयितास्मिस्फुण्डयितास्वःस्फुण्डयितास्मः

भ स्फुण्डयिष्यतिस्फुण्डयिष्यतःस्फुण्डयिष्यन्ति
स्फुण्डयिष्यसिस्फुण्डयिष्यथःस्फुण्डयिष्यथ
स्फुण्डयिष्यामिस्फुण्डयिष्यावः स्फुण्डयिष्यामः

अस्फुण्डयिष्यात्अस्फुण्डयिष्याताम् —यिष्यान्
अस्फुण्डयिष्याः अस्फुण्डयिष्यातम् —यिष्यात
अस्फुण्डयिष्यम् अस्फुण्डयिष्याव —यिष्याम

1624 ओलडुण् (ओलण्ड्) उत्पेक्षे ।57

व० ओलण्डयति ओलण्डयतः ओलण्डयन्ति
ओलण्डयसि ओलण्डयथः ओलण्डयथ
ओलण्डयामिओलण्डयावःओलण्डयामः

स० ओलण्डयेत् ओलण्डयेताम् ओलण्डयुः
ओलण्डयेः ओलण्डयेतम् ओलण्डयेत
ओलण्डयेयम् ओलण्डयेव ओलण्डयेम

ण० ओलण्डयतु-यतात्ओलण्डयताम्-यन्तु
ओलण्डय ,, ओलण्डयतम्-यत
ओलण्डयानि ओलण्डयाव ओलण्डयाम

ह्य० औलण्डयत् औलण्डयताम्औलण्डयन्
औलण्डयः औलण्डयतम् औलण्डयत
औलण्डयम् औलण्डयाव औलण्डयाम

अ० औललण्डत् औललण्डताम् औललण्डन्
औललण्डः औललण्डतम् औललण्डत
औललण्डम् औललण्डाव औललण्डाम

ओलण्डयाञ्चकारओलण्डयाञ्चक्रतुःयाञ्चक्रुः
ओलण्डयाञ्चकर्थ ओलण्डयाञ्चक्रथुःयाञ्चक्र
ओलण्डयाञ्चकार-करओलण्डयाञ्चकृव-कृम
ओलण्डयाम्भूव ओलण्डयामास

आ ओलण्ड्यात्ओलण्ड्यास्तामओलण्ड्यासुः
ओलण्ड्याः ओलण्ड्यास्तम् ओलण्ड्यास्त
ओलण्ड्यासमओलण्ड्यास्व ओलण्ड्यास्म

ओलण्डयिताओलण्डयितारौओलण्डयितारः
ओलण्डयितासि ओलण्डयितास्थः—,,यितास्थ
ओलण्डयितास्मिओलण्डयितास्वः यितास्मः

ओलण्डयिष्यतिओलण्डयिष्यतः —,,यिष्यन्ति
ओलण्डयिष्यसिओलण्डयिष्यथः —,,यिष्यथ
ओलण्डयिष्यामिओलण्डयिष्यावः—यिष्यामः

औलण्डयिष्यत्औलण्डयिष्यताम् —,,यिष्यन्
औलण्डयिष्यः औलण्डयिष्यतम —,,यिष्यत
औलण्डयिष्यम्औलण्डयिष्याव —,,यिष्याम

औदिदयमिति केचित्तन्मते लण्डयतीत्यादि ।

1625 पीडण् पीड्) गहने ।

गहनं बाधा 58

व० पीडयति पीडयतः पीडयन्ति
पीडयसि पीडयथः पीडयथ
पीडयामि पीडयावः पीडयामः
स० पीडयेत् पीडयेताम् पीडयेयुः
पीडयेः पीडयेतम् पीडयेत
पीडयेयम् पीडयेव पीडयेम
प० पीडयतुपीडयतात्पीडयताम्पीडयन्तु
पीडय ,, पीडयतम् पीडयत
पीडयानि पीडयाव पीडयाम
ह० अपीडयत् अपीडयताम् अपीडयन्
अपीडयः अपीडयतम् अपीडयत
अपीडयम् अपीडयाव अपीडयाम
अ० अपिपीडत् अपिपीडताम् अपिपीडन्
अपिपीडः अपिपीडतम् अपिपीडत
अपिपीडम् अपिपीडाव अपिपीडाम
अपीपिडत् अपीपिडताम् अपीपिडन् इ०
प०पीडयाञ्चकारपीडयाञ्चक्रतुःपीडयाञ्चक्रुः
पीडयाञ्चकर्थपीडयाञ्चक्रथुः पीडयाञ्चक्र
पीडयाञ्चकार-चकर पीडयाञ्चकृव-याञ्चकृम
पीडयाम्बभूव पीडयामास
आ० पीड्यात् पीड्यास्ताम् पीड्यासुः
पीड्याः पीड्यास्तम् पीड्यास्त
पीड्यासम् पीड्यास्व पीड्यास्म
श्व०पीडयिता पीडयितारौ पीडयितारः
पीडयितासि पीडयितास्थः पीडयितास्थ
पीडयितास्मि पीडयितास्वःपीडयितास्मः
भ० पीडयिष्यतिपीडयिष्यतःपीडयिष्यन्ति
पीडयिष्यसि पीडयिष्यथः पीडयिष्यथ
पीडयिष्यामिपीडयिष्यावःपीडयिष्यामः
कि अपीडयिष्यत्अपीडयिष्यताम्अपीडयिष्यन्
अपीडयिष्यः अपीडयिष्यतम् अपीडयिष्यत
अपीडयिष्यम्अपीडयिष्याव अपीडयिष्याम
डलयोरैक्ये । पीडयति प्रभृति

1626 तडण् (तड्) आघाते । 59

व० ताडयति ताडयतः ताडयन्ति
ताडयसि ताडयथः ताडयथ
ताडयामि ताडयावः ताडयामः
स० ताडयेत् ताडयेताम् ताडयेयुः
ताडयेः ताडयेतम् ताडयेत
ताडयेयम् ताडयेव ताडयेम
प० ताडयतु-ताडयतात्ताडयताम्ताडयन्तु
ताडय ,, ताडयतम् ताडयत
ताडयानि ताडयाव ताडयाम
ह० अताडयत् अताडयताम् अताडयन्
अताडयः अताडयतम् अताडयत
अताडयम् अताडयाव अताडयाम
अ० अतीतडत् अतीतडताम् अतीतडन्
अतीतडः अतीतडतम् अतीतडत
अतीतडम् अतीतडाव अतीतडाम
प० ताडयाञ्चकारताडयाञ्चक्रतुःताडयाञ्चक्रुः
ताडयाञ्चकर्थताडयाञ्चक्रथुःताडयाञ्चक्र
ताडयाञ्चकार-कर ताडयाञ्चकृव-ञ्चकृम
ताडयाम्बभूव ताडयामास
आ० ताड्यात् ताड्यास्ताम् ताड्यासुः
ताड्याः ताड्यास्तम् ताड्यास्त
ताड्यासम् ताड्यास्व ताड्यास्म
श्व०ताडयिता ताडयितारौ ताडयितारः
ताडयितासि ताडयितास्थः ताडयितास्थ
ताडयितास्मि ताडयितास्वः ताडयितास्मः
भ० ताडयिष्यति ताडयिष्यतः ताडयिष्यन्ति
ताडयिष्यसि ताडयिष्यथः ताडयिष्यथ
ताडयिष्यामि ताडयिष्यावः ताडयिष्यामः
अताडयिष्यत् अताडयिष्यताम् अताडयिष्यन्
अताडयिष्यः अताडयिष्यतम् अताडयिष्यत
अताडयिष्यम् अताडयिष्याव अताडयिष्याम

1627 खडण् (खड्) भेदे 60

व० खाडयति खाडयतः खाडयन्ति
खाडयसि खाडयथः खाडयथ
खाडयामि खाडयावः खाडयामः

स० खाडयेत् खाडयेताम् खाडयेयुः
खाडयेः खाडयेतम् खाडयेत
खाडयेयम् खाडयेव खाडयेम

प० खाडयतु खाडयतात् खाडयताम् खाडयन्तु
खाडय ,, खाडयतम् खाडयत
खाडयानि खाडयाव खाडयाम

ह० अखाडयत् अखाडयताम् अखाडयन्
अखाडयः अखाडयतम् अखाडयत
अखाडयम् अखाडयाव अखाडयाम

अ० अचीखडत् अचीखडताम् अचीखडन्
अचीखडः अचीखडतम् अचीखडत
अचीखडम् अचीखडाव अचीखडाम

प० खाडयाञ्चकार खाडयाञ्चक्रतुः खाडयाञ्चक्रुः
खाडयाञ्चकर्थ खाडयाञ्चक्रथुः खाडयाञ्चक्र
खाडयाञ्चकार-कर खाडयाञ्चकृव खाडयाञ्चकृम
खाडयाम्बभूव खाडयामास

आ० खाड्यात् खाड्यास्ताम् खाड्यासुः
खाड्याः खाड्यास्तम् खाड्यास्त
खाड्यासम् खाड्यास्व खाड्यास्म

भ्व० खाडयिता खाडयितारौ खाडयितारः
खाडयितासि खाडयितास्थः खाडयितास्थ
खाडयितास्मि खाडयितास्वः खाडयितास्मः

भ० खाडयिष्यति खाडयिष्यतः खाडयिष्यन्ति
खाडयिष्यसि खाडयिष्यथः खाडयिष्यथ
खाडयिष्यामि खाडयिष्यावः खाडयिष्यामः

अखाडयिष्यत् अखाडयिष्यताम् अखाडयिष्यन्
अखाडयिष्यः अखाडयिष्यतम् अखाडयिष्यत
अखाडयिष्यम् अखाडयिष्याव अखाडयिष्याम

1528 खडुण् (खण्ड्) भेदे : 61

व० खण्डयति खण्डयतः खण्डयन्ति
खण्डयसि खण्डयथः खण्डयथ
खण्डयामि खण्डयावः खण्डयामः

स० खण्डयेत् खण्डयेताम् खण्डयेयुः
खण्डयेः खण्डयेतम् खण्डयेत
खण्डयेयम् खण्डयेव खण्डयेम

प० खण्डयतु-खण्डयतात् खण्डयताम् खण्डयन्तु
खण्डय ,, खण्डयतम् खण्डयत
खण्डयानि खण्डयाव खण्डयाम

ह० अखण्डयत् अखण्डयताम् अखण्डयन्
अखण्डयः अखण्डयतम् अखण्डयत
अखण्डयम् अखण्डयाव अखण्डयाम

अ० अचखण्डत् अचखण्डताम् अचखण्डन्
अचखण्डः अचखण्डतम् अचखण्डत
अचखण्डम् अचखण्डाव अचखण्डाम

खण्डयाञ्चकार खण्डयाञ्चक्रतुः खण्डयाञ्चक्रुः
खण्डयाञ्चकर्थ खण्डयाञ्चक्रथुः खण्डयाञ्चक्र
चण्डयाञ्चकार-कर खण्डयाञ्चकृव-याञ्चकृम

आ० खण्ड्यात् खण्ड्यास्ताम् खण्ड्यासुः
खण्ड्याः खण्ड्यास्तम् खण्ड्यास्त
खण्ड्यासम् खण्ड्यास्व खण्ड्यास्म

भ्व० खण्डयिता खण्डयितारौ खण्डयितारः
खण्डयितासि खण्डयितास्थः खण्डयितास्थ
खण्डयितास्मि खण्डयितास्वः खण्डयितास्म

भ० खण्डयिष्यति खण्डयिष्यतः खण्डयिष्यन्ति
खण्डयिष्यसि खण्डयिष्यथः खण्डयिष्यथ
खण्डयिष्यामि खण्डयिष्यावः खण्डयिष्याम

अखण्डयिष्यत् अखण्डयिष्यताम् —,, यिष्यन्
अखण्डयिष्यः अखण्डयिष्यतम् —,, यिष्यत
अखण्डयिष्यम् अखण्डयिष्याव —,, यिष्याम

1629 कडुण् (कडु)खण्डने च । चकाराद्भेदने 62

व० कण्डयति कण्डयतः कण्डयन्ति
कण्डयसि कण्डयथः कण्डयथ
कण्डयामि कण्डयावः कण्डयामः
स० कण्डयेत् कण्डयेताम् कण्डयेयुः
कण्डयेः कण्डयेतम् कण्डयेत
कण्डयेयम् कण्डयेव कण्डयेम
प० कण्डयतुकण्डयतात्कण्डयताम्कण्डयन्तु
कण्डय ,, कण्डयतम् कण्डयत
कण्डयानि कण्डयाव कण्डयाम
ह्य० अकण्डयत् अकण्डयताम् अकण्डयन्
अकण्डयः अकण्डयतम् अकण्डयत
अकण्डयम् अकण्डयाव अकण्डयाम
अ० अचकण्डत् अचकण्डताम् अचकण्डन्
अचकण्डः अचकण्डतम् अचकण्डत
अचकण्डम् अचकण्डाव अचकण्डाम
अचकण्डीत् अचकण्डीताम् अचकण्डीन्
प कण्डयाञ्चकारकण्डयाञ्चक्रतुःकण्डयाञ्चक्रुः
कण्डयाञ्चकर्थ कण्ठयाञ्चक्रथुः कण्डयाञ्चक्र
कण्डयाञ्चकार-चकरकण्डयाञ्चकृव-याञ्चकृम
कण्डयाम्बभूव कण्डयामास
आ०कण्ड्यात् कण्ड्यास्ताम् कण्ड्यासुः
कण्ड्याः कण्ड्यास्तम् कण्ड्यास्त
कण्ड्यासम् कण्ड्यास्व कण्ड्यास्म
श्व०कण्डयिता कण्डयितारौ कण्डयितारः
कण्डयितासि कण्डयितास्थः कण्डयितास्थ
कण्डयितास्मिकण्डयितास्वःकण्डयितास्मः
भ०कण्डयिष्यतिकण्डयिष्यतःकण्डयिष्यन्ति
कण्डयिष्यसि कण्डयिष्यथः कण्डयिष्यथ
कण्डयिष्यामि कण्डयिष्यावःकण्डयिष्यामः
अकण्डयिष्यत् अकण्डयिष्यताम् अकण्डयिष्यन्
अकण्डयिष्यः अकण्डयिष्यतम् अकण्डयिष्यत
अकण्डयिष्यम्अकण्डयिष्याव अकण्डयिष्याम

1630 कुडुण् (कुण्ड्) रक्षणे 63

व० कुण्डयति कुण्डयतः कुण्डयन्ति
कुण्डयसि कुण्डयथः कुण्डयथ
कुण्डयामि कुण्डयावः कुण्डयामः
स० कुण्डयेत् कुण्डयेताम् कुण्डयेयुः
कुण्डयेः कुण्डयेतम् कुण्डयेत
कुण्डयेयम् कुण्डयेव कुण्डयेम
प० कुण्डयतुकुण्डयतात् कुण्डयताम्कुण्डयन्तु
कुण्डय ,, कुण्डयतम् कुण्डयत
कुण्डयानि कुण्डयाव कुण्डयाम
ह्य० अकुण्डयत अकुण्डयताम् अकुण्डयन्
अकुण्डयः अकुण्डयतम् अकुण्डयत
अकुण्डयम् अकुण्डयाव अकुण्डयाम
अ० अचुकुण्डत् अचुकुण्डताम् अचुकुण्डन्
अचुकुण्डः अचुकुण्डतम् अचुकुण्डत
अचुकुण्डम् अचुकुण्डाव अचुकुण्डाम
प०कुण्डयाञ्चकारकुण्डयाञ्चक्रतुःकुण्डयाञ्चक्रुः
कुण्डयाञ्चकर्थकुण्डयाञ्चक्रथुःकुण्डयाञ्चक्र
कुण्डयाञ्चकार-कर कुण्डयाञ्चकृव-ञ्चकृम
कुण्डयाम्बभूव कुण्डयामास
आ० कुण्ड्यात् कुण्ड्यास्ताम् कुण्ड्यासुः
कुण्ड्याः कुण्ड्यास्तम् कुण्ड्यास्त
कुण्ड्यासम् कुण्ड्यास्व कुण्ड्यास्म
श्व०कुण्डयिता कुण्डयितारौ कुण्डयितारः
कुण्डयितासि कुण्डयितास्थः कुण्डयितास्थ
कुण्डयितास्मि कुण्डयितास्वः कुण्डयितास्मः
भ० कुण्डयिष्यतिकुण्डयिष्यतःकुण्डयिष्यन्ति
कुण्डयिष्यसिकुण्डयिष्यथः कुण्डयिष्यथ
कुण्डयिष्यामिकुण्डयिष्यावःकुण्डयिष्यामः
अकुण्डयिष्यत् अकुण्डयिष्यताम्अकुण्डयिष्यन्
अकुण्डयिष्यः अकुण्डयिष्यतम् अकुण्डयिष्यत
अकुण्डयिष्यम्अकुण्डयिष्याव अकुण्डयिष्याम

1631 गुडुण् (गुण्ड्) वेष्टने च । 64

चकाराद्रक्षणे ।

व० गुण्डयति गुण्डयतः गुण्डयन्ति
गुण्डयसि गुण्डयथः गुण्डयथ
गुण्डयामि गुण्डयावः गुण्डयामः

ल० गुण्डयेत् गुण्डयेताम् गुण्डयेयुः
गुण्डयेः गुण्डयेतम् गुण्डयेत
गुण्डयेयम् गुण्डयेव गुण्डयेम

प० गुण्डयतु गुण्डयतात् गुण्डयताम् गुण्डयन्तु
गुण्डय ,, गुण्डयतम् गुण्डयत
गुण्डयानि गुण्डयाव गुण्डयाम

ह्य० अगुण्डयत अगुण्डयताम् अगुण्डयन्
अगुण्डयः अगुण्डयतम् अगुण्डयत
अगुण्डयम् अगुण्डयाव अगुण्डयाम

अ० अजुगुण्डत् अजुगुण्डताम् अजुगुण्डन्
अजुगुण्डः अजुगुण्डतम् अजुगुण्डत
अजुगुण्डम् अजुगुण्डाव अजुगुण्डाम

प० गुण्डयाञ्चकार गुण्डयाञ्चक्रतुः गुण्डयाञ्चक्रुः
गुण्डयाञ्चकर्थ गुण्डयाञ्चक्रथुः गुण्डयाञ्चक्र
गुण्डयाञ्चकार-कर गुण्डयाञ्चकृव-ञ्चकृम
गुण्डयाम्बभूव गुण्डयामास

आ० गुण्ड्यात् गुण्ड्यास्ताम् गुण्ड्यासुः
गुण्ड्याः गुण्ड्यास्तम् गुण्ड्यास्त
गुण्ड्यासम् गुण्ड्यास्व गुण्ड्यास्म

श्व० गुण्डयिता गुण्डयितारौ गुण्डयितारः
गुण्डयितासि गुण्डयितास्थः गुण्डयितास्थ
गुण्डयितास्मि गुण्डयितास्वः गुण्डयितास्मः

भ० गुण्डयिष्यति गुण्डयिष्यतः गुण्डयिष्यन्ति
गुण्डयिष्यसि गुण्डयिष्यथः गुण्डयिष्यथ
गुण्डयिष्यामि गुण्डयिष्यावः गुण्डयिष्यामः

अगुण्डयिष्यत् अगुण्डयिष्यताम् अगुण्डयिष्यन्
अगुण्डयिष्यः अगुण्डयिष्यतम् अगुण्डयिष्यत
अगुण्डयिष्यम् अगुण्डयिष्याव अगुण्डयिष्याम

1632 चुडुण् (चुण्ड्) छेदने 65

व० चुण्डयति चुण्डयतः चुण्डयन्ति
चुण्डयसि चुण्डयथः चुण्डयथ
चुण्डयामि चुण्डयावः चुण्डयामः

ल० चुण्डयेत् चुण्डयेताम् चुण्डयेयुः
चुण्डयेः चुण्डयेतम् चुण्डयेत
चुण्डयेयम् चुण्डयेव चुण्डयेम

प० चुण्डयतु चुण्डयतात् चुण्डयताम् चुण्डयन्तु
चुण्डय ,, चुण्डयतम् चुण्डयत
चुण्डयानि चुण्डयाव चुण्डयाम

ह्य० अचुण्डयत् अचुण्डयताम् अचुण्डयन्
अचुण्डयः अचुण्डयतम् अचुण्डयत
अचुण्डयम् अचुण्डयाव अचुण्डयाम

अ० अचुचुण्डत् अचुचुण्डताम् अचुचुण्डन्
अचुचुण्डः अचुचुण्डतम् अचुचुण्डत
अचुचुण्डम् अचुचुण्डाव अचुचुण्डाम

प० चुण्डयाञ्चकार चुण्डयाञ्चक्रतुः चुण्डयाञ्चक्रुः
चुण्डयाञ्चकर्थ चुण्डयाञ्चक्रथुः चुण्डयाञ्चक्र
चुण्डयाञ्चकार-चकर चुण्डयाञ्चकृव-याञ्चकृम
चुण्डयाम्बभूव चुण्डयामास

आ० चुण्ड्यात् चुण्ड्यास्ताम् चुण्ड्यासुः
चुण्ड्याः चुण्ड्यास्तम् चुण्ड्यास्त
चुण्ड्यासम् चुण्ड्यास्व चुण्ड्यास्म

श्व० चुण्डयिता चुण्डयितारौ चुण्डयितारः
चुण्डयितासि चुण्डयितास्थः चुण्डयितास्थ
चुण्डयितास्मि चुण्डयितास्वः चुण्डयितास्मः

भ० चुण्डयिष्यति चुण्डयिष्यतः चुण्डयिष्यन्ति
चुण्डयिष्यसि चुण्डयिष्यथः चुण्डयिष्यथ
चुण्डयिष्यामि चुण्डयिष्यावः चुण्डयिष्यामः

अचुण्डयिष्यत् अचुण्डयिष्यताम् अचुण्डयिष्यन्
अचुण्डयिष्यः अचुण्डयिष्यतम् अचुण्डयिष्यत
अचुण्डयिष्यम् अचुण्डयिष्याव अचुण्डयिष्याम

1633 मडुण् (मण्ड्) भूषायाम् । 66

व० मण्डयति मण्डयतः मण्डयन्ति
मण्डयसि मण्डयथः मण्डयथ
मण्डयामि मण्डयावः मण्डयामः

स० मण्डयेत् मण्डयेताम् मण्डयेयुः
मण्डयेः मण्डयेतम् मण्डयेत
मण्डयेयम् मण्डयेव मण्डयेम

प० मण्डयतु-मण्डयतात्मण्डयताम्मण्डयन्तु
मण्डय ,, मण्डयतम् मण्डयत
मण्डयानि मण्डयाव मण्डयाम

ह्य० अमण्डयत् अमण्डयताम् अमण्डयन्
अमण्डयः अमण्डयतम् अमण्डयत
अमण्डयम् अमण्डयाव अमण्डयाम

अ० अममण्डत् अममण्डताम् अममण्डन्
अममण्डः अममण्डतम् अममण्डत
अममण्डम् अममण्डाव अममण्डाम

प० मण्डयाञ्चकार मण्डयाञ्चक्रतुः मण्डयाञ्चक्रुः
मण्डयाञ्चकर्थ मण्डयाञ्चक्रथुः मण्डयाञ्चक्र
मण्डयाञ्चकार-कर मण्डयाञ्चकृव-याञ्चकृम
मण्डयाम्बभूव मण्डयामास

आ० मण्ड्यात् मण्ड्यास्ताम् मण्ड्यासुः
मण्ड्याः मण्ड्यास्तम् मण्ड्यास्त
मण्ड्यासम् मण्ड्यास्व मण्ड्यास्म

श्व० मण्डयिता मण्डयितारौ मण्डयितारः
मण्डयितासि मण्डयितास्थः मण्डयितास्थ
मण्डयितास्मि मण्डयितास्वः मण्डयितास्मः

भ० मण्डयिष्यति मण्डयिष्यतः मण्डयिष्यन्ति
मण्डयिष्यसि मण्डयिष्यथः मण्डयिष्यथ
मण्डयिष्यामि मण्डयिष्यावः मण्डयिष्यामः

अमण्डयिष्यत् अमण्डयिष्यताम् अमण्डयिष्यन्
अमण्डयिष्यः अमण्डयिष्यतम् अमण्डयिष्यत
अमण्डयिष्यम् अमण्डयिष्याव अमण्डयिष्याम

1634 भडुण् (भण्ड्) कल्याणे । 67

व० भण्डयति भण्डयतः भण्डयन्ति
भण्डयसि भण्डयथः भण्डयथ
भण्डयामि भण्डयावः भण्डयामः

स० भण्डयेत् भण्डयेताम् भण्डयेयुः
भण्डयेः भण्डयेतम् भण्डयेत
भण्डयेयम् भण्डयेव भण्डयेम

प० भण्डयतु-भण्डयतात् भण्डयताम्भण्डयन्तु
भण्डय ,, भण्डयतम् भण्डयत
भण्डयानि भण्डयाव भण्डयाम

ह्य० अभण्डयत् अभण्डयताम्अभण्डयन्
अभण्डयः अभण्डयतम् अभण्डयत
अभण्डयम् अभण्डयाव अभण्डयाम

अ० अबभण्डत् अबभण्डताम् अबभण्डन्
अबभण्डः अबभण्डतम् अबभण्डत
अबभण्डम् अबभण्डाव अबभण्डाम

प० भण्डयाञ्चकार भण्डयाञ्चक्रतुः भण्डयाञ्चक्रुः
भण्डयाञ्चकर्थ भण्डयाञ्चक्रथुः भण्डयाञ्चक्र
भण्डयाञ्चकार-कर भण्डयाञ्चकृव-याञ्चकृम
भण्डयाम्बभूव भण्डयामास

आ० भण्ड्यात् भण्ड्यास्ताम् भण्ड्यासुः
भण्ड्याः भण्ड्यास्तम् भण्ड्यास्त
भण्ड्यासम् भण्ड्यास्व भण्ड्यास्म

श्व० भण्डयिता भण्डयितारौ भण्डयितारः
भण्डयितासि भण्डयितास्थः भण्डयितास्थ
भण्डयितास्मि भण्डयितास्वः भण्डयितास्मः

भ० भण्डयिष्यति भण्डयिष्यतः भण्डयिष्यन्ति
भण्डयिष्यसि भण्डयिष्यथः भण्डयिष्यथ
भण्डयिष्यामि भण्डयिष्यावः भण्डयिष्यामः

अभण्डयिष्यत् अभण्डयिष्यताम् अभण्डयिष्यन्
अभण्डयिष्यः अभण्डयिष्यतम् अभण्डयिष्यत
अभण्डयिष्यम् अभण्डयिष्याव अभण्डयिष्याम

भडुण् इत्येके तन्मते भन्दयतीत्यादि ।

1635 पिण्डुण् (पिण्ड्) संघाते । 68

व० पिण्डयति पिण्डयतः पिण्डयन्ति
पिण्डयसि पिण्डयथः पिण्डयथ
पिण्डयामि पिण्डयावः पिण्डयामः

स० पिण्डयेत् पिण्डयेताम् पिण्डयेयुः
पिण्डयेः पिण्डयेतम् पिण्डयेत
पिण्डयेयम् पिण्डयेव पिण्डयेम

प० पिण्डयतु पिण्डयतात् पिण्डयताम् पिण्डयन्तु
पिण्डय ,, पिण्डयतम् पिण्डयत
पिण्डयानि पिण्डयाव पिण्डयाम

ह्य० अपिण्डयत् अपिण्डयताम् अपिण्डयन्
अपिण्डयः अपिण्डयतम् अपिण्डयत
अपिण्डयम् अपिण्डयाव अपिण्डयाम

अ० अपिपिण्डत् अपिपिण्डताम् अपिपिण्डन्
अपिपिण्डः अपिपिण्डतम् अपिपिण्डत
अपिपिण्डम् अपिपिण्डाव अपिपिण्डाम

पिण्डयाञ्चकार पिण्डयाञ्चक्रतुः पिण्डयाञ्चक्रुः
पिण्डयाञ्चकर्थ पिण्डयाञ्चक्रथुः पिण्डयाञ्चक्र
पिण्डयाञ्चकार-कर पिण्डयाञ्चकृव पिण्डयाञ्चकृम

पिण्डयाम्बभूव पिण्डयामास

आ० पिण्ड्यात् पिण्ड्यास्ताम् पिण्ड्यासुः
पिण्ड्याः पिण्ड्यास्तम् पिण्ड्यास्त
पिण्ड्यासम् पिण्ड्यास्व पिण्ड्यास्म

श्व० पिण्डयिता पिण्डयितारौ पिण्डयितारः
पिण्डयितासि पिण्डयितास्थः पिण्डयितास्थ
पिण्डयितास्मि पिण्डयितास्वः पिण्डयितास्मः

भ० पिण्डयिष्यति पिण्डयिष्यतः पिण्डयिष्यन्ति
पिण्डयिष्यसि पिण्डयिष्यथः पिण्डयिष्यथ
पिण्डयिष्यामि पिण्डयिष्यावः पिण्डयिष्यामः

अपिण्डयिष्यत् अपिण्डयिष्यताम् —,, यिष्यन्
अपिण्डयिष्यः अपिण्डयिष्यतम् —,, यिष्यत
अपिण्डयिष्यम् अपिण्डयिष्याव —,, यिष्याम

पडुण् इत्येके तन्मते पण्डयतीत्याद्यपि

1636 ईडण् (ईड् स्तुतौ 69

व० ईडयति ईडयतः ईडयन्ति
ईडयसि ईडयथः ईडयथ
ईडयामि ईडयावः ईडयामः

स० ईडयेत् ईडयेताम् ईडयेयुः
ईडयेः ईडयेतम् ईडयेत
ईडयेयम् ईडयेव ईडयेम

प० ईडयतु ईडयतात् ईडयताम् ईडयन्तु
ईडय ,, ईडयतम् ईडयत
ईडयानि ईडयाव ईडयाम

ह्य० ऐडयत् ऐडयताम् ऐडयन्
ऐडयः ऐडयतम् ऐडयत
ऐडयम् ऐडयाव ऐडयाम

अ० ऐडिडत् ऐडिडताम् ऐडिडन्
ऐडिडः ऐडिडतम् ऐडिडत
ऐडिडम् ऐडिडाव ऐडिडाम

प० ईडयाञ्चकार ईडयाञ्चक्रतुः ईडयाञ्चक्रुः
ईडयाञ्चकर्थ ईडयाञ्चक्रथुः ईडयाञ्चक्र
ईडयाञ्चकार-चकर ईडयाञ्चकृव ईडयाञ्चकृम

ईडयाम्बभूव ईडयामास

आ० ईड्यात् ईड्यास्ताम् ईड्यासुः
ईड्याः ईड्यास्तम् ईड्यास्त
ईड्यासम् ईड्यास्व ईड्यास्म

श्व० ईडयिता ईडयितारौ ईडयितारः
ईडयितासि ईडयितास्थः ईडयितास्थ
ईडयितास्मि ईडयितास्वः ईडयितास्मः

भ० ईडयिष्यति ईडयिष्यतः ईडयिष्यन्ति
ईडयिष्यसि ईडयिष्यथः ईडयिष्यथ
ईडयिष्यामि ईडयिष्यावः ईडयिष्यामः

क्रि० ऐडयिष्यत् ऐडयिष्यताम् ऐडयिष्यन्
ऐडयिष्यः ऐडयिष्यतम् ऐडयिष्यत
ऐडयिष्यम् ऐडयिष्याव ऐडयिष्याम

1937 चडुण् (चण्ड् , कोपे 70

व० चण्डयति चण्डयतः चण्डयन्ति
चण्डयसि चण्डयथः चण्डयथ
चण्डयामि चण्डयावः चण्डयामः

स० चण्डयेत् चण्डयेताम् चण्डयेयुः
चण्डयेः चण्डयेतम् चण्डयेत
चण्डयेयम् चण्डयेव चण्डयेम

प० चण्डयतुचण्डयतात्चण्डयताम्चण्डयन्तु
चण्डय ,, चण्डयतम् चण्डयत
चण्डयानि चण्डयाव चण्डयाम

ह्य० अचण्डयत् अचण्डयताम् अचण्डयन्
अचण्डयः अचण्डयतम् अचण्डयत
अचण्डयम् अचण्डयाव अचण्डयाम

अ० अचचण्डत् अचचण्डताम् अचचण्डन्
अचचण्डः अचचण्डतम् अचचण्डत
अचचण्डम् अचचण्डाव अचचण्डाम

प०चण्डयाञ्चकारचण्डयाञ्चक्रतुःचण्डयाञ्चक्रुः
चण्डयाञ्चकर्थचण्डयाञ्चक्रथुःचण्डयाञ्चक्र
चण्डयाञ्चकार-चकरचण्डयाञ्चकृव-याञ्चकृम
चण्डयाम्बभूव चण्डयामास

आ० चण्ड्यात् चण्ड्यास्ताम् चण्ड्यासुः
चण्ड्याः चण्ड्यास्तम् चण्ड्यास्त
चण्ड्यासम् चण्ड्यास्व चण्ड्यास्म

भ्व०चण्डयिता चण्डयितारौ चण्डयितारः
चण्डयितासिचण्डयितास्थःचण्डयितास्थ
चण्डयितास्मिचण्डयितास्वःचण्डयितास्मः

भ०चण्डयिष्यति चण्डयिष्यतःचण्डयिष्यन्ति
चण्डयिष्यसि चण्डयिष्यथः चण्डयिष्यथ
चण्डयिष्यामिचण्डयिष्यावःचण्डयिष्यामः

अ० चण्डयिष्यत् अचण्डयिष्यताम् — यिष्यन्
अचण्डयिष्यः अचण्डयिष्यतम् — यिष्यत
अचण्डयिष्यम्अचण्डयिष्याव यिष्याम

1638 जुडण् (जुड्) प्रेरणे, प्रेरणं दलनम् । 71

व० जोडयति जोडयतः जोडयन्ति
जोडयसि जोडयथः जोडयथ
जोडयामि जोडयावः जोडयामः

स० जोडयेत् जोडयेताम् जोडयेयुः
जोडयेः जोडयेतम् जोडयेत
जोडयेयम् जोडयेव जोडयेम

प० जोडयतुजोडयतात्जोडयतामजोडयन्तु
जोडय ,, जोडयतम् जोडयत
जोडयानि जोडयाव जोडयाम

ह्य० अजोडयत् अजोडयताम अजोडयन्
अजोडयः अजोडयतम् अजोडयत
अजोडयम् अजोडयाव अजोडयाम

अ० अजूजुडत् अजूजुडताम् अजूजुडन्
अजूजुडः अजूजुडतम अजूजुडत
अजूजुडम् अजूजुडाव अजूजुडाम

प० जोडयाञ्चकारजोडयाञ्चक्रतुःजोडयाञ्चक्रुः
जोडयाञ्चकर्थजोडयाञ्चक्रथुः जोडयाञ्चक्र
जोडयाञ्चकार-चकरजोडयाञ्चकृव जोडयाञ्चकृम
जोडयाम्बभूव जोडयामास

आ० जोड्यात् जोड्यास्ताम् जोड्यासुः
जोड्याः जोड्यास्तम् जोड्यास्त
जोड्यासम् जोड्यास्व जोड्यास्म

भ्व जोडयिता जोडयितारौ जोडयितारः
जोडयितासि जोडयितास्थः जोडयितास्थ
जोडयितास्मि जोडयितास्वः जोडयितास्मः

भ० जोडयिष्यतिजोडयिष्यतः जोडयिष्यन्ति
जोडयिष्यसिजोडयिष्यथः जोडयिष्यथ
जोडयिष्यामिजोडयिष्यावःजोडयिष्यामः

अजोडयिष्यत्अजोडयिष्यताम् अजोडयिष्यन्
अजोडयिष्यःअजोडयिष्यतम्अजोडयिष्यत
अजोडयिष्यम्अजोडयिष्यावअजोडयिष्याम

अथ णान्ताः षट्

1636 चूर्णण् (चूर्ण्) प्रेरणे । प्रेरणं दलनम् । 72

व० चूर्णयति चूर्णयतः चूर्णयन्ति
चूर्णयसि चूर्णयथः चूर्णयथ
चूर्णयामि चूर्णयावः चूर्णयामः
स० चूर्णयेत् चूर्णयेताम् चूर्णयेयुः
चूर्णयेः चूर्णयेतम् चूर्णयेत
चूर्णयेयम् चूर्णयेव चूर्णयेम
प० चूर्णयतु-चूर्णयतात् चूर्णयताम् चूर्णयन्तु
चूर्णय ,, चूर्णयतम् चूर्णयत
चूर्णयानि चूर्णयाव चूर्णयाम
ह्य० अचूर्णयत् अचूर्णयताम् अचूर्णयन्
अचूर्णयः अचूर्णयतम् अचूर्णयत
अचूर्णयम् अचूर्णयाव अचूर्णयाम
अ० अचुचूर्णत् अचुचूर्णताम् अचुचूर्णन्
अचुचूर्णः अचुचूर्णतम् अचुचूर्णत
अचुचूर्णम् अचुचूर्णाव अचुचूर्णाम
प० चूर्णयाञ्चकार चूर्णयाञ्चक्रतुः चूर्णयाञ्चक्रुः
चूर्णयाञ्चकर्थ चूर्णयाञ्चक्रथुः चूर्णयाञ्चक्र
चूर्णयाञ्चकार कर चूर्णयाञ्चकृव — याञ्चकृम
चूर्णयाम्बभूव चूर्णयामास
आ० चूर्ण्यात् चूर्ण्यास्ताम् चूर्ण्यासुः
चूर्ण्याः चूर्ण्यास्तम् चूर्ण्यास्त
चूर्ण्यासम् चूर्ण्यास्व चूर्ण्यास्म
श्व० चूर्णयिता चूर्णयितारौ चूर्णयितारः
चूर्णयितासि चूर्णयितास्थः चूर्णयितास्थ
चूर्णयितास्मि चूर्णयितास्वः चूर्णयितास्मः
भ० चूर्णयिष्यति चूर्णयिष्यतः चूर्णयिष्यन्ति
चूर्णयिष्यसि चूर्णयिष्यथः चूर्णयिष्यथ
चूर्णयिष्यामि चूर्णयिष्यावः चूर्णयिष्यामः
क्रि० अचूर्णयिष्यत् अचूर्णयिष्यताम् अचूर्णयिष्यन्
अचूर्णयिष्यः अचूर्णयिष्यतम् अचूर्णयिष्यत
अचूर्णयिष्यम् अचूर्णयिष्याव अचूर्णयिष्याम

1640 वर्णण् (वर्ण्) प्रेरणे । प्रेरणं दलनम् । 73

व० वर्णयति वर्णयतः वर्णयन्ति
वर्णयसि वर्णयथः वर्णयथ
वर्णयामि वर्णयावः वर्णयामः
स० वर्णयेत् वर्णयेताम् वर्णयेयुः
वर्णयेः वर्णयेतम् वर्णयेत
वर्णयेयम् वर्णयेव वर्णयेम
प० वर्णयतु-वर्णयतात् वर्णयताम् वर्णयन्तु
वर्णय ,, वर्णयतम् वर्णयत
वर्णयानि वर्णयाव वर्णयाम
ह्य० अवर्णयत् अवर्णयताम् अवर्णयन्
अवर्णयः अवर्णयतम् अवर्णयत
अवर्णयम् अवर्णयाव अवर्णयाम
अ० अववर्णत् अववर्णताम् अववर्णन्
अववर्णः अववर्णतम् अववर्णत
अववर्णम् अववर्णाव अववर्णाम
प० वर्णयाञ्चकार वर्णयाञ्चक्रतुः वर्णयाञ्चक्रुः
वर्णयाञ्चकर्थ वर्णयाञ्चक्रथुः वर्णयाञ्चक्र
वर्णयाञ्चकार कर वर्णयाञ्चकृव याञ्चकृम
वर्णयाम्बभूव वर्णयामास
आ० वर्ण्यात् वर्ण्यास्ताम् वर्ण्यासुः
वर्ण्याः वर्ण्यास्तम् वर्ण्यास्त
वर्ण्यासम् वर्ण्यास्व वर्ण्यास्म
श्व० वर्णयिता वर्णयितारौ वर्णयितारः
वर्णयितासि वर्णयितास्थः वर्णयितास्थ
वर्णयितास्मि वर्णयितास्वः वर्णयितास्मः
भ० वर्णयिष्यति वर्णयिष्यतः वर्णयिष्यन्ति
वर्णयिष्यसि वर्णयिष्यथः वर्णयिष्यथ
वर्णयिष्यामि वर्णयिष्यावः वर्णयिष्यामः
क्रि० अवर्णयिष्यत् अवर्णयिष्यताम् अवर्णयिष्यन्
अवर्णयिष्यः अवर्णयिष्यतम् अवर्णयिष्यत
अवर्णयिष्यम् अवर्णयिष्याव अवर्णयिष्याम

1641 चूणगे (चूण्) संकोचने 74

व०	चूणयति	चूणयतः	चूणयन्ति
	चूणयसि	चूणयथः	चूणयथ
	चूणयामि	चूणयावः	चूणयामः
स०	चूणयेत्	चूणयेताम्	चूणयेयुः
	चूणयेः	चूणयेतम्	चूणयेत
	चूणयेयम्	चूणयेव	चूणयेम
प०	चूणयतु-चूणयतात्	चूणयताम्	चूणयन्तु
	चूणय ,,	चूणयतम्	चूणयत
	चूणयानि	चूणयाव	चूणयाम
ह्य०	अचूणयत्	अचूणयताम्	अचूणयन्
	अचूणयः	अचूणयतम्	अचूणयत
	अचूणयम्	अचूणयाव	अचूणयाम
अ०	अचुचूणत्	अचुचूणताम्	अचुचूणन्
	अचुचूणः	अचुचूणतम्	अचुचूणत
	अचुचूणम्	अचुचूणाव	अचुचूणाम
प०	चूणयाञ्चकार	चूणयाञ्चक्रतुः	चूणयाञ्चक्रुः
	चूणयाञ्चकर्थ	चूणयाञ्चक्रथुः	चूणयाञ्चक्र
	चूणयाञ्चकार-कर	चूणयाञ्चकृव	—याञ्चकृम
	चूणयाम्बभूव	चूणयामास	
आ०	चूण्यात्	चूण्यास्ताम्	चूण्यासुः
	चूण्याः	चूण्यास्तम्	चूण्यास्त
	चूण्यासम्	चूण्यास्व	चूण्यास्म
श्व०	चूणयिता	चूणयितारौ	चूणयितारः
	चूणयितासि	चूणयितास्थः	चूणयितास्थ
	चूणयितास्मि	चूणयितास्वः	चूणयितास्मः
भ०	चूणयिष्यति	चूणयिष्यतः	चूणयिष्यन्ति
	चूणयिष्यसि	चूणयिष्यथः	चूणयिष्यथ
	चूणयिष्यामि	चूणयिष्यावः	चूणयिष्यामः
क्रि०	अचूणयिष्यत्	अचूणयिष्यताम्	अचूणयिष्यन्
	अचूणयिष्यः	अचूणयिष्यतम्	अचूणयिष्यत
	अचूणयिष्यम्	अचूणयिष्याव	अचूणयिष्याम

1642 तूणण् (तूण्) संकोचने 75

व०	तूणयति	तूणयतः	तूणयन्ति
	तूणयसि	तूणयथः	तूणयथ
	तूणयामि	तूणयावः	तूणयामः
स०	तूणयेत्	तूणयेताम्	तूणयेयुः
	तूणयेः	तूणयेतम्	तूणयेत
	तूणयेयम्	तूणयेव	तूणयेम
प०	तूणयतु तूणयतात्	तूणयताम्	तूणयन्तु
	तूणय ,,	तूणयतम्	तूणयत
	तूणयानि	तूणयाव	तूणयाम
ह्य०	अतूणयत्	अतूणयताम्	अतूणयन्
	अतूणयः	अतूणयतम्	अतूणयत
	अतूणयम्	अतूणयाव	अतूणयाम
अ०	अतूतुणत्	अतूतुणताम्	अतूतुणन्
	अतूतुणः	अतूतुणतम्	अतूतुणत
	अतूतुणम्	अतूतुणाव	अतूतुणाम
प०	तूणयाञ्चकार	तूणयाञ्चक्रतुः	तूणयाञ्चक्रुः
	तूणयाञ्चकर्थ	तूणयाञ्चक्रथुः	तूणयाञ्चक्र
	तूणयाञ्चकार-याञ्चकर	तूणयाञ्चकृव	-याञ्चकृम
	तूणयाम्बभूव	तूणयामास	
आ०	तूण्यात्	तूण्यास्ताम्	तूण्यासुः
	तूण्याः	तूण्यास्तम्	तूण्यास्त
	तूण्यासम्	तूण्यास्व	तूण्यास्म
श्व०	तूणयिता	तूणयितारौ	तूणयितारः
	तूणयितासि	तूणयितास्थः	तूणयितास्थ
	तूणयितास्मि	तूणयितास्वः	तूणयितास्मः
भ०	तूणयिष्यति	तूणयिष्यतः	तूणयिष्यन्ति
	तूणयिष्यसि	तूणयिष्यथः	तूणयिष्यथ
	तूणयिष्यामि	तूणयिष्यावः	तूणयिष्यामः
क्रि०	अतूणयिष्यत्	अतूणयिष्यताम्	अतूणयिष्यन्
	अतूणयिष्यः	अतूणयिष्यतम्	अतूणयिष्यत
	अतूणयिष्यम्	अतूणयिष्याव	अतूणयिष्याम

1643 श्रणण् (श्रण्) दाने 76

व० श्राणयति श्राणयतः श्राणयन्ति
श्राणयसि श्राणयथः श्राणयथ
श्राणयामि श्राणयावः श्राणयामः

स० श्राणयेत् श्राणयेताम् श्राणयेयुः
श्राणयेः श्राणयेतम् श्राणयेत
श्राणयेयम् श्राणयेव श्राणयेम

प० श्राणयतु श्राणयतात् श्राणयताम् श्राणयन्तु
श्राणय ,, श्राणयतम् श्राणयत
श्राणयानि श्राणयाव श्राणयाम

ह्य० अश्राणयत् अश्राणयताम् अश्राणयन्
अश्राणयः अश्राणयतम् अश्राणयत
अश्राणयम् अश्राणयाव अश्राणयाम

अ० अशिश्रणत् अशिश्रणताम् अशिश्रणन्
अशिश्रणः अशिश्रणतम् अशिश्रणत
अशिश्रणम् अशिश्रणाव अशिश्रणाम

अशश्राणत् अशश्राणताम् अशश्राणन् इ०

प० श्राणयाञ्चकार श्राणयाञ्चक्रतुः श्राणयाञ्चक्रुः
श्राणयाञ्चकर्थ श्राणयाञ्चक्रथुः श्राणयाञ्चक्र
श्राणयाञ्चकार-ञ्चकर श्राणयाञ्चकृव श्राणयाञ्चकृम
श्राणयाम्बभूव श्राणयामास

आ० श्राण्यात् श्राण्यास्ताम् श्राण्यासुः
श्राण्याः श्राण्यास्तम् श्राण्यास्त
श्राण्यासम् श्राण्यास्व श्राण्यास्म

श्व० श्राणयिता श्राणयितारौ श्राणयितारः
श्राणयितासि श्राणयितास्थः श्राणयितास्थ
श्राणयितास्मि श्राणयितास्वः श्राणयितास्मः

भ० श्राणयिष्यति श्राणयिष्यतः श्राणयिष्यन्ति
श्राणयिष्यसि श्राणयिष्यथः श्राणयिष्यथ
श्राणयिष्यामि श्राणयिष्यावः श्राणयिष्यामः

क्रि० अश्राणयिष्यत् अश्राणयिष्यताम् अश्राणयिष्यन्
अश्राणयिष्यः अश्राणयिष्यतम् अश्राणयिष्यत
अश्राणयिष्यम् अश्राणयिष्याव अश्राणयिष्याम

1644 पूणण् (पूण्) सघाते । 77

व० पूणयति पूणयतः पूणयन्ति
पूणयसि पूणयथः पूणयथ
पूणयामि पूणयावः पूणयामः

स० पूणयेत् पूणयेताम् पूणयेयुः
पूणयेः पूणयेतम् पूणयेत
पूणयेयम् पूणयेव पूणयेम

प० पूणयतु-पूणयतात् पूणयताम् पूणयन्तु
पूणय ,, पूणयतम् पूणयत
पूणयानि पूणयाव पूणयाम

ह्य० अपूणयत् अपूणयताम् अपूणयन्
अपूणयः अपूणयतम् अपूणयत
अपूणयम् अपूणयाव अपूणयाम

अ० अपूपुणत् अपूपुणताम् अपूपुणन्
अपूपुणः अपूपुणतम् अपूपुणत
अपूपुणम् अपूपुणाव अपूपुणाम

प० पूणयाञ्चकार पूणयाञ्चक्रतुः पूणयाञ्चक्रुः
पूणयाञ्चकर्थ पूणयाञ्चक्रथुः पूणयाञ्चक्र
पूणयाञ्चकार-कर पूणयाञ्चकृव याञ्चकृम

आ० पूण्यात् पूण्यास्ताम् पूण्यासुः
पूण्याः पूण्यास्तम् पूण्यास्त
पूण्यासम् पूण्यास्व पूण्यास्म

श्व० पूणयिता पूणयितारौ पूणयितारः
पूणयितासि पूणयितास्थः पूणयितास्थ
पूणयितास्मि पूणयितास्वः पूणयितास्मः

भ० पूणयिष्यति पूणयिष्यतः पूणयिष्यन्ति
पूणयिष्यसि पूणयिष्यथः पूणयिष्यथ
पूणयिष्यामि पूणयिष्यावः पूणयिष्यामः

क्रि० अपूणयिष्यत् अपूणयिष्यताम् अपूणयिष्यन्
अपूणयिष्यः अपूणयिष्यतम् अपूणयिष्यत
अपूणयिष्यम् अपूणयिष्याव अपूणयिष्याम

अथ तान्ताः षट्

1645 चितुण् (चिन्त्) स्मृत्याम् । 78

व० चिन्तयति चिन्तयतः चिन्तयन्ति
चिन्तयसि चिन्तयथः चिन्तयथ
चिन्तयामि चिन्तयावः चिन्तयामः

स० चिन्तयेत् चिन्तयेताम् चिन्तयेयुः
चिन्तयेः चिन्तयेतम् चिन्तयेत
चिन्तयेयम् चिन्तयेव चिन्तयेम

प० चिन्तयतु-चिन्तयतात् चिन्तयताम् चिन्तयन्तु
चिन्तय ,, चिन्तयतम् चिन्तयत
चिन्तयानि चिन्तयाव चिन्तयाम

ह्य० अचिन्तयत् अचिन्तयताम् अचिन्तयन्
अचिन्तयः अचिन्तयतम् अचिन्तयत
अचिन्तयम् अचिन्तयाव अचिन्तयाम

अ० अचिचिन्तत् अचिचिन्तताम् अचिचिन्तन्
अचिचिन्तः अचिचिन्ततम् अचिचिन्तत
अचिचिन्तम् अचिचिन्ताव अचिचिन्ताम

प० चिन्तयाञ्चकार चिन्तयाञ्चक्रः-याञ्चक्रु
चिन्तयाञ्चकर्थ चिन्तयाञ्चक्रथुः याञ्चक्र
चिन्तयाञ्चकार-कर चिन्तयाञ्चकृव याञ्चकृम
चिन्तयाम्बभूव चिन्तयामास

आ० चिन्त्यात् चिन्त्यास्ताम् चिन्त्यासुः
चिन्त्याः चिन्त्यास्तम् चिन्त्यास्त
चिन्त्यासम् चिन्त्यास्व चिन्त्यास्म

श्व० चिन्तयिता चिन्तयितारौ चिन्तयितारः
चिन्तयितासि चिन्तयितास्थः चिन्तयितास्थ
चिन्तयितास्मि चिन्तयितास्वः चिन्तयितास्मः

भ० चिन्तयिष्यति चिन्तयिष्यतः चिन्तयिष्यन्ति
चिन्तयिष्यसि चिन्तयिष्यथः चिन्तयिष्यथ
चिन्तयिष्यामि चिन्तयिष्यावः चिन्तयिष्यामः

अचिन्तयिष्यत् अचिन्तयिष्यताम्- -यिष्यन्
अचिन्तयिष्यः अचिन्तयिष्यतम् - यिष्यत
अचिन्तयिष्यम् अचिन्तयिष्याव अचिन्तयिष्याम

1646 पुस्तण् (पुस्त्) आदरानादरयोः 79

व० पुस्तयति पुस्तयतः पुस्तयन्ति
पुस्तयसि पुस्तयथः पुस्तयथ
पुस्तयामि पुस्तयावः पुस्तयामः

स० पुस्तयेत् पुस्तयेताम् पुस्तयेयुः
पुस्तयेः पुस्तयेतम् पुस्तयेत
पुस्तयेयम् पुस्तयेव पुस्तयेम

प० पुस्तयतु-पुस्तयतात् पुस्तयताम् पुस्तयन्तु
पुस्तय ,, पुस्तयतम् पुस्तयत
पुस्तयानि पुस्तयाव पुस्तयाम

ह्य० अपुस्तयत् अपुस्तयताम् अपुस्तयन्
अपुस्तयः अपुस्तयतम् अपुस्तयत
अपुस्तयम् अपुस्तयाव अपुस्तयाम

अ० अपुपुस्तत् अपुपुस्तताम् अपुपुस्तन्
अपुपुस्तः अपुपुस्ततम् अपुपुस्तत
अपुपुस्तम् अपुपुस्ताव अपुपुस्ताम

प० पुस्तयाञ्चकार पुस्तयाञ्चक्रतुः पुस्तयाञ्चक्रुः
पुस्तयाञ्चकर्थ पुस्तयाञ्चक्रथुः पुस्तयाञ्चक्र
पुस्तयाञ्चकार-कर पुस्तयाञ्चकृव याञ्चकृम
पुस्तयाम्बभूव पुस्तयामास

आ० पुस्त्यात् पुस्त्यास्ताम् पुस्त्यासुः
पुस्त्याः पुस्त्यास्तम् पुस्त्यास्त
पुस्त्यासम् पुस्त्यास्व पुस्त्यास्म

श्व० पुस्तयिता पुस्तयितारौ पुस्तयितारः
पुस्तयितासि पुस्तयितास्थः पुस्तयितास्थ
पुस्तयितास्मि पुस्तयितास्वः पुस्तयितास्मः

भ० पुस्तयिष्यति पुस्तयिष्यतः पुस्तयिष्यन्ति
पुस्तयिष्यसि पुस्तयिष्यथः पुस्तयिष्यथ
पुस्तयिष्यामि पुस्तयिष्यावः पुस्तयिष्यामः

अपुस्तयिष्यत् अपुस्तयिष्यताम् अपुस्तयिष्यन्
अपुस्तयिष्यः अपुस्तयिष्यतम् अपुस्तयिष्यत
अपुस्तयिष्यम् अपुस्तयिष्याव अपुस्तयिष्याम

1647 बुस्तण् (बुस्त्) आदरानादरयोः 80

व० बुस्तयति बुस्तयतः बुस्तयन्ति
बुस्तयसि बुस्तयथः बुस्तयथ
बुस्तयामि बुस्तयावः बुस्तयामः

स० बुस्तयेत् बुस्तयेताम् बुस्तयेयुः
बुस्तयेः बुस्तयेतम् बुस्तयेत
बुस्तयेयम् बुस्तयेव बुस्तयेम

प० बुस्तयतु बुस्तयतात् बुस्तयताम् बुस्तयन्तु
बुस्तय ,, बुस्तयतम् बुस्तयत
बुस्तयानि बुस्तयाव बुस्तयाम

ह्य० अबुस्तयत् अबुस्तयताम् अबुस्तयन्
अबुस्तयः अबुस्तयतम् अबुस्तयत
अबुस्तयम् अबुस्तयाव अबुस्तयाम

अ० अबुबुस्तत् अबुबुस्तताम् अबुबुस्तन्
अबुबुस्तः अबुबुस्ततम् अबुबुस्तत
अबुबुस्तम् अबुबुस्ताव अबुबुस्ताम

प० बुस्तयाञ्चकार-स्तयाञ्चक्रतुः बुस्तयाञ्चक्रुः
बुस्तयाञ्चकर्थ बुस्तयाञ्चक्रथुः बुस्तयाञ्चक्र
बुस्तयाञ्चकार-कर बुस्तयाञ्चकृव बुस्तयाञ्चकृम
बुस्तयाम्बभूव बुस्तयामास

आ० बुस्त्यात् बुस्त्यास्ताम् बुस्त्यासुः
बुस्त्याः बुस्त्यास्तम् बुस्त्यास्त
बुस्त्यासम् बुस्त्यास्व बुस्त्यास्म

श्व० बुस्तयिता बुस्तयितारौ बुस्तयितारः
बुस्तयितासि बुस्तयितास्थः बुस्तयितास्थ
बुस्तयितास्मि बुस्तयितास्वः बुस्तयितास्मः

भ० स्तयिष्यति बुस्तयिष्यतः बुस्तयिष्यन्ति
बुस्तयिष्यसि बुस्तयिष्यथः बुस्तयिष्यथ
बुस्तयिष्यामि बुस्तयिष्यावः बुस्तयिष्यामः

अबुस्तयिष्यत् अबुस्तयिष्यताम् अबुस्तयिष्यन्
अबुस्तयिष्यः अबुस्तयिष्यतम् अबुस्तयिष्यत
अबुस्तयिष्यम् अबुस्तयिष्याव अबुस्तयिष्याम

1648 मुस्तण् (मुस्त्) संघाते । 81

व० मुस्तयति मुस्तयतः मुस्तयन्ति
मुस्तयसि मुस्तयथः मुस्तयथ
मुस्तयामि मुस्तयावः मुस्तयामः

स० मुस्तयेत् मुस्तयेताम् मुस्तयेयुः
मुस्तयेः मुस्तयेतम् मुस्तयेत
मुस्तयेयम् मुस्तयेव मुस्तयेम

प० मुस्तयतु मुस्तयतात् मुस्तयताम् मुस्तयन्तु
मुस्तय ,, मुस्तयतम् मुस्तयत
मुस्तयानि मुस्तयाव मुस्तयाम

ह्य० अमुस्तयत् अमुस्तयताम् अमुस्तयन्
अमुस्तयः अमुस्तयतम् अमुस्तयत
अमुस्तयम् अमुस्तयाव अमुस्तयाम

अ० अमुमुस्तत् अमुमुस्तताम् अमुमुस्तन्
अमुमुस्तः अमुमुस्ततम् अमुमुस्तत
अमुमुस्तम् अमुमुस्ताव अमुमुस्ताम

प० मुस्तयाञ्चकार मुस्तयाञ्चक्रतुः मुस्तयाञ्चक्रुः
मुस्तयाञ्चकर्थ मुस्तयाञ्चक्रथुः मुस्तयाञ्चक्र
मुस्तयाञ्चकार-चकर मुस्तयाञ्चकृव मुस्तयाञ्चकृम
मुस्तयाम्बभूव मुस्तयामास

आ० मुस्त्यात् मुस्त्यास्ताम् मुस्त्यासुः
मुस्त्याः मुस्त्यास्तम् मुस्त्यास्त
मुस्त्यासम् मुस्त्यास्व मुस्त्यास्म

श्व० मुस्तयिता मुस्तयितारौ मुस्तयितारः
मुस्तयितासि मुस्तयितास्थः मुस्तयितास्थ
मुस्तयितास्मि मुस्तयितास्वः मुस्तयितास्मः

भ० मुस्तयिष्यति मुस्तयिष्यतः मुस्तयिष्यन्ति
मुस्तयिष्यसि मुस्तयिष्यथः मुस्तयिष्यथ
मुस्तयिष्यामि मुस्तयिष्यावः मुस्तयिष्यामः

अमुस्तयिष्यत् अमुस्तयिष्यताम् अमुस्तयिष्यन्
अमुस्तयिष्यः अमुस्तयिष्यतम् अमुस्तयिष्यत
अमुस्तयिष्यम् अमुस्तयिष्याव अमुस्तयिष्याम

1649 कृतण् (कृत्) संशब्दने ।

संशब्दनं ख्यातिः 82

व० कीर्तयति कीर्तयतः कीर्तयन्ति
कीर्तयसि कीर्तयथः कीर्तयथ
कीर्तयामि कीर्तयावः कीर्तयामः

स० कीर्तयेत् कीर्तयेताम् कीर्तयेयुः
कीर्तयेः कीर्तयेतम् कीर्तयेत
कीर्तयेयम् कीर्तयेव कीर्तयेम

प० कीर्तयतु कीर्तयतात् कीर्तयताम् कीर्तयन्तु
कीर्तय ,, कीर्तयतम् कीर्तयत
कीर्तयानि कीर्तयाव कीर्तयाम

ह्य० अकीर्तयत् अकीर्तयताम् अकीर्तयन्
अकीर्तयः अकीर्तयतम् अकीर्तयत
अकीर्तयम् अकीर्तयाव अकीर्तयाम

अ० अचीकृतत् अचीकृतताम् अचीकृतन्
अचीकृतः अचीकृततम् अचीकृतत
अचीकृतम् अचीकृताव अचीकृताम
अचिकीर्तत् अचिकीर्तताम् अचिकीर्तन्

प० कीर्तयाञ्चकार कीर्तयाञ्चक्रतुः कीर्तयाञ्चक्रुः
कीर्तयाञ्चकर्थ कीर्तयाञ्चक्रथुः कीर्तयाञ्चक्र
कीर्तयाञ्चकार-कर कीर्तयाञ्चकृव-याञ्चकृम
कीर्तयाम्बभूव कीर्तयामास

आ० कीर्त्यात् कीर्त्यास्ताम् कीर्त्यासुः
कीर्त्याः कीर्त्यास्तम् कीर्त्यास्त
कीर्त्यासम् कीर्त्यास्व कीर्त्यास्म

श्व० कीर्तयिता कीर्तयितारौ कीर्तयितारः
कीर्तयितासि कीर्तयितास्थः कीर्तयितास्थ
कीर्तयितास्मि कीर्तयितास्वः कीर्तयितास्मः

भ० कीर्तयिष्यति कीर्तयिष्यतः कीर्तयिष्यन्ति
कीर्तयिष्यसि कीर्तयिष्यथः कीर्तयिष्यथ
कीर्तयिष्यामि कीर्तयिष्यावः कीर्तयिष्यामः

अकीर्तयिष्यत् अकीर्तयिष्यताम् अकीर्तयिष्यन्
अकीर्तयिष्यः अकीर्तयिष्यतम् अकीर्तयिष्यत
अकीर्तयिष्यम् अकीर्तयिष्याव अकीर्तयिष्याम

1650 स्वर्तण् (स्वर्त्) गतौ 83

व० स्वर्तयति स्वर्तयतः स्वर्तयन्ति
स्वर्तयसि स्वर्तयथः स्वर्तयथ
स्वर्तयामि स्वर्तयावः स्वर्तयामः

स० स्वर्तयेत् स्वर्तयेताम् स्वर्तयेयुः
स्वर्तयेः स्वर्तयेतम् स्वर्तयेत
स्वर्तयेयम् स्वर्तयेव स्वर्तयेम

प० स्वर्तयतु स्वर्तयतात् स्वर्तयताम् स्वर्तयन्तु
स्वर्तय ,, स्वर्तयतम् स्वर्तयत
स्वर्तयानि स्वर्तयाव स्वर्तयाम

ह्य० अस्वर्तयत् अस्वर्तयताम् अस्वर्तयन्
अस्वर्तयः अस्वर्तयतम् अस्वर्तयत
अस्वर्तयम् अस्वर्तयाव अस्वर्तयाम

अ० असस्वर्तत् असस्वर्तताम् असस्वर्तन्
असस्वर्तः असस्वर्ततम् असस्वर्तत
असस्वर्तम् असस्वर्ताव असस्वर्ताम

स्वर्तयाञ्चकार स्वर्तयाञ्चक्रतुः स्वर्तयाञ्चक्रुः
स्वर्तयाञ्चकर्थ स्वर्तयाञ्चक्रथुः स्वर्तयाञ्चक्र
स्वर्तयाञ्चकार-कर स्वर्तयाञ्चकृव-याञ्चकृम
स्वर्तयाम्बभूव स्वर्तयामास

आ० स्वर्त्यात् स्वर्त्यास्ताम् स्वर्त्यासुः
स्वर्त्याः स्वर्त्यास्तम् स्वर्त्यास्त
स्वर्त्यासम् स्वर्त्यास्व स्वर्त्यास्म

श्व० स्वर्तयिता स्वर्तयितारौ स्वर्तयितारः
स्वर्तयितासि स्वर्तयितास्थः स्वर्तयितास्थ
स्वर्तयितास्मि स्वर्तयितास्वः स्वर्तयितास्मः

भ० स्वर्तयिष्यति स्वर्तयिष्यतः स्वर्तयिष्यन्ति
स्वर्तयिष्यसि स्वर्तयिष्यथः स्वर्तयिष्यथ
स्वर्तयिष्यामि स्वर्तयिष्यावः स्वर्तयिष्यामः

अस्वर्तयिष्यत् अस्वर्तयिष्यताम् अस्वर्तयिष्यन्
अस्वर्तयिष्यः अस्वर्तयिष्यतम् अस्वर्तयिष्यत
अस्वर्तयिष्यम् अस्वर्तयिष्याव अस्वर्तयिष्याम

अथ थान्ताश्चत्वारः

1651 पथुण् (पन्थ्) गतौ । 84

व० पन्थयति पन्थयतः पन्थयन्ति
पन्थयसि पन्थयथः पन्थयथ
पन्थयामि पन्थयावः पन्थयामः

स० पन्थयेत् पन्थयेताम् पन्थयेयुः
पन्थयेः पन्थयेतम् पन्थयेत
पन्थयेयम् पन्थयेव पन्थयेम

प० पन्थयतु पन्थयतात् पन्थयताम् पन्थयन्तु
पन्थय ,, पन्थयतम् पन्थयत
पन्थयानि पन्थयाव पन्थयाम

ह्य० अपन्थयत् अपन्थयताम् अपन्थयन्
अपन्थयः अपन्थयतम् अपन्थयत
अपन्थयम् अपन्थयाव अपन्थयाम

अ० अपपन्थत् अपपन्थताम् अपपन्थन्
अपपन्थः अपपन्थतम् अपपन्थत
अपपन्थम् अपपन्थाव अपपन्थाम

प० पन्थयाञ्चकार पन्थयाञ्चक्रतुः पन्थयाञ्चक्रुः
पन्थयाञ्चकर्थ पन्थयाञ्चक्रथुः पन्थयाञ्चक्र
पन्थयाञ्चकार-कर पन्थयाञ्चकृव पन्थयाञ्चकृम
पन्थयाम्बभूव पन्थयामास

आ० पन्थ्यात् पन्थ्यास्ताम् पन्थ्यासुः
पन्थ्याः पन्थ्यास्तम् पन्थ्यास्त
पन्थ्यासम् पन्थ्यास्व पन्थ्यास्म

श्व० पन्थयिता पन्थयितारौ पन्थयितारः
पन्थयितासि पन्थयितास्थः पन्थयितास्थ
पन्थयितास्मि पन्थयितास्वः पन्थयितास्मः

भ० पन्थयिष्यति पन्थयिष्यतः पन्थयिष्यन्ति
पन्थयिष्यसि पन्थयिष्यथः पन्थयिष्यथ
पन्थयिष्यामि पन्थयिष्यावः पन्थयिष्यामः

अपन्थयिष्यत् अपन्थयिष्यताम् अपन्थयिष्यन्
अपन्थयिष्यः अपन्थयिष्यतम् अपन्थयिष्यत
अपन्थयिष्यम् अपन्थयिष्याव अपन्थयिष्याम

1652 अथण् (अथ्) प्रतिहर्षे । 85

व० आथयति आथयतः आथयन्ति
आथयसि आथयथः आथयथ
आथयामि आथयावः आथयामः

स० आथयेत् आथयेताम् आथयेयुः
आथयेः आथयेतम् आथयेत
आथयेयम् आथयेव आथयेम

प० आथयतु आथयतात् आथयताम् आथयन्तु
आथय ,, आथयतम् आथयत
आथयानि आथयाव आथयाम

ह्य० अआथयत् अआथयताम् अआथयन्
अआथयः अआथयतम् अआथयत
अआथयम् अआथयाव अआथयाम

अ० अशिश्रथत् अशिश्रथताम् अशिश्रथन्
अशिश्रथः अशिश्रथतम् अशिश्रथत
अशिश्रथम् अशिश्रथाव अशिश्रथाम

प० आथयाञ्चकार आथयाञ्चक्रतुः आथयाञ्चक्रुः
आथयाञ्चकर्थ आथयाञ्चक्रथुः आथयाञ्चक्र
आथयाञ्चकार-कर आथयाञ्चकृव आथयाञ्चकृम
आथयाम्बभूव आथयामास

आ० आथ्यात् आथ्यास्ताम् आथ्यासुः
आथ्याः आथ्यास्तम् आथ्यास्त
आथ्यासम् आथ्यास्व आथ्यास्म

श्व० आथयिता आथयितारौ आथयितारः
आथयितासि आथयितास्थः आथयितास्थ
आथयितास्मि आथयितास्वः आथयितास्मः

भ० आथयिष्यति आथयिष्यतः आथयिष्यन्ति
आथयिष्यसि आथयिष्यथः आथयिष्यथ
आथयिष्यामि आथयिष्यावः आथयिष्यामः

अआथयिष्यत् अआथयिष्यताम् अआथयिष्यन्
अआथयिष्यः अआथयिष्यतम् अआथयिष्यत
अआथयिष्यम् अआथयिष्याव अआथयिष्याम

1653 पृथ्णू (पृथू) प्रक्षेपणे । 86

व० पर्थयति पर्थयतः पर्थयन्ति
पर्थयसि पर्थयथः पर्थयथ
पर्थयामि पर्थयावः पर्थयामः

स० पर्थयेत् पर्थयेताम् पर्थयेयुः
पर्थयेः पर्थयेतम् पर्थयेत
पर्थयेयम् पर्थयेव पर्थयेम

प० पर्थयतु पर्थयतात् पर्थयताम् पर्थयन्तु
पर्थय ,, पर्थयतम् पर्थयत
पर्थयानि पर्थयाव पर्थयाम

ह्य० अपर्थयत् अपर्थयताम् अपर्थयन्
अपर्थयः अपर्थयतम् अपर्थयत
अपर्थयम् अपर्थयाव अपर्थयाम

अ० अपीपृथत् अपीपृथताम् अपीपृथन्
अपीपृथः अपीपृथतम् अपीपृथत
अपीपृथम् अपीपृथाव अपीपृथाम
अपपर्थत् अपपर्थताम् अपपर्थन् इ०

प० पर्थयाञ्चकार पर्थयाञ्चक्रतुः पर्थयाञ्चक्रुः
पर्थयाञ्चकर्थ पर्थयाञ्चक्रथुः पर्थयाञ्चक्र
पर्थयाञ्चकार-कर पर्थयाञ्चकृवयाञ्चकृम
पर्थयाम्बभूव पर्थयामास

आ० पर्थ्यात् पर्थ्यास्ताम् पर्थ्यासुः
पर्थ्याः पर्थ्यास्तम् पर्थ्यास्त
पर्थ्यासम् पर्थ्यास्व पर्थ्यास्म

श्व० पर्थयिता पर्थयितारौ पर्थयितारः
पर्थयितासि पर्थयितास्थः पर्थयितास्थ
पर्थयितास्मि पर्थयितास्वः पर्थयितास्मः

भ० पर्थयिष्यति पर्थयिष्यतः पर्थयिष्यन्ति
पर्थयिष्यसि पर्थयिष्यथः पर्थयिष्यथ
पर्थयिष्यामि पर्थयिष्यावः पर्थयिष्यामः

क्रि० अपर्थयिष्यत् अपर्थयिष्यताम् अपर्थयिष्यन्
अपर्थयिष्यः अपर्थयिष्यतम् अपर्थयिष्यत
अपर्थयिष्यम् अपर्थयिष्याव अपर्थयिष्याम

पर्थ्णू इति केचित् । पार्थ्णू इत्यपरे ।

1654 प्रथ्णू (प्रथू) प्रख्याने । 87

व० प्राथयति प्राथयतः प्राथयन्ति
प्राथयसि प्राथयथः प्राथयथ
प्राथयामि प्राथयावः प्राथयामः

स० प्राथयेत् प्राथयेताम् प्राथयेयुः
प्राथयेः प्राथयेतम् प्राथयेत
प्राथयेयम् प्राथयेव प्राथयेम

प० प्राथयतु प्राथयतात् प्राथयताम् प्राथयन्तु
प्राथय ,, प्राथयतम् प्राथयत
प्राथयानि प्राथयाव प्राथयाम

ह्य० अप्राथयत् अप्राथयताम् अप्राथयन्
अप्राथयः अप्राथयतम् अप्राथयत
अप्राथयम् अप्राथयाव अप्राथयाम

अ० अपप्रथत् अपप्रथताम् अपप्रथन्
अपप्रथः अपप्रथतम् अपप्रथत
अपप्रथम् अपप्रथाव अपप्रथाम

प० प्राथयाञ्चकार प्राथयाञ्चक्रतुः प्राथयाञ्चक्रुः
प्राथयाञ्चकर्थ प्राथयाञ्चक्रथुः प्राथयाञ्चक्र
प्राथयाञ्चकार-कर प्राथयाञ्चकृवयाञ्चकृम
प्राथयाम्बभूव प्राथयामास

आ० प्राथ्यात् प्राथ्यास्ताम् प्राथ्यासुः
प्राथ्याः प्राथ्यास्तम् प्राथ्यास्त
प्राथ्यासम् प्राथ्यास्व प्राथ्यास्म

श्व० प्राथयिता प्राथयितारौ प्राथयितारः
प्राथयितासि प्राथयितास्थः प्राथयितास्थ
प्राथयितास्मि प्राथयितास्वः प्राथयितास्मः

भ० प्राथयिष्यति प्राथयिष्यतः प्राथयिष्यन्ति
प्राथयिष्यसि प्राथयिष्यथः प्राथयिष्यथ
प्राथयिष्यामि प्राथयिष्यावः प्राथयिष्यामः

क्रि० अप्राथयिष्यत् अप्राथयिष्यताम् अप्राथयिष्यन्
अप्राथयिष्यः अप्राथयिष्यतम् अप्राथयिष्यत
अप्राथयिष्यम् अप्राथयिष्याव अप्राथयिष्याम

॥ अथ दान्ताः पञ्च ॥

1655 छदण् (छद्) संवरणे 88

व०	छादयति	छादयतः	छादयन्ति
	छादयसि	छादयथः	छादयथ
	छादयामि	छादयावः	छादयामः
स०	छादयेत्	छादयेताम्	छादयेयुः
	छादयेः	छादयेतम्	छादयेत
	छादयेयम्	छादयेव	छादयेम
प०	छादयतु-तात्	छादयताम्	छादयन्तु
	छादय ,,	छादयतम्	छादयत
	छादयानि	छादयाव	छादयाम
ह्य०	अच्छादयत्	अच्छादयताम्	अच्छादयन्
	अच्छादयः	अच्छादयतम्	अच्छादयत
	अच्छादयम्	अच्छादयाव	अच्छादयाम
अ०	अचिच्छदत्	अचिच्छदताम्	अचिच्छदन्
	अचिच्छदः	अचिच्छदतम्	अचिच्छदत
	अचिच्छदम्	अचिच्छदाव	अचिच्छदाम
प०	छादयाञ्चकार छादयाञ्चक्रतुः याञ्चक्रुः		
	छादयाञ्चकर्थ छादयाञ्चक्रथुः छादयाञ्चक्र		
	छादयाञ्चकार-कर छादयाञ्चकृव याञ्चकृम		
	छादयाम्बभूव । छादयामास		
आ०	छाद्यात्	छाद्यास्ताम्	छाद्यासुः
	छाद्याः	छाद्यास्तम्	छाद्यास्त
	छाद्यासम्	छाद्यास्व	छाद्यास्म
श्व०	छादयिता	छादयितारौ	छादयितारः
	छादयितासि	छादयितास्थः	छादयितास्थ
	छादयितास्मि	छादयितास्वः	छादयितास्मः
भ०	छादयिष्यति	छादयिष्यतः	छादयिष्यन्ति
	छादयिष्यसि	छादयिष्यथः	छादयिष्यथ
	छादयिष्यामि	छादयिष्यावः	छादयिष्यामः
क्रि०	अच्छादयिष्यत्	अच्छादयिष्यताम्	यिष्यन्
	अच्छादयिष्यः	अच्छादयिष्यतम्	यिष्यत
	अच्छादयिष्यम्	अच्छादयिष्याव	यिष्याम

1656 चुदण् (चुद्) संचोदने

संचोदनं प्रेरणम् 89

व०	चोदयति	चोदयतः	चोदयन्ति
	चोदयसि	चोदयथः	चोदयथ
	चोदयामि	चोदयावः	चोदयामः
स०	चोदयेत्	चोदयेताम्	चोदयेयुः
	चोदयेः	चोदयेतम्	चोदयेत
	चोदयेयम्	चोदयेव	चोदयेम
प०	चोदयतु-चोदयतात्	चोदयताम्	चोदयन्तु
	चोदय ,,	चोदयतम्	चोदयत
	चोदयानि	चोदयाव	चोदयाम
ह्य०	अचोदयत्	अचोदयताम्	अचोदयन्
	अचोदयः	अचोदयतम्	अचोदयत
	अचोदयम्	अचोदयाव	अचोदयाम
अ०	अचूचुदत्	अचूचुदताम्	अचूचुदन्
	अचूचुदः	अचूचुदतम्	अचूचुदत
	अचूचुदम्	अचूचुदाव	अचूचुदाम
प०	चोदयाञ्चकार चोदयाञ्चक्रतुः चोदयाञ्चक्रुः		
	चोदयाञ्चकर्थ चोदयाञ्चक्रथुः चोदयाञ्चक्र		
	चोदयाञ्चकार-कर चोदयाञ्चकृव ञ्चकृम		
	चोदयाम्बभूव चोदयामास		
आ०	चोद्यात्	चोद्यास्ताम्	चोद्यासुः
	चोद्याः	चोद्यास्तम्	चोद्यास्त
	चोद्यासम्	चोद्यास्व	चोद्यास्म
श्व०	चोदयिता	चोदयितारौ	चोदयितारः
	चोदयितासि	चोदयितास्थः	चोदयितास्थ
	चोदयितास्मि	चोदयितास्वः	चोदयितास्मः
भ०	चोदयिष्यति	चोदयिष्यतः	चोदयिष्यन्ति
	चोदयिष्यसि	चोदयिष्यथः	चोदयिष्यथ
	चोदयिष्यामि	चोदयिष्यावः	चोदयिष्यामः
क्रि०	अचोदयिष्यत्	अचोदयिष्यताम्	यिष्यन्
	अचोदयिष्यः	अचोदयिष्यतम्	अचोदयिष्यत
	अचोदयिष्यम्	अचोदयिष्याव	अचोदयिष्याम

1657 मिदुण् (मिन्द्) स्नेहने 90

व० मिन्दयति मिन्दयतः मिन्दयन्ति
मिन्दयसि मिन्दयथः मिन्दयथ
मिन्दयामि मिन्दयावः मिन्दयामः

स० मिन्दयेत् मिन्दयेताम् मिन्दयेयुः
मिन्दयेः मिन्दयेतम् मिन्दयेत
मिन्दयेयम् मिन्दयेव मिन्दयेम

प० मिन्दयतु मिन्दयतात् मिन्दयताम् मिन्दयन्तु
मिन्दय ,, मिन्दयतम् मिन्दयत
मिन्दयानि मिन्दयाव मिन्दयाम

ह्य० अमिन्दयत् अमिन्दयताम् अमिन्दयन्
अमिन्दयः अमिन्दयतम् अमिन्दयत
अमिन्दयम् अमिन्दयाव अमिन्दयाम

अ० अमिमिन्दत् अमिमिन्दताम् अमिमिन्दन्
अमिमिन्दः अमिमिन्दतम् अमिमिन्दत
अमिमिन्दम् अमिमिन्दाव अमिमिन्दाम

प० मिन्दयाञ्चकार मिन्दयाञ्चकतुः मिन्दयाञ्चकुः
मिन्दयाञ्चकर्थ मिन्दाञ्चक्रथुः मिन्दयाञ्चक्र
मिन्दयाञ्चकार-कर मिन्दयाञ्चकृव मिन्दयाञ्चकृम
मिन्दयाम्बभूव मिन्दयामास

आ मिन्द्यात् मिन्द्यास्ताम् मिन्द्यासुः
मिन्द्याः मिन्द्यास्तम् मिन्द्यास्त
मिन्द्यासम् मिन्द्यास्व मिन्द्यास्म

श्व० मिन्दयिता मिन्दयितारौ मिन्दयितारः
मिन्दयितासि मिन्दयितास्थः मिन्दयितास्थ
मिन्दयितास्मि मिन्दयितास्वः मिन्दयितास्मः

भ० मिन्दयिष्यति मिन्दयिष्यतः मिन्दयिष्यन्ति
मिन्दयिष्यसि मिन्दयिष्यथः मिन्दयिष्यथ
मिन्दयिष्यामि मिन्दयिष्यावः मिन्दयिष्यामः

अमिन्दयिष्यत् अमिन्दयिष्यताम् अमिन्दयिष्यन्
अमिन्दयिष्यः अमिन्दयिष्यतम् अमिन्दयिष्यत
अमिन्दयिष्यम् अमिन्दयिष्याव अमिन्दयिष्याम

मिदुण् इति कौशिकस्तन्मते मेदयतीत्यादि ।

1958 गुर्दृण् (गुर्द)निकेतने पूर्वनिकेतने इति केचित्, पूर्वनिकेतनमाद्यो वासः 91।

व० गूर्दयति गूर्दयतः गूर्दयन्ति
गूर्दयसि गूर्दयथः गूर्दयथ
गूर्दयामि गूर्दयावः गूर्दयामः

स० गूर्दयेत् गूर्दयेताम् गूर्दयेयुः
गूर्दयेः गूर्दयेतम् गूर्दयेत
गूर्दयेयम् गूर्दयेव गूर्दयेम

प० गूर्दयतु गूर्दयतात् गूर्दयताम् गूर्दयन्तु
गूर्दय ,, गूर्दयतम् गूर्दयत
गूर्दयानि गूर्दयाव गूर्दयाम

ह्य० अगूर्दयत् अगूर्दयताम् अगूर्दयन्
अगूर्दयः अगूर्दयतम् अगूर्दयत
अगूर्दयम् अगूर्दयाव अगूर्दयाम

अ० अजुगूर्दत् अजुगूर्दताम् अजुगूर्दन्
अजुगूर्दः अजुगूर्दतम् अजुगूर्दत
अजुगूर्दम् अजुगूर्दाव अजुगूर्दाम

प० गूर्दयाञ्चकार गूर्दयाञ्चकतुः गूर्दयाञ्चकुः
गूर्दयाञ्चकर्थ गूर्दयाञ्चक्रथुः गूर्दयाञ्चक्र
गूर्दयाञ्चकार-कर गूर्दयाञ्चकृव गूर्दयाञ्चकृम
गूर्दयाम्बभूव गूर्दयामास

आ० गूर्द्यात् गूर्द्यास्ताम् गूर्द्यासुः
गूर्द्याः गूर्द्यास्तम् गूर्द्यास्त
गूर्द्यासम् गूर्द्यास्व गूर्द्यास्म

श्व० गूर्दयिता गूर्दयितारौ गूर्दयितारः
गूर्दयितासि गूर्दयितास्थः गूर्दयितास्थ
गूर्दयितास्मि गूर्दयितास्वः गूर्दयितास्मः

भ० गूर्दयिष्यति गूर्दयिष्यतः गूर्दयिष्यन्ति
गूर्दयिष्यसि गूर्दयिष्यथः गूर्दयिष्यथ
गूर्दयिष्यामि गूर्दयिष्यावः गूर्दयिष्यामः

अगूर्दयिष्यत् अगूर्दयिष्यताम् अगूर्दयिष्यन्
अगूर्दयिष्यः अगूर्दयिष्यतम् अगूर्दयिष्यत
अगूर्दयिष्यम् अगूर्दयिष्याव अगूर्दयिष्याम

1674 डबुण् (डम्ब्) क्षेपे 107

व० डम्बयति डम्बयतः डम्बयन्ति
डम्बयसि डम्बयथः डम्बयथ
डम्बयामि डम्बयावः डम्बयामः

स० डम्बयेत् डम्बयेताम् डम्बयेयुः
डम्बयेः डम्बयेतम् डम्बयेत
डम्बयेयम् डम्बयेव डम्बयेम

प० डम्बयतु डम्बयतात् डम्बयताम् डम्बयन्तु
डम्बय ,, डम्बयतम् डम्बयत
डम्बयानि डम्बयाव डम्बयाम

ह्य० अडम्बयत् अडम्बयताम् अडम्बयन्
अडम्बयः अडम्बयतम् अडम्बयत
अडम्बयम् अडम्बयाव अडम्बयाम

अ० अडडम्बत् अडडम्बताम् अडडम्बन्
अडडम्बः अडडम्बतम् अडडम्बत
अडडम्बम् अडडम्बाव अडडम्बाम

डम्बयांञ्चकार डम्बयाञ्चक्रतुः डम्बयाञ्चक्रुः
डम्बयाञ्चकर्थ डम्बयाञ्चक्रथुः डम्बयाञ्चक्र
डम्बयाञ्चकार-कर डम्बयाञ्चकृव डम्बयाञ्चकृम
डम्बयामास डम्बयाम्बभूव

आ० डम्ब्यात् डम्ब्यास्ताम् डम्ब्यासुः
डम्ब्याः डम्ब्यास्तम् डम्ब्यास्त
डम्ब्यासम् डम्ब्यास्व डम्ब्यास्म

भ्व० डम्बयिता डम्बयितारौ डम्बयितारः
डम्बयितासि डम्बयितास्थः डम्बयितास्थ
डम्बयितास्मि डम्बयितास्वः डम्बयितास्मः

भ० डम्बयिष्यति डम्बयिष्यतः डम्बयिष्यन्ति
डम्बयिष्यसि डम्बयिष्यथः डम्बयिष्यथ
डम्बयिष्यामि डम्बयिष्यावः डम्बयिष्यामः

अडम्बयिष्यत् अडम्बयिष्यताम् अडम्बयिष्यन्
अडम्बयिष्यः अडम्बयिष्यतम् अडम्बयिष्यत
अडम्बयिष्यम् अडम्बयिष्याव अडम्बयिष्याम

1675 डिबुण् (डिम्ब्) क्षेपे 108

व० डिम्बयति डिम्बयतः डिम्बयन्ति
डिम्बयसि डिम्बयथः डिम्बयथ
डिम्बयामि डिम्बयावः डिम्बयामः

स० डिम्बयेत् डिम्बयेताम् डिम्बयेयुः
डिम्बयेः डिम्बयेतम् डिम्बयेत
डिम्बयेयम् डिम्बयेव डिम्बयेम

प० डिम्बयतु डिम्बयतात् डिम्बयताम् डिम्बयन्तु
डिम्बय ,, डिम्बयतम् डिम्बयत
डिम्बयानि डिम्बयाव डिम्बयाम

ह्य० अडिम्बयत अडिम्बयताम् अडिम्बयन्
अडिम्बयः अडिम्बयतम् अडिम्बयत
अडिम्बयम् अडिम्बयाव अडिम्बयाम

अ० अडिडिम्बत् अडिडिम्बताम् अडिडिम्बन्
अडिडिम्बः अडिडिम्बतम् अडिडिम्बत
अडिडिम्बम् अडिडिम्बाव अडिडिम्बाम

प० डिम्बयाञ्चकार डिम्बयाञ्चक्रतुः डिम्बयाञ्चक्रुः
डिम्बयाञ्चकर्थ डिम्बयाञ्चक्रथुः डिम्बयाञ्चक्र
डिम्बयाञ्चकार-कर डिम्बयाञ्चकृव-याञ्चकृम
डिम्बयाम्बभूव डिम्बयामास

आ० डिम्ब्यात् डिम्ब्यास्ताम् डिम्ब्यासुः
डिम्ब्याः डिम्ब्यास्तम् डिम्ब्यास्त
डिम्ब्यासम् डिम्ब्यास्व डिम्ब्यास्म

भ्व डिम्बयिता डिम्बयितारौ डिम्बयितारः
डिम्बयितासि डिम्बयितास्थः डिम्बयितास्थ
डिम्बयितास्मि डिम्बयितास्वः डिम्बयितास्मः

भ डिम्बयिष्यति डिम्बयिष्यतः डिम्बयिष्यन्ति
डिम्बयिष्यसि डिम्बयिष्यथः डिम्बयिष्यथ
डिम्बयिष्यामि डिम्बयिष्यावः डिम्बयिष्यामः

क्रि० अडिम्बयिष्यत अडिम्बयिष्यताम्-यिष्यन्
अडिम्बयिष्यः अडिम्बयिष्यतम् अडिम्बयिष्यत
अडिम्बयिष्यम् अडिम्बयिष्याव अडिम्बयिष्याम

विडम्बयति

॥ अथ धान्ताः पञ्च ॥

1660 बुधुण् (बुन्ध्) हिंसायाम् 93

व० बुन्धयति बुन्धयतः बुन्धयन्ति
बुन्धयसि बुन्धयथः बुन्धयथ
बुन्धयामि बुन्धयावः बुन्धयामः
स० बुन्धयेत् बुन्धयेताम् बुन्धयेयुः
बुन्धयेः बुन्धयेतम् बुन्धयेत
बुन्धयेयम् बुन्धयेव बुन्धयेम
प० बुन्धयतु-तात् बुन्धयताम् बुन्धयन्तु
बुन्धय ,, बुन्धयतम् बुन्धयत
बुन्धयानि बुन्धयाव बुन्धयाम
ह्य० अबुन्धयत् अबुन्धयताम् अबुन्धयन्
अबुन्धयः अबुन्धयतम् अबुन्धयत
अबुन्धयम् अबुन्धयाव अबुन्धयाम
अ० अबुबुन्धत् अबुबुन्धताम् अबुबुन्धन्
अबुबुन्धः अबुबुन्धतम् अबुबुन्धत
अबुबुन्धम् अबुबुन्धाव अबुबुन्धाम
प० बुन्धयाञ्चकारबुन्धयाञ्चक्रतुःबुन्धयाञ्चक्रुः
बुन्धयाञ्चकर्थ बुन्धयाञ्चक्रथुःबुन्धयाञ्चक्र
बुन्धयाञ्चकार,कर बुन्धयाञ्चकृवबुन्धयाञ्चकृम
बुन्धयाम्बभूव । बुन्धयामास
आ० बुन्ध्यात् बुन्ध्यास्ताम् बुन्ध्यासुः
बुन्ध्याः बुन्ध्यास्तम् बुन्ध्यास्त
बुन्ध्यासम् बुन्ध्यास्व बुन्ध्यास्म
श्व० बुन्धयिता बुन्धयितारौ बुन्धयितारः
बुन्धयितासि बुन्धयितास्थः बुन्धयितास्थ
बुन्धयितास्मि बुन्धयितास्वः बुन्धयितास्मः
भ० बुन्धयिष्यतिबुन्धयिष्यतःबुन्धयिष्यन्ति
बुन्धयिष्यसि बुन्धयिष्यथःबुन्धयिष्यथ
बुन्धयिष्यामि बुन्धयिष्यावः बुन्धयिष्यामः
क्रि० अबुन्धयिष्यत्अबुन्धयिष्यताम् न्धयिष्यन्
अबुन्धयिष्यः अबुन्धयिष्यतम् अबुन्धयिष्यत
अबुन्धयिष्यम् अबुन्धयिष्याव अबुन्धयिष्याम
धान्तोऽयमिति केचित् तन्मते बुण्ठयति

1662 गर्धृण् (गर्ध्) अभिकाङ्क्षायाम् 95

व० गर्धयति गर्धयतः गर्धयन्ति
गर्धयसि गर्धयथः गर्धयथ
गर्धयामि गर्धयावः गर्धयामः
स० गर्धयेत् गर्धयेताम् गर्धयेयुः
गर्धयेः गर्धयेतम् गर्धयेत
गर्धयेयम् गर्धयेव गर्धयेम
प० गर्धयतु गर्धयतात् गर्धयताम् गर्धयन्तु
गर्धय ,, गर्धयतम् गर्धयत
गर्धयानि गर्धयाव गर्धयाम
ह्य० अगर्धयत् अगर्धयताम् अगर्धयन्
अगर्धयः अगर्धयतम् अगर्धयत
अगर्धयम् अगर्धयाव अगर्धयाम
अ० अजगर्धत् अजगर्धताम् अजगर्धन्
अजगर्धः अजगर्धतम् अजगर्धत
अजगर्धम् अजगर्धाव अजगर्धाम
प० गर्धयाञ्चकारगर्धयाञ्चक्रतुःगर्धयाञ्चक्रुः
गर्धयाञ्चकर्थ गर्धयाञ्चक्रथुःगर्धयाञ्चक्र
गर्धयाञ्चकार,कर गर्धयाञ्चकृव-याञ्चकृम
गर्धयाम्बभूव गर्धयामास
आ० गर्ध्यात् गर्ध्यास्ताम् गर्ध्यासुः
गर्ध्याः गर्ध्यास्तम् गर्ध्यास्त
गर्ध्यासम् गर्ध्यास्व गर्ध्यास्म
श्व० गर्धयिता गर्धयितारौ गर्धयितारः
गर्धयितासि गर्धयितास्थः गर्धयितास्थ
गर्धयितास्मि गर्धयितास्वः गर्धयितास्मः
भ० गर्धयिष्यति गर्धयिष्यतः गर्धयिष्यन्ति
गर्धयिष्यसि गर्धयिष्यथः गर्धयिष्यथ
गर्धयिष्यामि गर्धयिष्यावः गर्धयिष्यामः
अगर्धयिष्यत् अगर्धयिष्यताम् अगर्धयिष्यन्
अगर्धयिष्यः अगर्धयिष्यतम् अगर्धयिष्यत
अगर्धयिष्यम् अगर्धयिष्याव अगर्धयिष्याम

1661 वर्धण (वर्धृ) छेदनपूरणयोः 94

व० वर्धयति वर्धयतः वर्धयन्ति
वर्धयसि वर्धयथः वर्धयथ
वर्धयामि वर्धयावः वर्धयामः

स० वर्धयेत् वर्धयेताम् वर्धयेयुः
वर्धयेः वर्धयेतम् वर्धयेत
वर्धयेयम् वर्धयेव वर्धयेम

प० वर्धयतु वर्धयतात् वर्धयताम् वर्धयन्तु
वर्धय ,, वर्धयतम् वर्धयत
वर्धयानि वर्धयाव वर्धयाम

ह्य० अवर्धयत् अवर्धयताम् अवर्धयन्
अवर्धयः अवर्धयतम् अवर्धयत
अवर्धयम् अवर्धयाव अवर्धयाम

अ० अववर्धत् अववर्धताम् अववर्धन्
अववर्धः अववर्धतम् अववर्धत
अववर्धम् अववर्धाव अववर्धाम

प० वर्धयाञ्चकार वर्धयाञ्चक्रतुः वर्धयाञ्चक्रुः
वर्धयाञ्चकर्थ वर्धयाञ्चक्रथुः वर्धयाञ्चक्र
वर्धयाञ्चकार-कर वर्धयाञ्चकृव वर्धयाञ्चकृम
वर्धयाम्बभूव वर्धयामास

आ० वर्ध्यात् वर्ध्यास्ताम् वर्ध्यासुः
वर्ध्याः वर्ध्यास्तम् वर्ध्यास्त
वर्ध्यासम् वर्ध्यास्व वर्ध्यास्म

श्व० वर्धयिता वर्धयितारौ वर्धयितारः
वर्धयितासि वर्धयितास्थः वर्धयितास्थ
वर्धयितास्मि वर्धयितास्वः वर्धयितास्मः

भ० वर्धयिष्यति वर्धयिष्यतः वर्धयिष्यन्ति
वर्धयिष्यसि वर्धयिष्यथः वर्धयिष्यथ
वर्धयिष्यामि वर्धयिष्यावः वर्धयिष्यामः

अवर्धयिष्यत् अवर्धयिष्यताम् अवर्धयिष्यन्
अवर्धयिष्यः अवर्धयिष्यतम् अवर्धयिष्यत
अवर्धयिष्यम् अवर्धयिष्याव अवर्धयिष्याम

1663 बन्धण (बन्धू) संयमने 96

व० बन्धयति बन्धयतः बन्धयन्ति
बन्धयसि बन्धयथः बन्धयथ
बन्धयामि बन्धयावः बन्धयामः

स० बन्धयेत् बन्धयेताम् बन्धयेयुः
बन्धयेः बन्धयेतम् बन्धयेत
बन्धयेयम् बन्धयेव बन्धयेम

प० बन्धयतु बन्धयतात् बन्धयताम् बन्धयन्तु
बन्धय ,, बन्धयतम् बन्धयत
बन्धयानि बन्धयाव बन्धयाम

ह्य० अबन्धयत् अबन्धयताम् अबन्धयन्
अबन्धयः अबन्धयतम् अबन्धयत
अबन्धयम् अबन्धयाव अबन्धयाम

अ० अबबन्धत् अबबन्धताम् अबबन्धन्
अबबन्धः अबबन्धतम् अबबन्धत
अबबन्धम् अबबन्धाव अबबन्धाम

प० बन्धयाञ्चकार बन्धयाञ्चक्रतुः बन्धयाञ्चक्रुः
बन्धयाञ्चकर्थ बन्धयाञ्चक्रथुः बन्धयाञ्चक्र
बन्धयाञ्चकार-कर बन्धयाञ्चकृव बन्धयाञ्चकृम
बन्धयाम्बभूव बन्धयामास

आ० बन्ध्यात् बन्ध्यास्ताम् बन्ध्यासुः
बन्ध्याः बन्ध्यास्तम् बन्ध्यास्त
बन्ध्यासम् बन्ध्यास्व बन्ध्यास्म

श्व० बन्धयिता बन्धयितारौ बन्धयितारः
बन्धयितासि बन्धयितास्थः बन्धयितास्थ
बन्धयितास्मि बन्धयितास्वः बन्धयितास्मः

भ० बन्धयिष्यति बन्धयिष्यतः बन्धयिष्यन्ति
बन्धयिष्यसि बन्धयिष्यथः बन्धयिष्यथ
बन्धयिष्यामि बन्धयिष्यावः बन्धयिष्यामः

अबन्धयिष्यत् अबन्धयिष्यताम् अबन्धयिष्यन्
अबन्धयिष्यः अबन्धयिष्यतम् अबन्धयिष्यत
अबन्धयिष्यम् अबन्धयिष्याव अबन्धयिष्याम

1664 बधण् (बध्) संयमने 97

व० बाधयति बाधयतः बाधयन्ति
बाधयसि बाधयथः बाधयथ
बाधयामि बाधयावः बाधयामः

स० बाधयेत् बाधयेताम् बाधयेयुः
बाधयेः बाधयेतम् बाधयेत
बाधयेयम् बाधयेव बाधयेम

प० बाधयतु बाधयतात् बाधयताम् बाधयन्तु
बाधय ,, बाधयतम् बाधयत
बाधयानि बाधयाव बाधयाम

ह्य० अबाधयत् अबाधयताम् अबाधयन्
अबाधयः अबाधयतम् अबाधयत
अबाधयम् अबाधयाव अबाधयाम

अ० अबीबधत् अबीबधताम् अबीबधन्
अबीबधः अबीबधतम् अबीबधत
अबीबधम् अबीबधाव अबीबधाम

प० बाधयाञ्चकारबाधयाञ्चक्रतुःबाधयाञ्चक्रुः
बाधयाञ्चकर्थ बाधयाञ्चक्रथुः बाधयाञ्चक्र
बाधयाञ्चकार-करबाधयाञ्चकृव बाधयाञ्चकृम
बाधयाम्बभूव बाधयामास

आ०बाध्यात् बाध्यास्ताम् बाध्यासुः
बाध्याः बाध्यास्तम् बाध्यास्त
बाध्यासम् बाध्यास्व बाध्यास्म

श्व०बाधयिता बाधयितारौ बाधयितारः
बाधयितासि बाधयितास्थः बाधयितास्थ
बाधयितास्मि बाधयितास्वः बाधयितास्मः

भ०बाधयिष्यति बाधयिष्यतः बाधयिष्यन्ति
बाधयिष्यसि बाधयिष्यथः बाधयिष्यथ
बाधयिष्यामि बाधयिष्यावः बाधयिष्यामः

अबाधयिष्यत् अबाधयिष्यताम् अबाधयिष्यन्
अबाधयिष्यः अबाधयिष्यतम् अबाधयिष्यत
अबाधयिष्यम् अबाधयिष्याव अबाधयिष्याम

अथ पान्ता अष्टौ

1665 छपुण् (छम्प्) गतौ । 98

व० छम्पयति छम्पयतः छम्पयन्ति
छम्पयसि छम्पयथः छम्पयथ
छम्पयामि छम्पयावः छम्पयामः

स० छम्पयेत् छम्पयेताम् छम्पयेयुः
छम्पयेः छम्पयेतम् छम्पयेत
छम्पयेयम् छम्पयेव छम्पयेम

प० छम्पयतु छम्पयतात् छम्पयताम् छम्पयन्तु
छम्पय ,, छम्पयतम् छम्पयत
छम्पयानि छम्पयाव छम्पयाम

ह्य० अच्छम्पयत् अच्छम्पयताम् अच्छम्पयन्
अच्छम्पयः अच्छम्पयतम् अच्छम्पयत
अच्छम्पयम् अच्छम्पयाव अच्छम्पयाम

अ० अचच्छम्पत् अचच्छम्पताम् अचच्छम्पन्
अचच्छम्पः अचच्छम्पतम् अचच्छम्पत
अचच्छम्पम् अचच्छम्पाव अचच्छम्पाम

प० छम्पयाञ्चकार छम्पयाञ्चक्रतुः छम्पयाञ्चक्रुः
छम्पयाञ्चकर्थ छम्पयाञ्चक्रथुः छम्पयाञ्चक्र
छम्पयाञ्चकार कर छम्पयाञ्चकृव याञ्चकृम
छम्पयाम्बभूव छम्पयामास

आ०छम्प्यात् छम्प्यास्ताम् छम्प्यासुः
छम्प्याः छम्प्यास्तम् छम्प्यास्त
छम्प्यासम् छम्प्यास्व छम्प्यास्म

श्व०छम्पयिता छम्पयितारौ छम्पयितारः
छम्पयितासि छम्पयितास्थः छम्पयितास्थ
छम्पयितास्मि छम्पयितास्वः छम्पयितास्मः

भ०छम्पयिष्यति छम्पयिष्यतः छम्पयिष्यन्ति
छम्पयिष्यसि छम्पयिष्यथः छम्पयिष्यथ
छम्पयिष्यामि छम्पयिष्यावः छम्पयिष्यामः

अच्छम्पयिष्यत् अच्छम्पयिष्यताम्-म्पयिष्यन्
अच्छम्पयिष्यः अच्छम्पयिष्यतम्-म्पयिष्यत
अच्छम्पयिष्यम् अच्छम्पयिष्याव-म्पयिष्याम

1666 क्षपुण् (क्षम्प्) क्षान्तौ । 99

व० क्षम्पयति क्षम्पयतः क्षम्पयन्ति
क्षम्पयसि क्षम्पयथः क्षम्पयथ
क्षम्पयामि क्षम्पयावः क्षम्पयामः

स० क्षम्पयेत् क्षम्पयेताम् क्षम्पयेयुः
क्षम्पयेः क्षम्पयेतम् क्षम्पयेत
क्षम्पयेयम् क्षम्पयेव क्षम्पयेम

प० क्षम्पयतु क्षम्पयतात् क्षम्पयताम् क्षम्पयन्तु
क्षम्पय ,, क्षम्पयतम् क्षम्पयत
क्षम्पयानि क्षम्पयाव क्षम्पयाम

ह्य० अक्षम्पयत् अक्षम्पयताम् अक्षम्पयन्
अक्षम्पयः अक्षम्पयतम् अक्षम्पयत
अक्षम्पयम् अक्षम्पयाव अक्षम्पयाम

अ० अचक्षम्पत् अचक्षम्पताम् अचक्षम्पन्
अचक्षम्पः अचक्षम्पतम् अचक्षम्पत
अचक्षम्पम् अचक्षम्पाव अचक्षम्पाम

क्षम्पयाञ्चकार क्षम्पयाञ्चक्रतुः क्षम्पयाञ्चक्रुः
क्षम्पयाञ्चकर्थ क्षम्पयाञ्चक्रथुः क्षम्पयाञ्चक्र
क्षम्पयाञ्चकार-कर क्षम्पयाञ्चकृव क्षम्पयाञ्चकृम
क्षम्पयाम्बभूव क्षम्पयामास

आ० क्षम्प्यात् क्षम्प्यास्ताम् क्षम्प्यासुः
क्षम्प्याः क्षम्प्यास्तम् क्षम्प्यास्त
क्षम्प्यासम् क्षम्प्यास्व क्षम्प्यास्म

श्व० क्षम्पयिता क्षम्पयितारौ क्षम्पयितारः
क्षम्पयितासि क्षम्पयितास्थः क्षम्पयितास्थ
क्षम्पयितास्मि क्षम्पयितास्वः क्षम्पयितास्मः

भ० क्षम्पयिष्यति क्षम्पयिष्यतः क्षम्पयिष्यन्ति
क्षम्पयिष्यसि क्षम्पयिष्यथः क्षम्पयिष्यथ
क्षम्पयिष्यामि क्षम्पयिष्यावः क्षम्पयिष्यामः

अक्षम्पयिष्यत् अक्षम्पयिष्यताम्—,,यिष्यन्
अक्षम्पयिष्यः अक्षम्पयिष्यतम् —,,यिष्यत
अक्षम्पयिष्यम् अक्षम्पयिष्याव —,,यिष्याम

1667 स्तृपुण् (स्तृप्) समुच्छ्राये । 100

व० स्तृपयति स्तृपयतः स्तृपयन्ति
स्तृपयसि स्तृपयथः स्तृपयथ
स्तृपयामि स्तृपयावः स्तृपयामः

स० स्तृपयेत् स्तृपयेताम् स्तृपयेयुः
स्तृपयेः स्तृपयेतम् स्तृपयेत
स्तृपयेयम् स्तृपयेव स्तृपयेम

प० स्तृपयतु स्तृपयतात् स्तृपयताम् स्तृपयन्तु
स्तृपय ,, स्तृपयतम् स्तृपयत
स्तृपयानि स्तृपयाव स्तृपयाम

ह्य० अस्तृपयत् अस्तृपयताम् अस्तृपयन्
अस्तृपयः अस्तृपयतम् अस्तृपयत
अस्तृपयम् अस्तृपयाव अस्तृपयाम

अ० अतुष्टुपत् अतुष्टुपताम् अतुष्टुपन्
अतुष्टुपः अतुष्टुपतम् अतुष्टुपत
अतुष्टुपम् अतुष्टुपाव अतुष्टुपाम

प० स्तृपयाञ्चकार स्तृपयाञ्चक्रतुः स्तृपयाञ्चक्रुः
स्तृपयाञ्चकर्थ स्तृपयाञ्चक्रथुः स्तृपयाञ्चक्र
स्तृपयाञ्चकार-कर स्तृपयाञ्चकृव स्तृपयाञ्चकृम
स्तृपयाम्बभूव स्तृपयामास

आ० स्तृप्यात् स्तृप्यास्ताम् स्तृप्यासुः
स्तृप्याः स्तृप्यास्तम् स्तृप्यास्त
स्तृप्यासम् स्तृप्यास्व स्तृप्यास्म

श्व० स्तृपयिता स्तृपयितारौ स्तृपयितारः
स्तृपयितासि स्तृपयितास्थः स्तृपयितास्थ
स्तृपयितास्मि स्तृपयितास्वः स्तृपयितास्मः

भ० स्तृपयिष्यति स्तृपयिष्यतः स्तृपयिष्यन्ति
स्तृपयिष्यसि स्तृपयिष्यथः स्तृपयिष्यथ
स्तृपयिष्यामि स्तृपयिष्यावः स्तृपयिष्यामः

अस्तृपयिष्यत् अस्तृपयिष्यताम् अस्तृपयिष्यन्
अस्तृपयिष्यः अस्तृपयिष्यतम् अस्तृपयिष्यत
अस्तृपयिष्यम् अस्तृपयिष्याव अस्तृपयिष्याम

1668 डिपण् (डिप्) क्षेपे 101

व०	डेपयति	डेपयतः	डेपयन्ति
	डेपयसि	डेपयथः	डेपयथ
	डेपयामि	डेपयावः	डेपयामः
स०	डेपयेत्	डेपयेताम्	डेपयेयुः
	डेपयेः	डेपयेतम्	डेपयेत
	डेपयेयम्	डेपयेव	डेपयेम
प०	डेपयतु	डेपयतात्	डेपयताम्	डेपयन्तु
	डेपय ,,	डेपयतम्	डेपयत
	डेपयानि	डेपयाव	डेपयाम
ह्य०	अडेपयत्	अडेपयताम्	अडेपयन्
	अडेपयः	अडेपयतम्	अडेपयत
	अडेपयम्	अडेपयाव	अडेपयाम
अ०	अडीडिपत्	अडीडिपताम्	अडीडिपन्
	अडीडिपः	अडीडिपतम्	अडीडिपत
	अडीडिपम्	अडीडिपाव	अडीडिपाम
प०	डेपयाञ्चकार	डेपयाञ्चक्रतुः	डेपयाञ्चक्रुः
	डेपयाञ्चकर्थ	डेपयाञ्चक्रथुः	डेपयाञ्चक्र
	डेपयाञ्चकार-कर	डेपयाञ्चकृव	डेपयाञ्चकृम
	डेपयाम्बभूव	डेपयामास	
आ०	डेप्यात्	डेप्यास्ताम्	डेप्यासुः
	डेप्याः	डेप्यास्तम्	डेप्यास्त
	डेप्यासम्	डेप्यास्व	डेप्यास्म
श्व०	डेपयिता	डेपयितारौ	डेपयितारः
	डेपयितासि	डेपयितास्थः	डेपयितास्थ
	डेपयितास्मि	डेपयितास्वः	डेपयितास्मः
भ०	डेपयिष्यति	डेपयिष्यतः	डेपयिष्यन्ति
	डेपयिष्यसि	डेपयिष्यथः	डेपयिष्यथ
	डेपयिष्यामि	डेपयिष्यावः	डेपयिष्यामः
क्रि०	अडेपयिष्यत्	अडेपयिष्यताम्	अडेपयिष्यन्
	अडेपयिष्यः	अडेपयिष्यतम्	अडेपयिष्यत
	अडेपयिष्यम्	अडेपयिष्याव	अडेपयिष्याम

1669 ह्लपण् (ह्लप्) व्यक्तायां वाचि 102

व०	ह्लापयति	ह्लापयतः	ह्लापयन्ति
	ह्लापयसि	ह्लापयथः	ह्लापयथ
	ह्लापयामि	ह्लापयावः	ह्लापयामः
स०	ह्लापयेत्	ह्लापयेताम्	ह्लापयेयुः
	ह्लापयेः	ह्लापयेतम्	ह्लापयेत
	ह्लापयेयम्	ह्लापयेव	ह्लापयेम
प०	ह्लापयतु	ह्लापयतात्	ह्लापयताम्	ह्लापयन्तु
	ह्लापय ,,	ह्लापयतम्	ह्लापयत
	ह्लापयानि	ह्लापयाव	ह्लापयाम
ह्य०	अह्लापयत्	अह्लापयताम्	अह्लापयन्
	अह्लापयः	अह्लापयतम्	अह्लापयत
	अह्लापयम्	अह्लापयाव	अह्लापयाम
अ०	अजिह्लपत्	अजिह्लपताम्	अजिह्लपन्
	अजिह्लपः	अजिह्लपतम्	अजिह्लपत
	अजिह्लपम्	अजिह्लपाव	अजिह्लपाम
प०	ह्लापयाञ्चकार	ह्लापयाञ्चक्रतुः	ह्लापयाञ्चक्रुः
	ह्लापयाञ्चकर्थ	ह्लापयाञ्चक्रथुः	ह्लापयाञ्चक्र
	ह्लापयाञ्चकार-कर	ह्लापयाञ्चकृव	ह्लापयाञ्चकृम
	ह्लापयाम्बभूव	ह्लापयामास	
आ०	ह्लाप्यात्	ह्लाप्यास्ताम्	ह्लाप्यासुः
	ह्लाप्याः	ह्लाप्यास्तम्	ह्लाप्यास्त
	ह्लाप्यासम्	ह्लाप्यास्व	ह्लाप्यास्म
श्व०	ह्लापयिता	ह्लापयितारौ	ह्लापयितारः
	ह्लापयितासि	ह्लापयितास्थः	ह्लापयितास्थ
	ह्लापयितास्मि	ह्लापयितास्वः	ह्लापयितास्मः
भ०	ह्लापयिष्यति	ह्लापयिष्यतः	ह्लापयिष्यन्ति
	ह्लापयिष्यसि	ह्लापयिष्यथः	ह्लापयिष्यथ
	ह्लापयिष्यामि	ह्लापयिष्यावः	ह्लापयिष्यामः
क्रि०	अह्लापयिष्यत्	अह्लापयिष्यताम्	अह्लापयिष्यन्
	अह्लापयिष्यः	अह्लापयिष्यतम्	अह्लापयिष्यत
	अह्लापयिष्यम्	अह्लापयिष्याव	अह्लापयिष्याम

1670 डपुण् (डम्प्) संघाते। अभिमर्दने इति केचित् । 130

व० डम्पयति डम्पयतः डम्पयन्ति
डम्पयसि डम्पयथः डम्पयथ
डम्पयामि डम्पयावः डम्पयामः
स० डम्पयेत् डम्पयेताम् डम्पयेयुः
डम्पयेः डम्पयेतम् डम्पयेत
डम्पयेयम् डम्पयेव डम्पयेम
प० डम्पयतु डम्पयतात् डम्पयताम् डम्पयन्तु
डम्पय ,, डम्पयतम् डम्पयत
डम्पयानि डम्पयाव डम्पयाम
ह्य० अडम्पयत् अडम्पयताम् अडम्पयन्
अडम्पयः अडम्पयतम् अडम्पयत
अडम्पयम् अडम्पयाव अडम्पयाम
अ० अडडम्पत् अडडम्पताम् अडडम्पन्
अडडम्पः अडडम्पतम् अडडम्पत
अडडम्पम् अडडम्पाव अडडम्पाम
प०डम्पयाञ्चकार डम्पयाञ्चक्रतुः डम्पयाञ्चक्रुः
डम्पयाञ्चकर्थ डम्पयाञ्चक्रथुः डम्पयाञ्चक्र
डम्पयाञ्चकार-कर डम्पयाञ्चकृव-याञ्चकृम
डम्पयाम्बभूव डम्पयामास
आ०डम्प्यात् डम्प्यास्ताम् डम्प्यासुः
डम्प्याः डम्प्यास्तम् डम्प्यास्त
डम्प्यासम् डम्प्यास्व डम्प्यास्म
श्व०डम्पयिता डम्पयितारौ डम्पयितारः
डम्पयितासि डम्पयितास्थः डम्पयितास्थ
डम्पयितास्मि डम्पयितास्वः डम्पयितास्मः
भ० डम्पयिष्यति डम्पयिष्यतः डम्पयिष्यन्ति
डम्पयिष्यसि डम्पयिष्यथः डम्पयिष्यथ
डम्पयिष्यामि डम्पयिष्यावः डम्पयिष्यामः
अडम्पयिष्यत् अडम्पयिष्यताम् अडम्पयिष्यन्
अडम्पयिष्यः अडम्पयिष्यतम् अडम्पयिष्यत
अडम्पयिष्यम् अडम्पयिष्याव अडम्पयिष्याम
डभु डिभुण् इति केचित् ।डम्भयति डिम्भयति

1671 डिपुण् (डिम्प्) संघाते अभिमर्दने इत्येके 104

व० डिम्पयति डिम्पयतः डिम्पयन्ति
डिम्पयसि डिम्पयथः डिम्पयथ
डिम्पयामि डिम्पयावः डिम्पयामः
स० डिम्पयेत् डिम्पयेताम् डिम्पयेयुः
डिम्पयेः डिम्पयेतम् डिम्पयेत
डिम्पयेयम् डिम्पयेव डिम्पयेम
प० डिम्पयतु डिम्पयतात् डिम्पयताम् डिम्पयन्तु
डिम्पय ,, डिम्पयतम् डिम्पयत
डिम्पयानि डिम्पयाव डिम्पयाम
ह्य० अडिम्पयत् अडिम्पयताम् अडिम्पयन्
अडिम्पयः अडिम्पयतम् अडिम्पयत
अडिम्पयम् अडिम्पयाव अडिम्पयाम
अडिडिम्पत अडिडिम्पताम् अडिडिम्पन्
अडिडिम्पः अडिडिम्पतम् अडिडिम्पत
अडिडिम्पम् अडिडिम्पाव अडिडिम्पाम
डिम्पयाञ्चकार डिम्पयाञ्चक्रतुः डिम्पयाञ्चक्रुः
डिम्पयाञ्चकर्थ डिम्पयाञ्चक्रथुः डिम्पयाञ्चक्र
डिम्पयाञ्चकार-कर डिम्पयाञ्चकृव-याञ्चकृम
डिम्पयाम्बभूव डिम्पयामास
आ०डिम्प्यात् डिम्प्यास्ताम् डिम्प्यासुः
डिम्प्याः डिम्प्यास्तम् डिम्प्यास्त
डिम्प्यासम् डिम्प्यास्व डिम्प्यास्म
श्व०डिम्पयिता डिम्पयितारौ डिम्पयितारः
डिम्पयितासि डिम्पयितास्थः डिम्पयितास्थ
डिम्पयितास्मि डिम्पयितास्वः डिम्पयितास्मः
भ०डिम्पयिष्यति डिम्पयिष्यतः डिम्पयिष्यन्ति
डिम्पयिष्यसि डिम्पयिष्यथः डिम्पयिष्यथ
डिम्पयिष्यामि डिम्पयिष्यावः डिम्पयिष्यामः
अडिम्पयिष्यत अडिम्पयिष्यताम् अडिम्पयिष्यन्
अडिम्पयिष्यः अडिम्पयिष्यतम् अडिम्पयिष्यत
अडिम्पयिष्यम् अडिम्पयिष्याव अडिम्पयिष्याम

1672 शूर्पण् (शूर्प्) माने 105

व० शूर्पयति शूर्पयतः शूर्पयन्ति
शूर्पयसि शूर्पयथः शूर्पयथ
शूर्पयामि शूर्पयावः शूर्पयामः

स० शूर्पयेत् शूर्पयेताम् शूर्पयेयुः
शूर्पयेः शूर्पयेतम् शूर्पयेत
शूर्पयेयम् शूर्पयेव शूर्पयेम

प० शूर्पयतु शूर्पयतात् शूर्पयताम् शूर्पयन्तु
शूर्पय ,, शूर्पयतम् शूर्पयत
शूर्पयाणि शूर्पयाव शूर्पयाम

ह्य० अशूर्पयत् अशूर्पयताम् अशूर्पयन्
अशूर्पयः अशूर्पयतम् अशूर्पयत
अशूर्पयम् अशूर्पयाव अशूर्पयाम

अ० अशुशूर्पत् अशुशूर्पताम् अशुशूर्पन्
अशुशूर्पः अशुशूर्पतम् अशुशूर्पत
अशुशूर्पम् अशुशूर्पाव अशुशूर्पाम

प० शूर्पयाञ्चकारशूर्पयाञ्चक्रतुःशूर्पयाञ्चक्रुः
शूर्पयाञ्चकर्थ शूर्पयाञ्चक्रथुः शूर्पयाञ्चक्र
शूर्पयाञ्चकार-करशूर्पयाञ्चकृवशूर्पयाञ्चकृम
शूर्पयाम्बभूव शूर्पयामास

आ शूर्प्यात् शूर्प्यास्ताम् शूर्प्यासुः
शूर्प्याः शूर्प्यास्तम् शूर्प्यास्त
शूर्प्यासम् शूर्प्यास्व शूर्प्यास्म

प्रव० शूर्पयिता शूर्पयितारौ शूर्पयितारः
शूर्पयितासि शूर्पयितास्थः शूर्पयितास्थ
शूर्पयितास्मि शूर्पयितास्वः शूर्पयितास्मः

भ० शूर्पयिष्यति शूर्पयिष्यतः शूर्पयिष्यन्ति
शूर्पयिष्यसि शूर्पयिष्यथः शूर्पयिष्यथ
शूर्पयिष्यामि शूर्पयिष्यावः शूर्पयिष्यामः

अशूर्पयिष्यत् अशूर्पयिष्यताम् अशूर्पयिष्यन्
अशूर्पयिष्यः अशूर्पयिष्यतम् अशूर्पयिष्यत
अशूर्पयिष्यम् अशूर्पयिष्याव अशूर्पयिष्याम

। अथ बान्ता अष्टौ ।

1673 शुल्बण् (शुल्ब् सर्जने च । चकारान्माने । 106

व० शुल्बायति शुल्बायतः शुल्बायन्ति
शुल्बायसि शुल्बायथः शुल्बायथ
शुल्बायामि शुल्बायावः शुल्बायामः

स० शुल्बायेत् शुल्बायेताम् शुल्बायेयुः
शुल्बायेः अल्बायेतम् शुल्बायेत
शुल्बायेयम् शुल्बायेव शुल्बायेम

प० शुल्बायतु शुल्बायतात् शुल्बायताम् शुल्बायन्तु
शुल्बाय ,, शुल्बायतम् शुल्बायत
शुल्बायानि शुल्बायाव शुल्बायाम

ह्य० अशुल्बायत् अशुल्बायताम् अशुल्बायन्
अशुल्बायः अशुल्बायतम् अशुल्बायत
अशुल्बायम् अशुल्बायाव अशुल्बायाव

अ० अशुशुल्बात् अशुशुल्बाताम् अशुशुल्बान्
अशुशुल्बाः अशुशुल्बातम् अशुशुल्बात
अशुशुल्बाम अशुशुल्बाव अशुशुल्बाम

प० शुल्बायाञ्चकार शुल्बायाञ्चक्रतुः शुल्बायाञ्चक्रुः
शुल्बायाञ्चकर्थ शुल्बायाञ्चक्रथुः शुल्बायाञ्चक्र
शुल्बायाञ्चकार-कर शुल्बायाञ्चकृव शुल्बायाञ्चकृम
शुल्बायाम्बभूव शुल्बायामास

आ शुल्ब्यात् शुल्ब्यास्ताम् शुल्ब्यासुः
शुल्ब्याः शुल्ब्यास्तम् शुल्ब्यास्त
शुल्ब्यासम् शुल्ब्यास्व शुल्ब्यास्म

प्रव० शुल्बायिता शुल्बायितारौ शुल्बायितारः
शुल्बायितासि शुल्बायितास्थः शुल्बायितास्थ
शुल्बायितास्मि शुल्बायितास्वः शुल्बायितास्मः

भ० शुल्बायिष्यति शुल्बायिष्यतः शुल्बायिष्यन्ति
शुल्बायिष्यसि शुल्बायिष्यथः शुल्बायिष्यथ
शुल्बायिष्यामि शुल्बायिष्यावः शुल्बायिष्यामः

क्रि० अशुल्बायिष्यत् अशुल्बायिष्यताम् यिष्यन्
अशुल्बायिष्यः अशुल्बायिष्यतम् यिष्यत
अशुल्बायिष्यम् अशुल्बायिष्याव यिष्याम

1659 छर्दण् (छर्द्) वमने । 92

व० छर्दयति छर्दयतः छर्दयन्ति
छर्दयसि छर्दयथः छर्दयथ
छर्दयामि छर्दयावः छर्दयामः

स० छर्दयेत् छर्दयेताम् छर्दयेयुः
छर्दयेः छर्दयेतम् छर्दयेत
छर्दयेयम् छर्दयेव छर्दयेम

प० छर्दयतु छर्दयतात् छर्दयताम् छर्दयन्तु
छर्दय ,, छर्दयतम् छर्दयत
छर्दयानि छर्दयाव छर्दयाम

ह्य० अछर्दयत् अछर्दयताम् अछर्दयन्
अछर्दयः अछर्दयतम् अछर्दयत
अछर्दयम् अछर्दयाव अछर्दयाम

अ० अचच्छर्दत् अचच्छर्दताम् अचच्छर्दन्
अचच्छर्दः अचच्छर्दतम् अचच्छर्दत
अचच्छर्दम् अचच्छर्दाव अचच्छर्दाम

प० छर्दयाञ्चकार छर्दयाञ्चकतुः छर्दयाञ्चक्रुः
छर्दयाञ्चकर्थ छर्दयाञ्चक्रथुः छर्दयाञ्चक्र
छर्दयाञ्चकार-कर छर्दयाञ्चकृव याञ्चकृम
छर्दयाम्बभूव । छर्दयामास

आ० छर्द्यात् छर्द्यास्ताम् छर्द्यासुः
छर्द्याः छर्द्यास्तम् छर्द्यास्त
छर्द्यासम् छर्द्यास्व छर्द्यास्म

श्व० छर्दयिता छर्दयितारौ छर्दयितारः
छर्दयितासि छर्दयितास्थः छर्दयितास्थ
छर्दयितास्मि छर्दयितास्वः छर्दयितास्मः

भ० छर्दयिष्यति छर्दयिष्यतः छर्दयिष्यन्ति
छर्दयिष्यसि छर्दयिष्यथः छर्दयिष्यथ
छर्दयिष्यामि छर्दयिष्यावः छर्दयिष्यामः

क्रि० अच्छर्दयिष्यत् अच्छर्दयिष्यताम् दयिष्यन्
अच्छर्दयिष्यः अच्छर्दयिष्यतम् दयिष्यत

1659-2 गर्दण् (गर्द्) शब्दे

इत्येके पेटुः ।

व० गर्दयति गर्दयतः गर्दयन्ति
गर्दयसि गर्दयथः गर्दयथ
गर्दयामि गर्दयावः गर्दयामः

स० गर्दयेत् गर्दयेताम् गर्दयेयुः
गर्दयेः गर्दयेतम् गर्दयेत
गर्दयेयम् गर्दयेव गर्दयेम

प० गर्दयतु गर्दयतात् गर्दयताम् गर्दयन्तु
गर्दय ,, गर्दयतम् गर्दयत
गर्दयानि गर्दयाव गर्दयाम

ह्य० अगर्दयत् अगर्दयताम् अगर्दयन्
अगर्दयः अगर्दयतम् अगर्दयत
अगर्दयम् अगर्दयाव अगर्दयाम

अ० अजगर्दत् अजगर्दताम् अजगर्दन्
अजगर्दः अजगर्दतम् अजगर्दत
अजगर्दम् अजगर्दाव अजगर्दाम

प० गर्दयाञ्चकार गर्दयाञ्चकतुः गर्दयाञ्चक्रुः
गर्दयाञ्चकर्थ गर्दयाञ्चक्रथुः गर्दयाञ्चक्र
गर्दयाञ्चकार-कर गर्दयाञ्चकृव गर्दयाञ्चकृम
गर्दयाम्बभूव । गर्दयामास

आ० गर्द्यात् गर्द्यास्ताम् गर्द्यासुः
गर्द्याः गर्द्यास्तम् गर्द्यास्त
गर्द्यासम् गर्द्यास्व गर्द्यास्म

श्व० गर्दयिता गर्दयितारौ गर्दयितारः
गर्दयितासि गर्दयितास्थः गर्दयितास्थ
गर्दयितास्मि गर्दयितास्वः गर्दयितास्मः

भ० गर्दयिष्यति गर्दयिष्यतः गर्दयिष्यन्ति
गर्दयिष्यसि गर्दयिष्यथः गर्दयिष्यथ
गर्दयिष्यामि गर्दयिष्यावः गर्दयिष्यामः

क्रि० अगर्दयिष्यत् अगर्दयिष्यताम् अगर्दयिष्यन्
अगर्दयिष्यः अगर्दयिष्यतम् अगर्दयिष्यत

1675–2 दभण् (दभ्)

केचित्तु दभ दभुदिभूतपि भान्तानिहाधीयते

व० दाभयति दाभयतः दाभयन्ति
दाभयसि दाभयथः दाभयथ
दाभयामि दाभयावः दाभयामः

स० दाभयेत् दाभयेताम् दाभयेयुः
दाभयेः दाभयेतम् दाभयेत
दाभयेयम् दाभयेव दाभयेम

प० दाभयतु दाभयतात् दाभयताम् दाभयन्तु
दाभय ,, दाभयतम् दाभयत
दाभयानि दाभयाव दाभयाम

ह्य० अदाभयत् अदाभयताम् अदाभयन्
अदाभयः अदाभयतम् अदाभयत
अदाभयम् अदाभयाव अदाभयाम

अ० अदीदभत् अदीदभताम् अदीदभन्
अदीदभः अदीदभतम् अदीदभत
अदीदभम् अदीदभाव अदीदभाम

प० दाभयाञ्चकार दाभयाञ्चक्रतुः दाभयाञ्चक्रुः
दाभयाञ्चकर्थ दाभयाञ्चक्रथुः दाभयाञ्चक्र
दाभयाञ्चकार-कर दाभयाञ्चकृव याञ्चकृम
दाभयाम्बभूव दाभयामास

आ० दाभ्यात् दाभ्यास्ताम् दाभ्यासुः
दाभ्याः दाभ्यास्तम् दाभ्यास्त
दाभ्यासम् दाभ्यास्व दाभ्यास्म

श्व० दाभयिता दाभयितारौ दाभयितारः
दाभयितासि दाभयितास्थः दाभयितास्थ
दाभयितास्मि दाभयितास्वः दाभयितास्मः

भ० दाभयिष्यति दाभयिष्यतः दाभयिष्यन्ति
दाभयिष्यसि दाभयिष्यथः दाभयिष्यथ
दाभयिष्यामि दाभयिष्यावः दाभयिष्यामः

अदाभयिष्यत् अदाभयिष्यताम् अदाभयिष्यन्
अदाभयिष्यः अदाभयिष्यतम् अदाभयिष्यत
अदाभयिष्यम् अदाभयिष्याव अदाभयिष्याम

1675–3 दम्भुण् (दम्भ्)

व० दम्भयति दम्भयतः दम्भयन्ति
दम्भयसि दम्भयथः दम्भयथ
दम्भयामि दम्भयावः दम्भयामः

स० दम्भयेत् दम्भयेताम् दम्भयेयुः
दम्भयेः दम्भयेतम् दम्भयेत
दम्भयेयम् दम्भयेव दम्भयेम

प० दम्भयतु दम्भतात् दम्भयताम् दम्भयन्तु
दम्भय ,, दम्भयतम् दम्भयत
दम्भयानि दम्भयाव दम्भयाम

ह्य० अदम्भयत् अदम्भयताम् अदम्भयन्
अदम्भयः अदम्भयतम् अदम्भयत
अदम्भयम् अदम्भयाव अदम्भयाम

अ० अददम्भत् अददम्भताम् अददम्भन्
अददम्भः अददम्भतम् अददम्भत
अददम्भम् अददम्भाव अददम्भाम

दम्भयाञ्चकार दम्भयाञ्चक्रतुः दम्भयाञ्चक्रुः
दम्भयाञ्चकर्थ दम्भयाञ्चक्रथुः दम्भयाञ्चक्र
दम्भयाञ्चकार-कर दम्भयाञ्चकृव याञ्चकृम
दम्भयाम्बभूव दम्भयामास

आ० दम्भ्यात् दम्भ्यास्ताम् दम्भ्यासुः
दम्भ्याः दम्भ्यास्तम् दम्भ्यास्त
दम्भ्यासम् दम्भ्यास्व दम्भ्यास्म

श्व० दम्भयिता दम्भयितारौ दम्भयितारः
दम्भयितासि दम्भयितास्थः दम्भयितास्थ
दम्भयितास्मि दम्भयितास्वः दम्भयितास्मः

भ० दम्भयिष्यति दम्भयिष्यतः दम्भयिष्यन्ति
दम्भयिष्यसि दम्भयिष्यथः दम्भयिष्यथ
दम्भयिष्यामि दम्भयिष्यावः दम्भयिष्यामः

अदम्भयिष्यत् अदम्भयिष्यताम् अदम्भयिष्यन्
अदम्भयिष्यः अदम्भयिष्यतम् अदम्भयिष्यत
अदम्भयिष्यम् अदम्भयिष्याव अदम्भयिष्याम

1675-4 दिम्भण् (दिम्भ्)

व० दिम्भयति दिम्भयतः दिम्भयन्ति
दिम्भयसि दिम्भयथः दिम्भयथ
दिम्भयामि दिम्भयावः दिम्भयामः

स० दिम्भयेत् दिम्भयेताम् दिम्भयेयुः
दिम्भयेः दिम्भयेतम् दिम्भयेत
दिम्भयेयम् दिम्भयेव दिम्भयेम

प दिम्भयतु दिम्भयतात् दिम्भयताम् दिम्भयन्तु
दिम्भय ,, दिम्भयतम् दिम्भयत
दिम्भयानि दिम्भयाव दिम्भयाम

ह्य० अदिम्भयत् अदिम्भयताम् अदिम्भयन्
अदिम्भयः अदिम्भयतम् अदिम्भयत
अदिम्भयम् अदिम्भयाव अदिम्भयाम

अ० अदिदिम्भत् अदिदिम्भताम् अदिदिम्भन्
अदिदिम्भः अदिदिम्भतम् अदिदिम्भत
अदिदिम्भम् अदिदिम्भाव अदिदिम्भाम

प० दिम्भयाञ्चकार दिम्भयाञ्चक्रतुः दिम्भयाञ्चक्रुः
दिम्भयाञ्चकर्थ दिम्भयाञ्चक्रथुः दिम्भयाञ्चक्र
दिम्भयाञ्चकार-कर दिम्भयाञ्चकृव-याञ्चकृम
दिम्भयाम्बभूव दिम्भयामास

आ० दिम्भ्यात् दिम्भ्यास्ताम् दिम्भ्यासुः
दिम्भ्याः दिम्भ्यास्तम् दिम्भ्यास्त
दिम्भ्यासम् दिम्भ्यास्व दिम्भ्यास्म

श्व० दिम्भयिता दिम्भयितारौ दिम्भयितारः
दिम्भयितासि दिम्भयितास्थः दिम्भयितास्थ
दिम्भयितास्मि दिम्भयितास्वः दिम्भयितास्मः

भ० दिम्भयिष्यति दिम्भयिष्यतः दिम्भयिष्यन्ति
दिम्भयिष्यसि दिम्भयिष्यथः दिम्भयिष्यथ
दिम्भयिष्यामि दिम्भयिष्यावः दिम्भयिष्यामः

क्रि अदिम्भयिष्यत् अदिम्भयिष्यताम् अदिम्भयिष्यन्
अदिम्भयिष्यः अदिम्भयिष्यतम् अदिम्भयिष्यत
अदिम्भयिष्यम् अदिम्भयिष्याव अदिम्भयिष्याम

1676 सम्बण् (सम्ब्) सम्बन्धे 109

व० सम्बयति सम्बयतः सम्बयन्ति
सम्बयसि सम्बयथः सम्बयथ
सम्बयामि सम्बयावः सम्बयामः

स० सम्बयेत् सम्बयेताम् सम्बयेयुः
सम्बयेः सम्बयेतम् सम्बयेत
सम्बयेयम् सम्बयेव सम्बयेम

प० सम्बयतु सम्बयतात् सम्बयताम् सम्बयन्तु
सम्बय ,, सम्बयतम् सम्बयत
सम्बयानि सम्बयाव सम्बयाम

ह्य० असम्बयत् असम्बयताम् असम्बयन्
असम्बयः असम्बयतम् असम्बयत
असम्बयम् असम्बयाव असम्बयाम

अ० अससम्बत् अससम्बताम् अससम्बन्
अससम्बः अससम्बतम् अससम्बत
अससम्बम् अससम्बाव अससम्बाम

प० सम्बयाञ्चकार सम्बयाञ्चक्रतुः सम्बयाञ्चक्रुः
सम्बयाञ्चकर्थ सम्बयाञ्चक्रथुः सम्बयाञ्चक्र
सम्बयाञ्चकार-कर सम्बयाञ्चकृव सम्बयाञ्चकृम
सम्बयाम्बभूव । सम्बयामास

आ० सम्ब्यात् सम्ब्यास्ताम् सम्ब्यासुः
सम्ब्याः सम्ब्यास्तम् सम्ब्यास्त
सम्ब्यासम् सम्ब्यास्व सम्ब्यास्म

श्व० सम्बयिता सम्बयितारौ सम्बयितारः
सम्बयितासि सम्बयितास्थः सम्बयितास्थ
सम्बयितास्मि सम्बयितास्वः सम्बयितास्मः

भ० सम्बयिष्यति सम्बयिष्यतः सम्बयिष्यन्ति
सम्बयिष्यसि सम्बयिष्यथः सम्बयिष्यथ
सम्बयिष्यामि सम्बयिष्यावः सम्बयिष्यामः

क्रि असम्बयिष्यत् असम्बयिष्यताम् असम्बयिष्यन्
असम्बयिष्यः असम्बयिष्यतम् असम्बयिष्यत
असम्बयिष्यम् असम्बयिष्याव असम्बयिष्याम

षम्बण् इति केचित् । शम्बण् इति द्रुमिल
साम्ब इत्यपरे

1677 कुबुण् (कुम्ब्) आच्छादने 110

व० कुम्बयति कुम्बयतः कुम्बयन्ति
कुम्बयसि कुम्बयथः कुम्बयथ
कुम्बयामि कुम्बयावः कुम्बयामः

स० कुम्बयेत् कुम्बयेताम् कुम्बयेयुः
कुम्बयेः कुम्बयेतम् कुम्बयेत
कुम्बयेयम् कुम्बयेव कुम्बयेम

प० कुम्बयतु कुम्बयतात् कुम्बयताम् कुम्बयन्तु
कुम्बय ,, कुम्बयतम् कुम्बयत
कुम्बयानि कुम्बयाव कुम्बयाम

ह्य० अकुम्बयत् अकुम्बयताम् अकुम्बयन्
अकुम्बयः अकुम्बयतम् अकुम्बयत
अकुम्बयम् अकुम्बयाव अकुम्बयाम

अ० अचुकुम्बत् अचुकुम्बताम् अचुकुम्बन्
अचुकुम्बः अचुकुम्बतम् अचुकुम्बत
अचुकुम्बम् अचुकुम्बाव अचुकुम्बाम

प० कुम्बयाञ्चकार कुम्बयाञ्चक्रतुः कुम्बयाञ्चक्रुः
कुम्बयाञ्चकर्थ कुम्बयाञ्चक्रतुः कुम्बयाञ्चक्र
कुम्बयाञ्चकार-कर कुम्बयाञ्चकृव-याञ्चकृम
कुम्बयाम्बभूव । कुम्बयामास

आ० कुम्ब्यात् कुम्ब्यास्ताम् कुम्ब्यासुः
कुम्ब्याः कुम्ब्यास्तम् कुम्ब्यास्त
कुम्ब्यासम् कुम्ब्यास्व कुम्ब्यास्म

श्व० कुम्बयिता कुम्बयितारौ कुम्बयितारः
कुम्बयितासि कुम्बयितास्थः कुम्बयितास्थ
कुम्बयितास्मि कुम्बयितास्वः कुम्बयितास्मः

भ० कुम्बयिष्यति कुम्बयिष्यतः कुम्बयिष्यन्ति
कुम्बयिष्यसि कुम्बयिष्यथः कुम्बयिष्यथ
कुम्बयिष्यामि कुम्बयिष्यावः कुम्बयिष्यामः

अकुम्बयिष्यत् अकुम्बयिष्यताम् अकुम्बयिष्यन्
अकुम्बयिष्यः अकुम्बयिष्यतम् अकुम्बयिष्यत
अकुम्बयिष्यम् अकुम्बयिष्याव अकुम्बयिष्याम

1978 लुबुण् (लुम्ब्) अर्दने । 111

व० लुम्बयति लुम्बयतः लुम्बयन्ति
लुम्बयसि अम्बयथः लुम्बयथ
लुम्बयामि लुम्बयावः लुम्बयामः

स० लुम्बयेत् लुम्बयेताम् लुम्बयेयुः
लुम्बयेः लुम्बयेतम् लुम्बयेत
लुम्बयेयम् लुम्बयेव लुम्बयेम

प० लुम्बयतु लुम्बयतात् लुम्बयताम् लुम्बयन्तु
लुम्बय ,, लुम्बयतम् लुम्बयत
लुम्बयानि लुम्बयाव लुम्बयाम

ह्य० अलुम्बयत् अलुम्बयताम् अलुम्बयन्
अलुम्बयः अलुम्बयतम् अलुम्बयत
अलुम्बयम् अलुम्बयाव अलुम्बयाम

अ० अलुलुम्बत् अलुलुम्बताम् अलुलुम्बन्
अलुलुम्बः अलुलुम्बतम् अलुलुम्बत
अलुलुम्बम् अलुलुम्बाव अलुलुम्बाम

प० लुम्बयाञ्चकार लुम्बयाञ्चक्रतुः लुम्बयाञ्चक्रुः
लुम्बयाञ्चकथ लुम्बयाञ्चक्रथुः लुम्बयाञ्चक्र
लुम्बयाञ्चकार-कर लुम्बयाञ्चकृव याञ्चकृम
लुम्बयाम्बभूव । लुम्बयामास

आ० लुम्ब्यात् लुम्ब्यास्ताम् लुम्ब्यासुः
लुम्ब्याः लुम्ब्यास्तम् लुम्ब्यास्त
लुम्ब्यासम् लुम्ब्यास्व लुम्ब्यास्म

श्व० लुम्बयिता लुम्बयितारौ लुम्बयितारः
लुम्बयितासि लुम्बयितास्थः लुम्बयितास्थ
लुम्बयितास्मि लुम्बयितास्वः लुम्बयितास्मः

भ० लुम्बयिष्यति लुम्बयिष्यतः लुम्बयिष्यन्ति
लुम्बयिष्यसि लुम्बयिष्यथः लुम्बयिष्यथ
लुम्बयिष्यामि लुम्बयिष्यावः लुम्बयिष्यामः

अलुम्बयिष्यत् अलुम्बयिष्यताम् अलुम्बयिष्यन्
अलुम्बयिष्यः अलुम्बयिष्यतम् अलुम्बयिष्यत
अलुम्बयिष्यम् अलुम्बयिष्याव अलुम्बयिष्याम

1679 तुबुण् (तुम्ब्) अर्दने 112

व० तुम्बयति तुम्बयतः तुम्बयन्ति
तुम्बयसि तुम्बयथः तुम्बयथ
तुम्बयामि तुम्बयावः तुम्बयामः

स० तुम्बयेत् तुम्बयेताम् तुम्बयेयुः
तुम्बयेः तुम्बयेतम् तुम्बयेत
तुम्बयेयम् तुम्बयेव तुम्बयेम

प० तुम्बयतु तुम्बयतात् तुम्बयताम् तुम्बयन्तु
तुम्बय ,, तुम्बयतम् तुम्बयत
तुम्बयानि तुम्बयाव तुम्बयाम

ह्य० अतुम्बयत् अतुम्बयताम् अतुम्बयन्
अतुम्बयः अतुम्बयतम् अतुम्बयत
अतुम्बयम् अतुम्बयाव अतुम्बयाम

अ० अतुतुम्बत् अतुतुम्बताम् अतुतुम्बन्
अतुतुम्बः अतुतुम्बतम् अतुतुम्बत
अतुतुम्बम् अतुतुम्बाव अतुतुम्बाम

प० तुम्बयाञ्चकार तुम्बयाञ्चक्रतुः तुम्बयाञ्चक्रुः
तुम्बयाञ्चकर्थ तुम्बयाञ्चक्रथुः तुम्बयाञ्चक्र
तुम्बयाञ्चकार-कर तुम्बयाञ्चकृव-याञ्चकृम
तुम्बयाम्बभूव । तुम्बयामास

आ० तुम्ब्यात् तुम्ब्यास्ताम् तुम्ब्यासुः
तुम्ब्याः तुम्ब्यास्तम् तुम्ब्यास्त
तुम्ब्यासम् तुम्ब्यास्व तुम्ब्यास्म

श्व० तुम्बयिता तुम्बयितारौ तुम्बयितारः
तुम्बयितासि तुम्बयितास्थः तुम्बयितास्थ
तुम्बयितास्मि तुम्बयितास्वः तुम्बयितास्मः

भ० तुम्बयिष्यति तुम्बयिष्यतः तुम्बयिष्यन्ति
तुम्बयिष्यसि तुम्बयिष्यथः तुम्बयिष्यथ
तुम्बयिष्यामि तुम्बयिष्यावः तुम्बयिष्यामः

अतुम्बयिष्यत् अतुम्बयिष्यताम् अतुम्बयिष्यन्
अतुम्बयिष्यः अतुम्बयिष्यतम् अतुम्बयिष्यत
अतुम्बयिष्यम् अतुम्बयिष्याव अतुम्बयिष्याम

अस्य स्थाने तुपुण् इति पठन्त्यन्ये ।

1680 पुर्बण् (पुर्ब्) निकेतने 113

व० पूर्बयति पूर्बयतः पूर्बयन्ति
पूर्बयसि पूर्बयथः पूर्बयथ
पूर्बयामि पूर्बयावः पूर्बयामः

स० पूर्बयेत् पूर्बयेताम् पूर्बयेयुः
पूर्बयेः पूर्बयेतम् पूर्बयेत
पूर्बयेयम् पूर्बयेव पूर्बयेम

प० पूर्बयतु पूर्बयतात् पूर्बयताम् पूर्बयन्तु
पूर्बय ,, पूर्बयतम् पूर्बयत
पूर्बयानि पूर्बयाव पूर्बयाम

ह्य० अपूर्बयत् अपूर्बयताम् अपूर्बयन्
अपूर्बयः अपूर्बयतम् अपूर्बयत
अपूर्बयम् अपूर्बयाव अपूर्बयाम

अ० अपुपूर्बत् अपुपूर्बताम् अपुपूर्बन्
अपुपूर्बः अपुपूर्बतम् अपुपूर्बत
अपुपूर्बम् अपुपूर्बाव अपुपूर्बाम

प० पूर्बयाञ्चकार पूर्बयाञ्चक्रतुः पूर्बयाञ्चक्रुः
पूर्बयाञ्चकर्थ पूर्बयाञ्चक्रथुः पूर्बयाञ्चक्र
पूर्बयाञ्चकार-कर पूर्बयाञ्चकृव पूर्बयाञ्चकृम
पूर्बयाम्बभूव । पूर्बयामास

आ० पूर्ब्यात् पूर्ब्यास्ताम् पूर्ब्यासुः
पूर्ब्याः पूर्ब्यास्तम् पूर्ब्यास्त
पूर्ब्यासम् पूर्ब्यास्व पूर्ब्यास्म

श्व० पूर्बयिता पूर्बयितारौ पूर्बयितारः
पूर्बयितासि पूर्बयितास्थः पूर्बयितास्थ
पूर्बयितास्मि पूर्बयितास्वः पूर्बयितास्मः

भ० पूर्बयिष्यति पूर्बयिष्यतः पूर्बयिष्यन्ति
पूर्बयिष्यसि पूर्बयिष्यथः पूर्बयिष्यथ
पूर्बयिष्यामि पूर्बयिष्यावः पूर्बयिष्यामः

अपूर्बयिष्यत् अपूर्बयिष्यताम् अपूर्बयिष्यन्
अपूर्बयिष्यः अपूर्बयिष्यतम् अपूर्बयिष्यत
अपूर्बयिष्यम् अपूर्बयिष्याव अपूर्बयिष्याम

पूर्ब इत्यमरकोशे ओष्ठ्यान्तेषु पठितस्तत्प्रकृतित्वानुरोधादुष्मान्तेष्वयमस्माभिरिहाधीतः

॥ अथ मान्तः ॥

1681 यमण् (यम्) परिवेषणे 114

व०	यामयति	यामयतः	यामयन्ति
	यामयसि	यामयथः	यामयथ
	यामयामि	यामयावः	यामयामः
स०	यामयेत्	यामयेताम्	यामयेयुः
	यामयेः	यामयेतम्	यामयेत
	यामयेयम्	यामयेव	यामयेम
प०	यामयतु	यामयतात्	यामयताम्	यामयन्तु
	यामय ,,	यामयतम्	यामयत
	यामयानि	यामयाव	यामयाम
ह्य०	अयामयत्	अयामयताम्	अयामयन्
	अयामयः	अयामयतम्	अयामयत
	अयामयम्	अयामयाव	अयामयाम
अ०	अयीयमत्	अयीयमताम्	अयीयमन्
	अयीयमः	अयीयमतम्	अयीयमत
	अयीयमम्	अयीयमाव	अयीयमाव
प०	यामयाञ्चकार	यामयाञ्चक्रतुः	यामयाञ्चक्रुः
	यामयाञ्चकर्थ	यामयाञ्चक्रथुः	यामयाञ्चक्र
	यामयाञ्चकार-कर	यामयाञ्चकृव	यामयाञ्चकृम
	यामयाम्ब		यामयामास
आ०	यामयात्	यामयास्ताम्	यामयासुः
	यामयाः	यामयास्तम्	यामयास्त
	यामयासम्	यामयास्व	यामयास्म
श्व०	यामयिता	यामयितारौ	यामयितारः
	यामयितासि	यामयितास्थः	यामयितास्थ
	यामयितास्मि	यामयितास्वः	यामयितास्मः
भ०	यामयिष्यति	यामयिष्यतः	यामयिष्यन्ति
	यामयिष्यसि	यामयिष्यथः	यामयिष्यथ
	यामयिष्यामि	यामयिष्यावः	यामयिष्यामः
	अयामयिष्यत्	अयामयिष्यताम्	अयामयिष्यन्
	अयामयिष्यः	अयामयिष्यतम्	अयामयिष्यत
	अयामयिष्यम्	अयामयिष्याव	अयामयिष्याम

॥ अथ यान्तः ॥

1682 व्ययण् (व्यय्) क्षये । 115

व०	व्याययति	व्याययतः	व्याययन्ति
	व्याययसि	व्याययथः	व्याययथ
	व्याययामि	व्याययावः	व्याययामः
स०	व्याययेत्	व्याययेताम्	व्याययेयुः
	व्याययेः	व्याययेतम्	व्याययेत
	व्याययेयम्	व्याययेव	व्याययेम
प०	व्याययतु	व्याययतात्	व्याययताम्	व्याययन्तु
	व्याययय ,,	व्याययतम्	व्याययत
	व्याययानि	व्याययाव	व्याययाम
ह्य०	अव्याययत्	अव्याययताम्	अव्याययन्
	अव्याययः	अव्याययतम्	अव्याययत
	अव्याययम्	अव्याययाव	अव्याययाम
अ०	अविव्ययत्	अविव्ययताम्	अविव्ययन्
	अविव्ययः	अविव्ययतम्	अविव्ययत
	अविव्ययम्	अविव्ययाव	अविव्ययाम
प०	व्याययाञ्चकार	व्याययाञ्चक्रतुः	व्याययाञ्चक्रुः
	व्याययाञ्चकर्थ	व्याययाञ्चक्रथुः	व्याययाञ्चक्र
	व्याययाञ्चकार-कर	व्याययाञ्चकृव	याञ्चकृम
	व्याययाम्बभूव		व्याययामास
आ०	व्याय्यात्	व्याय्यास्ताम्	व्याय्यासुः
	व्याय्याः	व्याय्यास्तम्	व्याय्यास्त
	व्याय्यासम्	व्याय्यास्व	व्याय्यास्म
श्व०	व्याययिता	व्याययितारौ	व्याययितारः
	व्याययितासि	व्याययितास्थः	व्याययितास्थ
	व्याययितास्मि	व्याययितास्वः	व्याययितास्मः
भ०	व्याययिष्यति	व्याययिष्यतः	व्याययिष्यन्ति
	व्याययिष्यसि	व्याययिष्यथः	व्याययिष्यथ
	व्याययिष्यामि	व्याययिष्यावः	व्याययिष्यामः
	अव्याययिष्यत्	अव्याययिष्यताम्	—,,—यिष्यन्
	अव्याययिष्यः	अव्याययिष्यतम्	—,,—यिष्यत
	अव्याययिष्यम्	अव्याययिष्याव	—,,—यिष्याम

॥ अथ रान्तास्त्रयः ॥

1683 यन्त्रुण् (यन्त्र्) संकोचने । 116

व० यन्त्रयति यन्त्रयतः यन्त्रयन्ति
यन्त्रयसि यन्त्रयथः यन्त्रयथ
यन्त्रयामि यन्त्रयावः यन्त्रयामः

स० यन्त्रयेत् यन्त्रयेताम् यन्त्रयेयुः
यन्त्रयेः यन्त्रयेतम् यन्त्रयेत
यन्त्रयेयम् यन्त्रयेव यन्त्रयेम

प० यन्त्रयतु यन्त्रयतात् यन्त्रयताम् यन्त्रयन्तु
यन्त्रय ,, यन्त्रयतम् यन्त्रयत
यन्त्रयानि यन्त्रयाव यन्त्रयाम

ह० अयन्त्रयत् अयन्त्रयताम् अयन्त्रयन्
अयन्त्रयः अयन्त्रयतम् अयन्त्रयत
अयन्त्रयम् अयन्त्रयाव अयन्त्रयाम

अ० अययन्त्रत् अययन्त्रताम् अययन्त्रन्
अययन्त्रः अययन्त्रतम् अययन्त्रत
अययन्त्रम् अययन्त्राव अययन्त्राम

यन्त्रयाञ्चकार यन्त्रयाञ्चक्रतुः यन्त्रयाञ्चक्रुः
यन्त्रयाञ्चकर्थ यन्त्रयाञ्चक्रथुः यन्त्रयाञ्चक्र
यन्त्रयाञ्चकार-कर यन्त्रयाञ्चकृव यन्त्रयाञ्चकृम
यन्त्रयाम्बभूव यन्त्रयामास

आ० यन्त्र्यात् यन्त्र्यास्ताम् यन्त्र्यासुः
यन्त्र्याः यन्त्र्यास्तम् यन्त्र्यास्त
यन्त्र्यासम् यन्त्र्यास्व यन्त्र्यास्म

श्व० यन्त्रयिता यन्त्रयितारौ यन्त्रयितारः
यन्त्रयितासि यन्त्रयितास्थः यन्त्रयितास्थ
यन्त्रयितास्मि यन्त्रयितास्वः यन्त्रयितास्मः

भ० यन्त्रयिष्यति यन्त्रयिष्यतः यन्त्रयिष्यन्ति
यन्त्रयिष्यसि यन्त्रयिष्यथः यन्त्रयिष्यथ
यन्त्रयिष्यामि यन्त्रयिष्यावः यन्त्रयिष्यामः

अयन्त्रयिष्यत् अयन्त्रयिष्यताम् अयन्त्रयिष्यन्
अयन्त्रयिष्यः अयन्त्रयिष्यतम् अयन्त्रयिष्यत
अयन्त्रयिष्यम् अयन्त्रयिष्याव अयन्त्रयिष्याम

1684 कुद्रुण् (कुन्द्र्) अनृतभाषणे 117

व० कुन्द्रयति कुन्द्रयतः कुन्द्रयन्ति
कुन्द्रयसि कुन्द्रयथः कुन्द्रयथ
कुन्द्रयामि कुन्द्रयावः कुन्द्रयामः

स० कुन्द्रयेत् कुन्द्रयेताम् कुन्द्रयेयुः
कुन्द्रयेः कुन्द्रयेतम् कुन्द्रयेत
कुन्द्रयेयम् कुन्द्रयेव कुन्द्रयेम

प० कुन्द्रयतु कुन्द्रयतात् कुन्द्रयताम् कुन्द्रयन्तु
कुन्द्रय ,, कुन्द्रयतम् कुन्द्रयत
कुन्द्रयानि कुन्द्रयाव कुन्द्रयाम

ह० अकुन्द्रयत् अकुन्द्रयताम् अकुन्द्रयन्
अकुन्द्रयः अकुन्द्रयतम् अकुन्द्रयत
अकुन्द्रयम् अकुन्द्रयाव अकुन्द्रयाम

अ० अचुकुन्द्रत् अचुकुन्द्रताम् अचुकुन्द्रन्
अचुकुन्द्रः अचुकुन्द्रतम् अचुकुन्द्रत
अचुकुन्द्रम् अचुकुन्द्राव अचुकुन्द्राम

प० कुन्द्रयाञ्चकार कुन्द्रयाञ्चक्रतुः कुन्द्रयाञ्चक्रुः
कुन्द्रयाञ्चकर्थ कुन्द्रयाञ्चक्रथुः कुन्द्रयाञ्चक्र
कुन्द्रयाञ्चकार-कर कुन्द्रयाञ्चकृव कुन्द्रयाञ्चकृम
कुन्द्रयाम्बभूव कुन्द्रयामास

आ० कुन्द्र्यात् कुन्द्र्यास्ताम् कुन्द्र्यासुः
कुन्द्र्याः कुन्द्र्यास्तम् कुन्द्र्यास्त
कुन्द्र्यासम् कुन्द्र्यास्व कुन्द्र्यास्म

श्व० कुन्द्रयिता कुन्द्रयितारौ कुन्द्रयितारः
कुन्द्रयितासि कुन्द्रयितास्थः कुन्द्रयितास्थ
कुन्द्रयितास्मि कुन्द्रयितास्वः कुन्द्रयितास्मः

भ० कुन्द्रयिष्यति कुन्द्रयिष्यतः कुन्द्रयिष्यन्ति
कुन्द्रयिष्यसि कुन्द्रयिष्यथः कुन्द्रयिष्यथ
कुन्द्रयिष्यामि कुन्द्रयिष्यावः कुन्द्रयिष्यामः

अकुन्द्रयिष्यत् अकुन्द्रयिष्यताम् अकुन्द्रयिष्यन्
अकुन्द्रयिष्यः अकुन्द्रयिष्यतम् अकुन्द्रयिष्यत
अकुन्द्रयिष्यम् अकुन्द्रयिष्याव अकुन्द्रयिष्याम

गुद्रुण् इति केचित्तन्मते । गुन्द्रयति

1685 श्वभ्रण् (श्वभ्र्) गतौ । 118

व० श्वभ्रयति श्वभ्रयतः श्वभ्रयन्ति
श्वभ्रयसि श्वभ्रयथः श्वभ्रयथ
श्वभ्रयामि श्वभ्रयावः श्वभ्रयामः

स० श्वभ्रयेत् श्वभ्रयेताम् श्वभ्रयेयुः
श्वभ्रयेः श्वभ्रयेतम् श्वभ्रयेत
श्वभ्रयेयम् श्वभ्रयेव श्वभ्रयेम

प० श्वभ्रयतु श्वभ्रयतात् श्वभ्रयताम् श्वभ्रयन्तु
श्वभ्रय ,, श्वभ्रयतम् श्वभ्रयत
श्वभ्रयानि श्वभ्रयाव श्वभ्रयाम

ह्य० अश्वभ्रयत् अश्वभ्रयताम् अश्वभ्रयन्
अश्वभ्रयः अश्वभ्रयतम् अश्वभ्रयत
अश्वभ्रयम् अश्वभ्रयाव अश्वभ्रयाम

अ० अशश्वभ्रत् अशश्वभ्रताम् अशश्वभ्रन्
अशश्वभ्रः अशश्वभ्रतम् अशश्वभ्रत
अशश्वभ्रम् अशश्वभ्राव अशश्वभ्राम

परोक्षे श्वभ्रयाञ्चकार श्वभ्रयाञ्चक्रतुः श्वभ्रयाञ्चक्रुः
श्वभ्रयाञ्चकर्थ श्वभ्रयाञ्चक्रथुः श्वभ्रयाञ्चक्र
श्वभ्रयाञ्चकार कर श्वभ्रयाञ्चकृव याञ्चकृम
श्वभ्रयाम्बभूव श्वभ्रयामास

आ० श्वभ्रयात् श्वभ्रयास्ताम् श्वभ्रयासुः
श्वभ्रयाः श्वभ्रयास्तम् श्वभ्रयास्त
श्वभ्रयासम् श्वभ्रयास्व श्वभ्रयास्म

श्व० श्वभ्रयिता श्वभ्रयितारौ श्वभ्रयितारः
श्वभ्रयितासि श्वयितास्थः श्वभ्रयितास्थ
श्वभ्रयितास्मि श्वभ्रयितास्वः श्वभ्रयितास्मः

भ० श्वभ्रयिष्यति श्वभ्रयिष्यतः श्वभ्रयिष्यन्ति
श्वभ्रयिष्यसि श्वभ्रयिष्यथः श्वभ्रयिष्यथ
श्वभ्रयिष्यामि श्वभ्रयिष्यावः श्वभ्रयिष्यामः

अ० अश्वभ्रयिष्यत् अश्वभ्रयिष्यताम् अश्वभ्रयिष्यन्
अश्वभ्रयिष्यः अश्वभ्रयिष्यतम् अश्वभ्रयिष्यत
अश्वभ्रयिष्यम् अश्वभ्रयिष्याव अश्वभ्रयिष्याम

॥ अथ लान्ताः षोडश ॥

1686 तिलण् (तिल्) स्नेहने 119

व० तेलयति तेलयतः तेलयन्ति
तेलयसि तेलयथः तेलयथ
तेलयामि तेलयावः तेलयामः

स० तेलयेत् तेलयेताम् तेलयेयुः
तेलयेः तेलयेतम् तेलयेत
तेलयेयम् तेलयेव तेलयेम

प० तेलयतु तेलयतात् तेलयताम् तेलयन्तु
तेलय ,, तेलयतम् तेलयत
तेलयानि तेलयाव तेलयाम

ह्य० अतेलयत् अतेलयताम् अतेलयन्
अतेलयः अतेलयतम् अतेलयत
अतेलयम् अतेलयाव अतेलयाम

अ० अतीतिलत् अतीतिलताम् अतीतिलन्
अतीतिलः अतीतिलतम् अतीतिलत
अतीतिलम् अतीतिलाव अतीतिलाम

प० तेलयाञ्चकार तेलयाञ्चक्रतुः तेलयाञ्चक्रुः
तेलयाञ्चकर्थ तेलयाञ्चक्रथुः तेलयाञ्चक्र
तेलयाञ्चकार-कर तेलयाञ्चकृव तेलयाञ्चकृम
तेलयाम्बभूव तेलयामास

आ० तेल्यात् तेल्यास्ताम् तेल्यासुः
तेल्याः तेल्यास्तम् तेल्यास्त
तेल्यासम् तेल्यास्व तेल्यास्म

श्व० तेलयिता तेलयितारौ तेलयितारः
तेलयितासि तेलयितास्थः तेलयितास्थ
तेलयितास्मि तेलयितास्वः तेलयितास्मः

भ० तेलयिष्यति तेलयिष्यतः तेलयिष्यन्ति
तेलयिष्यसि तेलयिष्यथः तेलयिष्यथ
तेलयिष्यामि तेलयिष्यावः तेलयिष्यामः

क्रि० अतेलयिष्यत् अतेलयिष्यताम् अतेलयिष्यन्
अतेलयिष्यः अतेलयिष्यतम् अतेलयिष्यत
अतेलयिष्यम् अतेलयिष्याव अतेलयिष्याम

1687 जलण् (जल्) अपचारणे 120

व० जालयति जालयतः जालयन्ति
जालयसि जालयथः जालयथ
जालयामि जालयावः जालयामः
स० जालयेत् जालयेताम् जालयेयुः
जालयेः जालयेतम् जालयेत
जालयेयम् जालयेव जालयेम
प० जालयतु जालयतात्जालयताम् जालयन्तु
जालय ,, जालयतम् जालयत
जालयानि जालयाव जालयाम
ह्य० अजालयत् अजालयताम् अजालयन्
अजालयः अजालयतम् अजालयत
अजालयम् अजालयाव अजालयाम
अ० अजीजलत् अजीजलताम् अजीजलन्
अजीजलः अजीजलतम् अजीजलत
अजीजलम् अजीजलाव अजीजलाम
प० जालयाञ्चकार जालयाञ्चक्रतुः जालयाञ्चक्रुः
जालयाञ्चकर्थ जालयाञ्चक्रथुः जालयाञ्चक्र
जालयाञ्चकार-कर जालयाञ्चकृव जालयाञ्चकृम
जालयाम्बभूव जालयामास
आ० जाल्यात् जाल्यास्ताम् जाल्यासुः
जाल्याः जाल्यास्तम् जाल्यास्त
जाल्यासम् जाल्यास्व जाल्यास्म
भ० जालयिता जालयितारौ जालयितारः
जालयितासि जालयितास्थः जालयितास्थ
जालयितास्मि जालयितास्वः जालयितास्मः
भ० जालयिष्यति जालयिष्यतः जालयिष्यन्ति
जालयिष्यसि जालयिष्यथः जालयिष्यथ
जालयिष्यामि जालयिष्यावः जालयिष्यामः
अजालयिष्यत् अजालयिष्यताम् अजालयिष्यन्
अजालयिष्यः अजालयिष्यतम् अजालयिष्यत
अजालयिष्यम् अजालयिष्याव अजालयिष्याम

अयं लजणिनि नन्दी

1688 क्षलण् (क्षल्) शौचे । शौचं शौचकर्म । 121

व० क्षालयति क्षालयतः क्षालयन्ति
क्षालयसि क्षालयथः क्षालयथ
क्षालयामि क्षालयावः क्षालयामः
स० क्षालयेत् क्षालयेताम् क्षालयेयुः
क्षालयेः क्षालयेतम् क्षालयेत
क्षालयेयम् क्षालयेव क्षालयेम
प० क्षालयतु क्षालयतात् क्षालयताम् क्षालयन्तु
क्षालय ,, क्षालयतम् क्षालयत
क्षालयानि क्षालयाव क्षालयाम
ह्य० अक्षालयत् अक्षालयताम् अक्षालयन्
अक्षालयः अक्षालयतम् अक्षालयत
अक्षालयम् अक्षालयाव अक्षालयाम
अ० अचिक्षलत् अचिक्षलताम् अचिक्षलन्
अचिक्षलः अचिक्षलतम् अचिक्षलत
अचिक्षलम् अचिक्षलाव अचिक्षलाम
प० क्षालयाञ्चकार क्षालयाञ्चक्रतुः क्षालयाञ्चक्रुः
क्षालयाञ्चकर्थ क्षालयाञ्चक्रथुः क्षालयाञ्चक्र
क्षालयाञ्चकार-कर क्षालयाञ्चकृव याञ्चकृम
क्षालयाम्बभूव । क्षालयामास
आ० क्षाल्यात् क्षाल्यास्ताम् क्षाल्यासुः
क्षाल्याः क्षाल्यास्तम् क्षाल्यास्त
क्षाल्यासम् क्षाल्यास्व क्षाल्यास्म
भ० क्षालयिता क्षालयितारौ क्षालयितारः
क्षालयितासि क्षालयितास्थः क्षालयितास्थ
क्षालयितास्मि क्षालयितास्वः क्षालयितास्मः
भ० क्षालयिष्यति क्षालयिष्यतः क्षालयिष्यन्ति
क्षालयिष्यसि क्षालयिष्यथः क्षालयिष्यथ
क्षालयिष्यामि क्षालयिष्यावः क्षालयिष्यामः
अक्षालयिष्यत् अक्षालयिष्यताम् अक्षालयिष्यन्
अक्षालयिष्यः अक्षालयिष्यतम् अक्षालयिष्यत
अक्षालयिष्यम् अक्षालयिष्याव अक्षालयिष्याम

1689 पुलण् (पुल्) समुच्छ्राये 122

व० पोलयति पोलयतः पोलयन्ति
पोलयसि पोलयथः पोलयथ
पोलयामि पोलयावः पोलयामः

स० पोलयेत् पोलयेताम् पोलयेयुः
पोलयेः पोलयेतम् पोलयेत
पोलयेयम् पोलयेव पोलयेम

प० पोलयतु पोलयतात् पोलयताम् पोलयन्तु
पोलय ,, पोलयतम् पोलयत
पोलयानि पोलयाव पोलयाम

ह्य० अपोलयत् अपोलयताम् अपोलयन्
अपोलयः अपोलयतम् अपोलयत
अपोलयम् अपोलयाव अपोलयाम

अ० अपूपुलत् अपूपुलताम् अपूपुलन्
अपूपुलः अपूपुलतम् अपूपुलत
अपूपुलम् अपूपुलाव अपूपुलाम

प० पोलयाञ्चकार पोलयाञ्चक्रतुः पोलयाञ्चक्रुः
पोलयाञ्चकर्थ पोलयाञ्चक्रथुः पोलयाञ्चक्र
पोलयाञ्चकार-कर पोलयाञ्चकृव पोलयाञ्चकृम
पोलयाम्बभूव । पोलयामास

आ० पोल्यात् पोल्यास्ताम् पोल्यासुः
पोल्याः पोल्यास्तम् पोल्यास्त
पोल्यासम् पोल्यास्व पोल्यास्म

श्व० पोलयिता पोलयितारौ पोलयितारः
पोलयितासि पोलयितास्थः पोलयितास्थ
पोलयितास्मि पोलयितास्वः पोलयितास्मः

भ० पोलयिष्यति पोलयिष्यतः पोलयिष्यन्ति
पोलयिष्यसि पोलयिष्यथः पोलयिष्यथ
पोलयिष्यामि पोलयिष्यावः पोलयिष्यामः

क्रि अपोलयिष्यत् अपोलयिष्यताम् अपोलयिष्यन्
अपोलयिष्यः अपोलयिष्यतम् अपोलयिष्यत
अपोलयिष्यम् अपोलयिष्याव अपोलयिष्याम

1690 बिलण् (बिल्) भेदे । 123

व० बोलयति बोलयतः बोलयन्ति
बोलयसि बोलयथः बोलयथ
बोलयामि बोलयावः बोलयामः

स० बोलयेत् बोलयेताम् बोलयेयुः
बोलयेः बोलयेतम् बोलयेत
बोलयेयम् बोलयेव बोलयेम

प० बोलयतु बोलयतात् बोलयताम् बोलयन्तु
बोलय ,, बोलयतम् बोलयत
बोलयानि बोलयाव बोलयाम

ह्य० अबोलयत् अबोलयताम् अबोलयन्
अबोलयः अबोलयतम् अबोलयत
अबोलयम् अबोलयाव अबोलयाम

अ० अबीबिलत् अबीबिलताम् अबीबिलन्
अबीबिलः अबीबिलतम् अबीबिलत
अबीबिलम् अबीबिलाव अबीबिलाम

प० बोलयाञ्चकार बोलयाञ्चक्रतुः बोलयाञ्चक्रुः
बोलयाञ्चकर्थ बोलयाञ्चक्रथुः बोलयाञ्चक्र
बोलयाञ्चकार-कर बोलयाञ्चकृव याञ्चकृम
बोलयाम्बभूव बोलयामास

आ० बोल्यात् बोल्यास्ताम् बोल्यासुः
बोल्याः बोल्यास्तम् बोल्यास्त
बोल्यासम् बोल्यास्व बोल्यास्म

श्व० बोलयिता बोलयितारौ बोलयितारः
बोलयितासि बोलयितास्थः बोलयितास्थः
बोलयितास्मि बोलयितास्वः बोलयितास्मः

भ० बोलयिष्यति बोलयिष्यतः बोलयिष्यन्ति
बोलयिष्यसि बोलयिष्यथः बोलयिष्यथ
बोलयिष्यामि बोलयिष्यावः बोलयिष्यामः

क्रि अबोलयिष्यत् अबोलयिष्यताम् अबोलयिष्यन्
अबोलयिष्यः अबोलयिष्यतम् अबोलयिष्यत
अबोलयिष्यम् अबोलयिष्याव अबोलयिष्याम

1691 तलण् (तल्) प्रतिष्ठायाम् 124

व०	तालयति	तालयतः	तालयन्ति
	तालयसि	तालयथः	तालयथ
	तालयामि	तालयावः	तालयामः
स०	तालयेत्	तालयेताम्	तालयेयुः
	तालयेः	तालयेतम्	तालयेत
	तालयेयम्	तालयेव	तालयेम
प०	तालयतु	तालयतात्	तालयताम्	तालयन्तु
	तालय ,,	तालयतम्	तालयत
	तालयानि	तालयाव	तालयाम
ह्य०	अतालयत्	अतालयताम्	अतालयन्
	अतालयः	अतालयतम्	अतालयत
	अतालयम्	अतालयाव	अतालयाम
अ०	अतीतलत्	अतीतलताम्	अतीतलन्
	अतीतलः	अतीतलतम्	अतीतलत
	अतीतलम्	अतीतलाव	अतीतलाम

प० तालयाञ्चकार तालयाञ्चक्रतुः तालयाञ्चक्रुः
तालयाञ्चकर्थ तालयाञ्चक्रथुः तालयाञ्चक्र
तालयाञ्चकार-कर तालयाञ्चकृव-याञ्चकृम
तालयाम्बभूव । तालयामास

आ०	ताल्यात्	ताल्यास्ताम्	ताल्यासुः
	ताल्याः	ताल्यास्तम्	ताल्यास्त
	ताल्यासम्	ताल्यास्व	ताल्यास्म

श्व० तालयिता तालयितारौ तालयितारः
तालयितासि तालयितास्थः तालयितास्थ
तालयितास्मि तालयितास्वः तालयितास्मः

भ० तालयिष्यति तालयिष्यतः तालयिष्यन्ति
तालयिष्यसि तालयिष्यथः तालयिष्यथ
तालयिष्यामि तालयिष्यावः तालयिष्यामः

अतालयिष्यत् अतालयिष्यताम् अतालयिष्यन्
अतालयिष्यः अतालयिष्यतम् अतालयिष्यत
अतालयिष्यम् अतालयिष्याव अतालयिष्याम

1692 तुलण् (तुल्) उन्माने 125

व०	तोलयति	तोलयतः	तोलयन्ति
	तोलयसि	तोलयथः	तोलयथ
	तोलयामि	तोलयावः	तोलयामः
स०	तोलयेत्	तोलयेताम्	तोलयेयुः
	तोलयेः	तोलयेतम्	तोलयेत
	तोलयेयम्	तोलयेव	तोलयेम
प०	तोलयतु	तोलयतात्	तोलयताम्	तोलयन्तु
	तोलय ,,	तोलयतम्	तोलयत
	तोलयानि	तोलयाव	तोलयाम
ह्य०	अतोलयत्	अतोलयताम्	अतोलयन्
	अतोलयः	अतोलयतम्	अतोलयत
	अतोलयम्	अतोलयाव	अतोलयाम
अ०	अतूतुलत्	अतूतुलताम्	अतूतुलन्
	अतूतुलः	अतूतुलतम्	अतूतुलत
	अतूतुलम्	अतूतुलाव	अतूतुलाम

प० तोलयाञ्चकार तोलयाञ्चक्रतुः तोलयाञ्चक्रुः
तोलयाञ्चकर्थ तोलयाञ्चक्रथुः तोलयाञ्चक्र
तोलयाञ्चकार-कर तोलयाञ्चकृव-याञ्चकृम
तोलयाम्बभूव । तोलयामास

आ०	तोल्यात्	तोल्यास्ताम्	तोल्यासुः
	तोल्याः	तोल्यास्तम्	तोल्यास्त
	तोल्यासम्	तोल्यास्व	तोल्यास्म

श्व० तोलयिता तोलयितारौ तोलयितारः
तोलयितासि तोलयितास्थः तोलयितास्थ
तोलयितास्मि तोलयितास्वः तोलयितास्मः

भ० तोलयिष्यति तोलयिष्यतः तोलयिष्यन्ति
तोलयिष्यसि तोलयिष्यथः तोलयिष्यथ
तोलयिष्यामि तोलयिष्यावः तोलयिष्यामः

अतोलयिष्यत् अतोलयिष्यताम् अतोलयिष्यन्
अतोलयिष्यः अतोलयिष्यतम् अतोलयिष्यत
अतोलयिष्यम् अतोलयिष्याव अतोलयिष्याम

1693 दुलण् (दुल्) उत्क्षेपे 126

व० दोलयति दोलयतः दोलयन्ति
दोलयसि दोलयथः दोलयथ
दोलयामि दोलयावः दोलयामः

स० दोलयेत् दोलयेताम् दोलयेयुः
दोलयेः दोलयेतम् दोलयेत
दोलयेयम् दोलयेव दोलयेम

प० दोलयतु दोलयतात् दोलयताम् दोलयन्तु
दोलय ,, दोलयतम् दोलयत
दोलयानि दोलयाव दोलयाम

ह्य० अदोलयत् अदोलयताम् अदोलयन्
अदोलयः अदोलयतम् अदोलयत
अदोलयम् अदोलयाव अदोलयाम

अ० अदूदुलत् अदूदुलताम् अदूदुलन्
अदूदुलः अदूदुलतम् अदूदुलत
अदूदुलम् अदूदुलाव अदूदुलाम

प० दोलयाञ्चकार दोलयाञ्चक्रतुः दोलयाञ्चक्रुः
दोलयाञ्चकर्थ दोलयाञ्चक्रथुः दोलयाञ्चक्र
दोलयाञ्चकार-कर दोलयाञ्चकृव दोलयाञ्चकृम
दोलयाम्बभूव । दोलयामास

आ० दोल्यात् दोल्यास्ताम् दोल्यासुः
दोल्याः दोल्यास्तम् दोल्यास्त
दोल्यासम् दोल्यास्व दोल्यास्म

श्व० दोलयिता दोलयितारौ दोलयितारः
दोलयितासि दोलयितास्थः दोलयितास्थ
दोलयितास्मि दोलयितास्वः दोलयितास्मः

भ० दोलयिष्यति दोलयिष्यतः दोलयिष्यन्ति
दोलयिष्यसि दोलयिष्यथः दोलयिष्यथ
दोलयिष्यामि दोलयिष्यावः दोलयिष्यामः

अदोलयिष्यत् अदोलयिष्यताम् अदोलयिष्यन्
अदोलयिष्यः अदोलयिष्यतम् अदोलयिष्यत
अदोलयिष्यम् अदोलयिष्याव अदोलयिष्याम

अन्दोलयतीति तु रुढेर्यथा प्रेङ्खोलयति
वीजयति

1994 बुलण् (बुल्) निमज्जने । 127

व० बोलयति बोलयतः बोलयन्ति
बोलयसि बोलयथः बोलयथ
बोलयामि बोलयावः बोलयामः

स० बोलयेत् बोलयेताम् बोलयेयुः
बोलयेः बोलयेतम् बोलयेत
बोलयेयम् बोलयेव बोलयेम

प० बोलयतु बोलयतात् बोलयताम् बोलयन्तु
बोलय ,, बोलयतम् बोलयत
बोलयानि बोलयाव बोलयाम

ह्य० अबोलयत् अबोलयताम् अबोलयन्
अबोलयः अबोलयतम् अबोलयत
अबोलयम् अबोलयाव अबोलयाम

अ० अबूबुलत् अबूबुलताम् अबूबुलन्
अबूबुलः अबूबुलतम् अबूबुलत
अबूबुलम् अबूबुलाव अबूबुलाम

प० बोलयाञ्चकार बोलाञ्चक्रतुः बोलयाञ्चक्रुः
बोलयाञ्चकर्थ बोलयाञ्चक्रथुः बोलयाञ्चक्र
बोलयाञ्चकार-कर बोलयाञ्चकृव याञ्चकृम
बोलयाम्बभूव । बोलयामास

आ० बोलयात् बोलयास्ताम् बोलयासुः
बोलयाः बोलयास्तम् बोलयास्त
बोलयासम् बोलयास्व बोलयास्म

श्व० बोलयिता बोलयितारौ बोलयितारः
बोलयितासि बोलयितास्थः बोलयितास्थ
बोलयितास्मि बोलयितास्वः बोलयितास्मः

भ० बोलयिष्यति बोलयिष्यतः बोलयिष्यन्ति
बोलयिष्यसि बोलयिष्यथः बोलयिष्यथ
बोलयिष्यामि बोलयिष्यावः बोलयिष्यामः

अबोलयिष्यत् अबोलयिष्यताम् अबोलयिष्यन्
अबोलयिष्यः अबोलयिष्यतम् अबोलयिष्यत
अबोलयिष्यम् अबोलयिष्याव अबोलयिष्याम

1695 मूलण् (मूल्) रोहणे । 128

व० मूलयति मूलयतः मूलयन्ति
मूलयसि मूलयथः मूलयथ
मूलयामि मूलयावः मूलयामः

स० मूलयेत् मूलयेताम् मूलयेयुः
मूलयेः मूलयेतम् मूलयेत
मूलयेयम् मूलयेव मूलयेम

प० मूलयतु मूलयतात् मूलयताम् मूलयन्तु
मूलय ,, मूलयतम् मूलयत
मूलयानि मूलयाव मूलयाम

ह्य० अमूलयत् अमूलयताम् अमूलयन्
अमूलयः अमूलयतम् अमूलयत
अमूलयम् अमूलयाव अमूलयाम

अ० अमूमुलत् अमूमुलताम् अमूमुलन्
अमूमुलः अमूमुलतम् अमूमुलत
अमूमुलम् अमूमुलाव अमूमुलाम

प० मूलयाञ्चकार मूलयाञ्चक्रतुः मूलयाञ्चक्रुः
मूलयाञ्चकर्थ मूलयाञ्चक्रथुः मूलयाञ्चक्र
मूलयाञ्चकार-कर मूलयाञ्चकृव याञ्चकृम
मूलयाम्बभूव । मूलयामास

आ० मूल्यात् मूल्यास्ताम् मूल्यासुः
मूल्याः मूल्यास्तम् मूल्यास्त
मूल्यासम् मूल्यास्व मूल्यास्म

श्व० मूलयिता मूलयितारौ मूलयितारः
मूलयितासि मूलयितास्थः मूलयितास्थ
मूलयितास्मि मूलयितास्वः मूलयितास्मः

भ० मूलयिष्यति मूलयिष्यतः मूलयिष्यन्ति
मूलयिष्यसि मूलयिष्यथः मूलयिष्यथ
मूलयिष्यामि मूलयिष्यावः मूलयिष्यामः

क्रि० अमूलयिष्यत् अमूलयिष्यताम् अमूलयिष्यन्
अमूलयिष्यः अमूलयिष्यतम् अमूलयिष्यत
अमूलयिष्यम् अमूलयिष्याव अमूलयिष्याम

1696 कलण् (कल्) क्षेपे । 129

व० कालयति कालयतः कालयन्ति
कालयसि कालयथः कालयथ
कालयामि कालयावः कालयामः

स० कालयेत् कालयेताम् कालयेयुः
कालयेः कालयेतम् कालयेत
कालयेयम् कालयेव कालयेम

प० कालयतु कालयतात् कालयताम् कालयन्तु
कालय ,, कालयतम् कालयत
कालयानि कालयाव कालयाम

ह्य० अकालयत् अकालयताम् अकालयन्
अकालयः अकालयतम् अकालयत
अकालयम् अकालयाव अकालयाम

अ० अचीकलत् अचीकलताम् अचीकलन्
अचीकलः अचीकलतम् अचीकलत
अचीकलम् अचीकलाव अचीकलाम

प० कालयाञ्चकार कालयाञ्चक्रतुः कालयाञ्चक्रुः
कालयाञ्चकर्थ कालयाञ्चक्रथुः कालयाञ्चक्र
कालयाञ्चकार-कर कालयाञ्चकृव याञ्चकृम
कालयाम्बभूव । कालयामास

आ० कालयात् कालयास्ताम् कालयासुः
कालयाः कालयास्तम् कालयास्त
कालयासम् कालयास्व कालयास्म

श्व० कालयिता कालयितारौ कालयितारः
कालयितासि कालयितास्थः कालयितास्थ
कालयितास्मि कालयितास्वः कालयितास्मः

भ० कालयिष्यति कालयिष्यतः कालयिष्यन्ति
कालयिष्यसि कालयिष्यथः कालयिष्यथ
कालयिष्यामि कालयिष्यावः कालयिष्यामः

अकालयिष्यत् अकालयिष्यताम् अकालयिष्यन्
अकालयिष्यः अकालयिष्यतम् अकालयिष्यत
अकालयिष्यम् अकालयिष्याव अकालयिष्याम

1697 किलण् (किल्) क्षेपे । 130

व०	केलयति	केलयतः	केलयन्ति
	केलयसि	केलयथः	केलयथ
	केलयामि	केलयावः	केलयामः
स०	केलयेत्	केलयेताम्	केलयेयुः
	केलयेः	केलयेतम्	केलयेत
	केलयेयम्	केलयेव	केलयेम
प०	केलयतु	केलयतात् केलयताम्	केलयन्तु
	केलय	,, केलयतम्	केलयत
	केलयानि	केलयाव	केलयाम
ह्य०	अकेलयत्	अकेलयताम्	अकेलयन्
	अकेलयः	अकेलयतम्	अकेलयत
	अकेलयम्	अकेलयाव	अकेलयाम
अ०	अकीकिलत्	अकीकिलताम्	अकीकिलन्
	अकीकिलः	अकीकिलतम्	अकीकिलत
	अकीकिलम्	अकीकिलाव	अकीकिलाम
प०	केलयाञ्चकार	केलयाञ्चक्रतुः	केलयाञ्चक्रुः
	केलयाञ्चकर्थ	केलयाञ्चक्रथुः	केलयाञ्चक्र
	केलयाञ्चकार-कर	केलयाञ्चकृव	याञ्चकृम
	केलयाम्बभूव ।	केलयामास	
आ०	केल्यात्	केल्यास्ताम्	केल्यासुः
	केल्याः	केल्यास्तम्	केल्यास्त
	केल्यासम्	केल्यास्व	कल्यास्म
श्व०	केलयिता	केलयितारौ	केलयितारः
	केलयितासि	केलयितास्थः	केलयितास्थ
	केलयितास्मि	केलयितास्वः	केलयितास्मः
भ०	केलयिष्यति	केलयिष्यतः	केलयिष्यन्ति
	केलयिष्यसि	केलयिष्यथः	केलयिष्यथ
	केलयिष्यामि	केलयिष्यावः	केलयिष्यामः
क्रि०	अकेलयिष्यत्	अकेलयिष्यताम्	अकेलयिष्यन्
	अकेलयिष्यः	अकेलयिष्यतम्	अकेलयिष्यत
	अकेलयिष्यम्	अकेलयिष्याव	अकेलयिष्याम

1698 पिलण् (पिल्) क्षेपे 131

व०	पेलयति	पेलयतः	पेलयन्ति
	पेलयसि	पेलयथः	पेलयथ
	पेलयामि	पेलयावः	पेलयामः
स०	पेलयेत्	पेलयेताम्	पेलयेयुः
	पेलयेः	पेलयेतम्	पेलयेत
	पेलयेयम्	पेलयेव	पेलयेम
प०	पेलयतु	पेलयतात् पेलयताम्	पेलयन्तु
	पेलय	,, पेलयतम्	पेलयत
	पेलयानि	पेलयाव	पेलयाम
ह्य०	अपेलयत्	अपेलताम्	अपेलयन्
	अपेलयः	अपेलयतम्	अपेलयत
	अपेलयम्	अपेलयाव	अपेलयाम
अ०	अपीपिलत्	अपीपिलताम्	अपीपिलन्
	अपीपिलः	अपीपिलतम्	अपीपिलत
	अपीपिलम्	अपीपिलाव	अपीपिलाम
प०	पेलयाञ्चकार	पेलयाञ्चक्रतुः	पेलयाञ्चक्रुः
	पेलयाञ्चकर्थ	पेलयाञ्चक्रथुः	पेलयाञ्चक्र
	पेलयाञ्चकार-कर	पेलयाञ्चकृव	पेलयाञ्चकृम
	पेलयाम्बभूव ।	पेलयामास	
आ०	पेल्यात्	पेल्यास्ताम्	पेल्यासुः
	पेल्याः	पेल्यास्तम्	पेल्यास्त
	पेल्यासम्	पेल्यास्व	पेल्यास्म
श्व०	पेलयिता	पेलयितारौ	पेलयितारः
	पेलयितासि	पेलयितास्थः	पेलयितास्थ
	पेलयितास्मि	पेलयितास्वः	पेलयितास्मः
भ०	पेलयिष्यति	पेलयिष्यतः	पेलयिष्यन्ति
	पेलयिष्यसि	पेलयिष्यथः	पेलयिष्यथ
	पेलयिष्यामि	पेलयिष्यावः	पेलयिष्यामः
क्रि०	अपेलयिष्यत्	अपेलयिष्यताम्	अपेलयिष्यन्
	अपेलयिष्यः	अपेलयिष्यतम्	अपेलयिष्यत
	अपेलयिष्यम्	अपेलयिष्याव	अपेलयिष्याम

1699 पलण् (पल्) रक्षणे 132

व०	पालयति	पालयतः	पालयन्ति
	पालयसि	पालयथः	पालयथ
	पालयामि	पालयावः	पालयामः
स०	पालयेत्	पालयेताम्	पालयेयुः
	पालयेः	पालयेतम्	पालयेत
	पालयेयम्	पालयेव	पालयेम
प०	पालयतु	पालयतात्	पालयताम्	पालयन्तु
	पालय	,,	पालयतम्	पालयत
	पालयानि	पालयाव	पालयाम
ह्य०	अपालयत्	अपालयताम्	अपालयन्
	अपालयः	अपालयतम्	अपालयत
	अपालयम्	अपालयाव	अपालयाम
अ०	अपीपलत्	अपीपलताम्	अपीपलन्
	अपीपलः	अपीपलतम्	अपीपलत
	अपीपलम्	अपीपलाव	अपीपलाम

प० पालयाञ्चकार पालयाञ्चक्रतुः पालयाञ्चक्रुः
पालयाञ्चकर्थ पालयाञ्चक्रथुः पालयाञ्चक्र
पालयाञ्चकार-कर पालयाञ्चकृव पालयाञ्चकृम
पालयाम्बभूव । पालयामास

आ०	पाल्यात्	पाल्यास्ताम्	पाल्यासुः
	पाल्याः	पाल्यास्तम्	पाल्यास्त
	पाल्यासम्	पाल्यास्व	पाल्यास्म
श्व०	पालयिता	पालयितारौ	पालयितारः
	पालयितासि	पालयितास्थः	पालयितास्थ
	पालयितास्मि	पालयितास्वः	पालयितास्मः
भ०	पालयिष्यति	पालयिष्यतः	पालयिष्यन्ति
	पालयिष्यसि	पालयिष्यथः	पालयिष्यथ
	पालयिष्यामि	पालयिष्यावः	पालयिष्यामः
क्रि०	अपालयिष्यत्	अपालयिष्यताम्	लयिष्यन्
	अपालयिष्यः	अपालयिष्यतम्	अपालयिष्यत
	अपालयिष्यम्	अपालयिष्याव	अपालयिष्याम

पालेति चन्द्रः

1700 एलण् (एल्) प्रेरणे 133

व०	एलयति	एलयतः	एलयन्ति
	एलयसि	एलयथः	एलयथ
	एलयामि	एलयावः	एलयामः
स०	एलयेत्	एलयेताम्	एलयेयुः
	एलयेः	एलयेतम्	एलयेत
	एलयेयम्	एलयेव	एलयेम
प०	एलयतु	एलयतात्	एलयताम्	एलयन्तु
	एलय	,,	एलयतम्	एलयत
	एलयानि	एलयाव	एलयाम
ह्य०	ऐलयत्	ऐलयताम्	ऐलयन्
	ऐलयः	ऐलयतम्	ऐलयत
	ऐलयम्	ऐलयाव	ऐलयाम
अ०	ऐलिलत्	ऐलिलताम्	ऐलिलन्
	ऐलिलः	ऐलिलतम्	ऐलिलत
	ऐलिलम्	ऐलिलाव	ऐलिलाम

प० एलयाञ्चकार एलयाञ्चक्रतुः एलयाञ्चक्रुः
एलयाञ्चकर्थ एलयाञ्चक्रथुः एलयाञ्चक्र
एलयाञ्चकार-कर एलयाञ्चकृव एलयाञ्चकृम
एलयाम्बभूव । एलयामास

आ०	एल्यात्	एल्यास्ताम्	एल्यासुः
	एल्याः	एल्यास्तम्	एल्यास्त
	एल्यासम्	एल्यास्व	एल्यास्म
श्व०	एलयिता	एलयितारौ	एलयितारः
	एलयितासि	एलयितास्थः	एलयितास्थ
	एलयितास्मि	एलयितास्वः	एलयितास्मः
भ०	एलयिष्यति	एलयिष्यतः	एलयिष्यन्ति
	एलयिष्यसि	एलयिष्यथः	एलयिष्यथ
	एलयिष्यामि	एलयिष्यावः	एलयिष्यामः
क्रि०	ऐलयिष्यत्	ऐलयिष्यताम्	ऐलयिष्यन्
	ऐलयिष्यः	ऐलयिष्यतम्	ऐलयिष्यत
	ऐलयिष्यम्	ऐलयिष्याव	ऐलयिष्याम

1701 चलण् (चल्) भृतौ 134

व० चालयति चालयतः चालयन्ति
चालयसि चालयथः चालयथ
चालयामि चालयावः चालयामः

स० चालयेत् चालयेताम् चालयेयुः
चालयेः चालयेतम् चालयेत
चालयेयम् चालयेव चालयेम

प० चालयतु चालयतात् चालयताम् चालयन्तु
चालय ,, चालयतम् चालयत
चालयानि चालयाव चालयाम

ह्य० अचालयत् अचालयताम् अचालयन्
अचालयः अचालयतम् अचालयत
अचालयम् अचालयाव अचालयाम

अ० अचीचलत् अचीचलताम् अचीचलन्
अचीचलः अचीचलतम् अचीचलत
अचीचलम् अचीचलाव अचीचलाम

प० चालयाञ्चकार चालयाञ्चक्रतुः चालयाञ्चक्रुः
चालयाञ्चकर्थ चालयाञ्चक्रथुः चालयाञ्चक्र
चालयाञ्चकार-कर चालयाञ्चकृव-याञ्चकृम
चालयाम्बभूव । चालयामास

आ० चाल्यात् चाल्यास्ताम् चाल्यासुः
चाल्याः चाल्यास्तम् चाल्यास्त
चाल्यासम् चाल्यास्व चाल्यास्म

श्व० चालयिता चालयितारौ चालयितारः
चालयितासि चालयितास्थः चालयितास्थ
चालयितास्मि चालयितास्वः चालयितास्मः

भ० चालयिष्यति चालयिष्यतः चालयिष्यन्ति
चालयिष्यसि चालयिष्यथः चालयिष्यथ
चालयिष्यामि चालयिष्यावः चालयिष्यामः

अचालयिष्यत् अचालयिष्यताम् अचालयिष्यन्
अचालयिष्यः अचालयिष्यतम् अचालयिष्यत
अचालयिष्यम् अचालयिष्याव अचालयिष्याम

॥ अथ वान्ताः ॥

1702 सान्त्वण् (सान्त्व् सामप्रयोगे 135

व० सान्त्वयति सान्त्वयतः सान्त्वयन्ति
सान्त्वयसि सान्त्वयथः सान्त्वयथ
सान्त्वयामि सान्त्वयावः सान्त्वयामः

स० सान्त्वयेत् सान्त्वयेताम् सान्त्वयेयुः
सान्त्वयेः सान्त्वयेतम् सान्त्वयेत
सान्त्वयेयम् सान्त्वयेव सान्त्वयेम

प० सान्त्वयतु सान्त्वयतात् सान्त्वयताम् यन्तु
सान्त्वय ,, सान्त्वयतम् सान्त्वयत
सान्त्वयानि सान्त्वयाव सान्त्वयाम

ह्य० असान्त्वयत् असान्त्वयताम् असान्त्वयन्
असान्त्वयः असान्त्वयतम् असान्त्वयत
असान्त्वयम् असान्त्वयाव असान्त्वयाम

~~अ० असमन्त्वत् असमन्त्वताम् असमन्त्वन्~~
~~असमन्त्वः असमन्त्वतम् असमन्त्वत~~
~~असमन्त्वम् असमन्त्वाव असमन्त्वाम~~

सान्त्वयाञ्चकार सान्त्वयाञ्चक्रतुः-याञ्चक्रुः
सान्त्वयाञ्चकर्थ सान्त्वयाञ्चक्रथुः-याञ्चक्र
सान्त्वयाञ्चकार-कर सान्त्वयाञ्चकृव-चकृम
सान्त्वयाम्बभूव । सान्त्वयामास

आ० सान्त्व्यात् सान्त्व्यास्ताम् सान्त्व्यासुः
सान्त्व्याः सान्त्व्यास्तम् सान्त्व्यास्त
सान्त्व्यासम् सान्त्व्यास्व सान्त्व्यास्म

श्व० सान्त्वयिता सान्त्वयितारौ सान्त्वयितारः
सान्त्वयितासि सान्त्वयितास्थः सान्त्वयितास्थ
सान्त्वयितास्मि सान्त्वयितास्वः सान्त्वयितास्मः

सान्त्वयिष्यति सान्त्वयिष्यतः सान्त्वयिष्यन्ति
सान्त्वयिष्यसि सान्त्वयिष्यथः सान्त्वयिष्यथ
सान्त्वयिष्यामि सान्त्वयिष्यावः सान्त्वयिष्यामः

क असान्त्वयिष्यत् असान्त्वयिष्यताम्-यिष्यन्
असान्त्वयिष्यः असान्त्वयिष्यतम्-यिष्यत
असान्त्वयिष्यम् असान्त्वयिष्याव-यिष्याम

षान्त्वण् इति केचित् । साम सान्त्वप्रयोगे
इति चन्द्रः

॥ अथ शान्तः ॥

1703 धूशण्(धूश्) कान्तीकरणे ।136

व० धूशयति धूशयतः धूशयन्ति
धूशयसि धूशयथः धूशयथ
धूशयामि धूशयावः धूशयामः

स० धूशयेत् धूशयेताम् धूशयेयुः
धूशयेः धूशयेतम् धूशयेत
धूशयेयम् धूशयेव धूशयेम

प० धूशयतु धूशयतात् धूशयताम् धूशयन्तु
धूशय ,, धूशयतम् धूशयत
धूशयानि धूशयाव धूशयाम

ह्य० अधूशयत् अधूशयताम् अधूशयन्
अधूशयः अधूशयतम् अधूशयत
अधूशयम् अधूशयाव अधूशयाम

अ० अदूधुशत् अदूधुशताम् अदूधुशन्
अदूधुशः अदूधुशतम् अदूधुशत
अदूधुशम् अदूधुशाव अदूधुशाम

प० धूशयाञ्चकार धूशयाञ्चक्रतुः धूशयाञ्चक्रुः
धूशयाञ्चकर्थ धूशयाञ्चक्रथुः धूशयाञ्चक्र
धूशयाञ्चकार-कर धूशयाञ्चकृव धूशयाञ्चकृम
धूशयाम्बभूव धूशयामास

आ० धूश्यात् धूश्यास्ताम् धूश्यासुः
धूश्याः धूश्यास्तम् धूश्यास्त
धूश्यासम् धूश्यास्व धूश्यास्म

श्व० धूशयिता धूशयितारौ धूशयितारः
धूशयितासि धूशयितास्थः धूशयितास्थ
धूशयितास्मि धूशयितास्वः धूशयितास्मः

भ० धूशयिष्यति धूशयिष्यतः धूशयिष्यन्ति
धूशयिष्यसि धूशयिष्यथः धूशयिष्यथ
धूशयिष्यामि धूशयिष्यावः धूशयिष्यामः

क्रि० अधूशयिष्यत् अधूशयिष्यताम् अधूशयिष्यन्
अधूशयिष्यः अधूशयिष्यतम् अधूशयिष्यत
अधूशयिष्यम् अधूशयिष्याव अधूशयिष्याम

धूषण् इति केचित् । धूसण् इत्यपरे

अथ षान्ताश्चत्वारः

1704 श्लिषण् (श्लिष्) श्लेषणे ।137

व० श्लेषयति श्लेषयतः श्लेषयन्ति
श्लेषयसि श्लेषयथः श्लेषयथ
श्लेषयामि श्लेषयावः श्लेषयामः

स० श्लेषयेत् श्लेषयेताम् श्लेषयेयुः
श्लेषयेः श्लेषयेतम् श्लेषयेत
श्लेषयेयम् श्लेषयेव श्लेषयेम

प० श्लेषयतु श्लेषयतात् श्लेषयताम् श्लेषयन्तु
श्लेषय ,, श्लेषयतम् श्लेषयत
श्लेषयानि श्लेषयाव श्लेषयाम

ह्य० अश्लेषयत् अश्लेषयताम् अश्लेषयन्
अश्लेषयः अश्लेषयतम् अश्लेषयत
अश्लेषयम् अश्लेषयाव अश्लेषयाम

अ० अशिश्लिषत् अशिश्लिषताम् अशिश्लिषन्
अशिश्लिषः अशिश्लिषतम् अशिश्लिषत
अशिश्लिषम् अशिश्लिषाव अशिश्लिषाम

प० श्लेषयाञ्चकार श्लेषयाञ्चक्रतुः श्लेषयाञ्चक्रुः
श्लेषयाञ्चकर्थ श्लेषयाञ्चक्रथुः श्लेषयाञ्चक्र
श्लेषयाञ्चकार-कर श्लेषयाञ्चकृव श्लेषयाञ्चकृम
श्लेषयाम्बभूव श्लेषयामास

आ० श्लेष्यात् श्लेष्यास्ताम् श्लेष्यासुः
श्लेष्याः श्लेष्यास्तम् श्लेष्यास्त
श्लेष्यासम् श्लेष्यास्व श्लेष्यास्म

श्व० श्लेषयिता श्लेषयितारौ श्लेषयितारः
श्लेषयितासि श्लेषयितास्थः श्लेषयितास्थ
श्लेषयितास्मि श्लेषयितास्वः श्लेषयितास्मः

भ० श्लेषयिष्यति श्लेषयिष्यतः श्लेषयिष्यन्ति
श्लेषयिष्यसि श्लेषयिष्यथः श्लेषयिष्यथ
श्लेषयिष्यामि श्लेषयिष्यावः श्लेषयिष्यामः

क्रि० अश्लेषयिष्यत् अश्लेषयिष्यताम् अश्लेषयिष्यन्
अश्लेषयिष्यः अश्लेषयिष्यतम् अश्लेषयिष्यत
अश्लेषयिष्यम् अश्लेषयिष्याव अश्लेषयिष्याम

1705 लूषण् (लूष्) हिंसायाम् । 138

व० लूषयति लूषयतः लूषयन्ति
लूषयसि लूषयथः लूषयथ
लूषयामि लूषयावः लूषयामः

स० लूषयेत् लूषयेताम् लूषयेयुः
लूषयेः लूषयेतम् लूषयेत
लूषयेयम् लूषयेव लूषयेम

प० लूषयतु लूषयतात् लूषयताम् लूषयन्तु
लूषय ,, लूषयतम् लूषयत
लूषयाणि लूषयाव लूषयाम

ह्य० अलूषयत् अलूषयताम् अलूषयन्
अलूषयः अलूषयतम् अलूषयत
अलूषयम् अलूषयाव अलूषयाम

अ० अलूलुषत् अलूलुषताम् अलूलुषन्
अलूलुषः अलूलुषतम् अलूलुषत
अलूलुषम् अलूलुषाव अलूलुषाम

प० लूषयाञ्चकार लूषयाञ्चक्रतुः लूषयाञ्चक्रुः
लूषयाञ्चकर्थ लूषयाञ्चक्रथुः लूषयाञ्चक्र
लूषयाञ्चकार-कर लूषयाञ्चकृव याञ्चकृम
लूषयाम्बभूव — लूषयामास

आ० लूष्यात् लूष्यास्ताम् लूष्यासुः
लूष्याः लूष्यास्तम् लूष्यास्त
लूष्यासम् लूष्यास्व लूष्यास्म

श्व० लूषयिता लूषयितारौ लूषयितारः
लूषयितासि लूषयितास्थः लूषयितास्थ
लूषयितास्मि लूषयितास्वः लूषयितास्मः

भ० लूषयिष्यति लूषयिष्यतः लूषयिष्यन्ति
लूषयिष्यसि लूषयिष्यथः लूषयिष्यथ
लूषयिष्यामि लूषयिष्यावः लूषयिष्यामः

क्रि० अलूषयिष्यत् अलूषयिष्यताम् अलूषयिष्यन्
अलूषयिष्यः अलूषयिष्यतम् अलूषयिष्यत
अलूषयिष्यम् अलूषयिष्याव अलूषयिष्याम

1706 रुषण् (रुष्) रोषे । 139

व० रोषयति रोषयतः रोषयन्ति
रोषयसि रोषयथः रोषयथ
रोषयामि रोषयावः रोषयामः

स० रोषयेत् रोषयेताम् रोषयेयुः
रोषयेः रोषयेतम् रोषयेत
रोषयेयम् रोषयेव रोषयेम

प० रोषयतु रोषयतात् रोषयताम् रोषयन्तु
रोषय ,, रोषयतम् रोषयत
रोषयाणि रोषयाव रोषयाम

ह्य० अरोषयत् अरोषयताम् अरोषयन्
अरोषयः अरोषयतम् अरोषयत
अरोषयम् अरोषयाव अरोषयाम

अ० अरूरुषत् अरूरुषताम् अरूरुषन्
अरूरुषः अरूरुषतम् अरूरुषत
अरूरुषम् अरूरुषाव अरूरुषाम

प० रोषयाञ्चकार रोषयाञ्चक्रतुः रोषयाञ्चक्रुः
रोषयाञ्चकर्थ रोषयाञ्चक्रथुः रोषयाञ्चक्र
रोषयाञ्चकार-कर रोषयाञ्चकृव याञ्चकृम
रोषयाम्बभूव रोषयामास

आ० रोष्यात् रोष्यास्ताम् रोष्यासुः
रोष्याः रोष्यास्तम् रोष्यास्त
रोष्यासम् रोष्यास्व रोष्यास्म

श्व० रोषयिता रोषयितारौ रोषयितारः
रोषयितासि रोषयितास्थः रोषयितास्थ
रोषयितास्मि रोषयितास्वः रोषयितास्मः

भ० रोषयिष्यति रोषयिष्यतः रोषयिष्यन्ति
रोषयिष्यसि रोषयिष्यथः रोषयिष्यथ
रोषयिष्यामि रोषयिष्यावः रोषयिष्यामः

क्रि० अरोषयिष्यत् अरोषयिष्यताम् अरोषयिष्यन्
अरोषयिष्यः अरोषयिष्यतम् अरोषयिष्यत
अरोषयिष्यम् अरोषयिष्याव अरोषयिष्याम

1707 प्युषण् (प्युष्) उत्सर्गे । 140

व० प्योषयति प्योषयतः प्योषयन्ति
प्योषयसि प्योषयथः प्योषयथ
प्योषयामि प्योषयावः प्योषयामः

स० प्योषयेत् प्योषयेताम् प्योषयेयुः
प्योषयेः प्योषयेतम् प्योषयेत
प्योषयेयम् प्योषयेव प्योषयेम

प० प्योषयतु प्योषयतात् प्योषयताम् प्योषयन्तु
प्योषय ,, प्योषयतम् प्योषयत
प्योषयाणि प्योषयाव प्योषयाम

ह्य० अप्योषयत् अप्योषयताम् अप्योषयन्
अप्योषयः अप्योषयतम् अप्योषयत
अप्योषयम् अप्योषयाव अप्योषयाम

अ० अपुप्युषत् अपुप्युषताम् अपुप्युषन्
अपुप्युषः अपुप्युषतम् अपुप्युषत
अपुप्युषम् अपुप्युषाव अपुप्युषाम

प्योषयाञ्चकार प्योषयाञ्चक्रतुः प्योषयाञ्चक्रुः
प्योषयाञ्चकर्थ प्योषयाञ्चक्रथुः प्योषयाञ्चक्र
प्योषयाञ्चकार-कर प्योषयाञ्चकृव याञ्चकृम
प्योषयाम्बभूव । प्योषयामास

आ० प्योष्यात् प्योष्यास्ताम् प्योष्यासुः
प्योष्याः प्योष्यास्तम् प्योष्यास्त
प्योष्यासम् प्योष्यास्व प्योष्यास्म

श्व० प्योषयिता प्योषयितारौ प्योषयितारः
प्योषयितासि प्योषयितास्थः प्योषयितास्थ
प्योषयितास्मि प्योषयितास्वः प्योषयितास्मः

भ० प्योषयिष्यति प्योषयिष्यतः प्योषयिष्यन्ति
प्योषयिष्यसि प्योषयिष्यथः प्योषयिष्यथ
प्योषयिष्यामि प्योषयिष्यावः प्योषयिष्यामः

अप्योषयिष्यत् अप्योषयिष्यताम् अप्योषयिष्यन्
अप्योषयिष्यः अप्योषयिष्यतम् अप्योषयिष्यत
अप्योषयिष्यम् अप्योषयिष्याव अप्योषयिष्याम

1708 पसुण् (पंस्) नाशने 141

व० पंसयति पंसयतः पंसयन्ति
पंसयसि पंसयथः पंसयथ
पंसयामि पंसयावः पंसयामः

स० पंसयेत् पंसयेताम् पंसयेयुः
पंसयेः पंसयेतम् पंसयेत
पंसयेयम् पंसयेव पंसयेम

प० पंसयतु पंसयतात् पंसयताम् पंसयन्तु
पंसय , पंसयतम् पंसयत
पंसयानि पंसयाव पंसयाम

ह्य० अपंसयत् अपंसयताम् अपंसयन्
अपंसयः अपंसयतम् अपंसयत
अपंसयम् अपंसयाव अपंसयाम

अ० अपपंसत अपपंसताम् अपपंसन्
अपपंसः अपपंसतम् अपपंसत
अपपंसम् अपपंसाव अपपंसाम

प० पंसयाञ्चकार पंसयाञ्चक्रतुः पंसयाञ्चक्रुः
पंसयाञ्चकर्थ पंसयाञ्चक्रथुः पंसयाञ्चक्र
पंसयाञ्चकार-कर पंसयाञ्चकृव पंसयाञ्चकृम
पंसयाम्बभूव । पंसयामास

आ० पंस्यात् पंस्यास्ताम् पंस्यासुः
पंस्याः पंस्यास्तम् पंस्यास्त
पंस्यासम् पंस्यास्व पंस्यास्म

श्व० पंसयिता पंसयितारौ पंसयितारः
पंसयितासि पंसयितास्थः पंसयितास्थ
पंसयितास्मि पंसयितास्वः पंसयितास्मः

भ० पंसयिष्यति पंसयिष्यतः पंसयिष्यन्ति
पंसयिष्यसि पंसयिष्यथः पंसयिष्यथ
पंसयिष्यामि पंसयिष्यावः पंसयिष्यामः

अपंसयिष्यत् अपंसयिष्यताम् अपंसयिष्यन्
अपंसयिष्यः अपंसयिष्यतम् अपंसयिष्यत
अपंसयिष्यम् अपंसयिष्याव अपंसयिष्याम

अ० अचीकिलत् अचीकिलताम् अचीकिलन्
अचीकिलः अचीकिलतम् अचीकिलत
अचीकिलम् अचीकिलाव अचीकिलाम

1709 जसुण् (जंस्) रक्षणे 142

व० जंसयति जंसयतः जंसयन्ति
जंसयसि जंसयथः जंसयथ
जंसयामि जंसयावः जंसयामः

स० जंसयेत् जंसयेताम् जंसयेयुः
जंसयेः जंसयेतम् जंसयेत
जंसयेयम् जंसयेव जंसयेम

प० जंसयतु जंसयतात् जंसयताम् जंसयन्तु
जंसय ,, जंसयतम जंसयत
जंसयानि जंसयाव जंसयाम

ह० अजंसयत् अजंसयताम् अजंसयन्
अजंसयः अजंसयतम अजंसयत
अजंसयम् अजंसयाव अजंसयाम

अ० अजजंसत् अजजंसताम् अजजंसन्
अजजंसः अजजंसतम् अजजंसत
अजजंसम् अजजंसाव अजजंसाम

प० जंसयाञ्चकार जंसयाञ्चक्रतुः जंसयाञ्चक्रुः
जंसयाञ्चकर्थ जंसयाञ्चक्रथुः जंसयाञ्चक्र
जंसयाञ्चकार-कर जंसयाञ्चकृव जंसयाञ्चकृम
जंसयाम्बभूव । जंसयामास

आ० जंस्यात् जंस्यास्ताम् जंस्यासुः
जंस्याः जंस्यास्तम् जंस्यास्त
जंस्यासम् जंस्यास्व जंस्यास्म

भ्व० जंसयिता जंसयितारौ जंसयितारः
जंसयितासि जंसयितास्थः जंसयितास्थ
जंसयितास्मि जंसयितास्वः जंसयितास्मः

भ० जंसयिष्यति जंसयिष्यतः जंसयिष्यन्ति
जंसयिष्यसि जंसयिष्यथः जंसयिष्यथ
जंसयिष्यामि जंसयिष्यावः जंसयिष्यामः

क्रि० अजंसयिष्यत् अजंसयिष्यताम् अजंसयिष्यन्
अजंसयिष्यः अजंसयिष्यतम् अजंसयिष्यत
अजंसयिष्यम् अजंसयिष्याव अजंसयिष्याम

1710 पुंसणू (पुंस्) अभिमर्दने । 143

व० पुंसयति पुंसयतः पुंसयन्ति
पुंसयसि पुंसयथः पुंसयथ
पुंसयामि पुंसयावः पुंसयामः

स० पुंसयेत् पुंसयेताम् पुंसयेयुः
पुंसयेः पुंसयेतम् पुंसयेत
पुंसयेयम् पुंसयेव पुंसयेम

प० पुंसयतु पुंसयतात् पुंसयताम् पुंसयन्तु
पुंसय ,, पुंसयतम पुंसयत
पुंसयानि पुंसयाव पुंसयाम

ह० अपुंसयत अपुंसयताम् अपुंसयन्
अपुंसयः अपुंसयतम अपुंसयत
अपुंसयम् अपुंसयाव अपुंसयाम

अ० अपुपुंसत् अपुपुंसताम् अपुपुंसन्
अपुपुंसः अपुपुंसतम् अपुपुंसत
अपुपुंसम् अपुपुंसाव अपुपुंसाम

प० पुंसयाञ्चकार पुंसयाञ्चक्रतुः पुंसयाञ्चक्रुः
पुंसयाञ्चकर्थ पुंसयाञ्चक्रथुः पुंसयाञ्चक्र
पुंसयाञ्चकार-कर पुंसयाञ्चकृव पुंसयाञ्चकृम
पुंसयाम्बभूव पुंसयामास

आ० पुंस्यात् पुंस्यास्ताम् पुंस्यासुः
पुंस्याः पुंस्यास्तम् पुंस्यास्त
पुंस्यासम् पुंस्यास्व पुंस्यास्म

भ्व० पुंसयिता पुंसयितारौ पुंसयितारः
पुंसयितासि पुंसयितास्थः पुंसयितास्थ
पुंसयितास्मि पुंसयितास्वः पुंसयितास्मः

भ० पुंसयिष्यति पुंसयिष्यतः पुंसयिष्यन्ति
पुंसयिष्यसि पुंसयिष्यथः पुंसयिष्यथ
पुंसयिष्यामि पुंसयिष्यावः पुंसयिष्यामः

क्रि० अपुंसयिष्यत् अपुंसयिष्यताम् अपुंसयिष्यन्
अपुंसयिष्यः अपुंसयिष्यतम् अपुंसयिष्यत
अपुंसयिष्यम् अपुंसयिष्याव अपुंसयिष्याम

1711 ब्रूसण् (ब्रूस्) हिंसायाम् 144

व०	ब्रूसयति	ब्रूसयतः	ब्रूसयन्ति
	ब्रूसयसि	ब्रूसयथः	ब्रूसयथ
	ब्रूसयामि	ब्रूसयावः	ब्रूसयामः
स०	ब्रूसयेत्	ब्रूसयेताम्	ब्रूसयेयुः
	ब्रूसयेः	ब्रूसयेतम्	ब्रूसयेत
	ब्रूसयेयम्	ब्रूसयेव	ब्रूसयेम
प०	ब्रूसयतु	ब्रूसयतात्	ब्रूसयताम् ब्रूसयन्तु
	ब्रूसय	,,	ब्रूसयतम् ब्रूसयत
	ब्रूसयानि	ब्रूसयाव	ब्रूसयाम
ह्य०	अब्रूसयत्	अब्रूसयताम्	अब्रूसयन्
	अब्रूसयः	अब्रूसयतम्	अब्रूसयत
	अब्रूसयम्	अब्रूसयाव	अब्रूसयाम
अ०	अबुब्रुसत्	अबुब्रुसताम्	अबुब्रुसन्
	अबुब्रुसः	अबुब्रुसतम्	अबुब्रुसत
	अबुब्रुसम्	अबुब्रुसाव	अबुब्रुसाम
प०	ब्रूसयाञ्चकार	ब्रूसयाञ्चक्रतुः	ब्रूसयाञ्चक्रुः
	ब्रूसयाञ्चकर्थ	ब्रूसयाञ्चक्रथुः	ब्रूसयाञ्चक्र
	ब्रूसयाञ्चकार-कर	ब्रूसयाञ्चकृव	ब्रूसयाञ्चकृम
	ब्रूसयाम्बभूव	ब्रूसयामास	
आ०	ब्रूस्यात्	ब्रूस्यास्ताम्	ब्रूस्यासुः
	ब्रूस्याः	ब्रूस्यास्तम्	ब्रूस्यास्त
	ब्रूस्यासम्	ब्रूस्यास्व	ब्रूस्यास्म
श्व०	ब्रूसयिता	ब्रूसयितारौ	ब्रूसयितारः
	ब्रूसयितासि	ब्रूसयितास्थः	ब्रूसयितास्थ
	ब्रूसयितास्मि	ब्रूसयितास्वः	ब्रूसयितास्मः
भ०	ब्रूसयिष्यति	ब्रूसयिष्यतः	ब्रूसयिष्यन्ति
	ब्रूसयिष्यसि	ब्रूसयिष्यथः	ब्रूसयिष्यथ
	ब्रूसयिष्यामि	ब्रूसयिष्यावः	ब्रूसयिष्यामः
क्रि०	अब्रूसयिष्यत्	अब्रूसयिष्यताम्	अब्रूसयिष्यन्
	अब्रूसयिष्यः	अब्रूसयिष्यतम्	अब्रूसयिष्यत
	अब्रूसयिष्यम्	अब्रूसयिष्याव	अब्रूसयिष्याम

1712 पिसण् (पिस्) हिंसायाम् ।145

व०	पेसयति	पेसयतः	पेसयन्ति
	पेसयसि	पेसयथः	पेसयथ
	पेसयामि	पेसयावः	पेसयामः
स०	पेसयेत्	पेसयेताम्	पेसयेयुः
	पेसयेः	पेसयेतम्	पेसयेत
	पेसयेयम्	पेसयेव	पेसयेम
प०	पेसयतु	पेसयतात्	पेसयताम् पेसयन्तु
	पेसय	,,	पेसयतम् पेसयत
	पेसयानि	पेसयाव	पेसयाम
ह्य०	अपेसयत्	अपेसयताम्	अपेसयन्
	अपेसयः	अपेसयतम्	अपेसयत
	अपेसयम्	अपेसयाव	अपेसयाम
अ०	अपीपिसत्	अपीपिसताम्	अपीपिसन्
	अपीपिसः	अपीपिसतम्	अपीपिसत
	अपीपिसम्	अपीपिसाव	अपीपिसाम
प०	पेसयाञ्चकार	पेसयाञ्चक्रतुः	पेसयाञ्चक्रुः
	पेसयाञ्चकर्थ	पेसयाञ्चक्रथुः	पेसयाञ्चक्र
	पेसयाञ्चकार-कर	पेसयाञ्चकृव	याञ्चकृम
	पेसयाम्बभूव ।	पेसयामास	
आ०	पेस्यात्	पेस्यास्ताम्	पेस्यासुः
	पेस्याः	पेस्यास्तम्	पेस्यास्त
	पेस्यासम्	पेस्यास्व	पेस्यास्म
श्व०	पेसयिता	पेसयितारौ	पेसयितारः
	पेसयितासि	पेसयितास्थः	पेसयितास्थ
	पेसयितास्मि	पेसयितास्वः	पेसयितास्मः
भ०	पेसयिष्यति	पेसयिष्यतः	पेसयिष्यन्ति
	पेसयिष्यसि	पेसयिष्यथः	पेसयिष्यथ
	पेसयिष्यामि	पेसयिष्यावः	पेसयिष्यामः
क्रि०	अपेसयिष्यत्	अपेसयिष्यताम्	अपेसयिष्यन्
	अपेसयिष्यः	अपेसयिष्यतम्	अपेसयिष्यत
	अपेसयिष्यम्	अपेसयिष्याव	अपेसयिष्याम

1713 जसण् (जस्) हिंसायाम् 146

व० जासयति जासयतः जासयन्ति
जासयसि जासयथः जासयथ
जासयामि जासयावः जासयामः

स० जासयेत् जासयेताम् जासयेयुः
जासयेः जासयेतम् जासयेत
जासयेयम् जासयेव जासयेम

प० जासयतु जासयतात् जासयताम् जासयन्तु
जासय ,, जासयतम् जासयत
जासयानि जासयाव जासयाम

ह्य० अजासयत् अजासयताम् अजासयन्
अजासयः अजासयतम् अजासयत
अजासयम् अजासयाव अजासयाम

अ० अजीजसत् अजीजसताम् अजीजसन्
अजीजसः अजीजसतम् अजीजसत
अजीजसम् अजीजसाव अजीजसाम

जासयाञ्चकारजासयाञ्चक्रतुः जासयाञ्चक्रुः
जासयाञ्चकर्थ जासयाञ्चक्रथुः जासयाञ्चक्र
जासयाञ्चकार-करजासयाञ्चकृव-- याञ्चकृम
जासयाम्बभूव । जासयामास

आ०जास्यात् जास्यास्ताम् जास्यासुः
जास्याः जास्यास्तम् जास्यास्त
जास्यासम् जास्यास्व जास्यास्म

श्व०जासयिता जासयितारौ जासयितारः
जासयितासि जासयितास्थः जासयितास्थ
जासयितास्मि जासयितास्वःजासयितास्मः

भ० जासयिष्यतिजासयिष्यतः जासयिष्यन्ति
जासयिष्यसि जासयिष्यथः जासयिष्यथ
जासयिष्यामि जासयिष्यावः जासयिष्यामः

अजासयिष्यत्अजासयिष्यताम् अजासयिष्यन्
अजासयिष्यःअजासयिष्यतम्अजासयिष्यत
अजासयिष्यम्अजासयिष्याव अजासयिष्याम

॥ अथ हान्तौ ॥

1714 बर्हण (बर्ह्) हिंसायाम् । 147

व० बर्हयति बर्हयतः बर्हयन्ति
बर्हयसि बर्हयथः बर्हयथ
बर्हयामि बर्हयावः बर्हयामः

स० बर्हयेत् बर्हयेताम् बर्हयेयुः
बर्हयेः बर्हयेतम् बर्हयेत
बर्हयेयम् बर्हयेव बर्हयेम

प० बर्हयतु बर्हयतात् बर्हयताम् बर्हयन्तु
बर्हय ,, बर्हयतम् बर्हयत
बर्हयाणि बर्हयाव बर्हयाम

ह्य० अबर्हयत् अबर्हयताम् अबर्हयन्
अबर्हयः अबर्हयतम् अबर्हयत
अबर्हयम् अबर्हयाव अबर्हयाम

अ० अबबर्हत् अबबर्हताम् अबबर्हन्
अबबर्हः अबबर्हतम् अबबर्हत
अबबर्हम् अबबर्हाव अबबर्हाम

प० बर्हयाञ्चकार बर्हयाञ्चक्रतुः बर्हयाञ्चक्रुः
बर्हयाञ्चकर्थ बर्हयाञ्चक्रथुः बर्हयाञ्चक्र
बर्हयाञ्चकार-कर बर्हयाञ्चकृव बर्हयाञ्चकृम
बर्हयाम्बभूव । बर्हयामास

आ० बर्ह्यात् बर्ह्यास्ताम् बर्ह्यासुः
बर्ह्याः बर्ह्यास्तम् बर्ह्यास्त
बर्ह्यासम् बर्ह्यास्व बर्ह्यास्म

श्व० बर्हयिता बर्हयितारौ बर्हयितारः
बर्हयितासि बर्हयितास्थः बर्हयितास्थ
बर्हयितास्मि बर्हयितास्वः बर्हयितास्मः

भ० बर्हयिष्यति बर्हयिष्यतः बर्हयिष्यन्ति
बर्हयिष्यसि बर्हयिष्यथः बर्हयिष्यथ
बर्हयिष्यामि बर्हयिष्यावः बर्हयिष्यामः

क्रि० अबर्हयिष्यत् अबर्हयिष्यताम् अबर्हयिष्यन्
अबर्हयिष्यः अबर्हयिष्यतम् अबर्हयिष्यत
अबर्हयिष्यम् अबर्हयिष्याव अबर्हयिष्याम

1715 ष्णिहृण् (स्निह्) स्नेहने । 148

व० स्नेहयति स्नेहयतः स्नेहयन्ति
स्नेहयसि स्नेहयथः स्नेहयथ
स्नेहयामि स्नेहयावः स्नेहयामः

स० स्नेहयेत् स्नेहयेताम् स्नेहयेयुः
स्नेहयेः स्नेहयेतम् स्नेहयेत
स्नेहयेयम् स्नेहयेव स्नेहयेम

प० स्नेहयतु स्नेहयतात् स्नेहयताम् स्नेहयन्तु
स्नेहय ,, स्नेहयतम् स्नेहयत
स्नेहयानि स्नेहयाव स्नेहयाम

ह्य० अस्नेहयत् अस्नेहयताम् अस्नेहयन्
अस्नेहयः अस्नेहयतम् अस्नेहयत
अस्नेहयम् अस्नेहयाव अस्नेहयाम

अ० असिस्निहत् असिस्निहताम् असिस्निहन्
असिस्निहः असिस्निहतम् असिस्निहत
असिस्निहम् असिस्निहाव असिस्निहाम

प स्नेहयाञ्चकार स्नेहयाञ्चक्रतुः स्नेहयाञ्चक्रुः
स्नेहयाञ्चकर्थ स्नेहयाञ्चक्रथुः स्नेहयाञ्चक्र
स्नेहयाञ्चकार-कर स्नेहयाञ्चकृव स्नेहयाञ्चकृम

स्नेहयाम्बभूव । स्नेहयामास

आ० स्नेह्यात् स्नेह्यास्ताम् स्नेह्यासुः
स्नेह्याः स्नेह्यास्तम् स्नेह्यास्त
स्नेह्यासम् स्नेह्यास्व स्नेह्यास्म

श्व० स्नेहयिता स्नेहयितारौ स्नेहयितारः
स्नेहयितासि स्नेहयितास्थः स्नेहयितास्थ
स्नेहयितास्मि स्नेहयितास्वः स्नेहयितास्मः

भ० स्नेहयिष्यति स्नेहयिष्यतः स्नेहयिष्यन्ति
स्नेहयिष्यसि स्नेहयिष्यथः स्नेहयिष्यथ
स्नेहयिष्यामि स्नेहयिष्यावः स्नेहयिष्यामः

अस्नेहयिष्यत् अस्नेहयिष्यताम् अस्नेहयिष्यन्
अस्नेहयिष्यः अस्नेहयिष्यतम् अस्नेहयिष्यत
अस्नेहयिष्यम् अस्नेहयिष्याव अस्नेहयिष्याम

अ० असिष्णिहत् असिष्णिहताम् असिष्णिहन्
असिष्णिहः असिष्णिहतम् असिष्णिहत
असिष्णिहम् असिष्णिहाव असिष्णिहाम

॥ अथ क्षान्तास्त्रयः ॥

1716 म्रक्षण् (म्रक्ष्) म्लेच्छने 149

व० म्रक्षयति म्रक्षयतः म्रक्षयन्ति
म्रक्षयसि म्रक्षयथः म्रक्षयथ
म्रक्षयामि म्रक्षयावः म्रक्षयामः

स० म्रक्षयेत् म्रक्षयेताम् म्रक्षयेयुः
म्रक्षयेः म्रक्षयेतम् म्रक्षयेत
म्रक्षयेयम् म्रक्षयेव म्रक्षयेम

प० म्रक्षयतु म्रक्षयतात् म्रक्षयताम् म्रक्षयन्तु
म्रक्षय ,, म्रक्षयतम् म्रक्षयत
म्रक्षयाणि म्रक्षयाव म्रक्षयाम

ह्य० अम्रक्षयत् अम्रक्षयताम् अम्रक्षयन्
अम्रक्षयः अम्रक्षयतम् अम्रक्षयत
अम्रक्षयम् अम्रक्षयाव अम्रक्षयाम

अ० अमम्रक्षत् अमम्रक्षताम् अमम्रक्षन्
अमम्रक्षः अमम्रक्षतम् अमम्रक्षत
अमम्रक्षम् अमम्रक्षाव अमम्रक्षाम

प० म्रक्षयाञ्चकार म्रक्षयाञ्चक्रतुः म्रक्षयाञ्चक्रुः
म्रक्षयाञ्चकर्थ म्रक्षयाञ्चक्रथुः म्रक्षयाञ्चक्र
म्रक्षयाञ्चकार-कर म्रक्षयाञ्चकृव म्रक्षयाञ्चकृम

म्रक्षयाम्बभूव । म्रक्षयामास

आ० म्रक्ष्यात् म्रक्ष्यास्ताम् म्रक्ष्यासुः
म्रक्ष्याः म्रक्ष्यास्तम् म्रक्ष्यास्त
म्रक्ष्यासम् म्रक्ष्यास्व म्रक्ष्यास्म

श्व० म्रक्षयिता म्रक्षयितारौ म्रक्षयितारः
म्रक्षयितासि म्रक्षयितास्थः म्रक्षयितास्थ
म्रक्षयितास्मि म्रक्षयितास्वः म्रक्षयितास्मः

भ० म्रक्षयिष्यति म्रक्षयिष्यतः म्रक्षयिष्यन्ति
म्रक्षयिष्यसि म्रक्षयिष्यथः म्रक्षयिष्यथ
म्रक्षयिष्यामि म्रक्षयिष्यावः म्रक्षयिष्यामः

अम्रक्षयिष्यत् अम्रक्षयिष्यताम् अम्रक्षयिष्यन्
अम्रक्षयिष्यः अम्रक्षयिष्यतम् अम्रक्षयिष्यत
अम्रक्षयिष्यम् अम्रक्षयिष्याव अम्रक्षयिष्याम

1717 भक्षण् (भक्ष्) अदने 150

व० भक्षयति भक्षयतः भक्षयन्ति
भक्षयसि भक्षयथः भक्षयथ
भक्षयामि भक्षयावः भक्षयामः

स० भक्षयेत् भक्षयेताम् भक्षयेयुः
भक्षयेः भक्षयेतम् भक्षयेत
भक्षयेयम् भक्षयेव भक्षयेम

प० भक्षयतु भक्षयतात् भक्षयताम् भक्षयन्तु
भक्षय ,, भक्षयतम् भक्षयत
भक्षयाणि भक्षयाव भक्षयाम

ह्य० अभक्षयत् अभक्षयताम् अभक्षयन्
अभक्षयः अभक्षयतम् अभक्षयत
अभक्षयम् अभक्षयाव अभक्षयाम

अ० अबभक्षत् अबभक्षताम् अबभक्षन्
अबभक्षः अबभक्षतम् अबभक्षत
अबभक्षम् अबभक्षाव अबभक्षाम

प० भक्षयाञ्चकार भक्षयाञ्चक्रतुः भक्षयाञ्चक्रुः
भक्षयाञ्चकर्थ भक्षयाञ्चक्रथुः भक्षयाञ्चक्र
भक्षयाञ्चकार-कर भक्षयाञ्चकृव भक्षयाञ्चकृम
भक्षयाम्बभूव । भक्षयामास

श्व० भक्ष्यात् भक्ष्यास्ताम् भक्ष्यासुः
भक्ष्याः भक्ष्यास्तम् भक्ष्यास्त
भक्ष्यासम् भक्ष्यास्व भक्ष्यास्म

श्व० भक्षयिता भक्षयितारौ भक्षयितारः
भक्षयितासि भक्षयितास्थः भक्षयितास्थ
भक्षयितास्मि भक्षयितास्वः भक्षयितास्मः

भ० भक्षयिष्यति भक्षयिष्यतः भक्षयिष्यन्ति
भक्षयिष्यसि भक्षयिष्यथः भक्षयिष्यथ
भक्षयिष्यामि भक्षयिष्यावः भक्षयिष्यामः

क्रि० अभक्षयिष्यत् अभक्षयिष्यताम् अभक्षयिष्यन्
अभक्षयिष्यः अभक्षयिष्यतम् अभक्षयिष्यत
अभक्षयिष्यम् अभक्षयिष्याव अभक्षयिष्याम

1718 पक्षण् (पक्ष्) परिग्रहे 151

व० पक्षयति पक्षयतः पक्षयन्ति
पक्षयसि पक्षयथः पक्षयथ
पक्षयामि पक्षयावः पक्षयामः

स० पक्षयेत् पक्षयेताम् पक्षयेयुः
पक्षयेः पक्षयेतम् पक्षयेत
पक्षयेयम् पक्षयेव पक्षयेम

प० पक्षयतु पक्षयतात् पक्षयताम् पक्षयन्तु
पक्षय ,, पक्षयतम् पक्षयत
पक्षयाणि पक्षयाव पक्षयाम

ह्य० अपक्षयत् अपक्षयताम् अपक्षयन्
अपक्षयः अपक्षयतम् अपक्षयत
अपक्षयम् अपक्षयाव अपक्षयाम

अ० अपपक्षत् अपपक्षताम् अपपक्षन्
अपपक्षः अपपक्षतम् अपपक्षत
अपपक्षम् अपपक्षाव अपपक्षाम

प० पक्षयाञ्चकार पक्षयाञ्चक्रतुः पक्षयाञ्चक्रुः
पक्षयाञ्चकर्थ पक्षयाञ्चक्रथुः पक्षयाञ्चक्र
पक्षयाञ्चकार-कर पक्षयाञ्चकृव पक्षयाञ्चकृम
पक्षयाम्बभूव । पक्षयामास

आ० पक्ष्यात् पक्ष्यास्ताम् पक्ष्यासुः
पक्ष्याः पक्ष्यास्तम् पक्ष्यास्त
पक्ष्यासम् पक्ष्यास्व पक्ष्यास्म

श्व० पक्षयिता पक्षयितारौ पक्षयितारः
पक्षयितासि पक्षयितास्थः पक्षयितास्थ
पक्षयितास्मि पक्षयितास्वः पक्षयितास्मः

भ० पक्षयिष्यति पक्षयिष्यतः पक्षयिष्यन्ति
पक्षयिष्यसि पक्षयिष्यथः पक्षयिष्यथ
पक्षयिष्यामि पक्षयिष्यावः पक्षयिष्यामः

अपक्षयिष्यत् अपक्षयिष्यताम् अपक्षयिष्यन्
अपक्षयिष्यः अपक्षयिष्यतम् अपक्षयिष्यत
अपक्षयिष्यम् अपक्षयिष्याव अपक्षयिष्याम

॥ अथोभयपदी क्षान्तः ॥

1719 लक्षीण् (लक्ष्) दर्शनाङ्कयोः अङ्कनं चिह्नम् । 152

व०	लाक्षयति	लाक्षयतः	लाक्षयन्ति
	लाक्षयसि	लाक्षयथः	लाक्षयथ
	लाक्षयामि	लाक्षयावः	लाक्षयामः
स०	लाक्षयेत्	लाक्षयेताम्	लाक्षयेयुः
	लाक्षयेः	लाक्षयेतम्	लाक्षयेत
	लाक्षयेयम्	लाक्षयेव	लाक्षयेम
प०	लाक्षयतु	लाक्षयतात्	लाक्षयताम्	लाक्षयन्तु
	लाक्षय	,,	लाक्षयतम्	लाक्षयत
	लाक्षयाणि	लाक्षयाव	लाक्षयाम
अ०	अलाक्षयत्	अलाक्षयताम्	अलाक्षयन्
	अलाक्षयः	अलाक्षयतम्	अलाक्षयत
	अलाक्षयम्	अलाक्षयाव	अलाक्षयाम
अ०	अलालक्षत्	अलालक्षताम्	अलालक्षन्
	अलालक्षः	अलालक्षतम्	अलालक्षत
	अलालक्षम्	अलालक्षाव	अलालक्षाम

प० लक्षयाञ्चकार लक्षयाञ्चक्रतुः लक्षयाञ्चक्रुः
लक्षयाञ्चकर्थ लक्षयाञ्चक्रथुः लक्षयाञ्चक्र
लक्षयाञ्चकार-कर लक्षयाञ्चकृव लक्षयाञ्चकृम
लक्षयाम्बभूव । लक्षयामास

आ०	लक्ष्यात्	लक्ष्यास्ताम्	लक्ष्यासुः
	लक्ष्याः	लक्ष्यास्तम्	लक्ष्यास्त
	लक्ष्यासम्	लक्ष्यास्व	लक्ष्यास्म
श्व०	लक्षयिता	लक्षयितारौ	लक्षयितारः
	लक्षयितासि	लक्षयितास्थः	लक्षयितास्थ
	लक्षयितास्मि	लक्षयितास्वः	लक्षयितास्मः
भ०	लक्षयिष्यति	लक्षयिष्यतः	लक्षयिष्यन्ति
	लक्षयिष्यसि	लक्षयिष्यथः	लक्षयिष्यथ
	लक्षयिष्यामि	लक्षयिष्यावः	लक्षयिष्यामः

कि अलक्षयिष्यत् अलक्षयिष्यताम् अलक्षयिष्यन्
अलक्षयिष्यः अलक्षयिष्यतम् अलक्षयिष्यत
अलक्षयिष्यम् अलक्षयिष्याव अलक्षयिष्याम

व०	लक्षयते	लक्षयेते	लक्षयन्ते
	लक्षयसे	लक्षयेथे	लक्षयध्वे
	लक्षये	लक्षयावहे	लक्षयामहे
स०	लक्षयेत	लक्षयेयाताम्	लक्षयेरन्
	लक्षयेथाः	लक्षयेयाथाम्	लक्षयेध्वम्
	लक्षयेय	लक्षयेवहि	लक्षयेमहि
प०	लक्षयताम्	लक्षयेताम्	लक्षयन्ताम्
	लक्षयस्व	लक्षयेथाम्	लक्षयध्वम्
	लक्षयै	लक्षयावहै	लक्षयामहै
अ०	अलक्षयत	अलक्षयेताम्	अलक्षयन्त
	अलक्षयथाः	अलक्षयेथाम्	अलक्षयध्वम्
	अलक्षये	अलक्षयावहि	अलक्षयामहि
अ०	अललक्षत	अललक्षेताम्	अललक्षन्त
	अललक्षथाः	अललक्षेथाम्	अललक्षध्वम्
	अललक्षे	अललक्षावहि	अललक्षामहि

प० लक्षयाञ्चक्रे लक्षयाञ्चक्राते लक्षयाञ्चक्रिरे
लक्षयाञ्चकृषे लक्षयाञ्चक्राथे लक्षयाञ्चकृढ्वे
लक्षयाञ्चक्रे लक्षयाञ्चकृवहे लक्षयाञ्चकृमहे

लक्षयाम्बभूव लक्षयाम्बभूवतुः लक्षयाम्बभूवुः
लक्षयाम्बभूविथ लक्षयाम्बभूवथुः लक्षयाम्बभूव
लक्षयाम्बभूव लक्षयाम्बभूविव लक्षयाम्बभूविम

लक्षयामास लक्षयामासतुः लक्षयामासुः
लक्षयामासिथ लक्षयामासथुः लक्षयामास
लक्षयामास लक्षयामासिव लक्षयामासिम

आ०लक्षयिषीष्ट लक्षयिषीयास्ताम् लक्षयिषीरन्
लक्षयिषीष्ठाः लक्षयिषीयास्थाम् लक्षयिषीढ्वम्
लक्षयिषीध्वम्
लक्षयिषीय लक्षयिषीवहि लक्षयिषीमहि

श्व०लक्षयिता लक्षयितारौ लक्षयितारः
लक्षयितासे लक्षयितासाथे लक्षयिताध्वे
लक्षयिताहे लक्षयितास्वहे लक्षयितास्महे

भ० लक्षयिष्यते लक्षयिष्येते लक्षयिष्यन्ते
लक्षयिष्यसे लक्षयिष्येथे लक्षयिष्यध्वे
लक्षयिष्ये लक्षयिष्यावहे लक्षयिष्यामहे

क्रि० अलक्षयिष्यत अलक्षयिष्येताम् अलक्षयिष्यन्त
अलक्षयिष्यथाः अलक्षयिष्येथाम् अलक्षयिष्यध्वम्
अलक्षयिष्ये अलक्षयिष्यावहि अलक्षयिष्यामहि

इतोऽर्थविशेषे आलक्षिणः । इतःपरम
र्थविशेषे चुरादयो लक्षिपर्यन्ताः
1720 ज्ञाण् (ज्ञ) मारणादिनियोज
नेषु । मारणादयो मारणतोषणनि
शाने ज्ञश्चेति सूत्रोक्तास्तेषु नियोजने
चार्थे जानातिश्चुरादिः । 153

तत्र मारणतोषणनिशाने

व० ज्ञपयति ज्ञपयतः ज्ञपयन्ति
ज्ञपयसि ज्ञपयथः ज्ञपयथ
ज्ञपयामि ज्ञपयावः ज्ञपयामः

स० ज्ञपयेत् ज्ञपयेताम् ज्ञपयेयुः
ज्ञपयेः ज्ञपयेतम् ज्ञपयेत
ज्ञपयेयम् ज्ञपयेव ज्ञपयेम

प० ज्ञपयतु ज्ञपयतात् ज्ञपयताम् ज्ञपयन्तु
ज्ञपय ,, ज्ञपयतम् ज्ञपयत
ज्ञपयानि ज्ञपयाव ज्ञपयाम

अ० अज्ञपयत् अज्ञपयताम् अज्ञपयन्
अज्ञपयः अज्ञपयतम् अज्ञपयत
अज्ञपयम् अज्ञपयाव अज्ञपयाम

अ० अजिज्ञपत् अजिज्ञपताम् अजिज्ञपन्
अजिज्ञपः अजिज्ञपतम् अजिज्ञपत
अजिज्ञपम् अजिज्ञपाव अजिज्ञपाम

प० ज्ञपयाञ्चकार ज्ञपयाञ्चकतुः ज्ञपयाञ्चकुः
ज्ञपयाञ्चकर्थ ज्ञपयाञ्चकथुः ज्ञपयाञ्चक
ज्ञपयाञ्चकार-कर ज्ञपयाञ्चकृव याञ्चकृम
ज्ञपयाम्बभूव । ज्ञपयामास

आ० ज्ञप्यात् ज्ञप्यास्ताम् ज्ञप्यासुः
ज्ञप्याः ज्ञप्यास्तम् ज्ञप्यास्त
ज्ञप्यासम् ज्ञप्यास्व ज्ञप्यास्म

श्व० ज्ञपयिता ज्ञपयितारौ ज्ञपयितारः
ज्ञपयितासि ज्ञपयितास्थः ज्ञपयितास्थ
ज्ञपयितास्मि ज्ञपयितास्वः ज्ञपयितास्मः

भ० ज्ञपयिष्यति ज्ञपयिष्यतः ज्ञपयिष्यन्ति
ज्ञपयिष्यसि ज्ञपयिष्यथः ज्ञपयिष्यथ
ज्ञपयिष्यामि ज्ञपयिष्यावः ज्ञपयिष्यामः

क्रि० अज्ञपयिष्यत् अज्ञपयिष्यताम् अज्ञपयिष्यन्
अज्ञपयिष्यः अज्ञपयिष्यतम् अज्ञपयिष्यत
अज्ञपयिष्यम् अज्ञपयिष्याव अज्ञपयिष्याम

मारणे संज्ञपयति पशुम्, तोषणे विज्ञपयति
गुरुम् निशाने प्रज्ञपयति शस्त्रम् ।

॥ अथादन्तः ॥

1721 च्युण् (च्यु) सहने 154

व० च्यावयति च्यावयतः च्यावयन्ति
च्यावयसि च्यावयथः च्यावयथ
च्यावयामि च्यावयावः च्यावयामः

स० च्यावयेत् च्यावयेताम् च्यावयेयुः
च्यावयेः च्यावयेतम् च्यावयेत
च्यावयेयम् च्यावयेव च्यावयेम

च्यावयतु च्यावयतात् च्यावयताम् च्यावयन्तु
च्यावय ,, च्यावयतम् च्यावयत
च्यावयानि च्यावयाव च्यावयाम

ह्य० अच्यावयत् अच्यावयताम् अच्यावयन्
अच्यावयः अच्यावयतम् अच्यावयत
अच्यावयम् अच्यावयाव अच्यावयाम

अ० अचुच्यवत् अचुच्यवताम् अचुच्यवन्
अचुच्यवः अचुच्यवतम् अचुच्यवत
अचुच्यवम् अचुच्यवाव अचुच्यवाम

च्यावयाञ्चकार च्यावयाञ्चक्रतुः च्यावयाञ्चक्रुः
च्यावयाञ्चकर्थ च्यावयाञ्चक्रथुः च्यावयाञ्चक्र
च्यावयाञ्चकार-कर च्यावयाञ्चकृव-याञ्चकृम
च्यावयाम्बभूव । च्यावयामास

आ० च्याव्यात् च्याव्यास्ताम् च्याव्यासुः
च्याव्याः च्याव्यास्तम् च्याव्यास्त
च्याव्यासम् च्याव्यास्व च्याव्यास्म

श्व० च्यावयिता च्यावयितारौ च्यावयितारः
च्यावयितासि च्यावयितास्थः च्यावयितास्थ
च्यावयितास्मि च्यावयितास्वः च्यावयितास्मः

भ० च्यावयिष्यति च्यावयिष्यतः च्यावयिष्यन्ति
च्यावयिष्यसि च्यावयिष्यथः च्यावयिष्यथ
च्यावयिष्यामि च्यावयिष्यावः च्यावयिष्यामः

क्रि० अच्यावयिष्यत् अच्यावयिष्यताम् अच्यावयिष्यन्
अच्यावयिष्यः अच्यावयिष्यतम् अच्यावयिष्यत
अच्यावयिष्यम् अच्यावयिष्याव अच्यावयिष्याम

अन्यत्र च्युङ् गतौ च्यवते ...

1722 भूण् (भू) अवकल्कने मीश्रीकरणे इत्यर्थः । विकल्कने इति नन्दी अवकल्पने इत्यन्ये । 155

व० भावयति भावयतः भावयन्ति
भावयसि भावयथः भावयथ
भावयामि भावयावः भावयामः

स० भावयेत् भावयेताम् भावयेयुः
भावयेः भावयेतम् भावयेत
भावयेयम् भावयेव भावयेम

प० भावयतु भावयतात् भावयताम् भावयन्तु
भावय ,, भावयतम् भावयत
भावयानि भावयाव भावयाम

ह्य० अभावयत् अभावयताम् अभावयन्
अभावयः अभावयतम् अभावयत
अभावयम् अभावयाव अभावयाम

अ० अबीभवत् अबीभवताम् अबीभवन्
अबीभवः अबीभवतम् अबीभवत
अबीभवम् अबीभवाव अबीभवाम

भावयाञ्चकार भावयाञ्चक्रतुः भावयाञ्चक्रुः
भावयाञ्चकर्थ भावयाञ्चक्रथुः भावयाञ्चक्र
भावयाञ्चकार-कर भावयाञ्चकृव-याञ्चकृम
भावयाम्बभूव । भावयामास

आ० भाव्यात् भाव्यास्ताम् भाव्यासुः
भाव्याः भाव्यास्तम् भाव्यास्त
भाव्यासम् भाव्यास्व भाव्यास्म

श्व० भावयिता भावयितारौ भावयितारः
भावयितासि भावयितास्थः भावयितास्थ
भावयितास्मि भावयितास्वः भावयितास्मः

भ० भावयिष्यति भावयिष्यतः भावयिष्यन्ति
भावयिष्यसि भावयिष्यथः भावयिष्यथ
भावयिष्यामि भावयिष्यावः भावयिष्यामः

क्रि० अभावयिष्यत् अभावयिष्यताम् अभावयिष्यन्
अभावयिष्यः अभावयिष्यतम् अभावयिष्यत
अभावयिष्यम् अभावयिष्याव अभावयिष्याम

सत्तायां भवति प्रभौ भावयते

॥ अथ कान्तास्त्रयः ॥

1723 बुक्कण् (बुक्क्) भषणे । आभाषणे इत्यन्ये 156

व०	बुक्कयति	बुक्कयतः	बुक्कयन्ति
	बुक्कयसि	बुक्कयथः	बुक्कयथ
	बुक्कयामि	बुक्कयावः	बुक्कयामः
स०	बुक्कयेत्	बुक्कयेताम्	बुक्कयेयुः
	बुक्कयेः	बुक्कयेतम्	बुक्कयेत
	बुक्कयेयम्	बुक्कयेव	बुक्कयेम
प०	बुक्कयतु	बुक्कयतात्	बुक्कयताम् बुक्कयन्तु
	बुक्कय ,,	बुक्कयतम्	बुक्कयत
	बुक्कयानि	बुक्कयाव	बुक्कयाम
अ०	अबुक्कयत्	अबुक्कयताम्	अबुक्कयन्
	अबुक्कयः	अबुक्कयतम्	अबुक्कयत
	अबुक्कयम्	अबुक्कयाव	अबुक्कयाम
अ०	अबुबुक्कत्	अबुबुक्कताम्	अबुबुक्कन्
	अबुबुक्कः	अबुबुक्कतम्	अबुबुक्कत
	अबुबुक्कम्	अबुबुक्काव	अबुबुक्काम
प०	बुक्कयाञ्चकार	बुक्कयाञ्चक्रतुः	बुक्कयाञ्चक्रुः
	बुक्कयाञ्चकर्थ	बुक्कयाञ्चक्रथुः	बुक्कयाञ्चक्र
	बुक्कयाञ्चकार-चकर	बुक्कयाञ्चकृव-याञ्चकृम	
	बुक्कयाम्बभूव । बुक्कयामास		
आ०	बुक्क्यात्	बुक्क्यास्ताम्	बुक्क्यासुः
	बुक्क्याः	बुक्क्यास्तम्	बुक्क्यास्त
	बुक्क्यासम्	बुक्क्यास्व	बुक्क्यास्म
श्व०	बुक्कयिता	बुक्कयितारौ	बुक्कयितारः
	बुक्कयितासि	बुक्कयितास्थः	बुक्कयितास्थ
	बुक्कयितास्मि	बुक्कयितास्वः	बुक्कयितास्मः
भ०	बुक्कयिष्यति	बुक्कयिष्यतः	बुक्कयिष्यन्ति
	बुक्कयिष्यसि	बुक्कयिष्यथः	बुक्कयिष्यथ
	बुक्कयिष्यामि	बुक्कयिष्यावः	बुक्कयिष्यामः
	अबुक्कयिष्यत्	अबुक्कयिष्यताम्	अबुक्कयिष्यन्
	अबुक्कयिष्यः	अबुक्कयिष्यतम्	अबुक्कयिष्यत
	अबुक्कयिष्यम्	अबुक्कयिष्याव	अबुक्कयिष्याम

अन्यत्र बुक्क भाषणे बुक्कति

1724 रक (रक्) आस्वादने 157

व०	राकयति	राकयतः	राकयन्ति
	राकयसि	राकयथः	राकयथ
	राकयामि	राकयावः	राकयामः
स०	राकयेत्	राकयेताम्	राकयेयुः
	राकयेः	राकयेतम्	राकयेत
	राकयेयम्	राकयेव	राकयेम
प०	राकयतु	राकयतात्	राकयताम् राकयन्तु
	राकय ,,	राकयतम्	राकयत
	राकयानि	राकयाव	राकयाम
अ०	अराकयत्	अराकयताम्	अराकयन्
	अराकयः	अराकयतम्	अराकयत
	अराकयम्	अराकयाव	अराकयाम
अ०	अरीरकत्	अरीरकताम्	अरीरकन्
	अरीरकः	अरीरकतम्	अरीरकत
	अरीरकम्	अरीरकाव	अरीरकाम
प०	राकयाञ्चकार	राकयाञ्चक्रतुः	राकयाञ्चक्रुः
	राकयाञ्चकर्थ	राकयाञ्चक्रथुः	राकयाञ्चक्र
	राकयाञ्चकार-कर	राकयाञ्चकृव-याञ्चकृम	
	राकयाम्बभूव । राकयामास		
आ०	राक्यात्	राक्यास्ताम्	राक्यासुः
	राक्याः	राक्यास्तम्	राक्यास्त
	राक्यासम्	राक्यास्व	राक्यास्म
श्व०	राकयिता	राकयितारौ	राकयितारः
	राकयितासि	राकयितास्थः	राकयितास्थ
	राकयितास्मि	राकयितास्वः	राकयितास्मः
भ०	राकयिष्यति	राकयिष्यतः	राकयिष्यन्ति
	राकयिष्यसि	राकयिष्यथः	राकयिष्यथ
	राकयिष्यामि	राकयिष्यावः	राकयिष्यामः
	अराकयिष्यत्	अराकयिष्यताम्	अराकयिष्यन्
	अराकयिष्यः	अराकयिष्यतम्	अराकयिष्यत
	अराकयिष्यम्	अराकयिष्याव	अराकयिष्याम

1725 लक्ष् (लक्) आस्वादने 158

व० लाक्षयति लाक्षयतः लाक्षयन्ति
लाक्षयसि लाक्षयथः लाक्षयथ
लाक्षयामि लाक्षयावः लाक्षयामः

स० लाक्षयेत् लाक्षयेताम् लाक्षयेयुः
लाक्षयेः लाक्षयेतम् लाक्षयेत
लाक्षयेयम् लाक्षयेव लाक्षयेम

प० लाक्षयतु लाक्षयतात् लाक्षयताम् लाक्षयन्तु
लाक्षय ,, लाक्षयतम् लाक्षयत
लाक्षयानि लाक्षयाव लाक्षयाम

ह० अलाक्षयत् अलाक्षयताम् अलाक्षयन्
अलाक्षयः अलाक्षयतम् अलाक्षयत
अलाक्षयम् अलाक्षयाव अलाक्षयाम

अ० अलीलक्षत् अलीलक्षताम् अलीलक्षन्
अलीलक्षः अलीलक्षतम् अलीलक्षत
अलीलक्षम् अलीलक्षाव अलीलक्षाम

लाक्षयाञ्चकार लाक्षयाञ्चक्रतुः लाक्षयाञ्चक्रुः
लाक्षयाञ्चकर्थ लाक्षयाञ्चक्रथुः लाक्षयाञ्चक्र
लाक्षयाञ्चकार-कर लाक्षयाञ्चकृव-याञ्चकृम
लाक्षयाम्बभूव । लाक्षयामास

आ० लाक्ष्यात् लाक्ष्यास्ताम् लाक्ष्यासुः
लाक्ष्याः लाक्ष्यास्तम् लाक्ष्यास्त
लाक्ष्यासम् लाक्ष्यास्व लाक्ष्यास्म

भ्व० लाक्षयिता लाक्षयितारौ लाक्षयितारः
लाक्षयितासि लाक्षयितास्थः लाक्षयितास्थ
लाक्षयितास्मि लाक्षयितास्वः लाक्षयितास्मः

भ० लाक्षयिष्यति लाक्षयिष्यतः लाक्षयिष्यन्ति
लाक्षयिष्यसि लाक्षयिष्यथः लाक्षयिष्यथ
लाक्षयिष्यामि लाक्षयिष्यावः लाक्षयिष्यामः

अलाक्षयिष्यत् अलाक्षयिष्यताम् अलाक्षयिष्यन्
अलाक्षयिष्यः अलाक्षयिष्यतम् अलाक्षयिष्यत
अलाक्षयिष्यम् अलाक्षयिष्याव अलाक्षयिष्याम

॥ अथ गान्तास्त्रयः ॥

1726 रगण् (रग्) आस्वादने । 159

व० रागयति रागयतः रागयन्ति
रागयसि रागयथः रागयथ
रागयामि रागयावः रागयामः

स० रागयेत् रागयेताम् रागयेयुः
रागयेः रागयेतम् रागयेत
रागयेयम् रागयेव रागयेम

प० रागयतु रागयतात् रागयताम् रागयन्तु
रागय ,, रागयतम् रागयत
रागयानि रागयाव रागयाम

ह० अरागयत् अरागयताम् अरागयन्
अरागयः अरागयतम् अरागयत
अरागयम् अरागयाव अरागयाम

अ० अरीरगत् अरीरगताम् अरीरगन्
अरीरगः अरीरगतम् अरीरगत
अरीरगम् अरीरगाव अरीरगाम

प० रागयाञ्चकार रागयाञ्चक्रतुः रागयाञ्चक्रुः
रागयाञ्चकर्थ रागयाञ्चक्रथुः रागयाञ्चक्र
रागयाञ्चकार-कर रागयाञ्चकृव याञ्चकृम
रागयाम्बभूव । रागयामास

आ० राग्यात् राग्यास्ताम् राग्यासुः
राग्याः राग्यास्तम् राग्यास्त
राग्यासम् राग्यास्व राग्यास्म

भ्व० रागयिता रागयितारौ रागयितारः
रागयितासि रागयितास्थः रागयितास्थ
रागयितास्मि रागयितास्वः रागयितास्मः

भ० रागयिष्यति रागयिष्यतः रागयिष्यन्ति
रागयिष्यसि रागयिष्यथः रागयिष्यथ
रागयिष्यामि रागयिष्यावः रागयिष्यामः

अ० अरागयिष्यत् अरागयिष्यताम् अरागयिष्यन्
अरागयिष्यः अरागयिष्यतम् अरागयिष्यत
अरागयिष्यम् अरागयिष्याव अरागयिष्याम

। अन्यत्र रगे शङ्कायां रगति ।

1727 लगण् (लग्) आस्वादने । 160

व० लागयति लागयतः लागयन्ति
लागयसि लागयथः लागयथ
लागयामि लागयावः लागयामः

स० लागयेत् लागयेताम् लागयेयुः
लागयेः लागयेतम् लागयेत
लागयेयम् लागयेव लागयेम

प० लागयतु लागयतात् लागयताम् लागयन्तु
लागय ,, लागयतम् लागयत
लागयानि लागयाव लागयाम

ह्य० अलागयत् अलागयताम् अलागयन्
अलागयः अलागयतम् अलागयत
अलागयम् अलागयाव अलागयाम

अ० अलीलगत् अलीलगताम् अलीलगन्
अलीलगः अलीलगतम् अलीलगत
अलीलगम् अलीलगाव अलीलगाम

प० लागयाञ्चकार लागयाञ्चक्रतुः लागयाञ्चक्रुः
लागयाञ्चकर्थ लागयाञ्चक्रथुः लागयाञ्चक्र
लागयाञ्चकार-कर लागयाञ्चकृव याञ्चकृम
लागयाम्बभूव । लागयामास

आ० लाग्यात् लाग्यास्ताम् लाग्यासुः
लाग्याः लाग्यास्तम् लाग्यास्त
लाग्यासम् लाग्यास्व लाग्यास्म

श्व० लागयिता लागयितारौ लागयितारः
लागयितासि लागयितास्थः लागयितास्थ
लागयितास्मि लागयितास्वः लागयितास्मः

भ० लागयिष्यति लागयिष्यतः लागयिष्यन्ति
लागयिष्यसि लागयिष्यथः लागयिष्यथ
लागयिष्यामि लागयिष्यावः लागयिष्यामः

अलागयिष्यत् अलागयिष्यताम् अलागयिष्यन्
अलागयिष्यः अलागयिष्यतम् अलागयिष्यत
अलागयिष्यम् अलागयिष्याव अलागयिष्याम

अन्यत्र लगे संगे लगति ।

1728 लिगुण्(लिङ्ग्) चित्रीकरणे 161

व० लिङ्गयति लिङ्गयतः लिङ्गयन्ति
लिङ्गयसि लिङ्गयथः लिङ्गयथ
लिङ्गयामि लिङ्गयावः लिङ्गयामः

स० लिङ्गयेत् लिङ्गयेताम् लिङ्गयेयुः
लिङ्गयेः लिङ्गयेतम् लिङ्गयेत
लिङ्गयेयम् लिङ्गयेव लिङ्गयेम

प० लिङ्गयतु लिङ्गयतात् लिङ्गयताम् लिङ्गयन्तु
लिङ्गय ,, लिङ्गयतम् लिङ्गयत
लिङ्गयानि लिङ्गयाव लिङ्गयाम

ह्य० अलिङ्गयत् अलिङ्गयताम् अलिङ्गयन्
अलिङ्गयः अलिङ्गयतम् अलिङ्गयत
अलिङ्गयम् अलिङ्गयाव अलिङ्गयाम

अ० अलिलिङ्गत् अलिलिङ्गताम् अलिलिङ्गन्
अलिलिङ्गः अलिलिङ्गतम् अलिलिङ्गत
अलिलिङ्गम् अलिलिङ्गाव अलिलिङ्गाम

प० लिङ्गयाञ्चकार लिङ्गयाञ्चक्रतुः लिङ्गयाञ्चक्रुः
लिङ्गयाञ्चकर्थ लिङ्गयाञ्चक्रथुः लिङ्गयाञ्चक्र
लिङ्गयाञ्चकार-कर लिङ्गयाञ्चकृव याञ्चकृम
लिङ्गयाम्बभूव । लिङ्गयामास

आ० लिङ्ग्यात् लिङ्ग्यास्ताम् लिङ्ग्यासुः
लिङ्ग्याः लिङ्ग्यास्तम् लिङ्ग्यास्त
लिङ्ग्यासम् लिङ्ग्यास्व लिङ्ग्यास्म

श्व० लिङ्गयिता लिङ्गयितारौ लिङ्गयितारः
लिङ्गयितासि लिङ्गयितास्थः लिङ्गयितास्थ
लिङ्गयितास्मि लिङ्गयितास्वः लिङ्गयितास्मः

भ० लिङ्गयिष्यति लिङ्गयिष्यतः लिङ्गयिष्यन्ति
लिङ्गयिष्यसि लिङ्गयिष्यथः लिङ्गयिष्यथ
लिङ्गयिष्यामि लिङ्गयिष्यावः लिङ्गयिष्यामः

अलिङ्गयिष्यत् अलिङ्गयिष्यताम् अलिङ्गयिष्यन्
अलिङ्गयिष्यः अलिङ्गयिष्यतम् अलिङ्गयिष्यत
अलिङ्गयिष्यम् अलिङ्गयिष्याव अलिङ्गयिष्याम

अन्यत्र लिगु गतौ आलिङ्गति

॥ अथ चान्तास्त्रयः ॥

1729 चर्चण् (चर्च्) अध्ययने । 162

व० चर्चयति चर्चयतः चर्चयन्ति
चर्चयसि चर्चयथः चर्चयथ
चर्चयामि चर्चयावः चर्चयामः
स० चर्चयेत् चर्चयेताम् चर्चयेयुः
चर्चयेः चर्चयेतम् चर्चयेत
चर्चयेयम् चर्चयेव चर्चयेम
प० चर्चयतु चर्चयतात् चर्चयताम् चर्चयन्तु
चर्चय ,, चर्चयतम् चर्चयत
चर्चयानि चर्चयाव चर्चयाम
ह्य० अचर्चयत् अचर्चयताम् अचर्चयन्
अचर्चयः अचर्चयतम् अचर्चयत
अचर्चयम् अचर्चयाव अचर्चयाम
अ० अचचर्चत् अचचर्चताम् अचचर्चन्
अचचर्चः अचचर्चतम् अचचर्चत
अचचर्चम् अचचर्चाव अचचर्चाम
प० चर्चयाञ्चकार चर्चयाञ्चक्रतुः चर्चयाञ्चक्रुः
चर्चयाञ्चकर्थ चर्चयाञ्चक्रथुः चर्चयाञ्चक्र
चर्चयाञ्चकार-कर चर्चयाञ्चकृव चर्चयाञ्चकृम
चर्चयाम्बभूव । चर्चयामास
आ० चर्च्यात् चर्च्यास्ताम् चर्च्यासुः
चर्च्याः चर्च्यास्तम् चर्च्यास्त
चर्च्यासम् चर्च्यास्व चर्च्यास्म
श्व० चर्चयिता चर्चयितारौ चर्चयितारः
चर्चयितासि चर्चयितास्थः चर्चयितास्थ
चर्चयितास्मि चर्चयितास्वः चर्चयितास्मः
भ० चर्चयिष्यति चर्चयिष्यतः चर्चयिष्यन्ति
चर्चयिष्यसि चर्चयिष्यथः चर्चयिष्यथ
चर्चयिष्यामि चर्चयिष्यावः चर्चयिष्यामः
अचर्चयिष्यत् अचर्चयिष्यताम् अचर्चयिष्यन्
अचर्चयिष्यः अचर्चयिष्यतम् अचर्चयिष्यत
अचर्चयिष्यम् अचर्चयिष्याव अचर्चयिष्याम
अन्यत्रे. चर्त् परिभाषणे इति केचित् चर्त्तति

1730 अञ्चण् (अञ्च्) विशेषणे 163

विशेषण मतिशयः ।

व० अञ्चयति अञ्चयतः अञ्चयन्ति
अञ्चयसि अञ्चयथः अञ्चयथ
अञ्चयामि अञ्चयावः अञ्चयामः
स० अञ्चयेत् अञ्चयेताम् अञ्चयेयुः
अञ्चयेः अञ्चयेतम् अञ्चयेत
अञ्चयेयम् अञ्चयेव अञ्चयेम
प० अञ्चायतु-तात् अञ्चायताम् अञ्चायन्तु
अञ्चाय ,, अञ्चायतम् अञ्चायत
अञ्चायानि अञ्चायाव अञ्चायाम
ह्य० आञ्चायत् आञ्चायताम् आञ्चायन्
आञ्चायः आञ्चायतम् आञ्चायत
आञ्चायम् आञ्चायाव आञ्चायाम
अ० आञ्चिञ्चात् आञ्चिञ्चाताम् आञ्चिञ्चान्
आञ्चिञ्चाः आञ्चिञ्चातम् आञ्चिञ्चात
आञ्चिञ्चाम् आञ्चिञ्चाव आञ्चिञ्चाम
प० अञ्चायाञ्चकार अञ्चायाञ्चक्रतुः याञ्चक्रुः
अञ्चायाञ्चकर्थ अञ्चायाञ्चक्रथुः याञ्चक्र
अञ्चायाञ्चकार-कर अञ्चायाञ्चकृव कृम
अञ्चायाम्बभूव । अञ्चायामास
आ० अञ्च्यात् अञ्च्यास्ताम् अञ्च्यासुः
अञ्च्याः अञ्च्यास्तम् अञ्च्यास्त
अञ्च्यासम् अञ्च्यास्व अञ्च्यास्म
श्व० अञ्चयिता अञ्चयितारौ अञ्चयितारः
अञ्चयितासि अञ्चयितास्थः अञ्चयितास्थ
अञ्चयितास्मि अञ्चयितास्वः अञ्चयितास्मः
भ० अञ्चयिष्यति अञ्चयिष्यतः अञ्चयिष्यन्ति
अञ्चयिष्यसि अञ्चयिष्यथः अञ्चयिष्यथ
अञ्चयिष्यामि अञ्चयिष्यावः अञ्चयिष्यामः
क्रि० आञ्चयिष्यत् आञ्चयिष्यताम् यिष्यन्
आञ्चयिष्यः आञ्चयिष्यतम् आञ्चयिष्यत
आञ्चयिष्यम् आञ्चयिष्याव आञ्चयिष्याम
अञ्चयत्यर्थं व्यक्तीकरोतीत्यर्थः । अन्यत्र
अञ्चू गतौ च अञ्चति

1731 मुचण् (मुच्) प्रमोचने, प्रयोजने इत्येके मोचयति कुण्डले प्रयोजयतीत्यर्थः 164

व० मोचयति मोचयतः मोचयन्ति
मोचयसि मोचयथः मोचयथ
मोचयामि मोचयावः मोचयामः
स० मोचयेत् मोचयेताम् मोचयेयुः
मोचयेः मोचयेतम् मोचयेत
मोचयेयम् मोचयेव मोचयेम
प० मोचयतु मोचयतात् मोचयताम् मोचयन्तु
मोचय ,, मोचयतम् मोचयत
मोचयानि मोचयाव मोचयाम
ह्य० अमोचयत् अमोचयताम् अमोचयन्
अमोचयः अमोचयतम् अमोचयत
अमोचयम् अमोचयाव अमोचयाम
अ० अमूमुचत् अमूमुचताम् अमूमुचन्
अमूमुचः अमूमुचतम् अमूमुचत
अमूमुचम् अमूमुचाव अमूमुचाम
प० मोचयाञ्चकार मोचयाञ्चक्रतुः-याञ्चक्रुः
मोचयाञ्चकर्थ मोचयाञ्चक्रथुः मोचयाञ्चक्र
मोचयाञ्चकार-कर मोचयाञ्चकृव-याञ्चकृम
मोचयाम्बभूव । मोचयामास
आ० मोच्यात् मोच्यास्ताम् मोच्यासुः
मोच्याः मोच्यास्तम् मोच्यास्त
मोच्यासम् मोच्यास्व मोच्यास्म
श्व० मोचयिता मोचयितारौ मोचयितारः
मोचयितासि मोचयितास्थः मोचयितास्थ
मोचयितास्मि मोचयितास्वः मोचयितास्मः
भ० मोचयिष्यति मोचयिष्यतः मोचयिष्यन्ति
मोचयिष्यसि मोचयिष्यथः मोचयिष्यथ
मोचयिष्यामि मोचयिष्यावः मोचयिष्यामः
अमोचयिष्यत् अमोचयिष्यताम् अमोचयिष्यन्
अमोचयिष्यः अमोचयिष्यतम् अमोचयिष्यत
अमोचयिष्यम् अमोचयिष्याव अमोचयिष्याम
अन्यत्र मुचि कल्कने इत्येके मोचते मुच्लृती मोक्षणे । मुञ्चति मुञ्चते

॥ अथ जान्तौ ॥

1732 अर्जण् (अर्ज्) प्रतियत्ने प्रतियत्नः संस्कारः 165

व० अर्जयति अर्जयतः अर्जयन्ति
अर्जयसि अर्जयथः अर्जयथ
अर्जयामि अर्जयावः अर्जयामः
स० अर्जयेत् अर्जयेताम् अर्जयेयुः
अर्जयेः अर्जयेतम् अर्जयेत
अर्जयेयम् अर्जयेव अर्जयेम
प० अर्जयतु अर्जयतात् अर्जयताम् अर्जयन्तु
अर्जय ,, अर्जयतम् अर्जयत
अर्जयानि अर्जयाव अर्जयाम
ह्य० आर्जयत् आर्जयताम् आर्जयन्
आर्जयः आर्जयतम् आर्जयत
आर्जयम् आर्जयाव आर्जयाम
अ० आर्जिजत् आर्जिजताम् आर्जिजन्
आर्जिजः आर्जिजतम् आर्जिजत
आर्जिजम् आर्जिजाव आर्जिजाम
अर्जयाञ्चकार अर्जयाञ्चक्रतुः अर्जयाञ्चक्रुः
अर्जयाञ्चकर्थ अर्जयाञ्चक्रथुः अर्जयाञ्चक्र
अर्जयाञ्चकार-कर अर्जयाञ्चकृव-याञ्चकृम
अर्जयाम्बभूव । अर्जयामास
आ० अर्ज्यात् अर्ज्यास्ताम् अर्ज्यासुः
अर्ज्याः अर्ज्यास्तम् अर्ज्यास्त
अर्ज्यासम् अर्ज्यास्व अर्ज्यास्म
श्व० अर्जयिता अर्जयितारौ अर्जयितारः
अर्जयितासि अर्जयितास्थः अर्जयितास्थ
अर्जयितास्मि अर्जयितास्वः अर्जयितास्मः
भ० अर्जयिष्यति अर्जयिष्यतः अर्जयिष्यन्ति
अर्जयिष्यसि अर्जयिष्यथः अर्जयिष्यथ
अर्जयिष्यामि अर्जयिष्यावः अर्जयिष्यामः
क्रि० आर्जयिष्यत् आर्जयिष्यताम् आर्जयिष्यन्
आर्जयिष्यः आर्जयिष्यतम् आर्जयिष्यत
आर्जयिष्यम् आर्जयिष्याव आर्जयिष्याम
अर्जयति हिरण्यं निवेशयतीत्यर्थः । अन्यत्र तु अर्ज अर्जने अर्जति

॥ अथ दान्तास्त्रयः ॥

173 चटण् (चट्) भेदे । 167

व०	चाटयति	चाटयतः	चाटयन्ति
	चाटयसि	चाटयथः	चाटयथ
	चाटयामि	चाटयावः	चाटयामः
ल०	चाटयेत्	चाटयेताम्	चाटयेयुः
	चाटयेः	चाटयेतम्	चाटयेत
	चाटयेयम्	चाटयेव	चाटयेम
प०	चाटयतु	चाटयतात्	चाटयताम्	चाटयन्तु
	चाटय ,,	चाटयतम्	चाटयत
	चाटयानि	चाटयाव	चाटयाम
ह०	अचाटयत्	अचाटयताम्	अचाटयन्
	अचाटयः	अचाटयतम्	अचाटयत
	अचाटयम्	अचाटयाव	अचाटयाम
अ०	अचीचटत्	अचीचटताम्	अचीचटन्
	अचीचटः	अचीचटतम्	अचीचटत
	अचीचटम्	अचीचटाव	अचीचटाम

प० चाटयाञ्चकार चाटयाञ्चक्रतुः चाटयाञ्चक्रुः
चाटयाञ्चकर्थ चाटयाञ्चक्रथुः चाटयाञ्चक्र
चाटयाञ्चकार-कर चाटयाञ्चकृव चाटयाञ्चकृम
चाटयाम्बभूव । चाटयामास

आ०	चाट्यात्	चाट्यास्ताम्	चाट्यासुः
	चाट्याः	चाट्यास्तम्	चाट्यास्त
	चाट्यासम्	चाट्यास्व	चाट्यास्म
श्व०	चाटयिता	चाटयितारौ	चाटयितारः
	चाटयितासि	चाटयितास्थः	चाटयितास्थ
	चाटयितास्मि	चाटयितास्वः	चाटयितास्मः
भ०	चाटयिष्यति	चाटयिष्यतः	चाटयिष्यन्ति
	चाटयिष्यसि	चाटयिष्यथः	चाटयिष्यथ
	चाटयिष्यामि	चाटयिष्यावः	चाटयिष्यामः
अचाटयिष्यत्		अचाटयिष्यताम्	अचाटयिष्यन्
अचाटयिष्यः		अचाटयिष्यतम्	अचाटयिष्यत
अचाटयिष्यम्		अचाटयिष्याव	अचाटयिष्याम

। णिचोऽनित्यत्वाच्चरति ।

173 भजण् (भज्) विभाजने । 166

व०	भाजयति	भाजयतः	भाजयन्ति
	भाजयसि	भाजयथः	भाजयथ
	भाजयामि	भाजयावः	भाजयामः
ल०	भाजयेत्	भाजयेताम्	भाजयेयुः
	भाजयेः	भाजयेतम्	भाजयेत
	भाजयेयम्	भाजयेव	भाजयेम
प०	भाजयतु	भाजयतात्	भाजयताम्	भाजयन्तु
	भाजय ,,	भाजयतम्	भाजयत
	भाजयानि	भाजयाव	भाजयाम
ह०	अभाजयत्	अभाजयताम्	अभाजयन्
	अभाजयः	अभाजयतम्	अभाजयत
	अभाजयम्	अभाजयाव	अभाजयाम
अ०	अबीभजत	अबीभजताम्	अबीभजन्
	अबीभजः	अबीभजतम्	अबीभजत
	अबीभजम्	अबीभजाव	अबीभजाम

भाजयाञ्चकार भाजयाञ्चक्रतुः भाजयाञ्चक्रुः
भाजयाञ्चकर्थ भाजयाञ्चक्रथुः भाजयाञ्चक्र
भाजयाञ्चकार-कर भाजयाञ्चकृव भाजयाञ्चकृम
भाजयाम्बभूव । भाजयामास

आ०	भाज्यात्	भाज्यास्ताम्	भाज्यासुः
	भाज्याः	भाज्यास्तम्	भाज्यास्त
	भाज्यासम्	भाज्यास्व	भाज्यास्म
श्व०	भाजयिता	भाजयितारौ	भाजयितारः
	भाजयितासि	भाजयितास्थः	भाजयितास्थ
	भाजयितास्मि	भाजयितास्वः	भाजयितास्मः
भ०	भाजयिष्यति	भाजयिष्यतः	भाजयिष्यन्ति
	भाजयिष्यसि	भाजयिष्यथः	भाजयिष्यथ
	भाजयिष्यामि	भाजयिष्यावः	भाजयिष्यामः
अभाजयिष्यत्		अभाजयिष्यताम्	अभाजयिष्यन्
अभाजयिष्यः		अभाजयिष्यतम्	अभाजयिष्यत
अभाजयिष्यम्		अभाजयिष्याव	अभाजयिष्याम

अन्यत्र भर्जी सेयायाम् भजति भजते

1735 स्फुटण् (स्फुट्) भेदे । 184

व० स्फोटयति स्फोटयतः स्फोटयन्ति
स्फोटयसि स्फोटयथः स्फोटयथ
स्फोटयामि स्फोटयावः स्फोटयामः
स० स्फोटयेत् स्फोटयेताम् स्फोटयेयुः
स्फोटयेः स्फोटयेतम् स्फोटयेत
स्फोटयेयम् स्फोटयेव स्फोटयेम
प स्फोटयतु स्फोटयतात् स्फोटयताम् स्फोटयन्तु
स्फोटय ,, स्फोटयतम् स्फोटयेत
स्फोटयानि स्फोटयाव स्फोटयाम
ह्य० अस्फोटयत् अस्फोटयताम् अस्फोटयन्
अस्फोटयः अस्फोटयतम् अस्फोटयत
अस्फोटयम् अस्फोटयाव अस्फोटयाम
अ० अपुस्फुटत् अपुस्फुटताम् अपुस्फुटन्
अपुस्फुटः अपुस्फुटतम् अपुस्फुटत
अपुस्फुटम् अपुस्फुटाव अपुस्फुटाम
स्फोटयाञ्चकार स्फोटयाञ्चक्रतुः स्फोटयाञ्चक्रुः
स्फोटयाञ्चकर्थ स्फोटयाञ्चक्रथुः स्फोटयाञ्चक्र
स्फोटयाञ्चकार-कर स्फोटयाञ्चकृव याञ्चकृम
स्फोटयाम्बभूव। स्फोटयामास

आ० स्फोट्यात् स्फोट्यास्ताम् स्फोट्यासुः
स्फोट्याः स्फोट्यास्तम् स्फोट्यास्त
स्फोट्यासम् स्फोट्यास्व स्फोट्यास्म
भ्व० स्फोटयिता स्फोटयितारौ स्फोटयितारः
स्फोटयितासि स्फोटयितास्थः स्फोटयितास्थ
स्फोटयितास्मि स्फोटयितास्वः स्फोटयितास्मः
स्फोटयिष्यति स्फोटयिष्यतः स्फोटयिष्यन्ति
स्फोटयिष्यसि स्फोटयिष्यथः स्फोटयिष्यथ
स्फोटयिष्यामि स्फोटयिष्यावः स्फोटयिष्यामः
अस्फोटयिष्यत् अस्फोटयिष्यताम् —,,यिष्यन्
अस्फोटयिष्यः अस्फोटयिष्यतम् —,,यिष्यत
अस्फोटयिष्यम् अस्फोटयिष्याव —,,यिष्याम

अन्यत्र तु स्फुट् विसरणे स्फोटति स्फुटि विकसने स्फोटते स्फुटत् विकसने स्फुटति

1736 घटण् (घट्) संघाते 169

व० घाटयति घाटयतः घाटयन्ति
घाटयसि घाटयथः घाटयथ
घाटयामि घाटयावः घाटयामः
स० घाटयेत् घाटयेताम् घाटयेयुः
घाटयेः घाटयेतम् घाटयेत
घाटयेयम् घाटयेव घाटयेम
प० घाटयतु घाटयतात् घाटयताम् घाटयन्तु
घाटय ,, घाटयतम् घाटयत
घाटयानि घाटयाव घाटयाम
ह्य० अघाटयत् अघाटयताम् अघाटयन्
अघाटयः अघाटयतम् अघाटयत
अघाटयम् अघाटयाव अघाटयाम
अ० अजीघटत् अजीघटताम् अजीघटन्
अजीघटः अजीघटतम् अजीघटत
अजीघटम् अजीघटाव अजीघटाम
प० घाटयाञ्चकार घाटयाञ्चक्रतुः घाटयाञ्चक्रुः
घाटयाञ्चकर्थ घाटयाञ्चक्रथुः घाटयाञ्चक्र
घाटयाञ्चकार चकर घाटयाञ्चकृव घाटयाञ्चकृम
घाटयाम्बभूव । घाटयामास
आ० घाट्यात् घाट्यास्ताम् घाट्यासुः
घाट्याः घाट्यास्तम् घाट्यास्त
घाट्यासम् घाट्यास्व घाट्यास्म
भ्व० घाटयिता घाटयितारौ घाटयितारः
घाटयितासि घाटयितास्थः घाटयितास्थ
घाटयितास्मि घाटयितास्वः घाटयितास्मः
भ० घाटयिष्यति घाटयिष्यतः घाटयिष्यन्ति
घाटयिष्यसि घाटयिष्यथः घाटयिष्यथ
घाटयिष्यामि घाटयिष्यावः घाटयिष्यामः
अघाटयिष्यत् अघाटयिष्यताम् अघाटयिष्यन्
अघाटयिष्यः अघाटयिष्यतम् अघाटयिष्यत
अघाटयिष्यम् अघाटयिष्याव अघाटयिष्याम

अर्थान्तरे तु घटिष् चेष्टायां घटते ।

हन्त्यर्थाश्च । येऽन्यत्र हन्त्यर्था हिंसार्थाः पठ्यन्ते तेऽप्यत्र चुरादौ वेदितव्याः । हनंक् हिंसागत्योः । घातयति । हिंसु तृहप् हिंसायाम् । हिंसयति तर्हयति । तत्तद्गणपाठसामर्थ्यात्तु हन्ति हिनस्ति तृणेट्टीत्यादयोऽपि अनेनैव च सिद्धेऽन्येषां हिंसार्थानां चुरादौ पाठ आत्मनेपदादिगतरूपभेदार्थः । अन्ये तु चटास्फुटौ घट च हन्त्यर्था इत्याद्यं पाठं मन्यन्ते । अस्यार्थः-चट इत्ययं धातुः आङ्पूर्वश्च स्फुट इति घट इत्ययं च त्रयोऽप्येते हन्त्यर्था हिंसार्थाः सन्तश्चुरादौ भवन्ति । चाटयति आस्फोटयति घाटयति हन्तीत्यर्थः । अर्थान्तरे तु न चुरादित्वम् चटति आस्फुटति घटते । अपरे तु अन्यथा व्याचक्षते । चटास्फुटौ आस्फुटत्यर्थे चुरादिः । चाटयति । घट च । अयंचास्फुटत्यर्थे चुरादिः घाटयति अन्यत्र चटति घटते ।

1736-2 हनंक् (हन्) हिंसागत्योः

तत्र हिंसायाम्

व०	घातयति	घातयतः	घातयन्ति
	घातयसि	घातयथः	घातयथ
	घातयामि	घातयावः	घातयामः

स०	घातयेत्	घातयेताम्	घातयेयुः
	घातयेः	घातयेतम्	घातयेत
	घातयेयम्	घातयेव	घातयेम

प०	घातयतु	घातयतात्	घातयताम्	घातयन्तु
	घातय	,,	घातयतम्	घातयत
	घातयानि	घातयाव	घातयाम

ह०	अघातयत्	अघातयताम्	अघातयन्
	अघातयः	अघातयतम्	अघातयत
	अघातयम्	अघातयाव	अघातयाम

अ०	अजीघतत्	अजीघतताम्	अजीघतन्
	अजीघतः	अजीघततम्	अजीघतत
	अजीघतम्	अजीघताव	अजीघताम

प०	घातयाञ्चकार	घातयाञ्चक्रतुः	घातयाञ्चक्रुः
	घातयाञ्चकर्थ	घातयाञ्चक्रथुः	घातयाञ्चक्र
	घातयाञ्चकार चकर	घातयाञ्चकृव	घातयाञ्चकृम

घातयाम्बभूव । घातयामास

आ०	घात्यात्	घात्यास्ताम्	घात्यासुः
	घात्याः	घात्यास्तम्	घात्यास्त
	घात्यासम्	घात्यास्व	घात्यास्म

श्व०	घातयिता	घातयितारौ	घातयितारः
	घातयितासि	घातयितास्थः	घातयितास्थ
	घातयितास्मि	घातयितास्वः	घातयितास्मः

भ०	घातयिष्यति	घातयिष्यतः	घातयिष्यन्ति
	घातयिष्यसि	घातयिष्यथः	घातयिष्यथ
	घातयिष्यामि	घातयिष्यावः	घातयिष्यामः

	अघातयिष्यत्	अघातयिष्यताम्	अघातयिष्यन्
	अघातयिष्यः	अघातयिष्यतम्	अघातयिष्यत
	अघातयिष्यम्	अघातयिष्याव	अघातयिष्याम

1736-3 हिंसुपू (हिंस्) हिंसायाम्

व० हिंसयति हिंसयतः हिंसयन्ति
हिंसयसि हिंसयथः हिंसयथ
हिंसयामि हिंसयावः हिंसयामः

स० हिंसयेत् हिंसयेताम् हिंसयेयुः
हिंसयेः हिंसयेतम् हिंसयेत
हिंसयेयम् हिंसयेव हिंसयेम

प० हिंसयतु हिंसयतात् हिंसयताम् हिंसयन्तु
हिंसय ,, हिंसयतम् हिंसयत
हिंसयानि हिंसयाव हिंसयाम

ह्य० अहिंसयत् अहिंसयताम् अहिंसयन्
अहिंसयः अहिंसयतम् अहिंसयत
अहिंसयम् अहिंसयाव अहिंसयाम

अ० अजिहिंसत् अजिहिंसताम् अजिहिंसन्
अजिहिंसः अजिहिंसतम् अजिहिंसत
अजिहिंसम् अजिहिंसाव अजिहिंसाम

प० हिंसयाञ्चकार हिंसयाञ्चक्रतुः-याञ्चक्रुः
हिंसयाञ्चकर्थ हिंसयाञ्चक्रथुः हिंसयाञ्चक्र
हिंसयाञ्चकार-कर हिंसयाञ्चकृव-याञ्चकृम
हिंसयाम्बभूव । हिंसयामास

आ० हिंस्यात् हिंस्यास्ताम् हिंस्यासुः
हिंस्याः हिंस्यास्तम् हिंस्यास्त
हिंस्यासम् हिंस्यास्व हिंस्यास्म

श्व० हिंसयिता हिंसयितारौ हिंसयितारः
हिंसयितासि हिंसयितास्थः हिंसयितास्थ
हिंसयितास्मि हिंसयितास्वः हिंसयितास्मः

भ० हिंसयिष्यति हिंसयिष्यतः हिंसयिष्यन्ति
हिंसयिष्यसि हिंसयिष्यथः हिंसयिष्यथ
हिंसयिष्यामि हिंसयिष्यावः हिंसयिष्यामः

अहिंसयिष्यत् अहिंसयिष्यताम् अहिंसयिष्यन्
अहिंसयिष्यः अहिंसयिष्यतम् अहिंसयिष्यत
अहिंसयिष्यम् अहिंसयिष्याव अहिंसयिष्याम

1736-4 तृहए (तृह्) हिंसायाम्

व० तर्हयति तर्हयतः तर्हयन्ति
तर्हयसि तर्हयथः तर्हयथ
तर्हयामि तर्हयावः तर्हयामः

स० तर्हयेत् तर्हयेताम् तर्हयेयुः
तर्हयेः तर्हयेतम् तर्हयेत
तर्हयेयम् तर्हयेव तर्हयेम

प० तर्हयतु तर्हयतात् तर्हयताम् तर्हयन्तु
तर्हय ,, तर्हयतम् तर्हयत
तर्हयाणि तर्हयाव तर्हयाम

ह्य० अतर्हयत् अतर्हयताम् अतर्हयन्
अतर्हयः अतर्हयतम् अतर्हयत
अतर्हयम् अतर्हयाव अतर्हयाम

अ० अतीतृहत् अतीतृहताम् अतीतृहन्
अतीतृहः अतीतृहतम् अतीतृहत
अतीतृहम् अतीतृह्व अतीतृहाम
अततर्हत् अततर्हताम् अततर्हन् इ०

प० तर्हयाञ्चकार तर्हयाञ्चक्रतुः तर्हयाञ्चक्रुः
तर्हयाञ्चकर्थ तर्हयाञ्चक्रथुः तर्हयाञ्चक्र
तर्हयाञ्चकार-कर तर्हयाञ्चकृव तर्हयाञ्चकृम
तर्हयाम्बभूव । तर्हयामास

आ० तर्ह्यात् तर्ह्यास्ताम् तर्ह्यासुः
तर्ह्याः तर्ह्यास्तम् तर्ह्यास्त
तर्ह्यासम् तर्ह्यास्व तर्ह्यास्म

श्व० तर्हयिता तर्हयितारौ तर्हयितारः
तर्हयितासि तर्हयितास्थः तर्हयितास्थ
तर्हयितास्मि तर्हयितास्वः तर्हयितास्मः

भ० तर्हयिष्यति तर्हयिष्यतः तर्हयिष्यन्ति
तर्हयिष्यसि तर्हयिष्यथः तर्हयिष्यथ
तर्हयिष्यामि तर्हयिष्यावः तर्हयिष्यामः

अतर्हयिष्यत् अतर्हयिष्यताम् अतर्हयिष्यन्
अतर्हयिष्यः अतर्हयिष्यतम् अतर्हयिष्यत
अतर्हयिष्यम् अतर्हयिष्याव अतर्हयिष्याम

॥ अथ णान्तः ॥

1737 कणण् (कण्) निमीलने 170

व० काणयति काणयतः काणयन्ति
काणयसि काणयथः काणयथ
काणयामि काणयावः काणयामः
स० काणयेत् काणयेताम् काणयेयुः
काणयेः काणयेतम् काणयेत
काणयेयम् काणयेव काणयेम
प० काणयतु काणयतात् काणयताम् काणयन्तु
काणय ,, काणयतम् काणयत
काणयानि काणयाव काणयाम
ह्य० अकाणयत् अकाणयताम् अकाणयन्
अकाणयः अकाणयतम् अकाणयत
अकाणयम् अकाणयाव अकाणयाम
अ० अचीकणत् अचीकणताम् अचीकणन्
अचीकणः अचीकणतम् अचीकणत
अचीकणम् अचीकणाव अचीकणाम
अचकाणत् अचकाणताम् अचकाणन् इ०
प० काणयाञ्चकार काणयाञ्चक्रतुः काणयाञ्चक्रुः
काणयाञ्चकर्थ काणयाञ्चक्रथुः काणयाञ्चक्र
काणयाञ्चकार-कर काणयाञ्चकृव काणयाञ्चकृम
काणयाम्बभूव । काणयामास
आ० काण्यात् काण्यास्ताम् काण्यासुः
काण्याः काण्यास्तम् काण्यास्त
काण्यासम् काण्यास्व काण्यास्म
श्व० काणयिता काणयितारौ काणयितारः
काणयितासि काणयितास्थः काणयितास्थ
काणयितास्मि काणयितास्वः काणयितास्मः
भ० काणयिष्यति काणयिष्यतः काणयिष्यन्ति
काणयिष्यसि काणयिष्यथः काणयिष्यथ
काणयिष्यामि काणयिष्यावः काणयिष्यामः
अकाणयिष्यत् अकाणयिष्यताम् अकाणयिष्यन्
अकाणयिष्यः अकाणयिष्यतम् अकाणयिष्यत
अकाणयिष्यम् अकाणयिष्याव अकाणयिष्याम

अन्यत्र तु कणशब्दे कणति

1738 यतण् (यत्) निकारोपस्कारयोः

निकारःखेदनम् । निरश्च प्रतिदाने निरः-परो यतिःप्रतिदानार्थे चुरादिः निर्यातयति ऋणं शोधयतीत्यर्थः 171

व० यातयति यातयतः यातयन्ति
यातयसि यातयथः यातयथ
यातयामि यातयावः यातयामः
स० यातयेत् यातयेताम् यातयेयुः
यातयेः यातयेतम् यातयेत
यातयेयम् यातयेव यातयेम
प० यातयतु यातयतात् यातयताम् यातयन्तु
यातय ,, यातयतम् यातयत
यातयानि यातयाव यातयाम
ह्य० अयातयत् अयातयताम् अयातयन्
अयातयः अयातयतम् अयातयत
अयातयम् अयातयाव अयातयाम
अ० अयीयतत् अयीयतताम् अयीयतन्
अयीयतः अयीयततम् अयीयतत
अयीयतम् अयीयताव अयीयताम
प० यातयाञ्चकार यातयाञ्चक्रतुः यातयाञ्चक्रुः
यातयाञ्चकर्थ यातयाञ्चक्रथुः यातयाञ्चक्र
यातयाञ्चकार-कर यातयाञ्चकृव यातयाञ्चकृम
यातयाम्बभूव । यातयामास
आ० यात्यात् यात्यास्ताम् यात्यासुः
यात्याः यात्यास्तम् यात्यास्त
यात्यासम् यात्यास्व यात्यास्म
श्व० यातयिता यातयितारौ यातयितारः
यातयितासि यातयितास्थः यातयितास्थ
यातयितास्मि यातयितास्वः यातयितास्मः
भ० यातयिष्यति यातयिष्यतः यातयिष्यन्ति
यातयिष्यसि यातयिष्यथः यातयिष्यथ
यातयिष्यामि यातयिष्यावः यातयिष्यामः
अयातयिष्यत् अयातयिष्यताम् अयातयिष्यन्
अयातयिष्यः अयातयिष्यतम् अयातयिष्यत
अयातयिष्यम् अयातयिष्याव अयातयिष्याम

अथ दान्तः यत

1739 शब्दण् (शब्द्) उपसर्गाद् भाषाविष्कारयोः । भाषा भाषणम् । भाषे आविष्कारे चायं शब्द इत्यर्थे धातुरुपसर्गात्परश्चुरादिः । योगविभागोऽत्रेति नन्दी शब्द उपसर्गादित्येकः भाषाविष्कारयोरित्य परः । अनुपसर्गार्थोऽयमारम्भः । पूर्वस्तु भाषाविष्करणार्थः । 172

व० शब्दयति शब्दयतः शब्दयन्ति
शब्दयसि शब्दयथः शब्दयथ
शब्दयामि शब्दयावः शब्दयामः
स० शब्दयेत् शब्दयेताम् शब्दयेयुः
शब्दयेः शब्दयेतम् शब्दयेत
शब्दयेयम् शब्दयेव शब्दयेम
प० शब्दयतु शब्दयतात् शब्दयताम् शब्दयन्तु
शब्दय ,, शब्दयतम् शब्दयत
शब्दयानि शब्दयाव शब्दयाम
ह्य० अशब्दयत् अशब्दयताम् अशब्दयन्
अशब्दयः अशब्दयतम् अशब्दयत
अशब्दयम् अशब्दयाव अशब्दयाम
अ० अशशब्दत् अशशब्दताम् अशशब्दन्
अशशब्दः अशशब्दतम् अशशब्दत
अशशब्दम् अशशब्दाव अशशब्दाम
प० शब्दयाञ्चकार शब्दयाञ्चक्रतुः शब्दयाञ्चक्रुः
शब्दयाञ्चकर्थ शब्दयाञ्चक्रथुः शब्दयाञ्चक्र
शब्दयाञ्चकार-कर शब्दयाञ्चकृव शब्दयाञ्चकृम
शब्दयाम्बभूव शब्दयामास
आ० शब्दयात् शब्दयास्ताम् शब्दयासुः
शब्दयाः शब्दयास्तम् शब्दयास्त
शब्दयासम् शब्दयास्व शब्दयास्म
श्व० शब्दयिता शब्दयितारौ शब्दयितारः
शब्दयितासि शब्दयितास्थः शब्दयितास्थ
शब्दयितास्मि शब्दयितास्वः शब्दयितास्मः
भ० शब्दयिष्यति शब्दयिष्यतः शब्दयिष्यन्ति
शब्दयिष्यसि शब्दयिष्यथः शब्दयिष्यथ
शब्दयिष्यामि शब्दयिष्यावः शब्दयिष्यामः
अशब्दयिष्यत् अशब्दयिष्यताम् अशब्दयिष्यन्
अशब्दयिष्यः अशब्दयिष्यतम् अशब्दयिष्यत
अशब्दयिष्यम् अशब्दयिष्याव अशब्दयिष्याम

1740 षूदण् (सूद्) आभ्रवणे 173

व० सूदयति सूदयतः सूदयन्ति
सूदयसि सूदयथः सूदयथ
सूदयामि सूदयावः सूदयामः
स० सूदयेत् सूदयेताम् सूदयेयुः
सूदयेः सूदयेतम् सूदयेत
सूदयेयम् सूदयेव सूदयेम
प० सूदयतु सूदयतात् सूदयताम् सूदयन्तु
सूदय ,, सूदयतम् सूदयत
सूदयानि सूदयाव सूदयाम
ह्य० असूदयत् असूदयताम् असूदयन्
असूदयः असूदयतम् असूदयत
असूदयम् असूदयाव असूदयाम
अ० असूषुदत् असूषुदताम् असूषुदन्
असूषुदः असूषुदतम् असूषुदत
असूषुदम् असूषुदाव असूषुदाम
प० सूदयाञ्चकार सूदयाञ्चक्रतुः सूदयाञ्चक्रुः
सूदयाञ्चकर्थ सूदयाञ्चक्रथुः सूदयाञ्चक्र
सूदयाञ्चकार-कर सूदयाञ्चकृव सूदयाञ्चकृम
सूदयाम्बभूव । सूदयामास
आ० सूदयात् सूदयास्ताम् सूदयासुः
सूदयाः सूदयास्तम् सूदयास्त
सूदयासम् सूदयास्व सूदयास्म
श्व० सूदयिता सूदयितारौ सूदयितारः
सूदयितासि सूदयितास्थः सूदयितास्थ
सूदयितास्मि सूदयितास्वः सूदयितास्मः
भ० सूदयिष्यति सूदयिष्यतः सूदयिष्यन्ति
सूदयिष्यसि सूदयिष्यथः सूदयिष्यथ
सूदयिष्यामि सूदयिष्यावः सूदयिष्यामः
असूदयिष्यत् असूदयिष्यताम् असूदयिष्यन्
असूदयिष्यः असूदयिष्यतम् असूदयिष्यत
असूदयिष्यम् असूदयिष्याव असूदयिष्याम

अर्थान्तरे तुषृदि क्षरणे । सूदते

1741 आङः क्रन्दण् (आ-क्रन्द्) सातत्ये । आङःपरःक्रन्द इत्ययं धातुः सातत्यार्थे चुरादिः । 174

व० आक्रन्दयति आक्रन्दयतः आक्रन्दयन्ति
आक्रन्दयसि आक्रन्दयथः आक्रन्दयथ
आक्रन्दयामि आक्रन्दयावः आक्रन्दयामः
स० आक्रन्दयेत् आक्रन्दयेताम् आक्रन्दयेयुः
आक्रन्दयेः आक्रन्दयेतम् आक्रन्दयेत
आक्रन्दयेयम् आक्रन्दयेव आक्रन्दयेम
प० आक्रन्दयतु तात् आक्रन्दयताम् आक्रन्दयन्तु
आक्रन्दय ,, आक्रन्दयतम् आक्रन्दयत
आक्रन्दयानि आक्रन्दयाव आक्रन्दयाम
ह्य० आक्रन्दयत् आक्रन्दयताम् आक्रन्दयन्
आक्रन्दयः आक्रन्दयतम् आक्रन्दयत
आक्रन्दयम् आक्रन्दयाव आक्रन्दयाम
अ० आचक्रन्दत् आचक्रन्दताम् आचक्रन्दन्
आचक्रन्दः आचक्रन्दतम् आचक्रन्दत
आचक्रन्दम् आचक्रन्दाव आचक्रन्दाम
प० आक्रन्दयाञ्चकार आक्रन्दयाञ्चकतुः याञ्चक्रुः
आक्रन्दयाञ्चकर्थ आक्रन्दयाञ्चक्रथुः याञ्चक्र
आक्रन्दयाञ्चकार-कर आक्रन्दयाञ्चकृव-याञ्चकृम
आक्रन्दयाम्बभूव । आक्रन्दयामास
आ० आक्रन्द्यात् आक्रन्द्यास्ताम् आक्रन्द्यासुः
आक्रन्द्याः आक्रन्द्यास्तम् आक्रन्द्यास्त
आक्रन्द्यासम् आक्रन्द्यास्व आक्रन्द्यास्म
आक्रन्दयिता आक्रन्दयितारौ आक्रन्दयितारः
आक्रन्दयितासि आक्रन्दयितास्थः न्दयितास्थ
आक्रन्दयितास्मि आक्रन्दयितास्वः न्दयितास्मः
आक्रन्दयिष्यति आक्रन्दयिष्यतः न्दयिष्यन्ति
आक्रन्दयिष्यसि आक्रन्दयिष्यथः न्दयिष्यथ
आक्रन्दयिष्यामि आक्रन्दयिष्यावः न्दयिष्यामः
आक्रन्दयिष्यत् आक्रन्दयिष्यताम् न्दयिष्यन्
आक्रन्दयिष्यः आक्रन्दयिष्यतम् न्दयिष्यत
आक्रन्दयिष्यम् आक्रन्दयिष्यावः न्दयिष्याम
अन्यत्र तु क्रदु रोदनाह्वानयोः । आक्रन्दति ।

1742 स्वदण् (स्वद्) आस्वादने । संवरे केचित् । 175

व० स्वादयति स्वादयतः स्वादयन्ति
स्वादयसि स्वादयथः स्वादयथ
स्वादयामि स्वादयावः स्वादयामः
स० स्वादयेत् स्वादयेताम् स्वादयेयुः
स्वादयेः स्वादयेतम् स्वादयेत
स्वादयेयम् स्वादयेव स्वादयेम
प० स्वादयतु स्वादयतात् स्वादयताम् स्वादयन्तु
स्वादय ,, स्वादयतम् स्वादयत
स्वादयानि स्वादयाव स्वादयाम
ह्य० अस्वादयत अस्वादयताम् अस्वादयन्
अस्वादयः अस्वादयतम् अस्वादयत
अस्वादयम् अस्वादयाव अस्वादयाम
अ० असिष्वदत् असिष्वदताम् असिष्वदन्
असिष्वदः असिष्वदतम् असिष्वदत
असिष्वदम् असिष्वदाव असिष्वदाम
स्वादयाञ्चकार स्वादयाञ्चकतुः स्वादयाञ्चक्रुः
स्वादयाञ्चकर्थ स्वादयाञ्चक्रथुः स्वादयाञ्चक्र
स्वादयाञ्चकार-कर स्वादयाञ्चकृव-याञ्चकृम
स्वादयाम्बभूव । स्वादयामास
आ० स्वाद्यात् स्वाद्यास्ताम् स्वाद्यासुः
स्वाद्याः स्वाद्यास्तम् स्वाद्यास्त
स्वाद्यासम् स्वाद्यास्व स्वाद्यास्म
प्रव० स्वादयिता स्वादयितारौ स्वादयितारः
स्वादयितासि स्वादयितास्थः स्वादयितास्थ
स्वादयितास्मि स्वादयितास्वः स्वादयितास्मः
स्वादयिष्यति स्वादयिष्यतः स्वादयिष्यन्ति
स्वादयिष्यसि स्वादयिष्यथः स्वादयिष्यथ
स्वादयिष्यामि स्वादयिष्यावः स्वादयिष्यामः
अस्वादयिष्यत् अस्वादयिष्यताम् अस्वादयिष्यन्
अस्वादयिष्यः अस्वादयिष्यतम् अस्वादयिष्यत
अस्वादयिष्यम् अस्वादयिष्याव —,,यिष्याम

1743 आस्वदः सकर्मकात्। आङ्पूर्वात्स्वदतेः सकर्मकाण्णि ज्भवति आस्वादयति-यवागूम् 176

व० आस्वादयति आस्वादयतः आस्वादयन्ति
आस्वादयसि आस्वादयथः आस्वादयथ
आस्वादयामि आस्वादयावः आस्वादयामः
स० आस्वादयेत् आस्वादयेताम् आस्वादयेयुः
आस्वादयेः आस्वादयेतम् आस्वादयेत
आस्वादयेयम् आस्वादयेव आस्वादयेम
आस्वादयतु आस्वादयतात्-ताम् आस्वादयन्तु
आस्वादय ,, आस्वादयतम् आस्वादयत
आस्वादयानि आस्वादयाव आस्वादयाम
ह्य० आस्वादयत् आस्वादयताम् आस्वादयन्
आस्वादयः आस्वादयतम् आस्वादयत
आस्वादयम् आस्वादयाव आस्वादयाम

अ० आसिस्वदत् आसिस्वदताम् आसिस्वदन्
आसिस्वदः आसिस्वदतम् आसिस्वदत
आसिस्वदम् आसिस्वदाव आसिस्वदाम
प० आस्वादयाञ्चकार आस्वादयाञ्चक्रतुः-क्रुः
आस्वादयाञ्चकर्थ आस्वादयाञ्चक्रथुः-याञ्चक्र
आस्वादयाञ्चकार-कर आस्वादयाञ्चकृव-कृम
आस्वादयाम्बभूव । आस्वादयामास

आ० आस्वाद्यात् आस्वाद्यास्ताम् आस्वाद्यासुः
आस्वाद्याः आस्वाद्यास्तम् आस्वाद्यास्त
आस्वाद्यासम् आस्वाद्यास्व आस्वाद्यास्म

आस्वादयिता आस्वादयितारौ आस्वादयितारः
आस्वादयितासि आस्वादयितास्थः-यितास्थ
आस्वादयितास्मि आस्वादयितास्वः-तास्मः

भ० आस्वादयिष्यति आस्वादयिष्यतः-यिष्यन्ति
आस्वादयिष्यसि आस्वादयिष्यथः यिष्यथ
आस्वादयिष्यामि आस्वादयिष्यावः-यिष्यामः
आस्वादयिष्यत् आस्वादयिष्यताम् यिष्यन्
आस्वादयिष्यः आस्वादयिष्यतम्-यिष्यत
[illegible] आस्वादयिष्याव-यिष्याम

1744 मुदण् (मुद्) संसर्गे । 177

व० मोदयति मोदयतः मोदयन्ति
मोदयसि मोदयथः मोदयथ
मोदयामि मोदयावः मोदयामः
स० मोदयेत् मोदयेताम् मोदयेयुः
मोदयेः मोदयेतम् मोदयेत
मोदयेयम् मोदयेव मोदयेम
प० मोदयतु मोदयतात् मोदयताम् मोदयन्तु
मोदय ,, मोदयतम् मोदयत
मोदयानि मोदयाव मोदयाम
ह्य० अमोदयत् अमोदयताम् अमोदयन्
अमोदयः अमोदयतम् अमोदयत
अमोदयम् अमोदयाव अमोदयाम

अ० अमूमुदत् अमूमुदताम् अमूमुदन्
अमूमुदः अमूमुदतम् अमूमुदत
अमूमुदम् अमूमुदाव अमूमुदाम

प० मोदयाञ्चकार मोदयाञ्चक्रतुः मोदयाञ्चक्रुः
मोदयाञ्चकर्थ मोदयाञ्चक्रथुः मोदयाञ्चक्र
मोदयाञ्चकार-कर मोदयाञ्चकृव याञ्चकृम
मोदयाम्बभूव । मोदयामास

आ० मोद्यात् मोद्यास्ताम् मोद्यासुः
मोद्याः मोद्यास्तम् मोद्यास्त
मोद्यासम् मोद्यास्व मोद्यास्म

श्व० मोदयिता मोदयितारौ मोदयितारः
मोदयितासि मोदयितास्थः-मोदयितास्थ
मोदयितास्मि मोदयितास्वः मोदयितास्मः

भ० मोदयिष्यति मोदयिष्यतः मोदयिष्यन्ति
मोदयिष्यसि मोदयिष्यथः मोदयिष्यथ
मोदयिष्यामि मोदयिष्यावः मोदयिष्यामः

अ० अमोदयिष्यत् अमोदयिष्यताम् अमोदयिष्यन्
अमोदयिष्यः अमोदयिष्यतम् अमोदयिष्यत
अमोदयिष्यम् अमोदयिष्याव अमोदयिष्याम

। अर्थान्तरे मुदि हर्षे मोदने ।

॥ अथ धान्तः ॥

1745 शृधण् (शृध्) प्रसहने ।
प्रसहनमभिभवः 178

व० शर्धयति शर्धयतः शर्धयन्ति
शर्धयसि शर्धयथः शर्धयथ
शर्धयामि शर्धयावः शर्धयामः
स० शर्धयेत् शर्धयेताम् शर्धयेयुः
शर्धयेः शर्धयेतम् शर्धयेत
शर्धयेयम् शर्धयेव शर्धयेम
प० शर्धयतु शर्धयतात् शर्धयताम् शर्धयन्तु
शर्धय ,, शर्धयतम् शर्धयत
शर्धयानि शर्धयाव शर्धयाम
ह्य० अशर्धयत् अशर्धयताम् अशर्धयन्
अशर्धयः अशर्धयतम् अशर्धयत
अशर्धयम् अशर्धयाव अशर्धयाम
अ० अशीशृधत अशीशृधताम् अशीशृधन् इ०
अशशर्धत् अशशर्धताम् अशशर्धन्
अशशर्धः अशशर्धतम् अशशर्धत
अशशर्धम् अशशर्धव अशशर्धाम
प० शर्धयाञ्चकार शर्धयाञ्चक्रतुः शर्धयाञ्चक्रुः
शर्धयाञ्चकर्थ शर्धयाञ्चक्रथुः शर्धयाञ्चक्र
शर्धयाञ्चकार चकर शर्धयाञ्चकृव शर्धयाञ्चकृम
शर्धयाम्बभूव । शर्धयामास
आ० शर्ध्यात् शर्ध्यास्ताम् शर्ध्यासुः
शर्ध्याः शर्ध्यास्तम् शर्ध्यास्त
शर्ध्यासम् शर्ध्यास्व शर्ध्यास्म
श्व० शर्धयिता शर्धयितारौ शर्धयितारः
शर्धयितासि शर्धयितास्थः शर्धयितास्थ
शर्धयितास्मि शर्धयितास्वः शर्धयितास्मः
भ० शर्धयिष्यति शर्धयिष्यतः शर्धयिष्यन्ति
शर्धयिष्यसि शर्धयिष्यथः शर्धयिष्यथ
शर्धयिष्यामि शर्धयिष्यावः शर्धयिष्यामः
अशर्धयिष्यत् अशर्धयिष्यताम् अशर्धयिष्यन्
अशर्धयिष्यः अशर्धयिष्यतम् अशर्धयिष्यत
अशर्धयिष्यम् अशर्धयिष्याव अशर्धयिष्याम
अर्थान्तरे तु शृधूङ् शब्दकुत्सायाम् । शर्धते । शृधूगू उन्दे । शर्धते शर्धति ।

अथ पान्तः

1746 कृपण् (कृप्) अवकल्कने 179
अवकल्कनं मिश्रीकरणं सामर्थ्यञ्च ।
अवकल्पनमित्यपरे

व० कल्पयति कल्पयतः कल्पयन्ति
कल्पयसि कल्पयथः कल्पयथ
कल्पयामि कल्पयावः कल्पयामः
स० कल्पयेत् कल्पयेताम् कल्पयेयुः
कल्पयेः कल्पयेतम् कल्पयेत
कल्पयेयम् कल्पयेव कल्पयेम
प० कल्पयतु तात् कल्पयताम् कल्पयन्तु
कल्पय ,, कल्पयतम् कल्पयत
कल्पयानि कल्पयाव कल्पयाम
ह्य० अकल्पयत् अकल्पयताम् अकल्पयन्
अकल्पयः अकल्पयतम् अकल्पयत
अकल्पयम् अकल्पयाव अकल्पयाम
अ० अचीकल्पत् अचीकल्पताम् अचीकल्पन्
अचीकल्पः अचीकल्पतम् अचीकल्पत
अचीकल्पम् अचीकल्पाव अचीकल्पाम
अचकल्पत् अचकल्पताम् अचकल्पन् इ०
प० कल्पयाञ्चकार कल्पयाञ्चक्रतुः कल्पयाञ्चक्रुः
कल्पयाञ्चकर्थ कल्पयाञ्चक्रथुः कल्पयाञ्चक्र
कल्पयाञ्चकार चकर कल्पयाञ्चकृव याञ्चकृम
कल्पयाम्बभूव । कल्पयामास
आ० कल्प्यात् कल्प्यास्ताम् कल्प्यासुः
कल्प्याः कल्प्यास्तम् कल्प्यास्त
कल्प्यासम् कल्प्यास्व कल्प्यास्म
श्व० कल्पयिता कल्पयितारौ कल्पयितारः
कल्पयितासि कल्पयितास्थः कल्पयितास्थ
कल्पयितास्मि कल्पयितास्वः कल्पयितास्मः
भ० कल्पयिष्यति कल्पयिष्यतः कल्पयिष्यन्ति
कल्पयिष्यसि कल्पयिष्यथः कल्पयिष्यथ
कल्पयिष्यामि कल्पयिष्यावः कल्पयिष्यामः
कि० अकल्पयिष्यत् अकल्पयिष्यताम् यिष्यन्
अकल्पयिष्यः अकल्पयिष्यतम् अकल्पयिष्यत
अकल्पयिष्यम् अकल्पयिष्याव अकल्पयिष्याम
अर्थान्तरे तु कृपौङ् सामर्थ्ये कल्पते

॥ अथ मान्तः ॥

1747 जभुण् (जम्भ्) नाशने 180

व० जम्भयति जम्भयतः जम्भयन्ति
जम्भयसि जम्भयथः जम्भयथ
जम्भयामि जम्भयावः जम्भयामः
ल० जम्भयेत् जम्भयेताम् जम्भयेयुः
जम्भयेः जम्भयेतम् जम्भयेत
जम्भयेयम् जम्भयेव जम्भयेम
प० जम्भयतु जम्भयतात् जम्भयताम् जम्भयन्तु
जम्भय ,, जम्भयतम् जम्भयत
जम्भयानि जम्भयाव जम्भयाम
ह्य० अजम्भयत् अजम्भयताम् अजम्भयन्
अजम्भयः अजम्भयतम् अजम्भयत
अजम्भयम् अजम्भयाव अजम्भयाम
अ० अजजम्भत अजजम्भताम् अजजम्भन्
अजजम्भः अजजम्भतम् अजजम्भत
अजजम्भम् अजजम्भाव अजजम्भाम
प जम्भयाञ्चकार जम्भयाञ्चक्रतुः जम्भयाञ्चक्रुः
जम्भयाञ्चकर्थ जम्भयाञ्चक्रथुः जम्भयाञ्चक्र
जम्भयाञ्चकार-कर जम्भयाञ्चकृव जम्भयाञ्चकृम
जम्भयाम्बभूव जम्भयामास
आ० जम्भ्यात् जम्भ्यास्ताम् जम्भ्यासुः
जम्भ्याः जम्भ्यास्तम् जम्भ्यास्त
जम्भ्यासम् जम्भ्यास्व जम्भ्यास्म
श्व० जम्भयिता जम्भयितारौ जम्भयितारः
जम्भयितासि जम्भयितास्थः जम्भयितास्थ
जम्भयितास्मि जम्भयितास्वः जम्भयितास्मः
भ० जम्भयिष्यति जम्भयिष्यतः जम्भयिष्यन्ति
जम्भयिष्यसि जम्भयिष्यथः जम्भयिष्यथ
जम्भयिष्यामि जम्भयिष्यावः जम्भयिष्यामः
अजम्भयिष्यत् अजम्भयिष्यताम् अजम्भयिष्यन्
अजम्भयिष्यः अजम्भयिष्यतम् अजम्भयिष्यत
अजम्भयिष्यम् अजम्भयिष्याव अजम्भयिष्याम
अन्यत्र जभुङ् गात्रविनामे जम्भते

॥ अथ मान्तः ॥

1748 अमण् (अम्) रोगे 181

व० आमयति आमयतः आमयन्ति
आमयसि आमयथः आमयथ
आमयामि आमयावः आमयामः
ल० आमयेत् आमयेताम् आमयेयुः
आमयेः आमयेतम् आमयेत
आमयेयम् आमयेव आमयेम
प० आमयतु आमयतात् आमयताम् आमयन्तु
आमय ,, आमयतम् आमयत
आमयानि आमयाव आमयाम
ह्य० आमयत् आमयताम् आमयन्
आमयः आमयतम् आमयत
आमयम् आमयाव आमयाम
अ० आमिमत् आमिमताम् आमिमन्
आमिमः आमिमतम् आमिमत
आमिमम् आमिमाव आमिमाम
आमयाञ्चकार आमयाञ्चक्रतुः आमयाञ्चक्रुः
आमयाञ्चकर्थ आमयाञ्चक्रथुः आमयाञ्चक्र
आमयाञ्चकार-कर आमयाञ्चकृव-याञ्चकृम
आमयाम्बभूव । आमयामास
आ० आम्यात् आम्यास्ताम् आम्यासुः
आम्याः आम्यास्तम् आम्यास्त
आम्यासम् आम्यास्व आम्यास्म
श्व० आमयिता आमयितारौ आमयितारः
आमयितासि आमयितास्थः आमयितास्थ
आमयितास्मि आमयितास्वः आमयितास्मः
भ० आमयिष्यति आमयिष्यतः आमयिष्यन्ति
आमयिष्यसि आमयिष्यथः आमयिष्यथ
आमयिष्यामि आमयिष्यावः आमयिष्यामः
क्रि० आमयिष्यत् आमयिष्यताम् आमयिष्यन्
आमयिष्यः आमयिष्यतम् आमयिष्यत
आमयिष्यम् आमयिष्याव आमयिष्याम
अन्यत्र अम गतौ अमति

1749 चरण् (चर्) असंशये

निश्चये इत्यर्थः । संशये इतिकेचित विचारणा हि संशये सति भवतीत्याहुः 182

व० विचारयति विचारयतः विचारयन्ति
विचारयसि विचारयथः विचारयथ
विचारयामि विचारयावः विचारयामः
स० विचारयेत् विचारयेताम् विचारयेयुः
विचारयेः विचारयेतम् विचारयेत
विचारयेयम् विचारयेव विचारयेम
प० विचारयतु विचारयतात्-ताम् विचारयन्तु
विचारय ,, विचारयतम् विचारयत
विचारयाणि विचारयाव विचारयाम
ह्य० व्यचारयत् व्यचारयताम् व्यचारयन्
व्यचारयः व्यचारयतम् व्यचारयत
व्यचारयम् व्यचारयाव व्यचारयाम
अ० व्यचीचरत् व्यचीचरताम् व्यचीचरन्
व्यचीचरः व्यचीचरतम् व्यचीचरत
व्यचीचरम् व्यचीचराव व्यचीचराम
प० विचारयाञ्चकार विचारयाञ्चक्रतुः-याञ्चक्रुः
विचारयाञ्चकर्थ विचारयाञ्चक्रथुः-याञ्चक्र
विचारयाञ्चकार-कर विचारयाञ्चकृव-कृम
विचारयाम्बभूव । विचारयामास
आ० विचार्यात् विचार्यास्ताम् विचार्यासुः
विचार्याः विचार्यास्तम् विचार्यास्त
विचार्यासम् विचार्यास्व विचार्यास्म
भ्व विचारयिता विचारयितारौ विचारयितारः
विचारयितासि विचारयितास्थः विचारयितास्थ
विचारयितास्मि विचारयितास्वः-यितास्मः
विचारयिष्यति विचारयिष्यतः विचारयिष्यन्ति
विचारयिष्यसि विचारयिष्यथः विचारयिष्यथ
विचारयिष्यामि विचारयिष्यावः-यिष्यामः
व्यचारयिष्यत् व्यचारयिष्यताम् व्यचारयिष्यन्
व्यचारयिष्यः व्यचारयिष्यतम् व्यचारयिष्यत
व्यचारयिष्यम् व्यचारयिष्याव व्यचारयिष्याम

अन्यत्र चर भक्षणे च । चरति

1749 पूरण् (पूर्) आप्यायने 183

व० पूरयति पूरयतः पूरयन्ति
पूरयसि पूरयथः पूरयथ
पूरयामि पूरयावः पूरयामः
स० पूरयेत् पूरयेताम् पूरयेयुः
पूरयेः पूरयेतम् पूरयेत
पूरयेयम् पूरयेव पूरयेम
प० पूरयतु पूरयतात् पूरयताम् पूरयन्तु
पूरय ,, पूरयतम् पूरयत
पूरयाणि पूरयाव पूरयाम
ह्य० अपूरयत् अपूरयताम् अपूरयन्
अपूरयः अपूरयतम् अपूरयत
अपूरयम् अपूरयाव अपूरयाम
अ अपूपुरत् अपूपुरताम् अपूपुरन्
अपूपुरः अपूपुरतम् अपूपुरत
अपूपुरम् अपूपुराव अपूपुराम
प० पूरयाञ्चकार पूरयाञ्चक्रतुः पूरयाञ्चक्रुः
पूरयाञ्चकर्थ पूरयाञ्चक्रथुः पूरयाञ्चक्र
पूरयाञ्चकार-कर पूरयाञ्चकृव पूरयाञ्चकृम
पूरयाम्बभूव । पूरयामास
आ० पूर्यात् पूर्यास्ताम् पूर्यासुः
पूर्याः पूर्यास्तम् पूर्यास्त
पूर्यासम् पूर्यास्व पूर्यास्म
भ्व० पूरयिता पूरयितारौ पूरयितारः
पूरयितासि पूरयितास्थः पूरयितास्थ
पूरयितास्मि पूरयितास्वः पूरयितास्मः
भ० पूरयिष्यति पूरयिष्यतः पूरयिष्यन्ति
पूरयिष्यसि पूरयिष्यथः पूरयिष्यथ
पूरयिष्यामि पूरयिष्यावः पूरयिष्यामः
क्रि अपूरयिष्यत् अपूरयिष्यताम् अपूरयिष्यन्
अपूरयिष्यः अपूरयिष्यतम् अपूरयिष्यत
अपूरयिष्यम् अपूरयिष्याव अपूरयिष्याम

अन्यत्र पूरैचि आप्यायने पूर्यते

॥ अथ लान्ताः ॥

1751 दलण् (दल्) विदारणे 184

व० दालयति दालयतः दालयन्ति
दालयसि दालयथः दालयथ
दालयामि दालयावः दालयामः

स० दालयेत् दालयेताम् दालयेयुः
दालयेः दालयेतम् दालयेत
दालयेयम् दालयेव दालयेम

प० दालयतु दालयतात् दालयताम् दालयन्तु
दालय ,, दालयतम् दालयत
दालयानि दालयाव दालयाम

ह्य० अदालयत् अदालयताम् अदालयन्
अदालयः अदालयतम् अदालयत
अदालयम् अदालयाव अदालयाम

अ० अदीदलत् अदीदलताम् अदीदलन्
अदीदलः अदीदलतम् अदीदलत
अदीदलम् अदीदलाव अदीदलाम

प० दालयाञ्चकार दालयाञ्चक्रतुः दालयाञ्चक्रुः
दालयाञ्चकर्थ दालयाञ्चक्रथुः दालयाञ्चक्र
दालयाञ्चकार-कर दालयाञ्चकृव दालयाञ्चकृम
दालयाम्बभूव । दालयामास

आ० दाल्यात् दाल्यास्ताम् दाल्यासुः
दाल्याः दाल्यास्तम् दाल्यास्त
दाल्यासम् दाल्यास्व दाल्यास्म

श्व० दालयिता दालयितारौ दालयितारः
दालयितासि दालयितास्थः दालयितास्थ
दालयितास्मि दालयितास्वः दालयितास्मः

भ० दालयिष्यति दालयिष्यतः दालयिष्यन्ति
दालयिष्यसि दालयिष्यथः दालयिष्यथ
दालयिष्यामि दालयिष्यावः दालयिष्यामः

अदालयिष्यत् अदालयिष्यताम् अदालयिष्यन्
अदालयिष्यः अदालयिष्यतम् अदालयिष्यत
अदालयिष्यम् अदालयिष्याव अदालयिष्याम

अन्यत्र दल विशरणे दलति

॥ अथ वान्तः ॥

1752 दिवण् (दिव्) अर्दने 185

व० देवयति देवयतः देवयन्ति
देवयसि देवयथः देवयथ
देवयामि देवयावः देवयामः

स० देवयेत् देवयेताम् देवयेयुः
देवयेः देवयेतम् देवयेत
देवयेयम् देवयेव देवयेम

प० देवयतु तात् देवयताम् देवयन्तु
देवय ,, देवयतम् देवयत
देवयानि देवयाव देवयाम

ह्य० अदेवयत् अदेवयताम् अदेवयन्
अदेवयः अदेवयतम् अदेवयत
अदेवयम् अदेवयाव अदेवयाम

अ० अदीदिवत् अदीदिवताम् अदीदिवन्
अदीदिवः अदीदिवतम् अदीदिवत
अदीदिवम् अदीदिवाव अदीदिवाम

प० देवयाञ्चकार देवयाञ्चक्रतुः देवयाञ्चक्रुः
देवयाञ्चकर्थ देवयाञ्चक्रथुः देवयाञ्चक्र
देवयाञ्चकार कर देवयाञ्चकृव देवयाञ्चकृम
देवयाम्बभूव । देवयामास

आ० देव्यात् देव्यास्ताम् देव्यासुः
देव्याः देव्यास्तम् देव्यास्त
देव्यासम् देव्यास्व देव्यास्म

श्व० देवयिता देवयितारौ देवयितारः
देवयितासि देवयितास्थः देवयितास्थ
देवयितास्मि देवयितास्वः देवयितास्मः

भ० देवयिष्यति देवयिष्यतः देवयिष्यन्ति
देवयिष्यसि देवयिष्यथः देवयिष्यथ
देवयिष्यामि देवयिष्यावः देवयिष्यामः

क्रि अदेवयिष्यत् अदेवयिष्यताम् अदेवयिष्यन्
अदेवयिष्यः अदेवयिष्यतम् अदेवयिष्यत
अदेवयिष्यम् अदेवयिष्याव अदेवयिष्याम

॥ अन्यत्र दिवु च क्रीडादौ दीव्यति

॥ अथः शान्तः ॥

1753 पशाण् (पश्) बन्धने 186

व० पाशयति पाशयतः पाशयन्ति
पाशयसि पाशयथः पाशयथ
पाशयामि पाशयावः पाशयामः
स० पाशयेत् पाशयेताम् पाशयेयुः
पाशयेः पाशयेतम् पाशयेत
पाशयेयम् पाशयेव पाशयेम
प० पाशयतु तात् पाशयताम् पाशयन्तु
पाशय ,, पाशयतम् पाशयत
पाशयानि पाशयाव पाशयाम
ह्य० अपाशयत् अपाशयताम् अपाशयन्
अपाशयः अपाशयतम् अपाशयत
अपाशयम् अपाशयाव अपाशयाम
अ० अपीपशत् अपीपशताम् अपीपशन्
अपीपशः अपीपशतम् अपीपशत
अपीपशम् अपीपशाव अपीपशाम
प० पाशयाञ्चकार पाशयाञ्चक्रतुः पाशयाञ्चक्रुः
पाशयाञ्चकर्थ पाशयाञ्चक्रथुः पाशयाञ्चक्र
पाशयाञ्चकार-चकर पाशयाञ्चकृव चकृम
पाशयाम्बभूव । पाशयामास
आ० पाश्यात् पाश्यास्ताम् पाश्यासुः
पाश्याः पाश्यास्तम् पाश्यास्त
पाश्यासम् पाश्यास्व पाश्यास्म
श्व० पाशयिता पाशयितारौ पाशयितारः
पाशयितासि पाशयितास्थः पाशयितास्थ
पाशयितास्मि पाशयितास्वः पाशयितास्मः
भ० पाशयिष्यति पाशयिष्यतः पाशयिष्यन्ति
पाशयिष्यसि पाशयिष्यथः पाशयिष्यथ
पाशयिष्यामि पाशयिष्यावः पाशयिष्यामः
क्रि० अपाशयिष्यत् अपाशयिष्यताम् यिष्यन्
अपाशयिष्यः अपाशयिष्यतम् अपाशयिष्यत
अपाशयिष्यम् अपाशयिष्याव अपाशयिष्याम

॥ अथ षान्ताश्चत्वारः ॥

1754 पषण् (पष्) बन्धने । 187

व० पाषयति पाषयतः पाषयन्ति
पाषयसि पाषयथः पाषयथ
पाषयामि पाषयावः पाषयामः
स० पाषयेत् पाषयेताम् पाषयेयुः
पाषयेः पाषयेतम् पाषयेत
पाषयेयम् पाषयेव पाषयेम
प० पाषयतु तात् पाषयताम् पाषयन्तु
पाषय ,, पाषयतम् पाषयत
पाषयाणि पाषयाव पाषयाम
ह्य० अपाषयत् अपाषयताम् अपाषयन्
अपाषयः अपाषयतम् अपाषयत
अपाषयम् अपाषयाव अपाषयाम
अ० अपीपषत् अपीपषताम् अपीपषन्
अपीपषः अपीपषतम् अपीपषत
अपीपषम् अपीपषाव अपीपषाम
प० पाषयाञ्चकार पाषयाञ्चक्रतुः पाषयाञ्चक्रुः
पाषयाञ्चकर्थ पाषयाञ्चक्रथुः पाषयाञ्चक्र
पाषयाञ्चकार चकर पाषयाञ्चकृव चकृम
पाषयाम्बभूव । पाषयामास
आ० पाष्यात् पाष्यास्ताम् पाष्यासुः
पाष्याः पाष्यास्तम् पाष्यास्त
पाष्यासम् पाष्यास्व पाष्यास्म
श्व० पाषयिता पाषयितारौ पाषयितारः
पाषयितासि पाषयितास्थः पाषयितास्थ
पाषयितास्मि पाषयितास्वः पाषयितास्मः
भ० पाषयिष्यति पाषयिष्यतः पाषयिष्यन्ति
पाषयिष्यसि पाषयिष्यथः पाषयिष्यथ
पाषयिष्यामि पाषयिष्यावः पाषयिष्यामः
क्रि० अपाषयिष्यत् अपाषयिष्यताम् यिष्यन्
अपाषयिष्यः अपाषयिष्यतम् अपाषयिष्यत
अपाषयिष्यम् अपाषयिष्याव अपाषयिष्याम

पसाण् इत्यपि केचित् । अन्यत्र पषी, बाधनस्पर्शनयोः । इति मूर्धन्यान्तस्तालव्यान्तो दन्त्यान्तश्चाचार्यभेदेन पशति पशते पषति पषते पसति पसते

1755 पुषण् (पुष्) धारणे । 188

व० पोषयति पोषयतः पोषयन्ति
पोषयसि पोषयथः पोषयथ
पोषयामि पोषयावः पोषयामः
स० पोषयेत् पोषयेताम् पोषयेयुः
पोषयेः पोषयेतम् पोषयेत
पोषयेयम् पोषयेव पोषयेम
प० पोषयतु पोषयतात् पोषयताम् पोषयन्तु
पोषय ,, पोषयतम् पोषयत
पोषयाणि पोषयाव पोषयाम
ह्य० अपोषयत् अपोषयताम् अपोषयन्
अपोषयः अपोषयतम् अपोषयत
अपोषयम् अपोषयाव अपोषयाम
अ० अपूपुषत् अपूपुषताम् अपूपुषन्
अपूपुषः अपूपुषतम् अपूपुषत
अपूपुषम् अपूपुषाव अपूपुषाम
पोषयाञ्चकार पोषयाञ्चक्रतुः पोषयाञ्चक्रुः
पोषयाञ्चकर्थ पोषयाञ्चक्रथुः पोषयाञ्चक्र
पोषयाञ्चकार-कर पोषयाञ्चकृव-याञ्चकृम
पोषयाम्बभूव । पोषयामास
आ० पोष्यात् पोष्यास्ताम् पोष्यासुः
पोष्याः पोष्यास्तम् पोष्यास्त
पोष्यासम् पोष्यास्व पोष्यास्म
श्व० पोषयिता पोषयितारौ पोषयितारः
पोषयितासि पोषयितास्थः पोषयितास्थ
पोषयितास्मि पोषयितास्वः पोषयितास्मः
भ० पोषयिष्यति पोषयिष्यतः पोषयिष्यन्ति
पोषयिष्यसि पोषयिष्यथः पोषयिष्यथ
पोषयिष्यामि पोषयिष्यावः पोषयिष्यामः
अपोषयिष्यत् अपोषयिष्यताम् अपोषयिष्यन्
अपोषयिष्यः अपोषयिष्यतम् अपोषयिष्यत
अपोषयिष्यम् अपोषयिष्याव अपोषयिष्याम
। अन्यत्र तु पुष पुषंच् पुषश् पुष्टौ ।
। पोषति पुष्यति पुष्णाति ।

1756 घुषृण् (घुष्) विशब्दने ।

विशिष्टशब्दकरणे नानाशब्दकरणे वा 189

व० घोषयति घोषयतः घोषयन्ति
घोषयसि घोषयथः घोषयथ
घोषयामि घोषयावः घोषयामः
स० घोषयेत् घोषयेताम् घोषयेयुः
घोषयेः घोषयेतम् घोषयेत
घोषयेयम् घोषयेव घोषयेम
प० घोषयतु घोषयतात् घोषयताम् घोषयन्तु
घोषय ,, घोषयतम् घोषयत
घोषयाणि घोषयाव घोषयाम
ह्य० अघोषयत् अघोषयताम् अघोषयन्
अघोषयः अघोषयतम् अघोषयत
अघोषयम् अघोषयाव अघोषयाम
अ० अजूघुषत् अजूघुषताम् अजूघुषन्
अजूघुषः अजूघुषतम् अजूघुषत
अजूघुषम् अजूघुषाव अजूघुषाम
प० घोषयाञ्चकार घोषयाञ्चक्रतुः घोषयाञ्चक्रुः
घोषयाञ्चकर्थ घोषयाञ्चक्रथुः घोषयाञ्चक्र
घोषयाञ्चकार-कर घोषयाञ्चकृव-याञ्चकृम
घोषयाम्बभूव । घोषयामास
आ० घोष्यात् घोष्यास्ताम् घोष्यासुः
घोष्या घोष्यास्तम् घोष्यास्त
घोष्यासम् घोष्यास्व घोष्यास्म
श्व० घोषयिता घोषयितारौ घोषयितारः
घोषयितासि घोषयितास्थः घोषयितास्थ
घोषयितास्मि घोषयितास्वः घोषयितास्मः
भ० घोषयिष्यति घोषयिष्यतः घोषयिष्यन्ति
घोषयिष्यसि घोषयिष्यथः घोषयिष्यथ
घोषयिष्यामि घोषयिष्यावः घोषयिष्यामः
क अघोषयिष्यत् अघोषयिष्यताम् अघोषयिष्यन्
अघोषयिष्यः अघोषयिष्यतम् अघोषयिष्यत
अघोषयिष्यम् अघोषयिष्याव अघोषयिष्याम
। ऋदित्करणं चुरादिणिचो नित्यत्वे
लिङ्गम् । तेन

व०	घोषति	घोषतः	घोषन्ति
	घोषसि	घोषथः	घोषथ
	घोषामि	घोषावः	घोषामः
स०	घोषेत्	घोषेताम्	घोषेयुः
	घोषेः	घोषेतम्	घोषेत
	घोषेयम्	घोषेव	घोषेम
प०	घोषतु	घोषतात् घोषताम्	घोषन्तु
	घोष	,, घोषतम्	घोषत
	घोषाणि	घोषाव	घोषाम
ह्य०	अघोषत्	अघोषताम्	अघोषन्
	अघोषः	अघोषतम्	अघोषत
	अघोषम्	अघोषाव	अघोषाम
अ०	अघुषत्	अघुषताम्	अघुषन्
	अघुषः	अघुषतम्	अघुषत
	अघुषम्	अघुषाव	अघुषाम
	अघोषीत्	अघोषिष्टाम्	अघोषिषुः इ०
प०	जुघोष	जुघुषतुः	जुघुषुः
	जुघोषिथ	जुघुषथुः	जुघुष
	जुघोष	जुघुषिव	जुघुषिम
आ	घुष्यात्	घुष्यास्ताम्	घुष्यासुः
	घुष्याः	घुष्यास्तम्	घुष्यास्त
	घुष्यासम्	घुष्यास्व	घुष्यास्म
प्रथ०	घोषिता	घोषितारौ	घोषितारः
	घोषितासि	घोषितास्थः	घोषितास्थ
	घोषितास्मि	घोषितास्वः	घोषितास्मः
भ०	घोषिष्यति	घोषिष्यतः	घोषिष्यन्ति
	घोषिष्यसि	घोषिष्यथः	घोषिष्यथ
	घोषिष्यामि	घोषिष्यावः	घोषिष्यामः
क्रि०	अघोषिष्यत्	अघोषिष्यताम्	अघोषिष्यन्
	अघोषिष्यः	अघोषिष्यतम्	अघोषिष्यत
	अघोषिष्यम्	अघोषिष्याव	अघोषिष्याम

आङः क्रन्दे । आघोषयति आक्रन्दन इत्यर्थः ॥ अन्ये त्वाङः क्रन्दः सातत्ये इति पठन्ति आक्रन्दयति नित्यम् । अन्यत्र आक्रन्दति ।

1757 भूषण् (भूष्) अलङ्कारे । 190

व०	भूषयति	भूषयतः	भूषयन्ति
	भूषयसि	भूषयथः	भूषयथ
	भूषयामि	भूषयावः	भूषयामः
स०	भूषयेत्	भूषयेताम्	भूषयेयुः
	भूषयेः	भूषयेतम्	भूषयेत
	भूषयेयम्	भूषयेव	भूषयेम
प०	भूषयतु	भूषयतात् भूषयताम्	भूषयन्तु
	भूषय	,, भूषयतम्	भूषयत
	भूषयाणि	भूषयाव	भूषयाम
ह्य०	अभूषयत्	अभूषयताम्	अभूषयन्
	अभूषयः	अभूषयतम्	अभूषयत
	अभूषयम्	अभूषयाव	अभूषयाम
अ०	अबूभुषत्	अबूभुषताम्	अबूभुषन्
	अबूभुषः	अबूभुषतम्	अबूभुषत
	अबूभुषम्	अबूभुषाव	अबूभुषाम
प०	भूषयाञ्चकार	भूषयाञ्चक्रतुः	भूषयाञ्चक्रुः
	भूषयाञ्चकर्थ	भूषयाञ्चक्रथुः	भूषयाञ्चक्र
	भूषयाञ्चकार-कर	भूषयाञ्चकृव	भूषयाञ्चकृम
	भूषयाम्बभूव । भूषयामास		
आ०	भूष्यात्	भूष्यास्ताम्	भूष्यासुः
	भूष्याः	भूष्यास्तम्	भूष्यास्त
	भूष्यासम्	भूष्यास्व	भूष्यास्म
प्रथ०	भूषयिता	भूषयितारौ	भूषयितारः
	भूषयितासि	भूषयितास्थः	भूषयितास्थ
	भूषयितास्मि	भूषयितास्वः	भूषयितास्मः
भ०	भूषयिष्यति	भूषयिष्यतः	भूषयिष्यन्ति
	भूषयिष्यसि	भूषयिष्यथः	भूषयिष्यथ
	भूषयिष्यामि	भूषयिष्यावः	भूषयिष्यामः
क्रि०	अभूषयिष्यत्	अभूषयिष्यताम्	अभूषयिष्यन्
	अभूषयिष्यः	अभूषयिष्यतम्	अभूषयिष्यत
	अभूषयिष्यम्	अभूषयिष्याव	अभूषयिष्याम

॥ भूष अलङ्कारे भूषनि ॥

॥ अथ सान्ताः सस ॥

1758 तसुण् (तंस्) अलङ्कारे 191

व० तंसयति तंसयतः तंसयन्ति
तंसयसि तंसयथः तंसयथ
तंसयामि तंसयावः तंसयामः

स० तंसयेत् तंसयेताम् तंसयेयुः
तंसयेः तंसयेतम् तंसयेत
तंसयेयम् तंसयेव तंसयेम

प० तंसयतु तंसयतात् तंसयताम् तंसयन्तु
तंसय ,, तंसयतम् तंसयत
तंसयानि तंसयाव तंसयाम

ह्य० अतंसयत् अतंसयताम् अतंसयन्
अतंसयः अतंसयतम् अतंसयत
अतंसयम् अतंसयाव अतंसयाम

अ० अततंसत् अततंसताम् अततंसन्
अततंसः अततंसतम् अततंसत
अततंसम् अततंसाव अततंसाम

प० तंसयाञ्चकार तंसयाञ्चक्रतुः-याञ्चक्रुः
तंसयाञ्चकर्थ तंसयाञ्चक्रथुः तंसयाञ्चक्र
तंसयाञ्चकार-कर तंसयाञ्चकृव तंसयाञ्चकृम
तंसयाम्बभूव । तंसयामास

आ० तंस्यात् तंस्यास्ताम् तंस्यासुः
तंस्याः तंस्यास्तम् तंस्यास्त
तंस्यासम् तंस्यास्व तंस्यास्म

श्व० तंसयिता तंसयितारौ तंसयितारः
तंसयितासि तंसयितास्थः तंसयितास्थ
तंसयितास्मि तंसयितास्वः तंसयितास्मः

भ० तंसयिष्यति तंसयिष्यतः तंसयिष्यन्ति
तंसयिष्यसि तंसयिष्यथः तंसयिष्यथ
तंसयिष्यामि तंसयिष्यावः तंसयिष्यामः

अतंसयिष्यत् अतंसयिष्यताम् अतंसयिष्यन्
अतंसयिष्यः अतंसयिष्यतम् अतंसयिष्यत
अतंसयिष्यम् अतंसयिष्याव अतंसयिष्याम

तसु अलङ्कारे तंसति

1759 जसुण् (जस्) ताडने 192

व० जासयति जासयतः जासयन्ति
जासयसि जासयथः जासयथ
जासयामि जासयावः जासयामः

स० जासयेत् जासयेताम् जासयेयुः
जासयेः जासयेतम् जासयेत
जासयेयम् जासयेव जासयेम

प० जासयतु जासयतात् जासयताम् जासयन्तु
जासय ,, जासयतम् जासयत
जासयानि जासयाव जासयाम

ह्य० अजासयत् अजासयताम् अजासयन्
अजासयः अजासयतम् अजासयत
अजासयम् अजासयाव अजासयाम

अ० अजीजसत् अजीजसताम् अजीजसन्
अजीजसः अजीजसतम् अजीजसत
अजीजसम् अजीजसाव अजीजसाम

प० जासयाञ्चकार जासयाञ्चक्रतुः जासयाञ्चक्रुः
जासयाञ्चकर्थ जासयाञ्चक्रथुः जासयाञ्चक्र
जासयाञ्चकार-कर जासयाञ्चकृव याञ्चकृम
जासयाम्बभूव । जासयामास

आ० जास्यात् जास्यास्ताम् जास्यासुः
जास्याः जास्यास्तम् जास्यास्त
जास्यासम् जास्यास्व जास्यास्म

श्व० जासयिता जासयितारौ जासयितारः
जासयितासि जासयितास्थः जासयितास्थ
जासयितास्मि जासयितास्वः जासयितास्मः

भ० जासयिष्यति जासयिष्यतः जासयिष्यन्ति
जासयिष्यसि जासयिष्यथः जासयिष्यथ
जासयिष्यामि जासयिष्यावः जासयिष्यामः

अजासयिष्यत् अजासयिष्यताम् अजासयिष्यन्
अजासयिष्यः अजासयिष्यतम् अजासयिष्यत
अजासयिष्यम् अजासयिष्याव अजासयिष्याम

अन्यत्र जसूच् मोक्षणे जस्यति

1760 त्रसण् (त्रस्) धारणे

धारणे इति नन्दी। 193

व० त्रासयति त्रासयतः त्रासयन्ति
त्रासयसि त्रासयथः त्रासयथ
त्रासयामि त्रासयावः त्रासयामः
स० त्रासयेत् त्रासयेताम् त्रासयेयुः
त्रासयेः त्रासयेतम् त्रासयेत
त्रासयेयम् त्रासयेव त्रासयेम
प० त्रासयतु—तात् त्रासयताम् त्रासयन्तु
त्रासय ,, त्रासयतम् त्रासयत
त्रासयानि त्रासयाव त्रासयाम
ह्य० अत्रासयत् अत्रासयताम् अत्रासयन्
अत्रासयः अत्रासयतम् अत्रासयत
अत्रासयम् अत्रासयाव अत्रासयाम
अ० अतित्रसत् अतित्रसताम् अतित्रसन्
अतित्रसः अतित्रसतम् अतित्रसत
अतित्रसम् अतित्रसाव अतित्रसाम
प० त्रासयाञ्चकार त्रासयाञ्चक्रतुः त्रासयाञ्चक्रुः
त्रासयाञ्चकर्थ त्रासयाञ्चक्रथुः त्रासयाञ्चक्र
त्रासयाञ्चकार-कर त्रासयाञ्चकृव त्रासयाञ्चकृम
त्रासयाञ्बभूव। त्रासयामास
आ० त्रास्यात् त्रास्यास्ताम् त्रास्यासुः
त्रास्याः त्रास्यास्तम् त्रास्यास्त
त्रास्यासम् त्रास्यास्व त्रास्यास्म
श्व० त्रासयिता त्रासयितारौ त्रासयितारः
त्रासयितासि त्रासयितास्थः त्रासयितास्थ
त्रासयितास्मि त्रासयितास्वः त्रासयितास्मः
भ० त्रासयिष्यति त्रासयिष्यतः त्रासयिष्यन्ति
त्रासयिष्यसि त्रासयिष्यथः त्रासयिष्यथ
त्रासयिष्यामि त्रासयिष्यावः त्रासयिष्यामः
अत्रासयिष्यत् अत्रासयिष्यताम् अत्रासयिष्यन्
अत्रासयिष्यः अत्रासयिष्यतम् अत्रासयिष्यत
अत्रासयिष्यम् अत्रासयिष्याव अत्रासयिष्याम
अन्यत्र त्रसैच् भये त्रस्यति त्रसति

1761 वसण् (वस्) स्नेहच्छेदावहरणेषु

अवहरणं मारणम् 194

व० वासयति वासयतः वासयन्ति
वासयसि वासयथः वासयथ
वासयामि वासयावः वासयामः
स० वासयेत् वासयेताम् वासयेयुः
वासयेः वासयेतम् वासयेत
वासयेयम् वासयेव वासयेम
प० वासयतु वासयतात् वासयताम् वासयन्तु
वासय ,, वासयतम् वासयत
वासयानि वासयाव वासयाम
ह्य० अवासयत् अवासयताम् अवासयन्
अवासयः अवासयतम् अवासयत
अवासयम् अवासयाव अवासयाम
अ० अवीवसत् अवीवसताम् अवीवसन्
अवीवसः अवीवसतम् अवीवसत
अवीवसम् अवीवसाव अवीवसाम
प० वासयाञ्चकार वासयाञ्चक्रतुः वासयाञ्चक्रुः
वासयाञ्चकर्थ वासयाञ्चक्रथुः वासयाञ्चक्र
वासयाञ्चकार-कर वासयाञ्चकृव-याञ्चकृम
वासयाम्बभूव। वासयामास
आ० वास्यात् वास्यास्ताम् वास्यासुः
वास्याः वास्यास्तम् वास्यास्त
वास्यासम् वास्यास्व वास्यास्म
श्व० वासयिता वासयितारौ वासयितारः
वासयितासि वासयितास्थः वासयितास्थ
वासयितास्मि वासयितास्वः वासयितास्मः
भ० वासयिष्यति वासयिष्यतः वासयिष्यन्ति
वासयिष्यसि वासयिष्यथः वासयिष्यथ
वासयिष्यामि वासयिष्यावः वासयिष्यामः
अवासयिष्यत् अवासयिष्यताम् अवासयिष्यन्
अवासयिष्यः अवासयिष्यतम् अवासयिष्यत
अवासयिष्यम् अवासयिष्याव अवासयिष्याम
अन्यत्र वसं निवासे वसति। वसिक्
आच्छादने वस्ते

1762 ध्रसण् (ध्रस्) उत्क्षेपे । उञ्छे केचित् । 195

व०	ध्रासयति	ध्रासयतः	ध्रासयन्ति
	ध्रासयसि	ध्रासयथः	ध्रासयथ
	ध्रासयामि	ध्रासयावः	ध्रासयामः
स०	ध्रासयेत्	ध्रासयेताम्	ध्रासयेयुः
	ध्रासयेः	ध्रासयेतम्	ध्रासयेत
	ध्रासयेयम्	ध्रासयेव	ध्रासयेम
प०	ध्रासयतु ध्रासयतात्	ध्रासयताम्	ध्रासयन्तु
	ध्रासय ,,	ध्रासयतम्	ध्रासयत
	ध्रासयानि	ध्रासयाव	ध्रासयाम
ह्य०	अध्रासयत्	अध्रासयताम्	अध्रासयन्
	अध्रासयः	अध्रासयतम्	अध्रासयत
	अध्रासयम्	अध्रासयाव	अध्रासयाम
अ०	अदिध्रसत्	अदिध्रसताम्	अदिध्रसन्
	अदिध्रसः	अदिध्रसतम्	अदिध्रसत
	अदिध्रसम्	अदिध्रसाव	अदिध्रसाम
प०	ध्रासयाञ्चकार	ध्रासयाञ्चक्रतुः	ध्रासयाञ्चक्रुः
	ध्रासयाञ्चकर्थ	ध्रासयाञ्चक्रथुः	ध्रासयाञ्चक्र
	ध्रासयाञ्चकार-कर	ध्रासयाञ्चकृव	ध्रासयाञ्चकृम
	ध्रासयाम्बभूव । ध्रासयामास		
आ०	ध्रास्यात्	ध्रास्यास्ताम्	ध्रास्यासुः
	ध्रास्याः	ध्रास्यास्तम्	ध्रास्यास्त
	ध्रास्यासम्	ध्रास्यास्व	ध्रास्यास्म
श्व०	ध्रासयिता	ध्रासयितारौ	ध्रासयितारः
	ध्रासयितासि	ध्रासयितास्थः	ध्रासयितास्थ
	ध्रासयितास्मि	ध्रासयितास्वः	ध्रासयितास्मः
भ०	ध्रासयिष्यति	ध्रासयिष्यतः	ध्रासयिष्यन्ति
	ध्रासयिष्यसि	ध्रासयिष्यथः	ध्रासयिष्यथ
	ध्रासयिष्यामि	ध्रासयिष्यावः	ध्रासयिष्यामः
	अध्रासयिष्यत्	अध्रासयिष्यताम्	अध्रासयिष्यन्
	अध्रासयिष्यः	अध्रासयिष्यतम्	अध्रासयिष्यत
	अध्रासयिष्यम्	अध्रासयिष्याव	अध्रासयिष्याम

॥ अन्यत्र ध्रसृश् उञ्छे ।

1763 ग्रसण् (ग्रस्) ग्रहणे 196

व०	ग्रासयति	ग्रासयतः	ग्रासयन्ति
	ग्रासयसि	ग्रासयथः	ग्रासयथ
	ग्रासयामि	ग्रासयावः	ग्रासयामः
स०	ग्रासयेत्	ग्रासयेताम्	ग्रासयेयुः
	ग्रासयेः	ग्रासयेतम्	ग्रासयेत
	ग्रासयेयम्	ग्रासयेव	ग्रासयेम
प०	ग्रासयतु तात्	ग्रासयताम्	ग्रासयन्तु
	ग्रासय ,,	ग्रासयतम्	ग्रासयत
	ग्रासयानि	ग्रासयाव	ग्रासयाम
ह्य०	अग्रासयत्	अग्रासयताम्	अग्रासयन्
	अग्रासयः	अग्रासयतम्	अग्रासयत
	अग्रासयम्	अग्रासयाव	अग्रासयाम
अ०	अजिग्रसत्	अजिग्रसताम्	अजिग्रसन्
	अजिग्रसः	अजिग्रसतम्	अजिग्रसत
	अजिग्रसम्	अजिग्रसाव	अजिग्रसाम
प०	ग्रासयाञ्चकार	ग्रासयाञ्चक्रतुः	याञ्चक्रुः
	ग्रासयाञ्चकर्थ	ग्रासयाञ्चक्रथुः	ग्रासयाञ्चक्र
	ग्रासयाञ्चकार चकर	ग्रासयाञ्चकृव	चकृम
	ग्रासयाम्बभूव । ग्रासयामास		
आ०	ग्रास्यात्	ग्रास्यास्ताम्	ग्रास्यासुः
	ग्रास्याः	ग्रास्यास्तम्	ग्रास्यास्त
	ग्रास्यासम्	ग्रास्यास्व	ग्रास्यास्म
श्व०	ग्रासयिता	ग्रासयितारौ	ग्रासयितारः
	ग्रासयितासि	ग्रासयितास्थः	ग्रासयितास्थ
	ग्रासयितास्मि	ग्रासयितास्वः	ग्रासयितास्मः
भ०	ग्रासयिष्यति	ग्रासयिष्यतः	ग्रासयिष्यन्ति
	ग्रासयिष्यसि	ग्रासयिष्यथः	ग्रासयिष्यथ
	ग्रासयिष्यामि	ग्रासयिष्यावः	ग्रासयिष्यामः
क्रि०	अग्रासयिष्यत्	अग्रासयिष्यताम्	यिष्यन्
	अग्रासयिष्यः	अग्रासयिष्यतम्	अग्रासयिष्यत
	अग्रासयिष्यम्	अग्रासयिष्याव	अग्रासयिष्याम

॥ अन्यत्र ग्रसृङ् अदने ग्रसते ॥

1764 लसण् (लस्) शिल्पयोगे। 197

व० लासयति लासयतः लासयन्ति
लासयसि लासयथः लासयथ
लासयामि लासयावः लासयामः

स० लासयेत् लासयेताम् लासयेयुः
लासयेः लासयेतम् लासयेत
लासयेयम् लासयेव लासयेम

प० लासयतु लासयतात् लासयताम् लासयन्तु
लासय ,, लासयतम् लासयत
लासयानि लासयाव लासयाम

ह्य० अलासयत् अलासयताम् अलासयन्
अलासयः अलासयतम् अलासयत
अलासयम् अलासयाव अलासयाम

भ० अलीलसत् अलीलसताम् अलीलसन्
अलीलसः अलीलसतम् अलीलसत
अलीलसम् अलीलसाव अलीलसाम

प० लासयाञ्चकार लासयाञ्चक्रतुः लासयाञ्चक्रुः
लासयाञ्चकर्थ लासयाञ्चक्रथुः लासयाञ्चक्र
लासयाञ्चकार-कर लासयाञ्चकृव-याञ्चकृम
लासयाम्बभूव । लासयामास

आ० लास्यात् लास्यास्ताम् लास्यासुः
लास्याः लास्यास्तम् लास्यास्त
लास्यासम् लास्यास्व लास्यास्म

श्व० लासयिता लासयितारौ लासयितारः
लासयितासि लासयितास्थः लासयितास्थ
लासयितास्मि लासयितास्वः लासयितास्मः

भ० लासयिष्यति लासयिष्यतः लासयिष्यन्ति
लासयिष्यसि लासयिष्यथः लासयिष्यथ
लासयिष्यामि लासयिष्यावः लासयिष्यामः

अलासयिष्यत् अलासयिष्यताम् अलासयिष्यन्
अलासयिष्यः अलासयिष्यतम् अलासयिष्यत
अलासयिष्यम् अलासयिष्याव अलासयिष्याम

अन्यत्र लस श्लेषणक्रीडनयोः । लसति

॥ अथ हान्तः ॥

1765 अर्हण् (अर्ह्) पूजायाम् । 198

व० अर्हयति अर्हयतः अर्हयन्ति
अर्हयसि अर्हयथः अर्हयथ
अर्हयामि अर्हयावः अर्हयामः

स० अर्हयेत् अर्हयेताम् अर्हयेयुः
अर्हयेः अर्हयेतम् अर्हयेत
अर्हयेयम् अर्हयेव अर्हयेम

प० अर्हयतु अर्हयतात् अर्हयताम् अर्हयन्तु
अर्हय ,, अर्हयतम् अर्हयत
अर्हयाणि अर्हयाव अर्हयाम

ह्य० आर्हयत् आर्हयताम् आर्हयन्
आर्हयः आर्हयतम् आर्हयत
आर्हयम् आर्हयाव आर्हयाम

अ० आर्जिहत् आर्जिहताम् आर्जिहन्
आर्जिहः आर्जिहतम् आर्जिहत
आर्जिहम् आर्जिहाव आर्जिहाम

प० अर्हयाञ्चकार अर्हयाञ्चक्रतुः अर्हयाञ्चक्रुः
अर्हयाञ्चकर्थ अर्हयाञ्चक्रथुः अर्हयाञ्चक्र
अर्हयाञ्चकार-कर अर्हयाञ्चकृव-याञ्चकृम
अर्हयाम्बभूव । अर्हयामास

आ० अर्ह्यात् अर्ह्यास्ताम् अर्ह्यासुः
अर्ह्याः अर्ह्यास्तम् अर्ह्यास्त
अर्ह्यासम् अर्ह्यास्व अर्ह्यास्म

श्व० अर्हयिता अर्हयितारौ अर्हयितारः
अर्हयितासि अर्हयितास्थः अर्हयितास्थ
अर्हयितास्मि अर्हयितास्वः अर्हयितास्मः

भ० अर्हयिष्यति अर्हयिष्यतः अर्हयिष्यन्ति
अर्हयिष्यसि अर्हयिष्यथः अर्हयिष्यथ
अर्हयिष्यामि अर्हयिष्यावः अर्हयिष्यामः

क्रि० आर्हयिष्यत् आर्हयिष्यताम् आर्हयिष्यन्
आर्हयिष्यः आर्हयिष्यतम् आर्हयिष्यत
आर्हयिष्यम् आर्हयिष्याव आर्हयिष्याम

। अन्यत्र अर्ह पूजायाम् । अर्हति ।

॥ अथ क्षान्तः ॥

1766 मोक्षण् (मोक्ष्) असने । 199

व० मोक्षयति मोक्षयतः मोक्षयन्ति
मोक्षयसि मोक्षयथः मोक्षयथ
मोक्षयामि मोक्षयावः मोक्षयामः

स० मोक्षयेत् मोक्षयेताम् मोक्षयेयुः
मोक्षयेः मोक्षयेतम् मोक्षयेत
मोक्षयेयम् मोक्षयेव मोक्षयेम

प० मोक्षयतु मोक्षयतात् मोक्षयताम् मोक्षयन्तु
मोक्षय ,, मोक्षयतम् मोक्षयत
मोक्षयाणि मोक्षयाव मोक्षयाम

ह्य० अमोक्षयत् अमोक्षयताम् अमोक्षयन्
अमोक्षयः अमोक्षयतम् अमोक्षयत
अमोक्षयम् अमोक्षयाव अमोक्षयाम

अ० अमुमोक्षत् अमुमोक्षताम् अमुमोक्षन्
अमुमोक्षः अमुमोक्षतम् अमुमोक्षत
अमुमोक्षम् अमुमोक्षाव अमुमोक्षाम

प० मोक्षयाञ्चकार मोक्षयाञ्चक्रतुः मोक्षयाञ्चक्रुः
मोक्षयाञ्चकर्थ मोक्षयाञ्चक्रथुः मोक्षयाञ्चक्र
मोक्षयाञ्चकार-कर मोक्षयाञ्चकृव-याञ्चकृम
मोक्षयायाम्बभूव मोक्षयामास

आ० मोक्ष्यात् मोक्ष्यास्ताम् मोक्ष्यासुः
मोक्ष्याः मोक्ष्यास्तम् मोक्ष्यास्त
मोक्ष्यासम् मोक्ष्यास्व मोक्ष्यास्म

श्व० मोक्षयिता मोक्षयितारौ मोक्षयितारः
मोक्षयितासि मोक्षयितास्थः मोक्षयितास्थ
मोक्षयितास्मि मोक्षयितास्वः मोक्षयितास्मः

भ० मोक्षयिष्यति मोक्षयिष्यतः मोक्षयिष्यन्ति
मोक्षयिष्यसि मोक्षयिष्यथः मोक्षयिष्यथ
मोक्षयिष्यामि मोक्षयिष्यावः मोक्षयिष्यामः

अमोक्षयिष्यत् अमोक्षयिष्यताम् अमोक्षयिष्यन्
अमोक्षयिष्यः अमोक्षयिष्यतम् अमोक्षयिष्यत
अमोक्षयिष्यम् अमोक्षयिष्याव अमोक्षयिष्याम

। अन्यत्र मोक्षति ।

अथ वर्णक्रमेण भासार्थाः । तत्र कान्तौ

1767 लोकृण् (लोक्) भासार्थः । 200

व० लोकयति लोकयतः लोकयन्ति
लोकयसि लोकयथः लोकयथ
लोकयामि लोकयावः लोकयामः

स० लोकयेत् लोकयेताम् लोकयेयुः
लोकयेः लोकयेतम् लोकयेत
लोकयेयम् लोकयेव लोकयेम

प० लोकयतु लोकयतात् लोकयताम् लोकयन्तु
लोकय ,, लोकयतम् लोकयत
लोकयानि लोकयाव लोकयाम

ह्य० अलोकयत् अलोकयताम् अलोकयन्
अलोकयः अलोकयतम् अलोकयत
अलोकयम् अलोकयाव अलोकयाम

अ० अलुलोकत् अलुलोकताम् अलुलोकन्
अलुलोकः अलुलोकतम् अलुलोकत
अलुलोकम् अलुलोकाव अलुलोकाम

प० लोकयाञ्चकार लोकयाञ्चक्रतुः लोकयाञ्चक्रुः
लोकयाञ्चकर्थ लोकयाञ्चक्रथुः लोकयाञ्चक्र
लोकयाञ्चकार-कर लोकयाञ्चकृव लोकयाञ्चकृम
लोकयाम्बभूव । लोकयामास

आ० लोक्यात् लोक्यास्ताम् लोक्यासुः
लोक्याः लोक्यास्तम् लोक्यास्त
लोक्यासम् लोक्यास्व लोक्यास्म

श्व० लोकयिता लोकयितारौ लोकयितारः
लोकयितासि लोकयितास्थः लोकयितास्थ
लोकयितास्मि लोकयितास्वः लोकयितास्मः

भ० लोकयिष्यति लोकयिष्यतः लोकयिष्यन्ति
लोकयिष्यसि लोकयिष्यथः लोकयिष्यथ
लोकयिष्यामि लोकयिष्यावः लोकयिष्यामः

अलोकयिष्यत् अलोकयिष्यताम् अलोकयिष्यन्
अलोकयिष्यः अलोकयिष्यतम् अलोकयिष्यत
अलोकयिष्यम् अलोकयिष्याव अलोकयिष्याम

। अन्यत्र लोकृङ् दर्शने । लोकते ।

1768 तर्कण् (तर्क्) भासार्थः । 201

व० तर्कयति तर्कयतः तर्कयन्ति
तर्कयसि तर्कयथः तर्कयथ
तर्कयामि तर्कयावः तर्कयामः
स० तर्कयेत् तर्कयेताम् तर्कयेयुः
तर्कयेः तर्कयेतम् तर्कयेत
तर्कयेयम् तर्कयेव तर्कयेम
प० तर्कयतु तर्कयतात् तर्कयताम् तर्कयन्तु
तर्कय ,, तर्कयतम् तर्कयत
तर्कयाणि तर्कयाव तर्कयाम
ह्य० अतर्कयत् अतर्कयताम् अतर्कयन्
अतर्कयः अतर्कयतम् अतर्कयत
अतर्कयम् अतर्कयाव अतर्कयाम
अ० अततर्कत् अततर्कताम् अततर्कन्
अततर्कः अततर्कतम् अततर्कत
अततर्कम् अततर्काव अततर्काम
प० तर्कयाञ्चकार तर्कयाञ्चक्रतुः तर्कयाञ्चक्रुः
तर्कयाञ्चकर्थ तर्कयाञ्चक्रथुः तर्कयाञ्चक्र
तर्कयाञ्चकार-कर तर्कयाञ्चकृव याञ्चकृम
तर्कयाम्बभूव । तर्कयामास
आ० तर्कयात् तर्कयास्ताम् तर्कयासुः
तर्कयाः तर्कयास्तम् तर्कयास्त
तर्कयासम् तर्कयास्व तर्कयास्म
श्व० तर्कयिता तर्कयितारौ तर्कयितारः
तर्कयितासि तर्कयितास्थः तर्कयितास्थ
तर्कयितास्मि तर्कयितास्वः तर्कयितास्मः
भ० तर्कयिष्यति तर्कयिष्यतः तर्कयिष्यन्ति
तर्कयिष्यसि तर्कयिष्यथः तर्कयिष्यथ
तर्कयिष्यामि तर्कयिष्यावः तर्कयिष्यामः
क्रि० अतर्कयिष्यत् अतर्कयिष्यताम् अतर्कयिष्यन्
अतर्कयिष्यः अतर्कयिष्यतम् अतर्कयिष्यत
अतर्कयिष्यम् अतर्कयिष्याव अतर्कयिष्याम

गणान्तरेष्वपठिता अप्यत्र दण्डके पाठाद्धातव एव इत्यर्थान्तरे तर्कति ।

॥ अथ घान्तौ ॥

1769 रघुण् (रङ्घ्) भासार्थः । 202

व० रङ्घयति रङ्घयतः रङ्घयन्ति
रङ्घयसि रङ्घयथः रङ्घयथ
रङ्घयामि रङ्घयावः रङ्घयामः
स० रङ्घयेत् रङ्घयेताम् रङ्घयेयुः
रङ्घयेः रङ्घयेतम् रङ्घयेत
रङ्घयेयम् रङ्घयेव रङ्घयेम
प० रङ्घयतु रङ्घयतात् रङ्घयताम् रङ्घयन्तु
रङ्घय ,, रङ्घयतम् रङ्घयत
रङ्घयाणि रङ्घयाव रङ्घयाम
ह्य० अरङ्घयत् अरङ्घयताम् अरङ्घयन्
अरङ्घयः अरङ्घयतम् अरङ्घयत
अरङ्घयम् अरङ्घयाव अरङ्घयाम
अ० अररङ्घत् अररङ्घताम् अररङ्घन्
अररङ्घः अररङ्घतम् अररङ्घत
अररङ्घम् अररङ्घाव अररङ्घाम
प० रङ्घयाञ्चकार रङ्घयाञ्चक्रतुः रङ्घयाञ्चक्रुः
रङ्घयाञ्चकर्थ रङ्घयाञ्चक्रथुः रङ्घयाञ्चक्र
रङ्घयाञ्चकार-कर रङ्घयाञ्चकृव याञ्चकृम
रङ्घयाम्बभूव । रङ्घयामास
आ० रङ्घयात् रङ्घयास्ताम् रङ्घयासुः
रङ्घयाः रङ्घयास्तम् रङ्घयास्त
रङ्घयासम् रङ्घयास्व रङ्घयास्म
श्व० रङ्घयिता रङ्घयितारौ रङ्घयितारः
रङ्घयितासि रङ्घयितास्थः रङ्घयितास्थ
रङ्घयितास्मि रङ्घयितास्वः रङ्घयितास्मः
भ० रङ्घयिष्यति रङ्घयिष्यतः रङ्घयिष्यन्ति
रङ्घयिष्यसि रङ्घयिष्यथः रङ्घयिष्यथ
रङ्घयिष्यामि रङ्घयिष्यावः रङ्घयिष्यामः
क्रि० अरङ्घयिष्यत् अरङ्घयिष्यताम् अरङ्घयिष्यन्
अरङ्घयिष्यः अरङ्घयिष्यतम् अरङ्घयिष्यत
अरङ्घयिष्यम् अरङ्घयिष्याव अरङ्घयिष्याम

अन्यत्र रघुङ् गतौ । रङ्घते

1770 लघुण् (लङ्घ्) भासार्थः। 203

व० लङ्घयति लङ्घयतः लङ्घयन्ति
लङ्घयसि लङ्घयथः लङ्घयथ
लङ्घयामि लङ्घयावः लङ्घयामः

स० लङ्घयेत् लङ्घयेताम् लङ्घयेयुः
लङ्घयेः लङ्घयेतम् लङ्घयेत
लङ्घयेयम् लङ्घयेव लङ्घयेम

प० लङ्घयतु लङ्घयतात् लङ्घयताम् लङ्घयन्तु
लङ्घय ,, लङ्घयतम् लङ्घयत
लङ्घयानि लङ्घयाव लङ्घयाम

ह्य० अलङ्घयत् अलङ्घयताम् अलङ्घयन्
अलङ्घयः अलङ्घयतम् अलङ्घयत
अलङ्घयम् अलङ्घयाव अलङ्घयाम

अ० अललङ्घत् अललङ्घताम् अललङ्घन्
अललङ्घः अललङ्घतम् अललङ्घत
अललङ्घम् अललङ्घाव अललङ्घाम

प लङ्घयाञ्चकार लङ्घयाञ्चक्रतुः लङ्घयाञ्चक्रुः
लङ्घयाञ्चकर्थ लङ्घयाञ्चक्रथुः लङ्घयाञ्चक्र
लङ्घयाञ्चकार-कर लङ्घयाञ्चकृव लङ्घयाञ्चकृम
लङ्घयाम्बभूव। लङ्घयामास

आ० लङ्घयात् लङ्घयास्ताम् लङ्घयासुः
लङ्घयाः लङ्घयास्तम् लङ्घयास्त
लङ्घयासम् लङ्घयास्व लङ्घयास्म

प्रथ० लङ्घयिता लङ्घयितारौ लङ्घयितारः
लङ्घयितासि लङ्घयितास्थः लङ्घयितास्थ
लङ्घयितास्मि लङ्घयितास्वः लङ्घयितास्मः
लङ्घयिष्यति लङ्घयिष्यतः लङ्घयिष्यन्ति
लङ्घयिष्यसि लङ्घयिष्यथः लङ्घयिष्यथ
लङ्घयिष्यामि लङ्घयिष्यावः लङ्घयिष्यामः
अलङ्घयिष्यत् अलङ्घयिष्यताम् अलङ्घयिष्यन्
अलङ्घयिष्यः अलङ्घयिष्यतम् अलङ्घयिष्यत
अलङ्घयिष्यम् अलङ्घयिष्याव अलङ्घयिष्याम

अन्यत्र लघुङ् गतौ। लङ्घते

अथ चान्तः ॥

1771 लोचृण् (लोच्) भासार्थः। 204

व० लोचयति लोचयतः लोचयन्ति
लोचयसि लोचयथः लोचयथ
लोचयामि लोचयावः लोचयामः

स० लोचयेत् लोचयेताम् लोचयेयुः
लोचयेः लोचयेतम् लोचयेत
लोचयेयम् लोचयेव लोचयेम

प० लोचयतु लोचयतात् लोचयताम् लोचयन्तु
लोचय ,, लोचयतम् लोचयत
लोचयानि लोचयाव लोचयाम

ह्य० अलोचयत् अलोचयताम् अलोचयन्
अलोचयः अलोचयतम् अलोचयत
अलोचयम् अलोचयाव अलोचयाम

अ० अलुलोचत् अलुलोचताम् अलुलोचन्
अलुलोचः अलुलोचतम् अलुलोचत
अलुलोचम् अलुलोचाव अलुलोचाम

प० लोचयाञ्चकार लोचयाञ्चक्रतुः लोचयाञ्चक्रुः
लोचयाञ्चकर्थ लोचयाञ्चक्रथुः लोचयाञ्चक्र
लोचयाञ्चकार-कर लोचयाञ्चकृव लोचयाञ्चकृम
लोचयाम्बभूव। लोचयामास

आ० लोच्यात् लोच्यास्ताम् लोच्यासुः
लोच्याः लोच्यास्तम् लोच्यास्त
लोच्यासम् लोच्यास्व लोच्यास्म

प्रथ० लोचयिता लोचयितारौ लोचयितारः
लोचयितासि लोचयितास्थः लोचयितास्थ
लोचयितास्मि लोचयितास्वः लोचयितास्मः

भ० लोचयिष्यति लोचयिष्यतः लोचयिष्यन्ति
लोचयिष्यसि लोचयिष्यथः लोचयिष्यथ
लोचयिष्यामि लोचयिष्यावः लोचयिष्यामः
अलोचयिष्यत् अलोचयिष्यताम् अलोचयिष्यन्
अलोचयिष्यः अलोचयिष्यतम् अलोचयिष्यत
अलोचयिष्यम् अलोचयिष्याव अलोचयिष्याम

अन्यत्र लोचृङ् दर्शने लोचते

॥ अथ छान्तः ॥

1772 विछण् (विच्छ्) भासार्थः । 205

व० विच्छयति विच्छयतः विच्छयन्ति
विच्छयसि विच्छयथः विच्छयथ
विच्छयामि विच्छयावः विच्छयामः
स० विच्छयेत् विच्छयेताम् विच्छयेयुः
विच्छयेः विच्छयेतम् विच्छयेत
विच्छयेयम् विच्छयेव विच्छयेम
प० विच्छयतु, विच्छयतात् विच्छयताम् विच्छयन्तु
विच्छय ,, विच्छयतम् विच्छयत
विच्छयानि विच्छयाव विच्छयाम
ह्य० अविच्छयत् अविच्छयताम् अविच्छयन्
अविच्छयः अविच्छयतम् अविच्छयत
अविच्छयम् अविच्छयाव अविच्छयाम
अ० अविविच्छत् अविविच्छताम् अविविच्छन्
अविविच्छः अविविच्छतम् अविविच्छत
अविविच्छम् अविविच्छाव अविविच्छाम
प० विच्छयाञ्चकार विच्छयाञ्चक्रतुः विच्छयाञ्चक्रुः
विच्छयाञ्चकर्थ विच्छयाञ्चक्रथुः विच्छयाञ्चक्र
विच्छयाञ्चकार-कर विच्छयाञ्चकृव याञ्चकृम
विच्छयाम्बभूव । विच्छयामास
आ० विच्छयात् विच्छयास्ताम् विच्छयासुः
विच्छयाः विच्छयास्तम् विच्छयास्त
विच्छयासम् विच्छयास्व विच्छयास्म
श्व० विच्छयिता विच्छयितारौ विच्छयितारः
विच्छयितासि विच्छयितास्थः विच्छयितास्थ
विच्छयितास्मि विच्छयितास्वः विच्छयितास्मः
भ० विच्छयिष्यति विच्छयिष्यतः विच्छयिष्यन्ति
विच्छयिष्यसि विच्छयिष्यथः विच्छयिष्यथ
विच्छयिष्यामि विच्छयिष्यावः विच्छयिष्यामः
अविच्छयिष्यत् अविच्छयिष्यताम् ष्यन्
अविच्छयिष्यः अविच्छयिष्यतम् ष्यत
अविच्छयिष्यम् अविच्छयिष्याव ष्याम

अन्यत्र विछत् गतौ । अशवि ते वेति वाये
विच्छायति विच्छति

॥ अथ जान्ताः षड्दितश्च ॥

1773 अञ्जुण् (अञ्ज्) भासार्थः । 206

व० अञ्जयति अञ्जयतः अञ्जयन्ति
अञ्जयसि अञ्जयथः अञ्जयथ
अञ्जयामि अञ्जयावः अञ्जयामः
स० अञ्जयेत् अञ्जयेताम् अञ्जयेयुः
अञ्जयेः अञ्जयेतम् अञ्जयेत
अञ्जयेयम् अञ्जयेव अञ्जयेम
प० अञ्जयतु अञ्जयतात् अञ्जयताम् अञ्जयन्तु
अञ्जय ,, अञ्जयतम् अञ्जयत
अञ्जयानि अञ्जयाव अञ्जयाम
ह्य० आञ्जयत् आञ्जयताम् आञ्जयन्
आञ्जयः आञ्जयतम् आञ्जयत
आञ्जयम् आञ्जयाव आञ्जयाम
अ० आञ्जिजत् आञ्जिजताम् आञ्जिजन्
आञ्जिजः आञ्जिजतम् आञ्जिजत
आञ्जिजम् आञ्जिजाव आञ्जिजाम
प० अञ्जयाञ्चकार अञ्जयाञ्चक्रतुः अञ्जयाञ्चक्रुः
अञ्जयाञ्चकर्थ अञ्जयाञ्चक्रथुः अञ्जयाञ्चक्र
अञ्जयाञ्चकार-कर अञ्जयाञ्चकृव अञ्जयाञ्चकृम
अञ्जयाम्बभूव । अञ्जयामास
आ० अञ्ज्यात् अञ्ज्यास्ताम् अञ्ज्यासुः
अञ्ज्याः अञ्ज्यास्तम् अञ्ज्यास्त
अञ्ज्यासम् अञ्ज्यास्व अञ्ज्यास्म
श्व० अञ्जयिता अञ्जयितारौ अञ्जयितारः
अञ्जयितासि अञ्जयितास्थः अञ्जयितास्थ
अञ्जयितास्मि अञ्जयितास्वः अञ्जयितास्मः
भ० अञ्जयिष्यति अञ्जयिष्यतः अञ्जयिष्यन्ति
अञ्जयिष्यसि अञ्जयिष्यथः अञ्जयिष्यथ
अञ्जयिष्यामि अञ्जयिष्यावः अञ्जयिष्यामः
आञ्जयिष्यत् आञ्जयिष्यताम् आञ्जयिष्यन्
आञ्जयिष्यः आञ्जयिष्यतम् आञ्जयिष्यत
आञ्जयिष्यम् आञ्जयिष्याव आञ्जयिष्याम
अन्यत्र अञ्जौपू व्यक्त्यादौ व्यनक्ति

1774 तुजुण् (तुञ्ज्) भासार्थः । 207

तुञ्जयति तुञ्जयतः तुञ्जयन्ति
तुञ्जयसि तुञ्जयथः तुञ्जयथ
तुञ्जयामि तुञ्जयावः तुञ्जयामः

स० तुञ्जयेत् तुञ्जयेताम् तुञ्जयेयुः
तुञ्जयेः तुञ्जयेतम् तुञ्जयेत
तुञ्जयेयम् तुञ्जयेव तुञ्जयेम

प० तुञ्जयतु तुञ्जयतात्तुञ्जयतामतुञ्जयन्तु
तुञ्जय ,, तुञ्जयतम् तुञ्जयत
तुञ्जयानि तुञ्जयाव तुञ्जयाम

ह्य० अतुञ्जयत् अतुञ्जयताम् अतुञ्जयन्
अतुञ्जयः अतुञ्जयतम् अतुञ्जयत
अतुञ्जयम् अतुञ्जयाव अतुञ्जयाम

अ० अतुतुञ्जत् अतुतुञ्जताम् अतुतुञ्जन्
अतुतुञ्जः अतुतुञ्जतम् अतुतुञ्जत
अतुतुञ्जम् अतुतुञ्जाव अतुतुञ्जाम

प० तुञ्जयाञ्चकारतुञ्जयाञ्चक्रतुःतुञ्जयाञ्चक्रुः
तुञ्जयाञ्चकर्थतुञ्जयाञ्चक्रथुःतुञ्जयाञ्चक्र
तुञ्जयाञ्चकार-करतुञ्जयाञ्चकृव तुञ्जयाञ्चकृम
तुञ्जयाम्बभूव । तुञ्जयामास

आ० तुञ्ज्यात् तुञ्ज्यास्ताम् तुञ्ज्यासुः
तुञ्ज्याः तुञ्ज्यास्तम् तुञ्ज्यास्त
तुञ्ज्यासम् तुञ्ज्यास्व तुञ्ज्यास्म

श्व० तुञ्जयिता तुञ्जयितारौ तुञ्जयितारः
तुञ्जयितासि तुञ्जयितास्थः तुञ्जयितास्थ
तुञ्जयितास्मि तुञ्जयितास्वः तुञ्जयितास्मः

भ० तुञ्जयिष्यति तुञ्जयिष्यतः तुञ्जयिष्यन्ति
तुञ्जयिष्यसितुञ्जयिष्यथः तुञ्जयिष्यथ
तुञ्जयिष्यामितुञ्जयिष्यावःतुञ्जयिष्यामः

अतुञ्जयिष्यत्अतुञ्जयिष्यताम् अतुञ्जयिष्यन्
अतुञ्जयिष्यः अतुञ्जयिष्यतम् अतुञ्जयिष्यत
अतुञ्जयिष्यम् अतुञ्जयिष्याव अतुञ्जयिष्याम

अन्यत्र तुजु बलने च तुञ्जति

1775 पिजुण् (पिञ्ज्) भासार्थः । 208

प० पिञ्जयति पिञ्जयतः पिञ्जयन्ति
पिञ्जयसि पिञ्जयथः पिञ्जयथ
पिञ्जयामि पिञ्जयावः पिञ्जयामः

स० पिञ्जयेत् पिञ्जयेताम् पिञ्जयेयुः
पिञ्जयेः पिञ्जयेतम् पिञ्जयेत
पिञ्जयेयम् पिञ्जयेव पिञ्जयेम

प० पिञ्जयतु, पिञ्जयतात् पिञ्जयताम्
पिञ्जयन्तु
पिञ्जय ,, पिञ्जयतम् पिञ्जयत
पिञ्जयानि पिञ्जयाव पिञ्जयाम

ह्य० अपिञ्जयत् अपिञ्जयताम् अपिञ्जयन्
अपिञ्जयः अपिञ्जयतम् अपिञ्जयत
अपिञ्जयम् अपिञ्जयाव अपिञ्जयाम

अ० अपिपिञ्जत् अपिपिञ्जताम् अपिपिञ्जन्
अपिपिञ्जः अपिपिञ्जतम् अपिपिञ्जत
अपिपिञ्जम् अपिपिञ्जाव अपिपिञ्जाम

प० पिञ्जयाञ्चकारपिञ्जयाञ्चक्रतुःपिञ्जयाञ्चक्रुः
पिञ्जयाञ्चकर्थ पिञ्जयाञ्चक्रथुः पिञ्जयाञ्चक्र
पिञ्जयाञ्चकारकरपिञ्जयाञ्चकृव पिञ्जयाञ्चकृम
पिञ्जयाम्बभूव । पिञ्जयामास

आ० पिञ्ज्यात् पिञ्ज्यास्ताम् पिञ्ज्यासुः
पिञ्ज्याः पिञ्ज्यास्तम् पिञ्ज्यास्त
पिञ्ज्यासम् पिञ्ज्यास्व पिञ्ज्यास्म

श्व० पिञ्जयिता पिञ्जयितारौ पिञ्जयितारः
पिञ्जयितासिपिञ्जयितास्थः पिञ्जयितास्थ
पिञ्जयितास्मि पिञ्जयितास्वः पिञ्जयितास्मः

भ० पिञ्जयिष्यतिपिञ्जयिष्यतःपिञ्जयिष्यन्ति
पिञ्जयिष्यसिपिञ्जयिष्यथः पिञ्जयिष्यथ
पिञ्जयिष्यामिपिञ्जयिष्यावः पिञ्जयिष्यामः

अपिञ्जयिष्यत अपिञ्जयिष्यताम्-ञ्जयिष्यन्
अपिञ्जयिष्यःअपिञ्जयिष्यतम्अपिञ्जयिष्यत
अपिञ्जयिष्यम् अपिञ्जयिष्याव ञ्जयिष्याम

1776 लञ्जुण् (लञ्ज्) भासार्थः 209

व० लञ्जयति लञ्जयतः लञ्जयन्ति
लञ्जयसि लञ्जयथः लञ्जयथ
लञ्जयामि लञ्जयावः लञ्जयामः

स० लञ्जयेत् लञ्जयेताम् लञ्जयेयुः
लञ्जयेः लञ्जयेतम् लञ्जयेत
लञ्जयेयम् लञ्जयेव लञ्जयेम

प० लञ्जयतु लञ्जयतात् लञ्जयताम् लञ्जयन्तु
लञ्जय ,, लञ्जयतम् लञ्जयत
लञ्जयानि लञ्जयाव लञ्जयाम

ह्य० अलञ्जयत् अलञ्जयताम् अलञ्जयन्
अलञ्जयः अलञ्जयतम् अलञ्जयत
अलञ्जयम् अलञ्जयाव अलञ्जयाम

अ० अललञ्जत् अललञ्जताम् अललञ्जन्
अललञ्जः अललञ्जतम् अललञ्जत
अललञ्जम् अललञ्जाव अललञ्जाम

प० लञ्जयाञ्चकार लञ्जयाञ्चक्रतुः लञ्जयाञ्चक्रुः
लञ्जयाञ्चकर्थ लञ्जयाञ्चक्रथुः लञ्जयाञ्चक्र
लञ्जयाञ्चकार-कर लञ्जयाञ्चकृव लञ्जयाञ्चकृम
लञ्जयाम्बभूव । लञ्जयामास

आ० लञ्ज्यात् लञ्ज्यास्ताम् लञ्ज्यासुः
लञ्ज्याः लञ्ज्यास्तम् लञ्ज्यास्त
लञ्ज्यासम् लञ्ज्यास्व लञ्ज्यास्म

श्व० लञ्जयिता लञ्जयितारौ लञ्जयितारः
लञ्जयितासि लञ्जयितास्थः लञ्जयितास्थ
लञ्जयितास्मि लञ्जयितास्वः लञ्जयितास्मः

भ० लञ्जयिष्यति लञ्जयिष्यतः लञ्जयिष्यन्ति
लञ्जयिष्यसि लञ्जयिष्यथः लञ्जयिष्यथ
लञ्जयिष्यामि लञ्जयिष्यावः लञ्जयिष्यामः

अलञ्जयिष्यत् अलञ्जयिष्यताम् अलञ्जयिष्यन्
अलञ्जयिष्यः अलञ्जयिष्यतम् अलञ्जयिष्यत
अलञ्जयिष्यम् अलञ्जयिष्याव अलञ्जयिष्याम

अन्यत्र लञ्जु भर्त्सने लञ्जति

1777 लुञ्जुण् (लुञ्ज्) भासार्थः 210

व० लुञ्जयति लुञ्जयतः लुञ्जयन्ति
लुञ्जयसि लुञ्जयथः लुञ्जयथ
लुञ्जयामि लुञ्जयावः लुञ्जयामः

स० लुञ्जयेत् लुञ्जयेताम् लुञ्जयेयुः
लुञ्जयेः लुञ्जयेतम् लुञ्जयेत
लुञ्जयेयम् लुञ्जयेव लुञ्जयेम

प० लुञ्जयतु, लुञ्जयतात् लुञ्जयताम् लुञ्जयन्तु
लुञ्जय ,, लुञ्जयतम् लुञ्जयत
लुञ्जयानि लुञ्जयाव लुञ्जयाम

ह्य० अलुञ्जयत् अलुञ्जयताम् अलुञ्जयन्
अलुञ्जयः अलुञ्जयतम् अलुञ्जयत
अलुञ्जयम् अलुञ्जयाव अलुञ्जयाम

अ० अलुलुञ्जत् अलुलुञ्जताम् अलुलुञ्जन्
अलुलुञ्जः अलुलुञ्जतम् अलुलुञ्जत
अलुलुञ्जम् अलुलुञ्जाव अलुलुञ्जाम

प० लुञ्जयाञ्चकार लुञ्जयाञ्चक्रतुः लुञ्जयाञ्चक्रुः
लुञ्जयाञ्चकर्थ लुञ्जयाञ्चक्रथुः लुञ्जयाञ्चक्र
लुञ्जयाञ्चकार-कर लुञ्जयाञ्चकृव लुञ्जयाञ्चकृम
लुञ्जयाम्बभूव । लुञ्जयामास

आ० लुञ्ज्यात् लुञ्ज्यास्ताम् लुञ्ज्यासुः
लुञ्ज्याः लुञ्ज्यास्तम् लुञ्ज्यास्त
लुञ्ज्यासम् लुञ्ज्यास्व लुञ्ज्यास्म

श्व० लुञ्जयिता लुञ्जयितारौ लुञ्जयितारः
लुञ्जयितासि लुञ्जयितास्थः लुञ्जयितास्थ
लुञ्जयितास्मि लुञ्जयितास्वः लुञ्जयितास्मः

भ० लुञ्जयिष्यति लुञ्जयिष्यतः लुञ्जयिष्यन्ति
लुञ्जयिष्यसि लुञ्जयिष्यथः लुञ्जयिष्यथ
लुञ्जयिष्यामि लुञ्जयिष्यावः लुञ्जयिष्यामः

अलुञ्जयिष्यत् अलुञ्जयिष्यताम् अलुञ्जयिष्यन्
अलुञ्जयिष्यः अलुञ्जयिष्यतम् अलुञ्जयिष्यत
अलुञ्जयिष्यम् अलुञ्जयिष्याव अलुञ्जयिष्याम

अन्यत्र लुञ्जति

1778 भजुण् (भञ्ज्) भासार्थः । 211

व० भञ्जयति भञ्जयतः भञ्जयन्ति
भञ्जयसि भञ्जयथः भञ्जयथ
भञ्जयामि भञ्जयावः भञ्जयामः

स० भञ्जयेत् भञ्जयेताम् भञ्जयेयुः
भञ्जयेः भञ्जयेतम् भञ्जयेत
भञ्जयेयम् भञ्जयेव भञ्जयेम

प० भञ्जयतु,भञ्जयतात् भञ्जयताम् भञ्जयन्तु
भञ्जय ,, भञ्जयतम् भञ्जयत
भञ्जयानि भञ्जयाव भञ्जयाम

ह्य० अभञ्जयत् अभञ्जयताम् अभञ्जयन्
अभञ्जयः अभञ्जयतम् अभञ्जयत
अभञ्जयम् अभञ्जयाव अभञ्जयाम

अ० अबभञ्जत् अबभञ्जताम् अबभञ्जन्
अबभञ्जः अबभञ्जतम् अबभञ्जत
अबभञ्जम् अबभञ्जाव अबभञ्जाम

प० भञ्जयाञ्चकार भञ्जयाञ्चक्रतु,भञ्जयाञ्चक्रुः
भञ्जयाञ्चकर्थ भञ्जयाञ्चक्रथुः भञ्जयाञ्चक्र
भञ्जयाञ्चकार-कर भञ्जयाञ्चकृव भञ्जयाञ्चकृम
भञ्जयाम्बभूव । भञ्जयामास

आ० भञ्ज्यात् भञ्ज्यास्ताम् भञ्ज्यासुः
भञ्ज्याः भञ्ज्यास्तम् भञ्ज्यास्त
भञ्ज्यासम् भञ्ज्यास्व भञ्ज्यास्म

श्व० भञ्जयिता भञ्जयितारौ भञ्जयितारः
भञ्जयितासि भञ्जयितास्थः भञ्जयितास्थ
भञ्जयितास्मि भञ्जयितास्वः भञ्जयितास्मः

भ० भञ्जयिष्यति भञ्जयिष्यतः भञ्जयिष्यन्ति
भञ्जयिष्यसि भञ्जयिष्यथः भञ्जयिष्यथ
भञ्जयिष्यामि भञ्जयिष्यावः भञ्जयिष्यामः

अभञ्जयिष्यत् अभञ्जयिष्यताम् अभञ्जयिष्यन्
अभञ्जयिष्यः अभञ्जयिष्यतम् अभञ्जयिष्यत
अभञ्जयिष्यम् अभञ्जयिष्याव अभञ्जयिष्याम

अन्यत्र भञ्जोप् आमर्दने भनक्ति

॥ अथ टान्ताः पञ्च ॥

1779 पटण् (पट्) भासार्थः । 212

व० पाटयति पाटयतः पाटयन्ति
पाटयसि पाटयथः पाटयथ
पाटयामि पाटयावः पाटयामः

स० पाटयेत् पाटयेताम् पाटयेयुः
पाटयेः पाटयेतम् पाटयेत
पाटयेयम् पाटयेव पाटयेम

प० पाटयतु पाटयतात् पाटयताम् पाटयन्तु
पाटय ,, पाटयतम् पाटयत
पाटयानि पाटयाव पाटयाम

ह्य० अपाटयत् अपाटयताम् अपाटयन्
अपाटयः अपाटयतम् अपाटयत
अपाटयम् अपाटयाव अपाटयाम

अ० अपीपटत् अपीपटताम् अपीपटन्
अपीपटः अपीपटतम् अपीपटत
अपीपटम् अपीपटाव अपीपटाम

प० पाटयाञ्चकार पाटयाञ्चक्रतु: पाटयाञ्चक्रुः
पाटयाञ्चकर्थ पाटयाञ्चक्रथुः पाटयाञ्चक्र
पाटयाञ्चकार-कर पाटयाञ्चकृव पाटयाञ्चकृम
पाटयांबभूव । पाटयामास

आ० पाट्यात् पाट्यास्ताम् पाट्यासुः
पाट्याः पाट्यास्तम् पाट्यास्त
पाट्यासम् पाट्यास्व पाट्यास्म

श्व० पाटयिता पाटयितारौ पाटयितारः
पाटयितासि पाटयितास्थः पाटयितास्थ
पाटयितास्मि पाटयितास्वः पाटयितास्मः

भ० पाटयिष्यति पाटयिष्यतः पाटयिष्यन्ति
पाटयिष्यसि पाटयिष्यथः पाटयिष्यथ
पाटयिष्यामि पाटयिष्यावः पाटयिष्यामः

अपाटयिष्यत् अपाटयिष्यताम् अपाटयिष्यन्
अपाटयिष्यः अपाटयिष्यतम् अपाटयिष्यत
अपाटयिष्यम् अपाटयिष्याव अपाटयिष्याम

अन्यत्र पट गतौ पटति अदन्तः पटयति ॥

1780 पुटण् (पुट्) भासार्थः । 213

व० पोटयति पोटयतः पोटयन्ति
पोटयसि पोटयथः पोटयथ
पोटयामि पोटयावः पोटयामः

स० पोटयेत् पोटयेताम् पोटयेयुः
पोटयेः पोटयेतम् पोटयेत
पोटयेयम् पोटयेव पोटयेम

प० पोटयतु पोटयतात् पोटयताम् पोटयन्तु
पोटय ,, पोटयतम् पोटयत
पोटयानि पोटयाव पोटयाम

ह्य० अपोटयत् अपोटयताम् अपोटयन्
अपोटयः अपोटयतम् अपोटयत
अपोटयम् अपोटयाव अपोटयाम

अ० अपूपुटत् अपूपुटताम् अपूपुटन्
अपूपुटः अपूपुटतम् अपूपुटत
अपूपुटम् अपूपुटाव अपूपुटाम

प० पोटयाञ्चकार पोटयाञ्चक्रतुः पोटयाञ्चक्रुः
पोटयाञ्चकर्थ पोटयाञ्चक्रथुः पोटयाञ्चक्र
पोटयाञ्चकार-कर पोटयाञ्चकृव-याञ्चकृम
पोटयाम्बभूव । पोटयामास

आ० पोट्यात् पोट्यास्ताम् पोट्यासुः
पोट्याः पोट्यास्तम् पोट्यास्त
पोट्यासम् पोट्यास्व पोट्यास्म

श्व० पोटयिता पोटयितारौ पोटयितारः
पोटयितासि पोटयितास्थः पोटयितास्थ
पोटयितास्मि पोटयितास्वः पोटयितास्मः

भ० पोटयिष्यति पोटयिष्यतः पोटयिष्यन्ति
पोटयिष्यसि पोटयिष्यथः पोटयिष्यथ
पोटयिष्यामि पोटयिष्यावः पोटयिष्यामः

क्रि० अपोटयिष्यत् अपोटयिष्यताम् अपोटयिष्यन्
अपोटयिष्यः अपोटयिष्यतम् अपोटयिष्यत
अपोटयिष्यम् अपोटयिष्याव अपोटयिष्याम

अन्यत्र पुटत् संश्लेषणे पुटति

1781 लुटण् (लुट्) भासार्थः । 214

व० लोटयति लोटयतः लोटयन्ति
लोटयसि लोटयथः लोटयथ
लोटयामि लोटयावः लोटयामः

स० लोटयेत् लोटयेताम् लोटयेयुः
लोटयेः लोटयेतम् लोटयेत
लोटयेयम् लोटयेव लोटयेम

प० लोटयतु लोटयतात् लोटयताम् लोटयन्
लोटय ,, लोटयतम् लोटयत
लोटयानि लोटयाव लोटयाम

ह्य० अलोटयत् अलोटयताम् अलोटयन्तु
अलोटयः अलोटयतम् अलोटयत
अलोटयम् अलोटयाव अलोटयाम

अ० अलूलुटत् अलूलुटताम् अलूलुटन्
अलूलुटः अलूलुटतम् अलूलुटत
अलूलुटम् अलूलुटाव अलूलुटाम

प० लोटयाञ्चकार लोटयाञ्चक्रतुः लोटयाञ्चक्रुः
लोटयाञ्चकर्थ लोटयाञ्चक्रथुः लोटयाञ्चक्र
लोटयाञ्चकार-कर लोटयाञ्चकृव-याञ्चकृम
लोटयाम्बभूव । लोटयामास

आ० लोट्यात् लोट्यास्ताम् लोट्यासुः
लोट्याः लोट्यास्तम् लोट्यास्त
लोट्यासम् लोट्यास्व लोट्यास्म

श्व० लोटयिता लोटयितारौ लोटयितारः
लोटयितासि लोटयितास्थः लोटयितास्थ
लोटयितास्मि लोटयितास्वः लोटयितास्मः

भ० लोटयिष्यति लोटयिष्यतः लोटयिष्यन्ति
लोटयिष्यसि लोटयिष्यथः लोटयिष्यथ
लोटयिष्यामि लोटयिष्यावः लोटयिष्यामः

क्रि० अलोटयिष्यत् अलोटयिष्यताम् यिष्यन्
अलोटयिष्यः अलोटयिष्यतम् अलोटयिष्यत
अलोटयिष्यम् अलोटयिष्याव अलोटयिष्याम

अन्यत्र लुटि प्रतीघाते लोटते
लुटच् विलोडने लुटयति ।

1782 घटण् (घट्) भासार्थः । 215

व० घाटयति घाटयतः घाटयन्ति
घाटयसि घाटयथः घाटयथ
घाटयामि घाटयावः घाटयामः

स० घाटयेत् घाटयेताम् घाटयेयुः
घाटयेः घाटयेतम् घाटयेत
घाटयेयम् घाटयेव घाटयेम

प० घाटयतु घाटयतात् घाटयताम् घाटयन्तु
घाटय ,, घाटयतम् घाटयत
घाटयानि घाटयाव घाटयाम

ह्य० अघाटयत् अघाटयताम् अघाटयन्
अघाटयः अघाटयतम् अघाटयत
अघाटयम् अघाटयाव अघाटयाम

अ० अजीघटत् अजीघटताम् अजीघटन्
अजीघटः अजीघटतम् अजीघटत
अजीघटम् अजीघटाव अजीघटाम

प० घाटयाञ्चकार घाटयाञ्चक्रतुः घाटयाञ्चक्रुः
घाटयाञ्चकर्थ घाटयाञ्चक्रथुः घाटयाञ्चक्र
घाटयाञ्चकार-कर घाटयाञ्चकृव-याञ्चकृम
घाटयाम्बभूव । घाटयामास

आ० घाट्यात् घाट्यास्ताम् घाट्यासुः
घाट्याः घाट्यास्तम् घाट्यास्त
घाट्यासम् घाट्यास्व घाट्यास्म

श्व० घाटयिता घाटयितारौ घाटयितारः
घाटयितासि घाटयितास्थः घाटयितास्थ
घाटयितास्मि घाटयितास्वः घाटयितास्मः

भ० घाटयिष्यति घाटयिष्यतः घाटयिष्यन्ति
घाटयिष्यसि घाटयिष्यथः घाटयिष्यथ
घाटयिष्यामि घाटयिष्यावः घाटयिष्यामः

अघाटयिष्यत् अघाटयिष्यताम् अघाटयिष्यन्
अघाटयिष्यः अघाटयिष्यतम् अघाटयिष्यत
अघाटयिष्यम् अघाटयिष्याव अघाटयिष्याम

अन्यत्र घटिष् चेष्टायां घटते ।

1783 घटुण् (घण्ट्) भासार्थः 216

व० घण्टयति घण्टयतः घण्टयन्ति
घण्टयसि घण्टयथः घण्टयथ
घण्टयामि घण्टयावः घण्टयामः

स० घण्टयेत् घण्टयेताम् घण्टयेयुः
घण्टयेः घण्टयेतम् घण्टयेत
घण्टयेयम् घण्टयेव घण्टयेम

प० घण्टयतु, घण्टयतात् घण्टयताम् घण्टयन्तु
घण्टय ,, घण्टयतम् घण्टयत
घण्टयानि घण्टयाव घण्टयाम

ह्य० अघण्टयत् अघण्टयताम् अघण्टयन्
अघण्टयः अघण्टयतम् अघण्टयत
अघण्टयम् अघण्टयाव अघण्टयाम

अ० अजघण्टत् अजघण्टताम् अजघण्टन्
अजघण्टः अजघण्टतम् अजघण्टत
अजघण्टम् अजघण्टाव अजघण्टाम

प० घण्टयाञ्चकार घण्टयाञ्चक्रतुः याञ्चक्रुः
घण्टयाञ्चकर्थ घण्टयाञ्चक्रथुः घण्टयाञ्चक्र
घण्टयाञ्चकारकर घण्टयाञ्चकृव घण्टयाञ्चकृम
घण्टयाम्बभूव । घण्टयामास

आ० घण्ट्यात् घण्ट्यास्ताम् घण्ट्यासुः
घण्ट्याः घण्ट्यास्तम् घण्ट्यास्त
घण्ट्यासम् घण्ट्यास्व घण्ट्यास्म

श्व० घण्टयिता घण्टयितारौ घण्टयितारः
घण्टयितासि घण्टयितास्थः घण्टयितास्थ
घण्टयितास्मि घण्टयितास्वः घण्टयितास्मः

भ० घण्टयिष्यति घण्टयिष्यतः घण्टयिष्यन्ति
घण्टयिष्यसि घण्टयिष्यथः घण्टयिष्यथ
घण्टयिष्यामि घण्टयिष्यावः घण्टयिष्यामः

अघण्टयिष्यत् अघण्टयिष्यताम् अघण्टयिष्यन्
अघण्टयिष्यः अघण्टयिष्यतम् अघण्टयिष्यत
अघण्टयिष्यम् अघण्टयिष्याव अघण्टयिष्याम

अन्यत्र घण्टति

॥ अथ तान्तः ॥

1784 वृतण् (वृत्) भासार्थः । 217

व० वर्तयति वर्तयतः वर्तयन्ति
वर्तयसि वर्तयथः वर्तयथ
वर्तयामि वर्तयावः वर्तयामः
स० वर्तयेत् वर्तयेताम् वर्तयेयुः
वर्तयेः वर्तयेतम् वर्तयेत
वर्तयेयम् वर्तयेव वर्तयेम
प० वर्तयतु वर्तयतात् वर्तयताम् वर्तयन्तु
वर्तय ,, वर्तयतम् वर्तयत
वर्तयानि वर्तयाव वर्तयाम
ह्य० अवर्तयत् अवर्तयताम् अवर्तयन्
अवर्तयः अवर्तयतम् अवर्तयत
अवर्तयम् अवर्तयाव अवर्तयाम
अ० अवीवृतत् अवीवृतताम् अवीवृतन्
अवीवृतः अवीवृततम् अवीवृतत
अवीवृतम् अवीवृताव अवीवृताम
अववर्तत् अववर्तताम् अववर्तन् इ०
प० वर्तयाञ्चकार वर्तयाञ्चक्रतुः वर्तयाञ्चक्रुः
वर्तयाञ्चकर्थ वर्तयाञ्चक्रथुः वर्तयाञ्चक्र
वर्तयाञ्चकार-कर वर्तयाञ्चकृव-याञ्चकृम
वर्तयाम्बभूव । वर्तयामास
आ० वर्त्यात् वर्त्यास्ताम् वर्त्यासुः
वर्त्याः वर्त्यास्तम् वर्त्यास्त
वर्त्यासम् वर्त्यास्व वर्त्यास्म
श्व० वर्तयिता वर्तयितारौ वर्तयितारः
वर्तयितासि वर्तयितास्थः वर्तयितास्थ
वर्तयितास्मि वर्तयितास्वः वर्तयितास्मः
भ० वर्तयिष्यति वर्तयिष्यतः वर्तयिष्यन्ति
वर्तयिष्यसि वर्तयिष्यथः वर्तयिष्यथ
वर्तयिष्यामि वर्तयिष्यावः वर्तयिष्यामः
क्रि० अवर्तयिष्यत् अवर्तयिष्यताम् अवर्तयिष्यन्
अवर्तयिष्यः अवर्तयिष्यतम् अवर्तयिष्यत
अवर्तयिष्यम् अवर्तयिष्याव अवर्तयिष्याम

अन्यत्र वृतृङ् वर्तने । वर्तते

॥ अथ थान्तः ॥

1785 पुथुण् (पुथ्) भासार्थः । 218

व० पोथयति पोथयतः पोथयन्ति
पोथयसि पोथयथः पोथयथ
पोथयामि पोथयावः पोथयामः
स० पोथयेत् पोथयेताम् पोथयेयुः
पोथयेः पोथयेतम् पोथयेत
पोथयेयम् पोथयेव पोथयेम
प० पोथयतु पोथयतात् पोथयताम् पोथयन्तु
पोथय ,, पोथयतम् पोथयत
पोथयानि पोथयाव पोथयाम
ह्य० अपोथयत् अपोथयताम् अपोथयन्
अपोथयः अपोथयतम् अपोथयत
अपोथयम् अपोथयाव अपोथयाम
अ० अपूपुथत् अपूपुथताम् अपूपुथन्
अपूपुथः अपूपुथतम् अपूपुथत
अपूपुथम् अपूपुथाव अपूपुथाम
प० पोथयाञ्चकार पोथयाञ्चक्रतुः पोथयाञ्चक्रुः
पोथयाञ्चकर्थ पोथयाञ्चक्रथुः पोथयाञ्चक्र
पोथयाञ्चकार-कर पोथयाञ्चकृव-याञ्चकृम
पोथयाम्बभूव । पोथयामास
आ० पोथ्यात् पोथ्यास्ताम् पोथ्यासुः
पोथ्याः पोथ्यास्तम् पोथ्यास्त
पोथ्यासम् पोथ्यास्व पोथ्यास्म
श्व० पोथयिता पोथयितारौ पोथयितारः
पोथयितासि पोथयितास्थः पोथयितास्थ
पोथयितास्मि पोथयितास्वः पोथयितास्मः
भ० पोथयिष्यति पोथयिष्यतः पोथयिष्यन्ति
पोथयिष्यसि पोथयिष्यथः पोथयिष्यथ
पोथयिष्यामि पोथयिष्यावः पोथयिष्यामः
अपोथयिष्यत् अपोथयिष्यताम् अपोथयिष्यन्
अपोथयिष्यः अपोथयिष्यतम् अपोथयिष्यत
अपोथयिष्यम् अपोथयिष्याव अपोथयिष्याम

अन्यत्र पुथञ् हिंसायां । पुथति

॥ अथ दान्तः ॥

6178 नदण् (नद्) भासार्थः । 219

व०	नादयति	नादयतः	नादयन्ति
	नादयसि	नादयथः	नादयथ
	नादयामि	नादयावः	नादयामः
स०	नादयेत्	नादयेताम्	नादयेयुः
	नादयेः	नादयेतम्	नादयेत
	नादयेयम्	नादयेव	नादयेम
प०	नादयतु	नादयतात् नादयताम्	नादयन्तु
	नादय	,, नादयतम्	नादयत
	नादयानि	नादयाव	नादयाम
ह्य०	अनादयत्	अनादयताम्	अनादयन्
	अनादयः	अनादयतम्	अनादयत
	अनादयम्	अनादयाव	अनादयाम
अ०	अनीनदत्	अनीनदताम्	अनीनदन्
	अनीनदः	अनीनदतम्	अनीनदत
	अनीनदम्	अनीनदाव	अनीनदाम
प०	नादयाञ्चकार	नादयाञ्चक्रतुः	नादयाञ्चक्रुः
	नादयाञ्चकर्थ	नादयाञ्चक्रथुः	नादयाञ्चक्र
	नादयाञ्चकार-कर	नादयाञ्चकृव-याञ्चकृम	
	नादयाम्बभूव । नादयामास		
आ०	नाद्यात्	नाद्यास्ताम्	नाद्यासुः
	नाद्याः	नाद्यास्तम्	नाद्यास्त
	नाद्यासम्	नाद्यास्व	नाद्यास्म
श्व०	नादयिता	नादयितारौ	नादयितारः
	नादयितासि	नादयितास्थः	नादयितास्थ
	नादयितास्मि	नादयितास्वः	नादयितास्मः
भ०	नादयिष्यति	नादयिष्यतः	नादयिष्यन्ति
	नादयिष्यसि	नादयिष्यथः	नादयिष्यथ
	नादयिष्यामि	नादयिष्यावः	नादयिष्यामः
अनादयिष्यत्		अनादयिष्यताम्	अनादयिष्यन्
अनादयिष्यः		अनादयिष्यतम्	अनादयिष्यत
अनादयिष्यम्		अनादयिष्याव	अनादयिष्याम

अन्यत्र नद अव्यक्ते शब्दे । नदति

॥ अथ धान्तः ॥

1787 वृधण् (वृध्) भासार्थः । 220

व०	वर्धयति	वर्धयतः	वर्धयन्ति
	वर्धयसि	वर्धयथः	वर्धयथ
	वर्धयामि	वर्धयावः	वर्धयामः
स०	वर्धयेत्	वर्धयेताम्	वर्धयेयुः
	वर्धयेः	वर्धयेतम्	वर्धयेत
	वर्धयेयम्	वर्धयेव	वर्धयेम
प०	वर्धयतु	वर्धयतात् वर्धयताम्	वर्धयन्तु
	वर्धय	,, वर्धयतम्	वर्धयत
	वर्धयानि	वर्धयाव	वर्धयाम
ह्य०	अवर्धयत्	अवर्धयताम्	अवर्धयन्
	अवर्धयः	अवर्धयतम्	अवर्धयत
	अवर्धयम्	अवर्धयाव	अवर्धयाम
अ०	अवीवृधत्	अवीवृधताम्	अवीवृधन्
	अवीवृधः	अवीवृधतम्	अवीवृधत
	अवीवृधम्	अवीवृधाव	अवीवृधाम
प०	वर्धयाञ्चकार	वर्धयाञ्चक्रतुः	वर्धयाञ्चक्रुः
	वर्धयाञ्चकर्थ	वर्धयाञ्चक्रथुः	वर्धयाञ्चक्र
	वर्धयाञ्चकार-कर	वर्धयाञ्चकृव याञ्चकृम	
	वर्धयाम्बभूव । वर्धयामास		
आ०	वर्ध्यात्	वर्ध्यास्ताम्	वर्ध्यासुः
	वर्ध्याः	वर्ध्यास्तम्	वर्ध्यास्त
	वर्ध्यासम्	वर्ध्यास्व	वर्ध्यास्म
श्व०	वर्धयिता	वर्धयितारौ	वर्धयितारः
	वर्धयितासि	वर्धयितास्थः	वर्धयितास्थ
	वर्धयितास्मि	वर्धयितास्वः	वर्धयितास्मः
भ०	वर्धयिष्यति	वर्धयिष्यतः	वर्धयिष्यन्ति
	वर्धयिष्यसि	वर्धयिष्यथः	वर्धयिष्यथ
	वर्धयिष्यामि	वर्धयिष्यावः	वर्धयिष्यामः
अवर्धयिष्यत्		अवर्धयिष्यताम्	अवर्धयिष्यन्
अवर्धयिष्यः		अवर्धयिष्यतम्	अवर्धयिष्यत
अवर्धयिष्यम्		अवर्धयिष्याव	अवर्धयिष्याम

अन्यत्र वृधृङ् वृद्धौ । वर्धते

अववर्धत् अववर्धताम् अववर्धन् इत्यादि,

॥ अथ पान्तास्त्रयः ॥

1788 गुपण् (गुप्) 221

व० गोपयति गोपयतः गोपयन्ति
गोपयसि गोपयथः गोपयथ
गोपयामि गोपयावः गोपयामः
स० गोपयेत् गोपयेताम् गोपयेयुः
गोपयेः गोपयेतम् गोपयेत
गोपयेयम् गोपयेव गोपयेम
प० गोपयतु, गोपयतात् गोपयताम् गोपयन्तु
गोपय ,, गोपयतम् गोपयत
गोपयानि गोपयाव गोपयाम
ह्य० अगोपयत् अगोपयताम् अगोपयन्
अगोपयः अगोपयतम् अगोपयत
अगोपयम् अगोपयाव अगोपयाम
अ० अजूगुपत् अजूगुपताम् अजूगुपन्
अजूगुपः अजूगुपतम् अजूगुपत
अजूगुपम् अजूगुपाव अजूगुपाम
प० गोपयाञ्चकार गोपयाञ्चक्रतुः गोपयाञ्चक्रुः
गोपयाञ्चकर्थ गोपयाञ्चक्रथुः गोपयाञ्चक्र
गोपयाञ्चकार-कर गोपयाञ्चकृव गोपयाञ्चकृम
गोपयाम्बभूव । गोपयामास
आ० गोप्यात् गोप्यास्ताम् गोप्यासुः
गोप्याः गोप्यास्तम् गोप्यास्त
गोप्यासम् गोप्यास्व गोप्यास्म
श्व० गोपयिता गोपयितारौ गोपयितारः
गोपयितासि गोपयितास्थः गोपयितास्थ
गोपयितास्मि गोपयितास्वः गोपयितास्मः
भ० गोपयिष्यति गोपयिष्यतः गोपयिष्यन्ति
गोपयिष्यसि गोपयिष्यथः गोपयिष्यथ
गोपयिष्यामि गोपयिष्यावः गोपयिष्यामः
अगोपयिष्यत् अगोपयिष्यताम् अगोपयिष्यन्
अगोपयिष्यः अगोपयिष्यतम् अगोपयिष्यत
अगोपयिष्यम् अगोपयिष्याव अगोपयिष्याम
अन्यत्र गुपौ रक्षणे । गोपायति

1789 धूपण् (धूप्) भासार्थः 222

व० धूपयति धूपयतः धूपयन्ति
धूपयसि धूपयथः धूपयथ
धूपयामि धूपयावः धूपयामः
स० धूपयेत् धूपयेताम् धूपयेयुः
धूपयेः धूपयेतम् धूपयेत
धूपयेयम् धूपयेव धूपयेम
प० धूपयतु, धूपयतात् धूपयताम् धूपयन्तु
धूपय ,, धूपयतम् धूपयत
धूपयानि धूपयाव धूपयाम
ह्य० अधूपयत् अधूपयताम् अधूपयन्
अधूपयः अधूपयतम् अधूपयत
अधूपयम् अधूपयाव अधूपयाम
अ० अदूधुपत् अदूधुपताम् अदूधुपन्
अदूधुपः अदूधुपतम् अदूधुपत
अदूधुपम् अदूधुपाव अदूधुपाम
प० धूपयाञ्चकार धूपयाञ्चक्रतुः धूपयाञ्चक्रुः
धूपयाञ्चकर्थ धूपयाञ्चक्रथुः धूपयाञ्चक्र
धूपयाञ्चकार-कर धूपयाञ्चकृव धूपयाञ्चकृम
धूपयाम्बभूव । धूपयामास
आ० धूप्यात् धूप्यास्ताम् धूप्यासुः
धूप्याः धूप्यास्तम् धूप्यास्त
धूप्यासम् धूप्यास्व धूप्यास्म
श्व० धूपयिता धूपयितारौ धूपयितारः
धूपयितासि धूपयितास्थः धूपयितास्थ
धूपयितास्मि धूपयितास्वः धूपयितास्मः
भ० धूपयिष्यति धूपयिष्यतः धूपयिष्यन्ति
धूपयिष्यसि धूपयिष्यथः धूपयिष्यथ
धूपयिष्यामि धूपयिष्यावः धूपयिष्यामः
अधूपयिष्यत् अधूपयिष्यताम् अधूपयिष्यन्
अधूपयिष्यः अधूपयिष्यतम् अधूपयिष्यत
अधूपयिष्यम् अधूपयिष्याव अधूपयिष्याम
अन्यत्र धूप संताने धूपायति

1790 कुपण्(कुप्)भासार्थः 223

व० कोपयति कोपयतः कोपयन्ति
कोपयसि कोपयथः कोपयथ
कोपयामि कोपयावः कोपयामः

स० कोपयेत् कोपयेताम् कोपयेयुः
कोपयेः कोपयेतम् कोपयेत
कोपयेयम् कोपयेव कोपयेम

प० कोपयतु,कोपयतात् कोपयताम् कोपयन्तु
कोपय ,, कोपयतम् कोपयत
कोपयानि कोपयाव कोपयाम

ह० अकोपयत् अकोपयताम् अकोपयन्
अकोपयः अकोपयतम् अकोपयत
अकोपयम् अकोपयाव अकोपयाम

अ० अचूकुपत् अचूकुपताम् अचूकुपन्
अचूकुपः अचूकुपतम् अचूकुपत
अचूकुपम् अचूकुपाव अचूकुपाम

प० कोपयाञ्चकार कोपयाञ्चक्रतुः कोपयाञ्चक्रुः
कोपयाञ्चकर्थ कोपयाञ्चक्रथुः कोपयाञ्चक्र
कोपयाञ्चकारकर कोपयाञ्चकृव कोपयाञ्चकृम
कोपयाम्बभूव । कोपयामास

आ० कोप्यात् कोप्यास्ताम् कोप्यासुः
कोप्याः कोप्यास्तम् कोप्यास्त
कोप्यासम् कोप्यास्व कोप्यास्म

श्व० कोपयिता कोपयितारौ कोपयितारः
कोपयितासि कोपयितास्थः कोपयितास्थ
कोपयितास्मि कोपयितास्वः कोपयितास्मः

भ० कोपयिष्यति कोपयिष्यतः कोपयिष्यन्ति
कोपयिष्यसि कोपयिष्यथः कोपयिष्यथ
कोपयिष्यामि कोपयिष्यावः कोपयिष्यामः

अकोपयिष्यत् अकोपयिष्यताम् अकोपयिष्यन्
अकोपयिष्यः अकोपयिष्यतम् अकोपयिष्यत
अकोपयिष्यम् अकोपयिष्याव अकोपयिष्याम

अन्यत्र कुपच् कोपे कुप्यति

॥ अथ वान्तः ॥

1791 चीवण् (चीव्) भासार्थः 224

व० चीवयति चीवयतः चीवयन्ति
चीवयसि चीवयथः चीवयथ
चीवयामि चीवयावः चीवयामः

स० चीवयेत् चीवयेताम् चीवयेयुः
चीवयेः चीवयेतम् चीवयेत
चीवयेयम् चीवयेव चीवयेम

प० चीवयतु,चीवयतात्चीवयताम् चीवयन्तु
चीवय ,, चीवयतम् चीवयत
चीवयानि चीवयाव चीवयाम

ह० अचीवयत् अचीवयताम् अचीवयन्
अचीवयः अचीवयतम् अचीवयत
अचीवयम् अचीवयाव अचीवयाम

अ० अचीचिवत्अचीचिवताम् अचीचिवन्
अचीचिवः अचीचिवतम् अचीचिवत
अचीचिवम् अचीचिवाव अचीचिवाम

प० चीवयाञ्चकार चीवयाञ्चक्रतुः चीवयाञ्चक्रुः
चीवयाञ्चकर्थ चीवयाञ्चक्रथुः चीवयाञ्चक्र
चीवयाञ्चकार-कर चीवयाञ्चकृव -ञ्चकृम
चीवयाम्बभूव । चीवयामास

आ० चीव्यात् चीव्यास्ताम् चीव्यासुः
चीव्याः चीव्यास्तम् चीव्यास्त
चीव्यासम् चीव्यास्व चीव्यास्म

श्व० चीवयिता चीवयितारौ चीवयितारः
चीवयितासि चीवयितास्थः चीवयितास्थ
चीवयितास्मि चीवयितास्वः चीवयितास्मः

भ० चीवयिष्यति चीवयिष्यतः चीवयिष्यन्ति
चीवयिष्यसि चीवयिष्यथः चीवयिष्यथ
चीवयिष्यामि चीवयिष्यावः चीवयिष्यामः

अचीवयिष्यत् अचीवयिष्यताम् अचीवयिष्यन्
अचीवयिष्यः अचीवयिष्यतम् अचीवयिष्यत
अचीवयिष्यम् अचीवयिष्याव अचीवयिष्याम

अन्यत्र चीवृग् झषीवत् । चीवते चीवति ।

1792 दंशण् (दंश्) भासार्थः 225

व० दंशयति दंशयतः दंशयन्ति
दंशयसि दंशयथः दंशयथ
दंशयामि दंशयावः दंशयामः

स० दंशयेत् दंशयेताम् दंशयेयुः
दंशयेः दंशयेतम् दंशयेत
दंशयेयम् दंशयेव दंशयेम

प० दंशययु,दंशयतात् दंशयताम्दंशयन्तु
दंशय ,, दंशयतम् दंशयत
दंशयानि दंशयाव दंशयाम

ह्य० अदंशयत् अदंशयताम् अदंशयन्
अदंशयः अदंशयतम् अदंशयत
अदंशयम् अदंशयाव अदंशयाम

अ० अददंशत् अददंशताम् अददंशन्
अददंशः अददंशतम् अददंशत
अददंशम् अददंशाव अददंशाम

प० दंशयाञ्चकार दंशयाञ्चक्रतुः दंशयाञ्चक्रुः
दंशयाञ्चकर्थ दंशयाञ्चक्रथुः दंशयाञ्चक्र
दंशयाञ्चकार-कर दंशयाञ्चकृव दंशयाञ्चकृम
दंशयाम्बभूव । दंशयामास

आ० दंश्यात् दंश्यास्ताम् दंश्यासुः
दंश्याः दंश्यास्तम् दंश्यास्त
दंश्यासम् दंश्यास्व दंश्यास्म

श्व० दंशयिता दंशयितारौ दंशयितारः
दंशयितासि दंशयितास्थः दंशयितास्थ
दंशयितास्मि दंशयितास्वः दंशयितास्मः

भ० दंशयिष्यति दंशयिष्यतः दंशयिष्यन्ति
दंशयिष्यसि दंशयिष्यथः दंशयिष्यथ
दंशयिष्यामि दंशयिष्यावः दंशयिष्यामः

अदंशयिष्यत् अदंशयिष्यताम् अदंशयिष्यन्
अदंशयिष्यः अदंशयिष्यतम् अदंशयिष्यत
अदंशयिष्यम् अदंशयिष्याव अदंशयिष्याम

अन्यत्र दंश दशने दशति

1793 कुंशण् (कुंश्) भासार्थः 226

व० कुंशयति कुंशयतः कुंशयन्ति
कुंशयसि कुंशयथः कुंशयथ
कुंशयामि कुंशयावः कुंशयामः

स० कुंशयेत् कुंशयेताम् कुंशयेयुः
कुंशयेः कुंशयेतम् कुंशयेत
कुंशयेयम् कुंशयेव कुंशयेम

प० कुंशयतु, कुंशयतात् कुंशयताम् कुंशयन्तु
कुंशय ,, कुंशयतम् कुंशयत
कुंशयानि कुंशयाव कुंशयाम

ह्य० अकुंशयत् अकुंशयताम् अकुंशयन्
अकुंशयः अकुंशयतम् अकुंशयत
अकुंशयम् अकुंशयाव अकुंशयाम

अ० अचुकुंशत् अचुकुंशताम् अचुकुंशन्
अचुकुंशः अचुकुंशतम् अचुकुंशत
अचुकुंशम् अचुकुंशाव अचुकुंशाम

प० कुंशयाञ्चकार कुंशयाञ्चक्रतुः कुंशयाञ्चक्रुः
कुंशयाञ्चकर्थ कुंशयाञ्चक्रथुः कुंशयाञ्चक्र
कुंशयाञ्चकार-कर कुंशयाञ्चकृव कुंशयाञ्चकृम
कुंशयाम्बभूव । कुंशयामास

आ० कुंश्यात् कुंश्यास्ताम् कुंश्यासुः
कुंश्याः कुंश्यास्तम् कुंश्यास्त
कुंश्यासम् कुंश्यास्व कुंश्यास्म

श्व० कुंशयिता कुंशयितारौ कुंशयितारः
कुंशयितासि कुंशयितास्थः कुंशयितास्थ
कुंशयितास्मि कुंशयितास्वः कुंशयितास्मः

भ० कुंशयिष्यति कुंशयिष्यतः कुंशयिष्यन्ति
कुंशयिष्यसि कुंशयिष्यथः कुंशयिष्यथ
कुंशयिष्यामि कुंशयिष्यावः कुंशयिष्यामः

अकुंशयिष्यत् अकुंशयिष्यताम् अकुंशयिष्यन्
अकुंशयिष्यः अकुंशयिष्यतम् अकुंशयिष्यत
अकुंशयिष्यम् अकुंशयिष्याव अकुंशयिष्याम

अन्यत्र कुंशति

॥ अथ सान्ताश्चन्वार उदितश्च ।

1794 त्रसुण् (त्रंस्) भासार्थः 227

व० त्रंसयति त्रंसयतः त्रंसयन्ति
त्रंसयसि त्रंसयथः त्रंसयथ
त्रंसयामि त्रंसयावः त्रंसयामः

स० त्रंसयेत् त्रंसयेताम् त्रंसयेयुः
त्रंसयेः त्रंसयेतम् त्रंसयेत
त्रंसयेयम् त्रंसयेव त्रंसयेम

प० त्रंसयतु,त्रंसयतात्त्रंसयताम् त्रंसयन्तु
त्रंसय ;, त्रंसयतम् त्रंसयत
त्रंसयानि त्रंसयाव त्रंसयाम

ह्य० अत्रंसयत् अत्रंसयताम् अत्रंसयन्
अत्रंसयः अत्रंसयतम् अत्रंसयत
अत्रंसयम् अत्रंसयाव अत्रंसयाम

अ० अतत्रंसत् अतत्रंसताम् अतत्रंसन्
अतत्रंसः अतत्रंसतम् अतत्रंसत
अतत्रंसम् अतत्रंसाव अतत्रंसाम

प० त्रंसयाञ्चकार त्रंसयाञ्चक्रतुः त्रंसयाञ्चक्रुः
त्रंसयाञ्चकर्थ त्रंसयाञ्चक्रथुः त्रंसयाञ्चक्र
त्रंसयाञ्चकार क्रत्रंसयाञ्चकृवत्रंसयाञ्चकृम
त्रंसयाम्बभूव । त्रंसयामास

आ० त्रंस्यात् त्रंस्यास्ताम् त्रंस्यासुः
त्रंस्याः त्रंस्यास्तम् त्रंस्यास्त
त्रंस्यासम् त्रंस्यास्व त्रंस्यास्म

श्व० त्रंसयिता त्रंसयितारौ त्रंसयितारः
त्रंसयितासि त्रंसयितास्थः त्रंसयितास्थ
त्रंसयितास्मि त्रंसयितास्वः त्रंसयितास्मः

भ० त्रंसयिष्यति त्रंसयिष्यतः त्रंसयिष्यन्ति
त्रंसयिष्यसि त्रंसयिष्यथः त्रंसयिष्यथ
त्रंसयिष्यामि त्रंसयिष्यावः त्रंसयिष्यामः

अत्रंसयिष्यत् अत्रंसयिष्यताम् अत्रंसयिष्यन्
अत्रंसयिष्यः अत्रंसयिष्यतम् अत्रंसयिष्यत
अत्रंसयिष्यम् अत्रंसयिष्याव अत्रंसयिष्याम

अन्यत्र त्रंसति ।

1795 पिसुण् (पिंस्) भासार्थः 228

व० पिंसयति पिंसयतः पिंसयन्ति
पिंसयसि पिंसयथः पिंसयथ
पिंसयामि पिंसयावः पिंसयामः

स० पिंसयेत् पिंसयेताम् पिंसयेयुः
पिंसयेः पिंसयेतम् पिंसयेत
पिंसयेयम् पिंसयेव पिंसयेम

प० पिंसयतु पिंसयतात् पिंसयताम् पिंसयन्तु
पिंसय ,, पिंसयतम् पिंसयत
पिंसयानि पिंसयाव पिंसयाम

ह्य० अपिंसयत् अपिंसयताम् अपिंसयन्
अपिंसयः अपिंसयतम् अपिंसयत
अपिंसयम् अपिंसयाव अपिंसयाम

अ० अपिपिंसत अपिपिंसताम् अपिपिंसत
अपिपिंसः अपिपिंसतम् अपिपिंसत
अपिपिंसम् अपिपिंसाव अपिपिंसाम

प० पिंसयाञ्चकार पिंसयाञ्चक्रतुः पिंसयाञ्चक्रुः
पिंसयाञ्चकर्थ पिंसयाञ्चक्रथुः पिंसयाञ्चक्र
पिंसयाञ्चकार-कर पिंसयाञ्चकृव पिंसयाञ्चकृम
पिंसयाम्बभूव । पिंसयामास

आ० पिंस्यात् पिंस्यास्ताम् पिंस्यासुः
पिंस्याः पिंस्यास्तम् पिंस्यास्त
पिंस्यासम् पिंस्यास्व पिंस्यास्म

श्व० पिंसयिता पिंसयितारौ पिंसयितारः
पिंसयितासि पिंसयितास्थः पिंसयितास्थ
पिंसयितास्मि पिंसयितास्वः पिंसयितास्मः

भ० पिंसयिष्यति पिंसयिष्यतः पिंसयिष्यन्ति
पिंसयिष्यसि पिंसयिष्यथः पिंसयिष्यथ
पिंसयिष्यामि पिंसयिष्यावः पिंसयिष्यामः

अपिंसयिष्यत् अपिंसयिष्यताम् अपिंसयिष्यन्
अपिंसयिष्यः अपिंसयिष्यतम् अपिंसयिष्यत
अपिंसयिष्यम् अपिंसयिष्याव अपिंसयिष्याम

अन्यत्र पिंसति

1796 कुसुण् कुंस् भासार्थः । 229

व० कुंसयति कुंसयतः कुंसयन्ति
कुंसयसि कुंसयथः कुंसयथ
कुंसयामि कुंसयावः कुंसयामः

स० कुंसयेत् कुंसयेताम् कुंसयेयुः
कुंसयेः कुंसयेतम् कुंसयेत
कुंसयेयम् कुंसयेव कुंसयेम

प० कुंसयतु,कुंसयतात् कुंसयताम् कुंसयन्तु
कुंसय ,, कुंसयतम् कुंसयत
कुंसयानि कुंसयाव कुंसयाम

ह्य० अकुंसयत् अकुंसयताम् अकुंसयन्
अकुंसयः अकुंसयतम् अकुंसयत
अकुंसयम् अकुंसयाव अकुंसयाम

अ० अचुकुंसत् अचुकुंसताम् अचुकुंसन्
अचुकुंसः अचुकुंसतम् अचुकुंसत
अचुकुंसम् अचुकुंसाव अचुकुंसाम

प० कुंसयाञ्चकार कुंसयाञ्चक्रतुः कुंसयाञ्चक्रुः
कुंसयाञ्चकर्थ कुंसयाञ्चक्रथुः कुंसयाञ्चक्र
कुंसयाञ्चकार-कर कुंसयाञ्चकृव कुंसयाञ्चकृम
कुंसयाम्बभूव । कुंसयामास

आ० कुंस्यात् कुंस्यास्ताम् कुंस्यासुः
कुंस्याः कुंस्यास्तम् कुंस्यास्त
कुंस्यासम् कुंस्यास्व कुंस्यास्म

भ्व० कुंसयिता कुंसयितारौ कुंसयितारः
कुंसयितासि कुंसयितास्थः कुंसयितास्थ
कुंसयितास्मि कुंसयितास्वः कुंसयितास्मः

भ० कुंसयिष्यति कुंसयिष्यतः कुंसयिष्यन्ति
कुंसयिष्यसि कुंसयिष्यथः कुंसयिष्यथ
कुंसयिष्यामि कुंसयिष्यावः कुंसयिष्यामः

अकुंसयिष्यत् अकुंसयिष्यताम् अकुंसयिष्यन्
अकुंसयिष्यः अकुंसयिष्यतम् अकुंसयिष्यत
अकुंसयिष्यम् अकुंसयिष्याव अकुंसयिष्याम

अन्यत्र कुंसति

1797 दसुण् (दंस्) भासार्थः । 230

व० दंसयति दंसयतः दंसयन्ति
दंसयसि दंसयथः दंसयथ
दंसयामि दंसयावः दंसयामः

स० दंसयेत् दंसयेताम् दंसयेयुः
दंसयेः दंसयेतम् दंसयेत
दंसयेयम् दंसयेव दंसयेम

प० दंसयतु,दंसयतात् दंसयताम् दंसयन्तु
दंसय ,, दंसयतम् दंसयत
दंसयानि दंसयाव दंसयाम

ह्य० अदंसयत् अदंसयताम् अदंसयन्
अदंसयः अदंसयतम् अदंसयत
अदंसयम् अदंसयाव अदंसयाम

अ० अददंसत् अददंसताम् अददंसन्
अददंसः अददंसतम् अददंसत
अददंसम् अददंसाव अददंसाम

प० दंसयाञ्चकार दंसयाञ्चक्रतुः दंसयाञ्चक्रुः
दंसयाञ्चकर्थ दंसयाञ्चक्रथुः दंसयाञ्चक्र
दंसयाञ्चकार-कर दंसयाञ्चकृव दंसयाञ्चकृम
दंसयाम्बभूव । दंसयामास

आ० दंस्यात् दंस्यास्ताम् दंस्यासुः
दंस्याः दंस्यास्तम् दंस्यास्त
दंस्यासम् दंस्यास्व दंस्यास्म

भ्व० दंसयिता दंसयितारौ दंसयितारः
दंसयितासि दंसयितास्थः दंसयितास्थ
दंसयितास्मि दंसयितास्वः दंसयितास्मः

भ० दंसयिष्यति दंसयिष्यतः दंसयिष्यन्ति
दंसयिष्यसि दंसयिष्यथः दंसयिष्यथ
दंसयिष्यामि दंसयिष्यावः दंसयिष्यामः

अदंसयिष्यत् अदंसयिष्यताम् अदंसयिष्यन्
अदंसयिष्यः अदंसयिष्यतम् अदंसयिष्यत
अदंसयिष्यम् अदंसयिष्याव अदंसयिष्याम

अन्यत्र दंसति

अथ हान्ताः षट्, वर्हवल्हौ मुक्तौदितश्च

1798 वर्हण् (वर्ह्) भासार्थः । 231

व०	वर्हयति	वर्हयतः	वर्हयन्ति
	वर्हयसि	वर्हयथः	वर्हयथ
	वर्हयामि	वर्हयावः	वर्हयामः
स०	वर्हयेत्	वर्हयेताम्	वर्हयेयुः
	वर्हयेः	वर्हयेतम्	वर्हयेत
	वर्हयेयम्	वर्हयेव	वर्हयेम
प०	वर्हयतु	वर्हयतात्	वर्हयताम्	वर्हयन्तु
	वर्हय	,,	वर्हयतम्	वर्हयत
	वर्हयाणि	वर्हयाव	वर्हयाम
ह्य०	अवर्हयत्	अवर्हयताम्	अवर्हयन्
	अवर्हयः	अवर्हयतम्	अवर्हयत
	अवर्हयम्	अवर्हयाव	अवर्हयाम
अ०	अववर्हत्	अववर्हताम्	अववर्हन्
	अववर्हः	अववर्हतम्	अववर्हत
	अववर्हम्	अववर्हाव	अववर्हाम
प०	वर्हयाञ्चकार वर्हयाञ्चक्रतुः वर्हयाञ्चक्रुः
	वर्हयाञ्चकर्थ वर्हयाञ्चक्रथुः वर्हयाञ्चक्र
	वर्हयाञ्चकार-कर वर्हयाञ्चकृव-याञ्चकृम
	वर्हयाम्बभूव । वर्हयामास		
आ०	वर्ह्यात्	वर्ह्यास्ताम्	वर्ह्यासुः
	वर्ह्याः	वर्ह्यास्तम्	वर्ह्यास्त
	वर्ह्यासम्	वर्ह्यास्व	वर्ह्यास्म
प्र०	वर्हयिता	वर्हयितारौ	वर्हयितारः
	वर्हयितासि	वर्हयितास्थः	वर्हयितास्थ
	वर्हयितास्मि	वर्हयितास्वः	वर्हयितास्मः
भ०	वर्हयिष्यति	वर्हयिष्यतः	वर्हयिष्यन्ति
	वर्हयिष्यसि	वर्हयिष्यथः	वर्हयिष्यथ
	वर्हयिष्यामि	वर्हयिष्यावः	वर्हयिष्यामः
क्रि०	अवर्हयिष्यत्	अवर्हयिष्यताम्	अवर्हयिष्यन्
	अवर्हयिष्यः	अवर्हयिष्यतम्	अवर्हयिष्यत
	अवर्हयिष्यम्	अवर्हयिष्याव	अवर्हयिष्याम

अन्यत्र वर्हि प्राधान्ये । वर्हते

1799 वृहुण् (वृंह्) भासार्थः । 232

व०	वृंहयति	वृंहयतः	वृंहयन्ति
	वृंहयसि	वृंहयथः	वृंहयथ
	वृंहयामि	वृंहयावः	वृंहयामः
स०	वृंहयेत्	वृंहयेताम्	वृंहयेयुः
	वृंहयेः	वृंहयेतम्	वृंहयेत
	वृंहयेयम्	वृंहयेव	वृंहयेम
प०	वृंहयतु	वृंहयतात्	वृंहयताम्	वृंहयन्तु
	वृंहय	,,	वृंहयतम्	वृंहयत
	वृंहयाणि	वृंहयाव	वृंहयाम
ह्य०	अवृंहयत्	अवृंहयताम्	अवृंहयन्
	अवृंहयः	अवृंहयतम्	अवृंहयत
	अवृंहयम्	अवृंहयाव	अवृंहयाम
अ०	अववृंहत्	अववृंहताम्	अववृंहन्
	अववृंहः	अववृंहतम्	अववृंहत
	अववृंहम्	अववृंहाव	अववृंहाम
प०	वृंहयाञ्चकार वृंहयाञ्चक्रतुः वृंहयाञ्चक्रुः
	वृंहयाञ्चकर्थ वृंहयाञ्चक्रथुः वृंहयाञ्चक्र
	वृंहयाञ्चकार-कर वृंहयाञ्चकृव-याञ्चकृम
	वृंहयाम्बभूव । वृंहयामास		
आ०	वृंह्यात्	वृंह्यास्ताम्	वृंह्यासुः
	वृंह्याः	वृंह्यास्तम्	वृंह्यास्त
	वृंह्यासम्	वृंह्यास्व	वृंह्यास्म
प्र०	वृंहयिता	वृंहयितारौ	वृंहयितारः
	वृंहयितासि	वृंहयितास्थः	वृंहयितास्थ
	वृंहयितास्मि	वृंहयितास्वः	वृंहयितास्मः
भ०	वृंहयिष्यति	वृंहयिष्यतः	वृंहयिष्यन्ति
	वृंहयिष्यसि	वृंहयिष्यथः	वृंहयिष्यथ
	वृंहयिष्यामि	वृंहयिष्यावः	वृंहयिष्यामः
क्रि०	अवृंहयिष्यत्	अवृंहयिष्यताम्	अवृंहयिष्यन्
	अवृंहयिष्यः	अवृंहयिष्यतम्	अवृंहयिष्यत
	अवृंहयिष्यम्	अवृंहयिष्याव	अवृंहयिष्याम

अन्यत्र वृहु शब्दे च । वृंहति

1800 वल्हण् (वल्ह्) भासार्थः 233

व०	वल्हयति	वल्हयतः	वल्हयन्ति
	वल्हयसि	वल्हयथः	वल्हयथ
	वल्हयामि	वल्हयावः	वल्हयामः
स०	वल्हयेत्	वल्हयेताम्	वल्हयेयुः
	वल्हयेः	वल्हयेतम्	वल्हयेत
	वल्हयेयम्	वल्हयेव	वल्हयेम
प०	वल्हयतु तात्	वल्हयताम्	वल्हयन्तु
	वल्हय ,,	वल्हयतम्	वल्हयत
	वल्हयानि	वल्हयाव	वल्हयाम
ह्य०	अवल्हयत्	अवल्हयताम्	अवल्हयन्
	अवल्हयः	अवल्हयतम्	अवल्हयत
	अवल्हयम्	अवल्हयाव	अवल्हयाम
अ०	अववल्हत्	अववल्हताम्	अववल्हन्
	अववल्हः	अववल्हतम्	अववल्हत
	अववल्हम्	अववल्हाव	अववल्हाम

प० वल्हयाञ्चकार वल्हयाञ्चक्रतुः याञ्चक्रुः
वल्हयाञ्चकर्थ वल्हयाञ्चक्रथुः वल्हयाञ्चक्र
वल्हयाञ्चकार कर वल्हयाञ्चकृव याञ्चकृम
वल्हयाम्बभूव । वल्हयामास

आ० वल्ह्यात् वल्ह्यास्ताम् वल्ह्यासुः
वल्ह्याः वल्ह्यास्तम् वल्ह्यास्त
वल्ह्यासम् वल्ह्यास्व वल्ह्यास्म

प्र० वल्हयिता वल्हयितारौ वल्हयितारः
वल्हयितासि वल्हयितास्थः वल्हयितास्थ
वल्हयितास्मि वल्हयितास्वः वल्हयितास्मः

भ० वल्हयिष्यति वल्हयिष्यतः वल्हयिष्यन्ति
वल्हयिष्यसि वल्हयिष्यथः वल्हयिष्यथ
वल्हयिष्यामि वल्हयिष्यावः वल्हयिष्यामः

अवल्हयिष्यत् अवल्हयिष्यताम् अवल्हयिष्यन्
अवल्हयिष्यः अवल्हयिष्यतम् अवल्हयिष्यत
अवल्हयिष्यम् अवल्हयिष्याव अवल्हयिष्याम

॥ अन्यत्र वल्हि प्राधान्ये वल्हते ॥

1801 अहुण् (अंह्) भासार्थः 234

व०	अंहयति	अंहयतः	अंहयन्ति
	अंहयसि	अंहयथः	अंहयथ
	अंहयामि	अंहयावः	अंहयामः
स०	अंहयेत्	अंहयेताम्	अंहयेयुः
	अंहयेः	अंहयेतम्	अंहयेत
	अंहयेयम्	अंहयेव	अंहयेम
प०	अंहयतु अंहयतात्	अंहयताम्	अंहयन्तु
	अंहय ,,	अंहयतम्	अंहयत
	अंहयानि	अंहयाव	अंहयाम
ह्य०	आंहयत्	आंहयताम्	आंहयन्
	आंहयः	आंहयतम्	आंहयत
	आंहयम्	आंहयाव	आंहयाम
अ०	आंजिहत्	आंजिहताम्	आंजिहन्
	आंजिहः	आंजिहतम्	आंजिहत
	आंजिहम्	आंजिहाव	आंजिहाम

प० अंहयाञ्चकार अंहयाञ्चक्रतुः अंहयाञ्चक्रुः
अंहयाञ्चकर्थ अंहयाञ्चक्रथुः अंहयाञ्चक्र
अंहयाञ्चकार कर अंहयाञ्चकृव अंहयाञ्चकृम
अंहयाम्बभूव । अंहयामास

आ० अंह्यात् अंह्यास्ताम् अंह्यासुः
अंह्याः अंह्यास्तम् अंह्यास्त
अंह्यासम् अंह्यास्व अंह्यास्म

प्र० अंहयिता अंहयितारौ अंहयितारः
अंहयितासि अंहयितास्थः अंहयितास्थ
अंहयितास्मि अंहयितास्वः अंहयितास्मः

भ० अंहयिष्यति अंहयिष्यतः अंहयिष्यन्ति
अंहयिष्यसि अंहयिष्यथः अंहयिष्यथ
अंहयिष्यामि अंहयिष्यावः अंहयिष्यामः

अंहयिष्यत् अंहयिष्यताम् अंहयिष्यन्
अंहयिष्यः अंहयिष्यतम् अंहयिष्यत
अंहयिष्यम् अंहयिष्याव अंहयिष्याम

॥ अन्यत्र अहूक् गतौ अंहते ॥

1802 वहुण् (वंह्) भासार्थः 235

व०	वंहयति	वंहयतः	वंहयन्ति
	वंहयसि	वंहयथः	वंहयथ
	वंहयामि	वंहयावः	वंहयामः
स०	वंहयेत्	वंहयेताम्	वंहयेयुः
	वंहयेः	वंहयेतम्	वंहयेत
	वंहयेयम्	वंहयेव	वंहयेम
प०	वंहयतु तात्	वंहयताम्	वंहयन्तु
	वंहय ,,	वंहयतम्	वंहयत
	वंहयानि	वंहयाव	वंहयाम
ह्य०	अवंहयत्	अवंहयताम्	अवंहयन्
	अवंहयः	अवंहयतम्	अवंहयत
	अवंहयम्	अवंहयाव	अवंहयाम
अ०	अववंहत्	अववंहताम्	अववंहन्
	अववंहः	अववंहतम्	अववंहत
	अववंहम्	अववंहाव	अववंहाम

प० वंहयाञ्चकार वंहयाञ्चक्रतुः याञ्चक्रुः
वंहयाञ्चकर्थ वंहयाञ्चक्रथुः वंहयाञ्चक्र
वंहयाञ्चकार कर वंहयाञ्चकृव याञ्चकृम
वंहयाम्बभूव । वंहयामास

आ०	वंह्यात्	वंह्यास्ताम्	वंह्यासुः
	वंह्याः	वंह्यास्तम्	वंह्यास्त
	वंह्यासम्	वंह्यास्व	वंह्यास्म
भ्व०	वंहयिता	वंहयितारौ	वंहयितारः
	वंहयितासि	वंहयितास्थः	वंहयितास्थ
	वंहयितास्मि	वंहयितास्वः	वंहयितास्मः
भ०	वंहयिष्यति	वंहयिष्यतः	वंहयिष्यन्ति
	वंहयिष्यसि	वंहयिष्यथः	वंहयिष्यथ
	वंहयिष्यामि	वंहयिष्यावः	वंहयिष्यामः
	अवंहयिष्यत्	अवंहयिष्यताम्	अवंहयिष्यन्
	अवंहयिष्यः	अवंहयिष्यतम्	अवंहयिष्यत
	अवंहयिष्यम्	अवंहयिष्याव	अवंहयिष्याम

वहुङ् वृद्धौ । वंहते

1803 महुण् (मंह्) भासार्थः 236

व०	मंहयति	मंहयतः	मंहयन्ति
	मंहयसि	मंहयथः	मंहयथ
	मंहयामि	मंहयावः	मंहयामः
स०	मंहयेत्	मंहयेताम्	मंहयेयुः
	मंहयेः	मंहयेतम्	मंहयेत
	मंहयेयम्	मंहयेव	मंहयेम
प०	मंहयतु मंहयतात्	मंहयताम्	मंहयन्तु
	मंहय ,,	मंहयतम्	मंहयत
	मंहयानि	मंहयाव	मंहयाम
ह्य०	अमंहयत्	अमंहयताम्	अमंहयन्
	अमंहयः	अमंहयतम्	अमंहयत
	अमंहयम्	अमंहयाव	अमंहयाम
अ०	अममंहत्	अममंहताम्	अममंहन्
	अममंहः	अममंहतम्	अममंहत
	अममंहम्	अममंहाव	अममंहाम

प० मंहयाञ्चकार मंहयाञ्चक्रतुः मंहयाञ्चक्रुः
मंहयाञ्चकर्थ मंहयाञ्चक्रथुः मंहयाञ्चक्र
मंहयाञ्चकार कर मंहयाञ्चकृव मंहयाञ्चकृम
मंहयाम्बभूव । मंहयामास

आ० मंह्यात् मंह्यास्ताम् मंह्यासुः
मंह्याः मंह्यास्तम् मंह्यास्त
मंह्यासम् मंह्यास्व मंह्यास्म

प्र० मंहयिता मंहयितारौ मंहयितारः
मंहयितासि मंहयितास्थः मंहयितास्थ
मंहयितास्मि मंहयितास्वः मंहयितास्मः

भ० मंहयिष्यति मंहयिष्यतः मंहयिष्यन्ति
मंहयिष्यसि मंहयिष्यथः मंहयिष्यथ
मंहयिष्यामि मंहयिष्यावः मंहयिष्यामः

क्रि० अमंहयिष्यत् अमंहयिष्यताम् अमंहयिष्यन्
अमंहयिष्यः अमंहयिष्यतम् अमंहयिष्यत
अमंहयिष्यम् अमंहयिष्याव अमंहयिष्याम

॥ अन्यत्र महुङ् वृद्धौ मंहते ॥

लोकृतर्कादयः स्वार्थे णिचमुत्पादयन्ति भासार्थाश्चेति पारायणम् । भासयति दिशः दीपयति इन्धयति प्रकाशयति । गणान्तरपाठस्त्वेषामात्मनेपदादिकार्यार्थः ॥

अथात्मनेपदिनः । तत्रोदन्तः ।

1804 युणि (यु) जुगुप्सायाम् । 237

व० यावयसे यावयेथे यावयध्वे
यावये यावयावहे यावयामहे

स० यावयेत यावयेयाताम् यावयेरन्
यावयेथाः यावयेयाथाम् यावयेध्वम्
यावयेय यावयेवहि यावयेमहि

प० यावयताम् यावयेताम् यावयन्ताम्
यावयस्व यावयेथाम् यावयध्वम्
यावयै यावयावहै यावयामहै

ह्य० अयावयत अयावयेताम् अयावयन्त
अयावयथाः अयावयेथाम् अयावयध्वम्
अयावये अयावयावहि अयावयामहि

अ० अयीयवत अयीयवेताम् अयीयवन्त
अयीयवथाः अयीयवेथाम् अयीयवध्वम्
अयीयवे अयीयवामहि अयीयवामहि

प० यावयाञ्चक्रे यावयाञ्चक्राते यावयाञ्चक्रिरे
यावयाञ्चकृषे यावयाञ्चक्राथे यावयाञ्चकृढ्वे
यावयाञ्चक्रे यावयाञ्चकृवहे यावयाञ्चकृमहे
यावयाम्बभूव । यावयामास

आ० यावयिषीष्ट यावयिषीयास्ताम् यावयिषीरन्
यावयिषीष्ठाः-यिषीयास्थाम्-यिषीढ्वम्-ध्वम्
यावयिषीय यावयिषीवहि यावयिषीमहि

प्र० यावयिता यावयितारौ यावयितारः
यावयितासे यावयितासाथे यावयिताध्वे
यावयिताहे यावयितास्वहे यावयितास्महे

भ० यावयिष्यते यावयिष्येते यावयिष्यन्ते
यावयिष्यसे यावयिष्येथे यावयिष्यध्वे
यावयिष्ये यावयिष्यावहे यावयिष्यामहे

अयावयिष्यत अयावयिष्येताम् अयावयिष्यन्त
अयावयिष्यथाः अयावयिष्येथाम् —यिष्यध्वम्
अयावयिष्ये अयावयिष्यावहि —,,यिष्यामहि

॥ अथ ऋदन्ताः ॥

1805 गृणि (गॄ) विज्ञाने । 238

व०	गारयते	गारयेते	गारयन्ते
	गारयसे	गारयेथे	गारयध्वे
	गारये	गारयावहे	गारयामहे
स०	गारयेत	गारयेयाताम्	गारयेरन्
	गारयेथाः	गारयेयाथाम्	गारयेध्वम्
	गारयेय	गारयेवहि	गारयेमहि
प०	गारयताम्	गारयेताम्	गारयन्ताम्
	गारयस्व	गारयेथाम्	गारयध्वम्
	गारयै	गारयावहै	गारयामहै
ह्य०	अगारयत	अगारयेताम्	अगारयन्त
	अगारयथाः	अगारयेथाम्	अगारयध्वम्
	अगारये	अगारयावहि	अगारयामहि
अ०	अजीगरत	अजीगरेताम्	अजीगरन्त
	अजीगरथाः	अजीगरेथाम्	अजीगरध्वम्
	अजीगरे	अजीगरावहि	अजीगरामहि
प०	गारयाञ्चक्रे	गारयाञ्चक्राते	गारयाञ्चक्रिरे
	गारयाञ्चकृषे	गारयाञ्चक्राथे	गारयाञ्चकृढ्वे
	गारयाञ्चक्रे	गारयाञ्चकृवहे	गारयाञ्चकृमहे

गारयाम्बभूव । गारयामास

आ०	गारयिषीष्ट	गारयिषीयास्ताम्	गारयिषीरन्
	गारयिषीष्ठाः	यिषीयास्थाम्-यिषीढ्वम्-ध्वम्	
	गारयिषीय	गारयिषीवहि	गारयिषीमहि
श्व०	गारयिता	गारयितारौ	गारयितारः
	गारयितासे	गारयितासाथे	गारयिताध्वे
	गारयिताहे	गारयितास्वहे	गारयितास्महे
भ०	गारयिष्यते	गारयिष्येते	गारयिष्यन्ते
	गारयिष्यसे	गारयिष्येथे	गारयिष्यध्वे
	गारयिष्ये	गारयिष्यावहे	गारयिष्यामहे

अगारयिष्यत अगारयिष्येताम् अगारयिष्यन्त
अगारयिष्यथाः अगारयिष्येथाम्-रयिष्यध्वम
अगारयिष्ये अगारयिष्यावहि अगारयिष्यामहि

अन्यत्र गॄ निगरणे गिरति । गृश शब्दे गृणाति

॥ अथ चान्ताः ॥

1806 वञ्चिण् (वञ्च्) प्रलम्भने

प्रलम्भनं मिथ्या फलाख्यानम् । 239

व०	वञ्चयते	वञ्चयेते	वञ्चयन्ते
	वञ्चयसे	वञ्चयेथे	वञ्चयध्वे
	वञ्चये	वञ्चयावहे	वञ्चयामहे
स०	वञ्चयेत	वञ्चयेयाताम्	वञ्चयेरन्
	वञ्चयेथाः	वञ्चयेयाथाम्	वञ्चयेध्वम्
	वञ्चयेय	वञ्चयेवहि	वञ्चयेमहि
प०	वञ्चयताम्	वञ्चयेताम्	वञ्चयन्ताम्
	वञ्चयस्व	वञ्चयेथाम्	वञ्चयध्वम्
	वञ्चयै	वञ्चयावहै	वञ्चयामहै
ह्य०	अवञ्चयत	अवञ्चयेताम्	अवञ्चयन्त
	अवञ्चयथाः	अवञ्चयेथाम्	अवञ्चयध्वम्
	अवञ्चये	अवञ्चयावहि	अवञ्चयामहि
अ०	अववञ्चत	अववञ्चेताम्	अववञ्चन्त
	अववञ्चथाः	अववञ्चेथाम्	अववञ्चध्वम्
	अववञ्चे	अववञ्चावहि	अववञ्चामहि
प०	वञ्चयाञ्चक्रे	वञ्चयाञ्चक्राते	वञ्चयाञ्चक्रिरे
	वञ्चयाञ्चकृषे	वञ्चयाञ्चक्राथे	वञ्चयाञ्चकृढ्वे
	वञ्चयाञ्चक्रे	वञ्चयाञ्चकृवहे	वञ्चयाञ्चकृमहे

वञ्चयाम्बभूव । वञ्चयामास

आ०	वञ्चयिषीष्ट	वञ्चयिषीयास्ताम्	वञ्चयिषीरन्
	वञ्चयिषीष्ठाः	वञ्चयिषीयास्थाम्	यिषीध्वम्
	वञ्चयिषीय	वञ्चयिषीवहि	वञ्चयिषीमहि
श्व०	वञ्चयिता	वञ्चयितारौ	वञ्चयितारः
	वञ्चयितासे	वञ्चयितासाथे	वञ्चयिताध्वे
	वञ्चयिताहे	वञ्चयितास्वहे	वञ्चयितास्महे
भ०	वञ्चयिष्यते	वञ्चयिष्येते	वञ्चयिष्यन्ते
	वञ्चयिष्यसे	वञ्चयिष्येथे	वञ्चयिष्यध्वे
	वञ्चयिष्ये	वञ्चयिष्यावहे	वञ्चयिष्यामहे

अवञ्चयिष्यत अवञ्चयिष्येताम् अवञ्चयिष्यन्त
अवञ्चयिष्यथाः अवञ्चयिष्येथाम् यिष्यध्वम
अवञ्चयिष्ये अवञ्चयिष्यावहि अवञ्चयिष्यामहि

अन्यत्र वञ्चू गतौ वञ्चति ।

॥ अथ हान्तः ॥

1807 कुटिण् (कुट्) प्रतापने 240

व० कोटयते कोटयेते कोटयन्ते
कोटयसे कोटयेथे कोटयध्वे
कोटये कोटयावहे कोटयामहे

स० कोटयेत कोटयेयाताम् कोटयेरन्
कोटयेथाः कोटयेयाथाम् कोटयेध्वम्
कोटयेय कोटयेवहि कोटयेमहि

प० कोटयताम् कोटयेताम् कोटयन्ताम्
कोटयस्व कोटयेथाम् कोटयध्वम्
कोटयै कोटयावहै कोटयामहै

ह्य० अकोटयत अकोटयेताम् अकोटयन्त
अकोटयथाः अकोटयेथाम् अकोटयध्वम्
अकोटये अकोटयावहि अकोटयामहि

अ० अचूकुटत अचूकुटेताम् अचूकुटन्त
अचूकुटथाः अचूकुटेथाम् अचूकुटध्वम्
अचूकुटे अचूकुटावहि अचूकुटामहि

प० कोटयाञ्चक्रे कोटयाञ्चक्राते कोटयाञ्चक्रिरे
कोटयाञ्चकृषे कोटयाञ्चक्राथे कोटयाञ्चकृढ्वे
कोटयाञ्चक्रे कोटयाञ्चकृवहे कोटयाञ्चकृमहे
कोटयाम्बभूव । कोटयामास

आ० कोटयिषीष्ट कोटयिषीयास्ताम् यिषीरन्
कोटयिषीष्ठाः यिषीयास्थाम् यिषीढ्वम् ध्वम्
कोटयिषीय कोटयिषीवहि कोटयिषीमहि

श्व० कोटयिता कोटयितारौ कोटयितारः
कोटयितासे कोटयितासाथे कोटयिताध्वे
कोटयिताहे कोटयितास्वहे कोटयितास्महे

भ० कोटयिष्यते कोटयिष्येते कोटयिष्यन्ते
कोटयिष्यसे कोटयिष्येथे कोटयिष्यध्वे
कोटयिष्ये कोटयिष्यावहे कोटयिष्यामहे

अकोटयिष्यत अकोटयिष्येताम् अकोटयिष्यन्त
अकोटयिष्यथाः अकोटयिष्येथाम् यिष्यध्वम्
अकोटयिष्ये अकोटयिष्यावहि यिष्यामहि

॥ अन्यत्र कुटत् कौटिल्ये कुटति ॥

॥ अथ दान्तौ ॥

1808 मदिण् (मद्) तृप्तियोगे 241

व० मादयते मादयेते मादयन्ते
मादयसे मादयेथे मादयध्वे
मादये मादयावहे मादयामहे

स० मादयेत मादयेयाताम् मादयेरन्
मादयेथाः मादयेयाथाम् मादयेध्वम्
मादयेय मादयेवहि मादयेमहि

प० मादयताम् मादयेताम् मादयन्ताम्
मादयस्व मादयेथाम् मादयध्वम्
मादयै मादयावहै मादयामहै

ह्य० अमादयत अमादयेताम् अमादयन्त
अमादयथाः अमादयेथाम् अमादयध्वम्
अमादये अमादयावहि अमादयामहि

अ० अमीमदत अमीमदेताम् अमीमदन्त
अमीमदथाः अमीमदेथाम् अमीमदध्वम्
अमीमदे अमीमदावहि अमीमदामहि

प० मादयाञ्चक्रे मादयाञ्चक्राते मादयाञ्चक्रिरे
मादयाञ्चकृषे मादयाञ्चक्राथे मादयाञ्चकृढ्वे
मादयाञ्चक्रे मादयाञ्चकृवहे मादयाञ्चकृमहे
मादयाम्बभूव । मादयामास

आ० मादयिषीष्ट मादयिषीयास्ताम् मादयिषीरन्
मादयिषीष्ठाः यिषीयास्थाम् यिषीढ्वम्;ध्वम्
मादयिषीय मादयिषीवहि मादयिषीमहि

श्व० मादयिता मादयितारौ मादयितारः
मादयितासे मादयितासाथे मादयिताध्वे
मादयिताहे मादयितास्वहे मादयितास्महे

भ० मादयिष्यते मादयिष्येते मादयिष्यन्ते
मादयिष्यसे मादयिष्येथे मादयिष्यध्वे
मादयिष्ये मादयिष्यावहे मादयिष्यामहे

अमादयिष्यत अमादयिष्येताम् अमादयिष्यन्त
अमादयिष्यथाः अमादयिष्येथाम् यिष्यध्वम्
अमादयिष्ये अमादयिष्यावहि यिष्यामहि

॥ अन्यत्र मदैच् हर्षे माद्यति ॥

॥ अथ दान्तौ ॥

॥विदिण् (विद्) चेतनाख्यान निवासेषु

व० वेदयते वेदयेते वेदयन्ते
वेदयसे वेदयेथे वेदयध्वे
वेदये वेदयावहे वेदयामहे
स० वेदयेत वेदयेयाताम् वेदयेरन्
वेदयेथाः वेदयेयाथाम् वेदयेध्वम्
वेदयेय वेदयेवहि वेदयेमहि
प० वेदयताम् वेदयेताम् वेदयन्ताम्
वेदयस्व वेदयेथाम् वेदयध्वम्
वेदयै वेदयावहै वेदयामहै
ह्य० अवेदयत अवेदयेताम् अवेदयन्त
अवेदयथाः अवेदयेथाम् अवेदयध्वम्
अवेदये अवेदयावहि अवेदयामहि
अ० अवीवदत अवीवदेताम् अवीवदन्त
अवीवदथाः अवीवदेथाम् अवीवदध्वम्
अवीवदे अवीवदावहि अवीवदामहि
प० वेदयाञ्चक्रे वेदयाञ्चक्राते वेदयाञ्चक्रिरे
वेदयाञ्चकृषे वेदयाञ्चक्राथे वेदयाञ्चकृढ्वे
वेदयाञ्चक्रे वेदयाञ्चकृवहे वेदयाञ्चकृमहे
आ० वेदयिषीष्ट वेदयिषीयास्ताम् ...षीरन्
वेदयिषीष्ठाः यिषीयास्थाम् वेदयिषीध्वम् ढ्वम्
वेदयिषीय वेदयिषीवहि वेदयिषीमहि
श्व० वेदयिता वेदयितारौ वेदयितारः
वेदयितासे वेदयितासाथे वेदयिताध्वे
वेदयिताहे वेदयितास्वहे वेदयितास्महे
भ० वेदयिष्यते वेदयिष्येते वेदयिष्यन्ते
वेदयिष्यसे वेदयिष्येथे वेदयिष्यध्वे
वेदयिष्ये वेदयिष्यावहे वेदयिष्यामहे
अवेदयिष्यत अवेदयिष्येताम् अवेदयिष्यन्त
अवेदयिष्यथाः अवेदयिष्येथाम् अवेदयिष्यध्वम्
अवेदयिष्ये अवेदयिष्यावहि अवेदयिष्यामहि
अन्यत्र विदक् ज्ञाने वेत्ति । विदिंचू सत्तायां विद्यते । विदृ लन्ती लाभे विन्दते-विन्दति । विदिंप् विचारणे विन्ते ।

॥ अथ नान्तः ॥

1810 मनिण् (मन्) स्तम्भे । 243
स्तम्भो गर्वः । 243

व० मानयते मानयेते मानयन्ते
मानयसे मानयेथे मानयध्वे
मानये मानयावहे मानयामहे
स० मानयेत मानयेयाताम् मानयेरन्
मानयेथाः मानयेयाथाम् मानयेध्वम्
मानयेय मानयेवहि मानयेमहि
प० मानयताम् मानयेताम् मानयन्ताम्
मानयस्व मानयेथाम् मानयध्वम्
मानयै मानयावहै मानयामहै
ह्य० अमानयत अमानयेताम् अमानयन्त
अमानयथाः अमानयेथाम् अमानयध्वम्
अमानये अमानयावहि अमानयामहि
अ० अमीमनत अमीमनेताम् अमीमनन्त
अमीमनथाः अमीमनेथाम् अमीमनध्वम्
अमीमने अमीमनावहि अमीमनामहि
प० मानयाञ्चक्रे मानयाञ्चक्राते मानयाञ्चक्रिरे
मानयाञ्चकृषे मानयाञ्चक्राथे मानयाञ्चकृढ्वे
मानयाञ्चक्रे मानयाञ्चकृवहे मानयाञ्चकृमहे
आ मानयिषीष्ट मानयिषीयास्ताम् मानयिषीरन्
मानयिषीष्ठाः यिषीयास्थाम् यिषी-ढ्वम्;ध्वम्
मानयिषीय मानयिषीवहि मानयिषीमहि
श्व० मानयिता मानयितारौ मानयितारः
मानयितासे मानयितासाथे मानयिताध्वे
मानयिताहे मानयितास्वहे मानयितास्महे
भ० मानयिष्यते मानयिष्येते मानयिष्यन्ते
मानयिष्यसे मानयिष्येथे मानयिष्यध्वे
मानयिष्ये मानयिष्यावहे मानयिष्यामहे
अमानयिष्यत अमानयिष्येताम् अमानयिष्यन्त
अमानयिष्यथाः अमानयिष्येथाम् -यिष्यध्वम्
अमानयिष्ये अमानयिष्यावहि -यिष्यामहि
अन्यत्र मनिंचू ज्ञाने मन्यते । मनू अवबोधने मनुते

॥ अथ लान्तौ ॥

1811 बलिण् (बल्) आभण्डने । आभण्डनं निरूपणम् । 244

व० बालयते बालयेते बालयन्ते
बालयसे बालयेथे बालयध्वे
बालये बालयावहे बालयामहे
स० बालयेत बालयेयाताम् बालयेरन्
बालयेथाः बालयेयाथाम् बालयेध्वम्
बालयेय बालयेवहि बालयेमहि
प० बालयताम् बालयेताम् बालयन्ताम्
बालयस्व बालयेथाम् बालयध्वम्
बालयै बालयावहै बालयामहै
ह्य० अबालयत अबालयेताम् अबालयन्त
अबालयथाः अबालयेथाम् अबालयध्वम्
अबालये अबालयावहि अबालयामहि
अ० अबीबलत अबीबलेताम् अबीबलन्त
अबीबलथाः अबीबलेथाम् अबीबलध्वम्
अबीबले अबीबलावहि अबीबलामहि
प० बालयाञ्चक्रे बालयाञ्चक्राते बालयाञ्चक्रिरे
बालयाञ्चकृषे बालयाञ्चक्राथे बालयाञ्चकृढ्वे
बालयाञ्चक्रे बालयाञ्चकृवहे बालयाञ्चकृमहे
बालयाम्बभूव । बालयामास
आ० बालयिषीष्ट बालयिषीयास्ताम् बालयिषीरन्
बालयिषीष्ठाः-यिषीयास्थाम् यिषीढ्वम्-ध्वम्
बालयिषीय बालयिषीवहि बालयिषीमहि
प्र० बालयिता बालयितारौ बालयितारः
बालयितासे बालयितासाथे बालयिताध्वे
बालयिताहे बालयितास्वहे बालयितास्महे
भ० बालयिष्यते बालयिष्येते बालयिष्यन्ते
बालयिष्यसे बालयिष्येथे बालयिष्यध्वे
बालयिष्ये बालयिष्यावहे बालयिष्यामहे
अबालयिष्यत अबालयिष्येताम् अबालयिष्यन्त
अबालयिष्यथाः अबालयिष्येथाम् —,यिष्यध्वम्
अबालयिष्ये अबालयिष्यावहि —,यिष्यामहि

अन्यत्र बलि संवरणे । वर्तते

1821 भलिण् (भल्) । आभण्डने आभण्डनं निरूपणम् । २४५

व० भालयते भालयेते भालयन्ते
भालयसे भालयेथे भालयध्वे
भालये भालयावहे भालयामहे
स० भालयेत भालयेयाताम् भालयेरन्
भालयेथाः भालयेयाथाम् भालयेध्वम्
भालयेय भालयेवहि भालयेमहि
प० भालयताम् भालयेताम् भालयन्ताम्
भालयस्व भालयेथाम् भालयध्वम्
भालयै भालयावहै भालयामहै
ह्य० अभालयत अभालयेताम् अभालयन्त
अभालयथाः अभालयेथाम् अभालयध्वम्
अभालये अभालयावहि अभालयामहि
अ० अबीभलत अबीभलेताम् अबीभलन्त
अबीभलथाः अबीभलेथाम् अबीभलध्वम्
अबीभले अबीभलावहि अबीभलामहि
प० भालयाञ्चक्रे भालयाञ्चक्राते भालयाञ्चक्रिरे
भालयाञ्चकृषे भालयाञ्चक्राथे भालयाञ्चकृढ्वे
भालयाञ्चक्रे भालयाञ्चकृवहे भालयाञ्चकृमहे
भालयाम्बभूव । भालयामास
आ० भालयिषीष्ट भालयिषीयास्ताम् —षीरन्
भालयिषीष्ठाः भालयिषीयास्थाम् भालयिषी-
ध्वम् ढ्वम्
भालयिषीय भालयिषीवहि भालयिषीमहि
प्र० भालयिता भालयितारौ भालयितारः
भालयितासे भालयितासाथे भालयिताध्वे
भालयिताहे भालयितास्वहे भालयितास्महे
भ० भालयिष्यते भालयिष्येते भालयिष्यन्ते
भालयिष्यसे भालयिष्येथे भालयिष्यध्वे
भालयिष्ये भालयिष्यावहे भालयिष्यामहे
अभालयिष्यत अभालयिष्येताम् अभालयि
अभालयिष्यथाः अभालयिष्येथाम् —ष
अभालयिष्ये अभालयिष्यावहि ष्या

॥ अथ वान्तः ॥

1813दिविण् (दिव्) परिकूजने । 246

व०	देवयते	देवयेते	देवयन्ते
	देवयसे	देवयेथे	देवयध्वे
	देवये	देवयावहे	देवयामहे
स०	देवयेत	देवयेयाताम्	देवयेरन्
	देवयेथाः	देवयेयाथाम्	देवयेध्वम्
	देवयेय	देवयेवहि	देवयेमहि
प०	देवयताम्	देवयेताम्	देवयन्ताम्
	देवयस्व	देवयेथाम्	देवयध्वम्
	देवयै	देवयावहै	देवयामहै
ह्य०	अदेवयत	अदेवयेताम्	अदेवयन्त
	अदेवयथाः	अदेवयेथाम्	अदेवयध्वम्
	अदेवये	अदेवयावहि	अदेवयामहि
अ०	अदीदिवत	अदीदिवेताम्	अदीदिवन्त
	अदीदिवथाः	अदीदिवेथाम्	अदीदिवध्वम्
	अदीदिवे	अदीदिवावहि	अदीदिवामहि
प०	देवयाञ्चक्रे	देवयाञ्चक्राते	देवयाञ्चक्रिरे
	देवयाञ्चकृषे	देवयाञ्चक्राथे	देवयाञ्चकृढ्वे
	देवयाञ्चक्रे	देवयाञ्चकृवहे	देवयाञ्चकृमहे
	देवयाम्बभूव । देवयामास		
आ०	देवयिषीष्ट	देवयिषीयास्ताम्	देवयिषीरन्
	देवयिषीष्ठाः	देवयिषीयास्थाम्	-यिषीढ्वम्-ध्वम्
	देवयिषीय	देवयिषीवहि	देवयिषीमहि
प्र०	देवयिता	देवयितारौ	देवयितारः
	देवयितासे	देवयितासाथे	देवयिताध्वे
	देवयिताहे	देवयितास्वहे	देवयितास्महे
भ०	देवयिष्यते	देवयिष्येते	देवयिष्यन्ते
	देवयिष्यसे	देवयिष्येथे	देवयिष्यध्वे
	देवयिष्ये	देवयिष्यावहे	देवयिष्यामहे
	अदेवयिष्यत	अदेवयिष्येताम्	अदेवयिष्यन्त
	अदेवयिष्यथाः	अदेवयिष्येथाम्	अदेवयिष्यध्वम्
	अदेवयिष्ये	अदेवयिष्यावहि	अदेवयिष्यामहि

अन्यत्र दिवृच् क्रीडादौ । दीव्यति

॥ अथ षान्तः ॥

1814वृषिण् (वृष्) शक्तिबन्धे । 247

व०	वर्षयते	वर्षयेते	वर्षयन्ते
	वर्षयसे	वर्षयेथे	वर्षयध्वे
	वर्षये	वर्षयावहे	वर्षयामहे
स०	वर्षयेत	वर्षयेयाताम्	वर्षयेरन्
	वर्षयेथाः	वर्षयेयाथाम्	वर्षयेध्वम्
	वर्षयेय	वर्षयेवहि	वर्षयेमहि
प०	वर्षयताम्	वर्षयेताम्	वर्षयन्ताम्
	वर्षयस्व	वर्षयेथाम्	वर्षयध्वम्
	वर्षयै	वर्षयावहै	वर्षयामहै
ह्य०	अवर्षयत	अवर्षयेताम्	अवर्षयन्त
	अवर्षयथाः	अवर्षयेथाम्	अवर्षयध्वम्
	अवर्षये	अवर्षयावहि	अवर्षयामहि
अ०	अवीवृषत	अवीवृषेताम्	अवीवृषन्त
	अवीवृषथाः	अवीवृषेथाम्	अवीवृषध्वम्
	अवीवृषे	अवीवृषावहि	अवीवृषामहि
	अववर्षत	अववर्षेताम्	अववर्षन्त इ०
प०	वर्षयाञ्चक्रे	वर्षयाञ्चक्राते	वर्षयाञ्चक्रिरे
	वर्षयाञ्चकृषे	वर्षयाञ्चक्राथे	वर्षयाञ्चकृढ्वे
	वर्षयाञ्चक्रे	वर्षयाञ्चकृवहे	वर्षयाञ्चकृमहे
	वर्षयाम्बभूव । वर्षयामास		
आ०	वर्षयिषीष्ट	वर्षयिषीयास्ताम्	वर्षयिषीरन्
	वर्षयिषीष्ठाः	वर्षयिषीयास्थाम्	-यिषीढ्वम्-ध्वम्
	वर्षयिषीय	वर्षयिषीवहि	वर्षयिषीमहि
प्र०	वर्षयिता	वर्षयितारौ	वर्षयितारः
	वर्षयितासे	वर्षयितासाथे	वर्षयिताध्वे
	वर्षयिताहे	वर्षयितास्वहे	वर्षयितास्महे
भ०	वर्षयिष्यते	वर्षयिष्येते	वर्षयिष्यन्ते
	वर्षयिष्यसे	वर्षयिष्येथे	वर्षयिष्यध्वे
	वर्षयिष्ये	वर्षयिष्यावहे	वर्षयिष्यामहे
	अवर्षयिष्यत	अवर्षयिष्येताम्	अवर्षयिष्यन्त
	अवर्षयिष्यथाः	अवर्षयिष्येथाम्	अवर्षयिष्यध्वम्
	अवर्षयिष्ये	अवर्षयिष्यावहि	अवर्षयिष्यामहि

अन्यत्र वृषू सेचने । वर्षति

॥ अथ सान्तः ॥

1815 कुत्सिण् (कुत्स्) अवक्षेपे । 248

व० कुत्सयते कुत्सयेते कुत्सयन्ते
कुत्सयसे कुत्सयेथे कुत्सयध्वे
कुत्सये कुत्सयावहे कुत्सयामहे

स० कुत्सयेत कुत्सयेयाताम् कुत्सयेरन्
कुत्सयेथाः कुत्सयेयाथाम् कुत्सयेध्वम्
कुत्सयेय कुत्सयेवहि कुत्सयेमहि

प० कुत्सयताम् कुत्सयेताम् कुत्सयन्ताम्
कुत्सयस्व कुत्सयेथाम् कुत्सयध्वम्
कुत्सयै कुत्सयावहै कुत्सयामहै

ह्य० अकुत्सयत अकुत्सयेताम् अकुत्सयन्त
अकुत्सयथाः अकुत्सयेथाम् अकुत्सयध्वम्
अकुत्सये अकुत्सयावहि अकुत्सयामहि

अ० अचुकुत्सत अचुकुत्सेताम् अचुकुत्सन्त
अचुकुत्सथाः अचुकुत्सेथाम् अचुकुत्सध्वम्
अचुकुत्से अचुकुत्सावहि अचुकुत्सामहि

प० कुत्सयाञ्चक्रे कुत्सयाञ्चक्राते कुत्सयाञ्चक्रिरे
कुत्सयाञ्चकृषे कुत्सयाञ्चक्राथे कुत्सयाञ्चकृढ्वे
कुत्सयाञ्चक्रे कुत्सयाञ्चकृवहे कुत्सयाञ्चकृमहे
कुत्सयाम्बभूव । कुत्सयामास

कुत्सयिषीष्ट कुत्सयिषीयास्ताम् कुत्सयिषीरन्
कुत्सयिषीष्ठाः यिषीयास्थाम्-यिषीढ्वम् ध्वम्
कुत्सयिषीय कुत्सयिषीवहि कुत्सयिषीमहि

श्व० कुत्सयिता कुत्सयितारौ कुत्सयितारः
कुत्सयितासे कुत्सयितासाथे कुत्सयिताध्वे
कुत्सयिताहे कुत्सयितास्वहे कुत्सयितास्महे

भ० कुत्सयिष्यते कुत्सयिष्येते कुत्सयिष्यन्ते
कुत्सयिष्यसे कुत्सयिष्येथे कुत्सयिष्यध्वे
कुत्सयिष्ये कुत्सयिष्यावहे कुत्सयिष्यामहे

अकुत्सयिष्यत अकुत्सयिष्येताम् — यिष्यन्त
अकुत्सयिष्यथाः अकुत्सयिष्येथाम् यिष्यध्वम्
अकुत्सयिष्ये अकुत्सयिष्यावहि — यिष्यामहि

॥ अथ क्षान्तः ॥

1816 लक्षिण् (लक्ष्) आलोचने । 249

व० लक्षयते लक्षयेते लक्षयन्ते
लक्षयसे लक्षयेथे लक्षयध्वे
लक्षये लक्षयावहे लक्षयामहे

स० लक्षयेत लक्षयेयाताम् लक्षयेरन्
लक्षयेथाः लक्षयेयाथाम् लक्षयेध्वम्
लक्षयेय लक्षयेवहि लक्षयेमहि

प० लक्षयताम् लक्षयेताम् लक्षयन्ताम्
लक्षयस्व लक्षयेथाम् लक्षयध्वम्
लक्षयै लक्षयावहै लक्षयामहै

ह्य० अलक्षयत अलक्षयेताम् अलक्षयन्त
अलक्षयथाः अलक्षयेथाम् अलक्षयध्वम्
अलक्षये अलक्षयावहि अलक्षयामहि

अ० अललक्षत अललक्षेताम् अललक्षन्त
अललक्षथाः अललक्षेथाम् अललक्षध्वम्
अललक्षे अललक्षावहि अललक्षामहि

प० लक्षयाञ्चक्रे लक्षयाञ्चक्राते लक्षयाञ्चक्रिरे
लक्षयाञ्चकृषे लक्षयाञ्चक्राथे लक्षयाञ्चकृढ्वे
लक्षयाञ्चक्रे लक्षयाञ्चकृवहे लक्षयाञ्चकृमहे
लक्षयाम्बभूव । लक्षयामास

आ० लक्षयिषीष्ट लक्षयिषीयास्ताम् लक्षयिषीरन्
लक्षयिषीष्ठाः लक्षयिषीयास्थाम् यिषीढ्वम्ध्वम्
लक्षयिषीय लक्षयिषीवहि लक्षयिषीमहि

श्व० लक्षयिता लक्षयितारौ लक्षयितारः
लक्षयितासे लक्षयितासाथे लक्षयिताध्वे
लक्षयिताहे लक्षयितास्वहे लक्षयितास्महे

भ० लक्षयिष्यते लक्षयिष्येते लक्षयिष्यन्ते
लक्षयिष्यसे लक्षयिष्येथे लक्षयिष्यध्वे
लक्षयिष्ये लक्षयिष्यावहे लक्षयिष्यामहे

क्रि० अलक्षयिष्यत अलक्षयिष्येताम् अलक्षयिष्यन्त
अलक्षयिष्यथाः अलक्षयिष्येथाम् — यिष्यध्वम्
अलक्षयिष्ये अलक्षयिष्यावहि अलक्षयिष्यामहि

*अन्यत्र लक्षोण दर्शनाङ्कनयोः । लक्षयति लक्षयते । णिचोऽनित्यत्वात् । लक्षते

अथात्मनेपदिनएवार्थान्तरेऽपिचुरादयः

अथ कान्तास्त्रयः

1817 हिष्किण् (हिष्क् हिंसायाम् 250

व० हिष्कयते हिष्कयेते हिष्कयन्ते
हिष्कयसे हिष्कयेथे हिष्कयध्वे
हिष्कये हिष्कयावहे हिष्कयामहे
स० हिष्कयेत हिष्कयेयाताम् हिष्कयेरन्
हिष्कयेथाः हिष्कयेयाथाम् हिष्कयेध्वम्
हिष्कयेय हिष्कयेवहि हिष्कयेमहि
प० हिष्कयताम् हिष्कयेताम् हिष्कयन्ताम्
हिष्कयस्व हिष्कयेथाम् हिष्कयध्वम्
हिष्कयै हिष्कयावहै हिष्कयामहै
ह्य० अहिष्कयत अहिष्कयेताम् अहिष्कयन्त
अहिष्कयथाः अहिष्कयेथाम् अहिष्कयध्वम्
अहिष्कये अहिष्कयावहि अहिष्कयामहि
अ० अजिहिष्कत अजिहिष्केताम् अजिहिष्कन्त
अजिहिष्कथाः अजिहिष्केथाम् अजिहिष्कध्वम्
अजिहिष्के अजिहिष्कावहि अजिहिष्कामहि
प० हिष्कयाञ्चक्रे हिष्कयाञ्चक्राते हिष्कयाञ्चक्रिरे
हिष्कयाञ्चकृषे हिष्कयाञ्चक्राथे हिष्कयाञ्चकृढ्वे
हिष्कयाञ्चक्रे हिष्कयाञ्चकृवहे हिष्कयाञ्चकृमहे
हिष्कयाम्बभूव। हिष्कयामास
हिष्कयिषीष्ट हिष्कयिषीयास्ताम् हिष्कयिषीरन्
हिष्कयिषीष्ठाः यिषीयास्थाम्-यिषीढ्वम् ध्वम्
हिष्कयिषीय हिष्कयिषीवहि हिष्कयिषीमहि
भ० हिष्कयिता हिष्कयितारौ हिष्कयितारः
हिष्कयितासे हिष्कयितासाथे हिष्कयिताध्वे
हिष्कयिताहे हिष्कयितास्वहे हिष्कयितास्महे
भ० हिष्कयिष्यते हिष्कयिष्येते हिष्कयिष्यन्ते
हिष्कयिष्यसे हिष्कयिष्येथे हिष्कयिष्यध्वे
हिष्कयिष्ये हिष्कयिष्यावहे हिष्कयिष्यामहे
अहिष्कयिष्यत अहिष्कयिष्येताम् —,,यिष्यन्त
अहिष्कयिष्यथाः अहिष्कयिष्येथाम्—यिष्यध्वम्
अहिष्कयिष्ये अहिष्कयिष्यावहि—यिष्यामहि

1818 किष्किण् (किष्क्) हिंसायाम् 251

व० किष्कयते किष्कयेते किष्कयन्ते
किष्कयसे किष्कयेथे किष्कयध्वे
किष्कये किष्कयावहे किष्कयामहे
स० किष्कयेत किष्कयेयाताम् किष्कयेरन्
किष्कयेथाः किष्कयेयाथाम् किष्कयेध्वम्
किष्कयेय किष्कयेवहि किष्कयेमहि
प० किष्कयताम् किष्कयेताम् किष्कयन्ताम्
किष्कयस्व किष्कयेथाम् किष्कयध्वम्
किष्कयै किष्कयावहै किष्कयामहै
ह्य० अकिष्कयत अकिष्कयेताम् अकिष्कयन्त
अकिष्कयथाः अकिष्कयेथाम् अकिष्कयध्वम्
अकिष्कये अकिष्कयावहि अकिष्कयामहि
अ० अचिकिष्कत अचिकिष्केताम् अचिकिष्कन्त
अचिकिष्कथाः अचिकिष्केथाम् अचिकिष्कध्वम्
अचिकिष्के अचिकिष्कावहि अचिकिष्कामहि
किष्कयाञ्चक्रे किष्कयाञ्चक्राते किष्कयाञ्चक्रिरे
किष्कयाञ्चकृषे किष्कयाञ्चक्राथे किष्कयाञ्चकृढ्वे
किष्कयाञ्चक्रे किष्कयाञ्चकृवहे किष्कयाञ्चकृमहे
किष्कयाम्बभूव किष्कयामास
किष्कयिषीष्ट किष्कयिषीयास्ताम् -यिषीरन्
किष्कयिषीष्ठाः यिषीयास्थाम्-यिषीढ्वम् ध्वम्
किष्कयिषीय किष्कयिषीवहि किष्कयिषीमहि
किष्कयिता किष्कयितारौ किष्कयितारः
किष्कयितासे किष्कयितासाथे किष्कयिताध्वे
किष्कयिताहे किष्कयितास्वहे किष्कयितास्महे
किष्कयिष्यते किष्कयिष्येते किष्कयिष्यन्ते
किष्कयिष्यसे किष्कयिष्येथे किष्कयिष्यध्वे
किष्कयिष्ये किष्कयिष्यावहे किष्कयिष्यामहे
अकिष्कयिष्यत अकिष्कयिष्येताम् यिष्यन्त
अकिष्कयिष्यथाः अकिष्कयिष्येथाम् यिष्यध्वम्
अकिष्कयिष्ये अकिष्कयिष्यावहि यिष्यामहि

1819 निष्किण् (निष्क्) परिमाणे 252

व० निष्कयते निष्कयेते निष्कयन्ते
निष्कयसे निष्कयेथे निष्कयध्वे
निष्कये निष्कयावहे निष्कयामहे

स० निष्कयेत निष्कयेयाताम् निष्कयेरन्
निष्कयेथाः निष्कयेयाथाम् निष्कयेध्वम्
निष्कयेय निष्कयेवहि निष्कयेमहि

प० निष्कयताम् निष्कयेताम् निष्कयन्ताम्
निष्कयस्व निष्कयेथाम् निष्कयध्वम्
निष्कयै निष्कयावहै निष्कयामहै

ह्य० अनिष्कयत अनिष्कयेताम् अनिष्कयन्त
अनिष्कयथाः अनिष्कयेथाम् अनिष्कयध्वम्
अनिष्कये अनिष्कयावहि अनिष्कयामहि

अ० अनिनिष्कत अनिनिष्केताम् अनिनिष्कन्त
अनिनिष्कथाः अनिनिष्केथाम् अनिनिष्कध्वम्
अनिनिष्के अनिनिष्कावहि अनिनिष्कामहि

निष्कयाञ्चक्रे निष्कयाञ्चक्राते निष्कयाञ्चक्रिरे
निष्कयाञ्चकृषे निष्कयाञ्चक्राथे निष्कयाञ्चकृढ्वे
निष्कयाञ्चक्रे निष्कयाञ्चकृवहे निष्कयाञ्चकृमहे
निष्कयाम्बभूव निष्कयामास

निष्कयिषीष्ट निष्कयिषीयास्ताम्-यिषीरन्
निष्कयिषीष्ठाः यिषीयास्थाम्-यिषीढ्वम् ध्वम्
निष्कयिषीय निष्कयिषीवहि निष्कयिषीमहि

निष्कयिता निष्कयितारौ निष्कयितारः
निष्कयितासे निष्कयितासाथे निष्कयिताध्वे
निष्कयिताहे निष्कयितास्वहे निष्कयितास्महे

निष्कयिष्यते निष्कयिष्येते निष्कयिष्यन्ते
निष्कयिष्यसे निष्कयिष्येथे निष्कयिष्यध्वे
निष्कयिष्ये निष्कयिष्यावहे निष्कयिष्यामहे

अनिष्कयिष्यत अनिष्कयिष्येताम्-यिष्यन्त
अनिष्कयिष्यथाः अनिष्कयिष्येथाम् यिष्यध्वम्
अनिष्कयिष्ये अनिष्कयिष्यावहि यिष्यामहि

॥ अथ जान्तः ॥

1820 तर्जिण् (तर्ज्) सन्तर्जने 253

व० तर्जयते तर्जयेते तर्जयन्ते
तर्जयसे तर्जयेथे तर्जयध्वे
तर्जये तर्जयावहे तर्जयामहे

स० तर्जयेत तर्जयेयाताम् तर्जयेरन्
तर्जयेथाः तर्जयेयाथाम् तर्जयेध्वम्
तर्जयेय तर्जयेवहि तर्जयेमहि

प० तर्जयताम् तर्जयेताम् तर्जयन्ताम्
तर्जयस्व तर्जयेथाम् तर्जयध्वम्
तर्जयै तर्जयावहै तर्जयामहै

ह्य० अतर्जयत अतर्जयेताम् अतर्जयन्त
अतर्जयथाः अतर्जयेथाम् अतर्जयध्वम्
अतर्जये अतर्जयावहि अतर्जयामहि

अ० अततर्जत अततर्जेताम् अततर्जन्त
अततर्जथाः अततर्जेथाम् अततर्जध्वम्
अततर्जे अततर्जावहि अततर्जामहि

प० तर्जयाञ्चक्रे तर्जयाञ्चक्राते तर्जयाञ्चक्रिरे
तर्जयाञ्चकृषे तर्जयाञ्चक्राथे तर्जयाञ्चकृढ्वे
तर्जयाञ्चक्रे तर्जयाञ्चकृवहे तर्जयाञ्चकृमहे
तर्जयाम्बभूव । तर्जयामास

आ तर्जयिषीष्ट तर्जयिषीयास्ताम् तर्जयिषीरन्
तर्जयिषीष्ठाः तर्जयिषीयास्थाम्-यिषीढ्वम्
तर्जयिषीध्वम्
तर्जयिषीय तर्जयिषीवहि तर्जयिषीमहि

श्व० तर्जयिता तर्जयितारौ तर्जयितारः
तर्जयितासे तर्जयितासाथे तर्जयिताध्वे
तर्जयिताहे तर्जयितास्वहे तर्जयितास्महे

भ० तर्जयिष्यते तर्जयिष्येते तर्जयिष्यन्ते
तर्जयिष्यसे तर्जयिष्येथे तर्जयिष्यध्वे
तर्जयिष्ये तर्जयिष्यावहे तर्जयिष्यामहे

क्रि० अतर्जयिष्यत अतर्जयिष्येताम्-यिष्यन्त
अतर्जयिष्यथाः अतर्जयिष्येथाम्-यिष्यध्वम्
अतर्जयिष्ये अतर्जयिष्यावहि अतर्जयिष्यामहि

॥ अथ टान्तौ ॥

1821 कूटिण् (कूट्) अप्रमादे 254

व० कूटयते कूटयेते कूटयन्ते
कूटयसे कूटयेथे कूटयध्वे
कूटये कूटयावहे कूटयामहे

स० कूटयेत कूटयेयाताम् कूटयेरन्
कूटयेथाः कूटयेयाथाम् कूटयेध्वम्
कूटयेय कूटयेवहि कूटयेमहि

प० कूटयताम् कूटयेताम् कूटयन्ताम्
कूटयस्व कूटयेथाम् कूटयध्वम्
कूटयै कूटयावहै कूटयामहै

ह्य० अकूटयत अकूटयेताम् अकूटयन्त
अकूटयथाः अकूटयेथाम् अकूटयध्वम्
अकूटये अकूटयावहि अकूटयामहि

अ० अचूकुटत अचूकुटेताम् अचूकुटन्त
अचूकुटथाः अचूकुटेथाम् अचूकुटध्वम्
अचूकुटे अचूकुटावहि अचूकुटामहि

प० कूटयाञ्चक्रे कूटयाञ्चक्राते कूटयाञ्चक्रिरे
कूटयाञ्चकृषे कूटयाञ्चक्राथे कूटयाञ्चकृढ्वे
कूटयाञ्चक्रे कूटयाञ्चकृवहे कूटयाञ्चकृमहे
कूटयाम्बभूव । कूटयामास

आ० कूटयिषीष्ट कूटयिषीयास्ताम् कूटयिषीरन्
कूटयिषीष्ठाः-यिषीयास्थाम्-यिषीढ्वम्-ध्वम्
कूटयिषीय कूटयिषीवहि कूटयिषीमहि

श्व० कूटयिता कूटयितारौ कूटयितारः
कूटयितासे कूटयितासाथे कूटयिताध्वे
कूटयिताहे कूटयितास्वहे कूटयितास्महे

भ० कूटयिष्यते कूटयिष्येते कूटयिष्यन्ते
कूटयिष्यसे कूटयिष्येथे कूटयिष्यध्वे
कूटयिष्ये कूटयिष्यावहे कूटयिष्यामहे

क्रि० अकूटयिष्यत अकूटयिष्येताम् यिष्यन्त
अकूटयिष्यथाः अकूटयिष्येथाम् अकूटयिष्यध्वम्
अकूटयिष्ये अकूटयिष्यावहि अकूटयिष्यामहि

1822 त्रुटिण् (त्रुट्) छेदने 255

व० त्रोटयते त्रोटयेते त्रोटयन्ते
त्रोटयसे त्रोटयेथे त्रोटयध्वे
त्रोटये त्रोटयावहे त्रोटयामहे

स० त्रोटयेत त्रोटयेयाताम् त्रोटयेरन्
त्रोटयेथाः त्रोटयेयाथाम् त्रोटयेध्वम्
त्रोटयेय त्रोटयेवहि त्रोटयेमहि

प० त्रोटयताम् त्रोटयेताम् त्रोटयन्ताम्
त्रोटयस्व त्रोटयेथाम् त्रोटयध्वम्
त्रोटयै त्रोटयावहै त्रोटयामहै

ह्य० अत्रोटयत अत्रोटयेताम् अत्रोटयन्त
अत्रोटयथाः अत्रोटयेथाम् अत्रोटयध्वम्
अत्रोटये अत्रोटयावहि अत्रोटयामहि

अ० अतुत्रुटत अतुत्रुटेताम् अतुत्रुटन्त
अतुत्रुटथाः अतुत्रुटेथाम् अतुत्रुटध्वम्
अतुत्रुटे अतुत्रुटावहि अतुत्रुटामहि

प० त्रोटयाञ्चक्रे त्रोटयाञ्चक्राते त्रोटयाञ्चक्रिरे
त्रोटयाञ्चकृषे त्रोटयाञ्चक्राथे त्रोटयाञ्चकृढ्वे
त्रोटयाञ्चक्रे त्रोटयाञ्चकृवहे त्रोटयाञ्चकृमहे
त्रोटयाम्बभूव । त्रोटयामास

आ० त्रोटयिषीष्ट त्रोटयिषीयास्ताम् यिषीरन्
त्रोटयिषीष्ठाः त्रोटयिषीयास्थाम् त्रोटयिषीढ्वम्
त्रोटयिषीध्वम्
त्रोटयिषीय त्रोटयिषीवहि त्रोटयिषीमहि

श्व त्रोटयिता त्रोटयितारौ त्रोटयितारः
त्रोटयितासे त्रोटयितासाथे त्रोटयिताध्वे
त्रोटयिताहे त्रोटयितास्वहे त्रोटयितास्महे

भ० त्रोटयिष्यते त्रोटयिष्येते त्रोटयिष्यन्ते
त्रोटयिष्यसे त्रोटयिष्येथे त्रोटयिष्यध्वे
त्रोटयिष्ये त्रोटयिष्यावहे त्रोटयिष्यामहे

अत्रोटयिष्यत अत्रोटयिष्येताम् अत्रोटयिष्यन्त
अत्रोटयिष्यथाः अत्रोटयिष्येथाम्-यिष्यध्वम्
अत्रोटयिष्ये अत्रोटयिष्यावहि अत्रोटयिष्यामहि

1823 शठिण् (शठ्) श्लाघायाम् 256

व० शाठयते शाठयेते शाठयन्ते
शाठयसे शाठयेथे शाठयध्वे
शाठये शाठयावहे शाठयामहे

स० शाठयेत शाठयेयाताम् शाठयेरन्
शाठयेथाः शाठयेयाथाम् शाठयेध्वम्
शाठयेय शाठयेवहि शाठयेमहि

प० शाठयताम् शाठयेताम् शाठयन्ताम्
शाठयस्व शाठयेथाम् शाठयध्वम्
शाठयै शाठयावहै शाठयामहै

ह्य० अशाठयत अशाठयेताम् अशाठयन्त
अशाठयथाः अशाठयेथाम् अशाठयध्वम्
अशाठये अशाठयावहि अशाठयामहि

अ० अशीशठत अशीशठेताम् अशीशठन्त
अशीशठथाः अशीशठेथाम् अशीशठध्वम्
अशीशठे अशीशठावहि अशीशठामहि

प० शाठयाञ्चक्रे शाठयाञ्चक्राते शाठयाञ्चक्रिरे
शाठयाञ्चकृषे शाठयाञ्चक्राथे शाठयाञ्चकृढ्वे
शाठयाञ्चक्रे शाठयाञ्चकृवहे शाठयाञ्चकृमहे

शाठयाम्बभूव । शाठयामास

आ० शाठयिषीष्ट शाठयिषीयास्ताम् यिषीरन्
शाठयिषीष्ठाः शाठयिषीयास्थाम् शाठयिषी-
ढ्वम् ध्वम्
शाठयिषीय शाठयिषीवहि शाठयिषीमहि

श्व० शाठयिता शाठयितारौ शाठयितारः
शाठयितासे शाठयितासाथे शाठयिताध्वे
शाठयिताहे शाठयितास्वहे शाठयितास्महे

भ० शाठयिष्यते शाठयिष्येते शाठयिष्यन्ते
शाठयिष्यसे शाठयिष्येथे शाठयिष्यध्वे
शाठयिष्ये शाठयिष्यावहे शाठयिष्यामहे

अशाठयिष्यत अशाठयिष्येताम्-ठयिष्यन्त
अशाठयिष्यथाः अशाठयिष्येथाम्-यिष्यध्वम्
अशाठयिष्ये अशाठयिष्यावहि अशाठयिष्यामहि

॥ अथ णान्तास्त्रयः ॥

1824 कूणिण् (कूण्) संकोचने 257

व० कूणयते कूणयेते कूणयन्ते
कूणयसे कूणयेथे कूणयध्वे
कूणये कूणयावहे कूणयामहे

स० कूणयेत कूणयेयाताम् कूणयेरन्
कूणयेथाः कूणयेयाथाम् कूणयेध्वम्
कूणयेय कूणयेवहि कूणयेमहि

प० कूणयताम् कूणयेताम् कूणयन्ताम्
कूणयस्व कूणयेथाम् कूणयध्वम्
कूणयै कूणयावहै कूणयामहै

ह्य० अकूणयत अकूणयेताम् अकूणयन्त
अकूणयथाः अकूणयेथाम् अकूणयध्वम्
अकूणये अकूणयावहि अकूणयामहि

अ० अचूकुणत अचूकुणेताम् अचूकुणन्त
अचूकुणथाः अचूकुणेथाम् अचूकुणध्वम्
अचूकुणे अचूकुणावहि अचूकुणामहि

~~अचूकुष्ट अचूकुषाताम् अचूकुषन्त~~ इ०

प० कूणयाञ्चक्रे कूणयाञ्चक्राते कूणयाञ्चक्रिरे
कूणयाञ्चकृषे कूणयाञ्चक्राथे कूणयाञ्चकृढ्वे
कूणयाञ्चक्रे कूणयाञ्चकृवहे कूणयाञ्चकृमहे
कूणयाम्बभूव । कूणयामास

आ० कूणयिषीष्ट कूणयिषीयास्ताम् कूणयिषीरन्
कूणयिषीष्ठाः-यिषीयास्थाम्-यिषीढ्वम्-ध्वम्
कूणयिषीय कूणयिषीवहि कूणयिषीमहि

श्व० कूणयिता कूणयितारौ कूणयितारः
कूणयितासे कूणयितासाथे कूणयिताध्वे
कूणयिताहे कूणयितास्वहे कूणयितास्महे

भ० कूणयिष्यते कूणयिष्येते कूणयिष्यन्ते
कूणयिष्यसे कूणयिष्येथे कूणयिष्यध्वे
कूणयिष्ये कूणयिष्यावहे कूणयिष्यामहे

क्रि० अकूणयिष्यत अकूणयिष्येताम् यिष्यन्त
अकूणयिष्यथाः अकूणयिष्येथाम् अकूणयिष्यध्वम्
अकूणयिष्ये अकूणयिष्यावहि अकूणयिष्यामहि

1825 तूणिण् (तूण्) पूरणे । 258

व०	तूणयते	तूणयेते	तूणयन्ते
	तूणयसे	तूणयेथे	तूणयध्वे
	तूणये	तूणयावहे	तूणयामहे
स०	तूणयेत	तूणयेयाताम्	तूणयेरन्
	तूणयेथाः	तूणयेयाथाम्	तूणयेध्वम्
	तूणयेय	तूणयेवहि	तूणयेमहि
प०	तूणयताम्	तूणयेताम्	तूणयन्ताम्
	तूणयस्व	तूणयेथाम्	तूणयध्वम्
	तूणयै	तूणयावहै	तूणयामहै
ह्य०	अतूणयत	अतूणयेताम्	अतूणयन्त
	अतूणयथाः	अतूणयेथाम्	अतूणयध्वम्
	अतूणये	अतूणयावहि	अतूणयामहि
अ०	अतूतुणत	अतूतुणेताम्	अतूतुणन्त
	अतूतुणथाः	अतूतुणेथाम्	अतूतुणध्वम्
	अतूतुणे	अतूतुणावहि	अतूतुणामहि

प० तूणयाञ्चक्रे तूणयाञ्चक्राते तूणयाञ्चक्रिरे
तूणयाञ्चकृषे तूणयाञ्चक्राथे तूणयाञ्चकृढ्वे
तूणयाञ्चकृ तूणयाञ्चकृवहे तूणयाञ्चकृमहे
तूणयाम्बभूव । तूणयामास

आ०	तूणयिषीष्ट	तूणयिषीयास्ताम्	तूणयिषीरन्
	तूणयिषीष्ठाः	यिषीयास्थाम्	यिषीढ्वम् ध्वम्
	तूणयिषीय	तूणयिषीवहि	तूणयिषीमहि
श्व०	तूणयिता	तूणयितारौ	तूणयितारः
	तूणयितासे	तूणयितासाथे	तूणयिताध्वे
	तूणयिताहे	तूणयितास्वहे	तूणयितास्महे
भ०	तूणयिष्यते	तूणयिष्येते	तूणयिष्यन्ते
	तूणयिष्यसे	तूणयिष्येथे	तूणयिष्यध्वे
	तूणयिष्ये	तूणयिष्यावहे	तूणयिष्यामहे
क्रि०	अतूणयिष्यत	अतूणयिष्येताम्	अतूणयिष्यन्त
	अतूणयिष्यथाः	अतूणयिष्येथाम्	अतूणयिष्यध्वम्
	अतूणयिष्ये	अतूणयिष्यावहि	अतूणयिष्यामहि

1826 भूणिण् (भूण्) आशायाम् 259

व०	भूणयते	भूणयेते	भूणयन्ते
	भूणयसे	भूणयेथे	भूणयध्वे
	भूणये	भूणयावहे	भूणयामहे
स०	भूणयेत	भूणयेयाताम्	भूणयेरन्
	भूणयेथाः	भूणयेयाथाम्	भूणयेध्वम्
	भूणयेय	भूणयेवहि	भूणयेमहि
प०	भूणयताम्	भूणयेताम्	भूणयन्ताम्
	भूणयस्व	भूणयेथाम्	भूणयध्वम्
	भूणयै	भूणयावहै	भूणयामहै
ह्य०	अभूणयत	अभूणयेताम्	अभूणयन्त
	अभूणयथाः	अभूणयेथाम्	अभूणयध्वम्
	अभूणये	अभूणयावहि	अभूणयामहि
अ०	अबुभुणत	अबुभुणेताम्	अबुभुणन्त
	अबुभुणथाः	अबुभुणेथाम्	अबुभुणध्वम्
	अबुभुणे	अबुभुणावहि	अबुभुणामहि

प० भूणयाञ्चक्रे भूणयाञ्चक्राते भूणयाञ्चक्रिरे
भूणयाञ्चकृषे भूणयाञ्चक्राथे भूणयाञ्चकृढ्वे
णयाञ्चके भूणयाञ्चकृवहे भूणयाञ्चकृमहे
भूणयाम्बभूव । भूणयामास

आ०	भूणयिषीष्ट	भूणयिषीयास्ताम्	भूणयिषीरन्
	भूणयिषीष्ठाः	भूणयिषीयास्ताम्	भूणयिषीढ्वम्
	भूणयिषीय	भूणयिषीवहि	भूणयिषीमहि
श्व०	भूणयिता	भूणयितारौ	भूणयितारः
	भूणयितासे	भूणयितासाथे	भूणयिताध्वे
	भूणयिताहे	भूणयितास्वहे	भूणयितास्महे
भ०	भूणयिष्यते	भूणयिष्येते	भूणयिष्यन्ते
	भूणयिष्यसे	भूणयिष्येथे	भूणयिष्यध्वे
	भूणयिष्ये	भूणयिष्यावहे	भूणयिष्यामहे
क्रि०	अभूणयिष्यत	अभूणयिष्येताम्	अभूणयिष्यन्त
	अभूणयिष्यथाः	अभूणयिष्येथाम्	अभूणयिष्यध्वम्
	अभूणयिष्ये	अभूणयिष्यावहि	अभूणयिष्यामहि

॥ अथ तान्तौ ॥

1827 चितिण् (चित्) संवेदने 260

व० चेतयते चेतयेते चेतयन्ते
चेतयसे चेतयेथे चेतयध्वे
चेतये चेतयावहे चेतयामहे
स० चेतयेत चेतयेयाताम् चेतयेरन्
चेतयेथाः चेतयेयाथाम् चेतयेध्वम्
चेतयेय चेतयेवहि चेतयेमहि
प० चेतयताम् चेतयेताम् चेतयन्ताम्
चेतयस्व चेतयेथाम् चेतयध्वम्
चेतयै चेतयावहै चेतयामहै
ह्य० अचेतयत अचेतयेताम् अचेतयन्त
अचेतयथाः अचेतयेथाम् अचेतयध्वम्
अचेतये अचेतयावहि अचेतयामहि
अ० अचीचितत अचीचितेताम् अचीचितन्त
अचीचितथाः अचीचितेथाम् अचीचितध्वम्
अचीचिते अचीचितावहि अचीचितामहि
प० चेतयाञ्चक्रे चेतयाञ्चक्राते चेतयाञ्चक्रिरे
चेतयाञ्चकृषे चेतयाञ्चक्राथे चेतयाञ्चकृढ्वे
चेतयाञ्चक्रे चेतयाञ्चकृवहे चेतयाञ्चकृमहे
चेतयाम्बभूव । चेतयामास
आ० चेतयिषीष्ट चेतयिषीयास्ताम् चेतयिषीरन्
चेतयिषीष्ठाः चेतयिषीयास्थाम्-यिषीढ्वम्
चेतयिषीध्वम्
चेतयिषीय चेतयिषीवहि चेतयिषीमहि
श्व० चेतयिता चेतयितारौ चेतयितारः
चेतयितासे चेतयितासाथे चेतयिताध्वे
चेतयिताहे चेतयितास्वहे चेतयितास्महे
भ० चेतयिष्यते चेतयिष्येते चेतयिष्यन्ते
चेतयिष्यसे चेतयिष्येथे चेतयिष्यध्वे
चेतयिष्ये चेतयिष्यावहे चेतयिष्यामहे
अचेतयिष्यत अचेतयिष्येताम् अचेतयिष्यन्त
अचेतयिष्यथाः अचेतयिष्येथाम्-यिष्यध्वम्
अचेतयिष्ये अचेतयिष्यावहि अचेतयिष्यामहि

1828 वस्तिण् (वस्त्) अर्दने 261

व० वस्तयते वस्तयेते वस्तयन्ते
वस्तयसे वस्तयेथे वस्तयध्वे
वस्तये वस्तयावहे वस्तयामहे
स० वस्तयेत वस्तयेयाताम् वस्तयेरन्
वस्तयेथाः वस्तयेयाथाम् वस्तयेध्वम्
वस्तयेय वस्तयेवहि वस्तयेमहि
प० वस्तयताम् वस्तयेताम् वस्तयन्ताम्
वस्तयस्व वस्तयेथाम् वस्तयध्वम्
वस्तयै वस्तयावहै वस्तयामहै
ह्य० अवस्तयत अवस्तयेताम् अवस्तयन्त
अवस्तयथाः अवस्तयेथाम् अवस्तयध्वम्
अवस्तये अवस्तयावहि अवस्तयामहि
अ० अववस्तत अववस्तेताम् अववस्तन्त
अववस्तथाः अववस्तेथाम् अववस्तध्वम्
अववस्ते अववस्तावहि अववस्तामहि
प० वस्तयाञ्चक्रे वस्तयाञ्चक्राते वस्तयाञ्चक्रिरे
वस्तयाञ्चकृषे वस्तयाञ्चक्राथे वस्तयाञ्चकृढ्वे
वस्तयाञ्चक्रे वस्तयाञ्चकृवहे वस्तयाञ्चकृमहे
वस्तयाम्बभूव । वस्तयामास
आ० वस्तयिषीष्ट वस्तयिषीयास्ताम् वस्तयिषीरन्
वस्तयिषीष्ठाः वस्तयिषीयास्थाम् -यिषीढ्वम्
वस्तयिषीध्वम्
वस्तयिषीय वस्तयिषीवहि वस्तयिषीमहि
श्व० वस्तयिता वस्तयितारौ वस्तयितारः
वस्तयितासे वस्तयितासाथे वस्तयिताध्वे
वस्तयिताहे वस्तयितास्वहे वस्तयितास्महे
भ० वस्तयिष्यते वस्तयिष्येते वस्तयिष्यन्ते
वस्तयिष्यसे वस्तयिष्येथे वस्तयिष्यध्वे
वस्तयिष्ये वस्तयिष्यावहे वस्तयिष्यामहे
अवस्तयिष्यत अवस्तयिष्येताम् अवस्तयिष्यन्त
अवस्तयिष्यथाः अवस्तयिष्येथाम्-यिष्यध्वम्
अवस्तयिष्ये अवस्तयिष्यावहि-यिष्यामहि

1829 गन्धिगू (गन्ध्) अर्दने 262

व० गन्धयते गन्धयेते गन्धयन्ते
गन्धयसे गन्धयेथे गन्धयध्वे
गन्धये गन्धयावहे गन्धयामहे
स० गन्धयेत गन्धयेयाताम् गन्धयेरन्
गन्धयेथाः गन्धयेयाथाम् गन्धयेध्वम्
गन्धयेय गन्धयेवहि गन्धयेमहि
प० गन्धयताम् गन्धयेताम् गन्धयन्ताम्
गन्धयस्व गन्धयेथाम् गन्धयध्वम्
गन्धयै गन्धयावहै गन्धयामहै
ह्य० अगन्धयत अगन्धयेताम् अगन्धयन्त
अगन्धयथाः अगन्धयेथाम् अगन्धयध्वम्
अगन्धये अगन्धयावहि अगन्धयामहि
अ० अजगन्धत अजगन्धेताम् अजगन्धन्त
अजगन्धथाः अजगन्धेथाम् अजगन्धध्वम्
अजगन्धे अजगन्धावहि अजगन्धामहि
प० गन्धयाञ्चक्रे गन्धयाञ्चक्राते गन्धयाञ्चक्रिरे
गन्धयाञ्चकृषे गन्धयाञ्चक्राथे गन्धयाञ्चकृढ्वे
गन्धयाञ्चक्रे गन्धयाञ्चकृवहे गन्धयाञ्चकृमहे
गन्धयाम्बभूव । गन्धयामास
आ० गन्धयिषीष्ट गन्धयिषीयास्ताम् गन्धयिषीरन्
गन्धयिषीष्ठाः गन्धयिषीयास्थाम् गन्धयिषीढ्वम् गन्धयिषीध्वम्
गन्धयिषीय गन्धयिषीवहि गन्धयिषीमहि
श्व० गन्धयिता गन्धयितारौ गन्धयितारः
गन्धयितासे गन्धयितासाथे गन्धयिताध्वे
गन्धयिताहे गन्धयितास्वहे गन्धयितास्महे
भ० गन्धयिष्यते गन्धयिष्येते गन्धयिष्यन्ते
गन्धयिष्यसे गन्धयिष्येथे गन्धयिष्यध्वे
गन्धयिष्ये गन्धयिष्यावहे गन्धयिष्यामहे
अगन्धयिष्यत अगन्धयिष्येताम् अगन्धयिष्यन्त
अगन्धयिष्यथाः अगन्धयिष्येथाम्-यिष्यध्वम्
अगन्धयिष्ये अगन्धयिष्यावहि अगन्धयिष्यामहि

॥ अथ पान्ताश्चत्वारः ॥

1830 डपिण् (डप्) संघाते 263

व० डापयते डापयेते डापयन्ते
डापयसे डापयेथे डापयध्वे
डापये डापयावहे डापयामहे
स० डापयेत डापयेयाताम् डापयेरन्
डापयेथाः डापयेयाथाम् डापयेध्वम्
डापयेय डापयेवहि डापयेमहि
प० डापयताम् डापयेताम् डापयन्ताम्
डापयस्व डापयेथाम् डापयध्वम्
डापयै डापयावहै डापयामहै
ह्य० अडापयत अडापयेताम् अडापयन्त
अडापयथाः अडापयेथाम् अडापयध्वम्
अडापये अडापयावहि अडापयामहि
अ० अडीडपत अडीडपेताम् अडीडपन्त
अडीडपथाः अडीडपेथाम् अडीडपध्वम्
अडीडपे अडीडपावहि अडीडपामहि
प० डापयाञ्चक्रे डापयाञ्चक्राते डापयाञ्चक्रिरे
डापयाञ्चकृषे डापयाञ्चक्राथे डापयाञ्चकृढ्वे
डापयाञ्चक्रे डापयाञ्चकृवहे डापयाञ्चकृमहे
डापयाम्बभूव । डापयामास
आ० डापयिषीष्ट डापयिषीयास्ताम् डापयिषीरन्
डापयिषीष्ठाः डापयिषीयास्थाम् डापयिषीढ्वम् डापयिषीध्वम्
डापयिषीय डापयिषीवहि डापयिषीमहि
श्व० डापयिता डापयितारौ डापयितारः
डापयितासे डापयितासाथे डापयिताध्वे
डापयिताहे डापयितास्वहे डापयितास्महे
भ० डापयिष्यते डापयिष्येते डापयिष्यन्ते
डापयिष्यसे डापयिष्येथे डापयिष्यध्वे
डापयिष्ये डापयिष्यावहे डापयिष्यामहे
अडापयिष्यत अडापयिष्येताम् अडापयिष्यन्त
अडापयिष्यथाः अडापयिष्येथाम्-यिष्यध्वम्
अडापयिष्ये अडापयिष्यावहि अडापयिष्यामहि

1831 डिपिण् (डिप्) संघाते 264

व० डेपयते डेपयेते डेपयन्ते
डेपयसे डेपयेथे डेपयध्वे
डेपये डेपयावहे डेपयामहे

स० डेपयेत डेपयेयाताम् डेपयेरन्
डेपयेथाः डेपयेयाथाम् डेपयेध्वम्
डेपयेय डेपयेवहि डेपयेमहि

प० डेपयताम् डेपयेताम् डेपयन्ताम्
डेपयस्व डेपयेथाम् डेपयध्वम्
डेपये डेपयावहै डेपयामहै

ह्य० अडेपयत अडेपयेताम् अडेपयन्त
अडेपयथाः अडेपयेथाम् अडेपयध्वम्
अडेपये अडेपयावहि अडेपयामहि

अ० अडीडिपत अडीडिपेताम् अडीडिपन्त
अडीडिपथाः अडीडिपेथाम् अडीडिपध्वम्
अडीडिपे अडीडिपावहि अडीडिपामहि

प० डेपयाञ्चक्रे डेपयाञ्चक्राते डेपयाञ्चक्रिरे
डेपयाञ्चकृषे डेपयाञ्चक्राथे डेपयाञ्चकृढ्वे
डेपयाञ्चक्रे डेपयाञ्चकृवहे डेपयाञ्चकृमहे
डेपयाम्बभूव । डेपयामास

आ० डेपयिषीष्ट डेपयिषीयास्ताम् डेपयिषीरन्
डेपयिषीष्ठाः डेपयिषीयास्थाम् डेपयिषीढ्वम्
डेपयिषीध्वम्
डेपयिषीय डेपयिषीवहि डेपयिषीमहि

भ्व० डेपयिता डेपयितारौ डेपयितारः
डेपयितासे डेपयितासाथे डेपयिताध्वे
डेपयिताहे डेपयितास्वहे डेपयितास्महे

भ० डेपयिष्यते डेपयिष्येते डेपयिष्यन्ते
डेपयिष्यसे डेपयिष्येथे डेपयिष्यध्वे
डेपयिष्ये डेपयिष्यावहे डेपयिष्यामहे

अडेपयिष्यत अडेपयिष्येताम् अडेपयिष्यन्त
अडेपयिष्यथाः अडेपयिष्येथाम् अडेपयिष्यध्वम्
अडेपयिष्ये अडेपयिष्यावहि अडेपयिष्यामहि

1832 डम्पि (डम्प्) संघाते 265

व० डम्पयते डम्पयेते डम्पयन्ते
डम्पयसे डम्पयेथे डम्पयध्वे
डम्पये डम्पयावहे डम्पयामहे

स० डम्पयेत डम्पयेयाताम् डम्पयेरन्
डम्पयेथाः डम्पयेयाथाम् डम्पयेध्वम्
डम्पयेय डम्पयेवहि डम्पयेमहि

प० डम्पयताम् डम्पयेताम् डम्पयन्ताम्
डम्पयस्व डम्पयेथाम् डम्पयध्वम्
डम्पये डम्पयावहै डम्पयामहै

ह्य० अडम्पयत अडम्पयेताम् अडम्पयन्त
अडम्पयथाः अडम्पयेथाम् अडम्पयध्वम्
अडम्पये अडम्पयावहि अडम्पयामहि

अ० अडडम्पत अडडम्पेताम् अडडम्पन्त
अडडम्पथाः अडडम्पेथाम् अडडम्पध्वम्
अडडम्पे अडडम्पावहि अडडम्पामहि

प० डम्पयाञ्चक्रे डम्पयाञ्चक्राते डम्पयाञ्चक्रिरे
डम्पयाञ्चकृषे डम्पयाञ्चक्राथे डम्पयाञ्चकृढ्वे
डम्पयाञ्चक्रे डम्पयाञ्चकृवहे डम्पयाञ्चकृमहे
डम्पयाम्बभूव । डम्पयामास

आ० डम्पयिषीष्ट डम्पयिषीयास्ताम् डम्पयिषीरन्
डम्पयिषीष्ठाः डम्पयिषीयास्थाम् डम्पयिषीढ्वम्
डम्पयिषीध्वम्
डम्पयिषीय डम्पयिषीवहि डम्पयिषीमहि

भ्व० डम्पयिता डम्पयितारौ डम्पयितारः
डम्पयितासे डम्पयितासाथे डम्पयिताध्वे
डम्पयिताहे डम्पयितास्वहे डम्पयितास्महे

भ० डम्पयिष्यते डम्पयिष्येते डम्पयिष्यन्ते
डम्पयिष्यसे डम्पयिष्येथे डम्पयिष्यध्वे
डम्पयिष्ये डम्पयिष्यावहे डम्पयिष्यामहे

अडम्पयिष्यत अडम्पयिष्येताम् अडम्पयिष्यन्त
अडम्पयिष्यथाः अडम्पयिष्येथाम् यिष्यध्वम्
अडम्पयिष्ये अडम्पयिष्यावहि-यिष्यामहि

1833 डिम्पिण् (डिम्प्) संघाते 266

व० डिम्पयते डिम्पयेते डिम्पयन्ते
डिम्पयसे डिम्पयेथे डिम्पयध्वे
डिम्पये डिम्पयावहे डिम्पयामहे

स० डिम्पयेत डिम्पयेयाताम् डिम्पयेरन्
डिम्पयेथाः डिम्पयेयाथाम् डिम्पयेध्वम्
डिम्पयेय डिम्पयेवहि डिम्पयेमहि

प० डिम्पयताम् डिम्पयेताम् डिम्पयन्ताम्
डिम्पयस्व डिम्पयेथाम् डिम्पयध्वम्
डिम्पयै डिम्पयावहै डिम्पयामहै

ह्य० अडिम्पयत अडिम्पयेताम् अडिम्पयन्त
अडिम्पयथाः अडिम्पयेथाम् अडिम्पयध्वम्
अडिम्पये अडिम्पयावहि अडिम्पयामहि

अ० अडिडिम्पत अडिडिम्पेताम् अडिडिम्पन्त
अडिडिम्पथाः अडिडिम्पेथाम् अडिडिम्पध्वम्
अडिडिम्पे अडिडिम्पावहि अडिडिम्पामहि

प० डिम्पयाञ्चक्रे डिम्पयाञ्चक्राते डिम्पयाञ्चक्रिरे
डिम्पयाञ्चकृषे डिम्पयाञ्चक्राथे डिम्पयाञ्चकृढ्वे
डिम्पयाञ्चक्रे डिम्पयाञ्चकृवहे डिम्पयाञ्चकृमहे

डिम्पयाम्बभूव । डिम्पयामास

आ० डिम्पयिषीष्ट डिम्पयिषीयास्ताम्-यिषीरन्
डिम्पयिषीष्ठाः डिम्पयिषीयास्ताम्-यिषीढ्वम्
डिम्पयिषीध्वम्
डिम्पयिषीय डिम्पयिषीवहि डिम्पयिषीमहि

श्व० डिम्पयिता डिम्पयितारौ डिम्पयितारः
डिम्पयितासे डिम्पयितासाथे डिम्पयिताध्वे
डिम्पयिताहे डिम्पयितास्वहे डिम्पयितास्महे

भ० डिम्पयिष्यते डिम्पयिष्येते डिम्पयिष्यन्ते
डिम्पयिष्यसे डिम्पयिष्येथे डिम्पयिष्यध्वे
डिम्पयिष्ये डिम्पयिष्यावहे डिम्पयिष्यामहे

क्रि० अडिम्पयिष्यत अडिम्पयिष्येताम्-यिष्यन्त
अडिम्पयिष्यथाः अडिम्पयिष्येथाम्-यिष्यध्वम्
अडिम्पयिष्ये अडिम्पयिष्यावहि-यिष्यामहि

1834 डम्भिण् (डम्भ्) संघाते 267

व० डम्भयते डम्भयेते डम्भयन्ते
डम्भयसे डम्भयेथे डम्भयध्वे
डम्भये डम्भयावहे डम्भयामहे

स० डम्भयेत डम्भयेयाताम् डम्भयेरन्
डम्भयेथाः डम्भयेयाथाम् डम्भयेध्वम्
डम्भयेय डम्भयेवहि डम्भयेमहि

प० डम्भयताम् डम्भयेताम् डम्भयन्ताम्
डम्भयस्व डम्भयेथाम् डम्भयध्वम्
डम्भयै डम्भयावहै डम्भयामहै

ह्य० अडम्भयत अडम्भयेताम् अडम्भयन्त
अडम्भयथाः अडम्भयेथाम् अडम्भयध्वम्
अडम्भये अडम्भयावहि अडम्भयामहि

अ० अडडम्भत अडडम्भेताम् अडडम्भन्त
अडडम्भथाः अडडम्भेथाम् अडडम्भध्वम्
अडडम्भे अडडम्भावहि अडडम्भामहि

प० डम्भयाञ्चक्रे डम्भयाञ्चक्राते डम्भयाञ्चक्रिरे
डम्भयाञ्चकृषे डम्भयाञ्चक्राथे डम्भयाञ्चकृढ्वे
डम्भयाञ्चक्रे डम्भयाञ्चकृवहे डम्भयाञ्चकृमहे

डम्भयाम्बभूव । डम्भयामास

आ० डम्भयिषीष्ट डम्भयिषीयास्ताम् डम्भयिषीरन्
डम्भयिषीष्ठाः डम्भयिषीयास्ताम्-यिषीढ्वम्
डम्भयिषीध्वम्
डम्भयिषीय डम्भयिषीवहि डम्भयिषीमहि

श्व० डम्भयिता डम्भयितारौ डम्भयितारः
डम्भयितासे डम्भयितासाथे डम्भयिताध्वे
डम्भयिताहे डम्भयितास्वहे डम्भयितास्महे

भ० डम्भयिष्यते डम्भयिष्येते डम्भयिष्यन्ते
डम्भयिष्यसे डम्भयिष्येथे डम्भयिष्यध्वे
डम्भयिष्ये डम्भयिष्यावहे डम्भयिष्यामहे

अडम्भयिष्यत अडम्भयिष्येताम् अडम्भयिष्यन्त
अडम्भयिष्यथाः अडम्भयिष्येथाम् यिष्यध्वम्
अडम्भयिष्ये अडम्भयिष्यावहि-यिष्यामहि

1835 डिम्भिण् (डिम्भ्) संघाते 268

व० डिम्भयते डिम्भयेते डिम्भयन्ते
डिम्भयसे डिम्भयेथे डिम्भयध्वे
डिम्भये डिम्भयावहे डिम्भयामहे

स० डिम्भयेत डिम्भयेयाताम् डिम्भयेरन्
डिम्भयेथाः डिम्भयेयाथाम् डिम्भयेध्वम्
डिम्भयेय डिम्भयेवहि डिम्भयेमहि

प० डिम्भयताम् डिम्भयेताम् डिम्भयन्ताम्
डिम्भयस्व डिम्भयेथाम् डिम्भयध्वम्
डिम्भयै डिम्भयावहै डिम्भयामहै

ह्य० अडिम्भयत अडिम्भयेताम् अडिम्भयन्त
अडिम्भयथाः अडिम्भयेथाम् अडिम्भयध्वम्
अडिम्भये अडिम्भयावहि अडिम्भयामहि

अ० अडिडिम्भत अडिडिम्भेताम् अडिडिम्भन्त
अडिडिम्भथाः अडिडिम्भेथाम् अडिडिम्भध्वम्
अडिडिम्भे अडिडिम्भावहि अडिडिम्भामहि

डिम्भयाञ्चक्रे डिम्भयाञ्चक्राते डिम्भयाञ्चक्रिरे
डिम्भयाञ्चकृषे डिम्भयाञ्चक्राथे डिम्भयाञ्चकृढ्वे
डिम्भयाञ्चक्रे डिम्भयाञ्चकृवहे डिम्भयाञ्चकृमहे

डिम्भयाम्बभूव । डिम्भयामास

डिम्भयिषीष्ट डिम्भयिषीयास्ताम् डिम्भयिषीरन्
डिम्भयिषीष्ठाः डिम्भयिषीयास्थाम् डिम्भयिषीढ्वम्
डिम्भयिषीध्वम्
डिम्भयिषीय डिम्भयिषीवहि डिम्भयिषीमहि

श्व० डिम्भयिता डिम्भयितारौ डिम्भयितारः
डिम्भयितासे डिम्भयितासाथे डिम्भयिताध्वे
डिम्भयिताहे डिम्भयितास्वहे डिम्भयितास्महे

भ० डिम्भयिष्यते डिम्भयिष्येते डिम्भयिष्यन्ते
डिम्भयिष्यसे डिम्भयिष्येथे डिम्भयिष्यध्वे
डिम्भयिष्ये डिम्भयिष्यावहे डिम्भयिष्यामहे

अडिम्भयिष्यत अडिम्भयिष्येताम्-यिष्यन्त
अडिम्भयिष्यथाः अडिम्भयिष्येथाम्-यिष्यध्वम्
अडिम्भयिष्ये अडिम्भयिष्यावहि-यिष्यामहि

॥ अथ मान्तास्त्रयः ॥

1836 स्यमिण् (स्यम्) वितर्के 269

व० स्यामयते स्यामयेते स्यामयन्ते
स्यामयसे स्यामयेथे स्यामयध्वे
स्यामये स्यामयावहे स्यामयामहे

स० स्यामयेत स्यामयेयाताम् स्यामयेरन्
स्यामयेथाः स्यामयेयाथाम् स्यामयेध्वम्
स्यामयेय स्यामयेवहि स्यामयेमहि

प० स्यामयताम् स्यामयेताम् स्यामयन्ताम्
स्यामयस्व स्यामयेथाम् स्यामयध्वम्
स्यामयै स्यामयावहै स्यामयामहै

ह्य० अस्यामयत अस्यामयेताम् अस्यामयन्त
अस्यामयथाः अस्यामयेथाम् अस्यामयध्वम्
अस्यामये अस्यामयावहि अस्यामयामहि

अ० असिस्यमत असिस्यमेताम् असिस्यमन्त
असिस्यमथाः असिस्यमेथाम् असिस्यमध्वम्
असिस्यमे असिस्यमावहि असिस्यमामहि

स्यामयाञ्चक्रे स्यामयाञ्चक्राते स्यामयाञ्चक्रिरे
स्यामयाञ्चकृषे स्यामयाञ्चक्राथे स्यामयाञ्चकृढ्वे
स्यामयाञ्चक्रे स्यामयाञ्चकृवहे स्यामयाञ्चकृमहे

स्यामयाम्बभूव । स्यामयामास

स्यामयिषीष्ट स्यामयिषीयास्ताम् स्यामयिषीरन्
स्यामयिषीष्ठाः स्यामयिषीयास्थाम्-यिषीढ्वम्
स्यामयिषीध्वम्
स्यामयिषीय स्यामयिषीवहि स्यामयिषीमहि

श्व० स्यामयिता स्यामयितारौ स्यामयितारः
स्यामयितासे स्यामयितासाथे स्यामयिताध्वे
स्यामयिताहे स्यामयितास्वहे स्यामयितास्महे

भ० स्यामयिष्यते स्यामयिष्येते स्यामयिष्यन्ते
स्यामयिष्यसे स्यामयिष्येथे स्यामयिष्यध्वे
स्यामयिष्ये स्यामयिष्यावहे स्यामयिष्यामहे

क्रि० अस्यामयिष्यत अस्यामयिष्येताम्-यिष्यन्त
अस्यामयिष्यथाः अस्यामयिष्येथाम्-यिष्यध्वम्
अस्यामयिष्ये अस्यामयिष्यावहि-यिष्यामहि

1837 शमिण् (शम्) आलोचने 270

व० शामयते शामयेते शामयन्ते
शामयसे शामयेथे शामयध्वे
शामये शामयावहे शामयामहे

स० शामयेत शामयेयाताम् शामयेरन्
शामयथाः शामयेयाथाम् शामयेध्वम्
शामयेय शामयेवहि शामयेमहि

प० शामयताम् शामयेताम् शामयन्ताम्
शामयस्व शामयेथाम् शामयध्वम्
शामयै शामयावहै शामयामहै

ह्य० अशामयत अशामयेताम् अशामयन्त
अशामयथाः अशामयेथाम् अशामयध्वम्
अशामये अशामयावहि अशामयामहि

अ० अशीशमत अशीशमेताम् अशीशमन्त
अशीशमथाः अशीशमेथाम् अशीशमध्वम्
अशीशमे अशीशमावहि अशीशमामहि

प० शामयाञ्चक्रे शामयाञ्चक्राते शामयाञ्चक्रिरे
शामयाञ्चकृषे शामयाञ्चक्राथे शामयाञ्चकृढ्वे
शामयाञ्चक्रे शामयाञ्चकृवहे शामयाञ्चकृमहे
शामयाम्बभूव । शामयामास

शामयिषीष्ट शामयिषीयास्ताम् शामयिषीरन्
शामयिषीष्ठाः यिषीयास्थाम् यिषीढ्वम् ध्वम्
शामयिषीय शामयिषीवहि शामयिषीमहि

श्व० शामयिता शामयितारौ शामयितारः
शामयितासे शामयितासाथे शामयिताध्वे
शामयिताहे शामयितास्वहे शामयितास्महे

भ० शामयिष्यते शामयिष्येते शामयिष्यन्ते
शामयिष्यसे शामयिष्येथे शामयिष्यध्वे
शामयिष्ये शामयिष्यावहे शामयिष्यामहे

क्रि० अशामयिष्यत अशामयिष्येताम् यिष्यन्त
अशामयिष्यथाः अशामयिष्येथाम् यिष्यध्वम्
अशामयिष्ये अशामयिष्यावहे यिष्यामहे

1838 कुस्मिण् (कुस्म्) कुस्मयने । कुत्सितं स्मयनं कुस्मयनम् 271

व० कुस्मयते कुस्मयेते कुस्मयन्ते
कुस्मयसे कुस्मयेथे कुस्मयध्वे
कुस्मये कुस्मयावहे कुस्मयामहे

स० कुस्मयेत कुस्मयेयाताम् कुस्मयेरन्
कुस्मयेथाः कुस्मयेयाथाम् कुस्मयेध्वम्
कुस्मयेय कुस्मयेवहि कुस्मयेमहि

प० कुस्मयताम् कुस्मयेताम् कुस्मयन्ताम्
कुस्मयस्व कुस्मयेथाम् कुस्मयध्वम्
कुस्मयै कुस्मयावहै कुस्मयामहै

ह्य० अकुस्मयत अकुस्मयेताम् अकुस्मयन्त
अकुस्मयथाः अकुस्मयेथाम् अकुस्मयध्वम्
अकुस्मये अकुस्मयावहि अकुस्मयामहि

अ० अचुकुस्मत अचुकुस्मेताम् अचुकुस्मन्त
अचुकुस्मथाः अचुकुस्मेथाम् अचुकुस्मध्वम्
अचुकुस्मे अचुकुस्मावहि अचुकुस्मामहि

प० कुस्मयाञ्चक्रे कुस्मयाञ्चक्राते कुस्मयाञ्चक्रिरे
कुस्मयाञ्चकृषे कुस्मयाञ्चक्राथे याञ्चकृढ्वे
कुस्मयाञ्चक्रे कुस्मयाञ्चकृवहे कुस्मयाञ्चकृमहे
कुस्मयाम्बभूव । कुस्मयामास

कुस्मयिषीष्ट कुस्मयिषीयास्ताम् कुस्मयिषीरन्
कुस्मयिषीष्ठाः यिषीयास्थाम् यिषीढ्वम् ध्वम्
कुस्मयिषीय कुस्मयिषीवहि कुस्मयिषीमहि

श्व० कुस्मयिता कुस्मयितारौ कुस्मयितारः
कुस्मयितासे कुस्मयितासाथे कुस्मयिताध्वे
कुस्मयिताहे कुस्मयितास्वहे कुस्मयितास्महे

भ० कुस्मयिष्यते कुस्मयिष्येते कुस्मयिष्यन्ते
कुस्मयिष्यसे कुस्मयिष्येथे कुस्मयिष्यध्वे
कुस्मयिष्ये कुस्मयिष्यावहे कुस्मयिष्यामहे

अकुस्मयिष्यत अकुस्मयिष्येताम् अकुस्मयिष्यन्त
अकुस्मयिष्यथाः अकुस्मयिष्येथाम् यिष्यध्वम्
अकुस्मयिष्ये अकुस्मयिष्यावहि यिष्यामहि

॥ अथ रान्तास्त्रयः ॥

1839 गूरिण् (गूर्) उद्यमे । 272

व० गूरयते गूरयेते गूरयन्ते
गूरयसे गूरयेथे गूरयध्वे
गूरये गूरयावहे गूरयामहे

स० गूरयेत गूरयेयाताम् गूरयेरन्
गूरयेथाः गूरयेयाथाम् गूरयेध्वम्
गूरयेय गूरयेवहि गूरयेमहि

प० गूरयताम् गूरयेताम् गूरयन्ताम्
गूरयस्व गूरयेथाम् गूरयध्वम्
गूरयै गूरयावहै गूरयामहै

ह्य० अगूरयत अगूरयेताम् अगूरयन्त
अगूरयथाः अगूरयेताम् अगूरयध्वम्
अगूरये अगूरयावहि अगूरयामहि

अ० अजूगुरत अजूगुरेताम् अजूगुरन्त
अजूगुरथाः अजूगुरेथाम् अजूगुरध्वम्
अजूगुरे अजूगुरावहि अजूगुरामहि

प० गूरयाञ्चक्रे गूरयाञ्चक्राते गूरयाञ्चक्रिरे
गूरयाञ्चकृषे गूरयाञ्चक्राथे गूरयाञ्चकृढ्वे
गूरयाञ्चक्रे गूरयाञ्चकृवहे गूरयाञ्चकृमहे
गूरयाम्बभूव । गूरयामास

आ० गूरयिषीष्ट गूरयिषीयास्ताम् गूरयिषीरन्
गूरयिषीष्ठाः गूरयिषीयास्थाम् यिषीढ्वमूढ्वम्
गूरयिषीय गूरयिषीवहि गूरयिषीमहि

श्व० गूरयिता गूरयितारौ गूरयितारः
गूरयितासे गूरयितासाथे गूरयिताध्वे
गूरयिताहे गूरयितास्वहे गूरयितास्महे

भ० गूरयिष्यते गूरयिष्येते गूरयिष्यन्ते
गूरयिष्यसे गूरयिष्येथे गूरयिष्यध्वे
गूरयिष्ये गूरयिष्यावहे गूरयिष्यामहे

क्रि० अगूरयिष्यत अगूरयिष्येताम् अगूरयिष्यन्त
अगूरयिष्यथाः अगूरयिष्येथाम् अगूरयिष्यध्वम्
अगूरयिष्ये अगूरयिष्यावहि अगूरयिष्यामहि

1840 तन्त्रिण् (तन्त्र् कुटुम्बधारणे । कुटुम्बः परिवारः । उपलक्षणञ्चैतत् 273

व० तन्त्रयते तन्त्रयेते तन्त्रयन्ते
तन्त्रयसे तन्त्रयेथे तन्त्रयध्वे
तन्त्रये तन्त्रयावहे तन्त्रयामहे

स० तन्त्रयेत तन्त्रयेयाताम् तन्त्रयेरन्
तन्त्रयेथाः तन्त्रयेयाथाम् तन्त्रयेध्वम्
तन्त्रयेय तन्त्रयेवहि तन्त्रयेमहि

प० तन्त्रयताम् तन्त्रयेताम् तन्त्रयन्ताम्
तन्त्रयस्व तन्त्रयेथाम् तन्त्रयध्वम्
तन्त्रयै तन्त्रयावहै तन्त्रयामहै

ह्य० अतन्त्रयत अतन्त्रयेताम् अतन्त्रयन्त
अतन्त्रयथाः अतन्त्रयेथाम् अतन्त्रयध्वम्
अतन्त्रये अतन्त्रयावहि अतन्त्रयामहि

अ० अततन्त्रत अततन्त्रेताम् अततन्त्रन्त
अततन्त्रथाः अततन्त्रेथाम् अततन्त्रध्वम्
अततन्त्रे अततन्त्रावहि अततन्त्रामहि

प० तन्त्रयाञ्चक्रे तन्त्रयाञ्चक्राते तन्त्रयाञ्चक्रिरे
तन्त्रयाञ्चकृषे तन्त्रयाञ्चक्राथे तन्त्रयाञ्चकृढ्वे
तन्त्रयाञ्चक्रे तन्त्रयाञ्चकृवहे तन्त्रयाञ्चकृमहे
तन्त्रयाम्बभूव । तन्त्रयामास

आ० तन्त्रयिषीष्ट तन्त्रयिषीयास्ताम् तन्त्रयिषीरन्
तन्त्रयिषीष्ठाः तन्त्रयिषीयास्थाम् यिषीढ्वमूढ्वम्
तन्त्रयिषीय तन्त्रयिषीवहि तन्त्रयिषीमहि

श्व० तन्त्रयिता तन्त्रयितारौ तन्त्रयितारः
तन्त्रयितासे तन्त्रयितासाथे तन्त्रयिताध्वे
तन्त्रयिताहे तन्त्रयितास्वहे तन्त्रयितास्महे

भ० तन्त्रयिष्यते तन्त्रयिष्येते तन्त्रयिष्यन्ते
तन्त्रयिष्यसे तन्त्रयिष्येथे तन्त्रयिष्यध्वे
तन्त्रयिष्ये तन्त्रयिष्यावहे तन्त्रयिष्यामहे

क्रि० अतन्त्रयिष्यत अतन्त्रयिष्येताम् यिष्यन्त
अतन्त्रयिष्यथाः अतन्त्रयिष्येथाम् यिष्यध्वम्
अतन्त्रयिष्ये अतन्त्रयिष्यावहि यिष्यामहि

कुटुम्बेत्यपि धातुरिति चान्द्राः । कुटुम्बयते

1841 मन्त्रिण् (मन्त्र्) गुप्तभाषणे 274

व० मन्त्रयते मन्त्रयेते मन्त्रयन्ते
मन्त्रयसे मन्त्रयेथे मन्त्रयध्वे
मन्त्रये मन्त्रयावहे मन्त्रयामहे

स० मन्त्रयेत मन्त्रयेयाताम् मन्त्रयेरन्
मन्त्रयेथाः मन्त्रयेयाथाम् मन्त्रयेध्वम्
मन्त्रयेय मन्त्रयेवहि मन्त्रयेमहि

प० मन्त्रयताम् मन्त्रयेताम् मन्त्रयन्ताम्
मन्त्रयस्व मन्त्रयेथाम् मन्त्रयध्वम्
मन्त्रयै मन्त्रयावहै मन्त्रयामहै

ह्य० अमन्त्रयत अमन्त्रयेताम् अमन्त्रयन्त
अमन्त्रयथाः अमन्त्रयेथाम् अमन्त्रयध्वम्
अमन्त्रये अमन्त्रयावहि अमन्त्रयामहि

अ० अममन्त्रत अममन्त्रेताम् अममन्त्रन्त
अममन्त्रथाः अममन्त्रेथाम् अममन्त्रध्वम्
अममन्त्रे अममन्त्रावहि अममन्त्रामहि

प० मन्त्रयाञ्चक्रे मन्त्रयाञ्चक्राते मन्त्रयाञ्चक्रिरे
मन्त्रयाञ्चकृषे मन्त्रयाञ्चक्राथे मन्त्रयाञ्चकृढ्वे
मन्त्रयाञ्चक्रे मन्त्रयाञ्चकृवहे मन्त्रयाञ्चकृमहे
मन्त्रयाम्बभूव । मन्त्रयामास

आ० मन्त्रयिषीष्ट मन्त्रयिषीयास्ताम् मन्त्रयिषीरन्
मन्त्रयिषीष्ठाः मन्त्रयिषीयास्थाम् यिषीढ्वम् ध्वम्
मन्त्रयिषीय मन्त्रयिषीवहि मन्त्रयिषीमहि

श्व० मन्त्रयिता मन्त्रयितारौ मन्त्रयितारः
मन्त्रयितासे मन्त्रयितासाथे मन्त्रयिताध्वे
मन्त्रयिताहे मन्त्रयितास्वहे मन्त्रयितास्महे

भ० मन्त्रयिष्यते मन्त्रयिष्येते मन्त्रयिष्यन्ते
मन्त्रयिष्यसे मन्त्रयिष्येथे मन्त्रयिष्यध्वे
मन्त्रयिष्ये मन्त्रयिष्यावहे मन्त्रयिष्यामहे

क्रि० अमन्त्रयिष्यत अमन्त्रयिष्येताम् यिष्यन्त
अमन्त्रयिष्यथाः अमन्त्रयिष्येथाम् यिष्यध्वम्
अमन्त्रयिष्ये अमन्त्रयिष्यावहि यिष्यामहि

॥ अथ लान्तः ॥

1842 ललिण् (लल्) ईप्सायाम् 275

व० लालयते लालयेते लालयन्ते
लालयसे लालयेथे लालयध्वे
लालये लालयावहे लालयामहे

स० लालयेत लालयेयाताम् लालयेरन्
लालयेथाः लालयेयाथाम् लालयेध्वम्
लालयेय लालयेवहि लालयेमहि

प० लालयताम् लालयेताम् लालयन्ताम्
लालयस्व लालयेथाम् लालयध्वम्
लालयै लालयावहै लालयामहै

ह्य० अलालयत अलालयेताम् अलालयन्त
अलालयथाः अलालयेथाम् अलालयध्वम्
अलालये अलालयावहि अलालयामहि

अ० अलीललत अलीललेताम् अलीललन्त
अलीललथाः अलीललेथाम् अलीललध्वम्
अलीलले अलीललावहि अलीललामहि

प० लालयाञ्चक्रे लालयाञ्चक्राते लालयाञ्चक्रिरे
लालयाञ्चकृषे लालयाञ्चक्राथे लालयाञ्चकृढ्वे
लालयाञ्चक्रे लालयाञ्चकृवहे लालयाञ्चकृमहे
लालयाम्बभूव । लालयामास

आ० लालयिषीष्ट लालयिषीयास्ताम् यिषीरन्
लालयिषीष्ठाः यिषीयास्थाम् यिषीढ्वम् ध्वम्
लालयिषीय लालयिषीवहि लालयिषीमहि

श्व० लालयिता लालयितारौ लालयितारः
लालयितासे लालयितासाथे लालयिताध्वे
लालयिताहे लालयितास्वहे लालयितास्महे

भ० लालयिष्यते लालयिष्येते लालयिष्यन्ते
लालयिष्यसे लालयिष्येथे लालयिष्यध्वे
लालयिष्ये लालयिष्यावहे लालयिष्यामहे

क्रि० अलालयिष्यत अलालयिष्येताम् यिष्यन्त
अलालयिष्यथाः अलालयिष्येथाम् यिष्यध्वम्
अलालयिष्ये अलालयिष्यावहि यिष्यामहि

॥ अथ शान्तौ ॥

1843 स्पशिण् (स्पश्) ग्रहणश्लेषणयोः 276

व० स्पाशयते स्पाशयेते स्पाशयन्ते
स्पाशयसे स्पाशयेथे स्पाशयध्वे
स्पाशये स्पाशयावहे स्पाशयामहे
स० स्पाशयेत स्पाशयेयाताम् स्पाशयेरन्
स्पाशयेथाः स्पाशयेयाथाम् स्पाशयेध्वम्
स्पाशयेय स्पाशयेवहि स्पाशयेमहि
प० स्पाशयताम् स्पाशयेताम् स्पाशयन्ताम्
स्पाशयस्व स्पाशयेथाम् स्पाशयध्वम्
स्पाशयै स्पाशयावहै स्पाशयामहै
ह्य० अस्पाशयत अस्पाशयेताम् अस्पाशयन्त
अस्पाशयथाः अस्पाशयेथाम् अस्पाशयध्वम्
अस्पाशये अस्पाशयावहि अस्पाशयामहि
अ० अपस्पशत् अपस्पशेताम् अपस्पशन्त
अपस्पशथाः अपस्पशेथाम् अपस्पशध्वम्
अपस्पशे अपस्पशावहि अपस्पशामहि
प० स्पाशयाञ्चक्रे स्पाशयाञ्चक्राते स्पाशयाञ्चक्रिरे
स्पाशयाञ्चकृषे स्पाशयाञ्चक्राथे स्पाशयाञ्चकृढ्वे
स्पाशयाञ्चक्रे स्पाशयाञ्चकृवहे स्पाशयाञ्चकृमहे
स्पाशयाम्बभूव । स्पाशयामास
स्पाशयिषीष्ट स्पाशयिषीयास्ताम् स्पाशयिषीरन्
स्पाशयिषीष्ठाः स्पाशयिषीयास्थाम्-यिषीढ्वम्
स्पाशयिषीध्वम्
स्पाशयिषीय स्पाशयिषीवहि स्पाशयिषीमहि
आ० स्पाशयिता स्पाशयितारौ स्पाशयितारः
स्पाशयितासे स्पाशयितासाथे स्पाशयिताध्वे
स्पाशयिताहे स्पाशयितास्वहे स्पाशयितास्महे
भ० स्पाशयिष्यते स्पाशयिष्येते स्पाशयिष्यन्ते
स्पाशयिष्यसे स्पाशयिष्येथे स्पाशयिष्यध्वे
स्पाशयिष्ये स्पाशयिष्यावहे स्पाशयिष्यामहे
अस्पाशयिष्यत अस्पाशयिष्येताम्-यिष्यन्त
अस्पाशयिष्यथाः अस्पाशयिष्येथाम्-यिष्यध्वम्
अस्पाशयिष्ये अस्पाशयिष्यावहि-यिष्यामहि

1844 दंशिण् (दंश्) दशने 277

व० दंशयते दंशयेते दंशयन्ते
दंशयसे दंशयेथे दंशयध्वे
दंशये दंशयावहे दंशयामहे
स० दंशयेत दंशयेयाताम् दंशयेरन्
दंशयेथाः दंशयेयाथाम् दंशयेध्वम्
दंशयेय दंशयेवहि दंशयेमहि
प० दंशयताम् दंशयेताम् दंशयन्ताम्
दंशयस्व दंशयेथाम् दंशयध्वम्
दंशयै दंशयावहै दंशयामहै
ह्य० अदंशयत अदंशयेताम् अदंशयन्त
अदंशयथाः अदंशयेथाम् अदंशयध्वम्
अदंशये अदंशयावहि अदंशयामहि
अ० अददंशत अददंशेताम् अददंशन्त
अददंशथाः अददंशेथाम् अददंशध्वम्
अददंशे अददंशावहि अददंशामहि
प० दंशयाञ्चक्रे दंशयाञ्चक्राते दंशयाञ्चक्रिरे
दंशयाञ्चकृषे दंशयाञ्चक्राथे दंशयाञ्चकृढ्वे
दंशयाञ्चक्रे दंशयाञ्चकृवहे दंशयाञ्चकृमहे
दंशयाम्बभूव । दंशयामास
आ० दंशयिषीष्ट दंशयिषीयास्ताम् दंशयिषीरन्
दंशयिषीष्ठाः दंशयिषीयास्थाम् दंशयिषीढ्वम्
दंशयिषीध्वम्
दंशयिषीय दंशयिषीवहि दंशयिषीमहि
श्व० दंशयिता दंशयितारौ दंशयितारः
दंशयितासे दंशयितासाथे दंशयिताध्वे
दंशयिताहे दंशयितास्वहे दंशयितास्महे
भ० दंशयिष्यते दंशयिष्येते दंशयिष्यन्ते
दंशयिष्यसे दंशयिष्येथे दंशयिष्यध्वे
दंशयिष्ये दंशयिष्यावहे दंशयिष्यामहे
अदंशयिष्यत अदंशयिष्येताम् अदंशयिष्यन्त
अदंशयिष्यथाः अदंशयिष्येथाम्-यिष्यध्वम्
अदंशयिष्ये अदंशयिष्यावहि-यिष्यामहि

अथ सान्तौ ॥

1845 दंसिण् (दंस्) दर्शने च । चकाराद्दंशने 278

व० दंसयते दंसयेते दंसयन्ते
दंसयसे दंसयेथे दंसयध्वे
दंसये दंसयावहे दंसयामहे
स० दंसयेत दंसयेयाताम् दंसयेरन्
दंसयेथाः दंसयेयाथाम् दंसयेध्वम्
दंसयेय दंसयेवहि दंसयेमहि
प० दंसयताम् दंसयेताम् दंसयन्ताम्
दंसयस्व दंसयेथाम् दंसयध्वम्
दंसये दंसयावहै दंसयामहै
ह्य० अदंसयत अदंसयेताम् अदंसयन्त
अदंसयथाः अदंसयेथाम् अदंसयध्वम्
अदंसये अदंसयावहि अदंसयामहि
अ० अददंसत अददंसेताम् अददंसन्त
अददंसथाः अददंसेथाम् अददंसध्वम्
अददंसे अददंसावहि अददंसामहि
प० दंसयाञ्चक्रे दंसयाञ्चक्राते दंसयाञ्चक्रिरे
दंसयाञ्चकृषे दंसयाञ्चक्राथे दंसयाञ्चकृढ्वे
दंसयाञ्चक्रे दंसयाञ्चकृवहे दंसयाञ्चकृमहे
दंसयाम्बभूव । दंसयामास
आ० दंसयिषीष्ट दंसयिषीयास्ताम् दंसयिषीरन्
दंसयिषीष्ठाः दंसयिषीयास्थाम् दंसयिषीढ्वम्
दंसयिषीध्वम्
दंसयिषीय दंसयिषीवहि दंसयिषीमहि
श्व० दंसयिता दंसयितारौ दंसयितारः
दंसयितासे दंसयितासाथे दंसयिताध्वे
दंसयिताहे दंसयितास्वहे दंसयितास्महे
भ० दंसयिष्यते दंसयिष्येते दंसयिष्यन्ते
दंसयिष्यसे दंसयिष्येथे दंसयिष्यध्वे
दंसयिष्ये दंसयिष्यावहे दंसयिष्यामहे
अदंसयिष्यत अदंसयिष्येताम् अदंसयिष्यन्त
अदंसयिष्यथाः अदंसयिष्येथाम्-यिष्यध्वम्
अदंसयिष्ये अदंसयिष्यावहि अदंसयिष्यामहि

1846 भर्त्सिण् (भर्त्स्) संतर्जने 279

व० भर्त्सयते भर्त्सयेते भर्त्सयन्ते
भर्त्सयसे भर्त्सयेथे भर्त्सयध्वे
भर्त्सये भर्त्सयावहे भर्त्सयामहे
स० भर्त्सयेत भर्त्सयेयाताम् भर्त्सयेरन्
भर्त्सयेथाः भर्त्सयेयाथाम् भर्त्सयेध्वम्
भर्त्सयेय भर्त्सयेवहि भर्त्सयेमहि
प० भर्त्सयताम् भर्त्सयेताम् भर्त्सयन्ताम्
भर्त्सयस्व भर्त्सयेथाम् भर्त्सयध्वम्
भर्त्सये भर्त्सयावहै भर्त्सयामहै
ह्य० अभर्त्सयत अभर्त्सयेताम् अभर्त्सयन्त
अभर्त्सयथाः अभर्त्सयेथाम् अभर्त्सयध्वम्
अभर्त्सये अभर्त्सयावहि अभर्त्सयामहि
अ० अबभर्त्सत अबभर्त्सेताम् अबभर्त्सन्त
अबभर्त्सथाः अबभर्त्सेथाम् अबभर्त्सध्वम्
अबभर्त्से अबभर्त्सावहि अबभर्त्सामहि
प० भर्त्सयाञ्चक्रे भर्त्सयाञ्चक्राते भर्त्सयाञ्चक्रिरे
भर्त्सयाञ्चकृषे भर्त्सयाञ्चक्राथे भर्त्सयाञ्चकृढ्वे
भर्त्सयाञ्चक्रे भर्त्सयाञ्चकृवहे भर्त्सयाञ्चकृमहे
भर्त्सयाम्बभूव । भर्त्सयामास
आ० भर्त्सयिषीष्ट भर्त्सयिषीयास्ताम्-यिषीरन्
भर्त्सयिषीष्ठाः भर्त्सयिषीयास्थाम् भर्त्सयिषीढ्वम्
भर्त्सयिषीध्वम्
भर्त्सयिषीय भर्त्सयिषीवहि भर्त्सयिषीमहि
श्व० भर्त्सयिता भर्त्सयितारौ भर्त्सयितारः
भर्त्सयितासे भर्त्सयितासाथे भर्त्सयिताध्वे
भर्त्सयिताहे भर्त्सयितास्वहे भर्त्सयितास्महे
भ० भर्त्सयिष्यते भर्त्सयिष्येते भर्त्सयिष्यन्ते
भर्त्सयिष्यसे भर्त्सयिष्येथे भर्त्सयिष्यध्वे
भर्त्सयिष्ये भर्त्सयिष्यावहे भर्त्सयिष्यामहे
अभर्त्सयिष्यत अभर्त्सयिष्येताम् अभर्त्सयिष्यन्त
अभर्त्सयिष्यथाः अभर्त्सयिष्येथाम्-यिष्यध्वम्
अभर्त्सयिष्ये अभर्त्सयिष्यावहि-यिष्यामहि

~~इत्यात्मनेभाषाः~~ ।

। अथ क्षान्तः ॥

1847 यक्षिण् (यक्षू) पूजायाम् । 280

व०	यक्षयते	यक्षयेते	यक्षयन्ते
	यक्षयसे	यक्षयेथे	यक्षयध्वे
	यक्षये	यक्षयावहे	यक्षयामहे
स०	यक्षयेत	यक्षयेयाताम्	यक्षयेरन्
	यक्षयेथाः	यक्षयेयाथाम्	यक्षयेध्वम्
	यक्षयेय	यक्षयेवहि	यक्षयेमहि
प०	यक्षयताम्	यक्षयेताम्	यक्षयन्ताम्
	यक्षयस्व	यक्षयेथाम्	यक्षयध्वम्
	यक्षयै	यक्षयावहै	यक्षयामहै
ह्य०	अयक्षयत	अयक्षयेताम्	अयक्षयन्त
	अयक्षयथाः	अयक्षयेथाम्	अयक्षयध्वम्
	अयक्षये	अयक्षयावहि	अयक्षयामहि
अ०	अययक्षत	अययक्षेताम्	अययक्षन्त
	अययक्षथाः	अययक्षेथाम्	अययक्षध्वम्
	अययक्षे	अययक्षावहि	अययक्षामहि
प०	यक्षयाञ्चक्रे	यक्षयाञ्चक्राते	यक्षयाञ्चक्रिरे
	यक्षयाञ्चकृषे	यक्षयाञ्चक्राथे	यक्षयाञ्चकृढ्वे
	यक्षयाञ्चक्रे	यक्षयाञ्चकृवहे	यक्षयाञ्चकृमहे

यक्षयाम्बभूव । यक्षयामास

आ०	यक्षयिषीष्ट	यक्षयिषीयास्ताम्	यक्षयिषीरन्
	यक्षयिषीष्ठाः	यक्षयिषीयास्थाम्	यिषीढ्वम्ध्वम्
	यक्षयिषीय	यक्षयिषीवहि	यक्षयिषीमहि
भ्व०	यक्षयिता	यक्षयितारौ	यक्षयितारः
	यक्षयितासे	यक्षयितासाथे	यक्षयिताध्वे
	यक्षयिताहे	यक्षयितास्वहे	यक्षयितास्महे
भ०	यक्षयिष्यते	यक्षयिष्येते	यक्षयिष्यन्ते
	यक्षयिष्यसे	यक्षयिष्येथे	यक्षयिष्यध्वे
	यक्षयिष्ये	यक्षयिष्यावहे	यक्षयिष्यामहे
	अयक्षयिष्यत	अयक्षयिष्येताम्	अयक्षयिष्यन्त
	अयक्षयिष्यथाः	अयक्षयिष्येथाम्	अयक्षयिष्यध्वम्
	अयक्षयिष्ये	अयक्षयिष्यावहि	अयक्षयिष्यामहि

इत्यात्मनेभाषाः ।

इतोऽदन्ताः ॥ इत ऊर्ध्वं युजादेः प्रागदन्तत्वं धातूनां विधीयते । ततश्च अत इत्यल्लुकः स्थानिवत्त्वात् गुणवृद्ध्योः समानलोपित्वाच्च सन्वद्भावदीर्घोपान्त्यह्रस्वानामभावः । यथा सुखयति रचयति । अत्र अत इत्यल्लुकः स्वरादेशत्वेन पूर्वविधिं प्रति स्थानित्वाद् गुणवृद्ध्यभावः । अररचत् असुसुखत् । अत्र समानलोपित्वादसमानलोपे इति पूर्वस्य सन्वद्भावो लघोर्दीर्घ इति दीर्घश्च न भवति असुसूचत । अत्रोपान्त्यह्रस्वाभावः । अङ्गादीनां तूक्तफलाभावेऽपि पूर्वाचार्यानुरोधेनादन्तेषु पाठः । णिजभावेऽनेकस्वत्वाद् यङ्निवृत्त्यर्थं इत्येके । द्रुमिलास्तु एवं प्रकाराणामस्वविधानसामर्थ्यादल्लोपाभावं मन्यन्ते ततश्च ञ्णिति इति वृद्धौ त्वागमे च दुःखापयति लज्जापयति वेण्टापयति रंहापयति अर्थापयते सत्रापयते गर्वापयते इत्युदाहरन्ति । ते हि ञ्णिति वृद्धिं स्वरमात्रस्येच्छन्ति ।

॥ अथ कान्तौ ॥

1848 अङ्कण् (अङ्क्) लक्षणे 281

व० अङ्कयति अङ्कयतः अङ्कयन्ति
अङ्कयसि अङ्कयथः अङ्कयथ
अङ्कयामि अङ्कयावः अङ्कयामः
स अङ्कयेत् अङ्कयेताम् अङ्कयेयुः
अङ्कयेः अङ्कयेतम् अङ्कयेत
अङ्कयेयम् अङ्कयेव अङ्कयेम
प० अङ्कयतु अङ्कयतात् अङ्कयताम् अङ्कयन्तु
अङ्कय ,, अङ्कयतम् अङ्कयत
अङ्कयानि अङ्कयाव अङ्कयाम
ह्य० आङ्कयत् आङ्कयताम् आङ्कयन्
आङ्कयः आङ्कयतम् आङ्कयत
आङ्कयम् आङ्कयाव आङ्कयाम
~~अ० आश्चकत् आश्चकताम् आश्चकन्~~
~~आश्चकः आश्चकतम् आश्चकत~~
~~आश्चकम् आश्चकाव आश्चकाम~~
प० अङ्कयाञ्चकार अङ्कयाञ्चक्रतुः-याञ्चक्रुः
अङ्कयाञ्चकर्थ अङ्कयाञ्चक्रथुः अङ्कयाञ्चक्र
अङ्कयाञ्चकार-कर अङ्कयाञ्चकृव अङ्कयाञ्चकृम
अङ्कयाम्बभूव । अङ्कयामास
आ० अङ्कयात् अङ्कयास्ताम् अङ्कयासुः
अङ्कयाः अङ्कयास्तम् अङ्कयास्त
अङ्कयासम् अङ्कयास्व अङ्कयास्म
श्व० अङ्कयिता अङ्कयितारौ अङ्कयितारः
अङ्कयितासि अङ्कयितास्थः अङ्कयितास्थ
अङ्कयितास्मि अङ्कयितास्वः अङ्कयितास्मः
भ० अङ्कयिष्यति अङ्कयिष्यतः अङ्कयिष्यन्ति
अङ्कयिष्यसि अङ्कयिष्यथः अङ्कयिष्यथ
अङ्कयिष्यामि अङ्कयिष्यावः अङ्कयिष्यामः
क्रि० आङ्कयिष्यत् आङ्कयिष्यताम् आङ्कयिष्यन्
आङ्कयिष्यः आङ्कयिष्यतम् आङ्कयिष्यत
आङ्कयिष्यम् आङ्कयिष्याव आङ्कयिष्याम

" ओर्जान्ते " तिसृत्रे पयेवर्णे इति सिद्धे जान्तस्थापवर्गग्रहणं ज्ञापयति णौ यत्कृतं कार्यं तत्सर्वं स्थानिवद्भवति । तेनान्तरङ्गत्वात्कृतेऽपि अल्लुकितस्य स्थानिवद्भावात्, कशब्दस्य द्वित्वम्, रूपातिदेशात् पतञ्जलिज्ञापकमवर्णे एव । तेनाचिकीर्त्तत् इति सिद्धम्

अ० आञ्चिकत् आञ्चिकताम् आञ्चिकन्
आञ्चिकः आञ्चिकतम् आञ्चिकत
आञ्चिकम् आञ्चिकाव आञ्चिकाम

1851 दुःखण् (दुःख्) तत्क्रियायाम् दुःखनं तत्क्रिया 284

व० दुःखयति दुःखयतः दुःखयन्ति
दुःखयसि दुःखयथः दुःखयथ
दुःखयामि दुःखयावः दुःखयामः
स० दुःखयेत् दुःखयेताम् दुःखयेयुः
दुःखयेः दुःखयेतम् दुःखयेत
दुःखयेयम् दुःखयेव दुःखयेम
प० दुःखयतु दुःखयतात्-ताम् दुःखयन्तु
दुःखय ,, दुःखयतम् दुःखयत
दुःखयानि दुःखयाव दुःखयाम
ह्य० अदुःखयत् अदुःखयताम् अदुःखयन्
अदुःखयः अदुःखयतम् अदुःखयत
अदुःखयम् अदुःखयाव अदुःखयाम
अ० अदुदुःखत् अदुदुःखताम् अदुदुःखन्
अदुदुःखः अदुदुःखतम् अदुदुःखत
अदुदुःखम् अदुदुःखाव अदुदुःखाम
प० दुःखयाञ्चकार दुःखयाञ्चक्रतुः-याञ्चक्रुः
दुःखयाञ्चकर्थ दुःखयाञ्चक्रथुः दुःखयाञ्चक्र
दुःखयाञ्चकार-कर दुःखयाञ्चकृव-याञ्चकृम
दुःखयाम्बभूव । दुःखयामास
आ० दुःख्यात् दुःख्यास्ताम् दुःख्यासुः
दुःख्याः दुःख्यास्तम् दुःख्यास्त
दुःख्यासम् दुःख्यास्व दुःख्यास्म
श्व० दुःखयिता दुःखयितारौ दुःखयितारः
दुःखयितासि दुःखयितास्थः दुःखयितास्थ
दुःखयितास्मि दुःखयितास्वः दुःखयितास्मः
भ० दुःखयिष्यति दुःखयिष्यतः दुःखयिष्यन्ति
दुःखयिष्यसि दुःखयिष्यथः दुःखयिष्यथ
दुःखयिष्यामि दुःखयिष्यावः दुःखयिष्यामः
अदुःखयिष्यत् अदुःखयिष्यताम् अदुःखयिष्यन्
अदुःखयिष्यः अदुःखयिष्यतम् अदुःखयिष्यत
अदुःखयिष्यम् अदुःखयिष्याव अदुःखयिष्याम

1849 ब्लेष्कण् (ब्लेष्क्) दर्शने । 282

व० ब्लेष्कयति ब्लेष्कयतः ब्लेष्कयन्ति
ब्लेष्कयसि ब्लेष्कयथः ब्लेष्कयथ
ब्लेष्कयामि ब्लेष्कयावः ब्लेष्कयामः
स० ब्लेष्कयेत् ब्लेष्कयेताम् ब्लेष्कयेयुः
ब्लेष्कयेः ब्लेष्कयेतम् ब्लेष्कयेत
ब्लेष्कयेयम् ब्लेष्कयेव ब्लेष्कयेम
ब्लेष्कयतु ब्लेष्कयतात् ब्लेष्कयताम् ब्लेष्कयन्तु
ब्लेष्कय , ब्लेष्कयतम् ब्लेष्कयत
ब्लेष्कयाणि ब्लेष्कयाव ब्लेष्कयाम
ह्य० अब्लेष्कयत् अब्लेष्कयताम् अब्लेष्कयन्
अब्लेष्कयः अब्लेष्कयतम् अब्लेष्कयत
अब्लेष्कयम् अब्लेष्कयाव अब्लेष्कयाम
अ० अबिब्लेष्कत् अबिब्लेष्कताम् अबिब्लेष्कन्
अबिब्लेष्कः अबिब्लेष्कतम् अबिब्लेष्कत
अबिब्लेष्कम् अबिब्लेष्काव अबिब्लेष्काम
ब्लेष्कयाञ्चकार ब्लेष्कयाञ्चक्रतुः ब्लेष्कयाञ्चक्रुः
ब्लेष्कयाञ्चकर्थ ब्लेष्कयाञ्चक्रथुः ब्लेष्कयाञ्चक्र
ब्लेष्कयाञ्चकार-कर ब्लेष्कयाञ्चकृव याञ्चकृम
ब्लेष्कयाम्बभूव । ब्लेष्कयामास
आ० ब्लेष्क्यात् ब्लेष्क्यास्ताम् ब्लेष्क्यासुः
ब्लेष्क्याः ब्लेष्क्यास्तम् ब्लेष्क्यास्त
ब्लेष्क्यासम् ब्लेष्क्यास्व ब्लेष्क्यास्म
प्रव० ब्लेष्कयिता ब्लेष्कयितारौ ब्लेष्कयितारः
ब्लेष्कयितासि ब्लेष्कयितास्थः ब्लेष्कयितास्थ
ब्लेष्कयितास्मि ब्लेष्कयितास्वः —,,यितास्मः
ब्लेष्कयिष्यति ब्लेष्कयिष्यतः ब्लेष्कयिष्यन्ति
ब्लेष्कयिष्यसि ब्लेष्कयिष्यथः ब्लेष्कयिष्यथ
ब्लेष्कयिष्यामि ब्लेष्कयिष्यावः—,,यिष्यामः
अब्लेष्कयिष्यत् अब्लेष्कयिष्यताम् यिष्यन्
अब्लेष्कयिष्यः अब्लेष्कयिष्यतम् यिष्यत
अब्लेष्कयिष्यम् अब्लेष्कयिष्याव यिष्याम
णिजभावेऽप्यदन्तत्वार्थोऽस्य पाठः ।
तेनानेकस्वरत्वाद् यङ् न भवति एवं
सूत्रिरुक्षिगर्विप्रभृतीनां पाठे प्रयोजनमुन्नेयम्

॥ अथ खान्तः ॥

1850 सुखण् (सुख्) तत्क्रियायाम् सुखनं तत्क्रिया । 283

व० सुखयति सुखयतः सुखयन्ति
सुखयसि सुखयथः सुखयथ
सुखयामि सुखयावः सुखयामः
स० सुखयेत् सुखयेताम् सुखयेयुः
सुखयेः सुखयेतम् सुखयेत
सुखयेयम् सुखयेव सुखयेम
प० सुखयतु सुखयतात् सुखयताम् सुखयन्तु
सुखय ,, सुखयतम् सुखयत
सुखयानि सुखयाव सुखयाम
ह्य० असुखयत् असुखयताम् असुखयन्
असुखयः असुखयतम् असुखयत
असुखयम् असुखयाव असुखयाम
अ० असुसुखत् असुसुखताम् असुसुखन्
असुसुखः असुसुखतम् असुसुखत
असुसुखम् असुसुखाव असुसुखाम
प० सुखयाञ्चकार सुखयाञ्चक्रतुः सुखयाञ्चक्रुः
सुखयाञ्चकर्थ सुखयाञ्चक्रथुः सुखयाञ्चक्र
सुखयाञ्चकार-कर सुखयाञ्चकृव याञ्चकृम
सुखयाम्बभूव । सुखयामास
आ० सुख्यात् सुख्यास्ताम् सुख्यासुः
सुख्याः सुख्यास्तम् सुख्यास्त
सुख्यासम् सुख्यास्व सुख्यास्म
प्रव० सुखयिता सुखयितारौ सुखयितारः
सुखयितासि सुखयितास्थः सुखयितास्थ
सुखयितास्मि सुखयितास्वः सुखयितास्मः
भ० सुखयिष्यति सुखयिष्यतः सुखयिष्यन्ति
सुखयिष्यसि सुखयिष्यथः सुखयिष्यथ
सुखयिष्यामि सुखयिष्यावः सुखयिष्यामः
असुखयिष्यत् असुखयिष्यताम् असुखयिष्यन्
असुखयिष्यः असुखयिष्यतम् असुखयिष्यत
असुखयिष्यम् असुखयिष्याव असुखयिष्याम

1852 अङ्गण् (अङ्ग्) पदलक्षणयोः 285

व० अङ्गयति अङ्गयतः अङ्गयन्ति
अङ्गयसि अङ्गयथः अङ्गयथ
अङ्गयामि अङ्गयावः अङ्गयामः

स० अङ्गयेत् अङ्गयेताम् अङ्गयेयुः
अङ्गयेः अङ्गयेतम् अङ्गयेत
अङ्गयेयम् अङ्गयेव अङ्गयेम

प० अङ्गयतु अङ्गयतात् अङ्गयताम् अङ्गयन्तु
अङ्गय ,, अङ्गयतम् अङ्गयत
अङ्गयानि अङ्गयाव अङ्गयाम

ह० आङ्गयत् आङ्गयताम् आङ्गयन्
आङ्गयः आङ्गयतम् आङ्गयत
आङ्गयम् आङ्गयाव आङ्गयाम

~~अ० आजगत् आजगताम् आजगन्~~
~~आजगः आजगतम् आजगत~~
~~आजगम् आजगाव आजगाम~~

प० अङ्गयाञ्चकार अङ्गयाञ्चक्रतुः अङ्गयाञ्चक्रुः
अङ्गयाञ्चकर्थ अङ्गयाञ्चक्रथुः अङ्गयाञ्चक्र
अङ्गयाञ्चकार-कर अङ्गयाञ्चकृव अङ्गयाञ्चकृम
अङ्गयाम्बभूव । अङ्गयामास

आ० अङ्ग्यात् अङ्ग्यास्ताम् अङ्ग्यासुः
अङ्ग्याः अङ्ग्यास्तम् अङ्ग्यास्त
अङ्ग्यासम् अङ्ग्यास्व अङ्ग्यास्म

श्व० अङ्गयिता अङ्गयितारौ अङ्गयितारः
अङ्गयितासि अङ्गयितास्थः अङ्गयितास्थ
अङ्गयितास्मि अङ्गयितास्वः अङ्गयितास्मः

भ० अङ्गयिष्यति अङ्गयिष्यतः अङ्गयिष्यन्ति
अङ्गयिष्यसि अङ्गयिष्यथः अङ्गयिष्यथ
अङ्गयिष्यामि अङ्गयिष्यावः अङ्गयिष्यामः

क्रि० आङ्गयिष्यत् आङ्गयिष्यताम् आङ्गयिष्यन्
आङ्गयिष्यः आङ्गयिष्यतम् आङ्गयिष्यत
आङ्गयिष्यम् आङ्गयिष्याव आङ्गयिष्याम

अ० आजिङ्गत् आजिङ्गताम् आजिङ्गन्
आजिङ्गः आजिङ्गतम् आजिङ्गत
आजिङ्गम् आजिङ्गाव आजिङ्गाम

॥ अथ घान्तः ॥

1853 अघण् (अघ्) पापकरणे 286

व० अघयति अघयतः अघयन्ति
अघयसि अघयथः अघयथ
अघयामि अघयावः अघयामः

स० अघयेत् अघयेताम् अघयेयुः
अघयेः अघयेतम् अघयेत
अघयेयम् अघयेव अघयेम

प० अघयतु अघयतात् अघयताम् अघयन्तु
अघय ,, अघयतम् अघयत
अघयानि अघयाव अघयाम

ह० आघयत् आघयताम् आघयन्
आघयः आघयतम् आघयत
आघयम् आघयाव आघयाम

~~अ० आजघत् आजघताम् आजघन्~~
~~आजघः आजघतम् आजघत~~
~~आजघम् आजघाव आजघाम~~

प० अघयाञ्चकार अघयाञ्चक्रतुः अघयाञ्चक्रुः
अघयाञ्चकर्थ अघयाञ्चक्रथुः अघयाञ्चक्र
अघयाञ्चकार-कर अघयाञ्चकृव अघयाञ्चकृम
अघयाम्बभूव । अघयामास

आ० अघ्यात् अघ्यास्ताम् अघ्यासुः
अघ्याः अघ्यास्तम् अघ्यास्त
अघ्यासम् अघ्यास्व अघ्यास्मः

श्व० अघयिता अघयितारौ अघयितारः
अघयितासि अघयितास्थः अघयितास्थः
अघयितास्मि अघयितास्वः अघयितास्मः

भ० अघयिष्यति अघयिष्यतः अघयिष्यन्ति
अघयिष्यसि अघयिष्यथः अघयिष्यथ
अघयिष्यामि अघयिष्यावः अघयिष्यामः

क्रि० आघयिष्यत् आघयिष्यताम् आघयिष्यन्
आघयिष्यः आघयिष्यतम् आघयिष्यत
आघयिष्यम् आघयिष्याव आघयिष्याम

अ० आजिघत् आजिघताम् आजिघन्
आजिघः आजिघतम् आजिघत
आजिघम् आजिघाव आजिघाम

॥ अथ चान्तौ ॥

1854 रचण् (रच) प्रतियत्ने 287

व० रचयति रचयतः रचयन्ति
रचयसि रचयथः रचयथ
रचयामि रचयावः रचयामः

स० रचयेत् रचयेताम् रचयेयुः
रचयेः रचयेतम् रचयेत
रचयेयम् रचयेव रचयेम

प० रचयतु रचयतात् रचयताम् रचयन्तु
रचय ,, रचयतम् रचयत
रचयानि रचयाव रचयाम

ह्य० अरचयत् अरचयताम् अरचयन्
अरचयः अरचयतम् अरचयत
अरचयम् अरचयाव अरचयाम

अ० अररचत् अररचताम् अररचन्
अररचः अररचतम् अररचत
अररचम् अररचाव अररचाम

प० रचयाञ्चकार रचयाञ्चक्रतुः रचयाञ्चक्रुः
रचयाञ्चकर्थ रचयाञ्चक्रथुः रचयाञ्चक्र
रचयाञ्चकार-कर रचयाञ्चकृव रचयाञ्चकृम
रचयाम्बभूव । रचयामास

आ० रच्यात् रच्यास्ताम् रच्यासुः
रच्याः रच्यास्तम् रच्यास्त
रच्यासम् रच्यास्व रच्यास्म

श्व० रचयिता रचयितारौ रचयितारः
रचयितासि रचयितास्थः रचयितास्थ
रचयितास्मि रचयितास्वः रचयितास्मः

भ० रचयिष्यति रचयिष्यतः रचयिष्यन्ति
रचयिष्यसि रचयिष्यथः रचयिष्यथ
रचयिष्यामि रचयिष्यावः रचयिष्यामः

अरचयिष्यत् अरचयिष्यताम् अरचयिष्यन्
अरचयिष्यः अरचयिष्यतम् अरचयिष्यत
अरचयिष्यम् अरचयिष्याव अरचयिष्याम

1855 सूचण् (सूच्) पैशून्ये ॥ 288

व० सूचयति सूचयतः सूचयन्ति
सूचयसि सूचयथः सूचयथ
सूचयामि सूचयावः सूचयामः

स० सूचयेत् सूचयेताम् सूचयेयुः
सूचयेः सूचयेतम् सूचयेत
सूचयेयम् सूचयेव सूचयेम

प० सूचयतु सूचयतात् सूचयताम् सूचयन्तु
सूचय ,, सूचयतम् सूचयत
सूचयानि सूचयाव सूचयाम

ह्य० असूचयत् असूचयताम् असूचयन्
असूचयः असूचयतम् असूचयत
असूचयम् असूचयाव असूचयाम

अ० असुसूचत् असुसूचताम् असुसूचन्
असुसूचः असुसूचतम् असुसूचत
असुसूचम् असुसूचाव असुसूचाम

प० सूचयाञ्चकार सूचयाञ्चक्रतुः सूचयाञ्चक्रुः
सूचयाञ्चकर्थ सूचयाञ्चक्रथुः सूचयाञ्चक्र
सूचयाञ्चकार-कर सूचयाञ्चकृव सूचयाञ्चकृम
सूचयाम्बभूव । सूचयामास

आ० सूच्यात् सूच्यास्ताम् सूच्यासुः
सूच्याः सूच्यास्तम् सूच्यास्त
सूच्यासम् सूच्यास्व सूच्यास्म

श्व० सूचयिता सूचयितारौ सूचयितारः
सूचयितासि सूचयितास्थः सूचयितास्थ
सूचयितास्मि सूचयितास्वः सूचयितास्मः

भ० सूचयिष्यति सूचयिष्यतः सूचयिष्यन्ति
सूचयिष्यसि सूचयिष्यथः सूचयिष्यथ
सूचयिष्यामि सूचयिष्यावः सूचयिष्यामः

असूचयिष्यत् असूचयिष्यताम् असूचयिष्यन्
असूचयिष्यः असूचयिष्यतम् असूचयिष्यत
असूचयिष्यम् असूचयिष्याव असूचयिष्याम

॥ अथ जान्ताश्चत्वारः ॥

1856 भाजण् (भाज्) पृथक्कर्मणि289

व० भाजयति भाजयतः भाजयन्ति
भाजयसि भाजयथः भाजयथ
भाजयामि भाजयावः भाजयामः

स० भाजयेत् भाजयेताम् भाजयेयुः
भाजयेः भाजयेतम् भाजयेत
भाजयेयम् भाजयेव भाजयेम

प० भाजयतु भाजयतात् भाजयताम् भाजयन्तु
भाजय ,, भाजयतम् भाजयत
भाजयानि भाजयाव भाजयाम

ह्य० अभाजयत् अभाजयताम् अभाजयन्
अभाजयः अभाजयतम् अभाजयत
अभाजयम् अभाजयाव अभाजयाम

अ० अबभाजत् अबभाजताम् अबभाजन्
अबभाजः अबभाजतम् अबभाजत
अबभाजम् अबभाजाव अबभाजाम

प० भाजयाञ्चकार भाजयाञ्चक्रतुः भाजयाञ्चक्रुः
भाजयाञ्चकर्थ भाजयाञ्चक्रथुः भाजयाञ्चक्र
भाजयाञ्चकार-कर भाजयाञ्चकृव भाजयाञ्चकृम
भाजयाम्बभूव । भाजयामास

आ० भाज्यात् भाज्यास्ताम् भाज्यासुः
भाज्याः भाज्यास्तम् भाज्यास्त
भाज्यासम् भाज्यास्व भाज्यास्म

श्व० भाजयिता भाजयितारौ भाजयितारः
भाजयितासि भाजयितास्थः भाजयितास्थ
भाजयितास्मि भाजयितास्वः भाजयितास्मः

भ० भाजयिष्यति भाजयिष्यतः भाजयिष्यन्ति
भाजयिष्यसि भाजयिष्यथः भाजयिष्यथ
भाजयिष्यामि भाजयिष्यावः भाजयिष्यामः

अभाजयिष्यत् अभाजयिष्यताम् अभाजयिष्यन्
अभाजयिष्यः अभाजयिष्यतम् अभाजयिष्यत
अभाजयिष्यम् अभाजयिष्याव अभाजयिष्याम

1857सभाजण्(सभाज्)प्रीतिसेवनयोः290

व० सभाजयति सभाजयतः सभाजयन्ति
सभाजयसि सभाजयथः सभाजयथ
सभाजयामि सभाजयावः सभाजयामः

स० सभाजयेत् सभाजयेताम् सभाजयेयुः
सभाजयेः सभाजयेतम् सभाजयेत
सभाजयेयम् सभाजयेव सभाजयेम

प० सभाजयतु सभाजयतात्-ताम् सभाजयन्तु
सभाजय ,, सभाजयतम् सभाजयत
सभाजयानि सभाजयाव सभाजयाम

ह्य० असभाजयत् असभाजयताम् असभाजयन्
असभाजयः असभाजयतम् असभाजयत
असभाजयम् असभाजयाव असभाजयाम

अ० अससभाजत् अससभाजताम् अससभाजन्
अससभाजः अससभाजतम् अससभाजत
अससभाजम् अससभाजाव अससभाजाम

प० सभाजयाञ्चकार सभाजयाञ्चक्रतुः-ञ्चक्रुः
सभाजयाञ्चकर्थ सभाजयाञ्चक्रथुः सभाजयाञ्चक्र
सभाजयाञ्चकार-कर सभाजयाञ्चकृव याञ्चकृम
सभाजयाम्बभूव । सभाजयामास

आ० सभाज्यात् सभाज्यास्ताम् सभाज्यासुः
सभाज्याः सभाज्यास्तम् सभाज्यास्त
सभाज्यासम् सभाज्यास्व सभाज्यास्म

श्व० सभाजयिता सभाजयितारौ सभाजयितारः
सभाजयितासि सभाजयितास्थः सभाजयितास्थ
सभाजयितास्मि सभाजयितास्वः-यितास्मः

भ० सभाजयिष्यति सभाजयिष्यतः-यिष्यन्ति
सभाजयिष्यसि सभाजयिष्यथः सभाजयिष्यथ
सभाजयिष्यामि सभाजयिष्यावः सभाजयिष्यामः

असभाजयिष्यत् असभाजयिष्यताम्-यिष्यन्
असभाजयिष्यः असभाजयिष्यतम्-यिष्यत
असभाजयिष्यम् असभाजयिष्याव यिष्याम

1858 लजण् (लज्) प्रकाशने । 291

व०	लजयति	लजयतः	लजयन्ति
	लजयसि	लजयथः	लजयथ
	लजयामि	लजयावः	लजयामः
स०	लजयेत्	लजयेताम्	लजयेयुः
	लजयेः	लजयेतम्	लजयेत
	लजयेयम्	लजयेव	लजयेम
प०	लजयतु लजयतात्	लजयताम्	लजयन्तु
	लजय ,,	लजयतम्	लजयत
	लजयानि	लजयाव	लजयाम
ह्य०	अलजयत्	अलजयताम्	अलजयन्
	अलजयः	अलजयतम्	अलजयत
	अलजयम्	अलजयाव	अलजयाम
अ०	अललजत्	अललजताम्	अललजन्
	अललजः	अललजतम्	अललजत
	अललजम्	अललजाव	अललजाम
प०	लजयाञ्चकार लजयाञ्चकतुः	लजयाञ्चकुः	
	लजयाञ्चकर्थ लजयाञ्चकथुः	लजयाञ्चक	
	लजयाञ्चकार-कर लजय ञ्चकृव	याञ्चकृम	
	लजयाम्बभूव । लजयामास		
आ०	लज्यात्	लज्यास्ताम्	लज्यासुः
	लज्याः	लज्यास्तम्	लज्यास्त
	लज्यासम्	लज्यास्व	लज्यास्म
प्र०	लजयिता	लजयितारौ	लजयितारः
	लजयितासि	लजयितास्थः	लजयितास्थ
	लजयितास्मि	लजयितास्वः	लजयितास्मः
भ०	लजयिष्यति	लजयिष्यतः	लजयिष्यन्ति
	लजयिष्यसि	लजयिष्यथः	लजयिष्यथ
	लजयिष्यामि	लजयिष्यावः	लजयिष्यामः
क्रि०	अलजयिष्यत्	अलजयिष्यताम्	अलजयिष्यन्
	अलजयिष्यः	अलजयिष्यतम्	अलजयिष्यत
	अलजयिष्यम्	अलजयिष्याव	अलजयिष्याम

1859 लञ्जुण् (लञ्ज्) प्रकाशने । 292

व०	लञ्जयति	लञ्जयतः	लञ्जयन्ति
	लञ्जयसि	लञ्जयथः	लञ्जयथ
	लञ्जयामि	लञ्जयावः	लञ्जयामः
स०	लञ्जयेत्	लञ्जयेताम्	लञ्जयेयुः
	लञ्जयेः	लञ्जयेतम्	लञ्जयेत
	लञ्जयेयम्	लञ्जयेव	लञ्जयेम
प०	लञ्जयतु लञ्जयतात्	लञ्जयताम्	लञ्जयन्तु
	लञ्जय ,,	लञ्जयतम्	लञ्जयत
	लञ्जयानि	लञ्जयाव	लञ्जयाम
ह्य०	अलञ्जयत्	अलञ्जयताम्	अलञ्जयन्
	अलञ्जयः	अलञ्जयतम्	अलञ्जयत
	अलञ्जयम्	अलञ्जयाव	अलञ्जयाम
अ०	अललञ्जत्	अललञ्जताम्	अललञ्जन्
	अललञ्जः	अललञ्जतम्	अललञ्जत
	अललञ्जम्	अललञ्जाव	अललञ्जाम
प०	लञ्जयाञ्चकार लञ्जयाञ्चकतुः	लञ्जयाञ्चकुः	
	लञ्जयाञ्चकर्थ लञ्जयाञ्चकथुः	लञ्जयाञ्चक	
	लञ्जयाञ्चकार-कर लञ्जयाञ्चकृव	याञ्चकृम	
	लञ्जयाम्बभूव । लञ्जयामास		
आ०	लञ्ज्यात्	लञ्ज्यास्ताम्	लञ्ज्यासुः
	लञ्ज्याः	लञ्ज्यास्तम्	लञ्ज्यास्त
	लञ्ज्यासम्	लञ्ज्यास्व	लञ्ज्यास्म
प्र०	लञ्जयिता	लञ्जयितारौ	लञ्जयितारः
	लञ्जयितासि	लञ्जयितास्थः	लञ्जयितास्थ
	लञ्जयितास्मि	लञ्जयितास्वः	लञ्जयितास्मः
भ०	लञ्जयिष्यति	लञ्जयिष्यतः	लञ्जयिष्यन्ति
	लञ्जयिष्यसि	लञ्जयिष्यथः	लञ्जयिष्यथ
	लञ्जयिष्यामि	लञ्जयिष्यावः	लञ्जयिष्यामः
क्रि०	अलञ्जयिष्यत्	अलञ्जयिष्यताम्	अलञ्जयिष्यन्
	अलञ्जयिष्यः	अलञ्जयिष्यतम्	अलञ्जयिष्यत
	अलञ्जयिष्यम्	अलञ्जयिष्याव	अलञ्जयिष्याम

॥ अथ टान्ताः सस ॥

1860 कूटण् (कूट्) दाहे । 293

व०	कूटयति	कूटयतः	कूटयन्ति
	कूटयसि	कूटयथः	कूटयथ
	कूटयामि	कूटयावः	कूटयामः
स०	कूटयेत्	कूटयेताम्	कूटयेयुः
	कूटयेः	कूटयेतम्	कूटयेत
	कूटयेयम्	कूटयेव	कूटयेम
प०	कूटयतु	कूटयतात् कूटयताम्	कूटयन्तु
	कूटय	,, कूटयतम्	कूटयत
	कूटयानि	कूटयाव	कूटयाम
ह्य०	अकूटयत्	अकूटयताम्	अकूटयन्
	अकूटयः	अकूटयतम्	अकूटयत
	अकूटयम्	अकूटयाव	अकूटयाम
अ०	अचुकूटत्	अचुकूटताम्	अचुकूटन्
	अचुकूटः	अचुकूटतम्	अचुकूटत
	अचुकूटम्	अचुकूटाव	अचुकूटाम
प०	कूटयाञ्चकार	कूटयाञ्चक्रतुः	कूटयाञ्चक्रुः
	कूटयाञ्चकर्थ	कूटयाञ्चक्रथुः	कूटयाञ्चक्र
	कूटयाञ्चकार-कर	कूटयाञ्चकृव	कूटयाञ्चकृम
	कूटयाम्बभूव । कूटयामास		
आ०	कूट्यात्	कूट्यास्ताम्	कूट्यासुः
	कूट्याः	कूट्यास्तम्	कूट्यास्त
	कूट्यासम्	कूट्यास्व	कूट्यास्म
श्व०	कूटयिता	कूटयितारौ	कूटयितारः
	कूटयितासि	कूटयितास्थः	कूटयितास्थ
	कूटयितास्मि	कूटयितास्वः	कूटयितास्मः
भ०	कूटयिष्यति	कूटयिष्यतः	कूटयिष्यन्ति
	कूटयिष्यसि	कूटयिष्यथः	कूटयिष्यथ
	कूटयिष्यामि	कूटयिष्यावः	कूटयिष्यामः
क्रि०	अकूटयिष्यत्	अकूटयिष्यताम्	अकूटयिष्यन्
	अकूटयिष्यः	अकूटयिष्यतम्	अकूटयिष्यत
	अकूटयिष्यम्	अकूटयिष्याव	अकूटयिष्याम

आमन्त्रणेऽपीत्येके ।

1861 पटण् (पट्) ग्रन्थे । ग्रन्थो वेष्टनम् । 294

व०	पटयति	पटयतः	पटयन्ति
	पटयसि	पटयथः	पटयथ
	पटयामि	पटयावः	पटयामः
स०	पटयेत्	पटयेताम्	पटयेयुः
	पटयेः	पटयेतम्	पटयेत
	पटयेयम्	पटयेव	पटयेम
प०	पटयतु	पटयतात् पटयताम्	पटयन्तु
	पटय	,, पटयतम्	पटयत
	पटयानि	पटयाव	पटयाम
ह्य०	अपटयत्	अपटयताम्	अपटयन्
	अपटयः	अपटयतम्	अपटयत
	अपटयम्	अपटयाव	अपटयाम
अ०	अपपटत्	अपपटताम्	अपपटन्
	अपपटः	अपपटतम्	अपपटत
	अपपटम्	अपपटाव	अपपटाम
प०	पटयाञ्चकार	पटयाञ्चक्रतुः	पटयाञ्चक्रुः
	पटयाञ्चकर्थ	पटयाञ्चक्रथुः	पटयाञ्चक्र
	पटयाञ्चकार-कर	पटयाञ्चकृव	पटयाञ्चकृम
	पटयाम्बभूव । पटयामास		
आ०	पट्यात्	पट्यास्ताम्	पट्यासुः
	पट्याः	पट्यास्तम्	पट्यास्त
	पट्यासम्	पट्यास्व	पट्यास्म
श्व०	पटयिता	पटयितारौ	पटयितारः
	पटयितासि	पटयितास्थः	पटयितास्थ
	पटयितास्मि	पटयितास्वः	पटयितास्मः
भ०	पटयिष्यति	पटयिष्यतः	पटयिष्यन्ति
	पटयिष्यसि	पटयिष्यथः	पटयिष्यथ
	पटयिष्यामि	पटयिष्यावः	पटयिष्यामः
क्रि०	अपटयिष्यत्	अपटयिष्यताम्	अपटयिष्यन्
	अपटयिष्यः	अपटयिष्यतम्	अपटयिष्यत
	अपटयिष्यम्	अपटयिष्याव	अपटयिष्याम

1862 वटण् (वट्ट) ग्रन्थे । ग्रन्थो वेष्टनम् । 295

व०	वटयति	वटयतः	वटयन्ति
	वटयसि	वटयथः	वटयथ
	वटयामि	वटयावः	वटयामः
स०	वटयेत्	वटयेताम्	वटयेयुः
	वटयेः	वटयेतम्	वटयेत
	वटयेयम्	वटयेव	वटयेम
प०	वटयतु	वटयतात् वटयताम्	वटयन्तु
	वटय	,, वटयतम्	वटयत
	वटयानि	वटयाव	वटयाम
ह्य०	अवटयत्	अवटयताम्	अवटयन्
	अवटयः	अवटयतम्	अवटयत
	अवटयम्	अवटयाव	अवटयाम
अ०	अववटत्	अववटताम्	अववटन्
	अववटः	अववटतम्	अववटत
	अववटम्	अववटाव	अववटाम
प०	वटयाञ्चकार	वटयाञ्चक्रतुः	वटयाञ्चक्रुः
	वटयाञ्चकर्थ	वटयाञ्चक्रथुः	वटयाञ्चक्र
	वटयाञ्चकार-कर	वटयाञ्चकृव	वटयाञ्चकृम
	वटयाम्बभूव । वटयामास		
आ०	वटय्यात्	वटय्यास्ताम्	वटय्यासुः
	वटय्याः	वटय्यास्तम्	वटय्यास्त
	वटय्यासम्	वटय्यास्व	वटय्यास्म
श्व०	वटयिता	वटयितारौ	वटयितारः
	वटयितासि	वटयितास्थः	वटयितास्थ
	वटयितास्मि	वटयितास्वः	वटयितास्मः
भ०	वटयिष्यति	वटयिष्यतः	वटयिष्यन्ति
	वटयिष्यसि	वटयिष्यथः	वटयिष्यथ
	वटयिष्यामि	वटयिष्यावः	वटयिष्यामः
क्रि०	अवटयिष्यत्	अवटयिष्यताम्	अवटयिष्यन्
	अवटयिष्यः	अवटयिष्यतम्	अवटयिष्यत
	अवटयिष्यम्	अवटयिष्याव	अवटयिष्याम

1863 खेटण् (खेट्ट) भक्षणे । 296

व०	खेटयति	खेटयतः	खेटयन्ति
	खेटयसि	खेटयथः	खेटयथ
	खेटयामि	खेटयावः	खेटयामः
स०	खेटयेत्	खेटयेताम्	खेटयेयुः
	खेटयेः	खेटयेतम्	खेटयेत
	खेटयेयम्	खेटयेव	खेटयेम
प०	खेटयतु	खेटयतात् खेटयताम्	खेटयन्तु
	खेटय	,, खेटयतम्	खेटयत
	खेटयानि	खेटयाव	खेटयाम
ह्य०	अखेटयत्	अखेटयताम्	अखेटयन्
	अखेटयः	अखेटयतम्	अखेटयत
	अखेटयम्	अखेटयाव	अखेटयाम
अ०	अचिखेटत्	अचिखेटताम्	अचिखेटन्
	अचिखेटः	अचिखेटतम्	अचिखेटत
	अचिखेटम्	अचिखेटाव	अचिखेटाम
प०	खेटयाञ्चकार	खेटयाञ्चक्रतुः	खेटयाञ्चक्रुः
	खेटयाञ्चकर्थ	खेटयाञ्चक्रथुः	खेटयाञ्चक्र
	खेटयाञ्चकार-कर	खेटयाञ्चकृव	खेटयाञ्चकृम
	खेटयाम्बभूव । खेटयामास		
आ०	खेट्यात्	खेट्यास्ताम्	खेट्यासुः
	खेट्याः	खेट्यास्तम्	खेट्यास्त
	खेट्यासम्	खेट्यास्व	खेट्यास्म
श्व०	खेटयिता	खेटयितारौ	खेटयितारः
	खेटयितासि	खेटयितास्थः	खेटयितास्थ
	खेटयितास्मि	खेटयितास्वः	खेटयितास्मः
भ०	खेटयिष्यति	खेटयिष्यतः	खेटयिष्यन्ति
	खेटयिष्यसि	खेटयिष्यथः	खेटयिष्यथ
	खेटयिष्यामि	खेटयिष्यावः	खेटयिष्यामः
क्रि०	अखेटयिष्यत्	अखेटयिष्यताम्	अखेटयिष्यन्
	अखेटयिष्यः	अखेटयिष्यतम्	अखेटयिष्यत
	अखेटयिष्यम्	अखेटयिष्याव	अखेटयिष्याम

खेडिति देवनन्दी

1864 खोटण् (खोट्) क्षेपे । 297

व० खोटयति खोटयतः खोटयन्ति
खोटयसि खोटयथः खोटयथ
खोटयामि खोटयावः खोटयामः

स० खोटयेत् खोटयेताम् खोटयेयुः
खोटयेः खोटयेतम् खोटयेत
खोटयेयम् खोटयेव खोटयेम

प० खोटयतु खोटयतात् खोटयताम् खोटयन्तु
खोटय ,, खोटयतम् खोटयत
खोटयानि खोटयाव खोटयाम

ह्य० अखोटयत् अखोटयताम् अखोटयन्
अखोटयः अखोटयतम् अखोटयत
अखोटयम् अखोटयाव अखोटयाम

अ० अचुखोटत् अचुखोटताम् अचुखोटन्
अचुखोटः अचुखोटतम् अचुखोटत
अचुखोटम् अचुखोटाव अचुखोटाम

प० खोटयाञ्चकार खोटयाञ्चक्रतुः खोटयाञ्चक्रुः
खोटयाञ्चकर्थ खोटयाञ्चक्रथुः खोटयाञ्चक्र
खोटयाञ्चकार-कर खोटयाञ्चकृव खोटयाञ्चकृम
खोटयाम्बभूव । खोटयामास

आ० खोट्यात् खोट्यास्ताम् खोट्यासुः
खोट्याः खोट्यास्तम् खोट्यास्त
खोट्यासम् खोट्यास्व खोट्यास्म

श्व० खोटयिता खोटयितारौ खोटयितारः
खोटयितासि खोटयितास्थः खोटयितास्थ
खोटयितास्मि खोटयितास्वः खोटयितास्मः

भ० खोटयिष्यति खोटयिष्यतः खोटयिष्यन्ति
खोटयिष्यसि खोटयिष्यथः खोटयिष्यथ
खोटयिष्यामि खोटयिष्यावः खोटयिष्यामः

क्रि० अखोटयिष्यत् अखोटयिष्यताम् अखोटयिष्यन्
अखोटयिष्यः अखोटयिष्यतम् अखोटयिष्यत
अखोटयिष्यम् अखोटयिष्याव अखोटयिष्याम

खोडिति केचित् । खोड्डित्यपरे

1865 पुटण् (पुट्) संसर्गे । 298

व० पुटयति पुटयतः पुटयन्ति
पुटयसि पुटयथः पुटयथ
पुटयामि पुटयावः पुटयामः

स० पुटयेत् पुटयेताम् पुटयेयुः
पुटयेः पुटयेतम् पुटयेत
पुटयेयम् पुटयेव पुटयेम

प० पुटयतु पुटयतात् पुटयताम् पुटयन्तु
पुटय ,, पुटयतम् पुटयत
पुटयानि पुटयाव पुटयाम

ह्य० अपुटयत् अपुटयताम् अपुटयन्
अपुटयः अपुटयतम् अपुटयत
अपुटयम् अपुटयाव अपुटयाम

अ० अपुपुटत् अपुपुटताम् अपुपुटन्
अपुपुटः अपुपुटतम् अपुपुटत
अपुपुटम् अपुपुटाव अपुपुटाम

प० पुटयाञ्चकार पुटयाञ्चक्रतुः पुटयाञ्चक्रुः
पुटयाञ्चकर्थ पुटयाञ्चक्रथुः पुटयाञ्चक्र
पुटयाञ्चकार-कर पुटयाञ्चकृव पुटयाञ्चकृम
पुटयाम्बभूव । पुटयामास

आ० पुट्यात् पुट्यास्ताम् पुट्यासुः
पुट्याः पुट्यास्तम् पुट्यास्त
पुट्यासम् पुट्यास्व पुट्यास्म

श्व० पुटयिता पुटयितारौ पुटयितारः
पुटयितासि पुटयितास्थः पुटयितास्थ
पुटयितास्मि पुटयितास्वः पुटयितास्मः

भ० पुटयिष्यति पुटयिष्यतः पुटयिष्यन्ति
पुटयिष्यसि पुटयिष्यथः पुटयिष्यथ
पुटयिष्यामि पुटयिष्यावः पुटयिष्यामः

क्रि० अपुटयिष्यत् अपुटयिष्यताम् अपुटयिष्यन्
अपुटयिष्यः अपुटयिष्यतम् अपुटयिष्यत
अपुटयिष्यम् अपुटयिष्याव अपुटयिष्याम

1866 बटुण् (बण्टू) विभाजने । 299

व० बण्टयति बण्टयतः बण्टयन्ति
बण्टयसि बण्टयथः बण्टयथ
बण्टयामि बण्टयावः बण्टयामः

स० बण्टयेत् बण्टयेताम् बण्टयेयुः
बण्टयेः बण्टयेतम् बण्टयेत
बण्टयेयम् बण्टयेव बण्टयेम

प० बण्टयतु बण्टयतात् बण्टयताम् बण्टयन्तु
बण्टय ,, बण्टयतम् बण्टयत
बण्टयानि बण्टयाव बण्टयाम

ह्य० अबण्टयत् अबण्टयताम् अबण्टयन्
अबण्टयः अबण्टयतम् अबण्टयत
अबण्टयम् अबण्टयाव अबण्टयाम

अ० अबबण्टत् अबबण्टताम् अबबण्टन्
अबबण्टः अबबण्टतम् अबबण्टत
अबबण्टम् अबबण्टाव अबबण्टाम

प० बण्टयाञ्चकार बण्टयाञ्चक्रतुः बण्टयाञ्चक्रुः
बण्टयाञ्चकर्थ बण्टयाञ्चक्रथुः बण्टयाञ्चक्र
बण्टयाञ्चकार-कर बण्टयाञ्चकृव बण्टयाञ्चकृम
बण्टयाम्बभूव । बण्टयामास

आ० बण्टयात् बण्टयास्ताम् बण्टयासुः
बण्टयाः बण्टयास्तम् बण्टयास्त
बण्टयासम् बण्टयास्व बण्टयास्म

प्रब० बण्टयिता बण्टयितारौ बण्टयितारः
बण्टयितासि बण्टयितास्थः बण्टयितास्थ
बण्टयितास्मि बण्टयितास्वः बण्टयितास्मः

भ० बण्टयिष्यति बण्टयिष्यतः बण्टयिष्यन्ति
बण्टयिष्यसि बण्टयिष्यथः बण्टयिष्यथ
बण्टयिष्यामि बण्टयिष्यावः बण्टयिष्यामः

अबण्टयिष्यत् अबण्टयिष्यताम् अबण्टयिष्यन्
अबण्टयिष्यः अबण्टयिष्यतम् अबण्टयिष्यत
अबण्टयिष्यम् अबण्टयिष्याव अबण्टयिष्याम

बण्टापयतीत्येके

1867 शठण् (शठ्) सम्यग्भाषणे 300

व० शठयति शठयतः शठयन्ति
शठयसि शठयथः शठयथ
शठयामि शठयावः शठयामः

स० शठयेत् शठयेताम् शठयेयुः
शठयेः शठयेतम् शठयेत
शठयेयम् शठयेव शठयेम

प० शठयतु तात् शठयताम् शठयन्तु
शठय ,, शठयतम् शठयत
शठयानि शठयाव शठयाम

ह्य० अशठयत् अशठयताम् अशठयन्
अशठयः अशठयतम् अशठयत
अशठयम् अशठयाव अशठयाम

अ० अशशठत् अशशठताम् अशशठन्
अशशठः अशशठतम् अशशठत
अशशठम् अशशठाव अशशठाम

प० शठयाञ्चकार शठयाञ्चक्रतुः शठयाञ्चक्रुः
शठयाञ्चकर्थ शठयाञ्चक्रथुः शठयाञ्चक्र
शठयाञ्चकार-कर शठयाञ्चकृव याञ्चकृम
शठयाम्बभूव । शठयामास

आ० शठ्यात् शठ्यास्ताम् शठ्यासुः
शठ्याः शठ्यास्तम् शठ्यास्त
शठ्यासम् शठ्यास्व शठ्यास्म

प्रब० शठयिता शठयितारौ शठयितारः
शठयितासि शठयितास्थः शठयितास्थ
शठयितास्मि शठयितास्वः शठयितास्मः

भ० शठयिष्यति शठयिष्यतः शठयिष्यन्ति
शठयिष्यसि शठयिष्यथः शठयिष्यथ
शठयिष्यामि शठयिष्यावः शठयिष्यामः

अशठयिष्यत् अशठयिष्यताम् अशठयिष्यन्
अशठयिष्यः अशठयिष्यतम् अशठयिष्यत
अशठयिष्यम् अशठयिष्याव अशठयिष्याम

1868 श्वठण् (श्वठ् सम्यग्भाषणे 301

व० श्वठयति श्वठयतः श्वठयन्ति
श्वठयसि श्वठयथः श्वठयथ
श्वठयामि श्वठयावः श्वठयामः
स० श्वठयेत् श्वठयेताम् श्वठयेयुः
श्वठयेः श्वठयेतम् श्वठयेत
श्वठयेयम् श्वठयेव श्वठयेम
प० श्वठयतु तात् श्वठयताम् श्वठयन्तु
श्वठय ,, श्वठयतम् श्वठयत
श्वठयानि श्वठयाव श्वठयाम
ह्य० अश्वठयत् अश्वठयताम् अश्वठयन्
अश्वठयः अश्वठयतम् अश्वठयत
अश्वठयम् अश्वठयाव अश्वठयाम
अ० अशश्वठत् अशश्वठताम् अशश्वठन्
अशश्वठः अशश्वठतम् अशश्वठत
अशश्वठम् अशश्वठाव अशश्वठाम
प० श्वठयाञ्चकार श्वठयाञ्चक्रतुः श्वठयाञ्चक्रुः
श्वठयाञ्चकर्थ श्वठयाञ्चक्रथुः श्वठयाञ्चक्र
श्वठयाञ्चकार-कर श्वठयाञ्चकृव याञ्चकृम
श्वठयाम्बभूव । श्वठयामास
आ० श्वठ्यात् श्वठ्यास्ताम् श्वठ्यासुः
श्वठ्याः श्वठ्यास्तम् श्वठ्यास्त
श्वठ्यासम् श्वठ्यास्व श्वठ्यास्म
श्व० श्वठयिता श्वठयितारौ श्वठयितारः
श्वठयितासि श्वठयितास्थः श्वठयितास्थ
श्वठयितास्मि श्वठयितास्वः श्वठयितास्मः
भ० श्वठयिष्यति श्वठयिष्यतः श्वठयिष्यन्ति
श्वठयिष्यसि श्वठयिष्यथः श्वठयिष्यथ
श्वठयिष्यामि श्वठयिष्यावः श्वठयिष्यामः
अश्वठयिष्यत् अश्वठयिष्यताम् अश्वठयिष्यन्
अश्वठयिष्यः अश्वठयिष्यतम् अश्वठयिष्यत
अश्वठयिष्यम् अश्वठयिष्याव अश्वठयिष्याम

॥ अथ डान्तः ॥

1869 दण्डण् (दण्ड्) दण्डनिपाते 302

व० दण्डयति दण्डयतः दण्डयन्ति
दण्डयसि दण्डयथः दण्डयथ
दण्डयामि दण्डयावः दण्डयामः
स० दण्डयेत् दण्डयेताम् दण्डयेयुः
दण्डयेः दण्डयेतम् दण्डयेत
दण्डयेयम् दण्डयेव दण्डयेम
प० दण्डयतु तात् दण्डयताम् दण्डयन्तु
दण्डय ,, दण्डयतम् दण्डयत
दण्डयानि दण्डयाव दण्डयाम
ह्य० अदण्डयत् अदण्डयताम् अदण्डयन्
अदण्डयः अदण्डयतम् अदण्डयत
अदण्डयम् अदण्डयाव अदण्डयाम
अ० अददण्डत् अददण्डताम् अददण्डन्
अददण्डः अददण्डतम् अददण्डत
अददण्डम् अददण्डाव अददण्डाम
प० दण्डयाञ्चकार दण्डयाञ्चक्रतुः दण्डयाञ्चक्रुः
दण्डयाञ्चकर्थ दण्डयाञ्चक्रथुः दण्डयाञ्चक्र
दण्डयाञ्चकार-कर दण्डयाञ्चकृव याञ्चकृम
दण्डयाम्बभूव । दण्डयामास
आ० दण्ड्यात् दण्ड्यास्ताम् दण्ड्यासुः
दण्ड्याः दण्ड्यास्तम् दण्ड्यास्त
दण्ड्यासम् दण्ड्यास्व दण्ड्यास्म
श्व० दण्डयिता दण्डयितारौ दण्डयितारः
दण्डयितासि दण्डयितास्थः दण्डयितास्थ
दण्डयितास्मि दण्डयितास्वः दण्डयितास्मः
भ० दण्डयिष्यति दण्डयिष्यतः दण्डयिष्यन्ति
दण्डयिष्यसि दण्डयिष्यथः दण्डयिष्यथ
दण्डयिष्यामि दण्डयिष्यावः दण्डयिष्यामः
अदण्डयिष्यत् अदण्डयिष्यताम् अदण्डयिष्यन्
अदण्डयिष्यः अदण्डयिष्यतम् अदण्डयिष्यत
अदण्डयिष्यम् अदण्डयिष्याव अदण्डयिष्याम

दण्डादेर्नाम्नो णिचि दण्डयतीत्यादिसिद्धौ दण्डणप्रभृतीनां पाठो यथाभिधानं णिचं विनापि प्रयोगार्थः । अत एवाद्न्तत्वमपि अनेकस्वरकार्यार्थं फलवत् ॥

॥ अथ णान्ता अष्टौ ॥

1870 व्रणण् (व्रण्) गोत्रविचूर्णने 303

व० व्रणयति व्रणयतः व्रणयन्ति
व्रणयसि व्रणयथः व्रणयथ
व्रणयामि व्रणयावः व्रणयामः
स० व्रणयेत् व्रणयेताम् व्रणयेयुः
व्रणयेः व्रणयेतम् व्रणयेत
व्रणयेयम् व्रणयेव व्रणयेम
प० व्रणयतु व्रणयतात् व्रणयताम् व्रणयन्तु
व्रणय ,, व्रणयतम् व्रणयत
व्रणयानि व्रणयाव व्रणयाम
ह० अव्रणयत् अव्रणयताम् अव्रणयन्
अव्रणयः अव्रणयतम् अव्रणयत
अव्रणयम् अव्रणयाव अव्रणयाम
क० अवव्रणत अवव्रणताम् अवव्रणन्
अवव्रणः अवव्रणतम् अवव्रणत
अवव्रणम् अवव्रणाव अवव्रणाम

प० व्रणयाञ्चकार व्रणयाञ्चक्रतुः व्रणयाञ्चक्रुः
व्रणयाञ्चकर्थ व्रणयाञ्चक्रथुः व्रणयाञ्चक्र
व्रणयाञ्चकार-कर व्रणयाञ्चकृव व्रणयाञ्चकृम
व्रणयाम्बभूव । व्रणयामास

आ० व्रण्यात् व्रण्यास्ताम् व्रण्यासुः
व्रण्याः व्रण्यास्तम् व्रण्यास्त
व्रण्यासम् व्रण्यास्व व्रण्यास्म
भ्व० व्रणयिता व्रणयितारौ व्रणयितारः
व्रणयितासि व्रणयितास्थः व्रणयितास्थ
व्रणयितास्मि व्रणयितास्वः व्रणयितास्मः
भ० व्रणयिष्यति व्रणयिष्यतः व्रणयिष्यन्ति
व्रणयिष्यसि व्रणयिष्यथः व्रणयिष्यथ
व्रणयिष्यामि व्रणयिष्यावः व्रणयिष्यामः
अव्रणयिष्यत् अव्रणयिष्यताम् अव्रणयिष्यन्
अव्रणयिष्यः अव्रणयिष्यतम् अव्रणयिष्यत
अव्रणयिष्यम् अव्रणयिष्याव अव्रणयिष्याम

1871 वर्णण् (वर्ण्) वर्णक्रियाविस्तार गुणवचनेषु 304

व० वर्णयति वर्णयतः वर्णयन्ति
वर्णयसि वर्णयथः वर्णयथ
वर्णयामि वर्णयावः वर्णयामः
स० वर्णयेत् वर्णयेताम् वर्णयेयुः
वर्णयेः वर्णयेतम् वर्णयेत
वर्णयेयम् वर्णयेव वर्णयेम
प० वर्णयतु वर्णयतात् वर्णयताम् वर्णयन्तु
वर्णय ,, वर्णयतम् वर्णयत
वर्णयानि वर्णयाव वर्णयाम
ह० अवर्णयत् अवर्णयताम् अवर्णयन्
अवर्णयः अवर्णयतम् अवर्णयत
अवर्णयम् अवर्णयाव अवर्णयाम
अ० अववर्णत् अववर्णताम् अववर्णन्
अववर्णः अववर्णतम् अववर्णत
अववर्णम् अववर्णाव अववर्णाम
प० वर्णयाञ्चकार वर्णयाञ्चक्रतुः वर्णयाञ्चक्रुः
वर्णयाञ्चकर्थ वर्णयाञ्चक्रथुः वर्णयाञ्चक्र
वर्णयाञ्चकार-कर वर्णयाञ्चकृव वर्णयाञ्चकृम
वर्णयाम्बभूव । वर्णयामास
आ० वर्ण्यात् वर्ण्यास्ताम् वर्ण्यासुः
वर्ण्याः वर्ण्यास्तम् वर्ण्यास्त
वर्ण्यासम् वर्ण्यास्व वर्ण्यास्म
भ्व० वर्णयिता वर्णयितारौ वर्णयितारः
वर्णयितासि वर्णयितास्थः वर्णयितास्थ
वर्णयितास्मि वर्णयितास्वः वर्णयितास्मः
भ० वर्णयिष्यति वर्णयिष्यतः वर्णयिष्यन्ति
वर्णयिष्यसि वर्णयिष्यथः वर्णयिष्यथ
वर्णयिष्यामि वर्णयिष्यावः वर्णयिष्यामः
क्रि० अवर्णयिष्यत् अवर्णयिष्यताम् अवर्णयिष्यन्
अवर्णयिष्यः अवर्णयिष्यतम् अवर्णयिष्यत
अवर्णयिष्यम् अवर्णयिष्याव अवर्णयिष्याम

वर्णक्रिया वर्णनं वर्णकरणं वा । वर्णयति कथां सुवर्णम् । विस्तारे वर्णनेयम् । गुणवचनं स्तुतिः शुक्लाशुक्लिर्वा

1872 पर्णण् (पर्ण्) हरितभावे 305

व०	पर्णयति	पर्णयतः	पर्णयन्ति
	पर्णयसि	पर्णयथः	पर्णयथ
	पर्णयामि	पर्णयावः	पर्णयामः
स०	पर्णयेत्	पर्णयेताम्	पर्णयेयुः
	पर्णयेः	पर्णयेतम्	पर्णयेत
	पर्णयेयम्	पर्णयेव	पर्णयेम
प०	पर्णयतु	पर्णयतात्	पर्णयताम्
	पर्णय ,,	पर्णयतम्	पर्णयत
	पर्णयानि	पर्णयाव	पर्णयाम
ह्य०	अपर्णयत्	अपर्णयताम्	अपर्णयन्
	अपर्णयः	अपर्णयतम्	अपर्णयत
	अपर्णयम्	अपर्णयाव	अपर्णयाम
अ०	अपपर्णत्	अपपर्णताम्	अपपर्णन्
	अपपर्णः	अपपर्णतम्	अपपर्णत
	अपपर्णम्	अपपर्णाव	अपपर्णाम

प० पर्णयाञ्चकार पर्णयाञ्चक्रतुः पर्णयाञ्चक्रुः
पर्णयाञ्चकर्थ पर्णयाञ्चक्रथुः पर्णयाञ्चक्र
पर्णयाञ्चकार-कर पर्णयाञ्चकृव पर्णयाञ्चकृम
पर्णयाम्बभूव । पर्णयामास

आ०	पर्ण्यात्	पर्ण्यास्ताम्	पर्ण्यासुः
	पर्ण्याः	पर्ण्यास्तम्	पर्ण्यास्त
	पर्ण्यासम्	पर्ण्यास्व	पर्ण्यास्म
श्व०	पर्णयिता	पर्णयितारौ	पर्णयितारः
	पर्णयितासि	पर्णयितास्थः	पर्णयितास्थ
	पर्णयितास्मि	पर्णयितास्वः	पर्णयितास्मः
भ०	पर्णयिष्यति	पर्णयिष्यतः	पर्णयिष्यन्ति
	पर्णयिष्यसि	पर्णयिष्यथः	पर्णयिष्यथ
	पर्णयिष्यामि	पर्णयिष्यावः	पर्णयिष्यामः
ह०	अपर्णयिष्यत्	अपर्णयिष्यताम्	अपर्णयिष्यन्
	अपर्णयिष्यः	अपर्णयिष्यतम्	अपर्णयिष्यत
	अपर्णयिष्यम्	अपर्णयिष्याव	अपर्णयिष्याम

1873 कर्णण् (कर्ण्) भेदे 306

व०	कर्णयति	कर्णयतः	कर्णयन्ति
	कर्णयसि	कर्णयथः	कर्णयथ
	कर्णयामि	कर्णयावः	कर्णयामः
स०	कर्णयेत्	कर्णयेताम्	कर्णयेयुः
	कर्णयेः	कर्णयेतम्	कर्णयेत
	कर्णयेयम्	कर्णयेव	कर्णयेम
प०	कर्णयतु	कर्णयतात्	कर्णयताम्
	कर्णय ,,	कर्णयतम्	कर्णयत
	कर्णयानि	कर्णयाव	कर्णयाम
ह्य०	अकर्णयत्	अकर्णयताम्	अकर्णयन्
	अकर्णयः	अकर्णयतम्	अकर्णयत
	अकर्णयम्	अकर्णयाव	अकर्णयाम
अ०	अचकर्णत्	अचकर्णताम्	अचकर्णन्
	अचकर्णः	अचकर्णतम्	अचकर्णत
	अचकर्णम्	अचकर्णाव	अचकर्णाम

प० कर्णयाञ्चकार कर्णयाञ्चक्रतुः कर्णयाञ्चक्रुः
कर्णयाञ्चकर्थ कर्णयाञ्चक्रथुः कर्णयाञ्चक्र
कर्णयाञ्चकार-कर कर्णयाञ्चकृव कर्णयाञ्चकृम
कर्णयाम्बभूव । कर्णयामास

आ०	कर्ण्यात्	कर्ण्यास्ताम्	कर्ण्यासुः
	कर्ण्याः	कर्ण्यास्तम्	कर्ण्यास्त
	कर्ण्यासम्	कर्ण्यास्व	कर्ण्यास्म
श्व०	कर्णयिता	कर्णयितारौ	कर्णयितारः
	कर्णयितासि	कर्णयितास्थः	कर्णयितास्थ
	कर्णयितास्मि	कर्णयितास्वः	कर्णयितास्मः
भ०	कर्णयिष्यति	कर्णयिष्यतः	कर्णयिष्यन्ति
	कर्णयिष्यसि	कर्णयिष्यथः	कर्णयिष्यथ
	कर्णयिष्यामि	कर्णयिष्यावः	कर्णयिष्यामः
ह०	अकर्णयिष्यत्	अकर्णयिष्यताम्	अकर्णयिष्यन्
	अकर्णयिष्यः	अकर्णयिष्यतम्	अकर्णयिष्यत
	अकर्णयिष्यम्	अकर्णयिष्याव	अकर्णयिष्याम

1874 तूणण् (तूण्) संकोचने 307

व० तूणयति तूणयतः तूणयन्ति
तूणयसि तूणयथः तूणयथ
तूणयामि तूणयावः तूणयामः

स० तूणयेत् तूणयेताम् तूणयेयुः
तूणयेः तूणयेतम् तूणयेत
तूणयेयम् तूणयेव तूणयेम

प० तूणयतु तूणयतात् तूणयताम् तूणयन्तु
तूणय ,, तूणयतम् तूणयत
तूणयानि तूणयाव तूणयाम

ह्य० अतूणयत् अतूणयताम् अतूणयन्
अतूणयः अतूणयतम् अतूणयत
अतूणयम् अतूणयाव अतूणयाम

अ० अतुतूणत् अतुतूणताम् अतुतूणन्
अतुतूणः अतुतूणतम् अतुतूणत
अतुतूणम् अतुतूणाव अतुतूणाम

प० तूणयाञ्चकार तूणयाञ्चक्रतुः तूणयाञ्चक्रुः
तूणयाञ्चकर्थ तूणयाञ्चक्रथुः तूणयाञ्चक्र
तूणयाञ्चकार-कर तूणयाञ्चकृव तूणयाञ्चकृम
तूणयाम्बभूव । तूणयामास

आ० तूण्यात् तूण्यास्ताम् तूण्यासुः
तूण्याः तूण्यास्तम् तूण्यास्त
तूण्यासम् तूण्यास्व तूण्यास्म

श्व० तूणयिता तूणयितारौ तूणयितारः
तूणयितासि तूणयितास्थः तूणयितास्थ
तूणयितास्मि तूणयितास्वः तूणयितास्मः

भ० तूणयिष्यति तूणयिष्यतः तूणयिष्यन्ति
तूणयिष्यसि तूणयिष्यथः तूणयिष्यथ
तूणयिष्यामि तूणयिष्यावः तूणयिष्यामः

अतूणयिष्यत् अतूणयिष्यताम् अतूणयिष्यन्
अतूणयिष्यः अतूणयिष्यतम् अतूणयिष्यत
अतूणयिष्यम् अतूणयिष्याव अतूणयिष्याम

1825 गणण् (गण्) सङ्ख्याने 308

व० गणयति गणयतः गणयन्ति
गणयसि गणयथः गणयथ
गणयामि गणयावः गणयामः

स० गणयेत् गणयेताम् गणयेयुः
गणयेः गणयेतम् गणयेत
गणयेयम् गणयेव गणयेम

प० गणयतु गणयतात् गणयताम् गणयन्तु
गणय ,, गणयतम् गणयत
गणयानि गणयाव गणयाम

ह्य० अगणयत् अगणयताम् अगणयन्
अगणयः अगणयतम् अगणयत
अगणयम् अगणयाव अगणयाम

अ० अजगणत् अजगणताम् अजगणन्
अजगणः अजगणतम् अजगणत
अजगणम् अजगणाव अजगणाम

प० गणयाञ्चकार गणयाञ्चक्रतुः गणयाञ्चक्रुः
गणयाञ्चकर्थ गणयाञ्चक्रथुः गणयाञ्चक्र
गणयाञ्चकार-कर गणयाञ्चकृव गणयाञ्चकृम
गणयाम्बभूव । गणयामास

आ० गण्यात् गण्यास्ताम् गण्यासुः
गण्याः गण्यास्तम् गण्यास्त
गण्यासम् गण्यास्व गण्यास्म

श्व० गणयिता गणयितारौ गणयितारः
गणयितासि गणयितास्थः गणयितास्थ
गणयितास्मि गणयितास्वः गणयितास्मः

भ० गणयिष्यति गणयिष्यतः गणयिष्यन्ति
गणयिष्यसि गणयिष्यथः गणयिष्यथ
गणयिष्यामि गणयिष्यावः गणयिष्यामः

अगणयिष्यत् अगणयिष्यताम् अगणयिष्यन्
अगणयिष्यः अगणयिष्यतम् अगणयिष्यत
अगणयिष्यम् अगणयिष्याव अगणयिष्याम

अजीगणत् अजीगणताम् अजीगणन् इत्यादि

1876 कुणण् (कुण् आमन्त्रणे आमन्त्रणम् गूढोक्तिः 309

व०	कुणयति	कुणयतः	कुणयन्ति
	कुणयसि	कुणयथः	कुणयथ
	कुणयामि	कुणयावः	कुणयामः
स०	कुणयेत्	कुणयेताम्	कुणयेयुः
	कुणयेः	कुणयेतम्	कुणयेत
	कुणयेयम्	कुणयेव	कुणयेम
प०	कुणयतु	कुणयतात् कुणयताम्	कुणयन्तु
	कुणय ,,	कुणयतम्	कुणयत
	कुणयानि	कुणयाव	कुणयाम
ह्य०	अकुणयत्	अकुणयताम्	अकुणयन्
	अकुणयः	अकुणयतम्	अकुणयत
	अकुणयम्	अकुणयाव	अकुणयाम
अ०	अचुकुणत्	अचुकुणताम्	अचुकुणन्
	अचुकुणः	अचुकुणतम्	अचुकुणत
	अचुकुणम्	अचुकुणाव	अचुकुणाम
प०	कुणयाञ्चकार	कुणयाञ्चक्रतुः	कुणयाञ्चक्रुः
	कुणयाञ्चकर्थ	कुणयाञ्चक्रथुः	कुणयाञ्चक्र
	कुणयाञ्चकार-कर	कुणयाञ्चकृव	कुणयाञ्चकृम
	कुणयाम्बभूव । कुणयामास		
आ०	कुण्यात्	कुण्यास्ताम्	कुण्यासुः
	कुण्याः	कुण्यास्तम्	कुण्यास्त
	कुण्यासम्	कुण्यास्व	कुण्यास्म
श्व०	कुणयिता	कुणयितारौ	कुणयितारः
	कुणयितासि	कुणयितास्थः	कुणयितास्थ
	कुणयितास्मि	कुणयितास्वः	कुणयितास्मः
भ०	कुणयिष्यति	कुणयिष्यतः	कुणयिष्यन्ति
	कुणयिष्यसि	कुणयिष्यथः	कुणयिष्यथ
	कुणयिष्यामि	कुणयिष्यावः	कुणयिष्यामः
अ०	अकुणयिष्यत्	अकुणयिष्यताम्	अकुणयिष्यन्
	अकुणयिष्यः	अकुणयिष्यतम्	अकुणयिष्यत
	अकुणयिष्यम्	अकुणयिष्याव	अकुणयिष्याम

1877 गुणण् (गुण्) आमन्त्रणे । आमन्त्रणं गूढोक्तिः । 310

व०	गुणयति	गुणयतः	गुणयन्ति
	गुणयसि	गुणयथः	गुणयथ
	गुणयामि	गुणयावः	गुणयामः
स०	गुणयेत्	गुणयेताम्	गुणयेयुः
	गुणयेः	गुणयेतम्	गुणयेत
	गुणयेयम्	गुणयेव	गुणयेम
प०	गुणयतु	गुणयतात् गुणयताम्	गुणयन्तु
	गुणय ,,	गुणयतम्	गुणयत
	गुणयानि	गुणयाव	गुणयाम
ह्य०	अगुणयत्	अगुणयताम्	अगुणयन्
	अगुणयः	अगुणयतम्	अगुणयत
	अगुणयम्	अगुणयाव	अगुणयाम
अ०	अजुगुणत्	अजुगुणताम्	अजुगुणन्
	अजुगुणः	अजुगुणतम्	अजुगुणत
	अजुगुणम्	अजुगुणाव	अजुगुणाम
प०	गुणयाञ्चकार	गुणयाञ्चक्रतुः	गुणयाञ्चक्रुः
	गुणयाञ्चकर्थ	गुणयाञ्चक्रथुः	गुणयाञ्चक्र
	गुणयाञ्चकार,कर	गुणयाञ्चकृव	याञ्चकृम
	गुणयाम्बभूव । गुणयामास		
आ०	गुण्यात्	गुण्यास्ताम्	गुण्यासुः
	गुण्याः	गुण्यास्तम्	गुण्यास्त
	गुण्यासम्	गुण्यास्व	गुण्यास्म
श्व०	गुणयिता	गुणयितारौ	गुणयितारः
	गुणयितासि	गुणयितास्थः	गुणयितास्थ
	गुणयितास्मि	गुणयितास्वः	गुणयितास्मः
भ०	गुणयिष्यति	गुणयिष्यतः	गुणयिष्यन्ति
	गुणयिष्यसि	गुणयिष्यथः	गुणयिष्यथ
	गुणयिष्यामि	गुणयिष्यावः	गुणयिष्यामः
कि०	अगुणयिष्यत्	अगुणयिष्यताम्	अगुणयिष्यन्
	अगुणयिष्यः	अगुणयिष्यतम्	अगुणयिष्यत
	अगुणयिष्यम्	अगुणयिष्याव	अगुणयिष्याम

॥ अथ तान्तास्त्रयः ॥

1878 केतण् (केत्) आमन्त्रणे आमन्त्रणं गूढोक्तिः 311

व० केतयति केतयतः केतयन्ति
केतयसि केतयथः केतयथ
केतयामि केतयावः केतयामः
स० केतयेत् केतयेताम् केतयेयुः
केतयेः केतयेतम् केतयेत
केतयेयम् केतयेव केतयेम
प० केतयतु केतयतात् केतयताम् केतयन्तु
केतय ,, केतयतम् केतयत
केतयानि केतयाव केतयाम
ह्य० अकेतयत् अकेतयताम् अकेतयन्
अकेतयः अकेतयतम् अकेतयत
अकेतयम् अकेतयाव अकेतयाम
अ० अचिकेतत् अचिकेतताम् अचिकेतन्
अचिकेतः अचिकेततम् अचिकेतत
अचिकेतम् अचिकेताव अचिकेताम
प० केतयाञ्चकार केतयाञ्चक्रतुः केतयाञ्चक्रुः
केतयाञ्चकर्थ केतयाञ्चक्रथुः केतयाञ्चक्र
केतयाञ्चकार-कर केतयाञ्चकृव केतयाञ्चकृम
केतयाम्बभूव । केतयामास
आ० केत्यात् केत्यास्तम् केत्यासुः
केत्याः केत्यास्तम् केत्यास्त
केत्यासम् केत्यास्व केत्यास्म
श्व० केतयिता केतयितारौ केतयितारः
केतयितासि केतयितास्थः केतयितास्थ
केतयितास्मि केतयितास्वः केतयितास्मः
भ० केतयिष्यति केतयिष्यतः केतयिष्यन्ति
केतयिष्यसि केतयिष्यथः केतयिष्यथ
केतयिष्यामि केतयिष्यावः केतयिष्यामः
अकेतयिष्यत् अकेतयिष्यताम् अकेतयिष्यन्
अकेतयिष्यः अकेतयिष्यतम् अकेतयिष्यत
अकेतयिष्यम् अकेतयिष्याव अकेतयिष्याम
अयं निमन्त्रणनिमन्त्रणयोरपीत्येके

1879 पतण् (पत्) गतौ वा । 312

व० पतयति पतयतः पतयन्ति
पतयसि पतयथः पतयथ
पतयामि पतयावः पतयामः
स० पतयेत् पतयेताम् पतयेयुः
पतयेः पतयेतम् पतयेत
पतयेयम् पतयेव पतयेम
प० पतयतु पतयतात् पतयताम् पतयन्तु
पतय ,, पतयतम् पतयत
पतयानि पतयाव पतयाम
ह्य० अपतयत् अपतयताम् अपतयन्
अपतयः अपतयतम् अपतयत
अपतयम् अपतयाव अपतयाम
अ० अपपतत् अपपतताम् अपपतन्
अपपतः अपपततम् अपपतत
अपपतम् अपपताव अपपताम
प० पतयाञ्चकार पतयाञ्चक्रतुः पतयाञ्चक्रुः
पतयाञ्चकर्थ पतयाञ्चक्रथुः पतयाञ्चक्र
पतयाञ्चकार,कर पतयाञ्चकृव पतयाञ्चकृम
पतयाम्बभूव । पतयामास
आ० पत्यात् पत्यास्ताम् पत्यासुः
पत्याः पत्यास्तम् पत्यास्त
पत्यासम् पत्यास्व पत्यास्म
श्व० पतयिता पतयितारौ पतयितारः
पतयितासि पतयितास्थः पतयितास्थ
पतयितास्मि पतयितास्वः पतयितास्मः
भ० पतयिष्यति पतयिष्यतः पतयिष्यन्ति
पतयिष्यसि पतयिष्यथः पतयिष्यथ
पतयिष्यामि पतयिष्यावः पतयिष्यामः
क्रि० अपतयिष्यत् अपतयिष्यताम् अपतयिष्यन्
अपतयिष्यः अपतयिष्यतम् अपतयिष्यत
अपतयिष्यम् अपतयिष्याव अपतयिष्याम
वा शब्दो णिजन्तत्वयोर्युगपद्विकल्पार्थः ।
पक्षे पतति अपातीत् । अपतीत

1880 वातण्(वात्) गति-सुखसेवनयोः । 313

व०	वातयति	वातयतः	वातयन्ति
	वातयसि	वातयथः	वातयथ
	वातयामि	वातयावः	वातयामः
स०	वातयेत्	वातयेताम्	वातयेयुः
	वातयेः	वातयेतम्	वातयेत
	वातयेयम्	वातयेव	वातयेम
प०	वातयतु	वातयतात्	वातयताम् वातयन्तु
	वातय	,,	वातयतम् वातयत
	वातयानि	वातयाव	वातयाम
ह्य०	अवातयत्	अवातयताम्	अवातयन्
	अवातयः	अवातयतम्	अवातयत
	अवातयम्	अवातयाव	अवातयाम
अ०	अववातत्	अववाततताम्	अववातन्
	अववातः	अववाततम्	अववातत
	अववातम्	अववाताव	अववाताम
प०	वातयाञ्चकार	वातयाञ्चक्रतुः	वातयाञ्चक्रुः
	वातयाञ्चकर्थ	वातयाञ्चक्रथुः	वातयाञ्चक्र
	वातयाञ्चकार-कर	वातयाञ्चकृव	याञ्चकृम
	वातयाम्बभूव । वातयामास		
आ०	वात्यात्	वात्यास्ताम्	वात्यासुः
	वात्याः	वात्यास्तम्	वात्यास्त
	वात्यासम्	वात्यास्व	वात्यास्म
श्व०	वातयिता	वातयितारौ	वातयितारः
	वातयितासि	वातयितास्थः	वातयितास्थ
	वातयितास्मि	वातयितास्वः	वातयितास्मः
भ०	वातयिष्यति	वातयिष्यतः	वातयिष्यन्ति
	वातयिष्यसि	वातयिष्यथः	वातयिष्यथ
	वातयिष्यामि	वातयिष्यावः	वातयिष्यामः
क्रि०	अवातयिष्यत्	अवातयिष्यताम्	अवातयिष्यन्
	अवातयिष्यः	अवातयिष्यतम्	अवातयिष्यत
	अवातयिष्यम्	अवातयिष्याव	अवातयिष्याम

सुखसेवनयोरित्येके ।
वा इत्येके, तन्मते वापयति ।

॥ अथ थान्तौ ॥

1881 कथण् (कथ्) वाक्यप्रबन्धे । 314

व०	कथयति	कथयतः	कथयन्ति
	कथयसि	कथयथः	कथयथ
	कथयामि	कथयावः	कथयामः
स०	कथयेत्	कथयेताम्	कथयेयुः
	कथयेः	कथयेतम्	कथयेत
	कथयेयम्	कथयेव	कथयेम
प०	कथयतु	कथयतात्	कथयताम् कथयन्तु
	कथय	,,	कथयतम् कथयत
	कथयानि	कथयाव	कथयाम
ह्य०	अकथयत्	अकथताम्	अकथयन्
	अकथयः	अकथयतम्	अकथयत
	अकथयम्	अकथयाव	अकथयाम
अ०	अचकथत्	अचकथताम्	अचकथन्
	अचकथः	अचकथतम्	अचकथत
	अचकथम्	अचकथाव	अचकथाम
प०	कथयाञ्चकार	कथयाञ्चक्रतुः	कथयाञ्चक्रुः
	कथयाञ्चकर्थ	कथयाञ्चक्रथुः	कथयाञ्चक्र
	कथयाञ्चकार-कर	कथयाञ्चकृव	कथयाञ्चकृम
	कथयाम्बभूव । कथयामास		
आ०	कथ्यात्	कथ्यास्ताम्	कथ्यासुः
	कथ्याः	कथ्यास्तम्	कथ्यास्त
	कथ्यासम्	कथ्यास्व	कथ्यास्म
श्व०	कथयिता	कथयितारौ	कथयितारः
	कथयितासि	कथयितास्थः	कथयितास्त
	कथयितास्मि	कथयितास्वः	कथयितास्मः
भ०	कथयिष्यति	कथयिष्यतः	कथयिष्यन्ति
	कथयिष्यसि	कथयिष्यथः	कथयिष्यथ
	कथयिष्यामि	कथयिष्यावः	कथयिष्यामः
	अकथयिष्यत्	अकथयिष्यताम्	अकथयिष्यन्
	अकथयिष्यः	अकथयिष्यतम्	अकथयिष्यत
	अकथयिष्यम्	अकथयिष्याव	अकथयिष्याम

वाक्यप्रतिबन्धे इत्यन्ये । प्रतिबन्धो विच्छेदो-दीरणात् । वदने इत्यपरे

1882 श्रथण् (श्रथ्) दौर्बल्ये । 3 5

व० श्रथयति श्रथयतः श्रथयन्ति
श्रथयसि श्रथयथः श्रथयथ
श्रथयामि श्रथयावः श्रथयामः

स० श्रथयेत् श्रथयेताम् श्रथयेयुः
श्रथयेः श्रथयेतम् श्रथयेत
श्रथयेयम् श्रथयेव श्रथयेम

प० श्रथयतु श्रथयतात् श्रथयताम् श्रथयन्तु
श्रथय ,, श्रथयतम् श्रथयत
श्रथयानि श्रथयाव श्रथयाम

ह्य० अश्रथयत् अश्रथयताम् अश्रथयन्
अश्रथयः अश्रथयतम् अश्रथयत
अश्रथयम् अश्रथयाव अश्रथयाम

अ० अशश्रथत् अशश्रथताम् अयश्रथन्
अशश्रथः अशश्रथतम् अशश्रथत
अशश्रथम् अशश्रथाव अशश्रथाम

प० श्रथयाञ्चकार श्रथयाञ्चक्रतुः श्रथयाञ्चक्रुः
श्रथयाञ्चकर्थ श्रथयाञ्चक्रथुः श्रथयाञ्चक्र
श्रथयाञ्चकार-कर श्रथयाञ्चकृव याञ्चकृम
श्रथयाम्बभूव । श्रथयामास

आ श्रथ्यात् श्रथ्यास्ताम् श्रथ्यासुः
श्रथ्याः श्रथ्यास्तम् श्रथ्यास्त
श्रथ्यासम् श्रथ्यास्व श्रथ्यास्म

श्व० श्रथयिता श्रथयितारौ श्रथयितारः
श्रथयितासि श्रथयितास्थः श्रथयितास्थ
श्रथयितास्मि श्रथयितास्वः श्रथयितास्मः

भ० श्रथयिष्यति श्रथयिष्यतः श्रथयिष्यन्ति
श्रथयिष्यसि श्रथयिष्यथः श्रथयिष्यथ
श्रथयिष्यामि श्रथयिष्यावः श्रथयिष्यामः

क्रि० अश्रथयिष्यत् अश्रथयिष्यताम् अश्रथयिष्यन्
अश्रथयिष्यः अश्रथयिष्यतम् अश्रथयिष्यत
अश्रथयिष्यम् अश्रथयिष्याव अश्रथयिष्याम

लत्वे श्लथयतीत्यादि ।

॥ अथ दान्तौ ॥

1883 छेदण् (छेद्) द्वैधीकरणे । 316

व० छेदयति छेदयतः छेदयन्ति
छेदयसि छेदयथः छेदयथ
छेदयामि छेदयावः छेदयामः

स० छेदयेत् छेदयेताम् छेदयेयुः
छेदयेः छेदयेतम् छेदयेत
छेदयेयम् छेदयेव छेदयेम

प० छेदयतु छेदयतात् छेदयताम् छेदयन्तु
छेदय ,, छेदयतम् छेदयत
छेदयानि छेदयाव छेदयाम

ह्य० अछेदयत् अछेदयताम् अछेदयन्
अछेदयः अछेदयतम् अछेदयत
अछेदयम् अछेदयाव अछेदयाम

अ० अचिच्छेदत् अचिच्छेदताम् अचिच्छेदन्
अचिच्छेदः अचिच्छेदतम् अचिच्छेदत
अचिच्छेदम् अचिच्छेदाव अचिच्छेदाम

प० छेदयाञ्चकार छेदयाञ्चक्रतुः छेदयाञ्चक्रुः
छेदयाञ्चकर्थ छेदयाञ्चक्रथुः छेदयाञ्चक्र
छेदयाञ्चकार-कर छेदयाञ्चकृव याञ्चकृम
छेदयाम्बभूव । छेदयामास

आ० छेद्यात् छेद्यास्ताम् छेद्यासुः
छेद्याः छेद्यास्तम् छेद्यास्त
छेद्यासम् छेद्यास्व छेद्यास्म

श्व० छेदयिता छेदयितारौ छेदयितारः
छेदयितासि छेदयितास्थः छेदयितास्थ
छेदयितास्मि छेदयितास्वः छेदयितास्मः

भ० छेदयिष्यति छेदयिष्यतः छेदयिष्यन्ति
छेदयिष्यसि छेदयिष्यथः छेदयिष्यथ
छेदयिष्यामि छेदयिष्यावः छेदयिष्यामः

अच्छेदयिष्यत् अच्छेदयिष्यताम् अच्छेदयिष्यन्
अच्छेदयिष्यः अच्छेदयिष्यतम् अच्छेदयिष्यत
अच्छेदयिष्यम् अच्छेदयिष्याव अच्छेदयिष्याम

ह्य० अच्छेदयत् अच्छेदयताम् अच्छेदयन्
अच्छेदयः अच्छेदयतम् अच्छेदयत
अच्छेदयम् अच्छेदयाव अच्छेदयाम

1884 गदण् [गद्]गर्जे,गर्जौ मेघशब्दः

व० गदयति गदयतः गदयन्ति 317
गदयसि गदयथः गदयथ
गदयामि गदयावः गदयामः

स० गदयेत् गदयेताम् गदयेयुः
गदयेः गदयेतम् गदयेत
गदयेयम् गदयेव गदयेम

प० गदयतु गदयतात् गदयताम् गदयन्तु
गदय ,, गदयतम् गदयत
गदयानि गदयाव गदयाम

ह्य० अगदयत् अगदयताम् अगदयन्
अगदयः अगदयतम् अगदयत
अगदयम् अगदयाव अगदयाम

अ० अजगदत् अजगदताम् अजगदन्
अजगदः अजगदतम् अजगदत
अजगदम् अजगदाव अजगदाम

प० गदयाञ्चकार गदयाञ्चक्रतुः गदयाञ्चक्रुः
गदयाञ्चकर्थ गदयाञ्चक्रथुः गदयाञ्चक्र
गदयाञ्चकार-कर गदयाञ्चकृव गदयाञ्चकृम
गदयाम्बभूव । गदयामास

आ०गद्यात् गद्यास्ताम् गद्यासुः
गद्याः गद्यास्तम् गद्यास्त
गद्यासम् गद्यास्व गद्यास्म

श्व०गदयिता गदयितारौ गदयितारः
गदयितासि गदयितास्थः गदयितास्थ
गदयितास्मि गदयितास्वः गदयितास्मः

भ० गदयिष्यति गदयिष्यतः गदयिष्यन्ति
गदयिष्यसि गदयिष्यथः गदयिष्यथ
गदयिष्यामि गदयिष्यावः गदयिष्यामः

अगदयिष्यत् अगदयिष्यताम् अगदयिष्यन्
अगदयिष्यः अगदयिष्यतम् अगदयिष्यत
अगदयिष्यम् अगदयिष्याव अगदयिष्याम

॥ अथ धान्तः ॥

1685अन्धण्(अन्ध्)दृष्ट्युपसंहारे 318

व० अन्धयति अन्धयतः अन्धयन्ति
अन्धयसि अन्धयथः अन्धयथ
अन्धयामि अन्धयावः अन्धयामः

स० अन्धयेत् अन्धयेताम् अन्धयेयुः
अन्धयेः अन्धयेतम् अन्धयेत
अन्धयेयम् अन्धयेव अन्धयेम

प० अन्धयतु अन्धयतात् अन्धयताम् अन्धयन्तु
अन्धय ,, अन्धयतम् अन्धयत
अन्धयानि अन्धयाव अन्धयाम

ह्य० आन्धयत् आन्धयताम् आन्धयन्
आन्धयः आन्धयतम् आन्धयत
आन्धयम् आन्धयाव आन्धयाम

~~आन्दधत् आन्दधताम् आन्दधन्~~
~~आन्दधः आन्दधतम् आन्दधत~~
~~आन्दधम् आन्दधाव आन्दधाम~~

प० अन्धयाञ्चकार अन्धयाञ्चक्रतुः अन्धयाञ्चक्रुः
अन्धयाञ्चकर्थ अन्धयाञ्चक्रथुः अन्धयाञ्चक्र
अन्धयाञ्चकार-कर अन्धयाञ्चकृव याञ्चकृम
अन्धयाम्बभूव । अन्धयामास

आ अन्ध्यात् अन्ध्यास्ताम् अन्ध्यासुः
अन्ध्याः अन्ध्यास्तम् अन्ध्यास्त
अन्ध्यासम् अन्ध्यास्व अन्ध्यास्म

श्व०अन्धयिता अन्धयितारौ अन्धयितारः
अन्धयितासि अन्धयितास्थः अन्धयितास्थ
अन्धयितास्मि अन्धयितास्वः अन्धयितास्मः

भ० अन्धयिष्यति अन्धयिष्यतः अन्धयिष्यन्ति
अन्धयिष्यसि अन्धयिष्यथः अन्धयिष्यथ
अन्धयिष्यामि अन्धयिष्यावः अन्धयिष्यामः

क्रि० आन्धयिष्यत् आन्धयिष्यताम् आन्धयिष्यन्
आन्धयिष्यः आन्धयिष्यतम् आन्धयिष्यत
आन्धयिष्यम् आन्धयिष्याव आन्धयिष्याम

अ० आन्दिधत् आन्दिधताम् आन्दिधन्
आन्दिधः आन्दिधतम् आन्दिधत
आन्दिधम् आन्दिधाव आन्दिधाम

1886 स्तनण् (स्तन्) गर्जे । गर्जो मेघशब्दः । 319

व० स्तनयति स्तनयतः स्तनयन्ति
स्तनयसि स्तनयथः स्तनयथ
स्तनयामि स्तनयावः स्तनयामः

स० स्तनयेत् स्तनयेताम् स्तनयेयुः
स्तनयेः स्तनयेतम् स्तनयेत
स्तनयेयम् स्तनयेव स्तनयेम

प० स्तनयतु स्तनयतात् स्तनयताम् स्तनयन्तु
स्तनय ,, स्तनयतम् स्तनयत
स्तनयानि स्तनयाव स्तनयाम

ह० अस्तनयत् अस्तनयताम् अस्तनयन्
अस्तनयः अस्तनयतम् अस्तनयत
अस्तनयम् अस्तनयाव अस्तनयाम

अ० अतस्तनत् अतस्तनताम् अतस्तनन्
अतस्तनः अतस्तनतम् अतस्तनत
अतस्तनम् अतस्तनाव अतस्तनाम

प० स्तनयाञ्चकार स्तनयाञ्चक्रतुः स्तनयाञ्चक्रुः
स्तनयाञ्चकर्थ स्तनयाञ्चक्रथुः स्तनयाञ्चक्र
स्तनयाञ्चकार-कर स्तनयाञ्चकृव याञ्चकृम
स्तनयाम्बभूव । स्तनयामास

आ० स्तन्यात् स्तन्यास्ताम् स्तन्यासुः
स्तन्याः स्तन्यास्तम् स्तन्यास्त
स्तन्यासम् स्तन्यास्व स्तन्यास्म

श्व० स्तनयिता स्तनयितारौ स्तनयितारः
स्तनयितासि स्तनयितास्थः स्तनयितास्थ
स्तनयितास्मि स्तनयितास्वः स्तनयितास्मः

भ० स्तनयिष्यति स्तनयिष्यतः स्तनयिष्यन्ति
स्तनयिष्यसि स्तनयिष्यथः स्तनयिष्यथ
स्तनयिष्यामि स्तनयिष्यावः स्तनयिष्यामः

अस्तनयिष्यत् अस्तनयिष्यताम् अस्तनयिष्यन्
अस्तनयिष्यः अस्तनयिष्यतम् अस्तनयिष्यत
अस्तनयिष्यम् अस्तनयिष्याव अस्तनयिष्याम

1887 ध्वनण् (ध्वन्) शब्दे 320

व० ध्वनयति ध्वनयतः ध्वनयन्ति
ध्वनयसि ध्वनयथः ध्वनयथ
ध्वनयामि ध्वनयावः ध्वनयामः

स० ध्वनयेत् ध्वनयेताम् ध्वनयेयुः
ध्वनयेः ध्वनयेतम् ध्वनयेत
ध्वनयेयम ध्वनयेव ध्वनयेम

प० ध्वनयतु ध्वनयतात् ध्वनयताम् ध्वनयन्तु
ध्वनय ,, ध्वनयतम् ध्वनयत
ध्वनयानि ध्वनयाव ध्वनयाम

ह० अध्वनयत् अध्वनयताम् अध्वनयन्
अध्वनयः अध्वनयतम् अध्वनयत
अध्वनयम् अध्वनयाव अध्वनयाम

अ० अदध्वनत् अदध्वनताम् अदध्वनन्
अदध्वनः अदध्वनतम् अदध्वनत
अदध्वनम् अदध्वनाव अदध्वनाम

प० ध्वनयाञ्चकार ध्वनयाञ्चक्रतुः ध्वनयाञ्चक्रुः
ध्वनयाञ्चकर्थ ध्वनयाञ्चक्रथुः ध्वनयाञ्चक्र
ध्वनयाञ्चकार-कर ध्वनयाञ्चकृव-याञ्चकृम
ध्वनयाम्बभूव । ध्वनयामास

आ० ध्वन्यात् ध्वन्यास्ताम् ध्वन्यासुः
ध्वन्याः ध्वन्यास्तम् ध्वन्यास्त
ध्वन्यासम् ध्वन्यास्व ध्वन्यास्म

श्व० ध्वनयिता ध्वनयितारौ ध्वनयितारः
ध्वनयितासि ध्वनयितास्थः ध्वनयितास्थ
ध्वनयितास्मि ध्वनयितास्वः ध्वनयितास्मः

भ० ध्वनयिष्यति ध्वनयिष्यतः ध्वनयिष्यन्ति
ध्वनयिष्यसि ध्वनयिष्यथः ध्वनयिष्यथ
ध्वनयिष्यामि ध्वनयिष्यावः ध्वनयिष्यामः

अध्वनयिष्यत् अध्वनयिष्यताम् अध्वनयिष्यन्
अध्वनयिष्यः अध्वनयिष्यतम् अध्वनयिष्यत
अध्वनयिष्यम् अध्वनयिष्याव अध्वनयिष्याम

1888 स्तेनण् (स्तेन्) चौर्ये । 321

व० स्तेनयति स्तेनयतः स्तेनयन्ति
स्तेनयसि स्तेनयथः स्तेनयथ
स्तेनयामि स्तेनयावः स्तेनयामः

स० स्तेनयेत् स्तेनयेताम् स्तेनयेयुः
स्तेनयेः स्तेनयेतम् स्तेनयेत
स्तेनयेयम् स्तेनयेव स्तेनयेम

प० स्तेनयतु स्तेनयतात् स्तेनयताम् स्तेनयन्तु
स्तेनय ,, स्तेनयतम् स्तेनयत
स्तेनयानि स्तेनयाव स्तेनयाम

ह्य० अस्तेनयत् अस्तेनयताम् अस्तेनयन्
अस्तेनयः अस्तेनयतम् अस्तेनयत
अस्तेनयम् अस्तेनयाव अस्तेनयाम

अ० अतिस्तेनत् अतिस्तेनताम् अतिस्तेनन्
अतिस्तेनः अतिस्तेनतम् अतिस्तेनत
अतिस्तेनम् अतिस्तेनाव अतिस्तेनाम

प० स्तेनयाञ्चकार स्तेनयाञ्चक्रतुः स्तेनयाञ्चक्रुः
स्तेनयाञ्चकर्थ स्तेनयाञ्चक्रथुः स्तेनयाञ्चक्र
स्तेनयाञ्चकार-कर स्तेनयाञ्चकृव याञ्चकृम
स्तेनयाम्बभूव । स्तेनयामास

आ० स्तेन्यात् स्तेन्यास्ताम् स्तेन्यासुः
स्तेन्याः स्तेन्यास्तम् स्तेन्यास्त
स्तेन्यासम् स्तेन्यास्व स्तेन्यास्म

श्व० स्तेनयिता स्तेनयितारौ स्तेनयितारः
स्तेनयितासि स्तेनयितास्थः स्तेनयितास्थ
स्तेनयितास्मि स्तेनयितास्वः स्तेनयितास्मः

भ० स्तेनयिष्यति स्तेनयिष्यतः स्तेनयिष्यन्ति
स्तेनयिष्यसि स्तेनयिष्यथः स्तेनयिष्यथ
स्तेनयिष्यामि स्तेनयिष्यावः स्तेनयिष्यामः

अस्तेनयिष्यत् अस्तेनयिष्यताम् अस्तेनयिष्यन्
अस्तेनयिष्यः अस्तेनयिष्यतम् अस्तेनयिष्यत
अस्तेनयिष्यम् अस्तेनयिष्याव अस्तेनयिष्याम

1889 ऊनण् (ऊन्) परिहाणे । 322

व० ऊनयति ऊनयतः ऊनयन्ति
ऊनयसि ऊनयथः ऊनयथ
ऊनयामि ऊनयावः ऊनयामः

स० ऊनयेत् ऊनयेताम् ऊनयेयुः
ऊनयेः ऊनयेतम् ऊनयेत
ऊनयेयम् ऊनयेव ऊनयेम

प० ऊनयतु ऊनयतात् ऊनयताम् ऊनयन्तु
ऊनय ,, ऊनयतम् ऊनयत
ऊनयानि ऊनयाव ऊनयाम

ह्य० औनयत् औनयताम् औनयन्
औनयः औनयतम् औनयत
औनयम् औनयाव औनयाम

अ० औननत् औननताम् औननन्
औननः औननतम् औननत
औननम् औननाव औननाम

प० ऊनयाञ्चकार ऊनयाञ्चक्रतुः ऊनयाञ्चक्रुः
ऊनयाञ्चकर्थ ऊनयाञ्चक्रथुः ऊनयाञ्चक्र
ऊनयाञ्चकार,कर ऊनयाञ्चकृव ऊनयाञ्चकृम
ऊनयाम्बभूव । ऊनयामास

आ० ऊन्यात् ऊन्यास्ताम् ऊन्यासुः
ऊन्याः ऊन्यास्तम् ऊन्यास्त
ऊन्यासम् ऊन्यास्व ऊन्यास्म

श्व० ऊनयिता ऊनयितारौ ऊनयितारः
ऊनयितासि ऊनयितास्थः ऊनयितास्थ
ऊनयितास्मि ऊनयितास्वः ऊनयितास्मः

भ० ऊनयिष्यति ऊनयिष्यतः ऊनयिष्यन्ति
ऊनयिष्यसि ऊनयिष्यथः ऊनयिष्यथ
ऊनयिष्यामि ऊनयिष्यावः ऊनयिष्यामः

क्रि० औनयिष्यत् औनयिष्यताम् औनयिष्यन्
औनयिष्यः औनयिष्यतम् औनयिष्यत
औनयिष्यम् औनयिष्याव औनयिष्याम

अ० औनिनत् औनिनताम् औनिनन्
औनिनः औनिनतम् औनिनत
औनिनम् औनिनाव औनिनाम

॥ अथ पान्तास्त्रयः ॥

1890 कृपण् (कृप्) दौर्बल्ये 323

व० कृपयति कृपयतः कृपयन्ति
कृपयसि कृपयथः कृपयथ
कृपयामि कृपयावः कृपयामः
स० कृपयेत् कृपयेताम् कृपयेयुः
कृपयेः कृपयेतम् कृपयेत
कृपयेयम् कृपयेव कृपयेम
प० कृपयतु कृपयतात् कृपयताम् कृपयन्तु
कृपय ,, कृपयतम् कृपयत
कृपयाणि कृपयाव कृपयाम
ह्य० अकृपयत् अकृपयताम् अकृपयन्
अकृपयः अकृपयतम् अकृपयत
अकृपयम् अकृपयाव अकृपयाम
अ० अचकृपत् अचकृपताम् अचकृपन्
अचकृपः अचकृपतम् अचकृपत
अचकृपम् अचकृपाव अचकृपाम
प० कृपयाञ्चकार कृपयाञ्चक्रतुः कृपयाञ्चक्रुः
कृपयाञ्चकर्थ कृपयाञ्चक्रथुः कृपयाञ्चक्र
कृपयाञ्चकार-कर कृपयाञ्चकृव कृपयाञ्चकृम
कृपयाम्बभूव । कृपयामास
आ० कृप्यात् कृप्यास्ताम् कृप्यासुः
कृप्याः कृप्यास्तम् कृप्यास्त
कृप्यासम् कृप्यास्व कृप्यास्म
श्व० कृपयिता कृपयितारौ कृपयितारः
कृपयितासि कृपयितास्थः कृपयितास्थ
कृपयितास्मि कृपयितास्वः कृपयितास्मः
भ० कृपयिष्यति कृपयिष्यतः कृपयिष्यन्ति
कृपयिष्यसि कृपयिष्यथः कृपयिष्यथ
कृपयिष्यामि कृपयिष्यावः कृपयिष्यामः
अकृपयिष्यत् अकृपयिष्यताम् अकृपयिष्यन्
अकृपयिष्यः अकृपयिष्यतम् अकृपयिष्यत
अकृपयिष्यम् अकृपयिष्याव अकृपयिष्याम

1891 रूपण् (रूप्) रूपक्रियायाम् । रूपक्रिया राजमुद्रादिरूपस्यकरणम् 324

व० रूपयति रूपयतः रूपयन्ति
रूपयसि रूपयथः रूपयथ
रूपयामि रूपयावः रूपयामः
स० रूपयेत् रूपयेताम् रूपयेयुः
रूपयेः रूपयेतम् रूपयेत
रूपयेयम् रूपयेव रूपयेम
प० रूपयतु रूपयतात् रूपयताम् रूपयन्तु
रूपय ,, रूपयतम् रूपयत
रूपयाणि रूपयाव रूपयाम
ह्य० अरूपयत् अरूपयताम् अरूपयन्
अरूपयः अरूपयतम् अरूपयत
अरूपयम् अरूपयाव अरूपयाम
अ० अरुरूपत् अरुरूपताम् अरुरूपन्
अरुरूपः अरुरूपतम् अरुरूपत
अरुरूपम् अरुरूपाव अरुरूपाम
प० रूपयाञ्चकार रूपयाञ्चक्रतुः रूपयाञ्चक्रुः
रूपयाञ्चकर्थ रूपयाञ्चक्रथुः रूपयाञ्चक्र
रूपयाञ्चकार-कर रूपयाञ्चकृव रूपयाञ्चकृम
रूपयाम्बभूव । रूपयामास
आ० रूप्यात् रूप्यास्ताम् रूप्यासुः
रूप्याः रूप्यास्तम् रूप्यास्त
रूप्यासम् रूप्यास्व रूप्यास्म
श्व० रूपयिता रूपयितारौ रूपयितारः
रूपयितासि रूपयितास्थः रूपयितास्थ
रूपयितास्मि रूपयितास्वः रूपयितास्मः
भ० रूपयिष्यति रूपयिष्यतः रूपयिष्यन्ति
रूपयिष्यसि रूपयिष्यथः रूपयिष्यथ
रूपयिष्यामि रूपयिष्यावः रूपयिष्यामः
क्रि० अरूपयिष्यत् अरूपयिष्यताम् अरूपयिष्यन्
अरूपयिष्यः अरूपयिष्यतम् अरूपयिष्यत
अरूपयिष्यम् अरूपयिष्याव अरूपयिष्याम
रूपदर्शनं वा रूपक्रिया ।

1892 क्षपण् (क्षप्) प्रेरणे 325

व०	क्षपयति	क्षपयतः	क्षपयन्ति
	क्षपयसि	क्षपयथः	क्षपयथ
	क्षपयामि	क्षपयावः	क्षपयामः
स०	क्षपयेत्	क्षपयेताम्	क्षपयेयुः
	क्षपयेः	क्षपयेतम्	क्षपयेत
	क्षपयेयम्	क्षपयेव	क्षपयेम
प०	क्षपयतु क्षपयतात्	क्षपयताम्	क्षपयन्तु
	क्षपय ,,	क्षपयतम्	क्षपयत
	क्षपयाणि	क्षपयाव	क्षपयाम
ह्य०	अक्षपयत्	अक्षपयताम्	अक्षपयन्
	अक्षपयः	अक्षपयतम्	अक्षपयत
	अक्षपयम्	अक्षपयाव	अक्षपयाम
अ०	अचक्षपत्	अचक्षपताम्	अचक्षपन्
	अचक्षपः	अचक्षपतम्	अचक्षपत
	अचक्षपम्	अचक्षपाव	अचक्षपाम
प०	क्षपयाञ्चकार	क्षपयाञ्चक्रतुः	क्षपयाञ्चक्रुः
	क्षपयाञ्चकर्थ	क्षपयाञ्चक्रथुः	क्षपयाञ्चक्र
	क्षपयाञ्चकार-कर	क्षपयाञ्चकृव	क्षपयाञ्चकृम
	क्षपयाम्बभूव । क्षपयामास		
आ०	क्षप्यात्	क्षप्यास्ताम्	क्षप्यासुः
	क्षप्याः	क्षप्यास्तम्	क्षप्यास्त
	क्षप्यासम्	क्षप्यास्व	क्षप्यास्म
श्व०	क्षपयिता	क्षपयितारौ	क्षपयितारः
	क्षपयितासि	क्षपयितास्थः	क्षपयितास्थ
	क्षपयितास्मि	क्षपयितास्वः	क्षपयितास्मः
भ०	क्षपयिष्यति	क्षपयिष्यतः	क्षपयिष्यन्ति
	क्षपयिष्यसि	क्षपयिष्यथः	क्षपयिष्यथ
	क्षपयिष्यामि	क्षपयिष्यावः	क्षपयिष्यामः
अ०	अक्षपयिष्यत्	अक्षपयिष्यताम्	अक्षपयिष्यन्
	अक्षपयिष्यः	अक्षपयिष्यतम्	अक्षपयिष्यत
	अक्षपयिष्यम्	अक्षपयिष्याव	अक्षपयिष्याम

॥ अथ भान्तः ॥

1893 लाभण् (लाभ्) प्रेरणे । 326

व०	लाभयति	लाभयतः	लाभयन्ति
	लाभयसि	लाभयथः	लाभयथ
	लाभयामि	लाभयावः	लाभयामः
स०	लाभयेत्	लाभयेताम्	लाभयेयुः
	लाभयेः	लाभयेतम्	लाभयेत
	लाभयेयम्	लाभयेव	लाभयेम
प०	लाभयतु-तात्	लाभयताम्	लाभयन्तु
	लाभय ,,	लाभयतम्	लाभयत
	लाभयानि	लाभयाव	लाभयाम
ह्य०	अलाभयत्	अलाभयताम्	अलाभयन्
	अलाभयः	अलाभयतम्	अलाभयत
	अलाभयम्	अलाभयाव	अलाभयाम
अ०	अललाभत्	अललाभताम्	अललाभन्
	अललाभः	अललाभतम्	अललाभत
	अललाभम्	अललाभाव	अललाभाम
प०	लाभयाञ्चकार	लाभयाञ्चक्रतुः	लाभयाञ्चक्रुः
	लाभयाञ्चकर्थ	लाभयाञ्चक्रथुः	लाभयाञ्चक्र
	लाभयाञ्चकार,कर	लाभयाञ्चकृव	लाभयाञ्चकृम
	लाभयाम्बभूव । लाभयामास		
आ०	लाभ्यात्	लाभ्यास्ताम्	लाभ्यासुः
	लाभ्याः	लाभ्यास्तम्	लाभ्यास्त
	लाभ्यासम्	लाभ्यास्व	लाभ्यास्म
श्व०	लाभयिता	लाभयितारौ	लाभयितारः
	लाभयितासि	लाभयितास्थः	लाभयितास्थ
	लाभयितास्मि	लाभयितास्वः	लाभयितास्मः
भ०	लाभयिष्यति	लाभयिष्यतः	लाभयिष्यन्ति
	लाभयिष्यसि	लाभयिष्यथः	लाभयिष्यथ
	लाभयिष्यामि	लाभयिष्यावः	लाभयिष्यामः
अ०	अलाभयिष्यत्	अलाभयिष्यताम्	अलाभयिष्यन्
	अलाभयिष्यः	अलाभयिष्यतम्	अलाभयिष्यत
	अलाभयिष्यम्	अलाभयिष्याव	अलाभयिष्याम

लभणित्यन्ये ।

अथ मान्ताः पञ्च

1894 भामण् (भाम्) क्रोधे ।327

व०	भामयति	भामयतः	भामयन्ति
	भामयसि	भामयथः	भामयथ
	भामयामि	भामयावः	भामयामः
स०	भामयेत्	भामयेताम्	भामयेयुः
	भामयेः	भामयेतम्	भामयेत
	भामयेयम्	भामयेव	भामयेम
प०	भामयतु तात्	भामयताम्	भामयन्तु
	भामय ,,	भामयतम्	भामयत
	भामयानि	भामयाव	भामयाम
ह्य०	अभामयत्	अभामयताम्	अभामयन्
	अभामयः	अभामयतम्	अभामयत
	अभामयम्	अभामयाव	अभामयाम
अ०	अबभामत्	अबभामताम्	अबभामन्
	अबभामः	अबभामतम्	अबभामत
	अबभामम्	अबभामाव	अबभामाम

भामयाञ्चकार भामयाञ्चक्रतुः भामयाञ्चक्रुः
भामयाञ्चकर्थ भामयाञ्चक्रथुः भामयाञ्चक्र
भामयाञ्चकार,कर,भामयाञ्चकृव याञ्चकृम
भामयाम्बभूव । भामयामास

आ०	भाम्यात्	भाम्यास्ताम्	भाम्यासुः
	भाम्याः	भाम्यास्तम्	भाम्यास्त
	भाम्यासम्	भाम्यास्व	भाम्यास्म
श्व०	भामयिता	भामयितारौ	भामयितारः
	भामयितासि	भामयितास्थः	भामयितास्थ
	भामयितास्मि	भामयितास्वः	भामयितास्मः
भ०	भामयिष्यति	भामयिष्यतः	भामयिष्यन्ति
	भामयिष्यसि	भामयिष्यथः	भामयिष्यथ
	भामयिष्यामि	भामयिष्यावः	भामयिष्यामः
	अभामयिष्यत्	अभामयिष्यताम्	अभामयिष्यन्
	अभामयिष्यः	अभामयिष्यतम्	अभामयिष्यत
	अभामयिष्यम्	अभामयिष्याव	अभामयिष्याम

1895 गोमण् (गोम्) उपलेपने। 328

व०	गोमयति	गोमयतः	गोमयन्ति
	गोमयसि	गोमयथः	गोमयथ
	गोमयामि	गोमयावः	गोमयामः
स०	गोमयेत्	गोमयेताम्	गोमयेयुः
	गोमयेः	गोमयेतम्	गोमयेत
	गोमयेयम्	गोमयेव	गोमयेम
प०	गोमयतु गोमयतात्	गोमयताम्	गोमयन्तु
	गोमय ,,	गोमयतम्	गोमयत
	गोमयानि	गोमयाव	गोमयाम
ह्य०	अगोमयत्	अगोमयताम्	अगोमयन्
	अगोमयः	अगोमयतम्	अगोमयत
	अगोमयम्	अगोमयाव	अगोमयाम
अ०	अजुगोमत्	अजुगोमताम्	अजुगोमन्
	अजुगोमः	अजुगोमतम्	अजुगोमत
	अजुगोमम्	अजुगोमाव	अजुगोमाम

प० गोमयाञ्चकार गोमयाञ्चक्रतुः गोमयाञ्चक्रुः
गोमयाञ्चकर्थ गोमयाञ्चक्रथुः गोमयाञ्चक्र
गोमयाञ्चकार, कर, गोमयाञ्चकृव याञ्चकृम
गोमयाम्बभूव । गोमयामास

आ०	गोम्यात्	गोम्यास्ताम्	गोम्यासुः
	गोम्याः	गोम्यास्तम्	गोम्यास्त
	गोम्यासम्	गोम्यास्व	गोम्यास्म
श्व०	गोमयिता	गोमयितारौ	गोमयितारः
	गोमयितासि	गोमयितास्थः	गोमयितास्थ
	गोमयितास्मि	गोमयितास्वः	गोमयितास्मः
भ०	गोमयिष्यति	गोमयिष्यतः	गोमयिष्यन्ति
	गोमयिष्यसि	गोमयिष्यथः	गोमयिष्यथ
	गोमयिष्यामि	गोमयिष्यावः	गोमयिष्यामः
क्रि०	अगोमयिष्यत्	अगोमयिष्यताम्	अगोमयिष्यन्
	अगोमयिष्यः	अगोमयिष्यतम्	अगोमयिष्यत
	अगोमयिष्यम्	अगोमयिष्याव	अगोमयिष्याम

1896 सामण् (साम्) सान्त्वने । सान्त्वनं प्रीणनम् । 329

व० सामयति सामयतः सामयन्ति
सामयसि सामयथः सामयथ
सामयामि सामयावः सामयामः

स० सामयेत् सामयेताम् सामयेयुः
सामयेः सामयेतम् सामयेत
सामयेयम् सामयेव सामयेम

प० सामयतु सामयताम् सामयताम् सामयन्तु
सामय ,, सामयतम् सामयत
सामयानि सामयाव सामयाम

ह्य० असामयत् असामयताम् असामयन्
असामयः असामयतम् असामयत
असामयम् असामयाव असामयाम

अ० अससामत् अससामताम् अससामन्
अससामः अससामतम् अससामत
अससामम् अससामाव अससामाम

प० सामयाञ्चकार सामयाञ्चक्रतुः याञ्चक्रुः
सामयाञ्चकर्थ सामयाञ्चक्रथुः याञ्चक्र
सामयाञ्चकार,कर,सामयाञ्चक्रव याञ्चक्रम
सामयाम्बभूव । सामयामास

आ०साम्यात् साम्यास्ताम् साम्यासुः
साम्याः साम्यास्तम् साम्यास्त
साम्यासम् साम्यास्व साम्यास्म

श्व०सामयिता सामयितारौ सामयितारः
सामयितासि सामयितास्थ सामयितास्थ
सामयितास्मि सामयितास्वः सामयितास्मः

भ०सामयिष्यति सामयिष्यतः सामयिष्यन्ति
सामयिष्यसि सामयिष्यथः सामयिष्यथ
सामयिष्यामि सामयिष्यावः सामयिष्यामः

असामयिष्यत् असामयिष्यताम् असामयिष्यन्
असामयिष्यः असामयिष्यतम् असामयिष्यत
असामयिष्यम् असामयिष्याव असामयिष्याम

1897 श्रामण् (श्राम्) आमन्त्रणे 330

व० श्रामयति श्रामयतः श्रामयन्ति
श्रामयसि श्रामयथः श्रामयथ
श्रामयामि श्रामयावः श्रामयामः

स० श्रामयेत् श्रामयेताम् श्रामयेयुः
श्रामयेः श्रामयेतम् श्रामयेत
श्रामयेयम् श्रामयेव श्रामयेम

प० श्रामयतु श्रामयतात् श्रामयताम् श्रामयन्तु
श्रामय ,, श्रामयतम् श्रामयत
श्रामयाणि श्रामयाव श्रामयाम

ह्य० अश्रामयत् अश्रामताम् अश्रामयन्
अश्रामयः अश्रामयतम् अश्रामयत
अश्रामयम् अश्रामयाव अश्रामयाम

अ० अशश्रामत् अशश्रामताम् अशश्रामन्
अशश्रामः अशश्रामतम् अशश्रामत
अशश्रामम् अशश्रामाव अशश्रामाम

प० श्रामयाञ्चकार श्रामयाञ्चक्रतुः श्रामयाञ्चक्रुः
श्रामयाञ्चकर्थ श्रामयाञ्चक्रथु श्रामयाञ्चक्र
श्रामयाञ्चकार-कर श्रामयाञ्चक्रव श्रामयाञ्चक्रम
श्रामयाम्बभूव । श्रामयामास

आ०श्राम्यात् श्राम्यास्ताम् श्राम्यासुः
श्राम्याः श्राम्यास्तम् श्राम्यास्त
श्राम्यासम् श्राम्यास्व श्राम्यास्म

श्व श्रामयिता श्रामयितारौ श्रामयितारः
श्रामयितासि श्रामयितास्थः श्रामयितास्थ
श्रामयितास्मि श्रामयितास्वः श्रामयितास्मः

भ० श्रामयिष्यति श्रामयिष्यतः श्रामयिष्यन्ति
श्रामयिष्यसि श्रामयिष्यथः श्रामयिष्यथ
श्रामयिष्यामि श्रामयिष्यावः श्रामयिष्यामः

अश्रामयिष्यत् अश्रामयिष्यताम् अश्रामयिष्यन्
अश्रामयिष्यः अश्रामयिष्यतम् अश्रामयिष्यत
अश्रामयिष्यम् अश्रामयिष्याव अश्रामयिष्याम

1898 स्तोमण् [स्तोम्]श्लाघायाम् 331

व० स्तोमयति स्तोमयतः स्तोमयन्ति
स्तोमयसि स्तोमयथः स्तोमयथ
स्तोमयामि स्तोमयावः स्तोमयामः
स० स्तोमयेत् स्तोमयेताम् स्तोमयेयुः
स्तोमयेः स्तोमयेतम् स्तोमयेत
स्तोमयेयम् स्तोमयेव स्तोमयेम
प० स्तोमयतु स्तोमयतात्-ताम्- स्तोमयन्तु
स्तोमय ,, स्तोमयतम् स्तोमयत
स्तोमयानि स्तोमयाव स्तोमयाम
ह्य० अस्तोमयत् अस्तोमयताम् अस्तोमयन्
अस्तोमयः अस्तोमयतम् अस्तोमयत
अस्तोमयम् अस्तोमयाव अस्तोमयाम
अ० अतुस्तोमत् अतुस्तोमताम् अतुस्तोमन्
अतुस्तोमः अतुस्तोमतम् अतुस्तोमत
अतुस्तोमम् अतुस्तोमाव अतुस्तोमाम
स्तोमयाञ्चकारस्तोमयाञ्चक्रतुःस्तोमयाञ्चक्रुः
स्तोमयाञ्चकर्थ स्तोमयाञ्चक्रथुः स्तोमयाञ्चक्र
स्तोमयाञ्चकार-कर स्तोमयाञ्चकृव-याञ्चकृम
स्तोमयाम्बभूव । स्तोमयामास
आ०स्तोम्यात् स्तोम्यास्ताम् स्तोम्यासुः
स्तोम्याः स्तोम्यास्तम् स्तोम्यास्त
स्तोम्यासम् स्तोम्यास्व स्तोम्यास्म
श्व०स्तोमयिता स्तोमयितारौ स्तोमयितारः
स्तोमयितासि स्तोमयितास्थः स्तोमयितास्थ
स्तोमयितास्मि स्तोमयितास्वः स्तोमयितास्मः
भ०स्तोमयिष्यति स्तोमयिष्यतः स्तोमयिष्यन्ति
स्तोमयिष्यसि स्तोमयिष्यथः स्तोमयिष्यथ
स्तोमयिष्यामि स्तोमयिष्यावः स्तोमयिष्यामः
अस्तोमयिष्यत्अस्तोमयिष्यताम्अस्तोमयिष्यन्
अस्तोमयिष्यः अस्तोमयिष्यतम् अस्तोमयिष्यत
अस्तोमयिष्यम्अस्तोमयिष्याव अस्तोमयिष्याम

॥ अथ यान्तः ॥

1899 व्ययण् (व्यय्) वित्तसमुत्सर्गे । वित्तसमुत्सर्गस्त्यागः 332

व० व्ययति व्ययतः व्ययन्ति
व्ययसि व्ययथः व्ययथ
व्ययामि व्ययावः व्ययामः
स० व्ययेत् व्ययेताम् व्ययेयुः
व्ययेः व्ययेतम् व्ययेत
व्ययेयम् व्ययेव व्ययेम
प० व्ययतु व्ययतात् व्ययताम् व्ययन्तु
व्यय ,, व्ययतम् व्ययत
व्ययानि व्ययाव व्ययाम
ह्य० अव्ययत् अव्ययताम् अव्ययन्
अव्ययः अव्ययतम् अव्ययत
अव्ययम् अव्ययाव अव्ययाम
अ० अवव्ययत् अवव्ययताम् अवव्ययन्
अवव्ययः अवव्ययतम् अवव्ययत
अवव्ययम् अवव्ययाव अवव्ययाम
प०व्ययाञ्चकारव्ययाञ्चक्रतुः व्ययाञ्चक्रुः
व्ययाञ्चकर्थ व्ययाञ्चक्रथुः व्ययाञ्चक्र
व्ययाञ्चकार-करव्ययाञ्चकृवव्ययाञ्चकृम
व्ययाम्बभूव । व्ययामास
आ०व्यय्यात् व्यय्यस्ताम् व्यय्यासुः
व्यय्याः व्यय्यास्तम् व्यय्यास्त
व्यय्यासम् व्यय्यास्व व्यय्यास्म
श्व०व्ययिता व्ययितारौ व्ययितारः
व्ययितासि व्ययितास्थः व्ययितास्थ
व्ययितास्मि व्ययितास्वः व्ययितास्मः
भ०व्ययिष्यति व्ययिष्यतः व्ययिष्यन्ति
व्ययिष्यसि व्ययिष्यथः व्ययिष्यथ
व्ययिष्यामि व्ययिष्यावः व्ययिष्यामः
अव्ययिष्यत् अव्ययिष्यताम् अव्ययिष्यन्
अव्ययिष्यः अव्ययिष्यतम् अव्ययिष्यत
अव्ययिष्यम् अव्ययिष्याव अव्ययिष्याम

गताविति केचित् । वित्तेति धात्वन्तरमिति केचित्

अथ रान्तास्त्रयोदश

1900 सूत्रण् (सूत्र्) विमोचने 333

विमोचनं मोचनाभावो ग्रन्थनमितियावत्

व०	सूत्रयति	सूत्रयतः	सूत्रयन्ति
	सूत्रयसि	सूत्रयथः	सूत्रयथ
	सूत्रयामि	सूत्रयावः	सूत्रयामः
स०	सूत्रयेत्	सूत्रयेताम्	सूत्रयेयुः
	सूत्रयेः	सूत्रयेतम्	सूत्रयेत
	सूत्रयेयम्	सूत्रयेव	सूत्रयेम
प०	सूत्रयतु	सूत्रयतात् सूत्रयताम्	सूत्रयन्तु
	सूत्रय ,,	सूत्रयतम्	सूत्रयत
	सूत्रयाणि	सूत्रयाव	सूत्रयाम
ह्य०	असूत्रयत्	असूत्रयताम्	असूत्रयन्
	असूत्रयः	असूत्रयतम्	असूत्रयत
	असूत्रयम्	असूत्रयाव	असूत्रयाम
अ०	असुसूत्रत्	असुसूत्रताम्	असुसूत्रन्
	असुसूत्रः	असुसूत्रतम्	असुसूत्रत
	असुसूत्रम्	असुसूत्राव	असुसूत्राम
प०	सूत्रयाञ्चकार सूत्रयाञ्चक्रतुः सूत्रयाञ्चक्रुः		
	सूत्रयाञ्चकर्थ सूत्रयाञ्चक्रथुः सूत्रयाञ्चक्र		
	सूत्रयाञ्चकार-कर सूत्रयाञ्चकृव सूत्रयाञ्चकृम		
	सूत्रयाम्बभूव । सूत्रयामास		
आ०	सूत्र्यात्	सूत्र्यास्ताम्	सूत्र्यासुः
	सूत्र्याः	सूत्र्यास्तम्	सूत्र्यास्त
	सूत्र्यासम्	सूत्र्यास्व	सूत्र्यास्म
श्व०	सूत्रयिता	सूत्रयितारौ	सूत्रयितारः
	सूत्रयितासि	सूत्रयितास्थः	सूत्रयितास्थ
	सूत्रयितास्मि	सूत्रयितास्वः	सूत्रयितास्मः
भ०	सूत्रयिष्यति	सूत्रयिष्यतः	सूत्रयिष्यन्ति
	सूत्रयिष्यसि	सूत्रयिष्यथः	सूत्रयिष्यथ
	सूत्रयिष्यामि	सूत्रयिष्यावः	सूत्रयिष्यामः
	असूत्रयिष्यत्	असूत्रयिष्यताम्	असूत्रयिष्यन्
	असूत्रयिष्यः	असूत्रयिष्यतम्	असूत्रयिष्यत
	असूत्रयिष्यम्	असूत्रयिष्याव	असूत्रयिष्याम

1901 मूत्रण् (मूत्र्) प्रस्रवणे 334

व०	मूत्रयति	मूत्रयतः	मूत्रयन्ति
	मूत्रयसि	मूत्रयथः	मूत्रयथ
	मूत्रयामि	मूत्रयावः	मूत्रयामः
स०	मूत्रयेत्	मूत्रयेताम्	मूत्रयेयुः
	मूत्रयेः	मूत्रयेतम्	मूत्रयेत
	मूत्रयेयम्	मूत्रयेव	मूत्रयेम
प०	मूत्रयतु	मूत्रयतात् मूत्रयताम्	मूत्रयन्तु
	मूत्रय ,,	मूत्रयतम्	मूत्रयत
	मूत्रयाणि	मत्रयाव	मूत्रयाम
ह्य०	अमूत्रयत्	अमूत्रयताम्	अमूत्रयन्
	अमूत्रयः	अमूत्रयतम्	अमूत्रयत
	अमूत्रयम्	अमूत्रयाव	अमूत्रयाम
अ०	अमुमूत्रत्	अमुमूत्रताम्	अमुमूत्रन्
	अमुमूत्रः	अमुमूत्रतम्	अमुमूत्रत
	अमुमूत्रम्	अमुमूत्राव	अमुमूत्राम
प०	मूत्रयाञ्चकार-मूत्रयाञ्चक्रतुः मूत्रयाञ्चक्रुः		
	मूत्रयाञ्चकर्थ मूत्रयाञ्चक्रथुः मूत्रयाञ्चक्र		
	मूत्रयाञ्चकार-कर मूत्रयाञ्चकृव मूत्रयाञ्चकृम		
	मूत्रयाम्बभूव । मूत्रयामास		
आ०	मूत्र्यात्	मूत्र्यास्ताम्	मूत्र्यासुः
	मूत्र्याः	मूत्र्यास्तम्	मूत्र्यास्त
	मूत्र्यासम्	मूत्र्यास्व	मूत्र्यास्म
श्व०	मूत्रयिता	मूत्रयितारौ	मूत्रयितारः
	मूत्रयितासि	मूत्रयितास्थः	मूत्रयितास्थ
	मूत्रयितास्मि	मूत्रयितास्वः	मूत्रयितास्मः
भ०	मूत्रयिष्यति	मूत्रयिष्यतः	मूत्रयिष्यन्ति
	मूत्रयिष्यसि	मूत्रयिष्यथः	मूत्रयिष्यथ
	मूत्रयिष्यामि	मूत्रयिष्यावः	मूत्रयिष्यामः
	अमूत्रयिष्यत्	अमूत्रयिष्यताम्	अमूत्रयिष्यन्
	अमूत्रयिष्यः	अमूत्रयिष्यतम्	अमूत्रयिष्यत
	अमूत्रयिष्यम्	अमूत्रयिष्याव	अमूत्रयिष्याम

1902 पारण् (पार्) कर्मसमाप्तौ 335

व०	पारयति	पारयतः	पारयन्ति
	पारयसि	पारयथः	पारयथ
	पारयामि	पारयावः	पारयामः
स०	पारयेत्	पारयेताम्	पारयेयुः
	पारयेः	पारयेतम्	पारयेत
	पारयेयम्	पारयेव	पारयेम
प०	पारयतु पारयतात्	पारयताम्	पारयन्तु
	पारय ,,	पारयतम्	पारयत
	पारयाणि	पारयाव	पारयाम
ह्य०	अपारयत्	अपारयताम्	अपारयन्
	अपारयः	अपारयतम्	अपारयत
	अपारयम्	अपारयाव	अपारयाम
अ०	अपपारत्	अपपारताम्	अपपारन्
	अपपारः	अपपारतम्	अपपारत
	अपपारम्	अपपाराव	अपपाराम
प०	पारयाञ्चकार पारयाञ्चक्रतुः		पारयाञ्चक्रुः
	पारयाञ्चकर्थ पारयाञ्चक्रथुः		पारयाञ्चक्र
	पारयाञ्चकार-कर पारयाञ्चकृव		पारयाञ्चकृम
	परयाम्बभूव । पारयामास		
आ०	पार्यात्	पार्यास्ताम्	पार्यासुः
	पार्याः	पार्यास्तम्	पार्यास्त
	पार्यासम्	पार्यास्व	पार्यास्म
श्व०	पारयिता	पारयितारौ	पारयितारः
	पारयितासि	पारयितास्थः	पारयितास्थ
	पारयितास्मि	पारयितास्वः	पारयितास्मः
भ०	पारयिष्यति	पारयिष्यतः	पारयिष्यन्ति
	पारयिष्यसि	पारयिष्यथः	पारयिष्यथ
	पारयिष्यामि	पारयिष्यावः	पारयिष्यामः
क्रि०	अपारयिष्यत्	अपारयिष्यताम्	अपारयिष्यन्
	अपारयिष्यः	अपारयिष्यतम्	अपारयिष्यत
	अपारयिष्यम्	अपारयिष्याव	अपारयिष्याम

1903 तीरण् (तीर्) कर्मसमाप्तौ 336

व०	तीरयति	तीरयतः	तीरयन्ति
	तीरयसि	तीरयथः	तीरयथ
	तीरयामि	तीरयावः	तीरयामः
स०	तीरयेत्	तीरयेताम्	तीरयेयुः
	तीरयेः	तीरयेतम्	तीरयेत
	तीरयेयम्	तीरयेव	तीरयेम
प०	तीरयतु तीरयतात्	तीरयताम्	तीरयन्तु
	तीरय ,,	तीरयतम्	तीरयत
	तीरयाणि	तीरयाव	तीरयाम
ह्य०	अतीरयत्	अतीरयताम्	अतीरयन्
	अतीरयः	अतीरयतम्	अतीरयत
	अतीरयम्	अतीरयाव	अतीरयाम
अ०	अतितीरत्	अतितीरताम्	अतितीरन्
	अतितीरः	अतितीरतम्	अतितीरत
	अतितीरम्	अतितीराव	अतितीराम
प०	तीरयाञ्चकार तीरयाञ्चक्रतुः		तीरयाञ्चक्रुः
	तीरयाञ्चकर्थ तीरयाञ्चक्रथुः		तीरयाञ्चक्र
	तीरयाञ्चकार-कर तीरयाञ्चकृव		याञ्चकृम
	तीरयाम्बभूव । तीरयामास		
आ०	तीर्यात्	तीर्यास्ताम्	तीर्यासुः
	तीर्याः	तीर्यास्तम्	तीर्यास्त
	तीर्यासम्	तीर्यास्व	तीर्यास्म
श्व०	तीरयिता	तीरयितारौ	तीरयितारः
	तीरयितासि	तीरयितास्थः	तीरयितास्थ
	तीरयितास्मि	तीरयितास्वः	तीरयितास्मः
भ०	तीरयिष्यति	तीरयिष्यतः	तीरयिष्यन्ति
	तीरयिष्यसि	तीरयिष्यथः	तीरयिष्यथ
	तीरयिष्यामि	तीरयिष्यावः	तीरयिष्यामः
क्रि०	अतीरयिष्यत्	अतीरयिष्यताम्	अतीरयिष्यन्
	अतीरयिष्यः	अतीरयिष्यतम्	अतीरयिष्यत
	अतीरयिष्यम्	अतीरयिष्याव	अतीरयिष्याम

1904 कत्रण् (कत्र्) शैथिल्ये 337

व० कत्रयति कत्रयतः कत्रयन्ति
कत्रयसि कत्रयथः कत्रयथ
कत्रयामि कत्रयावः कत्रयामः

स० कत्रयेत् कत्रयेताम् कत्रयेयुः
कत्रयेः कत्रयेतम् कत्रयेत
कत्रयेयम् कत्रयेव कत्रयेम

प० कत्रयतु कत्रयतात् कत्रयताम् कत्रयन्तु
कत्रय ,, कत्रयतम् कत्रयत
कत्रयाणि कत्रयाव कत्रयाम

ह० अकत्रयत् अकत्रयताम् अकत्रयन्
अकत्रयः अकत्रयतम् अकत्रयत
अकत्रयम् अकत्रयाव अकत्रयाम

अ० अचकत्रत् अचकत्रताम् अचकत्रन्
अचकत्रः अचकत्रतम् अचकत्रत
अचकत्रम् अचकत्राव अचकत्राम

प० कत्रयाञ्चकार कत्रयाञ्चक्रतुः कत्रयाञ्चक्रुः
कत्रयाञ्चकर्थ कत्रयाञ्चक्रथुः कत्रयाञ्चक्र
कत्रयाञ्चकार-कर कत्रयाञ्चकृव कत्रयाञ्चकृम
कत्रयाम्बभूव । कत्रयामास

आ० कत्र्यात् कत्र्यास्ताम् कत्र्यासुः
कत्र्याः कत्र्यास्तम् कत्र्यास्त
कत्र्यासम् कत्र्यास्व कत्र्यास्म

श्व० कत्रयिता कत्रयितारौ कत्रयितारः
कत्रयितासि कत्रयितास्थः कत्रयितास्थ
कत्रयितास्मि कत्रयितास्वः कत्रयितास्मः

भ० कत्रयिष्यति कत्रयिष्यतः कत्रयिष्यन्ति
कत्रयिष्यसि कत्रयिष्यथः कत्रयिष्यथ
कत्रयिष्यामि कत्रयिष्यावः कत्रयिष्यामः

अकत्रयिष्यत् अकत्रयिष्यताम् अकत्रयिष्यन्
अकत्रयिष्यः अकत्रयिष्यतम् अकत्रयिष्यत
अकत्रयिष्यम् अकत्रयिष्याव अकत्रयिष्याम

1905 गात्रण् (गात्र्) शैथिल्ये 338

व० गात्रयति गात्रयतः गात्रयन्ति
गात्रयसि गात्रयथः गात्रयथ
गात्रयामि गात्रयावः गात्रयामः

स० गात्रयेत् गात्रयेताम् गात्रयेयुः
गात्रयेः गात्रयेतम् गात्रयेत
गात्रयेयम् गात्रयेव गात्रयेम

प० गात्रयतु गात्रयतात् गात्रयताम् गात्रयन्तु
गात्रय ,, गात्रयतम् गात्रयत
गात्रयाणि गात्रयाव गात्रयाम

ह० अगात्रयत् अगात्रयताम् अगात्रयन्
अगात्रयः अगात्रयतम् अगात्रयत
अगात्रयम् अगात्रयाव अगात्रयाम

अ० अजगात्रत् अजगात्रताम् अजगात्रन्
अजगात्रः अजगात्रतम् अजगात्रत
अजगात्रम् अजगात्राव अजगात्राम

प० गात्रयाञ्चकार-गात्रयाञ्चक्रतुः गात्रयाञ्चक्रुः
गात्रयाञ्चकर्थ गात्रयाञ्चक्रथुः गात्रयाञ्चक्र
गात्रयाञ्चकार-कर गात्रयाञ्चकृव गात्रयाञ्चकृम
गात्रयाम्बभूव । गात्रयामास

आ० गात्र्यात् गात्र्यास्ताम् गात्र्यासुः
गात्र्याः गात्र्यास्तम् गात्र्यास्त
गात्र्यासम् गात्र्यास्व गात्र्यास्म

श्व० गात्रयिता गात्रयितारौ गात्रयितारः
गात्रयितासि गात्रयितास्थः गात्रयितास्थ
गात्रयितास्मि गात्रयितास्वः गात्रयितास्मः

भ० गात्रयिष्यति गात्रयिष्यतः गात्रयिष्यन्ति
गात्रयिष्यसि गात्रयिष्यथः गात्रयिष्यथ
गात्रयिष्यामि गात्रयिष्यावः गात्रयिष्यामः

अगात्रयिष्यत् अगात्रयिष्यताम् अगात्रयिष्यन्
अगात्रयिष्यः अगात्रयिष्यतम् अगात्रयिष्यत
अगात्रयिष्यम् अगात्रयिष्याव अगात्रयिष्याम

1906 चित्रण् (चित्र्) चित्रक्रिया कदाचिद्दृष्टयोः 339

व० चित्रयति चित्रयतः चित्रयन्ति
चित्रयसि चित्रयथः चित्रयथ
चित्रयामि चित्रयावः चित्रयामः
स० चित्रयेत् चित्रयेताम् चित्रयेयुः
चित्रयेः चित्रयेतम् चित्रयेत
चित्रयेयम् चित्रयेव चित्रयेम
प० चित्रयतु चित्रयतात् चित्रयताम् चित्रयन्तु
चित्रय ,, चित्रयतम् चित्रयत
चित्रयाणि चित्रयाव चित्रयाम
ह० अचित्रयत् अचित्रयताम् अचित्रयन्
अचित्रयः अचित्रयतम् अचित्रयत
अचित्रयम् अचित्रयाव अचित्रयाम
अ० अचिचित्रत् अचिचित्रताम् अचिचित्रन्
अचिचित्रः अचिचित्रतम् अचिचित्रत
अचिचित्रम् अचिचित्राव अचिचित्राम
चित्रयाञ्चकार चित्रयाञ्चक्रतुः चित्रयाञ्चक्रुः
चित्रयाञ्चकर्थ चित्रयाञ्चक्रथुः चित्रयाञ्चक्र
चित्रयाञ्चकार-कर चित्रयाञ्चकृव – याञ्चकृम
चित्रयाम्बभूव । चित्रयामास
आ० चित्र्यात् चित्र्यास्ताम् चित्र्यासुः
चित्रयाः चित्रयास्तम् चित्रयास्त
चित्रयासम् चित्रयास्व चित्रयास्म
श्व० चित्रयिता चित्रयितारौ चित्रयितारः
चित्रयितासि चित्रयितास्थः चित्रयितास्त
चित्रयितास्मि चित्रयितास्वः चित्रयितास्मः
भ० चित्रयिष्यति चित्रयिष्यतः चित्रयिष्यन्ति
चित्रयिष्यसि चित्रयिष्यथः चित्रयिष्यथ
चित्रयिष्यामि चित्रयिष्यावः चित्रयिष्यामः
अचित्रयिष्यत् अचित्रयिष्यताम् अचित्रयिष्यन्
अचित्रयिष्यः अचित्रयिष्यतम् अचित्रयिष्यत
अचित्रयिष्यम् अचित्रयिष्याव अचित्रयिष्याम

चित्रयति आलेख्यं करोति कदाचित्पश्यति वा । वैचित्र्यकरणार्थोऽयं न चित्रक्रियार्थ इत्यन्ये ।

1907 छिद्रण् (छिद्र्) भेदे 340

व० छिद्रयति छिद्रयतः छिद्रयन्ति
छिद्रयसि छिद्रयथः छिद्रयथ
छिद्रयामि छिद्रयावः छिद्रयामः
स० छिद्रयेत् छिद्रयेताम् छिद्रयेयुः
छिद्रयेः छिद्रयेतम् छिद्रयेत
छिद्रयेयम् छिद्रयेव छिद्रयेम
प० छिद्रयतु छिद्रयतात् छिद्रयताम् छिद्रयन्तु
छिद्रय ,, छिद्रयतम् छिद्रयत
छिद्रयाणि छिद्रयाव छिद्रयाम
ह० अच्छिद्रयत् अच्छिद्रयताम् अच्छिद्रयन्
अच्छिद्रयः अच्छिद्रयतम् अच्छिद्रयत
अच्छिद्रयम् अच्छिद्रयाव अच्छिद्रयाम
अ० अचिच्छिद्रत् अचिच्छिद्रताम् अचिच्छिद्रन्
अचिच्छिद्रः अचिच्छिद्रतम् अचिच्छिद्रत
अचिच्छिद्रम् अचिच्छिद्राव अचिच्छिद्राम
प० छिद्रयाञ्चकार छिद्रयाञ्चक्रतुः छिद्रयाञ्चक्रुः
छिद्रयाञ्चकर्थ छिद्रयाञ्चक्रथुः छिद्रयाञ्चक्र
छिद्रयाञ्चकार-कर छिद्रयाञ्चकृव छिद्रयाञ्चकृम
छिद्रयाम्बभूव । छिद्रयामास
आ० छिद्र्यात् छिद्र्यास्ताम् छिद्र्यासुः
छिद्रयाः छिद्रयास्तम् छिद्रयास्त
छिद्रयासम् छिद्रयास्व छिद्रयास्म
श्व० छिद्रयिता छिद्रयितारौ छिद्रयितारः
छिद्रयितासि छिद्रयितास्थः छिद्रयितास्थ
छिद्रयितास्मि छिद्रयितास्वः छिद्रयितास्मः
भ० छिद्रयिष्यति छिद्रयिष्यतः छिद्रयिष्यन्ति
छिद्रयिष्यसि छिद्रयिष्यथः छिद्रयिष्यथ
छिद्रयिष्यामि छिद्रयिष्यावः छिद्रयिष्यामः
अच्छिद्रयिष्यत् अच्छिद्रयिष्यताम् यिष्यन्
अच्छिद्रयिष्यः अच्छिद्रयिष्यतम् अच्छिद्रयिष्यत
अच्छिद्रयिष्यम् अच्छिद्रयिष्याव – यिष्याम

1908 मिश्रण् (मिश्र्) सम्पर्चने । सम्पर्चनं श्लेषः 341

व० मिश्रयति मिश्रयतः मिश्रयन्ति
मिश्रयसि मिश्रयथः मिश्रयथ
मिश्रयामि मिश्रयावः मिश्रयामः

स० मिश्रयेत् मिश्रयेताम् मिश्रयेयुः
मिश्रयेः मिश्रयेतम् मिश्रयेत
मिश्रयेयम् मिश्रयेव मिश्रयेम

प० मिश्रयतु मिश्रयतात् मिश्रयताम् मिश्रयन्तु
मिश्रय ,, मिश्रयतम् मिश्रयत
मिश्रयाणि मिश्रयाव मिश्रयाम

ह्य० अमिश्रयत् अमिश्रयताम् अमिश्रयन्
अमिश्रयः अमिश्रयतम् अमिश्रयत
अमिश्रयम् अमिश्रयाव अमिश्रयाम

अ० अमिमिश्रत् अमिमिश्रताम् अमिमिश्रन्
अमिमिश्रः अमिमिश्रतम् अमिमिश्रत
अमिमिश्रम् अमिमिश्राव अमिमिश्राम

प० मिश्रयाञ्चकार मिश्रयाञ्चक्रतुः मिश्रयाञ्चक्रुः
मिश्रयाञ्चकर्थ मिश्रयाञ्चक्रथु मिश्रयाञ्चक्र
मिश्रयाञ्चकार-कर मिश्रयाञ्चकृव मिश्रयाञ्चकृम
मिश्रयाम्बभूव । मिश्रयामास

आ० मिश्रयात् मिश्रयास्ताम् मिश्रयासुः
मिश्रयाः मिश्रयास्तम् मिश्रयास्त
मिश्रयासम् मिश्रयास्व मिश्रयास्म

श्व० मिश्रयिता मिश्रयितारौ मिश्रयितारः
मिश्रयितासि मिश्रयितास्थः मिश्रयितास्थ
मिश्रयितास्मि मिश्रयितास्वः मिश्रयितास्मः

भ० मिश्रयिष्यति मिश्रयिष्यतः मिश्रयिष्यन्ति
मिश्रयिष्यसि मिश्रयिष्यथः मिश्रयिष्यथ
मिश्रयिष्यामि मिश्रयिष्यावः मिश्रयिष्यामः

अमिश्रयिष्यत् अमिश्रयिष्यताम् अमिश्रयिष्यन्
अमिश्रयिष्यः अमिश्रयिष्यतम् अमिश्रयिष्यत
अमिश्रयिष्यम् अमिश्रयिष्याव अमिश्रयिष्याम

1909 वरण् (वर्) ईप्सायाम् । 342

व० वरयति वरयतः वरयन्ति
वरयसि वरयथः वरयथ
वरयामि वरयावः वरयामः

स० वरयेत् वरयेताम् वरयेयुः
वरयेः वरयेतम् वरयेत
वरयेयम् वरयेव वरयेम

प० वरयतु वरयतात् वरयताम् वरयन्तु
वरय ,, वरयतम् वरयत
वरयाणि वरयाव वरयाम

ह्य० अवरयत् अवरयताम् अवरयन्
अवरयः अवरयतम् अवरयत
अवरयम् अवरयाव अवरयाम

अ० अववरत् अववरताम् अववरन्
अववरः अववरतम् अववरत,
अववरम् अववराव अववराम

प० वरयाञ्चकार वरयाञ्चक्रतुः वरयाञ्चक्रुः
वरयाञ्चकर्थ वरयाञ्चक्रथुः वरयाञ्चक्र
वरयाञ्चकार-कर वरयाञ्चकृव वरयाञ्चकृम
वरयाम्बभूव । वरयामास

आ० वर्यात् वर्यास्ताम् वर्यासुः
वर्याः वर्यास्तम् वर्यास्त
वर्यासम् वर्यास्व वर्यास्म

श्व० वरयिता वरयितारौ वरयितारः
वरयितासि वरयितास्थः वरयितास्थ
वरयितास्मि वरयितास्वः वरयितास्मः

भ० वरयिष्यति वरयिष्यतः वरयिष्यन्ति
वरयिष्यसि वरयिष्यथः वरयिष्यथ
वरयिष्यामि वरयिष्यावः वरयिष्यामः

क्रि० अवरयिष्यत् अवरयिष्यताम् अवरयिष्यन्
अवरयिष्यः अवरयिष्यतम् अवरयिष्यत
अवरयिष्यम् अवरयिष्याव अवरयिष्याम

1910 स्वरण् (स्वर्) आक्षेपे 343

व० स्वरयति स्वरयतः स्वरयन्ति
स्वरयसि स्वरयथः स्वरयथ
स्वरयामि स्वरयावः स्वरयामः

लस स्वरयेत् स्वरयेताम् स्वरयेयुः
स्वरयेः स्वरयेतम् स्वरयेत
स्वरयेयम् स्वरयेव स्वरयेम

प० स्वरयतु स्वरयतात् स्वरयताम् स्वरयन्तु
स्वरय ,, स्वरयतम् स्वरयत
स्वरयाणि स्वरयाव स्वरयाम

ह्य० अस्वरयत् अस्वरयताम् अस्वरयन्
अस्वरयः अस्वरयतम् अस्वरयत
अस्वरयम् अस्वरयाव अस्वरयाम

अ० असस्वरत् असस्वरताम् असस्वरन्
असस्वरः असस्वरतम् असस्वरत
असस्वरम् असस्वराव असस्वराम

प० स्वरयाञ्चकार स्वरयाञ्चक्रतुः स्वरयाञ्चक्रुः
स्वरयाञ्चकर्थ स्वरयाञ्चक्रथुः स्वरयाञ्चक्र
स्वरयाञ्चकार-कर स्वरयाञ्चकृव स्वरयाञ्चकृम

स्वरयाम्बभूव । स्वरयामास

आ० स्वर्यात् स्वर्यास्ताम् स्वर्यासुः
स्वर्याः स्वर्यास्तम् स्वर्यास्त
स्वर्यासम् स्वर्यास्व स्वर्यास्म

श्व० स्वरयिता स्वरयितारौ स्वरयितारः
स्वरयितासि स्वरयितास्थः स्वरयितास्थ
स्वरयितास्मि स्वरयितास्वः स्वरयितास्मः

भ० स्वरयिष्यति स्वरयिष्यतः स्वरयिष्यन्ति
स्वरयिष्यसि स्वरयिष्यथः स्वरयिष्यथ
स्वरयिष्यामि स्वरयिष्यावः स्वरयिष्यामः

अस्वरयिष्यत् अस्वरयिष्यताम् अस्वरयिष्यन्
अस्वरयिष्यः अस्वरयिष्यतम् अस्वरयिष्यत
अस्वरयिष्यम् अस्वरयिष्याव अस्वरयिष्याम

1911 शारण् (शार्] दौर्बल्ये 344

व० शारयति शारयतः शारयन्ति
शारयसि शारयथः शारयथ
शारयामि शारयावः शारयामः

ल० शारयेत् शारयेताम् शारयेयुः
शारयेः शारयेतम् शारयेत
शारयेयम् शारयेव शारयेम

प० शारयतु शारयतात् शारयताम् शारयन्तु
शारय ,, शारयतम् शारयत
शारयाणि शारयाव शारयाम

ह्य० अशारयत् अशारयताम् अशारयन्
अशारयः अशारयतम् अशारयत
अशारयम् अशारयाव अशारयाम

अ० अशशारत् अशशारताम् अशशारन्
अशशारः अशशारतम् अशशारत
अशशारम् अशशाराव अशशाराम

प० शारयाञ्चकार शारयाञ्चक्रतुः शारयाञ्चक्रुः
शारयाञ्चकर्थ शारयाञ्चक्रथुः शारयाञ्चक्र
शारयाञ्चकार-कर शारयाञ्चकृव शारयाञ्चकृम

शारयाम्बभूव । शारयामास

आ० शार्यात् शार्यास्ताम् शार्यास्त
शार्याः शार्यास्तम् शार्यास्त
शार्यासम् शार्यास्व शार्यास्म

श्व० शारयिता शारयितारौ शारयितारः
शारयितासि शारयितास्थः शारयितास्थ
शारयितास्मि शारयितास्वः शारयितास्मः

भ० शारयिष्यति शारयिष्यतः शारयिष्यन्ति
शारयिष्यसि शारयिष्यथः शारयिष्यथ
शारयिष्यामि शारयिष्यावः शारयिष्यामः

अशारयिष्यत् अशारयिष्यताम् अशारयिष्यन्
अशारयिष्यः अशारयिष्यतम् अशारयिष्यत
अशारयिष्यम् अशारयिष्याव अशारयिष्याम

शरेत्येके

1912कुमारण् (कुमार्) क्रीडायाम् 345

व० कुमारयति कुमारयतः कुमारयन्ति
कुमारयसि कुमारयथः कुमारयथ
कुमारयामि कुमारयावः कुमारयामः

स० कुमारयेत् कुमारयेताम् कुमारयेयुः
कुमारयेः कुमारयेतम् कुमारयेत
कुमारयेयम् कुमारयेव कुमारयेम

प० कुमारयतु तात् कुमारयताम् कुमारयन्तु
कुमारय ,, कुमारयतम् कुमारयत
कुमारयाणि कुमारयाव कुमारयाम

ह्य० अकुमारयत् अकुमारयताम् अकुमारयन्
अकुमारयः अकुमारयतम् अकुमारयत
अकुमारयम् अकुमारयाव अकुमारयाम

अ० अचुकुमारत् अचुकुमारताम् अचुकुमारन्
अचुकुमारः अचुकुमारतम् अचुकुमारत
अचुकुमारम् अचुकुमाराव अचुकुमाराम

प कुमारयाञ्चकार कुमारयाञ्चक्रतुः-याञ्चक्रु
कुमारयाञ्चकर्थ कुमारयाञ्चक्रथुः याञ्चक्र
कुमारयाञ्चकार कर कुमारयाञ्चकृव याञ्चकृम

कुमारयाम्बभूव कुमारयामास

आ०कुमार्यात् कुमार्यास्ताम् कुमार्यासुः
कुमार्याः कुमार्यास्तम् कुमार्यास्त
कुमार्यासम् कुमार्यास्व कुमार्यास्म

श्व०कुमारयिता कुमारयितारौ कुमारयितारः
कुमारयितासि कुमारयितास्थः कुमारयितास्थ
कुमारयितास्मि कुमारयितास्व कुमारयितास्मः

कुमारयिष्यति कुमारयिष्यतः कुमारयिष्यन्ति
कुमारयिष्यसि कुमारयिष्यथः कुमारयिष्यथ
कुमारयिष्यामि कुमारयिष्यावः कुमारयिष्यामः

अकुमारयिष्यत् अकुमारयिष्यताम् —,,यिष्यन्
अकुमारयिष्यः अकुमारयिष्यतम् —,,यिष्यत
अकुमारयिष्यम् अकुमारयिष्याव—,,यिष्याम

लान्तोऽय मित्येके ।

अथ लान्ताः पञ्च

1913कलण् (कल्) सङ्ख्यानगत्योः 346

व० कलयति कलयतः कलयन्ति
कलयसि कलयथः कलयथ
कलयामि कलयावः कलयामः

स० कलयेत् कलयेताम् कलयेयुः
कलयेः कलयेतम् कलयेत
कलयेयम् कलयेव कलयेम

प० कलयतु कलयतात् कलयताम् कलयन्तु
कलय ,, कलयतम् कलयत
कलयानि कलयाव कलयाम

ह्य० अकलयत् अकलयताम् अकलयन्
अकलयः अकलयतम् अकलयत
अकलयम् अकलयाव अकलयाम

अ० अचकलत् अचकलताम् अचकलन्
अचकलः अचकलतम् अचकलत
अचकलम् अचकलाव अचकलाम

प० कलयाञ्चकार कलयाञ्चक्रतुः कलयाञ्चक्रुः
कलयाञ्चकर्थ कलयाञ्चक्रथुः कलयाञ्चक्र
कलयाञ्चकार-कर कलयाञ्चकृव कलयाञ्चकृम

कलयाम्बभूव । कलयामास

आ०कल्यात् कल्यास्ताम् कल्यासुः
कल्याः कल्यास्तम् कल्यास्त
कल्यासम् कल्यास्व कल्यास्म

श्व०कलयिता कलयितारौ कलयितारः
कलयितासि कलयितास्थः कलयितास्थ
कलयितास्मि कलयितास्वः कलयितास्मः

भ० कलयिष्यति कलयिष्यतः कलयिष्यन्ति
कलयिष्यसि कलयिष्यथः कलयिष्यथ
कलयिष्यामि कलयिष्यावः कलयिष्यामः

क्रि अकलयिष्यत् अकलयिष्यताम् अकलयिष्यन्
अकलयिष्यः अकलयिष्यतम् अकलयिष्यत
अकलयिष्यम् अकलयिष्याव अकलयिष्याम

क्षेपे तु कालयति गाः ।

1914 शीलण् (शील्) उपधारणे । उपधारणमभ्यासःपरिचयो वा 347

व० शीलयति शीलयतः शीलयन्ति
शीलयसि शीलयथः शीलयथ
शीलयामि शीलयावः शीलयामः

स० शीलयेत् शीलयेताम् शीलयेयुः
शीलयेः शीलयेतम् शीलयेत
शीलयेयम् शीलयेव शीलयेम

प० शीलयतु शीलयतात् शीलयताम् शीलयन्तु
शीलय ,, शीलयतम् शीलयत
शीलयानि शीलयाव शीलयाम

ह्य० अशीलयत् अशीलयताम् अशीलयन्
अशीलयः अशीलयतम् अशीलयत
अशीलयम् अशीलयाव अशीलयाम

अ० अशिशीलत् अशिशीलताम् अशिशीलन्
अशिशीलः अशिशीलतम् अशिशीलत
अशिशीलम् अशिशीलाव अशिशीलाम

प० शीलयाञ्चकारशीलयाञ्चक्रतुःशीलयाञ्चक्रुः
शीलयाञ्चकर्थ शीलयाञ्चक्रथुः शीलयाञ्चक्र
शीलयाञ्चकार-कर शीलयाञ्चकृव-याञ्चकृम
शीलयाम्बभूव । शीलयामास

आ०शील्यात् शील्यास्ताम् शील्यासुः
शील्याः शील्यास्तम् शील्यास्त
शील्यासम् शील्यास्व शील्यास्म

प्र०शीलयिता शीलयितारौ शीलयितारः
शीलयितासि शीलयितास्थः शीलयितास्थ
शीलयितास्मि शीलयितास्वः शीलयितास्मः

भ० शीलयिष्यति शीलयिष्यतः शीलयिष्यन्ति
शीलयिष्यसि शीलयिष्यथः शीलयिष्यथ
शीलयिष्यामि शीलयिष्यावः शीलयिष्यामः

अशीलयिष्यत् अशीलयिष्यताम् अशीलयिष्यन्
अशीलयिष्यः अशीलयिष्यतम् अशीलयिष्यत
अशीलयिष्यम् अशीलयिष्याव अशीलयिष्याम

1915 वेलण् (वेल्) उपदेशे । 348

व० वेलयति वेलयतः वेलयन्ति
वेलयसि वेलयथः वेलयथ
वेलयामि वेलयावः वेलयामः

स० वेलयेत् वेलयेताम् वेलयेयुः
वेलयेः वेलयेतम् वेलयेत
वेलयेयम् वेलयेव वेलयेम

प० वेलयतु वेलयतात् वेलयताम् वेलयन्तु
वेलय ,, वेलयतम् वेलयत
वेलयानि वेलयाव वेलयाम

ह्य० अवेलयत् अवेलयताम् अवेलयन्
अवेलयः अवेलयतम् अवेलयत
अवेलयम् अवेलयाव अवेलयाम

अ० अविवेलत् अविवेलताम् अविवेलन्
अविवेलः अविवेलतम् अविवेलत
अविवेलम् अविवेलाव अविवेलाम

प० वेलयाञ्चकार वेलयाञ्चक्रतुः वेलयाञ्चक्रुः
वेलयाञ्चकर्थ वेलयाञ्चक्रथुः वेलयाञ्चक्र
वेलयाञ्चकार,कर, वेलयाञ्चकृव वेलयाञ्चकृम
वेलयाम्बभूव । वेलयामास

आ०वेल्यात् वेल्यास्ताम् वेल्यासुः
वेल्याः वेल्यास्तम् वेल्यास्त
वेल्यासम् वेल्यास्व वेल्यास्म

प्र०वेलयिता वेलयितारौ वेलयितारः
वेलयितासि वेलयितास्थः वेलयितास्थ
वेलयितास्मि वेलयितास्वः वेलयितास्मः

भ० वेलयिष्यति वेलयिष्यतः वेलयिष्यन्ति
वेलयिष्यसि वेलयिष्यथः वेलयिष्यथ
वेलयिष्यामि वेलयिष्यावः वेलयिष्यामः

क्रि०अवेलयिष्यत् अवेलयिष्यताम् अवेलयिष्यन्
अवेलयिष्यः अवेलयिष्यतम् अवेलयिष्यत
अवेलयिष्यम् अवेलयिष्याव अवेलयिष्याम

वेलण् कालोपदेशे इत्येके ।

1916 कालण् (काल्) उपदेशे । 349

व० कालयति कालयतः कालयन्ति
कालयसि कालयथः कालयथ
कालयामि कालयावः कालयामः

स० कालयेत् कालयेताम् कालयेयुः
कालयेः कालयेतम् कालयेत
कालयेयम् कालयेव कालयेम

प० कालयतु कालयतात् कालयताम् कालयन्तु
कालय ,, कालयतम् कालयत
कालयानि कालयाव कालयाम

द्य० अकालयत् अकालयताम् अकालयन्
अकालयः अकालयतम् अकालयत
अकालयम् अकालयाव अकालयाम

अ० अचकालत् अचकालताम् अचकालन्
अचकालः अचकालतम् अचकालत
अचकालम् अचकालाव अचकालाम

कालयाञ्चकार कालयाञ्चक्रतुः कालयाञ्चक्रु
कालयाञ्चकर्थ कालयाञ्चक्रथुः कालयाञ्चक्र
कालयाञ्चकार-कर कालयाञ्चकृव याञ्चकृम

कालयाम्बभूव । कालयामास

आ०कालयात् कालयास्ताम् कालयासुः
कालयाः कालयास्तम् कालयास्त
कालयासम् कालयास्व कालयास्म

प्रव०कालयिता कालयितारौ कालयितारः
कालयितासि कालयितास्थः कालयितास्थ
कालयितास्मि कालयितास्वः कालयितास्मः

भ० कालयिष्यति कालयिष्यतः कालयिष्यन्ति
कालयिष्यसि कालयिष्यथः कालयिष्यथ
कालयिष्यामि कालयिष्यावः कालयिष्यामः

अकालयिष्यत् अकालयिष्यताम् अकालयिष्यन्
अकालयिष्यः अकालयिष्यतम् अकालयिष्यत
अकालयिष्यम् अकालयिष्याव अकालयिष्याम

1917 पल्यूलण् (पल्यूल्) लवन-पवनयोः । 350

व० पल्यूलयति पल्यूलयतः पल्यूलयन्ति
पल्यूलयसि पल्यूलयथः पल्यूलयथ
पल्यूलयामि पल्यूलयावः पल्यूलयामः

स० पल्यूलयेत् पल्यूलयेताम् पल्यूलयेयुः
पल्यूलयेः पल्यूलयेतम् पल्यूलयेत
पल्यूलयेयम् पल्यूलयेव पल्यूलयेम

प० पल्यूलयतु तात् पल्यूलयताम् पल्यूलयन्तु
पल्यूलय ,, पल्यूलयतम् पल्यूलयत
पल्यूलयानि पल्यूलयाव पल्यूलयाम

द्य० अपल्यूलयत् अपल्यूलयताम् अपल्यूलयन्
अपल्यूलयः अपल्यूलयतम् अपल्यूलयत
अपल्यूलयम् अपल्यूलयाव अपल्यूलयाम

अ० अपपल्यूलत् अपपल्यूलताम् अपपल्यूलन्
अपपल्यूलः अपपल्यूलतम् अपपल्यूलत
अपपल्यूलम् अपपल्यूलाव अपपल्यूलाम

प०पल्यूलयाञ्चकार पल्यूलयाञ्चक्रतु.-याञ्चक्रुः
पल्यूलयाञ्चकर्थ पल्यूलयाञ्चक्रथुः-याञ्चक्र
पल्यूलयाञ्चकारकर पल्यूलयाञ्चकृव याञ्चकृम

पल्यूलयाम्बभूव पल्यूलायामास

आ०पल्यूलयात् पल्यूलयास्ताम् पल्यूलयासुः
पल्यूलयाः पल्यूलयास्तम् पल्यूलयास्त
पल्यूलयासम् पल्यूलयास्व पल्यूलयास्म

प्रव०पल्यूलयिता पल्यूलयितारौ पल्यूलयितारः
पल्यूलयितासि पल्यूलयितास्थः पल्यूलयितास्थ
पल्यूलयितास्मि पल्यूलयितास्वः—, यितास्मः

पल्यूलयिष्यति पल्यूलयिष्यतः पल्यूलयिष्यन्ति
पल्यूलयिष्यसि पल्यूलयिष्यथः पल्यूलयिष्यथ
पल्यूलयिष्यामि पल्यूलयिष्यावः पल्यूलयिष्यामः

अपल्यूलयिष्यत् अपल्यूलयिष्यताम् —,,यिष्यन्
अपल्यूलयिष्यः अपल्यूलयिष्यतम् —,,यिष्यत
अपल्यूलयिष्यम् अपल्यूलयिष्याव —,,यिष्याम

वल्यूलेत्यन्ये । पल्यूलयति क्षेत्रं सबुसधान्यंवा

1918 अंशण् (अंश्) समाधाने । समाधानो विभाजनम् 351

व० अंशयति अंशयतः अंशयन्ति
अंशयसि अंशयथः अंशयथ
अंशयामि अंशयावः अंशयामः
ल० अंशयेत् अंशयेताम् अंशयेयुः
अंशयेः अंशयेतम् अंशयेत
अंशयेयम् अंशयेव अंशयेम
प० अंशयतु अंशयतात् अंशयताम् अंशयन्तु
अंशय ,, अंशयतम् अंशयत
अंशयानि अंशयाव अंशयाम
ह० आंशयत् आंशयताम् आंशयन्
आंशयः आंशयतम् आंशयत
~~आंशयम् आंशयाव आंशयाम~~
~~अ० आंशसत् आंशसताम् आंशसन्~~
~~आंशसः आंशसतम् आंशसत~~
आंशशम् आंशशाव आंशशाम
प० अंशयाञ्चकार अंशयाञ्चकतुः अंशयाञ्चक्रुः
अंशयाञ्चकर्थ अंशयाञ्चक्रथुः अंशयाञ्चक्र
अंशयाञ्चकार-कर अंशयाञ्चकृव अंशयाञ्चकृम
अंशयाम्बभूव । अंशयामास
आ० अंश्यात् अंश्यास्ताम् अंश्यासुः
अंश्याः अंश्यास्तम् अंश्यास्त
अंश्यासम् अंश्यास्व अंश्यास्म
श्व० अंशयिता अंशयितारौ अंशयितारः
अंशयितासि अंशयितास्थः अंशयितास्थ
अंशयितास्मि अंशयितास्वः अंशयितास्मः
भ० अंशयिष्यति अंशयिष्यतः अंशयिष्यन्ति
अंशयिष्यसि अंशयिष्यथः अंशयिष्यथ
अंशयिष्यामि अंशयिष्यावः अंशयिष्यामः
आंशयिष्यत् आंशयिष्यताम् आंशयिष्यन्
आंशयिष्यः आंशयिष्यतम् आंशयिष्यत
आंशयिष्यम् आंशयिष्याव आंशयिष्याम

भ० आंशिशत् आंशिशताम् आंशिशन्
आंशिशः आंशिशतम् आंशिशत
आंशिशम् आंशिशाव आंशिशाम

॥ अथ षान्ताश्चयः ॥

1919 पषण् (पष्) अनुपसर्गः पष इत्ययं धातुरनुपसर्गोऽदन्तो णिचमुत्पादयति । 352

व० पषयति पषयतः पषयन्ति
पषयसि पषयथः पषयथ
पषयामि पषयावः पषयामः
ल० पषयेत् पषयेताम् पषयेयुः
पषयेः पषयेतम् पषयेत
पषयेयम् पषयेव पषयेम
प० पषयतु पषयतात् पषयताम् पषयन्तु
पषय ,, पषयतम् पषयत
पषयाणि पषयाव पषयाम
ह० अपषयत् अपषयताम् अपषयन्
अपषयः अपषयतम् अपषयत
अपषयम् अपषयाव अपषयाम
अ० अपपषत् अपपषताम् अपपषन्
अपपषः अपपषतम् अपपषत
अपपषम् अपपषाव अपपषाम
प० पषयाञ्चकार पषयाञ्चकतुः पषयाञ्चक्रुः
पषयाञ्चकर्थ पषयाञ्चक्रथुः पषयाञ्चक्र
पषयाञ्चकार-कर पषयाञ्चकृव पषयाञ्चकृम
पषयाम्बभूव । पषयामास
आ० पष्यात् पष्यास्ताम् पष्यासुः
पष्याः पष्यास्तम् पष्यास्त
पष्यासम् पष्यास्व पष्यास्म
श्व० पषयिता पषयितारौ पषयितारः
पषयितासि पषयितास्थः पषयितास्थ
पषयितास्मि पषयितास्वः पषयितास्मः
भ० पषयिष्यति पषयिष्यतः पषयिष्यन्ति
पषयिष्यसि पषयिष्यथः पषयिष्यथ
पषयिष्यामि पषयिष्यावः पषयिष्यामः
क्रि० अपषयिष्यत् अपषयिष्यताम् अपषयिष्यन्
अपषयिष्यः अपषयिष्यतम् अपषयिष्यत
अपषयिष्यम् अपषयिष्याव अपषयिष्याम

1920 गवेषण् (गवेष्) मार्गणे । 353

व०	गवेषयति	गवेषयतः	गवेषयन्ति
	गवेषयसि	गवेषयथः	गवेषयथ
	गवेषयामि	गवेषयावः	गवेषयामः
स०	गवेषयेत्	गवेषयेताम्	गवेषयेयुः
	गवेषयेः	गवेषयेतम्	गवेषयेत
	गवेषयेयम्	गवेषयेव	गवेषयेम
प०	गवेषयतु तात्	गवेषयताम्	गवेषयन्तु
	गवेषय ,,	गवेषयतम्	गवेषयत
	गवेषयाणि	गवेषयाव	गवेषयाम
ह्य०	अगवेषयत्	अगवेषयताम्	अगवेषयन्
	अगवेषयः	अगवेषयतम्	अगवेषयत
	अगवेषयम्	अगवेषयाव	अगवेषयाम
अ०	अजगवेषत्	अजगवेषताम्	अजगवेषन्
	अजगवेषः	अजगवेषतम्	अजगवेषत
	अजगवेषम्	अजगवेषाव	अजगवेषाम

प० गवेषयाञ्चकार गवेषयाञ्चक्रतुः गवेषयाञ्चक्रुः
गवेषयाञ्चकर्थ गवेषयाञ्चक्रथुः गवेषयाञ्चक्र
गवेषयाञ्चकार-कर गवेषयाञ्चकृव-याञ्चकृम
गवेषयाम्बभूव । गवेषयामास

आ०	गवेष्यात्	गवेष्यास्ताम्	गवेष्यासुः
	गवेष्याः	गवेष्यास्तम्	गवेष्यास्त
	गवेष्यासम्	गवेष्यास्व	गवेष्यास्म

श्व० गवेषयिता गवेषयितारौ गवेषयितारः
गवेषयितासि गवेषयितास्थः गवेषयितास्थ
गवेषयितास्मि गवेषयितास्वः गवेषयितास्मः

भ० गवेषयिष्यति गवेषयिष्यतः गवेषयिष्यन्ति
गवेषयिष्यसि गवेषयिष्यथः गवेषयिष्यथ
गवेषयिष्यामि गवेषयिष्यावः गवेषयिष्यामः

अगवेषयिष्यत् अगवेषयिष्यताम् अगवेषयिष्यन्
अगवेषयिष्यः अगवेषयिष्यतम् अगवेषयिष्यत
अगवेषयिष्यम् अगवेषयिष्याव अगवेषयिष्याम

1921 मृषण् (मृष्) क्षान्तौ । क्षान्तिस्तितिक्षा । 354

व०	मृषयति	मृषयतः	मृषयन्ति
	मृषयसि	मृषयथः	मृषयथ
	मृषयामि	मृषयावः	मृषयामः
स०	मृषयेत्	मृषयेताम्	मृषयेयुः
	मृषयेः	मृषयेतम्	मृषयेत
	मृषयेयम्	मृषयेव	मृषयेम
प०	मृषयतु मृषयतात्	मृषयताम्	मृषयन्तु
	मृषय ,,	मृषयतम्	मृषयत
	मृषयाणि	मृषयाव	मृषयाम
ह्य०	अमृषयत्	अमृषयताम्	अमृषयन्
	अमृषयः	अमृषयतम्	अमृषयत
	अमृषयम्	अमृषयाव	अमृषयाम
अ०	अममृषत्	अममृषताम्	अममृषन्
	अममृषः	अममृषतम्	अममृषत
	अममृषम्	अममृषाव	अममृषाम

प० मृषयाञ्चकार मृषयाञ्चक्रतुः मृषयाञ्चक्रुः
मृषयाञ्चकर्थ मृषयाञ्चक्रथुः मृषयाञ्चक्र
मृषयाञ्चकार, कर, मृषयाञ्चकृव मृषयाञ्चकृम
मृषयाम्बभूव । मृषयामास

आ०	मृष्यात्	मृष्यास्ताम्	मृष्यासुः
	मृष्याः	मृष्यास्तम्	मृष्यास्त
	मृष्यासम्	मृष्यास्व	मृष्यास्म

श्व० मृषयिता मृषयितारौ मृषयितारः
मृषयितासि मृषयितास्थः मृषयितास्थ
मृषयितास्मि मृषयितास्वः मृषयितास्मः

भ० मृषयिष्यति मृषयिष्यतः मृषयिष्यन्ति
मृषयिष्यसि मृषयिष्यथः मृषयिष्यथ
मृषयिष्यामि मृषयिष्यावः मृषयिष्यामः

क्रि० अमृषयिष्यत् अमृषयिष्यताम् अमृषयिष्यन्
अमृषयिष्यः अमृषयिष्यतम् अमृषयिष्यत
अमृषयिष्यम् अमृषयिष्याव अमृषयिष्याम

णिचोऽनित्यत्वाद् मृषति ।

अथ सान्तास्त्रयः

1922 रसण् (रस्) आस्वादन-स्नेहनयोः । 355

व०	रसयति	रसयतः	रसयन्ति
	रसयसि	रसयथः	रसयथ
	रसयामि	रसयावः	रसयामः
स०	रसयेत्	रसयेताम्	रसयेयुः
	रसयेः	रसयेतम्	रसयेत
	रसयेयम्	रसयेव	रसयेम
प०	रसयतु	रसयतात्	रसयताम्	रसयन्तु
	रसय	,,	रसयतम्	रसयत
	रसयानि	रसयाव	रसयाम
ह्य०	अरसयत्	अरसयताम्	अरसयन्
	अरसयः	अरसयतम्	अरसयत
	अरसयम्	अरसयाव	अरसयाम
अ०	अररसत्	अररसताम्	अररसन्
	अररसः	अररसतम्	अररसत
	अररसम्	अररसाव	अररसाम
प०	रसयाञ्चकार	रसयाञ्चक्रतुः	रसयाञ्चक्रुः
	रसयाञ्चकर्थ	रसयाञ्चक्रथुः	रसयाञ्चक्र
	रसयाञ्चकार, कर,	रसयाञ्चकृव	रसयाञ्चकृम
	रसयाम्बभूव । रसयामास		
आ०	रस्यात्	रस्यास्ताम्	रस्यासुः
	रस्याः	रस्यास्तम्	रस्यास्त
	रस्यासम्	रस्यास्व	रस्यास्म
श्व०	रसयिता	रसयितारौ	रसयितारः
	रसयितासि	रसयितास्थः	रसयितास्थ
	रसयितास्मि	रसयितास्वः	रसयितास्मः
भ०	रसयिष्यति	रसयिष्यतः	रसयिष्यन्ति
	रसयिष्यसि	रसयिष्यथः	रसयिष्यथ
	रसयिष्यामि	रसयिष्यावः	रसयिष्यामः
कि०	अरसयिष्यत्	अरसयिष्यताम्	अरसयिष्यन्
	अरसयिष्यः	अरसयिष्यतम्	अरसयिष्यत
	अरसयिष्यम्	अरसयिष्याव	अरसयिष्याम

1923 वासण् (वास्) उपसेवायाम् 356

व०	वासयति	वासयतः	वासयन्ति
	वासयसि	वासयथः	वासयथ
	वासयामि	वासयावः	वासयामः
स०	वासयेत्	वासयेताम्	वासयेयुः
	वासयेः	वासयेतम्	वासयेत
	वासयेयम्	वासयेव	वासयेम
प०	वासयतु	वासयतात्	वासयताम्	वासयन्तु
	वासय	,,	वासयतम्	वासयत
	वासयानि	वासयाव	वासयाम
ह्य०	अवासयत्	अवासयताम्	अवासयन्
	अवासयः	अवासयतम्	अवासयत
	अवासयम्	अवासयाव	अवासयाम
अ०	अववासत्	अववासताम्	अववासन्
	अववासः	अववासतम्	अववासत
	अववासम्	अववासाव	अववासाम
प०	वासयाञ्चकार	वासयाञ्चक्रतुः	वासयाञ्चक्रुः
	वासयाञ्चकर्थ	वासयाञ्चक्रथुः	वासयाञ्चक्र
	वासयाञ्चकार, कर,	वासयाञ्चकृव	वासयाञ्चकृम
	वासयाम्बभूव । वासयामास		
आ०	वास्यात्	वास्यास्ताम्	वास्यासुः
	वास्याः	वास्यास्तम्	वास्यास्त
	वास्यासम्	वास्यास्व	वास्यास्म
श्व०	वासयिता	वासयितारौ	वासयितारः
	वासयितासि	वासयितास्थः	वासयितास्थ
	वासयितास्मि	वासयितास्वः	वासयितास्मः
भ०	वासयिष्यति	वासयिष्यतः	वासयिष्यन्ति
	वासयिष्यसि	वासयिष्यथः	वासयिष्यथ
	वासयिष्यामि	वासयिष्यावः	वासयिष्यामः
कि०	अवासयिष्यत्	अवासयिष्यताम्	अवासयिष्यन्
	अवासयिष्यः	अवासयिष्यतम्	अवासयिष्यत
	अवासयिष्यम्	अवासयिष्याव	अवासयिष्याम

1924 निवासण् (निवास्) आच्छादने 357

व० निवासयति निवासयतः निवासयन्ति
निवासयसि निवासयथः निवासयथ
निवासयामि निवासयावः निवासयामः
स० निवासयेत् निवासयेताम् निवासयेयुः
निवासयेः निवासयेतम् निवासयेत
निवासयेयम् निवासयेव निवासयेम
प० निवासयतु निवासयतात्-ताम् निवासयन्तु
निवासय ,, निवासयतम् निवासयत
निवासयानि निवासयाव निवासयाम
ह्य० अनिवासयत् अनिवासयताम् अनिवासयन्
अनिवासयः अनिवासयतम् अनिवासयत
अनिवासयम् अनिवासयाव अनिवासयाम
अनिनिवासत् अनिनिवासताम् अनिनिवासन्
अनिनिवासः अनिनिवासतम् अनिनिवासत
अनिनिवासम् अनिनिवासाव अनिनिवासाम
निवासयाञ्चकार निवासयाञ्चक्रतुः-याञ्चक्रुः
निवासयाञ्चकर्थ निवासयाञ्चक्रथुः-याञ्चक्र
निवासयाञ्चकार-कर निवासयाञ्चकृव,कृम
निवासयाम्बभूव । निवासयामास
आ० निवास्यात् निवास्यास्ताम् निवास्यासुः
निवास्याः निवास्यास्तम् निवास्यास्त
निवास्यासम् निवास्यास्व निवास्यास्म
निवासयिता निवासयितारौ निवासयितारः
निवासयितासि निवासयितास्थः-यितास्थ
निवासयितास्मि निवासयितास्वः-यितास्मः
निवासयिष्यति निवासयिष्यतः-यिष्यन्ति
निवासयिष्यसि निवासयिष्यथः निवासयिष्यथ
निवासयिष्यामि निवासयिष्यावः-यिष्यामः
अनिवासयिष्यत् अनिवासयिष्यताम्-यिष्यन्
अनिवासयिष्यः अनिवासयिष्यतम्-यिष्यत
अनिवासयिष्यम् अनिवासयिष्याव-यिष्याम

॥ अथ हान्ताः ॥

1925 चहण् (चह्) कल्कने । कल्कनं दम्भः । 358

व० चहयति चहयतः चहयन्ति
चहयसि चहयथः चहथ
चहयामि चहयावः चहयामः
स० चहयेत् चहयेताम् चहयेयुः
चहयेः चहयेतम् चहयेत
चहयेयम् चहयेव चहयेम
प० चहयतु चहयतात् चहयताम् चहयन्तु
चहय ,, चहयतम् चहयत
चहयानि चहयाव चहयाम
ह्य० अचहयत् अचहयताम् अचहयन्
अचहयः अचहयतम् अचहयत
अचहयम् अचहयाव अचहयाम
अ० अचचहत् अचचहताम् अचचहन्
अचचहः अचचहतम् अचचहत
अचचहम् अचचहाव अचचहाम
प० चहयाञ्चकार चहयाञ्चक्रतुः चहयाञ्चक्रुः
चहयाञ्चकर्थ चहयाञ्चक्रथुः चहयाञ्चक्र
चहयाञ्चकार, कर, चहयाञ्चकृव चहयाञ्चकृम
चहयाम्बभूव । चहयामास
आ० चहयात् चहयास्ताम् चहयासुः
चहयाः चहयास्तम् चहयास्त
चहयासम् चहयास्व चहयास्म
भ्व० चहयिता चहयितारौ चहयितारः
चहयितासि चहयितास्थः चहयितास्थ
चहयितास्मि चहयितास्वः चहयितास्मः
भ० चहयिष्यति चहयिष्यतः चहयिष्यन्ति
चहयिष्यसि चहयिष्यथः चहयिष्यथ
चहयिष्यामि चहयिष्यावः चहयिष्यामः
कि० अचहयिष्यत् अचहयिष्यताम् अचहयिष्यन्
अचहयिष्यः अचहयिष्यतम् अचहयिष्यत
अचहयिष्यम् अचहयिष्याव अचहयिष्याम

1926 महण् (मह्) पूजायाम् । 359

व०	महयति	महयतः	महयन्ति
	महयसि	महयथः	महयथ
	महयामि	महयावः	महयामः
स०	महयेत्	महयेताम्	महयेयुः
	महयेः	महयेतम्	महयेत
	महयेयम्	महयेव	महयेम
प०	महयतु	महयतात् महयताम्	महयन्तु
	महय	,, महयतम्	महयत
	महयानि	महयाव	महयाम
ह्य०	अमहयत्	अमहयताम्	अमहयन्
	अमहयः	अमहयतम्	अमहयत
	अमहयम्	अमहयाव	अमहयाम
अ०	अममहत्	अममहताम्	अममहन्
	अममहः	अममहतम्	अममहत
	अममहम्	अममहाव	अममहाम

प० महयाञ्चकार महयाञ्चक्रतुः महयाञ्चक्रुः
महयाञ्चकर्थ महयाञ्चक्रथुः महयाञ्चक्र
महयाञ्चकार, कर, महयाञ्चकृव महयाञ्चकृम
महयाम्बभूव । महयामास

आ०	मह्यात्	मह्यास्ताम्	मह्यासुः
	मह्याः	मह्यास्तम्	मह्यास्त
	मह्यासम्	मह्यास्व	मह्यास्म
श्व०	महयिता	महयितारौ	महयितारः
	महयितासि	महयितास्थः	महयितास्थ
	महयितास्मि	महयितास्वः	महयितास्मः
भ०	महयिष्यति	महयिष्यतः	महयिष्यन्ति
	महयिष्यसि	महयिष्यथः	महयिष्यथ
	महयिष्यामि	महयिष्यावः	महयिष्यामः
क्रि०	अमहयिष्यत्	अमहयिष्यताम्	अमहयिष्यन्
	अमहयिष्यः	अमहयिष्यतम्	अमहयिष्यत
	अमहयिष्यम्	अमहयिष्याव	अमहयिष्याम

1927 रहण् (रह्) त्यागे । 390

व०	रहयति	रहयतः	रहयन्ति
	रहयसि	रहयथः	रहयथ
	रहयामि	रहयावः	रहयामः
स०	रहयेत्	रहयेताम्	रहयेयुः
	रहयेः	रहयेतम्	रहयेत
	रहयेयम्	रहयेव	रहयेम
प०	रहयतु	रहयतात् रहयताम्	रहयन्तु
	रहय	,, रहयतम्	रहयत
	रहयाणि	रहयाव	रहयाम
ह्य०	अरहयत्	अरहयताम्	अरहयन्
	अरहयः	अरहयतम्	अरहयत
	अरहयम्	अरहयाव	अरहयाम
अ०	अररहत्	अररहताम्	अररहन्
	अररहः	अररहतम्	अररहत
	अररहम्	अररहाव	अररहाम

प० रहयाञ्चकार रहयाञ्चक्रतुः रहयाञ्चक्रुः
रहयाञ्चकर्थ रहयाञ्चक्रथुः रहयाञ्चक्र
रहयाञ्चकार, कर, रहयाञ्चकृव याञ्चकृम
रहयाम्बभूव । रहयामास

आ०	रह्यात्	रह्यास्ताम्	रह्यासुः
	रह्याः	रह्यास्तम्	रह्यास्त
	रह्यासम्	रह्यास्व	रह्यास्म
श्व०	रहयिता	रहयितारौ	रहयितारः
	रहयितासि	रहयितास्थः	रहयितास्थ
	रहयितास्मि	रहयितास्वः	रहयितास्मः
भ०	रहयिष्यति	रहयिष्यतः	रहयिष्यन्ति
	रहयिष्यसि	रहयिष्यथः	रहयिष्यथ
	रहयिष्यामि	रहयिष्यावः	रहयिष्यामः
क्रि०	अरहयिष्यत्	अरहयिष्यताम्	अरहयिष्यन्
	अरहयिष्यः	अरहयिष्यतम्	अरहयिष्यत
	अरहयिष्यम्	अरहयिष्याव	अरहयिष्याम

1928 रहुण् (रंहृ) गतौ 361

व०	रंहयति	रंहयतः	रंहयन्ति
	रंहयसि	रंहयथः	रंहयथ
	रंहयामि	रंहयावः	रंहयामः
स०	रंहयेत्	रंहयेताम्	रंहयेयुः
	रंहयेः	रंहयेतम्	रंहयेत
	रंहयेयम्	रंहयेव	रंहयेम
प०	रंहयतु	रंहयतात् रंहयताम्	रंहयन्तु
	रंहय ,,	रंहयतम्	रंहयत
	रंहयाणि	रंहयाव	रंहयाम
ह्य०	अरंहयत्	अरंहयताम्	अरंहयन्
	अरंहयः	अरंहयतम्	अरंहयत
	अरंहयम्	अरंहयाव	अरंहयाम
अ०	अररंहत्	अररंहताम्	अररंहन्
	अररंहः	अररंहतम्	अररंहत
	अररंहम्	अररंहाव	अररंहाम

प० रंहयाञ्चकार रंहयाञ्चक्रतुः रंहयाञ्चक्रुः
रंहयाञ्चकर्थ रंहयाञ्चक्रथुः रंहयाञ्चक्र
रंहयाञ्चकार-कर रंहयाञ्चकृव रंहयाञ्चकृम

रंहयाम्बभूव । रंहयामास

आ०	रंह्यात्	रंह्यास्ताम्	रंह्यासुः
	रंह्याः	रंह्यास्तम्	रंह्यास्त
	रंह्यासम्	रंह्यास्व	रंह्यास्म
श्व०	रंहयिता	रंहयितारौ	रंहयितारः
	रंहयितासि	रंहयितास्थः	रंहयितास्थ
	रंहयितास्मि	रंहयितास्वः	रंहयितास्मः
भ०	रंहयिष्यति	रंहयिष्यतः	रंहयिष्यन्ति
	रंहयिष्यसि	रंहयिष्यथः	रंहयिष्यथ
	रंहयिष्यामि	रंहयिष्यावः	रंहयिष्यामः
	अरंहयिष्यत्	अरंहयिष्यताम्	अरंहयिष्यन्
	अरंहयिष्यः	अरंहयिष्यतम्	अरंहयिष्यत
	अरंहयिष्यम्	अरंहयिष्याव	अरंहयिष्याम

1929 स्पृहण् (स्पृह्) ईप्सायाम् 362

व०	स्पृहयति	स्पृहयतः	स्पृहयन्ति
	स्पृहयसि	स्पृहयथः	स्पृहयथ
	स्पृहयामि	स्पृहयावः	स्पृहयामः
स०	स्पृहयेत्	स्पृहयेताम्	स्पृहयेयुः
	स्पृहयेः	स्पृहयेतम्	स्पृहयेत
	स्पृहयेयम्	स्पृहयेव	स्पृहयेम
प०	स्पृहयतु	स्पृहयतात् स्पृहयताम्	स्पृहयन्तु
	स्पृहय ,,	स्पृहयतम्	स्पृहयत
	स्पृहयाणि	स्पृहयाव	स्पृहयाम
ह्य०	अस्पृहयत्	अस्पृहयताम्	अस्पृहयन्
	अस्पृहयः	अस्पृहयतम्	अस्पृहयत
	अस्पृहयम्	अस्पृहयाव	अस्पृहयाम
अ०	अपस्पृहत्	अपस्पृहताम्	अपस्पृहन्
	अपस्पृहः	अपस्पृहतम्	अपस्पृहत
	अपस्पृहम्	अपस्पृहाव	अपस्पृहाम

प० स्पृहयाञ्चकार स्पृहयाञ्चक्रतुः स्पृहयाञ्चक्रुः
स्पृहयाञ्चकर्थ स्पृहयाञ्चक्रथुः स्पृहयाञ्चक्र
स्पृहयाञ्चकार-कर स्पृहयाञ्चकृव स्पृहयाञ्चकृम

स्पृहयाम्बभूव । स्पृहयामास

आ०	स्पृह्यात्	स्पृह्यास्ताम्	स्पृह्यासुः
	स्पृह्याः	स्पृह्यास्तम्	स्पृह्यास्त
	स्पृह्यासम्	स्पृह्यास्व	स्पृह्यास्म
श्व०	स्पृहयिता	स्पृहयितारौ	स्पृहयितारः
	स्पृहयितासि	स्पृहयितास्थः	स्पृहयितास्थ
	स्पृहयितास्मि	स्पृहयितास्वः	स्पृहयितास्मः
भ०	स्पृहयिष्यति	स्पृहयिष्यतः	स्पृहयिष्यन्ति
	स्पृहयिष्यसि	स्पृहयिष्यथः	स्पृहयिष्यथ
	स्पृहयिष्यामि	स्पृहयिष्यावः	स्पृहयिष्यामः
	अस्पृहयिष्यत्	अस्पृहयिष्यताम्	अस्पृहयिष्यन्
	अस्पृहयिष्यः	अस्पृहयिष्यतम्	अस्पृहयिष्यत
	अस्पृहयिष्यम्	अस्पृहयिष्याव	अस्पृहयिष्याम

॥ अथ क्षान्तः ॥

1930 रुक्षण् (रुक्ष्) पारुष्ये । 363

व० रुक्षयति रुक्षयतः रुक्षयन्ति
रुक्षयसि रुक्षयथः रुक्षयथ
रुक्षयामि रुक्षयावः रुक्षयामः
स० रुक्षयेत् रुक्षयेताम् रुक्षयेयुः
रुक्षयेः रुक्षयेतम् रुक्षयेत
रुक्षयेयम् रुक्षयेव रुक्षयेम
प० रुक्षयतु रुक्षयतात् रुक्षयताम् रुक्षयन्तु
रुक्षय ,, रुक्षयतम् रुक्षयत
रुक्षयाणि रुक्षयाव रुक्षयाम
ह्य० अरुक्षयत् अरुक्षयताम् अरुक्षयन्
अरुक्षयः अरुक्षयतम् अरुक्षयत
अरुक्षयम् अरुक्षयाव अरुक्षयाम
अ० अरुरुक्षत् अरुरुक्षताम् अरुरुक्षन्
अरुरुक्षः अरुरुक्षतम् अरुरुक्षत
अरुरुक्षम् अरुरुक्षाव अरुरुक्षाम
प० रुक्षयाञ्चकार रुक्षयाञ्चक्रतुः रुक्षयाञ्चक्रुः
रुक्षयाञ्चकर्थ रुक्षयाञ्चक्रथुः रुक्षयाञ्चक्र
रुक्षयाञ्चकार कर रुक्षयाञ्चकृव याञ्चकृम
रुक्षयाम्बभूव । रुक्षयामास
आ० रुक्ष्यात् रुक्ष्यास्ताम् रुक्ष्यासुः
रुक्ष्याः रुक्ष्यास्तम् रुक्ष्यास्त
रुक्ष्यासम् रुक्ष्यास्व रुक्ष्यास्म
श्व० रुक्षयिता रुक्षयितारौ रुक्षयितारः
रुक्षयितासि रुक्षयितास्थः रुक्षयितास्थ
रुक्षयितास्मि रुक्षयितास्वः रुक्षयितास्मः
भ० रुक्षयिष्यति रुक्षयिष्यतः रुक्षयिष्यन्ति
रुक्षयिष्यसि रुक्षयिष्यथः रुक्षयिष्यथ
रुक्षयिष्यामि रुक्षयिष्यावः रुक्षयिष्यामः
क्रि० अरुक्षयिष्यत् अरुक्षयिष्यताम् अरुक्षयिष्यन्
अरुक्षयिष्यः अरुक्षयिष्यतम् अरुक्षयिष्यत
अरुक्षयिष्यम् अरुक्षयिष्याव अरुक्षयिष्याम

॥ इत्यदन्ताः । परस्मैपदिनः ॥

अथादन्तेष्वेव कुहणिमभिव्याप्यात्मनेपदिनः । तत्र गान्तः

1931 मृग णि (मृग्) अन्वेषणे 364

व० मृगयते मृगयेते मृगयन्ते
मृगयसे मृगयेथे मृगयध्वे
मृगये मृगयावहे मृगयामहे
स० मृगयेत मृगयेयाताम् मृगयेरन्
मृगयेथाः मृगयेयाथाम मृगयेध्वम्
मृगयेय मृगयेवहि मृगयेमहि
प० मृगयताम् मृगयेताम् मृगयन्ताम
मृगयस्व मृगयेथाम् मृगयध्वम्
मृगयै मृगयावहै मृगयामहै
ह्य० अमृगयत अमृगयेताम् अमृगयन्त
अमृगयथाः अमृगयेथाम् अमृगयध्वम्
अमृगये अमृगयावहि अमृगयामहि
अ० अममृगत अममृगेताम् अममृगन्त
अममृगथाः अममृगेथाम् अममृगध्वम्
अममृगे अममृगावहि अममृगामहि
प० मृगयाञ्चक्रे मृगयाञ्चक्राते मृगयाञ्चक्रिरे
मृगयाञ्चकृषे मृगयाञ्चक्राथे मृगयाञ्चकृढ्वे
मृगयाञ्चक्रे मृगयाञ्चकृवहे मृगयाञ्चकृमहे
मृगयाम्बभूव । मृगयामास
आ० मृगयिषीष्ट मृगयिषीयास्ताम् मृगयिषीरन्
मृगयिषीष्ठाः मृगयिषीयास्थाम् मृगयिषीढ्वम्
मृगयिषीध्वम्
मृगयिषीय मृगयिषीवहि मृगयिषीमहि
श्व० मृगयिता मृगयितारौ मृगयितारः
मृगयितासे मृगयितासाथे मृगयिताध्वे
मृगयिताहे मृगयितास्वहे मृगयितास्महे
भ० मृगयिष्यते मृगयिष्येते मृगयिष्यन्ते
मृगयिष्यसे मृगयिष्येथे मृगयिष्यध्वे
मृगयिष्ये मृगयिष्यावहे मृगयिष्यामहे
अमृगयिष्यत अमृगयिष्येताम् अमृगयिष्यन्त
अमृगयिष्यथाः अमृगयिष्येथाम अमृगयिष्यध्वम्
अमृगयिष्ये अमृगयिष्यावहि अमृगयिष्यामहि

॥ अथ थान्तः ॥

1932 अर्थणि (अर्थ्) उपयाचने 365

व० अर्थयते अर्थयेते अर्थयन्ते
अर्थयसे अर्थयेथे अर्थयध्वे
अर्थये अर्थयावहे अर्थयामहे
स० अर्थयेत अर्थयेयाताम् अर्थयेरन्
अर्थयेथाः अर्थयेयाथाम् अर्थयेध्वम्
अर्थयेय अर्थयेवहि अर्थयेमहि
प० अर्थयताम् अर्थयेताम् अर्थयन्ताम्
अर्थयस्व अर्थयेथाम् अर्थयध्वम्
अर्थयै अर्थयावहै अर्थयामहै
ह्य० आर्थयत आर्थयेताम् आर्थयन्त
आर्थयथाः आर्थयेथाम् आर्थयध्वम्
आर्थये आर्थयावहि आर्थयामहि
अ० आर्तिथत आर्तिथेताम् आर्तिथन्त
आर्तिथथाः आर्तिथेथाम् आर्तिथध्वम्
आर्तिथे आर्तिथावहि आर्तिथामहि
प० अर्थयाञ्चक्रे अर्थयाञ्चक्राते अर्थयाञ्चक्रिरे
अर्थयाञ्चकृषे अर्थयाञ्चक्राथे अर्थयाञ्चकृढ्वे
अर्थयाञ्चक्रे अर्थयाञ्चकृवहे अर्थयाञ्चकृमहे
अर्थयाम्बभूव । अर्थयामास
आ० अर्थयिषीष्ट अर्थयिषीयास्ताम् अर्थयिषीरन्
अर्थयिषीष्ठाः अर्थयिषीयास्थाम् अर्थयिषीढ्वम्
अर्थयिषीध्वम्
अर्थयिषीय अर्थयिषीवहि अर्थयिषीमहि
श्व० अर्थयिता अर्थयितारौ अर्थयितारः
अर्थयितासे अर्थयितासाथे अर्थयिताध्वे
अर्थयिताहे अर्थयितास्वहे अर्थयितास्महे
भ० अर्थयिष्यते अर्थयिष्येते अर्थयिष्यन्ते
अर्थयिष्यसे अर्थयिष्येथे अर्थयिष्यध्वे
अर्थयिष्ये अर्थयिष्यावहे अर्थयिष्यामहे
आर्थयिष्यत आर्थयिष्येताम् आर्थयिष्यन्त
आर्थयिष्यथाः आर्थयिष्येथाम् आर्थयिष्यध्वम्
आर्थयिष्ये आर्थयिष्यावहि आर्थयिष्यामहि

॥ अथ दान्तः ॥

1933 पदणि (पद्) गतौ । 366

व० पदयते पदयेते पदयन्ते
पदयसे पदयेथे पदयध्वे
पदये पदयावहे पदयामहे
स० पदयेत पदयेयाताम् पदयेरन्
पदयेथाः पदयेयाथाम् पदयेध्वम्
पदयेय पदयेवहि पदयेमहि
प० पदयताम् पदयेताम् पदयन्ताम्
पदयस्व पदयेथाम् पदयध्वम्
पदयै पदयावहै पदयामहै
ह्य० अपदयत अपदयेताम् अपदयन्त
अपदयथाः अपदयेथाम् अपदयध्वम्
अपदये अपदयावहि अपदयामहि
अ० अपपदत अपपदेताम् अपपदन्त
अपपदथाः अपपदेथाम् अपपदध्वम्
अपपदे अपपदावहि अपपदामहि
प० पदयाञ्चक्रे पदयाञ्चक्राते पदयाञ्चक्रिरे
पदयाञ्चकृषे पदयाञ्चक्राथे पदयाञ्चकृढ्वे
पदयाञ्चक्रे पदयाञ्चकृवहे पदयाञ्चकृमहे
पदयाम्बभूव । पदयामास
आ० पदयिषीष्ट पदयिषीयास्ताम् पदयिषीरन्
पदयिषीष्ठाः पदयिषीयास्थाम् पदयिषीढ्वम्ध्वम्
पदयिषीय पदयिषीवहि पदयिषीमहि
श्व० पदयिता पदयितारौ पदयितारः
पदयितासे पदयितासाथे पदयिताध्वे
पदयिताहे पदयितास्वहे पदयितास्महे
भ० पदयिष्यते पदयिष्येते पदयिष्यन्ते
पदयिष्यसे पदयिष्येथे पदयिष्यध्वे
पदयिष्ये पदयिष्यावहे पदयिष्यामहे
अपदयिष्यत अपदयिष्येताम् अपदयिष्यन्त
अपदयिष्यथाः अपदयिष्येथाम् अपदयिष्यध्वम्
अपदयिष्ये अपदयिष्यावहि अपदयिष्यामहि

॥ अथ मान्ताः ॥

1934 संग्रामणि (संग्राम्) युद्धे 367

व० संग्रामयते संग्रामयेते संग्रामयन्ते
संग्रामयसे संग्रामयेथे संग्रामयध्वे
संग्रामये संग्रामयावहे संग्रामयामहे

स० संग्रामयेत संग्रामयेयाताम् संग्रामयेरन्
संग्रामयेथाः संग्रामयेयाथाम् संग्रामयेध्वम्
संग्रामयेय संग्रामयेवहि संग्रामयेमहि

प० संग्रामयताम् संग्रामयेताम् संग्रामयन्ताम्
संग्रामयस्व संग्रामयेथाम् संग्रामयध्वम्
संग्रामयै संग्रामयावहै संग्रामयामहै

ह्य० असंग्रामयत असंग्रामयेताम् असंग्रामयन्त
असंग्रामयथाः असंग्रामयेथाम् असंग्रामयध्वम्
असंग्रामये असंग्रामयावहि असंग्रामयामहि

अससंग्रामत अससंग्रामेताम् अससंग्रामन्त
अससंग्रामथाः अससंग्रामेथाम् अससंग्रामध्वम्
अससंग्रामे अससंग्रामावहि अससंग्रामामहि

संग्रामयाञ्चक्रे संग्रामयाञ्चक्राते संग्रामयाञ्चक्रिरे
संग्रामयाञ्चकृषे संग्रामयाञ्चक्राथे —,,याञ्चकृढ्वे
संग्रामयाञ्चक्रे संग्रामयाञ्चकृवहे —,याञ्चकृमहे

संग्रामयाम्बभूव । संग्रामयामास

संग्रामयिषीष्टसंग्रामयिषीयास्ताम् —,,यिषीरन्
संग्रामयिषीष्ठाःसंग्रामयिषीयास्थामसंग्रामयि-
षीढ्वम् ध्वम्
संग्रामयिषीय संग्रामयिषीवहि संग्रामयिषीमहि

श्व०संग्रामयिता संग्रामयितारौ संग्रामयितारः
संग्रामयितासे संग्रामयितासाथे संग्रामयिताध्वे
संग्रामयिताहे संग्रामयितास्वहे संग्रामयितास्महे

संग्रामयिष्यते संग्रामयिष्येते संग्रामयिष्यन्ते
संग्रामयिष्यसे संग्रामयिष्येथे संग्रामयिष्यध्वे
संग्रामयिष्ये संग्रामयिष्यावहे संग्रामयिष्यामहे

असंग्रामयिष्यत असंग्रामयिष्येताम् -यिष्यन्त
असंग्रामयिष्यथाःअसंग्रामयिष्येथाम् यिष्यध्वम्
असंग्रामयिष्येअसंग्रामयिष्यावहि यिष्यामहि

1935 शूरण् (शूर्) विक्रान्तौ 368

व० शूरयते शूरयेते शूरयन्ते
शूरयसे शूरयेथे शूरयध्वे
शूरये शूरयावहे शूरयामहे

स० शूरयेत शूरयेयाताम् शूरयेरन्
शूरयेथाः शूरयेयाथाम् शूरयेध्वम्
शूरयेय शूरयेवहि शूरयेमहि

प० शूरयताम् शूरयेताम् शूरयन्ताम्
शूरयस्व शूरयेथाम् शूरयध्वम्
शूरयै शूरयावहै शूरयामहै

ह्य० अशूरयत अशूरयेताम् अशूरयन्त
अशूरयथाः अशूरयेथाम् अशूरयध्वम्
अशूरये अशूरयावहि अशूरयामहि

अ० अशुशूरत अशुशूरेताम् अशुशूरन्त
अशुशूरथाः अशुशूरेथाम् अशुशूरध्वम्
अशुशूरे अशुशूरावहि अशुशूरामहि

प० शूरयाञ्चक्रे शूरयाञ्चक्राते शूरयाञ्चक्रिरे
शूरयाञ्चकृषे शूरयाञ्चक्राथे शूरयाञ्चकृढ्वे
शूरयाञ्चक्रे शूरयाञ्चकृवहे शूरयाञ्चकृमहे

शूरयाम्बभूव । शूरयामास

आ०शूरयिषीष्ट शूरयिषीयास्ताम् शूरयिषीरन्
शूरयिषीष्ठाः शूरयिषीयास्थाम् शूरयिषीढ्वम्
शूरयिषीध्वम्
शूरयिषीय शूरयिषीवहि शूरयिषीमहि

श्व०शूरयिता शूरयितारौ शूरयितारः
शूरयितासे शूरयितासाथे शूरयिताध्वे
शूरयिताहे शूरयितास्वहे शूरयितास्महे

भ० शूरयिष्यते शूरयिष्येते शूरयिष्यन्ते
शूरयिष्यसे शूरयिष्येथे शूरयिष्यध्वे
शूरयिष्ये शूरयिष्यावहे शूरयिष्यामहे

अशूरयिष्यत अशूरयिष्येताम् अशूरयिष्यन्त
अशूरयिष्यथाः अशूरयिष्येथाम् अशूरयिष्यध्वम्
अशूरयिष्ये अशूरयिष्यावहि अशूरयिष्यामहि

1936 वीरणि (वीर्) विक्रान्तौ 369

व० वीरयते वीरयेते वीरयन्ते
वीरयसे वीरयेथे वीरयध्वे
वीरये वीरयावहे वीरयामहे

स० वीरयेत वीरयेयाताम् वीरयेरन्
वीरयेथाः वीरयेयाथाम् वीरयेध्वम्
वीरयेय वीरयेवहि वीरयेमहि

प० वीरयताम् वीरयेताम् वीरयन्ताम्
वीरयस्व वीरयेथाम् वीरयध्वम्
वीरयै वीरयावहै वीरयामहै

ह्य० अवीरयत अवीरयेताम् अवीरयन्त
अवीरयथाः अवीरयेथाम् अवीरयध्वम्
अवीरये अवीरयावहि अवीरयामहि

अ० अविवीरत अविवीरेताम् अविवीरन्त
अविवीरथाः अविवीरेथाम् अविवीरध्वम्
अविवीरे अविवीरावहि अविवीरामहि

प० वीरयाञ्चक्रे वीरयाञ्चक्राते वीरयाञ्चक्रिरे
वीरयाञ्चकृषे वीरयाञ्चक्राथे वीरयाञ्चकृढ्वे
वीरयाञ्चक्रे वीरयाञ्चकृवहे वीरयाञ्चकृमहे

वीरयाम्बभूव । वीरयामास

आ० वीरयिषीष्ट वीरयिषीयास्ताम् वीरयिषीरन्
वीरयिषीष्ठाः वीरयिषीयास्थाम् वीरयिषीढ्वम्
वीरयिषीध्वम्
वीरयिषीय वीरयिषीवहि वीरयिषीमहि

श्व० वीरयिता वीरयितारौ वीरयितारः
वीरयितासे वीरयितासाथे वीरयिताध्वे
वीरयिताहे वीरयितास्वहे वीरयितास्महे

भ० वीरयिष्यते वीरयिष्येते वीरयिष्यन्ते
वीरयिष्यसे वीरयिष्येथे वीरयिष्यध्वे
वीरयिष्ये वीरयिष्यावहे वीरयिष्यामहे

अवीरयिष्यत अवीरयिष्येताम् अवीरयिष्यन्त
अवीरयिष्यथाः अवीरयिष्येथाम् अवीरयिष्यध्वम्
अवीरयिष्ये अवीरयिष्यावहि अवीरयिष्यामहि

1937 सत्रणि[सत्र्]संदानक्रियायाम् 370

व० सत्रयते सत्रयेते सत्रयन्ते
सत्रयसे सत्रयेथे सत्रयध्वे
सत्रये सत्रयावहे सत्रयामहे

स० सत्रयेत सत्रयेयाताम् सत्रयेरन्
सत्रयेथाः सत्रयेयाथाम् सत्रयेध्वम्
सत्रयेय सत्रयेवहि सत्रयेमहि

प० सत्रयताम् सत्रयेताम् सत्रयन्ताम्
सत्रयस्व सत्रयेथाम् सत्रयध्वम्
सत्रयै सत्रयावहै सत्रयामहै

ह्य० असत्रयत असत्रयेताम् असत्रयन्त
असत्रयथाः असत्रयेथाम् असत्रयध्वम्
असत्रये असत्रयावहि असत्रयामहि

अ० असस्रत्र असस्रत्रेताम् असस्रत्रन्त
असस्रत्रथाः असस्रत्रेथाम् असस्रत्रध्वम्
असस्रत्रे असस्रत्रावहि असस्रत्रामहि

प० सत्रयाञ्चक्रे सत्रयाञ्चक्राते सत्रयाञ्चक्रिरे
सत्रयाञ्चकृषे सत्रयाञ्चक्राथे सत्रयाञ्चकृढ्वे
सत्रयाञ्चक्रे सत्रयाञ्चकृवहे सत्रयाञ्चकृमहे

सत्रयाम्बभूव । सत्रयामास

आ० सत्रयिषीष्ट सत्रयिषीयास्ताम् सत्रयिषीरन्
सत्रयिषीष्ठाः सत्रयिषीयास्थाम् सत्रयिषीढ्वम्
सत्रयिषीध्वम्
सत्रयिषीय सत्रयिषीवहि सत्रयिषीमहि

श्व० सत्रयिता सत्रयितारौ सत्रयितारः
सत्रयितासे सत्रयितासाथे सत्रयिताध्वे
सत्रयिताहे सत्रयितास्वहे सत्रयितास्महे

भ० सत्रयिष्यते सत्रयिष्येते सत्रयिष्यन्ते
सत्रयिष्यसे सत्रयिष्येथे सत्रयिष्यध्वे
सत्रयिष्ये सत्रयिष्यावहे सत्रयिष्यामहे

असत्रयिष्यत असत्रयिष्येताम् असत्रयिष्यन्त
असत्रयिष्यथाः असत्रयिष्येथाम् असत्रयिष्यध्वम्
असत्रयिष्ये असत्रयिष्यावहि असत्रयिष्यामहि

॥ अथ लान्तः ॥

1938 स्थूलणि (स्थूल्) परिबृंहणे । परिबृंहणं पीनत्वम् । 371

व० स्थूलयते स्थूलयेते स्थूलयन्ते
स्थूलयसे स्थूलयेथे स्थूलयध्वे
स्थूलये स्थूलयावहे स्थूलयामहे

स० स्थूलयेत स्थूलयेयाताम् स्थूलयेरन्
स्थूलयेथाः स्थूलयेयाथाम् स्थूलयेध्वम्
स्थूलयेय स्थूलयेवहि स्थूलयेमहि

प० स्थूलयताम् स्थूलयेताम् स्थूलयन्ताम्
स्थूलयस्व स्थूलयेथाम् स्थूलयध्वम्
स्थूलयै स्थूलयावहै स्थूलयामहै

ह्य० अस्थूलयत अस्थूलयेताम् अस्थूलयन्त
अस्थूलयथाः अस्थूलयेथाम् अस्थूलयध्वम्
अस्थूलये अस्थूलयावहि अस्थूलयामहि

अ० अतुस्थूलत अतुस्थूलेताम् अतुस्थूलन्त
अतुस्थूलथाः अतुस्थूलेथाम् अतुस्थूलध्वम्
अतुस्थूले अतुस्थूलावहि अतुस्थूलामहि

प० स्थूलयाञ्चक्रे स्थूलयाञ्चक्राते स्थूलयाञ्चक्रिरे
स्थूलयाञ्चकृषे स्थूलयाञ्चक्राथे स्थूलयाञ्चकृढ्वे
स्थूलयाञ्चक्रे स्थूलयाञ्चकृवहे स्थूलयाञ्चकृमहे
स्थूलयाम्बभूव । स्थूलयामास

स्थूलयिषीष्ट स्थूलयिषीयास्ताम् स्थूलयिषीरन्
स्थूलयिषीष्ठाः स्थूलयिषीयास्थाम् स्थूलयिषीढ्वम् ध्वम्
स्थूलयिषीय स्थूलयिषीवहि स्थूलयिषीमहि

श्व० स्थूलयिता स्थूलयितारौ स्थूलयितारः
स्थूलयितासे स्थूलयितासाथे स्थूलयिताध्वे
स्थूलयिताहे स्थूलयितास्वहे स्थूलयितास्महे

भ० स्थूलयिष्यते स्थूलयिष्येते स्थूलयिष्यन्ते
स्थूलयिष्यसे स्थूलयिष्येथे स्थूलयिष्यध्वे
स्थूलयिष्ये स्थूलयिष्यावहे स्थूलयिष्यामहे

अस्थूलयिष्यत अस्थूलयिष्येताम् —,यिष्यन्त
अस्थूलयिष्यथाः अस्थूलयिष्येथाम् —यिष्यध्वम्
अस्थूलयिष्ये अस्थूलयिष्यावहि —यिष्यामहि

॥ अथ वान्तः ॥

1939 गर्वणि (गर्व्) माने । 372

व० गर्वयते गर्वयेते गर्वयन्ते
गर्वयसे गर्वयेथे गर्वयध्वे
गर्वये गर्वयावहे गर्वयामहे

स० गर्वयेत गर्वयेयाताम् गर्वयेरन्
गर्वयेथाः गर्वयेयाथाम् गर्वयेध्वम्
गर्वयेय गर्वयेवहि गर्वयेमहि

प० गर्वयताम् गर्वयेताम् गर्वयन्ताम्
गर्वयस्व गर्वयेथाम् गर्वयध्वम्
गर्वयै गर्वयावहै गर्वयामहै

ह्य० अगर्वयत अगर्वयेताम् अगर्वयन्त
अगर्वयथाः अगर्वयेथाम् अगर्वयध्वम्
अगर्वये अगर्वयावहि अगर्वयामहि

अ० अजगर्वत अजगर्वेताम् अजगर्वन्त
अजगर्वथाः अजगर्वेथाम् अजगर्वध्वम्
अजगर्वे अजगर्वावहि अजगर्वामहि

प० गर्वयाञ्चक्रे गर्वयाञ्चक्राते गर्वयाञ्चक्रिरे
गर्वयाञ्चकृषे गर्वयाञ्चक्राथे गर्वयाञ्चकृढ्वे
गर्वयाञ्चक्रे गर्वयाञ्चकृवहे गर्वयाञ्चकृमहे
गर्वयाम्बभूव । गर्वयामास

आ० गर्वयिषीष्ट गर्वयिषीयास्ताम् गर्वयिषीरन्
गर्वयिषीष्ठाः गर्वयिषीयास्थाम् गर्वयिषीढ्वम् ध्वम्
गर्वयिषीय गर्वयिषीवहि गर्वयिषीमहि

श्व० गर्वयिता गर्वयितारौ गर्वयितारः
गर्वयितासे गर्वयितासाथे गर्वयिताध्वे
गर्वयिताहे गर्वयितास्वहे गर्वयितास्महे

भ० गर्वयिष्यते गर्वयिष्येते गर्वयिष्यन्ते
गर्वयिष्यसे गर्वयिष्येथे गर्वयिष्यध्वे
गर्वयिष्ये गर्वयिष्यावहे गर्वयिष्यामहे

अगर्वयिष्यत अगर्वयिष्येताम् अगर्वयिष्यन्त
अगर्वयिष्यथाः अगर्वयिष्येथाम् —यिष्यध्वम्
अगर्वयिष्ये अगर्वयिष्यावहि —यिष्यामहि

॥ अथ हान्ता ॥

1940 गृहणि (गृह्) ग्रहणे 373

व० गृहयते गृहयेते गृहयन्ते
गृहयसे गृहयेथे गृहयध्वे
गृहये गृहयावहे गृहयामहे

स० गृहयेत गृहयेयाताम् गृहयेरन्
गृहयेथाः गृहयेयाथाम् गृहयेध्वम्
गृहयेय गृहयेवहि गृहयेमहि

प० गृहयताम् गृहयेताम् गृहयन्ताम्
गृहयस्व गृहयेथाम् गृहयध्वम्
गृहयै गृहयावहै गृहयामहै

ह्य० अगृहयत अगृहयेताम् अगृहयन्त
अगृहयथाः अगृहयेथाम् अगृहयध्वम्
अगृहये अगृहयावहि अगृहयामहि

अ० अजगृहत अजगृहेताम् अजगृहन्त
अजगृहथाः अजगृहेथाम् अजगृहध्वम्
अजगृहे अजगृहावहि अजगृहामहि

प० गृहयाञ्चक्रे गृहयाञ्चक्राते गृहयाञ्चक्रिरे
गृहयाञ्चकृषे गृहयाञ्चक्राथे गृहयाञ्चकृढ्वे
गृहयाञ्चक्रे गृहयाञ्चकृवहे गृहयाञ्चकृमहे
गृहयाम्बभूव । गृहयामास

आ० गृहयिषीष्ट गृहयिषीयास्ताम् गृहयिषीरन्
गृहयिषीष्ठाः गृहयिषीयास्थाम् गृहयिषीढ्वम्
गृहयिषीध्वम्
गृहयिषीय गृहयिषीवहि गृहयिषीमहि

श्व० गृहयिता गृहयितारौ गृहयितारः
गृहयितासे गृहयितासाथे गृहयिताध्वे
गृहयिताहे गृहयितास्वहे गृहयितास्महे

भ० गृहयिष्यते गृहयिष्येते गृहयिष्यन्ते
गृहयिष्यसे गृहयिष्येथे गृहयिष्यध्वे
गृहयिष्ये गृहयिष्यावहे गृहयिष्यामहे

अगृहयिष्यत अगृहयिष्येताम् अगृहयिष्यन्त
अगृहयिष्यथाः अगृहयिष्येथाम् अगृहयिष्यध्वम्
अगृहयिष्ये अगृहयिष्यावहि अगृहयिष्यामहि

1941 कुहणि (कुह्) विस्मापने 374

व० कुहयते कुहयेते कुहयन्ते
कुहयसे कुहयेथे कुहयध्वे
कुहये कुहयावहे कुहयामहे

स० कुहयेत कुहयेयाताम् कुहयेरन्
कुहयेथाः कुहयेयाथाम् कुहयेध्वम्
कुहयेय कुहयेवहि कुहयेमहि

प० कुहयताम् कुहयेताम् कुहयन्ताम्
कुहयस्व कुहयेथाम् कुहयध्वम्
कुहयै कुहयावहै कुहयामहै

ह्य० अकुहयत अकुहयेताम् अकुहयन्त
अकुहयथाः अकुहयेथाम् अकुहयध्वम्
अकुहये अकुहयावहि अकुहयामहि

अ० अचुकुहत अचुकुहेताम् अचुकुहन्त
अचुकुहथाः अचुकुहेथाम् अचुकुहध्वम्
अचुकुहे अचुकुहावहि अचुकुहामहि

प० कुहयाञ्चक्रे कुहयाञ्चक्राते कुहयाञ्चक्रिरे
कुहयाञ्चकृषे कुहयाञ्चक्राथे कुहयाञ्चकृढ्वे
कुहयाञ्चक्रे कुहयाञ्चकृवहे कुहयाञ्चकृमहे
कुहयाम्बभूव । कुहयामास

आ० कुहयिषीष्ट कुहयिषीयास्ताम् कुहयिषीरन्
कुहयिषीष्ठाः कुहयिषीयास्थाम् कुहयिषीढ्वम्
कुहयिषीध्वम्
कुहयिषीय कुहयिषीवहि कुहयिषीमहि

श्व० कुहयिता कुहयितारौ कुहयितारः
कुहयितासे कुहयितासाथे कुहयिताध्वे
कुहयिताहे कुहयितास्वहे कुहयितास्महे

भ० कुहयिष्यते कुहयिष्येते कुहयिष्यन्ते
कुहयिष्यसे कुहयिष्येथे कुहयिष्यध्वे
कुहयिष्ये कुहयिष्यावहे कुहयिष्यामहे

अकुहयिष्यत अकुहयिष्येताम् अकुहयिष्यन्त
अकुहयिष्यथाः अकुहयिष्येथाम् अकुहयिष्यध्वम्
अकुहयिष्ये अकुहयिष्यावहि अकुहयिष्यामहि

अवशिष्टा अदन्ताः ।

अथ विकल्पितणिचो युजादयः

1942 युजण् (युज्) सम्पर्चने 375

व० योजयति योजयतः योजयन्ति
योजयसि योजयथः योजयथ
योजयामि योजयावः योजयामः
स० योजयेत् योजयेताम् योजयेयुः
योजयेः योजयेतम् योजयेत
योजयेयम् योजयेव योजयेम
प० योजयतु योजयतात् योजयताम् योजयन्तु
योजय ,, योजयतम् योजयत
योजयानि योजयाव योजयाम
ह्य० अयोजयत् अयोजयताम् अयोजयन्
अयोजयः अयोजयतम् अयोजयत
अयोजयम् अयोजयाव अयोजयाम
अ० अयूयुजत् अयूयुजताम् अयूयुजन्
अयूयुजः अयूयुजतम् अयूयुजत
अयूयुजम् अयूयुजाव अयूयुजाम
प० योजयाञ्चकार योजयाञ्चक्रतुः योजयाञ्चक्रुः
योजयाञ्चकर्थ योजयाञ्चक्रथुः योजयाञ्चक्र
योजयाञ्चकार-कर योजयाञ्चकृव-याञ्चकृम
योजयाम्बभूव । योजयामास
आ० योज्यात् योज्यास्ताम् योज्यासुः
योज्याः योज्यास्तम् योज्यास्त
योज्यासम् योज्यास्व योज्यास्म
श्व० योजयिता योजयितारौ योजयितारः
योजयितासि योजयितास्थः योजयितास्थ
योजयितास्मि योजयितास्वः योजयितास्मः
भ० योजयिष्यति योजयिष्यतः योजयिष्यन्ति
योजयिष्यसि योजयिष्यथः योजयिष्यथ
योजयिष्यामि योजयिष्यावः योजयिष्यामः
अयोजयिष्यत् अयोजयिष्यताम् अयोजयिष्यन्
अयोजयिष्यः अयोजयिष्यतम् अयोजयिष्यत
अयोजयिष्यम् अयोजयिष्याव अयोजयिष्याम

पक्षे न्याय्यविकरणः शब्

व० योजति योजतः योजन्ति
योजसि योजथः योजथ
योजामि योजावः योजामः
स० योजेत् योजेताम् योजेयुः
योजेः योजेतम् योजेत
योजेयम् योजेव योजेम
प० योजतु योजतात् योजताम् योजन्तु
योज ,, योजतम् योजत
योजानि योजाव योजाम
ह्य० अयोजत् अयोजताम् अयोजन्
अयोजः अयोजतम् अयोजत
अयोजम् अयोजाव अयोजाम
अ० अयोजीत् अयोजिष्टाम् अयोजिषुः
अयोजीः अयोजिष्टम् अयोजिष्ट
अयोजिषम् अयोजिष्व अयोजिष्म
प० युयोज युयुजतुः युयुजुः
युयोजिथ युयुजथुः युयुज
युयोज युयुजिव युयुजिम
आ० युज्यात् युज्यास्ताम् युज्यासुः
युज्याः युज्यास्तम् युज्यास्त
युज्यासम् युज्यास्व युज्यास्म
श्व० योजिता योजितारौ योजितारः
योजितासि योजितास्थः योजितास्थ
योजितास्मि योजितास्वः योजितास्मः
भ० योजिष्यति योजिष्यतः योजिष्यन्ति
योजिष्यसि योजिष्यथः योजिष्यथ
योजिष्यामि योजिष्यावः योजिष्यामः
अयोजिष्यत् अयोजिष्यताम् अयोजिष्यन्
अयोजिष्यः अयोजिष्यतम् अयोजिष्यत
अयोजिष्यम् अयोजिष्याव अयोजिष्याम

इह युजादीनां नियतो णिज्विकल्पश्चुरादीनां तु यथादर्शनं णिजनित्य इत्युक्तमेव

॥ अथेदन्तास्त्रयः ॥

1943 लीण् (ली) द्रवीकरणे 376

व० लीनयति लीनयतः लीनयन्ति
लीनयसि लीनयथः लीनयथ
लीनयामि लीनयावः लीनयामः
स० लीनयेत् लीनयेताम् लीनयेयुः
लीनयेः लीनयेतम् लीनयेत
लीनयेयम् लीनयेव लीनयेम

प० लीनयतु लीनयतात् लीनयताम् लीनयन्तु
लीनय ,, लीनयतम् लीनयत
लीनयानि लीनयाव लीनयाम

ह० अलीनयत् अलीनयताम् अलीनयन्
अलीनयः अलीनयतम् अलीनयत
अलीनयम् अलीनयाव अलीनयाम

अ० अलीलनत् अलीलनताम् अलीलनन्
अलीलनः अलीलनतम् अलीलनत
अलीलनम् अलीलनाव अलीलनाम

प० लीनयाञ्चकार लीनयाञ्चक्रतुः लीनयाञ्चक्रुः
लीनयाञ्चकर्थ लीनयाञ्चक्रथुः लीनयाञ्चक्र
लीनयाञ्चकार-कर लीनयाञ्चकृव लीनयाञ्चकृम
लीनयाम्बभूव । लीनयामास

आ० लाय्यात् लाय्यास्ताम् लाय्यासुः
लाय्याः लाय्यास्तम् लाय्यास्त
लाय्यासम् लाय्यास्व लाय्यास्म

श्व० लायिता लायितारौ लायितारः
लायितासि लायितास्थः लायितास्थ
लायितास्मि लायितास्वः लायितास्मः

भ० लायिष्यति लायिष्यतः लायिष्यन्ति
लायिष्यसि लायिष्यथः लायिष्यथ
लायिष्यामि लायिष्यावः लायिष्यामः

अलायिष्यत् अलायिष्यताम् अलायिष्यन्
अलायिष्यः अलायिष्यतम् अलायिष्यत
अलायिष्यम् अलायिष्याव अलायिष्याम

व० लाययति लाययतः लाययन्ति
लाययसि लाययथः लाययथ
लाययामि लाययावः लाययामः

स० लाययेत् लाययेताम् लाययेयुः
लाययेः लाययेतम् लाययेत
लाययेयम् लाययेव लाययेम

प० लाययतु लाययतात्-ताम् लाययन्तु
लाययय ,, लाययतम् लाययत
लाययानि लाययाव लाययाम

ह० अलाययत् अलाययताम् अलाययन्
अलाययः अलाययतम् अलाययत
अलाययम् अलाययाव अलाययाम

अ० अलीलयत् अलीलयताम् अलीलयन्
अलीलयः अलीलयतम् अलीलयत
अलीलयम् अलीलयाव अलीलयाम

प० लाययाञ्चकार लाययाञ्चक्रतुः लाययाञ्चक्रुः
लाययाञ्चकर्थ लाययाञ्चक्रथुः लाययाञ्चक्र
लाययाञ्चकार-कर लाययाञ्चकृव लाययाञ्चकृम
लाययाम्बभूव । लाययामास

आ० लाय्यात् लाय्यास्ताम् लाय्यासुः
लाय्याः लाय्यास्तम् लाय्यास्त
लाय्यासम् लाय्यास्व लाय्यास्म

श्व० लाययिता लाययितारौ लाययितारः
लाययितासि लाययितास्थः लाययितास्थ
लाययितास्मि लाययितास्वः लाययितास्मः

भ० लाययिष्यति लाययिष्यतः लाययिष्यन्ति
लाययिष्यसि लाययिष्यथः लाययिष्यथ
लाययिष्यामि लाययिष्यावः लाययिष्यामः

अलाययिष्यत् अलाययिष्यताम् अलाययिष्यन्
अलाययिष्यः अलाययिष्यतम् अलाययिष्यत
अलाययिष्यम् अलाययिष्याव अलाययिष्याम

॥ णिजभावे ॥

व०	लयति	लयतः	लयन्ति
	लयसि	लयथः	लयथ
	लयामि	लयावः	लयामः
स०	लयेत्	लयेताम्	लयेयुः
	लयेः	लयेतम्	लयेत
	लयेयम्	लयेव	लयेम
प०	लयतु	लयतात् लयताम्	लयन्तु
	लय	,, लयतम्	लयत
	लयानि	लयाव	लयाम
ह्य०	अलयत्	अलयताम्	अलयन्
	अलयः	अलयतम्	अलयत
	अलयम्	अलयाव	अलयाम
अ०	अलायीत्	अलायिष्टाम्	अलायिषुः
	अलायीः	अलायिष्टम्	अलायिष्ट
	अलायिषम्	अलायिष्व	अलायिष्म
प०	लिलाय	लिल्यतुः	लिल्युः
	लिलयिथ	लिल्यथुः	लिल्य
	लिलाय लिलय	लिल्यिव	लिल्यिम
आ०	लीयात्	लीयास्ताम्	लीयासुः
	लीयाः	लीयास्तम्	लीयास्त
	लीयासम्	लीयास्व	लीयास्म
भ्व०	लयिता	लयितारौ	लयितारः
	लयितासि	लयितास्थः	लयितास्थ
	लयितास्मि	लयितास्वः	लयितास्मः
भ०	लयिष्यति	लयिष्यतः	लयिष्यन्ति
	लयिष्यसि	लयिष्यथः	लयिष्यथ
	लयिष्यामि	लयिष्यावः	लयिष्यामः
क्रि	अलयिष्यत्	अलयिष्यताम्	अलयिष्यन्
	अलयिष्यः	अलयिष्यतम्	अलयिष्यत
	अलयिष्यम्	अलयिष्याव	अलयिष्याम

1944 मीण् (मी) मतौ मतिर्मननम् 377

व०	माययति	माययतः	माययन्ति
	माययसि	माययथः	माययथ
	माययामि	माययावः	माययामः
स०	माययेत्	माययेताम्	माययेयुः
	माययेः	माययेतम्	माययेत
	माययेयम्	माययेव	माययेम
प०	माययतु	माययतात् माययताम्	माययन्तु
	माययः	,, माययतम्	माययत
	माययानि	माययाव	माययाम
ह्य०	अमाययत्	अमाययताम्	अमाययन्
	अमाययः	अमाययतम्	अमाययत
	अमाययम्	अमाययाव	अमाययाम
अ०	अमीमयत्	अमीमयताम्	अमीमयन्
	अमीमयः	अमीमयतम्	अमीमयत
	अमीमयम्	अमीमयाव	अमीमयाम
प०	माययाञ्चकार माययाञ्चक्रतुः		माययाञ्चक्रुः
	माययाञ्चकर्थ माययाञ्चक्रथुः		माययाञ्चक्र
	माययाञ्चकार-कर माययाञ्चकृव		माययाञ्चकृम
	माययाम्बभूव । माययामास		
आ०	माय्यात्	माय्यास्ताम्	माय्यासुः
	माय्याः	माय्यास्तम्	माय्यास्त
	माय्यासम्	माय्यास्व	माय्यास्म
भ्व०	माययिता	माययितारौ	माययितारः
	माययितासि	माययितास्थः	माययितास्थ
	माययितास्मि	माययितास्वः	माययितास्मः
भ०	माययिष्यति	माययिष्यतः	माययिष्यन्ति
	माययिष्यसि	माययिष्यथः	माययिष्यथ
	माययिष्यामि	माययिष्यावः	माययिष्यामः
क्रि	अमाययिष्यत्	अमाययिष्यताम्	अमाययिष्यन्
	अमाययिष्यः	अमाययिष्यतम्	अमाययिष्यत
	अमाययिष्यम्	अमाययिष्याव	अमाययिष्याम

॥ णिजभावे ॥

व०	मयति	मयतः	मयन्ति
	मयसि	मयथः	मयथ
	मयामि	मयावः	मयामः
स०	मयेत्	मयेताम्	मयेयुः
	मयेः	मयेतम्	मयेत
	मयेयम्	मयेव	मयेम
प०	मयतु	मयतात् मयताम्	मयन्तु
	मय	,, मयतम्	मयत
	मयानि	मयाव	मयाम
ह्य०	अमयत्	अमयताम्	अमयन्
	अमयः	अमयतम्	अमयत
	अमयम्	अमयाव	अमयाम
अ०	अमायीत्	अमायिष्टाम्	अमायिषुः
	अमायीः	अमायिष्टम्	अमायिष्टं
	अमायिषम्	अमायिष्व	अमायिष्म
प०	मिमाय	मिम्यतुः	मिम्युः
	मिमयिथ	मिम्यथुः	मिम्य
	मिमाय-मिमय	मिम्यिव	मिम्यिम
आ०	मीयात्	मीयास्ताम्	मीयासुः
	मीयाः	मीयास्तम्	मीयास्त
	मीयासम्	मीयास्व	मीयास्म
श्व०	मयिता	मयितारौ	मयितारः
	मयितासि	मयितास्थः	मयितास्थ
	मयितास्मि	मयितास्वः	मयितास्मः
भ०	मयिष्यति	मयिष्यतः	मयिष्यन्ति
	मयिष्यसि	मयिष्यथः	मयिष्यथ
	मयिष्यामि	मयिष्यावः	मयिष्यामः
क्रि०	अमयिष्यत्	अमयिष्यताम्	अमयिष्यन्
	अमयिष्यः	अमयिष्यतम्	अमयिष्यत
	अमयिष्यम्	अमयिष्याव	अमयिष्याम

1945 प्रीगण् (प्री) तर्पणे 378

व०	प्रीणयति	प्रीणयतः	प्रीणयन्ति
	प्रीणयसि	प्रीणयथः	प्रीणयथ
	प्रीणयामि	प्रीणयावः	प्रीणयामः
स०	प्रीणयेत्	प्रीणयेताम्	प्रीणयेयुः
	प्रीणयेः	प्रीणयेतम्	प्रीणयेत
	प्रीणयेयम्	प्रीणयेव	प्रीणयेम
प०	प्रीणयतु	प्रीणयतात् प्रीणयताम्	प्रीणयन्तु
	प्रीणय	,, प्रीणयतम्	प्रीणयत
	प्रीणयानि	प्रीणयाव	प्रीणयाम
ह्य०	अप्रीणयत्	अप्रीणयताम्	अप्रीणयन्
	अप्रीणयः	अप्रीणयतम्	अप्रीणयत
	अप्रीणयम्	अप्रीणयाव	अप्रीणयाम
अ०	अपिप्रिणत्	अपिप्रिणताम्	अपिप्रिणन्
	अपिप्रिणः	अपिप्रिणतम्	अपिप्रिणत
	अपिप्रिणम्	अपिप्रिणाव	अपिप्रिणाम

प० प्रीणयाञ्चकार प्रीणयाञ्चक्रतुः प्रीणयाञ्चक्रुः
प्रीणयाञ्चकर्थ प्रीणयाञ्चक्रथुः प्रीणयाञ्चक्र
प्रीणयाञ्चकार-कर प्रीणयाञ्चकृव प्रीणयाञ्चकृम
प्रीणयाम्बभूव । प्रीणयामास

आ०	प्रीण्यात्	प्रीण्यास्ताम्	प्रीण्यासुः
	प्रीण्याः	प्रीण्यास्तम्	प्रीण्यास्त
	प्रीण्यासम्	प्रीण्यास्व	प्रीण्यास्म
श्व०	प्रीणयिता	प्रीणयितारौ	प्रीणयितारः
	प्रीणयितासि	प्रीणयितास्थः	प्रीणयितास्थ
	प्रीणयितास्मि	प्रीणयितास्वः	प्रीणयितास्मः
भ०	प्रीणयिष्यति	प्रीणयिष्यतः	प्रीणयिष्यन्ति
	प्रीणयिष्यसि	प्रीणयिष्यथः	प्रीणयिष्यथ
	प्रीणयिष्यामि	प्रीणयिष्यावः	प्रीणयिष्यामः
	अप्रीणयिष्यत्	अप्रीणयिष्यताम्	अप्रीणयिष्यन्
	अप्रीणयिष्यः	अप्रीणयिष्यतम्	अप्रीणयिष्यत
	अप्रीणयिष्यम्	अप्रीणयिष्याव	अप्रीणयिष्याम

प्रायवतीति केचित् ।

॥ णिजभावे ॥

व० प्रयति प्रयतः प्रयन्ति
प्रयसि प्रयथः प्रयथ
प्रयामि प्रयावः प्रयामः

स० प्रयेत् प्रयेताम् प्रयेयुः
प्रयेः प्रयेतम् प्रयेत
प्रयेयम् प्रयेव प्रयेम

प० प्रयतु प्रयतात् प्रयताम् प्रयन्तु
प्रय ,, प्रयतम् प्रयत
प्रयाणि प्रयाव प्रयाम

ह्य० अप्रयत् अप्रयताम् अप्रयन्
अप्रयः अप्रयतम् अप्रयत
अप्रयम् अप्रयाव अप्रयाम

अ० अप्रायीत् अप्रायिष्टाम् अप्रायिषुः
अप्रायीः अप्रायिष्टम् अप्रायिष्ट
अप्रायिषम् अप्रायिष्व अप्रायिष्म

प० पिप्राय पिप्रियतुः पिप्रियुः
पिप्रियिथ पिप्रियथुः पिप्रिय
पिप्राय-पिप्रय पिप्रियिव पिप्रियिम

आ० प्रीयात् प्रीयास्ताम् प्रीयासुः
प्रीयाः प्रीयास्तम् प्रीयास्त
प्रीयासम् प्रीयास्व प्रीयास्म

श्व० प्रयिता प्रयितारौ प्रयितारः
प्रयितासि प्रयितास्थः प्रयितास्थ
प्रयितास्मि प्रयितास्वः प्रयितास्मः

भ० प्रयिष्यति प्रयिष्यतः प्रयिष्यन्ति
प्रयिष्यसि प्रयिष्यथः प्रयिष्यथ
प्रयिष्यामि प्रयिष्यावः प्रयिष्यामः

क्रि० अप्रयिष्यत् अप्रयिष्यताम् अप्रयिष्यन्
अप्रयिष्यः अप्रयिष्यतम् अप्रयिष्यत
अप्रयिष्यम् अप्रयिष्याव अप्रयिष्याम

व० प्रयते प्रयेते प्रयन्ते
प्रयसे प्रयेथे प्रयध्वे
प्रये प्रयावहे प्रयामहे

स० प्रयेत प्रयेयाताम् प्रयेरन्
प्रयेथाः प्रयेयाथाम् प्रयेध्वम्
प्रयेय प्रयेवहि प्रयेमहि

प० प्रयताम् प्रयेताम् प्रयन्ताम्
प्रयस्व प्रयेथाम् प्रयध्वम्
प्रयै प्रयावहै प्रयामहै

ह्य० अप्रयत अप्रयेताम् अप्रयन्त
अप्रयथाः अप्रयेथाम् अप्रयध्वम्
अप्रये अप्रयावहि अप्रयामहि

अ० अप्रयिष्ट अप्रयिषाताम् अप्रयिषत
अप्रयिष्ठाः अप्रयिषाथाम् अप्रयिड्ढ्वम्
ढ्वम्—ध्वम्
अप्रयिषि अप्रयिष्वहि अप्रयिष्महि

प० पिप्रिये पिप्रियाते पिप्रियिरे
पिप्रियिषे पिप्रियाथे पिप्रियिढ्वे
ध्वे
पिप्रिये पिप्रियिवहे पिप्रियिमहे

आ० प्रयिषीष्ट प्रयिषीयास्ताम् प्रयिषीरन्
प्रयिषीष्ठाः प्रयिषीयास्थाम् प्रयिषीध्वम्
ढ्वम्
प्रयिषीय प्रयिषीवहि प्रयिषीमहि

श्व० प्रयिता प्रयितारौ प्रयितारः
प्रयितासे प्रयितासाथे प्रयिताध्वे
प्रयिताहे प्रयितास्वहे प्रयितास्महे

भ० प्रयिष्यते प्रयिष्येते प्रयिष्यन्ते
प्रयिष्यसे प्रयिष्येथे प्रयिष्यध्वे
प्रयिष्ये प्रयिष्यावहे प्रयिष्यामहे

क्रि० अप्रयिष्यत अप्रयिष्येताम् अप्रयिष्यन्त
अप्रयिष्यथाः अप्रयिष्येथाम् अप्रयिष्यध्वम्
अप्रयिष्ये अप्रयिष्यावहि अप्रयिष्यामहि

॥ अथ रुदन्तः ॥

1946 धूगृ (धू) कम्पने । 379

व०	धूनयति	धूनयतः	धूनयन्ति
	धूनयसि	धूनयथः	धूनयथ
	धूनयामि	धूनयावः	धूनयामः
स०	धूनयेत्	धूनयेताम्	धूनयेयुः
	धूनयेः	धूनयेतम्	धूनयेत
	धूनयेयम्	धूनयेव	धूनयेम
प०	धूनयतु	धूनयतात् धूनयताम्	धूनयन्तु
	धूनय	,, धूनयतम्	धूनयत
	धूनयानि	धूनयाव	धूनयाम
ह्य०	अधूनयत्	अधूनयताम्	अधूनयन्
	अधूनयः	अधूनयतम्	अधूनयत
	अधूनयम्	अधूनयाव	अधूनयाम
अ०	अदूधुनत्	अदूधुनताम्	अदूधुनन्
	अदूधुनः	अदूधुनतम्	अदूधुनत
	अदूधुनम्	अदूधुनाव	अदूधुनाम
प०	धूनयाञ्चकार	धूनयाञ्चक्रतुः	धूनयाञ्चक्रुः
	धूनयाञ्चकर्थ	धूनयाञ्चक्रथुः	धूनयाञ्चक्र
	धूनयाञ्चकार कर	धूनयाञ्चकृव	धूनयाञ्चकृम

धूनयाम्बभूव । धूनयामास

आ०	धून्यात्	धून्यास्ताम्	धून्यासुः
	धून्याः	धून्यास्तम्	धून्यास्त
	धून्यासम्	धून्यास्व	धून्यास्म
श्व०	धूनयिता	धूनयितारौ	धूनयितारः
	धूनयितासि	धूनयितास्थः	धूनयितास्थ
	धूनयितास्मि	धूनयितास्वः	धूनयितास्मः
भ०	धूनयिष्यति	धूनयिष्यतः	धूनयिष्यन्ति
	धूनयिष्यसि	धूनयिष्यथः	धूनयिष्यथ
	धूनयिष्यामि	धूनयिष्यावः	धूनयिष्यामः
क्रि०	अधूनयिष्यत्	अधूनयिष्यताम्	अधूनयिष्यन्
	अधूनयिष्यः	अधूनयिष्यतम्	अधूनयिष्यत
	अधूनयिष्यम्	अधूनयिष्याव	अधूनयिष्याम

॥ णिजभावे ॥

व०	धवति	धवतः	धवन्ति
	धवसि	धवथः	धवथ
	धवामि	धवावः	धवामः
स०	धवेत्	धवेताम्	धवेयुः
	धवेः	धवेतम्	धवेत
	धवेयम्	धवेव	धवेम
प०	धवतु	धवतात् धवताम्	धवन्तु
	धव	,, धवतम्	धवत
	धवानि	धवाव	धवाम
ह्य०	अधवत्	अधवताम्	अधवन्
	अधवः	अधवतम्	अधवत
	अधवम्	अधवाव	अधवाम
अ०	अधावीत्	अधाविष्टाम्	अधाविषुः
	अधावीः	अधाविष्टम्	अधाविष्ट
	अधाविषम्	अधाविष्व	अधाविष्म
प०	दुधाव	दुधुवतुः	दुधुवुः
	दुधविथ	दुधुवथुः	दुधुव
	दुधाव-दुधव	दुधुविव	दुधुविम
आ०	धूयात्	धूयास्ताम्	धूयासुः
	धूयाः	धूयास्तम्	धूयास्त
	धूयासम्	धूयास्व	धूयास्म
श्व०	धविता	धवितारौ	धवितारः
	धवितासि	धवितास्थः	धवितास्थ
	धवितास्मि	धवितास्वः	धवितास्मः
	धोता	धोतारौ	धोतारः इ०
भ०	धविष्यति	धविष्यतः	धविष्यन्ति
	धविष्यसि	धविष्यथः	धविष्यथ
	धविष्यामि	धविष्यावः	धविष्यामः
	धोष्यति	धोष्यतः	धोष्यन्ति इ०
क्रि०	अधविष्यत्	अधविष्यताम्	अधविष्यन्
	अधविष्यः	अधविष्यतम्	अधविष्यत
	अधविष्यम्	अधविष्याव	अधविष्याम
	अधोष्यत्	अधोष्यताम्	अधोष्यन् इ०

व० धवते धवेते धवन्ते
धवसे धवेथे धवध्वे
धवे धवावहे धवामहे
स० धवेत धवेयाताम् धवेरन्
धवेथाः धवेयाथाम् धवेध्वम्
धवेय धवेवहि धवेमहि
प० धवताम् धवेताम् धवन्ताम्
धवस्व धवेथाम् धवध्वम्
धवै धवावहै धवामहै
ह्य० अधवत अधवेताम् अधवन्त
अधवथाः अधवेथाम् अधवध्वम्
अधवे अधवावहि अधवामहि
अ० अधविष्ट अधविषाताम् अधविषत
अधविष्ठाः अधविषाथाम् अधविड्ढ्वम्
ढ्वम्-ध्वम्
अधविषि अधविष्वहि अधविष्महि
अधोष्ट अधोषाताम् अधोषत इत्यादि
प० दुधुवे दुधुवाते दुधुविरे
दुधुविषे दुधुवाथे दुधुविढ्व-ध्वे
दुधुवे दुधुविवहे दुधुविमहे
आ० धविषीष्ट धविषीयास्ताम् धविषीरन्
धविषीष्ठाः धविषीयास्थाम् धविषीढ्वमध्वम्
धविषीय धविषीवहि धविषीमहि
धोषीष्ट धोषीयास्ताम् धोषीरन् इत्यादि
श्व० धविता धवितारौ धवितारः
धवितासे धवितासाथे धविताध्वे
धविताहे धवितास्वहे धवितास्महे
धोता धोतारौ धातारः इत्यादि
भ० धविष्यते धविष्येते धविष्यन्ते
धविष्यसे धविष्येथे धविष्यध्वे
धविष्ये धविष्यावहे धविष्यामहे
धोष्यते धोष्येते धोष्यन्ते इत्यादि
क्रि० अधविष्यत अधविष्येताम् अधविष्यन्त
अधविष्यथाः अधविष्येथाम् अधविष्यध्वम्
अधविष्ये अधविष्यावहि अधविष्यामहि
अधोष्यत अधोष्येताम् अधोष्यन्त इत्यादि

॥ अथ ऋदन्तः ॥

1947 वृगृ (वृ) आवरणे 380

व० वारयति वारयतः वारयन्ति
वारयसि वारयथः वारयथ
वारयामि वारयावः वारयामः
स० वारयेत् वारयेताम् वारयेयुः
वारयेः वारयेतम् वारयेत
वारयेयम् वारयेव वारयेम
प० वारयतु वारयतात् वारयताम् वारयन्तु
वारय ,, वारयतम् वारयत
वारयाणि वारयाव वारयाम
ह्य० अवारयत् अवारयताम् अवारयन्
अवारयः अवारयतम् अवारयत
अवारयम् अवारयाव अवारयाम
अ० अवीवरत् अवीवरताम् अवीवरन्
अवीवरः अवीवरतम् अवीवरत
अवीवरम् अवीवराव अवीवराम
प० वारयाञ्चकार वारयाञ्चकतुः वारयाञ्चक्रुः
वारयाञ्चकर्थ वारयाञ्चक्रथुः वारयाञ्चक्र
वारयाञ्चकार-कर वारयाञ्चकृव वारयाञ्चकृम
वारयाम्बभूव । वारयामास
आ० वार्यात् वार्यास्ताम् वार्यासुः
वार्याः वार्यास्तम् वार्यास्त
वार्यासम् वार्यास्व वार्यास्म
श्व० वारयिता वारयितारौ वारयितारः
वारयितासि वारयितास्थः वारयितास्थ
वारयितास्मि वारयितास्वः वारयितास्मः
भ० वारयिष्यति वारयिष्यतः वारयिष्यन्ति
वारयिष्यसि वारयिष्यथः वारयिष्यथ
वारयिष्यामि वारयिष्यावः वारयिष्यामः
अवारयिष्यत् अवारयिष्यताम् अवारयिष्यन्
अवारयिष्यः अवारयिष्यतम् अवारयिष्यत
अवारयिष्यम् अवारयिष्याव अवारयिष्याम

॥ णिजभावे ॥

व० वरति वरतः वरन्ति
वरसि वरथः वरथ
वरामि वराव: वराम:
स० वरेत् वरेताम् वरेयुः
वरेः वरेतम् वरेत
वरेयम् वरेव वरेम
प० वरतु वरताम् वरताम् वरन्तु
वर ,, वरतम् वरत
वराणि वराव वराम
ह्य० अवरत् अवरताम् अवरन्
अवरः अवरतम् अवरत
अवरम् अवराव अवराम
अ० अवारीत् अवारिष्टाम् अवारिषुः
अवारीः अवारिष्टम् अवारिष्ट
अवारिषम् अवारिष्व अवारिष्म
प० ववार वव्रतुः वव्रुः
ववरिथ वव्रथुः वव्र
ववार ववर ववृव ववृम
आ०व्रियात् व्रियास्ताम् व्रियासुः
व्रियाः व्रियास्तम् व्रियास्त
व्रियासम् व्रियास्व व्रियास्म
श्व०वरिता वरितारौ वरितारः
वरितासि वरितास्थः वरितास्थ
वरितास्मि वरितास्वः वरितास्मः
वरीता वरीतारौ वरितारः इ०
भ० वरिष्यति वरिष्यतः वरिष्यन्ति
वरिष्यसि वरिष्यथः वरिष्यथ
वरिष्यामि वरिष्यावः वरिष्यामः
वरीता वरीतारौ वरीतारः इ०
क्रि०अवरिष्यत् अवरिष्यताम् अवरिष्यन्
अवरिष्यः अवरिष्यतम् अवरिष्यत
अवरिष्यम् अवरिष्याव अवरिष्याम
अवरीष्यत् अवरीष्यताम् अवरीष्यन् इ०
व० वरते वरेते वरन्ते
वरसे वरेथे वरध्वे
वरे वरावहे वरामहे
स० वरेत वरेयाताम् वरेरन्
वरेथाः वरेयाथाम् वरेध्वम्
वरेय वरेवहि वरेमहि
प० वरताम् वरेताम् वरन्ताम्
वरस्व वरेथाम् वरध्वम्
वरै वरावहै वरामहै
ह्य० अवरत अवरेताम् अवरन्त
अवरथाः अवरेथाम अवरध्वम्
अवरे अवरावहि अवरामहि
अ० अवरिष्ट अवरिषाताम् अवरिषत
अवरिष्ठाः अवरिषाथाम् अवरिड्ढ्वम्-ध्वम्
अवरिषि अवरिष्वहि अवरिष्महि
अवरीष्ट अवरीषाताम् अवरीषत इ०
अवृत अवृषाताम् अवृषत इ०
प० ववे ववाते ववरे
ववृषे ववाथे ववृढ्वे
ववे ववृवहे ववृमहे
आ०वरिषीष्ट वरिषीयास्ताम वरिषीरन्
वरिषीष्ठाः वरिषीयास्थाम् वरिषीढ्वम्
वरिषीध्वम्
वरिषीय वरिषीवहि वरिषीमहि
वृषीष्ट वृषीयास्ताम् वृषीरन् इ०
श्व०वरिता वरितारौ वरितारः
वरितासे वरितासाथे वरिताध्वे
वरिताहे वरितास्वहे वरितास्महे
वरीता वरीतारौ वरीतारः इ०
भ० वरिष्यते वरिष्येते वरिष्यन्ते
वरिष्यसे वरिष्येथे वरिष्यध्वे
वरिष्ये वरिष्यावहे वरिष्यामहे
वरीष्यते वरीष्येते वरीष्यन्ते इ०
क्रि०अवरिष्यत अवरिष्येताम अवरिष्यन्त
अवरिष्यथाः अवरिष्येथाम् अवरिष्यध्वम्
अवरिष्ये अवरिष्यावहि अवरिष्यामहि
अवरीष्यत अवरीष्येताम अवरीष्यन्त इ०

॥ अथ ऋदन्तः ॥

1948 जॄंण् (जॄ) वयोहानौ 381

व० जारयति जारयतः जारयन्ति
जारयसि जारयथः जारयथ
जारयामि जारयावः जारयामः
स० जारयेत् जारयेताम् जारयेयुः
जारयेः जारयेतम् जारयेत
जारयेयम् जारयेव जारयेम
प० जारयतु जारयतात् जारयताम् जारयन्तु
जारय ,, जारयतम् जारयत
जारयाणि जारयाव जारयाम
ह्य० अजारयत् अजारयताम् अजारयन्
अजारयः अजारयतम् अजारयत
अजारयम् अजारयाव अजारयाम
अ० अजीजरत् अजीजरताम् अजीजरन्
अजीजरः अजीजरतम् अजीजरत
अजीजरम् अजीजराव अजीजराम
प० जारयाञ्चकार जारयाञ्चक्रतुः-याञ्चक्रुः
जारयाञ्चक्रथ जारयाञ्चक्रथुः जारयाञ्चक्र
जारयाञ्चकार-कर जारयाञ्चकृवजारयाञ्चकृम
जारयाम्बभूव । जारयामास
आ०जार्यात् जार्यास्ताम् जार्यासुः
जार्याः जार्यास्तम् जार्यास्त
जार्यासम् जार्यास्व जार्यास्म
श्व०जारयिता जारयितारौ जारयितारः
जारयितासि जारयितास्थः जारयितास्थ
जारयितास्मि जारयितास्वः जारयितास्मः
भ० जारयिष्यति जारयिष्यतः जारयिष्यन्ति
जारयिष्यसि जारयिष्यथः जारयिष्यथ
जारयिष्यामि जारयिष्यावः जारयिष्यामः
अजारयिष्यत् अजारयिष्यताम् अजारयिष्यन्
अजारयिष्यः अजारयिष्यतम् अजारयिष्यत
अजारयिष्यम् अजारयिष्याव अजारयिष्याम

॥ णिजभावे ॥

व० जरति जरतः जरन्ति
जरसि जरथः जरथ
जरामि जरावः जरामः
स० जरेत् जरेताम् जरेयुः
जरेः जरेतम् जरेत
जरेयम् जरेव जरेम
प० जरतु जरतात् जरताम् जरन्तु
जर ,, जरतम् जरत
जराणि जराव जराम
ह्य० अजरत् अजरताम् अजरन्
अजरः अजरतम् अजरत
अजरम् अजराव अजराम
अ० अजरत् अजरताम् अजरन्
अजरः अजरतम् अजरत
अजरम् अजराव अजराम
अजारीत् अजारिष्टम् अजारिषुः इ०
प० जजार जजरतुः जेरतुः जेरुः जजरुः
जजरिथ जेरिथ जेरथुः जजरथुः जजर जेर
जेर जजार जजर जेरिव जजरिव जेरिम जजरिम
आ०जीर्यात् जीर्यास्ताम् जीर्यासुः
जीर्याः जीर्यास्तम् जीर्यास्त
जीर्यासम् जीर्यास्व जीर्यास्म
श्व०जरिता जरितारौ जरितारः
जरितासि जरितास्थः जरितास्थ
जरितास्मि जरितास्वः जरितास्मः
जरीता जरीतारौ जरीतारः इ०
भ० जरिष्यति जरिष्यतः जरिष्यन्ति
जरिष्यसि जरिष्यथः जरिष्यथ
जरिष्यामि जरिष्यावः जरिष्यामः
जरीष्यति जरीष्यतः जरीष्यन्ति इ०
क्रि० अजरिष्यत् अजरिष्यताम् अजरिष्यन्
अजरिष्यः अजरिष्यतम् अजरिष्यत
अजरिष्यम् अजरिष्याव अजरिष्याम
अजरीष्यत् अजरीष्यताम् अजरीष्यन् इ०

॥ अथ कान्तौ ॥

1949 चीकण् (चीक्) आमर्षणे 382

व० चीकयति चीकयतः चीकयन्ति
चीकयसि चीकयथः चीकयथ
चीकयामि चीकयावः चीकयामः

स० चीकयेत् चीकयेताम् चीकयेयुः
चीकयेः चीकयेतम् चीकयेत
चीकयेयम् चीकयेव चीकयेम

प० चीकयतु चीकयतात् चीकयताम् चीकयन्तु
चीकय ,, चीकयतम् चीकयत
चीकयानि चीकयाव चीकयाम

ह्य० अचीकयत् अचीकयताम् अचीकयन्
अचीकयः अचीकयतम् अचीकयत
अचीकयम् अचीकयाव अचीकयाम

अ० अचीचिकत् अचीचिकताम् अचीचिकन्
अचीचिकः अचीचिकतम् अचीचिकत
अचीचिकम् अचीचिकाव अचीचिकाम

प० चीकयाञ्चकार चीकयाञ्चक्रतुः चीकयाञ्चक्रुः
चीकयाञ्चकर्थ चीकयाञ्चक्रथुः चीकयाञ्चक्र
चीकयाञ्चकार-कर चीकयाञ्चकृव चीकयाञ्चकृम
चीकयाम्बभूव । चीकयामास

आ० चीक्यात् चीक्यास्ताम् चीक्यासुः
चीक्याः चीक्यास्तम् चीक्यास्त
चीक्यासम् चीक्यास्व चीक्यास्म

श्व० चीकयिता चीकयितारौ चीकयितारः
चीकयितासि चीकयितास्थः चीकयितास्थ
चीकयितास्मि चीकयितास्वः चीकयितास्मः

भ० चीकयिष्यति चीकयिष्यतः चीकयिष्यन्ति
चीकयिष्यसि चीकयिष्यथः चीकयिष्यथ
चीकयिष्यामि चीकयिष्यावः चीकयिष्यामः

अचीकयिष्यत् अचीकयिष्यताम् अचीकयिष्यन्
अचीकयिष्यः अचीकयिष्यतम् अचीकयिष्यत
अचीकयिष्यम् अचीकयिष्याव अचीकयिष्याम

॥ णिजभावे ॥

व० चीकति चीकतः चीकन्ति
चीकसि चीकथः चीकथ
चीकामि चीकावः चीकामः

स० चीकेत् चीकेताम् चीकेयुः
चीकेः चीकेतम् चीकेत
चीकेयम् चीकेव चीकेम

प० चीकतु चीकतात् चीकताम् चीकन्तु
चीक ,, चीकतम् चीकत
चीकानि चीकाव चीकाम

ह्य० अचीकत् अचीकताम् अचीकन्
अचीकः अचीकतम् अचीकत
अचीकम् अचीकाव अचीकाम

अ० अचीकीत् अचीकिष्टाम् अचीकिषुः
अचीकीः अचीकिष्टम् अचीकिष्ट
अचीकिषम् अचीकिष्व अचीकिष्म

प० चिचीक चिचीकतुः चिचीकुः
चिचीकिथ चिचीकथुः चिचीक
चिचीक चिचीकिव चिचीकिम

आ० चीक्यात् चीक्यास्ताम् चीक्यासुः
चीक्याः चीक्यास्तम् चीक्यास्त
चीक्यासम् चीक्यास्व चीक्यास्म

श्व० चीकिता चीकितारौ चीकितारः
चीकितासि चीकितास्थः चीकितास्थ
चीकितास्मि चीकितास्वः चीकितास्मः

भ० चीकिष्यति चीकिष्यतः चीकिष्यन्ति
चीकिष्यसि चीकिष्यथः चीकिष्यथ
चीकिष्यामि चीकिष्यावः चीकिष्यामः

क्रि० अचीकिष्यत् अचीकिष्यताम् अचीकिष्यन्
अचीकिष्यः अचीकिष्यतम् अचीकिष्यत
अचीकिष्यम् अचीकिष्याव अचीकिष्याम

1950 शीकृण (शीक्) आमर्षणे 383

व० शीकयति शीकयतः शीकयन्ति
शीकयसि शीकयथः शीकयथ
शीकयामि शीकयावः शीकयामः

स० शीकयेत् शीकयेताम् शीकयेयुः
शीकयेः शीकयेतम् शीकयेत
शीकयेयम् शीकयेव शीकयेम

प० शीकयतु तात् शीकयताम् शीकयन्तु
शीकय ,, शीकयतम् शीकयत
शीकयानि शीकयाव शीकयाम

ह्य० अशीकयत् अशीकयताम् अशीकयन्
अशीकयः अशीकयतम् अशीकयत
अशीकयम् अशीकयाव अशीकयाम

अ० अशीशिकत् अशीशिकताम् अशीशिकन्
अशीशिकः अशीशिकतम् अशीशिकत
अशीशिकम् अशीशिकाव अशीशिकाम

शीकयाञ्चकार शीकयाञ्चकतुः शीकयाञ्चकुः
शीकयाञ्चकथ शीकयाञ्चक्रथुः शीकयाञ्चक्र
शीकयाञ्चकार कर शीकयाञ्चकृव याञ्चकृम
शीकयाम्बभूव । शीकयामास

आ० शीक्यात् शीक्यास्ताम् शीक्यासुः
शीक्याः शीक्यास्तम् शीक्यास्त
शीक्यासम् शीक्यास्व शीक्यास्म

प्रव० शीकयिता शीकयितारौ शीकयितारः
शीकयितासि शीकयितास्थः शीकयितास्थ
शीकयितास्मि शीकयितास्वः शीकयितास्मः

भ० शीकयिष्यति शीकयिष्यतः शीकयिष्यन्ति
शीकयिष्यसि शीकयिष्यथः शीकयिष्यथ
शीकयिष्यामि शीकयिष्यावः शीकयिष्यामः

अशीकयिष्यत् अशीकयिष्यताम् अशीकयिष्यन्
अशीकयिष्यः अशीकयिष्यतम् अशीकयिष्यत
अशीकयिष्यम् अशीकयिष्याव अशीकयिष्याम

व० शीकति शीकतः शीकन्ति
शीकसि शीकथः शीकथ
शीकामि शीकावः शीकामः

स० शीकेत् शीकेताम् शीकेयुः
शीकेः शीकेतम् शीकेत
शीकेयम् शीकेव शीकेम

प० शीकतु शीकतात् शीकताम् शीकन्तु
शीक ,, शीकतम् शीकत
शीकानि शीकाव शीकाम

ह्य० अशीकत् अशीकताम् अशीकन्
अशीकः अशीकतम् अशीकत
अशीकम् अशीकाव अशीकाम

अ० अशीकीत् अशीकिष्टाम् अशीकिषुः
अशीकीः अशीकिष्टम् अशीकिष्ट
अशीकिषम् अशीकिष्व अशीकिष्म

प० शिशीक शिशीकतुः शिशीकुः
शिशीकिथ शिशीकथुः शिशीक
शिशीक शिशीकिव शिशीकिम

आ० शीक्यात् शीक्यास्ताम् शीक्यासुः
शीक्याः शीक्यास्तम् शीक्यास्त
शीक्यासम् शीक्यास्व शीक्यास्म

प्रव० शीकिता शीकितारौ शीकितारः
शीकितासि शीकितास्थः शीकितास्थ
शीकितास्मि शीकितास्वः शीकितास्मः

भ० शीकिष्यति शीकिष्यतः शीकिष्यन्ति
शीकिष्यसि शीकिष्यथः शीकिष्यथ
शीकिष्यामि शीकिष्यावः शीकिष्यामः

अ० अशीकिष्यत् अशीकिष्यताम् अशीकिष्यन्
अशीकिष्यः अशीकिष्यतम् अशीकिष्यत
अशीकिष्यम् अशीकिष्याव अशीकिष्याम

॥ अथ गान्तः ॥

1951 मार्गण् (मार्ग्) अन्वेषणे 384

व०	मार्गयति	मार्गयतः	मार्गयन्ति
	मार्गयसि	मार्गयथः	मार्गयथ
	मार्गयामि	मार्गयावः	मार्गयामः
स०	मार्गयेत्	मार्गयेताम्	मार्गयेयुः
	मार्गयेः	मार्गयेतम्	मार्गयेत
	मार्गयेयम्	मार्गयेव	मार्गयेम
प०	मार्गयतु तात्	मार्गयताम्	मार्गयन्तु
	मार्गय ,,	मार्गयतम्	मार्गयत
	मार्गयाणि	मार्गयाव	मार्गयाम
ह्य०	अमार्गयत्	अमार्गयताम्	अमार्गयन्
	अमार्गयः	अमार्गयतम्	अमार्गयत
	अमार्गयम्	अमार्गयाव	अमार्गयाम
अ०	अममार्गत्	अममार्गताम्	अममार्गन्
	अममार्गः	अममार्गतम्	अममार्गत
	अममार्गम्	अममार्गाव	अममार्गाम

प० मार्गयाञ्चकार मार्गयाञ्चक्रतुः याञ्चक्रुः मार्गयाञ्चकर्थ मार्गयाञ्चक्रथुः याञ्चक्र मार्गयाञ्चकार-कर मार्गयाञ्चकृव मार्गयाञ्चकृम मार्गयाम्बभूव । मार्गयामास

आ०	मार्ग्यात्	मार्ग्यास्ताम्	मार्ग्यासुः
	मार्ग्याः	मार्ग्यास्तम्	मार्ग्यास्त
	मार्ग्यासम्	मार्ग्यास्व	मार्ग्यास्म
श्व०	मार्गयिता	मार्गयितारौ	मार्गयितारः
	मार्गयितासि	मार्गयितास्थः	मार्गयितास्थ
	मार्गयितास्मि	मार्गयितास्वः	मार्गयितास्मः
भ०	मार्गयिष्यति	मार्गयिष्यतः	मार्गयिष्यन्ति
	मार्गयिष्यसि	मार्गयिष्यथः	मार्गयिष्यथ
	मार्गयिष्यामि	मार्गयिष्यावः	मार्गयिष्यामः
	अमार्गयिष्यत्	अमार्गयिष्यताम्	अमार्गयिष्यन्
	अमार्गयिष्यः	अमार्गयिष्यतम्	अमार्गयिष्यत
	अमार्गयिष्यम्	अमार्गयिष्याव	अमार्गयिष्याम

॥ णिजभावे ॥

व०	मार्गति	मार्गतः	मार्गन्ति
	मार्गसि	मार्गथः	मार्गथ
	मार्गामि	मार्गावः	मार्गामः
स०	मार्गेत्	मार्गेताम्	मार्गेयुः
	मार्गेः	मार्गेतम्	मार्गेत
	मार्गेयम्	मार्गेव	मार्गेम
प०	मार्गतु मार्गतात्	मार्गताम्	मार्गन्तु
	मार्ग ,,	मार्गतम्	मार्गत
	मार्गाणि	मार्गाव	मार्गाम
ह्य०	अमार्गत्	अमार्गताम्	अमार्गन्
	अमार्गः	अमार्गतम्	अमार्गत
	अमार्गम्	अमार्गाव	अमार्गाम
अ०	अमार्गीत्	अमार्गिष्टाम्	अमार्गिषुः
	अमार्गीः	अमार्गिष्टम्	अमार्गिष्ट
	अमार्गिषम्	अमार्गिष्व	अमार्गिष्म
प०	ममार्ग	ममार्गतुः	ममार्गुः
	ममार्गिथ	ममार्गथुः	ममार्ग
	ममार्ग	ममार्गिव	ममार्गिम
आ०	मार्ग्यात्	मार्ग्यास्ताम्	मार्ग्यासुः
	मार्ग्याः	मार्ग्यास्तम्	मार्ग्यास्त
	मार्ग्यासम्	मार्ग्यास्व	मार्ग्यास्म
श्व०	मार्गिता	मार्गितारौ	मार्गितारः
	मार्गितासि	मार्गितास्थः	मार्गितास्थ
	मार्गितास्मि	मार्गितास्वः	मार्गितास्मः
भ०	मार्गिष्यति	मार्गिष्यतः	मार्गिष्यन्ति
	मार्गिष्यसि	मार्गिष्यथः	मार्गिष्यथ
	मार्गिष्यामि	मार्गिष्यावः	मार्गिष्यामः
क्रि०	अमार्गिष्यत्	अमार्गिष्यताम्	अमार्गिष्यन्
	अमार्गिष्यः	अमार्गिष्यतम्	अमार्गिष्यत
	अमार्गिष्यम्	अमार्गिष्याव	अमार्गिष्याम

॥ अथ चान्ताश्चत्वारः ॥

1952 पृचण् (पृच्) सम्पर्चने । 386

व० पर्चयति पर्चयतः पर्चयन्ति
पर्चयसि पर्चयथः पर्चयथ
पर्चयामि पर्चयावः पर्चयामः
स० पर्चयेत् पर्चयेताम् पर्चयेयुः
पर्चयेः पर्चयेतम् पर्चयेत
पर्चयेयम् पर्चयेव पर्चयेम
प० पर्चयतु पर्चयतात् पर्चयताम् पर्चयन्तु
पर्चय पर्चयतात् पर्चयतम् पर्चयत
पर्चयानि पर्चयाव पर्चयाम
ह्य० अपर्चयत् अपर्चयताम् अपर्चयन्
अपर्चयः अपर्चयतम् अपर्चयत
अपर्चयम् अपर्चयाव अपर्चयाम
अ० अपीपृचत् अपीपृचताम् अपीपृचन्
अपीपृचः अपीपृचतम् अपीपृचत
अपीपृचम् अपीपृचाव अपीपृचाम
अपपर्चत् अपपर्चताम् अपपर्चन् इ०
पर्चयाञ्चकार पर्चयाञ्चक्रतुः पर्चयाञ्चक्रुः
पर्चयाञ्चकर्थ पर्चयाञ्चक्रथुः पर्चयाञ्चक्र
पर्चयाञ्चकार कर पर्चयाञ्चकृव पर्चयाञ्चकृम
पर्चयाम्बभूव । पर्चयामास ।
आ० पर्च्यात् पर्च्यास्ताम् पर्च्यासुः
पर्च्याः पर्च्यास्तम् पर्च्यास्त
पर्च्यासम् पर्च्यास्व पर्च्यास्म
श्व० पर्चयिता पर्चयितारौ पर्चयितारः
पर्चयितासि पर्चयितास्थः पर्चयितास्थ
पर्चयितास्मि पर्चयितास्वः पर्चयितास्मः
भ० पर्चयिष्यति पर्चयिष्यतः पर्चयिष्यन्ति
पर्चयिष्यसि पर्चयिष्यथः पर्चयिष्यथ
पर्चयिष्यामि पर्चयिष्यावः पर्चयिष्यामः
अपर्चयिष्यत् अपर्चयिष्यताम् अपर्चयिष्यन्
अपर्चयिष्यः अपर्चयिष्यतम् अपर्चयिष्यत
अपर्चयिष्यम् अपर्चयिष्याव अपर्चयिष्याम

॥ णिजभावे ॥

व० पर्चति पर्चतः पर्चन्ति
पर्चसि पर्चथः पर्चथ
पर्चामि पर्चावः पर्चामः
स० पर्चेत् पर्चेताम् पर्चेयुः
पर्चेः पर्चेतम् पर्चेत
पर्चेयम् पर्चेव पर्चेम
प० पर्चतु-पर्चतात् पर्चताम् पर्चन्तु
पर्च ,, पर्चतम् पर्चत
पर्चानि पर्चाव पर्चाम
ह्य० अपर्चत् अपर्चताम् अपर्चन्
अपर्चः अपर्चतम् अपर्चत
अपर्चम् अपर्चाव अपर्चाम
आ० अपर्चीत् अपर्चिष्टाम् अपर्चिषुः
अपर्चीः अपर्चिष्टम् अपर्चिष्ट
अपर्चिषम् अपर्चिष्व अपर्चिष्म
प० पपर्च पपृचतुः पपृचुः
पपर्चिथ पपृचथुः पपृच
पपर्च पपृचिव पपृचिम
आ० पृच्यात् पृच्यास्ताम् पृच्यासुः
पृच्याः पृच्यास्तम् पृच्यास्त
पृच्यासम् पृच्यास्व पृच्यास्म
श्व० पर्चिता पर्चितारौ पर्चितारः
पर्चितासि पर्चितास्थः पर्चितास्थ
पर्चितास्मि पर्चितास्वः पर्चितास्मः
भ० पर्चिष्यति पर्चिष्यतः पर्चिष्यन्ति
पर्चिष्यसि पर्चिष्यथः पर्चिष्यथ
पर्चिष्यामि पर्चिष्यावः पर्चिष्यामः
क्रि० अपर्चिष्यत् अपर्चिष्यताम् अपर्चिष्यन्
अपर्चिष्यः अपर्चिष्यतम् अपर्चिष्यत
अपर्चिष्यम् अपर्चिष्याव अपर्चिष्याम

1953 रिचण् (रिच्) वियोजने 386

व० रेचयति रेचयतः रेचयन्ति
रेचयसि रेचयथः रेचयथ
रेचयामि रेचयावः रेचयामः

स० रेचयेत् रेचयेताम् रेचयेयुः
रेचयेः रेचयेतम् रेचयेत
रेचयेयम् रेचयेव रेचयेम

प० रेचयतु रेचयतात् रेचयताम् रेचयन्तु
रेचय रेचयतात् रेचयतम् रेचयत
रेचयानि रेचयाव रेचयाम

ह० अरेचयत् अरेचयताम् अरेचयन्
अरेचयः अरेचयतम् अरेचयत
अरेचयम् अरेचयाव अरेचयाम

अ० अरीरिचत् अरीरिचताम् अरीरिचन्
अरीरिचः अरीरिचतम् अरीरिचत
अरीरिचम् अरीरिचाव अरीरिचाम

प० रेचयाञ्चकार रेचयाञ्चक्रतुः रेचयाञ्चक्रुः
रेचयाञ्चकर्थ रेचयाञ्चक्रथुः रेचयाञ्चक्र
रेचयाञ्चकार,कर रेचयाचकृव रेचयाचकृम
रेचयाम्बभूव । रेचयामास ।

आ० रेच्यात् रेच्यास्ताम् रेच्यासुः
रेच्याः रेच्यास्तम् रेच्यास्त
रेच्यासम् रेच्यास्व रेच्यास्म

श्व० रेचयिता रेचयितारौ रेचयितारः
रेचयितासि रेचयितास्थः रेचयितास्थ
रेचयितास्मि रेचयितास्वः रेचयितास्मः

भ० रेचयिष्यति रेचयिष्यतः रेचयिष्यन्ति
रेचयिष्यसि रेचयिष्यथः रेचयिष्यथ
रेचयिष्यामि रेचयिष्यावः रेचयिष्यामः

क्रि० अरेचयिष्यत् अरेचयिष्यताम् अरेचयिष्यन्
अरेचयिष्यः अरेचयिष्यतम् अरेचयिष्यत
अरेचयिष्यम् अरेचयिष्याव अरेचयिष्याम

॥ णिजभावे ॥

व० रेचति रेचतः रेचन्ति
रेचसि रेचथः रेचथ
रेचामि रेचावः रेचामः

स० रेचेत् रेचेताम् रेचेयुः
रेचेः रेचेतम् रेचेत
रेचेयम् रेचेव रेचेम

प० रेचतु-रेचतात् रेचताम् रेचन्तु
रेच ,, रेचतम् रेचत
रेचानि रेचाव रेचाम

ह० अरेचत् अरेचताम् अरेचन्
अरेचः अरेचतम् अरेचत
अरेचम् अरेचाव अरेचाम

आ० अरेचीत् अरेचिष्टाम् अरेचिषुः
अरेचीः अरेचिष्टम् अरेचिष्ट
अरेचिषम् अरेचिष्व अरेचिष्म

प० रिरेच रिरिचतुः रिरिचुः
रिरेचिथ रिरिचथुः रिरिच
रिरेच रिरिचिव रिरिचिम

आ० रिच्यात् रिच्यास्ताम् रिच्यासुः
रिच्याः रिच्यास्तम् रिच्यास्त
रिच्यासम् रिच्यास्व रिच्यास्म

श्व० रेचिता रेचितारौ रेचितारः
रेचितासि रेचितास्थः रेचितास्थ
रेचितास्मि रेचितास्वः रेचितास्मः

भ० रेचिष्यति रेचिष्यतः रेचिष्यन्ति
रेचिष्यसि रेचिष्यथः रेचिष्यथ
रेचिष्यामि रेचिष्यावः रेचिष्यामः

क्रि० अरेचिष्यत अरेचिष्यताम् अरेचिष्यन्
अरेचिष्यः अरेचिष्यतम् अरेचिष्यत
अरेचिष्यम् अरेचिष्याव अरेचिष्याम

1955 अर्चिण् (अर्च्) पूजायाम् 388

व०	अर्चयति	अर्चयतः	अर्चयन्ति
	अर्चयसि	अर्चयथः	अर्चयथ
	अर्चयामि	अर्चयावः	अर्चयामः
स०	अर्चयेत्	अर्चयेताम्	अर्चयेयुः
	अर्चयेः	अर्चयेतम्	अर्चयेत
	अर्चयेयम्	अर्चयेव	अर्चयेम
प०	अर्चयतु तात्	अर्चयताम्	अर्चयन्तु
	अर्चय ,,	अर्चयतम्	अर्चयत
	अर्चयानि	अर्चयाव	अर्चयाम
ह्य०	आर्चयत्	आर्चयताम्	आर्चयन्
	आर्चयः	आर्चयतम्	आर्चयत
	आर्चयम्	आर्चयाव	आर्चयाम
अ०	आर्चिचत्	आर्चिचताम्	आर्चिचन्
	आर्चिचः	आर्चिचतम्	आर्चिचत
	आर्चिचम्	आर्चिचाव	आर्चिचाम
प०	अर्चयाञ्चकार	अर्चयाञ्चक्रतुः	अर्चयाञ्चक्रुः
	अर्चयाञ्चकर्थ	अर्चयाञ्चक्रथुः	अर्चयाञ्चक्र
	अर्चयाञ्चकार चकर	अर्चयाञ्चकृव	अर्चयाञ्चकृम
	अर्चयाम्बभूव । अर्चयामास		
आ०	अर्च्यात्	अर्च्यास्ताम्	अर्च्यासुः
	अर्च्याः	अर्च्यास्तम्	अर्च्यास्त
	अर्च्यासम्	अर्च्यास्व	अर्च्यास्म
श्व०	अर्चयिता	अर्चयितारौ	अर्चयितारः
	अर्चयितासि	अर्चयितास्थः	अर्चयितास्थ
	अर्चयितास्मि	अर्चयितास्वः	अर्चयितास्मः
भ०	अर्चयिष्यति	अर्चयिष्यतः	अर्चयिष्यन्ति
	अर्चयिष्यसि	अर्चयिष्यथः	अर्चयिष्यथ
	अर्चयिष्यामि	अर्चयिष्यावः	अर्चयिष्यामः
	आर्चयिष्यत्	आर्चयिष्यताम्	आर्चयिष्यन्
	आर्चयिष्यः	आर्चयिष्यतम्	आर्चयिष्यत
	आर्चयिष्यम्	आर्चयिष्याव	आर्चयिष्याम

॥ णिजभावे ॥

व०	अर्चते	अर्चेते	अर्चन्ते
	अर्चसे	अर्चेथे	अर्चध्वे
	अर्चे	अर्चावहे	अर्चामहे
स०	अर्चेत	अर्चेयाताम्	अर्चेरन्
	अर्चेथाः	अर्चेयाथाम्	अर्चेध्वम्
	अर्चेय	अर्चेवहि	अर्चेमहि
प०	अर्चताम्	अर्चेताम्	अर्चन्ताम्
	अर्चस्व	अर्चेथाम्	अर्चध्वम्
	अर्चै	अर्चावहै	अर्चामहै
ह्य०	आर्चत	आर्चेताम्	आर्चन्त
	आर्चथाः	आर्चेथाम्	आर्चध्वम्
	आर्चे	आर्चावहि	आर्चामहि
अ०	आर्चिष्ट	आर्चिषाताम्	आर्चिषत
	आर्चिष्ठाः	आर्चिषाथाम्	आर्चिड्ढ्वम् ध्वम्
	आर्चिषि	आर्चिष्वहि	आर्चिष्महि
प०	आनर्चे	आनर्चाते	आनर्चिरे
	आनर्चिषे	आनर्चाथे	आनर्चिध्वे
	आनर्चे	आनर्चिवहे	आनर्चिमहे
आ	अर्चिषीष्ट	अर्चिषीयास्ताम्	अर्चिषीरन्
	अर्चिषीष्ठाः	अर्चिषीयास्थाम्	अर्चिषीध्वम्
	अर्चिषीय	अर्चिषीवहि	अर्चिषीमहि
श्व०	अर्चिता	अर्चितारौ	अर्चितारः
	अर्चितासे	अर्चितासाथे	अर्चिताध्वे
	अर्चिताहे	अर्चितास्वहे	अर्चितास्महे
भ०	अर्चिष्यते	अर्चिष्येते	अर्चिष्यन्ते
	अर्चिष्यसे	अर्चिष्येथे	अर्चिष्यध्वे
	अर्चिष्ये	अर्चिष्यावहे	अर्चिष्यामहे
क्रि०	आर्चिष्यत	आर्चिष्येताम्	आर्चिष्यन्त
	आर्चिष्यथाः	आर्चिष्येथाम्	आर्चिष्यध्वम्
	आर्चिष्ये	आर्चिष्यावहि	आर्चिष्यामहि

1954 वचण् (वच्) भाषणे । 387

व०	वाचयति	वाचयतः	वाचयन्ति
	वाचयसि	वाचयथः	वाचयथ
	वाचयामि	वाचयावः	वाचयामः
स०	वाचयेत्	वाचयेताम्	वाचयेयुः
	वाचयेः	वाचयेतम्	वाचयेत
	वाचयेयम्	वाचयेव	वाचयेम
प०	वाचयतु	वाचयतात्	वाचयताम्	वाचयन्तु
	वाचय	,,	वाचयतम्	वाचयत
	वाचयानि	वाचयाव	वाचयाम
ह्य०	अवाचयत्	अवाचयताम्	अवाचयन्
	अवाचयः	अवाचयतम्	अवाचयत
	अवाचयम्	अवाचयाव	अवाचयाम
अ०	अवीवचत्	अवीवचताम्	अवीवचन्
	अवीवचः	अवीवचतम्	अवीवचत
	अवीवचम्	अवीवचाव	अवीवचाम

वाचयाञ्चकार वाचयाञ्चक्रतुः वाचयाञ्चक्रुः
वाचयाञ्चकर्थ वाचयाञ्चक्रथुः वाचयाञ्चक्र
वाचयाञ्चकारचकर वाचयाञ्चकृवयाञ्चकृम
वाचयाम्बभूव । वाचयामास

आ०	वाच्यात्	वाच्यास्ताम्	वाच्यासुः
	वाच्याः	वाच्यास्तम्	वाच्यास्त
	वाच्यासम्	वाच्यास्व	वाच्यास्म
प्र०	वाचयिता	वाचयितारौ	वाचयितारः
	वाचयितासि	वाचयितास्थः	वाचयितास्थ
	वाचयितास्मि	वाचयितास्वः	वाचयितास्मः
भ०	वाचयिष्यति	वाचयिष्यतः	वाचयिष्यन्ति
	वाचयिष्यसि	वाचयिष्यथः	वाचयिष्यथ
	वाचयिष्यामि	वाचयिष्यावः	वाचयिष्यामः
अवाचयिष्यत्	अवाचयिष्यताम्	अवाचयिष्यन्
अवाचयिष्यः	अवाचयिष्यतम्	अवाचयिष्यत
अवाचयिष्यम्	अवाचयिष्याव	अवाचयिष्याम

॥ णिजभावे ॥

व०	वचति	वचतः	वचन्ति
	वचसि	वचथः	वचथ
	वचामि	वचावः	वचामः
स०	वचेत्	वचेताम्	वचेयुः
	वचेः	वचेतम्	वचेत
	वचेयम्	वचेव	वचेम
प०	वचतु	वचतात्	वचताम्	वचन्तु
	वच	,,	वचतम्	वचत
	वचानि	वचाव	वचाम
ह्य०	अवचत्	अवचताम्	अवचन्
	अवचः	अवचतम्	अवचत
	अवचम्	अवचाव	अवचाम
अ०	अवाचीत्	अवाचिष्टाम्	अवाचिषुः
	अवाचीः	अवाचिष्टम्	अवाचिष्ट
	अवाचिषम्	अवाचिष्व	अवाचिष्म
प०	वचाच	वचचतुः	वचचुः
	वचचिथ	वचचथुः	वचच
	वचाच वचच	वचचिव	वचचिम
आ०	वच्यात्	वच्यास्ताम्	वच्यासुः
	वच्याः	वच्यास्तम्	वच्यास्त
	वच्यासम्	वच्यास्व	वच्यास्म
प्र०	वचिता	वचितारौ	वचितारः
	वचितासि	वचितास्थः	वचितास्थ
	वचितास्मि	वचितास्वः	वचितास्मः
भ०	वचिष्यति	वचिष्यतः	वचिष्यन्ति
	वचिष्यसि	वचिष्यथः	वचिष्यथ
	वचिष्यामि	वचिष्यावः	वचिष्यामः
क्रि०	अवचिष्यत्	अवचिष्यताम्	अवचिष्यन्
	अवचिष्यः	अवचिष्यतम्	अवचिष्यत
	अवचिष्यम्	अवचिष्याव	अवचिष्याम

॥ अथ थान्ताश्चत्वारः ॥

1959 अन्थण् (अन्थ्) संदर्भे । संदर्भो बन्धनम् । 392

व०	अन्थयति	अन्थयतः	अन्थयन्ति
	अन्थयसि	अन्थयथः	अन्थयथ
	अन्थयामि	अन्थयावः	अन्थयामः
स०	अन्थयेत्	अन्थयेताम्	अन्थयेयुः
	अन्थयेः	अन्थयेतम्	अन्थयेत
	अन्थयेयम्	अन्थयेव	अन्थयेम
प०	अन्थयतु तात	अन्थयताम्	अन्थयन्तु
	अन्थय ,,	अन्थयतम्	अन्थयत
	अन्थयानि	अन्थयाव	अन्थयाम
ह्य०	अअन्थयत्	अअन्थयताम्	अअन्थयन्
	अअन्थयः	अअन्थयतम्	अअन्थयत
	अअन्थयम्	अअन्थयाव	अअन्थयाम
अ०	अशअन्थत्	अशअन्थताम्	अशअन्थन्
	अशअन्थः	अशअन्थतम्	अशअन्थत
	अशअन्थम्	अशअन्थाव	अशअन्थाम

प० अन्थयाञ्चकार अन्थयाञ्चकतुः अन्थयाञ्चकुः
अन्थयाञ्चकर्थ अन्थयाञ्चकथुः अन्थयाञ्चक
अन्थयाञ्चकार चकर अन्थयाञ्चकृव याञ्चकृम
अन्थयाम्बभूव । अन्थयामास

आ०	अन्थ्यात्	अन्थ्यास्ताम्	अन्थ्यासुः
	अन्थ्याः	अन्थ्यास्तम्	अन्थ्यास्त
	अन्थ्यासम्	अन्थ्यास्व	अन्थ्यास्म
प्र०	अन्थयिता	अन्थयितारौ	अन्थयितारः
	अन्थयितासि	अन्थयितास्थः	अन्थयितास्थ
	अन्थयितास्मि	अन्थयितास्वः	अन्थयितास्मः
	अन्थयिष्यति	अन्थयिष्यतः	अन्थयिष्यन्ति
	अन्थयिष्यसि	अन्थयिष्यथः	अन्थयिष्यथ
	अन्थयिष्यामि	अन्थयिष्यावः	अन्थयिष्यामः
	अअन्थयिष्यत्	अअन्थयिष्यताम्	—यिष्यन्
	अअन्थयिष्यः	अअन्थयिष्यतम्	—यिष्यत
	अअन्थयिष्यम्	अअन्थयिष्याव	—यिष्याम

॥ णिजभावे ॥

व०	अन्थति	अन्थतः	अन्थन्ति
	अन्थसि	अन्थथः	अन्थथ
	अन्थामि	अन्थावः	अन्थामः
स०	अन्थेत्	अन्थेताम्	अन्थेयुः
	अन्थेः	अन्थेतम्	अन्थेत
	अन्थेयम्	अन्थेव	अन्थेम
प०	अन्थतु अन्थतात	अन्थताम्	अन्थन्तु
	अन्थ ,,	अन्थतम्	अन्थत
	अन्थानि	अन्थाव	अन्थाम
ह्य०	अअन्थत्	अअन्थताम्	अअन्थन्
	अअन्थः	अअन्थतम्	अअन्थत
	अअन्थम्	अअन्थाव	अअन्थाम
अ०	अअन्थीत्	अअन्थिष्टाम्	अअन्थिषुः
	अअन्थीः	अअन्थिष्टम्	अअन्थिष्ट
	अअन्थिषम्	अअन्थिष्व	अअन्थिष्म
प०	शअन्थ	शअन्थतुः	शअन्थुः
	शअन्थिथ	शअन्थथुः	शअन्थ
	शअन्थ	शअन्थिव	शअन्थिम
आ०	अथ्यात्	अथ्यास्ताम्	अथ्यासुः
	अथ्याः	अथ्यास्तम्	अथ्यास्त
	अथ्यासम्	अथ्यास्व	अथ्यास्म
प्र०	अन्थिता	अन्थितारौ	अन्थितारः
	अन्थितासि	अन्थितास्थः	अन्थितास्थ
	अन्थितास्मि	अन्थितास्वः	अन्थितास्मः
भ०	अन्थिष्यति	अन्थिष्यतः	अन्थिष्यन्ति
	अन्थिष्यसि	अन्थिष्यथः	अन्थिष्यथ
	अन्थिष्यामि	अन्थिष्यावः	अन्थिष्यामः
क्रि०	अअन्थिष्यत्	अअन्थिष्यताम्	अअन्थिष्यन्
	अअन्थिष्यः	अअन्थिष्यतम्	अअन्थिष्यत
	अअन्थिष्यम्	अअन्थिष्याव	अअन्थिष्याम

1957 मृजौण् (मृज्) शौचालङ्कारयोः 390

व० मार्जयति मार्जयतः मार्जयन्ति
मार्जयसि मार्जयथः मार्जयथ
मार्जयामि मार्जयावः मार्जयामः
स० मार्जयेत् मार्जयेताम् मार्जयेयुः
मार्जयेः मार्जयेतम् मार्जयेत
मार्जयेयम् मार्जयेव मार्जयेम
प० मार्जयतु मार्जयतात् मार्जयताम् मार्जयन्तु
मार्जय ,, मार्जयतम् मार्जयत
मार्जयानि मार्जयाव मार्जयाम
ह्य० अमार्जयत् अमार्जयताम् अमार्जयन्
अमार्जयः अमार्जयतम् अमार्जयत
अमार्जयम् अमार्जयाव अमार्जयाम
अ० अमीमृजत् अमीमृजताम् अमीमृजन्
अमीमृजः अमीमृजतम् अमीमृजत
अमीमृजम् अमीमृजाव अमीमृजाम
अममार्जत् अममार्जताम् अममार्जन इ०
मार्जयाञ्चकार मार्जयाञ्चक्रतुः मार्जयाञ्चक्रुः
मार्जयाञ्चकर्थ मार्जयाञ्चक्रथुः मार्जयाञ्चक्र
मार्जयाञ्चकार, चकर मार्जयाञ्चकृव याञ्चकृम
मार्जयाम्बभूव । मार्जयामास
आ० मार्ज्यात् मार्ज्यास्ताम् मार्ज्यासुः
मार्ज्याः मार्ज्यास्तम् मार्ज्यास्त
मार्ज्यासम् मार्ज्यास्व मार्ज्यास्म
श्व० मार्जयिता मार्जयितारौ मार्जयितारः
मार्जयितासि मार्जयितास्थः मार्जयितास्थ
मार्जयितास्मि मार्जयितास्वः मार्जयितास्मः
भ० मार्जयिष्यति मार्जयिष्यतः मार्जयिष्यन्ति
मार्जयिष्यसि मार्जयिष्यथः मार्जयिष्यथ
मार्जयिष्यामि मार्जयिष्यावः मार्जयिष्यामः
क्रि० अमार्जयिष्यत् अमार्जयिष्यताम् अमार्जयिष्यन्
अमार्जयिष्यः अमार्जयिष्यतम् अमार्जयिष्यत
अमार्जयिष्यम् अमार्जयिष्याव अमार्जयिष्याम

॥ णिजभावे ॥

व० मार्जति मार्जतः मार्जन्ति
मार्जसि मार्जथः मार्जथ
मार्जामि मार्जावः मार्जामः
स० मार्जेत् मार्जेताम् मार्जेयुः
मार्जेः मार्जेतम् मार्जेत
मार्जेयम् मार्जेव मार्जेम
प० मार्जतु मार्जतात् मार्जताम् मार्जन्तु
मार्ज ,, मार्जतम् मार्जत
मार्जानि मार्जाव मार्जाम
ह्य० अमार्जत् अमार्जताम् अमार्जन्
अमार्जः अमार्जतम् अमार्जत
अमार्जम् अमार्जाव अमार्जाम
अ० अमार्जीत् अमार्जिष्टाम् अमार्जिषुः
अमार्जीः अमार्जिष्टम् अमार्जिष्ट
अमार्जिषम् अमार्जिष्व अमार्जिष्म
अमार्क्षीत् अमार्ष्टाम् अमार्क्षुः इ०
प० ममार्ज ममार्जतुः ममृजतुः ममार्जुः ममृजुः
ममार्जिथ ममार्जथुः ममृजथुः ममृज ममार्ज
ममार्ज ममार्जिव-ममृजिव ममार्जिम-ममृजिम
आ० मृज्यात् मृज्यास्ताम् मृज्यासुः
मृज्याः मृज्यास्तम् मृज्यास्त
मृज्यासम् मृज्यास्व मृज्यास्म
श्व० मार्जिता मार्जितारौ मार्जितारः
मार्जितासि मार्जितास्थः मार्जितास्थ
मार्जितास्मि मार्जितास्वः मार्जितास्मः
मार्ष्टा मार्ष्टारौ मार्ष्टारः इ०
भ० मार्जिष्यति मार्जिष्यतः मार्जिष्यन्ति
मार्जिष्यसि मार्जिष्यथः मार्जिष्यथ
मार्जिष्यामि मार्जिष्यावः मार्जिष्यामः
मार्क्ष्यति मार्क्ष्यतः मार्क्ष्यन्ति इ०
क्रि० अमार्जिष्यत् अमार्जिष्यताम् अमार्जिष्यन्
अमार्जिष्यः अमार्जिष्यतम् अमार्जिष्यत
अमार्जिष्यम् अमार्जिष्याव अमार्जिष्याम
अमार्क्ष्यत् अमार्क्ष्यताम् अमार्क्ष्यन् इ०

॥ अथ ठान्तः ॥

1958 कठुण (कण्ठ्) शोके 39।

व० कण्ठयति कण्ठयतः कण्ठयन्ति
कण्ठयसि कण्ठयथः कण्ठयथ
कण्ठयामि कण्ठयावः कण्ठयामः

स० कण्ठयेत् कण्ठयेताम् कण्ठयेयुः
कण्ठयेः कण्ठयेतम् कण्ठयेत
कण्ठयेयम् कण्ठयेव कण्ठयेम

प० कण्ठयतु कण्ठयतात् कण्ठयताम् कण्ठयन्तु
कण्ठय ,, कण्ठयतम् कण्ठयत
कण्ठयानि कण्ठयाव कण्ठयाम

ह्य० अकण्ठयत् अकण्ठयताम् अकण्ठयन्
अकण्ठयः अकण्ठयतम् अकण्ठयत
अकण्ठयम् अकण्ठयाव अकण्ठयाम

अ० अचकण्ठत् अचकण्ठताम् अचकण्ठन्
अचकण्ठः अचकण्ठतम् अचकण्ठत
अचकण्ठम् अचकण्ठाव अचकण्ठाम

प० कण्ठयाञ्चकारकण्ठयाञ्चक्रतुःकण्ठयाञ्चक्रुः
कण्ठयाञ्चकर्थ कण्ठयाञ्चक्रथुः कण्ठयाञ्चक्र
कण्ठयाञ्चकार-कर कण्ठयाञ्चकृव-याञ्चकृम
कण्ठयाम्बभूव । कण्ठयामास

आ० कण्ठयात् कण्ठयास्ताम् कण्ठयासुः
कण्ठयाः कण्ठयास्तम् कण्ठयास्त
कण्ठयासम् कण्ठयास्व कण्ठयास्म

प्रथ० कण्ठयिता कण्ठयितारौ कण्ठयितारः
कण्ठयितासि कण्ठयितास्थः कण्ठयितास्थ
कण्ठयितास्मि कण्ठयितास्वः कण्ठयितास्मः

भ० कण्ठयिष्यति कण्ठयिष्यतः कण्ठयिष्यन्ति
कण्ठयिष्यसि कण्ठयिष्यथः कण्ठयिष्यथ
कण्ठयिष्यामि कण्ठयिष्यावः कण्ठयिष्यामः

अकण्ठयिष्यत् अकण्ठयिष्यताम् अकण्ठयिष्यन्
अकण्ठयिष्यः अकण्ठयिष्यतम् अकण्ठयिष्यत
अकण्ठयिष्यम् अकण्ठयिष्याव अकण्ठयिष्याम

॥ णिजभावे ॥

व० कण्ठति कण्ठतः कण्ठन्ति
कण्ठसि कण्ठथः कण्ठथ
कण्ठामि कण्ठावः कण्ठामः

स० कण्ठेत् कण्ठेताम् कण्ठेयुः
कण्ठेः कण्ठेतम् कण्ठेत
कण्ठेयम् कण्ठेव कण्ठेम

प० कण्ठतु कण्ठतात् कण्ठताम् कण्ठन्तु
कण्ठ ,, कण्ठतम् कण्ठत
कण्ठानि कण्ठाव कण्ठाम

ह्य० अकण्ठत् अकण्ठताम् अकण्ठन्
अकण्ठः अकण्ठतम् अकण्ठत
अकण्ठम् अकण्ठाव अकण्ठाम

अ० अकण्ठीत् अकण्ठिष्टाम् अकण्ठिषुः
अकण्ठीः अकण्ठिष्टम् अकण्ठिष्ट
अकण्ठिषम् अकण्ठिष्व अकण्ठिष्म

प० चकण्ठ चकण्ठतुः चकण्ठुः
चकण्ठिथ चकण्ठथुः चकण्ठ
चकण्ठ चकण्ठिव चकण्ठिम

आ० कण्ठ्यात् कण्ठ्यास्ताम् कण्ठ्यासुः
कण्ठ्याः कण्ठ्यास्तम् कण्ठ्यास्त
कण्ठ्यासम् कण्ठ्यास्व कण्ठ्यास्म

प्रथ० कण्ठिता कण्ठितारौ कण्ठितारः
कण्ठितासि कण्ठितास्थः कण्ठितास्थ
कण्ठितास्मि कण्ठितास्वः कण्ठितास्मः

भ० कण्ठिष्यति कण्ठिष्यतः कण्ठिष्यन्ति
कण्ठिष्यसि कण्ठिष्यथः कण्ठिष्यथ
कण्ठिष्यामि कण्ठिष्यावः कण्ठिष्यामः

अकण्ठिष्यत् अकण्ठिष्यताम् अकण्ठिष्यन्
अकण्ठिष्यः अकण्ठिष्यतम् अकण्ठिष्यत
अकण्ठिष्यम् अकण्ठिष्याव अकण्ठिष्याम

॥ अथ जान्तौ ॥

1956 वृजैण (वृज्) वर्जने । 389

व०	वर्जयति	वर्जयतः	वर्जयन्ति
	वर्जयसि	वर्जयथः	वर्जयथ
	वर्जयामि	वर्जयावः	वर्जयामः
स०	वर्जयेत्	वर्जयेताम्	वर्जयेयुः
	वर्जयेः	वर्जयेतम्	वर्जयेत
	वर्जयेयम्	वर्जयेव	वर्जयेम
प०	वर्जयतु	वर्जयतात्	वर्जयताम् वर्जयन्तु
	वर्जय	,,	वर्जयतम् वर्जयत
	वर्जयानि	वर्जयाव	वर्जयाम
ह्य०	अवर्जयत्	अवर्जयताम्	अवर्जयन्
	अवर्जयः	अवर्जयतम्	अवर्जयत
	अवर्जयम्	अवर्जयाव	अवर्जयाम
अ०	अवीवृजत्	अवीवृजताम्	अवीवृजन्
	अवीवृजः	अवीवृजतम्	अवीवृजत
	अवीवृजम्	अवीवृजाव	अवीवृजाम

प० वर्जयाञ्चकार वर्जयाञ्चक्रतुः वर्जयाञ्चक्रुः
वर्जयाञ्चकर्थ वर्जयाञ्चक्रथुः वर्जयाञ्चक्र
वर्जयाञ्चकार चकर वर्जयाञ्चकृव याञ्चकृम
वर्जयाम्बभूव । वर्जयामास

आ०	वर्ज्यात्	वर्ज्यास्ताम्	वर्ज्यासुः
	वर्ज्याः	वर्ज्यास्तम्	वर्ज्यास्त
	वर्ज्यासम्	वर्ज्यास्व	वर्ज्यास्म
श्व०	वर्जयिता	वर्जयितारौ	वर्जयितारः
	वर्जयितासि	वर्जयितास्थः	वर्जयितास्थ
	वर्जयितास्मि	वर्जयितास्वः	वर्जयितास्मः
भ०	वर्जयिष्यति	वर्जयिष्यतः	वर्जयिष्यन्ति
	वर्जयिष्यसि	वर्जयिष्यथः	वर्जयिष्यथ
	वर्जयिष्यामि	वर्जयिष्यावः	वर्जयिष्यामः
क्रि०	अवर्जयिष्यत्	अवर्जयिष्यताम्	अवर्जयिष्यन्
	अवर्जयिष्यः	अवर्जयिष्यतम्	अवर्जयिष्यत
	अवर्जयिष्यम्	अवर्जयिष्याव	अवर्जयिष्याम

॥ णिजभावे ॥

व०	वर्जति	वर्जतः	वर्जन्ति
	वर्जसि	वर्जथः	वर्जथ
	वर्जामि	वर्जावः	वर्जामः
स०	वर्जेत्	वर्जेताम्	वर्जेयुः
	वर्जेः	वर्जेतम्	वर्जेत
	वर्जेयम्	वर्जेव	वर्जेम
प०	वर्जतु	वर्जतात्	वर्जताम् वर्जन्तु
	वर्ज	,,	वर्जतम् वर्जत
	वर्जानि	वर्जाव	वर्जाम
ह्य०	अवर्जत्	अवर्जताम्	अवर्जन्
	अवर्जः	अवर्जतम्	अवर्जत
	अवर्जम्	अवर्जाव	अवर्जाम
अ०	अवर्जीत्	अवर्जिष्टाम्	अवर्जिषुः
	अवर्जीः	अवर्जिष्टम्	अवर्जिष्ट
	अवर्जिषम्	अवर्जिष्व	अवर्जिष्म
प०	ववर्ज	ववृजतुः	ववृजुः
	ववर्जिथ	ववृजथुः	ववृज
	ववर्ज	ववृजिव	ववृजिम
आ०	वृज्यात्	वृज्यास्ताम्	वृज्यासुः
	वृज्याः	वृज्यास्तम्	वृज्यास्त
	वृज्यासम्	वृज्यास्व	वृज्यास्म
श्व०	वर्जिता	वर्जितारौ	वर्जितारः
	वर्जितासि	वर्जितास्थः	वर्जितास्थ
	वर्जितास्मि	वर्जितास्वः	वर्जितास्मः
भ०	वर्जिष्यति	वर्जिष्यतः	वर्जिष्यन्ति
	वर्जिष्यसि	वर्जिष्यथः	वर्जिष्यथ
	वर्जिष्यामि	वर्जिष्यावः	वर्जिष्यामः
क्रि०	अवर्जिष्यत्	अवर्जिष्यताम्	अवर्जिष्यन्
	अवर्जिष्यः	अवर्जिष्यतम्	अवर्जिष्यत
	अवर्जिष्यम्	अवर्जिष्याव	अवर्जिष्याम

अववर्जत् अववर्जताम् अववर्जन् इत्यादि,

1960 ग्रन्थण् (ग्रन्थ्) संदर्भे । संदर्भो बन्धनम् । 393

व०	ग्रन्थयति	ग्रन्थयतः	ग्रन्थयन्ति
	ग्रन्थयसि	ग्रन्थयथः	ग्रन्थयथ
	ग्रन्थयामि	ग्रन्थयावः	ग्रन्थयामः
स०	ग्रन्थयेत्	ग्रन्थयेताम्	ग्रन्थयेयुः
	ग्रन्थयेः	ग्रन्थयेतम्	ग्रन्थयेत
	ग्रन्थयेयम्	ग्रन्थयेव	ग्रन्थयेम
प०	ग्रन्थयतु तात	ग्रन्थयताम्	ग्रन्थयन्तु
	ग्रन्थय ,,	ग्रन्थयतम्	ग्रन्थयत
	ग्रन्थयानि	ग्रन्थयाव	ग्रन्थयाम
ह्य०	अग्रन्थयत्	अग्रन्थयताम्	अग्रन्थयन्
	अग्रन्थयः	अग्रन्थयतम्	अग्रन्थयत
	अग्रन्थयम्	अग्रन्थयाव	अग्रन्थयाम
अ०	अजग्रन्थत्	अजग्रन्थताम्	अजग्रन्थन्
	अजग्रन्थः	अजग्रन्थतम्	अजग्रन्थत
	अजग्रन्थम्	अजग्रन्थाव	अजग्रन्थाम

प० ग्रन्थयाञ्चकार ग्रन्थयाञ्चक्रतुः ग्रन्थयाञ्चक्रुः
ग्रन्थयाञ्चकर्थ ग्रन्थयाञ्चक्रथुः ग्रन्थयाञ्चक्र
ग्रन्थयाञ्चकार चकर ग्रन्थयाञ्चकृव याञ्चकृम
ग्रन्थयाम्बभूव । ग्रन्थयामास

आ०	ग्रन्थ्यात्	ग्रन्थ्यास्ताम्	ग्रन्थ्यासुः
	ग्रन्थ्याः	ग्रन्थ्यास्तम्	ग्रन्थ्यास्त
	ग्रन्थ्यासम्	ग्रन्थ्यास्व	ग्रन्थ्यास्म
प्र०	ग्रन्थयिता	ग्रन्थयितारौ	ग्रन्थयितारः
	ग्रन्थयितासि	ग्रन्थयितास्थः	ग्रन्थयितास्थ
	ग्रन्थयितास्मि	ग्रन्थयितास्वः	ग्रन्थयितास्मः
	ग्रन्थयिष्यति	ग्रन्थयिष्यतः	ग्रन्थयिष्यन्ति
	ग्रन्थयिष्यसि	ग्रन्थयिष्यथः	ग्रन्थयिष्यथ
	ग्रन्थयिष्यामि	ग्रन्थयिष्यावः	ग्रन्थयिष्यामः
	अग्रन्थयिष्यत्	अग्रन्थयिष्यताम्	—यिष्यन्
	अग्रन्थयिष्यः	अग्रन्थयिष्यतम्	—यिष्यत
	अग्रन्थयिष्यम्	अग्रन्थयिष्याव	—यिष्याम

1961 क्रथणि (क्रथ्) हिंसायाम् 394

व०	क्राथयति	क्राथयतः	क्राथयन्ति
	क्राथयसि	क्राथयथः	क्राथयथ
	क्राथयामि	क्राथयावः	क्राथयामः
स०	क्राथयेत्	क्राथयेताम्	क्राथयेयुः
	क्राथयेः	क्राथयेतम्	क्राथयेत
	क्राथयेयम्	क्राथयेव	क्राथयेम
प०	क्राथयतु क्राथयतात्	क्राथयताम्	क्राथयन्तु
	क्राथय ,,	क्राथयतम्	क्राथयत
	क्राथयानि	क्राथयाव	क्राथयाम
ह्य०	अक्राथयत्	अक्राथयताम्	अक्राथयन्
	अक्राथयः	अक्राथयतम्	अक्राथयत
	अक्राथयम्	अक्राथयाव	अक्राथयाम
अ०	अचिक्रथत्	अचिक्रथताम्	अचिक्रथन्
	अचिक्रथः	अचिक्रथतम्	अचिक्रथत
	अचिक्रथम्	अचिक्रथाव	अचिक्रथाम

क्राथयाञ्चकार क्राथयाञ्चक्रतुः क्राथयाञ्चक्रुः
क्राथयाञ्चकर्थ क्राथयाञ्चक्रथुः क्राथयाञ्चक्र
क्राथयाञ्चकार-कर क्राथयाञ्चकृव-याञ्चकृम
क्राथयाम्बभूव । क्राथयामास

आ०	क्राथ्यात्	क्राथ्यास्ताम्	क्राथ्यासुः
	क्राथ्याः	क्राथ्यास्तम्	क्राथ्यास्त
	क्राथ्यासम्	क्राथ्यास्व	क्राथ्यास्म
प्र०	क्राथयिता	क्राथयितारौ	क्राथयितारः
	क्राथयितासि	क्राथयितास्थः	क्राथयितास्थ
	क्राथयितास्मि	क्राथयितास्वः	क्राथयितास्मः
भ०	क्राथयिष्यति	क्राथयिष्यतः	क्राथयिष्यन्ति
	क्राथयिष्यसि	क्राथयिष्यथः	क्राथयिष्यथ
	क्राथयिष्यामि	क्राथयिष्यावः	क्राथयिष्यामः
	अक्राथयिष्यत्	अक्राथयिष्यताम्	अक्राथयिष्यन्
	अक्राथयिष्यः	अक्राथयिष्यतम्	अक्राथयिष्यत
	अक्राथयिष्यम्	अक्राथयिष्याव	अक्राथयिष्याम

व०	कथते	कथेते	कथन्ते
	कथसे	कथेथे	कथध्वे
	कथे	कथावहे	कथामहे
स०	कथेत	कथेयाताम्	कथेरन्
	कथेथाः	कथेयाथाम्	कथेध्वम्
	कथेय	कथेवहि	कथेमहि
प०	कथताम्	कथेताम्	कथन्ताम्
	कथस्व	कथेथाम्	कथध्वम्
	कथै	कथावहै	कथामहै
ह्य०	अकथत	अकथेताम्	अकथन्त
	अकथथाः	अकथेथाम्	अकथध्वम्
	अकथे	अकथावहि	अकथामहि
अ०	अकथिष्ट	अकथिषाताम्	अकथिषत
	अकथिष्ठाः	अकथिषाथाम्	अकथिड्ढ्वम् ध्वम्
	अकथिषि	अकथिष्वहि	अकथिष्महि
प०	चकथे	चकथाते	चकथिरे
	चकथिषे	चकथाथे	चकथिध्वे
	चकथे	चकथिवहे	चकथिमहे
आ०	कथिषीष्ट	कथिषीयास्ताम्	कथिषीरन्
	कथिषीष्ठाः	कथिषीयास्थाम्	कथिषीध्वम्
	कथिषीय	कथिषीवहि	कथिषीमहि
प्र०	कथिता	कथितारौ	कथितारः
	कथितासे	कथितासाथे	कथिताध्वे
	कथिताहे	कथितास्वहे	कथितास्महे
भ०	कथिष्यते	कथिष्येते	कथिष्यन्ते
	कथिष्यसे	कथिष्येथे	कथिष्यध्वे
	कथिष्ये	कथिष्यावहे	कथिष्यामहे
क्रि०	अकथिष्यत	अकथिष्येताम्	अकथिष्यन्त
	अकथिष्यथाः	अकथिष्येथाम्	अकथिष्यध्वम्
	अकथिष्ये	अकथिष्यावहि	अकथिष्यामहि

॥ णिजभावे ॥

व०	ग्रन्थति	ग्रन्थतः	ग्रन्थन्ति
	ग्रन्थसि	ग्रन्थथः	ग्रन्थथ
	ग्रन्थामि	ग्रन्थावः	ग्रन्थामः
स०	ग्रन्थेत्	ग्रन्थेताम्	ग्रन्थेयुः
	ग्रन्थेः	ग्रन्थेतम्	ग्रन्थेत
	ग्रन्थेयम्	ग्रन्थेव	ग्रन्थेम
प०	ग्रन्थतु	ग्रन्थतात्	ग्रन्थताम्	ग्रन्थन्तु
	ग्रन्थ	,,	ग्रन्थतम्	ग्रन्थत
	ग्रन्थानि	ग्रन्थाव	ग्रन्थाम
ह्य०	अग्रन्थत्	अग्रन्थताम्	अग्रन्थन्
	अग्रन्थः	अग्रन्थतम्	अग्रन्थत
	अग्रन्थम्	अग्रन्थाव	अग्रन्थाम
अ०	अग्रन्थीत	अग्रन्थिष्टाम्	अग्रन्थिषुः
	अग्रन्थीः	अग्रन्थिष्टम्	अग्रन्थिष्ट
	अग्रन्थिषम्	अग्रन्थिष्व	अग्रन्थिष्म
प०	जग्रन्थ	जग्रन्थतुः	जग्रन्थुः
	जग्रन्थिथ	जग्रन्थथुः	जग्रन्थ
	जग्रन्थ	जग्रन्थिव	जग्रन्थिम
आ०	ग्रथ्यात्	ग्रथ्यास्ताम्	ग्रथ्यासुः
	ग्रथ्याः	ग्रथ्यास्तम्	ग्रथ्यास्त
	ग्रथ्यासम्	ग्रथ्यास्व	ग्रथ्यास्म
प्र०	ग्रन्थिता	ग्रन्थितारौ	ग्रन्थितारः
	ग्रन्थितासि	ग्रन्थितास्थः	ग्रन्थितास्थ
	ग्रन्थितास्मि	ग्रन्थितास्वः	ग्रन्थितास्मः
भ०	ग्रन्थिष्यति	ग्रन्थिष्यतः	ग्रन्थिष्यन्ति
	ग्रन्थिष्यसि	ग्रन्थिष्यथः	ग्रन्थिष्यथ
	ग्रन्थिष्यामि	ग्रन्थिष्यावः	ग्रन्थिष्यामः
क्रि०	अग्रन्थिष्यत	अग्रन्थिष्यताम्	अग्रन्थिष्यन्
	अग्रन्थिष्यः	अग्रन्थिष्यतम्	अग्रन्थिष्यत
	अग्रन्थिष्यम्	अग्रन्थिष्याव	अग्रन्थिष्याम

अथ लाघवार्थं थान्तमध्ये एवार्थानुगुण्येन दान्तः

1962 अर्दिण् (अर्द्) हिंसायाम् 395

व० अर्दयति अर्दयतः अर्दयन्ति
अर्दयसि अर्दयथः अर्दयथ
अर्दयामि अर्दयावः अर्दयामः

स० अर्दयेत् अर्दयेताम् अर्दयेयुः
अर्दयेः अर्दयेतम् अर्दयेत
अर्दयेयम् अर्दयेव अर्दयेम

प० अर्दयतु अर्दयतात् अर्दयताम् अर्दयन्तु
अर्दय ,, अर्दयतम् अर्दयत
अर्दयानि अर्दयाव अर्दयाम

ह्य० आर्दयत् आर्दयताम् आर्दयन्
आर्दयः आर्दयतम् आर्दयत
आर्दयम् आर्दयाव आर्दयाम

अ० आर्दिदत् आर्दिदताम् आर्दिदन्
आर्दिदः आर्दिदतम् आर्दिदत
आर्दिदम् आर्दिदाव आर्दिदाम

प० अर्दयाञ्चकार अर्दयाञ्चक्रतुः-याञ्चक्रुः
अर्दयाञ्चकर्थ अर्दयाञ्चक्रथुः अर्दयाञ्चक्र
अर्दयाञ्चकार,चकर,अर्दयाञ्चकृव-ञ्चकृम
अर्दयाम्बभूव । अर्दयामास

आ अर्द्यात् अर्द्यास्ताम् अर्द्यासुः
अर्द्याः अर्द्यास्तम् अर्द्यास्त
अर्द्यासम् अर्द्यास्व अर्द्यास्म

श्व० अर्दयिता अर्दयितारौ अर्दयितारः
अर्दयितासि अर्दयितास्थः अर्दयितास्थ
अर्दयितास्मि अर्दयितास्वः अर्दयितास्मः

भ० अर्दयिष्यति अर्दयिष्यतः अर्दयिष्यन्ति
अर्दयिष्यसि अर्दयिष्यथः अर्दयिष्यथ
अर्दयिष्यामि अर्दयिष्यावः अर्दयिष्यामः

आर्दयिष्यत् आर्दयिष्यताम् आर्दयिष्यन्
आर्दयिष्यः आर्दयिष्यतम् आर्दयिष्यत
आर्दयिष्यम् आर्दयिष्याव आर्दयिष्याम

॥ णिजभावे ॥

व० अर्दते अर्देते अर्दन्ते
अर्दसे अर्देथे अर्दध्वे
अर्दे अर्दावहे अर्दामहे

स० अर्देत अर्देयाताम् अर्देरन्
अर्देथाः अर्देयाताम् अर्दध्वम्
अर्देय अर्देवहि अर्देमहि

प० अर्दताम् अर्देताम् अर्दन्ताम्
अर्दस्व अर्देथाम् अर्दध्वम्
अर्दै अर्दावहै अर्दामहै

ह्य० आर्दत आर्देताम् आर्दन्त
आर्दथाः आर्देथाम् आर्दध्वम्
आर्दे आर्दावहि आर्दामहि

अ० आर्दिष्ट आर्दिषाताम् आर्दिषत
आर्दिष्ठाः आर्दिषाथाम् आर्दिढ्वम्
आर्दिषि आर्दिष्वहि आर्दिष्महि

प० आनर्दे आनर्दाते आनर्दिरे
आनर्दिषे आनर्दाथे आनर्दिध्वे
आनर्दे आनर्दिवहे आनर्दिमहे

~~आ० अर्दिषीष्ट अर्दिषीयास्ताम् आर्दिषीरन्~~
~~आर्दिषीष्ठाः आर्दिषीयास्थाम् आर्दिषीध्वम्~~
~~आर्दिषीय आर्दिषीवहि आर्दिषीमहि~~

श्व० अर्दिता अर्दितारौ अर्दितारः
अर्दितासे अर्दितासाथे अर्दिताध्वे
अर्दिताहे अर्दितास्वहे अर्दितास्महे

भ० अर्दिष्यते अर्दिष्येते अर्दिष्यन्ते
अर्दिष्यसे अर्दिष्येथे अर्दिष्यध्वे
अर्दिष्ये अर्दिष्यावहे अर्दिष्यामहे

क्रि० आर्दिष्यत आर्दिष्येताम् आर्दिष्यन्त
आर्दिष्यथाः आर्दिष्येथाम् आर्दिष्यध्वम्
आर्दिष्ये आर्दिष्यावहि आर्दिष्यामहि

आ० अर्दिषीष्ट अर्दिषीयास्ताम् अर्दिषीरन्
अर्दिषीष्ठाः अर्दिषीयास्थाम् अर्दिषीध्वम्
अर्दिषीय अर्दिषीवहि अर्दिषीमहि

1963 श्रथण् (श्रथ्) बन्धने च । चाद्धिंसायाम् 396

व० श्रथयति श्रथयतः श्रथयन्ति
श्रथयसि श्रथयथः श्रथयथ
श्रथयामि श्रथयावः श्रथयामः

स० श्रथयेत् श्रथयेताम् श्रथयेयुः
श्रथयेः श्रथयेतम् श्रथयेत
श्रथयेयम् श्रथयेव श्रथयेम

प० श्रथयतु श्रथयतात् श्रथयताम् श्रथयन्तु
श्रथय ,, श्रथयतम् श्रथयत
श्रथयानि श्रथयाव श्रथयाम

ह० अश्रथयत् अश्रथयताम् अश्रथयन्
अश्रथयः अश्रथयतम् अश्रथयत
अश्रथयम् अश्रथयाव अश्रथयाम

अ० अशिश्रथत् अशिश्रथताम् अशिश्रथन्
अशिश्रथः अशिश्रथतम् अशिश्रथत
अशिश्रथम् अशिश्रथाव अशिश्रथाम

प० श्रथयाञ्चकार श्रथयाञ्चक्रतुः-याञ्चक्रुः
श्रथयाञ्चकर्थ श्रथयाञ्चक्रथुः श्रथयाञ्चक्र
श्रथयाञ्चकार-कर श्रथयाञ्चकृव-याञ्चकृम
श्रथयाम्बभूव । श्रथयामास

आ० श्रथ्यात् श्रथ्यास्ताम् श्रथ्यासुः
श्रथ्याः श्रथ्यास्तम् श्रथ्यास्त
श्रथ्यासम् श्रथ्यास्व श्रथ्यास्म

श्व० श्रथयिता श्रथयितारौ श्रथयितारः
श्रथयितासि श्रथयितास्थः श्रथयितास्थ
श्रथयितास्मि श्रथयितास्वः श्रथयितास्मः

भ० श्रथयिष्यति श्रथयिष्यतः श्रथयिष्यन्ति
श्रथयिष्यसि श्रथयिष्यथः श्रथयिष्यथ
श्रथयिष्यामि श्रथयिष्यावः श्रथयिष्यामः

अश्रथयिष्यत् अश्रथयिष्यताम् अश्रथयिष्यन्
अश्रथयिष्यः अश्रथयिष्यतम् अश्रथयिष्यत
अश्रथयिष्यम् अश्रथयिष्याव अश्रथयिष्याम

व० श्रथति श्रथतः श्रथन्ति
श्रथसि श्रथथः श्रथथ
श्रथामि श्रथावः श्रथामः

स० श्रथेत् श्रथेताम् श्रथेयुः
श्रथेः श्रथेतम् श्रथेत
श्रथेयम् श्रथेव श्रथेम

प० श्रथतु श्रथतात् श्रथताम् श्रथन्तु
श्रथ ,, श्रथतम् श्रथत
श्रथानि श्रथाव श्रथाम

ह० अश्रथत् अश्रथताम् अश्रथन्
अश्रथः अश्रथतम् अश्रथत
अश्रथम् अश्रथाव अश्रथाम

अ० अश्रथीत् अश्रथिष्टाम् अश्रथिषुः
अश्रथीः अश्रथिष्टम् अश्रथिष्ट
अश्रथिषम् अश्रथिष्व अश्रथिष्म

अश्रथीत् अश्रथिष्टाम् अश्रथिषुः इ०

प० शश्रथ शश्रथतुः शश्रथुः
शश्रथिथ शश्रथुः शश्रथ
शश्रथ-शश्रथ शश्रथिव शश्रथिम

आ० श्रथ्यात् श्रथ्यास्ताम् श्रथ्यासुः
श्रथ्याः श्रथ्यास्तम् श्रथ्यास्त
श्रथ्यासम् श्रथ्यास्व श्रथ्यास्म

श्व० श्रथिता श्रथितारौ श्रथितारः
श्रथितासि श्रथितास्थः श्रथितास्थ
श्रथितास्मि श्रथितास्वः श्रथितास्मः

भ० श्रथिष्यति श्रथिष्यतः श्रथिष्यन्ति
श्रथिष्यसि श्रथिष्यथः श्रथिष्यथ
श्रथिष्यामि श्रथिष्यावः श्रथिष्यामः

क्रि० अश्रथिष्यत् अश्रथिष्यताम् अश्रथिष्यन्
अश्रथिष्यः अश्रथिष्यतम् अश्रथिष्यत
अश्रथिष्यम् अश्रथिष्याव अश्रथिष्याम

॥ अथ दान्ताश्चत्वारः ॥

1964 वदिण् (वद्) भाषणे 397

व०	वादयति	वादयतः	वादयन्ति
	वादयसि	वादयथः	वादयथ
	वादयामि	वादयावः	वादयामः
स०	वादयेत्	वादयेताम्	वादयेयुः
	वादयेः	वादयेतम्	वादयेत
	वादयेयम्	वादयेव	वादयेम
प०	वादयतु	वादयतात्	वादयताम्	वादयन्तु
	वादय	,,	वादयतम्	वादयत
	वादयानि	वादयाव	वादयाम
ह्य०	अवादयत्	अवादयताम्	अवादयन्
	अवादयः	अवादयतम्	अवादयत
	अवादयम्	अवादयाव	अवादयाम
अ०	अवीवदत्	अवीवदताम्	अवीवदन्
	अवीवदः	अवीवदतम्	अवीवदत
	अवीवदम्	अवीवदाव	अवीवदाम

वादयाञ्चकार वादयाञ्चक्रतुः वादयाञ्चक्रुः
वादयाञ्चकर्थ वादयाञ्चक्रथुः वादयाञ्चक्र
वादयाञ्चकार,कर,वादयाञ्चकृव-याञ्चकृम

वादयाम्बभूव । वादयामास ॥

आ०	वाद्यात्	वाद्यास्ताम्	वाद्यासुः
	वाद्याः	वाद्यास्तम्	वाद्यास्त
	वाद्यासम्	वाद्यास्व	वाद्यास्म
श्व०	वादयिता	वादयितारौ	वादयितारः
	वादयितासि	वादयितास्थः	वादयितास्थ
	वादयितास्मि	वादयितास्वः	वादयितास्मः
भ०	वादयिष्यन्ति	वादयिष्यतः	वादयिष्यन्ति
	वादयिष्यसि	वादयिष्यथः	वादयिष्यथ
	वादयिष्यामि	वादयिष्यावः	वादयिष्यामः
	अवादयिष्यत्	अवादयिष्यताम्	अवादयिष्यन्
	अवादयिष्यः	अवादयिष्यतम्	अवादयिष्यत
	अवादयिष्यम्	अवादयिष्याव	अवादयिष्याम

॥ णिजभावे

व०	वदते	वदेते	वदन्ते
	वदसे	वदेथे	वदध्वे
	वदे	वदावहे	वदामहे
स०	वदेत	वदेयाताम्	वदेरन्
	वदेथाः	वदेयाथाम्	वदेध्वम्
	वदेय	वदेवहि	वदेमहि
प०	वदताम्	वदेताम्	वदन्ताम्
	वदस्व	वदेथाम्	वदध्वम्
	वदै	वदावहै	वदामहै
ह्य०	अवदत	अवदेताम्	अवदन्त
	अवदथाः	अवदेथाम्	अवदध्वम्
	अवदे	अवदावहि	अवदामहि
अ०	अवदिष्ट	अवदिषाताम्	अवदिषत
	अवदिष्ठाः	अवदिषाथाम्	अवदिड्ढ्वम्-ध्वम्
	अवदिषि	अवदिष्वहि	अवदिष्महि
प०	ववदे	ववदाते	ववदिरे
	ववदिषे	ववदाथे	ववदिध्वे
	ववदे	ववदिवहे	ववदिमहे
आ०	वदिषीष्ट	वदिषीयाताम्	वदिषीरन्
	वदिषीष्ठाः	वदिषीयास्थाम्	वदिषीध्वम्
	वदिषीय	वदिषीवहि	वदिषीमहि
श्व०	वदिता	वदितारौ	वदितारः
	वदितासे	वदितासाथे	वदिताध्वे
	वदिताहे	वदितास्वहे	वदितास्महे
भ०	वदिष्यते	वदिष्येते	वदिष्यन्ते
	वदिष्यसे	वदिष्येथे	वदिष्यध्वे
	वदिष्ये	वदिष्यावहे	वदिष्यामहे
क्रि०	अवदिष्यत	अवदिष्येताम्	अवदिष्यन्त
	अवदिष्यथाः	अवदिष्येथाम्	अवदिष्यध्वम्
	अवदिष्ये	अवदिष्यावहि	अवदिष्यामहि

1965 छदण् (छद्) अपवारणे 398

व० छादयति छादयतः छादयन्ति
छादयसि छादयथः छादयथ
छादयामि छादयावः छादयामः

स० छादयेत् छादयेताम् छादयेयुः
छादयेः छादयेतम् छादयेत
छादयेयम् छादयेव छादयेम

प० छादयतु छादयतात् छादयताम् छादयन्तु
छादय ,, छादयतम् छादयत
छादयानि छादयाव छादयाम

ह्य० अच्छादयत् अच्छादयताम् अच्छादयन्
अच्छादयः अच्छादयतम् अच्छादयत
अच्छादयम् अच्छादयाव अच्छादयाम

अ० अचिच्छदत् अचिच्छदताम् अचिच्छदन्
अचिच्छदः अचिच्छदतम् अचिच्छदत
अचिच्छदम् अचिच्छदाव अचिच्छदाम

छादयाञ्चकार छादयाञ्चक्रतुः छादयाञ्चक्रुः
छादयाञ्चकर्थ छादयाञ्चक्रतुः छादयाञ्चक्र
छादयाञ्चकारचकर छादयाञ्चकृव याञ्चकृम
छादयाम्बभूव । छादयामास

आ० छाद्यात् छाद्यास्ताम् छाद्यासुः
छाद्याः छाद्यास्तम् छाद्यास्त
छाद्यासम् छाद्यास्व छाद्यास्म

प्रव० छादयिता छादयितारौ छादयितारः
छादयितासि छादयितास्थः छादयितास्थ
छादयितास्मि छादयितास्वः छादयितास्मः

भ० छादयिष्यति छादयिष्यतः छादयिष्यन्ति
छादयिष्यसि छादयिष्यथः छादयिष्यथ
छादयिष्यामि छादयिष्यावः छादयिष्यामः

क्रि० अच्छादयिष्यत् अच्छादयिष्यताम् यिष्यन्
अच्छादयिष्यः अच्छादयिष्यतम् यिष्यत
अच्छादयिष्यम् अच्छादयिष्याव यिष्याम

व० छदति छदतः छदन्ति
छदसि छदथः छदथ
छदामि छदावः छदामः

स० छदेत् छदेताम् छदेयुः
छदेः छदेतम् छदेत
छदेयम् छदेव छदेम

प० छदतु छदतात् छदताम् छदन्तु
छद ,, छदतम् छदत
छदानि छदाव छदाम

ह्य० अच्छदत् अच्छदताम् अच्छदन्
अच्छदः अच्छदतम् अच्छदत
अच्छदम् अच्छदाव अच्छदाम

अ० अच्छादीत् अच्छादिष्टाम् अच्छादिषुः
अच्छादीः अच्छादिष्टम् अच्छादिष्ट
अच्छादिषम् अच्छादिष्व अच्छादिष्म
अच्छदीत अच्छदिष्टाम् अच्छदिषुः इ०

प० चच्छाद चच्छदतुः चच्छदुः
चच्छदिथ चच्छदथुः चच्छद
चच्छाद चच्छद चच्छदिव चच्छदिम

आ० छद्यात् छद्यास्ता छद्यासुः
छद्याः छद्यास्तम् छद्यास्त
छद्यासम् छद्यास्व छद्यास्म

प्रव० छदिता छदितारौ छदितारः
छदितासि छदितास्थः छदितास्थ
छदितास्मि छदितास्वः छदितास्मः

भ० छदिष्यति छदिष्यतः छदिष्यन्ति
छदिष्यसि छदिष्यथः छदिष्यथ
छदिष्यामि छदिष्यावः छदिष्यामः

क्रि० अच्छदिष्यत् अच्छदिष्यताम् अच्छदिष्यन्
अच्छदिष्यः अच्छदिष्यतम् अच्छदिष्यत
अच्छदिष्यम् अच्छदिष्याव अच्छदिष्याम

1966आङः सदण् (आ-सद्) गतौ399

व० सादयति सादयतः सादयन्ति
सादयसि सादयथः सादयथ
सादयामि सादयावः सादयामः

स० सादयेत् सादयेताम् सादयेयुः
सादयेः सादयेतम् सादयेत
सादयेयम् सादयेव सादयेम

प० सादयतु तात् सादयताम् सादयन्तु
सादय ,, सादयतम् सादयत
सादयानि सादयाव सादयाम

द्य० असादयत् असादयताम् असादयन्
असादयः असादयतम् असादयत
असादयम् असादयाव असादयाम

अ० असीसदत् असीसदताम् असीसदन्
असीसदः असीसदतम् असीसदत
असीसदम् असीसदाव असीसदाम

सादयाञ्चकार सादयाञ्चक्रतुः सादयाञ्चक्रुः
सादयाञ्चकर्थ सादयाञ्चक्रथुः सादयाञ्चक्र
सादयाञ्चकार कर सादयाञ्चकृव सादयाञ्चकृम
सादयाम्बभूव । सादयामास

आ० साद्यात् साद्यास्ताम् साद्यासुः
साद्याः साद्यास्तम् साद्यास्त
साद्यासम् साद्यास्व साद्यास्म

श्व० सादयिता सादयितारौ सादयितारः
सादयितासि सादयितास्थः सादयितास्थ
सादयितास्मि सादयितास्वः सादयितास्मः

भ० सादयिष्यति सादयिष्यतः सादयिष्यन्ति
सादयिष्यसि सादयिष्यथः सादयिष्यथ
सादयिष्यामि सादयिष्यावः सादयिष्यामः

असादयिष्यत् असादयिष्यताम् असादयिष्यन्
असादयिष्यः असादयिष्यतम् असादयिष्यत
असादयिष्यम् असादयिष्याव असादयिष्याम

व० आसीदति आसीदतः आसीदन्ति
आसीदसि आसीदथः आसीदथ
आसीदामि आसीदावः आसीदामः

स० आसीदेत् आसीदेताम् आसीदेयुः
आसीदेः आसीदेतम् आसीदेत
आसीदेयम् आसीदेव आसीदेम

प० आसीदतु तात् आसीदताम् आसीदन्तु
आसीद ,, आसीदतम् आसीदत
आसीदानि आसीदाव आसीदाम

द्य० आसीदत् आसीदताम् आसीदन्
आसीदः आसीदतम् आसीदत
आसीदम् आसीदाव आसीदाम

अ० आसादीत् आसादिष्टाम् आसादिषुः
आसादीः आसादिष्टम् आसादिष्ट
आसादिषम् आसादिष्व आसादिष्म
आसदीत् आसदिष्टाम् आसदिषुः इ०

प० आससाद आसेदतुः आसेदुः
आसेदिथ आसेदथुः आसेद
आससाद आसेद आसेदिव आसेदिम

आ० आसद्यात् आसद्यास्ताम् आसद्यासुः
आसद्याः आसद्यास्तम् आसद्यास्त
आसद्यासम् आसद्यास्व आसद्यास्म

श्व० आसदिता आसदितारौ आसदितारः
आसदितासि आसदितास्थः आसदितास्थ
आसदितास्मि आसदितास्वः आसदितास्मः

भ० आसदिष्यति आसदिष्यतः आसदिष्यन्ति
आसदिष्यसि आसदिष्यथः आसदिष्यथ
आसदिष्यामि आसदिष्यावः आसदिष्यामः

क्रि० आसदिष्यत आसदिष्यताम् आसदिष्यन्
आसदिष्यः आसदिष्यतम् आसदिष्यत
आसदिष्यम् आसदिष्याव आसदिष्याम

1967 छृदण् (छृद्) संदीपने 400

व० छर्दयति छर्दयतः छर्दयन्ति
छर्दयसि छर्दयथः छर्दयथ
छर्दयामि छर्दयावः छर्दयामः

स० छर्दयेत् छर्दयेताम् छर्दयेयुः
छर्दयेः छर्दयेतम् छर्दयेत
छर्दयेयम् छर्दयेव छर्दयेम

प० छर्दयतु छर्दयतात् छर्दयताम् छर्दयन्तु
छर्दय ,, छर्दयतम् छर्दयत
छर्दयानि छर्दयाव छर्दयाम

ह्य० अच्छर्दयत् अच्छर्दयताम् अच्छर्दयन्
अच्छर्दयः अच्छर्दयतम् अच्छर्दयत
अच्छर्दयम् अच्छर्दयाव अच्छर्दयाम

अ० अचच्छर्दत् अचच्छर्दताम् अचच्छर्दन्
अचच्छर्दः अचच्छर्दतम् अचच्छर्दत
अचच्छर्दम् अचच्छर्दाव अचच्छर्दाम

अचिच्छृदत् अचिच्छृदताम् अचिच्छृदन् इ०

प० छर्दयाञ्चकार छर्दयाञ्चक्रतुः याञ्चक्रुः
छर्दयाञ्चकर्थ छर्दयाञ्चक्रथुः छर्दयाञ्चक्र
छर्दयाञ्चकार-कर छर्दयाञ्चकृव छर्दयाञ्चकृम
छर्दयाम्बभूव । छर्दयामास

आ० छर्द्यात् छर्द्यास्ताम् छर्द्यासुः
छर्द्याः छर्द्यास्तम् छर्द्यास्त
छर्द्यासम् छर्द्यास्व छर्द्यास्म

श्व० छर्दयिता छर्दयितारौ छर्दयितारः
छर्दयितासि छर्दयितास्थः छर्दयितास्थ
छर्दयितास्मि छर्दयितास्वः छर्दयितास्मः

भ० छर्दयिष्यति छर्दयिष्यतः छर्दयिष्यन्ति
छर्दयिष्यसि छर्दयिष्यथः छर्दयिष्यथ
छर्दयिष्यामि छर्दयिष्यावः छर्दयिष्यामः

अच्छर्दयिष्यत् अच्छर्दयिष्यताम् अच्छर्दयिष्यन्
अच्छर्दयिष्यः अच्छर्दयिष्यतम् अच्छर्दयिष्यत
अच्छर्दयिष्यम् अच्छर्दयिष्याव अच्छर्दयिष्याम

॥ णिजभावे ॥

व० छर्दति छर्दतः छर्दन्ति
छर्दसि छर्दथः छर्दथ
छर्दामि छर्दावः छर्दामः

स० छर्देत् छर्देताम् छर्देयुः
छर्देः छर्देतम् छर्देत
छर्देयम् छर्देव छर्देम

प० छर्दतु छर्दतात् छर्दताम् छर्दन्तु
छर्द ,, छर्दतम् छर्दत
छर्दानि छर्दाव छर्दाम

ह्य० अच्छर्दत् अच्छर्दताम् अच्छर्दन्
अच्छर्दः अच्छर्दतम् अच्छर्दत
अच्छर्दम् अच्छर्दाव अच्छर्दाम

अ० अच्छर्दीत् अच्छर्दिष्टाम् अच्छर्दिषुः
अच्छर्दीः अच्छर्दिष्टम् अच्छर्दिष्ट
अच्छर्दिषम् अच्छर्दिष्व अच्छर्दिष्म

प० चच्छर्द चच्छृदतुः चच्छृदुः
चच्छर्दिथ चच्छृदथुः चच्छर्द
चच्छर्द चच्छृदिव चच्छृदिम

आ० छृद्यात् छृद्यास्ताम् छृद्यासुः
छृद्याः छृद्यास्तम् छृद्यास्त
छृद्यासम् छृद्यास्व छृद्यास्म

श्व० छर्दिता छर्दितारौ छर्दितारः
छर्दितासि छर्दितास्थः छर्दितास्थ
छर्दितास्मि छर्दितास्वः छर्दितास्मः

भ० छर्दिष्यति छर्दिष्यतः छर्दिष्यन्ति
छर्दिष्यसि छर्दिष्यथः छर्दिष्यथ
छर्दिष्यामि छर्दिष्यावः छर्दिष्यामः

क्रि० अच्छर्दिष्यत् अच्छर्दिष्यताम् अच्छर्दिष्यन्
अच्छर्दिष्यः अच्छर्दिष्यतम् अच्छर्दिष्यत
अच्छर्दिष्यम् अच्छर्दिष्याव अच्छर्दिष्याम

कृतवृतेत्यत्र तृदसाहचर्येण रुधादेरेव ग्रहणात् सादाविड्विकल्पभावेन छर्दिष्यति ।

॥ अथ धान्त. ॥

1968 शुन्धिण् (शुन्ध्) शुद्धौ 401

व० शुन्धयति शुन्धयतः शुन्धयन्ति
शुन्धयसि शुन्धयथः शुन्धयथ
शुन्धयामि शुन्धयावः शुन्धयामः

स० शुन्धयेत् शुन्धयेताम् शुन्धयेयुः
शुन्धयेः शुन्धयेतम् शुन्धयेत
शुन्धयेयम् शुन्धयेव शुन्धयेम

प० शुन्धयतु-तात् शुन्धयताम् शुन्धयन्तु
शुन्धय ,, शुन्धयतम् शुन्धयत
शुन्धयानि शुन्धयाव शुन्धयाम

ल० अशुन्धयत् अशुन्धयताम् अशुन्धयन्
अशुन्धयः अशुन्धयतम् अशुन्धयत
अशुन्धयम् अशुन्धयाव अशुन्धयाम

अ० अशुशुन्धत् अशुशुन्धताम् अशुशुन्धन्
अशुशुन्धः अशुशुन्धतम् अशुशुन्धत
अशुशुन्धम् अशुशुन्धाव अशुशुन्धाम

प० शुन्धयाञ्चकार शुन्धयाञ्चक्रतु -याञ्चक्रुः
शुन्धयाञ्चकर्थ शुन्धयाञ्चक्रथुः शुन्धयाञ्चक्र
शुन्धयाञ्चकार-कर शुन्धयाञ्चकृव-याञ्चकृम
शुन्धयाम्बभूव । शुन्धयामास

आ० शुन्ध्यात् शुन्ध्यास्ताम् शुन्ध्यासुः
शुन्ध्याः शुन्ध्यास्तम् शुन्ध्यास्त
शुन्ध्यासम् शुन्ध्यास्व शुन्ध्यास्म

श्व० शुन्धयिता शुन्धयितारौ शुन्धयितारः इ०
शुन्धयिष्यति शुन्धयिष्यतः शुन्धयिष्यन्ति इ०
क्रि० अशुन्धयिष्यत् अशुन्धयिष्यताम्
अशुन्धयिष्यन् इ०

॥ णिजभावे ॥

व० शुन्धते शुन्धेते शुन्धन्ते
शुन्धसे शुन्धेथे शुन्धध्वे
शुन्धे शुन्धावहे शुन्धामहे

स० शुन्धेत शुन्धेयाताम् शुन्धेरन्
शुन्धेथाः शुन्धेयाथाम् शुन्धेध्वम्
शुन्धेय शुन्धेवहि शुन्धेमहि

प० शुन्धताम् शुन्धेताम् शुन्धन्ताम्
शुन्धस्व शुन्धेथाम् शुन्धध्वम्
शुन्धै शुन्धावहै शुन्धामहै

ल० अशुन्धत अशुन्धेताम् अशुन्धन्त
अशुन्धथाः अशुन्धेथाम् अशुन्धध्वम्
अशुन्धे अशुन्धावहि अशुन्धामहि

अ० अशुन्धिष्ट अशुन्धिषाताम् अशुन्धिषत
अशुन्धिष्ठाः अशुन्धिषाथाम् अशुन्धिढ्वम्-ढ्वम्-ध्वम्
अशुन्धिषि अशुन्धिष्वहि अशुन्धिष्महि

प० शुशुन्धे शुशुन्धाते शुशुन्धिरे
शुशुन्धिषे शुशुन्धाथे शुशुन्धिध्वे
शुशुन्धे शुशुन्धिवहे शुशुन्धिमहे

आ० शुन्धिषीष्ट शुन्धिषीयास्ताम् शुन्धिषीरन्
शुन्धिषीष्ठाः शुन्धिषीयास्थाम् शुन्धिढ्वम्
शुन्धिषीय शुन्धिषीवहि शुन्धिषीमहि

श्व० शुन्धिता शुन्धितारौ शुन्धितारः

भ० शुन्धिष्यते शुन्धिष्येते शुन्धिष्यन्ते

क्रि० अशुन्धिष्यत अशुन्धिष्येताम्
अशुन्धिष्यन्त इत्या

॥ अथ नान्तौ ॥

1969 तनूण् (तन्) श्रद्धाघाते । 402

व० तानयति तानयतः तानयन्ति
तानयसि तानयथः तानयथ
तानयामि तानयावः तानयामः

स० तानयेत् तानयेताम् तानयेयुः
तानयेः तानयेतम् तानयेत
तानयेयम् तानयेव तानयेम

प० तानयतु तानयतात् तानयताम् तानयन्तु
तानय ,, तानयतम् तानयत
तानयानि तानयाव तानयाम

ह्य० अतानयत् अतानयताम् अतानयन्
अतानयः अतानयतम् अतानयत
अतानयम् अतानयाव अतानयाम

अ० अतीतनत् अतीतनताम् अतीतनन्
अतीतनः अतीतनतम् अतीतनत
अतीतनम् अतीतनाव अतीतनाम

प० तानयाञ्चकार तानयाञ्चक्रतुः तानयाञ्चक्रुः
तानयाञ्चकर्थ तानयाञ्चक्रथुः तानयाञ्चक्र
तानयाञ्चकारचकरतानयाञ्चकृव तानयाञ्चकृम
तानयाम्बभूव । तानयामास

आ० तान्यात् तान्यास्ताम् तान्यासुः
तान्याः तान्यास्तम् तान्यास्त
तान्यासम् तान्यास्व तान्यास्म

श्व० तानयिता तानयितारौ तानयितारः
तानयितासि तानयितास्थः तानयितास्थ
तानयितास्मि तानयितास्वः तानयितास्मः

भ० तानयिष्यति तानयिष्यतः तानयिष्यन्ति
तानयिष्यसि तानयिष्यथः तानयिष्यथ
तानयिष्यामि तानयिष्यावः तानयिष्यामः

अतानयिष्यत् अतानयिष्यताम् अतानयिष्यन्
अतानयिष्यः अतानयिष्यतम् अतानयिष्यत
अतानयिष्यम् अतानयिष्याव अतानयिष्याम

वन श्रद्धोपहिंसनयोरिति चान्द्रं पारायणम्

व० तनति तनतः तनन्ति
तनसि तनथः तनथ
तनामि तनावः तनामः

स० तनेत् तनेताम् तनेयुः
तनेः तनेतम् तनेत
तनेयम् तनेव तनेम

प० तनतु तनतात् तनताम् तनन्तु
तन ,, तनतम् तनत
तनानि तनाव तनाम

ह्य० अतनत् अतनताम् अतनन्
अतनः अतनतम् अतनत
अतनम् अतनाव अतनाम

अ० अतानीत् अतानिष्टाम् अतानिषुः
अतानीः अतानिष्टम् अतानिष्ट
अतानिषम् अतानिष्व अतानिष्म
अतनीत् अतनिष्टाम् अतनिषुः इ०

प० ततान तेनतुः तेनुः
तेनिथ तेनथुः तेन
ततान ततन तेनिव तेनिम

आ० तन्यात् तन्यास्ताम् तन्यासुः
तन्याः तन्यास्तम् तन्यास्त
तन्यासम् तन्यास्व तन्यास्म

श्व० तनिता तनितारौ तनितारः
तनितासि तनितास्थः तनितास्थ
तनितास्मि तनितास्वः तनितास्मः

भ० तनिष्यति तनिष्यतः तनिष्यन्ति
तनिष्यसि तनिष्यथः तनिष्यथ
तनिष्यामि तनिष्यावः तनिष्यामः

क्रि० अतनिष्यत् अतनिष्यताम् अतनिष्यन्
अतनिष्यः अतनिष्यतम् अतनिष्यत
अतनिष्यम् अतनिष्याव अतनिष्याम

1970 मानण् (मान्) पूजायाम 403

व०	मानयति	मानयतः	मानयन्ति
	मानयसि	मानयथः	मानयथ
	मानयामि	मानयावः	मानयामः
स०	मानयेत्	मानयेताम्	मानयेयुः
	मानयेः	मानयेतम्	मानयेत
	मानयेयम्	मानयेव	मानयेम
प०	मानयतु मानयतात्	मानयताम्	मानयन्तु
	मानय ,,	मानयतम्	मानयत
	मानयानि	मानयाव	मानयाम
ह्य०	अमानयत्	अमानयताम्	अमानयन्
	अमानयः	अमानयतम्	अमानयत
	अमानयम्	अमानयाव	अमानयाम
अ०	अमीमनत	अमीमनताम्	अमीमनन्
	अमीमनः	अमीमनतम्	अमीमनत
	अमीमनम्	अमीमनाव	अमीमनाम

प० मानयाञ्चकार मानयाञ्चकतुः मानयाञ्चकु
मानयाञ्चकर्थ मानयाञ्चकथुः मानयाञ्चक
मानयाञ्चकार-कर मानयाञ्चकृव मानयाञ्चकृम
मानयाम्बभूव । मानयामास

आ०	मान्यात्	मान्यास्ताम्	मान्यासुः
	मान्याः	मान्यास्तम्	मान्यास्त
	मान्यासम्	मान्यास्व	मान्यास्म
श्व०	मानयिता	मानयितारौ	मानयितारः
	मानयितासि	मानयितास्थः	मानयितास्थ
	मानयितास्मि	मानयितास्वः	मानयितास्मः
भ०	मानयिष्यति	मानयिष्यतः	मानयिष्यन्ति
	मानयिष्यसि	मानयिष्यथः	मानयिष्यथ
	मानयिष्यामि	मानयिष्यावः	मानयिष्यामः

अमानयिष्यत् अमानयिष्यताम् अमानयिष्यन्
अमानयिष्यः अमानयिष्यतम् अमानयिष्यत
अमानयिष्यम् अमानयिष्याव अमानयिष्याम

॥ णिजभावे ॥

व०	मानति	मानतः	मानन्ति
	मानसि	मानथः	मानथ
	मानामि	मानावः	मानामः
स०	मानेत्	मानेताम्	मानेयुः
	मानेः	मानेतम्	मानेत
	मानेयम्	मानेव	मानेम
प०	मानतु मानतात्	मानताम्	मानन्तु
	मान ,,	मानतम्	मानत
	मानानि	मानाव	मानाम
ह्य०	अमानत्	अमानताम्	अमानन्
	अमानः	अमानतम्	अमानत
	अमानम्	अमानाव	अमानाम
अ०	अमानीत्	अमानिष्टाम्	अमानिषुः
	अमानीः	अमानिष्टम्	अमानिष्ट
	अमानिषम्	अमानिष्व	अमानिष्म
प०	ममान	ममानतुः	ममानुः
	ममानिथ	ममानथुः	ममान
	ममान	ममानिव	ममानिम
आ०	मान्यात्	मान्यास्ताम्	मान्यासुः
	मान्याः	मान्यास्तम्	मान्यास्त
	मान्यासम्	मान्यास्व	मान्यास्म
श्व०	मानिता	मानितारौ	मानितारः
	मानितासि	मानितास्थः	मानितास्थ
	मानितास्मि	मानितास्वः	मानितास्मः
भ०	मानिष्यति	मानिष्यतः	मानिष्यन्ति
	मानिष्यसि	मानिष्यथः	मानिष्यथ
	मानिष्यामि	मानिष्यावः	मानिष्यामः

अमानिष्यत् अमानिष्यताम् अमानिष्यन्
अमानिष्यः अमानिष्यतम् अमानिष्यत
अमानिष्यम् अमानिष्याव अमानिष्याम

॥ अथ पान्तास्त्रयः ॥

1971 तपिण् (तप्) दाहे । 404

व०	तापयति	तापयतः	तापयन्ति
	तापयसि	तापयथः	तापयथ
	तापयामि	तापयावः	तापयामः
स०	तापयेत्	तापयेताम्	तापयेयुः
	तापयेः	तापयेतम्	तापयेत
	तापयेयम्	तापयेव	तापयेम
प०	तापयतु तापयतात्	तापयताम्	तापयन्तु
	तापय ,,	तापयतम्	तापयत
	तापयानि	तापयाव	तापयाम
ह्य०	अतापयत्	अतापयताम्	अतापयन्
	अतापयः	अतापयतम्	अतापयत
	अतापयम्	अतापयाव	अतापयाम
अ०	अतीतपत्	अतीतपताम्	अतीतपन्
	अतीतपः	अतीतपतम्	अतीतपत
	अतीतपम्	अतीतपाव	अतीतपाम

प० तापयाञ्चकार तापयाञ्चकृतुः याञ्चक्रुः
तापयाञ्चकर्थ तापयाञ्चक्रथुः तापयाञ्चक्र
तापयाञ्चकार कर तापयाञ्चकृव याञ्चकृम
तापयाम्बभूव । तापयामास

आ०	ताप्यात्	ताप्यास्ताम्	ताप्यासुः
	ताप्याः	ताप्यास्तम्	ताप्यास्त
	ताप्यासम्	ताप्यास्व	ताप्यास्म
श्व०	तापयिता	तापयितारौ	तापयितारः
	तापयितासि	तापयितास्थः	तापयितास्थ
	तापयितास्मि	तापयितास्वः	तापयितास्मः
भ०	तापयिष्यति	तापयिष्यतः	तापयिष्यन्ति
	तापयिष्यसि	तापयिष्यथः	तापयिष्यथ
	तापयिष्यामि	तापयिष्यावः	तापयिष्यामः

अतापयिष्यत् अतापयिष्यताम् अतापयिष्यन्
अतापयिष्यः अतापयिष्यतम् अतापयिष्यत
अतापयिष्यम् अतापयिष्याव अतापयिष्याम

॥ णिजभावे ॥

व०	तपते	तपेते	तपन्ते
	तपसे	तपेथे	तपध्वे
	तपे	तपावहे	तपामहे
स०	तपेत	तपेयाताम्	तपेरन्
	तपेथाः	तपेयाथाम्	तपेध्वम्
	तपेय	तपेवहि	तपेमहि
प०	तपताम्	तपेताम्	तपन्ताम्
	तपस्व	तपेथाम्	तपध्वम्
	तपै	तपावहै	तपामहै
ह्य०	अतपत	अतपेताम्	अतपन्त
	अतपथाः	अतपेथाम्	अतपध्वम्
	अतपे	अतपावहि	अतपामहि
अ०	अतपिष्ट	अतपिषाताम्	अतपिषत
	अतपिष्ठाः	अतपिषाथाम्	अतपिषढ्वम्-ध्वम्
	अतपिषि	अतपिष्वहि	अतपिष्महि
प०	तेपे	तेपाते	तेपिरे
	तेपिषे	तेपाथे	तेपिध्वे
	तेपे	तेपिवहे	तेपिमहे
आ०	तपिषीष्ट	तपिषीयास्ताम्	तपिषीरन्
	तपिषीष्ठाः	तपिषीयास्थाम्	तपिषीध्वम्
	तपिषीय	तपिषीवहि	तपिषीमहि
श्व०	तपिता	तपितारौ	तपितारः
	तपितासे	तपितासाथे	तपिताध्वे
	तपिताहे	तपितास्वहे	तपितास्महे
भ०	तपिष्यते	तपिष्येते	तपिष्यन्ते
	तपिष्यसे	तपिष्येथे	तपिष्यध्वे
	तपिष्ये	तपिष्यावहे	तपिष्यामहे

क्रि० अतपिष्यत अतपिष्येताम् अतपिष्यन्त
अतपिष्यथाः अतपिष्येथाम् अतपिष्यध्वम्
अतपिष्ये अतपिष्यावहि अतपिष्यामहि

(तृप्) प्रीणने । 405

व० तर्पयति तर्पयतः तर्पयन्ति
तर्पयसि तर्पयथः तर्पयथ
तर्पयामि तर्पयावः तर्पयामः

स० तर्पयेत् तर्पयेताम् तर्पयेयुः
तर्पयेः तर्पयेतम् तर्पयेत
तर्पयेयम् तर्पयेव तर्पयेम

प० तर्पयतु तर्पयतात् तर्पयताम् तर्पयन्तु
तर्पय ,, तर्पयतम् तर्पयत
तर्पयाणि तर्पयाव तर्पयाम

ह्य० अतर्पयत् अतर्पयताम् अतर्पयन्
अतर्पयः अतर्पयतम् अतर्पयत
अतर्पयम् अतर्पयाव अतर्पयाम

अ० अतीतृपत् अतीतृपताम् अतीतृपन्
अतीतृपः अतीतृपतम् अतीतृपत
अतीतृपम् अतीतृपाव अतीतृपाम
अततर्पत् अततर्पताम् अततर्पन् इ०

प० तर्पयाञ्चकार तर्पयाञ्चक्रतुः तर्पयाञ्चक्रुः
तर्पयाञ्चकर्थ तर्पयाञ्चक्रथुः तर्पयाञ्चक्र
तर्पयाञ्चकार कर तर्पयाञ्चकृव याञ्चकृम
तर्पयाम्बभूव । तर्पयामास

आ० तर्प्यात् तर्प्यास्ताम् तर्प्यासुः
तर्प्याः तर्प्यास्तम् तर्प्यास्त
तर्प्यासम् तर्प्यास्व तर्प्यास्म

श्व० तर्पयिता तर्पयितारौ तर्पयितारः
तर्पयितासि तर्पयितास्थः तर्पयितास्थ
तर्पयितास्मि तर्पयितास्वः तर्पयितास्मः

भ० तर्पयिष्यति तर्पयिष्यतः तर्पयिष्यन्ति
तर्पयिष्यसि तर्पयिष्यथः तर्पयिष्यथ
तर्पयिष्यामि तर्पयिष्यावः तर्पयिष्यामः

अतर्पयिष्यत् अतर्पयिष्यताम् अतर्पयिष्यन्
अतर्पयिष्यः अतर्पयिष्यतम् अतर्पयिष्यत
अतर्पयिष्यम् अतर्पयिष्याव अतर्पयिष्याम

॥ णिजभावे ॥

व० तर्पति तर्पतः तर्पन्ति
तर्पसि तर्पथः तर्पथ
तर्पामि तर्पावः तर्पामः

स० तर्पेत् तर्पेताम् तर्पेयुः
तर्पेः तर्पेतम् तर्पेत
तर्पेयम् तर्पेव तर्पेम

प० तर्पतु तर्पतात् तर्पताम् तर्पन्तु
तर्प ,, तर्पतम् तर्पत
तर्पाणि तर्पाव तर्पाम

ह्य० अतर्पत् अतर्पताम् अतर्पन्
अतर्पः अतर्पतम् अतर्पत
अतर्पम् अतर्पाव अतर्पाम

अ० अतर्पीत् अतर्पिष्टाम् अतर्पिषुः
अतर्पीः अतर्पिष्टम् अतर्पिष्ट
अतर्पिषम् अतर्पिष्व अतर्पिष्म

प० ततर्प ततृपतुः ततृपुः
ततर्पिथ ततृपथुः ततृप
ततर्प ततृपिव ततृपिम

आ० तृप्यात् तृप्यास्ताम् तृप्यासुः
तृप्याः तृप्यास्तम् तृप्यास्त
तृप्यासम् तृप्यास्व तृप्यास्म

श्व० तर्पिता तर्पितारौ तर्पितारः
तर्पितासि तर्पितास्थः तर्पितास्थ
तर्पितास्मि तर्पितास्वः तर्पितास्मः

भ० तर्पिष्यति तर्पिष्यतः तर्पिष्यन्ति
तर्पिष्यसि तर्पिष्यथः तर्पिष्यथ
तर्पिष्यामि तर्पिष्यावः तर्पिष्यामः

क्रि० अतर्पिष्यत् अतर्पिष्यताम् अतर्पिष्यन्
अतर्पिष्यः अतर्पिष्यतम् अतर्पिष्यत
अतर्पिष्यम् अतर्पिष्याव अतर्पिष्याम

1973 आप्लृण् (आप्) लम्भने ।

लम्भनं प्राप्तिः 406

व०	आपयति	आपयतः	आपयन्ति
	आपयसि	आपयथः	आपयथ
	आपयामि	आपयावः	आपयामः
स०	आपयेत्	आपयेताम्	आपयेयुः
	आपयेः	आपयेतम्	आपयेत
	आपयेयम्	आपयेव	आपयेम
प०	आपयतु	आपयतात् आपयताम्	आपयन्तु
	आपय ,,	आपयतम्	आपयत
	आपयानि	आपयाव	आपयाम
द्य०	आपयत्	आपयताम्	आपयन्
	आपयः	आपयतम्	आपयत
	आपयम्	आपयाव	आपयाम
अ०	आपिपत्	आपिपताम्	आपिपन्
	आपिपः	आपिपतम्	आपिपत
	आपिपम्	आपिपाव	आपिपाम
प०	आपयाञ्चकार	आपयाञ्चक्रतुः	आपयाञ्चक्रुः
	आपयाञ्चकर्थ	आपयाञ्चक्रथुः	आपयाञ्चक्र
	आपयाञ्चकार-कर	आपयाञ्चकृव	आपयाञ्चकृम
	आपयाम्बभूव ।		आपयामास
आ०	आप्यात्	आप्यास्ताम्	आप्यासुः
	आप्याः	आप्यास्तम्	आप्यास्त
	आप्यासम्	आप्यास्व	आप्यास्म
प्र०	आपयिता	आपयितारौ	आपयितारः
	आपयितासि	आपयितास्थः	आपयितास्थ
	आपयितास्मि	आपयितास्वः	आपयितास्मः
भ०	आपयिष्यति	आपयिष्यतः	आपयिष्यन्ति
	आपयिष्यसि	आपयिष्यथः	आपयिष्यथ
	आपयिष्यामि	आपयिष्यावः	आपयिष्यामः
क्रि०	आपयिष्यत्	आपयिष्यताम्	आपयिष्यन्
	आपयिष्यः	आपयिष्यतम्	आपयिष्यत
	आपयिष्यम्	आपयिष्याव	आपयिष्याम

॥ णिजभावे ॥

व०	आपति	आपतः	आपन्ति
	आपसि	आपथः	आपथ
	आपामि	आपावः	आपामः
स०	आपेत्	आपेताम्	आपेयुः
	आपेः	आपेतम्	आपेत
	आपेयम्	आपेव	आपेम
प०	आपतु	आपतात् आपताम्	आपन्तु
	आप ,,	आपतम्	आपत
	आपानि	आपाव	आपाम
द्य०	आपत्	आपताम्	आपन्
	आपः	आपतम्	आपत
	आपम्	आपाव	आपाम
अ०	आपत्	आपताम्	आपन्
	आपः	आपतम्	आपत
	आपम्	आपाव	आपाम
प०	आप	आपतुः	आपुः
	आपिथ	आपथुः	आप
	आप	आपिव	आपिम
आ०	आप्यात्	आप्यास्ताम्	आप्यासुः
	आप्याः	आप्यास्तम्	आप्यास्त
	आप्यासम्	आप्यास्व	आप्यास्म
प्र०	आपिता	आपितारौ	आपितारः
	आपितासि	आपितास्थः	आपितास्थ
	आपितास्मि	आपितास्वः	आपितास्मः
भ०	आपिष्यति	आपिष्यतः	आपिष्यन्ति
	आपिष्यसि	आपिष्यथः	आपिष्यथ
	आपिष्यामि	आपिष्यावः	आपिष्यामः
क्रि०	आपिष्यत्	आपिष्यताम्	आपिष्यन्
	आपिष्यः	आपिष्यतम्	आपिष्यत
	आपिष्यम्	आपिष्याव	आपिष्याम

॥ अथ भान्तः ॥

1974 दृभैत् (दृभ्) भये । 407

व० दर्भयति दर्भयतः दर्भयन्ति
दर्भयसि दर्भयथः दर्भयथ
दर्भयामि दर्भयावः दर्भयामः

स० दर्भयेत् दर्भयेताम् दर्भयेयुः
दर्भयेः दर्भयेतम् दर्भयेत
दर्भयेयम् दर्भयेव दर्भयेम

प० दर्भयतु दर्भयतात् दर्भयताम् दर्भयन्तु
दर्भय ,, दर्भयतम् दर्भयत
दर्भयाणि दर्भयाव दर्भयाम

ह्य० अदर्भयत् अदर्भयताम् अदर्भयन्
अदर्भयः अदर्भयतम् अदर्भयत
अदर्भयम् तदर्भयाव अदर्भयाम

अ० अदीदृभत् अदीदृभताम् अदीदृभन्
अदीदृभः अदीदृभतम् अदीदृभत
अदीदृभम् अदीदृभाव अदीदृभाम
अददर्भत् अददर्भताम् अददर्भन् इ०

प० दर्भयाञ्चकार दर्भयाञ्चक्रतुः दर्भयाञ्चक्रुः
दर्भयाञ्चकर्थ दर्भयाञ्चक्रथुः दर्भयाञ्चक्र
दर्भयाञ्चकार कर दर्भयाञ्चकृव याञ्चकृम
दर्भयाम्बभूव । दर्भयामास

आ० दर्भ्यात् दर्भ्यास्ताम् दर्भ्यासुः
दर्भ्याः दर्भ्यास्तम् दर्भ्यास्त
दर्भ्यासम् दर्भ्यास्व दर्भ्यास्म

श्व० दर्भयिता दर्भयितारौ दर्भयितारः
दर्भयितासि दर्भयितास्थः दर्भयितास्थ
दर्भयितास्मि दर्भयितास्वः दर्भयितास्मः

भ० दर्भयिष्यति दर्भयिष्यतः दर्भयिष्यन्ति
दर्भयिष्यसि दर्भयिष्यथः दर्भयिष्यथ
दर्भयिष्यामि दर्भयिष्यावः दर्भयिष्यामः

अदर्भयिष्यत् अदर्भयिष्यताम् अदर्भयिष्यन्
अदर्भयिष्यः अदर्भयिष्यतम् अदर्भयिष्यत
अदर्भयिष्यम् अदर्भयिष्याव अदर्भयिष्याम

॥ णिजभावे ॥

व० दर्भति दर्भतः दर्भन्ति
दर्भसि दर्भथः दर्भथ
दर्भामि दर्भावः दर्भामः

स० दर्भेत् दर्भेताम् दर्भेयुः
दर्भेः दर्भेतम् दर्भेत
दर्भेयम् दर्भेव दर्भेम

प० दर्भतु दर्भतात् दर्भताम् दर्भन्तु
दर्भ ,, दर्भतम् दर्भत
दर्भाणि दर्भाव दर्भाम

ह्य० अदर्भत् अदर्भताम् अदर्भन्
अदर्भः अदर्भतम् अदर्भत
अदर्भम् अदर्भाव अदर्भाम

अ० अदर्भीत् अदर्भिष्टाम् अदर्भिषुः
अदर्भीः अदर्भिष्टम् अदर्भिष्ट
अदर्भिषम् अदर्भिष्व अदर्भिष्म

प० ददर्भ ददृभतुः ददृभुः
ददर्भिथ ददृभथुः ददृभ
ददर्भ ददृभिव ददृभिम

आ० दृभ्यात् दृभ्यास्ताम् दृभ्यासुः
दृभ्याः दृभ्यास्तम् दृभ्यास्त
दृभ्यासम् दृभ्यास्व दृभ्यास्म

श्व० दर्भिता दर्भितारौ दर्भितारः
दर्भितासि दर्भितास्थः दर्भितास्थ
दर्भितास्मि दर्भितास्वः दर्भितास्मः

भ० दर्भिष्यति दर्भिष्यतः दर्भिष्यन्ति
दर्भिष्यसि दर्भिष्यथः दर्भिष्यथ
दर्भिष्यामि दर्भिष्यावः दर्भिष्यामः

क्रि० अदर्भिष्यत् अदर्भिष्यताम् अदर्भिष्यन्
अदर्भिष्यः अदर्भिष्यतम् अदर्भिष्यत
अदर्भिष्यम् अदर्भिष्याव अदर्भिष्याम

॥ अथ रान्तः ॥

1975 ईरण् (ईर्) क्षेपे 408

व० ईरयति ईरयतः ईरयन्ति
ईरयसि ईरयथः ईरयेथ
ईरयामि ईरयावः ईरयामः

स० ईरयेत् ईरयेताम् ईरयेयुः
ईरयेः ईरयेतम् ईरयेत
ईरयेयम् ईरयेव ईरयेम

प० ईरयतु ईरयतात् ईरयताम् ईरयन्तु
ईरय ,, ईरयतम् ईरयत
ईरयाणि ईरयाव ईरयाम

ह्य० ऐरयत् ऐरयताम् ऐरयन्
ऐरयः ऐरयतम् ऐरयत
ऐरयम् ऐरयाव ऐरयाम

अ० ऐरिरत् ऐरिरताम् ऐरिरन्
ऐरिरः ऐरिरतम् ऐरिरत
ऐरिरम् ऐरिराव ऐरिराम

प० ईरयाञ्चकार ईरयाञ्चक्रतुः ईरयाञ्चक्रुः
ईरयाञ्चकर्थ ईरयाञ्चक्रथुः ईरयाञ्चक्र
ईरयाञ्चकार-कर ईरयाञ्चकृव ईरयाञ्चकृम
ईरयाम्बभूव । ईरयामास

आ० ईर्यात् ईर्यास्ताम् ईर्यासुः
ईर्याः ईर्यास्तम् ईर्यास्त
ईर्यासम् ईर्यास्व ईर्यास्म

श्व० ईरयिता ईरयितारौ ईरयितारः
ईरयितासि ईरयितास्थः ईरयितास्थ
ईरयितास्मि ईरयितास्वः ईरयितास्मः

भ० ईरयिष्यति ईरयिष्यतः ईरयिष्यन्ति
ईरयिष्यसि ईरयिष्यथः ईरयिष्यथ
ईरयिष्यामि ईरयिष्यावः ईरयिष्यामः

क्रि० ऐरयिष्यत् ऐरयिष्यताम् ऐरयिष्यन्
ऐरयिष्यः ऐरयिष्यतम् ऐरयिष्यत
ऐरयिष्यम् ऐरयिष्याव ऐरयिष्याम

॥ णिजभावे ॥

व० ईरति ईरतः ईरन्ति
ईरसि ईरथः ईरथ
ईरामि ईरावः ईरामः

स० ईरेत् ईरेताम् ईरेयुः
ईरेः ईरेतम् ईरेत
ईरेयम् ईरेव ईरेम

प० ईरतु ईरतात् ईरताम् ईरन्तु
ईर ,, ईरतम् ईरत
ईराणि ईराव ईराम

ह्य० ऐरत् ऐरताम् ऐरन्
ऐरः ऐरतम् ऐरत
ऐरम् ऐराव ऐराम

अ० ऐरीत् ऐरिष्टाम् ऐरिषुः
ऐरीः ऐरिष्टम् ऐरिष्ट
ऐरिषम् ऐरिष्व ऐरिष्म

प० ईराञ्चकार ईराञ्चक्रतुः ईराञ्चक्रुः
ईराञ्चकर्थ ईराञ्चक्रथुः ईराञ्चक्र
ईराञ्चकार कर ईराञ्चकृव ईराञ्चकृम
ईराम्बभूव । ईरामास

आ० ईर्यात् ईर्यास्ताम् ईर्यासुः
ईर्याः ईर्यास्तम् ईर्यास्त
ईर्यासम् ईर्यास्व ईर्यास्म

श्व० ईरिता ईरितारौ ईरितारः
ईरितासि ईरितास्थः ईरितास्थ
ईरितास्मि ईरितास्वः ईरितास्मः

भ० ईरिष्यति ईरिष्यतः ईरिष्यन्ति
ईरिष्यसि ईरिष्यथः ईरिष्यथ
ईरिष्यामि ईरिष्यावः ईरिष्यामः

क्रि० ऐरिष्यत् ऐरिष्यताम् ऐरिष्यन्
ऐरिष्यः ऐरिष्यतम् ऐरिष्यत
ऐरिष्यम् ऐरिष्याव ऐरिष्याम

॥ अथ षान्ताश्चत्वारः ॥

1676 मृषिण् (मृष्) तितिक्षायाम् 409

व० मर्षयति मर्षयतः मर्षयन्ति
मर्षयसि मर्षयथः मर्षयथ
मर्षयामि मर्षयावः मर्षयामः
स० मर्षयेत् मर्षयेताम् मर्षयेयुः
मर्षयेः मर्षयेतम् मर्षयेत
मर्षयेयम् मर्षयेव मर्षयेम
प० मर्षयतु मर्षयतात् मर्षयताम् मर्षयन्तु
मर्षय ., मर्षयतम् मर्षयत
मर्षयाणि मर्षयाव मर्षयाम
ह्य० अमर्षयत् अमर्षयताम् अमर्षयन्
अमर्षयः अमर्षयतम् अमर्षयत
अमर्षयम् अमर्षयाव अमर्षयाम
अ० अमीमृषत् अमीमृषताम् अमीमृषन्
अमीमृषः अमीमृषतम् अमीमृषत
अमीमृषम् अमीमृषाव अमीमृषाम
अममर्षत् अममर्षताम् अममर्षन् इ०
प० मर्षयाञ्चकार मर्षयाञ्चक्रतुः मर्षयाञ्चक्रुः
मर्षयाञ्चकर्थ मर्षयाञ्चक्रथुः मर्षयाञ्चक्र
मर्षयाञ्चकार-कर मर्षयाञ्चकृव मर्षयाञ्चकृम
मर्षयाम्बभूव । मर्षयामास
आ० मर्ष्यात् मर्ष्यास्ताम् मर्ष्यासुः
मर्ष्याः मर्ष्यास्तम् मर्ष्यास्त
मर्ष्यासम् मर्ष्यास्व मर्ष्यास्म
श्व० मर्षयिता मर्षयितारौ मर्षयितारः
मर्षयितासि मर्षयितास्थः मर्षयितास्थ
मर्षयितास्मि मर्षयितास्वः मर्षयितास्मः
भ० मर्षयिष्यति मर्षयिष्यतः मर्षयिष्यन्ति
मर्षयिष्यसि मर्षयिष्यथः मर्षयिष्यथ
मर्षयिष्यामि मर्षयिष्यावः मर्षयिष्यामः
अमर्षयिष्यत् अमर्षयिष्यताम् अमर्षयिष्यन्
अमर्षयिष्यः अमर्षयिष्यतम् अमर्षयिष्यत
अमर्षयिष्यम् अमर्षयिष्याव अमर्षयिष्याम

॥ णिजभावे ॥

व० मर्षते मर्षेते मर्षन्ते
मर्षसे मर्षेथे मर्षध्वे
मर्षे मर्षावहे मर्षामहे
स० मर्षेत मर्षेयाताम् मर्षेरन्
मर्षेथाः मर्षेयाथाम् मर्षेध्वम्
मर्षेय मर्षेवहि मर्षेमहि
प० मर्षताम् मर्षेताम् मर्षन्ताम्
मर्षस्व मर्षेथाम् मर्षध्वम्
मर्षै मर्षावहै मर्षामहै
ह्य० अमर्षत अमर्षेताम् अमर्षन्त
अमर्षथाः अमर्षेथाम् अमर्षध्वम्
अमर्षे अमर्षावहि अमर्षामहि
अ० अमर्षिष्ट अमर्षिषाताम् अमर्षिषत
अमर्षिष्ठाः अमर्षिषाथाम् अमर्षिड्ढ्वम्
अमर्षिध्वम्
अमर्षिषि अमर्षिष्वहि अमर्षिष्महि
प० ममृषे ममृषाते ममृषिरे
ममृषिसे ममृषाथे ममृषिध्वे
ममृषे ममृषिवहे ममृषिमहे
आ० मर्षिषीष्ट मर्षिषीयास्ताम् मर्षिषीरन्
मर्षिषीष्ठाः मर्षिषीयास्थाम् मर्षिषीध्वम्
मर्षिषीय मर्षिषीवहि मर्षिषीमहि
श्व० मर्षिता मर्षितारौ मर्षितारः
मर्षितासे मर्षितासाथे मर्षिताध्वे
मर्षिताहे मर्षितास्वहे मर्षितास्महे
भ० मर्षिष्यते मर्षिष्येते मर्षिष्यन्ते
मर्षिष्यसे मर्षिष्येथे मर्षिष्यध्वे
मर्षिष्ये मर्षिष्यावहे मर्षिष्यामहे
क्रि० अमर्षिष्यत अमर्षिष्येताम् अमर्षिष्यन्त
अमर्षिष्यथाः अमर्षिष्येथाम् अमर्षिष्यध्वम्
अमर्षिष्ये अमर्षिष्यावहि अमर्षिष्यामहि

1977 शिषण (शिष्) असर्वोपयोगे असर्वोपयोगोऽनुपयुक्तत्वम् । 410

व० शेषयति शेषयतः शेषयन्ति
शेषयसि शेषयथः शेषयथ
शेषयामि शेषयावः शेषयामः

स० शेषयेत् शेषयेताम् शेषयेयुः
शेषयेः शेषयेतम् शेषयेत
शेषयेयम् शेषयेव शेषयेम

प० शेषयतु शेषयतात् शेषयताम् शेषयन्तु
शेषय ,, शेषयतम् शेषयत
शेषयाणि शेषयाव शेषयाम

ह० अशेषयत् अशेषयताम् अशेषयन्
अशेषयः अशेषयतम् अशेषयत
अशेषयम् अशेषयाव अशेषयाम

अ० अशीशिषत् अशीशिषताम् अशीशिषन्
अशीशिषः अशीशिषतम् अशीशिषत
अशीशिषम् अशीशिषाव अशीशिषाम

प० शेषयाञ्चकार शेषयाञ्चक्रतुः शेषयाञ्चक्रुः
शेषयाञ्चकर्थ शेषयाञ्चक्रथुः शेषयाञ्चक्र
शेषयाञ्चकार चकर शेषयाञ्चकृव याञ्चकृम
शेषयाम्बभूव । शेषयामास

आ० शेष्यात् शेष्यास्ताम् शेष्यासुः
शेष्याः शेष्यास्तम् शेष्यास्त
शेष्यासम् शेष्यास्व शेष्यास्म

श्व० शेषयिता शेषयितारौ शेषयितारः
शेषयितासि शेषयितास्थः शेषयितास्थ
शेषयितास्मि शेषयितास्वः शेषयितास्मः

भ० शेषयिष्यति शेषयिष्यतः शेषयिष्यन्ति
शेषयिष्यसि शेषयिष्यथः शेषयिष्यथ
शेषयिष्यामि शेषयिष्यावः शेषयिष्यामः

क्रि० अशेषयिष्यत् अशेषयिष्यताम् अशेषयिष्यन्
अशेषयिष्यः अशेषयिष्यतम् अशेषयिष्यत
अशेषयिष्यम् अशेषयिष्याव अशेषयिष्याम

व० शेषति शेषतः शेषन्ति
शेषसि शेषथः शेषथ
शेषामि शेषावः शेषामः

स० शेषेत् शेषेताम् शेषेयुः
शेषेः शेषेतम् शेषेत
शेषेयम् शेषेव शेषेम

प० शेषतु शेषतात् शेषताम् शेषन्तु
शेष ,, शेषतम् शेषत
शेषाणि शेषाव शेषाम

ह० अशेषत् अशेषताम् अशेषन्
अशेषः अशेषतम् अशेषत
अशेषम् अशेषाव अशेषाम

अ० अशेषीत् अशेषिष्टाम् अशेषिषुः
अशेषीः अशेषिष्टम् अशेषिष्ट
अशेषिषम् अशेषिष्व अशेषिष्म

प० शिशेष शिशिषतुः शिशिषुः
शिशेषिथ शिशिषथुः शिशिष
शिशेष शिशिषिव शिशिषिम

आ० शिष्यात् शिष्यास्ताम् शिष्यासुः
शिष्याः शिष्यास्तम् शिष्यास्त
शिष्यासम् शिष्यास्व शिष्यास्म

श्व० शेषिता शेषितारौ शेषितारः
शेषितासि शेषितास्थः शेषितास्थ
शेषितास्मि शेषितास्वः शेषितास्मः

भ० शेषिष्यति शेषिष्यतः शेषिष्यन्ति
शेषिष्यसि शेषिष्यथः शेषिष्यथ
शेषिष्यामि शेषिष्यावः शेषिष्यामः

क्रि० अशेषिष्यत् अशेषिष्यताम् अशेषिष्यन्
अशेषिष्यः अशेषिष्यतम् अशेषिष्यत
अशेषिष्यम् अशेषिष्याव अशेषिष्याम

1979 धृषण् (धृष्) प्रसहने । प्रसहनमभिभवः 412

व० धर्षयति धर्षयतः धर्षयन्ति
धर्षयसि धर्षयथः धर्षयथ
धर्षयामि धर्षयावः धर्षयामः
स० धर्षयेत् धर्षयेताम् धर्षयेयुः
धर्षयेः धर्षयेतम् धर्षयेत
धर्षयेयम् धर्षयेव धर्षयेम
प० धर्षयतु,धर्षयतात् धर्षयताम् धर्षयन्तु
,, तात् धर्षयतम् धर्षयत
धर्षयाणि धर्षयाव धर्षयाम
ह्य० अधर्षयत् अधर्षयताम् अधर्षयन्
अधर्षयः अधर्षयतम् अधर्षयत
अधर्षयम् अधर्षयाव अधर्षयाम
अ० अदीधृषत् अदीधृषताम् अदीधृषन्
अदीधृषः अदीधृषतम् अदीधृषत
अदीधृषम् अदीधृषाव अदीधृषाम
अदधर्षत् अदधर्षताम् अदधर्षन् इत्यादि
प० धर्षयाञ्चकार धर्षयाञ्चक्रतुः धर्षयाञ्चक्रुः
धर्षयाञ्चकर्थ धर्षयाञ्चक्रथुः धर्षयाञ्चक्र
धर्षयाञ्चकार-कर धर्षयाञ्चकृव धर्षयाञ्चकृम
धर्षयाम्बभूव । धर्षयामास
आ० धर्ष्यात् धर्ष्यास्ताम् धर्ष्यासुः
धर्ष्याः धर्ष्यास्तम् धर्ष्यास्त
धर्ष्यासम् धर्ष्यास्व धर्ष्यास्म
श्व० धर्षयिता धर्षयितारौ धर्षयितारः
धर्षयितासि धर्षयितास्थः धर्षयितास्थ
धर्षयितास्मिधर्षयितास्वः धर्षयितास्मः
भ० धर्षयिष्यति धर्षयिष्यतः धर्षयिष्यन्ति
धर्षयिष्यसि धर्षयिष्यथः धर्षयिष्यथ
धर्षयिष्यामि धर्षयिष्यावः धर्षयिष्यामः
क्रि०अधर्षयिष्यत्अधर्षयिष्यताम्अधर्षयिष्यन्
अधर्षयिष्यः अधर्षयिष्यतम् अधर्षयिष्यत
अधर्षयिष्यम् अधर्षयिष्याव अधर्षयिष्याम

॥ णिजभावे ॥

व० धर्षति धर्षतः धर्षन्ति
धर्षसि धर्षथः धर्षथ
धर्षामि धर्षावः धर्षामः
स० धर्षेत् धर्षेताम् धर्षेयुः
धर्षेः धर्षेतम् धर्षेत
धर्षेयम् धर्षेव धर्षेम
प० धर्षतु धर्षतात् धर्षताम् धर्षन्तु
धर्ष ,, धर्षतम् धर्षत
धर्षाणि धर्षाव धर्षाम
ह्य० अधर्षत् अधर्षताम् अधर्षन्
अधर्षः अधर्षतम् अधर्षत
अधर्षम् अधर्षाव अधर्षाम
अ० अधर्षीत् अधर्षिष्टाम् अधर्षिषुः
अधर्षीः अधर्षिष्टम् अधर्षिष्ट
अधर्षिषम् अधर्षिष्व अधर्षिष्म
प० दधर्ष दधृषतुः दधृषुः
दधर्षिथ दधृषथुः दधृष
दधर्ष दधृषिव दधृषिम
आधृष्यात् धृष्यास्ताम् धृष्यासुः
धृष्याः धृष्यास्तम् धृष्यास्त
धृष्यासम् धृष्यास्व धृष्यास्म
श्व०धर्षिता धर्षितारौ धर्षितारः
धर्षितासि धर्षितास्थः धर्षितास्थ
धर्षितास्मि धर्षितास्वः धर्षितास्मः
भ० धर्षिष्यति धर्षिष्यतः धर्षिष्यन्ति
धर्षिष्यसि धर्षिष्यथः धर्षिष्यथ
धर्षिष्यामि धर्षिष्यावः धर्षिष्यामः
क्रि०अधर्षिष्यत् अधर्षिष्यताम् अधर्षिष्यन्
अधर्षिष्यः अधर्षिष्यतम् अधर्षिष्यत
अधर्षिष्यम् अधर्षिष्याव अधर्षिष्याम

1978 जुषण् (जुष्) परितर्कणे 411

व०	जोषयति	जोषयतः	जोषयन्ति
	जोषयसि	जोषयथः	जोषयथ
	जोषयामि	जोषयावः	जोषयामः
स०	जोषयेत्	जोषयेताम्	जोषयेयुः
	जोषयेः	जोषयेतम्	जोषयेत
	जोषयेयम्	जोषयेव	जोषयेम
प०	जोषयतु	जोषयतात्	जोषयताम्	जोषयन्तु
	जोषय	,,	जोषयतम्	जोषयत
	जोषयाणि	जोषयाव	जोषयाम
ह्य०	अजोषयत्	अजोषयताम्	अजोषयन्
	अजोषयः	अजोषयतम्	अजोषयत
	अजोषयम्	अजोषयाव	अजोषयाम
अ०	अजूजुषत्	अजूजुषताम्	अजूजुषन्
	अजूजुषः	अजूजुषतम्	अजूजुषत
	अजूजुषम्	अजूजुषाव	अजूजुषाम

प० जोषयाञ्चकार जोषयाञ्चक्रतु जोषयाञ्चक्रुः
जोषयाञ्चकर्थ जोषयाञ्चक्रथुः जोषयाञ्चक्र
जोषयाञ्चकार-कर जोषयाञ्चकृव जोषयाञ्चकृम
जोषयाम्बभूव । जोषयामास

आ०	जोष्यात्	जोष्यास्ताम्	जोष्यासुः
	जोष्याः	जोष्यास्तम्	जोष्यास्त
	जोष्यासम्	जोष्यास्व	जोष्यास्म
प्रव०	जोषयिता	जोषयितारौ	जोषयितारः
	जोषयितासि	जोषयितास्थः	जोषयितास्थ
	जोषयितास्मि	जोषयितास्वः	जोषयितास्मः
भ०	जोषयिष्यति	जोषयिष्यतः	जोषयिष्यन्ति
	जोषयिष्यसि	जोषयिष्यथः	जोषयिष्यथ
	जोषयिष्यामि	जोषयिष्यावः	जोषयिष्यामः

क्रि० अजोषयिष्यत् अजोषयिष्यताम् अजोषयिष्यन्
अजोषयिष्यः अजोषयिष्यतम् अजोषयिष्यत
अजोषयिष्यम् अजोषयिष्याव अजोषयिष्याम

णिजभावे

व०	जोषति	जोषतः	जोषन्ति
	जोषसि	जोषथः	जोषथ
	जोषामि	जोषावः	जोषामः
स०	जोषेत्	जोषेताम्	जोषेयुः
	जोषेः	जोषेतम्	जोषेत
	जोषेयम्	जोषेव	जोषेम
प०	जोषतु	जोषतात्	जोषताम्	जोषन्तु
	जोष	,,	जोषतम्	जोषत
	जोषाणि	जोषाव	जोषाम
ह्य०	अजोषत्	अजोषताम्	अजोषन्
	अजोषः	अजोषतम्	अजोषत
	अजोषम्	अजोषाव	अजोषाम
अ०	अजोषीत्	अजोषिष्टाम्	अजोषिषुः
	अजोषीः	अजोषिष्टम्	अजोषिष्ट
	अजोषिषम्	अजोषिष्व	अजोषिष्म
प०	जुजोष	जुजुषतुः	जुजुषुः
	जुजोषिथ	जुजुषथुः	जुजुष
	जुजोष	जुजुषिव	जुजुषिम
आ०	जुष्यात्	जुष्यास्ताम्	जुष्यासुः
	जुष्याः	जुष्यास्तम्	जुष्यास्त
	जुष्यासम्	जुष्यास्व	जुष्यास्म
प्रव०	जोषिता	जोषितारौ	जोषितारः
	जोषितासि	जोषितास्थः	जोषितास्थ
	जोषितास्मि	जोषितास्वः	जोषितास्मः
भ०	जोषिष्यति	जोषिष्यतः	जोषिष्यन्ति
	जोषिष्यसि	जोषिष्यथः	जोषिष्यथ
	जोषिष्यामि	जोषिष्यावः	जोषिष्यामः

क्रि० अजोषिष्यत् अजोषिष्यताम् अजोषिष्यन्
अजोषिष्यः अजोषिष्यतम् अजोषिष्यत
अजोषिष्यम् अजोषिष्याव अजोषिष्याम

॥ अथ सान्तौ ॥

1989 हिंसुण् (हिंस) हिंसायाम् 413

व० हिंसयति हिंसयतः हिंसयन्ति
हिंसयसि हिंसयथः हिंसयथ
हिंसयामि हिंसयावः हिंसयामः

स० हिंसयेत् हिंसयेताम् हिंसयेयुः
हिंसयेः हिंसयेतम् हिंसयेत
हिंसयेयम् हिंसयेव हिंसयेम

प० हिंसयतु हिंसयतात् हिंसयताम् हिंसयन्तु
हिंसय ,, हिंसयतम् हिंसयत
हिंसयानि हिंसयाव हिंसयाम

ह्य० अहिंसयत् अहिंसयताम् अहिंसयन्
अहिंसयः अहिंसयतम् अहिंसयत
अहिंसयम् अहिंसयाव अहिंसयाम

अ० अजिहिंसत् अजिहिंसताम् अजिहिंसन्
अजिहिंसः अजिहिंसतम् अजिहिंसत
अजिहिंसम् अजिहिंसाव अजिहिंसाम

प० हिंसयाञ्चकार हिंसयाञ्चक्रतुः हिंसयाञ्चक्रुः
हिंसयाञ्चकर्थ हिंसयाञ्चक्रथुः हिंसयाञ्चक्र
हिंसयाञ्चकार-कर हिंसयाञ्चकृव हिंसयाञ्चकृम
हिंसयाम्बभूव । हिंसयामास

आ० हिंस्यात् हिंस्यास्ताम् हिंस्यासुः
हिंस्याः हिंस्यास्तम् हिंस्यास्त
हिंस्यासम् हिंस्यास्व हिंस्यास्म

श्व० हिंसयिता हिंसयितारौ हिंसयितारः
हिंसयितासि हिंसयितास्थः हिंसयितास्थ
हिंसयितास्मि हिंसयितास्वः हिंसयितास्मः

भ० हिंसयिष्यति हिंसयिष्यतः हिंसयिष्यन्ति
हिंसयिष्यसि हिंसयिष्यथः हिंसयिष्यथ
हिंसयिष्यामि हिंसयिष्यावः हिंसयिष्यामः

अहिंसयिष्यत् अहिंसयिष्यताम् अहिंसयिष्यन्
अहिंसयिष्यः अहिंसयिष्यतम् अहिंसयिष्यत
अहिंसयिष्यम् अहिंसयिष्याव अहिंससिष्याम

॥ णिजभावे ॥

व० हिंसति हिंसतः हिंसन्ति
हिंससि हिंसथः हिंसथ
हिंसामि हिंसावः हिंसामः

स० हिंसेत् हिंसेताम् हिंसेयुः
हिंसेः हिंसेतम् हिंसेत
हिंसेयम् हिंसेव हिंसेम

प० हिंसतु हिंसतात् हिंसताम् हिंसन्तु
हिंस ,, हिंसतम् हिंसत
हिंसानि हिंसाव हिंसाम

ह्य० अहिंसत् अहिंसताम् अहिंसन्
अहिंसः अहिंसतम् अहिंसत
अहिंसम् अहिंसाव अहिंसाम

अ० अहिंसीत् अहिंसिष्टाम् अहिंसिषुः
अहिंसीः अहिंसिष्टम् अहिंसिष्ट
अहिंसिषम् अहिंसिष्व अहिंसिष्म

प० जिहिंस जिहिंसतुः जिहिंसुः
जिहिंसिथ जिहिंसथुः जिहिंस
जिहिंस जिहिंसिव जिहिंसिम

आ० हिंस्यात् हिंस्यास्ताम् हिंस्यासुः
हिंस्याः हिंस्यास्तम् हिंस्यास्त
हिंस्यासम् हिंस्यास्व हिंस्यास्म

श्व० हिंसिता हिंसितारौ हिंसितारः
हिंसितासि हिंसितास्थः हिंसितास्थ
हिंसितास्मि हिंसितास्वः हिंसितास्मः

भ० हिंसिष्यति हिंसिष्यतः हिंसिष्यन्ति
हिंसिष्यसि हिंसिष्यथः हिंसिष्यथ
हिंसिष्यामि हिंसिष्यावः हिंसिष्यामः

अहिंसिष्यत् अहिंसिष्यताम् अहिंसिष्यन्
अहिंसिष्यः अहिंसिष्यतम् अहिंसिष्यत
अहिंसिष्यम् अहिंसिष्याव अहिंसिष्याम

॥ अथ हान्तौ ॥

1981 गर्हण् (गर्ह्) विनिन्दने 414

व० गर्हयति गर्हयतः गर्हयन्ति
गर्हयसि गर्हयथः गर्हयथ
गर्हयामि गर्हयावः गर्हयामः

स० गर्हयेत् गर्हयेताम् गर्हयेयुः
गर्हयेः गर्हयेतम् गर्हयेत
गर्हयेयम् गर्हयेव गर्हयेम

प० गर्हयतु गर्हयतात् गर्हयताम् गर्हय-न्तु
गर्हय ,, गर्हयतम् गर्हयत
गर्हयाणि गर्हयाव गर्हयाम

ह्य० अगर्हयत् अगर्हयताम् अगर्हयन्
अगर्हयः अगर्हयतम् अगर्हयत
अगर्हयम् अगर्हयाव अगर्हयाम

अ० अजगर्हत् अजगर्हताम् अजगर्हन्
अजगर्हः अजगर्हतम् अजगर्हत
अजगर्हम् अजगर्हाव अजगर्हाम

प० गर्हयाञ्चकार गर्हयाञ्चक्रतुः गर्हयाञ्चक्रुः
गर्हयाञ्चकर्थ गर्हयाञ्चक्रथुः गर्हयाञ्चक्र
गर्हयाञ्चकार-कर गर्हयाञ्चकृव गर्हयाञ्चकृम
गर्हयाम्बभूव । गर्हयामास

आ० गर्ह्यात् गर्ह्यास्ताम् गर्ह्यासुः
गर्ह्याः गर्ह्यास्तम् गर्ह्यास्त
गर्ह्यासम् गर्ह्यास्व गर्ह्यास्म

श्व० गर्हयिता गर्हयितारौ गर्हयितारः
गर्हयितासि गर्हयितास्थः गर्हयितास्थ
गर्हयितास्मि गर्हयितास्वः गर्हयितास्मः

भ० गर्हयिष्यति गर्हयिष्यतः गर्हयिष्यन्ति
गर्हयिष्यसि गर्हयिष्यथः गर्हयिष्यथ
गर्हयिष्यामि गर्हयिष्यावः गर्हयिष्यामः

अगर्हयिष्यत् अगर्हयिष्यताम् अगर्हयिष्यन्
अगर्हयिष्यः अगर्हयिष्यतम् अगर्हयिष्यत
अगर्हयिष्यम् अगर्हयिष्याव अगर्हयिष्याम

॥ णिजभावे ॥

व० गर्हति गर्हतः गर्हन्ति
गर्हसि गर्हथः गर्हथ
गर्हामि गर्हावः गर्हामः

स० गर्हेत् गर्हेताम् गर्हेयुः
गर्हेः गर्हेतम् गर्हेत
गर्हेयम् गर्हेव गर्हेम

प० गर्हतु गर्हतात् गर्हताम् गर्हन्तु
गर्ह ,, गर्हतम् गर्हत
गर्हाणि गर्हाव गर्हाम

ह्य० अगर्हत् अगर्हताम् अगर्हन्
अगर्हः अगर्हतम् अगर्हत
अगर्हम् अगर्हाव अगर्हाम

अ० अगर्हीत् अगर्हिष्टाम् अगर्हिषुः
अगर्हीः अगर्हिष्टम् अगर्हिष्ट
अगर्हिषम् अगर्हिष्व अगर्हिष्म

प० जगर्ह जगर्हतुः जगर्हुः
जगर्हिथ जगर्हथुः जगर्ह
जगर्ह जगर्हिव जगर्हिम

आ० गर्ह्यात् गर्ह्यास्ताम् गर्ह्यासुः
गर्ह्याः गर्ह्यास्तम् गर्ह्यास्त
गर्ह्यासम् गर्ह्यास्व गर्ह्यास्म

श्व० गर्हिता गर्हितारौ गर्हितारः
गर्हितासि गर्हितास्थः गर्हितास्थ
गर्हितास्मि गर्हितास्वः गर्हितास्मः

भ० गर्हिष्यति गर्हिष्यतः गर्हिष्यन्ति
गर्हिष्यसि गर्हिष्यथः गर्हिष्यथ
गर्हिष्यामि गर्हिष्यावः गर्हिष्यामः

क्रि० अगर्हिष्यत् अगर्हिष्यताम् अगर्हिष्यन्
अगर्हिष्यः अगर्हिष्यतम् अगर्हिष्यत
अगर्हिष्यम् अगर्हिष्याव अगर्हिष्याम

1982 षहण् (सह्) मर्षणे 415

व० साहयति साहयतः साहयन्ति
साहयसि साहयथः साहयथ
साहयामि साहयावः साहयामः

स० साहयेत् साहयेताम् साहयेयुः
साहयेः साहयेतम् साहयेत
साहयेयम् साहयेव साहयेम

प० साहयतु साहयतात् साहयताम् साहयन्तु
साहय ,, साहयतम् साहयत
साहयानि साहयाव साहयाम

ह्य० असाहयत् असाहयताम् असाहयन्
असाहयः असाहयतम् असाहयत
असाहयम् असाहयाव असाहयाम

अ० असीषहत् असीषहताम् असीषहन्
असीषहः असीषहतम् असीषहत
असीषहम् असीषहाव असीषहाम

प० साहयाञ्चकार साहयाञ्चक्रतुः साहयाञ्चक्रुः
साहयाञ्चकर्थ साहयाञ्चक्रथुः साहयाञ्चक्र
साहयाञ्चकार-कर साहयाञ्चकृव साहयाञ्चकृम
साहयाम्बभूव । साहयामास

आ० साह्यात् साह्यास्ताम् साह्यासुः
साह्याः साह्यास्तम् साह्यास्त
साह्यासम् साह्यास्व साह्यास्म

प्र० साहयिता साहयितारौ साहयितारः
साहयितासि साहयितास्थः साहयितास्थ
साहयितास्मि साहयितास्वः साहयितास्मः

भ० साहयिष्यति साहयिष्यतः साहयिष्यन्ति
साहयिष्यसि साहयिष्यथः साहयिष्यथ
साहयिष्यामि साहयिष्यावः साहयिष्यामः

असाहयिष्यत् असाहयिष्यताम् असाहयिष्यन्
असाहयिष्यः असाहयिष्यतम् असाहयिष्यत
असाहयिष्यम् असाहयिष्याव असाहयिष्याम

व० सहति सहतः सहन्ति
सहसि सहथः सहथ
सहामि सहावः सहामः

स० सहेत् सहेताम् सहेयुः
सहेः सहेतम् सहेत
सहेयम् सहेव सहेम

प० सहतु सहतात् सहताम् सहन्तु
सह ,, सहतम् सहत
सहानि सहाव सहाम

ह्य० असहत् असहताम् असहन्
असहः असहतम् असहत
असहम् असहाव असहाम

अ० असहीत् असहिष्टाम् असहिषुः
असहीः असहिष्टम् असहिष्ट
असहिषम् असहिष्व असहिष्म

प० ससाह सेहतुः सेहुः
सेहिथ सेहथुः सेह
ससाह-ससह सेहिव सेहिम

आ० सह्यात् सह्यास्ताम् सह्यासुः
सह्याः सह्यास्तम् सह्यास्त
सह्यासम् सह्यास्व सह्यास्म

प्र० सहिता सहितारौ सहितारः
सहितासि सहितास्थः सहितास्थ
सहितास्मि सहितास्वः सहितास्मः
सोढा सोढारौ सोढारः इत्यादि

भ० सहिष्यति सहिष्यतः सहिष्यन्ति
सहिष्यसि सहिष्यथः सहिष्यथ
सहिष्यामि सहिष्यावः सहिष्यामः

क्रि० असहिष्यत् असहिष्यताम् असहिष्यन्
असहिष्यः असहिष्यतम् असहिष्यत
असहिष्यम् असहिष्याव असहिष्याम

बहुलमेतन्निदर्शनम् । यदेतद्भवत्यादिधातुपरिगणनं तद्बाहुल्येन निदर्शनत्वेन ज्ञेयम् । तेनात्रापठिता अपि कुविप्रभृतयो लौकिकाः स्तम्भूप्रभृतयः सौत्राश्चुलुम्पादयश्च वाक्यकरणीया धातव उदाहार्याः । वर्धते हि धातुगणः । यल्लक्ष्यम् ।

मिलन्त्याशासु जीमूता विकलयन्ते दिवि ग्रहाः ।
उपक्षपयति प्रावृट् क्षीयन्ते कामिविग्रहाः ॥ इत्यादि ।

मुसुलक्षेपहुंकारस्तोभैः कलमखण्डिनि ।
कुचविष्कम्भमुत्तभ्नन्निस्कुभ्नातीव ते स्मरः ॥
नीपानन्दोलयन्नेष प्रेङ्खोलयति मे मनः ।
पवनो वीजयन्नाशा ममाशामुच्चुलुम्पति ॥

तावत्खरः प्रखरमुल्ललयाञ्चकार ॥

विकलयन्ते विच्छायीभवन्तीत्यर्थः उपक्षपयति आसन्नीभवन्तीत्यर्थः ।

यद्वा भ्वादिगणाष्टकोक्ताः स्वार्थणिजन्ता अपि बहुलं भवन्ति । चुरादिपाठस्तु निदर्शनार्थः । यदाहुः—

निवृत्तप्रेषणाद्धातोः प्राकृतेऽर्थे णिजिष्यते ॥ यल्लक्ष्यम् ।

रामो राज्यमकारयत् ॥ अकरोदित्यर्थः ।

रञ्जयति वस्त्रं रजतीत्यर्थः । भेदयति भृत्यान् भिनत्तीत्यर्थः ।

तापयति वाचयति वाहयति घातयति तपति वक्ति वहति हन्तीत्यर्थः । यद्वा प्रयोज्यव्यापारेऽपि प्रयोक्तृव्यापारानुप्रवेशो णिगं विनापि बुद्ध्यारोपाद् बहुलं भवति ।

जजान गर्भं मघवा इन्द्रः ॥

अजीजनदित्यर्थः ।

एकं द्वादशधा जज्ञे ॥

जनितमित्यर्थः । षड्भिर्हलैः कृषति । कर्षयतीत्यर्थः ।

वान्ति पर्णशुषो वाता वान्ति पर्णमुचोऽपरे ।
वान्ति पर्णरुहोऽप्यन्ये ततो देवः प्रवर्षति ॥ इति ॥

अथवा नाम्नो णिज्बहुलमित्येव सिद्धेस्तत्र सूत्रच्छिद्रान्धकृण्डादय उदाहरणार्थाः । तेनादन्तेषु अनुक्ता अपि बहुलं द्रष्टव्याः । तेन स्कन्ध समाहारे ऊष छुरणे स्फुट प्रकटभावे वसं निवासे इत्यादयोऽपि भवन्ति । तथा ओजयत्योजः ।

तडित्खचयतीवाशाः ॥

पांसुर्दिशां मुखमतुत्थयदुत्थितोग्रैः ॥ इति ॥

॥ इति णिजन्तश्चुरादयो धातवः ॥

श्रीमत्तपोगणगगनाङ्गणगगनमणि- सार्वसार्वज्ञशासनसा-
र्वभौम—तीर्थरक्षणपरायण--विद्यापीठादिप्रस्थानपञ्च-
कसमाराधक-संविग्नशाखीय-आचार्यचूडामणि--
अखण्डविजयश्रीमद्गुरुराजश्रीविजयनेमिसूरी--
श्वरचरणेन्दिरामन्दिरेन्दिन्दिरायमाणान्ति-
षन्मुनिलावण्यविजयविरचिते धातु-
रत्नाकरे स्वार्थे णिजन्तो
णिच्चुरादिगणः
सम्पूर्णः ॥

कलविप्रभृतयो लौकिका इति रूपाणि दर्श्यन्ते—

तत्र 1983 कलवि (कलव्) विच्छायीभवने, इत्यस्य

व०	कलवते	कलवेते	कलवन्ते
	कलवसे	कलवेथे	कलवध्वे
	कलवे	कलवावहे	कलवामहे
स०	कलवेत	कलवेयाताम्	कलवेरन्
	कलवेथाः	कलवेयाथाम्	कलवेध्वम्
	कलवेय	कलवेवहि	कलवेमहि
प०	कलवताम्	कलवेताम्	कलवन्ताम्
	कलवस्व	कलवेथाम्	कलवध्वम्
	कलवै	कलवावहै	कलवामहै
द्य०	अकलवत	अकलवेताम्	अकलवन्त
	अकलवथाः	अकलवेथाम्	अकलवध्वम्
	अकलवे	अकलवावहि	अकलवामहि
अ०	अकलविष्ट	अकलविषाताम्	अकलविषत
	अकलविष्ठाः	अकलविषाथाम्	अकलविड्ढ्वम् अकलविध्वम्
	अकलविषि	अकलविष्वहि	अकलविष्महि
प०	चकलवे	चकलवाते	चकलविरे
	चकलविषे	चकलवाथे	चकलविध्वे
	चकलवे	चकलविवहे	चकलविमहे
आ०	कलविषीष्ट	कलविषीयास्ताम्	कलविषीरन्
	कलविषीष्ठाः	कलविषीयास्थाम्	कलविषीढ्वम् कलविषीध्वम्
	कलविषीय	कलविषीवहि	कलविषीमहि
श्व०	कलविता	कलितारौ	कलितारः
	कलितासे	कलितासाथे	कलिताध्वे
	कलिताहे	कलितास्वहे	कलितास्महे
भ०	कलविष्यते	कलविष्येते	कलविष्यन्ते
	कलविष्यसे	कलविष्येथे	कलविष्यध्वे
	कलविष्ये	कलविष्यावहे	कलविष्यामहे
	अकलविष्यत	अकलविष्येताम्	अकलविष्यन्त
	अकलविष्यथाः	अकलविष्येथाम्	अकलविष्यध्वम्
	अकलविष्ये	अकलविष्यावहि	अकलविष्यामहि

प्रभृतिग्रहणात्—

1984 क्षीङ्च् (क्षी) क्षये

व०	क्षीयते	क्षीयेते	क्षीयन्ते
	क्षीयसे	क्षीयेथे	क्षीयध्वे
	क्षीये	क्षीयावहे	क्षीयामहे
स०	क्षीयेत	क्षीयेयाताम्	क्षीयेरन्
	क्षीयेथाः	क्षीयेयाथाम्	क्षीयेध्वम्
	क्षीयेय	क्षीयेवहि	क्षीयेमहि
प०	क्षीयताम्	क्षीयेताम्	क्षीयन्ताम्
	क्षीयस्व	क्षीयेथाम्	क्षीयध्वम्
	क्षीयै	क्षीयावहै	क्षीयामहै
द्य०	अक्षीयत	अक्षीयेताम्	अक्षीयन्त
	अक्षीयथाः	अक्षीयेथाम्	अक्षीयध्वम्
	अक्षीये	अक्षीयावहि	अक्षीयामहि
अ०	अक्षैष्ट	अक्षैषाताम्	अक्षैषत
	अक्षैष्ठाः	अक्षैषाथाम्	अक्षैड्ढ्वम् ढ्वम्
	अक्षैषि	अक्षैष्वहि	अक्षैष्महि
प०	चिक्षिये	चिक्षियाते	चिक्षियिरे
	चिक्षियिषे	चिक्षियाथे	चिक्षियिध्वे चिक्षियिढ्वे
	चिक्षिये	चिक्षियिवहे	चिक्षियिमहे
आ०	क्षेषीष्ट	क्षेषीयास्ताम्	क्षेषीरन्
	क्षेषीष्ठाः	क्षेषीयास्थाम्	क्षेषीढ्वम्
	क्षेषीय	क्षेषीवहि	क्षेषीमहि
श्व०	क्षेता	क्षेतारौ	क्षेतारः
	क्षेतासे	क्षेतासाथे	क्षेताध्वे
	क्षेताहे	क्षेतास्वहे	क्षेतास्महे
भ०	क्षेष्यते	क्षेष्येते	क्षेष्यन्ते
	क्षेष्यसे	क्षेष्येथे	क्षेष्यध्वे
	क्षेष्ये	क्षेष्यावहे	क्षेष्यामहे
क्रि०	अक्षेष्यत	अक्षेष्येताम्	अक्षेष्यन्त
	अक्षेष्यथाः	अक्षेष्येथाम्	अक्षेष्यध्वम्
	अक्षेष्ये	अक्षेष्यावहि	अक्षेष्यामहि

1985 मृगच् [मृग्] अन्वेषणे ।

व०	मृग्यति	मृग्यतः	मृग्यन्ति
	मृग्यसि	मृग्यथः	मृग्यथ
	मृग्यामि	मृग्यावः	मृग्यामः
स०	मृग्येत्	मृग्येताम्	मृग्येयुः
	मृग्येः	मृग्येतम्	मृग्येत
	मृग्येयम्	मृग्येव	मृग्येम
प०	मृग्यतु	मृग्यतात्	मृग्यताम् मृग्यन्तु
	मृग्य	,,	मृग्यतम् मृग्यत
	मृग्याणि	मृग्याव	मृग्याम
द्य०	अमृग्यत्	अमृग्यताम्	अमृग्यन्
	अमृग्यः	अमृग्यतम्	अमृग्यत
	अमृग्यम्	अमृग्याव	अमृग्याम
अ०	अमर्गीत्	अमर्गिष्टाम्	अमर्गिषुः
	अमर्गीः	अमर्गिष्टम्	अमर्गिष्ट
	अमर्गिषम्	अमर्गिष्व	अमर्गिष्म
प०	ममर्ग	ममृगतुः	ममृगुः
	ममर्गिथ	ममृगथुः	ममृग
	ममर्ग	ममृगिव	ममृगिम
आ०	मृग्यात्	मृग्यास्ताम्	मृग्यासुः
	मृग्याः	मृग्यास्तम्	मृग्यास्त
	मृग्यासम्	मृग्यास्व	मृग्यास्म
श्व०	मर्गिता	मर्गितारौ	मर्गितारः
	मर्गितासि	मर्गितास्थः	मर्गितास्थ
	मर्गितास्मि	मर्गितास्वः	मर्गितास्मः
भ०	मर्गिष्यति	मर्गिष्यतः	मर्गिष्यन्ति
	मर्गिष्यसि	मर्गिष्यथः	मर्गिष्यथ
	मर्गिष्यामि	मर्गिष्यावः	मर्गिष्यामः
क्रि०	अमर्गिष्यत्	अमर्गिष्यताम्	अमर्गिष्यन्
	अमर्गिष्यः	अमर्गिष्यतम्	अमर्गिष्यत
	अमर्गिष्यम्	अमर्गिष्याव	अमर्गिष्याम

स्तम्भूप्रभृतयः सौत्रा इति यदुक्तं तत्रादौ स्तम्भू स्तुम्भू स्कम्भू स्कुम्भू इति चत्वारो रोधनार्थाः परस्मैपदिनश्च । प्रथमतृतीयौ स्तम्भार्थौ द्वितीयो निष्कोषणार्थः । तुर्यो धारणार्थ इति माधवः ।

1986 स्तम्भू (स्तम्भ्) रोधनार्थः ।

व०	स्तभ्नाति	स्तभ्नीतः	स्तभ्नन्ति
	स्तभ्नासि	स्तभ्नीथः	स्तभ्नीथ
	स्तभ्नामि	स्तभ्नीवः	स्तभ्नीमः
	स्तभ्नोति	स्तभ्नुतः	स्तभ्नुवन्ति इ०
स०	स्तभ्नीयात्	स्तभ्नीयाताम्	स्तभ्नीयुः
	स्तभ्नीयाः	स्तभ्नीयातम्	स्तभ्नीयात
	स्तभ्नीयाम	स्तभ्नीयाव	स्तभ्नीयाम
	स्तभ्नुयात्	स्तभ्नुयाताम्	स्तभ्नुयुः इ०
प०	स्तभ्नातु	स्तभ्नीतात्	स्तभ्नीताम् स्तभ्नन्तु
	स्तभान	,,	स्तभ्नीतम् स्तभ्नीत
	स्तभ्नानि	स्तभ्नाव	स्तभ्नाम
	स्तभ्नोतु	स्तभ्नुतात्	स्तभ्नुताम् स्तभ्नुवन्तु इ०
द्य०	अस्तभ्नात्	अस्तभ्नीताम्	अस्तभ्नन्
	अस्तभ्नाः	अस्तभ्नीतम्	अस्तभ्नीत
	अस्तभ्नाम्	अस्तभ्नीव	अस्तभ्नीम
	अस्तभ्नोत्	अस्तभ्नुताम्	अस्तभ्नुवन् इ०
अ०	अस्तम्भीत्	अस्तम्भिष्टाम्	अस्तम्भिषुः
	अस्तम्भीः	अस्तम्भिष्टम्	अस्तम्भिष्ट
	अस्तम्भिषम्	अस्तम्भिष्व	अस्तम्भिष्म
प०	तस्तम्भ	तस्तम्भतुः	तस्तम्भुः
	तस्तम्भिथ	तस्तम्भथुः	तस्तम्भ
	तस्तम्भ	तस्तम्भिव	तस्तम्भिम
आ०	स्तभ्यात्	स्तभ्यास्ताम्	स्तभ्यासुः
	स्तभ्याः	स्तभ्यास्तम्	स्तभ्यास्त
	स्तभ्यासम्	स्तभ्यास्व	स्तभ्यास्म
श्व०	स्तम्भिता	स्तम्भितारौ	स्तम्भितारः
	स्तम्भितासि	स्तम्भितास्थः	स्तम्भितास्थ
	स्तम्भितास्मि	स्तम्भितास्वः	स्तम्भितास्मः
भ०	स्तम्भिष्यति	स्तम्भिष्यतः	स्तम्भिष्यन्ति
	स्तम्भिष्यसि	स्तम्भिष्यथः	स्तम्भिष्यथ
	स्तम्भिष्यामि	स्तम्भिष्यावः	स्तम्भिष्यामः
	अस्तम्भिष्यत्	अस्तम्भिष्यताम्	अतस्म्भिष्यन
	अस्तम्भिष्यः	अस्तम्भिष्यतम्	अस्तम्भिष्यत
	अस्तम्भिष्यम्	अस्तम्भिष्याव	अस्तम्भिष्याम

1987 स्तुम्भू (स्तुम्भ) रोधनार्थः ।

व० स्तुभ्नाति स्तुभ्नीतः स्तुभ्नन्ति
स्तुभ्नासि स्तुभ्नीथः स्तुभ्नीथ
स्तुभ्नामि स्तुभ्नीवः स्तुभ्नीमः
स्तुभ्नोति स्तुभ्नुतः स्तुभ्नुवन्ति इ०
स० स्तुभ्नीयात् स्तुभ्नीयाताम् स्तुभ्नीयुः
स्तुभ्नीयाः स्तुभ्नीयातम् स्तुभ्नीयात
स्तुभ्नीयाम् स्तुभ्नीयाव स्तुभ्नीयाम
स्तुभ्नुयात् स्तुभ्नुयाताम् स्तुभ्नुयु इ०
प० स्तुभ्नातु स्तुभ्नीतात् स्तुभ्नीताम् स्तुभ्नन्तु
स्तुभान ,, स्तुभ्नीतम् स्तुभ्नीत
स्तुभ्नानि स्तुभ्नाव स्तुभ्नाम
स्तुभ्नोतु स्तुभ्नुतात् स्तुभ्नुताम् स्तुभ्नुवन्तु इ०
ह्य० अस्तुभ्नात् अस्तुभ्नीताम् अस्तुभ्नन्
अस्तुभ्नाः अस्तुभ्नीतम् अस्तुभ्नीत
अस्तुभ्नाम् अस्तुभ्नीव अस्तुभ्नीम
अस्तुभ्नोत् अस्तुभ्नुताम् अस्तुभ्नुवन् इ०
अ० अस्तुम्भीत् अस्तुम्भिष्टाम् अस्तुम्भिषुः
अस्तुम्भीः अस्तुम्भिष्टम् अस्तुम्भिष्ट
अस्तुम्भिषम् अस्तुम्भिष्व अस्तुम्भिष्म
प० तुस्तुम्भ तुस्तुम्भतुः तुस्तुम्भुः
तुस्तुम्भिथ तुस्तुम्भथुः तुस्तुम्भ
तुस्तुम्भ तुस्तुम्भिव तुस्तुम्भिम
आ० स्तुभ्यात् स्तुभ्यास्ताम् स्तुभ्यासुः
स्तुभ्याः स्तुभ्यास्तम् स्तुभ्यास्त
स्तुभ्यासम् स्तुभ्यास्व स्तुभ्यास्म
श्व० स्तुम्भिता स्तुम्भितारौ स्तुम्भितारः
स्तुम्भितासि स्तुम्भितास्थः स्तुम्भितास्थ
स्तुम्भितास्मि स्तुम्भितास्वः स्तुम्भितास्मः
भ० स्तुम्भिष्यति स्तुम्भिष्यतः स्तुम्भिष्यन्ति
स्तुम्भिष्यसि स्तुम्भिष्यथः स्तुम्भिष्यथ
स्तुम्भिष्यामि स्तुम्भिष्यावः स्तुम्भिष्यामः
अस्तुम्भिष्यत् अस्तुम्भिष्यताम् अस्तुम्भिष्यन्
अस्तुम्भिष्यः अस्तुम्भिष्यतम् अस्तुम्भिष्यत
अस्तुम्भिष्यम् अस्तुम्भिष्याव अस्तुम्भिष्याम

1988 स्कम्भू [स्कम्भ्] रोधनार्थः ।

व० स्कभ्नाति स्कभ्नीतः स्कभ्नन्ति
स्कभ्नासि स्कभ्नीथः स्कभ्नीथ
स्कभ्नामि स्कभ्नीवः स्कभ्नीमः
स्कभ्नोति स्कभ्नुतः स्कभ्नुवन्ति इ०
स० स्कभ्नीयात् स्कभ्नीयाताम् स्कभ्नीयुः
स्कभ्नीयाः स्कभ्नीयातम् स्कभ्नीयात
स्कभ्नीयाम् स्कभ्नीयाव स्कभ्नीयाम
स्कभ्नुयात् स्कभ्नुयाताम् स्कभ्नुयुः इ०
प० स्कभ्नातु स्कभ्नीतात् स्कभ्नीताम् स्कभ्नन्तु
स्कभान ,, स्कभ्नीतम् स्कभ्नीत
स्कभ्नानि स्कभ्नाव स्कभ्नाम
स्कभ्नोतु नीतात् स्कभ्नीताम् स्कभ्नन्तु इ०
ह्य० अस्कभ्नात् अस्कभ्नीताम् अस्कभ्नन्
अस्कभ्नाः अस्कभ्नीतम् अस्कभ्नीत
अस्कभ्नाम् अस्कभ्नीव अस्कभ्नीम
अस्कभ्नोत् अस्कभ्नुताम् अस्कभ्नुवन् इ०
अ० अस्कम्भीत् अस्कम्भिष्टाम् अस्कम्भिषुः
अस्कम्भीः अस्कम्भिष्टम् अस्कम्भिष्ट
अस्कम्भिषम् अस्कम्भिष्व अस्कम्भिष्म
प० चस्कम्भ चस्कम्भतुः चस्कम्भुः
चस्कम्भिथ चस्कम्भथुः चस्कम्भ
चस्कम्भ चस्कम्भिव चस्कम्भिम
आ० स्कभ्यात् स्कभ्यास्ताम् स्कभ्यासुः
स्कभ्याः स्कभ्यास्तम् स्कभ्यास्त
स्कभ्यासम् स्कभ्यास्व स्कभ्यास्म
श्व० स्कम्भिता स्कम्भितारौ स्कम्भितारः
स्कम्भितासि स्कम्भितास्थः स्कम्भितास्थ
स्कम्भितास्मि स्कम्भितास्वः स्कम्भितास्मः
भ० स्कम्भिष्यति स्कम्भिष्यतः स्कम्भिष्यन्ति
स्कम्भिष्यसि स्कम्भिष्यथः स्कम्भिष्यथ
स्कम्भिष्यामि स्कम्भिष्यावः स्कम्भिष्यामः
अस्कम्भिष्यत् अस्कम्भिष्यताम् अस्कम्भिष्यन्
अस्कम्भिष्यः अस्कम्भिष्यतम् अस्कम्भिष्यत
अस्कम्भिष्यम् अस्कम्भिष्याव अस्कम्भिष्याम

1991 कगे(कग्)सौत्रः । क्रियासामान्यार्थोऽयमित्येके अनेकार्थोऽयमित्यन्ये

व० कगति कगतः कगन्ति
कगसि कगथः कगथ
कगामि कगावः कगामः
स० कगेत् कगेताम् कगेयुः
कगेः कगेतम् कगेत
कगेयम् कगेव कगेम
प० कगतु कगतात् कगताम् कगन्तु
कग ,, कगतम् कगत
कगानि कगाव कगाम
ह्य० अकगत् अकगताम् अकगन्
अकगः अकगतम् अकगत
अकगम् अकगाव अकगाम
अ० अकगीत् अकगिष्टाम् अकगिषुः
अकगीः अकगिष्टम् अकगिष्ट
अकगिषम् अकगिष्व अकगिष्म
प० चकाग चकगतुः चकगुः
चकगिथ चकगथुः चकग
चकाग चकग चकगिव चकगिम
आ० कग्यात् कग्यास्ताम् कग्यासुः
कग्याः कग्यास्तम् कग्यास्त
कग्यासम् कग्यास्व कग्यास्म
श्व० कगिता कगितारौ कगितारः
कगितासि कगितास्थः कगितास्थ
कगितास्मि कगितास्वः कगितास्मः
भ० कगिष्यति कगिष्यतः कगिष्यन्ति
कगिष्यसि कगिष्यथः कगिष्यथ
कगिष्यामि कगिष्यावः कगिष्यामः
क्रि० अकगिष्यत् अकगिष्यताम् अकगिष्यन्
अकगिष्यः अकगिष्यतम् अकगिष्यत
अकगिष्यम् अकगिष्याव अकगिष्याम

अथ धातोः कण्डवादेर्यक्-इति सूत्रसूचिताः कण्डुप्रभृतयः सौत्रा उच्यन्ते ॥

व० कण्डूयति कण्डूयतः कण्डूयन्ति
कण्डूयसि कण्डूयथः कण्डूयथ
कण्डूयामि कण्डूयावः कण्डूयामः
स० कण्डूयेत् कण्डूयेताम् कण्डूयेयुः
कण्डूयेः कण्डूयेतम् कण्डूयेत
कण्डूयेयम् कण्डूयेव कण्डूयेम
प० कण्डूयतु कण्डूयतात् कण्डूयताम् कण्डूयन्तु
कण्डूय ,, कण्डूयतम् कण्डूयत
कण्डूयानि कण्डूयाव कण्डूयाम
ह्य० अकण्डूयत् अकण्डूयताम् अकण्डूयन्
अकण्डूयः अकण्डूयतम् अकण्डूयत
अकण्डूयम् अकण्डूयाव अकण्डूयाम
अ० अकण्डूयीत् अकण्डूयिष्टाम् अकण्डूयिषुः
अकण्डूयीः अकण्डूयिष्टम् अकण्डूयिष्ट
अकण्डूयिषम् अकण्डूयिष्व अकण्डूयिष्म
कण्डूयाञ्चकार कण्डूयाञ्चक्रतुः कण्डूयाञ्चक्रुः
कण्डूयाञ्चकर्थ कण्डूयाञ्चक्रथुः कण्डूयाञ्चक्र
कण्डूयाञ्चकार चकर कण्डूयाञ्चकृव कण्डूयाञ्चकृम
कण्डूयाञ्चभूव । कण्डूयामास
आ० कण्डूय्यात् कण्डूय्यास्ताम् कण्डूय्यासुः
कण्डूय्याः कण्डूय्यास्तम् कण्डूय्यास्त
कण्डूय्यासम् कण्डूय्यास्व कण्डूय्यास्म
श्व० कण्डूयिता कण्डूयितारौ कण्डूयितारः
कण्डूयितासि कण्डूयितास्थः कण्डूयितास्थ
कण्डूयितास्मि कण्डूयितास्वः कण्डूयितास्मः
भ० कण्डूयिष्यति कण्डूयिष्यतः कण्डूयिष्यन्ति
कण्डूयिष्यसि कण्डूयिष्यथः कण्डूयिष्यथ
कण्डूयिष्यामि कण्डूयिष्यावः कण्डूयिष्यामः
अकण्डूयिष्यत् अकण्डूयिष्यताम् अकण्डूयिष्यन्
अकण्डूयिष्यः अकण्डूयिष्यतम् अकण्डूयिष्यत
अकण्डूयिष्यम् अकण्डूयिष्याव अकण्डूयिष्याम

1992 कण्डूग् (कण्डू) गात्रविघर्षणे

व०	कण्डूयते	कण्डूयेते	कण्डूयन्ते
	कण्डूयसे	कण्डूयेथे	कण्डूयध्वे
	कण्डूये	कण्डूयावहे	कण्डूयामहे
स०	कण्डूयेत	कण्डूयेयाताम्	कण्डूयेरन्
	कण्डूयेथाः	कण्डूयेयाथाम्	कण्डूयेध्वम्
	कण्डूयेय	कण्डूयेवहि	कण्डूयेमहि
प०	कण्डूयताम्	कण्डूयेताम्	कण्डूयन्ताम्
	कण्डूयस्व	कण्डूयेथाम्	कण्डूयध्वम्
	कण्डूयै	कण्डूयावहै	कण्डूयामहै
ह्य०	अकण्डूयत	अकण्डूयेताम्	अकण्डूयन्त
	अकण्डूयथाः	अकण्डूयेथाम्	अकण्डूयध्वम्
	अकण्डूये	अकण्डूयावहि	अकण्डूयामहि

अ० अकण्डूयिष्ट अकण्डूयिषाताम् अकण्डूयिषत
अकण्डूयिष्ठाः अकण्डूयिषाथाम् अकण्डूयिड्ढ्वम्
अकण्डूयिध्वम् अकण्डूयिढ्वम्
अकण्डूयिषि अकण्डूयिष्वहि अकण्डूयिष्महि

प० कण्डूयाञ्चक्रे कण्डूयाञ्चक्राते कण्डूयाञ्चक्रिरे
कण्डूयाञ्चकृषे कण्डूयाञ्चक्राथे कण्डूयाञ्चकृढ्वे
कण्डूयाञ्चक्रे कण्डूयाञ्चकृवहे कण्डूयाञ्चकृमहे
कण्डूयाम्बभूव । कण्डूयामास

आ० कण्डूयिषीष्ट कण्डूयिषीयास्ताम् कण्डूयिषीरन्
कण्डूयिषीष्ठाः कण्डूयिषीयास्थाम् कण्डूयिषीढ्वम्
ध्वम्
कण्डूयिषीय कण्डूयिषीवहि कण्डूयिषीमहि

श्व० कण्डूयिता कण्डूयितारौ कण्डूयितारः
कण्डूयितासे कण्डूयितासाथे कण्डूयिताध्वे
कण्डूयिताहे कण्डूयितास्वहे कण्डूयितास्महे

भ० कण्डूयिष्यते कण्डूयिष्येते कण्डूयिष्यन्ते
कण्डूयिष्यसे कण्डूयिष्येथे कण्डूयिष्यध्वे
कण्डूयिष्ये कण्डूयिष्यावहे कण्डूयिष्यामहे

अकण्डूयिष्यत अकण्डूयिष्येताम् अकण्डूयिष्यन्त
अकण्डूयिष्यथाः अकण्डूयिष्येथाम् —,,ष्यध्वम्
अकण्डूयिष्ये अकण्डूयिष्यावहि —,,ष्यामहि

1993 महीङ् (मही) वृद्धौ पूजायाञ्च

व०	महीयते	महीयेते	महीयन्ते
	महीयसे	महीयेथे	महीयध्वे
	महीये	महीयावहे	महीयामहे
स०	महीयेत	महीयेयाताम्	महीयेरन्
	महीयेथाः	महीयेयाथाम्	महीयेध्वम्
	महीयेय	महीयेवहि	महीयेमहि
प०	महीयताम्	महीयेताम्	महीयन्ताम्
	महीयस्व	महीयेथाम्	महीयध्वम्
	महीयै	महीयावहै	महीयामहै
ह्य०	अमहीयत	अमहीयेताम्	अमहीयन्त
	अमहीयथाः	अमहीयेथाम्	अमहीयध्वम्
	अमहीये	अमहीयावहि	अमहीयामहि

भ० अमहीयिष्ट अमहीयिषाताम् अमहीयिषत
अमहीयिष्ठाः अमहीयिषाथाम् अमहीयिड्ढ्वम्
अमहीयिध्वम् अमहीयिढ्वम्
अमहीयिषि अमहीयिष्वहि अमहीयिष्महि

प० महीयाञ्चक्रे महीयाञ्चक्राते महीयाञ्चक्रिरे
महीयाञ्चकृषे महीयाञ्चक्राथे महीयाञ्चकृढ्वे
महीयाञ्चक्रे महीयाञ्चकृवहे महीयाञ्चकृमहे
महीयाम्बभूव । महीयामास

आ० महीयिषीष्ट महीयिषीयास्ताम् महीयिषीरन्
महीयिषीष्ठाः महीयिषीयास्थाम् महीयिषीढ्वम्
महीयिषीध्वम्
महीयिषीय महीयिषीवहि महीयिषीमहि

श्व० महीयिता महीयितारौ महीयितारः
महीयितासे महीयितासाथे महीयिताध्वे
महीयिताहे महीयितास्वहे महीयितास्महे

भ० महीयिष्यते महीयिष्येते महीयिष्यन्ते
महीयिष्यसे महीयिष्येथे महीयिष्यध्वे
महीयिष्ये महीयिष्यावहे महीयिष्यामहे

अमहीयिष्यत अमहीयिष्येताम् अमहीयिष्यन्त
अमहीयिष्यथाः अमहीयिष्येथाम् अमहीयिष्यध्वम्
अमहीयिष्ये अमहीयिष्यावहि अमहीयिष्यामहि

1989 स्कुम्भू [स्कुम्भ्] रोधनार्थः ।

व० स्कुभ्नाति स्कुभ्नीतः स्कुभ्नन्ति
स्कुभ्नासि स्कुभ्नीथः स्कुभ्नीथ
स्कुभ्नामि स्कुभ्नीवः स्कुभ्नीमः
स्कुभ्नोति स्कुभ्नुतः स्कुभ्नुवन्ति इ०
स० स्कुभ्नीयात् स्कुभ्नीयाताम् स्कुभ्नीयुः
स्कुभ्नीयाः स्कुभ्नीयातम् स्कुभ्नीयात
स्कुभ्नीयाम् स्कुभ्नीयाव स्कुभ्नीयाम
स्कुभ्नुयात् स्कुभ्नुयाताम् स्कुभ्नुयुः इ०
प० स्कुभ्नातु तात् स्कुभ्नीताम् स्कुभ्नन्तु
स्कुभान ,, स्कुभ्नीतम् स्कुभ्नीत
स्कुभ्नानि स्कुभ्नाव स्कुभ्नाम
स्कुभ्नोतु तात् स्कुभ्नुताम् स्कुभ्नुवन्तु इ०
ह्य० अस्कुभ्नात् अस्कुभ्नीताम् अस्कुभ्नन्
अस्कुभ्नाः अस्कुभ्नीतम् अस्कुभ्नीत
अस्कुभ्नाम् अस्कुभ्नाव अस्कुभ्नाम
अस्कुभ्नोत् अस्कुभ्नुताम् अस्कुभ्नुवन् इ०
अ० अस्कुम्भीत् अस्कुम्भिष्टाम् अस्कुम्भिषुः
अस्कुम्भीः अस्कुम्भिष्टम् अस्कुम्भिष्ट
अस्कुम्भिषम् अस्कुम्भिष्व अस्कुम्भिष्म
प० चुस्कुम्भ चुस्कुम्भतुः चुस्कुम्भुः
चुस्कुम्भिथ चुस्कुम्भथुः चुस्कुम्भ
चुस्कुम्भ चुस्कुम्भिव चुस्कुम्भिम
आ० स्कुभ्यात् स्कुभ्यास्ताम् स्कुभ्यासुः
स्कुभ्याः स्कुभ्यास्तम् स्कुभ्यास्त
स्कुभ्यासम् स्कुभ्यास्व स्कुभ्यास्म
भ्व० स्कुम्भिता स्कुम्भितारौ स्कुम्भितारः
स्कुम्भितासि स्कुम्भितास्थः स्कुम्भितास्थ
स्कुम्भितास्मि स्कुम्भितास्वः स्कुम्भितास्मः
भ० स्कुम्भिष्यति स्कुम्भिष्यतः स्कुम्भिष्यन्ति
स्कुम्भिष्यसि स्कुम्भिष्यथः स्कुम्भिष्यथ
स्कुम्भिष्यामि स्कुम्भिष्यावः स्कुम्भिष्यामः
अस्कुम्भिष्यत् अस्कुम्भिष्यताम् अस्कुम्भिष्यन्
अस्कुम्भिष्यः अस्कुम्भिष्यतम् अस्कुम्भिष्यत
अस्कुम्भिष्यम् अस्कुम्भिष्याव अस्कुम्भिष्याम

1990 जुं [जु] गतौ सौत्रः ।

व० जवति जवतः जवन्ति
जवसि जवथः जवथ
जवामि जवावः जवामः
स० जवेत् जवेताम् जवेयुः
जवेः जवेतम् जवेत
जवेयम् जवेव जवेम
प० जवतु जवतात् जवताम् जवन्तु
जव ,, जवतम् जवत
जवानि जवाव जवाम
ह्य० अजवत् अजवताम् अजवन्
अजवः अजवतम् अजवत
अजवम् अजवाव अजवाम
अ० अजौषीत् अजौष्टाम् अजौषुः
अजौषीः अजौष्टम् अजौष्ट
अजौषम् अजौष्व अजौष्म
प० जुजाव जुजवतुः जुजुवुः
जुजविथ जुजोथ जुजवथुः जुजुव
जुजाव जुजव जुजुविव जुजुविम
आ० जूयात् जूयास्ताम् जूयासुः
जूयाः जूयास्तम् जूयास्त
जूयासम् जूयास्व जूयास्म
भ्व० जोता जोतारौ जोतारः
जोतासि जोतास्थः जोतास्थ
जोतास्मि जोतास्वः जोतास्मः
भ० जोष्यति जोष्यतः जोष्यन्ति
जोष्यसि जोष्यथः जोष्यथ
जोष्यामि जोष्यावः जोष्यामः
क्रि० अजोष्यत् अजोष्यताम् अजोष्यन्
अजोष्यः अजोष्यतम् अजोष्यत
अजोष्यम् अजोष्याव अजोष्याम

1994 हृणीङ् [हृणी] रोषलज्जयोः

व०	हृणीयते	हृणीयेते	हृणीयन्ते
	हृणीयसे	हृणीयेथे	हृणीयध्वे
	हृणीये	हृणीयावहे	हृणीयामहे
स०	हृणीयेत	हृणीयेयाताम्	हृणीयेरन्
	हृणीयेथाः	हृणीयेयाथाम्	हृणीयेध्वम्
	हृणीयेय	हृणीयेवहि	हृणीयेमहि
प०	हृणीयताम्	हृणीयेताम्	हृणीयन्ताम्
	हृणीयस्व	हृणीयेथाम्	हृणीयध्वम्
	हृणीयै	हृणीयावहै	हृणीयामहै
ह्य०	अहृणीयत	अहृणीयेताम्	अहृणीयन्त
	अहृणीयथाः	अहृणीयेथाम्	अहृणीयध्वम्
	अहृणीये	अहृणीयावहि	अहृणीयामहि
अ०	अहृणीयिष्ट	अहृणीयिषाताम्	अहृणीयिषत
	अहृणीयिष्ठाः	अहृणीयिषाथाम्	अहृणीयिड्ढ्वम्
		अहृणीयिध्वम्	अहृणीयिढ्वम्
	अहृणीयिषि	अहृणीयिष्वहि	अहृणीयिष्महि
प०	हृणीयाञ्चक्रे	हृणीयाञ्चक्राते	हृणीयाञ्चक्रिरे
	हृणीयाञ्चकृषे	हृणीयाञ्चक्राथे	हृणीयाञ्चकृढ्वे
	हृणीयाञ्चक्रे	हृणीयाञ्चकृवहे	हृणीयाञ्चकृमहे

हृणीयाम्बभूव । हृणीयामास

आ०	हृणीयिषीष्ट	हृणीयिषीयास्ताम्	हृणीयिषीरन्
	हृणीयिषीष्ठाः	हृणीयिषीयास्ताम्	हृणीयिषीढ्वम्
			ध्वम्
	हृणीयिषीय	हृणीयिषीवहि	हृणीयिषीमहि
श्व०	हृणीयिता	हृणीयितारौ	हृणीयितारः
	हृणीयितासे	हृणीयितासाथे	हृणीयिताध्वे
	हृणीयिताहे	हृणीयितास्वहे	हृणीयितास्महे
भ०	हृणीयिष्यते	हृणीयिष्येते	हृणीयिष्यन्ते
	हृणीयिष्यसे	हृणीयिष्येथे	हृणीयिष्यध्वे
	हृणीयिष्ये	हृणीयिष्यावहे	हृणीयिष्यामहे
	अहृणीयिष्यत	अहृणीयिष्येताम्	अहृणीयिष्यन्त
	अहृणीयिष्यथाः	अहृणीयिष्येथाम्	अहृणीयिष्यध्वम्
	अहृणीयिष्ये	अहृणीयिष्यावहि	अहृणीयिष्यामहि

1995 वेञ् (वे) धौर्त्ये पूर्वभावे स्वप्ने च

व०	वेयते	वेयेते	वेयन्ते
	वेयसे	वेयेथे	वेयध्वे
	वेये	वेयावहे	वेयामहे
स०	वेयेत	वेयेयाताम्	वेयेरन्
	वेयेथाः	वेयेयाथाम्	वेयेध्वम्
	वेयेय	वेयेवहि	वेयेमहि
प०	वेयताम्	वेयेताम्	वेयन्ताम्
	वेयस्व	वेयेथाम्	वेयध्वम्
	वेयै	वेयावहै	वेयामहै
ह्य०	अवेयत	अवेयेताम्	अवेयन्त
	अवेयथाः	अवेयेथाम्	अवेयध्वम्
	अवेये	अवेयावहि	अवेयामहि
अ०	अवेयिष्ट	अवेयिषाताम्	अवेयिषत
	अवेयिष्ठाः	अवेयिषाथाम्	अवेयिड्ढ्वम्
		अवेयिध्वम्	अवेयिढ्वम्
	अवेयिषि	अवेयिष्वहि	अवेयिष्महि
प०	वेयाञ्चक्रे	वेयाञ्चक्राते	वेयाञ्चक्रिरे
	वेयाञ्चकृषे	वेयाञ्चक्राथे	वेयाञ्चकृढ्वे
	वेयाञ्चक्रे	वेयाञ्चकृवहे	वेयाञ्चकृमहे

वेयाम्बभूव । वेयामास

आ०	वेयिषीष्ट	वेयिषीयास्ताम्	वेयिषीरन्
	वेयिषीष्ठाः	वेयिषीयास्थाम्	वेयिषीढ्वम्
			वेयिषीध्वम्
	वेयिषीय	वेयिषीवहि	वेयिषीमहि
श्व०	वेयिता	वेयितारौ	वेयितारः
	वेयितासे	वेयितासाथे	वेयिताध्वे
	वेयिताहे	वेयितास्वहे	वेयितास्महे
भ०	वेयिष्यते	वेयिष्येते	वेयिष्यन्ते
	वेयिष्यसे	वेयिष्येथे	वेयिष्यध्वे
	वेयिष्ये	वेयिष्यावहे	वेयिष्यामहे
क्रि०	अवेयिष्यत	अवेयिष्येताम्	अवेयिष्यन्त
	अवेयिष्यथाः	अवेयिष्येथाम्	अवेयिष्यध्वम्
	अवेयिष्ये	अवेयिष्यावहि	अवेयिष्यामहि

1996 लाङ् [ला]धौत्ये पूर्वभावे स्वप्ने च

व० लायते लायेते लायन्ते
लायसे लायेथे लायध्वे
लाये लायावहे लायामहे

स० लायेत लायेयाताम् लायेरन्
लायेथाः लायेयाथाम् लायेध्वम्
लायेय लायेवहि लायेमहि

प० लायताम् लायेताम् लायन्ताम्
लायस्व लायेथाम् लायध्वम्
लायै लायावहै लायामहै

ह्य० अलायत अलायेताम् अलायन्त
अलायथाः अलायेथाम् अलायध्वम्
अलाये अलायावहि अलायामहि

अ० अलायिष्ट अलायिषाताम् अलायिषत
अलायिष्ठाः अलायिषाथाम् अलायिड्ढ्वम्
अलायिध्वम् अलायिढ्वम्
अलायिषि अलायिष्वहि अलायिष्महि

प० लायाञ्चक्रे लायाञ्चक्राते लायाञ्चक्रिरे
लायाञ्चकृषे लायाञ्चक्राथे लायाञ्चकृढ्वे
लायाञ्चक्रे लायाञ्चकृवहे लायाञ्चकृमहे
लायाम्बभूव । लायामास

आ० लायिषीष्ट लायिषीयास्ताम् लायिषीरन्
लायिषीष्ठाः लायिषीयास्ताम् लायिषीढ्वमध्वम्
लायिषीय लायिषीवहि लायिषीमहि

श्व० लायिता लायितारौ लायितारः
लायितासे लायितासाथे लायिताध्वे
लायिताहे लायितास्वहे लायितास्महे

भ० लायिष्यते लायिष्येते लायिष्यन्ते
लायिष्यसे लायिष्येथे लायिष्यध्वे
लायिष्ये लायिष्यावहे लायिष्यामहे

क्रि० अलायिष्यत अलायिष्येताम् अलायिष्यन्त
अलायिष्यथाः अलायिष्येथाम् अलायिष्यध्वम्
अलायिष्ये अलायिष्यावहि अलायिष्यामहि

1997 मन्तु रोषवैमनस्ययोः ।

व० मन्तूयति मन्तूयतः मन्तूयन्ति
मन्तूयसि मन्तूयथः मन्तूयथ
मन्तूयामि मन्तूयावः मन्तूयामः

स० मन्तूयेत् मन्तूयेताम् मन्तूयेयुः
मन्तूयेः मन्तूयेतम् मन्तूयेत
मन्तूयेयम् मन्तूयेव मन्तूयेम

प० मन्तूयतु मन्तूयतात् मन्तूयताम् मन्तूयन्तु
मन्तूय ,, मन्तूयतम् मन्तूयत
मन्तूयानि मन्तूयाव मन्तूयाम

ह्य० अमन्तूयत् अमन्तूयताम् अमन्तूयन्
अमन्तूयः अमन्तूयतम् अमन्तूयत
अमन्तूयम् अमन्तूयाव अमन्तूयाम

अ० अमन्तूयीत् अमन्तूयिष्टाम् अमन्तूयिषुः
अमन्तूयीः अमन्तूयिष्टम् अमन्तूयिष्ट
अमन्तूयिषम् अमन्तूयिष्व अमन्तूयिष्म

प० मन्तूयाञ्चकार मन्तूयाञ्चक्रतुः मन्तूयाञ्चक्रुः
मन्तूयाञ्चकर्थ मन्तूयाञ्चक्रथुः मन्तूयाञ्चक्र
मन्तूयाञ्चकार चकर मन्तूयाञ्चकृव याञ्चकृम
मन्तूयाम्बभूव । मन्तूयामास

आ० मन्तूय्यात् मन्तूय्यास्ताम् मन्तूय्यासुः
मन्तूय्याः मन्तूय्यास्तम् मन्तूय्यास्त
मन्तूय्यासम् मन्तूय्यास्व मन्तूय्यास्म

श्व० मन्तूयिता मन्तूयितारौ मन्तूयितारः
मन्तूयितासि मन्तूयितास्थः मन्तूयितास्थ
मन्तूयितास्मि मन्तूयितास्वः मन्तूयितास्मः

भ० मन्तूयिष्यति मन्तूयिष्यतः मन्तूयिष्यन्ति
मन्तूयिष्यसि मन्तूयिष्यथः मन्तूयिष्यथ
मन्तूयिष्यामि मन्तूयिष्यावः मन्तूयिष्यामः

अमन्तूयिष्यत् अमन्तूयिष्यताम् अमन्तूयिष्यन्
अमन्तूयिष्यः अमन्तूयिष्यतम् अमन्तूयिष्यत
अमन्तूयिष्यम् अमन्तूयिष्याव अमन्तूयिष्याम

1998 वल्गु माधुर्यपूजयोः

व० वल्गूयति वल्गूयतः वल्गूयन्ति
वल्गूयसि वल्गूयथः वल्गूयथ
वल्गूयामि वल्गूयावः वल्गूयामः

स० वल्गूयेत् वल्गूयेताम् वल्गूयेयुः
वल्गूयेः वल्गूयेतम् वल्गूयेत
वल्गूयेयम् वल्गूयेव वल्गूयेम

प० वल्गूयतु वल्गूयतात् वल्गूयताम् वल्गूयन्तु
वल्गूय ,, वल्गूयतम् वल्गूयत
वल्गूयानि वल्गूयाव वल्गूयाम

ह्य० अवल्गूयत् अवल्गूयताम् अवल्गूयन्
अवल्गूयः अवल्गूयतम् अवल्गूयत
अवल्गूयम् अवल्गूयाव अवल्गूयाम

अ० अवल्गूयीत् अवल्गूयिष्टाम् अवल्गूयिषुः
अवल्गूयीः अवल्गूयिष्टम् अवल्गूयिष्ट
अवल्गूयिषम् अवल्गूयिष्व अवल्गूयिष्म

प० वल्गूयाञ्चकार वल्गूयाञ्चक्रतुः वल्गूयाञ्चक्रुः
वल्गूयाञ्चकर्थ वल्गूयाञ्चक्रथुः वल्गूयाञ्चक्र
वल्गूयाञ्चकारचकरवल्गूयाञ्चकृव-याञ्चकृम
वल्गूयाम्बभूव । वल्गूयामास

आ० वल्गूय्यात् वल्गूय्यास्ताम् वल्गूय्यासुः
वल्गूय्याः वल्गूय्यास्तम् वल्गूय्यास्त
वल्गूय्यासम् वल्गूय्यास्व वल्गूय्यास्म

श्व० वल्गूयिता वल्गूयितारौ वल्गूयितारः
वल्गूयितासि वल्गूयितास्थः वल्गूयितास्थ
वल्गूयितास्मि वल्गूयितास्वः वल्गूयितास्मः

भ० वल्गूयिष्यति वल्गूयिष्यतः वल्गूयिष्यन्ति
वल्गूयिष्यसि वल्गूयिष्यथः वल्गूयिष्यथ
वल्गूयिष्यामि वल्गूयिष्यावः वल्गूयिष्यामः

अवल्गूयिष्यत् अवल्गूयिष्यताम् अवल्गूयिष्यन्
अवल्गूयिष्यः अवल्गूयिष्यतम् अवल्गूयिष्यत
अवल्गूयिष्यम् अवल्गूयिष्याव अवल्गूयिष्याम

1999 असु मानसोपतापे

व० असूयति असूयतः असूयन्ति
असूयसि असूयथः असूयथ
असूयामि असूयावः असूयामः

स० असूयेत असूयेताम् असूयेयुः
असूयेः असूयेतम् असूयेत
असूयेयम् असूयेव असूयेम

प० असूयतु असूयतात् असूयताम् असूयन्तु
असूय ,, असूयतम् असूयत
असूयानि असूयाव असूयाम

ह्य० आसूयत् आसूयताम् आसूयन्
आसूयः आसूयतम् आसूयत
आसूयम् आसूयाव आसूयाम

अ० आसूयीत् आसूयिष्टाम् आसूयिषुः
आसूयीः आसूयिष्टम् आसूयिष्ट
आसूयिषम् आसूयिष्व आसूयिष्म

प० असूयाञ्चकार असूयाञ्चक्रतुः असूयाञ्चक्रुः
असूयाञ्चकर्थ असूयाञ्चक्रथुः असूयाञ्चक्र
असूयाञ्चकार चकर असूयाञ्चकृव असूयाञ्चकृम
असूयाम्बभूव । असूयामास

आ० असूय्यात् असूय्यास्ताम् असूय्यासुः
असूय्याः असूय्यास्तम् असूय्यास्त
असूय्यासम् असूय्यास्व असूय्यास्म

श्व० असूयिता असूयितारौ असूयितारः
असूयितासि असूयितास्थः असूयितास्थ
असूयितास्मि असूयितास्वः असूयितास्मः

भ० असूयिष्यति असूयिष्यतः असूयिष्यन्ति
असूयिष्यसि असूयिष्यथः असूयिष्यथ
असूयिष्यामि असूयिष्यावः असूयिष्यामः

कि० आसूयिष्यत् आसूयिष्यताम् आसूयिष्यन्
आसूयिष्यः आसूयिष्यतम् आसूयिष्यत
आसूयिष्यम् आसूयिष्याव आसूयिष्याम

असू असूग् इत्येके । अन्ये तु असूङ्
दोषाविष्कृतौ रोगे चेत्याहुः ।

२००० वेट् २०० लाट् वेड्वत् । यथा वेड्धातुः धौर्त्ये पूर्वभावे स्वप्ने च वर्तते तथा इमावपि लाट् जीवन इत्येके । वेट् लाट् इत्यन्ये

2000 वेट् धौर्त्ये पूर्वभावे स्वप्ने च

व०	वेटयति	वेटयतः	वेटयन्ति
	वेटयसि	वेटयथः	वेटयथ
	वेटयामि	वेटयावः	वेटयामः
स०	वेटयेत्	वेटयेताम्	वेटयेयुः
	वेटयेः	वेटयेतम्	वेटयेत
	वेटयेयम्	वेटयेव	वेटयेम
प०	वेटयतु	वेटयतात् वेटयताम्	वेटयन्तु
	वेटय ,,	वेटयतम्	वेटयत
	वेटयानि	वेटयाव	वेटयाम
द्य०	अवेटयत्	अवेटयताम्	अवेटयन्
	अवेटयः	अवेटयतम्	अवेटयत
	अवेटयम्	अवेटयाव	अवेटयाम
अ०	अवेटीत्	अवेटिष्टाम्	अवेटिषुः
	अवेटीः	अवेटिष्टम्	अवेटिष्ट
	अवेटिषम्	अवेटिष्व	अवेटिष्म
प०	वेटाञ्चकार	वेटाञ्चक्रतुः	वेटाञ्चक्रुः
	वेटाञ्चकर्थ	वेटाञ्चक्रथुः	वेटाञ्चक्र

वेटाञ्चकार चकर वेटाञ्चकृव वेटाञ्चकृम वेटाम्बभूव । वेटामास इत्यादि

आ०	वेट्यात्	वेट्यास्ताम्	वेट्यासुः
	वेट्याः	वेट्यास्तम्	वेट्यास्त
	वेट्यासम्	वेट्यास्व	वेट्यास्म
प्र०	वेटिता	वेटितारौ	वेटितारः
	वेटितासि	वेटितास्थः	वेटितास्थ
	वेटितास्मि	वेटितास्वः	वेटितास्मः
भ०	वेटिष्यति	वेटिष्यतः	वेटिष्यन्ति
	वेटिष्यसि	वेटिष्यथः	वेटिष्यथ
	वेटिष्यामि	वेटिष्यावः	वेटिष्यामः
क्रि०	अवेटिष्यत्	अवेटिष्यताम्	अवेटिष्यन्
	अवेटिष्यः	अवेटिष्यतम्	अवेटिष्यत
	अवेटिष्यम्	अवेटिष्याव	अवेटिष्याम

2001 लाट् धौर्त्ये पूर्वभावे स्वप्ने च

व०	लाटयति	लाटयतः	लाटयन्ति
	लाटयसि	लाटयथः	लाटयथ
	लाटयामि	लाटयावः	लाटयामः
स०	लाटयेत्	लाटयेताम्	लाटयेयुः
	लाटयेः	लाटयेतम्	लाटयेत
	लाटयेयम्	लाटयेव	लाटयेम
प०	लाटयतु	लाटयतात् लाटयताम्	लाटयन्तु
	लाटय ,,	लाटयतम्	लाटयत
	लाटयानि	लाटयाव	लाटयाम
द्य०	अलाटयत्	अलाटयताम्	अलाटयन्
	अलाटयः	अलाटयतम्	अलाटयत
	अलाटयम्	अलाटयाव	अलाटयाम
अ०	अलाटीत्	अलाटिष्टाम्	अलाटिषुः
	अलाटीः	अलाटिष्टम्	अलाटिष्ट
	अलाटिषम्	अलाटिष्व	अलाटिष्म
प०	लाटाञ्चकार	लाटाञ्चक्रतुः	लाटाञ्चक्रुः
	लाटाञ्चकर्थ	लाटाञ्चक्रथुः	लाटाञ्चक्र

लाटाञ्चकार-चकर लाटाञ्चकृव लाटाञ्चकृव लाटाम्बभूव । लाटामास इत्यादि

आ०	लाट्यात्	लाट्यास्ताम्	लाट्यासुः
	लाट्याः	लाट्यास्तम्	लाट्यास्त
	लाट्यासम्	लाट्यास्व	लाट्यास्म
प्र०	लाटिता	लाटितारौ	लाटितारः
	लाटितासि	लाटितास्थः	लाटितास्थ
	लाटितास्मि	लाटितास्वः	लाटितास्मः
भ०	लाटिष्यति	लाटिष्यतः	लाटिष्यन्ति
	लाटिष्यसि	लाटिष्यथः	लाटिष्यथ
	लाटिष्यामि	लाटिष्यावः	लाटिष्यामः
क्रि०	अलाटिष्यत्	अलाटिष्यताम्	अलाटिष्यन्
	अलाटिष्यः	अलाटिष्यतम्	अलाटिष्यत
	अलाटिष्यम्	अलाटिष्याव	अलाटिष्याम

2002 लिट् अल्पार्थे कुत्सायाञ्च

व० लिट्यति लिट्यतः लिट्यन्ति
लिट्यसि लिट्यथः लिट्यथ
लिट्यामि लिट्यावः लिट्यामः

स० लिट्येत् लिट्येताम् लिट्येयुः
लिट्येः लिट्येतम् लिट्येत
लिट्येयम् लिट्येव लिट्येम

प० लिट्यतु लिट्यतात् लिट्यताम् लिट्यन्तु
लिट्य ,, लिट्यतम् लिट्यत
लिट्यानि लिट्याव लिट्याम

ह्य० अलिट्यत् अलिट्यताम् अलिट्यन्
अलिट्यः अलिट्यतम् अलिट्यत
अलिट्यम् अलिट्याव अलिट्याम

अ० अलिटीत् अलिटिष्टाम् अलिटिषुः
अलिटीः अलिटिष्टम् अलिटिष्ट
अलिटिषम् अलिटिष्व अलिटिष्म

प० लिटाञ्चकार लिटाञ्चक्रतुः लिटाञ्चक्रुः
लिटाञ्चकर्थ लिटाञ्चक्रथुः लिटाञ्चक्र
लिटाञ्चकार-चकर लिटाञ्चकृव लिटाञ्चकृम
लिटाम्बभूव । लिटामास इत्यादि

आ० लिट्यात् लिट्यास्ताम् लिट्यासुः
लिट्याः लिट्यास्तम् लिट्यास्त
लिट्यासम् लिट्यास्व लिट्यास्म

प्र० लिटिता लिटितारौ लिटितारः
लिटितासि लिटितास्थः लिटितास्थ
लिटितास्मि लिटितास्वः लिटितास्मः

भ० लिटिष्यति लिटिष्यतः लिटिष्यन्ति
लिटिष्यसि लिटिष्यथः लिटिष्यथ
लिटिष्यामि लिटिष्यावः लिटिष्यामः

क्रि० अलिटिष्यत् अलिटिष्यताम् अलिटिष्यन्
अलिटिष्यः अलिटिष्यतम् अलिटिष्यत
अलिटिष्यम् अलिटिष्याव अलिटिष्याम

2003 लोट् दीप्तौ

व० लोट्यति लोट्यतः लोट्यन्ति
लोट्यसि लोट्यथः लोट्यथ
लोट्यामि लोट्यावः लोट्यामः

स० लोट्येत् लोट्येताम् लोट्येयुः
लोट्येः लोट्येतम् लोट्येत
लोट्येयम् लोट्येव लोट्येम

प० लोट्यतु लोट्यतात् लोट्यताम् लोट्यन्तु
लोट्य ,, लोट्यतम् लोट्यत
लोट्यानि लोट्याव लोट्याम

ह्य० अलोट्यत् अलोट्यताम् अलोट्यन्
अलोट्यः अलोट्यतम् अलोट्यत
अलोट्यम् अलोट्याव अलोट्याम

अ० अलोटीत् अलोटिष्टाम् अलोटिषुः
अलोटीः अलोटिष्टम् अलोटिष्ट
अलोटिषम् अलोटिष्व अलोटिष्म

प० लोटाञ्चकार लोटाञ्चक्रतुः लोटाञ्चक्रुः
लोटाञ्चकर्थ लोटाञ्चक्रथुः लोटाञ्चक्र
लोटाञ्चकार चकर लोटाञ्चकृव लोटाञ्चकृम
लोटाम्बभूव । लोटामास इत्यादि

आ० लोट्यात् लोट्यास्ताम् लोट्यासुः
लोट्याः लोट्यास्तम् लोट्यास्त
लोट्यासम् लोट्यास्व लोट्यास्म

प्र० लोटिता लोटितारौ लोटितारः
लोटितासि लोटितास्थः लोटितास्थ
लोटितास्मि लोटितास्वः लोटितास्मः

भ० लोटिष्यति लोटिष्यतः लोटिष्यन्ति
लोटिष्यसि लोटिष्यथः लोटिष्यथ
लोटिष्यामि लोटिष्यावः लोटिष्यामः

क्रि० अलोटिष्यत् अलोटिष्यताम् अलोटिष्यन्
अलोटिष्यः अलोटिष्यतम् अलोटिष्यत
अलोटिष्यम् अलोटिष्याव अलोटिष्याम

लेट् लोट् धौर्त्ये पूर्वभा. स्वप्ने चेत्येके ।
लेला दीप्ताविति केचित् ।

2004 उरस् ऐश्वर्ये

व० उरस्यति उरस्यतः उरस्यन्ति
उरस्यसि उरस्यथः उरस्यथ
उरस्यामि उरस्यावः उरस्यामः

स० उरस्येत् उरस्येताम् उरस्येयुः
उरस्येः उरस्येतम् उरस्येत
उरस्येयम् उरस्येव उरस्येम

प० उरस्यतु उरस्यतात् उरस्यताम् उरस्यन्तु
उरस्य , उरस्यतम् उरस्यत
उरस्यानि उरस्याव उरस्याम

ह्य० औरस्यत् औरस्यताम् औरस्यन्
औरस्यः औरस्यतम् औरस्यत
औरस्यम् औरस्याव औरस्याम

अ० औरसीत् औरसिष्टाम् औरसिषुः
औरसीः औरसिष्टम् औरसिष्ट
औरसिषम् औरसिष्व औरसिष्म

प० उरसाञ्चकार उरसाञ्चक्रतुः उरसाञ्चक्रुः
उरसाञ्चकर्थ उरसाञ्चक्रथुः उरसाञ्चक्र
उरसाञ्चकार चकर उरसाञ्चकृव साञ्चकृम
उरसाम्बभूव । उरसामास

आ० उरस्यात् उरस्यास्ताम् उरस्यासुः
उरस्याः उरस्यास्तम् उरस्यास्त
उरस्यासम् उरस्यास्व उरस्यास्म

श्व० उरसिता उरसितारौ उरसितारः
उरसितासि उरसितास्थः उरसितास्थ
उरसितास्मि उरसितास्वः उरसितास्मः

भ० उरसिष्यति उरसिष्यतः उरसिष्यन्ति
उरसिष्यसि उरसिष्यथः उरसिष्यथ
उरसिष्यामि उरसिष्यावः उरसिष्यामः

क्रि० औरसिष्यत् औरसिष्यताम् औरसिष्यन्
औरसिष्यः औरसिष्यतम् औरसिष्यत
औरसिष्यम् औरसिष्याव औरसिष्याम

2005 उषस् प्रभातीभावे

व० उषस्यति उषस्यतः उषस्यन्ति
उषस्यसि उषस्यथः उषस्यथ
उषस्यामि उषस्यावः उषस्यामः

स० उषस्येत् उषस्येताम् उषस्येयुः
उषस्येः उषस्येतम् उषस्येत
उषस्येयम् उषस्येव उषस्येम

प० उषस्यतु उषस्यतात् उषस्यताम् उषस्यन्तु
उषस्य ,, उषस्यतम् उषस्यत
उषस्यानि उषस्याव उषस्याम

ह्य० औषस्यत् औषस्यताम् औषस्यन्
औषस्यः औषस्यतम् औषस्यत
औषस्यम् औषस्याव औषस्याम

अ० औषसीत् औषसिष्टाम् औषसिषुः
औषसीः औषसिष्टम् औषसिष्ट
औषसिषम् औषसिष्व औषसिष्म

प० उषसाञ्चकार उषसाञ्चक्रतुः उषसाञ्चक्रुः
उषसाञ्चकर्थ उषसाञ्चक्रथुः उषसाञ्चक्र
उषसाञ्चकार चकर उषसाञ्चकृव उषसाञ्चकृम
उषसाम्बभूव । उषसामास

आ० उषस्यात् उषस्यास्ताम् उषस्यासुः
उषस्याः उषस्यास्तम् उषस्यास्त
उषस्यासम् उषस्यास्व उषस्यास्म

श्व० उषसिता उषसितारौ उषसितारः
उषसितासि उषसितास्थः उषसितास्थ
उषसितास्मि उषसितास्वः उषसितास्मः

भ० उषसिष्यति उषसिष्यतः उषसिष्यन्ति
उषसिष्यसि उषसिष्यथः उषसिष्यथ
उषसिष्यामि उषसिष्यावः उषसिष्यामः

क्रि० औषसिष्यत् औषसिष्यताम् औषसिष्यन्
औषसिष्यः औषसिष्यतम् औषसिष्यत
औषसिष्यम् औषसिष्याव औषसिष्याम

2006 इरस् ईर्ष्यायाम्

व० इरस्यति इरस्यतः इरस्यन्ति
इरस्यसि इरस्यथः इरस्यथ
इरस्यामि इरस्यावः इरस्यामः

स० इरस्येत् इरस्येताम् इरस्येयुः
इरस्येः इरस्येतम् इरस्येत
इरस्येयम् इरस्येव इरस्येम

प० इरस्यतु इरस्यतात् इरस्यताम् इरस्यन्तु
इरस्य ,, इरस्यतम् इरस्यत
इरस्यानि इरस्याव इरस्याम

ह्य० ऐरस्यत् ऐरस्यताम् ऐरस्यन्
ऐरस्यः ऐरस्यतम् ऐरस्यत
ऐरस्यम् ऐरस्याव ऐरस्याम

अ० ऐरसीत् ऐरसिष्टाम् ऐरसिषुः
ऐरसीः ऐरसिष्टम् ऐरसिष्ट
ऐरसिषम् ऐरसिष्व ऐरसिष्म

प० इरसाञ्चकार इरसाञ्चक्रतुः इरसाञ्चक्रुः
इरसाञ्चकर्थ इरसाञ्चक्रथुः इरसाञ्चक्र
इरसाञ्चकारचकर इरसाञ्चकृव साञ्चकृम
इरसाम्बभूव । इरसामास

आ० इरस्यात् इरस्यास्ताम् इरस्यासुः
इरस्याः इरस्यास्तम् इरस्यास्त
इरस्यासम् इरस्यास्व इरस्यास्म

श्व० इरसिता इरसितारौ इरसितारः
इरसितासि इरसितास्थः इरसितास्थ
इरसितास्मि इरसितास्वः इरसितास्मः

भ० इरसिष्यति इरसिष्यतः इरसिष्यन्ति
इरसिष्यसि इरसिष्यथः इरसिष्यथ
इरसिष्यामि इरसिष्यावः इरसिष्यामः

कि ऐरसिष्यत् ऐरसिष्यताम् ऐरसिष्यन्
ऐरसिष्यः ऐरसिष्यतम् ऐरसिष्यत
ऐरसिष्यम् ऐरसिष्याव ऐरसिष्याम
इरञ् इंरग् इत्यपि केचित्

2007 तिरस् अन्तर्द्धौ

व० तिरस्यति तिरस्यतः तिरस्यन्ति
तिरस्यसि तिरस्यथः तिरस्यथ
तिरस्यामि तिरस्यावः तिरस्यामः

स० तिरस्येत् तिरस्येताम् तिरस्येयुः
तिरस्येः तिरस्येतम् तिरस्येत
तिरस्येयम् तिरस्येव तिरस्येम

प० तिरस्यतु तात् तिरस्यताम् तिरस्यन्तु
तिरस्य ,, तिरस्यतम् तिरस्यत
तिरस्यानि तिरस्याव तिरस्याम

ह्य० अतिरस्यत् अतिरस्यताम् अतिरस्यन्
अतिरस्यः अतिरस्यतम् अतिरस्यत
अतिरस्यम् अतिरस्याव अतिरस्याम

अ० अतिरसीत् अतिरसिष्टाम् अतिरसिषुः
अतिरसीः अतिरसिष्टम् अतिरसिष्ट
अतिरसिषम् अतिरसिष्व अतिरसिष्म

प० तिरसाञ्चकार तिरसाञ्चक्रतुः तिरसाञ्चक्रुः
तिरसाञ्चकर्थ तिरसाञ्चक्रथुः तिरसाञ्चक्र
तिरसाञ्चकारचकर तिरसाञ्चकृव तिरसाञ्चकृम
तिरसाम्बभूव । तिरसामास

आ० तिरस्यात् तिरस्यास्ताम् तिरस्यासुः
तिरस्याः तिरस्यास्तम् तिरस्यास्त
तिरस्यासम् तिरस्यास्व तिरस्यास्म

श्व० तिरसिता तिरसितारौ तिरसितारः
तिरसितासि तिरसितास्थः तिरसितास्थ
तिरसितास्मि तिरसितास्वः तिरसितास्मः

भ० तिरसिष्यति तिरसिष्यतः तिरसिष्यन्ति
तिरसिष्यसि तिरसिष्यथः तिरसिष्यथ
तिरसिष्यामि तिरसिष्यावः तिरसिष्यामः

अतिरसिष्यत् अतिरसिष्यताम् अतिरसिष्यन्
अतिरसिष्यः अतिरसिष्यतम् अतिरसिष्यत
अतिरसिष्यम् अतिरसिष्याव अतिरसिष्याम

2008 इयस् प्रसूतौ

व० इयस्यति इयस्यतः इयस्यन्ति
इयस्यसि इयस्यथः इयस्यथ
इयस्यामि इयस्यावः इयस्यामः

स० इयस्येत् इयस्येताम् इयस्येयुः
इयस्येः इयस्येतम् इयस्येत
इयस्येयम् इयस्येव इयस्येम

प० इयस्यतु इयस्यतात् इयस्यताम् इयस्यन्तु
इयस्य ,, इयस्यतम् इयस्यत
इयस्यानि इयस्याव इयस्याम

ह्य० ऐयस्यत् ऐयस्यताम् ऐयस्यन्
ऐयस्यः ऐयस्यतम् ऐयस्यत
ऐयस्यम् ऐयस्याव ऐयस्याम

अ० ऐयसीत् ऐयसिष्टाम् ऐयसिषुः
ऐयसीः ऐयसिष्टम् ऐयसिष्ट
ऐयसिषम् ऐयसिष्व ऐयसिष्म

प० इयसाञ्चकार इयसाञ्चक्रतुः इयसाञ्चक्रुः
इयसाञ्चकर्थ इयसाञ्चक्रथुः इयसाञ्चक्र
इयसाञ्चकारचकर इयसाञ्चकृव साञ्चकृम
इयसाम्बभूव । इयसामास

आ० इयस्यात् इयस्यास्ताम् इयस्यासुः
इयस्याः इयस्यास्तम् इयस्यास्त
इयस्यासम् इयस्यास्व इयस्यास्म

श्व० इयसिता इयसितारौ इयसितारः
इयसितासि इयसितास्थः इयसितास्थ
इयसितास्मि इयसितास्वः इयसितास्मः

भ० इयसिष्यति इयसिष्यतः इयसिष्यन्ति
इयसिष्यसि इयसिष्यथः इयसिष्यथ
इयसिष्यामि इयसिष्यावः इयसिष्यामः

क्रि० ऐयसिष्यत् ऐयसिष्यताम् ऐयसिष्यन्
ऐयसिष्यः ऐयसिष्यतम् ऐयसिष्यत
ऐयसिष्यम् ऐयसिष्याव ऐयसिष्याम

2009 इमस् प्रसूतौ

व० इमस्यति इमस्यतः इमस्यन्ति
इमस्यसि इमस्यथः इमस्यथ
इमस्यामि इमस्यावः इमस्यामः

स० इमस्येत् इमस्येताम् इमस्येयुः
इमस्येः इमस्येतम् इमस्येत
इमस्येयम् इमस्येव इमस्येम

प० इमस्यतु तात् इमस्यताम् इमस्यन्तु
इमस्य ,, इमस्यतम् इमस्यत
इमस्यानि इमस्याव इमस्याम

ह्य० ऐमस्यत् ऐमस्यताम् ऐमस्यन्
ऐमस्यः ऐमस्यतम् ऐमस्यत
ऐमस्यम् ऐमस्याव ऐमस्याम

अ० ऐमसीत् ऐमसिष्टाम् ऐमसिषुः
ऐमसीः ऐमसिष्टम् ऐमसिष्ट
ऐमसिषम् ऐमसिष्व ऐमसिष्म

प० इमसाञ्चकार इमसाञ्चक्रतुः इमसाञ्चक्रुः
इमसाञ्चकर्थ इमसाञ्चक्रथुः इमसाञ्चक्र
इमसाञ्चकारचकर इमसाञ्चकृव इमसाञ्चकृम
इमसाम्बभूव । इमसामास

आ० इमस्यात् इमस्यास्ताम् इमस्यासुः
इमस्याः इमस्यास्तम् इमस्यास्त
इमस्यासम् इमस्यास्व इमस्यास्म

श्व० इमसिता इमसितारौ इमसितारः
इमसितासि इमसितास्थः इमसितास्थ
इमसितास्मि इमसितास्वः इमसितास्मः

भ० इमसिष्यति इमसिष्यतः इमसिष्यन्ति
इमसिष्यसि इमसिष्यथः इमसिष्यथ
इमसिष्यामि इमसिष्यावः इमसिष्यामः

क्रि० ऐमसिष्यत् ऐमसिष्यताम् ऐमसिष्यन्
ऐमसिष्यः ऐमसिष्यतम् ऐमसिष्यत
ऐमसिष्यम् ऐमसिष्याव ऐमसिष्याम

2011 पयस् प्रसृतौ ।

व० पयस्यति पयस्यतः पयस्यन्ति
पयस्यसि पयस्यथः पयस्यथ
पयस्यामि पयस्यावः पयस्यामः

स० पयस्येत् पयस्येताम् पयस्येयुः
पयस्येः पयस्येतम् पयस्येत
पयस्येयम् पयस्येव पयस्येम

प० पयस्यतु पयस्यतात् पयस्यताम् पयस्यन्तु
पयस्य ,, पयस्यतम् पयस्यत
पयस्यानि पयस्याव पयस्याम

ह्य० अपयस्यत् अपयस्यताम् अपयस्यन्
अपयस्यः अपयस्यतम् अपयस्यत
अपयस्यम् अपयस्याव अपयस्याम

अ० अपयसीत् अपयसिष्टाम् अपयसिषुः
अपयसीः अपयसिष्टम् अपयसिष्ट
अपयसिषम् अपयसिष्व अपयसिष्म

प० पयसाञ्चकार पयसाञ्चक्रतुः पयसाञ्चक्रुः
पयसाञ्चकर्थ पयसाञ्चक्रथुः पयसाञ्चक्र
पयसाञ्चकारचकर पयसाञ्चकृव साञ्चकृम
पयसाम्बभूव । पयसामास

आ० पयस्यात् पयस्यास्ताम् पयस्यासुः
पयस्याः पयस्यास्तम् पयस्यास्त
पयस्यासम् पयस्यास्व पयस्यास्म

श्व० पयसिता पयसितारौ पयसितारः
पयसितासि पयसितास्थः पयसितास्थ
पयसितास्मि पयसितास्वः पयसितास्मः

भ० पयसिष्यति पयसिष्यतः पयसिष्यन्ति
पयसिष्यसि पयसिष्यथः पयसिष्यथ
पयसिष्यामि पयसिष्यावः पयसिष्यामः

अपयसिष्यत् अपयसिष्यताम् अपयसिष्यन्
अपयसिष्यः अपयसिष्यतम् अपयसिष्यत
अपयसिष्यम् अपयसिष्याव अपयसिष्याम

2010 अस् प्रसृतौ

व० अस्यति अस्यतः अस्यन्ति
अस्यसि अस्यथः अस्यथ
अस्यामि अस्यावः अस्यामः

स० अस्येत् अस्येताम् अस्येयुः
अस्येः अस्येतम् अस्येत
अस्येयम् अस्येव अस्येम

प० अस्यतु तात् अस्यताम् अस्यन्तु
अस्य ,, अस्यतम् अस्यत
अस्यानि अस्याव अस्याम

ह्य० आस्यत् आस्यताम् आस्यन्
आस्यः आस्यतम् आस्यत
आस्यम् आस्याव आस्याम

अ० आसीत् आसिष्टाम् आसिषुः
आसीः आसिष्टम् आसिष्ट
आसिषम् आसिष्व आसिष्म

प० असाञ्चकार असाञ्चक्रतुः असाञ्चक्रुः
असाञ्चकर्थ असाञ्चक्रथुः असाञ्चक्र
असाञ्चकारचकर असाञ्चकृव असाञ्चकृम
असाम्बभूव । असामास

आ० अस्यात् अस्यास्ताम् अस्यासुः
अस्याः अस्यास्तम् अस्यास्त
अस्यासम् अस्यास्व अस्यास्म

श्व० असिता असितारौ असितारः
असितासि असितास्थः असितास्थ
असितास्मि असितास्वः असितास्मः

भ० असिष्यति असिष्यतः असिष्यन्ति
असिष्यसि असिष्यथः असिष्यथ
असिष्यामि असिष्यावः असिष्यामः

क्रि० आसिष्यत् आसिष्यताम् आसिष्यन्
आसिष्यः आसिष्यतम् आसिष्यत
आसिष्यम् आसिष्याव आसिष्याम

2012 सम्भूयस् प्रभूतभावे

व० सम्भूयस्यति सम्भूयस्यतः सम्भूयस्यन्ति
सम्भूयस्यसि सम्भूयस्यथः सम्भूयस्यथ
सम्भूयस्यामि सम्भूयस्यावः सम्भूयस्यामः

स० सम्भूयस्येत् सम्भूयस्येताम् सम्भूयस्येयुः
सम्भूयस्येः सम्भूयस्येतम् सम्भूयस्येत
सम्भूयस्येयम् सम्भूयस्येव सम्भूयस्येम

सम्भूयस्यतु तात् सम्भूयस्यताम् सम्भूयस्यन्तु
सम्भूयस्य ,, सम्भूयस्यतम् सम्भूयस्यत
सम्भूयस्यानि सम्भूयस्याव सम्भूयस्याम

असम्भूयस्यत् असम्भूयस्यताम् असम्भूयस्यन्
असम्भूयस्यः असम्भूयस्यतम् असम्भूयस्यत
असम्भूयस्यम् असम्भूयस्याव असम्भूयस्याम

असम्भूयसीत् असम्भूयसिष्टाम् असम्भूयसिषुः
असम्भूयसीः असम्भूयसिष्टम् असम्भूयसिष्ट
असम्भूयसिषम् असम्भूयसिष्व असम्भूयसिष्म

सम्भूयसाञ्चकार सम्भूयसाञ्चक्रतुः-यसाञ्चक्रुः
सम्भूयसाञ्चकर्थ सम्भूयसाञ्चक्रथुः-यसाञ्चक्र
सम्भूयसाञ्चकार कर सम्भूयसाञ्चकृव यसाञ्चकृम

सम्भूयसाम्बभूव । सम्भूयसामास

सम्भूयस्यात् सम्भूयस्यस्ताम् सम्भूयस्यासुः
सम्भूयस्याः सम्भूयस्यास्तम् सम्भूयस्यास्त
सम्भूयस्यासम् सम्भूयस्यास्व सम्भूयस्यास्म

सम्भूयसिता सम्भूयसितारौ सम्भूयसितारः
सम्भूयसितासि सम्भूयसितास्थः-यसितास्थ
सम्भूयसितास्मि सम्भूयसितास्व-यसितास्मः

सम्भूयसिष्यति सम्भूयसिष्यतः-यसिष्यन्ति
सम्भूयसिष्यसि सम्भूयसिष्यथः-यसिष्यथ
सम्भूयसिष्यामि सम्भूयसिष्यावः-यसिष्यामः

असम्भूयसिष्यत्असम्भूयसिष्यताम्-यसिष्यन्
असम्भूयसिष्यः असम्भूयसिष्यतम्-यसिष्यत
असम्भूयसिष्यम्असम्भूयसिष्याव-यसिष्याम

2013 दुवस् परितापपरिचरणयोः ।

व० दुवस्यति दुवस्यतः दुवस्यन्ति
दुवस्यसि दुवस्यथः दुवस्यथ
दुवस्यामि दुवस्यावः दुवस्यामः

स० दुवस्येत् दुवस्येताम् दुवस्येयुः
दुवस्येः दुवस्येतम् दुवस्येत
दुवस्येयम् दुवस्येव दुवस्येमः

प० दुवस्यतु दुवस्यतात् दुवस्यताम् दुवस्यन्तु
दुवस्य ,, दुवस्यतम् दुवस्यत
दुवस्यानि दुवस्याव दुवस्याम

ह्य० अदुवस्यत् अदुवस्यताम् अदुवस्यन्
अदुवस्यः अदुवस्यतम् अदुवस्यत
अदुवस्यम् अदुवस्याव अदुवस्याम

अ० अदुवसीत् अदुवसिष्टाम् अदुवसिषुः
अदुवसीः अदुवसिष्टम् अदुवसिष्ट
अदुवसिषम् अदुवसिष्व अदुवसिष्म

प० दुवसाञ्चकार दुवसाञ्चक्रतुः दुवसाञ्चक्रुः
दुवसाञ्चकर्थ दुवसाञ्चक्रथुः दुवसाञ्चक्र
दुवसाञ्चकार कर दुवसाञ्चकृव साञ्चकृम

दुवसाम्बभूव । दुवसामास

आ० दुवस्यात् दुवस्यास्ताम् दुवस्यासुः
दुवस्याः दुवस्यास्तम् दुवस्यास्त
दुवस्यासम् दुवस्यास्व दुवस्यास्म

श्व० दुवसिता दुवसितारौ दुवसितारः
दुवसितासि दुवसितास्थः दुवसितास्थ
दुवसितास्मि दुवसितास्वः दुवसितास्मः

भ० दुवसिष्यति दुवसिष्यतः दुवसिष्यन्ति
दुवसिष्यसि दुवसिष्यथः दुवसिष्यथ
दुवसिष्यामि दुवसिष्यावः दुवसिष्यामः

अदुवसिष्यत् अदुवसिष्यताम् अदुवसिष्यन्
अदुवसिष्यः अदुवसिष्यतम् अदुवसिष्यत
अदुवसिष्यम् अदुवसिष्याव अदुवसिष्याम

2014 दुरज् चिकित्सायाम् ।

व० दुरज्यति दुरज्यतः दुरज्यन्ति
दुरज्यसि दुरज्यथः दुरज्यथ
दुरज्यामि दुरज्यावः दुरज्यामः

स० दुरज्येत् दुरज्येताम् दुरज्येयुः
दुरज्येः दुरज्येतम् दुरज्येत
दुरज्येयम् दुरज्येव दुरज्येम

प० दुरज्यतु दुरज्यतात् दुरज्यताम् दुरज्यन्तु
दुरज्य ,, दुरज्यतम् दुरज्यत
दुरज्यानि दुरज्याव दुरज्याम

ह्य० अदुरज्यत् अदुरज्यताम् अदुरज्यन्
अदुरज्यः अदुरज्यतम् अदुरज्यत
अदुरज्यम् अदुरज्याव अदुरज्याम

अ० अदुरजीत् अदुरजिष्टाम् अदुरजिषुः
अदुरजीः अदुरजिष्टम् अदुरजिष्ट
अदुरजिषम् अदुरजिष्व अदुरजिष्म

प० दुरजाञ्चकार दुरजाञ्चकतुः दुरजाञ्चकुः
दुरजाञ्चकर्थ दुरजाञ्चकथुः दुरजाञ्चक
दुरजाञ्चकारचकर दुरजाञ्चकृव जाञ्चकृम
दुरजाम्बभूव । दुरजामास

आ० दुरज्यात् दुरज्यास्ताम् दुरज्यासुः
दुरज्याः दुरज्यास्तम् दुरज्यास्त
दुरज्यासम् दुरज्यास्व दुरज्यास्म

श्व० दुरजिता दुरजितारौ दुरजितारः
दुरजितासि दुरजितास्थः दुरजितास्थ
दुरजितास्मि दुरजितास्वः दुरजितास्मः

भ० दुरजिष्यति दुरजिष्यतः दुरजिष्यन्ति
दुरजिष्यसि दुरजिष्यथः दुरजिष्यथ
दुरजिष्यामि दुरजिष्यावः दुरजिष्यामः

क्रि० अदुरजिष्यत् अदुरजिष्यताम् अदुरजिष्यन्
अदुरजिष्यः अदुरजिष्यतम् अदुरजिष्यत
अदुरजिष्यम् अदुरजिष्याव अदुरजिष्याम

2015 भिषज् चिकित्सायाम्

व० भिषज्यति भिषज्यतः भिषज्यन्ति
भिषज्यसि भिषज्यथः भिषज्यथ
भिषज्यामि भिषज्यावः भिषज्यामः

स० भिषज्येत् भिषज्येताम् भिषज्येयुः
भिषज्येः भिषज्येतम् भिषज्येत
भिषज्येयम् भिषज्येव भिषज्येम

प० भिषज्यतु भिषज्यतात्-ताम् भिषज्यन्तु
भिषज्य ,, भिषज्यतम् भिषज्यत
भिषज्यानि भिषज्याव भिषज्याम

ह्य० अभिषज्यत् अभिषज्यताम् अभिषज्यन्
अभिषज्यः अभिषज्यतम् अभिषज्यत
अभिषज्यम् अभिषज्याव अभिषज्याम

अ० अभिषजीत् अभिषजिष्टाम् अभिषजिषुः
अभिषजीः अभिषजिष्टम् अभिजिष्ट
अभिषजिषम् अभिषजिष्व अभिषजिष्म

प० भिषजाञ्चकार भिषजाञ्चकतुः भिषजाञ्चकुः
भिषजाञ्चकर्थ भिषजाञ्चकथुः भिषजाञ्चक
भिषजाञ्चकार चकर भिषजाञ्चकृव-जाञ्चकृम
भिषजाम्बभूव । भिषजामास

आ० भिषज्यात् भिषज्यास्ताम् भिषज्यासुः
भिषज्याः भिषज्यास्तम् भिषज्यास्त
भिषज्यासम् भिषज्यास्व भिषज्यास्म

श्व० भिषजिता भिषजितारौ भिषजितारः
भिषजितासि भिषजितास्थः भिषजितास्थ
भिषजितास्मि भिषजितास्वः भिषजितास्मः

भ० भिषजिष्यति भिषजिष्यतः भिषजिष्यन्ति
भिषजिष्यसि भिषजिष्यथः भिषजिष्यथ
भिषजिष्यामि भिषजिष्यावः भिषजिष्यामः

अभिषजिष्यत् अभिषजिष्यताम् अभिषजिष्यन्
अभिषजिष्यः अभिषजिष्यतम् अभिषजिष्यत
अभिषजिष्यम् अभिषजिष्याव अभिषजिष्याम

2016 भिष्णुक् उपसेवायाम्

व० भिष्णुक्यति भिष्णुक्यतः भिष्णुक्यन्ति
भिष्णुक्यसि भिष्णुक्यथः भिष्णुक्यथ
भिष्णुक्यामि भिष्णुक्यावः भिष्णुक्यामः

स० भिष्णुक्येत् भिष्णुक्येताम् भिष्णुक्येयुः
भिष्णुक्येः भिष्णुक्येतम् भिष्णुक्येत
भिष्णुक्येयम् भिष्णुक्येव भिष्णुक्येम

प० भिष्णुक्यतु भिष्णुक्यतात्-ताम् भिष्णुक्यन्तु
भिष्णुक्य ,, भिष्णुक्यतम् भिष्णुक्यत
भिष्णुक्यानि भिष्णुक्याव भिष्णुक्याम

ह्य० अभिष्णुक्यत् अभिष्णुक्यताम्अभिष्णुक्यन्
अभिष्णुक्यः अभिष्णुक्यतम् अभिष्णुक्यत
अभिष्णुक्यम् अभिष्णुक्याव अभिष्णुक्याम

अ० अभिष्णुकीत् अभिष्णुकिष्टाम् अभिष्णुकिषुः
अभिष्णुकीः अभिष्णुकिष्टम् अभिष्णुकिष्ट
अभिष्णुकिषम् अभिष्णुकिष्व अभिष्णुकिष्म

भिष्णुकाञ्चकार भिष्णुकाञ्चक्रतुः भिष्णुकाञ्चक्रुः
भिष्णुकाञ्चकर्थ भिष्णुकाञ्चक्रथुः भिष्णुकाञ्चक्र
भिष्णुकाञ्चकार,चकर भिष्णुकाञ्चकृव काञ्चकृम
भिष्णुकाम्बभूव । भिष्णुकामास

आ०भिष्णुक्यात्भिष्णुक्यास्ताम् भिष्णुक्यासु
भिष्णुक्याः भिष्णुक्यास्तम् भिष्णुक्यास्त
भिष्णुक्यासम् भिष्णुक्यास्व भिष्णुक्यास्म

प्रव०भिष्णुकिता भिष्णुकितारौ भिष्णुकितारः
भिष्णुकितासि भिष्णुकितास्थः भिष्णुकितास्थ
भिष्णुकितास्मि भिष्णुकितास्वः—,,कितास्म

भिष्णुकिष्यति भिष्णुकिष्यतः...,,किष्यन्ति
भिष्णुकिष्यसि भिष्णुकिष्यथः—,,यिष्यथ
भिष्णुकिष्यामि भिष्णुकिष्यावः—किष्यामः

अभिष्णुकिष्यत् अभिष्णुकिष्यताम्-,,किष्यन
अभिष्णुकिष्यः अभिष्णुकिष्यतम् -,,किष्यत
अभिष्णुकिष्यम् अभिष्णुकिष्याव-,,किष्याम

भिष्णज् उपसेवायामित्येके ।

2017 रेखा श्लाघासादनयोः।

व० रेखायति रेखायतः रेखायन्ति
रेखायसि रेखायथः रेखायथ
रेखायामि रेखायावः रेखायामः

स० रेखायेत् रेखायेताम् रेखायेयुः
रेखायेः रेखायेतम् रेखायेत
रेखायेयम् रेखायेव रेखायेम

प० रेखायतु रेखायतात् रेखायताम् रेखायन्तु
रेखाय ,, रेखायतम् रेखायत
रेखायाणि रेखायाव रेखायाम

ह्य० अरेखायत् अरेखायताम् अरेखायन्
अरेखायः अरेखायतम् अरेखायत
अरेखायम् अरेखायाव अरेखायाम

अ० अरेखायीत् अरेखायिष्टाम् अरेखायिषुः
अरेखायीः अरेखायिष्टम् अरेखायिष्ट
अरेखायिषम् अरेखायिष्व अरेखायिष्म

प०रेखायाञ्चकार रेखायाञ्चक्रतुः रेखायाञ्चक्रुः
रेखायाञ्चकर्थ रेखायाञ्चक्रथुः रेखायाञ्चक्र
रेखायाञ्चकार चकर रेखायाञ्चकृव याञ्चकृम
रेखायाम्बभूव । रेखायामास

आ०रेखाय्यात् रेखाय्यास्ताम् रेखाय्यासुः
रेखाय्याः रेखाय्यास्तम् रेखाय्यास्त
रेखाय्यासम् रेखाय्यास्व रेखाय्यास्म

प्रव० रेखायिता रेखायितारौ रेखायितारः
रेखायितासि रेखायितास्थः रेखायितास्थ
रेखायितास्मि रेखायितास्वः रेखायितास्मः

भ० रेखायिष्यति रेखायिष्यतः रेखायिष्यन्ति
रेखायिष्यसि रेखायिष्यथः रेखायिष्यथ
रेखायिष्यामि रेखायिष्यावः रेखायिष्यामः

अरेखायिष्यत् अरेखायिष्यताम् अरेखायिष्यन्
अरेखायिष्यः अरेखायिष्यतम् अरेखायिष्यत
अरेखायिष्यम् अरेखायिष्याव अरेखायिष्याम

2018 लेखा विलासस्खलनयोः ।

व० लेखायति लेखायतः लेखायन्ति
लेखायसि लेखायथः लेखायथ
लेखायामि लेखायावः लेखायामः

स० लेखायेत् लेखायेताम् लेखायेयुः
लेखायेः लेखायेतम् लेखायेत
लेखायेयम् लेखायेव लेखायेम

प० लेखायतु लेखायतात् लेखायताम् लेखायन्तु
लेखाय ,, लेखायतम् लेखायत
लेखायानि लेखायाव लेखायाम

ह्य० अलेखायत् अलेखायताम् अलेखायन्
अलेखायः अलेखायतम् अलेखायत
अलेखायम् अलेखायाव अलेखायाम

अ० अलेखायीत् अलेखायिष्टाम् अलेखायिषुः
अलेखायीः अलेखायिष्टम् अलेखायिष्ट
अलेखायिषम् अलेखायिष्व अलेखायिष्म

लेखायाञ्चकार लेखायाञ्चकतुः लेखायाञ्चकुः
लेखायाञ्चकर्थ लेखायाञ्चकथुः लेखायाञ्चक
लेखायाञ्चकार चकर लेखायाञ्चकृव याञ्चकृम
लेखायाम्बभूव । लेखायामास

आ० लेखाय्यात् लेखाय्यास्ताम् लेखाय्यासुः
लेखाय्याः लेखाय्यास्तम् लेखाय्यास्त
लेखाय्यासम् लेखाय्यास्व लेखाय्यास्म

श्व० लेखायिता लेखायितारौ लेखायितारः
लेखायितासि लेखायितास्थः लेखायितास्थ
लेखायितास्मि लेखायितास्वः लेखायितास्मः

भ० लेखायिष्यति लेखायिष्यतः लेखायिष्यन्ति
लेखायिष्यसि लेखायिष्यथः लेखायिष्यथ
लेखायिष्यामि लेखायिष्यावः लेखायिष्यामः

अलेखायिष्यत् अलेखायिष्यताम् अलेखायिष्यन्
अलेखायिष्यः अलेखायिष्यतम् अलेखायिष्यत
अलेखायिष्यम् अलेखायिष्याव अलेखायिष्याम

अदन्तोऽयमित्यपरे

2019 एला विलासे

व० एलायति एलायतः एलायन्ति
एलायसि एलायथः एलायथ
एलायामि एलायावः एलायामः

स० एलायेत् एलायेताम् एलायेयुः
एलायेः एलायेतम् एलायेत
एलायेयम् एलायेव एलायेम

प० एलायतु एलायतात् एलायताम् एलायन्तु
एलाय ,, एलायतम् एलायत
एलायानि एलायाव एलायाम

ह्य० ऐलायत् ऐलायताम् ऐलायन्
ऐलायः ऐलायतम् ऐलायत
ऐलायम् ऐलायाव ऐलायाम

अ० ऐलायीत् ऐलायिष्टाम् ऐलायिषुः
ऐलायीः ऐलायिष्टम् ऐलायिष्ट
ऐलायिषम् ऐलायिष्व ऐलायिष्म

प० एलायाञ्चकार एलायाञ्चकतुः एलायाञ्चकुः
एलायाञ्चकर्थ एलायाञ्चकथुः एलायाञ्चक
एलायाञ्चकार चकर एलायाञ्चकृव याञ्चकृम
एलायाम्बभूव । एलायामास

आ० एलाय्यात् एलाय्यास्ताम् एलाय्यासुः
एलाय्याः एलाय्यास्तम् एलाय्यास्त
एलाय्यासम् एलाय्यास्व एलाय्यास्म

श्व० एलायिता एलायितारौ एलायितारः
एलायितासि एलायितास्थः एलायितास्थ
एलायितास्मि एलायितास्वः एलायितास्मः

भ० एलायिष्यति एलायिष्यतः एलायिष्यन्ति
एलायिष्यसि एलायिष्यथः एलायिष्यथ
एलायिष्यामि एलायिष्यावः एलायिष्यामः

क्रि० ऐलायिष्यत् ऐलायिष्यताम् ऐलायिष्यन्
ऐलायिष्यः ऐलायिष्यतम् ऐलायिष्यत
ऐलायिष्यम् ऐलायिष्याव ऐलायिष्याम

2020 वेला विलासे ।

व० वेलायति वेलायतः वेलायन्ति
वेलायसि वेलायथः वेलायथ
वेलायामि वेलायावः वेलायामः

स० वेलायेत् वेलायेताम् वेलायेयुः
वेलायेः वेलायेतम् वेलायेत
वेलायेयम् वेलायेव वेलायेम

प० वेलायतु वेलायतात् वेलायताम् वेलायन्तु
वेलाय ,, वेलायतम् वेलायत
वेलायानि वेलायाव वेलायाम

ह्य० अवेलायत् अवेलायताम् अवेलायन्
अवेलायः अवेलायतम् अवेलायत
अवेलायम् अवेलायाव अवेलायाम

अ० अवेलायीत् अवेलायिष्टाम् अवेलायिषुः
अवेलायीः अवेलायिष्टम् अवेलायिष्ट
अवेलायिषम् अवेलायिष्व अवेलायिष्म

प० वेलायाञ्चकार वेलायाञ्चक्रतुः वेलायाञ्चक्रुः
वेलायाञ्चकर्थ वेलायाञ्चक्रथुः वेलायाञ्चक्र
वेलायाञ्चकार चकर वेलायाञ्चकृव याञ्चकृम
वेलायाम्बभूव । वेलायामास

आ० वेलाय्यात् वेलाय्यास्ताम् वेलाय्यासुः
वेलाय्याः वेलाय्यास्तम् वेलाय्यास्त
वेलाय्यासम् वेलाय्यास्व वेलाय्यास्म

श्व० वेलायिता वेलायितारौ वेलायितारः
वेलायितासि वेलायितास्थः वेलायितास्थ
वेलायितास्मि वेलायितास्वः वेलायितास्मः

भ० वेलायिष्यति वेलायिष्यतः वेलायिष्यन्ति
वेलायिष्यसि वेलायिष्यथः वेलायिष्यथ
वेलायिष्यामि वेलायिष्यावः वेलायिष्यामः

अवेलायिष्यत् अवेलायिष्यताम् अवेलायिष्यन्
अवेलायिष्यः, अवेलायिष्यतम् अवेलायिष्यत
अवेलायिष्यम् अवेलायिष्याव अवेलायिष्याम

2021 केला विलासे ।

व० केलायति केलायतः केलायन्ति
केलायसि केलायथः केलायथ
केलायामि केलायावः केलायामः

स० केलायेत् केलायेताम् केलायेयुः
केलायेः केलायेतम् केलायेत
केलायेयम् केलायेव केलायेम

प० केलायतु तात् केलायताम् केलायन्तु
केलाय ,, केलायतम् केलायत
केलायानि केलायाव केलायाम

ह्य० अकेलायत् अकेलायताम् अकेलायन्
अकेलायः अकेलायतम् अकेलायत
अकेलायम् अकेलायाव अकेलायाम

अ० अकेलायीत् अकेलायिष्टाम् अकेलायिषुः
अकेलायीः अकेलायिष्टम् अकेलायिष्ट
अकेलायिषम् अकेलायिष्व अकेलायिष्म

प० केलायाञ्चकार केलायाञ्चक्रतुः केलायाञ्चक्रुः
केलायाञ्चकर्थ केलायाञ्चक्रथुः केलायाञ्चक्र
केलायाञ्चकार चकर केलायाञ्चकृव याञ्चकृम
केलायाम्बभूव । केलायामास

आ० केलाय्यात् केलाय्यास्ताम् केलाय्यासुः
केलाय्याः केलाय्यास्तम् केलाय्यास्त
केलाय्यासम् केलाय्यास्व केलाय्यास्म

श्व० केलायिता केलायितारौ केलायितारः
केलायितासि केलायितास्थः केलायितास्थ
केलायितास्मि केलायितास्वः केलायितास्मः

भ० केलायिष्यति केलायिष्यतः केलायिष्यन्ति
केलायिष्यसि केलायिष्यथः केलायिष्यथ
केलायिष्यामि केलायिष्यावः केलायिष्यामः

अकेलायिष्यत् अकेलायिष्यताम् अकेलायिष्यन्
अकेलायिष्यः अकेलायिष्यतम् अकेलायिष्यत
अकेलायिष्यम् अकेलायिष्याव अकेलायिष्याम

2022 खेला विलासे ।

व० खेलायति खेलायतः खेलायन्ति
खेलायसि खेलायथः खेलायथ
खेलायामि खेलायावः खेलायामः

स० खेलायेत् खेलायेताम् खेलायेयुः
खेलायेः खेलायेतम् खेलायेत
खेलायेयम् खेलायेव खेलायेम

प० खेलायतु खेलायतात् खेलायताम् खेलायन्तु
खेलाय ,, खेलायतम् खेलायत
खेलायानि खेलायाव खेलायाम

ह्य० अखेलायत् अखेलायताम् अखेलायन्
अखेलायः अखेलायतम् अखेलायत
अखेलायम् अखेलायाव अखेलायाम

अ० अखेलायीत् अखेलायिष्टाम् अखेलायिषुः
अखेलायीः अखेलायिष्टम् अखेलायिष्ट
अखेलायिषम् अखेलायिष्व अखेलायिष्म

प० खेलायाञ्चकार खेलायाञ्चक्रतुः खेयालाञ्चक्रुः
खेलायाञ्चकथ खेलायाञ्चक्रथुः खेलायाञ्चक्र
खेलायाञ्चकार चकर खेलायाञ्चकृव याञ्चकृम
खेलायाम्बभूव । खेलायामास

आ० खेलाय्यात् खेलाय्यास्ताम् खेलाय्यासुः
खेलाय्याः खेलाय्यास्तम् खेलाय्यास्त
खेलाय्यासम् खेलाय्यास्व खेलाय्यास्म

श्व० खेलायिता खेलायितारौ खेलायितारः
खेलायितासि खेलायितास्थः खेलायितास्थ
खेलायितास्मि खेलायितास्वः खेलायितास्मः

भ० खेलायिष्यति खेलायिष्यतः खेलायिष्यन्ति
खेलायिष्यसि खेलायिष्यथः खेलायिष्यथ
खेलायिष्यामि खेलायिष्यावः खेलायिष्यामः

अखेलायिष्यत् अखेलायिष्यताम् अखेलायिष्यन्
अखेलायिष्यः अखेलायिष्यतम् अखेलायिष्यत
अखेलायिष्यम् अखेलायिष्याव अखेलायिष्याम

इला इत्यन्ये । खल इत्येके ।

2023 गोधा आशुग्रहणे

व० गोधायति गोधायतः गोधायन्ति
गोधायसि गोधायथः गोधायथ
गोधायामि गोधायावः गोधायामः

स० गोधायेत् गोधायेताम् गोधायेयुः
गोधायेः गोधायेतम् गोधायेत
गोधायेयम् गोधायेव गोधायेम

प० गोधायतु गोधायतात् गोधायताम् गोधायन्तु
गोधाय ,, गोधायतम् गोधायत
गोधायानि गोधायाव गोधायाम

ह्य० अगोधायत् अगोधायताम् अगोधायन्
अगोधायः अगोधायतम् अगोधायत
अगोधायम् अगोधायाव अगोधायाम

अ० अगोधायीत् अगोधायिष्टाम् अगोधायिषुः
अगोधायीः अगोधायिष्टम् अगोधायिष्ट
अगोधायिषम् अगोधायिष्व अगोधायिष्म

गोधायाञ्चकार गोधायाञ्चक्रतुः गोधायाञ्चक्रुः
गोधायाञ्चकर्थ गोधायाञ्चक्रथुः गोधयाञ्चक्र
गोधायाञ्चकार चकर गोधायाञ्चकृव-याञ्चकृम
गोधायाम्बभूव । गोधायामास

आ० गोधाय्यात् गोधाय्यास्ताम् गोधाय्यासुः
गोधाय्याः गोधाय्यास्तम् गोधाय्यास्त
गोधाय्यासम् गोधाय्यास्व गोधाय्यास्म

श्व० गोधायिता गोधायितारौ गोधायितारः
गोधायितासि गोधायितास्थः गोधायितास्थ
गोधायितास्मि गोधयितास्वः गोधायितास्मः

भ० गोधायिष्यति गोधायिष्यतः गोधायिष्यन्ति
गोधायिष्यसि गोधायिष्यथः गोधायिष्यथ
गोधायिष्यामि गोधायिष्यावः गोधायिष्यामः

अगोधायिष्यत् अगोधायिष्यताम् अगोधायिष्यन
अगोधायिष्यः अगोधायिष्यतम् अगोधायिष्यत
अगोधायिष्यम् अगोधायिष्याव अगोधायिष्याम

2024 मेधा आशुग्रहणे

व० मेधायति मेधायतः मेधायन्ति
मेधायसि मेधायथः मेधायथ
मेधायामि मेधायावः मेधायामः

स० मेधायेत् मेधायेताम् मेधायेयुः
मेधायेः मेधायेतम् मेधायेत
मेधायेयम् मेधायेव मेधायेम

प० मेधायतु मेधायतात् मेधायताम् मेधायन्तु
मेधाय ,, मेधायतम् मेधायत
मेधायानि मेधायाव मेधायाम

ह्य० अमेधायत् अमेधायताम् अमेधायन्
अमेधायः अमेधायतम् अमेधायत
अमेधायम् अमेधायाव अमेधायाम

अ० अमेधायीत् अमेधायिष्टाम् अमेधायिषुः
अमेधायीः अमेधायिष्टम् अमेधायिष्ट
अमेधायिषम् अमेधायिष्व अमेधायिष्म

प० मेधायाञ्चकार मेधायाञ्चक्रतुः मेधायाञ्चक्रुः
मेधायाञ्चकर्थ मेधायाञ्चक्रथुः मेधयाञ्चक्र
मेधायाञ्चकार चकर मेधायाञ्चकृव मेधायाञ्चकृम
मेधायाम्बभूव । मेधायामास

आ० मेधाय्यात् मेधाय्यास्ताम् मेधाय्यासुः
मेधाय्याः मेधाय्यास्तम् मेधाय्यास्त
मेधाय्यासम् मेधाय्यास्व मेधाय्यास्म

श्व० मेधायिता मेधायितारौ मेधायितारः
मेधायितासि मेधायितास्थः मेधायितास्थ
मेधायितास्मि मेधायितास्वः मेधायितास्मः

भ० मेधायिष्यति मेधायिष्यतः मेधायिष्यन्ति
मेधायिष्यसि मेधायिष्यथः मेधायिष्यथ
मेधायिष्यामि मेधायिष्यावः मेधायिष्यामः

अमेधायिष्यत् अमेधायिष्यताम् अमेधायिष्यन्
अमेधायिष्यः अमेधायिष्यतम् अमेधायिष्यत
अमेधायिष्यम् अमेधायिष्याव अमेधायिष्याम

2025 मगध [मगध] परिवेष्टने नीचदास्य इत्यन्ये

व० मगध्यति मगध्यतः मगध्यन्ति
मगध्यसि मगध्यथः मगध्यथ
मगध्यामि मगध्यावः मगध्यामः

स० मगध्येत् मगध्येताम् मगध्येयुः
मगध्येः मगध्येतम् मगध्येत
मगध्येयम् मगध्येव मगध्येम

प० मगध्यतु मगध्यतात् मगध्यताम् मगध्यन्तु
मगध्य ,, मगध्यतम् मगध्यत
मगध्यानि मगध्याव मगध्याम

ह्य० अमगध्यत् अमगध्यताम् अमगध्यन्
अमगध्यः अमगध्यतम् अमगध्यत
अमगध्यम् अमगध्याव अमगध्याम

अ० अमगधीत् अमगधिष्टाम् अमगधिषुः
अमगधीः अमगधिष्टम् अमगधिष्ट
अमगधिषम् अमगधिष्व अमगधिष्म

प० मगधाञ्चकार मगधाञ्चक्रतुः मगधाञ्चक्रुः
मगधाञ्चकर्थ मगधाञ्चक्रथुः मगधाञ्चक्र
मगधाञ्चकार चकर मगधाञ्चकृव धाञ्चकृम
मगधाम्बभूव । मगधामास

आ० मगध्यात् मगध्यास्ताम् मगध्यासुः
मगध्याः मगध्यास्तम् मगध्यास्त
मगध्यासम् मगध्यास्व मगध्यास्म

श्व० मगधिता मगधितारौ मगधितारः
मगधितासि मगधितास्थः मगधितास्थ
मगधितास्मि मगधितास्वः मगधितास्मः

भ० मगधिष्यति मगधिष्यतः मगधिष्यन्ति
मगधिष्यसि मगधिष्यथः मगधिष्यथ
मगधिष्यामि मगधिष्यावः मगधिष्यामः

क्रि० अमगधिष्यत् अमगधिष्यताम् अमगधिष्यन्
अमगधिष्यः अमगधिष्यतम् अमगधिष्यत
अमगधिष्यम् अमगधिष्याव अमगधिष्याम

2026 इरध (इरध) शरधारणे ।

व०	इरध्यति	इरध्यतः	इरध्यन्ति
	इरध्यसि	इरध्यथः	इरध्यथ
	इरध्यामि	इरध्यावः	इरध्यामः
स०	इरध्येत्	इरध्येताम्	इरध्येयुः
	इरध्येः	इरध्येतम्	इरध्येत
	इरध्येयम्	इरध्येव	इरध्येम
प०	इरध्यतु	इरध्यतात्	इरध्यताम् इरध्यन्तु
	इरध्य	,,	इरध्यतम् इरध्यत
	इरध्यानि	इरध्याव	इरध्याम
ह्य०	ऐरध्यत्	ऐरध्यताम्	ऐरध्यन्
	ऐरध्यः	ऐरध्यतम्	ऐरध्यत
	ऐरध्यम्	ऐरध्याव	ऐरध्याम
अ०	ऐरधीत्	ऐरधिष्टाम्	ऐरधिषुः
	ऐरधीः	ऐरधिष्टम्	ऐरधिष्ट
	ऐरधिषम्	ऐरधिष्व	ऐरधिष्म
प०	इरधाञ्चकार	इरधाञ्चक्रतुः	इरधाञ्चक्रुः
	इरधाञ्चकर्थ	इरधाञ्चक्रथुः	इरधाञ्चक्र
	इरधाञ्चकार चकर	इरधाञ्चकृव	धाञ्चकृम
	इरधाम्बभूव । इरधामास		
आ०	इरध्यात्	इरध्यास्ताम्	इरध्यासुः
	इरध्याः	इरध्यास्तम्	इरध्यास्त
	इरध्यासम्	इरध्यास्व	इरध्यास्म
भ्व०	इरधिता	इरधितारौ	इरधितारः
	इरधितासि	इरधितास्थः	इरधितास्थ
	इरधितास्मि	इरधितास्वः	इरधितास्मः
भ०	इरधिष्यति	इरधिष्यतः	इरधिष्यन्ति
	इरधिष्यसि	इरधिष्यथः	इरधिष्यथ
	इरधिष्यामि	इरधिष्यावः	इरधिष्यामः
क्रि०	ऐरधिष्यत्	ऐरधिष्यताम्	ऐरधिष्यन्
	ऐरधिष्यः	ऐरधिष्यतम्	ऐरधिष्यत
	ऐरधिष्यम्	ऐरधिष्याव	ऐरधिष्याम

2027 इषुध्र [इषुध] शरधारणे

व०	इषुध्यति	इषुध्यतः	इषुध्यन्ति
	इषुध्यसि	इषुध्यथः	इषुध्यथ
	इषुध्यामि	इषुध्यावः	इषुध्यामः
स०	इषुध्येत्	इषुध्येताम्	इषुध्येयुः
	इषुध्येः	इषुध्येतम्	इषुध्येत
	इषुध्येयम्	इषुध्येव	इषुध्येम
प०	इषुध्यतु	इषुध्यतात्	इषुध्यताम् इषुध्यन्तु
	इषुध्य	,,	इषुध्यतम् इषुध्यत
	इषुध्यानि	इषुध्याव	इषुध्याम
ह्य०	ऐषुध्यत्	ऐषुध्यताम्	इषुध्यन्
	ऐषुध्यः	ऐषुध्यतम्	इषुध्यत
	ऐषुध्यम्	ऐषुध्याव	ऐषुध्याम
अ०	ऐषुधीत्	ऐषुधिष्टाम्	ऐषुधिषुः
	ऐषुधीः	ऐषुधिष्टम्	ऐषुधिष्ट
	ऐषुधिषम्	ऐषुधिष्व	ऐषुधिष्म
प०	इषुधाञ्चकार	इषुधाञ्चक्रतुः	इषुधाञ्चक्रुः
	इषुधाञ्चकर्थ	इषुधाञ्चक्रथुः	इषुधाञ्चक्र
	इषुधाञ्चकार चकर	इषुधाञ्चकृव	धाञ्चकृम
	इषुधाम्बभूव । इषुधामास		
आ०	इषुध्यात्	इषुध्यास्ताम्	इषुध्यासुः
	इषुध्याः	इषुध्यास्तम्	इषुध्यास्त
	इषुध्यासम्	इषुध्यास्व	इषुध्यास्म
भ्व०	इषुधिता	इषुधितारौ	इषुधितारः
	इषुधितासि	इषुधितास्थः	इषुधितास्थ
	इषुधितास्मि	इषुधितास्वः	इषुधितास्मः
भ०	इषुधिष्यति	इषुधिष्यतः	इषुधिष्यन्ति
	इषुधिष्यसि	इषुधिष्यथः	इषुधिष्यथ
	इषुधिष्यामि	इषुधिष्यावः	इषुधिष्यामः
क्रि०	ऐषुधिष्यत्	ऐषुधिष्यताम्	ऐषुधिष्यन्
	ऐषुधिष्यः	ऐषुधिष्यतम्	ऐषुधिष्यत
	ऐषुधिष्यम्	ऐषुधिष्याव	ऐषुधिष्याम

2028 कुषुभ क्षेपे ।

व० कुषुभ्यति कुषुभ्यतः कुषुभ्यन्ति
कुषुभ्यसि कुषुभ्यथः कुषुभ्यथ
कुषुभ्यामि कुषुभ्यावः कुषुभ्यामः
स० कुषुभ्येत् कुषुभ्येताम् कुषुभ्येयुः
कुषुभ्येः कुषुभ्येतम् कुषुभ्येत
कुषुभ्येयम् कुषुभ्येव कुषुभ्येम
प० कुषुभ्यतु कुषुभ्यतात् कुषुभ्यताम् कुषुभ्यन्तु
कुषुभ्य ,, कुषुभ्यतम् कुषुभ्यत
कुषुभ्यानि कुषुभ्याव कुषुभ्याम
अ० अकुषुभ्यत् अकुषुभ्यताम् अकुषुभ्यन्
अकुषुभ्यः अकुषुभ्यतम् अकुषुभ्यत
अकुषुभ्यम् अकुषुभ्याव अकुषुभ्याम
अ० अकुषुभीत् अकुषुभिष्टाम् अकुषुभिषुः
अकुषुभीः अकुषुभिष्टम् अकुषुभिष्ट
अकुषुभिषम् अकुषुभिष्व अकुषुभिष्म
प० कुषुभाञ्चकार कुषुभाञ्चक्रतुः कुषुभाञ्चक्रुः
कुषुभाञ्चकर्थ कुषुभाञ्चक्रथुः कुषुभाञ्चक्र
कुषुभाञ्चकार कर कुषुभाञ्चकृव भाञ्चकृम
कुषुभाम्बभूव । कुषुभामास
आ० कुषुभ्यात् कुषुभ्यास्ताम् कुषुभ्यासुः
कुषुभ्याः कुषुभ्यास्तम् कुषुभ्यास्त
कुषुभ्यासम् कुषुभ्यास्व कुषुभ्यास्म
भ्व० कुषुभिता कुषुभितारौ कुषुभितारः
कुषुभितासि कुषुभितास्थः कुषुभितास्थ
कुषुभितास्मि कुषुभितास्वः कुषुभितास्मः
भ० कुषुभिष्यति कुषुभिष्यतः कुषुभिष्यन्ति
कुषुभिष्यसि कुषुभिष्यथः कुषुभिष्यथ
कुषुभिष्यामि कुषुभिष्यावः कुषुभिष्यामः
अकुषुभिष्यत् अकुषुभिष्यताम् अकुषुभिष्यन्
अकुषुभिष्यः अकुषुभिष्यतम् अकुषुभिष्यत
अकुषुभिष्यम् अकुषुभिष्याव अकुषुभिष्याम

श्रीहैमशब्दानुशासने (कुषुम्भ-इति तद्रूपाणि कुषुम्भ्यति कुषुम्भ्यत इत्यादीनि. क्रियारत्नसमुच्चये तु (कुरुरु क्षेपे) इति

2029 सुख (सुख) तत्क्रियायाम्

व० सुख्यति सुख्यतः सुख्यन्ति
सुख्यसि सुख्यथः सुख्यथ
सुख्यामि सुख्यावः सुख्यामः
स० सुख्येत् सुख्येताम् सुख्येयुः
सुख्येः सुख्येतम् सुख्येत
सुख्येयम् सुख्येव सुख्येम
प० सुख्यतु सुख्यतात् सुख्यताम् सुख्यन्तु
सुख्य ,, सुख्यतम् सुख्यत
सुख्यानि सुख्याव सुख्याम
अ० असुख्यत् असुख्यताम् असुख्यन्
असुख्यः असुख्यतम् असुख्यत
असुख्यम् असुख्याव असुख्याम
अ० असुखीत् असुखिष्टाम् असुखिषुः
असुखीः असुखिष्टम् असुखिष्ट
असुखिषम् असुखिष्व असुखिष्म
प० सुखाञ्चकार सुखाञ्चक्रतुः सुखाञ्चक्रुः
सुखाञ्चकर्थ सुखाञ्चक्रथुः सुखाञ्चक्र
सुखाञ्चकारचकर सुखाञ्चकृव सुखाञ्चकृम
सुखाम्बभूव । सुखामास
आ० सुख्यात् सुख्यास्ताम् सुख्यासुः
सुख्याः सुख्यास्तम् सुख्यास्त
सुख्यासम् सुख्यास्व सुख्यास्म
भ्व० सुखिता सुखितारौ सुखितारः
सुखितासि सुखितास्थः सुखितास्थ
सुखितास्मि सुखितास्वः सुखितास्मः
भ० सुखिष्यति सुखिष्यतः सुखिष्यन्ति
सुखिष्यसि सुखिष्यथः सुखिष्यथ
सुखिष्यामि सुखिष्यावः सुखिष्यामः
क्रि० असुखिष्यत् असुखिष्यताम् असुखिष्यन्
असुखिष्यः असुखिष्यतम् असुखिष्यत
असुखिष्यम् असुखिष्याव असुखिष्याम

2030 दुःख (दुःख) तन्क्रियायाम्

व०	दुःख्यति	दुःख्यतः	दुःख्यन्ति
	दुःख्यसि	दुःख्यथः	दुःख्यथ
	दुःख्यामि	दुःख्यावः	दुःख्यामः
स०	दुःख्येत्	दुःख्येताम्	दुःख्येयुः
	दुःख्येः	दुःख्येतम्	दुःख्येत
	दुःख्येयम्	दुःख्येव	दुःख्येम
प०	दुःख्यतु	दुःख्यतात्	दुःख्यताम् दुःख्यन्तु
	दुःख्य	,,	दुःख्यतम् दुःख्यत
	दुःख्यानि	दुःख्याव	दुःख्याम
ह्य०	अदुःख्यत्	अदुःख्यताम्	अदुःख्यन्
	अदुःख्यः	अदुःख्यतम्	अदुःख्यत
	अदुःख्यम्	अदुःख्याव	अदुःख्याम
अ०	अदुःखीत्	अदुःखिष्टाम्	अदुःखिषुः
	अदुःखीः	अदुःखिष्टम्	अदुःखिष्ट
	अदुःखिषम्	अदुःखिष्व	अदुःखिष्म
प०	दुःखाञ्चकार	दुःखाञ्चक्रतुः	दुःखाञ्चक्रुः
	दुःखाञ्चकर्थ	दुःखाञ्चक्रथुः	दुःखाञ्चक्र
	दुःखाञ्चकार चकर	दुःखाञ्चकृव	दुःखाञ्चकृम
	दुःखाम्बभूव । दुःखामास		
आ०	दुःख्यात्	दुःख्यास्ताम्	दुःख्यासुः
	दुःख्याः	दुःख्यास्तम्	दुःख्यास्त
	दुःख्यासम्	दुःख्यास्व	दुःख्यास्म
श्व०	दुःखिता	दुःखितारौ	दुःखितारः
	दुःखितासि	दुःखितास्थः	दुःखितास्थ
	दुःखितास्मि	दुःखितास्वः	दुःखितास्मः
भ	दुःखिष्यति	दुःखिष्यतः	दुःखिष्यन्ति
	दुःखिष्यसि	दुःखिष्यथः	दुःखिष्यथ
	दुःखिष्यामि	दुःखिष्यावः	दुःखिष्यामः
क्रि०	अदुःखिष्यत्	अदुःखिष्यताम्	अदुःखिष्यन्
	अदुःखिष्यः	अदुःखिष्यतम्	अदुःखिष्यत
	अदुःखिष्यम्	अदुःखिष्याव	अदुःखिष्याम

2031 अगद (अगद) निरोगत्वे ।

व०	अगद्यति	अगद्यतः	अगद्यन्ति
	अगद्यसि	अगद्यथः	अगद्यथ
	अगद्यामि	अगद्यावः	अगद्यामः
स०	अगद्येत्	अगद्येताम्	अगद्येयुः
	अगद्येः	अगद्येतम्	अगद्येत
	अगद्येयम्	अगद्येव	अगद्येम
प०	अगद्यतु	अगद्यतात्	अगद्यताम् अगद्यन्तु
	अगद्य	,,	अगद्यतम् अगद्यत
	अगद्यानि	अगद्याव	अगद्याम
ह्य०	आगद्यत्	आगद्यताम्	आगद्यन्
	आगद्यः	आगद्यतम्	आगद्यत
	आगद्यम्	आगद्याव	आगद्याम
अ०	आगदीत्	आगदिष्टाम्	आगदिषुः
	आगदीः	आगदिष्टम्	आगदिष्ट
	आगदिषम्	आगदिष्व	आगदिष्म
प०	अगदाञ्चकार	अगदाञ्चक्रतुः	अगदाञ्चक्रुः
	अगदाञ्चकर्थ	अगदाञ्चक्रथुः	अगदाञ्चक्र
	अगदाञ्चकार चकर	अगदाञ्चकृव	दाञ्चकृम
	अगदाम्बभूव । अगदामास		
आ०	अगद्यात्	अगद्यास्ताम्	अगद्यासुः
	अगद्याः	अगद्यास्तम्	अगद्यास्त
	अगद्यासम्	अगद्यास्व	अगद्यास्म
श्व०	अगदिता	अगदितारौ	अगदितारः
	अगदितासि	अगदितास्थः	अगदितास्थ
	अगदितास्मि	अगदितास्वः	अगदितास्मः
भ०	अगदिष्यति	अगदिष्यतः	अगदिष्यन्ति
	अगदिष्यसि	अगदिष्यथः	अगदिष्यथ
	अगदिष्यामि	अगदिष्यावः	अगदिष्यामः
क्रि०	आगदिष्यत्	आगदिष्यताम्	आगदिष्यन्
	आगदिष्यः	आगदिष्यतम्	आगदिष्यत
	आगदिष्यम्	आगदिष्याव	आगदि

2032 गद्गद (गद्गद) वाक्स्खलने

व०	गद्गद्यति	गद्गद्यतः	गद्गद्यन्ति
	गद्गद्यसि	गद्गद्यथः	गद्गद्यथ
	गद्गद्यामि	गद्गद्यावः	गद्गद्यामः
स०	गद्गद्येत्	गद्गद्येताम्	गद्गद्येयुः
	गद्गद्येः	गद्गद्येतम्	गद्गद्येत
	गद्गद्येयम्	गद्गद्येव	गद्गद्येम
प०	गद्गद्यतु	गद्गद्यतात्	गद्गद्यताम्	गद्गद्यन्तु
	गद्गद्य	,,	गद्गद्यतम्	गद्गद्यत
	गद्गद्यानि	गद्गद्याव	गद्गद्याम
ह्य०	अगद्गद्यत्	अगद्गद्यताम्	अगद्गद्यन्
	अगद्गद्यः	अगद्गद्यतम्	अगद्गद्यत
	अगद्गद्यम्	अगद्गद्याव	अगद्गद्याम
अ०	अगद्गदीत्	अगद्गदिष्टाम्	अगद्गदिषुः
	अगद्गदीः	अगद्गदिष्टम्	अगद्गदिष्ट
	अगद्गदिषम्	अगद्गदिष्व	अगद्गदिष्म

गद्गदाञ्चकार गद्गदाञ्चक्रतु गद्गदाञ्चक्रुः
गद्गदाञ्चकर्थ गद्गदाञ्चक्रथुः गद्गदाञ्चक्र
गद्गदाञ्चकार,चकर गद्गदाञ्चकृव-ञ्चकृम
गद्गदाम्बभूव । गद्गदामास

आ०	गद्गद्यात्	गद्गद्यास्ताम्	गद्गद्यासुः
	गद्गद्याः	गद्गद्यास्तम्	गद्गद्यास्त
	गद्गद्यासम्	गद्गद्यास्व	गद्गद्यास्म
श्व०	गद्गदिता	गद्गदितारौ	गद्गदितारः
	गद्गदितासि	गद्गदितास्थः	गद्गदितास्थ
	गद्गदितास्मि	गद्गदितास्वः	गद्गदितास्मः
भ०	गद्गदिष्यति	गद्गदिष्यतः	गद्गदिष्यन्ति
	गद्गदिष्यसि	गद्गदिष्यथः	गद्गदिष्यथ
	गद्गदिष्यामि	गद्गदिष्यावः	गद्गदिष्यामः
	अगद्गदिष्यत्	अगद्गदिष्यताम्	अगद्गदिष्यन्
	अगद्गदिष्यः	अगद्गदिष्यतम्	अगद्गदिष्यत
	अगद्गदिष्यम्	अगद्गदिष्याव	अगद्गदिष्याम

2033 तरण [तरण] गतौ ।

व०	तरण्यति	तरण्यतः	तरण्यन्ति
	तरण्यसि	तरण्यथः	तरण्यथ
	तरण्यामि	तरण्यावः	तरण्यामः
स०	तरण्येत्	तरण्येताम्	तरण्येयुः
	तरण्येः	तरण्येतम्	तरण्येत
	तरण्येयम्	तरण्येव	तरण्येम
प०	तरण्यतु	तरण्यतात्	तरण्यताम्	तरण्यन्तु
	तरण्य	,,	तरण्यतम्	तरण्यत
	तरण्यानि	तरण्याव	तरण्याम
ह्य०	अतरण्यत्	अतरण्यताम्	अतरण्यन्
	अतरण्यः	अतरण्यतम्	अतरण्यत
	अतरण्यम्	अतरण्याव	अतरण्याम
अ०	अतरणीत्	अतरणिष्टाम्	अतरणिषुः
	अतरणीः	अतरणिष्टम्	अतरणिष्ट
	अतरणिषम्	अतरणिष्व	अतरणिष्म

प० तरणाञ्चकार तरणाञ्चक्रतुः तरणाञ्चक्रुः
तरणाञ्चकर्थ तरणाञ्चक्रथुः तरणाञ्चक्र
तरणाञ्चकार चकर तरणाञ्चकृव णाञ्चकृम
तरणाम्बभूव । तरणामास

आ०	तरण्यात्	तरण्यास्ताम्	तरण्यासुः
	तरण्याः	तरण्यास्तम्	तरण्यास्त
	तरण्यासम्	तरण्यास्व	तरण्यास्म
श्व०	तरणिता	तरणितारौ	तरणितारः
	तरणितासि	तरणितास्थः	तरणितास्थ
	तरणितास्मि	तरणितास्वः	तरणितास्मः
भ०	तरणिष्यति	तरणिष्यतः	तरणिष्यन्ति
	तरणिष्यसि	तरणिष्यथः	तरणिष्यथ
	तरणिष्यामि	तरणिष्यावः	तरणिष्यामः
क्रि०	अतरणिष्यत्	अतरणिष्यताम्	अतरणिष्यन्
	अतरणिष्यः	अतरणिष्यतम्	अतरणिष्यत
	अतरणिष्यम्	अतरणिष्याव	अतरणिष्याम

2034 वरण [वरण] गतौ ।

व०	वरण्यति	वरण्यतः	वरण्यन्ति
	वरण्यसि	वरण्यथः	वरण्यथ
	वरण्यामि	वरण्यावः	वरण्यामः
स०	वरण्येत्	वरण्येताम्	वरण्येयुः
	वरण्येः	वरण्येतम्	वरण्येत
	वरण्येयम्	वरण्येव	वरण्येम
प०	वरण्यतु	वरण्यतात्	वरण्यताम् वरण्यन्तु
	वरण्य	,,	वरण्यतम् वरण्यत
	वरण्यानि	वरण्याव	वरण्याम
ह्य०	अवरण्यत्	अवरण्यताम्	अवरण्यन्
	अवरण्यः	अवरण्यतम्	अवरण्यत
	अवरण्यम्	अवरण्याव	अवरण्याम
अ०	अवरणीत्	अवरणिष्टाम्	अवरणिषुः
	अवरणीः	अवरणिष्टम्	अवरणिष्ट
	अवरणिषम्	अवरणिष्व	अवरणिष्म
प०	वरणाञ्चकार	वरणाञ्चक्रतुः	वरणाञ्चक्रुः
	वरणाञ्चकर्थ	वरणाञ्चक्रथुः	वरणाञ्चक्र
	वरणाञ्चकार चकर	वरणाञ्चकृव	णाञ्चकृम
	वरणाम्बभूव ।	वरणामास	
आ०	वरण्यात्	वरण्यास्ताम्	वरण्यासुः
	वरण्याः	वरण्यास्तम्	वरण्यास्त
	वरण्यासम्	वरण्यास्व	वरण्यास्म
श्व०	वरणिता	वरणितारौ	वरणितारः
	वरणितासि	वरणितास्थः	वरणितास्थ
	वरणितास्मि	वरणितास्वः	वरणितास्मः
भ०	वरणिष्यति	वरणिष्यतः	वरणिष्यन्ति
	वरणिष्यसि	वरणिष्यथः	वरणिष्यथ
	वरणिष्यामि	वरणिष्यावः	वरणिष्यामः
क्रि०	अवरणिष्यत्	अवरणिष्यताम्	अवरणिष्यन्
	अवरणिष्यः	अवरणिष्यतम्	अवरणिष्यत
	अवरणिष्यम्	अवरणिष्याव	अवरणिष्याम

2035 उरण (उरण) त्वरायाम् ।

व०	उरण्यति	उरण्यतः	उरण्यन्ति
	उरण्यसि	उरण्यथः	उरण्यथ
	उरण्यामि	उरण्यावः	उरण्यामः
स०	उरण्येत्	उरण्येताम्	उरण्येयुः
	उरण्येः	उरण्येतम्	उरण्येत
	उरण्येयम्	उरण्येव	उरण्येम
प०	उरण्यतु	उरण्यतात्	उरण्यताम् उरण्यन्तु
	उरण्य	,,	उरण्यतम् उरण्यत
	उरण्यानि	उरण्याव	उरण्याम
ह्य०	औरण्यत्	औरण्यताम्	औरण्यन्
	औरण्यः	औरण्यतम्	औरण्यत
	औरण्यम्	औरण्याव	औरण्याम
अ०	औरणीत्	औरणिष्टाम्	औरणिषुः
	औरणीः	औरणिष्टम्	औरणिष्ट
	औरणिषम्	औरणिष्व	औरणिष्म
प०	उरणाञ्चकार	उरणाञ्चक्रतुः	उरणाञ्चक्रुः
	उरणाञ्चकर्थ	उरणाञ्चक्रथुः	उरणाञ्चक्र
	उरणाञ्चकार चकर	उरणाञ्चकृव	णाञ्चकृम
	उरणाम्बभूव ।	उरणामास	
आ०	उरण्यात्	उरण्यास्ताम्	उरण्यासुः
	उरण्याः	उरण्यास्तम्	उरण्यास्त
	उरण्यासम्	उरण्यास्व	उरण्यास्म
श्व०	उरणिता	उरणितारौ	उरणितारः
	उरणितासि	उरणितास्थः	उरणितास्थ
	उरणितास्मि	उरणितास्वः	उरणितास्मः
भ०	उरणिष्यति	उरणिष्यतः	उरणिष्यन्ति
	उरणिष्यसि	उरणिष्यथः	उरणिष्यथ
	उरणिष्यामि	उरणिष्यावः	उरणिष्यामः
क्रि०	औरणिष्यत्	औरणिष्यताम्	औरणिष्यन्
	औरणिष्यः	औरणिष्यतम्	औरणिष्यत
	औरणिष्यम्	औरणिष्याव	औरणिष्याम

2036 तुरण (तुरण) त्वरायाम् ।

व० तुरण्यति तुरण्यतः तुरण्यन्ति
तुरण्यसि तुरण्यथः तुरण्यथ
तुरण्यामि तुरण्यावः तुरण्यामः

स० तुरण्येत् तुरण्येताम् तुरण्येयुः
तुरण्येः तुरण्येतम् तुरण्येत
तुरण्येयम् तुरण्येव तुरण्येम

प० तुरण्यतु तुरण्यतात् तुरण्यताम् तुरण्यन्तु
तुरण्य ,, तुरण्यतम् तुरण्यत
तुरण्यानि तुरण्याव तुरण्याम

ह्य० अतुरण्यत् अतुरण्यताम् अतुरण्यन्
अतुरण्यः अतुरण्यतम् अतुरण्यत
अतुरण्यम् अतुरण्याव अतुरण्याम

अ० अतुरणीत् अतुरणिष्टाम् अतुरणिषुः
अतुरणीः अतुरणिष्टम् अतुरणिष्ट
अतुरणिषम् अतुरणिष्व अतुरणिष्म

प० तुरणाञ्चकार तुरणाञ्चक्रतुः तुरणाञ्चक्रुः
तुरणाञ्चकर्थ तुरणाञ्चक्रथुः तुरणाञ्चक्र
तुरणाञ्चकार चकर तुरणाञ्चकृव-णाञ्चकृम

तुरणाम्बभूव । तुरणामास

आ० तुरण्यात् तुरण्यास्ताम् तुरण्यासुः
तुरण्याः तुरण्यास्तम् तुरण्यास्त
तुरण्यासम् तुरण्यास्व तुरण्यास्म

श्व० तुरणिता तुरणितारौ तुरणितारः
तुरणितासि तुरणितास्थः तुरणितास्थ
तुरणितास्मि तुरणितास्वः तुरणितास्मः

भ० तुरणिष्यति तुरणिष्यतः तुरणिष्यन्ति
तुरणिष्यसि तुरणिष्यथः तुरणिष्यथ
तुरणिष्यामि तुरणिष्यावः तुरणिष्यामः

क्रि० अतुरणिष्यत् अतुरणिष्यताम् अतुरणिष्यन्
अतुरणिष्यः अतुरणिष्यतम् अतुरणिष्यत
अतुरणिष्यम् अतुरणिष्याव अतुरणिष्याम

2037 पुरण (पुरण) गतौ ।

व० पुरण्यति पुरण्यतः पुरण्यन्ति
पुरण्यसि पुरण्यथः पुरण्यथ
पुरण्यामि पुरण्यावः पुरण्यामः

स० पुरण्येत् पुरण्येताम् पुरण्येयुः
पुरण्येः पुरण्येतम् पुरण्येत
पुरण्येयम् पुरण्येव पुरण्येम

प० पुरण्यतु पुरण्यतात् पुरण्यताम् पुरण्यन्तु
पुरण्य ,, पुरण्यतम् पुरण्यत
पुरण्यानि पुरण्याव पुरण्याम

ह्य० अपुरण्यत् अपुरण्यताम् अपुरण्यन्
अपुरण्यः अपुरण्यतम् अपुरण्यत
अपुरण्यम् अपुरण्याव अपुरण्याम

अ० अपुरणीत् अपुरणिष्टाम् अपुरणिषुः
अपुरणीः अपुरणिष्टम् अपुरणिष्ट
अपुरणिषम् अपुरणिष्व अपुरणिष्म

प० पुरणाञ्चकार पुरणाञ्चक्रतुः पुरणाञ्चक्रुः
पुरणाञ्चकर्थ पुरणाञ्चक्रथुः पुरणाञ्चक्र
पुरणाञ्चकार चकर पुरणाञ्चकृव णाञ्चकृम

पुरणाम्बभूव । पुरणामास

आ० पुरण्यात् पुरण्यास्ताम् पुरण्यासुः
पुरण्याः पुरण्यास्तम् पुरण्यास्त
पुरण्यासम् पुरण्यास्व पुरण्यास्म

श्व० पुरणिता पुरणितारौ पुरणितारः
पुरणितासि पुरणितास्थः पुरणितास्थ
पुरणितास्मि पुरणितास्वः पुरणितास्मः

भ० पुरणिष्यति पुरणिष्यतः पुरणिष्यन्ति
पुरणिष्यसि पुरणिष्यथः पुरणिष्यथ
पुरणिष्यामि पुरणिष्यावः पुरणिष्यामः

क्रि० अपुरणिष्यत् अपुरणिष्यताम् अपुरणिष्यन्
अपुरणिष्यः अपुरणिष्यतम् अपुरणिष्यत
अपुरणिष्यम् अपुरणिष्याव अपुरणिष्याम

2038 भुरण[भुरण] धारणपोषणयुद्धेषु

व० भुरण्यति भुरण्यतः भुरण्यन्ति
भुरण्यसि भुरण्यथः भुरण्यथ
भुरण्यामि भुरण्यावः भुरण्यामः
स० भुरण्येत् भुरण्येताम् भुरण्येयुः
भुरण्येः भुरण्येतम् भुरण्येत
भुरण्येयम् भुरण्येव भुरण्येम
प० भुरण्यतु भुरण्यतात् भुरण्यताम् भुरण्यन्तु
भुरण्य ,, भुरण्यतम् भुरण्यत
भुरण्यानि भुरण्याव भुरण्याम
ह्य० अभुरण्यत् अभुरण्यताम् अभुरण्यन्
अभुरण्यः अभुरण्यतम् अभुरण्यत
अभुरण्यम् अभुरण्याव अभुरण्याम
अ० अभुरणीत् अभुरणिष्टाम् अभुरणिषुः
अभुरणीः अभुरणिष्टम् अभुरणिष्ट
अभुरणिषम् अभुरणिष्व अभुरणिष्म
प० भुरणाञ्चकार भुरणाञ्चक्रतुः भुरणाञ्चक्रुः
भुरणाञ्चकर्थ भुरणाञ्चक्रथुः भुरणाञ्चक्र
भुरणाञ्चकार चकर भुरणाञ्चकृव णाञ्चकृम
भुरणाम्बभूव । भुरणामास
आ० भुरण्यात् भुरण्यास्ताम् भुरण्यासुः
भुरण्याः भुरण्यास्तम् भुरण्यास्त
भुरण्यासम् भुरण्यास्व भुरण्यास्म
श्व० भुरणिता भुरणितारौ भुरणितारः
भुरणितासि भुरणितास्थः भुरणितास्थ
भुरणितास्मि भुरणितास्वः भुरणितास्मः
भ० भुरणिष्यति भुरणिष्यतः भुरणिष्यन्ति
भुरणिष्यसि भुरणिष्यथः भुरणिष्यथ
भुरणिष्यामि भुरणिष्यावः भुरणिष्यामः
क्रि० अभुरणिष्यत् अभुरणिष्यताम् अभुरणिष्यन्
अभुरणिष्यः अभुरणिष्यतम् अभुरणिष्यत
अभुरणिष्यम् अभुरणिष्याव अभुरणिष्याम
क्रियारत्नसमुच्चयकृन्मतानुसारेण निम्नलिखितरूपाणि—इति तस्थाने वुरण्यतीत्यादीनि लेख्यानि पश्चात् चुरण्यतीत्यादयपि केचिदिति लेख्यम्

2039 चुरण (चुरण) मतिचौर्ययोः

व० चुरण्यति चुरण्यतः चुरण्यन्ति
चुरण्यसि चुरण्यथः चुरण्यथ
चुरण्यामि चुरण्यावः चुरण्यामः
स० चुरण्येत् चुरण्येताम् चुरण्येयुः
चुरण्येः चुरण्येतम् चुरण्येत
चुरण्येयम् चुरण्येव चुरण्येम
प० चुरण्यतु चुरण्यतात् चुरण्यताम् चुरण्यन्तु
चुरण्य ,, चुरण्यतम् चुरण्यत
चुरण्यानि चुरण्याव चुरण्याम
ह्य० अचुरण्यत् अचुरण्यताम् अचुरण्यन्
अचुरण्यः अचुरण्यतम् अचुरण्यत
अचुरण्यम् अचुरण्याव अचुरण्याम
अ० अचुरणीत् अचुरणिष्टाम् अचुरणिषुः
अचुरणीः अचुरणिष्टम् अचुरणिष्ट
अचुरणिषम् अचुरणिष्व अचुरणिष्म
प० चुरणाञ्चकार चुरणाञ्चक्रतुः चुरणाञ्चक्रुः
चुरणाञ्चकर्थ चुरणाञ्चक्रथुः चुरणाञ्चक्र
चुरणाञ्चकार चकर चुरणाञ्चकृव णाञ्चकृम
चुरणाम्बभूव । चुरणामास
आ० चुरण्यात् चुरण्यास्ताम् चुरण्यासुः
चुरण्याः चुरण्यास्तम् चुरण्यास्त
चुरण्यासम् चुरण्यास्व चुरण्यास्म
श्व० चुरणिता चुरणितारौ चुरणितारः
चुरणितासि चुरणितास्थः चुरणितास्थ
चुरणितास्मि चुरणितास्वः चुरणितास्मः
भ० चुरणिष्यति चुरणिष्यतः चुरणिष्यन्ति
चुरणिष्यसि चुरणिष्यथः चुरणिष्यथ
चुरणिष्यामि चुरणिष्यावः चुरणिष्यामः
क्रि० अचुरणिष्यत् अचुरणिष्यताम् अचुरणिष्यन्
अचुरणिष्यः अचुरणिष्यतम् अचुरणिष्यत
अचुरणिष्यम् अचुरणिष्याव अचुरणिष्याम
हैमशब्दानुशासने वुरण इति वुरण्यति वुरण्यतः इत्यादि

2040 भरण (भरण) प्रसिद्धार्थः

व०	भरण्यति	भरण्यतः	भरण्यन्ति
	भरण्यसि	भरण्यथः	भरण्यथ
	भरण्यामि	भरण्यावः	भरण्यामः
स०	भरण्येत्	भरण्येताम्	भरण्येयुः
	भरण्येः	भरण्येतम्	भरण्येत
	भरण्येयम्	भरण्येव	भरण्येम
प०	भरण्यतु	भरण्यतात्	भरण्यताम् भरण्यन्तु
	भरण्य	,,	भरण्यतम् भरण्यत
	भरण्यानि	भरण्याव	भरण्याम
ह०	अभरण्यत्	अभरण्यताम्	अभरण्यन्
	अभरण्यः	अभरण्यतम्	अभरण्यत
	अभरण्यम्	अभरण्याव	अभरण्याम
अ०	अभरणीत्	अभरणिष्टाम्	अभरणिषुः
	अभरणीः	अभरणिष्टम्	अभरणिष्ट
	अभरणिषम्	अभरणिष्व	अभरणिष्म
प०	भरणाञ्चकार	भरणाञ्चक्रतुः	भरणाञ्चक्रुः
	भरणाञ्चकर्थ	भरणाञ्चक्रथुः	भरणाञ्चक्र
	भरणाञ्चकार चकर	भरणाञ्चकृव-णाञ्चकृम	
	भरणाम्बभूव । भरणामास		
आ०	भरण्यात्	भरण्यास्ताम्	भरण्यासुः
	भरण्याः	भरण्यास्तम्	भरण्यास्त
	भरण्यासम्	भरण्यास्व	भरण्यास्म
श्व०	भरणिता	भरणितारौ	भरणितारः
	भरणितासि	भरणितास्थः	भरणितास्थ
	भरणितास्मि	भरणितास्वः	भरणितास्मः
भ०	भरणिष्यति	भरणिष्यतः	भरणिष्यन्ति
	भरणिष्यसि	भरणिष्यथः	भरणिष्यथ
	भरणिष्यामि	भरणिष्यावः	भरणिष्यामः
क्रि०	अभरणिष्यत्	अभरणिष्यताम्	अभरणिष्यन्
	अभरणिष्यः	अभरणिष्यतम्	अभरणिष्यत
	अभरणिष्यम्	अभरणिष्याव	अभरणिष्याम

2041 तपुस (तपुस) दुःखार्थः ।

व०	तपुस्यति	तपुस्यतः	तपुस्यन्ति
	तपुस्यसि	तपुस्यथः	तपुस्यथ
	तपुस्यामि	तपुस्यावः	तपुस्यामः
स०	तपुस्येत्	तपुस्येताम्	तपुस्येयुः
	तपुस्येः	तपुस्येतम्	तपुस्येत
	तपुस्येयम्	तपुस्येव	तपुस्येम
प०	तपुस्यतु तात्	तपुस्यताम्	तपुस्यन्तु
	तपुस्य	,,	तपुस्यतम् तपुस्यत
	तपुस्यानि	तपुस्याव	तपुस्याम
ह०	अतपुस्यत्	अतपुस्यताम्	अतपुस्यन्
	अतपुस्यः	अतपुस्यतम्	अतपुस्यत
	अतपुस्यम्	अतपुस्याव	अतपुस्याम
अ०	अतपुसीत्	अतपुसिष्टाम्	अतपुसिषुः
	अतपुसीः	अतपुसिष्टम्	अतपुसिष्ट
	अतपुसिषम्	अतपुसिष्व	अतपुसिष्म
प०	तपुसाञ्चकार	तपुसाञ्चक्रतुः	तपुसाञ्चक्रुः
	तपुसाञ्चकर्थ	तपुसाञ्चक्रथुः	तपुसाञ्चक्र
	तपुसाञ्चकार चकर	तपुसाञ्चकृव	साञ्चकृम
	तपुसाम्बभूव । तपुसामास		
आ०	तपुस्यात्	तपुस्यास्ताम्	तपुस्यासुः
	तपुस्याः	तपुस्यास्तम्	तपुस्यास्त
	तपुस्यासम्	तपुस्यास्व	तपुस्यास्म
श्व०	तपुसिता	तपुसितारौ	तपुसितारः
	तपुसितासि	तपुसितास्थः	तपुसितास्थ
	तपुसितास्मि	तपुसितास्वः	तपुसितास्मः
भ०	तपुसिष्यति	तपुसिष्यतः	तपुसिष्यन्ति
	तपुसिष्यसि	तपुसिष्यथः	तपुसिष्यथ
	तपुसिष्यामि	तपुसिष्यावः	तपुसिष्यामः
क्रि०	अतपुसिष्यत्	अतपुसिष्यताम्	अतपुसिष्यन्
	अतपुसिष्यः	अतपुसिष्यतम्	अतपुसिष्यत
	अतपुसिष्यम्	अतपुसिष्याव	अतपुसिष्याम

2042 तम्पस (तम्पस) दुःखार्थः ।

व० तम्पस्यति तम्पस्यतः तम्पस्यन्ति
तम्पस्यसि तम्पस्यथः तम्पस्यथ
तम्पस्यामि तम्पस्यावः तम्पस्यामः

स० तम्पस्येत् तम्पस्येताम् तम्पस्येयुः
तम्पस्येः तम्पस्येतम् तम्पस्येत
तम्पस्येयम् तम्पस्येव तम्पस्येम

प० तम्पस्यतु तात् तम्पस्यताम् तम्पस्यन्तु
तम्पस्य „ तम्पस्यतम् तम्पस्यत
तम्पस्यानि तम्पस्याव तम्पस्याम

ह्य० अतम्पस्यत् अतम्पस्यताम् अतम्पस्यन्
अतम्पस्यः अतम्पस्यतम् अतम्पस्यत
अतम्पस्यम् अतम्पस्याव अतम्पस्याम

अ० अतम्पसीत् अतम्पसिष्टाम् अतम्पसिषुः
अतम्पसीः अतम्पसिष्टम् अतम्पसिष्ट
अतम्पसिषम् अतम्पसिष्व अतम्पसिष्म

प० तम्पसाञ्चकार तम्पसाञ्चक्रतुः तम्पसाञ्चक्रुः
तम्पसाञ्चकर्थ तम्पसाञ्चक्रथुः तम्पसाञ्चक्र
तम्पसाञ्चकार चकर तम्पसाञ्चकृव साञ्चकृम
तम्पसाम्बभूव । तम्पसामास

आ० तम्पस्यात् तम्पस्यास्ताम् तम्पस्यासुः
तम्पस्याः तम्पस्यास्तम् तम्पस्यास्त
तम्पस्यासम् तम्पास्यास्व तम्पस्यास्म

श्व० तम्पसिता तम्पसितारौ तम्पसितारः
तम्पसितासि तम्पसितास्थः तम्पसितास्थ
तम्पसितास्मि तम्पसितास्वः तम्पसितास्मः

भ० तम्पसिष्यति तम्पसिष्यतः तम्पसिष्यन्ति
तम्पसिष्यसि तम्पसिष्यथः तम्पसिष्यथ
तम्पसिष्यामि तम्पसिष्यावः तम्पसिष्यामः

अतम्पसिष्यत् अतम्पसिष्यताम् अतम्पसिष्यन्
अतम्पसिष्यः अतम्पसिष्यतम् अतम्पसिष्यत
अतम्पसिष्यम् अतम्पसिष्याव अतम्पसिष्याम

तन्तस पम्पस इत्यन्यत्र

2043 अरर (अरर) आराकर्मणि

व० अरर्यति अरर्यतः अरर्यन्ति
अरर्यसि अरर्यथः अरर्यथ
अरर्यामि अरर्यावः अरर्यामः

स० अरर्येत् अरर्येताम् अरर्येयुः
अरर्येः अरर्येतम् अरर्येत
अरर्येयम् अरर्येव अरर्येम

प० अरर्यतु अरर्यतात् अरर्यताम् अरर्यन्तु
अरर्य „ अरर्यतम् अरर्यत
अरर्याणि अरर्याव अरर्याम

ह्य० आरर्यत् आरर्यताम् आरर्यन्
आरर्यः आरर्यतम् आरर्यत
आरर्यम् आरर्याव आरर्याम

अ० आररीत् आररिष्टाम् आररिषुः
आररीः आररिष्टम् आररिष्ट
आररिषम् आररिष्व आररिष्म

प० अराञ्चकार अराञ्चक्रतुः अराञ्चक्रुः
अराञ्चकर्थ अराञ्चक्रथुः अराञ्चक्र
अराञ्चकार चकर अराञ्चकृव अराञ्चकृ।
अराम्बभूव । अरामास

आ० अरर्यात् अरर्यास्ताम् अरर्यासुः
अरर्याः अरर्यास्तम् अरर्यास्त
अरर्यासम् अरर्यास्व अरर्यास्म

श्व० अररिता अररितारौ अररितारः
अररितासि अररितास्थः अररितास्थ
अररितास्मि अररितास्वः अररितास्मः

भ० अररिष्यति अररिष्यतः अररिष्यन्ति
अररिष्यसि अररिष्यथः अररिष्यथ
अररिष्यामि अररिष्यावः अररिष्यामः

क्रि० आररिष्यत् आररिष्यताम् आररिष्यन्
आररिष्यः आररिष्यतम् आररिष्यत
आररिष्यम् आररिष्याव आररिष्याम

2044 सपर (सपर) पूजायाम्

व० सपर्यति सपर्यतः सपर्यन्ति
सपर्यसि सपर्यथः सपर्यथ
सपर्यामि सपर्यावः सपर्यामः

स० सपर्येत् सपर्येताम् सपर्येयुः
सपर्येः सपर्येतम् सपर्येत
सपर्येयम् सपर्येव सपर्येम

प० सपर्यतु सपर्यतात् सपर्यताम् सपर्यन्तु
सपर्य ,, सपर्यतम् सपर्यत
सपर्याणि सपर्याव सपर्याम

ह्य० असपर्यत् असपर्यताम् असपर्यन्
असपर्यः असपर्यतम् असपर्यत
असपर्यम् असपर्याव असपर्याम

अ० असपरीत् असपरिष्टाम् असपरिषुः
असपरीः असपरिष्टम् असपरिष्ट
असपरिषम् असपरिष्व असपरिष्म

प० सपराञ्चकार सपराञ्चकतुः सपराञ्चकुः
सपराञ्चकर्थ सपराञ्चकथुः सपराञ्चक
सपराञ्चकार चकर सपराञ्चकृव सपराञ्चकृम
सपराम्बभूव । सपरामास

आ० सपर्यात् सपर्यास्ताम् सपर्यासुः
सपर्याः सपर्यास्तम् सपर्यास्त
सपर्यासम् सपर्यास्व सपर्यास्म

श्व० सपरिता सपरितारौ सपरितारः
सपरितासि सपरितास्थः सपरितास्थ
सपरितास्मि सपरितास्वः सपरितास्मः

भ० सपरिष्यति सपरिष्यतः सपरिष्यन्ति
सपरिष्यसि सपरिष्यथः सपरिष्यथ
सपरिष्यामि सपरिष्यावः सपरिष्यामः

क्रि० असपरिष्यत् असपरिष्यताम् असपरिष्यन्
असपरिष्यः असपरिष्यतम् असपरिष्यत
असपरिष्यम् असपरिष्याव असपरिष्याम

2045 समर (समर) युद्धे

व० समर्यति समर्यतः समर्यन्ति
समर्यसि समर्यथः समर्यथ
समर्यामि समर्यावः समर्यामः

स० समर्येत् समर्येताम् समर्येयुः
समर्येः समर्येतम् समर्येत
समर्येयम् समर्येव समर्येम

प० समर्यतु समर्यतात् समर्यताम् समर्यन्तु
समर्य ,, समर्यतम् समर्यत
समर्याणि समर्याव समर्याम

ह्य० असमर्यत् असमर्यताम् असमर्यन्
असमर्यः असमर्यतम् असमर्यत
असमर्यम् असमर्याव असमर्याम

अ० असमरीत् असमरिष्टाम् असमरिषुः
असमरीः असमरिष्टम् असमरिष्ट
असमरिषम् असमरिष्व असमरिष्म

प० समराञ्चकार समराञ्चकतुः समराञ्चकुः
समराञ्चकर्थ समराञ्चकथुः समराञ्चक
समराञ्चकार चकर समराञ्चकृव समराञ्चकृम
समराम्बभूव । समरामास

आ० समर्यात् समर्यास्ताम् समर्यासुः
समर्याः समर्यास्तम् समर्यास्त
समर्यासम् समर्यास्व समर्यास्म

श्व० समरिता समरितारौ समरितारः
समरितासि समरितास्थः समरितास्थ
समरितास्मि समरितास्वः समरितास्मः

भ० समरिष्यति समरिष्यतः समरिष्यन्ति
समरिष्यसि समरिष्यथः समरिष्यथ
समरिष्यामि समरिष्यावः समरिष्यामः

क्रि० असमरिष्यत् असमरिष्यताम् असमरिष्यन्
असमरिष्यः असमरिष्यतम् असमरिष्यत
असमरिष्यम् असमरिष्याव असमरिष्याम

इति कड्ण्वादयः

२०४६ अन्दोलण् २०४७ प्रेंखोलण् अन्दोलने २०४८ वीजण् वीजने। एते त्रयोऽप्यदन्ताः। बहुलवचनात्स्वार्थे णिचि अन्दोलयति, अन्दोलयेत्, अन्दोलयतु, आन्दोलयत्, आन्दुदोलत्, अन्दोलयाञ्चकार अन्दोलयाम्बभूव, आन्दोलयामास, अन्दोल्यात्, अन्दोलयिता, अन्दोलयिष्यति, आन्दोलयिष्यत् । प्रेङ्खोलयति, प्रेङ्खोलयेत्, प्रेङ्खोलयतु, अप्रेङ्खोलयत्, अपिप्रेङ्खोलत्, प्रेङ्खोलयाञ्चकार, प्रेङ्खोलयाम्बभूव, प्रेङ्खोलयामास प्रेङ्खोल्यात् प्रेङ्खोलयिता प्रेङ्खोलयिष्यति, अप्रेङ्खोलयिष्यत्। वीजयति, वीजयेत्, वीजयतु अवीजयत् । अविवीजत् वीजयाञ्चकार, वीजयाम्बभूव वीजयामास वीज्यात् , वीजयिता, वीजयिष्यति अवीजयिष्यत् ॥

२०४९ रिखिलिखेः समानार्थः। रेखति चित्रकृत्। अरेखीत्

२०५० लुल कम्पने। लोलति। अलोलीत् ॥

२०५१ चुलुम्प–चुलुम्पति चुलुम्पेत्, चुलुम्पतु, अचुलुम्पत्, अचुलुम्पीत्, चुलुम्पाञ्चकार, चुलुम्पाम्बभूव, चुलुम्पामास, चुलुम्प्यात्, चुलुम्पिता, चुलुम्पिष्यति अचुलुम्पिष्यत्।

॥ इतिश्रीमत्तपोगणगगनाङ्गणगगनमणि–सार्वसार्वज्ञशासनसार्वभौम–तीर्थरक्षणपरायण–विद्यापीठादिप्रस्थानपञ्चकसमाराधक–संविग्नशाखीय–आचार्यचूडामणि अखण्डविजय श्रीमद्गुरुराज विजयनेमिसूरीश्वरचरणेन्दिरामन्दिरेन्दिन्दिरायमाणान्तिषन्मुनि लावण्यविजय विरचिते धातुरत्नाकरे नवगणातिरिक्तलौकिकसौत्रवाक्यकरणीयधातूनां रूपाणि समाप्तानि ॥

॥ सेट् अनिट् कारिकाः ॥

यद्यपि धातुपाठेष्वेव सेट्त्वानिट्त्वज्ञापकानि अनुबन्धविशेषरूपाणि चिह्नानि सङ्कृतानि, तथापि सामान्यतया तत्स्वरूपावगतये शिष्यबुद्धिवैशद्यकारिकाः कारिकाः पूर्वाचार्याया: प्रतिपाद्यन्ते विव्रियन्ते च ।

अथ सेट्त्वमनिट्त्वञ्च किं नामेति चेदुच्यते। इटा टकारस्यानुबन्धत्वाद् इकारेण सह वर्त्तते इति सेट् तस्य भावः सेट्त्वम् , न विद्यते इट् इकारो यस्य सोऽनिट् तस्य भावोऽनिट्त्वम् ।

अत्रायं निष्कर्षः—येभ्यो धातुभ्यः परतो विधीयमानाः श्वित्संज्ञकभिन्नत्रोणादिभिन्नसकारादितकारादिप्रत्यया विशेषविधानं विहायादौ इकाररूपमिडागमं नित्यं गृह्णन्ति ते सेटः। ये न गृह्णन्ति तेऽनिटः। सेट्त्वानिट्त्वे च यद्यपि स्ताद्यश्वितोऽत्रोणादेरिति प्रत्ययस्यादौ विधानात्प्रत्ययस्यैव तथाप्युपचारेण धातोरपि। इह तावद्धातवो द्विधा, स्वरान्ता व्यञ्जनान्ताश्चेति । तत्र सूचिकटाहन्यायेनाल्पत्वादौ स्वरान्तानां सेट्त्वानिट्त्वे विवेच्य तदनु व्यञ्जनान्तानां विवेचयति, तत्रापि ग्रन्थलाघवार्थं स्वरान्तेषु सेट्धातून् निर्दिश्य तद्व्यतिरेकेणानिटो व्यञ्जनान्तेषु अनिट्धातून् निर्दिश्य तद्व्यतिरेकेण सेटश्च दर्शयति ।

श्विश्रिडीशीयुरुक्षुक्ष्णु–णुस्नुभ्यश्च वृगो वृङः ।
ऋदृदन्तयुजादिभ्यः स्वरान्ता धातवः परे ॥१॥
पाठ एकस्वराः स्युर्येऽनुस्वारेत इमे स्मृताः ।

ये पाठे धातुपाठे धातुपाठोपदेशावस्थायामित्यर्थः । न तु द्विर्भावादौ । एकस्वरा एक एव स्वरो येषु ते एकस्वराः। तथा अनुस्वारेतः एति अपगच्छतीति इत् प्रयोगकालेऽनवस्थायीत्यर्थः । अनुस्वार इत् येषु ते अनुस्वारेतः । तादृशा ये धातवः स्युस्ते इमे अभ्यस्ततमतया बुद्धिस्थत्वेन प्रत्यक्षा धातवः । अनिट इति पदमन्त्य

कारिकान्तस्थमप्यत्र योज्यम् । स्मृताः । अर्थात् । धातुपाठोपदेशावस्थायां ये एकस्वरा अनुस्वारेतश्च भवेयुस्तेऽनिटो धातवो विज्ञेयाः।इदं च स्वरान्तव्यञ्जनान्त-साधारणं लक्षणं तेनोभयत्र योज्यम् । परे एतत्प्रथमकारिकोक्तेभ्योऽन्ये ये केचन स्वरान्ता एकस्वरा अनुस्वारेतश्च धातवस्ते सर्वेऽपि अनिटः । अस्यां कारिकायां चोक्ताः स्वरान्ताः धातवः सर्वेऽपि सेटः ।

एवं निम्ननिदर्शिता व्यञ्जनान्ता एकस्वरा अनुस्वारेतश्च धातवोऽनिटः । तद्व्यतिरिक्ता व्यञ्जनान्ताः सेटश्च।इमे द्विविधा अपि धातवो ये औदितो न भवेयु-स्ते ग्राह्याः औदितानामनुबन्धफलप्रतिपादकप्रकरणे वेट्त्वाभिधानात् । केभ्यः परे । श्विश्रिडीशीयुरुक्षुक्ष्णुस्नुज्यः वृगः, वृङः उदृदन्तयुजादिभ्यः । अत्र वृद्ध्यर्थत्वेन माङ्गलिकत्वादादौ श्विधातोर्ग्रहणम् । ९९७ ट्वोश्वि (श्वि) गतिवृद्ध्योः । ८८३ श्रिञ् (श्रि) सेवायाम् । ५८८ डीङ् (डी) विहायसांगतौ । १२४९ डीङ्च् (डी) गतौ । ११०५ शीङ्क् (शी) स्वप्ने । यु-इति सामान्यनिर्देशेऽपि रुक्षु-प्रभृतिसाहचर्यात् । १०८० युक् (यु) मिश्रणे इत्यस्यैव ग्रहणं । न तु १५१३ युंगृश् (यु) बन्धने इत्यस्य । १८०४ युणि (यु) जुषु-स्यायामित्यस्य तु चौरादिकत्वादनेकस्वरत्वेन स्वत एव सेट्त्वम् । रु-इति सामान्यनिर्देशेऽपि क्षुप्रभृतिसाहचर्यात् १०८५ रुक् (रु) शब्दे इत्यस्यैव ग्रहणं नतु ५९९ रुंङ् (रु) रेषणे च इत्यस्य । १०८४ टुक्षुक् (क्षु) शब्दे । १०८२ क्ष्णुक् (क्ष्णु) तेजने । १०८१ णुक् (नु) स्तुतौ । १०८३ स्नुक् (स्नु) प्रस्नवने १२९४ वृगूट् (वृ) वरणे । १५६७ वृङ्श् (वृ) सम्भक्तौ । १९४५ वृगृण् (वृ) आवरणे इत्यस्य तु युजादिपाठे एव समावेशः । ऊकार एव ऊत् ऋकार एव ऋत् ऊच्च ऋच्च ऊदृतौ तौ अन्ते एषामिति ऊदृदन्ताः ऊकारान्ता भूप्रभृतयः ऋ-कारान्ता नप्रभृतयः । युजादयो युजादिगणपठिता । इमे-१९४३ लीण् (ली) द्रवीकरणे । १९४४ (मीण्) मतौ । १९४५ प्रीगण् (प्री) तर्पणे । १९४६ धूगृण् (धू) कम्पने । अस्य ऊकारान्तत्वेनापि सेट्त्वम् । १९४७ वृगृण् (वृ) आव-

रणे । १९४८ जॄण् (जॄ) वयोहानौ । अस्य ऋकारान्तत्वेनापि सेट्त्वम् । इमे सर्वेऽप्युक्ताः स्वरान्ताः सेटः । तद्व्यतिरिक्ताः स्वरान्ता अनिटः । अथ व्यञ्जनान्ताननिटो नामग्राहं दर्शयति--

द्विविधोऽपि शकिश्चैवं वचिर्विचिरिची पचिः ॥ २ ॥

सिञ्चतिर्मुचिरतोऽपि पृच्छतिर्भ्रस्जिमस्जिभुजयो युजिर्यजिः ।
ष्वञ्जिरञ्जिरुजयो णिजिविष्टॄषञ्जिभञ्जिभजयः सृजित्यजी ॥ ३ ॥

स्कन्दिविद्यविद्लृविन्तयो नुदिः स्विद्यतिः शदिसदी भिदिच्छिदी ।
तुद्यदी पदिहृदी स्विदीक्षुदी राधिसाधिशुधयो युधिव्यधी ॥ ४ ॥

बन्धबुध्यरुधयः क्रुधिक्षुधी सिध्यतिस्तदनुहन्तिमन्यती ।
आपिना तपिशपिक्षिपिच्छुपो लुम्पतिः सृपिलिपी वपिस्वपीः॥५॥

यभिरभिलभियमिरमिनमिगमयः क्रुशिलिशिरुशिदिशदिशितिदशयः
स्पृशिमृशतिविशतिदृशिशिष्लृशुषयस्त्विषियिषिविष्लृकृषितुषि-
दुषिपुषयः ॥ ६ ॥

श्लिष्यतिर्द्विषिरतो घसिवसती रोहतिर्लुहिरिही अनिङ्गदितौ ।
देग्धिदोग्धिलिहयो मिहिवहती नह्यतिर्दहिरितिस्फुटमनिटः ॥७॥

१२८० शकींच् (शक्) मर्षणे । १३०० शक्लृट् (शक्) शक्तौ । अत्र शक्धातुरेव शकिः । इकिश्तिव् स्वरूपार्थे ॥ ५ । ३ । १३८ ॥ इति स्वरूपे इप्रत्यये किप्रत्यये वा रूपम्,एवमग्रेतनधातुषु यथायोगं स्वरूपार्थे इप्रत्ययः किप्रत्ययः श्तिव्प्रत्यय इति ज्ञेयम् । १०९६ वचंक् (वच्) भाषणे । ११२५ ब्रूंगुक् (ब्रू) व्यक्तायां वाचि इत्यस्य यो वच्-आदेशस्तस्य लाक्षणिकत्वेऽपि अत्र ग्रहणम् । अत एवास्य ब्रूधातोरूकारान्तत्वेन सेट्त्वप्राप्तावपि धातुपाठे सानुस्वारनिर्देशेनानिट्त्वं प्रतिपादितम् । १९५४ वचण् (वच्) भाषणे इत्यस्य तु युजादिपाठात्सेट्त्वमेव । १४७५ विचॄंपी (विच्) पृथग्भावे ॥ १४७४ रिचॄंपी (रिच्) विरे-

चने । १९५३ रिचण् (रिच्) वियोजने च इत्यस्य तु युजादिपाठात्सेट्त्वमेव ॥ ८९२ डुपचीँष् (पच्)पाके। १३२१ षिचीँत् (सिच्) क्षरणे । अस्य स्वरूप-क्ङितव् प्रत्यये सिञ्चातीति रूपम् । १३२० मुचूलृँती (मुच्) मोक्षणे । १७३१ मुचणृ (मुच्) प्रमोचने इत्यस्य चौरादिकत्वादनेकस्वरत्वेन सेट्त्वमेव । १३४७ प्रछँत् (प्रच्छ्) ज्ञीप्सायाम् । १३१६ भ्रस्जीँत् (भ्रस्ज्) पाके । १३५२ टुमस्जीँत् (मस्ज्–मज्ज्) शुद्धौ । १३५१ भुजोँत् (भुज्) कौटिल्ये । १४८७ भुजंप् (भुज्) पालनाभ्यवहारयोः । १२५४ युजिँच् (युज्) समाधौ । १४७६ युजृँ-पी (युज्) योगे । १९४२ युजण् (युज्] संपर्चने इत्यस्य तु युजादिपाठात्से-ट्त्वमेव । ९९१यजीँ (यज्) देवपूजासंगतिकरणदानेषु । १४७१ष्वञ्जिँत् (स्वञ्ज्) सङ्गे । ८९६रञ्जीँ (रञ्ज्] रागे॥१२८२रञ्जीँच् (रञ्ज्)रागे । १३५० रुजोँत् (रुज्) भङ्गे ॥१५९२ रुजण् (रुज्) हिंसायाम् अस्य तु चौरादिकत्वादनेकस्वरत्वेन सेट्-त्वमेव । ११४१ णिजृँकी निज् शौचे च । ११४२ विजृँकी [विज्] पृथग्भावे । विजृ इति ऋकारसहितग्रहणादस्यैव बिज् धातोर्ग्रहणम् । न तु १४६८ओविजैति[विज्] भयचलनयोरित्यस्य १४८९ ओविजैप् (विज्) भयचलनयोरित्यस्य च । ननु अत्यन्तान्तिकस्थनिज्–साहचर्यादभिमतस्यैव ग्रहणे किं पुनः ऋकारसहितनिर्देश इति चेत्साहचर्यपरिभाषाया आनित्यत्वसूचनार्थमेतत्तेन शद्सहचारतासहचरितयोः सदोरत्र प्रकरणे ग्रहणम् । १७३ षञ्जं [सञ्ज्] सङ्गे । १४८६ भञ्जौँप् (भञ्ज्) आमर्दने । ८९५ भजीँ (भज्) सेवायाम् । १७३४ भजण् [भज्] विभाजने । इत्यस्य तु चौरादिकत्वादनेकस्वत्वेन सेट्त्वमेव । १२५५ सृजिँच् (सृज्) वि-सर्गे । १३४९ सृजंत् [सृज्] विसर्गे । १७२ त्यजं [त्यज्] हानौ । ३१९ स्कन्दृँ (स्कन्द्) गतिशोषणयोः । विद्य-इति श्यविकरणसहितग्रहणादनेन । १२५८ विदिँच् [विद्] सत्तायामित्यस्य ग्रहणम् । विदृलृ–इति लृकारानुब-न्धसहितग्रहणादनेन । १३२२ विदृलृँती [विद्] लाभे इत्यस्य ग्रहणम् । वि-न्ति–इति श्नविकरणसहितग्रहणादनेन । १४९७ विदिँप् [विद्] विचारणे इत्य-स्य ग्रहणम् । एषां विशेषेणोपादानात् । १०९९ विदक् [विद्] ज्ञाने इत्यस्य

न ग्रहणम् । १८०९ विदिण् [विद्] चेतनाख्यानिवासेषु इत्यस्य तु चौरादिकत्वादनेकस्वरत्वेन सेट्त्वं सिद्धमेव ॥

वेत्तेर्विदितं नित्तेर्विन्नं वित्तश्च विद्यतेर्विन्नम् ॥
वित्तं धने प्रतीते च विन्दतेर्विन्नमन्यत्र ॥ १ ॥

१३७० णुदंत् [नुद्] प्रेरणे । स्विद्यतीति श्यविकरणसहितग्रहणादनेन ११७८ ष्विदांच् (स्विद्) गात्रप्रक्षरणे इत्यस्यैव ग्रहणं नतु ९४६ ञिष्विदाङ् (स्विद्) मोचने च इत्यस्य । ९६७ शद्लृ (शद्) शातने । ९६६ षद्लृ (सद्) विशरणगत्यवसादनेषु । १३७१ षद्लृत् (सद्) अवसादने । १४७७ भिदृंपी [भिद्] विदारणे । १४७८ छिदृंपी (छिद्) द्वैधीकरणे । १३१५ तुदींत् (तुद्) व्यथने । १०५७ अदंक् (अद्) भक्षणे । १२५७ पदिंच् (पद्) गतौ । १९३३ पदिण् (पद्) गतौ । इत्यस्य तु चौरादिकत्वादनेकस्वरत्वेन सेट्त्वमेव । ७२८ हदिं (हद्) पुरीषोत्सर्गे । १२५९ खिदिंच् (खिद्) दैन्ये । १३२६ खिदंत् (खिद्) परिघाते । १४७९ खिदिंप् [खिद्] दैन्ये । १४७९ क्षुदृंपी [क्षुद्] संपेषे । ११५६ राधंच् [राध्) वृद्धौ । १३०४ राधंट् (राध्) संसिद्धौ । १३०५ साधंट् (साध्) संसिद्धौ । ११८३ शुधंच् (शुध्) शौचे । १२६० युधिंच् (युध्) सम्प्रहारे । ११५७ व्यधंच् (व्यध्) ताडने । १५५२ बन्धशू (बन्ध्) बन्धने । १६६३ बन्धण् (बन्ध्) संयमने इत्यस्य तु चौरादिकत्वादनेकस्वरत्वेन सेट्त्वमेव । बुध्य–इति श्यविकरणसहितनिर्देशात्१२६२ बुधिंच् (बुध्) ज्ञाने इत्यस्यैव ग्रहणं नतु ९१२ बुधृगू (बुध्) बोधने ९६८ बुध (बुध्) अवगमने इत्यस्य च । १४७३ रुधृंपी (रुध्) आवरणे । १२६१ अनोरुधिंच् [अनु–रुध्] कामे । ११८४ क्रुधंच् (क्रुध्) कोपे । ११८२ क्षुधंच् [क्षुध्] बुभुक्षायाम् । सिध्यति–इति श्यविकरणसहितनिर्देशात् ११८५ षिधूच् (सिध्) संराद्धौ इत्यस्यैव ग्रहणं न तु ३२० षिधृ [सिध्] गत्यामित्यस्य ३२१ षिधौ (सिध्) शास्त्रमाङ्गल्ययोरित्यस्य च ।

११०० हनंक् (हन्) हिंसागत्योः । मन्यति–इति श्यविकरणसहितनि-

र्देशात् १२६३ मनिंच् (मन्) ज्ञाने इत्यस्यैव ग्रहणं नतु १५०७ मनूयि [मन्] बोधने इत्यस्य । १८१० मनिण् (मन्) स्तम्भे इत्यस्य तु चौरादिकत्वादनेकस्वरत्वेन सेट्त्वमेव । १३०७ आप्लृंट् (आप्) व्याप्तौ । १९७३ आप्लृण् (आप्) लम्भने इत्यस्य तु युजादिपाठात्सेट्त्वमेव । ३३३ तपं [तप्] संतापे । १२६७ तपिंच् (तप्) ऐश्वर्ये वा । १९७१ तपिण् [तप्] दाहे इत्यस्य तु युजादिपाठात्सेट्त्वमेव । ९१६ शपीं (शप्) आक्रोशे । १२८३ शपींच (शप्) आक्रोशे ११५८ क्षिपंच् [क्षिप्] प्रेरणे । १३१७ क्षिपिंत् [क्षिप्] प्रेरणे ।

१३७५ लुपंत् (लुप्) स्पर्शे लुम्पति इति मागमसहितनिर्देशात् १३२३ लुप्लृंती [लुप्] छेदने इत्यस्यैव मागमार्हस्य ग्रहणं नतु ११९५ लुपच् [लुप्] विमोहने इत्यस्य । १३४१ सृप्लृं [सृप्] गतौ । १३२४ लिपींत् (लिप्) उपदेहे ९९५ डुवपीं [वप्] बीजसंताने । १०८८ ञिष्वपंक् [स्वप्] शये । ३७८ यभं (यभ्) मैथुने । ७८५ रभिं [रभ्] राभस्ये । ७८६ डुलभिंष् (लभ्) प्राप्तौ । ३८६ यमूं (यम्) उपरमे । ९८९ रमिं [रम्] क्रीडायाम् । ३८८ णमं (नम्) प्रह्वत्वे । ३९६ गम्लृं [गम्] गतौ । ९८६ क्रशं (क्रुश्) आह्वानरोदनयोः । १२७७ लिशिंच् (लिश्) अल्पत्वे । १४१७ लिशंत् [लिश्] गतौ । १४१३ रुशंत् [रुश्] हिंसायाम् । १४१४ रिशंत् [रिश्] हिंसायाम् १३१८ दिशींत् [दिश्] अतिसर्जने । ४९६ दंशं (दंश्] दशने । १४१२ स्पृशंत् (स्पृश्) स्पर्शे । १४१६ मृशंत् [मृश्) आमर्शने । १४१५ विशंत् (विश्) प्रवेशने । ४९५ दृशूं [दृश्) प्रेक्षणे । लृकारसहितग्रहणात् १४९२ शिष्लृंप् (शिष्) विशेषणे इत्यस्यैव ग्रहणं नतु ५०८ शिष (शिष्) हिंसायामित्यस्य । १९७७ शिषण् (शिष्) असर्वोपयोगे इत्यस्य तु युजादिपाठात्सेट्त्वमेव । १२०८ शुषंच् (शुष्) शोषणे । ९३० त्विषीं [त्विष्] दीप्तौ । १४९३ पिष्लृंप् (पिष्) संचूर्णने । विष्लृ–इति लृकारसहितनिर्देशात् ११४३ विष्लृङ्की [विष्] व्याप्तौ इत्यस्यैव ग्रहणं न तु ५२३ विषू [विष्] सेचने इत्यस्य १५६० विषशू [विष्] विप्रयोगे इत्यस्य च । ५०६ कृषं [कृष्] विलेखने । १३१९ कृषींत्

(कृष्) विलेखने । १२१३ तुषंच् (तुष्) तुष्टौ । १२०९ दुषंच् [दुष्) वैकृत्ये दुष्-साहचर्यात ११७५ पुषंच् (पुष्) पुष्टौ इत्यस्यैव ग्रहणं न तु । ५३६ पुष [पुष्) पुष्टौ इत्यस्य । १५६४ पुषशू [पुष्) पुष्टौ इत्यस्य च । १७५५ पुषण् [पुष्) धारणे इत्यस्य तु चौरादिकत्वादनेकस्वरत्वेन सेट्त्वमेव । श्लिष्यति-इति श्यविकरणसहितनिर्देशात् । १२१० श्लिषंच् (श्लिष्] आलिङ्गने इत्यस्यैव ग्रहणं न तु । ५३१ श्लिषू [श्लिष्) दाहे इत्यस्य । १७०४ श्लिषण् [श्लिष्) श्लेषणे इत्यस्य तु चौरादिकत्वादनेकस्वरत्वेन सेट्त्वमेव । १६२६ द्विषींक् (द्विष्) अप्रीतौ । ५४४ घस्लृं (घस) अदने । वसति-इति शव्विकरणसहितनिर्देशात् । ९९९ वसं (वस्) निवासे इत्यस्यैव ग्रहणं न तु १११७ वसिक् (वस्) आच्छादने इत्यस्य । १२२६ वसूच् (वस्) स्तम्भे इत्यस्य च । १७६१ वसण् (वस्] स्नेहच्छेदावहरणेषु इत्यस्य तु चौरादिकत्वेनानेकस्वरत्वात्सेट्त्वमेव । ९८८ (रुहं] रुह्] जन्मनि । अत्र रोहति-इति शव्विकरणसहितनिर्देशः श्लोकरचनार्थः । लुहि रुही (लुह्-रुह्) इमौ धातुपाठेषु न दृश्येते छान्दसौ मन्तान्तरीयौ वा संभाव्येते । देग्धीति । ११२८ दिहींक् (दिह्) लेपे । दोग्धीति । ११२७ दुहींक् (दुह्) क्षरणे । ११२९ लिहींक् (लिह्) आस्वादने । ५५१ मिहं [मिह्) सेचने । ९९६ वहीं (वह्) प्रापणे । १२८५ णहींच् (नह्) बन्धने । ५५२ दहं [दह्] भस्मीकरणे । इति स्फुटं यथा स्यात्तथा इमे व्यञ्जनान्ता धातवोऽनिटः, तद्व्यतिरिक्ता व्यञ्जनान्ताः सेटः । इति स्वरान्तव्यञ्जनान्तधातूनां सेट्त्वानिट्त्वे प्रपञ्चिते ॥

॥ समाप्ता अनिट्कारिकाः ॥

॥ अथ धातुप्रत्ययानुबन्धफलप्रतिपादकाः श्लोकाः ॥

उच्चारणेऽस्त्यवर्णाद्य आः क्त्योरिण् निषेधने ।
इकारादात्मनेपद-मीकाराच्चोभयं भवेत् ॥ १ ॥
उदितः स्वरान्नोन्तश्चो-क्त्वादाविटो विकल्पनम् ।
रूपान्त्ये ङेपरेऽह्रस्व ऋकारादङ् विकल्पकः ॥ २ ॥
लृकारादङ् समायात्येः सिचि वृद्धिनिषेधकः ।
ऐः क्त्योरिण्निषेधः स्या-दोः क्त्योस्तस्य नो भवेत् ॥ ३ ॥
औकार इड्विकल्पार्थेऽनुस्वारोऽनिड्विशेषणे ।
लृकारश्च विसर्गश्चा-नुबन्धो भवतो नहि ॥ ४ ॥
कोऽदादिर्न गुणी प्रोक्तः खे पूर्वस्य मुमागमः ।
गे नोभयादी प्रोक्तो घश्च चजोः कगौ कृतौ ॥ ५ ॥
आत्मने गुणरोधे ङ-श्चो दिवादिगणो भवेत् ।
ञो वृद्धौ वर्तमाने क्तः टः स्वादिष्ठंणुकारकः ॥ ६ ॥
त्रिमगर्थो डकारः स्याण् णश्चुरादिश्च वृद्धिवृत् ।
तस्तुदादौ नकारश्चेच्चापुंसीति विशेषणे ॥ ७ ॥
रुधादौ नागमे पोहि मो दामः सम्प्रदानके ।
यस्तनादौ रकारः स्यात् पुंवद्भावार्थसूचकः ॥ ८ ॥
स्त्रीलिङ्गार्थे लकारो हि उत और्विति वो भवेत् ।
शः क्र्यादिः क्यः शिति प्रोक्तः षः षितोङ् विशेषणे ॥ ९ ॥
पदत्वार्थे सकारो हि नोक्ता अत्र न सन्ति च ।
धातूनां प्रत्ययानाञ्चा-नुबन्धः कथितो मया ॥ १० ॥

उच्चारणम् उच्चारणार्थं श्रुतिसुखदोच्चारणार्थमिति यावत् । अवर्णाद्यः अवर्णस्तु अकार आकारश्च वर्णग्रहणे स्वसंज्ञकस्यापि ग्रहणमिति न्यायात् । तत्राकारव्यवच्छेदार्थमाह-अवर्णस्य अकाराकाररूपस्याद्यः प्रथम अकार इत्यर्थः ।

अस्ति । अकारः श्रुतिसुखदोच्चारणार्थं धात्वादौ अनुबन्धतया योज्यत इत्यर्थः । यथा ५१ तक (तक्) हसने । एवम् आ आकारः क्तयोः क्तक्तवतु प्रत्यययोरादौ इण्निषेधने इकारनिषेधार्थः । यथा १२५ हुर्छा (हूर्छ्) कौटिल्ये। अत्रादिच्चात् आदित इति क्तयोरिडभावे हूर्णः हूर्णवान् । इकाराद् आत्मनेपदं भवति । यथा ६१८ ककि (कक्) लौल्ये । अत्र इङ्गित इत्यात्मनेपदे ककते । चः समुच्चये । ईकाराद् उभयमुभयपदं भवति । ८९५ भजीं [भज्] सेवायाम् । अत्र ईदिच्चात्फलवत्कर्तरि ईगित इत्यात्मनेपदम् । अफलवति तु शेषात्परस्मै इति परस्मैपदमेवोभयपदं भवति । चो– उश्च ऊश्चानयोः समाहार इति ऊ ततः क्लीबे इति ह्रस्वत्वे उ इति ततः च–उ–इति अकारस्य उकारस्य च सन्धौ चो इति जातम् । तथा च चोशब्देन च, उः, ऊः, इति ज्ञेयम् । तत्र चकारः समुच्चये । उः उकार उदितः स्वरान्नोऽन्त इत्यत्र विशेषणार्थः ' ऊः ऊकारः क्त्वादौ क्त्वाप्रत्ययस्य आदौ इड इकारस्य विकल्पनं करोतीतिशेषः । अथवा-उ–उदितः स्वरान्नोऽन्तः च-ऊः इति ऊदितस्वरान्नोऽन्तः, च–ऊः, इति ऊदितस्वरान्नोऽन्तश्चोः इति पाठो ज्ञेयः । तत्र प्रथमो य उशब्दस्तेन उरुपमक्षरमिति नपुंसकलिङ्गार्थं व्याख्येयम् । यथा ५२ तकु [तक्–तन्क्–तङ्क्] कृच्छ्रजीवने । अत्र उदिच्चाद् उदितः स्वरान्नोऽन्त इति नागमः । १०६ वञ्चू [वञ्च्] गतौ । ऊदितो वा इति वेट् । वक्त्वा । इटि तु ऋत्तृषेति क्त्वो वा किच्चे वचित्वा वञ्चित्वा ऋ उपान्त्ये इत्यवस्थायां सन्धौ रुपान्त्ये । ङे परे ङप्रत्यये परे ङपरकणौ प्रत्यये इति यावत् अह्रस्वो ह्रस्वाभावः । ङपरकणिप्रत्यये परे सति ऋदितां धातूनामुपान्त्यस्य ह्रस्वो न भवति । यथा ५५ ओखृ (ओख्) शोषणालमर्थयोः । अत्र ऋदिच्चाद् ङपरे णौ उपान्त्यस्येति न ह्रस्वः । मा भवानोचिखत् । ऋदिच्चादेव चौतो नेत्संज्ञा प्रयोगित्वाच्च । एवं ५६ राखृ (राख्) शोषणालमर्थयोः । अरराखत् । ऋकाराद् अङः विकल्प एव विकल्पकः । २८० च्युतृ (च्युत्) आसेचने । ऋदिच्चाद् ऋदिच्छ्वीति वाङि अच्युनत् अच्योतीत् । लृकाराद् अङ् समायाति ३९६ गम्लृं [गम्] गतौ । लृदिच्चाद् लृदिद्युतादित्य-

ङि अगमत् । एः एकारः सिचि वृद्धिनिषेधकः । १७४ कटे (कट्) वर्षावरणयोः । अत्र व्यञ्जनादेर्वोपान्त्यस्येति वा प्राप्ताया वृद्धेरेदित्त्वान्न श्विजाग्रिति प्रतिषेधे अकटीत् । ऐः ऐकारो यदि भवेत्तर्हि क्तयोःक्तक्तवतुप्रत्यययोरादौ इण्निषेधो भवति । २०० कटै(कट्)गतौ । अत्रैदित्त्वात् डीयश्चैदितःक्तयोरिति क्तयोर्नेट् कट्टः-कट्टवान् । ओः ओकारो यदि स्यात्तर्हि क्तयोः क्तक्तवतुप्रत्यययोस्तकारस्य नो नकारो भवेत् । ४८ ओवैं (वै) शोषणे । अत्र ओदित्त्वात् सूयत्यादीति क्तयोस्तस्य नत्वे वानः वानवान् । २१ औस्वृ (स्वृ) शब्दोपतापयोः । अत्रौदित्त्वाद् धूगौदित इति वेट् । स्वर्ता स्वरिता सुस्वूर्षति सिस्वरिषति । अनुस्वारः बिन्दुरूपोऽनिङ्विशेषणे अनिङ्त्वार्थ इत्यर्थः ।

२ पां [पा] पाने । अत्रानुस्वारेत्त्वात् स्ताद्यशित इति प्राप्तस्येटः एकस्वरादनुस्वारेत इति निषेधः । पाता पास्यति । लृकारो विसर्गश्चानुबन्धो न भवतः । ककारो यदि धातौ स्यात्तदा धातुः अदादिर्भवति । एवं ककारो यदि प्रत्यये स्यात्तदा तस्मिन् प्रत्यये परे धातुर्गुणी गुणवान् न भवति ।११०० हनंक्(हन्)हिंसागत्योः । कित्करणाददादित्वं तेन कर्तर्यनद्भ्यः शव् इत्यत्र अदादिवर्जनाच्छवभावे हन्ति । भू-सत्तायाम् । भू-क्यात्-भूयात् अत्र किन्त्वेन नामिनो गुणोऽङ्कितीत्यत्र किद्वर्जनान्न गुणः खे पूर्वस्य-मुमागम इति मुम्-इति (म्)इत्यस्य प्राचां संज्ञा तया-इड्व्यवहारः प्राचां-संज्ञाया व्यवहार इत्यत्र प्रमाणम्-यजादेः संप्रसारणमिति एवञ्च मुमागम इत्यस्य मागम इत्यर्थः । खे खिति पूर्वस्य म् आगमो भवति १२० मनिंच् (मन्) ज्ञाने कर्तुः खश् इति खशि खित्यनव्ययेति मागमे च पटुमात्मानं मन्यत इति पटुंमन्यः॥ ८८३ श्रिग्(श्रि) सेवायाम् । गित्त्वात्फलवति कर्तरि ईगित इत्यात्मनेपदेऽन्यत्रशेषात्परस्मागिति परस्मैपदे चोभयपदं ज्ञेयम् । श्रयते श्रयति । घो घकारो यदि स्यात्तदा चजोः चकारजकारयोः कगौ क्रमेण ककारगकारौ कृतौ विहितौ ज्ञातव्यौ । भाविनि भूतोपचाराद् । घकारे इति चकारस्य ककारो जकारस्य गकारो भवतीत्यर्थः । ८९२ डुपचींष् (पच्) पाके । पचनं [पच्-घञ्] पाकः । ९९१ यजीं (यज्) देवपूजासंगतिकरणदानेषु । यजनं (यज्-घञ्) यागः

। अत्र चजः कगमिति चकारस्य कत्वं जकारस्य गत्वञ्च । आत्मने इति पदैकदेशे पदसमुदायोपचाराद् आत्मनेपदे आत्मनेपदार्थं गुणरोधे गुणनिषेधार्थञ्च ङो ङ-कारो भवति । ५८६ गांङ् (गा) गतौ ङित्त्वाद् इङित इत्यात्मनेपदे गाते । ९३७ द्युति (द्युत्) दीप्तौ । द्युत्-अङ् अद्युतत् अत्र ङित्त्वेन-नामिन इत्यत्र ङि-द्वर्जनान्न गुणः ।चः चकारो यदि स्यात्तदा दिवागणो भवेत् दिवादिगणीयो धा-तुर्भवेदित्यर्थः । ११५३ कुथच् (कुथ्]पूतिभावे । अत्र चित्त्वाद्दिवादित्वेन दिवा-देरिति श्ये कुथ्यति । ओ अकारो वृद्धौ वृद्ध्यर्थः ॥

एवं ओ नाम अकारोपलक्षितो ञिर्यदि भवेत्तदा धातोर्वर्तमाने क्तप्रत्ययो भवति । १ भू सत्तायाम् । अनु-अ-भू-ञिच् अन्वभावि-अत्र ञित्त्वाद् ञ्णितीति वृद्धिः । ३०० ञिक्ष्विदा (क्ष्विद्) अव्यक्ते शब्दे । ञित्त्वाज्ज्ञानेच्छार्चेति सत्यर्थे क्तः । क्ष्विद्यते क्ष्विण्णः । टकारो यदि स्यात्तदा स्वादिः स्यात् । १२८६ षिगट् (सि) अभिषवे । अत्र टित्त्वेन स्वादित्वात् स्वादेः श्नुरिति श्नौ सिनुते(टःस्वादिष्ठ्युकारकः) अत्र ठ्यकारकः,इति पाठो न समीचीनः ठानुबन्धानुपलम्भात् ठ-इत्यस्य निर्विभक्ति-कत्वात् अयोग्यतया समासाभावात् ठ्युकारक इत्यत्र ठ्युरुपकार्यानुपलम्भाच्च अतः टःस्वादिरथुकारकः, इति पाठः सम्यक् टकारः स्वादिः (षिगट्-सिनुते इति उ-कारविशिष्टः-टकारः अथुकारकः यथा टुवपीं बीजसन्ताने, इति 'ट्वितोऽथुः' इति अथौ वपथुरिति । त्रिमगर्थौ डकार इत्यग्रिमग्रन्थानुरोधेन-उकारविशिष्ट इति अवश्याध्याहार्यम्-इति तस्मिन् पाठे न कोऽपि दोष इति-त्रिमग् अर्थः प्रयोजनं यस्य तादृशो डकारः स्यात् अत्र डकारेण डकारोपलक्षितो डुकारो ज्ञेयः ।८९२डुप-चीषू (पच्) पाके । ड्वित्त्वात्त्रिमकि पाकेन निर्वृत्तं पक्त्रिमम् । णो णकारो यदि स्यात्तदा चुरादिः धातुश्चुरादिगणीयो भवति, एवं णकारो वृद्धिकृद्अस्ति १५७२ वल्कण् [वल्क्] भाषणे । णित्वाच्चुरादित्वेन चुरादिभ्य इति णिवि वल्कयति । १२ दु (दु) गतौ णवि वृद्धौ दुदाव । १३१७ क्षिपींत् (क्षिप्) प्रेरणे । तित्त्वात् तुदादेः श इति क्षिपति । नकारश्च इच्चापुंसोऽनित्क्यात्परे इत्यत्र विशेषणार्थः । ख-ट्विका खट्वाका । अनिदिति किम् । दुर्गका पकारो रुधादौ नागमार्थः । अर्थात्

पकारेण रुधादित्वं भवति रुधादित्वाच्च नागमो भवति । १४७३ रिचूंपी (रिच्) विरेचने रुधां स्वरादिति श्ने रिणक्ति किन्तु रुधादौ तागमे पोहि-इति पाठः सम्यक्-तस्येयं व्याख्या पकारो रुधादिघटकः पकारानुबन्धेन धातूनां रुधादित्वं भवतीति भावः, प्रत्ययस्थपकारानुबन्धः तागमप्रयोजकः- (दृतृग्-इत्यादिना क्यपि 'ह्रस्वस्य तः पित्कृति' तागमे आहृत्य-प्रावृत्य इति, मो मकारः, दामः सम्प्रदाने ऽधर्म्ये आत्मने च इत्यत्र विशेषणार्थः । दास्या सम्प्रयच्छते कामुकः । यो यकारः तनादेः सूचकः । १५०१ क्षणूयी (क्षण्) हिंसायाम् । यित्त्वात् कृग्तनादेरित्यौ च तनुते । रकारः पुंवद्भावरूपो योऽर्थस्तत्सूचकः । पट्वो पकारोऽस्याः पटुजातीया । प्रकारे जातीयरिति जातीयरि-प्रत्यये रितीति पुंवद्भावः । लकारो स्त्रीलिङ्गार्थः। जनानां समूहो जनता अत्र तल्प्रत्ययस्य लित्त्वात्स्त्रीत्वम् । वकार उत और्विति-व्यञ्जनेऽद्वेरित्यत्र विशेषणार्थः १०७७ धुंक् (द्यु) अभिगमने । द्यौति । शकारो यदि स्यात्तदा क्र्यादिः स्यात् । १५०७ षिंगृश् (सि) बन्धने । शित्त्वात्क्र्यादित्वेन क्र्यादेरिति श्नाप्रत्यये सिनाति । क्यः शितीत्यत्र विशेषणार्थः । भूयते अत्र भावकर्मविहिते शिति क्यः । षकारः षितोऽङ् इत्यत्र विशेषणार्थः । ८९२ डुपचींष्(पच्) पाके । पच्यतेऽसाविति पचा । सकारः पदत्वार्थे पदत्वप्रयोजकः । भवतोरिकणीयसौ,इतीयसि नामसिदयूव्यञ्जने-इति पदत्वे धुटस्तृतीय इति दत्वे भवदीय इति येऽनुबन्धतया नोक्तास्तेऽनुबन्धा न सन्ति । अनुबन्धास्तु इयन्त एव ।अपि तु अत्रानुबन्धानां यद्यत्फलमुक्तं तेन प्रयोजनान्तराण्यप्युपलक्ष्यन्ते । यथा टकारस्य प्रयोजनं स्वादित्वमेवोक्तं तथापि २८ टृधें (धे) पाने । अत्र टकारः शुनिधयीत्यादौ ङ्यर्थः । एवं डकारस्यान्त्यस्वरलोपप्रभृतिप्रयोजनं स्वयमूह्यम् ।

अत्रार्थेऽन्येऽपि कतिचित्श्लोकाः

अदादयः कानुबन्धाश्चानुबन्धा दिवादयः
स्वादयष्टानुबन्धा-स्तानुबन्धास्तुदादयः ॥ १ ॥
रुधादयः पानुबन्धा यानुबन्धास्तनादयः ।
क्र्यादयः शानुबन्धा णानुबन्धाश्चुरादयः ॥ २ ॥

॥ इत्यनुबन्धफलप्रतिपादकप्रकरणम् ॥

॥ वृत्गणफलनिरूपणम् ॥

द्युतादेरद्यतन्यां चाङात्मनेपदमिष्यते
वृदादिपञ्चकेभ्यो वा स्यसनोरात्मनेपदम् ॥ १ ॥
ज्वलादेर्णौ विकल्पेन यजादेः संप्रसारणम् ।
घटादीनां भवेद्ह्रस्वो णौ परेऽजीघटत् सदा ॥ २ ॥
अद्यतन्यां पुषादित्वादङ् परस्मैपदे भवेत् ।
स्वादित्वाच्च क्तयोस्तस्य नकारः प्रकटो भवेत् ॥ ३ ॥
प्वादीनां भवेद्ह्रस्वो ल्वादेस्क्तयोश्च नो भवेत् ।
युजादयो विकल्पेन ज्ञेयाश्चुरादिके गणे ॥ ४ ॥
मुचादेर्नागमः शे च कुटादित्वात्सिचि परे ।
गुणवृद्धेरभावश्च कथितो हेमसूरिणा ॥ ५ ॥
अदन्तानां गुणो वृद्धिर्यङ् चुरादेश्च नो भवेत् ।
संक्षेपेण फलञ्चैतज्ज्ञेयं सूत्रानुसारतः ॥ ६ ॥

वृत् गणानामान्तर्गणास्तेषामान्तर्गणकरणे यत्फलं तदुच्यते । द्युतादेर्द्युतादिगण-ाठितधातोरद्यतन्यामङ्आत्मनेपदञ्च वा भवति । अर्थात्-द्युतादिगणस्य फलम-द्यतन्यां विकल्पेनाङात्मनेपदभवनम् । ९३७ द्युति (द्युत्) दीप्तौ । द्युद्-भ्योऽद्यतन्यामित्यात्मनेपदिनोऽपि विकल्पनात्पक्षे शेषात्परस्मायिति परस्मैपदे लृदिद्द्यतादीत्यङिः अद्यतत् । पक्षे अद्योतिष्ट । वृदादिपञ्चकेभ्यो वृदादेः पञ्चतः स्यसनोः स्यादौ प्रत्यये सनि च विषये आत्मनेपदं वा भवति । अयं वृदादिर्द्य-ताद्यन्तर्गणस्तेन द्युतादिफलन्तु अत्येव तदतिरिक्तमिदं ज्ञेयम् । ९५५ वृतूङ् (वृत) वर्त्तने । अवृतत । अवर्त्तिष्ट । वृद्भ्य इति स्यसनोर्विषये वात्मनेपदमात्म-नेपदाभावे च न वृद्द्भ्य इति नेट् । वर्तिष्यते, वर्त्स्यति, अवर्तिष्यत,अवर्त्स्यत् । सनि विवृत्सति विवर्तिषते । ज्वलादेर्णः प्रत्ययो विकल्पेन भवति । ९६० ज्वल (ज्वल्) दीप्तौ । वा ज्वलादीति णे ज्वालः । पक्षे ज्वलः । यजादेर्यजादिग-

णस्य फलं सम्प्रसारणं य्वृत् । ९९१ यजीं (यज्) देवपूजासङ्गतिकरणदानेषु । यजादिवशिति पूर्वस्य य्वृति इयाज । यजादिवचेरिति य्वृति ईजे । घटादीनां फलं तु णौ णिप्रत्यये परे ह्रस्वः । १००० घटिष् (घट्) चेष्टायाम् । घटादेरिति-ह्रस्वे । घटयति । (णौ परेऽजीघटत् सदा) अयं भावः'जासनाटक्राथपिषो हिंसायां इत्यत्र क्राथेत्याकारोपान्त्यनिर्देशादाकारश्रुतावस्य प्रवृत्तेः चौरस्योत्क्राथयतीति घटादेर्ह्रस्व इति ह्रस्वत्वाभावः । अद्यतन्यां तु ह्रस्वघटितमेव रूपं भवति इति अजीघटत्सदेत्यनेन सूचितमिति क्राथेरपि उदचिक्रथादिति ' उपान्त्यस्य ' इति ह्रस्वस्तु न निषिध्यते यस्मिन् प्राप्त एवेति न्यायादिति । पुषादित्वाद्-द्यतन्यां परस्मैपदेऽङ् भवति । दिवाद्यन्तर्गणपुषादिगणस्य फलं परस्मैपदेऽद्यतन्यामङ् प्रत्ययभवनमित्यर्थः । ११७५ पुषंच् (पुष्] पुष्टौ । लदिदिति अङि अपुषत् । स्वादित्वात् दिवाद्यन्तर्गणस्वादिगणपठितत्वात् क्तयोस्क्तक्त-वतुप्रत्यययोस्तकारस्य नकारो भवति । १२४१ षूङौच् (सू) प्राणिप्रसवे । सूयत्यादीति क्तयोस्तस्य नत्वे सूनः सूनवान् । प्वादीनां क्र्याद्यन्तर्गणप्वादिग-णपठितधातूनां ह्रस्वो गदितः । १५१८ पूञ्शु (पू) पवने । प्वादेरिति ह्रस्वे पुनाति पुनीते । ल्वादेः क्र्याद्यन्तर्गणप्वान्तर्गणल्वादिगणपठितधातोस्क्त-योस्तस्य नो भवेत् । १५१९ लूञ्शु [लू) छेदने । ऋल्वादेरिति क्तक्तीनां तो नत्वे लूनः लूनवान् लूतिः । युजादयो युजादिगणपठिता धातवश्चुरादिगणे विकल्पेन ज्ञेयाः । चुराद्यन्तगणयुजादिगणस्य फलं विकल्पेन णिच्ग्रहणमित्यर्थः । १९४२ युजण् [युज्) सम्पर्चने । युजादेरिति वा णिचि योजयति । पक्षे न्यायनिकरणः शव् योजति । मुचादेस्तुदाद्यन्तर्गणमुचादिगणस्य फलं शे शप्-त्यये नागमः । १३२० मुच्लृन्नी (मुच्) मोक्षणे मुचादीति स्वरात्परे नेन्ते मु-ञ्चति, मुञ्चते । कुटादित्वात् तुदाद्यन्तर्गणकुटादिगणपठितत्वात् सिचि परे गुण-वृद्ध्यभावः ।यथा १४२६ कुटत् [कट्) कौटिल्ये । कटादेरिति ङित्त्वात् गुणाभावे सिचि अकुटीत् । १४२९ णूत् [णूत्) स्तवने । कुटादेरिति ङित्त्वात् सिचि परस्मायिति वृद्ध्यभावे अनुवीत् । चुरादेरदन्तानां चुरादिगणपठितादन्तधातू-

नामित्यर्थः । गुणो वृद्धिश्च न भवेत् । सुखण् (सुख्) तत्क्रियायाम् । १८५४ रचण् (रच्) प्रतियत्ने । रचयति । अत्रात इत्यल्लुकः स्वरादेशत्वेन स्थानिवत्त्वाद् गुणवृद्ध्यभावः । अररचत् । असुसुखत् । अत्र समानलोपित्वादसमानलोप इति पूर्वस्य सन्वद्भावो लघोर्दीर्घ इति दीर्घश्च न भवति । १८५५ सूचण् (सूच्) पैशून्ये अत्रोपान्त्यह्रस्वाभावः ॥

॥ इति वृत्गणफलनिरूपणम् ॥

॥ सकर्मकवाकर्मकत्वानिरूपणम् ॥

फलव्यापारयोरेक — निष्ठतायामकर्मकः ।
धातुस्तयोर्धर्मिभेदे सकर्मक उदाहृतः ॥ १ ॥

फलस्य गतिनिवृत्त्यादिरूपस्य व्यापारस्य गतिनिवृत्त्यनुकूलव्यापारादिरूपस्य च एकनिष्ठतायामेकाधिकरणवृत्तितायां सत्यां धातुरकर्मको भवति । फलसमानाधिकरणव्यापारबोधकत्वं समानाधिकरणफलावच्छिन्नव्यापारबोधकत्वं वाकर्मकत्वमिति फलितोऽर्थः । यथा पठ्ठां (स्था) गतिनिवृत्तौ अत्र फलं गतिनिवृत्तिः व्यापारस्तदनुकूल इति फलं व्यापारश्चोभयं देवदत्तस्तिष्ठति इत्यत्र देवदत्तरूपैकाधिकरणे वर्त्तते । देवदत्तस्तिष्ठतीति कोऽर्थः ?, गतिनिवृत्त्यनुकूलव्यापारवान् देवदत्तः । एवं तयोः फलव्यापारयोः धर्मिभेदेऽधिकरणभेदे भिन्नभिन्नाधिकरणवृत्तितायां सत्यां धातुः सकर्मको भवति । फलव्यधिकरणव्यापारबोधकत्वं व्यधिकरणफलावच्छिन्नव्यापारबोधकत्वं वा सकर्मकत्वमिति फलितोऽर्थः । यथा ८९२ डुपचीष् (पच्) पाके । देवदत्तस्तण्डुलान् पचति । कोऽर्थः ? तण्डुलनिष्ठविक्लृत्यनुकूलव्यापारवान् देवदत्तः । अत्र फलं विक्लृतिः सा तण्डुलेषु वर्त्तते व्यापारस्तदनुकूलः स देवदत्ते वर्त्तते इति फलव्यापारयोर्भिन्नाधिकरणता ।

अर्थान्तरे वर्त्तमानस्याकर्मकस्यापि सकर्मकत्वं भवति कालाध्वभावदेशापेक्षया च सर्वे एव धातवः सकर्मकाः । मासमास्ते । क्रोशो गुडधानाभिर्भूयते । गोदो-

स्वपिति । कुरून् शेते । अर्थान्तरवृत्त्यादिना च सकर्मकस्यापि अकर्मकत्वं भवति । यदाह--

धातोरर्थान्तरे वृत्ते - धात्वर्थेनोपसंग्रहात् ।
प्रसिद्धेरविवक्षातः कर्मणोऽकर्मिका क्रिया ॥ २ ॥

अर्थान्तरे वर्त्तमानाद्धातोः सकर्मकस्यापि अकर्मिका क्रिया भवति । यथा भारं वहति उद्यच्छतीत्यर्थः, नदी वहति स्रवतीत्यर्थः । कर्मणो धात्वर्थान्तःप्रवेशादकर्मकत्वम् । यथा ४६५ जीव (जीव्) प्राणधारणे जीवति । ७२८ हदिं (हद्) पुरीषोत्सर्गे हदते । अत्र प्राणपुरीषाख्ये कर्मणी धात्वर्थेनैव क्रोडीकृते । कर्मणः प्रसिद्धत्वात् । यथा ५२७ वृषू (वृष्) सेचने । देवो वर्षति । न पुनरत्र रक्तं वर्षति । पार्थः शरान् वर्षति । कर्मणोऽविवक्षितत्वात् । यथा नेह पच्यते नेह भुज्यते । कर्माविवक्षा चौदासीन्यनिवृत्तिमात्रपरतया प्रयोगात् । यथा किं करोतीति प्रश्ने पचति पठतीत्यादि प्रत्यवस्थानं नतु भवति विद्यते वेत्यादि तेषामपर्यनुयोज्यत्वात् । यत्तु किं करोतीति प्रश्ने भवतीत्युत्तरं तत्क्रियाख्यकर्मनिबन्धनं नतु बाह्यकर्मापेक्षं भवनं करोतीत्यर्थावगमात् । क्रिया हि सर्वधातूनामान्तरं कर्म । अत एव क्रियाविशेषणानां कर्मत्वं स्मरन्ति । नन्वेवं क्रियाविशेषणादिति योगो व्यर्थः, कर्मणीत्येव द्वितीयासिद्धेः । नैवम् । आन्तरकर्मणा सकर्मणोऽपि अकर्मककार्यप्रतिपत्त्यर्थत्वाद्योगस्य । तेन सुखं सुप्त इत्यादौ कर्त्तरि क्तः सिद्धः । सुखं स्थातेत्यादौ कृन्निमित्ता षष्ठी न भवतीति । अत एव सकर्मकाकर्मकव्यवहारो द्रव्यकर्मनिमित्त इत्युच्यते । यदाह—

॥ सकर्मकाकर्मकत्वं द्रव्यकर्मनिबन्धनम् ॥

॥ अथ द्विकर्मकगणनानिरूपणम् ॥

नीहृवहिकृषो ण्यन्ता दुहिब्रूपृच्छिभिक्षिचिरुधिशास्वर्थाः ।
पचियाचि दण्डिकुग्रहमथिजिप्रमुखा द्विकर्माणः ॥ १ ॥

इमे सर्वे धातवो द्विकर्मका विज्ञेयाः । ८८४ णींग् (नी) प्रापणे । गा-

ममजां नयति । ८८५ हृंग् (हृ) हरणे । निवासं हरति घासं । ९९६ वहीं (वहू) प्रापणे । ग्रामं भारं वहति । ५०६ कृषं (कृष्) विलेखने । १३१९ कृषीं-त् (कृष्) विलेखने । ग्रामं बलिवर्दं कर्षति । ण्यन्ता इति । ३ घ्रां (घ्रा) गन्धोपादाने । जिनदासं पुष्पाणि घ्रापयति । दुहिब्रूपृच्छिभिक्षिचि रुचिशासुधातूनामर्था इव अर्था येषां ते तथा । दुहिप्रभृतीनां षण्णां धातूनां येऽर्थाः प्रतिपादिताः तादृशा अर्था येषां धातूनां भवन्ति तेऽपि धातवो द्विकर्मका विज्ञेयाः । ११२७ दुहींक् (दुह्) क्षरणे । गां दोग्धि पयः । ११२५ ब्रूंग्क् (ब्रू) व्यक्तायां वाचि । भव्यान् धर्मं ब्रूते । १३४७ प्रच्छंत् (प्रच्छ्) ज्ञीप्सायाम् । जनं मार्गं पृच्छति । ८८० भिक्षि (भिक्षू) याञ्चायाम् । भिक्षते गां राजानम् । १२९० चिंग्ट्र (चि) चयने । वृक्षं पुष्पाणि अवचिनोति । १४७३ रुधीं-पी (रुध्) आवरणे । शठं गृहमवरुणद्धि । १०९५ शासुक् (शास्) अनुशिष्टौ । मनुष्यं धर्मं शास्ति । ८९२ डुपचींष् (पच्) पाके तण्डुलानोदनं पचति । याचिरत्रानुनयार्थस्तेन भिक्ष्यर्थाद्भेदः । ८९१ डुयाचृग् (याच्) याञ्चायाम् । शठं धर्मं याचतेऽनुनयतीत्यर्थः । १८६९ दण्डग् (दण्ड्) दण्डनिपाते । देवदत्तं शतं दण्डयति । ८८८ डुकृंग् (कृ) करणे । मृदं घटं करोति । १५१७ ग्रहीश् [ग्रह्] उपादाने । द्रव्यं धान्यं प्रतिगृण्हाति । १५४७ मन्थश् (मन्थ्) विलोडने । समुद्रममृतमम्नात् । ८ जिं (जि) अभिभवे । देवदत्तं शतं जयति । प्रमुखग्रहणात् १५६३ मुषश् (मुष्) स्तेये । गोविन्दं शतं मुष्णाति । एतद्व्याख्या तु मतान्तरीयोक्तकारिकानुसारेण कृता । हेमचन्द्रसूरीशानैस्तु । तच्च [द्विविधं कर्म तु) द्विकर्मकेषु दुहिभिक्षिरुधिप्रच्छिचिग्ग्शास्वब्रूर्थेषु याचि जयतिप्रभृतिषु नीहृकृषवहेषु च भवति । अत्रोदाहरणानि तु निरुक्तान्येव । अत्रोक्तातिरिक्तधातूणामुपरि गणना कृता । सा अत्रैव समवसरति । इदं तस्या उपलक्षणं मतभेदो वेति स्वयमूह्यम् ।

॥ इति द्विकर्मकगणनानिरूपणम् ॥

॥ अथ गौणमुख्यकर्मनिरूपणम् ॥

न्यादीनां कर्मणो मुख्यं प्रत्ययो वक्ति कर्मजः ।
नीयते गौर्द्विजैर्ग्रामं भारो ग्राममथोह्यते ॥ १ ॥
गौणं कर्म दुहादीनां प्रत्ययो वक्ति कर्मजः ।
गौः पयो दुह्यतेऽनेन शिष्योऽर्थं गुरुणोच्यते ॥ २ ॥

कर्म द्विविधं मुख्यं गौणञ्च । तत्र यदर्थं क्रिया आरभ्यते तत्प्रधानम् । तत्सिद्ध्यै यत्क्रियया व्याप्यते गवादि तदप्रधानम् ।अन्यत्सर्वं स्फुटम् । किञ्च गत्यर्थानामकर्मकाणां तु णिगन्तानां प्रधाने एष कर्मणि गम्यते मैत्रो ग्रामम् । आस्यते मासं मैत्रः । बोधाहारार्थशब्दकर्मकाणां तु णिगन्तानामुभयत्र बोध्यते शिष्यो धर्मम् । बोध्यते शिष्यं धर्मो वा । भोज्यतेऽतिथिमोदनः । भोज्यतेऽतिथिरोदनम् । पाठ्यते शिष्यो ग्रन्थम् । पाठ्यते शिष्यं ग्रन्थो वा ।

॥ इति गौणमुख्यकर्मनिरूपणम् ॥

॥ अथ धातूपसर्गजन्यभेदप्रकाशनिरूपणम् ॥

बीजकालेषु सम्बद्धा यथा लाक्षारसादयः ।
वर्णादिपरिणामेन फलानामुपकुर्वते ॥ १ ॥
बुद्धिस्थादभिसम्बन्धा- त्तथा धातूपसर्गयोः ।
अभ्यन्तरीकृतो भेदः पदकाले प्रकाश्यते ॥ २ ॥

व्याख्या—अथ किं धातुः पूर्वमुपसर्गेण युज्यते उत साधनेनेति ! साधनं हि क्रियां निवर्त्तयति [साध्यत्ववैशिष्ट्येन बोधयतीति तामुपसर्गो विशिनष्टि (स्वद्योत्यविशेषणवैशिष्ट्येन बोधयतीत्यर्थः) अतः पूर्वं साधनेन साधनं कारकम् तदभिधायि कार्येण, युज्यत इति तदयुक्तम् पूर्वं हि धातोः साधनेन सम्बन्धे आस्यते गुरुणा इत्यकर्मकः उपास्यते गुरुरिति सकर्मकः केन स्यात्.

यस्माद्विशिष्टैव क्रिया साधनेन साध्यते नतु साधनाल्लब्धस्वरूपान्यतो विशेषं लभते तस्मात् पूर्वमुपसर्गेण युज्यते—इति युक्तम् । न च प्रत्ययसम्बन्धमन्तरेण क्रियाविशेषस्यानभिव्यक्तेर्न धातोः पूर्वमुपसर्गेण सम्बन्धो युज्यते इति

वाच्यम् ? यतः—

बीजकालेषु सम्बद्धा यथा लाक्षारसादयः ।
वर्णादिपरिणामेन फलानामुपकुर्वते ॥ १ ॥

बीजकालेषु–बीजोत्पत्तिसमयेषु सम्बद्धाः सम्पृक्ताः, [बीजैरिति शेषः] लाक्षारसादयः—जतुरसप्रभृतयः फलानां वर्णादिपरिणामेन रूपरसादिपरिणमनद्वारा, यथा उपकुर्वते ।

(बुद्धिस्थादभिसम्बन्धात्तथा धातूपसर्गयोः ॥
अभ्यन्तरीकृतो भेदः पदकाले प्रकाशते ॥ १ ॥)

तथा धातूपसर्गयोः बुद्धिस्थाद् (बुद्धिविषयीकृतात्,) अभिसम्बन्धात् भेदः (उपसर्गार्थकृतो विशेषः) अभ्यन्तरीकृतः (बुद्धिस्थीकृतः, धातुनेति शेषः, पदकाले उपसर्गसंज्ञकशब्दप्रयोगकाले प्रकाशते. श्रोतुरिति शेषः ॥ इति अङ्कुरोत्पत्तिसमये लाक्षारसादिसेकेन फलानां रूपरसादिवैलक्षण्यं भवति इति लोकप्रसिद्धिः, तत्र यथा लाक्षारसादीनां पूर्वकालिकसम्बन्धेन जायमाना विलक्षणता फलकाले प्रकाशते तथा पूर्वकालिकोपसर्गसम्बन्धेन जायमानः उपसर्गार्थकृतो विशेषः उपसर्गप्रयोगकाले प्रकाशते–एवं च पूर्वमुपसर्गयोगो नाम तदर्थसम्बन्धः तत. उपसर्गशब्दात् पूर्वं साधनकार्ययोगः तत उपसर्गसंज्ञकशब्दप्रयोग इति तात्पर्यम्, इत्यलम् ।

॥ अथ षोपदेशनिरूपणम् ॥

स्वरदन्त्यपरसकारादयः स्मिस्विदिस्वदिस्वञिस्वपयश्च ।
षोपदेशाः सृपि, सृजि, स्त्या, स्तॄ. स्तृ, सृ, सेकृवर्जम् ॥१॥

स्वरा अवर्णादयो दन्त्या लृवर्णतवर्गलसास्ते परा यस्मात्तादृशो यः सकारः स आदौ येषां ते स्वरदन्त्यपरसकारादयः स्वरपरसादयः दन्त्यपरसादयश्च धातवः षोपदेशा ज्ञेयाः उत्तरदलदर्शितान् विहाय । यथा ९९० षहि (सहृ) मर्षणे । ५ ष्ठां (स्था) गतिनिवृत्तौ । उक्तलक्षणेनाग्रहादाह–स्मीत्यादि–स्मिप्रभृतयश्च षो-

पदेशा विज्ञेयाः । ५८७ ष्मिङ् (स्मि) ईषद्धसने । ९४६ ञिष्विदाङ् (स्विद्) मोचने च । ११७८ ष्विदांच् (स्विद्) गात्रप्रक्षरणे । ७२९ ष्वदि (स्वद्) आस्वादने । १७४२ ष्वदण् (स्वद्) आस्वादने । ष्वञ्जित् (स्वञ्ज्) सङ्गे । १०८८ ञिष्वपंङ् (स्वप्) शये । सृपिप्रभृतीन् विहाय । ते चेमे । ३४१ सृप्लृं (सृप्) गतौ । १२५५ सृजिंच् (सृज्) विसर्गे । १३४९ सृजंत् (सृज्) विसर्गे ४० । स्त्यैं (स्त्यै) संघाते । १५२१ स्तृगृश् (स्तृ) आच्छादने । १२९२ स्तृंगृट् (स्तृ) आच्छादने । २५ सूं (सू) गतौ । ६३५ सेकृङ् [सेक्] गतौ । षोपदेशफलं तु असीषहत् इत्यादौ षत्वकरणम् । स्मिप्रभृतिभिः साहचर्यादेकस्वराणामेव षोपदेशस्मृतिः । अत एव सूत्रसत्रसंग्रामसामसमाजस्थूलस्तनस्तेन स्तोमसुखानामषोपदेशत्वात् सोसूत्र्यते सिसत्रयिषते इत्यादौ षत्वं न भवति ।

॥ इति षोपदेशप्रकरणम् ॥

॥ अथ णोपदेशनिरूपणम् ॥

सर्वे च नादयो णोपदेशा नृति नन्दि नर्दि नशि नाटि नक्कि नाधृ नाथृ नृवर्जम् । येषां धातूनामादौ नकारो भवेत्ते णोपदेशा विज्ञेयाः । नृतिप्रभृतीन् विहाय ते चेमे ॥ ५२ नृतैच् (नृत्) नर्तने । ३१२ टुनदु [नन्द्] समृद्धौ ३०२ नर्दं (नर्द्] शब्दे । १२०२ नशौच् (नश्] अदर्शने । नाटीति १५९३ नटण् [नट्] अवस्यन्दने इत्यस्यैवात्र वर्जनं नतु १८७ णट् लट् नृत्तौ ॥ १०३३ णट [नट्] नतौ एतयोः । १५७३ नक्कण् (नक्क्) नाशने । ४४७ नाधृङ् [नाधृ) नाथङ्ख्वन् । ७१६ नाथृङ् [नाथ्] उपतापैश्वर्याशीःषु च । १०१६ नृ नये । १५३७ नृशृ [नृ] नये । एतद्व्यतिरिक्ता नकारादयः सर्वे णोपदेशाः यथा ६५ णख [नख्] गतौ । णोपदेशफलन्तु प्रणखतीत्यादौ णत्वम् । ननु ६४ नख (नख्) गतौ । इत्यस्य अणोपदेशत्वात् कथमत्र न वर्जनमिति चेदुच्यते नख णख इति पाठसामर्थ्यादेव अणोपदेशत्वमेवान्यत्रापि ।

॥ इति णोपदेशप्रकरणम् ॥

॥ अथ धात्वर्थविशेषनिरूपणम् ॥

उपसर्गेण धात्वर्थो बलादन्यत्र नीयते ।
विहाराहारसंहार प्रहारप्रतिहारवत् ॥ १ ॥
धात्वर्थं बाधते कश्चित् कश्चित्तमनुवर्त्तते ।
तमेव विशिनष्ट्यन्योऽनर्थकोऽन्यः प्रयुज्यते ॥ २ ॥

उपसर्गेण ॥

प्रपरापसमन्ववनिर्दुरभि–व्यधिसूदतिनिप्रतिपर्यपयः ।
उप आङिति विंशतिरेष सखे ! उपसर्गगणः कथितः कविभिः ॥१॥

इत्याद्यन्यतमेन धात्वर्थो धातुपाठे य उक्तोऽर्थः स बलात्प्रतीतिसामर्थ्यादन्यत्रान्यस्मिन्नर्थे नीयते स्थाप्यते पर्यवसितो भवतीत्यर्थः । अत्र ये उपसर्गस्य द्योतकत्वमामनन्ति तन्मते तु अन्योऽप्यर्थस्तस्य धातोरेव ये तु वाचकत्वमाश्रयन्ति तन्मते धातुसम्बन्धात्तमन्यमर्थमुपसर्ग एवाभिधत्ते तदेवाह–८८५ हृंग् (हृ) हरणे । अस्य हरणार्थत्वेऽपि विहारः क्रीडासमीचीनगमनं वा ॥ आहारो भोजनम् । संहारो विनाशः । प्रहारस्ताडनम् । प्रतिहारः द्वाःस्थकर्म । इत्यादौ उक्तादिक्तविविधार्थावगतेः । कश्चिदुपसर्गो धात्वर्थं बाधते । यथा–३२० षिधू (सिध्) गत्याम् । प्रतिषेधति । अत्र गत्यर्थं बाधित्वा निषेधार्थमभिदधति । कश्चित्तं मौलधात्वर्थमनुवर्त्तते यथा अधीयते । अत्र ११०४ इङ्क् (इ) अध्ययने । अयमधिनाऽवश्यंभावी योगो न चार्थविशेषः । अन्य उपसर्गस्तमेव मूलधात्वर्थं विशिनष्टि विशिष्टतामापादयति । यथा ९९२ डुपचीष् (पच्) पाके प्रपचति प्रकृष्टं प्रकर्षे वा पचतीत्यर्थः । अन्य उपसर्गोऽनर्थक एव प्रयुज्यते । ३९६ गम्लृं (गम्) गतौ । अधिगच्छति । अत्र न धात्वर्थबाधो न वा धात्वर्थविशेषता न वा गम्–धातुनाऽवश्यंभावी योग इति ।

॥ इति धात्वर्थविशेषनिरूपणम् ॥

॥ अथ अनुस्वारनिरूपणम् ॥

नकारजावनस्वार-पञ्चमौ धुटि धातुषु ।
सकारजः शकारश्चे-षादिवर्गस्तवर्गजः ॥ १ ॥

धातुषु धुटि धुडादौ वर्णे परे सति योऽनुस्वारो वर्गपञ्चमाक्षरो वा दृश्यते स नकारस्थाने जात इति वेदितव्यम् । ४९६ दंशं (दन्शू-दंशू) दशने दशति । अत्र यदि नकारजोऽनुस्वारो न भवेत्तर्हि दंशसञ्ज इति लुग्न स्यात् १३७८ तुम्फ्त [तुन्फ्-तुम्फ्) तृप्तौ । तृफति । अत्रापि नकारजो मकाररूपपञ्चमो वर्णो न स्यात्तर्हि नो व्यञ्जनस्येति लुग्न स्यात् । एवं चे चकारे परे यः शकारः स सकारजः सकारस्थाने जातः । यथा ॥ ६ षस्च (सस्च्-सश्च्) गतौ । सश्चति । अत्र शकारः सकारस्थाने जातः । षात् रकारात् षकाराच्च परो यः टवर्गः स तवर्गो जातः । यथा ११२३ ऊर्णुग्क् (ऊर्नु-ऊर्णु) आच्छादने । ऊर्णुनाव । अत्र रकारात्परो यो णकारः स नकारस्थाने जातः । अन्यथा ऊर्णुणाव इत्येव स्यात् । ५ ष्ठां (स्था) गतिनिवृत्तौ । अत्र षकारस्तु षोपदेशार्थस्तदन्तरं ठकाररूपटवर्णस्थकाररूपतवर्गजातः । एवं षाद् इत्यत्र पूर्वार्थे पञ्चमीविवक्षायां २५७ अदूड (अदूड्-अड्ड्) अभियोगे अड्डति इत्यादिकमपि भावनीयम् ।

॥ इत्यनुस्वारादिनिरूपणम् ॥

॥ अथ धातुत्वनिरूपणम् ॥

क्रियार्थो धातुः । क्रिया कृतिः प्रवृत्तिर्व्यापार इति यावत् । पूर्वापरीभूता साध्यमाना रूपा सार्थोऽभिधेयं यस्य स शब्दो धातुसंज्ञो भवति। पूर्वावयवयोगात्पूर्वाऽपरावयवयोगादपरा पूर्वा चासावपरा च पूर्वापरा अपूर्वापरा पूर्वापराभूता पूर्वापरीभूता तत्र पूर्वोऽवयवोऽधिश्रयणादिरपर उदकसेकादिस्तौ तौ द्वावपि भागौ पाकक्रियायां स्तः । सा ह्यधिश्रयणोदकसेचनादिरूपा साध्यमाना साधनायत्तस्वरूपा क्रियास्ति । यथा पचति कश्चैत्रः कर्मोदनं कैः काष्ठैः क्व स्थाल्यां कुतः कुशूलात् कस्मै

मैत्रायेति भावना । ननु पचतीत्यादिष्वस्तु क्रियात्वं भवत्यादिषु तु सत्ताया नित्यत्वेन साध्यमानत्वाभावात् तदभावे च पूर्वापरविभागाभावात् तदभावे च क्रियार्थत्वाभावे न प्राप्नोति धातुसंज्ञा । सत्यम् । आधेयभेदेन सत्तापि पूर्वापरीभूता साध्यमाना । यथा देवदत्तसत्ता क्वचिद्गमनयुक्ता क्वचिद्भोजनयुक्ता क्वचित्पठनयुक्ता । एवमनेकधा योजना कार्या । एधते । अत्ति । दीव्यति । सुनोति । तुदति । रुणद्धि । तनोति । क्रीणाति । सहति । आयादिप्रत्ययान्तानामपि क्रियार्थत्वात् धातुत्वम् । गोपायति । कामयते । ऋतीयते । जुगुप्सते । कण्डूयति । पापच्यते । चोरयति । कारयति । चिकीर्षति । पुत्रकाम्यति । पुत्रीयति । अश्वति । श्येनायते । हस्तयते । मुण्डयति । एवं जुस्तम्भूचुलुम्पादीनामपि । जवनः । स्तभ्नाति । चुलुम्पाश्चकार । प्रेङ्खोलयति । ननु क्रियार्थे धातौ शिश्ये इत्यादिषु भावे तदर्थप्रत्ययस्यापि धातुत्वप्रसङ्गः । भावप्रत्ययो हि क्रियार्थे एवोत्पद्यते । ततश्चात्सन्ध्यक्षरस्येत्यात्वप्रसङ्गः । आत्वं हि धातोर्विहितमनैमित्तिकञ्चेति । अतः प्रत्ययनिषेधार्थं क्रियाविशेषकं प्रथमग्रहणं कर्तव्यं व्याख्येयश्च प्रथमं यः क्रियामाहेति । प्राथम्यञ्चात्राभिधानापेक्षं ग्राह्यं तेन किं सिद्धमन्येनानभिहितां क्रियां य आह स धातुः । अयमर्थः—अन्येभ्यः क्रियाभिधायिभ्यो यः प्रथममाहेति । शिश्ये इत्यत्र तु शीत्यनेनाभिहितां क्रियां प्रत्यय आहेति न तस्य धातुसंज्ञा प्रवृत्तिः । शब्दार्थापेक्षया प्राथम्यं घटते तत्र शब्दतश्चेत्पुत्रीयतीत्यादावपि न प्राप्नोति । नात्र प्रथममुच्चार्यमाणः पुत्रशब्दः क्रियामाह । अर्थतश्चेत्पुत्रीयतीत्यादौ प्रथमा आद्या क्रिया अप्रथमेनापि क्येनाभिधीयते न तु द्वितीयेति सिद्ध्यति धातुसंज्ञा ।

ननु प्रथमग्रहणे सति चिकीर्षतीत्यत्रापि न प्राप्नोति धातुसंज्ञा । यतोऽत्रापि सन् प्रत्ययो न प्रथमं क्रियामाह, अपि तु कृ इत्यनेनाभिहिताम् । नैवम् । करोत्यर्थोपसर्जनामिच्छामन्येनानभिहितां सन् प्रत्यय आहेति स्यादेव धातुसंज्ञेति । अत्रोच्यते । यथाऽत्र प्रथमग्रहणे कृते शिश्ये इत्यत्र धातुसंज्ञा न भवति तथा स्वार्थिकायादिप्रत्ययान्तानां न प्राप्नोति गोपायति कामयते इत्यादिषु अत्रा, अभिहिताया एव क्रियाया आयादिभिरभिहितत्वात् । तस्मादेव व्याख्येयं

क्रियामेव प्राधान्येन योऽभिधत्ते स क्रियार्थाभिधायी साधुसंज्ञा । गोपायतीत्यादावपि तदस्तीति सिद्धा धातुसंज्ञा । शिश्य इत्यादौ तु भूतानद्यतनपरोक्षत्वादेरभिधानान्न धातुसंज्ञा । एतेन क्रियैवाभिधेया यस्य स धातुः । एवं च कृत्वा कर्तुमित्यादिषु साध्ये भावे कृत्प्रत्ययान्तस्यापि न धातुसंज्ञा । किञ्चान्यदपि उत्तरमस्ति । अव्ययसंज्ञया धातुसंज्ञाया बाधितत्वात् । इकिस्तिव् स्वरूपार्थे इति प्रत्ययान्तस्य सिद्धसाध्ययोरभेदोपचारेण सिद्धरूपत्वात् । कर्तव्यं भूयते इत्यादौ तु भावे त्याद्यन्तस्य क्रियार्थत्वेऽपि न धातुत्वं साहचर्यात् । यतोऽन्येषामलिङ्गसङ्ख्यानामपदसंज्ञकानां धातुसंज्ञा प्रत्ययादि । अत्र लिङ्गसङ्ख्यानां विद्यमानत्वात् । क्रियामेव प्राधान्येन योऽभिधत्ते स धातुरिति यल्लक्षणं कृतं तस्य शिष्टधातुपाठानुसारित्वाद् आणपयतीत्यानिष्टिः । ननु यद्येवं शिष्टधातुपाठ एवास्तु किमनेन लक्षणेनेति चेन्मैवं पाठपठितानामपि क्रियार्थानामेव धातुत्वज्ञापनार्थत्वात् । अयं भावः—लक्षणात्पृथक् पठिता अपि त एव शिष्टा धातवो ये क्रियार्थाः । तेन यावाप्रभृतीनां सर्वनामविकल्पाद्यर्थानां पाठाविसंवादित्वेऽपि लक्षणविसंवादित्वाद् आणपयतीत्यादीनां तु क्रियार्थत्वेऽपि पाठविसंवादित्वाद्धातुत्वाभावः । अन्वयव्यतिरेकाभ्याञ्च धातोः क्रियार्थत्वापगमः । तथाहि—पचतीत्यादौ धातुप्रत्ययसमुदाये संसृष्टक्रियाकालकारकाद्यनेकार्थाभिधायिनि प्रयुज्यमाने धातोरेवं क्रियार्थत्वमवगम्यतेऽन्वयव्यतिरेकाभ्यां नेतरेषाम् । पचतीति प्रयोगे द्वयं श्रूयते पच् इति प्रकृतिः अति-इति प्रत्ययश्च । अर्थोऽपि कश्चिद्गम्यते । विक्लित्तिः कर्तृत्वमेकत्वम् । पठतीत्युक्ते कश्चित् शब्दो हीयते कश्चिदुपजायते कश्चिदन्वयी । पच् शब्दो हीयते पठ् शब्द उपजायते अतिशब्दोऽन्वयी । अर्थोऽपि कश्चिद्धीयते कश्चिदुपजायते कश्चिदन्वयी । विक्लित्तिर्हीयते पठितिरुपजायते एकत्वञ्चान्वयी । तेन मन्यामहे यः शब्दो हीयते तस्यासावर्थो यो हीयते यश्च शब्द उपजायते तस्यासावर्थो य उपजायते यश्च शब्दोऽन्वयी तस्यासावर्थो योऽन्वयीति । ननु कृतिः करोत्यर्थः क्रिया तत्र युक्तं पचादीनां किं करोति पचति किं करोति पठतीति करोतीत्यर्थगर्भितत्वात् क्रियात्वम् अस्ति विद्यते भवतीनां तु न युक्तम्,

नहि भवति किं करोति अस्ति भवति विद्यते चेति । तदयुक्तम् । न करोत्यर्थः क्रियाशब्दस्य प्रवृत्तिनिमित्तमपि तर्हि कारकव्यापार विशेषः । व्यापारश्च व्यापारान्तराद्भिद्यते इत्यस्त्याद्यर्थोऽपि क्रियैव । करोत्यर्थस्तु क्रियाशब्दस्य व्युत्पत्तिनिमित्तमेव । ननु पचतीत्यादिषु हि तदस्ति इति धातुत्वं यतः पचती युक्ते न पठति न गच्छति न किञ्चिदन्यद्व्यापारान्तरं विधत्ते किन्तु पाकरूपविशेष एव गम्यते । अपि तु अस्त्यादीनां न प्राप्नोति क्रियात्वं सत्ताया व्यापारविशेषाभावात् यतः सर्वोऽपि धात्वर्थोऽस्त्यादिभिर्व्याप्त इति चेत्सत्यम् अस्त्यैवैतत्तथापि पाकादेर्विशेषात्सत्ताया अपि विशेषो ज्ञायते स्वरूपेण । नहि स एव पाकः सैव सत्ता । यथानेकघटाच्छादक एकः पटस्तेष्वनुस्यूतोऽपि तेभ्यो भिद्यते । नहि स एव पटः स एव घटः । एवं प्रस्तुतेऽपि । एवं सति क्रियासामान्यवचनाः कृभ्वस्तयः क्रियाविशेषवचनास्तु पचादय इतिसिद्धम् । यथा क्रियाशब्दस्य न करोत्यर्थः प्रवृत्तिनिमित्तं किन्तु कारकव्यापारविशेषस्तथा भावशब्दे न भवत्यर्थः प्रवृत्तिनिमित्तमपि तु कारकव्यापारविशेष एवेत्यर्थः । यदाह हरिः—आख्यातशब्दे भामाभ्यां साध्यसाधनवर्तिता । प्रकल्पिता यथा शास्त्रे सद्यादिष्वपि क्रमः ॥१॥ साध्यत्वेन क्रिया तत्र धातुरूपनिबन्धना । सत्त्वभागस्तु यस्तस्याः स घञादिनिबन्धनः ॥२॥ तथा च भावे घञ् इत्युक्त्वा पाकः कार इत्यादयोऽप्युदाह्रियन्ते । क्रियोपपदाद्धातोस्तुमित्युक्त्वा योद्धुं धनुर्भवति द्रष्टुं चक्षुर्जातमित्याद्यपि उदाहरणं युक्तम् । यदाहुः—यत्रान्यक्रियात्पदं न श्रूयते तत्रास्तिर्भवन्तीपरः प्रथमपुरुषे प्रयुज्यते । क्रिया च द्वेधा सिद्धसाध्यत्वभेदात् । तत्र सिद्धस्वभावोपसंहृतक्रमा परितः परिच्छिन्ना सत्त्वभावमापन्ना घञादिभिरभिधीयते । यदाह—कृदभिहितो भावो द्रव्यवत्प्रकाशते इति । तुमादिभिस्तु सत्त्वभावमनापन्नेति विशेषः । साध्यमानावस्था पूर्वापरीभूतावयवा भूतभविष्यद्वर्तमानसदसदाद्यनेकावयवरूपाख्यातपदैरुच्यते । यदाह—पूर्वापरीभूतं भावमाख्यातेनाचष्टे । यथा च पचतीत्यत्र पूर्वापरीभूतभावस्तद्वदेव जायते अस्ति विपरिणमते वर्धते अपक्षीयते विनश्यति भवति श्वेतते संयुज्यते समवैतीत्यादावपि । साध्यत्वाभिधानेन क्रमरूपाश्रयणात्

क्रियाव्यपदेशः सिद्धः । तदुक्तम्-यावत्सिद्धमसिद्धं वा साध्यत्वेनाभिधीयते । आश्रितक्रमरूपत्वात् तत् क्रियेत्यभिधीयते ॥ १ ॥ सिद्धं सत्तादि असिद्धं तु कटादि । ननु एवं तर्हि सतायाः साध्यमानता कया रीत्या । उच्यते यथा एकस्मिन् स्थाने पाषाणखण्डं कस्तूरिका चास्ति ततः कस्तूरिकामाहात्म्यात्पाषाणखण्डमपि सुगन्धि भवत्येवमत्रापि कस्मिंश्चिदेकस्मिन् पिण्डे पाकक्रिया सत्ता च विद्यते पाकक्रिया च पूर्वापरीभूता ततस्तस्या माहात्म्यात्सत्तापि पूर्वापरीभूता भवतीति साध्यमानत्वम् । किं बहुनाख्यातपदेन उच्यमानः सिद्धभावोऽपि साध्यरूपतां भजति तन्माहात्म्यादित्यलं बहुना !

॥ इति धात्वर्थनिरूपणम् ॥

श्रीमत्तपोगणगगनाङ्गणगगनमणि-सार्वसार्वज्ञशासनसार्वभौम-तीर्थरक्षण-विद्यापीठादि प्रस्थानपञ्चकसमाराधक-संविग्नशाखीय-आचार्यचूडामणि-अखण्ड-विजयश्रीमद्गुरुराज विजयनेमिसूरीश्वर चरणेन्दिरामन्दिरेन्दिन्दिरायमाणान्तिषन्मुनिलावण्यविरचिते धातुरत्नाकरे अनिट्कारिकानुबन्धकारिकावृत्तगणफलसकर्मकत्वाकर्मकत्वद्विकर्मकगणनागौमुक्कर्मधातूपसर्गजन्यभेदप्रकाशनषोपदेश-धात्वर्थविशेषानुस्वारधातुत्वनिरूपणरूपप्रकीर्णकप्रकरणं सम्पूर्णम् ।

॥ समर्थितश्च धातुरत्नाकरस्य प्रथमो विभागः ॥

श्रीरस्तु ।

श्रीधातुरत्नाकरग्रन्थस्वपराभिमतधातूनामकाराद्यक्षरानुपूर्वी किञ्चित्संस्कृता निरनुबन्धा सूची ॥

यद्यपि वैयाकरणप्रकाण्डैर्गणो नवधा विभक्तस्तथापि लौकिकप्रथा तु गणा दशेति। लौकिका हि द्वितीयगणे ये धातवो न द्विर्भावं भजन्ति ते द्वितीयगणीयाः, ये भजन्ति ते तृतीयगणीया इत्यामनन्ति। अत्र च लौकिकप्रथानुसारेणेयं सूची ॥

ग०	धा०	ना०	धा-र-प०	ग०	धा०	ना०	धा-र-प०	ग०	धा०	ना०	धा-र-प०
१०	अंशू		१०६७	१	अट्ट्		३४६	१	अम्भू		४००
१	अंहू		४४२	१०	अट्ट्		९०३	१	अयू		४०८
१०	अंहू		१००७	१	अठ्		११९		अरर		११०५
१	अक्		५५६	१	अड्		१३२	१०	अर्क्		८९०
१	अक्ष्		२९२	१	अड्ड्		१३५	१	अर्चू		५८
१	अगू		५५७	१	अण्		१३६	१०	अर्चू		१०९३
	अगद्		११४९	१	अण्ड्		३५०	१	अर्ज्ज्		७७
१०	अघू		१०३४	१	अत्		१४६	१०	अर्ज्ज्		९७
१	अङ्क्		३१४	२	अद्		५७०	१०	अर्थ्		१०७४
१०	अङ्क्		१०३२	२	अन्		५८५	१	अर्द्		१५८
१	अङ्ग्		४७	४	अन्		६९७	१०	अर्द्		११०१
१०	अङ्ग्		१०३४	१	अन्त्		१४९	१	अर्ब्		१८६
१	अङ्घ्		३२८	१	अन्द्		१६१	१	अर्व्		२४५
१	अज्		७१	१	अन्दोल्		११५७	१	अर्ह्		२८९
१	अञ्च्		५८	७	अन्ध्		१०५०	१०	अर्ह्		९८९
१	अञ्च्		४६३	१	अभ्र		२१२	१	अल्		४९२
१०	अञ्च्		९६९	१	अम		२०४	१	अव्		२५१
७	अञ्ज्		८२९	१	अम		२०५	५	अश्		७३०
१०	अञ्ज्		९९३	१०	अम		९८०	९	अश्		८७९
१	अट्		१०३	१	अम्ब्		३९४				

ग०	धा- ना०	धा-र-प०
१	अष्	५०४
१	अस्	५०५
२	अस्	५९२
४	अस्	६७०
	अस्	११३९
	असु	११३३
	आ	
१	आङ्छ्	६७
५	आप्	७२७
१०	आप्	११०२
२	आस्	६०१
	इ	
१	इ	११
२	इ	५७७
२	इ	५७८
२	इ	५९३
१	इख्	४३
१	इङ्ख्	४३
१	इङ्ग्	४९
१	इञ्ज्	३४०
१	इट्	१०४
१	इन्द्	१६१
७	इन्ध्	८३४
१	इन्व्	२५१
	इमस्	११३८
	इयस्	११३८
	इरध्	११४६
	इरम्	११३७

ग०	धा- ना०	धा-र-प०
६	इल्	७८०
१०	इल्	९५३
४	इष्	६४१
६	इष्	७८९
९	इष्	८७९
	इषुध	११४६
	ई	
२	ई	५७९
४	ई	६९०
१	ईक्ष्	४५५
१	ईङ्ख्	४४
१	ईज्	३४०
२	ईड्	५९८
१०	ईड्	९१९
२	ईर्	५९९
१०	ईर्	१११४
१	ईर्क्ष्य	२०९
१	ईर्ष्य्	२०९
२	ईश्	५९९
१	ईष्	२५९
१	ईष्	४२९
१	ईह्	४४२
	उ	
१	उ	३०३
१	उक्ष्	२९०
१	उख्	३७
१	उङ्ग्	५०
४	उच्	५४५

ग०	धा- ना०	धा-र-प०
६	उच्छ्	७५१
६	उञ्छ्	७५२
६	उञ्छ्	७५७
१	उट्	११५
७	उन्द्	८३१
६	उब्ज्	७५३
६	उभ्	७७२
६	उम्भ्	७७३
	उरस्	११३६
	उरण	११५१
१	उष्	२७२
	उषस्	११३६
१	उह्	२८८
	ऊ	
१०	ऊन्	१०५२
१	ऊय्	४१२
१०	ऊर्ज्	८९२
२	ऊर्णु	६०५
१	ऊर्द्	३७७
१	ऊव्	२४२
१	ऊष्	२५९
१	ऊह्	४४८
	ऋ	
१	ऋ	१८
३	ऋ	६१५
६	ऋच्	७४९
६	ऋच्छ्	९५०
१	ऋज्	३४१

ग०	धा-	ना०	धा-र-प०
१	ऋञ्ज्		३४१
८	ऋण्		८३९
१	ऋत्		१५०
१	ऋतीय्		१५०
४	ऋध्		६५०
५	ऋध्		७२६
६	ऋफ्		७६८
६	ऋफ्		७६९
६	ऋम्फ्		७७०
६	ऋष्		७८९
	ऋ		
९	ऋ		८६९
	ए		
१	एज		८०
१	एज्		३३८
१	एठ्		३४७
१	एध्		३८१
	एला		११४३
१	एष्		४३१
	ओ		
१	ओख्		३३
१	ओण्		१४३
१०	ओलण्ड्		९१३
	क		
२	कंस्		६०१
१०	कंस्		१००५
१	कक्		३१८
१	कक्ख्		३७

ग०	धा-	ना०	धा-र-प०
१	कख्		५५६
	कग्		११२८
१	कङ्क्		३२०
१	कच्		३३३
१	कञ्च्		३३४
१	कट्		९३
१	कट्		१०५
१	कट्ट्		१०६
१	कट्		११४
६	कड्		७५८
१	कड्ड्		१३४
१	कण्		१४१
१	कण्		५६३
१०	कण्		९७५
१	कण्ट्		१०६
१	कण्ठ्		३४८
१०	कण्ठ्		१०९७
१	कण्ड्		१३४
१	कण्ड्		३५३
१०	कण्ड्		९१६
	कण्डु		११२९
१	कत्थ्		३७०
१०	कत्र्		१०६०
१०	कथ्		१०४८
१	कन्		१७२
१	कन्द्		१६४
१	कन्द्		५५१
१	कब्		३९५

ग०	धा-	ना०	धा-र-प०
१	कम्		४०७
१	कम्प्		३९०
१	कर्ज्		७८
१०	कर्ण्		१०४४
१	कर्ट्		१६०
१	कर्ब्		१८६
१	कर्व्		२३७
१	कल्		४१९
१०	कल्		९५१
१	कल्		१०६४
१	कल्ल्		४२०
१	कश्		२५२
२	कश्		६०२
१	कष्		२६०
१	कस्		५३७
२	कस्		६०२
१	काङ्क्ष्		२९८
१	कामय्		४०७
१०	काल्		१०६६
१	काश्		४२७
४	काश्		७०४
१	कास्		४३५
३	कि		३२४
१	किट्		९५
१	किट्		१०५
१	कित्		१४९
३	कित्		६२५
६	किल्		७८०

ग०	धा- ना०	धा-र-प०
१०	किल्	९५२
१०	किष्क्	१०१६
१०	कीट्	९०८
१	कील	२१९
१	कु	३०४
२	कु	५८४
६	कु	८११
१०	कुंश्	१००३
१०	कुंस्	१००५
१	कुक्	३१८
१	कुच्	५६
१	कुच्	५२५
६	कुच्	५९५
१	कुज्	७६
१	कुञ्च्	५७
६	कुट्	७९३
१०	कुट्	१०११
१०	कुट्	९००
६	कुड्	८०२
६	कुण्	७६२
१०	कुण्	१०४६
१	कुण्ट्	१०६
१	कुण्ठ्	११८
१	कुण्ड्	३५४
१०	कुण्ड्	९१६
१०	कुत्स्	१०१५
४	कुथ्	६३३
१	कुन्थ्	१५१

ग०	धा- ना०	धा-र-प०
९	कुन्थ्	८७४
१०	कुन्द्	९४५
४	कुप्	६५४
१०	कुप्	१००२
१०	कुमार्	१०६४
१	कुम्ब्	११२
१०	कुम्ब्	९४२
६	कुर्	७७५
१	कुल	५३५
४	कुश्	६६०
९	कुष्	८८२
	कुषुभ्	११४८
४	कुस्	६६९
१०	कुस्म	१०२६
१०	कुह्	१०७८
६	कू	८११
१	कूज्	८१
१०	कूट्	१०१८
१०	कूड्	१०३८
१०	कूण्	१०१९
१	कूर्द्	३७७
१	कूल	२२०
१	कृ	४६१
५	कृ	७१९
६	कृड्	८०१
६	कृत्	७४१
७	कृत्	८३०
५	कृन्व्	७२८

ग०	धा- ना०	धा-र-प०
१	कृप्	५२३
१०	कृप्	९७९
१०	कृप्	१०५३
४	कृश्	६६२
१	कृष्	२५०
६	कृष्	७३५
६	कॄ	७४६
९	कॄ	८५९
९	कॄ	८६४
१०	कॄत्	९२६
१०	केत	१०४७
१	केप्	३८९
१	केल्	२३०
	केला	११४४
१	केव्	४२२
१	कै	२४
१	क्नथ्	५६५
४	क्नस्	६४२
९	क्नु	८५१
१	क्नूय्	४१३
१	क्मर्	२११
१	क्रथ्	५६६
१०	क्रथ्	१०९९
१	क्रन्द्	१६५
१	क्रन्द्	५५१
१०	क्रन्द्	९७७
१	क्रप्	५५३

ग०	धा- ना०	धा-र-प०
१	क्रम्	२०१
९	क्री	८४४
१	क्रीड्	१२७
१	क्रुञ्च्	५६
४	क्रुध्	६४९
१	क्रुश्	५३७
१	क्लथ्	५६६
१	क्लन्द्	१६५
१	क्लन्द्	५५२
४	क्लम्	६७९
	क्लव्	११२५
४	क्लिद्	६४७
१	क्लिन्द्	१६६
१	क्लिन्द्	३७३
४	क्लिश्	७०३
९	क्लिश्	८७८
१	क्लीब्	३९६
१	क्लेश्	४२८
१	क्वण्	१४१
१	क्वथ्	५२६
१	क्वेल्	२३०
	क्ष	
१	क्षञ्ज्	५४८
१०	क्षञ्ज्	८९३
८	क्षण्	८३७
१०	क्षप्	१०५४
१	क्षम्	४०६

ग०	धा- ना०	धा-र-प०
४	क्षम्	६७८
१०	क्षम्प्	९३५
१	क्षर्	५३०
१०	क्षल्	९४७
१	क्षि	१०
६	क्षि	७४४
९	क्षि	८७०
८	क्षिण्	८३८
४	क्षिप्	६३६
६	क्षिप्	७३३
१	क्षिव्	२३९
४	क्षिव्	६४०
	क्षी	११२५
१	क्षीज	८१
१	क्षीव्	३९६
२	क्षु	५८३
७	क्षुद्	८२३
४	क्षुध्	६४८
१	क्षुभ्	५१७
४	क्षुभ्	६५८
९	क्षुभ्	८७६
६	क्षुर्	७७६
१	क्षै	२७
२	क्ष्णु	५८२
१	क्ष्माय्	४१४
१	क्ष्मील	२१७
१	क्ष्मीष्	१५७
१	क्ष्विद्	५१५

ग०	धा- ना०	धा-र-प०
४	क्ष्विद्	६४८
	ख	
१	खज्	७९
१	खञ्ज्	७९
१	खट्	९९
१०	खट्ट्	९०६
१०	खड्	९१५
१	खण्ड्	३५३
१०	खण्ड्	९१५
१	खद्	१५५
१	खन्	४८६
१	खर्ज्	७८
१	खर्द्	१६०
१	खर्ब्	१८७
१	खर्व्	२३७
१	खल्	२३२
९	खव्	८७८
१	खाद्	१५४
१	खि	९५
४	खिद्	६९४
६	खिद्	७४२
७	खिद्	
१	खुज्	७६
१	खुण्ड्	३५४
६	खुर्	७७६
१०	खेट्	१०३९
१	खेल्	२३१
	खेला	११४५
१	खेव्	४२३

ग०	धा-	ना०	धा-र-प०
१	खै		२६
१०	खोट्		१०४०
१	खोड्		१३१
१	खोर्		२१४
१	ख्या		५७६
		ग	
१	गग्घ्		५३
१	गज्		९४
१०	गज्		८९४
१	गञ्ज्		८८
१	गड्		५६१
१०	गण्		१०४५
१	गण्ड्		१२२
१	गद्		१५६
१०	गद्		१०५०
	गद्गद		११५०
१०	गन्ध्		१०२२
१	गम्		२०६
१	गर्ज्		८७
१०	गर्द्		९३१
१०	गर्ध्		९३२
१	गर्ब्		१८७
१	गर्व्		२३८
१०	गर्व्		१०७७
१	गर्ह्		४४३
१०	गर्ह्		११२०
१	गल्		२३३
१	गल्भ्		३३९
१	गल्ह्		४४४

ग०	धा-	ना०	धा-र-प०
१०	गवेष्		१०६८
१	गा		३०२
३	गा		६२७
१०	गात्र्		१०६०
१	गाध्		३८२
१	गाह्		४४९
१	गु		३०४
६	गु		७९३
१	गुज्		८२
६	गुज्		७९६
१	गुञ्ज्		८२
६	गुड्		८०२
१०	गुण्		१०४६
१०	गुण्ड्		९१७
१०	गुण्ठ्		९१२
१	गुद्		३७८
४	गुध्		६३४
९	गुध्		८७५
१	गुप्		१७३
१०	गुप्		१००१
१	गुप्		३९३
४	गुप्		६५४
६	गुफ्		७७१
६	गुम्फ्		७७२
६	गुर्		८१२
१	गुह्		५०८
४	गूर्		७००
१०	गूर्द्		१०२७

ग०	धा-	ना०	धा-र-प०
१	गूर्द्		३७८
१०	गूर्द्		९३०
१	गूर्व्		२४७
१	गृ		१५
१	गृज्		८८
१	गृञ्ज्		८९
४	गृध्		६५१
१०	गृह्		१०७८
६	गृ		७४६
९	गृ		८६८
१०	गृ		१०१०
१	गेप्		३९१
१	गेव्		४२३
१	गेष्		४२१
१	गै		२४
	गोधां		११४५
१	गोपाय्		१७३
१०	गोम्		१०५५
१	गोष्ट्		३४५
१	ग्रन्थ्		३७०
९	ग्रन्थ्		८७४
१०	ग्रन्थ्		१०९९
१	ग्रस्		४४०
१०	ग्रस्		९८८
९	ग्रह्		८५४
१	ग्रुच्		६४
१	ग्लस्		४४१

ग०	धा-ना०	धा-र-प०
१	ग्लह्	४५०
१	ग्लुच्	६३
१	ग्लुञ्च्	६३
१	ग्लेप्	३९१
१	ग्लेब्	४२४
१	ग्लै	२१
	घ	
१	घंस्	४४१
१	घट्	५४८
१०	घट्	९७२
१०	घट्	९९८
१	घट्ट्	६४३
१०	घट्ट्	९०५
१०	घण्ट्	९९८
१	घस्	२७९
१	घिण्ण्	३६२
१	घु	३०५
१	घुंष्	४३४
१	घुट्	५१२
६	घुट्	७९७
१	घुण्	३६३
६	घुण्	७६३
१	घुण्ण्	३६२
६	घुर्	७७७
१	घुष्	२५५
१०	घुष्	९८४
४	घूर्	६९९
१	घूर्ण्	३६४
६	घूर्ण्	७६३
१	घृ	१५
३	घृ	६२२
१०	घृ	८८६
८	घृण्	८४१
१	घृण्ण्	३६३
१	घृष्	२७४
१	घ्रा	७
	ङ	
१	ङ	३०५
	च	
१	चक्	३१९
१	चक्	५५५
२	चकास्	५८८
१०	चक्क्	८८८
२	चक्ष्	६०३
१	चञ्च्	५९
१०	चट्	९७१
१	चण्	१४२
१	चण्	५६३
१	चण्ड्	३५८
१०	चण्ड्	९२०
१	चत्	४७२
१	चद्	४७६
१	चन्	१७०
१	चन्	५६७
१	चन्द्	१६३
१	चप्	१७७
१	चम्	१९८
१	चय्	४१०
१	चर्	२१३
१०	चर्	९८१
१०	चर्च्	९६९
१	चर्ब्	१८८
१	चर्व्	२३४
१	चल्	५३०
१	चल्	५६८
६	चल्	७८३
१०	चल्	९५४
१	चष्	२६६
१	चष्	५०१
१	चह्	२८४
१०	चह्	१०७०
१	चाय्	४९०
५	चि	७१५
१	चिकित्स्	१५०
१	चिट्	१०२
१	चित्	१४५
१०	चित्	१०२१
१०	चिन्त्	९२४
१०	चित्र्	१०६१
६	चिल्	७८३
१	चिल्ल्	२२३
१०	चीक्	१०८८
१	चीव्	४९४
१०	चीव्	१००२

ग०	धा- ना०	धा-र-प०
१०	चुक्क्	८८९
१	चुच्यू	२१०
१	चुट्	१०७
६	चुट्	७९७
१०	चुट्ट्	८९८
१०	चुट्ट्	९०१
१	चुड्डइ	१३५
६	चुण्	८०८
१	चुण्ट्	१०८
१०	चुण्ट्	८९९
१०	चुण्ड्	९१७
१	चुत्	१४७
१०	चुद्	९२९
१	चुप्	१७९
१	चुम्ब्	१९४
१०	चुर्	८८४
	चुरण्	११५३
१	चुल्ल	२२३
	चुलुम्प्	११५७
१०	चूण्	९२२
४	चूर्	७०२
१०	चूर्ण्	९२१
१	चूष्	२५६
६	चृत्	७६४
१	चेल्	२२९
१	चेष्ट्	३४४
१	च्यु	३०६
१०	च्यु	९६५

ग०	धा- ना०	धा-र-प०
१	च्युत्	१४६
	छ	
१	छद्	५६७
१०	छद्	९२९
१०	छद्	११०४
१	छम्	१९९
१०	छम्प्	९३४
१०	छर्द्	९३१
१	छष्	५०२
७	छिद्	८२२
१०	छिद्	१०६१
६	छुट्	७९८
१०	छुट्	८९९
१०	छुण्ट्	९००
६	छुप्	७६७
६	छुर्	८०९
७	छृद्	८२४
१०	छृद्	११०६
१०	छेद्	१०४९
४	छो	६३१
	ज	
१०	जंस्	९५८
४	जक्ष्	५८६
१	जज्	८५
१	जञ्ज्	८६
१	जट्	९७
३	जन्	६२७
४	जन्	६९७

ग०	धा- ना०	धा-र-प०
१	जप्	१७७
१	जभ्	१९८
१	जभ्	४०३
१	जम्	१९९
१	जम्भ्	४०३
१	जम्भ्	९८०
६	जर्च्	७४८
६	जर्ज्	७५६
१	जल्	५३१
१०	जल्	९४७
१	जल्प्	५७६
१	जष्	२६२
४	जस्	६७२
१०	जस्	९६०
१०	जस्	९८६
२	जाग्	५८७
१	जि	१०
१	जिन्व्	२५०
१	जिम्	२००
१	जिष्	२६८
१	जीव्	२३९
१	जु	३०७
	जु	११३०
१	जुगुप्स्	३९३
१	जुङ्ग्	५२
६	जुड्	७५७
६	जुड्	८०३
१०	जुड्	९२०

ग०	धा-	ना०	धा-र-प०
१	जुत्		१४८
१	जुत		३६६
६	जुन्		७६६
६	जुष्		८१६
१०	जुष्		१११८
४	जूर्		७०१
१	जूर्व्		२४४
१	जूष्		२६७
१	जृम्भ्		४०४
४	जृ		६२९
९	जॄ		८६७
१०	जॄ		१०८७
१	जेष्		४३०
१	जेह्		४४७
१	ज		२७
९	ज्ञा		८७०
१०	ज्ञा		९६४
९	ज्या		८६१
१	ज्यु		३०६
१	ज्रि		१०
१	ज्वर्		५६८
१	ज्वल्		५२४
१	ज्वल्		५६९
	झ		
१	झट्		९७
१	झम्		२००
६	झर्ज्		७४८
६	झर्ज्		७५६

ग०	धा-	ना०	धा-र-प०
१	झष्		२६२
१	झष्		४९६
४	झृ		६२९
	ट		
१०	टङ्क्		८८९
१	टल्		५३१
१	टिल्		३२५
१	टीक्		३२५
१	टुवल्		५३२
	ठ		
१०	ठप्		१०२२
१०	ठम्प्		९३७
१०	ठम्प्		१०२३
१०	ठम्ब्		९३९
१०	ठम्भ्		१०१४
४	ठिप्		६५६
६	ठिप्		८०९
१०	ठिप्		९३६
१०	ठिप्		१०२३
१०	ठिम्प्		९३७
१०	ठिम्प्		१०२४
१०	ठिम्ब्		९३९
१०	ठिम्भ्		१०२५
१	ठी		३०३
४	ठी		६८९
	ठ		
१	ठौक्		३२२
	त		

ग०	धा-	ना०	धा-र-प०
१	तंस्		२७६
१०	तंस्		९८६
१	तक्		३१
१	तक्ष्		२९३
१	तङ्क्		३१
१	तङ्गृ		४६
१	तञ्चू		६०
७	तञ्च्		८२७
७	तञ्ज्		८२७
१	तट्		९९
१०	तड्		९१४
१०	तण्ड्		३५२
८	तन्		८३५
१०	तन्		११०८
१०	तन्त्र्		१०२७
१०	तप्		१७४
४	तप्		६९८
१०	तप्		१११०
	तपुस्		११५४
४	तम्		६७६
	तम्पस		११५५
१	तप्		४११
	तरण		११५०
१०	तर्क्		९९१
१	तर्ज्		८४
१०	तर्ज्		१०१७
१	तर्द्		१५९
१	तर्ब्		१८८

ग०	धा-	ना०	धा-र-प०
१०	तल्		९४९
४	तस्		६७२
१	ताय्		४१५
१	तिक्		३२५
५	तिक्		७२४
५	तिग्		७२४
१	तिज्		३४३
१०	तिज्		८९५
१	तिप्		३८७
४	तिम्		६३७
	तिरस्		११३७
१	तिल्		२२७
६	तिल्		७८२
१०	तिल्		९४६
१	तिल्ल्		२२७
४	तीम्		६३७
१०	तीर्		१०५९
१	तीव्		२४१
२	तु		५८०
१	तुज्		८६
१	तुञ्ज्		८७
१०	तुञ्ज्		८९२
१०	तुञ्ज्		९९४
६	तुट्		७९९
१०	तुट्		८९८
१	तुड्		१२८
६	तुड्		८०३
६	तुण्		७६०

ग०	धा-	ना०	धा-र-प०
१	तुण्ड्		३५७
६	तुद्		७३१
१	तुप्		१७९
१	तुफ्		१८२
१	तुभ्		५१८
४	तुभ्		६५९
९	तुभ्		८७७
१	तुम्प्		१८०
१	तुम्फ		१८३
१	तुम्ब्		१९३
१०	तुम्ब्		९४३
३	तुर्		६२५
	तुरण्		११५२
१०	तुल्		९४९
४	तुष्		६६५
१	तुस्		२७७
१	तुह्		२८८
१	तूड्		१२८
१०	तृण्		९२२
१०	तूण्		१०२०
१०	तूण्		१०४५
४	तूर्		७०२
१	तूव्		२४२
१	तूल्		२२१
१	तूष्		२५६
६	तृह्		७९१
१	तृक्ष्		२९५
८	तृण्		८४०

ग०	धा-	ना०	धा-र-प०
७	तृद्		८२५
४	तृप्		६५२
५	तृप्		७२७
१०	तृप्		११११
६	तृफ्		७६८
६	तृम्फ्		७१९
४	तृष्		६६५
६	तृह्		७९१
७	तृह्		८३३
१०	तृह्		९७४
१	तॄ		१९
१	तेप्		३८८
१	तेव्		४२०
१	तोड्		१२९
१	तौड्		१२७
१	त्यज्		९२
१०	त्रंस्		१००४
१	त्रङ्क्		३२१
१	त्रन्ब्		१६४
१	त्रप्		३९३
४	त्रस्		६४२
१०	त्रस्		९८७
६	त्रुट्		७९८
१०	त्रुट्		१०१८
६	त्रुड्		८०८
१	त्रुप्		१८१
१	त्रुफ्		१८३

ग०	धा- ना०	धा-र प०	ग०	धा- ना०	धा-र प०	ग०	धा- ना०	धा-र प०
१	ञुम्प्	२८१	४	दम्	६७६	५	दु	७२२
१	ञुम्फ्	१८४	५	दम्भ्	७२८	१०	दुःख्	१०३२
१	त्रै	३११	२०	दम्भ्	९४०		दुःख्	११४९
१	त्रीक्	३२३	१	दय्	४१२	६	दुङ्	८०७
१	त्वक्ष्	२९४	२	दरिद्रा	५८७		दुरज्	११४१
१	त्वक्ष्	२९७	१	दल्	२१५	१०	दुल्	९५०
१	त्वङ्ग्	५१	१०	दल्	९८२		दुवस्	११४०
६	त्वच्	७४९	४	दस्	६७३	४	दुष्	६६३
१	त्वञ्च्	६०	१	दह्	२८३	१	दुह्	२८९
१	त्वर्	५५३	१	दा	९	२	दुह्	६०९
१	त्विष्	५०३	२	दा	५७५	४	दू	६८६
१	त्सर्	२११	३	दा	६१६	१	दूर्व्	२४३
	थ		१	दाघ्	३३१	१	दृंह्	२८६
६	थुड्	८०४	१	दान	४८७	६	दृङ्	८१३
१	थूर्व्	२४३	१	दाश्	४९५	४	दृप्	६५३
	द		१	दास्	५०६	६	दृफ्	७७०
१	दंश्	२५५	१	दिन्व्	२५०	६	दृभ्	७७४
१०	दंश्	१००३	१०	दिम्भ्	९४१	१०	दृभ्	१११३
१०	दंश्	१०२९	४	दिव्	६२८	६	दृम्फ्	७७१
१०	दंस्	१००५	१०	दिव्	९८२	१	दृश्	२५४
१०	दंस्	१०[illegible]०	१०	दिव्	१०१४	१		२८६
१	दक्ष्	४५२	६	दिश्	७३४	१	दृ	५५४
१	दक्ष्	५५४	२	दिह्	६१०	९	दृ	८६७
१	दङ्घ्	५४	४	दी	६८६	१	दे	३११
१०	दण्ड्	१०४२	१	दीक्ष्	४५५	१	देव्	४२१
१	दद्	३७४	१	दीदांस्	४८७	१	दै	२०
१	दध्	३८३	४	दीप्	६९८		दो	६३१
१०	दभ्	९४०	१	दु	११	२	द्यु	५७९

ग०	धा- ना०	धा-र-प०
१	द्युत	५११
१	द्यै	२२
१	द्रम्	२०५
२	द्रा	५७३
१	द्राख्	३५
१	द्रङ्क्ष्	३००
१	द्राघ्	३३१
१	द्राङ्ह्	३५८
१	द्राहू	४४८
१	द्रु	१२
६	द्रण्	७६१
४	द्रुह्	६८०
९	द्रू	८५३
१	द्रू	३१६
१	द्रै	२३
२	द्विष्	६०८
१	दुह	१६
	ध	
१०	धक्क्	८८८
१	धण्	१०४
१	धन्	१६९
३	धन्	६२६
१	धन्व्	२३६
३	धा	६१७
१	धाञ्	४९३
६	धि	७४४
१	धिक्ष्	४५३
५	धिन्व्	७२९

ग०	धा- ना०	धा-र-प०
३	धिष्	६२६
४	धी	६८७
१	धुक्ष्	४५२
५	धू	७१६
६	धू	७९५
९	धू	८५७
१०	धू	१०८४
१	धूप्	१७४
१०	धूप्	१००१
५	धूपाय्	१७४
४	धूर्	७०१
१	धूर्व्	२४४
१०	धूश्	९५५
१	धृ	३१०
१	धृ	४६०
६	धृ	८१३
१	धृज्	७१
१	धृञ्ज्	७१
५	धृष्	७२९
१०	धृष्	१११७
१	धे	१९
१	धोर्	२१४
१	ध्मा	८
१	ध्यै	२०
१	ध्रज्	७३
१	ध्रञ्ज्	७३
१	ध्रण्	१४१
९	ध्रस्ज्	८८३
१०	ध्रस्	९८८

ग०	धा- ना०	धा-र-प०
१	ध्राख्	३५
१	ध्राङ्क्ष	३००
१	ध्राङ्	३५९
१	ध्रु	१३
६	ध्रु	७९४
१	ध्रेक्	३१६
१	ध्रै	२३
१	ध्वंस्	५२०
१	ध्वज्	७२
१	ध्वञ्ज्	७२
१	ध्वण्	१४०
१	ध्वन्	१७०
१	ध्वन्	५६७
१०	ध्वन्	१०५०
१	ध्वाङ्क्ष्	३०१
१	ध्वृ	१७
	न	
१०	नक्	८८७
१	नक्ष्	२९६
५	नख्	३८
१	नख्	३८
१	नट्	१००
१	नट्	५६०
१	नट्	८९७
१	नद्	१५७
१०	नद्	१०००
१	नन्द्	१६३

ग०	धा-ना०	धा-र-प०
१	नभ्	५१७
४	नभ्	६५८
९	नभ्	८७७
१	नम्	२०३
१	नय्	४१०
१	नय्	४१२
१	नर्द्	१५८
१	नर्द्	१५९
१	नर्ब्	१८९
१	नल्	५३३
४	नश्	६५९
१	नस्	४३९
४	नह्	७१०
१	नाथ्	३६८
१	नाथ्	३६९
१	नाध्	३८५
१	नास्	४३८
२	निंस्	६०३
१	निक्ष्	२९५
३	निज्	६१९
२	निञ्ज्	५९७
१	निद्	४७८
१	निन्द्	१६२
१	निन्ब्	२४८
१०	निरश्च	९७५
६	निल्	७८५
१०	निवास्	१०७०
१	निश्	२५४
१	निष्	२७१

ग०	धा-ना०	धा-र-प०
१०	निष्क्	१०१७
१	नी	४५७
१	नील्	२८१
१	नीव्	२४१
२	नु	५८१
६	नुद्	७६४
६	नू	७९४
४	नृत्	६३३
१	नृ	५५४
९	नृ	८६८
१	नेद्	४७९
१	नेष्	४३१

प

ग०	धा-ना०	धा-र-प०
१०	पंस्	९५७
१०	पक्ष्	९६२
१	पच्	४६५
११	पञ्च्	३३७
१०	पञ्च्	८९१
१	पट्	१०४
१०	पट्	९९६
१०	पट्	१०३८
१	पठ्	११२
१	पण्	३६४
१	पण्ड्	३५०
१	पत्	५२५
१०	पत्	१०४७
१	पथ्	५२५
४	पद्	६९३

ग०	धा-ना०	धा-र-प०
१०	पद्	१०७४
१	पन्	३८५
१	पनाय्	३८५
१०	पन्थ्	९२७
१	पय्	४०९
	पयस्	११३९
१०	पर्ण	१०४४
१	पर्द्	३८०
१	पर्ब्	१८९
१	पर्व्	२३५
१	पर्ष्	४३३
१	पल्	५३५
१०	पल्	९५३
१	पल्ल्	२२८
१०	पल्युल्	१०६६
१	पव्	४२७
१०	पश्	९८३
१	पष्	४९९
१०	पष्	९८३
१०	पष्	१०६७
१	पा	७
२	पा	५७४
१०	पार्	१०५९
१०	पिंस्	१००४
६	पि	७४३
१०	पिच्च्	८९०
२	पिञ्ज्	५९६
१०	पिञ्ज्	८९३

ग०	धा०	ना०	धा-र-प०
१०	पिञ्ज्		९९४
१	पिट्		९८
१	पिठ्		११६
१	पिण्ड्		३५१
१०	पिण्ड्		९१९
१	पिन्व्		२४८
१०	पिल्		९५२
६	पिश्		७४२
७	पिष्		८३२
१	पिस्		२८०
१०	पिस्		९५९
४	पी		६९०
१०	पीड्		९१४
१	पील्		२१८
१	पीव्		२४०
१०	पुंस्		९५८
६	पुट्		८००
१०	पुट्		९०२
१०	पुट्		९९७
१०	पुट्		१०४०
१०	पुट्ट		९०१
६	पुण्		७६१
१	पुण्ड्		१ ०
४	पुथ्		६३४
१०	पुथ्		९९९
१	पुन्थ्		१५२
६	पुर्		७७७
	पुरण्		११५२

ग०	धा०	ना०	धा-र प०
१	पुल्		५३४
१०	पुल्		९४८
१	पुष्		२७५
४	पुष्		६४५
९	पुष्		८८२
१०	पुष्		९८४
४	पुष्प्		६३६
४	पुस्		६६८
१०	पुस्त्		९२४
१	पू		३०९
९	पू		८५५
१०	पूज्		८९४
६०	पूण्		९२३
१	पूय्		४१३
४	पूर्		६९९
१०	पूर्		९८१
१०	पूर्ब्		९४३
१	पूर्व्		२३४
१	पूल्		२२१
१	पूष्		२५७
३	पृ		६१४
५	पृ		७२२
६	पृ		८१२
१०	पृ		८८५
२	पृच्		५९५
७	पृच्		८२६
१०	पृच्		१०९१
२	पृञ्ज्		५९६

ग०	धा०	ना०	धा-र प०
६	पृड्		७५९
६	पृण्		७५८
१०	पृथ्		९२८
१	पृष्		२७०
३	पृट्		६१४
९	पृट्		८६५
१	पेल्		२२४
१	पेय्		४२४
१	पेस्		२८१
१	पै		२९
१	पैण्		१४५
१	प्याय्		४१५
४	प्युष्		६६७
१०	प्युष्		९५७
४	प्युस्		६४३
४	प्युस्		६६८
१	प्यै		३१२
६	प्रच्छ्		७१३
१	प्रथ्		५४९
१०	प्रथ्		९२८
१	प्रस्		५५३
२	प्रा		५७६
४	प्री		६९१
९	प्री		८४६
१०	प्री		१०८२
१	प्रु		३०७
१	प्रुष्		२७३
९	प्रुष्		८८०

ग०	धा	ना०	धा-र प०
१	प्रेङ्खोल्		११५७
१	प्रोथ्		४७३
१	प्लिह्		४४३
९	प्ली		८६३
१	प्लु		३०८
१	प्लुष्		२७४
४	प्लुष्		६६४
९	प्लुष्		८८१
१	प्लेवृ		४२५
६	प्सा		५७०
		फ	
१	फक्क्		३०
१	फण्		५६३
१	फल		२१५
१	फल्		२२२
१	फुल्ल्		२२२
१	फेल्		२२४
		ब	
१	बंह्		४५१
१	बण्		१३८
१	बद्		१५५
१	बध्		३८४
१०	बध्		९३४
९	बन्ध्		८७६
१०	बन्ध्		९३३
१	बभ्र		२१२
१	बर्ब्		१८०
१	बर्ह्		४४५
१०	बर्ह्		९६०
१	बल्		५३४
१०	बल्		१०१३
१	बल्ह्		४४६
१	बाध्		३८३
६	बिल्		७८४
१०	बिल्		९४८
१	बीभेत्स्		३८४
१	बुक्क्		३२
१०	बुक्क्		९६६
१	बुध्		४८५
१	बुध्		४२८
४	बुध्		६९६
१	बुन्द्		४७७
१०	बुन्ध्		९३२
१०	बुल्		९५०
१०	बुस्त्		९२५
९	बृ		८६६
२	ब्रू		६०७
१०	बृस्		९५९
१०	ब्लेष्क्		१०३३
		भ	
१०	भक्ष्		९६२
१	भ		४६८
१०	भज्		९७१
७	भञ्ज्		८२८
१०	भञ्ज्		९९६
१	भद्		९८
१	भद्		५६०
१	भण्		१३८
१	भण्ड्		३५६
१०	भण्ड्		९१८
१	भन्द्		३७२
	भरण्		११५४
१०	भर्त्स्		१०३०
१	भर्भ्		१९६
१	भर्व्		२४५
१	भल्		४१८
१	भल्		१०१३
१	भल्ल्		४१९
१	भष्		२६८
३	भस्		६२४
२	भा		५७१
१०	भाज्		१०३६
१	भाम्		४०५
१०	भाम		१०५५
१	भाष्		४२८
१	भास्		४३५
१	भिक्ष्		४५४
७	भिद्		८२१
	भिषज्		११४१
	भिष्णुक्		११४२
३	भी		६१३
६	भुज्		७५५
७	भुज्		८२८

ग०	धा-ना०	धा-र-प०
१	भुण्ड्	३५७
	भुरण	११५३
१	भू	६
१०	भू	९३५
१	भूष्	२७६
१०	भूष्	९८५
१	भृ	४५९
३	भृ	६१८
१	भृज्	३४२
४	भृश्	६६१
९	भृ	८६६
१	भेज्	३३९
१	भेष्	४९७
१	भ्यस्	४३९
१	भ्रंश्	५१९
४	भ्रंश्	६६१
१	भ्रण्	१३९
१	भ्रम्	५२९
५	भ्रम्	६७७
६	भ्रस्ज्	७३२
१	भ्राज्	३३९
१	भ्राज्	४६७
१	भ्रास्	४३६
९	भ्री	८७१
६	भ्रुड्	८०६
१०	भ्रुण	१०२०
१	भ्रे	४९८
१	भ्लक्ष्	५१०

ग०	धा-ना०	धा-र-प०
१	भ्लास्	४३७
	म	
१	मंह्	४२१
१०	मंह्	१००८
१	मक्ष्	२९१
१	मख्	३९
	मगध	११५६
१	मङ्क्	३१३
१	मङ्ख्	४१
१	मङ्ग्	४८
१	मङ्घ्	३२९
१	मच्	३३३
१	मज्	९१
१	मज्ज्	७५५
१	मञ्च्	६१
१	मञ्च्	३३७
१	मद्	१५३
१	मण्	१३९
१	मण्	३४८
१	मण्ड्	१२१
१	मण्ड्	३५५
१०	मण्ड्	९१८
१	मथ्	५२६
१	मद्	५६७
४	मद्	६७९
१०	मद्	१०११
४	मन्	६९६
८	मन्	८४३

ग०	धा-ना०	धा-र-प०
१०	मन्	१०१२
	मन्तु	११३२
१	मन्थ्	१५३
१	मन्थ्	१५३
९	मन्थ्	८७३
१	मन्द्	३७२
१०	मन्त्र्	१०२८
१	मभ्र्	२१३
१	मय्	४०९
१	मर्व्	२३५
१	मल्ल्	४१७
१	मल्ल्	४१८
१	मव्	२३६
१	मव्	२४७
१	मव्य्	२०८
१	मश्	२५३
१	मष्	२६३
४	मस्	६७५
१	मस्क्	३२४
६	मस्ज्	७५५
१	मह्	२९०
१०	मह्	१०७१
	मही	११२९
२	मा	५७७
३	मा	६१६
१	माङ्क्ष्	२९९
१	मान्	३८६
१०	मान्	११०९

ग०	धा-	ना०	धा-र-प०
१	मान्थ्		१५४
१०	मार्ग्		१०९०
१०	मार्ज्		८९५
१	माह्		५०७
५	मि		७१४
६	मिच्छ्		७५२
१	मिथ्		४७४
१	मिद्		४८०
१	मिद्		५१५
४	मिद्		६४७
१०	मिन्द्		९३०
१	मिन्व्		२४९
६	मिल		७८५
१	मिश्		२५२
१०	मिश्र		१०६२
१	मिष्		२६९
६	मिष्		७९०
१	मिह्		२८३
४	मी		६८७
९	मी		८४८
१०	मी		१०८१
१	मीमांस्		३८६
१	मीम		२०६
१	मील्		२१६
१	मीव्		२४०
१	मुक्ष्		२९२
६	मुच्		७३६
१०	मुच्		९७०

ग०	धा-	ना०	धा-र-प०
१	मुज्		८९
१	मुञ्च्		६१
१	मुञ्च्		३३६
१	मुञ्ज्		९०
१	मुट्		१०७
६	मुट्		७९९
१०	मुट्		९०३
६	मुण्		७६२
१	मुण्ठ्		३४९
१	मुण्ड्		१२१
१	मुण्ड्		३५६
१	मुद्		३७४
१०	मुद्		९७८
६	मुर्		७७८
१	मुष्		२६४
९	मुष्		८८१
४	मुस्		६७४
१०	मुस्त्		९२५
४	मुह्		६८०
१	मू		३०९
१	मूर्छ्		६९
१	मूत्र्		१०५८
१	मृ		२४६
१०	मूल्		२२२
१	मूल्		९५१
१	मूष्		२५८
६	मृ		७४५
१०	मृग्		१०७३

ग०	धा-	ना०	धा-र-प०
	मृग्		११२६
१	मृज्		९०
२	मृज्		५८९
१०	मृज्		८०९६
१	मृञ्ज्		९१
६	मृड्		७५९
९	मृड्		८७२
६	मृण्		७६०
९	मृद्		८७२
१	मृद्		४८४
६	मृश्		७८८
१	मृष्		२७१
४	मृष्		७०९
१०	मृष्		१०६८
१०	मृष्		१११५
९	मृ		८६४
१	मे		३१०
१	मेड्		१२३
१	मे		४७५
१	मेद्		४८१
१	मेध्		४८२
	मेधा		११४६
१	मेप्		३९१
१	मेव्		४५२
१०	मोक्ष्		९९०
१	म्ना		९
१०	म्रक्ष्		९६१
१	म्रद्		५५०

ग०	धा- ना०	धा-र-प०
१	म्रुच्	६२
१	म्रुञ्च्	६२
१	म्रेड्	१२४
१	म्लुच्	६३
१	म्लेच्छ्	६५
१०	म्लेच्छ्	८९१
१	म्लेड्	१२४
१	म्लेव्	४२६
१	म्लै	२२
	य	
१०	यक्ष्	१०३१
१	यज्	५४०
१	यत्	३६५
१०	यत्	९७५
१	यभ्	१९३
१	यम्	२०१
१०	यम्	९४४
१०	यन्त्र्	९४५
४	यस्	६७०
२	या	५७१
१	याच्	४६४
२	यु	५८१
९	यु	८४९
१०	यु	१००९
१	युङ्ग्	५२
१	युच्छ्	७०
४	युज्	६९१
७	युज्	८२०

ग०	धा- ना०	धा-र-प०
१०	युज्	१०७९
१	युत्	३६६
४	युध्	६९५
४	युप्	६५५
१	यूष्	२६२
१	येष	४३०
१	यौड्	१२३
	र	
१	रंह्	२८५
१०	रह्	१०७२
१०	रक्ष्	९६६
१	रछ्	२९१
१	रख्	४०
१	रग्	५५७
१०	रग्	९६७
१	रङ्ख्	४१
१	रङ्ग्	४५
१	रङ्घ्	३२७
१०	रङ्घ्	९९१
१०	रच्	१०३५
१	रञ्ज्	४६९
४	रञ्ज्	७०७
१	रट्	१११
१	रठ्	११२
१	रण्	१३६
१	रण्	५६३
१	रद्	१५६
४	रध्	६५१

ग०	धा- ना०	धा-र-प०
१	रप	१७५
१	रफ्	१८५
१	रभ्	४०४
१	रम्	५३८
१	रम्	४३९
१	रम्फ्	१८५
१	रम्ब्	१९२
१	रम्ब्	३९४
१	रम्भ्	४००
१	रय्	४११
१	रस्	२७८
१०	रस्	१०७०
१	रह्	२८४
१०	रह्	१०६९
२	रा	५७५
१	राख्	३४
१	राघ्	३३०
१	राज्	४६६
४	राध्	६३५
५	राध्	७२५
१	रास्	४३८
६	रि	७४३
	रिख्	११५७
१	रिङ्ख्	४३
१	रिङ्ग्	५०
७	रिच्	८१८
१०	रिच्	१०९२

ग०	धा-	ना०	धा-र-प०
६	रिफ्		७६७
१	रिम्बू		१९१
६	रिश्		७८७
१	रिषू		२६८
४	री		६८८
९	री		८६१
१	रु		३०८
२	रु		५८३
१	रुचू		५१२
६	रुज्		७५४
१०	रुज्		८९७
१	रुट्		५१३
१०	रुट्		९०९
१	रुठ्		११५
१	रुण्ट्		१०९
१	रुण्ड्		१२०
२	रुत्		५१४
४	रुथ्		६९५
७	रुद्		८१७
४	रुपू		६५५
६	रुप्		७८६
१	रुफ्		२६४
४	रुषू		६६६
१०	रुषू		९५६
१	रुह्		५३८
१०	रुह्		१०७३
१०	रुषू		१०५३
१	रेख्		३१७

ग०	धा-	ना०	धा-र-प
	रेखा		११४२
१	रेट्		४७०
१	रेपू		३९२
१	रेभू		३९९
१	रेवू		४२६
१	रेषू		४३२
१	रै		२४
१	रोह्		१२६
१	रौह्		१२६
	ल		
१०	लक्		९६७
१०	लक्ष्		९६३
१०	लक्षू		१०१५
१	लखू		४०
१	लगू		५५८
१०	लगू		९६८
१	लङ्खू		४२
१	लङ्गू		४३
१	लङ्घू		५५
१	लङ्घू		३२८
१०	लङ्घू		९९२
१	लच्छू		६६
१	लज्		८३
६	लजू		८१४
१०	लजू		१३०७
१	लञ्जू		८३
६	लञ्जू		८१५
१०	लञ्जू		२९५

ग०	धा-	ना०	धा-र-प०
१०	लञ्जू		१०३७
१	लट्		१११
१	लडू		१३३
१	लडू		५६२
१०	लडू		९१२
१	लपू		१७६
१	ल		४०५
१	लम्बू		३९५
१	लम्भू		४०१
१	लल्		१३३
१०	लल्		१०२८
१	लषू		५००
१	लसू		२७९
१०	लसू		९८९
२	ला		५७४
	ला		११३२
१	लाखू		३४
१	लाघू		३३०
१	लाजू		८४
१	लाञ्छू		६६
१	लाञ्जू		८५
	लाट्		११३४
१०	लाभू		१०५४
६	लिखू		७४७
१	लिङ्गू		५१
१०	लिङ्गू		९६८
	लिट्		११३५

ग०	धा०	ना०	धा-र-प०
६	लिप्		७४०
४	लिश्		७०३
६	लिश्		७८८
२	लिह्		६११
४	ली		६८८
९	ली		८६२
१०	ली		१०८०
१	लुञ्च्		५७
१०	लुञ्ज्		९९५
१	लुट्		१०१
१	लुट्		५१३
४	लुट्		६४६
१०	लुट्		९९७
१	लुठ्		१०६
१	लुड्		५१४
६	लुड्		८०१
६	लुड्		८०४
१	लुण्ट्		१०९
१०	लुण्ट्		९०४
१	लुण्ठ्		११८
१	लुन्ध्		१५२
४	लुप्		६५६
६	लुप्		७३९
४	लुभ्		६५७
६	लुभ्		७७५
१	लुम्ब्		१९३
१०	लुम्ब्		९४२
१	लुष्		२५७
	लुल		११५७
९	लू		८५६
१०	लूष्		९५६
	लेखा		११४३
१	लेप्		३९२
१	लोक्		३१५
१०	लोक्		९९०
१	लोच्		३३२
१०	लोच्		९९२
	लोट्		११३५
१	लोड्		१२५
१	लोष्ट्		३४५
१	लौड्		१२५
९	ल्वी		८६३

व

ग०	धा०	ना०	धा-र-प०
१०	वंह्		१००८
१	वक्ष्		२९७
१	वख्		३९
१	वङ्क्		३१३
१	वङ्ग्		४८
१	वङ्घ्		३२९
२	वच्		५८८
१०	वच्		१०९४
१	वज्		७४
१०	वज्		८९६
१	वञ्च्		५९
१०	वञ्च्		१०१०
१	वट्		९४
१	वट्		५६०
१	वट्		१०३०
१	वह्		११३
१	वण्		१३७
१	वण्ट्		१०८
१	वण्ट्		९०८
१०	वण्ट्		१०४१
१	वण्ठ्		३४९
१	वण्ड्		३५५
१	वद्		५४६
१०	वद्		११०३
१	वत्		१७१
१	वन्		१७२
८	वन्		८४३
१	वन्द्		३७१
१	वप्		५४४
१	वम्		५२८
१	वय्		४०८
१०	वर्		१०६२
	वण्		११५१
१	वच्		३३५
१०	वण्		९२१
१०	वण्		१०४३
१०	वध्		९३३
१	वर्फ्		१८४
१	वह्		४४४
१०	वह्		१००६
१	वल्		४१६

ग०	धा-	ना०	धा-र-प०
१०	वल्क्		८८७
१	वल्गू		४४
	वल्गु		११३३
१	वल्भ्		३९८
१	वल्ल्		४१६
१	वल्ह्		४४५
१०	वल्ह्		१००७
२	वश्		५९१
१	वष्		२६३
१	वस्		५४७
२	वस्		६००
४	वस्		६[illegible]३
१०	वस्		९८७
१	वस्कू		३२४
१०	वस्त्		१०२१
१	वह्		५४५
२	वा		५७
१	वाङ्क्ष्		२९९
१	वाञ्छ्		६७
१	वाङ्ख्		३६०
१०	वात्		१०४८
४	वावृत्		६९३
४	वाश्		७०४
१०	वास्		१०६९
१	वाह्		४४७
७	विच्		८१९
६	विच्छ्		७५१
१०	विच्छ्		९९३

ग०	धा-	ना०	धा-र-प०
३	विज्		६२०
६	विज्		८१४
७	विज्		८३०
१	विट्		१०२
१	विड्		१३२
१	विथ्		३६७
२	विद्		५९०
४	विद्		६९४
६	विद्		७३८
७	विद्		८३४
१०	विद्		१०१२
६	विध्		७६०
१	विन्द्		१६२
६	विल्		७८४
६	विश्		७[illegible]७
१	विष्		२६९
३	विष्		६२१
९	विष्		८८०
४	विस्		६६९
२	वी		५७८
	वीजण्		११५७
१	वीभ्		३९७
१०	वीर्		१०७६
१	वुङ्ग्		५३
६	वुड्		८०५
४	वुस्		६७४
१०	वुस्त्		९२५
१	वृंह्		२८७

ग०	धा-	ना०	धा-र-प०
१०	वृंह्		१००६
१	वृ		७२०
९	वृ		८८३
१०	वृ		१०८५
१	वृक्		३१९
१	वृक्षू		४५३
७	वृच्		८२६
२	वृज्		५९७
१०	वृज्		१०९८
१	वृत्		५२०
४	वृत्		६९२
१०	वृत्		९९९
१	वृध्		५२२
१०	वृध्		१०००
४	वृस्		६६२
१	वृष्		२६७
१	वृष्		२७१
१०	वृष्		१०१४
१	वृह्		२८५
१	वृह्		२८७
१	वृह्		७९०
९	वृ		८६०
१	वे		५४१
	वे		११३१
	वेट्		११३४
१	वेण्		४७१
१	वेथ्		३६७
१	वेप्		३८९

ग०	धा- ना०	धा-र-प०
१	वेल्	२२९
१०	वेल्	१०६५
		११४४
१	वेल्ल्	२२८
१	वेष्ट्	३४६
१	वेस्	२८१
१	वेह्ल्	२२६
१	वेह्	४४६
१	वै	२९
६	व्यच्	७९६
१	व्यथ्	५४९
४	व्यध्	६३५
१	व्यय्	४९१
१०	व्यय्	९४४
१०	व्यय्	१०५७
१	व्ये	५४२
१	व्रज्	७४
१०	व्रज्	८९६
१	व्रण्	१३७
१०	व्रण्	१०४३
६	व्रश्च्	७५०
६	व्रस्च	७५०
४	व्री	६८९
९	व्री	८७१
४	व्रीड्	६३२
६	व्रुह्	८०६
९	श्ली	८६२
	श	

ग०	धा- ना०	धा-र-प०
१	शंस्	२८२
१	शंस्	४४०
४	शक्	७०५
५	शक्	७२३
१	शङ्क्	३१७
१	शच्	३३३
१	शट्	९४
१	शठ्	११७
१०	शठ्	९०९
१०	शठ्	१०१९
१०	शठ्	१०४१
१	शण्	५६४
१	शण्ड्	३५२
१	शद्	५२
१	शप्	४८९
४	शप्	७०८
१०	शब्द्	९७६
४	शम्	६७५
१०	शम्	१०२६
१	शर्	१९०
१	शर्व्	२४६
१	शल्	४१७
१	शल्	५३६
१	शल्भ्	३९८
१	शव्	२३६
१	शश्	२५३
१	शष्	२६६
१	शस	२८२

ग०	धा- ना०	धा-र-प०
१	शाख्	३६
१	शाङ्ख्	३५९
१	शान्	४८८
१०	शार	१०६३
२	शास्	५८८
२	शास्	६००
५	शि	७१३
१	शिक्ष्	४५४
१	शिङ्घ्	५४
२	शिञ्ज्	५९८
१	शिट्	९६
६	शिल्	७८१
१	शिष्	२६१
७	शिष्	८३१
१०	शिष्	१११६
२	शी	५९३
१	शीक्	३१४
१०	शीक्	१०८९
१	शीभ्	३९७
१	शील्	२१९
१०	शील्	१०६५
१	शीशांस्	४८८
१	शु	१२
१	शुक्	३२
१	शुच्	५१
४	शुच्	७०६
१	शुच्य्	२१०
१	शुठ्	२१७

ग०	धा- ना०	धा-र-प०
१०	शुट्	९११
१	शुण्ठ्	११९
१०	शुण्ठ्	९११
४	शुध्	६४९
६	शुन्	७६६
१	शुन्ध्	१६८
१०	शुन्ध्	११०७
१	शुभ्	५१६
६	शुभ्	७७३
१	शुम्भ्	१९७
६	शुम्भ्	७७४
१	शुल्ब्	९३८
४	शुष्	६३[illegible]
४	शूर्	७००
१०	शूर्	१०७५
१०	शूर्प	९३८
१	शूल्	२२०
१	शृध्	४८३
१	शृध्	५२२
१०	शृध्	९७९
९	शॄ	८६५
१	शेल्	२२५
४	शो	६३०
१	शोण्	१४३
१	शौड्	१२२
१	श्चुत्	१४७
१	श्च्युत्	१४८
१	श्मील्	२१६

ग०	धा- ना०	धा-र-प०
१	श्यै	३१२
१	श्रङ्क्	३२१
१	श्रङ्ग्	४६
१	श्रण्	५६४
१०	श्रण्	९२३
१०	श्रथ्	९२७
१०	श्रथ्	१०४९
१०	श्रथ्	[illegible]
१	श्रन्थ	३६९
९	श्रन्थ्	८७३
१०	श्रन्थ्	१०९५
४	श्रम्	६७७
१	श्रा	५५४
२	श्रा	५७३
१०	श्राम्	१०५६
१	श्रि	४५६
४	श्रिव्	६३९
१	श्रिष्	२७२
९	श्री	८४७
५	श्रु	७२१
	श्रे	२८
१	श्र	५५४
१	श्रोण्	१४४
१	श्लङ्क्	३२२
१	श्लङ्ग्	४७
१	श्लाख्	३६
१	श्लाघ	३३१
१	श्लिष्	२७३
४	श्लिष	६६४

ग०	धा- ना०	धा-र-प०
१०	श्लिष्	९५५
१	श्लोक्	३१५
१	श्लोण्	१४४
१	श्वङ्क्	३२०
१	श्वच्	३३४
१	श्वञ्च्	३३५
१०	श्वट्	९१०
१०	श्वठ्	१०४२
१०	श्वण्ठ्	९१०
१०	श्वभ्र्	९४६
१	श्वल्	२३२
१०	श्वल्क्	८८६
१	श्वल्ल्	२३३
२	श्वस्	५८६
१	श्वि	५४६
१	श्वित्	५१४
	ष	
१	ष्टूयै	२५
१	ष्ठिव्	२३८
४	ष्ठिव्	६४०
१	ष्वक्	३२३
	स	
१०	संग्राम्	१०७५
२	संस्त्	५९
१	सग्	५५९
१	सग्	५५९
५	सघ्	७२५

ग०	धा- ना०	धा-र-प०
१	सच	३३२
१	सज्ज्	७५
१	सञ्ज्	९३
१	सट्	१०१
१०	सट्	९०६
१०	सत्र्	१०७६
१	सद्	५२७
६	सद्	७६५
१०	सद्	११०५
१	सन्	१७२
८	सन्	८३६
१	सप्	१७८
	सपर	११५६
१०	सभाज्	१०३६
१	सम	२०३
	समर	११५६
१०	सम्ब्	९४१
	सम्भूयस्	११४०
१	सर्ज्	७७
१	सब्	१९१
१	सर्ब	१९१
१	सल्	२२६
१	सश्च्	६४
२	सस्	५९२
१	सस्ज्	७५
१	सह्	५३९
४	सह्	६४४
१०	सह्	११२१

ग०	धा- ना०	धा-र-प०
५	साध्	७२६
१०	सान्त्व्	९५४
१०	साम	१०५६
५	सि	७१२
९	सि	८४५
६	सिच्	७३७
१	सिट्	९६
१	सिध्	१६७
१	सिध्	१६७
४	सिध्	६५०
१	सिम्भ्	१९६
६	सिल्	७८२
४	सिव्	६३९
१	सु	१४
२	सु	५८०
५	सु	७११
१०	सुख्	१०३३
	सुख	११४८
१०	सुट्	९०२
६	सुर्	७७८
४	सुह्	६४४
२	सू	५९४
४	सू	६८५
६	सू	७४५
१०	सूच	१०३५
१०	सूत्र्	१०५८
१	सूद्	३७९

ग०	धा- ना०	धा-र-प०
१०	सूद्	९७६
१	सूर्क्ष्	२९८
१	सूर्क्ष्य्	२०८
१	सूर्ष्	२५८
१	सृ	१८
३	सृ	६१३
४	सृज्	६९२
६	सृज्	७५४
१	सृप्	१७८
१	सृभ	१९४
१	सृम्भ्	१९५
१	सेक्	३२७
१	सेल्	२२५
१	सेल्	२२५
१	सेव्	४२१
१	सेव्	४२२
१	सै	२७
४	सो	६३२
१	स्कन्द्	१६६
१	स्कम्भ्	४०२
	स्कम्भ्	११२७
९	स्कु	८५०
१	स्कुन्द्	३८१
	स्कुम्भ्	११३०
१	स्खद्	५५०
१	स्खल्	२३१
१	स्तक्	५५५

ग०	धा- ना०	धा-र-प०	ग०	धा- ना०	धा-र-प०	ग०	धा- ना०	धा-र-प०
१	स्तक्	५५५	१	स्थग्	५६०	१०	स्फुट्	९७२
१	स्तन्	१६९	१	स्थल्	५३२	१०	स्फुण्ड्	९१३
१	स्तन्	५६७	१	स्था	८	६	स्फुर्	८१०
१	स्तन्	५६७	६	स्थुड्	८०५	६	स्फुल्	८१०
१०	स्तन्	१०५१	१०	स्थूल्	१०७७	१	स्फूर्छ्	६९
१	स्तम्	२०४	१	स्नथ्	५६५	१	स्फूर्ज्	८०
१	स्तम्भ्	४०१	४	स्नस्	६४१	१	स्मि	३०२
	स्तम्भ्	११२६	२	स्ना	५७२	१०	स्मिट्	९०४
१	स्तिघ्	७३०	१०	स्निट्	९०५	१	स्मील्	२१७
१	स्तिप्	६३८	४	स्निह्	६८२	१	स्मूर्छ्	७०
४	स्तिम्	६३८	१०	स्निह्	९६१	१	स्मृ	१४
४	स्तीम्	६३८	२	स्नु	५८२	१	स्मृ	५५४
२	स्तु	६०६	४	स्नुह्	६८१	५	स्मृ	७२२
१	स्तुच्	३३८	१	स्नै	३०	१	स्यन्द्	५२१
४	स्तुप्	६५७	१	स्पन्द्	४७३	१	स्यम	२०२
१	स्तुभ्	४०२	१	स्पर्द्ध्	३८२	१०	स्यम्	१०२५
	स्तुम्भ्	११२७	१०	स्पश्	१०२९	१	स्रंस्	४२४
१०	स्तूप्	९३५	६	स्पृश्	७८६	१	स्रंस्	५१९
५	स्तृ	७१८	१०	स्पृह्	१०७२	१	स्रम्भ्	५१८
१	स्तृह्	७९२	६	स्फर्	७७९	१	स्रिभ्	१९५
११	स्तृब्ध्	२९६	६	स्फल्	७७९	१	स्रु	१३
९	स्तृह्	७९२	१	स्फट्	११०	१	स्रेक्	३२६
९	स्तृ	८५८	१०	स्फिट्	९०७	१	स्रै	२८
१०	स्तेन्	१०५२	१	स्फाय्	४१४	१	स्वङ्ग्	४९
१	स्तेप्	३८८	१	स्फुट्	११०	६	स्वञ्ज्	८१५
१०	स्तोम्	१०५७	१	स्फुड्	३४४	१	स्वद्	३७५
१	स्त्यै	२६	६	स्फुड्	८००	१०	स्वद्	९७७
१	स्थग्	५६०	१०	स्फुड्	९०७	१०	स्वद्	९७८

ग०	धा- ना०	धा-र-प०
१	स्वन्	१७१
१	स्वन्	५६७
२	स्वप्	५८५
१०	स्वर्	१०६३
१०	स्वर्त्	९२६
१	स्वर्द	३७६
१	स्वाद्	३७६
१	स्विद्	५१६
४	स्विद्	६४६
१	स्विन्द्	३७१
१	स्वृ	१६
	ह	
१	हट्	१००
१	हद्	११४
१	हद्	३७५
२	हन्	५९१
१०	हन्	९७३
१	हम्प्	२०५
१	हय्	२०७
१	हर्य्	२०७
१	हल्	५३३
१	हस्	२८०
३	हा	६१२
३	हा	६१५
७	हिंस्	८३२
१०	हिंस्	९७४
१०	हिंस्	१११९
५	हि	७२१
१	हिक्क्	४६२
१	हिण्ड्	३६१
१	हिन्व्	२४९
६	हिल्	७८१
१०	हिष्क्	१०१६
३	हु	६१२
१	हुड्	१२९
६	हुड	८०७
१	हुण्ड्	३५१
१	हुल्	५३६
१	हूर्छ्	६८
१	हूड्	१३०
१	हृ	४५८
३	हृ	६२३
	हृणी	११३१
१	हृष्	२७१
४	हृष्	६६६
१	हेट्	१०३
१	हेठ्	३४७
९	हेठ्	८७२
१	हेड्	३६०
१	हेड्	५६२
१	हेष्	४३३
१	होड्	३६१
१	हौड्	१३१
२	ह्नु	५९४
१	ह्मल्	५६९
१	ह्रग्	५५८
१	ह्रस्	२७७
१	ह्राद्	३७९
३	ह्री	६१३
१	ह्रीच्छ्	६८
१	ह्रूड्	१३०
१	ह्रेष्	४३२
१	ह्वग्	५५९
१०	ह्वप्	९३६
१	ह्वस्	२७८
१	ह्राद्	३८०
१	ह्लल्	५६८
१	ह्वृ	१७
१	ह्वे	५४३

धातुरत्नाकरस्थस्वपराभिमतधातूनामकाराद्यक्षरानुपूर्व्या सानुबन्धा सूची ॥

धातु०	पृष्ठ०	धातु०	पृष्ठ०	धातु०	पृष्ठ०	धातु०	पृष्ठ०
अक	५५६	अद	५७०	अली	४९२	इट	१०४
अकुङ्	३१४	अदु	१६१	अव	२५१	इण्क्	५७८
अक्षौ	२९२	अनक्	५८५	अशश्	८७९	इदु	१६१
अग	५५७	अनिच्	६९७	अशण्	१०६७	इन्धैपि	८३४
अगद	११४९	अन्दोलण्	११५७	अशौटि	७३०	इमस्	११३८
अगु	४७	अन्धण्	१०५०	अषी	५०४	इयस्	११३८
अघण्	१०३४	अबुङ्	३९४	अस्	११३९	इरध	११४७
अघुङ्	३२८	अभुङ्	४००	असक्	५९२	इरस्	११३७
अङ्कण्	१०३२	अभ्र	२१२	असी	५०५	इलण्	९५३
अङ्गण्	१०३४	अम	२००	असु	११३३	इलत्	७८०
अज	७५	अम	२०५	असूच्	६७०	इवु	२५१
अजुण्	९९३	अमण्	९८०	अहुण्	१००७	इषच्	६४१
अञ्चण्	९६९	अयि	४०८	अहुङ्	४४२	इषश्	७८९
अञ्च्	५८	अरर	११५५	आ		इषुध	११४७
अञ्चूगू	४६३	अर्कण्	८९०	आलु	६७	ई	
अञ्जौण्	८२९	अर्च	५८	अप्लृंट्	७२७	ईक्	१७९
अट	१०३	अर्चिण्	१०९३	आप्लृण	१११२	ईक्षि	४५५
अट्टण्	९०३	अर्ज	७७	आसिक्	६०१	ईक्ष्य	२०९
अट्टि	३४६	अर्जण्	९७०	इ		ईखु	४४
अठ	११९	अर्थणि	१०७४	इं	११	ईङ्च्	६९०
अठुङ्	३५०	अर्द	१५८	इंक्	५७७	ईजि	३४०
अड	१३२	अर्दिण्	११०१	इख	४३	ईडण्	९१९
अडु	१३५	अर्ब	१८६	इखु	४३	ईडिक्	५९८
अण	१३६	अर्व	२४५	इगु		ईक्ष्	१११४
अत	१४६	अर्ह	२८९	इङ्क्	५९३	ईरि	५९९
अतु	१४९	अर्हण्	९८९	इजुङ्	३४०		

धातु०	पृष्ठ०
ईशिकृ	५९९
ईष	२५९
ईषि	४२९
ईर्ष्य	२०९
ईहि	४४२
उ	
उक्ष	२९०
उख	३७
उगु	५०
उङ्ग	३०३
उचच्	६४५
उछुत्	७५२
उछैत्	७५१
उज्झत्	७५७
उठ	११५
उन्दैप्	८३१
उब्जत्	७५३
उभ	७५२
उम्भ	७७३
उरण	११५१
उरस्	११३६
उर्दि	३७७
उर्वै	२४२
उषस	११३६
उषू	२७२
उह	२८८
ऊ	
ऊनण्	१०५२
ऊयैङ्	४१२
ऊर्जण्	८९२
ऊर्णुगृक्	६०५
ऊष	२५९
ऊहि	४४८
ऋ	
ऋं	१८
ऋंक्	६१५
ऋचत्	७४९
ऋच्छत्	७५०
ऋजि	३४१
ऋजुङ्	३४१
ऋणूयी	८३९
ऋत	१५०
ऋधूच्	६५०
ऋधूट्	७२६
ऋफत्	७६९
ऋम्फत्	७७०
ऋषैत्	७८९
ऋश्	८६९
ए	
एजृ	८०
एजृङ्	३३८
एठि	३४७
एधि	३८१
एला	११४३
एषृङ्	४३१
ओ	
ओखृ	३३
ओणृ	१४३
ओलडुण्	९१३
क	
ककि	३१८
ककुङ्	३२०
कक्ख	३७
कखे	५५६
कगे	११२८
कचि	३३३
कचुङ्	३३४
कट	९३
कटु	१०६
कटै	१०५
कटै	१०५
कठ	११४
कठुङ्	३४८
कठुण्	१०९७
कडत्	७५८
कडु	१३४
कडुङ्	३५३
कडुण्	९१६
कड्ड	१३४
कण	१४१
कण	५६३
कणण्	९७५
कण्डुण्	११२९
कत्रण्	१०६०
कथण्	१०४८
कत्थि	३७०
कदु	१६४
कदुङ्	५५१
कनै	१७२
कपु	३९०
कबृङ्	३९५
कमूङ्	४०७
कर्ज	७८
कर्णण्	१०४४
कर्द	१६०
कर्ब	१८६
कर्व	२३७
कलण्	९५१
कलण्	१०६४
कलि	४१९
कल्लि	४२०
कश	२५२
कशकृ	६०२
कष	२६०
कस	५३७
कसक	६०२
कसुकि	६०१
कासु	२९८
कालण्	१०६६
काशिच्	७०४
काशृङ्	४२७

धातु०	पृष्ठ०	धातु०	पृष्ठ०	धातु०	पृष्ठ०	धातु०	पृष्ठ०
कासृङ्	४३५	कुणत्	७६२	कूल	२२०	क्रथ	५६६
किक्	६२४	कुणण्	१०४६	कूंग्	४६१	क्रथण्	१०९९
किट	९५	कुत्सिण्	१०१५	कृगृट्	७१९	क्रदु	१६५
किट	१०५	कुथच्	६३३	कृडत्	८०१	क्रदुङ्	५५१
किंत	१४९	कुथु	१५१	कृतैत	७४१	क्रन्दण्	९७७
कितक्	६२५	कुद्रण्	९४५	कृतैप्	८३०	क्रपि	५५२
किलण्	९५२	कुन्थशू	८७४	कृपौङ्	५२३	क्रमू	२०१
किलत	७८०	कुपच्	६५४	कृपण	९७९	क्रींगृश्	८४४
किष्किण्	१०१६	कुपण्	१००२	कृपण्	१०५३	क्रीडृ	१२७
कीटण्	००८	कुबु	१९२	कृबुट्	७२८	क्रुश्च	५६
कील	२१९	कुबुण्	९४२	कृशच्	६६२	क्रुधंच्	६४९
कुक्	५८४	कुमारण्	१०६४	कृषं	२६०	क्रुशं	५३७
कुकि	३१८	कुरत्	७७५	कृषींत्	७३५	क्लथ	५६६
कुंङ्	३०४	कुर्दि	३७७	कृत्	७४६	क्लदुङ्	१६५
कुंङ्त	८११	कुल	५३५	कृंगश	८५९	क्लदुङ्	५५२
कुचं	५६	कुशच्	६६०	कृश्	८६४	क्लमूच्	६७९
कुच्	५२७	कुशुण्	१००३	कृंतण्	९२६	क्लवि	११२५
कुचत्	७९५	कुषशू	८८२	केतण्	१०४७	क्लिदु	१६६
कुज्	७६	कुषुभ्	११४८	केपृ	३८९	क्लिदुङ	३७३
कुञ्च	५७	कुसच्	६६९	केला	११४४	क्लिदौच्	६४७
कुटिण्	१०११	कुसुण्	१००५	केल	२३०	क्लिशिच	७०३
कुटत्	७९३	कुस्मिण्	१०२६	केवृङ्	४२२	क्लिशौश्	८७८
कुटु	१०६	कुहाण	१०७८	कैं	२४	क्लिबृङ्	३९६
कुट्टण्	९००	कूङत्	८११	क्रमूच्	६४२	क्लेशि	४२८
कुठु	११८	कूज	८१	क्नूग्	८५१	क्वण	१४२
कुडत्	८०२	कूटण्	१०१८	क्नूयैङ	४१३	क्वथे	५२६
कुडुङ्	३५४	कूटिण्	१०३८	क्मर	२११	क्वेल्ट	२३०
कुडुण्	९१६	कूणिण्	१०१९	क्रथ	५६१		

धातु०	पृष्ठ०	धातु०	पृष्ठ०	धातु०	पृष्ठ०	धातु०	पृष्ठ०
चिलत्	७८३	चेल्ट्	२२९	जनक्	६२७	जुंङ्	३०७
चिल्ल	२२३	चेष्टि	३४४	जनैचि	६९७	जुडण्	९२०
चीक	१०८८	च्यंङ्	३०६	जप	१७७	जुडत्	७५७
चीवण्	४९४	च्युण्	९६५	जभ	१९८	जुडत्	८०३
चोटृङ्	१००२	च्युटृ	१४६	जभुङ्	४०३	जुतृङ्	३६६
चुक्कण	८८९	छ		जभुण्	९८०	जुटृ	१४८
चुच्यै	२१०	छद	५६७	जभैङ्	४०३	जुनत्	७६६
चुट	१०७	छदण्	९२९	जमू	१९९	जुर्वै	२४४
चुटण्	८९८	छदण्	११०४	जर्चत्	७४८	जुषण्	१११८
चुटत्	७९७	छपुण्	९३४	जर्जत्	७५६	जुषैति	८१६
चुट्टण्	९०१	छमू	१९९	जल	५३१	जूरैचि	७०१
चुटु	१०८	छर्दण्	९३१	जलण्	९४७	जूष	२६७
चुटुण्	८९९	छषी	५०२	जल्प	१७६	जृम्भङ्	४०४
चुडुण्	९१७	छिदृंपी	८२२	जष	२६२	जृण	१०८७
चुड्ड	१३५	छिद्रण्	१०६१	जसण्	९३०	जृश्	८६७
चुणत्	८०८	छुटण्	८९९	जसण्	९८६	जृषचू	६२९
चुटृ	१४७	छुटत्	७९७	जसुण्	९५८	जेषृङ्	४३०
चुदण	१२९	छुटुण्	९००	जसूचू	६७२	जेहृङ्	४४७
चुप	१७९	छुपंत्	७६७	जागृङ्	५८७	जैं	२७
चुबु	१९४	छुरत्	८०९	जि	१०	ज्ञांश्	८७०
चुरण्	८८४	छृंपी	८२४	जिमू	२००	ज्ञाण्	९६४
चुरण्	११५३	छृदण्	११०६	जिवु	२५०	ज्यांश्	८८१
चुल्ल	२३३	छृदण्	१०४९	जिषु	२६८	ज्युंङ्	२०६
चुलम्प	११५७	छोंचू	६३१	जीव	२३९	ज्रि	१०
चुणण्	९२२	ज		जु	११३०	ज्वर	५६८
चूरैचि	७०२	जक्षक्	५८६	जुगु	५२	ज्वल	५२४
चूर्णण्	९२१	जज	८५			ज्वल	५६९
चूष	२५६	जजु	८६				
चृतैत्	७६४	जट	९७				

धातु०	पृष्ठ०	धातु०	पृष्ठ०	धातु०	पृष्ठ०	धातु०	पृष्ठ०
गुपच्	६५४	ग्रन्थश्	८७४	घुरत्	७७७	चदु	१६३
गुपौ	१७३	ग्रसणृ	९८८	घुषुङ्	४३४	चदेगृ	४७६
गुफत्	७७१	ग्रसुङ्	४४०	घुषृ	२५५	चन	१७०
गुम्फत्	७७२	ग्रहीश्	८५४	घुषृण्	२८४	चन	५६७
गुरैति	८१५	ग्रुचू	६४	घूर्णत्	७६३	चप	१७७
गुर्दण्	९३०	ग्लसुङ्	४४१	घूर्णि	३६४	चमू	१९८
गुर्दि	३७८	ग्लाहौङ्	४५०	घूरैङ्च्	६९९	चवि	४१०
गुर्वै	२४७	ग्लुच्	६५	घृ	१५	चर	२१३
गुहौग्	५०८	ग्लुञ्च्	६३	घृक्	६२२	चरण	९८१
गूरिण्	१०२७	ग्लेपृङ्	३९१	घृण	८८६	चर्चण्	९६९
गूरैचि	७००	ग्लेवृङ्	४२४	घृणुङ्	३६३	चर्ब	१८८
गृ	१५	ग्लैं	२१	घृणूयी	८४१	चर्व	२३४
गृज	८८	घ		घृषू	२७४	चल	५३०
गृजु	८९	घटण्	९७२	घ्रां	७	चल	५६८
गृधूच	६५१	घटण्	९९८	ङ		चलत्	७८३
गृहणि	१०७८	घटिष्	५४८	ङुंङ्	३०५	चलण्	९५४
गृत्	७४६	घट्टण्	९०५	च		चष	२६६
गृणि	१०१०	घट्टि	३४३	चक	५५५	चषी	५०१
गृशू	८६८	घटुण्	९९८	चकि	३१९	चह	२८४
गेपृ	३९०	घसुङ्	४४१	चक्क	८८८	चहण्	१०७०
गेवृङ्	४२३	घस्लृ	२७९	चकासृक्	५८८	चायगृ	४९०
गेषृङ्	४२९	घिणुङ्	३६२	चक्षिङ्	६०३	चिगृह्	७१५
गैं	२४	घुंङ्	३०५	चञ्चू	५९	चिट	१०२
गोधा	११४५	घुटि	५१२	चटण्	९७१	चितिण्	१०२१
गोमण्	१०५५	घुटत्	७९७	चडुङ्	३५८	चितुण्	९३४
गोष्टि	३४५	घुणत्	७६३	चडुण्	९२०	चितै	१४५
ग्रथुङ्	३७०	घुणि	३६३	चण–१४२–५६३		चित्रण्	१०६१
ग्रन्थणं	१०९९	घुणुङ्	३६२	चतेम्	४७२		

धातु०	पृष्ठ०	धातु०	पृष्ठ०	धातु०	पृष्ठ०	धातु०	पृष्ठ०
चिलत्	७८३	चेल्ह्	२२९	जनक्	६२७	जुंङ्	३०७
चिल्ल	२२३	चेष्टि	३४४	जनैचि	६९७	जुडण्	९२०
चीक	१०८८	च्यंङ्	३०६	जप	१७७	जुडत्	७५७
चीवण्	४९४	च्युण्	९६५	जभ	१९८	जुडत्	८०३
चोतृङ्	१००२	च्युतृ	१४६	जभुङ्	४०३	जुतृङ्	३६६
चुक्कण	८८९	छ		जभुण्	९८०	जुतृ	१४८
चुच्यै	२१०	छद्	५६७	जभैङ्	४०३	जुनत्	७६६
चुट	१०७	छदण्	९२९	जमू	१९९	जुर्वै	२४४
चुटण्	८९८	छदण्	११०४	जर्चत्	७४८	जुषण्	१११८
चुटत्	७९७	छपुण्	९३४	जर्जत्	७५६	जुषीति	८१६
चुटण्	९०१	छमू	१९९	जल	५३१	जूरैचि	७०१
चुटु	१०८	छर्दण्	९३१	जलण्	९४७	जूष	२६७
चुटुण्	८९९	छषी	५०२	जल्प	१७६	जृम्भङ्	४०४
चुडुण्	९१७	छिर्दृपी	८२२	जष	२६२	जृण	१०८७
चुड्ड	१३५	छिद्रण्	१०६१	जसण्	९३०	जृश्	८६७
चुणत्	८०८	छुटण्	८९९	जसण्	९८६	जृषूच्	६२९
चुतृ	१४७	छुटत्	७९७	जसुण्	९५८	जेषृङ्	४३०
चुदण	१२९	छुडुण्	९००	जसूच्	६७२	जेहृङ्	४४७
चुप	१७९	छुपंत्	७६७	जागृक्	५८७	जैं	२७
चुबु	१९४	छुरत्	८०९	जि	१०	ज्ञांश्	८७०
चुरण्	८८४	छृदृपी	८२४	जिमू	२००	ज्ञाण्	९६४
चुरण्	११५३	छृदण्	११०६	जिषु	२५०	ज्यांश्	८८१
चुल्ल	२३३	छृदण्	१०४९	जिषु	२६८	ज्युंङ्	२०६
चुलम्प	११५७	छोंच्	६३१	जीव	२३९	ज्रि	१०
चुणण्	९१२	ज		जु	११३०	ज्वर	५६८
चूरैचि	७०२	जक्षक्	५८६	जुगु	५२	ज्वल	५२४
चूर्णण्	९२१	जज	८५			ज्वल	५६९
चूष	२५६	जजु	८६				
चृतैत्	७६४	जट	९७				

धातु०	पृष्ठ०	धातु०	पृष्ठ०	धातु०	पृष्ठ०	धातु०	पृष्ठ०
टकुण्	८८९	णद	१५७	तकु	३१	तस्	२७६
टल	५३१	णभच	६५८	तक्षौ	२९३	तायृङ्	४१५
टिकि	३२५	णभश्	८७७	तगु	४६	तिकट्	७२४
टीकृङ्	३२६	णभि	५१७	तञ्चू	६०	तिकि	३२५
टूवल	३५२	णमं	२०३	तञ्चूप्	८२७	तिगट्	७२४
ड		णयि	४१२	तञ्जौप्	८२७	तिजण्	८९५
डपिण्	१०२२	णर्द	१५९	तट	९९	तिजि	३४३
डपुण्	९३७	णल	५३३	तडण्	९१४	तिपृङ्	३८७
डबुण्	९३९	णसि	४३९	तडुङ्	३५२	तिम	६३७
डम्पिण्	१०२३	णहींच्	७१०	तनूयी	८३५	तिरस्	११३७
डम्भिण्	१०२४	णासृङ्	४३८	तनूण्	११०८	तिल	२२७
डिपच्	६५६	णिक्ष	२९५	तंत्रिण्	१०२७	तिलण्	९४६
डिपत्	८०९	णिजुकि	५९७	त	१७४	तिलत्	७८२
डिपण्	१०२३	णिजूंकी	६१९	तपिण्	१११०	तिल्ल	२२७
डिपिण्	९३६	णिदृग्	४७८	तपिंच्	६९८	तीमच्	६३७
डिपुण्	९३७	णिदु	१६२	तपुस्	११५४	तीरण्	१०५९
डिबुण्	९३९	णिलत्	७८५	तमूच्	६७६	तीय	२४१
डिम्पिण्	१०२४	णिश	२५४	तम्पस्	११५५	तुंक्	५८०
डिम्भि	१०२५	णिसुकि	६०३	तयि	४११	तुज	८६
डीङ्	३०३	णींग्	४५७	तरण	११५०	तुजु	८७
डीङ्च	६८९	णील	२१८	तर्कण्	९९१	तुजुण्	८९२
ढ		णुक्	५८१	तर्ज	८४	तुजुण्	९९४
ढौकृङ्	३२२	णुदंत्	७६४	तर्जिण्	१०१७	तुटण्	८९४
ण		णूत्	७९४	तर्द	१५९	तुटत्	७९९
णक्ष	२९६	णेदृग्	४७९	तर्ब	१८८	तडत्	८०३
णख	३८	णेषृङ्	४३१	तलण्	९४९	तुडुङ	३५७
णट	१००	त		तसुच्	६७२	तुड्	१२८
णट	५६०	तक	३१	तसुण्	९८६	तुणत्	७६०

धातु०	पृष्ठ०	धातु०	पृष्ठ०	धातु०	पृष्ठ०	धातु०	पृष्ठ०
तुदींत्	७३१	तृपण्	१११	त्रैङ्	३११	दरिद्राक्	५८७
तुप	१७९	तृपौच्	६५२	त्रौकृङ्	३२३	दल	२१५
तुफ	१८२	तृफत	७६८	त्वक्ष	२९४	दलण्	९८२
तुबु	१९३	तृम्फत्	७६९	त्वक्षौ	२९७	दशुण्	१०३
तुबुण्	९४३	तृषच्	६६५	त्वगु	५१	दसुण्	१०५
तुभच्	६५९	तृह	९७४	त्वचत्	७४९	दसुच्	६७३
तुभश्	८७७	तृहप्	८३३	त्वञ्चू	६०	दहं	२८३
तुभि	५१८	तृहौत्	७९१	त्विरिष्	५५३	दांगक्	६१६
तुम्प	१८०	तृहौत्	७९१	त्विषीं	५०३	दांम	९
तुम्फ	१८३	तृ	१९	त्सर	२११	दांवक्	५७५
तुरक्	६२५	तेपृङ	३८८	थ		दघृण्	३३१
तुरण	११५२	तेवृङु	४२०	थुडत्	८०४	दानी	४८७
तुर्यै	२४२	तोडृ	१२९	थुर्वै	२४३	दासृग्	४९५
तलण्	९५९	तौडृ	१२७	द		दशृग्	५०६
तुषंच्	६६५	त्यजं	९२	दंशं	२५५	दिमुण्	९४१
तुस	२७७	त्रदु	१६४	दंशिण्	१०२९	दिवण्	९८२
तुह	२८८	त्रकुङ	३२१	दंसिण्	१०३०	दिविण्	१०१४
तूडृ	१२८	त्रपौषि	३९३	दक्षि	४५२	दिवु	२५०
तूणण्	९२२	त्रसण्	९८७	दक्षि	५४४	दिवूच्	६२८
तूणण्	१०४५	त्रसुण्	१००४	दघु	५४	दिशींत्	७३४
तूणिण्	१०२०	त्रसैच्	६४२	दण्डण्	१०४२	दिहींक्	६१०
तूरैचि	७०२	त्रटत्	७९८	ददि	३७४	दीक्षि	४४५
तूल	२२१	त्रटिण्	१०१८	दधि	३८३	दीगूच्	६८६
तूष	२५६	त्रुडत्	८०८	दभण्	९४०	दीपैचि	६९८
तृक्ष	२५५	त्रुप	१८१	दभुण्	९४०	दुं	११
तृणयी	८४०	त्रुफ	१८३	दमूच्	७७६	दुःख	११४९
तृहपी	८२५	त्रुम्प	१८१	दम्भुट्	७२८		
तृपट्	७२७	त्रुम्फ	१८४	दवि	४१२		

धातु०	पृष्ठ०	धातु०	पृष्ठ०	धातु०	पृष्ठ०	धातु०	पृष्ठ०
दुखण्	१०३२	द्यैं	२२	धींङच्	६८७	ध्राखृ	३५
दुंहृ	७२२	द्रम	२०५	धुक्षि	४५२	धाडृङ	३५९
दुडत्	८०७	द्रांक्	५७३	धुर्वैं	२४४	ध्रुं	१३
दुर्वैं	२४३	द्राक्षु	३००	धूगृश्	८५७	ध्रुंत्	७९४
दुरज्	११४१	द्राखृ	३५	धूगृण्	१०८४	धकृङ	३१६
दलण्	९५०	द्राछृङ्	३३१	धूगुट्	७१६	ध्रैं	२३
दुवस्	११४०	दाडृङ	३५८	धूत्	७९५	ध्वज	७२
दुषंचू	६६३	द्राहृङ	४४८	धूप	१७४	ध्वजु	७२
दुहींक्	६०९	दुं	१२	धूपण्	१००१	ध्वण	१४०
दुहृ	२८९	दुणत्	७६१	धूरैङच्	७०१	ध्वन	१७०
दूंङच्	६८६	दुहौच्	६८०	धृशण्	९५५	ध्वन	५६७
दृडत्	८१३	दूरस्	८५३	धृंग्	४६०	ध्वनण्	१०५१
दृपौच्	६५३	द्रेकृङ	३१६	धृंक्	३१०	ध्वंसूङ	५२०
दृफत्	७७०	दैं	२३	धृक्त्	८१३	ध्वाक्षु	३०१
दृम्फत्	७७१	द्विषींक्	६०८	धृज	७१	ध्वृं	१७०
दृभैत्	७७४	दृहं	१६	धृंजु	७१	न	
दृभैण्	१११३	ध		धृषण्	१११७	नक्क	८८७
दृशं	२५४	धक्कण	८८८	धृषाट्	७२९	नख	३८
दृह	२८६	धण	१४०	धे	१९	नटण्	८९७
दृहु	२८६	धन	१६९	धोक्ष	२१४	नद	१०००
दृ	५५४	धनक्	६२६	ध्मां	८	नदु	१६३
दृश	८६७	धबु	२३६	ध्यैं	२०	नयि	४१०
देंङ्	३११	धांगृक्	८१७	ध्रज	७३	नर्द	१५८
देङ	४२१	धावूगृ	४९३	ध्रजु	७३	नर्ब	१८९
दैंव	२०	धित्	७४४	ध्रण	१४१	नशौच्	६५९
दोंच्	६३१	धिक्षि	४५३	ध्रसण्	९८८	नाथृङ	३६८
द्युंक्	५७९	धिवुट्	७२९	ध्रसूस्	८३३	नाधृथ	३८५
द्युति	५५१	धिषक्	६२६	ध्राक्षु	८०६	निरश	९७५

धातु०	पृष्ठ०	धातु०	पृष्ठ०	धातु०	पृष्ठ०	धातु०	पृष्ठ०
निवासण्	१०७०	पर्णण्	१०४४	पिवु	२४८	पुषश्	८८०
निवु	२४८	पर्दि	३८०	पिशत्	७४२	पुषंच्	६४०
निष्किण्	१०१७	पर्व	१८९	पिषूलृंप्	८३२	पुष्पच्	६३६
निषू	२७	पर्व	२३५	पिसण्	९५६	पुसच्	६६८
नीव	२४१	पर्षि	४३	पिसुण्	१००४	पुसुण्	९५८
नृतैच्	६३३	पल	५३५	पिसृ	२८०	पुस्तण्	९२४
नृ	५५४	पलण्	९५३	पींडुच्	६९०	पूगश्	८५५
नृश्	६६८	पलु	२२८	पीडण	९१४	पूङ	३०९
प		पल्यलण्	१०६६	पील	२१८	पूजण्	८९४
पक्षिण्	९६२	पवि	४२७	पीव	२४०	पूणण्	९२३
पचिष्	४६५	पशण्	९८३	पुटत	८००	पूयैङ्	४१३
पचुङ्	३३७	पषण्	९८३	पुटण्	९०२	पूरण्	९८१
पचुण्	८९१	पषण्	१०६७	पुटण्	९९७	पूरैचि	६९९
पट	१०४	पषी	४९९	पुटण्	१०४०	पूर्व	२३४
पटण्	९९६	पसुण्	९५७	पुट्ट	९०१	पूल	२२१
पटण्	१०३८	पां	७	पुड	१२०	पूष	२५७
पठ	११२	पांक्	५७२	पुणंत्	७६१	पृंक्	३१४
पठुङ्	३५०	पारण	१०५९	पुथण्	९९०	पृंङ्त्	८१२
पणि	३६४	पित्	७४३	पुथच्	६३४	पृचण्	१०९१
पतण्	१०४७	पिचण्	८९	पुयु	१५२	पृचैङ्क्	५९५
पत्ल	५२५	पिजुण्	८९३	पुरण्	११५२	पृचैप्	८२६
पथुण्	९२७	पिजुण्	९९४	पुरत्	७७७	पृजुङ्क्	५९६
पथे	५२५	पिजुकि	५९६	पुवण्	९०३	पृंट्	७२२
पदणि	१०७४	पिट	९८	पुव	२३४	पृडत्	७५९
पर्दिच्	६९३	पिठ	११६	पुल	५३४	पृण्	८८५
पनि	३८५	पिडुङ	३५१	पुलण्	९४८	पृणत्	७५८
पपि	४०९	पिडुण्	९१९	पुष	२७५	पृथण्	९२८
पयस्	११३९	पिलण	९५२	पुषण्	९८४	पृषू	२७०

धातु०	पृष्ठ०	धातु०	पृष्ठ०	धातु०	पृष्ठ०	धातु०	पृष्ठ०
पृक्	६१४	प्लुङ्	३०८	बाधृङ्	३८[illegible]	भरण्	१५[illegible]
पृश्	८६५	प्लुषश्	८८१	बिलत्	७८४	भर्भ	१९६
पेलृ	२२४	प्लुषू	२७४	बिलण्	९४८	भर्त्र	२४५
पेवृङ्	४२४	प्लुषूच्	६६४	बुक्क	३२	भर्त्सिण्	१०३०
पेसृ	२८१	प्लेवृङ्	४२[illegible]	बुक्कण्	९६६	भलि	४[illegible]८
पैं	२९	प्सांक्	५७०	बुध	५२८	भलिण	१०१३
पैणृ	१४५	फ		बुधुण	९३२	भल्लि	४[illegible]९
प्यायैङ्	४१५	फक्क	३०	बुधिच्	६९[illegible]	भष	२६८
प्युषण्	९५७	फण	५६३	बुधृग्	४८[illegible]	भंक्	६[illegible]४
प्युषच्	६६७	फल	२२२	बुन्दग्	४७७	भांक्	१७१
प्युसच्	६४३	फल	२१[illegible]	बुल्लण्	९५[illegible]	भाजण्	१३६
प्युसच्	६३८	फुल्ल	२२२	बस्तण्	९[illegible]५	भामि	४०५
प्यैङ्	३१२	फेलृ	२२४	बृ	८८६	भामण्	१०५५
प्रच्छंत्	७[illegible]३	बण	१३८	ब्रूंग्क्	६०७	भाषि	४२८
प्रथण्	९२८	बद	१९५	ब्लेष्कण्	१०३३	भासि	४३५
प्रथिष्	५४९	बन्धण्	९३४	भ		भिक्षि	४५४
प्रसिष्	५५३	बधि	३८४	भक्षण्	९६[illegible]	भिदृंगी	८[illegible]
प्रांक्	५७६	बन्धश्	८७६	भजण्	९६१	भिषज्	११४१
प्रीग्ण	१०८२	बन्धण्	९३३	भजीं	४६८	भिष्णुक्	११४[illegible]
प्रींग्श्	८४६	बर्ब	१८०	भजुण्	९९६	भींक्	६१३
प्रींङ्च्	६९१	बभ्र	२१२	भञ्जोप्	८२८	भुजंप्	८[illegible]८
प्रुंङ्	३०७	बर्ह		भट	९८	भुजोंत्	७५५
प्रुषश्	८८०	बर्हण्	९६०	भट	५६०	भुडङ्	१५७
प्रषू	२७३	बर्हि	४४५	भडङ्	३५६	भुरण	११५१
प्रेङ्खोलण्	११५७	बल	५३४	भडुण्	९१८	भुष	७२६
प्रोथृग्	४७३	बलिण्	१०१३	भण	१३८	भू	[illegible]
प्लिहि	४४३	बल्लि	४४६	भण्डङ्	३७२	भूण	९६५

धातु०	पृष्ठ०	धातु०	पृष्ठ०	धातु०	पृष्ठ०	धातु०	पृष्ठ०
भूषण्	९८५	मगु	४८	मलि	४१७	मिदाच्	६४७
भृंग्	४५९	मघुङ्	३२९	मल्लि	४१८	मिदुण्	९३०
भृंगृक्	६१८	मचि	३३६	मव	२३६	मिद्दग्	४८०
भृजैङ्	३८२	मचुङ्	३३७	मव	२४७	मिलत्	७८५
भृशूच्	६६१	मज	९१	मव्य	२०८	मिवु	२४९
भृंश्	८६६	मञ्चू	६१	मश	२५३	मिश	२५२
भेजृङ्	३३९	मठ	११३	मष	२६३	मिश्रण्	१०६२
भेषृग्	४९७	मठुङ्	३४८	मसैच्	६७५	मिषत्	७९०
भ्यसि	४३९	मडु	१२१	मस्की	३२४	मिषू	२६९
भ्रमू	५२९	मडुङ्	३५५	मस्जोंत्	७५५	मिहं	२८३
भ्रमूच्	६७७	मडुण्	९१८	मह	२९०	मींगश	८४८
भ्रस्जींत्	७३२	मण	१३९	महण्	१०७१	मींङ्च	६८७
भ्रंशूच्	६६१	मथु	१५३	महीङ्		मीणे	१०८१
भ्रंसुङ्	५१९	मथे	५२६	महुङ्	४५१	मीमृ	२०६
भ्राजि	३३९	मदिण्	१०११	महुण्	१००८	मील	२१६
भ्राजी	४६७	मदुङ्	३७२	माक्षु	२९९	मीव	२४०
भ्रासि	४३६	मदै	५६७	मांक	५७७	मुक्ष	२९२
भ्रींश्	८७१	मदैच	६७९	मार्गण्	१०९०	मुचुङ्	३३६
भ्रूडत्	८०६	मनिंच्	६९६	मांङ्क्	६१६	मुच्लृंती	७३६
भ्रूणिण्	१०२०	मनिण्	१०१२	मान्थ	१५४	मुचण्	९७०
भ्रेषृग्	४९८	मनूथी	८४३	मानण्	११०९	मुज	८९
भ्लक्षी	५१०	मंत्रिण्	१०२८	मानि	३८६	मुजु	९०
भ्लासृङ्	४३७	मन्तु	११३२	मार्जण्	९९५	मुञ्चू	६१
मकङ् म	३१३	मन्थ	१५३	माहृग्	५०७	मुट	१०७
मक्ष	२९१	मन्थशू	८७३	मिंगृट्	७१४	मुटण्	९०३
मख	३९	मभ्र	२१३	मिच्छत	७५२	मुटत्	७९९
मखु	४१	मयि	४०९	मिथृग्	४७४		
मगध	११४६	मर्व	२३५	मिदाङ्	५१५		

धातु०	पृष्ठ०
मुठङ्	३४९
मुडु	१२१
मुडुङ्	३५६
मुणत्	७६२
मुदण्	९७८
मुदि	३७४
मुरत	७७८
मुर्च्छा	६९
मुर्वै	२४६
मुष	२६४
मुषश्	८८१
मुसच्	६७४
मुस्तण्	९२५
मुहौंच्	६८०
मुङ्	३०९
मूत्रण्	१०५९
मूल	२२२
मूलण्	९५१
मूष	२५८
मृगणि	१०७३
मृगच्	११२६
मृज	९०
मृजु	९१
मृजौक्	५१९
मृजौण्	१०९६
मृडत्	७५९
मृडश्	८७२
मृणत्	७६०

धातु०	पृष्ठ०
मृंत्	७४५
मृदश्	८७५
मृधृग्	८८४
मृशंत्	७८८
मृषण	१०६८
मृषिण्	१११५
मृषींच्	७०९
मृष्	२७१
मृश्	८६४
मेंङ्	३१०
मेडृ	१२३
मेथृग्	४७५
मेदृग्	४६१
मेधा	११४६
मेधृग्	४८२
मेपृ	३९१
मेवृङ्	४२५
मोक्षण्	९९०
म्नां	९
म्रक्षण्	९६१
म्रदिष्	५५०
म्रुचू	६२
म्रुञ्चू	६२
म्रड्	१२४
म्लुच्	६३
म्लेच्छ	६५
म्लच्छण्	८९१
म्लेडृ	१२४

धातु०	पृष्ठ०
म्लथृङ्	४२६
म्लैं	२२
य	
यक्षिण्	१०३१
यजि	५४०
यतण्	९७५
यतैङ्	३६५
यमुण्	९४५
यभं	१९३
यमण्	९४४
यमूं	२०१
यसूच्	६७०
यांक्	५७१
याचृग्	४६४
युक्	५८१
युगृश्	८४९
युगु	५२
युछ	७०
युजण्	१०७९
युजिंच्	६९१
युजृंपी	८२०
युणि	१००९
युतृङ्	३६६
युधिंच्	६९५
युपच्	६५५
यूष	२६५
येषृङ्	४३०
यौडृ	१२३

धातु०	पृष्ठ०
र	
रकण्	९६३
रक्ष	२९१
रख	४०
रखु	४१
रगण्	९६७
रगु	४५
रगे	५५७
रघुङ्	३२७
रघुण्	९९१
रचण्	१०३५
रञ्जीं	४६९
रञ्जीच्	७०७
रट	१११
रठ	११२
रण	१३६
रण	५६३
रद	१५६
रधौंच्	६५१
रप	१७५
रफ	१८५
रफु	१८५
रबु	१९२
रबुङ्	३९४
रभि	४०४
रभुङ्	४००
रमि	५३८
रयि	४११
रस	२७८

धातु०	पृष्ठ०	धातु०	पृष्ठ०	धातु०	पृष्ठ०	धातु०	पृष्ठ०
रसण्	१०६९	रुजण्	८९७	ल		लषी	५००
रह	२८४	रुजोंत्	७५४	लकण्	९६७	लसण्	९८९
रहण्	१०७१	रुटि	५१३	लक्षिण्	१०१५	लांक्	५७४
रहं	२८५	रुटण्	९०९	लक्षीण्	९६३	लाखृ	३४
रहुण्	१०७२	रुट्ठ	१०९	लख	४०	लाघृङ्	३३०
रांक्	५७५	रुठ	११५	लगण्	९६८	लाङ्	११३२
राखृ	३४	रुठ्ठ	१२०	लखु	४२	लाछु	६६
राघृङ्	३३०	रुद्क्	५८४	लगु	४५	लाज	८४
राजृग्	४६६	रुधिच्	६९५	लगे	५५८	लाजु	८५
राधंट्	७२५	रुधंपि	८१७	लघु	५५	लाट्	११३४
रधंच्	६३५	रुपच्	६५५	लघुङ्	३२८	लाभण्	१०५४
रासृङ्	४३८	रुष	२६४	लघुर्ण्	९९२	लिखत्	७४७
रिंत्	७४३	रुशंत्	७८६	लछ	६६	लिगु	५१
रिख	११५७	रुषण्	९५६	लज	८३	लिगुण्	९६८
रिखु	४३	रुषंच्	६६६	लजण्	१०३७	लिट	११३५
रिगु	५०	रुहं	५३८	लजु	८३	लिपींत्	७४०
रिचण्	१०९२	रूक्षण्	१०७३	लजुण्	९९५	लिशिच्	७०३
रिचृपी	८१८	रूपण्	१०५३	लजुण्	१०३७	लिशत्	७८८
रिफत्	७६७	रेकृङ्	३१७	लजैङ्त्	८१४	लिहींक्	६११
रिबु	१९१	रेखा	११४२	लट	१११	लीण्	१०८०
रिबु	१९१	रेटृग्	४७०	लड	१३३	लींङ्च्	६८८
रिशंत्	७८७	रेपृ	३९२	लड	५६२	लींश्	८६२
रिष	२६५	रेभृङ्	३९९	लडण्	९१२	लुजुण्	९९५
रींङ्च्	६८८	रैटृङ्	४२६	लप	१७६	लुञ्च	५७
रींश	८६१	रेषृङ्	४३२	लबुङ्	३९५	लुट	१०१
रुंङ्	३०८	रैं	२४	लभिष्	४०५	लुटण्	९९७
रुक्	५८३	रोडृ	१२६	लभुङ्	४०१	लुटच्	६४६
रुचि	५१२	रौडृ	१२६	ललिण	१०२८		

धातु०	पृष्ठ०	धातु०	पृष्ठ०	धातु०	पृष्ठ०	धातु०	पृष्ठ०
लुटि	५१३	लौडृ	१२५	वन	१७२	वस्कि	३२४
लुडु	१०९	लौशृ	८६३	वनूयी	८४३	वस्तिण्	१०२१
लुठ	११६	व		वपीं	५४४	वहीं	५४५
लुठत्	८०१	वकुङ्	३१३	वभू	५२८	वहुण्	१००८
लुठि	५१४	वक्ष	२९७	वयि	४०८	वांक्	५७२
लुठु	११८	वख	३९	वरण	११५१	वाक्षु	२९९
लुडत्	८०४	वगु	४८	वरण्	१०६२	वाछु	६७
लुण्टण्	९०४	वघुङ्	३२९	वर्चि	३३५	वडृङ्	३६०
लुथु	१५२	वचूंण्	१०९४	वर्णण्	९२१	वातण्	१०४८
लुपच्	६५६	वचंक्	५८८	वर्णण्	१०४३	वावृतूचि	६९३
लुप्लृती	७३९	वज	७४	वर्धण्	९३३	वाशिच्	७०४
लुबु	१९३	वजण्	८९६	वर्फ	१८४	वासण्	१०६९
लुबुण्	९४२	वञ्चिण्	१०१०	वर्हण	१००६	वाहङ्	४४७
लुभच्	६५७	वञ्च्	५९	वर्हि	४४४	विचृपी	८१९
लुभत्	७७५	वट	९४	वलि	४१६	विच्छण्	९९३
लुल	११५७	वट	५६०	वल्कण्	८८७	विच्छत्	७५१
लुष	२५७	वटणं	०३९	वल्ग	४४	विजृंकी	६२
लूगथ्	८५६	वटु	१०८	वल्गु	११३३	विजति	८१४
लूषण्	९५६	वटुण्	९०८	वल्भ	९९८	विजैपृ	८३०
लेखा	११४३	वटुण्	१०४०	वल्लि	४१६	विडट	१०२
लेपृ	३९२	वठ	११३	वल्हण्	१००७	विड	१३२
लोकृण्	९९०	वठ	३४९	वल्हि	४४५	विथृङ्	३६७
लोकृङ्	३१५	वडुङ्	३५५	वशक्	५९१	विदक	५९०
लोचृण्	९९२	वण	१३७	वष	२६३	विदिण्	१०१२
लोचृङ्	३३२	वद	५४६	वसं	५४७	विदिच्	६९४
लोट	११३५	वदिण्	११०३	वसण्	९८७	विदिंपृ	८३४
लोडृ	१२५	वदुङ्	३७१	वसिक्	६००	विदु	१६२
लोष्टि	३४५	वन	१७१	वसूच्	६७३	विदूलृती	७३८

धातु०	पृष्ठ०	धातु०	पृष्ठ०	धातु०	पृष्ठ०	धातु०	पृष्ठ०
विधत्	७६५	वृशच्	६६२	व्ययण	९४४	शपींच्	७०८
विलत्	७८४	वृषिण्	१०१४	व्ययण	१०५७	शब्दण	९७६
विशंत्	७८७	वृषू	६६७	व्ययी	४९१	शमिण	१०२६
विषशू	८८०	वृषू	२७१	व्येंगू	५४२	शमूच्	६७५
विषू	२६९	वृह	२८७	व्रज	७४	शर्व	१९०
विष्लृंकी	६२१	वृहु	२८७	व्रजण	८९६	शर्व	२४६
विसच्	६६९	वृहुण	१००६	व्रण	१३७	शल	५३६
वींकू	५७८	वृहूं	२८५	व्रणण	१०४३	शलि	४१७
वीजण्	११५७	वृहौत्	७९०	व्रश्चौत्	७५०	शलिभ	३९८
वीभृङ्	३९७	वृगृश्	८६०	व्रींङ्च्	६८९	शव	२३६
वीरणि	१०७६	वेंग्	५४१	व्रीडच्	६३२	शश	२५३
वुगु	५३	वेङ्	११३१	व्रींशू	८७१	शष	२६६
वुडत्	८०५	वेटू	११३४	व्रुंडत्	८०६	शसुङ्	४४०
वुसच्	६७४	वेणृग्	४७१	व्लींशू	८६२	शसू	२८२
वुस्तण्	९२५	वेथृङ्	३६७	श		शंसू	२८२
वृकि	३१९	वेपृङ्	३८९	शकींच्	७०५	शाखृ	३६
वृक्षि	४५३	वेल्लण	१०६५	शकुङ्	३१७	शाडृङ्	३५९
वृजैण्	१०९८	वेला	११४४	शक्लृंट	७२३	शानी	४८८
वृजैकि	५९७	वेल्ल	२२९	शचि	३३३	शारण	१०६३
वृगृश्	८८३	वेल्ल	२२८	शट	९४	शासुक्	५८८
वृगृद	७२०	वेष्टि	३४६	शठ	११७	शासूकि	६००
वृगण्	१०८५	वेसृ	२८१	शठण	९०९	शिक्षि	४५४
वृचैप्	८२६	वेहृङ्	४४६	शठण	१०४१	शिघु	५४
वृतण्	९९९	वेहृल	२२६	शठिण	१०१९	शिजुकि	५९८
वृतूङ्	५२०	वैं	२९	शडुङ्	३५२	शिंगटू	७१३
वृतूचि	६९२	व्यचत्	७९६	शण	५६४	शिट	९६
वृधण्	१०००	व्यथीष्	५४९	शलृंद्	५२७	शिलत्	७९१
वृधूङ्	५२२	व्यधंच्	६३५	शपींगू	४८९		

धातु०	पृष्ठ०	धातु०	पृष्ठ०	धातु०	पृष्ठ०	धातु०	पृष्ठ०
शिष	२६१	शूरणि	१०७५	श्रां	५५४	श्वल्कण	८८६
शिषण्	१११६	शूरैचि	७००	श्रांकू	५७३	श्विसकू	५४६
शिष्लृंप	८३१	शूर्पण्	९३८	श्रामण्	१०३६	श्वितङ्	५१४
शीकणूं	१०८९	शूल	२२०	श्रिग्	४५६	ष	
शीकृङ्	३१४	शृधणृ	९७९	श्रिवूच्	६३९	षगे	५५९
शीङ्क्	५९३	शृधूग्	४८३	श्रिषू	२७२	षघट्	७२५
शीभृङ्	३९७	शृधूङ्	५२२	श्रींगृश्	८४७	षचि	३३२
शील	२१९	शृशू	८६५	श्रुंट	७२१	षञ्जं	९३
शीलण्	१०६५	शेल्ट	२२५	श्रैं	२८	षट	१०१
शुं	१२	शोंच्	६३०	श्रौणृ	१४४	षट्टण	९०६
शुक	३२	शोण्	१४३	श्लकुङ्	३२२	षण	१७२
शुच	५५	शौट्	१२२	श्लगु	४७	षणूयी	८३६
शुट्टैंच्	७०६	श्रुट्	१४७	श्लाखृ	३६	षद्लुं	५२७
शुष्यै	२१०	श्च्युटृ	१४८	श्लाघृङ्	३३१	षद्लृंत्	७६५
शुठ	११७	श्मील	२१६	श्लिषण्	९५५	षप	१७८
शुठण्	९११	श्यैंङ्	३१२	श्लिषंच्	६६४	षम	२०३
शुठु	११९	श्रकुङ्	३२१	श्लिषू	२७३	षर्व	१९१
शुठुण्	९११	श्रगु	४६	श्लोकुङ्	३१५	षश्च	६४
शुधंच्	६४९	श्रण	५६४	श्लोणृ	१४४	षसकू	५९२
शुनत्	७६६	श्रणण्	९२३	श्वकुङ्	३२०	षस्ज	७५
शुन्ध	१६८	श्रथण्	९२३	श्वचि	३३४	षहच्	६४४
शुधिण्	११०७	श्रथण्	९२७	श्वचुङ्	३३५	षहण्	११२१
शुभत्	७७३	श्रथण्	१०४९	श्वठण्	९१०	षहि	५३९
शुभि	५१६	श्रथण्	११०२	श्वठण्	१०४२	षिंगट्	७१२
शुम्भ	१९७	श्रथुङ्	३६९	श्वठुण	९१०	षिंगश्	८४५
शुम्भत्	७७४	श्रन्थण्	१०९५	श्वभ्रण्	९४६	षिचींत्	७३७
शुल्बण्	९३८	श्रन्थश	८७३	श्वल	२३२	षिट	९६
शुषंच्	६६३	श्रमूच्	६७७	श्वल्ल	२३३	षिधू	१६७

धातु०	पृष्ठ०	धातु०	पृष्ठ०	धातु०	पृष्ठ०	धातु०	पृष्ठ०
षिधूंच्	६५०	ष्टचि	३३८	सपर	११५६	सृम्भू	१९५
षिधै	१६७	ष्टुपच्	६५७	सभाजण्	१०३६	सेकृङ्	३२७
षिम्भू	१९६	ष्टुभूङ्	४०२	समर	११५६	सेल्ट	२२५
षिवूंच्	६३९	ष्टूपण्	९३५	सम्बण्	९४१	सेषृङ्	४२२
षुंक्	५८०	ष्टेपृङ्	३८८	सस्तुक	५९०	स्कन्दृ	१६६
षुंगृट्	७११	ष्टचैं	२५	संग्रामणि	१०७५	स्कभुङ्	४०२
षुट्टण्	९०२	ष्ठगे	५६०	सम्भ्रयस्	११४०	स्कम्भू	११२७
षुहच्	६४४	ष्ठल	५३२	सर्ज	७७	स्कंगृश्	८५०
षूत्	७४५	ष्ठां	८	सर्ब	१९१	स्कुदुङ्	३८१
षूङौक्	५९४	ष्ठिवू	२३८	सल	२२६	स्कुम्भ	११
षूङौचं	६८५	ष्ठिवूच	६४०	साधंट्	७२६	स्खदिष्	५५०
षूदण्	९७६	ष्णसूव्	६४१	सान्तण्	९५४	स्खल	२३१
षूदि	३७९	ष्णांक्	५७२	सामण्	१०५६	स्तक	५५५
षूष	२९८	ष्णिहौच्	६८२	सिलत्	७८२	स्तन	१६९
षेल्ट	२२५	ष्णुहौच्	६८१	सुं	१४	स्तन	५६७
षेषृङ्	४२१	ष्णैं	३०	सुखण्	१०३३	स्तनण्	१०५१
षैं	२७	ष्मिङ्	३०२	सुख	११४८	स्तम्भू	११२६
षोंच्	६३२	ष्वञ्जित्	८१५	सुरत्	७७८	स्तुम्भू	११२७
ष्टक	५५५	ष्वदण्	९७७	सूचण्	१०३५	स्तृक्ष	२९६
ष्टन	५६७	ष्वदि	३७५	सूत्रण्	१०५८	स्तृगृट्	७१८
ष्टिनहण्	९६१	ष्वपंक्	५८५	सूर्क्ष	२९८	स्तृंहौत्	७९२
ष्टभुङ्	४०१	ष्वष्कि	३२३	सूर्क्ष्य	२०८	स्तृहौत्	७९२
ष्टधिट्	७३०	ष्विदाङ्	५१६	सृं	१८	स्तृगृश्	८५८
ष्टिपृङ्	३८७	ष्विदांच्	६४६	सृंक्	६१३	स्तेनण्	१०५२
ष्टम	२०४	स		सृजंत्	७५४	स्तोमण्	१०५७
ष्टिमच्	६३८	सगे	५५९	सृजिच्	६९२	स्त्यैं	२५
ष्टीमच्	६३८	सत्रणि	१०७६	सृप्लृं	१८८	स्थगे	५६०
ष्टुंगृक्	६०६	सदण्	११०५	सृभू	१९४	स्थुडत	८०५

धातु०	पृष्ठ०	धातु०	पृष्ठ०	धातु	पृष्ठ०	धातु०	पृष्ठ०
स्थुलणि	१०७७	स्मृं	५५४	हर्य	२०७	हेठि	२४७
स्नथ	५६५	स्मृट्	७२२	हल	५३३	हेड	५६२
स्निटण्	९०५	स्यन्दौङ	५२१	हसे	२८०	हेडृङ्	३६०
स्नुक्	५८२	स्यमिण्	१०२५	हांक्	६१२	हेषृङ्	४३३
स्पदङ्	३७३	स्यमू	२०२	हिक्कि	४६२	होडृङ्	३६१
स्पर्द्धि	३८२	स्रम्भूङ्	५१८	हिट	७२१	हौडृ .	१३१
स्पशिण्	१०२९	संसुङ्	४३४	हिडुङ्	३६१	हंनुङ्क्	५९४
स्पृशंत्	७८६	स्रिभू	१९५	हिलत्	७८१	ह्मल	५६९
स्पृहण्	१०७२	स्रुं	१३	हिवु	२४९	ह्रजे	५५८
स्फट	११०	स्रेकङ्	३२६	हिष्कि	१०१६	ह्रादि	२७९
स्फरत्	७७९	स्रैं	२८	हिसुण्	९७४	ह्रींक्	६१३
स्फलत्	७७९	स्वगु	४९	हिसुण्	१११९	ह्रीच्छ	६८
स्फायैङ्	४१०	आस्वदः	९७९	हिसुप्	८३२	हृडृ	१३०
स्फिटण्	९०७	स्वर्दि	३७६	हुंक्	६१२	हेषृङ्	४३२
स्फुटण्	९०७	स्वन	१७१	हुडत्	८०७	ह्गे	५५९
स्फुटत्	८००	स्वन	५६७	हुडुङ्	३५१	ह्पण्	९३६
स्फुटण्	९७२	स्वरण्	१०६३	हुडृ	१२९	ह्स	२७८
स्फुटि	३४४	स्वर्त	९२६	हुच्छी	६८	ह्रादैङ्	३८०
स्फुटृ	११०	स्वादि	३७६	हुल	५३६	ह्लल	५६८
स्फुडुण	९१३	स्विदुङ्	३७१	हृडृ	१३०	हृतं	१७
स्फुरत्	८१०	स्वृ	१६	हृंक्	६२३	हैगे	५४३
स्फुर्च्छी	६९	ह		हृग्	४५८		
स्फुलत्	८१०	हट	१००	हृणीङ्	११३१		
स्फुर्जा	८०	हठ	११४	हृषच्	६६६		
स्मिटण्	८०४	हर्दि	३७५	हृषू	२७५		
स्मील	२१७	हनंक्	५९१	ह्स	२७७		
स्मुच्छी	७०	हम्भ	२०५	हेट	१०२		
स्मृं	९४	हय	२०७	हेठश्	८७२		

धातुपाठस्थ धात्वङ्कः	प्रत्येकधात्वङ्को धातुनाम च	संस्कृतभाषायामर्थः	आङ्ग्लभाषायामर्थः	गुर्जरभाषायामर्थः	धातुरत्नाकर पत्राङ्कः
1	१ भू	सत्तायाम्	To be	होवुं	६
	। अथादन्ताः षडनिटश्च ।				
2	२ पां	पाने	To drink	पीवुं	७
3	३ घ्रां	गन्धोपादाने ।	To smell	सुंघवुं	७
4	४ ध्मां	शब्दाग्निसंयोगयोः । (शब्दे मुखादिना चाग्नि-संयोगे)	To blow,	शब्दकरवो (शङ्खविगेरेवगाड वा फुंकदेवी) अग्निसलगा-ववा मोढाविगेरेथी फुंकवुं,धमवुं	८
5	५ ष्ठां	गतिनिवृत्तौ	To stand	उभारहेवुं	८
6	६ म्नां	अभ्यासे (अभ्यासः पारम्पर्येण वृत्तिः)	To behave like-ancestors	आम्नामां रहेवुं -घोखी याद करवुं	९
7	७ दाम्	दाने	To give	देवुं	९
	। इतः परमिदन्ताश्चत्वारः ।				
8	८ जि 9 ञि	अभिभवे	To conquer	जितवुं	१०
9	१० क्षि	क्षये	To decay	क्षय पामवुं,	१०
10	११ इं [इतःपरं षडुदन्ताः]	गतौ	To go	जवुं	१०-१३
	१२ दुं १३ द्रुं १४ शुं १५ स्रुं		To go	,,	
11	१६ ध्रुं	स्थैर्ये च । चकाराद्गतौ	To be firm,to move	स्थिरथवुं, जवुं	१३
12	१७ सुं	प्रसवैश्वर्ययोः । प्रसवोऽभ्य-नुज्ञानम् । ऐश्वर्यमीशन क्रिया	To havepower to cousent	जाणवुं. संमति-आपवी । ठकुराइ भोगववी	१४
	इतः परमुदन्ता नव				

धातुपाठस्थ धात्वङ्कः		प्रत्येकधात्वङ्को धातुनाम च	संस्कृतभाषायामर्थः	आङ्गलभाषायामर्थः	गुर्जरभाषायामर्थः	धातुरत्नाकर पत्राङ्कः
13	१८	स्मृं	चिन्तायाम्	To remember	याद करवुं	१४
14	१९	गृ २० घृं	सेचने	To sprinkle	छांटवुं	१५
15	२१	औस्वृ	शब्दो पतापयोः	To sound,to pain	शब्द करवो दुःखलाववुं	१६
16	२२	दृवृं	वरणे । वरणं स्थगनम्	To cover	ढांकवुं	१६
17	२३	ध्वृं २४ ह्वृं	कौटिल्ये	To behave contrary	वक्रता (आडाइ) करवी	१७
18	२५	सृं	गतौ	To go	जवुं	१८
19	२६	ऋं	प्रापणे च । चकारादृगतौ	To go to carry	लइजवुं, जवुं	१८
		अथ ऋकारान्तः सेट् च				१९
20	२७	तृ	प्लवनतरणयोः । प्लवनं मज्जनम् । तरणमुल्लङ्घनम्	To swim to bathe in water	पाणीमां नावुं तरवुं तरीजवु	१९
		अथ एकारान्तोऽनिट् च				
21	२८	टुधे	पाने	To drink	पीवुं	१९
		इतः परमैदन्ता अनुस्वारेतश्चैकविंशतिः				
22	२९	दैंब्	शोधने	To parify	शुद्धकरवुं	२०
23	३०	ध्यैं	चिन्तायाम् ।	To meditate upon	ध्यानकरवुं	२०
24	३१	ग्लैं	हर्षक्षये । इह हर्षक्षयो धात्वपचयः ।	To be weak	धातुओनी क्षीणताथी कमता कादवाला थवुं. ग्लान थवुं	२१
25	३२	म्लैं	गात्रविनामे। विनाः कान्तिक्षयः	To grow weary	फीका चेराबाला थवुं म्लान थवुं	२२

धातुपाठस्थ धात्वङ्कः	प्रत्यक्षधात्वङ्को धातुनाम च	संस्कृतभाषायामर्थः	आङ्ग्लभाषायामर्थः	गुर्जरभाषायामर्थः	धातुरत्नाकर पत्राङ्कः
26	३३ घैं	न्यङ्ककरणे । कुत्सितमङ्गं न्यङ्गम्	To disfigure	अंगन खराब करवुं	२२
27	३४ द्रैं	स्वप्ने	To sleep	सुवुं	२३
28	३५ छैं	तृप्तौ	To be satisfied	तृप्त थवुं	२४
29	३६ कें ३७ गै ३८ रैं	शब्दे	To sound	शब्दकरवो (गै–गावुं	२५
30	३९ ष्ठ्यैं ४० स्त्यैं	संघाते	To be collected in a heap	भेगामकीने ढगलारुप थवुं जथ्थारुपे थवु समुदायरुप थवुं	२५–२६
31	४१ खैं	खदने । खदनं हिंसा–स्थैर्यञ्च	To strilke, to be steady	हिंसा करवी स्थिर थवुं	२६
32	४२ क्षैं ४३ जैं ४४ सैं	क्षये	To decrease	क्षीण थवुं	२७
33	४५ स्वैं ४६ श्रैं	पाके	To boil	पकाववुं	२८
34	४७ पैं ४८ ओवैं	शोषणे	To wither	सुकाववुं	२९
35	४९ ष्ठगं	वेष्टने	To coil around	वींटवुं	३०
	अथ कान्ताः पञ्च सेटश्च				
36	५० फक्क	नीचैर्गतौ । नीचैर्गतिर्मन्द-गमनमसद्व्यवहारश्च	To walk slowly To be have falsely	धीमे चालवुं, खोटो व्यवहार करवो.	३०
37	५१ तक	हसने	To laugh	हसवुं	३१
38	५२ तकृ	कृच्छ्रजीवने	To live in distress	दुःखी अवस्थामां जीववु.	३१
39	५३ शुक	गतौ	To go	जवु	३२
40	५४ बुक्क	भाषणे	To speak	कहेवु, भसवु.	३२
	अथ खान्ता द्वाविंशति. सेटश्च ।				
41	५५ ओखृ ५६ राखृ ५७	शोषणालमर्थयोः	To be dry, to be able	सुलावुं समर्थ थवुं	३३–३५

धातुपाठस्थ धात्वङ्कः	प्रत्येकधात्वङ्को धातुनाम च	संस्कृतभाषायामर्थः	आङ्ग्लभाषायामर्थः	गुर्जरभाषायामर्थः	धातुरत्नाकर पत्राङ्कः
	लाखृ ५८ द्राखृ ५९ ध्राखृ		,,	शोभाववुं निवारण करवु	
42	६० शाखृ ६१ श्लाखृ	व्याप्तौ	To pervade	व्यापीने रहेवु	३६
43	६२ कक्ख	हसने	To laugh	हसवुं	३७
44	६३ उख ६४ नख ६५ णख	गतौ	To go	जवुं	३७-५१
	६६ वख ६७ मख ६८				
	रख ६८ लख ७० मखु				
	७१ रखु ७२ लखु ७३		,,	,,	
	रिखु '४ इख ७५ इखु				
	७६ ईखु		,,	,,	
	अथ गान्ता अष्टादश सेटो वल्गवर्जा उदितश्च ।				
	७७ वल्ग ७८ रेगु ७९ लगु				
	८० तगु ८१ श्रगु ८२ श्लगु				
	८३ अगु ८४ वगु ८५ मगु				
	८६ स्वगु ८७ इगु ८८ उगु				
	८९ रिगु ९० लिगु				
45	९१ त्वगु	कम्पने च । चक्राद्गतौ स्थितस्यैव चलनं कम्पनम । गतिर्देशान्तर प्राप्तिहेतुः क्रिया,	To tremble, to go	ध्रुजवुं जवुं	५१
46	९२ युगु ९३ जगु ९४ वुगु	वर्जने	To avoid	वर्जन करवुं	५२=५३
	अथ घान्ताश्चत्वारः सेटो गग्घवर्जा उदितश्च :				

धातुपाठस्थ धात्वङ्कः	प्रत्येकधात्वङ्को धातुनाम च	संस्कृतभाषायामर्थः	आङ्ग्लभाषायामर्थः	गुर्जरभाषायामर्थः	धातुरत्नाकर पत्राङ्कः
47	९५ गग्घ	हसने	To laugh	हसवुं	५३
48	९६ दघु	पालने	To protect	पालन करवु	५४
49	९७ शिघु	आघ्राणे । आघ्राणं गन्धोपादानम् ।	To smell	सुंघवुं	५४
50	९८ लघु	शोषणे	To dry	सुकाववुं	५५
	अथ चान्ता विंशतिः सेटश्च ।				
51	९९ शुच	शोके	To regrt	शोक करवो	५५
52	१०० कुच	शब्दे तारे । तार उच्च इत्यर्थः	To cny out [be have contray	मोटो अवाज करवो	५६
53	१०१ क्रुञ्च	गतौ	To go to be come small	जवु (वक्रता करवी, छोटुं थवुं)	५६
54	१०२ क्रुञ्च च	कौटिल्याल्पीभावयोः । चकारः क्रुञ्चोऽनुकर्षणार्थस्तेन क्रुञ्चस्त्रैयर्थं सिद्धम् ।	To become small, to behave contray	वक्रता करवी, छोटुं थवुं	५७
55	१०३ लुञ्च	अपनयने । अनुपयुक्तापासने	To throw off useless	नकामी वस्तु फेंकी देवी	५७
56	१०४ अर्च	पूजायाम	To worship	पूजवुं	५८
57	१०५ अञ्चू	गतौ च । चकारात्पूजायाम	To go, to worship	जवुं पूजवुं	५८
58	१०६ वञ्चू १०७ चञ्चू १०८ तञ्चू १०९ त्वञ्चू ११० मञ्चू १११ मुञ्चू	गतौ	To go	जवुं	५८-६४

धातुपाठस्थ धात्वङ्कः	प्रत्येकधात्वङ्का धातुनाम च	संस्कृतभाषायामर्थः	आङ्ग्लभाषायामर्थः	गुर्जरभाषायामर्थः	धातुरत्नाकर पत्राङ्कः
	११२ म्रुञ्च् ११३ म्रुचू ११४		,,		
	म्लुचू ११५ ग्लुञ्च् ११६ षस्च		,,		
59	११७ ग्रुचू ११८ ग्लुचू	स्तेये	To steal	चोरी करवी	६४-६५
	अथ छान्ता एकादश सेटश्च				
60	११९ म्लेछ	अव्यक्तायां वाचि	To speak cofusedly	अर्थ नहि समजाय तेवुं बोलवुं	६५
61	१२० लछ १२१ लाछु	लक्षणे	To mark	निशानीवाळु करवुं बतलाववुं	६६
62	१२२ वाछु	इच्छायाम्	To wish	इच्छवुं	६७
63	१३३ आछु	आयामे	To extend	लांबुं थवुं.	६७
64	१२४ ह्रीछ	लज्जायाम्	To be ashamed	शरमावुं	६८
65	१२५ हुर्छा	कौटिल्ये	To be crooked	वक्रता करवी	६८
66	१२६ मुर्छा	मोहसमुच्छ्राययोः	To faint	मूर्च्छापामवो उंचावधवुं	६९
67	१२७ स्फुर्छा १२८ स्मुर्छा	विस्मृतौ	To forget	भुलीजवुं	६९-७०
68	१२९ युछ	प्रमादे	To be idle	आलसकरवी	७०
	अथ जान्ताश्चतुश्चत्वारिंशत्त्यजषञ्च-वर्जाः सेटश्च				
69	१३० धृज १३१ धृजु १३२	गतौ	To go	जवुं	७१-७५
	ध्वज १३३ ध्वजु १३४ ध्रज		,,		
	१३५ ध्रजु १३६ वज १३७ व्रज		,,		
	१३८ षस्ज		,,		
70	१३९ अज	क्षेपणे च । चकाराद्गतौ	To go, to throw	फेंकवुं जवुं	७५
71	१४० कुजू १४१ खजू	स्तेये	To steal	चोरी करवी	७६

धात्वङ्कः	[illegible] धातुनाम च	संस्कृतभाषायामर्थः	आङ्ग्लभाषायामर्थः	गुर्जरभाषायामर्थः	पत्राङ्कः
72	१४२ अर्ज १४३ सर्ज	अर्जने	To procure, to earn	मेलवुं कमावुं	७६
73	१४४ कर्ज	व्यथने	To distress	पीडा करवी	७७
74	१४५ खर्ज	मार्जने च । चकाराद् व्यथने	To cleanse, to distress	साफ करवुं पीडा करवी।	७८
75	१४६ खज	मन्थे । मन्थो विलोडनम्	To churn	मंथन करवु	७९
76	१४७ खजु	गतिवैकल्ये । गतेर्वैकल्यं विकृतत्वम्	To walk lame	लंगडा चालवुं	७९
77	१४८ एजृ	कम्पने	To tremble.	ध्रुजवुं	८०
78	१४९ ट्वोस्फूर्जा	वज्रनिर्घोषे	To thunder,	वज्रमारवाथी गर्जना थवी	८०
79	१५० क्षीज १५१ कूज १५२ गुज, १५३ गुजु	अव्यक्ते शब्दे	To speak in-distinctly	अर्थ नहि समजाय तेवुं बोलवुं	८१ ८२
80	१५४ लज १५५ लजु १५६ तर्ज	भर्त्सने	To blame	उपको आपवो	८३–८४
81	१५७ लाज १५८ लाजु	भर्जनेच । चकाराद् भर्त्सने	To blame. to fry.	भुंजवुं उपको आपवो	८४–८५
82	१५९ जज १६० जजु	युद्धे	To fight	युद्ध करवुं	८५–८६
83	१६१ तुज	हिंसायाम्	To kill	हिंसायाम्	८६
84	१६२ तुजु	बलनेच, चकाराद्धिंसायाम् बलनं प्राणनम्	To kill, to breathe	श्वासलेवो, मुकवो, हिंसाकरवी,	८७
85	१६३ गर्ज १६४ गजु १६५ गृज १६६ गृजु १६७ मुज १६८ मुजु १६९ मृजु १७० मज	शब्दे	To sound	शब्द करवो	८७-९१
86	१७१ गज	मदनेच । चकाराच्छब्दे ।	To sound, to be in-	मदोन्मत्त थवु शब्द करवो	९२

धातुपाठस्थ धात्वङ्कः	प्रत्येकधात्वङ्को धातुनाम च	संस्कृतभाषायामर्थः	आङ्ग्लभाषायामर्थः	गुर्जरभाषायामर्थः	धातुरत्नाकर पत्राङ्कः
		मदनं मदोत्पत्तिः	-toxicated.		
87	१७२ त्यजं	हानौ । हानिस्त्यागमः	To abandon.	त्याग करवो	९२
88	१७३ षञ्जं	सङ्गे	To accompany	सोबत करवी	९३
	अथ टान्ता अष्टात्रिंशत्सेटश्च				
89	१७४ कटे	वर्षावरणयोः । वृष्टावावरणे चार्थे ।	To cover, to rain.	वरसवु, ढांकवु	९३
90	१७५ शट	रुजाविशरणगत्यवशातनेषु । चतुर्ष्वर्थेषु ।	To be sick, to disunite To go, to be rotten,	रोगी थवुं, सडी जवुं जवु, पातला थवु,	९४
91	१७६ वट	वेष्टने	To surnound.	विंटवुं	९४
92	१७७ किट १७८ खिट	उत्त्रासे । उत्त्रासो भयोद्गतिरुत्त्रासनञ्च ।	To fear, to give paiu	भयपामवुं, त्रास पमाडवो	९५
93	१७९ शिट १८० षिट	अनादरे	To despise,	अवगणना करवी.	९६
94	१८१ जट १८२ झट	संघाते	To combine	भेगा मलो जवुं, जत्थारूप थवुं	९७
95	१८३ पिट	शब्दे च । चकारात्संघाते	To sound, to combine	शब्द करवो, भेगामली जवुं	९८
96	१८४ भट	भृतौ । भृतिर्वेतनं भरणञ्च ।	To feed, to serve	नोकरी करवी, पोषण करवुं	९८
97	१८५ तट	उच्छाये ।	To rise	उंचु वधवु	९९
98	१८६ खट	काङ्क्षे । काङ्क्षास्यास्तीत्य भ्रादित्वादः काङ्क्षः । काङ्क्षाविशिष्टो धात्वर्थः ।	To wish	अभिलाषा करवी	९९
89	१८७ णट	नृतौ	To dance	नाचवु	१००

धातुपाठस्थ धात्वङ्कः	प्रत्येकधात्वङ्को धातुनाम च	संस्कृतभाषायामर्थः	आङ्ग्लभाषायामर्थः	गुर्जरभाषायामर्थः	धातुरत्नाकर पत्राङ्कः
100	१८८ हट	दीप्तौ	To shine	चळकवु	१००
101	१८९ षट	अवयवे	To form a part	एक भाग होवु, एक भागमां क्रिया थवी	१०१
102	१९० लुट	विलोटने	To wallow	आलोटवु	१०१
103	१९१ चिट	प्रैष्ये । प्रैष्यं दासत्वम् ।	To be slave	चाकर थवु	१०२
104	१९२ विट	शब्दे	To sound	शब्द करवो	१०२
105	१९३ हेट	विबाधायाम्	To injure	पीडा करवी, दुःख देवुं	१०३
106	१९४ अट १९५ पट १९६ इट १९७ किट १९८ कट १९९ कटु २०० कट	गतौ	To go	जवुं	१०३–१०६
107	२०१ कुटु	वैकल्ये	To have a defect,	खोडखांपणवाळा थवुं	१०६
108	२०२ मुट	प्रमर्दने	To turn forcibly	मरडवुं	१०७
109	२०३ चुट २०४ चुटु	अल्पीभावे	To become smell	न्हाना, नवुं	१०७-१०८
110	२०५ बटु	विभाजने । विभाजनं विभागी करणम् ।	To part	जुदु करवुं	१०८
111	२०६ रुटु २०७ लुटु	स्तेये	To steal	चोरी करवी	१०९
112	२०८ स्फट २०९ स्फुटु	विसरणे	To break	फुटी जवुं	११०
113	२१० लट	बाल्ये । बाल्यं बालक्रिया	To be childish, to speak	बालचेष्टा करवी, बोलवुं	१११
114	२११ रट [अथ ठान्ताः सप्तदश सेटश्च]	परिभाषणे । चकारोलटानुकर्षणार्थस्तेन लटे रर्थद्वयं	To speak	बोलवुं	

	प्रत्येकधात्वङ्को धातुनाम च	संस्कृतभाषायामर्थः	आङ्ग्लभाषायामर्थः	गुर्जरभाषायामर्थः	धातुरत्नाकर पत्राङ्कः
	२१२ रठ च	सिद्धम्	"		
115	२१३ पठ	व्यक्तायां वाचि	To read	स्पष्ट बोलवुं	११२
116	२१४ वठ	स्थौल्ये	To be fat [proud Of	जाडाथवुं	११३
117	२१६ मठ	मदनिवासयोश्च चकारास्थौल्ये	To be fat,to dwell,to be proud of	मदकरवो, रहेवुं, जाडाथवुं	११३
118	२१६ कठ	कृच्छ्रजीवने	To live in distress	दुःखीअवस्थामां जीववुं	११४
119	२१७ हठ	बलात्कारे	To be ravish	हठ करवी	११४
120	२१८ उठ २१९ रुठ २२० लुठ	उपघाते	To strike	खेद पमाडवो	११५-११६
121	२२१ पिठ	हिंसासंक्लेशनयोः	To kill to quanrel	हिंसाकरवी क्लेशकरावबो	११६
122	२२२ शठ	कैतवे च । चकाराद् हिंसासंक्लेशनयोः ।	To deceive,to kill, to quarrel	कपट करवुं,हिंसाकरवी क्लेशकरावबो, दुःखभोगववुं	११७
123	२२३ शुठ	प्रतीघाते	To strike	मार मारवो	११७
124	२२४ कुठु २२५ लुठु	आलस्ये च । चकाराद् गतिप्रतीघाते	To be idle, to strike	आलस करवी,मार मारवो	११८
125	२२६ शुठु	शोषणे	To dry	सुकाववुं	११९
126	२२७ अठ २२८ रुठु	गतौ	To go	जवुं	११९-१२०
	अथ डान्तास्त्रिंशत्सेटश्च				
127	२२९ पुडु	प्रमर्दने	To rub	मरडवुं	१२०
128	२३० मुडु	खण्डने च । चकारात्प्रमर्दने	To cut a form,to rub	खंडित करवुं, मरडवुं	१२१
129	२३१ मडु	भूषायाम्	To decorate	शणगारवुं	१२१
130	२३२ गडु	वदनैकदेशे । गण्डगतसंहत-	,,	मुखना एकभाग थवुं	१२२

धातुपाठस्थ धात्वङ्कः	प्रत्येकधात्वङ्को धातुनाम च	संस्कृतभाषायामर्थः	आङ्ग्लभाषायामर्थः	गुर्जरभाषायामर्थः	धातुरत्नाकर पत्राङ्कः
		नक्रियायामित्यर्थः			
131	२३३ शौडृ	गर्वे	To be proud	अभिमान करवुं	१२२
132	२३४ यौडृ	सम्बन्धे । सम्बन्धः श्लेषः	To join	जोडावुं	१२३
133	२३५ मेड २३६ म्रेडृ २३७ म्लेड २३८ लोड २३९ लौड	उन्मादे	To be mad	गांडा थवुं	१२३-१२५
134	२४० रोड २४१ रौड २४२ तौडृ	अनादरे	To dishonour	अनादर करवो	१२६-१२७
135	२४३ क्रीड	विहारे	To play	क्रीडा करवी	१२७
136	२४४ तुड २४५ तूड २४६ तोड	तोडने । तोडनंदारणम्	To break	तोडी नाखवुं	१२८-१२९
137	२४७ हुड २४८ हूड २४९ हुडृ २५० हौड	गतौ	To go	जवुं	१२९-१३१
138	२५१ खोडृ	प्रतीघाते गतावित्यनुवृत्तेर्गति विषये प्रतीघाते	To be lame	लंगडा थवुं	१३१
139	२५२ विड	आक्रोशे	To be cry out loudly	तर्जना करवी	१३२
140	२५३ अड	उद्यमे	To exert	उद्यम करवो	१३२
141	२५४ लड	विलासे	To play	रमवुं, लाडकरवा	१३३
142	२५५ कडु	मदे	To be proud	मद करवो	१३४
143	२५६ कदूड	कार्कश्ये	To be hard	कठीन थवुं	१३४
144	२५७ अदूड	अभियोगे	To attack	हल्लो करवो	१३५
145	२५८ चुदूड	हावकरणे । हावोभाव सूचनम् ॥	To show one's wish	भाव जणाववो	१३५

अथ णान्ता एकोनविंशतिः सेटश्च ।

अनुक्रम धातवङ्कः	प्रत्येकधात्वङ्को धातुनाम च	संस्कृतभाषायामर्थः	आङ्गलभाषायामर्थः	गुर्जरभाषायामर्थः	धातुरत्नाकर पत्राङ्कः
146	२५९ अण २६० रण २६१ वण २६२ व्रण २६३ बण २६४ भण २६५ भ्रण २६६ मण २६७ धण २६८ ध्वण २६९ ध्रण २७० कण २७१ क्वण २७२ चण	शब्दे । शब्दः शब्दक्रिया	To sound	शब्द करवो	१३६-१४२
147	२७३ ओणृ	अपनयने	To remove	दूर करवुं	१४३
148	२७४ शोणृ	वर्णगत्योः	To be redish, to go	लाल थवु, जवुं	१४३
149	२७५ श्रोणृ २७६ श्लोणृ	संघाते	To unite	भेगा थवुं	१४४
150	२७७ पैणृ	गतिप्रेरणश्लेषणेषु—	To go to embrace, to suggest to act	जवुं, प्रेरणा करवी, भेटवुं जोडावुं	१४५
	अथ तान्ता दश सेटश्च ॥				
151	२७८ चितै	संज्ञाने । संज्ञानं संवित्तिः	To know	अनुभव करवो	१४५
152	२७९ अत	सातत्यगमने । सातत्यो-गमनं नित्यगतिः	To go constantly	निरन्तर जवुं	१४६
153	२८० च्युटृ	आसेचने । आसेचनमीष-त्सेकः	To sprinkle in small-quantity	थोडुं छांटवुं	१४६
154	२८१ चुटृ २८२ स्चुटृ २८३ स्च्युटृ	क्षरणे । क्षरण स्रवणम् ।	To ooje	झरवुं	१४७-१४८
155	२८४ जुटृ	भासने	To shine	झलकवुं झळकाववुं.	१४८
156	२८५ अतु	बन्धने	To bind	बांधवुं	१४९

धातुपाठस्य धात्वङ्कः	प्रत्येकधात्वङ्को धातुनाम च	संस्कृतभाषायामर्थः	आङ्ग्लभाषायामर्थः	गुर्जरभाषायामर्थः	धातुरत्नाकर पत्राङ्कः
157	२४६ कित	निवासे	To dwell	वसवुं	१४९
158	२४७ ऋत	धृणागतिस्पर्धेषु	To be kind to go, to compete,	दया करी, जवुं, हरीफाइ करवी	१५०
	अथ थान्ताः षट् सेटश्च				
159	२८८ कुथु २८९ पुथु २९० लथु २९१ मथु २९२ मन्थ २९३ मान्थ	हिंसा संक्लेशयोः । हिंसा प्राण्युपघातः । संक्लेशो बाधा ।	To hurt to kill	हिंसा करवी, पीडा करवी दुःख देवु	१५१-१५४
	अथ दान्ताः षड्विंशतिः स्कन्दूर्जाः सेटश्च ।				
160	२९४ खादृ	भक्षणे	To eat	खावुं	१५४
161	२९५ बद	स्थैर्ये	To be firm	स्थिर थवुं	१५५
162	२९६ खद	हिंसायाञ्च । चकारात्स्थैर्ये	To kill, to be firm	हिंसा करवी, स्थिर थवुं	१५५
163	२९७ गद	व्यक्तायां वाचि	To speak distinctly	स्पष्ट बोलवुं	१५६
164	२९८ रद	विलेखने । विलेखनमुत्पाटनम्	To carve	खोदवु कोतरवुं	१५६
165	२९९ णद ३०० भिक्षिवदा	अव्यक्ते शब्दे	To speak indistinctly	अर्थ नहिं समजाय तेवुं बोलवुं	१५७
166	३०१ अर्द	गतियाचनयोः	To go to beg	जवु, मागवुं,	१५८
167	३०२ णर्द ३०३ नर्द ३०४ गर्द	शब्दे	To sound	शब्द करवो	१५८-१५९
168	३०५ तर्द	हिंसायाम्	To kill	हिंसा करवी	१५९

	प्रत्येकधात्वङ्को धातुनाम च	संस्कृतभाषायामर्थः	आङ्गलभाषायामर्थः	गुर्जरभाषायामर्थः	धातुरत्नाकर पत्राङ्कः
169	३०६ कर्द	कुत्सिते शब्दे	To rumble	खराब शब्द करवो	१६०
170	३०७ खर्द	दशने। दशनमिहदन्द-शूककर्तृकं दन्तकर्म।	To bite	सापनुं करडवुं	१६०
171	३०८ अदु	बन्धने	To bind	बांधवुं	१६१
172	३ ९ इदु	परमैश्वर्ये। परमैश्वर्यं परमेशनक्रिया	To be lord	ठकुराइ भोगववी	१६१
173	३१० विदु	अवयवे। अवयव एकदेशः अनेनस्वगता क्रिया लक्ष्यते	To act in one part	एकभागमां क्रिया थवी	१६२
174	३११ णिदु	कुत्सायाम्।	To censure	निन्दा करवी	१६२
175	३१२ दुनडु	समृद्धौ	To be prosperous	समृद्धिवाला थवुं	१६३
176	३१३ चदु	दीप्त्याह्लादनयोः। आह्लादनमानन्दोत्पादनम	To shine, to make delightful	झलकवुं आनन्द पमाडवो	१६३
177	३१४ त्रदु	चेष्टायाम्।	To act	चेष्टाकरवी	१६४
178	३१५ कदु ३१६ क्रदु ३१७ क्लदु	रोदनाह्वानयोः।	To cry, to call	रडवुं बोलावुं	१६४ १६५
169	३१८ क्लिदु	परिदेवने। परिदेवनं शोचनम्	To lament	शोक करवो	१६६
180	३१९ स्कन्दू	गतिशोषणयोः।	To go to dry	जवुं सुकाववु	१६६
	अथ धान्तास्त्रयः				
181	३२० षिधू	गत्याम	To go	जवुं	१६७
182	३२१ षिधो	शास्त्रमाङ्गल्ययोः। शास्त्रंशास्त्रविषयं	To advise in scriptures	शास्त्रसंबधी शीखामण देवी मंगलकारी काम करवुं	१६७

धातुपाठस्थ धात्वङ्कः	प्रत्येकधात्वङ्को धातुनाम च	संस्कृतभाषायामर्थः	आङ्ग्लभाषायामर्थः	गुर्जरभाषायामर्थः	धातुरत्नाकर पत्राङ्कः
		शासनम् । माङ्गल्यं मङ्गलविषयाक्रिय-			
183	३२२ शुन्ध	शुद्धौ	To be pure	शुद्ध थवुं	१६८
	अथ नान्ता नव सेटश्च				
184	३२३ स्तन ३२४ धन ३२५ ध्वन ३३६ चन ३२७ स्वन ३२८ वन	शब्दे	To sound	शब्द करवो	१६९-१७१
185	३२९ वन ३३० षन	भक्तौ । भक्तिर्भजनम् ।	To pray to god to go	भजन करवुं	१७२
186	३३१ कनै	दीप्तिकान्तिगतिषु । दीप्तिःप्रकाशः । कान्तिः शोभा ।	To shine to be beatiful	झलकवुं, शोभवुं, जवुं	१७२
	अथ पान्ताः पञ्चदशगुपौ वेट् तपं सृप्लृं अनिटौ शेषाः सेटश्च				
187	३३२ गुपौ	रक्षणे	To protect	रक्षणकरवुं	१७३
188	३३३ तपं ३३४ धूप	संतापे	To be hot ro suffer pain	तपवुं संताप करवो	१७४
189	३३५ रप ३३६ लप ३३७ जल्प	व्यक्ते वचने	To speack distinctly	स्पष्ट बोलवुं	१७५-१७६
190	३३८ जप	मानसे च । मनोनिर्वर्त्ये वचने । चकारादव्यक्ते वचने	To mutter, to speak	मनमां जाप करवो स्पष्ट बोलवुं	१७७
191	३३९ चप	सान्त्वने	To consoleted	खुशी करवुं	१७८

पाठस्थ धात्वङ्कः	प्रत्येकधात्वङ्को धातुनाम च	संस्कृतभाषायामर्थः	आङ्ग्लभाषायामर्थः	गुर्जरभाषायामर्थः	धातुरत्नाकर पत्राङ्कः
192	३४० षप	समवाये	To unite	एक थइ जवुं	१७८
193	३४१ सृप्लृ	गतौ	To go	जवुं	१७९
194	३४२ चुप	मन्दायाम्। गतावित्यनुवृत्तेर्मन्दायां गतौ	To go slowly	धीमे धीमे जवुं	१७९-१८४
195	३४३ तुप ३४४ तुम्प	हिंसायाम्	To kill	हिंसा करवी	
	३४५ त्रुप ३४६ त्रुम्प	,,	,,		
	अथ फान्ताः सप्त सेटश्च				
	३४७ तुफ ३४८ तुम्फ ३४९ त्रुफ ३५० त्रुम्फ				
196	३५१ वर्फ ३५२ रफ ३५३ रेफु	गतौ	To go	जवुं	१८४-१९२
	अथ बान्ता अष्टादश सेटश्च				
	३५४ अर्ब ३५५ कर्ब				
	३५६ खर्ब ३५७ गर्ब		,,	,,	,,
	३५८ चर्ब ३५९ तर्ब		,,	,,	,,
	३६० नर्ब ३६१ पर्ब				
	३६२ बर्ब ३६३ शर्ब		,,	,,	,,
	३६४ षर्ब ३६५ सर्ब				
	३६६ रिबु ३६७ रबु	गतौ			
197	३६८ कुबुं	आच्छादने	To cover	ढांकवुं	१९२
198	३६९ लुबुं ३७० जुबु	अर्दने	To pain	दुःख आपवुं	१९३
199	३७१ चुबु	वक्त्रसंयोगे।	To kiss	चुंबन करवुं	१९४

धातुपाठस्थ धात्वङ्कः	प्रत्येकधात्वङ्को धातुनाम च	संस्कृतभाषायामर्थः	आङ्ग्लभाषायामर्थः	गुर्जरभाषायामर्थः	धातुरत्नाकर पत्राङ्कः
		संबन्धः			
	अथ मान्ताः सप्तदश यमूं णमं गम्लं वर्जा सेटश्च				
203	३८० चमू ३८१ छमू ३८२ जमू ३८३ झमू ३८४ जिमू	अदने	To eat	खावुं	१९८-२०
		,,	,,	,,	,,
204	३८५ क्रमू	पादविक्षेपे । पादन्यास इत्यर्थः	To walk	चालवुं, पग मुकवो	२०१
205	३८६ यमूं	उपरमे । उपरमो निवृत्तिः	To stop	निवृत्त थवुं	२०१
206	३८७ स्यमू	शब्दे	To sound	शब्द करवो	२०२
207	३८८ णमं	प्रह्वत्वे । प्रह्वत्वं नम्रत्वम्	To bend	नमवुं	२०३
208	३८९ षम ३९० ष्टम	वैक्लव्ये । वैक्लव्यं कातरत्वम्	To be vigourless	कायर थवुं	२०३-२०४
209	३९१ अम	शब्दभक्त्योः भक्तिर्भजनम्	To sound, to pray	शब्दकरवो, भजवुं	२०४
210	३९२ अम ३९३ द्रम ३०४ हम्म ३९५ मीमृ ३९६ गम्लं	गतौ	To go	जवुं	२०४-२०६
		,,	,,	,,	,,
	अथ यान्ता अष्टौ सेटश्च				
211	३९७ हय ३९८ हर्य	क्लान्तौ च । चकाराद्गतौ	To be weary, to go	थाकी जवुं, जवुं	२०७
212	३९९ मठय	बन्धने	To bind	बांधवुं	२०८
213	४०० सूक्ष्य ४०१ ईक्ष्य ४०२ ईर्ष्य	ईर्ष्यार्थाः	To envy	ईर्ष्या करवी	२०८-२०९
214	४०३ शुच्यै ४०४ चुच्यै	अभिषवे । द्रवेण द्रवाणां परिप्लावनमभिषवः	To perfume a fluid by another fluid	प्रवाही वस्तुथी प्रवाही वस्तुने सुगन्धि बनावववी	२१०

तुपाठस्थ ात्वङ्कः	प्रत्येकधात्वङ्को धातुनाम च	संस्कृतभाषायामर्थः	आङ्ग्लभाषायामर्थः	गुर्जरभाषायामर्थः	धातुरत्नकार पत्राङ्कः
	अथ रान्ता अष्टौ सेटश्च				
215	४०५ त्सर	छद्मगतौ छद्मप्रकार इत्यर्थः		कपटथी जवुं बांकापणाथी जवुं	२११
216	४०६ क्मर	हूर्छने । हूर्छनं कौटिल्यम्	To be crooked	वक्रता करवी	
217	४०७ अभ्र ४०८ बभ्र ४०९ मभ्र	गतौ	To go	जवुं	२१२-२१३
218	४१० चर	भक्षणे च । चकाराद्गतौ ।	To eat, to walk	खावुं जवुं	२१३
219	४११ घोरृ	गतेश्चातुर्ये	To walk skilfully	चतुराइथी चालवुं	२१४
220	४१२ खोरृ	प्रतीघाते । गतेरित्यनु वृत्तेर्गतिप्रतीघाते	To be lame	लंगडा थवुं	२१४
	अथ लान्ताश्चत्वारिंत्सेटश्च				
221	४१३ दल ४१४ जिफला	विशरणे	To be scattered	सडीजवुं, विखराइजवुं	२१५
222	४१५ मील ४१६ श्मील	निमेषणे निमेषणं संकोचः	To concentrate	संकोचित करवुं	२१६-२२७
	४१७ स्मील ४१८ क्ष्मील	,,	,,	,,	,,
223	४१९ पील	प्रतिष्टम्भे । प्रतिष्टम्भो रोपणम्	To erect in ground	रोपवुं	२१८
224	४२० णील	वर्णे । वर्णोपलक्षितायां क्रियायाम्	To be green	लीलाथवुं	२१८
225	४२१ शील	समाधौ । समाधिरैकाग्र्यम्	To contemplate in a thing	एकाग्र थवुं	२१९
226	४२२ कील	बन्धे	To bind	बांधवुं	२१९
227	४२३ कूल	आवरणे	To cover	ढांकवुं	२२०
228	४२४ शूल	रुजायाम् ।	To be ill	रोगी थवुं	२२०

					पत्राङ्कः
229	४२५ तूल	निष्कर्षे । निष्कर्षोऽन्तस्थस्य बहिर्निःसारणम्	To draw out	अन्दरनी वस्तुने बहार काढवी	२२१
230	४२६ पूल	संघाते	To unite	एकठा थवुं	२२१
231	४२७ मूल	प्रतिष्ठायाम्	To root	आधार रुप थवुं	२२२
232	४२८ फल	निष्पत्तौ।निष्पत्तिः सिद्धिः	To fulfil according to wish	इच्छा मुजब काम थवुं	२२२
233	४२९ फुल्ल	विकसने	To bloom	खीलवुं	२२२
234	४३० चुल ठ	हावकरणे । मैथुनेच्छाप्रेरितशरीरविकारो हावकरणम्	To sport with a wish of intercourse	संभोगनी इच्छाथी शरीरनी चेष्टा करवी	२२३
235	४३१ चिल्ल	शैथिल्ये च । चकाराद्धावकरणे	To be come loose, to sport with a wish of intercourse	ढीलाथवुं संभोगनी इच्छाथी शरीरनी चेष्टा करवी	२२३
236	४३२ पेल ४३३ फेल	गतौ	To go	जवुं	२२४ २२८
	४३४ शेल ४३५ षेल	,,	,,	,,	
	४३६ सेल ४३७ वेल्ह	,,	,,	,,	
	४३८ सल ४३९ तिल	,,	,,	,,	
	४४० तिल्ल ४४१ पल्ल	,,	,,	,,	
	४४२ वेल्ल	,,	,,	,	
237	४४३ वेल ४४४ चेल ४४५ केल				
	४४६ क्वेल ४४७ खेल	चलने	To move	चालवुं	२२८–२३१
	४४८ स्खल				

धातुपाठस्थ धात्वङ्कः	प्रत्येकधात्वङ्को धातुनाम च	संस्कृतभाषायामर्थः	आङ्ग्लभाषायामर्थः	गुर्जरभाषायामर्थः	धातुरत्नकार पत्राङ्कः
238	४४९ खल	संचये च । चकाराच्चलने	To collect, to move	एकठुं करवुं, चालवुं	२३२
239	४५० श्वल ४५१ श्वल्ल	आशु गतौ	To go quickly	जल्दी जवुं	२३२-२३३
240	४५२ गल	अदने । गलः स्रवणेऽप्यनेकार्थत्वात्	To eat, to ooze	खावुं (गल) झरवुं	२३३
	अथ वान्ताः सप्तत्रिंश त्सेटश्च				
	४५३ चर्व	अदने	,,	,,	२३४
241	४५४ पूर्व ४५५ पर्व ४५६ मर्व	-पूरणे	To fill	पुरवुं	२३४-२३५
242	४५७ मर्व ४५८ धवु ४५९ शव	-गतौ	To go	जवुं	२३६
243	४६० कर्व ४६१ खर्व ४६२ गर्व	-दर्पे	To be proud	अभिमान करवुं	२३७-२३८
244	४६३ छिवू ४६४ क्षिवू	निरसने	To spit out	थुंकवुं	२३८-२३९
245	४६५ जीव	प्राणधारणे	To live	जीववुं	२३९
246	४६६ पीव ४६७ मीव	स्थौल्ये	To be fatl	जाडा थवुं	२४०-२४१
	४६८ तीव ४६९ नीव	,,	,,	,,	
247	४७० उर्वै ४७१ तुर्वै	हिंसा करवी	To kill	हिंसा करवी	२४६-२४२
	४७२ थुर्वै ४७३ दुर्वै				
	४७४ धुर्वै ४७५ जुर्वै	,,	,,	,,	
	४७६ अर्व ४७७ भर्व				
	४७८ शर्व	,,	,,	,,	
248	४७९ मुर्वै ४८० मव	बन्धने	To bind	बांधवुं	२४६-२४७
250	४८१ गुर्वै	उद्यमे	To work	उद्यम करवो	२४७

धातुपाठस्य धात्वङ्कः	प्रत्येकधात्वङ्को धातुनाम च	संस्कृतभाषायामर्थः	आङ्ग्लभाषायामर्थः	गुर्जरभाषायामर्थः	धातुरत्नाकर पत्राङ्कः
251	४८२ पिवु ४८३ मिवु ४८४निवु	सेचने	To sprinkle	छांटवुं	२४८–२४९
		,,	,,	,,	
252	४८५ हिवु ४८६ दिवु ४८७ जिवु	प्रीणने	To please	खुश करवुं	२४९–२५०
		,,	,,	,,	
	४८८ इवु	व्याप्तौ च । चकारात्प्रीणने	To pervade, to please	व्यापीने रेवुं खुश करवुं	२५१
253	४८९ अव	रक्षणगतिकान्तिप्रीतितृप्त्यवगमनप्रवेशश्रवणस्वाम्यर्थयाचनक्रियेच्छादीप्त्यवाप्त्यालिङ्गनहिंसादहनभाववृद्धिषु एकोनविंशतावर्थेषु ।	To protect, to go	पाळवुं जवुं शोभवुं	२५१
			To be beautiful, to love	प्रेम करवो तृप्त थवुं जाणवुं	
			to be tranquiled, to know, to enter, to hear	अंदर जवुं, सांभलवुं मालिक माटे काम करवुं पैसा माटे काम करवुं, मागवुं, इच्छवुं, चळकवुं	
			to work for owner		
			to work for money	मेलववुं, आलिङ्गन करवुं, हिंसा करवी बाळवुं, वधवुं, होवुं	
			to beg, to wish, to shine		
		,,	to earn, to kiss, to kill	,,	
		,,	to burn, to be, to increase	,,	
	अथ शान्ताः सप्त आद्याः पञ्च सेटश्च				
254	४९० कश	शब्दे	To sound	शब्द करवो	२५२
255	४९१ मिश ४९२ मश	रोषे च । चकाराच्छब्दे	To be angry. to sound	क्रोध करवो शब्द करवो	२५२–२५३
256	४९३ शश	प्लुतिगतौ । प्लुतिभिर्गमने उत्प्लुत्य गमन इत्यर्थः;	To walk while jumping	ठेकता ठेकता चालवुं	२५३

उपाठस्थ धात्वङ्कः	प्रत्येकधात्वङ्को धातुनाम च	संस्कृतभाषायामर्थः	आङ्गलभाषायामर्थः	गुर्जरभाषायामर्थः	धातुरत्नाकर पत्राङ्कः
257	४९४ णिश	समाधौ ।	To comtenplate in a thing	एकाग्र थवुं	२५४
258	४९५ दृशं	प्रेक्षणे	To see	जोवुं	२५४
259	४९६ दंशं	दशने । दशनं दन्तकर्म	To bite	करडवुं, डसवुं	२५५
	अथ षान्ता एकचत्वारिंशत् कृषं वर्जाः सेटश्च				
260	४९७ घुषं	शब्दे	To sonnd	शब्द करवो	२५५
261	४९८ चूष	पाने	To suck up	पीवुं	२५६
262	४९९ तूष	तुष्टौ	To be tranquilled	संतोष पामवो	२५६
263	५०० पूष	वृद्धौ	To be fat	वधवुं	२५७
264	५०१ लुष ५०२ मूष	स्तेये	To steal	चोरी करवी	२५७–२५८
265	५०३ षूष	प्रसवे (प्रसवोऽभ्यनुज्ञानम्)	To give birth to	जन्म आपवो (परवानगी करवी) जाणवुं	२५८
266	५०४ ऊष	रुजायाम्	To be ill	रोगी थवुं	२५९
267	५०५ ईष	उञ्छे । उच्छमुच्चयनम् ।	Ta collect	वीणवुं	२५९
268	५०६ कृषं	विलेखने । विलेखनं हलोत्कर्षणम् ।	To plough	हळ खेडवुं	२६०
269	५०७ कष ५०८ शिष	हिंसायाम्	To kill, to injure	हिंसा करवी	२६०–२६१
	५०९ जष ५१० झष				
	५११ वष ५१२ मष	,,	,,	,,	
	५१३ मुष ५१४ रुष				
	५१५ रिष ५१६ यूष	,,	,,	,,	

		,,	,,	,,	
270	५२० वृषू	संघाते च । चकाराद्-हिंसायाम् ।	To unite, to kill	जथ्थारुप थवुं हिंसा करवी	२६७
271	५२१ भष	भर्त्सने । भर्त्सनं कुत्सितशब्दकरणम्	To bark	खराबशब्द करवो,	२६८
272	५२२ जिषू ५२३ विषू ५२४ मिषू ५२५ निषू ५२६ पृषू ५२७ वृषू	सेचने	To sprinkle	छांटवुं	२६८--२७१
		,,	,,	,,	
273	५२८ मृषू	सहने च । चकारात्सेचने	To sprinkle	सहन करवुं, छांटवुं	२७१
274	५२९ उषू ५३० श्रिष ५३१ श्लिषू ५३२ प्रुषू ५३३ प्लुषू	दाहे	To burn	बालवुं	२७२- २७४
		,,	,,	,,	
276	५३४ धृषू	सहर्षे	To attack	घसवुं, घसारो करवो	२७४
216	५३५ हृषू	अलीके	To lie	जुठु बोलवुं, मिथ्या करवुं	२७५
277	५३६ पुष	पुष्टौ	To be powerful	लष्ट पुष्ट थवुं	२७५
278	५३७ भूष [अथसान्ताश्च-योदश घस्लृं वर्जाः सेटश्च ५३८ तसु	अलङ्कारे	To adorn	सोभाववुं	२७६
		,,	,,	,,	
279	५३९ तुस ५४० हस ५४२ हस ५४३ रस	शब्दे	To sound	शब्द करवो	२७७--२७८
		,,	,,	,,	
280	५४३ लस	श्लेषणक्रीडनयो	To enbrace, to sport	भेटवुं, क्रीडा करवी	२७९

धातुपाठस्थ धात्वङ्कः	प्रत्येकधात्वङ्को धातुनाम च	संस्कृतभाषायामर्थः	आङ्ग्लभाषायामर्थः	गुर्जरभाषायामर्थः	धातुरत्नाकर पत्राङ्कः
281	५४४ घस्लृ	अदने	To eat	खावुं	२७९
282	५४५ हसे	हसने	To laugh	हसवुं	२८०
283	५४६ पिसृ ५४७ पेसृ ५४८ वेसृ	गतौ	To go	जवुं	२८०--२८१
284	५४९ शस्लृ	हिंसायाम	To kill	हिंसा करवी	२८२
285	५५० शंस्लृ	स्तुतौ च । चकाराद् हिंसायाम्	To praise, to kill	वखाणवुं, हिंसा करवी	२८२
	अथ हान्ताः पञ्चदश मिहंदहंवर्जा सेटश्च				
286	५५१ मिहं	सेचने ।	To sprinkle	छांटवुं	२८३
287	५५२ दहं	भस्मी करणे	To burn	बाळवुं	२८३
288	५५३ चह	कल्कने । कल्कनं शाठ्यम्	To deceive	लुबाइ करवी, छेतरवुं	२८४
289	५५४ रह	त्यागे	To abandon	त्याग करवो	२८४
290	५५५ रहु	गतौ	To go	जवुं	२८५
291	५५६ दृह ५५७ दृहु ५८ वृह	वृद्धौ	To grow	वधवुं	२८६-२८७
292	५५९ बृहु ५६० वृह	शब्दे च । चकारादवृद्धौ	To sound, to grow	शब्द करवो, वधवुं	२८७-२८८
293	५६१ उहृ ५६२ तुहृ ५६३ दुहृ	अर्दने	To hurt	पीडा करवो	२८८-२८९
294	५६४ अर्ह ५६५ मह	पूजायाम्	To worsnip	पूजवुं	२८९-२९०
	अथ क्षान्ता विंशतिः सेटश्च क्षान्तानां षान्तेषु पाठो युक्तोवैचित्र्यार्थं त्विह कृतः ।				
295	५६६ उक्ष	सेचने	To sprinkle	सिंचवुं	२९०

धातुपाठस्य धात्वङ्कः	प्रत्येकधात्वङ्को धातुनाम च	संस्कृतभाषायामर्थः	आङ्ग्लभाषायामर्थः	गुर्जरभाषायामर्थः	धातुरत्नाकर पत्राङ्कः
296	५६७ रक्ष	पालने	To protect	रक्षण करवुं	२९१
297	५६८ मक्ष ५६९ मुक्ष	संघाते	To gather	भेगा मळीने ढगलारूप थावुं	२९१–२९२
298	५७० अक्षौ	व्याप्तौ च चकारात्संघाते	To pervade, to gather ,,	व्यापीने रहेवुं भेगामळीने-गठारूप थवुं	२९३
299	५७१ तक्षौ ५७२ त्वक्षौ	तनूकरणे । तनूकरणं कार्श्यम्	To thin, to chop	पातळुं करवुं, छोलवुं	२९३–२९४
300	५७३ णिक्ष	चुम्बने । चुम्बनं वक्त्रसंयोगः	To kiss	चुम्बन करवुं	२९५
301	५७४ तृक्ष ५७५ स्तृक्ष ५७६ जक्ष	गतौ	To go	जवुं	२९५–२९६
302	५७७ वक्ष	रोषे	To be angry	क्रोध करवो	२९७
303	५७८ त्वक्ष	त्वचने । त्वचनं त्वग्ग्रहणं सवरणं वा ।	To catch a skin, to cover	चामडी पकडवी, ढांकवुं	२९७
304	५७९ सूर्क्ष	अनादरे	To disrespect	अनादर करवो	२९८
305	५८० काङ्क्षु ५८१ वाङ्क्षु ५८२ माङ्क्षु	काङ्क्षायाम् ,,	To desire ,,	अभिलाषा करवो ,,	२९८–२९९
306	५८३ ध्राङ्क्षु ५८४ ध्वाङ्क्षु ५८५ ध्माङ्क्षु	घोरवाशिते च। चकारात्काङ्क्षायाम्	To cry out, to desire	मोटो शब्द करवो अभिलाषा करवो	३००–३०१

एते निरनुबन्धत्वाच्छेषात्कर्तरीति परस्मैपदिनः ॥

अथ इङ्कित आत्मनेपदिन

आईक्षेवर्णसमाम्नाय-

	प्रत्येकधात्वङ्को धातुनाम च	संस्कृतभाषायामर्थः	आङ्ग्लभाषायामर्थः	गुर्जरभाषायामर्थः	धातुरत्नाकर पत्राङ्कः
	क्रमेण वक्ष्यन्ते				
1	५८६ गाङ्	गतौ	To go	जवुं	३०२
2	५८७ ष्मिङ्	ईषद्धसने	To smile	जरा हसवुं	३०२
3	५८८ डीङ्	विहायसांगतौ	To fly	पक्षिनुं उडवुं	३०३
	अथ उकारान्ता एका-दशानिट्य				
4	५८९ उंङ् ५९० कुंङ् ५९१ गुंङ् ५९२ घुंङ् ५९३ कुङ्	शब्दे	To sound	शब्द करवो	३०३-३०५
5	५९४ क्युंङ् ५९५ ज्युंङ् ५९६ जुंङ् ५९७ मुंङ् ५९८ प्लुंङ्	गतौ	To go	जवुं	३०६-३०८
6	५९९ रुंङ्	रेषणे च । अकाराद्गतौ रेषणं हिंसाशब्दः ।	To kill, to go ,,	हिंसा करवी, जवुं ,,	३०८
	अथ ऊदन्तौ द्वौ सेटौ च				
7	६०० पूङ्	पवने । पवनं नीरजी-करणम्	To purify, cleanse	पवित्र करवुं, सारुं करवुं	३०९
8	६०१ मूङ्	बन्धने	To bind	बांधवुं	३०९
9	६०२ घूंङ्	अविध्वंसने	To hold	धारण करवुं	३१०
	अतः परावेदन्तौ द्वाव-निटौ च				

10	६०३ मेङ्	प्रतिदाने । प्रतिदान प्रत्यर्पणम्	To return	पाछुं आपवुं	३१०
11	६०४ देङ् [अथ पेदन्ता स्त्रयोऽनिटश्च] ६०५ त्रैङ्	पालने	To protect	रक्षण करवुं	३११
12	६०६ श्यैङ्	गतौ	To go	जवुं	३१२
13	६०७ प्यैङ्	वृद्धौ	To grow	वधवुं	३१२
	अथ कान्ता एकोनत्रिंशत्सेटश्च				
14	६०८ वकुङ्	कौटिल्ये	To be crooked	वक्रता करवी, वांका थवुं	३१३
15	६०९ मकुङ्	मण्डने	To adorn	शोभावुं	३१३
16	६१० अकुङ्	लक्षणे । लक्षणं चिन्हम्	To mark	निशानी बालु करवुं	३१४
17	६११ शीकृङ्	सेचने ।	To sprinkle	छांडवुं	३१४
18	६१२ लोकृङ्	दर्शने	To see	देखवुं	३१५
19	६१३ प्रलोकृङ्	संघाते । संघातः संहनन संहन्यमानश्च	To unite, to collect	एकठु थवुं, एकठुं करवु	३१५
20	६१४ द्रेकृङ् ६१५ प्रेकृङ्	शब्दोत्साहे । शब्दस्योत्साहऔद्धत्यं वृद्धिश्च	To speak nneiviloisedly to speak more	उद्धताइ भरेलुं बोलवु वधारे बोलवुं	३१६
21	६१६ रेकृङ् ६१७ शकुङ्	शङ्कायाम् । शङ्का संदेहः पूर्वस्यार्थः द्वितीयस्य त्रासश्च	To doubt ,,	१ शंका करवी २ त्रासपामवो शंका करवी ,,	३१७
22	६१८ ककि	लौल्ये । लौल्यं गर्ध-	To long,for to be unfirm	लोलुपता राखवी, चंचल थवुं	३१८

धातुपाठस्य धात्वङ्कः	प्रत्येकधात्वङ्को धातुनाम च:	संस्कृतभाषायामर्थः	आङ्ग्लभाषायामर्थः	गुर्जरभाषायामर्थः	धातुरत्नाकर पत्राङ्कः
		श्वापलश्च			
23	६१९ कुकि ६२० वृकि	आदाने	To take	लेवुं	३१८–३१९
24	६२१ चकि	तृप्तिप्रतीघातयोः ।	To be satisfied, to beat	तृप्त थवुं, मारमारवो	३१९
25	६२२ कुकुङ् ६२३ श्वकुङ्	गतौ लङ्घिर्भोजन-	To go	जवुं,(लङ्घ-जवुं-भुख्युं रहेवुं)	३२०–३२८
	६२४ त्रकुङ् ६२५ श्रकुङ्	निवृत्त्यर्थोऽपि	,,	,,	
	६२६ श्लकुङ् ६२७ ढौकृङ्	,,	,,	,,	
	६२८ त्रौकृङ् ६२९ ष्वष्कि	,,	,,	,,	
	६३० बस्कि ६३१ मस्कि	,,	,,	,,	
	६३२ तिकि ६३३ टिकि	,,	,,	,,	
	७३४ टीकृङ् ६३५ सेकृङ्	,,	,,	,,	
	६३६ स्रेकृङ् (अथ घान्ता	,,	,,	,,	
	नव सेटश्च) ६३७ रघुङ्	,,	,,	,,	
	६३८ लघुङ्	,,	,,	,,	
26	६३९ अघुङ् ६४० वघुङ्	गत्याक्षेपे । गतेरा-	To go fast, to start	उतावळुं जावुं, जवानो	३२८–३२९
		क्षेपो वेग आरम्भ उपल-	To experience	शरुआत करवी, गमननो	
		म्भो वा	intercource	अनुभव करवो,	
27	६४१ मघुङ्	कैतवे च । कैतवं वञ्चना ।	To deceit, to go fast	ठगवुं, उतावळा जवुं, जवानी	३२९
		चकाराद्गत्याक्षेपे	to state, to experience	शरुआत करवी, गमननो	
			intercource	अनुभव करवो,	
28	६४२ राघृङ् ६४३ लाघृङ्	सामर्थ्ये	To enable	समर्थ थवुं	३३०
29	६४४ द्राघृङ्	आयासे च । चकारा-	T0 enable, to eftort	समर्थ थवुं कदर्थना करवी	३३१

धातुपाठस्थ धात्वङ्कः	प्रत्येकधात्वङ्को धातुनाम च	संस्कृतभाषायामर्थः	आङ्गलभाषायामर्थः	गुर्जरभाषायामर्थः	धातुरत्नाकर पत्राङ्कः
		त्सामर्थ्ये । आयासः कदर्थनम्			
30	६४५ श्लाघृङ्	कत्थने । कत्थनमुत्कर्षाख्यानम्	To praise	प्रशंसा करवी	३३१
	अथ चान्ताश्चयोदश सेटश्च				
31	६४६ लोचृङ्	दर्शने	To see	देखवुं	३३२
32	६४७ षचि	सेचने । सेचनं सेवनं भजनमितियावत् ।	To pray	भजवुं	३३२
33	६४८ शचि	व्यक्तायां वाचि	To speak distinctly	स्पष्ट बोलवुं	३३३
34	६४९ कचि	बन्धने	To bind	बांधवुं	३३३
35	६५० कचुङ्	दीप्तौ च । चकाराद्बन्धने	To shine, to bind	चलकवुं, बांधवुं	३३४
36	६५१ प्रवचि ६५२ प्रवचुङ्	गतौ	To go	जवुं	३३४-३३५
37	६५३ षचि	दीप्तौ	To shine	चलकवुं	३३५
38	६५४ मचि ६५५ मुचुङ्	कल्कने । कल्कनं–दम्भःशाठ्यं क्वथनञ्च	To pretend, to deceive to boil	बानु काढवुं, लुच्चाइ करवी उकाळवुं	३३६
39	६५६ मचुङ्	धारणोच्छ्रायपूजनेषु च चकारात्कल्कने	To hold, to grow, to worship, to pretend, to deceive, to boil	धारण करवुं, उंचुं वधवुं पूजवुं, बानु काढवुं, लुच्चाइ करवी उकाळवुं	३३७
40	६५७ पचुङ्	व्यक्तीकरणे	To speak clear	स्पष्ट करवुं	३३७
41	६५८ ष्टुचि	प्रसादे	To please, to be pleased	मेहेरबानी करवी	३३८

धातुपाठस्थ धात्वङ्कः	प्रत्येकधात्वङ्को धातुनाम च	संस्कृतभाषायामर्थः	आङ्गलभाषायामर्थः	गुर्जरभाषायामर्थः	धातुरत्नाकर पत्राङ्कः
	अथ जान्ताः नव सेटश्च				
42	६५९ एजृङ् ६६० श्रेजृङ्				
	६६१ भ्राजि	दीप्तौ	To shine	चळकवु	३३८-३३९
43	६६२ इजुङ्	गतौ	To go	जवुं	३४०
44	६६३ ईजि	कुत्सने च। चकाराद्गतौ	To censure, to go	निन्दा करवी, जवुं	३४०
45	६६४ ऋजि	गतिस्थानार्जनोर्जनेषु	To go, to stand, to earn	जवुं, स्थानरूप थवुं, पेदा करवुं	३४१
		ऊर्ध्वं प्राणनम्	to breathe	श्वास लेवो मुकवो	
46	६६५ ऋजुङ् ६६६ भृजैङ्	भर्जने भर्जनं पाक-प्रकारः	To fry	भुंजवुं	३४१-३४२
47	६६७ तिजि	क्षमानिशानयोः	To endure, to make	सहन करवुं, अणीदार अथवा	३४२
		निशानंतीक्ष्णीकरणम्	pointed	धारवाळुं बनाववुं	
	अथ टान्ताः सप्त सेटश्च				
48	६६८ घट्टि	चलने	To move	चालवुं	३४३
49	६६९ स्फुटि	विकसने	To move	चेष्टा करवी	३४४
50	६७० चेष्टि	चेष्टायाम्। चेष्टेहा	To attempt	चेष्टा करवी	३४४
51	६७१ गोष्टि ६७२ लोष्टि	संघाते	To be united	जथ्था रुप समुदाय रुप थवुं	३४५
52	६७३ वेष्टि	वेष्टने। वेष्टनं ग्रन्थनं	To twist, to wallow	गुथवुं आलोटवुं, कम करी नाखवु	३४६
		लोटनं परिहाणिश्च	to decrease	"	
53	६७४ अट्टि	हिंसातिक्रमयोः।	To kill, to transgress	हिंसा करवी उल्लंघन करवुं	३४६
		अतिक्रम उल्लङ्घनम्			
	अथ ठान्ताः सप्त सेटश्च				

धातुपाठस्य धात्वङ्कः	प्रत्येकधात्वङ्को धातुनाम च	संस्कृतभाषायामर्थः	आङ्गलभाषायामर्थः	गुर्जरभाषायामर्थः	धातुरत्नाकर पत्राङ्कः
54	६७५ पठि ६७६ हेठि	विबाधायाम्	To distress	पीडा करवी	३४७
55	६७७ मठुङ् ६७८ कठुङ्	शोकोऽशोकोऽत्राध्यानम्	To care	फीकर करवी	६४८
56	६७९ मुठुङ्	पलायने	To run away	भागी जवुं	३४९
57	६८० वठुङ्	एकचर्यायाम् । एकस्यासहायस्य चर्यागतिस्तस्याम् ।	To go alone	एकला जवुं	३५०
58	६८१ अठुङ् (अथ डान्ताश्चयोविंशतिः सेटश्च)	गतौ	To go	जवुं	३५०
	६८२ पडुङ्	,,	,,	,,	
59	६८३ हुडुङ् ६८४ पिडुङ्	संघाते	To unite	भेगा मली जवुं	३५१
60	६८५ शडुङ्	रुजायाञ्च । चकारात्संघाते	To be sick, to unite	रोगी थवुं, भेगा मली जवुं	३५१
61	६८६ तडुङ्	ताडने	To beat	ताडना करवी	३५२
62	६८७ कडुङ्	मदे	To be proud	मद करवो	३५३
63	६८८ खडुङ्	मन्थे	To churn	मन्थन करवुं	३५३
64	६८९ खुडुङ्	गतिवैकल्ये	To walk like qdrunker	लडथडीया खाता चालवुं	३५४
65	६९० कुडुङ्	दाहे	To burn	बाळवुं	३५४
66	५९१ वडुङ् ६९२ मडुङ्	वेष्टने	To envelope	वींटवुं	३५५
67	६९३ भडुङ्	परिभाषणे	To speak	वातचीत करवी	३५६
68	६९४ मुडुङ्	मज्जने । मज्जनं शोधनं न्यग्भावश्च	To clean, to censure	साफ करवुं, निन्दावुं	३५७

धातुपाठस्थ धात्वङ्कः	प्रत्येकधात्वङ्को धातुनाम च	संस्कृतभाषायामर्थः	आङ्गलभाषायामर्थः	गुर्जरभाषायामर्थः	धातुरत्नाकर पत्राङ्कः
69	६९५ तुडुङ्	तोडने । तोडनं हिंसा ।	To kill	हिंसा करवी	३५८
70	६९६ भुडुङ	वरणे । वरणं स्वीकारः,	To admitt	अङ्गीकार करवुं	३५८
71	६९७ चडुङ्	कोपे	To be angry	कोपायमान थवुं	३५८
72	६९८ त्राडृङ् ६९९घ्राडृङ्	विशरणे	To be seattered	विखराइ जवुं सडी जवुं	३५९
73	७०० शाडृङ्	प्रलाघायाम्	To praise	वखाण करवा	३५९
74	७०१ वाडृङ्	आप्लाव्ये । आप्लाव्य-माप्लावनम्	To dive and swim	पाणीमां डुबको मारीने नावुं	३६०
75	७०२ हेडृङ् ७०३ होडृङ्	अनादरे	To disrespect	अनादर करवो	३६०–३६१
76	७०४ हिडुङ्	गतौ च । चकाराद-नादरे	To go, to disrespect	जवुं, अनादर करवो	३६१
	अथ णान्ताःषट् सेटश्च				
77	७०५ घिणुङ् ७०६ घुणुङ् ७०७ घृणुङ्	ग्रहणे	To take	ग्रहण करवुं	३६२–३६३
78	७०८ घुणि ७०९ घूर्णि	भ्रमणे	To wander	भमवुं	३६३–३६४
79	७१० पणि	व्यवहारस्तुत्योः ।	To make bnsiness, to braise	व्यापार करवो, वखाणवुं	३६४
	अथ ताम्तास्त्रयः सेटश्च				
80	७११ यतैङ्	प्रयत्ने	To try	प्रयत्न करवो	३६५
81	७१२ युतृङ् ७१३ जुतृङ्	भासने	To make shining	प्रकाशित करवुं	३६६
	अथ थान्ताःषट् सेटश्च				
82	७१४ बिथृङ् ७१५ वेथृङ्	याचने	To beg to favour, to beg	मागवुं	३६७
83	७१६ नाथृङ्	उपतापेश्वर्याशीः षु च ।	To pain, to be powerful	दुःखलाववुं, ठकुराइ भोगवी-	३६८

धातुपाठस्थ धात्वङ्कः	प्रत्येकधात्वङ्को धातुनाम च	संस्कृतभाषायामर्थः	आङ्ग्लभाषायामर्थः	गुर्जरभाषायामर्थः	धातुरत्नाकर पत्राङ्कः
		चकाराद्याचने । उपताप उपघातः		आशीर्वाद देवो, मागवुं	
84	७१७ श्रथुङ्	शैथिल्ये । शैथिल्यगाढा	To relax	ढीलाथवुं	३६९
85	७१८ ग्रथुङ्	कौटिल्ये । कौटिल्यं-कुसृतिर्बन्धश्च	To bind, to show which is unreal by majici	इन्द्रजाळ करवी बांधवुं	३७०
86	७१९ कत्थि	श्लाघायाम् । श्लाघा गुणारोपः	To praise	वखाणवुं	३७०
	अथ दान्ता एकविंशति-र्दिवर्जाः सेटश्च				
87	७२० श्विदुङ्	श्वैत्ये । श्वैत्यं श्वेत-गुणक्रिया	To make white, to be white	धोळाथवुं; धोळा करवुं	३७१
88	७२१ वदुङ्	स्तुत्यभिवादनयोः । स्तुतिर्गुणैः प्रशंसा । अभिवादनं पादयोः प्रणिपातः ।	To praise, to bow down	वखाणवुं, पगे लागवुं	३७१
89	७२२ भदुङ्	सुखकल्याणयोः । सुखं सद्वेद्यकर्मोदयाच्छु-भानुभवनम् । कल्याणं श्रेयः ।	To be happy, to be be nebited	सुखी थवुं, कल्याणकारी थवुं	३७२
90	७२३ मदुङ्	स्तुतिमोदमदस्वप्न-गतिषु । मोदो हर्षः	To praise, to be delighted to be proud, to sleep	वखाणवुं, हरखावुं, अभिमान-करवुं, उंघवुं, आळस करवी	३७

धातुपाठस्थ धात्वङ्कः	प्रत्येकधात्वङ्को धातुनाम च	संस्कृतभाषायामर्थः	आङ्ग्लभाषायामर्थः	गुर्जरभाषायामर्थः	धातुरत्नाकर पत्राङ्कः
		मदो दर्पः । स्वप्ने नालस्यमपि लक्ष्यते	to be idle, to go	जवुं	
91	७२४ स्पदुङ्	किञ्चिच्चलने	To move	हरवुं, फरवुं	३७३
92	७२५ क्लिदुङ्	परिदेवने । परिदेवनं शोचनम्	To lament	शोक करवो	३७३
93	७२६ मुदि	हर्षे	To be jolly	खुश थवुं	३७४
94	७२७ ददि	दाने	To give	देवुं	३७४
95	७२८ हदि	पुरीषोत्सर्गे	To excrement	जंगल जवुं	३७५
96	७२९ स्वदि ७३० स्वदि ७३१ स्वादि	आस्वादने । आस्वादनं जिह्वया लेहः	To taste with pallet	चाटवुं	३७५-३७६
97	७३२ उदि	मानक्रीडयोश्च । चकारादा- स्वादने । मानं मितिः ।	To measure, to sport	मापवुं, क्रीडा करवी चाटवुं	३७७
98	७३३ कुदि ७३४ गुदि ७३५ गुदि	क्रीडायाम्	To sport	क्रीडा करवी	३७७-३७८
99	७३६ षूदि	क्षरणे । क्षरणं निरसनम्	To split	थुंकवुं, वारवुं, मारी नाखवुं	३७९
100	७३७ ह्रादि	शब्दे	To sound	शब्द करवो	३७९
101	७३८ ह्लादैङ्	सुखे च । चकाराच्छब्दे।	To be happy, to sound	सुखीथवुं, शब्द करवो	३८०
102	७३९ पदि	कुत्सितेशब्दे । पायुध्व- नौ वर्त्तते	To break wind	पादवुं	३८०
103	७४० स्कुदुङ्	आप्रवणे। आप्रवणमुत्प्लु- त्य गमनमास्कन्दनं वा	To walk, to atteck	ठेकता ठेकता जवुं, चडाइ करवी	३८१

धातुपाठस्थ धात्वङ्कः	प्रत्येकधात्वङ्को धातुनाम च	संस्कृतभाषायामर्थः	आङ्ग्लभाषायामर्थः	गुर्जरभाषायामर्थः	धातुरत्नाकर पत्राङ्कः
	अथ धान्ताः सप्त सेटश्च				
104	७४१ पधि	वृद्धौ	To grow	वधवुं	३८१
105	७४२ स्पर्धि	संघर्षे संघर्षः पराभिभवेच्छा ।	To compete, to vie with	हरीफाइ करवी, स्पर्द्धा करवी	३८२
106	७४३ गाधृङ्	प्रतिष्ठालिप्सा ग्रन्थेषु । प्रतिष्ठास्पदम् । लब्धुमिच्छा लिप्सा । ग्रन्थनं ग्रन्थः । प्रतिष्ठायामकर्मकोऽयं लिप्सा ग्रन्थयोः सकर्मकः ।	To make firm, to long for a thing	स्थानरूप थवुं, मेलववानी इच्छा करवी, गुंथवुं	३८२
107	७४४ बाधृङ्	रोटने । रोटनं प्रतिघातः	To give pain	खुंचवुं, पीडवुं, विघ्न करवुं	३८३
108	७४५ दधि	धारणे	To hold	धारण करवुं	३८३
109	७४६ बधि	बन्धने	To bind	बांधवुं	३८४
110	७४७ नाधृङ्	नाधृङ्वत् । उपतापैश्वर्याशीर्याश्चास्वर्थेषु नाधृङ्वदयं वर्तते । लाघवार्थमेवं निर्देशः । वर्णक्रमानुसरणात्तु नैकत्राधीतौ	To give pain, to be lord to bless, to beg	दुःखलाववुं ठकुराइ भोगववी आशीर्वाद आपवो, मागवुं	३८५
	अथ नान्तौ द्वौ सेटौ च				
111	७४८ पनि	स्तुतौ	To praise	वखाणवुं	३८५

धातुपाठस्य धात्वङ्कः	प्रत्येकधात्वङ्को धातुनाम च	संस्कृतभाषायामर्थः	आङ्ग्लभाषायामर्थः	गुर्जरभाषायामर्थः	धातुरत्नाकर पत्राङ्कः
112	७४९ मानि	पूजायाम्	To worship	पूजवुं	३८६
	अथ पान्ताश्चतुर्दश सेटश्च				
113	७५० तिपृङ् ७५१ ष्टिपृङ्				
	७५२ ष्टेपृङ्	क्षरणे	To ooxe	झरणा वाळु, करवुं	३८७–३८८
114	७५३ तेपृङ्	कम्पने च। चकारात्क्षरणे	Te tremble, to ooxe	धुजवुं, झरणावालु करवुं	३८८
115	७५४ टुवेपृङ् ७५५ केपृङ्				
	७५६ गेपृङ् ७५७ कपुङ्	चलने	To move	धुजवुं	३८९–३९०
116	७५८ ग्लेपृङ्	दैन्ये च। चकाराचलने	To be poor, to move	गरीबाइ करवी, धुजवुं	३९१
117	७५९ मेपृङ् ७६० रेपृङ्	गतौ	To go	जवुं	३९२–३९३
	७६१ लेपृङ्				
118	७६२ त्रपौषि	लज्जायाम्	To be ashamed	शरमावुं	३९३
119	७६३ गुपि	गोपनकुत्सनयोः	To protect, to censure	छानु राखवुं, निन्दा करवी	३९३
	अथ बान्ताःषट् सेटश्च				
120	७६४ अबुङ् ७६५ रबुङ्	शब्दे	To sound	अवाज करवो	३९४
121	७६६ लबुङ्	अवस्रंसने च। चकाराच्छब्दे लम्बते प्रलम्बते अवलम्बते आलम्बते उल्लम्बते विलम्बते इत्यनेकार्थत्वमुपसर्गयोगितमन्यत्राप्युदाहार्यम्	To be mannerless, to be perisheble, to sound	लटकवुं (नाश पामवुं) शब्द करवो	३९५
122	७६७ कबृङ्	वर्णे। वर्णो वर्णनं	To describe, to be	वर्णन करवुं, रंगावुं	३९५

धातुपाठस्थ धात्वङ्कः	प्रत्येकधात्वङ्को धातुनाम च	संस्कृतभाषायामर्थः	आङ्ग्लभाषायामर्थः	गुर्जरभाषायामर्थः	धातुरत्नाकर पत्राङ्कः
		शुक्लादिश्च	coloured		
123	७६८ क्लीबृङ्	आधार्ष्ट्ये	To be feeble	नबळा करवुं नपुंसक थवुं	३९६
124	७६९ क्षीबृङ्	मदे	To be proud	मद करवो	३९६
	अथ भान्ताःसप्तदश-रभिलभि वर्जाः सेटश्च				
125	७७० शीभृङ् ७७१ वीभृङ्				
	७७२ शलिभ	कत्थने ।	To praise	वखाणवुं	३९७-३९८
126	७७३ वलिभ	भोजने	To eat	खावुं	३९८
127	७७४ गलिभ	धार्ष्ट्ये	To be courageous	बहादुर थवुं, निर्भय थवुं,	३९९
128	७७५ रेभृङ् ७७६ अभुङ्				
	७७७ रभुङ् ७७८ लभुङ्	शब्दे	To sound	शब्द करवो	३९९-४०१
129	७७९ ष्टभुङ् ७८० स्कभुङ्				
	७८१ ष्टुभृङ्	स्तम्भे । स्तम्भः	To stand still	थंभित थवुं	४०१-४०२
130	७८२ जभुङ्	क्रियानिरोधः		बगासु खावु(फीकाचेरा-	
	७८३ जभैङ् ७८४ ज़मुङ्	गात्रविनामे ।	To be pale	वाळा थवुं,) म्लान थवुं	४ ३-४०४
131	७८५ रभि	राभस्ये । राभस्यं-कार्योपक्रमः	To begin	शरुआत करवी	४०४
132	७८६ डुलभिष्	प्राप्तौ	To obtain	मेळववुं	४०५
	अथ मान्तास्त्रय. सेटश्च				
133	७८७ भामि	क्रोधे	To be angry	क्रोध करवो	४०५
134	७८८ क्षमौषि	सहने	To endure	महन करवुं	४०६

धातुपाठस्थ धात्वङ्कः	प्रत्येकधात्वङ्को धातुनाम च	संस्कृतभाषायामर्थः	आङ्ग्लभाषायामर्थः	गुर्जरभाषायामर्थः	धातुरत्नाकर पत्राङ्कः
135	७८९ कमूङ्	कान्तौ । कान्तिरभिलाषः	To long for	इच्छवु	४०७
	अथ यान्ताः सप्तदश सेटश्च				
136	७९० अयि ७९१ वयि	गतौ	To go	जवुं	४०८-४११
	७९२ पयि ७९३ मयि	,,	,,	,,	
	७९४ नयि ७९५ चयि	,,	,,	,,	
	७९६ रयि				
137	७९७ तयि ७९८ णयि	रक्षणे । चकाराद्गतौ ।	To protect, to go	रक्षण करवुं, जवुं	४११-४१२
138	७९९ दयि	दानगतिहिंसादहनेषु च । चाद्रक्षणे ।	To give, to go, to kill to protect	देवुं, जवुं हिंसा करवी रक्षण करवुं, बाळवुं	४१२
139	८०० ऊयैङ्	तन्तुसंताने ।	To weave	वणवुं	४१२
140	८०१ पूयैङ्	दुर्गन्धविशरणयोः ।	To be dispersed, to smell bad	गंधाइ जवुं, विखराइ जवुं, सडी जवुं	४१३
141	८०२ क्नूयैङ्	शब्दोन्दनयोः । उन्दनं क्लेदनम्	To sound, to wet	शब्द करवो, भींजाववुं	४१३
142	८०३ क्ष्मायैङ्	विधूनने ।	To tremble	कम्पाववुं	४१४
143	८०४ स्फायैङ् ८०५	वृद्धौ	To grow	वधवुं	४१४-४१५
	ओप्यायैङ्	वृद्धौ			
144	८०६ तायृङ्	संतानपालनयोः । संतानः प्रबन्धः ।	To protect. to compose	रचना करवी, रक्षण करवुं	४१५
	अथ लान्ता नव सेटश्च				
145	८०७ वलि ८०८ वल्लि	संवरणे	To cover	ढांकवुं	४१६
146	८०९ शलि	चलने च । चकारा-	To move, to cover	चालवुं, ढांकवुं	४१७

धातुपाठस्थ धात्वङ्कः	प्रत्येकधात्वङ्को धातुनाम च	संस्कृतभाषायामर्थः	आङ्ग्लभाषायामर्थः	गुर्जरभाषायामर्थः	धातुरत्नकर पत्रांङ्कः
		त्संवरणे			
147	८१० मलि ८११ मल्लि	धारणे	To hold	धारण करवु	४१७ ४१८
148	८१२ भलि ८१३ भल्लि	परिभाषणहिंसादानेषु	To speak, tokill, to give	वातचीत करवी, हिंसा करवो, दान देवुं	४१८-४१९
149	८१४ कलि	शब्दसङ्ख्यानयोः	To sound, to count	अवाज करवो, गणतरी करवी	४१९
150	८१५ कल्लि	अशब्दे । शब्दस्याभावोऽशब्दं तूष्णींभावः	To be silent	मौन रहेवुं	४२०
	अथ षान्ताश्चतुर्दश सेटश्च				
151	८१६ तेवृङ् ८१७ देवृङ्	देवने	To play, to wish for conquer, to make, commerce, to shine To praise, to go	खेलवुं	४२०-४२१
152	८१८ षेवृङ् ८१९ सेवृङ्	सेवने	To serve	सेवा करवी	४२१-४२६
	८२० केवृङ् ८२१ खेवृङ्	,,	,,	,,	
	८२२ गेवृङ् ८२३ ग्लेवृङ्	,,	,,	,,	
	८२४ पेवृङ् ८२५ प्लेवृङ्	,,	,,	,,	
	८२६ मेवृङ् ८२७ म्लेवृङ्	,,	,,	,,	
153	८२८ रेवृङ् ८२९ पवि	गतौ	To go	जवुं	४२६-४२७
	अथ शान्तौ द्वौ सेटश्च				
154	८३० काशृङ्	दीप्तौ	To shine	झळकवुं	४२७
155	८३१ क्लेशि	विबाधने	To quarrel to speak	क्लेश करवो, स्पष्ट बोलवुं	४२८

चतुपाठस्थ धात्वङ्कः	प्रत्येकधात्वङ्को धातुनाम च	संस्कृतभाषायामर्थः	आङ्ग्लभाषायामर्थः	गुर्जरभाषायामर्थः	धातुरत्नाकर पत्राङ्कः
			distinetly		
	अथ षान्ता द्वादश सेटश्च				
156	८३२ भाषि च	व्यक्तायां वाचि । प्रकृते परश्चकारःप्रवृतिमनुकर्षति। तेन क्लेशिभाषिश्च व्यक्तायां वाचि ।	To speak (distinetly	स्पष्ट बोलवुं	
157	८३३ ईषि	गतिहिंसादर्शनेषु	To go, to kill, to see	जवुं, हिंसाकरवी. देखवुं	४२९
158	८३४ गेषृङ्	अन्विच्छायाम्। अन्विच्छा-न्वेषणम्	To search for	गोतवुं, शोधवुं	४३०
159	८३५ येषृङ्	प्रयत्ने	To attempt	प्रयत्न करवो	४३०
160	८३६ जेषृङ् ८३७ णेषृङ्				
	८३८ एषृङ् ८३९ हेषृङ्	गतौ	To go	जवुं	४३०-४३१
161	८४० रेषृङ् ८४१ हेषृङ्	अव्यक्ते शब्दे	To sdeak indistinetly	हणहणवुं' अर्थनहि मालम पडेतेवो शब्द करवो खोंखारो खावो	४३२-४३२
162	८४२ पर्षि	स्नेहने ।	To be gummy	चीकणा थवुं, स्नेहवाळुं थवुं	४३३
163	८४३ घुषृङ्	कान्तीकरणे ।	To beautify	खराब वस्तुने सुंदर बनाववी	४३४
	अथ साम्ताश्चयोदश सेटश्च				
164	८४४ स्रंसृङ्	प्रमादे । प्रमादोपलेपः	To be proud	अभिमान करवुं	४३४
165	८४५ कासृङ्	शब्दकुत्सायाम् शब्दस्य कुत्सारोगः	To cough	उधरस खावी	४३५
166	८४६ भ्रासि ८४७ दुभ्रासि				

धातुपाठस्थ धात्वङ्कः	प्रत्येकधात्वङ्को धातुनाम च	संस्कृतभाषायामर्थः	आङ्ग्लभाषायामर्थः	गुर्जरभाषायामर्थः	धातुरत्नाकर पत्राङ्कः
	८४८ टुम्लासृङ्	दीप्तौ	To shine	झळकवुं	४३५-४३७
167	८४९ रासृङ् ८५० णासृङ्	शब्दे	To sound	शब्द करवो	४३८
168	८५१ णसि	कौटिल्ये	To be crooked	वक्रता करवी	४३९
169	८५२ भ्यसि	भये	To fear	बीवुं	४३९
170	८५३ आङःशसृङ्	इच्छायाम् । आङ इति आङःपर एवायं प्रयुज्यते नान्योपसर्गान्नापि केवल इति ज्ञापनार्थम्	To wish	इच्छवुं	४४०
			To wish	इच्छवुं	४४०
171	८५४ ग्रसृङ् ८५५ ग्लसृङ्	अदने	To eat	खावु	४४०-४४१
172	८५६ घसृङ्	करणे	To do	करवुं	४४१
	अथ हान्ता अष्टादश सेटश्च ।				
173	८५७ ईहि	चेष्टायाम्	To do something	चेष्टा करवी	४४२
174	८५८ अहुङ् ८५९ प्लिहि	गतौ	To go	जवुं	४४२-४४३
175	८६० गर्हि ८६१ गलिह	कुत्सने	To censure	निन्दा करवी	४४३-४४४
176	८६२ वर्हि ८६३ वलिह	प्राधान्ये	To be chief	आगेवान थवुं, मुख्य थवुं	४४५-४४६
177	८६४ बर्हि ८६५ बलिह	परिभाषणहिंसाच्छादनेषु	To tell, to kill, to over	वातचीत करवी, हिंसा करवी, ढांकवुं	४४५-४४६
178	८६६ वेहङ् ८६७ जेहङ्				
	८६८ वाहङ्	प्रयत्ने	To attempt	प्रयत्न करवो	४४६-४४७
179	८६९ ग्राहङ्	निक्षेपे	To establish	स्थापन करवुं	४४८

धातुपाठस्थ धात्वङ्कः	प्रत्येकधात्वङ्को धातुनाम च	संस्कृतभाषायामर्थः	आङ्ग्लभाषायामर्थः	गुर्जरभाषायामर्थः	धातुरत्नाकर पत्राङ्कः
180	८७० ऊहि	तर्के । तर्क उत्प्रेक्षा ।	To imagine	तर्क वितर्क करवो	४४८
181	८७१ गाहौङ्	विलोडने । विलोडनं परिमलनम् ।		डुबकी मारवी	४४९
182	८७२ ग्लहौङ्	ग्रहणे	To take	ग्रहण करवुं	४५०
183	८७३ बहुङ् ८७४ महुङ् अथ क्षान्ता अष्टौ सेटश्च। एतेषाञ्च षान्तेषु पाठो युक्तौ वैचित्र्यार्थं त्विह कृतः ।	वृद्धौ	To grow	वधवुं	४५१
184	८७५ दक्षि	शैघ्र्ये च । शैघ्र्यं शिघ्रता । चकारादृद्धौ	To be quick, to grow	स्फूर्तिवाळा थवुं; वधवुं	४५२
185	८७६ धुक्षि ८७७ धिक्षि	संदीपनक्लेशनजीवनेषु ।	To encourage, to ua rel to live	उत्तेजित करवुं, क्लेश करावबो' जीवाडवुं	४५२-४५३
186	८७८ वृक्षि	वरणे ।	To accept	स्वीकारवुं, पसन्द करवुं	४५३
187	८७९ शिक्षि	विद्योपादाने ।	To learn	शिखवुं	४५४
188	८८० भिक्षि	याञ्चायाम् ।	To beg	मांगवुं	४५४
189	८८१ दीक्षि	मोण्डयेज्योपनयन-नियमव्रतादेशेषु । मोण्डयं वपनम् । इज्या यजनम् । उपनयनं मौञ्जी बन्धः । नियमः संयमः	To root out hairs from head, to secrifice, to invest, wish secred thread, to, act according to saered books	मुडावुं,यज्ञ करवो,जनोइ देवी, दीक्षा लेवी, शास्त्रमां कहेला व्रत ग्रहणादि संस्कार करवो	४५५

धातुपाठस्थ धात्वङ्कः	प्रत्येकधात्वङ्को धातुनाम च	संस्कृतभाषायामर्थः	आङ्ग्लभाषायामर्थः	गुर्जरभाषायामर्थः	धातुरत्नाकर पत्राङ्कः
		। व्रतादेशः संस्कारादेशः			
190	८८२ ईक्षि	दर्शने	To see	देखवुं	४५५
	अथो भयपदिनो भ्लक्षी पर्यन्ता वर्णक्रमेण				
1	८८३ श्रिग्	सेवायाम्	To serve	सेवा करवी	४५५
2	८८४ णीग्	प्रापणे	To carry	लइ जवुं	४५७
	अथ ऋदन्ताश्चत्वारोऽनिटश्च				
3	८८५ हृंग्	हरणे	To take away by force	हरण करवुं	४५८
4	८८६ भृग्	भरणे	To nourish	पोषण करवुं	४५९
5	८८७ धृंग्	धारणे	To hold	धारण करवुं	४६०
6	८८८ डुकृंङ्	करणे	To do	करवुं	४६१
	अथ कान्तः				
7	८८९ हिक्की	अव्यक्ते शब्दे	To speakindistinctly	अर्थ नहिसमजाय तेवो शब्द करवो (हिडकी खावी)	४६२
	अथ चान्ताश्चयस्तत्राद्यौ सेटावन्त्योऽनिट्				
8	८९० अञ्चूग्	गतौ च । चकारादव्यक्ते शब्दे	To go, to sound-indistinctly	जवुं, अर्थनहि समजाय तेवो शब्द करवो	४६३
9	८९१ डुयाचृग्	याञ्चायाम्	To beg	मागवुं	४६४

धातुपाठस्थ धात्वङ्कः	प्रत्येकधात्वङ्को धातुनाम च	संस्कृतभाषायामर्थः	आङ्ग्लभाषायामर्थः	गुर्जरभाषायामर्थः	धातुरत्नाकर पत्राङ्कः
10	८९२ डुपचीष्	पाके	To prepare food	पकावुं	४६५
	अथ जान्ताश्चत्वारस्तत्राद्यौ सेटावन्त्यावनिटौ				
11	८९३ राजृग् ८९४ टुभ्राजि	दीप्तौ	To shine	झळकवुं	४६६-४६७
12	८९५ भर्जी	सेवायाम्	To serve	सेवा करवी	४६८
13	८९६ रञ्जी	रागे	To colour	रंगवुं	४६९
	अथ टान्तः सेट् च ।				
14	८९७ रेटृग्	परिभाषणयाचनयोः	To tell, to beg	मांगवुं, वातचित करवी	४७०
	अथ णान्तः सेट्				
15	८९१ वेणृग्	गतिज्ञानचिन्तानिशामनवादित्रग्रहणेषु । वादित्रस्य वाद्यभाण्डस्य वादनाय ग्रहणम्	To go, to know, to care for, to contemplate, to take musical instrument	जवुं, जाणवुं, चिन्ता करवी सारु नरसु विचारवुं, वगाडवा माटे वाजिंत्र लेवुं	४७१
	अथ तान्तः सेट्				
16	८९९ चतेग्	याचने ।	To beg	मागवुं	४७२
	अथ थान्ताश्चयः सेटश्च ।				
17	९०० प्रोथृग्	पर्याप्तौ । पर्याप्तिः पूर्णता	To be complete	पूर्ण थवुं	४७३
18	९०१ मिथृग्	मेधाहिंसयोः	To be prudent, to kill	बुद्धिवाळा थवुं, हिंसा करवी	४७४
19	९०२ मेथृग्	संगमे च चकारान्मेधाहिंसयोः ।	To unite, to be prudent to kill	मळवुं, बुद्धिवाळा थवुं, हिंसा करवी	४७५
	अथ दान्ताः षट् सेटश्च				

धातुपाठस्थ धात्वङ्कः	प्रत्येकधात्वङ्को धातुनाम च	संस्कृतभाषायामर्थः	आङ्ग्लभाषायामर्थः	गुर्जरभाषायामर्थः	धातुरत्नाकर पत्राङ्कः
20	९०३ चदेग्	याचने	To beg	मागवुं	४७६
21	९०४ ऊबुन्दृग्	निशामने । निशामनमोलोचनम् ।	To think for credit or discredit	हिताहितनो विचार करवो	४७७
22	९०५ णिदृग् ९०६ णेदृग्	कुत्सासन्निकर्षयोः ।	To censure, to be near	निन्दा करवी, पासे जवुं सम्बन्ध करवो	४७८-४७९
23	९०७ मिदृग् ९०८ मेदृग्	मेधाहिंसयोः	To be prudent, to kill	बुद्धिवाळा थवुं, हिंसा करवी	४८० ४८१
	अथ धान्ताश्चत्वारः सेटश्च				
24	९०९ मेधृग्	संगमे च । चकारान्मेधा हिंसयोः	To unite, to be prudent to kill	मळवुं, बुद्धिवाळा थवुं, हिंसा करवी	४८२
25	९१० शृधृग् ८११ मृधृग्	उन्दे । उन्दः क्लेदनम्	To moisten with liquid	भिनुं करवुं	४८३-४८४
26	९१२ बुधृग्	बोधने	To know	जाणवुं	४८५
	अथ नान्ताश्चयः सेटश्च				
27	९१३ खनृग्	अवदारणे	To dig	खोदवुं	४८६
28	९१४ दानी	अवखण्डो ।	To break down	खडित करवुं	४८७
29	९१५ शानी	तेजने	To sharpen	तीक्ष्ण करवुं, अणीदार धार वाळुं बनाववुं,	४८८
	अथ पान्तोऽनिट्				
30	९१६ शपी	आक्रोशे । आक्रोशो विरुद्धानुध्यानम्	To curse	श्राप देवो, सौगन खावा	४८९
	अथ यान्तौ सेटौ च ।				

धातुपाठस्थ धात्वङ्कः	प्रत्येकधात्वङ्को धातुनाम च	संस्कृतभाषायामर्थः	आङ्ग्लभाषायामर्थः	गुर्जरभाषायामर्थः	धातुरत्नाकर पत्राङ्कः
31	९१७ चायृग्	पूजानिशामनयोः	To worship, to consider gain and loss	पूजवुं, हितहितनो विचार करवो	४२०
32	९१८ ङययी	गतौ	To go	जवुं	४९१
	अथ लान्तः सेट् च ।				
33	९१९ अली	भूषणपर्याप्तिवारणषु ।	To adorn, to be fit to do away	शोभाववुं, पुरुपडवुं निवारण करवुं	४९१
	अथ वान्तौ सेटौ च ।				
34	९२० धावृग्	अतिशुद्धयोः	To go, to be pure	जवुं, शुद्ध थवुं	४९३
35	९२१ चीवृग्	झषीवत् । झषी आदान-संवरणयोः वक्ष्यते तद्वदय-मपि आदानसंवरणयो-रित्यर्थः ।	To take, to cover	लेवुं, ढांकवुं	४९४
	अथ शान्तः सेट् च ।				
36	९२२ दाशृग्	दाने ।	To give	देवुं	४९५
	अथ षान्ता नव त्विषीं-वर्जाः सेटश्च				
37	९२३ झषी	आदानसंवरणयोः	To take, to cover	लेवुं, ढांकवुं	४९६
38	९२४ भेषृग्	भये ।	To fear	बीवुं	४९७
39	९२५ भ्रेषृग्	चलने च । चकाराद्भये	To weave, to walk, to fear	चालवुं, बीवुं	४२८
40	९२६ पषी	बाधनस्पर्शनयोः ।	To injure, to weave	अडचण नाखवी, पीडा करवी, गुंथवुं	४९९

धातुपाठस्थ धात्वङ्कः	प्रत्येकधात्वङ्को धातुनाम च	संस्कृतभाषायामर्थः	आङ्ग्लभाषायामर्थः	गुर्जरभाषायामर्थः	धातुरत्नाकर पत्राङ्कः
		स्पर्शनं ग्रन्थनम्		गुथवुं	
41	९२७ लषी	कान्तौ । कान्तिरिच्छा	To wise	इच्छवुं	५००
42	९२८ चषी	भक्षणे ।	To eat	खावुं	५०१
43	९२९ छषी	हिंसायाम्	To kill	हिंसा करवी	५०२
44	९३० त्विषीं	दीप्तौ	To shine	चळकवुं	५०३
45	९३१ अषी (अथ सान्तौ सेटौ च गत्यादानयोश्च ९३२ असी		To go, to take	जवुं, लेवुं	५०४
46	९३३ दासृग् अथ हान्तौ सेटौ च ।	दाने	To give	देवुं	५०६
47	९३४ माहृग्	माने । मानं वर्तनम्	To act, to be have	वर्त्तवुं, मावुं	५०७
48	९३५ गुहौग्	संवरणे ।	To cover	ढांकवुं	५०८
	अथ क्षान्तः सेट् च ।				
49	९३६ भ्लक्षी	भक्षणे	To eat	खावुं	६१०
	अथ द्युतादयः कृपौङ् पर्यन्ता आत्मनेपदिनो- ऽपि वर्णक्रमेण सेटश्च । पूर्वाचार्यानुरोधेन द्युतेः पूर्वः पाठः				
1	९३७ द्युति	दीप्तौ	To shine	चळकवुं	५११
2	९३८ रुचि	अभिप्रीत्याञ्च । चका राद् दीप्तौ । अभिप्री-	To long for, to shine	अभिलाषा करवी, झळकवुं, रुचवुं	५१२

धातुपाठस्थ धात्वङ्कः	प्रत्येकधात्वङ्को धातुनाम च	संस्कृतभाषायामर्थः	आङ्ग्लभाषायामर्थः	गुर्जरभाषायामर्थः	धातुरत्नाकर पत्राङ्कः
		तिरभिलाषः			
	अथ टान्तास्त्रयः				
3	९३९ घुटि	परिवर्तने	To be altered	फेरफार पामवु, पाछुं आववुं	५१२
4	९४० रुटि ९४१ लुटि (अथ ठान्तः) ९४२ लुठि	प्रतीघाते ।	To strike	पीडा करवी, दुःख देवुं, सामु मारवुं	५१३-५१४
	अथ तान्तः				
5	९४३ श्वितङ्	वर्णे	To be white	धोळा थवुं	५१४
	अथ दान्तास्त्रयः				
6	९४४ त्रिमिदांङ्	स्नेहने । स्नेहनं स्नेहयोगः ।	To be gummy	चीकणा थवुं	५१५
7	९४५ त्रिक्ष्विदांङ् ९४६ त्रिष्विदांङ्	मोचने च । चकारात्स्नेहने	To release, to be gummy	मुकाववुं, चीकणा थवुं	५१५-५१६
	अथ भान्ताः पञ्च				
8	९४७ शुभि	दीप्तौ	To shine	चळकवुं	५१६
9	९४८ क्षुभि	संचलने । संचलनं रूपान्यथात्वम् ।	To agitate	खळ भळवुं, (क्षोभपामवुं)	५१७
10	९४९ णभि ९५० तुभि	हिंसायाम् ।	To kill	हिंसा करवी	५१७-५१८
11	९५१ स्रम्भूङ्	विश्वासे	To beliene	विश्वास करवो	५१८
	अथ शान्तः				
12	९५२ भ्रंशूङ् (अथ सान्तौ ९५३ स्रंसूङ्	अवस्रंसने ।	To perish	नाश पामवुं, नष्ट थवुं	५१०

धातुधात्वस्य पावठस्ङ्कः	प्रत्येकधात्वङ्को धातुनाम च	संस्कृतभाषायामर्थः	आङ्ग्लभाषायामर्थः	गुर्जरभाषायामर्थः	धातुरत्नाकर पत्राङ्कः
13	९५४ ध्वंसृङ्	गतौ च । चकाराद्-वस्रंसने	To go, to be perished	जवुं, नाश पामवुं नीचे पडवुं	५२०
	अथ द्युताद्यन्तर्गणो वृतादिः पञ्चकः				
14	९५५ वृतृङ्	वर्तने । वर्तनं स्थितिः ।	To be have	वर्तवुं	५२१
	अथ दान्तः				
15	९५६ स्यन्दौङ्	स्रवणे ।	To ooze	झरवुं	५२१
	अथ धान्तौ				
16	९५७ वृधूङ्	वृद्धौ	To grow	वधवुं	५२२
17	९५८ शृधूङ्	शब्दकुत्सायाम् । शब्द-कुत्सा पायुशब्दत्वात् ।	To break wind	पादवुं	५२२
18	९५९ कृपौङ्	सामर्थ्ये	To be strong	समर्थ थवुं	५२३

वृत् वृतादिः । वृत् द्युतादिः २१ द्युतादिः ५ वृतादिश्चान्तर्गणौ वर्तितौ समाप्तावित्यर्थः । अथ ज्वलादयो यजादेः प्राक् षट्लृंशद्लृं क्रुं रुहंरमिवर्जाः सेटश्च वर्णक्रमेण निर्दिश्यन्ते । तत्रापि पूर्वाचार्यानुरोधेन पूर्वं

धातुपाठस्थ धात्वङ्कः	प्रत्येकधात्वङ्को धातुनाम च	संस्कृतभाषायामर्थः	आङ्ग्लभाषायामर्थः	गुर्जरभाषायामर्थः	धातुरत्नाकर पत्राङ्कः
1	९६० ज्वल	दीप्तौ	To shine	चळकवुं	५२४
	अथ चान्तः				
2	९६१ कुच	सम्पर्चन कौटिल्यप्रतिष्टम्भविलेखनेषु सम्पर्चनं मिश्रता । प्रतिष्ठम्भो रोधनम् । विलेखनं कर्षणम् ।	To mix, to be wicked; To stop, to pull, to plough	मिश्रण करवुं, कुटिलता करवी रोकवुं, खेचवुं	५२५
	अथ तान्तः				
3	९६२ पल्ल (अथ थान्ताश्चयः सेटश्च) ९६३ पथे	गतौ	To go	जवुं	५२१
4	९६४ क्वथे	निष्पाके	To boil	उकाळवुं	५२६
5	९६५ मथे	विलोडने	To churn	मन्थन करवुं; मथवुं	५२५
	अथ दान्तौ				
6	९६६ षदॢ	विशरणगत्यवसादनेषु । विशरणं शटनम् अवसादोऽनुत्साहः ।	To rot, to go to discourage	(दुःखी थवुं, सडी जवुं निरुत्साही बनवुं	५२७ ५२७
7	९६७ शदॢ	शातने । शातनं तनूकरणम् ।	To make thine	छोलवुं, पातळा करवुं	५२७
	अथ धान्ताः				
8	९६८ बुध	अवगमने । अवगमनं ज्ञापनम् ।	To know	जणाववुं	५२८

धातुध.स्थ पाठठङ्कः	प्रत्येकधात्वङ्को धातुनाम च	संस्कृतभाषायामर्थः	आङ्ग्लभाषायामर्थः	गुर्जरभाषायामर्थः	धातुरत्नाकर पृष्ठ :
	अथ मान्ता				
9	९६९ टुवमु	उद्गिरणे । उद्गिरणं भुक्तस्योर्ध्वगतिः ।	To vomit	उलटी करवी	५२८
10	९७० भ्रमू	चलने	To wonder	चालवुं	५२९
	अथ रान्तः				
11	९७१ क्षर	संचलने । क्षरति गौर्दुग्धं क्षरति जलम् ।	To ooze, to flow	झरवु, झरावबुं	५३०
	अथ लान्ताश्चतुर्दशः				
12	९७२ चल	कम्पने ।	To tremble	धुजवुं	५३०
13	९७३ जल	घात्ये । घात्यं जडत्वमतैक्ष्ण्यमित्यर्थः ।	To be heavy	जड थवुं	५३१
14	९७४ टल ९७५ ट्वल	वैक्लव्ये । विक्लव एव वैक्लव्यम् ।	To be discouragaous	कायर थवुं	५३१-५३२
15	९७६ ष्ठल	स्थाने	To be firm	स्थान रूप थवुं, (उभारहेवुं	५३२
16	९७७ हल	विलेखने विलेखनं कर्षणम	To plough, to pull	खेंचवुं	५३३
17	९७८ णल	गन्धे । गन्धोऽर्दनम् ।	To pain	पीडा करवी	५३३
	अथ पान्तः ।				
18	९७९ बल	प्राणनधान्यावरोधयोः प्राणनं जीवनम् । धान्यमवरुध्यते यत्रेति धान्या	To breathe, to do some thing about hoarding of grain, to be great	जीववुं, कोठी सम्बन्धी क्रिया करवी	

धातुपाठस्थ धात्वङ्कः	प्रत्येकधात्वङ्को धातुनाम च	संस्कृतभाषायामर्थः	आङ्ग्लभाषायामर्थः	गुर्जरभाषायामर्थः	धातुरत्नाकर पत्राङ्कः
		वरोधः कुसूलः			५३४
19	९८० पुल	महत्त्वे	To be great	मोटु थवुं	५३४
20	९८१ कुल	बन्धुसंस्त्यान्योः ।	संस्त्यानं To have family	कुटुम्बी थवुं, मळी जवुं	
		संघातः	tounite, to pile	जत्था रुप थवुं	५३५
21	९८२ पल ९८३ फल				
	९८४ शल	गतौ	To go	जवुं	५३५ह५३६
22	९८५ हुल	हिंसासंवरणयोश्च ।	To kill, to cover	हिंसा करवी, ढांकवुं	
		चकाराद्गतौ	to go	जवुं	५३६
	अथ शान्तः				
23	९८६ क्रुशं	आह्वानरोदनयोः	To call	बोलावुं, रोवरावुं, रोवुं	५३७
	अथ सान्तः				
24	९८७ कस	गतौ	To go	जवुं	५३७
	अथ हान्तः				
25	९८८ रु	जन्मनि	To be produced	पेदा थवुं	५३८
	अथात्मनेपदिनौ				
26	९८९ रमि	क्रीडायाम् ।	To sport	क्रीडा करवी	५३८
27	९९० षहि	मर्षणं । मर्षणं क्षमा ।	To forgive	सहन करवुं	५३९
	वृत्त ज्वलादिः । ज्वलादयो वृत्ताः समाप्ता इत्यर्थः				
	अथ यजादयो नव ष्विवदवर्जा अनिटश्च वर्णक्रमेण				

धातुपाठस्थ धात्वङ्कः	प्रत्येकधात्वङ्को धातुनाम च	संस्कृतभाषायामर्थः	आङ्ग्लभाषायामर्थः	गुर्जरभाषायामर्थः	धातुरत्नाकर पत्राङ्कः
	दर्श्यन्ते । तत्रापि पूर्वाचार्यानुरोधेनादौ				
1	९९१ यजीं	देवपूजासंगतिकरणदानेषु	To worship, to go	देवनी पूजा करवी सोबत करवी आपवुं	५४०
	अथदन्तास्त्रयः				
2	९९२ वेगृ	तन्तुसंघाते	To weave	वणवुं	५४१
3	९९३ व्येंग्	संवरणे । संवरणमाच्छादनम् ।	To cover	ढांकवुं	५४२
4	९९४ ह्वेंग्	स्पर्धाशब्दयोः ।	To compete , to make noise	हरीफाइ करवो, शब्द करवो	५४३
	अथ पान्तः				
5	९९५ डुवपीं	बीजसंताने । बीजानां संतानः क्षेत्रे विस्तारणम् ।	To sow the seeds	वाववुं	५४४
	९९६ वहीं	प्रापणे ।	To carry	लइ जवुं	५४५
	अथ परस्मैपदिनस्त्रयः				
7	९९७ ट्रुवोश्वि	गतिवृद्ध्योः ।	To go, to grow	जवुं. वधवुं	५४६
8	९९८ वद	व्यक्तायां वाचि ।	To speak	स्पष्ट बोलवुं	५४६
9	९९९ वसं	निवासे ।	To dwell	वसवुं	५४७
	वृत यजादिः । वर्तिताः समापिता यजादय इत्यर्थः				
	अथ घटदयो वर्णक्रमेणभ्वादि–				

धातुपाठस्थ धात्वङ्कः	प्रत्येकधात्वङ्को धातुनाम च	संस्कृतभाषायामर्थः	आङ्ग्लभाषायामर्थः	गुर्जरभाषायामर्थः	धातुरत्नाकर पत्राङ्कः
	समाप्तेर्वक्ष्यन्ते । तत्र घटेः पूर्वाचार्यप्रसिद्धया पूर्वं निर्देशः				
1	१००० घटिष्	चेष्टायाम् । चेष्टेहा	To do something	चेष्टा करवी	५४८
	अथ जान्तः				
2	१००१ क्षजुङ्	गतिदानयोः ।	To go, togive	जवुं, देवुं	५४८
	अथ थान्तौ				
3	१००२ व्यथिष्	भयचलनयोः	To fear, to move	बीवुं, चालवुं	५४९
4	१००३ प्रथिष्	प्रख्याने । प्रख्यानं प्रसिद्धिः	To be published	प्रसिद्ध थवुं	५४९
	अथ दान्ताः पञ्च				
5	१००४ म्रदिष्	मर्दने	To rub gently	मर्दन करवुं, चोळवुं	५५०
6	१००५ स्खदिष्	खदने । खदनं विदारणम्	To tear off	फाडो नाखवुं	५५०
7	१००६ कदुङ् १००७ क्रदुङ् १००८ क्लदुङ्	वैक्लव्ये । विक्लवः कातरस्तस्य भावः कर्म वैक्लव्यम् ।	To be feeble, to be powerless	कायर थवुं	५५१-५५२
8	१००९ क्रपि	कृपायाम् ।	To show mercy	कृपा करवी	५५२
	अथ रान्तः				
9	१ १० त्रित्विरिष्	संभ्रमे । संभ्रमोऽत्वा-कारिता	To hasten	उतावळ करवी	५५३
	अथ सान्तः				

धातुपाठस्थ धात्वङ्कः	प्रत्येकधात्वङ्को धातुनाम च	संस्कृतभाषायामर्थः	आङ्गलभाषायामर्थः	गुर्जरभाषायामर्थः	धातुरत्नाकर पत्राङ्कः
10	१०११ प्रसिष्	विस्तारे	To spread	विस्तारवुं	५५३
	अथ क्षान्तः				
11	१०१२ दक्षि	हिंसा गत्योः	To kill	हिंसा करवी जवुं	५५४
	अथ परस्मैपदिनः				
12	१०१३ श्रां	पाके	To cook	पकाववुं	५५४
	अथ ऋदन्तः				
13	१०१४ स्मृ	आध्याने । आध्यान-मुत्कण्ठा	To long earnestly	उत्कंठा करवी	५५४
	अथ ऋदन्तौ				
14	१०१५ दृ	भये	To fear	बीवुं	५५४
15	१०१६ नॄ	नये	To carry	लइ जवुं	५५४
	अथ कान्ताश्चत्वारः सेटश्च				
16	१०१७ ष्टक १०१८ स्तक	प्रतीघाते	To strike	पीडा करवी, दुःखी थवुं	५५५
17	१०१९ चक	तृप्तौ च । चकारा-त्प्रतीघाते	To be contented, to strike	तृप्त थवुं पीडा करवी दुःखदेवुं	५५५
18	१०२० अक	कुटिलायां गतौ	To walk astray	वांकु चालवुं	५५६
	अथ खान्तः				
19	१०२१ कखे	हसने	To lough	हसवुं	५५६
	अथ गान्ता नव सेटश्च				
20	१०२२ अग	अकवत् । अक कुटिलायां गतौ पठितोऽयमपि			

धातुपाठस्थ धात्वङ्कः	प्रत्येकधात्वङ्को धातुनाम च	संस्कृतभाषायामर्थः	आङ्ग्लभाषायामर्थः	गुर्जरभाषायामर्थः	धातुरत्नाकर पत्राङ्कः
		तदर्थो लाघवार्थं तथा निर्दिश्यते	To walk astray	वांकु चालवुं	५५७
21	१०२३ रगे	शङ्कायाम् ।	To doubt	शंका करवी	५५७
22	१०२४ लगे	सङ्गे	To accompany	सोबत करवी	५५८
23	१०२५ ह्लगे १०२६ ह्लगे १०२७ षगे १०२८ सगे १०२९ ष्ठगे १०३० स्थगे	संवरणे । संवरण — माच्छादनम् ।	To cover	ढांकवुं	५५८-५६०
	अथ टान्ताश्चयः सेट श्च				
24	१०३१ वट १०३२ भट	परिभाषणे	To tell	वात चीत करवी	५६०
25	१०३३ णट	ततौ	To bend	नमवुं	५६०
	अथ डान्तास्त्रयः सेटश्च				
26	१०३४ गड	सेचने	To sprinkle	छांटवुं	५६१
27	१०३५ हेड	वेष्टने	To twist	वींटवुं	५६२
28	१०३६ लड	जिह्वोन्मन्थने । जिह्वाया उन्मन्थनं जिह्वोन्मन्थनम् ।	To loll the tongue	जीभ हलाववी	५६२
	अथ णान्ताः षट् सेटश्च				
29	१०३७ फण १०३८ कण १०३९ रण	गतौ	To go	जवुं	५६३
30	१०४० चण	हिंसादानयोश्च । हिंसायांदाने चकाराद्गतौ	To kill, to give, to go	हिंसा करवी, जवुं, देवुं	५६३

धातुपाठस्थ धात्वङ्कः	प्रत्येकधात्वङ्को धातुनाम च	संस्कृतभाषायामर्थः	आङ्ग्लभाषायामर्थः	गुर्जरभाषायामर्थः	धातुरत्नाकर पत्राङ्कः
31	१०४१ शण १०४२ श्रण	दाने	To give	देवुं	५६४
	अथ थान्ताश्चत्वारः सेटश्च				
32	१०४३ स्नथ १०४४ क्नथ				
	१०४५ क्रथ १०४६ क्लथ	हिंसार्थाः	To kill	हिंसा करवी	५६५-५६६
	अथ दान्तौ सेटौ च				
33	१०४७ छद	ऊर्जने। ऊर्जनं प्राणनं बलञ्च	To burn, to breathe	बळवुं, जीववुं	५६७
34	१०४८ मद	हर्षग्लपनयोः।	To be delighted, to tremble	खुशी थवुं, ग्लानि करवुं	५६७
	अथ नान्तः पञ्च सेटश्च				
35	१०४९ गुष्टन १०५० स्तन १०५१ ध्वन	शब्दे	To make noise	शब्द करवो	५६७
36	१०५२ स्वन	अवतंसने	To decorate	शोभाववुं	५६७
37	१०५३ चन	हिंसायाम्	To kill	हिंसा करवी	५६७
	अथ रान्तः सेटश्च				
38	१०५४ ज्वर	रोगे	To be feverish	ताव आववो	५६८
	अथ लान्ताश्चत्वारः सेटश्च				
39	१०५५ चल	कम्पने	To tremble	ध्रुजवुं	५६८
40	१०५६ ह्वल १०५७ ह्मल	चलने	To move	चालवुं	५६८-५६९
41	१०५८ ज्वल	दीप्तौ च। चकाराच्चलने	To shine, to move	चळकवुं, चालवुं	५६९

॥ इति भ्वादिनामा प्रथमो गणः ॥

धातुपाठस्थ धात्वङ्कः	प्रत्येकधात्वङ्को धातुनाम च	संस्कृतभाषायामर्थः	आङ्ग्लभाषायामर्थः	गुर्जरभाषायामर्थः	धातुरत्नाकर पत्राङ्कः
1	१०५९ अदं अथादन्ता-				
	श्चतुर्दशानिटश्च १०६० प्सांक्	भक्षणे	To eat	खावुं	५७०
2	१०६१ भांक्	दीप्तौ	To shine	चळकवुं	५७१
3	१०६२ यांक्	प्रापणे	To go	जवुं	५७१
4	१०६३ वांक्	गतिगन्धनयोः ।	To go, to perfume	जवुं, पीडा करवी	५७२
5	१०६४ ष्णांक्	शौचे	To bathe	स्नान करवुं	५७२
6	१०६५ श्रांक्	पाके	To cook	पकाववुं	५७३
7	१०६६ द्रांक्	कुत्सितगतौ । कुत्सिता			
		गतिःपलायनं स्वप्नश्च	To be broken, to sleep	भागी जवुं, उंघवुं	५७३
	१०६७ पांक्	रक्षणे	To protect	पालन करवुं	५७४
9	१०६८ लांक्	आदाने	To take	लेवु	५७४
10	१०६९ रांक्	दाने	To give	देवु	५७५
11	१०७० दांक्	लवने ।	To cut down	कापवुं	५७५
12	१०७१ ख्यांक्	प्रथने	To publish	प्रसिद्ध थवुं	५७६
13	१०७२ प्रांक्	पूरणे	To fulfil	पुरु करवुं	५७६
14	१०७३ मांक्	माने । मानं वर्तनम् ।	To contain	मावुं	५७७
	अथेदान्तावनिटश्च				
15	१०७४ इंक्	स्मरणे	To remember	याद करवुं	५७७
16	१०७५ इंण्क्	गतौ	To go	जवुं	५७८
	अथेदन्तोऽनिट् च				
17	१०७६ वींक्	प्रजनकान्त्यसनखा-	To conceive first time	प्रथम गर्भ वाळा थवुं	

धातुपाठस्थ धात्वङ्कः	प्रत्येकधात्वङ्को धातुनाम च	संस्कृतभाषायामर्थः	आङ्ग्लभाषायामर्थः	गुर्जरभाषायामर्थः	धातुरत्नाकर पत्राङ्कः
		दनेषु च । चकारादृतौ	to wish, to throw	इच्छवुं, फेंकवुं, खावुं	५७८
		प्रजनः प्रथमगर्भग्रहणम् । अमनं क्षेपः	to eat		
	अथोदन्ता दश				
18	१०७७ घुंक्	अभिगमने	To go forward	सामा जवुं	५७९
19	१०७८ षुंक्	प्रसवैश्वर्ययो.	To consent, to be lord	संमति आपवी, ठकुराइ भोंगववी	५८०
20	१०७९ तुंक्	वृत्तिहिंसापूरणेषु	To mentain himself to kill to fulfil	आजीविका चलाववी हिंसा करवी, पुरवुं,	५८०
21	१०८० युक्	मिश्रणे	To mix	मिश्रण करवुं	५८१
22	१ ८१ णुक्	स्तुतौ	To praise	वखाणवुं	५८१
23	१०८१ क्षणुक्	तेजने	To make pointed to sharp	तिक्षण बनाववुं, अणीदार अथवा धारवाळुं बनाववुं	५८२
24	१०८३ स्नुक्	प्रस्नवने । प्रस्नवनं क्षरणम् ।	To ooze	झरावबुं	५८२
25	१०८४ टुक्षु । १०८५ रु १०८६ कुंक्	शब्दे	To —ake noise	शब्द करवो	५८३-५८४
	अथान्तर्गणो रुदादिपञ्चकः				
26	१८७ रुदुंक्	अश्रुविमोचने	To shed tears	रोवुं	५८४
27	१०८८ जिष्वपंक्	शये	To sleep	सुवु	५८५
28	१०८९ अन १०९० श्वसक्	प्राणने । प्राणनं		जीववुं, श्वास	

धातुपाठस्य धातवङ्कः	प्रत्येकधात्वङ्को धातुनाम च	संस्कृतभाषायामर्थः	आङ्ग्लभाषायामर्थः	गुर्जरभाषायामर्थः	धातुरत्नाकर पत्रा. ङ्कः
		जीवनम् ।	To live, to breathe	लेवो, मुकवो	५८५-५८६
29	१०९१ जक्षक्	भक्षहसनयोः	To eat, to laugh	खावुं. हसवुं	५८६
30	१०९२ दरिद्राक्	दुर्गतौ	To be poor	दरिद्र थवुं	५८७
33	१०९३ जागृक्	निद्राक्षये	To be awaked	जागवुं	५८७
32	१०९४ चकासृक्	दीप्तौ	To shine	चळकवुं	५८८
33	१०९५ शासुक्	अनुशिष्टौ । अनुशिष्टिनियोगः	To rule	हुकम चलाववो	५८८
	अथ चान्तः				
34	१०९६ वचक्	भाषणे		कहेवुं	५८८
	अथ जान्तः				
35	१०९७ मृजौक्	शुद्धौ	To purify, to be pure	शुद्ध थवुं, अथवा करवुं	५८९
	अथ तान्तः				
36	१०९८ सस्तृक्	स्वप्ने	To sleep	उंघवुं	५९०
	अथ दान्तः				
37	१०९९ विदक्	ज्ञाने	To know	जाणवुं	५९०
	अथ नान्तोऽनिट् च				
38	११०० हनक्	हिंसागत्योः ।	To kill, to go	हिंसा करवी; जवुं	५९१
	अथ शान्तः सेट् च				
38	११०१ वशक्	कान्तौ । कान्तिरिच्छा	To desire	इच्छवुं	५९१
	अथ सान्तौ द्वौ सेटौ च				
40	११०२ असक्	भुवि । भवनं भूः सत्ता ।	To be	होवुं	५९२

धातुपाठस्य धात्वङ्कः	प्रत्येकधात्वङ्को धातुनाम च	संस्कृतभाषायामर्थः	आङ्ग्लभाषायामर्थः	गुर्जरभाषायामर्थः	धातुरत्नाकर पत्राङ्कः
41	११०३ षसक्	स्वप्ने	To sleep	उघवुं	५९२
42	११०३-२ यङ् लुक् च सर्वे धातवो यङ्लुबन्ताः कित्करणाददादौ परस्मैपदिनश्च । अथात्मनेपदिनः ।				
1	११०४ इङ्क्	अध्ययने	To study	भणवुं	५९३
2	११०५ शीङ्क्	स्वप्ने	To sleep	सुवुं	५९३
3	११०६ कुङ्क्	अपनयने । अपनयनमपलापः ।	To conceal	छुपाववुं	५९४
	अतः परमूदन्तः सेट् च				
4	११०७ षूङ्क्	प्राणिगर्भविमोचने ।	To beget, to deliver	प्राणिने जन्म आपवो	५९४
	अथ चान्तः सेट् च				
5	११०८ पृचैङ् (अथ जान्ताः पञ्च सेटश्च) ११०९ पृजुङ् १११० पिजुकि	मिश्रणम् सम्पर्चने । सम्पर्चनं	To mix	मिश्रण करवुं	५९५-५९६
6	१११११ वृजैकि	वर्जने	To abandon	वर्जन करवुं	५९७
7	१११२ णिजुकि	शुद्धौ	To be pure	शुद्ध थवुं	५९७
8	१११३ शिजुकि	अव्यक्ते शब्दे	To speak indistinctly	अर्थ नहिंसमजाय तेवुं बोलवुं	५९८
	अथ डान्तः सेट् च				
9	१११४ ईडिक्	स्तुतौ	To praise	वखाणवुं	५९८

धातुपाठस्थ धात्वङ्कः	प्रत्येकधात्वङ्को धातुनाम च	संस्कृतभाषायामर्थः	आङ्ग्लभाषायामर्थः	गुर्जरभाषायामर्थः	धातुरत्नाकर पत्राङ्कः
	अथ रान्तः सेट् च				
10	१११५ ईरिक्	गतिकम्पनयोः ।	To go, to tremble	जवु धुजाववु	५९९
	अथ शान्तः सेट् च				
12	१११६ ईशिक्	ऐश्वर्ये	To be lord	ठकुराइ भोगववी	५९९
	अथ सान्ताः पञ्च सेटश्च				
12	१११७ वसिक्	आच्छादने	To cover	ढांकवु	६००
13	१११८ आङः शासुकि	इच्छायाम् ।	To wish	इच्छवु	६००
14	१११९ आसिक्	उपवेशने	To sit	बेसवु	६०१
15	११२० कसुकि	गतिशातनयोः	To go, to fall down	जवु, पाछळ करवु, छोलवु	६०१
16	११२१ णिसुकि	चुम्बने	To kiss	चुम्बन करवु	६०३
	अथ क्षान्त- सेट् च				
17	११२२ चक्षिक्	वक्तायां वाचि ।	To speak	स्पष्ट बोलवु	६०३
	अथोभयपदिनस्तत्रा-प्युदन्तौ ।				
1	११२३ ऊर्णुग्क्	आच्छादने	To dover	ढांकवु	६०५
1	११२४ ष्टुंग्क्	स्तुतौ	To prose	वखाणवु	६०६
	अथ ऊदन्तोऽनिट श्च				
8	११२५ ब्रूंग्क्	व्यक्तायां वाचि	To speak clear	स्पष्ट बोलवु	६०७
	अथ षान्तोऽनिट् श्च				
4	११२६ द्विषींक्	अप्रीतौ	To hote	द्वेष करवो	६०८
	अथ हान्तास्त्रयोऽनिटश्च				

धातुपाठस्थ धात्वङ्कः	प्रत्यकधात्वङ्को धातुनाम च	संस्कृतभाषायामर्थः	आङ्गलभाषायामर्थः	गुर्जरभाषायामर्थः	धातुरत्नाकर पत्राङ्कः
5	११२७ दुहींक्	क्षरणे	To milk	दोवुं	६०९
6	११२८ लिहींक्	लेपे	To plaster	लेप करवो	६१०
7	११२९ लिहींक्	आस्वादनम् ।	To lick	चाटवुं	६११
	अथदाद्यन्तर्गणो ह्वादयः				
1	११३० हुंक्	दानादनयोः । दानम- त्र हविष्प्रक्षेपः । अद- नं भक्षणम् ।	To give in sacrifice to eat	होममां वस्तु नाखवी खावुं	६१२
	अथादन्तोऽनिट् च				
2	११३१ ओहांक्	त्यागे	To abandon	त्याग करवो	६१२
	अथदन्तावनिटौ च				
3	११३२ जिभींक्	भये	To fear	बीवुं	६१३
4	११३३ ह्रींक्	लज्जायाम् ।	To be ashamed	शरमावुं	६१३
	अथऋदन्तावनिटौ च				
5	११३४ पृंक्	पालनपूरणयोः	To protect, to fulfil	पालन करवुं, पुरवुं	६१४
6	११३५ ऋंक्	गतौ	To go	जवुं	६१५
	अथात्मनेपदिनावादन्ता- वनिटौ च				
1	११३६ ओहांङ्क्	गतौ	To go	जवुं	६१५
2	११३७ मांङ्क्	मानशब्दयोः ।	To measure, to sound	मापवुं, शब्द करवो	६१६
	अथोभयपदिनः षड्- निटश्च तत्रादन्तौ				

धातुपाठस्य धात्वङ्कः	प्रत्येकधात्वङ्को धातुनाम च	संस्कृतभाषायामर्थः	आङ्ग्लभाषायामर्थः	गुर्जरभाषायामर्थः	धातुरत्नाकर पत्र ङ्कः
1	११३८ डुदांग्क्	दाने	To give	देवुं	६१६
2	११३९ डुधांग्क्	धारणे च। चकाराद्दाने	To hold, to give	धारण करवुं, देवुं	६१७
	अथ ऋदन्तः				
3	११४० टुडुभृंग्क्	पोषणे च। चकाराद्धारणे	To nourish	पोषण करवुं, धारण करवुं	६१८
	अथ जान्तौ				
4	११४१ णिजृंको	शौचे च। चकारात्पोषणे	To cleanse, to nourish	निर्मल करवुं, पोषण करवुं	६१९
5	११४२ विजृंको	पृथग्भावे	To separate	जुदु करवुं,	६२०
	अथ षान्तः				
6	११४३ विष्लृंषी	व्याप्तौ	To pervade	व्यापीने रहेवुं	६२१
	इति क्रिदादिगणः सम्पूर्णः। अथ श्यविकरणा दिवादयो वर्णक्रमेण-निर्दिश्यन्ते। तत्रापि पूर्वाचार्यप्रसिद्ध्यनुरोधेनादौ				
1	११४४ दिवुच्	क्रीडाजयेच्छापणिद्युति-स्तुतिगतिषु। जयेच्छा विजिगीषा। पणिर्व्यवहारः क्रयादिः	To sport, to wish, to win to make, business to shine, to praise to go	क्रीडा करवी, जीतवानी इच्छा करवी, व्यापार करवो चळकवुं, वखाणवुं, जवुं	
	अथ ऋदन्तौ सेटौ च				६२८
2	११४५ जॄष् ११४६ झॄष्च्	जरसि। जरावयोहानिः।	To grow old	बुढा थवुं	६२९
	अथौ दन्ता श्चत्वारो-				

धातुपाठस्थ धात्वङ्कः	प्रत्येकधात्वङ्को धातुनाम च	संस्कृतभाषायामर्थः	आङ्ग्लभाषायामर्थः	गुर्जरभाषायामर्थः	धातुरत्नाकर पत्राङ्कः
	ऽनिट श्च				
3	११४७ शौच्	तक्षणे । तक्षणं तनूकरणम् ।	To make pointed to sharpen	छोलवुं	६३०
4	११४८ दौ ११४९ छौच्	छेदने	To cut	छेदवुं	६३०
5	११५० षौच	अन्तकर्मणि । अन्तकर्म विनाशः ।	To perish	विनाश करवो	६३२
	अथ डान्तः सेट् च				
6	११५१ व्रीडच	लज्जायाम्	To feel shame	शरमावुं	६३२
	अथ तान्तः सेट् च				
7	११५२ नृतच	नर्तने । नर्तनं नाट्यम्	To dance, to play, to perform drama	नाचवुं	
	अथ थान्तौ सेटौ च				
8	११५३ कुथच्	पूतिभावे । पूतिभावो-दुर्गन्धः क्लेदः	To be wet and of nauseous smell	बीवुं दुर्गन्ध वाळु, थवुं	६३३
9	११५४ पुथच्	हिंसायाम् ।	To kill	हिंसा करवी	६३४
	अथ धान्तास्त्रयः				
10	११५५ गुधच्	परिवेष्टने	To twist	वींटवुं	६३४
11	११५६ राधच्	वृद्धौ	To grow	वधवुं	६३५
12	११५७ व्यधच्	ताडने	To beat	ताडना करवी, वधवुं	६३५
	अथ पान्तौ				
13	११५८ क्षिपच	प्रेरणे	To throw	फेंकवुं, मोकलवुं. प्रेरणा करवी	६३६

धातुपाठस्थ धात्वङ्कः	प्रत्येकधात्वङ्को धातुनाम च	संस्कृतभाषायामर्थः	आङ्ग्लभाषायामर्थः	गुर्जरभाषायामर्थः	धातुरत्नाकर पत्राङ्कः
14	११५९ पुष्पच्	विकसने	To bloom	खीलवुं	६३६
	अथ मान्ताश्चत्वारः सेटश्च				
15	११६० तिम ११६१ तीम				
	११६२ श्रिम ११६३ ष्टीमच	आर्द्रभावे	To be wet	भींजावुं	६३६-६३८
	अथ षान्ताश्चत्वारः सेटश्च				
16	११६४ षिवूच्	उतौ । उतिर्वानं तन्तु-संतान इत्यर्थः	To weave	वणवुं, सीववुं	६३९
17	११६५ श्रिवूच्	गतिशोषणयोः	To go, to be dried to dry	जवुं, सुकाववुं, अथवा सुकावुं	६३९
18	११६६ ष्ठिवू ११६७ क्षिवूच्	निरसने ।	To spit	थुंकवुं	६४०
	अथ षान्तः सेट् च				
19	११६८ इषच्	गतौ	To go	जवुं	६४१
	अथ सान्ताश्चत्वारः सेटश्च				
20	११६९ ष्णसूच्	निरसने	To spit	थुंकवुं	६४१
21	११७० क्नसूच्	ह्वृतिदीप्त्योः । ह्वृतिः कौटिल्यम्	To be crooked	वक्रता करवी, वांकु वळवुं, चमकवु	६४२
22	११७१ भ्रसैच्	भये	To fear	बीजुं	६४३
23	११७२ प्युमच्	दाहे	To burn	बाळवुं	६४३
	अथ हान्तौ सेटौ च				
24	११७३ षह ११७४ षुहच्	शक्तौ	To be powerful	शक्तिवाळा थवुं	६४४
	अथ दिवाद्यन्तर्गणः				

धातुपाठस्थ धात्वङ्कः	प्रत्येकधात्वङ्को धातुनाम च	संस्कृतभाषायामर्थः	आङ्ग्लभाषायामर्थः	गुर्जरभाषायामर्थः	धातुरत्नाकर पत्राङ्कः
	पुषादिः परस्मैपद्येव । तत्रापि प्रसिद्धधनुरोधेनादौ ।				
25	११७५ पुष्च्	पुष्टौ	To be fat	पुष्ट थवुं	६४५
	अथ चान्तः सेट् च				
26	११७६ उचच्	समवाये । समवायेऽक्यम्	To unite	एकथइ जवुं	६४५
	अथ टान्तः सेट् च				
27	११७७ लुटच्	विलोटने ।	To wallow	आळोटवुं	६४६
	अथ दान्ताश्चत्वारः				
28	११७८ ष्विदांच्	गात्रप्रक्षरणे । गात्रप्रक्षरणं घर्मस्रुतिः ।	To perspire	परसेवावाळा थवुं	६४६
29	११७९ क्लिदौच्	आर्द्रभावे	To be wet	भीनुं थवुं	६४७
30	११८० ञिमिदाच्	स्नेहने	To be gummy, to love	चीकणा थवुं अथवा करवुं	६४७
31	११८१ ञिक्ष्विदाच्	मोचने च । चकारास्नेहने	To release, to be gummy, to love	मुक्त करवुं, चीकणा थवुं अथवा करवुं	६४८
	अथ धान्ताः सप्त				
32	११८२ क्षुधंच्	बुभुक्षायाम् ।	To be hungry	भुख्या थवुं	६४८
33	११८३ शुधंच्	शौचे । शौचं नैर्मल्यम्	To cleanse	निर्मळ थवुं	६४९
34	११८४ क्रुधंच्	कोपे	To be angry	कोप करवो	६४९
35	११८५ षिधूंच्	संराद्धौ । संराद्धि-			

धातुपाठस्थ धात्वङ्कः	प्रत्येकधात्वङ्को धातुनाम च	संस्कृतभाषायामर्थः	आङ्ग्लभाषायामर्थः	गुर्जरभाषायामर्थः	धातुरत्नाकर पत्राङ्कः
		निष्पत्तिः	To be ready	तैयार थवुं	६५०
36	११८६ ऋधूच्	वृद्धौ	To grow	वधवुं	६५०
37	११८७ गृधूच्	अभिकाङ्क्षायाम् ।	To long for	लोभ करवो, लोलुपताराखवी	६५१
38	११८८ रधौच्	हिंसासंराध्योः । संराधिः पाकः ।	To kill, to cook	हिंसा करवी पकाववुं	६५१
	अथ पान्त. नव सेटश्च				
39	११८९ तृपौच्	प्रीतौ । प्रीतिः सौहित्यम् ।	To be tranquil	तृप्त थवुं	६५२
40	११९० दृपौच्	हर्षमोहनयोः । मोहनंगर्वः	To be pleased, to be proud	खुश थवुं, अभिमान करवुं	६५३
41	११९१ कुपच्	क्रोधे ।	To be angry	क्रोध करवो	६५४
42	११९२ गुपच्	व्याकुलत्वे	To be confused	आकुलव्याकुल थवुं	६५४
43	११९३ युप ११९४ रुप ११९५ लुपच्	विमोहने	To be disturbed	घुंचवावुं, अकुल करवुं	६५५-६५६
44	११९६ डिपच्	क्षेपे	To throw, to send	फेंकवुं; मोकलवुं	६५६
45	११९७ ष्टुपच्	समुच्छ्राये	To grow	उंचु वधवुं	६५७
	अथ भान्ताश्चत्वारः सेटश्च				
46	११९८ लुभच्	गार्द्ध्ये । गार्द्ध्यमभिकाङ्क्षा	To be greedy	लोभ करवो	६५७
47	११९९ क्षुभच्	संचलने । संचलनंरूपान्यथान्यम् ।	To be agitated	खळभळवुं, (गभराटमां आववुं	६५८

धातुपाठस्थ धात्वङ्कः	प्रत्येकधात्वङ्को धातुनाम च	संस्कृतभाषायामर्थः	आङ्ग्लभाषायामर्थः	गुर्जरभाषायामर्थः	धातुरत्नाकर पत्राङ्कः
48	१२०० णभ १२०१ तुभच्	हिंसायाम् ।	To kill	हिंसा करवी	६५८
	अथ शान्तः षट् सेटश्च				
49	१२०२ नशौच्	अदर्शने । अदर्शनमनुपलब्धिः ।	To be invisible to tae a flight, to perish	नहि देखावुं, नाशी जवुं नष्ट थवुं	६५९
50	१२०३ कुशच्	श्लेषणे ।	To embrace, to joint	भेटवुं, जोडावुं	६६०
51	१२०४भृश् १२०५ भ्रंशूष	अधः पतने	To depress	पतित थवुं	६६१
52	१२०६ वृशच्	वरणे	To accept	स्वीकारवुं	६६२
53	१२०७ कुशच्	तनुत्वे	To grow thin	पातला थवुं	६६२
	अथ षान्ता नव				
54	१२०८ शुषंच्	शोषणे ।	To dry	सुकावुं	६६३
55	१२०९ दुषंच्	वैकृत्ये । वैकृत्यं रूपभङ्गः	To be corrupted	दुषित थवुं	६६३
56	१२१० श्लिषंच्	आलिङ्गने ।	To embrace	आलिङ्गन करवुं, भेटवुं	६६४
57	१२११ प्लुषच्	दाहे ।	To burn	बाळवुं, बळवुं	६६४
58	१२१२ त्रितृषच्	पिपासायाम् ।	To be thirsty	तर्षा थवुं	६६५
59	१२१३ तुषं १२१४ हृषच्	तुष्टौ । तुष्टिः प्रीतिः	To be pleased	खुश थवुं	६६५-६६६
60	१२१५ रुषच्	रोषे	To be angry	रोष करवो	६६६
61	१२१६ प्युष (अथ सान्ता स्त्रयोदश सेटश्च				
	१२१७ प्युस १२१८ पुसच्	विभागे	To separate, to divide	जुदु थवुं	६६७-६६८
62	१२१९ बिसच्	प्रेरणे ।	To throw, to send	मोकलवुं, फेंकवुं प्रेरणा करवी	६६९
63	१२२० कुसच्	श्लेषे ।	To embrace	भेटवुं	६६९

धातुपाठस्थ धात्वङ्कः	प्रत्येकधात्वङ्को धातुनाम च	संस्कृतभाषायामर्थः	आङ्ग्लभाषायामर्थः	गुर्जरभाषायामर्थः	धातुरत्नाकर पत्राङ्कः
64	१२२१ असूच्	क्षेपणे	To throw	फेंकवुं	६७०
65	१२२२ यसूच्	प्रयत्ने	To try	प्रयत्न करवो	६७०
66	१२२३ जसूच्	मोक्षणे	To release	छोडवुं	६७१
67	१२२४ तसू १२२५ दसूच्	उपक्षये	To fade away	थोडा टाइममां क्षीण थवुं	६७२-६७३
68	१२२६ वसूच्	स्तम्भे	To be proud	अभिमान करवुं थंभित थवुं	६७३
69	१२२७ वुसच्	उत्सर्गे । उत्सर्गस्त्यागः	To abandon	त्याग करवो	६७४
70	१२२८ मुसच्	खण्डने	To break	खंडित करवुं	६७४
71	१२२९ मसैच्	परिणामे । परिणामो-विकारः ।	To be altered	फेरफेरवाळु थवुं (रूपान्तर थवुं)	६७५
	अथ शमादीनां सेटां सप्तकं श्ये दीर्घार्थं मदेत्पर्यन्तं कलमूपर्यन्तं चाष्टकं घिनणर्थं प्रदर्श्यते । तत्र च बहुत्वान्मान्ताः षडादौ				
72	१२३० शमू १२३१ दमूच्	उपशमे	To be calm	शान्त थवुं	६७५-६७६
73	१२३२ तमूच्	काङ्क्षायाम्	To long for	अभिलाषा करवी	६७६
74	१२३३ श्रमूच्	खेदतपसोः ।	To be sorry, to go in retirement	खेद पामवो तपस्या करवी	६७७
75	१२३४ भ्रमूच्	अनवस्थाने । अनवस्थानं देशान्तरगमनम्	To wander	भमवुं	६७७

धातुपाठस्थ धात्वङ्कः	प्रत्येकधात्वङ्को धातुनाम च	संस्कृतभाषायामर्थः	आङ्ग्लभाषायामर्थः	गुर्जरभाषायामर्थः	धातुरत्नाकर पत्राङ्कः
76	१२३५ क्षमौच्	खहने	To allow, to endure	सहन करवुं	६७८
	अथ दान्तः				
77	११३६ मदैच्	हर्षे	To be pleased	खुश थवुं	६७९
78	१२३७ क्लमूच्	ग्लानौ	To fade away	फीकाचेराबाळा थवुं	६७९
	अवसितं शमादीनां सप्तकमष्टकञ्च				
	अथ प्रकृतवर्णक्रमेण हान्ता-श्चत्वारः सेटश्च				
79	१२३८ मुहौच्	वैचित्ये । वैचित्य-मविवेकः	To be excited bo beauty	मोहित थवुं, विवेक रहित थवुं	६८०
80	१२३९ द्रुहौच्	जिघांसायाम् ।	To wish for killing to be imprudent	मारवानी इच्छा करवी	६८०
81	१२४० ष्णुहौच्	उद्गिरणे	To vomit	वमन करवुं	६८१
82	१२४१ ष्णिहौच्	प्रीतौ	To love	प्रेम करवो	६८२
	वृत् पुषादिः । पुषादि-र्दिवाद्यन्तर्गणो वर्तितः सम्पूर्ण इत्यर्थः				
	अथात्मनेपदिषु सूयत्या-र्दिर्नवकः क्तयोस्तस्य नत्वार्थं प्रदर्श्यते तत्र लाघवार्थमादावृदन्तौ				

धातुपाठस्थ धात्वङ्कः	प्रत्येकधात्वङ्को धातुनाम च	संस्कृतभाषायामर्थः	आङ्ग्लभाषायामर्थः	गुर्जरभाषायामर्थः	धातुरत्नाकर पत्राङ्कः
	सेटौ च				
1	१२४२ षूङ्चौच्	प्राणिप्रसवे	To delver	प्राणीने जन्म आपवो	६८५
2	१२४३ दूङ्च्	परितापे । परितापःखेदः	To be sorry	खेद पामवुं	६८६
	अथेदन्ताः सप्तडीङोन्ये ऽनिटश्च				
3	१२४४ दीङ्च्	क्षये	To decrease	क्षीण थवुं	६८६
4	१२४५ धींङ्च्	अनादरे	To disrespect	अनादर करवो	६८७
5	१२४६ मींङ्च्	हिंसायाम् ।	To kill	हिंसा करवी	६८७
6	१२४७ रींङ्च्	स्रवणे	To ooze	टपकवुं, झरवुं	६८८
7	१२४८ लींङ्च्	श्लेषणे ।	To embrace	भेटवुं	६८८
8	१२४९ डींङ्च्	गतौ	To go	जवुं	६८९
9	१२५० व्रींङ्च्	वरणे	To accept	स्वीकारवुं	६८९
	वृत्स्वादिः । सूयन्यादि-दिवाद्यन्तर्गणो नवको व-तितः सम्पूर्ण इत्यर्थः				
	अथेदन्तास्त्रयोऽनिटश्च				
10	१२५१ पींङ्च	पाने	To drink	पीवुं	६९०
11	१२५२ ईङ्च्	गतौ	To go	जवुं	६९०
12	१२५३ प्रींङ्च्	प्रीतौ	To love	प्रेम करवो	६९१
	अथ जान्तावनिटौ च				
13	१२५४ युजिच्	समाधौ । समाधिश्चित्त-	To contemplate in		

धातुपाठस्थ धात्वङ्कः	प्रत्येकधात्वङ्को धातुनाम च	संस्कृतभाषायामर्थः	आङ्ग्लभाषायामर्थः	गुर्जरभाषायामर्थः	धातुरत्नाकर पत्र ङ्कः
		वृत्तिनिरोधः	solitude	समाधिमां रेवुं	६९१
14	१२५५ सृजिंच्	विसर्गे ।	To make, to arrange	बनाववुं, रचवुं	६९२
	अथ तान्तः सेट् च				
15	१२५६ वृतूचि	वरणे	To accept	स्वीकारवुं	६९२
	अथ दान्तास्त्रयोऽनिटश्च				
16	१२५७ पदिंच्	गतौ । गतिर्ज्ञानं ज्ञानश्च	To go	जवुं, जाणवुं	६९३
17	१२५८ विदिंच्	सत्तायाम् । सत्ता भावः	To become	होवुं	६९४
18	१२५९ खिदिंच्	दैन्ये ।	To be sorry, to be poor	खेद पामवुं, दीन थवुं	६९४
	अथ धान्तास्त्रयोऽनिटश्च				
19	१२६० युधिंच	सम्प्रहारे । सम्प्रहारो हननम्	To fight	लडवुं, युद्ध करवुं	६९५
20	१२६१ अनो रुधिंच्	कामे । काम इच्छा	To wish	इच्छवुं	६९५
21	१२६२ बुधि (अथ नान्तास्त्रयो मनि वर्जाः सेटश्च)				
	१२६३ मनिंच्	ज्ञाने	To know	जाणवुं	६९६
22	१२६४ अनिंच्	प्राणने	To breathe	श्वास लेवो मुकवो	६९७
23	१२६५ जनिंचि	प्रादुर्भावे । प्रादुर्भाव उत्पत्तिः	To be produced	उत्पन्न थवुं	६९७
	अथ पान्तौ				
24	१२६६ दीपैंचि	दीप्तौ	To shine	चळकवुं दीपवुं	६९८
25	१२६७ तपिंच्	ऐश्वर्ये वा । तपंधूप संताप इत्यस्यैवैश्वर्ये दिवा			

धातुपाठस्थ धात्वङ्कः	प्रत्येकधात्वङ्को धातुनाम च	संस्कृतभाषायामर्थः	आङ्ग्लभाषायामर्थः	गुर्जरभाषायामर्थः	धातुरत्नाकर पत्राङ्कः
		दित्वमात्मनेपदं वा विधीयते।	To be lord	ठकुराइ भोगववी	६९८
	अथ रान्ता अष्टौ सेटश्च				
26	१२६८ पूरैचि	आप्यायने। आप्यायनं वृद्धिः	To increase	वधवुं	६९९
27	१२६९ घूरैङ् १२७० जूरैचि	जरायाम्। जरा वयोहानिः	To grow old	बुढा थवुं	६९९-७००
28	१२७१ धूरैङ् १२७२ गूरैचि	गतौ	To go	जवुं	८००-७०१
29	१२७३ शूरैचि	स्तम्भे	To be proud	अभिमान करवुं	७०१
30	१२७४ तूरैचि	त्वरायाम्।			
31	घुरादयः हिंसायाश्च	घुरादयः षडपि हिंसायां चकाराद्यथापथमुक्तेषु जरादिषु	To haste	उतावळा थवुं, हिंसा करवी विगेरे	७०२
32	१२७५ चूरैचि	दाहे	To burn	बाळवुं	७०२
	अथ शान्ताश्चत्वारो लिशिचू वर्जा सेटश्च				
33	१२७६ क्लिशिच्	उपतापे	To be afflicted	क्लेश पामवो; दुःखलावबुं	७०३
34	१२७७ लिशिच्	अल्पत्वे	To be small	नाना थवुं, (कमी थवुं	७०३
35	१२७८ काशिच्	दीप्तौ	To shine	चळकवुं दीपवुं	७०४
36	१२७९ वाशिच्	शब्दे	To make noise	शब्द करवो	७०४
	अशोभयपदिषु कान्तोऽनिट्च				

धातुपाठस्थ धात्वङ्कः	प्रत्येकधात्वङ्को धातुनाम च	संस्कृतभाषायामर्थः	आङ्ग्लभाषायामर्थः	गुर्जरभाषायामर्थः	पत्राङ्कः
1	१२८० शर्कीच् च	मर्षणे । मर्षणं क्षमा ।	To forgive	सहन करवुं	७०५
2	१२८१ शुचृगैच्	पूतिभावे । पूतिभावः क्लेदः	To be wet	भीना थवुं	७०६
	अथ जान्तोऽनिट्च				
3	१२८२ रञ्जीच्	रागे	To be coloured	रंगावुं	७०७
	अथ पान्तौऽ निट् च				
4	१२८३ शपीच्	आक्रोशे	To curse	श्राप देवो समखावा	७०७
	अथ धान्तः सेट्च				
	१२८४ मृषीच्	तितिक्षायाम् । तितिक्षा क्षमा	To forgive	सहन करवुं	७०९
	अथ हान्तोऽनिट्च				
6	१२८५ णहीच्	बन्धने	To bind	बांधवुं	७१०
	इति चिह्विवादिगणः श्यविकरणः सम्पूर्णः । अथ स्वादयो वर्णक्रमेण निर्दिश्यन्ते तत्रापि प्रसिद्ध्यनुरोधेनादौ				
1	१२८६ षुगृट्	अभिषवे । अभिषवः क्लेदनं संधानाख्यं पीडनमन्थने वा	To extract juice	भीना करवुं, सोमरस काढवो मथवुं, अर्क काढवो अर्क काढवो	७११

धातुपाठस्थ धात्वङ्कः	प्रत्येकधात्वङ्को धातुनाम च	संस्कृतभाषायामर्थः	आङ्ग्लभाषायामर्थः	गुर्जरभाषायामर्थः	धातुरत्नाकर पत्राङ्कः
	अथेदन्ताश्चत्वारोऽनिटश्च				
2	१२८७ षिंगूट्	बन्धने	To bind	बांधवुं	७१२
3	१२८८ शिंगूट्	निशाने । निशानं तनूकरणम् ।	To make pointed sharpen	तिक्षण करवुं, अणीवाळुं अथवा धारवाळा करवुं	७१३
4	१२८९ डुमिंगूट्	प्रक्षेपणे	To make over	उमेरवुं	७१४
5	१२९० चिंगूट्	चयने ।	To collect	एकठु करवुं	७१५
	अथोदन्तः सेट् च				
6	१२९१ धूगूट्	कम्पने	To tremble	धुजाववुं	७१६
	अथ ऋदन्तास्त्रयो वृग्वर्जा अनिटश्च				
7	१२९२ स्तृंगूट्	आच्छादने	To cover	ढांकवुं	७१८
8	१२९३ कृंगूट्	हिंसायाम्	To kill	हिंसा करवी	७१९
9	१२९४ वृगूट्	वरणे	To forgive	स्वीकारवुं	७२०
	अथ परस्मैपदिष्विदन्तोऽनिट् च				
1	१२९५ हिंट्	गतिवृद्धयोः	To go, to grow	जवुं, वधवुं	७२१
	अथोदन्तावनिटौच				
2	१२९६ श्रुंट्	श्रवणे	To hear	सांभळवुं	७२२
3	१२९७ दुदुंट्	उपतापे	To afflict	दुःख लाववुं	
	अथ ऋदन्तावनिटौच				
4	१२९८ पृंट्	प्रीतौ	To love	प्रेम करवो	७२२

धातुपाठस्थ धात्वङ्कः	प्रत्येकधात्वङ्को धातुनाम च	संस्कृतभाषायामर्थः	आङ्ग्लभाषायामर्थः	गुर्जरभाषायामर्थः	धातुरत्नाकर पत्राङ्कः
5	१२९९ स्मृंट् अथ कान्तौ	पालने च। चकारात्प्रीतौ	To protect, to love	पालन करवुं, प्रेम करवो	७२३
6	१३०० शक्लृं	शक्तौ	To be able	समर्थ थवुं	७२३
7	१३०१ तिक (अथ गान्तः-सेट् च) १३०२ तिग (अथ घान्तः सेट् च				
	१३०३ घघट् अथ धान्तास्त्रयः	हिंसायाम्	To kill	हिंसा करवी	७२४-७२५
8	१३०४ राध १३०५ सांधट्	संसिद्धौ । संसिद्धिः फलसंपत्तिः ।	To be equal to	बराबर थवुं, सिद्ध करवुं	७२५-७२६
9	१३०६ अधूट् अथ पान्तौ	वृद्धौ		वधवुं	७२६
10	१३०७ आप्लृंट्	व्याप्तौ		व्यापीने रहेवुं	७२७
11	१३०८ तृपट् अथ भान्तः सेट् च	प्रीणने		खुश करवुं	७२७
12	१३०९ दम्भूट् अथ बान्तौ सेटौ च	दम्भे	To find excuse	बातु काढवुं, कपट करवुं	७२८
13	१३१० कृबुट्	हिंसाकरणयोः ।	To kill	हिंसा करवी, बनाववुं	७२८
14	१३११ धिबुट् अथ षान्तः सेट् च	गतौ		जवुं	७२९
15	१३१२ निधृषाट्	प्रागल्भ्ये		निर्भय थवुं	

धातुपाठस्थ धात्वङ्कः	प्रत्येकधात्वङ्को धातुनाम च	संस्कृतभाषायामर्थः	आङ्ग्लभाषायामर्थः	गुर्जरभाषायामर्थः	धातुरत्नाकर पत्राङ्कः
	अथ आत्मनेपदिनौ सेटौ च				
1	१३१३ ष्टिघिट्	आस्कन्दने		हल्लो करवो	७३०
2	१३१४ अशौटि	व्याप्तौ		व्यापीने रेवुं	७३०
	टित्स्वादिगणः श्नुविकरणः सम्पूर्णः				
	अथ तुदादयस्ततो वर्णक्रमेण प्रदर्श्यन्ते । प्रसिद्धयनुरोधेनादौ				
1	१३१५ तुर्दीत्	व्यथने	To afflict	पीडा करवी	७३१
	अथ जान्तोऽनिट्चू				
2	१३१६ भ्रस्जीत्	पाके		पकाववुं	७३२
	अथ पान्तोऽनिट् चू				
	१३१७ क्षिपीत्	प्रेरणे	To send	फेंकवुं, मोकलवुं प्रेरणा करवी	७३३
	अथ शान्तोऽनिट्चू				
	१३१८ दिशीत्	अतिसर्जने । अतिसर्जनं त्यागः	To give alms	दान देवुं	७३४
	अथ षान्तोऽनिट् च				
	१३१९ कृषीत्	विलेखने ।	To pull	खेंचवुं	७३५
	अथ मुचादयोऽष्टौ				

धातुपाठस्थ धात्वङ्कः	प्रत्येकधात्वङ्को धातुनाम च	संस्कृतभाषायामर्थः	आङ्ग्लभाषायामर्थः	गुर्जरभाषायामर्थः	धातुरत्नाकर पत्राङ्कः
	तत्राद्याः पञ्चानिट उभयपदिनश्च त्रयः परस्मैपदिनः खिद वर्जाः सेटश्च तत्र चान्तौ				
6	१३२० मुच्लृंती	मोक्षणे		छोडीदेवुं	७३६
7	१३२१ षिचींत्	क्षरणे	To sprinkle	छांटवुं	७३७
	अथ दान्तः				
8	१३२२ षिद्लृंन्ती	लाभे		मेळववुं	७३८
	अथ पान्तौ				
9	१३२३ लुप्लृन्ती	छेदने		छेदवुं	७३९
10	१३२४ लिपींत्	उपदेहे । उपदेहो वृद्धिः		लींपवुं	७४०
	अथ परमैपदिषु तान्तः				
11	१३२५ कृतैत्	छेदने		छेदवुं	७४१
	अथ दान्तः				
12	१३२६ खिदंत्	परिघाते		खेद करावबो	७४२
	अथ शान्तः				
13	१३२७ पिशत्	अवयवे	To crush	पीषवुं	७४२
	वृत् मुचादिः । मुचादिस्तुदाद्यन्तर्गणोऽष्टकः सम्पूर्णः				
	अथ प्रकृतवर्णक्रमेणे-				

धातुपाठस्थ धात्वङ्कः	प्रत्येकधात्वङ्को धातुनाम च	संस्कृतभाषायामर्थः	आङ्ग्लभाषायामर्थः	गुर्जरभाषायामर्थः	धातुरत्नाकर पत्राङ्कः
	दन्ताश्चत्वारोऽनिट्श्च				
14	१३२८ रिं १३२९ पिंत्	गतौ		जवुं	७४३
15	१३३० धिंत्	धारणे		धारण करवुं	७४४
16	१३३१ क्षिंत ।	निवासगत्योः ।		निवास करवो जवुं	७४५
	अथोदन्तः सेट् च				
17	१३३२ षत्	प्रेरणे		मोकलवुं फेकवुं प्रेरणा करवी	७४५
	अथ ऋदन्तोऽनिट् च				
18	१३३३ मृंत्	प्राणत्यागे		मरी जवुं	७४५
	अथ ऋदन्तौ सेटौ च				
19	१३३४ कृंत्	विक्षेपे		विखेरवुं	७४६
20	१३३५ गॄंत्	निगरणे । निगरणं भोजनम् ।	To dine	भोजन करवुं	७४६
	अथ खान्तः सेट् च				
21	१३३६ लिखत्	अक्षरविन्यासे		लखवुं	७४७
	अथ चान्ताः पञ्च सेटश्च				
22	१३३७ जर्च १३३८ झर्चत्	परिभाषणे		वातचीत करवी १ निन्दवुं २	७४८
23	१३३९ त्वचत्	संरवणे । संवरण-माच्छादनम् ।		ढांकवुं	७४९
24	१३४० ऋचत्	स्तुतौ		वखाणवुं	७४०
25	१३४१ ओव्रस्जौत्	छेदने		छेदवुं	७५०
	अथ छान्ताः षट् प्रछं				

धातुपाठस्थ धात्वङ्कः	प्रत्येकधात्वङ्को धातुनाम च	संस्कृतभाषायामर्थः	आङ्ग्लभाषायामर्थः	गुर्जरभाषायामर्थः	धातुरत्नाकर पत्राङ्कः
	वर्जाः सेटश्च				
26	१३४२ ऋछत्	इन्द्रियप्रलयमूर्तिभावयोः		मूर्छा पामवुं, (इन्द्रियोना मोहमां पडवुं) आकार	
		इन्द्रियाणां प्रलये मोहे	To be tempted	बाळा थवुं	७५०
		मूर्तिभावे च	by senses	जवुं	७५१
27	१३४३ विछत	गतौ	To go	उलंघन करवुं	७५१
28	१३४४ उछैत	विवासे। विवासोऽतिक्रमः	To transgress		
29	१३४५ मिछत	उत्क्लेशे। उत्क्लेशो बाधनम् ।	To give pain	पीडा करवी	७५२
				वीणवुं	७५२
30	१३४६ उछुत	उञ्छे । उञ्छ उच्चयः ।			
31	१३४७ प्रछत्	ज्ञीप्सायाम् । ज्ञीप्सा जिज्ञासा	To be eager, to know	जाणवानी इच्छा जिज्ञासा करवी	७५३
	अथ जान्ताः षट्				
32	१३४८ उब्जत्	आर्जवे	To be plain	सरल थवुं	७५३
33	१३४९ सृजत्	विसर्गे		रचवुं, सरजवुं बनाववुं	७५४
34	१३५० रुजोत्	भङ्गे		भांगी नाखवुं	७५४
35	१३५१ भुजोत्	कौटिल्ये ।		वांकु करवुं	७५५
36	१३५२ टुमस्जोत्	शुद्धौ । शुद्ध्या स्नानं बुडनं च लक्ष्यते	To bathe, to sink in water	स्नान करवुं, पाणीमां बुडवुं	७५५
37	१३५३ जर्ज (अथ झान्तौ-सेटौ च १३५४ झर्झत्	परिभाषणे	To talk	वातचीत करवी	७५३
38	१३५५ उद्झत्	उत्सर्गे	To abandon	त्याग करवुं, दान देवुं	७५७

अनुक्रमांक धातवङ्कः	प्रत्येकधात्वङ्को धातुनाम च	संस्कृतभाषायामर्थः	आङ्ग्लभाषायामर्थः	गुर्जरभाषायामर्थः	धातुरत्नाकर पत्र ङ्कः
	अथ [illegible] सेटश्च				
39	१३५६ जुडत्	गतौ	To go	जवुं	७५७
40	१३५७ पृंड १३५८ मृडत्	सुखने	To make happy	सुखी करवुं	७५९
41	१३५९ कडत्	मदे	To be proud	मद करवो	७५८
	अथ णान्ता नव सेटश्च				
42	१३६० पृणत्	प्रीणने	To please	खुश करवुं	७५८
43	१३६१ तुणत्	कौटिल्ये	To be crooked	वक्रता करवी	७६०
44	१३६२ मृणत्	हिंसायाम् ।	To kill	हिंसा करवी	७६०
45	१३६३ द्रुणत्	गतिकौटिल्ययोश्च । चकाराद्धिंसायाम्	To be crooked, to go	जवुं वक्रता करवी (हिंसा करवी	७६१
46	१३६८ पुणत्	शुभे । शुभं शुभविषया क्रिया	To do na auspicious act	शुभकार्य करवुं	७६१
47	१३६५ मुणत्	प्रतिज्ञाने ।	To promise	प्रतिज्ञा करवी	७६२
48	१३६६ कुणत्	शब्दोपकर्णयोः ।	To sound, to support	शब्द करवो, कोइ पण अर्थना साधनभूत थवुं	७६२
49	१३६७ घुण १३६८ घूर्णत्	भ्रमणे	To wander, to hurt	भमवुं	७६३
	अथ तान्तः सेट् च				
50	१३६९ चृतैत्	हिंसाग्रन्थयोः	To hurt	हिंसा करवी, गुंथवुं	७६४
	अथ दान्तावनिटौ च				
51	१३७० णुदंत्	प्रेरणे	To drive	प्रेरणा थवुं	७२४
52	१३७१ षद्लृंत्	अवसादने	To be unhappy	निरुत्साही थवुं, दुःखी करवुं	७६५

धातुपाठस्थ धात्वङ्कः	प्रत्येकधात्वङ्को धातुनाम च	संस्कृतभाषायामर्थः	आङ्ग्लभाषायामर्थः	गुर्जरभाषायामर्थः	धातुरत्नाकर पत्राङ्कः
	अथ धान्तः सेट् च				
53	१३७२ विधत्	विधाने	To cut, to honour To work according to rite	विधि प्रमाणे करवुं वींधवुं हुकम करवो	७६५
	अथ नान्तौ सेटौ च				
54	१३७३ जुन १३७४ शुनत्	गतौ	To go	जवुं	७६६
	अथ पान्तोऽनिट् च				
55	१३७५ छुंपत्	स्पर्शे	To touch	अडकवुं	७६७
	अथ फान्ता नव सेटश्च				
56	१३७६ रिफत्	कथनयुद्धहिंसादानेषु	To tell, to fight	कहेवुं लडाइ करवी, हिंसा करवी, देवु	७६७
57	१३७७ तृफ १३७८ तृम्फत्	तृप्तौ	To be contented	तृप्त थवुं	७६८जु७६९
58	१३७९ ऋफ १३८० ऋम्फत्	हिंसायाम् ।	To kill to hurt	हिंसा करवी	७७९–७७०
59	१३८१ दृफ १३८२ दृम्फत्	उत्क्लेशे	To fell distressed	पीडा करवी	७७०–७७१
50	१३८३ गुफ १३८४ गुम्फत्	ग्रन्थने	To sew	गुंथवु	७७१–७७२
	अथ भान्ताः षट् सेटश्च				
61	१३८५ उभ १३८६ उम्भत्	पूरणे	To fill	पूरवुं	७७२–७७३
62	१३८७ शुभ १३८८ शुम्भत्	शोभार्थे	To shine	शोभवुं	७७३–७७४
63	१३८९ दृभैत्	ग्रन्थे	To fasten to arrange	गुंथवुं	७७४
64	१३९० लुभत्	विमोहने । विमोहनं व्याकुलीकरणम् ।	To perplex	घुंचावुं	७७५
	अथ रान्ता अष्टौ सेटश्च				

धातुपाठस्थ धात्वङ्कः	प्रत्येकधात्वङ्को धातुनाम च	संस्कृतभाषायामर्थः	आङ्ग्लभाषायामर्थः	गुर्जरभाषायामर्थः	धातुरत्नाकर पत्राङ्कः
65	१३९१ कुरत्	शब्दे	To sound	शब्द करवो	७७५
66	१३९२ क्षुरत्	विलेखने	To scratch	कापवुं	७७६
67	१३९३ खुरत्	छेदने च । छेदनं विलेखनम् । चकारा-द्विखनने	To scratch, to cut	छेदवुं, कापवुं	७७६
68	१३९४ घुरत्	भीमार्थशब्दयोः ।	To saya terrible a meaning	भयङ्कर थवुं, १ अवाज करवो, २ भयंकर शब्द करवो	
			To grunt	भयंकर अर्थ कहवो	७७७
68	१३९५ पुरत्	अग्रगमने	To go forth	आगळ जवुं	७७७
70	१३९६ मुरत्	संवेष्टने	To surround, to entwine	सारीरीते वींटवुं	७७८
71	१३९७ सुरत्	ऐश्वर्यदीप्त्योः	To govern, to shine	छुराइ भोगववी, दीपवुं, चळकवु	७७८
72	१३९८ स्फर (अथ लान्तास्त्रयोदश सेटश्च)				
	१३९९ स्फलत्	स्फुरणे	To throb, to quiver	फरकवुं	७७९
73	१४०० किलत्	श्वैत्यक्रीडनयोः ।	To make one playTo be white	धोळा थवुं, खेलाववुं	७८०
74	१४०१ इलत्	गतिस्वप्नप्रक्षेपणेषु	To add, To go to sleop	जवुं, उंघवुं, उमेरवुं	७८०
75	१४०२ हिलत्	हावकरणे	To sport amorously To wanton, to dally	हावभाव करवा	७८१
76	१४०३ शिल १४०४ सिलत् उञ्छे ।		To glean	वीणवुं	७८१-७८२
77	१४०५ तिलत्	स्नेहने	To be greasy	चीकणु करवुं, अथवा थवुं	७८२
78	१४०६ चलत्	विलसने	To frolic about	मोज करवी	७८३

धातुपाठस्थ धात्वङ्कः	प्रत्येकधात्वङ्को धातुनाम च	संस्कृतभाषायामर्थः	आङ्ग्लभाषायामर्थः	गुर्जरभाषायामर्थः	धातुरत्नाकर पत्रांकः
79	१४ ७ चिउत्	वसने	To put on clothes	पहेरवुं, २१ ढांकवुं	७८३
80	१४०८ विलत्	वरणे	To cover, to divide	स्वीकारवुं, पहेरवुं	७८४
81	१४०९ बिलत्	भेदने	To break	भेदवुं	७८४
82	१४१० णिलत्	गहने	To give pain	पीडा करवी	७८५
83	१४११ मिलत्	श्लेषणे	To collect	मळवुं	७८५
	अथ शान्तः षडनिटश्च				
84	१४१२ स्पृशंत्	संस्पर्शे	To touch	अडकवुं	७८६
85	१४१३ रुशं १४१४ रिशंत्	हिंसायाम्	To kill	हिंसा करवी	७८६-७८७
86	१४१५ विशंत्	प्रवेशने	To enter	अंदर जवुं	७८७
87	१४१६ नृशंत्	आमर्शने । आमर्शनं स्पर्शः	To touch, to handle		
88	१४१७ लिश (अथ षान्ता· स्त्रयः सेटश्च) १४१७ ऋषैत्	गतौ	To go	जवुं	७८८-७८९
99	१४१९ इषत्	इच्छायाम् ।	To wish	इच्छवुं	७८९
90	१४२० मिषत्	स्पर्द्धायाम्	To compete with	हरीफाइ करवी	७९०
	अथ हान्ताः पञ्च सेटश्च				
91	१४२१ वृहौत्	उद्यमे । उद्यम उद्धरणम्	To make one prosperous	उठाववुं, उद्धार करवो	७९०
92	१४२२ तृहौ १४२३ तृंहौ १४२४ स्तृहौ १४२५ स्तृंहौत्	हिंसायाम्	to kill	हिंसा करवी	७९१-७९२
	अथ तुदाद्यन्तर्गणः कुटा· दिस्तत्र प्रसिद्ध्यनुरोधेनादौ				

धातुपाठस्थ धात्वङ्कः	प्रत्येकधात्वङ्को धातुनाम च	संस्कृतभाषायामर्थः	आङ्ग्लभाषायामर्थः	गुर्जरभाषायामर्थः	धातुरत्नाकर पत्राङ्कः
93	१४२६ कुटत्	कौटिल्ये	to be crooked	कुटिलता वक्रता करवी	७९३
	अथोदन्ताबनिटौ च				
94	१४२७ गुंत्	पुरीषोत्सर्गे	to void excrement	जंगल जावुं	७९३
95	१४२८ ध्रुंत्	गतिस्थैर्ययोः	to go, to stand	जवुं स्थिर थवुं	७९४
	अथोदन्तौ सेटौ च				
96	१४२९ णूत्	स्तवने	To tremble, to praise	वखाणवुं	७९४
97	१४३० धूत्	विधूनने	to shake	ध्रुजाववुं	७९५
	अथ चान्तौ सेटौ च				
98	१४३१ कुचत्	संकोचने	To be thrifty	संकोचित करवुं	७९५
96	१४३२ व्यचत्	व्याजीकरणे ।	To excuse	बानु काढवुं, छेतरवुं	७९६
	अथ जान्तः सेट् च				
100	१४३३ गुजत्	शब्दे	to sound	शब्द करवो	७९६
	अथ टान्ता अष्टौ सेटश्च				
101	१४३४ घुटत्	प्रतीघाते	To give pain, to give a counterblow, to resist	खेदपमाडवो, सामु मारवुं अटकाववुं	७९७
102	१४३५ घुट १४३६ छुट				
	१४३६ त्रुटत्	छेदने	to cut	छेदवुं	७९७-७९८
103	१४३८ तुटत्	कलहकर्मणि	To break	कजीओ करवो	७९९
104	१४३९ मुटत्	आक्षेपप्रमर्दनयोः	To blame	आक्षेप करवो [ठपको देवो] मरडवुं	७९९
105	१४४० स्फुटत्	विकसने	to expand	खीलवुं	८००

धातुपाठस्थ धात्वङ्कः	प्रत्येकधात्वङ्को धातुनाम च	संस्कृतभाषायामर्थः	आङ्ग्लभाषायामर्थः	गुर्जरभाषायामर्थः	धातुरत्नाकर पत्राङ्कः
106	१४४१ पुट (अथ ठान्तः सेट् च) १४४२ लुठत्	संश्लेषणे	To ioin	जोडावुं	८००-८०१
	अथ ठान्ताश्चतुर्दश सेटश्च				
107	१४४३ कुडत्	घसने । घसनं भक्षणम् ।	to eat	खावुं	८०१
108	१४४४ कुडत्	बाल्ये च । चकाराद्घसने	to eat, to act as a child	बालचेष्टा करवी	८०२
109	१४४५ गुडत्	रक्षायाम् ।	to preserve	रक्षण करवुं	८०२
110	१४४६ जुडत्	बन्धे ।	to bind	बंधावुं	८०३
111	१४४७ तुडत्	तोडने । तोडनं भेदः	to break	तोडवुं	८०३
112	१४४८ लुड १४४९ थुड १४५० स्थुडत्	संवरणे	to cover	ढांकवु	८०४-८०५
113	१४५१ वुडत्	उत्सर्गे च । चकारात्संवरणे	to dischage To abandond, to give alms, to cover	दानदेवुं, त्याग करवो ढांकवुं	८०५
114	१४६२ बुड १४५३ भुडत्	संघाते	to collect to cover	जत्यारूप समुदायरुप थवुं	८०६
115	१४ ४ दुड १४५५ हुड १४५६ बुडत्	निमज्जने	To sink To make one sink	डुबवुं, डुबाववुं	८०७-८०८
	अथ णान्तः सेट् च				
116	१४५७ चुणत्	छेदने	to cut	छेदवुं	८०८
	अथ पान्तः सेट् च				
117	१४५८ डिपत्	क्षेपे	to throw	फेंकवुं	८०९
	अथ रान्तौ सेटौ च				

धातुपाठस्य धात्वङ्कः	प्रत्येकधात्वङ्को धातुनाम च	संस्कृतभाषायामर्थः	आङ्ग्लभाषायामर्थः	गुर्जरभाषायामर्थः	धातुरत्नाकर पत्राङ्कः
118	१४५९ छुरत्	छेदने	to cut	छेदवुं	८०९
119	१४६० स्फुरत्	स्फुरणे	to throb	फरकवुं	८१०
	अथ लान्तः सेट् च				
120	१४७१ स्फुलत्	संचये च । चकारात्स्फुरणे	to throb to quiver, to collect	एकठु करवुं फरकवुं	८१०
	अथात्मनेपदिषूदन्तोऽनिट्च				
121	१४६२ कुङ् (अथोदन्तः-सेट् च) १४६३ कूङ्	शब्दे	to sound	शब्द करवो	८११
	अथ रान्तः सेट् च				
122	१४६४ गुरैति	उद्यमे	to exert	उद्यम करवो	८१२
	अथ प्रकृतवर्णक्रमेण ऋदन्तास्त्रयोऽनिटश्च				
123	१४६५ पृङ्त्	व्यायामे । व्यायाम उद्योगः ।	to take exercise	व्यापार करवो	८१२
124	१४६६ धृङ्त्	आदरे	to respect	आदर करवो	८१३
125	१४६७ धृङ्त्	स्थाने	To live, to hold	रहेवुं, १ धरवुं, २ (स्थान रुप आधार रुप थवुं)	८१३
	अथ जान्ताश्चत्वारः				
126	१४६८ ओविजैति	भयचलनयोः ।	to fear	डरवुं ध्रुजवुं	८१४
127	१४६९ ओलजौङ् १४७०				

धातुपाठस्य धात्वङ्कः	प्रत्येकधात्वङ्को धातुनाम च	संस्कृतभाषायामर्थः	आङ्ग्लभाषायामर्थः	गुर्जरभाषायामर्थः	धातुरत्नाकर पत्राङ्कः
	औलस्जैति	व्रीडे	to be ashamed	शरमावुं	८१४-८१५
128	१४७१ ष्वञ्जित्	संगे	to accompany	सोबत करवी	८१५
	अथ वान्तः सेट् च				
129	१४७२ जुषैति	प्रीतिसेवनयोः ।	To love, to serve	प्रेम करवो, सेवा करवी	८१६
	तिच्छविकरणस्तुदादिगणः सम्पूर्णः				
	अथ रुधादयः श्नविकरणाः वर्णक्रमेण प्रदर्श्यन्ते ।				
1	१४७३ रुधँ पी	आवरणे । आवरणं व्यापित्वम्	to cover	व्यापीने रहेवुं, रोकवुं	८१७
	अथ चान्तावनिटौ च				
2	१४७४ रिचँ म्पी	विरेचने । विरेचनं निःसारणम् ।	to purge, to evacuate	रेच लेवो, निकालवुं	८१८
3	१४७५ विचँ म्पी	पृथग्भावे ।	to separate	जुदुं करवुं	८१९
	अथ जान्तोऽनिट् च				
4	१४७६ युजँ म्पी	योगे	To join	जोडवुं	८२०
	अथ दान्ताः पञ्च				
5	१४७७ भिदँ पी	विदारणे	To tear	भेदी नाखवुं	८२१
6	१४७८ छिदँ पी	द्वैधीकरणे । अवयवस्य । पृथक्त्वे	To divide, to cut	एक वस्तुने जुदी करवी छेदवुं	८२२
7	१४७९ क्षुदँ पी	संपेषे	To pound	कचरी नाखवुं दलवुं	८२३

धातुपाठस्थ धात्वङ्कः	प्रत्येकधात्वङ्को धातुनाम च	संस्कृतभाषायामर्थः	आङ्ग्लभाषायामर्थः	गुर्जरभाषायामर्थः	धातुरत्नाकर पत्राङ्कः
8	१४८० उछूंपी	दीप्तिदेवनयोः	To shine	चळकवुं, दीपवुं, क्रीडा करवी	८२४
9	१४८१ उतृंपी	हिंसानादरयोः ।	To hurt, to disrespect	हिंसा करवी, अनादर करवो	८२५
	अथ परस्मैपदिषु चान्तास्त्रयः सेटश्च				
10	१४८२ पृचैप्	संपर्के	To unite, to mingle	मिश्रण करवुं	८२६
11	१४८३ वृचैप्	वरणे	To choose	स्वीकार करवो	८२६
12	१४८४ तञ्चू (अथ जान्ताः पञ्च) १४८५ तञ्जौप्	संकोचने	To contract	संकुचित करवुं अथवा थवुं	८२७
13	१४८६ भञ्जोंपू	आमर्दने	To break	वाळी नाखवुं, (भांगवुं तोडवुं	८२८
14	१४८७ भुजंप्	पालनाभ्यवहारयोः अभ्यवहारो भोजनम् ।	To protect, to eat	पालन करवुं, खावुं	८२८
15	१४८८ अञ्जोंपू	व्यक्तिम्रक्षणगतिषु । व्यक्तिः प्रकटता । म्रक्षणं घृतादिसेकः ।	To manifest, to go to sprinkle	प्रकट करवुं, घीविगेरे छांटवुं जवुं	८१९
16	१४८९ ओविजैप्	भयचलनयोः ।	To fear, to move	बीवुं, चालवुं, कंपवुं	८३०
	अथ तान्तः सेट् च				
17	१४९० कृतैप्	वेष्टने	To encompass, to twist	वींटवुं	८३०
	अथ दान्तः सेट् च				
18	१४९१ उन्दैप्	क्लेदने	To moisten	भीनुं थवुं	
	अथ षान्तावनिटौ च				
19	१४९२ शिष्लंपू	विशेषणे । विशेषणं		विशेषित करवुं, अन्यगुण	

धातुपाठस्थ धात्वङ्कः	प्रत्येकधात्वङ्को धातुनाम च	संस्कृतभाषायामर्थः	आङ्ग्लभाषायामर्थः	गुर्जरभाषायामर्थः	धातुरत्नाकर पत्राङ्कः
		गुणान्तरोत्पादनम्	To qualify	स्थापन करवां	८३१
20	१४९३ पिष्लृ पृ	सञ्चूर्णने	To pound, to grind	दळवुं, चुरो करवो	८३२
	अथ सान्तः सेट् च				
21	१४९४ हिंसु (अथ हान्तः सेट् च १४९५ तृहृ पृ	हिंसायाम्	To hurt	हिंसा करवी	८३२-८३३
	अथान्मनेपदिषु दान्ता-वनिटौ च				
22	१४९६ खिदिंप्	दैन्ये	To be afflicted, tobe depressed	खेद पामवुं	८३३
23	१४९७ विदिंप्	विचारणे	To think	विचारवुं	८३४
	अथ धान्तः सेट् च				
24	१४९८ ञिइन्धैपि	दीप्तौ	To shine	दीपवुं, चळकवुं	८३४
	इति भ्वादिकरणः पिङ्गुधा-दिर्गणः सम्पूर्णः				
	अथ तनादय उविकरणा वर्णक्रमेण प्रदर्श्यन्ते तत्रोभयपदिष्वादौ नान्ताः सप्त सेटश्च				
1	१४९९ तनूयी	विस्तारे	To spread	फेलाववुं	८३५
2	१५०० षणूयी	दाने	To give	देवुं	८३६
3	१५०१ क्षणूगृ १५०२				

धातुपाठस्थ धात्वङ्कः	प्रत्येकधात्वङ्को धातुनाम च	संस्कृतभाषायामर्थः	आङ्ग्लभाषायामर्थः	गुर्जरभाषायामर्थः	धातुरत्नाकर पत्राङ्कः
	क्षिणूयी	हिंसायाम्	To hurt	हिंसा करवी	८३७-८३८
4	१५०३ ऋणूयी	गतौ	To go	जवुं	८३९
5	१५०४ तृणूयी	अदने	To eat, to graze	खावुं चरवुं	८४०
6	१५०५ घृणूयी	दीप्तौ	To shine	दीपवुं, चळकवुं	८४१
	अथात्मनेपदिनौ नाम्तौ सेटौ च ।				
1	१५०६ वनूयि	याचने	To desire	मागवुं	८४३
2	१५०७ मनूयि	बोधने	To know	जाणवुं	८४३
	इति उविकरणो यित्तनादि-गणः । सम्पूर्णः				
	अथ क्र्यादय श्नविकरणा वर्णक्रमेण प्रस्तूयन्ते तत्रादौ				
1	१५०८ डुक्रींग्श् परिवर्तः	द्रव्यविनिमये । विनिमयः परिवर्तः	To purchase	लेणदेण करवी (खरीदवुं)	८४४
	अथोदन्तोऽनिट् च				
2	१५०९ षिग्श्	बन्धने	To bind	बांधवुं	८४५
	अथोदन्तोस्त्रयोऽ निटश्च				
3	१५१० पींग्श्	तृप्तिकान्त्योः कान्तिरभिलाषः ।	To salisby	खुश करवुं, अभिलाषा करवी	८४६
4	१५११ श्रींग्श्	पाके	To cook	पकाववुं	८४७

धातुपाठस्थ धात्वङ्कः	प्रत्येकधात्वङ्को धातुनाम च	संस्कृतभाषायामर्थः	आङ्ग्लभाषायामर्थः	गुर्जरभाषायामर्थः	धातुरत्नाकर पत्र ङ्कः
5	१५१२ मींगृश्	हिंसायाम् ।	To hurt	हिंसा करवी	८४८
	अथोदन्तावनिटौ च				
6	१५१३ युंग्	बन्धने	To bind	बांधवुं	८४९
7	१५१४ स्कुंगृश्	आप्रवणे । आप्रवण-मुद्धरणम्	To uphold	उद्धार करवो, उडाववुं	८५०
	अथोदन्तौ सेटौच				
8	१५१५ क्नूगृश्	शब्दे	To sound	शब्द करवो	८५१
9	१५१६ द्रुगृश्	हिंसायाम्	To hurt, to kill	हिंसा करवी	८५३
	अथ हान्तः सेट् च				
10	१५१७ ग्रहीश्	उपादाने । उपादानं स्वीकारः ।	To take, to accept	स्वीकारवुं, लेवुं पकडवुं	८५४
	अथ क्र्याद्यन्तर्गणः स्वादिः प्रदर्श्यते । तत्रोदन्तास्त्रयः सेटश्च				
11	१५१८ पूगृश्	पवने । पवनं शुद्धिः	To purify	शुद्ध करवुं	८५५
	अथ स्वाद्यन्तर्गणो ल्वादिः प्रदर्श्यते				
12	१५१९ लूगृश्	छेदने	To cut	छेदवुं कापवुं	८५६
13	१५२० धूगृश्	कम्पने	To shake	धुजाववुं	८५७
	अथ ऋदन्तास्त्रयः सेटश्च				
14	१५२१ वृगृश्	आच्छादने	To cover	ढांकवुं	८५८

धातुपाठस्थ धात्वङ्कः	प्रत्येकधात्वङ्को धातुनाम च	संस्कृतभाषायामर्थः	आङ्ग्लभाषायामर्थः	गुर्जरभाषायामर्थः	धातुरत्नाकर पत्राङ्कः
15	१५२२ कृगूश्	हिंसायाम्	To kill, to hurt	हिंसा करवी	८५९
16	१५२३ वृगूश्	वरणे	To choose	स्वीकारवुं, (वरवुं)	८६०
	अथ परस्मैपदिष्वादन्तोऽनिट् च				
1	१५२४ ज्यांश्	हानौ	To oppress, to grow	हीण थवुं	८६१
	अथेदन्ताश्चत्वारोऽनिटश्च				
2	१५२५ रींश्	गतिरेषणयोः । रेषणं हिंसा	To go, to hurt	जवुं, हिंसा करवी	८६१
3	१५२६ लींश्	श्लेषणे	Po embrace	भेटवुं	८६२
4	१५२७ व्लींश्	वरणे	To choose, to accept	स्वीकारवुं, (पसन्द करवुं)	८६२
5	१५२८ ल्वींश्	गतौ	To go	जवुं	८६३
	अथ ऋदन्ता एकादश सेटश्च				
6	१५२९ कृ १५३० मृ १५३१ शृ	हिंसायाम्	To kill	हिंसा करवो	८६४–८६५
7	१५३२ पृश्	पालणपूरणयोः ।	To protect, to kill	पालन करवुं, पुरवुं	८६५
8	१५३३ बृश्	भरणे	To nourish	पोषण करवुं	८६६
9	१५३४ भृश्	भर्जने च । भर्जनं पाकः । चकाराद्भरणे	To cook, to nourish	भुंजवुं, पोषण करवुं	८६६
10	१५३५ दृश्	विदारणे	To tear	फाडी नाखवुं	८६७
11	१५३६ जृश्	वयोहानौ	To grow old	वृद्ध थवुं	८६७

धातुपाठस्थ धात्वङ्कः	प्रत्येकधात्वङ्को धातुनाम च	संस्कृतभाषायामर्थः	आङ्ग्लभाषायामर्थः	गुर्जरभाषायामर्थः	धातुरत्नाकर पत्राङ्कः
12	१५३७ नृश्	नये	To carry	लइ जवुं	८५८
13	१५३८ गृश्	शब्दे	To sound	शब्द करवो	८६८
14	१५३९ ऋश्	गतौ	To go	जवुं	८६९
	वृत् प्वादिः २२ ह्वादिः २१ । प्वादिर्ह्वादिश्च वृत् वर्तितः सम्पूर्ण इत्यर्थः अथ परस्मैपदिष्वेवाद न्तोऽनिट् च				
15	१५४० ज्ञांश् अथेदन्तोऽनिट् च	अवबोधने	To know	जाणवुं	८७०
16	१५४१ श्लिषश् अथेदन्तावनिटौ च	हिंसायाम्	To kill	हिंसा करवी	८७०
17	१५४२ व्रींश्	वरणे	To choose	स्वीकार करवो, पसन्द करवुं	८७१
18	१५४३ भ्रींश् अथ ठान्तः सेट च	भरणे	To nourish	पोषण करवुं	८७१
19	१५४४ हेडश् अथ डान्तः सेट च	भूतप्रादुर्भावे । भूतप्रादुर्भावोऽतिक्रान्तोत्पत्तिः	To recreate	गइवस्तुनी उत्पत्ति थवी आवाद करवो	८७२
20	१५४५ मृडश् अथ थान्ताश्चत्वारः सेटश्च	सुखने	To make happy	सुखी करवुं	८७२

धातुपाठस्थ धात्वङ्कः	प्रत्येकधात्वङ्को धातुनाम च	संस्कृतभाषायामर्थः	आङ्ग्लभाषायामर्थः	गुर्जरभाषायामर्थः	धातुरत्नाकर पत्राङ्कः
21	१५४६ ग्रन्थश्	मोचनप्रतिहर्षयोः ।	To release, to delight	मुक्त करवुं खुशी करवुं	८७३
22	१५४७ मन्थश्	विलोडने	To churn	मंथन करवुं	८७३
23	१५४८ ग्रन्थश्	संदर्भे । संदर्भो बन्धनम	To bind, to gather	बांधवुं गुंथवुं	८७४
24	१५५९ कुन्थश्	संक्लेशे	To suffer	दुःख देवुं	८७४
	अथ दान्तः सेट् च				
25	१५५० मृदश्	क्षोदे	To crush	चूर्ण करवुं	८७५
	अथ धान्तौ				
26	१५५१ गुधश्	रोषे	To be angry	क्रोध करवो	८७५
27	१५५२ बन्धंश्	बन्धने	To bind	बांधवुं	८७६
	अथ भान्तास्त्रयः सेटश्च				
28	१५५३ क्षुभश्	संचलने	To agitate	(खळभळवुं) हालवुं, कंपवुं	८७६
29	१५५४ णभ् १५५५ तुभश्	हिंसायाम् ।	To move, to shake to kill	हिंसा करवी	८७७
	अथ यान्तः सेट् च				
30	१५५६ खयश्	हेठश्यत् । यथा हेठश् भूतप्रादुर्भावे तथायमपि-वर्णक्रमानुरोधेन तु तत्रैव-न पठितः ।	To make prosper	थयेल वस्तुनु उत्पन्न थवुं आकार करवो	८७८
	अथ शान्तौ सेटौ च				
31	१५५७ क्लिशौश्	विबाधने	to nrereate a past thing	क्लेश करवो	८७८
32	१५५८ अशश्	भोजने	To eat	खावुं	८७९
	अथ षान्ताः सप्त सेटश्च				

धातुपाठस्थ धात्वङ्कः	प्रत्येकधात्वङ्को धातुनाम च	संस्कृतभाषायामर्थः	आङ्ग्लभाषायामर्थः	गुर्जरभाषायामर्थः	धातुरत्नाकर पत्रङ्कः
34	१५६० विषश्	विप्रयोगे	To separate, to disjoin	जुदुं करवुं, ह्वाली वस्तुनो वियोग	८८०
35	१५६१ प्रुष १५६२ प्लुष्	स्नेहसेचन पूरणेषु	To moisten, to sprinkle	चीकणा थवुं, छांटवुं, पुरवुं	८८०-८८१
36	१ ६३ मुषश्	स्तेये	To steal	चोरी करव	८८१
37	१५६४ पुषश्	पुष्टौ	To nourish	लष्टपुष्ट थवुं, अथवा करवुं	८८२
38	१५६५ कुषश्	निष्कर्षे । निष्कर्षो बहिष्कर्षणम्	To draw out	बहार काढवुं	८८२
	अथ सान्तः सेट् च				
39	१५६६ घसृग्	उञ्छे	To collect,	वीणवुं	
	आत्मनेपदी ऋदन्तः सेट् च				
1	१५६७ वृङ्श्	संभक्तौ । संभक्ति संसेवा ।	To serve well	सारीरीते सेवा करवी	८८३
	इति श्वाविकरणः शित्कया-दिगणः सम्पूर्णः				
	अथ णितश्चुरादयो वर्ण-क्रमेण प्रस्तूयन्ते तत्रादौ				
1	१५६७ चुरण्	स्तेये	To steal	चोरी करवी	८८४
	अथ ऋदन्तौ				
2	१५६९ पृण्	पूरणे	To fill	पुरु करवुं	८८५

धातुपाठस्थ धात्वङ्कः	प्रत्येकधात्वङ्को धातुनाम च	संस्कृतभाषायामर्थः	आङ्ग्लभाषायामर्थः	गुर्जरभाषायामर्थः	धातुरत्नाकर पत्राङ्कः
3	१५७० घृण्	स्रवणे	To sprinkle over, to wet	छांटवुं, भीनुं करवुं	८८६
	अथ कान्ता अष्टौ				
4	१५७१ श्वल्क १५७२ वल्कण्	भाषणे	To speak	कहेवुं	८८६-८८७
5	१५७३ नक्क १५७४ धक्कण्	नाशने	To destroy completely	नाश पमाडवुं	८८७-८८८
6	१५७५ चक्क १५७६ १५७६ चुक्कण्	व्यथने	To trouble,	पीडा करवी	८८८-८८९
7	१५७७ टकुण्	बन्धने	To bind	बांधवुं	८८९
8	१५७८ अर्कण्	स्तवने	To praise	वखाणवुं	८९०
	अथ चान्तौ				
9	१५७९ पिचण्	कुट्टने	To hammer	टीपवुं	८९०
10	१५८० पचुण	विस्तारे	To extend	विस्तारवुं	८९१
	अथ छान्तः				
11	१५८१ म्लेछ	म्लेच्छने । म्लेच्छनम- व्यक्ता वाक्	To speak indistinctly	अर्थ नहि समजाय तेवुं बोलवुं	८९१
	अथ जान्ताः एकादश				
12	१५८२ ऊर्जण्	बलप्राणनयोः । प्राणनं जीवनम् ।	To be strong, to live	बळवाळा थवुं, जीववुं	८९२
13	१५८३ तुजु १५८४ पिजुण	हिंसाबलदाननिकेतनेषु । निकेतनं गृहम	To kill, to be strong To give, to live	हिंसा करवी, बलवाळा थवुं आपवुं, (घर) भसवुं	८९२-८९३

धातुपाठस्थ धात्वङ्कः	प्रत्येकधात्वङ्को धातुनाम च	संस्कृतभाषायामर्थः	आङ्ग्लभाषायामर्थः	गुर्जरभाषायामर्थः	धातुरत्नाकर पत्राङ्कः
14	१५८५ क्षजुण्	कृच्छ्रजीवने	To live, to distress	दुःखी अवस्थामां जीववुं	८९३
15	१५८६ पूजण	पूजायाम्	To worship	पूजवुं	८९४
16	१५८७ गज १५८८ मार्जण	शब्दे	To sound	शब्द करवो	८९५
17	१५८९ तिजण्	निशाने	To whet	तीक्षण करवुं, धारवाळु अणीवाळुं करवुं	८९५
18	१५९० व्रज १५९१ व्रजण	मार्गणसंस्कारगत्योः । मार्गणो बाणस्तस्य संस्कारे गतौ	To cleanse an arrow to go	बाणने साफसुफ करवुं जवुं	८९५
19	१५९२ रुजण्	हिंसायाम्	To kill	हिंसा करवी	८९६
	अथ टान्तास्त्रयोविंशतिः				
20	१५९३ नटण	अवस्यन्दने । अवस्यन्दनं भ्रंशः	To degrade	पतित करवुं	८९७
21	१५९४ तुट १५९५ चुट १५९६ चुटु १५९७ छुटण	छेदने	To cut	छेदवुं	८९८–८९९
22	१५९८ कुट्टण	कुत्सने । चकाराच्छेदने	To cut, to censure	निन्दा करवी, छेदवुं	९००
23	१५९९ पुट्ट १६०० चुट्ट १६०१ पुट्टण	अल्पीभावे	To becom small	नानुं थइ जवुं	९०१–९०२
24	१६०२ पुट १६०३ मुटण	संचूर्णने	To grind, to speak	चुरो करी नाखवो	९०२–९०३
25	१६०४ अट्ट १६०५ स्मिटण	अनादरे	To disrespect	अनादर करवो	९०३–९०४
26	१६०६ लुण्टण	स्तेये च । चकारादनादरे	To disrespect, to steal	चोरी करवी, अनादर करवो	९०४
27	१६०७ स्निटण	स्नेहने	To moisten	चीकणुं करवुं	९०५
28	१६०८ घट्टण्	चलने	To move	चालवुं	९०५

धातुपाठस्थ धात्वङ्कः	प्रत्येकधात्वङ्को धातुनाम च	संस्कृतभाषायामर्थः	आङ्ग्लभाषायामर्थः	गुर्जरभाषायामर्थः	धातुरत्नाकर पत्राङ्कः
29	१६०९ खट्ट,,	संवरणे	To cover	ढांकवुं	९०६
30	१६१० षट्ट १६११ स्फिटण	हिंसायाम्	To kill	हिंसा करवी	९०६-९०७
31	१६१२ स्फुटुण	परिहासे	To jest, joke, laugh	मश्करी करवी	९०७
32	१६१३ कीट,,	वर्णने	To describe	वर्णन करवुं	९०८
33	१६१४ वटु,,	विभाजने ।	To divide, to share	विभाग करवा (वेंचवुं)	९०८
35	१६१५ रुटण	रोषे	To be angry	क्रोध करवो	९०९
	अथ ठान्ताः षट्ट				
36	१६१६ शठ १६१७ श्वठ				
	१६१८ श्वठुण्	संस्कारगत्याः	To go, to make well	सारुं बनाववुं, जवुं	९०९-९१०
36	१६१९ शुठण्	आलस्ये	To be idle	आळस करवी	९११
37	१६२० शुठुण्	शोषणे	To become dry	सुकावुं	९११
38	१६२१ गुठुण्	वेष्टने	To wind or twist round	वींटवुं	९१२
	अथ डान्ताः सप्तदश				
39	१६२२ लड,,	उपसेवायाम् ।	To fondle	लाड लडाववा	९१२
40	१६२३ स्फुडुण्	परिहासे	To jest or laugh	मश्करी करवी	९१३
41	१६२४ ओलडु,,	उत्क्षेपे	To throw	उछाळवुं, फेंकवुं	९१३
42	१६२५ पीड,,	गहने । गहनं बाधा	To trouble	पीडा करवी	९१४
43	१६२६ तड,,	आघाते	To beat	ताडना करवी	९१४
44	१६२७ खड १६२८ खडु,,	भेदे	To break,	भेदी नाखवुं तोडवुं	९१५
45	१६२९ कडु,,	खण्डने च। चकारादूभेदे	To pierce	खंडित करवुं भेदवुं तोडवुं	९१६
46	१६३० कुडु,,	रक्षणे	To protect	रक्षण करवुं	९१६
47	१६३१ गुडु,,	वेष्टने च । चकारादूरक्षणे	To protect, to twist	छेदवु वींटवुं, पालन करवुं	९१७

धातुपाठस्थ धात्वङ्कः	प्रत्येकधात्वङ्को धातुनाम च	संस्कृतभाषायामर्थः	आङ्ग्लभाषायामर्थः	गुर्जरभाषायामर्थः	धातुरत्नाकर पत्राङ्कः
			round		
48	१६३२ चुडुण्	छेदने	To break	छेदवुं	९१७
49	१६३३ मडुण्	भूषायाम् ।	To decorate	सुशोभित करवुं	९१८
50	१६३४ भडु,,	कल्याणे	To make fortunate	कल्याणकारी बोलवुं,	
			to be fortunate	कल्याकारी थवुं	९१८
51	१६३५ पिडु,,	संघाते	To collect	पींडरुप थइ जवुं	९१९
52	१६३६ ईड,,	स्तुतौ	To praise	वखाणवुं	९१९
53	१६३७ चडु,,	कोपे	To be angry	कोप करवो	९२०
54	२६३८ जुड	[अथ णान्ताः			
	षट्] १६३९ चूर्ण १६४० प्रेरणे प्रेरण				
	वर्ण,,	दलनम् ।	To pound	चुरो करवो	९२०-९२१
55	१६४१ चूण १६४२ तूण,,	संकोचे	To contract	संकुचित करवुं, सांकडुं करवुं	९२२
56	१६४३ श्रण,,	दाने	To give	देवुं	९२३
57	१६४४ पूण,,	संघाते	To collect	गट्ठारुप थवुं	९२३
	अथ तान्ताः षट्				
58	१६४५ चितु,,	स्मृत्याम् ।	To remember	याद करवुं, चिन्ता करवो	९२४
59	१६४६ पुस्त १६४७		To respect	सत्कार करवो तिरस्कार	
	बुस्त,,	आदरानादरयोः ।	to disrespect	करवो	९२४-९२५
60	मुस्त,,	संघाते	to gather together	जत्थारूप थवुं	९२५
61	कृत,,	संशब्दे । संशब्दः ख्याति	to glorify	प्रसिद्ध थवुं, कीर्ति गामवुं जाहेर करवुं.	९२६

धातुपाठस्थ धातवङ्कः	प्रत्येकधात्वङ्को धातुनाम च	संस्कृतभाषायामर्थः	आङ्ग्लभाषायामर्थः	गुर्जरभाषायामर्थः	धातुरत्नाकर पत्राङ्कः
62	१६५० स्वर्त [अथ थान्ताश्चत्वारः]				
	१६५१ पथुण्	गतौ	To go	जवुं	९२६-९२७
63	१६५२ श्रथ,,	प्रतिहर्षे ।	To be glad	खुशीथवुं	९२७
64	१६५३ पृथ,,	प्रक्षेपणे	To put in, to fly	अन्दर नाखवुं, फेंकवुं, (उडाडवुं)	९२८
65	१६५४ प्रथ,,	प्रख्याने	To publish	प्रसिद्ध करवुं	९२८
	अथ दान्ताः पञ्च				
66	१६५५ छद,,	संवरणे	To cover	ढांकवुं	९२९
67	१६५६ चुद,,	संचोदने । संचोदनं नोदनम्	To drive	प्रेरणा करवी	९२९
68	१६५७ मिदुण्	स्नेहने	To be greasy	चीकणुं करवुं	९३०
69	१६५८ गुर्द,,	निकेतने	To inhabit	निवास करवो	९३०
70	१६५९ छर्द,,	वमने	To vomit	उल्टी करवी	९३१
	अथ धान्ताः पञ्च				
71	१६६० बुधु,,	हिंसायाम् ।	To kill	हिंसा करवी	९३२
72	१६६१ वर्ध,,	छेदनपूरणयोः	To cut	कापवुं, पुरवुं	९३३
73	१६६२ गध,,	अभिकाङ्क्षायाम् ।	To desire	लोलुपता राखवी	९३३
74	१६६३ बन्ध १६६४ बध,,	संयमने	To control, to bind	रोकवुं, बांधवुं	९३३-९३४
	अथ पान्ता अष्टौ				
75	१६६५ छपु,,	गतौ	To go	जवुं	९३४
76	१६६६ क्षपु,,	क्षान्तौ	To be patient, to forbear	सहन करवुं	९३५

धातुपाठस्थ धात्वङ्कः	प्रत्येकधात्वङ्को धातुनाम च	संस्कृतभाषायामर्थः	आङ्ग्लभाषायामर्थः	गुर्जरभाषायामर्थः	धातुरत्नाकर पत्राङ्कः
77	१६६७ ष्टूपग्	समुच्छ्राये	To erect	उंचु वधवुं	९३५
78	१६६८ डिप,,	क्षेपे	To throw	फेंकवुं	९३६
79	१६६९ ह्लप,,	व्यक्तायां वाचि ।	To speak distinctly	स्पष्ट बोलवुं	९३६
80	१६७० डपु १६७१ डिपु,,	संघाते	To make a heap of	ढगलारुप करवुं	९३७
81	१६७२ शूर्प,,	माने	To measure	मापवुं	९३८
	अथ वान्ता अष्टौ				
82	१६७३ शुल्ब,,	सर्जने च। चकारान्माने	To measure, to create	बनाववुं, पामवुं	९३८
83	१६७४ डबु १६७५ डिबुण्	क्षेपे ।	To throw	फेंकवुं	९३९
84	१६७६ सम्बण्	सम्बन्धे ।	To join	सम्बन्ध करवो	९४०
85	१६७७ कुबु,,	आच्छादने	To cover	ढांकवुं	९४२
86	१६७८ लबु १६७९ तुबु,,	अर्दने	To torment, harass	पीडा करवी	९४२-९४३
87	१६८० पुर्ब,,	निकेतने	To dwell	निवास करवो	९४३
	अथ मान्तः				
88	१६८१ यमण्	परिवेषणे	To supply	पीरसवुं वींटवुं	९४४
	अथ यान्तः				
89	१६८२ व्ययण्	क्षये	To waste	क्षय पामवुं, पमाडवुं	९४४
	अथ रान्तास्त्रयः				
90	१६८३ यत्रुण्	संकोचने	To contract	संकोचित करवुं	९४५
91	१६८४ कुद्रु,,	अनृतभाषणे	To tell a lie	खोटुं बोलवुं	९४५
92	१६८५ श्वभ्र,,	गतौ	To go	जवुं	९४६
	अथ लान्ताः षोडश				

धातुपाठस्थ धात्वङ्कः	प्रत्येकधात्वङ्को धातुनाम च	संस्कृतभाषायामर्थः	आङ्ग्लभाषायामर्थः	गुर्जरभाषायामर्थः	धातुरत्नाकर पत्राङ्कः
93	१६८६ तिलण्	स्नेहने	To make greesy	चीकणाशवाळा करवुं	९४६
94	१६८७ जलण्	अपवारणे	To cover, to screen	ढांकण लाववुं, ढांकवुं	९४७
95	१६८८ क्षलण्	शौचे । शौचं शौचकर्म	To wash	धोवुं	९४७
96	१६८९ पुलण्	समुच्छ्राये	To heap up	लंचु बंधवुं	९४८
97	१६९० बिलण्	भेदे	To split	भेदी नाखवुं, तोडवुं	९४८
98	१६९१ तलण्	प्रतिष्ठायाम् ।	To be a helper, to establish,	स्थापन करवुं	९४९
99	१६९२ तुलण्	उन्माने ।	To weigh	तोळवुं	९४९
100	१६९३ दुलण्	उत्क्षेपे	To throw up	उछाळवुं	९५०
101	१६९४ बुलण्	निमज्जने	To sink., to plunge	बुडवुं	९५०
02	१६९५ मूलण्	रोहणे	To grow	उगवुं	९५१
103	१६९६ कल १६९७ किल १६९८ पिलण्	क्षेपे	To throw, to send	फेंकवुं, मोकलवुं	९५१-९५२
104	१६९९ पलण्	रक्षणे ।	To protect	पालन करवुं	९५३
105	१७०० इलण्	प्रेरणे	To direct	मोकलवुं, प्रेरणा करवी	९५३
106	१७०१ चलण्	भृतौ ।	To foster, to serve	नोकरी करवी, भरण करवुं	९५४
	अथ वान्तः				
107	१७०२ सान्त्वण्	सामप्रयोगे	To consoll, to tele good words to,	शान्त पाडवुं, प्रिय वचन कहेवा,	९५४

धातुपाठस्थ धात्वङ्कः	प्रत्येकधात्वङ्को धातुनाम च	संस्कृतभाषायामर्थः	आङ्ग्लभाषायामर्थः	गुर्जरभाषायामर्थः	धातुरत्नाकर पत्राङ्कः
	अथ शान्तः				
108	१७०३ धूशण्	कान्तीकरणे	To adorn, to decorate	शोभावाळुं करवुं	९५५
	अथ षान्ताश्चत्वारः ।				
109	१७०४ श्लिषण्	श्लेषणे ।	To embrace, to join	मिश्र करवुं, भेटवुं, जोडवुं,	९५५
110	१७०५ लूषण्	हिंसायाम् ।	To hurt, to kill	हिंसा करवी	९५६
111	१७०६ रुषण	रोषे ।	To be angry	क्रोध करवो	९५६
112	१७०७ च्युषण्	उत्सर्गे	To emit, to abandon	दान देवुं	९५७
	अथ सान्ताः षट्				
113	१७०८ पसुण	नाशने	To destroy	नसाडवुं, मारी नाखवुं	९५७
114	१७०९ जसु,,	रक्षणे	To protect	पालन करवुं	९५८
115	१७१० पुंस,,	अभिमर्दने	To crush, to grind, to troubl . to puni-h.	कचरी नाखवुं	९५८
116	१७११ ब्रुस १७१२ पिस १७१३ जस [अथ हान्तौ] १७१४ बर्हण्	हिंसायाम् ।	To hurt, to kill	हिंसा करवी	९५९-९६०
117	१७१५ स्निह,,	स्नेहने	To be greesy , to love	चीकणा करवुं, प्रेम करवो	९६१
	अथ क्षान्तास्त्रयः				
118	१७१६ म्रक्षण्	म्लेच्छने	To speak indistinctly	अस्पष्ट बोलवुं	९६१
119	१७१७ भक्षण्	अदने	To eat	खावुं	९६२
120	१७१८ पक्षण्	परिग्रहे	To seize loosely, to take, to accept	लेवुं, स्वीकारवुं, पडखुं लेवुं छुटी न जाय तेम पकडवुं	९६२

धातुपाठस्थ धात्वङ्कः	प्रत्येकधात्वङ्को धातुनाम च	संस्कृतभाषायामर्थः	आङ्ग्लभाषायामर्थः	गुर्जरभाषायामर्थः	धातुरत्नाकर पत्र ङ्कः
	अथोभयपदी क्षान्तः				
121	१७१९ लक्षीण्	दर्शनाङ्कयोः । अङ्कं चिह्नम् ।	To show ,,	निशानी वाळुं करवुं, बतावुं, देखवुं	९६३
	इतोऽर्थविशेषे आलक्षिणः । इतः परमर्थविशेषे चुरादयो लक्षिणपर्यन्ताः प्रस्तूयन्ते । तत्रादावादन्तः				
122	१७२० क्षाण्	मारणादिनियोजनेषु । मारणादयो मारणतोषणनिशानेष्वर्थेषु स्तेषु नियोजे चार्थे जानातिश्चुरादिः ।	To beat, to please to sharpen	मारवुं, खुश करवुं तिक्षण करवुं	९६४
	अथोदन्तः				
123	१७२१ चयुण्	सहने	To endure	सहन करवुं	९६५
	अथोदन्तः				
124	१७२२ भूण्	अवकल्कने । अवकल्कनं मिश्रीकरणम्	To mix	मिश्रण करवुं	९६६
	अथ कान्तास्त्रयः				
125	१७२३ बुक्कण्	भषणे ।	To bark at	भसवुं	९६६
126	१७२४ रक १७२५ लक				
	(अथ गान्तास्त्रयः) १७२६				

धातुपाठस्थ धात्वङ्कः	प्रत्येकधात्वङ्को धातुनाम च	संस्कृतभाषायामर्थः	आङ्ग्लभाषायामर्थः	गुर्जरभाषायामर्थः	धातुरत्नाकर पत्राङ्कः
	रग १७२७ लगण्	आस्वादने	To taste	चाटवुं	९६६-९६७
127	१७२८ लिगुण्	चित्रीकरणे	To paint, to inflict a noun according to its gender	चीतरवुं, (स्त्रीपुंनपुंसकादिलिङ्गे करीने विचित्रप्रकारनुं बनावबुं	९६८
	अथ चान्तास्त्रयः ।				
128	१७२९ चर्चण्	अध्ययने	To study	चर्चा करवी, वांचवुं	९६९
129	१७३० अञ्चण्	विशेषणे । विशेषणमतिशयः	To qualify, to clear	स्पष्ट करवुं	९६९
130	१७३१ मुचण्	प्रमोचने ।	To release, to throw	फेंकवुं, छोडवुं	९७०
	अथ जान्तौ				
131	१७३२ अर्जण्	प्रतियत्ने । प्रतियत्नः संस्कारः	To arrange	गोठववुं	९७०
132	१७३३ भजण्	विश्राणने । विश्राणनं विपचनम्	To cook, to give	विशेष पकाववुं	९७१
	अथ टान्तास्त्रयः ।				
133	१७३४ चट १७३५ स्फुटण्	भेदे	To break, to pierce	तोडवुं, भेदवुं	९७१-९७२
134	१७३६ घटण्	संघाते	To collect	ढगलारुप करवुं	९७२
	अथ णान्तः				
135	१७३७ कणण्	निमीलने	To be blind	काणा थवुं	९७५
	अथ तान्तः				
136	१७३८ यतण्	निकारोपस्कारयोः ।		खेद पमाडवो ढांकवुं, प्रतिबि-	

धातुपाठस्थ धात्वङ्कः	प्रत्येकधात्वङ्को धातुनाम च	संस्कृतभाषायामर्थः	आङ्ग्लभाषायामर्थः	गुर्जरभाषायामर्थः	धातुरत्नाकर पत्र ङ्कः
		निकारः खेदनम् ।	To close, to torture to reflect	म्व पाडवुं,	
137	१७३८-२ निरश्च	प्रतिदाने । निरः परो यतिः प्रतिदानेऽर्थे चुरादिः ।			९७५
138	१७३९ शब्दण्	उपसर्गाद् भाषाविष्कारयोः । भाषो भाषणम् । भाषे आविष्कारे चार्थे शब्द इत्ययं धातुरुपसर्गात्परश्चुरादिः ।	To sound, to speak	पाछुं आपवुं कहेवुं, प्रगट करवुं	९७६
139	१७४० षूदण्	आस्रवणे	To excite, to ooze to drop	झरवुं, टपकवुं	९७६
140	१७४१ आङः क्रन्दण्	सातत्ये । आङः परः क्रन्द इत्ययं धातुःसातत्येऽर्थे चुरादिः ।	To cry, to lament, to be permanent to call	निरन्तरहोवुं	९७७
141	१७४२ स्वदण्	आस्वादने	To taste	चाटवुं	९७७
142	१७४३ आस्वदः सकर्मकात्	आङ्पूर्वात्स्वदतेःसकर्मकाण्णिजू भवति			९७८
143	१७४४ मुदण्	संसर्ग	To mix, to blend	भेळवुं, मिश्र करवुं	९७८
	अथ धान्तः				
144	१७४५ शृषण्	प्रसहने । प्रसहनम्			

धातुपाठस्थ धात्वङ्कः	प्रत्येकधात्वङ्को धातुनाम च	संस्कृतभाषायामर्थः	आङ्ग्लभाषायामर्थः	गुर्जरभाषायामर्थः	धातुरत्नाकर पत्राङ्कः
		भिभवः ।	To strive, to defeat to win	हसवुं जिववुं	९७८
	अद पान्तः				
145	१७४६ कृपण्	अवकल्कने । अवकल्कनं मिश्रीकरणं सामर्थ्यञ्च	To mix, to be strong	मिश्रण करवुं, समर्थ थवुं	
	अथ भान्तः				
146	१७४७ जभुण्	नाशने	To destroy	नष्ट करवुं	९८०
	अथ मान्तः				
147	१७४८ अमण्	रोगे	To be ill	रोगी बनाववुं	९८०
	अथ रान्तौ				
148	१७४९ चरण्	असंशये	To think	विचार करवो	९८१
149	१७५० पूरण्	आप्यायने	To fill	पुरु करवुं	९८१
	अथ लान्तः				
150	१६५१ दलण्	विदारणे	To tear	फाडी नाखवुं	९८२
	अथ वान्तः				
151	१७५२ दिवण्	अर्दने	To trouble	पीडा करवा	९८२
	अथ शान्तः				
	१७५३ पश (अथ षान्ताश्चत्वारः)				
152	१७५४ पषण्	बन्धने	To bind	बांधवुं	९८३
153	१७५५ पुषण्	धारणे	To nourish	धारण करवुं	९८४

धातुपाठस्थ धात्वङ्कः	प्रत्येकधात्वङ्को धातुनाम च	संस्कृतभाषायामर्थः	आङ्ग्लभाषायामर्थः	गुर्जरभाषायामर्थः	धातुरत्नाकर पत्राङ्कः
154	१७·६ घुषूण्	विशब्दने । विशब्दनं विशिष्टशब्दकरणं नानाशब्दनं वा ।	To sound	उद्घोषणा करवी, जुदीजुदी जातना शब्द करवो	९८४
155	१७५७ भूष (अथ सान्ताः सप्त] १७५८ तसुण्	अलङ्कारे	To decorate	सुशोभित करवुं	९४५-९८६
156	१७५९ जसण्	ताडने	To beat	ताडना करवी	९८६
157	१७६० त्रसण्	वारणे	To move, to hold To oppose to, to push back, to vanquish	हठावुं	९८७
158	१७६१ वसण्	स्नेहच्छेदावहरणेषु	To cut, to make greesy, to kill, to beat	चोकणा करवुं, कापवुं मारवुं	९८७
159	१७६२ ध्रसण्	उत्क्षेपे	To throw	उछाळवुं	९८८
160	१७६३ ग्रसण्	ग्रहणे	To devour	ग्रहण करवुं	९८८
161	१७६४ लसण्	शिल्पयोगे	To exercise at art	कारीगरी वाळुं, काम करवुं	९८९
	अथ हान्तः				
162	१७६५ अर्हण्	पूजायाम् ।	To worship	पूजवुं	९८९
	अथ क्षान्तः				
163	१७६६ मोक्षण्	असने	To throw	फेंकवुं	९९०
	अथ वर्णक्रमेण भासार्थाः तत्र कान्तौ				

धातुपाठस्थ धात्वङ्कः	प्रत्यकधात्वङ्को धातुनाम च	संस्कृतभाषायामर्थः	आङ्ग्लभाषायामर्थः	गुर्जरभाषायामर्थः	धातुरत्नाकर पत्राङ्कः
164	१७६७ लोकृ १७६८ तर्क (अथ घान्तौ) १७६९ रघु १७७७ लघु १७७१ (अथ चान्तः) लोच (अथ छान्तः १७७२ विछ [अथ जान्ताः षडुदितश्च) १७७३ अजु १७७४ तुजु १७७५ पिजु १७७६ लजु १७७७ लुजु १७७८ भजु (अथ टान्ताः पञ्च) १७७९ पट १७८० पुट १७८१ लुट १७८२ घट १७८३ घटु (अथ तान्तः) १७८४ वृत (अथ थान्तः) १७८५ पुथ (अथ दान्तः) १७८६ नद (अथ धान्तः) १७८७ वृध (अथ षान्तास्त्रयः) १७८८ गुप १७८९ धूप १७९० कुप (अथ पान्तः) १७९१ चीव (अथ शान्तावुदितौ । च १७९२ दशु				

धातुपाठस्थ धात्वङ्कः	प्रत्येकधात्वङ्को धातुनाम च	संस्कृतभाषायामर्थः	आङ्ग्लभाषायामर्थः	गुर्जरभाषायामर्थः	धातुरत्नाकर पत्राङ्कः
	१७९३ कुशु (अथ सान्ता-श्चत्वार उदितश्च १७९४ त्रसु १७९५ पिसु १७९६ कुसु १७९७ दसु (अथ हान्ताः षट् वर्हवल्हौ मुक्त्वोदितश्च) १७९८ वर्ह १७९९ वृहु १८०० वल्ह १८०१ अहु १८०२ वहु १८०३ महुण्	भासार्थाः । लोकृतर्कादयः स्वार्थे णिचमुत्पादयन्ति भासार्थाश्च	To look at to shine	प्रकाशित करवुं, दीपवुं	९९०-१००८
	अथात्मनेपदिनस्तत्रोदन्तः				
1	१८०४ युणि	जुगुप्सायाम् ।	To censure	निन्दा करवी	१००९
	अथ ऋदन्तः				
2	१८०५ गृणि	विज्ञाने	To know	सारीरीते जाणवुं	१०१०
	अथ चान्तः				
3	१८०६ वञ्चिण्	प्रलम्भने ।प्रलम्भनं मिथ्या-फलाख्यानम्	To deceive	ठगवुं	१०१०
	अथ दान्तः				
4	१८०७ कुटिण्	प्रतापने	To warm	तपाववुं	१०११
	अथ दान्तौ				
5	१८ ८ मदिण्	तृप्तिगोगे	To be satisfied or delighted	तृप्त थवुं	१०११

गणपाठस्थ धात्वङ्कः	प्रत्येकधात्वङ्को धातुनाम च	संस्कृतभाषायामर्थः	आङ्ग्लभाषायामर्थः	गुर्जरभाषायामर्थः	धातुरत्नाकर पत्राङ्कः
6	१८०९ विदिण्	चेतनाख्यानानिवासेषु	To declare, to dwell to experience	अनुभव करवो कहेवुं वसवु	१०१२
	अथ नान्तः				
7	१८१० मनिण्	स्तम्भे । स्तम्भो गर्वः	To be proud	अभिमान करवुं	१०१२
	अथ लान्तौ				
8	१८११ बलि १८१२ भलिण्	आभण्डने । आभण्डनं निरूपणम्	To see, to behold	निरूपण करवुं	१०१३
	अथ वान्तः				
9	१८१३ विविण्	परिकुजने	To suffer pain, to lament to screech, to squeat	चीसकारा करवा	१०१४
	अथ षान्तः				
10	१८१४ वृषिण्	शक्तिबन्धे । शक्तिबन्धः प्रजननसामर्थ्यम् । शक्तिसम्बन्धश्च	To conceive	गर्भवालु थवुं शक्तिने टकावी राखवी	१०१४
	अथ सान्तः				
11	१८१५ कुत्सिण्	अवक्षेपे	To abuse, to revile	निन्दा करवी	१०१५
	अथ क्षान्तः				
12	१८१६ लक्षिण्	आलोचने	To discriminate between right and wrong	योग्यायोग्यनो विचार करवो	१०१५
	अथात्मनेपदिन एवार्थान्तरेऽपि चुरादयः ।				
	अथ कान्तास्त्रयः				

धातुपाठस्थ धात्वङ्कः	प्रत्येकधात्वङ्को धातुनाम च	संस्कृतभाषायामर्थः	आङ्ग्लभाषायामर्थः	गुर्जरभाषायामर्थः	धातुरत्नाकर पत्राङ्कः
13	१८१७ हिष्कि १८१८ किष्किण्	हिंसायाम् ।	To hurt, to kill	हिंसा करवी	१ १६
14	१८१९ निष्किण्	परिमाणे	To weigh, to measure	पामवुं	१०१७
	अथ जान्तः				
15	१८२० तर्जिण्	संतर्जने	To threaten, to scold to deride	तर्जना करवी	१०१७
	अथ टान्तौ				
16	१८२१ कूटिण्	अप्रमादे	To be active	निष्प्रमादी थवुं	१०१८
17	१८२२ त्रुटिण्	छेदने	To cut	छेदवुं	१०१८
	अथ ठान्तः				
18	१८२३ शठिण्	श्लाघायाम् ।	To praise	वखाणवुं	१०१९
	अथ णान्तास्त्रयः ।				
19	१८२४ कूणिण्	सङ्कोचने	To contract	सङ्कोचित करवुं	१०१९
20	१८२५ तूणिण्	पूरणे	To fill	पुरवुं	१०२०
21	१८२६ भूणिण्	आशायाम् ।	To hope	आशा राखवी	१०२०
	अथ तान्तौ				
22	१८२७ चितिण्	संवेदने	To experience	अनुभव करवो	१०२१
23	१८२८ वस्ति (अथ धान्तः) १८२९ गन्धिण्	अर्दने	To torment	दुःख देवुं	१०२१-१०२२
	अथ पान्ताश्चत्वारः ।				
24	१८३० डपि १८३१ डिपि				

धातुपाठस्थ धात्वङ्कः	प्रत्येकधात्वङ्को धातुनाम च	संस्कृतभाषायामर्थः	आङ्ग्लभाषायामर्थः	गुर्जरभाषायामर्थः	धातुरत्नाकर पत्राङ्कः
	१८३२ डम्पि १८३३ डिम्पि (अथ भान्तौ) १८३४ डम्भि				
	१८३५ डिम्भिण्	संघाते	To collect	समुदायरूप करवुं	१०२२-१०२५
	अथ मान्तास्त्रयः				
25	१८३६ स्यमिण्	वितर्के	To Consider, to reflect	तर्क करवो	१०२५
26	१८३७ शमिण्	आलोचने	To see, to discriminate between good & bad	हिताहितादिकनो विचार करवो	१०२६
27	१८३८ कुस्मिण्	कुस्मयने । कुत्सितं स्मयनं कुस्मयनम् ।	To smile improperly	खराब हसवुं	१०२६
	अथ रान्तास्त्रयः ।				
28	१८३९ गूरिण्	उद्यमे	To maintain the family	उछाळवुं	१०२७
29	१८४० तन्त्रिण्	कुटुम्बधारणे । कुटुम्बः परिवारः । उपलक्षणञ्चैतत्	To talk privately		१०२७
30	१८४१ मन्त्रिण्	गुप्तभाषणे	To fondle	गुप्त वात कहेवी	१०२८
	अथ लान्तः ॥				
31	१८४२ ललिण्	ईप्सायाम् ।	To touch	इच्छवुं, स्पृहा करवी	१०२८
	अथ शान्तौ				
32	१८४३ स्पशिण्	ग्रहणश्लेषणयोः	To perform	ग्रहण करवुं, भेटवुं.	१०२९
33	१८४४ दंशिण्	दशने	To bite	डंख मारवो करडवुं	१०२९
	अथ सान्तौ ।				
34	१८४५ दंसिण्	दर्शने च । चकाराद्	To bite, to see	देखवुं, डङ्क मारवो,	

धातुपाठस्थ धात्वङ्कः	प्रत्येकधात्वङ्को धातुनाम च	संस्कृतभाषायामर्थः	आङ्ग्लभाषायामर्थः	गुर्जरभाषायामर्थः	धातुरत्नाकर पत्राङ्कः
		दशने		करडवुं	१०३०
35	१८४६ भर्त्सिण्	सन्तर्जने	To abuse	ठपको आपवो,	१०३०
	अथ क्षान्तः				
36	१८४७ यक्षिण्	पूजायाम्	To worship	पूजवुं	१०३१
	इत्यात्मनेभाषाः । इतोऽदन्ता' । इत ऊर्ध्वं युजादेः प्रागदन्तत्वं धातूनां बिधीयते ।				
	अथ कान्तौ				
1	१८४८ अङ्कण्	लक्षणे	To mark	नीशानी वाळुं करवुं	१०३२
2	१८४९ ञलष्कण्	दर्शने	To see	देखवुं	१०३३
	अथ खान्तौ				
3	१८५० सुख १८५१दुःखण्	तत्क्रियायाम् । सुखनं दुःखनञ्च तत्क्रिया	To be happy To be unhappy	सुख भोगववुं, दुःख भोगववुं	१०३३–१०३३
	अथ गान्तः				
4	१८५२ अङ्गण्	पदलक्षणयोः	To mark or stamp with	स्थानरुप थवुं निशानी वाळुं करवु, देखवुं	१०३४
	अथ घान्तः				
5	१८५३ अघण्	पापकरणे	To commit a sin	पाप करवुं	१०३४
	अथ चान्तौ				
6	१८५४ रचण्	प्रतियत्ने	To arrange	रचना करवी	१०३५

धातुपाठस्थ धात्वङ्कः	प्रत्येकधात्वङ्को धातुनाम च	संस्कृतभाषायामर्थः	आङ्ग्लभाषायामर्थः	गुर्जरभाषायामर्थः	धातुरत्नाकर पत्र ङ्कः
7	१८५५ सूचण्	पेशून्ये	To pierce, to betray To intimte, to spy	सूचना करवी	१०३६
	अथ जान्ताश्चत्वारः				
8	१८५६ भाजण्	पृथक्कर्मणि ।	To separate	जुदु करवुं	१०३६
9	१८५७ सभाजण्	प्रीतिसेवनयोः ।	To please, to serve	प्रेम करवो, सेवा करवो	१०३६
10	१८५८ लज १८५९ लजुण्	प्रकाशने	To shine, to be manifest	प्रकाशित करवुं	१०३७
	अथ टान्ताः सप्त				
11	१८६० कूटण्	दाहे	To burn	बाळवुं	१०३८
12	१८६१ पट १८६२ वटण्	ग्रन्थे । ग्रन्थो वेष्टनम् ।	To twist round	वींटवुं	१०३८–१०३९
13	१८६३ खेटण्	भक्षणे	To eat	खांवुं	१०३९
14	१८६४ खोडण्	क्षेपे	To throw	फेंकवुं	१०४०
15	१८६५ पुटण्	संसर्गे	To accompany	संबन्ध करवो	१०४०
16	१८६६ वटुण्	विभाजने	To divide	विभाग करवो, [बाटवुं]	१०४१
	अथ ठान्तौ				
17	१८६७ शठ १८६८ श्वठण्	सम्यग्भाषणे	To speak well elegantly	सारीरीते कहेवुं	१०४१–१०४२
	अथ डान्तः				
18	१८६९ दण्डण्	दण्डनिपाते	To punish	दंड करवो	१०४२
	अथ णान्ता अष्टौ				
19	१८७० व्रणण्	गात्रविचूर्णने	To hurt, to wound	घा पाडवा	१०४३
20	१८७१ वर्णण्	वर्णक्रियाविस्तारगुणवच-		वर्णन करवुं, लाल पीला	

धातुपाठस्थ धात्वङ्कः	प्रत्येकधात्वङ्को धातुनाम च	संस्कृतभाषायामर्थः	आङ्ग्लभाषायामर्थः	गुर्जरभाषायामर्थः	धातुरत्नाकर पत्राङ्कः
		नेषु । वर्णक्रिया वर्णनं वर्णकरणं वा । विस्तारे वर्णनेयम् । गुणवचनं स्तुतिः शुक्लाद्युक्तिर्वा ।	To relate, to extol to colour	विगेरे रंग करवा, विस्तार करवो, वखाणवुं, लाल पीलो विगेरे बोलवुं	१०४३
21	१८७२ पर्णण्	हरितभावे	To make green or verdant	लीलारंगवाळा थवुं	१०४४
22	१८७३ कर्णण्	भेदे	To pierce, to bore	भेदी नाखवुं, तोडवुं	१०४४
23	१८७४ तूणण	संकोचने	To contract	संकुचित करवुं	१०४५
24	१८७५ गणण्	संख्याने	To count	गणतरी करवी	१०४५
25	१८७६ कुण १८७७ गुण (अथ तान्तास्त्रयः) १८७८ केतण्	आमन्त्रणे आमन्त्रणं गूढोक्तिः ।	To go	आमन्त्रण करवुं, बोलाववुं	१०४६–७
26	१८७९ पतण्	गतौ वा । वाशब्दो णिजन्तत्वयोर्युगपद्विकल्पार्थः	To go	जवुं	१०४७
27	१८८० वातण्	गतिसुखसेवनयोः	To go, to enjoy	जवुं; सुखाकारी वस्तुनुं सेवन करवुं	१०४८
	अथ थान्तौ				
28	१८८१ कथण्	वाक्यप्रबन्धे	To tell	वाक्योमां कहेवुं	१०४८
29	१८८२ ग्रन्थण्	दौर्बल्ये	To be weak	दुर्बल थवुं	१०४९
	अथ दान्तौ				
30	१८८३ छेदण्	द्वैधीकरणे	To divide	छेदवुं	१०४९

धातुपाठस्थ धात्वङ्कः	प्रत्येकधात्वङ्को धातुनाम च	संस्कृतभाषायामर्थः	आङ्ग्लभाषायामर्थः	गुजरभाषायामर्थः	धातुरत्नाकरे पत्रङ्कः
31	१८८४ गर्जण्	गर्जे । गर्जो मेघशब्दः	To thunder	मेघनुं गाजवुं	१०५०
	अथ धान्तः				
32	१८८५ अन्धण्	दृष्ट्युपसंहारे	To make blind	आंधळा करवुं	१०५०
	अथ नान्ताश्चत्वारः				
33	१८८६ स्तनण्	गर्जे । गर्जो मेघशब्दः	To thunder	मेघनुं गाजवुं	१०५१
34	१८८७ ध्वनण्	शब्दे	To sound	शब्द करवो	१०५१
35	१८८८ स्तेनण्	चौर्ये	To steal	चोरी करवी	१०५२
36	१८८९ ऊनण्	परिहाणे	To lose	कमथवुं कमी करवुं	१०५३
	अथ पान्तास्त्रयः				
37	१८९० कृपण्	दौर्बल्ये	To be weak	दुर्बल थवुं	१०५३
38	१८९१ रूपण्	रूपक्रियायाम् । रूपक्रिया राजमुद्रादिरूपस्य करणम्	To fashion, to represent on the stage, to feign	महार रुपीया विगेरे राजना सिक्का पाडवा	१०५३
39	१८९२ क्षप (अथ भान्तः)				
	१८९३ लाभण्	प्रेरणे	To send, to miss	फेंकवुं प्रेरणा करवी	१०५४
	अथ मान्ताः पञ्च				
40	१८९४ भामण्	क्रोधे	To be angry	क्रोध करवो	१०५५
41	१८९५ गोमण्	उपलेपने	To anoint, to plaster	लींपवुं	१०५५
42	१८९६ सामण्	सान्त्वने । सान्त्वनं प्रीणनम्	To console, to please	खुश करवुं	१०५६
43	१८९७ आमण्	आमन्त्रणे	To invite	आमन्त्रण करवुं, बोलावुं	१०५६
44	१८९८ स्तोभण्	श्लाघायाम	To praise	वखाणवुं	१०५७

धातुपाठस्थ धात्वङ्कः	प्रत्येकधात्वङ्को धातुनाम च	संस्कृतभाषायामर्थः	आङ्ग्लभाषायामर्थः	गुर्जरभाषायामर्थः	धातुरत्नाकर पत्राङ्कः
	अथ यान्तः				
45	१८९९ व्ययण्	वित्तसमुत्सर्गे । वित्तसमुत्सर्गस्त्यागः	To spend	धन खरचवुं	१०५७
	अथ रान्तास्त्रयोदश				
46	१९०० स्त्रण्	विमोचने । विमोचनं-मोचनाभावो ग्रन्थनमिति यावत् ।	To twist or sew together	गुंथवुं	१०५७
47	१९०१ मूत्रण्	प्रस्रवणे	To make water	पेशाब करवो	१०५८
48	१९०२ पार १९०३ तीरण्	कर्मसमाप्तौ ।	To accomplish a work	काम पुरुं करवुं	१०५९
49	१९०४ कत्र १९०५ गात्रण्	शैथिल्ये	To be weak	ढीला थवुं, ढीलु करवुं	१०६०
50	१९०६ चित्रण्	चित्रक्रियाकदाचिद्-दृष्ट्योः ।	To draw [a picture) to see	चितरवुं, कोइ वखत नेखवुं	१०६१
51	१९०७ छिद्रण्	भेदे	To make a hole	छिद्र वाळुं करवुं	१०६१
52	१९०८ मिश्रण्	संपर्चने । सम्पर्चनं श्लेषः ।	To mix	मिश्रण करवुं	१०६२
53	१९०९ वरण्	ईप्सायाम् ।	To ask for, to choose	इच्छवुं	१०६२
54	१९१० स्वरण्	आक्षेपे	To blame, to censure	आक्षेप करवो	१०६३
55	१९११ शारण्	दौर्बल्ये	To be weak	दुर्बल थवुं	१०६३
56	१९१२ कुमारण्	क्रीडायाम्	To sport, to blame	क्रीडा करवी, (ठपको देवो)	१०६४
	अथ लान्ताः पञ्च				
57	१९१३ कलण्	संख्यानगत्योः ।	To count, to go	गणतरी करवी, जवुं	१०६४

धातुपाठस्थ धात्वङ्कः	प्रत्येकधात्वङ्को धातुनाम च	संस्कृतभाषायामर्थः	आङ्ग्लभाषायामर्थः	गुर्जरभाषायामर्थः	धातुरत्नाकर पत्राङ्कः
58	१९१४ शीलण्	उपधारणे । उपधारणमभ्यासः परिचयो वा	To form a habit, to form an acquaintance	टेव पाडवी परिचय करवो	१०६५
59	१९१५ वेल १९१६ कालण्	उपदेशे	To advise	उपदेश देवो	१०६५-१०६६
60	१९१७ पल्यूलण्	लवनपवनयोः ।	To reap (corn)	कापवुं, साफ करवुं	१०६६
	अथा शान्तः				
61	१९१८ अंशण्	समाघाते । समाघातो विभाजनम्	To purify	भाग करवो	१०६७
	अथ षान्तास्त्रयः				
62	१९१९ पषण्	अनुपसर्गः । पष इत्ययं धातुरनुपसर्गोऽदन्तो णिचमुत्पादयन्ति			
63	१९२० गवेषण्	मार्गणे । मार्गणं शोधनम्	To seek	गोतवुं	१०६८
64	१९२१ मृषण्	क्षान्तौ । क्षान्तिस्तितिक्षा	To endure	सहन करवुं	१०६९
	अथ सान्तास्त्रयः				
65	१९२२ रसण्	आस्वादनस्नेहनयोः	To taste, to love To moisten	स्वाद लेवो, चाटवुं चीकणा थवुं	१०६९
66	१९२३ वासण्	उपसेवायाम् ।	To serve	सेवा करवी	१०६९
67	१९२४ निवासण्	आच्छादने	To cover, to clothe	ढांकवुं	१०७०
	अथ हान्ताः पञ्च				
68	१९२५ कहण्	कल्कने । कल्कनं दम्भः	To make a pretext	बानु काढवुं	१०७०

धातुपाठस्थ धात्वङ्कः	प्रत्येकधात्वङ्को धातुनाम च	संस्कृतभाषायामर्थः	आङ्ग्लभाषायामर्थः	गुर्जरभाषायामर्थः	धातुरत्नाकर पत्राङ्कः
69	१९२६ महण्	पूजायाम् ।	To worship	पूजवुं	१०७१
70	१९२७ रहण्	त्यागे	To abandon	त्याग करवो	१०७१
71	१९२८ रहुण्	गतौ	To go	जवुं	१०७२
72	१९२९ स्पृहण्	ईप्सायाम् ।	To desire for	स्पृहा करवो इच्छवुं	१०७२
	अथ क्षान्तः				
73	१९३० रुक्षण्	पारुष्ये	To be harsh	कठण थवुं	१०७३
	अथादन्तेष्वेव कुहणिम-भिव्याप्यात्मनेपदिनः ।				
	तत्र गान्तः ।				
1	१९३१ मृगणि	अन्वेषणे	To seek for	गोतवुं	१०७३
	अथ थान्तः				
2	१९३२ अर्थणि	उपयाचने	To beg for	मागवुं	१०७४
	अथ दान्तः				
3	१९३३ पदणि	गतौ	To go	जवुं	१०७४
	अथ मान्तः				
4	१९३४ संग्रामणि	युद्धे	To fight	लडवुं	१०७५
	अथ रान्तास्त्रयः				
5	१९३५ शूर १९३६ वीरणि	विक्रान्तौ	To be powerful, to make vigorous exertions	पराक्रम फोरववुं	१०७६
6	१९३७ सत्रणि	संदानक्रियायाम् ।	To practise charity	दान देवुं	१०७६
	अथ लान्तः				
7	१९३८ स्थूलणि	परिवृंहणे । परिवृंहणं			

धातुपाठस्थ धात्वङ्कः	प्रत्येकधात्वङ्को धातुनाम च	संस्कृतभाषायामर्थः	आङ्ग्लभाषायामर्थः	गुर्जरभाषायामर्थः	धातुरत्नाकर पत्र ङ्कः
		पीनत्वम् ।	To be fat	जाडा थवुं	१०७१
	अथ वान्तः				
8	१९३९ गर्वणि	माने	To be proud	अभिमान करवुं	१०७७
	अथ हान्तौ				
9	१९४० गृहणि	ग्रहणे	To take	ग्रहण करवुं	१०७८
10	१९४१ कुहणि	विस्मापने	To surprise, to deceive	आश्चर्य पमाडवुं	१०७८
	अवसिता अदन्ताः				
	अथ विकल्पितणिचो युजादयः ।				
1	१९४२ युजण्	संपर्चने	To mix	मिश्रण करवुं	१०७९
	अथेदन्तास्त्रयः				
2	१९४३ लीण्	द्रवीकरणे	To liquidify	गाळवुं, प्रवाही करवुं	१०८०
3	१९४४ मीण्	मतौ । मतिर्मननम् ।	To think, to reflect	मनन करवुं	१०८१
4	१९४५ प्रीणण्	तर्पणे	To please	खुश करवुं	१०८२
	अथ ऊदन्तः				
5	१९४६ धूणण्	कम्पने	To shake	धुजावुं	१०८४
	अथ ऋदन्तः				
6	१९४७ वृणण्	आवरणे	To cover	ढांकवुं	१०८५
	अथ ऋदन्तः				
7	१९४८ जॄणण्	वयोहानौ	To grow old	वृद्ध थवु	१०८७
	अथ कान्त				
	१९४९ चीक १९५० शीकण्	आमर्षणे	To suffer, to touch, to		

	प्रत्येकधात्वङ्को धातुनाम च	संस्कृतभाषायामर्थः	आङ्ग्लभाषायामर्थः	गुर्जरभाषायामर्थः	धातुरत्नाकर पत्राङ्कः
			be impatient	सहन करवुं, अडकवुं	१०८८–१०८९
	अथ गान्तः				
9	१९५१ मार्गण्	अन्वेषणे	To seek for	गोतवुं	१०९०
	अथ चान्ताश्चत्वारः				
10	१९५२ पृचण्	संपर्चने	To mix	मिश्रण करवुं,	१०९१
11	१९५३ रिचण्	वियोजने च । चकारात्संपर्चने	To separate, (to mix]	जुदु पाडवुं, मिश्रण करवुं	१०९२
12	१९५४ वचण्	भाषणे	To speak	कहेवुं	१०९३
13	१९५५ अर्चिण्	पूजायाम् ।	To worship	पूजवुं	१०९४
	अथ जान्तौ				
14	१९५६ वृजैण्	वर्जने	To avoid	वर्जीदेवुं	१०९५
15	१९५७ मृजौण्	शौचालङ्कारयोः ।	To purify, to decorate	निर्मल करवुं,सुशोभित करवुं	१०९६
	अथ ठान्तः				
16	१९५८ कठुण्	शोके	To grieve for	शोक करवो	१०९७
	अथ थान्ताश्चत्वारः				
17	१९५९ ग्रन्थ १९६० ग्रन्थण्	संदर्भे । संदर्भो बन्धनम्	To bind	बांधवुं, गुंथवुं	१०९८–१०९९
18	१९६१ क्रथ (अथ लाघवार्थं थान्तमध्ये एवार्थानुगुण्येन दान्तः) १९६२ अर्दिण्	हिंसायाम् ।	To kill	हिंसा करवी	१०९९–११०१
19	१९६३ श्रथण्	बन्धने च । चकाराद्धिंसायाम् ।	To hunt, to kill, to bind	बांधवुं, हिंसा करवी	११०२
	अथ दान्ताश्चत्वारः				

धातुपाठस्थ धात्वङ्कः	प्रत्येकधात्वङ्को धातुनाम च	संस्कृतभाषायामर्थः	आङ्ग्लभाषायामर्थः	गुर्जरभाषायामर्थः	धातुरत्नाकर पत्राङ्कः
20	१९६४ वदिण्	भाषणे	To speak	कहेवुं	११०३
21	१९६५ छदण्	अपवारणे (अपवारणमाच्छादनम्)	To cover	ढांकवुं	११०४
22	१९६६ आङः सदण्	गतौ । आङःपरः सद इत्ययं धातुर्गतावर्थे युजादिः	To go	जवुं	११०५
23	१९६७ छृदण्	संदीपने	To kindle, to burn to shine	उत्तेजित करवुं बाळवुं प्रकाशवुं	११०६
	अथ धान्तः				
24	१९६८ शुन्धिण्	शुद्धौ	To purify	शुद्ध थवुं	११०७
	अथ नान्तौ				
25	१९६९ तनूण्	श्रद्धाघाते	To lose faith	श्रद्धारहित थवुं	११०८
26	१९६९-२ उपसर्गाद्	दैर्घ्ये । उपसर्गपूर्वस्तनूदैर्घ्येऽर्थे युजादिः		लांबा थवुं	११०८
27	१९७० मानण्	पूजायाम्	To adore, to worship	पूजवुं	११०९
	अथ पान्तास्त्रयः				
28	१९७१ तपिण्	दाहे	To burn	तपाववुं, बाळवुं	१११०
29	१९७२ तृपण्	प्रीणने	To please, to satisfy	खुश करवुं	१११०
30	१९७३ आप्लृण्	लम्भने । लम्भनं प्राप्तिः	To obtain	प्राप्त करवुं	१११२
	अथ भान्तः				
31	१९७४ दृभैण्	भये	To fear	बीवुं	१११३
	अथ रान्तः				

धातुपाठस्थ धात्वङ्कः	प्रत्येकधात्वङ्को धातुनाम च	संस्कृतभाषायामर्थः	आङ्ग्लभाषायामर्थः	गुर्जरभाषायामर्थः	धातुरत्नाकर पत्राङ्कः
32	१९७५ ईरण्	क्षेपे । क्षेपः प्रणम्	To discharge, to excite to cast, to go	फेंकवुं, मोकलवुं	१११४
	अथ षान्ताश्चत्वारः				
33	१९७६ मृषिण्	तितिक्षायाम् ।	To suffer	सहन करवुं	१११५
34	१९७७ शिषण्	असर्वोपयोगे । असर्वोपयोगोऽनुपयुक्तत्वम् ।	To leave as a remainder to share	उपयोगमां नहि आवता बाकी रहेवुं	१११६
35	१९७७-२ विपूर्वः	अतिशये । अतिशय उत्कर्षः । विपूर्वः शिषिरतिशये युजादिः		विशेषित करवुं	
36	१९७८ जुषण्	परितर्कणे	To reason, to be satisfied	तर्क करवो	१११८
37	१९७९ घृषण्	प्रसहने । प्रसहनमभिभवः	To insult, to assail	हरावबुं	१११७
	अथ सान्तः				
38	१९८० हिंसुण्	हिंसायाम् ।	To hurt, to kill	हिंसा करवो	१११९
	अथ हान्तौ				
39	१९८१ गर्हण्	विनिन्दने	To censure	निन्दा करवी	११२०
40	११८२ षहण्	मर्षणे	To endure	सहन करवुं	११२१

बहुलमेतन्निदर्शनम् । यदेत
द्भवत्यादि धातुपरिगणनं
तद्बाहुल्येन निदर्शनत्वेन
ज्ञेयम् ।
तेनात्रापठिता अपि कृविप्रभृतयो लौकिकाः स्तम्भूप्रभृतयः
सौत्राश्चुकुम्पादयश्च वाक्यकरणीया धातव उदाहार्याः । वर्धते हि धातुगणः

॥ अथ शुद्धिपत्रकम् ॥

अशुद्ध	शुद्ध	पत्र	कोलम	पं०
सप्तांम्बु	सप्ताम्बु	२	७	६
वृद्धासम	वृद्धसम	५		३
अजैषम्	अजैषीः	१०		१६
अजैषीः	अजैषम्			
जघ्नतुः	जघ्नतुः	१५		३२
दायनि	दायानि	२०	२	९
अया–	अद्या–	२२	२	१५
द्राखतुः	दद्राखतुः	३६	१	१७
वङ्गतम्	रङ्गतम्	४५	१	९
रङ्गयास्व	रङ्गयास्व	,	१	२२
लङ्गितास्वः	लङ्गितास्वः	४५	२	२५
अतङ्गीः	अतङ्गीः	४६	१	१५
ङ्गि।ब	ङ्गिगब	४७	१	१९
ङ्गि।म	ङ्गिम	४७	२	२९
अङ्गिष्यन्	आङ्गिष्यन्	४७	२	२१
रिङ्गि।म	रिङ्गाव	५०	२	१०
अङ्गयुत्	अयुङ्गत्	५२	१	११
कोचेत	कोचत			
मु श्चिथ	मुमुञ्चिथ	६२	१	१८
म्लेच्छ	म्लेछ	६५	१	१४
अवाञ्छिषु	अवाञ्छिषुः	६७	२	४
आञ्छयसुः	आञ्छयासुः	,,	२	२०
अहोच्छिष्म	अहोच्छिष्म	६८	१	१६
अमूर्छत	अमूर्छन	६९	१	११
स्फूर्च्छ	स्फूर्छ	६९	२	१
स्फूर्छि	स्फूर्छि–	६९	२	२४
स्मूर्छ	स्मूर्छ	७०	१	१
स्मूछयास्व	स्मूछयास्व	,,	१	२२
स्मूछयास्म	स्मूछयास्म	,,	१	,,
सर्जने	अर्जने	७७	२	३
गृञ्ज्यास्व	गृञ्ज्यास्त	८२	१	२१
शटे	शट	९४	१	१
साद	सात	९४	१	२
अतट	अतटतम्	९९	१	१३
कैट	कटे	१०६	१	३२
भाषणे	भाषणे च	१११	२	१
यन्ये	त्वन्ये	११४	२	२
अहडि	अहोडि	१२९	२	१५
ध्व यम्	ध्वणेयम्	१४०	२	७
अचति-	अचेति-	१४५	२	१८
च्यातम्	च्योताम्	१४६	२	११

अशुद्ध	शुद्ध	पत्र	कोलम	पं
१५० मां पत्रमां बीजा कोलममां		१५०	२	३२
छेल्ली लाइन पछी नीचेना				
परोक्षना रूपो वधारवा				
ऋतीयाञ्चक्रे	ऋतीयाञ्चक्राते	ऋतीयाञ्चक्रिरे		
ऋतीयाञ्चकृषे	ऋतीयाञ्चकाथे	ऋतीयाञ्चकृढ्वे		
ऋतीयाञ्चक्रे	ऋतीयाञ्चकृवहे	ऋतीयाञ्चकृमहे		
ऋतीयामास	ऋतीयाम्बभूव			
१५१ पत्रमां पहेला कोलममां				
१७ मी लाइन पछी ऋतीयिष्यते		ऋतीयिष्येते		
ऋतीयिष्यन्ते	विगेरे नव रूपो खोटा समजवां-			
ऋती-	ऋती	१५१	१	१७
क्लेशनयोः	क्लैशयोः	१५१	२	२
अकुन्दि	अकुन्थि	१५१	२	१
क्लेशनयोः	क्लेशयोः	१५२	२	१
,,	,,	१५३	१-२-	१-१-
,,	,,	१५४	१	२
अदन्तु	अर्दन्तु	१५८	१	८
एन्दष्टाम्	पन्दिष्टाम्	१६१	२	१५
अनिन्द-	अनिन्दि	१६६	२	१४
चस्कन्दिथ	चस्कन्दिथ			
	चस्कन्थ	१६६	२	२१
सषि	सिषि	१६७	१	१८

अशुद्ध	शुद्ध	पत्र	कोलम	पं
शुन्धिथ	शुशुन्धिथ	१६८	२	१८
पायन्ति	गोपायन्ति-	१७३	१	४
सप्स्यंति	सप्स्यंतः	१७९	१	७
स्रप्स्याम	स्रप्स्यामः	१७९	१	१२
तुम्फाणि	तुम्फानि	१८३	१	१०
ररम्तुः	ररम्फतुः	१८५	२	१७
रिवु	रिबु-	१९१	२	३
सर्भामः	सर्भेयुः	१९४	२	८
ष्याम	ष्यामः	२०९	२	३३
भक्षणे	भक्षणे च	२१३	२	१
अखोरिष्या	अखोरिष्याम	२१४	२	३२
त्रिफला	त्रिफला	२१५	२	१
अनीलोषुः	अनीलिषुः	२१८	२	१५
तूतुल	तुतूल	२२१	१	२०
पेलृ	पेल	२२४	१	१
२२५ मा पत्रमां ४३५ नंबरना षेल धातु पछी ४३६ मा नंबरनो सेल धातु छे तेना रूपो पण ४३५ षेलनी माफक जाणवा				
ष्यम	ष्याम	२२९	२	३१
अश्लन्	अश्वलन	२३२	२	११
पवि	पवि-	२३५	१	२६
मर्व्	मर्व्	२३६	१	१

अशुद्ध	शुद्ध	पत्र	कोलम	पं
धबु	धवु	२३६	१	४
ष्ठवेव	ष्ठीवेव	२३८	१	७
तूवेयम	तूर्वेयम	२४२	२	७
दूर्वै	दुर्वै	२४३	२	१
जर्विता	जूर्विता	२४४	२	२३
जर्विता-	जूर्विता-	,,	,,	,,
र्विष्यामि	जूर्विष्यामि	,,	,,	२७
अवाधि-	अमाधि-	२४७	१	१५
निनन्विथ	निनिन्विथ	२४९	१	१८
अदिन्व-	अदिन्वि-	२५०	१	१५
अघाषि-	अधोषि	२५५	२	३४
तुष	तूष	२५६	२	१
अमोषीः	अमोषः	२६४	१	१२
रष्टारः	रेष्टारः	२६५	१	२६
अर्षिषम	अवर्षिषम्	२७१	१	१६
श्रेषम्	अश्रेषम्	२७२	२	१३
अ सिषुः	अतंसिषुः	२७६	२	१५
ष्याम	ष्यामः	,,	,,	२९
ष्टास्म	मिष्टास्म	२८३	१	२३
भस्मा-	भस्मी-	,,	२	१
दुह	दृंह	२८५	२	१
दुहाव	दृंहाव	,,	,,	१०
अर्दन	अर्दने	२८९	१	१

अशुद्ध	शुद्ध	पत्र	कोलम	पं०
अहि-	अर्हि	,,	२	२६
आक्षाः	आक्षीः	२९३	१	५
विहायसा	विहायसां	३०३	१	१
अङु-	अुङु-	३०६	२	१९
ममिद्वे		३०७	२	२१
मङ्कते	मङ्कते	३१३	२	१
,,	,,	,,	,,	२२
वस्कथे	वस्केथे	३२४	१	३
स्नके	स्नेके	५२६	२	१०
सेकिसेषे	सिसेकिषे	३२७	१	१९
अराघताम्	अराघेताम्	३३०	१	११
अशचत	अशचत	३३३	,,	,,
स्तोचिस्तोष्ये	स्तोचिष्ये	३३८	,,	२९
जघेट्टिरे	जघट्टिरे	३४३	१	१९
आट्ट-	आट्टि	३४६	२	१८
अहुण-	अहुण्डि	३५१	१	१४
अतण-	अतण्डि-	३५२	२	१४
ण्डेथाम्	भुण्डेथाम्	३५७	२	१०
अद्रडि-	अद्राडि-	३५८	१	१५
ाडि-	द्राडि-	३५८	१	२८
अद्रा	अद्राडि-	,,	,,	३२
हिण्डे	हिण्है	३६१	२	११
अण्डिषत	अहिण्डिषत	३६१	२	१५

अशुद्ध	शुद्ध	पत्र	कोलम	पं
घोणे	घोणै	३६३	२	१०
जुघर्णि	जुघूर्णि	३६४	१	१९
घर्णि-	घूर्णि-	,,	,,	२८
थध्वे	वेथध्वे	३६७	१	४
अवेथि	अवेथि	,,	,,	१५
थि-	वेथि-	,,	,,	२७
विवेथविहे	विवेथिवहे	,,	२	१९

३७१ पत्रना पहेला कोलममां जे स्विन्द् धातु छे तेना दरेक रूपमां मि ने बदले शि अने स्विने बदले श्वि वांचवो-

वन्षी-	वन्दिषी-	३६१	२	२३
भन्दते	भन्दन्ते	३७२	१	४
स्म	स्महे	३७३	१	२६
अस्वदिढ्वम्	अस्वदिड्ढ्वम्	३७५	२	१६
स्वदे-	स्वर्दे	३७६	१	८
स्वदा-	स्वर्दा	,,	,,	११
स्वदि-	स्वर्दि	,,	२	२७
ह्लादि-	ह्लादि	३७९	२	१
ह्लाद्	ह्लाद्	,,	,,	,,
पद्	पर्द्	३८०	२	१
ड्ढ्वम्	ड्ढ्वम्, ध्वम्	३८३	१	१७

अशुद्ध	शुद्ध	पत्र	कोलम	पं
बाधि-	बाधि-	,,	,,	२८
धिषे	बेधिषे	३८४	२	२३
पनाय्याया:	पनाय्या:	३८५	२	३०
मीमांस्	मीमांस् पूजायाम्	३८६	२	१
जिगेयिरे	जिगेपिरे	३९०	१	१८
रेपिड्ढ्वम्	रेपिढ्वम्	३९२	१	१५
रम्बु	रबु	३९४	२	४
अक्षी	अक्षीवे	३९६	२	१३
शिशोभ	शिशीभे	३९७	१	२२
वभिड्ढ्वोम्	वीपिड्ढ्वम्	३९७	२	१५
गलिम	गलिभ	३९९	१	१
गल्म्	गलभ्	,,	१	१
अचयिष्ठा	अचयिष्ठा:	४१०	२	१५
औयिष	औयि-	४१२	२	१६
क्न	क्नू	४१३	२	१६
सन्तान	सन्तान:	४१५	२	२
भाषणे	भाषण-	४१९	१	१
स्महि	स्महे	,,	१	२८
मेवे	मेवै	४२५	२	१०
अभषथा:	अभाषथा:	४२८	२	१४
इषा	ईषा०	४२९	१	२१
इषा	ईषा०	,,	१	,,

अशुद्ध	शुद्ध	पृष्ट	कोलम	पं
पषाञ्चक	पषाञ्चके	४३१	२	२०
हर्षे	हर्षै	४३२	१	१०
जुघुष	जुघुषे	४३४	१	१९
षिषीष्टाः	घुंषिषीष्टाः	,,	१	२१
अ षिष्या	अघुंषिष्या०	,,	,,	३१
अभास	अभासे	४३८	२	१३
ग्रसे	ग्रसै	४४०	२	१०
प्लेहि	प्लिहि	४४३	१	१
वल्हि	वल्ह	४४५	१	१
दाङ्	दाह	४४८	१	१
द्रह	द्राह	४४८	१	१०
जगाहिषे	जगाहिषे–जघ'क्षे	४४९	२	२
गाढहे	गाढाहे	४४९	२	१५
घुक्षिता	घुक्षिताहे	४५२	२	२७
घिसि	घिक्षि	४५३	१	१
ढवे	ढवं	४५९	१	१८
ढवम्	द्वम्	,,	२	२१
याचेत	याचेत	४६४	२	५
पचावह	पचावहै	४६६	१	९
	रजेः	४६९	१	६
अरङ्क्षीत्	अराङ्क्षीत्	४६९	१	१४
स्म	स्मः	,,	,,	१५

अशुद्ध	शुद्ध	पृष्ट	कोलम	पं
र	रङ्क्ष्यते	,,	२	२६
रेटावह	रेटावहै	४७०	२	९
णिष्यसि	वेणिष्यसि	४७१	१	२२
अतताम	अचतताम	४७२	१	१२
अचतम	अचततम्	४७२	१	१३
प्रो । म	प्रोथाम	४७३	१	१२
अप्रोणि–	अप्रोथि	४७३	१	३०
चोदिष्य	चोदिष्ये	४७६	२	२६
मलो–	मालो–	४७७	१	२
शप–	शपा–	४८९	२	९
अचाय	अचायः	४९०	१	१४
चाय–	चाया–	,,	२	९
बिभषि–	बिभेषि	४९७	२	१८
अपषषिम	अपषिषम्	४२९	१	२०
तरः	तारः	,,	,,	२७
अपषि	अपषिष्य–	,,	२	३०
अच्छन	अच्छषन्	५०२	२	११
अच्छत	अच्छषत्	,,	२	१२
	अच्छषिष्ठाः	५०३	१	१४
	अच्छषिषाथाम्			
	अच्छषिड्ढ्वम्			
	ध्वम्			

अशुद्ध	शुद्ध	पृष्ट	कोलम	पं
दसितासि	दासितासि	५०६	२	२४
तास्थि	तास्मि	,,	२	२५
अदासिष्यम	अदासिष्याम	५०६	२	३१
माम-	ममा-	५०८	१	१९
जुगुहिषे	जुगुहिषे-जुघुक्षे	५०९	२	२२
म्लक्ष्यया	म्लक्ष्या-	५१०	२	१७
अच्यतम्	अच्युतम्	५११	२	२३
दिप्ता-	दीप्ता-	५१३	२	२
लोटै	लोटे	,,	२	५
मेदशाम्	मेदेथाम्	५१५	१	११
जिमि-	त्रिमि-	,,	१	२
क्ष्वेदेयामहि	क्ष्वेदेमहि	,,	२	८
रुपा-	रूपा-	५१७	१	२
अतोभत्	अतोभत	५१८	२	११
अतोमन्	अतोमन्त	,,	१	,,
अत्रभन्त	अत्रभध्वम्	,,	२	१२
अत्रभिध्वम्	अत्रभिष्यध्वम्	,,	२	३२
बभ्रशे	बभ्रंशे	५१९	१	२२
चकाराद्-	चकाराद-	५२०	१	२
ध्व-	ध्वं			
अध्वंसेत	अध्वंसत	,,	१	१२
	अध्वंसिषि	,,	,,	२०

अशुद्ध	शुद्ध	पृष्ट	कोलम	पं
	अध्वंसिष्वहि			
	अध्वंसिष्महि			
ववृतिहे	ववृतिवहे	,,	२	२४
वतिषीरन्	वर्तिषीरन्	,,	२	२५
अस्यथाः	अस्यन्दथाः	५२१	१	१३
अवर्धथाम्	अवर्धेथाम्	५२२	१	१३
शर्धेय	शर्धेय	,,	२	,,
शाधिवहे	शाधिवहे	५२३	१	,,
अकल्पथाम्	अकल्पेथाम्	,,	२	१२
क्लृप्सीष्ठा	क्लृप्सीष्ठाः	,,	१	३१
शीयथाम्	शीयेथाम्	५२७	२	१०
भप-	भय-	५२८	१	३
तस्थ	तास्थ	५२९	२	१७
शलितसि	शलितासि	५३६	१	२६
जुहां	जुहो	,,	२	१९
भीज	बीज	५३८	१	२
रमतात्	रमताम्	५३९	२	९

५३९ मा पत्रमां बीजा कोलमनी नीचेनी छेल्ली लींटी आगळ नीचेनो पाठ समजवो

वृत ज्वलादिः । ज्वलादयो वृत्ता समाप्ता इत्यर्थः

अशुद्ध	शुद्ध	पृष्ट	कोलम	पं
यजू	यजु	५४०	१	४
ऊयतु:	ऊयतु:	५४१	१	१८
५४३ पत्रमां पहेला कोलममां १४ मी लीटीमां जे अद्यतनीना अह्वयत् एवा रूपो छे ते खोटां छे तेना बदले				
अह्वत्	अह्वताम्	अह्वन्		
अह्वः	अह्वतम्	अह्वत		
अह्वम्	अह्वाव	अह्वाम		
उवाथ	उवाथ	५४४	१	२०
सत्पत	समुत्पत	५४७	२	३
केऽप्थ-	केऽप्य-	,,	,,	२४
पदार्थ-	पदार्थ	५४९	,,	३६
प्रत्ययार्थ	पत्ययार्थ	,	,,	३७
क्रन्दत	क्रन्देत	५५१	,,	६
त्वरेध्वम्	त्वरध्वम्	५५३		११
ध्वम्	ध्वम् ढ्वम्	,,	,,	२४
कायार्थ	कायार्थ	५५४	२	२६
प्रयादे-	क्वादे-	,,	,,	२७
कक्ति	अक्ति	५५६	१	२३
अह्वगीत्	अह्वगोत्	५५८	२	१५
ह्वगाणि	ह्वगानि	५५९	१	११

अशुद्ध	शुद्ध	पृष्ट	कोलम	पं
५५९ पत्रमां- १०२७ धातु पुरो थया पछी नीचेनो पाठ जोडवो १०२८ सगे (सग्) संवरणे षगे १०२७ वद्रूपाणि उभयपाठस्तु सिषगयिषति सिसगयिषतीति षत्वविकल्पार्थ:				
अलत्	अगलत्	५६१	२	११
क्रिवा	क्रिया	५६२	,,	,,
अफाणी	अफाणी:	५६३	१	१९
फण-	क्वण	,,	२	१५
कनथ:	कनथथ:	५६५	,,	३
अक्लथिषु	अक्लथिषु:	५६६	,,	१७
अक्लथी	अक्लथी:	,,	,,	१८
चाक्ल-	चक्ल	,,	,,	२०
द्रवाणि	द्रूपाणि	५६७	,,	१८
अलसि-	अलासि-	५७४	,,	१६
रास्यमि	रास्यामि	५७५	१	२८
अदेथे	अथे-	५७७	२	१
अद्यम	अद्युम	५७९	१	१४
ईक इति	ईक(ई) इति	,,	१	१
अतौपीत्	अतौषीत्	५८०	,,	१४
क्षु	क्षणु	५८२	२	१

अशुद्ध	शुद्ध	पृष्ट	कोलम	पं
अखो	अखीः	५८३	२	१२
स्वपतात्	स्वपितात्	५८५	१	८
स्वपिन्तु	स्वपन्तु	,,	,,	,,
५८८ पत्रमां पहेला कोलममां				
२७ मी लाइनमां				
चकासिष्यामि	चकासिष्यावः	चकासिष्यामः		
शिष्यामूम	शिष्यासम्	५८८	२	१८
भुद्धौ	शुद्धौ	५८९	१	२६
मज्यात्	मृज्यात्	,,	२	१७
ष्याम	ष्यामः	५९०	,,	३१
शिङ् शि	शीङ् शी	५९३	२	५
त्वात्	त्वात्तू	५९४	१	३
मिहे	विमहे	,,	१	२५
विहे	विमहे	,,	,,	,,
ह्वोष्या-	ह्वोष्या	,,	२	३
पचावहै	पर्चावहै	५९५	,,	१२
पचामहै	पर्चामहै	,,	,,	,,
पञ्च	पञ्च	५९६	१	१
निज्	निञ्ज्	५९७	२	१
र्वहि	ऐर्वहि	६९९	१	१४
याथम्	यायाम्	६००	१	७
अशासत	आशासत	,,	२	१४

अशुद्ध	शुद्ध	पृष्ट	कोलम	पं
दूहूवम्	इहूवम्	,,	,,	१८
६०० पानाना बीजा कोलममां				
२१ मी लींटीथी परोक्षाना रूपो				
नीचे प्रमाणे जाणवा				
आशशासे	आशशासाते	आशशासिरे		
आशशासिषे	आशशासाथे	आशशासिध्वे		
अशशासे	आशशासिवहे	आशशासिमहे		
और्ण	और्ण	६०५	२	३
दुद्यत	दुद्यात	६०९	२	७
हाते	दुदुहाते	,,	,,	१७
हुक्	हुंक्	६१२	१	२
पिपतु	पिप्रतु	६१४	,,	९
अपाष्ट	अपार्ष्ट	,,	,,	१६
इयहि	इयृहि	५१५	,,	९
जिहीष्व	जिहीष्व	,,	२	१०
आमास्त	अमास्त	६१६	१	१६
दताम्	दत्ताम्	६१७	,,	७
बिभृत	बिभृतम्-बिभृत	६१८	२	११
बमृवहे	बभृमहे	६१९	१	२०
अनक्ताम्	अनैक्ताम्	,,	२	१८
	नेनिजीथाः	६२०	१	४
	नेनिजीयाथाम्			

अशुद्ध	शुद्ध	पृष्ट	कोलम	पं
	नेनिजीध्वम्			
अवेक्ष्या:	अवेक्ष्य:	६२१	२	३१
ग्रहार्थ	ग्रहार्थतन्मतेन	६२२	१	३५
अरष्यिम्	अहरिष्यत	६२३	१	३०
तूयास्तम्	तूर्यास्तम्	६२४	२	१५
देधिषाम्	देधिष्टाम्	६२६	१	८
जजक्षति	जक्षति	६२७	१	२
दिबुच्	दिवृच्	६२८	२	५
अदेधिष्म	अदेधिष्म	,,	,,	३
अथो	अथौ	६३०	,,	१
इत्यार्थ:	इत्यर्थ:	,,	,,	३

६३१ पत्रना बीजा कोलममां
११ मी लाइनना ह्यस्तनीना रूपो
नीचे मुजब

अच्छयत्	अच्छयताम्	अच्छयन्
अच्छय:	अच्छयतम्	अच्छयत
अच्छयम्	अच्छयाव	अच्छयाम

तथा

३२ मी लाइनमां नीचे मुजब—

अच्छास्यत्	अच्छास्यताम्	अच्छास्यन्
अच्छास्य:	अच्छास्यतम्	अच्छास्यत
अच्छास्यम्	अच्छास्याव	अच्छास्याम

अशुद्ध	शुद्ध	पृष्ट	कोलम	पं
पुथू	पृथ्	६३४	१	१
पुथ्य:	पुथ्य	६३४	१	९
तीम्य:	तीम्य	६३७	,,	,,
अतिमिष्ट	अतीमिष्ट	,,	२	१५
स्तिम्य:	स्तिम्य	६३८	१	९
अस्तिमिष्ट	अस्तीमिष्ट	,,	२	१५
डति-	उति-	६३९	१	२
शिश्रव	शिश्रेव	,,	२	१७
श्रवि-	श्रेवि-	,,	,,	२९
अश्रवि—	अश्रेवि	,,	,,	२९
इषु:	ईषु:	६४१	१	१८
कनस्याव	कनस्यास्व	६४२	१	२६
वकन-	अकन	६४२	१	३५
चिक्लिदिथ	चिक्लेदिथ	६४७	१	१८
चिक्लिद	,,	,,	,,	१९
क्लिदितार:	क्लेदितार:	,,	,,	२३
क्लेत्तामि	क्लेत्तासि	,,	,,	२७
ष्याम्	ष्यम्	६४७	२	२
क्षध्यास्ताम्	क्षुध्या-	६४८	,,	२१
क्षध्यासु:	क्षुध्यासु:	,,	,,	२१
क्षध्या:	क्षुध्या:	,,	,,	२२
क्षध्यास्तम्	क्षुध्यास्तम्	,,	,,	,,

अशुद्ध	शुद्ध	पृष्ट	कोलम	प
।षधूंच् सिधू	षिधूंच् सिध	६५०	१	१
रधोच्	रधौच्	६५१	१	३२
राद्धयोः	राद्धयोः	,,	,,	३२
ररन्धम्	ररन्ध	,,	२	१५
गुप्येरन्	गुप्येयुः	६५४	२	५
धतादि	धुतादि-	६५८	१	३३
पठितेन-	पठितेनै	,,	,,	,,
अनभिष्य	अनभिष्यः	६५८	२	३०
तुषच्	तुषंच्	६६५	,,	१
अ षम्	अरुषम्	६६६	,,	३२
६७९ मां पानाना बीजा कोलमनी छेल्ली लींटीमां आ पाठ जोडवो अवसितं शमादीनां सप्तकमष्टकञ्च				
दुदुहिव	दुद्रुहिव	६८१	१	३
स्नदारौ	स्नोढारौ	,,	२	१९
अस्नोक्ष्य-	अस्नोक्ष्यन्	,,	,,	३३
अपासिष्टाम्	अपोसिष्टाम्	६८३	,,	१०
अवशिष्ट	अवशिष्टि	६८४	१	१५
अमदिष्व	अमेदिष्व	,,	२	३६
दूयामह	दूयामहै	६८६	१	११
व्रषी-	व्रेषी-	६८९	२	२१
व्रषी-	व्रेषी—	,,	,	२२

अशुद्ध	शुद्ध	पृष्ट	कोलम	प
अष्यन्त	अव्रेष्यन्त	,,	,,	३०
द्वम	०	६९०	१	१७
ध्वम्	०	६९१	१	१६
घृत्ये	वृत्ये	६९२	२	५
वबर्त्ति -	वावर्त्ति	६९३	१	२७
अमंसत	अमंसत	६९६	२	१४
अन्न्य —	अन्ये-	६९७	१	७
अजनिष्ट	अजनि अजनिष्ट	,,	२	१५
अदीपिष्ट	अदीपि अदीपिष्ट	६९८	१	१५
अदीपी-	अदीपी-	,,	,,	३२
पुर्	पूर्	६९९	,,	२
गतौ	जरायाम् जरा । वयोहानिः	,,	२	१
शूयेत	शूर्येत	७००	२	४
मह	महै	,,	,,	१०
र्येते	जूर्येते	७०१	१	३
यन्ते	जूर्यन्ते	,,	,,	,,
अजर्य	अजूर्य	,,	,,	१३
अजरि	अजूरि	,,	,	१६
रिताहे	जूरिताहे	,,	,,	२८
रितास्वहे	जूरितास्वहे	,,	,,	,,

अशुद्ध	शुद्ध	पत्र	कोलम	पं०
तरिषो-	तरिषी	७०२	१	२२
अतरि	अतूरि	,,	,,	३१
धूरादयो	धूराद्यो	,,	,,	३४
क्षामहि	क्षावहि	७०३	२	१६
वाशिष्येताम्	वाशिष्येते	७०४	२	२८

७०६ पत्रमां पहेला कोलममां
२० लींटीना परोक्षाना रूपो
नीचे मुजब जाणवा

शुशुचे शुशुचाते शुशुचिरे
शुशुचिषे शुशुचाथे शुशुचिध्वे
शुशुचे शुशुचिवहे शुशुचिमहे

अशुद्ध	शुद्ध	पत्र	कोलम	पं०
शेष	शेर्प	७०८	२	१७
मष्ये	मृष्या-	७०९	२	११
मष्या	मृष्या-	,,	,,	१२
ष्यथः	मृष्यथः	७०९	२	२
नश	नश	७१०	१	११
सु याव	सुनुयाव	७११	१	९
असुनुथ	असुनुथाः	७१२	१	१०
वढ्वम्	ढवम्	७१३	१	१५
वम्	ढ्वम्	,,	,,	,,
ष्वढवे	ष्विढ्वे	७१	,,	१८
अशेढ्ढवम्	अशेढ्ध्वम्-ढ्वम्	७१३	२	१६

अशुद्ध	शुद्ध	पृष्ट	कोलम	पं
शेतहे	शेताहे	७१३	२	२६
तम	ताम्	,,	२	३०
मातास्थ	मातास्थः	७१४	२	२४
ढ्वम् ध्वम्	ढ्वम्	७१६	२	२४
दम्ताऽनिट्	दम्तोऽनिट्	७२१	१	२
दुनुत	दुनुयात	७२२	१	६
पृणुयम्	पृणुयाम्	,,	२	८
सध्नुत	सध्नुयात	७२५	१	७
दम्भुट्-	दम्भूट्	७२८	१	२
दाभ्नमि	दभ्नोमि	७२८	१	५
अकृण्यि-	अकृण्वि-	७२९	२	३०
घष्या-	मृष्या-	७२९	२	२४
ढ्ढ्वम्	ढ्ढ्वम्	७३०	१	१७
वभ्रजि	वभ्रज्जि	७३३	१	२०
,,	,,			
दक्ष्यति	देक्ष्यति	७३४	२	२८
अदक्ष्यत्	अदेक्ष्यत्	,,	,,	३१
अक्राषम्	अक्राक्षम्	७३५	२	१७
अक्राष्व	अक्राक्ष्व	,,	,,	,,
अक्राष्म	अक्राक्ष्म	,,	,,	,,
अक्रक्ष्यत् अक्रक्ष्यताम् अक्रक्ष्यन्		७३५	,,	३७
अविढ्ढ्वम्	अविढ्ध्वम्	७३९	१	१४

अशुद्ध	शुद्ध	पृष्ठ	कोलम	पं
लाप्स्ये	लोप्स्ये	७४०	१	२८
अलेप्स्यत्	अलेप्स्यत्	७४०	२	३०
चकथ	चकर्त्तिथ	७४१	२	१९
सुषविव	सुषुविव	७४५	१	२०
सुषविम	सुषुविम	,,	,,	,,
मियध्वे	म्रियध्वे	,,	२	४
मियस्व	म्रियस्व	,,	२	१०
मर्षीमहि	मृषीमहि	,,	२	२३
करित्ता	करिता	७४६	१	२५
लान्तः	खान्तः	७४७	२	२
लि	लिलेख	,,	,,	१९
आचत्	आर्त्रीत	७४९	२	११
ओव-	ओव्र-	७५०	१	१
वृथन्तु	वृथन्तु	७५०	१	८
ऋच्छतारः	ऋच्छितारः	७५०	२	२६
चक-	चक्रुः	७५१	२	१८
भङ्ग-	भङ्गे	७५४	२	१
जुजोड	जुजोड	७५७	२	१७
तणता-	तोणिता-	७६०	२	२५
नोत्तारौ	नोत्तारौ	७५४	२	२५
चविधिव	विविधिव	७६५	२	२३
चुरताम्	चुरतात्	७७७	१	९

अशुद्ध	शुद्ध	पृष्ठ	कोलम	पं
घुर्वासुः	घूर्वासुः	,,	१	२१
पुषुः	पपुरुः	,,	२	१७
पोरितार	पोरितारः	,,	२	२३
अमुरान्	अमुरम्	७७८	१	१३
इलू	इल्	७८०	२	१
चलि-	चेलि-	७८३	२	२८
रुशत्	रुशंत्	७८६	२	५
खानृ-	आनृ-	७८९	१	१७
स्पर्धा	स्पर्द्धा-	७९०	१	१
अस्तृहत्	अस्तृंहन्	७९२	२	१०
अस्ताङ्क्षुः	अस्ताङ्क्षुः	७९२	२	१६
तुतोट	तुतोट तुतुट	७९९	१	१९
डिष्यति	गुडिष्यति	८०२	२	२६
स्थड	स्थुड	८०५	१	९
जुहु तुः	जुहुडतु	८०७	२	१७
डीपू	डिपू	८०९	१	२
सेटश्च	सट्च	८१०	२	१
कुङ्त्	कूङ्त्	८११	२	२
पृषष्ठाः	पृषीष्ठाः	८१२	२	२३
पृङ्त	पृङ्त	८१२	२	२
दृङ्त्	दृङ्त्	८१३	१	१
भव-	भय-	८१४	१	९

अशुद्ध	शुद्ध	पृष्ट	कोलम	पं
अविजिदवम्	०	८१४	२	१८
लजिषीष्टाः	लजिषीष्टा	८१४	२	२२
८१५ मा पत्रना बीजा कोलममां छेल्ली लाइन पछी नीचेनो पाठ जोडवो नआ निर्दिष्टस्थानि-स्थत्वादिति अस्वञ्जिष्द				
क्षुद्दृष्वम्	क्षुद्दृष्वम्	८२३	२	१५
अतर्दिष्ठाः	अतर्दिष्ठाः	८२५	२	१४
तञ्चू	तञ्चूप्	८२७	१	१
भञ्ज	भञ्ज्	८२८	१	
अज्यसुः	अज्यासुः	८२९	१	२०
८३० मा पानामां बीजा कोलममां २९ मी लींटी पछी कर्त्स्यति कर्त्स्यतः कर्त्स्यन्ति कर्त्स्यसि कर्त्स्यथः कर्त्स्यथ कर्त्स्यामि कर्त्स्यावः कर्त्स्यावः				
क्षणुवहे	क्षणुमहे	८३८	१	३
अथ्नीयाम	मथ्नीयाम	८७३		
श्य सुः	श्यासुः	८७८	२	२२
णान्ति	णन्ति	८७९	२	४
वषिष्य-	वेषिष्य-	८८०	१	२४
ष्लोषि	प्लोषि	८८१	१	२९

अशुद्ध	शुद्ध	पत्र	कोलम	पं
पीषि-	पोषि-	८८२	१	२७
द सथुः	दध्रसथुः	८८३	१	१९
वृणते	वृणाते	८८२	२	१
अपिचयतम्	अपिच्चयतम्	८९०	२	१२
य व	या व	८९१	२	१५
ष्याम	ष्यामः	८९१	२	३१
प्वाड-	प्वाण	९१०	१	१०
प्रवण्ठ म्	प्रवण्ठतम्	९१०	१	१५
श्वः	श्वकुः	९१०	१	
आल०	ओल०	९१३	२	१७
याम्भूव	याम्बभूव	,,	,,	२०
यीड-	पीड	९१४	१	३२
खण्डू	खण्ड्	९१६	२	२०
मुस्म-	मुस्त	९२५	२	४
कोर्त-	कीर्त्त-	९२६	१	३२
श्वकतः	श्वकतुः	९२७	१	१८
पन्थ्यासः	पन्थ्यासुः	९२७	१	२२
श्वकः	श्वक	९२७	२	१८
ष्यत	ष्यतः	९२८	२	२७
श्वकु	श्वकुः	९३२	२	१७
गर्थ	गर्ध	,,	२	१८
तर	तारः	९३२	२	२४

अशुद्ध	शुद्ध	पत्र	कोलम	पं
दिभण्	दिभूण्	९४१	१	१
अम्ब	लुम्ब	९४२	२	३
पुर्व	पूर्व	९४३	,,	१
पूर्वयानि	पूर्वयाणि	,,	,,	१०
चक्कु	चक्कुः	९४६	१	१७
क्षालयानि	क्षालयाणि	९४७	२	११
बेल्या-	बोल्या-	९५०	,,	२३
बलयि	बोलयि	,,	,,	२५
प्रलेषयानि	प्रलेषयाणि	९५५	,,	११
राष	रोष	९५६	,,	७
अथा-	अथो-	९६५	१	१
चक्कु	चक्कु	,,	,,	१८
,,	,,	,,	२	१९
प्रप्तौ	प्राप्तौ	,,	,,	३५
आश्चयाप	आश्चयाम	९६९	२	१४
यितार	यितारः	९७२	१	२४
अततहत्	अततर्हत्	९७४	२	१६
अततहताम्	अततर्हताम्	,,	,,	,,
अततहन्	अततर्हन्	,,	,,	,,
काणामि	काणयामि	९७५	१	५
कणाप	कणाम	९७५	१	१७
चायं शब्द	चार्थे शब्द	९७६	१	३

अशुद्ध	शुद्ध	पृष्ट	कोलम	पं
इत्यर्थं	इत्ययं			
शध-	शर्ध-	९७९	१	२३
अपूरयत्	अपूरयन्	९८१	२	११
श्चको	श्चक्कुः	,,	१	२२
श्चकथ	श्चकर्थ	९८४	१	१८
भञ्जा-	भञ्जया	९९६	१	१८
अलोटयन्तु	अलोटयन्	९९७	२	११
कुशण्	कुशुण्	१००३	१	१
पिंसत-	पिंसन्	१००४	२	१४
त्राट्यते	त्रोट्यते	१०१८	.	२
शामयथाः	शामयेथाः	१०२६	१	६
दशयसे	दंशयसे	१०२९	२	३
अद्ंसे	अदद्ंसे	१०३०	१	१८
अद्ंसावहि	अदद्ंसावहि	,,	,,	,,
अद्ंसामहि	अदद्ंसामहि	,,	,,	,,
इत्यात्मनेभाषाः	०	,,	२	३६
शार्यास्त	शार्यासुः	१०६३	२	२१
चक्कु	चक्कुः	१०६४	१	१७
बासण्	वासण्	१०५९	२	१
अयाजि-	अयोजि-	१०७९	,,	३०

१०८० मा पानाना पहेला कोलममां
१५ मी लाइनना अद्यतनीना रूपो

अशुद्ध	शुद्ध	पृष्ट	कोलम	पं
नीचे प्रमाणे छे				
अलीलिनत्	अलीलिनताम्	अलीलिनन्		
अलीलिनः	अलीलिनतम्	अलीलिनत		
अलीलिनम	अलीलिनाव	अलीलिनाम		
लघास्व	छघास्व	११०४	२	२२
यितार	यितारः	११०५	१	२४
आस द	आससद्	,,	२	१९
यितसि	यितासि	११०६	१	२६
अच्छदि-	अच्छर्दि	,,	२	२९
ष्य म	ष्याम	१११७	,,	३१
	दूवम	११२५	१	१८
	,,	,,	,,	२१
११२६ मां पानामां बीजा कोलममां				
१८ मी लाइनमां अस्तभत् अस्तभताम्				
अस्तभन् इत्यादि आ रूपो जोडवा,				
स्त भ्नुयु	भ्नुम्नुयुः	११२७	१	९
वल्ग	घल्गू	११३३	१	१७
तामि	तासि	,,	२	२५
भा	भावे	११३५	,,	३६
कृषुभ्यानि	कुषुभ्याणि	११४८	१	१०
दुखा	दुःखा--	११४९	,,	१८
खाश्च-	दुःखाश्च	,,	,,	१९

अशुद्ध	शुद्ध	पृष्ट	कोलम	पं
आन्दो--	अन्दो--	११५७		४
११५७ मा पानामां नीचे रूपाणि समाप्तानि पछी नीचेनो पाठ जोडवो क्रियावाचित्वे सति पाठापठितत्वे सति सूत्रगृहीतत्वं सौत्रत्वम् क्रियावाचित्वे सति पाठापठितत्वे सति सूत्रागृहीतत्वे सति शिष्टप्रयोगत्रयोज्यगृहविषयत्वं वाक्यकरणीयत्वम् । क्रियावाचित्वे सति पाठापठितत्वे सति सूत्रागृहीत्वे सति केवललोकप्रयुक्तत्वं लौकिकत्वम् ।				
चार्यायाः	चार्यीयाः	११५८		४
ल्पत्वादौ	ल्पत्वादादौ	,,		१२
स्नुज्यः	स्नुभ्यः	११५९		९
जुपुस्या	जुगुप्सा--	,,		१४
दद	दूद	,,		२१
ऋका--	ऋका--	११६०		१
हृदी	हदी	,,		९
दिश	रिशि	,,		१२
यिषि	पिषि	,,		१३
मस्जीत्	मस्जोत्	११६१		५

अशुद्ध	शुद्ध	पृष्ट	कोलम	पं
रुही	रिही	११६४		१३
इह	इह	११६७		१६
दिवागणो	दिवाद्विगणो	११६८		५
ठघ--	ठघु--	,,		१३
द्वितो	द्वितो			
अद्यतत्	अद्युतत्	११७०		१९
अत्येव	अस्त्येव	,,		२१
ष्वान्त--	ष्वाद्यन्त--	११७१		१५
क्तक्तोनां	क्तक्तवतुक्तीना	,,		१६
लूतिः	लूनिः	,,		१७
गण--	र्गण--	,,		१८
न्याय--	न्याय्य--	,,		२०
अकुटीत्	अकुटीत्	,,		२४
कन्या--	कन्वा--	११७२		७
पष्ठा	ऊष्ठां	,,		११
बहू	वह	११७४		२

अशुद्ध	शुद्ध	पृष्ट	कोलम	पं
रुधृपो	रुधृपी	,,		१०
मन्नात्	मथ्नात्	,,		१७
सप्	सृप्	११७७		५
वन्	वत	,,		१९
उक्तादि--	उक्तादि-	११७८		१४
प्रकर्षे	प्रकर्षेण	,,		१९
वणो	वर्णो	११७९		७
संज्ञा	संज्ञः	११८१		१
भामा	भागा	११८२		१३
सघया-	सघञा-	,,		१४
रक्षण-	रक्षणपरायण-	११८३		११
लावण्य-	लावण्यविजय	,,		१५
मुक्क-	मुख्य	,,		१७
चाचु-	धातु	११८४		१
पूर्या	पूर्व्या	,,		१

छद्मस्थेषु सदा स्खलद्गतितया दोषप्रबन्धान्वये, नो हास्यास्पदमत्र दोषघटनायां स्यामहं धीमताम् ।
नो प्रार्थ्याः कृतिनो निसर्गगरिमावासा मया शोधने, तेषां दोषगणप्रमार्जनविधिस्वाभाविकोऽयं यतः ॥ १ ॥
गच्छतः स्खलनं क्वापि, भवत्येव प्रमादतः । हसन्ति दुर्जनास्तत्र, समादधति सज्जनाः ॥ २ ॥

REPRODUCTION OF EARLIER EDITION OF
DHĀTURATNĀKARA

DHĀTURATNĀKARA

धातुरत्नाकरः

BY

MUNI LĀVAṆYA VIJAYA SŪRI
मुनिलावण्यविजय सूरिविनिर्मितः

SELPHARATHI TRUST

Vol. II
NIJANTA
द्वितियो भागः
णिजन्त प्रक्रिया

NAVRANG • नवरंग
1992

This publication has been brought out with financial assistance from Government of India, Ministry of Human Resources Development.

If any defect is found in this book, please return the copy by V.P.P. to the Publisher for exchange free of cost of postage.

DHĀTURATNĀKARA, VOL. II

First Published 1867 Saka

Reprint 1992

Rs. 820 per set of Vols. 1-7

Published by:
Mrs Nirmal Singal, for
NAVRANG Booksellers & Publishers
RB-7, Inder Puri, New Delhi - 12
Phone: 5722197, 589914

Printed by :
Diamond Printers,
B-74, Phase II, Naraina Industrial Area,
New Delhi - 28

श्रीविजयनेमिसूरिग्रन्थमाला. (ग्रन्थरत्न-२०)

॥ श्रीमज्जिनपुङ्गवेभ्यो नमः ॥

सकलस्वपरसमयपारावारपारीण-विद्यापीठादिप्रस्थानपञ्चकसमाराधक-तपो-
गच्छाधिपति-भट्टारकाचार्यवर्य-जगद्गुरुश्रीमद्विजयनेमिसूरि-
भगवद्भ्यो नमः ॥

श्रीमत्तपोगणगगनाङ्गणगगनमणि-सार्वसार्वज्ञशासनसार्वभौम-कोविदकु-
लालङ्कार-अखण्डविजयश्रीमद्गुरुराज-विजयनेमिसूरीश्वर-
चरणारविन्दचञ्चरीकायमाणान्तिपन्मुनि-

लावण्यविजयप्रणीतो

॥ धातुरत्नाकरः ॥

॥ तस्य चायं द्वितीयो भागः ॥

स च

मरुदेशान्तर्गत जोराख्यप्रान्त वास्तव्यश्रेष्ठिवर्याणां द्रव्यसाहाय्येन राजनगर
जैनग्रन्थप्रकाशक सभायाः कार्यवाहकेन वाडीलाल बापुलाल
शाह इत्यनेन प्राकाश्यं नीतः ।

प्रत १०००] [प्रथमावृत्तिः

॥ खास सूचना ॥

आ "धातुरत्नाकर" द्वितीय भागमां तमाम धातुओना णिगन्तप्रक्रियाना सविस्तर रूपो आपवामां आव्या छे, धातुना रूपो जल्दी मळी आवे ते माटे धातुओनो अकारादि अनुक्रम खास शरुआतमां ज जोडवामां आव्यो छे.

दृष्टिदोष अने प्रेसदोषथी रहेली अशुद्धि माटे खास शुद्धिपत्रक ग्रन्थना अन्तभागमां जोडयुं छे, अशुद्धि जणाय त्यां खास जोवानी भलामण छे.

ली० व्यवस्थापक.

सर्वतन्त्रस्वतंत्र–शासनसम्राट्–सूरिचक्रचक्रवर्त्ति–जगद्गुरु–

तपोगच्छाधिपति–भट्टारक

आचार्य श्रीविजयनेमिसूरीश्वरः

जन्म सं. १९२९
कार्तिक शु. १

दीक्षा सं. १९४५
ज्येष्ठ शु. ७

गणिपद सं. १९६०
कार्तिक कृष्ण ७

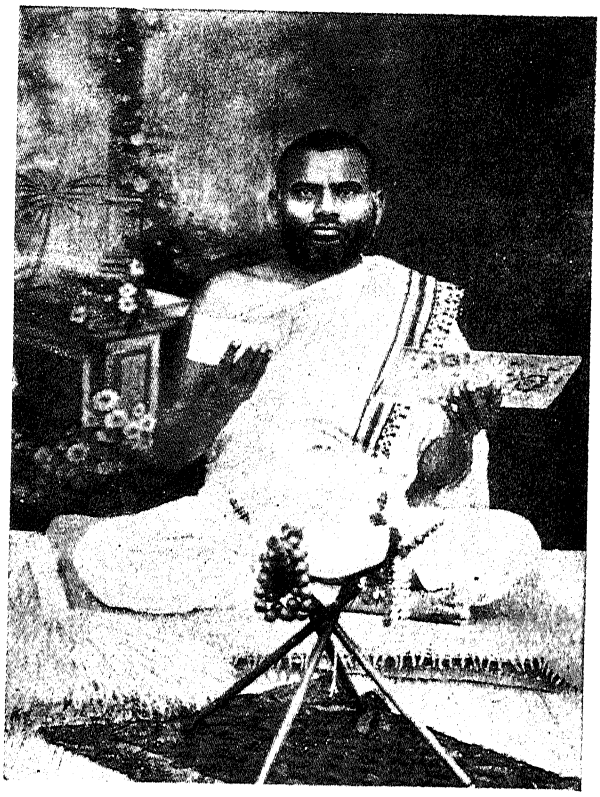

सूरिपद सं. १९६४
ज्येष्ठ शु. ५

पन्न्यासपद सं. १९६०
मागशर शु. ३

धर्मः प्रापि मया यतः शिवफलः कल्पद्रुतुल्योऽनघो
यन्नामस्मृतिरेव मङ्गलकरी सर्वाघसंहारिणी ।
श्रीतीर्थङ्करशासनैकरसिकः सद्ब्रह्मसौभाग्यभृत्
सोऽयं श्रीगुरुनेमिसूरिभगवान् बोधं विधत्तां मम ॥१॥

सर्वतंन्त्र–शासनसम्राट्–तपोगच्छाधिपति

आचार्य महाराज श्री विजयनेमिसूरि–विनेयरत्न–

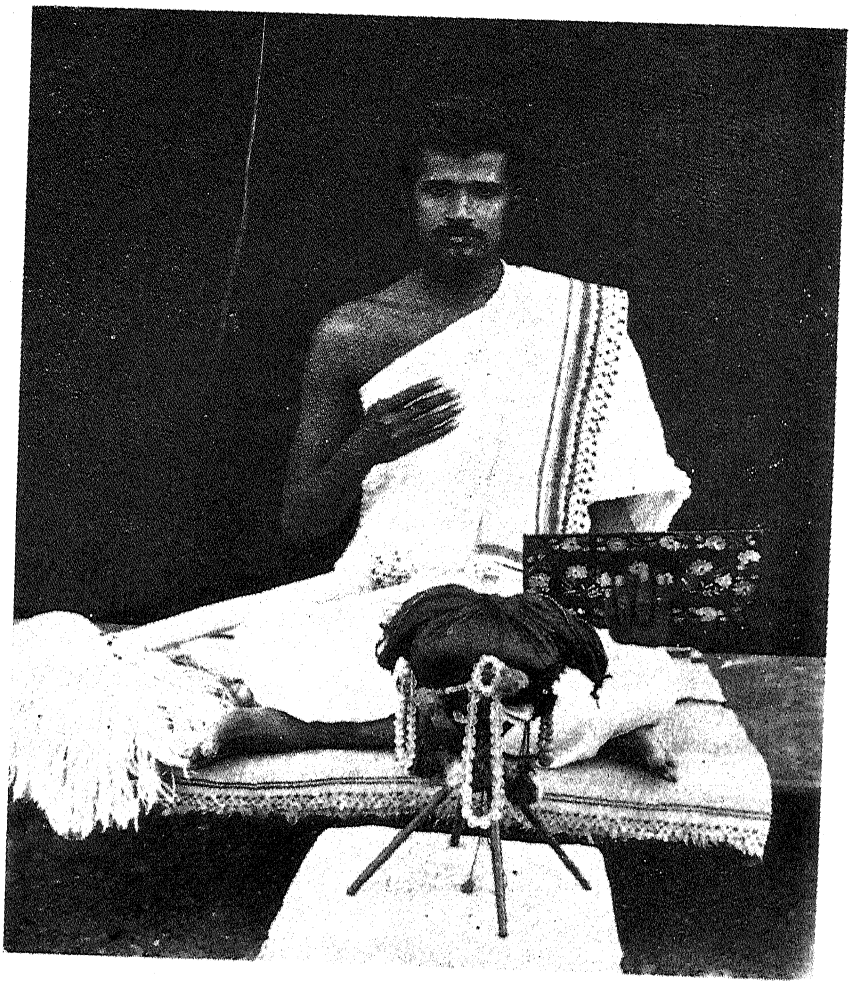

मुनिश्री लावण्यविजयः

तिलकमंजरीनी परागनाम्नी टीका अने धातुरत्नाकर विगेरे ग्रन्थना प्रणेता

जन्म सं. १९५३. दीक्षा सं. १९७२ अषाड सुद ५.

॥ श्रीमज्जिनपुङ्गवेभ्यो नमः ॥

सकलस्वपरसमयपारावारपारीण-विद्यापीठादिप्रस्थानपञ्चकसमाराधक-तपोगच्छाधिपतिभट्टारकाचार्य-जगद्गुरुश्रीमद्विजयनेमिसूरिभगवद्भ्यो नमः ॥

श्रीमत्तपोगणगगनाङ्गणगगनमणि-सार्वसार्वज्ञशासनसार्वभौम-कोविदकुलालङ्कार-
अखण्डविजयश्रीमद्गुरुराजविजयनेमिसूरीश्वरचरणारविन्दचञ्चरी-
कायमाणान्तिषन्मुनिलावण्यविजयप्रणीतो.

॥ धातुरत्नाकरः ॥

॥ तस्य चायं द्वितीयो भागः ॥

नत्वा श्रीनेमिनामान-माजन्मब्रह्मचारिणम्,
तीर्थनाथं गुरुं चैव भारतीं जिनभाषिताम् ॥ १ ॥

धातुरत्नाकरस्याहं लावण्यविजयो मुनिः,
भागं द्वितीयमातन्वे बालानां सुखहेतवे ॥ २ ॥

पूर्वं पदस्य साक्षात्प्रकृतिरुदाहृतो गणाष्टकं यावत्तदनु नवमे मिश्रितः। केवलपरम्पराप्रकृतिस्त्वधुनोदाह्रियते। प्रयोक्तृव्यापारे णिग्। कर्त्तारं यः प्रयुङ्क्ते स प्रयोक्ता तद्व्यापारेऽभिधेये धातोर्णिग् वा भवति। व्यापारश्च प्रेषणाध्येषणनिमित्तभावाख्यानाभिनयज्ञानप्राप्तिभेदैरनेकधा। तत्र तिरस्कारपूर्वको व्यापारः प्रेषणम्। सत्कारपूर्वकस्त्वध्येषणम्। भवन्तं प्रयुङ्क्ते भावयति भावयते। कुर्वन्तं प्रयुङ्क्ते कारयति

कारयते । अत्र प्रेषणेनाध्येषणेन वा यथासम्भवं प्रयोक्तृत्वम् । वासयति भिक्षा । अत्र निमित्तभावेन । राजानमागच्छन्तं प्रयुङ्क्ते राजानमागमयति । अत्राख्यानेन । आख्यानेनहि बुद्ध्यारूढा राजादयः प्रयुक्ताः प्रतीयन्ते । कंसं घ्नन्तं प्रयुङ्क्ते कंसं घातयति नटः । अत्राभिनयनेन । पुष्येण युञ्जन्तं प्रयुङ्क्ते पुष्येण योजयति चन्द्रम् । अत्र कालज्ञानेन । उज्जयिन्याः प्रदोषे प्रस्थितो माहिष्मत्यां सूर्यमुद्गच्छन्तं प्रयुङ्क्ते माहिष्मत्यां सूर्यमुद्गमयति । अत्र प्राप्त्या । ननु कर्त्ताऽपि करणादीनां प्रयोजक इति तद्व्यापारेऽपि णिगस्त्विति चेन्न प्रयोक्तृग्रहणसामर्थ्यात्तथाक्रियां कुर्वन्नेव कर्त्ताऽभिधीयते तेन तूष्णीमासीने प्रयोज्ये मा पृच्छतु भवान् अनुयुङ्क्तां मां भवानित्यत्र णिग् न । पञ्चम्या बाधितत्वाद्वा । वाधिकार आबहुलवचनात्पक्षे वाक्यार्थः । णिगि भवन्तं प्रयुङ्क्ते भावयति करोतीत्यर्थः ।

यदाहुः—नित्यं न भवनं यस्य यस्य वा नित्यभूतता ।
न तस्य क्रियमाणत्वं खपुष्पाकाशयोरिव ॥ १ ॥

तेन भूतिषु कर्तृत्वं प्रतिपन्नस्य वस्तुनः ।
प्रयोजकक्रियामाहु-र्भावनां भावनाविदः ॥ २ ॥

इति । भावयेज्ज्योतिरान्तरमित्यनेकार्थत्वाद् ध्यायेदित्यर्थः ।

प्रयुङ्क्त इति प्रयोक्ता प्रयोजकः, प्रयुज्यमानश्च क्रियाया योग्यो निर्वर्त्तको वा स च कर्तृत्वं नातिक्रामतीति सामर्थ्यात्कर्तुर्व्यापारयिता प्रयोक्तेत्याह—कर्त्तारमित्यादि । इदमिदानीं विचार्यते किं प्रयोक्तृव्यापारग्रहणं प्रकृत्यर्थस्य विशेषणं प्रयोक्तृव्यापारविशिष्टेऽर्थे यो धातुर्वर्त्तते तस्मात्तद्द्योतको भवतीति, आहोस्वित्प्रत्ययस्य विशेषणं प्रयोक्तृव्यापारेऽभिधेय इति । अन्वयव्यतिरेकाभ्यां हि शास्त्रे प्रकृतिप्रत्यययोरर्थनिर्णयः, तौ चात्राव्यवस्थितौ, क्वचिद् णिगभावे प्रेषणादिप्रयोक्तृ-

व्यापारो गम्यते यथा पञ्चभिर्हलैः कृषतीति क्वचिद् णिग्युत्पन्ने प्रेषणादेः प्रतिपत्तिः । यथा पाचयतीत्यतो यः संशयीत प्रकृत्यर्थविशेषणप्रत्ययार्थौ प्रति तस्य सन्देहापनोदार्थमाह–तद्व्यापारेऽभिधेय इति । प्रकृत्यर्थविशेषणे हि प्रयोज्यप्रयोजकयोर्व्यापारौ तुल्यकक्षतया धातुनाभिधीयेते–इति धातुवाच्यव्यापारसाम्यात्कर्त्रोरपि साम्यमिति द्वयोरपि तयोस्तिवादिनाभिधानं स्यादतश्च पाचयत्योदनं चैत्रेण मैत्र इति प्रयोक्तव्ये पाचयतश्चैत्रमैत्राविति स्यात् । णिक्प्रत्ययस्तु स्वार्थिकः स्वार्थिकाश्च द्विप्रकारा भवन्ति केचित्प्रकृत्यर्थविशेषकाः केचिन्निरर्थकास्तद्यथा शुक्लतर इति प्रकृत्यर्थमेव सातिशयं तरप् प्रकाशयति, यावक इति त्वनर्थको यावशब्देनैव स्वार्थस्य निर्भरमुक्तत्वाद् यावकशब्दस्तु कविभिः प्रयुक्त इत्यस्य व्युत्पत्तिरारभ्यते तथैवायं प्रयोक्तृव्यापारविशिष्टधात्वर्थे विधीयमानोऽनर्थक एव । प्रत्ययार्थविशेषणपक्षे तु प्रेषणादेः प्रयोक्तृव्यापारस्य प्राधान्यात्तत्कर्त्तुरेवाभिधानं न्याय्यम् । इह च गमितो ग्रामं चैत्रो मैत्रेणेति गमिवाच्यस्यैवार्थस्य णिगन्तेन प्रतीतिर्नाधिकस्येति गत्यर्थाकर्मकेति कर्त्तरि क्तः स्यात् प्रयोजकव्यापारस्य गमिवाच्यत्वात् तस्य, प्रयोजके कर्त्तरि क्तः स्यात् प्रयोज्यस्य तु कर्मत्वात् । तत्रैव च क्त इष्यते । तदुक्तम्, अप्रधाने दुहादीनां ण्यन्ते कर्त्तुश्च कर्मणः ।। इह च व्यतिहिंसयन्त इति हिंसार्थस्यानतिरेकात् क्रियाव्यतिहार इत्यगतिहिंसेति प्रतिषेधः स्यात् । प्रत्यार्थे तु प्रेषणादिरधिकोऽर्थ उपजायत इति नायं दोषः । तदेवं तत्र णिपक्षे पाचयत्योदनं चैत्रेण मैत्र इति प्रयोज्ये कर्त्तरि कर्मसंज्ञा स्यात् णिगर्थस्य प्राधान्यात् तद्व्यापारेण व्याप्यत्वात् तथा ग्रामं गमयति ग्रामाय गमयतीतिगत्यर्थस्य व्यतिरिक्तस्याप्राधान्याद् गतेर्नवानाम इति द्वितीयाचतुर्थ्यौ न स्यातां । तथा एधोदकस्योपस्कारयतीति करोत्यर्थस्य व्यतिरिक्तत्वात् " कृगः प्रतियत्न " इति षष्ठी न स्यात् एवमभिषावयति परिषावयतीति क्रियान्तरयोगादभ्यादीनां सुनोतिं प्रत्यनुपसर्गत्वात् षत्वं न स्यात्, । नैष दोषः । गम्यादयस्तावदन्तर्भूतग्रामादिसम्बद्धा एव प्रेषणेन सम्बध्यन्त इति तत्काल एवान्तरङ्गत्वाद् द्वितीयादिकार्योपपत्तिः । यच्च प्रोक्तं प्रयोज्यकर्त्तरि कर्मसंज्ञेति तन्न वाच्यम्, " गतिबोधे " ति नियमार्थ-

त्वादेतेषामेव ण्यन्तानां कर्त्ता कर्मसंज्ञो भवति नान्येषाम् । प्रकृत्यर्थविशिष्टो हि प्रेषणादिर्णिगाभिधीयते तत्र धातुवाच्येऽर्थे प्रयोज्यः स्वतन्त्रः प्रेषणादिना आप्यमानस्तु कर्मसंज्ञाविषयतामापद्यते, तत्र किं धात्वर्थनिमित्तस्वातन्त्र्यसमाश्रयेण कर्तृसंज्ञास्ति उत प्रेषणादिना आप्यमानत्वात्कर्मसंज्ञेति विचारणायां प्रयोज्यव्यापारस्याप्राधान्यात् प्रधाने संस्कारप्रयोजके सम्भवति गुणः स्वसंस्कारं न प्रयुङ्क्त इति प्रधानकर्मसंज्ञानिमित्तस्य कार्यस्य युक्तत्वान्नियमेन तु प्रधानप्रयुक्तकार्यव्यावृत्तौ गुणनिमित्तकार्यसद्भावात्कर्तृसंज्ञैवाप्रतिपक्षस्वसंस्कारप्रयोजिकेति । किञ्चान्वयव्यतिरेकाभ्यां भूयोविषयाभ्यां प्रत्ययार्थविशेषणपक्षस्योपपन्नत्वम्, गम्यते हि व्यतिरिक्तमर्थान्तरं पचति पाचयतीति च । व्यापारश्चेत्यादिना व्यापारभेदानाह— तत्रेति, तेषु व्यापारभेदेषु प्रेरणादिष्वित्यर्थः । कुर्वन्तमित्यादिना कारयतीत्यादौ विग्रहं दर्शयति, अन्ये तु कुर्वन्तमन्योऽनुयुङ्क्ते कुर्विति विगृह्णन्ति, तत्केचिन्न क्षमन्ते, यतः प्रवृत्तक्रियस्य सम्भावितक्रियस्य वा नियोगे णिग्विधीयते पञ्चमी तु द्रव्यमात्रस्य आक्रम्य क्रियायां विनियुज्यमानस्य । तदुक्तं हरिणा—द्रव्यमात्रस्य तु प्रैषे प्रच्छादेर्लोङ् विधीयते । सक्रियस्य प्रयोगस्तु यदा स विषयो णिगः ॥ १ ॥ युक्तश्चैवं स्वतन्त्रस्य प्रयोजको भवति स्वातन्त्र्यश्चैतस्य प्रवृत्तक्रियत्वेन सम्भावितक्रियत्वेन वा यावन्नावगतं तावत्कथं तत्प्रयोजकं स्यात् तद्व्यापारे च कथं णिगुत्पद्येत पञ्चमी त्वाधीयमानकर्मकर्तृभावे द्रव्ये नियुज्यमानेऽतश्च पञ्चमीविषयस्य नियोगस्य णिग्विषयस्य भेदात् पञ्चम्या णिगोऽर्थदर्शनं न न्याय्यम् । किञ्चास्मादपि कारणादनयोर्नियोगयोर्भेदः । पञ्चमीविषयो हि नियोगः प्रयोक्तृधर्मः णिग्विषयस्तु, नियोगः क्वचित्प्रयोक्तृधर्मः क्वचिदभिधेयधर्मः कारयति कारयतीति । अन्ये तु भेदमपरामृश्योभावपि नियोगविषयाविति पञ्चम्या णिगोऽर्थं दर्शयन्ति तच्च न वाक्यस्य सर्वत्राभिन्नार्थत्वाद् यथा पचतीति पाचकः पचतीतिक्रिया प्रधानं पाचक इति द्रव्यप्रधानम् । तस्मादिदमत्र वक्तव्यं करोति कश्चित् कुर्वन्तमन्यः प्रयुङ्क्त इत्येतावतैव लघुना णिगर्थे प्रदर्शिते कैमर्थक्येन गुरुपञ्चम्याधिकं वाक्यं प्रदर्श्यत इति । अनयोरुदाहरणयोरत्रेत्यादिना यथा यथा प्रयोक्तृत्वं तथा दर्शयति । वासय-

तीति भिक्षेति क्तेट इत्यदन्तः । अध्यापयतीति । अधि पूर्वादिङो णिगि " णो क्रीजीङ " इत्यात्वम् । अर्त्तीति पोऽन्तः । अनयोः प्रयोक्तृत्वमाह–अत्र निमित्तभावेनेति, तत्र निमित्तभावः प्रयोज्यसम्पाद्यस्य व्यापारस्यातुच्छलानां वस्तूनां सम्पादनं तच्चाचेतनेनापि भैक्षादिना सम्पाद्यमानं दृश्यते भिक्षा हि प्रचुरा व्यञ्जनवती लभ्यमाना वासस्यातुलानि तृप्त्यादीनि सम्पादयन्ती निमित्तभावात् प्रयोक्तृत्वमापद्यते । तथा कारीषोऽपि एकान्ते निर्वातप्रज्वलितोऽध्ययनस्य विरोधकं शीतं निवारयन् सुखस्पर्शश्च सम्पादयंस्तथैव प्रयोजको भवति । नहि अवश्यं स एव वासं प्रयोजयति य आहोष्यतामिति किन्तु तूष्णीमप्यासीनो यस्तदतुच्छलेषु निमित्तत्वमुपयाति सोऽपि वासं प्रयोजयति । ननु किं भो वर्त्तमानकालाया एव क्रियायाः कर्त्रा भवितव्यं न भूतभविष्यत्कालायाः । नैव दोषः भूतभविष्यत्कालायामपि अभिसम्बन्धात्कर्त्रा भवितव्यम् । भूताया भविष्यन्त्याश्च क्रियायाः कर्त्रभिसम्बन्धो भूतो भावी च प्रतिपाद्यत इमां क्रियामकार्षीत् करिष्यतीति । राजानमागच्छन्तं प्रयुङ्क्ते राजानमागमयतीति । अथात्र राजागमनस्यान्यतो निमित्ताद्भावादाख्यातुरप्रयोजकत्वाद् णिग्न प्राप्नोतीति तत्र णिग्वक्तव्यः । तथा यदारण्यस्थो रममाणान् मृगान् प्रतिपाद्यमाचष्टे । एतस्मिन्नवकाश एव मृगा रमन्त इति तदास्य प्रतिपाद्यदर्शनार्था प्रवृत्तिर्भवति तस्याश्च णिग् वक्तव्यः । यदा तु ग्रामे मृगरमणमाचष्टे तदा न भवति ग्रामे मृगाणामसम्भवान्न तद्दर्शनार्था प्रवृत्तिः । मृगरमणादिविषयमेवैतद् द्रष्टव्यम् । राजागमनादिषु तु दृश्यर्थप्रवृत्त्यभावेऽपि णिग् भवति । तथा रात्रिं विवासयतीति यावद्रात्रेर्विवासोऽतिक्रमणं तावत्कथयतीति कालात्यन्तसंयोगेऽपि वक्तव्यः । आख्यातुरपि प्रयोक्तृत्वात् सामान्यलक्षणेनैव सिद्धत्वादित्याह-अत्राख्यानेनेति प्रयोक्तृत्वमिति शेषः । तदेव प्रयोक्तृत्वं दर्शयति–आख्यानेन हीत्यादि बुद्धिषु श्रोतृणां चित्तेषु रूढाः सत्तामापन्नाः प्रयुक्ताः प्रवर्त्तिताः प्रतीयन्ते । राजादीनां ह्युभयत्र भावो बहिरन्तश्च तत्राख्यात्रा बहिर्भावस्य कर्त्तुमशक्यत्वेऽपि अन्तर्भावस्य सुशक्यत्वाद् बहिष्प्रयोगाभावेऽपि अन्तःप्रयोगात्प्रयोक्तृत्वमिति । अयमर्थः । यो न्याय्यो मुक्तसंशयः पाचयत्योदनं चैत्रो मैत्रेणेति स यथा तां क्रियां कुर्वन् प्रयोक्तृत्वेन प्रतीयमानः प्रयोक्तेति गृह्यते तथा मुक्तसंशयप्रयोजकस्तत्कथकोऽपि कथां कथयन् प्रयोक्तृत्वेन परेषां प्रतीतिमुत्पादयन् युक्तः प्रयोक्तेति ग्रहीतुमिति । एवं कंसं घ्नन्तं प्रयुङ्क्ते कंसं घातयतीत्यभिनयादिना नटादेः प्रयोक्तृत्वाविरोधः । यत्र शब्दप्रतिपाद्योऽर्थस्तत्रापि प्रयोक्तृत्वमस्त्ययं नटः कौशलात्तथा

सरसमभिनयति येन कंसवधाय बलिबन्धनाय वा प्रवृत्तमेव नारायणं प्रयुङ्क्त इति परेषां प्रतीतिर्भवतीति. नन्वस्य स्वतन्त्रस्य प्रयोजकः प्रयोक्ता भवति तत्कथं माहिष्मत्यां सूर्यमुद्गमयतीत्यत्र णिग्। नह्यसौ सूर्यं प्रयोजयतीति उच्यते । यं हि भवान् स्वतन्त्रस्य प्रयोजकं मुक्तसंशयं मन्यते । पाचयत्योदनं चैत्रो मैत्रेणेत्येतदपि एतेन तुल्यम् । मैत्रे सूर्ये चोभयत्रापि किञ्चिदनपेक्षयैव प्रवृत्तेर्भावात् । नेह कश्चित् परोऽनुग्रहीतव्य इति प्रवर्त्तते सर्व इमे स्वभृत्यर्थं प्रवर्त्तन्ते येऽपि गुरुशुश्रूषवस्तेऽपि स्वभृत्यर्थं प्रवर्त्तन्ते पारलौकिकश्च नो भविष्यति इह च नः प्रीतो गुरुरध्यापयिष्यतीति ये चाप्येते कर्मकरा नाम तेऽपि स्वभृत्यर्थमेव प्रवर्त्तन्ते भक्तं चेलञ्च लप्स्यामहे परिभवाश्च दण्डादिका न नो भविष्यन्ति । तथा येऽपि शिल्पनो नाम तेऽपि स्वभृत्यर्थं प्रवर्त्तन्ते वेतनं लप्स्यामहे मित्राणि नो भविष्यन्तीति । एवमेतेषु स्वभृत्यर्थं प्रवर्त्तमानेषु यदि कश्चित्कुर्वतः प्रयोजको भवति तेनैतदपि तुल्यम् । यद्येवं कः प्रयोज्यार्थः, अत्र भाष्यम्, यदभिप्रायेषु सज्जन्त इति ईदृश्यौ बध्र्यौ कुरु ईदृशौ पुटकौ कुर्विति सूर्यश्चाप्यस्याभिप्राये सज्जति । एष तस्याभिप्रायः शकुनाय सूर्योद्गमनं सम्भावयन्तं वास्याभिप्रायं निर्वर्त्तयति । तदुक्तं हरिणा—" निमित्तेभ्यः प्रवर्त्तन्ते सर्व एव स्वभूतयः । अभिप्रायानुरोधोऽपि स्वार्थस्यैव प्रसिद्धये ॥ १ ।" इति नन्वस्त्वत्र णिग् कंसं घ्नन्तं प्रयुङ्क्त इति तु वर्त्तमानकालता कथं कंसादीनां चिरहतत्वाच्चिरवृत्तौ हि वध्यघातकभाव इति प्रयोजकव्यापारस्य वर्त्तमानत्वासम्भवादिति उच्यते । अत्रापि युक्ता वर्त्तमानता कथं ये तावत्कंसाद्यनुकारिणां नटानां व्याख्यानोपाध्यायाः शौनकापरपर्यायास्त एते प्रत्यक्षं कंसं घातयन्ति बलिं बन्धयन्ति। कंसानुकारी हि नटः कंसबुद्ध्या सामाजिकैर्गृहीत इति कृत्वा कंस इत्युच्यते चित्रेष्वप्युद्गूर्णा निपतिताश्च प्रहाराः कंसस्य कृष्णस्य च दृश्यन्ते । अथास्त्वत्र वर्त्तमानता ग्रन्थिकेषु तु कथकापरनामसु कथं यत्र शब्दमात्रं लक्ष्यते । उच्यते—तेऽपि हि तेषामुत्पत्तिप्रभृत्या विनाशाद्वृद्धीर्व्याचक्षाणाः सन्तो बुद्धिविषयांस्तान् कुर्वन्तः प्रत्यक्षतामापादयन्ति । तदुक्तं हरिणा—शब्दोपहितरूपाश्च बुद्धेर्विषयतां गतान् । प्रत्यक्षमिव कंसादीन् साधनत्वेन मन्यते ॥१॥ इति । अतश्चैतद्यतो व्यामिश्रा दृश्यन्ते केचिद्वासुदेवभक्ता भक्ता वर्णान्यत्वं पुष्यन्ति केचिद्रक्तमुखा भवन्ति केचित्कृष्णमुखाः त्रैकाल्यं खल्वपि लोके लक्ष्यते गच्छ हन्यते कंसः. गच्छ घातिष्यते कंसः. किं गतेन हतः कंसः तस्मादाख्यानाभिनयज्ञानप्राप्तिभिर्बुद्ध्यारूढा राजादयः प्रयुक्ताः प्रतीयन्ते तस्माद्राजागम-

नमाचष्टे। कंसवधमाचष्ट इत्यादि विवक्षायां तु प्रत्ययो नेष्यत एवेति। कर्त्तापि करणादिनि प्रयुञ्जानः प्रयोक्ता भवतीति प्रसङ्गं चोदयन्नाह—ननु चेत्यादित द्व्यापारेऽपीति कर्तृव्यापारेऽपीत्यर्थः। परिहरन्नाह—नैवमित्यादिना प्रयोक्तृमात्रग्रहणे व्यापार इत्येव णिग्विधिः स्यात् किं प्रयोक्तृग्रहणेन तत्क्रियमाणं विशिष्टविषयं विज्ञायते यो लोके प्रयोक्तृत्वेन रूढः स इह प्रयोक्ता कर्तुर्व्यापारयिता कर्त्ता तु करणादीन् प्रयुञ्जानोऽपि कर्त्तृतयैव प्रसिद्ध इति तद्व्यापारे णिग्न भवतीत्यर्थः, प्रयोक्ता प्रयोज्यः कर्त्तापि च क्रियां प्रति सव्यापार एवोच्यते न निर्व्यापार इत्याह—तथेत्यादि तेनेत्यादिना तत्सिद्धं दर्शयति। अयमर्थः। स्वतन्त्रस्य कर्त्तुः प्रयोजकः प्रयोक्तोच्यते। प्रयोज्यश्चात्र कर्त्ता न भवतीति तत्प्रयोजकोऽपि न प्रयोक्ता नह्यसौ सम्प्रति पृच्छति किन्तु तूष्णीमास्ते निर्व्यापारत्वात्कारकत्वमेव तस्य नास्ति कुतस्तद्विशेषः कर्तृत्वमिति कर्तृत्वमेव तस्याधीयमानमस्ति प्रश्नक्रियायाः कर्त्ता त्वं भव यथा, राजा त्वं भव राजत्वमेव तस्याधीयते। यश्च प्रवृत्तक्रियः सम्भावितक्रियो वा प्रयोज्यः कर्त्ता तस्य प्रयोजकः प्रयोक्ता भवतीति तत्र णिग्भवत्येव। अथापि भवतु कर्तृत्वं तथापि न दोष इत्याह पञ्चम्या बाधितत्वादिति विधीयते हि द्रव्यमात्रस्य प्रैषादिषु पञ्चमी एवञ्चैकविषयत्वादुत्पन्नया पञ्चम्यव प्रैषादेरभिहितत्वाद् णिग्न भवतीति अथवा सव्यापारेऽपि प्रयोज्ये परत्वात् 'प्रैषानुज्ञावसरे इति विहितया पञ्चम्या णिग्बाध्यते। प्रैषरूपे प्रयोक्तृव्यापारे णिक् पञ्चमी प्रैषविशिष्टे कर्त्तरि वाच्ये भवतीति समानविषयत्वं ततो णिग् बाध्यते। तर्हि मूलोदाहरणेष्वपि पञ्चमी प्राप्नोति। न। प्रेषणमात्रे णिगुक्तः पञ्चमी तु प्रेषणविशिष्टे कर्त्रादौ। यदा तु प्रेषणमात्रं विवक्ष्यते तदा णिग् तद्विशिष्टे तु कर्त्रादौ पञ्चमी कारयत्वित्यादौ प्रेषणस्यापि प्रेषणविवक्षा॥ अथ कृष्यादिष्वनुत्पत्तिर्वक्तव्या एकान्ते तूष्णीमासीने उच्यते पञ्चभिर्हलैः कृषतीति कश्चिद्धि सामर्थ्यातिशयाद्युगपत् पञ्चभिर्हलैः कृषेत्पर्यायेण वेति तन्निराकरणायोच्यते एकान्ते तूष्णीमासीन इति तत्र पञ्चभिर्हलैर्भूमिमन्यैः कर्षयतीत्यर्थावगमाद् णिगि सति कृषतीति न प्राप्नोतीति तत्प्रतिषेधो वक्तव्यः। न वक्तव्यो नानाक्रिया कृषेरर्थः। नावश्यं कृषिर्विलेखन एव वर्त्तते, किन्तर्हि प्रतिविधानेऽपि। यदसौ भक्तचीवरबली-

वर्दैः प्रतिविधानं करोति स कृष्यर्थः अनेकार्थत्वाद्धातूनां कृषिरेव प्रयोजकव्यापारे तत्समर्थाचरणलक्षणे वर्त्तते धातुनैव चोपपदसहितेन तस्यार्थस्य प्रकाशित्वाद् णिगभावः । पदान्तरगम्ये चेति पक्षे आत्मनेपदाभावश्च । यदा तु कृषिर्विलेखन एव वर्त्तते तदा पञ्चभिर्हलैः कर्षयन्तीति भवत्येव णिग् । अतश्च प्रतिविधाने वर्त्तते यद्-हरेवासौ न प्रतिविधत्ते तदहरेव च तत् कर्म न प्रवर्त्तते । तथा पुष्पमित्रो यजते याजका याजयन्तीत्यादौ विपर्यासो वक्तव्यः । अत्र हि पुष्पमित्रो याजयते याजका यजन्तीति प्राप्नोति यजेः प्रक्षेपविशेषवाचित्वात्प्रक्षेपे च ऋत्विजां कर्तृत्वाद्यजमानस्य प्रयोजककर्तृत्वादिति अत्रापि नानाक्रियावचनत्वान्न भविष्यति नावश्यं यजिर्हविष्प्र-क्षेपण एव वर्त्तते किं तर्हि त्यागेऽपि । अहो यजत इत्युच्यते यः सुष्ठु त्यागं करोति तश्च पुष्पमित्रः करोति याजकाः प्रयोजयन्ति । एवं त्यागवचनाश्रयेण यः प्रयोग-स्तद्विपरीतः प्रक्षेपवचनेन भवतीत्यदोषः । वाधिकार इत्यादिना तस्य विकल्पार्थस्य प्रवृत्तेरवधिं दर्शयति ॥

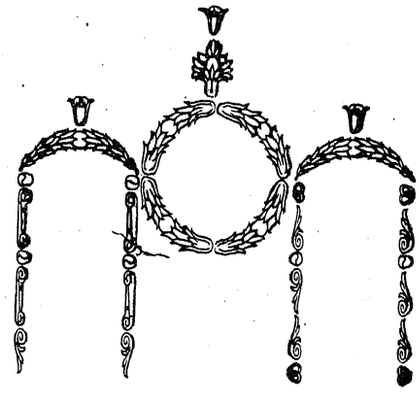

॥ अथ णिगन्तप्रक्रिया ॥

। भू सत्तायाम् ।

व०	भावयति	भावयतः	भावयन्ति
	भावयसि	भावयथः	भावयथ
	भावयामि	भावयावः	भावयामः
स०	भावयेत्	भावयेताम्	भावयेयुः
	भावयेः	भावयेतम्	भावयेत
	भावयेयम्	भावयेव	भावयेम
प०	भावयतु	भावयतात् भावयताम्	भावयन्तु
	भावय	भावयतात् भावयतम्	भावयत
	भावयानि	भावयाव	भावयाम
ह्य०	अभावयत्	अभावयताम्	अभावयन्
	अभावयः	अभावयतम्	अभावयत
	अभावयम्	अभावयाव	अभावयाम
अ०	अबीभवत्	अबीभवताम्	अबीभवन्
	अबीभवः	अबीभवतम्	अबीभवत
	अबीभवम्	अबीभवाव	अबीभवाम
प०	भावयाञ्चकार	भावयाञ्चकतुः	भावयाञ्चकुः
	भावयाञ्चकर्थ	भावयाञ्चक्रथुः	भावयाञ्चक्र
	भावयाञ्चकार-कर	भावयाञ्चकृव	भावयाञ्चकृम
	भावयाम्बभूव । भावयामास		
आ०	भाव्यात्	भाव्यास्ताम्	भाव्यासुः
	भाव्याः	भाव्यास्तम्	भाव्यास्त
	भाव्यासम्	भाव्यास्व	भाव्यास्म
श्व०	भावयिता	भावयितारौ	भावयितारः
	भावयितासि	भावयितास्थः	भावयितास्थ
	भावयितास्मि	भावयितास्वः	भावयितास्मः
भ०	भावयिष्यति	भावयिष्यतः	भावयिष्यन्ति
	भावयिष्यसि	भावयिष्यथः	भावयिष्यथ
	भावयिष्यामि	भावयिष्यावः	भावयिष्यामः
क्रि०	अभावयिष्यत्	अभावयिष्यताम्	अभावयिष्यन्
	अभावयिष्यः	अभावयिष्यतम्	अभावयिष्यत
	अभावयिष्यम्	अभावयिष्याव	अभावयिष्याम

व०	भावयते	भावयेते	भावयन्ते
	भावयसे	भावयेथे	भावयध्वे
	भावये	भावयावहे	भावयामहे
स०	भावयेत	भावयेयाताम्	भावयेरन्
	भावयेथाः	भावयेयाथाम्	भावयेध्वम्
	भावयेय	भावयेवहि	भावयेमहि
प०	भावयताम्	भावयेताम्	भावयन्ताम्
	भावयस्व	भावयेथाम्	भावयध्वम्
	भावयै	भावयावहै	भावयामहै
ह्य०	अभावयत	अभावयेताम्	अभावयन्त
	अभावयथाः	अभावयेथाम्	अभावयध्वम्
	अभावये	अभावयावहि	अभावयामहि
अ०	अबीभवत	अबीभवेताम्	अबीभवन्त
	अबीभवथाः	अबीभवेथाम्	अबीभवध्वम्
	अबीभवे	अबीभवावहि	अबीभवामहि
प०	भावयाञ्चक्रे	भावयाञ्चक्राते	भावयाञ्चक्रिरे
	भावयाञ्चकृषे	भावयाञ्चक्राथे	भावयाञ्चकृढ्वे
	भावयाञ्चक्रे	भावयाञ्चकृवहे	भावयाञ्चकृमहे
	भावयाम्बभूव । भावयामास		
आ०	भावयिषीष्ट	भावयिषीयास्ताम्	भावयिषीरन्
	भावयिषीष्ठाः	भावयिषीयास्थाम्	भावयिषीढ्वम् भावयिषीध्वम्
	भावयिषीय	भावयिषीवहि	भावयिषीमहि
श्व०	भावयिता	भावयितारौ	भावयितारः
	भावयितासे	भावयितासाथे	भावयिताध्वे
	भावयिताहे	भावयितास्वहे	भावयितास्महे
भ०	भावयिष्यते	भावयिष्येते	भावयिष्यन्ते
	भावयिष्यसे	भावयिष्येथे	भावयिष्यध्वे
	भावयिष्ये	भावयिष्यावहे	भावयिष्यामहे
क्रि०	अभावयिष्यत	अभावयिष्येताम्	अभावयिष्यन्त
	अभावयिष्यथाः	अभावयिष्येथाम्	अभावयिष्यध्वम्
	अभावयिष्ये	अभावयिष्यावहि	अभावयिष्यामहि

॥ आदन्ताः षट् ॥

2 पां (पा) पाने ।

व०	पाययति	पाययतः	पाययन्ति
	पाययसि	पाययथः	पाययथ
	पाययामि	पाययावः	पाययामः
स०	पाययेत्	पाययेताम्	पाययेयुः
	पाययेः	पाययेतम्	पाययेत
	पाययेयम्	पाययेव	पाययेम
प०	पाययतु	पाययतात् पाययताम्	पाययन्तु
	पाययः	पाययतात् पाययतम्	पाययत
	पाययानि	पाययाव	पाययाम
ह्य०	अपाययत्	अपाययताम्	अपाययन्
	अपाययः	अपाययतम्	अपाययत
	अपाययम्	अपाययाव	अपाययाम
अ०	अपीप्यत्	अपीप्यताम्	अपीप्यन्
	अपीप्यः	अपीप्यतम्	अपीप्यत
	अपीप्यम्	अपीप्याव	अपीप्याम
प०	पाययाञ्चकार	पाययाञ्चक्रतुः	पाययाञ्चक्रुः
	पाययाञ्चकर्थ	पाययाञ्चक्रथुः	पाययाञ्चक्र
	पाययाञ्चकार-कर	पाययाञ्चकृव	पाययाञ्चकृम
	पाययाम्बभूव ।	पाययामास	
आ०	पाय्यात्	पाय्यास्ताम्	पाय्यासुः
	पाय्याः	पाय्यास्तम्	पाय्यास्त
	पाय्यासम्	पाय्यास्व	पाय्यास्म
श्व०	पाययिता	पाययितारौ	पाययितारः
	पाययितासि	पाययितास्थः	पाययितास्थ
	पाययितास्मि	पाययितास्वः	पाययितास्मः
भ०	पाययिष्यति	पाययिष्यतः	पाययिष्यन्ति
	पाययिष्यसि	पाययिष्यथः	पाययिष्यथ
	पाययिष्यामि	पाययिष्यावः	पाययिष्यामः
क्रि०	अपाययिष्यत्	अपाययिष्यताम्	अपाययिष्यन्
	अपाययिष्यः	अपाययिष्यतम्	अपाययिष्यत
	अपाययिष्यम्	अपाययिष्याव	अपाययिष्याम

व०	पाययते	पाययेते	पाययन्ते
	पाययसे	पाययेथे	पाययध्वे
	पाययै	पाययावहे	पाययामहे
स०	पाययेत	पाययेयाताम्	पाययेरन्
	पाययेथाः	पाययेयाथाम्	पाययेध्वम्
	पाययेय	पाययेवहि	पाययेमहि
प०	पाययताम्	पाययेताम्	पाययन्ताम्
	पाययस्व	पाययेथाम्	पाययध्वम्
	पाययै	पाययावहै	पाययामहै
ह्य०	अपाययत	अपाययेताम्	अपाययन्त
	अपाययथाः	अपाययेथाम्	अपाययध्वम्
	अपाययै	अपाययावहि	अपाययामहि
अ०	अपीप्यत	अपीप्येताम्	अपीप्यन्त
	अपीप्यथाः	अपीप्येथाम्	अपीप्यध्वम्
	अपीप्ये	अपीप्यावहि	अपीप्यामहि
प०	पाययाञ्चक्रे	पाययाञ्चक्राते	पाययाञ्चक्रिरे
	पाययाञ्चकृषे	पाययाञ्चक्राथे	पाययाञ्चकृढ्वे
	पाययाञ्चक्रे	पाययाञ्चकृवहे	पाययाञ्चकृमहे
	पाययाम्बभूव	पाययामास	
आ०	पाययिषीष्ट	पाययिषीयास्ताम्	पाययिषीरन्
	पाययिषीष्ठाः	पाययिषीयास्थाम्	पाययिषीढ्वम्
			पाययिषीध्वम्
	पाययिषीय	पाययिषीवहि	पाययिषीमहि
श्व०	पाययिता	पाययितारौ	पाययितारः
	पाययितासे	पाययितासाथे	पाययिताध्वे
	पाययिताहे	पाययितास्वहे	पाययितास्महे
भ०	पाययिष्यते	पाययिष्येते	पाययिष्यन्ते
	पाययिष्यसे	पाययिष्येथे	पाययिष्यध्वे
	पाययिष्ये	पाययिष्यावहे	पाययिष्यामहे
क्रि०	अपाययिष्यत	अपाययिष्येताम्	अपाययिष्यन्त
	अपाययिष्यथाः	अपाययिष्येथाम्	अपाययिष्यध्वम्
	अपाययिष्ये	अपाययिष्यावहि	अपाययिष्यामहि

3 घ्रां (घ्रा) गन्धोपादाने

व० घ्रापयति घ्रापयतः घ्रापयन्ति
घ्रापयसि घ्रापयथः घ्रापयथ
घ्रापयामि घ्रापयावः घ्रापयामः

स० घ्रापयेत् घ्रापयेताम् घ्रापयेयुः
घ्रापयेः घ्रापयेतम् घ्रापयेत
घ्रापयेयम् घ्रापयेव घ्रापयेम

प० घ्रापयतु घ्रापयतात् घ्रापयताम् घ्रापयन्तु
घ्रापय घ्रापयतात् घ्रापयतम् घ्रापयत
घ्रापयाणि घ्रापयाव घ्रापयाम

ह्य० अघ्रापयत् अघ्रापयताम् अघ्रापयन्
अघ्रापयः अघ्रापयतम् अघ्रापयत
अघ्रापयम् अघ्रापयाव अघ्रापयाम

अ० अजिघ्रपत् अजिघ्रपताम् अजिघ्रपन्
अजिघ्रपः अजिघ्रपतम् अजिघ्रपत
अजिघ्रपम् अजिघ्रपाव अजिघ्रपाम
अजिघ्रिपत् अजिघ्रिपताम् अजिघ्रिपन् इ०

प० घ्रापयाञ्चकार घ्रापयाञ्चक्रतुः घ्रापयाञ्चक्रुः
घ्रापयाञ्चकर्थ घ्रापयाञ्चक्रथुः घ्रापयाञ्चक्र
घ्रापयाञ्चकार,चकर घ्रापयाञ्चकृव घ्रापयाञ्चकृम
घ्रापयाम्बभूव । घ्रापयामास

आ० घ्राप्यात् घ्राप्यास्ताम् घ्राप्यासुः
घ्राप्याः घ्राप्यास्तम् घ्राप्यास्त
घ्राप्यासम् घ्राप्यास्व घ्राप्यास्म

श्व० घ्रापयिता घ्रापयितारौ घ्रापयितारः
घ्रापयितासि घ्रापयितास्थः घ्रापयितास्थ
घ्रापयितास्मि घ्रापयितास्वः घ्रापयितास्मः

भ० घ्रापयिष्यति घ्रापयिष्यतः घ्रापयिष्यन्ति
घ्रापयिष्यसि घ्रापयिष्यथः घ्रापयिष्यथ
घ्रापयिष्यामि घ्रापयिष्यावः घ्रापयिष्यामः

क्रि० अघ्रापयिष्यत् अघ्रापयिष्यताम् अघ्रापयिष्यन्
अघ्रापयिष्यः अघ्रापयिष्यतम् अघ्रापयिष्यत
अघ्रापयिष्यम् अघ्रापयिष्याव अघ्रापयिष्याम

व० घ्रापयते घ्रापयेते घ्रापयन्ते
घ्रापयसे घ्रापयेथे घ्रापयध्वे
घ्रापये घ्रापयावहे घ्रापयामहे

स० घ्रापयेत घ्रापयेयाताम् घ्रापयेरन्
घ्रापयेथाः घ्रापयेयाथाम् घ्रापयेध्वम्
घ्रापयेय घ्रापयेवहि घ्रापयेमहि

प० घ्रापयताम् घ्रापयेताम् घ्रापयन्ताम्
घ्रापयस्व घ्रापयेथाम् घ्रापयध्वम्
घ्रापयै घ्रापयावहै घ्रापयामहै

ह्य० अघ्रापयत अघ्रापयेताम् अघ्रापयन्त
अघ्रापयथाः अघ्रापयेथाम् अघ्रापयध्वम्
अघ्रापये अघ्रापयावहि अघ्रापयामहि

अ० अजिघ्रपत अजिघ्रपेताम् अजिघ्रपन्त
अजिघ्रपथाः अजिघ्रपेथाम् अजिघ्रपध्वम्
अजिघ्रपे अजिघ्रपावहि अजिघ्रपामहि
अजिघ्रिपत अजिघ्रिपेताम् अजिघ्रिपन्त इ०

प० घ्रापयाञ्चक्रे घ्रापयाञ्चक्राते घ्रापयाञ्चक्रिरे
घ्रापयाञ्चकृषे घ्रापयाञ्चक्राथे घ्रापयाञ्चकृढ्वे
घ्रापयाञ्चक्रे घ्रापयाञ्चकृवहे घ्रापयाञ्चकृमहे
घ्रापयाम्बभूव । घ्रापयामास

आ० घ्रापयिषीष्ट घ्रापयिषीयास्ताम् घ्रापयिषीरन्
घ्रापयिषीष्ठाः घ्रापयिषीयास्थाम् घ्रापयिषीढ्वम्
घ्रापयिषीध्वम्
घ्रापयिषीय घ्रापयिषीवहि घ्रापयिषीमहि

श्व० घ्रापयिता घ्रापयितारौ घ्रापयितारः
घ्रापयितासे घ्रापयितासाथे घ्रापयिताध्वे
घ्रापयिताहे घ्रापयितास्वहे घ्रापयितास्महे

भ० घ्रापयिष्यते घ्रापयिष्येते घ्रापयिष्यन्ते
घ्रापयिष्यसे घ्रापयिष्येथे घ्रापयिष्यध्वे
घ्रापयिष्ये घ्रापयिष्यावहे घ्रापयिष्यामहे

क्रि० अघ्रापयिष्यत अघ्रापयिष्येताम् अघ्रापतियष्यन्त
अघ्रापयिष्यथाः अघ्रापयिष्येथाम् अघ्रापयिष्यध्वम्
अघ्रापयिष्ये अघ्रापयिष्यावहि अघ्रापयिष्यामहि

4 ध्मां (ध्मा) शब्दाग्नि-संयोगयोः ॥

व०	ध्मापयति	ध्मापयतः	ध्मापयन्ति
	ध्मापयसि	ध्मापयथः	ध्मापयथ
	ध्मापयामि	ध्मापयावः	ध्मापयावः
स०	ध्मापयेत्	ध्मापयेताम्	ध्मापयेयुः
	ध्मापयेः	ध्मापयेतम्	ध्मापयेत
	ध्मापयेयम्	ध्मापयेव	ध्मापयेम
प०	ध्मापयतु ध्मापयतात्	ध्मापयताम्	ध्मापयन्तु
	ध्मापय ध्मापयतात्	ध्मापयतम्	ध्मापयत
	ध्मापयानि	ध्मापयाव	ध्मापयाम
ह्य०	अध्मापयत्	अध्मापयताम्	अध्मापयन्
	अध्मापयः	अध्मापयतम्	अध्मापयत
	अध्मापयम्	अध्मापयाव	अध्मापयाम
अ०	अदिध्मपत्	अदिध्मपताम्	अदिध्मपन्
	अदिध्मपः	अदिध्मपतम्	अदिध्मपत
	अदिध्मपम्	अदिध्मपाव	अदिध्मपाम
प०	ध्मापयाञ्चकार	ध्मापयाञ्चक्रतुः	ध्मापयाञ्चक्रुः
	ध्मापयाञ्चकर्थ	ध्मापयाञ्चक्रथुः	ध्मापयाञ्चक्र
	ध्मापयाञ्चकार,-चकर	ध्मापयाञ्चकृव	ध्मापयाञ्चकृम
	ध्मापयाम्बभूव । ध्मापयामास		
आ०	ध्माप्यात्	ध्माप्यास्ताम्	ध्माप्यासुः
	ध्माप्याः	ध्माप्यास्तम्	ध्माप्यास्त
	ध्माप्यासम्	ध्माप्यास्व	ध्माप्यास्म
श्व०	ध्मापयिता	ध्मापयितारौ	ध्मापयितारः
	ध्मापयितासि	ध्मापयितास्थः	ध्मापयितास्थ
	ध्मापयितास्मि	ध्मापयितास्वः	ध्मापयितास्मः
भ०	ध्मापयिष्यति	ध्मापयिष्यतः	ध्मापयिष्यन्ति
	ध्मापयिष्यसि	ध्मापयिष्यथः	ध्मापयिष्यथ
	ध्मापयिष्यामि	ध्मापयिष्यावः	ध्मापयिष्यामः
क्रि०	अध्मापयिष्यत्	अध्मापयिष्यताम्	अध्मापयिष्यन्
	अध्मापयिष्यः	अध्मापयिष्यतम्	अध्मापयिष्यत
	अध्मापयिष्यम्	अध्मापयिष्याव	अध्मापयिष्याम

व०	ध्मापयते	ध्मापयेते	ध्मापयन्ते
	ध्मापयसे	ध्मापयेथे	ध्मापयध्वे
	ध्मापये	ध्मापयावहे	ध्मापयामहे
स०	ध्मापयेत	ध्मापयेयाताम्	ध्मापयेरन्
	ध्मापयेथाः	ध्मापयेयाथाम्	ध्मापयेध्वम्
	ध्मापयेय	ध्मापयेवहि	ध्मापयेमहि
प०	ध्मापयताम्	ध्मापयेताम्	ध्मापयन्ताम्
	ध्मापयस्व	ध्मापयेथाम्	ध्मापयध्वम्
	ध्मापयै	ध्मापयावहै	ध्मापयामहै
ह्य०	अध्मापयत	अध्मापयेताम्	अध्मापयन्त
	अध्मापयथाः	अध्मापयेथाम्	अध्मापयध्वम्
	अध्मापये	अध्मापयावहि	अध्मापयामहि
अ०	अदिध्मपत	अदिध्मपेताम्	अदिध्मपन्त
	अदिध्मपथाः	अदिध्मपेथाम्	अदिध्मपध्वम्
	अदिध्मपे	अदिध्मपावहि	अदिध्मपामहि
प०	ध्मापयाञ्चक्रे	ध्मापयाञ्चक्राते	ध्मापयाञ्चक्रिरे
	ध्मापयाञ्चकृषे	ध्मापयाञ्चक्राथे	ध्मापयाञ्चकृढ्वे
	ध्मापयाञ्चक्रे	ध्मापयाञ्चकृवहे	ध्मापयाञ्चकृमहे
	ध्मापयाम्बभूव । ध्मापयामास		
आ०	ध्मापयिषीष्ट	ध्मापयिषीयास्ताम्	ध्मापयिषीरन्
	ध्मापयिषीष्ठाः	ध्मापयिषीयास्थाम्	ध्मापयिषीढ्वम् ध्वम्
	ध्मापयिषीय	ध्मापयिषीवहि	ध्मापयिषीमहि
श्व०	ध्मापयिता	ध्मापयितारौ	ध्मापयितारः
	ध्मापयितासे	ध्मापयितासाथे	ध्मापयिताध्वे
	ध्मापयिताहे	ध्मापयितास्वहे	ध्मापयितास्महे
भ०	ध्मापयिष्यते	ध्मापयिष्येते	ध्मापयिष्यन्ते
	ध्मापयिष्यसे	ध्मापयिष्येथे	ध्मापयिष्यध्वे
	ध्मापयिष्ये	ध्मापयिष्यावहे	ध्मापयिष्यामहे
क्रि०	अध्मापयिष्यत	अध्मापयिष्येताम्	अध्मापयिष्यन्त
	अध्मापयिष्यथाः	अध्मापयिष्येथाम्	अध्मापयिष्यध्वम्
	अध्मापयिष्ये	अध्मापयिष्यावहि	अध्मापयिष्यामहि

5 ष्ठां (स्था) गतिनिवृत्तौ ।

व० स्थापयति स्थापयतः स्थापयन्ति
स्थापयसि स्थापयथः स्थापयथ
स्थापयामि स्थापयावः स्थापयामः

स० स्थापयेत् स्थापयेताम् स्थापयेयुः
स्थापयेः स्थापयेतम् स्थापयेत
स्थापयेयम् स्थापयेव स्थापयेम

प० स्थापयतु स्थापयतात् स्थापयताम् स्थापयन्तु
स्थापय स्थापयतात् स्थापयतम् स्थापयत
स्थापयानि स्थापयाव स्थापयाम

ह्य० अस्थापयत् अस्थापयताम् अस्थापयन्
अस्थापयः अस्थापयतम् अस्थापयत
अस्थापयम् अस्थापयाव अस्थापयाम

अ० अतिष्ठिपत् अतिष्ठिपताम् अतिष्ठिपन्
अतिष्ठिपः अतिष्ठिपतम् अतिष्ठिपत
अतिष्ठिपम् अतिष्ठिपाव अतिष्ठिपाम

प० स्थापयाञ्चकार स्थापयाञ्चक्रतुः स्थापयाञ्चक्रुः
स्थापयाञ्चकर्थ स्थापयाञ्चक्रथुः स्थापयाञ्चक्र
स्थापयाञ्चकार-चकर स्थापयाञ्चकृव स्थापयाञ्चकृम

स्थापयाम्बभूव । स्थापयामास

आ० स्थाप्यात् स्थाप्यास्ताम् स्थाप्यासुः
स्थाप्याः स्थाप्यास्तम् स्थाप्यास्त
स्थाप्यासम् स्थाप्यास्व स्थाप्यास्म

श्व० स्थापयिता स्थापयितारौ स्थापयितारः
स्थापयितासि स्थापयितास्थः स्थापयितास्थ
स्थापयितास्मि स्थापयितास्वः स्थापयितास्मः

भ० स्थापयिष्यति स्थापयिष्यतः स्थापयिष्यन्ति
स्थापयिष्यसि स्थापयिष्यथः स्थापयिष्यथ
स्थापयिष्यामि स्थापयिष्यावः स्थापयिष्यामः

क्रि० अस्थापयिष्यत् अस्थापयिष्यताम् अस्थापयिष्यन्
अस्थापयिष्यः अस्थापयिष्यतम् अस्थापयिष्यत
अस्थापयिष्यम् अस्थापयिष्याव अस्थापयिष्याम

व० स्थापयते स्थापयेते स्थापयन्ते
स्थापयसे स्थापयेथे स्थापयध्वे
स्थापये स्थापयावहे स्थापयामहे

स० स्थापयेत स्थापयेयाताम् स्थापयेरन्
स्थापयेथाः स्थापयेयाथाम् स्थापयेध्वम्
स्थापयेय स्थापयेवहि स्थापयेमहि

प० स्थापयताम् स्थापयेताम् स्थापयन्ताम्
स्थापयस्व स्थापयेथाम् स्थापयध्वम्
स्थापयै स्थापयावहै स्थापयामहै

ह्य० अस्थापयत अस्थापयेताम् अस्थापयन्त
अस्थापयथाः अस्थापयेथाम् अस्थापयध्वम्
अस्थापये अस्थापयावहि अस्थापयामहि

अ० अतिष्ठिपत अतिष्ठिपेताम् अतिष्ठिपन्त
अतिष्ठिपथाः अतिष्ठिपेथाम् अतिष्ठिपध्वम्
अतिष्ठिपे अतिष्ठिपावहि अतिष्ठिपामहि

प० स्थापयाञ्चक्रे स्थापयाञ्चक्राते स्थापयाञ्चक्रिरे
स्थापयाञ्चकृषे स्थापयाञ्चक्राथे स्थापयाञ्चकृढ्वे
स्थापयाञ्चक्रे स्थापयाञ्चकृवहे स्थापयाञ्चकृमहे

स्थापयाम्बभूव । स्थापयामास

आ० स्थापयिषीष्ट स्थापयिषीयास्ताम् स्थापयिषीरन्
स्थापयिषीष्ठाः स्थापयिषीयास्थाम् स्थापयिषीढ्वम् ध्वम्
स्थापयिषीय स्थापयिषीवहि स्थापयिषीमहि

श्व० स्थापयिता स्थापयितारौ स्थापयितारः
स्थापयितासे स्थापयितासाथे स्थापयिताध्वे
स्थापयिताहे स्थापयितास्वहे स्थापयितास्महे

भ० स्थापयिष्यते स्थापयिष्येते स्थापयिष्यन्ते
स्थापयिष्यसे स्थापयिष्येथे स्थापयिष्यध्वे
स्थापयिष्ये स्थापयिष्यावहे स्थापयिष्यामहे

क्रि० अस्थापयिष्यत अस्थापयिष्येताम् अस्थापयिष्यन्त
अस्थापयिष्यथाः अस्थापयिष्येथाम् अ.स्थापयिष्यध्वम्
अस्थापयिष्ये अस्थापयिष्यावहि अस्थापयिष्यामहि

6 म्नां (म्ना) । अभ्यासे

व०	म्नापयति	म्नापयतः	म्नापयन्ति
	म्नापयसि	म्नापयथः	म्नापयथ
	म्नापयामि	म्नापयावः	म्नापयामः
स०	म्नापयेत्	म्नापयेताम्	म्नापयेयुः
	म्नापयेः	म्नापयेतम्	म्नापयेत
	म्नापयेयम्	म्नापयेव	म्नापयेम
प०	म्नापयतु	म्नापयतात् म्नापयताम्	म्नापयन्तु
	म्नापय	म्नापयतात् म्नापयतम्	म्नापयत
	म्नापयानि	म्नापयाव	म्नापयाम
ह्य०	अम्नापयत्	अम्नापयताम्	अम्नापयन्
	अम्नापयः	अम्नापयतम्	अम्नापयत
	अम्नापयम्	अम्नापयाव	अम्नापयाम
अ०	अमिम्नपत्	अमिम्नपताम्	अमिम्नपन्
	अमिम्नपः	अमिम्नपतम्	अमिम्नपत
	अमिम्नपम्	अमिम्नपाव	अमिम्नपाम
प०	म्नापयाञ्चकार	म्नापयाञ्चक्रतुः	म्नापयाञ्चक्रुः
	म्नापयाञ्चकर्थ	म्नापयाञ्चक्रथुः	म्नापयाञ्चक्र
	म्नापयाञ्चकार-चकर	म्नापयाञ्चकृव	म्नापयाञ्चकृम
	म्नापयाम्बभूव । म्नापयामास		
आ०	म्नाप्यात्	म्नाप्यास्ताम्	म्नाप्यासुः
	म्नाप्याः	म्नाप्यास्तम्	म्नाप्यास्त
	म्नाप्यासम्	म्नाप्यास्व	म्नाप्यास्म
श्व०	म्नापयिता	म्नापयितारौ	म्नापयितारः
	म्नापयितासि	म्नापयितास्थः	म्नापयितास्थ
	म्नापयितास्मि	म्नापयितास्वः	म्नापयितास्मः
भ०	म्नापयिष्यति	म्नापयिष्यतः	म्नापयिष्यन्ति
	म्नापयिष्यसि	म्नापयिष्यथः	म्नापयिष्यथ
	म्नापयिष्यामि	म्नापयिष्यावः	म्नापयिष्यामः
क्रि०	अम्नापयिष्यत्	अम्नापयिष्यताम्	अम्नापयिष्यन्
	अम्नापयिष्यः	अम्नापयिष्यतम्	अम्नापयिष्यत
	अम्नापयिष्यम्	अम्नापयिष्याव	अम्नापयिष्याम

व०	म्नापयते	म्नापयेते	म्नापयन्ते
	म्नापयसे	म्नापयेथे	म्नापयध्वे
	म्नापये	म्नापयावहे	म्नापयामहे
स०	म्नापयेत	म्नापयेयाताम्	म्नापयेरन्
	म्नापयेथाः	म्नापयेयाथाम्	म्नापयेध्वम्
	म्नापयेय	म्नापयेवहि	म्नापयेमहि
प०	म्नापयताम्	म्नापयेताम्	म्नापयन्ताम्
	म्नापयस्व	म्नापयेथाम्	म्नापयध्वम्
	म्नापयै	म्नापयावहै	म्नापयामहै
ह्य०	अम्नापयत	अम्नापयेताम्	अम्नापयन्त
	अम्नापयथाः	अम्नापयेथाम्	अम्नापयध्वम्
	अम्नापये	अम्नापयावहि	अम्नापयामहि
अ०	अमिम्नपत	अमिम्नपेताम्	अमिम्नपन्त
	अमिम्नपथाः	अमिम्नपेथाम्	अमिम्नपध्वम्
	अमिम्नपे	अमिम्नपावहि	अमिम्नपामहि
प०	म्नापयाञ्चक्रे	म्नापयाञ्चक्राते	म्नापयाञ्चक्रिरे
	म्नापयाञ्चकृषे	म्नापयाञ्चक्राथे	म्नापयाञ्चकृढ्वे
	म्नापयाञ्चक्रे	म्नापयाञ्चकृवहे	म्नापयाञ्चकृमहे
	म्नापयाम्बभूव । म्नापयामास		
आ०	म्नापयिषीष्ट	म्नापयिषीयास्ताम्	म्नापयिषीरन्
	म्नापयिषीष्ठाः	म्नापयिषीयास्थाम्	म्नापयिषीढ्वम् ध्वम्
	म्नापयिषीय	म्नापयिषीवहि	म्नापयिषीमहि
श्व०	म्नापयिता	म्नापयितारौ	म्नापयितारः
	म्नापयितासे	म्नापयितासाथे	म्नापयिताध्वे
	म्नापयिताहे	म्नापयितास्वहे	म्नापयितास्महे
भ०	म्नापयिष्यते	म्नापयिष्येते	म्नापयिष्यन्ते
	म्नापयिष्यसे	म्नापयिष्येथे	म्नापयिष्यध्वे
	म्नापयिष्ये	म्नापयिष्यावहे	म्नापयिष्यामहे
क्रि०	अम्नापयिष्यत	अम्नापयिष्येताम्	अम्नापयिष्यन्त
	अम्नापयिष्यथाः	अम्नापयिष्येथाम्	अम्नापयिष्यध्वम्
	अम्नापयिष्ये	अम्नापयिष्यावहि	अम्नापयिष्यामहि

7 दाम् (दा) दाने

व०	दापयति	दापयतः	दापयन्ति
	दापयसि	दापयथः	दापयथ
	दापयामि	दापयावः	दापयामः
स०	दापयेत्	दापयेताम्	दापयेयुः
	दापयेः	दापयेतम्	दापयेत
	दापयेयम्	दापयेव	दापयेम
प०	दापयतु	दापयतात् दापयताम्	दापयन्तु
	दापय	दापयतात् दापयतम्	दापयत
	दापयानि	दापयाव	दापयाम
ह्य०	अदापयत्	अदापयताम्	अदापयन्
	अदापयः	अदापयतम्	अदापयत
	अदापयम्	अदापयाव	अदापयाम
अ०	अदीदपत्	अदीदपताम्	अदीदपन्
	अदीदपः	अदीदपतम्	अदीदपत
	अदीदपम्	अदीदपाव	अदीदपाम
प०	दापयाञ्चकार	दापयाञ्चक्रतुः	दापयाञ्चक्रुः
	दापयाञ्चकर्थ	दापयाञ्चक्रथुः	दापयाञ्चक्र
	दापयाञ्चकार चकर	दापयाञ्चकृव	दापयाञ्चकृम
	दापयाम्बभूव । दापयामास		
आ०	दाप्यात्	दाप्यास्ताम्	दाप्यासुः
	दाप्याः	दाप्यास्तम्	दाप्यास्त
	दाप्यासम्	दाप्यास्व	दाप्यास्म
श्व०	दापयिता	दापयितारौ	दापयितारः
	दापयितासि	दापयितास्थः	दापयितास्थ
	दापयितास्मि	दापयितास्वः	दापयितास्मः
भ०	दापयिष्यति	दापयिष्यतः	दापयिष्यन्ति
	दापयिष्यसि	दापयिष्यथः	दापयिष्यथ
	दापयिष्यामि	दापयिष्यावः	दापयिष्यामः
क्रि०	अदापयिष्यत्	अदापयिष्यताम्	अदापयिष्यन्
	अदापयिष्यः	अदापयिष्यतम्	अदापयिष्यत
	अदापयिष्यम्	अदापयिष्याव	अदापयिष्याम

व०	दापयते	दापयेते	दापयन्ते
	दापयसे	दापयेथे	दापयध्वे
	दापये	दापयावहे	दापयामहे
स०	दापयेत	दापयेयाताम्	दापयेरन्
	दापयेथाः	दापयेयाथाम्	दापयेध्वम्
	दापयेय	दापयेवहि	दापयेमहि
प०	दापयताम्	दापयेताम्	दापयन्ताम्
	दापयस्व	दापयेथाम्	दापयध्वम्
	दापयै	दापयावहै	दापयामहै
ह्य०	अदापयत	अदापयेताम्	अदापयन्त
	अदापयथाः	अदापयेथाम्	अदापयध्वम्
	अदापये	अदापयावहि	अदापयामहि
अ०	अदीदपत	अदीदपेताम्	अदीदपन्त
	अदीदपथाः	अदीदपेथाम्	अदीदपध्वम्
	अदीदपे	अदीदपावहि	अदीदपामहि
प०	दापयाञ्चक्रे	दापयाञ्चक्राते	दापयाञ्चक्रिरे
	दापयाञ्चकृषे	दापयाञ्चक्राथे	दापयाञ्चकृढ्वे
	दापयाञ्चक्रे	दापयाञ्चकृवहे	दापयाञ्चकृमहे
	दापयाम्बभूव । दापयामास		
आ०	दापयिषीष्ट	दापयिषीयास्ताम्	दापयिषीरन्
	दापयिषीष्ठाः	दापयिषीयास्थाम्	दापयिषीढ्वम्
			दापयिषीध्वम्
	दापयिषीय	दापयिषीवहि	दापयिषीमहि
श्व०	दापयिता	दापयितारौ	दापयितारः
	दापयितासे	दापयितासाथे	दापयिताध्वे
	दापयिताहे	दापयितास्वहे	दापयितास्महे
भ०	दापयिष्यते	दापयिष्येते	दापयिष्यन्ते
	दापयिष्यसे	दापयिष्येथे	दापयिष्यध्वे
	दापयिष्ये	दापयिष्यावहे	दापयिष्यामहे
क्रि०	अदापयिष्यत	अदापयिष्येताम्	अदापयिष्यन्त
	अदापयिष्यथाः	अदापयिष्येथाम्	अदापयिष्यध्वम्
	अदापयिष्ये	अदापयिष्यावहि	अदापयिष्यामहि

19 गृं (गृ) सेचने ।

व० गारयति गारयतः गारयन्ति
गारयसि गारयथः गारयथ
गारयामि गारयावः गारयामः

स० गारयेत् गारयेताम् गारयेयुः
गारयेः गारयेतम् गारयेत
गारयेयम् गारयेव गारयेम

प० गारयतु गारयतात् गारयताम् गारयन्तु
गारय ,, गारयतम् गारयत
गारयाणि गारयाव गारयाम

ह्य० अगारयत् अगारयताम् अगारयन्
अगारयः अगारयतम् अगारयत
अगारयम् अगारयाव अगारयाम

अ० अजीगरत् अजीगरताम् अजीगरन्
अजीगरः अजीगरतम् अजीगरत
अजीगरम् अजीगराव अजीगराम

प० गारयाञ्चकार गारयाञ्चक्रतुः गारयाञ्चक्रुः
गारयाञ्चकर्थ गारयाञ्चक्रथुः गारयाञ्चक्र
गारयाञ्चकार-चकर गारयाञ्चकृव गारयाञ्चकृम
गारयाम्बभूव । गारयामास

आ० गार्यात् गार्यास्ताम् गार्यासुः
गार्याः गार्यास्तम् गार्यास्त
गार्यासम् गार्यास्व गार्यास्म

श्व० गारयिता गारयितारौ गारयितारः
गारयितासि गारयितास्थः गारयितास्थ
गारयितास्मि गारयितास्वः गारयितास्मः

भ० गारयिष्यति गारयिष्यतः गारयिष्यन्ति
गारयिष्यसि गारयिष्यथः गारयिष्यथ
गारयिष्यामि गारयिष्यावः गारयिष्यामः

क्रि० अगारयिष्यत् अगारयिष्यताम् अगारयिष्यन्
अगारयिष्यः अगारयिष्यतम् अगारयिष्यत
अगारयिष्यम् अगारयिष्याव अगारयिष्याम

व० गारयते गारयेते गारयन्ते
गारयसे गारयेथे गारयध्वे
गारये गारयावहे गारयामहे

स० गारयेत गारयेयाताम् गारयेरन्
गारयेथाः गारयेयाथाम् गारयेध्वम्
गारयेय गारयेवहि गारयेमहि

प० गारयताम् गारयेताम् गारयन्ताम्
गारयस्व गारयेथाम् गारयध्वम्
गारयै गारयावहै गारयामहै

ह्य० अगारयत अगारयेताम् अगारयन्त
अगारयथाः अगारयेथाम् अगारयध्वम्
अगारये अगारयावहि अगारयामहि

अ० अजीगरत अजीगरेताम् अजीगरन्त
अजीगरथाः अजीगरेथाम् अजीगरध्वम्
अजीगरे अजीगरावहि अजीगरामहि

प० गारयाञ्चक्रे गारयाञ्चक्राते गारयाञ्चक्रिरे
गारयाञ्चकृषे गारयाञ्चक्राथे गारयाञ्चकृढ्वे
गारयाञ्चक्रे गारयाञ्चकृवहे गारयाञ्चकृमहे
गारयाम्बभूव । गारयामास

आ० गारयिषीष्ट गारयिषीयास्ताम् गारयिषीरन्
गारयिषीष्ठाः गारयिषीयास्थाम् गारयिषीढ्वम्
गारयिषीध्वम्
गारयिषीय गारयिषीवहि गारयिषीमहि

श्व० गारयिता गारयितारौ गारयितारः
गारयितासे गारयितासाथे गारयिताध्वे
गारयिताहे गारयितास्वहे गारयितास्महे

भ० गारयिष्यते गारयिष्येते गारयिष्यन्ते
गारयिष्यसे गारयिष्येथे गारयिष्यध्वे
गारयिष्ये गारयिष्यावहे गारयिष्यामहे

क्रि० अगारयिष्यत अगारयिष्येताम् अगारयिष्यन्त
अगारयिष्यथाः अगारयिष्येथाम् अगारयिष्यध्वम्
अगारयिष्ये अगारयिष्यावहि अगारयिष्यामहि

16 ध्रुं (ध्रु) स्थैर्ये च ।

व०	ध्रावयति	ध्रावयतः	ध्रावयन्ति
	ध्रावयसि	ध्रावयथः	ध्रावयथ
	ध्रावयामि	ध्रावयावः	ध्रावयामः
स०	ध्रावयेत्	ध्रावयेताम्	ध्रावयेयुः
	ध्रावयेः	ध्रावयेतम्	ध्रावयेत
	ध्रावयेयम्	ध्रावयेव	ध्रावयेम
प०	ध्रावयतु	ध्रावयतात् ध्रावयताम्	ध्रावयन्तु
	ध्रावय	,, ध्रावयतम्	ध्रावयत
	ध्रावयाणि	ध्रावयाव	ध्रावयाम
ह्य०	अध्रावयत्	अध्रावयताम्	अध्रावयन्
	अध्रावयः	अध्रावयतम्	अध्रावयत
	अध्रावयम्	अध्रावयाव	अध्रावयाम
अ०	अदुध्रवत्	अदुध्रवताम्	अदुध्रवन्
	अदुध्रवः	अदुध्रवतम्	अदुध्रवत
	अदुध्रवम्	अदुध्रवाव	अदुध्रवाम
प०	ध्रावयाञ्चकार	ध्रावयाञ्चक्रतुः	ध्रावयाञ्चक्रुः
	ध्रावयाञ्चकर्थ	ध्रावयाञ्चक्रथुः	ध्रावयाञ्चक्र
	ध्रावयाञ्चकार-चकर	ध्रावयाञ्चकृव	ध्रावयाञ्चकृम
	ध्रावयाम्बभूव । ध्रावयामास		
आ०	ध्राव्यात्	ध्राव्यास्ताम्	ध्राव्यासुः
	ध्राव्याः	ध्राव्यास्तम्	ध्राव्यास्त
	ध्राव्यासम्	ध्राव्यास्व	ध्राव्यास्म
श्व०	ध्रावयिता	ध्रावयितारौ	ध्रावयितारः
	ध्रावयितासि	ध्रावयितास्थः	ध्रावयितास्थ
	ध्रावयितास्मि	ध्रावयितास्वः	ध्रावयितास्मः
भ०	ध्रावयिष्यति	ध्रावयिष्यतः	ध्रावयिष्यन्ति
	ध्रावयिष्यसि	ध्रावयिष्यथः	ध्रावयिष्यथ
	ध्रावयिष्यामि	ध्रावयिष्यावः	ध्रावयिष्यामः
क्रि०	अध्रावयिष्यत्	अध्रावयिष्यताम्	अध्रावयिष्यन्
	अध्रावयिष्यः	अध्रावयिष्यतम्	अध्रावयिष्यत
	अध्रावयिष्यम्	अध्रावयिष्याव	अध्रावयिष्याम

व०	ध्रावयते	ध्रावयेते	ध्रावयन्ते
	ध्रावयसे	ध्रावयेथे	ध्रावयध्वे
	ध्रावये	ध्रावयावहे	ध्रावयामहे
स०	ध्रावयेत	ध्रावयेयाताम्	ध्रावयेरन्
	ध्रावयेथाः	ध्रावयेयाथाम्	ध्रावयेध्वम्
	ध्रावयेय	ध्रावयेवहि	ध्रावयेमहि
प०	ध्रावयताम्	ध्रावयेताम्	ध्रावयन्ताम्
	ध्रावयस्व	ध्रावयेथाम्	ध्रावयध्वम्
	ध्रावयै	ध्रावयावहे	ध्रावयामहै
ह्य०	अध्रावयत	अध्रावयेताम्	अध्रावयन्त
	अध्रावयथाः	अध्रावयेथाम्	अध्रावयध्वम्
	अध्रावये	अध्रावयावहि	अध्रावयामहि
अ०	अदुध्रवत	अदुध्रवेताम्	अदुध्रवन्त
	अदुध्रवथाः	अदुध्रवेथाम्	अदुध्रवध्वम्
	अदुध्रवे	अदुध्रवावहि	अदुध्रवामहि
प०	ध्रावयाञ्चक्रे	ध्रावयाञ्चक्राते	ध्रावयाञ्चक्रिरे
	ध्रावयाञ्चकृषे	ध्रावयाञ्चक्राथे	ध्रावयाञ्चकृढ्वे
	ध्रावयाञ्चक्रे	ध्रावयाञ्चकृवहे	ध्रावयाञ्चकृमहे
	ध्रावयाम्बभूव । ध्रावयामास		
आ०	ध्रावयिषीष्ट	ध्रावयिषीयास्ताम	ध्रावयिषीरन्
	ध्रावयिषीष्ठाः	ध्रावयिषीयास्थाम्	ध्रावयिषीढ्वम ध्वम्
	ध्रावयिषीय	ध्रावयिषीवहि	ध्रावयिषीमहि
श्व०	ध्रावयिता	ध्रावयितारौ	ध्रावयितारः
	ध्रावयितासे	ध्रावयितासाथे	ध्रावयिताध्वे
	ध्रावयिताहे	ध्रावयितास्वहे	ध्रावयितास्महे
भ०	ध्रावयिष्यते	ध्रावयिष्येते	ध्रावयिष्यन्ते
	ध्रावयिष्यसे	ध्रावयिष्येथे	ध्रावयिष्यध्वे
	ध्रावयिष्ये	ध्रावयिष्यावहे	ध्रावयिष्यामहे
क्रि०	अध्रावयिष्यत	अध्रावयिष्येताम्	अध्रावयिष्यन्त
	अध्रावयिष्यथाः	अध्रावयिष्येथाम्	अध्रावयिष्यध्वम्
	अध्रावयिष्ये	अध्रावयिष्यावहि	अध्रावयिष्यामहि

11 इं (इ) गतौ ।

व०	आययति	आययतः	आययन्ति
	आययसि	आययथः	आययथ
	आययामि	आययावः	आययामः
स०	आययेत्	आययेताम्	आययेयुः
	आययेः	आययेतम्	आययेत
	आययेयम्	आययेव	आययेम
प०	आययतु	आययतात् आययताम्	आययन्तु
	आयय	आययतात् आययतम्	आययत
	आययानि	आययाव	आययाम
ह्य०	आययत्	आययताम्	आययन्
	आययः	आययतम्	आययत
	आययम्	आययाव	आययाम
अ०	आयियत्	आयियताम्	आयियन्
	आयियः	आयियतम्	आयियत
	आयियम्	आयियाव	आयियाम
प०	आययाञ्चकार	आययाञ्चक्रतुः	आययाञ्चक्रुः
	आययाञ्चकर्थ	आययाञ्चक्रथुः	आययाञ्चक्र
	आययाञ्चकार चकर	आययाञ्चकृव	आययाञ्चकृम
	आययाम्बभूव । आययामास		
आ०	आय्यात्	आय्यास्ताम्	आय्यासुः
	आय्याः	आय्यास्तम्	आय्यास्त
	आय्यासम्	आय्यास्व	आय्यास्म
श्व०	आयियता	आयियतारौ	आयियतारः
	आयियतासि	आयियतास्थः	आयियतास्थ
	आयियतास्मि	आयियतास्वः	आयियतास्मः
भ०	आयियिष्यति	आयियिष्यतः	आयियिष्यन्ति
	आयियिष्यसि	आयियिष्यथः	आयियिष्यथ
	आयियिष्यामि	आयियिष्यावः	आयियिष्यामः
क्रि०	आयियिष्यत्	आयियिष्यताम्	आयियिष्यन्
	आयियिष्यः	आयियिष्यतम्	आयियिष्यत
	आयियिष्यम्	आयियिष्याव	आयियिष्याम

व०	आययते	आययेते	आययन्ते
	आययसे	आययेथे	आययध्वे
	आययै	आययावहे	आययामहे
स०	आययेत	आययेयाताम्	आययेरन्
	आययेथाः	आययेयाथाम्	आययेध्वम्
	आययेय	आययेवहि	आययेमहि
प०	आययताम्	आययेताम्	आययन्ताम्
	आययस्व	आययेथाम्	आययध्वम्
	आययै	आययावहै	आययामहै
ह्य०	आययत	आययेताम्	आययन्त
	आययथाः	आययेथाम्	आययध्वम्
	आययै	आययावहि	आययामहि
अ०	आयियत	आयियेताम्	आयियन्त
	आयियथाः	आयियेथाम्	आयियध्वम्
	आयियै	आयियावहि	आयियामहि
प०	आययाञ्चक्रे	आययाञ्चक्राते	आययाञ्चक्रिरे
	आययाञ्चकृषे	आययाञ्चक्राथे	आययाञ्चकृढ्वे
	आययाञ्चक्रे	आययाञ्चकृवहे	आययाञ्चकृमहे
	आययाम्बभूव । आययामास		
आ०	आयियिषीष्ट	आयियिषीयास्ताम्	आयियिषीरन्
	आयियिषीष्ठाः	आयियिषीयास्थाम्	आयियिषीढ्वम्-ध्वम्
	आयियिषीय	आयियिषीवहि	आयियिषीमहि
श्व०	आयियिता	आयियितारौ	आयियितारः
	आयियितासे	आयियितासाथे	आयियिताध्वे
	आयियिताहे	आयियितास्वहे	आयियितास्महे
भ०	आयियिष्यते	आयियिष्येते	आयियिष्यन्ते
	आयियिष्यसे	आयियिष्येथे	आयियिष्यध्वे
	आयियिष्ये	आयियिष्यावहे	आयियिष्यामहे
क्रि०	आयियिष्यत	आयियिष्येताम्	आयियिष्यन्त
	आयियिष्यथाः	आयियिष्येथाम्	आयियिष्यध्वम्
	आयियिष्ये	आयियिष्यावहि	आयियिष्यमहि

10 क्षि (क्षि) क्षये

व० क्षाययति क्षाययतः क्षाययन्ति
क्षाययसि क्षाययथः क्षाययथ
क्षाययामि क्षाययावः क्षाययामः

स० क्षाययेत् क्षाययेताम् क्षाययेयुः
क्षाययेः क्षाययेतम् क्षाययेत
क्षाययेयम् क्षाययेव क्षाययेम

प० क्षाययतु क्षाययतात् क्षाययताम् क्षाययन्तु
क्षाययः ,, क्षाययतम् क्षाययत
क्षाययाणि क्षाययाव क्षाययाम

ह्य० अक्षाययत् अक्षाययताम् अक्षाययन्
अक्षाययः अक्षाययतम् अक्षाययत
अक्षाययम् अक्षाययाव अक्षाययाम

अ० अचिक्षयत् अचिक्षयताम् अचिक्षयन्
अचिक्षयः अचिक्षयतम् अचिक्षयत
अचिक्षयम् अचिक्षयाव अचिक्षयाम

प० क्षाययाञ्चकार क्षाययाञ्चकतुः क्षाययाञ्चकुः
क्षाययाञ्चकर्थ क्षाययाञ्चकथुः क्षाययाञ्चक
क्षाययाञ्चकार-चकर क्षाययाञ्चकृव क्षाययाञ्चकृम
क्षाययाम्बभूव । क्षाययामास

आ० क्षाययिषीष्ट क्षाययिषीयास्ताम् क्षाययिषीरन्
क्षाययिषीष्ठाः क्षाययिषीयास्थाम् क्षाययिषीढ्वम्-ध्वम्
क्षाययिषीय क्षाययिषीवहि क्षाययिषीमहि

श्व० क्षाययिता क्षाययितारौ क्षाययितारः
क्षाययितासि क्षाययितास्थः क्षाययितास्थ
क्षाययितास्मि क्षाययितास्वः क्षाययितास्मः

भ० क्षाययिष्यति क्षाययिष्यतः क्षाययिष्यन्ति
क्षाययिष्यसि क्षाययिष्यथः क्षाययिष्यथ
क्षाययिष्यामि क्षाययिष्यावः क्षाययिष्यामः

क्रि० अक्षाययिष्यत् अक्षाययिष्यताम् अक्षाययिष्यन्
अक्षाययिष्यः अक्षाययिष्यतम् अक्षाययिष्यत
अक्षाययिष्यम् अक्षाययिष्याव अक्षाययिष्याम

व० क्षाययते क्षाययेते क्षाययन्ते
क्षाययसे क्षाययेथे क्षाययध्वे
क्षाययै क्षाययावहे क्षाययामहे

स० क्षाययेत क्षाययेयाताम् क्षाययेरन
क्षाययेथाः क्षाययेयाथाम् क्षाययेध्वम्
क्षाययेय क्षाययेवहि क्षाययेमहि

प० क्षाययताम क्षाययेताम क्षाययन्ताम
क्षाययस्व क्षाययेथाम क्षाययध्वम्
क्षाययै क्षाययावहै क्षाययामहै

ह्य० अक्षाययत अक्षाययेताम अक्षाययन्त
अक्षाययथाः अक्षाययेथाम् अक्षाययध्वम्
अक्षाययै अक्षाययावहि अक्षाययामहि

अ० अचिक्षयत अचिक्षयेताम अचिक्षयन्त
अचिक्षयथाः अचिक्षयेथाम् अचिक्षयध्वम्
अचिक्षयै अचिक्षयावहि अचिक्षयामहि

प० क्षाययाञ्चक्रे क्षाययाञ्चक्राते क्षाययाञ्चक्रिरे
क्षाययाञ्चकृषे क्षाययाञ्चक्राथे क्षाययाञ्चकृढ्वे
क्षाययाञ्चक्रे क्षाययाञ्चकृवहे क्षाययाञ्चकृमहे
क्षाययाम्बभूव । क्षाययामास

आ० क्षाययिषीष्ट क्षाययिषीयास्ताम् क्षाययिषीरन्
क्षाययिषीष्ठाः क्षाययिषीयास्थाम् क्षाययिषीढ्वम्-ध्वम्
क्षाययिषीय क्षाययिषीवहि क्षाययिषीमहि

श्व० क्षाययिता क्षाययितारौ क्षाययितारः
क्षाययितासे क्षाययितासाथे क्षाययिताध्वे
क्षाययिताहे क्षाययितास्वहे क्षाययितास्महे

भ० क्षाययिष्यते क्षाययिष्येते क्षाययिष्यन्ते
क्षाययिष्यसे क्षाययिष्येथे क्षाययिष्यध्वे
क्षाययिष्ये क्षाययिष्यावहे क्षाययिष्यामहे

क्रि० अक्षाययिष्यत अक्षाययिष्येताम् अक्षाययिष्यन्त
अक्षाययिष्यथाः अक्षाययिष्येथाम् अक्षाययिष्यध्वम्
अक्षाययिष्ये अक्षाययिष्यावहि अक्षाययिष्यामहि

23 ध्वृं (ध्वृ) कौटिल्ये

व० ध्वारयति ध्वारयतः ध्वारयन्ति
ध्वारयसि ध्वारयथः ध्वारयथ
ध्वारयामि ध्वारयावः ध्वारयामः

स० ध्वारयेत् ध्वारयेताम् ध्वारयेयुः
ध्वारयेः ध्वारयेतम् ध्वारयेत
ध्वारयेयम् ध्वारयेव ध्वारयेम

प० ध्वारयतु ध्वारयतात् ध्वारयताम् ध्वारयन्तु
ध्वारय ध्वारयतात् ध्वारयतम् ध्वारयत
ध्वारयाणि ध्वारयाव ध्वारयाम

ह्य० अध्वारयत् अध्वारयताम् अध्वारयन्
अध्वारयः अध्वारयतम् अध्वारयत
अध्वारयम् अध्वारयाव अध्वारयाम

अ० अदिध्वरत् अदिध्वरताम् अदिध्वरन्
अदिध्वरः अदिध्वरतम् अदिध्वरत
अदिध्वरम् अदिध्वराव अदिध्वराम

प० ध्वारयाञ्चकार ध्वारयाञ्चक्रतुः ध्वारयाञ्चक्रुः
ध्वारयाञ्चकर्थ ध्वारयाञ्चक्रथुः ध्वारयाञ्चक्र
ध्वारयाञ्चकार-चकर ध्वारयाञ्चकृव ध्वारयाञ्चकृम

ध्वारयाम्बभूव । ध्वारयामास

आ० ध्वार्यात् ध्वार्यास्ताम् ध्वार्यासुः
ध्वार्याः ध्वार्यास्तम् ध्वार्यास्त
ध्वार्यासम् ध्वार्यास्व ध्वार्यास्म

श्व० ध्वारयिता ध्वारयितारौ ध्वारयितारः
ध्वारयितासि ध्वारयितास्थः ध्वारयितास्थ
ध्वारयितास्मि ध्वारयितास्वः ध्वारयितास्मः

भ० ध्वारयिष्यति ध्वारयिष्यतः ध्वारयिष्यन्ति
ध्वारयिष्यसि ध्वारयिष्यथः ध्वारयिष्यथ
ध्वारयिष्यामि ध्वारयिष्यावः ध्वारयिष्यामः

क्रि० अध्वारयिष्यत् अध्वारयिष्यताम् अध्वारयिष्यन्
अध्वारयिष्यः अध्वारयिष्यतम् अध्वारयिष्यत
अध्वारयिष्यम् अध्वारयिष्याव अध्वारयिष्याम

व० ध्वारयते ध्वारयेते ध्वारयन्ते
ध्वारयसे ध्वारयेथे ध्वारयध्वे
ध्वारये ध्वारयावहे ध्वारयामहे

स० ध्वारयेत ध्वारयेयाताम् ध्वारयेरन्
ध्वारयेथाः ध्वारयेयाथाम् ध्वारयेध्वम्
ध्वारयेय ध्वारयेवहि ध्वारयेमहि

प० ध्वारयताम् ध्वारयेताम् ध्वारयन्ताम्
ध्वारयस्व ध्वारयेथाम् ध्वारयध्वम्
ध्वारयै ध्वारयावहै ध्वारयामहैं

ह्य० अध्वारयत अध्वारयेताम् अध्वारयन्त
अध्वारयथाः अध्वारयेथाम् अध्वारयध्वम्
अध्वारये अध्वारयावहि अध्वरयामहि

अ० अदिध्वरत अदिध्वरेताम् अदिध्वरन्त
अदिध्वरथाः अदिध्वरेथाम् अदिध्वरध्वम्
अदिध्वरे अदिध्वरावहि अदिध्वरामहि

प० ध्वारयाञ्चक्रे ध्वारयाञ्चक्राते ध्वारयाञ्चक्रिरे
ध्वारयाञ्चकृषे ध्वारयाञ्चक्राथे ध्वारयाञ्चकृढ्वे
ध्वारयाञ्चक्रे ध्वारयाञ्चकृवहे ध्वारयाञ्चकृमहे

ध्वारयाम्बभूव । ध्वारयामास

आ० ध्वारयिषीष्ट ध्वारयिषीयास्ताम् ध्वारयिषीरन्
ध्वारयिषीष्ठाः ध्वारयिषीयास्थाम् ध्वारयिषीढ्वम्
ध्वारयिषीध्वम्
ध्वारयिषीय ध्वारयिषीवहि ध्वारयिषीमहि

श्व० ध्वारयिता ध्वारयितारौ ध्वारयितारः
ध्वारयितासे ध्वारयितासाथे ध्वारयिताध्वे
ध्वारयिताहे ध्वारयितास्वहे ध्वारयितास्महे

भ० ध्वारयिष्यते ध्वारयिष्येते ध्वारयिष्यन्ते
ध्वारयिष्यसे ध्वारयिष्येथे ध्वारयिष्यध्वे
ध्वारयिष्ये ध्वारयिष्यावहे ध्वारयिष्यामहे

क्रि० अध्वारयिष्यत अध्वारयिष्येताम् अध्वारयिष्यन्त
अध्वारयिष्यथाः अध्वारयिष्येथाम् अध्वारयिष्यध्वम्
अध्वारयिष्ये अध्वारयिष्यावहि अध्वारयिष्यामहि

अ० अशूशवत् अशूशवताम् अशूशवन् अशूशवः अशूशवतम् अशूशवत अशूशवम् अशूशवाव अशूशवाम

13 द्रुं (द्रु) गतौ ।

व०	द्रावयति	द्रावयतः	द्रावयन्ति
	द्रावयसि	द्रावयथः	द्रावयथ
	द्रावयामि	द्रावयावः	द्रावयामः
स०	द्रावयेत्	द्रावयेताम्	द्रावयेयुः
	द्रावयेः	द्रावयेतम्	द्रावयेत
	द्रावयेयम्	द्रावयेव	द्रावयेम
प०	द्रावयतु द्रावयतात्	द्रावयताम्	द्रावयन्तु
	द्रावय द्रावयतात्	द्रावयतम्	द्रावयत
	द्रावयाणि	द्रावयाव	द्रावयाम
ह्य०	अद्रावयत्	अद्रावयताम्	अद्रावयन्
	अद्रावयः	अद्रावयतम्	अद्रावयत
	अद्रावयम्	अद्रावयाव	अद्रावयाम
अ०	अदिद्रवत्	अदिद्रवताम्	अदिद्रवन्
	अदिद्रवः	अदिद्रवतम	अदिद्रवत
	अदिद्रवम्	अदिद्रवाव	अदिद्रवाम
	अदुद्रवत्	अदुद्रवताम्	अदुद्रवन्
प०	द्रावयाञ्चकार	द्रावयाञ्चक्रतुः	द्रावयाञ्चक्रुः
	द्रावयाञ्चकर्थ	द्रावयाञ्चक्रथुः	द्रावयाञ्चक्र
	द्रावयाञ्चकार चकर	द्रावयाञ्चकृव	द्रावयाञ्चकृम
	द्रावयाम्बभूव ।	द्रावयामास	
आ०	द्राव्यात्	द्राव्यास्ताम्	द्राव्यासुः
	द्राव्याः	द्राव्यास्तम्	द्राव्यास्त
	द्राव्यासम्	द्राव्यास्व	द्राव्यास्म
श्व०	द्रावयिता	द्रावयितारौ	द्रावयितारः
	द्रावयितासि	द्रावयितास्थः	द्रावयितास्थ
	द्रावयितास्मि	द्रावयितास्वः	द्रावयितास्मः
भ०	द्रावयिष्यति	द्रावयिष्यतः	द्रावयिष्यन्ति
	द्रावयिष्यसि	द्रावयिष्यथः	द्रावयिष्यथ
	द्रावयिष्यामि	द्रावयिष्यावः	द्रावयिष्यामः
क्रि०	अद्रावयिष्यत्	अद्रावयिष्यताम्	अद्रावयिष्यन्
	अद्रावयिष्यः	अद्रावयिष्यतम्	अद्रावयिष्यत
	अद्रावयिष्यम्	अद्रावयिष्याव	अद्रावयिष्याम

14 शुं (शु) गतौ

व०	शावयति	शावयतः	शावयन्ति
	शावयसि	शावयथः	शावयथ
	शावयामि	शावयावः	शावयामः
स०	शावयेत्	शावयेताम्	शावयेयुः
	शावयेः	शावयेतम्	शावयेत
	शावयेयम्	शावयेव	शावयेम
प०	शावयतु शावयतात्	शावयताम्	शावयन्तु
	शावय शावयतात्	शावयतम्	शावयत
	शावयानि	शावयाव	शावयाम
ह्य०	अशावयत्	अशावयताम्	अशावयन्
	अशावयः	अशावयतम्	अशावयत
	अशावयम्	अशावयाव	अशावयाम
आ०	अशीशवत्	अशीशवताम्	अशीशवन्
	अशीशवः	अशीशवतम्	अशीशवत
	अशीशवम्	अशीशवाव	अशीशवाम
प०	शावयाञ्चकार	शावयाञ्चक्रतुः	शावयाञ्चक्रुः
	शावयाञ्चकर्थ	शावयाञ्चक्रथुः	शावयाञ्चक्र
	शावयाञ्चकार चकर	शावयाञ्चकृव	शावयाञ्चकृम
	शावयाम्बभूव ।	शावयामास	
आ०	शाव्यात्	शाव्यास्ताम्	शाव्यासुः
	शाव्याः	शाव्यास्तम्	शाव्यास्त
	शाव्यासम्	शाव्यास्व	शाव्यास्म
श्व०	शावयिता	शावयितारौ	शावयितारः
	शावयितासि	शावयितास्थः	शावयितास्थ
	शावयितास्मि	शावयितास्वः	शावयितास्मः
भ०	शावयिष्यति	शावयिष्यतः	शावयिष्यन्ति
	शावयिष्यसि	शावयिष्यथः	शावयिष्यथ
	शावयिष्यामि	शावयिष्यावः	शावयिष्यामः
क्रि०	अशावयिष्यत्	अशावयिष्यताम्	अशावयिष्यन्
	अशावयिष्यः	अशावयिष्यतम्	अशावयिष्यत
	अशावयिष्यम्	अशावयिष्याव	अशावयिष्याम

अ० अशूशवत् अशूशवेताम् अशूशवन्त अशूशवथाः अशूशवेथाम् अशूशवध्वम् अशूशवे अशूशवावहि अशूशवामहि

व०	शावयते	शावयेते	शावयन्ते
	शावयसे	शावयेथे	शावयध्वे
	शावये	शावयावहे	शावयामहे
स०	शावयेत	शावयेयाताम्	शावयेरन्
	शावयेथाः	शावयेयाथाम्	शावयेध्वम्
	शावयेय	शावयेवहि	शावयेमहि
प०	शावयताम्	शावयेताम्	शावयन्ताम्
	शावयस्व	शावयेथाम्	शावयध्वम्
	शावयै	शावयावहै	शावयामहै
ह्य०	अशावयत	अशावयेताम्	अशावयन्त
	अशावयथाः	अशावयेथाम्	अशावयध्वम्
	अशावये	अशावयावहि	अशावयामहि
आ०	अशीशवत	अशीशवेताम्	अशीशवन्त
	अशीशवथाः	अशीशवेथाम्	अशीशवध्वम्
	अशीशवे	अशीशवावहि	अशीशवामहि
प०	शावयाञ्चक्रे	शावयाञ्चक्राते	शावयाञ्चक्रिरे
	शावयाञ्चकृषे	शावयाञ्चक्राथे	शावयाञ्चकृढ्वे
	शावयाञ्चक्रे	शावयाञ्चकृवहे	शावयाञ्चकृमहे
	शावयाम्बभूव । शावयामास		
आ०	शावयिषीष्ट	शावयिषीयास्ताम्	शावयिषीरन्
	शावयिषीष्ठाः	शावयिषीयास्थाम्	शावयिषीढ्वम्
			शावयिषीध्वम्
	शावयिषीय	शावयिषीवहि	शावयिषीमहि
श्व०	शावयिता	शावयितारौ	शावयितारः
	शावयितासे	शावयितासाथे	शावयिताध्वे
	शावयिताहे	शावयितास्वहे	शावयितास्महे
भ०	शावयिष्यते	शावयिष्येते	शावयिष्यन्ते
	शावयिष्यसे	शावयिष्येथे	शावयिष्यध्वे
	शावयिष्ये	शावयिष्यावहे	शावयिष्यामहे
क्रि०	अशावयिष्यत	अशावयिष्येताम्	अशावयिष्यन्त
	अशावयिष्यथाः	अशावयिष्येथाम्	अशावयिष्यध्वम्
	अशावयिष्ये	अशावयिष्यावहि	अशावयिष्यामहि

15 स्रुं (स्रु) गतौ

व०	स्रावयति	स्रावयतः	स्रावयन्ति
	स्रावयसि	स्रावयथः	स्रावयथ
	स्रावयामि	स्रावयावः	स्रावयामः
स०	स्रावयेत्	स्रावयेताम्	स्रावयेयुः
	स्रावयेः	स्रावयेतम्	स्रावयेत
	स्रावयेयम्	स्रावयेव	स्रावयेम
प०	स्रावयतु	स्रावयतात् स्रावयताम्	स्रावयन्तु
	स्रावय	स्रावयतात् स्रावयतम्	स्रावयत
	स्रावयाणि	स्रावयाव	स्रावयाम
ह्य०	अस्रावयत्	अस्रावयताम्	अस्रावयन्
	अस्रावयः	अस्रावयतम्	अस्रावयत
	अस्रावयम्	अस्रावयाव	अस्रावयाम
अ०	असिस्रवत्	असिस्रवताम्	असिस्रवन्
	असिस्रवः	असिस्रवतम्	असिस्रवत
	असिस्रवम्	असिस्रवाव	असिस्रवाम
	असुस्रवत्	असुस्रवताम्	असुस्रवन् इ०
प०	स्रावयाञ्चकार	स्रावयाञ्चक्रतुः	स्रावयाञ्चक्रुः
	स्रावयाञ्चकर्थ	स्रावयाञ्चक्रथुः	स्रावयाञ्चक्र
	स्रावयाञ्चकार-चकर	स्रावयाञ्चकृव	स्रावयाञ्चकृम
	स्रावयाम्बभूव । स्रावयामास		
आ०	स्राव्यात्	स्राव्यास्ताम्	स्राव्यासुः
	स्राव्याः	स्राव्यास्तम्	स्राव्यास्त
	स्राव्यासम्	स्राव्यास्व	स्राव्यास्म
श्व०	स्रावयिता	स्रावयितारौ	स्रावयितारः
	स्रावयितासि	स्रावयितास्थः	स्रावयितास्थ
	स्रावयितास्मि	स्रावयितास्वः	स्रावयितास्मः
भ०	स्रावयिष्यति	स्रावयिष्यतः	स्रावयिष्यन्ति
	स्रावयिष्यसि	स्रावयिष्यथः	स्रावयिष्यथ
	स्रावयिष्यामि	स्रावयिष्यावः	स्रावयिष्यामः
क्रि०	अस्रावयिष्यत्	अस्रावयिष्यताम्	अस्रावयिष्यन्
	अस्रावयिष्यः	अस्रावयिष्यतम्	अस्रावयिष्यत
	असावयिष्यम्	असावयिष्या	अस्रावयिष्याम

9 ञि (ञि) अभिभवे

व०	ञाययति	ञाययतः	ञाययन्ति
	ञाययसि	ञाययथः	ञाययथ
	ञाययामि	ञाययावः	ञाययामः
स०	ञाययेत्	ञाययेताम्	ञाययेयुः
	ञाययेः	ञाययेतम्	ञाययेत
	ञाययेयम्	ञाययेव	ञाययेम
प०	ञाययतु	ञाययतात् ञाययताम्	ञाययन्तु
	ञाययाय	,, ञाययतम्	ञाययत
	ञाययाणि	ञाययाव	ञाययाम
ह्य०	अञाययत्	अञाययताम्	अञाययन्
	अञाययः	अञाययतम्	अञाययत
	अञाययम्	अञाययाव	अञाययाम
अ०	अजिञ्रयत्	अजिञ्रयताम्	अजिञ्रयन्
	अजिञ्रयः	अजिञ्रयतम्	अजिञ्रयत
	अजिञ्रयम्	अजिञ्रयाव	अजिञ्रयाम
प०	ञाययाञ्चकार	ञाययाञ्चक्रतुः	ञाययाञ्चक्रुः
	ञाययाञ्चकर्थ	ञाययाञ्चक्रथुः	ञाययाञ्चक्र
	ञाययाञ्चकार-चकर	ञाययाञ्चकृव	ञाययाञ्चकृम
	ञाययाम्बभूव । ञाययामास		
आ०	ञाय्यात्	ञाय्यास्ताम्	ञाय्यासुः
	ञाय्याः	ञाय्यास्तम्	ञाय्यास्त
	ञाय्यासम्	ञाय्यास्व	ञाय्यास्म
श्व०	ञाययिता	ञाययितारौ	ञाययितारः
	ञाययितासि	ञाययितास्थः	ञाययितास्थ
	ञाययितास्मि	ञाययितास्वः	ञाययितास्मः
भ०	ञाययिष्यति	ञाययिष्यतः	ञाययिष्यन्ति
	ञाययिष्यसि	ञाययिष्यथः	ञाययिष्यथ
	ञाययिष्यामि	ञाययिष्यावः	ञाययिष्यामः
क्रि०	अञाययिष्यत्	अञाययिष्यताम्	अञाययिष्यन्
	अञाययिष्यः	अञाययिष्यतम्	अञाययिष्यत
	अञाययिष्यम्	अञाययिष्याव	अञाययिष्याम

व०	ञाययते	ञाययेते	ञाययन्ते
	ञाययसे	ञाययेथे	ञाययध्वे
	ञाययये	ञाययावहे	ञाययामहे
स०	ञाययेत	ञाययेयाताम्	ञाययेरन्
	ञाययेथाः	ञाययेयाथाम्	ञाययेध्वम्
	ञाययेय	ञाययेवहि	ञाययेमहि
प०	ञाययताम्	ञाययेताम्	ञाययन्ताम्
	ञाययस्व	ञाययेथाम्	ञाययध्वम्
	ञाययै	ञाययावहै	ञाययामहै
ह्य०	अञाययत	अञाययेताम्	अञाययन्त
	अञाययथाः	अञाययेथाम्	अञाययध्वम्
	अञाययये	अञाययावहि	अञाययामहि
अ०	अजिञ्रयत	अजिञ्रयेताम्	अजिञ्रयन्त
	अजिञ्रयथाः	अजिञ्रयेथाम्	अजिञ्रयध्वम्
	अजिञ्रये	अजिञ्रयावहि	अजिञ्रयामहि
प०	ञाययाञ्चक्रे	ञाययाञ्चक्राते	ञाययाञ्चक्रिरे
	ञाययाञ्चकृषे	ञाययाञ्चक्राथे	ञाययाञ्चकृढ्वे
	ञाययाञ्चक्रे	ञाययाञ्चकृवहे	ञाययाञ्चकृमहे
	ञाययाम्बभूव । ञाययामास		
आ०	ञाययिषीष्ट	ञाययिषीयास्ताम्	ञाययिषीरन्
	ञाययिषीष्ठाः	ञाययिषीयास्थाम्	ञाययिषीढ्वम्
			ञाययिषीध्वम्
	ञाययिषीय	ञाययिषीवहि	ञाययिषीमहि
श्व०	ञाययिता	ञाययितारौ	ञाययितारः
	ञाययितासे	ञाययितासाथे	ञाययिताध्वे
	ञाययिताहे	ञाययितास्वहे	ञाययितास्महे
भ०	ञाययिष्यते	ञाययिष्येते	ञाययिष्यन्ते
	ञाययिष्यसे	ञाययिष्येथे	ञाययिष्यध्वे
	ञाययिष्ये	ञाययिष्यावहे	ञाययिष्यामहे
क्रि०	अञाययिष्यत	अञाययिष्येताम्	अञाययिष्यन्त
	अञाययिष्यथाः	अञाययिष्येथाम्	अञाययिष्यध्वम्
	अञाययिष्ये	अञाययिष्यावहि	अञाययिष्यामहि

17 सुं (सु) प्रसवैश्वर्ययोः ।

व० सावयति सावयतः सावयन्ति
सावयसि सावयथः सावयथ
सावयामि सावयावः सावयामः

स० सावयेत् सावयेताम् सावयेयुः
सावयेः सावयेतम् सावयेत
सावयेयम् सावयेव सावयेम

प० सावयतु सावयतात् सावयताम् सावयन्तु
सावय ,, सावयतम् सावयत
सावयानि सावयाव सावयाम

ह्य० असावयत् असावयताम् असावयन्
असावयः असावयतम् असावयत
असावयम् असावयाव असावयाम

अ० असीसवत् असीसवताम् असीसवन्
असीसवः असीसवतम् असीसवत
असीसवम् असीसवाव असीसवाम

प० सावयाञ्चकार सावयाञ्चक्रतुः सावयाञ्चक्रुः
सावयाञ्चकर्थ सावयाञ्चक्रथुः सावयाञ्चक्र
सावयाञ्चकार-चकर सावयाञ्चकृव सावयाञ्चकृम
सावयाम्बभूव । सावयामास

आ० साव्यात् साव्यास्ताम् साव्यासुः
साव्याः साव्यास्तम् साव्यास्त
साव्यासम् साव्यास्व साव्यास्म

श्व० सावयिता सावयितारौ सावयितारः
सावयितासि सावयितास्थः सावयितास्थ
सावयितास्मि सावयितास्वः सावयितास्मः

भ० सावयिष्यति सावयिष्यतः सावयिष्यन्ति
सावयिष्यसि सावयिष्यथः सावयिष्यथ
सावयिष्यामि सावयिष्यावः सावयिष्यामः

क्रि० असावयिष्यत् असावयिष्यताम् असावयिष्यन्
असावयिष्यः असावयिष्यतम् असावयिष्यत
असावयिष्यम् असावयिष्याव असावयिष्याम

व० सावयते सावयेते सावयन्ते
सावयसे सावयेथे सावयध्वे
सावये सावयावहे सावयामहे

स० सावयेत सावयेयाताम् सावयेरन्
सावयेथाः सावयेयाथाम् सावयेध्वम्
सावयेय सावयेवहि सावयेमहि

प० सावयताम् सावयेताम् सावयन्ताम्
सावयस्व सावयेथाम् सावयध्वम्
सावयै सावयावहै सावयामहै

ह्य० असावयत असावयेताम् असावयन्त
असावयथाः असावयेथाम् असावयध्वम्
असावये असावयावहि असावयामहि

अ० असीसवत असीसवेताम् असीसवन्त
असीसवथाः असीसवेथाम् असीसवध्वम्
असीसवे असीसवावहि असीसवामहि

प० सावयाञ्चक्रे सावयाञ्चक्राते सावयाञ्चक्रिरे
सावयाञ्चकृषे सावयाञ्चक्राथे सावयाञ्चकृढ्वे
सावयाञ्चक्रे सावयाञ्चकृवहे सावयाञ्चकृमहे
सावयाम्बभूव । सावयामास

आ० सावयिषीष्ट सावयिषीयास्ताम् सावयिषीरन्
सावयिषीष्ठाः सावयिषीयास्थाम् सावयिषीढ्वम्
ध्वम्
सावयिषीय सावयिषीवहि सावयिषीमहि

श्व० सावयिता सावयितारौ सावयितारः
सावयितासे सावयितासाथे सावयिताध्वे
सावयिताहे सावयितास्वहे सावयितास्महे

भ० सावयिष्यते सावयिष्येते सावयिष्यन्ते
सावयिष्यसे सावयिष्येथे सावयिष्यध्वे
सावयिष्ये सावयिष्यावहे सावयिष्यामहे

क्रि० असावयिष्यत असावयिष्येताम् असावयिष्यन्त
असावयिष्यथाः असावयिष्येथाम् असावयिष्यध्वम्
असावयिष्ये असावयिष्यावहि असावयिष्यामहि

अ० असूसवत् असूसवताम् असूसवन्
असूसवः असूसवतम् असूसवत
असूसवम् असूसवाव असूसवाम

अ० असूसवत असूसवेताम् असूसवन्त
असूसवथाः असूसवेथाम् असूसवध्वम्
असूसवे असूसवावहि असूसवामहि

॥ ऋदन्ता नव ॥

18 स्मृ (स्मृ) चिन्तायाम्

व०	स्मारयति	स्मारयतः	स्मारयन्ति
	स्मारयसि	स्मारयथः	स्मारयथ
	स्मारयामि	स्मारयावः	स्मारयामः
स०	स्मारयेत्	स्मारयेताम्	स्मारयेयुः
	स्मारयेः	स्मारयेतम्	स्मारयेत
	स्मारयेयम्	स्मारयेव	स्मारयेम
प०	स्मारयतु	स्मारयतात् स्मारयताम्	स्मारयन्तु
	स्मारय	,, स्मारयतम्	स्मारयत
	स्मारयाणि	स्मारयाव	स्मारयाम
ह्य०	अस्मारयत्	अस्मारयताम्	अस्मारयन्
	अस्मारयः	अस्मारयतम्	अस्मारयत
	अस्मारयम्	अस्मारयाव	अस्मारयाम
अ०	असस्मरत्	असस्मरताम्	असस्मरन्
	असस्मरः	असस्मरतम्	असस्मरत
	असस्मरम्	असस्मराव	असस्मराम
प०	स्मारयाञ्चकार	स्मारयाञ्चक्रतुः	स्मारयाञ्चक्रुः
	स्मारयाञ्चकर्थ	स्मारयाञ्चक्रथुः	स्मारयाञ्चक्र
	स्मारयाञ्चकार-चकर	स्मारयाञ्चकृव	स्मारयाञ्चकृम
	स्मारयाम्बभूव । स्मारयामास		
आ०	स्मार्यात्	स्मार्यास्ताम्	स्मार्यासुः
	स्मार्याः	स्मार्यास्तम्	स्मार्यास्त
	स्मार्यासम्	स्मार्यास्व	स्मार्यास्म
श्व०	स्मारयिता	स्मारयितारौ	स्मारयितारः
	स्मारयितासि	स्मारयितास्थः	स्मारयितास्थ
	स्मारयितास्मि	स्मारयितास्वः	स्मारयितास्मः
भ०	स्मारयिष्यति	स्मारयिष्यतः	स्मारयिष्यन्ति
	स्मारयिष्यसि	स्मारयिष्यथः	स्मारयिष्यथ
	स्मारयिष्यामि	स्मारयिष्यावः	स्मारयिष्यामः
क्रि०	अस्मारयिष्यत्	अस्मारयिष्यताम्	अस्मारयिष्यन्
	अस्मारयिष्यः	अस्मारयिष्यतम्	अस्मारयिष्यत
	अस्मारयिष्यम्	अस्मारयिष्याव	अस्मारयिष्याम

व०	स्मारयते	स्मारयेते	स्मारयन्ते
	स्मारयसे	स्मारयेथे	स्मारयध्वे
	स्मारये	स्मारयावहे	स्मारयामहे
स०	स्मारयेत	स्मारयेयाताम्	स्मारयेरन्
	स्मारयेथाः	स्मारयेयाथाम्	स्मारयेध्वम्
	स्मारयेय	स्मारयेवहि	स्मारयेमहि
प०	स्मारयताम्	स्मारयेताम्	स्मारयन्ताम्
	स्मारयस्व	स्मारयेथाम्	स्मारयध्वम्
	स्मारये	स्मारयावहै	स्मारयामहै
ह्य०	अस्मारयत	अस्मारयेताम्	अस्मारयन्त
	अस्मारयथाः	अस्मारयेथाम्	अस्मारयध्वम्
	अस्मारये	अस्मारयावहि	अस्मारयामहि
अ०	असस्मरत	असस्मरेताम्	असस्मरन्त
	असस्मरथाः	असस्मरेथाम्	असस्मरध्वम्
	असस्मरे	असस्मरावहि	असस्मरामहि
प०	स्मारयाञ्चक्रे	स्मारयाञ्चक्राते	स्मारयाञ्चक्रिरे
	स्मारयाञ्चकृषे	स्मारयाञ्चक्राथे	स्मारयाञ्चकृढ्वे
	स्मारयाञ्चक्रे	स्मारयाञ्चकृवहे	स्मारयाञ्चकृमहे
	स्मारयाम्बभूव । स्मारयामास		
आ०	स्मारयिषीष्ट	स्मारयिषीयास्ताम्	स्मारयिषीरन्
	स्मारयिषीष्ठाः	स्मारयिषीयास्थाम्	स्मारयिषीढ्वम् स्मारयिषीध्वम्
	स्मारयिषीय	स्मारयिषीवहि	स्मारयिषीमहि
श्व०	स्मारयिता	स्मारयितारौ	स्मारयितारः
	स्मारयितासे	स्मारयितासाथे	स्मारयिताध्वे
	स्मारयिताहे	स्मारयितास्वहे	स्मारयितास्महे
भ०	स्मारयिष्यते	स्मारयिष्येते	स्मारयिष्यन्ते
	स्मारयिष्यसे	स्मारयिष्येथे	स्मारयिष्यध्वे
	स्मारयिष्ये	स्मारयिष्यावहे	स्मारयिष्यामहे
क्रि०	अस्मारयिष्यत	अस्मारयिष्येताम्	अस्मारयिष्यन्त
	अस्मारयिष्यथाः	अस्मारयिष्येथाम्	अस्मारयिष्यध्व
	अस्मारयिष्ये	अस्मारयिष्यावहि	अस्मारयिष्यामहि

आख्याने घटादित्वात्स्मारयन्तीत्यादि ।

19 गॄ (गृ) सेचने ।

व०	गारयति	गारयतः	गारयन्ति
	गारयसि	गारयथः	गारयथ
	गारयामि	गारयावः	गारयामः
स०	गारयेत्	गारयेताम्	गारयेयुः
	गारयेः	गारयेतम्	गारयेत
	गारयेयम्	गारयेव	गारयेम
प०	गारयतु	गारयतात् गारयताम्	गारयन्तु
	गारय	,, गारयतम्	गारयत
	गारयाणि	गारयाव	गारयाम
ह्य०	अगारयत्	अगारयताम्	अगारयन्
	अगारयः	अगारयतम्	अगारयत
	अगारयम्	अगारयाव	अगारयाम
अ०	अजीगरत्	अजीगरताम्	अजीगरन्
	अजीगरः	अजीगरतम्	अजीगरत
	अजीगरम्	अजीगराव	अजीगराम
प०	गारयाञ्चकार	गारयाञ्चक्रतुः	गारयाञ्चक्रुः
	गारयाञ्चकर्थ	गारयाञ्चक्रथुः	गारयाञ्चक्र
	गारयाञ्चकार-चकर	गारयाञ्चकृव	गारयाञ्चकृम
	गारयाम्बभूव । गारयामास		
आ०	गार्यात्	गार्यास्ताम्	गार्यासुः
	गार्याः	गार्यास्तम्	गार्यास्त
	गार्यासम्	गार्यास्व	गार्यास्म
श्व०	गारयिता	गारयितारौ	गारयितारः
	गारयितासि	गारयितास्थः	गारयितास्थ
	गारयितास्मि	गारयितास्वः	गारयितास्मः
भ०	गारयिष्यति	गारयिष्यतः	गारयिष्यन्ति
	गारयिष्यसि	गारयिष्यथः	गारयिष्यथ
	गारयिष्यामि	गारयिष्यावः	गारयिष्यामः
क्रि०	अगारयिष्यत्	अगारयिष्यताम्	अगारयिष्यन्
	अगारयिष्यः	अगारयिष्यतम्	अगारयिष्यत
	अगारयिष्यम्	अगारयिष्याव	अगारयिष्याम

व०	गारयते	गारयेते	गारयन्ते
	गारयसे	गारयेथे	गारयध्वे
	गारये	गारयावहे	गारयामहे
स०	गारयेत	गारयेयाताम्	गारयेरन्
	गारयेथाः	गारयेयाथाम्	गारयेध्वम्
	गारयेय	गारयेवहि	गारयेमहि
प०	गारयताम्	गारयेताम्	गारयन्ताम्
	गारयस्व	गारयेथाम्	गारयध्वम्
	गारयै	गारयावहै	गारयामहै
ह्य०	अगारयत	अगारयेताम्	अगारयन्त
	अगारयथाः	अगारयेथाम्	अगारयध्वम्
	अगारये	अगारयावहि	अगारयामहि
अ०	अजीगरत	अजीगरेताम्	अजीगरन्त
	अजीगरथाः	अजीगरेथाम्	अजीगरध्वम्
	अजीगरे	अजीगरावहि	अजीगरामहि
प०	गारयाञ्चक्रे	गारयाञ्चक्राते	गारयाञ्चक्रिरे
	गारयाञ्चकृषे	गारयाञ्चक्राथे	गारयाञ्चकृढ्वे
	गारयाञ्चक्रे	गारयाञ्चकृवहे	गारयाञ्चकृमहे
	गारयाम्बभूव । गारयामास		
आ०	गारयिषीष्ट	गारयिषीयास्ताम्	गारयिषीरन्
	गारयिषीष्ठाः	गारयिषीयास्थाम्	गारयिषीढ्वम् गारयिषीध्वम्
	गारयिषीय	गारयिषीवहि	गारयिषीमहि
श्व०	गारयिता	गारयितारौ	गारयितारः
	गारयितासे	गारयितासाथे	गारयिताध्वे
	गारयिताहे	गारयितास्वहे	गारयितास्महे
भ०	गारयिष्यते	गारयिष्येते	गारयिष्यन्ते
	गारयिष्यसे	गारयिष्येथे	गारयिष्यध्वे
	गारयिष्ये	गारयिष्यावहे	गारयिष्यामहे
क्रि०	अगारयिष्यत	अगारयिष्येताम्	अगारयिष्यन्त
	अगारयिष्यथाः	अगारयिष्येथाम्	अगारयिष्यध्वम्
	अगारयिष्ये	अगारयिष्यावहि	अगारयिष्यामहि

20 घृं (घृ) सेचने ।

व०	घारयति	घारयतः	घारयन्ति
	घारयसि	घारयथः	घारयथ
	घारयामि	घारयावः	घारयामः
स०	घारयेत्	घारयेताम्	घारयेयुः
	घारयेः	घारयेतम्	घारयेत
	घारयेयम्	घारयेव	घारयेम
प०	घारयतु	घारयतात् घारयताम्	घारयन्तु
	घारय	घारयतात् घारयतम्	घारयत
	घारयाणि	घारयाव	घारयाम
ह्य०	अघारयत्	अघारयताम्	अघारयन्
	अघारयः	अघारयतम्	अघारयत
	अघारयम्	अघारयाव	अघारयाम
अ०	अजीघरत्	अजीघरताम्	अजीघरन्
	अजीघरः	अजीघरतम्	अजीघरत
	अजीघरम्	अजीघराव	अजीघराम
प०	घारयाञ्चकार	घारयाञ्चक्रतुः	घारयाञ्चक्रुः
	घारयाञ्चकर्थ	घारयाञ्चक्रथुः	घारयाञ्चक्र
	घारयाञ्चकार-चकर	घारयाञ्चकृव	घारयाञ्चकृम
	घारयाम्बभूव । घारयामास		
आ०	घार्यात्	घार्यास्ताम्	घार्यासुः
	घार्याः	घार्यास्तम्	घार्यास्त
	घार्यासम्	घार्यास्व	घार्यास्म
श्व०	घारयिता	घारयितारौ	घारयितारः
	घारयितासि	घारयितास्थः	घारयितास्थ
	घारयितास्मि	घारयितास्वः	घारयितास्मः
भ०	घारयिष्यति	घारयिष्यतः	घारयिष्यन्ति
	घारयिष्यसि	घारयिष्यथः	घारयिष्यथ
	घारयिष्यामि	घारयिष्यावः	घारयिष्यामः
क्रि०	अघारयिष्यत्	अघारयिष्यताम्	अघारयिष्यन्
	अघारयिष्यः	अघारयिष्यतम्	अघारयिष्यत
	अघारयिष्यम्	अघारयिष्याव	अघारयिष्याम

व०	घारयते	घारयेते	घारयन्ते
	घारयसे	घारयेथे	घारयध्वे
	घारये	घारयावहे	घारयामहे
स०	घारयेत	घारयेयाताम्	घारयेरन्
	घारयेथाः	घारयेयाथाम्	घारयेध्वम्
	घारयेय	घारयेवहि	घारयेमहि
प०	घारयताम्	घारयेताम्	घारयन्ताम्
	घारयस्व	घारयेथाम्	घारयध्वम्
	घारयै	घारयावहै	घारयामहै
ह्य०	अघारयत	अघारयेताम्	अघारयन्त
	अघारयथाः	अघारयेथाम्	अघारयध्वम्
	अघारये	अघारयावहि	अघारयामहि
अ०	अजीघरत	अजीघरेताम्	अजीघरन्त
	अजीघरथाः	अजीघरेथाम्	अजीघरध्वम्
	अजीघरे	अजीघरावहि	अजीघरामहि
प०	घारयाञ्चक्रे	घारयाञ्चक्राते	घारयाञ्चक्रिरे
	घारयाञ्चकृषे	घारयाञ्चक्राथे	घारयाञ्चकृढ्वे
	घारयाञ्चक्रे	घारयाञ्चकृवहे	घारयाञ्चकृमहे
	घारयाम्बभूव । घारयामास		
आ०	घारयिषीष्ट	घारयिषीयास्ताम्	घारयिषीरन्
	घारयिषीष्ठाः	घारयिषीयास्थाम्	घारयिषीढ्वम् घारयिषीध्वम्
	घारयिषीय	घारयिषीवहि	घारयिषीमहि
श्व०	घारयिता	घारयितारौ	घारयितारः
	घारयितासे	घारयितासाथे	घारयिताध्वे
	घारयिताहे	घारयितास्वहे	घारयितास्महे
भ०	घारयिष्यते	घारयिष्येते	घारयिष्यन्ते
	घारयिष्यसे	घारयिष्येथे	घारयिष्यध्वे
	घारयिष्ये	घारयिष्यावहे	घारयिष्यामहे
क्रि०	अघारयिष्यत	अघारयिष्येताम्	अघारयिष्यन्त
	अघारयिष्यथाः	अघारयिष्येथाम्	अघारयिष्यध्वम्
	अघारयिष्ये	अघारयिष्यावहि	अघारयिष्यामहि

21 औस्वृ (स्वृ) शब्दोपतापयोः ।

व०	स्वारयति	स्वारयतः	स्वारयन्ति
	स्वारयसि	स्वारयथः	स्वारयथ
	स्वारयामि	स्वारयावः	स्वारयामः
स०	स्वारयेत्	स्वारयेताम्	स्वारयेयुः
	स्वारयेः	स्वारयेतम्	स्वारयेत
	स्वारयेयम्	स्वारयेव	स्वारयेम
प०	स्वारयतु	स्वारयतात् स्वारयताम्	स्वारयन्तु
	स्वारय	स्वारयतात् स्वारयतम्	स्वारयत
	स्वारयाणि	स्वारयाव	स्वारयाम
ह्य०	अस्वारयत्	अस्वारयताम्	अस्वारयन्
	अस्वारयः	अस्वारयतम्	अस्वारयत
	अस्वारयम्	अस्वारयाव	अस्वारयाम
अ०	असिस्वरत्	असिस्वरताम्	असिस्वरन्
	असिस्वरः	असिस्वरतम्	असिस्वरत
	असिस्वरम्	असिस्वराव	असिस्वराम
प०	स्वारयाञ्चकार	स्वारयाञ्चक्रतुः	स्वारयाञ्चक्रुः
	स्वारयाञ्चकर्थ	स्वारयाञ्चक्रथुः	स्वारयाञ्चक्र
	स्वारयाञ्चकार-चकर	स्वारयाञ्चकृव	स्वारयाञ्चकृम
	स्वारयाम्बभूव । स्वारयामास		
आ०	स्वार्यात्	स्वार्यास्ताम्	स्वार्यासुः
	स्वार्याः	स्वार्यास्तम्	स्वार्यास्त
	स्वार्यासम्	स्वार्यास्व	स्वार्यास्म
श्व०	स्वारयिता	स्वारयितारौ	स्वारयितारः
	स्वारयितासि	स्वारयितास्थः	स्वारयितास्थ
	स्वारयितास्मि	स्वारयितास्वः	स्वारयितास्मः
भ०	स्वारयिष्यति	स्वारयिष्यतः	स्वारयिष्यन्ति
	स्वारयिष्यसि	स्वारयिष्यथः	स्वारयिष्यथ
	स्वारयिष्यामि	स्वारयिष्यावः	स्वारयिष्यामः
क्रि०	अस्वारयिष्यत्	अस्वारयिष्यताम्	अस्वारयिष्यन्
	अस्वारयिष्यः	अस्वारयिष्यतम्	अस्वारयिष्यत
	अस्वारयिष्यम्	अस्वारयिष्याव	अस्वारयिष्याम

व०	स्वारयते	स्वारयेते	स्वारयन्ते
	स्वारयसे	स्वारयेथे	स्वारयध्वे
	स्वारये	स्वारयावहे	स्वारयामहे
स०	स्वारयेत	स्वारयेयाताम्	स्वारयेरन्
	स्वारयेथाः	स्वारयेयाथाम्	स्वारयेध्वम्
	स्वारयेय	स्वारयेवहि	स्वारयेमहि
प०	स्वारयताम्	स्वारयेताम्	स्वारयन्ताम्
	स्वारयस्व	स्वारयेथाम्	स्वारयध्वम्
	स्वारयै	स्वारयावहै	स्वारयामहै
ह्य०	अस्वारयत	अस्वारयेताम्	अस्वारयन्त
	अस्वारयथाः	अस्वारयेथाम्	अस्वारयध्वम्
	अस्वारये	अस्वारयावहि	अस्वारयामहि
अ०	असिस्वरत	असिस्वरेताम्	असिस्वरन्त
	असिस्वरथाः	असिस्वरेथाम्	असिस्वरध्वम्
	असिस्वरे	असिस्वरावहि	असिस्वरामहि
प०	स्वारयाञ्चक्रे	स्वारयाञ्चक्राते	स्वारयाञ्चक्रिरे
	स्वारयाञ्चकृषे	स्वारयाञ्चक्राथे	स्वारयाञ्चकृढ्वे
	स्वारयाञ्चक्रे	स्वारयाञ्चकृवहे	स्वारयाञ्चकृमहे
	स्वारयाम्बभूव । स्वारयामास		
आ०	स्वारयिषीष्ट	स्वारयिषीयास्ताम्	स्वारयिषीरन्
	स्वारयिषीष्ठाः	स्वारयिषीयास्थाम्	स्वारयिषीढ्वम् स्वारयिषीध्वम्
	स्वारयिषीय	स्वारयिषीवहि	स्वारयिषीमहि
श्व०	स्वारयिता	स्वारयितारौ	स्वारयितारः
	स्वारयितासे	स्वारयितासाथे	स्वारयिताध्वे
	स्वारयिताहे	स्वारयितास्वहे	स्वारयितास्महे
भ०	स्वारयिष्यते	स्वारयिष्येते	स्वारयिष्यन्ते
	स्वारयिष्यसे	स्वारयिष्येथे	स्वारयिष्यध्वे
	स्वारयिष्ये	स्वारयिष्यावहे	स्वारयिष्यामहे
क्रि०	अस्वारयिष्यत	अस्वारयिष्येताम्	अस्वारयिष्यन्त
	अस्वारयिष्यथाः	अस्वारयिष्येथाम्	अस्वारयिष्यध्वम्
	अस्वारयिष्ये	अस्वारयिष्यावहि	अस्वारयिष्यामहि

22 दृवृ (दृवृ) वरणे ।

व०	द्वारयति	द्वारयतः	द्वारयन्ति
	द्वारयसि	द्वारयथः	द्वारयथ
	द्वारयामि	द्वारयावः	द्वारयामः
स०	द्वारयेत्	द्वारयेताम्	द्वारयेयुः
	द्वारयेः	द्वारयेतम्	द्वारयेत
	द्वारयेयम्	द्वारयेव	द्वारयेम
प०	द्वारयतु	द्वारयतात् द्वारयताम्	द्वारयन्तु
	द्वारय	द्वारयतात् द्वारयतम्	द्वारयत
	द्वारयाणि	द्वारयाव	द्वारयाम
ह्य०	अद्वारयत्	अद्वारयताम्	अद्वारयन्
	अद्वारयः	अद्वारयतम्	अद्वारयत
	अद्वारयम्	अद्वारयाव	अद्वारयाम
अ०	अदिद्वरत्	अदिद्वरताम्	अदिद्वरन्
	अदिद्वरः	अदिद्वरतम्	अदिद्वरत
	अदिद्वरम्	अदिद्वराव	अदिद्वराम
प०	द्वारयाञ्चकार	द्वारयाञ्चक्रतुः	द्वारयाञ्चक्रुः
	द्वारयाञ्चकर्थ	द्वारयाञ्चक्रथुः	द्वारयाञ्चक्र
	द्वारयाञ्चकार-चकर	द्वारयाञ्चकृव	द्वारयाञ्चकृम
	द्वारयाम्बभूव । द्वारयामास		
आ०	द्वार्यात्	द्वार्यास्ताम्	द्वार्यासुः
	द्वार्याः	द्वार्यास्तम्	द्वार्यास्त
	द्वार्यासम्	द्वार्यास्व	द्वार्यास्म
श्व०	द्वारयिता	द्वारयितारौ	द्वारयितारः
	द्वारयितासि	द्वारयितास्थः	द्वारयितास्थ
	द्वारयितास्मि	द्वारयितास्वः	द्वारयितास्मः
भ०	द्वारयिष्यति	द्वारयिष्यतः	द्वारयिष्यन्ति
	द्वारयिष्यसि	द्वारयिष्यथः	द्वारयिष्यथ
	द्वारयिष्यामि	द्वारयिष्यावः	द्वारयिष्यामः
क्रि०	अद्वारयिष्यत्	अद्वारयिष्यताम्	अद्वारयिष्यन्
	अद्वारयिष्यः	अद्वारयिष्यतम्	अद्वारयिष्यत
	अद्वारयिष्यम्	अद्वारयिष्याव	अद्वारयिष्याम

व०	द्वारयते	द्वारयेते	द्वारयन्ते
	द्वारयसे	द्वारयेथे	द्वारयध्वे
	द्वारये	द्वारयावहे	द्वारयामहे
स०	द्वारयेत	द्वारयेयाताम्	द्वारयेरन्
	द्वारयेथाः	द्वारयेयाथाम्	द्वारयेध्वम्
	द्वारयेय	द्वारयेवहि	द्वारयेमहि
प०	द्वारयताम्	द्वारयेताम्	द्वारयन्ताम्
	द्वारयस्व	द्वारयेथाम्	द्वारयध्वम्
	द्वारयै	द्वारयावहै	द्वारयामहै
ह्य०	अद्वारयत	अद्वारयेताम्	अद्वारयन्त
	अद्वारयथाः	अद्वारयेथाम्	अद्वारयध्वम्
	अद्वारये	अद्वारयावहि	अद्वारयामहि
अ०	अदिद्वरत	अदिद्वरेताम्	अदिद्वरन्त
	अदिद्वरथाः	अदिद्वरेथाम्	अदिद्वरध्वम्
	अदिद्वरे	अदिद्वरावहि	अदिद्वरामहि
प०	द्वारयाञ्चक्रे	द्वारयाञ्चक्राते	द्वारयाञ्चक्रिरे
	द्वारयाञ्चकृषे	द्वारयाञ्चक्राथे	द्वारयाञ्चकृढ्वे
	द्वारयाञ्चक्रे	द्वारयाञ्चकृवहे	द्वारयाञ्चकृमहे
	द्वारयाम्बभूव । द्वारयामास		
आ०	द्वारयिषीष्ट	द्वारयिषीयास्ताम्	द्वारयिषीरन्
	द्वारयिषीष्ठाः	द्वारयिषीयास्थाम्	द्वारयिषीढ्वम् द्वारयिषीध्वम्
	द्वारयिषीय	द्वारयिषीवहि	द्वारयिषीमहि
श्व०	द्वारयिता	द्वारयितारौ	द्वारयितारः
	द्वारयितासे	द्वारयितासाथे	द्वारयिताध्वे
	द्वारयिताहे	द्वारयितास्वहे	द्वारयितास्महे
भ०	द्वारयिष्यते	द्वारयिष्येते	द्वारयिष्यन्ते
	द्वारयिष्यसे	द्वारयिष्येथे	द्वारयिष्यध्वे
	द्वारयिष्ये	द्वारयिष्यावहे	द्वारयिष्यामहे
क्रि०	अद्वारयिष्यत	अद्वारयिष्येताम्	अद्वारयिष्यन्त
	अद्वारयिष्यथाः	अद्वारयिष्येथाम्	अद्वारयिष्यध्वम्
	अद्वारयिष्ये	अद्वारयिष्यावहि	अद्वारयिष्यामहि

अ० अदूदवत् अदूदवताम् अदूदवन् अदूदवः अदूदवतम् अदूदवत अदूदवम् अदूदवाव अदूदवाम
अ० अदूदवत अदूदवेताम् अदूदवन्त अदूदवथाः अदूदवेथाम् अदूदवध्वम् अदूदवे अदूदवावहि अदूदवामहि

॥ षड्डुदन्ताः ॥

12 डुं (डु) गतौ ।

व०	दावयति	दावयतः	दावयन्ति
	दावयसि	दावयथः	दावयथ
	दावयामि	दावयावः	दावयामः
स०	दावयेत्	दावयेताम्	दावयेयुः
	दावयेः	दावयेतम्	दावयेत
	दावयेयम्	दावयेव	दावयेम
प०	दावयतु	दावयतात् दावयताम्	दावयन्तु
	दावय	दावयतात् दावयतम्	दावयत
	दावयानि	दावयाव	दावयाम
ह्य०	अदावयत्	अदावयताम्	अदावयन्
	अदावयः	अदावयतम्	अदावयत
	अदावयम्	अदावयाव	अदावयाम
अ०	~~अदीदवत्~~	~~अदीदवताम्~~	~~अदीदवन्~~
	~~अदीदवः~~	~~अदीदवतम्~~	~~अदीदवत~~
	~~अदीदवम्~~	~~अदीदवाव~~	~~अदीदवाम~~
प०	दावयाञ्चकार	दावयाञ्चक्रतुः	दावयाञ्चक्रुः
	दावयाञ्चकर्थ	दावयाञ्चक्रथुः	दावयाञ्चक्र
	दावयाञ्चकार-चकर	दावयाञ्चकृव	दावयाञ्चकृम
	दावयाम्बभूव । दावयामास		
आ०	दाव्यात्	दाव्यास्ताम्	दाव्यासुः
	दाव्याः	दाव्यास्तम्	दाव्यास्त
	दाव्यासम्	दाव्यास्व	दाव्यास्म
श्व०	दावयिता	दावयितारौ	दावयितारः
	दावयितासि	दावयितास्थः	दावयितास्थ
	दावयितास्मि	दावयितास्वः	दावयितास्मः
भ०	दावयिष्यति	दावयिष्यतः	दावयिष्यन्ति
	दावयिष्यसि	दावयिष्यथः	दावयिष्यथ
	दावयिष्यामि	दावयिष्यावः	दावयिष्यामः
क्रि०	अदावयिष्यत्	अदावयिष्यताम्	अदावयिष्यन्
	अदावयिष्यः	अदावयिष्यतम्	अदावयिष्यत
	अदावयिष्यम्	अदावयिष्याव	अदावयिष्याम

व०	दावयते	दावयेते	दावयन्ते
	दावयसे	दावयेथे	दावयध्वे
	दावये	दावयावहे	दावयामहे
स०	दावयेत	दावयेयाताम्	दावयेरन्
	दावयेथाः	दावयेयाथाम्	दावयेध्वम्
	दावयेय	दावयेवहि	दावयेमहि
प०	दावयताम्	दावयेताम्	दावयन्ताम्
	दावयस्व	दावयेथाम्	दावयध्वम्
	दावयै	दावयावहै	दावयामहै
ह्य०	अदावयत	अदावयेताम्	अदावयन्त
	अदावयथाः	अदावयेथाम्	अदावयध्वम्
	अदावये	अदावयावहि	अदावयामहि
अ०	~~अदीदवत~~	~~अदीदवेताम्~~	~~अदीदवन्त~~
	~~अदीदवथाः~~	~~अदीदवेथाम्~~	~~अदीदवध्वम्~~
	~~अदीदवे~~	~~अदीदवावहि~~	~~अदीदवामहि~~
प०	दावयाञ्चक्रे	दावयाञ्चक्राते	दावयाञ्चक्रिरे
	दावयाञ्चकृषे	दावयाञ्चक्राथे	दावयाञ्चकृढ्वे
	दावयाञ्चक्रे	दावयाञ्चकृवहे	दावयाञ्चकृमहे
	दावयाम्बभूव । दावयामास		
आ०	दावयिषीष्ट	दावयिषीयास्ताम्	दावयिषीरन्
	दावयिषीष्ठाः	दावयिषीयास्थाम्	दावयिषीढ्वम्
			दावयिषीध्वम्
	दावयिषीय	दावयिषीवहि	दावयिषीमहि
श्व०	दावयिता	दावयितारौ	दावयितारः
	दावयितासे	दावयितासाथे	दावयिताध्वे
	दावयिताहे	दावयितास्वहे	दावयितास्महे
भ०	दावयिष्यते	दावयिष्येते	दावयिष्यन्ते
	दावयिष्यसे	दावयिष्येथे	दावयिष्यध्वे
	दावयिष्ये	दावयिष्यावहे	दावयिष्यामहे
क्रि०	अदावयिष्यत	अदावयिष्येताम्	अदावयिष्यन्त
	अदावयिष्यथाः	अदावयिष्येथाम्	अदावयिष्यध्वम्
	अदावयिष्ये	अदावयिष्यावहि	अदावयिष्यामहि

24 ह्वृं (ह्वृ) कौटिल्ये

व०	ह्वारयति	ह्वारयतः	ह्वारयन्ति
	ह्वारयसि	ह्वारयथः	ह्वारयथ
	ह्वारयामि	ह्वारयावः	ह्वारयामः
स०	ह्वारयेत्	ह्वारयेताम्	ह्वारयेयुः
	ह्वारयेः	ह्वारयेतम्	ह्वारयेत
	ह्वारयेयम्	ह्वारयेव	ह्वारयेम
प०	ह्वारयतु	ह्वारयतात् ह्वारयताम्	ह्वारयन्तु
	ह्वारय	ह्वारयतात् ह्वारयतम्	ह्वारयत
	ह्वारयाणि	ह्वारयाव	ह्वारयाम
ह्य०	अह्वारयत्	अह्वारयताम्	अह्वारयन्
	अह्वारयः	अह्वारयतम्	अह्वारयत
	अह्वारयम्	अह्वारयाव	अह्वारयाम
अ०	अजिह्वरत्	अजिह्वरताम्	अजिह्वरन्
	अजिह्वरः	अजिह्वरतम्	अजिह्वरत
	अजिह्वरम्	अजिह्वराव	अजिह्वराम
प०	ह्वारयाञ्चकार	ह्वारयाञ्चक्रतुः	ह्वारयाञ्चक्रुः
	ह्वारयाञ्चकर्थ	ह्वारयाञ्चक्रथुः	ह्वारयाञ्चक्र
	ह्वारयाञ्चकार-चकर	ह्वारयाञ्चकृव	ह्वारयाञ्चकृम
	ह्वारयाम्बभूव । ह्वारयामास		
आ०	ह्वार्यात्	ह्वार्यास्ताम्	ह्वार्यासुः
	ह्वार्याः	ह्वार्यास्तम्	ह्वार्यास्त
	ह्वार्यासम्	ह्वार्यास्व	ह्वार्यास्म
श्व०	ह्वारयिता	ह्वारयितारौ	ह्वारयितारः
	ह्वारयितासि	ह्वारयितास्थः	ह्वारयितास्थ
	ह्वारयितास्मि	ह्वारयितास्वः	ह्वारयितास्मः
भ०	ह्वारयिष्यति	ह्वारयिष्यतः	ह्वारयिष्यन्ति
	ह्वारयिष्यसि	ह्वारयिष्यथः	ह्वारयिष्यथ
	ह्वारयिष्यामि	ह्वारयिष्यावः	ह्वारयिष्यामः
क्रि०	अह्वारयिष्यत्	अह्वारयिष्यताम्	अह्वारयिष्यन्
	अह्वारयिष्यः	अह्वारयिष्यतम्	अह्वारयिष्यत
	अह्वारयिष्यम्	अह्वारयिष्याव	अह्वारयिष्याम

व०	ह्वारयते	ह्वारयेते	ह्वारयन्ते
	ह्वारयसे	ह्वारयेथे	ह्वारयध्वे
	ह्वारये	ह्वारयावहे	ह्वारयामहे
स०	ह्वारयेत	ह्वारयेयाताम्	ह्वारयेरन्
	ह्वारयेथाः	ह्वारयेयाथाम्	ह्वारयेध्वम्
	ह्वारयेय	ह्वारयेवहि	ह्वारयेमहि
प०	ह्वारयताम्	ह्वारयेताम्	ह्वारयन्ताम्
	ह्वारयस्व	ह्वारयेथाम्	ह्वारयध्वम्
	ह्वारये	ह्वारयावहे	ह्वारयामहे
ह्य०	अह्वारयत	अह्वारयेताम्	अह्वारयन्त
	अह्वारयथाः	अह्वारयेथाम्	अह्वारयध्वम्
	अह्वारये	अह्वारयावहि	अह्वारयामहि
अ०	अजिह्वरत	अजिह्वरेताम्	अजिह्वरन्त
	अजिह्वरथाः	अजिह्वरेथाम्	अजिह्वरध्वम्
	अजिह्वरे	अजिह्वरावहि	अजिह्वरामहि
प०	ह्वारयाञ्चक्रे	ह्वारयाञ्चक्राते	ह्वारयाञ्चक्रिरे
	ह्वारयाञ्चकृषे	ह्वारयाञ्चक्राथे	ह्वारयाञ्चकृढ्वे
	ह्वारयाञ्चक्रे	ह्वारयाञ्चकृवहे	ह्वारयाञ्चकृमहे
	ह्वारयाम्बभूव । ह्वारयामास		
आ०	ह्वारयिषीष्ट	ह्वारयिषीयास्ताम्	ह्वारयिषीरन्
	ह्वारयिषीष्ठाः	ह्वारयिषीयास्थाम्	ह्वारयिषीढ्वम्
			ध्वम
	ह्वारयिषीय	ह्वारयिषीवहि	ह्वारयिषीमहि
श्व०	ह्वारयिता	ह्वारयितारौ	ह्वारयितारः
	ह्वारयितासे	ह्वारयितासाथे	ह्वारयिताध्वे
	ह्वारयिताहे	ह्वारयितास्वहे	ह्वारयितास्महे
भ०	ह्वारयिष्यते	ह्वारयिष्येते	ह्वारयिष्यन्ते
	ह्वारयिष्यसे	ह्वारयिष्येथे	ह्वारयिष्यध्वे
	ह्वारयिष्ये	ह्वारयिष्यावहे	ह्वारयिष्यामहे
क्रि०	अह्वारयिष्यत	अह्वारयिष्येताम्	अह्वारयिष्यन्त
	अह्वारयिष्यथाः	अह्वारयिष्येथाम्	अह्वारयिष्यध्वम्
	अह्वारयिष्ये	अह्वारयिष्यावहि	अह्वारयिष्यामहि

26 सृं (सृ) गतौ ।

व०	सारयति	सारयतः	सारयन्ति
	सारयसि	सारयथः	सारयथ
	सारयामि	सारयावः	सारयामः
स०	सारयेत्	सारयेताम्	सारयेयुः
	सारयेः	सारयेतम्	सारयेत
	सारयेयम्	सारयेव	सारयेम
प०	सारयतु	सारयतात् सारयताम्	सारयन्तु
	सारय	सारयतात् सारयतम्	सारयत
	सारयाणि	सारयाव	सारयाम
ह्य०	असारयत्	असारयताम्	असारयन्
	असारयः	असारयतम्	असारयत
	असारयम्	असारयाव	असारयाम
अ०	असीसरत्	असीसरताम्	असीसरन्
	असीसरः	असीसरतम्	असीसरत
	असीसरम्	असीसराव	असीसराम
प०	सारयाञ्चकार	सारयाञ्चक्रतुः	सारयाञ्चक्रुः
	सारयाञ्चकर्थ	सारयाञ्चक्रथुः	सारयाञ्चक्र
	सारयाञ्चकार-चकर	सारयाञ्चकृव	सारयाञ्चकृम
	सारयाम्बभूव । सारयामास		
आ०	सार्यात्	सार्यास्ताम्	सार्यासुः
	सार्याः	सार्यास्तम्	सार्यास्त
	सार्यासम्	सार्यास्व	सार्यास्म
श्व०	सारयिता	सारयितारौ	सारयितारः
	सारयितासि	सारयितास्थः	सारयितास्थ
	सारयितास्मि	सारयितास्वः	सारयितास्मः
भ०	सारयिष्यति	सारयिष्यतः	सारयिष्यन्ति
	सारयिष्यसि	सारयिष्यथः	सारयिष्यथ
	सारयिष्यामि	सारयिष्यावः	सारयिष्यामः
क्रि०	असारयिष्यत्	असारयिष्यताम्	असारयिष्यन्
	असारयिष्यः	असारयिष्यतम्	असारयिष्यत
	असारयिष्यम्	असारयिष्याव	असारयिष्याम

व०	सारयते	सारयेते	सारयन्ते
	सारयसे	सारयेथे	सारयध्वे
	सारये	सारयावहे	सारयामहे
स०	सारयेत	सारयेयाताम्	सारयेरन्
	सारयेथाः	सारयेयाथाम्	सारयेध्वम्
	सारयेय	सारयेवहि	सारयेमहि
प०	सारयताम्	सारयेताम्	सारयन्ताम्
	सारयस्व	सारयेथाम्	सारयध्वम्
	सारयै	सारयावहै	सारयामहै
ह्य०	असारयत	असारयेताम्	असारयन्त
	असारयथाः	असारयेथाम्	असारयध्वम्
	असारये	असारयावहि	असारयामहि
अ०	असीसरत	असीसरेताम्	असीसरन्त
	असीसरथाः	असीसरेथाम्	असीसरध्वम्
	असीसरे	असीसरावहि	असीसरामहि
प०	सारयाञ्चक्रे	सारयाञ्चक्राते	सारयाञ्चक्रिरे
	सारयाञ्चकृषे	सारयाञ्चक्राथे	सारयाञ्चकृढ्वे
	सारयाञ्चक्रे	सारयाञ्चकृवहे	सारयाञ्चकृमहे
	सारयाम्बभूव । सारयामास		
आ०	सारयिषीष्ट	सारयिषीयास्ताम्	सारयिषीरन्
	सारयिषीष्ठाः	सारयिषीयास्थाम्	सारयिषीढ्वम् सारयिषीध्वम्
	सारयिषीय	सारयिषीवहि	सारयिषीमहि
श्व०	सारयिता	सारयितारौ	सारयितारः
	सारयितासे	सारयितासाथे	सारयिताध्वे
	सारयिताहे	सारयितास्वहे	सारयितास्महे
भ०	सारयिष्यते	सारयिष्येते	सारयिष्यन्ते
	सारयिष्यसे	सारयिष्येथे	सारयिष्यध्वे
	सारयिष्ये	सारयिष्यावहे	सारयिष्यामहे
क्रि०	असारयिष्यत	असारयिष्येताम्	असारयिष्यन्त
	असारयिष्यथाः	असारयिष्येथाम्	असारयिष्यध्वम्
	असारयिष्ये	असारयिष्यावहि	असारयिष्यामहि

26 ऋं (ऋ) प्रापणे च । चकाराद्गतौ

व०	अर्पयति	अर्पयतः	अर्पयन्ति
	अर्पयसि	अर्पयथः	अर्पयथ
	अर्पयामि	अर्पयावः	अर्पयामः
स०	अर्पयेत्	अर्पयेताम्	अर्पयेयुः
	अर्पयेः	अर्पयेतम्	अर्पयेत
	अर्पयेयम्	अर्पयेव	अर्पयेम
प०	अर्पयतु अर्पयतात्	अर्पयताम्	अर्पयन्तु
	अर्पय अर्पयतात्	अर्पयतम्	अर्पयत
	अर्पयाणि	अर्पयाव	अर्पयाम
ह्य०	आर्पयत्	आर्पयताम्	आर्पयन्
	आर्पयः	आर्पयतम्	आर्पयत
	आर्पयम्	आर्पयाव	आर्पयाम
अ०	आर्पिपत्	आर्पिपताम्	आर्पिपन्
	आर्पिपः	आर्पिपतम्	आर्पिपत
	आर्पिपम्	आर्पिपाव	आर्पिपाम
प०	अर्पयाञ्चकार	अर्पयाञ्चक्रतुः	अर्पयाञ्चक्रुः
	अर्पयाञ्चकर्थ	अर्पयाञ्चक्रथुः	अर्पयाञ्चक्र
	अर्पयाञ्चकार चकर	अर्पयाञ्चकृव	अर्पयाञ्चकृम
	अर्पयाम्बभूव । अर्पयामास		
आ०	अर्प्यात्	अर्प्यास्ताम्	अर्प्यासुः
	अर्प्याः	अर्प्यास्तम्	अर्प्यास्त
	अर्प्यासम्	अर्प्यास्व	अर्प्यास्म
श्व०	अर्पयिता	अर्पयितारौ	अर्पयितारः
	अर्पयितासि	अर्पयितास्थः	अर्पयितास्थ
	अर्पयितास्मि	अर्पयितास्वः	अर्पयितास्मः
भ०	अर्पयिष्यति	अर्पयिष्यतः	अर्पयिष्यन्ति
	अर्पयिष्यसि	अर्पयिष्यथः	अर्पयिष्यथ
	अर्पयिष्यामि	अर्पयिष्यावः	अर्पयिष्यामः
क्रि०	आर्पयिष्यत्	आर्पयिष्यताम्	आर्पयिष्यन्
	आर्पयिष्यः	आर्पयिष्यतम्	आर्पयिष्यत
	आर्पयिष्यम्	आर्पयिष्याव	आर्पयिष्याम

व०	अर्पयते	अर्पयेते	अर्पयन्ते
	अर्पयसे	अर्पयेथे	अर्पयध्वे
	अर्पये	अर्पयावहे	अर्पयामहे
स०	अर्पयेत	अर्पयेयाताम्	अर्पयेरन्
	अर्पयेथाः	अर्पयेयाथाम्	अर्पयेध्वम्
	अर्पयेय	अर्पयेवहि	अर्पयेमहि
प०	अर्पयताम्	अर्पयेताम्	अर्पयन्ताम्
	अर्पयस्व	अर्पयेथाम्	अर्पयध्वम्
	अर्पयै	अर्पयावहै	अर्पयामहै
ह्य०	आर्पयत	आर्पयेताम्	आर्पयन्त
	आर्पयथाः	आर्पयेथाम्	आर्पयध्वम्
	आर्पये	आर्पयावहि	आर्पयामहि
अ०	आर्पिपत	आर्पिपेताम्	आर्पिपन्त
	आर्पिपथाः	आर्पिपेथाम्	आर्पिपध्वम्
	आर्पिपे	आर्पिपावहि	आर्पिपामहि
प०	अर्पयाञ्चक्रे	अर्पयाञ्चक्राते	अर्पयाञ्चक्रिरे
	अर्पयाञ्चकृषे	अर्पयाञ्चक्राथे	अर्पयाञ्चकृढ्वे
	अर्पयाञ्चक्रे	अर्पयाञ्चकृवहे	अर्पयाञ्चकृमहे
	अर्पयाम्बभूव । अर्पयामास		
आ०	अर्पयिषीष्ट	अर्पयिषीयास्ताम्	अर्पयिषीरन्
	अर्पयिषीष्ठाः	अर्पयिषीयास्थाम्	अर्पयिषीढ्वम् ध्वम्
	अर्पयिषीय	अर्पयिषीवहि	अर्पयिषीमहि
श्व०	अर्पयिता	अर्पयितारौ	अर्पयितारः
	अर्पयितासे	अर्पयितासाथे	अर्पयिताध्वे
	अर्पयिताहे	अर्पयितास्वहे	अर्पयितास्महे
भ०	अर्पयिष्यते	अर्पयिष्येते	अर्पयिष्यन्ते
	अर्पयिष्यसे	अर्पयिष्येथे	अर्पयिष्यध्वे
	अर्पयिष्यहे	अर्पयिष्यावहे	अर्पयिष्यामहे
क्रि०	आर्पयिष्यत	आर्पयिष्येताम्	आर्पयिष्यन्त
	आर्पयिष्यथाः	आर्पयिष्येथाम्	आर्पयिष्यध्वम्
	आर्पयिष्ये	आर्पयिष्यावहि	आर्पयिष्यामहि

27 तॄ प्लवनतरणयोः

व०	तारयति	तारयतः	तारयन्ति
	तारयसि	तारयथः	तारयथ
	तारयामि	तारयावः	तारयामः
स०	तारयेत्	तारयेताम्	तारयेयुः
	तारयेः	तारयेतम्	तारयेत
	तारयेयम्	तारयेव	तारयेम
प०	तारयतु	तारयतात् तारयताम्	तारयन्तु
	तारय	,, तारयतम्	तारयत
	तारयाणि	तारयाव	तारयाम
ह्य०	अतारयत्	अतारयताम्	अतारयन्
	अतारयः	अतारयतम्	अतारयत
	अतारयम्	अतारयाव	अतारयाम
अ०	अतीतरत्	अतीतरताम्	अतीतरन्
	अतीतरः	अतीतरतम्	अतीतरत
	अतीतरम्	अतीतराव	अतीतराम
प०	तारयाञ्चकार	तारयाञ्चक्रतुः	तारयाञ्चक्रुः
	तारयाञ्चकर्थ	तारयाञ्चक्रथुः	तारयाञ्चक्र
	तारयाञ्चकार-चकर	तारयाञ्चकृव	तारयाञ्चकृम
	तारयाम्बभूव । तारयामास		
आ०	तार्यात्	तार्यास्ताम्	तार्यासुः
	तार्याः	तार्यास्तम्	तार्यास्त
	तार्यासम्	तार्यास्व	तार्यास्म
श्व०	तारयिता	तारयितारौ	तारयितारः
	तारयितासि	तारयितास्थः	तारयितास्थ
	तारयितास्मि	तारयितास्वः	तारयितास्मः
भ०	तारयिष्यति	तारयिष्यतः	तारयिष्यन्ति
	तारयिष्यसि	तारयिष्यथः	तारयिष्यथ
	तारयिष्यामि	तारयिष्यावः	तारयिष्यामः
क्रि०	अतारयिष्यत्	अतारयिष्यताम्	अतारयिष्यन्
	अतारयिष्यः	अतारयिष्यतम्	अतारयिष्यत
	अतारयिष्यम्	अतारयिष्याव	अतारयिष्याम

व०	तारयते	तारयेते	तारयन्ते
	तारयसे	तारयेथे	तारयध्वे
	तारये	तारयावहे	तारयामहे
स०	तारयेत	तारयेयाताम्	तारयेरन्
	तारयेथाः	तारयेयाथाम्	तारयेध्वम्
	तारयेय	तारयेवहि	तारयेमहि
प०	तारयताम्	तारयेताम्	तारयन्ताम्
	तारयस्व	तारयेथाम्	तारयध्वम्
	तारयै	तारयावहै	तारयामहै
ह्य०	अतारयत	अतारयेताम्	अतारयन्त
	अतारयथाः	अतारयेथाम्	अतारयध्वम्
	अतारये	अतारयावहि	अतारयामहि
अ०	अतीतरत	अतीतरेताम्	अतीतरन्त
	अतीतरथाः	अतीतरेथाम्	अतीतरध्वम्
	अतीतरे	अतीतरावहि	अतीतरामहि
प०	तारयाञ्चक्रे	तारयाञ्चक्राते	तारयाञ्चक्रिरे
	तारयाञ्चकृषे	तारयाञ्चक्राथे	तारयाञ्चकृढ्वे
	तारयाञ्चक्रे	तारयाञ्चकृवहे	तारयाञ्चकृमहे
	तारयाम्बभूव । तारयामास		
आ०	तारयिषीष्ट	तारयिषीयास्ताम्	तारयिषीरन्
	तारयिषीष्ठाः	तारयिषीयास्थाम्	तारयिषीढ्वम्
			तारयिषीध्वम्
	तारयिषीय	तारयिषीवहि	तारयिषीमहि
श्व०	तारयिता	तारयितारौ	तारयितारः
	तारयितासे	तारयितासाथे	तारयिताध्वे
	तारयिताहे	तारयितास्वहे	तारयितास्महे
भ०	तारयिष्यते	तारयिष्येते	तारयिष्यन्ते
	तारयिष्यसे	तारयिष्येथे	तारयिष्यध्वे
	तारयिष्ये	तारयिष्यावहे	तारयिष्यामहे
क्रि०	अतारयिष्यत	अतारयिष्येताम्	अतारयिष्यन्त
	अतारयिष्यथाः	अतारयिष्येथाम्	अतारयिष्यध्वम्
	अतारयिष्ये	अतारयिष्यावहि	अतारयिष्यामहि

28 टूधें (टूधे) पाने

व०	धापयति	धापयतः	धापयन्ति
	धापयसि	धापयथः	धापयथ
	धापयामि	धापयावः	धापयामः
स०	धापयेत्	धापयेताम्	धापयेयुः
	धापयेः	धापयेतम्	धापयेत
	धापयेयम्	धापयेव	धापयेम
प०	धापयतु	धापयतात् धापयताम्	धापयन्तु
	धापय ,,	धापयतम्	धापयत
	धापयानि	धापयाव	धापयाम
ह्य०	अधापयत्	अधापयताम्	अधापयन्
	अधापयः	अधापयतम्	अधापयत
	अधापयम्	अधापयाव	अधापयाम
अ०	अदीधपत्	अदीधपताम्	अदीधपन्
	अदीधपः	अदीधपतम्	अदीधपत
	अदीधपम्	अदीधपाव	अदीधपाम
प०	धापयाञ्चकार	धापयाञ्चक्रतुः	धापयाञ्चक्रुः
	धापयाञ्चकर्थ	धापयाञ्चक्रथुः	धापयाञ्चक्र
	धापयाञ्चकार-चकर	धापयाञ्चकृव	धापयाञ्चकृम
	धापयाम्बभूव ।	धापयामास	
आ०	धाप्यात्	धाप्यास्ताम्	धाप्यासुः
	धाप्याः	धाप्यास्तम्	धाप्यास्त
	धाप्यासम्	धाप्यास्व	धाप्यास्म
श्व०	धापयिता	धापयितारौ	धापयितारः
	धापयितासि	धापयितास्थः	धापयितास्थ
	धापयितास्मि	धापयितास्वः	धापयितास्मः
भ०	धापयिष्यति	धापयिष्यतः	धापयिष्यन्ति
	धापयिष्यसि	धापयिष्यथः	धापयिष्यथ
	धापयिष्यामि	धापयिष्यावः	धापयिष्यामः
क्रि०	अधापयिष्यत्	अधापयिष्यताम्	अधापयिष्यन्
	अधापयिष्यः	अधापयिष्यतम्	अधापयिष्यत
	अधापयिष्यम्	अधापयिष्याव	अधापयिष्याम

व०	धापयते	धापयेते	धापयन्ते
	धापयसे	धापयेथे	धापयध्वे
	धापये	धापयावहे	धापयामहे
स०	धापयेत	धापयेयाताम्	धापयेरन्
	धापयेथाः	धापयेयाथाम्	धापयेध्वम्
	धापयेय	धापयेवहि	धापयेमहि
प०	धापयताम्	धापयेताम्	धापयन्ताम्
	धापयस्व	धापयेथाम्	धापयध्वम्
	धापयै	धापयावहै	धापयामहै
ह्य०	अधापयत	अधापयेताम्	अधापयन्त
	अधापयथाः	अधापयेथाम्	अधापयध्वम्
	अधापये	अधापयावहि	अधापयामहि
अ०	अदीधपत	अदीधपेताम्	अदीधपन्त
	अदीधपथाः	अदीधपेथाम्	अदीधपध्वम्
	अदीधपे	अदीधपावहि	अदीधपामहि
प०	धापयाञ्चक्रे	धापयाञ्चक्राते	धापयाञ्चक्रिरे
	धापयाञ्चकृषे	धापयाञ्चक्राथे	धापयाञ्चकृढ्वे
	धापयाञ्चक्रे	धापयाञ्चकृवहे	धापयाञ्चकृमहे
	धापयाम्बभूव ।	धापयामास	
आ०	धापयिषीष्ट	धापयिषीयास्ताम्	धापयिषीरन्
	धापयिषीष्ठाः	धापयिषीयास्थाम्	धापयिषीढ्वम् ध्वम्
	धापयिषीय	धापयिषीवहि	धापयिषीमहि
श्व०	धापयिता	धापयितारौ	धापयितारः
	धापयितासे	धापयितासाथे	धापयिताध्वे
	धापयिताहे	धापयितास्वहे	धापयितास्महे
भ०	धापयिष्यते	धापयिष्येते	धापयिष्यन्ते
	धापयिष्यसे	धापयिष्येथे	धापयिष्यध्वे
	धापयिष्ये	धापयिष्यावहे	धापयिष्यामहे
क्रि०	अधापयिष्यत	अधापयिष्येताम्	अधापयिष्यन्त
	अधापयिष्यथाः	अधापयिष्येथाम्	अधापयिष्यध्वम्
	अधापयिष्ये	अधापयिष्यावहि	अधापयिष्यामहि

॥ एदन्ता एकविंशतिः ॥

29 दैंव् (दै) शोधने

व०	दापयति	दापयतः	दापयन्ति
	दापयसि	दापयथः	दापयथ
	दापयामि	दापयावः	दापयामः
स०	दापयेत्	दापयेताम्	दापयेयुः
	दापयेः	दापयेतम्	दापयेत
	दापयेयम्	दापयेव	दापयेम
प०	दापयतु	दापयतात् दापयताम्	दापयन्तु
	दापय ,,	दापयतम्	दापयत
	दापयानि	दापयाव	दापयाम
ह्य०	अदापयत्	अदापयताम्	अदापयन्
	अदापयः	अदापयतम्	अदापयत
	अदापयम्	अदापाव	अदापयाम
अ०	अदीदपत्	अदीदपतात्	अदीदपन्
	अदीदपः	अदीदपतम्	अदीदपत
	अदीदपम्	अदीदपाव	अदीदपाम
प०	दापयाञ्चकार	दापयाञ्चक्रतुः	दापयाञ्चक्रुः
	दापयाञ्चकर्थ	दापयाञ्चक्रथुः	दापयाञ्चक्र
	दापयाञ्चकार-चकर	दापयाञ्चकृव	दापयाञ्चकृम
	दापयाम्बभूव ।	दापयामास	
आ०	दाप्यात्	दाप्यास्ताम्	दाप्यासुः
	दाप्याः	दाप्यास्तम्	दाप्यास्त
	दाप्यासम्	दाप्यास्व	दाप्यास्म
श्व०	दापयिता	दापयितारौ	दापयितारः
	दापयितासि	दापयितास्थः	दापयितास्थ
	दापयितास्मि	दापयितास्वः	दापयितास्मः
भ०	दापयिष्यति	दापयिष्यतः	दापयिष्यन्ति
	दापयिष्यसि	दापयिष्यथः	दापयिष्यथ
	दापयिष्यामि	दापयिष्यावः	दापयिष्यामः
क्रि०	अदापयिष्यत्	अदापयिष्यताम्	अदापयिष्यन्
	अदापयिष्यः	अदापयिष्यतम्	अदापयिष्यत
	अदापयिष्यम्	अदापयिष्याव	अदापयिष्याम

व०	दापयते	दापयेते	दापयन्ते
	दापयसे	दापयेथे	दापयध्वे
	दापये	दापयावहे	दापयामहे
स०	दापयेत	दापयेयाताम्	दापयेरन्
	दापयेथाः	दापयेयाथाम्	दापयेध्वम्
	दापयेय	दापयेवहि	दापयेमहि
प०	दापयताम्	दापयेताम्	दापयन्ताम्
	दापयस्व	दापयेथाम्	दापयध्वम्
	दापये	दापयावहे	दापयामहै
ह्य०	अदापयत	अदापयेताम्	अदापयन्त
	अदापयथाः	अदापयेथाम्	अदापयध्वम्
	अदापये	अदापयावहि	अदापयावहि
अ०	अदीदपत	अदीदपेताम्	अदीदपन्त
	अदीदपथाः	अदीदपेथाम्	अदीदपध्वम्
	अदीदपे	अदीदपावहि	अदीदपामहि
प०	दापयाञ्चक्रे	दापयाञ्चक्राते	दापयाञ्चक्रिरे
	दापयाञ्चकृषे	दापयाञ्चक्राथे	दापयाञ्चकृढ्वे
	दापयाञ्चक्रे	दापयाञ्चकृवहे	दापयाञ्चकृमहे
	दापयाम्बभूव ।	दापयामास	
आ०	दापयिषीष्ट	दापयिषीयास्ताम्	दापयिषीरन्
	दापयिषीष्ठाः	दापयिषीयास्थाम्	दापयिषीढ्वम् ध्वम्
	दापयिषीय	दापयिषीवहि	दापयिषीमहि
श्व०	दापयिता	दापयितारौ	दापयितारः
	दापयितासे	दापयितासाथे	दापयिताध्वे
	दापयिताहे	दापयितास्वहे	दापयितास्महे
भ०	दापयिष्यते	दापयिष्येते	दापयिष्यन्ते
	दापयिष्यसे	दापयिष्येथे	दापयिष्यध्वे
	दापयिष्ये	दापयिष्यावहे	दापयिष्यामहे
क्रि०	अदापयिष्यत	अदापयिष्येताम्	अदापयिष्यन्त
	अदापयिष्यथाः	अदापयिष्येथाम्	अदापयिष्यध्वम्
	अदापयिष्ये	अदापयिष्यावहि	अदापयिष्यामहि

30 ध्यैं (ध्यै) चिन्तायाम्

व०	ध्यापयति	ध्यापयतः	ध्यापयन्ति
	ध्यापयसि	ध्यापयथः	ध्यापयथ
	ध्यापयामि	ध्यापयावः	ध्यापयामः
स०	ध्यापयेत्	ध्यापयेताम्	ध्यापयेयुः
	ध्यापयेः	ध्यापयेतम्	ध्यापयेत
	ध्यापयेयम्	ध्यापयेव	ध्यापयेम
प०	ध्यापयतु	ध्यापयतात् ध्यापयताम्	ध्यापयन्तु
	ध्यापय ,,	ध्यापयतम्	ध्यापयत
	ध्यापयानि	ध्यापयाव	ध्यापयाम
ह्य०	अध्यापयत्	अध्यापयताम्	अध्यापयन्
	अध्यापयः	अध्यापयतम्	अध्यापयत
	अध्यापयम्	अध्यापयाव	अध्यापयाम
अ०	अदिध्यपत्	अदिध्यपताम्	अदिध्यपन्
	अदिध्यपः	अदिध्यपतम्	अदिध्यपत
	अदिध्यपम्	अदिध्यपाव	अदिध्यपाम
प०	ध्यापयाञ्चकार	ध्यापयाञ्चक्रतुः	ध्यापयाञ्चक्रुः
	ध्यापयाञ्चकर्थ	ध्यापयाञ्चक्रथुः	ध्यापयाञ्चक्र
	ध्यापयाञ्चकार-चकर	ध्यापयाञ्चकृव	ध्यापयाञ्चकृम
	ध्यापयाम्बभूव । ध्यापयामास		
आ०	ध्याप्यात्	ध्याप्यास्ताम्	ध्याप्यासुः
	ध्याप्याः	ध्याप्यास्तम्	ध्याप्यास्त
	ध्याप्यासम्	ध्याप्यास्व	ध्याप्यास्म
श्व०	ध्यापयिता	ध्यापयितारौ	ध्यापयितारः
	ध्यापयितासि	ध्यापयितास्थः	ध्यापयितास्थ
	ध्यापयितास्मि	ध्यापयितास्वः	ध्यापयितास्मः
भ०	ध्यापयिष्यति	ध्यापयिष्यतः	ध्यापयिष्यन्ति
	ध्यापयिष्यसि	ध्यापयिष्यथः	ध्यापयिष्यथ
	ध्यापयिष्यामि	ध्यापयिष्यावः	ध्यापयिष्यामः
क्रि०	अध्यापयिष्यत्	अध्यापयिष्यताम्	अध्यापयिष्यन्
	अध्यापयिष्यः	अध्यापयिष्यतम्	अध्यापयिष्यत
	अध्यापयिष्यम्	अध्यापयिष्याव	अध्यापयिष्याम

व०	ध्यापयते	ध्यापयेते	ध्यापयन्ते
	ध्यापयसे	ध्यापयेथे	ध्यापयध्वे
	ध्यापये	ध्यापयावहे	ध्यापयामहे
स०	ध्यापयेत	ध्यापयेयाताम्	ध्यापयेरन्
	ध्यापयेथाः	ध्यापयेयाथाम्	ध्यापयेध्वम्
	ध्यापयेय	ध्यापयेवहि	ध्यापयेमहि
प०	ध्यापयताम्	ध्यापयेताम्	ध्यापयन्ताम्
	ध्यापयस्व	ध्यापयेथाम्	ध्यापयध्वम्
	ध्यापयै	ध्यापयावहै	ध्यापयामहै
ह्य०	अध्यापयत	अध्यापयेताम्	अध्यापयन्त
	अध्यापयथाः	अध्यापयेथाम्	अध्यापयध्वम्
	अध्यापये	अध्यापयावहि	अध्यापयामहि
अ०	अदिध्यपत	अदिध्यपेताम्	अदिध्यपन्त
	अदिध्यपथाः	अदिध्यपेथाम्	अदिध्यपध्वम्
	अदिध्यपे	अदिध्यपावहि	अदिध्यपामहि
प०	ध्यापयाञ्चक्रे	ध्यापयाञ्चक्राते	ध्यापयाञ्चक्रिरे
	ध्यापयाञ्चकृषे	ध्यापयाञ्चक्राथे	ध्यापयाञ्चकृढ्वे
	ध्यापयाञ्चक्रे	ध्यापयाञ्चकृवहे	ध्यापयाञ्चकृमहे
	ध्यापयाम्बभूव । ध्यापयामास		
आ०	ध्यापयिषीष्ट	ध्यापयिषीयास्ताम्	ध्यापयिषीरन्
	ध्यापयिषीष्ठाः	ध्यापयिषीयास्थाम्	ध्यापयिषीढ्वम् ध्वम्
	ध्यापयिषीय	ध्यापयिषीवहि	ध्यापयिषीमहि
श्व०	ध्यापयिता	ध्यापयितारौ	ध्यापयितारः
	ध्यापयितासे	ध्यापयितासाथे	ध्यापयिताध्वे
	ध्यापयिताहे	ध्यापयितास्वहे	ध्यापयितास्महे
भ०	ध्यापयिष्यते	ध्यापयिष्येते	ध्यापयिष्यन्ते
	ध्यापयिष्यसे	ध्यापयिष्येथे	ध्यापयिष्यध्वे
	ध्यापयिष्ये	ध्यापयिष्यावहे	ध्यापयिष्यामहे
क्रि०	अध्यापयिष्यत	अध्यापयिष्येताम्	अध्यापयिष्यन्त
	अध्यापयिष्यथाः	अध्यापयिष्येथाम्	अध्यापयिष्यध्वम्
	अध्यापयिष्ये	अध्यापयिष्यावहि	अध्यापयिष्यामहि

31 ग्लैं (ग्लै) हर्षक्षये

व०	ग्लापयति	ग्लापयतः	ग्लापयन्ति
	ग्लापयसि	ग्लापयथः	ग्लापयथ
	ग्लापयामि	ग्लापयावः	ग्लापयामः
स०	ग्लापयेत्	ग्लापयेताम्	ग्लापयेयुः
	ग्लापयेः	ग्लापयेतम्	ग्लापयेत
	ग्लापयेयम्	ग्लापयेव	ग्लापयेम
प०	ग्लापयतु	ग्लापयतात् ग्लापयताम्	ग्लापयन्तु
	ग्लापय ,,	ग्लापयतम्	ग्लापयत
	ग्लापयानि	ग्लापयाव	ग्लापयाम
ह्य०	अग्लापयत्	अग्लापयताम्	अग्लापयन्
	अग्लापयः	अग्लापयतम्	अग्लापयत
	अग्लापयम्	अग्लापयाव	अग्लापयाम
अ०	अजिग्लपत्	अजिग्लपताम्	अजिग्लपन्
	अजिग्लपः	अजिग्लपतम्	अजिग्लपत
	अजिग्लपम्	अजिग्लपाव	अजिग्लपाम
प०	ग्लापयाञ्चकार	ग्लापयाञ्चक्रतुः	ग्लापयाञ्चक्रुः
	ग्लापयाञ्चकर्थ	ग्लापयाञ्चक्रथुः	ग्लापयाञ्चक्र
	ग्लापयाञ्चकार-चकर	ग्लापयाञ्चकृव	ग्लापयाञ्चकृम
	ग्लापयाम्बभूव ।	ग्लापयामास	
आ०	ग्लाप्यात्	ग्लाप्यास्ताम्	ग्लाप्यासुः
	ग्लाप्याः	ग्लाप्यास्तम्	ग्लाप्यास्त
	ग्लाप्यासम्	ग्लाप्यास्व	ग्लाप्यास्म
श्व०	ग्लापयिता	ग्लापयितारौ	ग्लापयितारः
	ग्लापयितासि	ग्लापयितास्थः	ग्लापयितास्थ
	ग्लापयितास्मि	ग्लापयितास्वः	ग्लापयितास्मः
भ०	ग्लापयिष्यति	ग्लापयिष्यतः	ग्लापयिष्यन्ति
	ग्लापयिष्यसि	ग्लापयिष्यथः	ग्लापयिष्यथ
	ग्लापयिष्यामि	ग्लापयिष्यावः	ग्लापयिष्यामः
क्रि०	अग्लापयिष्यत्	अग्लापयिष्यताम्	अग्लापयिष्यन्
	अग्लापयिष्यः	अग्लापयिष्यतम्	अग्लापयिष्यत
	अग्लापयिष्यम्	अग्लापयिष्याव	अग्लापयिष्याम

व०	ग्लापयते	ग्लापयेते	ग्लापयन्ते
	ग्लापयसे	ग्लापयेथे	ग्लापयध्वे
	ग्लापये	ग्लापयावहे	ग्लापयामहे
स०	ग्लापयेत	ग्लापयेयाताम्	ग्लापयेरन्
	ग्लापयेथाः	ग्लापयेयाथाम्	ग्लापयेध्वम्
	ग्लापयेय	ग्लापयेवहि	ग्लापयेमहि
प०	ग्लापयताम्	ग्लापयेताम्	ग्लापयन्ताम्
	ग्लापयस्व	ग्लापयेथाम्	ग्लापयध्वम्
	ग्लापयै	ग्लापयावहै	ग्लापयामहै
ह्य०	अग्लापयत	अग्लापयेताम्	अग्लापयन्त
	अग्लापयथाः	अग्लापयेथाम्	अग्लापयध्वम
	अग्लापये	अग्लापयावहि	अग्लापयामहि
अ०	अजिग्लपत	अजिग्लपेताम्	अजिग्लपन्त
	अजिग्लपथाः	अजिग्लपेथाम्	अजिग्लपध्वम्
	अजिग्लपे	अजिग्लपावहि	अजिग्लपामहि
प०	ग्लापयाञ्चक्रे	ग्लापयाञ्चक्राते	ग्लापयाञ्चक्रिरे
	ग्लापयाञ्चकृषे	ग्लापयाञ्चक्राथे	ग्लापयाञ्चकृढ्वे
	ग्लापयाञ्चक्रे	ग्लापयाञ्चकृवहे	ग्लापयाञ्चकृमहे
	ग्लापयाम्बभूव ।	ग्लापयामास	
आ०	ग्लापयिषीष्ट	ग्लापयिषीयास्ताम्	ग्लापयिषीरन्
	ग्लापयिषीष्ठाः	ग्लापयिषीयास्थाम्	ग्लापयिषीढ्वम् ध्वम्
	ग्लापयिषीय	ग्लापयिषीवहि	ग्लापयिषीमहि
श्व०	ग्लापयिता	ग्लापयितारौ	ग्लापयितारः
	ग्लापयितासे	ग्लापयितासाथे	ग्लापयिताध्वे
	ग्लापयिताहे	ग्लापयितास्वहे	ग्लापयितास्महे
भ०	ग्लापयिष्यते	ग्लापयिष्येते	ग्लापयिष्यन्ते
	ग्लापयिष्यसे	ग्लापयिष्येथे	ग्लापयिष्यध्वे
	ग्लापयिष्ये	ग्लापयिष्यावहे	ग्लापयिष्यामहे
क्रि०	अग्लापयिष्यत	अग्लापयिष्येताम्	अग्लापयिष्यन्त
	अग्लापयिष्यथाः	अग्लापयिष्येथाम्	अग्लापयिष्यध्वम्
	अग्लापयिष्ये	अग्लापयिष्यावहि	अग्लापयिष्यामहि

31 ग्लै (ग्लै) हर्षक्षये ।

व०	ग्लपयति	ग्लपयतः	ग्लपयन्ति
	ग्लपयसि	ग्लपयथः	ग्लपयथ
	ग्लपयामि	ग्लपयावः	ग्लपयामः
स०	ग्लपयेत्	ग्लपयेताम्	ग्लपयेयुः
	ग्लपयेः	ग्लपयेतम्	ग्लपयेत
	ग्लपयेयम्	ग्लपयेव	ग्लपयेम
प०	ग्लपयतु ग्लपयतात्	ग्लपयताम्	ग्लपयन्तु
	ग्लपय ग्लपयतात्	ग्लपयतम्	ग्लपयत
	ग्लपयानि	ग्लपयाव	ग्लपयाम
ह्य०	अग्लपयत्	अग्लपयताम्	अग्लपयन्
	अग्लपयः	अग्लपयतम्	अग्लपयत
	अग्लपयम्	अग्लपयाव	अग्लपयाम
अ०	अजिग्लपत्	अजिग्लपताम्	अजिग्लपन्
	अजिग्लपः	अजिग्लपतम्	अजिग्लपत
	अजिग्लपम्	अजिग्लपाव	अजिग्लपाम
प०	ग्लपयाञ्चकार	ग्लपयाञ्चक्रतुः	ग्लपयाञ्चक्रुः
	ग्लपयाञ्चकर्थ	ग्लपयाञ्चक्रथुः	ग्लपयाञ्चक्र
	ग्लपयाञ्चकार-चकर	ग्लपयाञ्चकृव	ग्लपयाञ्चकृम
	ग्लपयाम्बभूव ।	ग्लपयामास	
आ०	ग्लप्यात्	ग्लप्यास्ताम्	ग्लप्यासुः
	ग्लप्याः	ग्लप्यास्तम्	ग्लप्यास्त
	ग्लप्यासम्	ग्लप्यास्व	ग्लप्यास्म
श्व०	ग्लपयिता	ग्लपयितारौ	ग्लपयितारः
	ग्लपयितासि	ग्लपयितास्थः	ग्लपयितास्थ
	ग्लपयितास्मि	ग्लपयितास्वः	ग्लपयितास्मः
भ०	ग्लपयिष्यति	ग्लपयिष्यतः	ग्लपयिष्यन्ति
	ग्लपयिष्यसि	ग्लपयिष्यथः	ग्लपयिष्यथ
	ग्लपयिष्यामि	ग्लपयिष्यावः	ग्लपयिष्यामः
क्रि०	अग्लपयिष्यत्	अग्लपयिष्यताम्	अग्लपयिष्यन्
	अग्लपयिष्यः	अग्लपयिष्यतम्	अग्लपयिष्यत
	अग्लपयिष्यम्	अग्लपयिष्याव	अग्लपयिष्याम

व०	ग्लपयते	ग्लपयेते	ग्लपयन्ते
	ग्लपयसे	ग्लपयेथे	ग्लपयध्वे
	ग्लपये	ग्लपयावहे	ग्लपयामहे
स०	ग्लपयेत	ग्लपयेयाताम्	ग्लपयेरन्
	ग्लपयेथाः	ग्लपयेयाथाम्	ग्लपयेध्वम्
	ग्लपयेय	ग्लपयेवहि	ग्लपयेमहि
प०	ग्लपयताम्	ग्लपयेताम्	ग्लपयन्ताम्
	ग्लपयस्व	ग्लपयेथाम्	ग्लपयध्वम्
	ग्लपयै	ग्लपयावहै	ग्लपयामहै
ह्य०	अग्लपयत	अग्लपयेताम्	अग्लपयन्त
	अग्लपयथाः	अग्लपयेथाम्	अग्लपयध्वम्
	अग्लपये	अग्लपयावहि	अग्लपयामहि
अ०	अजिग्लपत	अजिग्लपेताम्	अजिग्लपन्त
	अजिग्लपथाः	अजिग्लपेथाम्	अजिग्लपध्वम्
	अजिग्लपे	अजिग्लपावहि	अजिग्लपामहि
प०	ग्लपयाञ्चक्रे	ग्लपयाञ्चक्राते	ग्लपयाञ्चक्रिरे
	ग्लपयाञ्चकृषे	ग्लपयाञ्चक्राथे	ग्लपयाञ्चकृढ्वे
	ग्लपयाञ्चक्रे	ग्लपयाञ्चकृवहे	ग्लपयाञ्चकृमहे
	ग्लपयाम्बभूव ।	ग्लपयामास	
आ०	ग्लपयिषीष्ट	ग्लपयिषीयास्ताम्	ग्लपयिषीरन्
	ग्लपयिषीष्ठाः	ग्लपयिषीयास्थाम्	ग्लपयिषीढ्वम् ध्वम्
	ग्लपयिषीय	ग्लपयिषीवहि	ग्लपयिषीमहि
श्व०	ग्लपयिता	ग्लपयितारौ	ग्लपयितारः
	ग्लपयितासे	ग्लपयितासाथे	ग्लपयिताध्वे
	ग्लपयिताहे	ग्लपयितास्वहे	ग्लपयितास्महे
भ०	ग्लपयिष्यते	ग्लपयिष्येते	ग्लपयिष्यन्ते
	ग्लपयिष्यसे	ग्लपयिष्येथे	ग्लपयिष्यध्वे
	ग्लपयिष्ये	ग्लपयिष्यावहे	ग्लपयिष्यामहे
क्रि०	अग्लपयिष्यत	अग्लपयिष्येताम्	अग्लपयिष्यन्त
	अग्लपयिष्यथाः	अग्लपयिष्येथाम्	अग्लपयिष्यध्वम्
	अग्लपयिष्ये	अग्लपयिष्यावहि	अग्लपयिष्यामहि

32 म्लैं (म्लै) गात्रविनामे ।

व०	म्लापयति	म्लापयतः	म्लापयन्ति
	म्लापयसि	म्लापयथः	म्लापयथ
	म्लापयामि	म्लापयावः	म्लापयामः
स०	म्लापयेत्	म्लापयेताम्	म्लापयेयुः
	म्लापयेः	म्लापयेतम्	म्लापयेत
	म्लापयेयम्	म्लापयेव	म्लापयेम
प०	म्लापयतु म्लापयतात्	म्लापयताम्	म्लापयन्तु
	म्लापय म्लापयतात्	म्लापयतम्	म्लापयत
	म्लापयानि	म्लापयाव	म्लापयाम
ह्य०	अम्लापयत्	अम्लापयताम्	अम्लापयन्
	अम्लापयः	अम्लापयतम्	अम्लापयत
	अम्लापयम्	अम्लापयाव	अम्लापयाम
अ०	अमिम्लपत्	अमिम्लपताम्	अमिम्लपन्
	अमिम्लपः	अमिम्लपतम्	अमिम्लपत
	अमिम्लपम्	अमिम्लपाव	अमिम्लपाम
प०	म्लापयाञ्चकार	म्लापयाञ्चक्रतुः	म्लापयाञ्चक्रुः
	म्लापयाञ्चकर्थ	म्लापयाञ्चक्रथुः	म्लापयाञ्चक्र
	म्लापयाञ्चकार-चकर	म्लापयाञ्चकृव	म्लापयाञ्चकृम
	म्लापयाम्बभूव । म्लापयामास		
आ०	म्लाप्यात्	म्लाप्यास्ताम्	म्लाप्यासुः
	म्लाप्याः	म्लाप्यास्तम्	म्लाप्यास्त
	म्लाप्यासम्	म्लाप्यास्व	म्लाप्यास्म
श्व०	म्लापयिता	म्लापयितारौ	म्लापयितारः
	म्लापयितासि	म्लापयितास्थः	म्लापयितास्थ
	म्लापयितास्मि	म्लापयितास्वः	म्लापयितास्मः
भ०	म्लापयिष्यति	म्लापयिष्यतः	म्लापयिष्यन्ति
	म्लापयिष्यसि	म्लापयिष्यथः	म्लापयिष्यथ
	म्लापयिष्यामि	म्लापयिष्यावः	म्लापयिष्यामः
क्रि०	अम्लापयिष्यत्	अम्लापयिष्यताम्	अम्लापयिष्यन्
	अम्लापयिष्यः	अम्लापयिष्यतम्	अम्लापयिष्यत
	अम्लापयिष्यम्	अम्लापयिष्याव	अम्लापयिष्याम

व०	म्लापयते	म्लापयेते	म्लापयन्ते
	म्लापयसे	म्लापयेथे	म्लापयध्वे
	म्लापये	म्लापयावहे	म्लापयामहे
स०	म्लापयेत	म्लापयेयाताम्	म्लापयेरन्
	म्लापयेथाः	म्लापयेयाथाम्	म्लापयेध्वम्
	म्लापयेय	म्लापयेवहि	म्लापयेमहि
प०	म्लापयताम्	म्लापयेताम्	म्लापयन्ताम्
	म्लापयस्व	म्लापयेथाम्	म्लापयध्वम्
	म्लापये	म्लापयावहै	म्लापयामहै
ह्य०	अम्लापयत	अम्लापयेताम्	अम्लापयन्त
	अम्लापयथाः	अम्लापयेथाम्	अम्लापयध्वम्
	अम्लापये	अम्लापयावहि	अम्लापयामहि
अ०	अमिम्लपत	अमिम्लपेताम्	अमिम्लपन्त
	अमिम्लपथाः	अमिम्लपेथाम्	अमिम्लपध्वम्
	अमिम्लपे	अमिम्लपावहि	अमिम्लपामहि
प०	म्लापयाञ्चक्रे	म्लापयाञ्चक्राते	म्लापयाञ्चक्रिरे
	म्लापयाञ्चकृषे	म्लापयाञ्चक्राथे	म्लापयाञ्चकृढ्वे
	म्लापयाञ्चक्रे	म्लापयाञ्चकृवहे	म्लापयाञ्चकृमहे
	म्लापयाम्बभूव । म्लापयामास		
आ०	म्लापयिषीष्ट	म्लापयिषीयास्ताम्	म्लापयिषीरन्
	म्लापयिषीष्ठाः	म्लापयिषीयास्थाम्	म्लापयिषीढ्वम् ध्वम
	म्लापयिषीय	म्लापयिषीवहि	म्लापयिषीमहि
श्व०	म्लापयिता	म्लापयितारौ	म्लापयितारः
	म्लापयितासे	म्लापयितासाथे	म्लापयिताध्वे
	म्लापयिताहे	म्लापयितास्वहे	म्लापयितास्महे
भ०	म्लापयिष्यते	म्लापयिष्येते	म्लापयिष्यन्ते
	म्लापयिष्यसे	म्लापयिष्येथे	म्लापयिष्यध्वे
	म्लापयिष्ये	म्लापयिष्यावहे	म्लापयिष्यामहे
क्रि०	अम्लापयिष्यत	अम्लापयिष्येताम्	अम्लापयिष्यन्त
	अम्लापयिष्यथाः	अम्लापयिष्येथाम्	अम्लापयिष्यध्वम्
	अम्लापयिष्ये	अम्लापयिष्यावहि	अम्लापयिष्यामहि

33 द्यैं (द्यै) न्यक्करणे ।

व०	द्यापयति	द्यापयतः	द्यापयन्ति
	द्यापयसि	द्यापयथः	द्यापयथ
	द्यापयामि	द्यापयावः	द्यापयामः
स०	द्यापयेत्	द्यापयेताम्	द्यापयेयुः
	द्यापयेः	द्यापयेतम्	द्यापयेत
	द्यापयेयम्	द्यापयेव	द्यापयेम
प०	द्यापयतु द्यापयतात्	द्यापयताम्	द्यापयन्तु
	द्यापय द्यापयतात्	द्यापयतम्	द्यापयत
	द्यापयानि	द्यापयाव	द्यापयाम
ह्य०	अद्यापयत्	अद्यापयताम्	अद्यापयन्
	अद्यापयः	अद्यापयतम्	अद्यापयत
	अद्यापयम्	अद्यापयाव	अद्यापयाम
अ०	अदिद्यपत्	अदिद्यपताम्	अदिद्यपन्
	अदिद्यपः	अदिद्यपतम्	अदिद्यपत
	अदिद्यपम्	अदिद्यपाव	अदिद्यपाम
प०	द्यापयाञ्चकार	द्यापयाञ्चकृतुः	द्यापयाञ्चकुः
	द्यापयाञ्चकर्थ	द्यापयाञ्चक्रथुः	द्यापयाञ्चक्र
	द्यापयाञ्चकार-चकर	द्यापयाञ्चकृव	द्यापयाञ्चकृम
	द्यापयाम्बभूव । द्यापयामास		
आ०	द्याप्यात्	द्याप्यास्ताम्	द्याप्यासुः
	द्याप्याः	द्याप्यास्तम्	द्याप्यास्त
	द्याप्यासम्	द्याप्यास्व	द्याप्यास्म
श्व०	द्यापयिता	द्यापयितारौ	द्यापयितारः
	द्यापयितासि	द्यापयितास्थः	द्यापयितास्थ
	द्यापयितास्मि	द्यापयितास्वः	द्यापयितास्मः
भ०	द्यापयिष्यति	द्यापयिष्यतः	द्यापयिष्यन्ति
	द्यापयिष्यसि	द्यापयिष्यथः	द्यापयिष्यथ
	द्यापयिष्यामि	द्यापयिष्यावः	द्यापयिष्यामः
क्रि०	अद्यापयिष्यत्	अद्यापयिष्यताम्	अद्यापयिष्यन्
	अद्यापयिष्यः	अद्यापयिष्यतम्	अद्यापयिष्यत
	अद्यापयिष्यम्	अद्यापयिष्याव	अद्यापयिष्याम

व०	द्यापयते	द्यापयेते	द्यापयन्ते
	द्यापयसे	द्यापयेथे	द्यापयध्वे
	द्यापये	द्यापयावहे	द्यापयामहे
स०	द्यापयेत	द्यापयेयाताम्	द्यापयेरन्
	द्यापयेथाः	द्यापयेयाथाम्	द्यापयेध्वम्
	द्यापयेय	द्यापयेवहि	द्यापयेमहि
प०	द्यापयताम्	द्यापयेताम्	द्यापयन्ताम्
	द्यापयस्व	द्यापयेथाम्	द्यापयध्वम्
	द्यापयै	द्यापयावहै	द्यापयामहै
ह्य०	अद्यापयत	अद्यापयेताम्	अद्यापयन्त
	अद्यापयथाः	अद्यापयेथाम्	अद्यापयध्वम्
	अद्यापये	अद्यापयावहि	अद्यापयामहि
अ०	अदिद्यपत	अदिद्यपेताम्	अदिद्यपन्त
	अदिद्यपथाः	अदिद्यपेथाम्	अदिद्यपध्वम्
	अदिद्यपे	अदिद्यपावहि	अदिद्यपामहि
प०	द्यापयाञ्चक्रे	द्यापयाञ्चक्राते	द्यापयाञ्चक्रिरे
	द्यापयाञ्चकृषे	द्यापयाञ्चक्राथे	द्यापयाञ्चकृढ्वे
	द्यापयाञ्चक्रे	द्यापयाञ्चकृवहे	द्यापयाञ्चकृमहे
	द्यापयाम्बभूव । द्यापयामास		
आ०	द्यापयिषीष्ट	द्यापयिषीयास्ताम्	द्यापयिषीरन्
	द्यापयिषीष्ठाः	द्यापयिषीयास्थाम्	द्यापयिषीढ्वम् ध्वम्
	द्यापयिषीय	द्यापयिषीवहि	द्यापयिषीमहि
श्व०	द्यापयिता	द्यापयितारौ	द्यापयितारः
	द्यापयितासे	द्यापयितासाथे	द्यापयिताध्वे
	द्यापयिताहे	द्यापयितास्वहे	द्यापयितास्महे
भ०	द्यापयिष्यते	द्यापयिष्येते	द्यापयिष्यन्ते
	द्यापयिष्यसे	द्यापयिष्येथे	द्यापयिष्यध्वे
	द्यापयिष्ये	द्यापयिष्यावहे	द्यापयिष्यामहे
क्रि०	अद्यापयिष्यत	अद्यापयिष्येताम्	अद्यापयिष्यन्त
	अद्यापयिष्यथाः	अद्यापयिष्येथाम्	अद्यापयिष्यध्वम्
	अद्यापयिष्ये	अद्यापयिष्यावहि	अद्यापयिष्यामहि

34 द्रैं (द्रै) स्वपने ।

व०	द्रापयति	द्रापयतः	द्रापयन्ति
	द्रापयसि	द्रापयथः	द्रापयथ
	द्रापयामि	द्रापयावः	द्रापयामः
स०	द्रापयेत्	द्रापयेताम्	द्रापयेयुः
	द्रापयेः	द्रापयेतम्	द्रापयेत
	द्रापयेयम्	द्रापयेव	द्रापयेम
प०	द्रापयतु द्रापयतात्	द्रापयताम्	द्रापयन्तु
	द्रापय द्रापयतात्	द्रापयतम्	द्रापयत
	द्रापयाणि	द्रापयाव	द्रापयाम
ह्य०	अद्रापयत्	अद्रापयताम्	अद्रापयन्
	अद्रापयः	अद्रापयतम्	अद्रापयत
	अद्रापयम्	अद्रापयाव	अद्रापयाम
अ०	अदिद्रपत्	अदिद्रपताम्	अदिद्रपन्
	अदिद्रपः	अदिद्रपतम्	अदिद्रपत
	अदिद्रपम्	अदिद्रपाव	अदिद्रपाम
प०	द्रापयाञ्चकार	द्रापयाञ्चकतुः	द्रापयाञ्चकुः
	द्रापयाञ्चकर्थ	द्रापयाञ्चक्रथुः	द्रापयाञ्चक
	द्रापयाञ्चकार-चकर	द्रापयाञ्चकृव	द्रापयाञ्चकृम
	द्रापयाम्बभूव । द्रापयामास		
आ०	द्राप्यात्	द्राप्यास्ताम्	द्राप्यासुः
	द्राप्याः	द्राप्यास्तम्	द्राप्यास्त
	द्राप्यासम्	द्राप्यास्व	द्राप्यास्म
श्व०	द्रापयिता	द्रापयितारौ	द्रापयितारः
	द्रापयितासि	द्रापयितास्थः	द्रापयितास्थ
	द्रापयितास्मि	द्रापयितास्वः	द्रापयितास्मः
भ०	द्रापयिष्यति	द्रापयिष्यतः	द्रापयिष्यन्ति
	द्रापयिष्यसि	द्रापयिष्यथः	द्रापयिष्यथ
	द्रापयिष्यामि	द्रापयिष्यावः	द्रापयिष्यामः
क्रि०	अद्रापयिष्यत्	अद्रापयिष्यताम्	अद्रापयिष्यन्
	अद्रापयिष्यः	अद्रापयिष्यतम्	अद्रापयिष्यत
	अद्रापयिष्यम्	अद्रापयिष्याव	अद्रापयिष्याम

व०	द्रापयते	द्रापयेते	द्रापयन्ते
	द्रापयसे	द्रापयेथे	द्रापयध्वे
	द्रापये	द्रापयावहे	द्रापयामहे
स०	द्रापयेत	द्रापयेयाताम्	द्रापयेरन्
	द्रापयेथाः	द्रापयेयाथाम्	द्रापयेध्वम्
	द्रापयेय	द्रापयेवहि	द्रापयेमहि
प०	द्रापयताम्	द्रापयेताम्	द्रापयन्ताम्
	द्रापयस्व	द्रापयेथाम्	द्रापयध्वम्
	द्रापयै	द्रापयावहै	द्रापयामहै
ह्य०	अद्रापयत	अद्रापयेताम्	अद्रापयन्त
	अद्रापयथाः	अद्रापयेथाम्	अद्रापयध्वम्
	अद्रापये	अद्रापयावहि	अद्रापयामहि
अ०	अदिद्रपत	अदिद्रपेताम्	अदिद्रपन्त
	अदिद्रपथाः	अदिद्रपेथाम्	अदिद्रपध्वम्
	अदिद्रपे	अदिद्रपावहि	अदिद्रपामहि
प०	द्रापयाञ्चक्रे	द्रापयाञ्चक्राते	द्रापयाञ्चक्रिरे
	द्रापयाञ्चकृषे	द्रापयाञ्चक्राथे	द्रापयाञ्चकृढ्वे
	द्रापयाञ्चक्रे	द्रापयाञ्चकृवहे	द्रापयाञ्चकृमहे
	द्रापयाम्बभूव । द्रापयामास		
आ०	द्रापयिषीष्ट	द्रापयिषीयास्ताम्	द्रापयिषीरन्
	द्रापयिषीष्ठाः	द्रापयिषीयास्थाम्	द्रापयिषीढ्वम् ध्वम्
	द्रापयिषीय	द्रापयिषीवहि	द्रापयिषीमहि
श्व०	द्रापयिता	द्रापयितारौ	द्रापयितारः
	द्रापयितासे	द्रापयितासाथे	द्रापयिताध्वे
	द्रापयिताहे	द्रापयितास्वहे	द्रापयितास्महे
भ०	द्रापयिष्यते	द्रापयिष्येते	द्रापयिष्यन्ते
	द्रापयिष्यसे	द्रापयिष्येथे	द्रापयिष्यध्वे
	द्रापयिष्ये	द्रापयिष्यावहे	द्रापयिष्यामहे
क्रि०	अद्रापयिष्यत	अद्रापयिष्येताम्	अद्रापयिष्यन्त
	अद्रापयिष्यथाः	अद्रापयिष्येथाम्	अद्रापयिष्यध्वम्
	अद्रापयिष्ये	अद्रापयिष्यावहि	अद्रापयिष्यामहि

35 ध्रै (ध्रै) तृप्तौ ।

व०	ध्रापयति	ध्रापयतः	ध्रापयन्ति
	ध्रापयसि	ध्रापयथः	ध्रापयथ
	ध्रापयामि	ध्रापयावः	ध्रापयामः
स०	ध्रापयेत्	ध्रापयेताम्	ध्रापयेयुः
	ध्रापयेः	ध्रापयेतम्	ध्रापयेत
	ध्रापयेयम्	ध्रापयेव	ध्रापयेम
प०	ध्रापयतु ध्रापयतात्	ध्रापयताम्	ध्रापयन्तु
	ध्रापय ध्रापयतात्	ध्रापयतम्	ध्रापयत
	ध्रापयाणि	ध्रापयाव	ध्रापयाम
ह्य०	अध्रापयत्	अध्रापयताम्	अध्रापयन्
	अध्रापयः	अध्रापयतम्	अध्रापयत
	अध्रापयम्	अध्रापयाव	अध्रापयाम
अ०	अदिध्रपत्	अदिध्रपताम्	अदिध्रपन्
	अदिध्रपः	अदिध्रपतम्	अदिध्रपत
	अदिध्रपम्	अदिध्रपाव	अदिध्रपाम
प०	ध्रापयाञ्चकार	ध्रापयाञ्चक्रतुः	ध्रापयाञ्चक्रुः
	ध्रापयाञ्चकर्थ	ध्रापयाञ्चक्रथुः	ध्रापयाञ्चक्र
	ध्रापयाञ्चकार-चकर	ध्रापयाञ्चकृव	ध्रापयाञ्चकृम
	ध्रापयाम्बभूव । ध्रापयामास		
आ०	ध्राप्यात्	ध्राप्यास्ताम्	ध्राप्यासुः
	ध्राप्याः	ध्राप्यास्तम्	ध्राप्यास्त
	ध्राप्यासम्	ध्राप्यास्व	ध्राप्यास्म
भ०	ध्रापयिता	ध्रापयितारौ	ध्रापयितारः
	ध्रापयितासि	ध्रापयितास्थः	ध्रापयितास्थ
	ध्रापयितास्मि	ध्रापयितास्वः	ध्रापयितास्मः
भ०	ध्रापयिष्यति	ध्रापयिष्यतः	ध्रापयिष्यन्ति
	ध्रापयिष्यसि	ध्रापयिष्यथः	ध्रापयिष्यथ
	ध्रापयिष्यामि	ध्रापयिष्यावः	ध्रापयिष्यामः
क्रि०	अध्रापयिष्यत्	अध्रापयिष्यताम्	अध्रापयिष्यन्
	अध्रापयिष्यः	अध्रापयिष्यतम्	अध्रापयिष्यत
	अध्रापयिष्यम्	अध्रापयिष्याव	अध्रापयिष्याम

व०	ध्रापयते	ध्रापयेते	ध्रापयन्ते
	ध्रापयसे	ध्रापयेथे	ध्रापयध्वे
	ध्रापये	ध्रापयावहे	ध्रापयामहे
स०	ध्रापयेत	ध्रापयेयाताम्	ध्रापयेरन्
	ध्रापयेथाः	ध्रापयेयाथाम्	ध्रापयेध्वम्
	ध्रापयेय	ध्रापयेवहि	ध्रापयेमहि
प०	ध्रापयताम्	ध्रापयेताम्	ध्रापयन्ताम्
	ध्रापयस्व	ध्रापयेथाम्	ध्रापयध्वम्
	ध्रापये	ध्रापयावहै	ध्रापयामहै
ह्य०	अध्रापयत	अध्रापयेताम्	अध्रापयन्त
	अध्रापयथाः	अध्रापयेथाम्	अध्रापयध्वम्
	अध्रापये	अध्रापयावहि	अध्रापयामहि
अ०	अदिध्रपत	अदिध्रपेताम्	अदिध्रपन्त
	अदिध्रपथाः	अदिध्रपेथाम्	अदिध्रपध्वम्
	अदिध्रपे	अदिध्रपावहि	अदिध्रपामहि
प०	ध्रापयाञ्चक्रे	ध्रापयाञ्चक्राते	ध्रापयाञ्चक्रिरे
	ध्रापयाञ्चकृषे	ध्रापयाञ्चक्राथे	ध्रापयाञ्चकृढ्वे
	ध्रापयाञ्चक्रे	ध्रापयाञ्चकृवहे	ध्रापयाञ्चकृमहे
	ध्रापयाम्बभूव । ध्रापयामास		
आ०	ध्रापयिषीष्ट	ध्रापयिषीयास्ताम्	ध्रापयिषीरन्
	ध्रापयिषीष्ठाः	ध्रापयिषीयास्थाम्	ध्रापयिषीढ्वम् ध्वम्
	ध्रापयिषीय	ध्रापयिषीवहि	ध्रापयिषीमहि
भ०	ध्रापयिता	ध्रापयितारौ	ध्रापयितारः
	ध्रापयितासे	ध्रापयितासाथे	ध्रापयिताध्वे
	ध्रापयिताहे	ध्रापयितास्वहे	ध्रापयितास्महे
भ०	ध्रापयिष्यते	ध्रापयिष्येते	ध्रापयिष्यन्ते
	ध्रापयिष्यसे	ध्रापयिष्येथे	ध्रापयिष्यध्वे
	ध्रापयिष्ये	ध्रापयिष्यावहे	ध्रापयिष्यामहे
क्रि०	अध्रापयिष्यत	अध्रापयिष्येताम्	अध्रापयिष्यन्त
	अध्रापयिष्यथाः	अध्रापयिष्येथाम्	अध्रापयिष्यध्वम्
	अध्रापयिष्ये	अध्रापयिष्यावहि	अध्रापयिष्यामहि

36 कैं (कै) शब्दे ।

व०	कापयति	कापयतः	कापयन्ति
	कापयसि	कापयथः	कापयथ
	कापयामि	कापयावः	कापयामः
स०	कापयेत्	कापयेताम्	कापयेयुः
	कापयेः	कापयेतम्	कापयेत
	कापयेयम्	कापयेव	कापयेम
प०	कापयतु कापयतात्	कापयताम्	कापयन्तु
	कापय कापयतात्	कापयतम्	कापयत
	कापयानि	कापयाव	कापयाम
ह्य०	अकापयत्	अकापयताम्	अकापयन्
	अकापयः	अकापयतम्	अकापयत
	अकापयम्	अकापयाव	अकापयाम
अ०	अचीकपत्	अचीकपताम्	अचीकपन्
	अचीकपः	अचीकपतम्	अचीकपत
	अचीकपम्	अचीकपाव	अचीकपाम
प०	कापयाञ्चकार	कापयाञ्चक्रतुः	कापयाञ्चक्रुः
	कापयाञ्चकर्थ	कापयाञ्चक्रथुः	कापयाञ्चक्र
	कापयाञ्चकार-चकर	कापयाञ्चकृव	कापयाञ्चकृम
	कापयाम्बभूव । कापयामास		
आ०	काप्यात्	काप्यास्ताम्	काप्यासुः
	काप्याः	काप्यास्तम्	काप्यास्त
	काप्यासम्	काप्यास्व	काप्यास्म
श्व०	कापयिता	कापयितारौ	कापयितारः
	कापयितासि	कापयितास्थः	कापयितास्थ
	कापयितास्मि	कापयितास्वः	कापयितास्मः
भ०	कापयिष्यति	कापयिष्यतः	कापयिष्यन्ति
	कापयिष्यसि	कापयिष्यथः	कापयिष्यथ
	कापयिष्यामि	कापयिष्यावः	कापयिष्यामः
क्रि०	अकापयिष्यत्	अकापयिष्यताम्	अकापयिष्यन्
	अकापयिष्यः	अकापयिष्यतम्	अकापयिष्यत
	अकापयिष्यम्	अकापयिष्याव	अकापयिष्याम

व०	कापयते	कापयेते	कापयन्ते
	कापयसे	कापयेथे	कापयध्वे
	कापये	कापयावहे	कापयामहे
स०	कापयेत	कापयेयाताम्	कापयेरन्
	कापयेथाः	कापयेयाथाम्	कापयेध्वम्
	कापयेय	कापयेवहि	कापयेमहि
प०	कापयताम्	कापयेताम्	कापयन्ताम्
	कापयस्व	कापयेथाम्	कापयध्वम्
	कापयै	कापयावहै	कापयामहै
ह्य०	अकापयत	अकापयेताम्	अकापयन्त
	अकापयथाः	अकापयेथाम्	अकापयध्वम्
	अकापये	अकापयावहि	अकापयामहि
अ०	अचीकपत	अचीकपेताम्	अचीकपन्त
	अचीकपथाः	अचीकपेथाम्	अचीकपध्वम्
	अचीकपे	अचीकपावहि	अचीकपामहि
प०	कापयाञ्चक्रे	कापयाञ्चक्राते	कापयाञ्चक्रिरे
	कापयाञ्चकृषे	कापयाञ्चक्राथे	कापयाञ्चकृढ्वे
	कापयाञ्चक्रे	कापयाञ्चकृवहे	कापयाञ्चकृमहे
	कापयाम्बभूव । कापयामास		
आ०	कापयिषीष्ट	कापयिषीयास्ताम्	कापयिषीरन्
	कापयिषीष्ठाः	कापयिषीयास्थाम्	कापयिषीढ्वम् ध्वम्
	कापयिषीय	कापयिषीवहि	कापयिषीमहि
श्व०	कापयिता	कापयितारौ	कापयितारः
	कापयितासे	कापयितासाथे	कापयिताध्वे
	कापयिताहे	कापयितास्वहे	कापयितास्महे
भ०	कापयिष्यते	कापयिष्येते	कापयिष्यन्ते
	कापयिष्यसे	कापयिष्येथे	कापयिष्यध्वे
	कापयिष्ये	कापयिष्यावहे	कापयिष्यामहे
क्रि०	अकापयिष्यत	अकापयिष्येताम्	अकापयिष्यन्त
	अकापयिष्यथाः	अकापयिष्येथाम्	अकापयिष्यध्वम्
	अकापयिष्ये	अकापयिष्यावहि	अकापयिष्यामहि

37 गैं (गै) शब्दे ।

व०	गापयति	गापयतः	गापयन्ति
	गापयसि	गापयथः	गापयथ
	गापयामि	गापयावः	गापयामः
स०	गापयेत्	गापयेताम्	गापयेयुः
	गापयेः	गापयेतम्	गापयेत
	गापयेयम्	गापयेव	गापयेम
प०	गापयतु गापयतात्	गापयताम्	गापयन्तु
	गापय गापयतात्	गापयतम्	गापयत
	गापयानि	गापयाव	गापयाम
ह्य०	अगापयत्	अगापयताम्	अगापयन्
	अगापयः	अगापयतम्	अगापयत
	अगापयम्	अगापयाव	अगापयाम
अ०	अजीगपत्	अजीगपताम्	अजीगपन्
	अजीगपः	अजीगपतम्	अजीगपत
	अजीगपम्	अजीगपाव	अजीगपाम
प०	गापयाञ्चकार	गापयाञ्चक्रतुः	गापयाञ्चक्रुः
	गापयाञ्चकर्थ	गापयाञ्चक्रथुः	गापयाञ्चक्र
	गापयाञ्चकार-चकर	गापयाञ्चकृव	गापयाञ्चकृम
	गापयाम्बभूव । गापयामास		
आ०	गाप्यात्	गाप्यास्ताम्	गाप्यासुः
	गाप्याः	गाप्यास्तम्	गाप्यास्त
	गाप्यासम्	गाप्यास्व	गाप्यास्म
श्व०	गापयिता	गापयितारौ	गापयितारः
	गापयितासि	गापयितास्थः	गापयितास्थ
	गापयितास्मि	गापयितास्वः	गापयितास्मः
भ०	गापयिष्यति	गापयिष्यतः	गापयिष्यन्ति
	गापयिष्यसि	गापयिष्यथः	गापयिष्यथ
	गापयिष्यामि	गापयिष्यावः	गापयिष्यामः
क्रि०	अगापयिष्यत्	अगापयिष्यताम्	अगापयिष्यन्
	अगापयिष्यः	अगापयिष्यतम्	अगापयिष्यत
	अगापयिष्यम्	अगापयिष्याव	अगापयिष्याम

व०	गापयते	गापयेते	गापयन्ते
	गापयसे	गापयेथे	गापयध्वे
	गापये	गापयावहे	गापयामहे
स०	गापयेत	गापयेयाताम्	गापयेरन्
	गापयेथाः	गापयेयाथाम्	गापयेध्वम्
	गापयेय	गापयेवहि	गापयेमहि
प०	गापयताम्	गापयेताम्	गापयन्ताम्
	गापयस्व	गापयेथाम्	गापयध्वम्
	गापयै	गापयावहै	गापयामहै
ह्य०	अगापयत	अगापयेताम्	अगापयन्त
	अगापयथाः	अगापयेथाम्	अगापयध्वम्
	अगापये	अगापयावहि	अगापयामहि
अ०	अजीगपत	अजीगपेताम्	अजीगपन्त
	अजीगपथाः	अजीगपेथाम्	अजीगपध्वम्
	अजीगपे	अजीगपावहि	अजीगपामहि
प०	गापयाञ्चक्रे	गापयाञ्चक्राते	गापयाञ्चक्रिरे
	गापयाञ्चकृषे	गापयाञ्चक्राथे	गापयाञ्चकृढ्वे
	गापयाञ्चक्रे	गापयाञ्चकृवहे	गापयाञ्चकृमहे
	गापयाम्बभूव । गापयामास		
आ०	गापयिषीष्ट	गापयिषीयास्ताम्	गापयिषीरन्
	गापयिषीष्ठाः	गापयिषीयास्थाम्	गापयिषीढ्वम् ध्वम्
	गापयिषीय	गापयिषीवहि	गापयिषीमहि
श्व०	गापयिता	गापयितारौ	गापयितारः
	गापयितासे	गापयितासाथे	गापयिताध्वे
	गापयिताहे	गापयितास्वहे	गापयितास्महे
भ०	गापयिष्यते	गापयिष्येते	गापयिष्यन्ते
	गापयिष्यसे	गापयिष्येथे	गापयिष्यध्वे
	गापयिष्ये	गापयिष्यावहे	गापयिष्यामहे
क्रि०	अगापयिष्यत	अगापयिष्येताम्	अगापयिष्यन्त
	अगापयिष्यथाः	अगापयिष्येथाम्	अगापयिष्यध्वम्
	अगापयिष्ये	अगापयिष्यावहि	अगापयिष्यामहि

38 रैं (रै) शब्दे ।

व०	रापयति	रापयतः	रापयन्ति
	रापयसि	रापयथः	रापयथ
	रापयामि	रापयावः	रापयामः
स०	रापयेत्	रापयेताम्	रापयेयुः
	रापयेः	रापयेतम्	रापयेत
	रापयेयम्	रापयेव	रापयेम
प०	रापयतु रापयतात्	रापयताम्	रापयन्तु
	रापय रापयतात्	रापयतम्	रापयत
	रापयाणि	रापयाव	रापयाम
ह्य०	अरापयत्	अरापयताम्	अरापयन्
	अरापयः	अरापयतम्	अरापयत
	अरापयम्	अरापयाव	अरापयाम
अ०	अरीरपत्	अरीरपताम्	अरीरपन्
	अरीरपः	अरीरपतम्	अरीरपत
	अरीरपम्	अरीरपाव	अरीरपाम
प०	रापयाञ्चकार	रापयाञ्चक्रतुः	रापयाञ्चक्रुः
	रापयाञ्चकर्थ	रापयाञ्चक्रथुः	रापयाञ्चक्र
	रापयाञ्चकार-चकर	रापयाञ्चकृव	रापयाञ्चकृम
	रापयाम्बभूव । रापयामास		
आ०	राप्यात्	राप्यास्ताम्	राप्यासुः
	राप्याः	राप्यास्तम्	राप्यास्त
	राप्यासम्	राप्यास्व	राप्यास्म
श्व०	रापयिता	रापयितारौ	रापयितारः
	रापयितासि	रापयितास्थः	रापयितास्थ
	रापयितास्मि	रापयितास्वः	रापयितास्मः
भ०	रापयिष्यति	रापयिष्यतः	रापयिष्यन्ति
	रापयिष्यसि	रापयिष्यथः	रापयिष्यथ
	रापयिष्यामि	रापयिष्यावः	रापयिष्यामः
क्रि०	अरापयिष्यत्	अरापयिष्यताम्	अरापयिष्यन्
	अरापयिष्यः	अरापयिष्यतम्	अरापयिष्यत
	अरापयिष्यम्	अरापयिष्याव	अरापयिष्याम

व०	रापयते	रापयेते	रापयन्ते
	रापयसे	रापयेथे	रापयध्वे
	रापये	रापयावहे	रापयामहे
स०	रापयेत	रापयेयाताम्	रापयेरन्
	रापयेथाः	रापयेयाथाम्	रापयेध्वम्
	रापयेय	रापयेवहि	रापयेमहि
प०	रापयताम्	रापयेताम्	रापयन्ताम्
	रापयस्व	रापयेथाम्	रापयध्वम्
	रापयै	रापयावहै	रापयामहै
ह्य०	अरापयत	अरापयेताम्	अरापयन्त
	अरापयथाः	अरापयेथाम्	अरापयध्वम्
	अरापये	अरापयावहि	अरापयामहि
अ०	अरीरपत	अरीरपेताम्	अरीरपन्त
	अरीरपथाः	अरीरपेथाम्	अरीरपध्वम्
	अरीरपे	अरीरपावहि	अरीरपामहि
प०	रापयाञ्चक्रे	रापयाञ्चक्राते	रापयाञ्चक्रिरे
	रापयाञ्चकृषे	रापयाञ्चक्राथे	रापयाञ्चकृढ्वे
	रापयाञ्चक्रे	रापयाञ्चकृवहे	रापयाञ्चकृमहे
	रापयाम्बभूव । रापयामास		
आ०	रापयिषीष्ट	रापयिषीयास्ताम्	रापयिषीरन्
	रापयिषीष्ठाः	रापयिषीयास्थाम्	रापयिषीढ्वम् ध्वम्
	रापयिषीय	रापयिषीवहि	रापयिषीमहि
श्व०	रापयिता	रापयितारौ	रापयितारः
	रापयितासे	रापयितासाथे	रापयिताध्वे
	रापयिताहे	रापयितास्वहे	रापयितास्महे
भ०	रापयिष्यते	रापयिष्येते	रापयिष्यन्ते
	रापयिष्यसे	रापयिष्येथे	रापयिष्यध्वे
	रापयिष्ये	रापयिष्यावहे	रापयिष्यामहे
क्रि०	अरापयिष्यत	अरापयिष्येताम्	अरापयिष्यन्त
	अरापयिष्यथाः	अरापयिष्येथाम्	अरापयिष्यध्वम्
	अरापयिष्ये	अरापयिष्यावहि	अरापयिष्यामहि

39 ष्ट्यै (ष्ट्यै) संघाते च । चकाराच्छन्दे ।

व० ष्ट्यापयति ष्ट्यापयतः ष्ट्यापयन्ति
ष्ट्यापयसि ष्ट्यापयथः ष्ट्यापयथ
ष्ट्यापयामि ष्ट्यापयावः ष्ट्यापयामः

स० ष्ट्यापयेत् ष्ट्यापयेताम् ष्ट्यापयेयुः
ष्ट्यापयेः ष्ट्यापयेतम् ष्ट्यापयेत
ष्ट्यापयेयम् ष्ट्यापयेव ष्ट्यापयेम

प० ष्ट्यापयतु ष्ट्यापयतात् ष्ट्यापयताम् ष्ट्यापयन्तु
ष्ट्यापय ,, ष्ट्यापयतम् ष्ट्यापयत
ष्ट्यापयानि ष्ट्यापयाव ष्ट्यापयाम

ह्य० अष्ट्यापयत् अष्ट्यापयताम् अष्ट्यापयन्
अष्ट्यापयः अष्ट्यापयतम् अष्ट्यापयत
अष्ट्यापयम् अष्ट्यापयाव अष्ट्यापयाम

अ० अतिष्ट्यपत् अतिष्ट्यपताम् अतिष्ट्यपन्
अतिष्ट्यपः अतिष्ट्यपतम् अतिष्ट्यपत
अतिष्ट्यपम् अतिष्ट्यपाव अतिष्ट्यपाम

प० ष्ट्यापयाञ्चकार ष्ट्यापयाञ्चक्रतुः ष्ट्यापयाञ्चक्रुः
ष्ट्यापयाञ्चकर्थ ष्ट्यापयाञ्चक्रथुः ष्ट्यापयाञ्चक्र
ष्ट्यापयाञ्चकार-चकर ष्ट्यापयाञ्चकृव ष्ट्यापयाञ्चकृम
ष्ट्यापयाम्बभूव । ष्ट्यापयामास

आ० ष्ट्याप्यात् ष्ट्याप्यास्ताम् ष्ट्याप्यासुः
ष्ट्याप्याः ष्ट्याप्यास्तम् ष्ट्याप्यास्त
ष्ट्याप्यासम् ष्ट्याप्यास्व ष्ट्याप्यास्म

श्व० ष्ट्यापयिता ष्ट्यापयितारौ ष्ट्यापयितारः
ष्ट्यापयितासि ष्ट्यापयितास्थः ष्ट्यापयितास्थ
ष्ट्यापयितास्मि ष्ट्यापयितास्वः ष्ट्यापयितास्मः

भ० ष्ट्यापयिष्यति ष्ट्यापयिष्यतः ष्ट्यापयिष्यन्ति
ष्ट्यापयिष्यसि ष्ट्यापयिष्यथः ष्ट्यापयिष्यथ
ष्ट्यापयिष्यामि ष्ट्यापयिष्यावः ष्ट्यापयिष्यामः

क्रि० अष्ट्यापयिष्यत् अष्ट्यापयिष्यताम् अष्ट्यापयिष्यन्
अष्ट्यापयिष्यः अष्ट्यापयिष्यतम् अष्ट्यापयिष्यत
अष्ट्यापयिष्यम् अष्ट्यापयिष्याव अष्ट्यापयिष्याम

व० ष्ट्यापयते ष्ट्यापयेते ष्ट्यापयन्ते
ष्ट्यापयसे ष्ट्यापयेथे ष्ट्यापयध्वे
ष्ट्यापये ष्ट्यापयावहे ष्ट्यापयामहे

स० ष्ट्यापयेत ष्ट्यापयेयाताम् ष्ट्यापयेरन्
ष्ट्यापयेथाः ष्ट्यापयेयाथाम् ष्ट्यापयेध्वम्
ष्ट्यापयेय ष्ट्यापयेवहि ष्ट्यापयेमहि

प० ष्ट्यापयताम् ष्ट्यापयेताम् ष्ट्यापयन्ताम्
ष्ट्यापयस्व ष्ट्यापयेथाम् ष्ट्यापयध्वम्
ष्ट्यापये ष्ट्यापयावहै ष्ट्यापयामहै

ह्य० अष्ट्यापयत अष्ट्यापयेताम् अष्ट्यापयन्त
अष्ट्यापयथाः अष्ट्यापयेथाम् अष्ट्यापयध्वम्
अष्ट्यापये अष्ट्यापयावहि अष्ट्यापयामहि

अ० अतिष्ट्यपत अतिष्ट्यपेताम् अतिष्ट्यपन्त
अतिष्ट्यपथाः अतिष्ट्यपेथाम् अतिष्ट्यपध्वम्
अतिष्ट्यपे अतिष्ट्यपावहि अतिष्ट्यपामहि

प० ष्ट्यापयाञ्चक्रे ष्ट्यापयाञ्चक्राते ष्ट्यापयाञ्चक्रिरे
ष्ट्यापयाञ्चकृषे ष्ट्यापयाञ्चक्राथे ष्ट्यापयाञ्चकृढ्वे
ष्ट्यापयाञ्चक्रे ष्ट्यापयाञ्चकृवहे ष्ट्यापयाञ्चकृमहे

ष्ट्यापयाम्बभूव । ष्ट्यापयामास

आ० ष्ट्यापयिषीष्ट ष्ट्यापयिषीयास्ताम् ष्ट्यापयिषीरन्
ष्ट्यापयिषीष्ठाः ष्ट्यापयिषीयास्थाम् ष्ट्यापयिषीढ्वम् ध्वम्
ष्ट्यापयिषीय ष्ट्यापयिषीवहि ष्ट्यापयिषीमहि

श्व० ष्ट्यापयिता ष्ट्यापयितारौ ष्ट्यापयितारः
ष्ट्यापयितासे ष्ट्यापयितासाथे ष्ट्यापयिताध्वे
ष्ट्यापयिताहे ष्ट्यापयितास्वहे ष्ट्यापयितास्महे

भ० ष्ट्यापयिष्यते ष्ट्यापयिष्येते ष्ट्यापयिष्यन्ते
ष्ट्यापयिष्यसे ष्ट्यापयिष्येथे ष्ट्यापयिष्यध्वे
ष्ट्यापयिष्ये ष्ट्यापयिष्यावहे ष्ट्यापयिष्यामहे

क्रि० अष्ट्यापयिष्यत अष्ट्यापयिष्येताम् अष्ट्यापयिष्यन्त
अष्ट्यापयिष्यथाः अष्ट्यापयिष्येथाम् अष्ट्यापयिष्यध्वम्
अष्ट्यापयिष्ये अष्ट्यापयिष्यावहि अष्ट्यापयिष्यामहि

40 स्त्यैं (स्त्यै)संघाते च । चकाराच्छब्दे

व०	स्त्यापयति	स्त्यापयतः	स्त्यापयन्ति
	स्त्यापयसि	स्त्यापयथः	स्त्यापयथ
	स्त्यापयामि	स्त्यापयावः	स्त्यापयामः
स०	स्त्यापयेत्	स्त्यापयेताम्	स्त्यापयेयुः
	स्त्यापयेः	स्त्यापयेतम्	स्त्यापयेत
	स्त्यापयेयम्	स्त्यापयेव	स्त्यापयेम
प०	स्त्यापयतु	स्त्यापयतात्	स्त्यापयताम् स्त्यापयन्तु
	स्त्यापय	स्त्यापयतात्	स्त्यापयतम् स्त्यापयत
	स्त्यापयानि	स्त्यापयाव	स्त्यापयाम
ह्य०	अस्त्यापयत्	अस्त्यापयताम्	अस्त्यापयन्
	अस्त्यापयः	अस्त्यापयतम्	अस्त्यापयत
	अस्त्यापयम्	अस्त्यापयाव	अस्त्यापयाम
अ०	अतिस्त्यपत्	अतिस्त्यपताम्	अस्त्यपन्
	अतिस्त्यपः	अतिस्त्यपतम्	अतिस्त्यपत
	अतिस्त्यपम्	अस्त्यापाव	अस्त्यापाम
प०	स्त्यापयाञ्चकार	स्त्यापयाञ्चक्रतुः	स्त्यापयाञ्चक्रुः
	स्त्यापयाञ्चकर्थ	स्त्यापयाञ्चक्रतुः	स्त्यापयाञ्चक्र
	स्त्यापयाञ्चकार-चकर	स्त्यापयाञ्चकृव	स्त्यापयाञ्चकृम
	स्त्यापयाम्बभूव । स्त्यापयामास		
आ०	स्त्याप्यात्	स्त्याप्यास्ताम्	स्त्याप्यासुः
	स्त्याप्याः	स्त्याप्यास्तम्	स्त्याप्यास्त
	स्त्याप्यासम्	स्त्याप्यास्व	स्त्याप्यास्म
श्व०	स्त्यापयिता	स्त्यापयितारौ	स्त्यापयितारः
	स्त्यापयितासि	स्त्यापयितास्थः	स्त्यापयितास्थ
	स्त्यापयितास्मि	स्त्यापयितास्वः	स्त्यापयितास्मः
भ०	स्त्यापयिष्यति	स्त्यापयिष्यतः	स्त्यापयिष्यन्ति
	स्त्यापयिष्यसि	स्त्यापयिष्यथः	स्त्यापयिष्यथ
	स्त्यापयिष्यामि	स्त्यापयिष्यावः	स्त्यापयिष्यामः
क्रि०	अस्त्यापयिष्यत्	अस्त्यापयिष्यताम्	अस्त्यापयिष्यन्
	अस्त्यापयिष्यः	अस्त्यापयिष्यतम्	अस्त्यापयिष्यत
	अस्त्यापयिष्यम्	अस्त्यापयिष्याव	अस्त्यापयिष्याम

व०	स्त्यापयते	स्त्यापयेते	स्त्यापयन्ते
	स्त्यापयसे	स्त्यापयेथे	स्त्यापयध्वे
	स्त्यापये	स्त्यापयावहे	स्त्यापयामहे
स०	स्त्यापयेत	स्त्यापयेयाताम्	स्त्यापयेरन्
	स्त्यापयेथाः	स्त्यापयेयाथाम्	स्त्यापयेध्वम्
	स्त्यापयेय	स्त्यापयेवहि	स्त्यापयेमहि
प०	स्त्यापयताम्	स्त्यापयेताम्	स्त्यापयन्ताम्
	स्त्यापयस्व	स्त्यापयेथाम्	स्त्यापयध्वम्
	स्त्यापयै	स्त्यापयावहै	स्त्यापयामहै
ह्य०	अस्त्यापयत	अस्त्यापयेताम्	अस्त्यापयन्त
	अस्त्यापयथाः	अस्त्यापयेथाम्	अस्त्यापयध्वम्
	अस्त्यापये	अस्त्यापयावहि	अस्त्यापयामहि
अ०	अतिस्त्यपत	अतिस्त्यपेताम्	अतिस्त्यपन्त
	अतिस्त्यपथाः	अतिस्त्यपेथाम्	अतिस्त्यपध्वम्
	अतिस्त्यपे	अतिस्त्यपावहि	अतिस्त्यपामहि
प०	स्त्यापयाञ्चक्रे	स्त्यापयाञ्चक्राते	स्त्यापयाञ्चक्रिरे
	स्त्यापयाञ्चकृषे	स्त्यापयाञ्चक्राथे	स्त्यापयाञ्चकृढ्वे
	स्त्यापयाञ्चक्रे	स्त्यापयाञ्चकृवहे	स्त्यापयाञ्चकृम्हे
	स्त्यापयाम्बभूव । स्त्यापयामास		
आ०	स्त्यापयिषीष्ट	स्त्यापयिषीयास्ताम्	स्त्यापयिषीरन्
	स्त्यापयिषीष्ठाः	स्त्यापयिषीयास्थाम्	स्त्यापयिषीढ्वम् ध्वम्
	स्त्यापयिषीय	स्त्यापयिषीवहि	स्त्यापयिषीमहि
श्व०	स्त्यापयिता	स्त्यापयितारौ	स्त्यापयितारः
	स्त्यापयितासे	स्त्यापयितासाथे	स्त्यापयिताध्वे
	स्त्यापयिताहे	स्त्यापयितास्वहे	स्त्यापयितास्महे
भ०	स्त्यापयिष्यते	स्त्यापयिष्येते	स्त्यापयिष्यन्ते
	स्त्यापयिष्यसे	स्त्यापयिष्येथे	स्त्यापयिष्यध्वे
	स्त्यापयिष्ये	स्त्यापयिष्यावहे	स्त्यापयिष्यामहे
क्रि०	अस्त्यापयिष्यत	अस्त्यापयिष्येताम्	अस्त्यापयिष्यन्त
	अस्त्यापयिष्यथाः	अस्त्यापयिष्येथाम्	अस्त्यापयिष्यध्वम्
	अस्त्यापयिष्ये	अस्त्यापयिष्यावहि	अस्त्यापयिष्यामहि

41 रूयैं (रूयै) खदने

व०	ख्यापयति	ख्यापयतः	ख्यापयन्ति
	ख्यापयसि	ख्यापयथः	ख्यापयथ
	ख्यापयामि	ख्यापयावः	ख्यापयामः
स०	ख्यापयेत्	ख्यापयेताम्	ख्यापयेयुः
	ख्यापयेः	ख्यापयेतम्	ख्यापयेत
	ख्यापयेयम्	ख्यापयेव	ख्यापयेम
प०	ख्यापयतु	ख्यापयतात् ख्यापयताम्	ख्यापयन्तु
	ख्यापय	ख्यापयतात् ख्यापयतम्	ख्यापयत
	ख्यापयानि	ख्यापयाव	ख्यापयाम
ह्य०	अख्यापयत्	अख्यापयताम्	अख्यापयन्
	अख्यापयः	अख्यापयतम्	अख्यापयत
	अख्यापयम्	अख्यापयाव	अख्यापयाम
अ०	अचिख्यपत्	अचिख्यपताम्	अचिख्यपन्
	अचिख्यपः	अचिख्यपतम्	अचिख्यपत
	अचिख्यपम्	अचिख्यपाव	अचिख्यपाम
प०	ख्यापयाञ्चकार	ख्यापयाञ्चक्रतुः	ख्यापयाञ्चक्रुः
	ख्यापयाञ्चकर्थ	ख्यापयाञ्चक्रतुः	ख्यापयाञ्चक्र
	ख्यापयाञ्चकार-चकर	ख्यापयाञ्चकृव	ख्यापयाञ्चकृम
	ख्यापयाम्बभूव । ख्यापयामास		
आ०	ख्याप्यात्	ख्याप्यास्ताम्	ख्याप्यासुः
	ख्याप्याः	ख्याप्यास्तम्	ख्याप्यास्त
	ख्याप्यासम्	ख्याप्यास्व	ख्याप्यास्म
श्व०	ख्यापयिता	ख्यापयितारौ	ख्यापयितारः
	ख्यापयितासि	ख्यापयितास्थः	ख्यापयितास्थ
	ख्यापयितास्मि	ख्यापयितास्वः	ख्यापयितास्मः
भ०	ख्यापयिष्यति	ख्यापयिष्यतः	ख्यापयिष्यन्ति
	ख्यापयिष्यसि	ख्यापयिष्यथः	ख्यापयिष्यथ
	ख्यापयिष्यामि	ख्यापयिष्यावः	ख्यापयिष्यामः
क्रि०	अख्यापयिष्यत्	अख्यापयिष्यताम्	अख्यापयिष्यन्
	अख्यापयिष्यः	अख्यापयिष्यतम्	अख्यापयिष्यत
	अख्यापयिष्याम्	अख्यापयिष्याव	अख्यापयिष्याम

व०	ख्यापयते	ख्यापयेते	ख्यापयन्ते
	ख्यापयसे	ख्यापयेथे	ख्यापयध्वे
	ख्यापये	ख्यापयावहे	ख्यापयामहे
स०	ख्यापयेत	ख्यापयेयाताम्	ख्यापयेरन्
	ख्यापयेथाः	ख्यापयेयाथाम्	ख्यापयेध्वम्
	ख्यापयेय	ख्यापयेवहि	ख्यापयेमहि
प०	ख्यापयताम्	ख्यापयेताम्	ख्यापयन्ताम्
	ख्यापयस्व	ख्यापयेथाम्	ख्यापयध्वम्
	ख्यापयै	ख्यापयावहै	ख्यापयामहै
ह्य०	अख्यापयत	अख्यापयेताम्	अख्यापयन्त
	अख्यापयथाः	अख्यापयेथाम्	अख्यापयध्वम्
	अख्यापये	अख्यापयावहि	अख्यापयामहि
अ०	अचिख्यपत	अचिख्यपेताम्	अचिख्यपन्त
	अचिख्यपथाः	अचिख्यपेथाम्	अचिख्यपध्वम्
	अचिख्यपे	अचिख्यपावहि	अचिख्यपामहि
प०	ख्यापयाञ्चक्रे	ख्यापयाञ्चक्राते	ख्यापयाञ्चक्रिरे
	ख्यापयाञ्चकृषे	ख्यापयाञ्चक्राथे	ख्यापयाञ्चकृढ्वे
	ख्यापयाञ्चक्रे	ख्यापयाञ्चकृवहे	ख्यापयाञ्चकृमहे
	ख्यापयाम्बभूव । ख्यापयामास		
आ०	ख्यापयिषीष्ट	ख्यापयिषीयास्ताम्	ख्यापयिषीरन्
	ख्यापयिषीष्ठाः	ख्यापयिषीयास्थाम्	ख्यापयिषीढ्वम् ध्वम्
	ख्यापयिषीय	ख्यापयिषीवहि	ख्यापयिषीमहि
श्व०	ख्यापयिता	ख्यापयितारौ	ख्यापयितारः
	ख्यापयितासे	ख्यापयितासाथे	ख्यापयिताध्वे
	ख्यापयिताहे	ख्यापयितास्वहे	ख्यापयितास्महे
भ०	ख्यापयिष्यते	ख्यापयिष्येते	ख्यापयिष्यन्ते
	ख्यापयिष्यसे	ख्यापयिष्येथे	ख्यापयिष्यध्वे
	ख्यापयिष्ये	ख्यापयिष्यावहे	ख्यापयिष्यामहे
क्रि०	अख्यापयिष्यत	अख्यापयिष्येताम्	अख्यापयिष्यन्त
	अख्यापयिष्यथाः	अख्यापयिष्येथाम्	अख्यापयिष्यध्वम्
	अख्यापयिष्ये	अख्यापयिष्यावहि	अख्यापयिष्यामहि

42 क्षैं (क्षै) क्षये

व०	क्षापयति	क्षापयतः	क्षापयन्ति
	क्षापयसि	क्षापयथः	क्षापयथ
	क्षापयामि	क्षापयावः	क्षापयामः
स०	क्षापयेत्	क्षापयेताम्	क्षापयेयुः
	क्षापयेः	क्षापयेतम्	क्षापयेत
	क्षापयेयम्	क्षापयेव	क्षापयेम
प०	क्षापयतु	क्षापयतात् क्षापयताम्	क्षापयन्तु
	क्षापय ,,	क्षापयतम्	क्षापयत
	क्षापयाणि	क्षापयाव	क्षापयाम
ह्य०	अक्षापयत्	अक्षापयताम्	अक्षापयन्
	अक्षापयः	अक्षापयतम्	अक्षापयत
	अक्षापयम्	अक्षापयाव	अक्षापयाम
अ०	अचिक्षपत्	अचिपक्षताम्	अचिक्षपन्
	अचिक्षपः	अचिपक्षतम्	अचिक्षपत
	अचिक्षपम्	अचिपक्षाव	अचिक्षपाम
प०	क्षापयाञ्चकार	क्षापयाञ्चक्रतुः	क्षापयाञ्चक्रुः
	क्षापयाञ्चकर्थ	क्षापयाञ्चक्रथुः	क्षापयाञ्चक्र
	क्षापयाञ्चकार-चकर	क्षापयाञ्चकृव	क्षापयाञ्चकृम
	क्षापयाम्बभूव । क्षापयामास		
आ०	क्षाप्यात्	क्षाप्यास्ताम्	क्षाप्यासुः
	क्षाप्याः	क्षाप्यास्तम्	क्षाप्यास्त
	क्षाप्यासम्	क्षाप्यास्व	क्षायाप्यास्म
श्व०	क्षापयिता	क्षापयितारौ	क्षापयितारः
	क्षापयितासि	क्षापयितास्थः	क्षापयितास्थ
	क्षापयितास्मि	क्षापयितास्वः	क्षापयितास्मः
	क्षापयिष्यति	क्षापयिष्यतः	क्षापयिष्यन्ति
	क्षापयिष्यसि	क्षापयिष्यथः	क्षापयिष्यथ
	क्षापयिष्यामि	क्षापयिष्यावः	क्षापयिष्यामः
क्रि०	अक्षापयिष्यत्	अक्षापयिष्यताम्	अक्षापयिष्यन्
	अक्षापयिष्यः	अक्षापयिष्यतम्	अक्षापयिष्यत
	अक्षापयिष्यम्	अक्षापयिष्याव	अक्षापयिष्याम

व०	क्षापयते	क्षापयेते	क्षापयन्ते
	क्षापयसे	क्षापयेथे	क्षापयध्वे
	क्षापये	क्षापयावहे	क्षापयामहे
स०	क्षापयेत	क्षापयेयाताम्	क्षापयेरन्
	क्षापयेथाः	क्षापयेयाथाम्	क्षापयेध्वम्
	क्षापयेय	क्षापयेवहि	क्षापयेमहि
प०	क्षापयताम्	क्षापयेताम्	क्षापयन्ताम्
	क्षापयस्व	क्षापयेथाम्	क्षापयध्वम्
	क्षापयै	क्षापयावहै	क्षापयामहै
ह्य०	अक्षापयत	अक्षापयेताम्	अक्षापयन्त
	अक्षापयथाः	अक्षापयेथाम्	अक्षापयध्वम
	अक्षापये	अक्षापयावहि	अक्षापयामहि
अ०	अचिक्षपत	अचिक्षपेताम्	अचिक्षपन्त
	अचिक्षपथाः	अचिक्षपेथाम्	अचिक्षपध्वम्
	अचिक्षपे	अचिक्षपावहि	अचिक्षपामहि
प०	क्षापयाञ्चक्रे	क्षापयाञ्चक्राते	क्षापयाञ्चक्रिरे
	क्षापयाञ्चकृषे	क्षापयाञ्चक्राथे	क्षापयाञ्चकृढ्वे
	क्षापयाञ्चक्रे	क्षापयाञ्चकृवहे	क्षापयाञ्चकृमहे
	क्षापयाम्बभूव । क्षापयामास		
आ०	क्षापयिषीष्ट	क्षापयिषीयास्ताम्	क्षापयिषीरन्
	क्षापयिषीष्ठाः	क्षापयिषीयास्थाम्	क्षापयिषीढ्वम् ध्वम्
	क्षापयिषीय	क्षापयिषीवहि	क्षापयिषीमहि
श्व०	क्षापयिता	क्षापयितारौ	क्षापयितारः
	क्षापयितासे	क्षापयितासाथे	क्षापयिताध्वे
	क्षापयिताहे	क्षापयितास्वहे	क्षापयितास्महे
भ०	क्षापयिष्यते	क्षापयिष्येते	क्षापयिष्यन्ते
	क्षापयिष्यसे	क्षापयिष्येथे	क्षापयिष्यध्वे
	क्षापयिष्ये	क्षापयिष्यावहे	क्षापयिष्यामहे
क्रि०	अक्षापयिष्यत	अक्षापयिष्येताम्	अक्षापयिष्यन्त
	अक्षापयिष्यथाः	अक्षापयिष्येथाम्	अक्षापयिष्यध्वम्
	अक्षापयिष्ये	अक्षापयिष्यावहि	अक्षापयिष्यामहि

43 जैं [जै] क्षये

व०	जापयति	जापयतः	जापयन्ति
	जापयसि	जापयथः	जापयथ
	जापयामि	जापयावः	जापयामः
स०	जापयेत्	जापयेताम्	जापयेयुः
	जापयेः	जापयेतम्	जापयेत
	जापयेयम्	जापयेव	जापयेम
प०	जापयतु जापयतात्	जापयताम्	जापयन्तु
	जापय जापयतात्	जापयतम्	जापयत
	जापयानि	जापयाव	जापयाम
ह्य०	अजापयत्	अजापयताम्	अजापयन्
	अजापयः	अजापयतम्	अजापयत
	अजापयम्	अजापयाव	अजापयाम
अ०	अजीजपत्	अजीजपताम्	अजीजपन्
	अजीजपः	अजीजपतम्	अजीजपत
	अजीजपम्	अजीजपाव	अजीजपाम
प०	जापयाञ्चकार	जापयाञ्चक्रतुः	जापयाञ्चक्रुः
	जापयाञ्चकर्थ	जापयाञ्चक्रथुः	जापयाञ्चक्र
	जापयाञ्चकार-चकर	जापयाञ्चकृव	जापयाञ्चकृम
	जापयाम्बभूव । जापयामास		
आ०	जाप्यात्	जाप्यास्ताम्	जाप्यासुः
	जाप्याः	जाप्यास्तम्	जाप्यास्त
	जाप्यासम्	जाप्यास्व	जाप्यास्म
श्व०	जापयिता	जापयितारौ	जापयितारः
	जापयितासि	जापयितास्थः	जापयितास्थ
	जापयितास्मि	जापयितास्वः	जापयितास्मः
भ०	जापयिष्यति	जापयिष्यतः	जापयिष्यन्ति
	जापयिष्यसि	जापयिष्यथः	जापयिष्यथ
	जापयिष्यामि	जापयिष्यावः	जापयिष्यामः
क्रि०	अजापयिष्यत्	अजापयिष्यताम्	अजापयिष्यन्
	अजापयिष्यः	अजापयिष्यतम्	अजापयिष्यत
	अजापयिष्यम्	अजापयिष्याव	अजापयिष्याम

व०	जापयते	जापयेते	जापयन्ते
	जापयसे	जापयेथे	जापयध्वे
	जापये	जापयावहे	जापयामहे
स०	जापयेत	जापयेयाताम्	जापयेरन्
	जापयेथाः	जापयेयाथाम्	जापयेध्वम्
	जापयेय	जापयेवहि	जापयेमहि
प०	जापयताम्	जापयेताम्	जापयन्ताम्
	जापयस्व	जापयेथाम्	जापयध्वम्
	जापये	जापयावहै	जापयामहै
ह्य०	अजापयत	अजापयेताम्	अजापयन्त
	अजापयथाः	अजापयेथाम्	अजापयध्वम्
	अजापये	अजापयावहि	अजापयामहि
अ०	अजीजपत	अजीजपेताम्	अजीजपन्त
	अजीजपथाः	अजीजपेथाम्	अजीजपध्वम्
	अजीजपे	अजीजपावहि	अजीजपामहि
प०	जापयाञ्चक्रे	जापयाञ्चक्राते	जापयाञ्चक्रिरे
	जापयाञ्चकृषे	जापयाञ्चक्राथे	जापयाञ्चकृढ्वे
	जापयाञ्चक्रे	जापयाञ्चकृवहे	जापयाञ्चकृमहे
	जापयाम्बभूव । जापयामास		
आ०	जापयिषीष्ट	जापयिषीयास्ताम्	जापयिषीरन्
	जापयिषीष्ठाः	जापयिषीयास्थाम्	जापयिषीढ्वम् ध्वम्
	जापयिषीय	जापयिषीवहि	जापयिषीमहि
श्व०	जापयिता	जापयितारौ	जापयितारः
	जापयितासे	जापयितासाथे	जापयिताध्वे
	जापयिताहे	जापयितास्वहे	जापयितास्महे
भ०	जापयिष्यते	जापयिष्येते	जापयिष्यन्ते
	जापयिष्यसे	जापयिष्येथे	जापयिष्यध्वे
	जापयिष्ये	जापयिष्यावहे	जापयिष्यामहे
क्रि०	अजापयिष्यत	अजापयिष्येताम्	अजापयिष्यन्त
	अजापयिष्यथाः	अजापयिष्येथाम्	अजापयिष्यध्वम्
	अजापयिष्ये	अजापयिष्यावहि	अजापयिष्यामहि

44 सैं (सै) क्षये

व०	सायय्यति	सायय्यतः	सायय्यन्ति
	सायय्यसि	सायय्यथः	सायय्यथ
	सायय्यामि	सायय्यावः	सायय्यामः
स०	सायय्येत्	सायय्येताम्	सायय्येयुः
	सायय्येः	सायय्येतम्	सायय्येत
	सायय्येयम्	सायय्येव	सायय्येम
०	सायय्यतु	सायय्यतात् सायय्यताम्	सायय्यन्तु
	सायय	,, सायय्यतम्	सायय्यत
	सायय्यानि	सायय्याव	सायय्याम
ह्य०	असायय्यत्	असायय्यताम्	असायय्यन्
	असायय्यः	असायय्यतम्	असायय्यत
	असायय्यम्	असायय्याव	असायय्याम
अ०	असीसयत्	असीसयताम्	असीसयन्
	असीसयः	असीसयतम्	असीसयत
	असीसयम्	असीसयाव	असीसयाम
प०	सायय्याञ्चकार	सायय्याञ्चक्रतुः	सायय्याञ्चक्रुः
	सायय्याञ्चकर्थ	सायय्याञ्चक्रथुः	सायय्याञ्चक्र
	सायय्याञ्चकार-चकर	सायय्याञ्चकृव	सायय्याञ्चकृम
	सायय्याम्बभूव । सायय्यामास		
आ०	साय्यात्	साय्यास्ताम्	साय्यासुः
	साय्याः	साय्यास्तम्	साय्यास्त
	साय्यासम्	साय्यास्व	साय्यास्म
श्व०	सायय्यिता	सायय्यितारौ	सायय्यितारः
	सायय्यितासि	सायय्यितास्थः	सायय्यितास्थ
	सायय्यितास्मि	सायय्यितास्वः	सायय्यितास्मः
भ०	सायय्यिष्यति	सायय्यिष्यतः	सायय्यिष्यन्ति
	सायय्यिष्यसि	सायय्यिष्यथः	सायय्यिष्यथ
	सायय्यिष्यामि	सायय्यिष्यावः	सायय्यिष्यामः
क्रि०	असायय्यिष्यत्	असायय्यिष्यताम्	असायय्यिष्यन्
	असायय्यिष्यः	असायय्यिष्यतम्	असायय्यिष्यत
	असायय्यिष्यम्	असायय्यिष्याव	असायय्यिष्याम

व०	सायय्यते	सायय्येते	सायय्यन्ते
	सायय्यसे	सायय्येथे	सायय्यध्वे
	सायय्ये	सायय्यावहे	सायय्यामहे
स०	सायय्येत	सायय्येयाताम्	सायय्येरन्
	सायय्येथाः	सायय्येयाथाम्	सायय्येध्वम्
	सायय्येय	सायय्येवहि	सायय्येमहि
प०	सायय्यताम्	सायय्येताम्	सायय्यन्ताम्
	सायय्यस्व	सायय्येथाम्	सायय्यध्वम्
	सायय्यै	सायय्यावहै	सायय्यामहै
ह्य०	असायय्यत	असायय्येताम्	असायय्यन्त
	असायय्यथाः	असायय्येथाम्	असायय्यध्वम्
	असायय्ये	असायय्यावहि	असायय्यामहि
अ०	असीसयत	असीसयेताम्	असीसयन्त
	असीसयथाः	असीसयेथाम्	असीसयध्वम्
	असीसये	असीसयावहि	असीसयामहि
प०	सायय्याञ्चक्रे	सायय्याञ्चक्राते	सायय्याञ्चक्रिरे
	सायय्याञ्चकृषे	सायय्याञ्चक्राथे	सायय्याञ्चकृढ्वे
	सायय्याञ्चक्रे	सायय्याञ्चकृवहे	सायय्याञ्चकृम्हे
	सायय्याम्बभूव । सायय्यामास		
आ०	सायय्यिषीष्ट	सायय्यिषीयास्ताम्	सायय्यिषीरन्
	सायय्यिषीष्ठाः	सायय्यिषीयास्थाम्	सायय्यिषीढ्वम्,ध्वम्
	सायय्यिषीय	सायय्यिषीवहि	सायय्यिषीमहि
श्व०	सायय्यिता	सायय्यितारौ	सायय्यितारः
	सायय्यितासे	सायय्यितासाथे	सायय्यिताध्वे
	सायय्यिताहे	सायय्यितास्वहे	सायय्यितास्महे
भ०	सायय्यिष्यते	सायय्यिष्येते	सायय्यिष्यन्ते
	सायय्यिष्यसे	सायय्यिष्येथे	सायय्यिष्यध्वे
	सायय्यिष्ये	सायय्यिष्यावहे	सायय्यिष्यामहे
क्रि०	असायय्यिष्यत	असायय्यिष्येताम्	असायय्यिष्यन्त
	असायय्यिष्यथाः	असायय्यिष्येथाम्	असायय्यिष्यध्वम्
	असायय्यिष्ये	असायय्यिष्यावहि	असायय्यिष्यामहि

45 स्नै (स्नै) पाके

व०	स्नापयति	स्नापयतः	स्नापयन्ति
	स्नापयसि	स्नापयथः	स्नापयथ
	स्नापयामि	स्नापयावः	स्नापयामः
स०	स्नापयेत्	स्नापयेताम्	स्नापयेयुः
	स्नापयेः	स्नापयेतम्	स्नापयेत
	स्नापयेयम्	स्नापयेव	स्नापयेम
प०	स्नापयतु स्नापयतात्	स्नापयताम्	स्नापयन्तु
	स्नापय ,,	स्नापयतम्	स्नापयत
	स्नापयाणि	स्नापयाव	स्नापयाम
ह्य०	अस्नापयत्	अस्नापयताम्	अस्नापयन्
	अस्नापयः	अस्नापयतम्	अस्नापयत
	अस्नापयम्	अस्नापयाव	अस्नापयाम
अ०	असिस्नपत्	असिस्नपताम्	असिस्नपन्
	असिस्नपः	असिस्नपतम्	असिस्नपत
	असिस्नपम्	असिस्नपाव	असिस्नपाम
प०	स्नापयाञ्चकार	स्नापयाञ्चक्रतुः	स्नापयाञ्चक्रुः
	स्नापयाञ्चकर्थ	स्नापयाञ्चक्रथुः	स्नापयाञ्चक्र
	स्नापयाञ्चकार-चकर	स्नापयाञ्चकृव	स्नापयाञ्चकृम
	स्नापयाम्बभूव । स्नापयामास		
आ०	स्नाप्यात्	स्नाप्यास्ताम्	स्नाप्यासुः
	स्नाप्याः	स्नाप्यास्तम्	स्नाप्यास्त
	स्नाप्यासम्	स्नाप्यास्व	स्नाप्यास्म
श्व०	स्नापयिता	स्नापयितारौ	स्नापयितारः
	स्नापयितासि	स्नापयितास्थः	स्नापयितास्थ
	स्नापयितास्मि	स्नापयितास्वः	स्नापयितास्मः
भ०	स्नापयिष्यति	स्नापयिष्यतः	स्नापयिष्यन्ति
	स्नापयिष्यसि	स्नापयिष्यथः	स्नापयिष्यथ
	स्नापयिष्यामि	स्नापयिष्यावः	स्नापयिष्यामः
क्रि०	अस्नापयिष्यत्	अस्नापयिष्यताम्	अस्नापयिष्यन्
	अस्नापयिष्यः	अस्नापयिष्यतम्	अस्नापयिष्यत
	अस्नापयिष्यम्	अस्नापयिष्याव	अस्नापयिष्याम

व०	स्नापयते	स्नापयेते	स्नापयन्ते
	स्नापयसे	स्नापयेथे	स्नापयध्वे
	स्नापये	स्नापयावहे	स्नापयामहे
स०	स्नापयेत	स्नापयेयाताम्	स्नापयेरन्
	स्नापयेथाः	स्नापयेयाथाम्	स्नापयेध्वम्
	स्नापयेय	स्नापयेवहि	स्नापयेमहि
प०	स्नापयताम्	स्नापयेताम्	स्नापयन्ताम्
	स्नापयस्व	स्नापयेथाम्	स्नापयध्वम्
	स्नापये	स्नापयावहै	स्नापयामहै
ह्य०	अस्नापयत	अस्नापयेताम्	अस्नापयन्त
	अस्नापयथाः	अस्नापयेथाम्	अस्नापयध्वम्
	अस्नापये	अस्नापयावहि	अस्नापयामहि
अ०	असिस्नपत	असिस्नपेताम्	असिस्नपन्त
	असिस्नपथाः	असिस्नपेथाम्	असिस्नपध्वम्
	असिस्नपे	असिस्नपावहि	असिस्नपामहि
प०	स्नापयाञ्चक्रे	स्नापयाञ्चक्राते	स्नापयाञ्चक्रिरे
	स्नापयाञ्चकृषे	स्नापयाञ्चक्राथे	स्नापयाञ्चकृढ्वे
	स्नापयाञ्चक्रे	स्नापयाञ्चकृवहे	स्नापयाञ्चकृमहे
	स्नापयाम्बभूव । स्नापयामास		
आ०	स्नापयिषीष्ट	स्नापयिषीयास्ताम्	स्नापयिषीरन्
	स्नापयिषीष्ठाः	स्नापयिषीयास्थाम्	स्नापयिषीढ्वम् ध्वम्
	स्नापयिषीय	स्नापयिषीवहि	स्नापयिषीमहि
श्व०	स्नापयिता	स्नापयितारौ	स्नापयितारः
	स्नापयितासे	स्नापयितासाथे	स्नापयिताध्वे
	स्नापयिताहे	स्नापयितास्वहे	स्नापयितास्महे
भ०	स्नापयिष्यते	स्नापयिष्येते	स्नापयिष्यन्ते
	स्नापयिष्यसे	स्नापयिष्येथे	स्नापयिष्यध्वे
	स्नापयिष्ये	स्नापयिष्यावहे	स्नापयिष्यामहे
क्रि०	अस्नापयिष्यत	अस्नापयिष्येताम्	अस्नापयिष्यन्त
	अस्नापयिष्यथाः	अस्नापयिष्येथाम्	अस्नापयिष्यध्वम्
	अस्नापयिष्ये	अस्नापयिष्यावहि	अस्नापयिष्यामहि

46 श्रै (श्रै) पाके । पाकादन्यत्र

व०	श्रापयति	श्रापयतः	श्रापयन्ति
	श्रापयसि	श्रापयथः	श्रापयथ
	श्रापयामि	श्रापयावः	श्रापयामः
स०	श्रापयेत्	श्रापयेताम्	श्रापयेयुः
	श्रापयेः	श्रापयेतम्	श्रापयेत
	श्रापयेयम्	श्रापयेव	श्रापयेम
प०	श्रापयतु	श्रापयतात् श्रापयताम्	श्रापयन्तु
	श्रापय ,,	श्रापयतम्	श्रापयत
	श्रापयाणि	श्रापयाव	श्रापयाम
ह्य०	अश्रापयत्	अश्रापयताम्	अश्रापयन्
	अश्रापयः	अश्रापयतम्	अश्रापयत
	अश्रापयम्	अश्रापयाव	अश्रापयाम
अ०	अशिश्रपत्	अशिश्रपताम्	अशिश्रपन्
	अशिश्रपः	अशिश्रपतम्	अशिश्रपत
	अशिश्रपम्	अशिश्रपाव	अशिश्रपाम
प०	श्रापयाञ्चकार	श्रापयाञ्चक्रतुः	श्रापयाञ्चक्रुः
	श्रापयाञ्चकर्थ	श्रापयाञ्चक्रथुः	श्रापयाञ्चक्र
	श्रापयाञ्चकार-चकर	श्रापयाञ्चकृव	श्रापयाञ्चकृम
	श्रापयाम्बभूव । श्रापयामास		
आ०	श्राप्यात्	श्राप्यास्ताम्	श्राप्यासुः
	श्राप्याः	श्राप्यास्तम्	श्राप्यास्त
	श्राप्यासम्	श्राप्यास्व	श्राप्यास्म
श्व०	श्रापयिता	श्रापयितारौ	श्रापयितारः
	श्रापयितासि	श्रापयितास्थः	श्रापयितास्थ
	श्रापयितास्मि	श्रापयितास्वः	श्रापयितास्मः
	श्रापयिष्यति	श्रापयिष्यतः	श्रापयिष्यन्ति
	श्रापयिष्यसि	श्रापयिष्यथः	श्रापयिष्यथ
	श्रापयिष्यामि	श्रापयिष्यावः	श्रापयिष्यामः
क्रि०	अश्रापयिष्यत्	अश्रापयिष्यताम्	अश्रापयिष्यन्
	अश्रापयिष्यः	अश्रापयिष्यतम्	अश्रापयिष्यत
	अश्रापयिष्यम्	अश्रापयिष्याव	अश्रापयिष्याम

व०	श्रापयते	श्रापयेते	श्रापयन्ते
	श्रापयसे	श्रापयेथे	श्रापयध्वे
	श्रापये	श्रापयावहे	श्रापयामहे
स०	श्रापयेत	श्रापयेयाताम्	श्रापयेरन्
	श्रापयेथाः	श्रापयेयाथाम्	श्रापयेध्वम्
	श्रापयेय	श्रापयेवहि	श्रापयेमहि
प०	श्रापयताम्	श्रापयेताम्	श्रापयन्ताम्
	श्रापयस्व	श्रापयेथाम्	श्रापयध्वम्
	श्रापयै	श्रापयावहै	श्रापयामहै
ह्य०	अश्रापयत	अश्रापयेताम्	अश्रापयन्त
	अश्रापयथाः	अश्रापयेथाम्	अश्रापयध्वम्
	अश्रापये	अश्रापयावहि	अश्रापयामहि
अ०	अशिश्रपत	अशिश्रपेताम्	अशिश्रपन्त
	अशिश्रपथाः	अशिश्रपेथाम्	अशिश्रपध्वम्
	अशिश्रपे	अशिश्रपावहि	अशिश्रपामहि
प०	श्रापयाञ्चके	श्रापयाञ्चक्राते	श्रापयाञ्चक्रिरे
	श्रापयाञ्चकृषे	श्रापयाञ्चक्राथे	श्रापयाञ्चकृढ्वे
	श्रापयाञ्चके	श्रापयाञ्चकृवहे	श्रापयाञ्चकृमहे
	श्रापयाम्बभूव । श्रापयामास		
आ०	श्रापयिषीष्ट	श्रापयिषीयास्ताम्	श्रापयिषीरन्
	श्रापयिषीष्ठाः	श्रापयिषीयास्थाम्	श्रापयिषीढ्वम् ध्वम्
	श्रापयिषीय	श्रापयिषीवहि	श्रापयिषीमहि
श्व०	श्रापयिता	श्रापयितारौ	श्रापयितारः
	श्रापयितासे	श्रापयितासाथे	श्रापयिताध्वे
	श्रापयिताहे	श्रापयितास्वहे	श्रापयितास्महे
भ०	श्रापयिष्यते	श्रापयिष्येते	श्रापयिष्यन्ते
	श्रापयिष्यसे	श्रापयिष्येथे	श्रापयिष्यध्वे
	श्रापयिष्ये	श्रापयिष्यावहे	श्रापयिष्यामहे
क्रि०	अश्रापयिष्यत	अश्रापयिष्येताम्	अश्रापयिष्यन्त
	अश्रापयिष्यथाः	अश्रापयिष्येथाम्	अश्रापयिष्यध्वम्
	अश्रापयिष्ये	अश्रापयिष्यावहि	अश्रापयिष्यामहि

पाके तु श्रपयतीत्यादि रूपम्

46 पैं (पै) शोषणे ।

व०	पाययति	पाययतः	पाययन्ति
	पाययसि	पाययथः	पाययथ
	पाययामि	पाययावः	पाययामः
स०	पाययेत्	पाययेताम्	पाययेयुः
	पाययेः	पाययेतम्	पाययेत
	पाययेयम्	पाययेव	पाययेम
प०	पाययतु पाययतात्	पाययताम्	पाययन्तु
	पाययतात् ,,	पाययतम्	पाययत
	पाययानि	पाययाव	पाययाम
ह्य०	अपाययत्	अपाययताम्	अपाययन्
	अपाययः	अपाययतम्	अपाययत
	अपाययम्	अपाययाव	अपाययाम
अ०	अपीपयत्	अपीपयताम्	अपीपयन्
	अपीपयः	अपीपयतम्	अपीपयत
	अपीपयम्	अपीपयाव	अपीपयाम
प०	पाययाञ्चकार	पाययाञ्चक्रतुः	पाययाञ्चक्रुः
	पाययाञ्चकर्थ	पाययाञ्चक्रथुः	पाययाञ्चक्र
	पाययाञ्चकार-चकर	पाययाञ्चकृव	पाययाञ्चकृम
	पाययाम्बभूव । पाययामास		
आ०	पाय्यात्	पाय्यास्ताम्	पाय्यासुः
	पाय्याः	पाय्यास्तम्	पाय्यास्त
	पाय्यासम्	पाय्यास्व	पाय्यास्म
श्व०	पाययिता	पाययितारौ	पाययितारः
	पाययितासि	पाययितास्थः	पाययितास्थ
	पाययितास्मि	पाययितास्वः	पाययितास्मः
भ०	पाययिष्यति	पाययिष्यतः	पाययिष्यन्ति
	पाययिष्यसि	पाययिष्यथः	पाययिष्यथ
	पाययिष्यामि	पाययिष्यावः	पाययिष्यामः
क्रि०	अपाययिष्यत्	अपाययिष्यताम्	अपाययिष्यन्
	अपाययिष्यः	अपाययिष्यतम्	अपाययिष्यत
	अपाययिष्यम्	अपाययिष्याव	अपाययिष्याम

व०	पाययते	पाययेते	पाययन्ते
	पाययसे	पाययेथे	पाययध्वे
	पाययै	पाययावहे	पाययामहे
स०	पाययेत	पाययेयाताम्	पाययेरन्
	पाययेथाः	पाययेयाथाम्	पाययेध्वम्
	पाययेय	पाययेवहि	पाययेमहि
प०	पाययताम्	पाययेताम्	पाययन्ताम्
	पाययस्व	पाययेथाम्	पाययध्वम्
	पाययै	पाययावहै	पाययामहै
ह्य०	अपाययत	अपाययेताम्	अपाययन्त
	अपाययथाः	अपाययेथाम्	अपाययध्वम्
	अपाययै	अपाययावहि	अपाययामहि
अ०	अपीपयत	अपीपयेताम्	अपीपयन्त
	अपीपयथाः	अपीपयेथाम्	अपीपयध्वम्
	अपीपयै	अपीपयावहि	अपीपयामहि
प०	पाययाञ्चक्रे	पाययाञ्चक्राते	पाययाञ्चक्रिरे
	पाययाञ्चकृषे	पाययाञ्चक्राथे	पाययाञ्चकृढ्वे
	पाययाञ्चक्रे	पाययाञ्चकृवहे	पाययाञ्चकृमहे
	पाययाम्बभूव । पाययामास		
आ०	पाययिषीष्ट	पाययिषीयास्ताम्	पाययिषीरन्
	पाययिषीष्ठाः	पाययिषीयास्थाम्	पाययिषीढ्वम् ध्वम्
	पाययिषीय	पाययिषीवहि	पाययिषीमहि
श्व०	पाययिता	पाययितारौ	पाययितारः
	पाययितासे	पाययितासाथे	पाययिताध्वे
	पाययिताहे	पाययितास्वहे	पाययितास्महे
भ०	पाययिष्यते	पाययिष्येते	पाययिष्यन्ते
	पाययिष्यसे	पाययिष्येथे	पाययिष्यध्वे
	पाययिष्ये	पाययिष्यावहे	पाययिष्यामहे
क्रि०	अपाययिष्यत	अपाययिष्येताम्	अपाययिष्यन्त
	अपाययिष्यथाः	अपाययिष्येथाम्	अपाययिष्यध्वम्
	अपाययिष्ये	अपाययिष्यावहि	अपाययिष्यामहि

48 ओवैं (व) शोषणे

व०	वापयति	वापयतः	वापयन्ति
	वापयसि	वापयथः	वापयथ
	वापयामि	वापयावः	वापयामः
स०	वापयेत्	वापयेताम्	वापयेयुः
	वापयेः	वापयेतम्	वापयेत
	वापयेयम्	वापयेव	वापयेम
प०	वापयतु	वापयतात्	वापयताम्	वापयन्तु
	वापय	वापयतात्	वापयतम्	वापयत
	वापयानि	वापयाव	वापयाम
ह्य०	अवापयत्	अवापयताम्	अवापयन्
	अवापयः	अवापयतम्	अवापयत
	अवापयम्	अवापयाव	अवापयाम
अ०	अवीवपत्	अवीवपताम्	अवीवपन्
	अवीवपः	अवीवपतम्	अवीवपत
	अवीवपम्	अवीवपाव	अवीवपाम
प०	वापयाञ्चकार	वापयाञ्चक्रतुः	वापयाञ्चक्रुः
	वापयाञ्चकर्थ	वापयाञ्चक्रतुः	वापयाञ्चक्र
	वापयाञ्चकार-चकर	वापयाञ्चकृव	वापयाञ्चकृम
	वापयाम्बभूव । वापयामास		
आ०	वाप्यात्	वाप्यास्ताम्	वाप्यासुः
	वाप्याः	वाप्यास्तम्	वाप्यास्त
	वाप्यासम्	वाप्यास्व	वाप्यास्म
श्व०	वापयिता	वापयितारौ	वापयितारः
	वापयितासि	वापयितास्थः	वापयितास्थ
	वापयितास्मि	वापयितास्वः	वापयितास्मः
भ०	वापयिष्यति	वापयिष्यतः	वापयिष्यन्ति
	वापयिष्यसि	वापयिष्यथः	वापयिष्यथ
	वापयिष्यामि	वापयिष्यावः	वापयिष्यामः
क्रि०	अवापयिष्यत्	अवापयिष्यताम्	अवापयिष्यन्
	अवापयिष्यः	अवापयिष्यतम्	अवापयिष्यत
	अवापयिष्यम्	अवापयिष्याव	आवपयिष्याम

व०	वापयते	वापयेते	वापयन्ते
	वापयसे	वापयेथे	वापयध्वे
	वापये	वापयावहे	वापयामहे
स०	वापयेत	वापयेयाताम्	वापयेरन्
	वापयेथाः	वापयेयाथाम्	वापयेध्वम्
	वापयेय	वापयेवहि	वापयेमहि
प०	वापयताम्	वापयेताम्	वापयन्ताम्
	वापयस्व	वापयेथाम्	वापयध्वम्
	वापयै	वापयावहै	वापयामहै
ह्य०	अवापयत	अवापयेताम्	अवापयन्त
	अवापयथाः	अवापयेथाम्	अवापयध्वम्
	अवापये	अवापयावहि	अवापयामहि
अ०	अवीवपत	अवीवपेताम्	अवीवपन्त
	अवीवपथाः	अवीवपेथाम्	अवीवपध्वम्
	अवीवपे	अवीवपावहि	अवीवपामहि
प०	वापयाञ्चक्रे	वापयाञ्चक्राते	वापयाञ्चक्रिरे
	वापयाञ्चकृषे	वापयाञ्चक्राथे	वापयाञ्चकृढ्वे
	वापयाञ्चक्रे	वापयाञ्चकृवहे	वापयाञ्चकृमहे
	वापयाम्बभूव । वापयामास		
आ०	वापयिषीष्ट	वापयिषीयास्ताम्	वापयिषीरन्
	वापयिषीष्ठाः	वापयिषीयास्थाम्	वापयिषीढ्वम् ध्वम्
	वापयिषीय	वापयिषीवहि	वापयिषीमहि
श्व०	वापयिता	वापयितारौ	वापयितारः
	वापयितासे	वापयितासाथे	वापयिताध्वे
	वापयिताहे	वापयितास्वहे	वापयितास्महे
भ०	वापयिष्यते	वापयिष्येते	वापयिष्यन्ते
	वापयिष्यसे	वापयिष्येथे	वापयिष्यध्वे
	वापयिष्ये	वापयिष्यावहे	वापयिष्यामहे
क्रि०	अवापयिष्यत	अवापयिष्येताम्	अवापयिष्यन्त
	अवापयिष्यथाः	अवापयिष्येथाम्	अवापयिष्यध्वम्
	अवापयिष्ये	अवापयिष्यावहि	अवापयिष्यामहि

48 ष्णै (स्नै) । वेष्टने

व० स्नापयति स्नापयतः स्नापयन्ति
स्नापयसि स्नापयथः स्नापयथ
स्नापयामि स्नापयावः स्नापयामः

स० स्नापयेत् स्नापयेताम् स्नापयेयुः
स्नापयेः स्नापयेतम् स्नापयेत
स्नापयेयम् स्नापयेव स्नापयेम

प० स्नापयतु स्नापयतात् स्नापयताम् स्नापयन्तु
स्नापय स्नापयतात् स्नापयतम् स्नापयत
स्नापयानि स्नापयाव स्नापयाम

ह्य० अस्नापयत् अस्नापयताम् अस्नापयन्
अस्नापयः अस्नापयतम् अस्नापयत
अस्नापयम् अस्नापयाव अस्नापयाम

अ० असिष्णपत् असिष्णपताम् असिष्णपन्
असिष्णपः असिष्णपतम् असिष्णपत
असिष्णपम् असिष्णपाव असिष्णपाम

प० स्नापयाञ्चकार स्नापयाञ्चकतुः स्नापयाञ्चकुः
स्नापयाञ्चकर्थ स्नापयाञ्चकथुः स्नापयाञ्चक्र
स्नापयाञ्चकार-चकर स्नापयाञ्चकृव स्नापयाञ्चकृम

स्नापयाम्बभूव । स्नापयामास.

आ० स्नाप्यात् स्नाप्यास्ताम् स्नाप्यासुः
स्नाप्याः स्नाप्यास्तम् स्नाप्यास्त
स्नाप्यासम् स्नाप्यास्व स्नाप्यास्म

श्व० स्नापयिता स्नापयितारौ स्नापयितारः
स्ननापयितासि स्नापयितास्थः स्नापयितास्थ
स्ननापयितास्मि स्नापयितास्वः स्नापयितास्मः

भ० स्नापयिष्यति स्नापयिष्यतः स्नापयिष्यन्ति
स्नापयिष्यसि स्नापयिष्यथः स्नापयिष्यथ
स्नापयिष्यामि स्नापयिष्यावः स्नापयिष्यामः

क्रि० अस्नापयिष्यत् अस्नापयिष्यताम् अस्नापयिष्यन्
अस्नापयिष्यः अस्नापयिष्यतम् अस्नापयिष्यत
अस्नापयिष्यम् अस्नापयिष्याव अस्नापयिष्याम

व० स्नापयते स्नापयेते स्नापयन्ते
स्नापयसे स्नापयेथे स्नापयध्वे
स्नापये स्नापयावहे स्नापयामहे

स० स्नापयेत स्नापयेयाताम् स्नापयेरन्
स्नापयेथाः स्नापयेयाथाम् स्नापयेध्वम्
स्नापयेय स्नापयेवहि स्नापयेमहि

प० स्नापयताम् स्नापयेताम् स्नापयन्ताम्
स्नापयस्व स्नापयेथाम् स्नापयध्वम्
स्नापयै स्नापयावहै स्नापयामहै

ह्य० अस्नापयत अस्नापयेताम् अस्नापयन्त
अस्नापयथाः अस्नापयेथाम् अस्नापयध्वम्
अस्नापये अस्नापयावहि अस्नापयामहि

अ० असिष्णपत असिष्णपेताम् असिष्णपन्त
असिष्णपथाः असिष्णपेथाम् असिष्णपध्वम्
असिष्णपे असिष्णपावहि असिष्णपामहि

प० स्नापयाञ्चक्रे स्नापयाञ्चक्राते स्नापयाञ्चक्रिरे
स्नापयाञ्चकृषे स्नापयाञ्चक्राथे स्नापयाञ्चकृढ्वे
स्नापयाञ्चक्रे स्नापयाञ्चकृवहे स्नापयाञ्चकृमहे

स्नापयाम्बभूव । स्नापयामास

आ० स्नापयिषीष्ट स्नापयिषीयास्ताम् स्नापयिषीरन्
स्नापयिषीष्ठाः स्नापयिषीयास्थाम् स्नापयिषीढ्वम्
ध्वम्
स्नापयिषीय स्नापयिषीवहि स्नापयिषीमहि

श्व० स्नापयिता स्नापयितारौ स्नापयितारः
स्नापयितासे स्नापयितासाथे स्नापयिताध्वे
स्नापयिताहे स्नापयितास्वहे स्नापयितास्महे

भ० स्नापयिष्यते स्नापयिष्येते स्नापयिष्यन्ते
स्नापयिष्यसे स्नापयिष्येथे स्नापयिष्यध्वे
स्नापयिष्ये स्नापयिष्यावहे स्नापयिष्यामहे

क्रि० अस्नापयिष्यत अस्नापयिष्येताम् अस्नापयिष्यन्त
अस्नापयिष्यथाः अस्नापयिष्येथाम् अस्नापयिष्यध्वम्
अस्नापयिष्ये अस्नापयिष्यावहि अस्नापयिष्यामहि

48 ष्णैं (स्नै) । वेष्टने

व०	स्नपयति	स्नपयतः	स्नपयन्ति
	स्नपयसि	स्नपयथः	स्नपयथ
	स्नपयामि	स्नपयावः	स्नपयामः
स०	स्नपयेत्	स्नपयेताम्	स्नपयेयुः
	स्नपयेः	स्नपयेतम्	स्नपयेत
	स्नपयेयम्	स्नपयेव	स्नपयेम
प०	स्नपयतु स्नपयतात्	स्नपयताम्	स्नपयन्तु
	स्नपय स्नपयतात्	स्नपयतम्	स्नपयत
	स्नपयानि	स्नपयाव	स्नपयाम
ह्य०	अस्नपयत्	अस्नपयताम्	अस्नपयन्
	अस्नपयः	अस्नपयतम्	अस्नपयत
	अस्नपयम्	अस्नपयाव	अस्नपयाम
अ०	असिष्णपत्	असिष्णपताम्	असिष्णपन्
	असिष्णपः	असिष्णपतम्	असिष्णपत
	असिष्णपम्	असिष्णपाव	असिष्णपाम
प०	स्नपयाञ्चकार	स्नपयाञ्चक्रतुः	स्नपयाञ्चक्रुः
	स्नपयाञ्चकर्थ	स्नपयाञ्चक्रथुः	स्नपयाञ्चक्र
	स्नपयाञ्चकार-चकर	स्नपयाञ्चकृव	स्नपयाञ्चकृम
	स्नपयाम्बभूव । स्नपयामास		
आ०	स्नप्यात्	स्नप्यास्ताम्	स्नप्यासुः
	स्नप्याः	स्नप्यास्तम्	स्नप्यास्त
	स्नप्यासम्	स्नप्यास्व	स्नप्यास्म
ध०	स्नपयिता	स्नपयितारौ	स्नपयितारः
	स्नपयितासि	स्नपयितास्थः	स्नपयितास्थ
	स्नपयितास्मि	स्नपयितास्वः	स्नपयितास्मः
भ०	स्नपयिष्यति	स्नपयिष्यतः	स्नपयिष्यन्ति
	स्नपयिष्यसि	स्नपयिष्यथः	स्नपयिष्यथ
	स्नपयिष्यामि	स्नपयिष्यावः	स्नपयिष्यामः
क्रि०	अस्नपयिष्यत्	अस्नपयिष्यताम्	अस्नपयिष्यन्
	अस्नपयिष्यः	अस्नपयिष्यतम्	अस्नपयिष्यत
	अस्नपयिष्यम्	अस्नपयिष्याव	अस्नपयिष्याम

व०	स्नपयते	स्नपयेते	स्नपयन्ते
	स्नपयसे	स्नपयेथे	स्नपयध्वे
	स्नपये	स्नपयावहे	स्नपयामहे
स०	स्नपयेत	स्नपयेयाताम्	स्नपयेरन्
	स्नपयेथाः	स्नपयेयाथाम्	स्नपयेध्वम्
	स्नपयेय	स्नपयेवहि	स्नपयेमहि
प०	स्नपयताम्	स्नपयेताम्	स्नपयन्ताम्
	स्नपयस्व	स्नपयेथाम्	स्नपयध्वम्
	स्नपयै	स्नपयावहै	स्नपयामहै
ह्य०	अस्नपयत	अस्नपयेताम्	अस्नपयन्त
	अस्नपयथाः	अस्नपयेथाम्	अस्नपयध्वम्
	अस्नपये	अस्नपयावहि	अस्नपयामहि
अ०	असिष्णपत	असिष्णपेताम्	असिष्णपन्त
	असिष्णपथाः	असिष्णपेथाम्	असिष्णपध्वम्
	असिष्णपे	असिष्णपावहि	असिष्णपामहि
प०	स्नपयाञ्चक्रे	स्नपयाञ्चक्राते	स्नपयाञ्चक्रिरे
	स्नपयाञ्चकृषे	स्नपयाञ्चक्राथे	स्नपयाञ्चकृढ्वे
	स्नपयाञ्चक्रे	स्नपयाञ्चकृवहे	स्नपयाञ्चकृमहे
	स्नपयाम्बभूव । स्नपयामास		
आ०	स्नपयिषीष्ट	स्नपयिषीयास्ताम्	स्नपयिषीरन्
	स्नपयिषीष्ठाः	स्नपयिषीयास्थाम्	स्नपयिषीढ्वम् ध्वम्
	स्नपयिषीय	स्नपयिषीवहि	स्नपयिषीमहि
श्व०	स्नपयिता	स्नपयितारौ	स्नपयितारः
	स्नपयितासे	स्नपयितासाथे	स्नपयिताध्वे
	स्नपयिताहे	स्नपयितास्वहे	स्नपयितास्महे
भ०	स्नपयिष्यते	स्नपयिष्येते	स्नपयिष्यन्ते
	स्नपयिष्यसे	स्नपयिष्येथे	स्नपयिष्यध्वे
	स्नपयिष्ये	स्नपयिष्यावहे	स्नपयिष्यामहे
क्रि०	अस्नपयिष्यत	अस्नपयिष्येताम्	अस्नपयिष्यन्त
	अस्नपयिष्यथाः	अस्नपयिष्येथाम्	अस्नपयिष्यध्वम्
	अस्नपयिष्ये	अस्नपयिष्यावहि	अस्नपयिष्यामहि

॥ कान्ताः पञ्च ॥

50 फक्क (फक्) नीचैर्गतौ ।

व० फक्कयति फक्कयतः फक्कयन्ति
फक्कयसि फक्कयथः फक्कयथ
फक्कयामि फक्कयावः फक्कयामः

स० फक्कयेत् फक्कयेताम् फक्कयेयुः
फक्कयेः फक्कयेतम् फक्कयेत
फक्कयेयम् फक्कयेव फक्कयेम

प० फक्कयतु फक्कयतात् फक्कयताम् फक्कयन्तु
फक्कय फक्कयतात् फक्कयतम् फक्कयत
फक्कयानि फक्कयाव फक्कयाम

ह्य० अफक्कयत् अफक्कयताम् अफक्कयन्
अफक्कयः अफक्कयतम् अफक्कयत
अफक्कयम् अफक्कयाव अफक्कयाम

अ० अपफक्कत् अपफक्कताम् अपफक्कन्
अपफक्कः अपफक्कतम् अपफक्कत
अपफक्कम् अपफक्काव अपफक्काम

प० फक्कयाञ्चकार फक्कयाञ्चक्रतुः फक्कयाञ्चक्रुः
फक्कयाञ्चकर्थ फक्कयाञ्चक्रथुः फक्कयाञ्चक्र
फक्कयाञ्चकार-चकर फक्कयाञ्चकृव फक्कयाञ्चकृम
फक्कयाम्बभूव । फक्कयामास

आ० फक्कयात् फक्कयास्ताम् फक्कयासुः
फक्कयाः फक्कयास्तम् फक्कयास्त
फक्कयासम् फक्कयास्व फक्कयास्म

श्व० फक्कयिता फक्कयितारौ फक्कयितारः
फक्कयितासि फक्कयितास्थः फक्कयितास्थ
फक्कयितास्मि फक्कयितास्वः फक्कयितास्मः

भ० फक्कयिष्यति फक्कयिष्यतः फक्कयिष्यन्ति
फक्कयिष्यसि फक्कयिष्यथः फक्कयिष्यथ
फक्कयिष्यामि फक्कयिष्यावः फक्कयिष्यामः

क्रि० अफक्कयिष्यत् अफक्कयिष्यताम् अफक्कयिष्यन्
अफक्कयिष्यः अफक्कयिष्यतम् अफक्कयिष्यत
अफक्कयिष्यम् अफक्कयिष्याव अफक्कयिष्याम

व० फक्कयते फक्कयेते फक्कयन्ते
फक्कयसे फक्कयेथे फक्कयध्वे
फक्कये फक्कयावहे फक्कयामहे

स० फक्कयेत फक्कयेयाताम् फक्कयेरन्
फक्कयेथाः फक्कयेयाथाम् फक्कयेध्वम्
फक्कयेय फक्कयेवहि फक्कयेमहि

प० फक्कयताम् फक्कयेताम् फक्कयन्ताम
फक्कयस्व फक्कयेथाम् फक्कयध्वम्
फक्कयै फक्कयावहै फक्कयामहै

ह्य० अफक्कयत अफक्कयेताम् अफक्कयन्त
अफक्कयथाः अफक्कयेथाम् अफक्कयध्वम्
अफक्कये अफक्कयावहि अफक्कयामहि

अ० अपफक्कत अपफक्केताम् अपफक्कन्त
अपफक्कथाः अपफक्केथाम् अपफक्कध्वम्
अपफक्के अपफक्कावहि अपफक्कामहि

प० फक्कयाञ्चक्रे फक्कयाञ्चक्राते फक्कयाञ्चक्रिरे
फक्कयाञ्चकृषे फक्कयाञ्चक्राथे फक्कयाञ्चकृढ्वे
फक्कयाञ्चक्रे फक्कयाञ्चकृवहे फक्कयाञ्चकृमहे
फक्कयाम्बभूव । फक्कयामास

आ० फक्कयिषीष्ट फक्कयिषीयास्ताम् फक्कयिषीरन्
फक्कयिषीष्ठाः फक्कयिषीयास्थाम् फक्कयिषीढ्वम्
ध्वम्
फक्कयिषीय फक्कयिषीवहि फक्कयिषीमहि

श्व० फक्कयिता फक्कयितारौ फक्कयितारः
फक्कयितासे फक्कयितासाथे फक्कयिताध्वे
फक्कयिताहे फक्कयितास्वहे फक्कयितास्महे

भ० फक्कयिष्यते फक्कयिष्येते फक्कयिष्यन्ते
फक्कयिष्यसे फक्कयिष्येथे फक्कयिष्यध्वे
फक्कयिष्ये फक्कयिष्यावहे फक्कयिष्यामहे

क्रि० अफक्कयिष्यत अफक्कयिष्येताम् अफक्कयिष्यन्त
अफक्कयिष्यथाः अफक्कयिष्येथाम् अफक्कयिष्यध्वम्
अफक्कयिष्ये अफक्कयिष्यावहि अफक्कयिष्यामहि

51 तक (तक्) हसने ।

व०	ताकयति	ताकयतः	ताकयन्ति
	ताकयसि	ताकयथः	ताकयथ
	ताकयामि	ताकयावः	ताकयामः
स०	ताकयेत्	ताकयेताम्	ताकयेयुः
	ताकयेः	ताकयेतम्	ताकयेत
	ताकयेयम्	ताकयेव	ताकयेम
प०	ताकयतु ताकयतात्	ताकयताम्	ताकयन्तु
	ताकय ताकयतात्	ताकयतम्	ताकयत
	ताकयानि	ताकयाव	ताकयाम
ह्य०	अताकयत्	अताकयताम्	अताकयन्
	अताकयः	अताकयतम्	अताकयत
	अताकयम्	अताकयाव	अताकयाम
अ०	अतीतकत्	अतीतकताम्	अतीतकन्
	अतीतकः	अतीतकतम्	अतीतकत
	अतीतकम्	अतीतकाव	अतीतकाम
प०	ताकयाञ्चकार	ताकयाञ्चक्रतुः	ताकयाञ्चक्रुः
	ताकयाञ्चकर्थ	ताकयाञ्चक्रथुः	ताकयाञ्चक्र
	ताकयाञ्चकार-चकर	ताकयाञ्चकृव	ताकयाञ्चकृम
	ताकयाम्बभूव । ताकयामास		
आ०	ताकयात्	ताकयास्ताम्	ताकयासुः
	ताकयाः	ताकयास्तम्	ताकयास्त
	ताकयासम्	ताकयास्व	ताकयास्म
श्व०	ताकयिता	ताकयितारौ	ताकयितारः
	ताकयितासि	ताकयितास्थः	ताकयितास्थ
	ताकयितास्मि	ताकयितास्वः	ताकयितास्मः
भ०	ताकयिष्यति	ताकयिष्यतः	ताकयिष्यन्ति
	ताकयिष्यसि	ताकयिष्यथः	ताकयिष्यथ
	ताकयिष्यामि	ताकयिष्यावः	ताकयिष्यामः
क्रि०	अताकयिष्यत्	अताकयिष्यताम्	अताकयिष्यन्
	अताकयिष्यः	अताकयिष्यतम्	अताकयिष्यत
	अताकयिष्यम्	अताकयिष्याव	अताकयिष्याम

व०	ताकयते	ताकयेते	ताकयन्ते
	ताकयसे	ताकयेथे	ताकयध्वे
	ताकये	ताकयावहे	ताकयामहे
स०	ताकयेत	ताकयेयाताम्	ताकयेरन्
	ताकयेथाः	ताकयेयाथाम्	ताकयेध्वम्
	ताकयेय	ताकयेवहि	ताकयेमहि
प०	ताकयताम्	ताकयेताम्	ताकयन्ताम्
	ताकयस्व	ताकयेथाम्	ताकयध्वम्
	ताकयै	ताकयावहै	ताकयामहै
ह्य०	अताकयत	अताकयेताम्	अताकयन्त
	अताकयथाः	अताकयेथाम्	अताकयध्वम्
	अताकये	अताकयावहि	अताकयामहि
अ०	अतीतकत	अतीतकेताम्	अतीतकन्त
	अतीतकथाः	अतीतकेथाम्	अतीतकध्वम्
	अतीतके	अतीतकावहि	अतीतकामहि
प०	ताकयाञ्चक्रे	ताकयाञ्चक्राते	ताकयाञ्चक्रिरे
	ताकयाञ्चकृषे	ताकयाञ्चक्राथे	ताकयाञ्चकृढ्वे
	ताकयाञ्चक्रे	ताकयाञ्चकृवहे	ताकयाञ्चकृमहे
	ताकयाम्बभूव । ताकयामास		
आ०	ताकयिषीष्ट	ताकयिषीयास्ताम्	ताकयिषीरन्
	ताकयिषीष्ठाः	ताकयिषीयास्थाम्	ताकयिषीढ्वम् ध्वम्
	ताकयिषीय	ताकयिषीवहि	ताकयिषीमहि
श्व०	ताकयिता	ताकयितारौ	ताकयितारः
	ताकयितासे	ताकयितासाथे	ताकयिताध्वे
	ताकयिताहे	ताकयितास्वहे	ताकयितास्महे
भ०	ताकयिष्यते	ताकयिष्येते	ताकयिष्यन्ते
	ताकयिष्यसे	ताकयिष्येथे	ताकयिष्यध्वे
	ताकयिष्ये	ताकयिष्यावहे	ताकयिष्यामहे
क्रि०	अताकयिष्यत	अताकयिष्येताम्	अताकयिष्यन्त
	अताकयिष्यथाः	अताकयिष्येथाम्	अताकयिष्यध्वम्
	अताकयिष्ये	अताकयिष्यावहि	अताकयिष्यामहि

52 तकु (तङ्क्] कृच्छ्रजीवने ।

व०	तङ्कयति	तङ्कयतः	तङ्कयन्ति
	तङ्कयसि	तङ्कयथः	तङ्कयथ
	तङ्कयामि	तङ्कयावः	तङ्कयामः
स०	तङ्कयेत्	तङ्कयेताम्	तङ्कयेयुः
	तङ्कयेः	तङ्कयेतम्	तङ्कयेत
	तङ्कयेयम्	तङ्कयेव	तङ्कयेम
प०	तङ्कयतु	तङ्कयतात् तङ्कयताम्	तङ्कयन्तु
	तङ्कय	,, तङ्कयतम्	तङ्कयत
	तङ्कयानि	तङ्कयाव	तङ्कयाम
ह्य०	अतङ्कयत्	अतङ्कयताम्	अतङ्कयन्
	अतङ्कयः	अतङ्कयतम्	अतङ्कयत
	अतङ्कयम्	अतङ्कयाव	अतङ्कयाम
अ०	अततङ्कत्	अततङ्कताम्	अततङ्कन्
	अततङ्कः	अततङ्कतम्	अततङ्कत
	अततङ्कम्	अततङ्काव	अततङ्काम
प०	तङ्कयाञ्चकार	तङ्कयाञ्चकतुः	तङ्कयाञ्चकुः
	तङ्कयाञ्चकर्थ	तङ्कयाञ्चक्रथुः	तङ्कयाञ्चक्र
	तङ्कयाञ्चकार-चकर	तङ्कयाञ्चकृव	तङ्कयाञ्चकृम
	तङ्कयाम्बभूव । तङ्कयामास		
आ०	तङ्क्यात्	तङ्क्यास्ताम्	तङ्क्यासुः
	तङ्क्याः	तङ्क्यास्तम्	तङ्क्यास्त
	तङ्क्यासम्	तङ्क्यास्व	तङ्क्यास्म
श्व०	तङ्कयिता	तङ्कयितारौ	तङ्कयितारः
	तङ्कयितासि	तङ्कयितास्थः	तङ्कयितास्थ
	तङ्कयितास्मि	तङ्कयितास्वः	तङ्कयितास्मः
भ०	तङ्कयिष्यति	तङ्कयिष्यतः	तङ्कयिष्यन्ति
	तङ्कयिष्यसि	तङ्कयिष्यथः	तङ्कयिष्यथ
	तङ्कयिष्यामि	तङ्कयिष्यावः	तङ्कयिष्यामः
क्रि०	अतङ्कयिष्यत्	अतङ्कयिष्यताम्	अतङ्कयिष्यन्
	अतङ्कयिष्यः	अतङ्कयिष्यतम्	अतङ्कयिष्यत
	अतङ्कयिष्यम्	अतङ्कयिष्याव	अतङ्कयिष्याम

व०	तङ्कयते	तङ्कयेते	तङ्कयन्ते
	तङ्कयसे	तङ्कयेथे	तङ्कयध्वे
	तङ्कये	तङ्कयावहे	तङ्कयामहे
स०	तङ्कयेत	तङ्कयेयाताम्	तङ्कयेरन्
	तङ्कयेथाः	तङ्कयेयाथाम्	तङ्कयेध्वम्
	तङ्कयेय	तङ्कयेवहि	तङ्कयेमहि
प०	तङ्कयताम्	तङ्कयेताम्	तङ्कयन्ताम्
	तङ्कयस्व	तङ्कयेथाम्	तङ्कयध्वम्
	तङ्कयै	तङ्कयावहै	तङ्कयामहै
ह्य०	अतङ्कयत	अतङ्कयेताम्	अतङ्कयन्त
	अतङ्कयथाः	अतङ्कयेथाम्	अतङ्कयध्वम्
	अतङ्कये	अतङ्कयावहि	अतङ्कयामहि
अ०	अततङ्कत	अततङ्केताम्	अततङ्कन्त
	अततङ्कथाः	अततङ्केथाम्	अततङ्कध्वम्
	अततङ्के	अततङ्कावहि	अततङ्कामहि
प०	तङ्कयाञ्चक्रे	तङ्कयाञ्चक्राते	तङ्कयाञ्चक्रिरे
	तङ्कयाञ्चकृषे	तङ्कयाञ्चक्राथे	तङ्कयाञ्चकृढ्वे
	तङ्कयाञ्चक्रे	तङ्कयाञ्चकृवहे	तङ्कयाञ्चकृमहे
	तङ्कयाम्बभूव । तङ्कयामास		
आ०	तङ्कयिषीष्ट	तङ्कयिषीयास्ताम्	तङ्कयिषीरन्
	तङ्कयिषीष्ठाः	तङ्कयिषीयास्थाम्	तङ्कयिषीढ्वम्,ध्वम्
	तङ्कयिषीय	तङ्कयिषीवहि	तङ्कयिषीमहि
श्व०	तङ्कयिता	तङ्कयितारौ	तङ्कयितारः
	तङ्कयितासे	तङ्कयितासाथे	तङ्कयिताध्वे
	तङ्कयिताहे	तङ्कयितास्वहे	तङ्कयितास्महे
भ०	तङ्कयिष्यते	तङ्कयिष्येते	तङ्कयिष्यन्ते
	तङ्कयिष्यसे	तङ्कयिष्येथे	तङ्कयिष्यध्वे
	तङ्कयिष्ये	तङ्कयिष्यावहे	तङ्कयिष्यामहे
क्रि०	अतङ्कयिष्यत	अतङ्कयिष्येताम्	अतङ्कयिष्यन्त
	अतङ्कयिष्यथाः	अतङ्कयिष्येथाम्	अतङ्कयिष्यध्वम्
	अतङ्कयिष्ये	अतङ्कयिष्यावहि	अतङ्कयिष्यामहि

53 शुक (शुकृ) गतौ ।

व०	शोकयति	शोकयतः	शोकयन्ति
	शोकयसि	शोकयथः	शोकयथ
	शोकयामि	शोकयावः	शोकयामः
स०	शोकयेत्	शोकयेताम्	शोकयेयुः
	शोकयेः	शोकयेतम्	शोकयेत
	शोकयेयम्	शोकयेव	शोकयेम
प०	शोकयतु	शोकयतात् शोकयताम्	शोकयन्तु
	शोकय ,,	शोकयतम्	शोकयत
	शोकयानि	शोकयाव	शोकयाम
ह्य०	अशोकयत्	अशोकयताम्	अशोकयन्
	अशोकयः	अशोकयतम्	अशोकयत
	अशोकयम्	अशोकयाव	अशोकयाम
अ०	अशूशुकत्	अशूशुकताम्	अशूशुकन्
	अशूशुकः	अशूशुकतम्	अशूशुकत
	अशूशुकम्	अशूशुकाव	अशूशुकाम
प०	शोकयाञ्चकार	शोकयाञ्चक्रतुः	शोकयाञ्चक्रुः
	शोकयाञ्चकर्थ	शोकयाञ्चक्रथुः	शोकयाञ्चक्र
	शोकयाञ्चकार-चकर	शोकयाञ्चकृव	शोकयाञ्चकृम
	शोकयाम्बभूव । शोकयामास		
आ०	शोक्यात्	शोक्यास्ताम्	शोक्यासुः
	शोक्याः	शोक्यास्तम्	शोक्यास्त
	शोक्यासम्	शोक्यास्व	शोक्यास्म
श्व०	शोकयिता	शोकयितारौ	शोकयितारः
	शोकयितासि	शोकयितास्थः	शोकयितास्थ
	शोकयितास्मि	शोकयितास्वः	शोकयितास्मः
भ०	शोकयिष्यति	शोकयिष्यतः	शोकयिष्यन्ति
	शोकयिष्यसि	शोकयिष्यथः	शोकयिष्यथ
	शोकयिष्यामि	शोकयिष्यावः	शोकयिष्यामः
क्रि०	अशोकयिष्यत्	अशोकयिष्यताम्	अशोकयिष्यन्
	अशोकयिष्यः	अशोकयिष्यतम्	अशोकयिष्यत
	अशोकयिष्यम्	अशोकयिष्याव	अशोकयिष्याम

व०	शोकयते	शोकयेते	शोकयन्ते
	शोकयसे	शोकयेथे	शोकयध्वे
	शोकये	शोकयावहे	शोकयामहे
स०	शोकयेत	शोकयेयाताम्	शोकयेरन्
	शोकयेथाः	शोकयेयाथाम्	शोकयेध्वम्
	शोकयेय	शोकयेवहि	शोकयेमहि
प०	शोकयताम्	शोकयेताम्	शोकयन्ताम्
	शोकयस्व	शोकयेथाम्	शोकयध्वम्
	शोकयै	शोकयावहै	शोकयामहै
ह्य०	अशोकयत	अशोकयेताम्	अशोकयन्त
	अशोकयथाः	अशोकयेथाम्	अशोकयध्वम्
	अशोकये	अशोकयावहि	अशोकयामहि
अ०	अशूशुकत	अशूशुकेताम्	अशूशुकन्त
	अशूशुकथाः	अशूशुकेथाम्	अशूशुकध्वम्
	अशूशुके	अशूशुकावहि	अशूशुकामहि
प०	शोकयाञ्चक्रे	शोकयाञ्चक्राते	शोकयाञ्चक्रिरे
	शोकयाञ्चकृषे	शोकयाञ्चक्राथे	शोकयाञ्चकृढ्वे
	शोकयाञ्चक्रे	शोकयाञ्चकृवहे	शोकयाञ्चकृमहे
	शोकयाम्बभूव । शोकयामास		
आ०	शोकयिषीष्ट	शोकयिषीयास्ताम्	शोकयिषीरन्
	शोकयिषीष्ठाः	शोकयिषीयास्थाम्	शोकयिषीढ्वम् ध्वम्
	शोकयिषीय	शोकयिषीवहि	शोकयिषीमहि
श्व०	शोकयिता	शोकयितारौ	शोकयितारः
	शोकयितासे	शोकयितासाथे	शोकयिताध्वे
	शोकयिताहे	शोकयितास्वहे	शोकयितास्महे
भ०	शोकयिष्यते	शोकयिष्येते	शोकयिष्यन्ते
	शोकयिष्यसे	शोकयिष्येथे	शोकयिष्यध्वे
	शोकयिष्ये	शोकयिष्यावहे	शोकयिष्यामहे
क्रि०	अशोकयिष्यत	अशोकयिष्येताम्	अशोकयिष्यन्त
	अशोकयिष्यथाः	अशोकयिष्येथाम्	अशोकयिष्यध्वम्
	अशोकयिष्ये	अशोकयिष्यावहि	अशोकयिष्यामहि

54 बुक्क (बुक्कृ) भाषणे ।

व० बुक्कयति बुक्कयतः बुक्कयन्ति
बुक्कयसि बुक्कयथः बुक्कयथ
बुक्कयामि बुक्कयावः बुक्कयामः

स० बुक्कयेत् बुक्कयेताम् बुक्कयेयुः
बुक्कयेः बुक्कयेतम् बुक्कयेत
बुक्कयेयम् बुक्कयेव बुक्कयेम

प० बुक्कयतु बुक्कयतात् बुक्कयताम् बुक्कयन्तु
बुक्कय ,, बुक्कयतम् बुक्कयत
बुक्कयानि बुक्कयाव बुक्कयाम

ह्य० अबुक्कयत् अबुक्कयताम् अबुक्कयन्
अबुक्कयः अबुक्कयतम् अबुक्कयत
अबुक्कयम् अबुक्कयाव अबुक्कयाम

अ० अबुबुक्कत् अबुबुक्कताम् अबुबुक्कन्
अबुबुक्कः अबुबुक्कतम् अबुबुक्कत
अबुबुक्कम् अबुबुक्काव अबुबुक्काम

प० बुक्कयाञ्चकार बुक्कयाञ्चकतुः बुक्कयाञ्चकुः
बुक्कयाञ्चकर्थ बुक्कयाञ्चकथुः बुक्कयाञ्चक
बुक्कयाञ्चकार-चकर बुक्कयाञ्चकृव बुक्कयाञ्चकृम
बुकयाम्बभूव । बुकयामास

आ० बुक्क्यात् बुक्क्यास्ताम् बुक्क्यासुः
बुक्क्याः बुक्क्यास्तम् बुक्क्यास्त
बुक्क्यासम् बुक्क्यास्व बुक्क्यास्म

श्व० बुक्कयिता बुक्कयितारौ बुक्कयितारः
बुक्कयितासि बुक्कयितास्थः बुक्कयितास्थ
बुकयितास्मि बुक्कयितास्वः बुक्कयितास्मः

भ० बुक्कयिष्यति बुक्कयिष्यतः बुक्कयिष्यन्ति
बुक्कयिष्यसि बुक्कयिष्यथः बुक्कयिष्यथ
बुक्कयिष्यामि बुक्कयिष्यावः बुक्कयिष्यामः

क्रि० अबुक्कयिष्यत् अबुक्कयिष्यताम् अबुक्कयिष्यन्
अबुक्कयिष्यः अबुक्कयिष्यतम् अबुक्कयिष्यत
अबुक्कयिष्यम् अबुक्कयिष्याव अबुक्कयिष्याम

व० बुक्कयते बुक्कयेते बुक्कयन्ते
बुक्कयसे बुक्कयेथे बुक्कयध्वे
बुक्कये बुक्कयावहे बुक्कयामहे

स० बुक्कयेत बुक्कयेयाताम् बुक्कयेरन्
बुक्कयेथाः बुक्कयेयाथाम् बुक्कयेध्वम्
बुक्कयेय बुक्कयेवहि बुक्कयेमहि

प० बुक्कयताम् बुक्कयेताम् बुक्कयन्ताम्
बुक्कयस्व बुक्कयेथाम् बुक्कयध्वम्
बुक्कये बुक्कयावहै बुक्कयामहै

ह्य० अबुक्कयत अबुक्कयेताम् अबुक्कयन्त
अबुक्कयथाः अबुक्कयेथाम् अबुक्कयध्वम्
अबुक्कये अबुक्कयावहि अबुक्कयामहि

अ० अबुबुक्कत अबुबुक्केताम् अबुबुक्कन्त
अबुबुक्कथाः अबुबुक्केथाम् अबुबुक्कध्वम्
अबुबुक्के अबुबुक्कावहि अबुबुक्कामहि

प० बुक्कयाञ्चक्रे बुक्कयाञ्चक्राते बुक्कयाञ्चक्रिरे
बुक्कयाञ्चकृषे बुक्कयाञ्चक्राथे बुक्कयाञ्चकृढ्वे
बुक्कयाञ्चक्रे बुक्कयाञ्चकृवहे बुक्कयाञ्चकृमहे
बुक्कयाम्बभूव । बुक्कयामास

आ० बुक्कयिषीष्ट बुक्कयिषीयास्ताम् बुक्कयिषीरन्
बुक्कयिषीष्ठाः बुक्कयिषीयास्थाम् बुक्कयिषीढ्वम्
ध्वम्
बुक्कयिषीय बुक्कयिषीवहि बुक्कयिषीमहि

श्व० बुक्कयिता बुक्कयितारौ बुक्कयितारः
बुक्कयितासे बुक्कयितासाथे बुक्कयिताध्वे
बुक्कयिताहे बुक्कयितास्वहे बुक्कयितास्महे

भ० बुक्कयिष्यते बुक्कयिष्येते बुक्कयिष्यन्ते
बुक्कयिष्यसे बुक्कयिष्येथे बुक्कयिष्यध्वे
बुक्कयिष्ये बुक्कयिष्यावहे बुक्कयिष्यामहे

क्रि० अबुक्कयिष्यत अबुक्कयिष्येताम् अबुक्कयिष्यन्त
अबुक्कयिष्यथाः अबुक्कयिष्येथाम् अबुक्कयिष्यध्वम्
अबुक्कयिष्ये अबुक्कयिष्यावहि अबुक्कयिष्यामहि

॥ खान्ता द्वाविंशतिः ॥

55 ओखृ (ओख्) शोषणालमर्थयोः

व०	ओखयति	ओखयतः	ओखयन्ति
	ओखयसि	ओखयथः	ओखयथ
	ओखयामि	ओखयावः	ओखयामः
स०	ओखयेत्	ओखयेताम्	ओखयेयुः
	ओखयेः	ओखयेतम्	ओखयेत
	ओखयेयम्	ओखयेव	ओखयेम
प०	ओखयतु	ओखयतात् ओखयताम्	ओखयन्तु
	ओखय	,, ओखयतम्	ओखयत
	ओखयानि	ओखयाव	ओखयाम
ह्य०	औखयत्	औखयताम्	औखयन्
	औखयः	औखयतम्	औखयत
	औखयम्	औखयाव	औखयाम
अ०	औचिखत्	औचिखताम्	औचिखन्
	औचिखः	औचिखतम्	औचिखत
	औचिखम्	औचिखाव	औचिखाम
प०	ओखयाञ्चकार	ओखयाञ्चकतुः	ओखयाञ्चक्रुः
	ओखयाञ्चकर्थ	ओखयाञ्चक्रथुः	ओखयाञ्चक्र
	ओखयाञ्चकार-चकर	ओखयाञ्चकृव	ओखयाञ्चकृम
	ओखयाम्बभूव । ओखयामास		
आ०	ओख्यात्	ओख्यास्ताम्	ओख्यासुः
	ओख्याः	ओख्यास्तम्	ओख्यास्त
	ओख्यासम्	ओख्यास्व	ओख्यास्म
श्व०	ओखयिता	ओखयितारौ	ओखयितारः
	ओखयितासि	ओखयितास्थः	ओखयितास्थ
	ओखयितास्मि	ओखयितास्वः	ओखयितास्मः
भ०	ओखयिष्यति	ओखयिष्यतः	ओखयिष्यन्ति
	ओखयिष्यसि	ओखयिष्यथः	ओखयिष्यथ
	ओखयिष्यामि	ओखयिष्यावः	ओखयिष्यामः
क्रि०	औखयिष्यत्	औखयिष्यताम्	औखयिष्यन्
	औखयिष्यः	औखयिष्यतम्	औखयिष्यत
	औखयिष्यम्	औखयिष्याव	औखयिष्याम

व०	ओखयते	ओखयेते	ओखयन्ते
	ओखयसे	ओखयेथे	ओखयध्वे
	ओखये	ओखयावहे	ओखयामहे
स०	ओखयेत	ओखयेयाताम्	ओखयेरन्
	औखयेथाः	ओखयेयाथाम्	ओखयेध्वम्
	ओखयेय	ओखयेवहि	ओखयेमहि
प०	ओखयताम्	ओखयेताम्	ओखयन्ताम्
	ओखयस्व	ओखयेथाम्	ओखयध्वम्
	ओखयै	ओखयावहै	ओखयामहै
ह्य०	औखयत	औखयेताम्	औखयन्त
	औखयथाः	औखयेथाम्	औखयध्वम्
	औखये	औखयावहि	औखयामहि
अ०	औचिखत	औचिखेताम्	औचिखन्त
	औचिखथाः	औचिखेथाम्	औचिखध्वम्
	औचिखे	औचिखावहि	औचिखामहि
प०	ओखयाञ्चक्रे	ओखयाञ्चक्राते	ओखयाञ्चक्रिरे
	ओखयाञ्चकृषे	ओखयाञ्चक्राथे	ओखयाञ्चकृढ्वे
	ओखयाञ्चक्रे	ओखयाञ्चकृवहे	ओखयाञ्चकृमहे
	ओखयाम्बभूव । ओखयामास		
आ०	ओखयिषीष्ट	ओखयिषीयास्ताम्	ओखयिषीरन्
	ओखयिषीष्ठाः	ओखयिषीयास्थाम्	ओखयिषीढ्वम् ध्वम्
	ओखयिषीय	ओखयिषीवहि	ओखयिषीमहि
श्व०	ओखयिता	ओखयितारौ	ओखयितारः
	ओखयितासे	ओखयितासाथे	ओखयिताध्वे
	ओखयिताहे	ओखयितास्वहे	ओखयितास्महे
भ०	औखयिष्यते	ओखयिष्येते	ओखयिष्यन्ते
	ओखयिष्यसे	ओखयिष्येथे	ओखयिष्यध्वे
	ओखयिष्ये	ओखयिष्यावहे	ओखयिष्यामहे
क्रि०	औखयिष्यत	औखयिष्येताम्	औखयिष्यन्त
	औखयिष्यथाः	औखयिष्येथाम्	औखयिष्यध्वम्
	औखयिष्ये	औखयिष्यावहि	औखयिष्यामहि

56 राखृ (राख्) शोषणालमर्थयोः

व०	राखयति	राखयतः	राखयन्ति
	राखयसि	राखयथः	राखयथ
	राखयामि	राखयावः	राखयामः
स०	राखयेत्	राखयेताम्	राखयेयुः
	राखयेः	राखयेतम्	राखयेत
	राखयेयम्	राखयेव	राखयेम
प०	राखयतु	राखयतात् राखयताम्	राखयन्तु
	राखय ,,	राखयतम्	राखयत
	राखयाणि	राखयाव	राखयाम
ह्य०	अराखयत्	अराखयताम्	अराखयन्
	अराखयः	अराखयतम्	अराखयत
	अराखयम्	अराखयाव	अराखयाम
अ०	अरराखत्	अरराखताम्	अरराखन्
	अरराखः	अरराखतम्	अरराखत
	अरराखम्	अरराखाव	अरराखाम
प०	राखयाञ्चकार	राखयाञ्चक्रतुः	राखयाञ्चक्रुः
	राखयाञ्चकर्थ	राखयाञ्चक्रथुः	राखयाञ्चक
	राखयाञ्चकार-चकर	राखयाञ्चकृव	राखयाञ्चकृम
	राखयाम्बभूव । राखयामास		
आ०	राख्यात्	राख्यास्ताम्	राख्यासुः
	राख्याः	राख्यास्तम्	राख्यास्त
	राख्यासम्	राख्यास्व	राख्यास्म
भ०	राखयिता	राखयितारौ	राखयितारः
	राखयितासि	राखयितास्थः	राखयितास्थ
	राखयितास्मि	राखयितास्वः	राखयितास्मः
भ०	राखयिष्यति	राखयिष्यतः	राखयिष्यन्ति
	राखयिष्यसि	राखयिष्यथः	राखयिष्यथ
	राखयिष्यामि	राखयिष्यावः	राखयिष्यामः
क्रि०	अराखयिष्यत्	अराखयिष्यताम्	अराखयिष्यन्
	अराखयिष्यः	अराखयिष्यतम्	अराखयिष्यत
	अराखयिष्यम्	अराखयिष्याव	अराखयिष्याम

व०	राखयते	राखयेते	राखयन्ते
	राखयसे	राखयेथे	राखयध्वे
	राखये	राखयावहे	राखयामहे
स०	राखयेत	राखयेयाताम्	राखयेरन
	राखयेथाः	राखयेयाथाम्	राखयेध्वम्
	राखयेय	राखयेवहि	राखयेमहि
प०	राखयताम्	राखयेताम	राखयन्ताम्
	राखयस्व	राखयेथाम्	राखयध्वम्
	राखयै	राखयावहे	राखयामहे
ह्य०	अराखयत	अराखयेताम्	अराखयन्त
	अराखयथाः	अराखयेथाम्	अराखयध्वम्
	अराखये	अराखयावहि	अराखयामहि
अ०	अरराखत	अरराखेताम्	अरराखन्त
	अरराखथाः	अरराखेतम्	अरराखध्वम्
	अरराखे	अरराखावहि	अरराखामहि
प०	राखयाञ्चके	राखयाञ्चक्राते	राखयाञ्चक्रिरे
	राखयाञ्चकृषे	राखयाञ्चक्राथे	राखयाञ्चकृढ्वे
	राखयाञ्चके	राखयाञ्चकृवहे	राखयाञ्चकृमहे
	राखयाम्बभूव । राखयामास		
आ०	राखयिषीष्ट	राखयिषीयास्ताम्	राखयिषीरन्
	राखयिषीष्ठाः	राखयिषीयास्थाम्	राखयिषीढ्वम् ध्वम्
	राखयिषीय	राखयिषीवहि	राखयिषीमहि
श्व०	राखयिता	राखयितारौ	राखयितारः
	राखयितासे	राखयितासाथे	राखयिताध्वे
	राखयिताहे	राखयितास्वहे	राखयितास्महे
भ०	राखयिष्यते	राखयिष्येते	राखयिष्यन्ते
	राखयिष्यसे	राखयिष्येथे	राखयिष्यध्वे
	राखयिष्ये	राखयिष्यावहे	राखयिष्यामहे
क्रि०	अराखयिष्यत	अराखयिष्येताम्	अराखयिष्यन्त
	अराखयिष्यथाः	अराखयिष्येथाम्	अराखयिष्यध्वम्
	अराखयिष्ये	अराखयिष्यावहि	अराखयिष्यामहि

57 लाखृ (लाख्) शोषणालमर्थयोः

व०	लाखयति	लाखयतः	लाखयन्ति
	लाखयसि	लाखयथः	लाखयथ
	लाखयामि	लाखयावः	लाखयामः
स०	लाखयेत्	लाखयेताम्	लाखयेयुः
	लाखयेः	लाखयेतम्	लाखयेत
	लाखयेयम्	लाखयेव	लाखयेम
प०	लाखयतु	लाखयतात् लाखयताम्	लाखयन्तु
	लाखय	,, लाखयतम्	लाखयत
	लाखयानि	लाखयाव	लाखयाम
ह्य०	अलाखयत्	अलाखयताम्	अलाखयन्
	अलाखयः	अलाखयतम्	अलाखयत
	अलाखयम्	अलाखयाव	अलाखयाम
अ०	अललाखत्	अललाखताम्	अललाखन्
	अललाखः	अललाखतम्	अललाखत
	अललाखम्	अललाखाव	अललाखाम
प०	लाखयाञ्चकार	लाखयाञ्चक्रतुः	लाखयाञ्चक्रुः
	लाखयाञ्चकर्थ	लाखयाञ्चक्रथुः	लाखयाञ्चक्र
	लाखयाञ्चकार-चकर	लाखयाञ्चकृव	लाखयाञ्चकृम
	लाखयाम्बभूव । लाखयामास		
आ०	लाख्यात्	लाख्यास्ताम्	लाख्यासुः
	लाख्याः	लाख्यास्तम्	लाख्यास्त
	लाख्यासम्	लाख्यास्व	लाख्यास्म
श्व०	लाखयिता	लाखयितारौ	लाखयितारः
	लाखयितासि	लाखयितास्थः	लाखयितास्थ
	लाखयितास्मि	लाखयितास्वः	लाखयितास्मः
भ०	लाखयिष्यति	लाखयिष्यतः	लाखयिष्यन्ति
	लाखयिष्यसि	लाखयिष्यथः	लाखयिष्यथ
	लाखयिष्यामि	लाखयिष्यावः	लाखयिष्यामः
क्रि०	अलाखयिष्यत्	अलाखयिष्यताम्	अलाखयिष्यन्
	अलाखयिष्यः	अलाखयिष्यतम्	अलाखयिष्यत
	अलाखयिष्यम्	अलाखयिष्याव	अलाखयिष्याम

व०	लाखयते	लाखयेते	लाखयन्ते
	लाखयसे	लाखयेथे	लाखयध्वे
	लाखये	लाखयावहे	लाखयामहे
स०	लाखयेत	लाखयेयाताम्	लाखयेरन्
	लाखयेथाः	लाखयेयाथाम्	लाखयेध्वम्
	लाखयेय	लाखयेवहि	लाखयेमहि
प०	लाखयताम्	लाखयेताम्	लाखयन्ताम्
	लाखयस्व	लाखयेथाम्	लाखयध्वम्
	लाखये	लाखयावहे	लाखयामहे
ह्य०	अलाखयत	अलाखयेताम्	अलाखयन्त
	अलाखयथाः	अलाखयेथाम्	अलाखयध्वम्
	अलाखये	अलाखयावहि	अलाखयामहि
अ०	अललाखत	अललाखेताम्	अललाखन्त
	अललाखथाः	अललाखेथाम्	अललाखध्वम्
	अललाखे	अललाखावहि	अललाखामहि
प०	लाखयाञ्चक्रे	लाखयाञ्चक्राते	लाखयाञ्चक्रिरे
	लाखयाञ्चकृषे	लाखयाञ्चक्राथे	लाखयाञ्चकृढ्वे
	लाखयाञ्चक्रे	लाखयाञ्चकृवहे	लाखयाञ्चकृमहे
	लाखयाम्बभूव । लाखयामास		
आ०	लाखयिषीष्ट	लाखयिषीयास्ताम्	लाखयिषीरन्
	लाखयिषीष्ठाः	लाखयिषीयास्थाम्	लाखयिषीढ्वम् ध्वम्
	लाखयिषीय	लाखयिषीवहि	लाखयिषीमहि
श्व०	लाखयिता	लाखयितारौ	लाखयितारः
	लाखयितासे	लाखयितासाथे	लाखयिताध्वे
	लाखयिताहे	लाखयितास्वहे	लाखयितास्महे
भ०	लाखयिष्यते	लाखयिष्येते	लाखयिष्यन्ते
	लाखयिष्यसे	लाखयिष्येथे	लाखयिष्यध्वे
	लाखयिष्ये	लाखयिष्यावहे	लाखयिष्यामहे
क्रि०	अलाखयिष्यत	अलाखयिष्येताम्	अलाखयिष्यन्त
	अलाखयिष्यथाः	अलाखयिष्येथाम्	अलाखयिष्यध्वम्
	अलाखयिष्ये	अलाखयिष्यावहि	अलाखयिष्यामहि

58 द्राखृ (द्राख्) शोषणालमर्थयोः

व०	द्राखयति	द्राखयतः	द्राखयन्ति
	द्राखयसि	द्राखयथः	द्राखयथ
	द्राखयामि	द्राखयावः	द्राखयामः
स०	द्राखयेत्	द्राखयेताम्	द्राखयेयुः
	द्राखयेः	द्राखयेतम्	द्राखयेत
	द्राखयेयम्	द्राखयेव	द्राखयेम
प०	द्राखयतु द्राखयतात्	द्राखयताम्	द्राखयन्तु
	द्राखय ,,	द्राखयतम्	द्राखयत
	द्राखयानि	द्राखयाव	द्राखयाम
ह्य०	अद्राखयत्	अद्राखयताम्	अद्राखयन्
	अद्राखयः	अद्राखयतम्	अद्राखयत
	अद्राखयम्	अद्राखयाव	अद्राखयाम
अ०	अदद्राखत्	अदद्राखताम्	अदद्राखन्
	अदद्राखः	अदद्राखतम्	अदद्राखत
	अदद्राखम्	अदद्राखाव	अदद्राखाम
प०	द्राखयाञ्चकार द्राखयाञ्चकतुः		द्राखयाञ्चक्रुः
	द्राखयाञ्चकर्थ द्राखयाञ्चक्रथुः		द्राखयाञ्चक्र
	द्राखयाञ्चकार-चकर द्राखयाञ्चकृव		द्राखयाञ्चकृम
	द्राखयाम्बभूव । द्राखयामास		
आ०	द्राख्यात्	द्राख्यास्ताम्	द्राख्यासुः
	द्राख्याः	द्राख्यास्तम्	द्राख्यास्त
	द्राख्यासम्	द्राख्यास्व	द्राख्यास्म
भ०	द्राखयिता	द्राखयितारौ	द्राखयितारः
	द्राखयितासि	द्राखयितास्थः	द्राखयितास्थ
	द्राखयितास्मि	द्राखयितास्वः	द्राखयितास्मः
भ०	द्राखयिष्यति	द्राखयिष्यतः	द्राखयिष्यन्ति
	द्राखयिष्यसि	द्राखयिष्यथः	द्राखयिष्यथ
	द्राखयिष्यामि	द्राखयिष्यावः	द्राखयिष्यामः
क्रि०	अद्राखयिष्यत्	अद्राखयिष्यताम्	अद्राखयिष्यन्
	अद्राखयिष्यः	अद्राखयिष्यतम्	अद्राखयिष्यत
	अद्राखयिष्यम्	अद्राखयिष्याव	अद्राखयिष्याम

व०	द्राखयते	द्राखयेते	द्राखयन्ते
	द्राखयसे	द्राखयेथे	द्राखयध्वे
	द्राखये	द्राखयावहे	द्राखयामहे
स०	द्राखयेत	द्राखयेयाताम्	द्राखयेरन्
	द्राखयेथाः	द्राखयेयाथाम्	द्राखयेध्वम्
	द्राखयेय	द्राखयेवहि	द्राखयेमहि
प०	द्राखयताम्	द्राखयेताम्	द्राखयन्ताम्
	द्राखयस्व	द्राखयेथाम्	द्राखयध्वम्
	द्राखयै	द्राखयावहै	द्राखयामहै
ह्य०	अद्राखयत	अद्राखयेताम्	अद्राखयन्त
	अद्राखयथाः	अद्राखयेथाम्	अद्राखयध्वम्
	अद्राखये	अद्राखयावहि	अद्राखयामहि
अ०	अदद्राखत	अदद्राखेताम्	अदद्राखन्त
	अदद्राखथाः	अदद्राखेतम्	अदद्राखध्वम्
	अदद्राखे	अदद्राखावहि	अदद्राखामहि
प०	द्राखयाञ्चक्रे	द्राखयाञ्चक्राते	द्राखयाञ्चक्रिरे
	द्राखयाञ्चकृषे	द्राखयाञ्चक्राथे	द्राखयाञ्चकृढ्वे
	द्राखयाञ्चक्रे	द्राखयाञ्चकृवहे	द्राखयाञ्चकृमहे
	द्राखयाम्बभूव । द्राखयामास		
आ०	द्राखयिषीष्ट	द्राखयिषीयास्ताम्	द्राखयिषीरन्
	द्राखयिषीष्ठाः	द्राखयिषीयास्थाम्	द्राखयिषीढ्वम् ध्वम्
	द्राखयिषीय	द्राखयिषीवहि	द्राखयिषीमहि
श्व०	द्राखयिता	द्राखयितारौ	द्राखयितारः
	द्राखयितासे	द्राखयितासाथे	द्राखयिताध्वे
	द्राखयिताहे	द्राखयितास्वहे	द्राखयितास्महे
भ०	द्राखयिष्यते	द्राखयिष्येते	द्राखयिष्यन्ते
	द्राखयिष्यसे	द्राखयिष्येथे	द्राखयिष्यध्वे
	द्राखयिष्ये	द्राखयिष्यावहे	द्राखयिष्यामहे
क्रि०	अद्राखयिष्यत	अद्राखयिष्येताम्	अद्राखयिष्यन्त
	अद्राखयिष्यथाः	अद्राखयिष्येथाम्	अद्राखयिष्यध्वम
	अद्राखयिष्ये	अद्राखयिष्यावहि	अद्राखयिष्यामहि

59 ध्राखृ (ध्राख्) शोषणालमर्थयोः

व०	ध्राखयति	ध्राखयतः	ध्राखयन्ति
	ध्राखयसि	ध्राखयथः	ध्राखयथ
	ध्राखयामि	ध्राखयावः	ध्राखयामः
स०	ध्राखयेत्	ध्राखयेताम्	ध्राखयेयुः
	ध्राखयेः	ध्राखयेतम्	ध्राखयेत
	ध्राखयेयम्	ध्राखयेव	ध्राखयेम
प०	ध्राखयतु	ध्राखयतात् ध्राखयताम्	ध्राखयन्तु
	ध्राखय	,, ध्राखयतम्	ध्राखयत
	ध्राखयाणि	ध्राखयाव	ध्राखयाम
ह्य०	अध्राखयत्	अध्राखयताम्	अध्राखयन्
	अध्राखयः	अध्राखयतम्	अध्राखयत
	अध्राखयम्	अध्राखयाव	अध्राखयाम
अ०	अदध्राखत्	अदध्राखताम्	अदध्राखन्
	अदध्राखः	अदध्राखतम्	अदध्राखत
	अदध्राखम्	अदध्राखाव	अदध्राखाम
प०	ध्राखयाञ्चकार	ध्राखयाञ्चक्रतुः	ध्राखयाञ्चक्रुः
	ध्राखयाञ्चकर्थ	ध्राखयाञ्चक्रथुः	ध्राखयाञ्चक्र
	ध्राखयाञ्चकार-चकर	ध्राखयाञ्चकृव	ध्राखयाञ्चकृम
	ध्राखयाम्बभूव । ध्राखयामास		
आ०	ध्राख्यात्	ध्राख्यास्ताम्	ध्राख्यासुः
	ध्राख्याः	ध्राख्यास्तम्	ध्राख्यास्त
	ध्राख्यासम्	ध्राख्यास्व	ध्राख्यास्म
श्व०	ध्राखयिता	ध्राखयितारौ	ध्राखयितारः
	ध्राखयितासि	ध्राखयितास्थः	ध्राखयितास्थ
	ध्राखयितास्मि	ध्राखयितास्वः	ध्राखयितास्मः
भ०	ध्राखयिष्यति	ध्राखयिष्यतः	ध्राखयिष्यन्ति
	ध्राखयिष्यसि	ध्राखयिष्यथः	ध्राखयिष्यथ
	ध्राखयिष्यामि	ध्राखयिष्यावः	ध्राखयिष्यामः
क्रि०	अध्राखयिष्यत्	अध्राखयिष्यताम्	अध्राखयिष्यन्
	अध्राखयिष्यः	अध्राखयिष्यतम्	अध्राखयिष्यत
	अध्राखयिष्यम्	अध्राखयिष्याव	अध्राखयिष्याम

व०	ध्राखयते	ध्राखयेते	ध्राखयन्ते
	ध्राखयसे	ध्राखयेथे	ध्राखयध्वे
	ध्राखये	ध्राखयावहे	ध्राखयामहे
स०	ध्राखयेत	ध्राखयेयाताम्	ध्राखयेरन्
	ध्राखयेथाः	ध्राखयेयाथाम्	ध्राखयेध्वम्
	ध्राखयेय	ध्राखयेवहि	ध्राखयेमहि
प०	ध्राखयताम्	ध्राखयेताम्	ध्राखयन्ताम्
	ध्राखयस्व	ध्राखयेथाम्	ध्राखयध्वम्
	ध्राखयै	ध्राखयावहै	ध्राखयामहै
ह्य०	अध्राखयत	अध्राखयेताम्	अध्राखयन्त
	अध्राखयथाः	अध्राखयेथाम्	अध्राखयध्वम्
	अध्राखये	अध्राखयावहि	अध्राखयामहि
अ०	अदध्राखत	अदध्राखेताम्	अदध्राखन्त
	अदध्राखथाः	अदध्राखेथाम्	अदध्राखध्वम्
	अदध्राखे	अदध्राखावहि	अदध्राखामहि
प०	ध्राखयाञ्चक्रे	ध्राखयाञ्चक्राते	ध्राखयाञ्चक्रिरे
	ध्राखयाञ्चकृषे	ध्राखयाञ्चक्राथे	ध्राखयाञ्चकृढ्वे
	ध्राखयाञ्चक्रे	ध्राखयाञ्चकृवहे	ध्राखयाञ्चकृमहे
	ध्राखयाम्बभूव । ध्राखयामास		
आ०	ध्राखयिषीष्ट	ध्राखयिषीयास्ताम्	ध्राखयिषीरन्
	ध्राखयिषीष्ठाः	ध्राखयिषीयास्थाम्	ध्राखयिषीढ्वम् ध्वम्
	ध्राखयिषीय	ध्राखयिषीवहि	ध्राखयिषीमहि
श्व०	ध्राखयिता	ध्राखयितारौ	ध्राखयितारः
	ध्राखयितासे	ध्राखयितासाथे	ध्राखयिताध्वे
	ध्राखयिताहे	ध्राखयितास्वहे	ध्राखयितास्महे
भ०	ध्राखयिष्यते	ध्राखयिष्येते	ध्राखयिष्यन्ते
	ध्राखयिष्यसे	ध्राखयिष्येथे	ध्राखयिष्यध्वे
	ध्राखयिष्ये	ध्राखयिष्यावहे	ध्राखयिष्यामहे
क्रि०	अध्राखयिष्यत	अध्राखयिष्येताम्	अध्राखयिष्यन्त
	अध्राखयिष्यथाः	अध्राखयिष्येथाम्	अध्राखयिष्यध्वम्
	अध्राखयिष्ये	अध्राखयिष्यावहि	अध्राखयिष्यामहि

60 शाखृ (शाख्) व्याप्तौ

व० शाखयति शाखयतः शाखयन्ति
शाखयसि शाखयथः शाखयथ
शाखयामि शाखयावः शाखयामः

स० शाखयेत् शाखयेताम् शाखयेयुः
शाखयेः शाखयेतम् शाखयेत
शाखयेयम् शाखयेव शाखयेम

प० शाखयतु शाखयतात् शाखयताम् शाखयन्तु
शाखय ,, शाखयतम् शाखयत
शाखयानि शाखयाव शाखयाम

ह्य० अशाखयत् अशाखयताम् अशाखयन्
अशाखयः अशाखयतम् अशाखयत
अशाखयम् अशाखयाव अशाखयाम

अ० अशशाखत् अशशाखताम् अशशाखन्
अशशाखः अशशाखतम् अशशाखत
अशशाखम् अशशाखाव अशशाखाम

प० शाखयाञ्चकार शाखयाञ्चक्रतुः शाखयाञ्चक्रुः
शाखयाञ्चकर्थ शाखयाञ्चक्रथुः शाखयाञ्चक्र
शाखयाञ्चकार-चकर शाखयाञ्चकृव शाखयाञ्चकृम
शाखयाम्बभूव । शाखयामास

आ० शाख्यात् शाख्यास्ताम् शाख्यासुः
शाख्याः शाख्यास्तम् शाख्यास्त
शाख्यासम् शाख्यास्व शाख्यास्म

भ० शाखयिता शाखयितारौ शाखयितारः
शाखयितासि शाखयितास्थः शाखयितास्थ
शाखयितास्मि शाखयितास्वः शाखयितास्मः

भ० शाखयिष्यति शाखयिष्यतः शाखयिष्यन्ति
शाखयिष्यसि शाखयिष्यथः शाखयिष्यथ
शाखयिष्यामि शाखयिष्यावः शाखयिष्यामः

क्रि० अशाखयिष्यत् अशाखयिष्यताम् अशाखयिष्यन्
अशाखयिष्यः अशाखयिष्यतम् अशाखयिष्यत
अशाखयिष्यम् अशाखयिष्याव अशाखयिष्याम

व० शाखयते शाखयेते शाखयन्ते
शाखयसे शाखयेथे शाखयध्वे
शाखये शाखयावहे शाखयामहे

स० शाखयेत शाखयेयाताम् शाखयेरन्
शाखयेथाः शाखयेयाथाम् शाखयेध्वम्
शाखयेय शाखयेवहि शाखयेमहि

प० शाखयताम् शाखयेताम् शाखयन्ताम्
शाखयस्व शाखयेथाम् शाखयध्वम्
शाखयै शाखयावहै शाखयामहै

ह्य० अशाखयत अशाखयेताम् अशाखयन्त
अशाखयथाः अशाखयेथाम् अशाखयध्वम्
अशाखये अशाखयावहि अशाखयामहि

अ० अशशाखत अशशाखेताम् अशशाखन्त
अशशाखथाः अशशाखेताम् अशशाखध्वम्
अशशाखे अशशाखावहि अशशाखामहि

प० शाखयाञ्चक्रे शाखयाञ्चक्राते शाखयाञ्चक्रिरे
शाखयाञ्चकृषे शाखयाञ्चक्राथे शाखयाञ्चकृढ्वे
शाखयाञ्चक्रे शाखयाञ्चकृवहे शाखयाञ्चकृमहे
शाखयाम्बभूव । शाखयामास

आ० शाखयिषीष्ट शाखयिषीयास्ताम् शाखयिषीरन्
शाखयिषीष्ठाः शाखयिषीयास्थाम् शाखयिषीढ्वम् ध्वम्
शाखयिषीय शाखयिषीवहि शाखयिषीमहि

श्व० शाखयिता शाखयितारौ शाखयितारः
शाखयितासे शाखयितासाथे शाखयिताध्वे
शाखयिताहे शाखयितास्वहे शाखयितास्महे

भ० शाखयिष्यते शाखयिष्येते शाखयिष्यन्ते
शाखयिष्यसे शाखयिष्येथे शाखयिष्यध्वे
शाखयिष्ये शाखयिष्यावहे शाखयिष्यामहे

क्रि० अशाखयिष्यत अशाखयिष्येताम् अशाखयिष्यन्त
अशाखयिष्यथाः अशाखयिष्येथाम् अशाखयिष्यध्वम्
अशाखयिष्ये अशाखयिष्यावहि अशाखयिष्यामहि

6। श्लाखृ (श्लाखू) व्याप्तौ

व०	श्लाखयति	श्लाखयतः	श्लाखयन्ति
	श्लाखयसि	श्लाखयथः	श्लाखयथ
	श्लाखयामि	श्लाखयावः	श्लाखयामः
स०	श्लाखयेत्	श्लाखयेताम्	श्लाखयेयुः
	श्लाखयेः	श्लाखयेतम्	श्लाखयेत
	श्लाखयेयम्	श्लाखयेव	श्लाखयेम
प०	श्लाखयतु	श्लाखयतात्	श्लाखयताम्	श्लाखयन्तु
	श्लाखय	,,	श्लाखयतम्	श्लाखयत
	श्लाखयानि		श्लाखयाव	श्लाखयाम
ह्य०	अश्लाखयत्	अश्लाखयताम्	अश्लाखयन्
	अश्लाखयः	अश्लाखयतम्	अश्लाखयत
	अश्लाखयम्	अश्लाखयाव	अश्लाखयाम
अ०	अशश्लाखत्	अशश्लाखताम्	अशश्लाखन्
	अशश्लाखः	अशश्लाखतम्	अशश्लाखत
	अशश्लाखम्	अशश्लाखाव	अशश्लाखाम
प०	श्लाखयाञ्चकार	श्लाखयाञ्चकतुः	श्लाखयाञ्चकुः
	श्लाखयाञ्चकर्थ	श्लाखयाञ्चकथुः	श्लाखयाञ्चक
	श्लाखयाञ्चकार-चकर	श्लाखयाञ्चकृव	श्लाखयाञ्चकृम

श्लाखयाम्बभूव । श्लाखयामास

आ०	श्लाख्यात्	श्लाख्यास्ताम्	श्लाख्यासुः
	श्लाख्याः	श्लाख्यास्तम्	श्लाख्यास्त
	श्लाख्यासम्	श्लाख्यास्व	श्लाख्यास्म
श्व०	श्लाखयिता	श्लाखयितारौ	श्लाखयितारः
	श्लाखयितासि	श्लाखयितास्थः	श्लाखयितास्थ
	श्लाखयितास्मि	श्लाखयितास्वः	श्लाखयितास्मः
भ०	श्लाखयिष्यति	श्लाखयिष्यतः	श्लाखयिष्यन्ति
	श्लाखयिष्यसि	श्लाखयिष्यथः	श्लाखयिष्यथ
	श्लाखयिष्यामि	श्लाखयिष्यावः	श्लाखयिष्यामः
क्रि०	अश्लाखयिष्यत्	अश्लाखयिष्यताम्	अश्लाखयिष्यन्
	अश्लाखयिष्यः	अश्लाखयिष्यतम्	अश्लाखयिष्यत
	अश्लाखयिष्यम्	अश्लाखयिष्याव	अश्लाखयिष्याम

व०	श्लाखयते	श्लाखयेते	श्लाखयन्ते
	श्लाखयसे	श्लाखयेथे	श्लाखयध्वे
	श्लाखये	श्लाखयावहे	श्लाखयामहे
स०	श्लाखयेत	श्लाखयेयाताम्	श्लाखयेरन्
	श्लाखयेथाः	श्लाखयेयाथाम्	श्लाखयेध्वम्
	श्लाखयेय	श्लाखयेवहि	श्लाखयेमहि
प०	श्लाखयताम्	श्लाखयेताम्	श्लाखयन्ताम्
	श्लाखयस्व	श्लाखयेथाम्	श्लाखयध्वम्
	श्लाखये	श्लाखयावहे	श्लाखयामहै
ह्य०	अश्लाखयत	अश्लाखयेताम्	अश्लाखयन्त
	अश्लाखयथाः	अश्लाखयेथाम्	अश्लाखयध्वम्
	अश्लाखये	अश्लाखयावहि	अश्लाखयामहि
अ०	अशश्लाखत	अशश्लाखेताम्	अशश्लाखन्त
	अशश्लाखथाः	अशश्लाखेथाम्	अशश्लाखध्वम्
	अशश्लाखे	अशश्लाखावहि	अशश्लाखामहि
प०	श्लाखयाञ्चक्रे	श्लाखयाञ्चक्राते	श्लाखयाञ्चक्रिरे
	श्लाखयाञ्चकृषे	श्लाखयाञ्चक्राथे	श्लाखयाञ्चकृढ्वे
	श्लाखयाञ्चक्रे	श्लाखयाञ्चकृवहे	श्लाखयाञ्चकृमहे

श्लाखयाम्बभूव । श्लाखयामास

आ०	श्लाखयिषीष्ट	श्लाखयिषीयास्ताम्	श्लाखयिषीरन्
	श्लाखयिषीष्ठाः	श्लाखयिषीयास्थाम्	श्लाखयिषीढ्वम् ध्वम्
	श्लाखयिषीय	श्लाखयिषीवहि	श्लाखयिषीमहि
श्व०	श्लाखयिता	श्लाखयितारौ	श्लाखयितारः
	श्लाखयितासे	श्लाखयितासाथे	श्लाखयिताध्वे
	श्लाखयिताहे	श्लाखयितास्वहे	श्लाखयितास्महे
भ०	श्लाखयिष्यते	श्लाखयिष्येते	श्लाखयिष्यन्ते
	श्लाखयिष्यसे	श्लाखयिष्येथे	श्लाखयिष्यध्वे
	श्लाखयिष्ये	श्लाखयिष्यावहे	श्लाखयिष्यामहे
क्रि०	अश्लाखयिष्यत	अश्लाखयिष्येताम्	अश्लाखयिष्यन्त
	अश्लाखयिष्यथाः	अश्लाखयिष्येथाम्	अश्लाखयिष्यध्वम्
	अश्लाखयिष्ये	अश्लाखयिष्यावहि	अश्लाखयिष्यामहि

61 कक्ख (कक्ख्) हसने ।

व० कक्खयति कक्खयतः कक्खयन्ति
कक्खयसि कक्खयथः कक्खयथ
कक्खयामि कक्खयावः कक्खयामः

स० कक्खयेत् कक्खयेताम् कक्खयेयुः
कक्खयेः कक्खयेतम् कक्खयेत
कक्खयेयम् कक्खयेव कक्खयेम

प० कक्खयतु कक्खयतात् कक्खयताम् कक्खयन्तु
कक्खय ,, कक्खयतम् कक्खयत
कक्खयानि कक्खयाव कक्खयाम

ह्य० अकक्खयत् अकक्खयताम् अकक्खयन्
अकक्खयः अकक्खयतम् अकक्खयत
अकक्खयम् अकक्खयाव अकक्खयाम

अ० अचकक्खत् अचकक्खताम् अचकक्खन्
अचकक्खः अचकक्खतम् अचकक्खत
अचकक्खम् अचकक्खाव अचकक्खाम

प० कक्खयाञ्चकार कक्खयाञ्चक्रतुः कक्खयाञ्चक्रुः
कक्खयाञ्चकर्थ कक्खयाञ्चक्रथुः कक्खयाञ्चक
कक्खयाञ्चकार-चकर कक्खयाञ्चकृव कक्खयाञ्चकृम
कक्खयाम्बभूव । कक्खयामास

आ० कक्ख्यात् कक्ख्यास्ताम् कक्ख्यासुः
कक्ख्याः कक्ख्यास्तम् कक्ख्यास्त
कक्ख्यासम् कक्ख्यास्व कक्ख्यास्म

भ० कक्खयिता कक्खयितारौ कक्खयितारः
कक्खयितासि कक्खयितास्थः कक्खयितास्थ
कक्खयितास्मि कक्खयितास्वः कक्खयितास्मः

भ० कक्खयिष्यति कक्खयिष्यतः कक्खयिष्यन्ति
कक्खयिष्यसि कक्खयिष्यथः कक्खयिष्यथ
कक्खयिष्यामि कक्खयिष्यावः कक्खयिष्यामः

क्रि० अकक्खयिष्यत् अकक्खयिष्यताम् अकक्खयिष्यन्
अकक्खयिष्यः अकक्खयिष्यतम् अकक्खयिष्यत
अकक्खयिष्यम् अकक्खयिष्याव अकक्खयिष्याम

व० कक्खयते कक्खयेते कक्खयन्ते
कक्खयसे कक्खयेथे कक्खयध्वे
कक्खये कक्खयावहे कक्खयामहे

स० कक्खयेत कक्खयेयाताम् कक्खयेरन्
कक्खयेथाः कक्खयेयाथाम् कक्खयेध्वम्
कक्खयेय कक्खयेवहि कक्खयेमहि

प० कक्खयताम् कक्खयेताम् कक्खयन्ताम्
कक्खयस्व कक्खयेथाम् कक्खयध्वम्
कक्खयै कक्खयावहै कक्खयामहै

ह्य० अकक्खयत अकक्खयेताम् अकक्खयन्त
अकक्खयथाः अकक्खयेथाम् अकक्खयध्वम्
अकक्खये अकक्खयावहि अकक्खयामहि

अ० अचकक्खत अचकक्खेताम् अचकक्खन्त
अचकक्खथाः अचकक्खेथाम् अचकक्खध्वम्
अचकक्खे अचकक्खावहि अचकक्खामहि

प० कक्खयाञ्चक्रे कक्खयाञ्चक्राते कक्खयाञ्चक्रिरे
कक्खयाञ्चकृषे कक्खयाञ्चक्राथे कक्खयाञ्चकृढ्वे
कक्खयाञ्चक्रे कक्खयाञ्चकृवहे कक्खयाञ्चकृमहे
कक्खयाम्बभूव । कक्खयामास

आ० कक्खयिषीष्ट कक्खयिषीयास्ताम् कक्खयिषीरन्
कक्खयिषीष्ठाः कक्खयिषीयास्थाम् कक्खयिषीढ्वम्
ध्वम्
कक्खयिषीय कक्खयिषीवहि कक्खयिषीमहि

भ० कक्खयिता कक्खयितारौ कक्खयितारः
कक्खयितासे कक्खयितासाथे कक्खयिताध्वे
कक्खयिताहे कक्खयितास्वहे कक्खयितास्महे

भ० कक्खयिष्यते कक्खयिष्येते कक्खयिष्यन्ते
कक्खयिष्यसे कक्खयिष्येथे कक्खयिष्यध्वे
कक्खयिष्ये कक्खयिष्यावहे कक्खयिष्यामहे

क्रि० अकक्खयिष्यत अकक्खयिष्येताम् अकक्खयिष्यन्त
अकक्खयिष्यथाः अकक्खयिष्येथाम् अकक्खयिष्यध्वम्
अकक्खयिष्ये अकक्खयिष्यावहि अकक्खयिष्यामहि

63 उख (उख्) गतौ ।

व०	ओखयति	ओखयतः	ओखयन्ति
	ओखयसि	ओखयथः	ओखयथ
	ओखयामि	ओखयावः	ओखयामः
स०	ओखयेत्	ओखयेताम्	ओखयेयुः
	ओखयेः	ओखयेतम्	ओखयेत
	ओखयेयम्	ओखयेव	ओखयेम
प०	ओखयतु	ओखयतात् ओखयताम्	ओखयन्तु
	ओखय	,, ओखयतम्	ओखयत
	ओखयानि	ओखयाव	ओखयाम
ह्य०	औखयत्	औखयताम्	औखयन्
	औखयः	औखयतम्	औखयत
	औखयम्	औखयाव	औखयाम
अ०	औचिखत्	औचिखताम्	औचिखन्
	औचिखः	औचिखतम्	औचिखत
	औचिखम्	औचिखाव	औचिखाम
प०	ओखयाञ्चकार	ओखयाञ्चक्रतुः	ओखयाञ्चक्रुः
	ओखयाञ्चकर्थ	ओखयाञ्चक्रथुः	ओखयाञ्चक्र
	ओखयाञ्चकार-चकर	ओखयाञ्चकृव	ओखयाञ्चकृम
	ओखयाम्बभूव । ओखयामास		
आ०	ओख्यात्	ओख्यास्ताम्	ओख्यासुः
	ओख्याः	ओख्यास्तम्	ओख्यास्त
	ओख्यासम्	ओख्यास्व	ओख्यास्म
श्व०	ओखयिता	ओखयितारौ	ओखयितारः
	ओखयितासि	ओखयितास्थः	ओखयितास्थ
	ओखयितास्मि	ओखयितास्वः	ओखयितास्मः
भ०	ओखयिष्यति	ओखयिष्यतः	ओखयिष्यन्ति
	ओखयिष्यसि	ओखयिष्यथः	ओखयिष्यथ
	ओखयिष्यामि	ओखयिष्यावः	ओखयिष्यामः
क्रि०	औखयिष्यत्	औखयिष्यताम्	औखयिष्यन्
	औखयिष्यः	औखयिष्यतम्	औखयिष्यत
	औखयिष्यम्	औखयिष्याव	औखयिष्याम

व०	ओखयते	ओखयेते	ओखयन्ते
	ओखयसे	ओखयेथे	ओखयध्वे
	ओखये	ओखयावहे	ओखयामहे
स०	ओखयेत	ओखयेयाताम्	ओखयेरन्
	ओखयेथाः	ओखयेयाथाम्	ओखयेध्वम्
	ओखयेय	ओखयेवहि	ओखयेमहि
प०	ओखयताम्	ओखयेताम्	ओखयन्ताम्
	ओखयस्व	ओखयेथाम्	ओखयध्वम्
	ओखयै	ओखयावहै	ओखयामहै
ह्य०	औखयत	औखयेताम्	औखयन्त
	औखयथाः	औखयेथाम्	औखयध्वम्
	औखयं	औखयावहि	औखयामहि
अ०	औचिखत	औचिखेताम्	औचिखन्त
	औचिखथाः	औचिखेथाम्	औचिखध्वम्
	औचिखे	औचिखावहि	औचिखामहि
प०	ओखयाञ्चक्रे	ओखयाञ्चक्राते	ओखयाञ्चक्रिरे
	ओखयाञ्चकृषे	ओखयाञ्चक्राथे	ओखयाञ्चकृढ्वे
	ओखयाञ्चक्रे	ओखयाञ्चकृवहे	ओखयाञ्चकृमहे
	ओखयाम्बभूव । ओखयामास		
आ०	ओखयिषीष्ट	ओखयिषीयास्ताम्	ओखयिषीरन्
	ओखयिषीष्ठाः	ओखयिषीयास्थाम्	ओखयिषीढ्वम् ध्वम्
	ओखयिषीय	ओखयिषीवहि	ओखयिषीमहि
श्व०	ओखयिता	ओखयितारौ	ओखयितारः
	ओखयितासे	ओखयितासाथे	ओखयिताध्वे
	ओखयिताहे	ओखयितास्वहे	ओखयितास्महे
भ०	ओखयिष्यते	ओखयिष्येते	ओखयिष्यन्ते
	ओखयिष्यसे	ओखयिष्येथे	ओखयिष्यध्वे
	ओखयिष्ये	ओखयिष्यावहे	ओखयिष्यामहे
क्रि०	औखयिष्यत	औखयिष्येताम्	औखयिष्यन्त
	औखयिष्यथाः	औखयिष्येथाम्	औखयिष्यध्वम्
	औखयिष्ये	औखयिष्यावहि	औखयिष्यामहि

64 नख (नख्) गतौ ।

व० नाख्यति नाख्यतः नाखयन्ति
नाखयसि नाखयथः नाखयथ
नाख्यामि नाखयावः नाख्यामः

स० नाखयेत् नाखयेताम् नाखयेयुः
नाखयेः नाखयेतम् नाखयेत
नाखयेयम् नाखयेव नाखयेम

प० नाख्यतु नाख्यतात् नाख्यताम् नाखयन्तु
नाखय ,, नाखयतम् नाखयत
नाख्यानि नाखयाव नाख्याम

ह्य० अनाख्यत् अनाख्यताम् अनाख्यन्
अनाख्यः अनाखयतम् अनाखयत
अनाख्यम् अनाखयाव अनाख्याम

अ० अनीनखत् अनीनखताम् अनीनखन्
अनीनखः अनीनखतम् अनीनखत
अनीनखम् अनीनखाव अनीनखाम

प० नाख्याञ्चकार नाख्याञ्चक्रतुः नाखयाञ्चक्रुः
नाख्याञ्चकर्थ नाखयाञ्चक्रथुः नाखयाञ्चक्र
नाख्याञ्चकार-चकर नाखयाञ्चकृव नाखयाञ्चकृम

नाख्याम्बभूव । नाख्यामास

आ० नाख्यात् नाख्यास्ताम् नाख्यासुः
नाख्याः नाख्यास्तम् नाख्यास्त
नाख्यासम् नाख्यास्व नाख्यास्म

श्व० नाखयिता नाखयितारौ नाखयितारः
नाखयितासि नाखयितास्थः नाखयितास्थ
नाखयितास्मि नाखयितास्वः नाखयितास्मः

भ० नाखयिष्यति नाखयिष्यतः नाखयिष्यन्ति
नाखयिष्यसि नाखयिष्यथः नाखयिष्यथ
नाखयिष्यामि नाखयिष्यावः नाखयिष्यामः

क्रि० अनाखयिष्यत् अनाखयिष्यताम् अनाखयिष्यन्
अनाखयिष्यः अनाखयिष्यतम् अनाखयिष्यत
अनाखयिष्यम् अनाखयिष्याव अनाखयिष्याम

व० नाखयते नाखयेते नाखयन्ते
नाखयसे नाखयेथे नाखयध्वे
नाखये नाखयावहे नाखयामहे

स० नाखयेत नाखयेयाताम् नाखयेरन्
नाखयेथाः नाखयेयाथाम् नाखयेध्वम्
नाखयेय नाखयेवहि नाखयेमहि

प० नाखयताम् नाखयेताम् नाखयन्ताम्
नाखयस्व नाखयेथाम् नाखयध्वम्
नाखये नाखयावहै नाखयामहै

ह्य० अनाखयत अनाखयेताम् अनाखयन्त
अनाखयथाः अनाखयेथाम् अनाखयध्वम्
अनाखये अनाखयावहि अनाखयामहि

अ० अनीनखत अनीनखेताम् अनीनखन्त
अनीनखथाः अनीनखेथाम् अनीनखध्वम्
अनीनखे अनीनखावहि अनीनखामहि

प० नाख्याञ्चक्रे नाखयाञ्चक्राते नाख्याञ्चक्रिरे
नाखयाञ्चकृषे नाखयाञ्चक्राथे नाखयाञ्चकृढ्वे
नाखयाञ्चक्रे नाख्याञ्चकृवहे नाखयाञ्चकृमहे

नाख्याम्बभूव । नाखयामास

आ० नाखयिषीष्ट नाखयिषीयास्ताम् नाखयिषीरन्
नाखयिषीष्ठाः नाखयिषीयास्थाम् नाखयिषीढ्वम्
ध्वम्
नाखयिषीय नाखयिषीवहि नाखयिषीमहि

श्व० नाखयिता नाखयितारौ नाखयितारः
नाखयितासे नाखयितासाथे नाखयिताध्वे
नाखयिताहे नाखयितास्वहे नाखयितास्महे

भ० नाखयिष्यते नाखयिष्येते नाखयिष्यन्ते
नाखयिष्यसे नाखयिष्येथे नाखयिष्यध्वे
नाखयिष्ये नाखयिष्यावहे नाखयिष्यामहे

क्रि० अनाखयिष्यत अनाखयिष्येताम् अनाखयिष्यन्त
अनाखयिष्यथाः अनाखयिष्येथाम् अनाखयिष्यध्वम्
अनाखयिष्ये अनाखयिष्यावहि अनाखयिष्यामहि

॥ 65 णख (नख्) गतौ—एतद्रूपाणि नख 64 वज्ज्ञेयानि ॥

66 वख (वख्) गतौ ।

व०	वाखयति	वाखयतः	वाखयन्ति
	वाखयसि	वाखयथः	वाखयथ
	वाखयामि	वाखयावः	वाखयामः
स०	वाखयेत्	वाखयेताम्	वाखयेयुः
	वाखयेः	वाखयेतम्	वाखयेत
	वाखयेयम्	वाखयेव	वाखयेम
प०	वाखयतु	वाखयतात् वाखयताम्	वाखयन्तु
	वाखय	,, वाखयतम्	वाखयत
	वाखयानि	वाखयाव	वाखयाम
ह्य०	अवाखयत्	अवाखयताम्	अवाखयन्
	अवाखयः	अवाखयतम्	अवाखयत
	अवाखयम्	अवाखयाव	अवाखयाम
अ०	अवीवखत्	अवीवखताम्	अवीवखन्
	अवीवखः	अवीवखतम्	अवीवखत
	अवीवखम्	अवीवखाव	अवीवखाम
प०	वाखयाञ्चकार	वाखयाञ्चक्रतुः	वाखयाञ्चक्रुः
	वाखयाञ्चकर्थ	वाखयाञ्चक्रथुः	वाखयाञ्चक्र
	वाखयाञ्चकार-चकर	वाखयाञ्चकृव	वाखयाञ्चकृम
	वाखयाम्बभूव । वाखयामास		
आ०	वाख्यात्	वाख्यास्ताम्	वाख्यासुः
	वाख्याः	वाख्यास्तम्	वाख्यास्त
	वाख्यासम्	वाख्यास्व	वाख्यास्म
श्व०	वाखयिता	वाखयितारौ	वाखयितारः
	वाखयितासि	वाखयितास्थः	वाखयितास्थ
	वाखयितास्मि	वाखयितास्वः	वाखयितास्मः
भ०	वाखयिष्यति	वाखयिष्यतः	वाखयिष्यन्ति
	वाखयिष्यसि	वाखयिष्यथः	वाखयिष्यथ
	वाखयिष्यामि	वाखयिष्यावः	वाखयिष्यामः
क्रि०	अवाखयिष्यत्	अवाखयिष्यताम्	अवाखयिष्यन्
	अवाखयिष्यः	अवाखयिष्यतम्	अवाखयिष्यत
	अवाखयिष्यम्	अवाखयिष्याव	अवाखयिष्याम

व०	वाखयते	वाखयेते	वाखयन्ते
	वाखयसे	वाखयेथे	वाखयध्वे
	वाखये	वाखयावहे	वाखयामहे
स०	वाखयेत	वाखयेयाताम्	वाखयेरन्
	वाखयेथाः	वाखयेयाथाम्	वाखयेध्वम्
	वाखयेय	वाखयेवहि	वाखयेमहि
प०	वाखयताम्	वाखयेताम्	वाखयन्ताम्
	वाखयस्व	वाखयेथाम्	वाखयध्वम्
	वाखयै	वाखयावहे	वाखयामहे
ह्य०	अवाखयत	अवाखयेताम्	अवाखयन्त
	अवाखयथाः	अवाखयेथाम्	अवाखयध्वम्
	अवाखये	अवाखयावहि	अवाखयामहि
अ०	अवीवखत	अवीवखेताम्	अवीवखन्त
	अवीवखथाः	अवीवखेथाम्	अवीवखध्वम्
	अवीवखे	अवीवखावहि	अवीवखामहि
प०	वाखयाञ्चक्रे	वाखयाञ्चक्राते	वाखयाञ्चक्रिरे
	वाखयाञ्चकृषे	वाखयाञ्चक्राथे	वाखयाञ्चकृढ्वे
	वाखयाञ्चक्रे	वाखयाञ्चकृवहे	वाखयाञ्चकृमहे
	वाखयाम्बभूव । वाखयामास		
आ०	वाखयिषीष्ट	वाखयिषीयास्ताम्	वाखयिषीरन्
	वाखयिषीष्ठाः	वाखयिषीयास्थाम्	वाखयिषीढ्वम् ध्वम्
	वाखयिषीय	वाखयिषीवहि	वाखयिषीमहि
श्व०	वाखयिता	वाखयितारौ	वाखयितारः
	वाखयितासे	वाखयितासाथे	वाखयिताध्वे
	वाखयिताहे	वाखयितास्वहे	वाखयितास्महे
भ०	वाखयिष्यते	वाखयिष्येते	वाखयिष्यन्ते
	वाखयिष्यसे	वाखयिष्येथे	वाखयिष्यध्वे
	वाखयिष्ये	वाखयिष्यावहे	वाखयिष्यामहे
क्रि०	अवाखयिष्यत	अवाखयिष्येताम्	अवाखयिष्यन्त
	अवाखयिष्यथाः	अवाखयिष्येथाम्	अवाखयिष्यध्वम्
	अवाखयिष्ये	अवाखयिष्यावहि	अवाखयिष्यामहि

67 मख (मख्) गतौ ।

व०	माखयति	माखयतः	माखयन्ति
	माखयसि	माखयथः	माखयथ
	माखयामि	माखयावः	माखयामः
स०	माखयेत्	माखयेताम्	माखयेयुः
	माखयेः	माखयेतम्	माखयेत
	माखयेयम्	माखयेव	माखयेम
प०	माखयतु माखयतात्	माखयताम्	माखयन्तु
	माखय ,,	माखयतम्	माखयत
	माखयानि	माखयाव	माखयाम
ह्य०	अमाखयत्	अमाखयताम्	अमाखयन्
	अमाखयः	अमाखयतम्	अमाखयत
	अमाखयम्	अमाखयाव	अमाखयाम
अ०	अमीमखत्	अमीमखताम्	अमीमखन्
	अमीमखः	अमीमखतम्	अमीमखत
	अमीमखम्	अमीमखाव	अमीमखाम
प०	माखयाञ्चकार माखयाञ्चकृतुः		माखयाञ्चकुः
	माखयाञ्चकर्थ माखयाञ्चक्रथुः		माखयाञ्चक्र
	माखयाञ्चकार-चकर माखयाञ्चकृव		माखयाञ्चकृम
	माखयाम्बभूव । माखयामास		
आ०	माख्यात्	माख्यास्ताम्	माख्यासुः
	माख्याः	माख्यास्तम्	माख्यास्त
	माख्यासम्	माख्यास्व	माख्यास्म
भ०	माखयिता	माखयितारौ	माखयितारः
	माखयितासि	माखयितास्थः	माखयितास्थ
	माखयितास्मि	माखयितास्वः	माखयितास्मः
भ०	माखयिष्यति	माखयिष्यतः	माखयिष्यन्ति
	माखयिष्यसि	माखयिष्यथः	माखयिष्यथ
	माखयिष्यामि	माखयिष्यावः	माखयिष्यामः
क्रि०	अमाखयिष्यत्	अमाखयिष्यताम्	अमाखयिष्यन्
	अमाखयिष्यः	अमाखयिष्यतम्	अमाखयिष्यत
	अमाखयिष्यम्	अमाखयिष्याव	अमाखयिष्याम

व०	माखयते	माखयेते	माखयन्ते
	माखयसे	माखयेथे	माखयध्वे
	माखये	माखयावहे	माखयामहे
स०	माखयेत	माखयेयाताम्	माखयेरन्
	माखयेथाः	माखयेयाथाम्	माखयेध्वम्
	माखयेय	माखयेवहि	माखयेमहि
प०	माखयताम्	माखयेताम्	माखयन्ताम्
	माखयस्व	माखयेथाम्	माखयध्वम्
	माखयै	माखयावहै	माखयामहै
ह्य०	अमाखयत	अमाखयेताम्	अमाखयन्त
	अमाखयथाः	अमाखयेथाम्	अमाखयध्वम्
	अमाखये	अमाखयावहि	अमाखयामहि
अ०	अमीमखत	अमीमखेताम्	अमीमखन्त
	अमीमखथाः	अमीमखेतम्	अमीमखध्वम्
	अमीमखे	अमीमखावहि	अमीमखामहि
प०	माखयाञ्चक्रे	माखयाञ्चक्राते	माखयाञ्चक्रिरे
	माखयाञ्चकृषे	माखयाञ्चक्राथे	माखयाञ्चकृढ्वे
	माखयाञ्चक्रे	माखयाञ्चकृवहे	माखयाञ्चकृमहे
	माखयाम्बभूव । माखयामास		
आ०	माखयिषीष्ट	माखयिषीयास्ताम्	माखयिषीरन्
	माखयिषीष्ठाः	माखयिषीयास्थाम्	माखयिषीढ्वम् ध्वम्
	माखयिषीय	माखयिषीवहि	माखयिषीमहि
श्व०	माखयिता	माखयितारौ	माखयितारः
	माखयितासे	माखयितासाथे	माखयिताध्वे
	माखयिताहे	माखयितास्वहे	माखयितास्महे
भ०	माखयिष्यते	माखयिष्येते	माखयिष्यन्ते
	माखयिष्यसे	माखयिष्येथे	माखयिष्यध्वे
	माखयिष्ये	माखयिष्यावहे	माखयिष्यामहे
क्रि०	अमाखयिष्यत	अमाखयिष्येताम्	अमाखयिष्यन्त
	अमाखयिष्यथाः	अमाखयिष्येथाम्	अमाखयिष्यध्वम्
	अमाखयिष्ये	अमाखयिष्यावहि	अमाखयिष्यामहि

68 रख (रख्) गतौ ।

व०	राखयति	राखयतः	राखयन्ति
	राखयसि	राखयथः	राखयथ
	राखयामि	राखयावः	राखयामः
स०	राखयेत्	राखयेताम्	राखयेयुः
	राखयेः	राखयेतम्	राखयेत
	राखयेयम्	राखयेव	राखयेम
प०	राखयतु राखयतात्	राखयताम्	राखयन्तु
	राखय ,,	राखयतम्	राखयत
	राखयाणि	राखयाव	राखयाम
ह्य०	अराखयत्	अराखयताम्	अराखयन्
	अराखयः	अराखयतम्	अराखयत
	अराखयम्	अराखयाव	अराखयाम
अ०	अरीरखत्	अरीरखताम्	अरीरखन्
	अरीरखः	अरीरखतम्	अरीरखत
	अरीरखम्	अरीरखाव	अरीरखाम
प०	राखयाञ्चकार	राखयाञ्चक्रतु	राखयाञ्चक्रुः
	राखयाञ्चकर्थ	राखयाञ्चक्रथुः	राखयाञ्चक्र
	राखयाञ्चकार-चकर	राखयाञ्चकृव	राखयाञ्चकृम
	राखयाम्बभूव । राखयामास		
आ०	राख्यात्	राख्यास्ताम्	राख्यासुः
	राख्याः	राख्यास्तम्	राख्यास्त
	राख्यासम्	राख्यास्व	राख्यास्म
भ०	राखयिता	राखयितारौ	राखयितारः
	राखयितासि	राखयितास्थः	राखयितास्थ
	राखयितास्मि	राखयितास्वः	राखयितास्मः
भ०	राखयिष्यति	राखयिष्यतः	राखयिष्यन्ति
	राखयिष्यसि	राखयिष्यथः	राखयिष्यथ
	राखयिष्यामि	राखयिष्यावः	राखयिष्यामः
क्रि०	अराखयिष्यत्	अराखयिष्यताम्	अराखयिष्यन्
	अराखयिष्यः	अराखयिष्यतम्	अराखयिष्यत
	अराखयिष्यम्	अराखयिष्याव	अराखयिष्याम

व०	राखयते	राखयेते	राखयन्ते
	राखयसे	राखयेथे	राखयध्वे
	राखये	राखयावहे	राखयामहे
स०	राखयेत	राखयेयाताम्	राखयेरन्
	राखयेथाः	राखयेयाथाम्	राखयेध्वम्
	राखयेय	राखयेवहि	राखयेमहि
प०	राखयताम्	राखयेताम्	राखयन्ताम्
	राखयस्व	राखयेथाम्	राखयध्वम्
	राखयै	राखयावहै	राखयामहै
ह्य०	अराखयत	अराखयेताम्	अराखयन्त
	अराखयथाः	अराखयेथाम्	अराखयध्वम्
	अराखये	अराखयावहि	अराखयामहि
अ०	अरीरखत	अरीरखेताम्	अरीरखन्त
	अरीरखथाः	अरीरखेतम्	अरीरखध्वम्
	अरीरखे	अरीरखावहि	अरीरखामहि
प०	राखयाञ्चक्रे	राखयाञ्चक्राते	राखयाञ्चक्रिरे
	राखयाञ्चकृषे	राखयाञ्चक्राथे	राखयाञ्चकृढ्वे
	राखयाञ्चक्रे	राखयाञ्चकृवहे	राखयाञ्चकृमहे
	राखयाम्बभूव । राखयामास		
आ०	राखयिषीष्ट	राखयिषीयास्ताम्	राखयिषीरन्
	राखयिषीष्ठाः	राखयिषीयास्थाम्	राखयिषीढ्वम् ध्वम्
	राखयिषीय	राखयिषीवहि	राखयिषीमहि
श्व०	राखयिता	राखयितारौ	राखयितारः
	राखयितासे	राखयितासाथे	राखयिताध्वे
	राखयिताहे	राखयितास्वहे	राखयितास्महे
भ०	राखयिष्यते	राखयिष्येते	राखयिष्यन्ते
	राखयिष्यसे	राखयिष्येथे	राखयिष्यध्वे
	राखयिष्ये	राखयिष्यावहे	राखयिष्यामहे
क्रि०	अराखयिष्यत	अराखयिष्येताम्	अराखयिष्यन्त
	अराखयिष्यथाः	अराखयिष्येथाम्	अराखयिष्यध्वम्
	अराखयिष्ये	अराखयिष्यावहि	अराखयिष्यामहि

69 लख (लख्) गतौ ।

व० लाखयति लाखयतः लाखयन्ति
लाखयसि लाखयथः लाखयथ
लाखयामि लाखयावः लाखयामः

स० लाखयेत् लाखयेताम् लाखयेयुः
लाखयेः लाखयेतम् लाखयेत
लाखयेयम् लाखयेव लाखयेम

प० लाखयतु लाखयतात् लाखयताम् लाखयन्तु
लाखय ,, लाखयतम् लाखयत
लाखयानि लाखयाव लाखयाम

प० अलाखयत् अलाखयताम् अलाखयन्
अलाखयः अलाखयतम् अलाखयत
अलाखयम् अलाखयाव अलाखयाम

अ० अलीलखत् अलीलखताम् अलीलखन्
अलीलखः अलीलखतम् अलीलखत
अलीलखम् अलीलखाव अलीलखाम

प० लाखयाञ्चकार लाखयाञ्चक्रतुः लाखयाञ्चक्रुः
लाखयाञ्चकर्थ लाखयाञ्चक्रथुः लाखयाञ्चक्र
लाखयाञ्चकार-चकार लाखयाञ्चकृव लाखयाञ्चकृम
लाखयाम्बभूव । लाखयामास

भा० लाख्यात् लाख्यास्ताम् लाख्यासुः
लाख्याः लाख्यास्तम् लाख्यास्त
लाख्यासम् लाख्यास्व लाख्यास्म

श्व० लाखयिता लाखयितारौ लाखयितारः
लाखयितासि लाखयितास्थः लाखयितास्थ
लाखयितास्मि लाखयितास्वः लाखयितास्मः

भ० लाखयिष्यति लाखयिष्यतः लाखयिष्यन्ति
लाखयिष्यसि लाखयिष्यथः लाखयिष्यथ
लाखयिष्यामि लाखयिष्यावः लाखयिष्यामः

क्रि० अलाखयिष्यत् अलाखयिष्यताम् अलाखयिष्यन्
अलाखयिष्यः अलाखयिष्यतम् अलाखयिष्यत
अलाखयिष्यम् अलाखयिष्याव अलाखयिष्याम

व० लाखयते लाखयेते लाखयन्ते
लाखयसे लाखयेथे लाखयध्वे
लाखये लाखयावहे लाखयामहे

स० लाखयेत लाखयेयाताम् लाखयेरन्
लाखयेथाः लाखयेयाथाम् लाखयेध्वम्
लाखयेय लाखयेवहि लाखयेमहि

प० लाखयताम् लाखयेताम् लाखयन्ताम्
लाखयस्व लाखयेथाम् लाखयध्वम्
लाखये लाखयावहे लाखयामहे

ह्य० अलाखयत अलाखयेताम् अलाखयन्त
अलाखयथाः अलाखयेथाम् अलाखयध्वम्
अलाखये अलाखयावहि अलाखयामहि

अ० अलीलखत अलीलखेताम् अलीलखन्त
अलीलखथाः अलीलखेथाम् अलीलखध्वम्
अलीलखे अलीलखावहि अलीलखामहि

प० लाखयाञ्चक्रे लाखयाञ्चक्राते लाखयाञ्चक्रिरे
लाखयाञ्चकृषे लाखयाञ्चक्राथे लाखयाञ्चकृढ्वे
लाखयाञ्चक्रे लाखयाञ्चकृवहे लाखयाञ्चकृमहे
लाखयाम्बभूव । लाखयामास

आ० लाखयिषीष्ट लाखयिषीयास्ताम् लाखयिषीरन्
लाखयिषीष्ठाः लाखयिषीयास्थाम् लाखयिषीढ्वम्
ध्वम्
लाखयिषीय लाखयिषीवहि लाखयिषीमहि

श्व० लाखयिता लाखयितारौ लाखयितारः
लाखयितासे लाखयितासाथे लाखयिताध्वे
लाखयिताहे लाखयितास्वहे लाखयितास्महे

भ० लाखयिष्यते लाखयिष्येते लाखयिष्यन्ते
लाखयिष्यसे लाखयिष्येथे लाखयिष्यध्वे
लाखयिष्ये लाखयिष्यावहे लाखयिष्यामहे

क्रि० अलाखयिष्यत अलाखयिष्येताम् अलाखयिष्यन्त
अलाखयिष्यथाः अलाखयिष्येथाम् अलाखयिष्यध्वम्
अलाखयिष्ये अलाखयिष्यावहि अलाखयिष्यामहि

70 मखु (मङ्खृ) गतौ

व०	मङ्खयति	मङ्खयतः	मङ्खयन्ति
	मङ्खयसि	मङ्खयथः	मङ्खयथ
	मङ्खयामि	मङ्खयावः	मङ्खयामः
स०	मङ्खयेत्	मङ्खयेताम्	मङ्खयेयुः
	मङ्खयेः	मङ्खयेतम्	मङ्खयेत
	मङ्खयेयम्	मङ्खयेव	मङ्खयेम
प०	मङ्खयतु मङ्खयतात्	मङ्खयताम्	मङ्खयन्तु
	मङ्खय ,,	मङ्खयतम्	मङ्खयत
	मङ्खयानि	मङ्खयाव	मङ्खयाम
ह्य०	अमङ्खयत्	अमङ्खयताम्	अमङ्खयन्
	अमङ्खयः	अमङ्खयतम्	अमङ्खयत
	अमङ्खयम्	अमङ्खयाव	अमङ्खयाम
अ०	अममङ्खत	अममङ्खताम्	अममङ्खन्
	अममङ्खः	अममङ्खतम्	अममङ्खत
	अममङ्खम्	अममङ्खाव	अममङ्खाम
प०	मङ्खयाञ्चकार	मङ्खयाञ्चक्रतुः	मङ्खयाञ्चक्रुः
	मङ्खयाञ्चकर्थ	मङ्खयाञ्चक्रथुः	मङ्खयाञ्चक्र
	मङ्खयाञ्चकार-चकर	मङ्खयाञ्चकृव	मङ्खयाञ्चकृम
	मङ्खयाम्बभूव ।	मङ्खयामास	
आ०	मङ्खयात्	मङ्खयास्ताम्	मङ्खयासुः
	मङ्खयाः	मङ्खयास्तम्	मङ्खयास्त
	मङ्खयासम्	मङ्खयास्व	मङ्खयास्म
श्व०	मङ्खयिता	मङ्खयितारौ	मङ्खयितारः
	मङ्खयितासि	मङ्खयितास्थः	मङ्खयितास्थ
	मङ्खयितास्मि	मङ्खयितास्वः	मङ्खयितास्मः
भ०	मङ्खयिष्यति	मङ्खयिष्यतः	मङ्खयिष्यन्ति
	मङ्खयिष्यसि	मङ्खयिष्यथः	मङ्खयिष्यथ
	मङ्खयिष्यामि	मङ्खयिष्यावः	मङ्खयिष्यामः
क्रि०	अमङ्खयिष्यत्	अमङ्खयिष्यताम्	अमङ्खयिष्यन्
	अमङ्खयिष्यः	अमङ्खयिष्यतम्	अमङ्खयिष्यत
	अमङ्खयिष्यम्	अमङ्खयिष्याव	अमङ्खयिष्याम

व०	मङ्खयते	मङ्खयेते	मङ्खयन्ते
	मङ्खयसे	मङ्खयेथे	मङ्खयध्वे
	मङ्खये	मङ्खयावहे	मङ्खयामहे
स०	मङ्खयेत	मङ्खयेयाताम्	मङ्खयेरन्
	मङ्खयेथाः	मङ्खयेयाथाम्	मङ्खयेध्वम्
	मङ्खयेय	मङ्खयेवहि	मङ्खयेमहि
प०	मङ्खयताम्	मङ्खयेताम्	मङ्खयन्ताम्
	मङ्खयस्व	मङ्खयेथाम्	मङ्खयध्वम्
	मङ्खये	मङ्खयावहै	मङ्खयामहै
ह्य०	अमङ्खयत	अमङ्खयेताम्	अमङ्खयन्त
	अमङ्खयथाः	अमङ्खयेथाम्	अमङ्खयध्वम्
	अमङ्खये	अमङ्खयावहि	अमङ्खयामहि
अ०	अममङ्खत	अममङ्खेताम्	अममङ्खन्त
	अममङ्खथाः	अममङ्खेथाम्	अममङ्खध्वम्
	अममङ्खे	अममङ्खावहि	अममङ्खामहि
प०	मङ्खयाञ्चक्रे	मङ्खयाञ्चक्राते	मङ्खयाञ्चक्रिरे
	मङ्खयाञ्चकृषे	मङ्खयाञ्चक्राथे	मङ्खयाञ्चकृढ्वे
	मङ्खयाञ्चक्रे	मङ्खयाञ्चकृवहे	मङ्खयाञ्चकृमहे
	मङ्खयाम्बभूव ।	मङ्खयामास	
आ०	मङ्खयिषीष्ट	मङ्खयिषीयास्ताम्	मङ्खयिषीरन्
	मङ्खयिषीष्ठाः	मङ्खयिषीयास्थाम्	मङ्खयिषीढ्वम् ध्वम्
	मङ्खयिषीय	मङ्खयिषीवहि	मङ्खयिषीमहि
श्व०	मङ्खयिता	मङ्खयितारौ	मङ्खयितारः
	मङ्खयितासे	मङ्खयितासाथे	मङ्खयिताध्वे
	मङ्खयिताहे	मङ्खयितास्वहे	मङ्खयितास्महे
भ०	मङ्खयिष्यते	मङ्खयिष्येते	मङ्खयिष्यन्ते
	मङ्खयिष्यसे	मङ्खयिष्येथे	मङ्खयिष्यध्वे
	मङ्खयिष्ये	मङ्खयिष्यावहे	मङ्खयिष्यामहे
क्रि०	अमङ्खयिष्यत	अमङ्खयिष्येताम्	अमङ्खयिष्यन्त
	अमङ्खयिष्यथाः	अमङ्खयिष्येथाम्	अमङ्खयिष्यध्वम्
	अमङ्खयिष्ये	अमङ्खयिष्यावहि	अमङ्खयिष्यामहि

71 रखु (रङ्ख) गतौ

व०	रङ्खयति	रङ्खयतः	रङ्खयन्ति
	रङ्खयसि	रङ्खयथः	रङ्खयथ
	रङ्खयामि	रङ्खयावः	रङ्खयामः
स०	रङ्खयेत्	रङ्खयेताम्	रङ्खयेयुः
	रङ्खयेः	रङ्खयेतम्	रङ्खयेत
	रङ्खयेयम्	रङ्खयेव	रङ्खयेम
प०	रङ्खयतु	रङ्खयतात् रङ्खयताम्	रङ्खयन्तु
	रङ्खय ,,	रङ्खयतम्	रङ्खयत
	रङ्खयाणि	रङ्खयाव	रङ्खयाम
ह्य०	अरङ्खयत्	अरङ्खयताम्	अरङ्खयन्
	अरङ्खयः	अरङ्खयतम्	अरङ्खयत
	अरङ्खयम्	अरङ्खयाव	अरङ्खयाम
अ०	अररङ्खत्	अररङ्खताम्	अररङ्खन्
	अररङ्खः	अररङ्खतम्	अररङ्खत
	अररङ्खम्	अररङ्खाव	अररङ्खाम
प०	रङ्खयाञ्चकार	रङ्खयाञ्चक्रतुः	रङ्खयाञ्चक्रुः
	रङ्खयाञ्चकर्थ	रङ्खयाञ्चक्रथुः	रङ्खयाञ्चक्र
	रङ्खयाञ्चकार-चकर	रङ्खयाञ्चकृव	रङ्खयाञ्चकृम
	रङ्खयाम्बभूव । रङ्खयामास		
आ०	रङ्खयात्	रङ्खयास्ताम्	रङ्खयासुः
	रङ्खयाः	रङ्खयास्तम्	रङ्खयास्त
	रङ्खयासम्	रङ्खयास्व	रङ्खयास्म
श्व०	रङ्खयिता	रङ्खयितारौ	रङ्खयितारः
	रङ्खयितासि	रङ्खयितास्थः	रङ्खयितास्थ
	रङ्खयितास्मि	रङ्खयितास्वः	रङ्खयितास्मः
भ०	रङ्खयिष्यति	रङ्खयिष्यतः	रङ्खयिष्यन्ति
	रङ्खयिष्यसि	रङ्खयिष्यथः	रङ्खयिष्यथ
	रङ्खयिष्यामि	रङ्खयिष्यावः	रङ्खयिष्यामः
क्रि०	अरङ्खयिष्यत्	अरङ्खयिष्यताम्	अरङ्खयिष्यन्
	अरङ्खयिष्यः	अरङ्खयिष्यतम्	अरङ्खयिष्यत
	अरङ्खयिष्यम्	अरङ्खयिष्याव	अरङ्खयिष्याम

व०	रङ्खयते	रङ्खयेते	रङ्खयन्ते
	रङ्खयसे	रङ्खयेथे	रङ्खयध्वे
	रङ्खये	रङ्खयावहे	रङ्खयामहे
स०	रङ्खयेत	रङ्खयेयाताम्	रङ्खयेरन्
	रङ्खयेथाः	रङ्खयेयाथाम्	रङ्खयेध्वम्
	रङ्खयेय	रङ्खयेवहि	रङ्खयेमहि
प०	रङ्खयताम्	रङ्खयेताम्	रङ्खयेन्ताम्
	रङ्खयस्व	रङ्खयेथाम्	रङ्खयध्वम्
	रङ्खयै	रङ्खयावहै	रङ्खयामहै
ह्य०	अरङ्खयत	अरङ्खयेताम्	अरङ्खयेत
	अरङ्खयथाः	अरङ्खयेथाम्	अरङ्खयध्वम्
	अरङ्खये	अरङ्खयावहि	अरङ्खयामहि
अ०	अररङ्खत	अररङ्खेताम्	अररङ्खन्त
	अररङ्खथाः	अररङ्खेथाम्	अररङ्खध्वम्
	अररङ्खे	अररङ्खावहि	अररङ्खामहि
प०	रङ्खयाञ्चक्रे	रङ्खयाञ्चक्राते	रङ्खयाञ्चक्रिरे
	रङ्खयाञ्चकृषे	रङ्खयाञ्चक्राथे	रङ्खयाञ्चकृढ्वे
	रङ्खयाञ्चक्रे	रङ्खयाञ्चकृवहे	रङ्खयाञ्चकृमहे
	रङ्खयाम्बभूव । रङ्खयामास		
आ०	रङ्खयिषीष्ट	रङ्खयिषीयास्ताम्	रङ्खयिषीरन्
	रङ्खयिषीष्ठाः	रङ्खयिषीयास्थाम्	रङ्खयिषीढ्वम् ध्वम्
	रङ्खयिषीय	रङ्खयिषीवहि	रङ्खयिषीमहि
श्व०	रङ्खयिता	रङ्खयितारौ	रङ्खयितारः
	रङ्खयितासे	रङ्खयितासाथे	रङ्खयिताध्वे
	रङ्खयिताहे	रङ्खयितास्वहे	रङ्खयितास्वहे
भ०	रङ्खयिष्यते	रङ्खयिष्येते	रङ्खयिष्यन्ते
	रङ्खयिष्यसे	रङ्खयिष्येथे	रङ्खयिष्यध्वे
	रङ्खयिष्ये	रङ्खयिष्यावहे	रङ्खयिष्यामहे
क्रि०	अरङ्खयिष्यत	अरङ्खयिष्येताम्	अरङ्खयिष्यन्त
	अरङ्खयिष्यथाः	अरङ्खयिष्येथाम्	अरङ्खयिष्यध्वम्
	अरङ्खयिष्ये	अरङ्खयिष्यावहि	अरङ्खयिष्यामहि

74 इख (इख्) गतौ ।

व०	एखयति	एखयतः	एखयन्ति
	एखयसि	एखयथः	एखयथ
	एखयामि	एखयावः	एखयामः
स०	एखयेत्	एखयेताम्	एखयेयुः
	एखयेः	एखयेतम्	एखयेत
	एखयेयम्	एखयेव	एखयेम
प०	एखयतु	एखयतात् एखयताम्	एखयन्तु
	एखय	,, एखयतम्	एखयत
	एखयानि	एखयाव	एखयाम
ह्य०	ऐखयत्	ऐखयताम्	ऐखयन्
	ऐखयः	ऐखयतम्	ऐखयत
	ऐखयम्	ऐखयाव	ऐखयाम
अ०	ऐचिखत्	ऐचिखताम्	ऐचिखन्
	ऐचिखः	ऐचिखतम्	ऐचिखत
	ऐचिखम्	ऐचिखाव	ऐचिखाम
प०	एखयाञ्चकार	एखयाञ्चक्रतुः	एखयाञ्चक्रुः
	एखयाञ्चकर्थ	एखयाञ्चक्रथुः	एखयाञ्चक्र
	एखयाञ्चकार-चकर	एखयाञ्चकृव	एखयाञ्चकृम
	एखयाम्बभूव । एखयामास		
आ०	एख्यात्	एख्यास्ताम्	एख्यासुः
	एख्याः	एख्यास्तम्	एख्यास्त
	एख्यासम्	एख्यास्व	एख्यास्म
श्व०	एखयिता	एखयितारौ	एखयितारः
	एखयितासि	एखयितास्थः	एखयितास्थ
	एखयितास्मि	एखयितास्वः	एखयितास्मः
भ०	एखयिष्यति	एखयिष्यतः	एखयिष्यन्ति
	एखयिष्यसि	एखयिष्यथः	एखयिष्यथ
	एखयिष्यामि	एखयिष्यावः	एखयिष्यामः
क्रि०	ऐखयिष्यत्	ऐखयिष्यताम्	ऐखयिष्यन्
	ऐखयिष्यः	ऐखयिष्यतम्	ऐखयिष्यत
	ऐखयिष्यम्	ऐखयिष्याव	ऐखयिष्याम

व०	एखयते	एखयेते	एखयन्ते
	एखयसे	एखयेथे	एखयध्वे
	एखये	एखयावहे	एखयामहे
स०	एखयेत	एखयेयाताम्	एखयेरन्
	एखयेथाः	एखयेयाथाम्	एखयेध्वम्
	एखयेय	एखयेवहि	एखयेमहि
प०	एखयताम्	एखयेताम्	एखयन्ताम्
	एखयस्व	एखयेथाम्	एखयध्वम्
	एखये	एखयावहे	एखयामहै
ह्य०	ऐखयत	ऐखयेताम्	ऐखयन्त
	ऐखयथाः	ऐखयेथाम्	ऐखयध्वम्
	ऐखये	ऐखयावहि	ऐखयामहि
अ०	ऐचिखत	ऐचिखेताम्	ऐचिखन्त
	ऐचिखथाः	ऐचिखेथाम्	ऐचिखध्वम्
	ऐचिखे	ऐचिखावहि	ऐचिखामहि
प०	एखयाञ्चक्रे	एखयाञ्चक्राते	एखयाञ्चक्रिरे
	एखयाञ्चकृषे	एखयाञ्चक्राथे	एखयाञ्चकृढ्वे
	एखयाञ्चक्रे	एखयाञ्चकृवहे	एखयाञ्चकृमहे
	एखयाम्बभूव । एखयामास		
आ०	एखयिषीष्ट	एखयिषीयास्ताम्	एखयिषीरन्
	एखयिषीष्ठाः	एखयिषीयास्थाम्	एखयिषीढ्वम् ध्वम्
	एखयिषीय	एखयिषीवहि	एखयिषीमहि
श्व०	एखयिता	एखयितारौ	एखयितारः
	एखयितासे	एखयितासाथे	एखयिताध्वे
	एखयिताहे	एखयितास्वहे	एखयितास्महे
भ०	एखयिष्यते	एखयिष्येते	एखयिष्यन्ते
	एखयिष्यसे	एखयिष्येथे	एखयिष्यध्वे
	एखयिष्ये	एखयिष्यावहे	एखयिष्यामहे
क्रि०	ऐखयिष्यत	ऐखयिष्येताम्	ऐखयिष्यन्त
	ऐखयिष्यथाः	ऐखयिष्येथाम्	ऐखयिष्यध्वम्
	ऐखयिष्ये	ऐखयिष्यावहि	ऐखयिष्यामहि

73 रिखु (रिङ्ख) गतौ

व०	रिङ्खयति	रिङ्खयतः	रिङ्खयन्ति
	रिङ्खयसि	रिङ्खयथः	रिङ्खयथ
	रिङ्खयामि	रिङ्खयावः	रिङ्खयामः
स०	रिङ्खयेत्	रिङ्खयेताम्	रिङ्खयेयुः
	रिङ्खयेः	रिङ्खयेतम्	रिङ्खयेत
	रिङ्खयेयम्	रिङ्खयेव	रिङ्खयेम
प०	रिङ्खयतु रिङ्खयतात्	रिङ्खयताम्	रिङ्खयन्तु
	रिङ्खय ,,	रिङ्खयतम्	रिङ्खयत
	रिङ्खयाणि	रिङ्खयाव	रिङ्खयाम
ह्य०	अरिङ्खयत्	अरिङ्खयताम्	अरिङ्खयन्
	अरिङ्खयः	अरिङ्खयतम्	अरिङ्खयत
	अरिङ्खयम्	अरिङ्खयाव	अरिङ्खयाम
अ०	अरिरिङ्खत्	अरिरिङ्खताम्	अरिरिङ्खन्
	अरिरिङ्खः	अरिरिङ्खतम्	अरिरिङ्खत
	अरिरिङ्खम्	अरिरिङ्खाव	अरिरिङ्खाम
प०	रिङ्खयाञ्चकार	रिङ्खयाञ्चक्रतुः	रिङ्खयाञ्चक्रुः
	रिङ्खयाञ्चकर्थ	रिङ्खयाञ्चक्रथुः	रिङ्खयाञ्चक्र
	रिङ्खयाञ्चकार-चकर	रिङ्खयाञ्चकृव	रिङ्खयाञ्चकृम
	रिङ्खयाम्बभूव । रिङ्खयामास		
आ०	रिङ्खयात्	रिङ्खयास्ताम्	रिङ्खयासुः
	रिङ्खयाः	रिङ्खयास्तम्	रिङ्खयास्त
	रिङ्खयासम्	रिङ्खयास्व	रिङ्खयास्म
श्व०	रिङ्खयिता	रिङ्खयितारौ	रिङ्खयितारः
	रिङ्खयितासि	रिङ्खयितास्थः	रिङ्खयितास्थ
	रिङ्खयितास्मि	रिङ्खयितास्वः	रिङ्खयितास्मः
भ०	रिङ्खयिष्यति	रिङ्खयिष्यतः	रिङ्खयिष्यन्ति
	रिङ्खयिष्यसि	रिङ्खयिष्यथः	रिङ्खयिष्यथ
	रिङ्खयिष्यामि	रिङ्खयिष्यावः	रिङ्खयिष्यामः
क्रि०	अरिङ्खयिष्यत्	अरिङ्खयिष्यताम्	अरिङ्खयिष्यन्
	अरिङ्खयिष्यः	अरिङ्खयिष्यतम्	अरिङ्खयिष्यत
	अरिङ्खयिष्यम्	अरिङ्खयिष्याव	अरिङ्खयिष्याम

व०	रिङ्खयते	रिङ्खयेते	रिङ्खयन्ते
	रिङ्खयसे	रिङ्खयेथे	रिङ्खयध्वे
	रिङ्खये	रिङ्खयावहे	रिङ्खयामहे
स०	रिङ्खयेत	रिङ्खयेयाताम्	रिङ्खयेरन्
	रिङ्खयेथाः	रिङ्खयेयाथाम्	रिङ्खयेध्वम्
	रिङ्खयेय	रिङ्खयेवहि	रिङ्खयेमहि
प०	रिङ्खयताम्	रिङ्खयेताम्	रिङ्खयन्ताम्
	रिङ्खयस्व	रिङ्खयेथाम्	रिङ्खयध्वम्
	रिङ्खये	रिङ्खयावहै	रिङ्खयामहै
ह्य०	अरिङ्खयत	अरिङ्खयेताम्	अरिङ्खयन्त
	अरिङ्खयथाः	अरिङ्खयेथाम्	अरिङ्खयध्वम्
	अरिङ्खये	अरिङ्खयावहि	अरिङ्खयामहि
अ०	अरिरिङ्खत	अरिरिङ्खेताम्	अरिरिङ्खन्त
	अरिरिङ्खथाः	अरिरिङ्खेथाम्	अरिरिङ्खध्वम्
	अरिरिङ्खे	अरिरिङ्खावहि	अरिरिङ्खामहि
प०	रिङ्खयाञ्चक्रे	रिङ्खयाञ्चक्राते	रिङ्खयाञ्चक्रिरे
	रिङ्खयाञ्चकृषे	रिङ्खयाञ्चक्राथे	रिङ्खयाञ्चकृढ्वे
	रिङ्खयाञ्चक्रे	रिङ्खयाञ्चकृवहे	रिङ्खयाञ्चकृमहे
	रिङ्खयाम्बभूव । रिङ्खयामास		
आ०	रिङ्खयिषीष्ट	रिङ्खयिषीयास्ताम्	रिङ्खयिषीरन्
	रिङ्खयिषीष्ठाः	रिङ्खयिषीयास्थाम्	रिङ्खयिषीढ्वम् ध्वम्
	रिङ्खयिषीय	रिङ्खयिषीवहि	रिङ्खयिषीमहि
श्व०	रिङ्खयिता	रिङ्खयितारौ	रिङ्खयितारः
	रिङ्खयितासे	रिङ्खयितासाथे	रिङ्खयिताध्वे
	रिङ्खयिताहे	रिङ्खयितास्वहे	रिङ्खयितास्महे
भ०	रिङ्खयिष्यते	रिङ्खयिष्येते	रिङ्खयिष्यन्ते
	रिङ्खयिष्यसे	रिङ्खयिष्येथे	रिङ्खयिष्यध्वे
	रिङ्खयिष्ये	रिङ्खयिष्यावहे	रिङ्खयिष्यामहे
क्रि०	अरिङ्खयिष्यत	अरिङ्खयिष्येताम्	अरिङ्खयिष्यन्त
	अरिङ्खयिष्यथाः	अरिङ्खयिष्येथाम्	अरिङ्खयिष्यध्वम्
	अरिङ्खयिष्ये	अरिङ्खयिष्यावहि	अरिङ्खयिष्यामहि

72 लघु (लङ्घ) गतौ

व०	लङ्घयति	लङ्घयतः	लङ्घयन्ति
	लङ्घयसि	लङ्घयथः	लङ्घयथ
	लङ्घयामि	लङ्घयावः	लङ्घयामः
स०	लङ्घयेत्	लङ्घयेताम्	लङ्घयेयुः
	लङ्घयेः	लङ्घयेतम्	लङ्घयेत
	लङ्घयेयम्	लङ्घयेव	लङ्घयेम
प०	लङ्घयतु लङ्घयतात्	लङ्घयताम्	लङ्घयन्तु
	लङ्घय ,,	लङ्घयतम्	लङ्घयत
	लङ्घयानि	लङ्घयाव	लङ्घयाम
ह्य०	अलङ्घयत्	अलङ्घयताम्	अलङ्घयन्
	अलङ्घयः	अलङ्घयतम्	अलङ्घयत
	अलङ्घयम्	अलङ्घयाव	अलङ्घयाम
अ०	अललङ्घत्	अललङ्घताम्	अललङ्घन्
	अललङ्घः	अललङ्घतम्	अललङ्घत
	अललङ्घम्	अललङ्घाव	अललङ्घाम
प०	लङ्घयाञ्चकार	लङ्घयाञ्चक्रतुः	लङ्घयाञ्चक्रुः
	लङ्घयाञ्च	लङ्घयाञ्चक्रथुः	लङ्घयाञ्चक्र
	लङ्घयाञ्चकार-चकर	लङ्घयाञ्चकृव	लङ्घयाञ्चकृम
	लङ्घयाम्बभूव । लङ्घयामास		
आ०	लङ्घयात्	लङ्घयास्ताम्	लङ्घयासुः
	लङ्घयाः	लङ्घयास्तम्	लङ्घयास्त
	लङ्घयासम्	लङ्घयास्व	लङ्घयास्म
श्व०	लङ्घयिता	लङ्घयितारौ	लङ्घयितारः
	लङ्घयितासि	लङ्घयितास्थः	लङ्घयितास्थ
	लङ्घयितास्मि	लङ्घयितास्वः	लङ्घयितास्मः
भ०	लङ्घयिष्यति	लङ्घयिष्यतः	लङ्घयिष्यन्ति
	लङ्घयिष्यसि	लङ्घयिष्यथः	लङ्घयिष्यथ
	लङ्घयिष्यामि	लङ्घयिष्यावः	लङ्घयिष्यामः
क्रि०	अलङ्घयिष्यत्	अलङ्घयिष्यताम्	अलङ्घयिष्यन्
	अलङ्घयिष्यः	अलङ्घयिष्यतम्	अलङ्घयिष्यत
	अलङ्घयिष्यम्	अलङ्घयिष्याव	अलङ्घयिष्याम

व०	लङ्घयते	लङ्घयेते	लङ्घयन्ते
	लङ्घयसे	लङ्घयेथे	लङ्घयध्वे
	लङ्घये	लङ्घयावहे	लङ्घयामहे
स०	लङ्घयेत	लङ्घयेयाताम्	लङ्घयेरन्
	लङ्घयेथाः	लङ्घयेयाथाम्	लङ्घयेध्वम्
	लङ्घयेय	लङ्घयेवहि	लङ्घयेमहि
प०	लङ्घयताम्	लङ्घयेताम्	लङ्घयन्ताम्
	लङ्घयस्व	लङ्घयेथाम्	लङ्घयध्वम्
	लङ्घये	लङ्घयावहै	लङ्घयामहै
ह्य०	अलङ्घयत	अलङ्घयेताम्	अलङ्घयन्त
	अलङ्घयथाः	अलङ्घयेथाम्	अलङ्घयध्वम्
	अलङ्घये	अलङ्घयावहि	अलङ्घयामहि
अ०	अललङ्घत	अललङ्खेताम्	अललङ्घन्त
	अललङ्घथाः	अललङ्खेथाम्	अललङ्घध्वम्
	अललङ्खे	अललङ्घावहि	अललङ्घामहि
प०	लङ्घयाञ्चक्रे	लङ्घयाञ्चक्राते	लङ्घयाञ्चक्रिरे
	लङ्घयाञ्चकृषे	लङ्घयाञ्चक्राथे	लङ्घयाञ्चकृढ्वे
	लङ्घयाञ्चक्रे	लङ्घयाञ्चकृवहे	लङ्घयाञ्चकृमहे
	लङ्घयाम्बभूव । लङ्घयामास		
आ०	लङ्घयिषीष्ट	लङ्घयिषीयास्ताम्	लङ्घयिषीरन्
	लङ्घयिषीष्ठाः	लङ्घयिषीयास्थाम्	लङ्घयिषीढ्वम् ध्वम्
	लङ्घयिषीय	लङ्घयिषीवहि	लङ्घयिषीमहि
श्व०	लङ्घयिता	लङ्घयितारौ	लङ्घयितारः
	लङ्घयितासे	लङ्घयितासाथे	लङ्घयिताध्वे
	लङ्घयिताहे	लङ्घयितास्वहे	लङ्घयितास्महे
भ०	लङ्घयिष्यते	लङ्घयिष्येते	लङ्घयिष्यन्ते
	लङ्घयिष्यसे	लङ्घयिष्येथे	लङ्घयिष्यध्वे
	लङ्घयिष्ये	लङ्घयिष्यावहे	लङ्घयिष्यामहे
क्रि०	अलङ्घयिष्यत	अलङ्घयिष्येताम्	अलङ्घयिष्यन्त
	अलङ्घयिष्यथाः	अलङ्घयिष्येथाम्	अलङ्घयिष्यध्वम्
	अलङ्घयिष्ये	अलङ्घयिष्यावहि	अलङ्घयिष्यामहि

75 इखु (इङ्ख) गतौ

व०	इङ्खयति	इङ्खयतः	इङ्खयन्ति
	इङ्खयसि	इङ्खयथः	इङ्खयथ
	इङ्खयामि	इङ्खयावः	इङ्खयामः
स०	इङ्खयेत्	इङ्खयेताम्	इङ्खयेयुः
	इङ्खयेः	इङ्खयेतम्	इङ्खयेत
	इङ्खयेयम्	इङ्खयेव	इङ्खयेम
प०	इङ्खयतु	इङ्खयतात् इङ्खयताम्	इङ्खयन्तु
	इङ्खय	,, इङ्खयतम्	इङ्खयत
	इङ्खयानि	इङ्खयाव	इङ्खयाम
ह्य०	ऐङ्खयत्	ऐङ्खयताम्	ऐङ्खयन्
	ऐङ्खयः	ऐङ्खयतम्	ऐङ्खयत
	ऐङ्खयम्	ऐङ्खयाव	ऐङ्खयाम
अ०	ऐञ्चिखत्	ऐञ्चिखताम्	ऐञ्चिखन्
	ऐञ्चिखः	ऐञ्चिखतम्	ऐञ्चिखत
	ऐञ्चिखम्	ऐञ्चिखाव	ऐञ्चिखाम
प०	इङ्खयाञ्चकार	इङ्खयाञ्चक्रतुः	इङ्खयाञ्चक्रुः
	इङ्खयाञ्चकर्थ	इङ्खयाञ्चक्रथुः	इङ्खयाञ्चक्र
	इङ्खयाञ्चकार-चकर	इङ्खयाञ्चकृव	इङ्खयाञ्चकृम
	इङ्खयाम्बभूव । इङ्खयामास		
आ०	इङ्खयात्	इङ्खयास्ताम्	इङ्खयासुः
	इङ्खयाः	इङ्खयास्तम्	इङ्खयास्त
	इङ्खयासम्	इङ्खयास्व	इङ्खयास्म
श्व०	इङ्खयिता	इङ्खयितारौ	इङ्खयितारः
	इङ्खयितासि	इङ्खयितास्थः	इङ्खयितास्थ
	इङ्खयितास्मि	इङ्खयितास्वः	इङ्खयितास्मः
भ०	इङ्खयिष्यति	इङ्खयिष्यतः	इङ्खयिष्यन्ति
	इङ्खयिष्यसि	इङ्खयिष्यथः	इङ्खयिष्यथ
	इङ्खयिष्यामि	इङ्खयिष्यावः	इङ्खयिष्यामः
क्रि०	ऐङ्खयिष्यत्	ऐङ्खयिष्यताम्	ऐङ्खयिष्यन्
	ऐङ्खयिष्यः	ऐङ्खयिष्यतम्	ऐङ्खयिष्यत
	ऐङ्खयिष्यम्	ऐङ्खयिष्याव	ऐङ्खयिष्याम

व०	इङ्खयते	इङ्खयेते	इङ्खयन्ते
	इङ्खयसे	इङ्खयेथे	इङ्खयध्वे
	इङ्खये	इङ्खयावहे	इङ्खयामहे
स०	इङ्खयेत	इङ्खयेयाताम्	इङ्खयेरन्
	इङ्खयेथाः	इङ्खयेयाथाम्	इङ्खयेध्वम्
	इङ्खयेय	इङ्खयेवहि	इङ्खयेमहि
प०	इङ्खयताम्	इङ्खयेताम्	इङ्खयन्ताम्
	इङ्खयस्व	इङ्खयेथाम्	इङ्खयध्वम्
	इङ्खयै	इङ्खयावहै	इङ्खयामहै
ह्य०	ऐङ्खयत	ऐङ्खयेताम्	ऐङ्खयन्त
	ऐङ्खयथाः	ऐङ्खयेथाम्	ऐङ्खयध्वम्
	ऐङ्खये	ऐङ्खयावहि	ऐङ्खयामहि
अ०	ऐञ्चिखत	ऐञ्चिखेताम्	ऐञ्चिखन्त
	ऐञ्चिखथाः	ऐञ्चिखेथाम्	ऐञ्चिखध्वम्
	ऐञ्चिखे	ऐञ्चिखावहि	ऐञ्चिखामहि
प०	इङ्खयाञ्चक्रे	इङ्खयाञ्चक्राते	इङ्खयाञ्चक्रिरे
	इङ्खयाञ्चकृषे	इङ्खयाञ्चक्राथे	इङ्खयाञ्चकृढ्वे
	इङ्खयाञ्चक्रे	इङ्खयाञ्चकृवहे	इङ्खयाञ्चकृमहे
	इङ्खयाम्बभूव । इङ्खयामास		
आ०	इङ्खयिषीष्ट	इङ्खयिषीयास्ताम्	इङ्खयिषीरन्
	इङ्खयिषीष्ठाः	इङ्खयिषीयास्थाम्	इङ्खयिषीढ्वम्-ध्वम्
	इङ्खयिषीय	इङ्खयिषीवहि	इङ्खयिषीमहि
श्व०	इङ्खयिता	इङ्खयितारौ	इङ्खयितारः
	इङ्खयितासे	इङ्खयितासाथे	इङ्खयिताध्वे
	इङ्खयिताहे	इङ्खयितास्वहे	इङ्खयितास्महे
भ०	इङ्खयिष्यते	इङ्खयिष्येते	इङ्खयिष्यन्ते
	इङ्खयिष्यसे	इङ्खयिष्येथे	इङ्खयिष्यध्वे
	इङ्खयिष्ये	इङ्खयिष्यावहे	इङ्खयिष्यामहे
क्रि०	ऐङ्खयिष्यत	ऐङ्खयिष्येताम्	ऐङ्खयिष्यन्त
	ऐङ्खयिष्यथाः	ऐङ्खयिष्येथाम्	ऐङ्खयिष्यध्वम्
	ऐङ्खयिष्ये	ऐङ्खयिष्यावहि	ऐङ्खयिष्यामहि

76 ईख् (इङ्ख) गतौ

व०	ईङ्खयति	ईङ्खयतः	ईङ्खयन्ति
	ईङ्खयसि	ईङ्खयथः	ईङ्खयथ
	ईङ्खयामि	ईङ्खयावः	ईङ्खयामः
स०	ईङ्खयेत्	ईङ्खयेताम्	ईङ्खयेयुः
	ईङ्खयेः	ईङ्खयेतम्	ईङ्खयेत
	ईङ्खयेयम्	ईङ्खयेव	ईङ्खयेम
प०	ईङ्खयतु	ईङ्खयतात् ईङ्खयताम्	ईङ्खयन्तु
	ईङ्खय	,, ईङ्खयतम्	ईङ्खयत
	ईङ्खयानि	ईङ्खयाव	ईङ्खयाम
ह्य०	ऐङ्खयत्	ऐङ्खयताम्	ऐङ्खयन्
	ऐङ्खयः	ऐङ्खयतम्	ऐङ्खयत
	ऐङ्खयम्	ऐङ्खयाव	ऐङ्खयाम
अ०	ऐञ्चिखत्	ऐञ्चिखताम्	ऐञ्चिखन्
	ऐञ्चिखः	ऐञ्चिखतम्	ऐञ्चिखत
	ऐञ्चिखम्	ऐञ्चिखाव	ऐञ्चिखाम
प०	ईङ्खयाञ्चकार	ईङ्खयाञ्चक्रतुः	ईङ्खयाञ्चक्रुः
	ईङ्खयाञ्चकर्थ	ईङ्खयाञ्चक्रथुः	ईङ्खयाञ्चक्र
	ईङ्खयाञ्चकार-चकर	ईङ्खयाञ्चकृव	ईङ्खयाञ्चकृम
	ईङ्खयाम्बभूव । ईङ्खयामास		
आ०	ईङ्खयात्	ईङ्खयास्ताम्	ईङ्खयासुः
	ईङ्खयाः	ईङ्खयास्तम्	ईङ्खयास्त
	ईङ्खयासम्	ईङ्खयास्व	ईङ्खयास्म
श्व०	ईङ्खयिता	ईङ्खयितारौ	ईङ्खयितारः
	ईङ्खयितासि	ईङ्खयितास्थः	ईङ्खयितास्थ
	ईङ्खयितास्मि	ईङ्खयितास्वः	ईङ्खयितास्मः
भ०	ईङ्खयिष्यति	ईङ्खयिष्यतः	ईङ्खयिष्यन्ति
	ईङ्खयिष्यसि	ईङ्खयिष्यथः	ईङ्खयिष्यथ
	ईङ्खयिष्यामि	ईङ्खयिष्यावः	ईङ्खयिष्यामः
क्रि०	ऐङ्खयिष्यत्	ऐङ्खयिष्यताम्	ऐङ्खयिष्यन्
	ऐङ्खयिष्यः	ऐङ्खयिष्यतम्	ऐङ्खयिष्यत
	ऐङ्खयिष्यम्	ऐङ्खयिष्याव	ऐङ्खयिष्याम

व०	ईङ्खयते	ईङ्खयेते	ईङ्खयन्ते
	ईङ्खयसे	ईङ्खयेथे	ईङ्खयध्वे
	ईङ्खये	ईङ्खयावहे	ईङ्खयामहे
स०	ईङ्खयेत	ईङ्खयेयाताम्	ईङ्खयेरन्
	ईङ्खयेथाः	ईङ्खयेयाथाम्	ईङ्खयेध्वम्
	ईङ्खयेय	ईङ्खयेवहि	ईङ्खयेमहि
प०	ईङ्खयताम्	ईङ्खयेताम्	ईङ्खयन्ताम्
	ईङ्खयस्व	ईङ्खयेथाम्	ईङ्खयध्वम्
	ईङ्खयै	ईङ्खयावहै	ईङ्खयामहै
ह्य०	ऐङ्खयत	ऐङ्खयेताम्	ऐङ्खयन्त
	ऐङ्खयथाः	ऐङ्खयेथाम्	ऐङ्खयध्वम्
	ऐङ्खये	ऐङ्खयावहि	ऐङ्खयामहि
अ०	ऐञ्चिखत	ऐञ्चिखेताम्	ऐञ्चिखन्त
	ऐञ्चिखथाः	ऐञ्चिखेथाम्	ऐञ्चिखध्वम्
	ऐञ्चिखे	ऐञ्चिखावहि	ऐञ्चिखामहि
प०	ईङ्खयाञ्चक्रे	ईङ्खयाञ्चक्राते	ईङ्खयाञ्चक्रिरे
	ईङ्खयाञ्चकृषे	ईङ्खयाञ्चक्राथे	ईङ्खयाञ्चकृढ्वे
	ईङ्खयाञ्चक्रे	ईङ्खयाञ्चकृवहे	ईङ्खयाञ्चकृमहे
	ईङ्खयाम्बभूव । ईङ्खयामास		
आ०	ईङ्खयिषीष्ट	ईङ्खयिषीयास्ताम्	ईङ्खयिषीरन्
	ईङ्खयिषीष्ठाः	ईङ्खयिषीयास्थाम्	ईङ्खयिषीढ्वम्-ध्वम्
	ईङ्खयिषीय	ईङ्खयिषीवहि	ईङ्खयिषीमहि
श्व०	ईङ्खयिता	ईङ्खयितारौ	ईङ्खयितारः
	ईङ्खयितासे	ईङ्खयितासाथे	ईङ्खयिताध्वे
	ईङ्खयिताहे	ईङ्खयितास्वहे	ईङ्खयितास्महे
भ०	ईङ्खयिष्यते	ईङ्खयिष्येते	ईङ्खयिष्यन्ते
	ईङ्खयिष्यसे	ईङ्खयिष्येथे	ईङ्खयिष्यध्वे
	ईङ्खयिष्ये	ईङ्खयिष्यावहे	ईङ्खयिष्यामहे
क्रि०	ऐङ्खयिष्यत	ऐङ्खयिष्येताम्	ऐङ्खयिष्यन्त
	ऐङ्खयिष्यथाः	ऐङ्खयिष्येथाम्	ऐङ्खयिष्यध्वम्
	ऐङ्खयिष्ये	ऐङ्खयिष्यावहि	ऐङ्खयिष्यामहि

॥ गान्ता अष्टादश ॥

77 वल्ग (वल्ग्) गतौ ।

व०	वल्गयति	वल्गयतः	वल्गयन्ति
	वल्गयसि	वल्गयथः	वल्गयथ
	वल्गयामि	वल्गयावः	वल्गयामः
स०	वल्गयेत्	वल्गयेताम्	वल्गयेयुः
	वल्गयेः	वल्गयेतम्	वल्गयेत
	वल्गयेयम्	वल्गयेव	वल्गयेम
प०	वल्गयतु	वल्गयतात्	वल्गयताम्	वल्गयन्तु
	वल्गय	वल्गयताम्	वल्गयतम्	वल्गयत
	वल्गयानि	वल्गयाव	वल्गयाम
ह्य०	अवल्गयत्	अवल्गयताम्	अवल्गयन्
	अवल्गयः	अवल्गयतम्	अवल्गयत
	अवल्गयम्	अवल्गयाव	अवल्गयाम
अ०	अववल्गत्	अववल्गताम्	अववल्गन्
	अववल्गः	अववल्गतम्	अववल्गत
	अववल्गम्	अववल्गाव	अववल्गाम
प०	वल्गयाञ्चकार	वल्गयाञ्चक्रतुः	वल्गयाञ्चक्रुः
	वल्गयाञ्चकर्थ	वल्गयाञ्चक्रथुः	वल्गयाञ्चक्र
	वल्गयाञ्चकार-चकर	वल्गयाञ्चकृव	वल्गयाञ्चकृम
	वल्गयाम्बभूव । वल्गयामास		
आ०	वल्ग्यात्	वल्ग्यास्ताम्	वल्ग्यासुः
	वल्ग्याः	वल्ग्यास्तम्	वल्ग्यास्त
	वल्ग्यासम्	वल्ग्यास्व	वल्ग्यास्म
श्व०	वल्गयिता	वल्गयितारौ	वल्गयितारः
	वल्गयितासि	वल्गयितास्थः	वल्गयितास्थ
	वल्गयितास्मि	वल्गयितास्वः	वल्गयितास्मः
भ०	वल्गयिष्यति	वल्गयिष्यतः	वल्गयिष्यन्ति
	वल्गयिष्यसि	वल्गयिष्यथः	वल्गयिष्यथ
	वल्गयिष्यामि	वल्गयिष्यावः	वल्गयिष्यामः
क्रि०	अवल्गयिष्यत्	अवल्गयिष्यताम्	अवल्गयिष्यन्
	अवल्गयिष्यः	अवल्गयिष्यतम्	अवल्गयिष्यत
	अवल्गयिष्यम्	अवल्गयिष्याव	अवल्गयिष्याम

व०	वल्गयते	वल्गयेते	वल्गयन्ते
	वल्गयसे	वल्गयेथे	वल्गयध्वे
	वल्गये	वल्गयावहे	वल्गयामहे
स०	वल्गयेत	वल्गयेयाताम्	वल्गयेरन्
	वल्गयेथाः	वल्गयेयाथाम्	वल्गयेध्वम्
	वल्गयेय	वल्गयेवहि	वल्गयेमहि
प०	वल्गयताम्	वल्गयेताम्	वल्गयन्ताम्
	वल्गयस्व	वल्गयेथाम्	वल्गयध्वम्
	वल्गयै	वल्गयावहै	वल्गयामहै
ह्य०	अवल्गयत	अवल्गयेताम्	अवल्गयन्त
	अवल्गयथाः	अवल्गयेथाम्	अवल्गयध्वम्
	अवल्गये	अवल्गयावहि	अवल्गयामहि
अ०	अववल्गत	अववल्गेताम्	अववल्गन्त
	अववल्गथाः	अववल्गेथाम्	अववल्गध्वम्
	अववल्गे	अववल्गावहि	अववल्गामहि
प०	वल्गयाञ्चक्रे	वल्गयाञ्चक्राते	वल्गयाञ्चक्रिरे
	वल्गयाञ्चकृषे	वल्गयाञ्चक्राथे	वल्गयाञ्चकृढ्वे
	वल्गयाञ्चक्रे	वल्गयाञ्चकृवहे	वल्गयाञ्चकृमहे
	वल्गयाम्बभूव । वल्गयामास		
आ०	वल्गयिषीष्ट	वल्गयिषीयास्ताम्	वल्गयिषीरन्
	वल्गयिषीष्ठाः	वल्गयिषीयास्थाम्	वल्गयिषीढ्वम् ध्वम्
	वल्गयिषीय	वल्गयिषीवहि	वल्गयिषीमहि
श्व०	वल्गयिता	वल्गयितारौ	वल्गयितारः
	वल्गयितासे	वल्गयितासाथे	वल्गयिताध्वे
	वल्गयिताहे	वल्गयितास्वहे	वल्गयितास्महे
भ०	वल्गयिष्यते	वल्गयिष्येते	वल्गयिष्यन्ते
	वल्गयिष्यसे	वल्गयिष्येथे	वल्गयिष्यध्वे
	वल्गयिष्ये	वल्गयिष्यावहे	वल्गयिष्यामहे
क्रि०	अवल्गयिष्यत	अवल्गयिष्येताम्	अवल्गयिष्यन्त
	अवल्गयिष्यथाः	अवल्गयिष्येथाम्	अवल्गयिष्यध्वम्
	अवल्गयिष्ये	अवल्गयिष्यावहि	अवल्गयिष्यामहि

78 रगु (रङ्ग) गतौ ।

व०	रङ्गयति	रङ्गयतः	रङ्गयन्ति
	रङ्गयसि	रङ्गयथः	रङ्गयथ
	रङ्गयामि	रङ्गयावः	रङ्गयामः
स०	रङ्गयेत्	रङ्गयेताम्	रङ्गयेयुः
	रङ्गयेः	रङ्गयेतम्	रङ्गयेत
	रङ्गयेयम्	रङ्गयेव	रङ्गयेम
प०	रङ्गयतु रङ्गयतात्	रङ्गयताम्	रङ्गयन्तु
	रङ्गय ,,	रङ्गयतम्	रङ्गयत
	रङ्गयाणि	रङ्गयाव	रङ्गयाम
ह्यु०	अरङ्गयत्	अरङ्गयताम्	अरङ्गयन्
	अरङ्गयः	अरङ्गयतम्	अरङ्गयत
	अरङ्गयम्	अरङ्गयाव	अरङ्गयाम
अ०	अररङ्गत्	अररङ्गताम्	अररङ्गन्
	अररङ्गः	अररङ्गतम्	अररङ्गत
	अररङ्गम्	अररङ्गाव	अररङ्गाम
प०	रङ्गयाञ्चकार	रङ्गयाञ्चक्रतुः	रङ्गयाञ्चक्रुः
	रङ्गयाञ्चकर्थ	रङ्गयाञ्चक्रथुः	रङ्गयाञ्चक्र
	रङ्गयाञ्चकार-चकर	रङ्गयाञ्चकृव	रङ्गयाञ्चकृम
	रङ्गयाम्बभूव । रङ्गयामास		
आ०	रङ्ग्यात्	रङ्ग्यास्ताम्	रङ्ग्यासुः
	रङ्ग्याः	रङ्ग्यास्तम्	रङ्ग्यास्त
	रङ्ग्यासम्	रङ्ग्यास्व	रङ्ग्यास्म
श्व०	रङ्गयिता	रङ्गयितारौ	रङ्गयितारः
	रङ्गयितासि	रङ्गयितास्थः	रङ्गयितास्थ
	रङ्गयितास्मि	रङ्गयितास्वः	रङ्गयितास्मः
भ०	रङ्गयिष्यति	रङ्गयिष्यतः	रङ्गयिष्यन्ति
	रङ्गयिष्यसि	रङ्गयिष्यथः	रङ्गयिष्यथ
	रङ्गयिष्यामि	रङ्गयिष्यावः	रङ्गयिष्यामः
क्रि०	अरङ्गयिष्यत्	अरङ्गयिष्यताम्	अरङ्गयिष्यन्
	अरङ्गयिष्यः	अरङ्गयिष्यतम्	अरङ्गयिष्यत
	अरङ्गयिष्यम्	अरङ्गयिष्याव	अरङ्गयिष्याम

व०	रङ्गयते	रङ्गयेते	रङ्गयन्ते
	रङ्गयसे	रङ्गयेथे	रङ्गयध्वे
	रङ्गये	रङ्गयावहे	रङ्गयामहे
स०	रङ्गयेत	रङ्गयेयाताम्	रङ्गयेरन्
	रङ्गयेथाः	रङ्गयेयाथाम्	रङ्गयेध्वम्
	रङ्गयेय	रङ्गयेवहि	रङ्गयेमहि
प०	रङ्गयताम्	रङ्गयेताम्	रङ्गयन्ताम्
	रङ्गयस्व	रङ्गयेथाम्	रङ्गयध्वम्
	रङ्गयै	रङ्गयावहै	रङ्गयामहै
ह्य०	अरङ्गयत	अरङ्गयेताम्	अरङ्गयन्त
	अरङ्गयथाः	अरङ्गयेथाम्	अरङ्गयध्वम्
	अरङ्गये	अरङ्गयावहि	अरङ्गयामहि
अ०	अररङ्गत	अररङ्गेताम्	अररङ्गत
	अररङ्गथाः	अररङ्गेथाम्	अररङ्गध्वम्
	अररङ्गे	अररङ्गावहि	अररङ्गामहि
प०	रङ्गयाञ्चक्रे	रङ्गयाञ्चक्राते	रङ्गयाञ्चक्रिरे
	रङ्गयाञ्चकृषे	रङ्गयाञ्चक्राथे	रङ्गयाञ्चकृढ्वे
	रङ्गयाञ्चक्रे	रङ्गयाञ्चकृवहे	रङ्गयाञ्चकृमहे
	रङ्गयाम्बभूव । रङ्गयामास		
आ०	रङ्गयिषीष्ट	रङ्गयिषीयास्ताम्	रङ्गयिषीरन्
	रङ्गयिषीष्ठाः	रङ्गयिषीयास्थाम्	रङ्गयिषीढ्वम्-ध्वम्
	रङ्गयिषीय	रङ्गयिषीवहि	रङ्गयिषीमहि
श्व०	रङ्गयिता	रङ्गयितारौ	रङ्गयितारः
	रङ्गयितासे	रङ्गयितासाथे	रङ्गयिताध्वे
	रङ्गयिताहे	रङ्गयितास्वहे	रङ्गयितास्महे
भ०	रङ्गयिष्यते	रङ्गयिष्येते	रङ्गयिष्यन्ते
	रङ्गयिष्यसे	रङ्गयिष्येथे	रङ्गयिष्यध्वे
	रङ्गयिष्ये	रङ्गयिष्यावहे	रङ्गयिष्यामहे
क्रि०	अरङ्गयिष्यत	अरङ्गयिष्येताम्	अरङ्गयिष्यन्त
	अरङ्गयिष्यथाः	अरङ्गयिष्येथाम्	अरङ्गयिष्यध्वम्
	अरङ्गयिष्ये	अरङ्गयिष्यावहि	अरङ्गयिष्यामहि

81 लगु (लङ्ग्) गतौ ।

व०	लङ्गयति	लङ्गयतः	लङ्गयन्ति
	लङ्गयसि	लङ्गयथः	लङ्गयथ
	लङ्गयामि	लङ्गयावः	लङ्गयामः
स०	लङ्गयेत्	लङ्गयेताम्	लङ्गयेयुः
	लङ्गयेः	लङ्गयेतम्	लङ्गयेत
	लङ्गयेयम्	लङ्गयेव	लङ्गयेम
प०	लङ्गयतु	लङ्गयतात् लङ्गयताम्	लङ्गयन्तु
	लङ्गय	,, लङ्गयतम्	लङ्गयत
	लङ्गयानि	लङ्गयाव	लङ्गयाम
ह्य०	अलङ्गयत्	अलङ्गयताम्	अलङ्गयन्
	अलङ्गयः	अलङ्गयतम्	अलङ्गयत
	अलङ्गयम्	अलङ्गयाव	अलङ्गयाम
अ०	अललङ्गत्	अललङ्गताम्	अललङ्गन्
	अललङ्गः	अललङ्गतम्	अललङ्गत
	अललङ्गम्	अललङ्गाव	अललङ्गाम
प०	लङ्गयाञ्चकार	लङ्गयाञ्चक्रतुः	लङ्गयाञ्चक्रुः
	लङ्गयाञ्चकर्थ	लङ्गयाञ्चक्रथुः	लङ्गयाञ्चक्र
	लङ्गयाञ्चकार-चकर	लङ्गयाञ्चकृव	लङ्गयाञ्चकृम
	लङ्गयाम्बभूव ।	लङ्गयामास	
आ०	लङ्गयात्	लङ्गयास्ताम्	लङ्गयासुः
	लङ्गयाः	लङ्गयास्तम्	लङ्गयास्त
	लङ्गयासम्	लङ्गयास्व	लङ्गयास्म
श्व०	लङ्गयिता	लङ्गयितारौ	लङ्गयितारः
	लङ्गयितासि	लङ्गयितास्थः	लङ्गयितास्थ
	लङ्गयितास्मि	लङ्गयितास्वः	लङ्गयितास्मः
भ०	लङ्गयिष्यति	लङ्गयिष्यतः	लङ्गयिष्यन्ति
	लङ्गयिष्यसि	लङ्गयिष्यथः	लङ्गयिष्यथ
	लङ्गयिष्यामि	लङ्गयिष्यावः	लङ्गयिष्यामः
क्रि०	अलङ्गयिष्यत्	अलङ्गयिष्यताम्	अलङ्गयिष्यन्
	अलङ्गयिष्यः	अलङ्गयिष्यतम्	अलङ्गयिष्यत
	अलङ्गयिष्यम्	अलङ्गयिष्याव	अलङ्गयिष्याम

व०	लङ्गयते	लङ्गयेते	लङ्गयन्ते
	लङ्गयसे	लङ्गयेथे	लङ्गयध्वे
	लङ्गये	लङ्गयावहे	लङ्गयामहे
स०	लङ्गयेत	लङ्गयेयाताम्	लङ्गयेरन्
	लङ्गयेथाः	लङ्गयेयाथाम्	लङ्गयेध्वम्
	लङ्गयेय	लङ्गयेवहि	लङ्गयेमहि
प०	लङ्गयताम्	लङ्गयेताम्	लङ्गयन्ताम्
	लङ्गयस्व	लङ्गयेथाम्	लङ्गयध्वम्
	लङ्गये	लङ्गयावहे	लङ्गयामहै
ह्य०	अलङ्गयत	अलङ्गयेताम्	अलङ्गयन्त
	अलङ्गयथाः	अलङ्गयेथाम्	अलङ्गयध्वम्
	अलङ्गये	अलङ्गयावहि	अलङ्गयामहि
अ०	अललङ्गत	अललङ्गेताम्	अललङ्गन्त
	अललङ्गथाः	अललङ्गेथाम्	अललङ्गध्वम्
	अललङ्गे	अललङ्गावहि	अललङ्गामहि
प०	लङ्गयाञ्चके	लङ्गयाञ्चक्राते	लङ्गयाञ्चक्रिरे
	लङ्गयाञ्चकृषे	लङ्गयाञ्चक्राथे	लङ्गयाञ्चकृढ्वे
	लङ्गयाञ्चके	लङ्गयाञ्चकृवहे	लङ्गयाञ्चकृमहे
	लङ्गयाम्बभूव ।	लङ्गयामास	
आ०	लङ्गयिषीष्ट	लङ्गयिषीयास्ताम्	लङ्गयिषीरन्
	लङ्गयिषीष्ठाः	लङ्गयिषीयास्थाम्	लङ्गयिषीढ्वम् ध्वम्
	लङ्गयिषीय	लङ्गयिषीवहि	लङ्गयिषीमहि
श्व०	लङ्गयिता	लङ्गयितारौ	लङ्गयितारः
	लङ्गयितासे	लङ्गयितासाथे	लङ्गयिताध्वे
	लङ्गयिताहे	लङ्गयितास्वहे	लङ्गयितास्महे
भ०	लङ्गयिष्यते	लङ्गयिष्येते	लङ्गयिष्यन्ते
	लङ्गयिष्यसे	लङ्गयिष्येथे	लङ्गयिष्यध्वे
	लङ्गयिष्ये	लङ्गयिष्यावहे	लङ्गयिष्यामहे
क्रि०	अलङ्गयिष्यत	अलङ्गयिष्येताम्	अलङ्गयिष्यन्त
	अलङ्गयिष्यथाः	अलङ्गयिष्येथाम्	अलङ्गयिष्यध्वम्
	अलङ्गयिष्ये	अलङ्गयिष्यावहि	अलङ्गयिष्यामहि

80 तगु (तङ्ग्) गतौ ।

व०	तङ्गयति	तङ्गयतः	तङ्गयन्ति
	तङ्गयसि	तङ्गयथः	तङ्गयथ
	तङ्गयामि	तङ्गयावः	तङ्गयामः
स०	तङ्गयेत्	तङ्गयेताम्	तङ्गयेयुः
	तङ्गयेः	तङ्गयेतम्	तङ्गयेत
	तङ्गयेयम्	तङ्गयेव	तङ्गयेम
प०	तङ्गयतु	तङ्गयतात् तङ्गयताम्	तङ्गयन्तु
	तङ्गय	,, तङ्गयतम्	तङ्गयत
	तङ्गयानि	तङ्गयाव	तङ्गयाम
ह्य०	अतङ्गयत्	अतङ्गयताम्	अतङ्गयन्
	अतङ्गयः	अतङ्गयतम्	अतङ्गयत
	अतङ्गयम्	अतङ्गयाव	अतङ्गयाम
अ०	अततङ्गत्	अततङ्गताम्	अततङ्गन्
	अततङ्गः	अततङ्गतम्	अततङ्गत
	अततङ्गम्	अततङ्गाव	अततङ्गाम
प०	तङ्गयाञ्चकार	तङ्गयाञ्चकतुः	तङ्गयाञ्चकुः
	तङ्गयाञ्चकर्थ	तङ्गयाञ्चकथुः	तङ्गयाञ्चक
	तङ्गयाञ्चकार-चकर	तङ्गयाञ्चकृव	तङ्गयाञ्चकृम
	तङ्गयाम्बभूव । तङ्गयामास		
आ०	तङ्गयात्	तङ्गयास्ताम्	तङ्गयासुः
	तङ्गयाः	तङ्गयास्तम्	तङ्गयास्त
	तङ्गयासम्	तङ्गयास्व	तङ्गयास्म
श्व०	तङ्गयिता	तङ्गयितारौ	तङ्गयितारः
	तङ्गयितासि	तङ्गयितास्थः	तङ्गयितास्थ
	तङ्गयितास्मि	तङ्गयितास्वः	तङ्गयितास्मः
भ०	तङ्गयिष्यति	तङ्गयिष्यतः	तङ्गयिष्यन्ति
	तङ्गयिष्यसि	तङ्गयिष्यथः	तङ्गयिष्यथ
	तङ्गयिष्यामि	तङ्गयिष्यावः	तङ्गयिष्यामः
क्रि०	अतङ्गयिष्यत्	अतङ्गयिष्यताम्	अतङ्गयिष्यन्
	अतङ्गयिष्यः	अतङ्गयिष्यतम्	अतङ्गयिष्यत
	अतङ्गयिष्यम्	अतङ्गयिष्याव	अतङ्गयिष्याम

व०	तङ्गयते	तङ्गयेते	तङ्गयन्ते
	तङ्गयसे	तङ्गयेथे	तङ्गयध्वे
	तङ्गये	तङ्गयावहे	तङ्गयामहे
स०	तङ्गयेत	तङ्गयेयाताम्	तङ्गयेरन्
	तङ्गयेथाः	तङ्गयेयाथाम्	तङ्गयेध्वम्
	तङ्गयेय	तङ्गयेवहि	तङ्गयेमहि
प०	तङ्गयताम्	तङ्गयेताम्	तङ्गयन्ताम्
	तङ्गयस्व	तङ्गयेथाम्	तङ्गयध्वम्
	तङ्गयै	तङ्गयावहै	तङ्गयामहै
ह्य०	अतङ्गयत	अतङ्गयेताम्	अतङ्गयन्त
	अतङ्गयथाः	अतङ्गयेथाम्	अतङ्गयध्वम्
	अतङ्गये	अतङ्गयावहि	अतङ्गयामहि
अ०	अततङ्गत	अततङ्गेताम्	अततङ्गन्त
	अततङ्गथाः	अततङ्गेथाम्	अततङ्गध्वम्
	अततङ्गे	अततङ्गावहि	अततङ्गामहि
प०	तङ्गयाञ्चके	तङ्गयाञ्चकाते	तङ्गयाञ्चक्रिरे
	तङ्गयाञ्चकृषे	तङ्गयाञ्चकाथे	तङ्गयाञ्चकृढ्वे
	तङ्गयाञ्चके	तङ्गयाञ्चकृवहे	तङ्गयाञ्चकृमहे
	तङ्गयाम्बभूव । तङ्गयामास		
आ०	तङ्गयिषीष्ट	तङ्गयिषीयास्ताम्	तङ्गयिषीरन्
	तङ्गयिषीष्ठाः	तङ्गयिषीयास्थाम्	तङ्गयिषीढ्वम् ध्वम्
	तङ्गयिषीय	तङ्गयिषीवहि	तङ्गयिषीमहि
श्व०	तङ्गयिता	तङ्गयितारौ	तङ्गयितारः
	तङ्गयितासे	तङ्गयितासाथे	तङ्गयिताध्वे
	तङ्गयिताहे	तङ्गयितास्वहे	तङ्गयितास्महे
भ०	तङ्गयिष्यते	तङ्गयिष्येते	तङ्गयिष्यन्ते
	तङ्गयिष्यसे	तङ्गयिष्येथे	तङ्गयिष्यध्वे
	तङ्गयिष्ये	तङ्गयिष्यावहे	तङ्गयिष्यामहे
क्रि०	अतङ्गयिष्यत	अतङ्गयिष्येताम्	अतङ्गयिष्यन्त
	अतङ्गयिष्यथाः	अतङ्गयिष्येथाम्	अतङ्गयिष्यध्वम्
	अतङ्गयिष्ये	अतङ्गयिष्यावहि	अतङ्गयिष्यामहि

81 अगु (अङ्ग्) गतौ ।

व०	अङ्गयति	अङ्गयतः	अङ्गयन्ति
	अङ्गयसि	अङ्गयथः	अङ्गयथ
	अङ्गयामि	अङ्गयावः	अङ्गयामः
स०	अङ्गयेत्	अङ्गयेताम्	अङ्गयेयुः
	अङ्गयेः	अङ्गयेतम्	अङ्गयेत
	अङ्गयेयम्	अङ्गयेव	अङ्गयेम
प०	अङ्गयतु	अङ्गयतात् अङ्गयताम्	अङ्गयन्तु
	अङ्गय ,,	अङ्गयतम्	अङ्गयत
	अङ्गयाणि	अङ्गयाव	अङ्गयाम
ह्य०	अअङ्गयत्	अअङ्गयताम्	अअङ्गयन्
	अअङ्गयः	अअङ्गयतम्	अअङ्गयत
	अअङ्गयम्	अअङ्गयाव	अअङ्गयाम
अ०	अशअङ्गत्	अशअङ्गताम्	अशअङ्गन्
	अशअङ्गः	अशअङ्गतम्	अशअङ्गत
	अशअङ्गम्	अशअङ्गाव	अशअङ्गाम
प०	अङ्गयाञ्चकार	अङ्गयाञ्चकतुः	अङ्गयाञ्चकुः
	अङ्गयाञ्चकर्थ	अङ्गयाञ्चक्रथुः	अङ्गयाञ्चक्र
	अङ्गयाञ्चकार-चकर	अङ्गयाञ्चकृव	अङ्गयाञ्चकृम
	अङ्गयाम्बभूव । अङ्गयामास		
आ०	अङ्गयात्	अङ्गयास्ताम्	अङ्गयासुः
	अङ्गयाः	अङ्गयास्तम्	अङ्गयास्त
	अङ्गयासम्	अङ्गयास्व	अङ्गयास्म
श्व०	अङ्गयिता	अङ्गयितारौ	अङ्गयितारः
	अङ्गयितासि	अङ्गयितास्थः	अङ्गयितास्थ
	अङ्गयितास्मि	अङ्गयितास्वः	अङ्गयितास्मः
भ०	अङ्गयिष्यति	अङ्गयिष्यतः	अङ्गयिष्यन्ति
	अङ्गयिष्यसि	अङ्गयिष्यथः	अङ्गयिष्यथ
	अङ्गयिष्यामि	अङ्गयिष्यावः	अङ्गयिष्यामः
क्रि०	अअङ्गयिष्यत्	अअङ्गयिष्यताम्	अअङ्गयिष्यन्
	अअङ्गयिष्यः	अअङ्गयिष्यतम्	अअङ्गयिष्यत
	अअङ्गयिष्यम्	अअङ्गयिष्याव	अअङ्गयिष्याम

व०	अङ्गयते	अङ्गयेते	अङ्गयन्ते
	अङ्गयसे	अङ्गयेथे	अङ्गयध्वे
	अङ्गये	अङ्गयावहे	अङ्गयामहे
स०	अङ्गयेत	अङ्गयेयाताम्	अङ्गयेरन्
	अङ्गयेथाः	अङ्गयेयाथाम्	अङ्गयेध्वम्
	अङ्गयेय	अङ्गयेवहि	अङ्गयेमहि
प०	अङ्गयताम्	अङ्गयेताम्	अङ्गयन्ताम्
	अङ्गयस्व	अङ्गयेथाम्	अङ्गयध्वम्
	अङ्गयै	अङ्गयावहै	अङ्गयामहै
ह्य०	अअङ्गयत	अअङ्गयेताम्	अअङ्गयन्त
	अअङ्गयथाः	अअङ्गयेथाम्	अअङ्गयध्वम्
	अअङ्गये	अअङ्गयावहि	अअङ्गयामहि
अ०	अशअङ्गत	अशअङ्गेताम्	अशअङ्गन्त
	अशअङ्गथाः	अशअङ्गेथाम्	अशअङ्गध्वम्
	अशअङ्गे	अशअङ्गावहि	अशअङ्गामहि
प०	अङ्गयाञ्चके	अङ्गयाञ्चकाते	अङ्गयाञ्चक्रिरे
	अङ्गयाञ्चकृषे	अङ्गयाञ्चकाथे	अङ्गयाञ्चकृढ्वे
	अङ्गयाञ्चके	अङ्गयाञ्चकृवहे	अङ्गयाञ्चकृमहे
	अङ्गयाम्बभूव । अङ्गयामास		
आ०	अङ्गयिषीष्ट	अङ्गयिषीयास्ताम्	अङ्गयिषीरन्
	अङ्गयिषीष्ठाः	अङ्गयिषीयास्थाम्	अङ्गयिषीढ्वम् ध्वम्
	अङ्गयिषीय	अङ्गयिषीवहि	अङ्गयिषीमहि
श्व०	अङ्गयिता	अङ्गयितारौ	अङ्गयितारः
	अङ्गयितासे	अङ्गयितासाथे	अङ्गयिताध्वे
	अङ्गयिताहे	अङ्गयितास्वहे	अङ्गयितास्महे
भ०	अङ्गयिष्यते	अङ्गयिष्येते	अङ्गयिष्यन्ते
	अङ्गयिष्यसे	अङ्गयिष्येथे	अङ्गयिष्यध्वे
	अङ्गयिष्ये	अङ्गयिष्यावहे	अङ्गयिष्यामहे
क्रि०	अअङ्गयिष्यत	अअङ्गयिष्येताम्	अअङ्गयिष्यन्त
	अअङ्गयिष्यथाः	अअङ्गयिष्येथाम्	अअङ्गयिष्यध्वम्
	अअङ्गयिष्ये	अअङ्गयिष्यावहि	अअङ्गयिष्यामहि

82 श्लगु (श्लङ्ग्) गतौ ।

व०	श्लङ्गयति	श्लङ्गयतः	श्लङ्गयन्ति
	श्लङ्गयसि	श्लङ्गयथः	श्लङ्गयथ
	श्लङ्गयामि	श्लङ्गयावः	श्लङ्गयामः
स०	श्लङ्गयेत्	श्लङ्गयेताम्	श्लङ्गयेयुः
	श्लङ्गयेः	श्लङ्गयेतम्	श्लङ्गयेत
	श्लङ्गयेयम्	श्लङ्गयेव	श्लङ्गयेम
प०	श्लङ्गयतु	श्लङ्गयतात् श्लङ्गयताम्	श्लङ्गयन्तु
	श्लङ्गय	,, श्लङ्गयतम्	श्लङ्गयत
	श्लङ्गयानि	श्लङ्गयाव	श्लङ्गयाम
ह्य०	अश्लङ्गयत्	अश्लङ्गयताम्	अश्लङ्गयन्
	अश्लङ्गयः	अश्लङ्गयतम्	अश्लङ्गयत
	अश्लङ्गयम्	अश्लङ्गयाव	अश्लङ्गयाम
अ०	अशश्लङ्गत्	अशश्लङ्गताम्	अशश्लङ्गन्
	अशश्लङ्गः	अशश्लङ्गतम्	अशश्लङ्गत
	अशश्लङ्गम्	अशश्लङ्गाव	अशश्लङ्गाम
प०	श्लङ्गयाञ्चकार	श्लङ्गयाञ्चक्रतुः	श्लङ्गयाञ्चक्रुः
	श्लङ्गयाञ्चकर्थ	श्लङ्गयाञ्चक्रथुः	श्लङ्गयाञ्चक्र
	श्लङ्गयाञ्चकार-चकर	श्लङ्गयाञ्चकृव	श्लङ्गयाञ्चकृम
	श्लङ्गयाम्बभूव ।	श्लङ्गयामास	
आ०	श्लङ्गयात्	श्लङ्गयास्ताम्	श्लङ्गयासुः
	श्लङ्गयाः	श्लङ्गयास्तम्	श्लङ्गयास्त
	श्लङ्गयासम्	श्लङ्गयास्व	श्लङ्गयास्म
श्व०	श्लङ्गयिता	श्लङ्गयितारौ	श्लङ्गयितारः
	श्लङ्गयितासि	श्लङ्गयितास्थः	श्लङ्गयितास्थ
	श्लङ्गयितास्मि	श्लङ्गयितास्वः	श्लङ्गयितास्मः
भ०	श्लङ्गयिष्यति	श्लङ्गयिष्यतः	श्लङ्गयिष्यन्ति
	श्लङ्गयिष्यसि	श्लङ्गयिष्यथः	श्लङ्गयिष्यथ
	श्लङ्गयिष्यामि	श्लङ्गयिष्यावः	श्लङ्गयिष्यामः
क्रि०	अश्लङ्गयिष्यत्	अश्लङ्गयिष्यताम्	अश्लङ्गयिष्यन्
	अश्लङ्गयिष्यः	अश्लङ्गयिष्यतम्	अश्लङ्गयिष्यत
	अश्लङ्गयिष्यम्	अश्लङ्गयिष्याव	अश्लङ्गयिष्याम

व०	श्लङ्गयते	श्लङ्गयेते	श्लङ्गयन्ते
	श्लङ्गयसे	श्लङ्गयेथे	श्लङ्गयध्वे
	श्लङ्गये	श्लङ्गयावहे	श्लङ्गयामहे
स०	श्लङ्गयेत	श्लङ्गयेयाताम्	श्लङ्गयेरन्
	श्लङ्गयेथाः	श्लङ्गयेयाथाम्	श्लङ्गयेध्वम्
	श्लङ्गयेय	श्लङ्गयेवहि	श्लङ्गयेमहि
प०	श्लङ्गयताम्	श्लङ्गयेताम्	श्लङ्गयन्ताम्
	श्लङ्गयस्व	श्लङ्गयेथाम्	श्लङ्गयध्वम्
	श्लङ्गयै	श्लङ्गयावहै	श्लङ्गयामहै
ह्य०	अश्लङ्गयत	अश्लङ्गयेताम्	अश्लङ्गयन्त
	अश्लङ्गयथाः	अश्लङ्गयेथाम्	अश्लङ्गयध्वम्
	अश्लङ्गये	अश्लङ्गयावहि	अश्लङ्गयामहि
अ०	अशश्लङ्गत	अशश्लङ्गेताम्	अशश्लङ्गन्त
	अशश्लङ्गथाः	अशश्लङ्गेथाम्	अशश्लङ्गध्वम्
	अशश्लङ्गे	अशश्लङ्गावहि	अशश्लङ्गामहि
प०	श्लङ्गयाञ्चक्रे	श्लङ्गयाञ्चक्राते	श्लङ्गयाञ्चक्रिरे
	श्लङ्गयाञ्चकृषे	श्लङ्गयाञ्चक्राथे	श्लङ्गयाञ्चकृढ्वे
	श्लङ्गयाञ्चके	श्लङ्गयाञ्चकृवहे	श्लङ्गयाञ्चकृमहे
	श्लङ्गयाम्बभूव ।	श्लङ्गयामास	
आ०	श्लङ्गयिषीष्ट	श्लङ्गयिषीयास्ताम्	श्लङ्गयिषीरन्
	श्लङ्गयिषीष्ठाः	श्लङ्गयिषीयास्थाम्	श्लङ्गयिषीढ्वम् ध्वम्
	श्लङ्गयिषीय	श्लङ्गयिषीवहि	श्लङ्गयिषीमहि
श्व०	श्लङ्गयिता	श्लङ्गयितारौ	श्लङ्गयितारः
	श्लङ्गयितासे	श्लङ्गयितासाथे	श्लङ्गयिताध्वे
	श्लङ्गयिताहे	श्लङ्गयितास्वहे	श्लङ्गयितास्महे
भ०	श्लङ्गयिष्यते	श्लङ्गयिष्येते	श्लङ्गयिष्यन्ते
	श्लङ्गयिष्यसे	श्लङ्गयिष्येथे	श्लङ्गयिष्यध्वे
	श्लङ्गयिष्ये	श्लङ्गयिष्यावहे	श्लङ्गयिष्यामहे
क्रि०	अश्लङ्गयिष्यत	अश्लङ्गयिष्येताम्	अश्लङ्गयिष्यन्त
	अश्लङ्गयिष्यथाः	अश्लङ्गयिष्येथाम्	अश्लङ्गयिष्यध्वम्
	अश्लङ्गयिष्ये	अश्लङ्गयिष्यावहि	अश्लङ्गयिष्यामहि

83 अगु (अङ्गृ) गतौ

व०	अङ्गयति	अङ्गयतः	अङ्गयन्ति
	अङ्गयसि	अङ्गयथः	अङ्गयथ
	अङ्गयामि	अङ्गयावः	अङ्गयामः
स०	अङ्गयेत्	अङ्गयेताम्	अङ्गयेयुः
	अङ्गयेः	अङ्गयेतम्	अङ्गयेत
	अङ्गयेयम्	अङ्गयेव	अङ्गयेम
प०	अङ्गयतु	अङ्गयतात् अङ्गयताम्	अङ्गयन्तु
	अङ्गय	अङ्गयतात् अङ्गयतम्	अङ्गयत
	अङ्गयानि	अङ्गयाव	अङ्गयाम
ह्य०	आङ्गयत्	आङ्गयताम्	आङ्गयन्
	आङ्गयः	आङ्गयतम्	आङ्गयत
	आङ्गयम्	आङ्गयाव	आङ्गयाम
अ०	आञ्जिगत्	आञ्जिगताम्	आञ्जिगन्
	आञ्जिगः	आञ्जिगतम्	आञ्जिगत
	आञ्जिगम्	आञ्जिगाव	आञ्जिगाम
प०	अङ्गयाञ्चकार	अङ्गयाञ्चक्रतुः	अङ्गयाञ्चक्रुः
	अङ्गयाञ्चकर्थ	अङ्गयाञ्चक्रथुः	अङ्गयाञ्चक्र
	अङ्गयाञ्चकार-चकर	अङ्गयाञ्चकृव	अङ्गयाञ्चकृम
	अङ्गयाम्बभूव । अङ्गयामास		
आ०	अङ्गयात्	अङ्गयास्ताम्	अङ्गयासुः
	अङ्गयाः	अङ्गयास्तम्	अङ्गयास्त
	अङ्गयासम्	अङ्गयास्व	अङ्गयास्म
श्व०	अङ्गयिता	अङ्गयितारौ	अङ्गयितारः
	अङ्गयितासि	अङ्गयितास्थः	अङ्गयितास्थ
	अङ्गयितास्मि	अङ्गयितास्वः	अङ्गयितास्मः
भ०	अङ्गयिष्यति	अङ्गयिष्यतः	अङ्गयिष्यन्ति
	अङ्गयिष्यसि	अङ्गयिष्यथः	अङ्गयिष्यथ
	अङ्गयिष्यामि	अङ्गयिष्यावः	अङ्गयिष्यामः
क्रि०	आङ्गयिष्यत्	आङ्गयिष्यताम्	आङ्गयिष्यन्
	आङ्गयिष्यः	आङ्गयिष्यतम्	आङ्गयिष्यत
	आङ्गयिष्यम्	आङ्गयिष्याव	आङ्गयिष्याम

व०	अङ्गयते	अङ्गयेते	अङ्गयन्ते
	अङ्गयसे	अङ्गयेथे	अङ्गयध्वे
	अङ्गये	अङ्गयावहे	अङ्गयामहे
स०	अङ्गयेत	अङ्गयेयाताम्	अङ्गयेरन्
	अङ्गयेथाः	अङ्गयेयाथाम्	अङ्गयेध्वम्
	अङ्गयेय	अङ्गयेवहि	अङ्गयेमहि
प०	अङ्गयताम्	अङ्गयेताम्	अङ्गयन्ताम्
	अङ्गयस्व	अङ्गयेथाम्	अङ्गयध्वम्
	अङ्गयै	अङ्गयावहै	अङ्गयामहै
ह्य०	आङ्गयत	आङ्गयेताम्	आङ्गयन्त
	आङ्गयथाः	आङ्गयेथाम्	आङ्गयध्वम्
	आङ्गये	आङ्गयावहि	आङ्गयामहि
अ०	आञ्जिगत	आञ्जिगेताम्	आञ्जिगन्त
	आञ्जिगथाः	आञ्जिगेथाम्	आञ्जिगध्वम्
	आञ्जिगे	आञ्जिगावहि	आञ्जिगामहि
प०	अङ्गयाञ्चक्रे	अङ्गयाञ्चक्राते	अङ्गयाञ्चक्रिरे
	अङ्गयाञ्चकृषे	अङ्गयाञ्चक्राथे	अङ्गयाञ्चकृढ्वे
	अङ्गयाञ्चक्रे	अङ्गयाञ्चकृवहे	अङ्गयाञ्चकृमहे
	अङ्गयाम्बभूव । अङ्गयामास		
आ०	अङ्गयिषीष्ट	अङ्गयिषीयास्ताम्	अङ्गयिषीरन्
	अङ्गयिषीष्ठाः	अङ्गयिषीयास्थाम्	अङ्गयिषीढ्वम् ध्वम्
	अङ्गयिषीय	अङ्गयिषीवहि	अङ्गयिषीमहि
श्व०	अङ्गयिता	अङ्गयितारौ	अङ्गयितारः
	अङ्गयितासे	अङ्गयितासाथे	अङ्गयिताध्वे
	अङ्गयिताहे	अङ्गयितास्वहे	अङ्गयितास्महे
भ०	अङ्गयिष्यते	अङ्गयिष्येते	अङ्गयिष्यन्ते
	अङ्गयिष्यसे	अङ्गयिष्येथे	अङ्गयिष्यध्वे
	अङ्गयिष्ये	अङ्गयिष्यावहे	अङ्गयिष्यामहे
क्रि०	आङ्गयिष्यत	आङ्गयिष्येताम्	आङ्गयिष्यन्त
	आङ्गयिष्यथाः	आङ्गयिष्येथाम्	आङ्गयिष्यध्वम्
	आङ्गयिष्ये	आङ्गयिष्यावहि	आङ्गयिष्यामहि

84 वगु (वङ्गृ) गतौ

व०	वङ्गयति	वङ्गयतः	वङ्गयन्ति
	वङ्गयसि	वङ्गयथः	वङ्गयथ
	वङ्गयामि	वङ्गयावः	वङ्गयामः
स०	वङ्गयेत्	वङ्गयेताम्	वङ्गयेयुः
	वङ्गयेः	वङ्गयेतम्	वङ्गयेत
	वङ्गयेयम्	वङ्गयेव	वङ्गयेम
प०	वङ्गयतु वङ्गयतात्	वङ्गयताम्	वङ्गयन्तु
	वङ्गय वङ्गयतात्	वङ्गयतम्	वङ्गयत
	वङ्गयानि	वङ्गयाव	वङ्गयाम
ह्य०	अवङ्गयत्	अवङ्गयताम्	अवङ्गयन्
	अवङ्गयः	अवङ्गयतम्	अवङ्गयत
	अवङ्गयम्	अवङ्गयाव	अवङ्गयाम
अ०	अववङ्गत्	अववङ्गताम्	अववङ्गन्
	अववङ्गः	अववङ्गतम्	अववङ्गत
	अववङ्गम्	अववङ्गाव	अववङ्गाम
प०	वङ्गयाञ्चकार	वङ्गयाञ्चक्रतुः	वङ्गयाञ्चक्रुः
	वङ्गयाञ्चकर्थ	वङ्गयाञ्चक्रथुः	वङ्गयाञ्चक्र
	वङ्गयाञ्चकार-चकर	वङ्गयाञ्चकृव	वङ्गयाञ्चकृम
	वङ्गयाम्बभूव । वङ्गयामास		
आ०	वङ्गयात्	वङ्गयास्ताम्	वङ्गयासुः
	वङ्गयाः	वङ्गयास्तम्	वङ्गयास्त
	वङ्गयासम्	वङ्गयास्व	वङ्गयास्म
श्व०	वङ्गयिता	वङ्गयितारौ	वङ्गयितारः
	वङ्गयितासि	वङ्गयितास्थः	वङ्गयितास्थ
	वङ्गयितास्मि	वङ्गयितास्वः	वङ्गयितास्मः
भ०	वङ्गयिष्यति	वङ्गयिष्यतः	वङ्गयिष्यन्ति
	वङ्गयिष्यसि	वङ्गयिष्यथः	वङ्गयिष्यथ
	वङ्गयिष्यामि	वङ्गयिष्यावः	वङ्गयिष्यामः
क्रि०	अवङ्गयिष्यत्	अवङ्गयिष्यताम्	अवङ्गयिष्यन्
	अवङ्गयिष्यः	अवङ्गयिष्यतम्	अवङ्गयिष्यत
	अवङ्गयिष्यम्	अवङ्गयिष्याव	अवङ्गयिष्याम

व०	वङ्गयते	वङ्गयेते	वङ्गयन्ते
	वङ्गयसे	वङ्गयेथे	वङ्गयध्वे
	वङ्गये	वङ्गयावहे	वङ्गयामहे
स०	वङ्गयेत	वङ्गयेयाताम्	वङ्गयेरन्
	वङ्गयेथाः	वङ्गयेयाथाम्	वङ्गयेध्वम्
	वङ्गयेय	वङ्गयेवहि	वङ्गयेमहि
प०	वङ्गयताम्	वङ्गयेताम्	वङ्गयन्ताम्
	वङ्गयस्व	वङ्गयेथाम्	वङ्गयध्वम्
	वङ्गयै	वङ्गयावहै	वङ्गयामहै
ह्य०	अवङ्गयत	अवङ्गयेताम्	अवङ्गयन्त
	अवङ्गयथाः	अवङ्गयेथाम्	अवङ्गयध्वम्
	अवङ्गये	अवङ्गयावहि	अवङ्गयामहि
अ०	अववङ्गत	अववङ्गेताम्	अववङ्गन्त
	अववङ्गथाः	अववङ्गेथाम्	अववङ्गध्वम्
	अववङ्गे	अववङ्गावहि	अववङ्गामहि
प०	वङ्गयाञ्चक्रे	वङ्गयाञ्चक्राते	वङ्गयाञ्चक्रिरे
	वङ्गयाञ्चकृषे	वङ्गयाञ्चक्राथे	वङ्गयाञ्चकृढ्वे
	वङ्गयाञ्चक्रे	वङ्गयाञ्चकृवहे	वङ्गयाञ्चकृमहे
	वङ्गयाम्बभूव । वङ्गयामास		
आ०	वङ्गयिषीष्ट	वङ्गयिषीयास्ताम्	वङ्गयिषीरन्
	वङ्गयिषीष्ठाः	वङ्गयिषीयास्थाम्	वङ्गयिषीढ्वम् ध्वम्
	वङ्गयिषीय	वङ्गयिषीवहि	वङ्गयिषीमहि
श्व०	वङ्गयिता	वङ्गयितारौ	वङ्गयितारः
	वङ्गयितासे	वङ्गयितासाथे	वङ्गयिताध्वे
	वङ्गयिताहे	वङ्गयितास्वहे	वङ्गयितास्महे
भ०	वङ्गयिष्यते	वङ्गयिष्येते	वङ्गयिष्यन्ते
	वङ्गयिष्यसे	वङ्गयिष्येथे	वङ्गयिष्यध्वे
	वङ्गयिष्ये	वङ्गयिष्यावहे	वङ्गयिष्यामहे
क्रि०	अवङ्गयिष्यत	अवङ्गयिष्येताम्	अवङ्गयिष्यन्त
	अवङ्गयिष्यथाः	अवङ्गयिष्येथाम्	अवङ्गयिष्यध्वम्
	अवङ्गयिष्ये	अवङ्गयिष्यावहि	अवङ्गयिष्यामहि

85 मगु (मङ्गृ) गतौ

व०	मङ्गयति	मङ्गयतः	मङ्गयन्ति
	मङ्गयसि	मङ्गयथः	मङ्गयथ
	मङ्गयामि	मङ्गयावः	मङ्गयामः
स०	मङ्गयेत्	मङ्गयेताम्	मङ्गयेयुः
	मङ्गयेः	मङ्गयेतम्	मङ्गयेत
	मङ्गयेयम्	मङ्गयेव	मङ्गयेम
प०	मङ्गयतु	मङ्गयतात् मङ्गयताम्	मङ्गयन्तु
	मङ्गय	मङ्गयतात् मङ्गयतम्	मङ्गयत
	मङ्गयानि	मङ्गयाव	मङ्गयाम
ह्य०	अमङ्गयत्	अमङ्गयताम्	अमङ्गयन्
	अमङ्गयः	अमङ्गयतम्	अमङ्गयत
	अमङ्गयम्	अमङ्गयाव	अमङ्गयाम
अ०	अममङ्गत्	अममङ्गताम्	अममङ्गन्
	अममङ्गः	अममङ्गतम्	अममङ्गत
	अममङ्गम्	अममङ्गाव	अममङ्गाम
प०	मङ्गयाञ्चकार	मङ्गयाञ्चक्रतुः	मङ्गयाञ्चक्रुः
	मङ्गयाञ्चकर्थ	मङ्गयाञ्चक्रथुः	मङ्गयाञ्चक्र
	मङ्गयाञ्चकार-चकर	मङ्गयाञ्चकृव	मङ्गयाञ्चकृम
	मङ्गयाम्बभूव । मङ्गयामास		
आ०	मङ्गयात्	मङ्गयास्ताम्	मङ्गयासुः
	मङ्गयाः	मङ्गयास्तम्	मङ्गयास्त
	मङ्गयासम्	मङ्गयास्व	मङ्गयास्म
श्व०	मङ्गयिता	मङ्गयितारौ	मङ्गयितारः
	मङ्गयितासि	मङ्गयितास्थः	मङ्गयितास्थ
	मङ्गयितास्मि	मङ्गयितास्वः	मङ्गयितास्मः
भ०	मङ्गयिष्यति	मङ्गयिष्यतः	मङ्गयिष्यन्ति
	मङ्गयिष्यसि	मङ्गयिष्यथः	मङ्गयिष्यथ
	मङ्गयिष्यामि	मङ्गयिष्यावः	मङ्गयिष्यामः
क्रि०	अमङ्गयिष्यत्	अमङ्गयिष्यताम्	अमङ्गयिष्यन्
	अमङ्गयिष्यः	अमङ्गयिष्यतम्	अमङ्गयिष्यत
	अमङ्गयिष्यम्	अमङ्गयिष्याव	अमङ्गयिष्याम

व०	मङ्गयते	मङ्गयेते	मङ्गयन्ते
	मङ्गयसे	मङ्गयेथे	मङ्गयध्वे
	मङ्गये	मङ्गयावहे	मङ्गयामहे
स०	मङ्गयेत	मङ्गयेयाताम्	मङ्गयेरन्
	मङ्गयेथाः	मङ्गयेयाथाम्	मङ्गयेध्वम्
	मङ्गयेय	मङ्गयेवहि	मङ्गयेमहि
प०	मङ्गयताम्	मङ्गयेताम्	मङ्गयन्ताम्
	मङ्गयस्व	मङ्गयेथाम्	मङ्गयध्वम्
	मङ्गयै	मङ्गयावहै	मङ्गयामहै
ह्य०	अमङ्गयत	अमङ्गयेताम्	अमङ्गयन्त
	अमङ्गयथाः	अमङ्गयेथाम्	अमङ्गयध्वम्
	अमङ्गये	अमङ्गयावहि	अमङ्गयामहि
अ०	अममङ्गत	अममङ्गेताम्	अममङ्गन्त
	अममङ्गथाः	अममङ्गेथाम्	अममङ्गध्वम्
	अममङ्गे	अममङ्गावहि	अममङ्गामहि
प०	मङ्गयाञ्चक्रे	मङ्गयाञ्चक्राते	मङ्गयाञ्चक्रिरे
	मङ्गयाञ्चकृषे	मङ्गयाञ्चक्राथे	मङ्गयाञ्चकृढ्वे
	मङ्गयाञ्चक्रे	मङ्गयाञ्चकृवहे	मङ्गयाञ्चकृमहे
	मङ्गयाम्बभूव । मङ्गयामास		
आ०	मङ्गयिषीष्ट	मङ्गयिषीयास्ताम्	मङ्गयिषीरन्
	मङ्गयिषीष्ठाः	मङ्गयिषीयास्थाम्	मङ्गयिषीढ्वम् ध्वम्
	मङ्गयिषीय	मङ्गयिषीवहि	मङ्गयिषीमहि
श्व०	मङ्गयिता	मङ्गयितारौ	मङ्गयितारः
	मङ्गयितासे	मङ्गयितासाथे	मङ्गयिताध्वे
	मङ्गयिताहे	मङ्गयितास्वहे	मङ्गयितास्महे
भ०	मङ्गयिष्यते	मङ्गयिष्येते	मङ्गयिष्यन्ते
	मङ्गयिष्यसे	मङ्गयिष्येथे	मङ्गयिष्यध्वे
	मङ्गयिष्ये	मङ्गयिष्यावहे	मङ्गयिष्यामहे
क्रि०	अमङ्गयिष्यत	अमङ्गयिष्येताम्	अमङ्गयिष्यन्त
	अमङ्गयिष्यथाः	अमङ्गयिष्येथाम्	अमङ्गयिष्यध्वम्
	अमङ्गयिष्ये	अमङ्गयिष्यावहि	अमङ्गयिष्यामहि

86 स्वगु (स्वङ्गृ) गतौ

व०	स्वङ्गयति	स्वङ्गयतः	स्वङ्गयन्ति
	स्वङ्गयसि	स्वङ्गयथः	स्वङ्गयथ
	स्वङ्गयामि	स्वङ्गयावः	स्वङ्गयामः
स०	स्वङ्गयेत्	स्वङ्गयेताम्	स्वङ्गयेयुः
	स्वङ्गयेः	स्वङ्गयेतम्	स्वङ्गयेत
	स्वङ्गयेयम्	स्वङ्गयेव	स्वङ्गयेम
प०	स्वङ्गयतु	स्वङ्गयतात् स्वङ्गयताम्	स्वङ्गयन्तु
	स्वङ्गय	स्वङ्गयतात् स्वङ्गयतम्	स्वङ्गयत
	स्वङ्गयानि	स्वङ्गयाव	स्वङ्गयाम
ह्य०	अस्वङ्गयत्	अस्वङ्गयताम्	अस्वङ्गयन्
	अस्वङ्गयः	अस्वङ्गयतम्	अस्वङ्गयत
	अस्वङ्गयम्	अस्वङ्गयाव	अस्वङ्गयाम
अ०	असस्वङ्गत्	असस्वङ्गताम्	असस्वङ्गन्
	असस्वङ्गः	असस्वङ्गतम्	असस्वङ्गत
	असस्वङ्गम्	असस्वङ्गाव	असस्वङ्गाम
प०	स्वङ्गयाञ्चकार	स्वङ्गयाञ्चक्रतुः	स्वङ्गयाञ्चक्रुः
	स्वङ्गयाञ्चकर्थ	स्वङ्गयाञ्चक्रथुः	स्वङ्गयाञ्चक्र
	स्वङ्गयाञ्चकार-चकर	स्वङ्गयाञ्चकृव	स्वङ्गयाञ्चकृम
	स्वङ्गयाम्बभूव । स्वङ्गयामास		
आ०	स्वङ्गयात्	स्वङ्गयास्ताम्	स्वङ्गयासुः
	स्वङ्गयाः	स्वङ्गयास्तम्	स्वङ्गयास्त
	स्वङ्गयासम्	स्वङ्गयास्व	स्वङ्गयास्म
श्व०	स्वङ्गयिता	स्वङ्गयितारौ	स्वङ्गयितारः
	स्वङ्गयितासि	स्वङ्गयितास्थः	स्वङ्गयितास्थ
	स्वङ्गयितास्मि	स्वङ्गयितास्वः	स्वङ्गयितास्मः
भ०	स्वङ्गयिष्यति	स्वङ्गयिष्यतः	स्वङ्गयिष्यन्ति
	स्वङ्गयिष्यसि	स्वङ्गयिष्यथः	स्वङ्गयिष्यथ
	स्वङ्गयिष्यामि	स्वङ्गयिष्यावः	स्वङ्गयिष्यामः
क्रि०	अस्वङ्गयिष्यत्	अस्वङ्गयिष्यताम्	अस्वङ्गयिष्यन्
	अस्वङ्गयिष्यः	अस्वङ्गयिष्यतम्	अस्वङ्गयिष्यत
	अस्वङ्गयिष्यम्	अस्वङ्गयिष्याव	अस्वङ्गयिष्याम

व०	स्वङ्गयते	स्वङ्गयेते	स्वङ्गयन्ते
	स्वङ्गयसे	स्वङ्गयेथे	स्वङ्गयध्वे
	स्वङ्गये	स्वङ्गयावहे	स्वङ्गयामहे
स०	स्वङ्गयेत	स्वङ्गयेयाताम्	स्वङ्गयेरन्
	स्वङ्गयेथाः	स्वङ्गयेयाथाम्	स्वङ्गयेध्वम्
	स्वङ्गयेय	स्वङ्गयेवहि	स्वङ्गयेमहि
प०	स्वङ्गयताम्	स्वङ्गयेताम्	स्वङ्गयन्ताम्
	स्वङ्गयस्व	स्वङ्गयेथाम्	स्वङ्गयध्वम्
	स्वङ्गयै	स्वङ्गयावहै	स्वङ्गयामहै
ह्य०	अस्वङ्गयत	अस्वङ्गयेताम्	अस्वङ्गयन्त
	अस्वङ्गयथाः	अस्वङ्गयेथाम्	अस्वङ्गयध्वम्
	अस्वङ्गये	अस्वङ्गयावहि	अस्वङ्गयामहि
अ०	असस्वङ्गत	असस्वङ्गेताम्	असस्वङ्गन्त
	असस्वङ्गथाः	असस्वङ्गेथाम्	असस्वङ्गध्वम्
	असस्वङ्गे	असस्वङ्गावहि	असस्वङ्गामहि
प०	स्वङ्गयाञ्चक्रे	स्वङ्गयाञ्चक्राते	स्वङ्गयाञ्चक्रिरे
	स्वङ्गयाञ्चकृषे	स्वङ्गयाञ्चक्राथे	स्वङ्गयाञ्चकृढ्वे
	स्वङ्गयाञ्चक्रे	स्वङ्गयाञ्चकृवहे	स्वङ्गयाञ्चकृमहे
	स्वङ्गयाम्बभूव । स्वङ्गयामास		
आ०	स्वङ्गयिषीष्ट	स्वङ्गयिषीयास्ताम्	स्वङ्गयिषीरन्
	स्वङ्गयिषीष्ठाः	स्वङ्गयिषीयास्थाम्	स्वङ्गयिषीढ्वम् ध्वम्
	स्वङ्गयिषीय	स्वङ्गयिषीवहि	स्वङ्गयिषीमहि
श्व०	स्वङ्गयिता	स्वङ्गयितारौ	स्वङ्गयितारः
	स्वङ्गयितासे	स्वङ्गयितासाथे	स्वङ्गयिताध्वे
	स्वङ्गयिताहे	स्वङ्गयितास्वहे	स्वङ्गयितास्महे
भ०	स्वङ्गयिष्यते	स्वङ्गयिष्येते	स्वङ्गयिष्यन्ते
	स्वङ्गयिष्यसे	स्वङ्गयिष्येथे	स्वङ्गयिष्यध्वे
	स्वङ्गयिष्ये	स्वङ्गयिष्यावहे	स्वङ्गयिष्यामहे
क्रि०	अस्वङ्गयिष्यत	अस्वङ्गयिष्येताम्	अस्वङ्गयिष्यन्त
	अस्वङ्गयिष्यथाः	अस्वङ्गयिष्येथाम्	अस्वङ्गयिष्यध्वम्
	अस्वङ्गयिष्ये	अस्वङ्गयिष्यावहि	अस्वङ्गयिष्यामहि

87 इगु (इङ्ग्) गतौ

व०	इङ्गयति	इङ्गयतः	इङ्गयन्ति
	इङ्गयसि	इङ्गयथः	इङ्गयथ
	इङ्गयामि	इङ्गयावः	इङ्गयामः
स०	इङ्गयेत्	इङ्गयेताम्	इङ्गयेयुः
	इङ्गयेः	इङ्गयेतम्	इङ्गयेत
	इङ्गयेयम्	इङ्गयेव	इङ्गयेम
प०	इङ्गयतु इङ्गयतात्	इङ्गयताम्	इङ्गयन्तु
	इङ्गय इङ्गयतात्	इङ्गयतम्	इङ्गयत
	इङ्गयानि	इङ्गयाव	इङ्गयाम
ह्य०	ऐङ्गयत्	ऐङ्गयताम्	ऐङ्गयन्
	ऐङ्गयः	ऐङ्गयतम्	ऐङ्गयत
	ऐङ्गयम्	ऐङ्गयाव	ऐङ्गयाम
अ०	ऐङ्जिगत्	ऐङ्जिगताम्	ऐङ्जिगन्
	ऐङ्जिगः	ऐङ्जिगतम्	ऐङ्जिगत
	ऐङ्जिगम्	ऐङ्जिगाव	ऐङ्जिगाम
प०	इङ्गयाञ्चकार	इङ्गयाञ्चक्रतुः	इङ्गयाञ्चक्रुः
	इङ्गयाञ्चकर्थ	इङ्गयाञ्चक्रथुः	इङ्गयाञ्चक्र
	इङ्गयाञ्चकार-चकर	इङ्गयाञ्चकृव	इङ्गयाञ्चकृम
	इङ्गयाम्बभूव । इङ्गयामास		
आ०	इङ्गयात्	इङ्गयास्ताम्	इङ्गयासुः
	इङ्गयाः	इङ्गयास्तम्	इङ्गयास्त
	इङ्गयासम्	इङ्गयास्व	इङ्गयास्म
श्व०	इङ्गयिता	इङ्गयितारौ	इङ्गयितारः
	इङ्गयितासि	इङ्गयितास्थः	इङ्गयितास्थ
	इङ्गयितास्मि	इङ्गयितास्वः	इङ्गयितास्मः
भ०	इङ्गयिष्यति	इङ्गयिष्यतः	इङ्गयिष्यन्ति
	इङ्गयिष्यसि	इङ्गयिष्यथः	इङ्गयिष्यथ
	इङ्गयिष्यामि	इङ्गयिष्यावः	इङ्गयिष्यामः
क्रि०	ऐङ्गयिष्यत्	ऐङ्गयिष्यताम्	ऐङ्गयिष्यन्
	ऐङ्गयिष्यः	ऐङ्गयिष्यतम्	ऐङ्गयिष्यत
	ऐङ्गयिष्यम्	ऐङ्गयिष्याव	ऐङ्गयिष्याम

व०	इङ्गयते	इङ्गयेते	इङ्गयन्ते
	इङ्गयसे	इङ्गयेथे	इङ्गयध्वे
	इङ्गये	इङ्गयावहे	इङ्गयामहे
स०	इङ्गयेत	इङ्गयेयाताम्	इङ्गयेरन्
	इङ्गयेथाः	इङ्गयेयाथाम्	इङ्गयेध्वम्
	इङ्गयेय	इङ्गयेवहि	इङ्गयेमहि
प०	इङ्गयताम्	इङ्गयेताम्	इङ्गयन्ताम्
	इङ्गयस्व	इङ्गयेथाम्	इङ्गयध्वम्
	इङ्गयै	इङ्गयावहै	इङ्गयामहै
ह्य०	ऐङ्गयत	ऐङ्गयेताम्	ऐङ्गयन्त
	ऐङ्गयथाः	ऐङ्गयेथाम्	ऐङ्गयध्वम्
	ऐङ्गये	ऐङ्गयावहि	ऐङ्गयामहि
अ०	ऐङ्जिगत	ऐङ्जिगेताम्	ऐङ्जिगन्त
	ऐङ्जिगथाः	ऐङ्जिगेथाम्	ऐङ्जिगध्वम्
	ऐङ्जिगे	ऐङ्जिगावहि	ऐङ्जिगामहि
प०	इङ्गयाञ्चक्रे	इङ्गयाञ्चक्राते	इङ्गयाञ्चक्रिरे
	इङ्गयाञ्चकृषे	इङ्गयाञ्चक्राथे	इङ्गयाञ्चकृढ्वे
	इङ्गयाञ्चक्रे	इङ्गयाञ्चकृवहे	इङ्गयाञ्चकृमहे
	इङ्गयाम्बभूव । इङ्गयामास		
आ०	इङ्गयिषीष्ट	इङ्गयिषीयास्ताम्	इङ्गयिषीरन्
	इङ्गयिषीष्ठाः	इङ्गयिषीयास्थाम्	इङ्गयिषीढ्वम् ध्वम्
	इङ्गयिषीय	इङ्गयिषीवहि	इङ्गयिषीमहि
श्व०	इङ्गयिता	इङ्गयितारौ	इङ्गयितारः
	इङ्गयितासे	इङ्गयितासाथे	इङ्गयिताध्वे
	इङ्गयिताहे	इङ्गयितास्वहे	इङ्गयितास्महे
भ०	इङ्गयिष्यते	इङ्गयिष्येते	इङ्गयिष्यन्ते
	इङ्गयिष्यसे	इङ्गयिष्येथे	इङ्गयिष्यध्वे
	इङ्गयिष्ये	इङ्गयिष्यावहे	इङ्गयिष्यामहे
क्रि०	ऐङ्गयिष्यत	ऐङ्गयिष्येताम्	ऐङ्गयिष्यन्त
	ऐङ्गयिष्यथाः	ऐङ्गयिष्येथाम्	ऐङ्गयिष्यध्वम्
	ऐङ्गयिष्ये	ऐङ्गयिष्यावहि	ऐङ्गयिष्यामहि

88 उगु (उङ्गृ) गतौ

व०	उङ्गयति	उङ्गयतः	उङ्गयन्ति
	उङ्गयसि	उङ्गयथः	उङ्गयथ
	उङ्गयामि	उङ्गयावः	उङ्गयामः
स०	उङ्गयेत्	उङ्गयेताम्	उङ्गयेयुः
	उङ्गयेः	उङ्गयेतम्	उङ्गयेत
	उङ्गयेयम्	उङ्गयेव	उङ्गयेम
प०	उङ्गयतु	उङ्गयतात् उङ्गयताम्	उङ्गयन्तु
	उङ्गय	उङ्गयतात् उङ्गयतम्	उङ्गयत
	उङ्गयानि	उङ्गयाव	उङ्गयाम
ह्य०	औङ्गयत्	औङ्गयताम्	औङ्गयन्
	औङ्गयः	औङ्गयतम्	औङ्गयत
	औङ्गयम्	औङ्गयाव	औङ्गयाम
अ०	औञ्जिगत्	औञ्जिगताम्	औञ्जिगन्
	औञ्जिगः	औञ्जिगतम्	औञ्जिगत
	औञ्जिगम्	औञ्जिगाव	औञ्जिगाम
प०	उङ्गयाञ्चकार	उङ्गयाञ्चक्रतुः	उङ्गयाञ्चक्रुः
	उङ्गयाञ्चकर्थ	उङ्गयाञ्चक्रथुः	उङ्गयाञ्चक्र
	उङ्गयाञ्चकार-चकर	उङ्गयाञ्चकृव	उङ्गयाञ्चकृम
	उङ्गयाम्बभूव । उङ्गयामास		
आ०	उङ्ग्यात्	उङ्ग्यास्ताम्	उङ्ग्यासुः
	उङ्ग्याः	उङ्ग्यास्तम्	उङ्ग्यास्त
	उङ्ग्यासम्	उङ्ग्यास्व	उङ्ग्यास्म
श्व०	उङ्गयिता	उङ्गयितारौ	उङ्गयितारः
	उङ्गयितासि	उङ्गयितास्थः	उङ्गयितास्थ
	उङ्गयितास्मि	उङ्गयितास्वः	उङ्गयितास्मः
भ०	उङ्गयिष्यति	उङ्गयिष्यतः	उङ्गयिष्यन्ति
	उङ्गयिष्यसि	उङ्गयिष्यथः	उङ्गयिष्यथ
	उङ्गयिष्यामि	उङ्गयिष्यावः	उङ्गयिष्यामः
क्रि०	औङ्गयिष्यत्	औङ्गयिष्यताम्	औङ्गयिष्यन्
	औङ्गयिष्यः	औङ्गयिष्यतम्	औङ्गयिष्यत
	औङ्गयिष्यम्	औङ्गयिष्याव	औङ्गयिष्याम

व०	उङ्गयते	उङ्गयेते	उङ्गयन्ते
	उङ्गयसे	उङ्गयेथे	उङ्गयध्वे
	उङ्गये	उङ्गयावहे	उङ्गयामहे
स०	उङ्गयेत	उङ्गयेयाताम्	उङ्गयेरन्
	उङ्गयेथाः	उङ्गयेयाथाम्	उङ्गयेध्वम्
	उङ्गयेय	उङ्गयेवहि	उङ्गयेमहि
प०	उङ्गयताम्	उङ्गयेताम्	उङ्गयन्ताम्
	उङ्गयस्व	उङ्गयेथाम्	उङ्गयध्वम्
	उङ्गयै	उङ्गयावहै	उङ्गयामहै
ह्य०	औङ्गयत	औङ्गयेताम्	औङ्गयन्त
	औङ्गयथाः	औङ्गयेथाम्	औङ्गयध्वम्
	औङ्गये	औङ्गयावहि	औङ्गयामहि
अ०	औञ्जिगत	औञ्जिगेताम्	औञ्जिगन्त
	औञ्जिगथाः	औञ्जिगेथाम्	औञ्जिगध्वम्
	औञ्जिगे	औञ्जिगावहि	औञ्जिगामहि
प०	उङ्गयाञ्चक्रे	उङ्गयाञ्चक्राते	उङ्गयाञ्चक्रिरे
	उङ्गयाञ्चकृषे	उङ्गयाञ्चक्राथे	उङ्गयाञ्चकृढ्वे
	उङ्गयाञ्चक्रे	उङ्गयाञ्चकृवहे	उङ्गयाञ्चकृमहे
	उङ्गयाम्बभूव । उङ्गयामास		
आ०	उङ्गयिषीष्ट	उङ्गयिषीयास्ताम्	उङ्गयिषीरन्
	उङ्गयिषीष्ठाः	उङ्गयिषीयास्थाम्	उङ्गयिषीढ्वम् ध्वम्
	उङ्गयिषीय	उङ्गयिषीवहि	उङ्गयिषीमहि
श्व०	उङ्गयिता	उङ्गयितारौ	उङ्गयितारः
	उङ्गयितासे	उङ्गयितासाथे	उङ्गयिताध्वे
	उङ्गयिताहे	उङ्गयितास्वहे	उङ्गयितास्महे
भ०	उङ्गयिष्यते	उङ्गयिष्येते	उङ्गयिष्यन्ते
	उङ्गयिष्यसे	उङ्गयिष्येथे	उङ्गयिष्यध्वे
	उङ्गयिष्ये	उङ्गयिष्यावहे	उङ्गयिष्यामहे
क्रि०	औङ्गयिष्यत	औङ्गयिष्येताम्	औङ्गयिष्यन्त
	औङ्गयिष्यथाः	औङ्गयिष्येथाम्	औङ्गयिष्यध्वम्
	औङ्गयिष्ये	औङ्गयिष्यावहि	औङ्गयिष्यामहि

89 रिगु (रिङ्ग्) गतौ

व०	रिङ्गयति	रिङ्गयतः	रिङ्गयन्ति
	रिङ्गयसि	रिङ्गयथः	रिङ्गयथ
	रिङ्गयामि	रिङ्गयावः	रिङ्गयामः
स०	रिङ्गयेत्	रिङ्गयेताम्	रिङ्गयेयुः
	रिङ्गयेः	रिङ्गयेतम्	रिङ्गयेत
	रिङ्गयेयम्	रिङ्गयेव	रिङ्गयेम
प०	रिङ्गयतु	रिङ्गयतात् रिङ्गयताम्	रिङ्गयन्तु
	रिङ्गय	रिङ्गयतात् रिङ्गयतम्	रिङ्गयत
	रिङ्गयानि	रिङ्गयाव	रिङ्गयाम
ह्य०	अरिङ्गयत्	अरिङ्गयताम्	अरिङ्गयन्
	अरिङ्गयः	अरिङ्गयतम्	अरिङ्गयत
	अरिङ्गयम्	अरिङ्गयाव	अरिङ्गयाम
अ०	अरिरिङ्गत्	अरिरिङ्गताम्	अरिरिङ्गन्
	अरिरिङ्गः	अरिरिङ्गतम्	अरिरिङ्गत
	अरिरिङ्गम्	अरिङ्गाव	अरिरिङ्गाम
प०	रिङ्गयाञ्चकार	रिङ्गयाञ्चक्रतुः	रिङ्गयाञ्चक्रुः
	रिङ्गयाञ्चकर्थ	रिङ्गयाञ्चक्रथुः	रिङ्गयाञ्चक्र
	रिङ्गयाञ्चकार-चकर	रिङ्गयाञ्चकृव	रिङ्गयाञ्चकृम
	रिङ्गयाम्बभूव । रिङ्गयामास		
आ०	रिङ्गयात्	रिङ्गयास्ताम्	रिङ्गयासुः
	रिङ्गयाः	रिङ्गयास्तम्	रिङ्गयास्त
	रिङ्गयासम्	रिङ्गयास्व	रिङ्गयास्म
श्व०	रिङ्गयिता	रिङ्गयितारौ	रिङ्गयितारः
	रिङ्गयितासि	रिङ्गयितास्थः	रिङ्गयितास्थ
	रिङ्गयितास्मि	रिङ्गयितास्वः	रिङ्गयितास्मः
भ०	रिङ्गयिष्यति	रिङ्गयिष्यतः	रिङ्गयिष्यन्ति
	रिङ्गयिष्यसि	रिङ्गयिष्यथः	रिङ्गयिष्यथ
	रिङ्गयिष्यामि	रिङ्गयिष्यावः	रिङ्गयिष्यामः
क्रि०	अरिङ्गयिष्यत्	अरिङ्गयिष्यताम्	अरिङ्गयिष्यन्
	अरिङ्गयिष्यः	अरिङ्गयिष्यतम्	अरिङ्गयिष्यत
	अरिङ्गयिष्यम्	अरिङ्गयिष्याव	अरिङ्गयिष्याम

व०	रिङ्गयते	रिङ्गयेते	रिङ्गयन्ते
	रिङ्गयसे	रिङ्गयेथे	रिङ्गयध्वे
	रिङ्गये	रिङ्गयावहे	रिङ्गयामहे
स०	रिङ्गयेत	रिङ्गयेयाताम्	रिङ्गयेरन्
	रिङ्गयेथाः	रिङ्गयेयाथाम्	रिङ्गयेध्वम्
	रिङ्गयेय	रिङ्गयेवहि	रिङ्गयेमहि
प०	रिङ्गयताम्	रिङ्गयेताम्	रिङ्गयन्ताम्
	रिङ्गयस्व	रिङ्गयेथाम्	रिङ्गयध्वम्
	रिङ्गयै	रिङ्गयावहै	रिङ्गयामहै
ह्य०	अरिङ्गयत	अरिङ्गयेताम्	अरिङ्गयन्त
	अरिङ्गयथाः	अरिङ्गयेथाम्	अरिङ्गयध्वम्
	अरिङ्गये	अरिङ्गयावहि	अरिङ्गयामहि
अ०	अरिरिङ्गत	अरिरिङ्गेताम्	अरिरिङ्गन्त
	अरिरिङ्गथाः	अरिरिङ्गेथाम्	अरिरिङ्गध्वम्
	अरिरिङ्गे	अरिरिङ्गावहि	अरिरिङ्गामहि
प०	रिङ्गयाञ्चक्रे	रिङ्गयाञ्चक्राते	रिङ्गयाञ्चक्रिरे
	रिङ्गयाञ्चकृषे	रिङ्गयाञ्चक्राथे	रिङ्गयाञ्चकृढ्वे
	रिङ्गयाञ्चक्रे	रिङ्गयाञ्चकृवहे	रिङ्गयाञ्चकृमहे
	रिङ्गयाम्बभूव । रिङ्गयामास		
आ०	रिङ्गयिषीष्ट	रिङ्गयिषीयास्ताम्	रिङ्गयिषीरन्
	रिङ्गयिषीष्ठाः	रिङ्गयिषीयास्थाम्	रिङ्गयिषीढ्वम् ध्वम्
	रिङ्गयिषीय	रिङ्गयिषीवहि	रिङ्गयिषीमहि
श्व०	रिङ्गयिता	रिङ्गयितारौ	रिङ्गयितारः
	रिङ्गयितासे	रङ्गयितासाथे	रिङ्गयिताध्वे
	रिङ्गयिताहे	रङ्गयितास्वहे	रिङ्गयितास्महे
भ०	रिङ्गयिष्यते	रङ्गयिष्येते	रिङ्गयिष्यन्ते
	रिङ्गयिष्यसे	रङ्गयिष्येथे	रङ्गयिष्यध्वे
	रिङ्गयिष्ये	रङ्गयिष्यावहे	रिङ्गयिष्यामहे
क्रि०	अरिङ्गयिष्यत	अरिङ्गयिष्येताम्	अरिङ्गयिष्यन्त
	अरिङ्गयिष्यथाः	अरिङ्गयिष्येथाम्	अरिङ्गयिष्यध्वम्
	अरिङ्गयिष्ये	अरिङ्गयिष्यावहि	अरिङ्गयिष्यामहि

90 लिगु (लिङ्ग्) गतौ

व०	लिङ्गयति	लिङ्गयतः	लिङ्गयन्ति
	लिङ्गयसि	लिङ्गयथः	लिङ्गयथ
	लिङ्गयामि	लिङ्गयावः	लिङ्गयामः
स०	लिङ्गयेत्	लिङ्गयेताम्	लिङ्गयेयुः
	लिङ्गयेः	लिङ्गयेतम्	लिङ्गयेत
	लिङ्गयेयम्	लिङ्गयेव	लिङ्गयेम
प०	लिङ्गयतु	लिङ्गयतात	लिङ्गयताम् लिङ्गयन्तु
	लिङ्गय	,,	लिङ्गयतम् लिङ्गयत
	लिङ्गयानि	लिङ्गयाव	लिङ्गयाम
ह्य०	अलिङ्गयत्	अलिङ्गयताम्	अलिङ्गयन्
	अलिङ्गयः	अलिङ्गयतम्	अलिङ्गयत
	अलिङ्गयम्	अलिङ्गयाव	अलिङ्गयाम
अ०	अलिलिङ्गत्	अलिलिङ्गताम्	अलिलिङ्गन्
	अलिलिङ्गः	अलिलिङ्गतम्	अलिलिङ्गत
	अलिलिङ्गम्	अलिलिङ्गाव	अलिलिङ्गाम
प०	लिङ्गयाञ्चकार	लिङ्गयाञ्चकतुः	लिङ्गयाञ्चकुः
	लिङ्गयाञ्चकर्थ	लिङ्गयाञ्चकथुः	लिङ्गयाञ्चक
	लिङ्गयाञ्चकार-चकर	लिङ्गयाञ्चकृव	लिङ्गयाञ्चकृम
	लिङ्गयाम्बभूव	लिङ्गयामास	
आ०	लिङ्गयात्	लिङ्गयास्ताम्	लिङ्गयासुः
	लिङ्गयाः	लिङ्गयास्तम्	लिङ्गयास्त
	लिङ्गयासम्	लिङ्गयास्व	लिङ्गयास्म
श्व०	लिङ्गयिता	लिङ्गयितारौ	लिङ्गयितारः
	लिङ्गयितासि	लिङ्गयितास्थः	लिङ्गयितास्थ
	लिङ्गयितास्मि	लिङ्गयितास्वः	लिङ्गयितास्मः
भ०	लिङ्गयिष्यति	लिङ्गयिष्यतः	लिङ्गयिष्यन्ति
	लिङ्गयिष्यसि	लिङ्गयिष्यथः	लिङ्गयिष्यथ
	लिङ्गयिष्यामि	लिङ्गयिष्यावः	लिङ्गयिष्यामः
क्रि०	अलिङ्गयिष्यत्	अलिङ्गयिष्यताम्	अलिङ्गयिष्यन्
	अलिङ्गयिष्यः	अलिङ्गयिष्यतम्	अलिङ्गयिष्यत
	अलिङ्गयिष्यम्	अलिङ्गयिष्याव	अलिङ्गयिष्याम

व०	लिङ्गयते	लिङ्गयेते	लिङ्गयन्ते
	लिङ्गयसे	लिङ्गयेथे	लिङ्गयध्वे
	लिङ्गये	लिङ्गयावहे	लिङ्गयामहे
स०	लिङ्गयेत	लिङ्गयेयाताम्	लिङ्गयेरन्
	लिङ्गयेथाः	लिङ्गयेयाथाम्	लिङ्गयेध्वम्
	लिङ्गयेय	लिङ्गयेवहि	लिङ्गयेमहि
प०	लिङ्गयताम्	लिङ्गयेताम्	लिङ्गयन्ताम
	लिङ्गयस्व	लिङ्गयेथाम्	लिङ्गयध्वम्
	लिङ्गये	लिङ्गयावहै	लिङ्गयामहै
ह्य०	अलिङ्गयत	अलिङ्गयेताम्	अलिङ्गयन्त
	अलिङ्गयथाः	अलिङ्गयेथाम्	अलिङ्गयध्वम्
	अलिङ्गये	अलिङ्गयावहि	अलिङ्गयामहि
अ०	अलिलिङ्गत	अलिलिङ्गेताम्	अलिलिङ्गन्त
	अलिलिङ्गथाः	अलिलिङ्गेथाम्	अलिलिङ्गध्वम्
	अलिलिङ्गे	अलिलिङ्गावहि	अलिलिङ्गामहि
प०	लिङ्गयाञ्चक्रे	लिङ्गयाञ्चक्राते	लिङ्गयाञ्चक्रिरे
	लिङ्गयाञ्चकृषे	लिङ्गयाञ्चक्राथे	लिङ्गयाञ्चकृढ्वे
	लिङ्गयाञ्चक्रे	लिङ्गयाञ्चकृवहे	लिङ्गयाञ्चकृमहे
	लिङ्गयाम्बभूव ।	लिङ्गयामास	
आ०	लिङ्गयिषीष्ट	लिङ्गयिषीयास्ताम्	लिङ्गयिषीरन्
	लिङ्गयिषीष्ठाः	लिङ्गयिषीयास्थाम्	लिङ्गयिषीढ्वम् ध्वम्
	लिङ्गयिषीय	लिङ्गयिषीवहि	लिङ्गयिषीमहि
श्व०	लिङ्गयिता	लिङ्गयितारौ	लिङ्गयितारः
	लिङ्गयितासे	लिङ्गयितासाथे	लिङ्गयिताध्वे
	लिङ्गयिताहे	लिङ्गयितास्वहे	लिङ्गयितास्महे
भ०	लिङ्गयिष्यते	लिङ्गयिष्येते	लिङ्गयिष्यन्ते
	लिङ्गयिष्यसे	लिङ्गयिष्येथे	लिङ्गयिष्यध्वे
	लिङ्गयिष्ये	लिङ्गयिष्यावहे	लिङ्गयिष्यामहे
क्रि०	अलिङ्गयिष्यत	अलिङ्गयिष्येताम्	अलिङ्गयिष्यन्त
	अलिङ्गयिष्यथाः	अलिङ्गयिष्येथाम्	अलिङ्गयिष्यध्वम्
	अलिङ्गयिष्ये	अलिङ्गयिष्यावहि	अलिङ्गयिष्यामहि

91 त्वगु (त्वङ्ग्) कम्पने च । चकाराद्गतौ

व०	त्वङ्गयति	त्वङ्गयतः	त्वङ्गयन्ति
	त्वङ्गयसि	त्वङ्गयथः	त्वङ्गयथ
	त्वङ्गयामि	त्वङ्गयावः	त्वङ्गयामः
स०	त्वङ्गयेत्	त्वङ्गयेताम्	त्वङ्गयेयुः
	त्वङ्गयेः	त्वङ्गयेतम्	त्वङ्गयेत
	त्वङ्गयेयम्	त्वङ्गयेव	त्वङ्गयेम
प०	त्वङ्गयतु	त्वङ्गयतात् त्वङ्गयताम्	त्वङ्गयन्तु
	त्वङ्गय	त्वङ्गयतात् त्वङ्गयतम्	त्वङ्गयत
	त्वङ्गयानि	त्वङ्गयाव	त्वङ्गयाम
ह्य०	अत्वङ्गयत्	अत्वङ्गयताम्	अत्वङ्गयन्
	अत्वङ्गयः	अत्वङ्गयतम्	अत्वङ्गयत
	अत्वङ्गयम्	अत्वङ्गयाव	अत्वङ्गयाम
अ०	अतत्वङ्गत्	अतत्वङ्गताम्	अतत्वङ्गन्
	अतत्वङ्गः	अतत्वङ्गतम्	अतत्वङ्गत
	अतत्वङ्गम्	अतत्वङ्गाव	अतत्वङ्गाम
प०	त्वङ्गयाञ्चकार	त्वङ्गयाञ्चक्रतुः	त्वङ्गयाञ्चक्रुः
	त्वङ्गयाञ्चकर्थ	त्वङ्गयाञ्चक्रथुः	त्वङ्गयाञ्चक्र
	त्वङ्गयाञ्चकार-चकर	त्वङ्गयाञ्चकृव	त्वङ्गयाञ्चकृम
	त्वङ्गयाम्बभूव । त्वङ्गयामास		
आ०	त्वङ्गयात्	त्वङ्गयास्ताम्	त्वङ्गयासुः
	त्वङ्गयाः	त्वङ्गयास्तम्	त्वङ्गयास्त
	त्वङ्गयासम्	त्वङ्गयास्व	त्वङ्गयास्म
श्व०	त्वङ्गयिता	त्वङ्गयितारौ	त्वङ्गयितारः
	त्वङ्गयितासि	त्वङ्गयितास्थः	त्वङ्गयितास्थ
	त्वङ्गयितास्मि	त्वङ्गयितास्वः	त्वङ्गयितास्मः
भ०	त्वङ्गयिष्यति	त्वङ्गयिष्यतः	त्वङ्गयिष्यन्ति
	त्वङ्गयिष्यसि	त्वङ्गयिष्यथः	त्वङ्गयिष्यथ
	त्वङ्गयिष्यामि	त्वङ्गयिष्यावः	त्वङ्गयिष्यामः
क्रि०	अत्वङ्गयिष्यत्	अत्वङ्गयिष्यताम्	अत्वङ्गयिष्यन्
	अत्वङ्गयिष्यः	अत्वङ्गयिष्यतम्	अत्वङ्गयिष्यत
	अत्वङ्गयिष्यम्	अत्वङ्गयिष्याव	अत्वङ्गयिष्याम

व०	त्वङ्गयते	त्वङ्गयेते	त्वङ्गयन्ते
	त्वङ्गयसे	त्वङ्गयेथे	त्वङ्गयध्वे
	त्वङ्गये	त्वङ्गयावहे	त्वङ्गयामहे
स०	त्वङ्गयेत	त्वङ्गयेयाताम्	त्वङ्गयेरन्
	त्वङ्गयेथाः	त्वङ्गयेयाथाम्	त्वङ्गयेध्वम्
	त्वङ्गयेय	त्वङ्गयेवहि	त्वङ्गयेमहि
प०	त्वङ्गयताम्	त्वङ्गयेताम्	त्वङ्गयन्ताम्
	त्वङ्गयस्व	त्वङ्गयेथाम्	त्वङ्गयध्वम्
	त्वङ्गयै	त्वङ्गयावहै	त्वङ्गयामहै
ह्य०	अत्वङ्गयत	अत्वङ्गयेताम्	अत्वङ्गयन्त
	अत्वङ्गयथाः	अत्वङ्गयेथाम्	अत्वङ्गयध्वम्
	अत्वङ्गये	अत्वङ्गयावहि	अत्वङ्गयामहि
अ०	अतत्वङ्गत	अतत्वङ्गताम्	अतत्वङ्गन्त
	अतत्वङ्गथाः	अतत्वङ्गथाम्	अतत्वङ्गध्वम्
	अतत्वङ्गे	अतत्वङ्गावहि	अतत्वङ्गामहि
प०	त्वङ्गयाञ्चक्रे	त्वङ्गयाञ्चक्राते	त्वङ्गयाञ्चक्रिरे
	त्वङ्गयाञ्चकृषे	त्वङ्गयाञ्चक्राथे	त्वङ्गयाञ्चकृढ्वे
	त्वङ्गयाञ्चक्रे	त्वङ्गयाञ्चकृवहे	त्वङ्गयाञ्चकृमहे
	त्वङ्गयाम्बभूव । त्वङ्गयामास		
आ०	त्वङ्गयिषीष्ट	त्वङ्गयिषीयास्ताम्	त्वङ्गयिषीरन्
	त्वङ्गयिषीष्ठाः	त्वङ्गयिषीयास्थाम्	त्वङ्गयिषीढ्वम् ध्वम्
	त्वङ्गयिषीय	त्वङ्गयिषीवहि	त्वङ्गयिषीमहि
श्व०	त्वङ्गयिता	त्वङ्गयितारौ	त्वङ्गयितारः
	त्वङ्गयितासे	त्वङ्गयितासाथे	त्वङ्गयिताध्वे
	त्वङ्गयिताहे	त्वङ्गयितास्वहे	त्वङ्गयितास्महे
भ०	त्वङ्गयिष्यते	त्वङ्गयिष्येते	त्वङ्गयिष्यन्ते
	त्वङ्गयिष्यसे	त्वङ्गयिष्येथे	त्वङ्गयिष्यध्वे
	त्वङ्गयिष्ये	त्वङ्गयिष्यावहे	त्वङ्गयिष्यामहे
क्रि०	अत्वङ्गयिष्यत	अत्वङ्गयिष्येताम्	अत्वङ्गयिष्यन्त
	अत्वङ्गयिष्यथाः	अत्वङ्गयिष्येथाम्	अत्वङ्गयिष्यध्वम्
	अत्वङ्गयिष्ये	अत्वङ्गयिष्यावहि	अत्वङ्गयिष्यामहि

92 युगु (युङ्ग्) वर्जने ।

व०	युङ्ग्यति	युङ्ग्यतः	युङ्ग्यन्ति
	युङ्ग्यसि	युङ्ग्यथः	युङ्ग्यथ
	युङ्ग्यामि	युङ्ग्यावः	युङ्ग्यामः
स०	युङ्ग्येत्	युङ्ग्येताम्	युङ्ग्येयुः
	युङ्ग्येः	युङ्ग्येतम्	युङ्ग्येत
	युङ्ग्येयम्	युङ्ग्येव	युङ्ग्येम
प०	युङ्ग्यतु	युङ्ग्यतात् युङ्ग्यताम्	युङ्ग्यन्तु
	युङ्ग्य	,, युङ्ग्यतम्	युङ्ग्यत
	युङ्ग्यानि	युङ्ग्याव	युङ्ग्याम
ह्य०	अयुङ्ग्यत्	अयुङ्ग्यताम्	अयुङ्ग्यन्
	अयुङ्ग्यः	अयुङ्ग्यतम्	अयुङ्ग्यत
	अयुङ्ग्यम्	अयुङ्ग्याव	अयुङ्ग्याम
अ०	अयुयुङ्ग्त्	अयुयुङ्ग्ताम्	अयुयुङ्ग्न्
	अयुयुङ्गः	अयुयुङ्ग्तम्	अयुयुङ्ग्त
	अयुयुङ्गम्	अयुयुङ्ग्व	अयुयुङ्ग्म
प०	युङ्ग्याञ्चकार	युङ्ग्याञ्चकतुः	युङ्ग्याञ्चकुः
	युङ्ग्याञ्चकर्थ	युङ्ग्याञ्चकथुः	युङ्ग्याञ्चक
	युङ्ग्याञ्चकार-चकर	युङ्ग्याञ्चकृव	युङ्ग्याञ्चकृम
	युङ्ग्याम्बभूव ।	युङ्ग्यामास	
आ०	युङ्ग्यात्	युङ्ग्यास्ताम्	युङ्ग्यासुः
	युङ्ग्याः	युङ्ग्यास्तम्	युङ्ग्यास्त
	युङ्ग्यासम्	युङ्ग्यास्व	युङ्ग्यास्म
श्व०	युङ्ग्यिता	युङ्ग्यितारौ	युङ्ग्यितारः
	युङ्ग्यितासि	युङ्ग्यितास्थः	युङ्ग्यितास्थ
	युङ्ग्यितास्मि	युङ्ग्यितास्वः	युङ्ग्यितास्मः
भ०	युङ्ग्यिष्यति	युङ्ग्यिष्यतः	युङ्ग्यिष्यन्ति
	युङ्ग्यिष्यसि	युङ्ग्यिष्यथः	युङ्ग्यिष्यथ
	युङ्ग्यिष्यामि	युङ्ग्यिष्यावः	युङ्ग्यिष्यामः
क्रि०	अयुङ्ग्यिष्यत्	अयुङ्ग्यिष्यताम्	अयुङ्ग्यिष्यन्
	अयुङ्ग्यिष्यः	अयुङ्ग्यिष्यतम्	अयुङ्ग्यिष्यत
	अयुङ्ग्यिष्यम्	अयुङ्ग्यिष्याव	अयुङ्ग्यिष्याम

व०	युङ्ग्यते	युङ्ग्येते	युङ्ग्यन्ते
	युङ्ग्यसे	युङ्ग्येथे	युङ्ग्यध्वे
	युङ्ग्ये	युङ्ग्यावहे	युङ्ग्यामहे
स०	युङ्ग्येत	युङ्ग्येयाताम्	युङ्ग्येरन्
	युङ्ग्येथाः	युङ्ग्येयाथाम्	युङ्ग्येध्वम्
	युङ्ग्येय	युङ्ग्येवहि	युङ्ग्येमहि
प०	युङ्ग्यताम्	युङ्ग्येताम्	युङ्ग्यन्ताम्
	युङ्ग्यस्व	युङ्ग्येथाम्	युङ्ग्यध्वम्
	युङ्ग्यै	युङ्ग्यावहै	युङ्ग्यामहै
ह्य०	अयुङ्ग्यत	अयुङ्ग्येताम्	अयुङ्ग्यन्त
	अयुङ्ग्यथाः	अयुङ्ग्येथाम्	अयुङ्ग्यध्वम्
	अयुङ्ग्ये	अयुङ्ग्यावहि	अयुङ्ग्यामहि
अ०	अयुयुङ्ग्त	अयुयुङ्ग्ताम्	अयुयुङ्ग्न्त
	अयुयुङ्ग्थाः	अयुयुङ्ग्थाम्	अयुयुङ्ग्ध्वम्
	अयुयुङ्गे	अयुयुङ्ग्वहि	अयुयुङ्ग्महि
प०	युङ्ग्याञ्चके	युङ्ग्याञ्चकाते	युङ्ग्याञ्चक्रिरे
	युङ्ग्याञ्चकृषे	युङ्ग्याञ्चकाथे	युङ्ग्याञ्चकृढ्वे
	युङ्ग्याञ्चके	युङ्ग्याञ्चकृवहे	युङ्ग्याञ्चकृमहे
	युङ्ग्याम्बभूव ।	युङ्ग्यामास	
आ०	युङ्ग्यिषीष्ट	युङ्ग्यिषीयास्ताम्	युङ्ग्यिषीरन्
	युङ्ग्यिषीष्ठाः	युङ्ग्यिषीयास्थाम्	युङ्ग्यिषीढ्वम् ध्वम्
	युङ्ग्यिषीय	युङ्ग्यिषीवहि	युङ्ग्यिषीमहि
श्व०	युङ्ग्यिता	युङ्ग्यितारौ	युङ्ग्यितारः
	युङ्ग्यितासे	युङ्ग्यितासाथे	युङ्ग्यिताध्वे
	युङ्ग्यिताहे	युङ्ग्यितास्वहे	युङ्ग्यितास्महे
भ०	युङ्ग्यिष्यते	युङ्ग्यिष्येते	युङ्ग्यिष्यन्ते
	युङ्ग्यिष्यसे	युङ्ग्यिष्येथे	युङ्ग्यिष्यध्वे
	युङ्ग्यिष्ये	युङ्ग्यिष्यावहे	युङ्ग्यिष्यामहे
क्रि०	अयुङ्ग्यिष्यत	अयुङ्ग्यिष्येताम्	अयुङ्ग्यिष्यन्त
	अयुङ्ग्यिष्यथाः	अयुङ्ग्यिष्येथाम्	अयुङ्ग्यिष्यध्वम्
	अयुङ्ग्यिष्ये	अयुङ्ग्यिष्यावहि	अयुङ्ग्यिष्यामहि

93 जुगु (जुङ्ग्) वर्जने ।

व०	जुङ्गयति	जुङ्गयतः	जुङ्गयन्ति
	जुङ्गयसि	जुङ्गयथः	जुङ्गयथ
	जुङ्गयामि	जुङ्गयावः	जुङ्गयामः
स०	जुङ्गयेत्	जुङ्गयेताम्	जुङ्गयेयुः
	जुङ्गयेः	जुङ्गयेतम्	जुङ्गयेत
	जुङ्गयेयम्	जुङ्गयेव	जुङ्गयेम
प०	जुङ्गयतु	जुङ्गयतात् जुङ्गयताम्	जुङ्गयन्तु
	जुङ्गय	,, जुङ्गयतम्	जुङ्गयत
	जुङ्गयानि	जुङ्गयाव	जुङ्गयाम
ह्य०	अजुङ्गयत्	अजुङ्गयताम्	अजुङ्गयन्
	अजुङ्गयः	अजुङ्गयतम्	अजुङ्गयत
	अजुङ्गयम्	अजुङ्गयाव	अजुङ्गयाम
अ०	अजुजुङ्गत्	अजुजुङ्गताम्	अजुजुङ्गन्
	अजुजुङ्गः	अजुजुङ्गतम्	अजुजुङ्गत
	अजुजुङ्गम्	अजुजुङ्गाव	अजुजुङ्गाम
प०	जुङ्गयाञ्चकार	जुङ्गयाञ्चक्रतुः	जुङ्गयाञ्चक्रुः
	जुङ्गयाञ्चकर्थ	जुङ्गयाञ्चक्रथुः	जुङ्गयाञ्चक्र
	जुङ्गयाञ्चकार-चकर	जुङ्गयाञ्चकृव	जुङ्गयाञ्चकृम
	जुङ्गयाम्बभूव । जुङ्गयामास		
आ०	जुङ्गयात्	जुङ्गयास्ताम्	जुङ्गयासुः
	जुङ्गयाः	जुङ्गयास्तम्	जुङ्गयास्त
	जुङ्गयासम्	जुङ्गयास्व	जुङ्गयास्म
श्व०	जुङ्गयिता	जुङ्गयितारौ	जुङ्गयितारः
	जुङ्गयितासि	जुङ्गयितास्थः	जुङ्गयितास्थ
	जुङ्गयितास्मि	जुङ्गयितास्वः	जुङ्गयितास्मः
भ०	जुङ्गयिष्यति	जुङ्गयिष्यतः	जुङ्गयिष्यन्ति
	जुङ्गयिष्यसि	जुङ्गयिष्यथः	जुङ्गयिष्यथ
	जुङ्गयिष्यामि	जुङ्गयिष्यावः	जुङ्गयिष्यामः
क्रि०	अजुङ्गयिष्यत्	अजुङ्गयिष्यताम्	अजुङ्गयिष्यन्
	अजुङ्गयिष्यः	अजुङ्गयिष्यतम्	अजुङ्गयिष्यत
	अजुङ्गयिष्यम्	अजुङ्गयिष्याव	अजुङ्गयिष्याम

व०	जुङ्गयते	जुङ्गयेते	जुङ्गयन्ते
	जुङ्गयसे	जुङ्गयेथे	जुङ्गयध्वे
	जुङ्गये	जुङ्गयावहे	जुङ्गयामहे
स०	जुङ्गयेत	जुङ्गयेयाताम्	जुङ्गयेरन्
	जुङ्गयेथाः	जुङ्गयेयाथाम्	जुङ्गयेध्वम्
	जुङ्गयेय	जुङ्गयेवहि	जुङ्गयेमहि
प०	जुङ्गयताम्	जुङ्गयेताम्	जुङ्गयन्ताम्
	जुङ्गयस्व	जुङ्गयेथाम्	जुङ्गयध्वम्
	जुङ्गयै	जुङ्गयावहै	जुङ्गयामहै
ह्य०	अजुङ्गयत	अजुङ्गयेताम्	अजुङ्गयन्त
	अजुङ्गयथाः	अजुङ्गयेथाम्	अजुङ्गयध्वम्
	अजुङ्गये	अजुङ्गयावहि	अजुङ्गयामहि
अ०	अजुजुङ्गत	अजुजुङ्गेताम्	अजुजुङ्गन्त
	अजुजुङ्गथाः	अजुजुङ्गेथाम्	अजुजुङ्गध्वम्
	अजुजुङ्गे	अजुजुङ्गावहि	अजुजुङ्गामहि
प०	जुङ्गयाञ्चक्रे	जुङ्गयाञ्चक्राते	जुङ्गयाञ्चक्रिरे
	जुङ्गयाञ्चकृषे	जुङ्गयाञ्चक्राथे	जुङ्गयाञ्चकृढ्वे
	जुङ्गयाञ्चक्रे	जुङ्गयाञ्चकृवहे	जुङ्गयाञ्चकृमहे
	जुङ्गयाम्बभूव । जुङ्गयामास		
आ०	जुङ्गयिषीष्ट	जुङ्गयिषीयास्ताम्	जुङ्गयिषीरन्
	जुङ्गयिषीष्ठाः	जुङ्गयिषीयास्थाम्	जुङ्गयिषीढ्वम् ध्वम्
	जुङ्गयिषीय	जुङ्गयिषीवहि	जुङ्गयिषीमहि
श्व०	जुङ्गयिता	जुङ्गयितारौ	जुङ्गयितारः
	जुङ्गयितासे	जुङ्गयितासाथे	जुङ्गयिताध्वे
	जुङ्गयिताहे	जुङ्गयितास्वहे	जुङ्गयितास्महे
भ०	जुङ्गयिष्यते	जुङ्गयिष्येते	जुङ्गयिष्यन्ते
	जुङ्गयिष्यसे	जुङ्गयिष्येथे	जुङ्गयिष्यध्वे
	जुङ्गयिष्ये	जुङ्गयिष्यावहे	जुङ्गयिष्यामहे
क्रि०	अजुङ्गयिष्यत	अजुङ्गयिष्येताम्	अजुङ्गयिष्यन्त
	अजुङ्गयिष्यथाः	अजुङ्गयिष्येथाम्	अजुङ्गयिष्यध्वम्
	अजुङ्गयिष्ये	अजुङ्गयिष्यावहि	अजुङ्गयिष्यामहि

94 वुगु (वुङ्ग्) वर्जने ।

व०	वुङ्गयति	वुङ्गयतः	वुङ्गयन्ति
	वुङ्गयसि	वुङ्गयथः	वुङ्गयथ
	वुङ्गयामि	वुङ्गयावः	वुङ्गयामः
स०	वुङ्गयेत्	वुङ्गयेताम्	वुङ्गयेयुः
	वुङ्गयेः	वुङ्गयेतम्	वुङ्गयेत
	वुङ्गयेयम्	वुङ्गयेव	वुङ्गयेम
प०	वुङ्गयतु	वुङ्गयतात् वुङ्गयताम्	वुङ्गयन्तु
	वुङ्गय	,, वुङ्गयतम्	वुङ्गयत
	वुङ्गयानि	वुङ्गयाव	वुङ्गयाम
ह्य०	अवुङ्गयत्	अवुङ्गयताम्	अवुङ्गयन्
	अवुङ्गयः	अवुङ्गयतम्	अवुङ्गयत
	अवुङ्गयम्	अवुङ्गयाव	अवुङ्गयाम
अ०	अवुवुङ्गत्	अवुवुङ्गताम्	अवुवुङ्गन्
	अवुवुङ्गः	अवुवुङ्गतम्	अवुवुङ्गत
	अवुवुङ्गम्	अवुवुङ्गाव	अवुवुङ्गाम
प०	वुङ्गयाञ्चकार	वुङ्गयाञ्चक्रतुः	वुङ्गयाञ्चक्रुः
	वुङ्गयाञ्चकर्थ	वुङ्गयाञ्चक्रथुः	वुङ्गयाञ्च क्र
	वुङ्गयाञ्चकार-चकर	वुङ्गयाञ्चकृव	वुङ्गयाञ्चकृम
	वुङ्गयाम्बभूव । वुङ्गयामास		
आ०	वुङ्गयात्	वुङ्गयास्ताम्	वुङ्गयासुः
	वुङ्गयाः	वुङ्गयास्तम्	वुङ्गयास्त
	वुङ्गयासम्	वुङ्गयास्व	वुङ्गयास्म
श्व०	वुङ्गयिता	वुङ्गयितारौ	वुङ्गयितारः
	वुङ्गयितासि	वुङ्गयितास्थः	वुङ्गयितास्थ
	वुङ्गयितास्मि	वुङ्गयितास्वः	वुङ्गयितास्मः
भ०	वुङ्गयिष्यति	वुङ्गयिष्यतः	वुङ्गयिष्यन्ति
	वुङ्गयिष्यसि	वुङ्गयिष्यथः	वुङ्गयिष्यथ
	वुङ्गयिष्यामि	वुङ्गयिष्यावः	वुङ्गयिष्यामः
क्रि०	अवुङ्गयिष्यत्	अवुङ्गयिष्यताम्	अवुङ्गयिष्यन्
	अवुङ्गयिष्यः	अवुङ्गयिष्यतम्	अवुङ्गयिष्यत
	अवुङ्गयिष्यम्	अवुङ्गयिष्याव	अवुङ्गयिष्याम

व०	वुङ्गयते	वुङ्गयेते	वुङ्गयन्ते
	वुङ्गयसे	वुङ्गयेथे	वुङ्गयध्वे
	वुङ्गये	वुङ्गयावहे	वुङ्गयामहे
स०	वुङ्गयेत	वुङ्गयेयाताम्	वुङ्गयेरन्
	वुङ्गयेथाः	वुङ्गयेयाथाम्	वुङ्गयेध्वम्
	वुङ्गयेय	वुङ्गयेवहि	वुङ्गयेमहि
प०	वुङ्गयताम्	वुङ्गयेताम्	वुङ्गयन्ताम्
	वुङ्गयस्व	वुङ्गयेथाम्	वुङ्गयध्वम्
	वुङ्गयै	वुङ्गयावहै	वुङ्गयामहै
ह्य०	अवुङ्गयत	अवुङ्गयेताम्	अवुङ्गयन्त
	अवुङ्गयथाः	अवुङ्गयेथाम्	अवुङ्गयध्वम्
	अवुङ्गये	अवुङ्गयावहि	अवुङ्गयामहि
अ०	अवुवुङ्गत	अवुवुङ्गेताम्	अवुवुङ्गन्त
	अवुवुङ्गथाः	अवुवुङ्गेथाम्	अवुवुङ्गध्वम्
	अवुवुङ्गे	अवुवुङ्गावहि	अवुवुङ्गामहि
प०	वुङ्गयाञ्चक्रे	वुङ्गयाञ्चक्राते	वुङ्गयाञ्चक्रिरे
	वुङ्गयाञ्चकृषे	वुङ्गयाञ्चक्राथे	वुङ्गयाञ्चकृढ्वे
	वुङ्गयाञ्चक्रे	वुङ्गयाञ्चकृवहे	वुङ्गयाञ्चकृमहे
	वुङ्गयाम्बभूव । वुङ्गयामास		
आ०	वुङ्गयिषीष्ट	वुङ्गयिषीयास्ताम्	वुङ्गयिषीरन्
	वुङ्गयिषीष्ठाः	वुङ्गयिषीयास्थाम्	वुङ्गयिषीढ्वम् ध्वम्
	वुङ्गयिषीय	वुङ्गयिषीवहि	वुङ्गयिषीमहि
श्व०	वुङ्गयिता	वुङ्गयितारौ	वुङ्गयितारः
	वुङ्गयितासे	वुङ्गयितासाथे	वुङ्गयिताध्वे
	वुङ्गयिताहे	वुङ्गयितास्वहे	वुङ्गयितास्महे
भ०	वुङ्गयिष्यते	वुङ्गयिष्येते	वुङ्गयिष्यन्ते
	वुङ्गयिष्यसे	वुङ्गयिष्येथे	वुङ्गयिष्यध्वे
	वुङ्गयिष्ये	वुङ्गयिष्यावहे	ङ्गवुयिष्यामहे
क्रि०	अवुङ्गयिष्यत	अवुङ्गयिष्येताम्	अवुङ्गयिष्यन्त
	अवुङ्गयिष्यथाः	अवुङ्गयिष्येथाम्	अवुङ्गयिष्यध्वम्
	अवुङ्गयिष्ये	अवुङ्गयिष्यावहि	अवुङ्गयिष्यामहि

98 मघु (मङ्घू) मण्डने । इतिकेचित्

व० मङ्घयति मङ्घयतः मङ्घयन्ति
मङ्घयसि मङ्घयथः मङ्घयथ
मङ्घयामि मङ्घयावः मङ्घयामः

स० मङ्घयेत् मङ्घयेताम् मङ्घयेयुः
मङ्घयेः मङ्घयेतम् मङ्घयेत
मङ्घयेयम् मङ्घयेव मङ्घयेम

प० मङ्घयतु मङ्घयतात् मङ्घयताम् मङ्घयन्तु
मङ्घय ,, मङ्घयतम् मङ्घयत
मङ्घयानि मङ्घयाव मङ्घयाम

ह्य० अमङ्घयत् अमङ्घयताम् अमङ्घयन्
अमङ्घयः अमङ्घयतम् अमङ्घयत
अमङ्घयम् अमङ्घयाव अमङ्घयाम

अ० अममङ्घत् अममङ्घताम् अममङ्घन्
अममङ्घः अममङ्घतम् अममङ्घत
अममङ्घम् अममङ्घाव अममङ्घाम

प० मङ्घयाञ्चकार मङ्घयाञ्चकतुः मङ्घयाञ्चकुः
मङ्घयाञ्चकर्थ मङ्घयाञ्चकथुः मङ्घयाञ्चक
मङ्घयाञ्चकार-चकर मङ्घयाञ्चकृव मङ्घयाञ्चकृम
मङ्घयाम्बभूव । मङ्घयामास

आ० मङ्घयात् मङ्घयास्ताम् मङ्घयासुः
मङ्घयाः मङ्घयास्तम् मङ्घयास्त
मङ्घयासम् मङ्घयास्व मङ्घयास्म

श्व० मङ्घयिता मङ्घयितारौ मङ्घयितारः
मङ्घयितासि मङ्घयितास्थः मङ्घयितास्थ
मङ्घयितास्मि मङ्घयितास्वः मङ्घयितास्मः

भ० मङ्घयिष्यति मङ्घयिष्यतः मङ्घयिष्यन्ति
मङ्घयिष्यसि मङ्घयिष्यथः मङ्घयिष्यथ
मङ्घयिष्यामि मङ्घयिष्यावः मङ्घयिष्यामः

क्रि० अमङ्घयिष्यत् अमङ्घयिष्यताम् अमङ्घयिष्यन्
अमङ्घयिष्यः अमङ्घयिष्यतम् अमङ्घयिष्यत
अमङ्घयिष्यम् अमङ्घयिष्याव अमङ्घयिष्याम

व० मङ्घयते मङ्घयेते मङ्घयन्ते
मङ्घयसे मङ्घयेथे मङ्घयध्वे
मङ्घये मङ्घयावहे मङ्घयामहे

स० मङ्घयेत मङ्घयेयाताम् मङ्घयेरन्
मङ्घयेथाः मङ्घयेयाथाम् मङ्घयेध्वम्
मङ्घयेय मङ्घयेवहि मङ्घयेमहि

प० मङ्घयताम् मङ्घयेताम् मङ्घयन्ताम्
मङ्घयस्व मङ्घयेथाम् मङ्घयध्वम्
मङ्घयै मङ्घयावहै मङ्घयामहै

ह्य० अमङ्घयत अमङ्घयेताम् अमङ्घयन्त
अमङ्घयथाः अमङ्घयेथाम् अमङ्घयध्वम्
अमङ्घये अमङ्घयावहि अमङ्घयामहि

अ० अममङ्घत अममङ्घेताम् अममङ्घन्त
अममङ्घथाः अममङ्घेथाम् अममङ्घध्वम्
अममङ्घे अममङ्घावहि अममङ्घामहि

प० मङ्घयाञ्चक्रे मङ्घयाञ्चक्राते मङ्घयाञ्चक्रिरे
मङ्घयाञ्चकृषे मङ्घयाञ्चक्राथे मङ्घयाञ्चकृढ्वे
मङ्घयाञ्चक्रे मङ्घयाञ्चकृवहे मङ्घयाञ्चकृमहे

मङ्घयाम्बभूव । मङ्घयामास

आ० मङ्घयिषीष्ट मङ्घयिषीयास्ताम् मङ्घयिषीरन्
मङ्घयिषीष्ठाः मङ्घयिषीयास्थाम् मङ्घयिषीढ्वम्
ध्वम्
मङ्घयिषीय मङ्घयिषीवहि मङ्घयिषीमहि

श्व० मङ्घयिता मङ्घयितारौ मङ्घयितारः
मङ्घयितासे मङ्घयितासाथे मङ्घयिताध्वे
मङ्घयिताहे मङ्घयितास्वहे मङ्घयितास्महे

भ० मङ्घयिष्यते मङ्घयिष्येते मङ्घयिष्यन्ते
मङ्घयिष्यसे मङ्घयिष्येथे मङ्घयिष्यध्वे
मङ्घयिष्ये मङ्घयिष्यावहे मङ्घयिष्यामहे

क्रि० अमङ्घयिष्यत अमङ्घयिष्येताम् अमङ्घयिष्यन्त
अमङ्घयिष्यथाः अमङ्घयिष्येथाम् अमङ्घयिष्यध्वम्
अमङ्घयिष्ये अमङ्घयिष्यावहि अमङ्घयिष्यामहि

96 दघु (दङ्घ्) पालने ।

व०	दङ्घयति	दङ्घयतः	दङ्घयन्ति
	दङ्घयसि	दङ्घयथः	दङ्घयथ
	दङ्घयामि	दङ्घयावः	दङ्घयामः
स०	दङ्घयेत्	दङ्घयेताम्	दङ्घयेयुः
	दङ्घयेः	दङ्घयेतम्	दङ्घयेत
	दङ्घयेयम्	दङ्घयेव	दङ्घयेम
प०	दङ्घयतु दङ्घयतात्	दङ्घयताम्	दङ्घयन्तु
	दङ्घय ,,	दङ्घयतम्	दङ्घयत
	दङ्घयानि	दङ्घयाव	दङ्घयाम
ह्य०	अदङ्घयत्	अदङ्घयताम्	अदङ्घयन्
	अदङ्घयः	अदङ्घयतम्	अदङ्घयत
	अदङ्घयम्	अदङ्घयाव	अदङ्घयाम
अ०	अददङ्घत्	अददङ्घताम्	अददङ्घन्
	अददङ्घः	अददङ्घतम्	अददङ्घत
	अददङ्घम्	अददङ्घाव	अददङ्घाम
प०	दङ्घयाञ्चकार	दङ्घयाञ्चक्रतुः	दङ्घयाञ्चक्रुः
	दङ्घयाञ्चकर्थ	दङ्घयाञ्चक्रथुः	दङ्घयाञ्चक्र
	दङ्घयाञ्चकार-न्चकर	दङ्घयाञ्चकृव	दङ्घयाञ्चकृम
	दङ्घयाम्बभूव । दङ्घयामास		
आ०	दङ्घयात्	दङ्घयास्ताम्	दङ्घयासुः
	दङ्घयाः	दङ्घयास्तम्	दङ्घयास्त
	दङ्घयासम्	दङ्घयास्व	दङ्घयास्म
श्व०	दङ्घयिता	दङ्घयितारौ	दङ्घयितारः
	दङ्घयितासि	दङ्घयितास्थः	दङ्घयितास्थ
	दङ्घयितास्मि	दङ्घयितास्वः	दङ्घयितास्मः
भ०	दङ्घयिष्यति	दङ्घयिष्यतः	दङ्घयिष्यन्ति
	दङ्घयिष्यसि	दङ्घयिष्यथः	दङ्घयिष्यथ
	दङ्घयिष्यामि	दङ्घयिष्यावः	दङ्घयिष्यामः
क्रि०	अदङ्घयिष्यत्	अदङ्घयिष्यताम्	अदङ्घयिष्यन्
	अदङ्घयिष्यः	अदङ्घयिष्यतम्	अदङ्घयिष्यत
	अदङ्घयिष्यम्	अदङ्घयिष्याव	अदङ्घयिष्याम

व०	दङ्घयते	दङ्घयेते	दङ्घयन्ते
	दङ्घयसे	दङ्घयेथे	दङ्घयध्वे
	दङ्घये	दङ्घयावहे	दङ्घयामहे
स०	दङ्घयेत	दङ्घयेयाताम्	दङ्घयेरन्
	दङ्घयेथाः	दङ्घयेयाथाम्	दङ्घयेध्वम्
	दङ्घयेय	दङ्घयेवहि	दङ्घयेमहि
प०	दङ्घयताम्	दङ्घयेताम्	दङ्घयन्ताम्
	दङ्घयस्व	दङ्घयेथाम्	दङ्घयध्वम्
	दङ्घयै	दङ्घयावहै	दङ्घयामहै
ह्य०	अदङ्घयत	अदङ्घयेताम्	अदङ्घयन्त
	अदङ्घयथाः	अदङ्घयेथाम्	अदङ्घयध्वम्
	अदङ्घये	अदङ्घयावहि	अदङ्घयामहि
अ०	अददङ्घत	अददङ्घेताम्	अददङ्घन्त
	अददङ्घथाः	अददङ्घेथाम्	अददङ्घध्वम्
	अददङ्घे	अददङ्घावहि	अददङ्घामहि
प०	दङ्घयाञ्चके	दङ्घयाञ्चक्राते	दङ्घयाञ्चक्रिरे
	दङ्घयाञ्चकृषे	दङ्घयाञ्चक्राथे	दङ्घयाञ्चकृढ्वे
	दङ्घयाञ्चक्रे	दङ्घयाञ्चकृवहे	दङ्घयाञ्चकृमहे
	दङ्घयाम्बभूव । दङ्घयामास		
आ०	दङ्घयिषीष्ट	दङ्घयिषीयास्ताम्	दङ्घयिषीरन्
	दङ्घयिषीष्ठाः	दङ्घयिषीयास्थाम्	दङ्घयिषीढ्वम् ध्वम्
	दङ्घयिषीय	दङ्घयिषीवहि	दङ्घयिषीमहि
श्व०	दङ्घयिता	दङ्घयितारौ	दङ्घयितारः
	दङ्घयितासे	दङ्घयितासाथे	दङ्घयिताध्वे
	दङ्घयिताहे	दङ्घयितास्वहे	दङ्घयितास्महे
भ०	दङ्घयिष्यते	दङ्घयिष्येते	दङ्घयिष्यन्ते
	दङ्घयिष्यसे	दङ्घयिष्येथे	दङ्घयिष्यध्वे
	दङ्घयिष्ये	दङ्घयिष्यावहे	दङ्घयिष्यामहे
क्रि०	अदङ्घयिष्यत	अदङ्घयिष्येताम्	अदङ्घयिष्यन्त
	अदङ्घयिष्यथाः	अदङ्घयिष्येथाम्	अदङ्घयिष्यध्वम्
	अदङ्घयिष्ये	अदङ्घयिष्यावहि	अदङ्घयिष्यामहि

97 शिघु (शिङ्घ्) आघ्राणे ।

व०	शिङ्घयति	शिङ्घयतः	शिङ्घयन्ति
	शिङ्घयसि	शिङ्घयथः	शिङ्घयथ
	शिङ्घयामि	शिङ्घयावः	शिङ्घयामः
स०	शिङ्घयेत्	शिङ्घयेताम्	शिङ्घयेयुः
	शिङ्घयेः	शिङ्घयेतम्	शिङ्घयेत
	शिङ्घयेयम्	शिङ्घयेव	शिङ्घयेम
प०	शिङ्घयतु	शिङ्घयतात् शिङ्घयताम्	शिङ्घयन्तु
	शिङ्घय	,, शिङ्घयतम्	शिङ्घयत
	शिङ्घयानि	शिङ्घयाव	शिङ्घयाम
ह्य०	अशिङ्घयत्	अशिङ्घयताम्	अशिङ्घयन्
	अशिङ्घयः	अशिङ्घयतम्	अशिङ्घयत
	अशिङ्घयम्	अशिङ्घयाव	अशिङ्घयाम
अ०	अशिशिङ्घत्	अशिशिङ्घताम्	अशिशिङ्घन्
	अशिशिङ्घः	अशिशिङ्घतम्	अशिशिङ्घत
	अशिशिङ्घम्	अशिशिङ्घाव	अशिशिङ्घाम
प०	शिङ्घयाञ्चकार	शिङ्घयाञ्चक्रतुः	शिङ्घयाञ्चक्रुः
	शिङ्घयाञ्चकर्थ	शिङ्घयाञ्चक्रथुः	शिङ्घयाञ्चक्र
	शिङ्घयाञ्चकार-चकर	शिङ्घयाञ्चकृव	शिङ्घयाञ्चकृम
	शिङ्घयाम्बभूव । शिङ्घयामास		
आ०	शिङ्घयात्	शिङ्घयास्ताम्	शिङ्घयासुः
	शिङ्घयाः	शिङ्घयास्तम्	शिङ्घयास्त
	शिङ्घयासम्	शिङ्घयास्व	शिङ्घयास्म
श्व०	शिङ्घयिता	शिङ्घयितारौ	शिङ्घयितारः
	शिङ्घयितासि	शिङ्घयितास्थः	शिङ्घयितास्थ
	शिङ्घयितास्मि	शिङ्घयितास्वः	शिङ्घयितास्मः
भ०	शिङ्घयिष्यति	शिङ्घयिष्यतः	शिङ्घयिष्यन्ति
	शिङ्घयिष्यसि	शिङ्घयिष्यथः	शिङ्घयिष्यथ
	शिङ्घयिष्यामि	शिङ्घयिष्यावः	शिङ्घयिष्यामः
कि०	अशिङ्घयिष्यत्	अशिङ्घयिष्यताम्	अशिङ्घयिष्यन्
	अशिङ्घयिष्यः	अशिङ्घयिष्यतम्	अशिङ्घयिष्यत
	अशिङ्घयिष्यम्	अशिङ्घयिष्याव	अशिङ्घयिष्याम

व०	शिङ्घयते	शिङ्घयेते	शिङ्घयन्ते
	शिङ्घयसे	शिङ्घयेथे	शिङ्घयध्वे
	शिङ्घये	शिङ्घयावहे	शिङ्घयामहे
स०	शिङ्घयेत	शिङ्घयेयाताम्	शिङ्घयेरन्
	शिङ्घयेथाः	शिङ्घयेयाथाम्	शिङ्घयेध्वम्
	शिङ्घयेय	शिङ्घयेवहि	शिङ्घयेमहि
प०	शिङ्घयताम्	शिङ्घयेताम्	शिङ्घयन्ताम्
	शिङ्घयस्व	शिङ्घयेथाम्	शिङ्घयध्वम्
	शिङ्घयै	शिङ्घयावहै	शिङ्घयामहै
ह्य०	अशिङ्घयत	अशिङ्घयेताम्	अशिङ्घयन्त
	अशिङ्घयथाः	अशिङ्घयेथाम्	अशिङ्घयध्वम्
	अशिङ्घये	अशिङ्घयावहि	अशिङ्घयामहि
अ०	अशिशिङ्घत	अशिशिङ्घेताम्	अशिशिङ्घन्त
	अशिशिङ्घथाः	अशिशिङ्घेथाम्	अशिशिङ्घध्वम्
	अशिशिङ्घे	अशिशिङ्घावहि	अशिशिङ्घामहि
प०	शिङ्घयाञ्चक्रे	शिङ्घयाञ्चक्राते	शिङ्घयाञ्चक्रिरे
	शिङ्घयाञ्चकृषे	शिङ्घयाञ्चक्राथे	शिङ्घयाञ्चकृढ्वे
	शिङ्घयाञ्चक्रे	शिङ्घयाञ्चकृवहे	शिङ्घयाञ्चकृमहे
	शिङ्घयाम्बभूव । शिङ्घयामास		
आ०	शिङ्घयिषीष्ट	शिङ्घयिषीयास्ताम्	शिङ्घयिषीरन्
	शिङ्घयिषीष्ठाः	शिङ्घयिषीयास्थाम्	शिङ्घयिषीढ्वम् ध्वम्
	शिङ्घयिषीय	शिङ्घयिषीवहि	शिङ्घयिषीमहि
श्व०	शिङ्घयिता	शिङ्घयितारौ	शिङ्घयितारः
	शिङ्घयितासे	शिङ्घयितासाथे	शिङ्घयिताध्वे
	शिङ्घयिताहे	शिङ्घयितास्वहे	शिङ्घयितास्महे
भ०	शिङ्घयिष्यते	शिङ्घयिष्येते	शिङ्घयिष्यन्ते
	शिङ्घयिष्यसे	शिङ्घयिष्येथे	शिङ्घयिष्यध्वे
	शिङ्घयिष्ये	शिङ्घयिष्यावहे	शिङ्घयिष्यामहे
कि०	अशिङ्घयिष्यत	अशिङ्घयिष्येताम्	अशिङ्घयिष्यन्त
	अशिङ्घयिष्यथाः	अशिङ्घयिष्येथाम्	अशिङ्घयिष्यध्वम्
	अशिङ्घयिष्ये	अशिङ्घयिष्यावहि	अशिङ्घयिष्यामहि

॥ घान्ताश्चन्वारः ॥

95 गग्घ (गग्घ्) हसने ।

व०	गग्घयति	गग्घयतः	गग्घयन्ति
	गग्घयसि	गग्घयथः	गग्घयथ
	गग्घयामि	गग्घयावः	गग्घयामः
स०	गग्घयेत्	गग्घयेताम्	गग्घयेयुः
	गग्घयेः	गग्घयेतम्	गग्घयेत
	गग्घयेयम्	गग्घयेव	गग्घयेम
प०	गग्घयतु	गग्घयतात् गग्घयताम्	गग्घयन्तु
	गग्घय	गग्घयतात् गग्घयतम्	गग्घयत
	गग्घयानि	गग्घयाव	गग्घयाम
ह्य०	अगग्घयत्	अगग्घयताम्	अगग्घयन्
	अगग्घयः	अगग्घयतम्	अगग्घयत
	अगग्घयम्	अगग्घयाव	अगग्घयाम
अ०	अजगग्घत्	अजगग्घताम्	अजगग्घन्
	अजगग्घः	अजगग्घतम्	अजगग्घत
	अजगग्घम्	अजगग्घाव	अजगग्घाम
प०	गग्घयाञ्चकार	गग्घयाञ्चक्रतुः	गग्घयाञ्चक्रुः
	गग्घयाञ्चकर्थ	गग्घयाञ्चक्रथुः	गग्घयाञ्चक्र
	गग्घयाञ्चकार-चकर	गग्घयाञ्चकृव	गग्घयाञ्चकृम
	गग्घयाम्बभूव । गग्घयामास		
आ०	गग्घ्यात्	गग्घ्यास्ताम्	गग्घ्यासुः
	गग्घ्याः	गग्घ्यास्तम्	गग्घ्यास्त
	गग्घ्यासम्	गग्घ्यास्व	गग्घ्यास्म
श्व०	गग्घयिता	गग्घयितारौ	गग्घयितारः
	गग्घयितासि	गग्घयितास्थः	गग्घयितास्थ
	गग्घयितास्मि	गग्घयितास्वः	गग्घयितास्मः
भ०	गग्घयिष्यति	गग्घयिष्यतः	गग्घयिष्यन्ति
	गग्घयिष्यसि	गग्घयिष्यथः	गग्घयिष्यथ
	गग्घयिष्यामि	गग्घयिष्यावः	गग्घयिष्यामः
क्रि०	अगग्घयिष्यत्	अगग्घयिष्यताम्	अगग्घयिष्यन्
	अगग्घयिष्यः	अगग्घयिष्यतम्	अगग्घयिष्यत
	अगग्घयिष्यम्	अगग्घयिष्याव	अगग्घयिष्याम

व०	गग्घयते	गग्घयेते	गग्घयन्ते
	गग्घयसे	गग्घयेथे	गग्घयध्वे
	गग्घये	गग्घयावहे	गग्घयामहे
स०	गग्घयेत	गग्घयेयाताम्	गग्घयेरन्
	गग्घयेथाः	गग्घयेयाथाम्	गग्घयेध्वम्
	गग्घयेय	गग्घयेवहि	गग्घयेमहि
प०	गग्घयताम्	गग्घयेताम्	गग्घयन्ताम्
	गग्घयस्व	गग्घयेथाम्	गग्घयध्वम्
	गग्घये	गग्घयावहै	गग्घयामहै
ह्य०	अगग्घयत	अगग्घयेताम्	अगग्घयन्त
	अगग्घयथाः	अगग्घयेथाम्	अगग्घयध्वम्
	अगग्घये	अगग्घयावहि	अगग्घयामहि
अ०	अजगग्घत	अजगग्घेताम्	अजगग्घन्त
	अजगग्घथाः	अजगग्घेथाम्	अजगग्घध्वम्
	अजगग्घे	अजगग्घावहि	अजगग्घामहि
प०	गग्घयाञ्चक्रे	गग्घयाञ्चक्राते	गग्घयाञ्चक्रिरे
	गग्घयाञ्चकृषे	गग्घयाञ्चक्राथे	गग्घयाञ्चकृढ्वे
	गग्घयाञ्चक्रे	गग्घयाञ्चकृवहे	गग्घयाञ्चकृमहे
	गग्घयाम्बभूव । गग्घयामास		
आ०	गग्घयिषीष्ट	गग्घयिषीयास्ताम्	गग्घयिषीरन्
	गग्घयिषीष्ठाः	गग्घयिषीयास्थाम्	गग्घयिषीढ्वम् ध्वम्
	गग्घयिषीय	गग्घयिषीवहि	गग्घयिषीमहि
श्व०	गग्घयिता	गग्घयितारौ	गग्घयितारः
	गग्घयितासे	गग्घयितासाथे	गग्घयिताध्वे
	गग्घयिताहे	गग्घयितास्वहे	गग्घयितास्महे
भ०	गग्घयिष्यते	गग्घयिष्येते	गग्घयिष्यन्ते
	गग्घयिष्यसे	गग्घयिष्येथे	गग्घयिष्यध्वे
	गग्घयिष्ये	गग्घयिष्यावहे	गग्घयिष्यामहे
क्रि०	अगग्घयिष्यत	अगग्घयिष्येताम्	अगग्घयिष्यन्त
	अगग्घयिष्यथाः	अगग्घयिष्येथाम्	अगग्घयिष्यध्वम्
	अगग्घयिष्ये	अगग्घयिष्यावहि	अगग्घयिष्यामहि

98 लघु (लङ्घू) शोषणे ।

व० लङ्घयति लङ्घयतः लङ्घयन्ति
लङ्घयसि लङ्घयथः लङ्घयथ
लङ्घयामि लङ्घयावः लङ्घयामः

स० लङ्घयेत् लङ्घयेताम् लङ्घयेयुः
लङ्घयेः लङ्घयेतम् लङ्घयेत
लङ्घयेयम् लङ्घयेव लङ्घयेम

प० लङ्घयतु लङ्घयतात् लङ्घयताम् लङ्घयन्तु
लङ्घय ,, लङ्घयतम् लङ्घयत
लङ्घयानि लङ्घयाव लङ्घयाम

ह्य० अलङ्घयत् अलङ्घयताम् अलङ्घयन्
अलङ्घयः अलङ्घयतम् अलङ्घयत
अलङ्घयम् अलङ्घयाव अलङ्घयाम

अ० अललङ्घत् अललङ्घताम् अललङ्घन्
अललङ्घः अललङ्घतम् अललङ्घत
अललङ्घम् अललङ्घाव अललङ्घाम

प० लङ्घयाञ्चकार लङ्घयाञ्चकतुः लङ्घयाञ्चकुः
लङ्घयाञ्चकर्थ लङ्घयाञ्चकथुः लङ्घयाञ्चक
लङ्घयाञ्चकार-चकर लङ्घयाञ्चकृव लङ्घयाञ्चकृम
लङ्घयाम्बभूव । लङ्घयामास

आ० लङ्घयात् लङ्घयास्ताम् लङ्घयासुः
लङ्घयाः लङ्घयास्तम् लङ्घयास्त
लङ्घयासम् लङ्घयास्व लङ्घयास्म

श्व० लङ्घयिता लङ्घयितारौ लङ्घयितारः
लङ्घयितासि लङ्घयितास्थः लङ्घयितास्थ
लङ्घयितास्मि लङ्घयितास्वः लङ्घयितास्मः

भ० लङ्घयिष्यति लङ्घयिष्यतः लङ्घयिष्यन्ति
लङ्घयिष्यसि लङ्घयिष्यथः लङ्घयिष्यथ
लङ्घयिष्यामि लङ्घयिष्यावः लङ्घयिष्यामः

क्रि० अलङ्घयिष्यत् अलङ्घयिष्यताम् अलङ्घयिष्यन्
अलङ्घयिष्यः अलङ्घयिष्यतम् अलङ्घयिष्यत
अलङ्घयिष्यम् अलङ्घयिष्याव अलङ्घयिष्याम

व० लङ्घयते लङ्घयेते लङ्घयन्ते
लङ्घयसे लङ्घयेथे लङ्घयध्वे
लङ्घये लङ्घयावहे लङ्घयामहे

स० लङ्घयेत लङ्घयेयाताम् लङ्घयेरन्
लङ्घयेथाः लङ्घयेयाथाम् लङ्घयेध्वम्
लङ्घयेय लङ्घयेवहि लङ्घयेमहि

प० लङ्घयताम् लङ्घयेताम् लङ्घयन्ताम्
लङ्घयस्व लङ्घयेथाम् लङ्घयध्वम्
लङ्घयै लङ्घयावहै लङ्घयामहै

ह्य० अलङ्घयत अलङ्घयेताम् अलङ्घयन्त
अलङ्घयथाः अलङ्घयेथाम् अलङ्घयध्वम्
अलङ्घये अलङ्घयावहि अलङ्घयामहि

अ० अललङ्घत अललङ्घेताम् अललङ्घन्त
अललङ्घथाः अललङ्घेथाम् अललङ्घध्वम्
अललङ्घे अललङ्घावहि अललङ्घामहि

प० लङ्घयाञ्चक्रे लङ्घयाञ्चक्राते लङ्घयाञ्चक्रिरे
लङ्घयाञ्चकृषे लङ्घयाञ्चक्राथे लङ्घयाञ्चकृढ्वे
लङ्घयाञ्चक्रे लङ्घयाञ्चकृवहे लङ्घयाञ्चकृमहे
लङ्घयाम्बभूव । लङ्घयामास

आ० लङ्घयिषीष्ट लङ्घयिषीयास्ताम् लङ्घयिषीरन्
लङ्घयिषीष्ठाः लङ्घयिषीयास्थाम् लङ्घयिषीढ्वम्
ध्वम्
लङ्घयिषीय लङ्घयिषीवहि लङ्घयिषीमहि

श्व० लङ्घयिता लङ्घयितारौ लङ्घयितारः
लङ्घयितासे लङ्घयितासाथे लङ्घयिताध्वे
लङ्घयिताहे लङ्घयितास्वहे लङ्घयितास्महे

भ० लङ्घयिष्यते लङ्घयिष्येते लङ्घयिष्यन्ते
लङ्घयिष्यसे लङ्घयिष्येथे लङ्घयिष्यध्वे
लङ्घयिष्ये लङ्घयिष्यावहे लङ्घयिष्यामहे

क्रि० अलङ्घयिष्यत अलङ्घयिष्येताम् अलङ्घयिष्यन्त
अलङ्घयिष्यथाः अलङ्घयिष्येथाम् अलङ्घयिष्यध्वम्
अलङ्घयिष्ये अलङ्घयिष्यावहि अलङ्घयिष्यामहि

॥ अथ चान्ता विंशतिः ॥

99 शुच (शुच्) शोके ।

व० शोचयति शोचयतः शोचयन्ति
शोचयसि शोचयथः शोचयथ
शोचयामि शोचयावः शोचयामः

स० शोचयेत् शोचयेताम् शोचयेयुः
शोचयेः शोचयेतम् शोचयेत
शोचयेयम् शोचयेव शोचयेम

प० शोचयतु शोचयतात् शोचयताम् शोचयन्तु
शोचय शोचयतात् शोचयतम् शोचयत
शोचयानि शोचयाव शोचयाम

ह्य० अशोचयत् अशोचयताम् अशोचयन्
अशोचयः अशोचयतम् अशोचयत
अशोचयम् अशोचयाव अशोचयाम

अ० अशूशुचत् अशूशुचताम् अशूशुचन्
अशूशुचः अशूशुचतम् अशूशुचत
अशूशुचम् अशूशुचाव अशूशुचाम

प० शोचयाञ्चकार शोचयाञ्चक्रतुः शोचयाञ्चक्रुः
शोचयाञ्चकर्थ शोचयाञ्चक्रथुः शोचयाञ्चक्र
शोचयाञ्चकार-चकर शोचयाञ्चकृव शोचयाञ्चकृम
शोचयाम्बभूव । शोचयामास

आ० शोच्यात् शोच्यास्ताम् शोच्यासुः
शोच्याः शोच्यास्तम् शोच्यास्त
शोच्यासम् शोच्यास्व शोच्यास्म

श्व० शोचयिता शोचयितारौ शोचयितारः
शोचयितासि शोचयितास्थः शोचयितास्थ
शोचयितास्मि शोचयितास्वः शोचयितास्मः

भ० शोचयिष्यति शोचयिष्यतः शोचयिष्यन्ति
शोचयिष्यसि शोचयिष्यथः शोचयिष्यथ
शोचयिष्यामि शोचयिष्यावः शोचयिष्यामः

अशोचयिष्यत् अशोचयिष्यताम् अशोचयिष्यन्
अशोचयिष्यः अशोचयिष्यतम् अशोचयिष्यत
अशोचयिष्यम् अशोचयिष्याव अशोचयिष्याम

व० शोचयते शोचयेते शोचयन्ते
शोचयसे शोचयेथे शोचयध्वे
शोचये शोचयावहे शोचयामहे

स० शोचयेत शोचयेयाताम् शोचयेरन्
शोचयेथाः शोचयेयाथाम् शोचयेध्वम्
शोचयेय शोचयेवहि शोचयेमहि

प० शोचयताम् शोचयेताम् शोचयन्ताम्
शोचयस्व शोचयेथाम् शोचयध्वम्
शोचयै शोचयावहै शोचयामहै

ह्य० अशोचयत अशोचयेताम् अशोचयन्त
अशोचयथाः अशोचयेथाम् अशोचयध्वम्
अशोचये अशोचयावहि अशोचयामहि

अ० अशूशुचत अशूशुचेताम् अशूशुचन्त
अशूशुचथाः अशूशुचेथाम् अशूशुचध्वम्
अशूशुचे अशूशुचावहि अशूशुचामहि

प० शोचयाञ्चक्रे शोचयाञ्चक्राते शोचयाञ्चक्रिरे
शोचयाञ्चकृषे शोचयाञ्चक्राथे शोचयाञ्चकृढ्वे
शोचयाञ्चक्रे शोचयाञ्चकृवहे शोचयाञ्चकृमहे

शोचयाम्बभूव । शोचयामास

आ० शोचयिषीष्ट शोचयिषीयास्ताम् शोचयिषीरन्
शोचयिषीष्ठाः शोचयिषीयास्थाम् शोचयिषीढ्वम्
ध्वम्
शोचयिषीय शोचयिषीवहि शोचयिषीमहि

श्व० शोचयिता शोचयितारौ शोचयितारः
शोचयितासे शोचयितासाथे शोचयिताध्वे
शोचयिताहे शोचयितास्वहे शोचयितास्महे

भ० शोचयिष्यते शोचयिष्येते शोचयिष्यन्ते
शोचयिष्यसे शोचयिष्येथे शोचयिष्यध्वे
शोचयिष्ये शोचयिष्यावहे शोचयिष्यामहे

क्रि० अशोचयिष्यत अशोचयिष्येताम् अशोचयिष्यन्त
अशोचयिष्यथाः अशोचयिष्येथाम् अशोचयिष्यध्वम
अशोचयिष्ये अशोचयिष्यावहि अशोचयिष्यामहि

101 कुच (कुच्) शब्दे तारे ।

व० कोचयति कोचयतः कोचयन्ति
कोचयसि कोचयथः कोचयथ
कोचयामि कोचयावः कोचयामः

स० कोचयेत् कोचयेताम् कोचयेयुः
कोचयेः कोचयेतम् कोचयेत
कोचयेयम् कोचयेव कोचयेम

प० कोचयतु कोचयतात् कोचयताम् कोचयन्तु
कोचय कोचयतात् कोचयतम् कोचयत
कोचयानि कोचयाव कोचयाम

ह्य० अकोचयत् अकोचयताम् अकोचयन्
अकोचयः अकोचयतम् अकोचयत
अकोचयम् अकोचयाव अकोचयाम

अ० अचूकुचत् अचूकुचताम् अचूकुचन्
अचूकुचः अचूकुचतम् अचूकुचत
अचूकुचम् अचूकुचाव अचूकुचाम

प० कोचयाञ्चकार कोचयाञ्चक्रतुः कोचयाञ्चक्रुः
कोचयाञ्चकर्थ कोचयाञ्चक्रथुः कोचयाञ्चक्र
कोचयाञ्चकार-चकर कोचयाञ्चकृव कोचयाञ्चकृम

कोचयाम्बभूव । कोचयामास

आ० कोच्यात् कोच्यास्ताम् कोच्यासुः
कोच्याः कोच्यास्तम् कोच्यास्त
कोच्यासम् कोच्यास्व कोच्यास्म

श्व० कोचयिता कोचयितारौ कोचयितारः
कोचयितासि कोचयितास्थः कोचयितास्थ
कोचयितास्मि कोचयितास्वः कोचयितास्मः

भ० कोचयिष्यति कोचयिष्यतः कोचयिष्यन्ति
कोचयिष्यसि कोचयिष्यथः कोचयिष्यथ
कोचयिष्यामि कोचयिष्यावः कोचयिष्यामः

क्रि० अकोचयिष्यत् अकोचयिष्यताम् अकोचयिष्यन्
अकोचयिष्यः अकोचयिष्यतम् अकोचयिष्यत
अकोचयिष्यम् अकोचयिष्याव अकोचयिष्याम

व० कोचयते कोचयेते कोचयन्ते
कोचयसे कोचयेथे कोचयध्वे
कोचये कोचयावहे कोचयामहे

स० कोचयेत कोचयेयाताम् कोचयेरन्
कोचयेथाः कोचयेयाथाम् कोचयेध्वम्
कोचयेय कोचयेवहि कोचयेमहि

प० कोचयताम् कोचयेताम् कोचयन्ताम्
कोचयस्व कोचयेथाम् कोचयध्वम्
कोचयै कोचयावहै कोचयामहै

ह्य० अकोचयत अकोचयेताम् अकोचयन्त
अकोचयथाः अकोचयेथाम् अकोचयध्वम्
अकोचये अकोचयावहि अकोचयामहि

अ० अचूकुचत अचूकुचेताम् अचूकुचन्त
अचूकुचथाः अचूकुचेथाम् अचूकुचध्वम्
अचूकुचे अचूकुचावहि अचूकुचामहि

प० कोचयाञ्चक्रे कोचयाञ्चक्राते कोचयाञ्चक्रिरे
कोचयाञ्चकृषे कोचयाञ्चक्राथे कोचयाञ्चकृढ्वे
कोचयाञ्चके कोचयाञ्चकृवहे कोचयाञ्चकृमहे

कोचयाम्बभूव । कोचयामास

आ० कोचयिषीष्ट कोचयिषीयास्ताम् कोचयिषीरन्
कोचयिषीष्ठाः कोचयिषीयास्थाम् कोचयिषीढ्वम् ध्वम्
कोचयिषीय कोचयिषीवहि कोचयिषीमहि

श्व० कोचयिता कोचयितारौ कोचयितारः
कोचयितासे कोचयितासाथे कोचयिताध्वे
कोचयिताहे कोचयितास्वहे कोचयितास्महे

भ० कोचयिष्यते कोचयिष्येते कोचयिष्यन्ते
कोचयिष्यसे कोचयिष्येथे कोचयिष्यध्वे
कोचयिष्ये कोचयिष्यावहे कोचयिष्यामहे

क्रि० अकोचयिष्यत अकोचयिष्येताम् अकोचयिष्यन्त
अकोचयिष्यथाः अकोचयिष्येथाम् अकोचयिष्यध्वम
अकोचयिष्ये अकोचयिष्यावहि अकोचयिष्यामहि

101 क्रञ्च (क्रुञ्च्) गतौ

व०	क्रुञ्चयति	क्रुञ्चयतः	क्रुञ्चयन्ति
	क्रुञ्चयसि	क्रुञ्चयथः	क्रुञ्चयथ
	क्रुञ्चयामि	क्रुञ्चयावः	क्रुञ्चयामः
स०	क्रुञ्चयेत्	क्रुञ्चयेताम्	क्रुञ्चयेयुः
	क्रुञ्चयेः	क्रुञ्चयेतम्	क्रुञ्चयेत
	क्रुञ्चयेयम्	क्रुञ्चयेव	क्रुञ्चयेम
प०	क्रुञ्चयतु	क्रुञ्चयतात्	क्रुञ्चयताम्	क्रुञ्चयन्तु
	क्रुञ्चय	क्रुञ्चयतात्	क्रुञ्चयतम्	क्रुञ्चयत
	क्रुञ्चयानि	क्रुञ्चयाव	क्रुञ्चयाम
ह्य०	अक्रुञ्चयत्	अक्रुञ्चयताम्	अक्रुञ्चयन्
	अक्रुञ्चयः	अक्रुञ्चयतम्	अक्रुञ्चयत
	अक्रुञ्चयम्	अक्रुञ्चयाव	अक्रुञ्चयाम
अ०	अचुक्रुञ्चत्	अचुक्रुञ्चताम्	अचुक्रुञ्चन्
	अचुक्रुञ्चः	अचुक्रुञ्चतम्	अचुक्रुञ्चत
	अचुक्रुञ्चम्	अचुक्रुञ्चाव	अचुक्रुञ्चाम
प०	क्रुञ्चयाञ्चकार	क्रुञ्चयाञ्चक्रतुः	क्रुञ्चयाञ्चक्रुः
	क्रुञ्चयाञ्चकर्थ	क्रुञ्चयाञ्चक्रथुः	क्रुञ्चयाञ्चक्र
	क्रुञ्चयाञ्चकार-चकर	क्रुञ्चयाञ्चक्रुव	क्रुञ्चयाञ्चक्रुम
	क्रुञ्चयाम्बभूव । क्रुञ्चयामास		
आ०	क्रुञ्च्यात्	क्रुञ्च्यास्ताम्	क्रुञ्च्यासुः
	क्रुञ्च्याः	क्रुञ्च्यास्तम्	क्रुञ्च्यास्त
	क्रुञ्च्यासम्	क्रुञ्च्यास्व	क्रुञ्च्यास्म
श्व०	क्रुञ्चयिता	क्रुञ्चयितारौ	क्रुञ्चयितारः
	क्रुञ्चयितासि	क्रुञ्चयितास्थः	क्रुञ्चयितास्थ
	क्रुञ्चयितास्मि	क्रुञ्चयितास्वः	क्रुञ्चयितास्मः
भ०	क्रुञ्चयिष्यति	क्रुञ्चयिष्यतः	क्रुञ्चयिष्यन्ति
	क्रुञ्चयिष्यसि	क्रुञ्चयिष्यथः	क्रुञ्चयिष्यथ
	क्रुञ्चयिष्यामि	क्रुञ्चयिष्यावः	क्रुञ्चयिष्यामः
क्रि०	अक्रुञ्चयिष्यत्	अक्रुञ्चयिष्यताम्	अक्रुञ्चयिष्यन्
	अक्रुञ्चयिष्यः	अक्रुञ्चयिष्यतम्	अक्रुञ्चयिष्यत
	अक्रुञ्चयिष्यम्	अक्रुञ्चयिष्याव	अक्रुञ्चयिष्याम

व०	क्रुञ्चयते	क्रुञ्चयेते	क्रुञ्चयन्ते
	क्रुञ्चयसे	क्रुञ्चयेथे	क्रुञ्चयध्वे
	क्रुञ्चये	क्रुञ्चयावहे	क्रुञ्चयामहे
स०	क्रुञ्चयेत	क्रुञ्चयेयाताम्	क्रुञ्चयेरन्
	क्रुञ्चयेथाः	क्रुञ्चयेयाथाम्	क्रुञ्चयेध्वम्
	क्रुञ्चयेय	क्रुञ्चयेवहि	क्रुञ्चयेमहि
प०	क्रुञ्चयताम्	क्रुञ्चयेताम्	क्रुञ्चयन्ताम्
	क्रुञ्चयस्व	क्रुञ्चयेथाम्	क्रुञ्चयध्वम्
	क्रुञ्चयै	क्रुञ्चयावहै	क्रुञ्चयामहै
ह्य०	अक्रुञ्चयत	अक्रुञ्चयेताम्	अक्रुञ्चयन्त
	अक्रुञ्चयथाः	अक्रुञ्चयेथाम्	अक्रुञ्चयध्वम्
	अक्रुञ्चये	अक्रुञ्चयावहि	अक्रुञ्चयामहि
अ०	अचुक्रुञ्चत	अचुक्रुञ्चेताम्	अचुक्रुञ्चन्त
	अचुक्रुञ्चथाः	अचुक्रुञ्चेथाम्	अचुक्रुञ्चध्वम्
	अचुक्रुञ्चे	अचुक्रुञ्चावहि	अचुक्रुञ्चामहि
प०	क्रुञ्चयाञ्चक्रे	क्रुञ्चयाञ्चक्राते	क्रुञ्चयाञ्चक्रिरे
	क्रुञ्चयाञ्चकृषे	क्रुञ्चयाञ्चक्राथे	क्रुञ्चयाञ्चकृढ्वे
	क्रुञ्चयाञ्चक्रे	क्रुञ्चयाञ्चकृवहे	क्रुञ्चयाञ्चकृमहे
	क्रुञ्चयाम्बभूव । क्रुञ्चयामास		
आ०	क्रुञ्चयिषीष्ट	क्रुञ्चयिषीयास्ताम्	क्रुञ्चयिषीरन्
	क्रुञ्चयिषीष्ठाः	क्रुञ्चयिषीयास्थाम्	क्रुञ्चयिषीढ्वम् ध्वम्
	क्रुञ्चयिषीय	क्रुञ्चयिषीवहि	क्रुञ्चयिषीमहि
श्व०	क्रुञ्चयिता	क्रुञ्चयितारौ	क्रुञ्चयितारः
	क्रुञ्चयितासे	क्रुञ्चयितासाथे	क्रुञ्चयिताध्वे
	क्रुञ्चयिताहे	क्रुञ्चयितास्वहे	क्रुञ्चयितास्महे
भ०	क्रुञ्चयिष्यते	क्रुञ्चयिष्येते	क्रुञ्चयिष्यन्ते
	क्रुञ्चयिष्यसे	क्रुञ्चयिष्येथे	क्रुञ्चयिष्यध्वे
	क्रुञ्चयिष्ये	क्रुञ्चयिष्यावहे	क्रुञ्चयिष्यामहे
क्रि०	अक्रुञ्चयिष्यत	अक्रुञ्चयिष्येताम्	अक्रुञ्चयिष्यन्त
	अक्रुञ्चयिष्यथाः	अक्रुञ्चयिष्येथाम्	अक्रुञ्चयिष्यध्वम्
	अक्रुञ्चयिष्ये	अक्रुञ्चयिष्यावहि	अक्रुञ्चयिष्यामहि

101 कुञ्च (कुञ्च्) गतौ

व० कुञ्चयति कुञ्चयतः कुञ्चयन्ति
कुञ्चयसि कुञ्चयथः कुञ्चयथ
कुञ्चयामि कुञ्चयावः कुञ्चयामः

स० कुञ्चयेत् कुञ्चयेताम् कुञ्चयेयुः
कुञ्चयेः कुञ्चयेतम् कुञ्चयेत
कुञ्चयेयम् कुञ्चयेव कुञ्चयेम

प० कुञ्चयतु कुञ्चयतात् कुञ्चयताम् कुञ्चयन्तु
कुञ्चय कुञ्चयतात् कुञ्चयतम् कुञ्चयत
कुञ्चयानि कुञ्चयाव कुञ्चयाम

ह्य० अकुञ्चयत् अकुञ्चयताम अकुञ्चयन्
अकुञ्चयः अकुञ्चयतम् अकुञ्चयत
अकुञ्चयम् अकुञ्चयाव अकुञ्चयाम

अ० अचुकुञ्चत् अचुकुञ्चताम् अचुकुञ्चन्
अचुकुञ्चः अचुकुञ्चतम् अचुकुञ्चत
अचुकुञ्चम् अचुकुञ्चाव अचुकुञ्चाम

प० कुञ्चयाञ्चकार कुञ्चयाञ्चक्रतुः कुञ्चयाञ्चक्रुः
कुञ्चयाञ्चकर्थ कुञ्चयाञ्चक्रथुः कुञ्चयाञ्चक्र
कुञ्चयाञ्चकार-चकर कुञ्चयाञ्चकृव कुञ्चयाञ्चकृम
कुञ्चयाम्बभूव । कुञ्चयामास

आ० कुञ्च्यात् कुञ्च्यास्ताम् कुञ्च्यासुः
कुञ्च्याः कुञ्च्यास्तम् कुञ्च्यास्त
कुञ्च्यासम् कुञ्च्यास्व कुञ्च्यास्म

श्व० कुञ्चयिता कुञ्चयितारौ कुञ्चयितारः
कुञ्चयितासि कुञ्चयितास्थः कुञ्चयितास्थ
कुञ्चयितास्मि कुञ्चयितास्वः कुञ्चयितास्मः

भ० कुञ्चयिष्यति कुञ्चयिष्यतः कुञ्चयिष्यन्ति
कुञ्चयिष्यसि कुञ्चयिष्यथः कुञ्चयिष्यथ
कुञ्चयिष्यामि कुञ्चयिष्यावः कुञ्चयिष्यामः

क्रि० अकुञ्चयिष्यत् अकुञ्चयिष्यताम् अकुञ्चयिष्यन्
अकुञ्चयिष्यः अकुञ्चयिष्यतम् अकुञ्चयिष्यत
अकुञ्चयिष्यम् अकुञ्चयिष्याव अकुञ्चयिष्याम

व० कुञ्चयते कुञ्चयेते कुञ्चयन्ते
कुञ्चयसे कुञ्चयेथे कुञ्चयध्वे
कुञ्चये कुञ्चयावहे कुञ्चयामहे

स० कुञ्चयेत कुञ्चयेयाताम् कुञ्चयेरन्
कुञ्चयेथाः कुञ्चयेयाथाम् कुञ्चयेध्वम्
कुञ्चयेय कुञ्चयेवहि कुञ्चयेमहि

प० कुञ्चयताम् कुञ्चयेताम् कुञ्चयन्ताम्
कुञ्चयस्व कुञ्चयेथाम् कुञ्चयध्वम्
कुञ्चयै कुञ्चयावहै कुञ्चयामहै

ह्य० अकुञ्चयत अकुञ्चयेताम् अकुञ्चयन्त
अकुञ्चयथाः अकुञ्चयेथाम् अकुञ्चयध्वम्
अकुञ्चये अकुञ्चयावहि अकुञ्चयामहि

अ० अचुकुञ्चत अचुकुञ्चेताम् अचुकुञ्चन्त
अचुकुञ्चथाः अचुकुञ्चेथाम् अचुकुञ्चध्वम्
अचुकुञ्चे अचुकुञ्चावहि अचुकुञ्चामहि

प० कुञ्चयाञ्चक्रे कुञ्चयाञ्चक्राते कुञ्चयाञ्चक्रिरे
कुञ्चयाञ्चकृषे कुञ्चयाञ्चक्राथे कुञ्चयाञ्चकृढ्वे
कुञ्चयाञ्चक्रे कुञ्चयाञ्चकृवहे कुञ्चयाञ्चकृमहे
कुञ्चयाम्बभूव । कुञ्चयामास

आ० कुञ्चयिषीष्ट कुञ्चयिषीयास्ताम् कुञ्चयिषीरन्
कुञ्चयिषीष्ठाः कुञ्चयिषीयास्थाम् कुञ्चयिषीढ्वम्
कुञ्चयिषीय कुञ्चयिषीवहि कुञ्चयिषीमहि

श्व० कुञ्चयिता कुञ्चयितारौ कुञ्चयितारः
कुञ्चयितासे कुञ्चयितासाथे कुञ्चयिताध्वे
कुञ्चयिताहे कुञ्चयितास्वहे कुञ्चयितास्महे

भ० कुञ्चयिष्यते कुञ्चयिष्येते कुञ्चयिष्यन्ते
कुञ्चयिष्यसे कुञ्चयिष्येथे कुञ्चयिष्यध्वे
कुञ्चयिष्ये कुञ्चयिष्यावहे कुञ्चयिष्यामहे

क्रि० अकुञ्चयिष्यत अकुञ्चयिष्येताम् अकुञ्चयिष्यन्त
अकुञ्चयिष्यथाः अकुञ्चयिष्येथाम् अकुञ्चयिष्यध्वम्
अकुञ्चयिष्ये अकुञ्चयिष्यावहि अकुञ्चयिष्यामहि

103 लुञ्च् (लुञ्च्) अपनयने ।

व० लुञ्चयति लुञ्चयतः लुञ्चयन्ति
लुञ्चयसि लुञ्चयथः लुञ्चयथ
लुञ्चयामि लुञ्चयावः लुञ्चयामः

स० लुञ्चयेत् लुञ्चयेताम् लुञ्चयेयुः
लुञ्चयेः लुञ्चयेतम् लुञ्चयेत
लुञ्चयेयम् लुञ्चयेव लुञ्चयेम

प० लुञ्चयतु लुञ्चयतात् लुञ्चयताम् लुञ्चयन्तु
लुञ्चय लुञ्चयतात् लुञ्चयतम् लुञ्चयत
लुञ्चयानि लुञ्चयाव लुञ्चयाम

ह्य० अलुञ्चयत् अलुञ्चयताम् अलुञ्चयन्
अलुञ्चयः अलुञ्चयतम् अलुञ्चयत
अलुञ्चयम् अलुञ्चयाव अलुञ्चयाम

अ० अलुलुञ्चत् अललुञ्चताम् अललुञ्चन्
अललुञ्चः अललुञ्चतम् अललुञ्चत
अललुञ्चम् अललुञ्चाव अललुञ्चाम

प० लुञ्चयाञ्चकार लुञ्चयाञ्चकतुः लुञ्चयाञ्चकुः
लुञ्चयाञ्चकर्थ लुञ्चयाञ्चकथुः लुञ्चयाञ्चक
लुञ्चयाञ्चकार-चकर लुञ्चयाञ्चकृव लुञ्चयाञ्चकृम
लुञ्चयाम्बभूव । लुञ्चयामास

आ० लुञ्च्यात् लुञ्च्यास्ताम् लुञ्च्यासुः
लुञ्च्याः लुञ्च्यास्तम् लुञ्च्यास्त
लुञ्च्यासम् लुञ्च्यास्व लुञ्च्यास्म

श्व० लुञ्चयिता लुञ्चयितारौ लुञ्चयितारः
लुञ्चयितासि लुञ्चयितास्थः लुञ्चयितास्थ
लुञ्चयितास्मि लुञ्चयितास्वः लुञ्चयितास्मः

भ० लुञ्चयिष्यति लुञ्चयिष्यतः लुञ्चयिष्यन्ति
लुञ्चयिष्यसि लुञ्चयिष्यथः लुञ्चयिष्यथ
लुञ्चयिष्यामि लुञ्चयिष्यावः लुञ्चयिष्यामः

क्रि० अलुञ्चयिष्यत् अलुञ्चयिष्यताम् अलुञ्चयिष्यन्
अलुञ्चयिष्यः अलुञ्चयिष्यतम् अलुञ्चयिष्यत
अलुञ्चयिष्यम् अलुञ्चयिष्याव अलुञ्चयिष्याम

व० लुञ्चयते लुञ्चयेते लुञ्चयन्ते
लुञ्चयसे लुञ्चयेथे लुञ्चयध्वे
लुञ्चये लुञ्चयावहे लुञ्चयामहे

स० लुञ्चयेत लुञ्चयेयाताम् लुञ्चयेरन्
लुञ्चयेथाः लुञ्चयेयाथाम् लुञ्चयेध्वम्
लुञ्चयेय लुञ्चयेवहि लुञ्चयेमहि

प० लुञ्चयताम् लुञ्चयेताम् लुञ्चयन्ताम्
लुञ्चयस्व लुञ्चयेथाम् लुञ्चयध्वम्
लुञ्चयै लुञ्चयावहै लुञ्चयामहै

ह्य० अलुञ्चयत अलुञ्चयेताम् अलुञ्चयन्त
अलुञ्चयथाः अलुञ्चयेथाम् अलुञ्चयध्वम्
अलुञ्चये अलुञ्चयावहि अलुञ्चयामहि

अ० अललुञ्चत अललुञ्चेताम् अललुञ्चन्त
अललुञ्चथाः अललुञ्चेथाम् अललुञ्चध्वम्
अललुञ्चे अललुञ्चावहि अललुञ्चामहि

प० लुञ्चयाञ्चक्रे लुञ्चयाञ्चक्राते लुञ्चयाञ्चक्रिरे
लुञ्चयाञ्चकृषे लुञ्चयाञ्चक्राथे लुञ्चयाञ्चकृढ्वे
लुञ्चयाञ्चक्रे लुञ्चयाञ्चकृवहे लुञ्चयाञ्चकृमहे
लुञ्चयाम्बभूव । लुञ्चयामास

आ० लुञ्चयिषीष्ट लुञ्चयिषीयास्ताम् लुञ्चयिषीरन्
लुञ्चयिषीष्ठाः लुञ्चयिषीयास्थाम् लुञ्चयिषीढ्वम्
लुञ्चयिषीय लुञ्चयिषीवहि लुञ्चयिषीमहि

श्व० लुञ्चयिता लुञ्चयितारौ लुञ्चयितारः
लुञ्चयितासे लुञ्चयितासाथे लुञ्चयिताध्वे
लुञ्चयिताहे लुञ्चयितास्वहे लुञ्चयितास्महे

भ० लुञ्चयिष्यते लुञ्चयिष्येते लुञ्चयिष्यन्ते
लुञ्चयिष्यसे लुञ्चयिष्येथे लुञ्चयिष्यध्वे
लुञ्चयिष्ये लुञ्चयिष्यावहे लुञ्चयिष्यामहे

क्रि० अलुञ्चयिष्यत अलुञ्चयिष्येताम् अलुञ्चयिष्यन्त
अलुञ्चयिष्यथाः अलुञ्चयिष्येथाम् अलुञ्चयिष्यध्वम्
अलुञ्चयिष्ये अलुञ्चयिष्यावहि अलुञ्चयिष्यामहि

104 अर्च (अर्च्) पूजायाम् ।

व० अर्चयति अर्चयतः अर्चयन्ति
अर्चयसि अर्चयथः अर्चयथ
अर्चयामि अर्चयावः अर्चयामः

स० अर्चयेत् अर्चयेताम् अर्चयेयुः
अर्चयेः अर्चयेतम् अर्चयेत
अर्चयेयम् अर्चयेव अर्चयेम

प० अर्चयतु अर्चयतात् अर्चयताम् अर्चयन्तु
अर्चय अर्चयतात् अर्चयतम् अर्चयत
अर्चयानि अर्चयाव अर्चयाम

ह्य० आर्चयत् आर्चयताम् आर्चयन्
आर्चयः आर्चयतम् आर्चयत
आर्चयम् आर्चयाव आर्चयाम

अ० आर्चिचत् आर्चिचताम् आर्चिचन्
आर्चिचः आर्चिचतम् आर्चिचत
आर्चिचम् आर्चिचाव आर्चिचाम

प० अर्चयाञ्चकार अर्चयाञ्चक्रतुः अर्चयाञ्चक्रुः
अर्चयाञ्चकर्थ अर्चयाञ्चक्रथुः अर्चयाञ्चक्र
अर्चयाञ्चकार-चकर अर्चयाञ्चकृव अर्चयाञ्चकृम
अर्चयाम्बभूव । अर्चयामास

आ० अर्च्यात् अर्च्यास्ताम् अर्च्यासुः
अर्च्याः अर्च्यास्तम् अर्च्यास्त
अर्च्यासम् अर्च्यास्व अर्च्यास्म

श्व० अर्चयिता अर्चयितारौ अर्चयितारः
अर्चयितासि अर्चयितास्थः अर्चयितास्थ
अर्चयितास्मि अर्चयितास्वः अर्चयितास्मः

भ० अर्चयिष्यति अर्चयिष्यतः अर्चयिष्यन्ति
अर्चयिष्यसि अर्चयिष्यथः अर्चयिष्यथ
अर्चयिष्यामि अर्चयिष्यावः अर्चयिष्यामः

क्रि० आर्चयिष्यत् आर्चयिष्यताम् आर्चयिष्यन्
आर्चयिष्यः आर्चयिष्यतम् आर्चयिष्यत
आर्चयिष्यम् आर्चयिष्याव आर्चयिष्याम

व० अर्चयते अर्चयेते अर्चयन्ते
अर्चयसे अर्चयेथे अर्चयध्वे
अर्चये अर्चयावहे अर्चयामहे

स० अर्चयेत अर्चयेयाताम् अर्चयेरन्
अर्चयेथाः अर्चयेयाथाम् अर्चयेध्वम्
अर्चयेय अर्चयेवहि अर्चयेमहि

प० अर्चयताम् अर्चयेताम् अर्चयन्ताम्
अर्चयस्व अर्चयेथाम् अर्चयध्वम्
अर्चयै अर्चयावहै अर्चयामहै

ह्य० आर्चयत आर्चयेताम् आर्चयन्त
आर्चयथाः आर्चयेथाम् आर्चयध्वम्
आर्चये आर्चयावहि आर्चयामहि

अ० आर्चिचत आर्चिचेताम् आर्चिचन्त
आर्चिचथाः आर्चिचेथाम् आर्चिचध्वम्
आर्चिचे आर्चिचावहि आर्चिचामहि

प० अर्चयाञ्चक्रे अर्चयाञ्चक्राते अर्चयाञ्चक्रिरे
अर्चयाञ्चकृषे अर्चयाञ्चक्राथे अर्चयाञ्चकृढ्वे
अर्चयाञ्चक्रे अर्चयाञ्चकृवहे अर्चयाञ्चकृमहे
अर्चयाम्बभूव । अर्चयामास

आ० अर्चयिषीष्ट अर्चयिषीयास्ताम् अर्चयिषीरन्
अर्चयिषीष्ठाः अर्चयिषीयास्थाम् अर्चयिषीढ्वम्
ध्वम्
अर्चयिषीय अर्चयिषीवहि अर्चयिषीमहि

श्व० अर्चयिता अर्चयितारौ अर्चयितारः
अर्चयितासे अर्चयितासाथे अर्चयिताध्वे
अर्चयिताहे अर्चयितास्वहे अर्चयितास्महे

भ० अर्चयिष्यते अर्चयिष्येते अर्चयिष्यन्ते
अर्चयिष्यसे अर्चयिष्येथे अर्चयिष्यध्वे
अर्चयिष्ये अर्चयिष्यावहे अर्चयिष्यामहे

क्रि० आर्चयिष्यत आर्चयिष्येताम् आर्चयिष्यन्त
आर्चयिष्यथाः आर्चयिष्येथाम् आर्चयिष्यध्वम
आर्चयिष्ये आर्चयिष्यावहि आर्चयिष्यामहि

105 अञ्चू (अञ्च्) अपनयने ।

व० अञ्चयति अञ्चयतः अञ्चयन्ति
अञ्चयसि अञ्चयथः अञ्चयथ
अञ्चयामि अञ्चयावः अञ्चयामः

स० अञ्चयेत् अञ्चयेताम् अञ्चयेयुः
अञ्चयेः अञ्चयेतम् अञ्चयेत
अञ्चयेयम् अञ्चयेव अञ्चयेम

प० अञ्चयतु अञ्चयतात् अञ्चयताम् अञ्चयन्तु
अञ्चय अञ्चयतात् अञ्चयतम् अञ्चयत
अञ्चयानि अञ्चयाव अञ्चयाम

ह्य० आञ्चयत् आञ्चयताम् आञ्चयन्
आञ्चयः आञ्चयतम् आञ्चयत
आञ्चयम् आञ्चयाव आञ्चयाम

अ० आञ्चिचत् आञ्चिचताम् आञ्चिचन्
आञ्चिचः आञ्चिचतम् आञ्चिचत
आञ्चिचम् आञ्चिचाव आञ्चिचाम

प० अञ्चयाञ्चकार अञ्चयाञ्चक्रतुः अञ्चयाञ्चक्रुः
अञ्चयाञ्चकर्थ अञ्चयाञ्चक्रथुः अञ्चयाञ्चक्र
अञ्चयाञ्चकार-चकर अञ्चयाञ्चकृव अञ्चयाञ्चकृम
अञ्चयाम्बभूव । अञ्चयामास

आ० अञ्च्यात् अञ्च्यास्ताम् अञ्च्यासुः
अञ्च्याः अञ्च्यास्तम् अञ्च्यास्त
अञ्च्यासम् अञ्च्यास्व अञ्च्यास्म

श्व० अञ्चयिता अञ्चयितारौ अञ्चयितारः
अञ्चयितासि अञ्चयितास्थः अञ्चयितास्थ
अञ्चयितास्मि अञ्चयितास्वः अञ्चयितास्मः

भ० अञ्चयिष्यति अञ्चयिष्यतः अञ्चयिष्यन्ति
अञ्चयिष्यसि अञ्चयिष्यथः अञ्चयिष्यथ
अञ्चयिष्यामि अञ्चयिष्यावः अञ्चयिष्यामः

क्रि० आञ्चयिष्यत् आञ्चयिष्यताम् आञ्चयिष्यन्
आञ्चयिष्यः आञ्चयिष्यतम् आञ्चयिष्यत
आञ्चयिष्यम् आञ्चयिष्याव आञ्चयिष्याम

व० अञ्चयते अञ्चयेते अञ्चयन्ते
अञ्चयसे अञ्चयेथे अञ्चयध्वे
अञ्चये अञ्चयावहे अञ्चयामहे

स० अञ्चयेत अञ्चयेयाताम् अञ्चयेरन्
अञ्चयेथाः अञ्चयेयाथाम् अञ्चयेध्वम्
अञ्चयेय अञ्चयेवहि अञ्चयेमहि

प० अञ्चयताम् अञ्चयेताम् अञ्चयन्ताम्
अञ्चयस्व अञ्चयेथाम् अञ्चयध्वम्
अञ्चयै अञ्चयावहै अञ्चयामहै

ह्य० आञ्चयत आञ्चयेताम् आञ्चयन्त
आञ्चयथाः आञ्चयेथाम् आञ्चयध्वम्
आञ्चये आञ्चयावहि आञ्चयामहि

अ० आञ्चिचत आञ्चिचेताम् आञ्चिचन्त
आञ्चिचथाः आञ्चिचेथाम् आञ्चिचध्वम्
आञ्चिचे आञ्चिचावहि आञ्चिचामहि

प० अञ्चयाञ्चक्रे अञ्चयाञ्चक्राते अञ्चयाञ्चक्रिरे
अञ्चयाञ्चकृषे अञ्चयाञ्चक्राथे अञ्चयाञ्चकृढ्वे
अञ्चयाञ्चक्रे अञ्चयाञ्चकृवहे अञ्चयाञ्चकृमहे
अञ्चयाम्बभूव । अञ्चयामास

आ० अञ्चयिषीष्ट अञ्चयिषीयास्ताम् अञ्चयिषीरन्
अञ्चयिषीष्ठाः अञ्चयिषीयास्थाम् अञ्चयिषीढ्वम्
ध्वम्
अञ्चयिषीय अञ्चयिषीवहि अञ्चयिषीमहि

श्व० अञ्चयिता अञ्चयितारौ अञ्चयितारः
अञ्चयितासे अञ्चयितासाथे अञ्चयिताध्वे
अञ्चयिताहे अञ्चयितास्वहे अञ्चयितास्महे

भ० अञ्चयिष्यते अञ्चयिष्येते अञ्चयिष्यन्ते
अञ्चयिष्यसे अञ्चयिष्येथे अञ्चयिष्यध्वे
अञ्चयिष्ये अञ्चयिष्यावहे अञ्चयिष्यामहे

क्रि० आञ्चयिष्यत आञ्चयिष्येताम् आञ्चयिष्यन्त
आञ्चयिष्यथाः आञ्चयिष्येथाम् आञ्चयिष्यध्वम्
आञ्चयिष्ये आञ्चयिष्यावहि आञ्चयिष्यामहि

106 वञ्चू (वञ्च्) गतौ ।

व० वञ्चयति वञ्चयतः वञ्चयन्ति
वञ्चयसि वञ्चयथः वञ्चयथ
वञ्चयामि वञ्चयावः वञ्चयामः

स० वञ्चयेत् वञ्चयेताम् वञ्चयेयुः
वञ्चयेः वञ्चयेतम् वञ्चयेत
वञ्चयेयम् वञ्चयेव वञ्चयेम

प० वञ्चयतु वञ्चयतात् वञ्चयताम् वञ्चयन्तु
वञ्चय वञ्चयतात् वञ्चयतम् वञ्चयत
वञ्चयानि वञ्चयाव वञ्चयाम

ह्य० अवञ्चयत् अवञ्चयताम् अवञ्चयन्
अवञ्चयः अवञ्चयतम् अवञ्चयत
अवञ्चयम् अवञ्चयाव अवञ्चयाम

अ० अववञ्चत् अववञ्चताम् अववञ्चन्
अववञ्चः अववञ्चतम् अववञ्चत
अववञ्चम् अववञ्चाव अववञ्चाम

प० वञ्चयाञ्चकार वञ्चयाञ्चक्रतुः वञ्चयाञ्चक्रुः
वञ्चयाञ्चकर्थ वञ्चयाञ्चक्रथुः वञ्चयाञ्चक्र
वञ्चयाञ्चकार-चकर वञ्चयाञ्चकृव वञ्चयाञ्चकृम

वञ्चयाम्बभूव । वञ्चयामास

आ० वञ्च्यात् वञ्च्यास्ताम् वञ्च्यासुः
वञ्च्याः वञ्च्यास्तम् वञ्च्यास्त
वञ्च्यासम् वञ्च्यास्व वञ्च्यास्म

श्व० वञ्चयिता वञ्चयितारौ वञ्चयितारः
वञ्चयितासि वञ्चयितास्थः वञ्चयितास्थ
वञ्चयितास्मि वञ्चयितास्वः वञ्चयितास्मः

भ० वञ्चयिष्यति वञ्चयिष्यतः वञ्चयिष्यन्ति
वञ्चयिष्यसि वञ्चयिष्यथः वञ्चयिष्यथ
वञ्चयिष्यामि वञ्चयिष्यावः वञ्चयिष्यामः

क्रि० अवञ्चयिष्यत् अवञ्चयिष्यताम् अवञ्चयिष्यन्
अवञ्चयिष्यः अवञ्चयिष्यतम् अवञ्चयिष्यत
अवञ्चयिष्यम् अवञ्चयिष्याव अवञ्चयिष्याम

व० वञ्चयते वञ्चयेते वञ्चयन्ते
वञ्चयसे वञ्चयेथे वञ्चयध्वे
वञ्चये वञ्चयावहे वञ्चयामहे

स० वञ्चयेत वञ्चयेयाताम् वञ्चयेरन्
वञ्चयेथाः वञ्चयेयाथाम् वञ्चयेध्वम्
वञ्चयेय वञ्चयेवहि वञ्चयेमहि

प० वञ्चयताम् वञ्चयेताम् वञ्चयन्ताम्
वञ्चयस्व वञ्चयेथाम् वञ्चयध्वम्
वञ्चयै वञ्चयावहै वञ्चयामहै

ह्य० अवञ्चयत अवञ्चयेताम् अवञ्चयन्त
अवञ्चयथाः अवञ्चयेथाम् अवञ्चयध्वम्
अवञ्चये अवञ्चयावहि अवञ्चयामहि

अ० अववञ्चत अववञ्चेताम् अववञ्चन्त
अववञ्चथाः अववञ्चेथाम् अववञ्चध्वम्
अववञ्चे अववञ्चावहि अववञ्चामहि

प० वञ्चयाञ्चक्रे वञ्चयाञ्चक्राते वञ्चयाञ्चक्रिरे
वञ्चयाञ्चकृषे वञ्चयाञ्चक्राथे वञ्चयाञ्चकृढ्वे
वञ्चयाञ्चक्रे वञ्चयाञ्चकृवहे वञ्चयाञ्चकृमहे

वञ्चयाम्बभूव । वञ्चयामास

आ० वञ्चयिषीष्ट वञ्चयिषीयास्ताम् वञ्चयिषीरन्
वञ्चयिषीष्ठाः वञ्चयिषीयास्थाम् वञ्चयिषीढ्वम्
ध्वम्
वञ्चयिषीय वञ्चयिषीवहि वञ्चयिषीमहि

श्व० वञ्चयिता वञ्चयितारौ वञ्चयितारः
वञ्चयितासे वञ्चयितासाथे वञ्चयिताध्वे
वञ्चयिताहे वञ्चयितास्वहे वञ्चयितास्महे

भ० वञ्चयिष्यते वञ्चयिष्येते वञ्चयिष्यन्ते
वञ्चयिष्यसे वञ्चयिष्येथे वञ्चयिष्यध्वे
वञ्चयिष्ये वञ्चयिष्यावहे वञ्चयिष्यामहे

क्रि० अवञ्चयिष्यत अवञ्चयिष्येताम् अवञ्चयिष्यन्त
अवञ्चयिष्यथाः अवञ्चयिष्येथाम् अवञ्चयिष्यध्वम्
अवञ्चयिष्ये अवञ्चयिष्यावहि अवञ्चयिष्यामहि

107 चञ्चू (चञ्च्) गतौ

व०	चञ्चयति	चञ्चयतः	चञ्चयन्ति
	चञ्चयसि	चञ्चयथः	चञ्चयथ
	चञ्चयामि	चञ्चयावः	चञ्चयामः
स०	चञ्चयेत्	चञ्चयेताम्	चञ्चयेयुः
	चञ्चयेः	चञ्चयेतम्	चञ्चयेत
	चञ्चयेयम्	चञ्चयेव	चञ्चयेम
प०	चञ्चयतु	चञ्चयतात्	चञ्चयताम्	चञ्चयन्तु
	चञ्चय	चञ्चयतात्	चञ्चयतम्	चञ्चयत
	चञ्चयानि	चञ्चयाव	चञ्चयाम
ह्य०	अचञ्चयत्	अचञ्चयताम्	अचञ्चयन्
	अचञ्चयः	अचञ्चयतम्	अचञ्चयत
	अचञ्चयम्	अचञ्चयाव	अचञ्चयाम
अ०	अचचञ्चत्	अचचञ्चताम्	अचचञ्चन्
	अचचञ्चः	अचचञ्चतम्	अचचञ्चत
	अचचञ्चम्	अचचञ्चाव	अचचञ्चाम
प०	चञ्चयाञ्चकार	चञ्चयाञ्चक्रतुः	चञ्चयाञ्चक्रुः
	चञ्चयाञ्चकर्थ	चञ्चयाञ्चक्रथुः	चञ्चयाञ्चक्र
	चञ्चयाञ्चकार-चकर	चञ्चयाञ्चकृव	चञ्चयाञ्चकृम
	चञ्चयाम्बभूव	चञ्चयामास	
आ०	चञ्चयात्	चञ्चयास्ताम्	चञ्चयासुः
	चञ्चयाः	चञ्चयास्ताम्	चञ्चयास्त
	चञ्चयासम्	चञ्चयास्व	चञ्चयास्म
भ०	चञ्चयिता	चञ्चयितारौ	चञ्चयितारः
	चञ्चयितासि	चञ्चयितास्थः	चञ्चयितास्थ
	चञ्चयितास्मि	चञ्चयितास्वः	चञ्चयितास्मः
भ०	चञ्चयिष्यति	चञ्चयिष्यतः	चञ्चयिष्यन्ति
	चञ्चयिष्यसि	चञ्चयिष्यथः	चञ्चयिष्यथ
	चञ्चयिष्यामि	चञ्चयिष्यावः	चञ्चयिष्यामः
क्रि०	अचञ्चयिष्यत्	अचञ्चयिष्यताम्	अचञ्चयिष्यन्
	अचञ्चयिष्यः	अचञ्चयिष्यतम्	अचञ्चयिष्यत
	अचञ्चयिष्यम्	अचञ्चयिष्याव	अचञ्चयिष्याम

व०	चञ्चयते	चञ्चयेते	चञ्चयन्ते
	चञ्चयसे	चञ्चयेथे	चञ्चयध्वे
	चञ्चये	चञ्चयावहे	चञ्चयामहे
स०	चञ्चयेत	चञ्चयेयाताम्	चञ्चयेरन्
	चञ्चयेथाः	चञ्चयेयाथाम्	चञ्चयेध्वम्
	चञ्चयेय	चञ्चयेवहि	चञ्चयेमहि
प०	चञ्चयताम्	चञ्चयेताम्	चञ्चयन्ताम्
	चञ्चयस्व	चञ्चयेथाम्	चञ्चयध्वम्
	चञ्चयै	चञ्चयावहै	चञ्चयामहै
ह्य०	अचञ्चयत	अचञ्चयेताम्	अचञ्चयन्त
	अचञ्चयथाः	अचञ्चयेथाम्	अचञ्चयध्वम्
	अचञ्चये	अचञ्चयावहि	अचञ्चयामहि
अ०	अचाञ्चञ्चत	अचाञ्चञ्चेताम्	अचाञ्चञ्चन्त
	अचाञ्चञ्चथाः	अचाञ्चञ्चेथाम्	अचाञ्चञ्चध्वम्
	अचाञ्चञ्चे	अचाञ्चञ्चावहि	अचाञ्चञ्चामहि
प०	चञ्चयाञ्चक्रे	चञ्चयाञ्चक्राते	चञ्चयाञ्चक्रिरे
	चञ्चयाञ्चकृषे	चञ्चयाञ्चक्राथे	चञ्चयाञ्चकृढ्वे
	चञ्चयाञ्चक्रे	चञ्चयाञ्चकृवहे	चञ्चयाञ्चकृमहे
	चञ्चयाम्बभूव । चञ्चयामास		
आ०	चञ्चयिषीष्ट	चञ्चयिषीयास्ताम्	चञ्चयिषीरन्
	चञ्चयिषीष्ठाः	चञ्चयिषीयास्थाम्	चञ्चयिषीढ्वम् ध्वम्
	चञ्चयिषीय	चञ्चयिषीवहि	चञ्चयिषीमहि
भ०	चञ्चयिता	चञ्चयितारौ	चञ्चयितारः
	चञ्चयितासे	चञ्चयितासाथे	चञ्चयिताध्वे
	चञ्चयिताहे	चञ्चयितास्वहे	चञ्चयितास्महे
भ०	चञ्चयिष्यते	चञ्चयिष्येते	चञ्चयिष्यन्ते
	चञ्चयिष्यसे	चञ्चयिष्येथे	चञ्चयिष्यध्वे
	चञ्चयिष्ये	चञ्चयिष्यावहे	चञ्चयिष्यामहे
क्रि०	अचञ्चयिष्यत	अचञ्चयिष्येताम्	अचञ्चयिष्यन्त
	अचञ्चयिष्यथाः	अचञ्चयिष्येथाम्	अचञ्चयिष्यध्वम्
	अचञ्चयिष्ये	अचञ्चयिष्यावहि	अचञ्चयिष्यामहि

108 तञ्चू (तञ्च्) गतौ ।

व० तञ्चयति तञ्चयतः तञ्चयन्ति
तञ्चयसि तञ्चयथः तञ्चयथ
तञ्चयामि तञ्चयावः तञ्चयामः

स० तञ्चयेत् तञ्चयेताम् तञ्चयेयुः
तञ्चयेः तञ्चयेतम् तञ्चयेत
तञ्चयेयम् तञ्चयेव तञ्चयेम

प० तञ्चयतु तञ्चयतात् तञ्चयताम् तञ्चयन्तु
तञ्चय तञ्चयतात् तञ्चयतम् तञ्चयत
तञ्चयानि तञ्चयाव तञ्चयाम

ह्य० अतञ्चयत् अतञ्चयताम् अतञ्चयन्
अतञ्चयः अतञ्चयतम् अतञ्चयत
अतञ्चयम् अतञ्चयाव अतञ्चयाम

अ० अततञ्चत् अततञ्चताम् अततञ्चन्
अततञ्चः अततञ्चतम् अततञ्चत
अततञ्चम् अततञ्चाव अततञ्चाम

प० तञ्चयाञ्चकार तञ्चयाञ्चक्रतुः तञ्चयाञ्चक्रुः
तञ्चयाञ्चकर्थ तञ्चयाञ्चक्रथुः तञ्चयाञ्चक्र
तञ्चयाञ्चकार-चकर तञ्चयाञ्चकृव तञ्चयाञ्चकृम

तञ्चयाम्बभूव । तञ्चयामास

आ० तञ्च्यात् तञ्च्यास्ताम् तञ्च्यासुः
तञ्च्याः तञ्च्यास्तम् तञ्च्यास्त
तञ्च्यासम् तञ्च्यास्व तञ्च्यास्म

श्व० तञ्चयिता तञ्चयितारौ तञ्चयितारः
तञ्चयितासि तञ्चयितास्थः तञ्चयितास्थ
तञ्चयितास्मि तञ्चयितास्वः तञ्चयितास्मः

भ० तञ्चयिष्यति तञ्चयिष्यतः तञ्चयिष्यन्ति
तञ्चयिष्यसि तञ्चयिष्यथः तञ्चयिष्यथ
तञ्चयिष्यामि तञ्चयिष्यावः तञ्चयिष्यामः

क्रि० अतञ्चयिष्यत् अतञ्चयिष्यताम् अतञ्चयिष्यन्
अतञ्चयिष्यः अतञ्चयिष्यतम् अतञ्चयिष्यत
अतञ्चयिष्यम् अतञ्चयिष्याव अतञ्चयिष्याम

व० तञ्चयते तञ्चयेते तञ्चयन्ते
तञ्चयसे तञ्चयेथे तञ्चयध्वे
तञ्चये तञ्चयावहे तञ्चयामहे

स० तञ्चयेत तञ्चयेयाताम् तञ्चयेरन्
तञ्चयेथाः तञ्चयेयाथाम् तञ्चयेध्वम्
तञ्चयेय तञ्चयेवहि तञ्चयेमहि

प० तञ्चयताम् तञ्चयेताम् तञ्चयन्ताम्
तञ्चयस्व तञ्चयेथाम् तञ्चयध्वम्
तञ्चये तञ्चयावहै तञ्चयामहै

ह्य० अतञ्चयत अतञ्चयेताम् अतञ्चयन्त
अतञ्चयथाः अतञ्चयेथाम् अतञ्चयध्वम्
अतञ्चये अतञ्चयावहि अतञ्चयामहि

अ० अततञ्चत अततञ्चेताम् अततञ्चन्त
अततञ्चथाः अततञ्चेथाम् अततञ्चध्वम्
अततञ्चे अततञ्चावहि अततञ्चामहि

प० तञ्चयाञ्चक्रे तञ्चयाञ्चक्राते तञ्चयाञ्चक्रिरे
तञ्चयाञ्चकृषे तञ्चयाञ्चक्राथे तञ्चयाञ्चकृढ्वे
तञ्चयाञ्चक्रे तञ्चयाञ्चकृवहे तञ्चयाञ्चकृमहे

तञ्चयाम्बभूव । तञ्चयामास

आ० तञ्चयिषीष्ट तञ्चयिषीयास्ताम् तञ्चयिषीरन्
तञ्चयिषीष्ठाः तञ्चयिषीयास्थाम् तञ्चयिषीढ्वम् ध्वम
तञ्चयिषीय तञ्चयिषीवहि तञ्चयिषीमहि

श्व० तञ्चयिता तञ्चयितारौ तञ्चयितारः
तञ्चयितासे तञ्चयितासाथे तञ्चयिताध्वे
तञ्चयिताहे तञ्चयितास्वहे तञ्चयितास्महे

भ० तञ्चयिष्यते तञ्चयिष्येते तञ्चयिष्यन्ते
तञ्चयिष्यसे तञ्चयिष्येथे तञ्चयिष्यध्वे
तञ्चयिष्ये तञ्चयिष्यावहे तञ्चयिष्यामहे

क्रि० अतञ्चयिष्यत अतञ्चयिष्येताम् अतञ्चयिष्यन्त
अतञ्चयिष्यथाः अतञ्चयिष्येथाम् अतञ्चयिष्यध्वम्
अतञ्चयिष्ये अतञ्चयिष्यावहि अतञ्चयिष्यामहि

109 त्वञ्चू (त्वञ्च्) गतौ ।

व० त्वञ्चयति त्वञ्चयतः त्वञ्चयन्ति
त्वञ्चयसि त्वञ्चयथः त्वञ्चयथ
त्वञ्चयामि त्वञ्चयावः त्वञ्चयामः

स० त्वञ्चयेत् त्वञ्चयेताम् त्वञ्चयेयुः
त्वञ्चयेः त्वञ्चयेतम् त्वञ्चयेत
त्वञ्चयेयम् त्वञ्चयेव त्वञ्चयेम

प० त्वञ्चयतु त्वञ्चयतात् त्वञ्चयताम् त्वञ्चयन्तु
त्वञ्चय त्वञ्चयतात् त्वञ्चयतम् त्वञ्चयत
त्वञ्चयानि त्वञ्चयाव त्वञ्चयाम

ह्य० अत्वञ्चयत् अत्वञ्चयताम् अत्वञ्चयन्
अत्वञ्चयः अत्वञ्चयतम् अत्वञ्चयत
अत्वञ्चयम् अत्वञ्चयाव अत्वञ्चयाम

अ० अतत्वञ्चत् अतत्वञ्चताम् अतत्वञ्चन्
अतत्वञ्चः अतत्वञ्चतम् अतत्वञ्चत
अतत्वञ्चम् अतत्वञ्चाव अतत्वञ्चाम

प० त्वञ्चयाञ्चकार त्वञ्चयाञ्चक्रतुः त्वञ्चयाञ्चक्रुः
त्वञ्चयाञ्चकर्थ त्वञ्चयाञ्चक्रथुः त्वञ्चयाञ्चक्र
त्वञ्चयाञ्चकार-चकर त्वञ्चयाञ्चकृव त्वञ्चयाञ्चकृम

त्वञ्चयाम्बभूव । त्वञ्चयामास

आ० त्वञ्च्यात् त्वञ्च्यास्ताम् त्वञ्च्यासुः
त्वञ्च्याः त्वञ्च्यास्तम् त्वञ्च्यास्त
त्वञ्च्यासम् त्वञ्च्यास्व त्वञ्च्यास्म

श्व० त्वञ्चयिता त्वञ्चयितारौ त्वञ्चयितारः
त्वञ्चयितासि त्वञ्चयितास्थः त्वञ्चयितास्थ
त्वञ्चयितास्मि त्वञ्चयितास्वः त्वञ्चयितास्मः

भ० त्वञ्चयिष्यति त्वञ्चयिष्यतः त्वञ्चयिष्यन्ति
त्वञ्चयिष्यसि त्वञ्चयिष्यथः त्वञ्चयिष्यथ
त्वञ्चयिष्यामि त्वञ्चयिष्यावः त्वञ्चयिष्यामः

क्रि० अत्वञ्चयिष्यत् अत्वञ्चयिष्यताम् अत्वञ्चयिष्यन्
अत्वञ्चयिष्यः अत्वञ्चयिष्यतम् अत्वञ्चयिष्यत
अत्वञ्चयिष्यम् अत्वञ्चयिष्याव अत्वञ्चयिष्याम

व० त्वञ्चयते त्वञ्चयेते त्वञ्चयन्ते
त्वञ्चयसे त्वञ्चयेथे त्वञ्चयध्वे
त्वञ्चये त्वञ्चयावहे त्वञ्चयामहे

स० त्वञ्चयेत त्वञ्चयेयाताम् त्वञ्चयेरन्
त्वञ्चयेथाः त्वञ्चयेयाथाम् त्वञ्चयेध्वम्
त्वञ्चयेय त्वञ्चयेवहि त्वञ्चयेमहि

प० त्वञ्चयताम् त्वञ्चयेताम् त्वञ्चयन्ताम्
त्वञ्चयस्व त्वञ्चयेथाम् त्वञ्चयध्वम्
त्वञ्चयै त्वञ्चयावहै त्वञ्चयामहै

ह्य० अत्वञ्चयत अत्वञ्चयेताम् अत्वञ्चयन्त
अत्वञ्चयथाः अत्वञ्चयेथाम् अत्वञ्चयध्वम्
अत्वञ्चये अत्वञ्चयावहि अत्वञ्चयामहि

अ० अतत्वञ्चत अतत्वञ्चेताम् अतत्वञ्चन्त
अतत्वञ्चथाः अतत्वञ्चेथाम् अतत्वञ्चध्वम्
अतत्वञ्चे अतत्वञ्चावहि अतत्वञ्चामहि

प० त्वञ्चयाञ्चक्रे त्वञ्चयाञ्चक्राते त्वञ्चयाञ्चक्रिरे
त्वञ्चयाञ्चकृषे त्वञ्चयाञ्चक्राथे त्वञ्चयाञ्चकृढ्वे
त्वञ्चयाञ्चक्रे त्वञ्चयाञ्चकृवहे त्वञ्चयाञ्चकृमहे

त्वञ्चयाम्बभूव । त्वञ्चयामास

आ० त्वञ्चयिषीष्ट त्वञ्चयिषीयास्ताम् त्वञ्चयिषीरन्
त्वञ्चयिषीष्ठाः त्वञ्चयिषीयास्थाम् त्वञ्चयिषीढ्वम्
त्वञ्चयिषीय त्वञ्चयिषीवहि त्वञ्चयिषीमहि

श्व० त्वञ्चयिता त्वञ्चयितारौ त्वञ्चयितारः
त्वञ्चयितासे त्वञ्चयितासाथे त्वञ्चयिताध्वे
त्वञ्चयिताहे त्वञ्चयितास्वहे त्वञ्चयितास्महे

भ० त्वञ्चयिष्यते त्वञ्चयिष्येते त्वञ्चयिष्यन्ते
त्वञ्चयिष्यसे त्वञ्चयिष्येथे त्वञ्चयिष्यध्वे
त्वञ्चयिष्ये त्वञ्चयिष्यावहे त्वञ्चयिष्यामहे

क्रि० अत्वञ्चयिष्यत अत्वञ्चयिष्येताम् अत्वञ्चयिष्यन्त
अत्वञ्चयिष्यथाः अत्वञ्चयिष्येथाम् अत्वञ्चयिष्यध्वम्
अत्वञ्चयिष्ये अत्वञ्चयिष्यावहि अत्वञ्चयिष्यामहि

110 मञ्चू (मञ्च्) गतौ

व०	मञ्चयति	मञ्चयतः	मञ्चयन्ति
	मञ्चयसि	मञ्चयथः	मञ्चयथ
	मञ्चयामि	मञ्चयावः	मञ्चयामः
स०	मञ्चयेत्	मञ्चयेताम्	मञ्चयेयुः
	मञ्चयेः	मञ्चयेतम्	मञ्चयेत
	मञ्चयेयम्	मञ्चयेव	मञ्चयेम
	मञ्चयतु	मञ्चयतात् मञ्चयताम्	मञ्चयन्तु
	मञ्चय	मञ्चयतात् मञ्चयतम्	मञ्चयत
	मञ्चयानि	मञ्चयाव	मञ्चयाम
ह्य०	अमञ्चयत्	अमञ्चयताम्	अमञ्चयन्
	अमञ्चयः	अमञ्चयतम्	अमञ्चयत
	अमञ्चयम्	अमञ्चयाव	अमञ्चयाम
अ०	अममञ्चत्	अममञ्चताम्	अममञ्चन्
	अममञ्चः	अममञ्चतम्	अममञ्चत
	अममञ्चम्	अममञ्चाव	अममञ्चाम
प०	मञ्चयाञ्चकार	मञ्चयाञ्चक्रतुः	मञ्चयाञ्चक्रुः
	मञ्चयाञ्चकर्थ	मञ्चयाञ्चक्रथुः	मञ्चयाञ्चक्र
	मञ्चयाञ्चकार-चकर	मञ्चयाञ्चकृव	मञ्चयाञ्चकृम
	मञ्चयाम्बभूव । मञ्चयामास		
आ०	मञ्च्यात्	मञ्च्यास्ताम्	मञ्च्यासुः
	मञ्च्याः	मञ्च्यास्तम्	मञ्च्यास्त
	मञ्च्यासम्	मञ्च्यास्व	मञ्च्यास्म
श्व०	मञ्चयिता	मञ्चयितारौ	मञ्चयितारः
	मञ्चयितासि	मञ्चयितास्थः	मञ्चयितास्थ
	मञ्चयितास्मि	मञ्चयितास्वः	मञ्चयितास्मः
भ०	मञ्चयिष्यति	मञ्चयिष्यतः	मञ्चयिष्यन्ति
	मञ्चयिष्यसि	मञ्चयिष्यथः	मञ्चयिष्यथ
	मञ्चयिष्यामि	मञ्चयिष्यावः	मञ्चयिष्यामः
क्रि०	अमञ्चयिष्यत्	अमञ्चयिष्यताम्	अमञ्चयिष्यन्
	अमञ्चयिष्यः	अमञ्चयिष्यतम्	अमञ्चयिष्यत
	अमञ्चयिष्यम्	अमञ्चयिष्याव	अमञ्चयिष्याम

व०	मञ्चयते	मञ्चयेते	मञ्चयन्ते
	मञ्चयसे	मञ्चयेथे	मञ्चयध्वे
	मञ्चये	मञ्चयावहे	मञ्चयामहे
स०	मञ्चयेत	मञ्चयेयाताम्	मञ्चयेरन्
	मञ्चयेथाः	मञ्चयेयाथाम्	मञ्चयेध्वम्
	मञ्चयेय	मञ्चयेवहि	मञ्चयेमहि
प०	मञ्चयताम्	मञ्चयेताम्	मञ्चयन्ताम्
	मञ्चयस्व	मञ्चयेथाम्	मञ्चयध्वम्
	मञ्चये	मञ्चयावहै	मञ्चयामहै
ह्य०	अमञ्चयत	अमञ्चयेताम्	अमञ्चयन्त
	अमञ्चयथाः	अमञ्चयेथाम्	अमञ्चयध्वम्
	अमञ्चये	अमञ्चयावहि	अमञ्चयामहि
अ०	अममञ्चत	अममञ्चेताम्	अममञ्चन्त
	अममञ्चथाः	अममञ्चेथाम्	अममञ्चध्वम्
	अममञ्चे	अममञ्चावहि	अममञ्चामहि
प०	मञ्चयाञ्चक्रे	मञ्चयाञ्चक्राते	मञ्चयाञ्चक्रिरे
	मञ्चयाञ्चकृषे	मञ्चयाञ्चक्राथे	मञ्चयाञ्चकृढ्वे
	मञ्चयाञ्चक्रे	मञ्चयाञ्चकृवहे	मञ्चयाञ्चकृमहे
	मञ्चयाम्बभूवे । मञ्चयामास		
आ०	मञ्चयिषीष्ट	मञ्चयिषीयास्ताम्	मञ्चयिषीरन्
	मञ्चयिषीष्ठाः	मञ्चयिषीयास्थाम	मञ्चयिषीढ्वम् ध्वम्
	मञ्चयिषीय	मञ्चयिषीवहि	मञ्चयिषीमहि
श्व०	मञ्चयिता	मञ्चयितारौ	मञ्चयितारः
	मञ्चयितासे	मञ्चयितासाथे	मञ्चयिताध्वे
	मञ्चयिताहे	मञ्चयितास्वहे	मञ्चयितास्महे
भ०	मञ्चयिष्यते	मञ्चयिष्येते	मञ्चयिष्यन्ते
	मञ्चयिष्यसे	मञ्चयिष्येथे	मञ्चयिष्यध्वे
	मञ्चयिष्ये	मञ्चयिष्यावहे	मञ्चयिष्यामहे
क्रि०	अमञ्चयिष्यत	अमञ्चयिष्येताम्	अमञ्चयिष्यन्त
	अमञ्चयिष्यथाः	अमञ्चयिष्येथाम्	अमञ्चयिष्यध्वम्
	अमञ्चयिष्ये	अमञ्चयिष्यावहि	अमञ्चयिष्यामहि

॥ मुञ्चू (मुञ्च्) गतौ

व० मुञ्चयति मुञ्चयतः मुञ्चयन्ति
मुञ्चयसि मुञ्चयथः मुञ्चयथ
मुञ्चयामि मुञ्चयावः मुञ्चयामः

स० मुञ्चयेत् मुञ्चयेताम् मुञ्चयेयुः
मुञ्चयेः मुञ्चयेतम् मुञ्चयेत
मुञ्चयेयम् मुञ्चयेव मुञ्चयेम

प० मुञ्चयतु मुञ्चयतात् मुञ्चयताम् मुञ्चयन्तु
मुञ्चय मुञ्चयतात् मुञ्चयतम् मुञ्चयत
मुञ्चयानि मुञ्चयाव मुञ्चयाम

ह्य० अमुञ्चयत् अमुञ्चयताम् अमुञ्चयन्
अमुञ्चयः अमुञ्चयतम् अमुञ्चयत
अमुञ्चयम् अमुञ्चयाव अमुञ्चयाम

अ० अमुमुञ्चत् अमुमुञ्चताम् अमुमुञ्चन्
अमुमुञ्चः अमुमुञ्चतम् अमुमुञ्चत
अमुमुञ्चम् अमुमुञ्चाव अमुमुञ्चाम

प० मुञ्चयाञ्चकार मुञ्चयाञ्चक्रतुः मुञ्चयाञ्चक्रुः
मुञ्चयाञ्चकर्थ मुञ्चयाञ्चक्रथुः मुञ्चयाञ्चक्र
मुञ्चयाञ्चकार-चकर मुञ्चयाञ्चकृव मुञ्चयाञ्चकृम

मुञ्चयाम्बभूव । मुञ्चयामास

आ० मुञ्चयात् मुञ्चयास्ताम् मुञ्चयासुः
मुञ्चयाः मुञ्चयास्तम् मुञ्चयास्त
मुञ्चयासम् मुञ्चयास्व मुञ्चयास्म

श्व० मुञ्चयिता मुञ्चयितारौ मुञ्चयितारः
मुञ्चयितासि मुञ्चयितास्थः मुञ्चयितास्थ
मुञ्चयितास्मि मुञ्चयितास्वः मुञ्चयितास्मः

भ० मुञ्चयिष्यति मुञ्चयिष्यतः मुञ्चयिष्यन्ति
मुञ्चयिष्यसि मुञ्चयिष्यथः मुञ्चयिष्यथ
मुञ्चयिष्यामि मुञ्चयिष्यावः मुञ्चयिष्यामः

क्रि० अमुञ्चयिष्यत् अमुञ्चयिष्यताम् अमुञ्चयिष्यन्
अमुञ्चयिष्यः अमुञ्चयिष्यतम् अमुञ्चयिष्यत
अमुञ्चयिष्यम् अमुञ्चयिष्याव अमुञ्चयिष्याम

व० मुञ्चयते मुञ्चयेते मुञ्चयन्ते
मुञ्चयसे मुञ्चयेथे मुञ्चयध्वे
मुञ्चये मुञ्चयावहे मुञ्चयामहे

स० मुञ्चयेत मुञ्चयेयाताम् मुञ्चयेरन्
मुञ्चयेथाः मुञ्चयेयाथाम् मुञ्चयेध्वम्
मुञ्चयेय मुञ्चयेवहि मुञ्चयेमहि

प० मुञ्चयताम् मुञ्चयेताम् मुञ्चयन्ताम्
मुञ्चयस्व मुञ्चयेथाम् मुञ्चयध्वम्
मुञ्चयै मुञ्चयावहै मुञ्चयामहै

ह्य० अमुञ्चयत अमुञ्चयेताम् अमुञ्चयन्त
अमुञ्चयथाः अमुञ्चयेथाम् अमुञ्चयध्वम्
अमुञ्चये अमुञ्चयावहि अमुञ्चयामहि

अ० अमुमुञ्चत अमुमुञ्चेताम् अमुमुञ्चन्त
अमुमुञ्चथाः अमुमुञ्चेथाम् अमुमुञ्चध्वम्
अमुमुञ्चे अमुमुञ्चावहि अमुमुञ्चामहि

प० मुञ्चयाञ्चक्रे मुञ्चयाञ्चक्राते मुञ्चयाञ्चक्रिरे
मुञ्चयाञ्चकृषे मुञ्चयाञ्चक्राथे मुञ्चयाञ्चकृढ्वे
मुञ्चयाञ्चक्रे मुञ्चयाञ्चकृवहे मुञ्चयाञ्चकृमहे

मुञ्चयाम्बभूव । मुञ्चयामास

आ० मुञ्चयिषीष्ट मुञ्चयिषीयास्ताम् मुञ्चयिषीरन्
मुञ्चयिषीष्ठाः मुञ्चयिषीयास्थाम् मुञ्चयिषीढ्वम्
ध्वम्
मुञ्चयिषीय मुञ्चयिषीवहि मुञ्चयिषीमहि

श्व० मुञ्चयिता मुञ्चयितारौ मुञ्चयितारः
मुञ्चयितासे मुञ्चयितासाथे मुञ्चयिताध्वे
मुञ्चयिताहे मुञ्चयितास्वहे मुञ्चयितास्महे

भ० मुञ्चयिष्यते मुञ्चयिष्येते मुञ्चयिष्यन्ते
मुञ्चयिष्यसे मुञ्चयिष्येथे मुञ्चयिष्यध्वे
मुञ्चयिष्ये मुञ्चयिष्यावहे मुञ्चयिष्यामहे

क्रि० अमुञ्चयिष्यत अमुञ्चयिष्येताम् अमुञ्चयिष्यन्त
अमुञ्चयिष्यथाः अमुञ्चयिष्येथाम् अमुञ्चयिष्यध्वम्
अमुञ्चयिष्ये अमुञ्चयिष्यावहि अमुञ्चयिष्यामहि

112 म्रुञ्चू (म्रुञ्च्) गतौ

व०	म्रुञ्चयति	म्रुञ्चयतः	म्रुञ्चयन्ति
	म्रुञ्चयसि	म्रुञ्चयथः	म्रुञ्चयथ
	म्रुञ्चयामि	म्रुञ्चयावः	म्रुञ्चयामः
स०	म्रुञ्चयेत्	म्रुञ्चयेताम्	म्रुञ्चयेयुः
	म्रुञ्चयेः	म्रुञ्चयेतम्	म्रुञ्चयेत
	म्रुञ्चयेयम्	म्रुञ्चयेव	म्रुञ्चयेम
प०	म्रुञ्चयतु	म्रुञ्चयतात् म्रुञ्चयताम्	म्रुञ्चयन्तु
	म्रुञ्चय	म्रुञ्चयतात् म्रुञ्चयतम्	म्रुञ्चयत
	म्रुञ्चयानि	म्रुञ्चयाव	म्रुञ्चयाम
ह्य०	अम्रुञ्चयत्	अम्रुञ्चयताम्	अम्रुञ्चयन्
	अम्रुञ्चयः	अम्रुञ्चयतम्	अम्रुञ्चयत
	अम्रुञ्चयम्	अम्रुञ्चयाव	अम्रुञ्चयाम
अ०	अमुम्रुञ्चत्	अमुम्रुञ्चताम्	अमुम्रुञ्चन्
	अमुम्रुञ्चः	अमुम्रुञ्चतम्	अमुम्रुञ्चत
	अमुम्रुञ्चम्	अम्रुमुञ्चाव	अमुम्रुञ्चाम
प०	म्रुञ्चयाञ्चकार	म्रुञ्चयाञ्चकतुः	म्रुञ्चयाञ्चकुः
	म्रुञ्चयाञ्चकर्थ	ञ्चयाञ्चकथुः	म्रुञ्चयाञ्चक
	म्रुञ्चयाञ्चकार-चकर	म्रुञ्चयाञ्चकृव	म्रुञ्चयाञ्चकृम
	म्रुञ्चयाम्बभूव । म्रुञ्चयामास		
आ०	म्रुञ्चयात्	म्रुञ्चयास्ताम्	म्रुञ्चयासुः
	म्रुञ्चयाः	ञ्चयास्तम्	म्रुञ्चयास्त
	म्रुञ्चयासम्	म्रुञ्चयास्व	म्रुञ्चयास्म
श्व०	म्रुञ्चयिता	म्रुञ्चयितारौ	म्रुञ्चयितारः
	म्रुञ्चयितासि	म्रुञ्चयितास्थः	म्रुञ्चयितास्थ
	म्रुञ्चयितास्मि	म्रुञ्चयितास्वः	म्रुञ्चयितास्मः
भ०	म्रुञ्चयिष्यति	म्रुञ्चयिष्यतः	म्रुञ्चयिष्यन्ति
	म्रुञ्चयिष्यसि	म्रुञ्चयिष्यथः	म्रुञ्चयिष्यथ
	म्रुञ्चयिष्यामि	म्रुञ्चयिष्यावः	म्रुञ्चयिष्यामः
क्रि०	अम्रुञ्चयिष्यत्	अम्रुञ्चयिष्यताम्	अम्रुञ्चयिष्यन्
	अम्रुञ्चयिष्यः	अम्रुञ्चयिष्यतम्	अम्रुञ्चयिष्यत
	अम्रुञ्चयिष्यम्	अम्रुञ्चयिष्याव	अम्रुञ्चयिष्याम

व०	म्रुञ्चयते	म्रुञ्चयेते	म्रुञ्चयन्ते
	म्रुञ्चयसे	म्रुञ्चयेथे	म्रुञ्चयध्वे
	म्रुञ्चये	म्रुञ्चयावहे	म्रुञ्चयामहे
स०	म्रुञ्चयेत	म्रुञ्चयेयाताम्	म्रुञ्चयेरन्
	म्रुञ्चयेथाः	म्रुञ्चयेयाथाम्	म्रुञ्चयेध्वम्
	म्रुञ्चयेय	म्रुञ्चयेवहि	म्रुञ्चयेमहि
प०	म्रुञ्चयताम्	म्रुञ्चयेताम्	म्रुञ्चयन्ताम्
	म्रुञ्चयस्व	म्रुञ्चयेथाम्	म्रुञ्चयध्वम्
	म्रुञ्चयै	म्रुञ्चयावहै	म्रुञ्चयामहै
ह्य०	अम्रुञ्चयत	अम्रुञ्चयेताम्	अम्रुञ्चयन्त
	अम्रुञ्चयथाः	अम्रुञ्चयेथाम्	अम्रुञ्चयध्वम्
	अम्रुञ्चये	अम्रुञ्चयावहि	अम्रुञ्चयामहि
अ०	अमुम्रुञ्चत	अमुम्रुञ्चेताम्	अमुम्रुञ्चन्त
	अमुम्रुञ्चथाः	अमुम्रुञ्चेथाम्	अमुम्रुञ्चध्वम्
	अमुम्रुञ्चे	अमुम्रुञ्चावहि	अमुम्रुञ्चामहि
प०	म्रुञ्चयाञ्चक्रे	म्रुञ्चयाञ्चक्राते	म्रुञ्चयाञ्चक्रिरे
	म्रुञ्चयाञ्चकृषे	म्रुञ्चयाञ्चक्राथे	म्रुञ्चयाञ्चकृढ्वे
	म्रुञ्चयाञ्चक्रे	म्रुञ्चयाञ्चकृवहे	म्रुञ्चयाञ्चकृमहे
	म्रुञ्चयाम्बभूव । म्रुञ्चयामास.		
आ०	म्रुञ्चयिषीष्ट	म्रुञ्चयिषीयास्ताम्	म्रुञ्चयिषीरन्
	म्रुञ्चयिषीष्ठाः	म्रुञ्चयिषीयास्थाम्	म्रुञ्चयिषीढ्वम् ध्वम्
	म्रुञ्चयिषीय	म्रुञ्चयिषीवहि	म्रुञ्चयिषीमहि
श्व०	म्रुञ्चयिता	म्रुञ्चयितारौ	म्रुञ्चयितारः
	म्रुञ्चयितासे	म्रुञ्चयितासाथे	म्रुञ्चयिताध्वे
	म्रुञ्चयिताहे	म्रुञ्चयितास्वहे	म्रुञ्चयितास्महे
भ०	म्रुञ्चयिष्यते	म्रुञ्चयिष्येते	म्रुञ्चयिष्यन्ते
	म्रुञ्चयिष्यसे	म्रुञ्चयिष्येथे	म्रुञ्चयिष्यध्वे
	म्रुञ्चयिष्ये	म्रुञ्चयिष्यावहे	म्रुञ्चयिष्यामहे
क्रि०	अम्रुञ्चयिष्यत	अम्रुञ्चयिष्येताम्	अम्रुञ्चयिष्यन्त
	अम्रुञ्चयिष्यथाः	अम्रुञ्चयिष्येथाम्	अम्रुञ्चयिष्यध्वम्
	अम्रुञ्चयिष्ये	अम्रुञ्चयिष्यावहि	अम्रुञ्चयिष्यामहि

113 म्रुच् (म्रुच) गतौ

व०	म्रोचयति	म्रोचयतः	म्रोचयन्ति
	म्रोचयसि	म्रोचयथः	म्रोचयथ
	म्रोचयामि	म्रोचयावः	म्रोचयामः
स०	म्रोचयेत्	म्रोचयेताम्	म्रोचयेयुः
	म्रोचयेः	म्रोचयेतम्	म्रोचयेत
	म्रोचयेयम्	म्रोचयेव	म्रोचयेम
प०	म्रोचयतु	म्रोचयतात् म्रोचयताम्	म्रोचयन्तु
	म्रोचय	म्रोचयतात् म्रोचयतम्	म्रोचयत
	म्रोचयानि	म्रोचयाव	म्रोचयाम
ह्य०	अम्रोचयत्	अम्रोचयताम्	अम्रोचयन्
	अम्रोचयः	अम्रोचयतम्	अम्रोचयत
	अम्रोचयम्	अम्रोचयाव	अम्रोचयाम
अ०	अमुम्रुचत्	अमुम्रुचताम्	अमुम्रुचन्
	अमुम्रुचः	अमुम्रुचतम्	अमुम्रुचत
	अमुम्रुचम्	अमुम्रुचाव	अमुम्रुचाम
प०	म्रोचयाञ्चकार	म्रोचयाञ्चक्रतुः	म्रोचयाञ्चक्रुः
	म्रोचयाञ्चकर्थ	म्रोचयाञ्चक्रथुः	म्रोचयाञ्चक्र
	म्रोचयाञ्चकार-चकर	म्रोचयाञ्चकृव	म्रोचयाञ्चकृम
	म्रोचयाम्बभूव । म्रोचयामास		
आ	म्रोच्यात्	म्रोच्यास्ताम्	म्रोच्यासुः
	म्रोच्याः	म्रोच्यास्तम्	म्रोच्यास्त
	म्रोच्यासम्	म्रोच्यास्व	म्रोच्यास्म
श्व०	म्रोचयिता	म्रोचयितारौ	म्रोचयितारः
	म्रोचयितासि	म्रोचयितास्थः	म्रोचयितास्थ
	म्रोचयितास्मि	म्रोचयितास्वः	म्रोचयितास्मः
भ०	म्रोचयिष्यति	म्रोचयिष्यतः	म्रोचयिष्यन्ति
	म्रोचयिष्यसि	म्रोचयिष्यथः	म्रोचयिष्यथ
	म्रोचयिष्यामि	म्रोचयिष्यावः	म्रोचयिष्यामः
क्रि०	अम्रोचयिष्यत्	अम्रोचयिष्यताम्	अम्रोचयिष्यन्
	अम्रोचयिष्यः	अम्रोचयिष्यतम्	अम्रोचयिष्यत
	अम्रोचयिष्यम्	अम्रोचयिष्याव	अम्रोचयिष्याम

व०	म्रोचयते	म्रोचयेते	म्रोचयन्ते
	म्रोचयसे	म्रोचयेथे	म्रोचयध्वे
	म्रोचये	म्रोचयावहे	म्रोचयामहे
स०	म्रोचयेत	म्रोचयेयाताम्	म्रोचयेरन्
	म्रोचयेथाः	म्रोचयेयाथाम्	म्रोचयेध्वम्
	म्रोचयेय	म्रोचयेवहि	म्रोचयेमहि
प०	म्रोचयताम्	म्रोचयेताम्	म्रोचयन्ताम्
	म्रोचयस्व	म्रोचयेथाम्	म्रोचयध्वम्
	म्रोचयै	म्रोचयावहै	म्रोचयामहै
ह्य०	अम्रोचयत	अम्रोचयेताम्	अम्रोचयन्त
	अम्रोचयथाः	अम्रोचयेथाम्	अम्रोचयध्वम्
	अम्रोचये	अम्रोचयावहि	अम्रोचयामहि
अ०	अमुम्रुचत	अमुम्रुचेताम्	अमुम्रुचन्त
	अमुम्रुचथाः	अमुम्रुचेथाम्	अमुम्रुचध्वम्
	अमुम्रुचे	अमुम्रुचावहि	अमुम्रुचामहि
प०	म्रोचयाञ्चक्रे	म्रोचयाञ्चक्राते	म्रोचयाञ्चक्रिरे
	म्रोचयाञ्चकृषे	म्रोचयाञ्चक्राथे	म्रोचयाञ्चकृढ्वे
	म्रोचयाञ्चक्रे	म्रोचयाञ्चकृवहे	म्रोचयाञ्चकृमहे
	म्रोचयाम्बभूव । म्रोचयामास		
आ०	म्रोचयिषीष्ट	म्रोचयिषीयास्ताम्	म्रोचयिषीरन्
	म्रोचयिषीष्ठाः	म्रोचयिषीयास्थाम्	म्रोचयिषीढ्वम् ध्वम्
	म्रोचयिषीय	म्रोचयिषीवहि	म्रोचयिषीमहि
श्व०	म्रोचयिता	म्रोचयितारौ	म्रोचयितारः
	म्रोचयितासे	म्रोचयितासाथे	म्रोचयिताध्वे
	म्रोचयिताहे	म्रोचयितास्वहे	म्रोचयितास्महे
भ०	म्रोचयिष्यते	म्रोचयिष्येते	म्रोचयिष्यन्ते
	म्रोचयिष्यसे	म्रोचयिष्येथे	म्रोचयिष्यध्वे
	म्रोचयिष्ये	म्रोचयिष्यावहे	म्रोचयिष्यामहे
क्रि०	अम्रोचयिष्यत	अम्रोचयिष्येताम्	अम्रोचयिष्यन्त
	अम्रोचयिष्यथाः	अम्रोचयिष्येथाम्	अम्रोचयिष्यध्वम्
	अम्रोचयिष्ये	अम्रोचयिष्यावहि	अम्रोचयिष्यामहि

114 म्लुचू (म्लुच्) गतौ

व० म्लोचयति म्लोचयतः म्लोचयन्ति
म्लोचयसि म्लोचयथः म्लोचयथ
म्लोचयामि म्लोचयावः म्लोचयामः

स० म्लोचयेत् म्लोचयेताम् म्लोचयेयुः
म्लोचयेः म्लोचयेतम् म्लोचयेत
म्लोचयेयम् म्लोचयेव म्लोचयेम

प० म्लोचयतु म्लोचयतात् म्लोचयताम् म्लोचयन्तु
म्लोचय म्लोचयतात् म्लोचयतम् म्लोचयत
म्लोचयानि म्लोचयाव म्लोचयाम

ह्य० अम्लोचयत् अम्लोचयताम् अम्लोचयन्
अम्लोचयः अम्लोचयतम् अम्लोचयत
अम्लोचयम् अम्लोचयाव अम्लोचयाम

अ० अमुम्लुचत् अमुम्लुचताम् अमुम्लुचन्
अमुम्लुचः अमुम्लुचतम् अमुम्लुचत
अमुम्लुचम् अमुम्लुचाव अमुम्लुचाम

प० म्लोचयाञ्चकार म्लोचयाञ्चक्रतुः म्लोचयाञ्चक्रुः
म्लोचयाञ्चकर्थ म्लोचयाञ्चक्रथुः म्लोचयाञ्चक्र
म्लोचयाञ्चकार-चकर म्लोचयाञ्चकृव म्लोचयाञ्चकृम
म्लोचयाम्बभूव । म्लोचयामास

आ० म्लोच्यात् म्लोच्यास्ताम् म्लोच्यासुः
म्लोच्याः म्लोच्यास्तम् म्लोच्यास्त
म्लोच्यासम् म्लोच्यास्व म्लोच्यास्म

श्व० म्लोचयिता म्लोचयितारौ म्लोचयितारः
म्लोचयितासि म्लोचयितास्थः म्लोचयितास्थ
म्लोचयितास्मि म्लोचयितास्वः म्लोचयितास्मः

भ० म्लोचयिष्यति म्लोचयिष्यतः म्लोचयिष्यन्ति
म्लोचयिष्यसि म्लोचयिष्यथः म्लोचयिष्यथ
म्लोचयिष्यामि म्लोचयिष्यावः म्लोचयिष्यामः

क्रि० अम्लोचयिष्यत् अम्लोचयिष्यताम् अम्लोचयिष्यन्
अम्लोचयिष्यः अम्लोचयिष्यतम् अम्लोचयिष्यत
अम्लोचयिष्यम् अम्लोचयिष्याव अम्लोचयिष्याम

व० म्लोचयते म्लोचयेते म्लोचयन्ते
म्लोचयसे म्लोचयेथे म्लोचयध्वे
म्लोचये म्लोचयावहे म्लोचयामहे

स० म्लोचयेत म्लोचयेयाताम् म्लोचयेरन्
म्लोचयेथाः म्लोचयेयाथाम् म्लोचयेध्वम्
म्लोचयेय म्लोचयेवहि म्लोचयेमहि

प० म्लोचयताम् म्लोचयेताम् म्लोचयन्ताम्
म्लोचयस्व म्लोचयेथाम् म्लोचयध्वम्
म्लोचयै म्लोचयावहै म्लोचयामहै

ह्य० अम्लोचयत अम्लोचयेताम् अम्लोचयन्त
अम्लोचयथाः अम्लोचयेथाम् अम्लोचयध्वम्
अम्लोचये अम्लोचयावहि अम्लोचयामहि

अ० अमुम्लुचत अमुम्लुचेताम् अमुम्लुचन्त
अमुम्लुचथाः अमुम्लुचेथाम् अमुम्लुचध्वम्
अमुम्लुचे अमुम्लुचावहि अमुम्लुचामहि

प० म्लोचयाञ्चक्रे म्लोचयाञ्चक्राते म्लोचयाञ्चक्रिरे
म्लोचयाञ्चकृषे म्लोचयाञ्चक्राथे म्लोचयाञ्चकृढ्वे
म्लोचयाञ्चक्रे म्लोचयाञ्चकृवहे म्लोचयाञ्चकृमहे
म्लोचयाम्बभूव । म्लोचयामास

आ० म्लोचयिषीष्ट म्लोचयिषीयास्ताम् म्लोचयिषीरन्
म्लोचयिषीष्ठाः म्लोचयिषीयास्थाम् म्लोचयिषीढ्वम्
ध्वम
म्लोचयिषीय म्लोचयिषीवहि म्लोचयिषीमहि

श्व० म्लोचयिता म्लोचयितारौ म्लोचयितारः
म्लोचयितासे म्लोचयितासाथे म्लोचयिताध्वे
म्लोचयिताहे म्लोचयितास्वहे म्लोचयितास्महे

भ० म्लोचयिष्यते म्लोचयिष्येते म्लोचयिष्यन्ते
म्लोचयिष्यसे म्लोचयिष्येथे म्लोचयिष्यध्वे
म्लोचयिष्ये म्लोचयिष्यावहे म्लोचयिष्यामहे

क्रि० अम्लोचयिष्यत अम्लोचयिष्येताम् अम्लोचयिष्यन्त
अम्लोचयिष्यथाः अम्लोचयिष्येथाम् अम्लोचयिष्यध्वम्
अम्लोचयिष्ये अम्लोचयिष्यावहि अम्लोचयिष्यामहि

115 ग्लुञ्च (ग्लुञ्च्) गतौ

व०	ग्लुञ्चयति	ग्लुञ्चयतः	ग्लुञ्चयन्ति
	ग्लुञ्चयसि	ग्लुञ्चयथः	ग्लुञ्चयथ
	ग्लुञ्चयामि	ग्लुञ्चयावः	ग्लुञ्चयामः
स०	ग्लुञ्चयेत्	ग्लुञ्चयेताम्	ग्लुञ्चयेयुः
	ग्लुञ्चयेः	ग्लुञ्चयेतम्	ग्लुञ्चयेत
	ग्लुञ्चयेयम्	ग्लुञ्चयेव	ग्लुञ्चयेम
प०	ग्लुञ्चयतु	ग्लुञ्चयतात्	ग्लुञ्चयताम्	ग्लुञ्चयन्तु
	ग्लुञ्चय	ग्लुञ्चयतात्	ग्लुञ्चयतम्	ग्लुञ्चयत
	ग्लुञ्चयानि	ग्लुञ्चयाव	ग्लुञ्चयाम
ह्य०	अग्लुञ्चयत्	अग्लुञ्चयताम्	अग्लुञ्चयन्
	अग्लुञ्चयः	अग्लुञ्चयतम्	अग्लुञ्चयत
	अग्लुञ्चयम्	अग्लुञ्चयाव	अग्लुञ्चयाम
अ०	अजुग्लुञ्चत्	अजुग्लुञ्चताम्	अजुग्लुञ्चन्
	अजुग्लुञ्चः	अजुग्लुञ्चतम्	अजुग्लुञ्चत
	अजुग्लुञ्चम्	अजुग्लुञ्चाव	अजुग्लुञ्चाम
प०	ग्लुञ्चयाञ्चकार	ग्लुञ्चयाञ्चकतुः	ग्लुञ्चयाञ्चकुः
	ग्लुञ्चयाञ्चकर्थ	ग्लुञ्चयाञ्चकथुः	ग्लुञ्चयाञ्चक
	ग्लुञ्चयाञ्चकार-चकर	ग्लुञ्चयाञ्चकृव	ग्लुञ्चयाञ्चकृम
	ग्लुञ्चयाम्बभूव । ग्लुञ्चयामास		
आ०	ग्लुञ्च्यात्	ग्लुञ्च्यास्ताम्	ग्लुञ्च्यासुः
	ग्लुञ्च्याः	ग्लुञ्च्यास्तम्	ग्लुञ्च्यास्त
	ग्लुञ्च्यासम्	ग्लुञ्च्यास्व	ग्लुञ्च्यास्म
श्व०	ग्लुञ्चयिता	ग्लुञ्चयितारौ	ग्लुञ्चयितारः
	ग्लुञ्चयितासि	ग्लुञ्चयितास्थः	ग्लुञ्चयितास्थ
	ग्लुञ्चयितास्मि	ग्लुञ्चयितास्वः	ग्लुञ्चयितास्मः
भ०	ग्लुञ्चयिष्यति	ग्लुञ्चयिष्यतः	ग्लुञ्चयिष्यन्ति
	ग्लुञ्चयिष्यसि	ग्लुञ्चयिष्यथः	ग्लुञ्चयिष्यथ
	ग्लुञ्चयिष्यामि	ग्लुञ्चयिष्यावः	ग्लुञ्चयिष्यामः
क्रि०	अग्लुञ्चयिष्यत्	अग्लुञ्चयिष्यताम्	अग्लुञ्चयिष्यन्
	अग्लुञ्चयिष्यः	अग्लुञ्चयिष्यतम्	अग्लुञ्चयिष्यत
	अग्लुञ्चयिष्याम्	अग्लुञ्चयिष्याव	अग्लुञ्चयिष्याम

व०	ग्लुञ्चयते	ग्लुञ्चयेते	ग्लुञ्चयन्ते
	ग्लुञ्चयसे	ग्लुञ्चयेथे	ग्लुञ्चयध्वे
	ग्लुञ्चये	ग्लुञ्चयावहे	ग्लुञ्चयामहे
स०	ग्लुञ्चयेत	ग्लुञ्चयेयाताम्	ग्लुञ्चयेरन्
	ग्लुञ्चयेथाः	ग्लुञ्चयेयाथाम्	ग्लुञ्चयेध्वम्
	ग्लुञ्चयेय	ग्लुञ्चयेवहि	ग्लुञ्चयेमहि
प०	ग्लुञ्चयताम्	ग्लुञ्चयेताम्	ग्लुञ्चयन्ताम्
	ग्लुञ्चयस्व	ग्लुञ्चयेथाम्	ग्लुञ्चयध्वम्
	ग्लुञ्चयै	ग्लुञ्चयावहै	ग्लुञ्चयामहै
ह्य०	अग्लुञ्चयत	अग्लुञ्चयेताम्	अग्लुञ्चयन्त
	अग्लुञ्चयथाः	अग्लुञ्चयेथाम्	अग्लुञ्चयध्वम्
	अग्लुञ्चये	अग्लुञ्चयावहि	अग्लुञ्चयामहि
अ०	अजुग्लुञ्चत	अजुग्लुञ्चेताम्	अजुग्लुञ्चन्त
	अजुग्लुञ्चथाः	अजुग्लुञ्चेथाम्	अजुग्लुञ्चध्वम्
	अजुग्लुञ्चे	अजुग्लुञ्चावहि	अजुग्लुञ्चामहि
प०	ग्लुञ्चयाञ्चक्रे	ग्लुञ्चयाञ्चक्राते	ग्लुञ्चयाञ्चक्रिरे
	ग्लुञ्चयाञ्चकृषे	ग्लुञ्चयाञ्चक्राथे	ग्लुञ्चयाञ्चकृढ्वे
	ग्लुञ्चयाञ्चक्रे	ग्लुञ्चयाञ्चकृवहे	ग्लुञ्चयाञ्चकृमहे
	ग्लुञ्चयाम्बभूव । ग्लुञ्चयामास		
आ०	ग्लुञ्चयिषीष्ट	ग्लुञ्चयिषीयास्ताम्	ग्लुञ्चयिषीरन्
	ग्लुञ्चयिषीष्ठाः	ग्लुञ्चयिषीयास्थाम्	ग्लुञ्चयिषीढ्वम् ध्वम्
	ग्लुञ्चयिषीय	ग्लुञ्चयिषीवहि	ग्लुञ्चयिषीमहि
श्व०	ग्लुञ्चयिता	ग्लुञ्चयितारौ	ग्लुञ्चयितारः
	ग्लुञ्चयितासे	ग्लुञ्चयितासाथे	ग्लुञ्चयिताध्वे
	ग्लुञ्चयिताहे	ग्लुञ्चयितास्वहे	ग्लुञ्चयितास्महे
भ०	ग्लुञ्चयिष्यते	ग्लुञ्चयिष्येते	ग्लुञ्चयिष्यन्ते
	ग्लुञ्चयिष्यसे	ग्लुञ्चयिष्येथे	ग्लुञ्चयिष्यध्वे
	ग्लुञ्चयिष्ये	ग्लुञ्चयिष्यावहे	ग्लुञ्चयिष्यामहे
क्रि०	अग्लुञ्चयिष्यत	अग्लुञ्चयिष्येताम्	अग्लुञ्चयिष्यन्त
	अग्लुञ्चयिष्यथाः	अग्लुञ्चयिष्येथाम्	अग्लुञ्चयिष्यध्वम्
	अग्लुञ्चयिष्ये	अग्लुञ्चयिष्यावहि	अग्लुञ्चयिष्यामहि

116 षस्च (सश्च्) गतौ

व० सश्चयति सश्चयतः सश्चयन्ति
सश्चयसि सश्चयथः सश्चयथ
सश्चयामि सश्चयावः सश्चयामः

स० सश्चयेत् सश्चयेताम् सश्चयेयुः
सश्चयेः सश्चयेतम् सश्चयेत
सश्चयेयम् सश्चयेव सश्चयेम

प० सश्चयतु सश्चयतात् सश्चयताम् सश्चयन्तु
सश्चय सश्चयतात् सश्चयतम् सश्चयत
सश्चयानि सश्चयाव सश्चयाम

ह्य० असश्चयत् असश्चयताम् असश्चयन्
असश्चयः असश्चयतम् असश्चयत
असश्चयम् असश्चयाव असश्चयाम

अ० अससश्चत् अससश्चताम् अससश्चन्
अससश्चः अससश्चतम् अससश्चत
अससश्चम् अससश्चाव अससश्चाम

प० सश्चयाञ्चकार सश्चयाञ्चक्रतुः सश्चयाञ्चक्रुः
सश्चयाञ्चकर्थ सश्चयाञ्चक्रथुः सश्चयाञ्चक्र
सश्चयाञ्चकार-चकर सश्चयाञ्चकृव सश्चयाञ्चकृम
सश्चयाम्बभूव । सश्चयामास

आ० सश्च्यात् सश्च्यास्ताम् सश्च्यासुः
सश्च्याः सश्च्यास्तम् सश्च्यास्त
सश्च्यासम् सश्च्यास्व सश्च्यास्म

श्व० सश्चयिता सश्चयितारौ सश्चयितारः
सश्चयितासि सश्चयितास्थः सश्चयितास्थ
सश्चयितास्मि सश्चयितास्वः सश्चयितास्मः

भ० सश्चयिष्यति सश्चयिष्यतः सश्चयिष्यन्ति
सश्चयिष्यसि सश्चयिष्यथः सश्चयिष्यथ
सश्चयिष्यामि सश्चयिष्यावः सश्चयिष्यामः

क्रि० असश्चयिष्यत् असश्चयिष्यताम् असश्चयिष्यन्
असश्चयिष्यः असश्चयिष्यतम् असश्चयिष्यत
असश्चयिष्यम् असश्चयिष्याव असश्चयिष्याम

व० सश्चयते सश्चयेते सश्चयन्ते
सश्चयसे सश्चयेथे सश्चयध्वे
सश्चये सश्चयावहे सश्चयामहे

स० सश्चयेत सश्चयेयाताम् सश्चयेरन्
सश्चयेथाः सश्चयेयाथाम् सश्चयेध्वम्
सश्चयेय सश्चयेवहि सश्चयेमहि

प० सश्चयताम् सश्चयेताम् सश्चयन्ताम्
सश्चयस्व सश्चयेथाम् सश्चयध्वम्
सश्चयै सश्चयावहै सश्चयामहै

ह्य० असश्चयत असश्चयेताम् असश्चयन्त
असश्चयथाः असश्चयेथाम् असश्चयध्वम्
असश्चये असश्चयावहि असश्चयामहि

अ० अससश्चत अससश्चेताम् अससश्चन्त
अससश्चथाः अससश्चेथाम् अससश्चध्वम्
अससश्चे अससश्चावहि अससश्चामहि

प० सश्चयाञ्चक्रे सश्चयाञ्चक्राते सश्चयाञ्चक्रिरे
सश्चयाञ्चकृषे सश्चयाञ्चक्राथे सश्चयाञ्चकृढ्वे
सश्चयाञ्चक्रे सश्चयाञ्चकृवहे सश्चयाञ्चकृमहे
सश्चयाम्बभूव । सश्चयामास

आ० सश्चयिषीष्ट सश्चयिषीयास्ताम् सश्चयिषीरन्
सश्चयिषीष्ठाः सश्चयिषीयास्थाम् सश्चयिषीढ्वम्
ध्वम्
सश्चयिषीय सश्चयिषीवहि सश्चयिषीमहि

श्व० सश्चयिता सश्चयितारौ सश्चयितारः
सश्चयितासे सश्चयितासाथे सश्चयिताध्वे
सश्चयिताहे सश्चयितास्वहे सश्चयितास्महे

भ० सश्चयिष्यते सश्चयिष्येते सश्चयिष्यन्ते
सश्चयिष्यसे सश्चयिष्येथे सश्चयिष्यध्वे
सश्चयिष्ये सश्चयिष्यावहे सश्चयिष्यामहे

क्रि० असश्चयिष्यत असश्चयिष्येताम् असश्चयिष्यन्त
असश्चयिष्यथाः असश्चयिष्येथाम् असश्चयिष्यध्वम्
असश्चयिष्ये असश्चयिष्यावहि असश्चयिष्यामहि

104 ग्रुचू (ग्रुच) स्तेये ।

व०	ग्रोचयति	ग्रोचयतः	ग्रोचयन्ति
	ग्रोचयसि	ग्रोचयथः	ग्रोचयथ
	ग्रोचयामि	ग्रोचयावः	ग्रोचयामः
स०	ग्रोचयेत्	ग्रोचयेताम्	ग्रोचयेयुः
	ग्रोचये	ग्रोचयेतम्	ग्रोचयेत
	ग्रोचयेयम्	ग्रोचयेव	ग्रोचयेम
प०	ग्रोचयतु ग्रोचयतात्	ग्रोचयताम्	ग्रोचयन्तु
	ग्रोचय ग्रोचयतात्	ग्रोचयतम्	ग्रोचयत
	ग्रोचयानि	ग्रोचयाव	ग्रोचयाम
ह्य०	अग्रोचयत्	अग्रोचयताम्	अग्रोचयन्
	अग्रोचयः	अग्रोचयतम्	अग्रोचयत
	अग्रोचयम्	अग्रोचया	अग्रोचयाम
अ०	अजुग्रुचत्	अजुग्रुचताम्	अजुग्रुचन्
	अजुग्रुचः	अजुग्रुचतम्	अजुग्रुचत
	अजुग्रुचम्	अजुग्रुचाव	अजुग्रुचाम
प०	ग्रोचयाञ्चकार	ग्रोचयाञ्चक्रतुः	ग्रोचयाञ्चक्रुः
	ग्रोचयाञ्चकर्थ	ग्रोचयाञ्चक्रथुः	ग्रोचयाञ्चक्र
	ग्रोचयाञ्चकार-चकर	ग्रोचयाञ्चकृव	ग्रोचयाञ्चकृम
	ग्रोचयाम्बभूव । ग्रोचयामास		
आ	ग्रोच्यात्	ग्रोच्यास्ताम्	ग्रोच्यासुः
	ग्रोच्याः	ग्रोच्यास्तम्	ग्रोच्यास्त
	ग्रोच्यासम्	ग्रोच्यास्व	ग्रोच्यास्म
श्व०	ग्रोचयिता	ग्रोचयितारौ	ग्रोचयितारः
	ग्रोचयितासि	ग्रोचयितास्थः	ग्रोचयितास्थ
	ग्रोचयितास्मि	ग्रोचयितास्वः	ग्रोचयितास्मः
भ०	ग्रोचयिष्यति	ग्रोचयिष्यतः	ग्रोचयिष्यन्ति
	ग्रोचयिष्यसि	ग्रोचयिष्यथः	ग्रोचयिष्यथ
	ग्रोचयिष्यामि	ग्रोचयिष्यावः	ग्रोचयिष्यामः
क्रि०	अग्रोचयिष्यत्	अग्रोचयिष्यताम्	अग्रोचयिष्यन्
	अग्रोचयिष्यः	अग्रोचयिष्यतम्	अग्रोचयिष्यत
	अग्रोचयिष्यम्	अग्रोचयिष्याव	अग्रोचयिष्याम

व०	ग्रोचयते	ग्रोचयेते	ग्रोचयन्ते
	ग्रोचयसे	ग्रोचयेथे	ग्रोचयध्वे
	ग्रोचये	ग्रोचयावहे	ग्रोचयामहे
स०	ग्रोचयेत	ग्रोचयेयाताम्	ग्रोचयेरन्
	ग्रोचयेथाः	ग्रोचयेयाथाम्	ग्रोचयेध्वम्
	ग्रोचयेय	ग्रोचयेवहि	ग्रोचयेमहि
प०	ग्रोचयताम्	ग्रोचयेताम्	ग्रोचयन्ताम्
	ग्रोचयस्व	ग्रोचयेथाम्	ग्रोचयध्वम्
	ग्रोचयै	ग्रोचयावहै	ग्रोचयामहै
ह्य०	अग्रोचयत	अग्रोचयेताम्	अग्रोचयन्त
	अग्रोचयथाः	अग्रोचयेथाम्	अग्रोचयध्वम्
	अग्रोचये	अग्रोचयावहि	अग्रोचयामहि
अ०	अजुग्रुचत	अजुग्रुचेताम्	अजुग्रुचन्त
	अजुग्रुचथाः	अजुग्रुचेथाम्	अजुग्रुचध्वम्
	अजुग्रुचे	अजुग्रुचावहि	अजुग्रुचामहि
प०	ग्रोचयाञ्चक्रे	ग्रोचयाञ्चक्राते	ग्रोचयाञ्चक्रिरे
	ग्रोचयाञ्चकृषे	ग्रोचयाञ्चक्राथे	ग्रोचयाञ्चकृढ्वे
	ग्रोचयाञ्चके	ग्रोचयाञ्चकृवहे	ग्रोचयाञ्चकृमहे
	ग्रोचयाम्बभूव । ग्रोचयामास		
आ०	ग्रोचयिषीष्ट	ग्रोचयिषीयास्ताम्	ग्रोचयिषीरन्
	ग्रोचयिषीष्ठाः	ग्रोचयिषीयास्थाम्	ग्रोचयिषीढ्वम्
	ग्रोचयिषीय	ग्रोचयिषीवहि	ग्रोचयिषीमहि
	ग्रोचयिता	ग्रोचयितारौ	ग्रोचयितारः
	ग्रोचयितासे	ग्रोचयितासाथे	ग्रोचयिताध्वे
	ग्रोचयितास्हे	ग्रोचयितास्वहे	ग्रोचयितास्महे
भ०	ग्रोचयिष्यते	ग्रोचयिष्येते	ग्रोचयिष्यन्ते
	ग्रोचयिष्यसे	ग्रोचयिष्येथे	ग्रोचयिष्यध्वे
	ग्रोचयिष्ये	ग्रोचयिष्यावहे	ग्रोचयिष्यामहे
क्रि०	अग्रोचयिष्यत	अग्रोचयिष्येताम्	अग्रोचयिष्यन्त
	अग्रोचयिष्यथाः	अग्रोचयिष्येथाम्	अग्रोचयिष्यध्वम्
	अग्रोचयिष्ये	अग्रोचयिष्यावहि	अग्रोचयिष्यामहि

118 ग्लुचू (ग्लुच)स्तेये ।गतावपि केचित्

व०	ग्लोचयति	ग्लोचयतः	ग्लोचयन्ति
	ग्लोचयसि	ग्लोचयथः	ग्लोचयथ
	ग्लोचयामि	ग्लोचयावः	ग्लोचयामः
स०	ग्लोचयेत्	ग्लोचयेताम्	ग्लोचयेयुः
	ग्लोचयेः	ग्लोचयेतम्	ग्लोचयेत
	ग्लोचयेयम्	ग्लोचयेव	ग्लोचयेम
प०	ग्लोचयतु	ग्लोचयतात् ग्लोचयताम्	ग्लोचयन्तु
	ग्लोचय	ग्लोचयतात् ग्लोचयतम्	ग्लोचयत
	ग्लोचयानि	ग्लोचयाव	ग्लोचयाम
ह्य०	अग्लोचयत्	अग्लोचयताम्	अग्लोचयन्
	अग्लोचयः	अग्लोचयतम्	अग्लोचयत
	अग्लोचयम्	अग्लोचयाव	अग्लोचयाम
अ०	अजुग्लुचत्	अजुग्लुचताम्	अजुग्लुचन्
	अजुग्लुचः	अजुग्लुचतम्	अजुग्लुचत
	अजुग्लुचम्	अजुग्लुचाव	अजुग्लुचाम
प०	ग्लोचयाञ्चकार	ग्लोचयाञ्चक्रतुः	ग्लोचयाञ्चक्रुः
	ग्लोचयाञ्चकर्थ	ग्लोचयाञ्चक्रथुः	ग्लोचयाञ्चक्र
	ग्लोचयाञ्चकार-चकर	ग्लोचयाञ्चकृव	ग्लोचयाञ्चकृम
	ग्लोचयाम्बभूव । ग्लोचयामास		
आ०	ग्लोच्यात्	ग्लोच्यास्ताम्	ग्लोच्यासुः
	ग्लोच्याः	ग्लोच्यास्तम्	ग्लोच्यास्त
	ग्लोच्यासम्	ग्लोच्यास्व	ग्लोच्यास्म
श्व०	ग्लोचयिता	ग्लोचयितारौ	ग्लोचयितारः
	ग्लोचयितासि	ग्लोचयितास्थः	ग्लोचयितास्थ
	ग्लोचयितास्मि	ग्लोचयितास्वः	ग्लोचयितास्मः
भ०	ग्लोचयिष्यति	ग्लोचयिष्यतः	ग्लोचयिष्यन्ति
	ग्लोचयिष्यसि	ग्लोचयिष्यथः	ग्लोचयिष्यथ
	ग्लोचयिष्यामि	ग्लोचयिष्यावः	ग्लोचयिष्यामः
क्रि०	अग्लोचयिष्यत्	अग्लोचयिष्यताम्	अग्लोचयिष्यन्
	अग्लोचयिष्यः	अग्लोचयिष्यतम्	अग्लोचयिष्यत
	अग्लोचयिष्यम्	अग्लोचयिष्याव	अग्लोचयिष्याम

व०	ग्लोचयते	ग्लोचयेते	ग्लोचयन्ते
	ग्लोचयसे	ग्लोचयेथे	ग्लोचयध्वे
	ग्लोचये	ग्लोचयावहे	ग्लोचयामहे
स०	ग्लोचयेत	ग्लोचयेयाताम्	ग्लोचयेरन्
	ग्लोचयेथाः	ग्लोचयेयाथाम्	ग्लोचयेध्वम्
	ग्लोचयेय	ग्लोचयेवहि	ग्लोचयेमहि
प०	ग्लोचयताम्	ग्लोचयेताम्	ग्लोचयन्ताम्
	ग्लोचयस्व	ग्लोचयेथाम्	ग्लोचयध्वम्
	ग्लोचये	ग्लोचयावहै	ग्लोचयामहै
ह्य०	अग्लोचयत	अग्लोचयेताम्	अग्लोचयन्त
	अग्लोचयथाः	अग्लोचयेथाम्	अग्लोचयध्वम्
	अग्लोचये	अग्लोचयावहि	अग्लोचयामहि
अ०	अजुग्लुचत	अजुग्लुचेताम्	अजुग्लुचन्त
	अजुग्लुचथाः	अजुग्लुचेथाम्	अजुग्लुचध्वम्
	अजुग्लुचे	अजुग्लुचावहि	अजुग्लुचामहि
प०	ग्लोचयाञ्चक्रे	ग्लोचयाञ्चक्राते	ग्लोचयाञ्चक्रिरे
	ग्लोचयाञ्चकृषे	ग्लोचयाञ्चक्राथे	ग्लोचयाञ्चकृढ्वे
	ग्लोचयाञ्चक्रे	ग्लोचयाञ्चकृवहे	ग्लोचयाञ्चकृमहे
	ग्लोचयाम्बभूव । ग्लोचयामास		
आ०	ग्लोचयिषीष्ट	ग्लोचयिषीयास्ताम्	ग्लोचयिषीरन्
	ग्लोचयिषीष्ठाः	ग्लोचयिषीयास्थाम्	ग्लोचयिषीढ्वम्-ध्वम्
	ग्लोचयिषीय	ग्लोचयिषीवहि	ग्लोचयिषीमहि
श्व०	ग्लोचयिता	ग्लोचयितारौ	ग्लोचयितारः
	ग्लोचयितासे	ग्लोचयितासाथे	ग्लोचयिताध्वे
	ग्लोचयिताहे	ग्लोचयितास्वहे	ग्लोचयितास्महे
भ०	ग्लोचयिष्यते	ग्लोचयिष्येते	ग्लोचयिष्यन्ते
	ग्लोचयिष्यसे	ग्लोचयिष्येथे	ग्लोचयिष्यध्वे
	ग्लोचयिष्ये	ग्लोचयिष्यावहे	ग्लोचयिष्यामहे
क्रि०	अग्लोचयिष्यत	अग्लोचयिष्येताम्	अग्लोचयिष्यन्त
	अग्लोचयिष्यथाः	अग्लोचयिष्येथाम्	अग्लोचयिष्यध्वम्
	अग्लोचयिष्ये	अग्लोचयिष्यावहि	अग्लोचयिष्यामहि

॥ अथ छान्दसा एकादश ॥

119 म्लेछ (म्लेच्छ्)अव्यक्तायां वाचि

व० म्लेच्छयति म्लेच्छयतः म्लेच्छयन्ति
म्लेच्छयसि म्लेच्छयथः म्लेच्छयथ
म्लेच्छयामि म्लेच्छयावः म्लेच्छयामः

स० म्लेच्छयेत् म्लेच्छयेताम् म्लेच्छयेयुः
म्लेच्छयेः म्लेच्छयेतम् म्लेच्छयेत
म्लेच्छयेयम् म्लेच्छयेव म्लेच्छयेम

प० म्लेच्छयतु म्लेच्छयतात् म्लेच्छयताम् म्लेच्छयन्तु
म्लेच्छय म्लेच्छयतात् म्लेच्छयतम् म्लेच्छयत
म्लेच्छयानि म्लेच्छयाव म्लेच्छयाम

ह्य० अम्लेच्छयत् अम्लेच्छयताम् अम्लेच्छयन्
अम्लेच्छयः अम्लेच्छयतम् अम्लेच्छयत
अम्लेच्छयम् अम्लेच्छयाव अम्लेच्छयाम

अ० अमिम्लेच्छत् अमिम्लेच्छताम् अमिम्लेच्छन्
अमिम्लेच्छः अमिम्लेच्छतम् अमिम्लेच्छत
अमिम्लेच्छम् अमिम्लेच्छाव अमिम्लेच्छाम

प० म्लेच्छयाञ्चकार म्लेच्छयाञ्चक्रतुः म्लेच्छयाञ्चक्रुः
म्लेच्छयाञ्चकर्थ म्लेच्छयाञ्चक्रथुः म्लेच्छयाञ्चक्र
म्लेच्छयाञ्चकार-चकर म्लेच्छयाञ्चकृव म्लेच्छयाञ्चकृम
म्लेच्छयाम्बभूव । म्लेच्छयामास

आ० म्लेच्छयात् म्लेच्छयास्ताम् म्लेच्छयासुः
म्लेच्छयाः म्लेच्छयास्तम् म्लेच्छयास्त
म्लेच्छयासम् म्लेच्छयास्व म्लेच्छयास्म

लृ० म्लेच्छयिता म्लेच्छयितारौ म्लेच्छयितारः
म्लेच्छयितासि म्लेच्छयितास्थः म्लेच्छयितास्थ
म्लेच्छयितास्मि म्लेच्छयितास्वः म्लेच्छयितास्मः

लृ० म्लेच्छयिष्यति म्लेच्छयिष्यतः म्लेच्छयिष्यन्ति
म्लेच्छयिष्यसि म्लेच्छयिष्यथः म्लेच्छयिष्यथ
म्लेच्छयिष्यामि म्लेच्छयिष्यावः म्लेच्छयिष्यामः

लृ० अम्लेच्छयिष्यत् अम्लेच्छयिष्यताम् अम्लेच्छयिष्यन्
अम्लेच्छयिष्यः अम्लेच्छयिष्यतम् अम्लेच्छयिष्यत
अम्लेच्छयिष्यम् अम्लेच्छयिष्याव अम्लेच्छयिष्याम

व० म्लेच्छयते म्लेच्छयेते म्लेच्छयन्ते
म्लेच्छयसे म्लेच्छयेथे म्लेच्छयध्वे
म्लेच्छये म्लेच्छयावहे म्लेच्छयामहे

स० म्लेच्छयेत म्लेच्छयेयाताम् म्लेच्छयेरन्
म्लेच्छयेथाः म्लेच्छयेयाथाम् म्लेच्छयेध्वम्
म्लेच्छयेय म्लेच्छयेवहि म्लेच्छयेमहि

प० म्लेच्छयताम् म्लेच्छयेताम् म्लेच्छयन्ताम्
म्लेच्छयस्व म्लेच्छयेथाम् म्लेच्छयध्वम्
म्लेच्छयै म्लेच्छयावहै म्लेच्छयामहै

ह्य० अम्लेच्छयत अम्लेच्छयेताम् अम्लेच्छयन्त
अम्लेच्छयथाः अम्लेच्छयेथाम् अम्लेच्छयध्वम्
अम्लेच्छये अम्लेच्छयावहि अम्लेच्छयामहि

अ० अमिम्लेच्छत अमिम्लेच्छेताम् अमिम्लेच्छन्त
अमिम्लेच्छथाः अमिम्लेच्छेथाम् अमिम्लेच्छध्वम्
अमिम्लेच्छे अमिम्लेच्छावहि अमिम्लेच्छामहि

प० म्लेच्छयाञ्चक्रे म्लेच्छयाञ्चक्राते म्लेच्छयाञ्चक्रिरे
म्लेच्छयाञ्चकृषे म्लेच्छयाञ्चक्राथे म्लेच्छयाञ्चकृढ्वे
म्लेच्छयाञ्चक्रे म्लेच्छयाञ्चकृवहे म्लेच्छयाञ्चकृमहे
म्लेच्छयाम्बभूव । म्लेच्छयामास

आ० म्लेच्छयिषीष्ट म्लेच्छयिषीयास्ताम् म्लेच्छयिषीरन्
म्लेच्छयिषीष्ठाः म्लेच्छयिषीयास्थाम् म्लेच्छयिषीढ्वम्
-ध्वम्
म्लेच्छयिषीय म्लेच्छयिषीवहि म्लेच्छयिषीमहि

श्व० म्लेच्छयिता म्लेच्छयितारौ म्लेच्छयितारः
म्लेच्छयितासे म्लेच्छयितासाथे म्लेच्छयिताध्वे
म्लेच्छयिताहे म्लेच्छयितास्वहे म्लेच्छयितास्महे

भ० म्लेच्छयिष्यते म्लेच्छयिष्येते म्लेच्छयिष्यन्ते
म्लेच्छयिष्यसे म्लेच्छयिष्येथे म्लेच्छयिष्यध्वे
म्लेच्छयिष्ये म्लेच्छयिष्यावहे म्लेच्छयिष्यामहे

क्रि० अम्लेच्छयिष्यत अम्लेच्छयिष्येताम् अम्लेच्छयिष्यन्त
अम्लेच्छयिष्यथाः अम्लेच्छयिष्येथाम् अम्लेच्छयिष्यध्वम्
अम्लेच्छयिष्ये अम्लेच्छयिष्यावहि अम्लेच्छयिष्यामहि

120 लछ (लच्छ्) लक्षणे ।

व० लच्छयति लच्छयतः लच्छयन्ति
लच्छयसि लच्छयथः लच्छयथ
लच्छयामि लच्छयावः लच्छयामः

स० लच्छयेत् लच्छयेताम् लच्छयेयुः
लच्छयेः लच्छयेतम् लच्छयेत
लच्छयेयम् लच्छयेव लच्छयेम

प० लच्छयतु लच्छयतात् लच्छयताम् लच्छयन्तु
लच्छय लच्छयतात् लच्छयतम् लच्छयत
लच्छयानि लच्छयाव लच्छयाम

ह्य० अलच्छयत् अलच्छयताम् अलच्छयन्
अलच्छयः अलच्छयतम् अलच्छयत
अलच्छयम् अलच्छयाव अलच्छयाम

अ० अललच्छत् अललच्छताम् अललच्छन्
अललच्छः अललच्छतम् अललच्छत
अललच्छम् अललच्छाव अललच्छाम

प० लच्छयाञ्चकार लच्छयाञ्चक्रतुः लच्छयाञ्चक्रुः
लच्छयाञ्चकर्थ लच्छयाञ्चक्रथुः लच्छयाञ्चक्र
लच्छयाञ्चकार-चकर लच्छयाञ्चकृव लच्छयाञ्चकृम
लच्छयाम्बभूव । लच्छयामास

आ० लच्छयात् लच्छयास्ताम् लच्छयासुः
लच्छयाः लच्छयास्तम् लच्छयास्त
लच्छयासम् लच्छयास्व लच्छयास्म

श्व० लच्छयिता लच्छयितारौ लच्छयितारः
लच्छयितासि लच्छयितास्थः लच्छयितास्थ
लच्छयितास्मि लच्छयितास्वः लच्छयितास्मः

भ० लच्छयिष्यति लच्छयिष्यतः लच्छयिष्यन्ति
लच्छयिष्यसि लच्छयिष्यथः लच्छयिष्यथ
लच्छयिष्यामि लच्छयिष्यावः लच्छयिष्यामः

क्रि० अलच्छयिष्यत् अलच्छयिष्यताम् अलच्छयिष्यन्
अलच्छयिष्यः अलच्छयिष्यतम् अलच्छयिष्यत
अलच्छयिष्यम् अलच्छयिष्याव अलच्छयिष्याम

व० लच्छयते लच्छयेते लच्छयन्ते
लच्छयसे लच्छयेथे लच्छयध्वे
लच्छये लच्छयावहे लच्छयामहे

स० लच्छयेत लच्छयेयाताम् लच्छयेरन्
लच्छयेथाः लच्छयेयाथाम् लच्छयेध्वम्
लच्छयेय लच्छयेवहि लच्छयेमहि

प० लच्छयताम् लच्छयेताम् लच्छयन्ताम्
लच्छयस्व लच्छयेथाम् लच्छयध्वम्
लच्छये लच्छयावहै लच्छयामहै

ह्य० अलच्छयत अलच्छयेताम् अलच्छयन्त
अलच्छयथाः अलच्छयेथाम् अलच्छयध्वम्
अलच्छये अलच्छयावहि अलच्छयामहि

अ० अललच्छत अललच्छेताम् अललच्छन्त
अललच्छथाः अललच्छेथाम् अललच्छध्वम्
अललच्छे अललच्छावहि अललच्छामहि

प० लच्छयाञ्चक्रे लच्छयाञ्चक्राते लच्छयाञ्चक्रिरे
लच्छयाञ्चकृषे लच्छयाञ्चक्राथे लच्छयाञ्चकृढ्वे
लच्छयाञ्चक्रे लच्छयाञ्चकृवहे लच्छयाञ्चकृमहे
लच्छयाम्बभूव । लच्छयामास

आ० लच्छयिषीष्ट लच्छयिषीयास्ताम् लच्छयिषीरन्
लच्छयिषीष्ठाः लच्छयिषीयास्थाम् लच्छयिषीढ्वम् -ध्वम्
लच्छयिषीय लच्छयिषीवहि लच्छयिषीमहि

श्व० लच्छयिता लच्छयितारौ लच्छयितारः
लच्छयितासे लच्छयितासाथे लच्छयिताध्वे
लच्छयिताहे लच्छयितास्वहे लच्छयितास्महे

भ० लच्छयिष्यते लच्छयिष्येते लच्छयिष्यन्ते
लच्छयिष्यसे लच्छयिष्येथे लच्छयिष्यध्वे
लच्छयिष्ये लच्छयिष्यावहे लच्छयिष्यामहे

क्रि० अलच्छयिष्यत अलच्छयिष्येताम अलच्छयिष्यन्त
अलच्छयिष्यथाः अलच्छयिष्येथाम् अलच्छयिष्यध्वम्
अलच्छयिष्ये अलच्छयिष्यावहि अलच्छयिष्यामहि

(21 लाछु (लाञ्छ्) लक्षणे ।

व० लाञ्छयति लाञ्छयतः लाञ्छयन्ति
लाञ्छयसि लाञ्छयथः लाञ्छयथ
लाञ्छयामि लाञ्छयावः लाञ्छयामः

स० लाञ्छयेत् लाञ्छयेताम् लाञ्छयेयुः
लाञ्छयेः लाञ्छयेतम् लाञ्छयेत
लाञ्छयेयम् लाञ्छयेव लाञ्छयेम

प० लाञ्छयतु लाञ्छयतात् लाञ्छयताम् लाञ्छयन्तु
लाञ्छय लाञ्छयतात् लाञ्छयतम् लाञ्छयत
लाञ्छयानि लाञ्छयाव लाञ्छयाम

ह्य० अलाञ्छयत् अलाञ्छयताम् अलाञ्छयन्
अलाञ्छयः अलाञ्छयतम् अलाञ्छयत
अलाञ्छयम् अलाञ्छयाव अलाञ्छयाम

अ० अललाञ्छत् अललाञ्छताम् अललाञ्छन्
अललाञ्छः अललाञ्छतम् अललाञ्छत
अललाञ्छम् अललाञ्छाव अललाञ्छाम

प० लाञ्छयाञ्चकार लाञ्छयाञ्चक्रतुः लाञ्छयाञ्चक्रुः
लाञ्छयाञ्चकर्थ लाञ्छयाञ्चक्रथुः लाञ्छयाञ्चक्र
लाञ्छयाञ्चकार-चकर लाञ्छयाञ्चकृव लाञ्छयाञ्चकृम
लाञ्छयाम्बभूव । लाञ्छयामास

आ० लाञ्छयात् लाञ्छयास्ताम् लाञ्छयासुः
लाञ्छयाः लाञ्छयास्तम् लाञ्छयास्त
लाञ्छयासम् लाञ्छयास्व लाञ्छयास्म

श्व० लाञ्छयिता लाञ्छयितारौ लाञ्छयितारः
लाञ्छयितासि लाञ्छयितास्थः लाञ्छयितास्थ
लाञ्छयितास्मि लाञ्छयितास्वः लाञ्छयितास्मः

भ० लाञ्छयिष्यति लाञ्छयिष्यतः लाञ्छयिष्यन्ति
लाञ्छयिष्यसि लाञ्छयिष्यथः लाञ्छयिष्यथ
लाञ्छयिष्यामि लाञ्छयिष्यावः लाञ्छयिष्यामः

क्रि० अलाञ्छयिष्यत् अलाञ्छयिष्यताम् अलाञ्छयिष्यन्
अलाञ्छयिष्यः अलाञ्छयिष्यतम् अलाञ्छयिष्यत
अलाञ्छयिष्यम् अलाञ्छयिष्याव अलाञ्छयिष्याम

व० लाञ्छयते लाञ्छयेते लाञ्छयन्ते
लाञ्छयसे लाञ्छयेथे लाञ्छयध्वे
लाञ्छये लाञ्छयावहे लाञ्छयामहे

स० लाञ्छयेत लाञ्छयेयाताम् लाञ्छयेरन्
लाञ्छयेथाः लाञ्छयेयाथाम् लाञ्छयेध्वम्
लाञ्छयेय लाञ्छयेवहि लाञ्छयेमहि

प० लाञ्छयताम् लाञ्छयेताम् लाञ्छयन्ताम्
लाञ्छयस्व लाञ्छयेथाम् लाञ्छयध्वम्
लाञ्छयै लाञ्छयावहै लाञ्छयामहै

ह्य० अलाञ्छयत अलाञ्छयेताम् अलाञ्छयन्त
अलाञ्छयथाः अलाञ्छयेथाम् अलाञ्छयध्वम्
अलाञ्छये अलाञ्छयावहि अलाञ्छयामहि

अ० अललाञ्छत अललाञ्छेताम् अललाञ्छन्त
अललाञ्छथाः अललाञ्छेथाम् अललाञ्छध्वम्
अललाञ्छे अललाञ्छावहि अललाञ्छामहि

प० लाञ्छयाञ्चक्रे लाञ्छयाञ्चक्राते लाञ्छयाञ्चक्रिरे
लाञ्छयाञ्चकृषे लाञ्छयाञ्चक्राथे लाञ्छयाञ्चकृढ्वे
लाञ्छयाञ्चक्रे लाञ्छयाञ्चकृवहे लाञ्छयाञ्चकृमहे
लाञ्छयाम्बभूव । लाञ्छयामास

आ० लाञ्छयिषीष्ट लाञ्छयिषीयास्ताम् लाञ्छयिषीरन्
लाञ्छयिषीष्ठाः लाञ्छयिषीयास्थाम् लाञ्छयिषीढ्वम्
-ध्वम्
लाञ्छयिषीय लाञ्छयिषीवहि लाञ्छयिषीमहि

श्व० लाञ्छयिता लाञ्छयितारौ लाञ्छयितारः
लाञ्छयितासे लाञ्छयितासाथे लाञ्छयिताध्वे
लाञ्छयिताहे लाञ्छयितास्वहे लाञ्छयितास्महे

भ० लाञ्छयिष्यते लाञ्छयिष्येते लाञ्छयिष्यन्ते
लाञ्छयिष्यसे लाञ्छयिष्येथे लाञ्छयिष्यध्वे
लाञ्छयिष्ये लाञ्छयिष्यावहे लाञ्छयिष्यामहे

क्रि० अलाञ्छयिष्यत अलाञ्छयिष्येताम् अलाञ्छयिष्यन्त
अलाञ्छयिष्यथाः अलाञ्छयिष्येथाम् अलाञ्छयिष्यध्वम्
अलाञ्छयिष्ये अलाञ्छयिष्यावहि अलाञ्छयिष्यामहि

122 वाछु (वाञ्छ्) इच्छायाम् ।

प०	वाञ्छयति	वाञ्छयतः	वाञ्छयन्ति
	वाञ्छयसि	वाञ्छयथः	वाञ्छयथ
	वाञ्छयामि	वाञ्छयावः	वाञ्छयामः
स०	वाञ्छयेत्	वाञ्छयेताम्	वाञ्छयेयुः
	वाञ्छयेः	वाञ्छयेतम्	वाञ्छयेत
	वाञ्छयेयम्	वाञ्छयेव	वाञ्छयेम
प०	वाञ्छयतु वाञ्छयतात्	वाञ्छयताम्	वाञ्छयन्तु
	वाञ्छय ,,	वाञ्छयतम्	वाञ्छयत
	वाञ्छयानि	वाञ्छयाव	वाञ्छयाम
ह्य०	अवाञ्छयत्	अवाञ्छयताम्	अवाञ्छयन्
	अवाञ्छयः	अवाञ्छयतम्	अवाञ्छयत
	अवाञ्छयम्	अवाञ्छयाव	अवाञ्छयाम
अ०	अववाञ्छत्	अववाञ्छताम्	अववाञ्छन्
	अववाञ्छः	अववाञ्छतम्	अववाञ्छत
	अववाञ्छम्	अववाञ्छाव	अववाञ्छाम
प०	वाञ्छयाञ्चकार	वाञ्छयाञ्चकतुः	वाञ्छयाञ्चकुः
	वाञ्छयाञ्चकर्थ	वाञ्छयाञ्चकथुः	वाञ्छयाञ्चक
	वाञ्छयाञ्चकार-चकर	वाञ्छयाञ्चकृव	वाञ्छयाञ्चकृम
	वाञ्छयाम्बभूव । वाञ्छयामास		
आ०	वाञ्छयात्	वाञ्छयास्ताम्	वाञ्छयासुः
	वाञ्छयाः	वाञ्छयास्तम्	वाञ्छयास्त
	वाञ्छयासम्	वाञ्छयास्व	वाञ्छयास्म
श्व०	वाञ्छयिता	वाञ्छयितारौ	वाञ्छयितारः
	वाञ्छयितासि	वाञ्छयितास्थः	वाञ्छयितास्थ
	वाञ्छयितास्मि	वाञ्छयितास्वः	वाञ्छयितास्मः
भ०	वाञ्छयिष्यति	वाञ्छयिष्यतः	वाञ्छयिष्यन्ति
	वाञ्छयिष्यसि	वाञ्छयिष्यथः	वाञ्छयिष्यथ
	वाञ्छयिष्यामि	वाञ्छयिष्यावः	वाञ्छयिष्यामः
क्रि०	अवाञ्छयिष्यत्	अवाञ्छयिष्यताम्	अवाञ्छयिष्यन्
	अवाञ्छयिष्यः	अवाञ्छयिष्यतम्	अवाञ्छयिष्यत
	अवाञ्छयिष्यम्	अवाञ्छयिष्याव	अवाञ्छयिष्याम

व०	वाञ्छयते	वाञ्छयेते	वाञ्छयन्ते
	वाञ्छयसे	वाञ्छयेथे	वाञ्छयध्वे
	वाञ्छये	वाञ्छयावहे	वाञ्छयामहे
स०	वाञ्छयेत	वाञ्छयेयाताम्	वाञ्छयेरन्
	वाञ्छयेथाः	वाञ्छयेयाथाम्	वाञ्छयेध्वम्
	वाञ्छयेय	वाञ्छयेवहि	वाञ्छयेमहि
प०	वाञ्छयताम्	वाञ्छयेताम्	वाञ्छयन्ताम्
	वाञ्छयस्व	वाञ्छयेथाम्	वाञ्छयध्वम्
	वाञ्छयै	वाञ्छयावहै	वाञ्छयामहै
ह्य०	अवाञ्छयत	अवाञ्छयेताम्	अवाञ्छयन्त
	अवाञ्छयथाः	अवाञ्छयेथाम्	अवाञ्छयध्वम्
	अवाञ्छये	अवाञ्छयावहि	अवाञ्छयामहि
अ०	अववाञ्छत	अववाञ्छेताम्	अववाञ्छन्त
	अववाञ्छथाः	अववाञ्छेथाम्	अववाञ्छध्वम्
	अववाञ्छे	अववाञ्छावहि	अववाञ्छामहि
प०	वाञ्छयाञ्चक्रे	वाञ्छयाञ्चक्राते	वाञ्छयाञ्चक्रिरे
	वाञ्छयाञ्चकृषे	वाञ्छयाञ्चक्राथे	वाञ्छयाञ्चकृढ्वे
	वाञ्छयाञ्चक्रे	वाञ्छयाञ्चकृवहे	वाञ्छयाञ्चकृमहे
	वाञ्छयाम्बभूव । वाञ्छयामास		
आ०	वाञ्छयिषीष्ट	वाञ्छयिषीयास्ताम्	वाञ्छयिषीरन्
	वाञ्छयिषीष्ठाः	वाञ्छयिषीयास्थाम्	वाञ्छयिषीढ्वम् ध्वम्
	वाञ्छयिषीय	वाञ्छयिषीवहि	वाञ्छयिषीमहि
श्व०	वाञ्छयिता	वाञ्छयितारौ	वाञ्छयितारः
	वाञ्छयितासे	वाञ्छयितासाथे	वाञ्छयिताध्वे
	वाञ्छयिताहे	वाञ्छयितास्वहे	वाञ्छयितास्महे
भ०	वाञ्छयिष्यते	वाञ्छयिष्येते	वाञ्छयिष्यन्ते
	वाञ्छयिष्यसे	वाञ्छयिष्येथे	वाञ्छयिष्यध्वे
	वाञ्छयिष्ये	वाञ्छयिष्यावहे	वाञ्छयिष्यामहे
क्रि०	अवाञ्छयिष्यत	अवाञ्छयिष्येताम्	अवाञ्छयिष्यन्त
	अवाञ्छयिष्यथाः	अवाञ्छयिष्येथाम्	अवाञ्छयिष्यध्वम्
	अवाञ्छयिष्ये	अवाञ्छयिष्यावहि	अवाञ्छयिष्यामहि

~~123 आछु (आञ्छू) आयामे ।~~

व० आञ्छयति आञ्छयतः आञ्छयन्ति
आञ्छयसि आञ्छयथः आञ्छयथ
आञ्छयामि आञ्छयावः आञ्छयामः

स० आञ्छयेत् आञ्छयेताम् आञ्छयेयुः
आञ्छयेः आञ्छयेतम् आञ्छयेत
आञ्छयेयम् आञ्छयेव आञ्छयेम

प० आञ्छयतु आञ्छयतात् आञ्छयताम् आञ्छयन्तु
आञ्छय ,, आञ्छयतम् आञ्छयत
आञ्छयानि आञ्छयाव आञ्छयाम

ह्य० आञ्छयत् आञ्छयताम् आञ्छयन्
आञ्छयः आञ्छयतम् आञ्छयत
आञ्छयम् आञ्छयाव आञ्छयाम

~~अ० आञ्चछत् आञ्चछताम् आञ्चछन्~~
~~आञ्चछः आञ्चछतम् आञ्चछत~~
~~आञ्चछम् आञ्चछाव आञ्चछाम~~

प० आञ्छयाञ्चकार आञ्छयाञ्चक्रतुः आञ्छयाञ्चक्रुः
आञ्छयाञ्चकर्थ आञ्छयाञ्चक्रथुः आञ्छयाञ्चक्र
आञ्छयाञ्चकार-चकर आञ्छयाञ्चकृव आञ्छयाञ्चकृम
आञ्छयाम्बभूव । आञ्छयामास

आ० आञ्छयात् आञ्छयास्ताम् आञ्छयासुः
आञ्छयाः आञ्छयास्तम् आञ्छयास्त
आञ्छयासम् आञ्छयास्व आञ्छयास्म

श्व० आञ्छयिता आञ्छयितारौ आञ्छयितारः
आञ्छयितासि आञ्छयितास्थः आञ्छयितास्थ
आञ्छयितास्मि आञ्छयितास्वः आञ्छयितास्मः

भ० आञ्छयिष्यति आञ्छयिष्यतः आञ्छयिष्यन्ति
आञ्छयिष्यसि आञ्छयिष्यथः आञ्छयिष्यथ
आञ्छयिष्यामि आञ्छयिष्यावः आञ्छयिष्यामः

क्रि० आञ्छयिष्यत् आञ्छयिष्यताम् आञ्छयिष्यन्
आञ्छयिष्यः आञ्छयिष्यतम् आञ्छयिष्यत
आञ्छयिष्यम् आञ्छयिष्याव आञ्छयिष्याम

व० आञ्छयते आञ्छयेते आञ्छयन्ते
आञ्छयसे आञ्छयेथे आञ्छयध्वे
आञ्छये आञ्छयावहे आञ्छयामहे

स० आञ्छयेत आञ्छयेयाताम् आञ्छयेरन्
आञ्छयेथाः आञ्छयेयाथाम् आञ्छयेध्वम्
आञ्छयेय आञ्छयेवहि आञ्छयेमहि

प० आञ्छयताम् आञ्छयेताम् आञ्छयन्ताम्
आञ्छयस्व आञ्छयेथाम् आञ्छयध्वम्
आञ्छयै आञ्छयावहे आञ्छयामहै

ह्य० आञ्छयत आञ्छयेताम् आञ्छयन्त
आञ्छयथाः आञ्छयेथाम् आञ्छयध्वम्
आञ्छये आञ्छयावहि आञ्छयामहि

~~अ० आञ्चछत आञ्चछेताम् आञ्चछन्त~~
~~आञ्चछथाः आञ्चछेथाम् आञ्चछध्वम्~~
~~आञ्चछे आञ्चछावहि आञ्चछामहि~~

प० आञ्छयाञ्चक्रे आञ्छयाञ्चक्राते आञ्छयाञ्चक्रिरे
आञ्छयाञ्चकृषे आञ्छयाञ्चक्राथे आञ्छयाञ्चकृढ्वे
आञ्छयाञ्चक्रे आञ्छयाञ्चकृवहे आञ्छयाञ्चकृमहे
आञ्छयाम्बभूव । आञ्छयामास

आ० आञ्छयिषीष्ट आञ्छयिषीयास्ताम् आञ्छयिषीरन्
आञ्छयिषीष्ठाः आञ्छयिषीयास्थाम् आञ्छयिषीढ्वम् ध्वम्
आञ्छयिषीय आञ्छयिषीवहि आञ्छयिषीमहि

श्व० आञ्छयिता आञ्छयितारौ आञ्छयितारः
आञ्छयितासे आञ्छयितासाथे आञ्छयिताध्वे
आञ्छयिताहे आञ्छयितास्वहे आञ्छयितास्महे

भ० आञ्छयिष्यते आञ्छयिष्येते आञ्छयिष्यन्ते
आञ्छयिष्यसे आञ्छयिष्येथे आञ्छयिष्यध्वे
आञ्छयिष्ये आञ्छयिष्यावहे आञ्छयिष्यामहे

क्रि० आञ्छयिष्यत आञ्छयिष्येताम् आञ्छयिष्यन्त
आञ्छयिष्यथाः आञ्छयिष्येथाम् आञ्छयिष्यध्वम्
आञ्छयिष्ये आञ्छयिष्यावहि आञ्छयिष्यामहि

अ० आञ्चिच्छत् आञ्चिच्छताम् आञ्चिच्छन्
आञ्चिच्छः आञ्चिच्छतम् आञ्चिच्छत
आञ्चिच्छम् आञ्चिच्छाव आञ्चिच्छाम

अ० आञ्चिच्छत आञ्चिच्छेताम् आञ्चिच्छन्त
आञ्चिच्छथाः आञ्चिच्छेथाम् आञ्चिच्छध्वम्
आञ्चिच्छे आञ्चिच्छावहि आञ्चिच्छामहि

124 ह्रीच्छ (ह्रीच्छू) लज्जायाम् ।

व० ह्रीच्छयति ह्रीच्छयतः ह्रीच्छयन्ति
ह्रीच्छयसि ह्रीच्छयथः ह्रीच्छयथ
ह्रीच्छयामि ह्रीच्छयावः ह्रीच्छयामः

स० ह्रीच्छयेत् ह्रीच्छयेताम् ह्रीच्छयेयुः
ह्रीच्छयेः ह्रीच्छयेतम् ह्रीच्छयेत
ह्रीच्छयेयम् ह्रीच्छयेव ह्रीच्छयेम

प० ह्रीच्छयतु ह्रीच्छयतात् ह्रीच्छयताम् ह्रीच्छयन्तु
ह्रीच्छय ,, ह्रीच्छयतम् ह्रीच्छयत
ह्रीच्छयानि ह्रीच्छयाव ह्रीच्छयाम

ह्य० अह्रीच्छयत् अह्रीच्छयताम् अह्रीच्छयन्
अह्रीच्छयः अह्रीच्छयतम् अह्रीच्छयत
अह्रीच्छयम् अह्रीच्छयाव अह्रीच्छयाम

अ० अजिह्रीच्छत् अजिह्रीच्छताम् अजिह्रीच्छन्
अजिह्रीच्छः अजिह्रीच्छतम् अजिह्रीच्छत
अजिह्रीच्छम् अजिह्रीच्छाव अजिह्रीच्छाम

प० ह्रीच्छयाञ्चकार ह्रीच्छयाञ्चक्रतुः ह्रीच्छयाञ्चक्रुः
ह्रीच्छयाञ्चकर्थ ह्रीच्छयाञ्चक्रथुः ह्रीच्छयाञ्चक्र
ह्रीच्छयाञ्चकार-चकर ह्रीच्छयाञ्चकृव ह्रीच्छयाञ्चकृम
ह्रीच्छयाम्बभूव । ह्रीच्छयामास

आ० ह्रीच्छयात् ह्रीच्छयास्ताम् ह्रीच्छयासुः
ह्रीच्छयाः ह्रीच्छयास्तम् ह्रीच्छयास्त
ह्रीच्छयासम् ह्रीच्छयास्व ह्रीच्छयास्म

श्व० ह्रीच्छयिता ह्रीच्छयितारौ ह्रीच्छयितारः
ह्रीच्छयितासि ह्रीच्छयितास्थः ह्रीच्छयितास्थ
ह्रीच्छयितास्मि ह्रीच्छयितास्वः ह्रीच्छयितास्मः

भ० ह्रीच्छयिष्यति ह्रीच्छयिष्यतः ह्रीच्छयिष्यन्ति
ह्रीच्छयिष्यसि ह्रीच्छयिष्यथः ह्रीच्छयिष्यथ
ह्रीच्छयिष्यामि ह्रीच्छयिष्यावः ह्रीच्छयिष्यामः

क्रि० अह्रीच्छयिष्यत् अह्रीच्छयिष्यताम् अह्रीच्छयिष्यन्
अह्रीच्छयिष्यः अह्रीच्छयिष्यतम् अह्रीच्छयिष्यत
अह्रीच्छयिष्यम् अह्रीच्छयिष्याव अह्रीच्छयिष्याम

व० ह्रीच्छयते ह्रीच्छयेते ह्रीच्छयन्ते
ह्रीच्छयसे ह्रीच्छयेथे ह्रीच्छयध्वे
ह्रीच्छये ह्रीच्छयावहे ह्रीच्छयामहे

स० ह्रीच्छयेत ह्रीच्छयेयाताम् ह्रीच्छयेरन्
ह्रीच्छयेथाः ह्रीच्छयेयाथाम् ह्रीच्छयेध्वम्
ह्रीच्छयेय ह्रीच्छयेवहि ह्रीच्छयेमहि

प० ह्रीच्छयताम् ह्रीच्छयेताम् ह्रीच्छयन्ताम्
ह्रीच्छयस्व ह्रीच्छयेथाम् ह्रीच्छयध्वम्
ह्रीच्छयै ह्रीच्छयावहै ह्रीच्छयामहै

ह्य० अह्रीच्छयत अह्रीच्छयेताम् अह्रीच्छयन्त
अह्रीच्छयथाः अह्रीच्छयेथाम् अह्रीच्छयध्वम्
अह्रीच्छये अह्रीच्छयावहि अह्रीच्छयामहि

अ० अजिह्रीच्छत अजिह्रीच्छेताम् अजिह्रीच्छन्त
अजिह्रीच्छथाः अजिह्रीच्छेथाम् अजिह्रीच्छध्वम्
अजिह्रीच्छे अजिह्रीच्छावहि अजिह्रीच्छामहि

प० ह्रीच्छयाञ्चक्रे ह्रीच्छयाञ्चक्राते ह्रीच्छयाञ्चक्रिरे
ह्रीच्छयाञ्चकृषे ह्रीच्छयाञ्चक्राथे ह्रीच्छयाञ्चकृढ्वे
ह्रीच्छयाञ्चक्रे ह्रीच्छयाञ्चकृवहे ह्रीच्छयाञ्चकृमहे
ह्रीच्छयाम्बभूव । ह्रीच्छयामास

आ० ह्रीच्छयिषीष्ट ह्रीच्छयिषीयास्ताम् ह्रीच्छयिषीरन्
ह्रीच्छयिषीष्ठाः ह्रीच्छयिषीयास्थाम् ह्रीच्छयिषीढ्वम् ध्वम्
ह्रीच्छयिषीय ह्रीच्छयिषीवहि ह्रीच्छयिषीमहि

श्व० ह्रीच्छयिता ह्रीच्छयितारौ ह्रीच्छयितारः
ह्रीच्छयितासे ह्रीच्छयितासाथे ह्रीच्छयिताध्वे
ह्रीच्छयिताहे ह्रीच्छयितास्वहे ह्रीच्छयितास्महे

भ० ह्रीच्छयिष्यते ह्रीच्छयिष्येते ह्रीच्छयिष्यन्ते
ह्रीच्छयिष्यसे ह्रीच्छयिष्येथे ह्रीच्छयिष्यध्वे
ह्रीच्छयिष्ये ह्रीच्छयिष्यावहे ह्रीच्छयिष्यामहे

क्रि० अह्रीच्छयिष्यत अह्रीच्छयिष्येताम् अह्रीच्छयिष्यन्त
अह्रीच्छयिष्यथाः अह्रीच्छयिष्येथाम् अह्रीच्छयिष्यध्वम्
अह्रीच्छयिष्ये अह्रीच्छयिष्यावहि अह्रीच्छयिष्यामहि

125 हूर्छा (हूर्छ्) कौटिल्ये

व०	हूर्छयति	हूर्छयतः	हूर्छयन्ति
	हूर्छयसि	हूर्छयथः	हूर्छयथ
	हूर्छयामि	हूर्छयावः	हूर्छयामः
स०	हूर्छयेत्	हूर्छयेताम्	हूर्छयेयुः
	हूर्छयेः	हूर्छयेतम्	हूर्छयेत
	हूर्छयेयम्	हूर्छयेव	हूर्छयेम
प०	हूर्छयतु	हूर्छयतात् हूर्छयताम्	हूर्छयन्तु
	हूर्छय ,,	हूर्छयतम्	हूर्छयत
	हूर्छयानि	हूर्छयाव	हूर्छयाम
ह्य०	अहूर्छयत्	हूर्छयताम	हूर्छयन्
	अहूर्छयः	अहूर्छयतम्	अहूर्छयत
	अहूर्छयम्	अहूर्छयाव	अहूर्छयाम
अ०	अजुहूर्छत्	अजुहूर्छताम	अजुहूर्छन्
	अजुहूर्छः	अजुहूर्छतम्	अजुहूर्छत
	अजुहूर्छम्	अजुहूर्छाव	अजुहूर्छाम
प०	हूर्छयाञ्चकार	हूर्छयाञ्चक्रतुः	हूर्छयाञ्चक्रुः
	हूर्छयाञ्चकर्थ	हूर्छयाञ्चक्रथुः	हूर्छयाञ्चक्र
	हूर्छयाञ्चकार-चकर	हूर्छयाञ्चकृव	हूर्छयाञ्चकृम
	हूर्छयाम्बभूव । हूर्छयामास		
आ०	हूर्छयात्	हूर्छयास्ताम्	हूर्छयासुः
	हूर्छयाः	हूर्छयास्तम्	हूर्छयास्त
	हूर्छयासम्	हूर्छयास्व	हूर्छयास्म
श्व०	हूर्छयिता	हूर्छयितारौ	हूर्छयितारः
	हूर्छयितासि	हूर्छयितास्थः	हूर्छयितास्थ
	हूर्छयितास्मि	हूर्छयितास्वः	हूर्छयितास्मः
भ०	हूर्छयिष्यति	हूर्छयिष्यतः	हूर्छयिष्यन्ति
	हूर्छयिष्यसि	हूर्छयिष्यथः	हूर्छयिष्यथ
	हूर्छयिष्यामि	हूर्छयिष्यावः	हूर्छयिष्यामः
क्रि०	अहूर्छयिष्यत्	अहूर्छयिष्यताम्	अहूर्छयिष्यन्
	अहूर्छयिष्यः	अहूर्छयिष्यतम्	अहूर्छयिष्यत
	अहूर्छयिष्यम्	अहूर्छयिष्याव	अहूर्छयिष्याम

व०	हूर्छयते	हूर्छयेते	हूर्छयन्ते
	हूर्छयसे	हूर्छयेथे	हूर्छयध्वे
	हूर्छये	हूर्छयावहे	हूर्छयामहे
स०	हूर्छयेत	हूर्छयेयाताम्	हूर्छयेरन्
	हूर्छयेथाः	हूर्छयेयाथाम्	हूर्छयेध्वम्
	हूर्छयेय	हूर्छयेवहि	हूर्छयेमहि
प०	हूर्छयताम्	हूर्छयेताम्	हूर्छयन्ताम
	हूर्छयस्व	हूर्छयेथाम्	हूर्छयध्वम्
	हूर्छयै	हूर्छयावहै	हूर्छयामहै
ह्य०	अहूर्छयत	अहूर्छयेताम्	अहूर्छयन्त
	अहूर्छयथाः	अहूर्छयेथाम्	अहूर्छयध्वम्
	अहूर्छये	अहूर्छयावहि	अहूर्छयामहि
अ०	अजुहूर्छत	अजुहूर्छेताम्	अजुहूर्छन्त
	अजुहूर्छथाः	अजुहूर्छेथाम्	अजुहूर्छध्वम्
	अजुहूर्छे	अहूर्जुर्छावहि	अजुहूर्छामहि
प०	हूर्छयाञ्चक्रे	हूर्छयाञ्चक्राते	हूर्छयाञ्चक्रिरे
	हूर्छयाञ्चकृषे	हूर्छयाञ्चक्राथे	हूर्छयाञ्चकृढ्वे
	हूर्छयाञ्चक्रे	हूर्छयाञ्चकृवहे	हूर्छयाञ्चकृमहे
	हूर्छयाम्बभूव । हूर्छयामास		
आ०	हूर्छयिषीष्ट	हूर्छयिषीयास्ताम्	हूर्छयिषीरन्
	हूर्छयिषीष्ठाः	हूर्छयिषीयास्थाम्	हूर्छयिषीढ्वम् ध्वम्
	हूर्छयिषीय	हूर्छयिषीवहि	हूर्छयिषीमहि
श्व०	हूर्छयिता	हूर्छयितारौ	हूर्छयितारः
	हूर्छयितासे	हूर्छयितासाथे	हूर्छयिताध्वे
	हूर्छयिताहे	हूर्छयितास्वहे	हूर्छयितास्महे
भ०	हूर्छयिष्यते	हूर्छयिष्येते	हूर्छयिष्यन्ते
	हूर्छयिष्यसे	हूर्छयिष्येथे	हूर्छयिष्यध्वे
	हूर्छयिष्ये	हूर्छयिष्यावहे	हूर्छयिष्यामहे
क्रि०	अहूर्छयिष्यत	अहूर्छयिष्येताम्	अहूर्छयिष्यन्त
	अहूर्छयिष्यथाः	अहूर्छयिष्येथाम्	अहूर्छयिष्यध्वम्
	अहूर्छयिष्ये	अहूर्छयिष्यावहि	अहूर्छयिष्यामहि

126 मूर्छा (मूर्छ) मोहसमुच्छ्राययोः

व० मूर्छयति मूर्छयतः मूर्छयन्ति
मूर्छयसि मूर्छयथः मूर्छयथ
मूर्छयामि मूर्छयावः मूर्छयामः

स० मूर्छयेत् मूर्छयेताम् मूर्छयेयुः
मूर्छयेः मूर्छयेतम् मूर्छयेत
मूर्छयेयम् मूर्छयेव मूर्छयेम

प० मूर्छयतु मूर्छयतात् मूर्छयताम् मूर्छयन्तु
मूर्छय मूर्छयतात् मूर्छयतम् मूर्छयत
मूर्छयानि मूर्छयाव मूर्छयाम

ह्य० अमूर्छयत् अमूर्छयताम् अमूर्छयन्
अमूर्छयः अमूर्छयतम् अमूर्छयत
अमूर्छयम् अमूर्छयाव अमूर्छयाम

अ० अमुमूर्छत् अमुमूर्छताम् अमुमूर्छन्
अमुमूर्छः अमुमूर्छतम् अमुमूर्छत
अमुमूर्छम् अमुमूर्छाव अमुमूर्छाम

प० मूर्छयाञ्चकार मूर्छयाञ्चक्रतुः मूर्छयाञ्चक्रुः
मूर्छयाञ्चकर्थ मूर्छयाञ्चक्रथुः मूर्छयाञ्चक्र
मूर्छयाञ्चकार-चकर मूर्छयाञ्चकृव मूर्छयाञ्चकृम
मूर्छयाम्बभूव । मूर्छयामास

आ० मूर्छयात् मूर्छयास्ताम् मूर्छयासुः
मूर्छयाः मूर्छयास्तम् मूर्छयास्त
मूर्छयासम् मूर्छयास्व मूर्छयास्म

श्व० मूर्छयिता मूर्छयितारौ मूर्छयितारः
मूर्छयितासि मूर्छयितास्थः मूर्छयितास्थ
मूर्छयितास्मि मूर्छयितास्वः मूर्छयितास्मः

भ० मूर्छयिष्यति मूर्छयिष्यतः मूर्छयिष्यन्ति
मूर्छयिष्यसि मूर्छयिष्यथः मूर्छयिष्यथ
मूर्छयिष्यामि मूर्छयिष्यावः मूर्छयिष्यामः

क्रि० अमूर्छयिष्यत् अमूर्छयिष्यताम् अमूर्छयिष्यन्
अमूर्छयिष्यः अमूर्छयिष्यतम् अमूर्छयिष्यत
अमूर्छयिष्यम् अमूर्छयिष्याव अमूर्छयिष्याम

व० मूर्छयते मूर्छयेते मूर्छयन्ते
मूर्छयसे मूर्छयेथे मूर्छयध्वे
मूर्छये मूर्छयावहे मूर्छयामहे

स० मूर्छयेत मूर्छयेयाताम् मूर्छयेरन्
मूर्छयेथाः मूर्छयेयाथाम् मूर्छयेध्वम्
मूर्छयेय मूर्छयेवहि मूर्छयेमहि

प० मूर्छयताम् मूर्छयेताम् मूर्छयन्ताम्
मूर्छयस्व मूर्छयेथाम् मूर्छयध्वम्
मूर्छयै मूर्छयावहै मूर्छयामहै

ह्य० अमूर्छयत अमूर्छयेताम् अमूर्छयन्त
अमूर्छयथाः अमूर्छयेथाम् अमूर्छयध्वम्
अमूर्छये अमूर्छयावहि अमूर्छयामहि

अ० अमुमूर्छत अमुमूर्छेताम् अमुमूर्छन्त
अमुमूर्छथाः अमुमूर्छेथाम् अमुमूर्छध्वम्
अमुमूर्छे अमुमूर्छावहि अमुमूर्छामहि

प० मूर्छयाञ्चक्रे मूर्छयाञ्चक्राते मूर्छयाञ्चक्रिरे
मूर्छयाञ्चकृषे मूर्छयाञ्चक्राथे मूर्छयाञ्चकृढ्वे
मूर्छयाञ्चक्रे मूर्छयाञ्चकृवहे मूर्छयाञ्चकृमहे
मूर्छयाम्बभूव । मूर्छयामास

आ० मूर्छयिषीष्ट मूर्छयिषीयास्ताम् मूर्छयिषीरन्
मूर्छयिषीष्ठाः मूर्छयिषीयास्थाम् मूर्छयिषीढ्वम् -ध्वम्
मूर्छयिषीय मूर्छयिषीवहि मूर्छयिषीमहि

श्व० मूर्छयिता मूर्छयितारौ मूर्छयितारः
मूर्छयितासे मूर्छयितासाथे मूर्छयिताध्वे
मूर्छयिताहे मूर्छयितास्वहे मूर्छयितास्महे

भ० मूर्छयिष्यते मूर्छयिष्येते मूर्छयिष्यन्ते
मूर्छयिष्यसे मूर्छयिष्येथे मूर्छयिष्यध्वे
मूर्छयिष्ये मूर्छयिष्यावहे मूर्छयिष्यामहे

क्रि० अमूर्छयिष्यत अमूर्छयिष्येताम अमूर्छयिष्यन्त
अमूर्छयिष्यथाः अमूर्छयिष्येथाम् अमूर्छयिष्यध्वम्
अमूर्छयिष्ये अमूर्छयिष्यावहि अमूर्छयिष्यामहि

1 7 स्फु स्फूर्छ) विस्मृतौ

	स्फूर्छयति	स्फूर्छयतः	स्फूर्छयन्ति
	स्फूर्छयसि	स्फूर्छयथः	स्फूर्छयथ
	स्फूर्छयामि	स्फूर्छयावः	स्फूर्छयामः
स०	स्फूर्छयेत्	स्फूर्छयेताम्	स्फूर्छयेयुः
	स्फूर्छयेः	स्फूर्छयेतम्	स्फूर्छयेत
	स्फूर्छयेयम्	स्फूर्छयेव	स्फूर्छयेम
प०	स्फूर्छयतु	स्फूर्छयतात्	स्फूर्छयताम्	स्फूर्छयन्तु
	स्फूर्छय	स्फूर्छयतात्	स्फूर्छयतम्	स्फूर्छयत
	स्फूर्छयानि	स्फूर्छयाव	स्फूर्छयाम
ह्य०	अस्फूर्छयत्	अस्फूर्छयताम्	अस्फूर्छयन्
	अस्फूर्छयः	अस्फूर्छयतम्	अस्फूर्छयत
	अस्फूर्छयम्	अस्फूर्छयाव	अस्फूर्छयाम
अ०	अपुस्फूर्छत्	अपुस्फूर्छताम्	अपुस्फूर्छन्
	अपुस्फूर्छः	अपुस्फूर्छतम्	अपुस्फूर्छत
	अपुस्फूर्छम्	अपुस्फूर्छाव	अपुस्फूर्छाम
प०	स्फूर्छयाञ्चकार	स्फूर्छयाञ्चक्रतुः	स्फूर्छयाञ्चक्रुः
	स्फूर्छयाञ्चकर्थ	स्फूर्छयाञ्चक्रथुः	स्फूर्छयाञ्चक्र
	स्फूर्छयाञ्चकार-चकर	स्फूर्छयाञ्चकृव	स्फूर्छयाञ्चकृम

स्फूर्छयाम्बभूव । स्फूर्छयामास

आ०	छर्यात्	स्फूर्छर्यास्ताम्	स्फूर्छर्यासुः
	स्फूर्छर्याः	स्फूर्छर्यास्तम्	स्फूर्छर्यास्त
	स्फूर्छर्यासम	स्फूर्छर्यास्व	स्फूर्छर्यास्म
श्व०	स्फूर्छयिता	स्फूर्छयितारौ	स्फूर्छयितारः
	स्फूर्छयितासि	स्फूर्छयितास्थः	स्फूर्छयितास्थ
	स्फूर्छयितास्मि	स्फूर्छयितास्वः	स्फूर्छयितास्मः
भ०	स्फूर्छयिष्यति	स्फूर्छयिष्यत	स्फूर्छयिष्यन्ति
	स्फूर्छयिष्यसि	स्फूर्छयिष्यथः	स्फूर्छयिष्यथ
	स्फूर्छयिष्यामि	स्फूर्छयिष्यावः	स्फूर्छयिष्यामः
कि०	अस्फूर्छयिष्यत्	अस्फूर्छयिष्यताम्	अस्फूर्छयिष्यन्
	अस्फूर्छयिष्यः	अस्फूर्छयिष्यतम्	अस्फूर्छयिष्यत
	अस्फूर्छयिष्यम्	अस्फूर्छयिष्याव	अस्फूर्छयिष्याम

व०	स्फूर्छयते	स्फूर्छयेते	स्फूर्छयन्ते
	स्फूर्छयसे	स्फूर्छयेथे	स्फूर्छयध्वे
	स्फूर्छये	स्फूर्छयावहे	स्फूर्छयामहे
स०	स्फूर्छयेत	स्फूर्छयेयाताम्	स्फूर्छयेरन्
	स्फूर्छयेथाः	स्फूर्छयेयाथाम्	स्फूर्छयेध्वम्
	स्फूर्छयेय	स्फूर्छयेवहि	स्फूर्छयेमहि
प०	स्फूर्छयताम्	स्फूर्छयेताम्	स्फूर्छयन्ताम्
	स्फूर्छयस्व	स्फूर्छयेथाम	स्फूर्छयध्वम्
	स्फूर्छय	स्फूर्छयावहै	स्फूर्छयामहै
ह्य०	अस्फूर्छयत	अस्फूर्छयेताम	अस्फूर्छयन्त
	अस्फूर्छयथाः	अस्फूर्छयेथाम्	अस्फूर्छयध्वम्
	स्फूर्छये	स्फूर्छयावहि	अस्फूर्छयामहि
अ०	अपुस्फूर्छत	अपुस्फूर्छेताम्	अपुस्फूर्छन्त
	अपुस्फूर्छथाः	अपुस्फूर्छेथाम्	अपुस्फूर्छध्वम्
	अपुस्फूर्छे	अपुस्फूर्छावहि	अपुस्फूर्छामहि
प०	स्फूर्छयाञ्चके	स्फूर्छयाञ्चकाते	स्फूर्छयाञ्चकिरे
	स्फूर्छयाञ्चकृषे	स्फूर्छयाञ्चकाथे	स्फूर्छयाञ्चकृढ्वे
	स्फूर्छयाञ्चके	स्फूर्छयाञ्चकृवहे	स्फूर्छयाञ्चकृमहे

स्फूर्छयाम्बभूव । स्फूर्छयामास

आ०	स्फूर्छयिषीष्ट	स्फूर्छयिषीयास्ताम्	स्फूर्छयिषीरन्
	स्फूर्छयिषीष्ठाः	स्फूर्छयिषीयास्थाम्	स्फूर्छयिषीढ्वम्
	स्फूर्छयिषीय	स्फूर्छयिषीवहि	स्फूर्छयिषीमहि
श्व०	स्फूर्छयिता	यितारौ	स्फूर्छयितारः
	स्फूर्छयितासे	स्फूर्छयितासाथे	स्फूर्छयिताध्वे
	स्फूर्छयिताहे	स्फूर्छयितास्वहे	स्फूर्छयितास्महे
भ०	स्फूर्छयिष्यते	स्फूर्छयिष्येते	स्फूर्छयिष्यन्ते
	स्फूर्छयिष्यसे	स्फूर्छयिष्येथे	स्फूर्छयिष्यध्वे
	स्फूर्छयिष्ये	स्फूर्छयिष्यावहे	स्फूर्छयिष्यामहे
कि०	अस्फूर्छयिष्यत	अस्फूर्छयिष्येताम	अस्फूर्छयिष्यन्त
	अस्फूर्छयिष्यथाः	अस्फूर्छयिष्येथाम्	अस्फूर्छयिष्यध्वम
	अस्फूर्छयिष्ये	अस्फूर्छयिष्यावहि	अस्फूर्छयिष्यामहि

128 स्मूर्छा (स्मूछ्) वीस्मृतौ

व० स्मूर्छयति स्मूर्छयतः स्मूर्छयन्ति
स्मूर्छयसि स्मूर्छयथः स्मूर्छयथ
स्मूर्छयामि स्मूर्छयावः स्मूर्छयामः

स० स्मूर्छयेत् स्मूर्छयेताम् स्मूर्छयेयुः
स्मूर्छयेः स्मूर्छयेतम् स्मूर्छयेत
स्मूर्छयेयम् स्मूर्छयेव स्मूर्छयेम

प० स्मूर्छयतु स्मूर्छयतात् स्मूर्छयताम् स्मूर्छयन्तु
स्मूर्छय स्मूर्छयतात् स्मूर्छयतम् स्मूर्छयत
स्मूर्छयानि स्मूर्छयाव स्मूर्छयाम

ह्य० अस्मूर्छयत् अस्मूर्छयताम् अस्मूर्छयन्
अस्मूर्छयः अस्मूर्छयतम् अस्मूर्छयत
अस्मूर्छयम् अस्मूर्छयाव अस्मूर्छयाम

अ० असुस्मूर्छत् असुस्मूर्छताम् असुस्मूर्छन्
असुस्मूर्छः असुस्मूर्छतम् असुस्मूर्छत
असुस्मूर्छम् असुस्मूर्छाव असुस्मूर्छाम

प० स्मूर्छयाञ्चकार स्मूर्छयाञ्चकतुः स्मूर्छयाञ्चकुः
स्मूर्छयाञ्चकर्थ स्मूर्छयाञ्चकथुः स्मूर्छयाञ्चक
स्मूर्छयाञ्चकार-चकर स्मूर्छयाञ्चकृव स्मूर्छयाञ्चकृम

स्मूर्छयाम्बभूव । स्मूर्छयामास

आ० स्मूछर्यात् स्मूछर्यास्ताम् स्मूछर्यासुः
स्मूछर्याः स्मूछर्यास्तम् स्मूछर्यास्त
स्मूछर्यासम् स्मूछर्यास्व स्मूछर्यास्म

श्व० स्मूर्छयिता स्मूर्छयितारौ स्मूर्छयितारः
स्मूर्छयितासि स्मूर्छयितास्थः स्मूर्छयितास्थ
स्मूर्छयितास्मि स्मूर्छयितास्वः स्मूर्छयितास्मः

भ० स्मूर्छयिष्यति स्मूर्छयिष्यतः स्मूर्छयिष्यन्ति
स्मूर्छयिष्यसि स्मूर्छयिष्यथः स्मूर्छयिष्यथ
स्मूर्छयिष्यामि स्मूर्छयिष्यावः स्मूर्छयिष्यामः

क्रि० अस्मूर्छयिष्यत् अस्मूर्छयिष्यताम् अस्मूर्छयिष्यन्
अस्मूर्छयिष्यः अस्मूर्छयिष्यतम् अस्मूर्छयिष्यत
अस्मूर्छयिष्यम् अस्मूर्छयिष्याव अस्मूर्छयिष्याम

व० स्मूर्छयते स्मूर्छयेते स्मूर्छयन्ते
स्मूर्छयसे स्मूर्छयेथे स्मूर्छयध्वे
स्मूर्छये स्मूर्छयावहे स्मूर्छयामहे

स० स्मूर्छयेत स्मूर्छयेयाताम् स्मूर्छयेरन्
स्मूर्छयेथाः स्मूर्छयेयाथाम् स्मूर्छयेध्वम्
स्मूर्छयेय स्मूर्छयेवहि स्मूर्छयेमहि

प० स्मूर्छयताम् स्मूर्छयेताम् स्मूर्छयन्ताम्
स्मूर्छयस्व स्मूर्छयेथाम् स्मूर्छयध्वम्
स्मूर्छये स्मूर्छयावहै स्मूर्छयामहै

ह्य० अस्मूर्छयत अस्मूर्छयेताम् अस्मूर्छयन्त
अस्मूर्छयथाः अस्मूर्छयेथाम् अस्मूर्छयध्वम्
अस्मूर्छये अस्मूर्छयावहि अस्मूर्छयामहि

अ० असुस्मूर्छत असुस्मूर्छेताम् असुस्मूर्छन्त
असुस्मूर्छथाः असुस्मूर्छेथाम् असुस्मूर्छध्वम्
असुस्मूर्छे असुस्मूर्छावहि असुस्मूर्छामहि

प० स्मूर्छयाञ्चक्रे स्मूर्छयाञ्चक्राते स्मूर्छयाञ्चक्रिरे
स्मूर्छयाञ्चकृषे स्मूर्छयाञ्चक्राथे स्मूर्छयाञ्चकृढ्वे
स्मूर्छयाञ्चक्रे स्मूर्छयाञ्चकृवहे स्मूर्छयाञ्चकृमहे

स्मूर्छयाम्बभूव । स्मूर्छयामास

आ० स्मूर्छयिषीष्ट स्मूर्छयिषीयास्ताम् स्मूर्छयिषीरन्
स्मूर्छयिषीष्ठाः स्मूर्छयिषीयास्थाम् स्मूर्छयिषीढ्वम्
-ध्वम्
स्मूर्छयिषीय स्मूर्छयिषीवहि स्मूर्छयिषीमहि

श्व० स्मूर्छयिता स्मूर्छयितारौ स्मूर्छयितारः
स्मूर्छयितासे स्मूर्छयितासाथे स्मूर्छयिताध्वे
स्मूर्छयिताहे स्मूर्छयितास्वहे स्मूर्छयितास्महे

भ० स्मूर्छयिष्यते स्मूर्छयिष्येते स्मूर्छयिष्यन्ते
स्मूर्छयिष्यसे स्मूर्छयिष्येथे स्मूर्छयिष्यध्वे
स्मूर्छयिष्ये स्मूर्छयिष्यावहे स्मूर्छयिष्यामहे

क्रि० अस्मूर्छयिष्यत अस्मूर्छयिष्येताम् अस्मूर्छयिष्यन्त
अस्मूर्छयिष्यथाः अस्मूर्छयिष्येथाम् अस्मूर्छयिष्यध्वम्
अस्मूर्छयिष्ये अस्मूर्छयिष्यावहि अस्मूर्छयिष्यामहि

129 युछ (युञ्छ) प्रमादे

व० युच्छयति युच्छयतः युच्छयन्ति
युच्छयसि युच्छयथः युच्छयथ
युच्छयामि युच्छयावः युच्छयामः

स० युच्छयेत् युच्छयेताम् युच्छयेयुः
युच्छयेः युच्छयेतम् युच्छयेत
युच्छयेयम् युच्छयेव युच्छयेम

प० युच्छयतु युच्छयतात् युच्छयताम् युच्छयन्तु
युच्छय युच्छयतात् युच्छयतम् युच्छयत
युच्छयानि युच्छयाव युच्छयाम

ह्य० अयुच्छयत् अयुच्छयताम् अयुच्छयन्
अयुच्छयः अयुच्छयतम् अयुच्छयत
अयुच्छयम् अयुच्छयाव अयुच्छयाम

अ० अयुयुच्छत् अयुयुच्छताम् अयुयुच्छन्
अयुयुच्छः अयुयुच्छतम् अयुयुच्छत
अयुयुच्छम् अयुयुच्छाव अयुयुच्छाम

प० युच्छयाञ्चकार युच्छयाञ्चक्रतुः युच्छयाञ्चक्रुः
युच्छयाञ्चकर्थ युच्छयाञ्चक्रथुः युच्छयाञ्चक्र
युच्छयाञ्चकार-चकर युच्छयाञ्चकृव युच्छयाञ्चकृम
युच्छयाम्बभूव । युच्छयामास

आ० युच्छयात् युच्छयास्ताम् युच्छयासुः
युच्छयाः युच्छयास्तम् युच्छयास्त
युच्छयासम् युच्छयास्व युच्छयास्म

श्व० युच्छयिता युच्छयितारौ युच्छयितारः
युच्छयितासि युच्छयितास्थः युच्छयितास्थ
युच्छयितास्मि युच्छयितास्वः युच्छयितास्मः

भ० युच्छयिष्यति युच्छयिष्यतः युच्छयिष्यन्ति
युच्छयिष्यसि युच्छयिष्यथः युच्छयिष्यथ
युच्छयिष्यामि युच्छयिष्यावः युच्छयिष्यामः

क्रि० अयुच्छयिष्यत् अयुच्छयिष्यताम् अयुच्छयिष्यन्
अयुच्छयिष्यः अयुच्छयिष्यतम् अयुच्छयिष्यत
अयुच्छयिष्यम् अयुच्छयिष्याव अयुच्छयिष्याम

व० युच्छयते युच्छयेते युच्छयन्ते
युच्छयसे युच्छयेथे युच्छयध्वे
युच्छये युच्छयावहे युच्छयामहे

स० युच्छयेत युच्छयेयाताम् युच्छयेरन्
युच्छयेथाः युच्छयेयाथाम् युच्छयेध्वम्
युच्छयेय युच्छयेवहि युच्छयेमहि

प० युच्छयताम् युच्छयेताम् युच्छयन्ताम्
युच्छयस्व युच्छयेथाम् युच्छयध्वम्
युच्छये युच्छयावहै युच्छयामहै

ह्य० अयुच्छयत अयुच्छयेताम् अयुच्छयन्त
अयुच्छयथाः अयुच्छयेथाम् अयुच्छयध्वम्
अयुच्छये अयुच्छयावहि अयुच्छयामहि

अ० अयुयुच्छत अयुयुच्छेताम् अयुयुच्छन्त
अयुयुच्छथाः अयुयुच्छेथाम् अयुयुच्छध्वम्
अयुयुच्छे अयुयुच्छावहि अयुयुच्छामहि

प० युच्छयाञ्चक्रे युच्छयाञ्चक्राते युच्छयाञ्चक्रिरे
युच्छयाञ्चकृषे युच्छयाञ्चक्राथे युच्छयाञ्चकृढ्वे
युच्छयाञ्चक्रे युच्छयाञ्चकृवहे युच्छयाञ्चकृमहे
युच्छयाम्बभूव । युच्छयामास

आ० युच्छयिषीष्ट युच्छयिषीयास्ताम् युच्छयिषीरन्
युच्छयिषीष्ठाः युच्छयिषीयास्थाम् युच्छयिषीढ्वम् -ध्वम्
युच्छयिषीय युच्छयिषीवहि युच्छयिषीमहि

श्व० युच्छयिता युच्छयितारौ युच्छयितारः
युच्छयितासे युच्छयितासाथे युच्छयिताध्वे
युच्छयिताहे युच्छयितास्वहे युच्छयितास्महे

भ० युच्छयिष्यते युच्छयिष्येते युच्छयिष्यन्ते
युच्छयिष्यसे युच्छयिष्येथे युच्छयिष्यध्वे
युच्छयिष्ये युच्छयिष्यावहे युच्छयिष्यामहे

क्रि० अयुच्छयिष्यत अयुच्छयिष्येताम् अयुच्छयिष्यन्त
अयुच्छयिष्यथाः अयुच्छयिष्येथाम् अयुच्छयिष्यध्वम्
अयुच्छयिष्ये अयुच्छयिष्यावहि अयुच्छयिष्यामहि

॥ अथ जान्ताश्चतुश्चत्वारिंत् ॥

130 धृज (धृज्) गतौ ।

व०	धर्जयति	धर्जयतः	धर्जयन्ति
	धर्जयसि	धर्जयथः	धर्जयथ
	धर्जयामि	धर्जयावः	धर्जयामः
स०	धर्जयेत्	धर्जयेताम्	धर्जयेयुः
	धर्जयेः	धर्जयेतम्	धर्जयेत
	धर्जयेयम्	धर्जयेव	धर्जयेम
प०	धर्जयतु धर्जयतात्	धर्जयताम्	धर्जयन्तु
	धर्जय ,,	धर्जयतम्	धर्जयत
	धर्जयानि	धर्जयाव	धर्जयाम
ह्य०	अधर्जयत्	अधर्जयताम्	अधर्जयन्
	अधर्जयः	अधर्जयतम्	अधर्जयत
	अधर्जयम्	अधर्जयाव	अधर्जयाम
अ०	अदीधृजत्	अदीधृजताम्	अदीधृजन्
	अदीधृजः	अदीधृजतम्	अदीधृजत
	अदीधृजम्	अदीधृजाव	अदीधृजाम
	अदधर्जत्	अदधर्जताम्	अदधर्जन् इ०
प०	धर्जयाञ्चकार	धर्जयाञ्चक्रतुः	धर्जयाञ्चक्रुः
	धर्जयाञ्चकर्थ	धर्जयाञ्चक्रथुः	धर्जयाञ्चक्र
	धर्जयाञ्चकार-चकर	धर्जयाञ्चकृव	धर्जयाञ्चकृम
	धर्जयाम्बभूव । धर्जयामास		
आ०	धर्जयात्	धर्जयास्ताम्	धर्जयासुः
	धर्जयाः	धर्जयास्तम्	धर्जयास्त
	धर्जयासम्	धर्जयास्व	धर्जयास्म
श्व०	धर्जयिता	धर्जयितारौ	धर्जयितारः
	धर्जयितासि	धर्जयितास्थः	धर्जयितास्थ
	धर्जयितास्मि	धर्जयितास्वः	धर्जयितास्मः
भ०	धर्जयिष्यति	धर्जयिष्यतः	धर्जयिष्यन्ति
	धर्जयिष्यसि	धर्जयिष्यथः	धर्जयिष्यथ
	धर्जयिष्यामि	धर्जयिष्यावः	धर्जयिष्यामः
क्रि०	अधर्जयिष्यत्	अधर्जयिष्यताम्	अधर्जयिष्यन्
	अधर्जयिष्यः	अधर्जयिष्यतम्	अधर्जयिष्यत
	अधर्जयिष्यम्	अधर्जयिष्याव	अधर्जयिष्याम

व०	धर्जयते	धर्जयेते	धर्जयन्ते
	धर्जयसे	धर्जयेथे	धर्जयध्वे
	धर्जये	धर्जयावहे	धर्जयामहे
स०	धर्जयेत	धर्जयेयाताम्	धर्जयेरन्
	धर्जयेथाः	धर्जयेयाथाम्	धर्जयेध्वम्
	धर्जयेय	धर्जयेवहि	धर्जयेमहि
प०	धर्जयताम्	धर्जयेताम्	धर्जयन्ताम्
	धर्जयस्व	धर्जयेथाम्	धर्जयध्वम्
	धर्जयै	धर्जयावहै	धर्जयामहै
ह्य०	अधर्जयत	अधर्जयेताम्	अधर्जयन्त
	अधर्जयथाः	अधर्जयेथाम्	अधर्जयध्वम्
	अधर्जये	अधर्जयावहि	अधर्जयामहि
अ०	अदीधृजत	अदीधृजेताम्	अदीधृजन्त
	अदीधृजथाः	अदीधृजेथाम्	अदीधृजध्वम्
	अदीधृजे	अदीधृजावहि	अदीधृजामहि
	अदधर्जत	अदधर्जेताम्	अदधर्जन्त इ०
प०	धर्जयाञ्चक्रे	धर्जयाञ्चक्राते	धर्जयाञ्चक्रिरे
	धर्जयाञ्चकृषे	धर्जयाञ्चक्राथे	धर्जयाञ्चकृढ्वे
	धर्जयाञ्चक्रे	धर्जयाञ्चकृवहे	धर्जयाञ्चकृमहे
	धर्जयाम्बभूव । धर्जयामास		
आ०	धर्जयिषीष्ट	धर्जयिषीयास्ताम्	धर्जयिषीरन्
	धर्जयिषीष्ठाः	धर्जयिषीयास्थाम्	धर्जयिषीढ्वम् ध्वम्
	धर्जयिषीय	धर्जयिषीवहि	धर्जयिषीमहि
श्व०	धर्जयिता	धर्जयितारौ	धर्जयितारः
	धर्जयितासे	धर्जयितासाथे	धर्जयिताध्वे
	धर्जयिताहे	धर्जयितास्वहे	धर्जयितास्महे
भ०	धर्जयिष्यते	धर्जयिष्येते	धर्जयिष्यन्ते
	धर्जयिष्यसे	धर्जयिष्येथे	धर्जयिष्यध्वे
	धर्जयिष्ये	धर्जयिष्यावहे	धर्जयिष्यामहे
क्रि०	अधर्जयिष्यत	अधर्जयिष्येताम्	अधर्जयिष्यन्त
	अधर्जयिष्यथाः	अधर्जयिष्येथाम्	अधर्जयिष्यध्वम्
	अधर्जयिष्ये	अधर्जयिष्यावहि	अधर्जयिष्यामहि

131 धृञ् (धृञ्ज्) गतौ ।

व०	धृञ्जयति	धृञ्जयतः	धृञ्जयन्ति
	धृञ्जयसि	धृञ्जयथः	धृञ्जयथ
	धृञ्जयामि	धृञ्जयावः	धृञ्जयामः
स०	धृञ्जयेत्	धृञ्जयेताम्	धृञ्जयेयुः
	धृञ्जयेः	धृञ्जयेतम्	धृञ्जयेत
	धृञ्जयेयम्	धृञ्जयेव	धृञ्जयेम
प०	धृञ्जयतु	धृञ्जयतात् धृञ्जयताम्	धृञ्जयन्तु
	धृञ्जय ,,	धृञ्जयतम्	धृञ्जयत
	धृञ्जयानि	धृञ्जयाव	धृञ्जयाम
ह्य०	अधृञ्जयत्	अधृञ्जयताम्	अधृञ्जयन्
	अधृञ्जयः	अधृञ्जयतम्	अधृञ्जयत
	अधृञ्जयम्	अधृञ्जयाव	अधृञ्जयाम
अ०	अदधृञ्जत्	अदधृञ्जताम्	अदधृञ्जन्
	अदधृञ्जः	अदधृञ्जतम्	अदधृञ्जत
	अदधृञ्जम्	अदधृञ्जाव	अदधृञ्जाम
प०	धृञ्जयाञ्चकार	धृञ्जयाञ्चक्रतुः	धृञ्जयाञ्चक्रुः
	धृञ्जयाञ्चकर्थ	धृञ्जयाञ्चक्रथुः	धृञ्जयाञ्चक्र
	धृञ्जयाञ्चकार-चकर	धृञ्जयाञ्चकृव	धृञ्जयाञ्चकृम
	धृञ्जयाम्बभूव । धृञ्जयामास		
।०	धृञ्जयात्	धृञ्जयास्ताम्	धृञ्जयासुः
	धृञ्जयाः	धृञ्जयास्तम्	धृञ्जयास्त
	धृञ्जयासम्	धृञ्जयास्व	धृञ्जयास्म
	ञ्जयिता	धृञ्जयितारौ	धृञ्जयितारः
	ञ्जयितासि	धृञ्जयितास्थः	धृञ्जयितास्थ
	नयितास्मि	धृञ्जयितास्वः	धृञ्जयितास्मः
	ञ्जयिष्यति	धृञ्जयिष्यतः	धृञ्जयिष्यन्ति
	धृञ्जयिष्यसि	धृञ्जयिष्यथः	धृञ्जयिष्यथ
	धृञ्जयिष्यामि	धृञ्जयिष्यावः	धृञ्जयिष्यामः
क्रि०	अधृञ्जयिष्यत्	अधृञ्जयिष्यताम्	अधृञ्जयिष्यन्
	अधृञ्जयिष्यः	अधृञ्जयिष्यतम्	अधृञ्जयिष्यत
	अधृञ्जयिष्यम्	अधृञ्जयिष्याव	अधृञ्जयिष्याम

व०	धृञ्जयते	धृञ्जयेते	धृञ्जयन्ते
	धृञ्जयसे	धृवञ्जयेथे	धृञ्जयध्वे
	धृञ्जये	धृवञ्जयावहे	धृञ्जयामहे
स०	धृञ्जयेत	धृञ्जयेयाताम्	धृञ्जयेरन्
	धृञ्जयेथाः	धृञ्जयेयाथाम्	धृञ्जयेध्वम्
	धृञ्जयेय	धृञ्जयेवहि	धृञ्जयेमहि
प०	धृञ्जयताम्	धृञ्जयेताम्	धृञ्जयन्ताम्
	धृञ्जयस्व	धृञ्जयेथाम्	धृञ्जयध्वम्
	धृञ्जयै	धृञ्जयावहै	धृञ्जयामहै
ह्य०	अधृञ्जयत	अधृञ्जयेताम्	अधृञ्जयन्त
	अधृञ्जयथाः	अधृञ्जयेथाम्	अधृञ्जयध्वम्
	अधृञ्जये	अधृञ्जयावहि	अधृञ्जयामहि
अ०	अदधृञ्जत	अदधृञ्जेताम्	अदधृञ्जन्त
	अदधृञ्जथाः	अदधृञ्जेथाम्	अदधृञ्जध्वम्
	अदधृञ्जे	अदधृञ्जावहि	अदधृञ्जामहि
प०	धृञ्जयाञ्चक्रे	धृञ्जयाञ्चक्राते	धृञ्जयाञ्चक्रिरे
	धृञ्जयाञ्चकृषे	धृञ्जयाञ्चक्राथे	धृञ्जयाञ्चकृढ्वे
	धृञ्जयाञ्चक्रे	धृञ्जयाञ्चकृवहे	धृञ्जयाञ्चकृमहे
	धृञ्जयाम्बभूव । धृञ्जयामास		
आ०	धृञ्जयिषीष्ट	धृञ्जयिषीयास्ताम्	धृञ्जयिषीरन्
	धृञ्जयिषीष्ठाः	धृञ्जयिषीयास्थाम्	धृञ्जयिषीढ्वम् ध्वम्
	धृञ्जयिषीय	धृञ्जयिषीवहि	धृञ्जयिषीमहि
श्व०	धृञ्जयिता	धृञ्जयितारौ	धृञ्जयितारः
	धृञ्जयितासे	धृञ्जयितासाथे	धृञ्जयिताध्वे
	धृञ्जयिताहे	धृञ्जयितास्वहे	धृञ्जयितास्महे
भ०	धृञ्जयिष्यते	धृञ्जयिष्येते	धृञ्जयिष्यन्ते
	धृञ्जयिष्यसे	धृञ्जयिष्येथे	धृञ्जयिष्यध्वे
	धृञ्जयिष्ये	धृञ्जयिष्यावहे	धृञ्जयिष्यामहे
क्रि०	अधृञ्जयिष्यत	अधृञ्जयिष्येताम्	अधृञ्जयिष्यन्त
	अधृञ्जयिष्यथाः	अधृञ्जयिष्येथाम्	अधृञ्जयिष्यध्वम्
	अधृञ्जयिष्ये	अधृञ्जयिष्यावहि	अधृञ्जयिष्यामहि

132 ध्वज (ध्वज्) गतौ ।

व०	ध्वाजयति	ध्वाजयतः	ध्वाजयन्ति
	ध्वाजयसि	ध्वाजयथः	ध्वाजयथ
	ध्वाजयामि	ध्वाजयावः	ध्वाजयामः
स०	ध्वाजयेत्	ध्वाजयेताम्	ध्वाजयेयुः
	ध्वाजयेः	ध्वाजयेतम्	ध्वाजयेत
	ध्वाजयेयम्	ध्वाजयेव	ध्वाजयेम
प०	ध्वाजयतु	ध्वाजयतात्	ध्वाजयताम्	ध्वाजयन्तु
	ध्वाजय	ध्वाजयतम्	ध्वाजयत
	ध्वाजयानि	ध्वाजयाव	ध्वाजयाम
ह्य०	अध्वाजयत्	अध्वाजयताम्	अध्वाजयन्
	अध्वाजयः	अध्वाजयतम्	अध्वाजयत
	अध्वाजयम्	अध्वाजयाव	अध्वाजयाम
अ०	अदिध्वजत्	अदिध्वजताम्	अदिध्वजन्
	अदिध्वजः	अदिध्वजतम्	अदिध्वजत
	अदिध्वजम्	अदिध्वजाव	अदिध्वजाम
प०	ध्वाजयाञ्चकार	ध्वाजयाञ्चक्रतुः	ध्वाजयाञ्चक्रुः
	ध्वाजयाञ्चकर्थ	ध्वाजयाञ्चक्रथुः	ध्वाजयाञ्चक्र
	ध्वाजयाञ्चकार-चकर	ध्वाजयाञ्चकृव	ध्वाजयाञ्चकृम
	ध्वाजयाम्बभूव ।	ध्वाजयामास	
आ०	ध्वाजयात्	ध्वाजयास्ताम्	ध्वाजयासुः
	ध्वाजयाः	ध्वाजयास्तम्	ध्वाजयास्त
	ध्वाजयासम्	ध्वाजयास्व	ध्वाजयास्म
श्व०	ध्वाजयिता	ध्वाजयितारौ	ध्वाजयितारः
	ध्वाजयितासि	ध्वाजयितास्थः	ध्वाजयितास्थ
	ध्वाजयितास्मि	ध्वाजयितास्वः	ध्वाजयितास्मः
भ०	ध्वाजयिष्यति	ध्वाजयिष्यतः	ध्वाजयिष्यन्ति
	ध्वाजयिष्यसि	ध्वाजयिष्यथः	ध्वाजयिष्यथ
	ध्वाजयिष्यामि	ध्वाजयिष्यावः	ध्वाजयिष्यामः
क्रि०	अध्वाजयिष्यत्	अध्वाजयिष्यताम्	अध्वाजयिष्यन्
	अध्वाजयिष्यः	अध्वाजयिष्यतम्	अध्वाजयिष्यत
	अध्वाजयिष्यम्	अध्वाजयिष्याव	अध्वाजयिष्याम

व०	ध्वाजयते	ध्वाजयेते	ध्वाजयन्ते
	ध्वाजयसे	ध्वाजयेथे	ध्वाजयध्वे
	ध्वाजये	ध्वाजयावहे	ध्वाजयामहे
स०	ध्वाजयेत	ध्वाजयेयाताम्	ध्वाजयेरन्
	ध्वाजयेथाः	ध्वाजयेयाथाम्	ध्वाजयेध्वम्
	ध्वाजयेय	ध्वाजयेवहि	ध्वाजयेमहि
प०	ध्वाजयताम्	ध्वाजयेताम्	ध्वाजयन्ताम्
	ध्वाजयस्व	ध्वाजयेथाम्	ध्वाजयध्वम्
	ध्वाजयै	ध्वाजयावहै	ध्वाजयामहै
ह्य०	अध्वाजयत	अध्वाजयताम्	अध्वाजयन्त
	अध्वाजयथाः	अध्वाजयेथाम्	अध्वाजयध्वम्
	अध्वाजये	अध्वाजयावहि	अध्वाजयामहि
अ०	अदिध्वजत	अदिध्वजताम्	अदिध्वजन्त
	अदिध्वजथाः	अदिध्वजेथाम्	अदिध्वजध्वम्
	अदिध्वजे	अदिध्वजावहि	अदिध्वजामहि
प०	ध्वाजयाञ्चक्रे	ध्वाजयाञ्चक्राते	ध्वाजयाञ्चक्रिरे
	ध्वाजयाञ्चकृषे	ध्वाजयाञ्चक्राथे	ध्वाजयाञ्चकृढ्वे
	ध्वाजयाञ्चक्रे	ध्वाजयाञ्चकृवहे	ध्वाजयाञ्चकृमहे
	ध्वाजयाम्बभूव	ध्वाजयामास	
आ०	ध्वाजयिषीष्ट	ध्वाजयिषीयास्ताम्	ध्वाजयिषीरन्
	ध्वाजयिषीष्ठाः	ध्वाजयिषीयास्थाम्	ध्वाजयिषीढ्वम्
	ध्वाजयिषीय	ध्वाजयिषीवहि	ध्वाजयिषीमहि
श्व०	ध्वाजयिता	ध्वाजयितारौ	ध्वाजयितारः
	ध्वाजयितासे	ध्वाजयितासाथे	ध्वाजयिताध्वे
	ध्वाजयिताहे	ध्वाजयितास्वहे	ध्वाजयितास्महे
भ०	ध्वाजयिष्यते	ध्वाजयिष्येते	ध्वाजयिष्यन्ते
	ध्वाजयिष्यसे	ध्वाजयिष्येथे	ध्वाजयिष्यध्वे
	ध्वाजयिष्ये	ध्वाजयिष्यावहे	ध्वाजयिष्यामहे
क्रि०	अध्वाजयिष्यत	अध्वाजयिष्येताम्	अध्वाजयिष्यन्त
	अध्वाजयिष्यथाः	अध्वाजयिष्येथाम्	अध्वाजयिष्यध्वम्
	अध्वाजयिष्ये	अध्वाजयिष्यावहि	अध्वाजयिष्यामहि

133 ध्वञ्जु (ध्वञ्ज्) गतौ ।

व०	ध्वञ्जयति	ध्वञ्जयतः	ध्वञ्जयन्ति
	ध्वञ्जयसि	ध्वञ्जयथः	ध्वञ्जयथ
	ध्वञ्जयामि	ध्वञ्जयावः	ध्वञ्जयामः
स०	ध्वञ्जयेत्	ध्वञ्जयेताम्	ध्वञ्जयेयुः
	ध्वञ्जयेः	ध्वञ्जयेतम्	ध्वञ्जयेत
	ध्वञ्जयेयम्	ध्वञ्जयेव	ध्वञ्जयेम
प०	ध्वञ्जयतु	ध्वञ्जयतात् ध्वञ्जयताम्	ध्वञ्जयन्तु
	ध्वञ्जय ,,	ध्वञ्जयताम्	ध्वञ्जयत
	ध्वञ्जयानि	ध्वञ्जयाव	ध्वञ्जयाम
ह्य०	अध्वञ्जयत्	अध्वञ्जयताम्	अध्वञ्जयन्
	अध्वञ्जयः	अध्वञ्जयतम्	अध्वञ्जयत
	अध्वञ्जयम्	अध्वञ्जयाव	अध्वञ्जयाम
अ०	अदध्वञ्जत्	अदध्वञ्जताम्	अदध्वञ्जन्
	अदध्वञ्जः	अदध्वञ्जतम्	अदध्वञ्जत
	अदध्वञ्जम्	अदध्वञ्जाव	अदध्वञ्जाम
प०	ध्वञ्जयाञ्चकार	ध्वञ्जयाञ्चक्रतुः	ध्वञ्जयाञ्चक्रुः
	ध्वञ्जयाञ्चकर्थ	ध्वञ्जयाञ्चक्रथुः	ध्वञ्जयाञ्चक्र
	ध्वञ्जयाञ्चकार-चकर	ध्वञ्जयाञ्चकृव	ध्वञ्जयाञ्चकृम
	ध्वञ्जयाम्बभूव ।	ध्वञ्जयामास	
आ०	ध्वञ्जयात्	ध्वञ्जयास्ताम्	ध्वञ्जयासुः
	ध्वञ्जयाः	ध्वञ्जयास्तम्	ध्वञ्जयास्त
	ध्वञ्जयासम्	ध्वञ्जयास्व	ध्वञ्जयास्म
श्व०	ध्वञ्जयिता	ध्वञ्जयितारौ	ध्वञ्जयितारः
	ध्वञ्जयितासि	ध्वञ्जयितास्थः	ध्वञ्जयितास्थ
	ध्वञ्जयितास्मि	ध्वञ्जयितास्वः	ध्वञ्जयितास्मः
भ०	ध्वञ्जयिष्यति	ध्वञ्जयिष्यतः	ध्वञ्जयिष्यन्ति
	ध्वञ्जयिष्यसि	ध्वञ्जयिष्यथः	ध्वञ्जयिष्यथ
	ध्वञ्जयिष्यामि	ध्वञ्जयिष्यावः	ध्वञ्जयिष्यामः
क्रि०	अध्वञ्जयिष्यत्	अध्वञ्जयिष्यताम्	अध्वञ्जयिष्यन्
	अध्वञ्जयिष्यः	अध्वञ्जयिष्यतम्	अध्वञ्जयिष्यत
	अध्वञ्जयिष्यम्	अध्वञ्जयिष्याव	अध्वञ्जयिष्याम

व०	ध्वञ्जयते	ध्वञ्जयेते	ध्वञ्जयन्ते
	ध्वञ्जयसे	ध्वञ्जयेथे	ध्वञ्जयध्वे
	ध्वञ्जये	ध्वञ्जयावहे	ध्वञ्जयामहे
स०	ध्वञ्जयेत	ध्वञ्जयेयाताम्	ध्वञ्जयेरन्
	ध्वञ्जयेथाः	ध्वञ्जयेयाथाम्	ध्वञ्जयेध्वम्
	ध्वञ्जयेय	ध्वञ्जयेवहि	ध्वञ्जयेमहि
प०	ध्वञ्जयताम्	ध्वञ्जयेताम्	ध्वञ्जयन्ताम्
	ध्वञ्जयस्व	ध्वञ्जयेथाम्	ध्वञ्जयध्वम्
	ध्वञ्जयै	ध्वञ्जयावहै	ध्वञ्जयामहै
ह्य०	अध्वञ्जयत	अध्वञ्जयेताम्	अध्वञ्जयन्त
	अध्वञ्जयथाः	अध्वञ्जयेथाम्	अध्वञ्जयध्वम्
	अध्वञ्जये	अध्वञ्जयावहि	अध्वञ्जयामहि
अ०	अदध्वञ्जत	अदध्वञ्जेताम्	अदध्वञ्जन्त
	अदध्वञ्जथाः	अदध्वञ्जेथाम्	अदध्वञ्जध्वम्
	अदध्वञ्जे	अदध्वञ्जावहि	अदध्वञ्जामहि
प०	ध्वञ्जयाञ्चक्रे	ध्वञ्जयाञ्चक्राते	ध्वञ्जयाञ्चक्रिरे
	ध्वञ्जयाञ्चकृषे	ध्वञ्जयाञ्चक्राथे	ध्वञ्जयाञ्चकृढ्वे
	ध्वञ्जयाञ्चक्रे	ध्वञ्जयाञ्चकृवहे	ध्वञ्जयाञ्चकृमहे
	ध्वञ्जयाम्बभूव ।	ध्वञ्जयामास	
आ०	ध्वञ्जयिषीष्ट	ध्वञ्जयिषीयास्ताम्	ध्वञ्जयिषीरन्
	ध्वञ्जयिषीष्ठाः	ध्वञ्जयिषीयास्थाम्	ध्वञ्जयिषीढ्वम् ध्वम्
	ध्वञ्जयिषीय	ध्वञ्जयिषीवहि	ध्वञ्जयिषीमहि
श्व०	ध्वञ्जयिता	ध्वञ्जयितारौ	ध्वञ्जयितारः
	ध्वञ्जयितासे	ध्वञ्जयितासाथे	ध्वञ्जयिताध्वे
	ध्वञ्जयिताहे	ध्वञ्जयितास्वहे	ध्वञ्जयितास्महे
भ०	ध्वञ्जयिष्यते	ध्वञ्जयिष्येते	ध्वञ्जयिष्यन्ते
	ध्वञ्जयिष्यसे	ध्वञ्जयिष्येथे	ध्वञ्जयिष्यध्वे
	ध्वञ्जयिष्ये	ध्वञ्जयिष्यावहे	ध्वञ्जयिष्यामहे
क्रि०	अध्वञ्जयिष्यत	अध्वञ्जयिष्येताम्	अध्वञ्जयिष्यन्त
	अध्वञ्जयिष्यथाः	अध्वञ्जयिष्येथाम्	अध्वञ्जयिष्यध्वम्
	अध्वञ्जयिष्ये	अध्वञ्जयिष्यावहि	अध्वञ्जयिष्यामहि

136 वज (वज्) गतौ

व० वाजयति वाजयतः वाजयन्ति
वाजयसि वाजयथः वाजयथ
वाजयामि वाजयावः वाजयामः

स० वाजयेत् वाजयेताम् वाजयेयुः
वाजयेः वाजयेतम् वाजयेत
वाजयेयम् वाजयेव वाजयेम

प० वाजयतु वाजयतात् वाजयताम् वाजयन्तु
वाजय ,, वाजयतम् वाजयत
वाजयानि वाजयाव वाजयाम

ह्य० अवाजयत् अवाजयताम् अवाजयन्
अवाजयः अवाजयतम् अवाजयत
अवाजयम् अवाजयाव अवाजयाम

अ० अवीवजत् अवीवजताम् अवीवजन्
अवीवजः अवीवतम् अवीवजत
अवीवजम् अवीवजाव अवीवजाम

प० वाजयाञ्चकार वाजयाञ्चक्रतुः वाजयाञ्चक्रुः
वाजयाञ्चकर्थ वाजयाञ्चक्रथुः वाजयाञ्चक्र
वाजयाञ्चकार-चकर वाजयाञ्चकृव वाजयाञ्चकृम

वाजयाम्बभूव । वाजयामास

आ० वाज्यात् वाज्यास्ताम् वाज्यासुः
वाज्याः वाज्यास्तम् वाज्यास्त
वाज्यासम् वाज्यास्व वाज्यास्म

श्व० वाजयिता वाजयितारौ वाजयितारः
वाजयितासि वाजयितास्थः वाजयितास्थ
वाजयितास्मि वाजयितास्वः वाजयितास्मः

भ० वाजयिष्यति वाजयिष्यतः वाजयिष्यन्ति
वाजयिष्यसि वाजयिष्यथः वाजयिष्यथ
वाजयिष्यामि वाजयिष्यावः वाजयिष्यामः

क्रि० अवाजयिष्यत् अवाजयिष्यताम् अवाजयिष्यन्
अवाजयिष्यः अवाजयिष्यतम् अवाजयिष्यत
अवाजयिष्यम् अवाजयिष्याव अवाजयिष्याम

व० वाजयते वाजयेते वाजयन्ते
वाजयसे वाजयेथे वाजयध्वे
वाजये वाजयावहे वाजयामहे

स० वाजयेत वाजयेयाताम् वाजयेरन्
वाजयेथाः वाजयेयाथाम् वाजयेध्वम्
वाजयेय वाजयेवहि वाजयेमहि

प० वाजयताम् वाजयेताम् वाजयन्ताम्
वाजयस्व वाजयेथाम् वाजयध्वम्
वाजयै वाजयावहै वाजयामहै

ह्य० अवाजयत अवाजयेताम् अवाजयन्त
अवाजयथाः अवाजयेथाम् अवाजयध्वम्
अवाजये अवाजयावहि अवाजयामहि

अ० अवीवजत अवीवजेताम् अवीवजन्त
अवीवजथाः अवीवजेथाम् अवीवजध्वम्
अवीवजे अवीवजावहि अवीवजामहि

प० वाजयाञ्चक्रे वाजयाञ्चक्राते वाजयाञ्चक्रिरे
वाजयाञ्चकृषे वाजयाञ्चक्राथे वाजयाञ्चकृढ्वे
वाजयाञ्चक्रे वाजयाञ्चकृवहे वाजयाञ्चकृमहे

वाजयाम्बभूव । वाजयामास

आ० वाजयिषीष्ट वाजयिषीयास्ताम् वाजयिषीरन्
वाजयिषीष्ठाः वाजयिषीयास्थाम् वाजयिषीढ्वम्
ध्वम्
वाजयिषीय वाजयिषीवहि वाजयिषीमहि

श्व० वाजयिता वाजयितारौ वाजयितारः
वाजयितासे वाजयितासाथे वाजयिताध्वे
वाजयिताहे वाजयितास्वहे वाजयितास्महे

भ० वाजयिष्यते वाजयिष्येते वाजयिष्यन्ते
वाजयिष्यसे वाजयिष्येथे वाजयिष्यध्वे
वाजयिष्ये वाजयिष्यावहे वाजयिष्यामहे

क्रि० अवाजयिष्यत अवाजयिष्येताम् अवाजयिष्यन्त
अवाजयिष्यथाः अवाजयिष्येथाम् अवाजयिष्यध्वम्
अवाजयिष्ये अवाजयिष्यावहि अवाजयिष्यामहि

134 ध्रज् (ध्रज्) गतौ

व०	ध्राजयति	ध्राजयतः	ध्राजयन्ति
	ध्राजयसि	ध्राजयथः	ध्राजयथ
	ध्राजयामि	ध्राजयावः	ध्राजयामः
स०	ध्राजयेत्	ध्राजयेताम्	ध्राजयेयुः
	ध्राजयेः	ध्राजयेतम्	ध्राजयेत
	ध्राजयेयम्	ध्राजयेव	ध्राजयेम
प०	ध्राजयतु	ध्राजयतात्	ध्राजयताम्	ध्राजयन्तु
	ध्राजय ,,	ध्राजयतम्	ध्राजयत
	ध्राजयानि	ध्राजयाव	ध्राजयाम
ह्य०	अध्राजयत्	अध्राजयताम्	अध्राजयन्
	अध्राजयः	अध्राजयतम्	अध्राजयत
	अध्राजयम्	अध्राजयाव	अध्राजयाम
अ०	अदिध्रजत्	अदिध्रजताम्	अदिध्रजन्
	अदिध्रजः	अदिध्रजतम्	अदिध्रजत
	अदिध्रजम्	अदिध्रजाव	अदिध्रजाम
प०	ध्राजयाञ्चकार	ध्राजयाञ्चक्रतुः	ध्राजयाञ्चक्रुः
	ध्राजयाञ्चकर्थ	ध्राजयाञ्चक्रथुः	ध्राजयाञ्चक्र
	ध्राजयाञ्चकार-चकर	ध्राजयाचकृव	ध्राजयाचकृम
	ध्राजयाम्बभूव । ध्राजयामास		
आ०	ध्राज्यात्	ध्राज्यास्ताम्	ध्राज्यासुः
	ध्राज्याः	ध्राज्यास्तम्	ध्राज्यास्त
	ध्राज्यासम्	ध्राज्यास्व	ध्राज्यास्म
श्व०	ध्राजयिता	ध्राजयितारौ	ध्राजयितारः
	ध्राजयितासि	ध्राजयितास्थः	ध्राजयितास्थ
	ध्राजयितास्मि	ध्राजयितास्वः	ध्राजयितास्मः
भ०	ध्राजयिष्यति	ध्राजयिष्यतः	ध्राजयिष्यन्ति
	ध्राजयिष्यसि	ध्राजयिष्यथः	ध्राजयिष्यथ
	ध्राजयिष्यामि	ध्राजयिष्यावः	ध्राजयिष्यामः
क्रि०	अध्राजयिष्यत्	अध्राजयिष्यताम्	अध्राजयिष्यन्
	अध्राजयिष्यः	अध्राजयिष्यतम्	अध्राजयिष्यत
	अध्राजयिष्यम्	अध्राजयिष्याव	अध्राजयिष्याम

व०	ध्राजयते	ध्राजयेते	ध्राजयन्ते
	ध्राजयसे	ध्राजयेथे	ध्राजयध्वे
	ध्राजये	ध्राजयावहे	ध्राजयामहे
स०	ध्राजयेत	ध्राजयेयाताम्	ध्राजयेरन्
	ध्राजयेथाः	ध्राजयेयाथाम्	ध्राजयेध्वम्
	ध्राजयेय	ध्राजयेवहि	ध्राजयेमहि
प०	ध्राजयताम्	ध्राजयेताम्	ध्राजयन्ताम्
	ध्राजयस्व	ध्राजयेथाम्	ध्राजयध्वम्
	ध्राजयै	ध्राजयावहै	ध्राजयामहै
ह्य०	अध्राजयत	अध्राजयेताम्	अध्राजयन्त
	अध्राजयथाः	अध्राजयेथाम्	अध्राजयध्वम्
	अध्राजये	अध्राजयावहि	अध्राजयामहि
अ०	अदिध्रजत	अदिध्रजेताम्	अदिध्रजन्त
	अदिध्रजथाः	अदिध्रजेथाम्	अदिध्रजध्वम्
	अदिध्रजे	अदिध्रजावहि	अदिध्रजामहि
प०	ध्राजयाञ्चक्रे	ध्राजयाञ्चक्राते	ध्राजयाञ्चक्रिरे
	ध्राजयाञ्चकृषे	ध्राजयाञ्चक्राथे	ध्राजयाञ्चकृढ्वे
	ध्राजयाञ्चक्रे	ध्राजयाञ्चकृवहे	ध्राजयाञ्चकृमहे
	ध्राजयाम्बभूव । ध्राजयामास		
आ०	ध्राजयिषीष्ट	ध्राजयिषीयास्ताम्	ध्राजयिषीरन्
	ध्राजयिषीष्ठाः	ध्राजयिषीयास्थाम्	ध्राजयिषीढ्वम् ध्वम्
	ध्राजयिषीय	ध्राजयिषीवहि	ध्राजयिषीमहि
श्व०	ध्राजयिता	ध्राजयितारौ	ध्राजयितारः
	ध्राजयितासे	ध्राजयितासाथे	ध्राजयिताध्वे
	ध्राजयिताहे	ध्राजयितास्वहे	ध्राजयितास्महे
भ०	ध्राजयिष्यते	ध्राजयिष्येते	ध्राजयिष्यन्ते
	ध्राजयिष्यसे	ध्राजयिष्येथे	ध्राजयिष्यध्वे
	ध्राजयिष्ये	ध्राजयिष्यावहे	ध्राजयिष्यामहे
क्रि०	अध्राजयिष्यत	अध्राजयिष्येताम्	अध्राजयिष्यन्त
	अध्राजयिष्यथाः	अध्राजयिष्येथाम्	अध्राजयिष्यध्वम्
	अध्राजयिष्ये	अध्राजयिष्यावहि	अध्राजयिष्यामहि

135 ध्रञ्जु (ध्रञ्ज्) गतौ

व०	ध्रञ्जयति	ध्रञ्जयतः	ध्रञ्जयन्ति
	ध्रञ्जयसि	ध्रञ्जयथः	ध्रञ्जयथ
	ध्रञ्जयामि	ध्रञ्जयावः	ध्रञ्जयामः
स०	ध्रञ्जयेत्	ध्रञ्जयेताम्	ध्रञ्जयेयुः
	ध्रञ्जयेः	ध्रञ्जयेतम्	ध्रञ्जयेत
	ध्रञ्जयेयम्	ध्रञ्जयेव	ध्रञ्जयेम
प०	ध्रञ्जयतु	ध्रञ्जयतात् ध्रञ्जयताम्	ध्रञ्जयन्तु
	ध्रञ्जय ,,	ध्रञ्जयतम्	ध्रञ्जयत
	ध्रञ्जयानि	ध्रञ्जयाव	ध्रञ्जयाम
ह्य०	अध्रञ्जयत्	अध्रञ्जयताम्	अध्रञ्जयन्
	अध्रञ्जयः	अध्रञ्जयतम्	अध्रञ्जयत
	अध्रञ्जयम्	अध्रञ्जयाव	अध्रञ्जयाम
अ०	अदध्रञ्जत्	अदध्रञ्जताम्	अदध्रञ्जन्
	अदध्रञ्जः	अदध्रञ्जतम्	अदध्रञ्जत
	अदध्रञ्जम्	अदध्रञ्जाव	अदध्रञ्जाम
प०	ध्रञ्जयाञ्चकार	ध्रञ्जयाञ्चक्रतुः	ध्रञ्जयाञ्चक्रुः
	ध्रञ्जयाञ्चकर्थ	ध्रञ्जयाञ्चक्रथुः	ध्रञ्जयाञ्चक्र
	ध्रञ्जयाञ्चकार-चकर	ध्रञ्जयाचकृव	ध्रञ्जयाचकृम
	ध्रञ्जयाम्बभूव । ध्रञ्जयामास		
आ०	ध्रञ्ज्यात्	ध्रञ्ज्यास्ताम्	ध्रञ्ज्यासुः
	ध्रञ्ज्याः	ध्रञ्ज्यास्तम्	ध्रञ्ज्यास्त
	ध्रञ्ज्यासम्	ध्रञ्ज्यास्व	ध्रञ्ज्यास्म
श्व०	ध्रञ्जयिता	ध्रञ्जयितारौ	ध्रञ्जयितारः
	ध्रञ्जयितासि	ध्रञ्जयितास्थः	ध्रञ्जयितास्थ
	ध्रञ्जयितास्मि	ध्रञ्जयितास्वः	ध्रञ्जयितास्मः
भ०	ध्रञ्जयिष्यति	ध्रञ्जयिष्यतः	ध्रञ्जयिष्यन्ति
	ध्रञ्जयिष्यसि	ध्रञ्जयिष्यथः	ध्रञ्जयिष्यथ
	ध्रञ्जयिष्यामि	ध्रञ्जयिष्यावः	ध्रञ्जयिष्यामः
क्रि०	अध्रञ्जयिष्यत्	अध्रञ्जयिष्यताम्	अध्रञ्जयिष्यन्
	अध्रञ्जयिष्यः	अध्रञ्जयिष्यतम्	अध्रञ्जयिष्यत
	अध्रञ्जयिष्यम्	अध्रञ्जयिष्याव	अध्रञ्जयिष्याम

व०	ध्रञ्जयते	ध्रञ्जयेते	ध्रञ्जयन्ते
	ध्रञ्जयसे	ध्रञ्जयेथे	ध्रञ्जयध्वे
	ध्रञ्जये	ध्रञ्जयावहे	ध्रञ्जयामहे
स०	ध्रञ्जयेत	ध्रञ्जयेयाताम्	ध्रञ्जयेरन्
	ध्रञ्जयेथाः	ध्रञ्जयेयाथाम्	ध्रञ्जयेध्वम्
	ध्रञ्जयेय	ध्रञ्जयेवहि	ध्रञ्जयेमहि
प०	ध्रञ्जयताम्	ध्रञ्जयेताम्	ध्रञ्जयन्ताम्
	ध्रञ्जयस्व	ध्रञ्जयेथाम्	ध्रञ्जयध्वम्
	ध्रञ्जयै	ध्रञ्जयावहै	ध्रञ्जयामहै
ह्य०	अध्रञ्जयत	अध्रञ्जयेताम्	अध्रञ्जयन्त
	अध्रञ्जयथाः	अध्रञ्जयेथाम्	अध्रञ्जयध्वम्
	अध्रञ्जये	अध्रञ्जयावहि	अध्रञ्जयामहि
अ०	अदध्रञ्जत	अदध्रञ्जेताम्	अदध्रञ्जन्त
	अदध्रञ्जथाः	अदध्रञ्जेथाम्	अदध्रञ्जध्वम्
	अदध्रञ्जे	अदध्रञ्जावहि	अदध्रञ्जामहि
प०	ध्रञ्जयाञ्चक्रे	ध्रञ्जयाञ्चक्राते	ध्रञ्जयाञ्चक्रिरे
	ध्रञ्जयाञ्चकृषे	ध्रञ्जयाञ्चक्राथे	ध्रञ्जयाञ्चकृढ्वे
	ध्रञ्जयाञ्चक्रे	ध्रञ्जयाञ्चकृवहे	ध्रञ्जयाञ्चकृमहे
	ध्रञ्जयाम्बभूव । ध्रञ्जयामास		
आ०	ध्रञ्जयिषीष्ट	ध्रञ्जयिषीयास्ताम्	ध्रञ्जयिषीरन्
	ध्रञ्जयिषीष्ठाः	ध्रञ्जयिषीयास्थाम्	ध्रञ्जयिषीढ्वम् ध्वम्
	ध्रञ्जयिषीय	ध्रञ्जयिषीवहि	ध्रञ्जयिषीमहि
श्व०	ध्रञ्जयिता	ध्रञ्जयितारौ	ध्रञ्जयितारः
	ध्रञ्जयितासे	ध्रञ्जयितासाथे	ध्रञ्जयिताध्वे
	ध्रञ्जयिताहे	ध्रञ्जयितास्वहे	ध्रञ्जयितास्महे
भ०	ध्रञ्जयिष्यते	ध्रञ्जयिष्येते	ध्रञ्जयिष्यन्ते
	ध्रञ्जयिष्यसे	ध्रञ्जयिष्येथे	ध्रञ्जयिष्यध्वे
	ध्रञ्जयिष्ये	ध्रञ्जयिष्यावहे	ध्रञ्जयिष्यामहे
क्रि०	अध्रञ्जयिष्यत	अध्रञ्जयिष्येताम्	अध्रञ्जयिष्यन्त
	अध्रञ्जयिष्यथाः	अध्रञ्जयिष्येथाम्	अध्रञ्जयिष्यध्वम्
	अध्रञ्जयिष्ये	अध्रञ्जयिष्यावहि	अध्रञ्जयिष्यामहि

137 व्रजु (व्रज्) गतौ ।

व०	व्राजयति	व्राजयतः	व्राजयन्ति
	व्राजयसि	व्राजयथः	व्राजयथ
	व्राजयामि	व्राजयावः	व्राजयामः
स०	व्राजयेत्	व्राजयेताम्	व्राजयेयुः
	व्राजयेः	व्राजयेतम्	व्राजयेत
	व्राजयेयम्	व्राजयेव	व्राजयेम
प०	व्राजयतु	व्राजयतात्	व्राजयताम्	व्राजयन्तु
	व्राजय	,,	व्राजयतम्	व्राजयत
	व्राजयानि	व्राजयाव	व्राजयाम
ह्य०	अव्राजयत्	अव्राजयताम्	अव्राजयन्
	अव्राजयः	अव्राजयतम्	अव्राजयत
	अव्राजयम्	अव्राजयाव	अव्राजयाम
अ०	अविव्रजत्	अविव्रजताम्	अविव्रजन्
	अविव्रजः	अविव्रजतम्	अविव्रजत
	अविव्रजम्	अविव्रजाव	अविव्रजाम
प०	व्राजयाञ्चकार	व्राजयाञ्चक्रतुः	व्राजयाञ्चक्रुः
	व्राजयाञ्चकर्थ	व्राजयाञ्चक्रथुः	व्राजयाञ्चक्र
	व्राजयाञ्चकार—चकर	व्राजयाञ्चकृव	व्राजयाञ्चकृम
	व्राजयाम्बभूव । व्राजयामास		
आ०	व्राज्यात्	व्राज्यास्ताम्	व्राज्यासुः
	व्राज्याः	व्राज्यास्तम्	व्राज्यास्त
	व्राज्यासम्	व्राज्यास्व	व्राज्यास्म
श्व०	व्राजयिता	व्राजयितारौ	व्राजयितारः
	व्राजयितासि	व्राजयितास्थः	व्राजयितास्थ
	व्राजयितास्मि	व्राजयितास्वः	व्राजयितास्मः
भ०	व्राजयिष्यति	व्राजयिष्यतः	व्राजयिष्यन्ति
	व्राजयिष्यसि	व्राजयिष्यथः	व्राजयिष्यथ
	व्राजयिष्यामि	व्राजयिष्यावः	व्राजयिष्यामः
क्रि०	अव्राजयिष्यत्	अव्राजयिष्यताम्	अव्राजयिष्यन्
	अव्राजयिष्यः	अव्राजयिष्यतम्	अव्राजयिष्यत
	अव्राजयिष्यम्	अव्राजयिष्याव	अव्राजयिष्याम

व०	व्राजयते	व्राजयेते	व्राजयन्ते
	व्राजयसे	व्राजयेथे	व्राजयध्वे
	व्राजये	व्राजयावहे	व्राजयामहे
स०	व्राजयेत	व्राजयेयाताम्	व्राजयेरन्
	व्राजयेथाः	व्राजयेयाथाम्	व्राजयेध्वम्
	व्राजयेय	व्राजयेवहि	व्राजयेमहि
प०	व्राजयताम्	व्राजयेताम्	व्राजयन्ताम्
	व्राजयस्व	व्राजयेथाम्	व्राजयध्वम्
	व्राजयै	व्राजयावहै	व्राजयामहै
ह्य०	अव्राजयत	अव्राजयेताम्	अव्राजयन्त
	अव्राजयथाः	अव्राजयेथाम्	अव्राजयध्वम्
	आव्रजये	अव्राजयावहि	अव्राजयामहि
अ०	अविव्रजत	अविव्रजेताम्	अविव्रजन्त
	अविव्रजथाः	अविव्रजेथाम्	अविव्रजध्वम्
	अविव्रजे	अविव्रजावहि	अविव्रजामहि
प०	व्राजयाञ्चक्रे	व्राजयाञ्चक्राते	व्राजयाञ्चक्रिरे
	व्राजयाञ्चकृषे	व्राजयाञ्चक्राथे	व्राजयाञ्चकृढ्वे
	व्राजयाञ्चक्रे	व्राजयाञ्चकृवहे	व्राजयाञ्चकृमहे
	व्राजयाम्बभूव । व्राजयामास		
आ०	व्राजयिषीष्ट	व्राजयिषीयास्ताम्	व्राजयिषीरन्
	व्राजयिषीष्ठाः	व्राजयिषीयास्थाम्	व्राजयिषीढ्वम्-ध्वम्
	व्राजयिषीय	व्राजयिषीवहि	व्राजयिषीमहि
श्व०	व्राजयिता	व्राजयितारौ	व्राजयितारः
	व्राजयितासे	व्राजयितासाथे	व्राजयिताध्वे
	व्राजयिताहे	व्राजयितास्वहे	व्राजयितास्महे
भ०	व्राजयिष्यते	व्राजयिष्येते	व्राजयिष्यन्ते
	व्राजयिष्यसे	व्राजयिष्येथे	व्राजयिष्यध्वे
	व्राजयिष्ये	व्राजयिष्यावहे	व्राजयिष्यामहे
क्रि०	अव्राजयिष्यत	अव्राजयिष्येताम्	अव्राजयिष्यन्त
	अव्राजयिष्यथाः	अव्राजयिष्येथाम्	अव्राजयिष्यध्वम्
	अव्राजयिष्ये	अव्राजयिष्यावहि	अव्राजयिष्यामहि

188 षस्ज (सज्ज्) गतौ ।

व०	सज्जयति	सज्जयतः	सज्जयन्ति
	सज्जयसि	सज्जयथः	सज्जयथ
	सज्जयामि	सज्जयावः	सज्जयामः
स०	सज्जयेत्	सज्जयेताम्	सज्जयेयुः
	सज्जयेः	सज्जयेतम्	सज्जयेत
	सज्जयेयम्	सज्जयेव	सज्जयेम
प०	सज्जयतु	सज्जयतात् सज्जयताम्	सज्जयन्तु
	सज्जय	सज्जयतात् सज्जयतम्	सज्जयत
	सज्जयानि	सज्जयाव	सज्जयाम
ह्य०	असज्जयत्	असज्जयताम्	असज्जयन्
	असज्जयः	असज्जयतम्	असज्जयत
	असज्जयम्	असज्जयाव	असज्जयाम
अ०	अससज्जत्	अससज्जताम्	अससज्जन्
	अससज्जः	अससज्जतम्	अससज्जत
	अससज्जम्	अससज्जाव	अससज्जाम
प०	सज्जयाञ्चकार	सज्जयाञ्चक्रतुः	सज्जयाञ्चक्रुः
	सज्जयाञ्चकर्थ	सज्जयाञ्चक्रथुः	सज्जयाञ्चक्र
	सज्जयाञ्चकार-चकर	सज्जयाञ्चकृव	सज्जयाञ्चकृम
	सज्जयाम्बभूव । सज्जयामास		
आ०	सज्ज्यात्	सज्ज्यास्ताम्	सज्ज्यासुः
	सज्ज्याः	सज्ज्यास्तम्	सज्ज्यास्त
	सज्ज्यासम्	सज्ज्यास्व	सज्ज्यास्म
श्व०	सज्जयिता	सज्जयितारौ	सज्जयितारः
	सज्जयितासि	सज्जयितास्थः	सज्जयितास्थ
	सज्जयितास्मि	सज्जयितास्वः	सज्जयितास्मः
भ०	सज्जयिष्यति	सज्जयिष्यतः	सज्जयिष्यन्ति
	सज्जयिष्यसि	सज्जयिष्यथः	सज्जयिष्यथ
	सज्जयिष्यामि	सज्जयिष्यावः	सज्जयिष्यामः
क्रि०	असज्जयिष्यत्	असज्जयिष्यताम्	असज्जयिष्यन्
	असज्जयिष्यः	असज्जयिष्यतम्	असज्जयिष्यत
	असज्जयिष्यम्	असज्जयिष्याव	असज्जयिष्याम

व०	सज्जयते	सज्जयेते	सज्जयन्ते
	सज्जयसे	सज्जयेथे	सज्जयध्वे
	सज्जये	सज्जयावहे	सज्जयामहे
स०	सज्जयेत	सज्जयेयाताम्	सज्जयेरन्
	सज्जयेथाः	सज्जयेयाथाम्	सज्जयेध्वम्
	सज्जयेय	सज्जयेवहि	सज्जयेमहि
प०	सज्जयताम्	सज्जयेताम्	सज्जयन्ताम्
	सज्जयस्व	सज्जयेथाम्	सज्जयध्वम्
	सज्जयै	सज्जयावहै	सज्जयामहै
ह्य०	असज्जयत	असज्जयेताम्	असज्जयन्त
	असज्जयथाः	असज्जयेथाम्	असज्जयध्वम्
	असज्जये	असज्जयावहि	असज्जयामहि
अ०	अससज्जत	अससज्जेताम्	अससज्जन्त
	अससज्जथाः	अससज्जेथाम्	अससज्जध्वम्
	अससज्जे	अससज्जावहि	अससज्जामहि
प०	सज्जयाञ्चक्रे	सज्जयाञ्चक्राते	सज्जयाञ्चक्रिरे
	सज्जयाञ्चकषे	सज्जयाञ्चक्राथे	सज्जयाञ्चकृढ्वे
	सज्जयाञ्चक्रे	सज्जयाञ्चकृवहे	सज्जयाञ्चकृमहे
	सज्जयाम्बभूव । सज्जयामास		
आ०	सज्जयिषीष्ट	सज्जयिषीयास्ताम्	सज्जयिषीरन्
	सज्जयिषीष्ठाः	सज्जयिषीयास्थाम्	सज्जयिषीढ्वम् ध्वम्
	सज्जयिषीय	सज्जयिषीवहि	सज्जयिषीमहि
श्व०	सज्जयिता	सज्जयितारौ	सज्जयितारः
	सज्जयितासे	सज्जयितासाथे	सज्जयिताध्वे
	सज्जयिताहे	सज्जयितास्वहे	सज्जयितास्महे
भ०	सज्जयिष्यते	सज्जयिष्येते	सज्जयिष्यन्ते
	सज्जयिष्यसे	सज्जयिष्येथे	सज्जयिष्यध्वे
	सज्जयिष्ये	सज्जयिष्यावहे	सज्जयिष्यामहे
क्रि०	असज्जयिष्यत	असज्जयिष्येताम्	असज्जयिष्यन्त
	असज्जयिष्यथाः	असज्जयिष्येथाम्	असज्जयिष्यध्वम्
	असज्जयिष्ये	असज्जयिष्यावहि	असज्जयिष्यामहि

139 अज (वी) क्षेपणे च ।

व०	वाययति	वाययतः	वाययन्ति
	वाययसि	वाययथः	वाययथ
	वाययामि	वाययावः	वाययामः
स०	वाययेत्	वाययेताम्	वाययेयुः
	वाययेः	वाययेतम्	वाययेत
	वाययेयम्	वाययेव	वाययेम
प०	वाययतु वाययतात्	वाययताम्	वाययन्तु
	वायय वाययतात्	वाययतम्	वाययत
	वाययानि	वाययाव	वाययाम
ह्य०	अवाययत्	अवाययताम्	अवाययन्
	अवाययः	अवाययतम्	अवाययत
	अवाययम्	अवाययाव	अवाययाम
अ०	अवीवयत्	अवीवयताम्	अवीवयन्
	अवीवयः	अवीवयतम्	अवीवयत
	अवीवयम्	अवीवयाव	अवीवयाम
प०	वाययाञ्चकार	वाययाञ्चक्रतुः	वाययाञ्चक्रुः
	वाययाञ्चकर्थ	वाययाञ्चक्रथुः	वाययाञ्चक्र
	वाययाञ्चकार-चकर	वाययाञ्चकृव	वाययाञ्चकृम
	वाययाम्बभूव । वाययामास		
आ०	वाय्यात्	वाय्यास्ताम्	वाय्यासुः
	वाय्याः	वाय्यास्तम्	वाय्यास्त
	वाय्यासम्	वाय्यास्व	वाय्यास्म
श्व०	वाययिता	वाययितारौ	वाययितारः
	वाययितासि	वाययितास्थः	वाययितास्थ
	वाययितास्मि	वाययितास्वः	वाययितास्मः
भ०	वाययिष्यति	वाययिष्यतः	वाययिष्यन्ति
	वाययिष्यसि	वाययिष्यथः	वाययिष्यथ
	वाययिष्यामि	वाययिष्यावः	वाययिष्यामः
क्रि०	अवाययिष्यत्	अवाययिष्यताम्	अवाययिष्यन्
	अवाययिष्यः	अवाययिष्यतम्	अवाययिष्यत
	अवाययिष्यम्	अवाययिष्याव	अवाययिष्याम

व०	वाययते	वाययेते	वाययन्ते
	वाययसे	वाययेथे	वाययध्वे
	वाययै	वाययावहे	वाययामहे
स०	वाययेत	वाययेयाताम्	वाययेरन्
	वाययेथाः	वाययेयाथाम्	वाययेध्वम्
	वाययेय	वाययेवहि	वाययेमहि
प०	वाययताम्	वाययेताम्	वाययन्ताम्
	वाययस्व	वाययेथाम्	वाययध्वम्
	वाययै	वाययावहै	वाययामहै
ह्य०	अवाययत	अवाययेताम्	अवाययन्त
	अवाययथाः	अवाययेथाम्	अवाययध्वम्
	अवाययै	अवाययावहि	अवाययामहि
अ०	अवीवयत	अवीवयेताम्	अवीवयन्त
	अवीवयथाः	अवीवयेथाम्	अवीवयध्वम्
	अवीवये	अवीवयावहि	अवीवयामहि
प०	वाययाञ्चक्रे	वाययाञ्चक्राते	वाययाञ्चक्रिरे
	वाययाञ्चकृषे	वाययाञ्चक्राथे	वाययाञ्चकृढ्वे
	वाययाञ्चक्रे	वाययाञ्चकृवहे	वाययाञ्चकृमहे
	वाययाम्बभूव । वाययामास		
आ०	वाययिषीष्ट	वाययिषीयास्ताम्	वाययिषीरन्
	वाययिषीष्ठाः	वाययिषीयास्थाम्	वाययिषीढ्वम् ध्वम्
	वाययिषीय	वाययिषीवहि	वाययिषीमहि
श्व०	वाययिता	वाययितारौ	वाययितारः
	वाययितासे	वाययितासाथे	वाययिताध्वे
	वाययिताहे	वाययितास्वहे	वाययितास्महे
भ०	वाययिष्यते	वाययिष्येते	वाययिष्यन्ते
	वाययिष्यसे	वाययिष्येथे	वाययिष्यध्वे
	वाययिष्ये	वाययिष्यावहे	वाययिष्यामहे
क्रि०	अवाययिष्यत	अवाययिष्येताम्	अवाययिष्यन्त
	अवाययिष्यथाः	अवाययिष्येथाम्	अवाययिष्यध्वम्
	अवाययिष्ये	अवाययिष्यावहि	अवाययिष्यामहि

141 कुजू (कुज्) स्तेये ।

व० कोजयति कोजयतः कोजयन्ति
कोजयसि कोजयथः कोजयथ
कोजयामि कोजयावः कोजयामः

स० कोजयेत् कोजयेताम् कोजयेयुः
कोजयेः कोजयेतम् कोजयेत
कोजयेयम् कोजयेव कोजयेम

प० कोजयतु कोजयतात् कोजयताम् कोजयन्तु
कोजय ,, कोजयतम् कोजयत
कोजयानि कोजयाव कोजयाम

ह्य० अकोजयत् अकोजयताम् अकोजयन्
अकोजयः अकोजयतम् अकोजयत
अकोजयम् अकोजयाव अकोजयाम

अ० अचूकुजत् अचूकुजताम् अचूकुजन्
अचूकुजः अचूकुजतम् अचूकुजत
अचूकुजम् अचूकुजाव अचूकुजाम

प० कोजयाञ्चकार कोजयाञ्चक्रतुः कोजयाञ्चक्रुः
कोजयाञ्चकर्थ कोजयाञ्चक्रथुः कोजयाञ्चक्र
कोजयाञ्चकार–चकर कोजयाञ्चकृव कोजयाञ्चकृम
कोजयाम्बभूव । कोजयामास

आ० कोज्यात् कोज्यास्ताम् कोज्यासुः
कोज्याः कोज्यास्तम् कोज्यास्त
कोज्यासम् कोज्यास्व कोज्यास्म

श्व० कोजयिता कोजयितारौ कोजयितारः
कोजयितासि कोजयितास्थः कोजयितास्थ
कोजयितास्मि कोजयितास्वः कोजयितास्मः

भ० कोजयिष्यति कोजयिष्यतः कोजयिष्यन्ति
कोजयिष्यसि कोजयिष्यथः कोजयिष्यथ
कोजयिष्यामि कोजयिष्यावः कोजयिष्यामः

क्रि० अकोजयिष्यत् अकोजयिष्यताम् अकोजयिष्यन्
अकोजयिष्यः अकोजयिष्यतम् अकोजयिष्यत
अकोजयिष्यम् अकोजयिष्याव अकोजयिष्याम

व० कोजयते कोजयेते कोजयन्ते
कोजयसे कोजयेथे कोजयध्वे
कोजये कोजयावहे कोजयामहे

स० कोजयेत कोजयेयाताम् कोजयेरन्
कोजयेथाः कोजयेयाथाम् कोजयेध्वम्
कोजयेय कोजयेवहि कोजयेमहि

प० कोजयताम् कोजयेताम् कोजयन्ताम्
कोजयस्व कोजयेथाम् कोजयध्वम्
कोजयै कोजयावहै कोजयामहै

ह्य० अकोजयत अकोजयेताम् अकोजयन्त
अकोजयथाः अकोजयेथाम् अकोजयध्वम्
अकोजये अकोजयावहि अकोजयामहि

अ० अचूकुजत अचूकुजेताम् अचूकुजन्त
अचूकुजथाः अचूकुजेथाम् अचूकुजध्वम्
अचूकुजे अचूकुजावहि अचूकुजामहि

प० कोजयाञ्चक्रे कोजयाञ्चक्राते कोजयाञ्चक्रिरे
कोजयाञ्चकृषे कोजयाञ्चक्राथे कोजयाञ्चकृढ्वे
कोजयाञ्चक्रे कोजयाञ्चकृवहे कोजयाञ्चकृमहे
कोजयाम्बभूव । कोजयामास

आ० कोजयिषीष्ट कोजयिषीयास्ताम् कोजयिषीरन्
कोजयिषीष्ठाः कोजयिषीयास्थाम् कोजयिषीढ्वम्-ध्वम्
कोजयिषीय कोजयिषीवहि कोजयिषीमहि

श्व० कोजयिता कोजयितारौ कोजयितारः
कोजयितासे कोजयितासाथे कोजयिताध्वे
कोजयिताहे कोजयितास्वहे कोजयितास्महे

भ० कोजयिष्यते कोजयिष्येते कोजयिष्यन्ते
कोजयिष्यसे कोजयिष्येथे कोजयिष्यध्वे
कोजयिष्ये कोजयिष्यावहे कोजयिष्यामहे

क्रि० अकोजयिष्यत अकोजयिष्येताम् अकोजयिष्यन्त
अकोजयिष्यथाः अकोजयिष्येथाम् अकोजयिष्यध्वम्
अकोजयिष्ये अकोजयिष्यावहि अकोजयिष्यामहि

141 खुज् (खुज) स्तेये ।

व०	खोजयति	खोजयतः	खोजयन्ति
	खोजयसि	खोजयथः	खोजयथ
	खोजयामि	खोजयावः	खोजयामः
स०	खोजयेत्	खोजयेताम्	खोजयेयुः
	खोजयेः	खोजयेतम्	खोजयेत
	खोजयेयम्	खोजयेव	खोजयेम
प०	खोजयतु	खोजयतात्	खोजयताम्	खोजयन्तु
	खोजय	,,	खोजयतम्	खोजयत
	खोजयानि	खोजयाव	खोजयाम
ह्य०	अखोजयत्	अखोजयताम्	अखोजयन्
	अखोजयः	अखोजयतम्	अखोजयत
	अखोजयम्	अखोजयाव	अखोजयाम
अ०	अचूखुजत्	अचूखुजताम्	अचूखुजन्
	अचूखुजः	अचूखुजतम्	अचूखुजत
	अचूखुजम्	अचूखुजाव	अचूखुजाम
प०	खोजयाञ्चकार	खोजयाञ्चक्रतुः	खोजयाञ्चक्रुः
	खोजयाञ्चकर्थ	खोजयाञ्चक्रथुः	खोजयाञ्चक्र
	खोजयाञ्चकार—चकर	खोजयाञ्चकृव	खोजयाञ्चकृम
	खोजयाम्बभूव । खोजयामास		
आ०	खोज्यात्	खोज्यास्ताम्	खोज्यासुः
	खोज्याः	खोज्यास्तम्	खोज्यास्त
	खोज्यासम्	खोज्यास्व	खोज्यास्म
श्व०	खोजयिता	खोजयितारौ	खोजयितारः
	खोजयितासि	खोजयितास्थः	खोजयितास्थ
	खोजयितास्मि	खोजयितास्वः	खोजयितास्मः
भ०	खोजयिष्यति	खोजयिष्यतः	खोजयिष्यन्ति
	खोजयिष्यसि	खोजयिष्यथः	खोजयिष्यथ
	खोजयिष्यामि	खोजयिष्यावः	खोजयिष्यामः
क्रि०	अखोजयिष्यत्	अखोजयिष्यताम्	अखोजयिष्यन्
	अखोजयिष्यः	अखोजयिष्यतम्	अखोजयिष्यत
	अखोजयिष्यम्	अखोजयिष्याव	अखोजयिष्याम

व०	खोजयते	खोजयेते	खोजयन्ते
	खोजयसे	खोजयेथे	खोजयध्वे
	खोजये	खोजयावहे	खोजयामहे
स०	खोजयेत	खोजयेयाताम्	खोजयेरन्
	खोजयेथाः	खोजयेयाथाम्	खोजयेध्वम्
	खोजयेय	खोजयेवहि	खोजयेमहि
प०	खोजयताम्	खोजयेताम्	खोजयन्ताम्
	खोजयस्व	खोजयेथाम्	खोजयध्वम्
	खोजयै	खोजयावहै	खोजयामहै
ह्य०	अखोजयत	अखोजयेताम्	अखोजयन्त
	अखोजयथाः	अखोजयेथाम्	अखोजयध्वम्
	अखोजये	अखोजयावहि	अखोजयामहि
अ०	अचूखुजत	अचूखुजेताम्	अचूखुजन्त
	अचूखुजथाः	अचूखुजेथाम्	अचूखुजध्वम्
	अचूखुजे	अचूखुजावहि	अचूखुजामहि
प०	खोजयाञ्चक्रे	खोजयाञ्चक्राते	खोजयाञ्चक्रिरे
	खोजयाञ्चकृषे	खोजयाञ्चक्राथे	खोजयाञ्चकृढ्वे
	खोजयाञ्चक्रे	खोजयाञ्चकृवहे	खोजयाञ्चकृमहे
	खोजयाम्बभूव । खोजयामास		
आ०	खोजयिषीष्ट	खोजयिषीयास्ताम्	खोजयिषीरन्
	खोजयिषीष्ठाः	खोजयिषीयास्थाम्	खोजयिषीढ्वम्-ध्वम्
	खोजयिषीय	खोजयिषीवहि	खोजजिषीमहि
श्व०	खोजयिता	खोजयितारौ	खोजयितारः
	खोजयितासे	खोजयितासाथे	खोजयिताध्वे
	खोजयिताहे	खोजयितास्वहे	खोजयितास्महे
भ०	खोजयिष्यते	खोजयिष्येते	खोजयिष्यन्ते
	खोजयिष्यसे	खोजयिष्येथे	खोजयिष्यध्वे
	खोजयिष्ये	खोजयिष्यावहे	खोजयिष्यामहे
क्रि०	अखोजयिष्यत	अखोजयिष्येताम्	अखोजयिष्यन्त
	अखोजयिष्यथाः	अखोजयिष्येथाम्	अखोजयिष्यध्वम्
	अखोजयिष्ये	अखोजयिष्यावहि	अखोजयिष्यामहि

142 अर्ज (अर्ज्) अर्जने ।

व०	अर्जयति	अर्जयतः	अर्जयन्ति
	अर्जयसि	अर्जयथः	अर्जयथ
	अर्जयामि	अर्जयावः	अर्जयामः
स०	अर्जयेत्	अर्जयेताम्	अर्जयेयुः
	अर्जयेः	अर्जयेतम्	अर्जयेत
	अर्जयेयम्	अर्जयेव	अर्जयेम
प०	अर्जयतु	अर्जयतात् अर्जयताम्	अर्जयन्तु
	अर्जय ,,	अर्जयतम्	अर्जयत
	अर्जयानि	अर्जयाव	अर्जयाम
ह्य०	आर्जयत्	आर्जयताम्	आर्जयन्
	आर्जयः	आर्जयतम्	आर्जयत
	आर्जयम्	आर्जयाव	आर्जयाम
अ०	आर्जिजत्	आर्जिजताम्	आर्जिजन्
	आर्जिजः	आर्जिजतम्	आर्जिजत
	आर्जिजम्	आर्जिजाव	आर्जिजाम
प०	अर्जयाञ्चकार	अर्जयाञ्चक्रतुः	अर्जयाञ्चक्रुः
	अर्जयाञ्चकर्थ	अर्जयाञ्चक्रथुः	अर्जयाञ्चक्र
	अर्जयाञ्चकार-चकर	अर्जयाञ्चकृव	अर्जयाञ्चकृम
	अर्जयाम्बभूव । अर्जयामास		
आ०	अजर्यात्	अजर्यास्ताम्	अजर्यासुः
	अजर्याः	अजर्यास्तम्	अजर्यास्त
	अजर्यासम्	अजर्यास्व	अजर्यास्म
श्व०	अर्जयिता	अर्जयितारौ	अर्जयितारः
	अर्जयितासि	अर्जयितास्थः	अर्जयितास्थ
	अर्जयितास्मि	अर्जयितास्वः	अर्जयितास्मः
भ०	अर्जयिष्यति	अर्जयिष्यतः	अर्जयिष्यन्ति
	अर्जयिष्यसि	अर्जयिष्यथः	अर्जयिष्यथ
	अर्जयिष्यामि	अर्जयिष्यावः	अर्जयिष्यामः
क्रि०	आर्जयिष्यत्	आर्जयिष्यताम्	आर्जयिष्यन्
	आर्जयिष्यः	आर्जयिष्यतम्	आर्जयिष्यत
	आर्जयिष्यम्	आर्जयिष्याव	आर्जयिष्याम

व०	अर्जयते	अर्जयेते	अर्जयन्ते
	अर्जयसे	अर्जयेथे	अर्जयध्वे
	अर्जये	अर्जयावहे	अर्जयामहे
स०	अर्जयेत	अर्जयेयाताम्	अर्जयेरन्
	अर्जयेथाः	अर्जयेयाथाम्	अर्जयेध्वम्
	अर्जयेय	अर्जयेवहि	अर्जयेमहि
प०	अर्जयताम्	अर्जयेताम्	अर्जयन्ताम्
	अर्जयस्व	अर्जयेथाम्	अर्जयध्वम्
	अर्जयै	अर्जयावहे	अर्जयामहै
ह्य०	आर्जयत	आर्जयेताम्	आर्जयन्त
	आर्जयथाः	आर्जयेथाम्	आर्जयध्वम्
	आर्जये	आर्जयावहि	आर्जयामहि
अ०	आर्जिजत	आर्जिजेताम्	आर्जिजन्त
	आर्जिजथाः	आर्जिजेथाम्	आर्जिजध्वम्
	आर्जिजे	आर्जिजावहि	आर्जिजामहि
प०	अर्जयाञ्चक्रे	अर्जयाञ्चक्राते	अर्जयाञ्चक्रिरे
	अर्जयाञ्चकृषे	अर्जयाञ्चक्राथे	अर्जयाञ्चकृढ्वे
	अर्जयाञ्चक्रे	अर्जयाञ्चकृवहे	अर्जयाञ्चकृमहे
	अर्जयाम्बभूव । अर्जयामास		
आ०	अर्जयिषीष्ट	अर्जयिषीयास्ताम्	अर्जयिषीरन्
	अर्जयिषीष्ठाः	अर्जयिषीयास्थाम्	अर्जयिषीढ्वम् ध्वम्
	अर्जयिषीय	अर्जयिषीवहि	अर्जयिषीमहि
श्व०	अर्जयिता	अर्जयितारौ	अर्जयितारः
	अर्जयितासे	अर्जयितासाथे	अर्जयिताध्वे
	अर्जयिताहे	अर्जयितास्वहे	अर्जयितास्महे
भ०	अर्जयिष्यते	अर्जयिष्येते	अर्जयिष्यन्ते
	अर्जयिष्यसे	अर्जयिष्येथे	अर्जयिष्यध्वे
	अर्जयिष्ये	अर्जयिष्यावहे	अर्जयिष्यामहे
क्रि०	आर्जयिष्यत	आर्जयिष्येताम्	आर्जयिष्यन्त
	आर्जयिष्यथाः	आर्जयिष्येथाम्	आर्जयिष्यध्वम्
	आर्जयिष्ये	आर्जयिष्यावहि	आर्जयिष्यामहि

143 सर्ज (सर्ज्) अर्जने ।

व० सर्जयति सर्जयतः सर्जयन्ति
सर्जयसि सर्जयथः सर्जयथ
सर्जयामि सर्जयावः सर्जयामः

स० सर्जयेत् सर्जयेताम् सर्जयेयुः
सर्जयेः सर्जयेतम् सर्जयेत
सर्जयेयम् सर्जयेव सर्जयेम

प० सर्जयतु सर्जयतात् सर्जयताम् सर्जयन्तु
सर्जय ,, सर्जयतम् सर्जयत
सर्जयानि सर्जयाव सर्जयाम ।

ह्य० असर्जयत् असर्जयताम् असर्जयन्
असर्जयः असर्जयतम् असर्जयत
असर्जयम् असर्जयाव असर्जयाम

अ० असर्सजत् असर्सजताम् असर्सजन्
असर्सजः असर्सजतम् असर्सजत
असर्सजम् असर्सजाव असर्सजाम

प सर्जयाञ्चकार सर्जयाञ्चक्रतुः सर्जयाञ्चक्रुः
सर्जयाञ्चकर्थ सर्जयाञ्चक्रथुः सर्जयाञ्चक्र
सर्जयाञ्चकार-चकर सर्जयाञ्चकृव सर्जयाञ्चकृम
सर्जयाम्बभूव । सर्जयामास

आ० सर्ज्यात् सर्ज्यास्ताम् सर्ज्यासुः
सर्ज्याः सर्ज्यास्तम् सर्ज्यास्त
सर्ज्यासम् सर्ज्यास्व सर्ज्यास्म

भ० सर्जयिता सर्जयितारौ सर्जयितारः
सर्जयितासि सर्जयितास्थः सर्जयितास्थ
सर्जयितास्मि सर्जयितास्वः सर्जयितास्मः

सर्जयिष्यति सर्जयिष्यतः सर्जयिष्यन्ति
सर्जयिष्यसि सर्जयिष्यथः सर्जयिष्यथ
सर्जयिष्यामि सर्जयिष्यावः सर्जयिष्यामः

क्रि० असर्जयिष्यत् असर्जयिष्यताम् असर्जयिष्यन्
असर्जयिष्यः असर्जयिष्यतम् असर्जयिष्यत
असर्जयिष्यम् असर्जयिष्याव असर्जयिष्याम

व० सर्जयते सर्जयेते सर्जयन्ते
सर्जयसे सर्जयेथे सर्जयध्वे
सर्जये सर्जयावहे सर्जयामहे

स० सर्जयेत सर्जयेयाताम् सर्जयेरन्
सर्जयेथाः सर्जयेयाथाम् सर्जयेध्वम
सर्जयेय सर्जयेवहि सर्जयेमहि

प० सर्जयताम् सर्जयेताम् सर्जयन्ताम्
सर्जयस्व सर्जयेथाम् सर्जयध्वम्
सर्जये सर्जयावहै सर्जयामहै

ह्य० असर्जयत असर्जयेताम् असर्जयन्त
असर्जयथाः असर्जयेथाम् असर्जयध्वम्
असर्जये असर्जयावहि असर्जयामहि

अ० असर्सजत असर्सजेताम् असर्सजन्त
असर्सजथाः असर्सजेथाम् असर्सजध्वम्
असर्सजे असर्सजावहि असर्सजामहि

प० सर्जयाञ्चक्रे सर्जयाञ्चक्राते सर्जयाञ्चक्रिरे
सर्जयाञ्चकृषे सर्जयाञ्चक्राथे सर्जयाञ्चकृढ्वे
सर्जयाञ्चक्रे सर्जयाञ्चकृवहे सर्जयाञ्चकृमहे
सर्जयाम्बभूवे । सर्जयामास

आ० सर्जयिषीष्ट सर्जयिषीयास्ताम् सर्जयिषीरन्
सर्जयिषीष्ठाः सर्जयिषीयास्थाम् सर्जयिषीढ्वम्
ध्वम्
सर्जयिषीय सर्जयिषीवहि सर्जयिषीमहि

श्व० सर्जयिता सर्जयितारौ सर्जयितारः
सर्जयितासे सर्जयितासाथे सर्जयिताध्वे
सर्जयिताहे सर्जयितास्वहे सर्जयितास्महे

भ० सर्जयिष्यते सर्जयिष्येते सर्जयिष्यन्ते
सर्जयिष्यसे सर्जयिष्येथे सर्जयिष्यध्वे
सर्जयिष्ये सर्जयिष्यावहे सर्जयिष्यामहे

क्रि० असर्जयिष्यत असर्जयिष्येताम् असर्जयिष्यन्त
असर्जयिष्यथाः असर्जयिष्येथाम् असर्जयिष्यध्वम्
असर्जयिष्ये असर्जयिष्यावहि असर्जयिष्यामहि

144 कर्ज (कर्ज्) व्यथने ।

व० कर्जयति कर्जयतः कर्जयन्ति
कर्जयसि कर्जयथः कर्जयथ
कर्जयामि कर्जयावः कर्जयामः

स० कर्जयेत् कर्जयेताम् कर्जयेयुः
कर्जयेः कर्जयेतम् कर्जयेत
कर्जयेयम् कर्जयेव कर्जयेम

प० कर्जयतु कर्जयतात् कर्जयताम् कर्जयन्तु
कर्जय ,, कर्जयतम् कर्जयत
कर्जयानि कर्जयाव कर्जयाम

ह्य० अकर्जयत् अकर्जयताम् अकर्जयन्
अकर्जयः अकर्जयतम् अकर्जयत
अकर्जयम् अकर्जयाव अकर्जयाम

अ० अचकर्जत् अचकर्जताम् अचकर्जन्
अचकर्जः अचकर्जतम् अचकर्जत
अचकर्जम् अचकर्जाव अचकर्जाम

प० कर्जयाञ्चकार कर्जयाञ्चक्रतुः कर्जयाञ्चक्रुः
कर्जयाञ्चकर्थ कर्जयाञ्चक्रथुः कर्जयाञ्चक्र
कर्जयाञ्चकार-चकर कर्जयाञ्चकृव कर्जयाञ्चकृम
कर्जयाम्बभूव । कर्जयामास

आ० कर्ज्यात् कर्ज्यास्ताम् कर्ज्यासुः
कर्ज्याः कर्ज्यास्तम् कर्ज्यास्त
कर्ज्यासम् कर्ज्यास्व कर्ज्यास्म

श्व० कर्जयिता कर्जयितारौ कर्जयितारः
कर्जयितासि कर्जयितास्थः कर्जयितास्थ
कर्जयितास्मि कर्जयितास्वः कर्जयितास्मः

भ० कर्जयिष्यति कर्जयिष्यतः कर्जयिष्यन्ति
कर्जयिष्यसि कर्जयिष्यथः कर्जयिष्यथ
कर्जयिष्यामि कर्जयिष्यावः कर्जयिष्यामः

क्रि० अकर्जयिष्यत् अकर्जयिष्यताम् अकर्जयिष्यन्
अकर्जयिष्यः अकर्जयिष्यतम् अकर्जयिष्यत
अकर्जयिष्यम् अकर्जयिष्याव अकर्जयिष्याम

व० कर्जयते कर्जयेते कर्जयन्ते
कर्जयसे कर्जयेथे कर्जयध्वे
कर्जये कर्जयावहे कर्जयामहे

स० कर्जयेत कर्जयेयाताम् कर्जयेरन्
कर्जयेथाः कर्जयेयाथाम् कर्जयेध्वम्
कर्जयेय कर्जयेवहि कर्जयेमहि

प० कर्जयताम् कर्जयेताम् कर्जयन्ताम्
कर्जयस्व कर्जयेथाम् कर्जयध्वम्
कर्जयै कर्जयावहै कर्जयामहै

ह्य० अकर्जयत अकर्जयेताम् अकर्जयन्त
अकर्जयथाः अकर्जयेथाम् अकर्जयध्वम्
अकर्जये अकर्जयावहि अकर्जयामहि

अ० अचकर्जत अचकर्जेताम् अचकर्जन्त
अचकर्जथाः अचकर्जेथाम् अचकर्जध्वम्
अचकर्जे अचकर्जावहि अचकर्जामहि

प० कर्जयाञ्चक्रे कर्जयाञ्चक्राते कर्जयाञ्चक्रिरे
कर्जयाञ्चकृषे कर्जयाञ्चक्राथे कर्जयाञ्चकृढ्वे
कर्जयाञ्चक्रे कर्जयाञ्चकृवहे कर्जयाञ्चकृमहे
कर्जयाम्बभूव । कर्जयामास

आ० कर्जयिषीष्ट कर्जयिषीयास्ताम् कर्जयिषीरन्
कर्जयिषीष्ठाः कर्जयिषीयास्थाम् कर्जयिषीढ्वम्
कर्जयिषीय कर्जयिषीवहि कर्जयिषीमहि

श्व० कर्जयिता कर्जयितारौ कर्जयितारः
कर्जयितासे कर्जयितासाथे कर्जयिताध्वे
कर्जयिताहे कर्जयितास्वहे कर्जयितास्महे

भ० कर्जयिष्यते कर्जयिष्येते कर्जयिष्यन्ते
कर्जयिष्यसे कर्जयिष्येथे कर्जयिष्यध्वे
कर्जयिष्ये कर्जयिष्यावहे कर्जयिष्यामहे

क्रि० अकर्जयिष्यत अकर्जयिष्येताम् अकर्जयिष्यन्त
अकर्जयिष्यथाः अकर्जयिष्येथाम् अकर्जयिष्यध्वम्
अकर्जयिष्ये अकर्जयिष्यावहि अकर्जयिष्यामहि

145 खर्ज (खर्ज) मार्जने च ।

व० खर्जयति खर्जयतः खर्जयन्ति
खर्जयसि खर्जयथः खर्जयथ
खर्जयामि खर्जयावः खर्जयामः

स० खर्जयेत् खर्जयेताम् खर्जयेयुः
खर्जयेः खर्जयेतम् खर्जयेत
खर्जयेयम् खर्जयेव खर्जयेम

प० खर्जयतु खर्जयतात् खर्जयताम् खर्जयन्तु
खर्जय ,, खर्जयतम् खर्जयत
खर्जयानि खर्जयाव खर्जयाम

ह्य० अखर्जयत् अखर्जयताम् अखर्जयन्
अखर्जयः अखर्जयतम् अखर्जयत
अखर्जयम् अखर्जयाव अखर्जयाम

अ० अचखर्जत् अचखर्जताम् अचखर्जन्
अचखर्जः अचखर्जतम् अचखर्जत
अचखर्जम् अचखर्जाव अचखर्जाम

प० खर्जयाञ्चकार खर्जयाञ्चक्रतुः खर्जयाञ्चक्रुः
खर्जयाञ्चकर्थ खर्जयाञ्चक्रथुः खर्जयाञ्चक्र
खर्जयाञ्चकार-चकर खर्जयाचकृव खर्जयाचकृम
खर्जयाम्बभूव । खर्जयामास

आ० खर्ज्यात् खर्ज्यास्ताम् खर्ज्यासुः
खर्ज्याः खर्ज्यास्तम् खर्ज्यास्त
खर्ज्यासम् खर्ज्यास्व खर्ज्यास्म

श्व० खर्जयिता खर्जयितारौ खर्जयितारः
खर्जयितासि खर्जयितास्थः खर्जयितास्थ
खर्जयितास्मि खर्जयितास्वः खर्जयितास्मः

खर्जयिष्यति खर्जयिष्यतः खर्जयिष्यन्ति
खर्जयिष्यसि खर्जयिष्यथः खर्जयिष्यथ
खर्जयिष्यामि खर्जयिष्यावः खर्जयिष्यामः

अखर्जयिष्यत् अखर्जयिष्यताम् अखर्जयिष्यन्
अखर्जयिष्यः अखर्जयिष्यतम् अखर्जयिष्यत
अखर्जयिष्यम् अखर्जयिष्याव अखर्जयिष्याम

व० खर्जयते खर्जयेते खर्जयन्ते
खर्जयसे खर्जयेथे खर्जयध्वे
खर्जये खर्जयावहे खर्जयामहे

स० खर्जयेत खर्जयेयाताम् खर्जयेरन्
खर्जयेथाः खर्जयेयाथाम् खर्जयेध्वम्
खर्जयेय खर्जयेवहि खर्जयेमहि

प० खर्जयताम् खर्जयेताम् खर्जयन्ताम्
खर्जयस्व खर्जयेथाम् खर्जयध्वम्
खर्जयै खर्जयावहै खर्जयामहै

ह्य० अखर्जयत अखर्जयेताम् अखर्जयन्त
अखर्जयथाः अखर्जयेथाम् अखर्जयध्वम्
अखर्जये अखर्जयावहि अखर्जयामहि

अ० अचखर्जत अचखर्जेताम् अचखर्जन्त
अचखर्जथाः अचखर्जेथाम् अचखर्जध्वम्
अचखर्जे अचखर्जावहि अचखर्जामहि

प० खर्जयाञ्चक्रे खर्जयाञ्चक्राते खर्जयाञ्चक्रिरे
खर्जयाञ्चकृषे खर्जयाञ्चक्राथे खर्जयाञ्चकृढ्वे
खर्जयाञ्चक्रे खर्जयाञ्चकृवहे खर्जयाञ्चकृमहे
खर्जयाम्बभूव । खर्जयामास

आ० खर्जयिषीष्ट खर्जयिषीयास्ताम् खर्जयिषीरन्
खर्जयिषीष्ठाः खर्जयिषीयास्थाम् खर्जयिषीढ्वम्
ध्वम्
खर्जयिषीय खर्जयिषीवहि खर्जयिषीमहि

श्व० खर्जयिता खर्जयितारौ खर्जयितारः
खर्जयितासे खर्जयितासाथे खर्जयिताध्वे
खर्जयिताहे खर्जयितास्वहे खर्जयितास्महे

भ० खर्जयिष्यते खर्जयिष्येते खर्जयिष्यन्ते
खर्जयिष्यसे खर्जयिष्येथे खर्जयिष्यध्वे
खर्जयिष्ये खर्जयिष्यावहे खर्जयिष्यामहे

क्रि० अखर्जयिष्यत अखर्जयिष्येताम् अखर्जयिष्यन्त
अखर्जयिष्यथाः अखर्जयिष्येथाम् अखर्जयिष्यध्वम्
अखर्जयिष्ये अखर्जयिष्यावहि अखर्जयिष्यामहि

146 खज (खज्) मन्थे ।

व०	खाजयति	खाजयतः	खाजयन्ति
	खाजयसि	खाजयथः	खाजयथ
	खाजयामि	खाजयावः	खाजयामः
स०	खाजयेत्	खाजयेताम्	खाजयेयुः
	खाजयेः	खाजयेतम्	खाजयेत
	खाजयेयम्	खाजयेव	खाजयेम
प०	खाजयतु	खाजयतात् खाजयताम्	खाजयन्तु
	खाजय	,, खाजयतम्	खाजयत
	खाजयानि	खाजयाव	खाजयाम
ह्य०	अखाजयत्	अखाजयताम्	अखाजयन्
	अखाजयः	अखाजयतम्	अखाजयत
	अखाजयम्	अखाजयाव	अखाजयाम
अ०	अचीखजत्	अचीखजताम्	अचीखजन्
	अचीखजः	अचीखजतम्	अचीखजत
	अचीखजम्	अचीखजाव	अचीखजाम
प०	खाजयाञ्चकार	खाजयाञ्चक्रतुः	खाजयाञ्चक्रुः
	खाजयाञ्चकर्थ	खाजयाञ्चक्रथुः	खाजयाञ्चक्र
	खाजयाञ्चकार–चकर	खाजयाञ्चकृव	खाजयाञ्चकृम
	खाजयाम्बभूव । खाजयामास		
आ०	खाज्यात्	खाज्यास्ताम्	खाज्यासुः
	खाज्याः	खाज्यास्तम्	खाज्यास्त
	खाज्यासम्	खाज्यास्व	खाज्यास्म
श्व०	खाजयिता	खाजयितारौ	खाजयितारः
	खाजयितासि	खाजयितास्थः	खाजयितास्थ
	खाजयितास्मि	खाजयितास्वः	खाजयितास्मः
भ०	खाजयिष्यति	खाजयिष्यतः	खाजयिष्यन्ति
	खाजयिष्यसि	खाजयिष्यथः	खाजयिष्यथ
	खाजयिष्यामि	खाजयिष्यावः	खाजयिष्यामः
क्रि०	अखाजयिष्यत्	अखाजयिष्यताम्	अखाजयिष्यन्
	अखाजयिष्यः	अखाजयिष्यतम्	अखाजयिष्यत
	अखाजयिष्यम्	अखाजयिष्याव	अखाजयिष्याम

व०	खाजयते	खाजयेते	खाजयन्ते
	खाजयसे	खाजयेथे	खाजयध्वे
	खाजये	खाजयावहे	खाजयामहे
स०	खाजयेत	खाजयेयाताम्	खाजयेरन्
	खाजयेथाः	खाजयेयाथाम्	खाजयेध्वम्
	खाजयेय	खाजयेवहि	खाजयेमहि
प०	खाजयताम्	खाजयेताम्	खाजयन्ताम्
	खाजयस्व	खाजयेथाम्	खाजयध्वम्
	खाजयै	खाजयावहै	खाजयामहै
ह्य०	अखाजयत	अखाजयेताम्	अखाजयन्त
	अखाजयथाः	अखाजयेथाम्	अखाजयध्वम्
	अखाजये	अखाजयावहि	अखाजयामहि
अ०	अचीखजत	अचीखजेताम्	अचीखजन्त
	अचीखजथाः	अचीखजेथाम्	अचीखजध्वम्
	अचीखजे	अचीखजावहि	अचीखजामहि
प०	खाजयाञ्चक्रे	खाजयाञ्चक्राते	खाजयाञ्चक्रिरे
	खाजयाञ्चकृषे	खाजयाञ्चक्राथे	खाजयाञ्चकृढ्वे
	खाजयाञ्चक्रे	खाजयाञ्चकृवहे	खाजयाञ्चकृमहे
	खाजयाम्बभूव । खाजयामास		
आ०	खाजयिषीष्ट	खाजयिषीयास्ताम्	खाजयिषीरन्
	खाजयिषीष्ठाः	खाजयिषीयास्थाम्	खाजयिषीढ्वम्-ध्वम्
	खाजयिषीय	खाजयिषीवहि	खाजयिषीमहि
श्व०	खाजयिता	खाजयितारौ	खाजयितारः
	खाजयितासे	खाजयितासाथे	खाजयिताध्वे
	खाजयिताहे	खाजयितास्वहे	खाजयितास्महे
भ०	खाजयिष्यते	खाजयिष्येते	खाजयिष्यन्ते
	खाजयिष्यसे	खाजयिष्येथे	खाजयिष्यध्वे
	खाजयिष्ये	खाजयिष्यावहे	खाजयिष्यामहे
क्रि०	अखाजयिष्यत	अखाजयिष्येताम्	अखाजयिष्यन्त
	अखाजयिष्यथाः	अखाजयिष्येथाम्	अखाजयिष्यध्वम्
	अखाजयिष्ये	अखाजयिष्यावहि	अखाजयिष्यामहि

147 खञ्जु (खञ्ज्) गतिवैकल्ये

व०	खञ्जयति	खञ्जयतः	खञ्जयन्ति
	खञ्जयसि	खञ्जयथः	खञ्जयथ
	खञ्जयामि	खञ्जयावः	खञ्जयामः
स०	खञ्जयेत्	खञ्जयेताम्	खञ्जयेयुः
	खञ्जयेः	खञ्जयेतम्	खञ्जयेत
	खञ्जयेयम्	खञ्जयेव	खखञ्जयेम
प०	खञ्जयतु	खञ्जयतात् खञ्जयताम्	खञ्जयन्तु
	खञ्जय	,, खञ्जयतम्	खञ्जयत
	खञ्जयानि	खञ्जयाव	खञ्जयाम
ह्य०	अखञ्जयत्	अखञ्जयताम्	अखञ्जयन्
	अखञ्जयः	अखञ्जयतम्	अखञ्जयत
	अखञ्जयम्	अखञ्जयाव	अखञ्जयाम
अ०	अचखञ्जत्	अचखञ्जताम्	अचखञ्जन्
	अचखञ्जः	अचखञ्जतम्	अचखञ्जत
	अचखञ्जम्	अचखञ्जाव	अचखञ्जाम
प०	खञ्जयाञ्चकार	खञ्जयाञ्चक्रतुः	खञ्जयाञ्चक्रुः
	खञ्जयाञ्चकर्थ	खञ्जयाञ्चक्रथुः	खञ्जयाञ्चक्र
	खञ्जयाञ्चकार–चकर	खञ्जयाञ्चकृव	खञ्जयाञ्चकृम
	खञ्जयाम्बभूव । खञ्जयामास		
आ०	खञ्ज्यात्	खञ्ज्यास्ताम्	खञ्ज्यासुः
	खञ्ज्याः	खञ्ज्यास्तम्	खञ्ज्यास्त
	खञ्ज्यासम्	खञ्ज्यास्व	खञ्ज्यास्म
प०	खञ्जयिता	खञ्जयितारौ	खञ्जयितारः
	खञ्जयितासि	खञ्जयितास्थः	खञ्जयितास्थ
	खञ्जयितास्मि	खञ्जयितास्वः	खञ्जयितास्मः
	खञ्जयिष्यति	खञ्जयिष्यतः	खञ्जयिष्यन्ति
	खञ्जयिष्यसि	खञ्जयिष्यथः	खञ्जयिष्यथ
	खञ्जयिष्यामि	खञ्जयिष्यावः	खञ्जयिष्यामः
क०	अखञ्जयिष्यत्	अखञ्जयिष्यताम्	अखञ्जयिष्यन्
	अखञ्जयिष्यः	अखञ्जयिष्यतम्	अखञ्जयिष्यत
	अखञ्जयिष्यम्	अखञ्जयिष्याव	अखञ्जयिष्याम

व०	खञ्जयते	खञ्जयेते	खञ्जयन्ते
	खञ्जयसे	खञ्जयेथे	खञ्जयध्वे
	खञ्जये	खखञ्जयावहे	खञ्जयामहे
स०	खञ्जयेत	खञ्जयेयाताम	खञ्जयेरन्
	खञ्जयेथाः	खञ्जयेयाथाम्	खञ्जयेध्वम्
	खञ्जयेय	खञ्जयेवहि	खञ्जयेमहि
प०	खञ्जयताम्	खञ्जयेताम्	खञ्जयन्ताम्
	खञ्जयस्व	खञ्जयेथाम्	खञ्जयध्वम्
	खञ्जयै	खञ्जयावहै	खञ्जयामहै
ह्य०	अखञ्जयत	अखञ्जयेताम्	अखञ्जयन्त
	अखञ्जयथाः	अखञ्जयेथाम्	अखञ्जयध्वम्
	अखञ्जये	अखञ्जयावहि	अखञ्जयामहि
अ०	अचखञ्जत	अचखञ्जेताम्	अचखञ्जन्त
	अचखञ्जथाः	अचखञ्जेथाम्	अचखञ्जध्वम्
	अचखञ्जे	अचखञ्जावहि	अचखञ्जामहि
प०	खञ्जयाञ्चक्रे	खञ्जयाञ्चक्राते	खञ्जयाञ्चक्रिरे
	खञ्जयाञ्चकृषे	खञ्जयाञ्चक्राथे	खञ्जयाञ्चकृढ्वे
	खञ्जयाञ्चक्रे	खञ्जयाञ्चकृवहे	खञ्जयाञ्चकृमहे
	खञ्जयाम्बभूव । खञ्जयामास		
आ०	खञ्जयिषीष्ट	खञ्जयिषीयास्ताम्	खञ्जयिषीरन
	खञ्जयिषीष्ठाः	खञ्जयिषीयास्थाम्	खञ्जयिषीढ्वम्-ध्वम
	खञ्जयिषीय	खञ्जयिषीवहि	खञ्जयिषीमहि
श्व०	खञ्जयिता	खञ्जयितारौ	खञ्जयितारः
	खञ्जयितासे	खञ्जयितासाथे	खञ्जयिताध्वे
	खञ्जयिताहे	खञ्जयितास्वहे	खञ्जयितास्महे
भ०	खञ्जयिष्यते	खञ्जयिष्येते	खञ्जयिष्यन्ते
	खञ्जयिष्यसे	खञ्जयिष्येथे	खञ्जयिष्यध्वे
	खञ्जयिष्ये	खञ्जयिष्यावहे	खञ्जयिष्यामहे
क्रि०	अखञ्जयिष्यत	अखञ्जयिष्येताम्	अखञ्जयिष्यन्त
	अखञ्जयिष्यथाः	अखञ्जयिष्येथाम्	अखञ्जयिष्यध्वम्
	अखञ्जयिष्ये	अखञ्जयिष्यावहि	अखञ्जयिष्यामहि

148 एजृ (एज्) कम्पने

व० एजयति एजयतः एजयन्ति
एजयसि एजयथः एजयथ
एजयामि एजयावः एजयामः

स० एजयेत् एजयेताम् एजयेयुः
एजयेः एजयेतम् एजयेत
एजयेयम् एजयेव एजयेम

प० एजयतु एजयतात् एजयताम् एजयन्तु
एजय ,, एजयतम् एजयत
एजयानि एजयाव एजयाम

ह्य० ऐजयत् ऐजयताम् ऐजयन्
ऐजयः ऐजयतम् ऐजयत
ऐजयम् ऐजयाव ऐजयाम

अ० ऐजिजत् ऐजिजताम् ऐजिजन्
ऐजिजः ऐजिजतम् ऐजिजत
ऐजिजम् ऐजिजाव ऐजिजाम

प० एजयाञ्चकार एजयाञ्चक्रतुः एजयाञ्चक्रुः
एजयाञ्चकर्थ एजयाञ्चक्रथुः एजयाञ्चक्र
एजयाञ्चकार—चकर एजयाञ्चकृव एजयाञ्चकृम

एजयाम्बभूव । एजयामास

आ० एज्यात् एज्यास्ताम् एज्यासुः
एज्याः एज्यास्तम् एज्यास्त
एज्यासम् एज्यास्व एज्यास्म

श्व० एजयिता एजयितारौ एजयितारः
एजयितासि एजयितास्थः एजयितास्थ
एजयितास्मि एजयितास्वः एजयितास्मः

भ० एजयिष्यति एजयिष्यतः एजयिष्यन्ति
एजयिष्यसि एजयिष्यथः एजयिष्यथ
एजयिष्यामि एजयिष्यावः एजयिष्यामः

क्रि० ऐजयिष्यत् ऐजयिष्यताम् ऐजयिष्यन्
ऐजयिष्यः ऐजयिष्यतम् ऐजयिष्यत
ऐजयिष्यम् ऐजयिष्याव ऐजयिष्याम

व० एजयते एजयेते एजयन्ते
एजयसे एजयेथे एजयध्वे
एजये एजयावहे एजयामहे

स० एजयेत एजयेयाताम् एजयेरन्
एजयेथाः एजयेयाथाम् एजयेध्वम्
एजयेय एजयेवहि एजयेमहि

प० एजयताम् एजयेताम् एजयन्ताम्
एजयस्व एजयेथाम् एजयध्वम्
एजयै एजयावहै एजयामहै

ह्य० ऐजयत ऐजयेताम् ऐजयन्त
ऐजयथाः ऐजयेथाम् ऐजयध्वम्
ऐजये ऐजयावहि ऐजयामहि

अ० ऐजिजत ऐजिजेताम् ऐजिजन्त
ऐजिजथाः ऐजिजेथाम् ऐजिजध्वम्
ऐजिजे ऐजिजावहि ऐजिजामहि

प० एजयाञ्चक्रे एजयाञ्चक्राते एजयाञ्चक्रिरे
एजयाञ्चकृषे एजयाञ्चक्राथे एजयाञ्चकृढ्वे
एजयाञ्चक्रे एजयाञ्चकृवहे एजयाञ्चकृमहे

एजयाम्बभूव । एजयामास

आ० एजयिषीष्ट एजयिषीयास्ताम् एजयिषीरन्
एजयिषीष्ठाः एजयिषीयास्थाम् एजयिषीढ्वम्-ध्वम्
एजयिषीय एजयिषीवहि एजयिषीमहि

श्व० एजयिता एजयितारौ एजयितारः
एजयितासे एजयितासाथे एजयिताध्वे
एजयिताहे एजयितास्वहे एजयितास्महे

भ० एजयिष्यते एजयिष्येते एजयिष्यन्ते
एजयिष्यसे एजयिष्येथे एजयिष्यध्वे
एजयिष्ये एजयिष्यावहे एजयिष्यामहे

क्रि० ऐजयिष्यत ऐजयिष्येताम् ऐजयिष्यन्त
ऐजयिष्यथाः ऐजयिष्येथाम् ऐजयिष्यध्वम्
ऐजयिष्य ऐजयिष्यावहि ऐजयिष्यामहि

149 ट्वोस्फूर्जा (स्फूर्ज् वज्रनिर्घोषे

व० स्फूर्जयति स्फूर्जयतः स्फूर्जयन्ति
स्फूर्जयसि स्फूर्जयथः स्फूर्जयथ
स्फूर्जयामि स्फूर्जयावः स्फूर्जयामः

स० स्फूर्जयेत् स्फूर्जयेताम् स्फूर्जयेयुः
स्फूर्जयेः स्फूर्जयेतम् स्फूर्जयेत
स्फूर्जयेयम् स्फूर्जयेव स्फूर्जयेम

प० स्फूर्जयतु स्फूर्जयतात् स्फूर्जयताम् स्फूर्जयन्तु
स्फूर्जय स्फूर्जयतात् स्फूर्जयतम् स्फूर्जयत
स्फूर्जयानि स्फूर्जयाव स्फूर्जयाम

ह्य० अस्फूर्जयत् अस्फूर्जयताम् अस्फूर्जयन्
अस्फूर्जयः अस्फूर्जयतम् अस्फूर्जयत
अस्फूर्जयम् अस्फूर्जयाव अस्फूर्जयाम

अ० अपुस्फूर्जत् अपुस्फूर्जताम् अपुस्फूर्जन्
अपुस्फूर्जः अपुस्फूर्जतम् अपुस्फूर्जत
अपुस्फूर्जम् अपुस्फूर्जाव अपुस्फूर्जाम

प० स्फूर्जयाञ्चकार स्फूर्जयाञ्चक्रतुः स्फूर्जयाञ्चक्रुः
स्फूर्जयाञ्चकर्थ स्फूर्जयाञ्चक्रथुः स्फूर्जयाञ्चक्र
स्फूर्जयाञ्चकार-चकर स्फूर्जयाञ्चकृव स्फूर्जयाञ्चकृम

स्फूर्जयाम्बभूव । स्फूर्जयामास

आ० स्फूर्ज्यात् स्फूर्ज्यास्ताम् स्फूर्ज्यासुः
स्फूर्ज्याः स्फूर्ज्यास्तम् स्फूर्ज्यास्त
स्फूर्ज्यासम् स्फूर्ज्यास्व स्फूर्ज्यास्म

श्व० स्फूर्जयिता स्फूर्जयितारौ स्फूर्जयितारः
स्फूर्जयितासि स्फूर्जयितास्थः स्फूर्जयितास्थ
स्फूर्जयितास्मि स्फूर्जयितास्वः स्फूर्जयितास्मः

भ० स्फूर्जयिष्यति स्फूर्जयिष्यतः स्फूर्जयिष्यन्ति
स्फूर्जयिष्यसि स्फूर्जयिष्यथः स्फूर्जयिष्यथ
स्फूर्जयिष्यामि स्फूर्जयिष्यावः स्फूर्जयिष्यामः

क्रि० अस्फूर्जयिष्यत् अस्फूर्जयिष्यताम् अस्फूर्जयिष्यन्
अस्फूर्जयिष्यः अस्फूर्जयिष्यतम् अस्फूर्जयिष्यत
अस्फूर्जयिष्यम् अस्फूर्जयिष्याव अस्फूर्जयिष्याम

व० स्फूर्जयते स्फूर्जयेते स्फूर्जयन्ते
स्फूर्जयसे स्फूर्जयेथे स्फूर्जयध्वे
स्फूर्जये स्फूर्जयावहे स्फूर्जयामहे

स० स्फूर्जयेत स्फूर्जयेयाताम् स्फूर्जयेरन्
स्फूर्जयेथाः स्फूर्जयेयाथाम् स्फूर्जयेध्वम्
स्फूर्जयेय स्फूर्जयेवहि स्फूर्जयेमहि

प० स्फूर्जयताम् स्फूर्जयेताम् स्फूर्जयन्ताम्
स्फूर्जयस्व स्फूर्जयेथाम् स्फूर्जयध्वम्
स्फूर्जयै स्फूर्जयावहै स्फूर्जयामहै

ह्य० अस्फूर्जयत अस्फूर्जयेताम् अस्फूर्जयन्त
अस्फूर्जयथाः अस्फूर्जयेथाम् अस्फूर्जयध्वम्
अस्फूर्जये अस्फूर्जयावहि अस्फूर्जयामहि

अ० अपुस्फूर्जत अपुस्फूर्जेताम् अपुस्फूर्जन्त
अपुस्फूर्जथाः अपुस्फूर्जेथाम् अपुस्फूर्जध्वम्
अपुस्फूर्जे अपुस्फूर्जावहि अपुस्फूर्जामहि

प० स्फूर्जयाञ्चक्रे स्फूर्जयाञ्चक्राते स्फूर्जयाञ्चक्रिरे
स्फूर्जयाञ्चकृषे स्फूर्जयाञ्चक्राथे स्फूर्जयाञ्चकृढ्वे
स्फूर्जयाञ्चक्रे स्फूर्जयाञ्चकृवहे स्फूर्जयाञ्चकृमहे

स्फूर्जयाम्बभूव । स्फूर्जयामास

आ० स्फूर्जयिषीष्ट स्फूर्जयिषीयास्ताम् स्फूर्जयिषीरन्
स्फूर्जयिषीष्ठाः स्फूर्जयिषीयास्थाम् स्फूर्जयिषीढ्वम् -ध्वम्
स्फूर्जयिषीय स्फूर्जयिषीवहि स्फूर्जयिषीमहि

श्व० स्फूर्जयिता स्फूर्जयितारौ स्फूर्जयितारः
स्फूर्जयितासे स्फूर्जयितासाथे स्फूर्जयिताध्वे
स्फूर्जयिताहे स्फूर्जयितास्वहे स्फूर्जयितास्महे

भ० स्फूर्जयिष्यते स्फूर्जयिष्येते स्फूर्जयिष्यन्ते
स्फूर्जयिष्यसे स्फूर्जयिष्येथे स्फूर्जयिष्यध्वे
स्फूर्जयिष्ये स्फूर्जयिष्यावहे स्फूर्जयिष्यामहे

क्रि० अस्फूर्जयिष्यत अस्फूर्जयिष्येताम् अस्फूर्जयिष्यन्त
अस्फूर्जयिष्यथाः अस्फूर्जयिष्येथाम् अस्फूर्जयिष्यध्वम्
अस्फूर्जयिष्ये अस्फूर्जयिष्यावहि अस्फूर्जयिष्यामहि

150 क्षीज (क्षीज्) अव्यक्ते शब्दे

व०	क्षीजयति	क्षीजयतः	क्षीजयन्ति
	क्षीजयसि	क्षीजयथः	क्षीजयथ
	क्षीजयामि	क्षीजयावः	क्षीजयामः
स०	क्षीजयेत्	क्षीजयेताम्	क्षीजयेयुः
	क्षीजयेः	क्षीजयेतम्	क्षीजयेत
	क्षीजयेयम्	क्षीजयेव	क्षीजयेम
प०	क्षीजयतु	क्षीजयतात्	क्षीजयताम्	क्षीजयन्तु
	क्षीजय	,,	क्षीजयतम्	क्षीजयत
	क्षीजयानि	क्षीजयाव	क्षीजयाम
ह्य०	अक्षीजयत्	अक्षीजयताम्	अक्षीजयन्
	अक्षीजयः	अक्षीजयतम्	अक्षीजयत
	अक्षीजयम्	अक्षीजयाव	अक्षीजयाम
अ०	अचिक्षिजत्	अचिक्षिजताम्	अचिक्षिजन्
	अचिक्षिजः	अचिक्षिजतम्	अचिक्षिजत
	अचिक्षिजम्	अचिक्षिजाव	अचिक्षिजाम
प०	क्षीजयाञ्चकार	क्षीजयाञ्चक्रतुः	क्षीजयाञ्चक्रुः
	क्षीजयाञ्चकर्थ	क्षीजयाञ्चक्रथुः	क्षीजयाञ्चक्र
	क्षीजयाञ्चकार—चकर	क्षीजयाञ्चकृव	क्षीजयाञ्चकृम
	क्षीजयाम्बभूव । क्षीजयामास		
आ०	क्षीज्यात्	क्षीज्यास्ताम्	क्षीज्यासुः
	क्षीज्याः	क्षीज्यास्तम्	क्षीज्यास्त
	क्षीज्यासम्	क्षीज्यास्व	क्षीज्यास्म
श्व०	क्षीजयिता	क्षीजयितारौ	क्षीजयितारः
	क्षीजयितासि	क्षीजयितास्थः	क्षीजयितास्थ
	क्षीजयितास्मि	क्षीजयितास्वः	क्षीजयितास्मः
भ०	क्षीजयिष्यति	क्षीजयिष्यतः	क्षीजयिष्यन्ति
	क्षीजयिष्यसि	क्षीजयिष्यथः	क्षीजयिष्यथ
	क्षीजयिष्यामि	क्षीजयिष्यावः	क्षीजयिष्यामः
क्रि०	अक्षीजयिष्यत्	अक्षीजयिष्यताम्	अक्षीजयिष्यन्
	अक्षीजयिष्यः	अक्षीजयिष्यतम्	अक्षीजयिष्यत
	अक्षीजयिष्यम्	अक्षीजयिष्याव	अक्षीजयिष्याम

व०	क्षीजयते	क्षीजयेते	क्षीजयन्ते
	क्षीजयसे	क्षीजयेथे	क्षीजयध्वे
	क्षीजये	क्षीजयावहे	क्षीजयामहे
स०	क्षीजयेत	क्षीजयेयाताम्	क्षीजयेरन्
	क्षीजयेथाः	क्षीजयेयाथाम्	क्षीजयेध्वम्
	क्षीजयेय	क्षीजयेवहि	क्षीजयेमहि
प०	क्षीजयताम्	क्षीजयेताम्	क्षीजयन्ताम्
	क्षीजयस्व	क्षीजयेथाम्	क्षीजयध्वम्
	क्षीजयै	क्षीजयावहै	क्षीजयामहै.
ह्य०	अक्षीजयत	अक्षीजयेताम्	अक्षीजयन्त
	अक्षीजयथाः	अक्षीजयेथाम्	अक्षीजयध्वम्
	अक्षीजये	अक्षीजयावहि	अक्षीजयामहि
अ०	अचिक्षिजत	अचिक्षिजेताम्	अचिक्षिजन्त
	अचिक्षिजथाः	अचिक्षिजेथाम्	अचिक्षिजध्वम्
	अचिक्षिजे	अचिक्षिजावहि	अचिक्षिजामहि
प०	क्षीजयाञ्चक्रे	क्षीजयाञ्चक्राते	क्षीजयाञ्चक्रिरे
	क्षीजयाञ्चकृषे	क्षीजयाञ्चक्राथे	क्षीजयाञ्चकृढ्वे
	क्षीजयाञ्चक्रे	क्षीजयाञ्चकृवहे	क्षीजयाञ्चकृमहे
	क्षीजयाम्बभूव । क्षीजयामास		
आ०	क्षीजयिषीष्ट	क्षीजयिषीयास्ताम्	क्षीजयिषीरन्
	क्षीजयिषीष्ठाः	क्षीजयिषीयास्थाम्	क्षीजयिषीढ्वम्-ध्वम्
	क्षीजयिषीय	क्षीजयिषीवहि	क्षीजयिषीमहि
श्व०	क्षीजयिता	क्षीजयितारौ	क्षीजयितारः
	क्षीजयितासे	क्षीजयितासाथे	क्षीजयिताध्वे
	क्षीजयिताहे	क्षीजयितास्वहे	क्षीजयितास्महे
भ०	क्षीजयिष्यते	क्षीजयिष्येते	क्षीजयिष्यन्ते
	क्षीजयिष्यसे	क्षीजयिष्येथे	क्षीजयिष्यध्वे
	क्षीजयिष्ये	क्षीजयिष्यावहे	क्षीजयिष्यामहे
क्रि०	अक्षीजयिष्यत	अक्षीजयिष्येताम्	अक्षीजयिष्यन्त
	अक्षीजयिष्यथाः	अक्षीजयिष्येथाम्	अक्षीजयिष्यध्वम्
	अक्षीजयिष्ये	अक्षीजयिष्यावहि	अक्षीजयिष्यामहि

151 कूज् (कूज अव्यक्ते शब्दे

व०	कूजयति	कूजयतः	कूजयन्ति
	कूजयसि	कूजयथः	कूजयथ
	कूजयामि	कूजयावः	कूजयामः
स०	कूजयेत्	कूजयेताम्	कूजयेयुः
	कूजयेः	कूजयेतम्	कूजयेत
	कूजयेयम्	कूजयेव	कूजयेम
प०	कूजयतु	कूजयतात् कूजयताम्	कूजयन्तु
	कूजय	,, कूजयतम्	कूजयत
	कूजयानि	कूजयाव	कूजयाम
ह्य०	अकूजयत्	अकूजयताम्	अकूजयन्
	अकूजयः	अकूजयतम्	अकूजयत
	अकूजयम्	अकूजयाव	अकूजयाम
अ०	अचूकुजत्	अचूकुजताम्	अचूकुजन्
	अचूकुजः	अचूकुजतम्	अचूकुजत
	अचूकुजम्	अचूकुजाव	अचूकुजाम
प०	कूजयाञ्चकार	कूजयाञ्चक्रतुः	कूजयाञ्चक्रुः
	कूजयाञ्चकर्थ	कूजयाञ्चक्रथुः	कूजयाञ्चक्र
	कूजयाञ्चकार—चकर	कूजयाञ्चकृव	कूजयाञ्चकृम
	कूजयाम्बभूव । कूजयामास		
आ०	कूज्यात्	कूज्यास्ताम्	कूज्यासुः
	कूज्याः	कूज्यास्तम्	कूज्यास्त
	कूज्यासम्	कूज्यास्व	कूज्यास्म
श्व०	कूजयिता	कूजयितारौ	कूजयितारः
	कूजयितासि	कूजयितास्थः	कूजयितास्थ
	कूजयितास्मि	कूजयितास्वः	कूजयितास्मः
भ०	कूजयिष्यति	कूजयिष्यतः	कूजयिष्यन्ति
	कूजयिष्यसि	कूजयिष्यथः	कूजयिष्यथ
	कूजयिष्यामि	कूजयिष्यावः	कूजयिष्यामः
क्रि०	अकूजयिष्यत्	अकूजयिष्यताम्	अकूजयिष्यन्
	अकूजयिष्यः	अकूजयिष्यतम्	अकूजयिष्यत
	अकूजयिष्यम्	अकूजयिष्याव	अकूजयिष्याम

व०	कूजयते	कूजयेते	कूजयन्ते
	कूजयसे	कूजयेथे	कूजयध्वे
	कूजये	कूजयावहे	कूजयामहे
स०	कूजयेत	कूजयेयाताम्	कूजयेरन्
	कूजयेथाः	कूजयेयाथाम्	कूजयेध्वम्
	कूजयेय	कूजयेवहि	कूजयेमहि
प०	कूजयताम्	कूजयेताम्	कूजयन्ताम्
	कूजयस्व	कूजयेथाम्	कूजयध्वम्
	कूजयै	कूजयावहै	कूजयामहै
ह्य०	अकूजयत	अकूजयेताम्	अकूजयन्त
	अकूजयथाः	अकूजयेथाम्	अकूजयध्वम्
	अकूजये	अकूजयावहि	अकूजयामहि
अ०	अचूकुजत	अचूकुजेताम्	अचूकुजन्त
	अचूकुजथाः	अचूकुजेथाम्	अचूकुजध्वम्
	अचूकुजे	अचूकुजावहि	अचूकुजामहि
प०	कूजयाञ्चक्रे	कूजयाञ्चक्राते	कूजयाञ्चक्रिरे
	कूजयाञ्चकृषे	कूजयाञ्चक्राथे	कूजयाञ्चकृढ्वे
	कूजयाञ्चक्रे	कूजयाञ्चकृवहे	कूजयाञ्चकृमहे
	कूजयाम्बभूव । कूजयामास		
आ०	कूजयिषीष्ट	कूजयिषीयास्ताम्	कूजयिषीरन्
	कूजयिषीष्ठाः	कूजयिषीयास्थाम्	कूजयिषीढ्वम्-ध्वम्
	कूजयिषीय	कूजयिषीवहि	कूजयिषीमहि
श्व०	कूजयिता	कूजयितारौ	कूजयितारः
	कूजयितासे	कूजयितासाथे	कूजयिताध्वे
	कूजयिताहे	कूजयितास्वहे	कूजयितास्महे
भ०	कूजयिष्यते	कूजयिष्येते	कूजयिष्यन्ते
	कूजयिष्यसे	कूजयिष्येथे	कूजयिष्यध्वे
	कूजयिष्ये	कूजयिष्यावहे	कूजयिष्यामहे
क्रि०	अकूजयिष्यत	अकूजयिष्येताम्	अकूजयिष्यन्त
	अकूजयिष्यथाः	अकूजयिष्येथाम्	अकूजयिष्यध्वम्
	अकूजयिष्ये	अकूजयिष्यावहि	अकूजयिष्यामहि

152 गुज (गुज्) अव्यक्ते शब्दे

व०	गोजयति	गोजयतः	गोजयन्ति
	गोजयसि	गोजयथः	गोजयथ
	गोजयामि	गोजयावः	गोजयामः
स०	गोजयेत्	गोजयेताम्	गोजयेयुः
	गोजयेः	गोजयेतम्	गोजयेत
	गोजयेयम्	गोजयेव	गोजयेम
प०	गोजयतु	गोजयतात्	गोजयताम्	गोजयन्तु
	गोजय	,,	गोजयतम्	गोजयत
	गोजयानि	गोजयाव	गोजयाम
ह्य०	अगोजयत्	अगोजयताम्	अगोजयन्
	अगोजयः	अगोजयतम्	अगोजयत
	अगोजयम्	अगोजयाव	अगोजयाम
अ०	अजूगुजत्	अजूगुजताम्	अजूगुजन्
	अजूगुजः	अजूगुजतम्	अजूगुजत
	अजूगुजम्	अजूगुजाव	अजूगुजाम
प०	गोजयाञ्चकार	गोजयाञ्चक्रतुः	गोजयाञ्चक्रुः
	गोजयाञ्चकर्थ	गोजयाञ्चक्रथुः	गोजयाञ्चक्र
	गोजयाञ्चकार—चकर	गोजयाञ्चकृव	गोजयाञ्चकृम

गोजयाम्बभूव । गोजयामास

आ०	गोज्यात्	गोज्यास्ताम्	गोज्यासुः
	गोज्याः	गोज्यास्तम्	गोज्यास्त
	गोज्यासम्	गोज्यास्व	गोज्यास्म
श्व०	गोजयिता	गोजयितारौ	गोजयितारः
	गोजयितासि	गोजयितास्थः	गोजयितास्थ
	गोजयितास्मि	गोजयितास्वः	गोजयितास्मः
भ०	गोजयिष्यति	गोजयिष्यतः	गोजयिष्यन्ति
	गोजयिष्यसि	गोजयिष्यथः	गोजयिष्यथ
	गोजयिष्यामि	गोजयिष्यावः	गोजयिष्यामः
क्रि०	अगोजयिष्यत्	अगोजयिष्यताम्	अगोजयिष्यन्
	अगोजयिष्यः	अगोजयिष्यतम्	अगोजयिष्यत
	अगोजयिष्यम्	अगोजयिष्याव	अगोजयिष्याम

व०	गोजयते	गोजयेते	गोजयन्ते
	गोजयसे	गोजयेथे	गोजयध्वे
	गोजये	गोजयावहे	गोजयामहे
स०	गोजयेत	गोजयेयाताम्	गोजयेरन्
	गोजयेथाः	गोजयेयाथाम्	गोजयेध्वम्
	गोजयेय	गोजयेवहि	गोजयेमहि
प०	गोजयताम्	गोजयेताम्	गोजयन्ताम्
	गोजयस्व	गोजयेथाम्	गोजयध्वम्
	गोजयै	गोजयावहै	गोजयामहै
ह्य०	अगोजयत	अगोजयेताम्	अगोजयन्त
	अगोजयथाः	अगोजयेथाम्	अगोजयध्वम्
	अगोजये	अगोजयावहि	अगोजयामहि
अ०	अजूगुजत	अजूगुजेताम्	अजूगुजन्त
	अजूगुजथाः	अजूगुजेथाम्	अजूगुजध्वम्
	अजूगुजे	अजूजगुावहि	अजूगुजामहि
प०	गोजयाञ्चक्रे	गोजयाञ्चक्राते	गोजयाञ्चक्रिरे
	गोजयाञ्चकृषे	गोजयाञ्चक्राथे	गोजयाञ्चकृढ्वे
	गोजयाञ्चक्रे	गोजयाञ्चकृवहे	गोजयाञ्चकृमहे

गोजयाम्बभूव । गोजयामास

आ०	गोजयिषीष्ट	गोजयिषीयास्ताम्	गोजयिषीरन्
	गोजयिषीष्ठाः	गोजयिषीयास्थाम्	गोजयिषीढ्वम्-ध्वम्
	गोजयिषीय	गोजयिषीवहि	गोजयिषीमहि
श्व०	गोजयिता	गोजयितारौ	गोजयितारः
	गोजयितासे	गोजयितासाथे	गोजयिताध्वे
	गोजयिताहे	गोजयितास्वहे	गोजयितास्महे
भ०	गोजयिष्यते	गोजयिष्येते	गोजयिष्यन्ते
	गोजयिष्यसे	गोजयिष्येथे	गोजयिष्यध्वे
	गोजयिष्ये	जगोजयिष्यावहे	गोजयिष्यामहे
क्रि०	अगोजयिष्यत	अगोजयिष्येताम्	अगोजयिष्यन्त
	अगोजयिष्यथाः	अगोजयिष्येथाम्	अगोजयिष्यध्वम्
	अगोजयिष्ये	अगोजयिष्यावहि	अगोजयिष्यामहि

153 गुजु (गुञ्ज्) अव्यक्ते शब्दे

व०	गुञ्जयति	गुञ्जयतः	गुञ्जयन्ति
	गुञ्जयसि	गुञ्जयथः	गुञ्जयथ
	गुञ्जयामि	गुञ्जयावः	गुञ्जयामः
स०	गुञ्जयेत्	गुञ्जयेताम्	गुञ्जयेयुः
	गुञ्जयेः	गुञ्जयेतम्	गुञ्जयेत
	गुञ्जयेयम्	गुञ्जयेव	गुञ्जयेम
प०	गुञ्जयतु	गुञ्जयतात्	गुञ्जयताम् गुञ्जयन्तु
	गुञ्जय ,,	गुञ्जयतम्	गुञ्जयत
	गुञ्जयानि	गुञ्जयाव	गुञ्जयाम
ह्य०	अगुञ्जयत्	अगुञ्जयताम्	अगुञ्जयन्
	अगुञ्जयः	अगुञ्जयतम्	अगुञ्जयत
	अगुञ्जयम्	अगुञ्जयाव	अगुञ्जयाम
अ०	अजुगुञ्जत्	अजुगुञ्जताम्	अजुगुञ्जन्
	अजुगुञ्जः	अजुगुञ्जतम्	अजुगुञ्जत
	अजुगुञ्जम्	अजुगुञ्जाव	अजुगुञ्जाम
प०	गुञ्जयाञ्चकार	गुञ्जयाञ्चक्रतुः	गुञ्जयाञ्चक्रुः
	गुञ्जयाञ्चकर्थ	गुञ्जयाञ्चक्रथुः	गुञ्जयाञ्चक्र
	गुञ्जयाञ्चकार-चकर	गुञ्जयाचकृव	गुञ्जयाचकृम
	गुञ्जयाम्बभूव । गुञ्जयामास		
आ०	गुञ्ज्यात्	गुञ्ज्यास्ताम्	गुञ्ज्यासुः
	गुञ्ज्याः	गुञ्ज्यास्तम्	गुञ्ज्यास्त
	गुञ्ज्यासम्	गुञ्ज्यास्व	गुञ्ज्यास्म
श्व०	गुञ्जयिता	गुञ्जयितारौ	गुञ्जयितारः
	गुञ्जयितासि	गुञ्जयितास्थः	गुञ्जयितास्थ
	गुञ्जयितास्मि	गुञ्जयितास्वः	गुञ्जयितास्मः
भ०	गुञ्जयिष्यति	गुञ्जयिष्यतः	गुञ्जयिष्यन्ति
	गुञ्जयिष्यसि	गुञ्जयिष्यथः	गुञ्जयिष्यथ
	गुञ्जयिष्यामि	गुञ्जयिष्यावः	गुञ्जयिष्यामः
क्रि०	अगुञ्जयिष्यत्	अगुञ्जयिष्यताम्	अगुञ्जयिष्यन्
	अगुञ्जयिष्यः	अगुञ्जयिष्यतम्	अगुञ्जयिष्यत
	अगुञ्जयिष्यम्	अगुञ्जयिष्याव	अगुञ्जयिष्याम

व०	गुञ्जयते	गुञ्जयेते	गुञ्जयन्ते
	गुञ्जयसे	गुञ्जयेथे	गुञ्जयध्वे
	गुञ्जये	गुञ्जयावहे	गुञ्जयामहे
स०	गुञ्जयेत	गुञ्जयेयाताम्	गुञ्जयेरन्
	गुञ्जयेथाः	गुञ्जयेयाथाम्	गुञ्जयेध्वम
	गुञ्जयेय	गुञ्जयेवहि	गुञ्जयेमहि
प०	गुञ्जयताम्	गुञ्जयेताम्	गुञ्जयन्ताम्
	गुञ्जयस्व	गुञ्जयेथाम्	गुञ्जयध्वम्
	गुञ्जयै	गुञ्जयावहै	गुञ्जयामहै
ह्य०	अगुञ्जयत	अगुञ्जयेताम्	अगुञ्जयन्त
	अगुञ्जयथाः	अगुञ्जयेथाम्	अगुञ्जयध्वम्
	अगुञ्जये	अगुञ्जयावहि	अगुञ्जयामहि
अ०	अजुगुञ्जत	अजुगुञ्जेताम्	अजुगुञ्जन्त
	अजुगुञ्जथाः	अजुगुञ्जेथाम्	अजुगुञ्जध्वम्
	अजुगुञ्जे	अजुगुञ्जावहि	अजुगुञ्जामहि
प०	गुञ्जयाञ्चक्रे	गुञ्जयाञ्चक्राते	गुञ्जयाञ्चक्रिरे
	गुञ्जयाञ्चकृषे	गुञ्जयाञ्चक्राथे	गुञ्जयाञ्चकृढ्वे
	गुञ्जयाञ्चक्रे	गुञ्जयाञ्चकृवहे	गुञ्जयाञ्चकृमहे
	गुञ्जयाम्बभूव । गुञ्जयामास		
आ०	गुञ्जयिषीष्ट	गुञ्जयिषीयास्ताम्	गुञ्जयिषीरन्
	गुञ्जयिषीष्ठाः	गुञ्जयिषीयास्थाम्	गुञ्जयिषीढ्वम् ध्वम
	गुञ्जयिषीय	गुञ्जयिषीवहि	गुञ्जयिषीमहि
श्व०	गुञ्जयिता	गुञ्जयितारौ	गुञ्जयितारः
	गुञ्जयितासे	गुञ्जयितासाथे	गुञ्जयिताध्वे
	गुञ्जयिताहे	गुञ्जयितास्वहे	गुञ्जयितास्महे
भ०	गुञ्जयिष्यते	गुञ्जयिष्येते	गुञ्जयिष्यन्ते
	गुञ्जयिष्यसे	गुञ्जयिष्येथे	गुञ्जयिष्यध्वे
	गुञ्जयिष्ये	गुञ्जयिष्यावहे	गुञ्जयिष्यामहे
क्रि०	अगुञ्जयिष्यत	अगुञ्जयिष्येताम्	अगुञ्जयिष्यन्त
	अगुञ्जयिष्यथाः	अगुञ्जयिष्येथाम्	अगुञ्जयिष्यध्वम्
	अगुञ्जयिष्ये	अगुञ्जयिष्यावहि	अगुञ्जयिष्यामहि

154 लज (लज्) भर्त्सने ।

व० लाजयति लाजयतः लाजयन्ति
लाजयसि लाजयथः लाजयथ
लाजयामि लाजयावः लाजयामः

स० लाजयेत् लाजयेताम् लाजयेयुः
लाजयेः लाजयेतम् लाजयेत
लाजयेयम् लाजयेव लाजयेम

प० लाजयतु लाजयतात् लाजयताम् लाजयन्तु
लाजय ,, लाजयतम् लाजयत
लाजयानि लाजयाव लाजयाम

ह्य० अलाजयत् अलाजयताम् अलाजयन्
अलाजयः अलाजयतम् अलाजयत
अलाजयम् अलाजयाव अलाजयाम

अ० अलीलजत् अलीलजताम् अलीलजन्
अलीलजः अलीलजतम् अलीलजत
अलीलजम् अलीलजाव अलीलजाम

प० लाजयाञ्चकार लाजयाञ्चक्रतुः लाजयाञ्चक्रुः
लाजयाञ्चकर्थ लाजयाञ्चक्रथुः लाजयाञ्चक्र
लाजयाञ्चकार–चकर लाजयाञ्चकृव लाजयाञ्चकृम
लाजयाम्बभूव । लाजयामास

आ० लाज्यात् लाज्यास्ताम् लाज्यासुः
लाज्याः लाज्यास्तम् लाज्यास्त
लाज्यासम् लाज्यास्व लाज्यास्म

श्व० लाजयिता लाजयितारौ लाजयितारः
लाजयितासि लाजयितास्थः लाजयितास्थ
लाजयितास्मि लाजयितास्वः लाजयितास्मः

भ० लाजयिष्यति लाजयिष्यतः लाजयिष्यन्ति
लाजयिष्यसि लाजयिष्यथः लाजयिष्यथ
लाजयिष्यामि लाजयिष्यावः लाजयिष्यामः

क्रि० अलाजयिष्यत् अलाजयिष्यताम् अलाजयिष्यन्
अलाजयिष्यः अलाजयिष्यतम् अलाजयिष्यत
अलाजयिष्यम् अलाजयिष्याव अलाजयिष्याम

व० लाजयते लाजयेते लाजयन्ते
लाजयसे लाजयेथे लाजयध्वे
लाजये लाजयावहे लाजयामहे

स० लाजयेत लाजयेयाताम् लाजयेरन्
लाजयेथाः लाजयेयाथाम् लाजयेध्वम्
लाजयेय लाजयेवहि लाजयेमहि

प० लाजयताम् लाजयेताम् लाजयन्ताम्
लाजयस्व लाजयेथाम् लाजयध्वम्
लाजये लाजयावहै लाजयामहै

ह्य० अलाजयत अलाजयेताम् अलाजयन्त
अलाजयथाः अलाजयेथाम् अलाजयध्वम्
अलाजये अलाजयावहि अलाजयामहि

अ० अलीलजत अलीलजेताम् अलीलजन्त
अलीलजथाः अलीलजेथाम् अलीलजध्वम्
अलीलजे अलीलजावहि अलीलजामहि

प० लाजयाञ्चक्रे लाजयाञ्चक्राते लाजयाञ्चक्रिरे
लाजयाञ्चकृषे लाजयाञ्चक्राथे लाजयाञ्चकृढ्वे
लाजयाञ्चक्रे लाजयाञ्चकृवहे लाजयाञ्चकृमहे
लाजयाम्बभूव । लाजयामास

आ० लाजयिषीष्ट लाजयिषीयास्ताम् लाजयिषीरन्
लाजयिषीष्ठाः लाजयिषीयास्थाम् लाजयिषीढ्वम्-ध्वम
लाजयिषीय लाजयिषीवहि लाजयिषीमहि

श्व० लाजयिता लाजयितारौ लाजयितारः
लाजयितासे लाजयितासाथे लाजयिताध्वे
लाजयिताहे लाजयितास्वहे लाजयितास्महे

भ० लाजयिष्यते लाजयिष्येते लाजयिष्यन्ते
लाजयिष्यसे लाजयिष्येथे लाजयिष्यध्वे
लाजयिष्ये लाजयिष्यावहे लाजयिष्यामहे

क्रि० अलाजयिष्यत अलाजयिष्येताम् अलाजयिष्यन्त
अलाजयिष्यथाः अलाजयिष्येथाम् अलाजयिष्यध्वम्
अलाजयिष्ये अलाजयिष्यावहि अलाजयिष्यामहि

155 लजु (लञ्ज्) भर्त्सने

व० लञ्जयति लञ्जयतः लञ्जयन्ति
लञ्जयसि लञ्जयथः लञ्जयथ
लञ्जयामि लञ्जयावः लञ्जयामः

स० लञ्जयेत् लञ्जयेताम् लञ्जयेयुः
लञ्जयेः लञ्जयेतम् लञ्जयेत
लञ्जयेयम् लञ्जयेव लञ्जयेम

प० लञ्जयतु लञ्जयतात् लञ्जयताम् लञ्जयन्तु
लञ्जय ,, लञ्जयतम् लञ्जयत
लञ्जयानि लञ्जयाव लञ्जयाम

ह्य० अलञ्जयत् अलञ्जयताम् अलञ्जयन्
अलञ्जयः अलञ्जयतम् अलञ्जयत
अलञ्जयम् अलञ्जयाव अलञ्जयाम

अ० अललञ्जत् अललञ्जताम् अललञ्जन्
अललञ्जः अललञ्जतम् अललञ्जत
अललञ्जम् अललञ्जाव अललञ्जाम

प० लञ्जयाञ्चकार लञ्जयाञ्चक्रतुः लञ्जयाञ्चक्रुः
लञ्जयाञ्चकर्थ लञ्जयाञ्चक्रथुः लञ्जयाञ्चक्र
लञ्जयाञ्चकार-चकर लञ्जयाचकृव लञ्जयाचकृम
लञ्जयाम्बभूव । लञ्जयामास

आ० लञ्ज्यात् लञ्ज्यास्ताम् लञ्ज्यासुः
लञ्ज्याः लञ्ज्यास्तम् लञ्ज्यास्त
लञ्ज्यासम् लञ्ज्यास्व लञ्ज्यास्म

श्व० लञ्जयिता लञ्जयितारौ लञ्जयितारः
लञ्जयितासि लञ्जयितास्थः लञ्जयितास्थ
लञ्जयितास्मि लञ्जयितास्वः लञ्जयितास्मः

भ० लञ्जयिष्यति लञ्जयिष्यतः लञ्जयिष्यन्ति
लञ्जयिष्यसि लञ्जयिष्यथः लञ्जयिष्यथ
लञ्जयिष्यामि लञ्जयिष्यावः लञ्जयिष्यामः

क्रि० अलञ्जयिष्यत् अलञ्जयिष्यताम् अलञ्जयिष्यन्
अलञ्जयिष्यः अलञ्जयिष्यतम् अलञ्जयिष्यत
अलञ्जयिष्यम् अलञ्जयिष्याव अलञ्जयिष्याम

व० लञ्जयते लञ्जयेते लञ्जयन्ते
लञ्जयसे लञ्जयेथे लञ्जयध्वे
लञ्जये लञ्जयावहे लञ्जयामहे

स० लञ्जयेत लञ्जयेयाताम् लञ्जयेरन्
लञ्जयेथाः लञ्जयेयाथाम् लञ्जयेध्वम्
लञ्जयेय लञ्जयेवहि लञ्जयेमहि

प० लञ्जयताम् लञ्जयेताम् लञ्जयन्ताम्
लञ्जयस्व लञ्जयेथाम् लञ्जयध्वम्
लञ्जयै लञ्जयावहै लञ्जयामहै

ह्य० अलञ्जयत अलञ्जयेताम् अलञ्जयन्त
अलञ्जयथाः अलञ्जयेथाम् अलञ्जयध्वम्
अलञ्जये अलञ्जयावहि अलञ्जयामहि

अ० अललञ्जत अललञ्जेताम् अललञ्जन्त
अललञ्जथाः अललञ्जेथाम् अललञ्जध्वम्
अललञ्जे अललञ्जावहि अललञ्जामहि

प० लञ्जयाञ्चक्रे लञ्जयाञ्चक्राते लञ्जयाञ्चक्रिरे
लञ्जयाञ्चकृषे लञ्जयाञ्चक्राथे लञ्जयाञ्चकृढ्वे
लञ्जयाञ्चक्रे लञ्जयाञ्चकृवहे लञ्जयाञ्चकृमहे
लञ्जयाम्बभूव । लञ्जयामास

आ० लञ्जयिषीष्ट लञ्जयिषीयास्ताम् लञ्जयिषीरन्
लञ्जयिषीष्ठाः लञ्जयिषीयास्थाम् लञ्जयिषीढ्वम्
ध्वम्
लञ्जयिषीय लञ्जयिषीवहि लञ्जयिषीमहि

श्व० लञ्जयिता लञ्जयितारौ लञ्जयितारः
लञ्जयितासे लञ्जयितासाथे लञ्जयिताध्वे
लञ्जयिताहे लञ्जयितास्वहे लञ्जयितास्महे

भ० लञ्जयिष्यते लञ्जयिष्येते लञ्जयिष्यन्ते
लञ्जयिष्यसे लञ्जयिष्येथे लञ्जयिष्यध्वे
लञ्जयिष्ये लञ्जयिष्यावहे लञ्जयिष्यामहे

क्रि० अलञ्जयिष्यत अलञ्जयिष्येताम् अलञ्जयिष्यन्त
अलञ्जयिष्यथाः अलञ्जयिष्येथाम् अलञ्जयिष्यध्वम्
अलञ्जयिष्ये अलञ्जयिष्यावहि अलञ्जयिष्यामहि

156 तर्ज (तर्ज्) भर्त्सने ।

व० तर्जयति तर्जयतः तर्जयन्ति
तर्जयसि तर्जयथः तर्जयथ
तर्जयामि तर्जयावः तर्जयामः

स० तर्जयेत् तर्जयेताम् तर्जयेयुः
तर्जयेः तर्जयेतम् तर्जयेत
तर्जयेयम् तर्जयेव तर्जयेम

प० तर्जयतु तर्जयतात् तर्जयताम् तर्जयन्तु
तर्जय तर्जयतम् तर्जयत
तर्जयानि तर्जयाव तर्जयाम

ह्य० अतर्जयत् अतर्जयताम् अतर्जयन्
अतर्जयः अतर्जयतम् अतर्जयत
अतर्जयम् अतर्जयाव अतर्जयाम

अ० अततर्जत् अततर्जताम् अततर्जन्
अततर्जः अततर्जतम् अततर्जत
अततर्जम् अततर्जाव अततर्जाम

प० तर्जयाञ्चकार तर्जयाञ्चक्रतुः तर्जयाञ्चक्रुः
तर्जयाञ्चकर्थ तर्जयाञ्चक्रथुः तर्जयाञ्चक्र
तर्जयाञ्चकार-चकर तर्जयाचकृव तर्जयाचकृम
तर्जयाम्बभूव । तर्जयामास

आ० तर्ज्यात् तर्ज्यास्ताम् तर्ज्यासुः
तर्ज्याः तर्ज्यास्तम् तर्ज्यास्त
तर्ज्यासम् तर्ज्यास्व तर्ज्यास्म

श्व० तर्जयिता तर्जयितारौ तर्जयितारः
तर्जयितासि तर्जयितास्थः तर्जयितास्थ
तर्जयितास्मि तर्जयितास्वः तर्जयितास्मः

भ० तर्जयिष्यति तर्जयिष्यतः तर्जयिष्यन्ति
तर्जयिष्यसि तर्जयिष्यथः तर्जयिष्यथ
तर्जयिष्यामि तर्जयिष्यावः तर्जयिष्यामः

क्रि० अतर्जयिष्यत् अतर्जयिष्यताम् अतर्जयिष्यन्
अतर्जयिष्यः अतर्जयिष्यतम् अतर्जयिष्यत
अतर्जयिष्यम् अतर्जयिष्याव अतर्जयिष्याम

व० तर्जयते तर्जयेते तर्जयन्ते
तर्जयसे तर्जयेथे तर्जयध्वे
तर्जये तर्जयावहे तर्जयामहे

स० तर्जयेत तर्जयेयाताम् तर्जयेरन्
तर्जयेथाः तर्जयेयाथाम् तर्जयेध्वम
तर्जयेय तर्जयेवहि तर्जयेमहि

प० तर्जयताम् तर्जयेताम् तर्जयन्ताम्
तर्जयस्व तर्जयेथाम् तर्जयध्वम्
तर्जयै तर्जयावहै तर्जयामहै

ह्य० अतर्जयत अतर्जयेताम् अतर्जयन्त
अतर्जयथाः अतर्जयेथाम् अतर्जयध्वम्
अतर्जये अतर्जयावहि अतर्जयामहि

अ० अततर्जत अततर्जेताम् अततर्जन्त
अततर्जथाः अततर्जेथाम् अततर्जध्वम्
अततर्जे अततर्जावहि अततर्जामहि

प० तर्जयाञ्चक्रे तर्जयाञ्चक्राते तर्जयाञ्चक्रिरे
तर्जयाञ्चकृषे तर्जयाञ्चक्राथे तर्जयाञ्चकृढ्वे
तर्जयाञ्चक्रे तर्जयाञ्चकृवहे तर्जयाञ्चकृमहे
तर्जयाम्बभूव । तर्जयामास

आ० तर्जयिषीष्ट तर्जयिषीयास्ताम् तर्जयिषीरन्
तर्जयिषीष्ठाः तर्जयिषीयास्थाम् तर्जयिषीढ्वम्
ध्वम्
तर्जयिषीय तर्जयिषीवहि तर्जयिषीमहि

श्व० तर्जयिता तर्जयितारौ तर्जयितारः
तर्जयितासे तर्जयितासाथे तर्जयिताध्वे
तर्जयिताहे तर्जयितास्वहे तर्जयितास्महे

भ० तर्जयिष्यते तर्जयिष्येते तर्जयिष्यन्ते
तर्जयिष्यसे तर्जयिष्येथे तर्जयिष्यध्वे
तर्जयिष्ये तर्जयिष्यावहे तर्जयिष्यामहे

क्रि० अतर्जयिष्यत अतर्जयिष्येताम् अतर्जयिष्यन्त
अतर्जयिष्यथाः अतर्जयिष्येथाम् अतर्जयिष्यध्वम्
अतर्जयिष्ये अतर्जयिष्यावहि अतर्जयिष्यामहि

157 लाज (लाज्) भर्जने च

व०	लाज्यात्	लाज्यतः	लाज्यन्ति
	लाज्यासि	लाज्यथः	लाज्यथ
	लाज्यामि	लाज्यावः	लाज्यामः
स०	लाज्येत्	लाज्येताम्	लाज्येयुः
	लाज्येः	लाज्येतम्	लाज्येत
	लाज्येयम्	लाज्येव	लाज्येम
प०	लाज्यतु	लाज्यतात्	लाज्यताम्	लाज्यन्तु
	लाज्य ,,	लाज्यतम्	लाज्यत
	लाज्यानि	लाज्याव	लाज्याम
ह्य०	अलाज्यत्	अलाज्यताम्	अलाज्यन्
	अलाज्यः	अलाज्यतम्	अलाज्यत
	अलाज्यम्	अलाज्याव	अलाज्याम
अ०	अलीलजत्	अलीलजताम्	अलीलजन्
	अलीलजः	अलीलजतम्	अलीलजत
	अलीलजम्	अलीलजाव	अलीलजाम
प०	लाज्याञ्चकार	लाज्याञ्चक्रतुः	लाज्याञ्चक्रुः
	लाज्याञ्चकर्थ	लाज्याञ्चक्रथुः	लाज्याञ्चक्र
	लाज्याञ्चकार-चकर	लाज्याचकृव	लाज्याचकृम
	लाज्याम्बभूव । लाज्यामास		
आ०	लाज्यात्	लाज्यास्ताम्	लाज्यासुः
	लाज्याः	लाज्यास्तम्	लाज्यास्त
	लाज्यासम्	लाज्यास्व	लाज्यास्म
श्व०	लाज्यिता	लाज्यितारौ	लाज्यितारः
	लाज्यितासि	लाज्यितास्थः	लाज्यितास्थ
	लाज्यितास्मि	लाज्यितास्वः	लाज्यितास्मः
भ०	लाज्यिष्यति	लाज्यिष्यतः	लाज्यिष्यन्ति
	लाज्यिष्यसि	लाज्यिष्यथः	लाज्यिष्यथ
	लाज्यिष्यामि	लाज्यिष्यावः	लाज्यिष्यामः
क्रि०	अलाज्यिष्यत्	अलाज्यिष्यताम्	अलाज्यिष्यन्
	अलाज्यिष्यः	अलाज्यिष्यतम्	अलाज्यिष्यत
	अलाज्यिष्यम्	अलाज्यिष्याव	अलाज्यिष्याम

व०	लाजयते	लाजयेते	लाजयन्ते
	लाजयसे	लाजयेथे	लाजयध्वे
	लाजये	लाजयावहे	लाजयामहे
स०	लाजयेत	लाजयेयाताम्	लाजयेरन्
	लाजयेथाः	लाजयेयाथाम्	लाजयेध्वम्
	लाजयेय	लाजयेवहि	लाजयेमहि
प०	लाजयताम्	लाजयेताम्	लाजयन्ताम्
	लाजयस्व	लाजयेथाम्	लाजयध्वम्
	लाजयै	लाजयावहै	लाजयामहै
ह्य०	अलाजयत	अलाजयेताम्	अलाजयन्त
	अलाजयथाः	अलाजयेथाम्	अलाजयध्वम्
	अलाजये	अलाजयावहि	अलाजयामहि
अ०	अलीलजत	अलीलजेताम्	अलीलजन्त
	अलीलजथाः	अलीलजेथाम्	अलीलजध्वम्
	अलीलजे	अलीलजावहि	अलीलजामहि
प०	लाजयाञ्चक्रे	लाजयाञ्चक्राते	लाजयाञ्चक्रिरे
	लाजयाञ्चकृषे	लाजयाञ्चक्राथे	लाजयाञ्चकृढ्वे
	लाजयाञ्चक्रे	लाजयाञ्चकृवहे	लाजयाञ्चकृमहे
	लाजयाम्बभूव । लाजयामास		
आ०	लाजयिषीष्ट	लाजयिषीयास्ताम्	लाजयिषीरन्
	लाजयिषीष्ठाः	लाजयिषीयास्थाम्	लाजयिषीढ्वम् ध्वम्
	लाजयिषीय	लाजयिषीवहि	लाजयिषीमहि
श्व०	लाजयिता	लाजयितारौ	लाजयितारः
	लाजयितासे	लाजयितासाथे	लाजयिताध्वे
	लाजयिताहे	लाजयितास्वहे	लाजयितास्महे
भ०	लाजयिष्यते	लाजयिष्येते	लाजयिष्यन्ते
	लाजयिष्यसे	लाजयिष्येथे	लाजयिष्यध्वे
	लाजयिष्ये	लाजयिष्यावहे	लाजयिष्यामहे
क्रि०	अलाजयिष्यत	अलाजयिष्येताम्	अलाजयिष्यन्त
	अलाजयिष्यथाः	अलाजयिष्येथाम्	अलाजयिष्यध्वम्
	अलाजयिष्ये	अलाजयिष्यावहि	अलाजयिष्यामहि

158 लाजु (लाञ्ज्) भर्जने च ।

व० लाञ्जयति लाञ्जयतः लाञ्जयन्ति
लाञ्जयसि लाञ्जयथः लाञ्जयथ
लाञ्जयामि लाञ्जयावः लाञ्जयामः

स० लाञ्जयेत् लाञ्जयेताम् लाञ्जयेयुः
लाञ्जयेः लाञ्जयेतम् लाञ्जयेत
लाञ्जयेयम् लाञ्जयेव लाञ्जयेम

प० लाञ्जयतु लाञ्जयतात् लाञ्जयताम् लाञ्जयन्तु
लाञ्जय ,, लाञ्जयतम् लाञ्जयत
लाञ्जयानि लाञ्जयाव लाञ्जयाम

ह्य० अलाञ्जयत् अलाञ्जयताम् अलाञ्जयन्
अलाञ्जयः अलाञ्जयतम् अलाञ्जयत
अलाञ्जयम् अलाञ्जयाव अलाञ्जयाम

अ० अललाञ्जत अललाञ्जताम् अललाञ्जन्
अललाञ्जः अललाञ्जतम् अललाञ्जत
अललाञ्जम् अललाञ्जाव अललाञ्जाम

प० लाञ्जयाञ्चकार लाञ्जयाञ्चक्रतुः लाञ्जयाञ्चक्रुः
लाञ्जयाञ्चकर्थ लाञ्जयाञ्चक्रथुः लाञ्जयाञ्चक्र
लाञ्जयाञ्चकार-चकर लाञ्जयाञ्चकृव लाञ्जयाञ्चकृम
लाञ्जयाम्बभूव । लाञ्जयामास

आ० लाञ्ज्यात् लाञ्ज्यास्ताम् लाञ्ज्यासुः
लाञ्ज्याः लाञ्ज्यास्तम् लाञ्ज्यास्त
लाञ्ज्यासम् लाञ्ज्यास्व लाञ्ज्यास्म

श्व० लाञ्जयिता लाञ्जयितारौ लाञ्जयितारः
लाञ्जयितासि लाञ्जयितास्थः लाञ्जयितास्थ
लाञ्जयितास्मि लाञ्जयितास्वः लाञ्जयितास्मः

भ० लाञ्जयिष्यति लाञ्जयिष्यतः लाञ्जयिष्यन्ति
लाञ्जयिष्यसि लाञ्जयिष्यथः लाञ्जयिष्यथ
लाञ्जयिष्यामि लाञ्जयिष्यावः लाञ्जयिष्यामः

क्रि० अलाञ्जयिष्यत् अलाञ्जयिष्यताम् अलाञ्जयिष्यन्
अलाञ्जयिष्यः अलाञ्जयिष्यतम् अलाञ्जयिष्यत
अलाञ्जयिष्यम् अलाञ्जयिष्याव अलाञ्जयिष्याम

व० लाञ्जयते लाञ्जयेते लाञ्जयन्ते
लाञ्जयसे लाञ्जयेथे लाञ्जयध्वे
लाञ्जये लाञ्जयावहे लाञ्जयामहे

स० लाञ्जयेत लाञ्जयेयाताम् लाञ्जयेरन्
लाञ्जयेथाः लाञ्जयेयाथाम् लाञ्जयेध्वम्
लाञ्जयेय लाञ्जयेवहि लाञ्जयेमहि

प० लाञ्जयताम् लाञ्जयेताम् लाञ्जयन्ताम्
लाञ्जयस्व लाञ्जयेथाम् लाञ्जयध्वम्
लाञ्जये लाञ्जयावहै लाञ्जयामहै

ह्य० अलाञ्जयत अलाञ्जयेताम् अलाञ्जयन्त
अलाञ्जयथाः अलाञ्जयेथाम् अलाञ्जयध्वम्
अलाञ्जये अलाञ्जयावहि अलाञ्जयामहि

अ० अललाञ्जत अललाञ्जेताम् अललाञ्जन्त
अललाञ्जथाः अललाञ्जेथाम् अललाञ्जध्वम्
अललाञ्जे अललाञ्जावहि अललाञ्जामहि

प० लाञ्जयाञ्चक्रे लाञ्जयाञ्चक्राते लाञ्जयाञ्चक्रिरे
लाञ्जयाञ्चकृषे लाञ्जयाञ्चक्राथे लाञ्जयाञ्चकृढ्वे
लाञ्जयाञ्चक्रे लाञ्जयाञ्चकृवहे लाञ्जयाञ्चकृमहे
लाञ्जयाम्बभूव । लाञ्जयामास

आ० लाञ्जयिषीष्ट लाञ्जयिषीयास्ताम् लाञ्जयिषीरन्
लाञ्जयिषीष्ठाः लाञ्जयिषीयास्थाम् लाञ्जयिषीढ्वम्-ध्वम्
लाञ्जयिषीय लाञ्जयिषीवहि लाञ्जयिषीमहि

श्व० लाञ्जयिता लाञ्जयितारौ लाञ्जयितारः
लाञ्जयितासे लाञ्जयितासाथे लाञ्जयिताध्वे
लाञ्जयिताहे लाञ्जयितास्वहे लाञ्जयितास्महे

भ० लाञ्जयिष्यते लाञ्जयिष्येते लाञ्जयिष्यन्ते
लाञ्जयिष्यसे लाञ्जयिष्येथे लाञ्जयिष्यध्वे
लाञ्जयिष्ये लाञ्जयिष्यावहे लाञ्जयिष्यामहे

क्रि० अलाञ्जयिष्यत अलाञ्जयिष्येताम् अलाञ्जयिष्यन्त
अलाञ्जयिष्यथाः अलाञ्जयिष्येथाम् अलाञ्जयिष्यध्वम्
अलाञ्जयिष्ये अलाञ्जयिष्यावहि अलाञ्जयिष्यामहि

159 जजु (जञ्ज) युद्धे ।

व० जाजयति जाजयतः जाजयन्ति
जाजयसि जाजयथः जाजयथ
जाजयामि जाजयावः जाजयामः

स० जाजयेत् जाजयेताम् जाजयेयुः
जाजयेः जाजयेतम् जाजयेत
जाजयेयम् जाजयेव जाजयेम

प० जाजयतु जाजयतात् जाजयताम् जाजयन्तु
जाजय ,, जाजयतम् जाजयत
जाजयानि जाजयाव जाजयाम

ह्य० अजाजयत् अजाजयताम् अजाजयन्
अजाजयः अजाजयतम् अजाजयत
अजाजयम् अजाजयाव अजाजयाम

अ० अजीजजत् अजीजजताम् अजीजजन्
अजीजजः अजीजजतम् अजीजजत
अजीजजम् अजीजजाव अजीजजाम

प० जाजयाञ्चकार जाजयाञ्चक्रतुः जाजयाञ्चक्रुः
जाजयाञ्चकर्थ जाजयाञ्चक्रथुः जाजयाञ्चक्र
जाजयाञ्चकार-चकर जाजयाञ्चकृव जाजयाञ्चकृम

जाजयाम्बभूव । जाजयामास

आ० जाजयात् जाजयास्ताम् जाजयासुः
जाजयाः जाजयास्तम् जाजयास्त
जाजयासम् जाजयास्व जाजयास्म

श्व० जाजयिता जाजयितारौ जाजयितारः
जाजयितासि जाजयितास्थः जाजयितास्थ
जाजयितास्मि जाजयितास्वः जाजयितास्मः

भ० जाजयिष्यति जाजयिष्यतः जाजयिष्यन्ति
जाजयिष्यसि जाजयिष्यथः जाजयिष्यथ
जाजयिष्यामि जाजयिष्यावः जाजयिष्यामः

क्रि० अजाजयिष्यत् अजाजयिष्यताम् अजाजयिष्यन्
अजाजयिष्यः अजाजयिष्यतम् अजाजयिष्यत
अजाजयिष्यम् अजाजयिष्याव अजाजयिष्याम

व० जाजयते जाजयेते जाजयन्ते
जाजयसे जाजयेथे जाजयध्वे
जाजये जाजयावहे जाजयामहे

स० जाजयेत जाजयेयाताम् जाजयेरन्
जाजयेथाः जाजयेयाथाम् जाजयेध्वम्
जाजयेय जाजयेवहि जाजयेमहि

प० जाजयताम् जाजयेताम् जाजयन्ताम्
जाजयस्व जाजयेथाम् जाजयध्वम्
जाजयै जाजयावहै जाजयामहै

ह्य० अजाजयत अजाजयेताम् अजाजयन्त
अजाजयथाः अजाजयेथाम् अजाजयध्वम्
अजाजये अजाजयावहि अजाजयामहि

अ० अजीजजत अजीजजेताम् अजीजजन्त
अजीजजथाः अजीजजेथाम् अजीजजध्वम्
अजीजजे अजीजजावहि अजीजजामहि

प० जाजयाञ्चक्रे जाजयाञ्चक्राते जाजयाञ्चक्रिरे
जाजयाञ्चकृषे जाजयाञ्चक्राथे जाजयाञ्चकृढ्वे
जाजयाञ्चक्रे जाजयाञ्चकृवहे जाजयाञ्चकृमहे

जाजयाम्बभूव । जाजयामास

आ० जाजयिषीष्ट जाजयिषीयास्ताम् जाजयिषीरन्
जाजयिषीष्ठाः जाजयिषीयास्थाम् जाजयिषीढ्वम्
ध्वम्
जाजयिषीय जाजयिषीवहि जाजयिषीमहि

श्व० जाजयिता जाजयितारौ जाजयितारः
जाजयितासे जाजयितासाथे जाजयिताध्वे
जाजयिताहे जाजयितास्वहे जाजयितास्महे

भ० जाजयिष्यते जाजयिष्येते जाजयिष्यन्ते
जाजयिष्यसे जाजयिष्येथे जाजयिष्यध्वे
जाजयिष्ये जाजयिष्यावहे जाजयिष्यामहे

क्रि० अजाजयिष्यत अजाजयिष्येताम् अजाजयिष्यन्त
अजाजयिष्यथाः अजाजयिष्येथाम् अजाजयिष्यध्वम्
अजाजयिष्ये अजाजयिष्यावहि अजाजयिष्यामहि

160 जञ्जु (जञ्ज्) युद्धे

व० जञ्जयति जञ्जयतः जञ्जयन्ति
जञ्जयसि जञ्जयथः जञ्जयथ
जञ्जयामि जञ्जयावः जञ्जयामः

स० जञ्जयेत् जञ्जयेताम् जञ्जयेयुः
जञ्जयेः जञ्जयेतम् जञ्जयेत
जञ्जयेयम् जञ्जयेव जञ्जयेम

प० जञ्जयतु जञ्जयतात् जञ्जयताम् जञ्जयन्तु
जञ्जय ,, जञ्जयतम् जञ्जयत
जञ्जयानि जञ्जयाव जञ्जयाम

ह्य० अजञ्जयत् अजञ्जयताम् अजञ्जयन्
अजञ्जयः अजञ्जयतम् अजञ्जयत
अजञ्जयम् अजञ्जयाव अजञ्जयाम

अ० अजजञ्जत् अजजञ्जताम् अजजञ्जन्
अजजञ्जः अजजञ्जतम् अजजञ्जत
अजजञ्जम् अजजञ्जाव अजजञ्जाम

प० जञ्जयाञ्चकार जञ्जयाञ्चक्रतुः जञ्जयाञ्चक्रुः
जञ्जयाञ्चकर्थ जञ्जयाञ्चक्रथुः जञ्जयाञ्चक्र
जञ्जयाञ्चकार–चकर जञ्जयाञ्चकृव जञ्जयाञ्चकृम

जञ्जयाम्बभूव । जञ्जयामास

आ० जञ्ज्यात् जञ्ज्यास्ताम् जञ्ज्यासुः
जञ्ज्याः जञ्ज्यास्तम् जञ्ज्यास्त
जञ्ज्यासम् जञ्ज्यास्व जञ्ज्यास्म

श्व० जञ्जयिता जञ्जयितारौ जञ्जयितारः
जञ्जयितासि जञ्जयितास्थः जञ्जयितास्थ
जञ्जयितास्मि जञ्जयितास्वः जञ्जयितास्मः

भ० जञ्जयिष्यति जञ्जयिष्यतः जञ्जयिष्यन्ति
जञ्जयिष्यसि जञ्जयिष्यथः जञ्जयिष्यथ
जञ्जयिष्यामि जञ्जयिष्यावः जञ्जयिष्यामः

क्रि० अजञ्जयिष्यत् अजञ्जयिष्यताम् अजञ्जयिष्यन्
अजञ्जयिष्यः अजञ्जयिष्यतम् अजञ्जयिष्यत
अजञ्जयिष्यम् अजञ्जयिष्याव अजञ्जयिष्याम

व० जञ्जयते जञ्जयेते जञ्जयन्ते
जञ्जयसे जञ्जयेथे जञ्जयध्वे
जञ्जये जञ्जयावहे जञ्जयामहे

स० जञ्जयेत जञ्जयेयाताम् जञ्जयेरन्
जञ्जयेथाः जञ्जयेयाथाम् जञ्जयेध्वम्
जञ्जयेय जञ्जयेवहि जञ्जयेमहि

प० जञ्जयताम् जञ्जयेताम् जञ्जयन्ताम्
जञ्जयस्व जञ्जयेथाम् जञ्जयध्वम्
जञ्जयै जञ्जयावहै जञ्जयामहै

ह्य० अजञ्जयत अजञ्जयेताम् अजञ्जयन्त
अजञ्जयथाः अजञ्जयेथाम् अजञ्जयध्वम्
अजञ्जये अजञ्जयावहि अजञ्जयामहि

अ० अजजञ्जत अजजञ्जेताम् अजजञ्जन्त
अजजञ्जथाः अजजञ्जेथाम् अजजञ्जध्वम्
अजजञ्जे अजजञ्जावहि अजजञ्जामहि

प० जञ्जयाञ्चक्रे जञ्जयाञ्चक्राते जञ्जयाञ्चक्रिरे
जञ्जयाञ्चकृषे जञ्जयाञ्चक्राथे जञ्जयाञ्चकृढ्वे
जञ्जयाञ्चक्रे जञ्जयाञ्चकृवहे जञ्जयाञ्चकृमहे

जञ्जयाम्बभूव । जञ्जयामास

आ० जञ्जयिषीष्ट जञ्जयिषीयास्ताम् जञ्जयिषीरन्
जञ्जयिषीष्ठाः जञ्जयिषीयास्थाम् जञ्जयिषीढ्वम्-ध्वम
जञ्जयिषीय जञ्जयिषीवहि जञ्जयिषीमहि

श्व० जञ्जयिता जञ्जयितारौ जञ्जयितारः
जञ्जयितासे जञ्जयितासाथे जञ्जयिताध्वे
जञ्जयिताहे जञ्जयितास्वहे जञ्जयितास्महे

भ० जञ्जयिष्यते जञ्जयिष्येते जञ्जयिष्यन्ते
जञ्जयिष्यसे जञ्जयिष्येथे जञ्जयिष्यध्वे
जञ्जयिष्ये जञ्जयिष्यावहे जञ्जयिष्यामहे

क्रि० अजञ्जयिष्यत अजञ्जयिष्येताम् अजञ्जयिष्यन्त
अजञ्जयिष्यथाः अजञ्जयिष्येथाम् अजञ्जयिष्यध्वम्
अजञ्जयिष्ये अजञ्जयिष्यावहि अजञ्जयिष्यामहि

161 तुज (तुज्) हिंसायाम् ।

व०	तोजयति	तोजयतः	तोजयन्ति
	तोजयसि	तोजयथः	तोजयथ
	तोजयामि	तोजयावः	तोजयामः
स०	तोजयेत्	तोजयेताम्	तोजयेयुः
	तोजयेः	तोजयेतम्	तोजयेत
	तोजयेयम्	तोजयेव	तोजयेम
प०	तोजयतु तोजयतात्	तोजयताम्	तोजयन्तु
	तोजय ,,	तोजयतम्	तोजयत
	तोजयानि	तोजयाव	तोजयाम
ह्य०	अतोजयत्	अतोजयताम्	अतोजयन्
	अतोजयः	अतोजयतम्	अतोजयत
	अतोजयम्	अतोजयाव	अतोजयाम
अ०	अतूतुजत्	अतूतुजताम्	अतूतुजन्
	अतूतुजः	अतूतुजतम्	अतूतुजत
	अतूतुजम्	अतूतुजाव	अतूतुजाम
प०	तोजयाञ्चकार	तोजयाञ्चक्रतुः	तोजयाञ्चक्रुः
	तोजयाञ्चकर्थ	तोजयाञ्चक्रथुः	तोजयाञ्चक्र
	तोजयाञ्चकार-चकर	तोजयाञ्चकृव	तोजयाञ्चकृम
	तोजयाम्बभूव । तोजयामास		
आ०	तोजयात्	तोजयास्ताम्	तोजयासुः
	तोजयाः	तोजयास्तम्	तोजयास्त
	तोजयासम्	तोजयास्व	तोजयास्म
श्व०	तोजयिता	तोजयितारौ	तोजयितारः
	तोजयितासि	तोजयितास्थः	तोजयितास्थ
	तोजयितास्मि	तोजयितास्वः	तोजयितास्मः
भ०	तोजयिष्यति	तोजयिष्यतः	तोजयिष्यन्ति
	तोजयिष्यसि	तोजयिष्यथः	तोजयिष्यथ
	तोजयिष्यामि	तोजयिष्यावः	तोजयिष्यामः
क्रि०	अतोजयिष्यत्	अतोजयिष्यताम्	अतोजयिष्यन्
	अतोजयिष्यः	अतोजयिष्यतम्	अतोजयिष्यत
	अतोजयिष्यम्	अतोजयिष्याव	अतोजयिष्याम

व०	तोजयते	तोजयेते	तोजयन्ते
	तोजयसे	तोजयेथे	तोजयध्वे
	तोजये	तोजयावहे	तोजयामहे
स०	तोजयेत	तोजयेयाताम्	तोजयेरन्
	तोजयेथाः	तोजयेयाथाम्	तोजयेध्वम्
	तोजयेय	तोजयेवहि	तोजयेमहि
प०	तोजयताम्	तोजयेताम्	तोजयन्ताम्
	तोजयस्व	तोजयेथाम्	तोजयध्वम्
	तोजयै	तोजयावहै	तोजयामहै
ह्य०	अतोजयत	अतोजयेताम्	अतोजयन्त
	अतोजयथाः	अतोजयेथाम्	अतोजयध्वम्
	अतोजये	अतोजयावहि	अतोजयामहि
अ०	अतूतुजत	अतूतुजेताम्	अतूतुजन्त
	अतूतुजथाः	अतूतुजेथाम्	अतूतुजध्वम्
	अतूतुजे	अतूतुजावहि	अतूतुजामहि
प०	तोजयाञ्चक्रे	तोजयाञ्चक्राते	तोजयाञ्चक्रिरे
	तोजयाञ्चकृषे	तोजयाञ्चक्राथे	तोजयाञ्चकृढ्वे
	तोजयाञ्चक्रे	तोजयाञ्चकृवहे	तोजयाञ्चकृमहे
	तोजयाम्बभूव । तोजयामास		
आ०	तोजयिषीष्ट	तोजयिषीयास्ताम्	तोजयिषीरन्
	तोजयिषीष्ठाः	तोजयिषीयास्थाम्	तोजयिषीढ्वम् ध्वम्
	तोजयिषीय	तोजयिषीवहि	तोजयिषीमहि
श्व०	तोजयिता	तोजयितारौ	तोजयितारः
	तोजयितासे	तोजयितासाथे	तोजयिताध्वे
	तोजयिताहे	तोजयितास्वहे	तोजयितास्महे
भ०	तोजयिष्यते	तोजयिष्येते	तोजयिष्यन्ते
	तोजयिष्यसे	तोजयिष्येथे	तोजयिष्यध्वे
	तोजयिष्ये	तोजयिष्यावहे	तोजयिष्यामहे
क्रि०	अतोजयिष्यत	अतोजयिष्येताम्	अतोजयिष्यन्त
	अतोजयिष्यथाः	अतोजयिष्येथाम्	अतोजयिष्यध्वम्
	अतोजयिष्ये	अतोजयिष्यावहि	अतोजयिष्यामहि

162 तुञ्ज् (तुञ्ज्) बलने च ।

व० तुञ्जयति तुञ्जयतः तुञ्जयन्ति
तुञ्जयसि तुञ्जयथः तुञ्जयथ
तुञ्जयामि तुञ्जयावः तुञ्जयामः

स० तुञ्जयेत् तुञ्जयेताम् तुञ्जयेयुः
तुञ्जयेः तुञ्जयेतम् तुञ्जयेत
तुञ्जयेयम् तुञ्जयेव तुञ्जयेम

प० तुञ्जयतु तुञ्जयतात् तुजयताम् तुञ्जयन्तु
तुञ्जय तुञ्जयतात् तुजयतम् तुञ्जयत
तुञ्जयानि तुञ्जयाव तुञ्जयाम

ह्य० अतुञ्जयत् अतुञ्जयताम् अतुञ्जयन्
अतुञ्जयः अतुञ्जयतम् अतुञ्जयत
अतुञ्जयम् अतुञ्जयाव अतुञ्जयाम

अ० अतुतुञ्जत् अतुतुञ्जताम् अतुतुञ्जन्
अतुतुञ्जः अतुतुञ्जतम् अतुतुञ्जत
अतुतुञ्जम् अतुतुञ्जाव अतुतुञ्जाम

प० तुञ्जयाञ्चकार तुञ्जयाञ्चकतुः तुञ्जयाञ्चकुः
तुञ्जयाञ्चकर्थ तुञ्जयाञ्चकथुः तुञ्जयाञ्चक
तुञ्जयाञ्चकार-चकर तुञ्जयाञ्चकृव तुञ्जयाञ्चकृम
तुञ्जयाम्बभूव । तुञ्जयामास

आ० तुञ्ज्यात् तुञ्ज्यस्ताम् तुञ्ज्यासुः
तुञ्ज्याः तुञ्ज्यास्तम् तुञ्ज्यास्त
तुञ्ज्यासम् तुञ्ज्यास्व तुञ्ज्यास्म

श्व० तुञ्जयिता तुञ्जयितारौ तुञ्जयितारः
तुञ्जयितासि तुञ्जयितास्थः तुञ्जयितास्थ
तुञ्जयितास्मि तुञ्जयितास्वः तुञ्जयितास्मः

भ० तुञ्जयिष्यति तुञ्जयिष्यतः तुञ्जयिष्यन्ति
तुञ्जयिष्यसि तुञ्जयिष्यथः तुञ्जयिष्यथ
तुञ्जयिष्यामि तुञ्जयिष्यावः तुञ्जयिष्यामः

क्रि० अतुञ्जयिष्यत् अतुञ्जयिष्यताम् अतुञ्जयिष्यन्
अतुञ्जयिष्यः अतुञ्जयिष्यतम् अतुञ्जयिष्यत
अतुञ्जयिष्यम् अतुञ्जयिष्याव अतुञ्जयिष्याम

व० तुञ्जयते तुञ्जयेते तुञ्जयन्ते
तुञ्जयसे तुञ्जयेथे तुञ्जयध्वे
तुञ्जये तुञ्जयावहे तुञ्जयामहे

स० तुञ्जयेत तुञ्जयेयाताम् तुञ्जयेरन्
तुञ्जयेथाः तुञ्जयेयाथाम् तुञ्जयेध्वम्
तुञ्जयेय तुञ्जयेवहि तुञ्जयेमहि

प० तुञ्जयताम् तुञ्जयेताम् तुञ्जयन्ताम्
तुञ्जयस्व तुञ्जयेथाम् तुञ्जयध्वम्
तुञ्जयै तुञ्जयावहै तुञ्जयामहै

ह्य० अतुञ्जयत अतुञ्जयेताम् अतुञ्जयन्त
अतुञ्जयथाः अतुञ्जयेथाम् अतुञ्जयध्वम्
अतुञ्जये अतुञ्जयावहि अतुञ्जयामहि

अ० अतुतुञ्जत अतुतुञ्जेताम् अतुतुञ्जन्त
अतुतुञ्जथाः अतुतुञ्जेथाम् अतुतुञ्जध्वम्
अतुतुञ्जे अतुतुञ्जावहि अतुतुञ्जामहि

प० तुञ्जयाञ्चक्रे तुञ्जयाञ्चक्राते तुञ्जयाञ्चक्रिरे
तुञ्जयाञ्चकृषे तुञ्जयाञ्चक्राथे तुञ्जयाञ्चकृढ्वे
तुञ्जयाञ्चक्रे तुञ्जयाञ्चकृवहे तुञ्जयाञ्चकृमहे
तुञ्जयाम्बभूव । तुञ्जयामास

आ० तुञ्जयिषीष्ट तुञ्जयिषीयास्ताम् तुञ्जयिषीरन्
तुञ्जयिषीष्ठाः तुञ्जयिषीयास्थाम् तुञ्जयिषीढ्वम्
-ध्वम्
तुञ्जयिषीय तुञ्जयिषीवहि तुञ्जयिषीमहि

श्व० तुञ्जयिता तुञ्जयितारौ तुञ्जयितारः
तुञ्जयितासे तुञ्जयितासाथे तुञ्जयिताध्वे
तुञ्जयिताहे तुञ्जयितास्वहे तुञ्जयितास्महे

भ० तुञ्जयिष्यते तुञ्जयिष्येते तुञ्जयिष्यन्ते
तुञ्जयिष्यसे तुञ्जयिष्येथे तुञ्जयिष्यध्वे
तुञ्जयिष्ये तुञ्जयिष्यावहे तुञ्जयिष्यामहे

क्रि० अतुञ्जयिष्यत अतुञ्जयिष्येताम् अतुञ्जयिष्यन्त
अतुञ्जयिष्यथाः अतुञ्जयिष्येथाम् अतुञ्जयिष्यध्वम्
अतुञ्जयिष्ये अतुञ्जयिष्यावहि अतुञ्जयिष्यामहि

163 गर्ज (गज) शब्दे

व०	गर्जयति	गर्जयतः	गर्जयन्ति
	गर्जयसि	गर्जयथः	गर्जयथ
	गर्जयामि	गर्जयावः	गर्जयामः
स०	गर्जयेत्	गर्जयेताम्	गर्जयेयुः
	गर्जयेः	गर्जयेतम्	गर्जयेत
	गर्जयेयम्	गर्जयेव	गर्जयेम
प०	गर्जयतु	गर्जयतात्	गर्जयताम् गर्जयन्तु
	गर्जय ,,	गर्जयतम्	गर्जयत
	गर्जयानि	गर्जयाव	गर्जयाम
ह्य०	अगर्जयत्	अगर्जयताम्	अगर्जयन्
	अगर्जयः	अगर्जयतम्	अगर्जयत
	अगर्जयम्	अगर्जयाव	अगर्जयाम
अ०	अजगर्जत्	अजगर्जताम्	अजगर्जन्
	अजगर्जः	अजगर्जतम्	अजगर्जत
	अजगर्जम्	अजगर्जाव	अजगर्जाम
प०	गर्जयाञ्चकार	गर्जयाञ्चक्रतुः	गर्जयाञ्चक्रुः
	गर्जयाञ्चकर्थ	गर्जयाञ्चक्रथुः	गर्जयाञ्चक्र
	गर्जयाञ्चकार-चकर	गर्जयाचकृव	गर्जयाचकृम
	गर्जयाम्बभूव । गर्जयामास		
आ०	गर्ज्यात्	गर्ज्यास्ताम्	गर्ज्यासुः
	गर्ज्याः	गर्ज्यास्तम्	गर्ज्यास्त
	गर्ज्यासम्	गर्ज्यास्व	गर्ज्यास्म
श्व०	गर्जयिता	गर्जयितारौ	गर्जयितारः
	गर्जयितासि	गर्जयितास्थः	गर्जयितास्थ
	गर्जयितास्मि	गर्जयितास्वः	गर्जयितास्मः
०	गर्जयिष्यति	गर्जयिष्यतः	गर्जयिष्यन्ति
	गर्जयिष्यसि	गर्जयिष्यथः	गर्जयिष्यथ
	गर्जयिष्यामि	गर्जयिष्यावः	गर्जयिष्यामः
क्रि०	अगर्जयिष्यत्	अगर्जयिष्यताम्	अगर्जयिष्यन्
	अगर्जयिष्यः	अगर्जयिष्यतम्	अगर्जयिष्यत
	अगर्जयिष्यम्	अगर्जयिष्याव	अगर्जयिष्याम

व०	गर्जयते	गर्जयेते	गर्जयन्ते
	गर्जयसे	गर्जयेथे	गर्जयध्वे
	गर्जये	गर्जयावहे	गर्जयामहे
स०	गर्जयेत	गर्जयेयाताम्	गर्जयेरन्
	गर्जयेथाः	गर्जयेयाथाम्	गर्जयेध्वम्
	गर्जयेय	गर्जयेवहि	गर्जयेमहि
प०	गर्जयताम्	गर्जयेताम्	गर्जयन्ताम्
	गर्जयस्व	गर्जयेथाम्	गर्जयध्वम्
	गर्जयै	गर्जयावहै	गर्जयामहै
ह्य०	अगर्जयत	अगर्जयेताम्	अगर्जयन्त
	अगर्जयथाः	अगर्जयेथाम्	अगर्जयध्वम्
	अगर्जये	अगर्जयावहि	अगर्जयामहि
अ०	अजगर्जत	अजगर्जेताम्	अजगर्जन्त
	अजगजथाः	अजगर्जेथाम्	अजगर्जध्वम्
	अजगर्जे	अजगर्जावहि	अजगर्जामहि
प०	गर्जयाञ्चक्रे	गर्जयाञ्चक्राते	गर्जयाञ्चक्रिरे
	गर्जयाञ्चकृषे	गर्जयाञ्चक्राथे	गर्जयाञ्चकृढ्वे
	गर्जयाञ्चक्रे	गर्जयाञ्चकृवहे	गर्जयाञ्चकृमहे
	गर्जयाम्बभूव । गर्जयामास		
आ०	गर्जयिषीष्ट	गर्जयिषीयास्ताम्	गर्जयिषीरन्
	गर्जयिषीष्ठाः	गर्जयिषीयास्थाम्	गर्जयिषीढ्वम् ध्वम्
	गर्जयिषीय	गर्जयिषीवहि	गर्जयिषीमहि
श्व०	गर्जयिता	गर्जयितारौ	गर्जयितारः
	गर्जयितासे	गर्जयितासाथे	गर्जयिताध्वे
	गर्जयिताहे	गर्जयितास्वहे	गर्जयितास्महे
भ०	गर्जयिष्यते	गर्जयिष्येते	गर्जयिष्यन्ते
	गर्जयिष्यसे	गर्जयिष्येथे	गर्जयिष्यध्वे
	गर्जयिष्ये	गर्जयिष्यावहे	गर्जयिष्यामहे
क्रि०	अगर्जयिष्यत	अगर्जयिष्येताम्	अगर्जयिष्यन्त
	अगर्जयिष्यथाः	अगर्जयिष्येथाम्	अगर्जयिष्यध्वम्
	अगर्जयिष्ये	अगर्जयिष्यावहि	अगर्जयिष्यामहि

164 गञ्जु (गञ्ज्) शब्दे

व० गञ्जयति गञ्जयतः गञ्जयन्ति
गञ्जयसि गञ्जयथः गञ्जयथ
गञ्जयामि गञ्जयावः गञ्जयामः

स० गञ्जयेत् गञ्जयेताम् गञ्जयेयुः
गञ्जयेः गञ्जयेतम् गञ्जयेत
गञ्जयेयम् गञ्जयेव गञ्जयेम

प० गञ्जयतु गञ्जयतात् गजयताम् गञ्जयन्तु
गञ्जय गञ्जयतात् गजयतम् गञ्जयत
गञ्जयानि गञ्जयाव गञ्जयाम

ह्य० अगञ्जयत् अगञ्जयताम् अगञ्जयन्
अगञ्जयः अगञ्जयतम् अगञ्जयत
अगञ्जयम् अगञ्जयाव अगञ्जयाम

अ० अजगञ्जत् अजगञ्जताम् अजगञ्जन्
अजगञ्जः अजगञ्जतम् अजगञ्जत
अजगञ्जम् अजगञ्जाव अजगञ्जाम

प० गञ्जयाञ्चकार गञ्जयाञ्चक्रतुः गञ्जयाञ्चक्रुः
गञ्जयाञ्चकर्थ गञ्जयाञ्चक्रथुः गञ्जयाञ्चक्र
गञ्जयाञ्चकार-चकर गञ्जयाञ्चकृव गञ्जयाञ्चकृम

गञ्जयाम्बभूव । गञ्जयामास

आ० गञ्ज्यात् गञ्ज्यास्ताम् गञ्ज्यासुः
गञ्ज्याः गञ्ज्यास्तम् गञ्ज्यास्त
गञ्ज्यासम् गञ्ज्यास्व गञ्ज्यास्म

श्व० गञ्जयिता गञ्जयितारौ गञ्जयितारः
गञ्जयितासि गञ्जयितास्थः गञ्जयितास्थ
गञ्जयितास्मि गञ्जयितास्वः गञ्जयितास्मः

भ० गञ्जयिष्यति गञ्जयिष्यतः गञ्जयिष्यन्ति
गञ्जयिष्यसि गञ्जयिष्यथः गञ्जयिष्यथ
गञ्जयिष्यामि गञ्जयिष्यावः गञ्जयिष्यामः

क्रि० अगञ्जयिष्यत् अगञ्जयिष्यताम् अगञ्जयिष्यन्
अगञ्जयिष्यः अगञ्जयिष्यतम् अगञ्जयिष्यत
अगञ्जयिष्यम् अगञ्जयिष्याव अगञ्जयिष्याम

व० गञ्जयते गञ्जयेते गञ्जयन्ते
गञ्जयसे गञ्जयेथे गञ्जयध्वे
गञ्जये गञ्जयावहे गञ्जयामहे

स० गञ्जयेत गञ्जयेयाताम् गञ्जयेरन्
गञ्जयेथाः गञ्जयेयाथाम् गञ्जयेध्वम्
गञ्जयेय गञ्जयेवहि गञ्जयेमहि

प० गञ्जयताम् गञ्जयेताम् गञ्जयन्ताम
गञ्जयस्व गञ्जयेथाम् गञ्जयध्वम्
गञ्जयै गञ्जयावहै गञ्जयामहै

ह्य० अगञ्जयत अगञ्जयेताम् अगञ्जयन्त
अगञ्जयथाः अगञ्जयेथाम् अगञ्जयध्वम्
अगञ्जये अगञ्जयावहि अगञ्जयामहि

अ० अजगञ्जत अजगञ्जेताम् अजगञ्जन्त
अजगञ्जथाः अजगञ्जेथाम् अजगञ्जध्वम्
अजगञ्जे अजगञ्जावहि अजगञ्जामहि

प० गञ्जयाञ्चक्रे गञ्जयाञ्चक्राते गञ्जयाञ्चक्रिरे
गञ्जयाञ्चकृषे गञ्जयाञ्चक्राथे गञ्जयाञ्चकृढ्वे
गञ्जयाञ्चक्रे गञ्जयाञ्चकृवहे गञ्जयाञ्चकृमहे

गञ्जयाम्बभूव । गञ्जयामास

आ० गञ्जयिषीष्ट गञ्जयिषीयास्ताम् गञ्जयिषीरन्
गञ्जयिषीष्ठाः गञ्जयिषीयास्थाम् गञ्जयिषीढ्वम्
-ध्वम्
गञ्जयिषीय गञ्जयिषीवहि गञ्जयिषीमहि

श्व० गञ्जयिता गञ्जयितारौ गञ्जयितारः
गञ्जयितासे गञ्जयितासाथे गञ्जयिताध्वे
गञ्जयिताहे गञ्जयितास्वहे गञ्जयितास्महे

भ० गञ्जयिष्यते गञ्जयिष्येते गञ्जयिष्यन्ते
गञ्जयिष्यसे गञ्जयिष्येथे गञ्जयिष्यध्वे
गञ्जयिष्ये गञ्जयिष्यावहे गञ्जयिष्यामहे

क्रि० अगञ्जयिष्यत अगञ्जयिष्येताम् अगञ्जयिष्यन्त
अगञ्जयिष्यथाः अगञ्जयिष्येथाम् अगञ्जयिष्यध्वम्
अगञ्जयिष्ये अगञ्जयिष्यावहि अगञ्जयिष्यामहि

165 गृज (गृज) शब्दे

व०	गर्जयति	गर्जयतः	गर्जयन्ति
	गर्जयसि	गर्जयथः	गर्जयथ
	गर्जयामि	गर्जयावः	गर्जयामः
स०	गर्जयेत्	गर्जयेताम्	गर्जयेयुः
	गर्जयेः	गर्जयेतम्	गर्जयेत
	गर्जयेयम्	गर्जयेव	गर्जयेम
प०	गर्जयतु	गर्जयतात्	गर्जयताम् गर्जयन्तु
	गर्जय ,,	गर्जयतम्	गर्जयत
	गर्जयानि	गर्जयाव	गर्जयाम
ह्य०	अगर्जयत्	अगर्जयताम्	अगर्जयन्
	अगर्जयः	अगर्जयतम्	अगर्जयत
	अगर्जयम्	अगर्जयाव	अगर्जयाम
अ०	अजीगृजत्	अजीगृजताम्	अजीगृजन्
	अजीगृजः	अजीगृजतम्	अजीगृजत
	अजीगृजम्	अजीगृजाव	अजीगृजाम०
	अजगर्जत्	अजगर्जताम्	अजगर्जन् इत्यादि
प०	गर्जयाञ्चकार	गर्जयाञ्चक्रतुः	गर्जयाञ्चक्रुः
	गर्जयाञ्चकर्थ	गर्जयाञ्चक्रथुः	गर्जयाञ्चक्र
	गर्जयाञ्चकार-चकर	गर्जयाचकृव	गर्जयाचकृम
	गर्जयाम्बभूव ।	गर्जयामास	
आ०	गर्ज्यात्	गर्ज्यास्ताम्	गर्ज्यासुः
	गर्ज्याः	गर्ज्यास्तम्	गर्ज्यास्त
	गर्ज्यासम्	गर्ज्यास्व	गर्ज्यास्म
श्व०	गर्जयिता	गर्जयितारौ	गर्जयितारः
	गर्जयितासि	गर्जयितास्थः	गर्जयितास्थ
	गर्जयितास्मि	गर्जयितास्वः	गर्जयितास्मः
भ०	गर्जयिष्यति	गर्जयिष्यतः	गर्जयिष्यन्ति
	गर्जयिष्यसि	गर्जयिष्यथः	गर्जयिष्यथ
	गर्जयिष्यामि	गर्जयिष्यावः	गर्जयिष्यामः
क्रि०	अगर्जयिष्यत्	अगर्जयिष्यताम्	अगर्जयिष्यन्
	अगर्जयिष्यः	अगर्जयिष्यतम्	अगर्जयिष्यत
	अगर्जयिष्यम्	अगर्जयिष्याव	अगर्जयिष्याम

व०	गर्जयते	गर्जयेते	गर्जयन्ते
	गर्जयसे	गर्जयेथे	गर्जयध्वे
	गर्जये	गर्जयावहे	गर्जयामहे
स०	गर्जयेत	गर्जयेयाताम्	गर्जयेरन्
	गर्जयेथाः	गर्जयेयाथाम्	गर्जयेध्वम
	गर्जयेय	गर्जयेवहि	गर्जयेमहि
प०	गर्जयताम्	गर्जयेताम्	गर्जयन्ताम्
	गर्जयस्व	गर्जयेथाम्	गर्जयध्वम्
	गर्जयै	गर्जयावहै	गर्जयामहै
ह्य०	अगर्जयत	अगर्जयेताम्	अगर्जयन्त
	अगर्जयथाः	अगर्जयेथाम्	अगर्जयध्वम्
	अगर्जये	अगर्जयावहि	अगर्जयामहि०
अ०	अजीगृजत	अजीगृजेताम्	अजीगृजन्त
	अजीगृजथाः	अजीगृजेथाम्	अजीगृजध्वम्
	अजीगृजे	अजीगृजावहि	अजीगृजामहि
	अजगर्जत	अजगर्जेताम्	अजगर्जन्त इत्यादि
प०	गर्जयाञ्चक्रे	गर्जयाञ्चक्राते	गर्जयाञ्चक्रिरे
	गर्जयाञ्चकृषे	गर्जयाञ्चक्राथे	गर्जयाञ्चकृढ्वे
	गर्जयाञ्चक्रे	गर्जयाञ्चकृवहे	गर्जयाञ्चकृमहे
	गर्जयाम्बभूव	गर्जयामास	
आ०	गर्जयिषीष्ट	गर्जयिषीयास्ताम्	गर्जयिषीरन्
	गर्जयिषीष्ठाः	गर्जयिषीयास्थाम्	गर्जयिषीढ्वम्
	गर्जयिषीय	गर्जयिषीवहि	गर्जयिषीमहि
श्व०	गर्जयिता	गर्जयितारौ	गर्जयितारः
	गर्जयितासे	गर्जयितासाथे	गर्जयिताध्वे
	गर्जयिताहे	गर्जयितास्वहे	गर्जयितास्महे
भ०	गर्जयिष्यते	गर्जयिष्येते	गर्जयिष्यन्ते
	गर्जयिष्यसे	गर्जयिष्येथे	गर्जयिष्यध्वे
	गर्जयिष्ये	गर्जयिष्यावहे	गर्जयिष्यामहे
क्रि०	अगर्जयिष्यत	अगर्जयिष्येताम्	अगर्जयिष्यन्त
	अगर्जयिष्यथाः	अगर्जयिष्येथाम्	अगर्जयिष्यध्वम्
	अगर्जयिष्ये	अगर्जयिष्यावहि	अगर्जयिष्यामहि

166 गृञ्ज् (गृञ्ज्) शब्दे

व० गृञ्जयति गृञ्जयतः गृञ्जयन्ति
गृञ्जयसि गृञ्जयथः गृञ्जयथ
गृञ्जयामि गृञ्जयावः गृञ्जयामः

स० गृञ्जयेत् गृञ्जयेताम् गृञ्जयेयुः
गृञ्जयेः गृञ्जयेतम् गृञ्जयेत
गृञ्जयेयम् गृञ्जयेव गृञ्जयेम

प० गृञ्जयतु गृञ्जयतात् गृञ्जयताम् गृञ्जयन्तु
गृञ्जय ,, गृञ्जयतम् गृञ्जयत
गृञ्जयानि गृञ्जयाव गृञ्जयाम

ह्य० अगृञ्जयत् अगृञ्जयताम् अगृञ्जयन्
अगृञ्जयः अगृञ्जयतम् अगृञ्जयत
अगृञ्जयम् अगृञ्जयाव अगृञ्जयाम

अ० अजगृञ्जत् अजगृञ्जताम् अजगृञ्जन्
अजगृञ्जः अजगृञ्जतम् अजगृञ्जत
अजगृञ्जम् अजगृञ्जाव अजगृञ्जाम

प० गृञ्जयाञ्चकार गृञ्जयाञ्चक्रतुः गृञ्जयाञ्चक्रुः
गृञ्जयाञ्चकर्थ गृञ्जयाञ्चक्रथुः गृञ्जयाञ्चक्र
गृञ्जयाञ्चकार—चकर गृञ्जयाञ्चकृव गृञ्जयाञ्चकृम

गृञ्जयाम्बभूव । गृञ्जयामास

आ० गृञ्ज्यात् गृञ्ज्यास्ताम् गृञ्ज्यासुः
गृञ्ज्याः गृञ्ज्यास्तम् गृञ्ज्यास्त
गृञ्ज्यासम् गृञ्ज्यास्व गृञ्ज्यास्म

श्व० गृञ्जयिता गृञ्जयितारौ गृञ्जयितारः
गृञ्जयितासि गृञ्जयितास्थः गृञ्जयितास्थ
गृञ्जयितास्मि गृञ्जयितास्वः गृञ्जयितास्मः

भ० गृञ्जयिष्यति गृञ्जयिष्यतः गृञ्जयिष्यन्ति
गृञ्जयिष्यसि गृञ्जयिष्यथः गृञ्जयिष्यथ
गृञ्जयिष्यामि गृञ्जयिष्यावः गृञ्जयिष्यामः

क्रि० अगृञ्जयिष्यत् अगृञ्जयिष्यताम् अगृञ्जयिष्यन्
अगृञ्जयिष्यः अगृञ्जयिष्यतम् अगृञ्जयिष्यत
अगृञ्जयिष्यम् अगृञ्जयिष्याव अगृञ्जयिष्याम

व० गृञ्जयते गृञ्जयेते गृञ्जयन्ते
गृञ्जयसे गृञ्जयेथे गृञ्जयध्वे
गृञ्जये गृञ्जयावहे गृञ्जयामहे

स० गृञ्जयेत गृञ्जयेयाताम् गृञ्जयेरन्
गृञ्जयेथाः गृञ्जयेयाथाम् गृञ्जयेध्वम्
गृञ्जयेय गृञ्जयेवहि गृञ्जयेमहि

प० गृञ्जयताम् गृञ्जयेताम् गृञ्जयन्ताम्
गृञ्जयस्व गृञ्जयेथाम् गृञ्जयध्वम्
गृञ्जयै गृञ्जयावहै गृञ्जयामहै

ह्य० अगृञ्जयत अगृञ्जयेताम् अगृञ्जयन्त
अगृञ्जयथाः अगृञ्जयेथाम् अगृञ्जयध्वम्
अगृञ्जये अगृञ्जयावहि अगृञ्जयामहि

अ० अजगृञ्जत अजगृञ्जेताम् अजगृञ्जन्त
अजगृञ्जथाः अजगृञ्जेथाम् अजगृञ्जध्वम्
अजगृञ्जे अजगृञ्जावहि अजगृञ्जामहि

प० गृञ्जयाञ्चक्रे गृञ्जयाञ्चक्राते गृञ्जयाञ्चक्रिरे
गृञ्जयाञ्चकृषे गृञ्जयाञ्चक्राथे गृञ्जयाञ्चकृढ्वे
गृञ्जयाञ्चक्रे गृञ्जयाञ्चकृवहे गृञ्जयाञ्चकृमहे

गृञ्जयाम्बभूव । गृञ्जयामास

आ० गृञ्जयिषीष्ट गृञ्जयिषीयास्ताम् गृञ्जयिषीरन्
गृञ्जयिषीष्ठाः गृञ्जयिषीयास्थाम् गृञ्जयिषीढ्वम्-ध्वम्
गृञ्जयिषीय गृञ्जयिषीवहि गृञ्जयिषीमहि

श्व० गृञ्जयिता गृञ्जयितारौ गृञ्जयितारः
गृञ्जयितासे गृञ्जयितासाथे गृञ्जयिताध्वे
गृञ्जयिताहे गृञ्जयितास्वहे गृञ्जयितास्महे

भ० गृञ्जयिष्यते गृञ्जयिष्येते गृञ्जयिष्यन्ते
गृञ्जयिष्यसे गृञ्जयिष्येथे गृञ्जयिष्यध्वे
गृञ्जयिष्ये गृञ्जयिष्यावहे गृञ्जयिष्यामहे

क्रि० अगृञ्जयिष्यत अगृञ्जयिष्येताम् अगृञ्जयिष्यन्त
अगृञ्जयिष्यथाः अगृञ्जयिष्येथाम् अगृञ्जयिष्यध्वम्
अगृञ्जयिष्ये अगृञ्जयिष्यावहि अगृञ्जयिष्यामहि

167 मुज (मुज) शब्दे

व०	मोजयति	मोजयतः	मोजयन्ति
	मोजयसि	मोजयथः	मोजयथ
	मोजयामि	मोजयावः	मोजयामः
स०	मोजयेत्	मोजयेताम्	मोजयेयुः
	मजयेः	मोजयेतम्	मोजयेत
	मोजयेयम्	मोजयेव	मोजयेम
प०	मोजयतु	मोजयतात्	मोजयताम् मोजयन्तु
	मोजय ,,	मोजयतम्	मोजयत
	मोजयानि	मोजयाव	मोजयाम
ह्य०	अमोजयत्	अमोजयताम्	अमोजयन्
	अमोजयः	अमोजयतम्	अमोजयत
	अमोजयम्	अमोजयाव	अमोजयाम
अ०	अमूमुज	अमूमुजताम्	अमूमुजन्
	अमूमुजः	अमूमुजतम्	अमूमुजत
	अमूमुजम्	अमूमुजाव	अमूमुजाम
प०	मोजयाञ्चकार	मोजयाञ्चक्रतुः	मोजयाञ्चक्रुः
	मोजयाञ्चकर्थ	मोजयाञ्चक्रथुः	मोजयाञ्चक्र
	मोजयाञ्चकार-चकर	मोजयाचकृव	मोजयाचकृम
	मोजयाम्बभूव । मोजयामास		
आ०	मोज्यात्	मोज्यास्ताम्	मोज्यासुः
	मोज्याः	मोज्यास्तम्	मोज्यास्त
	मोज्यासम्	मोज्यास्व	मोज्यास्म
श्व०	मोजयिता	मोजयितारौ	मोजयितारः
	मोजयितासि	मोजयितास्थः	मोजयितास्थ
	मोजयितास्मि	मोजयितास्वः	मोजयितास्मः
भ०	मोजयिष्यति	मोजयिष्यतः	मोजयिष्यन्ति
	मोजयिष्यसि	मोजयिष्यथः	मोजयिष्यथ
	मोजयिष्यामि	मोजयिष्यावः	मोजयिष्यामः
क्रि०	अमोजयिष्यत्	अमोजयिष्यताम्	अमोजयिष्यन्
	अमोजयिष्यः	अमोजयिष्यतम्	अमोजयिष्यत
	अमोजयिष्यम्	अमोजयिष्याव	अमोजयिष्याम

व०	मोजयते	मोजयेते	मोजयन्ते
	मोजयसे	मोजयेथे	मोजयध्वे
	मोजये	मोजयावहे	मोजयामहे
स०	मोजयेत	मोजयेयाताम्	मोजयेरन्
	मोजयेथाः	मोजयेयाथाम्	मोजयेध्वम्
	मोजयेय	मोजयेवहि	मोजयेमहि
प०	मोजयताम्	मोजयेताम्	मोजयन्ताम्
	मोजयस्व	मोजयेथाम्	मोजयध्वम्
	मोजयै	मोजयावहै	मोजयामहै
ह्य०	अमोजयत	अमोजयेताम्	अमोजयन्त
	अमोजयथाः	अमोजयेथाम्	अमोजयध्वम्
	अमोजये	अमोजयावहि	अमोजयामहि
अ०	अमूमुजत	अमूमुजताम्	अमूमुजन्त
	अमूमुजथाः	अमूमुजथाम्	अमूमुजध्वम्
	अमूमुज	अमूमुजावहि	अमूयुजामहि
प०	मोजयाञ्चक्रे	मोजयाञ्चक्राते	मोजयाञ्चक्रिरे
	मोजयाञ्चकृषे	मोजयाञ्चक्राथे	मोजयाञ्चकृढ्वे
	मोजयाञ्चक्रे	मोजयाञ्चकृवहे	मोजयाञ्चकृमहे
	मोजयाम्बभूव । मोजयामास		
आ०	मोजयिषीष्ट	मोजयिषीयास्ताम्	मोजयिषीरन्
	मोजयिषीष्ठाः	मोजयिषीयास्थाम्	मोजयिषीढ्वम् ध्वम्
	मोजयिषीय	मोजयिषीवहि	मोजयिषीमहि
श्व०	मोजयिता	मोजयितारौ	मोजयितारः
	मोजयितासे	मोजयितासाथे	मोजयिताध्वे
	मोजयिताहे	मोजयितास्वहे	मोजयितास्महे
भ०	मोजयिष्यते	मोजयिष्येते	मोजयष्यन्ते
	मोजयिष्यसे	मोजयिष्येथे	मोजयिष्यध्वे
	मोजयिष्ये	मोजयिष्यावहे	मोजयिष्यामहे
क्रि०	अमोजयिष्यत	अमोजयिष्येताम्	अमोजयिष्यन्त
	अमोजयिष्यथाः	अमोजयिष्येथाम्	अमोजयिष्यध्वम्
	अमोजयिष्ये	अमोजयिष्यावहि	अमोजयिष्यामहि

168 मुजु (मुञ्ज्) शब्दे ।

व० मुञ्जयति मुञ्जयतः मुञ्जयन्ति
मुञ्जयसि मुञ्जयथः मुञ्जयथ
मुञ्जयामि मुञ्जयावः मुञ्जयामः

स० मुञ्जयेत् मुञ्जयेताम् मुञ्जयेयुः
मुञ्जयेः मुञ्जयेतम् मुञ्जयेत
मुञ्जयेयम् मुञ्जयेव मुञ्जयेम

प० मुञ्जयतु मुञ्जयतात् मुजयताम् मुञ्जयन्तु
मुञ्जय मुञ्जयतात् मुजयतम् मुञ्जयत
मुञ्जयानि मुञ्जयाव मुञ्जयाम

ह्य० अमुञ्जयत् अमुञ्जयताम् अमुञ्जयन्
अमुञ्जयः अमुञ्जयतम् अमुञ्जयत
अमुञ्जयम् अमुञ्जयाव अमुञ्जयाम

अ० अमुमुञ्जत् अमुमुञ्जताम् अमुमुञ्जन्
अमुमुञ्जः अमुमुञ्जतम् अमुमुञ्जत
अमुमुञ्जम् अमुमुञ्जाव अमुमुञ्जाम

प० मुञ्जयाञ्चकार मुञ्जयाञ्चकतुः मुञ्जयाञ्चकुः
मुञ्जयाञ्चकर्थ मुञ्जयाञ्चकथुः मुञ्जयाञ्चक
मुञ्जयाञ्चकार-चकर मुञ्जयाञ्चकृव मुञ्जयाञ्चकृम
मुञ्जयाम्बभूव । मुञ्जयामास

आ० मुञ्ज्यात् मुञ्ज्यस्ताम् मुञ्ज्यासुः
मुञ्ज्याः मुञ्ज्यास्तम् मुञ्ज्यास्त
मुञ्ज्यासम् मुञ्ज्यास्व मुञ्ज्यास्म

श्व० मुञ्जयिता मुञ्जयितारौ मुञ्जयितारः
मुञ्जयितासि मुञ्जयितास्थः मुञ्जयितास्थ
मुञ्जयितास्मि मुञ्जयितास्वः मुञ्जयितास्मः

भ० मुञ्जयिष्यति मुञ्जयिष्यतः मुञ्जयिष्यन्ति
मुञ्जयिष्यसि मुञ्जयिष्यथः मुञ्जयिष्यथ
मुञ्जयिष्यामि मुञ्जयिष्यावः मुञ्जयिष्यामः

क्रि० अमुञ्जयिष्यत् अमुञ्जयिष्यताम् अमुञ्जयिष्यन्
अमुञ्जयिष्यः अमुञ्जयिष्यतम् अमुञ्जयिष्यत
अमुञ्जयिष्यम् अमुञ्जयिष्याव अमुञ्जयिष्याम

व० मुञ्जयते मुञ्जयेते मुञ्जयन्ते
मुञ्जयसे मुञ्जयेथे मुञ्जयध्वे
मुञ्जये मुञ्जयावहे मुञ्जयामहे

स० मुञ्जयेत मुञ्जयेयाताम् मुञ्जयेरन्
मुञ्जयेथाः मुञ्जयेयाथाम् मुञ्जयेध्वम्
मुञ्जयेय मुञ्जयेवहि मुञ्जयेमहि

प० मुञ्जयताम् मुञ्जयेताम् मुञ्जयन्ताम्
मुञ्जयस्व मुञ्जयेथाम् मुञ्जयध्वम्
मुञ्जयै मुञ्जयावहै मुञ्जयामहै

ह्य० अमुञ्जयत अमुञ्जयेताम् अमुञ्जयन्त
अमुञ्जयथाः अमुञ्जयेथाम् अमुञ्जयध्वम्
अमुञ्जये अमुञ्जयावहि अमुञ्जयामहि

अ० अमुमुञ्जत अमुमुञ्जेताम् अमुमुञ्जन्त
अमुमुञ्जथाः अमुमुञ्जेथाम् अमुमुञ्जध्वम्
अमुमुञ्जे अमुमुञ्जावहि अमुमुञ्जामहि

प० मुञ्जयाञ्चक्रे मुञ्जयाञ्चक्राते मुञ्जयाञ्चक्रिरे
मुञ्जयाञ्चकृषे मुञ्जयाञ्चक्राथे मुञ्जयाञ्चकृढ्वे
मुञ्जयाञ्चक्रे मुञ्जयाञ्चकृवहे मुञ्जयाञ्चकृमहे
मुञ्जयाम्बभूव । मुञ्जयामास

आ० मुञ्जयिषीष्ट मुञ्जयिषीयास्ताम् मुञ्जयिषीरन्
मुञ्जयिषीष्ठाः मुञ्जयिषीयास्थाम् मुञ्जयिषीढ्वम् -ध्वम्
मुञ्जयिषीय मुञ्जयिषीवहि मुञ्जयिषीमहि

श्व० मुञ्जयिता मुञ्जयितारौ मुञ्जयितारः
मुञ्जयितासे मुञ्जयितासाथे मुञ्जयिताध्वे
मुञ्जयिताहे मुञ्जयितास्वहे मुञ्जयितास्महे

भ० मुञ्जयिष्यते मुञ्जयिष्येते मुञ्जयिष्यन्ते
मुञ्जयिष्यसे मुञ्जयिष्येथे मुञ्जयिष्यध्वे
मुञ्जयिष्ये मुञ्जयिष्यावहे मुञ्जयिष्यामहे

क्रि० अमुञ्जयिष्यत अमुञ्जयिष्येताम् अमुञ्जयिष्यन्त
अमुञ्जयिष्यथाः अमुञ्जयिष्येथाम् अमुञ्जयिष्यध्वम्
अमुञ्जयिष्ये अमुञ्जयिष्यावहि अमुञ्जयिष्यामहि

169 मृजु (मृञ्ज्) शब्दे

व० मृञ्जयति मृञ्जयतः मृञ्जयन्ति
मृञ्जयसि मृञ्जयथः मृञ्जयथ
मृञ्जयामि मृञ्जयावः मृञ्जयामः

स० मृञ्जयेत् मृञ्जयेताम् मृञ्जयेयुः
मृञ्जयेः मृञ्जयेतम मृञ्जयेत
मृञ्जयेयम् मृञ्जयेव मृञ्जयेम

प० मृञ्जयतु मृञ्जयतात् मृञ्जयताम् मृञ्जयन्तु
मृञ्जय ,, मृञ्जयतम् मृञ्जयत
मृञ्जयानि मृञ्जयाव मृञ्जयाम

ह्य० अमृञ्जयत् अमृञ्जयताम् अमृञ्जयन्
अमृञ्जयः अमृञ्जयतम् अमृञ्जयत
अमृञ्जयम् अमृञ्जयाव अमृञ्जयाम

अ० अममृञ्जत् अममृञ्जताम् अममृञ्जन्
अममृञ्जः अममृञ्जतम् अममृञ्जत
अममृञ्जम् अममृञ्जाव अममृञ्जाम

प० मृञ्जयाञ्चकार मृञ्जयाञ्चक्रतुः मृञ्जयाञ्चक्रुः
मृञ्जयाञ्चकर्थ मृञ्जयाञ्चक्रथुः मृञ्जयाञ्चक्र
मृञ्जयाञ्चकार—चकर मृञ्जयाञ्चकृव मृञ्जयाञ्चकृम
मृञ्जयाम्बभूव । मृञ्जयामास

आ० मृञ्ज्यात् मृञ्ज्यास्ताम् मृञ्ज्यासुः
मृञ्ज्याः मृञ्ज्यास्तम् मृञ्ज्यास्त
मृञ्ज्यासम् मृञ्ज्यास्व मृञ्ज्यास्म

श्व० मृञ्जयिता मृञ्जयितारौ मृञ्जयितारः
मृञ्जयितासि मृञ्जयितास्थः मृञ्जयितास्थ
मृञ्जयितास्मि मृञ्जयितास्वः मृञ्जयितास्मः

) मृञ्जयिष्यति मृञ्जयिष्यतः मृञ्जयिष्यन्ति
मृञ्जयिष्यसि मृञ्जयिष्यथः मृञ्जयिष्यथ
मृञ्जयिष्यामि मृञ्जयिष्यावः मृञ्जयिष्यामः

अमृञ्जयिष्यत् अमृञ्जयिष्यताम् अमृञ्जयिष्यन्
अमृञ्जयिष्यः अमृञ्जयिष्यतम् अमृञ्जयिष्यत
अमृञ्जयिष्यम् अमृञ्जयिष्याव अमृञ्जयिष्याम

व० मृञ्जयते मृञ्जयेते मृञ्जयन्ते
मृञ्जयसे मृञ्जयेथे मृञ्जयध्वे
मृञ्जये मृञ्जयावहे मृञ्जयामहे

स० मृञ्जयेत मृञ्जयेयाताम् मृञ्जयेरन्
मृञ्जयेथाः मृञ्जयेयाथाम् मृञ्जयेध्वम्
मृञ्जयेय मृञ्जयेवहि मृञ्जयेमहि

प० मृञ्जयताम् मृञ्जयेताम् मृञ्जयन्ताम्
मृञ्जयस्व मृञ्जयेथाम् मृञ्जयध्वम्
मृञ्जयै मृञ्जयावहै मृञ्जयामहै

ह्य० अमृञ्जयत अमृञ्जयेताम् अमृञ्जयन्त
अमृञ्जयथाः अमृञ्जयेथाम् अमृञ्जयध्वम्
अमृञ्जये अमृञ्जयावहि अमृञ्जयामहि

अ० अममृञ्जत अममृञ्जेताम् अममृञ्जन्त
अममृञ्जथाः अममृञ्जेथाम् अममृञ्जध्वम्
अममृञ्जे अममृञ्जावहि अममृञ्जामहि

प० मृञ्जयाञ्चक्रे मृञ्जयाञ्चक्राते मृञ्जयाञ्चक्रिरे
मृञ्जयाञ्चकृषे मृञ्जयाञ्चक्राथे मृञ्जयाञ्चकृढ्वे
मृञ्जयाञ्चक्रे मृञ्जयाञ्चकृवहे मृञ्जयाञ्चकृमहे
मृञ्जयाम्बभूव । मृञ्जयामास

आ० मृञ्जयिषीष्ट मृञ्जयिषीयास्ताम् मृञ्जयिषीरन्
मृञ्जयिषीष्ठाः मृञ्जयिषीयास्थाम् मृञ्जयिषीढ्वम्-ध्वम्
मृञ्जयिषीय मृञ्जयिषीवहि मृञ्जयिषीमहि

श्व० मृञ्जयिता मृञ्जयितारौ मृञ्जयितारः
मृञ्जयितासे मृञ्जयितासाथे मृञ्जयिताध्वे
मृञ्जयिताहे मृञ्जयितास्वहे मृञ्जयितास्महे

भ० मृञ्जयिष्यते मृञ्जयिष्येते मृञ्जयिष्यन्ते
मृञ्जयिष्यसे मृञ्जयिष्येथे मृञ्जयिष्यध्वे
मृञ्जयिष्ये मृञ्जयिष्यावहे मृञ्जयिष्यामहे

क्रि० अमृञ्जयिष्यत अमृञ्जयिष्येताम् अमृञ्जयिष्यन्त
अमृञ्जयिष्यथाः अमृञ्जयिष्येथाम् अमृञ्जयिष्यध्वम्
अमृञ्जयिष्ये अमृञ्जयिष्यावहि अमृञ्जयिष्यामहि

170 मज (मज्) शब्दे

व० माजयति माजयतः माजयन्ति
माजयसि माजयथः माजयथ
माजयामि माजयावः माजयामः

स० माजयेत् माजयेताम् माजयेयुः
माजयेः माजयेतम् माजयेत
माजयेयम् माजयेव माजयेम

प० माजयतु माजयतात् माजयताम् माजयन्तु
माजय ,, माजयतम् माजयत
माजयानि माजयाव माजयाम

ह्य० अमाजयत् अमाजयताम् अमाजयन्
अमाजयः अमाजयतम् अमाजयत
अमाजयम् अमाजयाव अमाजयाम

अ० अमीमजत् अमीमजताम् अमीमजन्
अमीमजः अमीमजतम् अमीमजत
अमीमजम् अमीमजाव अमीमजाम

प० माजयाञ्चकार माजयाञ्चक्रतुः माजयाञ्चक्रुः
माजयाञ्चकर्थ माजयाञ्चक्रथुः माजयाञ्चक्र
माजयाञ्चकार-चकर माजयाचकृव माजयाचकृम

माजयाम्बभूव । माजयामास

आ० माज्यात् माज्यास्ताम् माज्यासुः
माज्याः माज्यास्तम् माज्यास्त
माज्यासम् माज्यास्व माज्यास्म

श्व० माजयिता माजयितारौ माजयितारः
माजयितासि माजयितास्थः माजयितास्थ
माजयितास्मि माजयितास्वः माजयितास्मः

भ० माजयिष्यति माजयिष्यतः माजयिष्यन्ति
माजयिष्यसि माजयिष्यथः माजयिष्यथ
माजयिष्यामि माजयिष्यावः माजयिष्यामः

क्रि० अमाजयिष्यत् अमाजयिष्यताम् अमाजयिष्यन्
अमाजयिष्यः अमाजयिष्यतम् अमाजयिष्यत
अमाजयिष्यम् अमाजयिष्याव अमाजयिष्याम

व० माजयते माजयेते माजयन्ते
माजयसे माजयेथे माजयध्वे
माजये माजयावहे माजयामहे

स० माजयेत माजयेयाताम् माजयेरन्
माजयेथाः माजयेयाथाम् माजयेध्वम
माजयेय माजयेवहि माजयेमहि

प० माजयताम् माजयेताम् माजयन्ताम्
माजयस्व माजयेथाम् माजयध्वम्
माजयै माजयावहै माजयामहै

ह्य० अमाजयत अमाजयेताम् अमाजयन्त
अमाजयथाः अमाजयेथाम् अमाजयध्वम्
अमाजये अमाजयावहि अमाजयामहि

अ० अमीमजत अमीमजेताम् अमीमजन्त
अमीमजथाः अमीमजेथाम् अमीमजध्वम्
अमीमजे अमीमजावहि अमीमजामहि

प० माजयाञ्चक्रे माजयाञ्चक्राते माजयाञ्चक्रिरे
माजयाञ्चकृषे माजयाञ्चक्राथे माजयाञ्चकृढ्वे
माजयाञ्चक्रे माजयाञ्चकृवहे माजयाञ्चकृमहे

माजयाम्बभूव । माजयामास

आ० माजयिषीष्ट माजयिषीयास्ताम् माजयिषीरन्
माजयिषीष्ठाः माजयिषीयास्थाम् माजयिषीढ्वम्
ध्वम्
माजयिषीय माजयिषीवहि माजयिषीमहि

श्व० माजयिता माजयितारौ माजयितारः
माजयितासे माजयितासाथे माजयिताध्वे
माजयिताहे माजयितास्वहे माजयितास्महे

भ० माजयिष्यते माजयिष्येते माजयिष्यन्ते
माजयिष्यसे माजयिष्येथे माजयिष्यध्वे
माजयिष्ये माजयिष्यावहे माजयिष्यामहे

क्रि० अमाजयिष्यत अमाजयिष्येताम् अमाजयिष्यन्त
अमाजयिष्यथाः अमाजयिष्येथाम् अमाजयिष्यध्वम्
अमाजयिष्ये अमाजयिष्यावहि अमाजयिष्यामहि

161 गज (गज्) मदने च ।

व०	गाजयति	गाजयतः	गाजयन्ति
	गाजयसि	गाजयथः	गाजयथ
	गाजयामि	गाजयावः	गाजयामः
स०	गाजयेत्	गाजयेताम्	गाजयेयुः
	गाजयेः	गाजयेतम्	गाजयेत
	गाजयेयम्	गाजयेव	गाजयेम
प०	गाजयतु गाजयतात्	गाजयताम्	गाजयन्तु
	गाजय ,,	गाजयतम्	गाजयत
	गाजयानि	गाजयाव	गाजयाम
ह्य०	अगाजयत्	अगाजयताम्	अगाजयन्
	अगाजयः	अगाजयतम्	अगाजयत
	अगाजयम्	अगाजयाव	अगाजयाम
अ०	अजीगजत्	अजीगजताम्	अजीगजन्
	अजीगजः	अजीगजतम्	अजीगजत
	अजीगजम्	अजीगजाव	अजीगजाम
प०	गाजयाञ्चकार	गाजयाञ्चक्रतुः	गाजयाञ्चक्रुः
	गाजयाञ्चकर्थ	गाजयाञ्चक्रथुः	गाजयाञ्चक्र
	गाजयाञ्चकार-चकर	गाजयाञ्चकृव	गाजयाञ्चकृम
	गाजयाम्बभूव । गाजयामास		
आ०	गाजयात्	गाजयास्ताम्	गाजयासुः
	गाजयाः	गाजयास्तम्	गाजयास्त
	गाजयासम्	गाजयास्व	गाजयास्म
श्व०	गाजयिता	गाजयितारौ	गाजयितारः
	गाजयितासि	गाजयितास्थः	गाजयितास्थ
	गाजयितास्मि	गाजयितास्वः	गाजयितास्मः
भ०	गाजयिष्यति	गाजयिष्यतः	गाजयिष्यन्ति
	गाजयिष्यसि	गाजयिष्यथः	गाजयिष्यथ
	गाजयिष्यामि	गाजयिष्यावः	गाजयिष्यामः
क्रि०	अगाजयिष्यत्	अगाजयिष्यताम्	अगाजयिष्यन्
	अगाजयिष्यः	अगाजयिष्यतम्	अगाजयिष्यत
	अगाजयिष्यम्	अगाजयिष्याव	अगाजयिष्याम

व०	गाजयते	गाजयेते	गाजयन्ते
	गाजयसे	गाजयेथे	गाजयध्वे
	गाजये	गाजयावहे	गाजयामहे
स०	गाजयेत	गाजयेयाताम्	गाजयेरन्
	गाजयेथाः	गाजयेयाथाम्	गाजयेध्वम्
	गाजयेय	गाजयेवहि	गाजयेमहि
प०	गाजयताम्	गाजयेताम्	गाजयन्ताम्
	गाजयस्व	गाजयेथाम्	गाजयध्वम्
	गाजयै	गाजयावहै	गाजयामहै
ह्य०	अगाजयत	अगाजयेताम्	अगाजयन्त
	अगाजयथाः	अगाजयेथाम्	अगाजयध्वम्
	अगाजये	अगाजयावहि	अगाजयामहि
अ०	अजीगजत	अजीगजेताम्	अजीगजन्त
	अजीगजथाः	अजीगजेथाम्	अजीगजध्वम्
	अजीगजे	अजीगजावहि	अजीगजामहि
प०	गाजयाञ्चके	गाजयाञ्चक्राते	गाजयाञ्चक्रिरे
	गाजयाञ्चकृषे	गाजयाञ्चक्राथे	गाजयाञ्चकृढ्वे
	गाजयाञ्चके	गाजयाञ्चकृवहे	गाजयाञ्चकृमहे
	गाजयाम्बभूव । गाजयामास		
आ०	गाजयिषीष्ट	गाजयिषीयास्ताम्	गाजयिषीरन्
	गाजयिषीष्ठाः	गाजयिषीयास्थाम्	गाजयिषीढ्वम् ध्वम्
	गाजयिषीय	गाजयिषीवहि	गाजयिषीमहि
श्व०	गाजयिता	गाजयितारौ	गाजयितारः
	गाजयितासे	गाजयितासाथे	गाजयिताध्वे
	गाजयिताहे	गाजयितास्वहे	गाजयितास्महे
भ०	गाजयिष्यते	गाजयिष्येते	गाजयिष्यन्ते
	गाजयिष्यसे	गाजयिष्येथे	गाजयिष्यध्वे
	गाजयिष्ये	गाजयिष्यावहे	गाजयिष्यामहे
क्रि०	अगाजयिष्यत	अगाजयिष्येताम्	अगाजयिष्यन्त
	अगाजयिष्यथाः	अगाजयिष्येथाम्	अगाजयिष्यध्वम्
	अगाजयिष्ये	अगाजयिष्यावहि	अगाजयिष्यामहि

172 त्यजं (त्यज्) हानौ

व० त्याजयति त्याजयतः त्याजयन्ति
त्याजयसि त्याजयथः त्याजयथ
त्याजयामि त्याजयावः त्याजयामः

स० त्याजयेत् त्याजयेताम् त्याजयेयुः
त्याजयेः त्याजयेतम् त्याजयेत
त्याजयेयम् त्याजयेव त्याजयेम

प० त्याजयतु त्याजयतात् त्याजयताम् त्याजयन्तु
त्याजय ,, त्याजयतम् त्याजयत
त्याजयानि त्याजयाव त्याजयाम

ह्य० अत्याजयत् अत्याजयताम् अत्याजयन्
अत्याजयः अत्याजयतम् अत्याजयत
अत्याजयम् अत्याजयाव अत्याजयाम

अ० अतित्यजत् अतित्यजताम् अतित्यजन्
अतित्यजः अतित्यजतम् अतित्यजत
अतित्यजम् अतित्यजाव अतित्यजाम

प० त्याजयाञ्चकार त्याजयाञ्चक्रतुः त्याजयाञ्चक्रुः
त्याजयाञ्चकर्थ त्याजयाञ्चक्रथुः त्याजयाञ्चक्र
त्याजयाञ्चकार-चकर त्याजयाञ्चकृव त्याजयाञ्चकृम

त्याजयाम्बभूव । त्याजयामास

आ० त्याजयात् त्याजयास्ताम् त्याजयासुः
त्याजयाः त्याजयास्तम् त्याजयास्त
त्याजयासम् त्याजयास्व त्याजयास्म

श्व० त्याजयिता त्याजयितारौ त्याजयितारः
त्याजयितासि त्याजयितास्थः त्याजयितास्थ
त्याजयितास्मि त्याजयितास्वः त्याजयितास्मः

भ० त्याजयिष्यति त्याजयिष्यतः त्याजयिष्यन्ति
त्याजयिष्यसि त्याजयिष्यथः त्याजयिष्यथ
त्याजयिष्यामि त्याजयिष्यावः त्याजयिष्यामः

क्रि० अत्याजयिष्यत् अत्याजयिष्यताम् अत्याजयिष्यन्
अत्याजयिष्यः अत्याजयिष्यतम् अत्याजयिष्यत
अत्याजयिष्यम् अत्याजयिष्याव अत्याजयिष्याम

व० त्याजयते त्याजयेते त्याजयन्ते
त्याजयसे त्याजयेथे त्याजयध्वे
त्याजये त्याजयावहे त्याजयामहे

स० त्याजयेत त्याजयेयाताम् त्याजयेरन्
त्याजयेथाः त्याजयेयाथाम् त्याजयेध्वम्
त्याजयेय त्याजयेवहि त्याजयेमहि

प० त्याजयताम् त्याजयेताम् त्याजयन्ताम्
त्याजयस्व त्याजयेथाम् त्याजयध्वम्
त्याजयै त्याजयावहै त्याजयामहै

ह्य० अत्याजयत अत्याजयेताम् अत्याजयन्त
अत्याजयथाः अत्याजयेथाम् अत्याजयध्वम्
अत्याजये अत्याजयावहि अत्याजयामहि

अ० अतित्यजत अतित्यजेताम् अतित्यजन्त
अतित्यजथाः अतित्यजेथाम् अतित्यजध्वम्
अतित्यजे अतित्यजावहि अतित्यजामहि

प० त्याजयाञ्चक्रे त्याजयाञ्चक्राते त्याजयाञ्चक्रिरे
त्याजयाञ्चकृषे त्याजयाञ्चक्राथे त्याजयाञ्चकृढ्वे
त्याजयाञ्चक्रे त्याजयाञ्चकृवहे त्याजयाञ्चकृमहे

त्याजयाम्बभूव । त्याजयामास

आ० त्याजयिषीष्ट त्याजयिषीयास्ताम् त्याजयिषीरन्
त्याजयिषीष्ठाः त्याजयिषीयास्थाम् त्याजयिषीढ्वम्
ध्वम्
त्याजयिषीय त्याजयिषीवहि त्याजयिषीमहि

श्व० त्याजयिता त्याजयितारौ त्याजयितारः
त्याजयितासे त्याजयितासाथे त्याजयिताध्वे
त्याजयिताहे त्याजयितास्वहे त्याजयितास्महे

भ० त्याजयिष्यते त्याजयिष्येते त्याजयिष्यन्ते
त्याजयिष्यसे त्याजयिष्येथे त्याजयिष्यध्वे
त्याजयिष्ये त्याजयिष्यावहे त्याजयिष्यामहे

क्रि० अत्याजयिष्यत अत्याजयिष्येताम् अत्याजयिष्यन्त
अत्याजयिष्यथाः अत्याजयिष्येथाम् अत्याजयिष्यध्वम्
अत्याजयिष्ये अत्याजयिष्यावहि अत्याजयिष्यामहि

173 षञ्जं (सञ्ज्) सङ्गे

व० सञ्जयति सञ्जयतः सञ्जयन्ति
सञ्जयसि सञ्जयथः सञ्जयथ
सञ्जयामि सञ्जयावः सञ्जयामः

स० सञ्जयेत् सञ्जयेताम् सञ्जयेयुः
सञ्जयेः सञ्जयेतम् सञ्जयेत
सञ्जयेयम् सञ्जयेव सञ्जयेम

प० सञ्जयतु सञ्जयतात् सजयताम् सञ्जयन्तु
सञ्जय सञ्जयतात् सजयतम् सञ्जयत
सञ्जयानि सञ्जयाव सञ्जयाम

ह्य० असञ्जयत् असञ्जयताम् असञ्जयन्
असञ्जयः असञ्जयतम् असञ्जयत
असञ्जयम् असञ्जयाव असञ्जयाम

अ० अससञ्जत् अससञ्जताम् अससञ्जन्
अससञ्जः अससञ्जतम् अससञ्जत
अससञ्जम् अससञ्जाव अससञ्जाम

प० सञ्जयाञ्चकार सञ्जयाञ्चक्रतुः सञ्जयाञ्चक्रुः
सञ्जयाञ्चकर्थ सञ्जयाञ्चक्रथुः सञ्जयाञ्चक्र
सञ्जयाञ्चकार-चकर सञ्जयाञ्चकृव सञ्जयाञ्चकृम

सञ्जयाम्बभूव । सञ्जयामास

आ० सञ्ज्यात् सञ्ज्यास्ताम् सञ्ज्यासुः
सञ्ज्याः सञ्ज्यास्तम् सञ्ज्यास्त
सञ्ज्यासम् सञ्ज्यास्व सञ्ज्यास्म

श्व० सञ्जयिता सञ्जयितारौ सञ्जयितारः
सञ्जयितासि सञ्जयितास्थः सञ्जयितास्थ
सञ्जयितास्मि सञ्जयितास्वः सञ्जयितास्मः

भ० सञ्जयिष्यति सञ्जयिष्यतः सञ्जयिष्यन्ति
सञ्जयिष्यसि सञ्जयिष्यथः सञ्जयिष्यथ
सञ्जयिष्यामि सञ्जयिष्यावः सञ्जयिष्यामः

क्रि० असञ्जयिष्यत् असञ्जयिष्यताम् असञ्जयिष्यन्
असञ्जयिष्यः असञ्जयिष्यतम् असञ्जयिष्यत
असञ्जयिष्यम् असञ्जयिष्याव असञ्जयिष्याम

व० सञ्जयते सञ्जयेते सञ्जयन्ते
सञ्जयसे सञ्जयेथे सञ्जयध्वे
सञ्जये सञ्जयावहे सञ्जयामहे

स० सञ्जयेत सञ्जयेयाताम् सञ्जयेरन्
सञ्जयेथाः सञ्जयेयाथाम् सञ्जयेध्वम्
सञ्जयेय सञ्जयेवहि सञ्जयेमहि

प० सञ्जयताम् सञ्जयेताम् सञ्जयन्ताम्
सञ्जयस्व सञ्जयेथाम् सञ्जयध्वम्
सञ्जयै सञ्जयावहै सञ्जयामहै

ह्य० असञ्जयत असञ्जयेताम् असञ्जयन्त
असञ्जयथाः असञ्जयेथाम् असञ्जयध्वम्
असञ्जये असञ्जयावहि असञ्जयामहि

अ० अससञ्जत अससञ्जेताम् अससञ्जन्त
अससञ्जथाः अससञ्जेथाम् अससञ्जध्वम्
अससञ्जे अससञ्जावहि अससञ्जामहि

प० सञ्जयाञ्चक्रे सञ्जयाञ्चक्राते सञ्जयाञ्चक्रिरे
सञ्जयाञ्चकृषे सञ्जयाञ्चक्राथे सञ्जयाञ्चकृढ्वे
सञ्जयाञ्चक्रे सञ्जयाञ्चकृवहे सञ्जयाञ्चकृमहे

सञ्जयाम्बभूव । सञ्जयामास

आ० सञ्जयिषीष्ट सञ्जयिषीयास्ताम् सञ्जयिषीरन्
सञ्जयिषीष्ठाः सञ्जयिषीयास्थाम् सञ्जयिषीढ्वम्
-ध्वम्
सञ्जयिषीय सञ्जयिषीवहि सञ्जयिषीमहि

श्व० सञ्जयिता सञ्जयितारौ सञ्जयितारः
सञ्जयितासे सञ्जयितासाथे सञ्जयिताध्वे
सञ्जयिताहे सञ्जयितास्वहे सञ्जयितास्महे

भ० सञ्जयिष्यते सञ्जयिष्येते सञ्जयिष्यन्ते
सञ्जयिष्यसे सञ्जयिष्येथे सञ्जयिष्यध्वे
सञ्जयिष्ये सञ्जयिष्यावहे सञ्जयिष्यामहे

क्रि० असञ्जयिष्यत असञ्जयिष्येताम् असञ्जयिष्यन्त
असञ्जयिष्यथाः असञ्जयिष्येथाम् असञ्जयिष्यध्वम्
असञ्जयिष्ये असञ्जयिष्यावहि असञ्जयिष्यामहि

॥ अथ टान्ता अष्टाविंशतिः ॥

174 कटे (कट्) वर्षावरणयोः

व०	काटयति	काटयतः	काटयन्ति
	काटयसि	काटयथः	काटयथ
	काटयामि	काटयावः	काटयामः
स०	काटयेत्	काटयेताम्	काटयेयुः
	काटयेः	काटयेतम्	काटयेत
	काटयेयम्	काटयेव	काटयेम
प०	काटयतु	काटयतात् काटयताम्	काटयन्तु
	काटय	काटयतात् काटयतम्	काटयत
	काटयानि	काटयाव	काटयाम
ह्य०	अकाटयत्	अकाटयताम्	अकाटयन्
	अकाटयः	अकाटयतम्	अकाटयत
	अकाटयम्	अकाटयाव	अकाटयाम
अ०	अचीकटत्	अचीकटताम्	अचीकटन्
	अचीकटः	अचीकटतम्	अचीकटत
	अचीकटम्	अचीकटाव	अचीकटाम
प०	काटयाञ्चकार	काटयाञ्चकतुः	काटयाञ्चकुः
	काटयाञ्चकर्थ	काटयाञ्चकथुः	काटयाञ्चक
	काटयाञ्चकार-चकर	काटयाञ्चकृव	काटयाञ्चकृम
	काटयाम्बभूव । काटयामास		
आ०	काट्यात्	काट्यास्ताम्	काट्यासुः
	काट्याः	काट्यास्तम्	काट्यास्त
	काट्यासम्	काट्यास्व	काट्यास्म
श्व०	काटयिता	काटयितारौ	काटयितारः
	काटयितासि	काटयितास्थः	काटयितास्थ
	काटयितास्मि	काटयितास्वः	काटयितास्मः
भ०	काटयिष्यति	काटयिष्यतः	काटयिष्यन्ति
	काटयिष्यसि	काटयिष्यथः	काटयिष्यथ
	काटयिष्यामि	काटयिष्यावः	काटयिष्यामः
क्रि०	अकाटयिष्यत्	अकाटयिष्यताम्	अकाटयिष्यन्
	अकाटयिष्यः	अकाटयिष्यतम्	अकाटयिष्यत
	अकाटयिष्यम	अकाटयिष्याव	अकाटयिष्याम

व०	काटयते	काटयेते	काटयन्ते
	काटयसे	काटयेथे	काटयध्वे
	काटये	काटयावहे	काटयामहे
स०	काटयेत	काटयेयाताम्	काटयेरन्
	काटयेथाः	काटयेयाथाम्	काटयेध्वम्
	काटयेय	काटयेवहि	काटयेमहि
प०	काटयताम्	काटयेताम्	काटयन्ताम्
	काटयस्व	काटयेथाम्	काटयध्वम्
	काटयै	काटयावहै	काटयामहै
ह्य०	अकाटयत	अकाटयेताम्	अकाटयन्त
	अकाटयथाः	अकाटयेथाम्	अकाटयध्वम्
	अकाटये	अकाटयावहि	अकाटयामहि
अ०	अचीकटत	अचीकटेताम	अचीकटन्त
	अचीकटथाः	अचीकटेथाम्	अचीकटध्वम्
	अचीकटे	अचीकटावहि	अचीकटामहि
प०	काटयाञ्चक्रे	काटयाञ्चक्राते	काटयाञ्चक्रिरे
	काटयाञ्चकृषे	काटयाञ्चक्राथे	काटयाञ्चकृढ्वे
	काटयाञ्चक्रे	काटयाञ्चकृवहे	काटयाञ्चकृमहे
	काटयाम्बभूव । काटयामास		
आ०	काटयिषीष्ट	काटयिषीयास्ताम्	काटयिषीरन्
	काटयिषीष्ठाः	काटयिषीयास्थाम्	काटयिषीढ्वम्-ध्वम्
	काटयिषीय	काटयिषीवहि	काटयिषीमहि
श्व०	काटयिता	काटयितारौ	काटयितारः
	काटयितासे	काटयितासाथे	काटयिताध्वे
	काटयिताहे	काटयितास्वहे	काटयितास्महे
भ०	काटयिष्यते	काटयिष्येते	काटयिष्यन्ते
	काटयिष्यसे	काटयिष्येथे	काटयिष्यध्वे
	काटयिष्ये	काटयिष्यावहे	काटयिष्यामहे
क्रि०	अकाटयिष्यत	अकाटयिष्येताम्	अकाटयिष्यन्त
	अकाटयिष्यथाः	अकाटयिष्येथाम्	अकाटयिष्यध्वम्
	अकाटयिष्ये	अकाटयिष्यावहि	अकाटयिष्यामहि

175 शट (शट्ट) रुजाविशरणगत्यवसादनेषु ।

व०	शाटयति	शाटयतः	शाटयन्ति
	शाटयसि	शाटयथः	शाटयथ
	शाटयामि	शाटयावः	शाटयामः
स०	शाटयेत्	शाटयेताम्	शाटयेयुः
	शाटयेः	शाटयेतम्	शाटयेत
	शाटयेयम्	शाटयेव	शाटयेम
प०	शाटयतु	शाटयतात् शाटयताम्	शाटयन्तु
	शाटय	शाटयतात् शाटयतम्	शाटयत
	शाटयानि	शाटयाव	शाटयाम
ह्य०	अशाटयत्	अशाटयताम्	अशाटयन्
	अशाटयः	अशाटयतम्	अशाटयत
	अशाटयम्	अशाटयाव	अशाटयाम
अ०	अशीशटत्	अशीशटताम्	अशीशटन्
	अशीशटः	अशीशटतम्	अशीशटत
	अशीशटम्	अशीशटाव	अशीशटाम
प०	शाटयाञ्चकार	शाटयाञ्चक्रतुः	शाटयाञ्चक्रुः
	शाटयाञ्चकर्थ	शाटयाञ्चक्रथुः	शाटयाञ्चक्र
	शाटयाञ्चकार-चकर	शाटयाञ्चकृव	शाटयाञ्चकृम
	शाटयाम्बभूव । शाटयामास		
आ०	शाटयात्	शाटयास्ताम्	शाटयासुः
	शाटयाः	शाटयास्तम्	शाटयास्त
	शाटयासम्	शाटयास्व	शाटयास्म
श्व०	शाटयिता	शाटयितारौ	शाटयितारः
	शाटयितासि	शाटयितास्थः	शाटयितास्थ
	शाटयितास्मि	शाटयितास्वः	शाटयितास्मः
भ०	शाटयिष्यति	शाटयिष्यतः	शाटयिष्यन्ति
	शाटयिष्यसि	शाटयिष्यथः	शाटयिष्यथ
	शाटयिष्यामि	शाटयिष्यावः	शाटयिष्यामः
क्रि०	अशाटयिष्यत्	अशाटयिष्यताम्	अशाटयिष्यन्
	अशाटयिष्यः	अशाटयिष्यतम्	अशाटयिष्यत
	अशाटयिष्यम्	अशाटयिष्याव	अशाटयिष्याम

व०	शाटयते	शाटयेते	शाटयन्ते
	शाटयसे	शाटयेथे	शाटयध्वे
	शाटये	शाटयावहे	शाटयामहे
स०	शाटयेत	शाटयेयाताम्	शाटयेरन्
	शाटयेथाः	शाटयेयाथाम्	शाटयेध्वम्
	शाटयेय	शाटयेवहि	शाटयेमहि
प०	शाटयताम्	शाटयेताम्	शाटयन्ताम्
	शाटयस्व	शाटयेथाम्	शाटयध्वन
	शाटयै	शाटयावहै	शाटयामहै
ह्य०	अशाटयत	अशाटयेताम्	अशाटयन्त
	अशाटयथाः	अशाटयेथाम्	अशाटयध्वम्
	अशाटये	अशाटयावहि	अशाटयामहि
अ०	अशीशटत	अशीशटेताम	अशीशटन्त
	अशीशटथाः	अशीशटेथाम्	अशीशटध्वम्
	अशीशटे	अशीशटावहि	अशीशटामहि
प०	शाटयाञ्चक्रे	शाटयाञ्चक्राते	शाटयाञ्चक्रिरे
	शाटयाञ्चकृषे	शाटयाञ्चक्राथे	शाटयाञ्चकृढ्वे
	शाटयाञ्चक्रे	शाटयाञ्चकृवहे	शाटयाञ्चकृमहे
	शाटयाम्बभूव । शाटयामास		
आ०	शाटयिषीष्ट	शाटयिषीयास्ताम्	शाटयिषीरन्
	शाटयिषीष्ठाः	शाटयिषीयास्थाम्	शाटयिषीढ्वम्-ध्वम्
	शाटयिषीय	शाटयिषीवहि	शाटयिषीमहि
श्व०	शाटयिता	शाटयितारौ	शाटयितारः
	शाटयितासे	शाटयितासाथे	शाटयिताध्वे
	शाटयिताहे	शाटयितास्वहे	शाटयितास्महे
भ०	शाटयिष्यते	शाटयिष्येते	शाटयिष्यन्ते
	शाटयिष्यसे	शाटयिष्येथे	शाटयिष्यध्वे
	शाटयिष्ये	शाटयिष्यावहे	शाटयिष्यामहे
क्रि०	अशाटयिष्यत	अशाटयिष्येताम्	अशाटयिष्यन्त
	अशाटयिष्यथाः	अशाटयिष्येथाम्	अशाटयिष्यध्वम्
	अशाटयिष्ये	अशाटयिष्यावहि	अशाटयिष्यामहि

176 वट (वट्ट) वेष्टने

व०	वाटयति	वाटयतः	वाटयन्ति
	वाटयसि	वाटयथः	वाटयथ
	वाटयामि	वाटयावः	वाटयामः
स०	वाटयेत्	वाटयेताम्	वाटयेयुः
	वाटयेः	वाटयेतम्	वाटयेत
	वाटयेयम्	वाटयेव	वाटयेम
प०	वाटयतु	वाटयतात् वाटयताम्	वाटयन्तु
	वाटय	वाटयतात् वाटयतम्	वाटयत
	वाटयानि	वाटयाव	वाटयाम
ह्य०	अवाटयत्	अवाटयताम्	अवाटयन्
	अवाटयः	अवाटयतम्	अवाटयत
	अवाटयम्	अवाटयाव	अवाटयाम
अ०	अवीवटत्	अवीवटताम्	अवीवटन्
	अवीवटः	अवीवटतम्	अवीवटत
	अवीवटम्	अवीवटाव	अवीवटाम
प०	वाटयाञ्चकार	वाटयाञ्चक्रतुः	वाटयाञ्चक्रुः
	वाटयाञ्चकर्थ	वाटयाञ्चक्रथुः	वाटयाञ्चक्र
	वाटयाञ्चकार-चकर	वाटयाञ्चकृव	वाटयाञ्चकृम
	वाटयाम्बभूव । वाटयामास		
आ०	वाटयात्	वाटयास्ताम्	वाटयासुः
	वाटयाः	वाटयास्तम्	वाटयास्त
	वाटयासम्	वाटयास्व	वाटयास्म
श्व०	वाटयिता	वाटयितारौ	वाटयितारः
	वाटयितासि	वाटयितास्थः	वाटयितास्थ
	वाटयितास्मि	वाटयितास्वः	वाटयितास्मः
भ०	वाटयिष्यति	वाटयिष्यतः	वाटयिष्यन्ति
	वाटयिष्यसि	वाटयिष्यथः	वाटयिष्यथ
	वाटयिष्यामि	वाटयिष्यावः	वाटयिष्यामः
क्रि०	अवाटयिष्यत्	अवाटयिष्यताम्	अवाटयिष्यन्
	अवाटयिष्यः	अवाटयिष्यतम्	अवाटयिष्यत
	अवाटयिष्यम्	अवाटयिष्याव	अवाटयिष्याम

व०	वाटयते	वाटयेते	वाटयन्ते
	वाटयसे	वाटयेथे	वाटयध्वे
	वाटये	वाटयावहे	वाटयामहे
स०	वाटयेत	वाटयेयाताम्	वाटयेरन्
	वाटयेथाः	वाटयेयाथाम्	वाटयेध्वम्
	वाटयेय	वाटयेवहि	वाटयेमहि
प०	वाटयताम्	वाटयेताम्	वाटयन्ताम्
	वाटयस्व	वाटयेथाम्	वाटयध्वम्
	वाटयै	वाटयावहै	वाटयामहै
ह्य०	अवाटयत	अवाटयेताम्	अवाटयन्त
	अवाटयथाः	अवाटयेथाम्	अवाटयध्वम्
	अवाटये	अवाटयावहि	अवाटयामहि
अ०	अवीवटत	अवीवटेताम्	अवीवटन्त
	अवीवटथाः	अवीवटेथाम्	अवीवटध्वम्
	अवीवटे	अवीवटावहि	अवीवटामहि
प०	वाटयाञ्चके	वाटयाञ्चक्राते	वाटयाञ्चक्रिरे
	वाटयाञ्चकृषे	वाटयाञ्चक्राथे	वाटयाञ्चकृढ्वे
	वाटयाञ्चके	वाटयाञ्चकृवहे	वाटयाञ्चकृमहे
	वाटयाम्बभूव । वाटयामास		
आ०	वाटयिषीष्ट	वाटयिषीयास्ताम्	वाटयिषीरन्
	वाटयिषीष्ठाः	वाटयिषीयास्थाम्	वाटयिषीढ्वम्-ध्वम्
	वाटयिषीय	वाटयिषीवहि	वाटयिषीमहि
श्व०	वाटयिता	वाटयितारौ	वाटयितारः
	वाटयितासे	वाटयितासाथे	वाटयिताध्वे
	वाटयिताहे	वाटयितास्वहे	वाटयितास्महे
भ०	वाटयिष्यते	वाटयिष्येते	वाटयिष्यन्ते
	वाटयिष्यसे	वाटयिष्येथे	वाटयिष्यध्वे
	वाटयिष्ये	वाटयिष्यावहे	वाटयिष्यामहे
क्रि०	अवाटयिष्यत	अवाटयिष्येताम्	अवाटयिष्यन्त
	अवाटयिष्यथाः	अवाटयिष्येथाम्	अवाटयिष्यध्वम्
	अवाटयिष्ये	अवाटयिष्यावहि	अवाटयिष्यामहि

77 किट (किट्) उत्त्रासे ।

व०	केटयति	केटयतः	केटयन्ति
	केटयसि	केटयथः	केटयथ
	केटयामि	केटयावः	केटयामः
स०	केटयेत्	केटयेताम्	केटयेयुः
	केटयेः	केटयेतम्	केटयेत
	केटयेयम्	केटयेव	केटयेम
प०	केटयतु	केटयतात् केटयताम्	केटयन्तु
	केटय	केटयतात् केटयतम्	केटयत
	केटयानि	केटयाव	केटयाम
ह्य०	अकेटयत्	अकेटयताम्	अकेटयन्
	अकेटयः	अकेटयतम्	अकेटयत
	अकेटयम्	अकेटयाव	अकेटयाम
अ०	अचीकिटत्	अचीकिटताम्	अचीकिटन्
	अचीकिटः	अचीकिटतम्	अचीकिटत
	अचीकिटम्	अचीकिटाव	अचीकिटाम
प०	केटयाञ्चकार	केटयाञ्चकतुः	केटयाञ्चकुः
	केटयाञ्चकर्थ	केटयाञ्चकथुः	केटयाञ्चक
	केटयाञ्चकार-चकर	केटयाञ्चकृव	केटयाञ्चकृम
	केटयाम्बभूव । केटयामास		
आ०	केटयात्	केटयास्ताम्	केटयासुः
	केटयाः	केटयास्तम्	केटयास्त
	केटयासम्	केटयास्व	केटयास्म
श्व०	केटयिता	केटयितारौ	केटयितारः
	केटयितासि	केटयितास्थः	केटयितास्थ
	केटयितास्मि	केटयितास्वः	केटयितास्मः
भ०	केटयिष्यति	केटयिष्यतः	केटयिष्यन्ति
	केटयिष्यसि	केटयिष्यथः	केटयिष्यथ
	केटयिष्यामि	केटयिष्यावः	केटयिष्यामः
क्रि०	अकेटयिष्यत्	अकेटयिष्यताम्	अकेटयिष्यन्
	अकेटयिष्यः	अकेटयिष्यतम्	अकेटयिष्यत
	अकेटयिष्यम्	अकेटयिष्याव	अकेटयिष्याम

व०	केटयते	केटयेते	केटयन्ते
	केटयसे	केटयेथे	केटयध्वे
	केटये	केटयावहे	केटयामहे
स०	केटयेत	केटयेयाताम्	केटयेरन्
	केटयेथाः	केटयेयाथाम्	केटयेध्वम्
	केटयेय	केटयेवहि	केटयेमहि
प०	केटयताम्	केटयेताम्	केटयन्ताम्
	केटयस्व	केटयेथाम्	केटयध्वम्
	केटयै	केटयावहै	केटयामहै
ह्य०	अकेटयत	अकेटयेताम्	अकेटयन्त
	अकेटयथाः	अकेटयेथाम्	अकेटयध्वम्
	अकेटये	अकेटयावहि	अकेटयामहि
अ०	अचीकिटत	अचीकिटेताम्	अचीकिटन्त
	अचीकिटथाः	अचीकिटेथाम्	अचीकिटध्वम्
	अकीकिटे	अचीकिटावहि	अचीकिटामहि
प०	केटयाञ्चके	केटयाञ्चकाते	केटयाञ्चक्रिरे
	केटयाञ्चकृषे	केटयाञ्चकाथे	केटसाञ्चकृढ्वे
	केटयाञ्चके	केटयाञ्चकृवहे	केटयाञ्चकृमहे
	केटयाम्बभूव । केटयामास		
आ०	केटयिषीष्ट	केटयिषीयास्ताम्	केटयिषीरन्
	केटयिषीष्ठाः	केटयिषीयास्थाम्	केटयिषीढ्वम्-ध्वम्
	केटयिषीय	केटयिषीवहि	केटयिषीमहि
श्व०	केटयिता	केटयितारौ	केटयितारः
	केटयितासे	केटयितासाथे	केटयिताध्वे
	केटयिताहे	केटयितास्वहे	केटयितास्महे
भ०	केटयिष्यते	केटयिष्येते	केटयिष्यन्ते
	केटयिष्यसे	केटयिष्येथे	केटयिष्यध्वे
	केटयिष्ये	केटयिष्यावहे	केटयिष्यामहे
क्रि०	अकेटयिष्यत	अकेटयिष्येताम्	अकेटयिष्यन्त
	अकेटयिष्यथाः	अकेटयिष्येथाम्	अकेटयिष्यध्वम्
	अकेटयिष्ये	अकेटयिष्यावहि	अकेटयिष्यामहि

178 खिट (खिट्) उत्त्रासे

व० खेटयति खेटयतः खेटयन्ति
खेटयसि खेटयथः खेटयथ
खेटयामि खेटयावः खेटयामः

स० खेटयेत् खेटयेताम् खेटयेयुः
खेटयेः खेटयेतम् खेटयेत
खेटयेयम् खेटयेव खेटयेम

प० खेटयतु खेटयतात् खेटयताम् खेटयन्तु
खेटय खेटयतात् खेटयतम् खेटयत
खेटयानि खेटयाव खेटयाम

ह्य० अखेटयत् अखेटयताम् अखेटयन्
अखेटयः अखेटयतम् अखेटयत
अखेटयम् अखेटयाव अखेटयाम

अ० अचीखिटत् अचीखिटताम् अचीखिटन्
अचीखिटः अचीखिटतम् अचीखिटत
अचीखिटम् अचीखिटाव अचीखिटाम

प० खेटयाञ्चकार खेटयाञ्चक्रतुः खेटयाञ्चक्रुः
खेटयाञ्चकर्थ खेटयाञ्चक्रथुः खेटयाञ्चक्र
खेटयाञ्चकार-चकर खेटयाञ्चकृव खेटयाञ्चकृम

खेटयाम्बभूव । खेटयामास

आ० खेटयात् खेटयास्ताम् खेटयासुः
खेटयाः खेटयास्तम् खेटयास्त
खेटयासम् खेटयास्व खेटयास्म

श्व० खेटयिता खेटयितारौ खेटयितारः
खेटयितासि खेटयितास्थः खेटयितास्थ
खेटयितास्मि खेटयितास्वः खेटयितास्मः

भ० खेटयिष्यति खेटयिष्यतः खेटयिष्यन्ति
खेटयिष्यसि खेटयिष्यथः खेटयिष्यथ
खेटयिष्यामि खेटयिष्यावः खेटयिष्यामः

क्रि० अखेटयिष्यत् अखेटयिष्यताम् अखेटयिष्यन्
अखेटयिष्यः अखेटयिष्यतम् अखेटयिष्यत
अखेटयिष्यम् अखेटयिष्याव अखेटयिष्याम

व० खेटयते खेटयेते खेटयन्ते
खेटयसे खेटयेथे खेटयध्वे
खेटये खेटयावहे खेटयामहे

स० खेटयेत खेटयेयाताम् खेटयेरन्
खेटयेथाः खेटयेयाथाम् खेटयेध्वम्
खेटयेय खेटयेवहि खेटयेमहि

प० खेटयताम् खेटयेताम् खेटयन्ताम्
खेटयस्व खेटयेथाम् खेटयध्वम्
खेटयै खेटयावहै खेटयामहै

ह्य० अखेटयत अखेटयेताम् अखेटयन्त
अखेटयथाः अखेटयेथाम् अखेटयध्वम्
अखेटये अखेटयावहि अखेटयामहि

अ० अचीखिटत अचीखिटेताम् अचीखिटन्त
अचीखिटथाः अचीखिटेथाम् अचीखिटध्वम्
अचीखिटे अचीखिटावहि अचीखिटामहि

प० खेटयाञ्चक्रे खेटयाञ्चक्राते खेटयाञ्चक्रिरे
खेटयाञ्चकृषे खेटयाञ्चक्राथे खेटयाञ्चकृढ्वे
खेटयाञ्चक्रे खेटयाञ्चकृवहे खेटयाञ्चकृमहे

खेटयाम्बभूव । खेटयामास

आ० खेटयिषीष्ट खेटयिषीयास्ताम् खेटयिषीरन्
खेटयिषीष्ठाः खेटयिषीयास्थाम् खेटयिषीढ्वम्-ध्वम्
खेटयिषीय खेटयिषीवहि खेटयिषीमहि

श्व० खेटयिता खेटयितारौ खेटयितारः
खेटयितासे खेटयितासाथे खेटयिताध्वे
खेटयिताहे खेटयितास्वहे खेटयितास्महे

भ० खेटयिष्यते खेटयिष्येते खेटयिष्यन्ते
खेटयिष्यसे खेटयिष्येथे खेटयिष्यध्वे
खेटयिष्ये खेटयिष्यावहे खेटयिष्यामहे

क्रि० अखेटयिष्यत अखेटयिष्येताम् अखेटयिष्यन्त
अखेटयिष्यथाः अखेटयिष्येथाम् अखेटयिष्यध्वम्
अखेटयिष्ये अखेटयिष्यावहि अखेटयिष्यामहि

179 शिट (शिट्) अनादरे ।

व०	शेटयति	शेटयतः	शेटयन्ति
	शेटयसि	शेटयथः	शेटयथ
	शेटयामि	शेटयावः	शेटयामः
स०	शेटयेत्	शेटयेताम्	शेटयेयुः
	शेटयेः	शेटयेतम्	शेटयेत
	शेटयेयम्	शेटयेव	शेटयेम
प०	शेटयतु	शेटयतात् शेटयताम्	शेटयन्तु
	शेटय	शेटयतात् शेटयतम्	शेटयत
	शेटयानि	शेटयाव	शेटयाम
ह्य०	अशेटयत्	अशेटयताम्	अशेटयन्
	अशेटयः	अशेटयतम्	अशेटयत
	अशेटयम्	अशेटयाव	अशेटयाम
अ०	अशीशिटत्	अशीशिटताम्	अशीशिटन्
	अशीशिटः	अशीशिटतम्	अशीशिटत
	अशीशिटम्	अशीशिटाव	अशीशिटाम
प०	शेटयाञ्चकार	शेटयाञ्चक्रतुः	शेटयाञ्चक्रुः
	शेटयाञ्चकर्थ	शेटयाञ्चक्रथुः	शेटयाञ्चक्र
	शेटयाञ्चकार-चकर	शेटयाञ्चकृव	शेटयाञ्चकृम
	शेटयाम्बभूव ।	शेटयामास	
आ०	शेटयात्	शेटयास्ताम्	शेटयासुः
	शेटयाः	शेटयास्तम्	शेटयास्त
	शेटयासम्	शेटयास्व	शेटयास्म
श्व०	शेटयिता	शेटयितारौ	शेटयितारः
	शेटयितासि	शेटयितास्थः	शेटयितास्थ
	शेटयितास्मि	शेटयितास्वः	शेटयितास्मः
भ०	शेटयिष्यति	शेटयिष्यतः	शेटयिष्यन्ति
	शेटयिष्यसि	शेटयिष्यथः	शेटयिष्यथ
	शेटयिष्यामि	शेटयिष्यावः	शेटयिष्यामः
क्रि०	अशेटयिष्यत्	अशेटयिष्यताम्	अशेटयिष्यन्
	अशेटयिष्यः	अशेटयिष्यतम्	अशेटयिष्यत
	अशेटयिष्यम्	अशेटयिष्याव	अशेटयिष्याम

व०	शेटयते	शेटयेते	शेटयन्ते
	शेटयसे	शेटयेथे	शेटयध्वे
	शेटये	शेटयावहे	शेटयामहे
स०	शेटयेत	शेटयेयाताम्	शेटयेरन्
	शेटयेथाः	शेटयेयाथाम्	शेटयेध्वम्
	शेटयेय	शेटयेवहि	शेटयेमहि
प०	शेटयताम्	शेटयेताम्	शेटयन्ताम्
	शेटयस्व	शेटयेथाम्	शेटयध्वम्
	शेटयै	शेटयावहै	शेटयामहै
ह्य०	अशेटयत	अशेटयेताम्	अशेटयन्त
	अशेटयथाः	अशेटयेथाम्	अशेटयध्वम्
	अशेटये	अशेटयावहि	अशेटयामहि
अ०	अशीशिटत	अशीशिटेताम्	अशीशिटन्त
	अशीशिटथाः	अशीशिटेथाम्	अशीशिटध्वम्
	अशीशिटे	अशीशिटावहि	अशीशिटामहि
प०	शेटयाञ्चक्रे	शेटयाञ्चक्राते	शेटयाञ्चक्रिरे
	शेटयाञ्चकृषे	शेटयाञ्चक्राथे	शेटसाञ्चकृढ्वे
	शेटयाञ्चक्रे	शेटयाञ्चकृवहे	शेटयाञ्चकृमहे
	शेटयाम्बभूव ।	शेटयामास	
आ०	शेटयिषीष्ट	शेटयिषीयास्ताम्	शेटयिषीरन्
	शेटयिषीष्ठाः	शेटयिषीयास्थाम्	शेटयिषीढ्वम्-ध्वम्
	शेटयिषीय	शेटयिषीवहि	शेटयिषीमहि
श्व०	शेटयिता	शेटयितारौ	शेटयितारः
	शेटयितासे	शेटयितासाथे	शेटयिताध्वे
	शेटयिताहे	शेटयितास्वहे	शेटयितास्महे
भ०	शेटयिष्यते	शेटयिष्येते	शेटयिष्यन्ते
	शेटयिष्यसे	शेटयिष्येथे	शेटयिष्यध्वे
	शेटयिष्ये	शेटयिष्यावहे	शेटयिष्यामहे
क्रि०	अशेटयिष्यत	अशेटयिष्येताम्	अशेटयिष्यन्त
	अशेटयिष्यथाः	अशेटयिष्येथाम्	अशेटयिष्यध्वम्
	अशेटयिष्ये	अशेटयिष्यावहि	अशेटयिष्यामहि

180 षिट (सिट्) अनादरे ।

व०	सेटयति	सेटयतः	सेटयन्ति
	सेटयसि	सेटयथः	सेटयथ
	सेटयामि	सेटयावः	सेटयामः
स०	सेटयेत्	सेटयेताम्	सेटयेयुः
	सेटयेः	सेटयेतम्	सेटयेत
	सेटयेयम्	सेटयेव	सेटयेम
प०	सेटयतु	सेटयताम् सेटयताम्	सेटयन्तु
	सेटय	सेटयतात् सेटयतम्	सेटयत
	सेटयानि	सेटयाव	सेटयाम
ह्य०	असेटयत्	असेटयताम्	असेटयन्
	असेटयः	असेटयतम्	असेटयत
	असेटयम्	असेटयाव	असेटयाम
अ०	असीषिटत्	असीषिटताम्	असीषिटन्
	असीषिटः	असीषिटतम्	असीषिटत
	असीषिटम्	असीषिटाव	असीषिटाम
प०	सेटयाञ्चकार	सेटयाञ्चक्रतुः	सेटयाञ्चक्रुः
	सेटयाञ्चकर्थ	सेटयाञ्चक्रथुः	सेटयाञ्चक्र
	सेटयाञ्चकार-चकर	सेटयाञ्चकृव	सेटयाञ्चकृम
	सेटयाम्बभूव । सेटयामास		
आ०	सेटयात्	सेटयास्ताम्	सेटयासुः
	सेटयाः	सेटयास्तम्	सेटयास्त
	सेटयासम्	सेटयास्व	सेटयास्म
श्व०	सेटयिता	सेटयितारौ	सेटयितारः
	सेटयितासि	सेटयितास्थः	सेटयितास्थ
	सेटयितास्मि	सेटयितास्वः	सेटयितास्मः
भ०	सेटयिष्यति	सेटयिष्यतः	सेटयिष्यन्ति
	सेटयिष्यसि	सेटयिष्यथः	सेटयिष्यथ
	सेटयिष्यामि	सेटयिष्यावः	सेटयिष्यामः
क्रि०	असेटयिष्यत्	असेटयिष्यताम्	असेटयिष्यन्
	असेटयिष्यः	असेटयिष्यतम्	असेटयिष्यत
	असेटयिष्यम्	असेटयिष्याव	असेटयिष्याम

व०	सेटयते	सेटयेते	सेटयन्ते
	सेटयसे	सेटयेथे	सेटयध्वे
	सेटये	सेटयावहे	सेटयामहे
स०	सेटयेत	सेटयेयाताम्	सेटयेरन्
	सेटयेथाः	सेटयेयाथाम्	सेटयेध्वम्
	सेटयेय	सेटयेवहि	सेटयेमहि
प०	सेटयताम्	सेटयेताम्	सेटयन्ताम्
	सेटयस्व	सेटयेथाम्	सेटयध्वम्
	सेटयै	सेटयावहै	सेटयामहै
ह्य०	असेटयत	असेटयेताम्	असेटयन्त
	असेटयथाः	असेटयेथाम्	असेटयध्वम्
	असेटये	असेटयावहि	असेटयामहि
अ०	असीषिटत	असीषिटेताम्	असीषिटन्त
	असीषिटथाः	असीषिटेथाम्	असीषिटध्वम्
	असीषिटे	असीषिटावहि	असीषिटामहि
प०	सेटयाञ्चक्रे	सेटयाञ्चक्राते	सेटयाञ्चक्रिरे
	सेटयाञ्चकृषे	सेटयाञ्चक्राथे	सेटयाञ्चकृढ्वे
	सेटयाञ्चक्रे	सेटयाञ्चकृवहे	सेटयाञ्चकृमहे
	सेटयाम्बभूव । सेटयामास		
आ०	सेटयिषीष्ट	सेटयिषीयास्ताम्	सेटयिषीरन्
	सेटयिषीष्ठाः	सेटयिषीयास्थाम्	सेटयिषीढ्वम्-ध्वम्
	सेटयिषीय	सेटयिषीवहि	सेटयिषीमहि
श्व०	सेटयिता	सेटयितारौ	सेटयितारः
	सेटयितासे	सेटयितासाथे	सेटयिताध्वे
	सेटयिताहे	सेटयितास्वहे	सेटयितास्महे
भ०	सेटयिष्यते	सेटयिष्येते	सेटयिष्यन्ते
	सेटयिष्यसे	सेटयिष्येथे	सेटयिष्यध्वे
	सेटयिष्ये	सेटयिष्यावहे	सेटयिष्यामहे
क्रि०	असेटयिष्यत	असेटयिष्येताम्	असेटयिष्यन्त
	असेटयिष्यथाः	असेटयिष्येतम्	असेटयिष्यध्वम्
	असेटयिष्ये	असेटयिष्यावहि	असेटयिष्यामहि

181 जट (जट्) संघाते ।

व०	जाटयति	जाटयतः	जाटयन्ति
	जाटयसि	जाटयथः	जाटयथ
	जाटयामि	जाटयावः	जाटयामः
स०	जाटयेत्	जाटयेताम्	जाटयेयुः
	जाटयेः	जाटयेतम्	जाटयेत
	जाटयेयम्	जाटयेव	जाटयेम
प	जाटयतु	जाटयतात् जाटयताम्	जाटयन्तु
	जाटय	जाटयतात् जाटयतम्	जाटयत
	जाटयानि	जाटयाव	जाटयाम
ह्य०	अजाटयत्	अजाटयताम्	अजाटयन्
	अजाटयः	अजाटयतम्	अजाटयत
	अजाटयम्	अजाटयाव	अजाटयाम
अ०	अजीजटत्	अजीजटताम्	अजीजटन्
	अजीजटः	अजीजटतम्	अजीजटत
	अजीजटम्	अजीजटाव	अजीजटाम
प०	जाटयाञ्चकार	जाटयाञ्चक्रतुः	जाटयाञ्चक्रुः
	जाटयाञ्चकर्थ	जाटयाञ्चक्रथुः	जाटयाञ्चक्र
	जाटयाञ्चकार-चकर	जाटयाञ्चकृव	जाटयाञ्चकृम
	जाटयाम्बभूव । जाटयामास		
आ०	जाटयात्	जाटयास्ताम्	जाटयासुः
	जाटयाः	जाटयास्तम्	जाटयास्त
	जाटयासम्	जाटयास्व	जाटयास्म
श्व०	जाटयिता	जाटयितारौ	जाटयितारः
	जाटयितासि	जाटयितास्थः	जाटयितास्थ
	जाटयितास्मि	जाटयितास्वः	जाटयितास्मः
भ०	जाटयिष्यति	जाटयिष्यतः	जाटयिष्यन्ति
	जाटयिष्यसि	जाटयिष्यथः	जाटयिष्यथ
	जाटयिष्यामि	जाटयिष्यावः	जाटयिष्यामः
क्रि०	अजाटयिष्यत्	अजाटयिष्यताम्	अजाटयिष्यन्
	अजाटयिष्यः	अजाटयिष्यतम्	अजाटयिष्यत
	अजाटयिष्यम्	अजाटयिष्याव	अजाटयिष्याम

व०	जाटयते	जाटयेते	जाटयन्ते
	जाटयसे	जाटयेथे	जाटयध्वे
	जाटये	जाटयावहे	जाटयामहे
स०	जाटयेत	जाटयेयाताम्	जाटयेरन्
	जाटयेथाः	जाटयेयाथाम्	जाटयेध्वम्
	जाटयेय	जाटयेवहि	जाटयेमहि
प०	जाटयताम्	जाटयेताम्	जाटयन्ताम्
	जाटयस्व	जाटयेथाम्	जाटयध्वम्
	जाटयै	जाटयावहै	जाटयामहै
ह्य०	अजाटयत	अजाटयेताम्	अजाटयन्त
	अजाटयथाः	अजाटयेथाम्	अजाटयध्वम्
	अजाटये	अजाटयावहि	आटयामहि
अ०	अजीजटत	अजीजटेताम्	अजीजटन्त
	अजीजटथाः	अजीजटेथाम्	अजीजटध्वम्
	अजीजटे	अजीजटावहि	अजीजटामहि
प०	जाटयाञ्चक्रे	जाटयाञ्चक्राते	जाटयाञ्चक्रिरे
	जाटयाञ्चकृषे	जाटयाञ्चक्राथे	जाटयाञ्चकृढ्वे
	जाटयाञ्चक्रे	जाटयाञ्चकृवहे	जाटयाञ्चकृमहे
	जाटयाम्बभूव । जाटयामास		
आ०	जाटयिषीष्ट	जाटयिषीयास्ताम्	जाटयिषीरन्
	जाटयिषीष्ठाः	जाटयिषीयास्थाम्	जाटयिषीढ्वम्-ध्वम्
	जाटयिषीय	जाटयिषीवहि	जाटयिषीमहि
श्व०	जाटयिता	जाटयितारौ	जाटयितारः
	जाटयितासे	जाटयितासाथे	जाटयिताध्वे
	जाटयिताहे	जाटयितास्वहे	जाटयितास्महे
भ०	जाटयिष्यते	जाटयिष्येते	जाटयिष्यन्ते
	जाटयिष्यसे	जाटयिष्येथे	जाटयिष्यध्वे
	जाटयिष्ये	जाटयिष्यावहे	जाटयिष्यामहे
क्रि०	अजाटयिष्यत	अजाटयिष्येताम्	अजाटयिष्यन्त
	अजाटयिष्यथाः	अजाटयिष्येतम्	अजाटयिष्यध्वम्
	अजाटयिष्ये	अजाटयिष्यावहि	अजाटयिष्यामहि

182 झट (झट्ट) संघाते

व० झाटयति झाटयतः झाटयन्ति
झाटयसि झाटयथः झाटयथ
झाटयामि झाटयावः झाटयामः

स० झाटयेत् झाटयेताम् झाटयेयुः
झाटयेः झाटयेतम् झाटयेत
झाटयेयम् झाटयेव झाटयेम

प० झाटयतु झाटयतात् झाटयताम् झाटयन्तु
झाटय झाटयतात् झाटयतम् झाटयत
झाटयानि झाटयाव झाटयाम

ह्य० अझाटयत् अझाटयताम् अझाटयन्
अझाटयः अझाटयतम् अझाटयत
अझाटयम् अझाटयाव अझाटयाम

अ० अजीझटत् अजीझटताम् अजीझटन्
अजीझटः अजीझटतम् अजीझटत
अजीझटम् अजीझटाव अजीझटाम

प० झाटयाञ्चकार झाटयाञ्चक्रतुः झाटयाञ्चक्रुः
झाटयाञ्चकर्थ झाटयाञ्चक्रथुः झाटयाञ्चक्र
झाटयाञ्चकार-चकर झाटयाञ्चकृव झाटयाञ्चकृम

झाटयाम्बभूव । झाटयामास

आ० झाटयात् झाटयास्ताम् झाटयासुः
झाटयाः झाटयास्तम् झाटयास्त
झाटयासम् झाटयास्व झाटयास्म

श्व० झाटयिता झाटयितारौ झाटयितारः
झाटयितासि झाटयितास्थः झाटयितास्थ
झाटयितास्मि झाटयितास्वः झाटयितास्मः

भ० झाटयिष्यति झाटयिष्यतः झाटयिष्यन्ति
झाटयिष्यसि झाटयिष्यथः झाटयिष्यथ
झाटयिष्यामि झाटयिष्यावः झाटयिष्यामः

क्रि० अझाटयिष्यत् अझाटयिष्यताम् अझाटयिष्यन्
अझाटयिष्यः अझाटयिष्यतम् अझाटयिष्यत
अझाटयिष्यम् अझाटयिष्याव अझाटयिष्याम

व० झाटयते झाटयेते झाटयन्ते
झाटयसे झाटयेथे झाटयध्वे
झाटये झाटयावहे झाटयामहे

स० झाटयेत झाटयेयाताम् झाटयेरन्
झाटयेथाः झाटयेयाथाम् झाटयेध्वम्
झाटयेय झाटयेवहि झाटयेमहि

प० झाटयताम् झाटयेताम् झाटयन्ताम्
झाटयस्व झाटयेथाम् झाटयध्वम्
झाटयै झाटयावहै झाटयामहै

ह्य० अझाटयत अझाटयेताम् अझाटयन्त
अझाटयथाः अझाटयेथाम् अझाटयध्वम्
अझाटये अझाटयावहि अझाटयामहि

अ० अजीझटत अजीझटेताम् अजीझटन्त
अजीझटथाः अजीझटेथाम् अजीझटध्वम्
अजीझटे अजीझटावहि अजीझटामहि

प० झाटयाञ्चक्रे झाटयाञ्चक्राते झाटयाञ्चक्रिरे
झाटयाञ्चकृषे झाटयाञ्चक्राथे झाटयाञ्चकृढ्वे
झाटयाञ्चक्रे झाटयाञ्चकृवहे झाटयाञ्चकृमहे

झाटयाम्बभूव । झाटयामास

आ० झाटयिषीष्ट झाटयिषीयास्ताम् झाटयिषीरन्
झाटयिषीष्ठाः झाटयिषीयास्थाम् झाटयिषीढ्वम्-ध्वम्
झाटयिषीय झाटयिषीवहि झाटयिषीमहि

श्व० झाटयिता झाटयितारौ झाटयितारः
झाटयितासे झाटयितासाथे झाटयिताध्वे
झाटयिताहे झाटयितास्वहे झाटयितास्महे

भ० झाटयिष्यते झाटयिष्येते झाटयिष्यन्ते
झाटयिष्यसे झाटयिष्येथे झाटयिष्यध्वे
झाटयिष्ये झाटयिष्यावहे झाटयिष्यामहे

क्रि० अझाटयिष्यत अझाटयिष्येताम् अझाटयिष्यन्त
अझाटयिष्यथाः अझाटयिष्येथाम् अझाटयिष्यध्वम्
अझाटयिष्ये अझाटयिष्यावहि अझाटयिष्यामहि

183 पिट (पिट्ट) शब्दे च ।

व०	पेटयति	पेटयतः	पेटयन्ति
	पेटयसि	पेटयथः	पेटयथ
	पेटयामि	पेटयावः	पेटयामः
स०	पेटयेत्	पेटयेताम्	पेटयेयुः
	पेटयेः	पेटयेतम्	पेटयेत
	पेटयेयम्	पेटयेव	पेटयेम
प०	पेटयतु	पेटयतात् पेटयताम्	पेटयन्तु
	पेटय	पेटयतात् पेटयतम्	पेटयत
	पेटयानि	पेटयाव	पेटयाम
ह्य०	अपेटयत्	अपेटयताम्	अपेटयन्
	अपेटयः	अपेटयतम्	अपेटयत
	अपेटयम्	अपेटयाव	अपेटयाम
अ०	अपीपिटत्	अपीपिटताम्	अपीपिटन्
	अपीपिटः	अपीपिटतम्	अपीपिटत
	अपीपिटम्	अपीपिटाव	अपीपिटाम
प०	पेटयाञ्चकार	पेटयाञ्चक्रतुः	पेटयाञ्चक्रुः
	पेटयाञ्चकर्थ	पेटयाञ्चक्रथुः	पेटयाञ्चक्र
	पेटयाञ्चकार-चकर	पेटयाञ्चकृव	पेटयाञ्चकृम
	पेटयाम्बभूव । पेटयामास		
आ०	पेटयात्	पेटयास्ताम्	पेटयासुः
	पेटयाः	पेटयास्तम्	पेटयास्त
	पेटयासम्	पेटयास्व	पेटयास्म
श्व०	पेटयिता	पेटयितारौ	पेटयितारः
	पेटयितासि	पेटयितास्थः	पेटयितास्थ
	पेटयितास्मि	पेटयितास्वः	पेटयितास्मः
भ०	पेटयिष्यति	पेटयिष्यतः	पेटयिष्यन्ति
	पेटयिष्यसि	पेटयिष्यथः	पेटयिष्यथ
	पेटयिष्यामि	पेटयिष्यावः	पेटयिष्यामः
क्रि०	अपेटयिष्यत्	अपेटयिष्यताम्	अपेटयिष्यन्
	अपेटयिष्यः	अपेटयिष्यतम्	अपेटयिष्यत
	अपेटयिष्यम्	अपेटयिष्याव	अपेटयिष्याम

व०	पेटयते	पेटयेते	पेटयन्ते
	पेटयसे	पेटयेथे	पेटयध्वे
	पेटये	पेटयावहे	पेटयामहे
स०	पेटयेत	पेटयेयाताम्	पेटयेरन्
	पेटयेथाः	पेटयेयाथाम्	पेटयेध्वम्
	पेटयेय	पेटयेवहि	पेटयेमहि
प०	पेटयताम्	पेटयेताम्	पेटयन्ताम्
	पेटयस्व	पेटयेथाम्	पेटयध्वम्
	पेटयै	पेटयावहै	पेटयामहै
ह्य०	अपेटयत	अपेटयेताम्	अपेटयन्त
	अपेटयथाः	अपटयेथाम्	अपेटयध्वम्
	अपेटये	अपेटयावहि	अपेटयामहि
अ०	अपीपिटत	अपीपिटेताम्	अपीपिटन्त
	अपीपिटथाः	अपीपिटेथाम्	अपीपिटध्वम्
	अपीपिटे	अपीपिटावहि	अपीपिटामहि
प०	पेटयाञ्चके	पेटयाञ्चक्राते	पेटयाञ्चक्रिरे
	पेटयाञ्चकृषे	पेटयाञ्चक्राथे	पेटयाञ्चकृढ्वे
	पेटयाञ्चके	पेटयाञ्चकृवहे	पेटयाञ्चकृमहे
	पेटयाम्बभूव । पेटयामास		
आ०	पेटयिषीष्ट	पेटयिषीयास्ताम्	पेटयिषीरन्
	पेटयिषीष्ठाः	पेटयिषीयास्थाम्	पेटयिषीढ्वम्-ध्वम्
	पेटयिषीय	पेटयिषीवहि	पेटयिषीमहि
श्व०	पेटयिता	पेटयितारौ	पेटयितारः
	पेटयितासे	पेटयितासाथे	पेटयिताध्वे
	पेटयिताहे	पेटयितास्वहे	पेटयितास्महे
भ०	पेटयिष्यते	पेटयिष्येते	पेटयिष्यन्ते
	पेटयिष्यसे	पेटयिष्येथे	पेटयिष्यध्वे
	पेटयिष्ये	पेटयिष्यावहे	पेटयिष्यामहे
क्रि०	अपेटयिष्यत	अपेटयिष्येताम्	अपेटयिष्यन्त
	अपेटयिष्यथाः	अपेटयिष्येतम्	अपेटयिष्यध्वम्
	अपेटयिष्ये	अपेटयिष्यावहि	अपेटयिष्यामहि

184 भट (भट्) भृतौ ।

व०	भाटयति	भाटयतः	भाटयन्ति
	भाटयसि	भाटयथः	भाटयथ
	भाटयामि	भाटयावः	भाटयामः
स०	भाटयेत्	भाटयेताम्	भाटयेयुः
	भाटयेः	भाटयेतम्	भाटयेत
	भाटयेयम्	भाटयेव	भाटयेम
प०	भाटयतु	भाटयतात् भाटयताम्	भाटयन्तु
	भाटय	भाटयतात् भाटयतम्	भाटयत
	भाटयानि	भाटयाव	भाटयाम
ह्य०	अभाटयत्	अभाटयताम्	अभाटयन्
	अभाटयः	अभाटयतम्	अभाटयत
	अभाटयम्	अभाटयाव	अभाटयाम
अ०	अबीभटत्	अबीभटताम्	अबीभटन्
	अबीभटः	अबीभटतम्	अबीभटत
	अबीभटम्	अबीभटाव	अबीभटाम
प०	भाटयाञ्चकार	भाटयाञ्चक्रतुः	भाटयाञ्चक्रुः
	भाटयाञ्चकर्थ	भाटयाञ्चक्रथुः	भाटयाञ्चक्र
	भाटयाञ्चकार-चकर	भाटयाञ्चकृव	भाटयाञ्चकृम
	भाटयाम्बभूव । भाटयामास		
आ०	भाटयात्	भाटयास्ताम्	भाटयासुः
	भाटयाः	भाटयास्तम्	भाटयास्त
	भाटयासम्	भाटयास्व	भाटयास्म
श्व०	भाटयिता	भाटयितारौ	भाटयितारः
	भाटयितासि	भाटयितास्थः	भाटयितास्थ
	भाटयितास्मि	भाटयितास्वः	भाटयितास्मः
भ०	भाटयिष्यति	भाटयिष्यतः	भाटयिष्यन्ति
	भाटयिष्यसि	भाटयिष्यथः	भाटयिष्यथ
	भाटयिष्यामि	भाटयिष्यावः	भाटयिष्यामः
क्रि०	अभाटयिष्यत्	अभाटयिष्यताम्	अभाटयिष्यन्
	अभाटयिष्यः	अभाटयिष्यतम्	अभाटयिष्यत
	अभाटयिष्यम्	अभाटयिष्याव	अभाटयिष्याम

व०	भाटयते	भाटयेते	भाटयन्ते
	भाटयसे	भाटयेथे	भाटयध्वे
	भाटये	भाटयावहे	भाटयामहे
स०	भाटयेत	भाटयेयाताम्	भाटयेरन्
	भाटयेथाः	भाटयेयाथाम्	भाटयेध्वम्
	भाटयेय	भाटयेवहि	भाटयेमहि
प०	भाटयताम्	भाटयेताम्	भाटयन्ताम्
	भाटयस्व	भाटयेथाम्	भाटयध्वम्
	भाटयै	भाटयावहै	भाटयामहै
ह्य०	अभाटयत	अभाटयेताम्	अभाटयन्त
	अभाटयथाः	अभाटयेथाम्	अभाटयध्वम्
	अभाटये	अभाटयावहि	अभाटयामहि
अ०	अबीभटत	अबीभटेताम्	अबीभटन्त
	अबीभटथाः	अबीभटेथाम्	अबीभटध्वम्
	अबीभटे	अबीभटावहि	अबीभटामहि
प०	भाटयाञ्चक्रे	भाटयाञ्चक्राते	भाटयाञ्चक्रिरे
	भाटयाञ्चकृषे	भाटयाञ्चक्राथे	भाटयाञ्चकृढ्वे
	भाटयाञ्चक्रे	भाटयाञ्चकृवहे	भाटयाञ्चकृमहे
	भाटयाम्बभूव । भाटयामास		
आ०	भाटयिषीष्ट	भाटयिषीयास्ताम्	भाटयिषीरन्
	भाटयिषीष्ठाः	भाटयिषीयास्थाम्	भाटयिषीढ्वम्-ध्वम्
	भाटयिषीय	भाटयिषीवहि	भाटयिषीमहि
श्व०	भाटयिता	भाटयितारौ	भाटयितारः
	भाटयितासे	भाटयितासाथे	भाटयिताध्वे
	भाटयिताहे	भाटयितास्वहे	भाटयितास्महे
भ०	भाटयिष्यते	भाटयिष्येते	भाटयिष्यन्ते
	भाटयिष्यसे	भाटयिष्येथे	भाटयिष्यध्वे
	भाटयिष्ये	भाटयिष्यावहे	भाटयिष्यामहे
क्रि०	अभाटयिष्यत	अभाटयिष्येताम्	अभाटयिष्यन्त
	अभाटयिष्यथाः	अभाटयिष्येतम्	अभाटयिष्यध्वम्
	अभाटयिष्ये	अभाटयिष्यावहि	अभाटयिष्यामहि

185 तट तट) उछाये

व०	ताटयति	ताटयतः	ताटयन्ति
	ताटयसि	ताटयथः	ताटयथ
	ताटयामि	ताटयावः	ताटयामः
म०	ताटयेत्	ताटयेताम्	ताटयेयुः
	ताटयेः	ताटयेतम्	ताटयेत
	ताटयेयम्	ताटयेव	ताटयेम
प०	ताटयतु	ताटयतात् ताटयताम्	ताटयन्तु
	ताटय	ताटयतात् ताटयतम्	ताटयत
	ताटयानि	ताटयाव	ताटयाम
ह्य०	अताटयत्	अताटयताम्	अताटयन्
	अताटयः	अताटयतम्	अताटयत
	अताटयम्	अताटयाव	अताटयाम
अ०	अतीतटत्	अतीतटताम्	अतीतटन्
	अतीतटः	अतीतटतम्	अतीतटत
	अतीतटम्	अतीतटाव	अतीतटाम
प०	ताटयाञ्चकार	ताटयाञ्चक्रतुः	ताटयाञ्चक्रुः
	ताटयाञ्चकर्थ	ताटयाञ्चक्रथुः	ताटयाञ्चक्र
	ताटयाञ्चकार-चकर	ताटयाञ्चकृव	ताटयाञ्चकृम
	ताटयाम्बभूव । ताटयामास		
आ०	ताटयात्	ताटयास्ताम्	ताटयासुः
	ताटयाः	ताटयास्तम्	ताटयास्त
	ताटयासम्	ताटयास्व	ताटयास्म
श्व०	ताटयिता	ताटयितारौ	ताटयितारः
	ताटयितासि	ताटयितास्थः	ताटयितास्थ
	ताटयितास्मि	ताटयितास्वः	ताटयितास्मः
भ०	ताटयिष्यति	ताटयिष्यतः	ताटयिष्यन्ति
	ताटयिष्यसि	ताटयिष्यथः	ताटयिष्यथ
	ताटयिष्यामि	ताटयिष्यावः	ताटयिष्यामः
क्रि०	अताटयिष्यत्	अताटयिष्यताम्	अताटयिष्यन्
	अताटयिष्यः	अताटयिष्यतम्	अताटयिष्यत
	अताटयिष्यम्	अताटयिष्याव	अताटयिष्याम

व०	ताटयते	ताटयेते	ताटयन्ते
	ताटयसे	ताटयेथे	ताटयध्वे
	ताटये	ताटयावहे	ताटयामहे
स०	ताटयेत	ताटयेयाताम्	ताटयेरन्
	ताटयेथाः	ताटयेयाथाम्	ताटयेध्वम्
	ताटयेय	ताटयेवहि	ताटयेमहि
प०	ताटयताम्	ताटयेताम्	ताटयन्ताम्
	ताटयस्व	ताटयेथाम्	ताटयध्वम्
	ताटयै	ताटयावहे	ताटयामहे
ह्य०	अताटयत	अताटयेताम्	अताटयन्त
	अताटयथाः	अताटयेथाम्	अताटयध्वम्
	अताटये	अताटयावहि	अताटयामहि
अ०	अतीतटत	अतीतटेताम	अतीतटन्त
	अतीतटथाः	अतीतटेथाम्	अतीतटध्वम्
	अतीतटे	अतीतटावहि	अतीतटामहि
प०	ताटयाञ्चक्रे	ताटयाञ्चकाते	ताटयाञ्चक्रिरे
	ताटयाञ्चकृषे	ताटयाञ्चकाथे	ताटयाञ्चकृढ्वे
	ताटयाञ्चक्रे	ताटयाञ्चकृवहे	ताटयाञ्चकृमहे
	ताटयाम्बभूव । ताटयामास		
आ०	ताटयिषीष्ट	ताटयिषीयास्ताम्	ताटयिषीरन्
	ताटयिषीष्ठाः	ताटयिषीयास्थाम्	ताटयिषीढ्वम्-ध्वम्
	ताटयिषीय	ताटयिषीवहि	ताटयिषीमहि
श्व०	ताटयिता	ताटयितारौ	ताटयितारः
	ताटयितासे	ताटयितासाथे	ताटयिताध्वे
	ताटयिताहे	ताटयितास्वहे	ताटयितास्महे
भ०	ताटयिष्यते	ताटयिष्येते	ताटयिष्यन्ते
	ताटयिष्यसे	ताटयिष्येथे	ताटयिष्यध्वे
	ताटयिष्ये	ताटयिष्यावहे	ताटयिष्यामहे
क्रि०	अताटयिष्यत	अताटयिष्येताम्	अताटयिष्यन्त
	अताटयिष्यथाः	अताटयिष्येथाम्	अताटयिष्यध्वम्
	अताटयिष्ये	अताटयिष्यावहि	अताटयिष्यामहि

186 खट (खट्) काङ्क्षे ।

व०	खाटयति	खाटयतः	खाटयन्ति
	खाटयसि	खाटयथः	खाटयथ
	खाटयामि	खाटयावः	खाटयामः
स०	खाटयेत्	खाटयेताम्	खाटयेयुः
	खाटयेः	खाटयेतम्	खाटयेत
	खाटयेयम्	खाटयेव	खाटयेम
प०	खाटयतु	खाटयतात् खाटयताम्	खाटयन्तु
	खाटय	खाटयतात् खाटयतम्	खाटयत
	खाटयानि	खाटयाव	खाटयाम
ह्य०	अखाटयत्	अखाटयताम्	अखाटयन्
	अखाटयः	अखाटयतम्	अखाटयत
	अखाटयम्	अखाटयाव	अखाटयाम
अ०	अचीखटत्	अचीखटताम्	अचीखटन्
	अचीखटः	अचीखटतम्	अचीखटत
	अचीखटम्	अचीखटाव	अचीखटाम
प०	खाटयाञ्चकार	खाटयाञ्चक्रतुः	खाटयाञ्चक्रुः
	खाटयाञ्चकर्थ	खाटयाञ्चक्रथुः	खाटयाञ्चक्र
	खाटयाञ्चकार-चकर	खाटयाञ्चकृव	खाटयाञ्चकृम
	खाटयाम्बभूव । खाटयामास		
आ०	खाटयात्	खाटयास्ताम्	खाटयासुः
	खाटयाः	खाटयास्तम्	खाटयास्त
	खाटयासम्	खाटयास्व	खाटयास्म
श्व०	खाटयिता	खाटयितारौ	खाटयितारः
	खाटयितासि	खाटयितास्थः	खाटयितास्थ
	खाटयितास्मि	खाटयितास्वः	खाटयितास्मः
भ०	खाटयिष्यति	खाटयिष्यतः	खाटयिष्यन्ति
	खाटयिष्यसि	खाटयिष्यथः	खाटयिष्यथ
	खाटयिष्यामि	खाटयिष्यावः	खाटयिष्यामः
क्रि०	अखाटयिष्यत्	अखाटयिष्यताम्	अखाटयिष्यन्
	अखाटयिष्यः	अखाटयिष्यतम्	अखाटयिष्यत
	अखाटयिष्यम्	अखाटयिष्याव	अखाटयिष्याम

व०	खाटयते	खाटयेते	खाटयन्ते
	खाटयसे	खाटयेथे	खाटयध्वे
	खाटये	खाटयावहे	खाटयामहे
स०	खाटयेत	खाटयेयाताम्	खाटयेरन्
	खाटयेथाः	खाटयेयाथाम्	खाटयेध्वम्
	खाटयेय	खाटयेवहि	खाटयेमहि
प०	खाटयताम्	खाटयेताम्	खाटयन्ताम्
	खाटयस्व	खाटयेथाम्	खाटयध्वम्
	खाटयै	खाटयावहै	खाटयामहै
ह्य०	अखाटयत	अखाटयेताम्	अखाटयन्त
	अखाटयथाः	अखाटयेथाम्	अखाटयध्वम्
	अखाटये	अखाटयावहि	अखाटयामहि
अ०	अचीखटत	अचीखटेताम्	अचीखटन्त
	अचीखटथाः	अचीखटेथाम्	अचीखटध्वम्
	अचीखटे	अचीखटावहि	अचीखटामहि
प०	खाटयाञ्चके	खाटयाञ्चक्राते	खाटयाञ्चक्रिरे
	खाटयाञ्चकृषे	खाटयाञ्चक्राथे	खाटयाञ्चकृढ्वे
	खाटयाञ्चके	खाटयाञ्चकृवहे	खाटयाञ्चकृमहे
	खाटयाम्बभूव । खाटयामास		
आ०	खाटयिषीष्ट	खाटयिषीयास्ताम्	खाटयिषीरन्
	खाटयिषीष्ठाः	खाटयिषीयास्थाम्	खाटयिषीढ्वम्-ध्वम्
	खाटयिषीय	खाटयिषीवहि	खाटयिषीमहि
श्व०	खाटयिता	खाटयितारौ	खाटयितारः
	खाटयितासे	खाटयितासाथे	खाटयिताध्वे
	खाटयिताहे	खाटयितास्वहे	खाटयितास्महे
भ०	खाटयिष्यते	खाटयिष्येते	खाटयिष्यन्ते
	खाटयिष्यसे	खाटयिष्येथे	खाटयिष्यध्वे
	खाटयिष्ये	खाटयिष्यावहे	खाटयिष्यामहे
क्रि०	अखाटयिष्यत	अखाटयिष्येताम्	अखाटयिष्यन्त
	अखाटयिष्यथाः	अखाटयिष्येतम्	अखाटयिष्यध्वम्
	अखाटयिष्ये	अखाटयिष्यावहि	अखाटयिष्यामहि

187 णट नट) नृत्तौ

व०	नाटयति	नाटयतः	नाटयन्ति
	नाटयसि	नाटयथः	नाटयथ
	नाटयामि	नाटयावः	नाटयामः
स०	नाटयेत्	नाटयेताम्	नाटयेयुः
	नाटयेः	नाटयेतम्	नाटयेत
	नाटयेयम्	नाटयेव	नाटयेम
प०	नाटयतु	नाटयतात् नाटयताम्	नाटयन्तु
	नाटय	नाटयतात् नाटयतम्	नाटयत
	नाटयानि	नाटयाव	नाटयाम
ह्य०	अनाटयत्	अनाटयताम्	अनाटयन्
	अनाटयः	अनाटयतम्	अनाटयत
	अनाटयम्	अनाटयाव	अनाटयाम
अ०	अनीनटत्	अनीनटताम्	अनीनटन्
	अनीनटः	अनीनटतम्	अनीनटत
	अनीनटम्	अनीनटाव	अनीनटाम
प०	नाटयाञ्चकार	नाटयाञ्चक्रतुः	नाटयाञ्चक्रुः
	नाटयाञ्चकर्थ	नाटयाञ्चक्रथुः	नाटयाञ्चक्र
	नाटयाञ्चकार-चकर	नाटयाञ्चकृव	नाटयाञ्चकृम
	नाटयाम्बभूव । नाटयामास		
आ०	नाटयात्	नाटयास्ताम्	नाटयासुः
	नाटयाः	नाटयास्तम्	नाटयास्त
	नाटयासम्	नाटयास्व	नाटयास्म
श्व०	नाटयिता	नाटयितारौ	नाटयितारः
	नाटयितासि	नाटयितास्थः	नाटयितास्थ
	नाटयितास्मि	नाटयितास्वः	नाटयितास्मः
भ०	नाटयिष्यति	नाटयिष्यतः	नाटयिष्यन्ति
	नाटयिष्यसि	नाटयिष्यथः	नाटयिष्यथ
	नाटयिष्यामि	नाटयिष्यावः	नाटयिष्यामः
क्रि०	अनाटयिष्यत्	अनाटयिष्यताम्	अनाटयिष्यन्
	अनाटयिष्यः	अनाटयिष्यतम्	अनाटयिष्यत
	अनाटयिष्यम्	अनाटयिष्याव	अनाटयिष्याम

व०	नाटयते	नाटयेते	नाटयन्ते
	नाटयसे	नाटयेथे	नाटयध्वे
	नाटये	नाटयावहे	नाटयामहे
स०	नाटयेत	नाटयेयाताम्	नाटयेरन्
	नाटयेथाः	नाटयेयाथाम्	नाटयेध्वम्
	नाटयेय	नाटयेवहि	नाटयेमहि
प०	नाटयताम्	नाटयेताम्	नाटयन्ताम्
	नाटयस्व	नाटयेथाम्	नाटयध्वम्
	नाटयै	नाटयावहै	नाटयामहै
ह्य०	अनाटयत	अनाटयेताम्	अनाटयन्त
	अनाटयथाः	अनाटयेथाम्	अनाटयध्वम्
	अनाटये	अनाटयावहि	अनाटयामहि
अ०	अनीनटत	अनीनटेताम	अनीनटन्त
	अनीनटथाः	अनीनटेथाम्	अनीनटध्वम्
	अनीनटे	अनीनटावहि	अनीनटामहि
प०	नाटयाञ्चक्रे	नाटयाञ्चक्राते	नाटयाञ्चक्रिरे
	नाटयाञ्चकृषे	नाटयाञ्चक्राथे	नाटयाञ्चकृढ्वे
	नाटयाञ्चक्रे	नाटयाञ्चकृवहे	नाटयाञ्चकृमहे
	नाटयाम्बभूव । नाटयामास		
आ०	नाटयिषीष्ट	नाटयिषीयास्ताम्	नाटयिषीरन्
	नाटयिषीष्ठाः	नाटयिषीयास्थाम्	नाटयिषीढ्वम्-ध्वम्
	नाटयिषीय	नाटयिषीवहि	नाटयिषीमहि
श्व०	नाटयिता	नाटयितारौ	नाटयितारः
	नाटयितासे	नाटयितासाथे	नाटयिताध्वे
	नाटयिताहे	नाटयितास्वहे	नाटयितास्महे
भ०	नाटयिष्यते	नाटयिष्येते	नाटयिष्यन्ते
	नाटयिष्यसे	नाटयिष्येथे	नाटयिष्यध्वे
	नाटयिष्ये	नाटयिष्यावहे	नाटयिष्यामहे
क्रि०	अनाटयिष्यत	अनाटयिष्येताम्	अनाटयिष्यन्त
	अनाटयिष्यथाः	अनाटयिष्येथाम्	अनाटयिष्यध्वम्
	अनाटयिष्ये	अनाटयिष्यावहि	अनाटयिष्यामहि

188 हट (हट्ट) दीप्तौ

व०	हाटयति	हाटयतः	हाटयन्ति
	हाटयसि	हाटयथः	हाटयथ
	हाटयामि	हाटयावः	हाटयामः
स०	हाटयेत्	हाटयेताम्	हाटयेयुः
	हाटयेः	हाटयेतम्	हाटयेत
	हाटयेयम्	हाटयेव	हाटयेम
प०	हाटयतु	हाटयतात् हाटयताम्	हाटयन्तु
	हाटय	हाटयतात् हाटयतम्	हाटयत
	हाटयानि	हाटयाव	हाटयाम
ह्य०	अहाटयत्	अहाटयताम्	अहाटयन्
	अहाटयः	अहाटयतम्	अहाटयत
	अहाटयम्	अहाटयाव	अहाटयाम
अ०	अजीहटत्	अजीहटताम्	अजीहटन्
	अजीहटः	अजीहटतम्	अजीहटत
	अजीहटम्	अजीहटाव	अजीहटाम
प०	हाटयाञ्चकार	हाटयाञ्चक्रतुः	हाटयाञ्चक्रुः
	हाटयाञ्चकर्थ	हाटयाञ्चक्रथुः	हाटयाञ्चक्र
	हाटयाञ्चकार-चकर	हाटयाञ्चकृव	हाटयाञ्चकृम
	हाटयाम्बभूव । हाटयामास		
आ०	हाटयात्	हाटयास्ताम्	हाटयासुः
	हाटयाः	हाटयास्तम्	हाटयास्त
	हाटयासम्	हाटयास्व	हाटयास्म
श्व०	हाटयिता	हाटयितारौ	हाटयितारः
	हाटयितासि	हाटयितास्थः	हाटयितास्थ
	हाटयितास्मि	हाटयितास्वः	हाटयितास्मः
भ०	हाटयिष्यति	हाटयिष्यतः	हाटयिष्यन्ति
	हाटयिष्यसि	हाटयिष्यथः	हाटयिष्यथ
	हाटयिष्यामि	हाटयिष्यावः	हाटयिष्यामः
क्रि०	अहाटयिष्यत्	अहाटयिष्यताम्	अहाटयिष्यन्
	अहाटयिष्यः	अहाटयिष्यतम्	अहाटयिष्यत
	अहाटयिष्यम्	अहाटयिष्याव	अहाटयिष्याम

व०	हाटयते	हाटयेते	हाटयन्ते
	हाटयसे	हाटयेथे	हाटयध्वे
	हाटये	हाटयावहे	हाटयामहे
स०	हाटयेत	हाटयेयाताम्	हाटयेरन्
	हाटयेथाः	हाटयेयाथाम्	हाटयेध्वम्
	हाटयेय	हाटयेवहि	हाटयेमहि
प०	हाटयताम्	हाटयेताम्	हाटयन्ताम्
	हाटयस्व	हाटयेथाम्	हाटयध्वम्
	हाटयै	हाटयावहै	हाटयामहै
ह्य०	अहाटयत	अहाटयेताम्	अहाटयन्त
	अहाटयथाः	अहाटयेथाम्	अहाटयध्वम्
	अहाटये	अहाटयावहि	अहाटयामहि
अ०	अजीहटत	अजीहटेताम्	अजीहटन्त
	अजीहटथाः	अजीहटेथाम्	अजीहटध्वम्
	अजीहटे	अजीहटावहि	अजीहटामहि
प०	हाटयाञ्चक्रे	हाटयाञ्चक्राते	हाटयाञ्चक्रिरे
	हाटयाञ्चकृषे	हाटयाञ्चक्राथे	हाटयाञ्चकृढ्वे
	हाटयाञ्चक्रे	हाटयाञ्चकृवहे	हाटयाञ्चकृमहे
	हाटयाम्बभूव । हाटयामास		
आ०	हाटयिषीष्ट	हाटयिषीयास्ताम्	हाटयिषीरन्
	हाटयिषीष्ठाः	हाटयिषीयास्थाम्	हाटयिषीढ्वम्-ध्वम्
	हाटयिषीय	हाटयिषीवहि	हाटयिषीमहि
श्व०	हाटयिता	हाटयितारौ	हाटयितारः
	हाटयितासे	हाटयितासाथे	हाटयिताध्वे
	हाटयिताहे	हाटयितास्वहे	हाटयितास्महे
भ०	हाटयिष्यते	हाटयिष्येते	हाटयिष्यन्ते
	हाटयिष्यसे	हाटयिष्येथे	हाटयिष्यध्वे
	हाटयिष्ये	हाटयिष्यावहे	हाटयिष्यामहे
क्रि०	अहाटयिष्यत	अहाटयिष्येताम्	अहाटयिष्यन्त
	अहाटयिष्यथाः	अहाटयिष्येथाम्	अहाटयिष्यध्वम्
	अहाटयिष्ये	अहाटयिष्यावहि	अहाटयिष्यामहि

189 षट (सट्)अवयवे ।

व०	साटयति	साटयतः	साटयन्ति
	साटयसि	साटयथः	साटयथ
	साटयामि	साटयावः	साटयामः
स०	साटयेत्	साटयेताम्	साटयेयुः
	साटयेः	साटयेतम्	साटयेत
	साटयेयम्	साटयेव	साटयेम
प०	साटयतु	साटयतात् साटयताम्	साटयन्तु
	साटय	साटयतात् साटयतम्	साटयत
	साटयानि	साटयाव	साटयाम
ह्य०	असाटयत्	असाटयताम्	असाटयन्
	असाटयः	असाटयतम्	असाटयत
	असाटयम्	असाटयाव	असाटयाम
अ०	असीषटत्	असीषटताम्	असीषटन्
	असीषटः	असीषटतम्	असीषटत
	असीषटम्	असीषटाव	असीषटाम
प०	साटयाञ्चकार	साटयाञ्चक्रतुः	साटयाञ्चक्रुः
	साटयाञ्चकर्थ	साटयाञ्चक्रथुः	साटयाञ्चक्र
	साटयाञ्चकार-चकर	साटयाञ्चकृव	साटयाञ्चकृम
	साटयाम्बभूव ।	साटयामास	
आ०	साटयात्	साटयास्ताम्	साटयासुः
	साटयाः	साटयास्तम्	साटयास्त
	साटयासम्	साटयास्व	साटयास्म
श्व०	साटयिता	साटयितारौ	साटयितारः
	साटयितासि	साटयितास्थः	साटयितास्थ
	साटयितास्मि	साटयितास्वः	साटयितास्मः
भ०	साटयिष्यति	साटयिष्यतः	साटयिष्यन्ति
	साटयिष्यसि	साटयिष्यथः	साटयिष्यथ
	साटयिष्यामि	साटयिष्यावः	साटयिष्यामः
क्रि०	असाटयिष्यत्	असाटयिष्यताम्	असाटयिष्यन्
	असाटयिष्यः	असाटयिष्यतम्	असाटयिष्यत
	असाटयिष्यम्	असाटयिष्याव	असाटयिष्याम

व०	साटयते	साटयेते	साटयन्ते
	साटयसे	साटयेथे	साटयध्वे
	साटये	साटयावहे	साटयामहे
स०	साटयेत	साटयेयाताम्	साटयेरन्
	साटयेथाः	साटयेयाथाम्	साटयेध्वम्
	साटयेय	साटयेवहि	साटयेमहि
प०	साटयताम्	साटयेताम्	साटयन्ताम्
	साटयस्व	साटयेथाम्	साटयध्वम्
	साटयै	साटयावहै	साटयामहै
ह्य०	असाटयत	असाटयेताम्	असाटयन्त
	असाटयथाः	असाटयेथाम्	असाटयध्वम्
	असाटये	असाटयावहि	असाटयामहि
अ०	असीषटत	असीषटेताम्	असीषटन्त
	असीषटथाः	असीषटेथाम्	असीषटध्वम्
	असीषटे	असीषटावहि	असीषटामहि
प०	साटयाञ्चक्रे	साटयाञ्चक्राते	साटयाञ्चक्रिरे
	साटयाञ्चकृषे	साटयाञ्चक्राथे	साटयाञ्चकृढ्वे
	साटयाञ्चक्रे	साटयाञ्चकृवहे	साटयाञ्चकृमहे
	साटयाम्बभूव ।	साटयामास	
आ०	साटयिषीष्ट	साटयिषीयास्ताम्	साटयिषीरन्
	साटयिषीष्ठाः	साटयिषीयास्थाम्	साटयिषीढ्वम्-ध्वम्
	साटयिषीय	साटयिषीवहि	साटयिषीमहि
श्व०	साटयिता	साटयितारौ	साटयितारः
	साटयितासे	साटयितासाथे	साटयिताध्वे
	साटयिताहे	साटयितास्वहे	साटयितास्महे
भ०	साटयिष्यते	साटयिष्येते	साटयिष्यन्ते
	साटयिष्यसे	साटयिष्येथे	साटयिष्यध्वे
	साटयिष्ये	साटयिष्यावहे	साटयिष्यामहे
क्रि०	असाटयिष्यत	असाटयिष्येताम्	असाटयिष्यन्त
	असाटयिष्यथाः	असाटयिष्येतम्	असाटयिष्यध्वम
	असाटयिष्ये	असाटयिष्यावहि	असाटयिष्यामहि

190 लुट (लुट्) विलोटने

व० लोटयति लोटयतः लोटयन्ति
लोटयसि लोटयथः लोटयथ
लोटयामि लोटयावः लोटयामः

स० लोटयेत् लोटयेताम् लोटयेयुः
लोटयेः लोटयेतम् लोटयेत
लोटयेयम् लोटयेव लोटयेम

प० लोटयतु लोटयतात् लोटयताम् लोटयन्तु
लोटय लोटयतात् लोटयतम् लोटयत
लोटयानि लोटयाव लोटयाम

ह्य० अलोटयत् अलोटयताम् अलोटयन्
अलोटयः अलोटयतम् अलोटयत
अलोटयम् अलोटयाव अलोटयाम

अ० अलुलोटत् अलुलोटताम् अलुलोटन्
अलुलोटः अलुलोटतम् अलुलोटत
अलुलोटम् अलुलोटाव अलुलोटाम

अलूलुटत् अलूलुटेताम् अलूलुटन् इ०

प० लोटयाञ्चकार लोटयाञ्चकतुः लोटयाञ्चकुः
लोटयाञ्चकर्थ लोटयाञ्चक्रथुः लोटयाञ्चक्र
लोटयाञ्चकार-चकर लोटयाञ्चकृव लोटयाञ्चकृम
लोटयाम्बभूव । लोटयामास

आ० लोटयात् लोटयास्ताम् लोटयासुः
लोटयाः लोटयास्तम् लोटयास्त
लोटयासम् लोटयास्व लोटयास्म

श्व० लोटयिता लोटयितारौ लोटयितारः
लोटयितासि लोटयितास्थः लोटयितास्थ
लोटयितास्मि लोटयितास्वः लोटयितास्मः

भ० लोटयिष्यति लोटयिष्यतः लोटयिष्यन्ति
लोटयिष्यसि लोटयिष्यथः लोटयिष्यथ
लोटयिष्यामि लोटयिष्यावः लोटयिष्यामः

क्रि० अलोटयिष्यत् अलोटयिष्यताम् अलोटयिष्यन्
अलोटयिष्यः अलोटयिष्यतम् अलोटयिष्यत
अलोटयिष्यम् अलोटयिष्याव अलोटयिष्याम

व० लोटयते लोटयेते लोटयन्ते
लोटयसे लोटयेथे लोटयध्वे
लोटये लोटयावहे लोटयामहे

स० लोटयेत लोटयेयाताम् लोटयेरन्
लोटयेथाः लोटयेयाथाम् लोटयेध्वम्
लोटयेय लोटयेवहि लोटयेमहि

प० लोटयताम् लोटयेताम् लोटयन्ताम्
लोलोटयस्व लोटयेथाम् लोटयध्वम्
लोटयै लोटयावहै लोटयामहै

ह्य० अलोटयत अलोटयेताम् अलोटयन्त
अलोटयथाः अलोटयेथाम् अलोटयध्वम्
अलोटये अलोटयावहि अलोटयामहि

अ० अलुलोटत अलुलोटेताम् अलुलोटन्त
अलुलोटथाः अलुलोटेथाम् अलुलोटध्वम्
अलुलोटे अलुलोटावहि अलुलोटामहि
अलूलुटत अलूलुटेताम् अलूलुटन्त इ०

प० लोटयाञ्चक्रे लोटयाञ्चक्राते लोटयाञ्चक्रिरे
लोटयाञ्चकृषे लोटयाञ्चक्राथे लोटयाञ्चकृढ्वे
लोटयाञ्चक्रे लोटयाञ्चकृवहे लोटयाञ्चकृमहे
लोटयाम्बभूव । लोटयामास

आ० लोटयिषीष्ट लोटयिषीयास्ताम् लोटयिषीरन्
लोटयिषीष्ठाः लोटयिषीयास्थाम् लोटयिषीढ्वम्-ध्वम्
लोटयिषीय लोटयिषीवहि लोटयिषीमहि

श्व० लोटयिता लोटयितारौ लोटयितारः
लोटयितासे लोटयितासाथे लोटयिताध्वे
लोटयिताहे लोटयितास्वहे लोटयितास्महे

भ० लोटयिष्यते लोटयिष्येते लोटयिष्यन्ते
लोटयिष्यसे लोटयिष्येथे लोटयिष्यध्वे
लोटयिष्ये लोटयिष्यावहे लोटयिष्यामहे

क्रि० अलोटयिष्यत अलोटयिष्येताम् अलोटयिष्यन्त
अलोटयिष्यथाः अलोटयिष्येथाम् अलोटयिष्यध्वम्
अलोटयिष्ये अलोटयिष्यावहि अलोटयिष्यामहि

191 चिट (चिट्) प्रैषये

व०	चेटयति	चेटयतः	चेटयन्ति
	चेटयसि	चेटयथः	चेटयथ
	चेटयामि	चेटयावः	चेटयामः
स०	चेटयेत्	चेटयेताम्	चेटयेयुः
	चेटयेः	चेटयेतम्	चेटयेत
	चेटयेयम्	चेटयेव	चेटयेम
प०	चेटयतु	चेटयतात्	चेटयताम्	चेटयन्तु
	चेटय	चेटयतात्	चेटयतम्	चेटयत
	चेटयानि	चेटयाव	चेटयाम
ह्य०	अचेटयत्	अचेटयताम्	अचेटयन्
	अचेटयः	अचेटयतम्	अचेटयत
	अचेटयम्	अचेटयाव	अचेटयाम
अ०	अचीचिटत्	अचीचिटताम्	अचीचिटन्
	अचीचिटः	अचीचिटतम्	अचीचिटत
	अचीचिटम्	अचीचिटाव	अचीचिटाम
प०	चेटयाञ्चकार	चेटयाञ्चक्रतुः	चेटयाञ्चक्रुः
	चेटयाञ्चकर्थ	चेटयाञ्चक्रथुः	चेटयाञ्चक्र
	चेटयाञ्चकार-चकर	चेटयाञ्चकृव	चेटयाञ्चकृम
	चेटयाम्बभूव । चेटयामास		
आ०	चेटयात्	चेटयास्ताम्	चेटयासुः
	चेटयाः	चेटयास्तम्	चेटयास्त
	चेटयासम्	चेटयास्व	चेटयास्म
श्व०	चेटयिता	चेटयितारौ	चेटयितारः
	चेटयितासि	चेटयितास्थः	चेटयितास्थ
	चेटयितास्मि	चेटयितास्वः	चेटयितास्मः
भ०	चेटयिष्यति	चेटयिष्यतः	चेटयिष्यन्ति
	चेटयिष्यसि	चेटयिष्यथः	चेटयिष्यथ
	चेटयिष्यामि	चेटयिष्यावः	चेटयिष्यामः
क्रि०	अचेटयिष्यत्	अचेटयिष्यताम्	अचेटयिष्यन्
	अचेटयिष्यः	अचेटयिष्यतम्	अचेटयिष्यत
	अचेटयिष्यम्	अचेटयिष्याव	अचेटयिष्याम

व०	चेटयते	चेटयेते	चेटयन्ते
	चेटयसे	चेटयेथे	चेटयध्वे
	चेटये	चेटयावहे	चेटयामहे
स०	चेटयेत	चेटयेयाताम्	चेटयेरन्
	चेटयेथाः	चेटयेयाथाम्	चेटयेध्वम्
	चेटयेय	चेटयेवहि	चेटयेमहि
प०	चेटयताम्	चेटयेताम्	चेटयन्ताम्
	चेटयस्व	चेटयेथाम्	चेटयध्वम्
	चेटयै	चेटयावहे	चेटयामहे
ह्य०	अचेटयत	अचेटयेताम्	अचेटयन्त
	अचेटयथाः	अचेटयेथाम्	अचेटयध्वम्
	अचेटये	अचेटयावहि	अचेटयामहि
अ०	अचीचिटत	अचीचिटेताम	अचीचिटन्त
	अचीचिटथाः	अचीचिटेथाम्	अचीचिटध्वम्
	अचीचिटे	अचीचिटावहि	अचीचिटामहि
प०	चेटयाञ्चक्रे	चेटयाञ्चक्राते	चेटयाञ्चक्रिरे
	चेटयाञ्चकृषे	चेटयाञ्चक्राथे	चेटयाञ्चकृढ्वे
	चेटयाञ्चक्रे	चेटयाञ्चकृवहे	चेटयाञ्चकृमहे
	चेटयाम्बभूव । चेटयामास		
आ०	चेटयिषीष्ट	चेटयिषीयास्ताम्	चेटयिषीरन्
	चेटयिषीष्ठाः	चेटयिषीयास्थाम्	चेटयिषीढ्वम्-ध्वम्
	चेटयिषीय	चेटयिषीवहि	चेटयिषीमहि
श्व०	चेटयिता	चेटयितारौ	चेटयितारः
	चेटयितासे	चेटयितासाथे	चेटयिताध्वे
	चेटयिताहे	चेटयितास्वहे	चेटयितास्महे
भ०	चेटयिष्यते	चेटयिष्येते	चेटयिष्यन्ते
	चेटयिष्यसे	चेटयिष्येथे	चेटयिष्यध्वे
	चेटयिष्ये	चेटयिष्यावहे	चेटयिष्यामहे
क्रि०	अचेटयिष्यत	अचेटयिष्येताम्	अचेटयिष्यन्त
	अचेटयिष्यथाः	अचेटयिष्येथाम्	अचेटयिष्यध्वम्
	अचेटयिष्ये	अचेटयिष्यावहि	अचेटयिष्यामहि

192 विट (विट्) शब्दे ।

व०	वेटयति	वेटयतः	वेटयन्ति
	वेटयसि	वेटयथः	वेटयथ
	वेटयामि	वेटयावः	वेटयामः
स०	वेटयेत्	वेटयेताम्	वेटयेयुः
	वेटयेः	वेटयेतम्	वेटयेत
	वेटयेयम्	वेटयेव	वेटयेम
प०	वेटयतु	वेटयतात् वेटयताम्	वेटयन्तु
	वेटय	वेटयतात् वेटयतम्	वेटयत
	वेटयानि	वेटयाव	वेटयाम
ह्य०	अवेटयत्	अवेटयताम	अवेटयन्
	अवेटयः	अवेटयतम्	अवेटयत
	अवेटयम्	अवेटयाव	अवेटयाम
अ०	अवीविटत्	अवीविटताम्	अवीविटन्
	अवीविटः	अवीविटतम्	अवीविटत
	अवीविटम्	अवीविटाव	अवीविटाम
प०	वेटयाञ्चकार	वेटयाञ्चक्रतुः	वेटयाञ्चक्रुः
	वेटयाञ्चकर्थ	वेटयाञ्चक्रथुः	वेटयाञ्चक्र
	वेटयाञ्चकार-चकर	वेटयाञ्चकृव	वेटयाञ्चकृम
	वेटयाम्बभूव । वेटयामास		
आ०	वेटयात्	वेटयास्ताम्	वेटयासुः
	वेटयाः	वेटयास्तम्	वेटयास्त
	वेटयासम्	वेटयास्व	वेटयास्म
श्व०	वेटयिता	वेटयितारौ	वेटयितारः
	वेटयितासि	वेटयितास्थः	वेटयितास्थ
	वेटयितास्मि	वेटयितास्वः	वेटयितास्मः
भ०	वेटयिष्यति	वेटयिष्यतः	वेटयिष्यन्ति
	वेटयिष्यसि	वेटयिष्यथः	वेटयिष्यथ
	वेटयिष्यामि	वेटयिष्यावः	वेटयिष्यामः
क्रि०	अवेटयिष्यत्	अवेटयिष्यताम्	अवेटयिष्यन्
	अवेटयिष्यः	अवेटयिष्यतम्	अवेटयिष्यत
	अवेटयिष्यम्	अवेटयिष्याव	अवेटयिष्याम

व०	वेटयते	वेटयेते	वेटयन्ते
	वेटयसे	वेटयेथे	वेटयध्वे
	वेटये	वेटयावहे	वेटयामहे
स०	वेटयेत	वेटयेयाताम्	वेटयेरन्
	वेटयेथाः	वेटयेयाथाम्	वेटयेध्वम्
	वेटयेय	वेटयेवहि	वेटयेमहि
प०	वेटयताम्	वेटयेताम्	वेटयन्ताम्
	वेटयस्व	वेटयेथाम्	वेटयध्वम्
	वेटयै	वेटयावहै	वेटयामहै
ह्य०	अवेटयत	अवेटयेताम्	अवेटयन्त
	अवेटयथाः	अवेटयेथाम्	अवेटयध्वम्
	अवेटये	अवेटयावहि	अवेटयामहि
अ०	अवीविटत	अवीविटेताम्	अवीविटन्त
	अवीविटथाः	अवीविटेथाम्	अवीविटध्वम्
	अवीविटे	अवीविटावहि	अवीविटामहि
प०	वेटयाञ्चक्रे	वेटयाञ्चक्राते	वेटयाञ्चक्रिरे
	वेटयाञ्चकृषे	वेटयाञ्चक्राथे	वेटयाञ्चकृढ्वे
	वेटयाञ्चक्रे	वेटयाञ्चकृवहे	वेटयाञ्चकृमहे
	वेटयाम्बभूव । वेटयामास		
आ०	वेटयिषीष्ट	वेटयिषीयास्ताम्	वेटयिषीरन्
	वेटयिषीष्ठाः	वेटयिषीयास्थाम्	वेटयिषीढ्वम्-ध्वम्
	वेटयिषीय	वेटयिषीवहि	वेटयिषीमहि
श्व०	वेटयिता	वेटयितारौ	वेटयितारः
	वेटयितासे	वेटयितासाथे	वेटयिताध्वे
	वेटयिताहे	वेटयितास्वहे	वेटयितास्महे
भ०	वेटयिष्यते	वेटयिष्येते	वेटयिष्यन्ते
	वेटयिष्यसे	वेटयिष्येथे	वेटयिष्यध्वे
	वेटयिष्ये	वेटयिष्यावहे	वेटयिष्यामहे
क्रि०	अवेटयिष्यत	अवेटयिष्येताम्	अवेटयिष्यन्त
	अवेटयिष्यथाः	अवेटयिष्येथाम्	अवेटयिष्यध्वम्
	अवेटयिष्ये	अवेटयिष्यावहि	अवेटयिष्यामहि

193 हेट (हेट्) विबाधायाम् ।

व०	हेटयति	हेटयतः	हेटयन्ति
	हेटयसि	हेटयथः	हेटयथ
	हेटयामि	हेटयावः	हेटयामः
स०	हेटयेत्	हेटयेताम्	हेटयेयुः
	हेटयेः	हेटयेतम्	हेटयेत
	हेटयेयम्	हेटयेव	हेटयेम
प	हेटयतु	हेटयतात् हेटयताम्	हेटयन्तु
	हेटय	हेटयतात् हेटयतम्	हेटयत
	हेटयानि	हेटयाव	हेटयाम
ह्य०	अहेटयत्	अहेटयताम्	अहेटयन्
	अहेटयः	अहेटयतम्	अहेटयत
	अहेटयम्	अहेटयाव	अहेटयाम
अ०	अजीहिटत्	अजीहिटताम्	अजीहिटन्
	अजीहिटः	अजीहिटतम्	अजीहिटत
	अजीहिटम्	अजीहिटाव	अजीहिटाम
प०	हेटयाञ्चकार	हेटयाञ्चकतुः	हेटयाञ्चकुः
	हेटयाञ्चकर्थ	हेटयाञ्चक्रथुः	हेटयाञ्चक्र
	हेटयाञ्चकार-चकर	हेटयाञ्चकृव	हेटयाञ्चकृम
	हेटयाम्बभूव ।	हेटयामास	
आ०	हेटयात्	हेटयास्ताम्	हेटयासुः
	हेटयाः	हेटयास्तम्	हेटयास्त
	हेटयासम्	हेटयास्व	हेटयास्म
श्व०	हेटयिता	हेटयितारौ	हेटयितारः
	हेटयितासि	हेटयितास्थः	हेटयितास्थ
	हेटयितास्मि	हेटयितास्वः	हेटयितास्मः
भ०	हेटयिष्यति	हेटयिष्यतः	हेटयिष्यन्ति
	हेटयिष्यसि	हेटयिष्यथः	हेटयिष्यथ
	हेटयिष्यामि	हेटयिष्यावः	हेटयिष्यामः
क्रि०	अहेटयिष्यत्	अहेटयिष्यताम्	अहेटयिष्यन्
	अहेटयिष्यः	अहेटयिष्यतम्	अहेटयिष्यत
	अहेटयिष्यम्	अहेटयिष्याव	अहेटयिष्याम

व०	हेटयते	हेटयेते	हेटयन्ते
	हेटयसे	हेटयेथे	हेटयध्वे
	हेटये	हेटयावहे	हेटयामहे
स०	हेटयेत	हेटयेयाताम्	हेटयेरन्
	हेटयेथाः	हेटयेयाथाम्	हेटयेध्वम्
	हेटयेय	हेटयेवहि	हेटयेमहि
प०	हेटयताम्	हेटयेताम्	हेटयन्ताम्
	हेटयस्व	हेटयेथाम्	हेटयध्वम्
	हेटयै	हेटयावहै	हेटयामहै
ह्य०	अहेटयत	अहेटयेताम्	अहेटयन्त
	अहेटयथाः	अहेटयेथाम्	अहेटयध्वम्
	अहेटये	अहेटयावहि	अहेटयामहि
अ०	अजीहिटत	अजीहिटेताम्	अजीहिटन्त
	अजीहिटथाः	अजीहिटेथाम्	अजीहिटध्वम्
	अजीहिटे	अजीहिटावहि	अजीहिटामहि
प०	हेटयाञ्चक्रे	हेटयाञ्चक्राते	हेटयाञ्चक्रिरे
	हेटयाञ्चकृषे	हेटयाञ्चक्राथे	हेटयाञ्चकृढ्वे
	हेटयाञ्चक्रे	हेटयाञ्चकृवहे	हेटयाञ्चकृमहे
	हेटयाम्बभूव ।	हेटयामास	
आ०	हेटयिषीष्ट	हेटयिषीयास्ताम्	हेटयिषीरन्
	हेटयिषीष्ठाः	हेटयिषीयास्थाम्	हेटयिषीढ्वम्-ध्वम्
	हेटयिषीय	हेटयिषीवहि	हेटयिषीमहि
श्व०	हेटयिता	हेटयितारौ	हेटयितारः
	हेटयितासे	हेटयितासाथे	हेटयिताध्वे
	हेटयिताहे	हेटयितास्वहे	हेटयितास्महे
भ०	हेटयिष्यते	हेटयिष्येते	हेटयिष्यन्ते
	हेटयिष्यसे	हेटयिष्येथे	हेटयिष्यध्वे
	हेटयिष्ये	हेटयिष्यावहे	हेटयिष्यामहे
क्रि०	अहेटयिष्यत	अहेटयिष्येताम्	अहेटयिष्यन्त
	अहेटयिष्यथाः	अहेटयिष्येथाम्	अहेटयिष्यध्वम्
	अहेटयिष्ये	अहेटयिष्यावहि	अहेटयिष्यामहि

194 अट (अट्) गतौ

व० आटयति आटयतः आटयन्ति
आटयसि आटयथः आटयथ
आटयामि आटयावः आटयामः

स० आटयेत् आटयेताम् आटयेयुः
आटयेः आटयेतम् आटयेत
आटयेयम् आटयेव आटयेम

प० आटयतु आटयतात् आटयताम् आटयन्तु
आटय आटयतात् आटयतम् आटयत
आटयानि आटयाव आटयाम

ह्य० आटयत् आटयताम् आटयन्
आटयः आटयतम् आटयत
आटयम् आटयाव आटयाम

अ० आटिटत् आटिटताम् आटिटन्
आटिटः आटिटतम् आटिटत
आटिटम् आटिटाव आटिटाम

प० आटयाञ्चकार आटयाञ्चक्रतुः आटयाञ्चक्रुः
आटयाञ्चकर्थ आटयाञ्चक्रथुः आटयाञ्चक्र
आटयाञ्चकार-चकर आटयाञ्चकृव आटयाञ्चकृम
आटयाम्बभूव । आटयामास

आ० आटयात् आटयास्ताम् आटयासुः
आटयाः आटयास्तम् आटयास्त
आटयासम् आटयास्व आटयास्म

श्व० आटयिता आटयितारौ आटयितारः
आटयितासि आटयितास्थः आटयितास्थ
आटयितास्मि आटयितास्वः आटयितास्मः

भ० आटयिष्यति आटयिष्यतः आटयिष्यन्ति
आटयिष्यसि आटयिष्यथः आटयिष्यथ
आटयिष्यामि आटयिष्यावः आटयिष्यामः

क्रि० आटयिष्यत् आटयिष्यताम् आटयिष्यन्
आटयिष्यः आटयिष्यतम् आटयिष्यत
आटयिष्यम् आटयिष्याव आटयिष्याम

व० आटयते आटयेते आटयन्ते
आटयसे आटयेथे आटयध्वे
आटये आटयावहे आटयामहे

स० आटयेत आटयेयाताम् आटयेरन्
आटयेथाः आटयेयाथाम् आटयेध्वम्
आटयेय आटयेवहि आटयेमहि

प० आटयताम् आटयेताम् आटयन्ताम्
आटयस्व आटयेथाम् आटयध्वम्
आटयै आटयावहै आटयामहै

ह्य० आटयत आटयेताम् आटयन्त
आटयथाः आटयेथाम् आटयध्वम्
आटये आटयावहि आटयामहि

अ० आटिटत आटिटेताम आटिटन्त
आटिटथाः आटिटेथाम् आटिटध्वम्
आटिटे आटिटावहि आटिटामहि

प० आटयाञ्चक्रे आटयाञ्चक्राते आटयाञ्चक्रिरे
आटयाञ्चकृषे आटयाञ्चक्राथे आटयाञ्चकृढ्वे
आटयाञ्चक्रे आटयाञ्चकृवहे आटयाञ्चकृमहे
आटयाम्बभूव । आटयामास

आ० आटयिषीष्ट आटयिषीयास्ताम् आटयिषीरन्
आटयिषीष्ठाः आटयिषीयास्थाम् आटयिषीढ्वम्-ध्वम्
आटयिषीय आटयिषीवहि आटयिषीमहि

श्व० आटयिता आटयितारौ आटयितारः
आटयितासे आटयितासाथे आटयिताध्वे
आटयिताहे आटयितास्वहे आटयितास्महे

भ० आटयिष्यते आटयिष्येते आटयिष्यन्ते
आटयिष्यसे आटयिष्येथे आटयिष्यध्वे
आटयिष्ये आटयिष्यावहे आटयिष्यामहे

क्रि० आटयिष्यत आटयिष्येताम् आटयिष्यन्त
आटयिष्यथाः आटयिष्येथाम् आटयिष्यध्वम्
आटयिष्ये आटयिष्यावहि आटयिष्यामहि

195 पट (पट्ट) गतौ

व०	पाटयति	पाटयतः	पाटयन्ति
	पाटयसि	पाटयथः	पाटयथ
	पाटयामि	पाटयावः	पाटयामः
स०	पाटयेत्	पाटयेताम्	पाटयेयुः
	पाटयेः	पाटयेतम्	पाटयेत
	पाटयेयम्	पाटयेव	पाटयेम
प०	पाटयतु	पाटयतात् पाटयताम्	पाटयन्तु
	पाटय	पाटयतात् पाटयतम्	पाटयत
	पाटयानि	पाटयाव	पाटयाम
ह्य०	अपाटयत्	अपाटयताम्	अपाटयन्
	अपाटयः	अपाटयतम्	अपाटयत
	अपाटयम्	अपाटयाव	अपाटयाम
अ०	अपीपटत्	अपीपटताम्	अपीपटन्
	अपीपटः	अपीपटतम्	अपीपटत
	अपीपटम्	अपीपटाव	अपीपटाम
प०	पाटयाञ्चकार	पाटयाञ्चकतुः	पाटयाञ्चकुः
	पाटयाञ्चकर्थ	पाटयाञ्चक्रथुः	पाटयाञ्चक
	पाटयाञ्चकार-चकर	पाटयाञ्चकृव	पाटयाञ्चकृम
	पाटयाम्बभूव । पाटयामास		
आ०	पाटयात्	पाटयास्ताम्	पाटयासुः
	पाटयाः	पाटयास्तम्	पाटयास्त
	पाटयासम्	पाटयास्व	पाटयास्म
श्व०	पाटयिता	पाटयितारौ	पाटयितारः
	पाटयितासि	पाटयितास्थः	पाटयितास्थ
	पाटयितास्मि	पाटयितास्वः	पाटयितास्मः
भ०	पाटयिष्यति	पाटयिष्यतः	पाटयिष्यन्ति
	पाटयिष्यसि	पाटयिष्यथः	पाटयिष्यथ
	पाटयिष्यामि	पाटयिष्यावः	पाटयिष्यामः
क्रि०	अपाटयिष्यत्	अपाटयिष्यताम्	अपाटयिष्यन्
	अपाटयिष्यः	अपाटयिष्यतम्	अपाटयिष्यत
	अपाटयिष्यम्	अपाटयिष्याव	अपाटयिष्याम

व०	पाटयते	पाटयेते	पाटयन्ते
	पाटयसे	पाटयेथे	पाटयध्वे
	पाटये	पाटयावहे	पाटयामहे
स०	पाटयेत	पाटयेयाताम्	पाटयेरन्
	पाटयेथाः	पाटयेयाथाम्	पाटयेध्वम्
	पाटयेय	पाटयेवहि	पाटयेमहि
प०	पाटयताम्	पाटयेताम्	पाटयन्ताम्
	पाटयस्व	पाटयेथाम्	पाटयध्वम्
	पाटयै	पाटयावहै	पाटयामहै
ह्य०	अपाटयत	अपाटयेताम्	अपाटयन्त
	अपाटयथाः	अपाटयेथाम्	अपाटयध्वम
	अपाटये	अपाटयावहि	अपाटयामहि
अ०	अपीपटत	अपीपटेताम	अपीपटन्त
	अपीपटथाः	अपीपटेथाम्	अपीपटध्वम्
	अपीपटे	अपीपटावहि	अपीपटामहि
प०	पाटयाञ्चक्रे	पाटयाञ्चक्राते	पाटयाञ्चक्रिरे
	पाटयाञ्चकृषे	पाटयाञ्चक्राथे	पाटयाञ्चकृढ्वे
	पाटयाञ्चक्रे	पाटयाञ्चकृवहे	पाटयाञ्चकृमहे
	पाटयाम्बभूव । पाटयामास		
आ०	पाटयिषीष्ट	पाटयिषीयास्ताम्	पाटयिषीरन्
	पाटयिषीष्ठाः	पाटयिषीयास्थाम्	पाटयिषीढ्वम्-ध्वम्
	पाटयिषीय	पाटयिषीवहि	पाटयिषीमहि
श्व०	पाटयिता	पाटयितारौ	पाटयितारः
	पाटयितासे	पाटयितासाथे	पाटयिताध्वे
	पाटयिताहे	पाटयितास्वहे	पाटयितास्महे
भ०	पाटयिष्यते	पाटयिष्येते	पाटयिष्यन्ते
	पाटयिष्यसे	पाटयिष्येथे	पाटयिष्यध्वे
	पाटयिष्ये	पाटयिष्यावहे	पाटयिष्यामहे
क्रि०	अपाटयिष्यत	अपाटयिष्येताम्	अपाटयिष्यन्त
	अपाटयिष्यथाः	अपाटयिष्येथाम्	अपाटयिष्यध्वम्
	अपाटयिष्ये	अपाटयिष्यावहि	अपाटयिष्यामहि

196 इट (इट्) गतौ ।

व०	एटयति	एटयतः	एटयन्ति
	एटयसि	एटयथः	एटयथ
	एटयामि	एटयावः	एटयामः
स०	एटयेत्	एटयेताम्	एटयेयुः
	एटयेः	एटयेतम्	एटयेत
	एटयेयम्	एटयेव	एटयेम
प०	एटयतु	एटयतात् एटयताम्	एटयन्तु
	एटय	एटयतात् एटयतम्	एटयत
	एटयानि	एटयाव	एटयाम
ह्य०	ऐटयत्	ऐटयताम्	ऐटयन्
	ऐटयः	ऐटयतम्	ऐटयत
	ऐटयम्	ऐटयाव	ऐटयाम
अ०	ऐटिटत्	ऐटिटताम्	ऐटिटन्
	ऐटिटः	ऐटिटतम्	ऐटिटत
	ऐटिटम्	ऐटिटाव	ऐटिटाम
प०	एटयाञ्चकार	एटयाञ्चक्रतुः	एटयाञ्चक्रुः
	एटयाञ्चकर्थ	एटयाञ्चक्रथुः	एटयाञ्चक्र
	एटयाञ्चकार-चकर	एटयाञ्चकृव	एटयाञ्चकृम
	एटयाम्बभूव । एटयामास		
आ०	एटयात्	एटयास्ताम्	एटयासुः
	एटयाः	एटयास्तम्	एटयास्त
	एटयासम्	एटयास्व	एटयास्म
श्व०	एटयिता	एटयितारौ	एटयितारः
	एटयितासि	एटयितास्थः	एटयितास्थ
	एटयितास्मि	एटयितास्वः	एटयितास्मः
भ०	एटयिष्यति	एटयिष्यतः	एटयिष्यन्ति
	एटयिष्यसि	एटयिष्यथः	एटयिष्यथ
	एटयिष्यामि	एटयिष्यावः	एटयिष्यामः
क्रि०	ऐटयिष्यत्	ऐटयिष्यताम्	ऐटयिष्यन्
	ऐटयिष्यः	ऐटयिष्यतम्	ऐटयिष्यत
	ऐटयिष्यम्	ऐटयिष्याव	ऐटयिष्याम

व०	एटयते	एटयेते	एटयन्ते
	एटयसे	एटयेथे	एटयध्वे
	एटये	एटयावहे	एटयामहे
स०	एटयेत	एटयेयाताम्	एटयेरन्
	एटयेथाः	एटयेयाथाम्	एटयेध्वम्
	एटयेय	एटयेवहि	एटयेमहि
प०	एटयताम्	एटयेताम्	एटयन्ताम्
	एटयस्व	एटयेथाम्	एटयध्वम
	एटयै	एटयावहै	एटयामहै
ह्य०	ऐटयत	ऐटयेताम्	ऐटयन्त
	ऐटयथाः	ऐटयेथाम्	ऐटयध्वम्
	ऐटये	ऐटयावहि	ऐटयामहि
अ०	ऐटिटत	ऐटिटेताम्	ऐटिटन्त
	ऐटिटथाः	ऐटिटेथाम्	ऐटिटध्वम्
	ऐटिटे	ऐटिटावहि	ऐटिटामहि
प०	एटयाञ्चक्रे	एटयाञ्चक्राते	एटयाञ्चक्रिरे
	एटयाञ्चकृषे	एटयाञ्चक्राथे	एटयाञ्चकृढ्वे
	एटयाञ्चक्रे	एटयाञ्चकृवहे	एटयाञ्चकृमहे
	एटयाम्बभूव । एटयामास		
आ०	एटयिषीष्ट	एटयिषीयास्ताम्	एटयिषीरन्
	एटयिषीष्ठाः	एटयिषीयास्थाम्	एटयिषीढ्वम्-ध्वम्
	एटयिषीय	एटयिषीवहि	एटयिषीमहि
श्व०	एटयिता	एटयितारौ	एटयितारः
	एटयितासे	एटयितासाथे	एटयिताध्वे
	एटयिताहे	एटयितास्वहे	एटयितास्महे
भ०	एटयिष्यते	एटयिष्येते	एटयिष्यन्ते
	एटयिष्यसे	एटयिष्येथे	एटयिष्यध्वे
	एटयिष्ये	एटयिष्यावहे	एटयिष्यामहे
क्रि०	ऐटयिष्यत	ऐटयिष्येताम्	ऐटयिष्यन्त
	ऐटयिष्यथाः	ऐटयिष्येथाम्	ऐटयिष्यध्वम्
	ऐटयिष्ये	ऐटयिष्यावहि	ऐटयिष्यामहि

197 किट (किट्) गतौ । किट 177 वद्रूपाणि

198 कट (कट्) गतौ कटे 174 वद्रूपाणि

199 कटु (कण्टू) गतौ।

व०	कण्टयति	कण्टयतः	कण्टयन्ति
	कण्टयसि	कण्टयथः	कण्टयथ
	कण्टयामि	कण्टयावः	कण्टयामः
स०	कण्टयेत्	कण्टयेताम्	कण्टयेयुः
	कण्टयेः	कण्टयेतम्	कण्टयेत
	कण्टयेयम्	कण्टयेव	कण्टयेम
प०	कण्टयतु	कण्टयतात् कण्टयताम्	कण्टयन्तु
	कण्टय	कण्टयतात् कण्टयतम्	कण्टयत
	कण्टयानि	कण्टयाव	कण्टयाम
ह्य०	अकण्टयत्	अकण्टयताम्	अकण्टयन्
	अकण्टयः	अकण्टयतम्	अकण्टयत
	अकण्टयम्	अकण्टयाव	अकण्टयाम
अ०	अचकण्टत्	अचकण्टताम्	अचकण्टन्
	अचकण्टः	अचकण्टतम्	अचकण्टत
	अचकण्टम्	अचकण्टाव	अचकण्टाम
प०	कण्टयाञ्चकार	कण्टयाञ्चक्रतुः	कण्टयाञ्चक्रुः
	कण्टयाञ्चकर्थ	कण्टयाञ्चक्रथुः	ण्टयाञ्चक्र
	कण्टयाञ्चकार-चकर	कण्टयाञ्चकृव	कण्टयाञ्चकृम
	कण्टयाम्बभूव । कण्टयामास		
आ०	कण्टयात्	कण्टयास्ताम्	कण्टयासुः
	कण्टयाः	कण्टयास्तम्	कण्टयास्त
	कण्टयासम्	कण्टयास्व	कण्टयास्म
भ०	कण्टयिता	कण्टयितारौ	कण्टयितारः
	कण्टयितासि	कण्टयितास्थः	कण्टयितास्थ
	कण्टयितास्मि	कण्टयितास्वः	कण्टयितास्मः
भ०	कण्टयिष्यति	कण्टयिष्यतः	कण्टयिष्यन्ति
	कण्टयिष्यसि	कण्टयिष्यथः	कण्टयिष्यथ
	कण्टयिष्यामि	कण्टयिष्यावः	कण्टयिष्यामः
क्रि०	अकण्टयिष्यत्	अकण्टयिष्यताम्	अकण्टयिष्यन्
	अकण्टयिष्यः	अकण्टयिष्यतम्	अकण्टयिष्यत
	अकण्टयिष्यम्	अकण्टयिष्याव	अकण्टयिष्याम

व०	कण्टयते	कण्टयेते	कण्टयन्ते
	कण्टयसे	कण्टयेथे	कण्टयध्वे
	कण्टये	कण्टयावहे	कण्टयामहे
स०	कण्टयेत	कण्टयेयाताम्	कण्टयेरन्
	कण्टयेथाः	कण्टयेयाथाम्	कण्टयेध्वम्
	कण्टयेय	कण्टयेवहि	कण्टयेमहि
प०	कण्टयताम्	कण्टयेताम्	कण्टयन्ताम्
	कण्टयस्व	कण्टयेथाम्	कण्टयध्वम्
	कण्टयै	कण्टयावहै	कण्टयामहै
ह्य०	अकण्टयत	अकण्टयेताम्	अकण्टयन्त
	अकण्टयथाः	अकण्टयेथाम्	अकण्टयध्वम्
	अकण्टये	अकण्टयावहि	अकण्टयामहि
अ०	अचकण्टत	अचकण्टेताम्	अचकण्टन्त
	अचकण्टथाः	अचकण्टेथाम्	अचकण्टध्वम्
	अचकण्टे	अचकण्टावहि	अचकण्टामहि
प०	कण्टयाञ्चक्रे	कण्टयाञ्चक्राते	कण्टयाञ्चक्रिरे
	कण्टयाञ्चकृषे	कण्टयाञ्चक्राथे	कण्टयाञ्चकृढ्वे
	कण्टयाञ्चक्रे	कण्टयाञ्चकृवहे	कण्टयाञ्चकृमहे
	कण्टयाम्बभूव । कण्टयामास		
आ०	कण्टयिषीष्ट	कण्टयिषीयास्ताम्	कण्टयिषीरन्
	कण्टयिषीष्ठाः	कण्टयिषीयास्थाम्	कण्टयिषीढ्वम्-ध्वम्
	कण्टयिषीय	कण्टयिषीवहि	कण्टयिषीमहि
भ०	कण्टयिता	कण्टयितारौ	कण्टयितारः
	कण्टयितासे	कण्टयितासाथे	कण्टयिताध्वे
	कण्टयिताहे	कण्टयितास्वहे	कण्टयितास्महे
भ०	कण्टयिष्यते	कण्टयिष्येते	कण्टयिष्यन्ते
	कण्टयिष्यसे	कण्टयिष्येथे	कण्टयिष्यध्वे
	कण्टयिष्ये	कण्टयिष्यावहे	कण्टयिष्यामहे
क्रि०	अकण्टयिष्यत	अकण्टयिष्येताम्	अकण्टयिष्यन्त
	अकण्टयिष्यथाः	अकण्टयिष्येथाम्	अकण्टयिष्यध्वम्
	अकण्टयिष्ये	अकण्टयिष्यावहि	अकण्टयिष्यामहि

200 कटै (कट्ट) गतौ । कटे **174** वद्रूपाणि

201 कुट्ट (कुण्ट्) वैकल्ये

व०	कुण्टयति	कुण्टयतः	कुण्टयन्ति
	कुण्टयसि	कुण्टयथः	कुण्टयथ
	कुण्टयामि	कुण्टयावः	कुण्टयामः
स०	कुण्टयेत्	कुण्टयेताम्	कुण्टयेयुः
	कुण्टयेः	कुण्टयेतम्	कुण्टयेत
	कुण्टयेयम्	कुण्टयेव	कुण्टयेम
प०	कुण्टयतु	कुण्टयतात् कुण्टयताम्	कुण्टयन्तु
	कुण्टय	कुण्टयतात् कुण्टयतम्	कुण्टयत
	कुण्टयानि	कुण्टयाव	कुण्टयाम
ह्य०	अकुण्टयत्	अकुण्टयताम्	अकुण्टयन्
	अकुण्टयः	अकुण्टयतम्	अकुण्टयत
	अकुण्टयम्	अकुण्टयाव	अकुण्टयाम
अ०	अचुकुण्टत्	अचुकुण्टताम्	अचुकुण्टन्
	अचुकुण्टः	अचुकुण्टतम्	अचुकुण्टत
	अचुकुण्टम्	अचुकुण्टाव	अचुकुण्टाम
प०	कुण्टयाञ्चकार	कुण्टयाञ्चक्रतुः	कुण्टयाञ्चक्रुः
	कुण्टयाञ्चकर्थ	कुण्टयाञ्चक्रथुः	कुण्टयाञ्चक्र
	कुण्टयाञ्चकार-चकर	कुण्टयाञ्चकृव	कुण्टयाञ्चकृम
	कुण्टयाम्बभूव । कुण्टयामास		
आ०	कुण्टयात्	कुण्टयास्ताम्	कुण्टयासुः
	कुण्टयाः	कुण्टयास्तम्	कुण्टयास्त
	कुण्टयासम्	कुण्टयास्व	कुण्टयास्म
श्व०	कुण्टयिता	कुण्टयितारौ	कुण्टयितारः
	कुण्टयितासि	कुण्टयितास्थः	कुण्टयितास्थ
	कुण्टयितास्मि	कुण्टयितास्वः	कुण्टयितास्मः
भ०	कुण्टयिष्यति	कुण्टयिष्यतः	कुण्टयिष्यन्ति
	कुण्टयिष्यसि	कुण्टयिष्यथः	कुण्टयिष्यथ
	कुण्टयिष्यामि	कुण्टयिष्यावः	कुण्टयिष्यामः
क्रि०	अकुण्टयिष्यत्	अकुण्टयिष्यताम्	अकुण्टयिष्यन्
	अकुण्टयिष्यः	अकुण्टयिष्यतम्	अकुण्टयिष्यत
	अकुण्टयिष्यम्	अकुण्टयिष्याव	अकुण्टयिष्याम

व०	कुण्टयते	कुण्टयेते	कुण्टयन्ते
	कुण्टयसे	कुण्टयेथे	कुण्टयध्वे
	कुण्टये	कुण्टयावहे	कुण्टयामहे
स०	कुण्टयेत	कुण्टयेयाताम्	कुण्टयेरन्
	कुण्टयेथाः	कुण्टयेयाथाम्	कुण्टयेध्वम्
	कुण्टयेय	कुण्टयेवहि	कुण्टयेमहि
प०	कुण्टयताम्	कुण्टयेताम्	कुण्टयन्ताम्
	कुण्टयस्व	कुण्टयेथाम्	कुण्टयध्वम्
	कुण्टयै	कुण्टयावहै	कुण्टयामहै
ह्य०	अकुण्टयत	अकुण्टयेताम्	अकुण्टयन्त
	अकुण्टयथाः	अकुण्टयेथाम्	अकुण्टयध्वम्
	अकुण्टये	अकुण्टयावहि	अकुण्टयामहि
अ०	अचुकुण्टत	अचुकुण्टेताम्	अचुकुण्टन्त
	अचुकुण्टथाः	अचुकुण्टेथाम्	अचुकुण्टध्वम्
	अचुकुण्टे	अचुकुण्टावहि	अचुकुण्टामहि
प०	कुण्टयाञ्चक्रे	कुण्टयाञ्चक्राते	कुण्टयाञ्चक्रिरे
	कुण्टयाञ्चकृषे	कुण्टयाञ्चक्राथे	कुण्टयाञ्चकृढ्वे
	कुण्टयाञ्चक्रे	कुण्टयाञ्चकृवहे	कुण्टयाञ्चकृमहे
	कुण्टयाम्बभूव । कुण्टयामास		
आ०	कुण्टयिषीष्ट	कुण्टयिषीयास्ताम्	कुण्टयिषीरन्
	कुण्टयिषीष्ठाः	कुण्टयिषीयास्थाम्	कुण्टयिषीढ्वम्-ध्वम
	कुण्टयिषीय	कुण्टयिषीवहि	कुण्टयिषीमहि
श्व०	कुण्टयिता	कुण्टयितारौ	कुण्टयितारः
	कुण्टयितासे	कुण्टयितासाथे	कुण्टयिताध्वे
	कुण्टयिताहे	कुण्टयितास्वहे	कुण्टयितास्महे
भ०	कुण्टयिष्यते	कुण्टयिष्येते	कुण्टयिष्यन्ते
	कुण्टयिष्यसे	कुण्टयिष्येथे	कुण्टयिष्यध्वे
	कुण्टयिष्ये	कुण्टयिष्यावहे	कुण्टयिष्यामहे
क्रि०	अकुण्टयिष्यत	अकुण्टयिष्येताम्	अकुण्टयिष्यन्त
	अकुण्टयिष्यथाः	अकुण्टयिष्येथाम्	अकुण्टयिष्यध्वम्
	अकुण्टयिष्ये	अकुण्टयिष्यावहि	अकुण्टयिष्यामहि

202 मुट (मुट्) प्रमर्दने ।

व० मोटयति मोटयतः मोटयन्ति
मोटयसि मोटयथः मोटयथ
मोटयामि मोटयावः मोटयामः

स० मोटयेत् मोटयेताम् मोटयेयुः
मोटयेः मोटयेतम् मोटयेत
मोटयेयम् मोटयेव मोटयेम

प मोटयतु मोटयतात् मोटयताम् मोटयन्तु
मोटय मोटयतात् मोटयतम् मोटयत
मोटयानि मोटयाव मोटयाम

ह्य० अमोटयत् अमोटयताम् अमोटयन्
अमोटयः अमोटयतम् अमोटयत
अमोटयम् अमोटयाव अमोटयाम

अ० अमूमुटत् अमूमुटताम् अमूमुटन्
अमूमुटः अमूमुटतम् अमूमुटत
अमूमुटम् अमूमुटाव अमूमुटाम
मोटयाञ्चकार मोटयाञ्चकतुः मोटयाञ्चकुः
मोटयाञ्चकर्थ मोटयाञ्चकथुः मोटयाञ्चक
मोटयाञ्चकार-चकर मोटयाञ्चकृव मोटयाञ्चकृम
मोटयाम्बभूव । मोटयामास

ह्यो० मोटयात् मोटयास्ताम् मोटयासुः
मोटयाः मोटयास्तम् मोटयास्त
मोटयासम् मोटयास्व मोटयास्म

श्व० मोटयिता मोटयितारौ मोटयितारः
मोटयितासि मोटयितास्थः मोटयितास्थ
मोटयितास्मि मोटयितास्वः मोटयितास्मः

र० मोटयिष्यति मोटयिष्यतः मोटयिष्यन्ति
मोटयिष्यसि मोटयिष्यथः मोटयिष्यथ
मोटयिष्यामि मोटयिष्यावः मोटयिष्यामः

क्र० अमोटयिष्यत अमोटयिष्यताम् अमोटयिष्यन्
अमोटयिष्यः अमोटयिष्यतम् अमोटयिष्यत
अमोटयिष्यम् अमोटयिष्याव अमोटयिष्याम

व० मोटयते मोटयेते मोटयन्ते
मोटयसे मोटयेथे मोटयध्वे
मोटये मोटयावहे मोटयामहे

स० मोटयेत मोटयेयाताम् मोटयेरन्
मोटयेथाः मोटयेयाथाम् मोटयेध्वम्
मोटयेय मोटयेवहि मोटयेमहि

प० मोटयताम् मोटयेताम् मोटयन्ताम्
मोटयस्व मोटयेथाम् मोटयध्वम
मोटयै मोटयावहै मोटयामहै

ह्य० अमोटयत अमोटयेताम् अमोटयन्त
अमोटयथाः अमोटयेथाम् अमोटयध्वम्
अमोटये अमोटयावहि अमोटयामहि

अ० अमूमुटत अमूमुटेताम् अमूमुटन्त
अमूमुटथाः अमूमुटेथाम् अमूमुटध्वम्
अमूमुटे अमूमुटावहि अमूमुटामहि

प० मोटयाञ्चक्रे मोटयाञ्चक्राते मोटयाञ्चक्रिरे
मोटयाञ्चकृषे मोटयाञ्चक्राथे मोटयाञ्चकृढ्वे
मोटयाञ्चक्रे मोटयाञ्चकृवहे मोटयाञ्चकृमहे
मोटयाम्बभूव । मोटयामास

आ० मोटयिषीष्ट मोटयिषीयास्ताम् मोटयिषीरन्
मोटयिषीष्ठाः मोटयिषीयास्थाम् मोटयिषीढ्वम्-ध्वम्
मोटयिषीय मोटयिषीवहि मोटयिषीमहि

श्व० मोटयिता मोटयितारौ मोटयितारः
मोटयितासे मोटयितासाथे मोटयिताध्वे
मोटयिताहे मोटयितास्वहे मोटयितास्महे

भ० मोटयिष्यते मोटयिष्येते मोटयिष्यन्ते
मोटयिष्यसे मोटयिष्येथे मोटयिष्यध्वे
मोटयिष्ये मोटयिष्यावहे मोटयिष्यामहे

क्रि० अमोटयिष्यत अमोटयिष्येताम् अमोटयिष्यन्त
अमोटयिष्यथाः अमोटयिष्येथाम् अमोटयिष्यध्वम्
अमोटयिष्ये अमोटयिष्यावहि अमोटयिष्यामहि

203 चुट (चुट्) अल्पीभावे ।

व० चोटयति चोटयतः चोटयन्ति
चोटयसि चोटयथः चोटयथ
चोटयामि चोटयावः चोटयामः

स० चोटयेत् चोटयेताम् चोटयेयुः
चोटयेः चोटयेतम् चोटयेत
चोटयेयम् चोटयेव चोटयेम

प० चोटयतु चोटयतात् चोटयताम् चोटयन्तु
चोटय ,, चोटयतम् चोटयत
चोटयानि चोटयाव चोटयाम

ह्य० अचोटयत् अचोटयताम् अचोटयन्
अचोटयः अचोटयतम् अचोटयत
अचोटयम् अचोटयाव अचोटयाम

अ० अचूचुटत् अचूचुटताम् अचूचुटन्
अचूचुटः अचूचुटतम् अचूचुटत
अचूटचुम् अचूचुटाव अचूचुटाम

प० चोटयाञ्चकार चोटयाञ्चक्रतुः चोटयाञ्चक्रुः
चोटयाञ्चकर्थ चोटयाञ्चक्रथुः चोटयाञ्चक्र
चोटयाञ्चकार-चकर चोटयाञ्चकृव चोटयाञ्चकृम
चोटयाम्बभूव । चोटयामास

आ० चोटयात् चोटयास्ताम् चोटयासुः
चोटयाः चोटयास्तम् चोटयास्त
चोटयासम् चोटयास्व चोटयास्म

श्व० चोटयिता चोटयितारौ चोटयितारः
चोटयितासि चोटयितास्थः चोटयितास्थ
चोटयितास्मि चोटयितास्वः चोटयितास्मः

भ० चोटयिष्यति चोटयिष्यतः चोटयिष्यन्ति
चोटयिष्यसि चोटयिष्यथः चोटयिष्यथ
चोटयिष्यामि चोटयिष्यावः चोटयिष्यामः

क्रि० अचोटयिष्यत् अचोटयिष्यताम् अचोटयिष्यन्
अचोटयिष्यः अचोटयिष्यतम् अचोटयिष्यत
अचोटयिष्यम् अचोटयिष्याव अचोटयिष्याम

व० चोटयते चोटयेते चोटयन्ते
चोटयसे चोटयेथे चोटयध्वे
चोटये चोटयावहे चोटयामहे

स० चोटयेत चोटयेयाताम् चोटयेरन्
चोटयेथाः चोटयेयाथाम् चोटयेध्वम्
चोटयेय चोटयेवहि चोटयेमहि

प० चोटयताम् चोटयेताम् चोटयन्ताम्
चोटयस्व चोटयेथाम् चोटयध्वम्
चोटयै चोटयावहै चोटयामहै

ह्य० अचोटयत् अचोटयेताम् अचोटयन्त
अचोटयथाः अचोटयेथाम् अचोटयध्वम्
अचोटये अचोटयावहि अचोटयामहि

अ० अचूचुटत अचूचुटेताम् अचूचुटन्त
अचूचुटथाः अचूचुटेथाम् अचूचुटध्वम्
अचूचुटे अचूचुटावहि अचूचुटामहि

प० चोटयाञ्चक्रे चोटयाञ्चक्राते चोटयाञ्चक्रिरे
चोटयाञ्चकृषे चोटयाञ्चक्राथे चोटयाञ्चकृढ्वे
चोटयाञ्चक्रे चोटयाञ्चकृवहे चोटयाञ्चकृमहे
चोटयाम्बभूव । चोटयामास

आ० चोटयिषीष्ट चोटयिषीयास्ताम् चोटयिषीरन्
चोटयिषीष्ठाः चोटयिषीयास्थाम् चोटयिषीढ्वम्
ध्वम्
चोटयिषीय चोटयिषीवहि चोटयिषीमहि

श्व० चोटयिता चोटयितारौ चोटयितारः
चोटयितासे चोटयितासाथे चोटयिताध्वे
चोटयिताहे चोटयितास्वहे चोटयितास्महे

भ० चोटयिष्यते चोटयिष्येते चोटयिष्यन्ते
चोटयिष्यसे चोटयिष्येथे चोटयिष्यध्वे
चोटयिष्ये चोटयिष्यावहे चोटयिष्यामहे

क्रि० अचोटयिष्यत अचोटयिष्येताम् अचोटयिष्यन्त
अचोटयिष्यथाः अचोटयिष्येथाम् अचोटयिष्यध्वम्
अचोटयिष्ये अचोटयिष्यावहि अचोटयिष्यामहि

204 चुटु (चुण्ट्) अल्पीभावे ।

व०	चुण्टयति	चुण्टयतः	चुण्टयन्ति
	चुण्टयसि	चुण्टयथः	चुण्टयथ
	चुण्टयामि	चुण्टयावः	चुण्टयामः
स०	चुण्टयेत्	चुण्टयेताम्	चुण्टयेयुः
	चुण्टयेः	चुण्टयेतम्	चुण्टयेत
	चुण्टयेयम्	चुण्टयेव	चुण्टयेम
प०	चुण्टयतु	चुण्टयतात्	चुण्टयताम्	चुण्टयन्तु
	चुण्टय	चुण्टयतात्	चुण्टयतम्	चुण्टयत
	चुण्टयानि	चुण्टयाव	चुण्टयाम
ह्य०	अचुण्टयत्	अचुण्टयताम्	अचुण्टयन्
	अचुण्टयः	अचुण्टयतम्	अचुण्टयत
	अचुण्टयम्	अचुण्टयाव	अचुण्टयाम
अ०	अचुचुण्टत्	अचुचुण्टताम्	अचुचुण्टन्
	अचुचुण्टः	अचुचुण्टतम्	अचुचुण्टत
	अचुचुण्टम्	अचुचुण्टाव	अचुचुण्टाम
प०	चुण्टयाञ्चकार	चुण्टयाञ्चक्रतुः	चुण्टयाञ्चक्रुः
	चुण्टयाञ्चकर्थ	चुण्टयाञ्चक्रथुः	चुण्टयाञ्चक्र
	चुण्टयाञ्चकार-चकर	चुण्टयाञ्चकृव	चुण्टयाञ्चकृम
	चुण्टयाम्बभूव । चुण्टयामास		
आ०	चुण्टयात्	चुण्टयास्ताम्	चुण्टयासुः
	चुण्टयाः	चुण्टयास्तम्	चुण्टयास्त
	चुण्टयासम्	चुण्टयास्व	चुण्टयास्म
श्व०	चुण्टयिता	चुण्टयितारौ	चुण्टयितारः
	चुण्टयितासि	चुण्टयितास्थः	चुण्टयितास्थ
	चुण्टयितास्मि	चुण्टयितास्वः	चुण्टयितास्मः
भ०	चुण्टयिष्यति	चुण्टयिष्यतः	चुण्टयिष्यन्ति
	चुण्टयिष्यसि	चुण्टयिष्यथः	चुण्टयिष्यथ
	चुण्टयिष्यामि	चुण्टयिष्यावः	चुण्टयिष्यामः
क्रि०	अचुण्टयिष्यत्	अचुण्टयिष्यताम्	अचुण्टयिष्यन्
	अचुण्टयिष्यः	अचुण्टयिष्यतम्	अचुण्टयिष्यत
	अचुण्टयिष्यम्	अचुण्टयिष्याव	अचुण्टयिष्याम

व०	चुण्टयते	चुण्टयेते	चुण्टयन्ते
	चुण्टयसे	चुण्टयेथे	चुण्टयध्वे
	चुण्टये	चुण्टयावहे	चुण्टयामहे
स०	चुण्टयेत	चुण्टयेयाताम्	चुण्टयेरन्
	चुण्टयेथाः	चुण्टयेयाथाम्	चुण्टयेध्वम्
	चुण्टयेय	चुण्टयेवहि	चुण्टयेमहि
प०	चुण्टयताम्	चुण्टयेताम्	चुण्टयन्ताम्
	चुण्टयस्व	चुण्टयेथाम्	चुण्टयध्वम्
	चुण्टयै	चुण्टयावहे	चुण्टयामहे
ह्य०	अचुण्टयत	अचुण्टयेताम्	अचुण्टयन्त
	अचुण्टयथाः	अचुण्टयेथाम्	अचुण्टयध्वम्
	अचुण्टये	अचुण्टयावहि	अचुण्टयामहि
अ०	अचुचुण्टत	अचुचुण्टेताम्	अचुचुण्टन्त
	अचुचुण्टथाः	अचुचुण्टेथाम्	अचुचुण्टध्वम्
	अचुचुण्टे	अचुचुण्टावहि	अचुचुण्टामहि
प०	चुण्टयाञ्चक्रे	चुण्टयाञ्चक्राते	चुण्टयाञ्चक्रिरे
	चुण्टयाञ्चकृषे	चुण्टयाञ्चक्राथे	चुण्टयाञ्चकृढ्वे
	चुण्टयाञ्चक्रे	चुण्टयाञ्चकृवहे	चुण्टयाञ्चकृमहे
	चुण्टयाम्बभूव । चुण्टयामास		
आ०	चुण्टयिषीष्ट	चुण्टयिषीयास्ताम्	चुण्टयिषीरन्
	चुण्टयिषीष्ठाः	चुण्टयिषीयास्थाम्	चुण्टयिषीढ्वम्-ध्वम्
	चुण्टयिषीय	चुण्टयिषीवहि	चुण्टयिषीमहि
श्व०	चुण्टयिता	चुण्टयितारौ	चुण्टयितारः
	चुण्टयितासे	चुण्टयितासाथे	चुण्टयिताध्वे
	चुण्टयिताहे	चुण्टयितास्वहे	चुण्टयितास्महे
भ०	चुण्टयिष्यते	चुण्टयिष्येते	चुण्टयिष्यन्ते
	चुण्टयिष्यसे	चुण्टयिष्येथे	चुण्टयिष्यध्वे
	चुण्टयिष्ये	चुण्टयिष्यावहे	चुण्टयिष्यामहे
क्रि०	अचुण्टयिष्यत	अचुण्टयिष्येताम्	अचुण्टयिष्यन्त
	अचुण्टयिष्यथाः	अचुण्टयिष्येथाम्	अचुण्टयिष्यध्वम्
	अचुण्टयिष्ये	अचुण्टयिष्यावहि	अचुण्टयिष्यामहि

205 वटु (वण्ट्) विभाजने ।

व० वण्टयति वण्टयतः वण्टयन्ति
वण्टयसि वण्टयथः वण्टयथ
वण्टयामि वण्टयावः वण्टयामः

स० वण्टयेत् वण्टयेताम् वण्टयेयुः
वण्टयेः वण्टयेतम् वण्टयेत
वण्टयेयम् वण्टयेव वण्टयेम

प० वण्टयतु वण्टयतात् वण्टयताम् वण्टयन्तु
वण्टय वण्ठयतात् वण्टयतम् वण्टयत
वण्टयानि वण्टयाव वण्टयाम

ह्य० अवण्टयत् अवण्टयताम् अवण्टयन्
अवण्टयः अवण्टयतम् अवण्टयत
अवण्टयम् अवण्टयाव अवण्टयाम

अ० अववण्टत् अववण्टताम् अववण्टन्
अववण्टः अववण्टतम् अववण्टत
अववण्टम् अववण्टाव अववण्टाम

प० वण्टयाञ्चकार वण्टयाञ्चक्रतुः वण्टयाञ्चक्रुः
वण्टयाञ्चकर्थ वण्टयाञ्चक्रथुः वण्टयाञ्चक्र
वण्टयाञ्चकार-चकर वण्टयाञ्चकृव वण्टयाञ्चकृम
वण्टयाम्बभूव वण्टयामास

आ० वण्टयात् वण्टयास्ताम् वण्टयासुः
वण्टयाः वण्टयास्तम् वण्टयास्त
वण्टयासम् वण्टयास्व वण्टयास्म

श्व० वण्टयिता वण्टयितारौ वण्टयितारः
वण्टयितासि वण्टयितास्थः वण्टयितास्थ
वण्टयितास्मि वण्टयितास्वः वण्टयितास्मः

भ० वण्टयिष्यति वण्टयिष्यतः वण्टयिष्यन्ति
वण्टयिष्यसि वण्टयिष्यथः वण्टयिष्यथ
वण्टयिष्यामि वण्टयिष्यावः वण्टयिष्यामः

क्रि० अवण्टयिष्यत् अवण्टयिष्यताम् अवण्टयिष्यन्
अवण्टयिष्यः अवण्टयिष्यतम् अवण्टयिष्यत
अवण्टयिष्यम् अवण्टयिष्याव अवण्टयिष्याम

व० वण्टयते वण्टयेते वण्टयन्ते
वण्टयसे वण्टयेथे वण्टयध्वे
वण्टये वण्टयावहे वण्टयामहे

स० वण्टयेत वण्टयेयाताम् वण्टयेरन्
वण्टयेथाः वण्टयेयाथाम् वण्टयेध्वम्
वण्टयेय वण्टयेवहि वण्टयेमहि

प० वण्टयताम् वण्टयेताम् वण्टयन्ताम्
वण्टयस्व वण्टयेथाम् वण्टयध्वम्
वण्टयै वण्टयावहै वण्टयामहै

ह्य० अवण्टयत अवण्टयेताम् अवण्टयन्त
अवण्टयथाः अवण्टयेथाम् अवण्टयध्वम्
अवण्टये अवण्टयावहि अवण्टयामहि

अ० अववण्टत अववण्टेताम् अववण्टन्त
अववण्टथाः अववण्टेथाम् अववण्टध्वम्
अववण्टे अववण्टावहि अववण्टामहि

प० वण्टयाञ्चक्रे वण्टयाञ्चक्राते वण्टयाञ्चक्रिरे
वण्टयाञ्चकृषे वण्टयाञ्चक्राथे वण्टयाञ्चकृढ्वे
वण्टयाञ्चक्रे वण्टयाञ्चकृवहे वण्टयाञ्चकृमहे
वण्टयाम्बभूव । वण्टयामास

आ० वण्टयिषीष्ट वण्टयिषीयास्ताम् वण्टयिषीरन्
वण्टयिषीष्ठाः वण्टयिषीयास्थाम् वण्टयिषीढ्वम्
ध्वम्
वण्टयिषीय वण्टयिषीवहि वण्टयिषीमहि

श्व० वण्टयिता वण्टयितारौ वण्टयितारः
वण्टयितासे वण्टयितासाथे वण्टयिताध्वे
वण्टयिताहे वण्टयितास्वहे वण्टयितास्महे

भ० वण्टयिष्यते वण्टयिष्येते वण्टयिष्यन्ते
वण्टयिष्यसे वण्टयिष्येथे वण्टयिष्यध्वे
वण्टयिष्ये वण्टयिष्यावहे वण्टयिष्यामहे

क्रि० अवण्टयिष्यत अवण्टयिष्येताम् अवण्टयिष्यन्त
अवण्टयिष्यथाः अवण्टयिष्येथाम् अवण्टयिष्यध्वम्
अवण्टयिष्ये अवण्टयिष्यावहि अवण्टयिष्यामहि

206 रुटु रुण्ट् । स्तेये

व० रुण्टयति रुण्टयतः रुण्टयन्ति
रुण्टयसि रुण्टयथः रुण्टयथ
रुण्टयामि रुण्टयावः रुण्टयामः

स० रुण्टयेत् रुण्टयेताम् रुण्टयेयुः
रुण्टयेः रुण्टयेतम् रुण्टयेत
रुण्टयेयम् रुण्टयेव रुण्टयेम

प० रुण्टयतु रुण्टयतात् रुण्टयताम् रुण्टयन्तु
रुण्टय रुण्टयतात रुण्टयतम् रुण्टयत
रुण्टयानि रुण्टयाव रुण्टयाम

ह्य० अरुण्टयत् अरुण्टयताम् अरुण्टयन्
अरुण्टयः अरुण्टयतम् अरुण्टयत
अरुण्टयम् अरुण्टयाव अरुण्टयाम

अ० अरुरुण्टत् अरुरुण्टताम् अरुरुण्टन्
अरुरुण्टः अरुरुण्टतम् अरुरुण्टत
अरुरुण्टम् अरुरुण्टाव अरुरुण्टाम

प० रुण्टयाञ्चकार रुण्टयाञ्चक्रतुः रुण्टयाञ्चक्रुः
रुण्टयाञ्चकर्थ रुण्टयाञ्चक्रथुः रुण्टयाञ्चक्र
रुण्टयाञ्चकार-चकर रुण्टयाञ्चकृव रुण्टयाञ्चकृम

रुण्टयाम्बभूव । रुण्टयामास

आ० रुण्टयात् रुण्टयास्ताम् रुण्टयासुः
रुण्टयाः रुण्टयास्तम् रुण्टयास्त
रुण्टयासम् रुण्टयास्व रुण्टयास्म

श्व० रुण्टयिता रुण्टयितारौ रुण्टयितारः
रुण्टयितासि रुण्टयितास्थः रुण्टयितास्थ
रुण्टयितास्मि रुण्टयितास्वः रुण्टयितास्मः

भ० रुण्टयिष्यति रुण्टयिष्यतः रुण्टयिष्यन्ति
रुण्टयिष्यसि रुण्टयिष्यथः रुण्टयिष्यथ
रुण्टयिष्यामि रुण्टयिष्यावः रुण्टयिष्यामः

क्रि० अरुण्टयिष्यत् अरुण्टयिष्यताम् अरुण्टयिष्यन्
अरुण्टयिष्यः अरुण्टयिष्यतम् अरुण्टयिष्यत
अरुण्टयिष्यम् अरुण्टयिष्याव अरुण्टयिष्याम

व० रुण्टयते रुण्टयेते रुण्टयन्ते
रुण्टयसे रुण्टयेथे रुण्टयध्वे
रुण्टये रुण्टयावहे रुण्टयामहे

स० रुण्टयेत रुण्टयेयाताम् रुण्टयेरन्
रुण्टयेथाः रुण्टयेयाथाम् रुण्टयेध्वम्
रुण्टयेय रुण्टयेवहि रुण्टयेमहि

प० रुण्टयताम् रुण्टयेताम् रुण्टयन्ताम्
रुण्टयस्व रुण्टयेथाम् रुण्टयध्वम्
रुण्टयै रुण्टयावहै रुण्टयामहै

ह्य० अरुण्टयत अरुण्टयेताम् अरुण्टयन्त
अरुण्टयथाः अरुण्टयेथाम् अरुण्टयध्वम्
अरुण्टये अरुण्टयावहि अरुण्टयामहि

अ० अरुरुण्टत अरुरुण्टेताम् अरुरुण्टन्त
अरुरुण्टथाः अरुरुण्टेथाम् अरुरुण्टध्वम्
अरुरुण्टे अरुरुण्टावहि अरुरुण्टामहि

प० रुण्टयाञ्चक्रे रुण्टयाञ्चक्राते रुण्टयाञ्चक्रिरे
रुण्टयाञ्चकृषे रुण्टयाञ्चक्राथे रुण्टयाञ्चकृढ्वे
रुण्टयाञ्चक्रे रुण्टयाञ्चकृवहे रुण्टयाञ्चकृमहे

रुण्टयाम्बभूव । रुण्टयामास

आ० रुण्टयिषीष्ट रुण्टयिषीयास्ताम् रुण्टयिषीरन्
रुण्टयिषीष्ठाः रुण्टयिषीयास्थाम् रुण्टयिषीढ्वम्
ध्वम्
रुण्टयिषीय रुण्टयिषीवहि रुण्टयिषीमहि

श्व० रुण्टयिता रुण्टयितारौ रुण्टयितारः
रुण्टयितासे रुण्टयितासाथे रुण्टयिताध्वे
रुण्टयिताहे रुण्टयितास्वहे रुण्टयितास्महे

भ रुण्टयिष्यते रुण्टयिष्येते रुण्टयिष्यन्ते
रुण्टयिष्यसे रुण्टयिष्येथे रुण्टयिष्यध्वे
रुण्टयिष्ये रुण्टयिष्यावहे रुण्टयिष्यामहे

क्रि० अरुण्टयिष्यत अरुण्टयिष्येताम् अरुण्टयिष्यन्त
अरुण्टयिष्यथाः अरुण्टयिष्येथाम् अरुण्टयिष्यध्वम्
अरुण्टयिष्ये अरुण्टयिष्यावहि अरुण्टयिष्यामहि

207 लुट्ट (लुण्ट्) स्तेये ।

व० लुण्टयति लुण्टयतः लुण्टयन्ति
लुण्टयसि लुण्टयथः लुण्टयथ
लुण्टयामि लुण्टयावः लुण्टयामः

स० लुण्टयेत् लुण्टयेताम् लुण्टयेयुः
लुण्टयेः लुण्टयेतम् लुण्टयेत
लुण्टयेयम् लुण्टयेव लुण्टयेम

प० लुण्टयतु लुण्टयतात् लुण्टयताम् लुण्टयन्तु
लुण्टय लुण्टयतात् लुण्टयतम् लुण्टयत
लुण्टयानि लुण्टयाव लुण्टयाम

ह्य० अलुण्टयत् अलुण्टयताम् अलुण्टयन्
अलुण्टयः अलुण्टयतम् अलुण्टयत
अलुण्टयम् अलुण्टयाव अलुण्टयाम

अ० अलुण्टत् अललुण्टताम् अललुण्टन्
अललुण्टः अललुण्टतम् अललुण्टत
अललुण्टम् अललुण्टाव अललुण्टाम

प० लुण्टयाञ्चकार लुण्टयाञ्चक्रतुः लुण्टयाञ्चक्रुः
लुण्टयाञ्चकर्थ लुण्टयाञ्चक्रथुः लुण्टयाञ्चक्र
लुण्टयाञ्चकार-चकर लुण्टयाञ्चकृव लुण्टयाञ्चकृम
लुण्टयाम्बभूव । लुण्टयामास

आ० लुण्टयात् लुण्टयास्ताम् लुण्टयासुः
लुण्टयाः लुण्टयास्तम् लुण्टयास्त
लुण्टयासम् लुण्टयास्व लुण्टयास्म

श्व० लुण्टयिता लुण्टयितारौ लुण्टयितारः
लुण्टयितासि लुण्टयितास्थः लुण्टयितास्थ
लुण्टयितास्मि लुण्टयितास्वः लुण्टयितास्मः

भ० लुण्टयिष्यति लुण्टयिष्यतः लुण्टयिष्यन्ति
लुण्टयिष्यसि लुण्टयिष्यथः लुण्टयिष्यथ
लुण्टयिष्यामि लुण्टयिष्यावः लुण्टयिष्यामः

क्रि० अलुण्टयिष्यत् अलुण्टयिष्यताम् अलुण्टयिष्यन्
अलुण्टयिष्यः अलुण्टयिष्यतम् अलुण्टयिष्यत
अलुण्टयिष्यम् अलुण्टयिष्याव अलुण्टयिष्याम

व० लुण्टयते लुण्टयेते लुण्टयन्ते
लुण्टयसे लुण्टयेथे लुण्टयध्वे
लुण्टये लुण्टयावहे लुण्टयामहे

स० लुण्टयेत लुण्टयेयाताम् लुण्टयेरन्
लुण्टयेथाः लुण्टयेयाथाम् लुण्टयेध्वम्
लुण्टयेय लुण्टयेवहि लुण्टयेमहि

प० लुण्टयताम् लुण्टयेताम् लुण्टयन्ताम्
लुण्टयस्व लुण्टयेथाम् लुण्टयध्वम्
लुण्टयै लुण्टयावहै लुण्टयामहै

ह्य० अलुण्टयत अलुण्टयेताम् अलुण्टयन्त
अलुण्टयथाः अलुण्टयेथाम् अलुण्टयध्वम्
अलुण्टये अलुण्टयावहि अलुण्टयामहि

अ० अललुण्टत अललुण्टेताम् अललुण्टन्त
अललुण्टथाः अललुण्टेथाम् अललुण्टध्वम्
अललुण्टे अललुण्टावहि अललुण्टामहि

प० लुण्टयाञ्चक्रे लुण्टयाञ्चक्राते लुण्टयाञ्चक्रिरे
लुण्टयाञ्चकृषे लुण्टयाञ्चक्राथे लुण्टयाञ्चकृढ्वे
लुण्टयाञ्चक्रे लुण्टयाञ्चकृवहे लुण्टयाञ्चकृमहे
लुण्टयाम्बभूव । लुण्टयामास

आ० लुण्टयिषीष्ट लुण्टयिषीयास्ताम् लुण्टयिषीरन्
लुण्टयिषीष्ठाः लुण्टयिषीयास्थाम् लुण्टयिषीढ्वम्-ध्वम्
लुण्टयिषीय लुण्टयिषीवहि लुण्टयिषीमहि

श्व० लुण्टयिता लुण्टयितारौ लुण्टयितारः
लुण्टयितासे लुण्टयितासाथे लुण्टयिताध्वे
लुण्टयिताहे लुण्टयितास्वहे लुण्टयितास्महे

भ० लुण्टयिष्यते लुण्टयिष्येते लुण्टयिष्यन्ते
लुण्टयिष्यसे लुण्टयिष्येथे लुण्टयिष्यध्वे
लुण्टयिष्ये लुण्टयिष्यावहे लुण्टयिष्यामहे

क्रि० अलुण्टयिष्यत अलुण्टयिष्येताम् अलुण्टयिष्यन्त
अलुण्टयिष्यथाः अलुण्टयिष्येथाम् अलुण्टयिष्यध्वम्
अलुण्टयिष्ये अलुण्टयिष्यावहि अलुण्टयिष्यामहि

208 स्फट (स्फट्) विशरणे

व० स्फाटयति स्फाटयतः स्फाटयन्ति
स्फाटयसि स्फाटयथः स्फाटयथ
स्फाटयामि स्फाटयावः स्फाटयामः

स० स्फाटयेत् स्फाटयेताम् स्फाटयेयुः
स्फाटयेः स्फाटयेतम् स्फाटयेत
स्फाटयेयम स्फाटयेव स्फाटयेम

प० स्फाटयतु स्फाटयतात् स्फाटयताम् स्फाटयन्तु
स्फाटय स्फाटयतात् स्फाटयतम् स्फाटयत
स्फाटयानि स्फाटयाव स्फाटयाम

ह्य० अस्फाटयत् अस्फाटयताम् अस्फाटयन्
अस्फाटयः अस्फाटयतम् अस्फाटयत
अस्फाटयम् अस्फाटयाव अस्फाटयाम

अ० अपिस्फुटत् अपिस्फुटताम् अपिस्फुटन्
अपिस्फुटः अपिस्फुटतम् अपिस्फुटत
अपिस्फुटम् अपिस्फुटाव अपिस्फुटाम

प० स्फाटयाञ्चकार स्फाटयाञ्चक्रतुः स्फाटयाञ्चक्रुः
स्फाटयाञ्चकर्थ स्फाटयाञ्चक्रथुः स्फाटयाञ्चक्र
स्फाटयाञ्चकार-चकर स्फाटयाञ्चकृव स्फाटयाञ्चकृम
स्फाटयाम्बभूव । स्फाटयामास

आ० स्फाटयात् स्फाटयास्ताम् स्फाटयासुः
स्फाटयाः स्फाटयास्तम् स्फाटयास्त
स्फाटयासम् स्फाटयास्व स्फाटयास्म

लु० स्फाटयिता स्फाटयितारौ स्फाटयितारः
स्फाटयितासि स्फाटयितास्थः स्फाटयितास्थ
स्फाटयितास्मि स्फाटयितास्वः स्फाटयितास्मः

लृ० स्फाटयिष्यति स्फाटयिष्यतः स्फाटयिष्यन्ति
स्फाटयिष्यसि स्फाटयिष्यथः स्फाटयिष्यथ
स्फाटयिष्यामि स्फाटयिष्यावः स्फाटयिष्यामः

क्रि० अस्फाटयिष्यत् अस्फाटयिष्यताम् अस्फाटयिष्यन्
अस्फाटयिष्यः अस्फाटयिष्यतम् अस्फाटयिष्यत
अस्फाटयिष्यम् अस्फाटयिष्याव अस्फाटयिष्याम

अ० अपिस्फटत् अपिस्फटताम् अपिस्फटन्
अपिस्फटः अपिस्फटतम् अपिस्फटत
अपिस्फटम् अपिस्फटाव अपिस्फटाम

व० स्फाटयते स्फाटयेते स्फाटयन्ते
स्फाटयसे स्फाटयेथे स्फाटयध्वे
स्फाटये स्फाटयावहे स्फाटयामहे

स० स्फाटयेत स्फाटयेयाताम् स्फाटयेरन्
स्फाटयेथाः स्फाटयेयाथाम् स्फाटयेध्वम्
स्फाटयेय स्फाटयेवहि स्फाटयेमहि

प० स्फाटयताम् स्फाटयेताम् स्फाटयन्ताम्
स्फाटयस्व स्फाटयेथाम् स्फाटयध्वम्
स्फाटयै स्फाटयावहै स्फाटयामहै

ह्य० अस्फाटयत अस्फाटयेताम् अस्फाटयन्त
अस्फाटयथाः अस्फाटयेथाम् अस्फाटयध्वम्
अस्फाटये अस्फाटयावहि अस्फाटयामहि

अ० अपिस्फुटत अपिस्फुटेताम् अपिस्फुटन्त
अपिस्फुटथाः अपिस्फुटेथाम् अपिस्फुटध्वम्
अपिस्फुटे अपिस्फुटावहि अपिस्फुटामहि

प० स्फाटयाञ्चक्रे स्फाटयाञ्चक्राते स्फाटयाञ्चक्रिरे
स्फाटयाञ्चकृषे स्फाटयाञ्चक्राथे स्फाटयाञ्चकृढ्वे
स्फाटयाञ्चक्रे स्फाटयाञ्चकृवहे स्फाटयाञ्चकृमहे
स्फाटयाम्बभूव । स्फाटयामास

आ० स्फाटयिषीष्ट स्फाटयिषीयास्ताम् स्फाटयिषीरन्
स्फाटयिषीष्ठाः स्फाटयिषीयास्थाम् स्फाटयिषीढ्वम्-ध्वम्
स्फाटयिषीय स्फाटयिषीवहि स्फाटयिषीमहि

लु० स्फाटयिता स्फाटयितारौ स्फाटयितारः
स्फाटयितासे स्फाटयितासाथे स्फाटयिताध्वे
स्फाटयिताहे स्फाटयितास्वहे स्फाटयितास्महे

लृ० स्फाटयिष्यते स्फाटयिष्येते स्फाटयिष्यन्ते
स्फाटयिष्यसे स्फाटयिष्येथे स्फाटयिष्यध्वे
स्फाटयिष्ये स्फाटयिष्यावहे स्फाटयिष्यामहे

क्रि० अस्फाटयिष्यत अस्फाटयिष्येताम् अस्फाटयिष्यन्त
अस्फाटयिष्यथाः अस्फाटयिष्येथाम् अस्फाटयिष्यध्वम्
अस्फाटयिष्ये अस्फाटयिष्यावहि अस्फाटयिष्यामहि

अ० अपिस्फटत अपिस्फटताम् अपिस्फटन्त
अपिस्फटथाः अपिस्फटेथाम् अपिस्फटध्वम्
अपिस्फटे अपिस्फटावहि अपिस्फटामहि

209 स्फुटृ (स्फुट्) विसरणे

व०	स्फोटयति	स्फोटयतः	स्फोटयन्ति
	स्फोटयसि	स्फोटयथः	स्फोटयथ
	स्फोटयामि	स्फोटयावः	स्फोटयामः
स०	स्फोटयेत्	स्फोटयेताम्	स्फोटयेयुः
	स्फोटयेः	स्फोटयेतम्	स्फोटयेत
	स्फोटयेयम्	स्फोटयेव	स्फोटयेम
प०	स्फोटयतु	स्फोटयतात्	स्फोटयताम्	स्फोटयन्तु
	स्फोटय	स्फोटयतात्	स्फोटयतम्	स्फोटयत
	स्फोटयानि	स्फोटयाव	स्फोटयाम
ह्य०	अस्फोटयत्	अस्फोटयताम्	अस्फोटयन्
	अस्फोटयः	अस्फोटयतम्	अस्फोटयत
	अस्फोटयम्	अस्फोटयाव	अस्फोटयाम
अ०	अपुस्फुटत्	अपुस्फुटताम्	अपुस्फुटन्
	अपुस्फुटः	अपुस्फुटतम्	अपुस्फुटत
	अपुस्फुटम्	अपुस्फुटाव	अपुस्फुटाम
प०	स्फोटयाञ्चकार	स्फोटयाञ्चक्रतुः	स्फोटयाञ्चक्रुः
	स्फोटयाञ्चकर्थ	स्फोटयाञ्चक्रथुः	स्फोटयाञ्चक्र
	स्फोटयाञ्चकार-चकर	स्फोटयाञ्चकृव	स्फोटयाञ्चकृम
	स्फोटयाम्बभूव । स्फोटयामास		
आ०	स्फोटयात्	स्फोटयास्ताम्	स्फोटयासुः
	स्फोटयाः	स्फोटयास्तम्	स्फोटयास्त
	स्फोटयासम्	स्फोटयास्व	स्फोटयास्म
श्व०	स्फोटयिता	स्फोटयितारौ	स्फोटयितारः
	स्फोटयितासि	स्फोटयितास्थः	स्फोटयितास्थ
	स्फोटयितास्मि	स्फोटयितास्वः	स्फोटयितास्मः
भ०	स्फोटयिष्यति	स्फोटयिष्यतः	स्फोटयिष्यन्ति
	स्फोटयिष्यसि	स्फोटयिष्यथः	स्फोटयिष्यथ
	स्फोटयिष्यामि	स्फोटयिष्यावः	स्फोटयिष्यामः
क्रि०	अस्फोटयिष्यत्	अस्फोटयिष्यताम्	अस्फोटयिष्यन्
	अस्फोटयिष्यः	अस्फोटयिष्यतम्	अस्फोटयिष्यत
	अस्फोटयिष्यम्	अस्फोटयिष्याव	अस्फोटयिष्याम

व०	स्फोटयते	स्फोटयेते	स्फोटयन्ते
	स्फोटयसे	स्फोटयेथे	स्फोटयध्वे
	स्फोटये	स्फोटयावहे	स्फोटयामहे
स०	स्फोटयेत	स्फोटयेयाताम्	स्फोटयेरन्
	स्फोटयेथाः	स्फोटयेयाथाम्	स्फोटयेध्वम्
	स्फोटयेय	स्फोटयेवहि	स्फोटयेमहि
प०	स्फोटयताम्	स्फोटयेताम्	स्फोटयन्ताम्
	स्फोटयस्व	स्फोटयेथाम्	स्फोटयध्वम्
	स्फोटयै	स्फोटयावहै	स्फोटयामहै
ह्य०	अस्फोटयत	अस्फोटयेताम्	अस्फोटयन्त
	अस्फोटयथाः	अस्फोटयेथाम्	अस्फोटयध्वम्
	अस्फोटये	अस्फोटयावहि	अस्फोटयामहि
अ०	अपुस्फुटत	अपुस्फुटेताम्	अपुस्फुटन्त
	अपुस्फुटथाः	अपुस्फुटेथाम्	अपुस्फुटध्वम्
	अपुस्फुटे	अपुस्फुटावहि	अपुस्फुटामहि
प०	स्फोटयाञ्चक्रे	स्फोटयाञ्चक्राते	स्फोटयाञ्चक्रिरे
	स्फोटयाञ्चकृषे	स्फोटयाञ्चक्राथे	स्फोटयाञ्चकृढ्वे
	स्फोटयाञ्चक्रे	स्फोटयाञ्चकृवहे	स्फोटयाञ्चकृमहे
	स्फोटयाम्बभूव । स्फोटयामास		
आ०	स्फोटयिषीष्ट	स्फोटयिषीयास्ताम्	स्फोटयिषीरन्
	स्फोटयिषीष्ठाः	स्फोटयिषीयास्थाम्	स्फोटयिषीढ्वम्-ध्वम्
	स्फोटयिषीय	स्फोटयिषीवहि	स्फोटयिषीमहि
श्व०	स्फोटयिता	स्फोटयितारौ	स्फोटयितारः
	स्फोटयितासे	स्फोटयितासाथे	स्फोटयिताध्वे
	स्फोटयिताहे	स्फोटयितास्वहे	स्फोटयितास्महे
भ०	स्फोटयिष्यते	स्फोटयिष्येते	स्फोटयिष्यन्ते
	स्फोटयिष्यसे	स्फोटयिष्येथे	स्फोटयिष्यध्वे
	स्फोटयिष्ये	स्फोटयिष्यावहे	स्फोटयिष्यामहे
क्रि०	अस्फोटयिष्यत	अस्फोटयिष्येताम्	अस्फोटयिष्यन्त
	अस्फोटयिष्यथाः	अस्फोटयिष्येथाम्	अस्फोटयिष्यध्वम्
	अस्फोटयिष्ये	अस्फोटयिष्यावहि	अस्फोटयिष्यामहि

210 लट (लृट्) बाल्ये ।

व०	लाटयति	लाटयतः	लाटयन्ति
	लाटयसि	लाटयथः	लाटयथ
	लाटयामि	लाटयावः	लाटयामः
स०	लाटयेत्	लाटयेताम्	लाटयेयुः
	लाटयेः	लाटयेतम्	लाटयेत
	लाटयेयम्	लाटयेव	लाटयेम
प०	लाटयतु	लाटयतात्	लाटयताम्	लाटयन्तु
	लाटय	लाटयतात्	लाटयतम्	लाटयत
	लाटयानि	लाटयाव	लाटयाम
	लाटयत्	अलाटयताम्	अलाटयन्
	टयः	अलाटयतम्	अलाटयत
	टयम्	अलाटयाव	अलाटयाम
	लटत्	अलीलटताम्	अलीलटन्
	लीलटः	अलीलटतम्	अलीलटत
	लीलटम्	अलीलटाव	अलीलटाम
	टयाञ्चकार	लाटयाञ्चक्रतुः	लाटयाञ्चक्रुः
	ञ्चकर्थ	लाटयाञ्चक्रथुः	लाटयाञ्चक्र
	ञ्चकार-चकर	लाटयाञ्चकृव	लाटयाञ्चकृम
	याम्बभूव । लाटयामास		
	टयात्	लाटयास्ताम्	लाटयासुः
	लाटयाः	लाटयास्तम्	लाटयास्त
	लाटयासम्	लाटयास्व	लाटयास्म
भ०	लाटयिता	लाटयितारौ	लाटयितारः
	लाटयितासि	लाटयितास्थः	लाटयितास्थ
	लाटयितास्मि	लाटयितास्वः	लाटयितास्मः
भ०	लाटयिष्यति	लाटयिष्यतः	लाटयिष्यन्ति
	लाटयिष्यसि	लाटयिष्यथः	लाटयिष्यथ
	लाटयिष्यामि	लाटयिष्यावः	लाटयिष्यामः
क्रि०	अलाटयिष्यत्	अलाटयिष्यताम्	अलाटयिष्यन्
	अलाटयिष्यः	अलाटयिष्यतम्	अलाटयिष्यत
	अलाटयिष्यम्	अलाटयिष्याव	अलाटयिष्याम

व०	लाटयते	लाटयेते	लाटयन्ते
	लाटयसे	लाटयेथे	लाटयध्वे
	लाटये	लाटयावहे	लाटयामहे
स०	लाटयेत	लाटयेयाताम्	लाटयेरन्
	लाटयेथाः	लाटयेयाथाम्	लाटयेध्वम्
	लाटयेय	लाटयेवहि	लाटयेमहि
प०	लाटयताम्	लाटयेताम्	लाटयन्ताम्
	लाटयस्व	लाटयेथाम्	लाटयध्वम्
	लाटयै	लाटयावहै	लाटयामहै
ह्य०	अलाटयत	अलाटयेताम्	अलाटयन्त
	अलाटयथाः	अलाटयेथाम्	अलाटयध्वम्
	अलाटये	अलाटयावहि	अलाटयामहि
अ०	अलीलटत	अलीलटेताम्	अलीलटन्त
	अलीलटथाः	अलीलटेथाम्	अलीलटध्वम्
	अलीलटे	अलीलटावहि	अलीलटामहि
प०	लाटयाञ्चक्रे	लाटयाञ्चक्राते	लाटयाञ्चक्रिरे
	लाटयाञ्चकृषे	लाटयाञ्चक्राथे	लाटयाञ्चकृढ्वे
	लाटयाञ्चक्रे	लाटयाञ्चकृवहे	लाटयाञ्चकृमहे
	लाटयाम्बभूव । लाटयामास		
आ०	लाटयिषीष्ट	लाटयिषीयास्ताम्	लाटयिषीरन्
	लाटयिषीष्ठाः	लाटयिषीयास्थाम्	लाटयिषीढ्वम्-ध्वम्
	लाटयिषीय	लाटयिषीवहि	लाटयिषीमहि
श्व०	लाटयिता	लाटयितारौ	लाटयितारः
	लाटयितासे	लाटयितासाथे	लाटयिताध्वे
	लाटयिताहे	लाटयितास्वहे	लाटयितास्महे
भ०	लाटयिष्यते	लाटयिष्येते	लाटयिष्यन्ते
	लाटयिष्यसे	लाटयिष्येथे	लाटयिष्यध्वे
	लाटयिष्ये	लाटयिष्यावहे	लाटयिष्यामहे
क्रि०	अलाटयिष्यत	अलाटयिष्येताम्	अलाटयिष्यन्त
	अलाटयिष्यथाः	अलाटयिष्येथाम्	अलाटयिष्यध्वम्
	अलाटयिष्ये	अलाटयिष्यावहि	अलाटयिष्यामहि

211 रट (रट्) परिभाषणे।

व०	राटयति	राटयतः	राटयन्ति
	राटयसि	राटयथः	राटयथ
	राटयामि	राटयावः	राटयामः
स०	राटयेत्	राटयेताम्	राटयेयुः
	राटयेः	राटयेतम्	राटयेत
	राटयेयम्	राटयेव	राटयेम
प०	राटयतु	राटयतात् राटयताम्	राटयन्तु
	राटय	राटयतात् राटयतम्	राटयत
	राटयानि	राटयाव	राटयाम
ह्य०	अराटयत्	अराटयताम्	अराटयन्
	अराटयः	अराटयतम्	अराटयत
	अराटयम्	अराटयाव	अराटयाम
अ०	अरीरटत्	अरीरटताम्	अरीरटन्
	अरीरटः	अरीरटतम्	अरीरटत
	अरीरटम्	अरीरटाव	अरीरटाम
प०	राटयाञ्चकार	राटयाञ्चक्रतु	राटयाञ्चक्रुः
	राटयाञ्चकर्थ	राटयाञ्चक्रथुः	राटयाञ्चक्र
	राटयाञ्चकार-चकर	राटयाञ्चकृव	राटयाञ्चकृम
	राटयाम्बभूव । राटयामास		
आ०	राटयात्	राटयास्ताम्	राटयासुः
	राटयाः	राटयास्तम्	राटयास्त
	राटयासम्	राटयास्व	राटयास्म
श्व०	राटयिता	राटयितारौ	राटयितारः
	राटयितासि	राटयितास्थः	राटयितास्थ
	राटयितास्मि	राटयितास्वः	राटयितास्मः
भ०	राटयिष्यति	राटयिष्यतः	राटयिष्यन्ति
	राटयिष्यसि	राटयिष्यथः	राटयिष्यथ
	राटयिष्यामि	राटयिष्यावः	राटयिष्यामः
क्रि०	अराटयिष्यत्	अराटयिष्यताम्	अराटयिष्यन्
	अराटयिष्यः	अराटयिष्यतम्	अराटयिष्यत
	अराटयिष्यम्	अराटयिष्याव	अराटयिष्याम

व०	राटयते	राटयेते	राटयन्ते
	राटयसे	राटयेथे	राटयध्वे
	राटये	राटयावहे	राटयामहे
स०	राटयेत	राटयेयाताम्	राटयेरन्
	राटयेथाः	राटयेयाथाम्	राटयेध्वम्
	राटयेय	राटयेवहि	राटयेमहि
प०	राटयताम्	राटयेताम्	राटयन्ताम्
	राटयस्व	राटयेथाम्	राटयध्वम्
	राटयै	राटयावहै	राटयामहै
ह्य०	अराटयत	अराटयेताम्	अराटयन्त
	अराटयथाः	अराटयेथाम्	अराटयध्वम्
	अराटये	अराटयावहि	अराटयामहि
अ०	अरीरटत	अरीरटेताम्	अरीरटन्त
	अरीरटथाः	अरीरटेथाम्	अरीरटध्वम्
	अरीरटे	अरीरटावहि	अरीरटामहि
प०	राटयाञ्चक्रे	राटयाञ्चक्राते	राटयाञ्चक्रिरे
	राटयाञ्चकृषे	राटयाञ्चक्राथे	राटयाञ्चकृढ्वे
	राटयाञ्चक्रे	राटयाञ्चकृवहे	राटयाञ्चकृमहे
	राटयाम्बभूव । राटयामास		
आ०	राटयिषीष्ट	राटयिषीयास्ताम्	राटयिषीरन्
	राटयिषीष्ठाः	राटयिषीयास्थाम्	राटयिषीढ्वम्-ध्वम्
	राटयिषीय	राटयिषीवहि	राटयिषीमहि
श्व०	राटयिता	राटयितारौ	राटयितारः
	राटयितासे	राटयितासाथे	राटयिताध्वे
	राटयिताहे	राटयितास्वहे	राटयितास्महे
भ०	राटयिष्यते	राटयिष्येते	राटयिष्यन्ते
	राटयिष्यसे	राटयिष्येथे	राटयिष्यध्वे
	राटयिष्ये	राटयिष्यावहे	राटयिष्यामहे
क्रि०	अराटयिष्यत	अराटयिष्येताम्	अराटयिष्यन्त
	अराटयिष्यथाः	अराटयिष्येथाम्	अराटयिष्यध्वम्
	अराटयिष्ये	अराटयिष्यावहि	अराटयिष्यामहि

॥ अथ ठान्ताः सप्तदश ॥

2/2 रठ (रठ्) परिभाषा।

व०	राठयति	राठयतः	राठयन्ति
	राठयसि	राठयथः	राठयथ
	राठयामि	राठयावः	राठयामः
स०	राठयेत्	राठयेताम्	राठयेयुः
	राठयेः	राठयेतम्	राठयेत
	राठयेयम्	राठयेव	राठयेम
प०	राठयतु	राठयतात् राठयताम्	राठयन्तु
	राठय	राठयतात् राठयतम्	राठयत
	राठयानि	राठयाव	राठयाम
ह्य०	अराठयत्	अराठयताम्	अराठयन्
	अराठयः	अराठयतम्	अराठयत
	अराठयम्	अराठयाव	अराठयाम
अ०	अरीरठत्	अरीरठताम्	अरीरठन्
	अरीरठः	अरीरठतम्	अरीरठत
	अरीरठम्	अरीरठाव	अरीरठाम
प०	राठयाञ्चकार	राठयाञ्चक्रतुः	राठयाञ्चक्रुः
	राठयाञ्चकर्थ	राठयाञ्चक्रथुः	राठयाञ्चक्र
	राठयाञ्चकार-चकर	राठयाञ्चकृव	राठयाञ्चकृम
	राठयाम्बभूव । राठयामास		
आ०	राठयात्	राठयास्ताम्	राठयासुः
	राठयाः	राठयास्तम्	राठयास्त
	राठयासम्	राठयास्व	राठयास्म
श्व०	राठयिता	राठयितारौ	राठयितारः
	राठयितासि	राठयितास्थः	राठयितास्थ
	राठयितास्मि	राठयितास्वः	राठयितास्मः
भ०	राठयिष्यति	राठयिष्यतः	राठयिष्यन्ति
	राठयिष्यसि	राठयिष्यथः	राठयिष्यथ
	राठयिष्यामि	राठयिष्यावः	राठयिष्यामः
क्रि०	अराठयिष्यत्	अराठयिष्यताम्	अराठयिष्यन्
	अराठयिष्यः	अराठयिष्यतम्	अराठयिष्यत
	अराठयिष्यम्	अराठयिष्याव	अराठयिष्याम

व०	राठयते	राठयेते	राठयन्ते
	राठयसे	राठयेथे	राठयध्वे
	राठये	राठयावहे	राठयामहे
स०	राठयेत	राठयेयाताम्	राठयेरन्
	राठयेथाः	राठयेयाथाम्	राठयेध्वम्
	राठयेय	राठयेवहि	राठयेमहि
प०	राठयताम्	राठयेताम्	राठयन्ताम्
	राठयस्व	राठयेथाम्	राठयध्वम्
	राठये	राठयावहै	राठयामहै
ह्य०	अराठयत	अराठयेताम्	अराठयन्त
	अराठयथाः	अराठयेथाम्	अराठयध्वम
	अराठये	अराठयावहि	अराठयामहि
अ०	अरीरठत	अरीरठेताम	अरीरठन्त
	अरीरठथाः	अरीरठेथाम्	अरीरठध्वम्
	अरीरठे	अरीरठावहि	अरीरठामहि
प०	राठयाञ्चक्रे	राठयाञ्चक्राते	राठयाञ्चक्रिरे
	राठयाञ्चकृषे	राठयाञ्चक्राथे	राठयाञ्चकृढ्वे
	राठयाञ्चक्रे	राठयाञ्चकृवहे	राठयाञ्चकृमहे
	राठयाम्बभूव । राठयामास		
आ०	राठयिषीष्ट	राठयिषीयास्ताम्	राठयिषीरन्
	राठयिषीष्ठाः	रायिषीयास्थाम्	रायिषीढ्वम्-ध्वम्
	राठयिषीय	राठयिषीवहि	राठयिषीमहि
श्व०	राठयिता	राठयितारौ	राठयितारः
	राठयितासे	राठयितासाथे	राठयिताध्वे
	राठयितास्हे	राठयितास्वहे	राठयितास्महे
भ०	राठयिष्यते	राठयिष्येते	राठयिष्यन्ते
	राठयिष्यसे	राठयिष्येथे	राठयिष्यध्वे
	राठयिष्ये	राठयिष्यावहे	राठयिष्यामहे
क्रि०	अराठयिष्यत	अराठयिष्येताम्	अराठयिष्यन्त
	अराठयिष्यथाः	अराठयिष्येथाम्	अराठयिष्यध्वम्
	अराठयिष्ये	अराठयिष्यावहि	अराठयिष्यामहि

213 पठ (पठ्) व्यक्तायां वाचि ।

व०	पाठयति	पाठयतः	पाठयन्ति
	पाठयसि	पाठयथः	पाठयथ
	पाठयामि	पाठयावः	पाठयामः
स०	पाठयेत्	पाठयेताम्	पाठयेयुः
	पाठयेः	पाठयेतम्	पाठयेत
	पाठयेयम्	पाठयेव	पाठयेम
प०	पाठयतु	पाठयतात् पाठयताम्	पाठयन्तु
	पाठय	पाठयतात् पाठयतम्	पाठयत
	पाठयानि	पाठयाव	पाठयाम
ह्य०	अपाठयत्	अपाठयताम्	अपाठयन्
	अपाठयः	अपाठयतम्	अपाठयत
	अपाठयम्	अपाठयाव	अपाठयाम
अ०	अपीपठत्	अपीपठताम्	अपीपठन्
	अपीपठः	अपीपठतम्	अपीपठत
	अपीपठम्	अपीपठाव	अपीपठाम
प०	पाठयाञ्चकार	पाठयाञ्चक्रतुः	पाठयाञ्चक्रुः
	पाठयाञ्चकर्थ	पाठयाञ्चक्रथुः	पाठयाञ्चक्र
	पाठयाञ्चकार-चकर	पाठयाञ्चकृव	पाठयाञ्चकृम
	पाठयाम्बभूव । पाठयामास		
आ०	पाठयात्	पाठयास्ताम्	पाठयासुः
	पाठयाः	पाठयास्तम्	पाठयास्त
	पाठयासम्	पाठयास्व	पाठयास्म
श्व०	पाठयिता	पाठयितारौ	पाठयितारः
	पाठयितासि	पाठयितास्थः	पाठयितास्थ
	पाठयितास्मि	पाठयितास्वः	पाठयितास्मः
भ०	पाठयिष्यति	पाठयिष्यतः	पाठयिष्यन्ति
	पाठयिष्यसि	पाठयिष्यथः	पाठयिष्यथ
	पाठयिष्यामि	पाठयिष्यावः	पाठयिष्यामः
क्रि०	अपाठयिष्यत्	अपाठयिष्यताम्	अपाठयिष्यन्
	अपाठयिष्यः	अपाठयिष्यतम्	अपाठयिष्यत
	अपाठयिष्यम्	अपाठयिष्याव	अपाठयिष्याम

व०	पाठयते	पाठयेते	पाठयन्ते
	पाठयसे	पाठयेथे	पाठयध्वे
	पाठये	पाठयावहे	पाठयामहे
स०	पाठयेत	पाठयेयाताम्	पाठयेरन्
	पाठयेथाः	पाठयेयाथाम्	पाठयेध्वम्
	पाठयेय	पाठयेवहि	पाठयेमहि
प०	पाठयताम्	पाठयेताम्	पाठयन्ताम्
	पाठयस्व	पाठयेथाम्	पाठयध्वम्
	पाठयै	पाठयावहै	पाठयामहै
ह्य०	अपाठयत	अपाठयेताम्	अपाठयन्त
	अपाठयथाः	अपाठयेथाम्	अपाठयध्वम्
	अपाठये	अपाठयावहि	अपाठयामहि
अ०	अपीपठत	अपीपठेताम्	अपीपठन्त
	अपीपठथाः	अपीपठेथाम्	अपीपठध्वम्
	अपीपठे	अपीपठावहि	अपीपठामहि
प०	पाठयाञ्चक्रे	पाठयाञ्चक्राते	पाठयाञ्चक्रिरे
	पाठयाञ्चकृषे	पाठयाञ्चक्राथे	पाठयाञ्चकृढ्वे
	पाठयाञ्चक्रे	पाठयाञ्चकृवहे	पाठयाञ्चकृमहे
	पाठयाम्बभूव । पाठयामास		
आ०	पाठयिषीष्ट	पाठयिषीयास्ताम्	पाठयिषीरन्
	पाठयिषीष्ठाः	पाठयिषीयास्थाम्	पाठयिषीढ्वम् ध्वम्
	पाठयिषीय	पाठयिषीवहि	पाठयिषीमहि
श्व०	पाठयिता	पाठयितारौ	पाठयितारः
	पाठयितासे	पाठयितासाथे	पाठयिताध्वे
	पाठयिताहे	पाठयितास्वहे	पाठयितास्महे
भ०	पाठयिष्यते	पाठयिष्येते	पाठयिष्यन्ते
	पाठयिष्यसे	पाठयिष्येथे	पाठयिष्यध्वे
	पाठयिष्ये	पाठयिष्यावहे	पाठयिष्यामहे
क्रि०	अपाठयिष्यत	अपाठयिष्येताम	अपाठयिष्यन्त
	अपाठयिष्यथाः	अपाठयिष्येथाम्	अपाठयिष्यध्वम्
	अपाठयिष्ये	अपाठयिष्यावहि	अपाठयिष्यामहि

214 वठ (वठ्) स्थौल्ये ।

व०	वाठयति	वाठयतः	वाठयन्ति
	वाठयसि	वाठयथः	वाठयथ
	वाठयामि	वाठयावः	वाठयामः
स०	वाठयेत्	वाठयेताम्	वाठयेयुः
	वाठयेः	वाठयेतम्	वाठयेत
	वाठयेयम्	वाठयेव	वाठयेम
प०	वाठयतु	वाठयतात् वाठयताम्	वाठयन्तु
	वाठय	वाठयतात् वाठयतम्	वाठयत
	वाठयानि	वाठयाव	वाठयाम
ह्य०	अवाठयत्	अवाठयताम्	अवाठयन्
	अवाठयः	अवाठयतम्	अवाठयत
	अवाठयम्	अवाठयाव	अवाठयाम
अ०	अवीवठत्	अवीवठताम्	अवीवठन्
	अवीवठः	अवीवठतम्	अवीवठत
	अवीवठम्	अवीवठाव	अवीवठाम
प०	वाठयाञ्चकार	वाठयाञ्चक्रतुः	वाठयाञ्चक्रुः
	वाठयाञ्चकर्थ	वाठयाञ्चक्रथुः	वाठयाञ्चक्र
	वाठयाञ्चकार-चकर	वाठयाञ्चकृव	वाठयाञ्चकृम
	वाठयाम्बभूव । वाठयामास		
आ०	वाठयात्	वाठयास्ताम्	वाठयासुः
	वाठयाः	वाठयास्तम्	वाठयास्त
	वाठयासम्	वाठयास्व	वाठयास्म
श्व०	वाठयिता	वाठयितारौ	वाठयितारः
	वाठयितासि	वाठयितास्थः	वाठयितास्थ
	वाठयितास्मि	वाठयितास्वः	वाठयितास्मः
भ०	वाठयिष्यति	वाठयिष्यतः	वाठयिष्यन्ति
	वाठयिष्यसि	वाठयिष्यथः	वाठयिष्यथ
	वाठयिष्यामि	वाठयिष्यावः	वाठयिष्यामः
क्रि०	अवाठयिष्यत्	अवाठयिष्यताम्	अवाठयिष्यन्
	अवाठयिष्यः	अवाठयिष्यतम्	अवाठयिष्यत
	अवाठयिष्यम्	अवाठयिष्याव	अवाठयिष्याम

व०	वाठयते	वाठयेते	वाठयन्ते
	वाठयसे	वाठयेथे	वाठयध्वे
	वाठये	वाठयावहे	वाठयामहे
स०	वाठयेत	वाठयेयाताम्	वाठयेरन्
	वाठयेथाः	वाठयेयाथाम्	वाठयेध्वम्
	वाठयेय	वाठयेवहि	वाठयेमहि
प०	वाठयताम्	वाठयेताम्	वाठयन्ताम्
	वाठयस्व	वाठयेथाम्	वाठयध्वम्
	वाठयै	वाठयावहै	वाठयामहै
ह्य०	अवाठयत	अवाठयेताम्	अवाठयन्त
	अवाठयथाः	अवाठयेथाम्	अवाठयध्वम्
	अवाठये	अवाठयावहि	अवाठयामहि
अ०	अवीवठत	अवीवठेताम्	अवीवठन्त
	अवीवठथाः	अवीवठेथाम्	अवीवठध्वम्
	अवीवठे	अवीवठावहि	अवीवठामहि
प०	वाठयाञ्चक्रे	वाठयाञ्चक्राते	वाठयाञ्चक्रिरे
	वाठयाञ्चकृषे	वाठयाञ्चक्राथे	वाठयाञ्चकृढ्वे
	वाठयाञ्चक्रे	वाठयाञ्चकृवहे	वाठयाञ्चकृमहे
	वाठयाम्बभूव । वाठयामास		
आ०	वाठयिषीष्ट	वाठयिषीयास्ताम्	वाठयिषीरन्
	वाठयिषीष्ठाः	वाठयिषीयास्थाम्	वाठयिषीढ्वम् ध्वम्
	वाठयिषीय	वाठयिषीवहि	वाठयिषीमहि
श्व०	वाठयिता	वाठयितारौ	वाठयितारः
	वाठयितासे	वाठयितासाथे	वाठयिताध्वे
	वाठयिताहे	वाठयितास्वहे	वाठयितास्महे
भ०	वाठयिष्यते	वाठयिष्येते	वाठयिष्यन्ते
	वाठयिष्यसे	वाठयिष्येथे	वाठयिष्यध्वे
	वाठयिष्ये	वाठयिष्यावहे	वाठयिष्यामहे
क्रि०	अवाठयिष्यत	अवाठयिष्येताम्	अवाठयिष्यन्त
	अवाठयिष्यथाः	अवाठयिष्येथाम्	अवाठयिष्यध्वम्
	अवाठयिष्ये	अवाठयिष्यावहि	अवाठयिष्यामहि

215 मठ (मट्ठ) मदनिवासयोश्च

व०	माठयति	माठयतः	माठयन्ति
	माठयसि	माठयथः	माठयथ
	माठयामि	माठयावः	माठयामः
स०	माठयेत्	माठयेताम्	माठयेयुः
	माठयेः	माठयेतम्	माठयेत
	माठयेयम्	माठयेव	माठयेम
प०	माठयतु	माठयतात् माठयताम्	माठयन्तु
	माठय	माठयतात् माठयतम्	माठयत
	माठयानि	माठयाव	माठयाम
ह्य०	अमाठयत्	अमाठयताम्	अमाठयन्
	अमाठयः	अमाठयतम्	अमाठयत
	अमाठयम्	अमाठयाव	अमाठयाम
अ०	अमीमठत्	अमीमठताम्	अमीमठन्
	अमीमठः	अमीमठतम्	अमीमठत
	अमीमठम्	अमीमठाव	अमीमठाम
प०	माठयाञ्चकार	माठयाञ्चक्रतुः	माठयाञ्चक्रुः
	माठयाञ्चकर्थ	माठयाञ्चक्रथुः	माठयाञ्चक्र
	माठयाञ्चकार-चकर	माठयाञ्चकृव	माठयाञ्चकृम
	माठयाम्बभूव । माठयामास		
आ०	माठयात्	माठयास्ताम्	माठयासुः
	माठयाः	माठयास्तम्	माठयास्त
	माठयासम्	माठयास्व	माठयास्म
श्व०	माठयिता	माठयितारौ	माठयितारः
	माठयितासि	माठयितास्थः	माठयितास्थ
	माठयितास्मि	माठयितास्वः	माठयितास्मः
भ०	माठयिष्यति	माठयिष्यतः	माठयिष्यन्ति
	माठयिष्यसि	माठयिष्यथः	माठयिष्यथ
	माठयिष्यामि	माठयिष्यावः	माठयिष्यामः
क्रि०	अमाठयिष्यत्	अमाठयिष्यताम्	अमाठयिष्यन्
	अमाठयिष्यः	अमाठयिष्यतम्	अमाठयिष्यत
	अमाठयिष्यम्	अमाठयिष्याव	अमाठयिष्याम

व०	माठयते	माठयेते	माठयन्ते
	माठयसे	माठयेथे	माठयध्वे
	माठये	माठयावहे	माठयामहे
स०	माठयेत	माठयेयाताम्	माठयेरन्
	माठयेथाः	माठयेयाथाम्	माठयेध्वम्
	माठयेय	माठयेवहि	माठयेमहि
प०	माठयताम्	माठयेताम्	माठयन्ताम्
	माठयस्व	माठयेथाम्	माठयध्वम्
	माठयै	माठयावहै	माठयामहै
ह्य०	अमाठयत	अमाठयेताम्	अमाठयन्त
	अमाठयथाः	अमाठयेथाम्	अमाठयध्वम्
	अमाठये	अमाठयावहि	अमाठयामहि
अ०	अमीमठत	अमीमठेताम्	अमीमठन्त
	अमीमठथाः	अमीमठेथाम्	अमीमठध्वम्
	अमीमठे	अमीमठावहि	अमीमठामहि
प०	माठयाञ्चक्रे	माठयाञ्चक्राते	माठयाञ्चक्रिरे
	माठयाञ्चकृषे	माठयाञ्चक्राथे	माठयाञ्चकृढ्वे
	माठयाञ्चक्रे	माठयाञ्चकृवहे	माठयाञ्चकृमहे
	माठयाम्बभूव । माठयामास		
आ०	माठयिषीष्ट	माठयिषीयास्ताम्	माठयिषीरन्
	माठयिषीष्ठाः	माठयिषीयास्थाम्	माठयिषीढ्वम्/ध्वम्
	माठयिषीय	माठयिषीवहि	माठयिषीमहि
श्व०	माठयिता	माठयितारौ	माठयितारः
	माठयितासे	माठयितासाथे	माठयिताध्वे
	माठयिताहे	माठयितास्वहे	माठयितास्महे
भ०	माठयिष्यते	माठयिष्येते	माठयिष्यन्ते
	माठयिष्यसे	माठयिष्येथे	माठयिष्यध्वे
	माठयिष्ये	माठयिष्यावहे	माठयिष्यामहे
क्रि०	अमाठयिष्यत	अमाठयिष्येताम्	अमाठयिष्यन्त
	अमाठयिष्यथाः	अमाठयिष्येथाम्	अमाठयिष्यध्वम्
	अमाठयिष्ये	अमाठयिष्यावहि	अमाठयिष्यामहि

216 कठ (कट्ट) कृच्छ्रजीवने

व०	काठयति	काठयतः	काठयन्ति
	काठयसि	काठयथः	काठयथ
	काठयामि	काठयावः	काठयामः
स०	काठयेत्	काठयेताम्	काठयेयुः
	काठयेः	काठयेतम्	काठयेत
	काठयेयम्	काठयेव	काठयेम
प०	काठयतु	काठयतात्	काठयताम्	काठयन्तु
	काठय	काठयतात्	काठयतम्	काठयत
	काठयानि	काठयाव	काठयाम
ह्य०	अकाठयत्	अकाठयताम्	अकाठयन्
	अकाठयः	अकाठयतम्	अकाठयत
	अकाठयम्	अकाठयाव	अकाठयाम
अ०	अचीकठत्	अचीकठताम्	अचीकठन्
	अचीकठः	अचीकठतम्	अचीकठत
	अचीकठम्	अचीकठाव	अचीकठाम
प०	काठयाञ्चकार	काठयाञ्चक्रतुः	काठयाञ्चक्रुः
	काठयाञ्चकर्थ	काठयाञ्चक्रथुः	काठयाञ्चक्र
	काठयाञ्चकार-चकर	काठयाञ्चकृव	काठयाञ्चकृम
	काठयाम्बभूव । काठयामास		
आ०	काठयात्	काठयास्ताम्	काठयासुः
	काठयाः	काठयास्तम्	काठयास्त
	काठयासम्	काठयास्व	काठयास्म
श्व०	काठयिता	काठयितारौ	काठयितारः
	काठयितासि	काठयितास्थः	काठयितास्थ
	काठयितास्मि	काठयितास्वः	काठयितास्मः
भ०	काठयिष्यति	काठयिष्यतः	काठयिष्यन्ति
	काठयिष्यसि	काठयिष्यथः	काठयिष्यथ
	काठयिष्यामि	काठयिष्यावः	काठयिष्यामः
क्रि०	अकाठयिष्यत्	अकाठयिष्यताम्	अकाठयिष्यन्
	अकाठयिष्यः	अकाठयिष्यतम्	अकाठयिष्यत
	अकाठयिष्यम्	अकाठयिष्याव	अकाठयिष्याम

व०	काठयते	काठयेते	काठयन्ते
	काठयसे	काठयेथे	काठयध्वे
	काठये	काठयावहे	काठयामहे
स०	काठयेत	काठयेयाताम्	काठयेरन्
	काठयेथाः	काठयेयाथाम्	काठयेध्वम्
	काठयेय	काठयेवहि	काठयेमहि
प०	काठयताम्	काठयेताम्	काठयन्ताम्
	काठयस्व	काठयेथाम्	काठयध्वम्
	काठयै	काठयावहै	काठयामहै
ह्य०	अकाठयत	अकाठयेताम्	अकाठयन्त
	अकाठयथाः	अकाठयेथाम्	अकाठयध्वम्
	अकाठये	अकाठयावहि	अकाठयामहि
अ०	अचीकठत	अचीकठेताम्	अचीकठन्त
	अचीकठथाः	अचीकठेथाम्	अचीकठध्वम्
	अचीकठे	अचीकठावहि	अचीकठामहि
प०	काठयाञ्चक्रे	काठयाञ्चक्राते	काठयाञ्चक्रिरे
	काठयाञ्चकृषे	काठयाञ्चक्राथे	काठयाञ्चकृढ्वे
	काठयाञ्चक्रे	काठयाञ्चकृवहे	काठयाञ्चकृमहे
	काठयाम्बभूव । काठयामास		
आ०	काठयिषीष्ट	काठयिषीयास्ताम्	काठयिषीरन्
	काठयिषीष्ठाः	काठयिषीयास्थाम्	काठयिषीढ्वम् ध्वम्
	काठयिषीय	काठयिषीवहि	काठयिषीमहि
श्व०	काठयिता	काठयितारौ	काठयितारः
	काठयितासे	काठयितासाथे	काठयिताध्वे
	काठयिताहे	काठयितास्वहे	काठयितास्महे
भ०	काठयिष्यते	काठयिष्येते	काठयिष्यन्ते
	काठयिष्यसे	काठयिष्येथे	काठयिष्यध्वे
	काठयिष्ये	काठयिष्यावहे	काठयिष्यामहे
क्रि०	अकाठयिष्यत	अकाठयिष्येताम्	अकाठयिष्यन्त
	अकाठयिष्यथाः	अकाठयिष्येथाम्	अकाठयिष्यध्वम्
	अकाठयिष्ये	अकाठयिष्यावहि	अकाठयिष्यामहि

217 हठ (हट्ट) बलात्कारे ।

व०	हाठयति	हाठयतः	हाठयन्ति
	हाठयसि	हाठयथः	हाठयथ
	हाठयामि	हाठयावः	हाठयामः
स०	हाठयेत्	हाठयेताम्	हाठयेयुः
	हाठयेः	हाठयेतम्	हाठयेत
	हाठयेयम्	हाठयेव	हाठयेम
प०	हाठयतु	हाठयतात् हाठयताम्	हाठयन्तु
	हाठय	हाठयतात् हाठयतम्	हाठयत
	हाठयानि	हाठयाव	हाठयाम
ह्य०	अहाठयत्	अहाठयताम्	अहाठयन्
	अहाठयः	अहाठयतम्	अहाठयत
	अहाठयम्	अहाठयाव	अहाठयाम
अ०	अजीहठत्	अजीहठताम्	अजीहठन्
	अजीहठः	अजीहठतम्	अजीहठत
	अजीहठम्	अजीहठाव	अजीहठाम
प०	हाठयाञ्चकार	हाठयाञ्चक्रतुः	हाठयाञ्चक्रुः
	हाठयाञ्चकर्थ	हाठयाञ्चक्रथुः	हाठयाञ्चक्र
	हाठयाञ्चकार-चकर	हाठयाञ्चकृव	हाठयाञ्चकृम
	हाठयाम्बभूव । हाठयामास		
आ०	हाठयात्	हाठयास्ताम्	हाठयासुः
	हाठयाः	हाठयास्तम्	हाठयास्त
	हाठयासम्	हाठयास्व	हाठयास्म
श्व०	हाठयिता	हाठयितारौ	हाठयितारः
	हाठयितासि	हाठयितास्थः	हाठयितास्थ
	हाठयितास्मि	हाठयितास्वः	हाठयितास्मः
भ०	हाठयिष्यति	हाठयिष्यतः	हाठयिष्यन्ति
	हाठयिष्यसि	हाठयिष्यथः	हाठयिष्यथ
	हाठयिष्यामि	हाठयिष्यावः	हाठयिष्यामः
क्रि०	अहाठयिष्यत्	अहाठयिष्यताम्	अहाठयिष्यन्
	अहाठयिष्यः	अहाठयिष्यतम्	अहाठयिष्यत
	अहाठयिष्यम्	अहाठयिष्याव	अहाठयिष्याम

व०	हाठयते	हाठयेते	हाठयन्ते
	हाठयसे	हाठयेथे	हाठयध्वे
	हाठये	हाठयावहे	हाठयामहे
स०	हाठयेत	हाठयेयाताम्	हाठयेरन्
	हाठयेथाः	हाठयेयाथाम्	हाठयेध्वम्
	हाठयेय	हाठयेवहि	हाठयेमहि
प०	हाठयताम्	हाठयेतम्	हाठयन्ताम्
	हाठयस्व	हाठयेथाम्	हाठयध्वम्
	हाठयै	हाठयावहै	हाठयामहै
ह्य०	अहाठयत	अहाठयेताम्	अहाठयन्त
	अहाठयथाः	अहाठयेथाम्	अहाठयध्वम्
	अहाठये	अहाठयावहि	अहाठयामहि
अ०	अजीहठत	अजीहठेताम्	अजीहठन्त
	अजीहठथाः	अजीहठेतम्	अजीहठध्वम्
	अजीहठे	अजीहठावहि	अजीहठामहि
प०	हाठयाञ्चक्रे	हाठयाञ्चक्राते	हाठयाञ्चक्रिरे
	हाठयाञ्चकृषे	हाठयाञ्चक्राथे	हाठयाञ्चकृढ्वे
	हाठयाञ्चक्रे	हाठयाञ्चकृवहे	हाठयाञ्चकृमहे
	हाठयाम्बभूव । हाठयामास		
आ०	हाठयिषीष्ट	हाठयिषीयास्ताम्	हाठयिषीरन्
	हाठयिषीष्ठाः	हाठयिषीयास्थाम्	हाठयिषीढ्वम्ध्वम्
	हाठयिषीय	हाठयिषीवहि	हाठयिषीमहि
श्व०	हाठयिता	हाठयितारौ	हाठयितारः
	हाठयितासे	हाठयितासाथे	हाठयिताध्वे
	हाठयिताहे	हाठयितास्वहे	हाठयितास्महे
भ०	हाठयिष्यते	हाठयिष्येते	हाठयिष्यन्ते
	हाठयिष्यसे	हाठयिष्येथे	हाठयिष्यध्वे
	हाठयिष्ये	हाठयिष्यावहे	हाठयिष्यामहे
क्रि०	अहाठयिष्यत	अहाठयिष्येताम्	अहाठयिष्यन्त
	अहाठयिष्यथाः	अहाठयिष्येथाम्	अहाठयिष्यध्वम्
	अहाठयिष्ये	अहाठयिष्यावहि	अहाठयिष्यामहि

218 उठ (उठ्) उपधाते

व०	ओठयति	ओठयतः	ओठयन्ति
	ओठयसि	ओठयथः	ओठयथ
	ओठयामि	ओठयावः	ओठयामः
स०	ओठयेत्	ओठयेताम्	ओठयेयुः
	ओठयेः	ओठयेतम्	ओठयेत
	ओठयेयम्	ओठयेव	ओठयेम
प०	ओठयतु	ओठयतात् ओठयताम्	ओठयन्तु
	ओठय	ओठयतात् ओठयतम्	ओठयत
	ओठयानि	ओठयाव	ओठयाम
ह्य०	औठयत्	औठयताम्	औठयन्
	औठयः	औठयतम्	औठयत
	औठयम्	औठयाव	औठयाम
अ०	औटिठत्	औटिठताम्	औटिठन्
	औटिठः	औटिठतम्	औटिठत
	औटिठम्	औटिठाव	औटिठाम
प०	ओठयाञ्चकार	ओठयाञ्चकतुः	ओठयाञ्चकुः
	ओठयाञ्चकर्थ	ओठयाञ्चक्रथुः	ओठयाञ्चक
	ओठयाञ्चकार-चकर	अठोयाञ्चकृव	ओठयाञ्चकृम
	ओठयाम्बभूव । ओठयामास		
आ०	ओठयात्	ओठयास्ताम्	ओठयासुः
	ओठयाः	ओठयास्तम्	ओठयास्त
	ओठयासम्	ओठयास्व	ओठयास्म
श्व०	ओठयिता	ओठयितारौ	ओठयितारः
	ओठयितासि	ओठयितास्थः	ओठयितास्थ
	ओठयितास्मि	ओठयितास्वः	ओठयितास्मः
भ०	ओठयिष्यति	ओठयिष्यतः	ओठयिष्यन्ति
	ओठयिष्यसि	ओठयिष्यथः	ओठयिष्यथ
	ओठयिष्यामि	ओठयिष्यावः	ओठयिष्यामः
क्रि०	औठयिष्यत्	औठयिष्यताम्	औठयिष्यन्
	औठयिष्यः	औठयिष्यतम्	औठयिष्यत
	औठयिष्यम्	औठयिष्याव	औठयिष्याम

व०	ओठयते	ओठयेते	ओठयन्ते
	ओठयसे	ओठयेथे	ओठयध्वे
	ओठये	ओठयावहे	ओठयामहे
स०	ओठयेत	ओठयेयाताम्	ओठयेरन्
	ओठयेथाः	ओठयेयाथाम्	ओठयेध्वम्
	ओठयेय	ओठयेवहि	ओठयेमहि
प०	ओठयताम्	ओठयेताम्	ओठयन्ताम्
	ओठयस्व	ओठयेथाम्	ओठयध्वम्
	ओठयै	ओठयावहै	ओठयामहै
ह्य०	औठयत	औठयेताम्	औठयन्त
	औठयथाः	औठयेथाम्	औठयध्वम्
	औठये	औठयावहि	औठयामहि
अ०	औटिठत	औटिठेताम्	औटिठन्त
	औटिठथाः	औटिठेतम्	औटिठध्वम्
	औटिठे	औटिठावहि	औटिठामहि
प०	ओठयाञ्चक्रे	ओठयाञ्चक्राते	ओठयाञ्चक्रिरे
	ओठयाञ्चकृषे	ओठयाञ्चक्राथे	ओठयाञ्चकृढ्वे
	ओठयाञ्चक्रे	ओठयाञ्चकृवहे	ओठयाञ्चकृमहे
	ओठयाम्बभूव । ओठयामास		
आ०	ओठयिषीष्ट	ओठयिषीयास्ताम्	ओठयिषीरन्
	ओठयिषीष्ठाः	ओठयिषीयास्थाम्	ओठयिषीढ्वम्ध्वम्
	ओठयिषीय	ओठयिषीवहि	ओठयिषीमहि
श्व०	ओठयिता	ओठयितारौ	ओठयितारः
	ओठयितासे	ओठयितासाथे	ओठयिताध्वे
	ओठयिताहे	ओठयितास्वहे	ओठयितास्महे
भ०	ओठयिष्यते	ओठयिष्येते	ओठयिष्यन्ते
	ओठयिष्यसे	ओठयिष्येथे	ओठयिष्यध्वे
	ओठयिष्ये	ओठयिष्यावहे	ओठयिष्यामहे
क्रि०	औठयिष्यत	औठयिष्येताम्	औठयिष्यन्त
	औठयिष्यथाः	औठयिष्येथाम्	औठयिष्यध्वम्
	औठयिष्ये	औठयिष्यावहि	औठयिष्यामहि

219 रुठ (रुट्ठ) उपधाते

व०	रोठयति	रोठयतः	रोठयन्ति
	रोठयसि	रोठयथः	रोठयथ
	रोठयामि	रोठयावः	रोठयामः
स०	रोठयेत्	रोठयेताम्	रोठयेयुः
	रोठयेः	रोठयेतम्	रोठयेत
	रोठयेयम्	रोठयेव	रोठयेम
प०	रोठयतु	रोठयतात् रोठयताम्	रोठयन्तु
	रोठय	रोठयतात् रोठयतम्	रोठयत
	रोठयानि	रोठयाव	रोठयाम
ह्य०	अरोठयत्	अरोठयताम्	अरोठयन्
	अरोठयः	अरोठयतम्	अरोठयत
	अरोठयम्	अरोठयाव	अरोठयाम
अ०	अरूरुठत्	अरूरुठताम्	अरूरुठन्
	अरूरुठः	अरूरुठतम्	अरूरुठत
	अरूरुठम्	अरूरुठाव	अरूरुठाम
प०	रोठयाञ्चकार	रोठयाञ्चक्रतुः	रोठयाञ्चक्रुः
	रोठयाञ्चकर्थ	रोठयाञ्चक्रथुः	रोठयाञ्चक्र
	रोठयाञ्चकार-चकर	रोठयाञ्चकृव	रोठयाञ्चकृम
	रोठयाम्बभूव । रोठयामास		
आ०	रोठयात्	रोठयास्ताम्	रोठयासुः
	रोठयाः	रोठयास्तम्	रोठयास्त
	रोठयासम्	रोठयास्व	रोठयास्म
श्व०	रोठयिता	रोठयितारौ	रोठयितारः
	रोठयितासि	रोठयितास्थः	रोठयितास्थ
	रोठयितास्मि	रोठयितास्वः	रोठयितास्मः
भ०	रोठयिष्यति	रोठयिष्यतः	रोठयिष्यन्ति
	रोठयिष्यसि	रोठयिष्यथः	रोठयिष्यथ
	रोठयिष्यामि	रोठयिष्यावः	रोठयिष्यामः
क्रि०	अरोठयिष्यत्	अरोठयिष्यताम	अरोठयिष्यन्
	अरोठयिष्यः	अरोठयिष्यतम्	अरोठयिष्यत
	अरोठयिष्यम्	अरोठयिष्याव	अरोठयिष्याम

व०	रोठयते	रोठयेते	रोठयन्ते
	रोठयसे	रोठयेथे	रोठयध्वे
	रोठये	रोठयावहे	रोठयामहे
स०	रोठयेत	रोठयेयाताम्	रोठयेरन्
	रोठयेथाः	रोठयेयाथाम्	रोठयेध्वम्
	रोठयेय	रोठयेवहि	रोठयेमहि
प०	रोठयताम्	रोठयेताम्	रोठयन्ताम्
	रोठयस्व	रोठयेथाम्	रोठयध्वम्
	रोठयै	रोठयावहै	रोठयामहै
ह्य०	अरोठयत	अरोठयेताम्	अरोठयन्त
	अरोठयथाः	अरोठयेथाम्	अरोठयध्वम्
	अरोठये	अरोठयावहि	अरोठयामहि
अ०	अरूरुठत	अरूरुठेताम्	अरूरुठन्त
	अरूरुठथाः	अरूरुठेतम्	अरूरुठध्वम्
	अरूरुठे	अरूरुठावहि	अरूरुठामहि
प०	रोठयाञ्चके	रोठयाञ्चक्राते	रोठयाञ्चक्रिरे
	रोठयाञ्चकृषे	रोठयाञ्चक्राथे	रोठयाञ्चकृढ्वे
	रोठयाञ्चक्रे	रोठयाञ्चकृवहे	रोठयाञ्चकृमहे
	रोठयाम्बभूव । रोठयामास		
आ०	रोठयिषीष्ट	रोठयिषीयास्ताम्	रोठयिषीरन्
	रोठयिषीष्ठाः	रोठयिषीयास्थाम्	रोठयिषीढ्वमध्वम्
	रोठयिषीय	रोठयिषीवहि	रोठयिषीमहि
श्व०	रोठयिता	रोठयितारौ	रोठयितारः
	रोठयितासे	रोठयितासाथे	रोठयिताध्वे
	रोठयिताहे	रोठयितास्वहे	रोठयितास्महे
भ०	रोठयिष्यते	रोठयिष्येते	रोठयिष्यन्ते
	रोठयिष्यसे	रोठयिष्येथे	रोठयिष्यध्वे
	रोठयिष्ये	रोठयिष्यावहे	रोठयिष्यामहे
क्रि०	अरोठयिष्यत	अरोठयिष्येताम्	अरोठयिष्यन्त
	अरोठयिष्यथाः	अरोठयिष्येथाम्	अरोठयिष्यध्वम्
	अरोठयिष्ये	अरोठयिष्यावहि	अरोठयिष्यामहि

220 लुठ (लुट्) उपधाते

व०	लोठयति	लोठयतः	लोठयन्ति
	लोठयसि	लोठयथः	लोठयथ
	लोठयामि	लोठयावः	लोठयामः
स०	लोठयेत्	लोठयेताम्	लोठयेयुः
	लोठयेः	लोठयेतम्	लोठयेत
	लोठयेयम्	लोठयेव	लोठयेम
प०	लोठयतु	लोठयतात् लोठयताम्	लोठयन्तु
	लोठय	लोठयतात् लोठयतम्	लोठयत
	लोठयानि	लोठयाव	लोठयाम
ह्य०	अलोठयत्	अलोठयताम्	अलोठयन्
	अलोठयः	अलोठयतम्	अलोठयत
	अलोठयम्	अलोठयाव	अलोठयाम
अ०	अलूलुठत्	अलूलुठताम्	अलूलुठन्
	अलूलुठः	अलूलुठतम्	अलूलुठत
	अलूलुठम्	अलूलुठाव	अलूलुठाम
प०	लोठयाञ्चकार	लोठयाञ्चकतुः	लोठयाञ्चकुः
	लोठयाञ्चकर्थ	लोठयाञ्चकथुः	लोठयाञ्चक
	लोठयाञ्चकार-चकर	लोठयाञ्चकृव	लोठयाञ्चकृम
	लोठयाम्बभूव । लोठयामास		
आ०	लोठयात्	लोठयास्ताम्	लोठयासुः
	लोठयाः	लोठयास्तम्	लोठयास्त
	लोठयासम्	लोठयास्व	लोठयास्म
श्व०	लोठयिता	लोठयितारौ	लोठयितारः
	लोठयितासि	लोठयितास्थः	लोठयितास्थ
	लोठयितास्मि	लोठयितास्वः	लोठयितास्मः
भ०	लोठयिष्यति	लोठयिष्यतः	लोठयिष्यन्ति
	लोठयिष्यसि	लोठयिष्यथः	लोठयिष्यथ
	लोठयिष्यामि	लोठयिष्यावः	लोठयिष्यामः
क्रि०	अलोठयिष्यत्	अलोठयिष्यताम्	अलोठयिष्यन्
	अलोठयिष्यः	अलोठयिष्यतम्	अलोठयिष्यत
	अलोठयिष्यम्	अलोठयिष्याव	अलोठयिष्याम

व०	लोठयते	लोठयेते	लोठयन्ते
	लोठयसे	लोठयेथे	लोठयध्वे
	लोठये	लोठयावहे	लोठयामहे
स०	लोठयेत	लोठयेयाताम्	लोठयेरन्
	लोठयेथाः	लोठयेयाथाम्	लोठयेध्वम्
	लोठयेय	लोठयेवहि	लोठयेमहि
प०	लोठयताम्	लोठयेताम्	लोठयन्ताम्
	लोठयस्व	लोठयेथाम्	लोठयध्वम्
	लोठयै	लोठयावहै	लोठयामहै
ह्य०	अलोठयत	अलोठयेताम्	अलोठयन्त
	अलोठयथाः	अलोठयेथाम्	अलोठयध्वम्
	अलोठये	अलोठयावहि	अलोठयामहि
अ०	अलूलुठत	अलूलुठेताम्	अलूलुठन्त
	अलूलुठथाः	अलूलुठेथाम्	अलूलुठध्वम्
	अलूलुठे	अलूलुठावहि	अलूलुठामहि
प०	लोठयाञ्चक्रे	लोठयाञ्चक्राते	लोठयाञ्चक्रिरे
	लोठयाञ्चकृषे	लोठयाञ्चक्राथे	लोठयाञ्चकृढ्वे
	लोठयाञ्चक्रे	लोठयाञ्चकृवहे	लोठयाञ्चकृमहे
	लोठयाम्बभूव । लोठयामास		
आ०	लोठयिषीष्ट	लोठयिषीयास्ताम्	लोठयिषीरन्
	लोठयिषीष्ठाः	लोठयिषीयास्थाम्	लोठयिषीढ्वम्-ध्वम्
	लोठयिषीय	लोठयिषीवहि	लोठयिषीमहि
श्व०	लोठयिता	लोठयितारौ	लोठयितारः
	लोठयितासे	लोठयितासाथे	लोठयिताध्वे
	लोठयिताहे	लोठयितास्वहे	लोठयितास्महे
भ०	लोठयिष्यते	लोठयिष्येते	लोठयिष्यन्ते
	लोठयिष्यसे	लोठयिष्येथे	लोठयिष्यध्वे
	लोठयिष्ये	लोठयिष्यावहे	लोठयिष्यामहे
क्रि०	अलोठयिष्यत	अलोठयिष्येताम्	अलोठयिष्यन्त
	अलोठयिष्यथाः	अलोठयिष्येथाम्	अलोठयिष्यध्वम्
	अलोठयिष्ये	अलोठयिष्यावहि	अलोठयिष्यामहि

221 पिठ (पिठ्) हिंसासंक्लेशनयोः ।

व० पेठयति पेठयतः पेठयन्ति
पेठयसि पेठयथः पेठयथ
पेठयामि पेठयावः पेठयामः

स० पेठयेत् पेठयेताम् पेठयेयुः
पेठयेः पेठयेतम् पेठयेत
पेठयेयम् पेठयेव पेठयेम

प० पेठयतु पेठयतात् पेठयताम् पेठयन्तु
पेठय पेठयतात् पेठयतम् पेठयत
पेठयानि पेठयाव पेठयाम

ह्य० अपेठयत् अपेठयताम् अपेठयन्
अपेठयः अपेठयतम् अपेठयत
अपेठयम् अपेठयाव अपेठयाम

अ० अपीपिठत् अपीपिठताम् अपीपिठन्
अपीपिठः अपीपिठतम् अपीपिठत
अपीपिठम् अपीपिठाव अपीपिठाम

प० पेठयाञ्चकार पेठयाञ्चक्रतुः पेठयाञ्चक्रुः
पेठयाञ्चकर्थ पेठयाञ्चक्रथुः पेठयाञ्चक्र
पेठयाञ्चकार-चकर पेठयाञ्चकृव पेठयाञ्चकृम

पेठयाम्बभूव । पेठयामास

आ० पेठयात् पेठयास्ताम् पेठयासुः
पेठयाः पेठयास्तम् पेठयास्त
पेठयासम् पेठयास्व पेठयास्म

श्व० पेठयिता पेठयितारौ पेठयितारः
पेठयितासि पेठयितास्थः पेठयितास्थ
पेठयितास्मि पेठयितास्वः पेठयितास्मः

भ० पेठयिष्यति पेठयिष्यतः पेठयिष्यन्ति
पेठयिष्यसि पेठयिष्यथः पेठयिष्यथ
पेठयिष्यामि पेठयिष्यावः पेठयिष्यामः

क्रि० अपेठयिष्यत् अपेठयिष्यताम् अपेठयिष्यन्
अपेठयिष्यः अपेठयिष्यतम् अपेठयिष्यत
अपेठयिष्यम् अपेठयिष्याव अपेठयिष्याम

व० पेठयते पेठयेते पेठयन्ते
पेठयसे पेठयेथे पेठयध्वे
पेठये पेठयावहे पेठयामहे

स० पेठयेत पेठयेयाताम् पेठयेरन्
पेठयेथाः पेठयेयाथाम् पेठयेध्वम्
पेठयेय पेठयेवहि पेठयेमहि

प० पेठयताम् पेठयेताम् पेठयन्ताम्
पेठयस्व पेठयेथाम् पेठयध्वम्
पेठयै पेठयावहै पेठयामहै

ह्य० अपेठयत अपेठयेताम् अपेठयन्त
अपेठयथाः अपेठयेथाम् अपेठयध्वम्
अपेठये अपेठयावहि अपेठयामहि

अ० अपीपिठत अपीपिठेताम् अपीपिठन्त
अपीपिठथाः अपीपिठेथाम् अपीपिठध्वम्
अपीपिठे अपीपिठावहि अपीपिठामहि

प० पेठयाञ्चक्रे पेठयाञ्चक्राते पेठयाञ्चक्रिरे
पेठयाञ्चकृषे पेठयाञ्चक्राथे पेठयाञ्चकृढ्वे
पेठयाञ्चक्रे पेठयाञ्चकृवहे पेठयाञ्चकृमहे

पेठयाम्बभूव । पेठयामास

आ० पेठयिषीष्ट पेठयिषीयास्ताम् पेठयिषीरन्
पेठयिषीष्ठाः पेठयिषीयास्थाम् पेठयिषीढ्वम्
ध्वम्
पेठयिषीय पेठयिषीवहि पेठयिषीमहि

श्व० पेठयिता पेठयितारौ पेठयितारः
पेठयितासे पेठयितासाथे पेठयिताध्वे
पेठयिताहे पेठयितास्वहे पेठयितास्महे

भ० पेठयिष्यते पेठयिष्येते पेठयिष्यन्ते
पेठयिष्यसे पेठयिष्येथे पेठयिष्यध्वे
पेठयिष्ये पेठयिष्यावहे पेठयिष्यामहे

क्रि० अपेठयिष्यत अपेठयिष्येताम् अपेठयिष्यन्त
अपेठयिष्यथाः अपेठयिष्येथाम् अपेठयिष्यध्वम्
अपेठयिष्ये अपेठयिष्यावहि अपेठयिष्यामहि

१२२ शठ (शठृ) कैतवे च ।

व०	शाठयति	शाठयतः	शाठयन्ति
	शाठयसि	शाठयथः	शाठयथ
	शाठयामि	शाठयावः	शाठयामः
स०	शाठयेत्	शाठयेताम्	शाठयेयुः
	शाठयेः	शाठयेतम्	शाठयेत
	शाठयेयम्	शाठयेव	शाठयेम
प०	शाठयतु	शाठयतात्	शाठयताम् शाठयन्तु
	शाठय	शाठयतात्	शाठयतम् शाठयत
	शाठयानि	शाठयाव	शाठयाम
ह्य०	अशाठयत्	अशाठयताम्	अशाठयन्
	अशाठयः	अशाठयतम्	अशाठयत
	अशाठयम्	अशाठयाव	अशाठयाम
अ०	अशीशठत्	अशीशठताम्	अशीशठन्
	अशीशठः	अशीशठतम्	अशीशठत
	अशीशठम्	अशीशठाव	अशीशठाम
प०	शाठयाञ्चकार	शाठयाञ्चकतुः	शाठयाञ्चकुः
	शाठयाञ्चकर्थ	शाठयाञ्चक्रथुः	शाठयाञ्चक्र
	शाठयाञ्चकार-चकर	शाठयाञ्चकृव	शाठयाञ्चकृम
	शाठयाम्बभूव । शाठयामास		
आ०	शाठयात्	शाठयास्ताम्	शाठयासुः
	शाठयाः	शाठयास्तम्	शाठयास्त
	शाठयासम्	शाठयास्व	शाठयास्म
श्व०	शाठयिता	शाठयितारौ	शाठयितारः
	शाठयितासि	शाठयितास्थः	शाठयितास्थ
	शाठयितास्मि	शाठयितास्वः	शाठयितास्मः
भ०	शाठयिष्यति	शाठयिष्यतः	शाठयिष्यन्ति
	शाठयिष्यसि	शाठयिष्यथः	शाठयिष्यथ
	शाठयिष्यामि	शाठयिष्यावः	शाठयिष्यामः
क्रि०	अशाठयिष्यत्	अशाठयिष्यताम्	अशाठयिष्यन्
	अशाठयिष्यः	अशाठयिष्यतम्	अशाठयिष्यत
	अशाठयिष्यम्	अशाठयिष्याव	अशाठयिष्याम

व०	शाठयते	शाठयेते	शाठयन्ते
	शाठयसे	शाठयेथे	शाठयध्वे
	शाठये	शाठयावहे	शाठयामहे
स०	शाठयेत	शाठयेयाताम्	शाठयेरन्
	शाठयेथाः	शाठयेयाथाम्	शाठयेध्वम्
	शाठयेय	शाठयेवहि	शाठयेमहि
प०	शाठयताम्	शाठयेताम्	शाठयन्ताम्
	शाठयस्व	शाठयेथाम्	शाठयध्वम्
	शाठयै	शाठयावहै	शाठयामहै
ह्य०	अशाठयत	अशाठयेताम्	अशाठयन्त
	अशाठयथाः	अशाठयेथाम्	अशाठयध्वम्
	अशाठये	अशाठयावहि	अशाठयामहि
अ०	अशीशठत	अशीशठेताम्	अशीशठन्त
	अशीशठथाः	अशीशठेथाम्	अशीशठध्वम्
	अशीशठे	अशीशठावहि	अशीशठामहि
प०	शाठयाञ्चक्रे	शाठयाञ्चक्राते	शाठयाञ्चक्रिरे
	शाठयाञ्चकृषे	शाठयाञ्चक्राथे	शाठयाञ्चकृढ्वे
	शाठयाञ्चक्रे	शाठयाञ्चकृवहे	शाठयाञ्चकृमहे
	शाठयाम्बभूव । शाठयामास		
आ०	शाठयिषीष्ट	शाठयिषीयास्ताम्	शाठयिषीरन्
	शाठयिषीष्ठाः	शाठयिषीयास्थाम्	शाठयिषीढ्वम् ध्वम्
	शाठयिषीय	शाठयिषीवहि	शाठयिषीमहि
श्व०	शाठयिता	शाठयितारौ	शाठयितारः
	शाठयितासे	शाठयितासाथे	शाठयिताध्वे
	शाठयिताहे	शाठयितास्वहे	शाठयितास्महे
भ०	शाठयिष्यते	शाठयिष्येते	शाठयिष्यन्ते
	शाठयिष्यसे	शाठयिष्येथे	शाठयिष्यध्वे
	शाठयिष्ये	शाठयिष्यावहे	शाठयिष्यामहे
क्रि०	अशाठयिष्यत	अशाठयिष्येताम्	अशाठयिष्यन्त
	अशाठयिष्यथाः	अशाठयिष्येथाम्	अशाठयिष्यध्वम्
	अशाठयिष्ये	अशाठयिष्यावहि	अशाठयिष्यामहि

223 शुठ (शुठ) गतिप्रतीघाते

व० शोठयति शोठयतः शोठयन्ति
शोठयसि शोठयथः शोठयथ
शोठयामि शोठयावः शोठयामः

स० शोठयेत् शोठयेताम् शोठयेयुः
शोठयेः शोठयेतम् शोठयेत
शोठयेयम् शोठयेव शोठयेम

प० शोठयतु शोठयतात् शोठयताम् शोठयन्तु
शोठय शोठयतात् शोठयतम् शोठयत
शोठयानि शोठयाव शोठयाम

ह्य० अशोठयत् अशोठयताम् अशोठयन्
अशोठयः अशोठयतम् अशोठयत
अशोठयम् अशोठयाव अशोठयाम

अ० अशूशुठत् अशूशुठताम् अशूशुठन्
अशूशुठः अशूशुठतम् अशूशुठत
अशूशुठम् अशूशुठाव अशूशुठाम

प० शोठयाञ्चकार शोठयाञ्चक्रतुः शोठयाञ्चक्रुः
शोठयाञ्चकर्थ शोठयाञ्चक्रथुः शोठयाञ्चक्र
शोठयाञ्चकार-चकर शोठयाञ्चकृव शोठयाञ्चकृम
शोठयाम्बभूव । शोठयामास

आ० शोठयात् शोठयास्ताम् शोठयासुः
शोठयाः शोठयास्तम् शोठयास्त
शोठयासम् शोठयास्व शोठयास्म

श्व० शोठयिता शोठयितारौ शोठयितारः
शोठयितासि शोठयितास्थः शोठयितास्थ
शोठयितास्मि शोठयितास्वः शोठयितास्मः

भ० शोठयिष्यति शोठयिष्यतः शोठयिष्यन्ति
शोठयिष्यसि शोठयिष्यथः शोठयिष्यथ
शोठयिष्यामि शोठयिष्यावः शोठयिष्यामः

क्रि० अशोठयिष्यत् अशोठयिष्यताम् अशोठयिष्यन्
अशोठयिष्यः अशोठयिष्यतम् अशोठयिष्यत
अशोठयिष्यम् अशोठयिष्याव अशोठयिष्याम

व० शोठयते शोठयेते शोठयन्ते
शोठयसे शोठयेथे शोठयध्वे
शोठये शोठयावहे शोठयामहे

स० शोठयेत शोठयेयाताम् शोठयेरन्
शोठयेथाः शोठयेयाथाम् शोठयेध्वम्
शोठयेय शोठयेवहि शोठयेमहि

प० शोठयताम् शोठयेताम् शोठयन्ताम्
शोठयस्व शोठयेथाम् शोठयध्वम्
शोठयै शोठयावहै शोठयामहै

ह्य० अशोठयत अशोठयेताम् अशोठयन्त
अशोठयथाः अशोठयेथाम् अशोठयध्वम्
अशोठये अशोठयावहि अशोठयामहि

अ० अशूशुठत अशूशुठेताम् अशूशुठन्त
अशूशुठथाः अशूशुठेथाम् अशूशुठध्वम्
अशूशुठे अशूशुठावहि अशूशुठामहि

प० शोठयाञ्चक्रे शोठयाञ्चक्राते शोठयाञ्चक्रिरे
शोठयाञ्चकृषे शोठयाञ्चक्राथे शोठयाञ्चकृढ्वे
शोठयाञ्चक्रे शोठयाञ्चकृवहे शोठयाञ्चकृमहे
शोठयाम्बभूव । शोठयामास

आ० शोठयिषीष्ट शोठयिषीयास्ताम् शोठयिषीरन्
शोठयिषीष्ठाः शोठयिषीयास्थाम् शोठयिषीढ्वम्
ध्वम्
शोठयिषीय शोठयिषीवहि शोठयिषीमहि

श्व० शोठयिता शोठयितारौ शोठयितारः
शोठयितासे शोठयितासाथे शोठयिताध्वे
शोठयिताहे शोठयितास्वहे शोठयितास्महे

भ० शोठयिष्यते शोठयिष्येते शोण्ठयिष्यन्ते
शोठयिष्यसे शोठयिष्येथे शोण्ठयिष्यध्वे
शोठयिष्ये शोठयिष्यावहे शोण्ठयिष्यामहे

क्रि० अशोठयिष्यत अशोठयिष्येताम् अशोठयिष्यन्त
अशोठयिष्यथाः अशोठयिष्येथाम् अशोठयिष्यध्वम्
अशोठयिष्ये अशोठयिष्यावहि अशोठयिष्यामहि

224 कुठ (कुण्ठ) आलस्ये च ।

व०	कुण्ठयति	कुण्ठयतः	कुण्ठयन्ति
	कुण्ठयसि	कुण्ठयथः	कुण्ठयथ
	कुण्ठयामि	कुण्ठयावः	कुण्ठयामः
स०	कुण्ठयेत्	कुण्ठयेताम्	कुण्ठयेयुः
	कुण्ठयेः	कुण्ठयेतम्	कुण्ठयेत
	कुण्ठयेयम्	कुण्ठयेव	कुण्ठयेम
प०	कुण्ठयतु	कुण्ठयतात्	कुण्ठयताम्	कुण्ठयन्तु
	कुण्ठय	कुण्ठयतात्	कुण्ठयतम्	कुण्ठयत
	कुण्ठयानि	कुण्ठयाव	कुण्ठयाम
ह्य०	अकुण्ठयत्	अकुण्ठयताम्	अकुण्ठयन्
	अकुण्ठयः	अकुण्ठयतम्	अकुण्ठयत
	अकुण्ठयम्	अकुण्ठयाव	अकुण्ठयाम
अ०	अचुकुण्ठत्	अचुकुण्ठताम्	अचुकुण्ठन्
	अचुकुण्ठः	अचुकुण्ठतम्	अचुकुण्ठत
	अचुकुण्ठम्	अचुकुण्ठाव	अचुकुण्ठाम
प०	कुण्ठयाञ्चकार	कुण्ठयाञ्चक्रतुः	कुण्ठयाञ्चक्रुः
	कुण्ठयाञ्चकर्थ	कुण्ठयाञ्चक्रथुः	कुण्ठयाञ्चक्र
	कुण्ठयाञ्चकार-चकर	कुण्ठयाञ्चकृव	कुण्ठयाञ्चकृम
	कुण्ठयाम्बभूव । कुण्ठयामास		
आ०	कुण्ठयात्	कुण्ठयास्ताम्	कुण्ठयासुः
	कुण्ठयाः	कुण्ठयास्तम्	कुण्ठयास्त
	कुण्ठयासम्	कुण्ठयास्व	कुण्ठयास्म
श्व०	कुण्ठयिता	कुण्ठयितारौ	कुण्ठयितारः
	कुण्ठयितासि	कुण्ठयितास्थः	कुण्ठयितास्थ
	कुण्ठयितास्मि	कुण्ठयितास्वः	कुण्ठयितास्मः
भ०	कुण्ठयिष्यति	कुण्ठयिष्यतः	कुण्ठयिष्यन्ति
	कुण्ठयिष्यसि	कुण्ठयिष्यथः	कुण्ठयिष्यथ
	कुण्ठयिष्यामि	कुण्ठयिष्यावः	कुण्ठयिष्यामः
क्रि०	अकुण्ठयिष्यत्	अकुण्ठयिष्यताम्	अकुण्ठयिष्यन्
	अकुण्ठयिष्यः	अकुण्ठयिष्यतम्	अकुण्ठयिष्यत
	अकुण्ठयिष्यम्	अकुण्ठयिष्याव	अकुण्ठयिष्याम

व०	कुण्ठयते	कुण्ठयेते	कुण्ठयन्ते
	कुण्ठयसे	कुण्ठयेथे	कुण्ठयध्वे
	कुण्ठये	कुण्ठयावहे	कुण्ठयामहे
स०	कुण्ठयेत	कुण्ठयेयाताम्	कुण्ठयेरन्
	कुण्ठयेथाः	कुण्ठयेयाथाम्	कुण्ठयेध्वम्
	कुण्ठयेय	कुण्ठयेवहि	कुण्ठयेमहि
प०	कुण्ठयताम्	कुण्ठयेताम्	कुण्ठयन्ताम्
	कुण्ठयस्व	कुण्ठयेथाम्	कुण्ठयध्वम्
	कुण्ठयै	कुण्ठयावहै	कुण्ठयामहै
ह्य०	अकुण्ठयत	अकुण्ठयेताम्	अकुण्ठयन्त
	अकुण्ठयथाः	अकुण्ठयेथाम्	अकुण्ठयध्वम्
	अकुण्ठये	अकुण्ठयावहि	अकुण्ठयामहि
अ०	अचुकुण्ठत	अचुकुण्ठेताम्	अचुकुण्ठन्त
	अचुकुण्ठथाः	अचुकुण्ठेथाम्	अचुकुण्ठध्वम्
	अचुकुण्ठे	अचुकुण्ठावहि	अचुकुण्ठामहि
प०	कुण्ठयाञ्चक्रे	कुण्ठयाञ्चक्राते	कुण्ठयाञ्चक्रिरे
	कुण्ठयाञ्चकृषे	कुण्ठयाञ्चक्राथे	कुण्ठयाञ्चकृढ्वे
	कुण्ठयाञ्चक्रे	कुण्ठयाञ्चकृवहे	कुण्ठयाञ्चकृमहे
	कुण्ठयाम्बभूव । कुण्ठयामास		
आ०	कुण्ठयिषीष्ट	कुण्ठयिषीयास्ताम्	कुण्ठयिषीरन्
	कुण्ठयिषीष्ठाः	कुण्ठयिषीयास्थाम्	कुण्ठयिषीढ्वम् ध्वम्
	कुण्ठयिषीय	कुण्ठयिषीवहि	कुण्ठयिषीमहि
श्व०	कुण्ठयिता	कुण्ठयितारौ	कुण्ठयितारः
	कुण्ठयितासे	कुण्ठयितासाथे	कुण्ठयिताध्वे
	कुण्ठयिताहे	कुण्ठयितास्वहे	कुण्ठयितास्महे
भ	कुण्ठयिष्यते	कुण्ठयिष्येते	कुण्ठयिष्यन्ते
	कुण्ठयिष्यसे	कुण्ठयिष्येथे	कुण्ठयिष्यध्वे
	कुण्ठयिष्ये	कुण्ठयिष्यावहे	कुण्ठयिष्यामहे
क्रि०	अकुण्ठयिष्यत	अकुण्ठयिष्येताम्	अकुण्ठयिष्यन्त
	अकुण्ठयिष्यथाः	अकुण्ठयिष्येथाम्	अकुण्ठयिष्यध्वम्
	अकुण्ठयिष्ये	अकुण्ठयिष्यावहि	अकुण्ठयिष्यामहि

225 लुठु लुण्ठ) आलस्ये च ।

व० लुण्ठयति लुण्ठयतः लुण्ठयन्ति
लुण्ठयसि लुण्ठयथः लुण्ठयथ
लुण्ठयामि लुण्ठयावः लुण्ठयामः

स० लुण्ठयेत् लुण्ठयेताम् लुण्ठयेयुः
लुण्ठयेः लुण्ठयेतम् लुण्ठयेत
लुण्ठयेयम् लुण्ठयेव लुण्ठयेम

प० लुण्ठयतु लुण्ठयतात् लुण्ठयताम् लुण्ठयन्तु
लुण्ठय लुण्ठयतात् लुण्ठयतम् लुण्ठयत
लुण्ठयानि लुण्ठयाव लुण्ठयाम

ह्य० अलुण्ठयत् अलुण्ठयताम् अलुण्ठयन्
अलुण्ठयः अलुण्ठयतम् अलुण्ठयत
अलुण्ठयम् अलुण्ठयाव अलुण्ठयाम

अ० अललुण्ठत् अललुण्ठताम् अललुण्ठन्
अललुण्ठः अललुण्ठतम् अललुण्ठत
अललुण्ठम् अललुण्ठाव अललुण्ठाम

प० लुण्ठयाञ्चकार लुण्ठयाञ्चक्रतुः लुण्ठयाञ्चक्रुः
लुण्ठयाञ्चकर्थ लुण्ठयाञ्चक्रथुः लुण्ठयाञ्चक्र
लुण्ठयाञ्चकार-चकर लुण्ठयाञ्चकृव लुण्ठयाञ्चकृम

लुण्ठयाम्बभूव लुण्ठयामास

आ० लुण्ठयात् लुण्ठयास्ताम् लुण्ठयासुः
लुण्ठयाः लुण्ठयास्तम् लुण्ठयास्त
लुण्ठयासम् लुण्ठयास्व लुण्ठयास्म

श्व० लुण्ठयिता लुण्ठयितारौ लुण्ठयितारः
लुण्ठयितासि लुण्ठयितास्थः लुण्ठयितास्थ
लुण्ठयितास्मि लुण्ठयितास्वः लुण्ठयितास्मः

भ० लुण्ठयिष्यति लुण्ठयिष्यतः लुण्ठयिष्यन्ति
लुण्ठयिष्यसि लुण्ठयिष्यथः लुण्ठयिष्यथ
लुण्ठयिष्यामि लुण्ठयिष्यावः लुण्ठयिष्यामः

क्रि० अलुण्ठयिष्यत् अलुण्ठयिष्यताम् अलुण्ठयिष्यन्
अलुण्ठयिष्यः अलुण्ठयिष्यतम् अलुण्ठयिष्यत
अलुण्ठयिष्यम् अलुण्ठयिष्याव अलुण्ठयिष्याम

व० लुण्ठयते लुण्ठयेते लुण्ठयन्ते
लुण्ठयसे लुण्ठयेथे लुण्ठयध्वे
लुण्ठये लुण्ठयावहे लुण्ठयामहे

स० लुण्ठयेत लुण्ठयेयाताम् लुण्ठयेरन्
लुण्ठयेथाः लुण्ठयेयाथाम् लुण्ठयेध्वम्
लुण्ठयेय लुण्ठयेवहि लुण्ठयेमहि

प० लुण्ठयताम् लुण्ठयेताम् लुण्ठयन्ताम्
लुण्ठयस्व लुण्ठयेथाम् लुण्ठयध्वम्
लुण्ठयै लुण्ठयावहै लुण्ठयामहै

ह्य० अलुण्ठयत अलुण्ठयेताम् अलुण्ठयन्त
अलुण्ठयथाः अलुण्ठयेथाम् अलुण्ठयध्वम्
अलुण्ठये अलुण्ठयावहि अलुण्ठयामहि

अ० अललुण्ठत अललुण्ठेताम् अललुण्ठन्त
अललुण्ठथाः अललुण्ठेथाम् अललुण्ठध्वम्
अललुण्ठे अललुण्ठावहि अललुण्ठामहि

प० लुण्ठयाञ्चक्रे लुण्ठयाञ्चक्राते लुण्ठयाञ्चक्रिरे
लुण्ठयाञ्चकृषे लुण्ठयाञ्चक्राथे लुण्ठयाञ्चकृढ्वे
लुण्ठयाञ्चक्रे लुण्ठयाञ्चकृवहे लुण्ठयाञ्चकृमहे

लुण्ठयाम्बभूव । लुण्ठयामास

आ० लुण्ठयिषीष्ट लुण्ठयिषीयास्ताम् लुण्ठयिषीरन्
लुण्ठयिषीष्ठाः लुण्ठयिषीयास्थाम् लुण्ठयिषीढ्वम्
ध्वम्
लुण्ठयिषीय लुण्ठयिषीवहि लुण्ठयिषीमहि

श्व० लुण्ठयिता लुण्ठयितारौ लुण्ठयितारः
लुण्ठयितासे लुण्ठयितासाथे लुण्ठयिताध्वे
लुण्ठयिताहे लुण्ठयितास्वहे लुण्ठयितास्महे

भ लुण्ठयिष्यते लुण्ठयिष्येते लुण्ठयिष्यन्ते
लुण्ठयिष्यसे लुण्ठयिष्येथे लुण्ठयिष्यध्वे
लुण्ठयिष्ये लुण्ठयिष्यावहे लुण्ठयिष्यामहे

क्रि० अलुण्ठयिष्यत अलुण्ठयिष्येताम् अलुण्ठयिष्यन्त
अलुण्ठयिष्यथाः अलुण्ठयिष्येथाम् अलुण्ठयिष्यध्वम्
अलुण्ठयिष्ये अलुण्ठयिष्यावहि अलुण्ठयिष्यामहि

226 शुठ (शुण्ठ) शोषणे ।

व० शुण्ठयति शुण्ठयतः शुण्ठयन्ति
शुण्ठयसि शुण्ठयथः शुण्ठयथ
शुण्ठयामि शुण्ठयावः शुण्ठयामः

स० शुण्ठयेत् शुण्ठयेताम् शुण्ठयेयुः
शुण्ठयेः शुण्ठयेतम् शुण्ठयेत
शुण्ठयेयम् शुण्ठयेव शुण्ठयेम

प० शुण्ठयतु शुण्ठयतात् शुण्ठयताम् शुण्ठयन्तु
शुण्ठय शुण्ठयतात् शुण्ठयतम् शुण्ठयत
शुण्ठयानि शुण्ठयाव शुण्ठयाम

ह्य० अशुण्ठयत् अशुण्ठयताम् अशुण्ठयन्
अशुण्ठयः अशुण्ठयतम् अशुण्ठयत
अशुण्ठयम् अशुण्ठयाव अशुण्ठयाम

अ० अशुशुण्ठत् अशुशुण्ठताम् अशुशुण्ठन्
अशुशुण्ठः अशुशुण्ठतम् अशुशुण्ठत
अशुशुण्ठम् अशुशुण्ठाव अशुशुण्ठाम

प० शुण्ठयाञ्चकार शुण्ठयाञ्चक्रतुः शुण्ठयाञ्चक्रुः
शुण्ठयाञ्चकर्थ शुण्ठयाञ्चक्रथुः शुण्ठयाञ्चक्र
शुण्ठयाञ्चकार-चकर शुण्ठयाञ्चकृव शुण्ठयाञ्चकृम

शुण्ठयाम्बभूव । शुण्ठयामास

आ० शुण्ठयात् शुण्ठयास्ताम् शुण्ठयासुः
शुण्ठयाः शुण्ठयास्तम् शुण्ठयास्त
शुण्ठयासम् शुण्ठयास्व शुण्ठयास्म

श्व० शुण्ठयिता शुण्ठयितारौ शुण्ठयितारः
शुण्ठयितासि शुण्ठयितास्थः शुण्ठयितास्थ
शुण्ठयितास्मि शुण्ठयितास्वः शुण्ठयितास्मः

भ० शुण्ठयिष्यति शुण्ठयिष्यतः शुण्ठयिष्यन्ति
शुण्ठयिष्यसि शुण्ठयिष्यथः शुण्ठयिष्यथ
शुण्ठयिष्यामि शुण्ठयिष्यावः शुण्ठयिष्यामः

क्रि० अशुण्ठयिष्यत् अशुण्ठयिष्यताम् अशुण्ठयिष्यन्
अशुण्ठयिष्यः अशुण्ठयिष्यतम् अशुण्ठयिष्यत
अशुण्ठयिष्यम् अशुण्ठयिष्याव अशुण्ठयिष्याम

व० शुण्ठयते शुण्ठयेते शुण्ठयन्ते
शुण्ठयसे शुण्ठयेथे शुण्ठयध्वे
शुण्ठये शुण्ठयावहे शुण्ठयामहे

स० शुण्ठयेत शुण्ठयेयाताम् शुण्ठयेरन्
शुण्ठयेथाः शुण्ठयेयाथाम् शुण्ठयेध्वम्
शुण्ठयेय शुण्ठयेवहि शुण्ठयेमहि

प० शुण्ठयताम् शुण्ठयेताम् शुण्ठयन्ताम्
शुण्ठयस्व शुण्ठयेथाम् शुण्ठयध्वम्
शुण्ठयै शुण्ठयावहै शुण्ठयामहै

ह्य० अशुण्ठयत अशुण्ठयेताम् अशुण्ठयन्त
अशुण्ठयथाः अशुण्ठयेथाम् अशुण्ठयध्वम्
अशुण्ठये अशुण्ठयावहि अशुण्ठयामहि

अ० अशुशुण्ठत अशुशुण्ठेताम् अशुशुण्ठन्त
अशुशुण्ठथाः अशुशुण्ठेथाम् अशुशुण्ठध्वम्
अशुशुण्ठे अशुशुण्ठावहि अशुशुण्ठामहि

प० शुण्ठयाञ्चक्रे शुण्ठयाञ्चक्राते शुण्ठयाञ्चक्रिरे
शुण्ठयाञ्चकृषे शुण्ठयाञ्चक्राथे शुण्ठयाञ्चकृढ्वे
शुण्ठयाञ्चक्रे शुण्ठयाञ्चकृवहे शुण्ठयाञ्चकृमहे

शुण्ठयाम्बभूव । शुण्ठयामास

आ० शुण्ठयिषीष्ट शुण्ठयिषीयास्ताम् शुण्ठयिषीरन्
शुण्ठयिषीष्ठाः शुण्ठयिषीयास्थाम् शुण्ठयिषीढ्वम्
ध्वम्
शुण्ठयिषीय शुण्ठयिषीवहि शुण्ठयिषीमहि

श्व० शुण्ठयिता शुण्ठयितारौ शुण्ठयितारः
शुण्ठयितासे शुण्ठयितासाथे शुण्ठयिताध्वे
शुण्ठयिताहे शुण्ठयितास्वहे शुण्ठयितास्महे

भ शुण्ठयिष्यते शुण्ठयिष्येते शुण्ठयिष्यन्ते
शुण्ठयिष्यसे शुण्ठयिष्येथे शुण्ठयिष्यध्वे
शुण्ठयिष्ये शुण्ठयिष्यावहे शुण्ठयिष्यामहे

क्रि० अशुण्ठयिष्यत अशुण्ठयिष्येताम् अशुण्ठयिष्यन्त
अशुण्ठयिष्यथाः अशुण्ठयिष्येथाम् अशुण्ठयिष्यध्वम्
अशुण्ठयिष्ये अशुण्ठयिष्यावहि अशुण्ठयिष्यामहि

अ०	आटिठत्	आटिठताम्	आटिठन्	अ० आटिठत	आटिठेताम्	आटिठन्त
	आटिठः	आटिठतम्	आटिठत	आटिठथाः	आटिठेथाम्	आटिठध्वम्
	आटिठम्	आटिठाव	आटिठाम	आटिठे	आटिठावहि	आटिठामहि

227 अठ (अट्ट)गतौ

व०	आठयति	आठयतः	आठयन्ति
	आठयसि	आठयथः	आठयथ
	आठयामि	आठयावः	आठयामः
स०	आठयेत्	आठयेताम्	आठयेयुः
	आठयेः	आठयेतम्	आठयेत
	आठयेयम्	आठयेव	आठयेम
प०	आठयतु	आठयतात् आठयताम्	आठयन्तु
	आठय	आठयतात् आठयतम्	आठयत
	आठयानि	आठयाव	आठयाम
ह्य०	आठयत्	आठयताम्	आठयन्
	आठयः	आठयतम्	आठयत
	आठयम्	आठयाव	आठयाम
अ०	अटिठत्	अटिठताम्	अटिठन्
	अटिठः	अटिठतम्	अटिठत
	अटिठम्	अटिठाव	अटिठाम
प०	आठयाञ्चकार	आठयाञ्चक्रतुः	आठयाञ्चक्रुः
	आठयाञ्चकर्थ	आठयाञ्चक्रथुः	आठयाञ्चक्र
	आठयाञ्चकार-चकर	आठयाञ्चकृव	आठयाञ्चकृम
	आठयाम्बभूव । आठयामास		
आ०	आठयात्	आठयास्ताम्	आठयासुः
	आठयाः	आठयास्तम्	आठयास्त
	आठयासम्	आठयास्व	आठयास्म
श्व०	आठयिता	आठयितारौ	आठयितारः
	आठयितासि	आठयितास्थः	आठयितास्थ
	आठयितास्मि	आठयितास्वः	आठयितास्मः
भ०	आठयिष्यति	आठयिष्यतः	आठयिष्यन्ति
	आठयिष्यसि	आठयिष्यथः	आठयिष्यथ
	आठयिष्यामि	आठयिष्यावः	आठयिष्यामः
क्रि०	आठयिष्यत्	आठयिष्यताम्	आठयिष्यन्
	आठयिष्यः	आठयिष्यतम्	आठयिष्यत
	आठयिष्यम्	आठयिष्याव	आठयिष्याम

व०	आठयते	आठयेते	आठयन्ते
	आठयसे	आठयेथे	आठयध्वे
	आठये	आठयावहे	आठयामहे
स०	आठयेत	आठयेयाताम्	आठयेरन्
	आठयेथाः	आठयेयाथाम्	आठयेध्वम्
	आठयेय	आठयेवहि	आठयेमहि
प०	आठयताम्	आठयेताम्	आठयन्ताम्
	आठयस्व	आठयेथाम्	आठयध्वम्
	आठयै	आठयावहै	आठयामहै
ह्य०	आठयत	आठयेताम्	आठयन्त
	आठयथाः	आठयेथाम्	आठयध्वम्
	आठये	आठयावहि	आठयामहि
अ०	अटिठत	अटिठेताम्	अटिठन्त
	अटिठथाः	अटिठेथाम्	अटिठध्वम्
	अटिठे	अटिठावहि	अटिठामहि
प०	आठयाञ्चक्रे	आठयाञ्चक्राते	आठयाञ्चक्रिरे
	आठयाञ्चकृषे	आठयाञ्चक्राथे	आठयाञ्चकृढ्वे
	आठयाञ्चक्रे	आठयाञ्चकृवहे	आठयाञ्चकृमहे
	आठयाम्बभूव । आठयामास		
आ०	आठयिषीष्ट	आठयिषीयास्ताम्	आठयिषीरन्
	आठयिषीष्ठाः	आठयिषीयास्थाम्	आठयिषीढ्वम् ध्वम्
	आठयिषीय	आठयिषीवहि	आठयिषीमहि
श्व०	आठयिता	आठयितारौ	आठयितारः
	आठयितासे	आठयितासाथे	आठयिताध्वे
	आठयिताहे	आठयितास्वहे	आठयितास्महे
भ०	आठयिष्यते	आठयिष्येते	आठयिष्यन्ते
	आठयिष्यसे	आठयिष्येथे	आठयिष्यध्वे
	आठयिष्ये	आठयिष्यावहे	आठयिष्यामहे
क्रि०	आठयिष्यत	आठयिष्येताम्	आठयिष्यन्त
	आठयिष्यथाः	आठयिष्येथाम्	आठयिष्यध्वम्
	आठयिष्ये	आठयिष्यावहि	आठयिष्यामहि

228 रुठु रुण्ठ) गतौ ।

व० रुण्ठयति रुण्ठयतः रुण्ठयन्ति
रुण्ठयसि रुण्ठयथः रुण्ठयथ
रुण्ठयामि रुण्ठयावः रुण्ठयामः

स० रुण्ठयेत् रुण्ठयेताम् रुण्ठयेयुः
रुण्ठयेः रुण्ठयेतम् रुण्ठयेत
रुण्ठयेयम् रुण्ठयेव रुण्ठयेम

प० रुण्ठयतु रुण्ठयतात् रुण्ठयताम् रुण्ठयन्तु
रुण्ठय रुण्ठयतात् रुण्ठयतम् रुण्ठयत
रुण्ठयानि रुण्ठयाव रुण्ठयाम

ह्य० अरुण्ठयत् अरुण्ठयताम् अरुण्ठयन्
अरुण्ठयः अरुण्ठयतम् अरुण्ठयत
अरुण्ठयम् अरुण्ठयाव अरुण्ठयाम

अ० अरुरुण्ठत् अरुरुण्ठताम् अरुरुण्ठन्
अरुरुण्ठः अरुरुण्ठतम् अरुरुण्ठत
अरुरुण्ठम् अरुरुण्ठाव अरुरुण्ठाम

प० रुण्ठयाञ्चकार रुण्ठयाञ्चक्रतुः रुण्ठयाञ्चक्रुः
रुण्ठयाञ्चकर्थ रुण्ठयाञ्चक्रथुः रुण्ठयाञ्चक्र
रुण्ठयाञ्चकार-चकर रुण्ठयाञ्चकृव रुण्ठयाञ्चकृम

रुण्ठयाम्बभूव । रुण्ठयामास

आ० रुण्ठयात् रुण्ठयास्ताम् रुण्ठयासुः
रुण्ठयाः रुण्ठयास्तम् रुण्ठयास्त
रुण्ठयासम् रुण्ठयास्व रुण्ठयास्म

श्व० रुण्ठयिता रुण्ठयितारौ रुण्ठयितारः
रुण्ठयितासि रुण्ठयितास्थः रुण्ठयितास्थ
रुण्ठयितास्मि रुण्ठयितास्वः रुण्ठयितास्मः

भ० रुण्ठयिष्यति रुण्ठयिष्यतः रुण्ठयिष्यन्ति
रुण्ठयिष्यसि रुण्ठयिष्यथः रुण्ठयिष्यथ
रुण्ठयिष्यामि रुण्ठयिष्यावः रुण्ठयिष्यामः

क्रि० अरुण्ठयिष्यत् अरुण्ठयिष्यताम् अरुण्ठयिष्यन्
अरुण्ठयिष्यः अरुण्ठयिष्यतम् अरुण्ठयिष्यत
अरुण्ठयिष्यम् अरुण्ठयिष्याव अरुण्ठयिष्याम

व० रुण्ठयते रुण्ठयेते रुण्ठयन्ते
रुण्ठयसे रुण्ठयेथे रुण्ठयध्वे
रुण्ठये रुण्ठयावहे रुण्ठयामहे

स० रुण्ठयेत रुण्ठयेयाताम् रुण्ठयेरन्
रुण्ठयेथाः रुण्ठयेयाथाम् रुण्ठयेध्वम्
रुण्ठयेय रुण्ठयेवहि रुण्ठयेमहि

प० रुण्ठयताम् रुण्ठयेताम् रुण्ठयन्ताम्
रुण्ठयस्व रुण्ठयेथाम् रुण्ठयध्वम्
रुण्ठयै रुण्ठयावहै रुण्ठयामहै

ह्य० अरुण्ठयत अरुण्ठयेताम् अरुण्ठयन्त
अरुण्ठयथाः अरुण्ठयेथाम् अरुण्ठयध्वम्
अरुण्ठये अरुण्ठयावहि अरुण्ठयामहि

अ० अरुरुण्ठत अरुरुण्ठेताम् अरुरुण्ठन्त
अरुरुण्ठथाः अरुरुण्ठेथाम् अरुरुण्ठध्वम्
अरुरुण्ठे अरुरुण्ठावहि अरुरुण्ठामहि

प० रुण्ठयाञ्चक्रे रुण्ठयाञ्चक्राते रुण्ठयाञ्चक्रिरे
रुण्ठयाञ्चकृषे रुण्ठयाञ्चक्राथे रुण्ठयाञ्चकृढ्वे
रुण्ठयाञ्चक्रे रुण्ठयाञ्चकृवहे रुण्ठयाञ्चकृमहे

रुण्ठयाम्बभूव । रुण्ठयामास

आ० रुण्ठयिषीष्ट रुण्ठयिषीयास्ताम् रुण्ठयिषीरन्
रुण्ठयिषीष्ठाः रुण्ठयिषीयास्थाम् रुण्ठयिषीढ्वम्
ध्वम्
रुण्ठयिषीय रुण्ठयिषीवहि रुण्ठयिषीमहि

श्व० रुण्ठयिता रुण्ठयितारौ रुण्ठयितारः
रुण्ठयितासे रुण्ठयितासाथे रुण्ठयिताध्वे
रुण्ठयिताहे रुण्ठयितास्वहे रुण्ठयितास्महे

भ० रुण्ठयिष्यते रुण्ठयिष्येते रुण्ठयिष्यन्ते
रुण्ठयिष्यसे रुण्ठयिष्येथे रुण्ठयिष्यध्वे
रुण्ठयिष्ये रुण्ठयिष्यावहे रुण्ठयिष्यामहे

क्रि० अरुण्ठयिष्यत अरुण्ठयिष्येताम् अरुण्ठयिष्यन्त
अरुण्ठयिष्यथाः अरुण्ठयिष्येथाम् अरुण्ठयिष्यध्वम्
अरुण्ठयिष्ये अरुण्ठयिष्यावहि अरुण्ठयिष्यामहि

229 पुड्ड (पुण्ड्) प्रमर्दने

व०	पुण्डयति	पुण्डयतः	पुण्डयन्ति
	पुण्डयसि	पुण्डयथः	पुण्डयथ
	पुण्डयामि	पुण्डयावः	पुण्डयामः
स०	पुण्डयेत्	पुण्डयेताम्	पुण्डयेयुः
	पुण्डयेः	पुण्डयेतम्	पुण्डयेत
	पुण्डयेयम्	पुण्डयेव	पुण्डयेम
प०	पुण्डयतु	पुण्डयतात् पुण्डयताम्	पुण्डयन्तु
	पुण्डय ,,	पुण्डयतम्	पुण्डयत
	पुण्डयानि	पुण्डयाव	पुण्डयाम
ह्य०	अपुण्डयत्	अपुण्डयताम्	अपुण्डयन्
	अपुण्डयः	अपुण्डयतम्	अपुण्डयत
	अपुण्डयम्	अपुण्डयाव	अपुण्डयाम
अ०	अपुपुण्डत्	अपुपुण्डताम्	अपुपुण्डन्
	अपुपुण्डः	अपुपुण्डतम्	अपुपुण्डत
	अपुपुण्डम्	अपुपुण्डाव	अपुपुण्डाम
प०	पुण्डयाञ्चकार	पुण्डयाञ्चक्रतुः	पुण्डयाञ्चक्रुः
	पुण्डयाञ्चकर्थ	पुण्डयाञ्चक्रथुः	पुण्डयाञ्चक्र
	पुण्डयाञ्चकार-चकर	पुण्डयाञ्चकृव	पुण्डयाञ्चकृम
	पुण्डयाम्बभूव । पुण्डयामास		
आ०	पुण्डयात्	पुण्डयास्ताम्	पुण्डयासुः
	पुण्डयाः	पुण्डयास्तम्	पुण्डयास्त
	पुण्डयासम्	पुण्डयास्व	पुण्डयास्म
श्व०	पुण्डयिता	पुण्डयितारौ	पुण्डयितारः
	पुण्डयितासि	पुण्डयितास्थः	पुण्डयितास्थ
	पुण्डयितास्मि	पुण्डयितास्वः	पुण्डयितास्मः
भ०	पुण्डयिष्यति	पुण्डयिष्यतः	पुण्डयिष्यन्ति
	पुण्डयिष्यसि	पुण्डयिष्यथः	पुण्डयिष्यथ
	पुण्डयिष्यामि	पुण्डयिष्यावः	पुण्डयिष्यामः
क्रि०	अपुण्डयिष्यत्	अपुण्डयिष्यताम्	अपुण्डयिष्यन्
	अपुण्डयिष्यः	अपुण्डयिष्यतम्	अपुण्डयिष्यत
	अपुण्डयिष्यम्	अपुण्डयिष्याव	अपुण्डयिष्याम

व०	पुण्डयते	पुण्डयेते	पुण्डयन्ते
	पुण्डयसे	पुण्डयेथे	पुण्डयध्वे
	पुण्डये	पुण्डयावहे	पुण्डयामहे
स०	पुण्डयेत	पुण्डयेयाताम्	पुण्डयेरन्
	पुण्डयेथाः	पुण्डयेयाथाम्	पुण्डयेध्वम्
	पुण्डयेय	पुण्डयेवहि	पुण्डयेमहि
प०	पुण्डयताम्	पुण्डयेताम्	पुण्डयन्ताम्
	पुण्डयस्व	पुण्डयेथाम्	पुण्डयध्वम्
	पुण्डये	पुण्डयावहै	पुण्डयामहै
ह्य०	अपुण्डयत्	अपुण्डयेताम्	अपुण्डयन्त
	अपुण्डयथाः	अपुण्डयेथाम्	अपुण्डयध्वम्
	अपुण्डये	अपुण्डयावहि	अपुण्डयामहि
अ०	अपुपुण्डत	अपुपुण्डेताम्	अपुपुण्डन्त
	अपुपुण्डथाः	अपुपुण्डेथाम्	अपुपुण्डध्वम्
	अपुपुण्डे	अपुपुण्डावहि	अपुपुण्डामहि
प०	पुण्डयाञ्चक्रे	पुण्डयाञ्चक्राते	पुण्डयाञ्चक्रिरे
	पुण्डयाञ्चकृषे	पुण्डयाञ्चक्राथे	पुण्डयाकृढ्वे
	पुण्डयाञ्चक्रे	पुण्डयाञ्चकृवहे	पुण्डयाञ्चकृमहे
	पुण्डयाम्बभूव । पुण्डयामास		
आ०	पुण्डयिषीष्ट	पुण्डयिषीयास्ताम्	पुण्डयिषीरन्
	पुण्डयिषीष्ठाः	पुण्डयिषीयास्थाम्	पुण्डयिषीढ्वम् ध्वम्
	पुण्डयिषीय	पुण्डयिषीवहि	पुण्डयिषीमहि
श्व०	पुण्डयिता	पुण्डयितारौ	पुण्डयितारः
	पुण्डयितासे	पुण्डयितासाथे	पुण्डयिताध्वे
	पुण्डयिताहे	पुण्डयितास्वहे	पुण्डयितास्महे
भ०	पुण्डयिष्यते	पुण्डयिष्येते	पुण्डयिष्यन्ते
	पुण्डयिष्यसे	पुण्डयिष्येथे	पुण्डयिष्यध्वे
	पुण्डयिष्ये	पुण्डयिष्यावहे	पुण्डयिष्यामहे
क्रि०	अपुण्डयिष्यत	अपुण्डयिष्येताम्	अपुण्डयिष्यन्त
	अपुण्डयिष्यथाः	अपुण्डयिष्येथाम्	अपुण्डयिष्यध्वम्
	अपुण्डयिष्ये	अपुण्डयिष्यावहि	अपुण्डयिष्यामहि

230 मुडु (मुण्ड) खण्डने च ।

व०	मुण्डयति	मुण्डयतः	मुण्डयन्ति
	मुण्डयसि	मुण्डयथः	मुण्डयथ
	मुण्डयामि	मुण्डयावः	मुण्डयामः
स०	मुण्डयेत्	मुण्डयेताम्	मुण्डयेयुः
	मुण्डयेः	मुण्डयेतम्	मुण्डयेत
	मुण्डयेयम्	मुण्डयेव	मुण्डयेम
प०	मुण्डयतु	मुण्डयतात् मुण्डयताम्	मुण्डयन्तु
	मुण्डय	मुण्डयतात् मुण्डयतम्	मुण्डयत
	मुण्डयानि	मुण्डयाव	मुण्डयाम
ह्य०	अमुण्डयत्	अमुण्डयताम्	अमुण्डयन्
	अमुण्डयः	अमुण्डयतम्	अमुण्डयत
	अमुण्डयम्	अमुण्डयाव	अमुण्डयाम
अ०	अमुमुण्डत्	अमुमुण्डताम्	अमुमुण्डन्
	अमुमुण्डः	अमुमुण्डतम्	अमुमुण्डत
	अमुमुण्डम्	अमुमुण्डाव	अमुमुण्डाम
प०	मुण्डयाञ्चकार	मुण्डयाञ्चक्रतुः	मुण्डयाञ्चक्रुः
	मुण्डयाञ्चकर्थ	मुण्डयाञ्चक्रथुः	मुण्डयाञ्चक्र
	मुण्डयाञ्चकार-चकर	मुण्डयाञ्चकृव	मुण्डयाञ्चकृम
	मुण्डयाम्बभूव । मुण्डयामास		
आ०	मुण्डयात्	मुण्डयास्ताम्	मुण्डयासुः
	मुण्डयाः	मुण्डयास्तम्	मुण्डयास्त
	मुण्डयासम्	मुण्डयास्व	मुण्डयास्म
श्व०	मुण्डयिता	मुण्डयितारौ	मुण्डयितारः
	मुण्डयितासि	मुण्डयितास्थः	मुण्डयितास्थ
	मुण्डयितास्मि	मुण्डयितास्वः	मुण्डयितास्मः
भ०	मुण्डयिष्यति	मुण्डयिष्यतः	मुण्डयिष्यन्ति
	मुण्डयिष्यसि	मुण्डयिष्यथः	मुण्डयिष्यथ
	मुण्डयिष्यामि	मुण्डयिष्यावः	मुण्डयिष्यामः
क्रि०	अमुण्डयिष्यत्	अमुण्डयिष्यताम्	अमुण्डयिष्यन्
	अमुण्डयिष्यः	अमुण्डयिष्यतम्	अमुण्डयिष्यत
	अमुण्डयिष्यम्	अमुण्डयिष्याव	अमुण्डयिष्याम

व०	मुण्डयते	मुण्डयेते	मुण्डयन्ते
	मुण्डयसे	मुण्डयेथे	मुण्डयध्वे
	मुण्डये	मुण्डयावहे	मुण्डयामहे
स०	मुण्डयेत	मुण्डयेयाताम्	मुण्डयेरन्
	मुण्डयेथाः	मुण्डयेयाथाम्	मुण्डयेध्वम्
	मुण्डयेय	मुण्डयेवहि	मुण्डयेमहि
प०	मुण्डयताम्	मुण्डयेताम्	मुण्डयन्ताम्
	मुण्डयस्व	मुण्डयेथाम्	मुण्डयध्वम्
	मुण्डये	मुण्डयावहे	मुण्डयामहे
ह्य०	अमुण्डयत	अमुण्डयेताम	अमुण्डयन्त
	अमुण्डयथाः	अमुण्डयेथाम्	अमुण्डयध्वम्
	अमुण्डये	अमुण्डयावहि	अमुण्डयामहि
अ०	अमुमुण्डत	अमुमुण्डेताम्	अमुमुण्डन्त
	अमुमुण्डथाः	अमुमुण्डेथाम्	अमुमुण्डध्वम्
	अमुमुण्डे	अमुमुण्डावहि	अमुमुण्डामहि
प०	मुण्डयाञ्चक्रे	मुण्डयाञ्चक्राते	मुण्डयाञ्चक्रिरे
	मुण्डयाञ्चकृषे	मुण्डयाञ्चक्राथे	मुण्डयाञ्चकृढ्वे
	मुण्डयाञ्चक्रे	मुण्डयाञ्चकृवहे	मुण्डयाञ्चकृमहे
	मुण्डयाम्बभूव । मुण्डयामास		
आ०	मुण्डयिषीष्ट	मुण्डयिषीयास्ताम्	मुण्डयिषीरन्
	मुण्डयिषीष्ठाः	मुण्डयिषीयास्थाम्	मुण्डयिषीढ्वम्-ध्वम
	मुण्डयिषीय	मुण्डयिषीवहि	मुण्डयिषीमहि
श्व०	मुण्डयिता	मुण्डयितारौ	मुण्डयितारः
	मुण्डयितासे	मुण्डयितासाथे	मुण्डयिताध्वे
	मुण्डयिताहे	मुण्डयितास्वहे	मुण्डयितास्महे
भ०	मुण्डयिष्यते	मुण्डयिष्येते	मुण्डयिष्यन्ते
	मुण्डयिष्यसे	मुण्डयिष्येथे	मुण्डयिष्यध्वे
	मुण्डयिष्ये	मुण्डयिष्यावहे	मुण्डयिष्यामहे
क्रि०	अमुण्डयिष्यत	अमुण्डयिष्येताम्	अमुण्डयिष्यन्त
	अमुण्डयिष्यथाः	अमुण्डयिष्येथाम्	अमुण्डयिष्यध्वम्
	अमुण्डयिष्ये	अमुण्डयिष्यावहि	अमुण्डयिष्यामहि

231 मडु (मण्ड्) भूषायाम्

व०	मण्डयति	मण्डयतः	मण्डयन्ति
	मण्डयसि	मण्डयथः	मण्डयथ
	मण्डयामि	मण्डयावः	मण्डयामः
स०	मण्डयेत्	मण्डयेताम्	मण्डयेयुः
	मण्डयेः	मण्डयेतम्	मण्डयेत
	मण्डयेयम्	मण्डयेव	मण्डयेम
प०	मण्डयतु	मण्डयतात् मण्डयताम्	मण्डयन्तु
	मण्डय ,,	मण्डयतम्	मण्डयत
	मण्डयानि	मण्डयाव	मण्डयाम
ह्य०	अमण्डयत्	अमण्डयताम्	अमण्डयन्
	अमण्डयः	अमण्डयतम्	अमण्डयत
	अमण्डयम्	अमण्डयाव	अमण्डयाम
अ०	अममण्डत्	अममण्डताम्	अममण्डन्
	अममण्डः	अममण्डतम्	अममण्डत
	अममण्डम्	अममण्डाव	अममण्डाम
प०	मण्डयाञ्चकार	मण्डयाञ्चक्रतुः	मण्डयाञ्चक्रुः
	मण्डयाञ्चकर्थ	मण्डयाञ्चक्रथुः	मण्डयाञ्चक्र
	मण्डयाञ्चकार-चकर	मण्डयाञ्चकृव	मण्डयाञ्चकृम
	मण्डयाम्बभूव । मण्डयामास		
आ०	मण्डयात्	मण्डयास्ताम्	मण्डयासुः
	मण्डयाः	मण्डयास्तम्	मण्डयास्त
	मण्डयासम्	मण्डयास्व	मण्डयास्म
श्व०	मण्डयिता	मण्डयितारौ	मण्डयितारः
	मण्डयितासि	मण्डयितास्थः	मण्डयितास्थ
	मण्डयितास्मि	मण्डयितास्वः	मण्डयितास्मः
भ०	मण्डयिष्यति	मण्डयिष्यतः	मण्डयिष्यन्ति
	मण्डयिष्यसि	मण्डयिष्यथः	मण्डयिष्यथ
	मण्डयिष्यामि	मण्डयिष्यावः	मण्डयिष्यामः
क्रि०	अमण्डयिष्यत्	अमण्डयिष्यताम्	अमण्डयिष्यन्
	अमण्डयिष्यः	अमण्डयिष्यतम्	अमण्डयिष्यत
	अमण्डयिष्यम्	अमण्डयिष्याव	अमण्डयिष्याम

व०	मण्डयते	मण्डयेते	मण्डयन्ते
	मण्डयसे	मण्डयेथे	मण्डयध्वे
	मण्डये	मण्डयावहे	मण्डयामहे
स०	मण्डयेत	मण्डयेयाताम्	मण्डयेरन्
	मण्डयेथाः	मण्डयेयाथाम्	मण्डयेध्वम्
	मण्डयेय	मण्डयेवहि	मण्डयेमहि
प०	मण्डयताम्	मण्डयेताम्	मण्डयन्ताम्
	मण्डयस्व	मण्डयेथाम्	मण्डयध्वम्
	मण्डयै	मण्डयावहै	मण्डयामहै
ह्य०	अमण्डयत्	अमण्डयेताम्	अमण्डयन्त
	अमण्डयथाः	अमण्डयेथाम्	अमण्डयध्वम्
	अमण्डये	अमण्डयावहि	अमण्डयामहि
अ०	अममण्डत	अममण्डेताम्	अममण्डन्त
	अममण्डथाः	अममण्डेथाम्	अममण्डध्वम्
	अममण्डे	अममण्डावहि	अममण्डामहि
प०	मण्डयाञ्चक्रे	मण्डयाञ्चक्राते	मण्डयाञ्चक्रिरे
	मण्डयाञ्चकृषे	मण्डयाञ्चक्राथे	मण्डयाकृढ्वे
	मण्डयाञ्चक्रे	मण्डयाञ्चकृवहे	मण्डयाञ्चकृमहे
	मण्डयाम्बभूव । मण्डयामास		
आ०	मण्डयिषीष्ट	मण्डयिषीयास्ताम्	मण्डयिषीरन्
	मण्डयिषीष्ठाः	मण्डयिषीयास्थाम्	मण्डयिषीढ्वम् ध्वम्
	मण्डयिषीय	मण्डयिषीवहि	मण्डयिषीमहि
श्व०	मण्डयिता	मण्डयितारौ	मण्डयितारः
	मण्डयितासे	मण्डयितासाथे	मण्डयिताध्वे
	मण्डयिताहे	मण्डयितास्वहे	मण्डयितास्महे
भ०	मण्डयिष्यते	मण्डयिष्येते	मण्डयिष्यन्ते
	मण्डयिष्यसे	मण्डयिष्येथे	मण्डयिष्यध्वे
	मण्डयिष्ये	मण्डयिष्यावहे	मण्डयिष्यामहे
क्रि०	अमण्डयिष्यत	अमण्डयिष्येताम्	अमण्डयिष्यन्त
	अमण्डयिष्यथाः	अमण्डयिष्येथाम्	अमण्डयिष्यध्वम्
	अमण्डयिष्ये	अमण्डयिष्यावहि	अमण्डयिष्यामहि

232 गडु (गण्ड्) वदनैकदेशे ।

व०	गण्डयति	गण्डयतः	गण्डयन्ति
	गण्डयसि	गण्डयथः	गण्डयथ
	गण्डयामि	गण्डयावः	गण्डयामः
स०	गण्डयेत्	गण्डयेताम्	गण्डयेयुः
	गण्डयेः	गण्डयेतम्	गण्डयेत
	गण्डयेयम्	गण्डयेव	गण्डयेम
प०	गण्डयतु	गण्डयतात्	गण्डयताम्	गण्डयन्तु
	गण्डय	गण्डयतात्	गण्डयतम्	गण्डयत
	गण्डयानि	गण्डयाव	गण्डयाम
ह्य०	अगण्डयत्	अगण्डयताम्	अगण्डयन्
	अगण्डयः	अगण्डयतम्	अगण्डयत
	अगण्डयम्	अगण्डयाव	अगण्डयाम
अ०	अजगण्डत्	अजगण्डताम्	अजगण्डन्
	अजगण्डः	अजगण्डतम्	अजगण्डत
	अजगण्डम्	अजगण्डाव	अजगण्डाम
	गण्डयाञ्चकार	गण्डयाञ्चक्रतुः	गण्डयाञ्चक्रुः
	गण्डयाञ्चकर्थ	गण्डयाञ्चक्रथुः	गण्डयाञ्चक्र
	गण्डयाञ्चकार-चकर	गण्डयाञ्चकृव	गण्डयाञ्चकृम
	गण्डयाम्बभूव । गण्डयामास		
आ०	गण्डयात्	गण्डयास्ताम्	गण्डयासुः
	गण्डयाः	गण्डयास्तम्	गण्डयास्त
	गण्डयासम्	गण्डयास्व	गण्डयास्म
श्व०	गण्डयिता	गण्डयितारौ	गण्डयितारः
	गण्डयितासि	गण्डयितास्थः	गण्डयितास्थ
	गण्डयितास्मि	गण्डयितास्वः	गण्डयितास्मः
भ०	गण्डयिष्यति	गण्डयिष्यतः	गण्डयिष्यन्ति
	गण्डयिष्यसि	गण्डयिष्यथः	गण्डयिष्यथ
	गण्डयिष्यामि	गण्डयिष्यावः	गण्डयिष्यामः
क्रि०	अगण्डयिष्यत्	अगण्डयिष्यताम्	अगण्डयिष्यन्
	अगण्डयिष्यः	अगण्डयिष्यतम्	अगण्डयिष्यत
	अगण्डयिष्यम्	अगण्डयिष्याव	अगण्डयिष्याम

व०	गण्डयते	गण्डयेते	गण्डयन्ते
	गण्डयसे	गण्डयेथे	गण्डयध्वे
	गण्डये	गण्डयावहे	गण्डयामहे
स०	गण्डयेत	गण्डयेयाताम्	गण्डयेरन्
	गण्डयेथाः	गण्डयेयाथाम्	गण्डयेध्वम्
	गण्डयेय	गण्डयेवहि	गण्डयेमहि
प	गण्डयताम्	गण्डयेताम्	गण्डयन्ताम्
	गण्डयस्व	गण्डयेथाम्	गण्डयध्वम्
	गण्डयै	गण्डयावहै	गण्डयामहै
ह्य०	अगण्डयत	अगण्डयेताम्	अगण्डयन्त
	अगण्डयथाः	अगण्डयेथाम्	अगण्डयध्वम्
	अगण्डये	अगण्डयावहि	अगण्डयामहि
अ०	अजगण्डत	अजगण्डेताम्	अजगण्डन्त
	अजगण्डथाः	अजगण्डेथाम्	अजगण्डध्वम्
	अजगण्डे	अजगण्डावहि	अजगण्डामहि
प०	गण्डयाञ्चक्रे	गण्डयाञ्चक्राते	गण्डयाञ्चक्रिरे
	गण्डयाञ्चकृषे	गण्डयाञ्चक्राथे	गण्डयाञ्चकृढ्वे
	गण्डयाञ्चक्रे	गण्डयाञ्चकृवहे	गण्डयाञ्चकृमहे
	गण्डयाम्बभूव । गण्डयामास		
आ०	गण्डयिषीष्ट	गण्डयिषीयास्ताम्	गण्डयिषीरन्
	गण्डयिषीष्ठाः	गण्डयिषीयास्थाम्	गण्डयिषीढ्वम्-ध्वम्
	गण्डयिषीय	गण्डयिषीवहि	गण्डयिषीमहि
श्व०	गण्डयिता	गण्डयितारौ	गण्डयितारः
	गण्डयितासे	गण्डयितासाथे	गण्डयिताध्वे
	गण्डयिताहे	गण्डयितास्वहे	गण्डयितास्महे
भ०	गण्डयिष्यते	गण्डयिष्येते	गण्डयिष्यन्ते
	गण्डयिष्यसे	गण्डयिष्येथे	गण्डयिष्यध्वे
	गण्डयिष्ये	गण्डयिष्यावहे	गण्डयिष्यामहे
क्रि०	अगण्डयिष्यत	अगण्डयिष्येताम्	अगण्डयिष्यन्त
	अगण्डयिष्यथाः	अगण्डयिष्येथाम्	अगण्डयिष्यध्वम्
	अगण्डयिष्ये	अगण्डयिष्यावहि	अगण्डयिष्यामहि

233 शौडृ (शौड) गर्वे

व०	शौडयति	शौडयतः	शौडयन्ति
	शौडयसि	शौडयथः	शौडयथ
	शौडयामि	शौडयावः	शौडयामः
स०	शौडयेत्	शौडयेताम्	शौडयेयुः
	शौडयेः	शौडयेतम्	शौडयेत
	शौडयेयम्	शौडयेव	शौडयेम
प०	शौडयतु	शौडयतात् शौडयताम्	शौडयन्तु
	शौडय	शौडयतात् शौडयतम्	शौडयत
	शौडयानि	शौडयाव	शौडयाम
ह्य०	अशौडयत्	अशौडयताम्	अशौडयन्
	अशौडयः	अशौडयतम्	अशौडयत
	अशौडयम्	अशौडयाव	अशौडयाम
अ०	अशुशौडत्	अशुशौडताम्	अशुशौडन्
	अशुशौडः	अशुशौडतम्	अशुशौडत
	अशुशौडम्	अशुशौडाव	अशुशौडाम
प०	शौडयाञ्चकार	शौडयाञ्चक्रतुः	शौडयाञ्चक्रुः
	शौडयाञ्चकर्थ	शौडयाञ्चक्रथुः	शौडयाञ्चक्र
	शौडयाञ्चकार-चकर	शौडयाञ्चकृव	शौडयाञ्चकृम
	शौडयाम्बभूव । शौडयामास		
आ०	शौडयात्	शौडयास्ताम्	शौडयासुः
	शौडयाः	शौडयास्तम्	शौडयास्त
	शौडयासम्	शौडयास्व	शौडयास्म
श्व०	शौडयिता	शौडयितारौ	शौडयितारः
	शौडयितासि	शौडयितास्थः	शौडयितास्थ
	शौडयितास्मि	शौडयितास्वः	शौडयितास्मः
भ०	शौडयिष्यति	शौडयिष्यतः	शौडयिष्यन्ति
	शौडयिष्यसि	शौडयिष्यथः	शौडयिष्यथ
	शौडयिष्यामि	शौडयिष्यावः	शौडयिष्यामः
क्रि०	अशौडयिष्यत्	अशौडयिष्यताम्	अशौडयिष्यन्
	अशौडयिष्यः	अशौडयिष्यतम्	अशौडयिष्यत
	अशौडयिष्यम्	अशौडयिष्याव	अशौडयिष्याम

व०	शौडयते	शौडयेते	शौडयन्ते
	शौडयसे	शौडयेथे	शौडयध्वे
	शौडये	शौडयावहे	शौडयामहे
स०	शौडयेत	शौडयेयाताम्	शौडयेरन्
	शौडयेथाः	शौडयेयाथाम्	शौडयेध्वम्
	शौडयेय	शौडयेवहि	शौडयेमहि
प०	शौडयताम्	शौडयेताम्	शौडयन्ताम्
	शौडयस्व	शौडयेथाम्	शौडयध्वम्
	शौडयै	शौडयावहै	शौडयामहै
ह्य०	अशौडयत	अशौडयेताम्	अशौडयन्त
	अशौडयथाः	अशौडयेथाम्	अशौडयध्वम्
	अशौडये	अशौडयावहि	अशौडयामहि
अ०	अशुशौडत	अशुशौडेताम्	अशुशौडन्त
	अशुशौडथाः	अशुशौडेथाम्	अशुशौडध्वम्
	अशुशौडे	अशुशौडावहि	अशुशौडामहि
प०	शौडयाञ्चक्रे	शौडयाञ्चक्राते	शौडयाञ्चक्रिरे
	शौडयाञ्चकृषे	शौडयाञ्चक्राथे	शौडयाञ्चकृढ्वे
	शौडयाञ्चक्रे	शौडयाञ्चकृवहे	शौडयाञ्चकृमहे
	शौडयाम्बभूव । शौडयामास		
आ०	शौडयिषीष्ट	शौडयिषीयास्ताम्	शौडयिषीरन्
	शौडयिषीष्ठाः	शौडयिषीयास्थाम्	शौडयिषीढ्वम्-ध्वम्
	शौडयिषीय	शौडयिषीवहि	शौडयिषीमहि
श्व०	शौडयिता	शौडयितारौ	शौडयितारः
	शौडयितासे	शौडयितासाथे	शौडयिताध्वे
	शौडयिताहे	शौडयितास्वहे	शौडयितास्महे
भ०	शौडयिष्यते	शौडयिष्येते	शौडयिष्यन्ते
	शौडयिष्यसे	शौडयिष्येथे	शौडयिष्यध्वे
	शौडयिष्ये	शौडयिष्यावहे	शौडयिष्यामहे
क्रि०	अशौडयिष्यत	अशौडयिष्येताम्	अशौडयिष्यन्त
	अशौडयिष्यथाः	अशौडयिष्येथाम्	अशौडयिष्यध्वम्
	अशौडयिष्ये	अशौडयिष्यावहि	अशौडयिष्यामहि

234 यौडृ (यौड्) संबन्धे।

व०	यौडयति	यौडयतः	यौडयन्ति
	यौडयसि	यौडयथः	यौडयथ
	यौडयामि	यौडयावः	यौडयामः
स०	यौडयेत्	यौडयेताम्	यौडयेयुः
	यौडयेः	यौडयेतम्	यौडयेत
	यौडयेयम्	यौडयेव	यौडयेम
प०	यौडयतु	यौडयतात्	यौडयताम् यौडयन्तु
	यौडय ,,	यौडयतम्	यौडयत
	यौडयानि	यौडयाव	यौडयाम
ह्य०	अयौडयत्	अयौडयताम्	अयौडयन्
	अयौडयः	अयौडयतम्	अयौडयत
	अयौडयम्	अयौडयाव	अयौडयाम
अ०	अयुयौडत्	अयुयौडताम्	अयुयौडन्
	अयुयौडः	अयुयौडतम्	अयुयौडत
	अयुयौडम्	अयुयौडाव	अयुयौडाम
प०	यौडयाञ्चकार	यौडयाञ्चकतुः	यौडयाञ्चक्रुः
	यौडयाञ्चकर्थ	यौडयाञ्चक्रथुः	यौडयाञ्चक्र
	यौडयाञ्चकार-चकर	यौडयाञ्चकृव	यौडयाञ्चकृम
	यौडयाम्बभूव । यौडयामास		
आ०	यौडयात्	यौडयास्ताम्	यौडयासुः
	यौडयाः	यौडयास्तम्	यौडयास्त
	यौडयासम्	यौडयास्व	यौडयास्म
श्व०	यौडयिता	यौडयितारौ	यौडयितारः
	यौडयितासि	यौडयितास्थः	यौडयितास्थ
	यौडयितास्मि	यौडयितास्वः	यौडयितास्मः
भ०	यौडयिष्यति	यौडयिष्यतः	यौडयिष्यन्ति
	यौडयिष्यसि	यौडयिष्यथः	यौडयिष्यथ
	यौडयिष्यामि	यौडयिष्यावः	यौडयिष्यामः
क्रि०	अयौडयिष्यत्	अयौडयिष्यताम्	अयौडयिष्यन्
	अयौडयिष्यः	अयौडयिष्यतम्	अयौडयिष्यत
	अयौडयिष्यम्	अयौडयिष्याव	अयौडयिष्याम

व०	यौडयते	यौडयेते	यौडयन्ते
	यौडयसे	यौडयेथे	यौडयध्वे
	यौडये	यौडयावहे	यौडयामः
स०	यौडयेत	यौडयेयाताम्	यौडयेरन्
	यौडयेथाः	यौडयेयाथाम्	यौडयेध्वम्
	यौडयेय	यौडयेवहि	यौडयेमहि
प०	यौडयताम्	यौडयेताम्	यौडयन्ताम्
	यौडयस्व	यौडयेथाम्	यौडयध्वम्
	यौडयै	यौडयावहै	यौडयामहै
ह्य०	अयौडयत्	अयौडयेताम्	अयौडयन्त
	अयौडयथाः	अयौडयेथाम्	अयौडयध्वम्
	अयौडये	अयौडयावहि	अयौडयामहि
अ०	अयुयौडत	अयुयौडेताम्	अयुयौडन्त
	अयुयौडथाः	अयुयौडेथाम्	अयुयौडध्वम्
	अयुयौडे	अयुयौडावहि	अयुयौडामहि
प०	यौडयाञ्चक्रे	यौडयाञ्चक्राते	यौडयाञ्चक्रिरे
	यौडयाञ्चकृषे	यौडयाञ्चक्राथे	यौडयाकृढ्वे
	यौडयाञ्चक्रे	यौडयाञ्चकृवहे	यौडयाञ्चकृमहे
	यौडयाम्बभूव । यौडयामास		
आ०	यौडयिषीष्ट	यौडयिषीयास्ताम्	यौडयिषीरन्
	यौडयिषीष्ठाः	यौडयिषीयास्थाम्	यौडयिषीढ्वम् ध्वम्
	यौडयिषीय	यौडयिषीवहि	यौडयिषीमहि
श्व०	यौडयिता	यौडयितारौ	यौडयितारः
	यौडयितासे	यौडयितासाथे	यौडयिताध्वे
	यौडयिताहे	यौडयितास्वहे	यौडयितास्महे
भ०	यौडयिष्यते	यौडयिष्येते	यौडयिष्यन्ते
	यौडयिष्यसे	यौडयिष्येथे	यौडयिष्यध्वे
	यौडयिये	यौडयिष्यावहे	यौडयिष्यामहे
क्रि०	अयौडयिष्यत	अयौडयिष्येताम्	अयौडयिष्यन्त
	अयौडयिष्यथाः	अयौडयिष्येथाम्	अयौडयिष्यध्वम्
	अयौडयिष्ये	अयौडयिष्यावहि	अयौडयिष्यामहि

235 मेडृ (मेड्) उन्मादे ।

व०	मेडयति	मेडयतः	मेडयन्ति
	मेडयसि	मेडयथः	मेडयथ
	मेडयामि	मेडयावः	मेडयामः
स०	मेडयेत्	मेडयेताम्	मेडयेयुः
	मेडयेः	मेडयेतम्	मेडयेत
	मेडयेयम्	मेडयेव	मेडयेम
प०	मेडयतु	मेडयतात्	मेडयताम्	मेडयन्तु
	मेडय ,,	मेडयतम्	मेडयत
	मेडयानि	मेडयाव	मेडयाम
ह्य०	अमेडयत्	अमेडयताम्	अमेडयन्
	अमेडयः	अमेडयतम्	अमेडयत
	अमेडयम्	अमेडयाव	अमेडयाम
अ०	अमिमेडत्	अमिमेडताम्	अमिमेडन्
	अमिमेडः	अमिमेडतम्	अमिमेडत
	अमिमेडम्	अमिमेडाव	अमिमेडाम
प०	मेडयाञ्चकार	मेडयाञ्चक्रतुः	मेडयाञ्चक्रुः
	मेडयाञ्चकर्थ	मेडयाञ्चक्रथुः	मेडयाञ्चक्र
	मेडयाञ्चकार-चकर	मेडयाञ्चकृव	मेडयाञ्चकृम
	मेडयाम्बभूव । मेडयामास		
आ०	मेडयात्	मेडयास्ताम्	मेडयासुः
	मेडयाः	मेडयास्तम्	मेडयास्त
	मेडयासम्	मेडयास्व	मेडयास्म
श्व०	मेडयिता	मेडयितारौ	मेडयितारः
	मेडयितासि	मेडयितास्थः	मेडयितास्थ
	मेडयितास्मि	मेडयितास्वः	मेडयितास्मः
भ०	मेडयिष्यति	मेडयिष्यतः	मेडयिष्यन्ति
	मेडयिष्यसि	मेडयिष्यथः	मेडयिष्यथ
	मेडयिष्यामि	मेडयिष्यावः	मेडयिष्यामः
क्रि०	अमेडयिष्यत्	अमेडयिष्यताम्	अमेडयिष्यन्
	अमेडयिष्यः	अमेडयिष्यतम्	अमेडयिष्यत
	अमेडयिष्यम्	अमेडयिष्याव	अमेडयिष्याम

व०	मेडयते	मेडयेते	मेडयन्ते
	मेडयसे	मेडयेथे	मेडयध्वे
	मेडये	मेडयावहे	मेडयामहे
स०	मेडयेत	मेडयेयाताम्	मेडयेरन्
	मेडयेथाः	मेडयेयाथाम्	मेडयेध्वम्
	मेडयेय	मेडयेवहि	मेडयेमहि
प०	मेडयताम्	मेडयेताम्	मेडयन्ताम्
	मेडयस्व	मेडयेथाम्	मेडयध्वम्
	मेडयै	मेडयावहै	मेडयामहै
ह्य०	अमेडयत्	अमेडयेताम्	अमेडयन्त
	अमेडयथाः	अमेडयेथाम्	अमेडयध्वम्
	अमेडये	अमेडयावहि	अमेडयामहि
अ०	अमिमेडत	अमिमेडेताम्	अमिमेडन्त
	अमिमेडथाः	अमिमेडेथाम्	अमिमेडध्वम्
	अमिमेडे	अमिमेडावहि	अमिमेडामहि
प०	मेडयाञ्चक्रे	मेडयाञ्चक्राते	मेडयाञ्चक्रिरे
	मेडयाञ्चकृषे	मेडयाञ्चक्राथे	मेडयाकृढ्वे
	मेडयाञ्चक्रे	मेडयाञ्चकृवहे	मेडयाञ्चकृमहे
	मेडयाम्बभूव । मेडयामास		
आ०	मेडयिषीष्ट	मेडयिषीयास्ताम्	मेडयिषीरन्
	मेडयिषीष्ठाः	मेडयिषीयास्थाम्	मेडयिषीढ्वम् ध्वम्
	मेडयिषीय	मेडयिषीवहि	मेडयिषीमहि
श्व०	मेडयिता	मेडयितारौ	मेडयितारः
	मेडयितासे	मेडयितासाथे	मेडयिताध्वे
	मेडयिताहे	मेडयितास्वहे	मेडयितास्महे
भ०	मेडयिष्यते	मेडयिष्येते	मेडयिष्यन्ते
	मेडयिष्यसे	मेडयिष्येथे	मेडयिष्यध्वे
	मेडयिष्ये	मेडयिष्यावहे	मेडयिष्यामहे
क्रि०	अमेडयिष्यत	अमेडयिष्येताम्	अमेडयिष्यन्त
	अमेडयिष्यथाः	अमेडयिष्येथाम्	अमेडयिष्यध्वम्
	अमेडयिष्ये	अमेडयिष्यावहि	अमेडयिष्यामहि

236 म्रेडृ (म्रेड्) उन्मादे

व०	म्रेडयति	म्रेडयतः	म्रेडयन्ति
	म्रेडयसि	म्रेडयथः	म्रेडयथ
	म्रेडयामि	म्रेडयावः	म्रेडयामः
स०	म्रेडयेत्	म्रेडयेताम्	म्रेडयेयुः
	म्रेडयेः	म्रेडयेतम्	म्रेडयेत
	म्रेडयेयम्	म्रेडयेव	म्रेडयेम
प०	म्रेडयतु	म्रेडयतात् म्रेडयताम्	म्रेडयन्तु
	म्रेडय	म्रेडयतात् म्रेडयतम्	म्रेडयत
	म्रेडयानि	म्रेडयाव	म्रेडयाम
ह्य०	अम्रेडयत्	अम्रेडयताम्	अम्रेडयन्
	अम्रेडयः	अम्रेडयतम्	अम्रेडयत
	अम्रेडयम्	अम्रेडयाव	अम्रेडयाम
	अमिम्रेडत्	अमिम्रेडताम्	अमिम्रेडन्
	अमिम्रेडः	अमिम्रेडतम्	अमिम्रेडत
	अमिम्रेडम्	अमिम्रेडाव	अमिम्रेडाम
	म्रेडयाञ्चकार	म्रेडयाञ्चक्रतुः	म्रेडयाञ्चक्रुः
	म्रेडयाञ्चकर्थ	म्रेडयाञ्चक्रथुः	म्रेडयाञ्चक्र
	म्रेडयाञ्चकार-चकर	म्रेडयाञ्चकृव	म्रेडयाञ्चकृम
	म्रेडयाम्बभूव । म्रेडयामास		
	म्रेडयात्	म्रेडयास्ताम्	म्रेडयासुः
	म्रेडयाः	म्रेडयास्तम्	म्रेडयास्त
	म्रेडयासम्	म्रेडयास्व	म्रेडयास्म
भ०	म्रेडयिता	म्रेडयितारौ	म्रेडयितारः
	म्रेडयितासि	म्रेडयितास्थः	म्रेडयितास्थ
	म्रेडयितास्मि	म्रेडयितास्वः	म्रेडयितास्मः
भ०	म्रेडयिष्यति	म्रेडयिष्यतः	म्रेडयिष्यन्ति
	म्रेडयिष्यसि	म्रेडयिष्यथः	म्रेडयिष्यथ
	म्रेडयिष्यामि	म्रेडयिष्यावः	म्रेडयिष्यामः
क्रि०	अम्रेडयिष्यत्	अम्रेडयिष्यताम्	अम्रेडयिष्यन्
	अम्रेडयिष्यः	अम्रेडयिष्यतम्	अम्रेडयिष्यत
	अम्रेडयिष्यम्	अम्रेडयिष्याव	अम्रेडयिष्याम

व०	म्रेडयते	म्रेडयेते	म्रेडयन्ते
	म्रेडयसे	म्रेडयेथे	म्रेडयध्वे
	म्रेडये	म्रेडयावहे	म्रेडयामहे
स०	म्रेडयेत	म्रेडयेयाताम्	म्रेडयेरन्
	म्रेडयेथाः	म्रेडयेयाथाम्	म्रेडयेध्वम्
	म्रेडयेय	म्रेडयेवहि	म्रेडयेमहि
प०	म्रेडयताम्	म्रेडयेताम्	म्रेडयन्ताम्
	म्रेडयस्व	म्रेडयेथाम्	म्रेडयध्वम्
	म्रेडयै	म्रेडयावहै	म्रेडयामहै
ह्य०	अम्रेडयत	अम्रेडयेताम्	अम्रेडयन्त
	अम्रेडयथाः	अम्रेडयेथाम्	अम्रेडयध्वम्
	अम्रेडये	अम्रेडयावहि	अम्रेडयामहि
अ०	अमिम्रेडत	अमिम्रेडेताम्	अमिम्रेडन्त
	अमिम्रेडथाः	अमिम्रेडेथाम्	अमिम्रेडध्वम्
	अमिम्रेडे	अमिम्रेडावहि	अमिम्रेडामहि
प०	म्रेडयाञ्चके	म्रेडयाञ्चक्राते	म्रेडयाञ्चक्रिरे
	म्रेडयाञ्चकृषे	म्रेडयाञ्चक्राथे	म्रेडयाञ्चकृढ्वे
	म्रेडयाञ्चके	म्रेडयाञ्चकृवहे	म्रेडयाञ्चकृमहे
	म्रेडयाम्बभूव । म्रेडयामास		
आ०	म्रेडयिषीष्ट	म्रेडयिषीयास्ताम्	म्रेडयिषीरन्
	म्रेडयिषीष्ठाः	म्रेडयिषीयास्थाम्	म्रेडयिषीढ्वम्-ध्वम्
	म्रेडयिषीय	म्रेडयिषीवहि	म्रेडयिषीमहि
श्व०	म्रेडयिता	म्रेडयितारौ	म्रेडयितारः
	म्रेडयितासे	म्रेडयितासाथे	म्रेडयिताध्वे
	म्रेडयिताहे	म्रेडयितास्वहे	म्रेडयितास्महे
भ०	म्रेडयिष्यते	म्रेडयिष्येते	म्रेडयिष्यन्ते
	म्रेडयिष्यसे	म्रेडयिष्येथे	म्रेडयिष्यध्वे
	म्रेडयिष्ये	म्रेडयिष्यावहे	म्रेडयिष्यामहे
क्रि०	अम्रेडयिष्यत	अम्रेडयिष्येताम्	अम्रेडयिष्यन्त
	अम्रेडयिष्यथाः	अम्रेडयिष्येथाम्	अम्रेडयिष्यध्वम्
	अम्रेडयिष्ये	अम्रेडयिष्यावहि	अम्रेडयिष्यामहि

237 म्लेडृ (म्लेड्) उन्मादे ।

व० म्लेडयति म्लेडयतः म्लेडयन्ति
म्लेडयसि म्लेडयथः म्लेडयथ
म्लेडयामि म्लेडयावः म्लेडयामः

स० म्लेडयेत् म्लेडयेताम् म्लेडयेयुः
म्लेडयेः म्लेडयेतम् म्लेडयेत
म्लेडयेयम् म्लेडयेव म्लेडयेम

प० म्लेडयतु म्लेडयतात् म्लेडयताम् म्लेडयन्तु
म्लेडय ,, म्लेडयतम् म्लेडयत
म्लेडयानि म्लेडयाव म्लेडयाम

ह्य० अम्लेडयत् अम्लेडयताम् अम्लेडयन्
अम्लेडयः अम्लेडयतम् अम्लेडयत
अम्लेडयम् अम्लेडयाव अम्लेडयाम

अ० अमिम्लेडत् अमिम्लेडताम् अमिम्लेडन्
अमिम्लेडः अमिम्लेडतम् अमिम्लेडत
अमिम्लेडम् अमिम्लेडाव अमिम्लेडाम

प० म्लेडयाञ्चकार म्लेडयाञ्चकतुः म्लेडयाञ्चकुः
म्लेडयाञ्चकर्थ म्लेडयाञ्चक्रथुः म्लेडयाञ्चक्र
म्लेडयाञ्चकार-चकर म्लेडयाञ्चकृव म्लेडयाञ्चकृम
म्लेडयाम्बभूव । म्लेडयामास

आ० म्लेडयात् म्लेडयास्ताम् म्लेडयासुः
म्लेडयाः म्लेडयास्तम् म्लेडयास्त
म्लेडयासम् म्लेडयास्व म्लेडयास्म

श्व० म्लेडयिता म्लेडयितारौ म्लेडयितारः
म्लेडयितासि म्लेडयितास्थः म्लेडयितास्थ
म्लेडयितास्मि म्लेडयितास्वः म्लेडयितास्मः

भ० म्लेडयिष्यति म्लेडयिष्यतः म्लेडयिष्यन्ति
म्लेडयिष्यसि म्लेडयिष्यथः म्लेडयिष्यथ
म्लेडयिष्यामि म्लेडयिष्यावः म्लेडयिष्यामः

क्रि० अम्लेडयिष्यत् अम्लेडयिष्यताम् अम्लेडयिष्यन्
अम्लेडयिष्यः अम्लेडयिष्यतम् अम्लेडयिष्यत
अम्लेडयिष्यम् अम्लेडयिष्याव अम्लेडयिष्याम

व० म्लेडयते म्लेडयेते म्लेडयन्ते
म्लेडयसे म्लेडयेथे म्लेडयध्वे
म्लेडये म्लेडयावहे म्लेडयामहे

स० म्लेडयेत म्लेडयेयाताम् म्लेडयेरन्
म्लेडयेथाः म्लेडयेयाथाम् म्लेडयेध्वम्
म्लेडयेय म्लेडयेवहि म्लेडयेमहि

प० म्लेडयताम् म्लेडयेताम् म्लेडयन्ताम्
म्लेडयस्व म्लेडयेथाम् म्लेडयध्वम्
म्लेडयै म्लेडयावहै म्लेडयामहै

ह्य० अम्लेडयत् अम्लेडयेताम् अम्लेडयन्त
अम्लेडयथाः अम्लेडयेथाम् अम्लेडयध्वम्
अम्लेडये अम्लेडयावहि अम्लेडयामहि

अ० अमिम्लेडत अमिम्लेडेताम् अमिम्लेडन्त
अमिम्लेडथाः अमिम्लेडेथाम् अमिम्लेडध्वम्
अमिम्लेडे अमिम्लेडावहि अमिम्लेडामहि

प० म्लेडयाञ्चक्रे म्लेडयाञ्चक्राते म्लेडयाञ्चक्रिरे
म्लेडयाञ्चकृषे म्लेडयाञ्चक्राथे म्लेडयाकृढ्वे
म्लेडयाञ्चक्रे म्लेडयाञ्चकृवहे म्लेडयाञ्चकृमहे
म्लेडयाम्बभूव । म्लेडयामास

आ० म्लेडयिषीष्ट म्लेडयिषीयास्ताम् म्लेडयिषीरन्
म्लेडयिषीष्ठाः म्लेडयिषीयास्थाम् म्लेडयिषीढ्वम् ध्वम्
म्लेडयिषीय म्लेडयिषीवहि म्लेडयिषीमहि

श्व० म्लेडयिता म्लेडयितारौ म्लेडयितारः
म्लेडयितासे म्लेडयितासाथे म्लेडयिताध्वे
म्लेडयिताहे म्लेडयितास्वहे म्लेडयितास्महे

भ० म्लेडयिष्यते म्लेडयिष्येते म्लेडयिष्यन्ते
म्लेडयिष्यसे म्लेडयिष्येथे म्लेडयिष्यध्वे
म्लेडयिष्ये म्लेडयिष्यावहे म्लेडयिष्यामहे

क्रि० अम्लेडयिष्यत अम्लेडयिष्येताम् अम्लेडयिष्यन्त
अम्लेडयिष्यथाः अम्लेडयिष्येथाम् अम्लेडयिष्यध्वम
अम्लेडयिष्ये अम्लेडयिष्यावहिम् अम्लेडयिष्यामहि

238 लोडृ (लोड्) उन्मादे

व०	लोडयति	लोडयतः	लोडयन्ति
	लोडयसि	लोडयथः	लोडयथ
	लोडयामि	लोडयावः	लोडयामः
स०	लोडयेत्	लोडयेताम्	लोडयेयुः
	लोडयेः	लोडयेतम्	लोडयेत
	लोडयेयम्	लोडयेव	लोडयेम
प०	लोडयतु	लोडयतात् लोडयताम्	लोडयन्तु
	लोडय	लोडयतात् लोडयतम्	लोडयत
	लोडयानि	लोडयाव	लोडयाम
ह्य०	अलोडयत्	अलोडयताम्	अलोडयन्
	अलोडयः	अलोडयतम्	अलोडयत
	अलोडयम्	अलोडयाव	अलोडयाम
अ०	अलुलोडत्	अलुलोडताम्	अलुलोडन्
	अलुलोडः	अलुलोडतम्	अलुलोडत
	अलुलोडम्	अलुलोडाव	अलुलोडाम
प०	लोडयाञ्चकार	लोडयाञ्चक्रतुः	लोडयाञ्चक्रुः
	लोडयाञ्चकर्थ	लोडयाञ्चक्रथुः	लोडयाञ्चक्र
	लोडयाञ्चकार-चकर	लोडयाञ्चकृव	लोडयाञ्चकृम
	लोडयाम्बभूव । लोडयामास		
आ०	लोडयात्	लोडयास्ताम्	लोडयासुः
	लोडयाः	लोडयास्तम्	लोडयास्त
	लोडयासम्	लोडयास्व	लोडयास्म
श्व०	लोडयिता	लोडयितारौ	लोडयितारः
	लोडयितासि	लोडयितास्थः	लोडयितास्थ
	लोडयितास्मि	लोडयितास्वः	लोडयितास्मः
भ०	लोडयिष्यति	लोडयिष्यतः	लोडयिष्यन्ति
	लोडयिष्यसि	लोडयिष्यथः	लोडयिष्यथ
	लोडयिष्यामि	लोडयिष्यावः	लोडयिष्यामः
क्रि०	अलोडयिष्यत्	अलोडयिष्यताम्	अलोडयिष्यन्
	अलोडयिष्यः	अलोडयिष्यतम्	अलोडयिष्यत
	अलोडयिष्यम्	अलोडयिष्याव	अलोडयिष्याम

व०	लोडयते	लोडयेते	लोडयन्ते
	लोडयसे	लोडयेथे	लोडयध्वे
	लोडये	लोडयावहे	लोडयामहे
स०	लोडयेत	लोडयेयाताम्	लोडयेरन्
	लोडयेथाः	लोडयेयाथाम्	लोडयेध्वम्
	लोडयेय	लोडयेवहि	लोडयेमहि
प०	लोडयताम्	लोडयेताम्	लोडयन्ताम्
	लोडयस्व	लोडयेथाम्	लोडयध्वम्
	लोडयै	लोडयावहै	लोडयामहै
ह्य०	अलोडयत	अलोडयेताम	अलोडयन्त
	अलोडयथाः	अलोडयेथाम्	अलोडयध्वम्
	अलोडये	अलोडयावहि	अलोडयामहि
अ०	अलुलोडत	अलुलोडेताम्	अलुलोडन्त
	अलुलोडथाः	अलुलोडेथाम्	अलुलोडध्वम्
	अलुलोडे	अलुलोडावहि	अलुलोडामहि
प०	लोडयाञ्चक्रे	लोडयाञ्चक्राते	लोडयाञ्चक्रिरे
	लोडयाञ्चकृषे	लोडयाञ्चक्राथे	लोडयाञ्चकृढ्वे
	लोडयाञ्चक्रे	लोडयाञ्चकृवहे	लोडयाञ्चकृमहे
	लोडयाम्बभूव । लोडयामास		
आ०	लोडयिषीष्ट	लोडयिषीयास्ताम्	लोडयिषीरन्
	लोडयिषीष्ठाः	लोडयिषीयास्थाम्	लोडयिषीढ्वम्
	लोडयिषीय	लोडयिषीवहि	लोडयिषीमहि
श्व०	लोडयिता	लोडयितारौ	लोडयितारः
	लोडयितासे	लोडयितासाथे	लोडयिताध्वे
	लोडयिताहे	लोडयितास्वहे	लोडयितास्महे
भ०	लोडयिष्यते	लोडयिष्येते	लोडयिष्यन्ते
	लोडयिष्यसे	लोडयिष्येथे	लोडयिष्यध्वे
	लोडयिष्ये	लोडयिष्यावहे	लोडयिष्यामहे
क्रि०	अलोडयिष्यत	अलोडयिष्येताम्	अलोडयिष्यन्त
	अलोडयिष्यथाः	अलोडयिष्येथाम्	अलोडयिष्यध्वम्
	अलोडयिष्ये	अलोडयिष्यावहि	अलोडयिष्यामहि

239 लौड् (लौड्) उन्मादे

व०	लौडयति	लौडयतः	लौडयन्ति
	लौडयसि	लौडयथः	लौडयथ
	लौडयामि	लौडयावः	लौडयामः
स०	लौडयेत्	लौडयेताम्	लौडयेयुः
	लौडयेः	लौडयेतम्	लौडयेत
	लौडयेयम्	लौडयेव	लौडयेम
प०	लौडयतु	लौडयतात् लौडयताम्	लौडयन्तु
	लौडय	लौडयतात् लौडयतम्	लौडयत
	लौडयानि	लौडयाव	लौडयाम
ह्य०	अलौडयत्	अलौडयताम्	अलौडयन्
	अलौडयः	अलौडयतम्	अलौडयत
	अलौडयम्	अलौडयाव	अलौडयाम
अ०	अलुलौडत्	अलुलौडताम्	अलुलौडन्
	अलुलौडः	अलुलौडतम्	अलुलौडत
	अलुलौडम्	अलुलौडाव	अलुलौडाम
प०	लौडयाञ्चकार	लौडयाञ्चकतुः	लौडयाञ्चकुः
	लौडयाञ्चकर्थ	लौडयाञ्चकथुः	लौडयाञ्चक
	लौडयाञ्चकार-चकर	लौडयाञ्चकृव	लौडयाञ्चकृम
	लौडयाम्बभूव । लौडयामास		
आ०	लौडयात्	लौडयास्ताम्	लौडयासुः
	लौडयाः	लौडयास्तम्	लौडयास्त
	लौडयासम्	लौडयास्व	लौडयास्म
श्व०	लौडयिता	लौडयितारौ	लौडयितारः
	लौडयितासि	लौडयितास्थः	लौडयितास्थ
	लौडयितास्मि	लौडयितास्वः	लौडयितास्मः
भ०	लौडयिष्यति	लौडयिष्यतः	लौडयिष्यन्ति
	लौडयिष्यसि	लौडयिष्यथः	लौडयिष्यथ
	लौडयिष्यामि	लौडयिष्यावः	लौडयिष्यामः
क्रि०	अलौडयिष्यत्	अलौडयिष्यताम्	अलौडयिष्यन्
	अलौडयिष्यः	अलौडयिष्यतम्	अलौडयिष्यत
	अलौडयिष्यम्	अलौडयिष्याव	अलौडयिष्याम

व०	लौडयते	लौडयेते	लौडयन्ते
	लौडयसे	लौडयेथे	लौडयध्वे
	लौडये	लौडयावहे	लौडयामहे
स०	लौडयेत	लौडयेयाताम्	लौडयेरन्
	लौडयेथाः	लौडयेयाथाम्	लौडयेध्वम्
	लौडयेय	लौडयेवहि	लौडयेमहि
प०	लौडयताम्	लौडयेताम्	लौडयन्ताम्
	लौडयस्व	लौडयेथाम्	लौडयध्वम्
	लौडये	लौडयावहे	लौडयामहै
ह्य०	अलौडयत	अलौडयेताम्	अलौडयन्त
	अलौडयथाः	अलौडयेथाम्	अलौडयध्वम्
	अलौडये	अलौडयावहि	अलौडयामहि
अ०	अलुलौडत	अलुलौडेताम्	अलुलौडन्त
	अलुलौडथाः	अलुलौडेथाम्	अलुलौडध्वम्
	अलुलौडे	अलुलौडावहि	अलुलौडामहि
प०	लौडयाञ्चक्रे	लौडयाञ्चक्राते	लौडयाञ्चक्रिरे
	लौडयाञ्चकृषे	लौडयाञ्चक्राथे	लौडयाञ्चकृढ्वे
	लौडयाञ्चक्रे	लौडयाञ्चकृवहे	लौडयाञ्चकृमहे
	लौडयाम्बभूव । लौडयामास		
आ०	लौडयिषीष्ट	लौडयिषीयास्ताम्	लौडयिषीरन्
	लौडयिषीष्ठाः	लौडयिषीयास्थाम्	लौडयिषीढ्वम्-ध्वम्
	लौडयिषीय	लौडयिषीवहि	लौडयिषीमहि
श्व०	लौडयिता	लौडयितारौ	लौडयितारः
	लौडयितासे	लौडयितासाथे	लौडयिताध्वे
	लौडयिताहे	लौडयितास्वहे	लौडयितास्महे
भ०	लौडयिष्यते	लौडयिष्येते	लौडयिष्यन्ते
	लौडयिष्यसे	लौडयिष्येथे	लौडयिष्यध्वे
	लौडयिष्ये	लौडयिष्यावहे	लौडयिष्यामहे
क्रि०	अलौडयिष्यत	अलौडयिष्येताम्	अलौडयिष्यन्त
	अलौडयिष्यथाः	अलौडयिष्येथाम्	अलौडयिष्यध्वम्
	अलौडयिष्ये	अलौडयिष्यावहि	अलौडयिष्यामहि

240 रोडृ (रोड्) अनादरे ।

व०	रोडयति	रोडयतः	रोडयन्ति
	रोडयसि	रोडयथः	रोडयथ
	रोडयामि	रोडयावः	रोडयामः
स०	रोडयेत्	रोडयेताम्	रोडयेयुः
	रोडयेः	रोडयेतम्	रोडयेत
	रोडयेयम्	रोडयेव	रोडयेम
प०	रोडयतु	रोडयतात् रोडयताम्	रोडयन्तु
	रोडय ,,	रोडयतम्	रोडयत
	रोडयानि	रोडयाव	रोडयाम
ह्य०	अरोडयत्	अरोडयताम्	अरोडयन्
	अरोडयः	अरोडयतम्	अरोडयत
	अरोडयम्	अरोडयाव	अरोडयाम
अ०	अररोडत्	अररोडताम्	अररोडन्
	अररोडः	अररोडतम्	अररोडत
	अररोडम्	अररोडाव	अररोडाम
प०	रोडयाञ्चकार	रोडयाञ्चक्रतुः	रोडयाञ्चक्रुः
	रोडयाञ्चकर्थ	रोडयाञ्चक्रथुः	रोडयाञ्चक्र
	रोडयाञ्चकार-चकर	रोडयाञ्चकृव	रोडयाञ्चकृम
	रोडयाम्बभूव	रोडयामास	
आ०	रोडयात्	रोडयास्ताम्	रोडयासुः
	रोडयाः	रोडयास्तम्	रोडयास्त
	रोडयासम्	रोडयास्व	रोडयास्म
श्व०	रोडयिता	रोडयितारौ	रोडयितारः
	रोडयितासि	रोडयितास्थः	रोडयितास्थ
	रोडयितास्मि	रोडयितास्वः	रोडयितास्मः
भ०	रोडयिष्यति	रोडयिष्यतः	रोडयिष्यन्ति
	रोडयिष्यसि	रोडयिष्यथः	रोडयिष्यथ
	रोडयिष्यामि	रोडयिष्यावः	रोडयिष्यामः
क्रि०	अरोडयिष्यत्	अरोडयिष्यताम्	अरोडयिष्यन्
	अरोडयिष्यः	अरोडयिष्यतम्	अरोडयिष्यत
	अरोडयिष्यम्	अरोडयिष्याव	अरोडयिष्याम

व०	रोडयते	रोडयेते	रोडयन्ते
	रोडयसे	रोडयेथे	रोडयध्वे
	रोडये	रोडयावहे	रोडयामहे
स०	रोडयेत	रोडयेयाताम्	रोडयेरन्
	रोडयेथाः	रोडयेयाथाम्	रोडयेध्वम्
	रोडयेय	रोडयेवहि	रोडयेमहि
प०	रोडयताम्	रोडयेताम्	रोडयन्ताम्
	रोडयस्व	रोडयेथाम्	रोडयध्वम्
	रोडयै	रोडयावहै	रोडयामहै
ह्य०	अरोडयत	अरोडयेताम्	अरोडयन्त
	अरोडयथाः	अरोडयेथाम्	अरोडयध्वम्
	अरोडये	अरोडयावहि	अरोडयामहि
अ०	अररोडत	अररोडेताम्	अररोडन्त
	अररोडथाः	अररोडेथाम्	अररोडध्वम्
	अररोडे	अररोडावहि	अररोडामहि
प०	रोडयाञ्चक्रे	रोडयाञ्चक्राते	रोडयाञ्चक्रिरे
	रोडयाञ्चकृष	रोडयाञ्चक्राथे	रोडयाञ्चकृढ्वे
	रोडयाञ्चक्रे	रोडयाञ्चकृवहे	रोडयाञ्चकृमहे
	रोडयाम्बभूव । रोडयामास		
आ०	रोडयिषीष्ट	रोडयिषीयास्ताम्	रोडयिषीरन्
	रोडयिषीष्ठाः	रोडयिषीयास्थाम्	रोडयिषीढ्वम् ध्वम्
	रोडयिषीय	रोडयिषीवहि	रोडयिषीमहि
श्व०	रोडयिता	रोडयितारौ	रोडयितारः
	रोडयितासे	रोडयितासाथे	रोडयिताध्वे
	रोडयिताहे	रोडयितास्वहे	रोडयितास्महे
भ०	रोडयिष्यते	रोडयिष्येते	रोडयिष्यन्ते
	रोडयिष्यसे	रोडयिष्येथे	रोडयिष्यध्वे
	रोडयिष्ये	रोडयिष्यावहे	रोडयिष्यामहे
क्रि०	अरोडयिष्यत	अरोडयिष्येताम्	अरोडयिष्यन्त
	अरोडयिष्यथाः	अरोडयिष्येथाम्	अरोडयिष्यध्वम्
	अरोडयिष्ये	अरोडयिष्यावहि	अरोडयिष्यामहि

241 रौड् (रौड्) अनादरे ।

व०	रौडयति	रौडयतः	रौडयन्ति
	रौडयसि	रौडयथः	रौडयथ
	रौडयामि	रौडयावः	रौडयामः
स०	रौडयेत्	रौडयेताम्	रौडयेयुः
	रौडयेः	रौडयेतम्	रौडयेत
	रौडयेयम्	रौडयेव	रौडयेम
प०	रौडयतु	रौडयतात् रौडयताम्	रौडयन्तु
	रौडय	रौडयतात् रौडयतम्	रौडयत
	रौडयानि	रौडयाव	रौडयाम
ह्य०	अरौडयत्	अरौडयताम्	अरौडयन्
	अरौडयः	अरौडयतम्	अरौडयन्
	अरौडयम्	अरौडयाव	अरौडयाम
अ०	अरुरौडत्	अरुरौडताम्	अरुरौडन्
	अरुरौडः	अरुरौडतम्	अरुरौडत
	अरुरौडम्	अरुरौडाव	अरुरौडाम
प०	रौडयाञ्चकार	रौडयाञ्चक्रतुः	रौडयाञ्चक्रुः
	रौडयाञ्चकर्थ	रौडयाञ्चक्रथुः	रौडयाञ्चक्र
	रौडयाञ्चकार-चकर	रौडयाञ्चकृव	रौडयाञ्चकृम
	रौडयाम्बभूव । रौडयामास		
आ०	रौडयात्	रौडयास्ताम्	रौडयासुः
	रौडयाः	रौडयास्तम्	रौडयास्त
	रौडयासम्	रौडयास्व	रौडयास्म
श्व०	रौडयिता	रौडयितारौ	रौडयितारः
	रौडयितासि	रौडयितास्थः	रौडयितास्थ
	रौडयितास्मि	रौडयितास्वः	रौडयितास्मः
भ०	रौडयिष्यति	रौडयिष्यतः	रौडयिष्यन्ति
	रौडयिष्यसि	रौडयिष्यथः	रौडयिष्यथ
	रौडयिष्यामि	रौडयिष्यावः	रौडयिष्यामः
क्रि०	अरौडयिष्यत्	अरौडयिष्यताम्	अरौडयिष्यन्
	अरौडयिष्यः	अरौडयिष्यतम्	अरौडयिष्यत
	अरौडयिष्यम्	अरौडयिष्याव	अरौडयिष्याम

व०	रौडयते	रौडयेते	रौडयन्ते
	रौडयसे	रौडयेथे	रौडयध्वे
	रौडये	रौडयावहे	रौडयामहे
स०	रौडयेत	रौडयेयाताम्	रौडयेरन्
	रौडयेथाः	रौडयेयाथाम्	रौडयेध्वम्
	रौडयेय	रौडयेवहि	रौडयेमहि
प०	रौडयताम्	रौडयेताम्	रौडयन्ताम्
	रौडयस्व	रौडयेथाम्	रौडयध्वम्
	रौडयै	रौडयावहै	रौडयामहै
ह्य०	अरौडयत	अरौडयेताम्	अरौडयन्त
	अरौडयथाः	अरौडयेथाम्	अरौडयध्वम्
	अरौडये	अरौडयावहि	अरौडयामहि
अ०	अरुरौडत	अरुरौडेताम्	अरुरौडन्त
	अरुरौडथाः	अरुरौडेथाम्	अरुरौडध्वम्
	अरुरौडे	अरुरौडावहि	अरुरौडामहि
प०	रौडयाञ्चक्रे	रौडयाञ्चक्राते	रौडयाञ्चक्रिरे
	रौडयाञ्चकृषे	रौडयाञ्चक्राथे	रौडयाञ्चकृढ्वे
	रौडयाञ्चक्रे	रौडयाञ्चकृवहे	रौडयाञ्चकृमहे
	रौडयाम्बभूव । रौडयामास		
आ०	रौडयिषीष्ट	रौडयिषीयास्ताम्	रौडयिषीरन्
	रौडयिषीष्ठाः	रौडयिषीयास्थाम्	रौडयिषीढ्वम् ध्वम्
	रौडयिषीय	रौडयिषीवहि	रौडयिषीमहि
श्व०	रौडयिता	रौडयितारौ	रौडयितारः
	रौडयितासे	रौडयितासाथे	रौडयिताध्वे
	रौडयिताहे	रौडयितास्वहे	रौडयितास्महे
भ०	रौडयिष्यते	रौडयिष्येते	रौडयिष्यन्ते
	रौडयिष्यसे	रौडयिष्येथे	रौडयिष्यध्वे
	रौडयिष्ये	रौडयिष्यावहे	रौडयिष्यामहे
क्रि०	अरौडयिष्यत	अरौडयिष्येताम्	अरौडयिष्यन्त
	अरौडयिष्यथाः	अरौडयिष्येथाम्	अरौडयिष्यध्वम्
	अरौडयिष्ये	अरौडयिष्यावहि	अरौडयिष्यामहि

242 तौड् (तौड्) अनादरे ।

व०	तौडयति	तौडयतः	तौडयन्ति
	तौडयसि	तौडयथः	तौडयथ
	तौडयामि	तौडयावः	तौडयामः
स०	तौडयेत्	तौडयेताम्	तौडयेयुः
	तौडयेः	तौडयेतम्	तौडयेत
	तौडयेयम्	तौडयेव	तौडयेम
प०	तौडयतु तौडयतात्	तौडयताम्	तौडयन्तु
	तौडय तौडयतात्	तौडयतम्	तौडयत
	तौडयानि	तौडयाव	तौडयाम
ह्य०	अतौडयत्	अतौडयताम्	अतौडयन्
	अतौडयः	अतौडयतम्	अतौडयन्
	अतौडयम्	अतौडयाव	अतौडयाम
अ०	अतुतौडत्	अतुतौडताम्	अतुतौडन्
	अतुतौडः	अतुतौडतम्	अतुतौडत
	अतुतौडम्	अतुतौडाव	अतुतौडाम
प०	तौडयाञ्चकार	तौडयाञ्चकतुः	तौडयाञ्चकुः
	तौडयाञ्चकर्थ	तौडयाञ्चक्रथुः	तौडयाञ्चक
	तौडयाञ्चकार-चकर	तौडयाञ्चकृव	तौडयाञ्चकृम
	तौडयाम्बभूव । तौडयामास		
आ०	तौडयात्	तौडयास्ताम्	तौडयासुः
	तौडयाः	तौडयास्तम्	तौडयास्त
	तौडयासम्	तौडयास्व	तौडयास्म
श्व०	तौडयिता	तौडयितारौ	तौडयितारः
	तौडयितासि	तौडयितास्थः	तौडयितास्थ
	तौडयितास्मि	तौडयितास्वः	तौडयितास्मः
भ०	तौडयिष्यति	तौडयिष्यतः	तौडयिष्यन्ति
	तौडयिष्यसि	तौडयिष्यथः	तौडयिष्यथ
	तौडयिष्यामि	तौडयिष्यावः	तौडयिष्यामः
क्रि०	अतौडयिष्यत्	अतौडयिष्यताम्	अतौडयिष्यन्
	अतौडयिष्यः	अतौडयिष्यतम्	अतौडयिष्यत
	अतौडयिष्यम्	अतौडयिष्याव	अतौडयिष्याम

व०	तौडयते	तौडयेते	तौडयन्ते
	तौडयसे	तौडयेथे	तौडयध्वे
	तौडये	तौडयावहे	तौडयामहे
स०	तौडयेत	तौडयेयाताम्	तौडयेरन्
	तौडयेथाः	तौडयेयाथाम्	तौडयेध्वम्
	तौडयेय	तौडयेवहि	तौडयेमहि
प०	तौडयताम्	तौडयेताम्	तौडयन्ताम्
	तौडयस्व	तौडयेथाम्	तौडयध्वम्
	तौडयै	तौडयावहै	तौडयामहै
ह्य०	अतौडयत	अतौडयेताम्	अतौडयन्त
	अतौडयथाः	अतौडयेथाम्	अतौडयध्वम्
	अतौडये	अतौडयावहि	अतौडयामहि
अ०	अतुतौडत	अतुतौडेताम्	अतुतौडन्त
	अतुतौडथाः	अतुतौडेथाम	अतुतौडध्वम्
	अतुतौडे	अतुतौडावहि	अतुतौडामहि
प०	तौडयाञ्चक्रे	तौडयाञ्चक्राते	तौडयाञ्चक्रिरे
	तौडयाञ्चकृषे	तौडयाञ्चक्राथे	तौडयाञ्चकृढ्वे
	तौडयाञ्चक्रे	तौडयाञ्चकृवहे	तौडयाञ्चकृमहे
	तौडयाम्बभूव । तौडयामास		
आ०	तौडयिषीष्ट	तौडयिषीयास्ताम्	तौडयिषीरन्
	तौडयिषीष्ठाः	तौडयिषीयास्थाम्	तौडयिषीढ्वम् ध्वम्
	तौडयिषीय	तौडयिषीवहि	तौडयिषीमहि
श्व०	तौडयिता	तौडयितारौ	तौडयितारः
	तौडयितासे	तौडयितासाथे	तौडयिताध्वे
	तौडयिताहे	तौडयितास्वहे	तौडयितास्महे
भ०	तौडयिष्यते	तौडयिष्येते	तौडयिष्यन्ते
	तौडयिष्यसे	तौडयिष्येथे	तौडयिष्यध्वे
	तौडयिष्ये	तौडयिष्यावहे	तौडयिष्यामहे
क्रि०	अतौडयिष्यत	अतौडयिष्येताम्	अतौडयिष्यन्त
	अतौडयिष्यथाः	अतौडयिष्येथाम्	अतौडयिष्यध्वम्
	अतौडयिष्ये	अतौडयिष्यावहि	अतौडयिष्यामहि

243 क्रीड् (क्रीड्) विहारे ।

व०	क्रीडयति	क्रीडयतः	क्रीडयन्ति
	क्रीडयसि	क्रीडयथः	क्रीडयथ
	क्रीडयामि	क्रीडयावः	क्रीडयामः
स०	क्रीडयेत्	क्रीडयेताम्	क्रीडयेयुः
	क्रीडयेः	क्रीडयेतम्	क्रीडयेत
	क्रीडयेयम्	क्रीडयेव	क्रीडयेम
प०	क्रीडयतु	क्रीडयतात्	क्रीडयताम्	क्रीडयन्तु
	क्रीडय	क्रीडयतात्	क्रीडयतम्	क्रीडयत
	क्रीडयानि	क्रीडयाव	क्रीडयाम
ह्य०	अक्रीडयत्	अक्रीडयताम्	अक्रीडयन्
	अक्रीडयः	अक्रीडयतम्	अक्रीडयन्
	अक्रीडयम्	अक्रीडयाव	अक्रीडयाम
अ०	अचिक्रीडत्	अचिक्रीडताम्	अचिक्रीडन्
	अचिक्रीडः	अचिक्रीडतम्	अचिक्रीडत
	अचिक्रीडम्	अचिक्रीडाव	अचिक्रीडाम
प०	क्रीडयाञ्चकार	क्रीडयाञ्चकतुः	क्रीडयाञ्चकुः
	क्रीडयाञ्चकर्थ	क्रीडयाञ्चक्रथुः	क्रीडयाञ्चक
	क्रीडयाञ्चकार-चकर	क्रीडयाञ्चकृव	क्रीडयाञ्चकृम
	क्रीडयाम्बभूव । क्रीडयामास		
आ०	क्रीडयात्	क्रीडयास्ताम्	क्रीडयासुः
	क्रीडयाः	क्रीडयास्तम्	क्रीडयास्त
	क्रीडयासम्	क्रीडयास्व	क्रीडयास्म
श्व०	क्रीडयिता	क्रीडयितारौ	क्रीडयितारः
	क्रीडयितासि	क्रीडयितास्थः	क्रीडयितास्थ
	क्रीडयितास्मि	क्रीडयितास्वः	क्रीडयितास्मः
भ०	क्रीडयिष्यति	क्रीडयिष्यतः	क्रीडयिष्यन्ति
	क्रीडयिष्यसि	क्रीडयिष्यथः	क्रीडयिष्यथ
	क्रीडयिष्यामि	क्रीडयिष्यावः	क्रीडयिष्यामः
क्रि०	अक्रीडयिष्यत्	अक्रीडयिष्यताम्	अक्रीडयिष्यन्
	अक्रीडयिष्यः	अक्रीडयिष्यतम्	अक्रीडयिष्यत
	अक्रीडयिष्यम्	अक्रीडयिष्याव	अक्रीडयिष्याम

व०	क्रीडयते	क्रीडयेते	क्रीडयन्ते
	क्रीडयसे	क्रीडयेथे	क्रीडयध्वे
	क्रीडये	क्रीडयावहे	क्रीडयामहे
स०	क्रीडयेत	क्रीडयेयाताम्	क्रीडयेरन्
	क्रीडयेथाः	क्रीडयेयाथाम्	क्रीडयेध्वम्
	क्रीडयेय	क्रीडयेवहि	क्रीडयेमहि
प०	क्रीडयताम्	क्रीडयेताम्	क्रीडयन्ताम्
	क्रीडयस्व	क्रीडयेथाम्	क्रीडयध्वम्
	क्रीडयै	क्रीडयावहै	क्रीडयामहै
ह्य०	अक्रीडयत	अक्रीडयेताम्	अक्रीडयन्त
	अक्रीडयथाः	अक्रीडयेथाम्	अक्रीडयध्वम्
	अक्रीडये	अक्रीडयावहि	अक्रीडयामहि
अ०	अचिक्रीडत	अचिक्रीडेताम्	अचिक्रीडन्त
	अचिक्रीडथाः	अचिक्रीडेथाम्	अचिक्रीडध्वम्
	अचिक्रीडे	अचिक्रीडावहि	अचिक्रीडामहि
प०	क्रीडयाञ्चक्रे	क्रीडयाञ्चक्राते	क्रीडयाञ्चक्रिरे
	क्रीडयाञ्चकृषे	क्रीडयाञ्चक्राथे	क्रीडयाञ्चकृढ्वे
	क्रीडयाञ्चक्रे	क्रीडयाञ्चकृवहे	क्रीडयाञ्चकृमहे
	क्रीडयाम्बभूव । क्रीडयामास		
आ०	क्रीडयिषीष्ट	क्रीडयिषीयास्ताम्	क्रीडयिषीरन्
	क्रीडयिषीष्ठाः	क्रीडयिषीयास्थाम्	क्रीडयिषीढ्वम् ध्वम्
	क्रीडयिषीय	क्रीडयिषीवहि	क्रीडयिषीमहि
श्व०	क्रीडयिता	क्रीडयितारौ	क्रीडयितारः
	क्रीडयितासे	क्रीडयितासाथे	क्रीडयिताध्वे
	क्रीडयिताहे	क्रीडयितास्वहे	क्रीडयितास्महे
भ	क्रीडयिष्यते	क्रीडयिष्येते	क्रीडयिष्यन्ते
	क्रीडयिष्यसे	क्रीडयिष्येथे	क्रीडयिष्यध्वे
	क्रीडयिष्ये	क्रीडयिष्यावहे	क्रीडयिष्यामहे
क्रि०	अक्रीडयिष्यत	अक्रीडयिष्येताम्	अक्रीडयिष्यन्त
	अक्रीडयिष्यथाः	अक्रीडयिष्येथाम्	अक्रीडयिष्यध्वम्
	अक्रीडयिष्ये	अक्रीडयिष्यावहि	अक्रीडयिष्यामहि

244 तुड् (तुड्) तोडने ।

व०	तोडयति	तोडयतः	तोडयन्ति
	तोडयसि	तोडयथः	तोडयथ
	तोडयामि	तोडयावः	तोडयामः
स०	तोडयेत्	तोडयेताम्	तोडयेयुः
	तोडयेः	तोडयेतम्	तोडयेत
	तोडयेयम्	तोडयेव	तोडयेम
प०	तोडयतु तोडयतात्	तोडयताम्	तोडयन्तु
	तोडय तोडयतात्	तोडयतम्	तोडयत
	तोडयानि	तोडयाव	तोडयाम
ह्य०	अतोडयत्	अतोडयताम्	अतोडयन्
	अतोडयः	अतोडयतम्	अतोडयत
	अतोडयम्	अतोडयाव	अतोडयाम
अ०	अतुतोडत्	अतुतोडताम्	अतुतोडन्
	अतुतोडः	अतुतोडतम्	अतुतोडत
	अतुतोडम्	अतुतोडाव	अतुतोडाम
प०	तोडयाञ्चकार	तोडयाञ्चक्रतुः	तोडयाञ्चक्रुः
	तोडयाञ्चकर्थ	तोडयाञ्चक्रथुः	तोडयाञ्चक्र
	तोडयाञ्चकार-चकर	तोडयाञ्चकृव	तोडयाञ्चकृम
	तोडयाम्बभूव । तोडयामास		
आ०	तोडयात्	तोडयास्ताम्	तोडयासुः
	तोडयाः	तोडयास्तम्	तोडयास्त
	तोडयासम्	तोडयास्व	तोडयास्म
श्व०	तोडयिता	तोडयितारौ	तोडयितारः
	तोडयितासि	तोडयितास्थः	तोडयितास्थ
	तोडयितास्मि	तोडयितास्वः	तोडयितास्मः
भ०	तोडयिष्यति	तोडयिष्यतः	तोडयिष्यन्ति
	तोडयिष्यसि	तोडयिष्यथः	तोडयिष्यथ
	तोडयिष्यामि	तोडयिष्यावः	तोडयिष्यामः
क्रि०	अतोडयिष्यत्	अतोडयिष्यताम्	अतोडयिष्यन्
	अतोडयिष्यः	अतोडयिष्यतम्	अतोडयिष्यत
	अतोडयिष्यम्	अतोडयिष्याव	अतोडयिष्याम

व०	तोडयते	तोडयेते	तोडयन्ते
	तोडयसे	तोडयेथे	तोडयध्वे
	तोडये	तोडयावहे	तोडयामहे
स०	तोडयेत	तोडयेयाताम्	तोडयेरन्
	तोडयेथाः	तोडयेयाथाम	तोडयेध्वम्
	तोडयेय	तोडयेवहि	तोडयेमहि
प०	तोडयताम्	तोडयेताम्	तोडयन्ताम्
	तोडयस्व	तोडयेथाम्	तोडयध्वम
	तोडये	तोडयावहै	तोडयामहै
ह्य०	अतोडयत	अतोडयेताम्	अतोडयन्त
	अतोडयथाः	अतोडयेथाम्	अतोडयध्वम्
	अतोडये	अतोडयावहि	अतोडयामहि
अ०	अतुतोडत	अतुतोडेताम्	अतुतोडन्त
	अतुतोडथाः	अतुतोडेथाम	अतुतोडध्वम्
	अतुतोडे	अतुतोडावहि	अतुतोडामहि
प०	तोडयाञ्चक्रे	तोडयाञ्चक्राते	तोडयाञ्चक्रिरे
	तोडयाञ्चकृषे	तोडयाञ्चक्राथे	तोडयाञ्चकृढ्वे
	तोडयाञ्चक्रे	तोडयाञ्चकृवहे	तोडयाञ्चकृमहे
	तोडयाम्बभूव । तोडयामास		
आ०	तोडयिषीष्ट	तोडयिषीयास्ताम्	तोडयिषीरन्
	तोडयिषीष्ठाः	तोडयिषीयास्थाम्	तोडयिषीढ्वम् ध्वम्
	तोडयिषीय	तोडयिषीवहि	तोडयिषीमहि
श्व०	तोडयिता	तोडयितारौ	तोडयितारः
	तोडयितासे	तोडयितासाथे	तोडयिताध्वे
	तोडयिताहे	तोडयितास्वहे	तोडयितास्महे
भ०	तोडयिष्यते	तोडयिष्येते	तोडयिष्यन्ते
	तोडयिष्यसे	तोडयिष्येथे	तोडयिष्यध्वे
	तोडयिष्ये	तोडयिष्यावहे	तोडयिष्यामहे
क्रि०	अतोडयिष्यत	अतोडयिष्येताम्	अतोडयिष्यन्त
	अतोडयिष्यथाः	अतोडयिष्येथाम्	अतोडयिष्यध्वम्
	अतोडयिष्ये	अतोडयिष्यावहि	अतोडयिष्यामहि

245 तूड् (तूड्) तोडने ।

व०	तूडयति	तूडयतः	तूडयन्ति
	तूडयसि	तूडयथः	तूडयथ
	तूडयामि	तूडयावः	तूडयामः
स०	तूडयेत्	तूडयेताम्	तूडयेयुः
	तूडयेः	तूडयेतम्	तूडयेत
	तूडयेयम्	तूडयेव	तूडयेम
प०	तूडयतु	तूडयतात् तूडयताम्	तूडयन्तु
	तूडय	तूडयतात् तूडयतम्	तूडयत
	तूडयानि	तूडयाव	तूडयाम
ह्य०	अतूडयत्	अतूडयताम्	अतूडयन्
	अतूडयः	अतूडयतम्	अतूडयन्
	अतूडयम्	अतूडयाव	अतूडयाम
अ०	अतुतूडत्	अतुतूडताम्	अतुतूडन्
	अतुतूडः	अतुतूडतम्	अतुतूडत
	अतुतूडम्	अतुतूडाव	अतुतूडाम
प०	तूडयाञ्चकार	तूडयाञ्चक्रतुः	तूडयाञ्चक्रुः
	तूडयाञ्चकर्थ	तूडयाञ्चक्रथुः	तूडयाञ्चक्र
	तूडयाञ्चकार-चकर	तूडयाञ्चकृव	तूडयाञ्चकृम
	तूडयाम्बभूव । तूडयामास		
आ०	तूडयात्	तूडयास्ताम्	तूडयासुः
	तूडयाः	तूडयास्तम्	तूडयास्त
	तूडयासम्	तूडयास्व	तूडयास्म
श्व०	तूडयिता	तूडयितारौ	तूडयितारः
	तूडयितासि	तूडयितास्थः	तूडयितास्थ
	तूडयिताऽस्मि	तूडयितास्वः	तूडयितास्मः
भ०	तूडयिष्यति	तूडयिष्यतः	तूडयिष्यन्ति
	तूडयिष्यसि	तूडयिष्यथः	तूडयिष्यथ
	तूडयिष्यामि	तूडयिष्यावः	तूडयिष्यामः
क्रि०	अतूडयिष्यत्	अतूडयिष्यताम्	अतूडयिष्यन्
	अतूडयिष्यः	अतूडयिष्यतम्	अतूडयिष्यत
	अतूडयिष्यम्	अतूडयिष्याव	अतूडयिष्याम

व०	तूडयते	तूडयेते	तूडयन्ते
	तूडयसे	तूडयेथे	तूडयध्वे
	तूडये	तूडयावहे	तूडयामहे
स०	तूडयेत	तूडयेयाताम्	तूडयेरन्
	तूडयेथाः	तूडयेयाथाम्	तूडयेध्वम्
	तूडयेय	तूडयेवहि	तूडयेमहि
प०	तूडयताम्	तूडयेताम्	तूडयन्ताम्
	तूडयस्व	तूडयेथाम्	तूडयध्वम्
	तूडयै	तूडयावहै	तूडयामहै
ह्य०	अतूडयत	अतूडयेताम्	अतूडयन्त
	अतूडयथाः	अतूडयेथाम्	अतूडयध्वम्
	अतूडये	अतूडयावहि	अतूडयामहि
अ०	अतुतूडत	अतुतूडेताम्	अतुतूडन्त
	अतुतूडथाः	अतुतूडेथाम्	अतुतूडध्वम्
	अतुतूडे	अतुतूडावहि	अतुतूडामहि
प०	तूडयाञ्चक्रे	तूडयाञ्चक्राते	तूडयाञ्चक्रिरे
	तूडयाञ्चकृषे	तूडयाञ्चक्राथे	तूडयाञ्चकृढ्वे
	तूडयाञ्चक्रे	तूडयाञ्चकृवहे	तूडयाञ्चकृमहे
	तूडयाम्बभूव । तूडयामास		
आ०	तूडयिषीष्ट	तूडयिषीयास्ताम्	तूडयिषीरन्
	तूडयिषीष्ठाः	तूडयिषीयास्थाम्	तूडयिषीढ्वम् ध्वम्
	तूडयिषीय	तूडयिषीवहि	तूडयिषीमहि
श्व०	तूडयिता	तूडयितारौ	तूडयितारः
	तूडयितासे	तूडयितासाथे	तूडयिताध्वे
	तूडयिताहे	तूडयितास्वहे	तूडयितास्महे
भ०	तूडयिष्यते	तूडयिष्येते	तूडयिष्यन्ते
	तूडयिष्यसे	तूडयिष्येथे	तूडयिष्यध्वे
	तूडयिष्ये	तूडयिष्यावहे	तूडयिष्यामहे
क्रि०	अतूडयिष्यत	अतूडयिष्येताम्	अतूडयिष्यन्त
	अतूडयिष्यथाः	अतूडयिष्येथाम्	अतूडयिष्यध्वम्
	अतूडयिष्ये	अतूडयिष्यावहि	अतूडयिष्यामहि

246 तोड् (तोड्) तोडने । तुड् 244 वद् णि

247 हुडृ (हुड्) गतौ ।

व०	होडयति	होडयतः	होडयन्ति
	होडयसि	होडयथः	होडयथ
	होडयामि	होडयावः	होडयामः
स०	होडयेत्	होडयेताम्	होडयेयुः
	होडयेः	होडयेतम्	होडयेत
	होडयेयम्	होडयेव	होडयेम
प०	होडयतु होडयतात्	होडयताम्	होडयन्तु
	होडय होडयतात्	होडयतम्	होडयत
	होडयानि	होडयाव	होडयाम
ह्य०	अहोडयत्	अहोडयताम्	अहोडयन्
	अहोडयः	अहोडयतम्	अहोडयत
	अहोडयम्	अहोडयाव	अहोडयाम
अ०	अजुहोडत्	अजुहोडताम्	अजुहोडन्
	अजुहोडः	अजुहोडतम्	अजुहोडत
	अजुहोडम्	अजुहोडाव	अजुहोडाम
प०	होडयाञ्चकार	होडयाञ्चक्रतुः	होडयाञ्चक्रुः
	होडयाञ्चकर्थ	होडयाञ्चक्रथुः	होडयाञ्चक्र
	होडयाञ्चकार-चकर	होडयाञ्चकृव	होडयाञ्चकृम
	होडयाम्बभूव । होडयामास		
आ०	होडयात्	होडयास्ताम्	होडयासुः
	होडयाः	होडयास्तम्	होडयास्त
	होडयासम्	होडयास्व	होडयास्म
श्व०	होडयिता	होडयितारौ	होडयितारः
	होडयितासि	होडयितास्थः	होडयितास्थ
	होडयितास्मि	होडयितास्वः	होडयितास्मः
भ०	होडयिष्यति	होडयिष्यतः	होडयिष्यन्ति
	होडयिष्यसि	होडयिष्यथः	होडयिष्यथ
	होडयिष्यामि	होडयिष्यावः	होडयिष्यामः
क्रि०	अहोडयिष्यत	अहोडयिष्यताम्	अहोडयिष्यन्
	अहोडयिष्यः	अहोडयिष्यतम्	अहोडयिष्यत
	अहोडयिष्यम्	अहोडयिष्याव	अहोडयिष्याम

व०	होडयते	होडयेते	होडयन्ते
	होडयसे	होडयेथे	होडयध्वे
	होडये	होडयावहे	होडयामहे
स०	होडयेत	होडयेयाताम्	होडयेरन्
	होडयेथाः	होडयेयाथाम	होडयेध्वम्
	होडयेय	होडयेवहि	होडयेमहि
प०	होडयताम्	होडयेताम्	होडयन्ताम्
	होडयस्व	होडयेथाम्	होडयध्वम
	होडये	होडयावहै	होडयामहै
ह्य०	अहोडयत	अहोडयेताम्	अहोडयन्त
	अहोडयथाः	अहोडयेथाम्	अहोडयध्वम्
	अहोडये	अहोडयावहि	अहोडयामहि
अ०	अजुहोडत	अजुहोडेताम्	अजुहोडन्त
	अजुहोडथाः	अजुहोडेथाम	अजुहोडध्वम्
	अजुहोडे	अजुहोडावहि	अजुहोडामहि
प०	होडयाञ्चक्रे	होडयाञ्चक्राते	होडयाञ्चक्रिरे
	होडयाञ्चकृषे	होडयाञ्चक्राथे	होडयाञ्चकृढ्वे
	होडयाञ्चक्रे	होडयाञ्चकृवहे	होडयाञ्चकृमहे
	होडयाम्बभूव । होडयामास		
आ०	होडयिषीष्ट	होडयिषीयास्ताम्	होडयिषीरन्
	होडयिषीष्ठाः	होडयिषीयास्थाम्	होडयिषीढ्वम् ध्वम्
	होडयिषीय	होडयिषीवहि	होडयिषीमहि
श्व०	होडयिता	होडयितारौ	होडयितारः
	होडयितासे	होडयितासाथे	होडयिताध्वे
	होडयिताहे	होडयितास्वहे	होडयितास्महे
भ०	होडयिष्यते	होडयिष्येते	होडयिष्यन्ते
	होडयिष्यसे	होडयिष्येथे	होडयिष्यध्वे
	होडयिष्ये	होडयिष्यावहे	होडयिष्यामहे
क्रि०	अहोडयिष्यत	अहोडयिष्येताम्	अहोडयिष्यन्त
	अहोडयिष्यथाः	अहोडयिष्येथाम्	अहोडयिष्यध्वम्
	अहोडयिष्ये	अहोडयिष्यावहि	अहोडयिष्यामहि

248 हूडृ (हूड्) गतौ ।

व०	हूडयति	हूडयतः	हूडयन्ति
	हूडयसि	हूडयथः	हूडयथ
	हूडयामि	हूडयावः	हूडयामः
स०	हूडयेत्	हूडयेताम्	हूडयेयुः
	हूडयेः	हूडयेतम्	हूडयेत
	हूडयेयम्	हूडयेव	हूडयेम
प०	हूडयतु हूडयतात्	हूडयताम्	हूडयन्तु
	हूडय हूडयतात्	हूडयतम्	हूडयत
	हूडयानि	हूडयाव	हूडयाम
ह्य०	अहूडयत्	अहूडयताम्	अहूडयन्
	अहूडयः	अहूडयतम्	अहूडयत
	अहूडयम्	अहूडयाव	अहूडयाम
अ०	अजुहूडत्	अजुहूडताम्	अजुहूडन्
	अजुहूडः	अजुहूडतम्	अजुहूडत
	अजुहूडम्	अजुहूडाव	अजुहूडाम
प०	हूडयाञ्चकार	हूडयाञ्चक्रतुः	हूडयाञ्चक्रुः
	हूडयाञ्चकर्थ	हूडयाञ्चक्रथुः	हूडयाञ्चक
	हूडयाञ्चकार-चकर	हूडयाञ्चकृव	हूडयाञ्चकृम
	हूडयाम्बभूव । हूडयामास		
आ०	हूडयात्	हूडयास्ताम्	हूडयासुः
	हूडयाः	हूडयास्तम्	हूडयास्त
	हूडयासम्	हूडयास्व	हूडयास्म
श्व०	हूडयिता	हूडयितारौ	हूडयितारः
	हूडयितासि	हूडयितास्थः	हूडयितास्थ
	हूडयितास्मि	हूडयितास्वः	हूडयितास्मः
भ०	हूडयिष्यति	हूडयिष्यतः	हूडयिष्यन्ति
	हूडयिष्यसि	हूडयिष्यथः	हूडयिष्यथ
	हूडयिष्यामि	हूडयिष्यावः	हूडयिष्यामः
क्रि०	अहूडयिष्यत्	अहूडयिष्यताम्	अहूडयिष्यन्
	अहूडयिष्यः	अहूडयिष्यतम्	अहूडयिष्यत
	अहूडयिष्यम्	अहूडयिष्याव	अहूडयिष्याम

व०	हूडयते	हूडयेते	हूडयन्ते
	हूडयसे	हूडयेथे	हूडयध्वे
	हूडये	हूडयावहे	हूडयामहे
स०	हूडयेत	हूडयेयाताम्	हूडयेरन्
	हूडयेथाः	हूडयेयाथाम्	हूडयेध्वम्
	हूडयेय	हूडयेवहि	हूडयेमहि
प०	हूडयताम्	हूडयेताम्	हूडयन्ताम्
	हूडयस्व	हूडयेथाम्	हूडयध्वम्
	हूडये	हूडयावहे	हूडयामहै
ह्य०	अहूडयत	अहूडयेताम्	हूअडयन्त
	अहूडयथाः	अहूडयेथाम्	अहूडयध्वम्
	अहूडये	अहूडयावहि	अहूडयामहि
अ०	अजुहूडत	अजुहूडेताम्	अजुहूडन्त
	अजुहूडथाः	अजुहूडेथाम	अजुहूडध्वम्
	अजुहूडे	अजुहूडावहि	अजुहूडामहि
प०	हूडयाञ्चक्रे	हूडयाञ्चक्राते	हूडयाञ्चक्रिरे
	हूडयाञ्चकृषे	हूडयाञ्चक्राथे	हूडयाञ्चकृढ्वे
	हूडयाञ्चक्रे	हूडयाञ्चकृवहे	हूडयाञ्चकृमहे
	हूडयाम्बभूव । हूडयामास		
आ०	हूडयिषीष्ट	हूडयिषीयास्ताम्	हूडयिषीरन्
	हूडयिषीष्ठाः	हूडयिषीयास्थाम्	हूडयिषीढ्वम् ध्वम्
	हूडयिषीय	हूडयिषीवहि	हूडयिषीमहि
श्व०	हूडयिता	हूडयितारौ	हूडयितारः
	हूडयितासे	हूडयितासाथे	हूडयिताध्वे
	हूडयिताहे	हूडयितास्वहे	हूडयितास्महे
भ०	हूडयिष्यते	हूडयिष्येते	हूडयिष्यन्ते
	हूडयिष्यसे	हूडयिष्येथे	हूडयिष्यध्वे
	हूडयिष्ये	हूडयिष्यावहे	हूडयिष्यामहे
क्रि०	अहूडयिष्यत	अहूडयिष्येताम्	अहूडयिष्यन्त
	अहूडयिष्यथाः	अहूडयिष्येथाम्	अहूडयिष्यध्वम्
	अहूडयिष्ये	अहूडयिष्यावहि	अहूडयिष्यामहि

249 हूडृ (हूड्) गतौ ।

व०	हूडयति	हूडयतः	हूडयन्ति
	हूडयसि	हूडयथः	हूडयथ
	हूडयामि	हूडयावः	हूडयामः
स०	हूडयेत्	हूडयेताम्	हूडयेयुः
	हूडयेः	हूडयेतम्	हूडयेत
	हूडयेयम्	हूडयेव	हूडयेम
प०	हूडयतु हूडयतात्	हूडयताम्	हूडयन्तु
	हूडय हूडयतात्	हूडयतम्	हूडयत
	हूडयानि	हूडयाव	हूडयाम
ह्य०	अहूडयत्	अहूडयताम्	अहूडयन्
	अहूडयः	अहूडयतम्	अहूडयत
	अहूडयम्	अहूडयाव	अहूडयाम
अ०	अजुहूडत्	अजुहूडताम्	अजुहूडन्
	अजुहूडः	अजुहूडतम्	अजुहूडत
	अजुहूडम्	अजुहूडाव	अजुहूडाम
प०	हूडयाञ्चकार	हूडयाञ्चक्रतुः	हूडयाञ्चक्रुः
	हूडयाञ्चकर्थ	हूडयाञ्चक्रथुः	हूडयाञ्चक्र
	हूडयाञ्चकार-चकर	हूडयाञ्चकृव	हूडयाञ्चकृम
	हूडयाम्बभूव । हूडयामास		
आ०	हूडयात्	हूडयास्ताम्	हूडयासुः
	हूडयाः	हूडयास्तम्	हूडयास्त
	हूडयासम्	हूडयास्व	हूडयास्म
श्व०	हूडयिता	हूडयितारौ	हूडयितारः
	हूडयितासि	हूडयितास्थः	हूडयितास्थ
	हूडयितास्मि	हूडयितास्वः	हूडयितास्मः
भ०	हूडयिष्यति	हूडयिष्यतः	हूडयिष्यन्ति
	हूडयिष्यसि	हूडयिष्यथः	हूडयिष्यथ
	हूडयिष्यामि	हूडयिष्यावः	हूडयिष्यामः
क्रि०	अहूडयिष्यत	अहूडयिष्यताम्	अहूडयिष्यन्
	अहूडयिष्यः	अहूडयिष्यतम्	अहूडयिष्यत
	अहूडयिष्यम्	अहूडयिष्याव	अहूडयिष्याम

व०	हूडयते	हूडयेते	हूडयन्ते
	हूडयसे	हूडयेथे	हूडयध्वे
	हूडये	हूडयावहे	हूडयामहे
स०	हूडयेत	हूडयेयाताम्	हूडयेरन्
	हूडयेथाः	हूडयेयाथाम्	हूडयेध्वम्
	हूडयेय	हूडयेवहि	हूडयेमहि
प०	हूडयताम्	हूडयेताम्	हूडयन्ताम्
	हूडयस्व	हूडयेथाम्	हूडयध्वम्
	हूडयै	हूडयावहै	हूडयामहै
ह्य०	अहूडयत	अहूडयेताम्	अहूडयन्त
	अहूडयथाः	अहूडयेथाम्	अहूडयध्वम्
	अहूडये	अहूडयावहि	अहूडयामहि
अ०	अजुहूडत	अजुहूडेताम्	अजुहूडन्त
	अजुहूडथाः	अजुहूडेथाम	अजुहूडध्वम्
	अजुहूडे	अजुहूडावहि	अजुहूडामहि
प०	हूडयाञ्चक्रे	हूडयाञ्चक्राते	हूडयाञ्चक्रिरे
	हूडयाञ्चकृषे	हूडयाञ्चक्राथे	हूडयाञ्चकृढ्वे
	हूडयाञ्चक्रे	हूडयाञ्चकृवहे	हूडयाञ्चकृमहे
	हूडयाम्बभूव । हूडयामास		
आ०	हूडयिषीष्ट	हूडयिषीयास्ताम्	हूडयिषीरन्
	हूडयिषीष्ठाः	हूडयिषीयास्थाम्	हूडयिषीढ्वम् ध्वम्
	हूडयिषीय	हूडयिषीवहि	हूडयिषीमहि
श्व०	हूडयिता	हूडयितारौ	हूडयितारः
	हूडयितासे	हूडयितासाथे	हूडयिताध्वे
	हूडयिताहे	हूडयितास्वहे	हूडयितास्महे
भ०	हूडयिष्यते	हूडयिष्येते	हूडयिष्यन्ते
	हूडयिष्यसे	हूडयिष्येथे	हूडयिष्यध्वे
	हूडयिष्ये	हूडयिष्यावहे	हूडयिष्यामहे
क्रि०	अहूडयिष्यत	अहूडयिष्येताम्	अहूडयिष्यन्त
	अहूडयिष्यथाः	अहूडयिष्येथाम्	अहूडयिष्यध्वम्
	अहूडयिष्ये	अहूडयिष्यावहि	अहूडयिष्यामहि

250 हौडृ (हौड्) गतौ

व०	हौडयति	हौडयतः	हौडयन्ति
	हौडयसि	हौडयथः	हौडयथ
	हौडयामि	हौडयावः	हौडयामः
स०	हौडयेत्	हौडयेताम्	हौडयेयुः
	हौडयेः	हौडयेतम्	हौडयेत
	हौडयेयम्	हौडयेव	हौडयेम
प०	हौडयतु	हौडयतात् हौडयताम्	हौडयन्तु
	हौडय	हौडयतात् हौडयतम्	हौडयत
	हौडयानि	हौडयाव	हौडयाम
ह्य०	अहौडयत्	अहौडयताम्	अहौडयन्
	अहौडयः	अहौडयतम्	अहौडयत
	अहौडयम्	अहौडयाव	अहौडयाम
अ०	अजुहौडत्	अजुहौडताम्	अजुहौडन्
	अजुहौडः	अजुहौडतम्	अजुहौडत
	अजुहौडम्	अजुहौडाव	अजुहौडाम
प०	हौडयाञ्चकार	हौडयाञ्चकतुः	हौडयाञ्चकुः
	हौडयाञ्चकर्थ	हौडयाञ्चक्रथुः	हौडयाञ्चक्र
	हौडयञ्चकार-चकर	हौडयाञ्चकृव	हौडयाञ्चकृम
	हौडयाम्बभूव । हौडयामास		
आ०	हौडयात्	हौडयास्ताम्	हौडयासुः
	हौडयाः	हौडयास्तम्	हौडयास्त
	हौडयासम्	हौडयास्व	हौडयास्म
श्व०	हौडयिता	हौडयितारौ	हौडयितारः
	हौडयितासि	हौडयितास्थः	हौडयितास्थ
	हौडयितास्मि	हौडयितास्वः	हौडयितास्मः
भ०	हौडयिष्यति	हौडयिष्यतः	हौडयिष्यन्ति
	हौडयिष्यसि	हौडयिष्यथः	हौडयिष्यथ
	हौडयिष्यामि	हौडयिष्यावः	हौडयिष्यामः
क्रि०	अहौडयिष्यत्	अहौडयिष्यताम्	अहौडयिष्यन्
	अहौडयिष्यः	अहौडयिष्यतम्	अहौडयिष्यत
	अहौडयिष्यम्	अहौडयिष्याव	अहौडयिष्याम

व०	हौडयते	हौडयेते	हौडयन्ते
	हौडयसे	हौडयेथे	हौडयध्वे
	हौडये	हौडयावहे	हौडयामहे
स०	हौडयेत	हौडयेयाताम्	हौडयेरन्
	हौडयेथाः	हौडयेयाथाम्	हौडयेध्वम्
	हौडयेय	हौडयेवहि	हौडयेमहि
प०	हौडयताम्	हौडयेताम्	हौडयन्ताम्
	हौडयस्व	हौडयेथाम्	हौडयध्वम्
	हौडयै	हौडयावहै	हौडयामहै
ह्य०	अहौडयत	अहौडयेताम्	अहौडयन्त
	अहौडयथाः	अहौडयेथाम्	अहौडयध्वम्
	अहौडये	अहौडयावहि	अहौडयामहि
अ०	अजुहौडत	अजुहौडताम्	अजुहौडन्त
	अजुहौडथाः	अजुहौडेथाम्	अजुहौडध्वम
	अजुहौडे	अजुहौडावहि	अजुहौडामहि
प०	हौडयाञ्चक्रे	हौडयाञ्चक्राते	हौडयाञ्चक्रिरे
	हौडयाञ्चकृषे	हौडयाञ्चक्राथे	हौडयाञ्चकृढ्वे
	हौडयाञ्चक्रे	हौडयाञ्चकृवहे	हौडयाञ्चकृमहे
	हौडयाम्बभूव । हौडयामास		
आ०	हौडयिषीष्ट	हौडयिषीयास्ताम्	हौडयिषीरन्
	हौडयिषीष्ठाः	हौडयिषीयास्थाम्	हौडयिषीढ्वम् ध्वम्
	हौडयिषीय	हौडयिषीवहि	हौडयिषीमहि
श्व०	हौडयिता	हौडयितारौ	हौडयितारः
	हौडयितासे	हौडयितासाथे	हौडयिताध्वे
	हौडयिताहे	हौडयितास्वहे	हौडयितास्महे
भ०	हौडयिष्यते	हौडयिष्येते	हौडयिष्यन्ते
	हौडयिष्यसे	हौडयिष्येथे	हौडयिष्यध्वे
	हौडयिष्ये	हौडयिष्यावहे	हौडयिष्यामहे
क्रि०	अहौडयिष्यत	अहौडयिष्येताम्	अहौडयिष्यन्त
	अहौडयिष्यथाः	अहौडयिष्येथाम्	अहौडयिष्यध्वम्
	अहौडयिष्ये	अहौडयिष्यावहि	अहौडयिष्यामहि

256 कडूङ (कडङ्) कार्कश्ये।

व०	कडूयति	कडूयतः	कडूयन्ति
	कडूयसि	कडूयथः	कडूयथ
	कडूयामि	कडूयावः	कडूयामः
स०	कडूयेत्	कडूयेताम्	कडूयेयुः
	कडूयेः	कडूयेतम्	कडूयेत
	कडूयेयम्	कडूयेव	कडूयेम
प०	कडूयतु	कडूयतात्	कडूयताम्	कडूयन्तु
	कडूय	कडूयतात्	कडूयतम्	कडूयत
	कडूयानि	कडूयाव	कडूयाम
ह्य०	अकडूयत्	अकडूयताम्	अकडूयन्
	अकडूयः	अकडूयतम्	अकडूयत
	अकडूयम्	अकडूयाव	अकडूयाम
अ०	अचकडूत्	अचकडूताम्	अचकडून्
	अचकडूः	अचकडूतम्	अचकडूत
	अचकडूम्	अचकडूाव	अचकडूाम
प०	कडूयाञ्चकार	कडूयाञ्चकतुः	कडूयाञ्चकुः
	कडूयाञ्चकर्थ	कडूयाञ्चकथुः	कडूयाञ्चक
	कडूयाञ्चकार-चकर	कडूयाञ्चकृव	कडूयाञ्चकृम
	कडूयाम्बभूव । कडूयामास		
आ०	कडूयात्	कडूयास्ताम्	कडूयासुः
	कडूयाः	कडूयास्तम्	कडूयास्त
	कडूयासम्	कडूयास्व	कडूयास्म
श्व०	कडूयिता	कडूयितारौ	कडूयितारः
	कडूयितासि	कडूयितास्थः	कडूयितास्थ
	कडूयितास्मि	कडूयितास्वः	कडूयितास्मः
भ०	कडूयिष्यति	कडूयिष्यतः	कडूयिष्यन्ति
	कडूयिष्यसि	कडूयिष्यथः	कडूयिष्यथ
	कडूयिष्यामि	कडूयिष्यावः	कडूयिष्यामः
क्रि०	अकडूयिष्यत्	अकडूयिष्यताम्	अकडूयिष्यन्
	अकडूयिष्यः	अकडूयिष्यतम्	अकडूयिष्यत
	अकडूयिष्यम्	अकडूयिष्याव	अकडूयिष्याम

व०	कडूयते	कडूयेते	कडूयन्ते
	कडूयसे	कडूयेथे	कडूयध्वे
	कडूये	कडूयावहे	कडूयामहे
स०	कडूयेत	कडूयेयाताम्	कडूयेरन्
	कडूयेथाः	कडूयेयाथाम्	कडूयेध्वम्
	कडूयेय	कडूयेवहि	कडूयेमहि
प०	कडूयताम्	कडूयेताम्	कडूयन्ताम्
	कडूयस्व	कडूयेथाम्	कडूयध्वम्
	कडूये	कडूयावहै	कडूयामहै
ह्य०	अकडूयत	अकडूयेताम्	अकडूयन्त
	अकडूयथाः	अकडूयेथाम्	अकडूयध्वम्
	अकडूये	अकडूयावहि	अकडूयामहि
अ०	अचकडूत	अचकडूताम्	अचकडून्त
	अचकडूथाः	अचकडूथाम्	अचकडूध्वम्
	अचकडूे	अचकडूावहि	अचकडूामहि
प०	कडूयाञ्चक्रे	कडूयाञ्चकाते	कडूयाञ्चक्रिरे
	कडूयाञ्चकृषे	कडूयाञ्चकाथे	कडूयाञ्चकृढ्वे
	कडूयाञ्चक्रे	कडूयाञ्चकृवहे	कडूयाञ्चकृमहे
	कडूयाम्बभूव । कडूयामास		
आ०	कडूयिषीष्ट	कडूयिषीयास्ताम्	कडूयिषीरन्
	कडूयिषीष्ठाः	कडूयिषीयास्थाम्	कडूयिषीढ्वम् ध्वम्
	कडूयिषीय	कडूयिषीवहि	कडूयिषीमहि
श्व०	कडूयिता	कडूयितारौ	कडूयितारः
	कडूयितासे	कडूयितासाथे	कडूयिताध्वे
	कडूयिताहे	कडूयितास्वहे	कडूयितास्महे
भ०	कडूयिष्यते	कडूयिष्येते	कडूयिष्यन्ते
	कडूयिष्यसे	कडूयिष्येथे	कडूयिष्यध्वे
	कडूयिष्ये	कडूयिष्यावहे	कडूयिष्यामहे
क्रि०	अकडूयिष्यत	अकडूयिष्येताम्	अकडूयिष्यन्त
	अकडूयिष्यथाः	अकडूयिष्येथाम्	अकडूयिष्यध्वम्
	अकडूयिष्ये	अकडूयिष्यावहि	अकडूयिष्यामहि

242 विड (विड्) आक्रोशे

व०	वेडयति	वेडयतः	वेडयन्ति
	वेडयसि	वेडयथः	वेडयथ
	वेडयामि	वेडयावः	वेडयामः
स०	वेडयेत्	वेडयेताम्	वेडयेयुः
	वेडयेः	वेडयेतम्	वेडयेत
	वेडयेयम्	वेडयेव	वेडयेम
प०	वेडयतु	वेडयतात् वेडयताम्	वेडयन्तु
	वेडय	वेडयतात् वेडयतम्	वेडयत
	वेडयानि	वेडयाव	वेडयाम
ह्य०	अवेडयत्	अवेडयताम्	अवेडयन्
	अवेडयः	अवेडयतम्	अवेडयत
	अवेडयम्	अवेडयाव	अवेडयाम
अ०	अवीविडत्	अवीविडताम्	अवीविडन्
	अवीविडः	अवीविडतम्	अवीविडत
	अवीविडम्	अवीविडाव	अवीविडाम
प०	वेडयाञ्चकार	वेडयाञ्चक्रतुः	वेडयाञ्चक्रुः
	वेडयाञ्चकर्थ	वेडयाञ्चक्रथुः	वेडयाञ्चक्र
	वेडयाञ्चकार-चकर	वेडयाञ्चकृव	वेडयाञ्चकृम
	वेडयाम्बभूव । वेडयामास		
आ०	वेडयात्	वेडयास्ताम्	वेडयासुः
	वेडयाः	वेडयास्तम्	वेडयास्त
	वेडयासम्	वेडयास्व	वेडयास्म
श्व०	वेडयिता	वेडयितारौ	वेडयितारः
	वेडयितासि	वेडयितास्थः	वेडयितास्थ
	वेडयितास्मि	वेडयितास्वः	वेडयितास्मः
भ०	वेडयिष्यति	वेडयिष्यतः	वेडयिष्यन्ति
	वेडयिष्यसि	वेडयिष्यथः	वेडयिष्यथ
	वेडयिष्यामि	वेडयिष्यावः	वेडयिष्यामः
क्रि०	अवेडयिष्यत्	अवेडयिष्यताम्	अवेडयिष्यन्
	अवेडयिष्यः	अवेडयिष्यतम्	अवेडयिष्यत
	अवेडयिष्यम्	अवेडयिष्याव	अवेडयिष्याम

व०	वेडयते	वेडयेते	वेडयन्ते
	वेडयसे	वेडयेथे	वेडयध्वे
	वेडये	वेडयावहे	वेडयामहे
स०	वेडयेत	वेडयेयाताम्	वेडयेरन्
	वेडयेथाः	वेडयेयाथाम्	वेडयेध्वम्
	वेडयेय	वेडयेवहि	वेडयेमहि
प०	वेडयताम्	वेडयेताम्	वेडयन्ताम्
	वेडयस्व	वेडयेथाम्	वेडयध्वम्
	वेडयै	वेडयावहै	वेडयामहै
ह्य०	अवेडयत	अवेडयेताम्	अवेडयन्त
	अवेडयथाः	अवेडयेथाम्	अवेडयध्वम्
	अवेडये	अवेडयावहि	अवेडयामहि
अ०	अवीविडत	अवीविडेताम्	अवीविडन्त
	अवीविडथाः	अवीविडेथाम्	अवीविडध्वम्
	अवीविडे	अवीविडावहि	अवीविडामहि
प०	वेडयाञ्चक्रे	वेडयाञ्चक्राते	वेडयाञ्चक्रिरे
	वेडयाञ्चकृषे	वेडयाञ्चक्राथे	वेडयाञ्चकृढ्वे
	वेडयाञ्चक्रे	वेडयाञ्चकृवहे	वेडयाञ्चकृमहे
	वेडयाम्बभूव । वेडयामास		
आ०	वेडयिषीष्ट	वेडयिषीयास्ताम्	वेडयिषीरन्
	वेडयिषीष्ठाः	वेडयिषीयास्थाम्	वेडयिषीढ्वम् ध्वम्
	वेडयिषीय	वेडयिषीवहि	वेडयिषीमहि
श्व०	वेडयिता	वेडयितारौ	वेडयितारः
	वेडयितासे	वेडयितासाथे	वेडयिताध्वे
	वेडयिताहे	वेडयितास्वहे	वेडयितास्महे
भ	वेडयिष्यते	वेडयिष्येते	वेडयिष्यन्ते
	वेडयिष्यसे	वेडयिष्येथे	वेडयिष्यध्वे
	वेडयिष्ये	वेडयिष्यावहे	वेडयिष्यामहे
क्रि०	अवेडयिष्यत	अवेडयिष्येताम्	अवेडयिष्यन्त
	अवेडयिष्यथाः	अवेडयिष्येथाम्	अवेडयिष्यध्वम्
	अवेडयिष्ये	अवेडयिष्यावहि	अवेडयिष्यामहि

253 अड (अड्) उद्यमे ।

व०	आडयति	आडयतः	आडयन्ति
	आडयसि	आडयथः	आडयथ
	आडयामि	आडयावः	आडयामः
स०	आडयेत्	आडयेताम्	आडयेयुः
	आडयेः	आडयेतम्	आडयेत
	आडयेयम्	आडयेव	आडयेम
प०	आडयतु	आडयतात् आडयताम्	आडयन्तु
	आडय	आडयतात् आडयतम्	आडयत
	आडयानि	आडयाव	आडयाम
ह्य०	आडयत्	आडयताम्	आडयन्
	आडयः	आडयतम्	आडयत
	आडयम्	आडयाव	आडयाम
अ०	आडिडत्	आडिडताम्	आडिडन्
	आडिडः	आडिडतम्	आडिडत
	आडिडम्	आडिडाव	आडिडाम
प०	आडयाञ्चकार	आडयाञ्चक्रतुः	आडयाञ्चक्रुः
	आडयाञ्चकर्थ	आडयाञ्चक्रथुः	आडयाञ्चक्र
	आडयाञ्चकार-चकर	आडयाञ्चकृव	आडयाञ्चकृम
	आडयाम्बभूव । आडयामास		
आ०	आडयात्	आडयास्ताम्	आडयासुः
	आडयाः	आडयास्तम्	आडयास्त
	आडयासम्	आडयास्व	आडयास्म
श्व०	आडयिता	आडयितारौ	आडयितारः
	आडयितासि	आडयितास्थः	आडयितास्थ
	आडयितास्मि	आडयितास्वः	आडयितास्मः
भ०	आडयिष्यति	आडयिष्यतः	आडयिष्यन्ति
	आडयिष्यसि	आडयिष्यथः	आडयिष्यथ
	आडयिष्यामि	आडयिष्यावः	आडयिष्यामः
क्रि०	आडयिष्यत्	आडयिष्यताम्	आडयिष्यन्
	आडयिष्यः	आडयिष्यतम्	आडयिष्यत
	आडयिष्यम्	आडयिष्याव	आडयिष्याम

व०	आडयते	आडयेते	आडयन्ते
	आडयसे	आडयेथे	आडयध्वे
	आडये	आडयावहे	आडयामहे
स०	आडयेत	आडयेयाताम्	आडयेरन्
	आडयेथाः	आडयेयाथाम्	आडयेध्वम्
	आडयेय	आडयेवहि	आडयेमहि
प०	आडयताम्	आडयेताम्	आडयन्ताम्
	आडयस्व	आडयेथाम्	आडयध्वम्
	आडयै	आडयावहै	आडयामहै
ह्य०	आडयत	आडयेताम्	आडयन्त
	आडयथाः	आडयेथाम्	आडयध्वम्
	आडये	आडयावहि	आडयामहि
अ०	आडिडत	आडिडेताम्	आडिडन्त
	आडिडथाः	आडिडेथाम	आडिडध्वम
	आडिडे	आडिडावहि	आडिडामहि
प०	आडयाञ्चक्रे	आडयाञ्चक्राते	आडयाञ्चक्रिरे
	आडयाञ्चकृषे	आडयाञ्चक्राथे	आडयाञ्चकृढ्वे
	आडयाञ्चक्रे	आडयाञ्चकृवहे	आडयाञ्चकृमहे
	आडयाम्बभूव । आडयामास		
आ०	आडयिषीष्ट	आडयिषीयास्ताम्	आडयिषीरन्
	आडयिषीष्ठाः	आडयिषीयास्थाम्	आडयिषीढ्वम् ध्वम
	आडयिषीय	आडयिषीवहि	आडयिषीमहि
श्व०	आडयिता	आडयितारौ	आडयितारः
	आडयितासे	आडयितासाथे	आडयिताध्वे
	आडयिताहे	आडयितास्वहे	आडयितास्महे
भ०	आडयिष्यते	आडयिष्येते	आडयिष्यन्ते
	आडयिष्यसे	आडयिष्येथे	आडयिष्यध्वे
	आडयिष्ये	आडयिष्यावहे	आडयिष्यामहे
क्रि०	आडयिष्यत	आडयिष्येताम्	आडयिष्यन्त
	आडयिष्यथाः	आडयिष्येथाम्	आडयिष्यध्वम्
	आडयिष्ये	आडयिष्यावहि	आडयिष्यामहि

254 लड (लङ्) विलासे ।

व० लालयति लालयतः लालयन्ति
लालयसि लालयथः लालयथ
लालयामि लालयावः लालयामः

स० लालयेत् लालयेताम् लालयेयुः
लालयेः लालयेतम् लालयेत
लालयेयम् लालयेव लालयेम

प० लालयतु लालयतात् लालयताम् लालयन्तु
लालय लालयतात् लालयतम् लालयत
लालयानि लालयाव लालयाम

ह्य० अलालयत् अलालयताम् अलालयन्
अलालयः अलालयतम् अलालयत
अलालयम् अलालयाव अलालयाम

अ० अलीललत् अलीललताम् अलीललन्
अलीललः अलीललतम् अलीललत
अलीललम् अलीललाव अलीललाम

प० लालयाञ्चकार लालयाञ्चकतुः लालयाञ्चकुः
लालयाञ्चकर्थ लालयाञ्चकथुः लालयाञ्चक
लालयाञ्चकार-चकर लालयाञ्चकृव लालयाञ्चकृम
लालयाम्बभूव । लालयामास

आ० लाल्यात् लाल्यास्ताम् लाल्यासुः
लाल्याः लाल्यास्तम् लाल्यास्त
लाल्यासम् लाल्यास्व लाल्यास्म

श्व० लालयिता लालयितारौ लालयितारः
लालयितासि लालयितास्थः लालयितास्थ
लालयितास्मि लालयितास्वः लालयितास्मः

भ० लालयिष्यति लालयिष्यतः लालयिष्यन्ति
लालयिष्यसि लालयिष्यथः लालयिष्यथ
लालयिष्यामि लालयिष्यावः लालयिष्यामः

क्रि० अलालयिष्यत् अलालयिष्यताम् अलालयिष्यन्
अलालयिष्यः अलालयिष्यतम् अलालयिष्यत
अलालयिष्यम् अलालयिष्याव अलालयिष्याम

व० लालयते लालयेते लालयन्ते
लालयसे लालयेथे लालयध्वे
लालये लालयावहे लालयामहे

स० लालयेत लालयेयाताम् लालयेरन्
लालयेथाः लालयेयाथाम् लालयेध्वम्
लालयेय लालयेवहि लालयेमहि

प० लालयताम् लालयेताम् लालयन्ताम्
लालयस्व लालयेथाम् लालयध्वम्
लालयै लालयावहै लालयामहै

ह्य० अलालयत अलालयेताम् अलालयन्त
अलालयथाः अलालयेथाम् अलालयध्वम्
अलालये अलालयावहि अलालयामहि

अ० अलीललत अलीललेताम् अलीललन्त
अलीललथाः अलीललेथाम् अलीललध्वम्
अलीलले अलीललावहि अलीललामहि

प० लालयाञ्चक्रे लालयाञ्चक्राते लालयाञ्चक्रिरे
लालयाञ्चकृषे लालयाञ्चक्राथे लालयाञ्चकृढ्वे
लालयाञ्चक्रे लालयाञ्चकृवहे लालयाञ्चकृमहे
लालयाम्बभूव । लालयामास

आ० लालयिषीष्ट लालयिषीयास्ताम् लालयिषीरन्
लालयिषीष्ठाः लालयिषीयास्ताम् लालयिषीढ्वम्-ध्वम्
लालयिषीय लालयिषीवहि लालयिषीमहि

श्व० लालयिता लालयितारौ लालयितारः
लालयितासे लालयितासाथे लालयिताध्वे
लालयिताहे लालयितास्वहे लालयितास्महे

भ० लालयिष्यते लालयिष्येते लालयिष्यन्ते
लालयिष्यसे लालयिष्येथे लालयिष्यध्वे
लालयिष्ये लालयिष्यावहे लालयिष्यामहे

क्रि० अलालयिष्यत अलालयिष्येताम् अलालयिष्यन्त
अलालयिष्यथाः अलालयिष्येथाम् अलालयिष्यध्वम्
अलालयिष्ये अलालयिष्यावहि अलालयिष्यामहि

255 कडु (कण्ड्) मदे ।

व० कण्डयति कण्डयतः कण्डयन्ति
कण्डयसि कण्डयथः कण्डयथ
कण्डयामि कण्डयावः कण्डयामः

स० कण्डयेत् कण्डयेताम् कण्डयेयुः
कण्डयेः कण्डयेतम् कण्डयेत
कण्डयेयम् कण्डयेव कण्डयेम

प० कण्डयतु कण्डयतात् कण्डयताम् कण्डयन्तु
कण्डय कण्डयतात् कण्डयतम् कण्डयत
कण्डयानि कण्डयाव कण्डयाम

ह्य० अकण्डयत् अकण्डयताम् अकण्डयन्
अकण्डयः अकण्डयतम् अकण्डयत
अकण्डयम् अकण्डयाव अकण्डयाम

अ० अचकण्डत् अचकण्डताम् अचकण्डन्
अचकण्डः अचकण्डतम् अचकण्डत
अचकण्डम् अचकण्डाव अचकण्डाम

प० कण्डयाञ्चकार कण्डयाञ्चक्रतुः कण्डयाञ्चक्रुः
कण्डयाञ्चकर्थ कण्डयाञ्चक्रथुः कण्डयाञ्चक्र
कण्डयाञ्चकार-चकर कण्डयाञ्चकृव कण्डयाञ्चकृम
कण्डयाम्बभूव । कण्डयामास

आ० कण्डयात् कण्डयास्ताम् कण्डयासुः
कण्डयाः कण्डयास्तम् कण्डयास्त
कण्डयासम् कण्डयास्व कण्डयास्म

श्व० कण्डयिता कण्डयितारौ कण्डयितारः
कण्डयितासि कण्डयितास्थः कण्डयितास्थ
कण्डयितास्मि कण्डयितास्वः कण्डयितास्मः

भ० कण्डयिष्यति कण्डयिष्यतः कण्डयिष्यन्ति
कण्डयिष्यसि कण्डयिष्यथः कण्डयिष्यथ
कण्डयिष्यामि कण्डयिष्यावः कण्डयिष्यामः

क्रि० अकण्डयिष्यत् अकण्डयिष्यताम् अकण्डयिष्यन्
अकण्डयिष्यः अकण्डयिष्यतम् अकण्डयिष्यत
अकण्डयिष्यम् अकण्डयिष्याव अकण्डयिष्याम

व० कण्डयते कण्डयेते कण्डयन्ते
कण्डयसे कण्डयेथे कण्डयध्वे
कण्डये कण्डयावहे कण्डयामहे

स० कण्डयेत कण्डयेयाताम् कण्डयेरन्
कण्डयेथाः कण्डयेयाथाम् कण्डयेध्वम्
कण्डयेय कण्डयेवहि कण्डयेमहि

प० कण्डयताम् कण्डयेताम् कण्डयन्ताम्
कण्डयस्व कण्डयेथाम् कण्डयध्वम्
कण्डयै कण्डयावहै कण्डयामहै

ह्य० अकण्डयत अकण्डयेताम् अकण्डयन्त
अकण्डयथाः अकण्डयेथाम् अकण्डयध्वम्
अकण्डये अकण्डयावहि अकण्डयामहि

अ० अचकण्डत अचकण्डेताम् अचकण्डन्त
अचकण्डथाः अचकण्डेथाम् अचकण्डध्वम्
अचकण्डे अचकण्डावहि अचकण्डामहि

प० कण्डयाञ्चक्रे कण्डयाञ्चक्राते कण्डयाञ्चक्रिरे
कण्डयाञ्चकृषे कण्डयाञ्चक्राथे कण्डयाञ्चकृढ्वे
कण्डयाञ्चक्रे कण्डयाञ्चकृवहे कण्डयाञ्चकृमहे
कण्डयाम्बभूव । कण्डयामास

आ० कण्डयिषीष्ट कण्डयिषीयास्ताम् कण्डयिषीरन्
कण्डयिषीष्ठाः कण्डयिषीयास्थाम् कण्डयिषीढ्वम् ध्वम्
कण्डयिषीय कण्डयिषीवहि कण्डयिषीमहि

श्व० कण्डयिता कण्डयितारौ कण्डयितारः
कण्डयितासे कण्डयितासाथे कण्डयिताध्वे
कण्डयिताहे कण्डयितास्वहे कण्डयितास्महे

भ० कण्डयिष्यते कण्डयिष्येते कण्डयिष्यन्ते
कण्डयिष्यसे कण्डयिष्येथे कण्डयिष्यध्वे
कण्डयिष्ये कण्डयिष्यावहे कण्डयिष्यामहे

क्रि० अकण्डयिष्यत अकण्डयिष्येताम् अकण्डयिष्यन्त
अकण्डयिष्यथाः अकण्डयिष्येथाम् अकण्डयिष्यध्वम्
अकण्डयिष्ये अकण्डयिष्यावहि अकण्डयिष्यामहि

242 खोड़ (खोड्) प्रतीघाते ।

व०	खोडयति	खोडयतः	खोडयन्ति
	खोडयसि	खोडयथः	खोडयथ
	खोडयामि	खोडयावः	खोडयामः
स०	खोडयेत्	खोडयेताम्	खोडयेयुः
	खोडयेः	खोडयेतम्	खोडयेत
	खोडयेयम्	खोडयेव	खोडयेम
प०	खोडयतु	खोडयतात्	खोडयताम्	खोडयन्तु
	खोडय	खोडयतात्	खोडयतम्	खोडयत
	खोडयानि	खोडयाव	खोडयाम
ह्य०	अखोडयत्	अखोडयताम्	अखोडयन्
	अखोडयः	अखोडयतम्	अखोडयत
	अखोडयम्	अखोडयाव	अखोडयाम
अ०	अचुखोडत्	अचुखोडताम्	अचुखोडन्
	अचुखोडः	अचुखोडतम्	अचुखोडत
	अचुखोडम्	अचुखोडाव	अचुखोडाम
प०	खोडयाञ्चकार	खोडयाञ्चक्रतुः	खोडयाञ्चक्रुः
	खोडयाञ्चकर्थ	खोडयाञ्चक्रथुः	खोडयाञ्चक्र
	खोडयाञ्चकार-चकर	खोडयाञ्चकृव	खोडयाञ्चकृम
	खोडयाम्बभूव । खोडयामास		
आ०	खोडयात्	खोडयास्ताम्	खोडयासुः
	खोडयाः	खोडयास्तम्	खोडयास्त
	खोडयासम्	खोडयास्व	खोडयास्म
श्व०	खोडयिता	खोडयितारौ	खोडयितारः
	खोडयितासि	खोडयितास्थः	खोडयितास्थ
	खोडयितास्मि	खोडयितास्वः	खोडयितास्मः
भ०	खोडयिष्यति	खोडयिष्यतः	खोडयिष्यन्ति
	खोडयिष्यसि	खोडयिष्यथः	खोडयिष्यथ
	खोडयिष्यामि	खोडयिष्यावः	खोडयिष्यामः
क्रि०	अखोडयिष्यत्	अखोडयिष्यताम्	अखोडयिष्यन्
	अखोडयिष्यः	अखोडयिष्यतम्	अखोडयिष्यत
	अखोडयिष्यम्	अखोडयिष्याव	अखोडयिष्याम

व०	खोडयते	खोडयेते	खोडयन्ते
	खोडयसे	खोडयेथे	खोडयध्वे
	खोडये	खोडयावहे	खोडयामहे
स०	खोडयेत	खोडयेयाताम्	खोडयेरन्
	खोडयेथाः	खोडयेयाथाम्	खोडयेध्वम्
	खोडयेय	खोडयेवहि	खोडयेमहि
प०	खोडयताम्	खोडयेताम्	खोडयन्ताम्
	खोडयस्व	खोडयेथाम्	खोडयध्वम
	खोडयै	खोडयावहै	खोडयामहै
ह्य०	अखोडयत	अखोडयेताम्	अखोडयन्त
	अखोडयथाः	अखोडयेथाम्	अखोडयध्वम्
	अखोडये	अखोडयावहि	अखोडयामहि
अ०	अचुखोडत	अचुखोडेताम्	अचुखोडन्त
	अचुखोडथाः	अचुखोडेथाम्	अचुखोडध्वम्
	अचुखोडे	अचुखोडावहि	अचुखोडामहि
प०	खोडयाञ्चक्रे	खोडयाञ्चक्राते	खोडयाञ्चक्रिरे
	खोडयाञ्चकृषे	खोडयाञ्चक्राथे	खोडयाञ्चकृढ्वे
	खोडयाञ्चक्रे	खोडयाञ्चकृवहे	खोडयाञ्चकृमहे
	खोडयाम्बभूव	खोडयामास	
आ०	खोडयिषीष्ट	खोडयिषीयास्ताम्	खोडयिषीरन्
	खोडयिषीष्ठाः	खोडयिषीयास्थाम्	खोडयिषीढ्वम् ध्वम्
	खोडयिषीय	खोडयिषीवहि	खोडयिषीमहि
श्व०	खोडयिता	खोडयितारौ	खोडयितारः
	खोडयितासे	खोडयितासाथे	खोडयिताध्वे
	खोडयिताहे	खोडयितास्वहे	खोडयितास्महे
भ०	खोडयिष्यते	खोडयिष्येते	खोडयिष्यन्ते
	खोडयिष्यसे	खोडयिष्येथे	खोडयिष्यध्वे
	खोडयिष्ये	खोडयिष्यावहे	खोडयिष्यामहे
क्रि०	अखोडयिष्यत	अखोडयिष्येताम्	अखोडयिष्यन्त
	अखोडयिष्यथाः	अखोडयिष्येथाम्	अखोडयिष्यध्वम्
	अखोडयिष्ये	अखोडयिष्यावहि	अखोडयिष्यामहि

257 अड्ड (अडड्) अभियोगे

व०	अड्डयति	अड्डयतः	अड्डयन्ति
	अड्डयसि	अड्डयथः	अड्डयथ
	अड्डयामि	अड्डयावः	अड्डयामः
स०	अड्डयेत्	अड्डयेताम्	अड्डयेयुः
	अड्डयेः	अड्डयेतम्	अड्डयेत
	अड्डयेयम्	अड्डयेव	अड्डयेम
प०	अड्डयतु	अड्डयतात् अड्डयताम्	अड्डयन्तु
	अड्डय	अड्डयतात् जड्डयतम्	अड्डयत
	अड्डयानि	अड्डयाव	अड्डयाम
ह्य०	आड्डयत्	आड्डयताम्	आड्डयन्
	आड्डयः	आड्डयतम्	आड्डयत
	आड्डयम्	आड्डयाव	आड्डयाम
अ०	आड्डिडत्	आड्डिडताम्	आड्डिडन्
	आड्डिडः	आड्डिडतम्	आड्डिडत
	आड्डिडम्	आड्डिडाव	आड्डिडाम
प०	अड्डयाञ्चकार	अड्डयाञ्चक्रतुः	अड्डयाञ्चक्रुः
	अड्डयाञ्चकर्थ	अड्डयाञ्चक्रथुः	अड्डयाञ्चक्र
	अड्डयाञ्चकार-चकर	अड्डयाञ्चकृव	अड्डयाञ्चकृम
	अड्डयाम्बभूव । अड्डयामास		
आ०	अड्डयात्	अड्डयास्ताम्	अड्डयासुः
	अड्डयाः	अड्डयास्तम्	अड्डयास्त
	अड्डयासम्	अड्डयास्व	अड्डयास्म
श्व०	अड्डयिता	अड्डयितारौ	अड्डयितारः
	अड्डयितासि	अड्डयितास्थः	अड्डयितास्थ
	अड्डयितास्मि	अड्डयितास्वः	अड्डयितास्मः
भ०	अड्डयिष्यति	अड्डयिष्यतः	अड्डयिष्यन्ति
	अड्डयिष्यसि	अड्डयिष्यथः	अड्डयिष्यथ
	अड्डयिष्यामि	अड्डयिष्यावः	अड्डयिष्यामः
क्रि०	आड्डयिष्यत्	आड्डयिष्यताम्	आड्डयिष्यन्
	आड्डयिष्यः	आड्डयिष्यतम्	आड्डयिष्यत
	आड्डयिष्यम्	आड्डयिष्याव	आड्डयिष्याम

व०	अड्डयते	अड्डयेते	अड्डयन्ते
	अड्डयसे	अड्डयेथे	अड्डयध्वे
	अड्डये	अड्डयावहे	अड्डयामहे
स०	अड्डयेत	अड्डयेयाताम्	अड्डयेरन्
	अड्डयेथाः	अड्डयेयाथाम्	अड्डयेध्वम्
	अड्डयेय	अड्डयेवहि	अड्डयेमहि
प०	अड्डयताम्	अड्डयेताम्	अड्डयन्ताम्
	अड्डयस्व	अड्डयेथाम्	अड्डयध्वम्
	अड्डयै	अड्डयावहै	अड्डयामहै
ह्य०	आड्डयत	आड्डयेताम्	आड्डयन्त
	आड्डयथाः	आड्डयेथाम्	आड्डयध्वम्
	आड्डये	आड्डयावहि	आड्डयामहि
अ०	आड्डिडत	आड्डिडेताम्	आड्डिडन्त
	आड्डिडथाः	आड्डिडेथाम	आड्डिडध्वम्
	आड्डिडे	आड्डिडावहि	आड्डिडामहि
प०	अड्डयाञ्चक्रे	अड्डयाञ्चक्राते	अड्डयाञ्चक्रिरे
	अड्डयाञ्चकृषे	अड्डयाञ्चक्राथे	अड्डयाञ्चकृढ्वे
	अड्डयाञ्चक्रे	अड्डयाञ्चकृवहे	अड्डयाञ्चकृमहे
	अड्डयाम्बभूव । अड्डयामास		
आ०	अड्डयिषीष्ट	अड्डयिषीयास्ताम्	अड्डयिषीरन्
	अड्डयिषीष्ठाः	अड्डयिषीयास्थाम्	अड्डयिषीढ्वम्
	अड्डयिषीय	अड्डयिषीवहि	अड्डयिषीमहि
श्व०	अड्डयिता	अड्डयितारौ	अड्डयितारः
	अड्डयितासे	अड्डयितासाथे	अड्डयिताध्वे
	अड्डयिताहे	अड्डयितास्वहे	अड्डयितास्महे
भ०	अड्डयिष्यते	अड्डयिष्येते	अड्डयिष्यन्ते
	अड्डयिष्यसे	अड्डयिष्येथे	अड्डयिष्यध्वे
	अड्डयिष्ये	अड्डयिष्यावहे	अड्डयिष्यामहे
क्रि०	आड्डयिष्यत	आड्डयिष्येताम्	आड्डयिष्यन्त
	आड्डयिष्यथाः	आड्डयिष्येथाम्	आड्डयिष्यध्वम्
	आड्डयिष्ये	आड्डयिष्यावहि	आड्डयिष्यामहि

258 चुडुड (चुडड्) हावकरणे

व०	चुड्डयति	चुड्डयतः	चुड्डयन्ति
	चुड्डयसि	चुड्डयथः	चुड्डयथ
	चुड्डयामि	चुड्डयावः	चुड्डयामः
स०	चुड्डयेत्	चुड्डयेताम्	चुड्डयेयुः
	चुड्डयेः	चुड्डयेतम्	चुड्डयेत
	चुड्डयेयम्	चुड्डयेव	चुड्डयेम
प०	चुड्डयतु चुड्डयतात्	चुड्डयताम्	चुड्डयन्तु
	चुड्डय चुड्डयतात्	चुड्डयतम्	चुड्डयत
	चुड्डयानि	चुड्डयाव	चुड्डयाम
ह्य०	अचुड्डयत्	अचुड्डयताम्	अचुड्डयन्
	अचुड्डयः	अचुड्डयतम्	अचुड्डयत
	अचुड्डयम्	अचुड्डयाव	अचुड्डयाम
अ०	अचुचुड्डत्	अचुचुड्डताम्	अचुचुड्डन्
	अचुचुड्डः	अचुड्डचुतम्	अचुचुड्डत
	अचुचुड्डम्	अचुचुड्डाव	अचुचुड्डाम
प०	चुड्डयाञ्चकार	चुड्डयाञ्चक्रतुः	चुड्डयाञ्चक्रुः
	चुड्डयाञ्चकर्थ	चुड्डयाञ्चक्रथुः	चुड्डयाञ्चक्र
	चुड्डयाञ्चकार-चकर	चुड्डयाञ्चकृव	चुड्डयाञ्चकृम
	चुड्डयाम्बभूव । चुड्डयामास		
आ०	चुड्डयात्	चुड्डयास्ताम्	चुड्डयासुः
	चुड्डयाः	चुड्डयास्तम्	चुड्डयास्त
	चुड्डयासम्	चुड्डयास्व	चुड्डयास्म
श्व०	चुड्डयिता	चुड्डयितारौ	चुड्डयितारः
	चुड्डयितासि	चुड्डयितास्थः	चुड्डयितास्थ
	चुड्डयितास्मि	चुड्डयितास्वः	चुड्डयितास्मः
भ०	चुड्डयिष्यति	चुड्डयिष्यतः	चुड्डयिष्यन्ति
	चुड्डयिष्यसि	चुड्डयिष्यथः	चुड्डयिष्यथ
	चुड्डयिष्यामि	चुड्डयिष्यावः	चुड्डयिष्यामः
क्रि०	अचुड्डयिष्यत्	अचुड्डयिष्यताम्	अचुड्डयिष्यन्
	अचुड्डयिष्यः	अचुड्डयिष्यतम्	अचुड्डयिष्यत
	अचुड्डयिष्यम्	अचुड्डयिष्याव	अचुड्डयिष्याम

व०	चुड्डयते	चुड्डयेते	चुड्डयन्ते
	चुड्डयसे	चुड्डयेथे	चुड्डयध्वे
	चुड्डये	चुड्डयावहे	चुड्डयामहे
स०	चुड्डयेत	चुड्डयेयाताम्	चुड्डयेरन्
	चुड्डयेथाः	चुड्डयेयाथाम	चुड्डयेध्वम्
	चुड्डयेय	चुड्डयेवहि	चुड्डयेमहि
प०	चुड्डयताम्	चुड्डयेताम्	चुड्डयन्ताम्
	चुड्डयस्व	चुड्डयेथाम्	चुड्डयध्वम
	चुड्डये	चुड्डयावहै	चुड्डयामहै
ह्य०	अचुड्डयत	अचुड्डयेताम्	अचुड्डयन्त
	अचुड्डयथाः	अचुड्डयेथाम्	अचुड्डयध्वम्
	अचुड्डये	अचुड्डयावहि	अचुड्डयामहि
अ०	अचुचुड्डत	अचुचुड्डताम्	अचुचुड्डन्त
	अचुचुड्डथाः	अचुचुड्डेथाम	अचुचुड्डध्वम्
	अचुचुड्डे	अचुचुड्डावहि	अचुचुड्डामहि
प०	चुड्डयाञ्चक्रे	चुड्डयाञ्चक्राते	चुड्डयाञ्चक्रिरे
	चुड्डयाञ्चकृषे	चुड्डयाञ्चक्राथे	चुड्डयाञ्चकृढ्वे
	चुड्डयाञ्चक्रे	चुड्डयाञ्चकृवहे	चुड्डयाञ्चकृमहे
	चुड्डयाम्बभूव । चुड्डयामास		
आ०	चुड्डयिषीष्ट	चुड्डयिषीयास्ताम्	चुड्डयिषीरन्
	चुड्डयिषीष्ठाः	चुड्डयिषीयास्थाम्	चुड्डयिषीढ्वम्
	चुड्डयिषीय	चुड्डयिषीवहि	चुड्डयिषीमहि
श्व०	चुड्डयिता	चुड्डयितारौ	चुड्डयितारः
	चुड्डयितासे	चुड्डयितासाथे	चुड्डयिताध्वे
	चुड्डयिताहे	चुड्डयितास्वहे	चुड्डयितास्महे
भ०	चुड्डयिष्यते	चुड्डयिष्येते	चुड्डयिष्यन्ते
	चुड्डयिष्यसे	चुड्डयिष्येथे	चुड्डयिष्यध्वे
	चुड्डयिष्ये	चुड्डयिष्यावहे	चुड्डयिष्यामहे
क्रि०	अचुड्डयिष्यत	अचुड्डयिष्येताम्	अचुड्डयिष्यन्त
	अचुड्डयिष्यथाः	अचुड्डयिष्येथाम्	अचुड्डयिष्यध्वम्
	अचुड्डयिष्ये	अचुड्डयिष्यावहि	अचुड्डयिष्यामहि

155 लजु (लञ्ज्) भर्त्सने

व०	लञ्जयति	लञ्जयतः	लञ्जयन्ति
	लञ्जयसि	लञ्जयथः	लञ्जयथ
	लञ्जयामि	लञ्जयावः	लञ्जयामः
स०	लञ्जयेत्	लञ्जयेताम्	लञ्जयेयुः
	लञ्जयेः	लञ्जयेतम्	लञ्जयेत
	लञ्जयेयम्	लञ्जयेव	लञ्जयेम
प०	लञ्जयतु	लञ्जयतात् लञ्जयताम्	लञ्जयन्तु
	लञ्जय ,,	लञ्जयतम्	लञ्जयत
	लञ्जयानि	लञ्जयाव	लञ्जयाम
ह्य०	अलञ्जयत्	अलञ्जयताम्	अलञ्जयन्
	अलञ्जयः	अलञ्जयतम्	अलञ्जयत
	अलञ्जयम्	अलञ्जयाव	अलञ्जयाम
अ०	अललञ्जत्	अललञ्जताम्	अललञ्जन्
	अललञ्जः	अललञ्जतम्	अललञ्जत
	अललञ्जम्	अललञ्जाव	अललञ्जाम
प०	लञ्जयाञ्चकार	लञ्जयाञ्चक्रतुः	लञ्जयाञ्चक्रुः
	लञ्जयाञ्चकर्थ	लञ्जयाञ्चक्रथुः	लञ्जयाञ्चक्र
	लञ्जयाञ्चकार-चकर	लञ्जयाचकृव	लञ्जयाचकृम
	लञ्जयाम्बभूव । लञ्जयामास		
आ०	लञ्ज्यात्	लञ्ज्यास्ताम्	लञ्ज्यासुः
	लञ्ज्याः	लञ्ज्यास्तम्	लञ्ज्यास्त
	लञ्ज्यासम्	लञ्ज्यास्व	लञ्ज्यास्म
श्व०	लञ्जयिता	लञ्जयितारौ	लञ्जयितारः
	लञ्जयितासि	लञ्जयितास्थः	लञ्जयितास्थ
	लञ्जयितास्मि	लञ्जयितास्वः	लञ्जयितास्मः
भ०	लञ्जयिष्यति	लञ्जयिष्यतः	लञ्जयिष्यन्ति
	लञ्जयिष्यसि	लञ्जयिष्यथः	लञ्जयिष्यथ
	लञ्जयिष्यामि	लञ्जयिष्यावः	लञ्जयिष्यामः
क्रि०	अलञ्जयिष्यत्	अलञ्जयिष्यताम्	अलञ्जयिष्यन्
	अलञ्जयिष्यः	अलञ्जयिष्यतम्	अलञ्जयिष्यत
	अलञ्जयिष्यम्	अलञ्जयिष्याव	अलञ्जयिष्याम

व०	लञ्जयते	लञ्जयेते	लञ्जयन्ते
	लञ्जयसे	लञ्जयेथे	लञ्जयध्वे
	लञ्जये	लञ्जयावहे	लञ्जयामहे
स०	लञ्जयेत	लञ्जयेयाताम्	लञ्जयेरन्
	लञ्जयेथाः	लञ्जयेयाथाम्	लञ्जयेध्वम्
	लञ्जयेय	लञ्जयेवहि	लञ्जयेमहि
प०	लञ्जयताम्	लञ्जयेताम्	लञ्जयन्ताम्
	लञ्जयस्व	लञ्जयेथाम्	लञ्जयध्वम्
	लञ्जयै	लञ्जयावहै	लञ्जयामहै
ह्य०	अलञ्जयत	अलञ्जयेताम्	अलञ्जयन्त
	अलञ्जयथाः	अलञ्जयेथाम्	अलञ्जयध्वम्
	अलञ्जये	अलञ्जयावहि	अलञ्जयामहि
अ०	अललञ्जत	अललञ्जेताम्	अललञ्जन्त
	अललञ्जथाः	अललञ्जेथाम्	अललञ्जध्वम्
	अललञ्जे	अललञ्जावहि	अललञ्जामहि
प०	लञ्जयाञ्चक्रे	लञ्जयाञ्चक्राते	लञ्जयाञ्चक्रिरे
	लञ्जयाञ्चकृषे	लञ्जयाञ्चक्राथे	लञ्जयाञ्चकृढ्वे
	लञ्जयाञ्चक्रे	लञ्जयाञ्चकृवहे	लञ्जयाञ्चकृमहे
	लञ्जयाम्बभूव । लञ्जयामास		
आ०	लञ्जयिषीष्ट	लञ्जयिषीयास्ताम्	लञ्जयिषीरन्
	लञ्जयिषीष्ठाः	लञ्जयिषीयास्थाम्	लञ्जयिषीढ्वम् ध्वम्
	लञ्जयिषीय	लञ्जयिषीवहि	लञ्जयिषीमहि
श्व०	लञ्जयिता	लञ्जयितारौ	लञ्जयितारः
	लञ्जयितासे	लञ्जयितासाथे	लञ्जयिताध्वे
	लञ्जयिताहे	लञ्जयितास्वहे	लञ्जयितास्महे
भ०	लञ्जयिष्यते	लञ्जयिष्येते	लञ्जयिष्यन्ते
	लञ्जयिष्यसे	लञ्जयिष्येथे	लञ्जयिष्यध्वे
	लञ्जयिष्ये	लञ्जयिष्यावहे	लञ्जयिष्यामहे
क्रि०	अलञ्जयिष्यत	अलञ्जयिष्येताम्	अलञ्जयिष्यन्त
	अलञ्जयिष्यथाः	अलञ्जयिष्येथाम्	अलञ्जयिष्यध्वम्
	अलञ्जयिष्ये	अलञ्जयिष्यावहि	अलञ्जयिष्यामहि

156 तर्ज (तर्ज्) भर्त्सने ।

व० तर्जयति तर्जयतः तर्जयन्ति
तर्जयसि तर्जयथः तर्जयथ
तर्जयामि तर्जयावः तर्जयामः

स० तर्जयेत् तर्जयेताम् तर्जयेयुः
तर्जयेः तर्जयेतम् तर्जयेत
तर्जयेयम् तर्जयेव तर्जयेम

प० तर्जयतु तर्जयतात् तर्जयताम् तर्जयन्तु
तर्जय तर्जयतम् तर्जयत
तर्जयानि तर्जयाव तर्जयाम

ह्य० अतर्जयत् अतर्जयताम् अतर्जयन्
अतर्जयः अतर्जयतम् अतर्जयत
अतर्जयम् अतर्जयाव अतर्जयाम

अ० अततर्जत् अततर्जताम् अततर्जन्
अततर्जः अततर्जतम् अततर्जत
अततर्जम् अततर्जाव अततर्जाम

प० तर्जयाञ्चकार तर्जयाञ्चक्रतुः तर्जयाञ्चक्रुः
तर्जयाञ्चकर्थ तर्जयाञ्चक्रथुः तर्जयाञ्चक्र
तर्जयाञ्चकार-चकर तर्जयाचकृव तर्जयाचकृम
तर्जयाम्बभूव । तर्जयामास

आ० तर्ज्यात् तर्ज्यास्ताम् तर्ज्यासुः
तर्ज्याः तर्ज्यास्तम् तर्ज्यास्त
तर्ज्यासम् तर्ज्यास्व तर्ज्यास्म

श्व० तर्जयिता तर्जयितारौ तर्जयितारः
तर्जयितासि तर्जयितास्थः तर्जयितास्थ
तर्जयितास्मि तर्जयितास्वः तर्जयितास्मः

भ० तर्जयिष्यति तर्जयिष्यतः तर्जयिष्यन्ति
तर्जयिष्यसि तर्जयिष्यथः तर्जयिष्यथ
तर्जयिष्यामि तर्जयिष्यावः तर्जयिष्यामः

क्रि० अतर्जयिष्यत् अतर्जयिष्यताम् अतर्जयिष्यन्
अतर्जयिष्यः अतर्जयिष्यतम् अतर्जयिष्यत
अतर्जयिष्यम् अतर्जयिष्याव अतर्जयिष्याम

व० तर्जयते तर्जयेते तर्जयन्ते
तर्जयसे तर्जयेथे तर्जयध्वे
तर्जये तर्जयावहे तर्जयामहे

स० तर्जयेत तर्जयेयाताम् तर्जयेरन्
तर्जयेथाः तर्जयेयाथाम् तर्जयेध्वम्
तर्जयेय तर्जयेवहि तर्जयेमहि

प० तर्जयताम् तर्जयेताम् तर्जयन्ताम्
तर्जयस्व तर्जयेथाम् तर्जयध्वम्
तर्जयै तर्जयावहै तर्जयामहै

ह्य० अतर्जयत अतर्जयेताम् अतर्जयन्त
अतर्जयथाः अतर्जयेथाम् अतर्जयध्वम्
अतर्जये अतर्जयावहि अतर्जयामहि

अ० अततर्जत अततर्जेताम् अततर्जन्त
अततर्जथाः अततर्जेथाम् अततर्जध्वम्
अततर्जे अततर्जावहि अततर्जामहि

प० तर्जयाञ्चक्रे तर्जयाञ्चक्राते तर्जयाञ्चक्रिरे
तर्जयाञ्चकृषे तर्जयाञ्चक्राथे तर्जयाञ्चकृढ्वे
तर्जयाञ्चक्रे तर्जयाञ्चकृवहे तर्जयाञ्चकृमहे
तर्जयाम्बभूव । तर्जयामास

आ० तर्जयिषीष्ट तर्जयिषीयास्ताम् तर्जयिषीरन्
तर्जयिषीष्ठाः तर्जयिषीयास्थाम् तर्जयिषीढ्वम्
ध्वम्
तर्जयिषीय तर्जयिषीवहि तर्जयिषीमहि

श्व० तर्जयिता तर्जयितारौ तर्जयितारः
तर्जयितासे तर्जयितासाथे तर्जयिताध्वे
तर्जयिताहे तर्जयितास्वहे तर्जयितास्महे

भ० तर्जयिष्यते तर्जयिष्येते तर्जयिष्यन्ते
तर्जयिष्यसे तर्जयिष्येथे तर्जयिष्यध्वे
तर्जयिष्ये तर्जयिष्यावहे तर्जयिष्यामहे

क्रि० अतर्जयिष्यत अतर्जयिष्येताम् अतर्जयिष्यन्त
अतर्जयिष्यथाः अतर्जयिष्येथाम् अतर्जयिष्यध्वम्
अतर्जयिष्ये अतर्जयिष्यावहि अतर्जयिष्यामहि

261 वाण (वण्) शब्दे।

व०	वाणयति	वाणयतः	वाणयन्ति
	वाणयसि	वाणयथः	वाणयथ
	वाणयामि	वाणयावः	वाणयामः
स०	वाणयेत्	वाणयेताम्	वाणयेयुः
	वाणयेः	वाणयेतम्	वाणयेत
	वाणयेयम्	वाणयेव	वाणयेम
प०	वाणयतु	वाणयतात् वाणयताम्	वाणयन्तु
	वाणय ,,	वाणयतम्	वाणयत
	वाणयानि	वाणयाव	वाणयाम
ह्य०	अवाणयत्	अवाणयताम्	अवाणयन्
	अवाणयः	अवाणयतम्	अवाणयत
	अवाणयम्	अवाणयाव	अवाणयाम
अ०	अववाणत्	अववाणताम्	अववाणन्
	अववाणः	अववाणतम्	अववाणत
	अववाणम्	अववाणाव	अववाणाम
	अवीवणत्	अवीवणताम्	अवीवणन् इ०
प०	वाणयाञ्चकार	वाणयाञ्चक्रतुः	वाणयाञ्चक्रुः
	वाणयाञ्चकर्थ	वाणयाञ्चक्रथुः	वाणयाञ्चक्र
	वाणयाञ्चकार-चकर	वाणयाञ्चकृव	वाणयाञ्चकृम
	वाणयाम्बभूव । वाणयामास		
आ०	वाण्यात्	वाण्यास्ताम्	वाण्यासुः
	वाण्याः	वाण्यास्तम्	वाण्यास्त
	वाण्यासम्	वाण्यास्व	वाण्यास्म
श्व०	वाणयिता	वाणयितारौ	वाणयितारः
	वाणयितासि	वाणयितास्थः	वाणयितास्थ
	वाणयितास्मि	वाणयितास्वः	वाणयितास्मः
भ०	वाणयिष्यति	वाणयिष्यतः	वाणयिष्यन्ति
	वाणयिष्यसि	वाणयिष्यथः	वाणयिष्यथ
	वाणयिष्यामि	वाणयिष्यावः	वाणयिष्यामः
क्रि०	अवाणयिष्यत्	अवाणयिष्यताम्	अवाणयिष्यन्
	अवाणयिष्यः	अवाणयिष्यतम्	अवाणयिष्यत
	अवाणयिष्यम्	अवाणयिष्याव	अवाणयिष्याम

व०	वाणयते	वाणयेते	वाणयन्ते
	वाणयसे	वाणयेथे	वाणयध्वे
	वाणये	वाणयावहे	वाणयामहे
स०	वाणयेत	वाणयेयाताम्	वाणयेरन्
	वणयेथाः	वाणयेयाथाम्	वाणयेध्वम्
	वाणयेय	वाणयेवहि	वाणयेमहि
प०	वाणयताम्	वाणयेताम्	वाणयन्ताम्
	वाणयस्व	वाणयेथाम्	वाणयध्वम्
	वाणयै	वाणयावहै	वाणयामहै
ह्य०	अवाणयत	अवाणयेताम्	अवाणयन्त
	अवाणयथाः	अवाणयेथाम्	अवाणयध्वम्
	अवाणये	अवाणयावहि	अवाणयामहि
अ०	अववाणत	अववाणेताम्	अववाणन्त
	अववाणथाः	अववाणेथाम्	अववाणध्वम्
	अववाणे	अववाणावहि	अववाणामहि
	अवीवणत	अवीवणेताम्	अवीवणन्त इ०
प०	वाणयाञ्चक्रे	वाणयाञ्चक्राते	वाणयाञ्चक्रिरे
	वाणयाञ्चकृषे	वाणयाञ्चक्राथे	वाणयाञ्चकृढ्वे
	वाणयाञ्चक्रे	वाणयाञ्चकृवहे	वाणयाञ्चकृमहे
	वाणयाम्बभूव । वाणयामास		
आ०	वाणयिषीष्ट	वाणयिषीयास्ताम्	वाणयिषीरन्
	वाणयिषीष्ठाः	वाणयिषीयास्थाम्	वाणयिषीढ्वम् ध्वम्
	वाणयिषीय	वाणयिषीवहि	वाणयिषीमहि
श्व०	वाणयिता	वाणयितारौ	वाणयितारः
	वाणयितासे	वाणयितासाथे	वाणयिताध्वे
	वाणयिताहे	वाणयितास्वहे	वाणयितास्महे
भ०	वाणयिष्यते	वाणयिष्येते	वाणयिष्यन्ते
	वाणयिष्यसे	वाणयिष्येथे	वाणयिष्यध्वे
	वाणयिष्ये	वाणयिष्यावहे	वाणयिष्यामहे
क्रि०	अवाणयिष्यत	अवाणयिष्येताम्	अवाणयिष्यन्त
	अवाणयिष्यथाः	अवाणयिष्येथाम्	अवाणयिष्यध्वम्
	अवाणयिष्ये	अवाणयिष्यावहि	अवाणयिष्यामहि

262 व्रण (व्रण्) शब्दे।

व०	व्राणयति	व्राणयतः	व्राणयन्ति
	व्राणयसि	व्राणयथः	व्राणयथ
	व्राणयामि	व्राणयावः	व्राणयामः
स०	व्राणयेत्	व्राणयेताम्	व्राणयेयुः
	व्राणयेः	व्राणयेतम्	व्राणयेत
	व्राणयेयम्	व्राणयेव	व्राणयेम
प०	व्राणयतु	व्राणयतात् व्राणयताम्	व्राणयन्तु
	व्राणय	व्रराणयतात् व्राणयतम्	व्राणयत
	व्राणयानि	व्राणयाव	व्राणयाम
ह्य०	अव्राणयत्	अव्राणयताम्	अव्राणयन्
	अव्राणयः	अव्राणयतम्	अव्राणयत
	अव्राणयम्	अव्राणयाव	अव्राणयाम
अ०	अविव्रणत्	अविव्रणताम्	अविव्रणन्
	अविव्रणः	अविव्रणतम्	अविव्रणत
	अविव्रणम्	अविव्रणाव	अविव्रणाम
प०	व्राणयाञ्चकार	व्राणयाञ्चक्रतुः	व्राणयाञ्चक्रुः
	व्राणयाञ्चकर्थ	व्राणयाञ्चक्रथुः	व्राणयाञ्चक्र
	व्राणयाञ्चकार चकर	व्राणयाञ्चकृव	व्राणयाञ्चकृम
	व्राणयाम्बभूव ।	व्राणयामास	
आ०	व्राण्यात्	व्राण्यास्ताम्	व्राण्यासुः
	व्राण्याः	व्राण्यास्तम्	व्राण्यास्त
	व्राण्यासम्	व्राण्यास्व	व्राण्यास्म
भ०	व्राणयिता	व्राणयितारौ	व्राणयितारः
	व्राणयितासि	व्राणयितास्थः	व्राणयितास्थ
	व्राणयितास्मि	व्राणयितास्वः	व्राणयितास्मः
भ०	व्राणयिष्यति	व्राणयिष्यतः	व्राणयिष्यन्ति
	व्राणयिष्यसि	व्राणयिष्यथः	व्राणयिष्यथ
	व्राणयिष्यामि	व्राणयिष्यावः	व्राणयिष्यामः
क्रि०	अव्राणयिष्यत्	अव्राणयिष्यताम्	अव्राणयिष्यन्
	अव्राणयिष्यः	अव्राणयिष्यतम्	अव्राणयिष्यत
	अव्राणयिष्यम्	अव्राणयिष्याव	अव्राणयिष्याम

व०	व्राणयते	व्राणयेते	व्राणयन्ते
	व्राणयसे	व्राणयेथे	व्राणयध्वे
	व्राणये	व्राणयावहे	व्राणयामहे
स०	व्राणयेत	व्राणयेयाताम्	व्राणयेरन्
	व्राणयेथाः	व्राणयेयाथाम्	व्राणयेध्वम्
	व्राणयेय	व्राणयेवहि	व्राणयेमहि
प०	व्राणयताम्	व्राणयेताम्	व्राणयन्ताम्
	व्राणयस्व	व्राणयेथाम्	व्राणयध्वम्
	व्राणयै	व्राणयावहै	व्राणयामहै
ह्य०	अव्राणयत	अव्राणयेताम्	अव्राणयन्त
	अव्राणयथाः	अव्राणयेथाम्	अव्राणयध्वम्
	अव्राणये	अव्राणयावहि	अव्राणयामहि
अ०	अविव्रणत	अविव्रणेताम्	अविव्रणन्त
	अविव्रणथाः	अविव्रणेथाम्	अविव्रणध्वम्
	अविव्रणे	अविव्रणावहि	अविव्रणामहि
प०	व्राणयाञ्चक्रे	व्राणयाञ्चक्राते	व्राणयाञ्चक्रिरे
	व्राणयाञ्चकृषे	व्राणयाञ्चक्राथे	व्राणयाञ्चकृढ्वे
	व्राणयाञ्चक्रे	व्राणयाञ्चकृवहे	व्राणयाञ्चकृमहे
	व्राणयाम्बभूव	व्राणयामास	
आ०	व्राणयिषीष्ट	व्राणयिषीयास्ताम्	व्राणयिषीरन्
	व्राणयिषीष्ठाः	व्राणयिषीयास्थाम्	व्राणयिषीढ्वम् ध्वम्
	व्राणयिषीय	व्राणयिषीवहि	व्राणयिषीमहि
भ०	व्राणयिता	व्राणयितारौ	व्राणयितारः
	व्राणयितासे	व्राणयितासाथे	व्राणयिताध्वे
	व्राणयिताहे	व्राणयितास्वहे	व्राणयितास्महे
भ०	व्राणयिष्यते	व्राणयिष्येते	व्राणयिष्यन्ते
	व्राणयिष्यसे	व्राणयिष्येथे	व्राणयिष्यध्वे
	व्राणयिष्ये	व्राणयिष्यावहे	व्राणयिष्यामहे
क्रि०	अव्राणयिष्यत	अव्राणयिष्येताम्	अव्राणयिष्यन्त
	अव्राणयिष्यथाः	अव्राणयिष्येथाम्	अव्राणयिष्यध्वम्
	अव्राणयिष्ये	अव्राणयिष्यावहि	अव्राणयिष्यामहि

263 बण (बण्) शब्दे

व०	बाणयति	बाणयतः	बाणयन्ति
	बाणयसि	बाणयथः	बाणयथ
	बाणयामि	बाणयाव	बाणयामः
स०	बाणयेत्	बाणयेताम्	बाणयेयुः
	बाणयेः	बाणयेतम्	बाणयेत
	बाणयेयम्	बाणयेव	बाणयेम
प०	बाणयतु	बाणयतात् बाणयताम्	बाणयन्तु
	बाणय ,,	बाणयतम्	बाणयत
	बाणयानि	बाणयाव	बाणयाम
ह्य०	अबाणयत्	अबाणयताम्	अबाणयन्
	अबाणयः	अबाणयतम्	अबाणयत
	अबाणयम्	अबाणयाव	अबाणयाम
अ०	अबीबणत्	अबीबणताम्	अबीबणन्
	अबीबणः	अबीबणतम्	अबीबणत
	अबीबणम्	अबीबणाव	अबीबणाम
प०	बाणयाञ्चकार	बाणयाञ्चक्रतुः	बाणयाञ्चक्रुः
	बाणयाञ्चकर्थ	बाणयाञ्चक्रथुः	बाणयाञ्चक्र
	बाणयाञ्चकार-चकर	बाणयाञ्चकृव	बाणयाञ्चकृम
	बाणयाम्बभूव । बाणयामास		
आ०	बाण्यात्	बाण्यास्ताम्	बाण्यासुः
	बाण्याः	बाण्यास्तम्	बाण्यास्त
	बाण्यासम्	बाण्यास्व	बाण्यास्म
श्व०	बाणयिता	बाणयितारौ	बाणयितारः
	बाणयितासि	बाणयितास्थः	बाणयितास्थ
	बाणयितास्मि	बाणयितास्वः	बाणयितास्मः
भ०	बाणयिष्यति	बाणयिष्यतः	बाणयिष्यन्ति
	बाणयिष्यसि	बाणयिष्यथः	बाणयिष्यथ
	बाणयिष्यामि	बाणयिष्यावः	बाणयिष्यामः
क्रि०	अबाणयिष्यत्	अबाणयिष्यताम्	अबाणयिष्यन्
	अबाणयिष्यः	अबाणयिष्यतम्	अबाणयिष्यत
	अबाणयिष्यम्	अबाणयिष्याव	अबाणयिष्याम

व०	बाणयते	बाणयेते	बाणयन्ते
	बाणयसे	बाणयेथे	बाणयध्वे
	बाणये	बाणयावहे	बाणयामहे
स०	बाणयेत	बाणयेयाताम्	बाणयेरन्
	बाणयेथाः	बाणयेयाथाम्	बाणयेध्वम्
	बाणयेय	बाणयेवहि	बाणयेमहि
प०	बाणयताम	बाणयेताम्	बाणयन्ताम्
	बाणयस्व	बाणयेथाम्	बाणयध्वम्
	बाणयै	बाणयावहै	बाणयामहै
ह्य०	अबाणयत	अबाणयेताम्	अबाणयन्त
	अबाणयथाः	अबाणयेथाम्	अबाणयध्वम्
	अबाणये	अबाणयावहि	अबाणयामहि
अ०	अबीबणत	अबीबणेताम्	अबीबणन्त
	अबीबणथाः	अबीबणेथाम्	अबीबणध्वम्
	अबीबणे	अबीबणावहि	अबीबणामहि
प०	बाणयाञ्चक्रे	बाणयाञ्चक्राते	बाणयाञ्चक्रिरे
	बाणयाञ्चकृषे	बाणयाञ्चक्राथे	बाणयाञ्चकृढ्वे
	बाणयाञ्चक्रे	बाणयाञ्चकृवहे	बाणयाञ्चकृमहे
	बाणयाम्बभूव । बाणयामास		
आ०	बाणयिषीष्ट	बाणयिषीयास्ताम्	बाणयिषीरन्
	बाणयिषीष्ठाः	बाणयिषीयास्थाम्	बाणयिषीढ्वम् ध्वम्
	बाणयिषीय	बाणयिषीवहि	बाणयिषीमहि
श्व०	बाणयिता	बाणयितारौ	बाणयितारः
	बाणयितासे	बाणयितासाथे	बाणयिताध्वे
	बाणयिताहे	बाणयितास्वहे	बाणयितास्महे
भ०	बाणयिष्यते	बणयिष्येते	बाणयिष्यन्ते
	बाणयिष्यसे	बाणयिष्येथे	बाणयिष्यध्वे
	बाणयिष्ये	बाणयिष्यावहे	बाणयिष्यामहे
क्रि०	अबाणयिष्यत	अबाणयिष्येताम्	अबाणयिष्यन्त
	आबणयिष्यथाः	अबाणयिष्येथाम्	अबाणयिष्यध्वम्
	अबाणयिष्ये	अबाणयिष्यावहि	अबाणयिष्यामहि

264 भण (भण्) शब्दे

व०	भाणयति	भाणयतः	भाणयन्ति
	भाणयसि	भाणयथः	भाणयथ
	भाणयामि	भाणयावः	भाणयामः
स०	भाणयेत्	भाणयेताम्	भाणयेयुः
	भाणयेः	भाणयेतम्	भाणयेत
	भाणयेयम्	भाणयेव	भाणयेम
प०	भाणयतु	भाणयतात् भाणयताम्	भाणयन्तु
	भाणय ,,	भाणयतम्	भाणयत
	भाणयानि	भाणयाव	भाणयाम
ह्य०	अभाणयत्	अभाणयताम्	अभाणयन्
	अभाणयः	अभाणयतम्	अभाणयत
	अभाणयम्	अभाणयाव	अभाणयाम
अ०	अबीभणत्	अबीभणताम्	अबीभणन्
	अबीभणः	अबीभणतम्	अबीभणत
	अबीभणम्	अबीभणाव	अबीभणाम
	अबभाणत्	अबभाणताम्	अबभाणन् इ०
प०	भाणयाञ्चकार	भाणयाञ्चक्रतुः	भाणयाञ्चक्रुः
	भाणयाञ्चकर्थ	भाणयाञ्चक्रथुः	भाणयाञ्चक्र
	भाणयाञ्चकार-चकर	भाणयाञ्चकृव	भाणयाञ्चकृम
	भाणयाम्बभूव । भाणयामास		
आ०	भाण्यात्	भाण्यास्ताम्	भाण्यासुः
	भाण्याः	भाण्यास्तम्	भाण्यास्त
	भाण्यासम्	भाण्यास्व	भाण्यास्म
श्व०	भाणयिता	भाणयितारौ	भाणयितारः
	भाणयितासि	भाणयितास्थः	भाणयितास्थ
	भाणयितास्मि	भाणयितास्वः	भाणयितास्मः
भ०	भाणयिष्यति	भाणयिष्यतः	भाणयिष्यन्ति
	भाणयिष्यसि	भाणयिष्यथः	भाणयिष्यथ
	भाणयिष्यामि	भाणयिष्यावः	भाणयिष्यामः
क्रि०	अभाणयिष्यत्	अभाणयिष्यताम्	अभाणयिष्यन्
	अभाणयिष्यः	अभाणयिष्यतम्	अभाणयिष्यत
	अभाणयिष्यम्	अभाणयिष्याव	अभाणयिष्याम

व०	भाणयते	भाणयेते	भाणयन्ते
	भाणयसे	भाणयेथे	भाणयध्वे
	भाणये	भाणयावहे	भाणयामहे
स०	भाणयेत	भाणयेयाताम्	भाणयेरन्
	भाणयेथाः	भाणयेयाथाम्	भाणयेध्वम्
	भाणयेय	भाणयेवहि	भाणयेमहि
प०	भाणयताम्	भाणयेताम्	भाणयन्ताम्
	भाणयस्व	भाणयेयाथाम्	भाणयध्वम्
	भाणये	भाणयावहै	भाणयामहै
ह्य०	अभाणयत	अभाणयेताम्	अभाणयन्त
	अभाणयथाः	अभाणयेथाम्	अभाणयध्वम्
	अभाणये	अभाणयावहि	अभाणयामहि
अ०	अबीभणत	अबीभणेताम्	अबीभणन्त
	अबीभणथाः	अबीभणेथाम्	अबीभणध्वम्
	अबीभणे	अबीभणावहि	अबीभणामहि
	अबभाणत	अबभाणेताम्	अबभाणन्त इ०
प०	भाणयाञ्चक्रे	भाणयाञ्चक्राते	भाणयाञ्चक्रिरे
	भाणयाञ्चकृषे	भाणयाञ्चक्राथे	भाणयाञ्चकृढ्वे
	भाणयाञ्चक्रे	भाणयाञ्चकृवहे	भाणयाञ्चकृमहे
	भाणयाम्बभूव । भाणयामास		
आ०	भाणयिषीष्ट	भाणयिषीयास्ताम्	भाणयिषीरन्
	भाणयिषीष्ठाः	भाणयिषीयास्थाम्	भाणयिषीढ्वम् ध्वम्
	भाणयिषीय	भाणयिषीवहि	भाणयिषीमहि
श्व०	भाणयिता	भाणयितारौ	भाणयितारः
	भाणयितासे	भाणयितासाथे	भाणयिताध्वे
	भाणयिताहे	भाणयितास्वहे	भाणयितास्महे
भ०	भाणयिष्यते	भाणयिष्येते	भाणयिष्यन्ते
	भाणयिष्यसे	भाणयिष्येथे	भाणयिष्यध्वे
	भाणयिष्ये	भाणयिष्यावहे	भाणयिष्यामहे
क्रि०	अभाणयिष्यत	अभाणयिष्येताम्	अभाणयिष्यन्त
	अभाणयिष्यथाः	अभाणयिष्येथाम्	अभाणयिष्यध्वम्
	अभाणयिष्ये	अभाणयिष्यावहि	अभाणयिष्यामहि

265 भ्रण (भ्रण्) शब्दे ।

व०	भ्राणयति	भ्राणयतः	भ्राणयन्ति
	भ्राणयसि	भ्राणयथः	भ्राणयथ
	भ्राणयामि	भ्राणयावः	भ्राणयामः
स०	भ्राणयेत्	भ्राणयेताम्	भ्राणयेयुः
	भ्राणये	भ्राणयेतम्	भ्राणयेत
	भ्राणयेयम्	भ्राणयेव	भ्राणयेम
प०	भ्राणयतु	भ्राणयतात् भ्राणयताम्	भ्राणयन्तु
	भ्राणय	भ्राणयतात् भ्राणयतम्	भ्राणयत
	भ्राणयानि	भ्राणयाव	भ्राणयाम
ह्य०	अभ्राणयत्	अभ्राणयताम्	अभ्राणयन्
	अभ्राणयः	अभ्राणयतम्	अभ्राणयत
	अभ्राणयम्	अभ्राणयाव	अभ्राणयाम
अ०	अबिभ्रणत्	अबिभ्रणताम्	अबिभ्रणन्
	अबिभ्रणः	अबिभ्रणतम्	अबिभ्रणत
	अबिभ्रणम्	अबिभ्रणाव	अबिभ्रणाम
प०	भ्राणयाञ्चकार	भ्राणयाञ्चक्रतुः	भ्राणयाञ्चक्रुः
	भ्राणयाञ्चकर्थ	भ्राणयाञ्चक्रथुः	भ्राणयाञ्चक्र
	भ्राणयाञ्चकार चकर	भ्राणयाञ्चकृव	भ्राणयाञ्चकृम
	भ्राणयाम्बभूव ।	भ्राणयामास	
आ०	भ्राण्यात्	भ्राण्यास्ताम्	भ्राण्यासुः
	भ्राण्याः	भ्राण्यास्तम्	भ्राण्यास्त
	भ्राण्यासम्	भ्राण्यास्व	भ्राण्यास्म
श्व०	भ्राणयिता	भ्राणयितारौ	भ्राणयितारः
	भ्राणयितासि	भ्राणयितास्थः	भ्राणयितास्थ
	भ्राणयितास्मि	भ्राणयितास्वः	भ्राणयितास्मः
भ०	भ्राणयिष्यति	भ्राणयिष्यतः	भ्राणयिष्यन्ति
	भ्राणयिष्यसि	भ्राणयिष्यथः	भ्राणयिष्यथ
	भ्राणयिष्यामि	भ्राणयिष्यावः	भ्राणयिष्यामः
क्रि०	अभ्राणयिष्यत्	अभ्राणयिष्यताम्	अभ्राणयिष्यन्
	अभ्राणयिष्यः	अभ्राणयिष्यतम्	अभ्राणयिष्यत
	अभ्राणयिष्यम्	अभ्राणयिष्याव	अभ्राणयिष्याम

व०	भ्राणयते	भ्राणयेते	भ्राणयन्ते
	भ्राणयसे	भ्राणयेथे	भ्राणयध्वे
	भ्राणये	भ्राणयावहे	भ्राणयामहे
स०	भ्राणयेत	भ्राणयेयताम्	भ्राणयेरन्
	भ्राणयेथाः	भ्राणयेयाथाम्	भ्राणयेध्वम्
	भ्राणयेय	भ्राणयेवहि	भ्राणयेमहि
प०	भ्राणयताम्	भ्राणयेताम्	भ्राणयन्ताम्
	भ्राणयस्व	भ्राणयेथाम्	भ्राणयध्वम्
	भ्राणयै	भ्राणयावहै	भ्राणयामहै
ह्य०	अभ्राणयत	अभ्राणयेताम्	अभ्राणयन्त
	अभ्राणयथाः	अभ्राणयेथाम्	अभ्राणयध्वम्
	अभ्राणये	अभ्राणयावहि	अभ्राणयामहि
अ०	अबिभ्रणत	अबिभ्रणेताम्	अबिभ्रणन्त
	अबिभ्रणथाः	अबिभ्रणेथाम्	अबिभ्रणध्वम्
	अबिभ्रणे	अबिभ्रणावहि	अबिभ्रणामहि
प०	भ्राणयाञ्चक्रे	भ्राणयाञ्चक्राते	भ्राणयाञ्चक्रिरे
	भ्राणयाञ्चकृषे	भ्राणयाञ्चक्राथे	भ्राणयाञ्चकृढ्वे
	भ्राणयाञ्चक्रे	भ्राणयाञ्चकृवहे	भ्राणयाञ्चकृम्हे
	भ्राणयाम्बभूव	भ्राणयामास	
आ०	भ्राणयिषीष्ट	भ्राणयिषीयास्ताम्	भ्राणयिषीरन्
	भ्राणयिषीष्ठाः	भ्राणयिषीयास्थाम्	भ्राणयिषीढ्वम् ध्वम्
	भ्राणयिषीय	भ्राणयिषीवहि	भ्राणयिषीमहि
श्व०	भ्राणयिता	भ्राणयितारौ	भ्राणयितारः
	भ्राणयितासे	भ्राणयितासाथे	भ्राणयिताध्वे
	भ्राणयिताहे	भ्राणयितास्वहे	भ्राणयितास्महे
भ०	भ्राणयिष्यते	भ्राणयिष्येते	भ्राणयिष्यन्ते
	भ्राणयिष्यसे	भ्राणयिष्येथे	भ्राणयिष्यध्वे
	भ्राणयिष्ये	भ्राणयिष्यावहे	भ्राणयिष्यामहे
क्रि०	अभ्राणयिष्यत	अभ्राणयिष्येताम्	अभ्राणयिष्यन्त
	अभ्राणयिष्यथाः	अभ्राणयिष्येथाम्	अभ्राणयिष्यध्वम्
	अभ्राणयिष्ये	अभ्राणयिष्यावहि	अभ्राणयिष्यामहि

266 मण (मण्) शब्दे।

व०	माणयति	माणयतः	माणयन्ति
	माणयसि	माणयथः	माणयथ
	माणयामि	माणयावः	माणयामः
स०	माणयेत्	माणयेताम्	माणयेयुः
	माणयेः	माणयेतम्	माणयेत
	माणयेयम्	माणयेव	माणयेम
प०	माणयतु	माणयतात् माणयताम्	माणयन्तु
	माणय ,,	माणयतम्	माणयत
	माणयानि	माणयाव	माणयाम
ह्य०	अमाणयत्	अमाणयताम्	अमाणयन्
	अमाणयः	अमाणयतम्	अमाणयत
	अमाणयम्	अमाणयाव	अमाणयाम
अ०	अमीमणत्	अमीमणताम्	अमीमणन्
	अमीमणः	अमीमणतम्	अमीमणत
	अमीमणम्	अमीमणाव	अमीमणाम
प०	माणयाञ्चकार	माणयाञ्चक्रतुः	माणयाञ्चक्रुः
	माणयाञ्चकर्थ	माणयाञ्चक्रथुः	माणयाञ्चक्र
	माणयाञ्चकार-चकर	माणयाञ्चकृव	माणयाञ्चकृम
	माणयाम्बभूव । माणयामास		
आ०	माण्यात्	माण्यास्ताम्	माण्यासुः
	माण्याः	माण्यास्तम्	माण्यास्त
	माण्यासम्	माण्यास्व	माण्यास्म
श्व०	माणयिता	माणयितारौ	माणयितारः
	माणयितासि	माणयितास्थः	माणयितास्थ
	माणयितास्मि	माणयितास्वः	माणयितास्मः
भ०	माणयिष्यति	माणयिष्यतः	माणयिष्यन्ति
	माणयिष्यसि	माणयिष्यथः	माणयिष्यथ
	माणयिष्यामि	माणयिष्यावः	माणयिष्यामः
क्रि०	अमाणयिष्यत्	अमाणयिष्यताम्	अमाणयिष्यन्
	अमाणयिष्यः	अमाणयिष्यतम्	अमाणयिष्यत
	अमाणयिष्यम्	अमाणयिष्याव	अमाणयिष्याम

व०	माणयते	माणयेते	माणयन्ते
	माणयसे	माणयेथे	माणयध्वे
	माणये	माणयावहे	माणयामहे
स०	माणयेत	माणयेयाताम्	माणयेरन्
	मणयेथाः	माणयेयाथाम्	माणयेध्वम्
	माणयेय	माणयेवहि	माणयेमहि
प०	माणयताम्	माणयेताम्	माणयन्ताम्
	माणयस्व	माणयेथाम्	माणयध्वम्
	माणये	माणयावहै	माणयामहै
ह्य०	अमाणयत	अमाणयेताम्	अमाणयन्त
	अमाणयथाः	अमाणयेथाम्	अमाणयध्वम्
	अमाणये	अमाणयावहि	अमाणयामहि
अ०	अमीमणत	अमीमणेताम्	अमीमणन्त
	अमीमणथाः	अमीमणेथाम्	अमीमणध्वम्
	अमीमणे	अमीमणावहि	अमीमणामहि
प०	माणयाञ्चक्रे	माणयाञ्चक्राते	माणयाञ्चक्रिरे
	माणयाञ्चकृषे	माणयाञ्चक्राथे	माणयाञ्चकृढ्वे
	माणयाञ्चक्रे	माणयाञ्चकृवहे	माणयाञ्चकृमहे
	माणयाम्बभूव । माणयामास		
आ०	माणयिषीष्ट	माणयिषीयास्ताम्	माणयिषीरन्
	माणयिषीष्ठाः	माणयिषीयास्थाम्	माणयिषीढ्वम् ध्वम्
	माणयिषीय	माणयिषीवहि	माणयिषीमहि
श्व०	माणयिता	माणयितारौ	माणयितारः
	माणयितासे	माणयितासाथे	माणयिताध्वे
	माणयिताहे	माणयितास्वहे	माणयितास्महे
भ०	माणयिष्यते	माणयिष्येते	माणयिष्यन्ते
	माणयिष्यसे	माणयिष्येथे	माणयिष्यध्वे
	माणयिष्ये	माणयिष्यावहे	माणयिष्यामहे
क्रि०	अमाणयिष्यत	अमाणयिष्येताम्	अमाणयिष्यन्त
	अमाणयिष्यथाः	अमाणयिष्येथाम्	अमाणयिष्यध्वम्
	अमाणयिष्ये	अमाणयिष्यावहि	अमाणयिष्यामहि

267 धण (धण्) शब्दे।

व०	धाणयति	धाणयतः	धाणयन्ति
	धाणयसि	धाणयथः	धाणयथ
	धाणयामि	धाणयावः	धाणयामः
स०	धाणयेत्	धाणयेताम्	धाणयेयुः
	धाणयेः	धाणयेतम्	धाणयेत
	धाणयेयम्	धाणयेव	धाणयेम
प०	धाणयतु	धाणयतात् धाणयताम्	धाणयन्तु
	धाणय ,,	धाणयतम्	धाणयत
	धाणयानि	धाणयाव	धाणयाम
ह्य०	अधाणयत्	अधाणयताम्	अधाणयन्
	अधाणयः	अधाणयतम्	अधाणयत
	अधाणयम्	अधाणयाव	अधाणयाम
अ०	अदीधणत्	अदीधणताम्	अदीधणन्
	अदीधणः	अदीधणतम्	अदीधणत
	अदीधणम्	अदीधणाव	अदीधणाम
प०	धाणयाञ्चकार	धाणयाञ्चकतुः	धाणयाञ्चकुः
	धाणयाञ्चकर्थ	धाणयाञ्चकथुः	धाणयाञ्चक्र
	धाणयाञ्चकार-चकर	धाणयाञ्चकृव	धाणयाञ्चकृम
	धाणयाम्बभूव । धाणयामास		
आ०	धाण्यात्	धाण्यास्ताम्	धाण्यासुः
	धाण्याः	धाण्यास्तम्	धाण्यास्त
	धाण्यासम्	धाण्यास्व	धाण्यास्म
श्व०	धाणयिता	धाणयितारौ	धाणयितारः
	धाणयितासि	धाणयितास्थः	धाणयितास्थ
	धाणयितास्मि	धाणयितास्वः	धाणयितास्मः
भ०	धाणयिष्यति	धाणयिष्यतः	धाणयिष्यन्ति
	धाणयिष्यसि	धाणयिष्यथः	धाणयिष्यथ
	धाणयिष्यामि	धाणयिष्यावः	धाणयिष्यामः
क्रि०	अधाणयिष्यत्	अधाणयिष्यताम्	अधाणयिष्यन्
	अधाणयिष्यः	अधाणयिष्यतम्	अधाणयिष्यत
	अधाणयिष्यम्	अधाणयिष्याव	अधाणयिष्याम

व०	धाणयते	धाणयेते	धाणयन्ते
	धाणयसे	धाणयेथे	धाणयध्वे
	धाणये	धाणयावहे	धाणयामहे
स०	धाणयेत	धाणयेयाताम्	धाणयेरन्
	धाणयेथाः	धाणयेयाथाम्	धाणयेध्वम्
	धाणयेय	धाणयेवहि	धाणयेमहि
प०	धाणयताम्	धाणयेताम्	धाणयन्ताम्
	धाणयस्व	धाणयेथाम्	धाणयध्वम्
	धाणयै	धाणयावहै	धाणयामहै
ह्य०	अधाणयत	अधाणयेताम्	अधाणयन्त
	अधाणयथाः	अधाणयेथाम्	अधाणयध्वम्
	अधाणये	अधाणयावहि	अधाणयामहि
अ०	अदीधणत	अदीधणेताम्	अदीधणन्त
	अदीधणथाः	अदीधणेथाम्	अदीधणध्वम्
	अदीधणे	अदीधणावहि	अदीधणामहि
प०	धाणयाञ्चक्रे	धाणयाञ्चक्राते	धाणयाञ्चक्रिरे
	धाणयाञ्चकृषे	धाणयाञ्चक्राथे	धाणयाञ्चकृढ्वे
	धाणयाञ्चक्रे	धाणयाञ्चकृवहे	धाणयाञ्चकृमहे
	धाणयाम्बभूव । धाणयामास		
आ०	धाणयिषीष्ट	धाणयिषीयास्ताम्	धाणयिषीरन्
	धाणयिषीष्ठाः	धाणयिषीयास्थाम्	धाणयिषीढ्वम् ध्वम्
	धाणयिषीय	धाणयिषीवहि	धाणयिषीमहि
श्व०	धाणयिता	धाणयितारौ	धाणयितारः
	धाणयितासे	धाणयितासाथे	धाणयिताध्वे
	धाणयिताहे	धाणयितास्वहे	धाणयितास्महे
भ०	धाणयिष्यते	धाणयिष्येते	धाणयिष्यन्ते
	धाणयिष्यसे	धाणयिष्येथे	धाणयिष्यध्वे
	धाणयिष्ये	धाणयिष्यावहे	धाणयिष्यामहे
क्रि०	अधाणयिष्यत	अधाणयिष्येताम्	अधाणयिष्यन्त
	अधाणयिष्यथाः	अधाणयिष्येथाम्	अधाणयिष्यध्वम्
	अधाणयिष्ये	अधाणयिष्यावहि	अधाणयिष्यामहि

268 ध्वण (ध्वण्) शब्दे।

व० ध्वाणयति ध्वाणयतः ध्वाणयन्ति
ध्वाणयसि ध्वाणयथः ध्वाणयथ
ध्वाणयामि ध्वाणयावः ध्वाणयामः

स० ध्वाणयेत् ध्वाणयेताम् ध्वाणयेयुः
ध्वाणयेः ध्वाणयेतम् ध्वाणयेत
ध्वाणयेयम् ध्वाणयेव ध्वाणयेम

प० ध्वाणयतु ध्वाणयतात् ध्वाणयताम् ध्वाणयन्तु
ध्वाणय ,, ध्वाणयतम् ध्वाणयत
ध्वाणयानि ध्वाणयाव ध्वाणयाम

ह्य० अध्वाणयत् अध्वाणयताम् अध्वाणयन्
अध्वाणयः अध्वाणयतम् अध्वाणयत
अध्वाणयम् अध्वाणयाव अध्वाणयाम

अ० अदिध्वणत् अदिध्वणताम् अदिध्वणन्
अदिध्वणः अदिध्वणतम् अदिध्वणत
अदिध्वणम् अदिध्वणाव अदिध्वणाम

प० ध्वाणयाञ्चकार ध्वाणयाञ्चक्रतुः ध्वाणयाञ्चक्रुः
ध्वाणयाञ्चकर्थ ध्वाणयाञ्चक्रथुः ध्वाणयाञ्चक्र
ध्वाणयाञ्चकार-चकर ध्वाणयाञ्चकृव ध्वाणयाञ्चकृम
ध्वाणयाम्बभूव । ध्वाणयामास

आ० ध्वाण्यात् ध्वाण्यास्ताम् ध्वाण्यासुः
ध्वाण्याः ध्वाण्यास्तम् ध्वाण्यास्त
ध्वाण्यासम् ध्वाण्यास्व ध्वाण्यास्म

श्व० ध्वाणयिता ध्वाणयितारौ ध्वाणयितारः
ध्वाणयितासि ध्वाणयितास्थः ध्वाणयितास्थ
ध्वाणयितास्मि ध्वाणयितास्वः ध्वाणयितास्मः

भ० ध्वाणयिष्यति ध्वाणयिष्यतः ध्वाणयिष्यन्ति
ध्वाणयिष्यसि ध्वाणयिष्यथः ध्वाणयिष्यथ
ध्वाणयिष्यामि ध्वाणयिष्यावः ध्वाणयिष्यामः

क्रि० अध्वाणयिष्यत् अध्वाणयिष्यताम् अध्वाणयिष्यन्
अध्वाणयिष्यः अध्वाणयिष्यतम् अध्वाणयिष्यत
अध्वाणयिष्यम् अध्वाणयिष्याव अध्वाणयिष्याम

व० ध्वाणयते ध्वाणयेते ध्वाणयन्ते
ध्वाणयसे ध्वाणयेथे ध्वाणयध्वे
ध्वाणये ध्वाणयावहे ध्वाणयामहे

स० ध्वाणयेत ध्वाणयेयाताम् ध्वाणयेरन
ध्वाणयेथाः ध्वाणयेयाथाम् ध्वाणयेध्वम्
ध्वाणयेय ध्वाणयेवहि ध्वाणयेमहि

प० ध्वाणयताम् ध्वाणयेताम् ध्वाणयन्ताम्
ध्वाणयस्व ध्वाणयेथाम् ध्वाणयध्वम्
ध्वाणये ध्वाणयावहै ध्वाणयामहै

ह्य० अध्वाणयत अध्वाणयेताम् अध्वाणयन्त
अध्वाणयथाः अध्वाणयेथाम् अध्वाणयध्वम्
अध्वाणये अध्वाणयावहि अध्वाणयामहि

अ० अदिध्वणत अदिध्वणेताम् अदिध्वणन्त
अदिध्वणथाः अदिध्वणेथाम् अदिध्वणध्वम्
अदिध्वणे अदिध्वणावहि अदिध्वणामहि

प० ध्वाणयाञ्चक्रे ध्वाणयाञ्चक्राते ध्वाणयाञ्चक्रिरे
ध्वाणयाञ्चकृषे ध्वाणयाञ्चक्राथे ध्वाणयाञ्चकृढ्वे
ध्वाणयाञ्चक्रे ध्वाणयाञ्चकृवहे ध्वाणयाञ्चकृमहे
ध्वाणयाम्बभूव । ध्वाणयामास

आ० ध्वाणयिषीष्ट ध्वाणयिषीयास्ताम् ध्वाणयिषीरन्
ध्वाणयिषीष्ठाः ध्वाणयिषीयास्थाम् ध्वाणयिषीढ्वम्
ध्वम्
ध्वाणयिषीय ध्वाणयिषीवहि ध्वाणयिषीमहि

श्व० ध्वाणयिता ध्वाणयितारौ ध्वाणयितारः
ध्वाणयितासे ध्वाणयितासाथे ध्वाणयिताध्वे
ध्वाणयिताहे ध्वाणयितास्वहे ध्वाणयितास्महे

भ० ध्वाणयिष्यते ध्वाणयिष्येते ध्वाणयिष्यन्ते
ध्वाणयिष्यसे ध्वाणयिष्येथे ध्वाणयिष्यध्वे
ध्वाणयिष्ये ध्वाणयिष्यावहे ध्वाणयिष्यामहे

क्रि० अध्वाणयिष्यत अध्वाणयिष्येताम् अध्वाणयिष्यन्त
अध्वाणयिष्यथाः अध्वाणयिष्येथाम् अध्वाणयिष्यध्वम्
अध्वाणयिष्ये अध्वाणयिष्यावहि अध्वाणयिष्यामहि

269 घ्रण (घ्रण्) शब्दे ।

व०	घ्राणयति	घ्राणयतः	घ्राणयन्ति
	घ्राणयसि	घ्राणयथः	घ्राणयथ
	घ्राणयामि	घ्राणयावः	घ्राणयामः
स०	घ्राणयेत्	घ्राणयेताम्	घ्राणयेयुः
	घ्राणयेः	घ्राणयेतम्	घ्राणयेत
	घ्राणयेयम्	घ्राणयेव	घ्राणयेम
प०	घ्राणयतु	घ्राणयतात्	घ्राणयताम्	घ्राणयन्तु
	घ्राणय ,,	घ्राणयतम्	घ्राणयत
	घ्राणयानि	घ्राणयाव	घ्राणयाम
ह्य०	अघ्राणयत्	अघ्राणयताम्	अघ्राणयन्
	अघ्राणयः	अघ्राणयतम्	अघ्राणयत
	अघ्राणयम्	अघ्राणयाव	अघ्राणयाम
अ०	अदिघ्रणत्	अदिघ्रणताम्	अदिघ्रणन्
	अदिघ्रणः	अदिघ्रणतम्	अदिघ्रणत
	अदिघ्रणम्	अदिघ्रणाव	अदिघ्रणाम
प०	घ्राणयाञ्चकार	घ्राणयाञ्चक्रतुः	घ्राणयाञ्चक्रुः
	घ्राणयाञ्चकर्थ	घ्राणयाञ्चक्रथुः	घ्राणयाञ्चक्र
	घ्राणयाञ्चकार-चकर	घ्राणयाञ्चकृव	घ्राणयाञ्चकृम
	घ्राणयाम्बभूव । घ्राणयामास		
आ०	घ्राण्यात्	घ्राण्यास्ताम्	घ्राण्यासुः
	घ्राण्याः	घ्राण्यास्तम्	घ्राण्यास्त
	घ्राण्यासम्	घ्राण्यास्व	घ्राण्यास्म
श्व०	घ्राणयिता	घ्राणयितारौ	घ्राणयितारः
	घ्राणयितासि	घ्राणयितास्थः	घ्राणयितास्थ
	घ्राणयितास्मि	घ्राणयितास्वः	घ्राणयितास्मः
भ०	घ्राणयिष्यति	घ्राणयिष्यतः	घ्राणयिष्यन्ति
	घ्राणयिष्यसि	घ्राणयिष्यथः	घ्राणयिष्यथ
	घ्राणयिष्यामि	घ्राणयिष्यावः	घ्राणयिष्यामः
क्रि०	अघ्राणयिष्यत्	अघ्राणयिष्यताम्	अघ्राणयिष्यन्
	अघ्राणयिष्यः	अघ्राणयिष्यतम्	अघ्राणयिष्यत
	अघ्राणयिष्यम्	अघ्राणयिष्याव	अघ्राणयिष्याम

व०	घ्राणयते	घ्राणयेते	घ्राणयन्ते
	घ्राणयसे	घ्राणयेथे	घ्राणयध्वे
	घ्राणये	घ्राणयावहे	घ्राणयामहे
स०	घ्राणयेत	घ्राणयेयाताम्	घ्राणयेरन्
	घ्राणयेथाः	घ्राणयेयाथाम्	घ्राणयेध्वम्
	घ्राणयेय	घ्राणयेवहि	घ्राणयेमहि
प०	घ्राणयताम्	घ्राणयेताम्	घ्राणयन्ताम्
	घ्राणयस्व	घ्राणयेथाम्	घ्राणयध्वम्
	घ्राणयै	घ्राणयावहै	घ्राणयामहै
ह्य०	अघ्राणयत	अघ्राणयेताम्	अघ्राणयन्त
	अघ्राणयथाः	अघ्राणयेथाम्	अघ्राणयध्वम्
	अघ्राणये	अघ्राणयावहि	अघ्राणयामहि
अ०	अदिघ्रणत	अदिघ्रणेताम्	अदिघ्रणन्त
	अदिघ्रणथाः	अदिघ्रणेथाम्	अदिघ्रणध्वम्
	अदिघ्रणे	अदिघ्रणावहि	अदिघ्रणामहि
प०	घ्राणयाञ्चक्रे	घ्राणयाञ्चक्राते	घ्राणयाञ्चक्रिरे
	घ्राणयाञ्चकृषे	घ्राणयाञ्चक्राथे	घ्राणयाञ्चकृढ्वे
	घ्राणयाञ्चक्रे	घ्राणयाञ्चकृवहे	घ्राणयाञ्चकृमहे
	घ्राणयाम्बभूव । घ्राणयामास		
आ०	घ्राणयिषीष्ट	घ्राणयिषीयास्ताम्	घ्राणयिषीरन्
	घ्राणयिषीष्ठाः	घ्राणयिषीयास्थाम्	घ्राणयिषीढ्वम् ध्वम्
	घ्राणयिषीय	घ्राणयिषीवहि	घ्राणयिषीमहि
श्व०	घ्राणयिता	घ्राणयितारौ	घ्राणयितारः
	घ्राणयितासे	घ्राणयितासाथे	घ्राणयिताध्वे
	घ्राणयिताहे	घ्राणयितास्वहे	घ्राणयितास्महे
भ०	घ्राणयिष्यते	घ्राणयिष्येते	घ्राणयिष्यन्ते
	घ्राणयिष्यसे	घ्राणयिष्येथे	घ्राणयिष्यध्वे
	घ्राणयिष्ये	घ्राणयिष्यावहे	घ्राणयिष्यामहे
क्रि०	अघ्राणयिष्यत	अघ्राणयिष्येताम्	अघ्राणयिष्यन्त
	अघ्राणयिष्यथाः	अघ्राणयिष्येथाम्	अघ्राणयिष्यध्वम्
	अघ्राणयिष्ये	अघ्राणयिष्यावहि	अघ्राणयिष्यामहि

270 कण (कण्) शब्दे

व०	काणयति	काणयतः	काणयन्ति
	काणयसि	काणयथः	काणयथ
	काणयामि	काणयावः	काणयामः
स०	काणयेत्	काणयेताम्	काणयेयुः
	काणयेः	काणयेतम्	काणयेत
	काणयेयम्	काणयेव	काणयेम
प०	काणयतु	काणयतात्	काणयताम् काणयन्तु
	काणय	काणयतात्	काणयतम् काणयत
	काणयानि	काणयाव	काणयाम
ह्य०	अकाणयत्	अकाणयताम्	अकाणयन्
	अकाणयः	अकाणयतम्	अकाणयत
	अकाणयम्	अकाणयाव	अकाणयाम
अ०	अचकाणत्	अचकाणताम्	अचकाणन
	अचकाणः	अचकाणतम्	अचकाणत
	अचकाणम्	अचकाणाव	अचकाणाम
	अचिकणत्	अचिकणताम्	अचिकणन् इ०
प०	काणयाञ्चकार	काणयाञ्चक्रतुः	काणयाञ्चक्रुः
	काणयाञ्चकर्थ	काणयाञ्चक्रथुः	काणयाञ्चक्र
	काणयाञ्चकार चकर	काणयाञ्चकृव	काणयाञ्चकृम
	काणयाम्बभूव ।	काणयामास	
आ०	काण्यात्	काण्यास्ताम्	काण्यासुः
	काण्याः	काण्यास्तम्	काण्यास्त
	काण्यासम्	काण्यास्व	काण्यास्म
श्व०	काणयिता	काणयितारौ	काणयितारः
	काणयितासि	काणयितास्थः	काणयितास्थ
	काणयितास्मि	काणयितास्वः	काणयितास्मः
भ०	काणयिष्यति	काणयिष्यतः	काणयिष्यन्ति
	काणयिष्यसि	काणयिष्यथः	काणयिष्यथ
	काणयिष्यामि	काणयिष्यावः	काणयिष्यामः
क्रि०	अकाणयिष्यत्	अकाणयिष्यताम्	अकाणयिष्यन्
	अकाणयिष्यः	अकाणयिष्यतम्	अकाणयिष्यत
	अकाणयिष्यम्	अकाणयिष्याव	अकाणयिष्याम

व०	काणयते	काणयेते	काणयन्ते
	काणयसे	काणयेथे	काणयध्वे
	काणये	काणयावहे	काणयामहे
स०	काणयेत	काणयेयाताम्	काणयेरन्
	काणयेथाः	काणयेयाथाम्	काणयेध्वम्
	काणयेय	काणयेवहि	काणयेमहि
प०	काणयताम्	काणयेताम्	काणयन्ताम
	काणयस्व	काणयेथाम्	काणयध्वम्
	काणयै	काणयावहै	काणयामहै
ह्य०	अकाणयत	अकाणयेताम्	अकाणयन्त
	अकाणयथाः	अकाणयेथाम्	अकाणयध्वम्
	अकाणये	अकाणयावहि	अकाणयामहि
अ०	अचकाणत	अचकाणेताम्	अचकाणन्त
	अचकाणथाः	अचकाणेथाम्	अचकाणध्वम्
	अचकाणे	अचकाणावहि	अचकाणामहि
	अचिकणत	अचिकणेताम्	अचिकणन्त इ०
प०	काणयाञ्चक्रे	काणयाञ्चक्राते	काणयाञ्चक्रिरे
	काणयाञ्चकृषे	काणयाञ्चक्राथे	काणयाञ्चकृढ्वे
	काणयाञ्चक्रे	काणयाञ्चकृवहे	काणयाञ्चकृमहे
	काणयाम्बभूव	काणयामास	
आ०	काणयिषीष्ट	काणयिषीयास्ताम्	काणयिषीरन्
	काणयिषीष्ठाः	काणयिषीयास्थाम्	काणयिषीढ्वम् ध्वम्
	काणयिषीय	काणयिषीवहि	काणयिषीमहि
श्व०	काणयिता	काणयितारौ	काणयितारः
	काणयितासे	काणयितासाथे	काणयिताध्वे
	काणयिताहे	काणयितास्वहे	काणयितास्महे
भ०	काणयिष्यते	काणयिष्येते	काणयिष्यन्ते
	काणयिष्यसे	काणयिष्येथे	काणयिष्यध्वे
	काणयिष्ये	काणयिष्यावहे	काणयिष्यामहे
क्रि०	अकाणयिष्यत	अकाणयिष्येताम्	अकाणयिष्यन्त
	अकाणयिष्यथाः	अकाणयिष्येथाम्	अकाणयिष्यध्वम्
	अकाणयिष्ये	अकाणयिष्यावहि	अकाणयिष्यामहि

271 क्वण (क्वण्) शब्दे ।

व०	क्वाणयति	क्वाणयतः	क्वाणयन्ति
	क्वाणयसि	क्वाणयथः	क्वाणयथ
	क्वाणयामि	क्वाणयावः	क्वाणयामः
स०	क्वाणयेत्	क्वाणयेताम्	क्वाणयेयुः
	क्वाणयेः	क्वाणयेतम्	क्वाणयेत
	क्वाणयेयम्	क्वाणयेव	क्वाणयेम
	क्वाणयतु	क्वाणयतात्	क्वाणयताम्	क्वाणयन्तु
	क्वाणय	क्वाणयतात्	क्वाणयतम्	क्वाणयत
	क्वाणयानि	क्वाणयाव	क्वाणयाम
	अक्वाणयत्	अक्वाणयताम्	अक्वाणयन्
	अक्वाणयः	अक्वाणयतम्	अक्वाणयत
	अक्वाणयम्	अक्वाणयाव	अक्वाणयाम
	अचिक्वणत्	अचिक्वणताम्	अचिक्वणन
	क्वणः	अचिक्वणतम्	अचिक्वणत
	क्वणम्	अचिक्वणाव	अचिक्वणाम
	याञ्चकार	क्वाणयाञ्चकतुः	क्वाणयाञ्चकुः
	णयाञ्चकर्थ	क्वाणयाञ्चक्रथुः	क्वाणयाञ्चक्र
	क्वाणयाञ्चकार-चकर	क्वाणयाञ्चकृव	क्वाणयाञ्चकृम
	क्वाणयाम्बभूव ।	क्वाणयामास	
	क्वाण्यात्	क्वाण्यास्ताम्	क्वाण्यासुः
	क्वाण्याः	क्वाण्यास्तम्	क्वाण्यास्त
	क्वाण्यासम्	क्वाण्यास्व	क्वाण्यास्म
	क्वाणयिता	क्वाणयितारौ	क्वाणयितारः
	क्वाणयितासि	क्वाणयितास्थः	क्वाणयितास्थ
	क्वाणयितास्मि	क्वाणयितास्वः	क्वाणयितास्मः
	क्वाणयिष्यति	क्वाणयिष्यतः	क्वाणयिष्यन्ति
	क्वाणयिष्यसि	क्वाणयिष्यथः	क्वाणयिष्यथ
	क्वाणयिष्यामि	क्वाणयिष्यावः	क्वाणयिष्यामः
	अक्वाणयिष्यत्	अक्वाणयिष्यताम्	अक्वाणयिष्यन्
	अक्वाणयिष्यः	अक्वाणयिष्यतम्	अक्वाणयिष्यत
	अक्वाणयिष्यम्	अक्वाणयिष्याव	अक्वाणयिष्याम

व०	क्वाणयते	क्वाणयेते	क्वाणयन्ते
	क्वाणयसे	क्वाणयेथे	क्वाणयध्वे
	क्वाणये	क्वाणयावहे	क्वाणयामहे
स०	क्वाणयेत	क्वाणयेयाताम्	क्वाणयेरन्
	क्वाणयेथाः	क्वाणयेयाथाम्	क्वाणयेध्वम्
	क्वाणयेय	क्वाणयेवहि	क्वाणयेमहि
प०	क्वाणयताम्	क्वाणयेताम्	क्वाणयन्ताम
	क्वाणयस्व	क्वाणयेथाम्	क्वाणयध्वम्
	क्वाणयै	क्वाणयावहै	क्वाणयामहै
ह्य०	अक्वाणयत	अक्वाणयेताम्	अक्वाणयन्त
	अक्वाणयथाः	अक्वाणयेथाम्	अक्वाणयध्वम्
	अक्वाणये	अक्वाणयावहि	अक्वाणयामहि
अ०	अचिक्वणत	अचिक्वणेताम्	अचिक्वणन्त
	अचिक्वणथाः	अचिक्वणेथाम	अचिक्वणध्वम्
	अचिक्वणे	अचिक्वणावहि	अचिक्वणामहि
प०	क्वाणयाञ्चक्रे	क्वाणयाञ्चक्राते	क्वाणयाञ्चक्रिरे
	क्वाणयाञ्चकृषे	क्वाणयाञ्चक्राथे	क्वाणयाञ्चकृढ्वे
	क्वाणयाञ्चक्रे	क्वाणयाञ्चकृवहे	क्वाणयाञ्चकृमहे
	क्वाणयाम्बभूव	क्वाणयामास	
आ०	क्वाणयिषीष्ट	क्वाणयिषीयास्ताम्	क्वाणयिषीरन्
	क्वाणयिषीष्ठाः	क्वाणयिषीयास्थाम्	क्वाणयिषीढ्वम् ध्वम्
	क्वाणयिषीय	क्वाणयिषीवहि	क्वाणयिषीमहि
श्व०	क्वाणयिता	क्वाणयितारौ	क्वाणयितारः
	क्वाणयितासे	क्वाणयितासाथे	क्वाणयिताध्वे
	क्वाणयिताहे	क्वाणयितास्वहे	क्वाणयितास्महे
भ०	क्वाणयिष्यते	क्वाणयिष्येते	क्वाणयिष्यन्ते
	क्वाणयिष्यसे	क्वाणयिष्येथे	क्वाणयिष्यध्वे
	क्वाणयिष्ये	क्वाणयिष्यावहे	क्वाणयिष्यामहे
क्रि०	अक्वाणयिष्यत	अक्वाणयिष्येताम्	अक्वाणयिष्यन्त
	अक्वाणयिष्यथाः	अक्वाणयिष्येथाम्	अक्वाणयिष्यध्व
	अक्वाणयिष्ये	अक्वाणयिष्यावहि	अक्वाणयिष्यामहि

272 चण (चण्) शब्दे ।

व० चाणयति चाणयतः चाणयन्ति
चाणयसि चाणयथः चाणयथ
चाणयामि चाणयावः चाणयामः

स० चाणयेत् चाणयेताम् चाणयेयुः
चाणयेः चाणयेतम् चाणयेत
चाणयेयम् चाणयेव चाणयेम

प० चाणयतु चाणयतात् चाणयताम् चाणयन्तु
चाणय चाणयतात् चाणयतम् चाणयत
चाणयानि चाणयाव चाणयाम

ह्य० अचाणयत् अचाणयताम् अचाणयन्
अचाणयः अचाणयतम् अचाणयत
अचाणयम् अचाणयाव अचाणयाम

अ० अचीचणत् अचीचणताम् अचीचणन्
अचीचणः अचीचणतम् अचीचणत
अचीचणम् अचीचणाव अचीचणाम

प० चाणयाञ्चकार चाणयाञ्चक्रतुः चाणयाञ्चक्रुः
चाणयाञ्चकर्थ चाणयाञ्चक्रथुः चाणयाञ्चक्र
चाणयाञ्चकार-चकर चाणयाञ्चकृव चाणयाञ्चकृम
चाणयाम्बभूव । चाणयामास

आ० चाण्यात् चाण्यास्ताम् चाण्यासुः
चाण्याः चाण्यास्तम् चाण्यास्त
चाण्यासम् चाण्यास्व चाण्यास्म

श्व० चाणयिता चाणयितारौ चाणयितारः
चाणयितासि चाणयितास्थः चाणयितास्थ
चाणयितास्मि चाणयितास्वः चाणयितास्मः

भ० चाणयिष्यति चाणयिष्यतः चाणयिष्यन्ति
चाणयिष्यसि चाणयिष्यथः चाणयिष्यथ
चाणयिष्यामि चाणयिष्यावः चाणयिष्यामः

क्रि० अचाणयिष्यत् अचाणयिष्यताम् अचाणयिष्यन्
अचाणयिष्यः अचाणयिष्यतम् अचाणयिष्यत
अचाणयिष्यम् अचाणयिष्याव अचाणयिष्याम

व० चाणयते चाणयेते चाणयन्ते
चाणयसे चाणयेथे चाणयध्वे
चाणये चाणयावहे चाणयामहे

स० चाणयेत चाणयेयाताम् चाणयेरन्
चाणयेथाः चाणयेयाथाम् चाणयेध्वम्
चाणयेय चाणयेवहि चाणयेमहि

प० चाणयताम् चाणयेताम् चाणयन्ताम्
चाणयस्व चाणयेथाम् चाणयध्वम्
चाणयै चाणयावहै चाणयामहै

ह्य० अचाणयत अचाणयेताम् अचाणयन्त
अचाणयथाः अचाणयेथाम् अचाणयध्वम्
अचाणये अचाणयावहि अचाणयामहि

अ० अचीचणत अचीचणेताम् अचीचणन्त
अचीचणथाः अचीचणेथाम् अचीचणध्वम्
अचीचणे अचीचणावहि अचीचणामहि

प० चाणयाञ्चक्रे चाणयाञ्चक्राते चाणयाञ्चक्रिरे
चाणयाञ्चकृषे चाणयाञ्चक्राथे चाणयाञ्चकृढ्वे
चाणयाञ्चक्रे चाणयाञ्चकृवहे चाणयाञ्चकृमहे
चाणयाम्बभूव चाणयामास

आ० चाणयिषीष्ट चाणयिषीयास्ताम् चाणयिषीरन्
चाणयिषीष्ठाः चाणयिषीयास्थाम् चाणयिषीढ्वम्
ध्वम्
चाणयिषीय चाणयिषीवहि चाणयिषीमहि

श्व० चाणयिता चाणयितारौ चाणयितारः
चाणयितासे चाणयितासाथे चाणयिताध्वे
चाणयिताहे चाणयितास्वहे चाणयितास्महे

भ० चाणयिष्यते चाणयिष्येते चाणयिष्यन्ते
चाणयिष्यसे चाणयिष्येथे चाणयिष्यध्वे
चाणयिष्ये चाणयिष्यावहे चाणयिष्यामहे

क्रि० अचाणयिष्यत अचाणयिष्येताम् अचाणयिष्यन्त
अचाणयिष्यथाः अचाणयिष्येथाम् अचाणयिष्यध्वम्
अचाणयिष्ये अचाणयिष्यावहि अचाणयिष्यामहि

273 ओणृ (ओण्) अपनयने।

व०	ओणयति	ओणयतः	ओणयन्ति
	ओणयसि	ओणयथः	ओणयथ
	ओणयामि	ओणयावः	ओणयामः
स०	ओणयेत्	ओणयेताम्	ओणयेयुः
	ओणयेः	ओणयेतम्	ओणयेत
	ओणयेयम्	ओणयेव	ओणयेम
प०	ओणयतु	ओणयतात् ओणयताम्	ओणयन्तु
	ओणय	ओणयतात् ओणयतम्	ओणयत
	ओणयानि	ओणयाव	ओणयाम
ह्य०	औणयत्	औणयताम्	औणयन्
	औणयः	औणयतम्	औणयत
	औणयम्	औणयाव	औणयाम
अ०	औणिणत्	औणिणताम्	औणिणन
	औणिणः	औणिणतम्	औणिणत
	औणिणम्	औणिणाव	औणिणाम
प	ओणयाञ्चकार	ओणयाञ्चक्रतुः	ओणयाञ्चक्रुः
	ओणयाञ्चकर्थ	ओणयाञ्चक्रथुः	ओणयाञ्चक्र
	ओणयाञ्चकार चकर	ओणयाञ्चकृव	ओणयाञ्चकृम
	ओणयाम्बभूव ।	ओणयामास	
आ०	ओण्यात्	ओण्यास्ताम्	ओण्यासुः
	ओण्याः	ओण्यास्तम्	ओण्यास्त
	ओण्यासम्	ओण्यास्व	ओण्यास्म
श्व०	ओणयिता	ओणयितारौ	ओणयितारः
	ओणयितासि	ओणयितास्थः	ओणयितास्थ
	ओणयितास्मि	ओणयितास्वः	ओणयितास्मः
भ०	ओणयिष्यति	ओणयिष्यतः	ओणयिष्यन्ति
	ओणयिष्यसि	ओणयिष्यथः	ओणयिष्यथ
	ओणयिष्यामि	ओणयिष्यावः	ओणयिष्यामः
क्रि०	औणयिष्यत्	औणयिष्यताम्	औणयिष्यन्
	औणयिष्यः	औणयिष्यतम्	औणयिष्यत
	औणयिष्यम्	औणयिष्याव	औणयिष्याम

व०	ओणयते	ओणयेते	ओणयन्ते
	ओणयसे	ओणयेथे	ओणयध्वे
	ओणये	ओणयावहे	ओणयामहे
स०	ओणयेत	ओणयेयाताम्	ओणयेरन्
	ओणयेथाः	ओणयेयाथाम्	ओणयेध्वम्
	ओणयेय	ओणयेवहि	ओणयेमहि
प०	ओणयताम्	ओणयेताम्	ओणयन्ताम्
	ओणयस्व	ओणयेथाम्	ओणयध्वम्
	ओणयै	ओणयावहै	ओणयामहै
ह्य०	औणयत	औणयेताम्	औणयन्त
	औणयथाः	औणयेथाम्	औणयध्वम्
	औणये	औणयावहि	औणयामहि
अ०	औणिणत	औणिणेताम्	औणिणन्त
	औणिणथाः	औणिणेथाम्	औणिणध्वम्
	औणिणे	औणिणावहि	औणिणामहि
प०	ओणयाञ्चक्रे	ओणयाञ्चक्राते	ओणयाञ्चक्रिरे
	ओणयाञ्चकृषे	ओणयाञ्चक्राथे	ओणयाञ्चकृढ्वे
	ओणयाञ्चक्रे	ओणयाञ्चकृवहे	ओणयाञ्चकृमहे
	ओणयाम्बभूव	ओणयामास	
आ०	ओणयिषीष्ट	ओणयिषीयास्ताम्	ओणयिषीरन्
	ओणयिषीष्ठाः	ओणयिषीयास्थाम्	ओणयिषीढ्वम् ध्वम्
	ओणयिषीय	ओणयिषीवहि	ओणयिषीमहि
श्व०	ओणयिता	ओणयितारौ	ओणयितारः
	ओणयितासे	ओणयितासाथे	ओणयिताध्वे
	ओणयिताहे	ओणयितास्वहे	ओणयितास्महे
भ०	ओणयिष्यते	ओणयिष्येते	ओणयिष्यन्ते
	ओणयिष्यसे	ओणयिष्येथे	ओणयिष्यध्वे
	ओणयिष्ये	ओणयिष्यावहे	ओणयिष्यामहे
क्रि०	औणयिष्यत	औणयिष्येताम्	औणयिष्यन्त
	औणयिष्यथाः	औणयिष्येथाम्	औणयिष्यध्वम्
	औणयिष्ये	औणयिष्यावहि	औणयिष्यामहि

274 शोण (शोण्) वर्णगत्योः

व० शोणयति शोणयतः शोणयन्ति
शोणयसि शोणयथः शोणयथ
शोणयामि शोणयावः शोणयामः

स० शोणयेत् शोणयेताम् शोणयेयुः
शोणयेः शोणयेतम् शोणयेत
शोणयेयम् शोणयेव शोणयेम

प० शोणयतु शोणयतात् शोणयताम् शोणयन्तु
शोणय शोणयतात् शोणयतम् शोणयत
शोणयानि शोणयाव शोणयाम

ह्य० अशोणयत् अशोणयताम् अशोणयन्
अशोणयः अशोणयतम् अशोणयत
अशोणयम् अशोणयाव अशोणयाम

अ० अशुशोणत् अशुशोणताम् अशुशोणन्
अशुशोणः अशुशोणतम् अशुशोणत
अशुशोणम् अशुशोणाव अशुशोणाम

प० शोणयाञ्चकार शोणयाञ्चक्रतुः शोणयाञ्चक्रुः
शोणयाञ्चकर्थ शोणयाञ्चक्रथुः शोणयाञ्चक्र
शोणयाञ्चकार-चकर शोणयाञ्चकृव शोणयाञ्चकृम
शोणयाम्बभूव । शोणयामास

आ० शोण्यात् शोण्यास्ताम् शोण्यासुः
शोण्याः शोण्यास्तम् शोण्यास्त
शोण्यासम् शोण्यास्व शोण्यास्म

श्व० शोणयिता शोणयितारौ शोणयितारः
शोणयितासि शोणयितास्थः शोणयितास्थ
शोणयितास्मि शोणयितास्वः शोणयितास्मः

भ० शोणयिष्यति शोणयिष्यतः शोणयिष्यन्ति
शोणयिष्यसि शोणयिष्यथः शोणयिष्यथ
शोणयिष्यामि शोणयिष्यावः शोणयिष्यामः

क्रि० अशोणयिष्यत् अशोणयिष्यताम् अशोणयिष्यन्
अशोणयिष्यः अशोणयिष्यतम् अशोणयिष्यत
अशोणयिष्यम् अशोणयिष्याव अशोणयिष्याम

व० शोणयते शोणयेते शोणयन्ते
शोणयसे शोणयेथे शोणयध्वे
शोणये शोणयावहे शोणयामहे

स० शोणयेत शोणयेयाताम् शोणयेरन्
शोणयेथाः शोणयेयाथाम् शोणयेध्वम्
शोणयेय शोणयेवहि शोणयेमहि

प० शोणयताम् शोणयेताम् शोणयन्ताम्
शोणयस्व शोणयेथाम् शोणयध्वम्
शोणयै शोणयावहै शोणयामहै

ह्य० अशोणयत अशोणयेताम् अशोणयन्त
अशोणयथाः अशोणयेथाम् अशोणयध्वम्
अशोणये अशोणयावहि अशोणयामहि

अ० अशुशोणत अशुशोणेताम् अशुशोणन्त
अशुशोणथाः अशुशोणेथाम अशुशोणध्वम्
अशुशोणे अशुशोणावहि अशुशोणामहि

प० शोणयाञ्चक्रे शोणयाञ्चक्राते शोणयाञ्चक्रिरे
शोणयाञ्चकृषे शोणयाञ्चक्राथे शोणयाञ्चकृढ्वे
शोणयाञ्चक्रे शोणयाञ्चकृवहे शोणयाञ्चकृमहे
शोणयाम्बभूव शोणयामास

आ० शोणयिषीष्ट शोणयिषीयास्ताम् शोणयिषीरन्
शोणयिषीष्ठाः शोणयिषीयास्थाम् शोणयिषीढ्वम्
ध्वम्
शोणयिषीय शोणयिषीवहि शोणयिषीमहि

श्व० शोणयिता शोणयितारौ शोणयितारः
शोणयितासे शोणयितासाथे शोणयिताध्वे
शोणयिताहे शोणयितास्वहे शोणयितास्महे

भ० शोणयिष्यते शोणयिष्येते शोणयिष्यन्ते
शोणयिष्यसे शोणयिष्येथे शोणयिष्यध्वे
शोणयिष्ये शोणयिष्यावहे शोणयिष्यामहे

क्रि० अशोणयिष्यत अशोणयिष्येताम् अशोणयिष्यन्त
अशोणयिष्यथाः अशोणयिष्येथाम् अशोणयिष्यध्वम्
अशोणयिष्ये अशोणयिष्यावहि अशोणयिष्यामहि

275 श्रोण् (श्रोण्) सङ्घाते

व०	श्रोणयति	श्रोणयतः	श्रोणयन्ति
	श्रोणयसि	श्रोणयथः	श्रोणयथ
	श्रोणयामि	श्रोणयावः	श्रोणयामः
स०	श्रोणयेत्	श्रोणयेताम्	श्रोणयेयुः
	श्रोणयेः	श्रोणयेतम्	श्रोणयेत
	श्रोणयेयम्	श्रोणयेव	श्रोणयेम
प०	श्रोणयतु	श्रोणयतात्	श्रोणयताम्	श्रोणयन्तु
	श्रोणय	,,	श्रोणयतम्	श्रोणयत
	श्रोणयानि		श्रोणयाव	श्रोणयाम
ह्य०	अश्रोणयत्	अश्रोणयताम्	अश्रोणयन्
	अश्रोणयः	अश्रोणयतम्	अश्रोणयत
	अश्रोणयम्	अश्रोणयाव	अश्रोणयाम
अ०	अशुश्रोणत्	अशुश्रोणताम्	अशुश्रोणन्
	अशुश्रोणः	अशुश्रोणतम्	अशुश्रोणत
	अशुश्रोणम्	अशुश्रोणाव	अशुश्रोणाम
प०	श्रोणयाञ्चकार	श्रोणयाञ्चकतुः	श्रोणयाञ्चकुः
	श्रोणयाञ्चकर्थ	श्रोणयाञ्चकथुः	श्रोणयाञ्चक
	श्रोणयाञ्चकार-चकर	श्रोणयाञ्चकृव	श्रोणयाञ्चकृम

श्रोणयाम्बभूव । श्रोणयामास

आ०	श्रोण्यात्	श्रोण्यास्ताम्	श्रोण्यासुः
	श्रोण्याः	श्रोण्यास्तम्	श्रोण्यास्त
	श्रोण्यासम्	श्रोण्यास्व	श्रोण्यास्म
श्व०	श्रोणयिता	श्रोणयितारौ	श्रोणयितारः
	श्रोणयितासि	श्रोणयितास्थः	श्रोणयितास्थ
	श्रोणयितास्मि	श्रोणयितास्वः	श्रोणयितास्मः
भ०	श्रोणयिष्यति	श्रोणयिष्यतः	श्रोणयिष्यन्ति
	श्रोणयिष्यसि	श्रोणयिष्यथः	श्रोणयिष्यथ
	श्रोणयिष्यामि	श्रोणयिष्यावः	श्रोणयिष्यामः
क्रि०	अश्रोणयिष्यत्	अश्रोणयिष्यताम्	अश्रोणयिष्यन्
	अश्रोणयिष्यः	अश्रोणयिष्यतम्	अश्रोणयिष्यत
	अश्रोणयिष्यम्	अश्रोणयिष्याव	अश्रोणयिष्याम

व०	श्रोणयते	श्रोणयेते	श्रोणयन्ते
	श्रोणयसे	श्रोणयेथे	श्रोणयध्वे
	श्रोणये	श्रोणयावहे	श्रोणयामहे
स०	श्रोणयेत	श्रोणयेयाताम्	श्रोणयेरन्
	श्रोणयेथाः	श्रोणयेयाथाम्	श्रोणयेध्वम्
	श्रोणयेय	श्रोणयेवहि	श्रोणयेमहि
प०	श्रोणयताम्	श्रोणयेताम्	श्रोणयन्ताम्
	श्रोणयस्व	श्रोणयेथाम्	श्रोणयध्वम्
	श्रोणये	श्रोणयावहै	श्रोणयामहै
ह्य०	अश्रोणयत	अश्रोणयेताम्	अश्रोणयन्त
	अश्रोणयथाः	अश्रोणयेथाम्	अश्रोणयध्वम्
	अश्रोणये	अश्रोणयावहि	अश्रोणयामहि
अ०	अशुश्रोणत	अशुश्रोणेताम्	अशुश्रोणन्त
	अशुश्रोणथाः	अशुश्रोणेथाम्	अशुश्रोणध्वम्
	अशुश्रोणे	अशुश्रोणावहि	अशुश्रोणामहि
प०	श्रोणयाञ्चक्रे	श्रोणयाञ्चक्राते	श्रोणयाञ्चक्रिरे
	श्रोणयाञ्चकृषे	श्रोणयाञ्चक्राथे	श्रोणयाञ्चकृढ्वे
	श्रोणयाञ्चक्रे	श्रोणयाञ्चकृवहे	श्रोणयाञ्चकृमहे

श्रोणयाम्बभूव । श्रोणयामास

आ०	श्रोणयिषीष्ट	श्रोणयिषीयास्ताम्	श्रोणयिषीरन्
	श्रोणयिषीष्ठाः	श्रोणयिषीयास्थाम्	श्रोणयिषीढ्वम् ध्वम्
	श्रोणयिषीय	श्रोणयिषीवहि	श्रोणयिषीमहि
श्व०	श्रोणयिता	श्रोणयितारौ	श्रोणयितारः
	श्रोणयितासे	श्रोणयितासाथे	श्रोणयिताध्वे
	श्रोणयिताहे	श्रोणयितास्वहे	श्रोणयितास्महे
भ०	श्रोणयिष्यते	श्रोणयिष्येते	श्रोणयिष्यन्ते
	श्रोणयिष्यसे	श्रोणयिष्येथे	श्रोणयिष्यध्वे
	श्रोणयिष्ये	श्रोणयिष्यावहे	श्रोणयिष्यामहे
क्रि०	अश्रोणयिष्यत	अश्रोणयिष्येताम्	अश्रोणयिष्यन्त
	अश्रोणयिष्यथाः	अश्रोणयिष्येथाम्	अश्रोणयिष्यध्वम्
	अश्रोणयिष्ये	अश्रोणयिष्यावहि	अश्रोणयिष्यामहि

276 श्लोणृ (श्लोण्) सङ्घाते

व० श्लोणयति श्लोणयतः श्लोणयन्ति
श्लोणयसि श्लोणयथः श्लोणयथ
श्लोणयामि श्लोणयावः श्लोणयामः

स० श्लोणयेत् श्लोणयेताम् श्लोणयेयुः
श्लोणयेः श्लोणयेतम् श्लोणयेत
श्लोणयेयम् श्लोणयेव श्लोणयेम

प० श्लोणयतु श्लोणयतात् श्लोणयताम् श्लोणयन्तु
श्लोणय ,, श्लोणयतम् श्लोणयत
श्लोणयानि श्लोणयाव श्लोणयाम

ह्य० अश्लोणयत् अश्लोणयताम् अश्लोणयन्
अश्लोणयः अश्लोणयतम् अश्लोणयत
अश्लोणयम् अश्लोणयाव अश्लोणयाम

अ० अशुश्लोणत् अशुश्लोणताम् अशुश्लोणन्
अशुश्लोणः अशुश्लोणतम् अशुश्लोणत
अशुश्लोणम् अशुश्लोणाव अशुश्लोणाम

प० श्लोणयाञ्चकार श्लोणयाञ्चक्रतुः श्लोणयाञ्चक्रुः
श्लोणयाञ्चकर्थ श्लोणयाञ्चक्रथुः श्लोणयाञ्चक्र
श्लोणयाञ्चकार-चकर श्लोणयाञ्चकृव श्लोणयाञ्चकृम
श्लोणयाम्बभूव । श्लोणयामास

आ० श्लोण्यात् श्लोण्यास्ताम् श्लोण्यासुः
श्लोण्याः श्लोण्यास्तम् श्लोण्यास्त
श्लोण्यासम् श्लोण्यास्व श्लोण्यास्म

श्व० श्लोणयिता श्लोणयितारौ श्लोणयितारः
श्लोणयितासि श्लोणयितास्थः श्लोणयितास्थ
श्लोणयितास्मि श्लोणयितास्वः श्लोणयितास्मः

भ० श्लोणयिष्यति श्लोणयिष्यतः श्लोणयिष्यन्ति
श्लोणयिष्यसि श्लोणयिष्यथः श्लोणयिष्यथ
श्लोणयिष्यामि श्लोणयिष्यावः श्लोणयिष्यामः

क्रि० अश्लोणयिष्यत् अश्लोणयिष्यताम् अश्लोणयिष्यन्
अश्लोणयिष्यः अश्लोणयिष्यतम् अश्लोणयिष्यत
अश्लोणयिष्यम् अश्लोणयिष्याव अश्लोणयिष्याम

व० श्लोणयते श्लोणयेते श्लोणयन्ते
श्लोणयसे श्लोणयेथे श्लोणयध्वे
श्लोणये श्लोणयावहे श्लोणयामहे

स० श्लोणयेत श्लोणयेयाताम् श्लोणयेरन्
श्लोणयेथाः श्लोणयेयाथाम् श्लोणयेध्वम्
श्लोणयेय श्लोणयेवहि श्लोणयेमहि

प० श्लोणयताम् श्लोणयेताम् श्लोणयन्ताम्
श्लोणयस्व श्लोणयेथाम् श्लोणयध्वम्
श्लोणयै श्लोणयावहै श्लोणयामहै

ह्य० अश्लोणयत अश्लोणयेताम् अश्लोणयन्त
अश्लोणयथाः अश्लोणयेथाम् अश्लोणयध्वम्
अश्लोणये अश्लोणयावहि अश्लोणयामहि

अ० अशुश्लोणत अशुश्लोणेताम् अशुश्लोणन्त
अशुश्लोणथाः अशुश्लोणेथाम् अशुश्लोणध्वम्
अशुश्लोणे अशुश्लोणावहि अशुश्लोणामहि

प० श्लोणयाञ्चक्रे श्लोणयाञ्चक्राते श्लोणयाञ्चक्रिरे
श्लोणयाञ्चकृषे श्लोणयाञ्चक्राथे श्लोणयाञ्चकृढ्वे
श्लोणयाञ्चक्रे श्लोणयाञ्चकृवहे श्लोणयाञ्चकृमहे
श्लोणयाम्बभूव । श्लोणयामास

आ० श्लोणयिषीष्ट श्लोणयिषीयास्ताम् श्लोणयिषीरन्
श्लोणयिषीष्ठाः श्लोणयिषीयास्थाम् श्लोणयिषीढ्वम्
श्लोणयिषीय श्लोणयिषीवहि श्लोणयिषीमहि

श्व० श्लोणयिता श्लोणयितारौ श्लोणयितारः
श्लोणयितासे श्लोणयितासाथे श्लोणयिताध्वे
श्लोणयिताहे श्लोणयितास्वहे श्लोणयितास्महे

भ० श्लोणयिष्यते श्लोणयिष्येते श्लोणयिष्यन्ते
श्लोणयिष्यसे श्लोणयिष्येथे श्लोणयिष्यध्वे
श्लोणयिष्ये श्लोणयिष्यावहे श्लोणयिष्यामहे

क्रि० अश्लोणयिष्यत अश्लोणयिष्येताम् अश्लोणयिष्यन्त
अश्लोणयिष्यथाः अश्लोणयिष्येथाम् अश्लोणयिष्यध्वम्
अश्लोणयिष्ये अश्लोणयिष्यावहि अश्लोणयिष्यामहि

277 पैणृ (पैण्) गतिप्रेरश्लेणषणेषु

व० पैणयति पैणयतः पैणयन्ति
पैणयसि पैणयथः पैणयथ
पैणयामि पैणयावः पैणयामः

स० पैणयेत् पैणयेताम् पैणयेयुः
पैणयेः पैणयेतम् पैणयेत
पैणयेयम् पैणयेव पैणयेम

प० पैणयतु पैणयतात् पैणयताम् पैणयन्तु
पैणय पैणयतात् पैणयतम् पैणयत
पैणयानि पैणयाव पैणयाम

ह्य० अपैणयत् अपैणयताम् अपैणयन्
अपैणयः अपैणयतम् अपैणयत
अपैणयम् अपैणयाव अपैणयाम

अ० अपिपैणत् अपिपैणताम् अपिपैणन्
अपिपैणः अपिपैणतम् अपिपैणत
अपिपैणम् अपिपैणाव अपिपैणाम

प पैणयाञ्चकार पैणयाञ्चक्रतुः पैणयाञ्चक्रुः
पैणयाञ्चकर्थ पैणयाञ्चक्रथुः पैणयाञ्चक्र
पैणयाञ्चकार चकर पैणयाञ्चकृव पैणयाञ्चकृम
पैणयाम्बभूव । पैणयामास

आ० पैण्यात् पैण्यास्ताम् पैण्यासुः
पैण्याः पैण्यास्तम् पैण्यास्त
पैण्यासम् पैण्यास्व पैण्यास्म

श्व० पैणयिता पैणयितारौ पैणयितारः
पैणयितासि पैणयितास्थः पैणयितास्थ
पैणयितास्मि पैणयितास्वः पैणयितास्मः

भ० पैणयिष्यति पैणयिष्यतः पैणयिष्यन्ति
पैणयिष्यसि पैणयिष्यथः पैणयिष्यथ
पैणयिष्यामि पैणयिष्यावः पैणयिष्यामः

क्रि० अपैणयिष्यत् अपैणयिष्यताम् अपैणयिष्यन्
अपैणयिष्यः अपैणयिष्यतम् अपैणयिष्यत
अपैणयिष्यम् अपैणयिष्याव अपैणयिष्याम

व० पैणयते पैणयेते पैणयन्ते
पैणयसे पैणयेथे पैणयध्वे
पैणये पैणयावहे पैणयामहे

स० पैणयेत पैणयेयाताम् पैणयेरन्
पैणयेथाः पैणयेयाथाम् पैणयेध्वम्
पैणयेय पैणयेवहि पैणयेमहि

प० पैणयताम् पैणयेताम् पैणयन्ताम्
पैणयस्व पैणयेथाम् पैणयध्वम्
पैणयै पैणयावहै पैणयामहै

ह्य० अपैणयत अपैणयेताम् अपैणयन्त
अपैणयथाः अपैणयेथाम् अपैणयध्वम
अपैणये अपैणयावहि अपैणयामहि

अ० अपिपैणत अपिपैणेताम् अपिपैणन्त
अपिपैणथाः अपिपैणेथाम अपिपैणध्वम्
अपिपैणे अपिपैणावहि अपिपैणामहि

प० पैणयाञ्चक्रे पैणयाञ्चक्राते पैणयाञ्चक्रिरे
पैणयाञ्चकृषे पैणयाञ्चक्राथे पैणयाञ्चकृढ्वे
पैणयाञ्चक्रे पैणयाञ्चकृवहे पैणयाञ्चकृमहे

पैणयाम्बभूव पैणयामास

आ० पैणयिषीष्ट पैणयिषीयास्ताम् पैणयिषीरन्
पैणयिषीष्ठाः पैणयिषीयास्थाम् पैणयिषीढ्वम्
ध्वम्
पैणयिषीय पैणयिषीवहि पैणयिषीमहि

श्व० पैणयिता पैणयितारौ पैणयितारः
पैणयितासे पैणयितासाथे पैणयिताध्वे
पैणयिताहे पैणयितास्वहे पैणयितास्महे

भ० पैणयिष्यते पैणयिष्येते पैणयिष्यन्ते
पैणयिष्यसे पैणयिष्येथे पैणयिष्यध्वे
पैणयिष्ये पैणयिष्यावहे पैणयिष्यामहे

क्रि० अपैणयिष्यत अपैणयिष्येताम् अपैणयिष्यन्त
अपैणयिष्यथाः अपैणयिष्येथाम् अपैणयिष्यध्वम्
अपैणयिष्ये अपैणयिष्यावहि अपैणयिष्यामहि

॥ अथ तान्ता दश ॥

278 चितै (चित्) संज्ञाने ।

व० चेतयति चेतयतः चेतयन्ति
चेतयसि चेतयथः चेतयथ
चेतयामि चेतयावः चेतयामः

सं० चेतयेत् चेतयेताम् चेतयेयुः
चेतयेः चेतयेतम चेतयेत
चेतयेयम् चेतयेव चेतयेम

प० चेतयतु चेतयतात् चेतयताम् चेतयन्तु
चेतय चेतयतात् चेतयतम् चेतयत
चेतयानि चेतयाव चेतयाम

ह्य० अचेतयत् अचेतयताम् अचेतयन्
अचेतयः अचेतयतम् अचेतयत
अचेतयम् अचेतयाव अचेतयाम

अ० अचीचितत् अचीचिततम् अचीचितन्
अचीचितः अचीचिततम् अचीचितत
अचीचितम् अचीचिताव अचीचिताम

प० चेतयाञ्चकार चेतयाञ्चक्रतुः चेतयाञ्चक्रुः
चेतयाञ्चकर्थ चेतयाञ्चक्रथुः चेतयाञ्चक्र
चेतयाञ्चकार-चकर चेतयाञ्चकृव चेतयाञ्चकृम
चेतयाम्बभूव । चेतयामास

आ० चेत्यात् चेत्यास्ताम् चेत्यासुः
चेत्याः चेत्यास्तम् चेत्यास्त
चेत्यासम् चेत्यास्व चेत्यास्म

श्व० चेतयिता चेतयितारौ चेतयितारः
चेतयितासि चेतयितास्थः चेतयितास्थ
चेतयितास्मि चेतयितास्वः चेतयितास्मः

भ० चेतयिष्यति चेतयिष्यतः चेतयिष्यन्ति
चेतयिष्यसि चेतयिष्यथः चेतयिष्यथ
चेतयिष्यामि चेतयिष्यावः चेतयिष्यामः

क्रि० अचेतयिष्यत् अचेतयिष्यताम् अचेतयिष्यन्
अचेतयिष्यः अचेतयिष्यतम् अचेतयिष्यत
अचेतयिष्यम् अचेतयिष्याव अचेतयिष्याम

व० चेतयते चेतयेते चेतयन्ते
चेतयसे चेतयेथे चेतयध्वे
चेतये चेतयावहे चेतयामहे

स० चेतयेत चेतयेयाताम् चेतयेरन्
चेतयेथाः चेतयेयाथाम् चेतयेध्वम्
चेतयेय चेतयेवहि चेतयेमहि

प० चेतयताम् चेतयेताम् चेतयन्ताम्
चेतयस्व चेतयेथाम् चेतयध्वम्
चेतयै चेतयावहै चेतयामहै

ह्य० अचेतयत अचेतयेताम् अचेतयन्त
अचेतयथाः अचेतयेथाम् अचेतयध्वम्
अचेतये अचेतयावहि अचेतयामहि

अ० अचीचितत अचीचितेताम अचीचितन्त
अचीचितथाः अचीचितेथाम् अचीचितध्वम्
अचीचिते अचीचितावहि अचीचितामहि

प० चेतयाञ्चक्रे चेतयाञ्चक्राते चेतयाञ्चक्रिरे
चेतयाञ्चकृषे चेतयाञ्चक्राथे चेतयाञ्चकृढ्वे
चेतयाञ्चक्रे चेतयाञ्चकृवहे चेतयाञ्चकृमहे
चेतयाम्बभूव । चेतयामास

आ० चेतयिषीष्ट चेतयिषीयास्ताम् चेतयिषीरन्
चेतयिषीष्ठाः चेतयिषीयास्थाम् चेतयिषीढ्वम्
ध्वम्
चेतयिषीय चेतयिषीवहि चेतयिषीमहि

श्व० चेतयिता चेतयितारौ चेतयितारः
चेतयितासे चेतयितासाथे चेतयिताध्वे
चेतयिताहे चेतयितास्वहे चेतयितास्महे

भ० चेतयिष्यते चेतयिष्येते चेतयिष्यन्ते
चेतयिष्यसे चेतयिष्येथे चेतयिष्यध्वे
चेतयिष्ये चेतयिष्यावहे चेतयिष्यामहे

क्रि० अचेतयिष्यत अचेतयिष्येताम् अचेतयिष्यन्त
अचेतयिष्यथाः अचेतयिष्येथाम् अचेतयिष्यध्वम्
अचेतयिष्ये अचेतयिष्यावहि अचेतयिष्यामहि

279 अत (अत्) सातत्यगमने

व०	आतयति	आतयत	आतयन्ति
	आतयसि	आतयथः	आतयथ
	आतयामि	आतयावः	आतयामः
स०	आतयत्	आतयेताम्	आतयेयुः
	आतयेः	आतयेतम्	आतयेत
	आतयेयम्	आतयेव	आतयेम
प०	आतयतु	आतयतात् आतयताम्	आतयन्तु
	आतय ,,	आतयतम्	आतयत
	आतयानि	आतयाव	आतयाम
ह्य०	आतयत्	आतयताम्	आतयन्
	आतयः	आतयतम्	आतयत
	आतयम्	आतयाव	आतयाम
अ०	आतितत्	आतिततताम्	आतितन्
	आतितः	आतिततम्	आतितत
	आतितम्	आतिताव	आतिताम
प०	आतयाञ्चकार	आतयाञ्चक्रतुः	आतयाञ्चक्रुः
	आतयाञ्चकर्थ	आतयाञ्चक्रथुः	आतयाञ्चक्र
	आतयाञ्चकार-चकर	आतयाञ्चकृव	आतयाञ्चकृम
	आतयाम्बभूव । आतयामास		
अ०	आत्यात्	आत्यास्ताम्	आत्यासुः
	आत्याः	आत्यास्तम्	आत्यास्त
	आत्यासम्	आत्यास्व	आत्यास्म
श्व	आतयिता	आतयितारौ	आतयितारः
	आतयितासि	आतयितास्थः	आतयितास्थ
	आतयितास्मि	आतयितास्वः	आतयितास्मः
भ०	आतयिष्यति	आतयिष्यतः	आतयिष्यन्ति
	आतयिष्यसि	आतयिष्यथः	आतयिष्यथ
	आतयिष्यामि	आतयिष्यावः	आतयिष्यामः
क्रि०	आतयिष्यत्	आतयिष्यताम्	आतयिष्यन्
	आतयिष्यः	आतयिष्यतम्	आतयिष्यत
	आतयिष्यम्	आतयिष्याव	आतयिष्याम

व०	आतयते	आतयेते	आतयन्ते
	आतयसे	आतयेथे	आतयध्वे
	आतये	आतयावहे	आतयामहे
स०	आतयेत	आतयेयाताम्	आतयेरन्
	आतयेथाः	आतयेयाथाम्	आतयेध्वम्
	आतयेय	आतयेवहि	आतयेमहि
प०	आतयताम्	आतयेताम्	आतयन्ताम्
	आतयस्व	आतयेथाम्	आतयध्वम्
	आतयै	आतयावहै	आतयामहै
ह्य०	आतयत	आतयेताम्	आतयन्त
	आतयथाः	आतयेथाम्	आतयध्वम
	आतये	आतयावहि	आतयामहि
अ०	आतितत	आतितेताम्	आतितन्त
	आतितथाः	आतितेथाम्	आतितध्वम
	आतिते	आतितावहि	आतितामहि
प०	आतयाञ्चक्रे	आतयाञ्चक्राते	आतयाञ्चक्रिरे
	आतयाञ्चकृषे	आतयाञ्चक्राथे	आतयाञ्चकृढ्वे
	आतयाञ्चक्रे	आतयाञ्चकृवहे	आतयाञ्चकृमहे
	आतयाम्बभूव । आतयामास		
आ०	आतयिषीष्ट	आतयिषीयास्ताम्	आतयिषीरन्
	आतयिषीष्ठाः	आतयिषीयास्थाम्	आतयिषीढ्वम् ध्वम्
	आतयिषीय	आतयिषीवहि	आतयिषीमहि
श्व०	आतयिता	आतयितारौ	आतयितारः
	आतयितासे	आतयितासाथे	आतयिताध्वे
	आतयिताहे	आतयितास्वहे	आतयितास्महे
भ०	आतयिष्यते	आतयिष्येते	आतयिष्यन्ते
	आतयिष्यसे	आतयिष्येथे	आतयिष्यध्वे
	आतयिष्ये	आतयिष्यावहे	आतयिष्यामहे
क्रि०	आतयिष्यत	आतयिष्येताम्	आतयिष्यन्त
	आतयिष्यथाः	आतयिष्येथाम्	आतयिष्यध्वम्
	आतयिष्ये	आतयिष्यावहि	आतयिष्यामहि

280 च्युतृ (च्युत्) आसेचने

व० च्योतयति च्योतयतः च्योतयन्ति
च्योतयसि च्योतयथः च्योतयथ
च्योतयामि च्योतयावः च्योतयामः

स० च्योतयेत् च्योतयेताम् च्योतयेयुः
च्योतयेः च्योतयेतम् च्योतयेत
च्योतयेयम् च्योतयेव च्योतयेम

प० च्योतयतु च्योतयतात् च्योतयताम् च्योतयन्तु
च्योतय च्योतयतात् च्योतयतम् च्योतयत
च्योतयानि च्योतयाव च्योतयाम

ह्य० अच्योतयत् अच्योतयताम् अच्योतयन्
अच्योतयः अच्योतयतम् अच्योतयत
अच्योतयम् अच्योतयाव अच्योतयाम

अ० अचुच्युतत् अचुच्युतताम् अचुच्युतन्
अचुच्युतः अचुच्युततम् अचुच्युतत
अचुच्युतम् अचुच्युताव अचुच्युताम

प० च्योतयाञ्चकार च्योतयाञ्चक्रतुः च्योतयाञ्चक्रुः
च्योतयाञ्चकर्थ च्योतयाञ्चक्रथुः च्योतयाञ्चक्र
च्योतयाञ्चकार-चकर च्योतयाञ्चकृव च्योतयाञ्चकृम
च्योतयाम्बभूव । च्योतयामास

आ० च्योत्यात् च्योत्यास्ताम् च्योत्यासुः
च्योत्याः च्योत्यास्तम् च्योत्यास्त
च्योत्यासम् च्योत्यास्व च्योत्यास्म

श्व० च्योतयिता च्योतयितारौ च्योतयितारः
च्योतयितासि च्योतयितास्थः च्योतयितास्थ
च्योतयितास्मि च्योतयितास्वः च्योतयितास्मः

भ० च्योतयिष्यति च्योतयिष्यतः च्योतयिष्यन्ति
च्योतयिष्यसि च्योतयिष्यथः च्योतयिष्यथ
च्योतयिष्यामि च्योतयिष्यावः च्योतयिष्यामः

क्रि० अच्योतयिष्यत् अच्योतयिष्यताम् अच्योतयिष्यन्
अच्योतयिष्यः अच्योतयिष्यतम् अच्योतयिष्यत
अच्योतयिष्यम् अच्योतयिष्याव अच्योतयिष्याम

व० च्योतयते च्योतयेते च्योतयन्ते
च्योतयसे च्योतयेथे च्योतयध्वे
च्योतये च्योतयावहे च्योतयामहे

स० च्योतयेत च्योतयेयाताम् च्योतयेरन्
च्योतयेथाः च्योतयेयाथाम् च्योतयेध्वम्
च्योतयेय च्योतयेवहि च्योतयेमहि

प० च्योतयताम् च्योतयेताम् च्योतयन्ताम्
च्योतयस्व च्योतयेथाम् च्योतयध्वम्
च्योतयै च्योतयावहै च्योतयामहै

ह्य० अच्योतयत अच्योतयेताम् अच्योतयन्त
अच्योतयथाः अच्योतयेथाम् अच्योतयध्वम्
अच्योतये अच्योतयावहि अच्योतयामहि

अ० अचुच्युत अचुच्युतेताम् अचुच्युतन्त
अचुच्युतथाः अचुच्युतेथाम् अचुच्युतध्वम्
अचुच्युते अचुच्युतावहि अचुच्युतामहि

प० च्योतयाञ्चक्रे च्योतयाञ्चक्राते च्योतयाञ्चक्रिरे
च्योतयाञ्चकृषे च्योतयाञ्चक्राथे च्योतयाञ्चकृढ्वे
च्योतयाञ्चक्रे च्योतयाञ्चकृवहे च्योतयाञ्चकृमहे
च्योतयाम्बभूव । च्योतयामास

आ० च्योतयिषीष्ट च्योतयिषीयास्ताम् च्योतयिषीरन्
च्योतयिषीष्ठाः च्योतयिषीयास्थाम् च्योतयिषीढ्वम्
च्योतयिषीय च्योतयिषीवहि च्योतयिषीमहि

श्व० च्योतयिता च्योतयितारौ च्योतयितारः
च्योतयितासे च्योतयितासाथे च्योतयिताध्वे
च्योतयिताहे च्योतयितास्वहे च्योतयितास्महे

भ० च्योतयिष्यते च्योतयिष्येते च्योतयिष्यन्ते
च्योतयिष्यसे च्योतयिष्येथे च्योतयिष्यध्वम्
च्योतयिष्ये च्योतयिष्यावहे च्योतयिष्यामहे

क्रि० अच्योतयिष्यत अच्योतयिष्येताम् अच्योतयिष्यन्त
अच्योतयिष्यथाः अच्योतयिष्येथाम् अच्योतयिष्यध्व
अच्योतयिष्ये अच्योतयिष्यावहि अच्योतयिष्यामहि

281 चुतृ (चुत) क्षरणे ।

व०	चोतयति	चोतयतः	चोतयन्ति
	चोतयसि	चोतयथः	चोतयथ
	चोतयामि	चोतयावः	चोतयामः
स०	चोतयेत्	चोतयेताम्	चोतयेयुः
	चोतयेः	चोतयेतम्	चोतयेत
	चोतयेयम्	चोतयेव	चोतयेम
प०	चोतयतु	चोतयतात् चोतयताम्	चोतयन्तु
	चोतय ,,	चोतयतम्	चोतयत
	चोतयानि	चोतयाव	चोतयाम
ह्य०	अचोतयत्	अचोतयताम्	अचोतयन्
	अचोतयः	अचोतयतम्	अचोतयत
	अचोतयम्	अचोतयाव	अचोतयाम
अ०	अचूचुतत्	अचूचुतताम्	अचूचुतन्
	अचूचुतः	अचूचुततम्	अचूचुतत
	अचूचुतम्	अचूचुताव	अचूचुताम
प०	चोतयाञ्चकार	चोतयाञ्चक्रतुः	चोतयाञ्चक्रुः
	चोतयाञ्चकर्थ	चोतयाञ्चक्रथुः	चोतयाञ्चक्र
	चोतयाञ्चकार-चकर	चोतयाञ्चकृव	चोतयाञ्चकृम
	चोतयाम्बभूव । चोतयामास		
आ०	चोत्यात्	चोत्यास्ताम्	चोत्यासुः
	चोत्याः	चोत्यास्तम्	चोत्यास्त
	चोत्यासम्	चोत्यास्व	चोत्यास्म
श्व०	चोतयिता	चोतयितारौ	चोतयितारः
	चोतयितासि	चोतयितास्थः	चोतयितास्थ
	चोतयितास्मि	चोतयितास्वः	चोतयितास्मः
भ०	चोतयिष्यति	चोतयिष्यतः	चोतयिष्यन्ति
	चोतयिष्यसि	चोतयिष्यथः	चोतयिष्यथ
	चोतयिष्यामि	चोतयिष्यावः	चोतयिष्यामः
क्रि०	अचोतयिष्यत्	अचोतयिष्यताम्	अचोतयिष्यन्
	अचोतयिष्यः	अचोतयिष्यतम्	अचोतयिष्यत
	अचोतयिष्यम्	अचोतयिष्याव	अचोतयिष्याम

व०	चोतयते	चोतयेते	चोतयन्ते
	चोतयसे	चोतयेथे	चोतयध्वे
	चोतये	चोतयावहे	चोतयामहे
स०	चोतयेत	चोतयेयाताम्	चोतयेरन्
	चोतयेथाः	चोतयेयाथाम्	चोतयेध्वम्
	चोतयेय	चोतयेवहि	चोतयेमहि
प०	चोतयताम्	चोतयेताम्	चोतयन्ताम्
	चोतयस्व	चोतयेथाम्	चोतयध्वम्
	चोतयै	चोतयावहै	चोतयामहै
ह्य०	अचोतयत	अचोतयेताम्	अचोतयन्त
	अचोतयथाः	अचोतयेथाम्	अचोतयध्वम्
	अचोतये	अचोतयावहि	अचोतयामहि
अ०	अचूचुतत	अचूचुतेताम्	अचूचुतन्त
	अचूचुतथाः	अचूचुतेथाम्	अचूचुतध्वम
	अचूचुते	अचूचुतावहि	अचूचुतामहि
प०	चोतयाञ्चक्रे	चोतयाञ्चक्राते	चोतयाञ्चक्रिरे
	चोतयाञ्चकृषे	चोतयाञ्चक्राथे	चोतयाञ्चकृढ्वे
	चोतयाञ्चक्रे	चोतयाञ्चकृवहे	चोतयाञ्चकृम
	चोतयाम्बभूव । चोतयामास		
आ०	चोतयिषीष्ट	चोतयिषीयास्ताम्	चोतयिषीरन्
	चोतयिषीष्ठाः	चोतयिषीयास्थाम्	चोतयिषीढ्वम् ध्वम्
	चोतयिषीय	चोतयिषीवहि	चोतयिषीमहि
श्व०	चोतयिता	चोतयितारौ	चोतयितारः
	चोतयितासे	चोतयितासाथे	चोतयिताध्वे
	चोतयिताहे	चोतयितास्वहे	चोतयितास्महे
भ०	चोतयिष्यते	चोतयिष्येते	चोतयिष्यन्ते
	चोतयिष्यसे	चोतयिष्येथे	चोतयिष्यध्वे
	चोतयिष्ये	चोतयिष्यावहे	चोतयिष्यामहे
क्रि०	अचोतयिष्यत	अचोतयिष्येताम्	अचोतयिष्यन्त
	अचोतयिष्यथाः	अचोतयिष्येथाम्	अचोतयिष्यध्वम्
	अचोतयिष्ये	अचोतयिष्यावहि	अचोतयिष्यामहि

282 स्चुतृ [स्चुत्] क्षरणे चुतृ वज्ज्ञेयम् ।

182 स्चुट्ट् (श्चुत्) क्षरणे ।

व० श्चोतयति श्चोतयतः श्चोतयन्ति
श्चोतयसि श्चोतयथः श्चोतयथ
श्चोतयामि श्चोतयावः श्चोतयामः

स० श्चोतयेत् श्चोतयेताम् श्चोतयेयुः
श्चोतयेः श्चोतयेतम् श्चोतयेत
श्चोतयेयम् श्चोतयेव श्चोतयेम

प० श्चोतयतु श्चोतयतात् श्चोतयताम् श्चोतयन्तु
श्चोतय श्चोतयतात् श्चोतयतम् श्चोतयत
श्चोतयानि श्चोतयाव श्चोतयाम

ह० अश्चोतयत् अश्चोतयताम् अश्चोतयन्
अश्चोतयः अश्चोतयतम् अश्चोतयत
अश्चोतयम् अश्चोतयाव अश्चोतयाम

अ० अचुश्चुतत् अचुश्चुतताम् अचुश्चुतन्
अचुश्चुतः अचुश्चुततम् अचुश्चुतत
अचुश्चुतम् अचुश्चुताव अचुश्चुताम

प० श्चोतयाञ्चकार श्चोतयाञ्चक्रतुः श्चोतयाञ्चक्रुः
श्चोतयाञ्चकर्थ श्चोतयाञ्चक्रथुः श्चोतयाञ्चक्र
श्चोतयाञ्चकार-चकर श्चोतयाञ्चकृव श्चोतयाञ्चकृम

श्चोतयाम्बभूव । श्चोतयामास

आ० श्चोत्यात् श्चोत्यास्ताम् श्चोत्यासुः
श्चोत्याः श्चोत्यास्तम् श्चोत्यास्त
श्चोत्यासम् श्चोत्यास्व श्चोत्यास्म

श्व० श्चोतयिता श्चोतयितारौ श्चोतयितारः
श्चोतयितासि श्चोतयितास्थः श्चोतयितास्थ
श्चोतयितास्मि श्चोतयितास्वः श्चोतयितास्मः

भ० श्चोतयिष्यति श्चोतयिष्यतः श्चोतयिष्यन्ति
श्चोतयिष्यसि श्चोतयिष्यथः श्चोतयिष्यथ
श्चोतयिष्यामि श्चोतयिष्यावः श्चोतयिष्यामः

क्रि० अश्चोतयिष्यत् अश्चोतयिष्यताम् अश्चोतयिष्यन्
अश्चोतयिष्यः अश्चोतयिष्यतम् अश्चोतयिष्यत
अश्चोतयिष्यम् अश्चोतयिष्याव अश्चोतयिष्याम

व० श्चोतयते श्चोतयेते श्चोतयन्ते
श्चोतयसे श्चोतयेथे श्चोतयध्वे
श्चोतये श्चोतयावहे श्चोतयामहे

स० श्चोतयेत श्चोतयेयाताम् श्चोतयेरन्
श्चोतयेथाः श्चोतयेयाथाम् श्चोतयेध्वम्
श्चोतयेय श्चोतयेवहि श्चोतयेमहि

प० श्चोतयताम् श्चोतयेताम् श्चोतयन्ताम्
श्चोतयस्व श्चोतयेथाम् श्चोतयध्वम्
श्चोतयै श्चोतयावहै श्चोतयामहै

ह० अश्चोतयत अश्चोतयेताम् अश्चोतयन्त
अश्चोतयथाः अश्चोतयेथाम् अश्चोतयध्वम
अश्चोतये अश्चोतयावहि अश्चोतयामहि

अ० अचुश्चुतत अचुश्चुतेताम् अचुश्चुतन्त
अचुश्चुतथाः अचुश्चुतेथाम् अचुश्चुतध्वम्
अचुश्चुते अचुश्चुतावहि अचुश्चुतामहि

प० श्चोतयाञ्चक्रे श्चोतयाञ्चक्राते श्चोतयाञ्चक्रिरे
श्चोतयाञ्चकृषे श्चोतयाञ्चक्राथे श्चोतयाञ्चकृढ्वे
श्चोतयाञ्चक्रे श्चोतयाञ्चकृवहे श्चोतयाञ्चकृमहे

श्चोतयाम्बभूव । श्चोतयामास

आ० श्चोतयिषीष्ट श्चोतयिषीयास्ताम् श्चोतयिषीरत्
श्चोतयिषीष्ठाः श्चोतयिषीयास्थाम् श्चोतयिषीढ्वम्
ध्वम्
श्चोतयिषीय श्चोतयिषीवहि श्चोतयिषीमहि

श्व० श्चोतयिता श्चोतयितारौ श्चोतयितारः
श्चोतयितासे श्चोतयितासाथे श्चोतयिताध्वे
श्चोतयिताहे श्चोतयितास्वहे श्चोतयितास्महे

भ० श्चोतयिष्यते श्चोतयिष्येते श्चोतयिष्यन्ते
श्चोतयिष्यसे श्चोतयिष्येथे श्चोतयिष्यध्वे
श्चोतयिष्ये श्चोतयिष्यावहे श्चोतयिष्यामहे

क्रि० अश्चोतयिष्यत अश्चोतयिष्येताम् अश्चोतयिष्यन्त
अश्चोतयिष्यथाः अश्चोतयिष्येथाम् अश्चोतयिष्यध्वम्
अश्चोतयिष्ये अश्चोतयिष्यावहि अश्चोतयिष्यामहि

283 श्च्युतृ (श्च्युत्) क्षरणे

व० श्च्योतयति श्च्योतयतः श्च्योतयन्ति
श्च्योतयसि श्च्योतयथः श्च्योतयथ
श्च्योतयामि श्च्योतयावः श्च्योतयामः

स० श्च्योतयेत् श्च्योतयेताम् श्च्योतयेयुः
श्च्योतयेः श्च्योतयेतम् श्च्योतयेत
श्च्योतयेयम् श्च्योतयेव श्च्योतयेम

प० श्च्योतयतु श्च्योतयतात् श्च्योतयताम् श्च्योतयन्तु
श्च्योतय श्च्योतयतात् श्च्योतयतम् श्च्योतयत
श्च्योतयानि श्च्योतयाव श्च्योतयाम

ह्य० अश्च्योतयत् अश्च्योतयताम् अश्च्योतयन्
अश्च्योतयः अश्च्योतयतम् अश्च्योतयत
अश्च्योतयम् अश्च्योतयाव अश्च्योतयाम

अ० अचुश्च्युतत् अचुश्च्युतताम् अचुश्च्युतन्
अचुश्च्युतः अचुश्च्युततम् अचुश्च्युतत
अचुश्च्युतम् अचुश्च्युताव अचुश्च्युताम

प० श्च्योतयाञ्चकार श्च्योतयाञ्चक्रतुः श्च्योतयाञ्चक्रुः
श्च्योतयाञ्चकर्थ श्च्योतयाञ्चक्रथुः श्च्योतयाञ्चक्र
श्च्योतयाञ्चकार-चकर श्च्योतयाञ्चकृव श्च्योतयाञ्चकृम
श्च्योतयाम्बभूव । श्च्योतयामास

आ० श्च्योत्यात् श्च्योत्यास्ताम् श्च्योत्यासुः
श्च्योत्याः श्च्योत्यास्तम् श्च्योत्यास्त
श्च्योत्यासम् श्च्योत्यास्व श्च्योत्यास्म

श्व० श्च्योतयिता श्च्योतयितारौ श्च्योतयितारः
श्च्योतयितासि श्च्योतयितास्थः श्च्योतयितास्थ
श्च्योतयितास्मि श्च्योतयितास्वः श्च्योतयितास्मः

भ० श्च्योतयिष्यति श्च्योतयिष्यतः श्च्योतयिष्यन्ति
श्च्योतयिष्यसि श्च्योतयिष्यथः श्च्योतयिष्यथ
श्च्योतयिष्यामि श्च्योतयिष्यावः श्च्योतयिष्यामः

क्रि० अश्च्योतयिष्यत् अश्च्योतयिष्यताम् अश्च्योतयिष्यन्
अश्च्योतयिष्यः अश्च्योतयिष्यतम् अश्च्योतयिष्यत
अश्च्योतयिष्यम् अश्च्योतयिष्याव अश्च्योतयिष्याम

व० श्च्योतयते श्च्योतयेते श्च्योतयन्ते
श्च्योतयसे श्च्योतयेथे श्च्योतयध्वे
श्च्योतये श्च्योतयावहे श्च्योतयामहे

स० श्च्योतयेत श्च्योतयेयाताम् श्च्योतयेरन्
श्च्योतयेथाः श्च्योतयेयाथाम् श्च्योतयेध्वम्
श्च्योतयेय श्च्योतयेवहि श्च्योतयेमहि

प० श्च्योतयताम् श्च्योतयेताम् श्च्योतयन्ताम्
श्च्योतयस्व श्च्योतयेथाम् श्च्योतयध्वम्
श्च्योतयै श्च्योतयावहै श्च्योतयामहै

ह्य० अश्च्योतयत अश्च्योतयेताम् अश्च्योतयन्त
अश्च्योतयथाः अश्च्योतयेथाम् अश्च्योतयध्वम्
अश्च्योतये अश्च्योतयावहि अश्च्योतयामहि

अ० अचुश्च्युत अचुश्च्युतेताम् अचुश्च्युतन्त
अचुश्च्युतथाः अचुश्च्युतेथाम् अचुश्च्युतध्वम्
अचुश्च्युते अचुश्च्युतावहि अचुश्च्युतामहि

प० श्च्योतयाञ्चक्रे श्च्योतयाञ्चक्राते श्च्योतयाञ्चक्रिरे
श्च्योतयाञ्चकृषे श्च्योतयाञ्चक्राथे श्च्योतयाञ्चकृढ्वे
श्च्योतयाञ्चक्रे श्च्योतयाञ्चकृवहे श्च्योतयाञ्चकृमहे
श्च्योतयाम्बभूव । श्च्योतयामास

आ० श्च्योतयिषीष्ट श्च्योतयिषीयास्ताम् श्च्योतयिषीरन्
श्च्योतयिषीष्ठाः श्च्योतयिषीयास्थाम् श्च्योतयिषीढ्वम्
ध्वम्
श्च्योतयिषीय श्च्योतयिषीवहि श्च्योतयिषीमहि

श्व० श्च्योतयिता श्च्योतयितारौ श्च्योतयितारः
श्च्योतयितासे श्च्योतयितासाथे श्च्योतयिताध्वे
श्च्योतयिताहे श्च्योतयितास्वहे श्च्योतयितास्महे

भ० श्च्योतयिष्यते श्च्योतयिष्येते श्च्योतयिष्यन्ते
श्च्योतयिष्यसे श्च्योतयिष्येथे श्च्योतयिष्यध्वे
श्च्योतयिष्ये श्च्योतयिष्यावहे श्च्योतयिष्यामहे

क्रि० अश्च्योतयिष्यत अश्च्योतयिष्येताम् अश्च्योतयिष्यन्त
अश्च्योतयिष्यथाः अश्च्योतयिष्येथाम् अश्च्योतयिष्यध्वम्
अश्च्योतयिष्ये अश्च्योतयिष्यावहि अश्च्योतयिष्याम

284 जुतृ (जुत्) भासने ।

व०	जोतयति	जोतयतः	जोतयन्ति
	जोतयसि	जोतयथः	जोतयथ
	जोतयामि	जोतयावः	जोतयामः
स०	जोतयेत्	जोतयेताम्	जोतयेयुः
	जोतयेः	जोतयेतम्	जोतयेत
	जोतयेयम्	जोतयेव	जोतयेम
प०	जोतयतु	जोतयतात्	जोतयताम्	जोतयन्तु
	जोतय	जोतयतात्	जोतयतम्	जोतयत
	जोतयानि	जोतयाव	जोतयाम
ह्य०	अजोतयत्	अजोतयताम्	अजोतयन्
	अजोतयः	अजोतयतम्	अजोतयत
	अजोतयम्	अजोतयाव	अजोतयाम
अ०	अजूजुतत्	अजूजुतताम्	अजूजुतन्
	अजूजुतः	अजूजुततम्	अजूजुतत
	अजूजुतम्	अजूजुताव	अजूजुताम
प०	जोतयाञ्चकार	जोतयाञ्चक्रतुः	जोतयाञ्चक्रुः
	जोतयाञ्चकर्थ	जोतयाञ्चक्रथुः	जोतयाञ्चक्र
	जोतयाञ्चकार-चकर	जोतयाञ्चकृव	जोतयाञ्चकृम
	जोतयाम्बभूव । जोतयामास		
आ०	जोत्यात्	जोत्यास्ताम्	जोत्यासुः
	जोत्याः	जोत्यास्तम्	जोत्यास्त
	जोत्यासम्	जोत्यास्व	जोत्यास्म
श्व०	जोतयिता	जोतयितारौ	जोतयितारः
	जोतयितासि	जोतयितास्थः	जोतयितास्थ
	जोतयितास्मि	जोतयितास्वः	जोतयितास्मः
भ०	जोतयिष्यति	जोतयिष्यतः	जोतयिष्यन्ति
	जोतयिष्यसि	जोतयिष्यथः	जोतयिष्यथ
	जोतयिष्यामि	जोतयिष्यावः	जोतयिष्यामः
क्रि०	अजोतयिष्यत्	अजोतयिष्यताम्	अजोतयिष्यन्
	अजोतयिष्यः	अजोतयिष्यतम्	अजोतयिष्यत
	अजोतयिष्यम्	अजोतयिष्याव	अजोतयिष्याम

व०	जोतयते	जोतयेते	जोतयन्ते
	जोतयसे	जोतयेथे	जोतयध्वे
	जोतये	जोतयावहे	जोतयामहे
स०	जोतयेत	जोतयेयाताम्	जोतयेरन्
	जोतयेथाः	जोतयेयाथाम्	जोतयेध्वम्
	जोतयेय	जोतयेवहि	जोतयेमहि
प०	जोतयताम्	जोतयेताम्	जोतयन्ताम्
	जोतयस्व	जोतयेथाम्	जोतयध्वम्
	जोतयै	जोतयावहै	जोतयामहै
ह्य०	अजोतयत	अजोतयेताम्	अजोतयन्त
	अजोतयथाः	अजोतयेथाम्	अजोतयध्वम
	अजोतये	अजोतयावहि	अजोतयामहि
अ०	अजूजुतत	अजूजुतेताम	अजूजुतन्त
	अजूजुतथाः	अजूजुतेथाम्	अजूजुतध्वम्
	अजूजुते	अजूजुतावहि	अजूजुतामहि
प०	जोतयाञ्चक्रे	जोतयाञ्चक्राते	जोतयाञ्चक्रिरे
	जोतयाञ्चकृषे	जोतयाञ्चक्राथे	जोतयाञ्चकृढ्वे
	जोतयाञ्चक्रे	जोतयाञ्चकृवहे	जोतयाञ्चकृमहे
	जोतयाम्बभूव । जोतयामास		
आ०	जोतयिषीष्ट	जोतयिषीयास्ताम्	जोतयिषीरन
	जोतयिषीष्ठाः	जोतयिषीयास्थाम्	जोतयिषीढ्वम् ध्वम्
	जोतयिषीय	जोतयिषीवहि	जोतयिषीमहि
श्व०	जोतयिता	जोतयितारौ	जोतयितारः
	जोतयितासे	जोतयितासाथे	जोतयिताध्वे
	जोतयिताहे	जोतयितास्वहे	जोतयितास्महे
भ०	जोतयिष्यते	जोतयिष्येते	जोतयिष्यन्ते
	जोतयिष्यसे	जोतयिष्येथे	जोतयिष्यध्वे
	जोतयिष्ये	जोतयिष्यावहे	जोतयिष्यामहे
क्रि०	अजोतयिष्यत	अजोतयिष्येताम्	अजोतयिष्यन्त
	अजोतयिष्यथाः	अतयिष्येथाम्	अजोतयिष्यध्वम्
	अजोतयिष्ये	अतयिष्यावहि	अजोतयिष्यामहि

285 अतु (अन्त्) बन्धने।

व०	अन्तयति	अन्तयतः	अन्तयन्ति
	अन्तयसि	अन्तयथः	अन्तयथ
	अन्तयामि	अन्तयावः	अन्तयामः
स०	अन्तयेत्	अन्तयेताम्	अन्तयेयुः
	अन्तयेः	अन्तयेतम्	अन्तयेत
	अन्तयेयम्	अन्तयेव	अन्तयेम
प०	अन्तयतु	अन्तयतात्	अन्तयताम्	अन्तयन्तु
	अन्तय	अन्तयतात्	अन्तयतम्	अन्तयत
	अन्तयानि	अन्तयाव	अन्तयाम
ह्य०	आन्तयत्	आन्तयताम्	आन्तयन्
	आन्तयः	आन्तयतम्	आन्तयत
	आन्तयम्	आन्तयाव	आन्तयाम
अ०	आन्तितत्	आन्तिततां	आन्तितन्
	आन्तितः	आन्तिततम्	आन्तितत
	आन्तितम्	आन्तिताव	आन्तिताम
प०	अन्तयाञ्चकार	अन्तयाञ्चकतुः	अन्तयाञ्चकुः
	अन्तयाञ्चकर्थ	अन्तयाञ्चक्रथुः	अन्तयाञ्चक्र
	अन्तयाञ्चकार-चकर	अन्तयाञ्चकृव	अन्तयाञ्चकृम
	अन्तयाम्बभूव । अन्तयामास		
आ०	अन्त्यात्	अन्त्यास्ताम	अन्त्यासुः
	अन्त्याः	अन्त्यास्तम्	अन्त्यास्त
	अन्त्यासम्	अन्त्यास्व	अन्त्यास्म
श्व०	अन्तयिता	अन्तयितारौ	अन्तयितारः
	अन्तयितासि	अन्तयितास्थः	अन्तयितास्थ
	अन्तयितास्मि	अन्तयितास्वः	अन्तयितास्मः
भ०	अन्तयिष्यति	अन्तयिष्यतः	अन्तयिष्यन्ति
	अन्तयिष्यसि	अन्तयिष्यथः	अन्तयिष्यथ
	अन्तयिष्यामि	अन्तयिष्यावः	अन्तयिष्यामः
क्रि०	आन्तयिष्यत्	आन्तयिष्यताम्	आन्तयिष्यन्
	आन्तयिष्यः	आन्तयिष्यतम्	आन्तयिष्यत
	आन्तयिष्यम्	आन्तयिष्याव	आन्तयिष्याम

व०	अन्तयते	अन्तयेते	अन्तयन्ते
	अन्तयसे	अन्तयेथे	अन्तयध्वे
	अन्तये	अन्तयावहे	अन्तयामहे
स०	अन्तयेत	अन्तयेयाताम्	अन्तयेरन्
	अन्तयेथाः	अन्तयेयाथाम्	अन्तयेध्वम्
	अन्तयेय	अन्तयेवहि	अन्तयेमहि
प०	अन्तयताम्	अन्तयेताम्	अन्तयन्ताम्
	अन्तयस्व	अन्तयेथाम्	अन्तयध्वम्
	अन्तयै	अन्तयावहै	अन्तयामहै
ह्य०	आन्तयत	आन्तयेताम्	आन्तयन्त
	आन्तयथाः	आन्तयेथाम्	आन्तयध्वम्
	आन्तये	आन्तयावहि	आन्तयामहि
अ०	आन्तितत	आन्तितेताम्	आन्तितन्त
	आन्तितथाः	आन्तितेथाम्	आन्तितध्वम्
	अन्तिते	अन्तितावहि	अन्तितामहि
प०	अन्तयाञ्चके	अन्तयाञ्चक्राते	अन्तयाञ्चक्रिरे
	अन्तयाञ्चकृषे	अन्तयाञ्चक्राथे	अन्तयाञ्चकृढ्वे
	अन्तयाञ्चके	अन्तयाञ्चकृवहे	अन्तयाञ्चकृमहे
	अन्तयाम्बभूव । अन्तयामास		
आ०	अन्तयिषीष्ट	अन्तयिषीयास्ताम्	अन्तयिषीरन्
	अन्तयिषीष्ठाः	अन्तयिषीयास्थाम्	अन्तयिषीढ्वम् ध्वम्
	अन्तयिषीय	अन्तयिषीवहि	अन्तयिषीमहि
श्व०	अन्तयिता	अन्तयितारौ	अन्तयितारः
	अन्तयितासे	अन्तयितासाथे	अन्तयितध्वे
	अन्तयिताहे	अन्तयितास्वहे	अन्तयितास्महे
भ०	अन्तयिष्यते	अन्तयिष्येते	अन्तयिष्यन्ते
	अन्तयिष्यसे	अन्तयिष्येथे	अन्तयिष्यध्वे
	अन्तयिष्ये	अन्तयिष्यावहे	अन्तयिष्यामहे
क्रि०	आन्तयिष्यत	आन्तयिष्येताम्	आन्तयिष्यन्त
	आन्तयिष्यथाः	आन्तयिष्येथाम्	आन्तयिष्यध्वम्
	आन्तयिष्ये	आन्तयिष्यावहि	आन्तयिष्यामहि

286 कित (कित्) निवासे

व०	केतयति	केतयः	केतयन्ति
	केतयसि	केतयथ	केतयथ
	केतयामि	केतयावः	केतयामः
स०	केतयेत्	केतयेताम्	केतयेयुः
	केतयेः	केतयेतम्	केतयेत
	केतयेयम्	केतयेव	केतयेम
प०	केतयतु केतयतात्	केतयताम्	केतयन्तु
	केतय ,,	केतयतम्	केतयत
	केतयानि	केतयाव	केतयाम
ह्य०	अकेतयत्	अकेतयताम्	अकेतयन्
	अकेतयः	अकेतयतम्	अकेतयत
	अकेतयम्	अकेतयाव	अकेतयाम
अ०	अचीकितत्	अचीकिततां	अचीकितन्
	अचीकितः	अचीकिततम्	अचीकितत
	अचीकितम्	अचीकिताव	अचीकिताम
प०	केतयाञ्चकार	केतयाञ्चक्रतुः	केतयाञ्चक्रुः
	केतयाञ्चकर्थ	केतयाञ्चक्रथुः	केतयाञ्चक्र
	केतयाञ्चकार-चकर	केतयाञ्चकृव	केतयाञ्चकृम
	केतयाम्बभूव । केतयामास		
आ०	केत्यात्	केत्यास्ताम्	केत्यासुः
	केत्याः	केत्यास्तम्	केत्यास्त
	केत्यासम्	केत्यास्व	केत्यास्म
श्व०	केतयिता	केतयितारौ	केतयितारः
	केतयितासि	केतयितास्थः	केतयितास्थ
	केतयितास्मि	केतयितास्वः	केतयितास्मः
भ०	केतयिष्यति	केतयिष्यतः	केतयिष्यन्ति
	केतयिष्यसि	केतयिष्यथः	केतयिष्यथ
	केतयिष्यामि	केतयिष्यावः	केतयिष्यामः
क्रि०	अकेतयिष्यत्	अकेतयिष्यताम्	अकेतयिष्यन्
	अकेतयिष्यः	अकेतयिष्यतम्	अकेतयिष्यत
	अकेतयिष्यम्	अकेतयिष्याव	अकेतयिष्याम

व०	केतयते	केतयेते	केतयन्ते
	केतयसे	केतयेथे	केतयध्वे
	केतये	केतयावहे	केतयामहे
स०	केतयेत	केतयेताम्	केतयेरन्
	केतयेथाः	केतयेयाथाम्	केतयेध्वम्
	केतयेय	केतयेवहि	केतयेमहि
प०	केतयताम्	केतयेताम्	केतयन्ताम्
	केतयस्व	केतयेथाम्	केतयध्वम्
	केतयै	केतयावहै	केतयामहै
ह्य०	अकेतयत	अकेतयेताम्	अकेतयन्त
	अकेतयथाः	अकेतयेथाम्	अकेतयध्वम्
	अकेतये	अकेतयावहि	अकेतयामहि
अ०	अचीकितत	अचीकितेताम्	अचीकितन्त
	अचीकितथाः	अचीकितेथाम्	अचीकितध्वम्
	अचीकिते	अचीकितावहि	अचीकितामहि
प०	केतयाञ्चक्रे	केतयाञ्चक्राते	केतयाञ्चक्रिरे
	केतयाञ्चकृषे	केतयाञ्चक्राथे	केतयाञ्चकृढ्वे
	केतयाञ्चक्रे	केतयाञ्चकृवहे	केतयाञ्चकृमहे
	केतयाम्बभूव । केतयामास		
आ०	केतयिषीष्ट	केतयिषीयास्ताम्	केतयिषीरन्
	केतयिषीष्ठाः	केतयिषीयास्थाम्	केतयिषीढ्वम् ध्वम्
	केतयिषीय	केतयिषीवहि	केतयिषीमहि
श्व०	केतयिता	केतयितारौ	केतयितारः
	केतयितासे	केतयितासाथे	केतयिताध्वे
	केतयिताहे	केतयितास्वहे	केतयितास्महे
भ०	केतयिष्यते	केतयिष्येते	केतयिष्यन्ते
	केतयिष्यसे	केतयिष्येथे	केतयिष्यध्वे
	केतयिष्ये	केतयिष्यावहे	केतयिष्यामहे
क्रि०	अकेतयिष्यत	अकेतयिष्येताम्	अकेतयिष्यन्त
	अकेतयिष्यथाः	अकेतयिष्येथाम्	अकेतयिष्यध्वम्
	अकेतयिष्ये	अकेतयिष्यावहि	अकेतयिष्यामहि

287 ऋत (ऋत्) घृणागतिस्पर्धेषुः ।

व०	अर्तयति	अर्तयतः	अर्तयन्ति
	अर्तयसि	अर्तयथः	अर्तयथ
	अर्तयामि	अर्तयावः	अर्तयामः
स०	अर्तयेत्	अर्तयेताम्	अर्तयेयुः
	अर्तयेः	अर्तयेतम्	अर्तयेत
	अर्तयेयम्	अर्तयेव	अर्तयेम
प०	अर्तयतु अर्तयतात्	अर्तयताम्	अर्तयन्तु
	अर्तय अर्तयतात्	अर्तयतम्	अर्तयत
	अर्तयानि	अर्तयाव	अर्तयाम
ह्य०	आर्तयत्	आर्तयताम्	आर्तयन्
	आर्तयः	आर्तयतम्	आर्तयत
	आर्तयम्	आर्तयाव	आर्तयाम
अ०	आर्तितत्	आर्तिततां	आर्तितन्
	आर्तितः	आर्तिततम्	आर्तितत
	आर्तितम्	आर्तितांव	आर्तिताम
प०	अर्तयाञ्चकार	अर्तयाञ्चक्रतुः	अर्तयाञ्चक्रुः
	अर्तयाञ्चकर्थ	अर्तयाञ्चक्रथुः	अर्तयाञ्चक्र
	अर्तयाञ्चकार-चकर	अर्तयाञ्चकृव	अर्तयाञ्चकृम
	अर्तयाम्बभूव । अर्तयामास		
आ०	अर्त्यात्	अर्त्यास्ताम	अर्त्यासुः
	अर्त्याः	अर्त्यास्तम्	अर्त्यास्त
	अर्त्यासम्	अर्त्यास्व	अर्त्यास्म
श्व०	अर्तयिता	अर्तयितारौ	अर्तयितारः
	अर्तयितासि	अर्तयितास्थः	अर्तयितास्थ
	अर्तयितास्मि	अर्तयितास्वः	अर्तयितास्मः
भ०	अर्तयिष्यति	अर्तयिष्यतः	अर्तयिष्यन्ति
	अर्तयिष्यसि	अर्तयिष्यथः	अर्तयिष्यथ
	अर्तयिष्यामि	अर्तयिष्यावः	अर्तयिष्यामः
क्रि०	आर्तयिष्यत्	आर्तयिष्यताम्	आर्तयिष्यन्
	आर्तयिष्यः	आर्तयिष्यतम्	आर्तयिष्यत
	आर्तयिष्यम्	आर्तयिष्याव	आर्तयिष्याम

व०	अर्तयते	अर्तयेते	अर्तयन्ते
	अर्तयसे	अर्तयेथे	अर्तयध्वे
	अर्तये	अर्तयावहे	अर्तयामहे
स०	अर्तयेत	अर्तयेयाताम्	अर्तयेरन्
	अर्तयेथाः	अर्तयेयाथाम्	अर्तयेध्वम्
	अर्तयेय	अर्तयेवहि	अर्तयेमहि
प०	अर्तयताम्	अर्तयेताम्	अर्तयन्ताम्
	अर्तयस्व	अर्तयेथाम्	अर्तयध्वम्
	अर्तयै	अर्तयावहै	अर्तयामहै
ह्य०	आर्तयत	आर्तयेताम्	आर्तयन्त
	आर्तयथाः	आर्तयेथाम्	आर्तयध्वम्
	आर्तये	आर्तयावहि	आर्तयामहि
अ०	आर्तितत	आर्तितेताम्	आर्तितन्त
	आर्तितथाः	आर्तितेथाम्	आर्तितध्वम्
	आर्तिते	आर्तितावहि	आर्तितामहि
प०	अर्तयाञ्चक्रे	अर्तयाञ्चक्राते	अर्तयाञ्चक्रिरे
	अर्तयाञ्चकृषे	अर्तयाञ्चक्राथे	अर्तयाञ्चकृढ्वे
	अर्तयाञ्चक्रे	अर्तयाञ्चकृवहे	अर्तयाञ्चकृमहे
	अर्तयाम्बभूव । अर्तयामास		
आ०	अर्तयिषीष्ट	अर्तयिषीयास्ताम्	अर्तयिषीरन्
	अर्तयिषीष्ठाः	अर्तयिषीयास्थाम्	अर्तयिषीढ्वम् ध्वम्
	अर्तयिषीय	अर्तयिषीवहि	अर्तयिषीमहि
श्व०	अर्तयिता	अर्तयितारौ	अर्तयितारः
	अर्तयितासे	अर्तयितासाथे	अर्तयितध्वे
	अर्तयिताहे	अर्तयितास्वहे	अर्तयितास्महे
भ०	अर्तयिष्यते	अर्तयिष्येते	अर्तयिष्यन्ते
	अर्तयिष्यसे	अर्तयिष्येथे	अर्तयिष्यध्वे
	अर्तयिष्ये	अर्तयिष्यावहे	अर्तयिष्यामहे
क्रि०	आर्तयिष्यत	आर्तयिष्येताम्	आर्तयिष्यन्त
	आर्तयिष्यथाः	आर्तयिष्येथाम्	आर्तयिष्यध्वम्
	आर्तयिष्ये	आर्तयिष्यावहि	आर्तयिष्यामहि

अथ थान्ताः षट् ॥

288 कुथु (कुन्थ्) हिंसासंक्लेशनयो

व०	कुन्थयति	कुन्थयतः	कुन्थयन्ति
	कुन्थयसि	कुन्थयथः	कुन्थयथ
	कुन्थयामि	कुन्थयावः	कुन्थयामः
स०	कुन्थयेत्	कुन्थयेताम्	कुन्थयेयुः
	कुन्थयेः	कुन्थयेतम्	कुन्थयेत
	कुन्थयेयम्	कुन्थयेव	कुन्थयेम
प०	कुन्थयतु	कुन्थयतात् कुन्थयताम्	कुन्थयन्तु
	कुन्थय ,,	कुन्थयतम्	कुन्थयत
	कुन्थयानि	कुन्थयाव	कुन्थयाम
ह्य०	अकुन्थयत्	अकुन्थयताम्	अकुन्थयन्
	अकुन्थयः	अकुन्थयतम्	अकुन्थयत
	अकुन्थयम्	अकुन्थयाव	अकुन्थयाम
अ०	अचुकुन्थत्	अचुकुन्थताम्	अचुकुन्थन्
	अचुकुन्थः	अचुकुन्थतम्	अचुकुन्थत
	अचुकुन्थम्	अचुकुन्थाव	अचुकुन्थाम
प०	कुन्थयाञ्चकार	कुन्थयाञ्चक्रतुः	कुन्थयाञ्चक्रुः
	कुन्थयाञ्चकर्थ	कुन्थयाञ्चक्रथुः	कुन्थयाञ्चक्र
	कुन्थयाञ्चकार-चकर	कुन्थयाञ्चकृव	कुन्थयाञ्चकृम
	कुन्थयाम्बभूव । कुन्थयामास		
आ०	कुन्थ्यात्	कुन्थ्यास्ताम्	कुन्थ्यासुः
	कुन्थ्याः	कुन्थ्यास्तम्	कुन्थ्यास्त
	कुन्थ्यासम्	कुन्थ्यास्व	कुन्थ्यास्म
श्व०	कुन्थयिता	कुन्थयितारौ	कुन्थयितारः
	कुन्थयितासि	कुन्थयितास्थः	कुन्थयितास्थ
	कुन्थयितास्मि	कुन्थयितास्वः	कुन्थयितास्मः
भ०	कुन्थयिष्यति	कुन्थयिष्यतः	कुन्थयिष्यन्ति
	कुन्थयिष्यसि	कुन्थयिष्यथः	कुन्थयिष्यथ
	कुन्थयिष्यामि	कुन्थयिष्यावः	कुन्थयिष्यामः
क्रि०	अकुन्थयिष्यत्	अकुन्थयिष्यताम्	अकुन्थयिष्यन्
	अकुन्थयिष्यः	अकुन्थयिष्यतम्	अकुन्थयिष्यत
	अकुन्थयिष्यम्	अकुन्थयिष्याव	अकुन्थयिष्याम

व०	कुन्थयते	कुन्थयेते	कुन्थयन्ते
	कुन्थयसे	कुन्थयेथे	कुन्थयध्वे
	कुन्थये	कुन्थयावहे	कुन्थयामहे
स०	कुन्थयेत	कुन्थयेयाताम्	कुन्थयेरन्
	कुन्थयेथाः	कुन्थयेयाथाम्	कुन्थयेध्वम्
	कुन्थयेय	कुन्थयेवहि	कुन्थयेमहि
प०	कुन्थयताम्	कुन्थयेताम्	कुन्थयन्ताम्
	कुन्थयस्व	कुन्थयेथाम्	कुन्थयध्वम्
	कुन्थयै	कुन्थयावहै	कुन्थयामहै
ह्य०	अकुन्थयत	अकुन्थयेताम्	अकुन्थयन्त
	अकुन्थयथाः	अकुन्थयेथाम्	अकुन्थयध्वम्
	अकुन्थये	अकुन्थयावहि	अकुन्थयामहि
अ०	अचुकुन्थत	अचुकुन्थेताम्	अचुकुन्थन्त
	अचुकुन्थथाः	अचुकुन्थेथाम्	अचुकुन्थध्वम्
	अचुकुन्थे	अचुकुन्थावहि	अचुकुन्थामहि
प०	कुन्थयाञ्चक्रे	कुन्थयाञ्चक्राते	कुन्थयाञ्चक्रिरे
	कुन्थयाञ्चकृषे	कुन्थयाञ्चक्राथे	कुन्थयाञ्चकृढ्वे
	कुन्थयाञ्चक्रे	कुन्थयाञ्चकृवहे	कुन्थयाञ्चकृमहे
	कुन्थयाम्बभूव । कुन्थयामास		
आ०	कुन्थयिषीष्ट	कुन्थयिषीयास्ताम्	कुन्थयिषीरन्
	कुन्थयिषीष्ठाः	कुन्थयिषीयास्थाम्	कुन्थयिषीढ्वम् ध्वम्
	कुन्थयिषीय	कुन्थयिषीवहि	कुन्थयिषीमहि
श्व०	कुन्थयिता	कुन्थयितारौ	कुन्थयितारः
	कुन्थयितासे	कुन्थयितासाथे	कुन्थयिताध्वे
	कुन्थयिताहे	कुन्थयितास्वहे	कुन्थयितास्महे
भ०	कुन्थयिष्यते	कुन्थयिष्येते	कुन्थयिष्यन्ते
	कुन्थयिष्यसे	कुन्थयिष्येथे	कुन्थयिष्यध्वे
	कुन्थयिष्ये	कुन्थयिष्यावहे	कुन्थयिष्यामहे
क्रि०	अकुन्थयिष्यत	अकुन्थयिष्येताम्	अकुन्थयिष्यन्त
	अकुन्थयिष्यथाः	अकुन्थयिष्येथाम्	अकुन्थयिष्यध्वम्
	अकुन्थयिष्ये	अकुन्थयिष्यावहि	अकुन्थयिष्यामहि

289 पुथु (पुन्थ्) हिंसासंक्लेशनयोः

व० पुन्थयति पुन्थयतः पुन्थयन्ति
पुन्थयसि पुन्थयथः पुन्थयथ
पुन्थयामि पुन्थयावः पुन्थयामः

स० पुन्थयेत् पुन्थयेताम् पुन्थयेयुः
पुन्थयेः पुन्थयेतम् पुन्थयेत
पुन्थयेयम् पुन्थयेव पुन्थयेम

प० पुन्थयतु पुन्थयतात् पुन्थयताम् पुन्थयन्तु
पुन्थय ,, पुन्थयतम् पुन्थयत
पुन्थयानि पुन्थयाव पुन्थयाम

ह्य० अपुन्थयत् अपुन्थयताम् अपुन्थयन्
अपुन्थयः अपुन्थयतम् अपुन्थयत
अपुन्थयम् अपुन्थयाव अपुन्थयाम

अ० अपुपुन्थत् अपुपुन्थताम् अपुपुन्थन्
अपुपुन्थः अपुपुन्थतम् अपुपुन्थत
अपुपुन्थम् अपुपुन्थाव अपुपुन्थाम

प० पुन्थयाञ्चकार पुन्थयाञ्चक्रतुः पुन्थयाञ्चक्रुः
पुन्थयाञ्चकर्थ पुन्थयाञ्चक्रथुः पुन्थयाञ्चक्र
पुन्थयाञ्चकार-चकर पुन्थयाञ्चकृव पुन्थयाञ्चकृम
पुन्थयाम्बभूव । पुन्थयामास

आ० पुन्थ्यात् पुन्थ्यास्ताम् पुन्थ्यासुः
पुन्थ्याः पुन्थ्यास्तम् पुन्थ्यास्त
पुन्थ्यासम् पुन्थ्यास्व पुन्थ्यास्म

श्व० पुन्थयिता पुन्थयितारौ पुन्थयितारः
पुन्थयितासि पुन्थयितास्थः पुन्थयितास्थ
पुन्थयितास्मि पुन्थयितास्वः पुन्थयितास्मः

भ० पुन्थयिष्यति पुन्थयिष्यतः पुन्थयिष्यन्ति
पुन्थयिष्यसि पुन्थयिष्यथः पुन्थयिष्यथ
पुन्थयिष्यामि पुन्थयिष्यावः पुन्थयिष्यामः

क्रि० अपुन्थयिष्यत् अपुन्थयिष्यताम् अपुन्थयिष्यन्
अपुन्थयिष्यः अपुन्थयिष्यतम् अपुन्थयिष्यत
अपुन्थयिष्यम् अपुन्थयिष्याव अपुन्थयिष्याम

व० पुन्थयते पुन्थयेते पुन्थयन्ते
पुन्थयसे पुन्थयेथे पुन्थयध्वे
पुन्थये पुन्थयावहे पुन्थयामहे

स० पुन्थयेत पुन्थयेयाताम् पुन्थयेरन्
पुन्थयेथाः पुन्थयेयाथाम् पुन्थयेध्वम्
पुन्थयेय पुन्थयेवहि पुन्थयेमहि

प० पुन्थयताम् पुन्थयेताम् पुन्थयन्ताम्
पुन्थयस्व पुन्थयेथाम् पुन्थयध्वम्
पुन्थयै पुन्थयावहै पुन्थयामहै

ह्य० अपुन्थयत अपुन्थयेताम् अपुन्थयन्त
अपुन्थयथाः अपुन्थयेथाम् अपुन्थयध्वम्
अपुन्थये अपुन्थयावहि अपुन्थयामहि

अ० अपुपुन्थत अपुपुन्थेताम् अपुपुन्थन्त
अपुपुन्थथाः अपुपुन्थेथाम् अपुपुन्थध्वम्
अपुपुन्थे अपुपुन्थावहि अपुपुन्थामहि

प० पुन्थयाञ्चक्रे पुन्थयाञ्चक्राते पुन्थयाञ्चक्रिरे
पुन्थयाञ्चकृषे पुन्थयाञ्चक्राथे पुन्थयाञ्चकृढ्वे
पुन्थयाञ्चक्रे पुन्थयाञ्चकृवहे पुन्थयाञ्चकृमहे
पुन्थयाम्बभूव । पुन्थयामास

आ० पुन्थयिषीष्ट पुन्थयिषीयास्ताम् पुन्थयिषीरन्
पुन्थयिषीष्ठाः पुन्थयिषीयास्थाम् पुन्थयिषीढ्वम्
ध्वम्
पुन्थयिषीय पुन्थयिषीवहि पुन्थयिषीमहि

श्व० पुन्थयिता पुन्थयितारौ पुन्थयितारः
पुन्थयितासे पुन्थयितासाथे पुन्थयिताध्वे
पुन्थयिताहे पुन्थयितास्वहे पुन्थयितास्महे

भ० पुन्थयिष्यते पुन्थयिष्येते पुन्थयिष्यन्ते
पुन्थयिष्यसे पुन्थयिष्येथे पुन्थयिष्यध्वे
पुन्थयिष्ये पुन्थयिष्यावहे पुन्थयिष्यामहे

क्रि० अपुन्थयिष्यत अपुन्थयिष्येताम् अपुन्थयिष्यन्त
अपुन्थयिष्यथाः अपन्थयिष्येथाम् अपुन्थयिष्यध्वम्
अपुन्थयिष्ये अपुन्थयिष्यावहि अपुन्थयिष्यामहि

290 लुथु (लुन्थ्) हिंसासंक्लेशनयोः

व०	लुन्थयति	लुन्थयतः	लुन्थयन्ति
	लुन्थयसि	लुन्थयथः	लुन्थयथ
	लुन्थयामि	लुन्थयावः	लुन्थयामः
स०	लुन्थयेत्	लुन्थयेताम्	लुन्थयेयुः
	लुन्थयेः	लुन्थयेतम्	लुन्थयेत
	लुन्थयेयम्	लुन्थयेव	लुन्थयेम
प०	लुन्थयतु	लुन्थयतात् लुन्थयताम्	लुन्थयन्तु
	लुन्थय ,,	लुन्थयतम्	लुन्थयत
	लुन्थयानि	लुन्थयाव	लुन्थयाम
ह्य०	अलुन्थयत्	अलुन्थयताम्	अलुन्थयन्
	अलुन्थयः	अलुन्थयतम्	अलुन्थयत
	अलुन्थयम्	अलुन्थयाव	अलुन्थयाम
अ०	अललुन्थत्	अललुन्थताम्	अललुन्थन्
	अललुन्थः	अललुन्थतम्	अललुन्थत
	अललुन्थम्	अललुन्थाव	अललुन्थाम
प०	लुन्थयाञ्चकार	लुन्थयाञ्चकतुः	लुन्थयाञ्चकुः
	लुन्थयाञ्चकर्थ	लुन्थयाञ्चकथुः	लुन्थयाञ्चक
	लुन्थयाञ्चकार-चकर	लुन्थयाञ्चकृव	लुन्थयाञ्चकृम
	लुन्थयाम्बभूव । लुन्थयामास		
आ०	लुन्थ्यात्	लुन्थ्यास्ताम्	लुन्थ्यासुः
	लुन्थ्याः	लुन्थ्यास्तम्	लुन्थ्यास्त
	लुन्थ्यासम्	लुन्थ्यास्व	लुन्थ्यास्म
श्व०	लुन्थयिता	लुन्थयितारौ	लुन्थयितारः
	लुन्थयितासि	लुन्थयितास्थः	लुन्थयितास्थ
	लुन्थयितास्मि	लुन्थयितास्वः	लुन्थयितास्मः
भ०	लुन्थयिष्यति	लुन्थयिष्यतः	लुन्थयिष्यन्ति
	लुन्थयिष्यसि	लुन्थयिष्यथः	लुन्थयिष्यथ
	लुन्थयिष्यामि	लुन्थयिष्यावः	लुन्थयिष्यामः
क्रि०	अलुन्थयिष्यत्	अलुन्थयिष्यताम्	अलुन्थयिष्यन्
	अलुन्थयिष्यः	अलुन्थयिष्यतम्	अलुन्थयिष्यत
	अलुन्थयिष्यम्	अलुन्थयिष्याव	अलुन्थयिष्याम

व०	लुन्थयते	लुन्थयेते	लुन्थयन्ते
	लुन्थयसे	लुन्थयेथे	लुन्थयध्वे
	लुन्थये	लुन्थयावहे	लुन्थयामहे
स०	लुन्थयेत	लुन्थयेयाताम्	लुन्थयेरन्
	लुन्थयेथाः	लुन्थयेयाथाम्	लुन्थयेध्वम्
	लुन्थयेय	लुन्थयेवहि	लुन्थयेमहि
प०	लुन्थयताम्	लुन्थयेताम्	लुन्थयन्ताम्
	लुन्थयस्व	लुन्थयेथाम्	लुन्थयध्वम्
	लुन्थयै	लुन्थयावहै	लुन्थयामहै
ह्य०	अलुन्थयत	अलुन्थयेताम्	अलुन्थयन्त
	अलुन्थयथाः	अलुन्थयेथाम्	अलुन्थयध्वम्
	अलुन्थये	अलुन्थयावहि	अलुन्थयामहि
अ०	अललुन्थत	अललुन्थेताम्	अललुन्थन्त
	अललुन्थथाः	अललुन्थेथाम्	अललुन्थध्वम्
	अललुन्थे	अललुन्थावहि	अललुन्थामहि
प०	लुन्थयाञ्चक्रे	लुन्थयाञ्चक्राते	लुन्थयाञ्चक्रिरे
	लुन्थयाञ्चकृषे	लुन्थयाञ्चक्राथे	लुन्थयाञ्चकृढ्वे
	लुन्थयाञ्चक्रे	लुन्थयाञ्चकृवहे	लुन्थयाञ्चकृमहे
	लुन्थयाम्बभूव । लुन्थयामास		
आ०	लुन्थयिषीष्ट	लुन्थयिषीयास्ताम्	लुन्थयिषीरन्
	लुन्थयिषीष्ठाः	लुन्थयिषीयास्थाम्	लुन्थयिषीढ्वम् ध्वम्
	लुन्थयिषीय	लुन्थयिषीवहि	लुन्थयिषीमहि
श्व०	लुन्थयिता	लुन्थयितारौ	लुन्थयितारः
	लुन्थयितासे	लुन्थयितासाथे	लुन्थयिताध्वे
	लुन्थयिताहे	लुन्थयितास्वहे	लुन्थयितास्महे
भ०	लुन्थयिष्यते	लुन्थयिष्येते	लुन्थयिष्यन्ते
	लुन्थयिष्यसे	लुन्थयिष्येथे	लुन्थयिष्यध्वे
	लुन्थयिष्ये	लुन्थयिष्यावहे	लुन्थयिष्यामहे
क्रि०	अलुन्थयिष्यत	अलुन्थयिष्येताम्	अलुन्थयिष्यन्त
	अलुन्थयिष्यथाः	अलुन्थयिष्येथाम्	अलुन्थयिष्यध्वम्
	अलुन्थयिष्ये	अलुन्थयिष्यावहि	अलुन्थयिष्यामहि

291 मथु (मन्थ्) हिंसासंक्लेशनयोः

व० मन्थयति मन्थयतः मन्थयन्ति
मन्थयसि मन्थयथः मन्थयथ
मन्थयामि मन्थयावः मन्थयामः

स० मन्थयेत् मन्थयेताम् मन्थयेयुः
मन्थयेः मन्थयेतम् मन्थयेत
मन्थयेयम् मन्थयेव मन्थयेम

आ० मन्थयतु मन्थयतात् मन्थयताम् मन्थयन्तु
मन्थय ,, मन्थयतम् मन्थयत
मन्थयानि मन्थयाव मन्थयाम

अ० अमन्थयत् अमन्थयताम् अमन्थयन्
अमन्थयः अमन्थयतम् अमन्थयत
अमन्थयम् अमन्थयाव अमन्थयाम

अ० अममन्थत् अममन्थताम् अममन्थन्
अममन्थः अममन्थतम् अममन्थत
अममन्थम् अममन्थाव अममन्थाम

प० मन्थयाञ्चकार मन्थयाञ्चक्रतुः मन्थयाञ्चक्रुः
मन्थयाञ्चकर्थ मन्थयाञ्चक्रथुः मन्थयाञ्चक्र
मन्थयाञ्चकार-चकर मन्थयाञ्चकृव मन्थयाञ्चकृम

मन्थयाम्बभूव । मन्थयामास

अ० मन्थ्यात् मन्थ्यास्ताम् मन्थ्यासुः
मन्थ्याः मन्थ्यास्तम् मन्थ्यास्त
मन्थ्यासम् मन्थ्यास्व मन्थ्यास्म

श्व० मन्थयिता मन्थयितारौ मन्थयितारः
मन्थयितासि मन्थयितास्थः मन्थयितास्थ
मन्थयितास्मि मन्थयितास्वः मन्थयितास्मः

भ० मन्थयिष्यति मन्थयिष्यतः मन्थयिष्यन्ति
मन्थयिष्यसि मन्थयिष्यथः मन्थयिष्यथ
मन्थयिष्यामि मन्थयिष्यावः मन्थयिष्यामः

क्रि० अमन्थयिष्यत् अमन्थयिष्यताम् अमन्थयिष्यन्
अमन्थयिष्यः अमन्थयिष्यतम् अमन्थयिष्यत
अमन्थयिष्यम् अमन्थयिष्याव अमन्थयिष्याम

व० मन्थयते मन्थयेते मन्थयन्ते
मन्थयसे मन्थयेथे मन्थयध्वे
मन्थये मन्थयावहे मन्थयामहे

स० मन्थयेत मन्थयेयाताम् मन्थयेरन्
मन्थयेथाः मन्थयेयाथाम् मन्थयेध्वम्
मन्थयेय मन्थयेवहि मन्थयेमहि

प० मन्थयताम् मन्थयेताम् मन्थयन्ताम्
मन्थयस्व मन्थयेथाम् मन्थयध्वम्
मन्थयै मन्थयावहै मन्थयामहै

अ० अमन्थयत अमन्थयेताम् अमन्थयन्त
अमन्थयथाः अमन्थयेथाम् अमन्थयध्वम्
अमन्थये अमन्थयावहि अमन्थयामहि

अ० अममन्थत अममन्थेताम् अममन्थन्त
अममन्थथाः अममन्थेथाम् अममन्थध्वम्
अममन्थे अममन्थावहि अममन्थामहि

प० मन्थयाञ्चक्रे मन्थयाञ्चक्राते मन्थयाञ्चक्रिरे
मन्थयाञ्चकृषे मन्थयाञ्चक्राथे मन्थयाञ्चकृढ्वे
मन्थयाञ्चक्रे मन्थयाञ्चकृवहे मन्थयाञ्चकृमहे

मन्थयाम्बभूव । मन्थयामास

आ० मन्थयिषीष्ट मन्थयिषीयास्ताम् मन्थयिषीरन्
मन्थयिषीष्ठाः मन्थयिषीयास्थाम् मन्थयिषीढ्वम्
ध्वम्
मन्थयिषीय मन्थयिषीवहि मन्थयिषीमहि

श्व० मन्थयिता मन्थयितारौ मन्थयितारः
मन्थयितासे मन्थयितासाथे मन्थयिताध्वे
मन्थयिताहे मन्थयितास्वहे मन्थयितास्महे

भ० मन्थयिष्यते मन्थयिष्येते मन्थयिष्यन्ते
मन्थयिष्यसे मन्थयिष्येथे मन्थयिष्यध्वे
मन्थयिष्ये मन्थयिष्यावहे मन्थयिष्यामहे

क्रि० अमन्थयिष्यत अमन्थयिष्येताम् अमन्थयिष्यन्त
अमन्थयिष्यथाः अमन्थयिष्येथाम् अमन्थयिष्यध्वम्
अमन्थयिष्ये अमन्थयिष्यावहि अमन्थयिष्यामहि

292 मन्थ (मन्थ्) हिंसा संक्लेशनयोः ।
मथु 291 वद्रूपाणि

293 माथु (मान्थ्) हिंसासंक्लेशनयोः

व०	मान्थयति	मान्थयतः	मान्थयन्ति
	मान्थयसि	मान्थयथः	मान्थयथ
	मान्थयामि	मान्थयावः	मान्थयामः
स०	मान्थयेत्	मान्थयेताम्	मान्थयेयुः
	मान्थयेः	मान्थयेतम्	मान्थयेत
	मान्थयेयम्	मान्थयेव	मान्थयेम
प०	मान्थयतु	मान्थयतात् मान्थयताम्	मान्थयन्तु
	मान्थय ,,	मान्थयतम्	मान्थयत
	मान्थयानि	मान्थयाव	मान्थयाम
ह्य०	अमान्थयत्	अमान्थयताम्	अमान्थयन्
	अमान्थयः	अमान्थयतम्	अमान्थयत
	अमान्थयम्	अमान्थयाव	अमान्थयाम
अ०	अममान्थत्	अममान्थताम्	अममान्थन्
	अममान्थः	अममान्थतम्	अममान्थत
	अममान्थम्	अममान्थाव	अममान्थाम
प०	मान्थयाञ्चकार	मान्थयाञ्चक्रतुः	मान्थयाञ्चक्रुः
	मान्थयाञ्चकर्थ	मान्थयाञ्चक्रथुः	मान्थयाञ्चक्र
	मान्थयाञ्चकार-चकर	मान्थयाञ्चकृव	मान्थयाञ्चकृम
	मान्थयाम्बभूव । मान्थयामास		
अ०	मान्थ्यात्	मान्थ्यास्ताम्	मान्थ्यासुः
	मान्थ्याः	मान्थ्यास्तम्	मान्थ्यास्त
	मान्थ्यासम्	मान्थ्यास्व	मान्थ्यास्म
श्व०	मान्थयिता	मान्थयितारौ	मान्थयितारः
	मान्थयितासि	मान्थयितास्थः	मान्थयितास्थ
	मान्थयितास्मि	मान्थयितास्वः	मान्थयितास्मः
भ०	मान्थयिष्यति	मान्थयिष्यतः	मान्थयिष्यन्ति
	मान्थयिष्यसि	मान्थयिष्यथः	मान्थयिष्यथ
	मान्थयिष्यामि	मान्थयिष्यावः	मान्थयिष्यामः
क्रि०	अमान्थयिष्यत्	अमान्थयिष्यताम्	अमान्थयिष्यन्
	अमान्थयिष्यः	अमान्थयिष्यतम्	अमान्थयिष्यत
	अमान्थयिष्यम्	अमान्थयिष्याव	अमान्थयिष्याम

व०	मान्थयते	मान्थयेते	मान्थयन्ते
	मान्थयसे	मान्थयेथे	मान्थयध्वे
	मान्थये	मान्थयावहे	मान्थयामहे
स०	मान्थयेत	मान्थयेयाताम्	मान्थयेरन्
	मान्थयेथाः	मान्थयेयाथाम्	मान्थयेध्वम्
	मान्थयेय	मान्थयेवहि	मान्थयेमहि
प०	मान्थयताम्	मान्थयेताम्	मान्थयन्ताम्
	मान्थयस्व	मान्थयेथाम्	मान्थयध्वम्
	मान्थयै	मान्थयावहै	मान्थयामहै
ह्य०	अमान्थयत	अमान्थयेताम्	अमान्थयन्त
	अमान्थयथाः	अमान्थयेथाम्	अमान्थयध्वम्
	अमान्थये	अमान्थयावहि	अमान्थयामहि
अ०	अममान्थत	अममान्थेताम्	अममान्थन्त
	अममान्थथाः	अममान्थेथाम्	अममान्थध्वम्
	अममान्थे	अममान्थावहि	अममान्थामहि
प०	मान्थयाञ्चक्रे	मान्थयाञ्चक्राते	मान्थयाञ्चक्रिरे
	मान्थयाञ्चकृषे	मान्थयाञ्चक्राथे	मान्थयाञ्चकृढ्वे
	मान्थयाञ्चक्रे	मान्थयाञ्चकृवहे	मान्थयाञ्चकृमहे
	मान्थयाम्बभूव । मान्थयामास		
आ०	मान्थयिषीष्ट	मान्थयिषीयास्ताम्	मान्थयिषीरन्
	मान्थयिषीष्ठाः	मान्थयिषीयास्थाम्	मान्थयिषीढ्वम् ध्वम्
	मान्थयिषीय	मान्थयिषीवहि	मान्थयिषीमहि
श्व०	मान्थयिता	मान्थयितारौ	मान्थयितारः
	मान्थयितासे	मान्थयितासाथे	मान्थयिताध्वे
	मान्थयिताहे	मान्थयितास्वहे	मान्थयितास्महे
भ०	मान्थयिष्यते	मान्थयिष्येते	मान्थयिष्यन्ते
	मान्थयिष्यसे	मान्थयिष्येथे	मान्थयिष्यध्वे
	मान्थयिष्ये	मान्थयिष्यावहे	मान्थयिष्यामहे
क्रि०	अमान्थयिष्यत	अमान्थयिष्येताम्	अमान्थयिष्यन्त
	अमान्थयिष्यथाः	अमान्थयिष्येथाम्	अमान्थयिष्यध्वम्
	अमान्थयिष्ये	अमान्थयिष्यावहि	अमान्थयिष्यामहि

व०	बादयते	बादयेते	बादयन्ते
	बादयसे	बादयेथे	बादयध्वे
	बादये	बादयावहे	बादयामहे
स०	बादयेत	बादयेयाताम्	बादयेरन्
	बादयेथाः	बादयेयाथाम्	बादयेध्वम्
	बादयेय	बादयेवहि	बादयेमहि
प०	बादयताम्	बादयेताम्	बादयन्ताम्
	बादयस्व	बादयेथाम्	बादयध्वम्
	बादयै	बादयावहै	बादयामहै
अ०	अबादयत	अबादयेताम्	अबादयन्त
	अबादयथाः	अबादयेथाम्	अबादयध्वम्
	अबादये	अबादयावहि	अबादयामहि
अ०	अबीबदत	अबीबदेताम्	अबीबदन्त
	अबीबदथाः	अबीबदेथाम्	अबीबदध्वम्
	अबीबदे	अबीबदावहि	अबीबदामहि
प०	बादयाञ्चक्रे	बादयाञ्चक्राते	बादयाञ्चक्रिरे
	बादयाञ्चकृषे	बादयाञ्चक्राथे	बादयाञ्चकृढ्वे
	बादयाञ्चक्रे	बादयाञ्चकृवहे	बादयाञ्चकृमहे
	बादयाम्बभूव । बादयामास		
आ०	बादयिषीष्ट	बादयिषीयास्ताम्	बादयिषीरन्
	बादयिषीष्ठाः	बादयिषीयास्थाम्	बादयिषीध्वम्
			ढ्वम्
	बादयिषीय	बादयिषीवहि	बादयिषीमहि
श्व०	बादयिता	बादयितारौ	बादयितारः
	बादयितासे	बादयितासाथे	बादयिताध्वे
	बादयिताहे	बादयितास्वहे	बादयितास्महे
भ०	बादयिष्यते	बादयिष्येते	बादयिष्यन्ते
	बादयिष्यसे	बादयिष्येथे	बादयिष्यध्वे
	बादयिष्ये	बादयिष्यावहे	बादयिष्यामहे
क्रि०	अबादयिष्यत	अबादयिष्येताम्	अबादयिष्यन्त
	अबादयिष्यथाः	अबादयिष्येथाम्	अबादयिष्यध्वम्
	अबादयिष्ये	अबादयिष्यावहि	अबादयिष्यामहि

॥ अथ दान्ताः षड्विंशतिः ॥

294 खाद (खाद्) भक्षणे

व०	खादयति	खादयतः	खादयन्ति
	खादयसि	खादयथः	खादयथ
	खादयामि	खादयावः	खादयामः
स०	खादयेत्	खादयेताम्	खादयेयुः
	खादयेः	खादयेतम्	खादयेत
	खादयेयम्	खादयेव	खादयेम
प०	खादयतु	खादयतात्	खादयताम् खादयन्तु
	खादय	खादयतात्	खादयतम् खादयत
	खादयानि	खादयाव	खादयाम
ह्य०	अखादयत्	अखादयताम्	अखादयन्
	अखादयः	अखादयतम्	अखादयत
	अखादयम्	अखादयाव	अखादयाम
अ०	अचखादत्	अचखादताम्	अचखादन्
	अचखादः	अचखादतम्	अचखादत
	अचखादम्	अचखादाव	अचखादाम
प	खादयाञ्चकार	खादयाञ्चक्रतुः	खादयाञ्चक्रुः
	खादयाञ्चकर्थ	खादयाञ्चक्रथुः	खादयाञ्चक्र
	खादयाञ्चकार चकर	खादयाञ्चकृव	खादयाञ्चकृम
	खादयाम्बभूव । खादयामास		
आ०	खाद्यात्	खाद्यास्ताम्	खाद्यासुः
	खाद्याः	खाद्यास्तम्	खाद्यास्त
	खाद्यासम्	खाद्यास्व	खाद्यास्म
श्व०	खादयिता	खादयितारौ	खादयितारः
	खादयितासि	खादयितास्थः	खादयितास्थ
	खादयितास्मि	खादयितास्वः	खादयितास्मः
भ०	खादयिष्यति	खादयिष्यतः	खादयिष्यन्ति
	खादयिष्यसि	खादयिष्यथः	खादयिष्यथ
	खादयिष्यामि	खादयिष्यावः	खादयिष्यामः
क्रि०	अखादयिष्यत्	अखादयिष्यताम्	अखादयिष्यन्
	अखादयिष्यः	अखादयिष्यतम्	अखादयिष्यत
	अखादयिष्यम्	अखादयिष्याव	अखादयिष्याम

भक्षणे खादिधातुर्नात्मनेपदी

295 बद (बद्) स्थर्ये

व०	बादयति	बादयतः	बादयन्ति
	बादयसि	बादयथः	बादयथ
	बादयामि	बादयावः	बादयामः
स०	बादयेत्	बादयेताम्	बादयेयुः
	बादयेः	बादयेतम्	बादयेत
	बादयेयम्	बादयेव	बादयेम
प०	बादयतु	बादयतात्	बादयताम् बादयन्तु
	बादय ,,	बादयतम्	बादयत
	बादयानि	बादयाव	बादयाम
ह्य०	अबादयत्	अबादयताम्	अबादयन्
	अबादयः	अबादयतम्	अबादयत
	अबादयम्	अबादयाव	अबादयाम
अ०	अबीबदत्	अबीबदताम्	अबीबदन्
	अबीबदः	अबीबदतम्	अबीबदत
	अबीबदम्	अबीबदाव	अबीबदाम
प०	बादयाञ्चकार	बादयाञ्चक्रतुः	बादयाञ्चक्रुः
	बादयाञ्चकर्थ	बादयाञ्चक्रथुः	बादयाञ्चक्र
	बादयाञ्चकार-चकर	बादयाञ्चकृव	बादयाञ्चकृम
	बादयाम्बभूव । बादयामास		
आ०	बाद्यात्	बाद्यास्ताम्	बाद्यासुः
	बाद्याः	बाद्यास्तम्	बाद्यास्त
	बाद्यासम्	बाद्यास्व	बाद्यास्म
श्व०	बादयिता	बादयितारौ	बादयितारः
	बादयितासि	बादयितास्थः	बादयितास्थ
	बादयितास्मि	बादयितास्वः	बादयितास्मः
भ०	बादयिष्यति	बादयिष्यतः	बादयिष्यन्ति
	बादयिष्यसि	बादयिष्यथः	बादयिष्यथ
	बादयिष्यामि	बादयिष्यावः	बादयिष्यामः
क्रि०	अबादयिष्यत्	अबादयिष्यताम्	अबादयिष्यन्
	अबादयिष्यः	अबादयिष्यतम्	अबादयिष्यत
	अबादयिष्यम्	अबादयिष्याव	अबादयिष्याम

इत्यादि सर्वाणि रूपाणि पूर्ववत् ज्ञेयम्

296 खद (खद्) हिंसायाञ्च

व० खादयति खादयतः खादयन्ति
खादयसि खादयथः खादयथ
खादयामि खादयावः खादयामः

स० खादयेत् खादयेताम् खादयेयुः
खादयेः खादयेतम् खादयेत
खादयेयम् खादयेव खादयेम

प० खादयतु खादयतात् खादयताम् खादयन्तु
खादय खादयतात् खादयतम् खादयत
खादयानि खादयाव खादयाम

ह्य० अखादयत् अखादयताम् अखादयन्
अखादयः अखादयतम् अखादयत
अखादयम् अखादयाव अखादयाम

अ० अचीखदत् अचीखदताम् अचीखदन्
अचीखदः अचीखदतम् अचीखदत
अचीखदम् अचीखदाव अचीखदाम

प० खादयाञ्चकार खादयाञ्चक्रतुः खादयाञ्चक्रुः
खादयाञ्चकर्थ खादयाञ्चक्रथुः खादयाञ्चक्र
खादयाञ्चकार चकर खादयाञ्चकृव खादयाञ्चकृम
खादयाम्बभूव । खादयामास

आ० खाद्यात् खाद्यास्ताम् खाद्यासुः
खाद्याः खाद्यास्तम् खाद्यास्त
खाद्यासम् खाद्यास्व खाद्यास्म

श्व० खादयिता खादयितारौ खादयितारः
खादयितासि खादयितास्थः खादयितास्थ
खादयितास्मि खादयितास्वः खादयितास्मः

भ० खादयिष्यति खादयिष्यतः खादयिष्यन्ति
खादयिष्यसि खादयिष्यथः खादयिष्यथ
खादयिष्यामि खादयिष्यावः खादयिष्यामः

क्रि० अखादयिष्यत् अखादयिष्यताम् अखादयिष्यन्
अखादयिष्यः अखादयिष्यतम् अखादयिष्यत
अखादयिष्यम् अखादयिष्याव अखादयिष्याम

व० खादयते खादयेते खादयन्ते
खादयसे खादयेथे खादयध्वे
खादये खादयावहे खादयामहे

स० खादयेत खादयेयाताम् खादयेरन्
खादयेथाः खादयेयाथाम् खादयेध्वम्
खादयेय खादयेवहि खादयेमहि

प० खादयताम् खादयेताम् खादयन्ताम्
खादयस्व खादयेथाम् खादयध्वम्
खादयै खादयावहै खादयामहै

ह्य० अखादयत अखादयेताम् अखादयन्त
अखादयथाः अखादयेथाम् अखादयध्वम्
अखादये अखादयावहि अखादयामहि

अ० अचीखदत अचीखदेताम् अचीखदन्त
अचीखदथाः अचीखदेथाम अचीखदध्वम्
अचीखदे अचीखदावहि अचीखदामहि

प० खादयाञ्चक्रे खादयाञ्चक्राते खादयाञ्चक्रिरे
खादयाञ्चकृषे खादयाञ्चक्राथे खादयाञ्चकृढ्वे
खादयाञ्चक्रे खादयाञ्चकृवहे खादयाञ्चकृमहे

खादयाम्बभूव खादयामास

आ० खादयिषीष्ट खादयिषीयास्ताम् खादयिषीरन्
खादयिषीष्ठाः खादयिषीयास्थाम् खादयिषीढ्वम्
ध्वम्
खादयिषीय खादयिषीवहि खादयिषीमहि

श्व० खादयिता खादयितारौ खादयितारः
खादयितासे खादयितासाथे खादयिताध्वे
खादयिताहे खादयितास्वहे खादयितास्महे

भ० खादयिष्यते खादयिष्येते खादयिष्यन्ते
खादयिष्यसे खादयिष्येथे खादयिष्यध्वे
खादयिष्ये खादयिष्यावहे खादयिष्यामहे

क्रि० अखादयिष्यत अखादयिष्येताम् अखादयिष्यन्त
अखादयिष्यथाः अखादयिष्येथाम् अखादयिष्यध्वम्
अखादयिष्ये अखादयिष्यावहि अखादयिष्यामहि

297 गद (गद्) व्यक्तायाम् वाचि

व० गादयति गादयतः गादयन्ति
गादयसि गादयथः गादयथ
गादयामि गादयावः गादयामः

स० गादयेत् गादयेताम् गादयेयुः
गादयेः गादयेतम् गादयेत
गादयेयम् गादयेव गादयेम

प० गादयतु गादयतात् गादयताम् गादयन्तु
गादय ,, गादयतम् गादयत
गादयानि गादयाव गादयाम

ह्य० अगादयत् अगादयताम् अगादयन्
अगादयः अगादयतम् अगादयत
अगादयम् अगादयाव अगादयाम

अ० अजीगदत् अजीगदताम् अजीगदन्
अजीगदः अजीगदतम् अजीगदत
अजीगदम् अजीगदाव अजीगदाम

प० गादयाञ्चकार गादयाञ्चक्रतुः गादयाञ्चक्रुः
गादयाञ्चकर्थ गादयाञ्चक्रथुः गादयाञ्चक्र
गादयाञ्चकार-चकर गादयाञ्चकृव गादयाञ्चकृम
गादयाम्बभूव । गादयामास

आ० गाद्यात् गाद्यास्ताम् गाद्यासुः
गाद्याः गाद्यास्तम् गाद्यास्त
गाद्यासम् गाद्यास्व गाद्यास्म

श्व० गादयिता गादयितारौ गादयितारः
गादयितासि गादयितास्थः गादयितास्थ
गादयितास्मि गादयितास्वः गादयितास्मः

भ० गादयिष्यति गादयिष्यतः गादयिष्यन्ति
गादयिष्यसि गादयिष्यथः गादयिष्यथ
गादयिष्यामि गादयिष्यावः गादयिष्यामः

क्रि० अगादयिष्यत् अगादयिष्यताम् अगादयिष्यन्
अगादयिष्यः अगादयिष्यतम् अगादयिष्यत
अगादयिष्यम् अगादयिष्याव अगादयिष्याम

व० गादयते गादयेते गादयन्ते
गादयसे गादयेथे गादयध्वे
गादये गादयावहे गादयामहे

स० गादयेत गादयेयाताम् गादयेरन्
गादयेथाः गादयेयाथाम् गादयेध्वम्
गादयेय गादयेवहि गादयेमहि

प० गादयताम् गादयेताम् गादयन्ताम्
गादयस्व गादयेथाम गादयध्वम्
गादयै गादयावहै गादयामहै

ह्य० अगादयत अगादयेताम् अगादयन्त
अगादयथाः अगादयेथाम् अगादयध्वम्
अगादये अगादयावहि अगादयामहि

अ० अजीगदत अजीगदेताम् अजीगदन्त
अजीगदथाः अजीगदेथाम् अजीगदध्वम्
अजीगदे अजीगदावहि अजीगदामहि

प० गादयाञ्चक्रे गादयाञ्चक्राते गादयाञ्चक्रिरे
गादयाञ्चकृषे गादयाञ्चक्राथे गादयाञ्चकृढ्वे
गादयाञ्चक्रे गादयाञ्चकृवहे गादयाञ्चकृमहे
गादयाम्बभूव । गादयामास

आ० गादयिषीष्ट गादयिषीयास्ताम् गादयिषीरन्
गादयिषीष्ठाः गादयिषीयास्थाम् गादयिषीढ्वम् ध्वम्
गादयिषीय गादयिषीवहि गादयिषीमहि

श्व० गादयिता गादयितारौ गादयितारः
गादयितासे गादयितासाथे गादयिताध्वे
गादयिताहे गादयितास्वहे गादयितास्महे

भ० गादयिष्यते गादयिष्येते गादयिष्यन्ते
गादयिष्यसे गादयिष्येथे गादयिष्यध्वे
गादयिष्ये गादयिष्यावहे गादयिष्यामहे

क्रि० अगादयिष्यत अगादयिष्येताम् अगादयिष्यन्त
अगादयिष्यथाः अगादयिष्येथाम् अगादयिष्यध्वम्
अगादयिष्ये अगादयिष्यावहि अगादयिष्यामहि

298 रद (रद्) विलेखने ।

व० रादयति रादयतः रादयन्ति
रादयसि रादयथः रादयथ
रादयामि रादयावः रादयामः

स० रादयेत् रादयेताम् रादयेयुः
रादयेः रादयेतम् रादयेत
रादयेयम् रादयेव रादयेम

प० रादयतु रादयतात् रादयताम् रादयन्तु
रादय रादयतम् रादयत
रादयानि रादयाव रादयाम

ह्य० अरादयत् अरादयताम् अरादयन्
अरादयः अरादयतम् अरादयत
अरादयम् अरादयाव अरादयाम

अ० अरीरदत् अरीरदताम् अरीरदन्
अरीरदः अरीरदतम् अरीरदत
अरीरदम् अरीरदाव अरीरदाम

प० रादयाञ्चकार रादयाञ्चक्रतुः रादयाञ्चक्रुः
रादयाञ्चकर्थ रादयाञ्चक्रथुः रादयाञ्चक्र
रादयाञ्चकार-चकर रादयाञ्चकृव रादयाञ्चकृम
रादयाम्बभूव । रादयामास

आ० राद्यात् राद्यास्ताम् राद्यासुः
राद्याः राद्यास्तम् राद्यास्त
राद्यासम् राद्यास्व राद्यास्म

श्व० रादयिता रादयितारौ रादयितारः
रादयितासि रादयितास्थः रादयितास्थ
रादयितास्मि रादयितास्वः रादयितास्मः

भ० रादयिष्यति रादयिष्यतः रादयिष्यन्ति
रादयिष्यसि रादयिष्यथः रादयिष्यथ
रादयिष्यामि रादयिष्यावः रादयिष्यामः

क्रि० अरादयिष्यत् अरादयिष्यताम् अरादयिष्यन्
अरादयिष्यः अरादयिष्यतम् अरादयिष्यत
अरादयिष्यम् अरादयिष्याव अरादयिष्याम

व० रादयते रादयेते रादयन्ते
रादयसे रादयेथे रादयध्वे
रादये रादयावहे रादयामहे

स० रादयेत रादयेयाताम् रादयेरन्
रादयेथाः रादयेयाथाम् रादयेध्वम्
रादयेय रादयेवहि रादयेमहि

प० रादयताम् रादयेताम् रादयन्ताम्
रादयस्व रादयेथाम् रादयध्वम्
रादयै रादयावहै रादयामहै

ह्य० अरादयत अरादयेताम् अरादयन्त
अरादयथाः अरादयेथाम् अरादयध्वम्
अरादये अरादयावहि अरादयामहि

अ० अरीरदत अरीरदेताम् अरीरदन्त
अरीरदथाः अरीरदेथाम् अरीरदध्वम्
अरीरदे अरीरदावहि अरीरदामहि

प० रादयाञ्चक्रे रादयाञ्चक्राते रादयाञ्चक्रिरे
रादयाञ्चकृषे रादयाञ्चक्राथे रादयाञ्चकृढ्वे
रादयाञ्चक्रे रादयाञ्चकृवहे रादयाञ्चकृमहे
रादयाम्बभूव । रादयामास

आ० रादयिषीष्ट रादयिषीयास्ताम् रादयिषीरन्
रादयिषीष्ठाः रादयिषीयास्थाम् रादयिषीढ्वम्
रादयिषीय रादयिषीवहि रादयिषीमहि

श्व० रादयिता रादयितारौ रादयितारः
रादयितासे रादयितासाथे रादयिताध्वे
रादयिताहे रादयितास्वहे रादयितास्महे

भ० रादयिष्यते रादयिष्येते रादयिष्यन्ते
रादयिष्यसे रादयिष्येथे रादयिष्यध्वे
रादयिष्ये रादयिष्यावहे रादयिष्यामहे

क्रि० अरादयिष्यत अरादयिष्येताम् अरादयिष्यन्त
अरादयिष्यथाः अरादयिष्येथाम् अरादयिष्यध्वम्
अरादयिष्ये अरादयिष्यावहि अरादयिष्यामहि

299 णद (नद्) अव्यक्ते शब्दे

व०	नादयति	नादयतः	नादयन्ति
	नादयसि	नादयथः	नादयथ
	नादयामि	नादयावः	नादयामः
स०	नादयेत्	नादयेताम्	नादयेयुः
	नादयेः	नादयेतम्	नादयेत
	नादयेयम्	नादयेव	नादयेम
प०	नादयतु	नादयतात् नादयताम्	नादयन्तु
	नादय ,,	नादयतम्	नादयत
	नादयानि	नादयाव	नादयाम
ह्य०	अनादयत्	अनादयताम्	अनादयन्
	अनादयः	अनादयतम्	अनादयत
	अनादयम्	अनादयाव	अनादयाम
अ०	अनीनदत्	अनीनदताम्	अनीनदन्
	अनीनदः	अनीनदतम्	अनीनदत
	अनीनदम्	अनीनदाव	अनीनदाम
प०	नादयाञ्चकार	नादयाञ्चक्रतुः	नादयाञ्चक्रुः
	नादयाञ्चकर्थ	नादयाञ्चक्रथुः	नादयाञ्चक्र
	नादयाञ्चकार-चकर	नादयाञ्चकृव	नादयाञ्चकृम
	नादयाम्बभूव । नादयामास		
आ०	नाद्यात्	नाद्यास्ताम्	नाद्यासुः
	नाद्याः	नाद्यास्तम्	नाद्यास्त
	नाद्यासम्	नाद्यास्व	नाद्यास्म
श्व०	नादयिता	नादयितारौ	नादयितारः
	नादयितासि	नादयितास्थः	नादयितास्थ
	नादयितास्मि	नादयितास्वः	नादयितास्मः
भ०	नादयिष्यति	नादयिष्यतः	नादयिष्यन्ति
	नादयिष्यसि	नादयिष्यथः	नादयिष्यथ
	नादयिष्यामि	नादयिष्यावः	नादयिष्यामः
क्रि०	अनादयिष्यत्	अनादयिष्यताम्	अनादयिष्यन्
	अनादयिष्यः	अनादयिष्यतम्	अनादयिष्यत
	अनादयिष्यम्	अनादयिष्याव	अनादयिष्याम

व०	नादयते	नादयेते	नादयन्ते
	नादयसे	नादयेथे	नादयध्वे
	नादये	नादयावहे	नादयामहे
स०	नादयेत	नादयेयाताम	नादयेरन्
	नादयेथाः	नादयेयाथाम्	नादयेध्वम्
	नादयेय	नादयेवहि	नादयेमहि
प०	नादयताम्	नादयेताम्	नादयन्ताम्
	नादयस्व	नादयेथाम्	नादयध्वम्
	नादयै	नादयावहै	नादयामहै
ह्य०	अनादयत	आदयेताम्	अनादयन्त
	अनादयथाः	अनादयेथाम्	अनादयध्वम्
	अनादये	आदयावहि	अनादयामहि
अ०	अनीनदत	अनीनदेताम्	अनीनदन्त
	अनीनदथाः	अनीनदेथाम्	अनीनदध्वम्
	अनीनदे	अनीनदावहि	अनीनदामहि
प०	नादयाञ्चक्रे	नादयाञ्चक्राते	नादयाञ्चक्रिरे
	नादयाञ्चकृषे	नादयाञ्चक्राथे	नादयाञ्चकृढ्वे
	नादयाञ्चक्रे	नादयाञ्चकृवहे	नादयाञ्चकृमहे
	नादयाम्बभूव । नादयामास		
आ०	नादयिषीष्ट	नादयिषीयास्ताम्	नादयिषीरन्
	नादयिषीष्ठाः	नादयिषीयास्थाम्	नादयिषीढ्वम् ध्वम्
	नादयिषीय	नादयिषीवहि	नादयिषीमहि
श्व०	नादयिता	नादयितारौ	नादयितारः
	नादयितासे	नादयितासाथे	नादयिताध्वे
	नादयिताहे	नादयितास्वहे	नादयितास्महे
भ०	नादयिष्यते	नादयिष्येते	नादयिष्यन्ते
	नादयिष्यसे	नादयिष्येथे	नादयिष्यध्वे
	नादयिष्ये	नादयिष्यावहे	नादयिष्यामहे
क्रि०	अनादयिष्यत	अनादयिष्येताम्	अनादयिष्यन्त
	अनादयिष्यथाः	अनादयिष्येथाम्	अनादयिष्यध्वम्
	अनादयिष्ये	अनादयिष्यावहि	अनादयिष्यामहि

300 क्ष्विदा (क्ष्विद्) अव्यक्ते शब्दे

व० क्ष्वेदयति क्ष्वेदयतः क्ष्वेदयन्ति
क्ष्वेदयसि क्ष्वेदयथः क्ष्वेदयथ
क्ष्वेदयामि क्ष्वेदयावः क्ष्वेदयामः

स० क्ष्वेदयेत् क्ष्वेदयेताम् क्ष्वेदयेयुः
क्ष्वेदयेः क्ष्वेदयेतम् क्ष्वेदयेत
क्ष्वेदयेयम् क्ष्वेदयेव क्ष्वेदयेम

प० क्ष्वेदयतु क्ष्वेदयतात् क्ष्वेदयताम् क्ष्वेदयन्तु
क्ष्वेदय ,, क्ष्वेदयतम् क्ष्वेदयत
क्ष्वेदयानि क्ष्वेदयाव क्ष्वेदयाम

ह्य० अक्ष्वेदयत् अक्ष्वेदयताम् अक्ष्वेदयन्
अक्ष्वेदयः अक्ष्वेदयतम् अक्ष्वेदयत
अक्ष्वेदयम् अक्ष्वेदयाव अक्ष्वेदयाम

अ० अचिक्ष्विदत् अचिक्ष्विदताम् अचिक्ष्विदन्
अचिक्ष्विदः अचिक्ष्विदतम् अचिक्ष्विदत
अचिक्ष्विदम् अचिक्ष्विदाव अचिक्ष्विदाम

प० क्ष्वेदयाञ्चकार क्ष्वेदयाञ्चक्रतुः क्ष्वेदयाञ्चक्रुः
क्ष्वेदयाञ्चकर्थ क्ष्वेदयाञ्चक्रथुः क्ष्वेदयाञ्चक्र
क्ष्वेदयाञ्चकार-चकर क्ष्वेदयाञ्चकृव क्ष्वेदयाञ्चकृम
क्ष्वेदयाम्बभूव । क्ष्वेदयामास

आ० क्ष्वेद्यात् क्ष्वेद्यास्ताम् क्ष्वेद्यासुः
क्ष्वेद्याः क्ष्वेद्यास्तम् क्ष्वेद्यास्त
क्ष्वेद्यासम् क्ष्वेद्यास्व क्ष्वेद्यास्म

श्व० क्ष्वेदयिता क्ष्वेदयितारौ क्ष्वेदयितारः
क्ष्वेदयितासि क्ष्वेदयितास्थः क्ष्वेदयितास्थ
क्ष्वेदयितास्मि क्ष्वेदयितास्वः क्ष्वेदयितास्मः

भ० क्ष्वेदयिष्यति क्ष्वेदयिष्यतः क्ष्वेदयिष्यन्ति
क्ष्वेदयिष्यसि क्ष्वेदयिष्यथः क्ष्वेदयिष्यथ
क्ष्वेदयिष्यामि क्ष्वेदयिष्यावः क्ष्वेदयिष्यामः

क्रि० अक्ष्वेदयिष्यत् अक्ष्वेदयिष्यताम् अक्ष्वेदयिष्यन्
अक्ष्वेदयिष्यः अक्ष्वेदयिष्यतम् अक्ष्वेदयिष्यत
अक्ष्वेदयिष्यम् अक्ष्वेदयिष्याव अक्ष्वेदयिष्याम

व० क्ष्वेदयते क्ष्वेदयेते क्ष्वेदयन्ते
क्ष्वेदयसे क्ष्वेदयेथे क्ष्वेदयध्वे
क्ष्वेदये क्ष्वेदयावहे क्ष्वेदयामहे

स० क्ष्वेदयेत क्ष्वेदयेयाताम् क्ष्वेदयेरन्
क्ष्वेदयेथाः क्ष्वेदयेयाथाम् क्ष्वेदयेध्वम्
क्ष्वेदयेय क्ष्वेदयेवहि क्ष्वेदयेमहि

प० क्ष्वेदयताम् क्ष्वेदयेताम् क्ष्वेदयन्ताम्
क्ष्वेदयस्व क्ष्वेदयेथाम् क्ष्वेदयध्वम्
क्ष्वेदयै क्ष्वेदयावहै क्ष्वेदयामहै

ह्य० अक्ष्वेदयत अक्ष्वेदयेताम् अक्ष्वेदयन्त
अक्ष्वेदयथाः अक्ष्वेदयेथाम् अक्ष्वेदयध्वम्
अक्ष्वेदये अक्ष्वेदयावहि अक्ष्वेदयामहि

अ० अचिक्ष्विदत अचिक्ष्विदेताम् अचिक्ष्विदन्त
अचिक्ष्विदथाः अचिक्ष्विदेथाम् अचिक्ष्विदध्वम्
अचिक्ष्विदे अचिक्ष्विदावहि अचिक्ष्विदामहि

प० क्ष्वेदयाञ्चक्रे क्ष्वेदयाञ्चक्राते क्ष्वेदयाञ्चक्रिरे
क्ष्वेदयाञ्चकृषे क्ष्वेदयाञ्चक्राथे क्ष्वेदयाञ्चकृढ्वे
क्ष्वेदयाञ्चक्रे क्ष्वेदयाञ्चकृवहे क्ष्वेदयाञ्चकृमहे
क्ष्वेदयाम्बभूव । क्ष्वेदयामास

आ० क्ष्वेदयिषीष्ट क्ष्वेदयिषीयास्ताम् क्ष्वेदयिषीरन्
क्ष्वेदयिषीष्ठाः क्ष्वेदयिषीयास्थाम् क्ष्वेदयिषीढ्वम्
क्ष्वेदयिषीय क्ष्वेदयिषीवहि क्ष्वेदयिषीमहि

श्व० क्ष्वेदयिता क्ष्वेदयितारौ क्ष्वेदयितारः
क्ष्वेदयितासे क्ष्वेदयितासाथे क्ष्वेदयिताध्वे
क्ष्वेदयिताहे क्ष्वेदयितास्वहे क्ष्वेदयितास्महे

भ० क्ष्वेदयिष्यते क्ष्वेदयिष्येते क्ष्वेदयिष्यन्ते
क्ष्वेदयिष्यसे क्ष्वेदयिष्येथे क्ष्वेदयिष्यध्वे
क्ष्वेदयिष्ये क्ष्वेदयिष्यावहे क्ष्वेदयिष्यामहे

क्रि० अक्ष्वेदयिष्यत अक्ष्वेदयिष्येताम् अक्ष्वेदयिष्यन्त
अक्ष्वेदयिष्यथाः अक्ष्वेदयिष्येथाम् अक्ष्वेदयिष्यध्वम्
अक्ष्वेदयिष्ये अक्ष्वेदयिष्यावहि अक्ष्वेदयिष्यामहि

301 अर्द (अर्द्) गतियाचनयोः

व० अर्दयति अर्दयतः अर्दयन्ति
अर्दयसि अर्दयथः अर्दयथ
अर्दयामि अर्दयावः अर्दयामः

स० अर्दयेत् अर्दयेताम् अर्दयेयुः
अर्दयेः अर्दयेतम् अर्दयेत
अर्दयेयम् अर्दयेव अर्दयेम

प० अर्दयतु अर्दयतात् अर्दयताम् अर्दयन्तु
अर्दय ,, अर्दयतम् अर्दयत
अर्दयानि अर्दयाव अर्दयाम

ह्य० आर्दयत् आर्दयताम् आर्दयन्
आर्दयः आर्दयतम् आर्दयत
आर्दयम् आर्दयाव आर्दयाम

अ० आर्दिदत् आर्दिदताम् आर्दिदन्
आर्दिदः आर्दिदतम् आर्दिदत
आर्दिदम् आर्दिदाव आर्दिदाम

प० अर्दयाञ्चकार अर्दयाञ्चक्रतुः अर्दयाञ्चक्रुः
अर्दयाञ्चकर्थ अर्दयाञ्चक्रथुः अर्दयाञ्चक्र
अर्दयाञ्चकार-चकर अर्दयाञ्चकृव अर्दयाञ्चकृम
अर्दयाम्बभूव । अर्दयामास

आ० अर्दयात् अर्दयास्ताम् अर्दयासुः
अर्दयाः अर्दयास्तम् अर्दयास्त
अर्दयासम् अर्दयास्व अर्दयास्म

श्व० अर्दयिता अर्दयितारौ अर्दयितारः
अर्दयितासि अर्दयितास्थः अर्दयितास्थ
अर्दयितास्मि अर्दयितास्वः अर्दयितास्मः

भ० अर्दयिष्यति अर्दयिष्यतः अर्दयिष्यन्ति
अर्दयिष्यसि अर्दयिष्यथः अर्दयिष्यथ
अर्दयिष्यामि अर्दयिष्यावः अर्दयिष्यामः

क्रि० आर्दयिष्यत् आर्दयिष्यताम् आर्दयिष्यन्
आर्दयिष्यः आर्दयिष्यतम् आर्दयिष्यत
आर्दयिष्यम् आर्दयिष्याव आर्दयिष्याम

व० अर्दयते अर्दयेते अर्दयन्ते
अर्दयसे अर्दयेथे अर्दयध्वे
अर्दये अर्दयावहे अर्दयामहे

स० अर्दयेत अर्दयेयाताम् अर्दयेरन्
अर्दयेथाः अर्दयेयाथाम् अर्दयेध्वम्
अर्दयेय अर्दयेवहि अर्दयेमहि

प० अर्दयताम् अर्दयेताम् अर्दयन्ताम्
अर्दयस्व अर्दयेथाम् अर्दयध्वम्
अर्दयै अर्दयावहै अर्दयामहै

ह्य० आर्दयत आर्दयेताम् आर्दयन्त
आर्दयथाः आर्दयेथाम् आर्दयध्वम्
आर्दये आर्दयावहि आर्दयामहि

अ० आर्दिदत आर्दिदेताम् आर्दिदन्त
आर्दिदथाः आर्दिदेथाम् आर्दिदध्वम्
आर्दिदे आर्दिदावहि आर्दिदामहि

प० अर्दयाञ्चक्रे अर्दयाञ्चक्राते अर्दयाञ्चक्रिरे
अर्दयाञ्चकृषे अर्दयाञ्चक्राथे अर्दयाञ्चकृढ्वे
अर्दयाञ्चक्रे अर्दयाञ्चकृवहे अर्दयाञ्चकृमहे
अर्दयाम्बभूव । अर्दयामास

आ० अर्दयिषीष्ट अर्दयिषीयास्ताम् अर्दयिषीरन्
अर्दयिषीष्ठाः अर्दयिषीयास्थाम् अर्दयिषीढ्वम्
ध्वम्
अर्दयिषीय अर्दयिषीवहि अर्दयिषीमहि

श्व० अर्दयिता अर्दयितारौ अर्दयितारः
अर्दयितासे अर्दयितासाथे अर्दयिताध्वे
अर्दयिताहे अर्दयितास्वहे अर्दयितास्महे

भ० अर्दयिष्यते अर्दयिष्येते अर्दयिष्यन्ते
अर्दयिष्यसे अर्दयिष्येथे अर्दयिष्यध्वे
अर्दयिष्ये अर्दयिष्यावहे अर्दयिष्यामहे

क्रि० आर्दयिष्यत आर्दयिष्येताम आर्दयिष्यन्त
आर्दयिष्यथाः आर्दयिष्येथाम् आर्दयिष्यध्वम्
आर्दयिष्ये आर्दयिष्यावहि आर्दयिष्यामहि

302 णर्द (नर्द्) शब्दे

व०	नर्दयति	नर्दयतः	नर्दयन्ति
	नर्दयसि	नर्दयथः	नर्दयथ
	नर्दयामि	नर्दयावः	नर्दयामः
स०	नर्दयेत्	नर्दयेताम्	नर्दयेयुः
	नर्दयेः	नर्दयेतम्	नर्दयेत
	नर्दयेयम्	नर्दयेव	नर्दयेम
प०	नर्दयतु	नर्दयतात् नर्दयताम्	नर्दयन्तु
	नर्दय ,,	नर्दयतम्	नर्दयत
	नर्दयानि	नर्दयाव	नर्दयाम
ह्य०	अनर्दयत्	अनर्दयताम्	अनर्दयन्
	अनर्दयः	अनर्दयतम्	अनर्दयत
	अनर्दयम्	अनर्दयाव	अनर्दयाम
अ०	अननर्दत्	अननर्दताम्	अननर्दन्
	अननर्दः	अननर्दतम्	अननर्दत
	अननर्दम्	अननर्दाव	अननर्दाम
प०	नर्दयाञ्चकार	नर्दयाञ्चक्रतुः	नर्दयाञ्चक्रुः
	नर्दयाञ्चकर्थ	नर्दयाञ्चक्रथुः	नर्दयाञ्चक्र
	नर्दयाञ्चकार-चकर	नर्दयाञ्चकृव	नर्दयाञ्चकृम

नर्दयाम्बभूव । नर्दयामास

आ०	नर्द्यात्	नर्द्यास्ताम्	नर्द्यासुः
	नर्द्याः	नर्द्यास्तम्	नर्द्यास्त
	नर्द्यासम्	नर्द्यास्व	नर्द्यास्म
श्व०	नर्दयिता	नर्दयितारौ	नर्दयितारः
	नर्दयितासि	नर्दयितास्थः	नर्दयितास्थ
	नर्दयितास्मि	नर्दयितास्वः	नर्दयितास्मः
भ०	नर्दयिष्यति	नर्दयिष्यतः	नर्दयिष्यन्ति
	नर्दयिष्यसि	नर्दयिष्यथः	नर्दयिष्यथ
	नर्दयिष्यामि	नर्दयिष्यावः	नर्दयिष्यामः
क्रि०	अनर्दयिष्यत्	अनर्दयिष्यताम्	अनर्दयिष्यन्
	अनर्दयिष्यः	अनर्दयिष्यतम्	अनर्दयिष्यत
	अनर्दयिष्यम्	अनर्दयिष्याव	अनर्दयिष्याम

व०	नर्दयते	नर्दयेते	नर्दयन्ते
	नर्दयसे	नर्दयेथे	नर्दयध्वे
	नर्दये	नर्दयावहे	नर्दयामहे
स०	नर्दयेत	नर्दयेयाताम्	नर्दयेरन्
	नर्दयेथाः	नर्दयेयाथाम्	नर्दयेध्वम्
	नर्दयेय	नर्दयेवहि	नर्दयेमहि
प०	नर्दयताम्	नर्दयेताम्	नर्दयन्ताम्
	नर्दयस्व	नर्दयेथाम्	नर्दयेध्वम्
	नर्दयै	नर्दयावहै	नर्दयामहै
ह्य०	अनर्दयत	अनर्दयेताम्	अनर्दयन्त
	अनर्दयथाः	अनर्दयेथाम्	अनर्दयध्वम्
	अनर्दये	अनर्दयावहि	अनर्दयामहि
अ०	अननर्दत	अननर्देताम्	अननर्दन्त
	अननर्दथाः	अननर्देथाम्	अननर्दध्वम्
	अननर्दे	अननर्दावहि	अननर्दामहि
प०	नर्दयाञ्चक्रे	नर्दयाञ्चक्राते	नर्दयाञ्चक्रिरे
	नर्दयाञ्चकृषे	नर्दयाञ्चक्राथे	नर्दयाञ्चकृढ्वे
	नर्दयाञ्चक्रे	नर्दयाञ्चकृवहे	नर्दयाञ्चकृमहे

नर्दयाम्बभूव । नर्दयामास

आ०	नर्दयिषीष्ट	नर्दयिषीयास्ताम्	नर्दयिषीरन्
	नर्दयिषीष्ठाः	नर्दयिषीयास्थाम्	नर्दयिषीढ्वम् ध्वम्
	नर्दयिषीय	नर्दयिषीवहि	नर्दयिषीमहि
श्व०	नर्दयिता	नर्दयितारौ	नर्दयितारः
	नर्दयितासे	नर्दयिताथे	नर्दयिताध्वे
	नर्दयिताहे	नर्दयितास्वहे	नर्दयितास्महे
भ०	नर्दयिष्यते	नर्दयिष्येते	नर्दयिष्यन्ते
	नर्दयिष्यसे	नर्दयिष्येथे	नर्दयिष्यध्वे
	नर्दयिष्ये	नर्दयिष्यावहे	नर्दयिष्यामहे
क्रि०	अनर्दयिष्यत	अनर्दयिष्येताम्	अनर्दयिष्यन्त
	अनर्दयिष्यथाः	अनर्दयिष्येथाम्	अनर्दयिष्यध्वम्
	अनर्दयिष्ये	अनर्दयिष्यावहि	अनर्दयिष्यामहि

303 नद (नर्द्) शब्दे । णर्द 302 वद्रूपाणि

304 गर्द (गर्द्] शब्दे ।

व०	गर्दयति	गर्दयतः	गर्दयन्ति
	गर्दयसि	गर्दयथः	गर्दयथ
	गर्दयामि	गर्दयावः	गर्दयामः
स०	गर्दयेत्	गर्दयेताम्	गर्दयेयुः
	गर्दयेः	गर्दयेतम्	गर्दयेत
	गर्दयेयम्	गर्दयेव	गर्दयेम
प०	गर्दयतु	गर्दयतात् गर्दयताम्	गर्दयन्तु
	गर्दय	गर्दयतात् गर्दयतम्	गर्दयत
	गर्दयानि	गर्दयाव	गर्दयाम
ह्य०	अगर्दयत्	अगर्दयताम्	अगर्दयन्
	अगर्दयः	अगर्दयतम्	अगर्दयत
	अगर्दयम्	अगर्दयाव	अगर्दयाम
अ०	अजगर्दत्	अजगर्दताम्	अजगर्दन्
	अजगर्दः	अजगर्दतम्	अजगर्दत
	अजगर्दम्	अजगर्दाव	अजगर्दाम
प०	गर्दयाञ्चकार	गर्दयाञ्चक्रतुः	गर्दयाञ्चक्रुः
	गर्दयाञ्चकर्थ	गर्दयाञ्चक्रथुः	गर्दयाञ्चक्र
	गर्दयाञ्चकार-चकर	गर्दयाञ्चकृव	गर्दयाञ्चकृम
	गर्दयाम्बभूव । गर्दयामास		
आ०	गर्द्यात्	गर्द्यास्ताम्	गर्द्यासुः
	गर्द्याः	गर्द्यास्तम्	गर्द्यास्त
	गर्द्यासम्	गर्द्यास्व	गर्द्यास्म
श्व०	गर्दयिता	गर्दयितारौ	गर्दयितारः
	गर्दयितासि	गर्दयितास्थः	गर्दयितास्थ
	गर्दयितास्मि	गर्दयितास्वः	गर्दयितास्मः
भ०	गर्दयिष्यति	गर्दयिष्यतः	गर्दयिष्यन्ति
	गर्दयिष्यसि	गर्दयिष्यथः	गर्दयिष्यथ
	गर्दयिष्यामि	गर्दयिष्यावः	गर्दयिष्यामः
क्रि०	अगर्दयिष्यत्	अगर्दयिष्यताम्	अगर्दयिष्यन्
	अगर्दयिष्यः	अगर्दयिष्यतम्	अगर्दयिष्यत
	अगर्दयिष्यम्	अगर्दयिष्याव	अगर्दयिष्याम

व०	गर्दयते	गर्दयेते	गर्दयन्ते
	गर्दयसे	गर्दयेथे	गर्दयध्वे
	गर्दये	गर्दयावहे	गर्दयामहे
स०	गर्दयेत	गर्दयेयाताम्	गर्दयेरन्
	गर्दयेथाः	गर्दयेयाथाम्	गर्दयेध्वम्
	गर्दयेय	गर्दयेवहि	गर्दयेमहि
प०	गर्दयताम्	[illegible]येताम्	गर्दयन्ताम्
	गर्दयस्व	गर्दयेथाम्	गर्दयध्वम्
	गर्दयै	गर्दयावहै	गर्दयामहै
ह्य०	अगर्दयत	अगर्दयेताम्	अगर्दयन्त
	अगर्दयथाः	अगर्दयेथाम्	अगर्दयध्वम्
	अगर्दये	अगर्दयावहि	अगर्दयामहि
अ०	अजगर्दत	अजगर्देताम्	अजगर्दन्त
	अजगर्दथाः	अजगर्देथाम्	अजगर्दध्वम्
	अजगर्दे	अजगर्दावहि	अजगर्दामहि
प०	गर्दयाञ्चक्रे	गर्दयाञ्चक्राते	गर्दयाञ्चक्रिरे
	गर्दयाञ्चकृषे	गर्दयाञ्चक्राथे	गर्दयाञ्चकृढ्वे
	गर्दयाञ्चक्रे	गर्दयाञ्चकृवहे	गर्दयाञ्चकृमहे
	गर्दयाम्बभूव । गर्दयामास		
आ०	गर्दयिषीष्ट	गर्दयिषीयास्ताम्	गर्दयिषीरन्
	गर्दयिषीष्ठाः	गर्दयिषीयास्थाम्	गर्दयिषीढ्वम् ध्वम्
	गर्दयिषीय	गर्दयिषीवहि	गर्दयिषीमहि
श्व०	गर्दयिता	गर्दयितारौ	गर्दयितारः
	गर्दयितासे	गर्दयितासाथे	गर्दयिताध्वे
	गर्दयिताहे	गर्दयितास्वहे	गर्दयितास्महे
भ०	गर्दयिष्यते	गर्दयिष्येते	गर्दयिष्यन्ते
	गर्दयिष्यसे	गर्दयिष्येथे	गर्दयिष्यध्वे
	गर्दयिष्ये	गर्दयिष्यावहे	गर्दयिष्यामहे
क्रि०	अगर्दयिष्यत	अगर्दयिष्येताम्	अगर्दयिष्यन्त
	अगर्दयिष्यथाः	अगर्दयिष्येथाम्	अगर्दयिष्यध्वम्
	अगर्दयिष्ये	अगर्दयिष्यावहि	अगर्दयिष्यामहि

305 तर्द् (तर्दू] हिंसायां ।

व०	तर्दयति	तर्दयतः	तर्दयन्ति
	तर्दयसि	तर्दयथः	तर्दयथ
	तर्दयामि	तर्दयावः	तर्दयामः
स०	तर्दयेत्	तर्दयेताम्	तर्दयेयुः
	तर्दयेः	तर्दयेतम्	तर्दयेत
	तर्दयेयम्	तर्दयेव	तर्दयेम
प०	तर्दयतु तर्दयतात्	तर्दयताम्	तर्दयन्तु
	तर्दय तर्दयतात्	तर्दयतम्	तर्दयत
	तर्दयानि	तर्दयाव	तर्दयाम
ह्य०	अतर्दयत्	अतर्दयताम्	अतर्दयन्
	अतर्दयः	अतर्दयतम्	अतर्दयत
	अतर्दयम्	अतर्दयाव	अतर्दयाम
अ०	अततर्दत्	अततर्दताम्	अततर्दन्
	अततर्दः	अततर्दतम्	अततर्दत
	अततर्दम्	अततर्दाव	अततर्दाम
प०	तर्दयाञ्चकार	तर्दयाञ्चक्रतुः	तर्दयाञ्चक्रुः
	तर्दयाञ्चकर्थ	तर्दयाञ्चक्रथुः	तर्दयाञ्चक्र
	तर्दयाञ्चकार-चकर	तर्दयाञ्चकृव	तर्दयाञ्चकृम
	तर्दयाम्बभूव । तर्दयामास		
आ०	तर्द्यात्	तर्द्यास्ताम्	तर्द्यासुः
	तर्द्याः	तर्द्यास्तम्	तर्द्यास्त
	तर्द्यासम्	तर्द्यास्व	तर्द्यास्म
श्व०	तर्दयिता	तर्दयितारौ	तर्दयितारः
	तर्दयितासि	तर्दयितास्थः	तर्दयितास्थ
	तर्दयितास्मि	तर्दयितास्वः	तर्दयितास्मः
भ०	तर्दयिष्यति	तर्दयिष्यतः	तर्दयिष्यन्ति
	तर्दयिष्यसि	तर्दयिष्यथः	तर्दयिष्यथ
	तर्दयिष्यामि	तर्दयिष्यावः	तर्दयिष्यामः
क्रि०	अतर्दयिष्यत्	अतर्दयिष्यताम्	अतर्दयिष्यन्
	अतर्दयिष्यः	अतर्दयिष्यतम्	अतर्दयिष्यत
	अतर्दयिष्यम्	अतर्दयिष्याव	अतर्दयिष्याम

व०	तर्दयते	तर्दयेते	तर्दयन्ते
	तर्दयसे	तर्दयेथे	तर्दयध्वे
	तर्दये	तर्दयावहे	तर्दयामहे
स०	तर्दयेत	तर्दयेयाताम्	तर्दयेरन्
	तर्दयेथाः	तर्दयेयाथाम्	तर्दयेध्वम्
	तर्दयेय	तर्दयेवहि	तर्दयेमहि
प०	तर्दयताम्	तर्दयेताम्	तर्दयन्ताम्
	तर्दयस्व	तर्दयेथाम्	तर्दयध्वम्
	तर्दयै	तर्दयावहै	तर्दयामहै
ह्य०	अतर्दयत	अतर्दयेताम्	अतर्दयन्त
	अतर्दयथाः	अतर्दयेथाम्	अतर्दयध्वम्
	अतर्दये	अतर्दयावहि	अतर्दयामहि
अ०	अततर्दत	अततर्देताम्	अततर्दन्त
	अततर्दथाः	अततर्देथाम्	अततर्दध्वम्
	अततर्दे	अततर्दावहि	अततर्दामहि
प०	तर्दयाञ्चक्रे	तर्दयाञ्चक्राते	तर्दयाञ्चक्रिरे
	तर्दयाञ्चकृषे	तर्दयाञ्चक्राथे	तर्दयाञ्चकृढ्वे
	तर्दयाञ्चक्रे	तर्दयाञ्चकृवहे	तर्दयाञ्चकृमहे
	तर्दयाम्बभूव । तर्दयामास		
आ०	तर्दयिषीष्ट	तर्दयिषीयास्ताम्	तर्दयिषीरन्
	तर्दयिषीष्ठाः	तर्दयिषीयास्थाम्	तर्दयिषीढ्वम् ध्वम्
	तर्दयिषीय	तर्दयिषीवहि	तर्दयिषीमहि
श्व०	तर्दयिता	तर्दयितारौ	तर्दयितारः
	तर्दयितासे	तर्दयितासाथे	तर्दयिताध्वे
	तर्दयिताहे	तर्दयितास्वहे	तर्दयितास्महे
भ०	तर्दयिष्यते	तर्दयिष्येते	तर्दयिष्यन्ते
	तर्दयिष्यसे	तर्दयिष्येथे	तर्दयिष्यध्वे
	तर्दयिष्ये	तर्दयिष्यावहे	तर्दयिष्यामहे
क्रि०	अतर्दयिष्यत	अतर्दयिष्येताम्	अतर्दयिष्यन्त
	अतर्दयिष्यथाः	अतर्दयिष्येथाम्	अतर्दयिष्यध्वम्
	अतर्दयिष्ये	अतर्दयिष्यावहि	अतर्दयिष्यामहि

306 कर्द (कर्द्) कुत्सिते शब्दे ।

व०	कर्दयति	कर्दयतः	कर्दयन्ति
	कर्दयसि	कर्दयथः	कर्दयथ
	कर्दयामि	कर्दयावः	कर्दयामः
स०	कर्दयेत्	कर्दयेताम्	कर्दयेयुः
	कर्दयेः	कर्दयेतम्	कर्दयेत
	कर्दयेयम्	कर्दयेव	कर्दयेम
प०	कर्दयतु कर्दयतात्	कर्दयताम्	कर्दयन्तु
	कर्दय कर्दयतात्	कर्दयतम्	कर्दयत
	कर्दयानि	कर्दयाव	कर्दयाम
ह्य०	अकर्दयत्	अकर्दयताम्	अकर्दयन्
	अकर्दयः	अकर्दयतम्	अकर्दयत
	अकर्दयम्	अकर्दयाव	अकर्दयाम
अ०	अचकर्दत्	अचकर्दताम्	अचकर्दन्
	अचकर्दः	अचकर्दतम्	अचकर्दत
	अचकर्दम	अचकर्दाव	अचकर्दाम
प०	कर्दयाञ्चकार	कर्दयाञ्चक्रतुः	कर्दयाञ्चक्रुः
	कर्दयाञ्चकर्थ	कर्दयाञ्चक्रथुः	कर्दयाञ्चक्र
	कर्दयाञ्चकार-चकर	कर्दयाञ्चकृव	कर्दयाञ्चकृम
	कर्दयाम्बभूव । कर्दयामास		
आ०	कर्द्यात्	कर्द्यास्ताम्	कर्द्यासुः
	कर्द्याः	कर्द्यास्तम्	कर्द्यास्त
	कर्द्यासम्	कर्द्यास्व	कर्द्यास्म
श्व	कर्दयिता	कर्दयितारौ	कर्दयितारः
	कर्दयितासि	कर्दयितास्थः	कर्दयितास्थ
	कर्दयितास्मि	कर्दयितास्वः	कर्दयितास्मः
भ०	कर्दयिष्यति	कर्दयिष्यतः	कर्दयिष्यन्ति
	कर्दयिष्यसि	कर्दयिष्यथः	कर्दयिष्यथ
	कर्दयिष्यामि	कर्दयिष्यावः	कर्दयिष्यामः
क्रि०	अकर्दयिष्यत्	अकर्दयिष्यताम्	अकर्दयिष्यन्
	अकर्दयिष्यः	अकर्दयिष्यतम्	अकर्दयिष्यत
	अकर्दयिष्यम्	अकर्दयिष्याव	अकर्दयिष्याम

व०	कर्दयते	कर्दयेते	कर्दयन्ते
	कर्दयसे	कर्दयेथे	कर्दयध्वे
	कर्दये	कर्दयावहे	कर्दयामहे
स०	कर्दयेत	कर्दयेयाताम्	कर्दयेरन्
	कर्दयेथाः	कर्दयेयाथाम्	कर्दयेध्वम्
	कर्दयेय	कर्दयेवहि	कर्दयेमहि
प०	कर्दयताम्	कर्दयेताम्	यर्दयन्ताम्
	कर्दयस्व	कर्दयेथाम्	कर्दयध्वम्
	कर्दये	कर्दयावहै	कर्दयामहै
ह्य०	अकर्दयत	अकर्दयेताम्	अकर्दयन्त
	अकर्दयथाः	अकर्दयेथाम्	अकर्दयध्वम्
	अकर्दये	अकर्दयावहि	अकर्दयामहि
अ०	अचकर्दत	अचकर्देताम	अचकर्दन्त
	अचकर्दथाः	अचकर्देथाम्	अचकर्दध्वम्
	अचकर्दे	अचकर्दावहि	अचकर्दामहि
प०	कर्दयाञ्चक्रे	कर्दयाञ्चक्राते	कर्दयाञ्चक्रिरे
	कर्दयाञ्चकृषे	कर्दयाञ्चक्राथे	कर्दयाञ्चकृढ्वे
	कर्दयाञ्चके	कर्दयाञ्चकृवहे	कर्दयाञ्चकृमहे
	कर्दयाम्बभूव । कर्दयामास		
आ०	कर्दयिषीष्ट	कर्दयिषीयास्ताम्	कर्दयिषीरन्
	कर्दयिषीष्ठाः	कर्दयिषीयास्थाम्	कर्दयिषीढ्वम् ध्वम्
	कर्दयिषीय	कर्दयिषीवहि	कर्दयिषीमहि
श्व०	कर्दयिता	कर्दयितारौ	कर्दयितारः
	कर्दयितासे	कर्दयितासाथे	कर्दयिताध्वे
	कर्दयिताहे	कर्दयितास्वहे	कर्दयितास्महे
भ०	कर्दयिष्यते	कर्दयिष्येते	कर्दयिष्यन्ते
	कर्दयिष्यसे	कर्दयिष्येथे	कर्दयिष्यध्वे
	कर्दयिष्ये	कर्दयिष्यावहे	कर्दयिष्यामहे
क्रि०	अकर्दयिष्यत	अकर्दयिष्येताम्	अकर्दयिष्यन्त
	अकर्दयिष्यथाः	अकर्दयिष्येथाम्	अकर्दयिष्यध्वम्
	अकर्दयिष्ये	अकर्दयिष्यावहि	अकर्दयिष्यामहि

307 खर्द (खर्द्) दशने ।

व०	खर्दयति	खर्दयतः	खर्दयन्ति
	खर्दयसि	खर्दयथः	खर्दयथ
	खर्दयामि	खर्दयावः	खर्दयामः
स०	खर्दयेत्	खर्दयेताम्	खर्दयेयुः
	खर्दयेः	खर्दयेतम्	खर्दयेत
	खर्दयेयम्	खर्दयेव	खर्दयेम
प०	खर्दयतु खर्दयतात्	खर्दयताम्	खर्दयन्तु
	खर्दय खर्दयतात्	खर्दयतम्	खर्दयत
	खर्दयानि	खर्दयाव	खर्दयाम
ह्य०	अखर्दयत्	अखर्दयताम्	अखर्दयन्
	अखर्दयः	अखर्दयतम्	अखर्दयत
	अखर्दयम्	अखर्दयाव	अखर्दयाम
अ०	अचखर्दत्	अचखर्दताम्	अचखर्दन्
	अचखर्दः	अचखर्दतम्	अचखर्दत
	अचखर्दम्	अचखर्दाव	अचखर्दाम
प०	खर्दयाञ्चकार	खर्दयाञ्चक्रतुः	खर्दयाञ्चक्रुः
	खर्दयाञ्चकर्थ	खर्दयाञ्चक्रथुः	खर्दयाञ्चक्र
	खर्दयाञ्चकार-चकर	खर्दयाञ्चकृव	खर्दयाञ्चकृम
	खर्दयाम्बभूव । खर्दयामास		
आ०	खर्द्यात्	खर्द्यास्ताम्	खर्द्यासुः
	खर्द्याः	खर्द्यास्तम्	खर्द्यास्त
	खर्द्यासम्	खर्द्यास्व	खर्द्यास्म
श्व०	खर्दयिता	खर्दयितारौ	खर्दयितारः
	खर्दयितासि	खर्दयितास्थः	खर्दयितास्थ
	खर्दयितास्मि	खर्दयितास्वः	खर्दयितास्मः
भ०	खर्दयिष्यति	खर्दयिष्यतः	खर्दयिष्यन्ति
	खर्दयिष्यसि	खर्दयिष्यथः	खर्दयिष्यथ
	खर्दयिष्यामि	खर्दयिष्यावः	खर्दयिष्यामः
क्रि०	अचर्दयिष्यत्	अखर्दयिष्यताम्	अखर्दयिष्यन्
	अखर्दयिष्यः	अखर्दयिष्यतम्	अखर्दयिष्यत
	अखर्दयिष्यम्	अखर्दयिष्याव	अखर्दयिष्याम

व०	खर्दयते	खर्दयेते	खर्दयन्ते
	खर्दयसे	खर्दयेथे	खर्दयध्वे
	खर्दये	खर्दयावहे	खर्दयामहे
स०	खर्दयेत	खर्दयेयाताम्	खर्दयेरन्
	खर्दयेथाः	खर्दयेयाथाम्	खर्दयेध्वम्
	खर्दयेय	खर्दयेवहि	खर्दयेमहि
प०	खर्दयताम्	खर्दयेताम्	खर्दयन्ताम्
	खर्दयस्व	खर्दयेथाम्	खर्दयध्वम्
	खर्दये	खर्दयावहै	खर्दयामहै
ह्य०	अखर्दयत	अखर्दयेताम्	अखर्दयन्त
	अखर्दयथाः	अखर्दयेथाम्	अखर्दयध्वम्
	अखर्दये	अखर्दयावहि	अखर्दयामहि
अ०	अचखर्दत	अचखर्देताम्	अचखर्दन्त
	अचखर्दथाः	अचखर्देथाम्	अचखर्दध्वम्
	अचखर्दे	अचखर्दावहि	अचखर्दामहि
प०	खर्दयाञ्चक्रे	खर्दयाञ्चक्राते	खर्दयाञ्चक्रिरे
	खर्दयाञ्चकृषे	खर्दयाञ्चक्राथे	खर्दयाञ्चकृढ्वे
	खर्दयाञ्चक्रे	खर्दयाञ्चकृवहे	खर्दयाञ्चकृमहे
	खर्दयाम्बभूव	खर्दयामास	
आ०	खर्दयिषीष्ट	खर्दयिषीयास्ताम्	खर्दयिषीरन्
	खर्दयिषीष्ठाः	खर्दयिषीयास्थाम्	खर्दयिषीढ्वम् ध्वम्
	खर्दयिषीय	खर्दयिषीवहि	खर्दयिषीमहि
श्व०	खर्दयिता	खर्दयितारौ	खर्दयितारः
	खर्दयितासे	खर्दयितासाथे	खर्दयिताध्वे
	खर्दयितास्वहे	खर्दयितास्वहे	खर्दयितास्महे
भ०	खर्दयिष्यते	खर्दयिष्येते	खर्दयिष्यन्ते
	खर्दयिष्यसे	खर्दयिष्येथे	खर्दयिष्यध्वे
	खर्दयिष्ये	खर्दयिष्यावहे	खर्दयिष्यामहे
क्रि०	अखर्दयिष्यत	अखर्दयिष्येताम्	अखर्दयिष्यन्त
	अखर्दयिष्यथाः	अखर्दयिष्येथाम्	अखर्दयिष्यध्वम्
	अखर्दयिष्ये	अखर्दयिष्यावहि	अखर्दयिष्यामहि

308 अदु (अन्द्) बन्धने ।

व० अन्दयति अन्दयतः अन्दयन्ति
अन्दयसि अन्दयथः अन्दयथ
अन्दयामि अन्दयावः अन्दयामः

स० अन्दयेत् अन्दयेताम् अन्दयेयुः
अन्दयेः अन्दयेतम् अन्दयेत
अन्दयेयम् अन्दयेव अन्दयेम

प० अन्दयतु अन्दयतात् अन्दयताम् अन्दयन्तु
अन्दय ,, अन्दयतम् अन्दयत
अन्दयानि अन्दयाव अन्दयाम

ह्य० आन्दयत् आन्दयताम् आन्दयन्
आन्दयः आन्दयतम् आन्दयत
आन्दयम् आन्दयाव आन्दयाम

अ० आन्दिदत् आन्दिदताम् आन्दिदन्
आन्दिदः आन्दिदतम् आन्दिदत
आन्दिदम् आन्दिदाव आन्दिदाम

प० अन्दयाञ्चकार अन्दयाञ्चक्रतुः अन्दयाञ्चक्रुः
अन्दयाञ्चकर्थ अन्दयाञ्चक्रथुः अन्दयाञ्चक्र
अन्दयाञ्चकार-चकर अन्दयाञ्चकृव अन्दयाञ्चकृम
अन्दयाम्बभूव । अन्दयामास

आ० अन्द्यात् अन्द्यास्ताम् अन्द्यासुः
अन्द्याः अन्द्यास्तम् अन्द्यास्त
अन्द्यासम् अन्द्यास्व अन्द्यास्म

भ० अन्दयिता अन्दयितारौ अन्दयितारः
अन्दयितासि अन्दयितास्थः अन्दयितास्थ
अन्दयितास्मि अन्दयितास्वः अन्दयितास्मः

भ० अन्दयिष्यति अन्दयिष्यतः अन्दयिष्यन्ति
अन्दयिष्यसि अन्दयिष्यथः अन्दयिष्यथ
अन्दयिष्यामि अन्दयिष्यावः अन्दयिष्यामः

क्रि० आन्दयिष्यत् आन्दयिष्यताम् आन्दयिष्यन्
आन्दयिष्यः आन्दयिष्यतम् आन्दयिष्यत
आन्दयिष्यम् आन्दयिष्याव आन्दयिष्याम

व० अन्दयते अन्दयेते अन्दयन्ते
अन्दयसे अन्दयेथे अन्दयध्वे
अन्दये अन्दयावहे अन्दयामहे

स० अन्दयेत अन्दयेयाताम् अन्दयेरन्
अन्दयेथाः अन्दयेयाथाम् अन्दयेध्वम्
अन्दयेय अन्दयेवहि अन्दयेमहि

प० अन्दयताम् अन्दयेताम् अन्दयन्ताम्
अन्दयस्व अन्दयेथाम् अन्दयध्वम्
अन्दयै अन्दयावहै अन्दयामहै

ह्य० आन्दयत आन्दयेताम् आन्दयन्त
आन्दयथाः आन्दयेथाम् आन्दयध्वम्
आन्दये आन्दयावहि आन्दयामहि

अ० आन्दिदत आन्दिदेताम् आन्दिदन्त
आन्दिदथाः आन्दिदेथाम् आन्दिदध्वम्
आन्दिदे आन्दिदावहि आन्दिदामहि

प० अन्दयाञ्चक्रे अन्दयाञ्चक्राते अन्दयाञ्चक्रिरे
अन्दयाञ्चकृषे अन्दयाञ्चक्राथे अन्दयाञ्चकृढ्वे
अन्दयाञ्चक्रे अन्दयाञ्चकृवहे अन्दयाञ्चकृमहे
अन्दयाम्बभूव । अन्दयामास

आ० अन्दयिषीष्ट अन्दयिषीयास्ताम् अन्दयिषीरन्
अन्दयिषीष्ठाः अन्दयिषीयास्थाम् अन्दयिषीढ्वम्
ध्वम्
अन्दयिषीय अन्दयिषीवहि अन्दयिषीमहि

श्व० अन्दयिता अन्दयितारौ अन्दयितारः
अन्दयितासे अन्दयितासाथे अन्दयिताध्वे
अन्दयिताहे अन्दयितास्वहे अन्दयितास्महे

भ० अन्दयिष्यते अन्दयिष्येते अन्दयिष्यन्ते
अन्दयिष्यसे अन्दयिष्येथे अन्दयिष्यध्वे
अन्दयिष्ये अन्दयिष्यावहे अन्दयिष्यामहे

क्रि० आन्दयिष्यत आन्दयिष्येताम् आन्दयिष्यन्त
आन्दयिष्यथाः आन्दयिष्येथाम् आन्दयिष्यध्वम
आन्दयिष्ये आन्दयिष्यावहि आन्दयिष्यामहि

309 इदु (इन्द्) परमैश्वर्ये

व०	इन्दयन्ति	इन्दयतः	इन्दयन्ति
	इन्दयसि	इन्दयथः	इन्दयथ
	इन्दयामि	इन्दयावः	इन्दयामः
स०	इन्दयेत्	इन्दयेताम्	इन्दयेयुः
	इन्दयेः	इन्दयेतम्	इन्दयेत
	इन्दयेयम्	इन्दयेव	इन्दयेम
प०	इन्दयतु	इन्दयतात् इन्दयताम्	इन्दयन्तु
	इन्दय ,,	इन्दयतम्	इन्दयत
	इन्दयानि	इन्दयाव	इन्दयाम
ह्य०	ऐन्दयत्	ऐन्दयताम्	ऐन्दयन्
	ऐन्दयः	ऐन्दयतम्	ऐन्दयत
	ऐन्दयम्	ऐन्दयाव	ऐन्दयाम
अ०	ऐन्दिदत्	ऐन्दिदताम्	ऐन्दिदन्
	ऐन्दिदः	ऐन्दिदतम्	ऐन्दिदत
	ऐन्दिदम्	ऐन्दिदाव	ऐन्दिदाम
प०	इन्दयाञ्चकार	इन्दयाञ्चक्रतुः	इन्दयाञ्चक्रुः
	इन्दयाञ्चकर्थ	इन्दयाञ्चक्रथुः	इन्दयाञ्चक्र
	इन्दयाञ्चकार-चकर	इन्दयाञ्चकृव	इन्दयाञ्चकृम
	इन्दयाम्बभूव । इन्दयामास		
आ०	इन्दयात्	इन्दयास्ताम्	इन्दयासुः
	इन्दयाः	इन्दयास्तम्	इन्दयास्त
	इन्दयासम्	इन्दयास्व	इन्दयास्म
श्व०	इन्दयिता	इन्दयितारौ	इन्दयितारः
	इन्दयितासि	इन्दयितास्थः	इन्दयितास्थ
	इन्दयितास्मि	इन्दयितास्वः	इन्दयितास्मः
भ०	इन्दयिष्यति	इन्दयिष्यतः	इन्दयिष्यन्ति
	इन्दयिष्यसि	इन्दयिष्यथः	इन्दयिष्यथ
	इन्दयिष्यामि	इन्दयिष्यावः	इन्दयिष्यामः
क्रि०	ऐन्दयिष्यत्	ऐन्दयिष्यताम्	ऐन्दयिष्यन्
	ऐन्दयिष्यः	ऐन्दयिष्यतम्	ऐन्दयिष्यत
	ऐन्दयिष्यम्	ऐन्दयिष्याव	ऐन्दयिष्याम

व०	इन्दयते	इन्दयेते	इन्दयन्ते
	इन्दयसे	इन्दयेथे	इन्दयध्वे
	इन्दये	इन्दयावहे	इन्दयामहे
स०	इन्दयेत	इन्दयेयाताम्	इन्दयेरन्
	इन्दयेथाः	इन्दयेयाथाम्	इन्दयेध्वम्
	इन्दयेय	इन्दयेवहि	इन्दयेमहि
प०	इन्दयताम्	इन्दयेताम्	इन्दयन्ताम्
	इन्दयस्व	इन्दयेथाम्	इन्दयध्वम्
	इन्दयै	इन्दयावहै	इन्दयामहै
ह्य०	ऐन्दयत	ऐन्दयेताम्	ऐन्दयन्त
	ऐन्दयथाः	ऐन्दयेथाम्	ऐन्दयध्वम्
	ऐन्दये	ऐन्दयावहि	ऐन्दयामहि
अ०	ऐन्दिदत	ऐन्दिदेताम्	ऐन्दिदन्त
	ऐन्दिदथाः	ऐन्दिदेथाम्	ऐन्दिदध्वम्
	ऐन्दिदे	ऐन्दिदावहि	ऐन्दिदामहि
प०	इन्दयाञ्चक्रे	इन्दयाञ्चक्राते	इन्दयाञ्चक्रिरे
	इन्दयाञ्चकृषे	इन्दयाञ्चक्राथे	इन्दयाञ्चकृढ्वे
	इन्दयाञ्चक्रे	इन्दयाञ्चकृवहे	इन्दयाञ्चकृमहे
	इन्दयाम्बभूव । इन्दयामास		
आ०	इन्दयिषीष्ट	इन्दयिषीयास्ताम्	इन्दयिषीरन्
	इन्दयिषीष्ठाः	इन्दयिषीयास्थाम्	इन्दयिषीढ्वम् ध्वम्
	इन्दयिषीय	इन्दयिषीवहि	इन्दयिषीमहि
श्व०	इन्दयिता	इन्दयितारौ	इन्दयितारः
	इन्दयितासे	इन्दयितासाथे	इन्दयिताध्वे
	इन्दयिताहे	इन्दयितास्वहे	इन्दयितास्महे
भ०	इन्दयिष्यते	इन्दयिष्येते	इन्दयिष्यन्ते
	इन्दयिष्यसे	इन्दयिष्येथे	इन्दयिष्यध्वे
	इन्दयिष्ये	इन्दयिष्यावहे	इन्दयिष्यामहे
क्रि०	ऐन्दयिष्यत	ऐन्दयिष्येताम्	ऐन्दयिष्यन्त
	ऐन्दयिष्यथाः	ऐन्दयिष्येथाम्	ऐन्दयिष्यध्वम्
	ऐन्दयिष्ये	ऐन्दयिष्यावहि	ऐन्दयिष्यामहि

310 विदु (विन्द्) अवयवे ।

व०	विन्दयति	विन्दयतः	विन्दयन्ति
	विन्दयसि	विन्दयथः	विन्दयथ
	विन्दयामि	विन्दयावः	विन्दयामः
स०	विन्दयेत्	विन्दयेताम्	विन्दयेयुः
	विन्दयेः	विन्दयेतम्	विन्दयेत
	विन्दयेयम्	विन्दयेव	विन्दयेम
प०	विन्दयतु विन्दयतात्	विन्दयताम्	विन्दयन्तु
	विन्दय ,,	विन्दयतम्	विन्दयत
	विन्दयानि	विन्दयाव	विन्दयाम
ह्य०	अविन्दयत्	अविन्दयताम्	अविन्दयन्
	अविन्दयः	अविन्दयतम्	अविन्दयत
	अविन्दयम्	अविन्दयाव	अविन्दयाम
अ०	अविविन्दत्	अविविन्दताम्	अविविन्दन्
	अविविन्दः	अविविन्दतम्	अविविन्दत
	अविविन्दम्	अविविन्दाव	अविविन्दाम
प०	विन्दयाञ्चकार	विन्दयाञ्चकतुः	विन्दयाञ्चकुः
	विन्दयाञ्चकर्थ	विन्दयाञ्चकथुः	विन्दयाञ्चक
	विन्दयाञ्चकार-चकर	विन्दयाञ्चकृव	विन्दयाञ्चकृम
	विन्दयाम्बभूव ।	विन्दयामास	
आ०	विन्दयात्	विन्दयास्ताम्	विन्दयासुः
	विन्दयाः	विन्दयास्तम	विन्दयास्त
	विन्दयासम	विन्दयास्व	विन्दयास्म
श्व०	विन्दयिता	विन्दयितारौ	विन्दयितारः
	विन्दयितासि	विन्दयितास्थः	विन्दयितास्थ
	विन्दयितास्मि	विन्दयितास्वः	विन्दयितास्मः
भ०	विन्दयिष्यति	विन्दयिष्यतः	विन्दयिष्यन्ति
	विन्दयिष्यसि	विन्दयिष्यथः	विन्दयिष्यथ
	विन्दयिष्यामि	विन्दयिष्यावः	विन्दयिष्यामः
क्रि०	अविन्दयिष्यत्	अविन्दयिष्यताम्	अविन्दयिष्यन्
	अविन्दयिष्यः	अविन्दयिष्यतम्	अविन्दयिष्यत
	अविन्दयिष्यम्	अविन्दयिष्याव	अविन्दयिष्याम

व०	विन्दयते	विन्दयेते	विन्दयन्ते
	विन्दयसे	विन्दयेथे	विन्दयध्वे
	विन्दये	विन्दयावहे	विन्दयामहे
स०	विन्दयेत	विन्दयेयाताम्	विन्दयेरन्
	विन्दयेथाः	विन्दयेयाथाम्	विन्दयेध्वम्
	विन्दयेय	विन्दयेवहि	विन्दयेमहि
प०	विन्दयताम्	विन्दयेताम्	विन्दयन्ताम्
	विन्दयस्व	विन्दयेथाम्	विन्दयध्वम्
	विन्दये	विन्दयावहै	विन्दयामहै
ह्य०	अविन्दयत	अविन्दयेताम्	अविन्दयन्त
	अविन्दयथाः	अविन्दयेथाम्	अविन्दयध्वम्
	अविन्दये	अविन्दयावहि	अविन्दयामहि
अ०	अविविन्दत	अविविन्देताम्	अविविन्दन्त
	अविविन्दथाः	अविविन्देथाम्	अविविन्दध्वम्
	अविविन्दे	अविविन्दावहि	अविविन्दामहि
प०	विन्दयाञ्चक्रे	विन्दयाञ्चक्राते	विन्दयाञ्चक्रिरे
	विन्दयाञ्चकृषे	विन्दयाञ्चक्राथे	विन्दयाञ्चकृढ्वे
	विन्दयाञ्चक्रे	विन्दयाञ्चकृवहे	विन्दयाञ्चकृमहे
	विन्दयाम्बभूव	विन्दयामास	
आ०	विन्दयिषीष्ट	विन्दयिषीयास्ताम्	विन्दयिषीरन्
	विन्दयिषीष्ठाः	विन्दयिषीयास्थाम्	विन्दयिषीढ्वम् ध्वम्
	विन्दयिषीय	विन्दयिषीवहि	विन्दयिषीमहि
श्व०	विन्दयिता	विन्दयितारौ	विन्दयितारः
	विन्दयितासे	विन्दयितासाथे	विन्दयिताध्वे
	विन्दयिताहे	विन्दयितास्वहे	विन्दयितास्महे
भ०	विन्दयिष्यते	विन्दयिष्येते	विन्दयिष्यन्ते
	विन्दयिष्यसे	विन्दयिष्येथे	विन्दयिष्यध्वे
	विन्दयिष्ये	विन्दयिष्यावहे	विन्दयिष्यामहे
क्रि०	अविन्दयिष्यत	अविन्दयिष्येताम	अविन्दयिष्यन्त
	अविन्दयिष्यथाः	अविन्दयिष्येथाम्	अविन्दयिष्यध्वम्
	अविन्दयिष्ये	अविन्दयिष्यावहि	अविन्दयिष्यामहि

311 णिदु (निन्द्) कुत्सायाम्

व०	निन्दयति	निन्दयतः	निन्दयन्ति
	निन्दयसि	निन्दयथः	निन्दयथ
	निन्दयामि	निन्दयावः	निन्दयामः
स०	निन्दयेत्	निन्दयेताम्	निन्दयेयुः
	निन्दयेः	निन्दयेतम्	निन्दयेत
	निन्दयेयम्	निन्दयेव	निन्दयेम
प०	निन्दयतु निन्दयतात्	निन्दयताम्	निन्दयन्तु
	निन्दय ,,	निन्दयतम्	निन्दयत
	निन्दयानि	निन्दयाव	निन्दयाम
ह्य०	अनिन्दयत्	अनिन्दयताम्	अनिन्दयन्
	अनिन्दयः	अनिन्दयतम्	अनिन्दयत
	अनिन्दयम्	अनिन्दयाव	अनिन्दयाम
अ०	अनिनिन्दत्	अनिनिन्दताम्	अनिनिन्दन्
	अनिनिन्दः	अनिनिन्दतम्	अनिनिन्दत
	अनिनिन्दम्	अनिनिन्दाव	अनिनिन्दाम
प०	निन्दयाञ्चकार	निन्दयाञ्चकतुः	निन्दयाञ्चकुः
	निन्दयाञ्चकर्थ	निन्दयाञ्चकथुः	निन्दयाञ्चक
	निन्दयाञ्चकार-चकर	निन्दयाञ्चकृव	निन्दयाञ्चकृम
	निन्दयाम्बभूव । निन्दयामास		
आ०	निन्दयात्	निन्दयास्ताम्	निन्दयासुः
	निन्दयाः	निन्दयास्तम्	निन्दयास्त
	निन्दयासम	निन्दयास्व	निन्दयास्म
श्व०	निन्दयिता	निन्दयितारौ	निन्दयितारः
	निन्दयितासि	निन्दयितास्थः	निन्दयितास्थ
	मिन्दयितास्मि	निन्दयितास्वः	निन्दयितास्मः
भ०	निन्दयिष्यति	निन्दयिष्यतः	निन्दयिष्यन्ति
	निन्दयिष्यसि	निन्दयिष्यथः	निन्दयिष्यथ
	निन्दयिष्यामि	निन्दयिष्यावः	निन्दयिष्यामः
क्रि०	अनिन्दयिष्यत्	अनिन्दयिष्यताम्	अनिन्दयिष्यन्
	अनिन्दयिष्यः	अनिन्दयिष्यतम्	अनिन्दयिष्यत
	अनिन्दयिष्यम्	अनिन्दयिष्याव	अनिन्दयिष्याम

व०	निन्दयते	निन्दयेते	निन्दयन्ते
	निन्दयसे	निन्दयेथे	निन्दयध्वे
	निन्दये	निन्दयावहे	निन्दयामहे
स०	निन्दयेत	निन्दयेयाताम्	निन्दयेरन्
	निन्दयेथाः	निन्दयेयाथाम्	निन्दयेध्वम्
	निन्दयेय	निन्दयेवहि	निन्दयेमहि
प०	निन्दयताम्	निन्दयेताम्	निन्दयन्ताम्
	निन्दयस्व	निन्दयेथाम्	निन्दयध्वम्
	निन्दयै	निन्दयावहै	निन्दयामहै
ह्य०	अनिन्दयत	अनिन्दयेताम्	अनिन्दयन्त
	अनिन्दयथाः	अनिन्दयेथाम्	अनिन्दयध्वम्
	अनिन्दये	अनिन्दयावहि	अनिन्दयामहि
अ०	अनिनिन्दत	अनिनिन्देताम्	अनिनिन्दन्त
	अनिनिन्दथाः	अनिनिन्देथाम्	अनिनिन्दध्वम्
	अनिनिन्दे	अनिनिन्दावहि	अनिनिन्दामहि
प०	निन्दयाञ्चक्रे	निन्दयाञ्चक्राते	निन्दयाञ्चक्रिरे
	निन्दयाञ्चकृषे	निन्दयाञ्चक्राथे	निन्दयाञ्चकृढ्वे
	निन्दयाञ्चक्रे	निन्दयाञ्चकृवहे	निन्दयाञ्चकृमहे
	निन्दयाम्बभूव । निन्दयामास		
आ०	निन्दयिषीष्ट	निन्दयिषीयास्ताम्	निन्दयिषीरन्
	निन्दयिषीष्ठाः	निन्दयिषीयास्थाम्	निन्दयिषीढ्वम् ध्वम्
	निन्दयिषीय	निन्दयिषीवहि	निन्दयिषीमहि
श्व०	निन्दयिता	निन्दयितारौ	निन्दयितारः
	निन्दयितासे	निन्दयितासाथे	निन्दयिताध्वे
	निन्दयिताहे	निन्दयितास्वहे	निन्दयितास्महे
भ०	निन्दयिष्यते	निन्दयिष्येते	निन्दयिष्यन्ते
	निन्दयिष्यसे	निन्दयिष्येथे	निन्दयिष्यध्वे
	निन्दयिष्ये	निन्दयिष्यावहे	निन्दयिष्यामहे
क्रि०	अनिन्दयिष्यत	अनिन्दयिष्येताम्	अनिन्दयिष्यन्त
	अनिन्दयिष्यथाः	अनिन्दयिष्येथाम्	अनिन्दयिष्यध्वम्
	अनिन्दयिष्ये	अनिन्दयिष्यावहि	अनिन्दयिष्यामहि

312 टुणदु (नन्दू) समृद्धौ

व०	नन्दयति	नन्दयतः	नन्दयन्ति
	नन्दयसि	नन्दयथः	नन्दयथ
	नन्दयामि	नन्दयावः	नन्दयामः
स०	नन्दयेत्	नन्दयेताम्	नन्दयेयुः
	नन्दयेः	नन्दयेतम्	नन्दयेत
	नन्दयेयम्	नन्दयेव	नन्दयेम
प०	नन्दयतु	नन्दयतात् नन्दयताम्	नन्दयन्तु
	नन्दय	,, नन्दयतम्	नन्दयत
	नन्दयानि	नन्दयाव	नन्दयाम
ह्य०	अनन्दयत्	अनन्दयताम्	अनन्दयन्
	अनन्दयः	अनन्दयतम्	अनन्दयत
	अनन्दयम्	अनन्दयाव	अनन्दयाम
अ०	अननन्दत्	अननन्दताम्	अननन्दन्
	अननन्दः	अननन्दतम्	अननन्दत
	अननन्दम्	अननन्दाव	अननन्दाम
प०	नन्दयाञ्चकार	नन्दयाञ्चक्रतुः	नन्दयाञ्चक्रुः
	नन्दयाञ्चकर्थ	नन्दयाञ्चक्रथुः	नन्दयाञ्चक्र
	नन्दयाञ्चकार-चकर	नन्दयाञ्चकृव	नन्दयाञ्चकृम
	नन्दयाम्बभूव । नन्दयामास		
आ०	नन्दयात्	नन्दयास्ताम्	नन्दयासुः
	नन्दयाः	नन्दयास्तम्	नन्दयास्त
	नन्दयासम	नन्दयास्व	नन्दयास्म
श्व०	नन्दयिता	नन्दयितारौ	नन्दयितारः
	नन्दयितासि	नन्दयितास्थः	नन्दयितास्थ
	नन्दयितास्मि	नन्दयितास्वः	नन्दयितास्मः
भ०	नन्दयिष्यति	नन्दयिष्यतः	नन्दयिष्यन्ति
	नन्दयिष्यसि	नन्दयिष्यथः	नन्दयिष्यथ
	नन्दयिष्यामि	नन्दयिष्यावः	नन्दयिष्यामः
क्रि०	अनन्दयिष्यत्	अनन्दयिष्यताम्	अनन्दयिष्यन्
	अनन्दयिष्यः	अनन्दयिष्यतम्	अनन्दयिष्यत
	अनन्दयिष्यम्	अनन्दयिष्याव	अनन्दयिष्याम

व०	नन्दयते	नन्दयेते	नन्दयन्ते
	नन्दयसे	नन्दयेथे	नन्दयध्वे
	नन्दये	नन्दयावहे	नन्दयामहे
स०	नन्दयेत	नन्दयेयाताम्	नन्दयेरन्
	नन्दयेथाः	नन्दयेयाथाम्	नन्दयेध्वम्
	नन्दयेय	नन्दयेवहि	नन्दयेमहि
प०	नन्दयताम्	नन्दयेताम्	नन्दयन्ताम्
	नन्दयस्व	नन्दयेथाम्	नन्दयध्वम्
	नन्दयै	नन्दयावहै	नन्दयामहै
ह्य०	अनन्दयत	अनन्दयेताम्	अनन्दयन्त
	अनन्दयथाः	अनन्दयेथाम्	अनन्दयध्वम्
	अनन्दये	अनन्दयावहि	अनन्दयामहि
अ०	अननन्दत	अननन्देताम्	अननन्दन्त
	अननन्दथाः	अननन्देथाम्	अननन्दध्वम्
	अननन्दे	अननन्दावहि	अननन्दामहि
प०	नन्दयाञ्चक्रे	नन्दयाञ्चक्राते	नन्दयाञ्चक्रिरे
	नन्दयाञ्चकृषे	नन्दयाञ्चक्राथे	नन्दयाञ्चकृढ्वे
	नन्दयाञ्चक्रे	नन्दयाञ्चकृवहे	नन्दयाञ्चकृमहे
	नन्दयाम्बभूव । नन्दयामास		
आ०	नन्दयिषीष्ट	नन्दयिषीयास्ताम्	नन्दयिषीरन्
	नन्दयिषीष्ठाः	नन्दयिषीयास्थाम्	नन्दयिषीढ्वम् ध्वम्
	नन्दयिषीय	नन्दयिषीवहि	नन्दयिषीमहि
श्व०	नन्दयिता	नन्दयितारौ	नन्दयितारः
	नन्दयितासे	नन्दयितासाथे	नन्दयिताध्वे
	नन्दयिताहे	नन्दयितास्वहे	नन्दयितास्महे
भ०	नन्दयिष्यते	नन्दयिष्येते	नन्दयिष्यन्ते
	नन्दयिष्यसे	नन्दयिष्येथे	नन्दयिष्यध्वे
	नन्दयिष्ये	नन्दयिष्यावहे	नन्दयिष्यामहे
क्रि०	अनन्दयिष्यत	अनन्दयिष्येताम्	अनन्दयिष्यन्त
	अनन्दयिष्यथाः	अनन्दयिष्येथाम्	अनन्दयिष्यध्वम्
	अनन्दयिष्ये	अनन्दयिष्यावहि	अनन्दयिष्यामहि

313 चदु (चन्द्) दीप्त्याह्लादनयोः

व० चन्दयन्ति चन्दयतः चन्दयन्ति
चन्दयसि चन्दयथः चन्दयथ
चन्दयामि चन्दयावः चन्दयामः

स० चन्दयेत् चन्दयेताम् चन्दयेयुः
चन्दयेः चन्दयेतम् चन्दयेत
चन्दयेयम् चन्दयेव चन्दयेम

प० चन्दयतु चन्दयतात् चन्दयताम् चन्दयन्तु
चन्दय ,, चन्दयतम् चन्दयत
चन्दयानि चन्दयाव चन्दयाम

ह्य० अचन्दयत् अचन्दयताम् अचन्दयन्
अचन्दयः अचन्दयतम् अचन्दयत
अचन्दयम् अचन्दयाव अचन्दयाम

अ० अचचन्दत् अचचन्दताम् अचचन्दन्
अचचन्दः अचचन्दतम् अचचन्दत
अचचन्दम् अचचन्दाव अचचन्दाम

प० चन्दयाञ्चकार चन्दयाञ्चकतुः चन्दयाञ्चकुः
चन्दयाञ्चकर्थ चन्दयाञ्चकथुः चन्दयाञ्चक
चन्दयाञ्चकार-चकर चन्दयाञ्चकृव चन्दयाञ्चकृम
चन्दयाम्बभूव । चन्दयामास

आ० चन्दयात् चन्दयास्ताम् चन्दयासुः
चन्दयाः चन्दयास्तम् चन्दयास्त
चन्दयासम् चन्दयास्व चन्दयास्म

श्व० चन्दयिता चन्दयितारौ चन्दयितारः
चन्दयितासि चन्दयितास्थः चन्दयितास्थ
चन्दयितास्मि चन्दयितास्वः चन्दयितास्मः

भ० चन्दयिष्यति चन्दयिष्यतः चन्दयिष्यन्ति
चन्दयिष्यसि चन्दयिष्यथः चन्दयिष्यथ
चन्दयिष्यामि चन्दयिष्यावः चन्दयिष्यामः

क्रि० अचन्दयिष्यत् अचन्दयिष्यताम् अचन्दयिष्यन्
अचन्दयिष्यः अचन्दयिष्यतम् अचन्दयिष्यत
अचन्दयिष्यम् अचन्दयिष्याव अचन्दयिष्याम

व० चन्दयते चन्दयेते चन्दयन्ते
चन्दयसे चन्दयेथे चन्दयध्वे
चन्दये चन्दयावहे चन्दयामहे

स० चन्दयेत चन्दयेयाताम् चन्दयेरन्
चन्दयेथाः चन्दयेयाथाम् चन्दयेध्वम्
चन्दयेय चन्दयेवहि चन्दयेमहि

प० चन्दयताम् चन्दयेताम् चन्दयन्ताम्
चन्दयस्व चन्दयेथाम् चन्दयध्वम्
चन्दयै चन्दयावहै चन्दयामहै

ह्य० अचन्दयत अचन्दयेताम् अचन्दयन्त
अचन्दयथाः अचन्दयेथाम् अचन्दयध्वम्
अचन्दये अचन्दयावहि अचन्दयामहि

अ० अचचन्दत अचचन्देताम् अचचन्दन्त
अचचन्दथाः अचचन्देथाम् अचचन्दध्वम्
अचचन्दे अचचन्दावहि अचचन्दामहि

प० चन्दयाञ्चक्रे चन्दयाञ्चक्राते चन्दयाञ्चक्रिरे
चन्दयाञ्चकृषे चन्दयाञ्चक्राथे चन्दयाञ्चकृढ्वे
चन्दयाञ्चक्रे चन्दयाञ्चकृवहे चन्दयाञ्चकृमहे
चन्दयाम्बभूव । चन्दयामास

आ० चन्दयिषीष्ट चन्दयिषीयास्ताम् चन्दयिषीरन्
चन्दयिषीष्ठाः चन्दयिषीयास्थाम् चन्दयिषीढ्वम्
ध्वम्
चन्दयिषीय चन्दयिषीवहि चन्दयिषीमहि

श्व० चन्दयिता चन्दयितारौ चन्दयितारः
चन्दयितासे चन्दयितासाथे चन्दयिताध्वे
चन्दयिताहे चन्दयितास्वहे चन्दयितास्महे

भ० चन्दयिष्यते चन्दयिष्येते चन्दयिष्यन्ते
चन्दयिष्यसे चन्दयिष्येथे चन्दयिष्यध्वे
चन्दयिष्ये चन्दयिष्यावहे चन्दयिष्यामहे

क्रि० अचन्दयिष्यत अचन्दयिष्येताम् अचन्दयिष्यन्त
अचन्दयिष्यथाः अचन्दयिष्येथाम् अचन्दयिष्यध्वम्
अचन्दयिष्ये अचन्दयिष्यावहि अचन्दयिष्यामहि

314 अन्दु (अन्द्) चेष्टायाम्

व० अन्दयति अन्दयतः अन्दयन्ति
अन्दयसि अन्दयथः अन्दयथ
अन्दयामि अन्दयावः अन्दयामः

स० अन्दयेत् अन्दयेताम् अन्दयेयुः
अन्दयेः अन्दयेतम् अन्दयेत
अन्दयेयम् अन्दयेव अन्दयेम

प० अन्दयतु अन्दयतात् अन्दयताम् अन्दयन्तु
अन्दय ,, अन्दयतम् अन्दयत
अन्दयानि अन्दयाव अन्दयाम

ह्य० अअन्दयत् अअन्दयताम् अअन्दयन्
अअन्दयः अअन्दयतम् अअन्दयत
अअन्दयम् अअन्दयाव अअन्दयाम

अ० अतअन्दत् अतअन्दताम् अतअन्दन्
अतअन्दः अतअन्दतम् अतअन्दत
अतअन्दम् अतअन्दाव अतअन्दाम

प० अन्दयाञ्चकार अन्दयाञ्चक्रतुः अन्दयाञ्चक्रुः
अन्दयाञ्चकर्थ अन्दयाञ्चक्रथुः अन्दयाञ्चक्र
अन्दयाञ्चकार-चकर अन्दयाञ्चकृव अन्दयाञ्चकृम
अन्दयाम्बभूव । अन्दयामास

आ० अन्दयात् अन्दयास्ताम् अन्दयासुः
अन्दयाः अन्दयास्तम् अन्दयास्त
अन्दयासम अन्दयास्व अन्दयास्म

श्व० अन्दयिता अन्दयितारौ अन्दयितारः
अन्दयितासि अन्दयितास्थः अन्दयितास्थ
अन्दयितास्मि अन्दयितास्वः अन्दयितास्मः

भ० अन्दयिष्यति अन्दयिष्यतः अन्दयिष्यन्ति
अन्दयिष्यसि अन्दयिष्यथः अन्दयिष्यथ
अन्दयिष्यामि अन्दयिष्यावः अन्दयिष्यामः

क्रि० अअन्दयिष्यत् अअन्दयिष्यताम् अअन्दयिष्यन्
अअन्दयिष्यः अअन्दयिष्यतम् अअन्दयिष्यत
अअन्दयिष्यम् अअन्दयिष्याव अअन्दयिष्याम

व० अन्दयते अन्दयेते अन्दयन्ते
अन्दयसे अन्दयेथे अन्दयध्वे
अन्दये अन्दयावहे अन्दयामहे

स० अन्दयेत अन्दयेयाताम् अन्दयेरन्
अन्दयेथाः अन्दयेयाथाम् अन्दयेध्वम्
अन्दयेय अन्दयेवहि अन्दयेमहि

प० अन्दयताम् अन्दयेताम् अन्दयन्ताम्
अन्दयस्व अन्दयेथाम् अन्दयध्वम्
अन्दयै अन्दयावहै अन्दयामहै

ह्य० अअन्दयत अअन्दयेताम् अअन्दयन्त
अअन्दयथाः अअन्दयेथाम् अअन्दयध्वम्
अअन्दये अअन्दयावहि अअन्दयामहि

अ० अतअन्दत अतअन्देताम् अतअन्दन्त
अतअन्दथाः अतअन्देथाम् अतअन्दध्वम्
अतअन्दे अतअन्दावहि अतअन्दामहि

प० अन्दयाञ्चक्रे अन्दयाञ्चक्राते अन्दयाञ्चक्रिरे
अन्दयाञ्चकृषे अन्दयाञ्चक्राथे अन्दयाञ्चकृढ्वे
अन्दयाञ्चक्रे अन्दयाञ्चकृवहे अन्दयाञ्चकृमहे
अन्दयाम्बभूव । अन्दयामास

आ० अन्दयिषीष्ट अन्दयिषीयास्ताम् अन्दयिषीरन्
अन्दयिषीष्ठाः अन्दयिषीयास्थाम् अन्दयिषीढ्वम् ध्वम्
अन्दयिषीय अन्दयिषीवहि अन्दयिषीमहि

श्व० अन्दयिता अन्दयितारौ अन्दयितारः
अन्दयितासे अन्दयितासाथे अन्दयिताध्वे
अन्दयिताहे अन्दयितास्वहे अन्दयितास्महे

भ० अन्दयिष्यते अन्दयिष्येते अन्दयिष्यन्ते
अन्दयिष्यसे अन्दयिष्येथे अन्दयिष्यध्वे
अन्दयिष्ये अन्दयिष्यावहे अन्दयिष्यामहे

क्रि० अअन्दयिष्यत अअन्दयिष्येताम् अअन्दयिष्यन्त
अअन्दयिष्यथाः अअन्दयिष्येथाम् अअन्दयिष्यध्वम्
अअन्दयिष्ये अअन्दयिष्यावहि अअन्दयिष्यामहि

315 कदु (कन्द्) रोदनाह्वानयोः

व० कन्दयन्ति कन्दयतः कन्दयन्ति
कन्दयसि कन्दयथः कन्दयथ
कन्दयामि कन्दयावः कन्दयामः

स० कन्दयेत् कन्दयेताम् कन्दयेयुः
कन्दयेः कन्दयेतम् कन्दयेत
कन्दयेयम् कन्दयेव कन्दयेम

प० कन्दयतु कन्दयतात् कन्दयताम् कन्दयन्तु
कन्दय ,, कन्दयतम् कन्दयत
कन्दयानि कन्दयाव कन्दयाम

ह्य० अकन्दयत् अकन्दयताम् अकन्दयन्
अकन्दयः अकन्दयतम् अकन्दयत
अकन्दयम् अकन्दयाव अकन्दयाम

अ० अचकन्दत् अचकन्दताम् अचकन्दन्
अचकन्दः अचकन्दतम् अचकन्दत
अचकन्दम् अचकन्दाव अचकन्दाम

प० कन्दयाञ्चकार कन्दयाञ्चकतुः कन्दयाञ्चक्रुः
कन्दयाञ्चकर्थ कन्दयाञ्चक्रथुः कन्दयाञ्चक्र
कन्दयाञ्चकार-चकर कन्दयाञ्चकृव कन्दयाञ्चकृम
कन्दयाम्बभूव । कन्दयामास

आ० कन्दयात् कन्दयास्ताम् कन्दयासुः
कन्दयाः कन्दयास्तम् कन्दयास्त
कन्दयासम् कन्दयास्व कन्दयास्म

श्व० कन्दयिता कन्दयितारौ कन्दयितारः
कन्दयितासि कन्दयितास्थः कन्दयितास्थ
कन्दयितास्मि कन्दयितास्वः कन्दयितास्मः

भ० कन्दयिष्यति कन्दयिष्यतः कन्दयिष्यन्ति
कन्दयिष्यसि कन्दयिष्यथः कन्दयिष्यथ
कन्दयिष्यामि कन्दयिष्यावः कन्दयिष्यामः

क्रि० अकन्दयिष्यत् अकन्दयिष्यताम् अकन्दयिष्यन्
अकन्दयिष्यः अकन्दयिष्यतम् अकन्दयिष्यत
अकन्दयिष्यम् अकन्दयिष्याव अकन्दयिष्याम

व० कन्दयते कन्दयेते कन्दयन्ते
कन्दयसे कन्दयेथे कन्दयध्वे
कन्दये कन्दयावहे कन्दयामहे

स० कन्दयेत कन्दयेयाताम् कन्दयेरन्
कन्येथाः कन्दयेयाथाम् कन्दयेध्वम्
कन्दयेय कन्दयेवहि कन्दयेमहि

प० कन्दयताम् कन्दयेताम् कन्दयन्ताम्
कन्दयस्व कन्दयेथाम् कन्दयध्वम्
कन्दयै कन्दयावहै कन्दयामहै

ह्य० अकन्दयत अकन्दयेताम् अकन्दयन्त
अकन्दयथाः अकन्दयेथाम् अकन्दयध्वम्
अकन्दये अकन्दयावहि अकन्दयामहि

अ० अचकन्दत अचकन्देताम् अचकन्दन्त
अचकन्दथाः अचकन्देथाम् अचकन्दध्वम्
अचकन्दे अचकन्दावहि अचकन्दामहि

प० कन्दयाञ्चक्रे कन्दयाञ्चक्राते कन्दयाञ्चक्रिरे
कन्दयाञ्चकृषे कन्दयाञ्चक्राथे कन्दयाञ्चकृढ्वे
कन्दयाञ्चक्रे कन्दयाञ्चकृवहे कन्दयाञ्चकृमहे
कन्दयाम्बभूव । कन्दयामास

आ० कन्दयिषीष्ट कन्दयिषीयास्ताम् कन्दयिषीरन्
कन्दयिषीष्ठाः कन्दयिषीयास्थाम् कन्दयिषीढ्वम्
ध्वम्
कन्दयिषीय कन्दयिषीवहि कन्दयिषीमहि

श्व० कन्दयिता कन्दयितारौ कन्दयितारः
कन्दयितासे कन्दयितासाथे कन्दयिताध्वे
कन्दयिताहे कन्दयितास्वहे कन्दयितास्महे

भ० कन्दयिष्यते कन्दयिष्येते कन्दयिष्यन्ते
कन्दयिष्यसे कन्दयिष्येथे कन्दयिष्यध्वे
कन्दयिष्ये कन्दयिष्यावहे कन्दयिष्यामहे

क्रि० अकन्दयिष्यत अकन्दयिष्येताम् अकन्दयिष्यन्त
अकन्दयिष्यथाः अकन्दयिष्येथाम् अकन्दयिष्यध्वम्
अकन्दयिष्ये अकन्दयिष्यावहि अकन्दयिष्यामहि

316 क्रदु (क्रन्द्) रोदनाह्वानयोः

व० क्रन्दयन्ति क्रन्दयतः क्रन्दयन्ति
क्रन्दयसि क्रन्दयथः क्रन्दयथ
क्रन्दयामि क्रन्दयावः क्रन्दयामः

स० क्रन्दयेत् क्रन्दयेताम् क्रन्दयेयुः
क्रन्दयेः क्रन्दयेतम् क्रन्दयेत
क्रन्दयेयम् क्रन्दयेव क्रन्दयेम

प० क्रन्दयतु क्रन्दयतात् क्रन्दयताम् क्रन्दयन्तु
क्रन्दय ,, क्रन्दयतम् क्रन्दयत
क्रन्दयानि क्रन्दयाव क्रन्दयाम

ह्य० अक्रन्दयत् अक्रन्दयताम् अक्रन्दयन्
अक्रन्दयः अक्रन्दयतम् अक्रन्दयत
अक्रन्दयम् अक्रन्दयाव अक्रन्दयाम

अ० अचक्रन्दत् अचक्रन्दताम् अचक्रन्दन्
अचक्रन्दः अचक्रन्दतम् अचक्रन्दत
अचक्रन्दम् अचक्रन्दाव अचक्रन्दाम

प० क्रन्दयाञ्चकार क्रन्दयाञ्चकतुः क्रन्दयाञ्चकुः
क्रन्दयाञ्चकर्थ क्रन्दयाञ्चकथुः क्रन्दयाञ्चक
क्रन्दयाञ्चकार-चकर क्रन्दयाञ्चकृव क्रन्दयाञ्चकृम
क्रन्दयाम्बभूव । क्रन्दयामास

आ० क्रन्दयात् क्रन्दयास्ताम् क्रन्दयासुः
क्रन्दयाः क्रन्दयास्तम् क्रन्दयास्त
क्रन्दयासम् क्रन्दयास्व क्रन्दयास्म

श्व० क्रन्दयिता क्रन्दयितारौ क्रन्दयितारः
क्रन्दयितासि क्रन्दयितास्थः क्रन्दयितास्थ
क्रन्दयितास्मि क्रन्दयितास्वः क्रन्दयितास्मः

भ० क्रन्दयिष्यति क्रन्दयिष्यतः क्रन्दयिष्यन्ति
क्रन्दयिष्यसि क्रन्दयिष्यथः क्रन्दयिष्यथ
क्रन्दयिष्यामि क्रन्दयिष्यावः क्रन्दयिष्यामः

क्रि० अक्रन्दयिष्यत् अक्रन्दयिष्यताम् अक्रन्दयिष्यन्
अक्रन्दयिष्यः अक्रन्दयिष्यतम् अक्रन्दयिष्यत
अक्रन्दयिष्यम् अक्रन्दयिष्याव अक्रन्दयिष्याम

व० क्रन्दयते क्रन्दयेते क्रन्दयन्ते
क्रन्दयसे क्रन्दयेथे क्रन्दयध्वे
क्रन्दये क्रन्दयावहे क्रन्दयामहे

स० क्रन्दयेत क्रन्दयेयाताम् क्रन्दयेरन्
क्रन्दयेथाः क्रन्दयेयाथाम् क्रन्दयेध्वम्
क्रन्दयेय क्रन्दयेवहि क्रन्दयेमहि

प० क्रन्दयताम् क्रन्दयेताम् क्रन्दयन्ताम्
क्रन्दयस्व क्रन्दयेथाम् क्रन्दयध्वम्
क्रन्दयै क्रन्दयावहै क्रन्दयामहै

ह्य० अक्रन्दयत अक्रन्दयेताम् अक्रन्दयन्त
अक्रन्दयथाः अक्रन्दयेथाम् अक्रन्दयध्वम्
अक्रन्दये अक्रन्दयावहि अक्रन्दयामहि

अ० अचक्रन्दत अचक्रन्देताम् अचक्रन्दन्त
अचक्रन्दथाः अचक्रन्देथाम् अचक्रन्दध्वम्
अचक्रन्दे अचक्रन्दावहि अचक्रन्दामहि

प० क्रन्दयाञ्चक्रे क्रन्दयाञ्चक्राते क्रन्दयाञ्चक्रिरे
क्रन्दयाञ्चकृषे क्रन्दयाञ्चक्राथे क्रन्दयाञ्चकृढ्वे
क्रन्दयाञ्चक्रे क्रन्दयाञ्चकृवहे क्रन्दयाञ्चकृमहे
क्रन्दयाम्बभूव । क्रन्दयामास

आ० क्रन्दयिषीष्ट क्रन्दयिषीयास्ताम् क्रन्दयिषीरन्
क्रन्दयिषीष्ठाः क्रन्दयिषीयास्थाम् क्रन्दयिषीढ्वम् ध्वम्
क्रन्दयिषीय क्रन्दयिषीवहि क्रन्दयिषीमहि

श्व० क्रन्दयिता क्रन्दयितारौ क्रन्दयितारः
क्रन्दयितासे क्रन्दयितासाथे क्रन्दयिताध्वे
क्रन्दयिताहे क्रन्दयितास्वहे क्रन्दयितास्महे

भ० क्रन्दयिष्यते क्रन्दयिष्येते क्रन्दयिष्यन्ते
क्रन्दयिष्यसे क्रन्दयिष्येथे क्रन्दयिष्यध्वे
क्रन्दयिष्ये क्रन्दयिष्यावहे क्रन्दयिष्यामहे

क्रि० अक्रन्दयिष्यत अक्रन्दयिष्येताम् अक्रन्दयिष्यन्त
अक्रन्दयिष्यथाः अक्रन्दयिष्येथाम् अक्रन्दयिष्यध्वम्
अक्रन्दयिष्ये अक्रन्दयिष्यावहि अक्रन्दयिष्यामहि

317 क्लदु (क्लन्द्) रोदनाह्वानयोः

व० क्लन्दयन्ति क्लन्दयतः क्लन्दयन्ति
क्लन्दयसि क्लन्दयथः क्लन्दयथ
क्लन्दयामि क्लन्दयावः क्लन्दयामः

स० क्लन्दयेत् क्लन्दयेताम् क्लन्दयेयुः
क्लन्दयेः क्लन्दयेतम् क्लन्दयेत
क्लन्दयेयम् क्लन्दयेव क्लन्दयेम

प० क्लन्दयतु क्लन्दयतात् क्लन्दयताम् क्लन्दयन्तु
क्लन्दय ,, क्लन्दयतम् क्लन्दयत
क्लन्दयानि क्लन्दयाव क्लन्दयाम

ह्य० अक्लन्दयत् अक्लन्दयताम् अक्लन्दयन्
अक्लन्दयः अक्लन्दयतम् अक्लन्दयत
अक्लन्दयम् अक्लन्दयाव अक्लन्दयाम

अ० अचक्लन्दत् अचक्लन्दताम् अचक्लन्दन्
अचक्लन्दः अचक्लन्दतम् अचक्लन्दत
अचक्लन्दम् अचक्लन्दाव अचक्लन्दाम

प० क्लन्दयाञ्चकार क्लन्दयाञ्चक्रतुः क्लन्दयाञ्चक्रुः
क्लन्दयाञ्चकर्थ क्लन्दयाञ्चक्रथुः क्लन्दयाञ्चक्र
क्लन्दयाञ्चकार-चकर क्लन्दयाञ्चकृव क्लन्दयाञ्चकृम
क्लन्दयाम्बभूव क्लन्दयामास

आ० क्लन्दयात् क्लन्दयास्ताम् क्लन्दयासुः
क्लन्दयाः क्लन्दयास्तम् क्लन्दयास्त
क्लन्दयासम् क्लन्दयास्व क्लन्दयास्म

श्व० क्लन्दयिता क्लन्दयितारौ क्लन्दयितारः
क्लन्दयितासि क्लन्दयितास्थः क्लन्दयितास्थ
क्लन्दयितास्मि क्लन्दयितास्वः क्लन्दयितास्मः

भ० क्लन्दयिष्यति क्लन्दयिष्यतः क्लन्दयिष्यन्ति
क्लन्दयिष्यसि क्लन्दयिष्यथः क्लन्दयिष्यथ
क्लन्दयिष्यामि क्लन्दयिष्यावः क्लन्दयिष्यामः

क्रि० अक्लन्दयिष्यत् अक्लन्दयिष्यताम् अक्लन्दयिष्यन्
अक्लन्दयिष्यः अक्लन्दयिष्यतम् अक्लन्दयिष्यत
अक्लन्दयिष्यम् अक्लन्दयिष्याव अक्लन्दयिष्याम

व० क्लन्दयते क्लन्दयेते क्लन्दयन्ते
क्लन्दयसे क्लन्दयेथे क्लन्दयध्वे
क्लन्दये क्लन्दयावहे क्लन्दयामहे

सस क्लन्दयेत क्लन्दयेयाताम् क्लन्दयेरन्
क्लन्येथाः क्लन्दयेयाथाम् क्लन्दयेध्वम्
क्लन्दयेय क्लन्दयेवहि क्लन्दयेमहि

प० क्लन्दयताम् क्लन्दयेताम् क्लन्दयन्ताम्
क्लन्दयस्व क्लन्दयेथाम् क्लन्दयध्वम्
क्लन्दये क्लन्दयावहै क्लन्दयामहै

ह्य० अक्लन्दयत अक्लन्दयेताम् अक्लन्दयन्त
अक्लन्दयथाः अक्लन्दयेथाम् अक्लन्दयध्वम्
अक्लन्दये अक्लन्दयावहि अक्लन्दयामहि

अ० अचक्लन्दत अचक्लन्देताम् अचक्लन्दन्त
अचक्लन्दथाः अचक्लन्देथाम् अचक्लन्दध्वम्
अचक्लन्दे अचक्लन्दावहि अचक्लन्दामहि

प० क्लन्दयाञ्चक्रे क्लन्दयाञ्चक्राते क्लन्दयाञ्चक्रिरे
क्लन्दयाञ्चकृषे क्लन्दयाञ्चक्राथे क्लन्दयाञ्चकृढ्वे
क्लन्दयाञ्चक्रे क्लन्दयाञ्चकृवहे क्लन्दयाञ्चकृमहे
क्लन्दयाम्बभूव । क्लन्दयामास

आ० क्लन्दयिषीष्ट क्लन्दयिषीयास्ताम् क्लन्दयिषीरन्
क्लन्दयिषीष्ठाः क्लन्दयिषीयास्थाम् क्लन्दयिषीढ्वम्
ध्वम्
क्लन्दयिषीय क्लन्दयिषीवहि क्लन्दयिषीमहि

श्व० क्लन्दयिता क्लन्दयितारौ क्लन्दयितारः
क्लन्दयितासे क्लन्दयितासाथे क्लन्दयिताध्वे
क्लन्दयिताहे क्लन्दयितास्वहे क्लन्दयितास्महे

भ० क्लन्दयिष्यते क्लन्दयिष्येते क्लन्दयिष्यन्ते
क्लन्दयिष्यसे क्लन्दयिष्येथे क्लन्दयिष्यध्वे
क्लन्दयिष्ये क्लन्दयिष्यावहे क्लन्दयिष्यामहे

क्रि० अक्लन्दयिष्यत अक्लन्दयिष्येताम् अक्लन्दयिष्यन्त
अक्लन्दयिष्यथाः अक्लन्दयिष्येथाम् अक्लन्दयिष्यध्वम्
अक्लन्दयिष्ये अक्लन्दयिष्यावहि अक्लन्दयिष्यामहि

318 विलदु (विलन्द्) परिदेवने ।

व० विलन्दयति विलन्दयतः विलन्दयन्ति
विलन्दयसि विलन्दयथः विलन्दयथ
विलन्दयामि विलन्दयावः विलन्दयामः

स० विलन्दयेत् विलन्दयेताम् विलन्दयेयुः
विलन्दयेः विलन्दयेतम् विलन्दयेत
विलन्दयेयम् विलन्दयेव विलन्दयेम

प० विलन्दयतु विलन्दयतात् विलन्दयताम् विलन्दयन्तु
विलन्दय विलन्दयतात् विलन्दयतम् विलन्दयत
विलन्दयानि विलन्दयाव विलन्दयाम

ह्य० अविलन्दयत् अविलन्दयताम् अविलन्दयन्
अविलन्दयः अविलन्दयतम् अविलन्दयत
अविलन्दयम् अविलन्दयाव अविलन्दयाम

अ० अचिविलन्दत् अचिविलन्दताम् अचिविलन्दन्
अचिविलन्दः अचिविलन्दतम् अचिविलन्दत
अचिविलन्दम् अचिविलन्दाव अचिविलन्दाम

प० विलन्दयाञ्चकार विलन्दयाञ्चकतुः विलन्दयाञ्चकुः
विलन्दयाञ्चकर्थ विलन्दयाञ्चक्रथुः विलन्दयाञ्चक्र
विलन्दयाञ्चकार-चकर विलन्दयाञ्चकृव विलन्दयाञ्चकृम
विलन्दयाम्बभूव । विलन्दयामास

आ० विलन्द्यात् विलन्द्यास्ताम् विलन्द्यासुः
विलन्द्याः विलन्द्यास्तम् विलन्द्यास्त
विलन्द्यासम् विलन्द्यास्व विलन्द्यास्म

भ० विलन्दयिता विलन्दयितारौ विलन्दयितारः
विलन्दयितासि विलन्दयितास्थः विलन्दयितास्थ
विलन्दयितास्मि विलन्दयितास्वः विलन्दयितास्मः

भ० विलन्दयिष्यति विलन्दयिष्यतः विलन्दयिष्यन्ति
विलन्दयिष्यसि विलन्दयिष्यथः विलन्दयिष्यथ
विलन्दयिष्यामि विलन्दयिष्यावः विलन्दयिष्यामः

क्रि० अविलन्दयिष्यत् अविलन्दयिष्यताम् अविलन्दयिष्यन्
अविलदयिष्यः अविलन्दयिष्यतम् अविलन्दयिष्यत
अविलन्दयिष्यम् अविलन्दयिष्याव अविलन्दयिष्याम

व० विलन्दयते विलन्दयेते विलन्दयन्ते
विलन्दयसे विलन्दयेथे विलन्दयध्वे
विलन्दये विलन्दयावहे विलन्दयामहे

स० विलन्दयेत विलन्दयेयाताम् विलन्दयेरन्
विलन्दयेथाः विलन्दयेयाथाम् विलन्दयेध्वम्
विलन्दयेय विलन्दयेवहि विलन्दयेमहि

प० विलन्दयताम् विलन्दयेताम् विलन्दयन्ताम्
विलन्दयस्व विलन्दयेथाम् विलन्दयध्वम्
विलन्दयै विलन्दयावहै विलन्दयामहै

ह्य० अविलन्दयत अविलन्दयेताम् अविलन्दयन्त
अविलन्दयथाः अविलन्दयेथाम् अविलन्दयध्वम्
अविलन्दये अविलन्दयावहि अविलन्दयामहि

अ० अचिविलन्दत अचिविलन्देताम् अचिविलन्दन्त
अचिविलन्दथाः अचिविलन्देथाम् अचिविलन्दध्वम्
अचिविलन्दे अचिविलन्दावहि अचिविलन्दामहि

प० विलन्दयाञ्चक्रे विलन्दयाञ्चक्राते विलन्दयाञ्चक्रिरे
विलन्दयाञ्चकृषे विलन्दयाञ्चक्राथे विलन्दयाञ्चकृढ्वे
विलन्दयाञ्चक्रे विलन्दयाञ्चकृवहे विलन्दयाञ्चकृमहे
विलन्दयाम्बभूव विलन्दयामास

आ० विलन्दयिषीष्ट विलन्दयिषीयास्ताम् विलन्दयिषीरन्
विलन्दयिषीष्ठाः विलन्दयिषीयास्थाम् विलन्दयिषीढ्वम्
ध्वम्
विलन्दयिषीय विलन्दयिषीवहि विलन्दयिषीमहि

भ० विलन्दयिता विलन्दयितारौ विलन्दयितारः
विलन्दयितासे विलन्दयितासाथे विलन्दयिताध्वे
विलन्दयिताहे विलन्दयितास्वहे विलन्दयितास्महे

भ० विलन्दयिष्यते विलन्दयिष्येते विलन्दयिष्यन्ते
विलन्दयिष्यसे विलन्दयिष्येथे विलन्दयिष्यध्वे
विलन्दयिष्ये विलन्दयिष्यावहे विलन्दयिष्यामहे

क्रि० अविलन्दयिष्यत अविलन्दयिष्येताम् अविलन्दयिष्यन्त
अविलन्दयिष्यथाः अविलन्दयिष्येथाम् अविलन्दयिष्यध्वम्
अविलन्दयिष्ये अविलन्दयिष्यावहि अविलन्दयिष्यामहि

319 स्कन्दं (स्कन्द्) गतिशोषणयोः

व० स्कन्दयति स्कन्दयतः स्कन्दयन्ति
स्कन्दयसि स्कन्दयथः स्कन्दयथ
स्कन्दयामि स्कन्दयावः स्कन्दयामः

स० स्कन्दयेत् स्कन्दयेताम् स्कन्दयेयुः
स्कन्दयेः स्कन्दयेतम् स्कन्दयेत
स्कन्दयेयम् स्कन्दयेव स्कन्दयेम

प० स्कन्दयतु स्कन्दयतात् स्कन्दयताम् स्कन्दयन्तु
स्कन्दय स्कन्दयतात् स्कन्दयतम् स्कन्दयत
स्कन्दयानि स्कन्दयाव स्कन्दयाम

ह्य० अस्कन्दयत् अस्कन्दयताम् अस्कन्दयन्
अस्कन्दयः अस्कन्दयतम् अस्कन्दयत
अस्कन्दयम् अस्कन्दयाव अस्कन्दयाम

अ० अचस्कन्दत् अचस्कन्दताम् अचस्कन्दन्
अचस्कन्दः अचस्कन्दतम् अचस्कन्दत
अचस्कन्दम् अचस्कन्दाव अचस्कन्दाम

प० स्कन्दयाञ्चकार स्कन्दयाञ्चकतुः स्कन्दयाञ्चकुः
स्कन्दयाञ्चकर्थ स्कन्दयाञ्चकथुः स्कन्दयाञ्चक
स्कन्दयाञ्चकार चकर स्कन्दयाञ्चकृव स्कन्दयाञ्चकृम
स्कन्दयाम्बभूव । स्कन्दयामास

आ० स्कन्द्यात् स्कन्द्यास्ताम् स्कन्द्यासुः
स्कन्द्याः स्कन्द्यास्तम् स्कन्द्यास्त
स्कन्द्यासम् स्कन्द्यास्व स्कन्द्यास्म

श्व० स्कन्दयिता स्कन्दयितारौ स्कन्दयितारः
स्कन्दयितासि स्कन्दयितास्थः स्कन्दयितास्थ
स्कन्दयितास्मि स्कन्दयितास्वः स्कन्दयितास्मः

भ० स्कन्दयिष्यति स्कन्दयिष्यतः स्कन्दयिष्यन्ति
स्कन्दयिष्यसि स्कन्दयिष्यथः स्कन्दयिष्यथ
स्कन्दयिष्यामि स्कन्दयिष्यावः स्कन्दयिष्यामः

क्रि० अस्कन्दयिष्यत् अस्कन्दयिष्यताम् अस्कन्दयिष्यन्
अस्कन्दयिष्यः अस्कन्दयिष्यतम् अस्कन्दयिष्यत
अस्कन्दयिष्यम् अस्कन्दयिष्याव अस्कन्दयिष्याम

व० स्कन्दयते स्कन्दयेते स्कन्दयन्ते
स्कन्दयसे स्कन्दयेथे स्कन्दयध्वे
स्कन्दये स्कन्दयावहे स्कन्दयामहे

स० स्कन्दयेत स्कन्दयेयाताम् स्कन्दयेरन्
स्कन्दयेथाः स्कन्दयेयाथाम् स्कन्दयेध्वम्
स्कन्दयेय स्कन्दयेवहि स्कन्दयेमहि

प० स्कन्दयताम् स्कन्दयेताम् स्कन्दयन्ताम्
स्कन्दयस्व स्कन्दयेथाम् स्कन्दयध्वम्
स्कन्दयै स्कन्दयावहै स्कन्दयामहै

ह्य० अस्कन्दयत अस्कन्दयेताम् अस्कन्दयन्त
अस्कन्दयथाः अस्कन्दयेथाम् अस्कन्दयध्वम्
अस्कन्दये अस्कन्दयावहि अस्कन्दयामहि

अ० अचस्कन्दत अचस्कन्देताम् अचस्कन्दन्त
अचस्कन्दथाः अचस्कन्देथाम् अचस्कन्दध्वम्
अचस्कन्दे अचस्कन्दावहि अचस्कन्दामहि

प० स्कन्दयाञ्चक्रे स्कन्दयाञ्चक्राते स्कन्दयाञ्चक्रिरे
स्कन्दयाञ्चकृषे स्कन्दयाञ्चक्राथे स्कन्दयाञ्चकृढ्वे
स्कन्दयाञ्चक्रे स्कन्दयाञ्चकृवहे स्कन्दयाञ्चकृमहे
स्कन्दयाम्बभूव स्कन्दयामास

आ० स्कन्दयिषीष्ट स्कन्दयिषीयास्ताम् स्कन्दयिषीरन्
स्कन्दयिषीष्ठाः स्कन्दयिषीयास्थाम् स्कन्दयिषीढ्वम्
स्कन्दयिषीय स्कन्दयिषीवहि स्कन्दयिषीमहि

श्व० स्कन्दयिता स्कन्दयितारौ स्कन्दयितारः
स्कन्दयितासे स्कन्दयितासाथे स्कन्दयिताध्वे
स्कन्दयिताहे स्कन्दयितास्वहे स्कन्दयितास्महे

भ० स्कन्दयिष्यते स्कन्दयिष्येते स्कन्दयिष्यन्ते
स्कन्दयिष्यसे स्कन्दयिष्येथे स्कन्दयिष्यध्वे
स्कन्दयिष्ये स्कन्दयिष्यावहे स्कन्दयिष्यामहे

क्रि० अस्कन्दयिष्यत अस्कन्दयिष्येताम् अस्कन्दयिष्यन्त
अस्कन्दयिष्यथाः अस्कन्दयिष्येथाम् अस्कन्दयिष्यध्वम्
अस्कन्दयिष्ये अस्कन्दयिष्यावहि अस्कन्दयिष्यामहि

320 षिधू (सिध्) गत्याम्

व० सेधयन्ति सेधयतः सेधयन्ति
सेधयसि सेधयथः सेधयथ
सेधयामि सेधयावः सेधयामः

स० सेधयेत् सेधयेताम् सेधयेयुः
सेधयेः सेधयेतम् सेधयेत
सेधयेयम् सेधयेव सेधयेम

प० सेधयतु सेधयतात् सेधयताम् सेधयन्तु
सेधय ,, सेधयतम् सेधयत
सेधयानि सेधयाव सेधयाम

ह्य० असेधयत् असेधयताम् असेधयन्
असेधयः असेधयतम् असेधयत
असेधयम् असेधयाव असेधयाम

अ० असीषिधत् असीषिधताम् असीषिधन्
असीषिधः असीषिधतम् असीषिधत
असीषिधम् असीषिधाव असीषिधाम

प० सेधयाञ्चकार सेधयाञ्चक्रतुः सेधयाञ्चक्रुः
सेधयाञ्चकर्थ सेधयाञ्चक्रथुः सेधयाञ्चक्र
सेधयाञ्चकार-चकर सेधयाञ्चकृव सेधयाञ्चकृम

सेधयाम्बभूव । सेधयामास

आ० सेध्यात् सेध्यास्ताम् सेध्यासुः
सेध्याः सेध्यास्तम् सेध्यास्त
सेध्यासम् सेध्यास्व सेध्यास्म

श्व० सेधयिता सेधयितारौ सेधयितारः
सेधयितासि सेधयितास्थः सेधयितास्थ
सेधयितास्मि सेधयितास्वः सेधयितास्मः

भ० सेधयिष्यति सेधयिष्यतः सेधयिष्यन्ति
सेधयिष्यसि सेधयिष्यथः सेधयिष्यथ
सेधयिष्यामि सेधयिष्यावः सेधयिष्यामः

क्रि० असेधयिष्यत् असेधयिष्यताम् असेधयिष्यन्
असेधयिष्यः असेधयिष्यतम् असेधयिष्यत
असेधयिष्यम् असेधयिष्याव असेधयिष्याम

व० सेधयते सेधयेते सेधयन्ते
सेधयसे सेधयेथे सेधयध्वे
सेधये सेधयावहे सेधयामहे

स० सेधयेत सेधयेयाताम् सेधयेरन्
सेधयेथाः सेधयेयाथाम् सेधयेध्वम्
सेधयेय सेधयेवहि सेधयेमहि

प० सेधयताम् सेधयेताम् सेधयन्ताम्
सेधयस्व सेधयेथाम् सेधयध्वम्
सेधयै सेधयावहै सेधयामहै

ह्य० असेधयत असेधयेताम् असेधयन्त
असेधयथाः असेधयेथाम् असेधयध्वम्
असेधये असेधयावहि असेधयामहि

अ० असीषिधत असीषिधेताम् असीषिधन्त
असीषिधथाः असीषिधेथाम् असीषिधध्वम्
असीषिधे असीषिधावहि असीषिधामहि

प० सेधयाञ्चक्रे सेधयाञ्चक्राते सेधयाञ्चक्रिरे
सेधयाञ्चकृषे सेधयाञ्चक्राथे सेधयाञ्चकृढ्वे
सेधयाञ्चकृ सेधयाञ्चकृवहे सेधयाञ्चकृमहे

सेधयाम्बभूव । सेधयामास

आ० सेधयिषीष्ट सेधयिषीयास्ताम् सेधयिषीरन्
सेधयिषीष्ठाः सेधयिषीयास्थाम् सेधयिषीढ्वम्
ध्वम्
सेधयिषीय सेधयिषीवहि सेधयिषीमहि

श्व० सेधयिता सेधयितारौ सेधयितारः
सेधयितासे सेधयितासाथे सेधयिताध्वे
सेधयिताहे सेधयितास्वहे सेधयितास्महे

भ० सेधयिष्यते सेधयिष्येते सेधयिष्यन्ते
सेधयिष्यसे सेधयिष्येथे सेधयिष्यध्वे
सेधयिष्ये सेधयिष्यावहे सेधयिष्यामहे

क्रि० असेधयिष्यत असेधयिष्येताम् असेधयिष्यन्त
असेधयिष्यथाः असेधयिष्येथाम् असेधयिष्यध्वम्
असेधयिष्ये असेधयिष्यावहि असेधयिष्यामहि

321 षिधौ [सिध्) शास्त्रमांङ्गल्ययोः । षिधू

320 वद्रपाणि

322 शुन्ध (शुन्धू) शुद्धौ ।

व० शुन्धयति शुन्धयतः शुन्धयन्ति
शुन्धयसि शुन्धयथः शुन्धयथ
शुन्धयामि शुन्धयावः शुन्धयामः

स० शुन्धयेत् शुन्धयेताम् शुन्धयेयुः
शुन्धयेः शुन्धयेतम् शुन्धयेत
शुन्धयेयम् शुन्धयेव शुन्धयेम

प० शुन्धयतु शुन्धयतात् शुन्धयताम् शुन्धयन्तु
शुन्धय ,, शुन्धयतम् शुन्धयत
शुन्धयानि शुन्धयाव शुन्धयाम

ह्य० अशुन्धयत् अशुन्धयताम् अशुन्धयन्
अशुन्धयः अशुन्धयतम् अशुन्धयत
अशुन्धयम् अशुन्धयाव अशुन्धयाम

अ० अशुशुन्धत् अशुशुन्धताम् अशुशुन्धन्
अशुशुन्धः अशुशुन्धतम् अशुशुन्धत
अशुशुन्धम् अशुशुन्धाव अशुशुन्धाम

प० शुन्धयाञ्चकार शुन्धयाञ्चकतुः शुन्धयाञ्चक्रुः
शुन्धयाञ्चकर्थ शुन्धयाञ्चक्रथुः शुन्धयाञ्चक्र
शुन्धयाञ्चकार-चकर शुन्धयाञ्चकृव शुन्धयाञ्चकृम
शुन्धयाम्बभूव । शुन्धयामास

आ० शुन्ध्यात् शुन्ध्यास्ताम् शुन्ध्यासुः
शुन्ध्याः शुन्ध्यास्तम् शुन्ध्यास्त
शुन्ध्यासम् शुन्ध्यास्व शुन्ध्यास्म

श्व० शुन्धयिता शुन्धयितारौ शुन्धयितारः
शुन्धयितासि शुन्धयितास्थः शुन्धयितास्थ
शुन्धयितास्मि शुन्धयितास्वः शुन्धयितास्मः

भ० शुन्धयिष्यति शुन्धयिष्यतः शुन्धयिष्यन्ति
शुन्धयिष्यसि शुन्धयिष्यथः शुन्धयिष्यथ
शुन्धयिष्यामि शुन्धयिष्यावः शुन्धयिष्यामः

क्रि० अशुन्धयिष्यत् अशुन्धयिष्यताम् अशुन्धयिष्यन्
अशुन्धयिष्यः अशुन्धयिष्यतम् अशुन्धयिष्यत
अशुन्धयिष्यम् अशुन्धयिष्याव अशुन्धयिष्याम

व० शुन्धयते शुन्धयेते शुन्धयन्ते
शुन्धयसे शुन्धयेथे शुन्धयध्वे
शुन्धये शुन्धयावहे शुन्धयामहे

स० शुन्धयेत शुन्धयेयाताम् शुन्धयेरन्
शुन्धयेथाः शुन्धयेयाथाम् शुन्धयेध्वम्
शुन्धयेय शुन्धयेवहि शुन्धयेमहि

प० शुन्धयताम् शुन्धयेताम् शुन्धयन्ताम्
शुन्धयस्व शुन्धयेथाम् शुन्धयध्वम्
शुन्धयै शुन्धयावहै शुन्धयामहै

ह्य० अशुन्धयत अशुन्धयेताम् अशुन्धयन्त
अशुन्धयथाः अशुन्धयेथाम् अशुन्धयध्वम्
अशुन्धये अशुन्धयावहि अशुन्धयामहि

अ० अशुशुन्धत अशुशुन्धेताम् अशुशुन्धन्त
अशुशुन्धथाः अशुशुन्धेथाम् अशुशुन्धध्वम्
अशुशुन्धे अशुशुन्धावहि अशुशुन्धामहि

प० शुन्धयाञ्चक्रे शुन्धयाञ्चक्राते शुन्धयाञ्चक्रिरे
शुन्धयाञ्चकृषे शुन्धयाञ्चक्राथे शुन्धयाञ्चकृढ्वे
शुन्धयाञ्चक्रे शुन्धयाञ्चकृवहे शुन्धयाञ्चकृमहे
शुन्धयाम्बभूव । शुन्धयामास

आ० शुन्धयिषीष्ट शुन्धयिषीयास्ताम् शुन्धयिषीरन्
शुन्धयिषीष्ठाः शुन्धयिषीयास्थाम् शुन्धयिषीढ्वम्
ध्वम्
शुन्धयिषीय शुन्धयिषीवहि शुन्धयिषीमहि

श्व० शुन्धयिता शुन्धयितारौ शुन्धयितारः
शुन्धयितासे शुन्धयितासाथे शुन्धयिताध्वे
शुन्धयिताहे शुन्धयितास्वहे शुन्धयितास्महे

भ० शुन्धयिष्यते शुन्धयिष्येते शुन्धयिष्यन्ते
शुन्धयिष्यसे शुन्धयिष्येथे शुन्धयिष्यध्वे
शुन्धयिष्ये शुन्धयिष्यावहे शुन्धयिष्यामहे

क्रि० अशुन्धयिष्यत अशुन्धयिष्येताम् अशुन्धयिष्यन्त
अशुन्धयिष्यथाः अशुन्धयिष्येथाम् अशुन्धयिष्यध्वम्
अशुन्धयिष्ये अशुन्धयिष्यावहि अशुन्धयिष्यामहि

॥ अथ नान्ता नव ॥

323 स्तन (स्तन्) शब्दे

व० स्तनयति स्तनयतः स्तनयन्ति
स्तनयसि स्तनयथः स्तनयथ
स्तनयामि स्तनयावः स्तनयामः

स० स्तनयेत् स्तनयेताम् स्तनयेयुः
स्तनयेः स्तनयेतम् स्तनयेत
स्तनयेयम् स्तनयेव स्तनयेम

प० स्तनयतु स्तनयतात् स्तनयताम् स्तनयन्तु
स्तनय ,, स्तनयतम् स्तनयत
स्तनयानि स्तनयाव स्तनयाम

ह्य० अस्तनयत् अस्तनयताम् अस्तनयम्
अस्तनयः अस्तनयतम् अस्तनयत
अस्तनयम् अस्तनयाव अस्तनयाम

अ० अतिस्तनत् अतिस्तनताम् अतिस्तनन्
अतिस्तनः अतिस्तनतम् अतिस्तनत
अतिस्तनम् अतिस्तनाव अतिस्तनाम

प० स्तनयाञ्चकार स्तनयाञ्चक्रतुः स्तनयाञ्चक्रुः
स्तनयाञ्चकर्थ स्तनयाञ्चक्रथुः स्तनयाञ्चक्र
स्तनयाञ्चकार-चकर स्तनयाञ्चकृव स्तनयाञ्चकृम
स्तनयाम्बभूव । स्तनयामास

आ० स्तन्यात् स्तन्यास्ताम् स्तन्यासुः
स्तन्याः स्तन्यास्तम् स्तन्यास्त
स्तन्यासम् स्तन्यास्व स्तन्यास्म

श्व० स्तनयिता स्तनयितारौ स्तनयितारः
स्तनयितासि स्तनयितास्थः स्तनयितास्थ
स्तनयितास्मि स्तनयितास्वः स्तनयितास्मः

भ० स्तनयिष्यति स्तनयिष्यतः स्तनयिष्यन्ति
स्तनयिष्यसि स्तनयिष्यथः स्तनयिष्यथ
स्तनयिष्यामि स्तनयिष्यावः स्तनयिष्यामः

क्रि० अस्तनयिष्यत् अस्तनयिष्यताम् अस्तनयिष्यन्
अस्तनयिष्यः अस्तनयिष्यतम् अस्तनयिष्यत
अस्तनयिष्यम् अस्तनयिष्याव अस्तनयिष्याम

व० स्तनयते स्तनयेते स्तनयन्ते
स्तनयसे स्तनयेथे स्तनयध्वे
स्तनये स्तनयावहे स्तनयामहे

स० स्तनयेत स्तनयेयाताम् स्तनयेरन्
स्तनयेथाः स्तनयेयाथाम् स्तनयेध्वम्
स्तनयेय स्तनयेवहि स्तनयेमहि

प० स्तनयताम् स्तनयेताम् स्तनयन्ताम्
स्तनयस्व स्तनयेथाम् स्तनयध्वम्
स्तनयै स्तनयावहै स्तनयामहै

ह्य० अस्तनयत अस्तनयेताम् अस्तनयन्त
अस्तनयथाः अस्तनयेथाम् अस्तनयध्वम्
अस्तनये अस्तनयावहि अस्तनयामहि

अ० अतिस्तनत अतिस्तनेताम् अतिस्तनन्त
अतिस्तनथाः अतिस्तनेथाम् अतिस्तनध्वम्
अतिस्तने अतिस्तनावहि अतिस्तनामहि

प० स्तनयाञ्चक्रे स्तनयाञ्चक्राते स्तनयाञ्चक्रिरे
स्तनयाञ्चकृषे स्तनयाञ्चक्राथे स्तनयाञ्चकृढ्वे
स्तनयाञ्चक्रे स्तनयाञ्चकृवहे स्तनयाञ्चकृमहे
स्तनयाम्बभूव । स्तनयामास

आ० स्तनयिषीष्ट स्तनयिषीयास्ताम् स्तनयिषीरन्
स्तनयिषीष्ठाः स्तनयिषीयास्थाम् स्तनयिषीढ्वम्
ध्वम्
स्तनयिषीय स्तनयिषीवहि स्तनयिषीमहि

श्व० स्तनयिता स्तनयितारौ स्तनयितारः
स्तनयितासे स्तनयिताथे स्तनयिताध्वे
स्तनयिताहे स्तनयितास्वहे स्तनयितास्महे

भ० स्तनयिष्यते स्तनयिष्येते स्तनयिष्यन्ते
स्तनयिष्यसे स्तनयिष्येथे स्तनयिष्यध्वे
स्तनयिष्ये स्तनयिष्यावहे स्तनयिष्यामहे

क्रि० अस्तनयिष्यत अस्तनयिष्येताम् अस्तनयिष्यन्त
अस्तनयिष्यथाः अस्तनयिष्येथाम् अस्तनयिष्यध्वम्
अस्तनयिष्ये अस्तनयिष्यावहि अस्तनयिष्यामहि

324 धन (धन्) शब्दे ।

व०	धानयति	धानयतः	धानयन्ति
	धानयसि	धानयथः	धानयथ
	धानयामि	धानयावः	धानयामः
स०	धानयेत्	धानयेताम्	धानयेयुः
	धानयेः	धानयेतम्	धानयेत
	धानयेयम्	धानयेव	धानयेम
प०	धानयतु	धानयतात् धानयताम्	धानयन्तु
	धानय	,, धानयतम्	धानयत
	धानयानि	धानयाव	धानयाम
ह्य०	अधानयत्	अधानयताम्	अधानयन्
	अधानयः	अधानयतम्	अधानयत
	अधानयम्	अधानयाव	अधानयाम
अ०	अदीधनत्	अदीधनताम्	अदीधनन्
	अदीधनः	अदीधनतम्	अदीधनत
	अदीधनम्	अदीधनाव	अदीधनाम
प०	धानयाञ्चकार	धानयाञ्चक्रतुः	धानयाञ्चक्रुः
	धानयाञ्चकर्थ	धानयाञ्चक्रथुः	धानयाञ्चक्र
	धानयाञ्चकार-चकर	धानयाञ्चकृव	धानयाञ्चकृम
	धानयाम्बभूव । धानयामास		
आ०	धान्यात्	धान्यास्ताम्	धान्यासुः
	धान्याः	धान्यास्तम्	धान्यास्त
	धान्यासम	धान्यास्व	धान्यास्म
श्व०	धानयिता	धानयितारौ	धानयितारः
	धानयितासि	धानयितास्थः	धानयितास्थ
	धानयितास्मि	धानयितास्वः	धानयितास्मः
भ०	धानयिष्यति	धानयिष्यतः	धानयिष्यन्ति
	धानयिष्यसि	धानयिष्यथः	धानयिष्यथ
	धानयिष्यामि	धानयिष्यावः	धानयिष्यामः
क्रि०	अधानयिष्यत्	अधानयिष्यताम्	अधानयिष्यन्
	अधानयिष्यः	अधानयिष्यतम्	अधानयिष्यत
	अधानयिष्यम्	अधानयिष्याव	अधानयिष्याम

व०	धानयते	धानयेते	धानयन्ते
	धानयसे	धानयेथे	धानयध्वे
	धानये	धानयावहे	धानयामहे
स०	धानयेत	धानयेयाताम्	धानयेरन्
	धानयेथाः	धानयेयाथाम्	धानयेध्वम्
	धानयेय	धानयेवहि	धानयेमहि
प०	धानयताम्	धानयेताम्	धानयन्ताम्
	धानयस्व	धानयेथाम्	धानयध्वम्
	धानयै	धानयावहै	धानयामहै
ह्य०	अधानयत	अधानयेताम्	अधानयन्त
	अधानयथाः	अधानयेथाम्	अधानयध्वम्
	अधानये	अधानयावहि	अधानयामहि
अ०	अदीधनत	अदीधनेताम्	अदीधनन्त
	अदीधनथाः	अदीधनेथाम्	अदीधनध्वम्
	अदीधने	अदीधनावहि	अदीधनामहि
प०	धानयाञ्चक्रे	धानयाञ्चक्राते	धानयाञ्चक्रिरे
	धानयाञ्चकृषे	धानयाञ्चक्राथे	धानयाञ्चकृढ्वे
	धानयाञ्चक्रे	धानयाञ्चकृवहे	धानयाञ्चकृमहे
	धानयाम्बभूव । धानयामास		
आ०	धानयिषीष्ट	धानयिषीयास्ताम्	धानयिषीरन्
	धानयिषीष्ठाः	धानयिषीयास्थाम्	धानयिषीढ्वम् ध्वम्
	धानयिषीय	धानयिषीवहि	धानयिषीमहि
श्व०	धानयिता	धानयितारौ	धानयितारः
	धानयितासे	धानयितासाथे	धानयिताध्वे
	धानयिताहे	धानयितास्वहे	धानयितास्महे
भ०	धानयिष्यते	धानयिष्येते	धानयिष्यन्ते
	धानयिष्यसे	धानयिष्येथे	धानयिष्यध्वे
	धानयिष्ये	धानयिष्यावहे	धानयिष्यामहे
क्रि०	अधानयिष्यत	अधानयिष्येताम्	अधानयिष्यन्त
	अधानयिष्यथाः	अधानयिष्येथाम्	अधानयिष्यध्वम्
	अधानयिष्ये	अधानयिष्यावहि	अधानयिष्यामहि

324 धन (धन्) शब्दे ।

व०	धानयति	धानयतः	धानयन्ति
	धानयसि	धानयथः	धानयथ
	धानयामि	धानयावः	धानयामः
स०	धानयेत्	धानयेताम्	धानयेयुः
	धानयेः	धानयेतम्	धानयेत
	धानयेयम्	धानयेव	धानयेम
प०	धानयतु	धानयतात् धानयताम्	धानयन्तु
	धानय	,, धानयतम्	धानयत
	धानयानि	धानयाव	धानयाम
ह्य०	अधानयत्	अधानयताम्	अधानयन्
	अधानयः	अधानयतम्	अधानयत
	अधानयम्	अधानयाव	अधानयाम
अ०	अदीधनत्	अदीधनताम्	अदीधनन्
	अदीधनः	अदीधनतम्	अदीधनत
	अदीधनम्	अदीधनाव	अदीधनाम
प०	धानयाञ्चकार	धानयाञ्चकतुः	धानयाञ्चक्रुः
	धानयाञ्चकर्थ	धानयाञ्चक्रथुः	धानयाञ्चक्र
	धानयाञ्चकार-चकर	धानयाञ्चकृव	धानयाञ्चकृम
	धानयाम्बभूव । धानयामास		
आ०	धान्यात्	धान्यास्ताम्	धान्यासुः
	धान्याः	धान्यास्तम्	धान्यास्त
	धान्यासम	धान्यास्व	धान्यास्म
श्व०	धानयिता	धानयितारौ	धानयितारः
	धानयितासि	धानयितास्थः	धानयितास्थ
	धानयितास्मि	धानयितास्वः	धानयितास्मः
भ०	धानयिष्यति	धानयिष्यतः	धानयिष्यन्ति
	धानयिष्यसि	धानयिष्यथः	धानयिष्यथ
	धानयिष्यामि	धानयिष्यावः	धानयिष्यामः
क्रि०	अधानयिष्यत्	अधानयिष्यताम्	अधानयिष्यन्
	अधानयिष्यः	अधानयिष्यतम्	अधानयिष्यत
	अधानयिष्यम्	अधानयिष्याव	अधानयिष्याम

व०	धानयते	धानयेते	धानयन्ते
	धानयसे	धानयेथे	धानयध्वे
	धानये	धानयावहे	धानयामहे
स०	धानयेत	धानयेयाताम्	धानयेरन्
	धानयेथाः	धानयेयाथाम्	धानयेध्वम्
	धानयेय	धानयेवहि	धानयेमहि
प०	धानयताम्	धानयेताम्	धानयन्ताम्
	धानयस्व	धानयेथाम्	धानयध्वम्
	धानयै	धानयावहै	धानयामहै
ह्य०	अधानयत	अधानयेताम्	अधानयन्त
	अधानयथाः	अधानयेथाम्	अधानयध्वम्
	अधानये	अधानयावहि	अधानयामहि
अ०	अदीधनत	अदीधनेताम्	अदीधनन्त
	अदीधनथाः	अदीधनेथाम्	अदीधनध्वम्
	अदीधने	अदीधनावहि	अदीधनामहि
प०	धानयाञ्चक्रे	धानयाञ्चक्राते	धानयाञ्चक्रिरे
	धानयाञ्चकृषे	धानयाञ्चक्राथे	धानयाञ्चकृढ्वे
	धानयाञ्चक्रे	धानयाञ्चकृवहे	धानयाञ्चकृमहे
	धानयाम्बभूव । धानयामास		
आ०	धानयिषीष्ट	धानयिषीयास्ताम्	धानयिषीरन्
	धानयिषीष्ठाः	धानयिषीयास्थाम्	धानयिषीढ्वम् ध्वम्
	धानयिषीय	धानयिषीवहि	धानयिषीमहि
श्व०	धानयिता	धानयितारौ	धानयितारः
	धानयितासे	धानयितासाथे	धानयिताध्वे
	धानयिताहे	धानयितास्वहे	धानयितास्महे
भ०	धानयिष्यते	धानयिष्येते	धानयिष्यन्ते
	धानयिष्यसे	धानयिष्येथे	धानयिष्यध्वे
	धानयिष्ये	धानयिष्यावहे	धानयिष्यामहे
क्रि०	अधानयिष्यत	अधानयिष्येताम्	अधानयिष्यन्त
	अधानयिष्यथाः	अधानयिष्येथाम्	अधानयिष्यध्वम्
	अधानयिष्ये	अधानयिष्यावहि	अधानयिष्यामहि

325 ध्वन (ध्वन्) शब्दे

व०	ध्वनयति	ध्वनयतः	ध्वनयन्ति
	ध्वनयसि	ध्वनयथः	ध्वनयथ
	ध्वनयामि	ध्वनयावः	ध्वनयामः
स०	ध्वनयेत्	ध्वनयेताम्	ध्वनयेयुः
	ध्वनयेः	ध्वनयेतम्	ध्वनयेत
	ध्वनयेयम्	ध्वनयेव	ध्वनयेम
प०	ध्वनयतु ध्वनयतात्	ध्वनयताम्	ध्वनयन्तु
	ध्वनय ,,	ध्वनयतम्	ध्वनयत
	ध्वनयानि	ध्वनयाव	ध्वनयाम
ह्य०	अध्वनयत्	अध्वनयताम्	अध्वनयन्
	अध्वनयः	अध्वनयतम्	अध्वनयत
	अध्वनयम्	अध्वनयाव	अध्वनयाम
अ०	अदिध्वनत्	अदिध्वनताम्	अदिध्वनन्
	अदिध्वनः	अदिध्वनतम्	अदिध्वनत
	अदिध्वनम्	अदिध्वनाव	अदिध्वनाम
प०	ध्वनयाञ्चकार	ध्वनयाञ्चक्रतुः	ध्वनयाञ्चक्रुः
	ध्वनयाञ्चकर्थ	ध्वनयाञ्चक्रथुः	ध्वनयाञ्चक्र
	ध्वनयाञ्चकार-कर	ध्वनयाञ्चकृव	ध्वनयाञ्चकृम
	ध्वनयाम्बभूव । ध्वनयामास		
आ०	ध्वन्यात्	ध्वन्यास्ताम्	ध्वन्यासुः
	ध्वन्याः	ध्वन्यास्तम्	ध्वन्यास्त
	ध्वन्यासम्	ध्वन्यास्व	ध्वन्यास्म
श्व०	ध्वनयिता	ध्वनयितारौ	ध्वनयितारः
	ध्वनयितासि	ध्वनयितास्थः	ध्वनयितास्थ
	ध्वनयितास्मि	ध्वनयितास्वः	ध्वनयितास्मः
भ०	ध्वनयिष्यति	ध्वनयिष्यतः	ध्वनयिष्यन्ति
	ध्वनयिष्यसि	ध्वनयिष्यथः	ध्वनयिष्यथ
	ध्वनयिष्यामि	ध्वनयिष्यावः	ध्वनयिष्यामः
क्रि०	अध्वनयिष्यत्	अध्वनयिष्यताम्	अध्वनयिष्यन्
	अध्वनयिष्यः	अध्वनयिष्यतम्	अध्वनयिष्यत
	अध्वनयिष्यम्	अध्वनयिष्याव	अध्वनयिष्याम

व०	ध्वनयते	ध्वनयेते	ध्वनयन्ते
	ध्वनयसे	ध्वनयेथे	ध्वनयध्वे
	ध्वनये	ध्वनयावहे	ध्वनयामहे
स०	ध्वनयेत	ध्वनयेयाताम्	ध्वनयेरन्
	ध्वनयेथाः	ध्वनयेयाथाम्	ध्वनयेध्वम्
	ध्वनयेय	ध्वनयेवहि	ध्वनयेमहि
प०	ध्वनयताम्	ध्वनयेताम्	ध्वनयन्ताम्
	ध्वनयस्व	ध्वनयेथाम्	ध्वनयध्वम्
	ध्वनयै	ध्वनयावहै	ध्वनयामहै
ह्य०	अध्वनयत	अध्वनयेताम्	अध्वनयन्त
	अध्वनयथाः	अध्वनयेथाम्	अध्वनयध्वम्
	अध्वनये	अध्वनयावहि	अध्वनयामहि
अ०	अदिध्वनत	अदिध्वनेताम्	अदिध्वनन्त
	अदिध्वनथाः	अदिध्वनेथाम्	अदिध्वनध्वम्
	अदिध्वने	अदिध्वनावहि	अदिध्वनामहि
प०	ध्वनयाञ्चक्रे	ध्वनयाञ्चक्राते	ध्वनयाञ्चक्रिरे
	ध्वनयाञ्चकृषे	ध्वनयाञ्चक्राथे	ध्वनयाञ्चकृढ्वे
	ध्वनयाञ्चक्रे	ध्वनयाञ्चकृवहे	ध्वनयाञ्चकृमहे
	ध्वनयाम्बभूव । ध्वनयामास		
आ०	ध्वनयिषीष्ट	ध्वनयिषीयास्ताम्	ध्वनयिषीरन्
	ध्वनयिषीष्ठाः	ध्वनयिषीयास्थाम्	ध्वनयिषीढ्वम् ध्वम्
	ध्वनयिषीय	ध्वनयिषीवहि	ध्वनयिषीमहि
श्व०	ध्वनयिता	ध्वनयितारौ	ध्वनयितारः
	ध्वनयितासे	ध्वनयितासाथे	ध्वनयिताध्वे
	ध्वनयिताहे	ध्वनयितास्वहे	ध्वनयितास्महे
भ०	ध्वनयिष्यते	ध्वनयिष्येते	ध्वनयिष्यन्ते
	ध्वनयिष्यसे	ध्वनयिष्येथे	ध्वनयिष्यध्वे
	ध्वनयिष्ये	ध्वनयिष्यावहे	ध्वनयिष्यामहे
क्रि०	अध्वनयिष्यत	अध्वनयिष्येताम्	अध्वनयिष्यन्त
	अध्वनयिष्यथाः	अध्वनयिष्येथाम्	अध्वनयिष्यध्वम्
	अध्वनयिष्ये	अध्वनयिष्यावहि	अध्वनयिष्यामहि

326 चन (चन्) शब्दे

व०	चानयति	चानयतः	चानयन्ति
	चानयसि	चानयथः	चानयथ
	चानयामि	चानयावः	चानयामः
स०	चानयेत्	चानयेताम्	चानयेयुः
	चानयेः	चानयेतम्	चानयेत
	चानयेयम्	चानयेव	चानयेम
प०	चानयतु चानयतात्	चानयताम्	चानयन्तु
	चानय ,,	चानयतम्	चानयत
	चानयानि	चानयाव	चानयाम
ह्य०	अचानयत्	अचानयताम्	अचानयन्
	अचानयः	अचानयतम्	अचानयत
	अचानयम्	अचानयाव	अचानयाम
अ०	अचीचनत्	अचीचनताम्	अचीचनन्
	अचीचनः	अचीचनतप्	अचीचनत
	अचीचनम्	अचीचनाव	अचीचनाम
प०	चानयाञ्चकार	चानयाञ्चक्रतुः	चानयाञ्चक्रुः
	चानयाञ्चकर्थ	चानयाञ्चक्रथुः	चानयाञ्चक्र
	चानयाञ्चकार-कर	चानयाञ्चकृव	चानयाञ्चकृम
	चानयाम्बभूव । चानयामास		
आ०	चान्यात्	चान्यास्ताम्	चान्यासुः
	चान्याः	चान्यास्तम्	चान्यास्त
	चान्यासम्	चान्यास्व	चान्यास्म
श्व०	चानयिता	चानयितारौ	चानयितारः
	चानयितासि	चानयितास्थः	चानयितास्थ
	चानयितास्मि	चानयितास्वः	चानयितास्मः
भ०	चानयिष्यति	चानयिष्यतः	चानयिष्यन्ति
	चानयिष्यसि	चानयिष्यथः	चानयिष्यथ
	चानयिष्यामि	चानयिष्यावः	चानयिष्यामः
क्रि०	अचानयिष्यत्	अचानयिष्यताम्	अचानयिष्यन्
	अचानयिष्यः	अचानयिष्यतम्	अचानयिष्यत
	अचानयिष्यम्	अचानयिष्याव	अचानयिष्याम

व०	चानयते	चानयेते	चानयन्ते
	चानयसे	चानयेथे	चानयध्वे
	चानये	चानयावहे	चानयामहे
स०	चानयेत	चानयेयाताम्	चानयेरन्
	चानयेथाः	चानयेयाथाम्	चानयेध्वम्
	चानयेय	चानयेवहि	चानयेमहि
प०	चानयताम्	चानयेताम्	चानयन्ताम्
	चानयस्व	चानयेथाम्	चानयध्वम
	चानये	चानयावहै	चानयामहै
ह्य०	अचानयत	अचानयेताम्	अचानयन्त
	अचानयथाः	अचानयेथाम्	अचानयध्वम
	अचानये	अचानयावहि	अचानयामहि
अ०	अचीचनत	अचीचनेताम्	अचीचनन्त
	अचीचनथाः	अचीचनेथाम्	अचीचनध्वम
	अचीचने	अचीचनावहि	अचीचनामहि
प०	चानयाञ्चक्रे	चानयाञ्चक्राते	चानयाञ्चक्रिरे
	चानयाञ्चकृषे	चानयाञ्चक्राथे	चानयाञ्चकृढ्वे
	चानयाञ्चक्रे	चानयाञ्चकृवहे	चानयाञ्चकृमहे
	चानयाम्बभूव । चानयामास		
आ०	चानयिषीष्ट	चानयिषीयास्ताम्	चानयिषीरन्
	चानयिषीष्ठाः	चानयिषीयास्थाम्	चानयिषीढ्वम् ध्वम्
	चानयिषीय	चानयिषीवहि	चानयिषीमहि
श्व०	चानयिता	चानयितारौ	चानयितारः
	चानयितासे	चानयितासाथे	चानयिताध्वे
	चानयिताहे	चानयितास्वहे	चानयितास्महे
भ०	चानयिष्यते	चानयिष्येते	चानयिष्यन्ते
	चानयिष्यसे	चानयिष्येथे	चानयिष्यध्वे
	चानयिष्ये	चानयिष्यावहे	चानयिष्यामहे
क्रि०	अचानयिष्यत	अचानयिष्येताम्	अचानयिष्यन्त
	अचानयिष्यथाः	अचानयिष्येथाम्	अचानयिष्यध्वम्
	अचानयिष्ये	अचानयिष्यावहि	अचानयिष्यामहि

[हिंसायां चानयति–इत्यादि]

327 स्वन (स्वन्) शब्दे ।

व० स्वानयति स्वानयतः स्वानयन्ति
स्वानयसि स्वानयथः स्वानयथ
स्वानयामि स्वानयावः स्वानयामः

स० स्वानयेत् स्वानयेताम् स्वानयेयुः
स्वानयेः स्वानयेतम् स्वानयेत
स्वानयेयम् स्वानयेव स्वानयेम

प० स्वानयतु स्वानयतात् स्वानयताम् स्वानयन्तु
स्वानय ,, स्वानयतम् स्वानयत
स्वानयानि स्वानयाव स्वानयाम

ह्य० अस्वानयत् अस्वानयताम् अस्वानयन्
अस्वानयः अस्वानयतम् अस्वानयत
अस्वानयम् अस्वानयाव अस्वानयाम

अ० असिस्वनत् असिस्वनताम् असिस्वनन्
असिस्वनः असिस्वनतम् असिस्वनत
असिस्वनम् असिस्वनाव असिस्वनाम

प० स्वानयाञ्चकार स्वानयाञ्चक्रतुः स्वानयाञ्चक्रुः
स्वानयाञ्चकर्थ स्वानयाञ्चक्रथुः स्वानयाञ्चक्र
स्वानयाञ्चकार-चकर स्वानयाञ्चकृव स्वानयाञ्चकृम
स्वानयाम्बभूव । स्वानयामास

आ० स्वान्यात् स्वान्यास्ताम् स्वान्यासुः
स्वान्याः स्वान्यास्तम् स्वान्यास्त
स्वान्यासम् स्वान्यास्व स्वान्यास्म

श्व० स्वानयिता स्वानयितारौ स्वानयितारः
स्वानयितासि स्वानयितास्थः स्वानयितास्थ
स्वानयितास्मि स्वानयितास्वः स्वानयितास्मः

भ० स्वानयिष्यति स्वानयिष्यतः स्वानयिष्यन्ति
स्वानयिष्यसि स्वानयिष्यथः स्वानयिष्यथ
स्वानयिष्यामि स्वानयिष्यावः स्वानयिष्यामः

क्रि० अस्वानयिष्यत् अस्वानयिष्यताम् अस्वानयिष्यन्
अस्वानयिष्यः अस्वानयिष्यतम् अस्वानयिष्यत
अस्वानयिष्यम् अस्वानयिष्याव अस्वानयिष्याम

व० स्वानयते स्वानयेते स्वानयन्ते
स्वानयसे स्वानयेथे स्वानयध्वे
स्वानये स्वानयावहे स्वानयामहे

स० स्वानयेत स्वानयेयाताम् स्वानयेरन्
स्वानयेथाः स्वानयेयाथाम् स्वानयेध्वम्
स्वानयेय स्वानयेवहि स्वानयेमहि

प० स्वानयताम् स्वानयेताम् स्वानयन्ताम्
स्वानयस्व स्वानयेथाम् स्वानयध्वम्
स्वानयै स्वानयावहै स्वानयामहै

ह्य० अस्वानयत अस्वानयेताम् अस्वानयन्त
अस्वानयथाः अस्वानयेथाम् अस्वानयध्वम्
अस्वानये अस्वानयावहि अस्वानयामहि

अ० असिस्वनत असिस्वनेताम् असिस्वनन्त
असिस्वनथाः असिस्वनेथाम् असिस्वनध्वम्
असिस्वने असिस्वनावहि असिस्वनामहि

प० स्वानयाञ्चक्रे स्वानयाञ्चक्राते स्वानयाञ्चक्रिरे
स्वानयाञ्चकृषे स्वानयाञ्चक्राथे स्वानयाञ्चकृढ्वे
स्वानयाञ्चक्रे स्वानयाञ्चकृवहे स्वानयाञ्चकृमहे
स्वानयाम्बभूव । स्वानयामास

आ० स्वानयिषीष्ट स्वानयिषीयास्ताम् स्वानयिषीरन्
स्वानयिषीष्ठाः स्वानयिषीयास्थाम् स्वानयिषीढ्वम्
ध्वम्
स्वानयिषीय स्वानयिषीवहि स्वानयिषीमहि

श्व० स्वानयिता स्वानयितारौ स्वानयितारः
स्वानयितासे स्वानयितासाथे स्वानयिताध्वे
स्वानयिताहे स्वानयितास्वहे स्वानयितास्महे

भ० स्वानयिष्यते स्वानयिष्येते स्वानयिष्यन्ते
स्वानयिष्यसे स्वानयिष्येथे स्वानयिष्यध्वे
स्वानयिष्ये स्वानयिष्यावहे स्वानयिष्यामहे

क्रि० अस्वानयिष्यत अस्वानयिष्येताम् अस्वानयिष्यन्त
अस्वानयिष्यथाः अस्वानयिष्येथाम् अस्वानयिष्यध्वम्
अस्वानयिष्ये अस्वानयिष्यावहि अस्वानयिष्यामहि

328 वन (वन्) शब्दे ।

व०	वानयति	वानयतः	वानयन्ति
	वानयसि	वानयथः	वानयथ
	वानयामि	वानयावः	वानयामः
स०	वानयेत्	वानयेताम्	वानयेयुः
	वानयेः	वानयेतम्	वानयेत
	वानयेयम्	वानयेव	वानयेम
प०	वानयतु	वानयतात्	वानयताम्	वानयन्तु
	वानय	,,	वानयतम्	वानयत
	वानयानि	वानयाव	वानयाम
ह्य०	अवानयत्	अवानयताम्	अवानयन्
	अवानयः	अवानयतम्	अवानयत
	अवानयम्	अवानयाव	अवानयाम
अ०	अवीवनत्	अवीवनताम्	अवीवनन्
	अवीवनः	अवीवनतम्	अवीवनत
	अवीवनम्	अवीवनाव	अवीवनाम
प०	वानयाञ्चकार	वानयाञ्चक्रतुः	वानयाञ्चक्रुः
	वानयाञ्चकर्थ	वानयाञ्चक्रथुः	वानयाञ्चक्र
	वानयाञ्चकार-चकर	वानयाञ्चकृव	वानयाञ्चकृम
	वानयाम्बभूव । वानयामास		
आ०	वान्यात्	वान्यास्ताम्	वान्यासुः
	वान्याः	वान्यास्तम्	वान्यास्त
	वान्यासम्	वान्यास्व	वान्यास्म
श्व०	वानयिता	वानयितारौ	वानयितारः
	वानयितासि	वानयितास्थः	वानयितास्थ
	वानयितास्मि	वानयितास्वः	वानयितास्मः
भ०	वानयिष्यति	वानयिष्यतः	वानयिष्यन्ति
	वानयिष्यसि	वानयिष्यथः	वानयिष्यथ
	वानयिष्यामि	वानयिष्यावः	वानयिष्यामः
क्रि०	अवानयिष्यत्	अवानयिष्यताम्	अवानयिष्यन्
	अवानयिष्यः	अवानयिष्यतम्	अवानयिष्यत
	अवानयिष्यम्	अवानयिष्याव	अवानयिष्याम

व०	वानयते	वानयेते	वानयन्ते
	वानयसे	वानयेथे	वानयध्वे
	वानये	वानयावहे	वानयामहे
स०	वानयेत	वानयेयाताम्	वानयेरन्
	वानयेथाः	वानयेयाथाम्	वानयेध्वम्
	वानयेय	वानयेवहि	वानयेमहि
प०	वानयताम्	वानयेताम्	वानयन्ताम्
	वानयस्व	वानयेथाम्	वानयध्वम्
	वानयै	वानयावहै	वानयामहै
ह्य०	अवानयत	अवानयेताम्	अवानयन्त
	अवानयथाः	अवानयेथाम्	अवानयध्वम्
	अवानये	अवानयावहि	अवानयामहि
अ०	अवीवनत	अवीवनेताम्	अवीवनन्त
	अवीवनथाः	अवीवनेथाम्	अवीवनध्वम्
	अवीवने	अवीवनावहि	अवीवनामहि
प०	वानयाञ्चक्रे	वानयाञ्चक्राते	वानयाञ्चक्रिरे
	वानयाञ्चकृषे	वानयाञ्चक्राथे	वानयाञ्चकृढ्वे
	वानयाञ्चक्रे	वानयाञ्चकृवहे	वानयाञ्चकृमहे
	वानयाम्बभूव । वानयामास		
आ०	वानयिषीष्ट	वानयिषीयास्ताम्	वानयिषीरन्
	वानयिषीष्ठाः	वानयिषीयास्थाम्	वानयिषीढ्वम् ध्वम्
	वानयिषीय	वानयिषीवहि	वानयिषीमहि
श्व०	वानयिता	वानयितारौ	वानयितारः
	वानयितासे	वानयितासाथे	वानयिताध्वे
	वानयिताहे	वानयितास्वहे	वानयितास्महे
भ०	वानयिष्यते	वानयिष्येते	वानयिष्यन्ते
	वानयिष्यसे	वानयिष्येथे	वानयिष्यध्वे
	वानयिष्ये	वानयिष्यावहे	वानयिष्यामहे
क्रि०	अवानयिष्यत	अवानयिष्येताम्	अवानयिष्यन्त
	अवानयिष्यथाः	अवानयिष्येथाम्	अवानयिष्यध्वम्
	अवानयिष्ये	अवानयिष्यावहि	अवानयिष्यामहि

330 षन (सन्) भक्तौ ।

व० सानयति सानयतः सानयन्ति
सानयसि सानयथः सानयथ
सानयामि सानयावः सानयामः

स० सानयेत् सानयेताम् सानयेयुः
सानयेः सानयेतम् सानयेत
सानयेयम् सानयेव सानयेम

प० सानयतु सानयतात् सानयताम् सानयन्तु
सानय ,, सानयतम् सानयत
सानयानि सानयाव सानयाम

ह्य० असानयत् असानयताम् असानयन्
असानयः असानयतम् असानयत
असानयम् असानयाव असानयाम

अ० असीषणत् असीषणताम् असीषणन्
असीषणः असीषणतम् असीषणत
असीषणम् असीषणाव असीषणाम

प० सानयाञ्चकार सानयाञ्चकतुः सानयाञ्चकुः
सानयाञ्चकर्थ सानयाञ्चकथुः सानयाञ्चक
सानयाञ्चकार-चकर सानयाञ्चकृव सानयाञ्चकृम
सानयाम्बभूव । सानयामास

आ० सान्यात् सान्यास्ताम् सान्यासुः
सान्याः सान्यास्तम् सान्यास्त
सान्यासम् सान्यास्व सान्यास्म

श्व० सानयिता सानयितारौ सानयितारः
सानयितासि सानयितास्थः सानयितास्थ
सानयितास्मि सानयितास्वः सानयितास्मः

भ० सानयिष्यति सानयिष्यतः सानयिष्यन्ति
सानयिष्यसि सानयिष्यथः सानयिष्यथ
सानयिष्यामि सानयिष्यावः सानयिष्यामः

क्रि० असानयिष्यत् असानयिष्यताम् असानयिष्यन्
असानयिष्यः असानयिष्यतम् असानयिष्यत
असानयिष्यम् असानयिष्याव असानयिष्याम

व० सानयते सानयेते सानयन्ते
सानयसे सानयेथे सानयध्वे
सानये सानयावहे सानयामहे

स० सानयेत सानयेयाताम् सानयेरन्
सानयेथाः सानयेयाथाम् सानयेध्वम्
सानयेय सानयेवहि सानयेमहि

प० सानयताम् सानयेताम् सानयन्ताम्
सानयस्व सानयेथाम् सानयध्वम्
सानयै सानयावहै सानयामहै

ह्य० असानयत असानयेताम् असानयन्त
असानयथाः असानयेथाम् असानयध्वम्
असानये असानयावहि असानयामहि

अ० असीषणत असीषणेताम् असीषणन्त
असीषणथाः असीषणेथाम् असीषणध्वम्
असीषणे असीषणावहि असीषणामहि

प० सानयाञ्चक्रे सानयाञ्चक्राते सानयाञ्चक्रिरे
सानयाञ्चकृषे सानयाञ्चक्राथे सानयाञ्चकृढ्वे
सानयाञ्चक्रे सानयाञ्चकृवहे सानयाञ्चकृमहे
सानयाम्बभूव । सानयामास

आ० सानयिषीष्ट सानयिषीयास्ताम् सानयिषीरन्
सानयिषीष्ठाः सानयिषीयास्थाम् सानयिषीढ्वम्
ध्वम्
सानयिषीय सानयिषीवहि सानयिषीमहि

श्व० सानयिता सानयितारौ सानयितारः
सानयितासे सानयितासाथे सानयिताध्वे
सानयिताहे सानयितास्वहे सानयितास्महे

भ० सानयिष्यते सानयिष्येते सानयिष्यन्ते
सानयिष्यसे सानयिष्येथे सानयिष्यध्वे
सानयिष्ये सानयिष्यावहे सानयिष्यामहे

क्रि० असानयिष्यत असानयिष्येताम् असानयिष्यन्त
असानयिष्यथाः असानयिष्येथाम् असानयिष्यध्वम्
असानयिष्ये असानयिष्यावहि असानयिष्यामहि

331 कनै (कन्) दीप्तिकान्तिगतिषु

व०	कानयति	कानयतः	कानयन्ति
	कानयसि	कानयथः	कानयथ
	कानयामि	कानयावः	कानयामः
स०	कानयेत्	कानयेताम्	कानयेयुः
	कानयेः	कानयेतम्	कानयेत
	कानयेयम्	कानयेव	कानयेम
प०	कानयतु	कानयतात् कानयताम्	कानयन्तु
	कानय	,, कानयतम्	कानयत
	कानयानि	कानयाव	कानयाम
ह्य०	अकानयत्	अकानयताम्	अकानयन्
	अकानयः	अकानयतम्	अकानयत
	अकानयम्	अकानयाव	अकानयाम
अ०	अचीकनत्	अचीकनताम्	अचीकनन्
	अचीकनः	अचीकनतम्	अचीकनत
	अचीकनम्	अचीकनाव	अचीकनाम
प०	कानयाञ्चकार	कानयाञ्चक्रतुः	कानयाञ्चक्रुः
	कानयाञ्चकर्थ	कानयाञ्चक्रथुः	कानयाञ्चक्र
	कानयाञ्चकार-चकर	कानयाञ्चकृव	कानयाञ्चकृम
	कानयाम्बभूव । कानयामास		
आ०	कान्यात्	कान्यास्ताम्	कान्यासुः
	कान्याः	कान्यास्तम्	कान्यास्त
	कान्यासम्	कान्यास्व	कान्यास्म
श्व०	कानयिता	कानयितारौ	कानयितारः
	कानयितासि	कानयितास्थः	कानयितास्थ
	कानयितास्मि	कानयितास्वः	कानयितास्मः
भ०	कानयिष्यति	कानयिष्यतः	कानयिष्यन्ति
	कानयिष्यसि	कानयिष्यथः	कानयिष्यथ
	कानयिष्यामि	कानयिष्यावः	कानयिष्यामः
क्रि०	अकानयिष्यत्	अकानयिष्यताम्	अकानयिष्यन्
	अकानयिष्यः	अकानयिष्यतम्	अकानयिष्यत
	अकानयिष्यम्	अकानयिष्याव	अकानयिष्याम

व०	कानयते	कानयेते	कानयन्ते
	कानयसे	कानयेथे	कानयध्वे
	कानये	कानयावहे	कानयामहे
स०	कानयेत	कानयेयाताम्	कानयेरन्
	कानयेथाः	कानयेयाथाम्	कानयेध्वम्
	कानयेय	कानयेवहि	कानयेमहि
प०	कानयताम्	कानयेताम्	कानयन्ताम्
	कानयस्व	कानयेथाम्	कानयध्वम्
	कानयै	कानयावहै	कानयामहै
ह्य०	अकानयत	अकानयेताम्	अकानयन्त
	अकानयथाः	अकानयेथाम्	अकानयध्वम्
	अकानये	अकानयावहि	अकानयामहि
अ०	अचीकनत	अचीकनेताम्	अचीकनन्त
	अचीकनथाः	अचीकनेथाम्	अचीकनध्वम्
	अचीकने	अचीकनावहि	अचीकनामहि
प०	कानयाञ्चक्रे	कानयाञ्चक्राते	कानयाञ्चक्रिरे
	कानयाञ्चकृषे	कानयाञ्चक्राथे	कानयाञ्चकृढ्वे
	कानयाञ्चक्रे	कानयाञ्चकृवहे	कानयाञ्चकृमहे
	कानयाम्बभूव । कानयामास		
आ०	कानयिषीष्ट	कानयिषीयास्ताम्	कानयिषीरन्
	कानयिषीष्ठाः	कानयिषीयास्थाम्	कानयिषीढ्वम् ·ध्वम्
	कानयिषीय	कानयिषीवहि	कानयिषीमहि
श्व०	कानयिता	कानयितारौ	कानयितारः
	कानयितासे	कानयितासाथे	कानयिताध्वे
	कानयिताहे	कानयितास्वहे	कानयितास्महे
भ०	कानयिष्यते	कानयिष्येते	कानयिष्यन्ते
	कानयिष्यसे	कानयिष्येथे	कानयिष्यध्वे
	कानयिष्ये	कानयिष्यावहे	कानयिष्यामहे
क्रि०	अकानयिष्यत	अकानयिष्येताम	अकानयिष्यन्त
	अकानयिष्यथाः	अकानयिष्येथाम्	अकानयिष्यध्वम्
	अकानयिष्ये	अकानयिष्यावहि	अकानयिष्यामहि

॥ अथ पान्ताः पञ्चदश ॥

332 गुपौ (गुप्-गोपाय्) रक्षणे ।

व० गोपाययति गोपाययतः गोपाययन्ति
गोपाययसि गोपाययथः गोपाययथ
गोपाययामि गोपाययावः गोपाययामः
स० गोपाययेत् गोपाययेताम् गोपाययेयुः
गोपाययेः गोपाययेतम् गोपाययेत
गोपाययेयम् गोपाययेव गोपाययेम
प० गोपाययतु गोपाययतात् गोपाययताम् गोपाययन्तु
गोपाययाव ,, गोपाययतम् गोपाययत
गोपाययानि गोपाययाव गोपाययाम
ह्य० अगोपाययत् अगोपाययताम् अगोपाययन्
अगोपाययः अगोपाययतम् अगोपाययत
अगोपाययम् अगोपाययाव अगोपाययाम
अ० अजुगोपायत् अजुगोपायताम् अजुगोपायन्
अजुगोपायः अजुगोपायतम् अजुगोपायत
अजुगोपायम् अजुगोपायाव अजुगोपायाम
प० गोपाययाञ्चकार गोपाययाञ्चक्रतुः गोपाययाञ्चक्रुः
गोपाययाञ्चकर्थ गोपाययाञ्चक्रथुः गोपाययाञ्चक्र
गोपाययाञ्चकार-कर गोपाययाञ्चकृव गोपाययाञ्चकृम
गोपाययाम्बभूव । गोपाययामास
आ० गोपाय्यात् गोपाय्यास्ताम् गोपाय्यासुः
गोपाय्याः गोपाय्यास्तम् गोपाय्यास्त
गोपाय्यासम् गोपाय्यास्व गोपाय्यास्म
श्व० गोपायिता गोपायितारौ गोपायितारः
गोपायितासि गोपायितास्थः गोपायितास्थ
गोपायितास्मि गोपायितास्वः गोपायितास्मः
भ० गोपायिष्यति गोपायिष्यतः गोपायिष्यन्ति
गोपायिष्यसि गोपायिष्यथः गोपायिष्यथ
गोपायिष्यामि गोपायिष्यावः गोपायिष्यामः
क्रि० अगोपायिष्यत् अगोपायिष्यताम् अगोपायिष्यन्
अगोपायिष्यः अगोपायिष्यतम् अगोपायिष्यत
अगोपायिष्यम् अगोपायिष्याव अगोपायिष्याम

व० गोपाययते गोपाययेते गोपाययन्ते
गोपाययसे गोपाययेथे गोपाययध्वे
गोपाययये गोपाययावहे गोपाययामहे
स० गोपाययेत गोपाययेयाताम् गोपाययेरन्
गोपाययेथाः गोपाययेयाथाम् गोपाययेध्वम्
गोपाययेय गोपाययेवहि गोपाययेमहि
प० गोपाययताम् गोपाययेताम् गोपाययन्ताम्
गोपाययस्व गोपाययेथाम् गोपाययध्वम्
गोपाययै गोपाययावहै गोपाययामहै
ह्य० अगोपाययत अगोपाययेताम् अगोपाययन्त
अगोपाययथाः अगोपाययेथाम् अगोपाययध्वम्
अगोपाययै अगोपाययावहि अगोपाययामहि
अ० अजुगोपायत अजुगोपायेताम् अजुगोपायन्त
अजुगोपायथाः अजुगोपायेथाम् अजुगोपायध्वम्
अजुगोपायै अजुगोपायावहि अजुगोपायामहि
प० गोपाययाञ्चक्रे गोपाययाञ्चक्राते गोपाययाञ्चक्रिरे
गोपाययाञ्चकृषे गोपाययाञ्चक्राथे गोपाययाञ्चकृढ्वे
गोपाययाञ्चक्रे गोपाययाञ्चकृवहे गोपाययाञ्चकृमहे
गोपाययाम्बभूव । गोपाययामास
आ० गोपायिषीष्ट गोपायिषीयास्ताम् गोपायिषीरन्
गोपायिषीष्ठाः गोपायिषीयास्थाम् गोपायिषीढ्वम्
ध्वम्
गोपायिषीय गोपायिषीवहि गोपायिषीमहि
श्व० गोपायिता गोपायितारौ गोपायितारः
गोपायितासे गोपायितासाथे गोपायिताध्वे
गोपायिताहे गोपायितास्वहे गोपायितास्महे
भ० गोपायिष्यते गोपायिष्येते गोपायिष्यन्ते
गोपायिष्यसे गोपायिष्येथे गोपायिष्यध्वे
गोपायिष्ये गोपायिष्यावहे गोपायिष्यामहे
क्रि० अगोपायिष्यत अगोपायिष्येताम् अगोपायिष्यन्त
अगोपायिष्यथाः अगोपायिष्येथाम् अगोपायिष्यध्वम्
अगोपायिष्ये अगोपायिष्यावहि अगोपायिष्यामहि

332 गुपौ (गुप्-गोपाय्) रक्षणे ।

व० गोपयति गोपयतः गोपयन्ति
गोपयसि गोपयथः गोपयथ
गोपयामि गोपयावः गोपयामः

स० गोपयेत् गोपयेताम् गोपयेयुः
गोपयेः गोपयेतम् गोपयेत
गोपयेयम् गोपयेव गोपयेम

प० गोपयतु गोपयतात् गोपयताम् गोपयन्तु
गोपय ,, गोपयतम् गोपयत
गोपयानि गोपयाव गोपयाम

ह्य० अगोपयत् अगोपयताम् अगोपयन्
अगोपयः अगोपयतम् अगोपयत
अगोपयम् अगोपयाव अगोपयाम

अ० अजूगुपत् अजूगुपताम् अजूगुपन्
अजूगुपः अजूगुपतम् अजूगुपत
अजूगुपम् अजूगुपाव अजूगुपाम

प० गोपयाञ्चकार गोपयाञ्चक्रतुः गोपयाञ्चक्रुः
गोपयाञ्चकर्थ गोपयाञ्चक्रथुः गोपयाञ्चक्र
गोपयाञ्चकार-कर गोपयाञ्चकृव गोपयाञ्चकृम
गोपयाम्बभूव । गोपयामास

आ० गोप्यात् गोप्यास्ताम् गोप्यासुः
गोप्याः गोप्यास्तम् गोप्यास्त
गोप्यासम् गोप्यास्व गोप्यास्म

श्व० गोपयिता गोपयितारौ गोपयितारः
गोपयितासि गोपयितास्थः गोपयितास्थ
गोपयितास्मि गोपयितास्वः गोपयितास्मः

भ० गोपयिष्यति गोपयिष्यतः गोपयिष्यन्ति
गोपयिष्यसि गोपयिष्यथः गोपयिष्यथ
गोपयिष्यामि गोपयिष्यावः गोपयिष्यामः

क्रि० अगोपयिष्यत् अगोपयिष्यताम् अगोपयिष्यन्
अगोपयिष्यः अगोपयिष्यतम् अगोपयिष्यत
अगोपयिष्यम् अगोपयिष्याव अगोपयिष्याम

व० गोपयते गोपयेते गोपयन्ते
गोपयसे गोपयेथे गोपयध्वे
गोपये गोपयावहे गोपयामहे

स० गोपयेत गोपयेयाताम् गोपयेरन्
गोपयेथाः गोपयेयाथाम् गोपयेध्वम्
गोपयेय गोपयेवहि गोपयेमहि

प० गोपयताम् गोपयेताम् गोपयन्ताम्
गोपयस्व गोपयेथाम् गोपयध्वम्
गोपयै गोपयावहै गोपयामहै

ह्य० अगोपयत अगोपयेताम् अगोपयन्त
अगोपयथाः अगोपयेथाम् अगोपयध्वम्
अगोपये अगोपयावहि अगोपयामहि

अ० अजूगुपत अजूगुपेताम् अजूगुपन्त
अजूगुपथाः अजूगुपेथाम् अजूगुपध्वम्
अजूगुपे अजूगुपावहि अजूगुपामहि

प० गोपयाञ्चक्रे गोपयाञ्चक्राते गोपयाञ्चक्रिरे
गोपयाञ्चकृषे गोपयाञ्चक्राथे गोपयाञ्चकृढ्वे
गोपयाञ्चक्रे गोपयाञ्चकृवहे गोपयाञ्चकृमहे
गोपयाम्बभूव । गोपयामास

आ० गोपयिषीष्ट गोपयिषीयास्ताम् गोपयिषीरन्
गोपयिषीष्ठाः गोपयिषीयास्थाम् गोपयिषीढ्वम्
ध्वम्
गोपयिषीय गोपयिषीवहि गोपयिषीमहि

श्व० गोपयिता गोपयितारौ गोपयितारः
गोपयितासे गोपयितासाथे गोपयिताध्वे
गोपयिताहे गोपयितास्वहे गोपयितास्महे

भ० गोपयिष्यते गोपयिष्येते गोपयिष्यन्ते
गोपयिष्यसे गोपयिष्येथे गोपयिष्यध्वे
गोपयिष्ये गोपयिष्यावहे गोपयिष्यामहे

क्रि० अगोपयिष्यत अगोपयिष्येताम् अगोपयिष्यन्त
अगोपयिष्यथाः अगोपयिष्येथाम् अगोपयिष्यध्वम्
अगोपयिष्ये अगोपयिष्यावहि अगोपयिष्यामहि

334 धूप (धूप्) संतापे ।

व०	धूपाययति	धूपाययतः	धूपाययन्ति
	धूपाययसि	धूपाययथः	धूपाययथ
	धूपाययामि	धूपाययावः	धूपाययामः
स०	धूपाययेत्	धूपाययेताम्	धूपाययेयुः
	धूपाययेः	धूपाययेतम्	धूपाययेत
	धूपाययेयम्	धूपाययेव	धूपाययेम
प०	धूपाययतु	धूपाययतात् धूपाययताम्	धूपाययन्तु
	धूपाययाय	,, धूपाययतम्	धूपाययत
	धूपाययानि	धूपाययाव	धूपाययाम
ह्य०	अधूपाययत्	अधूपाययताम्	अधूपाययन्
	अधूपाययः	अधूपाययतम्	अधूपाययत
	अधूपाययम्	अधूपाययाव	अधूपाययाम
अ०	अदूधुपायत्	अदूधुपायताम्	अदूधुपायन्
	अदूधुपायः	अदूधुपायतम्	अदूधुपायत
	अदूधुपायम्	अदूधुपायाव	अदूधुपायाम
प०	धूपाययाञ्चकार	धूपाययाञ्चक्रतुः	धूपाययाञ्चक्रुः
	धूपाययाञ्चकर्थ	धूपाययाञ्चक्रथुः	धूपाययाञ्चक्र
	धूपाययाञ्चकार-कर	धूपाययाञ्चकृव	धूपाययाञ्चकृम
	धूपाययाम्बभूव । धूपाययामास		
आ०	धूपाय्यात्	धूपाय्यास्ताम्	धूपाय्यासुः
	धूपाय्याः	धूपाय्यास्तम्	धूपाय्यास्त
	धूपाय्यासम्	धूपाय्यास्व	धूपाय्यास्म
श्व०	धूपाययिता	धूपाययितारौ	धूपाययितारः
	धूपाययितासि	धूपाययितास्थः	धूपाययितास्थ
	धूपाययितास्मि	धूपाययितास्वः	धूपाययितास्मः
भ०	धूपाययिष्यति	धूपाययिष्यतः	धूपाययिष्यन्ति
	धूपाययिष्यसि	धूपाययिष्यथः	धूपाययिष्यथ
	धूपाययिष्यामि	धूपाययिष्यावः	धूपाययिष्यामः
क्रि०	अधूपाययिष्यत्	अधूपाययिष्यताम्	अधूपाययिष्यन्
	अधूपाययिष्यः	अधूपाययिष्यतम्	अधूपाययिष्यत
	अधूपाययिष्यम्	अधूपाययिष्याव	अधूपाययिष्याम
अ०	अदुधूपायत्	अदुधूपायताम्	अदुधूपायन्
	अदुधूपायः	अदुधूपायतम्	अदुधूपायत
	अदुधूपायम्	अदुधूपायाव	अदुधूपायाम

व०	धूपाययते	धूपाययेते	धूपाययन्ते
	धूपाययसे	धूपाययेथे	धूपाययध्वे
	धूपाययै	धूपाययावहे	धूपाययामहे
स०	धूपाययेत	धूपाययेयाताम्	धूपाययेरन्
	धूपाययेथाः	धूपाययेयाथाम्	धूपाययेध्वम्
	धूपाययेय	धूपाययेवहि	धूपाययेमहि
प०	धूपाययताम्	धूपाययेताम्	धूपाययन्ताम्
	धूपाययस्व	धूपाययेथाम्	धूपाययध्वम्
	धूपाययै	धूपाययावहै	धूपाययामहै
ह्य०	अधूपाययत	अधूपाययेताम्	अधूपाययन्त
	अधूपाययथाः	अधूपाययेथाम्	अधूपाययध्वम्
	अधूपाययै	अधूपाययावहि	अधूपाययामहि
अ०	अदूधुपायत	अदूधुपायेताम्	अदूधुपायन्त
	अदूधुपायथाः	अदूधुपायेथाम्	अदूधुपायध्वम्
	अदूधुपाये	अदूधुपायावहि	अदूधुपायामहि
प०	धूपाययाञ्चक्रे	धूपाययाञ्चक्राते	धूपाययाञ्चक्रिरे
	धूपाययाञ्चकृषे	धूपाययाञ्चक्राथे	धूपाययाञ्चकृढ्वे
	धूपाययाञ्चक्रे	धूपाययाञ्चकृवहे	धूपाययाञ्चकृमहे
	धूपाययाम्बभूव । धूपाययामास		
आ०	धूपाययिषीष्ट	धूपाययिषीयास्ताम्	धूपाययिषीरन्
	धूपाययिषीष्ठाः	धूपाययिषीयास्थाम्	धूपाययिषीढ्वम् ध्वम्
	धूपाययिषीय	धूपाययिषीवहि	धूपाययिषीमहि
श्व०	धूपाययिता	धूपाययितारौ	धूपाययितारः
	धूपाययितासे	धूपाययितासाथे	धूपाययिताध्वे
	धूपाययिताहे	धूपाययितास्वहे	धूपाययितास्महे
भ०	धूपाययिष्यते	धूपाययिष्येते	धूपाययिष्यन्ते
	धूपाययिष्यसे	धूपाययिष्येथे	धूपाययिष्यध्वे
	धूपाययिष्ये	धूपाययिष्यावहे	धूपाययिष्यामहे
क्रि०	अधूपाययिष्यत	अधूपाययिष्येताम	अधूपाययिष्यन्त
	अधूपाययिष्यथाः	अधूपाययिष्येथाम्	अधूपाययिष्यध्वम्
	अधूपाययिष्ये	अधूपाययिष्यावहि	अधूपाययिष्यामहि
अ०	अदुधूपायत	अदुधूपायताम्	अदुधूपायन्त
	अदुधूपायथाः	अदुधूपायेथाम्	अदुधूपायध्वम्
	अदुधूपाये	अदुधूपायावहि	अदुधूपायामहि

334 धूप (धूप्) संतापे ।

व० धूपयति धूपयतः धूपयन्ति
धूपयसि धूपयथः धूपयथ
धूपयामि धूपयावः धूपयामः

स० धूपयेत् धूपयेताम् धूपयेयुः
धूपयेः धूपयेतम् धूपयेत
धूपयेयम् धूपयेव धूपयेम

प० धूपयतु धूपयतात् धूपयताम् धूपयन्तु
धूपय ,, धूपयतम् धूपयत
धूपयानि धूपयाव धूपयाम

ह्य० अधूपयत् अधूपयताम् अधूपयन्
अधूपयः अधूपयतम् अधूपयत
अधूपयम् अधूपयाव अधूपयाम

अ० अदूधुपत् अदूधुपताम् अदूधुपन्
अदूधुपः अदूधुपतम् अदूधुपत
अदूधुपम् अदूधुपाव अदूधुपाम

प० धूपयाञ्चकार धूपयाञ्चक्रतुः धूपयाञ्चक्रुः
धूपयाञ्चकर्थ धूपयाञ्चक्रथुः धूपयाञ्चक्र
धूपयाञ्चकार-कर धूपयाञ्चकृव धूपयाञ्चकृम

धूपयाम्बभूव । धूपयामास

आ० धूप्यात् धूप्यास्ताम् धूप्यासुः
धूप्याः धूप्यास्तम् धूप्यास्त
धूप्यासम् धूप्यास्व धूप्यास्म

श्व० धूपयिता धूपयितारौ धूपयितारः
धूपयितासि धूपयितास्थः धूपयितास्थ
धूपयितास्मि धूपयितास्वः धूपयितास्मः

भ० धूपयिष्यति धूपयिष्यतः धूपयिष्यन्ति
धूपयिष्यसि धूपयिष्यथः धूपयिष्यथ
धूपयिष्यामि धूपयिष्यावः धूपयिष्यामः

क्रि० अधूपयिष्यत् अधूपयिष्यताम् अधूपयिष्यन्
अधूपयिष्यः अधूपयिष्यतम् अधूपयिष्यत
अधूपयिष्यम् अधूपयिष्याव अधूपयिष्याम

व० धूपयते धूपयेते धूपयन्ते
धूपयसे धूपयेथे धूपयध्वे
धूपये धूपयावहे धूपयामहे

स० धूपयेत धूपयेयाताम् धूपयेरन्
धूपयेथाः धूपयेयाथाम् धूपयेध्वम्
धूपयेय धूपयेवहि धूपयेमहि

प० धूपयताम् धूपयेताम् धूपयन्ताम्
धूपयस्व धूपयेथाम् धूपयध्वम्
धूपयै धूपयावहै धूपयामहै

ह्य० अधूपयत अधूपयेताम् अधूपयन्त
अधूपयथाः अधूपयेथाम् अधूपयध्वम्
अधूपये अधूपयावहि अधूपयामहि

अ० अदूधुपत अदूधुपेताम् अदूधुपन्त
अदूधुपथाः अदूधुपेथाम् अदूधुपध्वम्
अदूधुपे अदूधुपावहि अदूधुपामहि

प० धूपयाञ्चक्रे धूपयाञ्चक्राते धूपयाञ्चक्रिरे
धूपयाञ्चकृषे धूपयाञ्चक्राथे धूपयाञ्चकृढ्वे
धूपयाञ्चक्रे धूपयाञ्चकृवहे धूपयाञ्चकृमहे

धूपयाम्बभूव । धूपयामास

आ० धूपयिषीष्ट धूपयिषीयास्ताम् धूपयिषीरन्
धूपयिषीष्ठाः धूपयिषीयास्थाम् धूपयिषीढ्वम् ध्वम्
धूपयिषीय धूपयिषीवहि धूपयिषीमहि

श्व० धूपयिता धूपयितारौ धूपयितारः
धूपयितासे धूपयितासाथे धूपयिताध्वे
धूपयिताहे धूपयितास्वहे धूपयितास्महे

भ० धूपयिष्यते धूपयिष्येते धूपयिष्यन्ते
धूपयिष्यसे धूपयिष्येथे धूपयिष्यध्वे
धूपयिष्ये धूपयिष्यावहे धूपयिष्यामहे

क्रि० अधूपयिष्यत अधूपयिष्येताम् अधूपयिष्यन्त
अधूपयिष्यथाः अधूपयिष्येथाम् अधूपयिष्यध्वम्
अधूपयिष्ये अधूपयिष्यावहि अधूपयिष्यामहि

333 तपं (तप्) सन्तापे ।

व०	तापयति	तापयतः	तापयन्ति
	तापयसि	तापयथः	तापयथ
	तापयामि	तापयावः	तापयामः
स०	तापयेत्	तापयेताम्	तापयेयुः
	तापयेः	तापयेतम्	तापयेत
	तापयेयम्	तापयेव	तापयेम
प०	तापयतु	तापयतात् तापयताम्	तापयन्तु
	तापय ,,	तापयतम्	तापयत
	तापयानि	तापयाव	तापयाम
ह्य०	अतापयत्	अतापयताम्	अतापयन्
	अतापयः	अतापयतम्	अतापयत
	अतापयम्	अतापयाव	अतापयाम
अ०	अतीतपत्	अतीतपताम्	अतीतपन्
	अतीतपः	अतीतपतम्	अतीतपत
	अतीतपम्	अतीतपाव	अतीतपाम
प०	तापयाञ्चकार	तापयाञ्चक्रतुः	तापयाञ्चक्रुः
	तापयाञ्चकर्थ	तापयाञ्चक्रथुः	तापयाञ्चक्र
	तापयाञ्चकार-चकर	तापयाञ्चकृव	तापयाञ्चकृम
	तापयाम्बभूव । तापयामास		
आ०	ताप्यात्	ताप्यास्ताम्	ताप्यासुः
	ताप्याः	ताप्यास्तम्	ताप्यास्त
	ताप्यासम्	ताप्यास्व	ताप्यास्म
श्व०	तापयिता	तापयितारौ	तापयितारः
	तापयितासि	तापयितास्थः	तापयितास्थ
	तापयितास्मि	तापयितास्वः	तापयितास्मः
भ०	तापयिष्यति	तापयिष्यतः	तापयिष्यन्ति
	तापयिष्यसि	तापयिष्यथः	तापयिष्यथ
	तापयिष्यामि	तापयिष्यावः	तापयिष्यामः
क्रि०	अतापयिष्यत्	अतापयिष्यताम्	अतापयिष्यन्
	अतापयिष्यः	अतापयिष्यतम्	अतापयिष्यत
	अतापयिष्यम्	अतापयिष्याव	अतापयिष्याम

व०	तापयते	तापयेते	तापयन्ते
	तापयसे	तापयेथे	तापयध्वे
	तापये	तापयावहे	तापयामहे
स०	तापयेत	तापयेयाताम्	तापयेरन्
	तापयेथाः	तापयेयाथाम्	तापयेध्वम्
	तापयेय	तापयेवहि	तापयेमहि
प०	तापयताम्	तापयेताम्	तापयन्ताम्
	तापयस्व	तापयेथाम्	तापयध्वम्
	तापयै	तापयावहै	तापयामहै
ह्य०	अतापयत	अतापयेताम्	अतापयन्त
	अतापयथाः	अतापयेथाम्	अतापयध्वम्
	अतापये	अतापयावहि	अतापयामहि
अ०	अतीतपत	अतीतपेताम्	अतीतपन्त
	अतीतपथाः	अतीतपेथाम	अतीतपध्वम्
	अतीतपे	अतीतपावहि	अतीतपामहि
प०	तापयाञ्चक्रे	तापयाञ्चक्राते	तापयाञ्चक्रिरे
	तापयाञ्चकृषे	तापयाञ्चक्राथे	तापयाञ्चकृढ्वे
	तापयाञ्चक्रे	तापयाञ्चकृवहे	तापयाञ्चकृमहे
	तापयाम्बभूव । तापयामास		
आ०	तापयिषीष्ट	तापयिषीयास्ताम	तापयिषीरन्
	तापयिषीष्ठाः	तापयिषीयास्थाम्	तापयिषीढ्वम् ध्वम्
	तापयिषीय	तापयिषीवहि	तापयिषीमहि
श्व	तापयिता	तापयितारौ	तापयितारः
	तापयितासे	तापयितासाथे	तापयिताध्वे
	तापयिताहे	तापयितास्वहे	तापयितास्महे
भ०	तापयिष्यते	तापयिष्येते	तापयिष्यन्ते
	तापयिष्यसे	तापयिष्येथे	तापयिष्यध्वे
	तापयिष्ये	तापयिष्यावहे	तापयिष्यामहे
क्रि०	अतापयिष्यत	अतापयिष्येताम्	अतापयिष्यन्त
	अतापयिष्यथाः	अतापयिष्येथाम्	अतापयिष्यध्वम्
	अतापयिष्ये	अतापयिष्यावहि	अतापयिष्यामहि

335 रप (रपृ) व्यक्ते वचने

व०	रापयति	रापयतः	रापयन्ति
	रापयसि	रापयथः	रापयथ
	रापयामि	रापयावः	रापयामः
स०	रापयेत्	रापयेताम्	रापयेयुः
	रापयेः	रापयेतम्	रापयेत
	रापयेयम्	रापयेव	रापयेम
प०	रापयतु	रापयतात् रापयताम्	रापयन्तु
	रापय ,,	रापयतम्	रापयत
	रापयाणि	रापयाव	रापयाम
ह्य०	अरापयत्	अरापयताम्	अरापयन्
	अरापयः	अरापयतम्	अरापयत
	अरापयम्	अरापयाव	अरापयाम
अ०	अरीरपत्	अरीरपताम्	अरीरपन्
	अरीरपः	अरीरपतम्	अरीरपत
	अरीरपम्	अरीरपाव	अरीरपाम
प०	रापयाञ्चकार	रापयाञ्चकतुः	रापयाञ्चक्रुः
	रापयाञ्चकर्थ	रापयाञ्चकथुः	रापयाञ्चक्र
	रापयाञ्चकार-चकर	रापयाञ्चकृव	रापयाञ्चकृम
	रापयाम्बभूव । रापयामास		
आ०	राप्यात्	राप्यास्ताम्	राप्यासुः
	राप्याः	राप्यास्तम्	राप्यास्त
	राप्यासम्	राप्यास्व	राप्यास्म
श्व०	रापयिता	रापयितारौ	रापयितारः
	रापयितासि	रापयितास्थः	रापयितास्थ
	रापयितास्मि	रापयितास्वः	रापयितास्मः
भ०	रापयिष्यति	रापयिष्यतः	रापयिष्यन्ति
	रापयिष्यसि	रापयिष्यथः	रापयिष्यथ
	रापयिष्यामि	रापयिष्यावः	रापयिष्यामः
क्रि०	अरापयिष्यत्	अरापयिष्यताम्	अरापयिष्यन्
	अरापयिष्यः	अरापयिष्यतम्	अरापयिष्यत
	अरापयिष्यम्	अरापयिष्याव	अरापयिष्याम

व०	रापयते	रापयेते	रापयन्ते
	रापयसे	रापयेथे	रापयध्वे
	रापये	रापयावहे	रापयामहे
स०	रापयेत	रापयेयाताम्	रापयेरन्
	रापयेथाः	रापयेयाथाम्	रापयेध्वम्
	रापयेय	रापयेवहि	रापयेमहि
प०	रापयताम्	रापयेताम्	रापयन्ताम्
	रापयस्व	रापयेथाम्	रापयध्वम्
	रापयै	रापयावहै	रापयामहै
ह्य०	अरापयत	अरापयेताम्	अरापयन्त
	अरापयथाः	अरापयेथाम्	अरापयध्वम्
	अरापये	अरापयावहि	अरापयामहि
अ०	अरीरपत	अरीरपेताम्	अरीरपन्त
	अरीरपथाः	अरीरपेथाम्	अरीरपध्वम्
	अरीरपे	अरीरपावहि	अरीरपामहि
प०	रापयाञ्चक्रे	रापयाञ्चक्राते	रापयाञ्चक्रिरे
	रापयाञ्चकृषे	रापयाञ्चक्राथे	रापयाञ्चकृढ्वे
	रापयाञ्चक्रे	रापयाञ्चकृवहे	रापयाञ्चकृमहे
	रापयाम्बभूव । रापयामास		
आ०	रापयिषीष्ट	रापयिषीयास्ताम्	रापयिषीरन्
	रापयिषीष्ठाः	रापयिषीयास्थाम्	रापयिषीढ्वम् ध्वम्
	रापयिषीय	रापयिषीवहि	रापयिषीमहि
श्व०	रापयिता	रापयितारौ	रापयितारः
	रापयितासे	रापयितासाथे	रापयिताध्वे
	रापयिताहे	रापयितास्वहे	रापयितास्महे
भ०	रापयिष्यते	रापयिष्येते	रापयिष्यन्ते
	रापयिष्यसे	रापयिष्येथे	रापयिष्यध्वे
	रापयिष्ये	रापयिष्यावहे	रापयिष्यामहे
क्रि०	अरापयिष्यत	अरापयिष्येताम्	अरापयिष्यन्त
	अरापयिष्यथाः	अरापयिष्येथाम्	अरापयिष्यध्वम्
	अरापयिष्ये	अरापयिष्यावहि	अरापयिष्यामहि

336 लप (लपू) व्यक्त वचने

व० लापयति लापयतः लापयन्ति
लापयसि लापयथः लापयथ
लापयामि लापयावः लापयामः

स० लापयेत् लापयेताम् लापयेयुः
लापयेः लापयेतम् लापयेत
लापयेयम् लापयेव लापयेम

प० लापयतु लापयतात् लापयताम् लापयन्तु
लापय ,, लापयतम् लापयत
लापयानि लापयाव लापयाम

ह्य० अलापयत् अलापयताम् अलापयन्
अलापयः अलापयतम् अलापयत
अलापयम् अलापयाव अलापयाम

अ० अललापत् अललापताम् अललापन्
अललापः अललापतम् अललापत
卐 अललापम् अललापाव अललापाम

प० लापयाञ्चकार लापयाञ्चक्रतुः लापयाञ्चक्रुः
लापयाञ्चकर्थ लापयाञ्चक्रथुः लापयाञ्चक्र
लापयाञ्चकार-चकर लापयाञ्चकृव लापयाञ्चकृम

लापयाम्बभूव । लापयामास

आ० लाप्यात् लाप्यास्ताम् लाप्यासुः
लाप्याः लाप्यास्तम् लाप्यास्त
लाप्यासम् लाप्यास्व लाप्यास्म

श्व० लापयिता लापयितारौ लापयितारः
लापयितासि लापयितास्थः लापयितास्थ
लापयितास्मि लापयितास्वः लापयितास्मः

भ० लापयिष्यति लापयिष्यतः लापयिष्यन्ति
लापयिष्यसि लापयिष्यथः लापयिष्यथ
लापयिष्यामि लापयिष्यावः लापयिष्यामः

क्रि० अलापयिष्यत् अलापयिष्यताम् अलापयिष्यन्
अलापयिष्यः अलापयिष्यतम् अलापयिष्यत
अलापयिष्यम् अलापयिष्याव अलापयिष्याम

व० लापयते लापयेते लापयन्ते
लापयसे लापयेथे लापयध्वे
लापये लापयावहे लापयामहे

स० लापयेत लापयेयाताम् लापयेरन्
लापयेथाः लापयेयाथाम् लापयेध्वम्
लापयेय लापयेवहि लापयेमहि

प० लापयताम् लापयेताम् लापयन्ताम्
लापयस्व लापयेथाम् लापयध्वम्
लापयै लापयावहै लापयामहै

ह्य० अलापयत अलापयेताम् अलापयन्त
अलापयथाः अलापयेथाम् अलापयध्वम्
अलापये अलापयावहि अलापयामहि

अ० अललापत अललापेताम् अललापन्त
अललापथाः अललापेथाम् अललापध्वम्
अललापे अललापावहि अललापामहि 卐

प० लापयाञ्चक्रे लापयाञ्चक्राते लापयाञ्चक्रिरे
लापयाञ्चकृषे लापयाञ्चक्राथे लापयाञ्चकृढ्वे
लापयाञ्चक्रे लापयाञ्चकृवहे लापयाञ्चकृमहे

लापयाम्बभूव । लापयामास

आ० लापयिषीष्ट लापयिषीयास्ताम् लापयिषीरन्
लापयिषीष्ठाः लापयिषीयास्थाम् लापयिषीढ्वम्
ध्वम्
लापयिषीय लापयिषीवहि लापयिषीमहि

श्व० लापयिता लापयितारौ लापयितारः
लापयितासे लापयितासाथे लापयिताध्वे
लापयिताहे लापयितास्वहे लापयितास्महे

भ० लापयिष्यते लापयिष्येते लापयिष्यन्ते
लापयिष्यसे लापयिष्येथे लापयिष्यध्वे
लापयिष्ये लापयिष्यावहे लापयिष्यामहे

क्रि० अलापयिष्यत अलापयिष्येताम् अलापयिष्यन्त
अलापयिष्यथाः अलापयिष्येथाम् अलापयिष्यध्वम्
अलापयिष्ये अलापयिष्यावहि अलापयिष्यामहि

337 जल्प (जल्प्) व्यक्ते वचने

व०	जल्पयति	जल्पयतः	जल्पयन्ति
	जल्पयसि	जल्पयथः	जल्पयथ
	जल्पयामि	जल्पयावः	जल्पयामः
स०	जल्पयेत्	जल्पयेताम्	जल्पयेयुः
	जल्पयेः	जल्पयेतम्	जल्पयेत
	जल्पयेयम्	जल्पयेव	जल्पयेम
प०	जल्पयतु जल्पयतात्	जल्पयताम्	जल्पयन्तु
	जल्पय ,,	जल्पयतम्	जल्पयत
	जल्पयानि	जल्पयाव	जल्पयाम
ह्य०	अजल्पयत्	अजल्पयताम्	अजल्पयन्
	अजल्पयः	अजल्पयतम्	अजल्पयत
	अजल्पयम्	अजल्पयाव	अजल्पयाम
अ०	अजजल्पत्	अजजल्पताम्	अजजल्पन्
	अजजल्पः	अजजल्पतम्	अजजल्पत
	अजजल्पम्	अजजल्पाव	अजजल्पाम
प०	जल्पयाञ्चकार	जल्पयाञ्चक्रतुः	जल्पयाञ्चक्रुः
	जल्पयाञ्चकर्थ	जल्पयाञ्चक्रथुः	जल्पयाञ्चक्र
	जल्पयाञ्चकार-कर	जल्पयाञ्चकृव	जल्पयाञ्चकृम
	जल्पयाम्बभूव । जल्पयामास		
आ०	जल्प्यात्	जल्प्यास्ताम्	जल्प्यासुः
	जल्प्याः	जल्प्यास्तम्	जल्प्यास्त
	जल्प्यासम्	जल्प्यास्व	जल्प्यास्म
श्व०	जल्पयिता	जल्पयितारौ	जल्पयितारः
	जल्पयितासि	जल्पयितास्थः	जल्पयितास्थ
	जल्पयितास्मि	जल्पयितास्वः	जल्पयितास्मः
भ०	जल्पयिष्यति	जल्पयिष्यतः	जल्पयिष्यन्ति
	जल्पयिष्यसि	जल्पयिष्यथः	जल्पयिष्यथ
	जल्पयिष्यामि	जल्पयिष्यावः	जल्पयिष्यामः
क्रि०	अजल्पयिष्यत्	अजल्पयिष्यतम्	अजल्पयिष्यन्
	अजल्पयिष्यः	अजल्पयिष्यतम्	अजल्पयिष्यत
	अजल्पयिष्यम्	अजल्पयिष्याव	अजल्पयिष्याम

व०	जल्पयते	जल्पयेते	जल्पयन्ते
	जल्पयसे	जल्पयेथे	जल्पयध्वे
	जल्पये	जल्पयावहे	जल्पयामहे
स०	जल्पयेत	जल्पयेयाताम्	जल्पयेरन्
	जल्पयेथाः	जल्पयेयाथाम्	जल्पयेध्वम्
	जल्पयेय	जल्पयेवहि	जल्पयेमहि
प०	जल्पयताम्	जल्पयेताम्	जल्पयन्ताम्
	जल्पयस्व	जल्पयेथाम्	जल्पयध्वम्
	जल्पये	जल्पयावहै	जल्पयामहै
ह्य०	अजल्पयत	अजल्पयेताम्	अजल्पयन्त
	अजल्पयथाः	अजल्पयेथाम्	अजल्पयध्वम्
	अजल्पये	अजल्पयावहि	अजल्पयामहि
अ०	अजजल्पत	अजजल्पेताम्	अजजल्पन्त
	अजजल्पथाः	अजजल्पेथाम्	अजजल्पध्वम्
	अजजल्पे	अजजल्पावहि	अजजल्पामहि
प०	जल्पयाञ्चक्रे	जल्पयाञ्चक्राते	जल्पयाञ्चक्रिरे
	जल्पयाञ्चकृषे	जल्पयाञ्चक्राथे	जल्पयाञ्चकृढ्वे
	जल्पयाञ्चक्रे	जल्पयाञ्चकृवहे	जल्पयाञ्चकृमहे
	जल्पयाम्बभूव । जल्पयामास		
आ०	जल्पयिषीष्ट	जल्पयिषीयास्ताम्	जल्पयिषीरन्
	जल्पयिषीष्ठाः	जल्पयिषीयास्थाम्	जल्पयिषीढ्वम् ध्वम्
	जल्पयिषीय	जल्पयिषीवहि	जल्पयिषीमहि
श्व०	जल्पयिता	जल्पयितारौ	जल्पयितारः
	जल्पयितासे	जल्पयितासाथे	जल्पयिताध्वे
	जल्पयिताहे	जल्पयितास्वहे	जल्पयितास्महे
भ०	जल्पयिष्यते	जल्पयिष्येते	जल्पयिष्यन्ते
	जल्पयिष्यसे	जल्पयिष्येथे	जल्पयिष्यध्वे
	जल्पयिष्ये	जल्पयिष्यावहे	जल्पयिष्यामहे
क्रि०	अजल्पयिष्यत	अजल्पयिष्येताम्	अजल्पयिष्यन्त
	अजल्पयिष्यथाः	अजल्पयिष्येथाम्	अजल्पयिष्यध्वम्
	अजल्पयिष्ये	अजल्पयिष्यावहि	अजल्पयिष्यामहि

338 जप (जप्) मानसे च ।

व० जापयति जापयतः जापयन्ति
जापयसि जापयथः जापयथ
जापयामि जापयावः जापयामः

स० जापयेत् जापयेताम् जापयेयुः
जापयेः जापयेतम् जापयेत
जापयेयम् जापयेव जापयेम

प० जापयतु जापयतात् जापयताम् जापयन्तु
जापय ,, जापयतम् जापयत
जापयानि जापयाव जापयाम

ह्य० अजापयत् अजापयताम् अजापयन्
अजापयः अजापयतम् अजापयत
अजापयम् अजापयाव अजापयाम

अ० अजीजपत् अजीजपताम् अजीजपन्
अजीजपः अजीजपतम् अजीजपत
अजीजपम् अजीजपाव अजीजपाम

प० जापयाञ्चकार जापयाञ्चक्रतुः जापयाञ्चक्रुः
जापयाञ्चकर्थ जापयाञ्चक्रथुः जापयाञ्चक्र
जापयाञ्चकार-चकर जापयाञ्चकृव जापयाञ्चकृम

जापयाम्बभूव । जापयामास

आ० जाप्यात् जाप्यास्ताम् जाप्यासुः
जाप्याः जाप्यास्तम् जाप्यास्त
जाप्यासम् जाप्यास्व जाप्यास्म

श्व० जापयिता जापयितारौ जापयितारः
जापयितासि जापयितास्थः जापयितास्थ
जापयितास्मि जापयितास्वः जापयितास्मः

भ० जापयिष्यति जापयिष्यतः जापयिष्यन्ति
जापयिष्यसि जापयिष्यथः जापयिष्यथ
जापयिष्यामि जापयिष्यावः जापयिष्यामः

क्रि० अजापयिष्यत् अजापयिष्यताम् अजापयिष्यन्
अजापयिष्यः अजापयिष्यतम् अजापयिष्यत
अजापयिष्यम् अजापयिष्याव अजापयिष्याम

व० जापयते जापयेते जापयन्ते
जापयसे जापयेथे जापयध्वे
जापये जापयावहे जापयामहे

स० जापयेत जापयेयाताम् जापयेरन्
जापयेथाः जापयेयाथाम् जापयेध्वम्
जापयेय जापयेवहि जापयेमहि

प० जापयताम् जापयेताम् जापयन्ताम्
जापयस्व जापयेथाम् जापयध्वम्
जापये जापयावहै जापयामहै

ह्य० अजापयत अजापयेताम् अजापयन्त
अजापयथाः अजापयेथाम् अजापयध्वम्
अजापये अजापयावहि अजापयामहि

अ० अजीजपत अजीजपेताम् अजीजपन्त
अजीजपथाः अजीजपेथाम् अजीजपध्वम्
अजीजपे अजीजपावहि अजीजपामहि

प० जापयाञ्चक्रे जापयाञ्चक्राते जापयाञ्चक्रिरे
जापयाञ्चकृषे जापयाञ्चक्राथे जापयाञ्चकृढ्वे
जापयाञ्चक्रे जापयाञ्चकृवहे जापयाञ्चकृमहे

जापयाम्बभूव । जापयामास

आ० जापयिषीष्ट जापयिषीयास्ताम् जापयिषीरन्
जापयिषीष्ठाः जापयिषीयास्थाम् जापयिषीढ्वम्
ध्वम्
जापयिषीय जापयिषीवहि जापयिषीमहि

श्व जापयिता जापयितारौ जापयितारः
जापयितासे जापयितासाथे जापयिताध्वे
जापयिताहे जापयितास्वहे जापयितास्महे

भ० जापयिष्यते जापयिष्येते जापयिष्यन्ते
जापयिष्यसे जापयिष्येथे जापयिष्यध्वे
जापयिष्ये जापयिष्यावहे जापयिष्यामहे

क्रि० अजापयिष्यत अजापयिष्येताम् अजापयिष्यन्त
अजापयिष्यथाः अजापयिष्येथाम् अजापयिष्यध्वम्
अजापयिष्ये अजापयिष्यावहि अजापयिष्यामहि

339 चप (चप्) सान्त्वने

व० चापयति चापयतः चापयन्ति
चापयसि चापयथः चापयथ
चापयामि चापयावः चापयामः

स० चापयेत् चापयेताम् चापयेयुः
चापयेः चापयेतम् चापयेत
चापयेयम् चापयेव चापयेम

प० चापयतु चापयतात् चापयताम् चापयन्तु
चापय चापयतात् चापयतम् चापयत
चापयानि चापयाव चापयाम

ह्य० अचापयत् अचापयताम् अचापयन्
अचापयः अचापयतम् अचापयत
अचापयम् अचापयाव अचापयाम

अ० अचीचपत् अचीचपताम् अचीचपन्
अचीचपः अचीचपतम् अचीचपत
अचीचपम् अचीचपाव अचीचपाम

प० चापयाञ्चकार चापयाञ्चकतुः चापयाञ्चक्रुः
चापयाञ्चकर्थ चापयाञ्चक्रथुः चापयाञ्चक्र
चापयाञ्चकार-चकर चापयाञ्चकृव चापयाञ्चकृम
चापयाम्बभूव । चापयामास

आ० चाप्यात् चाप्यास्ताम् चाप्यासुः
चाप्याः चाप्यास्तम् चाप्यास्त
चाप्यासम् चाप्यास्व चाप्यास्म

श्व० चापयिता चापयितारौ चापयितारः
चापयितासि चापयितास्थः चापयितास्थ
चापयितास्मि चापयितास्वः चापयितास्मः

भ० चापयिष्यति चापयिष्यतः चापयिष्यन्ति
चापयिष्यसि चापयिष्यथः चपयिष्यथ
चापयिष्यामि चापयिष्यावः चापयिष्यामः

क्रि० अचापयिष्यत् अचापयिष्यताम् अचापयिष्यन्
अचापयिष्यः अचापयिष्यतम् अचापयिष्यत
अचापयिष्यम् अचापयिष्याव अचापयिष्याम

व० चापयते चापयेते चापयन्ते
चापयसे चापयेथे चापयध्वे
चापये चापयावहे चापयामहे

स० चापयेत चापयेयाताम् चापयेरन्
चापयेथाः चापयेयाथाम् चापयेध्वम्
चापयेय चापयेवहि चापयेमहि

प० चापयताम् चापयेताम् चापयन्ताम्
चापयस्व चापयेथाम् चापयध्वम्
चापयै चापयावहै चापयामहै

ह्य० अचापयत अचापयेताम् अचापयन्त
अचापयथाः अचापयेथाम् अचापयध्वम्
अचापये अचापयावहि अचापयामहि

अ० अचीचपत अचीचपेताम अचीचपन्त
अचीचपथाः अचीचपेथाम् अचीचपध्वम्
अचीचपे अचीचपावहि अचीचपामहि

प० चापयाञ्चक्रे चापयाञ्चक्राते चापयाञ्चक्रिरे
चापयाञ्चकृषे चापयाञ्चक्राथे चापयाञ्चकृढ्वे
चापयाञ्चक्रे चापयाञ्चकृवहे चापयाञ्चकृमहे
चापयाम्बभूव चापयामास

आ० चापयिषीष्ट चापयिषीयास्ताम् चापयिषीरन्
चापयिषीष्ठाः चापयिषीयास्थाम् चापयिषीढ्वम्
ध्वम्
चापयिषीय चापयिषीवहि चापयिषीमहि

श्व० चापयिता चापयितारौ चापयितारः
चापयितासे चापयितासाथे चापयिताध्वे
चापयिताहे चापयितास्वहे चापयितास्महे

भ० चापयिष्यते चापयिष्येते चापयिष्यन्ते
चापयिष्यसे चापयिष्येथे चापयिष्यध्वे
चापयिष्ये चापयिष्यावहे चापयिष्यामहे

क्रि० अचापयिष्यत अचापयिष्येताम् अचापयिष्यन्त
अचापयिष्यथाः अचापयिष्येथाम् अचापयिष्यध्वम्
अचापयिष्ये अचापयिष्यावहि अचापयिष्यामहि

341 सृप्लृ (सृप्) गतौ

व० सर्पयति सर्पयतः सर्पयन्ति
सर्पयसि सर्पयथः सर्पयथ
सर्पयामि सर्पयावः सर्पयामः

स० सर्पयेत् सर्पयेताम् सर्पयेयुः
सर्पयेः सर्पयेतम् सर्पयेत
सर्पयेयम् सर्पयेव सर्पयेम

प० सर्पयतु सर्पयतात् सर्पयताम् सर्पयन्तु
सर्पय ,, सर्पयतम् सर्पयत
सर्पयाणि सर्पयाव सर्पयाम

ह्य० असर्पयत् असर्पयताम् असर्पयन्
असर्पयः असर्पयतम् असर्पयत
असर्पयम् असर्पयाव असर्पयाम

अ० अससर्पत् अससर्पताम् अससर्पन्
अससर्पः अससर्पतम् अससर्पत
अससर्पम् अससर्पाव अससर्पाम
असीसृपत् असीसृपताम् असीसृपन् इ०

प० सर्पयाञ्चकार सर्पयाञ्चक्रतुः सर्पयाञ्चक्रुः
सर्पयाञ्चकर्थ सर्पयाञ्चक्रथुः सर्पयाञ्चक्र
सर्पयाञ्चकार-कर सर्पयाञ्चकृव सर्पयाञ्चकृम
सर्पयाम्बभूव । सर्पयामास

आ० सर्प्यात् सर्प्यास्ताम् सर्प्यासुः
सर्प्याः सर्प्यास्तम् सर्प्यास्त
सर्प्यासम् सर्प्यास्व सर्प्यास्म

श्व० सर्पयिता सर्पयितारौ सर्पयितारः
सर्पयितासि सर्पयितास्थः सर्पयितास्थ
सर्पयितास्मि सर्पयितास्वः सर्पयितास्मः

भ० सर्पयिष्यति सर्पयिष्यतः सर्पयिष्यन्ति
सर्पयिष्यसि सर्पयिष्यथः सर्पयिष्यथ
सर्पयिष्यामि सर्पयिष्यावः सर्पयिष्यामः

क्रि० असर्पयिष्यत् असर्पयिष्यताम् असर्पयिष्यन्
असर्पयिष्यः असर्पयिष्यतम् असर्पयिष्यत
असर्पयिष्यम् असर्पयिष्याव असर्पयिष्याम

व० सर्पयते सर्पयेते सर्पयन्ते
सर्पयसे सर्पयेथे सर्पयध्वे
सर्पये सर्पयावहे सर्पयामहे

स० सर्पयेत सर्पयेयाताम् सर्पयेरन्
सर्पयेथाः सर्पयेयाथाम् सर्पयेध्वम्
सर्पयेय सर्पयेवहि सर्पयेमहि

प० सर्पयताम् सर्पयेताम् सर्पयन्ताम्
सर्पयस्व सर्पयेथाम् सर्पयध्वम्
सर्पयै सर्पयावहै सर्पयामहै

ह्य० असर्पयत असर्पयेताम् असर्पयन्त
असर्पयथाः असर्पयेथाम् असर्पयध्वम्
असर्पये असर्पयावहि असर्पयामहि

अ० अससर्पत अससर्पेताम् अससर्पन्त
अससर्पथाः अससर्पेथाम् अससर्पध्वम्
अससर्पे अससर्पावहि अससर्पामहि
असीसृपत असीसृपेताम् असीसृपन्त इ०

प० सर्पयाञ्चक्रे सर्पयाञ्चक्राते सर्पयाञ्चक्रिरे
सर्पयाञ्चकृषे सर्पयाञ्चक्राथे सर्पयाञ्चकृढ्वे
सर्पयाञ्चक्रे सर्पयाञ्चकृवहे सर्पयाञ्चकृमहे
सर्पयाम्बभूव । सर्पयामास

आ० सर्पयिषीष्ट सर्पयिषीयास्ताम् सर्पयिषीरन्
सर्पयिषीष्ठाः सर्पयिषीयास्थाम् सर्पयिषीढ्वम्
ध्वम्
सर्पयिषीय सर्पयिषीवहि सर्पयिषीमहि

श्व० सर्पयिता सर्पयितारौ सर्पयितारः
सर्पयितासे सर्पयितासाथे सर्पयिताध्वे
सर्पयिताहे सर्पयितास्वहे सर्पयितास्महे

भ० सर्पयिष्यते सर्पयिष्येते सर्पयिष्यन्ते
सर्पयिष्यसे सर्पयिष्येथे सर्पयिष्यध्वे
सर्पयिष्ये सर्पयिष्यावहे सर्पयिष्यामहे

क्रि० असर्पयिष्यत असर्पयिष्येताम् असर्पयिष्यन्त
असर्पयिष्यथाः असर्पयिष्येथाम् असर्पयिष्यध्वम्
असर्पयिष्ये असर्पयिष्यावहि असर्पयिष्यामहि

340 षप (सप्) समवाये

व०	सापयति	सापयतः	सापयन्ति
	सापयसि	सापयथः	सापयथ
	सापयामि	सापयावः	सापयामः
स०	सापयेत्	सापयेताम्	सापयेयुः
	सापयेः	सापयेतम्	सापयेत
	सापयेयम्	सापयेव	सापयेम
प०	सापयतु सापयतात्	सापयताम्	सापयन्तु
	सापय ,,	सापयतम्	सापयत
	सापयानि	सापयाव	सापयाम
ह्य०	असापयत्	असापयताम्	असापयन्
	असापयः	असापयतम्	असापयत
	असापयम्	असापयाव	असापयाम
अ०	असीषपत्	असीषपताम्	असीषपन्
	असीषपः	असीषपतम्	असीषपत
	असीषपम्	असीषपाव	असीषपाम
प०	सापयाञ्चकार	सापयाञ्चक्रतुः	सापयाञ्चक्रुः
	सापयाञ्चकर्थ	सापयाञ्चक्रथुः	सापयाञ्चक्र
	सापयाञ्चकार-कर	सापयाञ्चकृव	सापयाञ्चकृम
	सापयाम्बभूव । सापयामास		
आ०	साप्यात्	साप्यास्ताम्	साप्यासुः
	साप्याः	साप्यास्तम्	साप्यास्त
	साप्यासम्	साप्यास्व	साप्यास्म
श्व०	सापयिता	सापयितारौ	सापयितारः
	सापयितासि	सापयितास्थः	सापयितास्थ
	सापयितास्मि	सापयितास्वः	सापयितास्मः
भ०	सापयिष्यति	सापयिष्यतः	सापयिष्यन्ति
	सापयिष्यसि	सापयिष्यथः	सापयिष्यथ
	सापयिष्यामि	सापयिष्यावः	सापयिष्यामः
क्रि०	असापयिष्यत्	असापयिष्यताम्	असापयिष्यन्
	असापयिष्यः	असापयिष्यतम्	असापयिष्यत
	असापयिष्यम्	असापयिष्याव	असापयिष्याम

व०	सापयते	सापयेते	सापयन्ते
	सापयसे	सापयेथे	सापयध्वे
	सापये	सापयावहे	सापयामहे
स०	सापयेत	सापयेयाताम्	सापयेरन्
	सापयेथाः	सापयेयाथाम्	सापयेध्वम्
	सापयेय	सापयेवहि	सापयेमहि
प०	सापयताम्	सापयेताम्	सापयन्ताम्
	सापयस्व	सापयेथाम्	सापयध्वम्
	सापयै	सापयावहै	सापयामहै
ह्य०	असापयत	असापयेताम्	असापयन्त
	असापयथाः	असापयेथाम्	असापयध्वम्
	असापये	असापयावहि	असापयामहि
अ०	असीषपत	असीषपेताम्	असीषपन्त
	असीषपथाः	असीषपेथाम्	असीषपध्वम्
	असीषपे	असीषपावहि	असीषपामहि
प०	सापयाञ्चक्रे	सापयाञ्चक्राते	सापयाञ्चक्रिरे
	सापयाञ्चकृषे	सापयाञ्चक्राथे	सापयाञ्चकृढ्वे
	सापयाञ्चक्रे	सापयाञ्चकृवहे	सापयाञ्चकृमहे
	सापयाम्बभूव । सापयामास		
आ०	सापयिषीष्ट	सापयिषीयास्ताम्	सापयिषीरन्
	सापयिषीष्ठाः	सापयिषीयास्थाम्	सापयिषीढ्वम् ध्वम्
	सापयिषीय	सापयिषीवहि	सापयिषीमहि
श्व०	सापयिता	सापयितारौ	सापयितारः
	सापयितासे	सापयितासाथे	सापयिताध्वे
	सापयिताहे	सापयितास्वहे	सापयितास्महे
भ०	सापयिष्यते	सापयिष्येते	सापयिष्यन्ते
	सापयिष्यसे	सापयिष्येथे	सापयिष्यध्वे
	सापयिष्ये	सापयिष्यावहे	सापयिष्यामहे
क्रि०	असापयिष्यत	असापयिष्येताम्	असापयिष्यन्त
	असापयिष्यथाः	असापयिष्येथाम्	असापयिष्यध्वम्
	असापयिष्ये	असापयिष्यावहि	असापयिष्यामहि

342 चुप (चुपृ) मन्दायां गतौ

व० चोपयति चोपयतः चोपयन्ति
चोपयसि चोपयथः चोपयथ
चोपयामि चोपयावः चोपयामः

स चोपयत् चोपयेताम् चोपयेयुः
चोपयेः चोपयेतम् चोपयेत
चोपयेयम् चोपयेव चोपयेम

प० चोपयतु चोपयतात् चोपयताम् चोपयन्तु
चोपय चोपयतात् चोपयतम् चोपयत
चोपयानि चोपयाव चोपयाम

ह्य० अचोपयत् अचोपयताम् अचोपयन्
अचोपयः अचोपयतम् अचोपयत
अचोपयम् अचोपयाव अचोपयाम

अ० अचूचुपत् अचूचुपताम् अचूचुपन्
अचूचुपः अचूचुपतम् अचूचुपत
अचूचुपम् अचूचुपाव अचूचुपाम

प चोपयाञ्चकार चोपयाञ्चक्रतुः चोपयाञ्चक्रुः
चोपयाञ्चकर्थ चोपयाञ्चक्रथुः चोपयाञ्चक्र
चोपयाञ्चकार-चकर चोपयाञ्चकृव चोपयाञ्चकृम
चोपयाम्बभूव । चोपयामास

आ० चोप्यात् चोप्यास्ताम् चोप्यासुः
चोप्याः चोप्यास्तम् चोप्यास्त
चोप्यासम् चोप्यास्व चोप्यास्म

श्व० चोपयिता चोपयितारौ चोपयितारः
चोपयितासि चोपयितास्थः चोपयितास्थ
चोपयितास्मि चोपयितास्वः चोपयितास्मः

भ० चोपयिष्यति चोपयिष्यतः चोपयिष्यन्ति
चोपयिष्यसि चोपयिष्यथः चोपयिष्यथ
चोपयिष्यामि चोपयिष्यावः चोपयिष्यामः

क्रि० अचोपयिष्यत् अचोपयिष्यताम् अचोपयिष्यन्
अचोपयिष्यः अचोपयिष्यतम् अचोपयिष्यत
अचोपयिष्यम् अचोपयिष्याव अचोपयिष्याम

व० चोपयते चोपयेतै चोपयन्ते
चोपयसे चोपयेथे चोपयध्वे
चोपये चोपयावहे चोपयामहे

स० चोपयेत चोपयेयाताम् चोपयेरन्
चोपयेथाः चोपयेयाथाम् चोपयेध्वम्
चोपयेय चोपयेवहि चोपयेमहि

प० चोपयताम् चोपयेताम् चोपयन्ताम्
चोपयस्व चोपयेथाम् चोपयध्वम्
चोपयै चोपयावहै चोपयामहै

ह्य० अचोपयत अचोपयेताम् अचोपयन्त
अचोपयथाः अचोपयेथाम् अचोपयध्वम्
अचोपये अचोपयावहि अचोपयामहि

अ० अचूचुपत अचूचुपेताम् अचूचुपन्त
अचूचुपथाः अचूचुपेथाम् अचूचुपध्वम्
अचूचुपे अचूचुपावहि अचूचुपामहि

प० चोपयाञ्चक्रे चोपयाञ्चक्राते चोपयाञ्चक्रिरे
चोपयाञ्चकृषे चोपयाञ्चक्राथे चोपयाञ्चकृढ्वे
चोपयाञ्चक्रे चोपयाञ्चकृवहे चोपयाञ्चकृमहे
चोपयाम्बभूव चोपयामास

आ० चोपयिषीष्ट चोपयिषीयास्ताम् चोपयिषीरन्
चोपयिषीष्ठाः चोपयिषीयास्थाम् चोपयिषीढ्वम्
ध्वम्
चोपयिषीय चोपयिषीवहि चोपयिषीमहि

श्व० चोपयिता चोपयितारौ चोपयितारः
चोपयितासे चोपयितासाथे चोपयिताध्वे
चोपयिताहे चोपयितास्वहे चोपयितास्महे

भ० चोपयिष्यते चोपयिष्येते चोपयिष्यन्ते
चोपयिष्यसे चोपयिष्येथे चोपयिष्यध्वे
चोपयिष्ये चोपयिष्यावहे चोपयिष्यामहे

क्रि० अचोपयिष्यत अचोपयिष्येताम् अचोपयिष्यन्त
अचोपयिष्यथाः अचोपयिष्येथाम् अचोपयिष्यध्वम्
अचोपयिष्ये अचोपयिष्यावहि अचोपयिष्यामहि

343 तुप (तुपू) हिंसायाम् ।

व० तोपयति तोपयतः तोपयन्ति
तोपयसि तोपयथः तोपयथ
तोपयामि तोपयावः तोपयामः

स० तोपयेत् तोपयेताम् तोपयेयुः
तोपयेः तोपयेतम् तोपयेत
तोपयेयम् तोपयेव तोपयेम

प० तोपयतु तोपयतात् तोपयताम् तोपयन्तु
तोपय ,, तोपयतम् तोपयत
तोपयानि तोपयाव तोपयाम

ह्य० अतोपयत् अतोपयताम् अतोपयन्
अतोपयः अतोपयतम् अतोपयत
अतोपयम् अतोपयाव अतोपयाम

अ० अतूतुपत् अतूतुपताम् अतूतुपन्
अतूतुपः अतूतुपतम् अतूतुपत
अतूतुपम् अतूतुपाव अतूतुपाम

प० तोपयाञ्चकार तोपयाञ्चक्रतुः तोपयाञ्चक्रुः
तोपयाञ्चकर्थ तोपयाञ्चक्रथुः तोपयाञ्चक्र
तोपयाञ्चकार-चकर तोपयाञ्चकृव तोपयाञ्चकृम
तोपयाम्बभूव । तोपयामास

आ० तोप्यात् तोप्यास्ताम् तोप्यासुः
तोप्याः तोप्यास्तम् तोप्यास्त
तोप्यासम् तोप्यास्व तोप्यास्म

श्व० तोपयिता तोपयितारौ तोपयितारः
तोपयितासि तोपयितास्थः तोपयितास्थ
तोपयितास्मि तोपयितास्वः तोपयितास्मः

भ० तोपयिष्यति तोपयिष्यतः तोपयिष्यन्ति
तोपयिष्यसि तोपयिष्यथः तोपयिष्यथ
तोपयिष्यामि तोपयिष्यावः तोपयिष्यामः

क्रि० अतोपयिष्यत् अतोपयिष्यताम् अतोपयिष्यन्
अतोपयिष्यः अतोपयिष्यतम् अतोपयिष्यत
अतोपयिष्यम् अतोपयिष्याव अतोपयिष्याम

व० तोपयते तोपयेते तोपयन्ते
तोपयसे तोपयेथे तोपयध्वे
तोपये तोपयावहे तोपयामहे

स० तोपयेत तोपयेयाताम् तोपयेरन्
तोपयेथाः तोपयेयाथाम् तोपयेध्वम्
तोपयेय तोपयेवहि तोपयेमहि

प० तोपयताम् तोपयेताम् तोपयन्ताम्
तोपयस्व तोपयेथाम् तोपयध्वम्
तोपयै तोपयावहै तोपयामहै

ह्य० अतोपयत अतोपयेताम् अतोपयन्त
अतोपयथाः अतोपयेथाम् अतोपयध्वम्
अतोपये अतोपयावहि अतोपयामहि

अ० अतूतुपत अतूतुपेताम् अतूतुपन्त
अतूतुपथाः अतूतुपेथाम् अतूतुपध्वम्
अतूतुपे अतूतुपावहि अतूतुपामहि

प० तोपयाञ्चक्रे तोपयाञ्चक्राते तोपयाञ्चक्रिरे
तोपयाञ्चकृषे तोपयाञ्चक्राथे तोपयाञ्चकृढ्वे
तोपयाञ्चक्रे तोपयाञ्चकृवहे तोपयाञ्चकृमहे
तोपयाम्बभूव । तोपयामास

आ० तोपयिषीष्ट तोपयिषीयास्ताम् तोपयिषीरन्
तोपयिषीष्ठाः तोपयिषीयास्थाम् तोपयिषीढ्वम्
ध्वम्
तोपयिषीय तोपयिषीवहि तोपयिषीमहि

श्व० तोपयिता तोपयितारौ तोपयितारः
तोपयितासे तोपयितासाथे तोपयिताध्वे
तोपयिताहे तोपयितास्वहे तोपयितास्महे

भ० तोपयिष्यते तोपयिष्येते तोपयिष्यन्ते
तोपयिष्यसे तोपयिष्येथे तोपयिष्यध्वे
तोपयिष्ये तोपयिष्यावहे तोपयिष्यामहे

क्रि० अतोपयिष्यत अतोपयिष्येताम् अतोपयिष्यन्त
अतोपयिष्यथाः अतोपयिष्येथाम् अतोपयिष्यध्वम्
अतोपयिष्ये अतोपयिष्यावहि अतोपयिष्यामहि

344 तुम्प (तुम्पू) हिंसायाम् ।

व०	तुम्पयति	तुम्पयतः	तुम्पयन्ति
	तुम्पयसि	तुम्पयथः	तुम्पयथ
	तुम्पयामि	तुम्पयावः	तुम्पयामः
स०	तुम्पयेत्	तुम्पयेताम्	तुम्पयेयुः
	तुम्पयेः	तुम्पयेतम्	तुम्पयेत
	तुम्पयेयम्	तुम्पयेव	तुम्पयेम
प०	तुम्पयतु तुम्पयतात्	तुम्पयताम्	तुम्पयन्तु
	तुम्पय तुम्पयतात्	तुम्पयतम्	तुम्पयत
	तुम्पयानि	तुम्पयाव	तुम्पयाम
ह्य०	अतुम्पयत्	अतुम्पयताम्	अतुम्पयन्
	अतुम्पयः	अतुम्पयतम्	अतुम्पयत
	अतुम्पयम्	अतुम्पयाव	अतुम्पयाम
अ०	अतुतुम्पत्	अतुतुम्पताम्	अतुतुम्पन्
	अतुतुम्पः	अतुतुम्पतम्	अतुतुम्पत
	अतुतुम्पम्	अतुतुम्पाव	अतुतुम्पाम
प०	तुम्पयाञ्चकार	तुम्पयाञ्चक्रतुः	तुम्पयाञ्चक्रुः
	तुम्पयाञ्चकर्थ	तुम्पयाञ्चक्रथुः	तुम्पयाञ्चक्र
	तुम्पयाञ्चकार-चकर	तुम्पयाञ्चकृव	तुम्पयाञ्चकृम
	तुम्पयाम्बभूव । तुम्पयामास		
आ०	तुम्प्यात्	तुम्प्यास्ताम्	तुम्प्यासुः
	तुम्प्याः	तुम्प्यास्तम्	तुम्प्यास्त
	तुम्प्यासम्	तुम्प्यास्व	तुम्प्यास्म
श्व०	तुम्पयिता	तुम्पयितारौ	तुम्पयितारः
	तुम्पयितासि	तुम्पयितास्थः	तुम्पयितास्थ
	तुम्पयितास्मि	तुम्पयितास्वः	तुम्पयितास्मः
भ०	तुम्पयिष्यति	तुम्पयिष्यतः	तुम्पयिष्यन्ति
	तुम्पयिष्यसि	तुम्पयिष्यथः	तुम्पयिष्यथ
	तुम्पयिष्यामि	तुम्पयिष्यावः	तुम्पयिष्यामः
क्रि०	अतुम्पयिष्यत्	अतुम्पयिष्यताम्	अतुम्पयिष्यन्
	अतुम्पयिष्यः	अतुम्पयिष्यतम्	अतुम्पयिष्यत
	अतुम्पयिष्यम्	अतुम्पयिष्याव	अतुम्पयिष्याम

व०	तुम्पयते	तुम्पयेते	तुम्पयन्ते
	तुम्पयसे	तुम्पयेथे	तुम्पयध्वे
	तुम्पये	तुम्पयावहे	तुम्पयामहे
स०	तुम्पयेत	तुम्पयेयाताम्	तुम्पयेरन्
	तुम्पयेथाः	तुम्पयेयाथाम्	तुम्पयेध्वम्
	तुम्पयेय	तुम्पयेवहि	तुम्पयेमहि
प०	तुम्पयताम्	तुम्पयेताम्	तुम्पयन्ताम्
	तुम्पयस्व	तुम्पयेथाम्	तुम्पयध्वम्
	तुम्पयै	तुम्पयावहै	तुम्पयामहै
ह्य०	अतुम्पयत	अतुम्पयेताम्	अतुम्पयन्त
	अतुम्पयथाः	अतुम्पयेथाम्	अतुम्पयध्वम्
	अतुम्पये	अतुम्पयावहि	अतुम्पयामहि
अ०	अतुतुम्पत	अतुतुम्पेताम्	अतुतुम्पन्त
	अतुतुम्पथाः	अतुतुम्पेथाम्	अतुतुम्पध्वम्
	अतुतुम्पे	अतुतुम्पावहि	अतुतुम्पामहि
प०	तुम्पयाञ्चक्रे	तुम्पयाञ्चक्राते	तुम्पयाञ्चक्रिरे
	तुम्पयाञ्चकृषे	तुम्पयाञ्चक्राथे	तुम्पयाञ्चकृढ्वे
	तुम्पयाञ्चक्रे	तुम्पयाञ्चकृवहे	तुम्पयाञ्चकृमहे
	तुम्पयाम्बभूव । तुम्पयामास		
आ०	तुम्पयिषीष्ट	तुम्पयिषीयास्ताम्	तुम्पयिषीरन्
	तुम्पयिषीष्ठाः	तुम्पयिषीयास्थाम्	तुम्पयिषीढ्वम् ध्वम्
	तुम्पयिषीय	तुम्पयिषीवहि	तुम्पयिषीमहि
श्व०	तुम्पयिता	तुम्पयितारौ	तुम्पयितारः
	तुम्पयितासे	तुम्पयितासाथे	तुम्पयिताध्वे
	तुम्पयिताहे	तुम्पयितास्वहे	तुम्पयितास्महे
भ०	तुम्पयिष्यते	तुम्पयिष्येते	तुम्पयिष्यन्ते
	तुम्पयिष्यसे	तुम्पयिष्येथे	तुम्पयिष्यध्वे
	तुम्पयिष्ये	तुम्पयिष्यावहे	तुम्पयिष्यामहे
क्रि०	अतुम्पयिष्यत	अतुम्पयिष्येताम्	अतुम्पयिष्यन्त
	अतुम्पयिष्यथाः	अतुम्पयिष्येथाम्	अतुम्पयिष्यध्वम्
	अतुम्पयिष्ये	अतुम्पयिष्यावहि	अतुम्पयिष्यामहि

345 त्रुप (त्रुपू) हिंसायाम् ।

व० त्रोपयति त्रोपयतः त्रोपयन्ति
त्रोपयसि त्रोपयथः त्रोपयथ
त्रोपयामि त्रोपयावः त्रोपयामः

स० त्रोपयेत् त्रोपयेताम् त्रोपयेयुः
त्रोपयेः त्रोपयेतम् त्रोपयेत
त्रोपयेयम् त्रोपयेव त्रोपयेम

प० त्रोपयतु त्रोपयतात् त्रोपयताम् त्रोपयन्तु
त्रोपय त्रोपयतात् त्रोपयतम् त्रोपयत
त्रोपयाणि त्रोपयाव त्रोपयाम

ह्य० अत्रोपयत् अत्रोपयताम् अत्रोपयन्
अत्रोपयः अत्रोपयतम् अत्रोपयत
अत्रोपयम् अत्रोपयाव अत्रोपयाम

अ० अतुत्रुपत् अतुत्रुपताम् अतुत्रुपन्
अतुत्रुपः अतुत्रुपतम् अतुत्रुपत
अतुत्रुपम् अतुत्रुपाव अतुत्रुपाम

प० त्रोपयाञ्चकार त्रोपयाञ्चक्रतुः त्रोपयाञ्चक्रुः
त्रोपयाञ्चकर्थ त्रोपयाञ्चक्रथुः त्रोपयाञ्चक्र
त्रोपयाञ्चकार-चकर त्रोपयाञ्चकृव त्रोपयाञ्चकृम

त्रोपयाम्बभूव । त्रोपयामास

आ० त्रोप्यात् त्रोप्यास्ताम् त्रोप्यासुः
त्रोप्याः त्रोप्यास्तम् त्रोप्यास्त
त्रोप्यासम् त्रोप्यास्व त्रोप्यास्म

श्व० त्रोपयिता त्रोपयितारौ त्रोपयितारः
त्रोपयितासि त्रोपयितास्थः त्रोपयितास्थ
त्रोपयितास्मि त्रोपयितास्वः त्रोपयितास्मः

भ० त्रोपयिष्यति त्रोपयिष्यतः त्रोपयिष्यन्ति
त्रोपयिष्यसि त्रोपयिष्यथः त्रोपयिष्यथ
त्रोपयिष्यामि त्रोपयिष्यावः त्रोपयिष्यामः

क्रि० अत्रोपयिष्यत् अत्रोपयिष्यताम् अत्रोपयिष्यन्
अत्रोपयिष्यः अत्रोपयिष्यतम् अत्रोपयिष्यत
अत्रोपयिष्यम् अत्रोपयिष्याव अत्रोपयिष्याम

व० त्रोपयते त्रोपयेते त्रोपयन्ते
त्रोपयसे त्रोपयेथे त्रोपयध्वे
त्रोपये त्रोपयावहे त्रोपयामहे

स० त्रोपयेत त्रोपयेयाताम् त्रोपयेरन्
त्रोपयेथाः त्रोपयेयाथाम् त्रोपयेध्वम्
त्रोपयेय त्रोपयेवहि त्रोपयेमहि

प० त्रोपयताम् त्रोपयेताम् त्रोपयन्ताम्
त्रोपयस्व त्रोपयेथाम् त्रोपयध्वम
त्रोपयै त्रोपयावहै त्रोपयामहै

ह्य० अत्रोपयत अत्रोपयेताम् अत्रोपयन्त
अत्रोपयथाः अत्रोपयेथाम अत्रोपयध्वम्
अत्रोपये अत्रोपयावहि अत्रोपयामहि

अ० अतुत्रुपत अतुत्रुपेताम् अतुत्रुपन्त
अतुत्रुपथाः अतुत्रुपेथाम् अतुत्रुपध्वम्
अतुत्रुपे अतुत्रुपावहि अतुत्रुपामहि

प० त्रोपयाञ्चक्रे त्रोपयाञ्चक्राते त्रोपयाञ्चक्रिरे
त्रोपयाञ्चकृषे त्रोपयाञ्चक्राथे त्रोपयाञ्चकृढ्वे
त्रोपयाञ्चक्रे त्रोपयाञ्चकृवहे त्रोपयाञ्चकृमहे

त्रोपयाम्बभूव । त्रोपयामास

आ० त्रोपयिषीष्ट त्रोपयिषीयास्ताम त्रोपयिषीरन्
—त्रोपयिषीष्ठाः त्रोपयिषीयास्थाम् त्रोपयिषीढ्वम् ध्वम्
त्रोपयिषीय त्रोपयिषीवहि त्रोपयिषीमहि

श्व० त्रोपयिता त्रोपयितारौ त्रोपयितारः
त्रोपयितासे त्रोपयितासाथे त्रोपयिताध्वे
त्रोपयिताहे त्रोपयितास्वहे त्रोपयितास्महे

भ० त्रोपयिष्यते त्रोपयिष्येते त्रोपयिष्यन्ते
त्रोपयिष्यसे त्रोपयिष्येथे त्रोपयिष्यध्वे
त्रोपयिष्ये त्रोपयिष्यावहे त्रोपयिष्यामहे

क्रि० अत्रोपयिष्यत अत्रोपयिष्येताम् अत्रोपयिष्यन्त
अत्रोपयिष्यथाः अत्रोपयिष्येथाम अत्रोपयिष्यध्वम्
अत्रोपयिष्ये अत्रोपयिष्यावहि अत्रोपयिष्यामहि

346 ञुम्प (ञुम्पृ) हिंसायाम् ।

व०	ञुम्पयति	ञुम्पयतः	ञुम्पयन्ति
	ञुम्पयसि	ञुम्पयथः	ञुम्पयथ
	ञुम्पयामि	ञुम्पयावः	ञुम्पयामः
स०	ञुम्पयेत्	ञुम्पयेताम्	ञुम्पयेयुः
	ञुम्पयेः	ञुम्पयेतम्	ञुम्पयेत
	ञुम्पयेयम्	ञुम्पयेव	ञुम्पयेम
प०	ञुम्पयतु ञुम्पयतात्	ञुम्पयताम्	ञुम्पयन्तु
	ञुम्पय ञुम्पयतात्	ञुम्पयतम्	ञुम्पयत
	ञुम्पयाणि	ञुम्पयाव	ञुम्पयाम
ह्य०	अञुम्पयत्	अञुम्पयताम्	अञुम्पयन्
	अञुम्पयः	अञुम्पयतम्	अञुम्पयत
	अञुम्पयम्	अञुम्पयाव	अञुम्पयाम
अ०	अतुञुम्पत्	अतुञुम्पताम्	अतुञुम्पन्
	अतुञुम्पः	अतुञुम्पतम्	अतुञुम्पत
	अतुञुम्पम्	अतुञुम्पाव	अतुञुम्पाम
प०	ञुम्पयाञ्चकार	ञुम्पयाञ्चक्रतुः	ञुम्पयाञ्चक्रुः
	ञुम्पयाञ्चकर्थ	ञुम्पयाञ्चक्रथुः	ञुम्पयाञ्चक्र
	ञुम्पयाञ्चकार-चकर	ञुम्पयाञ्चकृव	ञुम्पयाञ्चकृम
	ञुम्पयाम्बभूव । ञुम्पयामास		
आ०	ञुम्प्यात्	ञुम्प्यास्ताम्	ञुम्प्यासुः
	ञुम्प्याः	ञुम्प्यास्तम्	ञुम्प्यास्त
	ञुम्प्यासम्	ञुम्प्यास्व	ञुम्प्यास्म
श्व०	ञुम्पयिता	ञुम्पयितारौ	ञुम्पयितारः
	ञुम्पयितासि	ञुम्पयितास्थः	ञुम्पयितास्थ
	ञुम्पयितास्मि	ञुम्पयितास्वः	ञुम्पयितास्मः
भ०	ञुम्पयिष्यति	ञुम्पयिष्यतः	ञुम्पयिष्यन्ति
	ञुम्पयिष्यसि	ञुम्पयिष्यथः	ञुम्पयिष्यथ
	ञुम्पयिष्यामि	ञुम्पयिष्यावः	ञुम्पयिष्यामः
क्रि०	अञुम्पयिष्यत्	अञुम्पयिष्यताम्	अञुम्पयिष्यन्
	अञुम्पयिष्यः	अञुम्पयिष्यतम्	अञुम्पयिष्यत
	अञुम्पयिष्यम्	अञुम्पयिष्याव	अञुम्पयिष्याम

व०	ञुम्पयते	ञुम्पयेते	ञुम्पयन्ते
	ञुम्पयसे	ञुम्पयेथे	ञुम्पयध्वे
	ञुम्पये	ञुम्पयावहे	ञुम्पयामहे
स०	ञुम्पयेत	ञुम्पयेयाताम्	ञुम्पयेरन्
	ञुम्पयेथाः	ञुम्पयेयाथाम्	ञुम्पयेध्वम्
	ञुम्पयेय	ञुम्पयेवहि	ञुम्पयेमहि
प०	ञुम्पयताम्	ञुम्पयेताम्	ञुम्पयन्ताम्
	ञुम्पयस्व	ञुम्पयेथाम्	ञुम्पयध्वम्
	ञुम्पयै	ञुम्पयावहै	ञुम्पयामहै
ह्य०	अञुम्पयत	अञुम्पयेताम्	अञुम्पयन्त
	अञुम्पयथाः	अञुम्पयेथाम्	अञुम्पयध्वम्
	अञुम्पये	अञुम्पयावहि	अञुम्पयामहि
अ०	अतुञुम्पत	अतुञुम्पेताम्	अतुञुम्पन्त
	अतुञुम्पथाः	अतुञुम्पेथाम्	अतुञुम्पध्वम्
	अतुञुम्पे	अतुञुम्पावहि	अतुञुम्पामहि
प०	ञुम्पयाञ्चक्रे	ञुम्पयाञ्चक्राते	ञुम्पयाञ्चक्रिरे
	ञुम्पयाञ्चकृषे	ञुम्पयाञ्चक्राथे	ञुम्पयाञ्चकृढ्वे
	ञुम्पयाञ्चक्रे	ञुम्पयाञ्चकृवहे	ञुम्पयाञ्चकृमहे
	ञुम्पयाम्बभूव । ञुम्पयामास		
आ०	ञुम्पयिषीष्ट	ञुम्पयिषीयास्ताम्	ञुम्पयिषीरन्
	ञुम्पयिषीष्ठाः	ञुम्पयिषीयास्थाम्	ञुम्पयिषीढ्वम् ध्वम्
	ञुम्पयिषीय	ञुम्पयिषीवहि	ञुम्पयिषीमहि
श्व०	ञुम्पयिता	ञुम्पयितारौ	ञुम्पयितारः
	ञुम्पयितासे	ञुम्पयितासाथे	ञुम्पयिताध्वे
	ञुम्पयिताहे	ञुम्पयितास्वहे	ञुम्पयितास्महे
भ०	ञुम्पयिष्यते	ञुम्पयिष्येते	ञुम्पयिष्यन्ते
	ञुम्पयिष्यसे	ञुम्पयिष्येथे	ञुम्पयिष्यध्वे
	ञुम्पयिष्ये	ञुम्पयिष्यावहे	ञुम्पयिष्यामहे
क्रि०	अञुम्पयिष्यत	अञुम्पयिष्येताम्	अञुम्पयिष्यन्त
	अञुम्पयिष्यथाः	अञुम्पयिष्येथाम्	अञुम्पयिष्यध्वम्
	अञुम्पयिष्ये	अञुम्पयिष्यावहि	अञुम्पयिष्यामहि

॥ अथ फान्ताः सप्त ॥

347 तुफ (तुफ्) हिंसायाम् ।

व०	तोफयति	तोफयतः	तोफयन्ति
	तोफयसि	तोफयथः	तोफयथ
	तोफयामि	तोफयावः	तोफयामः
स०	तोफयेत्	तोफयेताम्	तोफयेयुः
	तोफयेः	तोफयेतम्	तोफयेत
	तोफयेयम्	तोफयेव	तोफयेम
प०	तोफयतु तोफयतात्	तोफयताम्	तोफयन्तु
	तोफय तोफयतात्	तोफयतम्	तोफयत
	तोफयानि	तोफयाव	तोफयाम
ह्य०	अतोफयत्	अतोफयताम्	अतोफयन्
	अतोफयः	अतोफयतम्	अतोफयत
	अतोफयम्	अतोफयाव	अतोफयाम
अ०	अतूतुफत्	अतूतुफताम्	अतूतुफन्
	अतूतुफः	अतूतुफतम्	अतूतुफत
	अतूतुफम्	अतूतुफाव	अतूतुफाम
प०	तोफयाञ्चकार	तोफयाञ्चकतुः	तोफयाञ्चकुः
	तोफयाञ्चकर्थ	तोफयाञ्चक्रथुः	तोफयाञ्चक
	तोफयाञ्चकार-चकर	तोफयाञ्चकृव	तोफयाञ्चकृम
	तोफयाम्बभूव । तोफयामास		
आ०	तोफ्यात्	तोफ्यास्ताम्	तोफ्यासुः
	तोफ्याः	तोफ्यास्तम्	तोफ्यास्त
	तोफ्यासम्	तोफ्यास्व	तोफ्यास्म
श्व०	तोफयिता	तोफयितारौ	तोफयितारः
	तोफयितासि	तोफयितास्थः	तोफयितास्थ
	तोफयितास्मि	तोफयितास्वः	तोफयितास्मः
भ०	तोफयिष्यति	तोफयिष्यतः	तोफयिष्यन्ति
	तोफयिष्यसि	तोफयिष्यथः	तोफयिष्यथ
	तोफयिष्यामि	तोफयिष्यावः	तोफयिष्यामः
क्रि०	अतोफयिष्यत्	अतोफयिष्यताम्	अतोफयिष्यन्
	अतोफयिष्यः	अतोफयिष्यतम्	अतोफयिष्यत
	अतोफयिष्यम्	अतोफयिष्याव	अतोफयिष्याम

व०	तोफयते	तोफयेते	तोफयन्ते
	तोफयसे	तोफयेथे	तोफयध्वे
	तोफये	तोफयावहे	तोफयामहे
स०	तोफयेत	तोफयेयाताम्	तोफयेरन्
	तोफयेथाः	तोफयेयाथाम्	तोफयेध्वम्
	तोफयेय	तोफयेवहि	तोफयेमहि
प०	तोफयताम्	तोफयेताम्	तोफयन्ताम्
	तोफयस्व	तोफयेथाम्	तोफयध्वम्
	तोफयै	तोफयावहै	तोफयामहै
ह्य०	अतोफयत	अतोफयेताम्	अतोफयन्त
	अतोफयथाः	अतोफयेथाम्	अतोफयध्वम्
	अतोफये	अतोफयावहि	अतोफयामहि
अ०	अतूतुफत	अतूतुफेताम्	अतूतुफन्त
	अतूतुफथाः	अतूतुफेथाम्	अतूतुफध्वम्
	अतूतुफे	अतूतुफावहि	अतूतुफामहि
प०	तोफयाञ्चक्रे	तोफयाञ्चक्राते	तोफयाञ्चक्रिरे
	तोफयाञ्चकृषे	तोफयाञ्चक्राथे	तोफयाञ्चकृढ्वे
	तोफयाञ्चक्रे	तोफयाञ्चकृवहे	तोफयाञ्चकृमहे
	तोफयाम्बभूव । तोफयामास		
आ०	तोफयिषीष्ट	तोफयिषीयास्ताम्	तोफयिषीरन्
	तोफयिषीष्ठाः	तोफयिषीयास्थाम्	तोफयिषीढ्वम् ध्वम्
	तोफयिषीय	तोफयिषीवहि	तोफयिषीमहि
श्व०	तोफयिता	तोफयितारौ	तोफयितारः
	तोफयितासे	तोफयितासाथे	तोफयिताध्वे
	तोफयिताहे	तोफयितास्वहे	तोफयितास्महे
भ०	तोफयिष्यते	तोफयिष्येते	तोफयिष्यन्ते
	तोफयिष्यसे	तोफयिष्येथे	तोफयिष्यध्वे
	तोफयिष्ये	तोफयिष्यावहे	तोफयिष्यामहे
क्रि०	अतोफयिष्यत	अतोफयिष्येताम्	अतोफयिष्यन्त
	अतोफयिष्यथाः	अतोफयिष्येथाम्	अतोफयिष्यध्वम्
	अतोफयिष्ये	अतोफयिष्यावहि	अतोफयिष्यामहि

348 तुम्फ् (तुम्फ्) हिंसायाम्

व० तुम्फयति तुम्फयतः तुम्फयन्ति
तुम्फयसि तुम्फयथः तुम्फयथ
तुम्फयामि तुम्फयावः तुम्फयामः

स० तुम्फयेत् तुम्फयेताम् तुम्फयेयुः
तुम्फयेः तुम्फयेतम् तुम्फयेत
तुम्फयेयम् तुम्फयेव तुम्फयेम

प० तुम्फयतु तुम्फपयतात् तुम्फयताम् तुम्फयन्तु
तुम्फय ,, तुम्फयतम् तुम्फयत
तुम्फयानि तुम्फयाव तुम्फयाम

ह्य० अतुम्फयत् अतुम्फयताम् अतुम्फयन्
अतुम्फयः अतुम्फयतम् अतुम्फयत
अतुम्फयम् अतुम्फयाव अतुम्फयाम

अ० अतुतुम्फत् अतुतुम्फताम् अतुतुम्फन्
अतुतुम्फः अतुतुम्फतम् अतुतुम्फत
अतुतुम्फम् अतुतुम्फाव अतुतुम्फाम

प० तुम्फयाञ्चकार तुम्फयाञ्चकतुः तुम्फयाञ्चकुः
तुम्फयाञ्चकर्थ तुम्फयाञ्चकथुः तुम्फयाञ्चक
तुम्फयाञ्चकार-कर तुम्फयाञ्चकृव तुम्फयाञ्चकृम

तुम्फयाम्बभूव । तुम्फयामास

आ० तुम्फ्यात् तुम्फ्यास्ताम् तुम्फ्यासुः
तुम्फ्याः तुम्फ्यास्तम् तुम्फ्यास्त
तुम्फ्यासम् तुम्फ्यास्व तुम्फ्यास्म

श्व० तुम्फयिता तुम्फयितारौ तुम्फयितारः
तुम्फयितासि तुम्फयितास्थः तुम्फयितास्थ
तुम्फयितास्मि तुम्फयितास्वः तुम्फयितास्मः

भ० तुम्फयिष्यति तुम्फयिष्यतः तुम्फयिष्यन्ति
तुम्फयिष्यसि तुम्फयिष्यथः तुम्फयिष्यथ
तुम्फयिष्यामि तुम्फयिष्यावः तुम्फयिष्यामः

क्रि० अतुम्फयिष्यत् अतुम्फयिष्यताम् अतुम्फयिष्यन्
अतुम्फयिष्यः अतुम्फयिष्यतम् अतुम्फयिष्यत
अतुम्फयिष्यम् अतुम्फयिष्याव अतुम्फयिष्याम

व० तुम्फयते तुम्फयेते तुम्फयन्ते
तुम्फयसे तुम्फयेथे तुम्फयध्वे
तुम्फये तुम्फयावहे तुम्फयामहे

स० तुम्फयेत तुम्फयेयाताम् तुम्फयेरन्
तुम्फयेथा. तुम्फयेयाथाम् तुम्फयेध्वम्
तुम्फयेय तुम्फयेवहि तुम्फयेमहि

प० तुम्फयताम् तुम्फयेताम् तुम्फयन्ताम्
तुम्फयस्व तुम्फयेथाम् तुम्फयध्वम
तुम्फये तुम्फयावहै तुम्फयामहै

ह्य० अतुम्फयत अतुम्फयेताम् अतुम्फयन्त
अतुम्फयथाः अतुम्फयेथाम् अतुम्फयध्वम
अतुम्फये अतुम्फयावहि अतुम्फयामहि

अ० अतुतुम्फत अतुतुम्फेताम् अतुतुम्फन्त
अतुतुम्फथाः अतुतुम्फेथाम् अतुतुम्फध्वम
अतुतुम्फे अतुतुम्फावहि अतुतुम्फामहि

प० तुम्फयाञ्चक्रे तुम्फयाञ्चक्राते तुम्फयाञ्चक्रिरे
तुम्फयाञ्चकृषे तुम्फयाञ्चक्राथे तुम्फयाञ्चकृढ्वे
तुम्फयाञ्चक्रे तुम्फयाञ्चकृवहे तुम्फयाञ्चकृमहे

तुम्फयाम्बभूव । तुम्फयामास

आ० तुम्फयिषीष्ट तुम्फयिषीयास्ताम् तुम्फयिषीरन्
तुम्फयिषीष्ठाः तुम्फयिषीयास्थाम् तुम्फयिषीढ्वम्
ध्वम्
तुम्फयिषीय तुम्फयिषीवहि तुम्फयिषीमहि

श्व० तुम्फयिता तुम्फयितारौ तुम्फयितारः
तुम्फयितासे तुम्फयितासाथे तुम्फयिताध्वे
तुम्फयिताहे तुम्फयितास्वहे तुम्फयितास्महे

भ० तुम्फयिष्यते तुम्फयिष्येते तुम्फयिष्यन्ते
तुम्फयिष्यसे तुम्फयिष्येथे तुम्फयिष्यध्वे
तुम्फयिष्ये तुम्फयिष्यावहे तुम्फयिष्यामहे

क्रि० अतुम्फयिष्यत अतुम्फयिष्येताम् अतुम्फयिष्यन्त
अतुम्फयिष्यथाः अतुम्फयिष्येथाम अतुम्फयिष्यध्वम्
अतुम्फयिष्ये अतुम्फयिष्यावहि अतुम्फयिष्यामहि

349 ब्रुफ(ब्रुफ्) हिंसायाम्

व० ब्रोफयति ब्रोफयतः ब्रोफयन्ति
ब्रोफयसि ब्रोफयथः ब्रोफयथ
ब्रोफयामि ब्रोफयावः ब्रोफयामः

स० ब्रोफयेत् ब्रोफयेताम् ब्रोफयेयुः
ब्रोफयेः ब्रोफयेतम् ब्रोफयेत
ब्रोफयेयम् ब्रोफयेव ब्रोफयेम

प० ब्रोफयतु ब्रोफयतात् ब्रोफयताम् ब्रोफयन्तु
ब्रोफय ,, ब्रोफयतम् ब्रोफयत
ब्रोफयाणि ब्रोफयाव ब्रोफयाम

ह्य० अब्रोफयत् अब्रोफयताम् अब्रोफयन्
अब्रोफयः अब्रोफयतम् अब्रोफयत
अब्रोफयम् अब्रोफयाव अब्रोफयाम

अ० अतुब्रुफत् अतुब्रुफताम् अतुब्रुफन्
अतुब्रुफः अतुब्रुफतम् अतुब्रुफत
अतुब्रुफम् अतुब्रुफाव अतुब्रुफाम

प० ब्रोफयाञ्चकार ब्रोफयाञ्चकतुः ब्रोफयाञ्चकुः
ब्रोफयाञ्चकर्थ ब्रोफयाञ्चकथुः ब्रोफयाञ्चक
ब्रोफयाञ्चकार-चकर ब्रोफयाञ्चकृव ब्रोफयाञ्चकृम
ब्रोफयाम्बभूव । ब्रोफयामास

आ० ब्रोफ्यात् ब्रोफ्यास्ताम् ब्रोफ्यासुः
ब्रोफ्याः ब्रोफ्यास्तम् ब्रोफ्यास्त
ब्रोफ्यासम् ब्रोफ्यास्व ब्रोफ्यास्म

श्व० ब्रोफयिता ब्रोफयितारौ ब्रोफयितारः
ब्रोफयितासि ब्रोफयितास्थः ब्रोफयितास्थ
ब्रोफयितास्मि ब्रोफयितास्वः ब्रोफयितास्मः

भ० ब्रोफयिष्यति ब्रोफयिष्यतः ब्रोफयिष्यन्ति
ब्रोफयिष्यसि ब्रोफयिष्यथः ब्रोफयिष्यथ
ब्रोफयिष्यामि ब्रोफयिष्यावः ब्रोफयिष्यामः

क्रि० अब्रोफयिष्यत् अब्रोफयिष्यताम् अब्रोफयिष्यन्
अब्रोफयिष्यः अब्रोफयिष्यतम् अब्रोफयिष्यत
अब्रोफयिष्यम् अब्रोफयिष्याव अब्रोफयिष्याम

व० ब्रोफयते ब्रोफयेते ब्रोफयन्ते
ब्रोफयसे ब्रोफयेथे ब्रोफयध्वे
ब्रोफये ब्रोफयावहे ब्रोफयामहे

स० ब्रोफयेत ब्रोफयेयाताम् ब्रोफयेरन्
ब्रोफयेथाः ब्रोफयेयाथाम् ब्रोफयेध्वम्
ब्रोफयेय ब्रोफयेवहि ब्रोफयेमहि

प० ब्रोफयताम् ब्रोफयेताम् ब्रोफयन्ताम्
ब्रोफयस्व ब्रोफयेथाम् ब्रोफयध्वम्
ब्रोफयै ब्रोफयावहै ब्रोफयामहै

ह्य० अब्रोफयत अब्रोफयेताम् अब्रोफयन्त
अब्रोफयथाः अब्रोफयेथाम् अब्रोफयध्वम्
अब्रोफये अब्रोफयावहि अब्रोफयामहि

अ० अतुब्रुफत अतुब्रुफेताम् अतुब्रुफन्त
अतुब्रुफथाः अतुब्रुफेथाम् अतुब्रुफध्वम्
अतुब्रुफे अतुब्रुफावहि अतुब्रुफामहि

प० ब्रोफयाञ्चक्रे ब्रोफयाञ्चक्राते ब्रोफयाञ्चक्रिरे
ब्रोफयाञ्चकृषे ब्रोफयाञ्चक्राथे ब्रोफयाञ्चकृढ्वे
ब्रोफयाञ्चक्रे ब्रोफयाञ्चकृवहे ब्रोफयाञ्चकृमहे
ब्रोफयाम्बभूव । ब्रोफयामास

आ० ब्रोफयिषीष्ट ब्रोफयिषीयास्ताम् ब्रोफयिषीरन्
ब्रोफयिषीष्ठाः ब्रोफयिषीयास्थाम् ब्रोफयिषीढ्वम्
ध्वम्
ब्रोफयिषीय ब्रोफयिषीवहि ब्रोफयिषीमहि

श्व० ब्रोफयिता ब्रोफयितारौ ब्रोफयितारः
ब्रोफयितासे ब्रोफयितासाथे ब्रोफयिताध्वे
ब्रोफयिताहे ब्रोफयितास्वहे ब्रोफयितास्महे

भ० ब्रोफयिष्यते ब्रोफयिष्येते ब्रोफयिष्यन्ते
ब्रोफयिष्यसे ब्रोफयिष्येथे ब्रोफयिष्यध्वे
ब्रोफयिष्ये ब्रोफयिष्यावहे ब्रोफयिष्यामहे

क्रि० अब्रोफयिष्यत अब्रोफयिष्येताम् अब्रोफयिष्यन्त
अब्रोफयिष्यथाः अब्रोफयिष्येथाम् अब्रोफयिष्यध्वम्
अब्रोफयिष्ये अब्रोफयिष्यावहि अब्रोफयिष्यामहि

350 ञुम्फ (ञुम्फ्) हिंसायाम्

व० ञुम्फयति ञुम्फयतः ञुम्फयन्ति
ञुम्फयसि ञुम्फयथः ञुम्फयथ
ञुम्फयामि ञुम्फयावः ञुम्फयामः

स० ञुम्फयेत् ञुम्फयेताम् ञुम्फयेयुः
ञुम्फयेः ञुम्फयेतम् ञुम्फयेत
ञुम्फयेयम् ञुम्फयेव ञुम्फयेम

प० ञुम्फयतु ञुम्फयतात् ञुम्फयताम् ञुम्फयन्तु
ञुम्फय ञुम्फयतात् ञुम्फयतम् ञुम्फयत
ञुम्फयाणि ञुम्फयाव ञुम्फयाम

ह्य० अञुम्फयत् अञुम्फयताम् अञुम्फयन्
अञुम्फयः अञुम्फयतम् अञुम्फयत
अञुम्फयम् अञुम्फयाव अञुम्फयाम

अ० अतुञुम्फत् अतुञुम्फताम् अतुञुम्फन्
अतुञुम्फः अतुञुम्फतम् अतुञुम्फत
अतुञुम्फम अतुञुम्फाव अतुञुम्फाम

प० ञुम्फयाञ्चकार ञुम्फयाञ्चक्रतुः ञुम्फयाञ्चक्रुः
ञुम्फयाञ्चकर्थ ञुम्फयाञ्चक्रथुः ञुम्फयाञ्चक्र
ञुम्फयाञ्चकार चकर ञुम्फयाञ्चकृव ञुम्फयाञ्चकृम
ञुम्फयाम्बभूव । ञुम्फयामास

आ० ञुम्फ्यात् ञुम्फ्यास्ताम् ञुम्फ्यासुः
ञुम्फ्याः ञुम्फ्यास्तम् ञुम्फ्यास्त
ञुम्फ्यासम् ञुम्फ्यास्व ञुम्फ्यास्म

श्व० ञुम्फयिता ञुम्फयितारौ ञुम्फयितारः
ञुम्फयितासि ञुम्फयितास्थः ञुम्फयितास्थ
ञुम्फयितास्मि ञुम्फयितास्वः ञुम्फयितास्मः

भ० ञुम्फयिष्यति ञुम्फयिष्यतः ञुम्फयिष्यन्ति
ञुम्फयिष्यसि ञुम्फयिष्यथः ञुम्फयिष्यथ
ञुम्फयिष्यामि ञुम्फयिष्यावः ञुम्फयिष्यामः

क्रि० अञुम्फयिष्यत् अञुम्फयिष्यताम् अञुम्फयिष्यन्
अञुम्फयिष्यः अञुम्फयिष्यतम् अञुम्फयिष्यत
अञुम्फयिष्यम् अञुम्फयिष्याव अञुम्फयिष्याम

व० ञुम्फयते ञुम्फयेते ञुम्फयन्ते
ञुम्फयसे ञुम्फयेथे ञुम्फयध्वे
ञुम्फये ञुम्फयावहे ञुम्फयामहे

स० ञुम्फयेत ञुम्फयेयाताम् ञुम्फयेरन्
ञुम्फयेथाः ञुम्फयेयाथाम् ञुम्फयेध्वम्
ञुम्फयेय ञुम्फयेवहि ञुम्फयेमहि

प० ञुम्फयताम् ञुम्फयेताम् ञुम्फयन्ताम्
ञुम्फयस्व ञुम्फयेथाम् ञुम्फयध्वम्
ञुम्फयै ञुम्फयावहै ञुम्फयामहै

ह्य० अञुम्फयत अञुम्फयेताम् अञुम्फयन्त
अञुम्फयथाः अञुम्फयेथाम् अञुम्फयध्वम्
अञुम्फये अञुम्फयावहि अञुम्फयामहि

अ० अतुञुम्फत अतुञुम्फेताम अतुञुम्फन्त
अतुञुम्फथाः अतुञुम्फेथाम् अतुञुम्फध्वम्
अतुञुम्फे अतुञुम्फावहि अतुञुम्फामहि

प० ञुम्फयाञ्चक्रे ञुम्फयाञ्चक्राते ञुम्फयाञ्चक्रिरे
ञुम्फयाञ्चकृषे ञुम्फयाञ्चक्राथे ञुम्फयाञ्चकृढ्वे
ञुम्फयाञ्चक्रे ञुम्फयाञ्चकृवहे ञुम्फयाञ्चकृमहे
ञुम्फयाम्बभूव ञुम्फयामास

आ० ञुम्फयिषीष्ट ञुम्फयिषीयास्ताम् ञुम्फयिषीरन्
ञुम्फयिषीष्ठाः ञुम्फयिषीयास्थाम् ञुम्फयिषीढ्वम् ध्वम्
ञुम्फयिषीय ञुम्फयिषीवहि ञुम्फयिषीमहि

श्व० ञुम्फयिता ञुम्फयितारौ ञुम्फयितारः
ञुम्फयितासे ञुम्फयितासाथे ञुम्फयिताध्वे
ञुम्फयिताहे ञुम्फयितास्वहे ञुम्फयितास्महे

भ० ञुम्फयिष्यते ञुम्फयिष्येते ञुम्फयिष्यन्ते
ञुम्फयिष्यसे ञुम्फयिष्येथे ञुम्फयिष्यध्वे
ञुम्फयिष्ये ञुम्फयिष्यावहे ञुम्फयिष्यामहे

क्रि० अञुम्फयिष्यत अञुम्फयिष्येताम अञुम्फयिष्यन्त
अञुम्फयिष्यथाः अञुम्फयिष्येथाम् अञुम्फयिष्यध्वम्
अञुम्फयिष्ये अञुम्फयिष्यावहि अञुम्फयिष्यामहि

351 वर्फ (वर्फ्) गतौ ।

व० वर्फयति वर्फयतः वर्फयन्ति
वर्फयसि वर्फयथः वर्फयथ
वर्फयामि वर्फयावः वर्फयामः

स० वर्फयेत् वर्फयेताम् वर्फयेयुः
वर्फयेः वर्फयेतम् वर्फयेत
वर्फयेयम् वर्फयेव वर्फयेम

प० वर्फयतु वर्फयतात् वर्फयताम् वर्फयन्तु
वर्फय ,, वर्फयतम् वर्फयत
वर्फयानि वर्फयाव वर्फयाम

वर्फयत् अवर्फयताम् अवर्फयन्
वर्फयः अवर्फयतम् अवर्फयत
अवर्फयम् अवर्फयाव अवर्फयाम

अववर्फत् अववर्फताम् अववर्फन्
अववर्फः अववर्फतम् अववर्फत
अववर्फम् अववर्फाव अववर्फाम

वर्फयाञ्चकार वर्फयाञ्चक्रतुः वर्फयाञ्चक्रुः
वर्फयाञ्चकर्थ वर्फयाञ्चक्रथुः वर्फयाञ्चक्र
वर्फयाञ्चकार-कर वर्फयाञ्चकृव वर्फयाञ्चकृम

वर्फयाम्बभूव । वर्फयामास

वर्फयास्ताम् वर्फयासुः
वर्फयास्तम् वर्फयास्त
वर्फयास्व वर्फयास्म

वर्फयितारौ वर्फयितारः
वर्फयितासि वर्फयितास्थः वर्फयितास्थ
वर्फयितास्मि वर्फयितास्वः वर्फयितास्मः

वर्फयिष्यति वर्फयिष्यतः वर्फयिष्यन्ति
वर्फयिष्यसि वर्फयिष्यथः वर्फयिष्यथ
वर्फयिष्यामि वर्फयिष्यावः वर्फयिष्यामः

अवर्फयिष्यत् अवर्फयिष्यतम् अवर्फयिष्यन्
अवर्फयिष्यः अवर्फयिष्यतम् अवर्फयिष्यत
अवर्फयिष्यम् अवर्फयिष्याव अवर्फयिष्याम

व० वर्फयते वर्फयेते वर्फयन्ते
वर्फयसे वर्फयेथे वर्फयध्वे
वर्फये वर्फयावहे वर्फयामहे

स० वर्फयेत वर्फयेयाताम् वर्फयेरन्
वर्फयेथाः वर्फयेयाथाम् वर्फयेध्वम्
वर्फयेय वर्फयेवहि वर्फयेमहि

प० वर्फयताम् वर्फयेताम् वर्फयन्ताम्
वर्फयस्व वर्फयेथाम् वर्फयध्वम
वर्फये वर्फयावहै वर्फयामहै

ह्य० अवर्फयत अवर्फयेताम् अवर्फयन्त
अवर्फयथाः अवर्फयेथाम् अवर्फयध्वम
अवर्फये अवर्फयावहि अवर्फयामहि

अ० अववर्फत अववर्फेताम् अववर्फन्त
अववर्फथाः अववर्फेथाम् अववर्फध्वम
अववर्फे अववर्फावहि अववर्फामहि

प० वर्फयाञ्चक्रे वर्फयाञ्चक्राते वर्फयाञ्चक्रिरे
वर्फयाञ्चकृषे वर्फयाञ्चक्राथे वर्फयाञ्चकृढ्वे
वर्फयाञ्चक्रे वर्फयाञ्चकृवहे वर्फयाञ्चकृमहे

वर्फयाम्बभूव । वर्फयामास

आ० वर्फयिषीष्ट वर्फयिषीयास्ताम् वर्फयिषीरन्
वर्फयिषीष्ठाः वर्फयिषीयास्थाम् वर्फयिषीढ्वम्
वर्फयिषीय वर्फयिषीवहि वर्फयिषीमहि

श्व० वर्फयिता वर्फयितारौ वर्फयितारः
वर्फयितासे वर्फयितासाथे वर्फयिताध्वे
वर्फयिताहे वर्फयितास्वहे वर्फयितास्महे

भ० वर्फयिष्यते वर्फयिष्येते वर्फयिष्यन्ते
वर्फयिष्यसे वर्फयिष्येथे वर्फयिष्यध्वे
वर्फयिष्ये वर्फयिष्यावहे वर्फयिष्यामहे

क्रि० अवर्फयिष्यत अवर्फयिष्येताम् अवर्फयिष्यन्त
अवर्फयिष्यथाः अवर्फयिष्येथाम् अवर्फयिष्यध्वम्
अवर्फयिष्ये अवर्फयिष्यावहि अवर्फयिष्यामहि

352 रफ (रफ्) गतौ ।

व०	राफयति	राफयतः	राफयन्ति
	राफयसि	राफयथः	राफयथ
	राफयामि	राफयावः	राफयामः
स०	राफयेत्	राफयेताम्	राफयेयुः
	राफयेः	राफयेतम्	राफयेत
	राफयेयम्	राफयेव	राफयेम
प०	राफयतु	राफयतात् राफयताम्	राफयन्तु
	राफय	राफयतम्	राफयत
	राफयानि	राफयाव	राफयाम
ह्य०	अराफयत्	अराफयताम्	अराफयन्
	अराफयः	अराफयतम्	अराफयत
	अराफयम्	अराफयाव	अराफयाम
अ०	अरीरफत्	अरीरफताम्	अरीरफन्
	अरीरफः	अरीरफतम्	अरीरफत
	अरीरफम्	अरीरफाव	अरीरफाम
प०	राफयाञ्चकार	राफयाञ्चक्रतुः	राफयाञ्चक्रुः
	राफयाञ्चकर्थ	राफयाञ्चक्रथुः	राफयाञ्चक्र
	राफयाञ्चकार-कर	राफयाञ्चकृव	राफयाञ्चकृम
	राफयाम्बभूव । राफयामास		
आ०	राफयात्	राफयास्ताम्	राफयासुः
	राफयाः	राफयास्तम्	राफयास्त
	राफयासम्	राफयास्व	राफयास्म
श्व०	राफयिता	राफयितारौ	राफयितारः
	राफयितासि	राफयितास्थः	राफयितास्थ
	राफयितास्मि	राफयितास्वः	राफयितास्मः
भ०	राफयिष्यति	राफयिष्यतः	राफयिष्यन्ति
	राफयिष्यसि	राफयिष्यथः	राफयिष्यथ
	राफयिष्यामि	राफयिष्यावः	राफयिष्यामः
क्रि०	अराफयिष्यत्	अराफयिष्यतम्	अराफयिष्यन्
	अराफयिष्यः	अराफयिष्यतम्	अराफयिष्यत
	अराफयिष्यम्	अराफयिष्याव	अराफयिष्याम

व०	राफयते	राफयेते	राफयन्ते
	राफयसे	राफयेथे	राफयध्वे
	राफये	राफयावहे	राफयामहे
स०	राफयेत	राफयेयाताम्	राफयेरन्
	राफयेथाः	राफयेयाथाम्	राफयेध्वम्
	राफयेय	राफयेवहि	राफयेमहि
प०	राफयताम्	राफयेताम्	राफयन्ताम्
	राफयस्व	राफयेथाम्	राफयध्वम
	राफयै	राफयावहै	राफयामहै
ह्य०	अराफयत	अराफयेताम	अराफयन्त
	अराफयथाः	अराफयेथाम्	अराफयध्वम
	अराफये	अराफयावहि	अराफयामहि
अ०	अरीरफत	अरीरफेताम्	अरीरफन्त
	अरीरफथाः	अरीरफेथाम	अरीरफध्वम
	अरीरफे	अरीरफावहि	अरीरफामहि
प०	राफयाञ्चक्रे	राफयाञ्चक्राते	राफयाञ्चक्रिरे
	राफयाञ्चकृषे	राफयाञ्चक्राथे	राफयाञ्चकृढ्वे
	राफयाञ्चक्रे	राफयाञ्चकृवहे	राफयाञ्चकृमहे
	राफयाम्बभूव । राफयामास		
आ०	राफयिषीष्ट	राफयिषीयास्ताम्	राफयिषीरन्
	राफयिषीष्ठाः	राफयिषीयास्थाम्	राफयिषीढ्वम् ध्वम्
	राफयिषीय	राफयिषीवहि	राफयिषीमहि
श्व०	राफयिता	राफयितारौ	राफयितारः
	राफयितासे	राफयितासाथे	राफयिताध्वे
	राफयिताहे	राफयितास्वहे	राफयितास्महे
भ०	राफयिष्यते	राफयिष्येते	राफयिष्यन्ते
	राफयिष्यसे	राफयिष्येथे	राफयिष्यध्वे
	राफयिष्ये	राफयिष्यावहे	राफयिष्यामहे
क्रि०	अराफयिष्यत	अराफयिष्येताम्	अराफयिष्यन्त
	आफयिष्यथाः	अराफयिष्येथाम	अराफयिष्यध्वम्
	आफयिष्ये	अराफयिष्यावहि	अराफयिष्यामहि

353 रफु (रम्फू) गतौ ।

व० रम्फयति रम्फयतः रम्फयन्ति
रम्फयसि रम्फयथः रम्फयथ
रम्फयामि रम्फयावः रम्फयामः

स० रम्फयेत् रम्फयेताम् रम्फयेयुः
रम्फयेः रम्फयेतम् रम्फयेत
रम्फयेयम् रम्फयेव रम्फयेम

प० रम्फयतु रम्फयतात् रम्फयताम् रम्फयन्तु
रम्फय रम्फयतात् रम्फयतम् रम्फयत
रम्फयाणि रम्फयाव रम्फयाम

ह्य० अरम्फयत् अरम्फयताम् अरम्फयन्
अरम्फयः अरम्फयतम् अरम्फयत
अरम्फयम् अरम्फयाव अरम्फयाम

अ० अररम्फत् अररम्फताम् अररम्फन्
अररम्फः अररम्फतम् अररम्फत
अररम्फम् अररम्फाव अररम्फाम

प रम्फयाञ्चकार रम्फयाञ्चक्रतुः रम्फयाञ्चक्रुः
रम्फयाञ्चकर्थ रम्फयाञ्चक्रथुः रम्फयाञ्चक्र
रम्फयाञ्चकार-चकर रम्फयाञ्चकृव रम्फयाञ्चकृम
रम्फयाम्बभूव । रम्फयामास

आ० रम्फ्यात् रम्फ्यास्ताम् रम्फ्यासुः
रम्फ्याः रम्फ्यास्तम् रम्फ्यास्त
रम्फ्यासम् रम्फ्यास्व रम्फ्यास्म

श्व० रम्फयिता रम्फयितारौ रम्फयितारः
रम्फयितासि रम्फयितास्थः रम्फयितास्थ
रम्फयितास्मि रम्फयितास्वः रम्फयितास्मः

भ० रम्फयिष्यति रम्फयिष्यतः रम्फयिष्यन्ति
रम्फयिष्यसि रम्फयिष्यथः रम्फयिष्यथ
रम्फयिष्यामि रम्फयिष्यावः रम्फयिष्यामः

क्रि० अरम्फयिष्यत् अरम्फयिष्यताम् अरम्फयिष्यन्
अरम्फयिष्यः अरम्फयिष्यतम् अरम्फयिष्यत
अरम्फयिष्यम् अरम्फयिष्याव अरम्फयिष्याम

व० रम्फयते रम्फयेते रम्फयन्ते
रम्फयसे रम्फयेथे रम्फयध्वे
रम्फये रम्फयावहे रम्फयामहे

स० रम्फयेत रम्फयेयाताम् रम्फयेरन्
रम्फयेथाः रम्फयेयाथाम् रम्फयेध्वम्
रम्फयेय रम्फयेवहि रम्फयेमहि

प० रम्फयताम् रम्फयेताम् रम्फयन्ताम्
रम्फयस्व रम्फयेथाम् रम्फयध्वम्
रम्फयै रम्फयावहै रम्फयामहै

ह्य० अरम्फयत अरम्फयेताम् अरम्फयन्त
अरम्फयथाः अरम्फयेथाम् अरम्फयध्वम्
अरम्फये अरम्फयावहि अरम्फयामहि

अ० अररम्फत अररम्फेताम् अररम्फन्त
अररम्फथाः अररम्फेथाम् अररम्फध्वम्
अररम्फे अररम्फावहि अररम्फामहि

प० रम्फयाञ्चक्रे रम्फयाञ्चक्राते रम्फयाञ्चक्रिरे
रम्फयाञ्चकृषे रम्फयाञ्चक्राथे रम्फयाञ्चकृढ्वे
रम्फयाञ्चक्रे रम्फयाञ्चकृवहे रम्फयाञ्चकृमहे
रम्फयाम्बभूव रम्फयामास

आ० रम्फयिषीष्ट रम्फयिषीयास्ताम् रम्फयिषीरन्
रम्फयिषीष्ठाः रम्फयिषीयास्थाम् रम्फयिषीढ्वम्
रम्फयिषीय रम्फयिषीवहि रम्फयिषीमहि

श्व० रम्फयिता रम्फयितारौ रम्फयितारः
रम्फयितासे रम्फयितासाथे रम्फयिताध्वे
रम्फयिताहे रम्फयितास्वहे रम्फयितास्महे

भ० रम्फयिष्यते रम्फयिष्येते रम्फयिष्यन्ते
रम्फयिष्यसे रम्फयिष्येथे रम्फयिष्यध्वे
रम्फयिष्ये रम्फयिष्यावहे रम्फयिष्यामहे

क्रि० अरम्फयिष्यत अरम्फयिष्येताम् अरम्फयिष्यन्त
अरम्फयिष्यथाः अरम्फयिष्येथाम् अरम्फयिष्यध्वम्
अरम्फयिष्ये अरम्फयिष्यावहि अरम्फयिष्यामहि

॥ अथ बान्ता अष्टादश

354 अर्ब (अर्ब्) गतौ ।

व० अर्बयति अर्बयतः अर्बयन्ति
अर्बयसि अर्बयथः अर्बयथ
अर्बयामि अर्बयावः अर्बयामः

स० अर्बयेत् अर्बयेताम् अर्बयेयुः
अर्बयेः अर्बयेतम् अर्बयेत
अर्बयेयम् अर्बयेव अर्बयेम

प० अर्बयतु अर्बयतात् अर्बयताम् अर्बयन्तु
अर्बय ,, अर्बयतम् अर्बयत
अर्बयाणि अर्बयाव अर्बयाम

ह्य० आर्बयत् आर्बयताम् आर्बयन्
आर्बयः आर्बयतम् आर्बयत
आर्बयम् आर्बयाव आर्बयाम

अ० आर्बिबत् आर्बिबताम् आर्बिबन्
आर्बिबः आर्बिबतम् आर्बिबत
आर्बिबम् आर्बिबाव आर्बिबाम

प० अर्बयाञ्चकार अर्बयाञ्चक्रतुः अर्बयाञ्चक्रुः
अर्बयाञ्चकर्थ अर्बयाञ्चक्रथुः अर्बयाञ्चक्र
अर्बयाञ्चकार-चकर अर्बयाञ्चकृव अर्बयाञ्चकृम
अर्बयाम्बभूव । अर्बयामास

आ० अर्ब्यात् अर्ब्यास्ताम् अर्ब्यासुः
अर्ब्याः अर्ब्यास्तम् अर्ब्यास्त
अर्ब्यासम् अर्ब्यास्व अर्ब्यास्म

श्व० अर्बयिता अर्बयितारौ अर्बयितारः
अर्बयितासि अर्बयितास्थः अर्बयितास्थ
अर्बयितास्मि अर्बयितास्वः अर्बयितास्मः

भ० अर्बयिष्यति अर्बयिष्यतः अर्बयिष्यन्ति
अर्बयिष्यसि अर्बयिष्यथः अर्बयिष्यथ
अर्बयिष्यामि अर्बयिष्यावः अर्बयिष्यामः

क्रि० आर्बयिष्यत् आर्बयिष्यताम् आर्बयिष्यन्
आर्बयिष्यः आर्बयिष्यतम् आर्बयिष्यत
आर्बयिष्यम् आर्बयिष्याव आर्बयिष्याम

व० अर्बयते अर्बयेते अर्बयन्ते
अर्बयसे अर्बयेथे अर्बयध्वे
अर्बये अर्बयावहे अर्बयामहे

स० अर्बयेत अर्बयेयाताम् अर्बयेरन्
अर्बयेथाः अर्बयेयाथाम् अर्बयेध्वम्
अर्बयेय अर्बयेवहि अर्बयेमहि

प० अर्बयताम् अर्बयेताम् अर्बयन्ताम्
अर्बयस्व अर्बयेथाम् अर्बयध्वम्
अर्बयै अर्बयावहै अर्बयामहै

ह्य० आर्बयत आर्बयेताम् आर्बयन्त
आर्बयथाः आर्बयेथाम् आर्बयध्वम्
आर्बये आर्बयावहि आर्बयामहि

अ० आर्बिबत आर्बिबेताम् आर्बिबन्त
आर्बिबथाः आर्बिबेथाम् आर्बिबध्वम्
आर्बिबे आर्बिबावहि आर्बिबामहि

प० अर्बयाञ्चक्रे अर्बयाञ्चक्राते अर्बयाञ्चक्रिरे
अर्बयाञ्चकृषे अर्बयाञ्चक्राथे अर्बयाञ्चकृढ्वे
अर्बयाञ्चक्रे अर्बयाञ्चकृवहे अर्बयाञ्चकृमहे
अर्बयाम्बभूव । अर्बयामास

आ० अर्बयिषीष्ट अर्बयिषीयास्ताम् अर्बयिषीरन्
अर्बयिषीष्ठाः अर्बयिषीयास्थाम् अर्बयिषीढ्वम् ध्वम्
अर्बयिषीय अर्बयिषीवहि अर्बयिषीमहि

श्व० अर्बयिता अर्बयितारौ अर्बयितारः
अर्बयितासे अर्बयितासाथे अर्बयिताध्वे
अर्बयिताहे अर्बयितास्वहे अर्बयितास्महे

भ० अर्बयिष्यते अर्बयिष्येते अर्बयिष्यन्ते
अर्बयिष्यसे अर्बयिष्येथे अर्बयिष्यध्वे
अर्बयिष्ये अर्बयिष्यावहे अर्बयिष्यामहे

क्रि० आर्बयिष्यत आर्बयिष्येताम् आर्बयिष्यन्त
आर्बयिष्यथाः आर्बयिष्येथाम् आर्बयिष्यध्वम्
आर्बयिष्ये आर्बयिष्यावहि आर्बयिष्यामहि

355 कर्ब (कर्ब्) गतौ

व० कर्बयति कर्बयतः कर्बयन्ति
कर्बयसि कर्बयथः कर्बयथ
कर्बयामि कर्बयावः कर्बयामः

स० कर्बयेत् कर्बयेताम् कर्बयेयुः
कर्बयेः कर्बयेतम् कर्बयेत
कर्बयेयम् कर्बयेव कर्बयेम

प० कर्बयतु कर्बयतात् कर्बयताम् कर्बयन्तु
कर्बय ,, कर्बयतम् कर्बयत
कर्बयानि कर्बयाव कर्बयाम

ह्य० अकर्बयत् अकर्बयताम् अकर्बयन्
अकर्बयः अकर्बयतम् अकर्बयत
अकर्बयम् अकर्बयाव अकर्बयाम

अ० अचकर्बत् अचकर्बताम् अचकर्बन्
अचकर्बः अचकर्बतम् अचकर्बत
अचकर्बम् अचकर्बाव अचकर्बाम

प० कर्बयाञ्चकार कर्बयाञ्चकतुः कर्बयाञ्चकुः
कर्बयाञ्चकर्थ कर्बयाञ्चकथुः कर्बयाञ्चक
कर्बयाञ्चकार-चकर कर्बयाञ्चकृव कर्बयाञ्चकृम

कर्बयाम्बभूव । कर्बयामास

आ० कर्ब्यात् कर्ब्यास्ताम् कर्ब्यासुः
कर्ब्याः कर्ब्यास्तम् कर्ब्यास्त
कर्ब्यासम् कर्ब्यास्व कर्ब्यास्म

श० कर्बयिता कर्बयितारौ कर्बयितारः
कर्बयितासि कर्बयितास्थः कर्बयितास्थ
कर्बयितास्मि कर्बयितास्वः कर्बयितास्मः

भ० कर्बयिष्यति कर्बयिष्यतः कर्बयिष्यन्ति
कर्बयिष्यसि कर्बयिष्यथः कर्बयिष्यथ
कर्बयिष्यामि कर्बयिष्यावः कर्बयिष्यामः

क्रि० अकर्बयिष्यत् अकर्बयिष्यताम् अकर्बयिष्यन्
अकर्बयिष्यः अकर्बयिष्यतम् अकर्बयिष्यत
अकर्बयिष्यम् अकर्बयिष्याव अकर्बयिष्याम

व० कर्बयते कर्बयेते कर्बयन्ते
कर्बयसे कर्बयेथे कर्बयध्वे
कर्बये कर्बयावहे कर्बयामहे

स० कर्बयेत कर्बयेयाताम् कर्बयेरन्
कर्बयेथाः कर्बयेयाथाम् कर्बयेध्वम्
कर्बयेय कर्बयेवहि कर्बयेमहि

प० कर्बयताम् कर्बयेताम् कर्बयन्ताम्
कर्बयस्व कर्बयेथाम् कर्बयध्वम्
कर्बयै कर्बयावहै कर्बयामहै

ह्य० अकर्बयत अकर्बयेताम् अकर्बयन्त
अकर्बयथाः अकर्बयेथाम् अकर्बयध्वम्
अकर्बये अकर्बयावहि अकर्बयामहि

अ० अचकर्बत अचकर्बेताम् अचकर्बन्त
अचकर्बथाः अचकर्बेथाम् अचकर्बध्वम्
अचकर्बे अचकर्बावहि अचकर्बामहि

प० कर्बयाञ्चक्रे कर्बयाञ्चक्राते कर्बयाञ्चक्रिरे
कर्बयाञ्चकृषे कर्बयाञ्चक्राथे कर्बयाञ्चकृढ्वे
कर्बयाञ्चक्रे कर्बयाञ्चकृवहे कर्बयाञ्चकृमहे

कर्बयाम्बभूव । कर्बयामास

आ० कर्बयिषीष्ट कर्बयिषीयास्ताम् कर्बयिषीरन्
कर्बयिषीष्ठाः कर्बयिषीयास्थाम् कर्बयिषीढ्वम्
ध्वम्
कर्बयिषीय कर्बयिषीवहि कर्बयिषीमहि

श कर्बयिता कर्बयितारौ कर्बयितारः
कर्बयितासे कर्बयितासाथे कर्बयिताध्वे
कर्बयिताहे कर्बयितास्वहे कर्बयितास्महे

भ० कर्बयिष्यते कर्बयिष्येते कर्बयिष्यन्ते
कर्बयिष्यसे कर्बयिष्येथे कर्बयिष्यध्वे
कर्बयिष्ये कर्बयिष्यावहे कर्बयिष्यामहे

क्रि० अकर्बयिष्यत अकर्बयिष्येताम् अकर्बयिष्यन्त
अकर्बयिष्यथाः अकर्बयिष्येथाम् अकर्बयिष्यध्वम्
अकर्बयिष्ये अकर्बयिष्यावहि अकर्बयिष्यामहि

356 खर्ब (खर्ब्) गतौ

व० खर्बयति खर्बयतः खर्बयन्ति
खर्बयसि खर्बयथः खर्बयथ
खर्बयामि खर्बयावः खर्बयामः

स० खर्बयेत् खर्बयेताम् खर्बयेयुः
खर्बयेः खर्बयेतम् खर्बयेत
खर्बयेयम् खर्बयेव खर्बयेम

प० खर्बयतु खर्बयतात् खर्बयताम् खर्बयन्तु
खर्बय ,, खर्बयतम् खर्बयत
खर्बयानि जर्बयाव खर्बयाम

ह्य० अखर्बयत् अखर्बयताम् अखर्बयन्
अखर्बयः अखर्बयतम् अखर्बयत
अखर्बयम् अखर्बयाव अखर्बयाम

अ० अचखर्बत् अचखर्बताम् अचखर्बन्
अचखर्बः अचखर्बतम् अचखर्बत
अचखर्बम् अचखर्बाव अचखर्बाम

प० खर्बयाञ्चकार खर्बयाञ्चक्रतुः खर्बयाञ्चक्रुः
खर्बयाञ्चकर्थ खर्बयाञ्चक्रथुः खर्बयाञ्चक्र
खर्बयाञ्चकार-चकर खर्बयाञ्चकृव खर्बयाञ्चकृम

खर्बयाम्बभूव । खर्बयामास

आ० खर्ब्यात् खर्ब्यास्ताम् खर्ब्यासुः
खर्ब्याः खर्ब्यास्तम् खर्ब्यास्त
खर्ब्यासम् खर्ब्यास्व खर्ब्यास्म

श्व० खर्बयिता खर्बयितारौ खर्बयितारः
खर्बयितासि खर्बयितास्थः खर्बयितास्थ
खर्बयितास्मि खर्बयितास्वः खर्बयितास्मः

भ० खर्बयिष्यति खर्बयिष्यतः खर्बयिष्यन्ति
खर्बयिष्यसि खर्बयिष्यथः खर्बयिष्यथ
खर्बयिष्यामि खर्बयिष्यावः खर्बयिष्यामः

क्रि० अखर्बयिष्यत् अखर्बयिष्यताम् अखर्बयिष्यन्
अखर्बयिष्यः अखर्बयिष्यतम् अखर्बयिष्यत
अखर्बयिष्यम् अखर्बयिष्याव अखर्बयिष्याम

व० खर्बयते खर्बयेते खर्बयन्ते
खर्बयसे खर्बयेथे खर्बयध्वे
खर्बये खर्बयावहे खर्बयामहे

स० खर्बयेत खर्बयेयाताम् खर्बयेरन्
खर्बयेथाः खर्बयेयाथाम् खर्बयेध्वम्
खर्बयेय खर्बयेवहि खर्बयेमहि

प० खर्बयताम् खर्बयेताम् खर्बयन्ताम्
खर्बयस्व खर्बयेथाम् खर्बयध्वम्
खर्बये खर्बयावहै खर्बयामहै

ह्य० अखर्बयत अखर्बयेताम् अखर्बयन्त
अखर्बयथाः अखर्बयेथाम् अखर्बयध्वम्
अखर्बये अखर्बयावहि अखर्बयामहि

अ० अचखर्बत अचखर्बताम् अचखर्बन्त
अचखर्बथाः अचखर्बेथाम् अचखर्बध्वम्
अचखर्बे अचखर्बावहि अचखर्बामहि

प० खर्बयाञ्चक्रे खर्बयाञ्चक्राते खर्बयाञ्चक्रिरे
खर्बयाञ्चकृषे खर्बयाञ्चक्राथे खर्बयाञ्चकृढ्वे
खर्बयाञ्चक्रे खर्बयाञ्चकृवहे खर्बयाञ्चकृमहे

खर्बयाम्बभूव । खर्बयामास

आ० खर्बयिषीष्ट खर्बयिषीयास्ताम् खर्बयिषीरन्
खर्बयिषीष्ठाः खर्बयिषीयास्थाम् खर्बयिषीढ्वम्
ध्वम्
खर्बयिषीय खर्बयिषीवहि खर्बयिषीमहि

श्व खर्बयिता खर्बयितारौ खर्बयितारः
खर्बयितासे खर्बयितासाथे खर्बयिताध्वे
खर्बयिताहे खर्बयितास्वहे खर्बयितास्महे

भ० खर्बयिष्यते खर्बयिष्येते खर्बयिष्यन्ते
खर्बयिष्यसे खर्बयिष्येथे खर्बयिष्यध्वे
खर्बयिष्ये खर्बयिष्यावहे खर्बयिष्यामहे

क्रि० अखर्बयिष्यत अखर्बयिष्येताम् अखर्बयिष्यन्त
अखर्बयिष्यथाः अखर्बयिष्येथाम् अखर्बयिष्यध्वम्
अखर्बयिष्ये अखर्बयिष्यावहि अखर्बयिष्यामहि

357 गर्ब (गर्ब्) गतौ ।

व० गर्बयति गर्बयतः गर्बयन्ति
गर्बयसि गर्बयथः गर्बयथ
गर्बयामि गर्बयावः गर्बयामः

स० गर्बयेत् गर्बयेताम् गर्बयेयुः
गर्बयेः गर्बयेतम् गर्बयेत
गर्बयेयम् गर्बयेव गर्बयेम

प० गर्बयतु गर्बयतात् गर्बयताम् गर्बयन्तु
गर्बय ,, गर्बयतम् गर्बयत
गर्बयाणि गर्बयाव गर्बयाम

ह्य० अगर्बयत् अगर्बयताम् अगर्बयन्
अगर्बयः अगर्बयतम् अगर्बयत
अगर्बयम् अगर्बयाव अगर्बयाम

अ० अजगर्बत् अजगर्बताम् अजगर्बन्
अजगर्बः अजगर्बतम् अजगर्बत
अजगर्बम् अजगर्बाव अजगर्बाम

प० गर्बयाञ्चकार गर्बयाञ्चक्रतुः गर्बयाञ्चक्रुः
गर्बयाञ्चकर्थ गर्बयाञ्चक्रथुः गर्बयाञ्चक्र
गर्बयाञ्चकार-चकर गर्बयाञ्चकृव गर्बयाञ्चकृम

गर्बयाम्बभूव । गर्बयामास

आ० गर्ब्यात् गर्ब्यास्ताम् गर्ब्यासुः
गर्ब्याः गर्ब्यास्तम् गर्ब्यास्त
गर्ब्यासम् गर्ब्यास्व गर्ब्यास्म

श्व० गर्बयिता गर्बयितारौ गर्बयितारः
गर्बयितासि गर्बयितास्थः गर्बयितास्थ
गर्बयितास्मि गर्बयितास्वः गर्बयितास्मः

भ० गर्बयिष्यति गर्बयिष्यतः गर्बयिष्यन्ति
गर्बयिष्यसि गर्बयिष्यथः गर्बयिष्यथ
गर्बयिष्यामि गर्बयिष्यावः गर्बयिष्यामः

क्रि० अगर्बयिष्यत् अगर्बयिष्यताम् अगर्बयिष्यन्
अगर्बयिष्यः अगर्बयिष्यतम् अगर्बयिष्यत
अगर्बयिष्यम् अगर्बयिष्याव अगर्बयिष्याम

व० गर्बयते गर्बयेते गर्बयन्ते
गर्बयसे गर्बयेथे गर्बयध्वे
गर्बये गर्बयावहे गर्बयामहे

स० गर्बयेत गर्बयेयाताम् गर्बयेरन्
गर्बयेथाः गर्बयेयाथाम् गर्बयेध्वम्
गर्बयेय गर्बयेवहि गर्बयेमहि

प० गर्बयताम् गर्बयेताम् गर्बयन्ताम्
गर्बयस्व गर्बयेथाम् गर्बयध्वम्
गर्बयै गर्बयावहै गर्बयामहै

ह्य० अगर्बयत अगर्बयेताम् अगर्बयन्त
अगर्बयथाः अगर्बयेथाम् अगर्बयध्वम्
अगर्बये अगर्बयावहि अगर्बयामहि

अ० अजगर्बत अजगर्बेताम् अजगर्बन्त
अजगर्बथाः अजगर्बेथाम् अजगर्बध्वम्
अजगर्बे अजगर्बावहि अजगर्बामहि

प० गर्बयाञ्चक्रे गर्बयाञ्चक्राते गर्बयाञ्चक्रिरे
गर्बयाञ्चकृषे गर्बयाञ्चक्राथे गर्बयाञ्चकृढ्वे
गर्बयाञ्चके गर्बयाञ्चकृवहे गर्बयाञ्चकृमहे

गर्बयाम्बभूव । गर्बयामास

आ० गर्बयिषीष्ट गर्बयिषीयास्ताम् गर्बयिषीरन्
गर्बयिषीष्ठाः गर्बयिषीयास्थाम् गर्बयिषीढ्वम्
ध्वम
गर्बयिषीय गर्बयिषीवहि गर्बयिषीमहि

श्व० गर्बयिता गर्बयितारौ गर्बयितारः
गर्बयितासे गर्बयितासाथे गर्बयिताध्वे
गर्बयिताहे गर्बयितास्वहे गर्बयितास्महे

भ० गर्बयिष्यते गर्बयिष्येते गर्बयिष्यन्ते
गर्बयिष्यसे गर्बयिष्येथे गर्बयिष्यध्वे
गर्बयिष्ये गर्बयिष्यावहे गर्बयिष्यामहे

क्रि० अगर्बयिष्यत अगर्बयिष्येताम् अगर्बयिष्यन्त
अगर्बयिष्यथाः अगर्बयिष्येथाम् अगर्बयिष्यध्वम्
अगर्बयिष्ये अगर्बयिष्यावहि अगर्बयिष्यामहि

358 चर्ब (चर्ब्) गतौ

ल०	चर्बयति	चर्बयतः	चर्बयन्ति
	चर्बयसि	चर्बयथः	चर्बयथ
	चर्बयामि	चर्बयावः	चर्बयामः
	चर्बयेत्	चर्बयेताम्	चर्बयेयुः
	चर्बयेः	चर्बयेतम्	चर्बयेत
	चर्बयेयम्	चर्बयेव	चर्बयेम
लो०	चर्बयतु	चर्बयतात् चर्बयताम्	चर्बयन्तु
	चर्बय ,,	चर्बयतम्	चर्बयत
	चर्बयाणि	चर्बयाव	चर्बयाम
ल्ल०	अचर्बयत्	अचर्बयताम	अचर्बयन्
	अचर्बयः	अचर्बयतम्	अचर्बयत
	अचर्बयम्	अचर्बयाव	अचर्बयाम
अ०	अचचर्बत्	अचचर्बताम्	अचचर्बन्
	अचचर्बः	अचचर्बतम्	अचचर्बत
	अचचर्बम्	अचचर्बाव	अचचर्बाम
प०	चर्बयाञ्चकार	चर्बयाञ्चक्रतुः	चर्बयाञ्चक्रुः
	चर्बयाञ्चकर्थ	चर्बयाञ्चक्रथुः	चर्बयाञ्चक्र
	चर्बयाञ्चकार-चकर	चर्बयाञ्चकृव	चर्बयाञ्चकृम

चर्बयाम्बभूव । चर्बयामास

आ०	चर्ब्यात्	चर्ब्यास्ताम्	चर्ब्यासुः
	चर्ब्याः	चर्ब्यास्तम्	चर्ब्यास्त
	चर्ब्यासम्	चर्ब्यास्व	चर्ब्यास्म
श्व०	चर्बयिता	चर्बयितारौ	चर्बयितारः
	चर्बयितासि	चर्बयितास्थः	चर्बयितास्थ
	चर्बयितास्मि	चर्बयितास्वः	चर्बयितास्मः
भ०	चर्बयिष्यति	चर्बयिष्यतः	चर्बयिष्यन्ति
	चर्बयिष्यसि	चर्बयिष्यथः	चर्बयिष्यथ
	चर्बयिष्यामि	चर्बयिष्यावः	चर्बयिष्यामः
क्रि०	अचर्बयिष्यत्	अचर्बयिष्यताम्	अचर्बयिष्यन्
	अचर्बयिष्यः	अचर्बयिष्यतम्	अचर्बयिष्यत
	अचर्बयिष्यम्	अचर्बयिष्याव	अचर्बयिष्याम

व०	चर्बयते	चर्बयेते	चर्बयन्ते
	चर्बयसे	चर्बयेथे	चर्बयध्वे
	चर्बये	चर्बयावहे	चर्बयामहे
स०	चर्बयेत	चर्बयेयाताम्	चर्बयेरन्
	चर्बयेथाः	चर्बयेयाथाम्	चर्बयेध्वम्
	चर्बयेय	चर्बयेवहि	चर्बयेमहि
प०	चर्बयताम्	चर्बयेताम्	चर्बयन्ताम्
	चर्बयस्व	चर्बयेथाम्	चर्बयध्वम्
	चर्बये	चर्बयावहै	चर्बयामहै
ल्ल०	अचर्बयत	अचर्बयेताम्	अचर्बयन्त
	अचर्बयथाः	अचर्बयेथाम्	अचर्बयध्वम्
	अचर्बये	अचर्बयावहि	अचर्बयामहि
अ०	अचचर्बत	अचचर्बेताम्	अचचर्बन्त
	अचचर्बथाः	अचचर्बेथाम्	अचचर्बध्वम्
	अचचर्बे	अचचर्बावहि	अचचर्बामहि
प०	चर्बयाञ्चक्रे	चर्बयाञ्चक्राते	चर्बयाञ्चक्रिरे
	चर्बयाञ्चकृषे	चर्बयाञ्चक्राथे	चर्बयाञ्चकृढ्वे
	चर्बयाञ्चक्रे	चर्बयाञ्चकृवहे	चर्बयाञ्चकृमहे

चर्बयाम्बभूव । चर्बयामास

आ०	चर्बयिषीष्ट	चर्बयिषीयास्ताम्	चर्बयिषीरन्
	चर्बयिषीष्ठाः	चर्बयिषीयास्थाम्	चर्बयिषीढ्वम् ध्वम्
	चर्बयिषीय	चर्बयिषीवहि	चर्बयिषीमहि
श्व०	चर्बयिता	चर्बयितारौ	चर्बयितारः
	चर्बयितासे	चर्बयितासाथे	चर्बयिताध्वे
	चर्बयिताहे	चर्बयितास्वहे	चर्बयितास्महे
भ०	चर्बयिष्यते	चर्बयिष्येते	चर्बयिष्यन्ते
	चर्बयिष्यसे	चर्बयिष्येथे	चर्बयिष्यध्वे
	चर्बयिष्ये	चर्बयिष्यावहे	चर्बयिष्यामहे
क्रि०	अचर्बयिष्यत	अचर्बयिष्येताम्	अचर्बयिष्यन्त
	अचर्बयिष्यथाः	अचर्बयिष्येथाम्	अचर्बयिष्यध्वम्
	अचर्बयिष्ये	अचर्बयिष्यावहि	अचर्बयिष्यामहि

359 तर्ब (तर्ब्) गतौ

व० तर्बयति तर्बयतः तर्बयन्ति
तर्बयसि तर्बयथः तर्बयथ
तर्बयामि तर्बयावः तर्बयामः

स० तर्बयेत् तर्बयेताम् तर्बयेयुः
तर्बयेः तर्बयेतम् तर्बयेत
तर्बयेयम् तर्बयेव तर्बयेम

प० तर्बयतु तर्बयतात् तर्बयताम् तर्बयन्तु
तर्बय ,, तर्बयतम् तर्बयत
तर्बयाणि तर्बयाव तर्बयाम

ह्य० अतर्बयत् अतर्बयताम् अतर्बयन्
अतर्बयः अतर्बयतम् अतर्बयत
अतर्बयम् अतर्बयाव अतर्बयाम

अ० अततर्बत् अततर्बताम् अततर्बन्
अततर्बः अततर्बतम् अततर्बत
अततर्बम् अततर्बाव अततर्बाम

प० तर्बयाञ्चकार तर्बयाञ्चक्रतुः तर्बयाञ्चक्रुः
तर्बयाञ्चकर्थ तर्बयाञ्चक्रथुः तर्बयाञ्चक्र
तर्बयाञ्चकार-चकर तर्बयाञ्चकृव तर्बयाञ्चकृम

तर्बयाम्बभूव । तर्बयामास

आ० तर्ब्यात् तर्ब्यास्ताम् तर्ब्यासुः
तर्ब्याः तर्ब्यास्तम् तर्ब्यास्त
तर्ब्यासम् तर्ब्यास्व तर्ब्यास्म

श्व० तर्बयिता तर्बयितारौ तर्बयितारः
तर्बयितासि तर्बयितास्थः तर्बयितास्थ
तर्बयितास्मि तर्बयितास्वः तर्बयितास्मः

भ० तर्बयिष्यति तर्बयिष्यतः तर्बयिष्यन्ति
तर्बयिष्यसि तर्बयिष्यथः तर्बयिष्यथ
तर्बयिष्यामि तर्बयिष्यावः तर्बयिष्यामः

क्रि० अतर्बयिष्यत् अतर्बयिष्यताम् अतर्बयिष्यन्
अतर्बयिष्यः अतर्बयिष्यतम् अतर्बयिष्यत
अतर्बयिष्यम् अतर्बयिष्याव अतर्बयिष्याम

व० तर्बयते तर्बयेते तर्बयन्ते
तर्बयसे तर्बयेथे तर्बयध्वे
तर्बये तर्बयावहे तर्बयामहे

स० तर्बयेत तर्बयेयाताम् तर्बयेरन्
तर्बयेथाः तर्बयेयाथाम् तर्बयेध्वम्
तर्बयेय तर्बयेवहि तर्बयेमहि

प० तर्बयताम् तर्बयेताम् तर्बयन्ताम्
तर्बयस्व तर्बयेथाम् तर्बयध्वम्
तर्बयै तर्बयावहै तर्बयामहै

ह्य० अतर्बयत अतर्बयेताम् अतर्बयन्त
अतर्बयथाः अतर्बयेथाम् अतर्बयध्वम
अतर्बये अतर्बयावहि अतर्बयामहि

अ० अततर्बत अततर्बेताम् अततर्बन्त
अततर्बथाः अततर्बेथाम अततर्बध्वम्
अततर्बे अततर्बावहि अततर्बामहि

प० तर्बयाञ्चक्रे तर्बयाञ्चक्राते तर्बयाञ्चक्रिरे
तर्बयाञ्चकृषे तर्बयाञ्चक्राथे तर्बयाञ्चकृढ्वे
तर्बयाञ्चक्रे तर्बयाञ्चकृवहे तर्बयाञ्चकृमहे

तर्बयाम्बभूव । तर्बयामास

आ० तर्बयिषीष्ट तर्बयिषीयास्ताम् तर्बयिषीरन्
तर्बयिषीष्ठाः तर्बयिषीयास्थाम् तर्बयिषीढ्वम्
ध्वम्
तर्बयिषीय तर्बयिषीवहि तर्बयिषीमहि

श्व० तर्बयिता तर्बयितारौ तर्बयितारः
तर्बयितासे तर्बयितासाथे तर्बयिताध्वे
तर्बयिताहे तर्बयितास्वहे तर्बयितास्महे

भ० तर्बयिष्यते तर्बयिष्येते तर्बयिष्यन्ते
तर्बयिष्यसे तर्बयिष्येथे तर्बयिष्यध्वे
तर्बयिष्ये तर्बयिष्यावहे तर्बयिष्यामहे

क्रि० अतर्बयिष्यत अतर्बयिष्येताम् अतर्बयिष्यन्त
अतर्बयिष्यथाः अतर्बयिष्येथाम् अतर्बयिष्यध्वम्
अतर्बयिष्ये अतर्बयिष्यावहि अतर्बयिष्यामहि

360 नर्ब (नर्ब्) गतौ

व०	नर्बयति	नर्बयतः	नर्बयन्ति
	नर्बयसि	नर्बयथः	नर्बयथ
	नर्बयामि	नर्बयावः	नर्बयामः
	नर्बयेत्	नर्बयेताम्	नर्बयेयुः
	नर्बयेः	नर्बयेतम्	नर्बयेत
	नर्बयेयम्	नर्बयेव	नर्बयेम
प०	नर्बयतु नर्बयतात्	नर्बयताम्	नर्बयन्तु
	नर्बय ,,	नर्बयतम्	नर्बयत
	नर्बयाणि	नर्बयाव	नर्बयाम
ह्य०	अनर्बयत्	अनर्बयताम्	अनर्बयन्
	अनर्बयः	अनर्बयतम्	अनर्बयत
	अनर्बयम्	अनर्बयाव	अनर्बयाम
अ०	अननर्बत्	अननर्बताम्	अननर्बन्
	अननर्बः	अननर्बतम्	अननर्बत
	अननर्बम्	अननर्बाव	अननर्बाम
प०	नर्बयाञ्चकार	नर्बयाञ्चक्रतुः	नर्बयाञ्चक्रुः
	नर्बयाञ्चकर्थ	नर्बयाञ्चक्रथुः	नर्बयाञ्चक्र
	नर्बयाञ्चकार-चकर	नर्बयाञ्चकृव	नर्बयाञ्चकृम
	नर्बयाम्बभूव । नर्बयामास		
आ०	नर्व्यात्	नर्व्यास्ताम्	नर्व्यासुः
	नर्व्याः	नर्व्यास्तम्	नर्व्यास्त
	नर्व्यासम्	नर्व्यास्व	नर्व्यास्म
श्व	नर्बयिता	नर्बयितारौ	नर्बयितारः
	नर्बयितासि	नर्बयितास्थः	नर्बयितास्थ
	नर्बयितास्मि	नर्बयितास्वः	नर्बयितास्मः
भ०	नर्बयिष्यति	नर्बयिष्यतः	नर्बयिष्यन्ति
	नर्बयिष्यसि	नर्बयिष्यथः	नर्बयिष्यथ
	नर्बयिष्यामि	नर्बयिष्यावः	नर्बयिष्यामः
क्रि०	अनर्बयिष्यत्	अनर्बयिष्यताम्	अनर्बयिष्यन्
	अनर्बयिष्यः	अनर्बयिष्यतम्	अनर्बयिष्यत
	अनर्बयिष्यम्	अनर्बयिष्याव	अनर्बयिष्याम

व०	नर्बयते	नर्बयेते	नर्बयन्ते
	नर्बयसे	नर्बयेथे	नर्बयध्वे
	नर्बये	नर्बयावहे	नर्बयामहे
स०	नर्बयेत	नर्बयेयाताम्	नर्बयेरन्
	नर्बयेथाः	नर्बयेयाथाम्	नर्बयेध्वम्
	नर्बयेय	नर्बयेवहि	नर्बयेमहि
प०	नर्बयताम्	नर्बयेताम्	नर्बयन्ताम्
	नर्बयस्व	नर्बयेथाम्	नर्बयध्वम्
	नर्बये	नर्बयावहै	नर्बयामहै
ह्य०	अनर्बयत	अनर्बयेताम्	अनर्बयन्त
	अनर्बयथाः	अनर्बयेथाम्	अनर्बयध्वम्
	अनर्बये	अनर्बयावहि	अनर्बयामहि
अ०	अननर्बत	अननर्बेताम्	अननर्बन्त
	अननर्बथाः	अननर्बेथाम	अननर्बध्वम्
	अननर्बे	अननर्बावहि	अननर्बामहि
प०	नर्बयाञ्चक्रे	नर्बयाञ्चक्राते	नर्बयाञ्चक्रिरे
	नर्बयाञ्चकृषे	नर्बयाञ्चक्राथे	नर्बयाञ्चकृढ्वे
	नर्बयाञ्चक्रे	नर्बयाञ्चकृवहे	नर्बयाञ्चकृमहे
	नर्बयाम्बभूव । नर्बयामास		
आ०	नर्बयिषीष्ट	नर्बयिषीयास्ताम	नर्बयिषीरन्
	नर्बयिषीष्ठाः	नर्बयिषीयास्थाम्	नर्बयिषीढ्वम् ध्वम्
	नर्बयिषीय	नर्बयिषीवहि	नर्बयिषीमहि
श्व०	नर्बयिता	नर्बयितारौ	नर्बयितारः
	नर्बयितासे	नर्बयितासाथे	नर्बयिताध्वे
	नर्बयिताहे	नर्बयितास्वहे	नर्बयितास्महे
भ०	नर्बयिष्यते	नर्बयिष्येते	नर्बयिष्यन्ते
	नर्बयिष्यसे	नर्बयिष्येथे	नर्बयिष्यध्वे
	नर्बयिष्ये	नर्बयिष्यावहे	नर्बयिष्यामहे
क्रि०	अनर्बयिष्यत	अनर्बयिष्येताम्	अनर्बयिष्यन्त
	अनर्बयिष्यथाः	अनर्बयिष्येथाम्	अनर्बयिष्यध्वम्
	अनर्बयिष्ये	अनर्बयिष्यावहि	अनर्बयिष्यामहि

362 बर्ब (बर्बृ) गतौ ।

व० बर्बयति बर्बयतः बर्बयन्ति
बर्बयसि बर्बयथः बर्बयथ
बर्बयामि बर्बयावः बर्बयामः

स० बर्बयेत् बर्बयेताम् बर्बयेयुः
बर्बयेः बर्बयेतम् बर्बयेत
बर्बयेयम् बर्बयेव बर्बयेम

प० बर्बयतु बर्बयतात् बर्बयताम् बर्बयन्तु
बर्बय बर्बयतात् बर्बयतम् बर्बयत
बर्बयाणि बर्बयाव बर्बयाम

ह्य० अबर्बयत् अबर्बयताम् अबर्बयन्
अबर्बयः अबर्बयतम् अबर्बयत
अबर्बयम् अबर्बयाव अबर्बयाम

अ० अबबर्बत् अबबर्बताम् अबबर्बन्
अबबर्बः अबबर्बतम् अबबर्बत
अबबर्बम् अबबर्बाव अबबर्बाम

प० बर्बयाञ्चकार बर्बयाञ्चकतुः बर्बयाञ्चकुः
बर्बयाञ्चकर्थ बर्बयाञ्चक्रथुः बर्बयाञ्चक
बर्बयाञ्चकार-चकर बर्बयाञ्चकृव बर्बयाञ्चकृम
बर्बयाम्बभूव । बर्बयामास

आ० बर्ब्यात् बर्ब्यास्ताम् बर्ब्यासुः
बर्ब्याः बर्ब्यास्तम् बर्ब्यास्त
बर्ब्यासम् बर्ब्यास्व बर्ब्यास्म

श्व० बर्बयिता बर्बयितारौ बर्बयितारः
बर्बयितासि बर्बयितास्थः बर्बयितास्थ
बर्बयितास्मि बर्बयितास्वः बर्बयितास्मः

भ० बर्बयिष्यति बर्बयिष्यतः बर्बयिष्यन्ति
बर्बयिष्यसि बर्बयिष्यथः बर्बयिष्यथ
बर्बयिष्यामि बर्बयिष्यावः बर्बयिष्यामः

क्रि० अबर्बयिष्यत् अबर्बयिष्यताम् अबर्बयिष्यन्
अबर्बयिष्यः अबर्बयिष्यतम् अबर्बयिष्यत
अबर्बयिष्यम् अबर्बयिष्याव अबर्बयिष्याम

व० बर्बयते बर्बयेते बर्बयन्ते
बर्बयसे बर्बयेथे बर्बयध्वे
बर्बये बर्बयावहे बर्बयामहे

स० बर्बयेत बर्बयेयाताम् बर्बयेरन्
बर्बयेथाः बर्बयेयाथाम् बर्बयेध्वम्
बर्बयेय बर्बयेवहि बर्बयेमहि

प० बर्बयताम् बर्बयेताम् बर्बयन्ताम्
बर्बयस्व बर्बयेथाम् बर्बयध्वम्
बर्बयै बर्बयावहै बर्बयामहै

ह्य० अबर्बयत अबर्बयेताम् अबर्बयन्त
अबर्बयथाः अबर्बयेथाम् अबर्बयध्वम्
अबर्बये अबर्बयावहि अबर्बयामहि

अ० अबबर्बत अबबर्बेताम् अबबर्बन्त
अबबर्बथाः अबबर्बेथाम् अबबर्बध्वम्
अबबर्बे अबबर्बावहि अबबर्बामहि

प० बर्बयाञ्चक्रे बर्बयाञ्चक्राते बर्बयाञ्चक्रिरे
बर्बयाञ्चकृषे बर्बयाञ्चक्राथे बर्बयाञ्चकृढ्वे
बर्बयाञ्चक्रे बर्बयाञ्चकृवहे बर्बयाञ्चकृमहे
बर्बयाम्बभूव बर्बयामास

आ० बर्बयिषीष्ट बर्बयिषीयास्ताम् बर्बयिषीरन्
बर्बयिषीष्ठाः बर्बयिषीयास्थाम् बर्बयिषीढ्वम्
ध्वम्
बर्बयिषीय बर्बयिषीवहि बर्बयिषीमहि

श्व० बर्बयिता बर्बयितारौ बर्बयितारः
बर्बयितासे बर्बयितासाथे बर्बयिताध्वे
बर्बयिताहे बर्बयितास्वहे बर्बयितास्महे

भ० बर्बयिष्यते बर्बयिष्येते बर्बयिष्यन्ते
बर्बयिष्यसे बर्बयिष्येथे बर्बयिष्यध्वे
बर्बयिष्ये बर्बयिष्यावहे बर्बयिष्यामहे

क्रि० अबर्बयिष्यत अबर्बयिष्येताम् अबर्बयिष्यन्त
अबर्बयिष्यथाः अबर्बयिष्येथाम् अबर्बयिष्यध्वम्
अबर्बयिष्ये अबर्बयिष्यावहि अबर्बयिष्यामहि

361 पर्ब (पर्ब्) गतौ

व० पर्बयति पर्बयतः पर्बयन्ति
पर्बयसि पर्बयथः पर्बयथ
पर्बयामि पर्बयावः पर्बयामः

पर्बयेत् पर्बयेताम् पर्बयेयुः
पर्बयेः पर्बयेतम् पर्बयेत
पर्बयेयम् पर्बयेव पर्बयेम

प० पर्बयतु पर्बयतात् पर्बयताम् पर्बयन्तु
पर्बय ,, पर्बयतम् पर्बयत
पर्बयाणि पर्बयाव पर्बयाम

ह्य० अपर्बयत् अपर्बयताम् अपर्बयन्
अपर्बयः अपर्बयतम् अपर्बयत
अपर्बयम् अपर्बयाव अपर्बयाम

अ० अपपर्बत् अपपर्बताम् अपपर्बन्
अपपर्बः अपपर्बतम् अपपर्बत
अपपर्बम् अपपर्बाव अपपर्बाम

प० पर्बयाञ्चकार पर्बयाञ्चक्रतुः पर्बयाञ्चक्रुः
पर्बयाञ्चकर्थ पर्बयाञ्चक्रथुः पर्बयाञ्चक्र
पर्बयाञ्चकार-चकर पर्बयाञ्चकृव पर्बयाञ्चकृम
पर्बयाम्बभूव । पर्बयामास

आ० पर्ब्यात् पर्ब्यास्ताम् पर्ब्यासुः
पर्ब्याः पर्ब्यास्तम् पर्ब्यास्त
पर्ब्यासम् पर्ब्यास्व पर्ब्यास्म

श्व० पर्बयिता पर्बयितारौ पर्बयितारः
पर्बयितासि पर्बयितास्थः पर्बयितास्थ
पर्बयितास्मि पर्बयितास्वः पर्बयितास्मः

भ० पर्बयिष्यति पर्बयिष्यतः पर्बयिष्यन्ति
पर्बयिष्यसि पर्बयिष्यथः पर्बयिष्यथ
पर्बयिष्यामि पर्बयिष्यावः पर्बयिष्यामः

क्रि० अपर्बयिष्यत् अपर्बयिष्यताम् अपर्बयिष्यन्
अपर्बयिष्यः अपर्बयिष्यतम् अपर्बयिष्यत
अपर्बयिष्यम् अपर्बयिष्याव अपर्बयिष्याम

व० पर्बयते पर्बयेते पर्बयन्ते
पर्बयसे पर्बयेथे पर्बयध्वे
पर्बये पर्बयावहे पर्बयामहे

स० पर्बयेत पर्बयेयाताम् पर्बयेरन्
पर्बयेथाः पर्बयेयाथाम् पर्बयेध्वम्
पर्बयेय पर्बयेवहि पर्बयेमहि

प० पर्बयताम् पर्बयेताम् पर्बयन्ताम्
पर्बयस्व पर्बयेथाम् पर्बयध्वम्
पर्बयै पर्बयावहै पर्बयामहै

ह्य० अपर्बयत अपर्बयेताम् अपर्बयन्त
अपर्बयथाः अपर्बयेथाम् अपर्बयध्वम
अपर्बये अपर्बयावहि अपर्बयामहि

अ० अपपर्बत अपपर्बेताम् अपपर्बन्त
अपपर्बथाः अपपर्बेथाम् अपपर्बध्वम्
अपपर्बे अपपर्बावहि अपपर्बामहि

प० पर्बयाञ्चक्रे पर्बयाञ्चक्राते पर्बयाञ्चक्रिरे
पर्बयाञ्चकृषे पर्बयाञ्चक्राथे पर्बयाञ्चकृढ्वे
पर्बयाञ्चक्रे पर्बयाञ्चकृवहे पर्बयाञ्चकृमहे
पर्बयाम्बभूव । पर्बयामास

आ० पर्बयिषीष्ट पर्बयिषीयास्ताम् पर्बयिषीरन्
पर्बयिषीष्ठाः पर्बयिषीयास्थाम् पर्बयिषीढ्वम्
ध्वम्
पर्बयिषीय पर्बयिषीवहि पर्बयिषीमहि

श्व पर्बयिता पर्बयितारौ पर्बयितारः
पर्बयितासे पर्बयितासाथे पर्बयिताध्वे
पर्बयिताहे पर्बयितास्वहे पर्बयितास्महे

भ० पर्बयिष्यते पर्बयिष्येते पर्बयिष्यन्ते
पर्बयिष्यसे पर्बयिष्येथे पर्बयिष्यध्वे
पर्बयिष्ये पर्बयिष्यावहे पर्बयिष्यामहे

क्रि० अपर्बयिष्यत अपर्बयिष्येताम् अपर्बयिष्यन्त
अपर्बयिष्यथाः अपर्बयिष्येथाम् अपर्बयिष्यध्वम्
अपर्बयिष्ये अपर्बयिष्यावहि अपर्बयिष्यामहि

363 शर्ब (शर्बृ) गतौ ।

व० शर्बयति शर्बयतः शर्बयन्ति
शर्बयसि शर्बयथः शर्बयथ
शर्बयामि शर्बयावः शर्बयामः

स० शर्बयेत् शर्बयेताम् शर्बयेयुः
शर्बयेः शर्बयेतम् शर्बयेत
शर्बयेयम् शर्बयेव शर्बयेम

प० शर्बयतु शर्बयतात् शर्बयताम् शर्बयन्तु
शर्बय शर्बयतात् शर्बयतम् शर्बयत
शर्बयाणि शर्बयाव शर्बयाम

ह्य० अशर्बयत् अशर्बयताम् अशर्बयन्
अशर्बयः अशर्बयतम् अशर्बयत
अशर्बयम् अशर्बयाव अशर्बयाम

अ० अशशर्बत् अशशर्बताम् अशशर्बन
अशशर्बः अशशर्बतम् अशशर्बत
अशशर्बम् अशशर्बाव अशशर्बाम

प० शर्बयाञ्चकार शर्बयाञ्चक्रतुः शर्बयाञ्चक्रुः
शर्बयाञ्चकर्थ शर्बयाञ्चक्रथुः शर्बयाञ्चक्र
शर्बयाञ्चकार-चकर शर्बयाञ्चकृव शर्बयाञ्चकृम
शर्बयाम्बभूव । शर्बयामास

आ० शर्ब्यात् शर्ब्यास्ताम् शर्ब्यासुः
शर्ब्याः शर्ब्यास्तम् शर्ब्यास्त
शर्ब्यासम् शर्ब्यास्व शर्ब्यास्म

श्व० शर्बयिता शर्बयितारौ शर्बयितारः
शर्बयितासि शर्बयितास्थः शर्बयितास्थ
शर्बयितास्मि शर्बयितास्वः शर्बयितास्मः

भ० शर्बयिष्यति शर्बयिष्यतः शर्बयिष्यन्ति
शर्बयिष्यसि शर्बयिष्यथः शर्बयिष्यथ
शर्बयिष्यामि शर्बयिष्यावः शर्बयिष्यामः

क्रि० अशर्बयिष्यत् अशर्बयिष्यताम् अशर्बयिष्यन्
अशर्बयिष्यः अशर्बयिष्यतम् अशर्बयिष्यत
अशर्बयिष्यम् अशर्बयिष्याव अशर्बयिष्याम

व० शर्बयते शर्बयेते शर्बयन्ते
शर्बयसे शर्बयेथे शर्बयध्वे
शर्बये शर्बयावहे शर्बयामहे

स० शर्बयेत शर्बयेयाताम् शर्बयेरन्
शर्बयेथाः शर्बयेयाथाम् शर्बयेध्वम्
शर्बयेय शर्बयेवहि शर्बयेमहि

प० शर्बयताम् शर्बयेताम् शर्बयन्ताम्
शर्बयस्व शर्बयेथाम् शर्बयध्वम्
शर्बयै शर्बयावहै शर्बयामहै

ह्य० अशर्बयत अशर्बयेताम् अशर्बयन्त
अशर्बयथाः अशर्बयेथाम् अशर्बयध्वम्
अशर्बये अशर्बयावहि अशर्बयामहि

अ० अशशर्बत अशशर्बेताम् अशशर्बन्त
अशशर्बथाः अशशर्बेथाम् अशशर्बध्वम्
अशशर्बे अशशर्बावहि अशशर्बामहि

प० शर्बयाञ्चक्रे शर्बयाञ्चक्राते शर्बयाञ्चक्रिरे
शर्बयाञ्चकृषे शर्बयाञ्चक्राथे शर्बयाञ्चकृढ्वे
शर्बयाञ्चक्रे शर्बयाञ्चकृवहे शर्बयाञ्चकृमहे
शर्बयाम्बभूव शर्बयामास

आ० शर्बयिषीष्ट शर्बयिषीयास्ताम् शर्बयिषीरन्
शर्बयिषीष्ठाः शर्बयिषीयास्थाम् शर्बयिषीढ्वम् ध्वम्
शर्बयिषीय शर्बयिषीवहि शर्बयिषीमहि

श्व० शर्बयिता शर्बयितारौ शर्बयितारः
शर्बयितासे शर्बयितासाथे शर्बयिताध्वे
शर्बयिताहे शर्बयितास्वहे शर्बयितास्महे

भ० शर्बयिष्यते शर्बयिष्येते शर्बयिष्यन्ते
शर्बयिष्यसे शर्बयिष्येथे शर्बयिष्यध्वे
शर्बयिष्ये शर्बयिष्यावहे शर्बयिष्यामहे

क्रि० अशर्बयिष्यत अशर्बयिष्येताम् अशर्बयिष्यन्त
अशर्बयिष्यथाः अशर्बयिष्येथाम् अशर्बयिष्यध्वम्
अशर्बयिष्ये अशर्बयिष्यावहि अशर्बयिष्यामहि

364 षर्ब (सर्ब्) गतौ ।

व० सर्बयति सर्बयतः सर्बयन्ति
सर्बयसि सर्बयथः सर्बयथ
सर्बयामि सर्बयावः सर्बयामः

स० सर्बयेत् सर्बयेताम् सर्बयेयुः
सर्बयेः सर्बयेतम् सर्बयेत
सर्बयेयम् सर्बयेव सर्बयेम

प० सर्बयतु सर्बयतात् सर्बयताम् सर्बयन्तु
सर्बय सर्बयतात् सर्बयतम् सर्बयत
सर्बयाणि सर्बयाव सर्बयाम

ह्य० असर्बयत् असर्बयताम् असर्बयन्
असर्बयः असर्बयतम् असर्बयत
असर्बयम् असर्बयाव असर्बयाम

अ० अससर्बत् अससर्बताम् अससर्बन्
अससर्बः अससर्बतम् अससर्बत
अससर्बम् अससर्बाव अससर्बाम

प सर्बयाञ्चकार सर्बयाञ्चक्रतुः सर्बयाञ्चक्रुः
सर्बयाञ्चकर्थ सर्बयाञ्चक्रथुः सर्बयाञ्चक्र
सर्बयाञ्चकार चकर सर्बयाञ्चकृव सर्बयाञ्चकृम
सर्बयाम्बभूव । सर्बयामास

आ० सर्ब्यात् सर्ब्यास्ताम् सर्ब्यासुः
सर्ब्याः सर्ब्यास्तम् सर्ब्यास्त
सर्ब्यासम् सर्ब्यास्व सर्ब्यास्म

श्व० सर्बयिता सर्बयितारौ सर्बयितारः
सर्बयितासि सर्बयितास्थः सर्बयितास्थ
सर्बयितास्मि सर्बयितास्वः सर्बयितास्मः

भ० सर्बयिष्यति सर्बयिष्यतः सर्बयिष्यन्ति
सर्बयिष्यसि सर्बयिष्यथः सर्बयिष्यथ
सर्बयिष्यामि सर्बयिष्यावः सर्बयिष्यामः

क्रि० असर्बयिष्यत् असर्बयिष्यताम् असर्बयिष्यन्
असर्बयिष्यः असर्बयिष्यतम् असर्बयिष्यत
असर्बयिष्यम् असर्बयिष्याव असर्बयिष्याम

व० सर्बयते सर्बयेते सर्बयन्ते
सर्बयसे सर्बयेथे सर्बयध्वे
सर्बये सर्बयावहे सर्बयामहे

स० सर्बयेत सर्बयेयाताम् सर्बयेरन्
सर्बयेथाः सर्बयेयाथाम् सर्बयेध्वम्
सर्बयेय सर्बयेवहि सर्बयेमहि

प० सर्बयताम् सर्बयेताम् सर्बयन्ताम्
सर्बयस्व सर्बयेथाम् सर्बयध्वम्
सर्बयै सर्बयावहै सर्बयामहै

ह्य० असर्बयत असर्बयेताम् असर्बयन्त
असर्बयथाः असर्बयेथाम् असर्बयध्वम्
असर्बये असर्बयावहि असर्बयामहि

अ० अससर्बत अससर्बेताम् अससर्बन्त
अससर्बथाः अससर्बेथाम् अससर्बध्वम्
अससर्बे अससर्बावहि अससर्बामहि

प० सर्बयाञ्चक्रे सर्बयाञ्चक्राते सर्बयाञ्चक्रिरे
सर्बयाञ्चकृषे सर्बयाञ्चक्राथे सर्बयाञ्चकृढ्वे
सर्बयाञ्चक्रे सर्बयाञ्चकृवहे सर्बयाञ्चकृमहे
सर्बयाम्बभूव सर्बयामास

आ० सर्बयिषीष्ट सर्बयिषीयास्ताम् सर्बयिषीरन्
सर्बयिषीष्ठाः सर्बयिषीयास्थाम् सर्बयिषीढ्वम्
ध्वम्
सर्बयिषीय सर्बयिषीवहि सर्बयिषीमहि

श्व० सर्बयिता सर्बयितारौ सर्बयितारः
सर्बयितासे सर्बयितासाथे सर्बयिताध्वे
सर्बयिताहे सर्बयितास्वहे सर्बयितास्महे

भ० सर्बयिष्यते सर्बयिष्येते सर्बयिष्यन्ते
सर्बयिष्यसे सर्बयिष्येथे सर्बयिष्यध्वे
सर्बयिष्ये सर्बयिष्यावहे सर्बयिष्यामहे

क्रि० असर्बयिष्यत असर्बयिष्येताम् असर्बयिष्यन्त
असर्बयिष्यथाः असर्बयिष्येथाम् असर्बयिष्यध्वम्
असर्बयिष्ये असर्बयिष्यावहि असर्बयिष्यामहि

365 सर्ब (सर्ब्) गतौ । षर्ब 364 वद्पाणि

358 रि(रिम्ब्) गतौ ।

व० रिम्बयति रिम्बयतः रिम्बयन्ति
रिम्बयसि रिम्बयथः रिम्बयथ
रिम्बयामि रिम्बयावः रिम्बयामः

स० रिम्बयेत् रिम्बयेताम् रिम्बयेयुः
रिम्बयेः रिम्बयेतम् रिम्बयेत
रिम्बयेयम् रिम्बयेव रिम्बयेम

प० रिम्बयतु रिम्बयतात् रिम्बयताम् रिम्बयन्तु
रिम्बय रिम्बयतात् रिम्बयतम् रिम्बयत
रिम्बयाणि रिम्बयाव रिम्बयाम

ह्य० अरिम्बयत् अरिम्बयताम् अरिम्बयन्
अरिम्बयः अरिम्बयतम् अरिम्बयत
अरिम्बयम् अरिम्बयाव अरिम्बयाम

अ० अरिरिम्बत् अरिरिम्बताम् अरिरिम्बन्
अरिरिम्बः अरिरिम्बतम् अरिरिम्बत
अरिरिम्बम् अरिरिम्बाव अरिरिम्बाम

प० रिम्बयाञ्चकार रिम्बयाञ्चकतुः रिम्बयाञ्चकुः
रिम्बयाञ्चकर्थ रिम्बयाञ्चक्रथुः रिम्बयाञ्चक्र
रिम्बयाञ्चकार चकर रिम्बयाञ्चकृव रिम्बयाञ्चकृम
रिम्बयाम्बभूव । रिम्बयामास

आ० रिम्ब्यात् रिम्ब्यास्ताम् रिम्ब्यासुः
रिम्ब्याः रिम्ब्यास्तम् रिम्ब्यास्त
रिम्ब्यासम् रिम्ब्यास्व रिम्ब्यास्म

श्व० रिम्बयिता रिम्बयितारौ रिम्बयितारः
रिम्बयितासि रिम्बयितास्थः रिम्बयितास्थ
रिम्बयितास्मि रिम्बयितास्वः रिम्बयितास्मः

भ० रिम्बयिष्यति रिम्बयिष्यतः रिम्बयिष्यन्ति
रिम्बयिष्यसि रिम्बयिष्यथः रिम्बयिष्यथ
रिम्बयिष्यामि रिम्बयिष्यावः रिम्बयिष्यामः

क्रि० अरिम्बयिष्यत् अरिम्बयिष्यताम् अरिम्बयिष्यन्
अरिम्बयिष्यः अरिम्बयिष्यतम् अरिम्बयिष्यत
अरिम्बयिष्यम् अरिम्बयिष्याव अरिम्बयिष्याम

व० रिम्बयते रिम्बयेते रिम्बयन्ते
रिम्बयसे रिम्बयेथे रिम्बयध्वे
रिम्बये रिम्बयावहे रिम्बयामहे

स० रिम्बयेत रिम्बयेयाताम् रिम्बयेरन्
रिम्बयेथाः रिम्बयेयाथाम् रिम्बयेध्वम्
रिम्बयेय रिम्बयेवहि रिम्बयेमहि

प० रिम्बयताम् रिम्बयेताम् रिम्बयन्ताम्
रिम्बयस्व रिम्बयेथाम् रिम्बयध्वम्
रिम्बयै रिम्बयावहै रिम्बयामहै

ह्य० अरिम्बयत अरिम्बयेताम् अरिम्बयन्त
अरिम्बयथाः अरिम्बयेथाम् अरिम्बयध्वम्
अरिम्बये अरिम्बयावहि अरिम्बयामहि

अ० अरिरिम्बत अरिरिम्बेताम् अरिरिम्बन्त
अरिरिम्बथाः अरिरिम्बेथाम् अरिरिम्बध्वम्
अरिरिम्बे अरिरिम्बावहि अरिरिम्बामहि

प० रिम्बयाञ्चक्रे रिम्बयाञ्चक्राते रिम्बयाञ्चक्रिरे
रिम्बयाञ्चकृषे रिम्बयाञ्चक्राथे रिम्बयाञ्चकृढ्वे
रिम्बयाञ्चक्रे रिम्बयाञ्चकृवहे रिम्बयाञ्चकृमहे
रिम्बयाम्बभूव रिम्बयामास

आ० रिम्बयिषीष्ट रिम्बयिषीयास्ताम् रिम्बयिषीरन्
रिम्बयिषीष्ठाः रिम्बयिषीयास्थाम् रिम्बयिषीढ्वम् ध्वम्
रिम्बयिषीय रिम्बयिषीवहि रिम्बयिषीमहि

श्व० रिम्बयिता रिम्बयितारौ रिम्बयितारः
रिम्बयितासे रिम्बयितासाथे रिम्बयिताध्वे
रिम्बयिताहे रिम्बयितास्वहे रिम्बयितास्महे

भ० रिम्बयिष्यते रिम्बयिष्येते रिम्बयिष्यन्ते
रिम्बयिष्यसे रिम्बयिष्येथे रिम्बयिष्यध्वे
रिम्बयिष्ये रिम्बयिष्यावहे रिम्बयिष्यामहे

क्रि० अरिम्बयिष्यत अरिम्बयिष्येताम् अरिम्बयिष्यन्त
अरिम्बयिष्यथाः अरिम्बयिष्येथाम् अरिम्बयिष्यध्वम्
अरिम्बयिष्ये अरिम्बयिष्यावहि अरिम्बयिष्यामहि

367 रबु (रम्बू) गतौ

व०	रम्बयति	रम्बयतः	रम्बयन्ति
	रम्बयसि	रम्बयथः	रम्बयथ
	रम्बयामि	रम्बयावः	रम्बयामः
स०	रम्बयेत्	रम्बयेताम्	रम्बयेयुः
	रम्बयेः	रम्बयेतम्	रम्बयेत
	रम्बयेयम्	रम्बयेव	रम्बयेम
प०	रम्बयतु रम्बयतात्	रम्बयताम्	रम्बयन्तु
	रम्बय रम्बयतात्	रम्बयतम्	रम्बयत
	रम्बयाणि	रम्बयाव	रम्बयाम
ह्य०	अरम्बयत्	अरम्बयताम्	अरम्बयन्
	अरम्बयः	अरम्बयतम्	अरम्बयत
	अरम्बयम्	अरम्बयाव	अरम्बयाम
अ०	अररम्बत्	अररम्बताम्	अररम्बन्
	अररम्बः	अररम्बतम्	अररम्बत
	अररम्बम्	अररम्बाव	अररम्बाम
प	रम्बयाञ्चकार	रम्बयाञ्चकतुः	रम्बयाञ्चकुः
	रम्बयाञ्चकर्थ	रम्बयाञ्चक्रथुः	ररम्बयाञ्चक्र
	रम्बयाञ्चकार-चकर	रम्बयाञ्चकृव	रम्बयाञ्चकृम
	रम्बयाम्बभूव । रम्बयामास		
आ०	रम्ब्यात्	रम्ब्यास्ताम्	रम्ब्यासुः
	रम्ब्याः	रम्ब्यास्तम्	रम्ब्यास्त
	रम्ब्यासम्	रम्ब्यास्व	रम्ब्यास्म
भ०	रम्बयिता	रम्बयितारौ	रम्बयितारः
	रम्बयितासि	रम्बयितास्थः	रम्बयितास्थ
	रम्बयितास्मि	रम्बयितास्वः	रम्बयितास्मः
भ०	रम्बयिष्यति	रम्बयिष्यतः	रम्बयिष्यन्ति
	रम्बयिष्यसि	रम्बयिष्यथः	रम्बयिष्यथ
	रम्बयिष्यामि	रम्बयिष्यावः	रम्बयिष्यामः
क्रि०	अरम्बयिष्यत्	अरम्बयिष्यताम्	अरम्बयिष्यन्
	अरम्बयिष्यः	अरम्बयिष्यतम्	अरम्बयिष्यत
	अरम्बयिष्यम्	अरम्बयिष्याव	अरम्बयिष्याम

व०	रम्बयते	रम्बयेते	रम्बयन्ते
	रम्बयसे	रम्बयेथे	रम्बयध्वे
	रम्बये	रम्बयावहे	रम्बयामहे
स०	रम्बयेत	रम्बयेयाताम्	रम्बयेरन्
	रम्बयेथाः	रम्बयेयाथाम्	रम्बयेध्वम्
	रम्बयेय	रम्बयेवहि	रम्बयेमहि
प०	रम्बयताम्	रम्बयेताम्	रम्बयन्ताम्
	रम्बयस्व	रम्बयेथाम्	रम्बयध्वम्
	रम्बयै	रम्बयावहै	रम्बयामहै
ह्य०	अरम्बयत	अरम्बयेताम्	अरम्बयन्त
	अरम्बयथाः	अरम्बयेथाम्	अरम्बयध्वम्
	अरम्बये	अरम्बयावहि	अरम्बयामहि
अ०	अररम्बत	अररम्बेताम्	अररम्बन्त
	अररम्बथाः	अररम्बेथाम्	अररम्बध्वम्
	अररम्बे	अररम्बावहि	अररम्बामहि
प०	रम्बयाञ्चक्रे	रम्बयाञ्चक्राते	रम्बयाञ्चक्रिरे
	रम्बयाञ्चकृषे	रम्बयाञ्चक्राथे	रम्बयाञ्चकृढ्वे
	रम्बयाञ्चक्रे	रम्बयाञ्चकृवहे	रम्बयाञ्चकृमहे
	रम्बयाम्बभूव	रम्बयामास	
आ०	रम्बयिषीष्ट	रम्बयिषीयास्ताम्	रम्बयिषीरन्
	रम्बयिषीष्ठाः	रम्बयिषीयास्थाम्	रम्बयिषीढ्वम् ध्वम्
	रम्बयिषीय	रम्बयिषीवहि	रम्बयिषीमहि
भ०	रम्बयिता	रम्बयितारौ	रम्बयितारः
	रम्बयितासे	रम्बयितासाथे	रम्बयिताध्वे
	रम्बयिताहे	रम्बयितास्वहे	रम्बयितास्महे
भ०	रम्बयिष्यते	रम्बयिष्येते	रम्बयिष्यन्ते
	रम्बयिष्यसे	रम्बयिष्येथे	रम्बयिष्यध्वे
	रम्बयिष्ये	रम्बयिष्यावहे	रम्बयिष्यामहे
क्रि०	अरम्बयिष्यत	अरम्बयिष्येताम्	अरम्बयिष्यन्त
	अरम्बयिष्यथाः	अरम्बयिष्येथाम्	अरम्बयिष्यध्वम्
	अरम्बयिष्ये	अरम्बयिष्यावहि	अरम्बयिष्यामहि

368 कुबु (कुम्बू) आच्छादने

व० कुम्बयति कुम्बयतः कुम्बयन्ति
कुम्बयसि कुम्बयथः कुम्बयथ
कुम्बयामि कुम्बयावः कुम्बयामः

स० कुम्बयेत् कुम्बयेताम् कुम्बयेयुः
कुम्बयेः कुम्बयेतम् कुम्बयेत
कुम्बयेयम् कुम्बयेव कुम्बयेम

प० कुम्बयतु कुम्बयतात् कुम्बयताम् कुम्बयन्तु
कुम्बय कुम्बयतात् कुम्बयतम् कुम्बयत
कुम्बयानि कुम्बयाव कुम्बयाम

ह्य० अकुम्बयत् अकुम्बयताम् अकुम्बयन्
अकुम्बयः अकुम्बयतम् अकुम्बयत
अकुम्बयम् अकुम्बयाव अकुम्बयाम

अ० अचुकुम्बत् अचुकुम्बताम् अचुकुम्बन
अचुकुम्बः अचुकुम्बतम् अचुकुम्बत
अचुकुम्बम् अचुकुम्बाव अचुकुम्बाम

प० कुम्बयाञ्चकार कुम्बयाञ्चक्रतुः कुम्बयाञ्चक्रुः
कुम्बयाञ्चकर्थ कुम्बयाञ्चक्रथुः कुम्बयाञ्चक्र
कुम्बयाञ्चकार चकर कुम्बयाञ्चकृव कुम्बयाञ्चकृम
कुम्बयाम्बभूव । कुम्बयामास

आ० कुम्ब्यात् कुम्ब्यास्ताम् कुम्ब्यासुः
कुम्ब्याः कुम्ब्यास्तम् कुम्ब्यास्त
कुम्ब्यासम् कुम्ब्यास्व कुम्ब्यास्म

श्व० कुम्बयिता कुम्बयितारौ कुम्बयितारः
कुम्बयितासि कुम्बयितास्थः कुम्बयितास्थ
कुम्बयितास्मि कुम्बयितास्वः कुम्बयितास्मः

भ० कुम्बयिष्यति कुम्बयिष्यतः कुम्बयिष्यन्ति
कुम्बयिष्यसि कुम्बयिष्यथः कुम्बयिष्यथ
कुम्बयिष्यामि कुम्बयिष्यावः कुम्बयिष्यामः

क्रि० अकुम्बयिष्यत् अकुम्बयिष्यताम् अकुम्बयिष्यन्
अकुम्बयिष्यः अकुम्बयिष्यतम् अकुम्बयिष्यत
अकुम्बयिष्यम् अकुम्बयिष्याव अकुम्बयिष्याम

व० कुम्बयते कुम्बयेते कुम्बयन्ते
कुम्बयसे कुम्बयेथे कुम्बयध्वे
कुम्बये कुम्बयावहे कुम्बयामहे

स० कुम्बयेत कुम्बयेयाताम् कुम्बयेरन्
कुम्बयेथाः कुम्बयेयाथाम् कुम्बयेध्वम
कुम्बयेय कुम्बयेवहि कुम्बयेमहि

प० कुम्बयताम् कुम्बयेताम् कुम्बयन्ताम्
कुम्बयस्व कुम्बयेथाम् कुम्बयध्वम्
कुम्बयै कुम्बयावहै कुम्बयामहै

ह्य० अकुम्बयत अकुम्बयेताम् अकुम्बयन्त
अकुम्बयथाः अकुम्बयेथाम् अकुम्बयध्वम्
अकुम्बये अकुम्बयावहि अकुम्बयामहि

अ० अचुकुम्बत अचुकुम्बेताम् अचुकुम्बन्त
अचुकुम्बथाः अचुकुम्बेथाम् अचुकुम्बध्वम्
अचुकुम्बे अचुकुम्बावहि अचुकुम्बामहि

प० कुम्बयाञ्चक्रे कुम्बयाञ्चक्राते कुम्बयाञ्चक्रिरे
कुम्बयाञ्चकृषे कुम्बयाञ्चक्राथे कुम्बयाञ्चकृढ्वे
कुम्बयाञ्चक्रे कुम्बयाञ्चकृवहे कुम्बयाञ्चकृमहे
कुम्बयाम्बभूव कुम्बयामास

आ० कुम्बयिषीष्ट कुम्बयिषीयास्ताम् कुम्बयिषीरन्
कुम्बयिषीष्ठाः कुम्बयिषीयास्थाम कुम्बयिषीढ्वम्
ध्वम्
कुम्बयिषीय कुम्बयिषीवहि कुम्बयिषीमहि

श्व० कुम्बयिता कुम्बयितारौ कुम्बयितारः
कुम्बयितासे कुम्बयितासाथे कुम्बयिताध्वे
कुम्बयिताहे कुम्बयितास्वहे कुम्बयितास्महे

भ० कुम्बयिष्यते कुम्बयिष्येते कुम्बयिष्यन्ते
कुम्बयिष्यसे कुम्बयिष्येथे कुम्बयिष्यध्वे
कुम्बयिष्ये कुम्बयिष्यावहे कुम्बयिष्यामहे

क्रि० अकुम्बयिष्यत अकुम्बयिष्येताम् अकुम्बयिष्यन्त
अकुम्बयिष्यथाः अकुम्बयिष्येथाम् अकुम्बयिष्यध्वम्
अकुम्बयिष्ये अकुम्बयिष्यावहि अकुम्बयिष्यामहि

369 लुबु (लुम्ब्) अर्दने

व० लुम्बयति लुम्बयतः लुम्बयन्ति
लुम्बयसि लुम्बयथः लुम्बयथ
लुम्बयामि लुम्बयावः लुम्बयामः

स० लुम्बयेत् लुम्बयेताम् लुम्बयेयुः
लुम्बयेः लुम्बयेतम् लुम्बयेत
लुम्बयेयम् लुम्बयेव लुम्बयेम

प० लुम्बयतु लुम्बयतात् लुम्बयताम् लुम्बयन्तु
लुम्बय ,, लुम्बयतम् लुम्बयत
लुम्बयानि लुम्बयाव लुम्बयाम

ह्य० अलुम्बयत् अलुम्बयताम् अलुम्बयन्
अलुम्बयः अलुम्बयतम् अलुम्बयत
अलुम्बयम् अलुम्बयाव अलुम्बयाम

अ० अललुम्बत् अललुम्बताम् अललुम्बन्
अललुम्बः अललुम्बतम् अललुम्बत
अललुम्बम् अललुम्बाव अललुम्बाम

प० लुम्बयाञ्चकार लुम्बयाञ्चक्रतुः लुम्बयाञ्चक्रुः
लुम्बयाञ्चकर्थ लुम्बयाञ्चक्रथुः लुम्बयाञ्चक्र
लुम्बयाञ्चकार-चकर लुम्बयाञ्चकृव लुम्बयाञ्चकृम

लुम्बयाम्बभूव । लुम्बयामास

आ० लुम्ब्यात् लुम्ब्यास्ताम् लुम्ब्यासुः
लुम्ब्याः लुम्ब्यास्तम् लुम्ब्यास्त
लुम्ब्यासम् लुम्ब्यास्व लुम्ब्यास्म

श्व० लुम्बयिता लुम्बयितारौ लुम्बयितारः
लुम्बयितासि लुम्बयितास्थः लुम्बयितास्थ
लुम्बयितास्मि लुम्बयितास्वः लुम्बयितास्मः

भ० लुम्बयिष्यति लुम्बयिष्यतः लुम्बयिष्यन्ति
लुम्बयिष्यसि लुम्बयिष्यथः लुम्बयिष्यथ
लुम्बयिष्यामि लुम्बयिष्यावः लुम्बयिष्यामः

क्रि० अलुम्बयिष्यत् अलुम्बयिष्यताम् अलुम्बयिष्यन्
अलुम्बयिष्यः अलुम्बयिष्यतम् अलुम्बयिष्यत
अलुम्बयिष्यम् अलुम्बयिष्याव अलुम्बयिष्याम

व० लुम्बयते लुम्बयेते लुम्बयन्ते
लुम्बयसे लुम्बयेथे लुम्बयध्वे
लुम्बये लुम्बयावहे लुम्बयामहे

स० लुम्बयेत लुम्बयेयाताम् लुम्बयेरन्
लुम्बयेथाः लुम्बयेयाथाम् लुम्बयेध्वम्
लुम्बयेय लुम्बयेवहि लुम्बयेमहि

प० लुम्बयताम् लुम्बयेताम् लुम्बयन्ताम्
लुम्बयस्व लुम्बयेथाम् लुम्बयध्वम्
लुम्बये लुम्बयावहै लुम्बयामहै

ह्य० अलुम्बयत अलुम्बयेताम् अलुम्बयन्त
अलुम्बयथाः अलुम्बयेथाम् अलुम्बयध्वम्
अलुम्बये अलुम्बयावहि अलुम्बयामहि

अ० अललुम्बत अललुम्बेताम् अललुम्बन्त
अललुम्बथाः अललुम्बेथाम् अललुम्बध्वम्
अललुम्बे अललुम्बावहि अललुम्बामहि

प० लुम्बयाञ्चक्रे लुम्बयाञ्चक्राते लुम्बयाञ्चक्रिरे
लुम्बयाञ्चकृषे लुम्बयाञ्चक्राथे लुम्बयाञ्चकृढ्वे
लुम्बयाञ्चक्रे लुम्बयाञ्चकृवहे लुम्बयाञ्चकृमहे

लुम्बयाम्बभूव । लुम्बयामास

आ० लुम्बयिषीष्ट लुम्बयिषीयास्ताम् लुम्बयिषीरन्
लुम्बयिषीष्ठाः लुम्बयिषीयास्थाम् लुम्बयिषीढ्वम्
ध्वम्
लुम्बयिषीय लुम्बयिषीवहि लुम्बयिषीमहि

श्व० लुम्बयिता लुम्बयितारौ लुम्बयितारः
लुम्बयितासे लुम्बयितासाथे लुम्बयिताध्वे
लुम्बयिताहे लुम्बयितास्वहे लुम्बयितास्महे

भ० लुम्बयिष्यते लुम्बयिष्येते लुम्बयिष्यन्ते
लुम्बयिष्यसे लुम्बयिष्येथे लुम्बयिष्यध्वे
लुम्बयिष्ये लुम्बयिष्यावहे लुम्बयिष्यामहे

क्रि० अलुम्बयिष्यत अलुम्बयिष्येताम् अलुम्बयिष्यन्त
अलुम्बयिष्यथाः अलुम्बयिष्येथाम् अलुम्बयिष्यध्वम्
अलुम्बयिष्ये अलुम्बयिष्यावहि अलुम्बयिष्यामहि

370 तुबु (तुम्ब्) अर्दने ।

व० तुम्बयति तुम्बयतः तुम्बयन्ति
तुम्बयसि तुम्बयथः तुम्बयथ
तुम्बयामि तुम्बयावः तुम्बयामः

स० तुम्बयेत् तुम्बयेताम् तुम्बयेयुः
तुम्बयेः तुम्बयेतम् तुम्बयेत
तुम्बयेयम् तुम्बयेव तुम्बयेम

प० तुम्बयतु तुम्बयतात् तुम्बयताम् तुम्बयन्तु
तुम्बय तुम्बयतात् तुम्बयतम् तुम्बयत
तुम्बयानि तुम्बयाव तुम्बयाम

ह्य० अतुम्बयत् अतुम्बयताम् अतुम्बयन्
अतुम्बयः अतुम्बयतम् अतुम्बयत
अतुम्बयम् अतुम्बयाव अतुम्बयाम

अ० अतुतुम्बत् अतुतुम्बताम् अतुतुम्बन्
अतुतुम्बः अतुतुम्बतम् अतुतुम्बत
अतुतुम्बम् अतुतुम्बाव अतुतुम्बाम

प० तुम्बयाञ्चकार तुम्बयाञ्चकतुः तुम्बयाञ्चक्रुः
तुम्बयाञ्चकर्थ तुम्बयाञ्चक्रथुः तुम्बयाञ्चक्र
तुम्बयाञ्चकार चकर तुम्बयाञ्चकृव तुम्बयाञ्चकृम
तुम्बयाम्बभूव । तुम्बयामास

आ० तुम्ब्यात् तुम्ब्यास्ताम् तुम्ब्यासुः
तुम्ब्याः तुम्ब्यास्तम् तुम्ब्यास्त
तुम्ब्यासम् तुम्ब्यास्व तुम्ब्यास्म

श्व० तुम्बयिता तुम्बयितारौ तुम्बयितारः
तुम्बयितासि तुम्बयितास्थः तुम्बयितास्थ
तुम्बयितास्मि तुम्बयितास्वः तुम्बयितास्मः

भ० तुम्बयिष्यति तुम्बयिष्यतः तुम्बयिष्यन्ति
तुम्बयिष्यसि तुम्बयिष्यथः तुम्बयिष्यथ
तुम्बयिष्यामि तुम्बयिष्यावः तुम्बयिष्यामः

क्रि० अतुम्बयिष्यत् अतुम्बयिष्यताम् अतुम्बयिष्यन्
अतुम्बयिष्यः अतुम्बयिष्यतम् अतुम्बयिष्यत
अतुम्बयिष्यम् अतुम्बयिष्याव अतुम्बयिष्याम

व० तुम्बयते तुम्बयेते तुम्बयन्ते
तुम्बयसे तुम्बयेथे तुम्बयध्वे
तुम्बये तुम्बयावहे तुम्बयामहे

स० तुम्बयेत तुम्बयेयाताम् तुम्बयेरन्
तुम्बयेथाः तुम्बयेयाथाम् तुम्बयेध्वम्
तम्बयेय तुम्बयेवहि तुम्बयेमहि

प० तुम्बयताम् तुम्बयेताम् तुम्बयन्ताम्
तुम्बयस्व तुम्बयेथाम् तुम्बयध्वम्
तुम्बयै तुम्बयावहै तुम्बयामहै

ह्य० अतुम्बयत अतुम्बयेताम् अतुम्बयन्त
अतुम्बयथाः अतुम्बयेथाम् अतुम्बयध्वम
अतुम्बये अतुम्बयावहि अतुम्बयामहि

अ० अतुतुम्बत अतुतुम्बेताम् अतुतुम्बन्त
अतुतुम्बथाः अतुतुम्बेथाम् अतुतुम्बध्वम
अतुतुम्बे अतुतुम्बावहि अतुतुम्बामहि

प० तुम्बयाञ्चक्रे तुम्बयाञ्चक्राते तुम्बयाञ्चक्रिरे
तुम्बयाञ्चकृषे तुम्बयाञ्चक्राथे तुम्बयाञ्चकृढ्वे
तुम्बयाञ्चक्रे तुम्बयाञ्चकृवहे तुम्बयाञ्चकृमहे
तुम्बयाम्बभूव तुम्बयामास

आ० तुम्बयिषीष्ट तुम्बयिषीयास्ताम् तुम्बयिषीरन्
तुम्बयिषीष्ठाः तुम्बयिषीयास्थाम् तुम्बयिषीढ्वम्
ध्वम्
तुम्बयिषीय तुम्बयिषीवहि तुम्बयिषीमहि

श्व० तुम्बयिता तुम्बयितारौ तुम्बयितारः
तुम्बयितासे तुम्बयितासाथे तुम्बयिताध्वे
तुम्बयिताहे तुम्बयितास्वहे तुम्बयितास्महे

भ० तुम्बयिष्यते तुम्बयिष्येते तुम्बयिष्यन्ते
तुम्बयिष्यसे तुम्बयिष्येथे तुम्बयिष्यध्वे
तुम्बयिष्ये तुम्बयिष्यावहे तुम्बयिष्यामहे

क्रि० अतुम्बयिष्यत अतुम्बयिष्येताम् अतुम्बयिष्यन्त
अतुम्बयिष्यथाः अतुम्बयिष्येथाम् अतुम्बयिष्यध्वम्
अतुम्बयिष्ये अतुम्बयिष्यावहि अतुम्बयिष्यामहि

371 चुबु (चुम्ब्) वक्त्रसंयोगे

व०	चुम्बयति	चुम्बयतः	चुम्बयन्ति
	चुम्बयसि	चुम्बयथः	चुम्बयथ
	चुम्बयामि	चुम्बयावः	चुम्बयामः
लं०	चुम्बयेत्	चुम्बयेताम्	चुम्बयेयुः
	चुम्बयेः	चुम्बयेतम्	चुम्बयेत
	चुम्बयेयम्	चुम्बयेव	चुम्बयेम
प०	चुम्बयतु चुम्बयतात्	चुम्बयताम्	चुम्बयन्तु
	चुम्बय ,,	चुम्बयतम्	चुम्बयत
	चुम्बयानि	चुम्बयाव	चुम्बयाम
ह्य०	अचुम्बयत्	अचुम्बयताम्	अचुम्बयन्
	अचुम्बयः	अचुम्बयतम्	अचुम्बयत
	अचुम्बयम्	अचुम्बयाव	अचुम्बयाम
अ०	अचुचुम्बत्	अचुचुम्बताम्	अचुचुम्बन्
	अचुचुम्बः	अचुचुम्बतम्	अचुचुम्बत
	अचुचुम्बम्	अचुचुम्बाव	अचुचुम्बाम
प०	चुम्बयाञ्चकार	चुम्बयाञ्चक्रतुः	चुम्बयाञ्चक्रुः
	चुम्बयाञ्चकर्थ	चुम्बयाञ्चक्रथुः	चुम्बयाञ्चक्र
	चुम्बयाञ्चकार-चकर	चुम्बयाञ्चकृव	चुम्बयाञ्चकृम
	चुम्बयाम्बभूव । चुम्बयामास		
आ०	चुम्ब्यात्	चुम्ब्यास्ताम्	चुम्ब्यासुः
	चुम्ब्याः	चुम्ब्यास्तम्	चुम्ब्यास्त
	चुम्ब्यासम्	चुम्ब्यास्व	चुम्ब्यास्म
श्व०	चुम्बयिता	चुम्बयितारौ	चुम्बयितारः
	चुम्बयितासि	चुम्बयितास्थः	चुम्बयितास्थ
	चुम्बयितास्मि	चुम्बयितास्वः	चुम्बयितास्मः
भ०	चुम्बयिष्यति	चुम्बयिष्यतः	चुम्बयिष्यन्ति
	चुम्बयिष्यसि	चुम्बयिष्यथः	चुम्बयिष्यथ
	चुम्बयिष्यामि	चुम्बयिष्यावः	चुम्बयिष्यामः
क्रि०	अचुम्बयिष्यत्	अचुम्बयिष्यताम्	अचुम्बयिष्यन्
	अचुम्बयिष्यः	अचुम्बयिष्यतम्	अचुम्बयिष्यत
	अचुम्बयिष्यम्	अचुम्बयिष्याव	अचुम्बयिष्याम

व०	चुम्बयते	चुम्बयेते	चुम्बयन्ते
	चुम्बयसे	चुम्बयेथे	चुम्बयध्वे
	चुम्बये	चुम्बयावहे	चुम्बयामहे
लं०	चुम्बयेत	चुम्बयेयाताम्	चुम्बयेरन्
	चुम्बयेथाः	चुम्बयेयाथाम्	चुम्बयेध्वम्
	चुम्बयेय	चुम्बयेवहि	चुम्बयेमहि
प०	चुम्बयताम्	चुम्बयेताम्	चुम्बयन्ताम्
	चुम्बयस्व	चुम्बयेथाम्	चुम्बयध्वम्
	चुम्बयै	चुम्बयावहै	चुम्बयामहै
ह्य०	अचुम्बयत	अचुम्बयेताम्	अचुम्बयन्त
	अचुम्बयथाः	अचुम्बयेथाम्	अचुम्बयध्वम्
	अचुम्बये	अचुम्बयावहि	अचुम्बयामहि
अ०	अचुचुम्बत	अचुचुम्बेताम्	अचुचुम्बन्त
	अचुचुम्बथाः	अचुचुम्बेथाम्	अचुचुम्बध्वम्
	अचुचुम्बे	अचुचुम्बावहि	अचुचुम्बामहि
प०	चुम्बयाञ्चक्रे	चुम्बयाञ्चक्राते	चुम्बयाञ्चक्रिरे
	चुम्बयाञ्चकृषे	चुम्बयाञ्चक्राथे	चुम्बयाञ्चकृढ्वे
	चुम्बयाञ्चक्रे	चुम्बयाञ्चकृवहे	चुम्बयाञ्चकृमहे
	चुम्बयाम्बभूव । चुम्बयामास		
आ०	चुम्बयिषीष्ट	चुम्बयिषीयास्ताम्	चुम्बयिषीरन्
	चुम्बयिषीष्ठाः	चुम्बयिषीयास्थाम्	चुम्बयिषीढ्वम् ध्वम्
	चुम्बयिषीय	चुम्बयिषीवहि	चुम्बयिषीमहि
श्व०	चुम्बयिता	चुम्बयितारौ	चुम्बयितारः
	चुम्बयितासे	चुम्बयितासाथे	चुम्बयिताध्वे
	चुम्बयिताहे	चुम्बयितास्वहे	चुम्बयितास्महे
भ०	चुम्बयिष्यते	चुम्बयिष्येते	चुम्बयिष्यन्ते
	चुम्बयिष्यसे	चुम्बयिष्येथे	चुम्बयिष्यध्वे
	चुम्बयिष्ये	चुम्बयिष्यावहे	चुम्बयिष्यामहे
क्रि०	अचुम्बयिष्यत	अचुम्बयिष्येताम्	अचुम्बयिष्यन्त
	अचुम्बयिष्यथाः	अचुम्बयिष्येथाम्	अचुम्बयिष्यध्वम्
	अचुम्बयिष्ये	अचुम्बयिष्यावहि	अचुम्बयिष्यामहि

॥ अथ भान्ता अष्टौ ॥

372 सृभू (सृभ्) हिंसायाम् ।

व० सर्भयति सर्भयतः सर्भयन्ति
सर्भयसि सर्भयथः सर्भयथ
सर्भयामि सर्भयावः सर्भयामः

स० सर्भयेत् सर्भयेताम् सर्भयेयुः
सर्भयेः सर्भयेतम् सर्भयेत
सर्भयेयम् सर्भयेव सर्भयेम

प० सर्भयतु सर्भयतात् सर्भयताम् सर्भयन्तु
सर्भय ,, सर्भयतम् सर्भयत
सर्भयाणि सर्भयाव सर्भयाम

ह्य० असर्भयत् असर्भयताम् असर्भयन्
असर्भयः असर्भयतम् असर्भयत
असर्भयम् असर्भयाव असर्भयाम

अ० असीसृभत् असीसृभताम् असीसृभन्
असीसृभः असीसृभतम् असीसृभत
असीसृभम् असीसृभाव असीसृभाम
अससर्भत् अससर्भताम् अससर्भन् इ०

प० सर्भयाञ्चकार सर्भयाञ्चक्रतुः सर्भयाञ्चक्रुः
सर्भयाञ्चकर्थ सर्भयाञ्चक्रथुः सर्भयाञ्चक्र
सर्भयाञ्चकार चकर सर्भयाञ्चकृव सर्भयाञ्चकृम
सर्भयाम्बभूव । सर्भयामास

आ० सर्भ्यात् सर्भ्यास्ताम् सर्भ्यासुः
सर्भ्याः सर्भ्यास्तम् सर्भ्यास्त
सर्भ्यासम् सर्भ्यास्व सर्भ्यास्म

श्व० सर्भयिता सर्भयितारौ सर्भयितारः
सर्भयितासि सर्भयितास्थः सर्भयितास्थ
सर्भयितास्मि सर्भयितास्वः सर्भयितास्मः

भ० सर्भयिष्यति सर्भयिष्यतः सर्भयिष्यन्ति
सर्भयिष्यसि सर्भयिष्यथः सर्भयिष्यथ
सर्भयिष्यामि सर्भयिष्यावः सर्भयिष्यामः

क्रि० असर्भयिष्यत् असर्भयिष्यताम् असर्भयिष्यन्
असर्भयिष्यः असर्भयिष्यतम् असर्भयिष्यत
असर्भयिष्यम् असर्भयिष्याव असर्भयिष्याम

व सर्भयते सर्भयेते सर्भयन्ते
सर्भयसे सर्भयेथे सर्भयध्वे
सर्भये सर्भयावहे सर्भयामहे

स० सर्भयेत सर्भयेयाताम् सर्भयेरन्
सर्भयेथाः सर्भयेयाथाम् सर्भयेध्वम्
सर्भयेय सर्भयेवहि सर्भयेमहि

प० सर्भयताम् सर्भयेताम् सर्भयन्ताम्
सर्भयस्व सर्भयेथाम् सर्भयध्वम्
सर्भयै सर्भयावहै सर्भयामहै

ह्य० असर्भयत असर्भयेताम् असर्भयन्त
असर्भयथाः असर्भयेथाम् असर्भयध्वम्
असर्भये असर्भयावहि असर्भयामहि

अ० असीसृभत असीसृभेताम् असीसृभन्त
असीसृभथाः असीसृभेथाम् असीसृभध्वम्
असीसृभे असीसृभावहि असीसृभामहि
अससर्भत अससर्भेताम् अससर्भन्त इ०

प० सर्भयाञ्चक्रे सर्भयाञ्चक्राते सर्भयाञ्चक्रिरे
सर्भयाञ्चकृषे सर्भयाञ्चक्राथे सर्भयाञ्चकृढ्वे
सर्भयाञ्चक्रे सर्भयाञ्चकृवहे सर्भयाञ्चकृमहे
सर्भयाम्बभूव । सर्भयामास

आ० सर्भयिषीष्ट सर्भयिषीयास्ताम् सर्भयिषीरन्
सर्भयिषीष्ठाः सर्भयिषीयास्थाम् सर्भयिषीढ्वम्
ध्वम्
सर्भयिषीय सर्भयिषीवहि सर्भयिषीमहि

श्व० सर्भयिता सर्भयितारौ सर्भयितारः
सर्भयितासे सर्भयितासाथे सर्भयिताध्वे
सर्भयिताहे सर्भयितास्वहे सर्भयितास्महे

भ० सर्भयिष्यते सर्भयिष्येते सर्भयिष्यन्ते
सर्भयिष्यसे सर्भयिष्येथे सर्भयिष्यध्वे
सर्भयिष्ये सर्भयिष्यावहे सर्भयिष्यामहे

क्रि० असर्भयिष्यत असर्भयिष्येताम् असर्भयिष्यन्त
असर्भयिष्यथाः असर्भयिष्येथाम् असर्भयिष्यध्वम्
असर्भयिष्ये असर्भयिष्यावहि असर्भयिष्यामहि

373 सृम्भू (सृम्भ्) हिंसायाम् ।

व०	सृम्भयति	सृम्भयतः	सृम्भयन्ति
	सृम्भयसि	सृम्भयथः	सृम्भयथ
	सृम्भयामि	सृम्भयावः	सृम्भयामः
स०	सृम्भयेत्	सृम्भयेताम्	सृम्भयेयुः
	सृम्भयेः	सृम्भयेतम्	सृम्भयेत
	सृम्भयेयम्	सृम्भयेव	सृम्भयेम
प०	सृम्भयतु	सृम्भयतात् सृम्भयताम	सृम्भयन्तु
	सृम्भय	,, सृम्भयतम्	सृम्भयत
	सृम्भयाणि	सृम्भयाव	सृम्भयाम
ह्य०	असृम्भयत्	असृम्भयताम्	असृम्भयन्
	असृम्भयः	असृम्भयतम्	असृम्भयत
	असृम्भयम्	असृम्भयाव	असृम्भयाम
अ	अससृम्भत्	अससृम्भताम	अससृम्भन्
	अससृम्भः	अससृम्भतम्	अससृम्भत
	अससृम्भम्	अससृम्भाव	अससृम्भाम
प०	सृम्भयाञ्चकार	सृम्भयाञ्चक्रतु	सृम्भयाञ्चक्रुः
	सृम्भयाञ्चकर्थ	सृम्भयाञ्चक्रथुः	सम्भयाञ्चक्र
	सृम्भयाञ्चकार-कर	सृम्भयाञ्चकृव	सृभयाञ्चकृम
	सृम्भयाम्बभूव । सृभयामास		
आ०	सृम्भ्यात्	सृम्भ्यास्ताम्	सृम्भ्यासुः
	सृम्भ्याः	सृम्भ्यास्तम	सृम्भ्यास्त
	सृम्भ्यासम्	सृम्भ्यास्व	सृम्भ्यास्म
श्व०	सृम्भयिता	सृम्भयितारौ	सृम्भयितारः
	सृम्भयितासि	सृम्भयितास्थ	सृम्भयितास्थ
	सृम्भयितास्मि	सृम्भयितास्वः	सृम्भयितास्मः
भ०	सृम्भयिष्यति	सृम्भयिष्यतः	सृम्भयिष्यन्ति
	सृम्भयिष्यसि	सृम्भयिष्यथः	सृम्भयिष्यथ
	सृम्भयिष्यामि	सृम्भयिष्यावः	सृम्भयिष्यामः
क्रि०	असृम्भयिष्यत्	असृम्भयिष्यताम्	असृम्भयिष्यन्
	असृम्भयिष्यः	असृम्भयिष्यतम्	असृम्भयिष्यत
	असृम्भयिष्यम्	असृम्भयिष्याव	असृम्भयिष्याम

374 स्रिभू धातोरात्मनेपदरूपाणि

व०	स्रेभयते	स्रेभयेते	स्रेभयन्ते
	स्रेभयसे	स्रेभयेथे	स्रेभयध्वे
	स्रेभये	स्रेभयावहे	स्रेभयामहे
स०	स्रेभयेत	स्रेभयेयाताम्	स्रेभयेरन्
	स्रेभयेथाः	स्रेभयेयाथाम्	स्रेभयेध्वम्
	स्रेभयेय	स्रेभयेवहि	स्रेभयेमहि
प०	स्रेभयताम्	स्रेभयेताम्	स्रेभयन्ताम्
	स्रेभयस्व	स्रेभयेथाम्	स्रेभयध्वम्
	स्रेभयै	स्रेभयावहै	स्रेभयामहै
ह्य	अस्रेभयत	अस्रेभयेताम्	अस्रेभयन्त
	अस्रेभयथाः	अस्रेभयेथाम्	अस्रेभयध्वम्
	अस्रेभये	अस्रेभयावहि	अस्रेभयामहि
अ०	असिस्रिभत	असिस्रिभेताम्	असिस्रिभन्त
	असिस्रिभथाः	असिस्रिभेथाम्	असिस्रिभध्वम्
	असिस्रिभे	असिस्रिभावहि	असिस्रिभामहि
प०	स्रेभयाञ्चक्रे	स्रेभयाञ्चक्राते	स्रेभयाञ्चक्रिरे
	स्रेभयाञ्चकृषे	स्रेभयाञ्चक्राथे	स्रेभयाञ्चकृढ्वे
	स्रेभयाञ्चक्रे	स्रेभयाञ्चकृवहे	स्रेभयाञ्चकृमहे
	स्रेभयाम्बभूव । स्रेभयामास		
आ०	स्रेभयिषीष्ट	स्रेभयिषीयास्ताम्	स्रेभयिषीरन्
	स्रेभयिषीष्ठाः	स्रेभयिषीयास्थाम्	स्रेभयिषीढ्वम् ध्वम्
	स्रेभयिषीय	स्रेभयिषीवहि	स्रेभयिषीमहि
श्व०	स्रेभयिता	स्रेभयितारौ	स्रेभयितारः
	स्रेभयितासे	स्रेभयितासाथे	स्रेभयिताध्वे
	स्रेभयिताहे	स्रेभयितास्वहे	स्रेभयितास्महे
भ०	स्रेभयिष्यते	स्रेभयिष्येते	स्रेभयिष्यन्ते
	स्रेभयिष्यसे	स्रेभयिष्येथे	स्रेभयिष्यध्वे
	स्रेभयिष्ये	स्रेभयिष्यावहे	स्रेभयिष्यामहे
क्रि०	अस्रेभयिष्यत	अस्रेभयिष्येताम	अस्रेभयिष्यन्त
	अस्रेभयिष्यथाः	अस्रेभयिष्येथाम्	अस्रेभयिष्यध्वम्
	अस्रेभयिष्ये	अस्रेभयिष्यावहि	अस्रेभयिष्यामहि

374 स्रिभू (स्रिभ्) हिंसायाम् ।

व०	स्रेभयति	स्रेभयतः	स्रेभयन्ति
	स्रेभयसि	स्रेभयथः	स्रेभयथ
	स्रेभयामि	स्रेभयावः	स्रेभयामः
स०	स्रेभयेत्	स्रेभयेताम्	स्रेभयेयुः
	स्रेभयेः	स्रेभयेतम्	स्रेभयेत
	स्रेभयेयम्	स्रेभयेव	स्रेभयेम
प०	स्रेभयतु स्रेभयतात्	स्रेभयताम्	स्रेभयन्तु
	स्रेभय ,,	स्रेभयतम्	स्रेभयत
	स्रेभयाणि	स्रेभयाव	स्रेभयाम
ह्य०	अस्रेभयत्	अस्रेभयताम्	अस्रेभयन्
	अस्रेभयः	अस्रेभयतम्	अस्रेभयत
	अस्रेभयम्	अस्रेभयाव	अस्रेभयाम
अ०	असिस्रिभत्	असिस्रिभताम्	असिस्रिभन्
	असिस्रिभः	असिस्रिभतम्	असिस्रिभत
	असिस्रिभम्	असिस्रिभाव	असिस्रिभाम
प०	स्रेभयाञ्चकार	स्रेभयाञ्चक्रतुः	स्रेभयाञ्चक्रुः
	स्रेभयाञ्चकर्थ	स्रेभयाञ्चक्रथुः	स्रेभयाञ्चक्र
	स्रेभयाञ्चकार-कर	स्रेभयाञ्चकृव	स्रेभयाञ्चकृम
	स्रेभयाम्बभूव । स्रेभयामास		
आ०	स्रेभ्यात्	स्रेभ्यास्ताम्	स्रेभ्यासुः
	स्रेभ्याः	स्रेभ्यास्तम्	स्रेभ्यास्त
	स्रेभ्यासम्	स्रेभ्यास्व	स्रेभ्यास्म
श्व०	स्रेभयिता	स्रेभयितारौ	स्रेभयितारः
	स्रेभयितासि	स्रेभयितास्थः	स्रेभयितास्थ
	स्रेभयितास्मि	स्रेभयितास्वः	स्रेभयितास्मः
भ०	स्रेभयिष्यति	स्रेभयिष्यतः	स्रेभयिष्यन्ति
	स्रेभयिष्यसि	स्रेभयिष्यथः	स्रेभयिष्यथ
	स्रेभयिष्यामि	स्रेभयिष्यावः	स्रेभयिष्यामः
क्रि०	अस्रेभयिष्यत्	अस्रेभयिष्यताम्	अस्रेभयिष्यन्
	अस्रेभयिष्यः	अस्रेभयिष्यतम्	अस्रेभयिष्यत
	अस्रेभयिष्यम्	अस्रेभयिष्याव	अस्रेभयिष्याम

373 सृम्भू (सृम्भ्) हिंसायाम् ।

आत्मनेपदरूपाणि

व०	सृम्भयते	सृम्भयेते	सृम्भयन्ते
	सृम्भयसे	सृम्भयेथे	सृम्भयध्वे
	सृम्भये	सृम्भयावहे	सृम्भयामहे
स०	सृम्भयेत	सृम्भयेयाताम्	सृम्भयेरन्
	सृम्भयेथाः	सृम्भयेयाथाम्	सृम्भयेध्वम्
	सृम्भयेय	सृम्भयेवहि	सृम्भयेमहि
प०	सृम्भयताम्	सृम्भयेताम्	सृम्भयन्ताम्
	सृम्भयस्व	सृम्भयेथाम्	सृम्भयध्वम्
	सृम्भयै	सृम्भयावहै	सृम्भयामहै
ह्य०	असृम्भयत	असृम्भयेताम्	असृम्भयन्त
	असृम्भयथाः	असृम्भयेथाम्	असृम्भयध्वम्
	असृम्भये	असृम्भयावहि	असृम्भयामहि
अ०	असस्रृम्भत	असस्रृम्भेताम्	असस्रृम्भन्त
	असस्रृम्भथाः	असस्रृम्भेथाम्	असस्रृम्भध्वम्
	असस्रृम्भे	असस्रृम्भावहि	असस्रृम्भामहि
प०	सृम्भयाञ्चक्रे	सृम्भयाञ्चक्राते	सृम्भयाञ्चक्रिरे
	सृम्भयाञ्चकृषे	सृम्भयाञ्चक्राथे	सृम्भयाञ्चकृढ्वे
	सृम्भयाञ्चक्रे	सृम्भयाञ्चकृवहे	सृम्भयाञ्चकृमहे
	सृम्भयाम्बभूव । सृम्भयामास		
आ०	सृम्भयिषीष्ट	सृम्भयिषीयास्ताम्	सृम्भयिषीरन्
	सृम्भयिषीष्ठाः	सृम्भयिषीयास्थाम्	सृम्भयिषीढ्वम् ध्वम्
	सृम्भयिषीय	सृम्भयिषीवहि	सृम्भयिषीमहि
श्व०	सृम्भयिता	सृम्भयितारौ	सृम्भयितारः
	सृम्भयितासे	सृम्भयितासाथे	सृम्भयिताध्वे
	सृम्भयिताहे	सृम्भयितास्वहे	सृम्भयितास्महे
भ०	सृम्भयिष्यते	सृम्भयिष्येते	सृम्भयिष्यन्ते
	सृम्भयिष्यसे	सृम्भयिष्येथे	सृम्भयिष्यध्वे
	सृम्भयिष्ये	सृम्भयिष्यावहे	सृम्भयिष्यामहे
क्रि०	असृम्भयिष्यत	असृम्भयिष्येताम्	असृम्भयिष्यन्त
	असृम्भयिष्यथाः	असृम्भयिष्येथाम्	असृम्भयिष्यध्वम्
	असृम्भयिष्ये	असृम्भयिष्यावहि	असृम्भयिष्यामहि

377 शुम्भू (शुम्भ्) भाषणे च

व० शुम्भयति शुम्भयतः शुम्भयन्ति
शुम्भयसि शुम्भयथः शुम्भयथ
शुम्भयामि शुम्भयावः शुम्भयामः

स० शुम्भयेत् शुम्भयेताम् शुम्भयेयुः
शुम्भयेः शुम्भयेतम् शुम्भयेत
शुम्भयेयम् शुम्भयेव शुम्भयेम

प० शुम्भयतु शुम्भयतात् शुम्भयताम् शुम्भयन्तु
शुम्भय ,, शुम्भयतम् शुम्भयत
शुम्भयानि शुम्भयाव शुम्भयाम

ह्य० अशुम्भयत् अशुम्भयताम् अशुम्भयन्
अशुम्भयः अशुम्भयतम् अशुम्भयत
अशुम्भयम् अशुम्भयाव अशुम्भयाम

अ० अशुशुम्भत् अशुशुम्भताम् अशुशुम्भन्
अशुशुम्भः अशुशुम्भतम् अशुशुम्भत
अशुशुम्भम् अशुशुम्भाव अशुशुम्भाम

प० शुम्भयाञ्चकार शुम्भयाञ्चक्रतुः शुम्भयाञ्चक्रुः
शुम्भयाञ्चकर्थ शुम्भयाञ्चक्रथुः शुम्भयाञ्चक्र
शुम्भयाञ्चकार-कर शुम्भयाञ्चकृव शुम्भयाञ्चकृम

शुम्भयाम्बभूव । शुम्भयामास

आ० शुम्भ्यात् शुम्भ्यास्ताम् शुम्भ्यासुः
शुम्भ्याः शुम्भ्यास्तम् शुम्भ्यास्त
शुम्भ्यासम् शुम्भ्यास्व शुम्भ्यास्म

श्व० शुम्भयिता शुम्भयितारौ शुम्भयितारः
शुम्भयितासि शुम्भयितास्थ शुम्भयितास्थ
शुम्भयितास्मि शुम्भयितास्वः शुम्भयितास्मः

भ० शुम्भयिष्यति शुम्भयिष्यतः शुम्भयिष्यन्ति
शुम्भयिष्यसि शुम्भयिष्यथः शुम्भयिष्यथ
शुम्भयिष्यामि शुम्भयिष्यावः शुम्भयिष्यामः

क्रि० अशुम्भयिष्यत् अशुम्भयिष्यताम् अशुम्भयिष्यन्
अशुम्भयिष्यः अशुम्भयिष्यतम् अशुम्भयिष्यत
अशुम्भयिष्यम् अशुम्भयिष्याव अशुम्भयिष्याम

व० शुम्भयते शुम्भयेते शुम्भयन्ते
शुम्भयसे शुम्भयेथे शुम्भयध्वे
शुम्भये शुम्भयावहे शुम्भयामहे

स० शुम्भयेत शुम्भयेयाताम् शुम्भयेरन्
शुम्भयेथाः शुम्भयेयाथाम् शुम्भयेध्वम्
शुम्भयेय शुम्भयेवहि शुम्भयेमहि

प० शुम्भयताम् शुम्भयेताम् शुम्भयन्ताम्
शुम्भयस्व शुम्भयेथाम शुम्भयध्वम्
शुम्भये शुम्भयावहै शुम्भयामहै

ह्य० अशुम्भयत अशुम्भयेताम् अशुम्भयन्त
अशुम्भयथाः अशुम्भयेथाम् अशुम्भयध्वम्
अशुम्भये अशुम्भयावहि अशुम्भयामहि

अ० अशुशुम्भत अशुशुम्भेताम् अशुशुम्भन्त
अशुशुम्भथाः अशुशुम्भेथाम् अशुशुम्भध्वम्
अशुशुम्भे अशुशुम्भावहि अशुशुम्भामहि

प० शुम्भयाञ्चक्रे शुम्भयाञ्चक्राते शुम्भयाञ्चक्रिरे
शुम्भयाञ्चकृषे शुम्भयाञ्चक्राथे शुम्भयाञ्चकृढ्वे
शुम्भयाञ्चक्रे शुम्भयाञ्चकृवहे शुम्भयाञ्चकृमहे

शुम्भयाम्बभूव । शुम्भयामास

आ० शुम्भयिषीष्ट शुम्भयिषीयास्ताम् शुम्भयिषीरन्
शुम्भयिषीष्ठाः शुम्भयिषीयास्थाम् शुम्भयिषीढ्वम् ध्वम्
शुम्भयिषीय शुम्भयिषीवहि शुम्भयिषीमहि

श्व० शुम्भयिता शुम्भयितारौ शुम्भयितारः
शुम्भयितासे शुम्भयितासाथे शुम्भयिताध्वे
शुम्भयिताहे शुम्भयितास्वहे शुम्भयितास्महे

भ० शुम्भयिष्यते शुम्भयिष्येते शुम्भयिष्यन्ते
शुम्भयिष्यसे शुम्भयिष्येथे शुम्भयिष्यध्वे
शुम्भयिष्ये शुम्भयिष्यावहे शुम्भयिष्यामहे

क्रि० अशुम्भयिष्यत अशुम्भयिष्येताम् अशुम्भयिष्यन्त
अशुम्भयिष्यथाः अशुम्भयिष्येथाम् अशुम्भयिष्यध्वम्
अशुम्भयिष्ये अशुम्भयिष्यावहि अशुम्भयिष्यामहि

376 भर्भ(भर्भृ) हिंसायाम् ।

व० भर्भर्यति भर्भर्यतः भर्भर्यन्ति
भर्भर्यसि भर्भर्यथः भर्भर्यथ
भर्भर्यामि भर्भर्यावः भर्भर्यामः

स० भर्भर्येत् भर्भर्येताम् भर्भर्येयुः
भर्भर्येः भर्भर्येतम् भर्भर्येत
भर्भर्येयम् भर्भर्येव भर्भर्येम

प० भर्भर्यतु भर्भर्यतात् भर्भर्यताम् भर्भर्यन्तु
भर्भर्य ,, भर्भर्यतम् भर्भर्यत
भर्भर्याणि भर्भर्याव भर्भर्याम

ह्य० अभर्भर्यत् अभर्भर्यताम् अभर्भर्यन्
अभर्भर्यः अभर्भर्यतम् अभर्भर्यत
अभर्भर्यम् अभर्भर्याव अभर्भर्याम

अ० अबभर्भत् अबभर्भताम् अबभर्भन्
अबभर्भः अबभर्भतम् अबभर्भत
अबभर्भम् अबभर्भाव अबभर्भाम

प० भर्भर्याञ्चकार भर्भर्याञ्चक्रतुः भर्भर्याञ्चक्रुः
भर्भर्याञ्चकर्थ भर्भर्याञ्चक्रथुः भर्भर्याञ्चक्र
भर्भर्याञ्चकार-चकर भर्भर्याञ्चकृव भर्भर्याञ्चकृम
भर्भर्याम्बभूव । भर्भर्यामास

आ० भर्भर्यात् भर्भर्यास्ताम् भर्भर्यासुः
भर्भर्याः भर्भर्यास्तम् भर्भर्यास्त
भर्भर्यासम् भर्भर्यास्व भर्भर्यास्म

श्व० भर्भर्यिता भर्भर्यितारौ भर्भर्यितारः
भर्भर्यितासि भर्भर्यितास्थः भर्भर्यितास्थ
भर्भर्यितास्मि भर्भर्यितास्वः भर्भर्यितास्मः

भ० भर्भर्यिष्यति भर्भर्यिष्यतः भर्भर्यिष्यन्ति
भर्भर्यिष्यसि भर्भर्यिष्यथः भर्भर्यिष्यथ
भर्भर्यिष्यामि भर्भर्यिष्यावः भर्भर्यिष्यामः

क्रि० अभर्भर्यिष्यत् अभर्भर्यिष्यताम् अभर्भर्यिष्यन्
अभर्भर्यिष्यः अभर्भर्यिष्यतम् अभर्भर्यिष्यत
अभर्भर्यिष्यम् अभर्भर्यिष्याव अभर्भर्यिष्याम

व० भर्भर्यते भर्भर्येते भर्भर्यन्ते
भर्भर्यसे भर्भर्येथे भर्भर्यध्वे
भर्भर्ये भर्भर्यावहे भर्भर्यामहे

स० भर्भर्येत भर्भर्येयाताम् भर्भर्येरन्
भर्भर्येथाः भर्भर्येयाथाम् भर्भर्येध्वम्
भर्भर्येय भर्भर्येवहि भर्भर्येमहि

प० भर्भर्यताम् भर्भर्येताम् भर्भर्यन्ताम्
भर्भर्यस्व भर्भर्येथाम् भर्भर्यध्वम्
भर्भर्यै भर्भर्यावहै भर्भर्यामहै

ह्य० अभर्भर्यत अभर्भर्येताम् अभर्भर्यन्त
अभर्भर्यथाः अभर्भर्येथाम् अभर्भर्यध्वम्
अभर्भर्ये अभर्भर्यावहि अभर्भर्यामहि

अ० अबभर्भत अबभर्भेताम् अबभर्भन्त
अबभर्भथाः अबभर्भेथाम् अबभर्भध्वम्
अबभर्भे अबभर्भावहि अबभर्भामहि

प० भर्भर्याञ्चक्रे भर्भर्याञ्चक्राते भर्भर्याञ्चक्रिरे
भर्भर्याञ्चकृषे भर्भर्याञ्चक्राथे भर्भर्याञ्चकृढ्वे
भर्भर्याञ्चक्रे भर्भर्याञ्चकृवहे भर्भर्याञ्चकृमहे
भर्भर्याम्बभूव । भर्भर्यामास

आ० भर्भर्यिषीष्ट भर्भर्यिषीयास्ताम् भर्भर्यिषीरन्
भर्भर्यिषीष्ठाः भर्भर्यिषीयास्थाम् भर्भर्यिषीढ्वम् ध्वम्
भर्भर्यिषीय भर्भर्यिषीवहि भर्भर्यिषीमहि

श्व० भर्भर्यिता भर्भर्यितारौ भर्भर्यितारः
भर्भर्यितासे भर्भर्यितासाथे भर्भर्यिताध्वे
भर्भर्यिताहे भर्भर्यितास्वहे भर्भर्यितास्महे

भ० भर्भर्यिष्यते भर्भर्यिष्येते भर्भर्यिष्यन्ते
भर्भर्यिष्यसे भर्भर्यिष्येथे भर्भर्यिष्यध्वे
भर्भर्यिष्ये भर्भर्यिष्यावहे भर्भर्यिष्यामहे

क्रि० अभर्भर्यिष्यत अभर्भर्यिष्येताम् अभर्भर्यिष्यन्त
अभर्भर्यिष्यथाः अभर्भर्यिष्येथाम् अभर्भर्यिष्यध्वम्
अभर्भर्यिष्ये अभर्भर्यिष्यावहि अभर्भर्यिष्यामहि

375 षिम्भू (सिम्भू) हिंसायाम्

व०	सिम्भयति	सिम्भयतः	सिम्भयन्ति
	सिम्भयसि	सिम्भयथः	सिम्भयथ
	सिम्भयामि	सिम्भयावः	सिम्भयामः
स०	सिम्भयेत्	सिम्भयेताम्	सिम्भयेयुः
	सिम्भयेः	सिम्भयेतम्	सिम्भयेत
	सिम्भयेयम्	सिम्भयेव	सिम्भयेम
प०	सिम्भयतु	सिम्भयतात् सिम्भयताम	सिम्भयन्तु
	सिम्भय	,, सिम्भयतम्	सिम्भयत
	सिम्भयानि	सिम्भयाव	सिम्भयाम
ह्य०	असिम्भयत्	असिम्भयताम्	असिम्भयन्
	असिम्भयः	असिम्भयतम	असिम्भयत
	असिम्भयम्	असिम्भयाव	असिम्भयाम
अ०	असिषिम्भत्	असिषिम्भताम्	असिषिम्भन्
	असिषिम्भः	असिषिम्भतम	असिषिम्भत
	असिषिम्भम्	असिषिम्भाव	असिषिम्भाम
प०	सिम्भयाञ्चकार	सिम्भयाञ्चक्रतु	सिम्भयाञ्चक्रुः
	सिम्भयाञ्चकर्थ	सिम्भयाञ्चक्रथुः	सिम्भयाञ्चक्र
	सिम्भयाञ्चकार-कर	सिम्भयाञ्चकृव	सिम्भयाञ्चकृम
	सिम्भयाम्बभूव । सिम्भयामास		
आ०	सिम्भ्यात्	सिम्भ्यास्ताम्	सिम्भ्यासुः
	सिम्भ्याः	सिम्भ्यास्तम्	सिम्भ्यास्त
	सिम्भ्यासम्	सिम्भ्यास्व	सिम्भ्यास्म
श्व०	सिम्भयिता	सिम्भयितारौ	सिम्भयितारः
	सिम्भयितासि	सिम्भयितास्थः	सिम्भयितास्थ
	सिम्भयितास्मि	सिम्भयितास्वः	सिम्भयितास्मः
भ०	सिम्भयिष्यति	सिम्भयिष्यतः	सिम्भयिष्यन्ति
	सिम्भयिष्यसि	सिम्भयिष्यथः	सिम्भयिष्यथ
	सिम्भयिष्यामि	सिम्भयिष्यावः	सिम्भयिष्यामः
क्रि०	असिम्भयिष्यत्	असिम्भयिष्यताम्	असिम्भयिष्यन्
	असिम्भयिष्यः	असिम्भयिष्यतम्	असिम्भयिष्यत
	असिम्भयिष्यम्	असिम्भयिष्याव	असिम्भयिष्याम

व०	सिम्भयते	सिम्भयेते	सिम्भयन्ते
	सिम्भयसे	सिम्भयेथे	सिम्भयध्वे
	सिम्भये	सिम्भयावहे	सिम्वेयामहे
स०	सिम्भयेत	सिम्भयेयाताम्	सिम्भयेरन्
	सिम्भयेथाः	सिम्भयेयाथाम्	सिम्भयेध्वम्
	सिम्भयेय	सिम्भयेवहि	सिम्भयेमहि
प०	सिम्भयताम्	सिम्भयेताम्	सिम्भयन्ताम्
	सिम्भयस्व	सिम्भयेथाम्	सिम्भयध्वम्
	सिम्भयै	सिम्भयावहै	सिम्भयामहै
ह्य०	असिम्भयत	असिम्भयेताम्	असिम्भयन्त
	असिम्भयथाः	असिम्भयेथाम्	असिम्भयध्वम्
	असिम्भये	असिम्भयावहि	असिम्भयामहि
अ०	असिषिम्भत	असिषिम्भेताम्	असिषिम्भन्त
	असिषिम्भथाः	असिषिम्भेथाम्	असिषिम्भध्वम्
	असिषिम्भे	असिषिम्भावहि	असिषिम्भामहि
प०	सिम्भयाञ्चक्रे	सिम्भयाञ्चक्राते	सिम्भयाञ्चक्रिरे
	सिम्भयाञ्चकृषे	सिम्भयाञ्चक्राथे	सिम्भयाञ्चकृढ्वे
	सिम्भयाञ्चक्रे	सिम्भयाञ्चकृवहे	सिम्भयाञ्चकृमहे
	सिम्भयाम्बभूव । सिम्भयामास		
आ०	सिम्भयिषीष्ट	सिम्भयिषीयास्ताम्	सिम्भयिषीरन्
	सिम्भयिषीष्ठाः	सिम्भयिषीयास्थाम्	सिम्भयिषीढ्वम् ध्वम्
	सिम्भयिषीय	सिम्भयिषीवहि	सिम्भयिषीमहि
श्व०	सिम्भयिता	सिम्भयितारौ	सिम्भयितारः
	सिम्भयितासे	सिम्भयितासाथे	सिम्भयिताध्वे
	सम्भयिताहे	सिम्भयितास्वहे	सिम्भयितास्महे
भ०	सिम्भयिष्यते	सिम्भयिष्येते	सिम्भयिष्यन्ते
	सिम्भयिष्यसे	सिम्भयिष्येथे	सिम्भयिष्यध्वे
	सिम्भयिष्ये	सिम्भयिष्यावहे	सिम्भयिष्यामहे
क्रि०	असिम्भयिष्यत	असिम्भयिष्येताम्	असिम्भयिष्यन्त
	असिम्भयिष्यथाः	असिम्भयिष्येथाम्	असिम्भयिष्यध्वम्
	असिम्भयिष्ये	असिम्भयिष्यावहि	असिम्भयिष्याम

378 यभ (यभ्) मैथुने ।

व० याभयति याभयतः याभयन्ति
याभयसि याभयथः याभयथ
याभयामि याभयावः याभयामः

स० याभयेत् याभयेताम् याभयेयुः
याभयेः याभयेतम् याभयेत
याभयेयम् याभयेव याभयेम

प० याभयतु याभयतात् याभयताम् याभयन्तु
याभय ,, याभयतम् याभयत
याभयानि याभयाव याभयाम

ह्य० अयाभयत् अयाभयताम् अयाभयन्
अयाभयः अयाभयतम् अयाभयत
अयाभयम् अयाभयाव अयाभयाम

अ० अयीयभत् अयीयभताम् अयीयभन्
अयीयभः अयीयभतम् अयीयभत
अयीयभम् अयीयभाव अयीयभाम

प० याभयाञ्चकार याभयाञ्चकतु याभयाञ्चकुः
याभयाञ्चकर्थ याभयाञ्चक्रथुः याभयाञ्चक्र
याभयाञ्चकार-चकर याभयाञ्चकृव याभयाञ्चकृम
याभयाम्बभूव । याभयामास

आ० याभ्यात् याभ्यास्ताम् याभ्यासुः
याभ्याः याभ्यास्तम् याभ्यास्त
याभ्यासम् याभ्यास्व याभ्यास्म

श्व० याभयिता याभयितारौ याभयितारः
याभयितासि याभयितास्थः याभयितास्थ
याभयितास्मि याभयितास्वः याभयितास्मः

भ० याभयिष्यति याभयिष्यतः याभयिष्यन्ति
याभयिष्यसि याभयिष्यथः याभयिष्यथ
याभयिष्यामि याभयिष्यावः याभयिष्यामः

क्रि० अयाभयिष्यत् अयाभयिष्यताम् अयाभयिष्यन्
अयाभयिष्यः अयाभयिष्यतम् अयाभयिष्यत
अयाभयिष्यम् अयाभयिष्याव अयाभयिष्याम

व० याभयते याभयेते याभयन्ते
याभयसे याभयेथे याभयध्वे
याभये याभयावहे याभयामहे

स० याभयेत याभयेयाताम् याभयेरन्
याभयेथाः याभयेयाथाम् याभयेध्वम्
याभयेय याभयेवहि याभयेमहि

प० याभयताम् याभयेताम् याभयन्ताम्
याभयस्व याभयेथाम् याभयध्वम्
याभयै याभयावहै याभयामहै

ह्य० अयाभयत अयाभयेताम् अयाभयन्त
अयाभयथाः अयाभयेथाम् अयाभयध्वम्
अयाभये अयाभयावहि अयाभयामहि

अ० अयीयभत अयीयभेताम् अयीयभन्त
अयीयभथाः अयीयभेथाम् अयीयभध्वम्
अयीयभे अयीयभावहि अयीयभामहि

प० याभयाञ्चक्रे याभयाञ्चक्राते याभयाञ्चक्रिरे
याभयाञ्चकृषे याभयाञ्चक्राथे याभयाञ्चकृढ्वे
याभयाञ्चक्रे याभयाञ्चकृवहे याभयाञ्चकृमहे
याभयाम्बभूव । याभयामास

आ० याभयिषीष्ट याभयिषीयास्ताम् याभयिषीरन्
याभयिषीष्ठाः याभयिषीयास्थाम् याभयिषीढ्वम्
ध्वम्
याभयिषीय याभयिषीवहि याभयिषीमहि

श्व० याभयिता याभयितारौ याभयितारः
याभयितासे याभयितासाथे याभयिताध्वे
याभयिताहे याभयितास्वहे याभयितास्महे

भ० याभयिष्यते याभयिष्येते याभयिष्यन्ते
याभयिष्यसे याभयिष्येथे याभयिष्यध्वे
याभयिष्ये याभयिष्यावहे याभयिष्यामहे

क्रि० अयाभयिष्यत अयाभयिष्येताम् अयाभयिष्यन्त
अयाभयिष्यथाः अयाभयिष्येथाम् अयाभयिष्यध्वम्
अयाभयिष्ये अयाभयिष्यावहि अयाभयिष्यामहि

379 जभ (जभ्-जम्भ्)

व० जम्भयति जम्भयतः जम्भयन्ति
जम्भयसि जम्भयथः जम्भयथ
जम्भयामि जम्भयावः जम्भयामः

स० जम्भयेत् जम्भयेताम् जम्भयेयुः
जम्भयेः जम्भयेतम् जम्भयेत
जम्भयेयम् जम्भयेव जम्भयेम

प० जम्भयतु जम्भयतात् जम्भयताम् जम्भयन्तु
जम्भय ,, जम्भयतम् जम्भयत
जम्भयानि जम्भयाव जम्भयाम

ह्य० अजम्भयत् अजम्भयताम् अजम्भयन्
अजम्भयः अजम्भयतम् अजम्भयत
अजम्भयम् अजम्भयाव अजम्भयाम

अ० अजजम्भत् अजजम्भताम् अजजम्भन्
अजजम्भः अजजम्भतम् अजजम्भत
अजजम्भम् अजजम्भाव अजजम्भाम

प० जम्भयाञ्चकार जम्भयाञ्चक्रतुः जम्भयाञ्चक्रुः
जम्भयाञ्चकर्थ जम्भयाञ्चक्रथुः जम्भयाञ्चक्र
जम्भयाञ्चकार-कर जम्भयाञ्चकृव जम्भयाञ्चकृम

जम्भयाम्बभूव । जम्भयामास

आ० जम्भ्यात् जम्भ्यास्ताम् जम्भ्यासुः
जम्भ्याः जम्भ्यास्तम् जम्भ्यास्त
जम्भ्यासम् जम्भ्यास्व जम्भ्यास्म

श्व० जम्भयिता जम्भयितारौ जम्भयितारः
जम्भयितासि जम्भयितास्थः जम्भयितास्थ
जम्भयितास्मि जम्भयितास्वः जम्भयितास्मः

भ० जम्भयिष्यति जम्भयिष्यतः जम्भयिष्यन्ति
जम्भयिष्यसि जम्भयिष्यथः जम्भयिष्यथ
जम्भयिष्यामि जम्भयिष्यावः जम्भयिष्यामः

क्रि० अजम्भयिष्यत् अजम्भयिष्यताम् अजम्भयिष्यन्
अजम्भयिष्यः अजम्भयिष्यतम् अजम्भयिष्यत
अजम्भयिष्यम् अजम्भयिष्याव अजम्भयिष्याम

व० जम्भयते जम्भयेते जम्भयन्ते
जम्भयसे जम्भयेथे जम्भयध्वे
जम्भये जम्भयावहे जम्भयामहे

स० जम्भयेत जम्भयेयाताम् जम्भयेरन्
जम्भयेथाः जम्भयेयाथाम् जम्भयेध्वम्
जम्भयेय जम्भयेवहि जम्भयेमहि

प० जम्भयताम् जम्भयेताम् जम्भयन्ताम्
जम्भयस्व जम्भयेथाम् जम्भयध्वम्
जम्भयै जम्भयावहै जम्भयामहै

ह्य० अजम्भयत अजम्भयेताम् अजम्भयन्त
अजम्भयथाः अजम्भयेथाम् अजम्भयध्वम्
अजम्भये अजम्भयावहि अजम्भयामहि

अ० अजजम्भत अजजम्भेताम् अजजम्भन्त
अजजम्भथाः अजजम्भेथाम् अजजम्भध्वम्
अजजम्भे अजजम्भावहि अजजम्भामहि

प० जम्भयाञ्चक्रे जम्भयाञ्चक्राते जम्भयाञ्चक्रिरे
जम्भयाञ्चकृषे जम्भयाञ्चक्राथे जम्भयाञ्चकृढ्वे
जम्भयाञ्चक्रे जम्भयाञ्चकृवहे जम्भयाञ्चकृमहे

जम्भयाम्बभूव । जम्भयामास

आ० जम्भयिषीष्ट जम्भयिषीयास्ताम् जम्भयिषीरन्
जम्भयिषीष्ठाः जम्भयिषीयास्थाम् जम्भयिषीढ्वम् ध्वम्
जम्भयिषीय जम्भयिषीवहि जम्भयिषीमहि

श्व० जम्भयिता जम्भयितारौ जम्भयितारः
जम्भयितासे जम्भयितासाथे जम्भयिताध्वे
जम्भयिताहे जम्भयितास्वहे जम्भयितास्महे

भ० जम्भयिष्यते जम्भयिष्येते जम्भयिष्यन्ते
जम्भयिष्यसे जम्भयिष्येथे जम्भयिष्यध्वे
जम्भयिष्ये जम्भयिष्यावहे जम्भयिष्यामहे

क्रि० अजम्भयिष्यत अजम्भयिष्येताम् अजम्भयिष्यन्त
अजम्भयिष्यथाः अजम्भयिष्येथाम् अजम्भयिष्यध्वम्
अजम्भयिष्ये अजम्भयिष्यावहि अजम्भयिष्यामहि

॥ अथ मान्ताः सप्तदश ॥

380 चमू (चम्) अदने ।

व०	चामयति	चामयतः	चामयन्ति
	चामयसि	चामयथः	चामयथ
	चामयामि	चामयावः	चामयामः
स०	चामयेत्	चामयेताम्	चामयेयुः
	चामयेः	चामयेतम्	चामयेत
	चामयेयम्	चामयेव	चामयेम
प०	चामयतु	चामयतात् चामयताम्	चामयन्तु
	चामय	,, चामयतम्	चामयत
	चामयानि	चामयाव	चामयाम
ह्य०	अचामयत्	अचामयताम्	अचामयन्
	अचामयः	अचामयतम्	अचामयत
	अचामयम्	अचामयाव	अचामयाम
अ०	अचीचमत्	अचीचमताम्	अचीचमन्
	अचीचमः	अचीचमतम्	अचीचमत
	अचीचमम्	अचीचमाव	अचीचमाम
प०	चामयाञ्चकार	चामयाञ्चक्रतुः	चामयाञ्चक्रुः
	चामयाञ्चकर्थ	चामयाञ्चक्रथुः	चामयाञ्चक्र
	चामयाञ्चकार-चकर	चामयाञ्चकृव	चामयाञ्चकृम
	चामयाम्बभूव । चामयामास		
आ०	चाम्यात्	चाम्यास्ताम्	चाम्यासुः
	चाम्याः	चाम्यास्तम्	चाम्यास्त
	चाम्यासम्	चाम्यास्व	चाम्यास्म
श्व०	चामयिता	चामयितारौ	चामयितारः
	चामयितासि	चामयितास्थः	चामयितास्थ
	चामयितास्मि	चामयितास्वः	चामयितास्मः
भ०	चामयिष्यति	चामयिष्यतः	चामयिष्यन्ति
	चामयिष्यसि	चामयिष्यथः	चामयिष्यथ
	चामयिष्यामि	चामयिष्यावः	चामयिष्यामः
क्रि०	अचामयिष्यत्	अचामयिष्यताम्	अचामयिष्यन्
	अचामयिष्यः	अचामयिष्यतम्	अचामयिष्यत
	अचामयिष्यम्	अचामयिष्याव	अचामयिष्याम

381 छमू (छम्) अदने ।

व०	छमयति	छमयतः	छमयन्ति
	छमयसि	छमयथः	छमयथ
	छमयामि	छमयावः	छमयामः
स०	छमयेत्	छमयेताम्	छमयेयुः
	छमयेः	छमयेतम्	छमयेत
	छमयेयम्	छमयेव	छमयेम
प०	छमयतु	छमयतात् छमयताम्	छमयन्तु
	छमय	,, छमयतम्	छमयत
	छमयानि	छमयाव	छमयाम
ह्य०	अछमयत्	अछमयताम्	अछमयन्
	अछमयः	अछमयतम्	अछमयत
	अछमयम्	अछमयाव	अछमयाम
अ०	अचिच्छमत्	अचिच्छमताम्	अचिच्छमन्
	अचिच्छमः	अचिच्छमतम्	अचिच्छमत
	अचिच्छमम्	अचिच्छमाव	अचिच्छमाम
प०	छमयाञ्चकार	छमयाञ्चक्रतुः	छमयाञ्चक्रुः
	छमयाञ्चकर्थ	छमयाञ्चक्रथुः	छमयाञ्चक्र
	छमयाञ्चकार चकर	छमयाञ्चकृव	छमयाञ्चकृम
	छमयाम्बभूव । छमयामास		
आ०	छम्यात्	छम्यास्ताम्	छम्यासुः
	छम्याः	छम्यास्तम्	छम्यास्त
	छम्यासम्	छम्यास्व	छम्यास्म
श्व०	छमयिता	छमयितारौ	छमयितारः
	छमयितासि	छमयितास्थः	छमयितास्थ
	छमयितास्मि	छमयितास्वः	छमयितास्मः
भ०	छमयिष्यति	छमयिष्यतः	छमयिष्यन्ति
	छमयिष्यसि	छमयिष्यथः	छमयिष्यथ
	छमयिष्यामि	छमयिष्यावः	छमयिष्यामः
क्रि०	अच्छमयिष्यत्	अच्छमयिष्यताम्	अच्छमयिष्यन्
	अच्छमयिष्यः	अच्छमयिष्यतम्	अच्छमयिष्यत
	अच्छमयिष्यम्	अच्छमयिष्याव	अच्छमयिष्याम

382 जमू (जम्) अदने

व०	जमयति	जमयतः	जमयन्ति
	जमयसि	जमयथः	जमयथ
	जमयामि	जमयावः	जमयामः
स०	जमयेत्	जमयेताम्	जमयेयुः
	जमयेः	जमयेतम्	जमयेत
	जमयेयम्	जमयेव	जमयेम
प०	जमयतु जमयतात्	जमयताम्	जमयन्तु
	जमय ,,	जमयतम्	जमयत
	जमयानि	जमयाव	जमयाम
ह्य०	अजमयत्	अजमयताम्	अजमयन्
	अजमयः	अजमयतम्	अजमयत
	अजमयम्	अजमयाव	अजमयाम
अ०	अजीजमत्	अजीजमताम्	अजीजमन्
	अजीजमः	अजीजमतम्	अजीजमत
	अजीजमम्	अजीजमाव	अजीजमाम
प०	जमयाञ्चकार	जमयाञ्चक्रतुः	जमयाञ्चक्रुः
	जमयाञ्चकर्थ	जमयाञ्चक्रथुः	जमयाञ्चक्र
	जमयाञ्चकार-कर	जमयाञ्चकृव	जमयाञ्चकृम
	जमयाम्बभूव । जमयामास		
आ०	जम्यात्	जम्यास्ताम्	जम्यासुः
	जम्याः	जम्यास्तम्	जम्यास्त
	जम्यासम्	जम्यास्व	जम्यास्म
श्व०	जमयिता	जमयितारौ	जमयितारः
	जमयितासि	जमयितास्थः	जमयितास्थ
	जमयितास्मि	जमयितास्वः	जमयितास्मः
भ०	जमयिष्यति	जमयिष्यतः	जमयिष्यन्ति
	जमयिष्यसि	जमयिष्यथः	जमयिष्यथ
	जमयिष्यामि	जमयिष्यावः	जमयिष्यामः
क्रि०	अजमयिष्यत्	अजमयिष्यताम्	अजमयिष्यन्
	अजमयिष्यः	अजमयिष्यतम्	अजमयिष्यत
	अजमयिष्यम्	अजमयिष्याव	अजमयिष्याम

व०	जमयते	जमयेते	जमयन्ते
	जमयसे	जमयेथे	जमयध्वे
	जमये	जमयावहे	जमयामहे
स०	जमयेत	जमयेयाताम्	जमयेरन्
	जमयेथाः	जमयेयाथाम्	जमयेध्वम्
	जमयेय	जमयेवहि	जमयेमहि
प०	जमयताम्	जमयेताम्	जमयन्ताम्
	जमयस्व	जमयेथाम्	जमयध्वम
	जमयै	जमयावहै	जमयामहै
ह्य०	अजमयत	अजमयेताम	अजमयन्त
	अजमयथाः	अजमयेथाम्	अजमयध्वम
	अजमये	अजमयावहि	अजमयामहि
अ०	अजीजमत	अजीजमेताम्	अजीजमन्त
	अजीजमथाः	अजीजमेथाम	अजीजमध्वम्
	अजीजमे	अजीजमावहि	अजीजमामहि
प०	जमयाञ्चक्रे	जमयाञ्चक्राते	जमयाञ्चक्रिरे
	जमयाञ्चकृषे	जमयाञ्चक्राथे	जमयाञ्चकृढ्वे
	जमयाञ्चक्रे	जमयाञ्चकृवहे	जमयाञ्चकृमहे
	जमयाम्बभूव । जमयामास		
आ०	जमयिषीष्ट	जमयिषीयास्ताम्	जमयिषीरन्
	जमयिषीष्ठाः	जमयिषीयास्थाम्	जमयिषीढ्वम् ध्वम्
	जमयिषीय	जमयिषीवहि	जमयिषीमहि
श्व०	जमयिता	जमयितारौ	जमयितारः
	जमयितासे	जमयितासाथे	जमयिताध्वे
	जमयिताहे	जमयितास्वहे	जमयितास्महे
भ०	जमयिष्यते	जमयिष्येते	जमयिष्यन्ते
	जमयिष्यसे	जमयिष्येथे	जमयिष्यध्वे
	जमयिष्ये	जमयिष्यावहे	जमयिष्यामहे
क्रि०	अजमयिष्यत	अजमयिष्येताम्	अजमयिष्यन्त
	अजमयिष्यथाः	अजमयिष्येथाम	अजमयिष्यध्वम्
	अजमयिष्ये	अजमयिष्यावहि	अजमयिष्यामहि

384 जिमू (जिम्) अदने ।

व०	जेमयति	जेमयतः	जेमयन्ति
	जेमयसि	जेमयथः	जेमयथ
	जेमयामि	जेमयावः	जेमयामः
स०	जेमयेत्	जेमयेताम्	जेमयेयुः
	जेमयेः	जेमयेतम्	जेमयेत
	जेमयेयम्	जेमयेव	जेमयेम
प०	जेमयतु	जेमयतात् जेमयताम्	जेमयन्तु
	जेमय	,, जेमयतम्	जेमयत
	जेमयानि	जेमयाव	जेमयाम
ह्य०	अजेमयत्	अजेमयताम्	अजेमयन्
	अजेमयः	अजेमयतम्	अजेमयत
	अजेमयम्	अजेमयाव	अजेमयाम
अ०	अजीजिमत्	अजीजिमताम	अजीजिमन्
	अजीजिमः	अजीजिमतम्	अजीजिमत
	अजीजिमम्	अजीजिमाव	अजीजिमाम
प०	जेमयाञ्चकार	जेमयाञ्चक्रतुः	जेमयाञ्चक्रुः
	जेमयाञ्चकर्थ	जेमयाञ्चक्रथुः	जेमयाञ्चक्र
	जेमयाञ्चकार-चकर	जेमयाञ्चकृव	जेमयाञ्चकृम
	जेमयाम्बभूव । जेमयामास		
आ०	जेम्यात्	जेम्यास्ताम्	जेम्यासुः
	जेम्याः	जेम्यास्तम्	जेम्यास्त
	जेम्यासम	जेम्यास्व	जेम्यास्म
श्व०	जेमयिता	जेमयितारौ	जेमयितारः
	जेमयितासि	जेमयितास्थः	जेमयितास्थ
	जेमयितास्मि	जेमयितास्वः	जेमयितास्मः
भ०	जेमयिष्यति	जेमयिष्यतः	जेमयिष्यन्ति
	जेमयिष्यसि	जेमयिष्यथः	जेमयिष्यथ
	जेमयिष्यामि	जेमयिष्यावः	जेमयिष्यामः
क्रि०	अजेमयिष्यत्	अजेमयिष्यताम्	अजेमयिष्यन्
	अजेमयिष्यः	अजेमयिष्यतम्	अजेमयिष्यत
	अजेमयिष्यम्	अजेमयिष्याव	अजेमयिष्याम

383 झमू झम्) अदने

व०	झमयति	झमयतः	झमयन्ति
	झमयसि	झमयथः	झमयथ
	झमयामि	झमयावः	झमयामः
स०	झमयेत्	झमयेताम	झमयेयुः
	झमयेः	झमयेतम्	झमयेत
	झमयेयम्	झमयेव	झमयेम
प०	झमयतु	झमयतात् झमयताम्	झमयन्तु
	झमय	,, झमयतम्	झमयत
	झमयानि	झमयाव	झमयाम
ह्य०	अझमयत्	अझमयताम्	अझमयन्
	अझमयः	अझमयतम्	अझमयत
	अझमयम्	अझमयाव	अझमयाम
अ०	अजीझमत्	अजीझमताम	अजीझमन्
	अजीझमः	अजीझमतम्	अजीझमत
	अजीझमयम्	अजीझमाव	अजीझमाम
प०	झमयाञ्चकार	झमयाञ्चक्रतुः	झमयाञ्चक्रुः
	झमयाञ्चकर्थ	झमयाञ्चक्रथुः	झमयाञ्चक्र
	झमयाञ्चकार चकर	झमयाञ्चकृव	झमयाञ्चकृम
	झमयाम्बभूव । झमयामास		
आ०	झम्यात्	झम्यास्ताम्	झम्यासुः
	झम्याः	झम्यास्तम्	झम्यास्त
	झम्यासम्	झम्यास्व	झम्यास्म
श्व०	झमयिता	झमयितारौ	झमयितारः
	झमयितासि	झमयितास्थः	झमयितास्थ
	झमयितास्मि	झमयितास्वः	झमयितास्मः
भ०	झमयिष्यति	झमयिष्यतः	झमयिष्यन्ति
	झमयिष्यसि	झमयिष्यथः	झमयिष्यथ
	झमयिष्यामि	झमयिष्यावः	झमयिष्यामः
क्रि०	अझमयिष्यत्	अझमयिष्यताम्	अझमयिष्यन्
	अझमयिष्यः	अझमयिष्यतम्	अझमयिष्यत
	अझमयिष्यम्	अझमयिष्याव	अझमयिष्याम

385 क्रमू (क्रम्) पादविक्षेपे

व० क्रमयति क्रमयतः क्रमयन्ति
क्रमयसि क्रमयथः क्रमयथ
क्रमयामि क्रमयावः क्रमयामः

स० क्रमयेत् क्रमयेताम् क्रमयेयुः
क्रमयेः क्रमयेतम् क्रमयेत
क्रमयेयम् क्रमयेव क्रमयेम

प० क्रमयतु क्रमयतात् क्रमयताम् क्रमयन्तु
क्रमय ,, क्रमयतम् क्रमयत
क्रमयाणि क्रमयाव क्रमयाम

ह्य० अक्रमयत् अक्रमयताम् अक्रमयन्
अक्रमयः अक्रमयतम् अक्रमयत
अक्रमयम अक्रमयाव अक्रमयाम

अ० अचिक्रमत् अचिक्रमताम अचिक्रमन्
अचिक्रमः अचिक्रमतम् अचिक्रमत
अचिक्रमम् अचिक्रमाव अचिक्रमाम

प० क्रमयाञ्चकार क्रमयाञ्चक्रतुः क्रमयाञ्चक्रुः
क्रमयाञ्चकर्थ क्रमयाञ्चक्रथुः क्रमयाञ्चक्र
क्रमयाञ्चकार चकर क्रमयाञ्चकृव क्रमयाञ्चकृम
क्रमयाम्बभूव । क्रमयामास

आ० क्रम्यात् क्रम्यास्ताम् क्रम्यासुः
क्रम्याः क्रम्यास्तम् क्रम्यास्त
क्रम्यासम् क्रम्यास्व क्रम्यास्म

श्व० क्रमयिता क्रमयितारौ क्रमयितारः
क्रमयितासि क्रमयितास्थः क्रमयितास्थ
क्रमयितास्मि क्रमयितास्वः क्रमयितास्मः

भ० क्रमयिष्यति क्रमयिष्यतः क्रमयिष्यन्ति
क्रमयिष्यसि क्रमयिष्यथः क्रमयिष्यथ
क्रमयिष्यामि क्रमयिष्यावः क्रमयिष्यामः

क्रि० अक्रमयिष्यत् अक्रमयिष्यताम् अक्रमयिष्यन्
अक्रमयिष्यः अक्रमयिष्यतम् अक्रमयिष्यत
अक्रमयिष्यम् अक्रमयिष्याव अक्रमयिष्याम

व० क्रमयते क्रमयेते क्रमयन्ते
क्रमयसे क्रमयेथे क्रमयध्वे
क्रमये क्रमयावहे क्रमयामहे

स० क्रमयेत क्रमयेयाताम् क्रमयेरन्
क्रमयेथाः क्रमयेयाथाम् क्रमयेध्वम्
क्रमयेय क्रमयेवहि क्रमयेमहि

प० क्रमयताम् क्रमयेताम् क्रमयन्ताम्
क्रमयस्व क्रमयेथाम् क्रमयध्वम्
क्रमयै क्रमयावहै क्रमयामहै

ह्य० अक्रमयत अक्रमयेताम् अक्रमयन्त
अक्रमयथाः अक्रमयेथाम् अक्रमयध्वम्
अक्रमये अक्रमयावहि अक्रमयामहि

अ० अचिक्रमत अचिक्रमेताम् अचिक्रमन्त
अचिक्रमथाः अचिक्रमेथाम् अचिक्रमध्वम्
अचिक्रमे अचिक्रमावहि अचिक्रमामहि

प० क्रमयाञ्चक्रे क्रमयाञ्चक्राते क्रमयाञ्चक्रिरे
क्रमयाञ्चकृषे क्रमयाञ्चक्राथे क्रमयाञ्चकृढ्वे
क्रमयाञ्चक्रे क्रमयाञ्चकृवहे क्रमयाञ्चकृमहे
क्रमयाम्बभूव । क्रमयामास

आ० क्रमयिषीष्ट क्रमयिषीयास्ताम् क्रमयिषीरन्
क्रमयिषीष्ठाः क्रमयिषीयास्थाम् क्रमयिषीढ्वम्
क्रमयिषीय क्रमयिषीवहि क्रमयिषीमहि

श्व० क्रमयिता क्रमयितारौ क्रमयितारः
क्रमयितासे क्रमयितासाथे क्रमयिताध्वे
क्रमयिताहे क्रमयितास्वहे क्रमयितास्महे

भ० क्रमयिष्यते क्रमयिष्येते क्रमयिष्यन्ते
क्रमयिष्यसे क्रमयिष्येथे क्रमयिष्यध्वे
क्रमयिष्ये क्रमयिष्यावहे क्रमयिष्यामहे

क्रि० अक्रमयिष्यत अक्रमयिष्येताम् अक्रमयिष्यन्त
अक्रमयिष्यथाः अक्रमयिष्येथाम् अक्रमयिष्यध्वम्
अक्रमयिष्ये अक्रमयिष्यावहि अक्रमयिष्यामहि

387 यमूं (यम्) उपरमे।

व०	यमयति	यमयतः	यमयन्ति
	यमयसि	यमयथः	यमयथ
	यमयामि	यमयावः	यमयामः
स०	यमयेत्	यमयेताम्	यमयेयुः
	यमयेः	यमयेतम्	यमयेत
	यमयेयम्	यमयेव	यमयेम
प०	यमयतु	यमयतात् यमयताम्	यमयन्तु
	यमय ,,	यमयतम्	यमयत
	यमयानि	यमयाव	यमयाम
ह्य०	अयमयत्	अयमयताम्	अयमयन्
	अयमयः	अयमयतम्	अयमयत
	अयमयम्	अयमयाव	अयमयाम
अ०	अयीयमत्	अयीयमताम्	अयीयमन्
	अयीयमः	अयीयमतम्	अयीयमत
	अयीयमम्	अयीयमाव	अयीयमाम
प०	यमयाञ्चकार	यमयाञ्चक्रतुः	यमयाञ्चक्रुः
	यमयाञ्चकर्थ	यमयाञ्चक्रथुः	यमयाञ्चक्र
	यमयाञ्चकार-चकर	यमयाञ्चकृव	यमयाञ्चकृम
	यमयाम्बभूव । यमयामास		
आ०	यम्यात्	यम्यास्ताम्	यम्यासुः
	यम्याः	यम्यास्तम्	यम्यास्त
	यम्यासम्	यम्यास्व	यम्यास्म
श्व०	यमयिता	यमयितारौ	यमयितारः
	यमयितासि	यमयितास्थः	यमयितास्थ
	यमयितास्मि	यमयितास्वः	यमयितास्मः
भ०	यमयिष्यति	यमयिष्यतः	यमयिष्यन्ति
	यमयिष्यसि	यमयिष्यथः	यमयिष्यथ
	यमयिष्यामि	यमयिष्यावः	यमयिष्यामः
क्रि०	अयमयिष्यत्	अयमयिष्यताम्	अयमयिष्यन्
	अयमयिष्यः	अयमयिष्यतम्	अयमयिष्यत
	अयमयिष्यम्	अयमयिष्याव	अयमयिष्याम

व०	यमयते	यमयेते	यमयन्ते
	यमयसे	यमयेथे	यमयध्वे
	यमये	यमयावहे	यमयामहे
स०	यमयेत	यमयेयाताम्	यमयेरन्
	यमयेथाः	यमयेयाथाम्	यमयेध्वम्
	यमयेय	यमयेवहि	यमयेमहि
प०	यमयताम्	यमयेताम्	यमयन्ताम्
	यमयस्व	यमयेथाम्	यमयध्वम्
	यमयै	यमयावहै	यमयामहै
ह्य०	अयमयत	अयमयेताम्	अयमयन्त
	अयमयथाः	अयमयेथाम्	अयमयध्वम
	अयमय	अयमयावहि	अयमयामहि
अ०	अयीयमत	अयीयमेताम्	अयीयमन्त
	अयीयमथाः	अयीयमेथाम	अयीयमध्वम
	अयीयमे	अयीयमावहि	अयीयमामहि
प०	यमयाञ्चक्रे	यमयाञ्चक्राते	यमयाञ्चक्रिरे
	यमयाञ्चकृषे	यमयाञ्चक्राथे	यमयाञ्चकृढ्वे
	यमयाञ्चक्रे	यमयाञ्चकृवहे	यमयाञ्चकृमहे
	यमयाम्बभूव । यमयामास		
आ०	यमयिषीष्ट	यमयिषीयास्ताम्	यमयिषीरन्
	यमयिषीष्ठाः	यमयिषीयास्थाम्	यमयिषीढ्वम् ध्वम
	यमयिषीय	यमयिषीवहि	यमयिषीमहि
श्व०	यमयिता	यमयितारौ	यमयितारः
	यमयितासे	यमयितासाथे	यमयिताध्वे
	यमयिताहे	यमयितास्वहे	यमयितास्महे
भ०	यमयिष्यते	यमयिष्येते	यमयिष्यन्ते
	यमयिष्यसे	यमयिष्येथे	यमयिष्यध्वे
	यमयिष्ये	यमयिष्यावहे	यमयिष्यामहे
क्रि०	अयमयिष्यत	अयमयिष्येताम्	अयमयिष्यन्त
	अयमयिष्यथाः	अयमयिष्येथाम्	अयमयिष्यध्वम्
	अयमयिष्ये	अयमयिष्यावहि	अयमयिष्यामहि

387 स्यम् (स्यम्) शब्दे

व० स्यमयति स्यमयतः स्यमयन्ति
स्यमयसि स्यमयथः स्यमयथ
स्यमयामि स्यमयावः स्यमयामः

स० स्यमयेत् स्यमयेताम् स्यमयेयुः
स्यमयेः स्यमयेतम् स्यमयेत
स्यमयेयम् स्यमयेव स्यमयेम

प० स्यमयतु स्यमयतात् स्यमयताम् स्यमयन्तु
स्यमय ,, स्यमयतम् स्यमयत
स्यमयानि स्यमयाव स्यमयाम

ह्य० अस्यमयत् अस्यमयताम् अस्यमयन्
अस्यमयः अस्यमयतम् अस्यमयत
अस्यमयम् अस्यमयाव अस्यमयाम

अ० असिस्यमत् असिस्यमताम् असिस्यमन्
असिस्यमः असिस्यमतम् असिस्यमत
असिस्यमम् असिस्यमाव असिस्यमाम

प० स्यमयाञ्चकार स्यमयाञ्चक्रतुः स्यमयाञ्चक्रुः
स्यमयाञ्चकर्थ स्यमयाञ्चक्रथुः स्यमयाञ्चक्र
स्यमयाञ्चकार-चकर स्यमयाञ्चकृव स्यमयाञ्चकृम
स्यमयाम्बभूव । स्यमयामास

आ० स्यम्यात् स्यम्यास्ताम् स्यम्यासुः
स्यम्याः स्यम्यास्तम् स्यम्यास्त
स्यम्यासम् स्यम्यास्व स्यम्यास्म

श्व० स्यमयिता स्यमयितारौ स्यमयितारः
स्यमयितासि स्यमयितास्थः स्यमयितास्थ
स्यमयितास्मि स्यमयितास्वः स्यमयितास्मः

भ० स्यमयिष्यति स्यमयिष्यतः स्यमयिष्यन्ति
स्यमयिष्यसि स्यमयिष्यथः स्यमयिष्यथ
स्यमयिष्यामि स्यमयिष्यावः स्यमयिष्यामः

क्रि० अस्यमयिष्यत् अस्यमयिष्यताम् अस्यमयिष्यन्
अस्यमयिष्यः अस्यमयिष्यतम् अस्यमयिष्यत
अस्यमयिष्यम् अस्यमयिष्याव अस्यमयिष्याम

व० स्यमयते स्यमयेते स्यमयन्ते
स्यमयसे स्यमयेथे स्यमयध्वे
स्यमये स्यमयावहे स्यमयामहे

स० स्यमयेत स्यमयेयाताम् स्यमयेरन्
स्यमयेथाः स्यमयेयाथाम् स्यमयेध्वम्
स्यमयेय स्यमयेवहि स्यमयेमहि

प० स्यमयताम् स्यमयेताम् स्यमयन्ताम्
स्यमयस्व स्यमयेथाम् स्यमयध्वम्
स्यमयै स्यमयावहै स्यमयामहै

ह्य० अस्यमयत अस्यमयेताम् अस्यमयन्त
अस्यमयथाः अस्यमयेथाम् अस्यमयध्वम्
अस्यमये अस्यमयावहि अस्यमयामहि

अ० असिस्यमत असिस्यमेताम् असिस्यमन्त
असिस्यमथाः असिस्यमेथाम् असिस्यमध्वम्
असिस्यमे असिस्यमावहि असिस्यमामहि

प० स्यमयाञ्चक्रे स्यमयाञ्चक्राते स्यमयाञ्चक्रिरे
स्यमयाञ्चकृषे स्यमयाञ्चक्राथे स्यमयाञ्चकृढ्वे
स्यमयाञ्चक्रे स्यमयाञ्चकृवहे स्यमयाञ्चकृमहे
स्यमयाम्बभूव । स्यमयामास

आ० स्यमयिषीष्ट स्यमयिषीयास्ताम् स्यमयिषीरन्
स्यमयिषीष्ठाः स्यमयिषीयास्थाम् स्यमयिषीढ्वम्
ध्वम्
स्यमयिषीय स्यमयिषीवहि स्यमयिषीमहि

श्व० स्यमयिता स्यमयितारौ स्यमयितारः
स्यमयितासे स्यमयितासाथे स्यमयिताध्वे
स्यमयिताहे स्यमयितास्वहे स्यमयितास्महे

भ० स्यमयिष्यते स्यमयिष्येते स्यमयिष्यन्ते
स्यमयिष्यसे स्यमयिष्येथे स्यमयिष्यध्वे
स्यमयिष्ये स्यमयिष्यावहे स्यमयिष्यामहे

क्रि० अस्यमयिष्यत अस्यमयिष्येताम् अस्यमयिष्यन्त
अस्यमयिष्यथाः अस्यमयिष्येथाम् अस्यमयिष्यध्वम्
अस्यमयिष्ये अस्यमयिष्यावहि अस्यमयिष्यामहि

388 णमं (नम्) प्रह्वत्वे

व०	नमयति	नमयतः	नमयन्ति
	नमयसि	नमयथः	नमयथ
	नमयामि	नमयावः	नमयामः
स०	नमयेत्	नमयेताम्	नमयेयुः
	नमयेः	नमयेतम्	नमयेत
	नमयेयम्	नमयेव	नमयेम
प०	नमयतु	नमयतात्	नमयताम् नमयन्तु
	नमय	,,	नमयतम् नमयत
	नमयानि	नमयाव	नमयाम
ह्य०	अनमयत्	अनमयताम्	अनमयन्
	अनमयः	अनमयतम्	अनमयत
	अनमयम्	अनमयाव	अनमयाम
अ०	अनीनमत्	अनीनमताम्	अनीनमन्
	अनीनमः	अनीनमतम्	अनीनमत
	अनीनमम्	अनीनमाव	अनीनमाम
प०	नमयाञ्चकार	नमयाञ्चक्रतुः	नमयाञ्चक्रुः
	नमयाञ्चकर्थ	नमयाञ्चक्रथुः	नमयाञ्चक्र
	नमयाञ्चकार-कर	नमयाञ्चकृव	नमयाञ्चकृम
	नमयाम्बभूव । नमयामास		
आ०	नम्यात्	नम्यास्ताम्	नम्यासुः
	नम्याः	नम्यास्तम्	नम्यास्त
	नम्यासम्	नम्यास्व	नम्यास्म
श्व०	नमयिता	नमयितारौ	नमयितारः
	नमयितासि	नमयितास्थः	नमयितास्थ
	नमयितास्मि	नमयितास्वः	नमयितास्मः
भ०	नमयिष्यति	नमयिष्यतः	नमयिष्यन्ति
	नमयिष्यसि	नमयिष्यथः	नमयिष्यथ
	नमयिष्यामि	नमयिष्यावः	नमयिष्यामः
क्रि०	अनमयिष्यत्	अनमयिष्यताम्	अनमयिष्यन्
	अनमयिष्यः	अनमयिष्यतम्	अनमयिष्यत
	अनमयिष्यम्	अनमयिष्याव	अनमयिष्याम

व०	नमयते	नमयेते	नमयन्ते
	नमयसे	नमयेथे	नमयध्वे
	नमये	नमयावहे	नमयामहे
स०	नमयेत	नमयेयाताम्	नमयेरन्
	नमयेथाः	नमयेयाथाम्	नमयेध्वम्
	नमयेय	नमयेवहि	नमयेमहि
प०	नमयताम्	नमयेताम्	नमयन्ताम्
	नमयस्व	नमयेथाम्	नमयध्वम
	नमयै	नमयावहै	नमयामहै
ह्य०	अनमयत	अनमयेताम्	अनमयन्त
	अनमयथाः	अनमयेथाम्	अनमयध्वम
	अनमये	अनमयावहि	अनमयामहि
अ०	अनीनमत	अनीनमेताम्	अनीनमन्त
	अनीनमथाः	अनीनमेथाम्	अनीनमध्वम
	अनीनमे	अनीनमावहि	अनीनमामहि
प०	नमयाञ्चक्रे	नमयाञ्चक्राते	नमयाञ्चक्रिरे
	नमयाञ्चकृषे	नमयाञ्चक्राथे	नमयाञ्चकृढ्वे
	नमयाञ्चक्रे	नमयाञ्चकृवहे	नमयाञ्चकृमहे
	नमयाम्बभूव । नमयामास		
आ०	नमयिषीष्ट	नमयिषीयास्ताम्	नमयिषीरन्
	नमयिषीष्ठाः	नमयिषीयास्थाम्	नमयिषीढ्वम् ध्वम्
	नमयिषीय	नमयिषीवहि	नमयिषीमहि
श्व०	नमयिता	नमयितारौ	नमयितारः
	नमयितासे	नमयितासाथे	नमयिताध्वे
	नमयिताहे	नमयितास्वहे	नमयितास्महे
भ०	नमयिष्यते	नमयिष्येते	नमयिष्यन्ते
	नमयिष्यसे	नमयिष्येथे	नमयिष्यध्वे
	नमयिष्ये	नमयिष्यावहे	नमयिष्यामहे
क्रि०	अनमयिष्यत	अनमयिष्येताम्	अनमयिष्यन्त
	अनमयिष्यथाः	अनमयिष्येथाम्	अनमयिष्यध्वम्
	अनमयिष्ये	अनमयिष्यावहि	अनमयिष्यामहि

नामयति । नाणयतः । नामयन्ति । इत्यादिन्यपि

389 षम (सम्) वैक्लव्ये ।

व० समयति समयतः समयन्ति
समयसि समयथः समयथ
समयामि समयावः समयामः

स० समयेत् समयेताम् समयेयुः
समयेः समयेतम् समयेत
समयेयम् समयेव समयेम

प० समयतु समयतात् समयताम् समयन्तु
समय ,, समयतम् समयत
समयानि समयाव समयाम

ह्य० असमयत् असमयताम् असमयन्
असमयः असमयतम् असमयत
असमयम् असमयाव असमयाम

अ० असीषमत् असीषमताम् असीषमन्
असीषमः असीषमतम् असीषमत
असीषमम् असीषमाव असीषमाम

प० समयाञ्चकार समयाञ्चक्रतुः समयाञ्चक्रुः
समयाञ्चकर्थ समयाञ्चक्रथुः समयाञ्चक्र
समयाञ्चकार चकर समयाञ्चकृव समयाञ्चकृम
समयाम्बभूव । समयामास

आ० सम्यात् सम्यास्ताम् सम्यासुः
सम्याः सम्यास्तम् सम्यास्त
सम्यासम् सम्यास्व सम्यास्म

श्व० समयिता समयितारौ समयितारः
समयितासि समयितास्थः समयितास्थ
समयितास्मि समयितास्वः समयितास्मः

भ० समयिष्यति समयिष्यतः समयिष्यन्ति
समयिष्यसि समयिष्यथः समयिष्यथ
समयिष्यामि समयिष्यावः समयिष्यामः

क्रि० असमयिष्यत् असमयिष्यताम् असमयिष्यन्
असमयिष्यः असमयिष्यतम् असमयिष्यत
असमयिष्यम् असमयिष्याव असमयिष्याम

व० समयते समयेते समयन्ते
समयसे समयेथे समयध्वे
समये समयावहे समयामहे

स० समयेत समयेयाताम् समयेरन्
समयेथाः समयेयाथाम् समयेध्वम्
समयेय समयेवहि समयेमहि

प० समयताम् समयेताम् समयन्ताम्
समयस्व समयेथाम् समयध्वम्
समयै समयावहै समयामहै

ह्य० असमयत असमयेताम् असमयन्त
असमयथाः असमयेथाम् असमयध्वम्
असमये असमयावहि असमयामहि

अ० असीषमत असीषमेताम् असीषमन्त
असीषमथाः असीषमेथाम् असीषमध्वम्
असीषमे असीषमावहि असीषमामहि

प० समयाञ्चक्रे समयाञ्चक्राते समयाञ्चक्रिरे
समयाञ्चकृषे समयाञ्चक्राथे समयाञ्चकृढ्वे
समयाञ्चक्रे समयाञ्चकृवहे समयाञ्चकृमहे
समयाम्बभूव । समयामास

आ० समयिषीष्ट समयिषीयास्ताम् समयिषीरन्
समयिषीष्ठाः समयिषीयास्थाम् समयिषीढ्वम्
ध्वम्
समयिषीय समयिषीवहि समयिषीमहि

श्व० समयिता समयितारौ समयितारः
समयितासे समयितासाथे समयिताध्वे
समयिताहे समयितास्वहे समयितास्महे

भ० समयिष्यते समयिष्येते समयिष्यन्ते
समयिष्यसे समयिष्येथे समयिष्यध्वे
समयिष्ये समयिष्यावहे समयिष्यामहे

क्रि० असमयिष्यत असमयिष्येताम् असमयिष्यन्त
असमयिष्यथाः असमयिष्येथाम् असमयिष्यध्वम
असमयिष्ये असमयिष्यावहि असमयिष्यामहि

390 ष्टम (स्तम्) वैक्लव्ये ।

व० स्तमयति स्तमयतः स्तमयन्ति
स्तमयसि स्तमयथः स्तमयथ
स्तमयामि स्तमयावः स्तमयामः

स० स्तमयेत् स्तमयेताम् स्तमयेयुः
स्तमयेः स्तमयेतम् स्तमयेत
स्तमयेयम् स्तमयेव स्तमयेम

प० स्तमयतु स्तमयतात् स्तमयताम् स्तमयन्तु
स्तमय ,, स्तमयतम् स्तमयत
स्तमयानि स्तमयाव स्तमयाम

ह्य० अस्तमयत् अस्तमयताम् अस्तमयन्
अतमयः अस्तमयतम् अस्तमयत
अतमयम् अस्तमयाव अस्तमयाम

अ० अतिष्टमत् अतिष्टमताम् अतिष्टमन्
अतिष्टमः अतिष्टमतम् अतिमष्टत
अतिष्टमम् अतिष्टमाव अतिष्टमाम

प० स्तमयाञ्चकार स्तमयाञ्चक्रतुः स्तमयाञ्चक्रुः
स्तमयाञ्चकर्थ स्तमयाञ्चक्रथुः स्तमयाञ्चक्र
स्तमयाञ्चकार-कर स्तमयाञ्चकृव स्तमयाञ्चकृम
स्तमयाम्बभूव । स्तमयामास

आ० स्तम्यात् स्तम्यास्ताम् स्तम्यासुः
स्तम्याः स्तम्यास्तम् स्तम्यास्त
स्तम्यासम् स्तम्यास्व स्तम्यास्म

श्व० स्तमयिता स्तमयितारौ स्तमयितारः
स्तमयितासि स्थमयितास्थः स्तमयितास्थ
स्तमयितास्मि स्तमयितास्वः स्तमयितास्मः

भ० स्तमयिष्यति स्तमयिष्यतः स्तमयिष्यन्ति
स्तमयिष्यसि स्तमयिष्यथः स्तमयिष्यथ
स्तमयिष्यामि स्तमयिष्यावः स्तमयिष्यामः

क्रि० अस्तमयिष्यत् अस्तमयिष्यताम् अस्तमयिष्यन्
अस्तमयिष्यः अस्तमयिष्यतम् अस्तमयिष्यत
अस्तमयिष्यम् अस्तमयिष्याव अस्तमयिष्याम

व० स्तमयते स्तमयेते स्तमयन्ते
स्तमयसे स्तमयेथे स्तमयध्वे
स्तमये स्तमयावहे स्तमयामहे

स० स्तमयेत स्तमयेयाताम् स्तमयेरन्
स्तमयेथाः स्तमयेयाथाम् स्तमयेध्वम्
स्तमयेय स्तमयेवहि स्तमयेमहि

प० स्तमयताम् स्तमयेताम् स्तमयन्ताम्
स्तमयस्व स्तमयेथाम् स्तमयध्वम्
स्तमयै स्तमयावहै स्तमयामहै

ह्य० अस्तमयत अस्तमयेताम् अस्तमयन्त
अस्तमयथाः अस्तमयेथाम् अस्तमयध्वम्
अस्तमये अस्तमयावहि अस्तमयामहि

अ० अतिष्टमत अतिष्टमेताम् अतिष्टमन्त
अतिष्टमथाः अतिष्टमेथाम् अतिष्टमध्वम्
अतिष्टमे अतिष्टमावहि अतिष्टमामहि

प० स्तमयाञ्चक्रे स्तमयाञ्चक्राते स्तमयाञ्चक्रिरे
स्तमयाञ्चकृषे स्तमयाञ्चक्राथे स्तमयाञ्चकृढ्वे
स्तमयाञ्चक्रे स्तमयाञ्चकृवहे स्तमयाञ्चकृमहे
स्तमयाम्बभूव । स्तमयामास

आ० स्तमयिषीष्ट स्तमयिषीयास्ताम् स्तमयिषीरन्
स्तमयिषीष्ठाः स्तमयिषीयास्थाम् स्तमयिषीढ्वम् ध्वम्
स्तमयिषीय स्तमयिषीवहि स्तमयिषीमहि

श्व० स्तमयिता स्तमयितारौ स्तमयितारः
स्तमयितासे स्तमयितासाथे स्तमयिताध्वे
स्तमयिताहे स्तमयितास्वहे स्तमयितास्महे

भ० स्तमयिष्यते स्तमयिष्येते स्तमयिष्यन्ते
स्तमयिष्यसे स्तमयिष्येथे स्तमयिष्यध्वे
स्तमयिष्ये स्तमयिष्यावहे स्तमयिष्यामहे

क्रि० अस्तमयिष्यत अस्तमयिष्येताम् अस्तमयिष्यन्त
अस्तमयिष्यथाः अस्तमयिष्येथाम् अस्तमयिष्यध्वम्
अस्तमयिष्ये अस्तमयिष्यावहि अस्तमयिष्यामहि

391 अम (अम्) शब्दभक्तयोः ।

व० आमयति आमयतः आमयन्ति
आमयसि आमयथः आमयथ
आमयामि आमयावः आमयामः

स० आमयेत् आमयेताम् आमयेयुः
आमयेः आमयेतम् आमयेत
आमयेयम् आमयेव आमयेम

प० आमयतु आमयतात् आमयताम् आमयन्तु
आमय ,, आमयतम् आमयत
आमयानि आमयाव आमयाम

ह्य० आमयत् आमयताम् आमयन्
आमयः आमयतम् आमयत
आमयम् आमयाव आमयाम

अ आमिमत् आमिमताम् आमिमन्
आमिमः आमिमतम् आमिमत
आमिमम् आमिमाव आमिमाम

प० आमयाञ्चकार आमयाञ्चक्रतु आमयाञ्चक्रुः
आमयाञ्चकर्थ आमयाञ्चक्रथुः आमयाञ्चक्र
आमयाञ्चकार-कर आमयाञ्चकृव आमयाञ्चकृम
आमयाम्बभूव । आमयामास

आ० आम्यात् आम्यास्ताम् आम्यासुः
आम्याः आम्यास्तम् आम्यास्त
आम्यासम् आम्यास्व आम्यास्म

श्व० आमयिता आमयितारौ आमयितारः
आमयितासि आमयितास्थः आमयितास्थ
आमयितास्मि आमयितास्वः आमयितास्मः

भ० आमयिष्यति आमयिष्यतः आमयिष्यन्ति
आमयिष्यसि आमयिष्यथः आमयिष्यथ
आमयिष्यामि आमयिष्यावः आमयिष्यामः

क्रि० आमयिष्यत् आमयिष्यताम् आमयिष्यन्
आमयिष्यः आमयिष्यतम् आमयिष्यत
आमयिष्यम् आमयिष्याव आमयिष्याम

व० आमयते आमयेते आमयन्ते
आमयसे आमयेथे आमयध्वे
आमये आमयावहे आमयामहे

स० आमयेत आमयेयाताम् आमयेरन्
आमयेथाः आमयेयाथाम् आमयेध्वम्
आमयेय आमयेवहि आमयेमहि

प० आमयताम् आमयेताम् आमयन्ताम्
आमयस्व आमयेथाम् आमयध्वम्
आमयै आमयावहै आमयामहै

ह्य० आमयत आमयेताम् आमयन्त
आमयथाः आमयेथाम् आमयध्वम
आमये आमयावहि आमयामहि

अ० आमिमत आमिमेताम् आमिमन्त
आमिमथाः आमिमेथाम् आमिमध्वम
आमिमे आमिमावहि आमिमामहि

प० आमयाञ्चक्रे आमयाञ्चक्राते आमयाञ्चक्रिरे
आमयाञ्चकृषे आमयाञ्चक्राथे आमयाञ्चकृढ्वे
आमयाञ्चक्रे आमयाञ्चकृवहे आमयाञ्चकृमहे
आमयाम्बभूव । आमयामास

आ० आमयिषीष्ट आमयिषीयास्ताम् आमयिषीरन्
आमयिषीष्ठाः आमयिषीयास्थाम् आमयिषीढ्वम्
ध्वम्
आमयिषीय आमयिषीवहि आमयिषीमहि

श्व० आमयिता आमयितारौ आमयितारः
आमयितासे आमयितासाथे आमयिताध्वे
आमयिताहे आमयितास्वहे आमयितास्महे

भ० आमयिष्यते आमयिष्येते आमयिष्यन्ते
आमयिष्यसे आमयिष्येथे आमयिष्यध्वे
आमयिष्ये आमयिष्यावहे आमयिष्यामहे

क्रि० आमयिष्यत आमयिष्येताम् आमयिष्यन्त
आमयिष्यथाः आमयिष्येथाम् आमयिष्यध्वम्
आमयिष्ये आमयिष्यावहि आमयिष्यामहि

392—अम (अम) गतौ । अम 391 वद्रूपाणि

393 द्रम (द्रम्) गतौ

व०	द्रमयति	द्रमयतः	द्रमयन्ति
	द्रमयसि	द्रमयथः	द्रमयथ
	द्रमयामि	द्रमयावः	द्रमयामः
स०	द्रमयेत्	द्रमयेताम्	द्रमयेयुः
	द्रमयेः	द्रमयेतम्	द्रमयेत
	द्रमयेयम्	द्रमयेव	द्रमयेम
प०	द्रमयतु	द्रमयतात्	द्रमयताम् द्रमयन्तु
	द्रमय	,,	द्रमयतम् द्रमयत
	द्रमयाणि	द्रमयाव	द्रमयाम
ह्य०	अद्रमयत्	अद्रमयताम्	अद्रमयन्
	अद्रमयः	अद्रमयतम्	अद्रमयत
	अद्रमयम्	अद्रमयाव	अद्रमयाम
अ०	अदिद्रमत्	अदिद्रमताम्	अदिद्रमन्
	अदिद्रमः	अदिद्रमतम्	अदिद्रमत
	अदिद्रमम्	अदिद्रमाव	अदिद्रमाम
प०	द्रमयाञ्चकार	द्रमयाञ्चक्रतुः	द्रमयाञ्चक्रुः
	द्रमयाञ्चकर्थ	द्रमयाञ्चक्रथुः	द्रमयाञ्चक्र
	द्रमयाञ्चकार-कर	द्रमयाञ्चकृव	द्रमयाञ्चकृम
	द्रमयाम्बभूव । द्रमयामास		
आ०	द्रम्यात्	द्रम्यास्ताम्	द्रम्यासुः
	द्रम्याः	द्रम्यास्तम्	द्रम्यास्त
	द्रम्यासम्	द्रम्यास्व	द्रम्यास्म
श्व०	द्रमयिता	द्रमयितारौ	द्रमयितारः
	द्रमयितासि	द्रमयितास्थः	द्रमयितास्थ
	द्रमयितास्मि	द्रमयितास्वः	द्रमयितास्मः
भ०	द्रमयिष्यति	द्रमयिष्यतः	द्रमयिष्यन्ति
	द्रमयिष्यसि	द्रमयिष्यथः	द्रमयिष्यथ
	द्रमयिष्यामि	द्रमयिष्यावः	द्रमयिष्यामः
क्रि०	अद्रमयिष्यत्	अद्रमयिष्यताम्	अद्रमयिष्यन्
	अद्रमयिष्यः	अद्रमयिष्यतम्	अद्रमयिष्यत
	अद्रमयिष्यम्	अद्रमयिष्याव	अद्रमयिष्याम

व०	द्रमयते	द्रमयेते	द्रमयन्ते
	द्रमयसे	द्रमयेथे	द्रमयध्वे
	द्रमये	द्रमयावहे	द्रमयामहे
स०	द्रमयेत	द्रमयेयाताम्	द्रमयेरन्
	द्रमयेथाः	द्रमयेयाथाम्	द्रमयेध्वम्
	द्रमयेय	द्रमयेवहि	द्रमयेमहि
प०	द्रमयताम्	द्रमयेताम्	द्रमयन्ताम्
	द्रमयस्व	द्रमयेथाम्	द्रमयध्वम्
	द्रमयै	द्रमयावहै	द्रमयामहै
ह्य०	अद्रमयत	अद्रमयेताम्	अद्रमयन्त
	अद्रमयथाः	अद्रमयेथाम्	अद्रमयध्वम्
	अद्रमये	अद्रमयावहि	अद्रमयामहि
अ०	अदिद्रमत	अदिद्रमेताम्	अदिद्रमन्त
	अदिद्रमथाः	अदिद्रमेथाम्	अदिद्रमध्वम्
	अदिद्रमे	अदिद्रमावहि	अदिद्रमामहि
प०	द्रमयाञ्चक्रे	द्रमयाञ्चक्राते	द्रमयाञ्चक्रिरे
	द्रमयाञ्चकृषे	द्रमयाञ्चक्राथे	द्रमयाञ्चकृढ्वे
	द्रमयाञ्चक्रे	द्रमयाञ्चकृवहे	द्रमयाञ्चकृमहे
	द्रमयाम्बभूव । द्रमयामास		
आ०	द्रमयिषीष्ट	द्रमयिषीयास्ताम्	द्रमयिषीरन्
	द्रमयिषीष्ठाः	द्रमयिषीयास्थाम्	द्रमयिषीढ्वम् ध्वम्
	द्रमयिषीय	द्रमयिषीवहि	द्रमयिषीमहि
श्व०	द्रमयिता	द्रमयितारौ	द्रमयितारः
	द्रमयितासे	द्रमयितासाथे	द्रमयिताध्वे
	द्रमयिताहे	द्रमयितास्वहे	द्रमयितास्महे
भ०	द्रमयिष्यते	द्रमयिष्येते	द्रमयिष्यन्ते
	द्रमयिष्यसे	द्रमयिष्येथे	द्रमयिष्यध्वे
	द्रमयिष्ये	द्रमयिष्यावहे	द्रमयिष्यामहे
क्रि०	अद्रमयिष्यत	अद्रमयिष्येताम्	अद्रमयिष्यन्त
	अद्रमयिष्यथाः	अद्रमयिष्येथाम्	अद्रमयिष्यध्वम्
	अद्रमयिष्ये	अद्रमयिष्यावहि	अद्रमयिष्यामहि

394 हम्म हम्म् गतौ

व०	हम्मयति	हम्मयतः	हम्मयन्ति
	हम्मयसि	हम्मयथः	हम्मयथ
	हम्मयामि	हम्मयावः	हम्मयामः
स०	हम्मयेत्	हम्मयेताम्	हम्मयेयुः
	हम्मयेः	हम्मयेतम्	हम्मयेत
	हम्मयेयम्	हम्मयेव	हम्मयेम
प०	हम्मयतु	हम्मयतात्	हम्मयताम् हम्मयन्तु
	हम्मय	,,	हम्मयतम् हम्मयत
	हम्मयानि	हम्मयाव	हम्मयाम
ह्य०	अहम्मयत्	अहम्मयताम्	अहम्मयन्
	अहम्मयः	अहम्मयतम्	अहम्मयत
	अहम्मयम्	अहम्मयाव	अहम्मयाम
अ०	अजहम्मत्	अजहम्मताम्	अजहम्मन्
	अजहम्मः	अजहम्मतम्	अजहम्मत
	अजहम्मम्	अजहम्माव	अजहम्माम
प०	हम्मयाञ्चकार	हम्मयाञ्चक्रतुः	हम्मयाञ्चक्रुः
	हम्मयाञ्चकर्थ	हम्मयाञ्चक्रथुः	हम्मयाञ्चक्र
	हम्मयाञ्चकार-कर	हम्मयाञ्चकृव	हम्मयाञ्चकृम
	हम्मयाम्बभूव । हम्मयामास		
आ०	हम्मयात्	हम्मयास्ताम्	हम्मयासुः
	हम्मयाः	हम्मयास्तम्	हम्मयास्त
	हम्मयासम्	हम्मयास्व	हम्मयास्म
श्व०	हम्मयिता	हम्मयितारौ	हम्मयितारः
	हम्मयितासि	हम्मयितास्थ	हम्मयितास्थ
	हम्मयितास्मि	हम्मयितास्वः	हम्मयितास्मः
भ०	हम्मयिष्यति	हम्मयिष्यतः	हम्मयिष्यन्ति
	हम्मयिष्यसि	हम्मयिष्यथः	हम्मयिष्यथ
	हम्मयिष्यामि	हम्मयिष्यावः	हम्मयिष्यामः
क्रि०	अहम्मयिष्यत्	अहम्मयिष्यतम्	अहम्मयिष्यन्
	अहम्मयिष्यः	अहम्मयिष्यतम्	अहम्मयिष्यत
	अहम्मयिष्यम्	अहम्मयिष्याव	अहम्मयिष्याम

व०	हम्मयते	हम्मयेते	हम्मयन्ते
	हम्मयसे	हम्मयेथे	हम्मयध्वे
	हम्मये	हम्मयावहे	हम्मयामहे
स०	हम्मयेत	हम्मयेयाताम्	हम्मयेरन्
	हम्मयेथा	हम्मयेयाथाम	हम्मयेध्वम
	हम्मयेय	हम्मयेवहि	हम्मयेमहि
प०	हम्मयताम्	हम्मयेताम	हम्मयन्ताम्
	हम्मयस्व	हम्मयेथाम	हम्मयध्वम्
	हम्मये	हम्मयावहै	हम्मयामहै
ह्य०	अहम्मयत	अहम्मयेताम	अहम्मयन्त
	अहम्मयथाः	अहम्मयेथाम्	अहम्मयध्वम
	अहम्मये	अहम्मयावहि	अहम्मयामहि
अ०	अजहम्मत	अजहम्मेताम	अजहम्मन्त
	अजहम्मथाः	अजहम्मेथाम	अजहम्मध्वम
	अजहम्मे	अजहम्मावहि	अजहम्मामहि
प०	हम्मयाञ्चक्रे	हम्मयाञ्चक्राते	हम्मयाञ्चक्रिरे
	हम्मयाञ्चकृषे	हम्मयाञ्चक्राथे	हम्मयाञ्चकृढ्वे
	हम्मयाञ्चक्रे	हम्मयाञ्चकृवहे	हम्मयाञ्चकृमहे
	हम्मयाम्बभूव । हम्मयामास		
आ०	हम्मयिषीष्ट	हम्मयिषीयास्ताम्	हम्मयिषीरन्
	हम्मयिषीष्ठाः	हम्मयिषीयास्थाम्	हम्मयिषीढ्वम् ध्वम्
	हम्मयिषीय	हम्मयिषीवहि	हम्मयिषीमहि
श्व०	हम्मयिता	हम्मयितारौ	हम्मयितारः
	हम्मयितासे	हम्मयितासाथे	हम्मयिताध्वे
	हम्मयिताहे	हम्मयितास्वहे	हम्मयितास्महे
भ०	हम्मयिष्यते	हम्मयिष्येते	हम्मयिष्यन्ते
	हम्मयिष्यसे	हम्मयिष्येथे	हम्मयिष्यध्वे
	हम्मयिष्ये	हम्मयिष्यावहे	हम्मयिष्यामहे
क्रि०	अहम्मयिष्यत	अहम्मयिष्येताम्	अहम्मयिष्यन्त
	अहम्मयिष्यथाः	अहम्मयिष्येथाम	अहम्मयिष्यध्वम
	अहम्मयिष्ये	अहम्मयिष्यावहि	अहम्मयिष्यामहि

395 मीमृ मोम्) गतौ

व० मीमयति मीमयतः मीमयन्ति
मीमयसि मीमयथः मीमयथ
मीमयामि मीमयावः मीमयामः

स० मीमयेत् मीमयेताम् मीमयेयुः
मीमयेः मीमयेतम् मीमयेत
मीमयेयम् मीमयेव मीमयेम

प० मीमयतु मीमयतात् मीमयताम् मीमयन्तु
मीमय ,, मीमयतम् मीमयत
मीमयानि मीमयाव मीमयाम

ह्य० अमीमयत् अमीमयताम् अमीमयन्
अमीमयः अमीमयतम् अमीमयत
अमीमयम् अमीमयाव अमीमयाम

अ० अमिमीमत् अमिमीमताम् अमिमीमन
अमिमीमः अमिमीमतम् अमिमीमत
अमिमीमम् अमिमीमाव अमिमीमाम

प० मीमयाञ्चकार मीमयाञ्चक्रतुः मीमयाञ्चक्रुः
मीमयाञ्चकर्थ मीमयाञ्चक्रथुः मीमयाञ्चक्र
मीमयाञ्चकार-कर मीमयाञ्चकृव मीमयाञ्चकृम

मीमयाम्बभूव । मीमयामास

आ० मीम्यात् मीम्यास्ताम् मीम्यासुः
मीम्याः मीम्यास्तम् मीम्यास्त
मीम्यासम् मीम्यास्व मीम्यास्म

श्व० मीमयिता मीमयितारौ मीमयितारः
मीमयितासि मीमयितास्थः मीमयितास्थ
मीमयितास्मि मीमयितास्वः मीमयितास्मः

भ० मीमयिष्यति मीमयिष्यतः मीमयिष्यन्ति
मीमयिष्यसि मीमयिष्यथः मीमयिष्यथ
मीमयिष्यामि मीमयिष्यावः मीमयिष्यामः

क्रि० अमीमयिष्यत् अमीमयिष्यताम् अमीमयिष्यन्
अमीमयिष्यः अमीमयिष्यतम् अमीमयिष्यत
अमीमयिष्यम् अमीमयिष्याव अमीमयिष्याम

व० मीमयते मीमयेते मीमयन्ते
मीमयसे मीमयेथे मीमयध्वे
मीमये मीमयावहे मीमयामहे

स० मीमयेत मीमयेयाताम् मीमयेरन्
मीमयेथाः मीमयेयाथाम् मीमयेध्वम्
मीमयेय मीमयेवहि मीमयेमहि

प० मीमयताम् मीमयेताम् मीमयन्ताम्
मीमयस्व मीमयेथाम् मीमयध्वम्
मीमयै मीमयावहै मीमयामहै

ह्य० अमीमयत अमीमयेताम् अमीमयन्त
अमीमयथाः अमीमयेथाम् अमीमयध्वम्
अमीमये अमीमयावहि अमीमयामहि

अ० अमिमीमत अमिमीमेताम् अमिमीमन्त
अमिमीमथाः अमिमीमेथाम् अमिमीमध्वम्
अमिमीमे अमिमीमावहि अमिमीमामहि

प० मीमयाञ्चक्रे मीमयाञ्चक्राते मीमयाञ्चक्रिरे
मीमयाञ्चकृषे मीमयाञ्चक्राथे मीमयाञ्चकृढ्वे
मीमयाञ्चक्रे मीमयाञ्चकृवहे मीमयाञ्चकृमहे

मीमयाम्बभूव । मीमयामास

आ० मीमयिषीष्ट मीमयिषीयास्ताम् मीमयिषीरन्
मीमयिषीष्ठाः मीमयिषीयास्थाम् मीमयिषीढ्वम्
ध्वम्
मीमयिषीय मीमयिषीवहि मीमयिषीमहि

श्व० मीमयिता मीमयितारौ मीमयितारः
मीमयितासे मीमयितासाथे मीमयिताध्वे
मीमयिताहे मीमयितास्वहे मीमयितास्महे

भ० मीमयिष्यते मीमयिष्येते मीमयिष्यन्ते
मीमयिष्यसे मीमयिष्येथे मीमयिष्यध्वे
मीमयिष्ये मीमयिष्यावहे मीमयिष्यामहे

क्रि० अमीमयिष्यत अमीमयिष्येताम् अमीमयिष्यन्त
अमीमयिष्यथाः अमीमयिष्येथाम् अमीमयिष्यध्वम्
अमीमयिष्ये अमीमयिष्यावहि अमीमयिष्यामहि

396 गम्लृं गम्) गतौ

व०	गमयति	गमयतः	गमयन्ति
	गमयसि	गमयथः	गमयथ
	गमयामि	गमयावः	गमयामः
स०	गमयेत्	गमयेताम्	गमयेयुः
	गमयेः	गमयेतम्	गमयेत
	गमयेयम्	गमयेव	गमयेम
प०	गमयतु	गमयतात्	गमयताम् गमयन्तु
	गमय	,,	गमयतम् गमयत
	गमयानि	गमयाव	गमयाम
ह्य०	अगमयत्	अगमयताम्	अगमयन्
	अगमयः	अगमयतम्	अगमयत
	अगमयम्	अगमयाव	अगमयाम
अ०	अजीगमत्	अजीगमताम्	अजीगमन्
	अजीगमः	अजीगमतम्	अजीगमत
	अजीगमम्	अजीगमाव	अजीगमाम
प०	गमयाञ्चकार	गमयाञ्चक्रतुः	गमयाञ्चक्रुः
	गमयाञ्चकर्थ	गमयाञ्चक्रथुः	गमयाञ्चक्र
	गमयाञ्चकार-कर	गमयाञ्चकृव	गमयाञ्चकृम
	गमयाम्बभूव । गमयामास		
आ०	गम्यात्	गम्यास्ताम्	गम्यासुः
	गम्याः	गम्यास्तम्	गम्यास्त
	गम्यासम्	गम्यास्व	गम्यास्म
श्व०	गमयिता	गमयितारौ	गमयितारः
	गमयितासि	गमयितास्थः	गमयितास्थ
	गमयितास्मि	गमयितास्वः	गमयितास्मः
भ०	गमयिष्यति	गमयिष्यतः	गमयिष्यन्ति
	गमयिष्यसि	गमयिष्यथः	गमयिष्यथ
	गमयिष्यामि	गमयिष्यावः	गमयिष्यामः
क्रि०	अगमयिष्यत्	अगमयिष्यताम्	अगमयिष्यन्
	अगमयिष्यः	अगमयिष्यतम्	अगमयिष्यत
	अगमयिष्यम्	अगमयिष्याव	अगमयिष्याम

व०	गमयते	गमयेते	गमयन्ते
	गमयसे	गमयेथे	गमयध्वे
	गमये	गमयावहे	गमयामहे
स०	गमयेत	गमयेयाताम्	गमयेरन्
	गमयेथाः	गमयेयाथाम्	गमयेध्वम्
	गमयेय	गमयेवहि	गमयेमहि
प	गमयताम्	गमयेताम्	गमयन्ताम्
	गमयस्व	गमयेथाम्	गमयध्वम्
	गमयै	गमयावहै	गमयामहै
ह्य०	अगमयत	अगमयेताम्	अगमयन्त
	अगमयथाः	अगमयेथाम्	अगमयध्वम्
	अगमये	अगमयावहि	अगमयामहि
अ०	अजीगमत	अजीगमेताम्	अजीगमन्त
	अजीगमथाः	अजीगमेथाम	अजीगमध्वम्
	अजीगमे	अजीगमावहि	अजीगमामहि
प०	गमयाञ्चक्रे	गमयाञ्चक्राते	गमयाञ्चक्रिरे
	गमयाञ्चकृषे	गमयाञ्चक्राथे	गमयाञ्चकृढ्वे
	गमयाञ्चक्रे	गमयाञ्चकृवहे	गमयाञ्चकृमहे
	गमयाम्बभूव । गमयामास		
आ०	गमयिषीष्ट	गमयिषीयास्ताम्	गमयिषीरन्
	गमयिषीष्ठाः	गमयिषीयास्थाम्	गमयिषीढ्वम् ध्वम्
	गमयिषीय	गमयिषीवहि	गमयिषीमहि
श्व०	गमयिता	गमयितारौ	गमयितारः
	गमयितासे	गमयितासाथे	गमयिताध्वे
	गमयिताहे	गमयितास्वहे	गमयितास्महे
भ०	गमयिष्यते	गमयिष्येते	गमयिष्यन्ते
	गमयिष्यसे	गमयिष्येथे	गमयिष्यध्वे
	गमयिष्ये	गमयिष्यावहे	गमयिष्यामहे
क्रि०	अगमयिष्यत	अगमयिष्येताम्	अगमयिष्यन्त
	अगमयिष्यथाः	अगमयिष्येथाम	अगमयिष्यध्वम्
	अगमयिष्ये	अगमयिष्यावहि	अगमयिष्यामहि

॥ अथ यान्ता अष्टौ ॥

397 हय (हय्) क्लान्तौ च ।

व०	हाययति	हाययतः	हाययन्ति
	हाययसि	हाययथः	हाययथ
	हाययामि	हाययावः	हाययामः
स०	हाययेत्	हाययेताम्	हाययेयुः
	हाययेः	हाययेतम्	हाययेत
	हाययेयम्	हाययेव	हाययेम
प०	हाययतु	हाययतात् हाययताम्	हाययन्तु
	हाययं ,,	हाययतम्	हाययत
	हाययानि	हाययाव	हाययाम
ह्य०	अहाययत्	अहाययताम्	अहाययन्
	अहाययः	अहाययतम्	अहाययत
	अहाययम्	अहाययाव	अहाययाम
अ०	अजीहयत्	अजीहयताम्	अजीहयन्
	अजीहयः	अजीहयतम्	अजीहयत
	अजीहयम्	अजीहयाव	अजीहयाम
प०	हाययाञ्चकार	हाययाञ्चक्रतुः	हाययाञ्चक्रुः
	हाययाञ्चकर्थ	हाययाञ्चक्रथुः	हाययाञ्चक्र
	हाययाञ्चकार-चकर	हाययाञ्चकृव	हाययाञ्चकृम
	हाययाम्बभूव । हाययामास		
आ०	हाययात्	हाययास्ताम्	हाययासुः
	हाययाः	हाययास्तम्	हाययास्त
	हाययासम्	हाययास्व	हाययास्म
श्व०	हाययिता	हाययितारौ	हाययितारः
	हाययितासि	हाययितास्थः	हाययितास्थ
	हाययितास्मि	हाययितास्वः	हाययितास्मः
भ०	हाययिष्यति	हाययिष्यतः	हाययिष्यन्ति
	हाययिष्यसि	हाययिष्यथः	हाययिष्यथ
	हाययिष्यामि	हाययिष्यावः	हाययिष्यामः
क्रि०	अहाययिष्यत्	अहाययिष्यताम्	अहाययिष्यन्
	अहाययिष्यः	अहाययिष्यतम्	अहाययिष्यत
	अहाययिष्यम्	अहाययिष्याव	अहाययिष्याम

व०	हाययते	हाययेते	हाययन्ते
	हाययसे	हाययेथे	हाययध्वे
	हाययै	हाययावहे	हाययामहे
स०	हाययेत	हाययेयाताम्	हाययेरन्
	हाययेथाः	हाययेयाथाम्	हाययेध्वम्
	हाययेय	हाययेवहि	हाययेमहि
प०	हाययताम्	हाययेताम्	हाययन्ताम्
	हाययस्व	हाययेथाम्	हाययध्वम्
	हाययै	हाययावहै	हाययामहै
ह्य०	अहाययत	अहाययेताम्	अहाययन्त
	अहाययथाः	अहाययेथाम्	अहाययध्वम्
	अहाययै	अहाययावहि	अहाययामहि
अ०	अजीहयत	अजीहयेताम्	अजीहयन्त
	अजीहयथाः	अजीहयेथाम्	अजीहयध्वम्
	अजीहये	अजीहयावहि	अजीहयामहि
प०	हाययाञ्चक्रे	हाययाञ्चक्राते	हाययाञ्चक्रिरे
	हाययाञ्चकृषे	हाययाञ्चक्राथे	हाययाञ्चकृढ्वे
	हाययाञ्चक्रे	हाययाञ्चकृवहे	हाययाञ्चकृमहे
	हाययाम्बभूव । हाययामास		
आ०	हाययिषीष्ट	हाययिषीयास्ताम्	हाययिषीरन्
	हाययिषीष्ठाः	हाययिषीयास्थाम्	हाययिषीढ्वम् ध्वम्
	हाययिषीय	हाययिषीवहि	हाययिषीमहि
श्व०	हाययिता	हाययितारौ	हाययितारः
	हाययितासे	हाययितासाथे	हाययिताध्वे
	हाययिताहे	हाययितास्वहे	हाययितास्महे
भ०	हाययिष्यते	हाययिष्येते	हाययिष्यन्ते
	हाययिष्यसे	हाययिष्येथे	हाययिष्यध्वे
	हाययिष्ये	हाययिष्यावहे	हाययिष्यामहे
क्रि०	अहाययिष्यत	अहाययिष्येताम्	अहाययिष्यन्त
	अहाययिष्यथाः	अहाययिष्येथाम्	अहाययिष्यध्वम्
	अहाययिष्ये	अहाययिष्यावहि	अहाययिष्यामहि

398 हर्य (हर्यू क्लान्तौ च ।

व०	हर्ययति	हर्ययतः	हर्ययन्ति
	हर्ययसि	हर्ययथः	हर्ययथ
	हर्ययामि	हर्ययावः	हर्ययामः
स०	हर्ययेत्	हर्ययेताम्	हर्ययेयुः
	हर्ययेः	हर्ययेतम्	हर्ययेत
	हर्ययेयम्	हर्ययेव	हर्ययेम
प०	हर्ययतु हर्ययतात्	हर्ययताम्	हर्ययन्तु
	हर्यय ,,	हर्ययतम्	हर्ययत
	हर्ययाणि	हर्ययाव	हर्ययाम
ह्य०	अहर्ययत्	अहर्ययताम्	अहर्ययन्
	अहर्ययः	अहर्ययतम्	अहर्ययत
	अहर्ययम्	अहर्ययाव	अहर्ययाम
अ०	अजहर्यत्	अजहर्यताम्	अजहर्यन्
	अजहर्यः	अजहर्यतम्	अजहर्यत
	अजहर्यम्	अजहर्याव	अजहर्याम
प०	हर्ययाञ्चकार	हर्ययाञ्चक्रतुः	हर्ययाञ्चक्रुः
	हर्ययाञ्चकर्थ	हर्ययाञ्चक्रथुः	हर्ययाञ्चक्र
	हर्ययाञ्चकर-चकर	हर्ययाञ्चकृव	हर्ययाञ्चकृम
	हर्ययाम्बभूव । हर्ययामास		
आ०	हर्य्यात्	हर्य्यास्ताम्	हर्य्यासुः
	हर्य्याः	हर्य्यास्तम्	हर्य्यास्त
	हर्य्यासम्	हर्य्यास्व	हर्य्यास्म
श्व०	हर्ययिता	हर्ययितारौ	हर्ययितारः
	हर्ययितासि	हर्ययितास्थः	हर्ययितास्थ
	हर्ययितास्मि	हर्ययितास्वः	हर्ययितास्मः
भ०	हर्ययिष्यति	हर्ययिष्यतः	हर्ययिष्यन्ति
	हर्ययिष्यसि	हर्ययिष्यथः	हर्ययिष्यथ
	हर्ययिष्यामि	हर्ययिष्यावः	हर्ययिष्यामः
क्रि०	अहर्ययिष्यत्	अहर्ययिष्यताम्	अहर्ययिष्यन्
	अहर्ययिष्यः	अहर्ययिष्यतम्	अहर्ययिष्यत
	अहर्ययिष्यम्	अहर्ययिष्याव	अहर्ययिष्याम

व	हर्ययते	हर्ययेते	हर्ययन्ते
	हर्ययसे	हर्ययेथे	हर्ययध्वे
	हर्ययै	हर्ययावहे	हर्ययामहे
स	हर्ययेत	हर्ययेयाताम्	हर्ययेरन्
	हर्ययेथाः	हर्ययेयाथाम्	हर्ययेध्वम्
	हर्ययेय	हर्ययेवहि	हर्ययेमहि
प०	हर्ययताम्	हर्ययेताम्	हर्ययन्ताम्
	हर्ययस्व	हर्ययेथाम्	हर्ययध्वम्
	हर्ययै	हर्ययावहै	हर्ययामहै
ह्य	अहर्ययत	अहर्ययेताम्	अहर्ययन्त
	अहर्ययथाः	अहर्ययेथाम्	अहर्ययध्वम्
	अहर्ययै	अहर्ययावहि	अहर्ययामहि
अ०	अजहर्यत	अजहर्येताम्	अजहर्यन्त
	अजहर्यथाः	अजहर्येथाम्	अजहर्यध्वम्
	अजहर्यै	अजहर्यावहि	अजहर्यामहि
प०	हर्ययाञ्चक्रे	हर्ययाञ्चक्राते	हर्ययाञ्चक्रिरे
	हर्ययाञ्चकृषे	हर्ययाञ्चक्राथे	हर्ययाञ्चकृढ्वे
	हर्ययाञ्चक्रे	हर्ययाञ्चकृवहे	हर्ययाञ्चकृमहे
	हर्ययाम्बभूव । हर्ययामास		
आ०	हर्ययिषीष्ट	हर्ययिषीयास्ताम्	हर्ययिषीरन्
	हर्ययिषीष्ठाः	हर्ययिषीयास्थाम्	हर्ययिषीढ्वम् ध्वम्
	हर्ययिषीय	हर्ययिषीवहि	हर्ययिषीमहि
श्व०	हर्ययिता	हर्ययितारौ	हर्ययितारः
	हर्ययितासे	हर्ययितासाथे	हर्ययिताध्वे
	हर्ययिताहे	हर्ययितास्वहे	हर्ययितास्महे
भ०	हर्ययिष्यते	हर्ययिष्येते	हर्ययिष्यन्ते
	हर्ययिष्यसे	हर्ययिष्येथे	हर्ययिष्यध्वे
	हर्ययिष्ये	हर्ययिष्यावहे	हर्ययिष्यामहे
क्रि०	अहर्ययिष्यत	अहर्ययिष्येताम्	अहर्ययिष्यन्त
	अहर्ययिष्यथाः	अहर्ययिष्येथाम्	अहर्ययिष्यध्वम्
	अहर्ययिष्ये	अहर्ययिष्यावहि	अहर्ययिष्यामहि

399 मव्य (मव्यू) बन्धने

व० मव्ययति मव्ययतः मव्ययन्ति
मव्ययसि मव्ययथः मव्ययथ
मव्ययामि मव्ययावः मव्ययामः

स० मव्ययेत् मव्ययेताम् मव्ययेयुः
मव्ययेः मव्ययेतम् मव्ययेत
मव्ययेयम् मव्ययेव मव्ययेम

प० मव्ययतु मव्ययतात् मव्ययताम् मव्ययन्तु
मव्यय ,, मव्ययतम् मव्ययत
मव्ययानि मव्ययाव मव्ययाम

ह्य० अमव्ययत् अमव्ययताम् अमव्ययन्
अमव्ययः अमव्ययतम् अमव्ययत
अमव्ययम् अमव्ययाव अमव्ययाम

अ० अममव्यत् अममव्यताम् अममव्यन्
अममव्यः अममव्यतम् अममव्यत
अममव्यम् अममव्याव अममव्याम

प० मव्ययाञ्चकार मव्ययाञ्चक्रतुः मव्ययाञ्चक्रुः
मव्ययाञ्चकर्थ मव्ययाञ्चक्रथुः मव्ययाञ्चक्र
मव्ययाञ्चकार-चकर मव्ययाञ्चकृव मव्ययाञ्चकृम
मव्ययाम्बभूव । मव्ययामास

आ० मव्यात् मव्यास्ताम् मव्यासुः
मव्याः मव्यास्तम् मव्यास्त
मव्यासम् मव्यास्व मव्यास्म

श्व० मव्यिता मव्यितारौ मव्यितारः
मव्यितासि मव्यितास्थः मव्यितास्थ
मव्यितास्मि मव्यितास्वः मव्यितास्मः

भ० मव्यिष्यति मव्यिष्यतः मव्यिष्यन्ति
मव्यिष्यसि मव्यिष्यथः व्यिष्य
मव्यिष्यामि मव्यिष्यावः मव्यिष्यामः

क्रि० अमव्यिष्यत् अमव्यिष्यताम् अमव्यिष्यन्
अमव्यिष्यः अमव्यिष्यतम् अमव्यिष्यत
अमव्यिष्यम् अमव्यिष्याव अमव्यिष्याम

व० मव्ययते मव्ययेते मव्ययन्ते
मव्ययसे मव्ययेथे मव्ययध्वे
मव्यये मव्ययावहे मव्ययामहे

स० मव्ययेत मव्ययेयाताम् मव्ययेरन्
मव्ययेथाः मव्ययेयाथाम् मव्ययेध्वम्
मव्ययेय मव्ययेवहि मव्ययेमहि

प० मव्ययताम् मव्ययेताम् मव्ययन्ताम्
मव्ययस्व मव्ययेथाम् मव्ययध्वम्
मव्ययै मव्ययावहै मव्ययामहै

ह्य० अमव्ययत अमव्ययेताम् अमव्ययन्त
अमव्ययथाः अमव्ययेथाम् अमव्ययध्वम्
अमव्यये अमव्ययावहि अमव्ययामहि

अ० अममव्यत अममव्येताम् अममव्यन्त
अममव्यथाः अममव्येथाम् अममव्यध्वम्
अममव्ये अममव्यावहि अममव्यामहि

प० मव्ययाञ्चक्रे मव्ययाञ्चक्राते मव्ययाञ्चक्रिरे
मव्ययाञ्चकृषे मव्ययाञ्चक्राथे मव्ययाञ्चकृढ्वे
मव्ययाञ्चक्रे मव्ययाञ्चकृवहे मव्ययाञ्चकृमहे
मव्ययाम्बभूव । मव्ययामास

आ० मव्ययिषीष्ट मव्ययिषीयास्ताम् मव्ययिषीरन्
मव्ययिषीष्ठाः मव्ययिषीयास्थाम् मव्ययिषीढ्वम् ध्वम्
मव्ययिषीय मव्ययिषीवहि मव्ययिषीमहि

श्व० मव्ययिता मव्ययितारौ मव्ययितारः
मव्ययितासे मव्ययितासाथे मव्ययिताध्वे
मव्ययिताहे मव्ययितास्वहे मव्ययितास्महे

भ० मव्ययिष्यते मव्ययिष्येते मव्ययिष्यन्ते
मव्ययिष्यसे मव्ययिष्येथे मव्ययिष्यध्वे
मव्ययिष्ये मव्ययिष्यावहे मव्ययिष्यामहे

क्रि० अमव्ययिष्यत अमव्ययिष्येताम् अमव्ययिष्यन्त
अमव्ययिष्यथाः अमव्ययिष्येथाम् अमव्ययिष्यध्वम्
अमव्ययिष्ये अमव्ययिष्यावहि अमव्ययिष्यामहि

400 सूक्ष्र्य (सूक्ष्र्यू ईर्ष्यायाम्

व० सूक्ष्र्ययति सूक्ष्र्ययतः सूक्ष्र्ययन्ति
सूक्ष्र्ययसि सूक्ष्र्यथः सूक्ष्र्यथ
सूक्ष्र्ययामि सूक्ष्र्यावः सूक्ष्र्यामः

स० सूक्ष्र्ययेत् सूक्ष्र्ययेताम् सूक्ष्र्ययेयुः
सूक्ष्र्ययेः सूक्ष्र्ययेतम् सूक्ष्र्ययेत
सूक्ष्र्ययेयम् सूक्ष्र्ययेव सूक्ष्र्ययेम

प० सूक्ष्र्ययतु सूक्ष्र्ययतात् सूक्ष्र्ययताम् सूक्ष्र्ययन्तु
सूक्ष्र्यय ,, सूक्ष्र्ययतम् सूक्ष्र्ययत
सूक्ष्र्ययाणि सूक्ष्र्ययाव सूक्ष्र्ययाम

ह्य० असूक्ष्र्ययत् असूक्ष्र्ययताम् असूक्ष्र्ययन्
असूक्ष्र्ययः असूक्ष्र्ययतम् असूक्ष्र्ययत
असूक्ष्र्ययम् असूक्ष्र्ययाव असूक्ष्र्ययाम

अ० असुसूक्ष्र्यत् असुसूक्ष्र्यताम् असुसूक्ष्र्यन्
असुसूक्ष्र्यः असुसूक्ष्र्यतम् असुसूक्ष्र्यत
असुसूक्ष्र्यम् असुसूक्ष्र्याव असुसूक्ष्र्याम

प० सूक्ष्र्ययाञ्चकार सूक्ष्र्ययाञ्चक्रतुः सूक्ष्र्ययाञ्चक्रुः
सूक्ष्र्ययाञ्चकर्थ सूक्ष्र्ययाञ्चक्रथुः सूक्ष्र्ययाञ्चक्र
सूक्ष्र्ययाञ्चकार-चकर सूक्ष्र्ययाञ्चकृव सूक्ष्र्ययाञ्चकृम
सूक्ष्र्ययाम्बभूव । सूक्ष्र्ययामास

आ० सूक्ष्र्य्यात् सूक्ष्र्य्यास्ताम् सूक्ष्र्य्यासुः
सूक्ष्र्य्याः सूक्ष्र्य्यास्तम् सूक्ष्र्य्यास्त
सूक्ष्र्य्यासम् सूक्ष्र्य्यास्व सूक्ष्र्य्यास्म

भ० सूक्ष्र्ययिता सूक्ष्र्ययितारौ सूक्ष्र्ययितारः
सूक्ष्र्ययितासि सूक्ष्र्ययितास्थः सूक्ष्र्ययितास्थ
सूक्ष्र्ययितास्मि सूक्ष्र्ययितास्वः सूक्ष्र्ययितास्मः

भ० सूक्ष्र्ययिष्यति सूक्ष्र्ययिष्यतः सूक्ष्र्ययिष्यन्ति
सूक्ष्र्ययिष्यसि सूक्ष्र्ययिष्यथः सूक्ष्र्ययिष्यथ
सूक्ष्र्ययिष्यामि सूक्ष्र्ययिष्यावः सूक्ष्र्ययिष्यामः

क्रि० असूक्ष्र्ययिष्यत् असूक्ष्र्ययिष्यताम् असूक्ष्र्ययिष्यन्
असूक्ष्र्ययिष्यः असूक्ष्र्ययिष्यतम् असूक्ष्र्ययिष्यत
असूक्ष्र्ययिष्यम् असूक्ष्र्ययिष्याव असूक्ष्र्ययिष्याम

व० सूक्ष्र्ययते सूक्ष्र्ययेते सूक्ष्र्ययन्ते
सूक्ष्र्ययसे सूक्ष्र्ययेथे सूक्ष्र्ययध्वम्
सूक्ष्र्ययै सूक्ष्र्ययावहे सूक्ष्र्ययामहे

स० सूक्ष्र्ययेत सूक्ष्र्ययेयाताम् सूक्ष्र्ययेरन्
सूक्ष्र्ययेथाः सूक्ष्र्ययेयाथाम् सूक्ष्र्ययेध्वम्
सूक्ष्र्ययेय सूक्ष्र्ययेवहि सूक्ष्र्ययेमहि

प० सूक्ष्र्ययताम् सूक्ष्र्ययेताम् सूक्ष्र्ययन्ताम्
सूक्ष्र्ययस्व सूक्ष्र्ययेथाम् सूक्ष्र्ययध्वम्
सूक्ष्र्ययै सूक्ष्र्ययावहै सूक्ष्र्ययामहै

ह्य० असूक्ष्र्ययत असूक्ष्र्ययेताम् असूक्ष्र्ययन्त
असूक्ष्र्ययथाः असूक्ष्र्ययेथाम् असूक्ष्र्ययध्वम्
असूक्ष्र्ययै असूक्ष्र्ययावहि असूक्ष्र्ययामहि

अ० असुसूक्ष्र्यत असुसूक्ष्र्येताम असुसूक्ष्र्यन्त
असुसूक्ष्र्यथाः असुसूक्ष्र्येथाम् असुसूक्ष्र्यध्वम्
असुसूक्ष्र्ये असुसूक्ष्र्यावहि असुसूक्ष्र्यामहि

प० सूक्ष्र्ययाञ्चक्रे सूक्ष्र्ययाञ्चक्राते सूक्ष्र्ययाञ्चक्रिरे
सूक्ष्र्ययाञ्चकृषे सूक्ष्र्ययाञ्चक्राथे सूक्ष्र्ययाञ्चकृढ्वे
सूक्ष्र्ययाञ्चक्रे सूक्ष्र्ययाञ्चकृवहे सूक्ष्र्ययाञ्चकृमहे
सूक्ष्र्ययाम्बभूव । सूक्ष्र्ययामास

आ० सूक्ष्र्ययिषीष्ट सूक्ष्र्ययिषीयास्ताम् सूक्ष्र्ययिषीरन्
सूक्ष्र्ययिषीष्ठाः सूक्ष्र्ययिषीयास्थाम् सूक्ष्र्ययिषीढ्वम्
सूक्ष्र्ययिषीय सूक्ष्र्ययिषीवहि सूक्ष्र्ययिषीमहि

भ० सूक्ष्र्ययिता सूक्ष्र्ययितारौ सूक्ष्र्ययितारः
सूक्ष्र्ययितासे सूक्ष्र्ययितासाथे सूक्ष्र्ययिताध्वे
सूक्ष्र्ययिताहे सूक्ष्र्ययितास्वहे सूक्ष्र्ययितास्महे

भ० सूक्ष्र्ययिष्यते सूक्ष्र्ययिष्येते सूक्ष्र्ययिष्यन्ते
सूक्ष्र्ययिष्यसे सूक्ष्र्ययिष्येथे सूक्ष्र्ययिष्यध्वे
सूक्ष्र्ययिष्ये सूक्ष्र्ययिष्यावहे सूक्ष्र्ययिष्यामहे

क्रि० असूक्ष्र्ययिष्यत असूक्ष्र्ययिष्येताम् असूक्ष्र्ययिष्यन्त
असूक्ष्र्ययिष्यथाः असूक्ष्र्ययिष्येथाम् असूक्ष्र्ययिष्यध्वम्
असूक्ष्र्ययिष्ये असूक्ष्र्ययिष्यावहि असूक्ष्र्ययिष्यामहि

401 ईर्ष्य (ईर्ष्यू) ईर्ष्यायाम्

व०	ईर्ष्यति	ईर्ष्यतः	ईर्ष्यन्ति
	ईर्ष्यसि	ईर्ष्यथः	ईर्ष्यथ
	ईर्ष्यामि	ईर्ष्यावः	ईर्ष्यामः
स०	ईर्ष्येत्	ईर्ष्येताम्	ईर्ष्येयुः
	ईर्ष्येः	ईर्ष्येतम्	ईर्ष्येत
	ईर्ष्येयम्	ईर्ष्येव	ईर्ष्येम
प०	ईर्ष्यतु ईर्ष्यतात्	ईर्ष्यताम्	ईर्ष्यन्तु
	ईर्ष्य ,,	ईर्ष्यतम्	ईर्ष्यत
	ईर्ष्यानि	ईर्ष्याव	ईर्ष्याम
ह्य०	ऐर्ष्यत्	ऐर्ष्यताम्	ऐर्ष्यन्
	ऐर्ष्यः	ऐर्ष्यतम्	ऐर्ष्यत
	ऐर्ष्यम्	ऐर्ष्याव	ऐर्ष्याम
अ०	ऐर्चिक्ष्यत्	ऐर्चिक्ष्यताम्	ऐर्चिक्ष्यन्
	ऐर्चिक्ष्यः	ऐर्चिक्ष्यतम्	ऐर्चिक्ष्यत
	ऐर्चिक्ष्यम्	ऐर्चिक्ष्याव	ऐर्चिक्ष्याम
प०	ईर्ष्याञ्चकार	ईर्ष्याञ्चक्रतुः	ईर्ष्याञ्चक्रुः
	ईर्ष्याञ्चकर्थ	ईर्ष्याञ्चक्रथुः	ईर्ष्याञ्चक्र
	ईर्ष्याञ्चकार-चकर	ईर्ष्याञ्चकृव	ईर्ष्याञ्चकृम
	ईर्ष्याम्बभूव । ईर्ष्यामास		
आ०	ईर्ष्यात्	ईर्ष्यास्ताम्	ईर्ष्यासुः
	ईर्ष्याः	ईर्ष्यास्तम्	ईर्ष्यास्त
	ईर्ष्यासम्	ईर्ष्यास्व	ईर्ष्यास्म
श्व०	ईर्ष्यिता	ईर्ष्यितारौ	ईर्ष्यितारः
	ईर्ष्यितासि	ईर्ष्यितास्थः	ईर्ष्यितास्थ
	ईर्ष्यितास्मि	ईर्ष्यितास्वः	ईर्ष्यितास्मः
भ०	ईर्ष्यिष्यति	ईर्ष्यिष्यतः	ईर्ष्यिष्यन्ति
	ईर्ष्यिष्यसि	ईर्ष्यिष्यथः	ईर्ष्यिष्यथ
	ईर्ष्यिष्यामि	ईर्ष्यिष्यावः	ईर्ष्यिष्यामः
क्रि०	ऐर्ष्यिष्यत्	ऐर्ष्यिष्यताम्	ऐर्ष्यिष्यन्
	ऐर्ष्यिष्यः	ऐर्ष्यिष्यतम्	ऐर्ष्यिष्यत
	ऐर्ष्यिष्यम्	ऐर्ष्यिष्याव	ऐर्ष्यिष्याम

व०	ईर्ष्यते	ईर्ष्येते	ईर्ष्यन्ते
	ईर्ष्यसे	ईर्ष्येथे	ईर्ष्यध्वम्
	ईर्ष्ये	ईर्ष्यावहे	ईर्ष्यामहे
स०	ईर्ष्येत	ईर्ष्येयाताम्	ईर्ष्येरन्
	ईर्ष्येथाः	ईर्ष्येयाथाम्	ईर्ष्येध्वम्
	ईर्ष्येय	ईर्ष्येवहि	ईर्ष्येमहि
प०	ईर्ष्यताम्	ईर्ष्येताम्	ईर्ष्यन्ताम्
	ईर्ष्यस्व	ईर्ष्येथाम्	ईर्ष्यध्वम्
	ईर्ष्यै	ईर्ष्यावहै	ईर्ष्यामहै
ह्य०	ऐर्ष्यत	ऐर्ष्येताम्	ऐर्ष्यन्त
	ऐर्ष्यथाः	ऐर्ष्येथाम्	ऐर्ष्यध्वम्
	ऐर्ष्ये	ऐर्ष्यावहि	ऐर्ष्यामहि
अ०	ऐर्चिक्ष्यत	ऐर्चिक्ष्येताम	ऐर्चिक्ष्यन्त
	ऐर्चिक्ष्यथाः	ऐर्चिक्ष्येथाम्	ऐर्चिक्ष्यध्वम
	ऐर्चिक्ष्ये	ऐर्चिक्ष्यावहि	ऐर्चिक्ष्यामहि
प	ईर्ष्याञ्चक्रे	ईर्ष्याञ्चक्राते	ईर्ष्याञ्चक्रिरे
	ईर्ष्याञ्चकृषे	ईर्ष्याञ्चक्राथे	ईर्ष्याञ्चकृढ्वे
	ईर्ष्याञ्चक्रे	ईर्ष्याञ्चकृवहे	ईर्ष्याञ्चकृमहे
	ईर्ष्याम्बभूव । ईर्ष्यामास		
आ०	ईर्ष्यिषीष्ट	ईर्ष्यिषीयास्ताम्	ईर्ष्यिषीरन्
	ईर्ष्यिषीष्ठाः	ईर्ष्यिषीयास्थाम	ईर्ष्यिषीढ्वम् ध्वम
	ईर्ष्यिषीय	ईर्ष्यिषीवहि	ईर्ष्यिषीमहि
श्व०	ईर्ष्यिता	ईर्ष्यितारौ	ईर्ष्यितारः
	ईर्ष्यितासे	ईर्ष्यितासाथे	ईर्ष्यिताध्वे
	ईर्ष्यिताहे	ईर्ष्यितास्वहे	ईर्ष्यितास्महे
भ०	ईर्ष्यिष्यते	ईर्ष्यिष्येते	ईर्ष्यिष्यन्ते
	ईर्ष्यिष्यसे	ईर्ष्यिष्येथे	ईर्ष्यिष्यध्वे
	ईर्ष्यिष्ये	ईर्ष्यिष्यावहे	ईर्ष्यिष्यामहे
क्रि०	ऐर्ष्यिष्यत	ऐर्ष्यिष्येताम्	ऐर्ष्यिष्यन्त
	ऐर्ष्यिष्यथाः	ऐर्ष्यिष्येथाम्	ऐर्ष्यिष्यध्वम
	ऐर्ष्यिष्ये	ऐर्ष्यिष्यावहि	ऐर्ष्यिष्यामहि

402 ईर्ष्य (ईर्ष्यू ईर्ष्यायाम्

व० ईर्ष्यति ईर्ष्यतः ईर्ष्यन्ति
ईर्ष्यसि ईर्ष्यथः ईर्ष्यथ
ईर्ष्यामि ईर्ष्यावः ईर्ष्यामः

प० ईर्ष्येत् ईर्ष्येताम् ईर्ष्येयुः
ईर्ष्येः ईर्ष्येतम् ईर्ष्येत
ईर्ष्येयम् ईर्ष्येव ईर्ष्येम

लो० ईर्ष्यतु ईर्ष्यतात् ईर्ष्यताम् ईर्ष्यन्तु
ईर्ष्य ,, ईर्ष्यतम् ईर्ष्यत
ईर्ष्याणि ईर्ष्याव ईर्ष्याम

ह्य० ऐर्ष्यत् ऐर्ष्यताम् ऐर्ष्यन्
ऐर्ष्यः ऐर्ष्यतम् ऐर्ष्यत
ऐर्ष्यम् ऐर्ष्याव ऐर्ष्याम

~~अ० ऐर्षिष्यत् ऐर्षिष्यताम् ऐर्षिष्यन्~~
~~ऐर्षिष्यः ऐर्षिष्यतम् ऐर्षिष्यत~~
~~ऐर्षिष्यम् ऐर्षिष्याव ऐर्षिष्याम~~

प० ईर्ष्याञ्चकार ईर्ष्याञ्चक्रतुः ईर्ष्याञ्चक्रुः
ईर्ष्याञ्चकर्थ ईर्ष्याञ्चक्रथुः ईर्ष्याञ्चक्र
ईर्ष्याञ्चकार-चकर ईर्ष्याञ्चकृव ईर्ष्याञ्चकृम
ईर्ष्याम्बभूव । ईर्ष्यामास

आ० ईर्ष्यात् ईर्ष्यास्ताम् ईर्ष्यासुः
ईर्ष्याः ईर्ष्यास्तम् ईर्ष्यास्त
ईर्ष्यासम् ईर्ष्यास्व ईर्ष्यास्म

भ० ईर्ष्यिता ईर्ष्यितारौ ईर्ष्यितारः
ईर्ष्यितासि ईर्ष्यितास्थः ईर्ष्यितास्थ
ईर्ष्यितास्मि ईर्ष्यितास्वः ईर्ष्यितास्मः

भ० ईर्ष्यिष्यति ईर्ष्यिष्यतः ईर्ष्यिष्यन्ति
ईर्ष्यिष्यसि ईर्ष्यिष्यथः ईर्ष्यिष्यथ
ईर्ष्यिष्यामि ईर्ष्यिष्यावः ईर्ष्यिष्यामः

क्रि० ऐर्ष्यिष्यत् ऐर्ष्यिष्यताम् ऐर्ष्यिष्यन्
ऐर्ष्यिष्यः ऐर्ष्यिष्यतम् ऐर्ष्यिष्यत
ऐर्ष्यिष्यम् ऐर्ष्यिष्याव ऐर्ष्यिष्याम

व० ईर्ष्यते ईर्ष्येते ईर्ष्यन्ते
ईर्ष्यसे ईर्ष्येथे ईर्ष्यध्वम्
ईर्ष्ये ईर्ष्यावहे ईर्ष्यामहे

स० ईर्ष्येत ईर्ष्येयाताम् ईर्ष्येरन्
ईर्ष्येथाः ईर्ष्येयाथाम् ईर्ष्येध्वम्
ईर्ष्येय ईर्ष्येवहि ईर्ष्येमहि

प० ईर्ष्यताम् ईर्ष्येताम् ईर्ष्यन्ताम्
ईर्ष्यस्व ईर्ष्येथाम् ईर्ष्यध्वम्
ईर्ष्यै ईर्ष्यावहै ईर्ष्यामहै

ह्य० ऐर्ष्यत ऐर्ष्येताम् ऐर्ष्यन्त
ऐर्ष्यथाः ऐर्ष्येथाम् ऐर्ष्यध्वम्
ऐर्ष्ये ऐर्ष्यावहि ऐर्ष्यामहि

~~अ० ऐर्षिष्यत ऐर्षिष्येताम् ऐर्षिष्यन्त~~
~~ऐर्षिष्यथाः ऐर्षिष्येथाम् ऐर्षिष्यध्वम्~~
~~ऐर्षिष्ये ऐर्षिष्यावहि ऐर्षिष्यामहि~~

प० ईर्ष्याञ्चक्रे ईर्ष्याञ्चक्राते ईर्ष्याञ्चक्रिरे
ईर्ष्याञ्चकृषे ईर्ष्याञ्चक्राथे ईर्ष्याञ्चकृढ्वे
ईर्ष्याञ्चक्रे ईर्ष्याञ्चकृवहे ईर्ष्याञ्चकृमहे
ईर्ष्याम्बभूव । ईर्ष्यामास

आ० ईर्ष्यिषीष्ट ईर्ष्यिषीयास्ताम् ईर्ष्यिषीरन्
ईर्ष्यिषीष्ठाः ईर्ष्यिषीयास्थाम् ईर्ष्यिषीढ्वम्
ध्वम्
ईर्ष्यिषीय ईर्ष्यिषीवहि ईर्ष्यिषीमहि

श्व० ईर्ष्यिता ईर्ष्यितारौ ईर्ष्यितारः
ईर्ष्यितासे ईर्ष्यितासाथे ईर्ष्यिताध्वे
ईर्ष्यिताहे ईर्ष्यितास्वहे ईर्ष्यितास्महे

भ० ईर्ष्यिष्यते ईर्ष्यिष्येते ईर्ष्यिष्यन्ते
ईर्ष्यिष्यसे ईर्ष्यिष्येथे ईर्ष्यिष्यध्वे
ईर्ष्यिष्ये ईर्ष्यिष्यावहे ईर्ष्यिष्यामहे

क्रि० ऐर्ष्यिष्यत ऐर्ष्यिष्येताम् ऐर्ष्यिष्यन्त
ऐर्ष्यिष्यथाः ऐर्ष्यिष्येथाम् ऐर्ष्यिष्यध्वम्
ऐर्ष्यिष्ये ऐर्ष्यिष्यावहि ऐर्ष्यिष्यामहि

~~अ० ऐर्ष्यियत् ऐर्ष्यियताम् ऐर्ष्यियन्~~
~~ऐर्ष्यियः ऐर्ष्यियतम् ऐर्ष्यियत~~
~~ऐर्ष्यियम् ऐर्ष्यियाव ऐर्ष्यियाम~~

~~अ० ऐर्ष्यियत ऐर्ष्यियेताम् ऐर्ष्यियन्त~~
~~ऐर्ष्यियथाः ऐर्ष्यियेथाम् ऐर्ष्यियध्वम्~~
~~ऐर्ष्यिये ऐर्ष्यियावहि ऐर्ष्यियामहि~~

403 शुच्यै (शुच्य्) अभिषवे ।

व	शुच्ययति	शुच्ययतः	शुच्ययन्ति
	शुच्ययसि	शुच्ययथः	शुच्ययथ
	शुच्ययामि	शुच्ययावः	शुच्ययामः
स	शुच्ययेत्	शुच्ययेताम्	शुच्ययेयुः
	शुच्ययेः	शुच्ययेतम्	शुच्ययेत
	शुच्ययेयम्	शुच्ययेव	शुच्ययेम
प०	शुच्ययतु शुच्ययतात्	शुच्ययताम्	शुच्ययन्तु
	शुच्यय ,,	शुच्ययतम्	शुच्ययत
	शुच्ययानि	शुच्ययाव	शुच्ययाम
ह्य०	अशुच्ययत	अशुच्ययताम्	अशुच्ययन्
	अशुच्ययः	अशुच्ययतम्	अशुच्ययत
	अशुच्ययम्	अशुच्ययाव	अशुच्ययाम
अ०	अशुशुच्यत	अशुशुच्यताम्	अशुशुच्यन्
	अशुशुच्यः	अशुशुच्यतम्	अशुशुच्यत
	अशुशुच्यम्	अशुशुच्याव	अशुशुच्याम
प०	शुच्ययाञ्चकार	शुच्ययाञ्चक्रतुः	शुच्ययाञ्चक्रुः
	शुच्ययाञ्चकर्थ	शुच्ययाञ्चक्रथुः	शुच्ययाञ्चक्र
	शुच्ययाञ्चकार-चकर	शुच्ययाञ्चकृव	शुच्ययाञ्चकृम
	शुच्ययाम्बभूव । शुच्ययामास		
आ०	शुच्ययात्	शुच्ययास्ताम्	शुच्ययासुः
	शुच्ययाः	शुच्ययास्तम्	शुच्ययास्त
	शुच्ययासम्	शुच्ययास्व	शुच्ययास्म
श्व०	शुच्ययिता	शुच्ययितारौ	शुच्ययितारः
	शुच्ययितासि	शुच्ययितास्थः	शुच्ययितास्थ
	शुच्ययितास्मि	शुच्ययितास्वः	शुच्ययितास्मः
भ०	शुच्ययिष्यति	शुच्ययिष्यतः	शुच्ययिष्यन्ति
	शुच्ययिष्यसि	शुच्ययिष्यथः	शुच्ययिष्यथ
	शुच्ययिष्यामि	शुच्ययिष्यावः	शुच्ययिष्यामः
क्रि०	अशुच्ययिष्यत्	अशुच्ययिष्यताम्	अशुच्ययिष्यन्
	अशुच्ययिष्यः	अशुच्ययिष्यतम्	अशुच्ययिष्यत
	अशुच्ययिष्यम्	अशुच्ययिष्याव	अशुच्ययिष्याम

व०	शुच्ययते	शुच्ययेते	शुच्ययन्ते
	शुच्ययसे	शुच्ययेथे	शुच्ययध्वे
	शुच्ये	शुच्ययावहे	शुच्ययामहे
स०	शुच्ययेत	शुच्ययेयाताम्	शुच्ययेरन्
	शुच्ययेथाः	शुच्ययेयाथाम्	शुच्ययेध्वम्
	शुच्ययेय	शुच्ययेवहि	शुच्ययेमहि
प	शुच्ययताम्	शुच्ययेताम्	शुच्ययन्ताम्
	शुच्ययस्व	शुच्ययेथाम्	शुच्ययध्वम्
	शुच्यये	शुच्ययावहै	शुच्ययामहै
ह्य०	अशुच्ययत	अशुच्ययेताम्	अशुच्ययन्त
	अशुच्ययथाः	अशुच्ययेथाम्	अशुच्ययध्वम्
	अशुच्यये	अशुच्ययावहि	अशुच्ययामहि
अ०	अशुशुच्यत	अशुशुच्येताम्	अशुशुच्यन्त
	अशुशुच्यथाः	अशुशुच्येथाम्	अशुशुच्यध्वम्
	अशुशुच्ये	अशुशुच्यावहि	अशुशुच्यामहि
प०	शुच्ययाञ्चक्रे	शुच्ययाञ्चक्राते	शुच्ययाञ्चक्रिरे
	शुच्ययाञ्चकृषे	शुच्ययाञ्चक्राथे	शुच्ययाञ्चकृढ्वे
	शुच्ययाञ्चक्रे	शुच्ययाञ्चकृवहे	शुच्ययाञ्चकृमहे
	शुच्ययाम्बभूव । शुच्ययामास		
आ	शुच्ययिषीष्ट	शुच्ययिषीयास्ताम्	शुच्ययिषीरन्
	शुच्ययिषीष्ठाः	शुच्ययिषीयास्थाम्	शुच्ययिषीढ्वम् ध्वम्
	शुच्ययिषीय	शुच्ययिषीवहि	शुच्ययिषीमहि
श्व०	शुच्ययिता	शुच्ययितारौ	शुच्ययितारः
	शुच्ययितासे	शुच्ययितासाथे	शुच्ययिताध्वे
	शुच्ययिताहे	शुच्ययितास्वहे	शुच्ययितास्महे
भ०	शुच्ययिष्यते	शुच्ययिष्येते	शुच्ययिष्यन्ते
	शुच्ययिष्यसे	शुच्ययिष्येथे	शुच्ययिष्यध्वे
	शुच्ययिष्ये	शुच्ययिष्यावहे	शुच्ययिष्यामहे
क्रि०	अशुच्ययिष्यत	अशुच्ययिष्येताम्	अशुच्ययिष्यन्त
	अशुच्ययिष्यथाः	अशुच्ययिष्येथाम्	अशुच्ययिष्यध्वम्
	अशुच्ययिष्ये	अशुच्ययिष्यावहि	अशुच्ययिष्यामहि

404 चुच्यै (चुच्यू अभिषवे ।

व० चुच्ययति चुच्ययतः चुच्ययन्ति
चुच्ययसि चुच्ययथः चुच्ययथ
चुच्ययामि चुच्ययावः चुच्ययामः

स० चुच्ययेत् चुच्ययेताम् चुच्ययेयुः
चुच्ययेः चुच्ययेतम् चुच्ययेत
चुच्ययेयम् चुच्ययेव चुच्ययेम

प० चुच्ययतु चुच्ययतात् चुच्ययताम् चुच्ययन्तु
चुच्यय ,, चुच्ययतम् चुच्ययत
चुच्ययानि चुच्ययाव चुच्ययाम

ह्य० अचुच्ययत् अचुच्ययताम् अचुच्ययन्
अचुच्ययः अचुच्ययतम् अचुच्ययत
अचुच्ययम् अचुच्ययाव अचुच्ययाम

अ० अचुचुच्यत अचुचुच्यताम् अचुचुच्यन्
अचुचुच्यः अचुचुच्यतम् अचुचुच्यत
अचुचुच्यम् अचुचुच्याव अचुचुच्याम

प० चुच्ययाञ्चकार चुच्ययाञ्चक्रतुः चुच्ययाञ्चक्रुः
चुच्ययाञ्चकर्थ चुच्ययाञ्चक्रथुः चुच्ययाञ्चक्र
चुच्ययाञ्चकार-चकर चुच्ययाञ्चकृव चुच्ययाञ्चकृम
चुच्ययाम्बभूव । चुच्ययामास

आ० चुच्ययात् चुच्ययास्ताम् चुच्ययासुः
चुच्ययाः चुच्ययास्तम् चुच्ययास्त
चुच्ययासम् चुच्ययास्व चुच्ययास्म

श्व० चुच्ययिता चुच्ययितारौ चुच्ययितारः
चुच्ययितासि चुच्ययितास्थः चुच्ययितास्थ
चुच्ययितास्मि चुच्ययितास्वः चुच्ययितास्मः

भ० चुच्ययिष्यति चुच्ययिष्यतः चुच्ययिष्यन्ति
चुच्ययिष्यसि चुच्ययिष्यथः चुच्ययिष्यथ
चुच्ययिष्यामि चुच्ययिष्यावः चुच्ययिष्यामः

क्रि० अचुच्ययिष्यत् अचुच्ययिष्यताम् अचुच्ययिष्यन्
अचुच्ययिष्यः अचुच्ययिष्यतम् अचुच्ययिष्यत
अचुच्ययिष्यम् अचुच्ययिष्याव अचुच्ययिष्याम

व० चुच्ययते चुच्ययेते चुच्ययन्ते
चुच्ययसे चुच्ययेथे चुच्ययध्वे
चुच्यये चुच्ययावहे चुच्ययामहे

स० चुच्ययेत चुच्ययेयाताम् चुच्ययेरन्
चुच्ययेथाः चुच्ययेयाथाम् चुच्ययेध्वम्
चुच्ययेय चुच्ययेवहि चुच्ययेमहि

प० चुच्ययताम् चुच्ययेताम् चुच्ययन्ताम्
चुच्ययस्व चुच्ययेथाम् चुच्ययध्वम्
चुच्ययै चुच्ययावहै चुच्ययामहै

ह्य० अचुच्ययत अचुच्ययेताम् अचुच्ययन्त
अचुच्ययथाः अचुच्ययेथाम् अचुच्ययध्वम्
अचुच्यये अचुच्ययावहि अचुच्ययामहि

अ० अचुचुच्यत अचुचुच्येताम् अचुचुच्यन्त
अचुचुच्यथाः अचुचुच्येथाम् अचुचुच्यध्वम्
अचुचुच्ये अचुचुच्यावहि अचुचुच्यामहि

प० चुच्ययाञ्चक्रे चुच्ययाञ्चक्राते चुच्ययाञ्चक्रिरे
चुच्ययाञ्चकृषे चुच्ययाञ्चक्राथे चुच्ययाञ्चकृढ्वे
चुच्ययाञ्चक्रे चुच्ययाञ्चकृवहे चुच्ययाञ्चकृमहे
चुच्ययाम्बभूव । चुच्ययामास

आ चुच्ययिषीष्ट चुच्ययिषीयास्ताम् चुच्ययिषीरन्
चुच्ययिषीष्ठाः चुच्ययिषीयास्थाम् चुच्ययिषीढ्वम्
ध्वम्
चुच्ययिषीय चुच्ययिषीवहि चुच्ययिषीमहि

श्व० चुच्ययिता चुच्ययितारौ चुच्ययितारः
चुच्ययितासे चुच्ययितासाथे चुच्ययिताध्वे
चुच्ययिताहे चुच्ययितास्वहे चुच्ययितास्महे

भ० चुच्ययिष्यते चुच्ययिष्येते चुच्ययिष्यन्ते
चुच्ययिष्यसे चुच्ययिष्येथे चुच्ययिष्यध्वे
चुच्ययिष्ये चुच्ययिष्यावहे चुच्ययिष्यामहे

क्रि० अचुच्ययिष्यत अचुच्ययिष्येताम् अचुच्ययिष्यन्त
अचुच्ययिष्यथाः अचुच्ययिष्येथाम् अचुच्ययिष्यध्वम्
अचुच्ययिष्ये अचुच्ययिष्यावहि अचुच्ययिष्यामहि

॥ अथ रान्ता अष्टौ ॥

405 त्सर (त्मर्) छद्मगतौ

व०	त्सारयति	त्सारयतः	त्सारयन्ति
	त्सारयसि	त्सारयथः	त्सारयथ
	त्सारयामि	त्सारयावः	त्सारयामः
स०	त्सारयेत्	त्सारयेताम्	त्सारयेयुः
	त्सारयेः	त्सारयेतम्	त्सारयेत
	त्सारयेयम्	त्सारयेव	त्सारयेम
प०	त्सारयतु त्सारयतात्	त्सारयताम्	त्सारयन्तु
	त्सारय ,,	त्सारयतम्	त्सारयत
	त्सारयाणि	त्सारयाव	त्सारयाम
ह्य०	त्सारयत्	त्सारयताम्	त्सारयन्
	त्सारयः	त्सारयतम्	त्सारयत
	त्सारयम्	त्सारयाव	त्सारयाम
अ०	अतित्सरत्	अतित्सरताम्	अतित्सरन्
	अतित्सरः	अतित्सरतम्	अतित्सरत
	अतित्सरम्	अतित्सराव	अतित्सराम
प०	त्सारयाञ्चकार	त्सारयाञ्चक्रतुः	त्सारयाञ्चक्रुः
	त्सारयाञ्चकर्थ	त्सारयाञ्चक्रथुः	त्सारयाञ्चक्र
	त्सारयाञ्चकार चकर	त्सारयाञ्चकृव	त्सारयाञ्चकृम
	त्सारयाम्बभूव । त्सारयामास		
आ०	त्सार्यात्	त्सार्यास्ताम्	त्सार्यासुः
	त्सार्याः	त्सार्यास्तम्	त्सार्यास्त
	त्सार्यासम्	त्सार्यास्व	त्सार्यास्म
श्व०	त्सारयिता	त्सारयितारौ	त्सारयितारः
	त्सारयितासि	त्सारयितास्थः	त्सारयितास्थ
	त्सारयितास्मि	त्सारयितास्वः	त्सारयितास्मः
भ०	त्सारयिष्यति	त्सारयिष्यतः	त्सारयिष्यन्ति
	त्सारयिष्यसि	त्सारयिष्यथः	त्सारयिष्यथ
	त्सारयिष्यामि	त्सारयिष्यावः	त्सारयिष्यामः
क्रि०	अत्सारयिष्यत्	अत्सारयिष्यताम्	अत्सारयिष्यन्
	अत्सारयिष्यः	अत्सारयिष्यतम्	अत्सारयिष्यत
	अत्सारयिष्यम्	अत्सारयिष्याव	अत्सारयिष्याम

व०	त्सारयते	त्सारयेते	त्सारयन्ते
	त्सारयसे	त्सारयेथे	त्सारयध्वे
	त्सारये	त्सारयावहे	त्सारयामहे
स०	त्सारयेत	त्सारयेयाताम्	त्सारयेरन्
	त्सारयेथाः	त्सारयेयाथाम	त्सारयेध्वम्
	त्सारयेय	त्सारयेवहि	त्सारयेमहि
प०	त्सारयताम्	त्सारयेताम्	त्सारयन्ताम्
	त्सारयस्व	त्सारयेथाम्	त्सारयध्वम्
	त्सारयै	त्सारयावहै	त्सारयामहै
ह्य०	अत्सारयत	अत्सारयेताम्	अत्सारयन्त
	अत्सारयथाः	अत्सारयेथान्	अत्सारयध्वम्
	अत्सारये	अत्सारयावहि	अत्सारयामहि
अ०	अतित्सरत	अतित्सरेताम्	अतित्सरन्त
	अतित्सरथाः	अतित्सरेथाम्	अतित्सरध्वम्
	अतित्सरे	अतित्सरावहि	अतित्सरामहि
प०	त्सारयाञ्चक्रे	त्सारयाञ्चक्राते	त्सारयाञ्चक्रिरे
	त्सारयाञ्चकृषे	त्सारयाञ्चक्राथे	त्सारयाञ्चकृढ्वे
	त्सारयाञ्चक्रे	त्सारयाञ्चकृवहे	त्सारयाञ्चकृमहे
	त्सारयाम्बभूव । त्सारयामास		
आ०	त्सारयिषीष्ट	त्सारयिषीयास्ताम्	त्सारयिषीरन्
	त्सारयिषीष्ठाः	त्सारयिषीयास्थाम्	त्सारयिषीढ्वम् ध्वम्
	त्सारयिषीय	त्सारयिषीवहि	त्सारयिषीमहि
श्व०	त्सारयिता	त्सारयितारौ	त्सारयितारः
	त्सारयितासे	त्सारयितासाथे	त्सारयिताध्वे
	त्सारयिताहे	त्सारयितास्वहे	त्सारयितास्महे
भ०	त्सारयिष्यते	त्सारयिष्येते	त्सारयिष्यन्ते
	त्सारयिष्यसे	त्सारयिष्येथे	त्सारयिष्यध्वे
	त्सारयिष्ये	त्सारयिष्यावः	त्सारयिष्यामहे
क्रि०	अत्सारयिष्यत	अत्सारयिष्येताम्	अत्सारयिष्यन्त
	अत्सारयिष्यथाः	अत्सारयिष्येथाम्	अत्सारयिष्यध्वम्
	अत्सारयिष्ये	अत्सारयिष्यावहि	अत्सारयिष्यामहि

406 कमर (कमर्) हृच्छने

व०	कमारयति	कमारयतः	कमारयन्ति
	कमारयसि	कमारयथः	कमारयथ
	कमारयामि	कमारयावः	कमारयामः
स०	कमारयेत्	कमारयेताम्	कमारयेयुः
	कमारयेः	कमारयेतम्	कमारयेत
	कमारयेयम्	कमारयेव	कमारयेम
प०	कमारयतु	कमारयतात् कमारयताम्	कमारयन्तु
	कमारय ,,	कमारयतम्	कमारयत
	कमारयाणि	कमारयाव	कमारयाम
ह्य०	अकमारयत्	अकमारयताम्	अकमारयन्
	अकमारयः	अकमारयतम्	अकमारयत
	अकमारयम्	अकमारयाव	अकमारयाम
अ०	अचिकमरत	अचिकमरताम्	अचिकमरन्
	अचिकमरः	अचिकमरतम्	अचिकमरत
	अचिकमरम्	अचिकमराव	अचिकमराम
प०	कमारयाञ्चकार	कमारयाञ्चक्रतु	कमारयाञ्चक्रुः
	कमारयाञ्चकर्थ	कमारयाञ्चक्रथु	कमारयाञ्चक्र
	कमारयाञ्चकार-चकर	कमारयाञ्चकृव	कमारयाञ्चकृम
	कमारयाम्बभूव । कमारयामास		
आ०	कमार्यात्	कमार्यास्ताम्	कमार्यासुः
	कमार्याः	कमार्यास्तम्	कमार्यास्त
	कमार्यासम्	कमार्यास्व	कमार्यास्म
श्व०	कमारयिता	कमारयितारौ	कमारयितारः
	कमारयितासि	कमारयितास्थः	कमारयितास्थ
	कमारयितास्मि	कमारयितास्वः	कमारयितास्मः
भ०	कमारयिष्यति	कमारयिष्यतः	कमारयिष्यन्ति
	कमारयिष्यसि	कमारयिष्यथः	कमारयिष्यथ
	कमारयिष्यामि	कमारयिष्यावः	कमारयिष्यामः
क्रि०	अकमारयिष्यत्	अकमारयिष्यताम्	अकमारयिष्यन्
	अकमारयिष्यः	अकमारयिष्यतम्	अकमारयिष्यत
	अकमारयिष्यम्	अकमारयिष्याव	अकमारयिष्याम

व०	कमारयते	कमारयेते	कमारयन्ते
	कमारयसे	कमारयेथे	कमारयध्वे
	कमारये	कमारयावहे	कमारयामहे
स०	कमारयेत	कमारयेयाताम्	कमारयेरन्
	कमारयेथाः	कमारयेयाथाम्	कमारयेध्वम्
	कमारयेय	कमारयेवहि	कमारयेमहि
प०	कमारयताम्	कमारयेताम्	कमारयन्ताम्
	कमारयस्व	कमारयेथाम्	कमारयध्वम्
	कमारये	कमारयावहै	कमारयामहै
ह्य०	अकमारयत	अकमारयेताम्	अकमारयन्त
	अकमारयथाः	अकमारयेथाम्	अकमारयध्वम्
	अकमारये	अकमारयावहि	अकमारयामहि
अ०	अचिकमरत	अचिकमरेताम्	अचिकमरन्त
	अचिकमरथाः	अचिकमरेथाम्	अचिकमरध्वम्
	अचिकमरे	अचिकमरावहि	अचिकमरामहि
प०	कमारयाञ्चक्रे	कमारयाञ्चक्राते	कमारयाञ्चक्रिरे
	कमारयाञ्चकृषे	कमारयाञ्चक्राथे	कमारयाञ्चकृढ्वे
	कमारयाञ्चक्रे	कमारयाञ्चकृवहे	कमारयाञ्चकृमहे
	कमारयाम्बभूव । कमारयामास		
आ०	कमारयिषीष्ट	कमारयिषीयास्ताम्	कमारयिषीरन्
	कमारयिषीष्ठाः	कमारयिषीयास्थाम्	कमारयिषीढ्वम् ध्वम्
	कमारयिषीय	कमारयिषीवहि	कमारयिषीमहि
श्व०	कमारयिता	कमारयितारौ	कमारयितारः
	कमारयितासे	कमारयितासाथे	कमारयिताध्वे
	कमारयिताहे	कमारयितास्वहे	कमारयितास्महे
भ०	कमारयिष्यते	कमारयिष्येते	कमारयिष्यन्ते
	कमारयिष्यसे	कमारयिष्येथे	कमारयिष्यध्वे
	कमारयिष्ये	कमारयिष्यावहे	कमारयिष्यामहे
क्रि०	अकमारयिष्यत	अकमारयिष्येताम्	अकमारयिष्यन्त
	अकमारयिष्यथाः	अकमारयिष्येथाम्	अकमारयिष्यध्वम्
	अकमारयिष्ये	अकमारयिष्यावहि	अकमारयिष्यामहि

407 अभ्र (अभ्रू) गतौ

व० अभ्रयति अभ्रयतः अभ्रयन्ति
अभ्रयसि अभ्रयथः अभ्रयथ
अभ्रयामि अभ्रयावः अभ्रयामः

स० अभ्रयेत् अभ्रयेताम् अभ्रयेयुः
अभ्रयेः अभ्रयेतम् अभ्रयेत
अभ्रयेयम् अभ्रयेव अभ्रयेम

प० अभ्रयतु अभ्रयतात् अभ्रयताम् अभ्रयन्तु
अभ्रय ,, अभ्रयतम् अभ्रयत
अभ्रयाणि अभ्रयाव अभ्रयाम

ह० आभ्रयत् आभ्रयताम् आभ्रयन्
आभ्रयः आभ्रयतम् आभ्रयत
आभ्रयम् आभ्रयाव आभ्रयाम

अ० आबिभ्रत् आबिभ्रताम् आबिभ्रन्
आबिभ्रः आबिभ्रतम् आबिभ्रत
आबिभ्रम् आबिभ्राव आबिभ्राम

प० अभ्रयाञ्चकार अभ्रयाञ्चक्रतुः अभ्रयाञ्चक्रुः
तभ्रयाञ्चकर्थ अभ्रयाञ्चक्रथुः अभ्रयाञ्चक्र
अभ्रयाञ्चकार-कर अभ्रयाञ्चकृव अभ्रयाञ्चकृम
अभ्रयाम्बभूव । अभ्रयामास

आ० अभ्रयात् अभ्रयास्ताम् अभ्रयासुः
अभ्रयाः अभ्रयास्तम् अभ्रयास्त
अभ्रयासम् अभ्रयास्व अभ्रयास्म

भ० अभ्रयिता अभ्रयितारौ अभ्रयितारः
अभ्रयितासि अभ्रयितास्थः अभ्रयितास्थ
अभ्रयितास्मि अभ्रयितास्वः अभ्रयितास्मः

भ० अभ्रयिष्यति अभ्रयिष्यतः अभ्रयिष्यन्ति
अभ्रयिष्यसि अभ्रयिष्यथः अभ्रयिष्यथ
अभ्रयिष्यामि अभ्रयिष्यावः अभ्रयिष्यामः

क्रि० आभ्रयिष्यत् आभ्रयिष्यताम् आभ्रयिष्यन्
आभ्रयिष्यः आभ्रयिष्यतम् आभ्रयिष्यत
ष्यम् आभ्रयिष्याव आभ्रयिष्याम

व० अभ्रयते अभ्रयेते अभ्रयन्ते
अभ्रयसे अभ्रयेथे अभ्रयध्वे
अभ्रये अभ्रयावहे अभ्रयामहे

स० अभ्रयेत अभ्रयेयाताम् अभ्रयेरन्
अभ्रयेथाः अभ्रयेयाथाम् अभ्रयेध्वम्
अभ्रयेय अभ्रयेवहि अभ्रयेमहि

प० अभ्रयताम् अभ्रयेताम् अभ्रयन्ताम्
अभ्रयस्व अभ्रयेथाम् अभ्रयध्वम्
अभ्रयै अभ्रयावहै अभ्रयामहै

ह० आभ्रयत आभ्रयेताम् आभ्रयन्त
आभ्रयथाः आभ्रयेथाम् आभ्रयध्वम्
आभ्रये आभ्रयावहि आभ्रयामहि

अ० आबिभ्रत आबिभ्रेताम् आबिभ्रन्त
आबिभ्रथाः आबिभ्रेथाम् आबिभ्रध्वम्
आबिभ्रे आबिभ्रावहि आबिभ्रामहि

प० अभ्रयाञ्चक्रे अभ्रयाञ्चक्राते अभ्रयाञ्चक्रिरे
अभ्रयाञ्चकृषे अभ्रयाञ्चक्राथे अभ्रयाञ्चकृढ्वे
अभ्रयाञ्चक्रे अभ्रयाञ्चकृवहे अभ्रयाञ्चकृमहे
अभ्रयाम्बभूव । अभ्रयामास

आ० अभ्रयिषीष्ट अभ्रयिषीयास्ताम् अभ्रयिषीरन्
अभ्रयिषीष्ठाः अभ्रयिषीयास्थाम् अभ्रयिषीढ्वम् ध्वम्
अभ्रयिषीय अभ्रयिषीवहि अभ्रयिषीमहि

भ० अभ्रयिता अभ्रयितारौ अभ्रयितारः
अभ्रयितासे अभ्रयितासाथे अभ्रयिताध्वे
अभ्रयिताहे अभ्रयितास्वहे अभ्रयितास्महे

भ० अभ्रयिष्यते अभ्रयिष्येते अभ्रयिष्यन्ते
अभ्रयिष्यसे अभ्रयिष्येथे अभ्रयिष्यध्वे
अभ्रयिष्ये अभ्रयिष्यावहे अभ्रयिष्यामहे

क्रि० आभ्रयिष्यत आभ्रयिष्येताम् आभ्रयिष्यन्त
आभ्रयिष्यथाः आभ्रयिष्येथाम् आभ्रयिष्यध्वम्
आभ्रयिष्ये आभ्रयिष्यावहि आभ्रयिष्यामहि

408 बभ्र (बभ्रू) गतौ

व०	बभ्रयति	बभ्रयतः	बभ्रयन्ति
	बभ्रयसि	बभ्रयथः	बभ्रयथ
	बभ्रयामि	बभ्रयावः	बभ्रयामः
स०	बभ्रयेत्	बभ्रयेताम्	बभ्रयेयुः
	बभ्रयेः	बभ्रयेतम्	बभ्रयेत
	बभ्रयेयम्	बभ्रयेव	बभ्रयेम
प०	बभ्रयतु	बभ्रयतात् बभ्रयताम्	बभ्रयन्तु
	बभ्रय	,, बभ्रयतम्	बभ्रयत
	बभ्रयाणि	बभ्रयाव	बभ्रयाम
ह्य०	अबभ्रयत्	अबभ्रयताम्	अबभ्रयन्
	अबभ्रयः	अबभ्रयतम्	अबभ्रयत
	अबभ्रयम्	अबभ्रयाव	अबभ्रयाम
अ०	अबबभ्रत्	अबबभ्रताम्	अबबभ्रन्
	अबबभ्रः	अबबभ्रतम्	अबबभ्रत
	अबबभ्रम्	अबबभ्राव	अबबभ्राम
प०	बभ्रयाञ्चकार	बभ्रयाञ्चकृतु	बभ्रयाञ्चक्रुः
	बभ्रयाञ्चकर्थ	बभ्रयाञ्चक्रथुः	बभ्रयाञ्चक्र
	बभ्रयाञ्चकार-कर	बभ्रयाञ्चकृव	बभ्रयाञ्चकृम
	बभ्रयाम्बभूव । बभ्रयामास		
आ०	बभ्रयात्	बभ्रयास्ताम्	बभ्रयासुः
	बभ्रयाः	बभ्रयास्तम्	बभ्रयास्त
	बभ्रयासम्	बभ्रयास्व	बभ्रयास्म
भ०	बभ्रयिता	बभ्रयितारौ	बभ्रयितारः
	बभ्रयितासि	बभ्रयितास्थ	बभ्रयितास्थ
	बभ्रयितास्मि	बभ्रयितास्वः	बभ्रयितास्मः
भ०	बभ्रयिष्यति	बभ्रयिष्यतः	बभ्रयिष्यन्ति
	बभ्रयिष्यसि	बभ्रयिष्यथः	बभ्रयिष्यथ
	बभ्रयिष्यामि	बभ्रयिष्यावः	बभ्रयिष्यामः
क्रि०	अबभ्रयिष्यत्	अबभ्रयिष्यताम्	अबभ्रयिष्यन्
	अबभ्रयिष्यः	अबभ्रयिष्यतम्	अबभ्रयिष्यत
	अबभ्रयिष्यम्	अबभ्रयिष्याव	अबभ्रयिष्याम

व०	बभ्रयते	बभ्रयेते	बभ्रयन्ते
	बभ्रयसे	बभ्रयेथे	बभ्रयध्वे
	बभ्रये	बभ्रयावहे	बभ्रयामहे
स०	बभ्रयेत	बभ्रयेयाताम्	बभ्रयेरन्
	बभ्रयेथाः	बभ्रयेयाथाम्	बभ्रयेध्वम्
	बभ्रयेय	बभ्रयेवहि	बभ्रयेमहि
प०	बभ्रयताम्	बभ्रयेताम्	बभ्रयन्ताम्
	बभ्रयस्व	बभ्रयेथाम्	बभ्रयध्वम्
	बभ्रयै	बभ्रयावहै	बभ्रयामहै
ह्य०	अबभ्रयत	अबभ्रयेताम्	अबभ्रयन्त
	अबभ्रयथाः	अबभ्रयेथाम्	अबभ्रयध्वम्
	अबभ्रये	अबभ्रयावहि	अबभ्रयामहि
अ०	अबबभ्रत	अबबभ्रेताम्	अबबभ्रन्त
	अबबभ्रथाः	अबबभ्रेथाम्	अबबभ्रध्वम्
	अबबभ्रे	अबबभ्रावहि	अबबभ्रामहि
प०	बभ्रयाञ्चक्रे	बभ्रयाञ्चक्राते	बभ्रयाञ्चक्रिरे
	बभ्रयाञ्चकृषे	बभ्रयाञ्चक्राथे	बभ्रयाञ्चकृढ्वे
	बभ्रयाञ्चक्रे	बभ्रयाञ्चकृवहे	बभ्रयाञ्चकृमहे
	बभ्रयाम्बभूव । बभ्रयामास		
आ०	बभ्रयिषीष्ट	बभ्रयिषीयास्ताम्	बभ्रयिषीरन्
	बभ्रयिषीष्ठाः	बभ्रयिषीयास्थाम्	बभ्रयिषीढ्वम् ध्वम्
	बभ्रयिषीय	बभ्रयिषीवहि	बभ्रयिषीमहि
भ०	बभ्रयिता	बभ्रयितारौ	बभ्रयितारः
	बभ्रयितासे	बभ्रयितासाथे	बभ्रयिताध्वे
	बभ्रयिताहे	बभ्रयितास्वहे	बभ्रयितास्महे
भ०	बभ्रयिष्यते	बभ्रयिष्येते	बभ्रयिष्यन्ते
	बभ्रयिष्यसे	बभ्रयिष्येथे	बभ्रयिष्यध्वे
	बभ्रयिष्ये	बभ्रयिष्यावहे	बभ्रयिष्यामहे
क्रि०	अबभ्रयिष्यत	अबभ्रयिष्येताम्	अबभ्रयिष्यन्त
	अबभ्रयिष्यथाः	अबभ्रयिष्येथाम्	अबभ्रयिष्यध्वम्
	अबभ्रयिष्ये	अबभ्रयिष्यावहि	अबभ्रयिष्यामहि

409 मभ्र (मभ्रू) गतौ

व० मभ्रयति मभ्रयतः मभ्रयन्ति
मभ्रयसि मभ्रयथः मभ्रयथ
मभ्रयामि मभ्रयावः मभ्रयामः

स० मभ्रयेत् मभ्रयेताम् मभ्रयेयुः
मभ्रयेः मभ्रयेतम् मभ्रयेत
मभ्रयेयम् मभ्रयेव मभ्रयेम

प० मभ्रयतु मभ्रयतात् मभ्रयताम् मभ्रयन्तु
मभ्रय ,, मभ्रयतम् मभ्रयत
मभ्रयाणि मभ्रयाव मभ्रयाम

ह्य० अमभ्रयत् अमभ्रयताम् अमभ्रयन्
अमभ्रयः अमभ्रयतम् अमभ्रयत
अमभ्रयम् अमभ्रयाव अमभ्रयाम

अ० अममभ्रत् अममभ्रताम् अममभ्रन्
अममभ्रः अममभ्रतम् अममभ्रत
अममभ्रम् अममभ्राव अममभ्राम

प० मभ्रयाञ्चकार मभ्रयाञ्चक्रतुः मभ्रयाञ्चक्रुः
मभ्रयाञ्चकर्थ मभ्रयाञ्चक्रथुः मभ्रयाञ्चक्र
मभ्रयाञ्चकार-कर मभ्रयाञ्चकृव मभ्रयाञ्चकृम
मभ्रयाम्बभूव । मभ्रयामास

आ० मभ्रयात् मभ्रयास्ताम् मभ्रयासुः
मभ्रयाः मभ्रयास्तम् मभ्रयास्त
मभ्रयासम् मभ्रयास्व मभ्रयास्म

श्व० मभ्रयिता मभ्रयितारौ मभ्रयितारः
मभ्रयितासि मभ्रयितास्थ मभ्रयितास्थ
मभ्रयितास्मि मभ्रयितास्वः मभ्रयितास्मः

भ० मभ्रयिष्यति मभ्रयिष्यतः मभ्रयिष्यन्ति
मभ्रयिष्यसि मभ्रयिष्यथः मभ्रयिष्यथ
मभ्रयिष्यामि मभ्रयिष्यावः मभ्रयिष्यामः

क्रि० अमभ्रयिष्यत् अमभ्रयिष्यताम् अमभ्रयिष्यन्
अमभ्रयिष्यः अमभ्रयिष्यतम् अमभ्रयिष्यत
अमभ्रयिष्यम् अमभ्रयिष्याव अमभ्रयिष्याम

व० मभ्रयते मभ्रयेते मभ्रयन्ते
मभ्रयसे मभ्रयेथे मभ्रयध्वे
मभ्रये मभ्रयावहे मभ्रयामहे

स० मभ्रयेत मभ्रयेयाताम् मभ्रयेरन
मभ्रयेथाः मभ्रयेयाथाम् मभ्रयेध्वम्
मभ्रयेय मभ्रयेवहि मभ्रयेमहि

प० मभ्रयताम् मभ्रयेताम् मभ्रयन्ताम्
मभ्रयस्व मभ्रयेथाम् मभ्रयध्वम
मभ्रयै मभ्रयावहै मभ्रयामहै

ह्य० अमभ्रयत अमभ्रयेताम् अमभ्रयन्त
अमभ्रयथाः अमभ्रयेथाम् अमभ्रयध्वम
अमभ्रये अमभ्रयावहि अमभ्रयामहि

अ० अममभ्रत अममभ्रेताम् अममभ्रन्त
अममभ्रथाः अममभ्रेथाम् अममभ्रध्वम
अममभ्रे अममभ्रावहि अममभ्रामहि

प० मभ्रयाञ्चक्रे मभ्रयाञ्चक्राते मभ्रयाञ्चक्रिरे
मभ्रयाञ्चकृषे मभ्रयाञ्चक्राथे मभ्रयाञ्चकृढ्वे
मभ्रयाञ्चक्रे मभ्रयाञ्चकृवहे मभ्रयाञ्चकृमहे
मभ्रयाम्बभूव । मभ्रयामास

आ० मभ्रयिषीष्ट मभ्रयिषीयास्ताम् मभ्रयिषीरन्
मभ्रयिषीष्ठाः मभ्रयिषीयास्थाम् मभ्रयिषीढ्वम् ध्वम
मभ्रयिषीय मभ्रयिषीवहि मभ्रयिषीमहि

श्व० मभ्रयिता मभ्रयितारौ मभ्रयितारः
मभ्रयितासे मभ्रयितासाथे मभ्रयिता-वे
मभ्रयिताहे मभ्रयितास्वहे मभ्रयितास्महे

भ० मभ्रयिष्यते मभ्रयिष्येते मभ्रयिष्यन्ते
मभ्रयिष्यसे मभ्रयिष्येथे मभ्रयिष्यध्वे
मभ्रयिष्ये मभ्रयिष्यावहे मभ्रयिष्यामहे

क्रि० अमभ्रयिष्यत अमभ्रयिष्येताम् अमभ्रयिष्यन्त
अमभ्रयिष्यथाः अमभ्रयिष्येथाम् अमभ्रयिष्यध्वम
अमभ्रयिष्ये अमभ्रयिष्यावहि अमभ्रयिष्यमहि

410 चर (चर्) भक्षणे च ।

व	चारयति	चारयतः	चारयन्ति
	चारयसि	चारयथः	चारयथ
	चारयामि	चारयावः	चारयामः
स	चारयेत्	चारयेताम्	चारयेयुः
	चारयेः	चारयेतम्	चारयेत
	चारयेयम्	चारयेव	चारयेम
प०	चारयतु	चारयतात् चारयताम्	चारयन्तु
	चारय	चारयतात् चारयतम्	चारयत
	चारयाणि	चारयाव	चारयाम
ह्य०	अचारयत्	अचारयताम्	अचारयन्
	अचारयः	अचारयतम्	अचारयत
	अचारयम्	अचारयाव	अचारयाम
अ०	अचीचरत्	अचीचरताम्	अचीचरन्
	अचीचरः	अचीचरतम्	अचीचरत
	अचीचरम्	अचीचराव	अचीचराम
प०	चारयाञ्चकार	चारयाञ्चक्रतुः	चारयाञ्चक्रुः
	चारयाञ्चकर्थ	चारयाञ्चक्रथुः	चारयाञ्चक्र
	चारयाञ्चकार-चकर	चारयाञ्चकृव	चारयाञ्चकृम
	चारयाम्बभूव । चारयामास		
आ	चार्यात्	चार्यास्ताम्	चार्यासुः
	चार्याः	चार्यास्तम्	चार्यास्त
	चार्यासम्	चार्यास्व	चार्यास्म
श०	चारयिता	चारयितारौ	चारयितारः
	चारयितासि	चारयितास्थः	चारयितास्थ
	चारयितास्मि	चारयितास्व	चारयितास्मः
भ०	चारयिष्यति	चारयिष्यतः	चारयिष्यन्ति
	चारयिष्यसि	चारयिष्यथः	चारयिष्यथ
	चारयिष्यामि	चारयिष्यावः	चारयिष्यामः
क्रि०	अचारयिष्यत्	अचारयिष्यताम्	अचारयिष्यन्
	अचारयिष्यः	अचारयिष्यतम्	अचारयिष्यत
	अचारयिष्यम्	अचारयिष्याव	अचारयिष्याम

411 धोर् (धोर्) गतेश्चातुर्ये

व०	धोरयति	धोरयतः	धोरयन्ति
	धोरयसि	धोरयथः	धोरयथ
	धोरयामि	धोरयावः	धोरयामः
स०	धोरयेत्	धोरयेताम्	धोरयेयुः
	धोरयेः	धोरयेतम्	धोरयेत
	धोरयेयम्	धोरयेव	धोरयेम
प०	धोरयतु	धोरयतात् धोरयताम्	धोरयन्तु
	धोरय	,, धोरयतम्	धोरयत
	धोरयाणि	धोरयाव	धोरयाम
ह्य	अधोरयत्	अधोरयताम्	अधोरयन्
	अधोरयः	अधोरयतम्	अधोरयत
	अधोरयम्	अधोरयाव	अधोरयाम
अ०	अदुधोरत्	अदुधोरताम्	अदुधोरन्
	अदुधोरः	अदुधोरतम्	अदुधोरत
	दुधोरम	अदुधोराव	अदुधोराम
प०	धोरयाञ्चकार	धोरयाञ्चक्रतुः	धोरयाञ्चक्रुः
	धोरयाञ्चकर्थ	धोरयाञ्चक्रथुः	धोरयाञ्चक्र
	धोरयाञ्चकार चकर	धोरयाञ्चकृव	धोरयाञ्चकृम
	धोरयाम्बभूव । धोरयामास		
आ०	धोर्यात्	धोर्यास्ताम्	धोर्यासुः
	धोर्याः	धोर्यास्तम्	धोर्यास्त
	धोर्यासम्	धोर्यास्व	धोर्यास्म
श	धोरयिता	धोरयितारौ	धोरयितारः
	धोरयितासि	धोरयितास्थः	धोरयितास्थ
	धोरयितास्मि	धोरयितास्वः	धोरयितास्मः
भ०	धोरयिष्यति	धोरयिष्यतः	धोरयिष्यन्ति
	धोरयिष्यसि	धोरयिष्यथः	धोरयिष्यथ
	धोरयिष्यामि	धोरयिष्यावः	धोरयिष्यामः
क्रि०	अधोरयिष्यत्	अधोरयिष्यताम्	अधोरयिष्यन्
	अधोरयिष्यः	अधोरयिष्यतम्	अधोरयिष्यत
	अधोरयिष्यम्	अधोरयिष्याव	अधोरयिष्याम

आत्मनेपदरूपाणि

धोरयते धोरयेते धोरयन्ते

धोरयेत । धोरयताम् । अधोरयत । अदुधोरत । इत्यादि

412 खोरृ (खोर्) प्रतीघाते । गतेरित्यनुवर्त्तते ॥

व०	खोरयति	खोरयतः	खोरयन्ति
	खोरयसि	खोरयथः	खोरयथ
	खोरयामि	खोरयावः	खोरयामः
स०	खोरयेत्	खोरयेताम्	खोरयेयुः
	खोरयेः	खोरयेतम्	खोरयेत
	खोरयेयम्	खोरयेव	खोरयेम
प०	खोरयतु	खोरयतात् खोरयताम्	खोरयन्तु
	खोरय	,, खोरयतम्	खोरयत
	खोरयाणि	खोरयाव	खोरयाम
ह्य०	अखोरयत्	अखोरयताम्	अखोरयन्
	अखोरयः	अखोरयतम्	अखोरयत
	अखोरयम्	अखोरयाव	अखोरयाम
अ०	अचुखोरत्	अचुखोरताम्	अचुखोरन्
	अचुखोरः	अचुखोरतम्	अचुखोरत
	अचुखोरम्	अचुखोराव	अचुखोराम
प०	खोरयाञ्चकार	खोरयाञ्चक्रतुः	खोरयाञ्चक्रुः
	खोरयाञ्चकर्थ	खोरयाञ्चक्रथुः	खोरयाञ्चक्र
	खोरयाञ्चकार चकर	खोरयाञ्चकृव	खोरयाञ्चकृम
	खोरयाम्बभूव । खोरयामास		
आ०	खोर्यात्	खोर्यास्ताम्	खोर्यासुः
	खोर्याः	खोर्यास्तम्	खोर्यास्त
	खोर्यासम्	खोर्यास्व	खोर्यास्म
श्व०	खोरयिता	खोरयितारौ	खोरयितारः
	खोरयितासि	खोरयितास्थः	खोरयितास्थ
	खोरयितास्मि	खोरयितास्वः	खोरयितास्मः
भ०	खोरयिष्यति	खोरयिष्यतः	खोरयिष्यन्ति
	खोरयिष्यसि	खोरयिष्यथः	खोरयिष्यथ
	खोरयिष्यामि	खोरयिष्यावः	खोरयिष्यामः
क्रि०	अखोरयिष्यत्	अखोरयिष्यताम्	अखोरयिष्यन्
	अखोरयिष्यः	अखोरयिष्यतम्	अखोरयिष्यत
	अखोरयिष्यम्	अखोरयिष्याव	अखोरयिष्याम

व०	खोरयते	खोरयेते	खोरयन्ते
	खोरयसे	खोरयेथे	खोरयध्वे
	खोरये	खोरयावहे	खोरयामहे
स०	खोरयेत	खोरयेयाताम्	खोरयेरन
	खोरयेथाः	खोरयेयाथाम	खोरयेध्वम्
	खोरयेय	खोरयेवहि	खोरयेमहि
प०	खोरयताम्	खोरयेताम्	खोरयन्ताम्
	खोरयस्व	खोरयेथाम्	खोरयध्वम
	खोरयै	खोरयावहै	खोरयामहै
ह्य	अखोरयत	अखोरयेताम्	अखोरयन्त
	अखोरयथाः	अखोरयेथाम्	अखोरयध्वम
	अखोरये	अखोरयावहि	अखोरयामहि
अ०	अचुखोरत	अचुखोरेताम्	अचुखोरन्त
	अचुखोरथाः	अचुखोरेथाम्	अचुखोरध्वम्
	अचुखोरे	अचुखोरावहि	अचुखोरामहि
प०	खोरयाञ्चक्रे	खोरयाञ्चक्राते	खोरयाञ्चक्रिरे
	खोरयाञ्चकृषे	खोरयाञ्चक्राथे	खोरयाञ्चकृढ्वे
	खोरयाञ्चक्रे	खोरयाञ्चकृवहे	खोरयाञ्चकृमहे
	खोरयाम्बभूव । खोरयामास		
आ०	खोरयिषीष्ट	खोरयिषीयास्ताम्	खोरयिषीरन
	खोरयिषीष्ठाः	खोरयिषीयास्थाम्	खोरयिषीढ्वम् ध्वम्
	खोरयिषीय	खोरयिषीवहि	खोरयिषीमहि
श्व०	खोरयिता	खोरयितारौ	खोरयितारः
	खोरयितासे	खोरयितासाथे	खोरयिताध्वे
	खोरयिताहे	खोरयितास्वहे	खोरयितास्महे
भ०	खोरयिष्यते	खोरयिष्येते	खोरयिष्यन्ते
	खोरयिष्यसे	खोरयिष्येथे	खोरयिष्यध्वे
	खोरयिष्ये	खोरयिष्यावहे	खोरयिष्यामहे
क्रि०	अखोरयिष्यत	अखोरयिष्येताम	अखोरयिष्यन्त
	अखोरयिष्यथाः	अखोरयिष्येथाम्	अखोरयिष्यध्वम्
	अखोरयिष्ये	अखोरयिष्यावहि	अखोरयिष्यामहि

॥ अथ लान्ता श्चत्वारिंशत् ॥

413 दल (दलू विशरणे ।

व०	दालयति	दालयतः	दालयन्ति
	दालयसि	दालयथः	दालयथ
	दालयामि	दालयावः	दालयामः
स०	दालयेत्	दालयेताम्	दालयेयुः
	दालयेः	दालयेतम्	दालयेत
	दालयेयम्	दालयेव	दालयेम
प०	दालयतु	दालयतात् दालयताम्	दालयन्तु
	दालय	दालयतात दालयतम्	दालयत
	दालयानि	दालयाव	दालयाम
ह्य०	अदालयत्	अदालयताम्	अदालयन्
	अदालयः	अदालयतम्	अदालयत
	अदालयम्	अदालयाव	अदालयाम
अ०	अदीदलत्	अदीदलताम्	अदीदलन्
	अदीदलः	अदीदलतम्	अदीदलत
	अदीदलम्	अदीदलाव	अदीदलाम
प०	दालयाञ्चकार	दालयाञ्चक्रतुः	दालयाञ्चक्रुः
	दालयाञ्चकर्थ	दालयाञ्चक्रथुः	दालयाञ्चक्र
	दालयाञ्चकार-चकर	दालयाञ्चकृव	दालयाञ्चकृम
	दालयाम्बभूव । दालयामास		
आ०	दाल्यात्	दाल्यास्ताम्	दाल्यासुः
	दाल्याः	दाल्यास्तम्	दाल्यास्त
	दाल्यासम्	दाल्यास्व	दाल्यास्म
ध०	दालयिता	दालयितारौ	दालयितारः
	दालयितासि	दालयितास्थः	दालयितास्थ
	दालयितास्मि	दालयितास्वः	दालयितास्मः
भ०	दालयिष्यति	दालयिष्यतः	दालयिष्यन्ति
	दालयिष्यसि	दालयिष्यथः	दालयिष्यथ
	दालयिष्यामि	दालयिष्यावः	दालयिष्यामः
क्रि०	अदालयिष्यत्	अदालयिष्यताम्	अदालयिष्यन्
	अदालयिष्यः	अदालयिष्यतम्	अदालयिष्यत
	अदालयिष्यम्	अदालयिष्याव	अदालयिष्याम

व०	दालयते	दालयेते	दालयन्ते
	दालयसे	दालयेथे	दालयध्वे
	दालये	दालयावहे	दालयामहे
स०	दालयेत	दालयेयाताम्	दालयेरन्
	दालयेथाः	दालयेयाथाम्	दालयेध्वम्
	दालयेय	दालयेवहि	दालयेमहि
प०	दालयताम्	दालयेताम्	दालयन्ताम्
	दालयस्व	दालयेथाम्	दालयध्वम्
	दालयै	दालयावहै	दालयामहै
ह्य०	अदालयत	अदालयेताम्	अदालयन्त
	अदालयथाः	अदालयेथाम्	अदालयध्वम्
	अदालये	अदालयावहि	अदालयामहि
अ	अदीदलत	अदीदलेताम्	अदीदलन्त
	अदीदलथाः	अदीदलेथाम्	अदीदलध्वम्
	अदीदले	अदीदलावहि	अदीदलामहि
प०	दालयाञ्चक्रे	दालयाञ्चक्राते	दालयाञ्चक्रिरे
	दालयाञ्चकृषे	दालयाञ्चक्राथे	दालयाञ्चकृढ्वे
	दालयाञ्चक्रे	दालयाञ्चकृवहे	दालयाञ्चकृवहे
	दालयाम्बभूव । दालयामास		
आ०	दालयिषीष्ट	दालयिषीयास्ताम्	दालयिषीरन्
	दालयिषीष्ठाः	दालयिषीयास्थाम्	दालयिषीढ्वम् ध्वम्
	दालयिषीय	दालयिषीवहि	दालयिषीमहि
श्व०	दालयिता	दालयितारौ	दालयितारः
	दालयितासे	दालयितासाथे	दालयिताध्वे
	दालयिताहे	दालयितास्वहे	दालयितास्महे
भ०	दालयिष्यते	दालयिष्येते	दालयिष्यन्ते
	दालयिष्यसे	दालयिष्येथे	दालयिष्यध्वे
	दालयिष्ये	दालयिष्यावहे	दालयिष्यामहे
क्रि०	अदालयिष्यत	अदालयिष्येताम्	अदालयिष्यन्त
	अदालयिष्यथाः	अदालयिष्येथाम्	अदालयिष्यध्वम्
	अदालयिष्ये	अदालयिष्यावहि	अदालयिष्यामहि

414 ञिफला (फल्) विशरणे ।

ब० फालयति फालयतः फालयन्ति
फालयसि फालयथः फालयथ
फालयामि फालयावः फालयामः

स० फालयेत् फालयेताम् फालयेयुः
फालयेः फालयेतम् फालयेत
फालयेयम् फालयेव फालयेम

प० फालयतु फालयतात् फालयताम् फालयन्तु
फालय फालयतात् फालयतम् फालयत
फालयानि फालयाव फालयाम

ह्य० अफालयत् अफालयताम् अफालयन्
अफालयः अफालयतम् अफालयत
अफालयम् अफालयाव अफालयाम

अ० अपीफलत् अपीफलताम् अपीफलन्
अपीफलः अपीफलतम् अपीफलत
अपीफलम् अपीफलाव अपीफलाम

प० फालयाञ्चकार फालयाञ्चकतुः फालयाञ्चकुः
फालयाञ्चकर्थ फालयाञ्चकथुः फालयाञ्चक
फालयाञ्चकार-चकर फालयाञ्चकृव फालयाञ्चकृम
फालयाम्बभूव । फालयामास

आ० फाल्यात् फाल्यास्ताम् फाल्यासुः
फाल्याः फाल्यास्तम् फाल्यास्त
फाल्यासम् फाल्यास्व फाल्यास्म

श्व० फालयिता फालयितारौ फालयितारः
फालयितासि फालयितास्थः फालयितास्थ
फालयितास्मि फालयितास्वः फालयितास्मः

भ० फालयिष्यति फालयिष्यतः फालयिष्यन्ति
फालयिष्यसि फालयिष्यथः फालयिष्यथ
फालयिष्यामि फालयिष्यावः फालयिष्यामः

क्रि० अफालयिष्यत् अफालयिष्यताम् अफालयिष्यन्
अफालयिष्यः अफालयिष्यतम् अफालयिष्यत
अफालयिष्यम् अफालयिष्याव अफालयिष्याम

ब० फालयते फालयेते फालयन्ते
फालयसे फालयेथे फालयध्वे
फालये फालयावहे फालयामहे

स० फालयेत फालयेयाताम् फालयेरन्
फालयेथाः फालयेयाथाम् फालयेध्वम्
फालयेय फालयेवहि फालयेमहि

प० फालयताम् फालयेताम् फालयन्ताम्
फालयस्व फालयेथाम् फालयध्वम्
फालयै फालयावहै फालयामहै

ह्य अफालयत अफालयेताम् अफालयन्त
अफालयथाः अफालयेथाम् अफालयध्वम्
अफालये अफालयावहि अफालयामहि

अ अपीफलत अपीफलेताम् अपीफलन्त
अपीफलथाः अपीफलेथाम् अपीफलध्वम
अपीफले अपीफलावहि अपीफलामहि

प० फालयाञ्चके फालयाञ्चकाते फालयाञ्चकिरे
फालयाञ्चकृषे फालयाञ्चकाथे फालयाञ्चकृढ्वे
फालयाञ्चके फालयाञ्चकृवहे फालयाञ्चकृवहे
फालयाम्बभूव । फालयामास

आ० फालयिषीष्ट फालयिषीयास्ताम् फालयिषीरन्
फालयिषीष्ठाः फालयिषीयास्थाम् फालयिषीढ्वम्
ध्वम्
फालयिषीय फालयिषीवहि फालयिषीमहि

श्व० फालयिता फालयितारौ फालयितारः
फालयितासे फालयितासाथे फालयिताध्वे
फालयिताहे फालयितास्वहे फालयितास्महे

भ० फालयिष्यते फालयिष्येते फालयिष्यन्ते
फालयिष्यसे फालयिष्येथे फालयिष्यध्वे
फालयिष्ये फालयिष्यावहे फालयिष्यामहे

क्रि० अफालयिष्यत अफालयिष्येताम् अफालयिष्यन्त
अफालयिष्यथाः अफालयिष्येथाम् अफालयिष्यध्वम
अफालयिष्ये अफालयिष्यावहि अफालयिष्यामहि

415 मील (मील् निमेषणे

व०	मीलयति	मीलयतः	मीलयन्ति
	मीलयसि	मीलयथः	मीलयथ
	मीलयामि	मीलयावः	मीलयामः
स०	मीलयेत्	मीलयेताम्	मीलयेयुः
	मीलयेः	मीलयेतम्	मीलयेत
	मीलयेयम्	मीलयेव	मीलयेम
प	मीलयतु	मीलयतात् मीलयताम्	मीलयन्तु
	मीलय ,,	मीलयतम	मीलयत
	मीलयानि	मीलयाव	मीलयाम
ह्य०	अमीलयत्	अमीलयताम्	अमीलयन्
	अमीलयः	अमीलयतम्	अमीलयत
	अमीलयम	अमीलयाव	अमीलयाम
अ०	अमिमीलत्	अमिमीलताम्	अमिमीलन्
	अमिमीलः	अमिमीलतम्	अमिमीलत
	अमिमीलम	अमिमीलाव	अमिमीलाम
	अमीमिलत्	अमीमिलताम्	अमीमिलन् इ०
प०	मीलयाञ्चकार	मीलयाञ्चक्रतु	मीलयाञ्चक्रुः
	मीलयाञ्चकर्थ	मीलयाञ्चक्रथुः	मीलयाञ्चक्र
	मीलयाञ्चकार-चकर	मीलयाञ्चकृव	मीलयाञ्चकृम
	मीलयाम्बभूव । मीलयामास		
आ०	मील्यात्	मील्यास्ताम्	मील्यासुः
	मील्याः	मील्यास्तम्	मील्यास्त
	मील्यासम	मील्यास्व	मील्यास्म
श्व०	मीलयिता	मीलयितारौ	मीलयितारः
	मीलयितासि	मीलयितास्थः	मीलयितास्थ
	मीलयितास्मि	मीलयितास्वः	मीलयितास्मः
भ०	मीलयिष्यति	मीलयिष्यतः	मीलयिष्यन्ति
	मीलयिष्यसि	मीलयिष्यथः	मीलयिष्यथ
	मीलयिष्यामि	मीलयिष्यावः	मीलयिष्यामः
क्रि०	अमीलयिष्यत्	अमीलयिष्यताम्	अमीलयिष्यन्
	अमीलयिष्यः	अमीलयिष्यतम	अमीलयिष्यत
	अमीलयिष्यम्	अमीलयिष्याव	अमीलयिष्याम

व०	मीलयते	मीलयेते	मीलयन्ते
	मीलयसे	मीलयेथे	मीलयध्वे
	मीलये	मीलयावहे	मीलयामहे
स०	मीलयेत	मीलयेयाताम्	मीलयेरन
	मीलयेथाः	मीलयेयाथाम्	मीलयेध्वम
	मीलयेय	मीलयेवहि	मीलयेमहि
प०	मीलयताम्	मीलयेताम्	मीलयन्ताम्
	मीलयस्व	मीलयेथाम	मीलयध्वम
	मीलयै	मीलयावहै	मीलयामहै
ह्य०	अमीलयत	अमीलयेताम्	अमीलयन्त
	अमीलयथाः	अमीलयेथाम	अमीलयध्वम्
	अमीलये	अमीलयावहि	अमीलयामहि
अ०	अमिमीलत	अमिमीलेताम्	अमिमीलन्त
	अमिमीलथाः	अमिमीलेथाम	अमिमीलध्वम्
	अमिमीले	अमिमीलावहि	अमिमीलामहि
	अमीमिलत	अमीमिलेताम्	अमीमिलन्त इ०
प०	मीलयाञ्चके	मीलयाञ्चक्राते	मीलयाञ्चक्रिरे
	मीलयाञ्चकृषे	मीलयाञ्चक्राथे	मीलयाञ्चकृढ्वे
	मीलयाञ्चके	मीलयाञ्चकृवहे	मीलयाञ्चकृमहे
	मीलयाम्बभूव । मीलयामास		
आ०	मीलयिषीष्ट	मीलयिषीयास्ताम	मीलयिषीरन्
	मीलयिषीष्ठाः	मीलयिषीयास्थाम्	मीलयिषीढ्वम् ध्वम्
	मीलयिषीय	मीलयिषीवहि	मीलयिषीमहि
श्व०	मीलयिता	मीलयितारौ	मीलयितारः
	मीलयितासे	मीलयितासाथे	मीलयिताध्वे
	मीलयिताहे	मीलयितास्वहे	मीलयितास्महे
भ०	मीलयिष्यते	मीलयिष्येते	मीलयिष्यन्ते
	मीलयिष्यसे	मीलयिष्येथे	मीलयिष्यध्वे
	मीलयिष्ये	मीलयिष्यावहे	मीलयिष्यामहे
क्रि०	अमीलयिष्यत	अमीलयिष्येताम्	अमीलयिष्यन्त
	अमीलयिष्यथाः	अमीलयिष्येथाम्	अमीलयिष्यध्वम्
	अमीलयिष्ये	अमीलयिष्यावहि	अमीलयिष्यामहि

416 इमील (इमील्) निमेषणे

०	इमीलयति	इमीलयतः	इमीलयन्ति
	इमीलयसि	इमीलयथः	इमीलयथ
	इमीलयामि	इमीलयावः	इमीलयामः
स०	इमीलयेत्	इमीलयेताम्	इमीलयेयुः
	इमीलयेः	इमीलयेतम्	इमीलयेत
	इमीलयेयम्	इमीलयेव	इमीलयेम
प०	इमीलयतु	इमीलयतात्	इमीलयताम्	इमीलयन्तु
	इमीलय	,,	इमीलयतम	इमीलयत
	इमीलयानि	इमीलयाव	इमीलयाम
ह्य०	अइमीलयत्	अइमीलयताम्	अइमीलयन्
	अइमीलयः	अइमीलयतम्	अइमीलयत
	अइमीलयम्	अइमीलयाव	अइमीलयाम
अ०	अशिश्मिलत्	अशिश्मिलताम्	अशिश्मिलन्
	अशिश्मिलः	अशिश्मिलतम्	अशिश्मिलत
	अशिश्मिलम्	अशिश्मिलाव	अशिश्मिलाम
प०	इमीलयाञ्चकार	इमीलयाञ्चक्रतुः	इमीलयाञ्चक्रुः
	इमीलयाञ्चकर्थ	इमीलयाञ्चक्रथुः	इमीलयाञ्चक्र
	इमीलयाञ्चकार-चकर	इमीलयाञ्चकृव	इमीलयाञ्चकृम
	इमीलयाम्बभूव । इमीलयामास		
आ०	इमील्यात्	इमील्यास्ताम्	इमील्यासुः
	इमील्याः	इमील्यास्तम	इमील्यास्त
	इमील्यासम्	इमील्यास्व	इमील्यास्म
श्व०	इमीलयिता	इमीलयितारौ	इमीलयितारः
	इमीलयितासि	इमीलयितास्थः	इमीलयितास्थ
	इमीलयितास्मि	इमीलयितास्वः	इमीलयितास्मः
भ०	इमीलयिष्यति	इमीलयिष्यतः	इमीलयिष्यन्ति
	इमीलयिष्यसि	इमीलयिष्यथः	इमीलयिष्यथ
	इमीलयिष्यामि	इमीलयिष्यावः	इमीलयिष्यामः
क्रि०	अइमीलयिष्यत्	अइमीलयिष्यताम्	अइमीलयिष्यन्
	अइमीलयिष्यः	अइमीलयिष्यतम्	अइमीलयिष्यत
	अइमीलयिष्यम्	अइमीलयिष्याव	अइमीलयिष्याम

व०	इमीलयते	इमीलयेते	इमीलयन्ते
	इमीलयसे	इमीलयेथे	इमीलयध्वे
	इमीलये	इमीलयावहे	इमीलयामहे
स०	इमीलयेत	इमीलयेयाताम्	इमीलयेरन्
	इमीलयेथाः	इमीलयेयाथाम्	इमीलयेध्वम्
	इमीलयेय	इमीलयेवहि	इमीलयेमहि
प०	इमीलयताम्	इमीलयेताम्	इमीलयन्ताम्
	इमीलयस्व	इमीलयेथाम्	इमीलयध्वम्
	इमीलयै	इमीलयावहै	इमीलयामहै
ह्य०	अइमीलयत	अइमीलयेताम्	अइमीलयन्त
	अइमीलयथाः	अइमीलयेथाम्	अइमीलयध्वम्
	अइमीलये	अइमीलयावहि	अइमीलयामहि
अ०	अशिश्मिलत	अशिश्मिलेताम्	अशिश्मिलन्त
	अशिश्मिलथाः	अशिश्मिलेथाम	अशिश्मिलध्वम्
	अशिश्मिले	अशिश्मिलावहि	अशिश्मिलामहि
प	इमीलयाञ्चक्रे	इमीलयाञ्चक्राते	इमीलयाञ्चक्रिरे
	इमीलयाञ्चकृषे	इमीलयाञ्चक्राथे	इमीलयाञ्चकृढ्वे
	इमीलयाञ्चक्रे	इमीलयाञ्चकृवहे	इमीलयाञ्चकृमहे
	इमीलयाम्बभूव । इमीलयामास		
आ०	इमीलयिषीष्ट	इमीलयिषीयास्ताम	इमीलयिषीरन्
	इमीलयिषीष्ठाः	इमीलयिषीयास्थाम्	इमीलयिषीढ्वम् ध्वम्
	इमीलयिषीय	इमीलयिषीवहि	इमीलयिषीमहि
श्व०	इमीलयिता	इमीलयितारौ	इमीलयितारः
	इमीलयितासे	इमीलयितासाथे	इमीलयिताध्वे
	इमीलयिताहे	इमीलयितास्वहे	इमीलयितास्महे
भ०	इमीलयिष्यते	इमीलयिष्येते	इमीलयिष्यन्ते
	इमीलयिष्यसे	इमीलयिष्येथे	इमीलयिष्यध्वे
	इमीलयिष्ये	इमीलयिष्यावहे	इमीलयिष्यामहे
क्रि०	अइमीलयिष्यत	अइमीलयिष्येताम	अइमीलयिष्यन्त
	अइमीलयिष्यथाः	अइमीलयिष्येथाम	अइमीलयिष्यध्वम्
	अइमीलयिष्ये	अइमीलयिष्यावहि	अइमीलयिष्यामहि

417 स्मील (स्मील्) निमेषणे

०	स्मीलयति	स्मीलयतः	स्मीलयन्ति
	स्मीलयसि	स्मीलयथः	स्मीलयथ
	स्मीलयामि	स्मीलयावः	स्मीलयामः
स०	स्मीलयेत्	स्मीलयेताम्	स्मीलयेयुः
	स्मीलयेः	स्मीलयेतम्	स्मीलयेत
	स्मीलयेयम्	स्मीलयेव	स्मीलयेम
प०	स्मीलयतु	स्मीलयतात्	स्मीलयताम्	स्मीलयन्तु
	स्मीलय	,,	स्मीलयतम्	स्मीलयत
	स्मीलयानि	स्मीलयाव	स्मीलयाम
ह्य०	अस्मीलयत्	अस्मीलयताम्	अस्मीलयन्
	अस्मीलयः	अस्मीलयतम्	अस्मीलयत
	अस्मीलयम्	अस्मीलयाव	अस्मीलयाम
अ०	असिस्मिलत्	असिस्मिलताम्	असिस्मिलन्
	असिस्मिलः	असिस्मिलतम्	असिस्मिलत
	असिस्मिलम्	असिस्मिलाव	असिस्मिलाम
प०	स्मीलयाञ्चकार	स्मीलयाञ्चक्रतुः	स्मीलयाञ्चक्रुः
	स्मीलयाञ्चकर्थ	स्मीलयाञ्चक्रथुः	स्मीलयाञ्चक्र
	स्मीलयाञ्चकार-चकर	स्मीलयाञ्चकृव	स्मीलयाञ्चकृम
	स्मीलयाम्बभूव । स्मीलयामास		
भा०	स्मील्यात्	स्मील्यास्ताम्	स्मील्यासुः
	स्मील्याः	स्मील्यास्तम्	स्मील्यास्त
	स्मील्यासम्	स्मील्यास्व	स्मील्यास्म
श्व०	स्मीलयिता	स्मीलयितारौ	स्मीलयितारः
	स्मीलयितासि	स्मीलयितास्थः	स्मीलयितास्थ
	स्मीलयितास्मि	स्मीलयितास्वः	स्मीलयितास्मः
भ०	स्मीलयिष्यति	स्मीलयिष्यतः	स्मीलयिष्यन्ति
	स्मीलयिष्यसि	स्मीलयिष्यथः	स्मीलयिष्यथ
	स्मीलयिष्यामि	स्मीलयिष्यावः	स्मीलयिष्यामः
क्रि०	अस्मीलयिष्यत्	अस्मीलयिष्यताम्	अस्मीलयिष्यन्
	अस्मीलयिष्यः	अस्मीलयिष्यतम्	अस्मीलयिष्यत
	अस्मीलयिष्यम्	अस्मीलयिष्याव	अस्मीलयिष्याम

व०	स्मीलयते	स्मीलयेते	स्मीलयन्ते
	स्मीलयसे	स्मीलयेथे	स्मीलयध्वे
	स्मीलये	स्मीलयावहे	स्मीलयामहे
स०	स्मीलयेत	स्मीलयेयाताम्	स्मीलयेरन्
	स्मीलयेथाः	स्मीलयेयाथाम्	स्मीलयेध्वम्
	स्मीलयेय	स्मीलयेवहि	स्मीलयेमहि
प०	स्मीलयताम्	स्मीलयेताम्	स्मीलयन्ताम्
	स्मीलयस्व	स्मीलयेथाम्	स्मीलयध्वम्
	स्मीलयै	स्मीलयावहै	स्मीलयामहै
ह्य०	अस्मीलयत	अस्मीलयेताम्	अस्मीलयन्त
	अस्मीलयथाः	अस्मीलयेथाः	अस्मीलयध्वम्
	अस्मीलये	अस्मीलयावहि	अस्मीलयामहि
अ०	असिस्मिलत	असिस्मिलेताम्	असिस्मिलन्त
	असिस्मिलथाः	असिस्मिलेथाम्	असिस्मिलध्वम्
	असिस्मिले	असिस्मिलावहि	असिस्मिलामहि
प	स्मीलयाञ्चक्रे	स्मीलयाञ्चक्राते	स्मीलयाञ्चक्रिरे
	स्मीलयाञ्चकृषे	स्मीलयाञ्चक्राथे	स्मीलयाञ्चकृढ्वे
	स्मीलयाञ्चक्रे	स्मीलयाञ्चकृवहे	स्मीलयाञ्चकृमहे
	स्मीलयाम्बभूव । स्मीलयामास		
आ०	स्मीलयिषीष्ट	स्मीलयिषीयास्ताम्	स्मीलयिषीरन्
	स्मीलयिषीष्ठाः	स्मीलयिषीयास्थाम्	स्मीलयिषीढ्वम् ध्वम्
	स्मीलयिषीय	स्मीलयिषीवहि	स्मीलयिषीमहि
श्व०	स्मीलयिता	स्मीलयितारौ	स्मीलयितारः
	स्मीलयितासे	स्मीलयितासाथे	स्मीलयिताध्वे
	स्मीलयिताहे	स्मीलयितास्वहे	स्मीलयितास्महे
भ०	स्मीलयिष्यते	स्मीलयिष्येते	स्मीलयिष्यन्ते
	स्मीलयिष्यसे	स्मीलयिष्येथे	स्मीलयिष्यध्वे
	स्मीलयिष्ये	स्मीलयिष्यावहे	स्मीलयिष्यामहे
क्रि०	अस्मीलयिष्यत	अस्मीलयिष्येताम्	अस्मीलयिष्यन्त
	अस्मीलयिष्यथाः	अस्मीलयिष्येथाम्	अस्मीलयिष्यध्वम्
	अस्मीलयिष्ये	अस्मीलयिष्यावहि	अस्मीलयिष्यामहि

419 क्ष्मील (क्ष्मील्) निमेषणे

	क्ष्मीलयति	क्ष्मीलयतः	क्ष्मीलयन्ति
	क्ष्मीलयसि	क्ष्मीलयथः	क्ष्मीलयथ
	क्ष्मीलयामि	क्ष्मीलयावः	क्ष्मीलयामः
स	क्ष्मीलयेत्	क्ष्मीलयेताम्	क्ष्मीलयेयुः
	क्ष्मीलयेः	क्ष्मीलयेतम्	क्ष्मीलयेत
	क्ष्मीलयेयम्	क्ष्मीलयेव	क्ष्मीलयेम
प	क्ष्मीलयतु	क्ष्मीलयतात्	क्ष्मीलयताम्	क्ष्मीलयन्तु
	क्ष्मीलय ,,	क्ष्मीलयतम्	क्ष्मीलयत
	क्ष्मीलयाणि	क्ष्मीलयाव	क्ष्मीलयाम
ह्य०	अक्ष्मीलयत्	अक्ष्मीलयताम्	अक्ष्मीलयन्
	अक्ष्मीलयः	अक्ष्मीलयतम्	अक्ष्मीलयत
	अक्ष्मीलयम्	अक्ष्मीलयाव	अक्ष्मीलयाम
अ०	अचिक्ष्मिलत्	अचिक्ष्मिलताम्	अचिक्ष्मिलन्
	अचिक्ष्मिलः	अचिक्ष्मिलतम्	अचिक्ष्मिलत
	अचिक्ष्मिलम्	अचिक्ष्मिलाव	अचिक्ष्मिलाम
प०	क्ष्मीलयाञ्चकार	क्ष्मीलयाञ्चक्रतुः	क्ष्मीलयाञ्चक्रुः
	क्ष्मीलयाञ्चकर्थ	क्ष्मीलयाञ्चक्रथुः	क्ष्मीलयाञ्चक्र
	क्ष्मीलयाञ्चकार-चकर	क्ष्मीलयाञ्चकृव	क्ष्मीलयाञ्चकृम
	क्ष्मीलयाम्बभूव । क्ष्मीलयामास		
आ०	क्ष्मील्यात्	क्ष्मील्यास्ताम्	क्ष्मील्यासुः
	क्ष्मील्याः	क्ष्मील्यास्तम्	क्ष्मील्यास्त
	क्ष्मील्यासम्	क्ष्मील्यास्व	क्ष्मील्यास्म
भ०	क्ष्मीलयिता	क्ष्मीलयितारौ	क्ष्मीलयितारः
	क्ष्मीलयितासि	क्ष्मीलयितास्थः	क्ष्मीलयितास्थ
	क्ष्मीलयितास्मि	क्ष्मीलयितास्वः	क्ष्मीलयितास्मः
भ०	क्ष्मीलयिष्यति	क्ष्मीलयिष्यतः	क्ष्मीलयिष्यन्ति
	क्ष्मीलयिष्यसि	क्ष्मीलयिष्यथः	क्ष्मीलयिष्यथ
	क्ष्मीलयिष्यामि	क्ष्मीलयिष्यावः	क्ष्मीलयिष्यामः
क्रि०	अक्ष्मीलयिष्यत्	अक्ष्मीलयिष्यताम्	अक्ष्मीलयिष्यन्
	अक्ष्मीलयिष्यः	अक्ष्मीलयिष्यतम्	अक्ष्मीलयिष्यत
	अक्ष्मीलयिष्यम्	अक्ष्मीलयिष्याव	अक्ष्मीलयिष्याम

व०	क्ष्मीलयते	क्ष्मीलयेते	क्ष्मीलयन्ते
	क्ष्मीलयसे	क्ष्मीलयेथे	क्ष्मीलयध्वे
	क्ष्मीलये	क्ष्मीलयावहे	क्ष्मीलयामहे
स०	क्ष्मीलयेत	क्ष्मीलयेयाताम्	क्ष्मीलयेरन्
	क्ष्मीलयेथाः	क्ष्मीलयेयाथाम्	क्ष्मीलयेध्वम्
	क्ष्मीलयेय	क्ष्मीलयेवहि	क्ष्मीलयेमहि
प०	क्ष्मीलयताम्	क्ष्मीलयेताम्	क्ष्मीलयन्ताम्
	क्ष्मीलयस्व	क्ष्मीलयेथाम्	क्ष्मीलयध्वम्
	क्ष्मीलयै	क्ष्मीलयावहै	क्ष्मीलयामहै
ह्य०	अक्ष्मीलयत	अक्ष्मीलयेताम्	अक्ष्मीलयन्त
	अक्ष्मीलयथाः	अक्ष्मीलयेथाम	अक्ष्मीलयध्वम्
	अक्ष्मीलये	अक्ष्मीलयावहि	अक्ष्मीलयामहि
अ०	अचिक्ष्मिलत	अचिक्ष्मिलेताम्	अचिक्ष्मिलन्त
	अचिक्ष्मिलथाः	अचिक्ष्मिलेथाम	अचिक्ष्मिलध्वम्
	अचिक्ष्मिले	अचिक्ष्मिलावहि	अचिक्ष्मिलामहि
प	क्ष्मीलयाञ्चक्रे	क्ष्मीलयाञ्चक्राते	क्ष्मीलयाञ्चक्रिरे
	क्ष्मीलयाञ्चकृषे	क्ष्मीलयाञ्चक्राथे	क्ष्मीलयाञ्चकृढ्वे
	क्ष्मीलयाञ्चक्रे	क्ष्मीलयाञ्चकृवहे	क्ष्मीलयाञ्चकृमहे
	क्ष्मीलयाम्बभूव । क्ष्मीलयामास		
आ०	क्ष्मीलयिषीष्ट	क्ष्मीलयिषीयास्ताम्	क्ष्मीलयिषीरन्
	क्ष्मीलयिषीष्ठाः	क्ष्मीलयिषीयास्थाम्	क्ष्मीलयिषीढ्वम् ध्वम्
	क्ष्मीलयिषीय	क्ष्मीलयिषीवहि	क्ष्मीलयिषीमहि
भ०	क्ष्मीलयिता	क्ष्मीलयितारौ	क्ष्मीलयितारः
	क्ष्मीलयितासे	क्ष्मीलयितासाथे	क्ष्मीलयिताध्वे
	क्ष्मीलयिताहे	क्ष्मीलयितास्वहे	क्ष्मीलयितास्महे
भ०	क्ष्मीलयिष्यते	क्ष्मीलयिष्येते	क्ष्मीलयिष्यन्ते
	क्ष्मीलयिष्यसे	क्ष्मीलयिष्येथे	क्ष्मीलयिष्यध्वे
	क्ष्मीलयिष्ये	क्ष्मीलयिष्यावहे	क्ष्मीलयिष्यामहे
क्रि०	अक्ष्मीलयिष्यत	अक्ष्मीलयिष्येताम्	अक्ष्मीलयिष्यन्त
	अक्ष्मीलयिष्यथाः	अक्ष्मीलयिष्येथाम्	अक्ष्मीलयिष्यध्वम्
	अक्ष्मीलयिष्ये	अक्ष्मीलयिष्यावहि	अक्ष्मीलयिष्यामहि

419 पील (पील्) प्रतिष्टम्भे

व० पीलयति पीलयतः पीलयन्ति
पीलयसि पीलयथः पीलयथ
पीलयामि पीलयावः पीलयामः

स० पीलयेत् पीलयेताम् पीलयेयुः
पीलयेः पीलयेतम् पीलयेत
पीलयेयम् पीलयेव पीलयेम

प० पीलयतु पीलयतात् पीलयताम् पीलयन्तु
पीलय ,, पीलयतम् पीलयत
पीलयानि पीलयाव पीलयाम

ह्य० अपीलयत् अपीलयताम् अपीलयन्
अपीलयः अपीलयतम् अपीलयत
अपीलयम् अपीलयाव अपीलयाम

अ० अपीपिलत् अपीपिलताम् अपीपिलन्
अपीपिलः अपीपिलतम् अपीपिलत
अपीपिलम् अपीपिलाव अपीपिलाम

प० पीलयाञ्चकार पीलयाञ्चक्रतुः पीलयाञ्चक्रुः
पीलयाञ्चकर्थ पीलयाञ्चक्रथुः पीलयाञ्चक्र
पीलयाञ्चकार-चकर पीलयाञ्चकृव पीलयाञ्चकृम
पीलयाम्बभूव । पीलयामास

आ० पील्यात् पील्यास्ताम् पील्यासुः
पील्याः पील्यास्तम् पील्यास्त
पील्यासम् पील्यास्व पील्यास्म

श्व० पीलयिता पीलयितारौ पीलयितारः
पीलयितासि पीलयितास्थः पीलयितास्थ
पीलयितास्मि पीलयितास्वः पीलयितास्मः

भ० पीलयिष्यति पीलयिष्यतः पीलयिष्यन्ति
पीलयिष्यसि पीलयिष्यथः पीलयिष्यथ
पीलयिष्यामि पीलयिष्यावः पीलयिष्यामः

क्रि० अपीलयिष्यत् अपीलयिष्यताम् अपीलयिष्यन्
अपीलयिष्यः अपीलयिष्यतम् अपीलयिष्यत
अपीलयिष्यम् अपीलयिष्याव अपीलयिष्याम

व० पीलयते पीलयेते पीलयन्ते
पीलयसे पीलयेथे पीलयध्वे
पीलये पीलयावहे पीलयामहे

स० पीलयेत पीलयेयाताम् पीलयेरन्
पीलयेथाः पीलयेयाथाम् पीलयेध्वम्
पीलयेय पीलयेवहि पीलयेमहि

प० पीलयताम् पीलयेताम् पीलयन्ताम्
पीलयस्व पीलयेथाम् पीलयध्वम्
पीलयै पीलयावहै पीलयामहै

ह्य० अपीलयत अपीलयेताम् अपीलयन्त
अपीलयथाः अपीलयेथाम् अपीलयध्वम्
अपीलये अपीलयावहि अपीलयामहि

अ० अपीपिलत अपीपिलेताम् अपीपिलन्त
अपीपिलथाः अपीपिलेथाम् अपीपिलध्वम्
अपीपिले अपीपिलावहि अपीपिलामहि

प० पीलयाञ्चक्रे पीलयाञ्चक्राते पीलयाञ्चक्रिरे
पीलयाञ्चकृषे पीलयाञ्चक्राथे पीलयाञ्चकृढ्वे
पीलयाञ्चक्रे पीलयाञ्चकृवहे पीलयाञ्चकृमहे
पीलयाम्बभूव । पीलयामास

आ० पीलयिषीष्ट पीलयिषीयास्ताम् पीलयिषीरन्
पीलयिषीष्ठाः पीलयिषीयास्थाम् पीलयिषीढ्वम्
ध्वम
पीलयिषीय पीलयिषीवहि पीलयिषीमहि

श्व० पीलयिता पीलयितारौ पीलयितारः
पीलयितासे पीलयितासाथे पीलयिताध्वे
पीलयिताहे पीलयितास्वहे पीलयितास्महे

भ० पीलयिष्यते पीलयिष्येते पीलयिष्यन्ते
तीलयिष्यसे पीलयिष्येथे पीलयिष्यध्वे
पीलयिष्ये पीलयिष्यावहे पीलयिष्यामहे

क्रि० अपीलयिष्यत अपीलयिष्येताम् अतीलयिष्यन्त
अपीलयिष्यथाः अपीलयिष्येथाम् अपीलयिष्यध्वम्
अपीलयिष्ये अपीलयिष्यावहि अपीलयिष्यामहि

420 णील (नील्) वर्णे ।

ल०	नीलयति	नीलयतः	नीलयन्ति
	नीलयसि	नीलयथः	नीलयथ
	नीलयामि	नीलयावः	नीलयामः
लि०	नीलयेत्	नीलयेताम्	नीलयेयुः
	नीलयेः	नीलयेतम्	नीलयेत
	नीलयेयम्	नीलयेव	नीलयेम
लो०	नीलयतु	नीलयतात् नीलयताम्	नीलयन्तु
	नीलय ,,	नीलयतम्	नीलयत
	नीलयानि	नीलयाव	नीलयाम
ह्य०	अनीलयत्	अनीलयताम्	अनीलयन्
	अनीलयः	अनीलयतम्	अनीलयत
	अनीलयम्	अनीलयाव	अनीलयाम
भ०	अनीनिलत्	अनीनिलताम्	अनीनिलन्
	अनीनिलः	अनीनिलतम्	अनीनिलत
	अनीनिलम्	अनीनिलाव	अनीनिलाम
प०	नीलयाञ्चकार	नीलयाञ्चक्रतुः	नीलयाञ्चक्रुः
	नीलयाञ्चकर्थ	नीलयाञ्चक्रथुः	नीलयाञ्चक्र
	नीलयाञ्चकार-चकर	नीलयाञ्चकृव	नीलयाञ्चकृम
	नीलयाम्बभूव । नीलयामास		
आ०	नील्यात्	नील्यास्ताम्	नील्यासुः
	नील्याः	नील्यास्तम्	नील्यास्त
	नील्यासम्	नील्यास्व	नील्यास्म
लु०	नीलयिता	नीलयितारौ	नीलयितारः
	नीलयितासि	नीलयितास्थः	नीलयितास्थ
	नीलयितास्मि	नीलयितास्वः	नीलयितास्मः
भ०	नीलयिष्यति	नीलयिष्यतः	नीलयिष्यन्ति
	नीलयिष्यसि	नीलयिष्यथः	नीलयिष्यथ
	नीलयिष्यामि	नीलयिष्यावः	नीलयिष्यामः
क्रि०	अनीलयिष्यत्	अनीलयिष्यताम्	अनीलयिष्यन्
	अनीलयिष्यः	अनीलयिष्यतम्	अनीलयिष्यत
	अनीलयिष्यम्	अनीलयिष्याव	अनीलयिष्याम

व०	नीलयते	नीलयेते	नीलयन्ते
	नीलयसे	नीलयेथे	नीलयध्वे
	नीलये	नीलयावहे	नीलयामहे
स०	नीलयेत	नीलयेयाताम्	नीलयेरन्
	नीलयेथाः	नीलयेयाथाम्	नीलयेध्वम्
	नीलयेय	नीलयेवहि	नीलयेमहि
प०	नीलयताम्	नीलयेताम्	नीलयन्ताम्
	नीलयस्व	नीलयेथाम्	नीलयध्वम्
	नीलयै	नीलयावहै	नीलयामहै
ह्य०	अनीलयत	अनीलयेताम्	अनीलयन्त
	अनीलयथाः	अनीलयेथाम	अनीलयध्वम्
	अनीलये	अनीलयावहि	अनीलयामहि
अ०	अनीनिलत	अनीनिलेताम्	अनीनिलन्त
	अनीनिलथाः	अनीनिलेथाम्	अनीनिलध्वम्
	अनीनिले	अनीनिलावहि	अनीनिलामहि
प०	नीलयाञ्चक्रे	नीलयाञ्चक्राते	नीलयाञ्चक्रिरे
	नीलयाञ्चकृषे	नीलयाञ्चक्राथे	नीलयाञ्चकृढ्वे
	नीलयाञ्चक्रे	नीलयाञ्चकृवहे	नीलयाञ्चकृमहे
	नीलयाम्बभूव । नीलयामास		
आ०	नीलयिषीष्ट	नीलयिषीयास्ताम्	नीलयिषीरन्
	नीलयिषीष्ठाः	नीलयिषीयास्थाम्	नीलयिषीढ्वम् ध्वम्
	नीलयिषीय	नीलयिषीवहि	नीलयिषीमहि
लु०	नीलयिता	नीलयितारौ	नीलयितारः
	नीलयितासे	नीलयितासाथे	नीलयिताध्वे
	नीलयिताहे	नीलयितास्वहे	नीलयितास्महे
भ०	नीलयिष्यते	नीलयिष्येते	नीलयिष्यन्ते
	नीलयिष्यसे	नीलयिष्येथे	नीलयिष्यध्वे
	नीलयिष्ये	नीलयिष्यावहे	नीलयिष्यामहे
क्रि०	अनीलयिष्यत	अनीलयिष्येताम्	अनीलयिष्यन्त
	अनीलयिष्यथाः	अनीलयिष्येथाम्	अनीलयिष्यध्वम्
	अनीलयिष्ये	अनीलयिष्यावहि	अनीलयिष्यामहि

421 शील (शील्) समाधौ ।

व०	शीलयति	शीलयतः	शीलयन्ति
	शीलयसि	शीलयथः	शीलयथ
	शीलयामि	शीलयावः	शीलयामः
स०	शीलयेत्	शीलयेताम्	शीलयेयुः
	शीलयेः	शीलयेतम्	शीलयेत
	शीलयेयम्	शीलयेव	शीलयेम
प०	शीलयतु	शीलयतात्	शीलयताम्	शीलयन्तु
	शीलय ,,	शीलयतम्	शीलयत
	शीलयानि	शीलयाव	शीलयाम
ह्य०	अशीलयत्	अशीलयताम्	अशीलयन्
	अशीलयः	अशीलयतम्	अशीलयत
	अशीलयम्	अशीलयाव	अशीलयाम
भ०	अशीशिलत्	अशीशिलताम्	अशीशिलन्
	अशीशिलः	अशीशिलतम्	अशीशिलत
	अशीशिलम्	अशीशिलाव	अशीशिलाम
प०	शीलयाञ्चकार	शीलयाञ्चक्रतुः	शीलयाञ्चक्रुः
	शीलयाञ्चकर्थ	शीलयाञ्चक्रथुः	शीलयाञ्चक्र
	शीलयाञ्चकार-चकर	शीलयाञ्चकृव	शीलयाञ्चकृम
	शीलयाम्बभूव । शीलयामास		
आ०	शील्यात्	शील्यास्ताम्	शील्यासुः
	शील्याः	शील्यास्तम्	शील्यास्त
	शील्यासम्	शील्यास्व	शील्यास्म
श्व०	शीलयिता	शीलयितारौ	शीलयितारः
	शीलयितासि	शीलयितास्थः	शीलयितास्थ
	शीलयितास्मि	शीलयितास्वः	शीलयितास्मः
भ०	शीलयिष्यति	शीलयिष्यतः	शीलयिष्यन्ति
	शीलयिष्यसि	शीलयिष्यथः	शीलयिष्यथ
	शीलयिष्यामि	शीलयिष्यावः	शीलयिष्यामः
क्रि०	अशीलयिष्यत्	अशीलयिष्यताम्	अशीलयिष्यन्
	अशीलयिष्यः	अशीलयिष्यतम्	अशीलयिष्यत
	अशीलयिष्यम्	अशीलयिष्याव	अशीलयिष्याम

व०	शीलयते	शीलयेते	शीलयन्ते
	शीलयसे	शीलयेथे	शीलयध्वे
	शीलये	शीलयावहे	शीलयामहे
स०	शीलयेत	शीलयेयाताम्	शीलयेरन्
	शीलयेथाः	शीलयेयाथाम्	शीलयेध्वम्
	शीलयेय	शीलयेवहि	शीलयेमहि
प०	शीलयताम्	शीलयेताम्	शीलयन्ताम्
	शीलयस्व	शीलयेथाम्	शीलयध्वम्
	शीलयै	शीलयावहै	शीलयामहै
ह्य०	अशीलयत	अशीलयेताम्	अशीलयन्त
	अशीलयथाः	अशीलयेथाम्	अशीलयध्वम्
	अशीलये	अशीलयावहि	अशीलयामहि
भ०	अशीशिलत	अशीशिलेताम्	अशीशिलन्त
	अशीशिलथाः	अशीशिलेथाम्	अशीशिलध्वम्
	अशीशिले	अशीशिलावहि	अशीशिलामहि
प०	शीलयाञ्चक्रे	शीलयाञ्चक्राते	शीलयाञ्चक्रिरे
	शीलयाञ्चकृषे	शीलयाञ्चक्राथे	शीलयाञ्चकृढ्वे
	शीलयाञ्चक्रे	शीलयाञ्चकृवहे	शीलयाञ्चकृमहे
	शीलयाम्बभूव । शीलयामास		
आ०	शीलयिषीष्ट	शीलयिषीयास्ताम्	शीलयिषीरन्
	शीलयिषीष्ठाः	शीलयिषीयास्थाम्	शीलयिषीढ्वम् ध्वम्
	शीलयिषीय	शीलयिषीवहि	शीलयिषीमहि
श्व०	शीलयिता	शीलयितारौ	शीलयितारः
	शीलयितासे	शीलयितासाथे	शीलयिताध्वे
	शीलयिताहे	शीलयितास्वहे	शीलयितास्महे
भ०	शीलयिष्यते	शीलयिष्येते	शीलयिष्यन्ते
	शीलयिष्यसे	शीलयिष्येथे	शीलयिष्यध्वे
	शीलयिष्ये	शीलयिष्यावहे	शीलयिष्यामहे
क्रि०	अशीलयिष्यत	अशीलयिष्येताम्	अशीलयिष्यन्त
	अशीलयिष्यथाः	अशीलयिष्येथाम्	अशीलयिष्यध्वम्
	अशीलयिष्ये	अशीलयिष्यावहि	अशीलयिष्यामहि

422 कील (कीलृ) बन्धे ।

व०	कीलयति	कीलयतः	कीलयन्ति
	कीलयसि	कीलयथः	कीलयथ
	कीलयामि	कीलयावः	कीलयामः
स०	कीलयेत्	कीलयेताम्	कीलयेयुः
	कीलयेः	कीलयेतम्	कीलयेत
	कीलयेयम्	कीलयेव	कीलयेम
प	कीलयतु	कीलयतात् कीलयताम्	कीलयन्तु
	कीलय ,,	कीलयतम	कीलयत
	कीलयानि	कीलयाव	कीलयाम
ह्य०	अकीलयत्	अकीलयताम्	अकीलयन्
	अकीलयः	अकीलयतम्	अकीलयत
	अकीलयम्	अकीलयाव	अकीलयाम
अ०	अचीकिलत्	अचीकिलताम्	अचीकिलन्
	अचीकिलः	अचीकिलतम्	अचीकिलत
	अचीकिलम्	अचीकिलाव	अचीकिलाम
प०	कीलयाञ्चकार	कीलयाञ्चकतुः	कीलयाञ्चकुः
	कीलयाञ्चकर्थ	कीलयाञ्चकथुः	कीलयाञ्चक
	कीलयाञ्चकार-चकर	कीलयाञ्चकृव	कीलयाञ्चकृम
	कीलयाम्बभूव । कीलयामास		
आ०	कील्यात्	कील्यास्ताम्	कील्यासुः
	कील्याः	कील्यास्तम्	कील्यास्त
	कील्यासम्	कील्यास्व	कील्यास्म
श्व०	कीलयिता	कीलयितारौ	कीलयितारः
	कीलयितासि	कीलयितास्थः	कीलयितास्थ
	कीलयितास्मि	कीलयितास्वः	कीलयितास्मः
भ०	कीलयिष्यति	कीलयिष्यतः	कीलयिष्यन्ति
	कीलयिष्यसि	कीलयिष्यथः	कीलयिष्यथ
	कीलयिष्यामि	कीलयिष्यावः	कीलयिष्यामः
क्रि०	अकीलयिष्यत्	अकीलयिष्यताम्	अकीलयिष्यन्
	अकीलयिष्यः	अकीलयिष्यतम्	अकीलयिष्यत
	अकीलयिष्यम्	अकीलयिष्याव	अकीलयिष्याम

व०	कीलयते	कीलयेते	कीलयन्ते
	कीलयसे	कीलयेथे	कीलयध्वे
	कीलये	कीलयावहे	कीलयामहे
स०	कीलयेत	कीलयेयाताम्	कीलयेरन्
	कीलयेथाः	कीलयेयाथाम्	कीलयेध्वम
	कीलयेय	कीलयेवहि	कीलयेमहि
प०	कीलयताम्	कीलयेताम्	कीलयन्ताम्
	कीलयस्व	कीलयेथाम	कीलयध्वम
	कीलयै	कीलयावहै	कीलयामहै
ह्य०	अकीलयत	अकीलयेताम	अकीलयन्त
	अकीलयथाः	अकीलयेथाः	अकीलयध्वम्
	अकीलये	अकीलयावहि	अकीलयामहि
अ०	अचीकिलत	अचीकिलेताम्	अचीकिलन्त
	अचीकिलथाः	अचीकिलेथाम	अचीकिलध्वम्
	अचीकिले	अचीकिलावहि	अचीकिलामहि
प०	कीलयाञ्चक्रे	कीलयाञ्चक्राते	कीलयाञ्चक्रिरे
	कीलयाञ्चकृषे	कीलयाञ्चक्राथे	कीलयाञ्चकृढ्वे
	कीलयाञ्चक्रे	कीलयाञ्चकृवहे	कीलयाञ्चकृमहे
	कीलयाम्बभूव । कीलयामास		
आ०	कीलयिषीष्ट	कीलयिषीयास्ताम्	कीलयिषीरन्
	कीलयिषीष्ठाः	कीलयिषीयास्थाम्	कीलयिषीढ्वम् ध्वम्
	कीलयिषीय	कीलयिषीवहि	कीलयिषीमहि
श्व०	कीलयिता	कीलयितारौ	कीलयितारः
	कीलयितासे	कीलयितासाथे	कीलयिताध्वे
	कीलयिताहे	कीलयितास्वहे	कीलयितास्महे
भ०	कीलयिष्यते	कीलयिष्येते	कीलयिष्यन्ते
	कीलयिष्यसे	कीलयिष्येथे	कीलयिष्यध्वे
	कीलयिष्ये	कीलयिष्यावहे	कीलयिष्यामहे
क्रि०	अकीलयिष्यत	अकीलयिष्येताम्	अकीलयिष्यन्त
	अकीलयिष्यथाः	अकीलयिष्येथाम्	अकीलयिष्यध्वम्
	अकीलयिष्ये	अकीलयिष्यावहि	अकीलयिष्यामहि

423 कूल (कूल्) आवरणे ।

व०	कूलयति	कूलयतः	कूलयन्ति
	कूलयसि	कूलयथः	कूलयथ
	कूलयामि	कूलयावः	कूलयामः
स०	कूलयेत्	कूलयेताम्	कूलयेयुः
	कूलयेः	कूलयेतम्	कूलयेत
	कूलयेयम्	कूलयेव	कूलयेम
प०	कूलयतु	कूलयतात् कूलयताम्	कूलयन्तु
	कूलय	कूलयतात् कूलयतम्	कूलयत
	कूलयानि	कूलयाव	कूलयाम
ह्य०	अकूलयत्	अकूलयताम्	अकूलयन्
	अकूलयः	अकूलयतम्	अकूलयत
	अकूलयम्	अकूलयाव	अकूलयाम
अ०	अचूकुलत्	अचूकुलताम्	अचूकुलन्
	अचूकुलः	अचूकुलतम्	अचूकुलत
	अचूकुलम्	अचूकुलाव	अचूकुलाम
प०	कूलयाञ्चकार	कूलयाञ्चक्रतुः	कूलयाञ्चक्रुः
	कूलयाञ्चकर्थ	कूलयाञ्चक्रथुः	कूलयाञ्चक्र
	कूलयाञ्चकार-चकर	कूलयाञ्चकृव	कूलयाञ्चकृम
	कूलयाम्बभूव । कूलयामास		
आ०	कूल्यात्	कूल्यास्ताम्	कूल्यासुः
	कूल्याः	कूल्यास्तम्	कूल्यास्त
	कूल्यासम्	कूल्यास्व	कूल्यास्म
भ०	कूलयिता	कूलयितारौ	कूलयितारः
	कूलयितासि	कूलयितास्थः	कूलयितास्थ
	कूलयितास्मि	कूलयितास्वः	कूलयितास्मः
भ०	कूलयिष्यति	कूलयिष्यतः	कूलयिष्यन्ति
	कूलयिष्यसि	कूलयिष्यथः	कूलयिष्यथ
	कूलयिष्यामि	कूलयिष्यावः	कूलयिष्यामः
क्रि०	अकूलयिष्यत्	अकूलयिष्यताम्	अकूलयिष्यन्
	अकूलयिष्यः	अकूलयिष्यतम्	अकूलयिष्यत
	अकूलयिष्यम्	अकूलयिष्याव	अकूलयिष्याम

व०	कूलयते	कूलयेते	कूलयन्ते
	कूलयसे	कूलयेथे	कूलयध्वे
	कूलये	कूलयावहे	कूलयामहे
स०	कूलयेत	कूलयेयाताम्	कूलयेरन्
	कूलयेथाः	कूलयेयाथाम्	कूलयेध्वम्
	कूलयेय	कूलयेवहि	कूलयेमहि
प०	कूलयताम्	कूलयेताम्	कूलयन्ताम्
	कूलयस्व	कूलयेथाम्	कूलयध्वम्
	कूलयै	कूलयावहै	कूलयामहै
ह्य०	अकूलयत	अकूलयेताम्	अकूलयन्त
	अकूलयथाः	अकूलयेथाम्	अकूलयध्वम्
	अकूलये	अकूलयावहि	अकूलयामहि
अ०	अचूकुलत	अचूकुलेताम्	अचूकुलन्त
	अचूकुलथाः	अचूकुलेथाम्	अचूकुलध्वम
	अचूकुले	अचूकुलावहि	अचूकुलामहि
प०	कूलयाञ्चक्रे	कूलयाञ्चक्राते	कूलयाञ्चक्रिरे
	कूलयाञ्चकृषे	कूलयाञ्चक्राथे	कूलयाञ्चकृढ्वे
	कूलयाञ्चक्रे	कूलयाञ्चकृवहे	कूलयाञ्चकृवहे
	कूलयाम्बभूव । कूलयामास		
आ०	कूलयिषीष्ट	कूलयिषीयास्ताम्	कूलयिषीरन्
	कूलयिषीष्ठाः	कूलयिषीयास्थाम्	कूलयिषीढ्वम् ध्वम्
	कूलयिषीय	कूलयिषीवहि	कूलयिषीमहि
भ०	कूलयिता	कूलयितारौ	कूलयितारः
	कूलयितासे	कूलयितासाथे	कूलयिताध्वे
	कूलयिताहे	कूलयितास्वहे	कूलयितास्महे
भ०	कूलयिष्यते	कूलयिष्येते	कूलयिष्यन्ते
	कूलयिष्यसे	कूलयिष्येथे	कूलयिष्यध्वे
	कूलयिष्ये	कूलयिष्यावहे	कूलयिष्यामहे
क्रि०	अकूलयिष्यत	अकूलयिष्येताम्	अकूलयिष्यन्त
	अकूलयिष्यथाः	अकूलयिष्येथाम्	अकूलयिष्यध्वम्
	अकूलयिष्ये	अकूलयिष्यावहि	अकूलयिष्यामहि

424 शूल (शूल्) रुजायाम् ।

व०	शूलयति	शूलयतः	शूलयन्ति
	शूलयसि	शूलयथः	शूलयथ
	शूलयामि	शूलयावः	शूलयामः
स०	शूलयेत्	शूलयेताम्	शूलयेयुः
	शूलयेः	शूलयेतम्	शूलयेत
	शूलयेयम्	शूलयेव	शूलयेम
प०	शूलयतु	शूलयतात् शूलयताम्	शूलयन्तु
	शूलय	शूलयतात् शूलयतम्	शूलयत
	शूलयानि	शूलयाव	शूलयाम
ह्य०	अशूलयत्	अशूलयताम्	अशूलयन्
	अशूलयः	अशूलयतम्	अशूलयत
	अशूलयम्	अशूलयाव	अशूलयाम
अ०	अशूशुलत्	अशूशुलताम्	अशूशुलन्
	अशूशुलः	अशूशुलतम्	अशूशुलत
	अशूशुलम्	अशूशुलाव	अशूशुलाम
प०	शूलयाञ्चकार	शूलयाञ्चक्रतुः	शूलयाञ्चक्रुः
	शूलयाञ्चकर्थ	शूलयाञ्चक्रथुः	शूलयाञ्चक्र
	शूलयाञ्चकार-चकर	शूलयाञ्चकृव	शूलयाञ्चकृम

शूलयाम्बभूव । शूलयामास

आ०	शूल्यात्	शूल्यास्ताम्	शूल्यासुः
	शूल्याः	शूल्यास्तम्	शूल्यास्त
	शूल्यासम्	शूल्यास्व	शूल्यास्म
श्व०	शूलयिता	शूलयितारौ	शूलयितारः
	शूलयितासि	शूलयितास्थः	शूलयितास्थ
	शूलयितास्मि	शूलयितास्वः	शूलयितास्मः
भ०	शूलयिष्यति	शूलयिष्यतः	शूलयिष्यन्ति
	शूलयिष्यसि	शूलयिष्यथः	शूलयिष्यथ
	शूलयिष्यामि	शूलयिष्यावः	शूलयिष्यामः
क्रि०	अशूलयिष्यत्	अशूलयिष्यताम्	अशूलयिष्यन्
	अशूलयिष्यः	अशूलयिष्यतम्	अशूलयिष्यत
	अशूलयिष्यम्	अशूलयिष्याव	अशूलयिष्याम

व०	शूलयते	शूलयेते	शूलयन्ते
	शूलयसे	शूलयेथे	शूलयध्वे
	शूलये	शूलयावहे	शूलयामहे
स०	शूलयेत	शूलयेयाताम्	शूलयेरन्
	शूलयेथाः	शूलयेयाथाम्	शूलयेध्वम्
	शूलयेय	शूलयेवहि	शूलयेमहि
प०	शूलयताम्	शूलयेताम्	शूलयन्ताम्
	शूलयस्व	शूलयेथाम्	शूलयध्वम्
	शूलयै	शूलयावहै	शूलयामहै
ह्य०	अशूलयत	अशूलयेताम्	अशूलयन्त
	अशूलयथाः	अशूलयेथाम्	अशूलयध्वम्
	अशूलये	अशूलयावहि	अशूलयामहि
अ०	अशूशुलत	अशूशुलेताम्	अशूशुलन्त
	अशूशुलथाः	अशूशुलेथाम्	अशूशुलध्वम
	अशूशुले	अशूशुलावहि	अशूशुलामहि
प०	शूलयाञ्चक्रे	शूलयाञ्चक्राते	शूलयाञ्चक्रिरे
	शूलयाञ्चकृषे	शूलयाञ्चक्राथे	शूलयाञ्चकृढ्वे
	शूलयाञ्चक्रे	शूलयाञ्चकृवहे	शूलयाञ्चकृमहे

शूलयाम्बभूव । शूलयामास

आ०	शूलयिषीष्ट	शूलयिषीयास्ताम्	शूलयिषीरन्
	शूलयिषीष्ठाः	शूलयिषीयास्थाम्	शूलयिषीढ्वम् ध्वम्
	शूलयिषीय	शूलयिषीवहि	शूलयिषीमहि
श्व०	शूलयिता	शूलयितारौ	शूलयितारः
	शूलयितासे	शूलयितासाथे	शूलयिताध्वे
	शूलयिताहे	शूलयितास्वहे	शूलयितास्महे
भ०	शूलयिष्यते	शूलयिष्येते	शूलयिष्यन्ते
	शूलयिष्यसे	शूलयिष्येथे	शूलयिष्यध्वे
	शूलयिष्ये	शूलयिष्यावहे	शूलयिष्यामहे
क्रि०	अशूलयिष्यत	अशूलयिष्येताम्	अशूलयिष्यन्त
	अशूलयिष्यथाः	अशूलयिष्येथाम्	अशूलयिष्यध्वम्
	अशूलयिष्ये	अशूलयिष्यावहि	अशूलयिष्यामहि

425 तूल (तूल्) निष्कर्षे ।

व०	तूलयति	तूलयतः	तूलयन्ति
	तूलयसि	तूलयथः	तूलयथ
	तूलयामि	तूलयावः	तूलयामः
स०	तूलयेत्	तूलयेताम्	तूलयेयुः
	तूलयेः	तूलयेतम्	तूलयेत
	तूलयेयम्	तूलयेव	तूलयेम
प०	तूलयतु	तूलयतात् तूलयताम्	तूलयन्तु
	तूलय	तूलयतात् तूलयतम्	तूलयत
	तूलयानि	तूलयाव	तूलयाम
ह्य०	अतूलयत्	अतूलयताम्	अतूलयन्
	अतूलयः	अतूलयतम्	अतूलयत
	अतूलयम्	अतूलयाव	अतूलयाम
अ०	अतूतुलत्	अतूतुलताम्	अतूतुलन्
	अतूतुलः	अतूतुलतम्	अतूतुलत
	अतूतुलम्	अतूतुलाव	अतूतुलाम
प०	तूलयाञ्चकार	तूलयाञ्चक्रतुः	तूलयाञ्चक्रुः
	तूलयाञ्चकर्थ	तूलयाञ्चक्रथुः	तूलयाञ्चक्र
	तूलयाञ्चकार-चकर	तूलयाञ्चकृव	तूलयाञ्चकृम
	तूलयाम्बभूव । तूलयामास		
आ०	तूल्यात्	तूल्यास्ताम्	तूल्यासुः
	तूल्याः	तूल्यास्तम्	तूल्यास्त
	तूल्यासम्	तूल्यास्व	तूल्यास्म
श्व०	तूलयिता	तूलयितारौ	तूलयितारः
	तूलयितासि	तूलयितास्थः	तूलयितास्थ
	तूलयितास्मि	तूलयितास्वः	तूलयितास्मः
भ०	तूलयिष्यति	तूलयिष्यतः	तूलयिष्यन्ति
	तूलयिष्यसि	तूलयिष्यथः	तूलयिष्यथ
	तूलयिष्यामि	तूलयिष्यावः	तूलयिष्यामः
क्रि०	अतूलयिष्यत्	अतूलयिष्यताम्	अतूलयिष्यन्
	अतूलयिष्यः	अतूलयिष्यतम्	अतूलयिष्यत
	अतूलयिष्यम्	अतूलयिष्याव	अतूलयिष्याम

व०	तूलयते	तूलयेते	तूलयन्ते
	तूलयसे	तूलयेथे	तूलयध्वे
	तूलये	तूलयावहे	तूलयामहे
स०	तूलयेत	तूलयेयाताम्	तूलयेरन्
	तूलयेथाः	तूलयेयाथाम्	तूलयेध्वम्
	तूलयेय	तूलयेवहि	तूलयेमहि
प०	तूलयताम्	तूलयेताम्	तूलयन्ताम्
	तूलयस्व	तूलयेथाम्	तूलयध्वम्
	तूलयै	तूलयावहै	तूलयामहै
ह्य०	अतूलयत	अतूलयेताम्	अतूलयन्त
	अतूलयथाः	अतूलयेथाम्	अतूलयध्वम्
	अतूलये	अतूलयावहि	अतूलयामहि
अ०	अतूतुलत	अतूतुलेताम्	अतूतुलन्त
	अतूतुलथाः	अतूतुलेथाम्	अतूतुलध्वम्
	अतूतुले	अतूतुलावहि	अतूतुलामहि
प०	तूलयाञ्चक्रे	तूलयाञ्चक्राते	तूलयाञ्चक्रिरे
	तूलयाञ्चकृषे	तूलयाञ्चक्राथे	तूलयाञ्चकृढ्वे
	तूलयाञ्चके	तूलयाञ्चकृवहे	तूलयाञ्चकृमहे
	तूलयाम्बभूव । तूलयामास		
आ०	तूलयिषीष्ट	तूलयिषीयास्ताम्	तूलयिषीरन्
	तूलयिषीष्ठाः	तूलयिषीयास्थाम्	तूलयिषीढ्वम् ध्वम्
	तूलयिषीय	तूलयिषीवहि	तूलयिषीमहि
श्व०	तूलयिता	तूलयितारौ	तूलयितारः
	तूलयितासे	तूलयितासाथे	तूलयिताध्वे
	तूलयिताहे	तूलयितास्वहे	तूलयितास्महे
भ०	तूलयिष्यते	तूलयिष्येते	तूलयिष्यन्ते
	तूलयिष्यसे	तूलयिष्येथे	तूलयिष्यध्वे
	तूलयिष्ये	तूलयिष्यावहे	तूलयिष्यामहे
क्रि०	अतूलयिष्यत	अतूलयिष्येताम्	अतूलयिष्यन्त
	अतूलयिष्यथाः	अतूलयिष्येथाम्	अतूलयिष्यध्वम्
	अतूलयिष्ये	अतूलयिष्यावहि	अतूलयिष्यामहि

426 पूल (पूल्) सङ्घाते ।

व० पूलयति पूलयतः पूलयन्ति
पूलयसि पूलयथः पूलयथ
पूलयामि पूलयावः पूलयामः

स० पूलयेत् पूलयेताम् पूलयेयुः
पूलयेः पूलयेतम् पूलयेत
पूलयेयम् पूलयेव पूलयेम

प० पूलयतु पूलयतात् पूलयताम् पूलयन्तु
पूलय पूलयतात् पूलयतम् पूलयत
पूलयानि पूलयाव पूलयाम

ह्य० अपूलयत् अपूलयताम् अपूलयन्
अपूलयः अपूलयतम् अपूलयत
अपूलयम् अपूलयाव अपूलयाम

अ० अपूपुलत् अपूपुलताम् अपूपुलन्
अपूपुलः अपूपुलतम् अपूपुलत
अपूपुलम् अपूपुलाव अपूपुलाम

प० पूलयाञ्चकार पूलयाञ्चक्रतुः पूलयाञ्चक्रुः
पूलयाञ्चकर्थ पूलयाञ्चक्रथुः पूलयाञ्चक्र
पूलयाञ्चकार-चकर पूलयाञ्चकृव पूलयाञ्चकृम
पूलयाम्बभूव । पूलयामास

आ० पूल्यात् पूल्यास्ताम् पूल्यासुः
पूल्याः पूल्यास्तम् पूल्यास्त
पूल्यासम् पूल्यास्व पूल्यास्म

श्व० पूलयिता पूलयितारौ पूलयितारः
पूलयितासि पूलयितास्थः पूलयितास्थ
पूलयितास्मि पूलयितास्वः पूलयितास्मः

भ० पूलयिष्यति पूलयिष्यतः पूलयिष्यन्ति
पूलयिष्यसि पूलयिष्यथः पूलयिष्यथ
पूलयिष्यामि पूलयिष्यावः पूलयिष्यामः

क्रि० अपूलयिष्यत् अपूलयिष्यताम् अपूलयिष्यन्
अपूलयिष्यः अपूलयिष्यतम् अपूलयिष्यत
अपूलयिष्यम् अपूलयिष्याव अपूलयिष्याम

व० पूलयते पूलयेते पूलयन्ते
पूलयसे पूलयेथे पूलयध्वे
पूलये पूलयावहे पूलयामहे

स० पूलयेत पूलयेयाताम् पूलयेरन्
पूलयेथाः पूलयेयाथाम् पूलयेध्वम्
पूलयेय पूलयेवहि पूलयेमहि

प० पूलयताम् पूलयेताम् पूलयन्ताम्
पूलयस्व पूलयेथाम् पूलयध्वम्
पूलयै पूलयावहै पूलयामहै

ह्य० अपूलयत अपूलयेताम् अपूलयन्त
अपूलयथाः अपूलयेथाम् अपूलयध्वम्
अपूलये अपूलयावहि अपूलयामहि

अ० अपूपुलत अपूपुलेताम् अपूपुलन्त
अपूपुलथाः अपूपुलेथाम् अपूपुलध्वम्
अपूपुले अपूपुलावहि अपूपुलामहि

प० पूलयाञ्चक्रे पूलयाञ्चक्राते पूलयाञ्चक्रिरे
पूलयाञ्चकृषे पूलयाञ्चक्राथे पूलयाञ्चकृढ्वे
पूलयाञ्चक्रे पूलयाञ्चकृवहे पूलयाञ्चकृवहे
पूलयाम्बभूव । पूलयामास

आ० पूलयिषीष्ट पूलयिषीयास्ताम् पूलयिषीरन्
पूलयिषीष्ठाः पूलयिषीयास्थाम् पूलयिषीढ्वम्
ध्वम्
पूलयिषीय पूलयिषीवहि पूलयिषीमहि

श्व० पूलयिता पूलयितारौ पूलयितारः
पूलयितासे पूलयितासाथे पूलयिताध्वे
पूलयिताहे पूलयितास्वहे पूलयितास्महे

भ० पूलयिष्यते पूलयिष्येते पूलयिष्यन्ते
पूलयिष्यसे पूलयिष्येथे पूलयिष्यध्वे
पूलयिष्ये पूलयिष्यावहे पूलयिष्यामहे

क्रि० अपूलयिष्यत अपूलयिष्येताम् अपूलयिष्यन्त
अपूलयिष्यथाः अपूलयिष्येथाम् अपूलयिष्यध्वम्
अपूलयिष्ये अपूलयिष्यावहि अपूलयिष्यामहि

427 मूल (मूल्) प्रतिष्ठायाम् ।

व०	मूलयति	मूलयतः	मूलयन्ति
	मूलयसि	मूलयथः	मूलयथ
	मूलयामि	मूलयावः	मूलयामः
स०	मूलयेत्	मूलयेताम्	मूलयेयुः
	मूलयेः	मूलयेतम्	मूलयेत
	मूलयेयम्	मूलयेव	मूलयेम
प०	मूलयतु	मूलयतात् मूलयताम्	मूलयन्तु
	मूलय	मूलयतात् मूलयतम्	मूलयत
	मूलयानि	मूलयाव	मूलयाम
ह्य०	अमूलयत्	अमूलयताम्	अमूलयन्
	अमूलयः	अमूलयतम्	अमूलयत
	अमूलयम्	अमूलयाव	अमूलयाम
अ०	अमूमुलत्	अमूमुलताम्	अमूमुलन
	अमूमुलः	अमूमुलतम्	अमूमुलत
	अमूमुलम्	अमूमुलाव	अमूमुलाम
प०	मूलयाञ्चकार	मूलयाञ्चक्रतुः	मूलयाञ्चक्रुः
	मूलयाञ्चकर्थ	मूलयाञ्चक्रथुः	मूलयाञ्चक्र
	मूलयाञ्चकार-चकर	मूलयाञ्चकृव	मूलयाञ्चकृम
	मूलयाम्बभूव । मूलयामास		
आ०	मूल्यात्	मूल्यास्ताम्	मूल्यासुः
	मूल्याः	मूल्यास्तम्	मूल्यास्त
	मूल्यासम्	मूल्यास्व	मूल्यास्म
श्व०	मूलयिता	मूलयितारौ	मूलयितारः
	मूलयितासि	मूलयितास्थः	मूलयितास्थ
	मूलयितास्मि	मूलयितास्वः	मूलयितास्मः
भ०	मूलयिष्यति	मूलयिष्यतः	मूलयिष्यन्ति
	मूलयिष्यसि	मूलयिष्यथः	मूलयिष्यथ
	मूलयिष्यामि	मूलयिष्यावः	मूलयिष्यामः
क्रि०	अमूलयिष्यत्	अमूलयिष्यताम	अमूलयिष्यन्
	अमूलयिष्यः	अमूलयिष्यतम्	अमूलयिष्यत
	अमूलयिष्यम्	अमूलयिष्याव	अमूलयिष्याम

व०	मूलयते	मूलयेते	मूलयन्ते
	मूलयसे	मूलयेथे	मूलयध्वे
	मूलये	मूलयावहे	मूलयामहे
स०	मूलयेत	मूलयेयाताम्	मूलयेरन्
	मूलयेथाः	मूलयेयाथाम्	मूलयेध्वम्
	मूलयेय	मूलयेवहि	मूलयेमहि
प०	मूलयताम्	मूलयेताम्	मूलयन्ताम्
	मूलयस्व	मूलयेथाम्	मूलयध्वम्
	मूलयै	मूलयावहै	मूलयामहै
ह्य०	अमूलयत	अमूलयेताम्	अमूलयन्त
	अमूलयथाः	अमूलयेथाम्	अमूलयध्वम्
	अमूलये	अमूलयावहि	अमूलयामहि
अ०	अमूमुलत	अमूमुलेताम्	अमूमुलन्त
	अमूमुलथाः	अमूमुलेथाम्	अमूमुलध्वम्
	अमूमुले	अमूमुलावहि	अमूमुलामहि
प०	मूलयाञ्चक्रे	मूलयाञ्चक्राते	मूलयाञ्चक्रिरे
	मूलयाञ्चकृषे	मूलयाञ्चक्राथे	मूलयाञ्चकृढ्वे
	मूलयाञ्चक्रे	मूलयाञ्चकृवहे	मूलयाञ्चकृमहे
	मूलयाम्बभूव । मूलयामास		
आ०	मूलयिषीष्ट	मूलयिषीयास्ताम्	मूलयिषीरन्
	मूलयिषीष्ठाः	मूलयिषीयास्थाम्	मूलयिषीढ्वम् ध्वम
	मूलयिषीय	मूलयिषीवहि	मूलयिषीमहि
श्व०	मूलयिता	मूलयितारौ	मूलयितारः
	मूलयितासे	मूलयितासाथे	मूलयिताध्वे
	मूलयिताहे	मूलयितास्वहे	मूलयितास्महे
भ०	मूलयिष्यते	मूलयिष्येते	मूलयिष्यन्ते
	मूलयिष्यसे	मूलयिष्येथे	मूलयिष्यध्वे
	मूलयिष्ये	मूलयिष्यावहे	मूलयिष्यामहे
क्रि०	अमूलयिष्यत	अमूलयिष्येताम्	अमूलयिष्यन्त
	अमूलयिष्यथाः	अमूलयिष्येथाम्	अमूलयिष्यध्वम्
	अमूलयिष्ये	अमूलयिष्यावहि	अमूलयिष्यामहि

429 फुल्ल (फुल्ल्) विकसने ।

व० फुल्लयति फुल्लयतः फुल्लयन्ति
फुल्लयसि फुल्लयथः फुल्लयथ
फुल्लयामि फुल्लयावः फुल्लयामः

स० फुल्लयेत् फुल्लयेताम् फुल्लयेयुः
फुल्लयेः फुल्लयेतम् फुल्लयेत
फुल्लयेयम् फुल्लयेव फुल्लयेम

प० फुल्लयतु फुल्लयतात् फुल्लयताम् फुल्लयन्तु
फुल्लय ,, फुल्लयतम् फुल्लयत
फुल्लयानि फुल्लयाव फुल्लयाम

ह्य० अफुल्लयत् अफुल्लयताम् अफुल्लयन्
अफुल्लयः अफुल्लयतम् अफुल्लयत
अफुल्लयम् अफुल्लयाव अफुल्लयाम

अ० अपुफुल्लत् अपुफुल्लताम् अपुफुल्लन्
अपुफुल्लः अपुफुल्लतम् अपुफुल्लत
अपुफुल्लम् अपुफुल्लाव अपुफुल्लाम

प० फुल्लयाञ्चकार फुल्लयाञ्चक्रतुः फुल्लयाञ्चक्रुः
फुल्लयाञ्चकर्थ फुल्लयाञ्चक्रथुः फुल्लयाञ्चक्र
फुल्लयाञ्चकार-चकर फुल्लयाञ्चकृव फुल्लयाञ्चकृम
फुल्लयाम्बभूव । फुल्लयामास

आ० फुल्ल्यात् फुल्ल्यास्ताम् फुल्ल्यासुः
फुल्ल्याः फुल्ल्यास्तम् फुल्ल्यास्त
फुल्ल्यासम् फुल्ल्यास्व फुल्ल्यास्म

श्व० फुल्लयिता फुल्लयितारौ फुल्लयितारः
फुल्लयितासि फुल्लयितास्थः फुल्लयितास्थ
फुल्लयितास्मि फुल्लयितास्वः फुल्लयितास्मः

भ० फुल्लयिष्यति फुल्लयिष्यतः फुल्लयिष्यन्ति
फुल्लयिष्यसि फुल्लयिष्यथः फुल्लयिष्यथ
फुल्लयिष्यामि फुल्लयिष्यावः फुल्लयिष्यामः

क्रि० अफुल्लयिष्यत् अफुल्लयिष्यताम् अफुल्लयिष्यन्
अफुल्लयिष्यः अफुल्लयिष्यतम् अफुल्लयिष्यत
अफुल्लयिष्यम् अफुल्लयिष्याव अफुल्लयिष्याम

व० फुल्लयते फुल्लयेते फुल्लयन्ते
फुल्लयसे फुल्लयेथे फुल्लयध्वे
फुल्लये फुल्लयावहे फुल्लयामहे

स० फुल्लयेत फुल्लयेयाताम् फुल्लयेरन्
फुल्लयेथाः फुल्लयेयाथाम् फुल्लयेध्वम्
फुल्लयेय फुल्लयेवहि फुल्लयेमहि

प० फुल्लयताम् फुल्लयेताम् फुल्लयन्ताम्
फुल्लयस्व फुल्लयेथाम् फुल्लयध्वम्
फुल्लयै फुल्लयावहै फुल्लयामहै

ह्य० अफुल्लयत अफुल्लयेताम् अफुल्लयन्त
अफुल्लयथाः अफुल्लयेथाम् अफुल्लयध्वम्
अफुल्लये अफुल्लयावहि अफुल्लयामहि

अ० अपुफुल्लत अपुफुल्लेताम् अपुफुल्लन्त
अपुफुल्लथाः अपुफुल्लेथाम् अपुफुल्लध्वम्
अपुफुल्ले अपुफुल्लावहि अपुफुल्लामहि

प० फुल्लयाञ्चक्रे फुल्लयाञ्चक्राते फुल्लयाञ्चक्रिरे
फुल्लयाञ्चकृषे फुल्लयाञ्चक्राथे फुल्लयाञ्चकृढ्वे
फुल्लयाञ्चक्रे फुल्लयाञ्चकृवहे फुल्लयाञ्चकृमहे
फुल्लयाम्बभूव । फुल्लयामास

आ० फुल्लयिषीष्ट फुल्लयिषीयास्ताम् फुल्लयिषीरन्
फुल्लयिषीष्ठाः फुल्लयिषीयास्थाम् फुल्लयिषीढ्वम् ध्वम्
फुल्लयिषीय फुल्लयिषीवहि फुल्लयिषीमहि

श्व० फुल्लयिता फुल्लयितारौ फुल्लयितारः
फुल्लयितासे फुल्लयितासाथे फुल्लयिताध्वे
फुल्लयिताहे फुल्लयितास्वहे फुल्लयितास्महे

भ० फुल्लयिष्यते फुल्लयिष्येते फुल्लयिष्यन्ते
फुल्लयिष्यसे फुल्लयिष्येथे फुल्लयिष्यध्वे
फुल्लयिष्ये फुल्लयिष्यावहे फुल्लयिष्यामहे

क्रि० अफुल्लयिष्यत अफुल्लयिष्येताम् अफुल्लयिष्यन्त
अफुल्लयिष्यथाः अफुल्लयिष्येथाम् अफुल्लयिष्यध्वम्
अफुल्लयिष्ये अफुल्लयिष्यावहि अफुल्लयिष्यामहि

430 चुल्ल (चुल्ल्) हावकरणे ।

व० चुल्लयति चुल्लयतः चुल्लयन्ति
चुल्लयसि चुल्लयथः चुल्लयथ
चुल्लयामि चुल्लयावः चुल्लयामः

स० चुल्लयेत् चुल्लयेताम् चुल्लयेयुः
चुल्लयेः चुल्लयेतम् चुल्लयेत
चुल्लयेयम् चुल्लयेव चुल्लयेम

प० चुल्लयतु चुल्लयतात् चुल्लयताम् चुल्लयन्तु
चुल्लय चुल्लयतम् चुल्लयत
चुल्लयानि चुल्लयाव चुल्लयाम

ह्य० अचुल्लयत् अचुल्लयताम् अचुल्लयन्
अचुल्लयः अचुल्लयतम् अचुल्लयत
अचुल्लयम् अचुल्लयाव अचुल्लयाम

अ० अचुचुल्लत् अचुचुल्लताम् अचुचुल्लन्
अचुचुल्लः अचुचुल्लतम् अचुचुल्लत
अचुचुल्लम् अचुचुल्लाव अचुचुल्लाम

प० चुल्लयाञ्चकार चुल्लयाञ्चकतुः चुल्लयाञ्चकुः
चुल्लयाञ्चकर्थ चुल्लयाञ्चकथुः चुल्लयाञ्चक
चुल्लयाञ्चकार-चकर चुल्लयाञ्चकृव चुल्लयाञ्चकृम
चुल्लयाम्बभूव । चुल्लयामास

आ० चुल्ल्यात् चुल्ल्यास्ताम् चुल्ल्यासुः
चुल्ल्याः चुल्ल्यास्तम् चुल्ल्यास्त
चुल्ल्यासम् चुल्ल्यास्व चुल्ल्यास्म

श्व० चुल्लयिता चुल्लयितारौ चुल्लयितारः
चुल्लयितासि चुल्लयितास्थः चुल्लयितास्थ
चुल्लयितास्मि चुल्लयितास्वः चुल्लयितास्मः

भ० चुल्लयिष्यति चुल्लयिष्यतः चुल्लयिष्यन्ति
चुल्लयिष्यसि चुल्लयिष्यथः चुल्लयिष्यथ
चुल्लयिष्यामि चुल्लयिष्यावः चुल्लयिष्यामः

क्रि० अचुल्लयिष्यत् अचुल्लयिष्यताम् अचुल्लयिष्यन्
अचुल्लयिष्यः अचुल्लयिष्यतम् अचुल्लयिष्यत
अचुल्लयिष्यम् अचुल्लयिष्याव अचुल्लयिष्याम

व० चुल्लयते चुल्लयेते चुल्लयन्ते
चुल्लयसे चुल्लयेथे चुल्लयध्वे
चुल्लये चुल्लयावहे चुल्लयामहे

स० चुल्लयेत चुल्लयेयाताम् चुल्लयेरन्
चुल्लयेथाः चुल्लयेयाथाम् चुल्लयेध्वम्
चुल्लयेय चुल्लयेवहि चुल्लयेमहि

प० चुल्लयताम् चुल्लयेताम् चुल्लयन्ताम्
चुल्लयस्व चुल्लयेथाम् चुल्लयध्वम्
चुल्लयै चुल्लयावहै चुल्लयामहै

ह्य० अचुल्लयत अचुल्लयेताम् अचुल्लयन्त
अचुल्लयथाः अचुल्लयेथाम् अचुल्लयध्वम्
अचुल्लये अचुल्लयावहि अचुल्लयामहि

अ० अचुचुल्लत अचुचुल्लेताम् अचुचुल्लन्त
अचुचुल्लथाः अचुचुल्लेथाम् अचुचुल्लध्वम्
अचुचुल्ले अचुचुल्लावहि अचुचुल्लामहि

प० चुल्लयाञ्चक्रे चुल्लयाञ्चक्राते चुल्लयाञ्चक्रिरे
चुल्लयाञ्चकृषे चुल्लयाञ्चक्राथे चुल्लयाञ्चकृढ्वे
चुल्लयाञ्चक्रे चुल्लयाञ्चकृवहे चुल्लयाञ्चकृमहे
चुल्लयाम्बभूव । चुल्लयामास

आ० चुल्लयिषीष्ट चुल्लयिषीयास्ताम् चुल्लयिषीरन्
चुल्लयिषीष्ठाः चुल्लयिषीयास्थाम् चुल्लयिषीढ्वम्
ध्वम्
चुल्लयिषीय चुल्लयिषीवहि चुल्लयिषीमहि

श्व० चुल्लयिता चुल्लयितारौ चुल्लयितारः
चुल्लयितासे चुल्लयितासाथे चुल्लयिताध्वे
चुल्लयिताहे चुल्लयितास्वहे चुल्लयितास्महे

भ० चुल्लयिष्यते चुल्लयिष्येते चुल्लयिष्यन्ते
चुल्लयिष्यसे चुल्लयिष्येथे चुल्लयिष्यध्वे
चुल्लयिष्ये चुल्लयिष्यावहे चुल्लयिष्यामहे

क्रि० अचुल्लयिष्यत अचुल्लयिष्येताम् अचुल्लयिष्यन्त
अचुल्लयिष्यथाः अचुल्लयिष्येथाम् अचुल्लयिष्यध्वम्
अचुल्लयिष्ये अचुल्लयिष्यावहि अचुल्लयिष्यामहि

431 चिल्ल (चिल्ल्) शैथिल्ये ।

व० चिल्लयति चिल्लयतः चिल्लयन्ति
चिल्लयसि चिल्लयथः चिल्लयथ
चिल्लयामि चिल्लयावः चिल्लयामः

स० चिल्लयेत् चिल्लयेताम् चिल्लयेयुः
चिल्लयेः चिल्लयेतम् चिल्लयेत
चिल्लयेयम् चिल्लयेव चिल्लयेम

प० चिल्लयतु चिल्लयतात् चिल्लयताम् चिल्लयन्तु
चिल्लय चिल्लयतम् चिल्लयत
चिल्लयानि चिल्लयाव चिल्लयाम

ह्य० अचिल्लयत् अचिल्लयताम् अचिल्लयन्
अचिल्लयः अचिल्लयतम् अचिल्लयत
अचिल्लयम् अचिल्लयाव अचिल्लयाम

अ० अचिचिल्लत् अचिचिल्लताम् अचिचिल्लन्
अचिचिल्लः अचिचिल्लतम् अचिचिल्लत
अचिचिल्लम् अचिचिल्लाव अचिचिल्लाम

प० चिल्लयाञ्चकार चिल्लयाञ्चक्रतुः चिल्लयाञ्चक्रुः
चिल्लयाञ्चकर्थ चिल्लयाञ्चक्रथुः चिल्लयाञ्चक्र
चिल्लयाञ्चकार-चकर चिल्लयाञ्चकृव चिल्लयाञ्चकृम
चिल्लयाम्बभूव । चिल्लयामास

आ० चिल्ल्यात् चिल्ल्यास्ताम् चिल्ल्यासुः
चिल्ल्याः चिल्ल्यास्तम् चिल्ल्यास्त
चिल्ल्यासम् चिल्ल्यास्व चिल्ल्यास्म

श्व० चिल्लयिता चिल्लयितारौ चिल्लयितारः
चिल्लयितासि चिल्लयितास्थः चिल्लयितास्थ
चिल्लयितास्मि चिल्लयितास्वः चिल्लयितास्मः

भ० चिल्लयिष्यति चिल्लयिष्यतः चिल्लयिष्यन्ति
चिल्लयिष्यसि चिल्लयिष्यथः चिल्लयिष्यथ
चिल्लयिष्यामि चिल्लयिष्यावः चिल्लयिष्यामः

क्रि० अचिल्लयिष्यत् अचिल्लयिष्यताम् अचिल्लयिष्यन्
अचिल्लयिष्यः अचिल्लयिष्यतम् अचिल्लयिष्यत
अचिल्लयिष्यम् अचिल्लयिष्याव अचिल्लयिष्याम

व० चिल्लयते चिल्लयेते चिल्लयन्ते
चिल्लयसे चिल्लयेथे चिल्लयध्वे
चिल्लये चिल्लयावहे चिल्लयामहे

स० चिल्लयेत चिल्लयेयाताम् चिल्लयेरन्
चिल्लयेथाः चिल्लयेयाथाम् चिल्लयेध्वम्
चिल्लयेय चिल्लयेवहि चिल्लयेमहि

प० चिल्लयताम् चिल्लयेताम् चिल्लयन्ताम्
चिल्लयस्व चिल्लयेथाम् चिल्लयध्वम्
चिल्लये चिल्लयावहै चिल्लयामहै

ह्य० अचिल्लयत अचिल्लयेताम् अचिल्लयन्त
अचिल्लयथाः अचिल्लयेथाम् अचिल्लयध्वम्
अचिल्लये अचिल्लयावहि अचिल्लयामहि

अ० अचिचिल्लत अचिचिल्लेताम् अचिचिल्लन्त
अचिचिल्लथाः अचिचिल्लेथाम् अचिचिल्लध्वम्
अचिचिल्ले अचिचिल्लावहि अचिचिल्लामहि

प० चिल्लयाञ्चक्रे चिल्लयाञ्चक्राते चिल्लयाञ्चक्रिरे
चिल्लयाञ्चकृषे चिल्लयाञ्चक्राथे चिल्लयाञ्चकृढ्वे
चिल्लयाञ्चक्रे चिल्लयाञ्चकृवहे चिल्लयाञ्चकृमहे
चिल्लयाम्बभूव । चिल्लयामास

आ० चिल्लयिषीष्ट चिल्लयिषीयास्ताम चिल्लयिषीरन्
चिल्लयिषीष्ठाः चिल्लयिषीयास्थाम् चिल्लयिषीढ्वम्
ध्वम्
चिल्लयिषीय चिल्लयिषीवहि चिल्लयिषीमहि

श्व० चिल्लयिता चिल्लयितारौ चिल्लयितारः
चिल्लयितासे चिल्लयितासाथे चिल्लयिताध्वे
चिल्लयिताहे चिल्लयितास्वहे चिल्लयितास्महे

भ० चिल्लयिष्यते चिल्लयिष्येते चिल्लयिष्यन्ते
चिल्लयिष्यसे चिल्लयिष्येथे चिल्लयिष्यध्वे
चिल्लयिष्ये चिल्लयिष्यावहे चिल्लयिष्यामहे

क्रि० अचिल्लयिष्यत अचिल्लयिष्येताम् अचिल्लयिष्यन्त
अचिल्लयिष्यथाः अचिल्लयिष्येथाम् अचिल्लयिष्यध्वम्
अचिल्लयिष्ये अचिल्लयिष्यावहि अचिल्लयिष्यामहि

432 पेलृ (पेलू) गतौ ।

व०	पेलयति	पेलयतः	पेलयन्ति
	पेलयसि	पेलयथः	पेलयथ
	पेलयामि	पेलयावः	पेलयामः
स०	पेलयेत्	पेलयेताम्	पेलयेयुः
	पेलयेः	पेलयेतम्	पेलयेत
	पेलयेयम्	पेलयेव	पेलयेम
प०	पेलयतु	पेलयतात् पेलयताम्	पेलयन्तु
	पेलय	पेलयतात् पेलयतम्	पेलयत
	पेलयानि	पेलयाव	पेलयाम
ह्य०	अपेलयत्	अपेलयताम्	अपेलयन्
	अपेलयः	अपेलयतम्	अपेलयत
	अपेलयम्	अपेलयाव	अपेलयाम
अ०	अपिपेलत्	अपिपेलताम्	अपिपेलन्
	अपिपेल	अपिपेलतम्	अपिपेलत
	अपिपेलम्	अपिपेलाव	अपिपेलाम
प०	पेलयाञ्चकार	पेलयाञ्चकतुः	पेलयाञ्चकुः
	पेलयाञ्चकर्थ	पेलयाञ्चक्रथुः	पेलयाञ्चक्र
	पेलयाञ्चकार-चकर	पेलयाञ्चकृव	पेलयाञ्चकृम
	पेलयाम्बभूव । पेलयामास		
आ०	पेल्यात्	पेल्यास्ताम्	पेल्यासुः
	पेल्याः	पेल्यास्तम्	पेल्यास्त
	पेल्यासम्	पेल्यास्व	पेल्यास्म
श्व०	पेलयिता	पेलयितारौ	पेलयितारः
	पेलयितासि	पेलयितास्थः	पेलयितास्थ
	पेलयितास्मि	पेलयितास्वः	पेलयितास्मः
भ०	पेलयिष्यति	पेलयिष्यतः	पेलयिष्यन्ति
	पेलयिष्यसि	पेलयिष्यथः	पेलयिष्यथ
	पेलयिष्यामि	पेलयिष्यावः	पेलयिष्यामः
क्रि०	अपेलयिष्यत्	अपेलयिष्यताम्	अपेलयिष्यन्
	अपेलयिष्यः	अपेलयिष्यतम्	अपेलयिष्यत
	अपेलयिष्यम्	अपेलयिष्याव	अपेलयिष्याम

व०	पेलयते	पेलयेते	पेलयन्ते
	पेलयसे	पेलयेथे	पेलयध्वे
	पेलये	पेलयावहे	पेलयामहे
स०	पेलयेत	पेलयेयाताम्	पेलयेरन्
	पेलयेथाः	पेलयेयाथाम्	पेलयेध्वम्
	पेलयेय	पेलयेवहि	पेलयेमहि
प०	पेलयताम्	पेलयेताम्	पेलयन्ताम्
	पेलयस्व	पेलयेथाम्	पेलयध्वम्
	पेलयै	पेलयावहै	पेलयामहै
ह्य०	अपेलयत	अपेलयेताम्	अपेलयन्त
	अपेलयथाः	अपेलयेथाम्	अपेलयध्वम्
	अपेलये	अपेलयावहि	अपेलयामहि
अ०	अपिपेलत	अपिपेलेताम्	अपिपेलन्त
	अपिपेलथाः	अपिपेलेथाम्	अपिपेलध्वम्
	अपिपेले	अपिपेलावहि	अपिपेलामहि
प०	पेलयाञ्चक्रे	पेलयाञ्चक्राते	पेलयाञ्चक्रिरे
	पेलयाञ्चकृषे	पेलयाञ्चक्राथे	पेलयाञ्चकृढ्वे
	पेलयाञ्चक्रे	पेलयाञ्चकृवहे	पेलयाञ्चकृमहे
	पेलयाम्बभूव । पेलयामास		
आ०	पेलयिषीष्ट	पेलयिषीयास्ताम्	पेलयिषीरन्
	पेलयिषीष्ठाः	पेलयिषीयास्थाम्	पेलयिषीढ्वम् ध्वम्
	पेलयिषीय	पेलयिषीवहि	पेलयिषीमहि
श्व०	पेलयिता	पेलयितारौ	पेलयितारः
	पेलयितासे	पेलयितासाथे	पेलयिताध्वे
	पेलयिताहे	पेलयितास्वहे	पेलयितास्महे
भ०	पेलयिष्यते	पेलयिष्येते	पेलयिष्यन्ते
	पेलयिष्यसे	पेलयिष्येथे	पेलयिष्यध्वे
	पेलयिष्ये	पेलयिष्यावहे	पेलयिष्यामहे
क्रि०	अपेलयिष्यत	अपेलयिष्येताम्	अपेलयिष्यन्त
	अपेलयिष्यथाः	अपेलयिष्येथाम्	अपेलयिष्यध्वम्
	अपेलयिष्ये	अपेलयिष्यावहि	अपेलयिष्यामहि

433 फेलृ (फेलू) गतौ ।

व०	फेलयति	फेलयतः	फेलयन्ति
	फेलयसि	फेलयथः	फेलयथ
	फेलयामि	फेलयावः	फेलयामः
स०	फेलयेत्	फेलयेताम्	फेलयेयुः
	फेलयेः	फेलयेतम्	फेलयेत
	फेलयेयम्	फेलयेव	फेलयेम
प०	फेलयतु	फेलयतात् फेलयताम्	फेलयन्तु
	फेलय	फेलयतात् फेलयतम्	फेलयत
	फेलयानि	फेलयाव	फेलयाम
ह्य०	अफेलयत्	अफेलयताम्	अफेलयन्
	अफेलयः	अफेलयतम्	अफेलयत
	अफेलयम्	अफेलयाव	अफेलयाम
अ०	अपिफेलत्	अपिफेलताम्	अपिफेलन
	अपिफेल	अपिफेलतम्	अपिफेलत
	अपिफेलम्	अपिफेलाव	अपिफेलाम
प०	फेलयाञ्चकार	फेलयाञ्चक्रतुः	फेलयाञ्चक्रुः
	फेलयाञ्चकर्थ	फेलयाञ्चक्रथुः	फेलयाञ्चक्र
	फेलयाञ्चकार-चकर	फेलयाञ्चकृव	फेलयाञ्चकृम
	फेलयाम्बभूव । फेलयामास		
आ०	फेल्यात्	फेल्यास्ताम्	फेल्यासुः
	फेल्याः	फेल्यास्तम्	फेल्यास्त
	फेल्यासम्	फेल्यास्व	फेल्यास्म
श्व०	फेलयिता	फेलयितारौ	फेलयितारः
	फेलयितासि	फेलयितास्थः	फेलयितास्थ
	फेलयितास्मि	फेलयितास्वः	फेलयितास्मः
भ०	फेलयिष्यति	फेलयिष्यतः	फेलयिष्यन्ति
	फेलयिष्यसि	फेलयिष्यथः	फेलयिष्यथ
	फेलयिष्यामि	फेलयिष्यावः	फेलयिष्यामः
क्रि०	अफेलयिष्यत्	अफेलयिष्यताम्	अफेलयिष्यन्
	अफेलयिष्यः	अफेलयिष्यतम्	अफेलयिष्यत
	अफेलयिष्यम्	अफेलयिष्याव	अफेलयिष्याम

व०	फेलयते	फेलयेते	फेलयन्ते
	फेलयसे	फेलयेथे	फेलयध्वे
	फेलये	फेलयावहे	फेलयामहे
स०	फेलयेत	फेलयेयाताम्	फेलयेरन्
	फेलयेथाः	फेलयेयाथाम्	फेलयेध्वम्
	फेलयेय	फेलयेवहि	फेलयेमहि
प०	फेलयताम्	फेलयेताम्	फेलयन्ताम्
	फेलयस्व	फेलयेथाम्	फेलयध्वम्
	फेलयै	फेलयावहै	फेलयामहै
ह्य०	अफेलयत	अफेलयेताम्	अफेलयन्त
	अफेलयथाः	अफेलयेथाम्	अफेलयध्वम्
	अफेलये	अफेलयावहि	अफेलयामहि
अ०	अपिफेलत	अपिफेलेताम्	अपिफेलन्त
	अपिफेलथाः	अपिफेलेथाम्	अपिफेलध्वम्
	अपिफेले	अपिफेलावहि	अपिफेलामहि
प०	फेलयाञ्चक्रे	फेलयाञ्चक्राते	फेलयाञ्चक्रिरे
	फेलयाञ्चकृषे	फेलयाञ्चक्राथे	फेलयाञ्चकृढ्वे
	फेलयाञ्चक्रे	फेलयाञ्चकृवहे	फेलयाञ्चकृमहे
	फेलयाम्बभूव । फेलयामास		
आ०	फेलयिषीष्ट	फेलयिषीयास्ताम्	फेलयिषीरन्
	फेलयिषीष्ठाः	फेलयिषीयास्थाम्	फेलयिषीढ्वम् ध्वम्
	फेलयिषीय	फेलयिषीवहि	फेलयिषीमहि
श्व०	फेलयिता	फेलयितारौ	फेलयितारः
	फेलयितासे	फेलयितासाथे	फेलयिताध्वे
	फेलयिताहे	फेलयितास्वहे	फेलयितास्महे
भ०	फेलयिष्यते	फेलयिष्येते	फेलयिष्यन्ते
	फेलयिष्यसे	फेलयिष्येथे	फेलयिष्यध्वे
	फेलयिष्ये	फेलयिष्यावहे	फेलयिष्यामहे
क्रि०	अफेलयिष्यत	अफेलयिष्येताम्	अफेलयिष्यन्त
	अफेलयिष्यथाः	अफेलयिष्येथाम्	अफेलयिष्यध्वम्
	अफेलयिष्ये	अफेलयिष्यावहि	अफेलयिष्यामहि

434 शेल् (,शेलृ) गतौ ।

व० शेलयति शेलयतः शेलयन्ति
शेलयसि शेलयथः शेलयथ
शेलयामि शेलयावः शेलयामः

स० शेलयेत् शेलयेताम् शेलयेयुः
शेलयेः शेलयेतम् शेलयेत
शेलयेयम् शेलयेव शेलयेम

प० शेलयतु शेलयतात् शेलयताम् शेलयन्तु
शेलय शेलयतात् शेलयतम् शेलयत
शेलयानि शेलयाव शेलयाम

ह्य० अशेलयत् अशेलयताम् अशेलयन्
अशेलयः अशेलयतम् अशेलयत
अशेलयम् अशेलयाव अशेलयाम

अ० अशिशेलत् अशिशेलताम् अशिशेलन्
अशिशेलः अशिशेलतम् अशिशेलत
अशिशेलम् अशिशेलाव अशिशेलाम

प० शेलयाञ्चकार शेलयाञ्चक्रतुः शेलयाञ्चक्रुः
शेलयाञ्चकर्थ शेलयाञ्चक्रथुः शेलयाञ्चक्र
शेलयाञ्चकार-चकर शेलयाञ्चकृव शेलयाञ्चकृम
शेलयाम्बभूव । शेलयामास

आ० शेल्यात् शेल्यास्ताम् शेल्यासुः
शेल्याः शेल्यास्तम् शेल्यास्त
शेल्यासम् शेल्यास्व शेल्यास्म

श्व० शेलयिता शेलयितारौ शेलयितारः
शेलयितासि शेलयितास्थः शेलयितास्थ
शेलयितास्मि शेलयितास्वः शेलयितास्मः

भ० शेलयिष्यति शेलयिष्यतः शेलयिष्यन्ति
शेलयिष्यसि शेलयिष्यथः शेलयिष्यथ
शेलयिष्यामि शेलयिष्यावः शेलयिष्यामः

क्रि० अशेलयिष्यत् अशेलयिष्यताम् अशेलयिष्यन्
अशेलयिष्यः अशेलयिष्यतम् अशेलयिष्यत
अशेलयिष्यम् अशेलयिष्याव अशेलयिष्याम

ब० शेलयते शेलयेते शेलयन्ते
शेलयसे शेलयेथे शेलयध्वे
शेलये शेलयावहे शेलयामहे

स० शेलयेत शेलयेयाताम् शेलयेरन्
शेलयेथाः शेलयेयाथाम् शेलयेध्वम्
शेलयेय शेलयेवहि शेलयेमहि

प० शेलयताम् शेलयेताम् शेलयन्ताम्
शेलयस्व शेलयेथाम् शेलयध्वम्
शेलयै शेलयावहै शेलयामहै

ह्य० अशेलयत अशेलयेताम् अशेलयन्त
अशेलयथाः अशेलयेथाम् अशेलयध्वम्
अशेलये अशेलयावहि अशेलयामहि

अ० अशिशेलत अशिशेलेताम् अशिशेलन्त
अशिशेलथाः अशिशेलेथाम् अशिशेलध्वम्
अशिशेले अशिशेलावहि अशिशेलामहि

प० शेलयाञ्चक्रे शेलयाञ्चक्राते शेलयाञ्चक्रिरे
शेलयाञ्चकृषे शेलयाञ्चक्राथे शेलयाञ्चकृढ्वे
शेलयाञ्चक्रे शेलयाञ्चकृवहे शेलयाञ्चकृमहे
शेलयाम्बभूव । शेलयामास

आ० शेलयिषीष्ट शेलयिषीयास्ताम् शेलयिषीरन्
शेलयिषीष्ठाः शेलयिषीयास्थाम् शेलयिषीढ्वम्
शेलयिषीय शेलयिषीवहि शेलयिषीमहि

श्व० शेलयिता शेलयितारौ शेलयितारः
शेलयितासे शेलयितासाथे शेलयिताध्वे
शेलयिताहे शेलयितास्वहे शेलयितास्महे

भ० शेलयिष्यते शेलयिष्येते शेलयिष्यन्ते
शेलयिष्यसे शेलयिष्येथे शेलयिष्यध्वे
शेलयिष्ये शेलयिष्यावहे शेलयिष्यामहे

क्रि० अशेलयिष्यत अशेलयिष्येताम् अशेलयिष्यन्त
अशेलयिष्यथाः अशेलयिष्येथाम् अशेलयिष्यध्वम्
अशेलयिष्ये अशेलयिष्यावहि अशेलयिष्यामहि

435 षेलृ (सेलृ) गतौ ।

व० सेलयति सेलयतः सेलयन्ति
सेलयसि सेलयथः सेलयथ
सेलयामि सेलयावः सेलयामः

स० सेलयेत् सेलयेताम् सेलयेयुः
सेलयेः सेलयेतम् सेलयेत
सेलयेयम् सेलयेव सेलयेम

प० सेलयतु सेलयतात् सेलयताम् सेलयन्तु
सेलय ,, सेलयतम् सेलयत
सेलयानि सेलयाव सेलयाम

ह्य० असेलयत् असेलयताम् असेलयन्
असेलयः असेलयतम् असेलयत
असेलयम् असेलयाव असेलयाम

अ० असिषेलत् असिषेलताम् असिषेलन्
असिषेलः असिषेलतम् असिषेलत
असिषेलम् असिषेलाव असिषेलाम

प० सेलयाञ्चकार सेलयाञ्चक्रतुः सेलयाञ्चक्रुः
सेलयाञ्चकर्थ सेलयाञ्चक्रथुः सेलयाञ्चक्र
सेलयाञ्चकार-चकर सेलयाञ्चकृव सेलयाञ्चकृम
सेलयाम्बभूव । सेलयामास

आ० सेल्यात् सेल्यास्ताम् सेल्यासुः
सेल्याः सेल्यास्तम् सेल्यास्त
सेल्यासम् सेल्यास्व सेल्यास्म

श्व० सेलयिता सेलयितारौ सेलयितारः
सेलयितासि सेलयितास्थः सेलयितास्थ
सेलयितास्मि सेलयितास्वः सेलयितास्मः

भ० सेलयिष्यति सेलयिष्यतः सेलयिष्यन्ति
सेलयिष्यसि सेलयिष्यथः सेलयिष्यथ
सेलयिष्यामि सेलयिष्यावः सेलयिष्यामः

क्रि० असेलयिष्यत् असेलयिष्यताम् असेलयिष्यन्
असेलयिष्यः असेलयिष्यतम् असेलयिष्यत
असेलयिष्यम् असेलयिष्याव असेलयिष्याम

व० सेलयते सेलयेते सेलयन्ते
सेलयसे सेलयेथे सेलयध्वे
सेलये सेलयावहे सेलयामहे

स० सेलयेत सेलयेयाताम् सेलयेरन्
सेलयेथाः सेलयेयाथाम् सेलयेध्वम्
सेलयेय सेलयेवहि सेलयेमहि

प० सेलयताम् सेलयेताम् सेलयन्ताम्
सेलयस्व सेलयेथाम् सेलयध्वम्
सेलयै सेलयावहै सेलयामहै

ह्य० असेलयत असेलयेताम असेलयन्त
असेलयथाः असेलयेथाम् असेलयध्वम्
असेलये असेलयावहि असेलयामहि

अ० असिषेलत असिषेलेताम् असिषेलन्त
असिषेलथाः असिषेलेथाम् असिषेलध्वम्
असिषेले असिषेलावहि असिषेलामहि

प० सेलयाञ्चक्रे सेलयाञ्चक्राते सेलयाञ्चक्रिरे
सेलयाञ्चकृषे सेलयाञ्चक्राथे सेलयाञ्चकृढ्वे
सेलयाञ्चक्रे सेलयाञ्चकृवहे सेलयाञ्चकृमहे
सेलयाम्बभूव । सेलयामास

आ० सेलयिषीष्ट सेलयिषीयास्ताम् सेलयिषीरन्
सेलयिषीष्ठाः सेलयिषीयास्थाम् सेलयिषीढ्वम् ध्वम्
सेलयिषीय सेलयिषीवहि सेलयिषीमहि

श्व० सेलयिता सेलयितारौ सेलयितारः
सेलयितासे सेलयितासाथे सेलयिताध्वे
सेलयिताहे सेलयितास्वहे सेलयितास्महे

भ० सेलयिष्यते सेलयिष्येते सेलयिष्यन्ते
सेलयिष्यसे सेलयिष्येथे सेलयिष्यध्वे
सेलयिष्ये सेलयिष्यावहे सेलयिष्यामहे

क्रि० असेलयिष्यत असेलयिष्येताम् असेलयिष्यन्त
असेलयिष्यथाः असेलयिष्येथाम् असेलयिष्यध्वम्
असेलयिष्ये असेलयिष्यावहि असेलयिष्यामहि

436 सेलृ (सेल्) गतौ ।

व०	सेलयति	सेलयतः	सेलयन्ति
	सेलयसि	सेलयथः	सेलयथ
	सेलयामि	सेलयावः	सेलयामः
स०	सेलयेत्	सेलयेताम्	सेलयेयुः
	सेलयेः	सेलयेतम्	सेलयेत
	सेलयेयम्	सेलयेव	सेलयेम
प	सेलयतु सेलयतात्	सेलयताम्	सेलयन्तु
	सेलय सेलयतात्	सेलयतम्	सेलयत
	सेलयानि	सेलयाव	सेलयाम
ह्य०	असेलयत	असेलयताम्	असेलयन्
	असेलयः	असेलयतम्	असेलयत
	असेलयम्	असेलयाव	असेलयाम
अ०	असिसेलत्	असिसेलताम्	असिसेलन्
	असिसेलः	असिसेलतम्	असिसेलत
	असिसेलम्	असिसेलाव	असिसेलाम
प०	सेलयाञ्चकार	सेलयाञ्चक्रतुः	सेलयाञ्चक्रुः
	सेलयाञ्चकर्थ	सेलयाञ्चक्रथुः	सेलयाञ्चक्र
	सेलयाञ्चकार-चकर	सेलयाञ्चकृव	सेलयाञ्चकृम
	सेलयाम्बभूव । सेलयामास		
आ०	सेल्यात्	सेल्यास्ताम्	सेल्यासुः
	सेल्याः	सेल्यास्तम्	सेल्यास्त
	सेल्यासम्	सेल्यास्व	सेल्यास्म
श्व०	सेलयिता	सेलयितारौ	सेलयितारः
	सेलयितासि	सेलयितास्थः	सेलयितास्थ
	सेलयितास्मि	सेलयितास्वः	सेलयितास्मः
भ०	सेलयिष्यति	सेलयिष्यतः	सेलयिष्यन्ति
	सेलयिष्यसि	सेलयिष्यथः	सेलयिष्यथ
	सेलयिष्यामि	सेलयिष्यावः	सेलयिष्यामः
क्र०	असेलयिष्यत्	असेलयिष्यताम्	असेलयिष्यन्
	असेलयिष्य	असेलयिष्यतम्	असेलयिष्यत
	असेलयिष्यम्	असेलयिष्याव	असेलयिष्याम

व०	सेलयते	सेलयेते	सेलयन्ते
	सेलयसे	सेलयेथे	सेलयध्वे
	सेलये	सेलयावहे	सेलयामहे
स०	सेलयेत	सेलयेयाताम्	सेलयेरन्
	सेलयेथाः	सेलयेयाथाम्	सेलयेध्वम्
	सेलयेय	सेलयेवहि	सेलयेमहि
प०	सेलयताम्	सेलयेताम्	सेलयन्ताम्
	सेलयस्व	सेलयेथाम्	सेलयध्वम्
	सेलयै	सेलयावहै	सेलयामहै
ह्य०	असेलयत	असेलयेताम्	असेलयन्त
	असेलयथाः	असेलयेथाम्	असेलयध्वम्
	असेलये	असेलयावहि	असेलयामहि
अ	असिसेलत	असिसेलेताम्	असिसेलन्त
	असिसेलथाः	असिसेलेथाम्	असिसेलध्वम्
	असिसेले	असिसेलावहि	असिसेलामहि
प०	सेलयाञ्चक्रे	सेलयाञ्चक्राते	सेलयाञ्चक्रिरे
	सेलयाञ्चकृषे	सेलयाञ्चक्राथे	सेलयाञ्चकृढ्वे
	सेलयाञ्चक्रे	सेलयाञ्चकृवहे	सेलयाञ्चकृमहे
	सेलयाम्बभूव । सेलयामास		
आ०	सेलयिषीष्ट	सेलयिषीयास्ताम्	सेलयिषीरन्
	सेलयिषीष्ठाः	सेलयिषीयास्थाम्	सेलयिषीढ्वम् ध्वम्
	सेलयिषीय	सेलयिषीवहि	सेलयिषीमहि
श्व०	सेलयिता	सेलयितारौ	सेलयितारः
	सेलयितासे	सेलयितासाथे	सेलयिताध्वे
	सेलयिताहे	सेलयितास्वहे	सेलयितास्महे
भ०	सेलयिष्यते	सेलयिष्येते	सेलयिष्यन्ते
	सेलयिष्यसे	सेलयिष्येथे	सेलयिष्यध्वे
	सेलयिष्ये	सेलयिष्यावहे	सेलयिष्यामहे
क्रि०	असेलयिष्यत	असेलयिष्येताम्	असेलयिष्यन्त
	असेलयिष्यथाः	असेलयिष्येथाम्	असेलयिष्यध्वम्
	असेलयिष्ये	असेलयिष्यावहि	असेलयिष्यामहि

437 वेह्ल (वेह्ल्) गतौ ।

व० वेह्लयति वेह्लयतः वेह्लयन्ति
वेह्लयसि वेह्लयथः वेह्लयथ
वेह्लयामि वेह्लयावः वेह्लयामः

स० वेह्लयेत् वेह्लयेताम् वेह्लयेयुः
वेह्लयेः वेह्लयेतम् वेह्लयेत
वेह्लयेयम् वेह्लयेव वेह्लयेम

प० वेह्लयतु वेह्लयतात् वेह्लयताम् वेह्लयन्तु
वेह्लय वेह्लयतात् वेह्लयतम् वेह्लयत
वेह्लयानि वेह्लयाव वेह्लयाम

ह्य० अवेह्लयत् अवेह्लयताम् अवेह्लयन्
अवेह्लयः अवेह्लयतम् अवेह्लयत
अवेह्लयम् अवेह्लयाव अवेह्लयाम

अ० अविवेह्लत् अविवेह्लताम् अविवेह्लन्
अविवेह्लः अविवेह्लतम् अविवेह्लत
अविवेह्लम् अविवेह्लाव अविवेह्लाम

प० वेह्लयाञ्चकार वेह्लयाञ्चक्रतुः वेह्लयाञ्चक्रुः
वेह्लयाञ्चकर्थ वेह्लयाञ्चक्रथुः वेह्लयाञ्चक्र
वेह्लयाञ्चकार-चकर वेह्लयाञ्चकृव वेह्लयाञ्चकृम
वेह्लयाम्बभूव । वेह्लयामास

आ० वेह्लयात् वेह्लयास्ताम् वेह्लयासुः
वेह्लयाः वेह्लयास्तम् वेह्लयास्त
वेह्लयासम् वेह्लयास्व वेह्लयास्म

श्व० वेह्लयिता वेह्लयितारौ वेह्लयितारः
वेह्लयितासि वेह्लयितास्थः वेह्लयितास्थ
वेह्लयितास्मि वेह्लयितास्वः वेह्लयितास्मः

भ० वेह्लयिष्यति वेह्लयिष्यतः वेह्लयिष्यन्ति
वेह्लयिष्यसि वेह्लयिष्यथः वेह्लयिष्यथ
वेह्लयिष्यामि वेह्लयिष्यावः वेह्लयिष्यामः

क्रि० अवेह्लयिष्यत् अवेह्लयिष्यताम् अवेह्लयिष्यन्
अवेह्लयिष्यः अवेह्लयिष्यतम् अवेह्लयिष्यत
अवेह्लयिष्यम् अवेह्लयिष्याव अवेह्लयिष्याम

ब० वेह्लयते वेह्लयेते वेह्लयन्ते
वेह्लयसे वेह्लयेथे वेह्लयध्वे
वेह्लये वेह्लयावहे वेह्लयामहे

स० वेह्लयेत वेह्लयेयाताम् वेह्लयेरन्
वेह्लयेथाः वेह्लयेयाथाम् वेह्लयेध्वम्
वेह्लयेय वेह्लयेवहि वेह्लयेमहि

प० वेह्लयताम् वेह्लयेताम् वेह्लयन्ताम्
वेह्लयस्व वेह्लयेथाम् वेह्लयध्वम्
वेह्लयै वेह्लयावहै वेह्लयामहै

ह्य० अवेह्लयत अवेह्लयेताम् अवेह्लयन्त
अवेह्लयथाः अवेह्लयेथाम् अवेह्लयध्वम्
अवेह्लये अवेह्लयावहि अवेह्लयामहि

अ० अविवेह्लत अविवेह्लेताम् अविवेह्लन्त
अविवेह्लथाः अविवेह्लेथाम् अविवेह्लध्वम्
अविवेह्ले अविवेह्लावहि अविवेह्लामहि

प० वेह्लयाञ्चक्रे वेह्लयाञ्चक्राते वेह्लयाञ्चक्रिरे
वेह्लयाञ्चकृषे वेह्लयाञ्चक्राथे वेह्लयाञ्चकृढ्वे
वेह्लयाञ्चक्रे वेह्लयाञ्चकृवहे वेह्लयाञ्चकृमहे
वेह्लयाम्बभूव । वेह्लयामास

आ० वेह्लयिषीष्ट वेह्लयिषीयास्ताम् वेह्लयिषीरन्
वेह्लयिषीष्ठाः वेह्लयिषीयास्थाम् वेह्लयिषीढ्वम्
ध्वम्
वेह्लयिषीय वेह्लयिषीवहि वेह्लयिषीमहि

श्व० वेह्लयिता वेह्लयितारौ वेह्लयितारः
वेह्लयितासे वेह्लयितासाथे वेह्लयिताध्वे
वेह्लयिताहे वेह्लयितास्वहे वेह्लयितास्महे

भ० वेह्लयिष्यते वेह्लयिष्येते वेह्लयिष्यन्ते
वेह्लयिष्यसे वेह्लयिष्येथे वेह्लयिष्यध्वे
वेह्लयिष्ये वेह्लयिष्यावहे वेह्लयिष्यामहे

क्रि० अवेह्लयिष्यत अवेह्लयिष्येताम् अवेह्लयिष्यन्त
अवेह्लयिष्यथाः अवेह्लयिष्येथाम् अवेह्लयिष्यध्वम्
अवेह्लयिष्ये अवेह्लयिष्यावहि अवेह्लयिष्यामहि

438 सल (सल्) गतौ ।

व० सालयति सालयतः सालयन्ति
सालयसि सालयथः सालयथ
सालयामि सालयावः सालयामः

स० सालयेत् सालयेताम् सालयेयुः
सालयेः सालयेतम् सालयेत
सालयेयम् सालयेव सालयेम

प० सालयतु सालयतात् सालयताम् सालयन्तु
सालय सालयतात् सालयतम् सालयत
सालयानि सालयाव सालयाम

ह्य० असालयत् असालयताम् असालयन्
असालयः असालयतम् असालयत
असालयम् असालयाव असालयाम

अ० असीसलत् असीसलताम् असीसलन्
असीसलः असीसलतम् असीसलत
असीसलम् असीसलाव असीसलाम

प० सालयाञ्चकार सालयाञ्चक्रतुः सालयाञ्चक्रुः
सालयाञ्चकर्थ सालयाञ्चक्रथुः सालयाञ्चक्र
सालयाञ्चकार-चकर सालयाञ्चकृव सालयाञ्चकृम
सालयाम्बभूव । सालयामास

आ० साल्यात् साल्यास्ताम् साल्यासुः
साल्याः साल्यास्तम् साल्यास्त
साल्यासम् साल्यास्व साल्यास्म

श्व० सालयिता सालयितारौ सालयितारः
सालयितासि सालयितास्थः सालयितास्थ
सालयितास्मि सालयितास्वः सालयितास्मः

भ० सालयिष्यति सालयिष्यतः सालयिष्यन्ति
सालयिष्यसि सालयिष्यथः सालयिष्यथ
सालयिष्यामि सालयिष्यावः सालयिष्यामः

क्रि० असालयिष्यत् असालयिष्यताम् असालयिष्यन्
असालयिष्यः असालयिष्यतम् असालयिष्यत
असालयिष्यम् असालयिष्याव असालयिष्याम

ब० सालयते सालयेते सालयन्ते
सालयसे सालयेथे सालयध्वे
सालये सालयावहे सालयामहे

स० सालयेत सालयेयाताम् सालयेरन्
सालयेथाः सालयेयाथाम् सालयेध्वम्
सालयेय सालयेवहि सालयेमहि

प० सालयताम् सालयेताम् सालयन्ताम्
सालयस्व सालयेथाम् सालयध्वम्
सालयै सालयावहै सालयामहै

ह्य० असालयत असालयेताम् असालयन्त
असालयथाः असालयेथाम् असालयध्वम्
असालये असालयावहि असालयामहि

अ० असीसलत असीसलेताम् असीसलन्त
असीसलथाः असीसलेथाम् असीसलध्वम्
असीसले असीसलावहि असीसलामहि

प० सालयाञ्चक्रे सालयाञ्चक्राते सालयाञ्चक्रिरे
सालयाञ्चकृषे सालयाञ्चक्राथे सालयाञ्चकृढ्वे
सालयाञ्चक्रे सालयाञ्चकृवहे सालयाञ्चकृमहे
सालयाम्बभूव । सालयामास

आ० सालयिषीष्ट सालयिषीयास्ताम् सालयिषीरन्
सालयिषीष्ठाः सालयिषीयास्थाम् सालयिषीढ्वम्
ध्वम्
सालयिषीय सालयिषीवहि सालयिषीमहि

श्व० सालयिता सालयितारौ सालयितारः
सालयितासे सालयितासाथे सालयिताध्वे
सालयिताहे सालयितास्वहे सालयितास्महे

भ० सालयिष्यते सालयिष्येते सालयिष्यन्ते
सालयिष्यसे सालयिष्येथे सालयिष्यध्वे
सालयिष्ये सालयिष्यावहे सालयिष्यामहे

क्रि० असालयिष्यत असालयिष्येताम् असालयिष्यन्त
असालयिष्यथाः असालयिष्येथाम् असालयिष्यध्वम्
असालयिष्ये असालयिष्यावहि असालयिष्यामहि

439 तिल (तिल्) गतौ ।

व०	तेलयति	तेलयतः	तेलयन्ति
	तेलयसि	तेलयथः	तेलयथ
	तेलयामि	तेलयावः	तेलयामः
स०	तेलयेत्	तेलयेताम्	तेलयेयुः
	तेलयेः	तेलयेतम्	तेलयेत
	तेलयेयम्	तेलयेव	तेलयेम
प०	तेलयतु तेलयतात्	तेलयताम्	तेलयन्तु
	तेलय तेलयतात्	तेलयतम्	तेलयत
	तेलयानि	तेलयाव	तेलयाम
ह्य०	अतेलयत्	अतेलयताम्	अतेलयन्
	अतेलयः	अतेलयतम्	अतेलयत
	अतेलयम्	अतेलयाव	अतेलयाम
अ०	अतीतिलत्	अतीतिलताम्	अतीतिलन्
	अतीतिलः	अतीतिलतम्	अतीतिलत
	अतीतिलम्	अतीतिलाव	अतीतिलाम
प०	तेलयाञ्चकार	तेलयाञ्चक्रतुः	तेलयाञ्चक्रुः
	तेलयाञ्चकर्थ	तेलयाञ्चक्रथुः	तेलयाञ्चक्र
	तेलयाञ्चकार-चकर	तेलयाञ्चकृव	तेलयाञ्चकृम
	तेलयाम्बभूव । तेलयामास		
आ०	तेल्यात्	तेल्यास्ताम्	तेल्यासुः
	तेल्याः	तेल्यास्तम्	तेल्यास्त
	तेल्यासम्	तेल्यास्व	तेल्यास्म
श्व०	तेलयिता	तेलयितारौ	तेलयितारः
	तेलयितासि	तेलयितास्थः	तेलयितास्थ
	तेलयितास्मि	तेलयितास्वः	तेलयितास्मः
भ०	तेलयिष्यति	तेलयिष्यतः	तेलयिष्यन्ति
	तेलयिष्यसि	तेलयिष्यथः	तेलयिष्यथ
	तेलयिष्यामि	तेलयिष्यावः	तेलयिष्यामः
क्रि०	अतेलयिष्यत्	अतेलयिष्यताम्	अतेलयिष्यन्
	अतेलयिष्यः	अतेलयिष्यतम्	अतेलयिष्यत
	अतेलयिष्यम्	अतेलयिष्याव	अतेलयिष्याम

व०	तेलयते	तेलयेते	तेलयन्ते
	तेलयसे	तेलयेथे	तेलयध्वे
	तेलये	तेलयावहे	तेलयामहे
स०	तेलयेत	तेलयेयाताम्	तेलयेरन्
	तेलयेथाः	तेलयेयाथाम्	तेलयेध्वम्
	तेलयेय	तेलयेवहि	तेलयेमहि
प०	तेलयताम्	तेलयेताम्	तेलयन्ताम्
	तेलयस्व	तेलयेथाम्	तेलयध्वम्
	तेलयै	तेलयावहै	तेलयामहै
ह्य०	अतेलयत	अतेलयेताम्	अतेलयन्त
	अतेलयथाः	अतेलयेथाम्	अतेलयध्वम्
	अतेलये	अतेलयावहि	अतेलयामहि
अ०	अतीतिलत	अतीतिलेताम्	अतीतिलन्त
	अतीतिलथाः	अतीतिलेथाम्	अतीतिलध्वम्
	अतीतिले	अतीतिलावहि	अतीतिलामहि
प०	तेलयाञ्चक्रे	तेलयाञ्चक्राते	तेलयाञ्चक्रिरे
	तेलयाञ्चकृषे	तेलयाञ्चक्राथे	तेलयाञ्चकृढ्वे
	तेलयाञ्चक्रे	तेलयाञ्चकृवहे	तेलयाञ्चकृमहे
	तेलयाम्बभूव । तेलयामास		
आ०	तेलयिषीष्ट	तेलयिषीयास्ताम्	तेलयिषीरन्
	तेलयिषीष्ठाः	तेलयिषीयास्थाम्	तेलयिषीढ्वम् ध्वम्
	तेलयिषीय	तेलयिषीवहि	तेलयिषीमहि
श्व०	तेलयिता	तेलयितारौ	तेलयितारः
	तेलयितासे	तेलयितासाथे	तेलयिताध्वे
	तेलयिताहे	तेलयितास्वहे	तेलयितास्महे
भ०	तेलयिष्यते	तेलयिष्येते	तेलयिष्यन्ते
	तेलयिष्यसे	तेलयिष्येथे	तेलयिष्यध्वे
	तेलयिष्ये	तेलयिष्यावहे	तेलयिष्यामहे
क्रि०	अतेलयिष्यत	अतेलयिष्येताम्	अतेलयिष्यन्त
	अतेलयिष्यथाः	अतेलयिष्येथाम्	अतेलयिष्यध्वम्
	अतेलयिष्ये	अतेलयिष्यावहि	अतेलयिष्यामहि

440 तिल्ल (तिल्ल्) गतौ ।

व० तिल्लयति तिल्लयतः तिल्लयन्ति
तिल्लयसि तिल्लयथः तिल्लयथ
तिल्लयामि तिल्लयावः तिल्लयामः

स० तिल्लयेत् तिल्लयेताम् तिल्लयेयुः
तिल्लयेः तिल्लयेतम् तिल्लयेत
तिल्लयेयम् तिल्लयेव तिल्लयेम

प० तिल्लयतु तिल्लयतात् तिल्लयताम् तिल्लयन्तु
तिल्लय ,, तिल्लयतम् तिल्लयत
तिल्लयानि तिल्लयाव तिल्लयाम

ह्य० अतिल्लयत् अतिल्लयताम् अतिल्लयन्
अतिल्लयः अतिल्लयतम् अतिल्लयत
अतिल्लयम् अतिल्लयाव अतिल्लयाम

अ० अतितिल्लत् अतितिल्लताम् अतितिल्लन्
अतितिल्लः अतितिल्लतम् अतितिल्लत
अतितिल्लम् अतितिल्लाव अतितिल्लाम

प० तिल्लयाञ्चकार तिल्लयाञ्चकतुः तिल्लयाञ्चकुः
तिल्लयाञ्चकर्थ तिल्लयाञ्चक्रथुः तिल्लयाञ्चक
तिल्लयाञ्चकार-चकर तिल्लयाञ्चकृव तिल्लयाञ्चकृम

तिल्लयाम्बभूव । तिल्लयामास

आ० तिल्ल्यात् तिल्ल्यास्ताम् तिल्ल्यासुः
तिल्ल्याः तिल्ल्यास्तम् तिल्ल्यास्त
तिल्ल्यासम् तिल्ल्यास्व तिल्ल्यास्म

श्व० तिल्लयिता तिल्लयितारौ तिल्लयितारः
तिल्लयितासि तिल्लयितास्थः तिल्लयितास्थ
तिल्लयितास्मि तिल्लयितास्वः तिल्लयितास्मः

भ० तिल्लयिष्यति तिल्लयिष्यतः तिल्लयिष्यन्ति
तिल्लयिष्यसि तिल्लयिष्यथः तिल्लयिष्यथ
तिल्लयिष्यामि तिल्लयिष्यावः तिल्लयिष्यामः

क्रि० अतिल्लयिष्यत् अतिल्लयिष्यताम् अतिल्लयिष्यन्
अतिल्लयिष्यः अतिल्लयिष्यतम् अतिल्लयिष्यत
अतिल्लयिष्यम् अतिल्लयिष्याव अतिल्लयिष्याम

व० तिल्लयते तिल्लयेते तिल्लयन्ते
तिल्लयसे तिल्लयेथे तिल्लयध्वे
तिल्लये तिल्लयावहे तिल्लयामहे

स० तिल्लयेत तिल्लयेयाताम् तिल्लयेरन्
तिल्लयेथाः तिल्लयेयाथाम् तिल्लयेध्वम्
तिल्लयेय तिल्लयेवहि तिल्लयेमहि

प० तिल्लयताम् तिल्लयेताम् तिल्लयन्ताम्
तिल्लयस्व तिल्लयेथाम् तिल्लयध्वम्
तिल्लयै तिल्लयावहै तिल्लयामहै

ह्य० अतिल्लयत अतिल्लयेताम् अतिल्लयन्त
अतिल्लयथाः अतिल्लयेथाम् अतिल्लयध्वम्
अतिल्लये अतिल्लयावहि अतिल्लयामहि

अ० अतितिल्लत अतितिल्लेताम् अतितिल्लन्त
अतितिल्लथाः अतितिल्लेथाम् अतितिल्लध्वम्
अतितिल्ले अतितिल्लावहि अतितिल्लामहि

प० तिल्लयाञ्चक्रे तिल्लयाञ्चक्राते तिल्लयाञ्चक्रिरे
तिल्लयाञ्चकृषे तिल्लयाञ्चक्राथे तिल्लयाञ्चकृढ्वे
तिल्लयाञ्चक्रे तिल्लयाञ्चकृवहे तिल्लयाञ्चकृमहे

तिल्लयाम्बभूव । तिल्लयामास

आ० तिल्लयिषीष्ट तिल्लयिषीयास्ताम् तिल्लयिषीरन्
तिल्लयिषीष्ठाः तिल्लयिषीयास्थाम् तिल्लयिषीढ्वम् ध्वम्
तिल्लयिषीय तिल्लयिषीवहि तिल्लयिषीमहि

श्व० तिल्लयिता तिल्लयितारौ तिल्लयितारः
तिल्लयितासे तिल्लयितासाथे तिल्लयिताध्वे
तिल्लयिताहे तिल्लयितास्वहे तिल्लयितास्महे

भ० तिल्लयिष्यते तिल्लयिष्येते तिल्लयिष्यन्ते
तिल्लयिष्यसे तिल्लयिष्येथे तिल्लयिष्यध्वे
तिल्लयिष्ये तिल्लयिष्यावहे तिल्लयिष्यामहे

क्रि० अतिल्लयिष्यत अतिल्लयिष्येताम् अतिल्लयिष्यन्त
अतिल्लयिष्यथाः अतिल्लयिष्येथाम् अतिल्लयिष्यध्वम्
अतिल्लयिष्ये अतिल्लयिष्यावहि अतिल्लयिष्यामहि

441 पल्ल (पल्लू) गतौ ।

व० पल्लयति पल्लयतः पल्लयन्ति
पल्लयसि पल्लयथः पल्लयथ
पल्लयामि पल्लयावः पल्लयामः

स० पल्लयेत् पल्लयेताम् पल्लयेयुः
पल्लयेः पल्लयेतम् पल्लयेत
पल्लयेयम् पल्लयेव पल्लयेम

प० पल्लयतु पल्लयतात् पल्लयताम् पल्लयन्तु
पल्लय पल्लयतम् पल्लयत
पल्लयानि पल्लयाव पल्लयाम

ह्य० अपल्लयत् अपल्लयताम् अपल्लयन्
अपल्लयः अपल्लयतम् अपल्लयत
अपल्लयम् अपल्लयाव अपल्लयाम

भ० अपपल्लत् अपपल्लताम् अपपल्लन्
अपपल्लः अपपल्लतम् अपपल्लत
अपपल्लम् अपपल्लाव अपपल्लाम

प० पल्लयाञ्चकार पल्लयाञ्चक्रतुः पल्लयाञ्चक्रुः
पल्लयाञ्चकर्थ पल्लयाञ्चक्रथुः पल्लयाञ्चक्र
पल्लयाञ्चकार-चकर पल्लयाञ्चकृव पल्लयाञ्चकृम
पल्लयाम्बभूव । पल्लयामास

आ० पल्ल्यात् पल्ल्यास्ताम् पल्ल्यासुः
पल्ल्याः पल्ल्यास्तम् पल्ल्यास्त
पल्ल्यासम् पल्ल्यास्व पल्ल्यास्म

श्व० पल्लयिता पल्लयितारौ पल्लयितारः
पल्लयितासि पल्लयितास्थः पल्लयितास्थ
पल्लयितास्मि पल्लयितास्वः पल्लयितास्मः

भ० पल्लयिष्यति पल्लयिष्यतः पल्लयिष्यन्ति
पल्लयिष्यसि पल्लयिष्यथः पल्लयिष्यथ
पल्लयिष्यामि पल्लयिष्यावः पल्लयिष्यामः

क्रि० अपल्लयिष्यत् अपल्लयिष्यताम् अपल्लयिष्यन्
अपल्लयिष्यः अपल्लयिष्यतम् अपल्लयिष्यत
अपल्लयिष्यम् अपल्लयिष्याव अपल्लयिष्याम

व० पल्लयते पल्लयेते पल्लयन्ते
पल्लयसे पल्लयेथे पल्लयध्वे
पल्लये पल्लयावहे पल्लयामहे

स० पल्लयेत पल्लयेयाताम् पल्लयेरन्
पल्लयेथाः पल्लयेयाथाम् पल्लयेध्वम्
पल्लयेय पल्लयेवहि पल्लयेमहि

प० पल्लयताम् पल्लयेताम् पल्लयन्ताम्
पल्लयस्व पल्लयेथाम् पल्लयध्वम्
पल्लयै पल्लयावहै पल्लयामहै

ह्य० अपल्लयत अपल्लयेताम् अपल्लयन्त
अपल्लयथाः अपल्लयेथाम् अपल्लयध्वम्
अपल्लये अपल्लयावहि अपल्लयामहि

भ० अपपल्लत अपपल्लेताम् अपपल्लन्त
अपपल्लथाः अपपल्लेथाम् अपपल्लध्वम्
अपपल्ले अपपल्लावहि अपपल्लामहि

प० पल्लयाञ्चक्रे पल्लयाञ्चक्राते पल्लयाञ्चक्रिरे
पल्लयाञ्चकृषे पल्लयाञ्चक्राथे पल्लयाञ्चकृढ्वे
पल्लयाञ्चक्रे पल्लयाञ्चकृवहे पल्लयाञ्चकृमहे
पल्लयाम्बभूव । पल्लयामास

आ० पल्लयिषीष्ट पल्लयिषीयास्ताम् पल्लयिषीरन्
पल्लयिषीष्ठाः पल्लयिषीयास्थाम् पल्लयिषीढ्वम्
ध्वम्
पल्लयिषीय पल्लयिषीवहि पल्लयिषीमहि

श्व० पल्लयिता पल्लयितारौ पल्लयितारः
पल्लयितासे पल्लयितासाथे पल्लयिताध्वे
पल्लयिताहे पल्लयितास्वहे पल्लयितास्महे

भ० पल्लयिष्यते पल्लयिष्येते पल्लयिष्यन्ते
पल्लयिष्यसे पल्लयिष्येथे पल्लयिष्यध्वे
पल्लयिष्ये पल्लयिष्यावहे पल्लयिष्यामहे

क्रि० अपल्लयिष्यत अपल्लयिष्येताम् अपल्लयिष्यन्त
अपल्लयिष्यथाः अपल्लयिष्येथाम् अपल्लयिष्यध्वम्
अपल्लयिष्ये अपल्लयिष्यावहि अपल्लयिष्यामहि

442 वेल्ल (वेल्लृ) गतौ ।

व०	वेल्लयति	वेल्लयतः	वेल्लयन्ति
	वेल्लयसि	वेल्लयथः	वेल्लयथ
	वेल्लयामि	वेल्लयावः	वेल्लयामः
स०	वेल्लयेत्	वेल्लयेताम्	वेल्लयेयुः
	वेल्लयेः	वेल्लयेतम्	वेल्लयेत
	वेल्लयेयम्	वेल्लयेव	वेल्लयेम
प०	वेल्लयतु	वेल्लयतात् वेल्लयताम्	वेल्लयन्तु
	वेल्लय	,, वेल्लयतम्	वेल्लयत
	वेल्लयानि	वेल्लयाव	वेल्लयाम
ह्य०	अवेल्लयत्	अवेल्लयताम्	अवेल्लयन्
	अवेल्लयः	अवेल्लयतम्	अवेल्लयत
	अवेल्लयम्	अवेल्लयाव	अवेल्लयाम
अ०	अविवेल्लत्	अविवेल्लताम्	अविवेल्लन्
	अविवेल्लः	अविवेल्लतम्	अविवेल्लत
	अविवेल्लम्	अविवेल्लाव	अविवेल्लाम
प०	वेल्लयाञ्चकार	वेल्लयाञ्चक्रतुः	वेल्लयाञ्चक्रुः
	वेल्लयाञ्चकर्थ	वेल्लयाञ्चक्रथुः	वेल्लयाञ्चक्र
	वेल्लयाञ्चकार-चकर	वेल्लयाञ्चकृव	वेल्लयाञ्चकृम
	वेल्लयाम्बभूव । वेल्लयामास		
आ०	वेल्ल्यात्	वेल्ल्यास्ताम्	वेल्ल्यासुः
	वेल्ल्याः	वेल्ल्यास्तम्	वेल्ल्यास्त
	वेल्ल्यासम्	वेल्ल्यास्व	वेल्ल्यास्म
श्व०	वेल्लयिता	वेल्लयितारौ	वेल्लयितारः
	वेल्लयितासि	वेल्लयितास्थः	वेल्लयितास्थ
	वेल्लयितास्मि	वेल्लयितास्वः	वेल्लयितास्मः
भ०	वेल्लयिष्यति	वेल्लयिष्यतः	वेल्लयिष्यन्ति
	वेल्लयिष्यसि	वेल्लयिष्यथः	वेल्लयिष्यथ
	वेल्लयिष्यामि	वेल्लयिष्यावः	वेल्लयिष्यामः
क्रि०	अवेल्लयिष्यत्	अवेल्लयिष्यताम्	अवेल्लयिष्यन्
	अवेल्लयिष्यः	अवेल्लयिष्यतम्	अवेल्लयिष्यत
	अवेल्लयिष्यम्	अवेल्लयिष्याव	अवेल्लयिष्याम

व०	वेल्लयते	वेल्लयेते	वेल्लयन्ते
	वेल्लयसे	वेल्लयेथे	वेल्लयध्वे
	वेल्लये	वेल्लयावहे	वेल्लयामहे
स०	वेल्लयेत	वेल्लयेयाताम्	वेल्लयेरन्
	वेल्लयेथाः	वेल्लयेयाथाम्	वेल्लयेध्वम्
	वेल्लयेय	वेल्लयेवहि	वेल्लयेमहि
प०	वेल्लयताम्	वेल्लयेताम्	वेल्लयन्ताम्
	वेल्लयस्व	वेल्लयेथाम्	वेल्लयध्वम्
	वेल्लयै	वेल्लयावहै	वेल्लयामहै
ह्य०	अवेल्लयत	अवेल्लयेताम्	अवेल्लयन्त
	अवेल्लयथाः	अवेल्लयेथाम्	अवेल्लयध्वम्
	अवेल्लये	अवेल्लयावहि	अवेल्लयामहि
अ०	अविवेल्लत	अविवेल्लेताम्	अविवेल्लन्त
	अविवेल्लथाः	अविवेल्लेथाम्	अविवेल्लध्वम्
	अविवेल्ले	अविवेल्लावहि	अविवेल्लामहि
प०	वेल्लयाञ्चक्रे	वेल्लयाञ्चक्राते	वेल्लयाञ्चक्रिरे
	वेल्लयाञ्चकृषे	वेल्लयाञ्चक्राथे	वेल्लयाञ्चकृढ्वे
	वेल्लयाञ्चक्रे	वेल्लयाञ्चकृवहे	वेल्लयाञ्चकृमहे
	वेल्लयाम्बभूव । वेल्लयामास		
आ०	वेल्लयिषीष्ट	वेल्लयिषीयास्ताम्	वेल्लयिषीरन्
	वेल्लयिषीष्ठाः	वेल्लयिषीयास्थाम्	वेल्लयिषीढ्वम् ध्वम्
	वेल्लयिषीय	वेल्लयिषीवहि	वेल्लयिषीमहि
श्व०	वेल्लयिता	वेल्लयितारौ	वेल्लयितारः
	वेल्लयितासे	वेल्लयितासाथे	वेल्लयिताध्वे
	वेल्लयिताहे	वेल्लयितास्वहे	वेल्लयितास्महे
भ०	वेल्लयिष्यते	वेल्लयिष्येते	वेल्लयिष्यन्ते
	वेल्लयिष्यसे	वेल्लयिष्येथे	वेल्लयिष्यध्वे
	वेल्लयिष्ये	वेल्लयिष्यावहे	वेल्लयिष्यामहे
क्रि०	अवेल्लयिष्यत	अवेल्लयिष्येताम्	अवेल्लयिष्यन्त
	अवेल्लयिष्यथाः	अवेल्लयिष्येथाम्	अवेल्लयिष्यध्वम्
	अवेल्लयिष्ये	अवेल्लयिष्यावहि	अवेल्लयिष्यामहि

443 वेल् (वेल्) चलने ।

व०	वेलयति	वेलयतः	वेलयन्ति
	वेलयसि	वेलयथः	वेलयथ
	वेलयामि	वेलयावः	वेलयामः
स०	वेलयेत्	वेलयेताम्	वेलयेयुः
	वेलयेः	वेलयेतम्	वेलयेत
	वेलयेयम्	वेलयेव	वेलयेम
प०	वेलयतु	वेलयतात् वेलयताम्	वेलयन्तु
	वेलय	,, वेलयतम्	वेलयत
	वेलयानि	वेलयाव	वेलयाम
ह्य०	अवेलयत्	अवेलयताम्	अवेलयन्
	अवेलयः	अवेलयतम्	अवेलयत
	अवेलयम्	अवेलयाव	अवेलयाम
अ०	अविवेलत्	अविवेलताम्	अविवेलन्
	अविवेलः	अविवेलतम्	अविवेलत
	अविवेलम्	अविवेलाव	अविवेलाम
प०	वेलयाञ्चकार	वेलयाञ्चक्रतुः	वेलयाञ्चक्रुः
	वेलयाञ्चकर्थ	वेलयाञ्चक्रथुः	वेलयाञ्चक्र
	वेलयाञ्चकार-चकर	वेलयाञ्चकृव	वेलयाञ्चकृम
	वेलयाम्बभूव । वेलयामास		
आ०	वेल्यात्	वेल्यास्ताम्	वेल्यासुः
	वेल्याः	वेल्यास्तम्	वेल्यास्त
	वेल्यासम्	वेल्यास्व	वेल्यास्म
श्व०	वेलयिता	वेलयितारौ	वेलयितारः
	वेलयितासि	वेलयितास्थः	वेलयितास्थ
	वेलयितास्मि	वेलयितास्वः	वेलयितास्मः
भ०	वेलयिष्यति	वेलयिष्यतः	वेलयिष्यन्ति
	वेलयिष्यसि	वेलयिष्यथः	वेलयिष्यथ
	वेलयिष्यामि	वेलयिष्यावः	वेलयिष्यामः
क्रि०	अवेलयिष्यत्	अवेलयिष्यताम्	अवेलयिष्यन्
	अवेलयिष्यः	अवेलयिष्यतम्	अवेलयिष्यत
	अवेलयिष्यम्	अवेलयिष्याव	अवेलयिष्याम

444 चेल् (चेल्) चलने ।

व०	चेलयति	चेलयतः	चेलयन्ति
	चेलयसि	चेलयथः	चेलयथ
	चेलयामि	चेलयावः	चेलयामः
स०	चेलयेत्	चेलयेताम्	चेलयेयुः
	चेलयेः	चेलयेतम्	चेलयेत
	चेलयेयम्	चेलयेव	चेलयेम
प०	चेलयतु	चेलयतात् चेलयताम्	चेलयन्तु
	चेलय	चेलयतात् चेलयतम्	चेलयत
	चेलयानि	चेलयाव	चेलयाम
ह्य०	अचेलयत	अचेलयताम्	अचेलयन्
	अचेलयः	अचेलयतम्	अचेलयत
	अचेलयम्	अचेलयाव	अचेलयाम
अ०	अचिचेलत्	अचिचेलताम्	अचिचेलन्
	अचिचेलः	अचिचेलतम्	अचिचेलत
	अचिचेलम्	अचिचेलाव	अचिचेलाम
प०	चेलयाञ्चकार	चेलयाञ्चक्रतुः	चेलयाञ्चक्रुः
	चेलयाञ्चकर्थ	चेलयाञ्चक्रथुः	चेवयाञ्चक्र
	चेलयाञ्चकार-चकर	चेलयाञ्चकृव	चेलयाञ्चप्रम
	चेलयाम्बभूव । चेलयामास		
आ०	चेल्यात्	चेल्यास्ताम्	चेल्यासुः
	चेल्याः	चेल्यास्तम्	चेल्यास्त
	चेल्यासम्	चेल्यास्व	चेल्यास्म
श्व०	चेलयिता	चेलयितारौ	चेलयितारः
	चेलयितासि	चेलयितास्थः	चेलयितास्थ
	चेलयितास्मि	चेलयितास्वः	चेलयितास्मः
भ०	चेलयिष्यति	चेलयिष्यतः	चेलयिष्यन्ति
	चेलयिष्यसि	चेलयिष्यथः	चेलयिष्यथ
	चेलयिष्यामि	चेलयिष्यावः	चेलयिष्यामः
क्रि०	अचेलयिष्यत्	अचेलयिष्यताम्	अचेलयिष्यन्
	अचेलयिष्यः	अचेलयिष्यतम	अचेलयिष्यत
	अचेलयिष्यम्	अचेलयिष्याव	अचेलयिष्याम

446 क्वेलृ (क्वेलृ) चलने ।

व०	क्वेलयति	क्वेलयतः	क्वेलयन्ति
	क्वेलयसि	क्वेलयथः	क्वेलयथ
	क्वेलयामि	क्वेलयावः	क्वेलयामः
स०	क्वेलयेत्	क्वेलयेताम्	क्वेलयेयुः
	क्वेलयेः	क्वेलयेतम्	क्वेलयेत
	क्वेलयेयम्	क्वेलयेव	क्वेलयेम
प०	क्वेलयतु क्वेलयतात्	क्वेलयताम्	क्वेलयन्तु
	क्वेलय क्वेलयतात्	क्वेलयतम्	क्वेलयत
	क्वेलयानि	क्वेलयाव	क्वेलयाम
ह्य०	अक्वेलयत्	अक्वेलयताम्	अक्वेलयन्
	अक्वेलयः	अक्वेलयतम्	अक्वेलयत
	अक्वेलयम्	अक्वेलयाव	अक्वेलयाम
अ०	अचिक्वेलत्	अचिक्वेलताम्	अचिक्वेलन्
	अचिक्वेलः	अचिक्वेलतम्	अचिक्वेलत
	अचिक्वेलम्	अचिक्वेलाव	अचिक्वेलाम
प०	क्वेलयाञ्चकार	क्वेलयाञ्चक्रतुः	क्वेलयाञ्चक्रुः
	क्वेलयाञ्चकर्थ	क्वेलयाञ्चक्रथुः	क्वेलयाञ्चक्र
	क्वेलयाञ्चकार-चकर	क्वेलयाञ्चकृव	क्वेलयाञ्चकृम
	क्वेलयाम्बभूव । क्वेलयामास		
आ०	क्वेल्यात्	क्वेल्यास्ताम्	क्वेल्यासुः
	क्वेल्याः	क्वेल्यास्तम्	क्वेल्यास्त
	क्वेल्यासम्	क्वेल्यास्व	क्वेल्यास्म
श्व०	क्वेलयिता	क्वेलयितारौ	क्वेलयितारः
	क्वेलयितासि	क्वेलयितास्थः	क्वेलयितास्थ
	क्वेलयितास्मि	क्वेलयितास्वः	क्वेलयितास्मः
भ०	क्वेलयिष्यति	क्वेलयिष्यतः	क्वेलयिष्यन्ति
	क्वेलयिष्यसि	क्वेलयिष्यथः	क्वेलयिष्यथ
	क्वेलयिष्यामि	क्वेलयिष्यावः	क्वेलयिष्यामः
क्रि०	अक्वेलयिष्यत्	अक्वेलयिष्यताम्	अक्वेलयिष्यन्
	अक्वेलयिष्यः	अक्वेलयिष्यतम्	अक्वेलयिष्यत
	अक्वेलयिष्यम्	अक्वेलयिष्याव	अक्वेलयिष्याम

445 केलृ (केलृ) चलने

व०	केलयति	केलयतः	केलयन्ति
	केलयसि	केलयथः	केलयथ
	केलयामि	केलयावः	केलयामः
स०	केलयेत्	केलयेताम्	केलयेयुः
	केलयेः	केलयेतम्	केलयेत
	केलयेयम्	केलयेव	केलयेम
प०	केलयतु केलयतात्	केलयताम्	केलयन्तु
	केलय ,,	केलयतम्	केलयत
	केलयानि	केलयाव	केलयाम
ह्य०	अकेलयत्	अकेलयताम्	अकेलयन्
	अकेलयः	अकेलयतम्	अकेलयत
	अकेलयम्	अकेलयाव	अकेलयाम
अ०	अचिकेलत्	अचिकेलताम्	अचिकेलन्
	अचिकेलः	अचिकेलतम्	अचिकेलत
	अचिकेलम्	अचिकेलाव	अचिकेलाम
प०	केलयाञ्चकार	केलयाञ्चक्रतुः	केलयाञ्चक्रुः
	केलयाञ्चकर्थ	केलयाञ्चक्रथुः	केलयाञ्चक्र
	केलयाञ्चकार-चकर	केलयाञ्चकृव	केलयाञ्चकृम
	केलयाम्बभूव । केल्यामास		
आ०	केल्यात्	केल्यास्ताम्	केल्यासुः
	केल्याः	केल्यास्तम्	केल्यास्त
	केल्यासम्	केल्यास्व	केल्यास्म
श्व०	केलयिता	केलयितारौ	केलयितारः
	केलयितासि	केलयितास्थः	केलयितास्थ
	केलयितास्मि	केलयितास्वः	केलयितास्मः
भ०	केलयिष्यति	केलयिष्यतः	केलयिष्यन्ति
	केलयिष्यसि	केलयिष्यथः	केलयिष्यथ
	केलयिष्यामि	केलयिष्यावः	केलयिष्यामः
क्रि०	अकेलयिष्यत्	अकेलयिष्यताम्	अकेलयिष्यन्
	अकेलयिष्यः	अकेलयिष्यतम्	अकेलयिष्यत
	अकेलयिष्यम्	अकेलयिष्याव	अकेलयिष्याम

448 स्खल (स्खल्) चलने ।

व०	स्खालयति	स्खालयतः	स्खालयन्ति
	स्खालयसि	स्खालयथः	स्खालयथ
	स्खालयामि	स्खालयावः	स्खालयामः
स०	स्खालयेत्	स्खालयेताम्	स्खालयेयुः
	स्खालयेः	स्खालयेतम्	स्खालयेत
	स्खालयेयम्	स्खालयेव	स्खालयेम
प०	स्खालयतु स्खालयतात्	स्खालयताम्	स्खालयन्तु
	स्खालय स्खालयतात्	स्खालयतम्	स्खालयत
	स्खालयानि	स्खालयाव	स्खालयाम
ह्य०	अस्खालयत्	अस्खालयताम्	अस्खालयन्
	अस्खालयः	अस्खालयतम्	अस्खालयत
	अस्खालयम्	अस्खालयाव	अस्खालयाम
अ०	अचिस्खलत्	अचिस्खलताम्	अचिस्खलन्
	अचिस्खलः	अचिस्खलतम्	अचिस्खलत
	अचिस्खलम्	अचिस्खलाव	अचिस्खलाम
प०	स्खालयाञ्चकार	स्खालयाञ्चक्रतुः	स्खालयाञ्चक्रुः
	स्खालयाञ्चकर्थ	स्खालयाञ्चक्रथुः	स्खालयाञ्चक्र
	स्खालयाञ्चकार-चकर	स्खालयाञ्चकृव	स्खालयाञ्चकृम
	स्खालयाम्बभूव । स्खालयामास		
आ०	स्खाल्यात्	स्खाल्यास्ताम्	स्खाल्यासुः
	स्खाल्याः	स्खाल्यास्तम्	स्खाल्यास्त
	स्खाल्यासम्	स्खाल्यास्व	स्खाल्यास्म
श्व०	स्खालयिता	स्खालयितारौ	स्खालयितारः
	स्खालयितासि	स्खालयितास्थः	स्खालयितास्थ
	स्खालयितास्मि	स्खालयितास्वः	स्खालयितास्मः
भ०	स्खालयिष्यति	स्खालयिष्यतः	स्खालयिष्यन्ति
	स्खालयिष्यसि	स्खालयिष्यथः	स्खालयिष्यथ
	स्खालयिष्यामि	स्खालयिष्यावः	स्खालयिष्यामः
क्रि०	अस्खालयिष्यत्	अस्खालयिष्यताम्	अस्खालयिष्यन्
	अस्खालयिष्यः	अस्खालयिष्यतम्	अस्खालयिष्यत
	अस्खालयिष्यम्	अस्खालयिष्याव	अस्खालयिष्याम

447 खेल् (खेल्) चलने

व०	खेलयति	खेलयतः	खेलयन्ति
	खेलयसि	खेलयथः	खेलयथ
	खेलयामि	खेलयावः	खेलयामः
स०	खेलयेत्	खेलयेताम्	खेलयेयुः
	खेलयेः	खेलयेतम्	खेलयेत
	खेलयेयम्	खेलयेव	खेलयेम
प	खेलयतु खेलयतात्	खेलयताम्	खेलयन्तु
	खेलय ,,	खेलयतम्	खेलयत
	खेलयानि	खेलयाव	खेलयाम
ह्य०	अखेलयत्	अखेलयताम्	अखेलयन्
	अखेलयः	अखेलयतम्	अखेलयत
	अखेलयम्	अखेलयाव	अखेलयाम
अ०	अचिखेलत्	अचिखेलताम्	अचिखेलन्
	अचिखेलः	अचिखेलतम्	अचिखेलत
	अचिखेलम्	अचिखेलाव	अचिखेलाम
प०	खेलयाञ्चकार	खेलयाञ्चक्रतुः	खेलयाञ्चक्रुः
	खेलयाञ्चकर्थ	खेलयाञ्चक्रथुः	खेलयाञ्चक्र
	खेलयाञ्चकार-चकर	खेलयाञ्चकृव	खेलयाञ्चकृम
	खेलयाम्बभूव । खेलयामास		
आ०	खेल्यात्	खेल्यास्ताम्	खेल्यासुः
	खेल्याः	खेल्यास्तम्	खेल्यास्त
	खेल्यासम्	खेल्यास्व	खेल्यास्म
श्व०	खेलयिता	खेलयितारौ	खेलयितारः
	खेलयितासि	खेलयितास्थः	खेलयितास्थ
	खेलयितास्मि	खेलयितास्वः	खेलयितास्मः
भ०	खेलयिष्यति	खेलयिष्यतः	खेलयिष्यन्ति
	खेलयिष्यसि	खेलयिष्यथः	खेलयिष्यथ
	खेलयिष्यामि	खेलयिष्यावः	खेलयिष्यामः
क्रि०	अखेलयिष्यत्	अखेलयिष्यताम्	अखेलयिष्यन्
	अखेलयिष्यः	अखेलयिष्यतम्	अखेलयिष्यत
	अखेलयिष्यम्	अखेलयिष्याव	अखेलयिष्याम

449 खल (खलू) संचये च ।

व० खालयति खालयतः खालयन्ति
खालयसि खालयथः खालयथ
खालयामि खालयावः खालयामः

स० खालयेत् खालयेताम् खालयेयुः
खालयेः खालयेतम् खालयेत
खालयेयम् खालयेव खालयेम

प० खालयतु खालयतात् खालयताम् खालयन्तु
खालय खालयतात् खालयतम् खालयत
खालयानि खालयाव खालयाम

ह्य० अखालयत अखालयताम् अखालयन्
अखालयः अखालयतम् अखालयत
अखालयम् अखालयाव अखालयाम

अ० अचीखलत् अचीखलताम् अचीखलन्
अचीखलः अचीखलतम् अचीखलत
अचीखलम् अचीखलाव अचीखलाम

प० खालयाञ्चकार खालयाञ्चक्रतुः खालयाञ्चक्रुः
खालयाञ्चकर्थ खालयाञ्चक्रथुः खालयाञ्चक्र
खालयाञ्चकार-चकर खालयाञ्चकृव खालयाञ्चकृम
खालयाम्बभूव । चालयामास

आ० खाल्यात् खाल्यास्ताम् खाल्यासुः
खाल्याः खाल्यास्तम् खाल्यास्त
खाल्यासम् खाल्यास्व खाल्यास्म

श्व० खालयिता खालयितारौ खालयितारः
खालयितासि खालयितास्थः खालयितास्थ
खालयितास्मि खालयितास्वः खालयितास्मः

भ० खालयिष्यति खालयिष्यतः खालयिष्यन्ति
खालयिष्यसि खालयिष्यथः खालयिष्यथ
खालयिष्यामि खालयिष्यावः खालयिष्यामः

क्र० अखालयिष्यत् अखालयिष्यताम् अखालयिष्यन्
अखालयिष्यः अखालयिष्यतम् अखालयिष्यत
अखालयिष्यम् अखालयिष्याव अखालयिष्याम

ब० खालयते खालयेते खालयन्ते
खालयसे खालयेथे खालयध्वे
खालये खालयावहे खालयामहे

स० खालयेत खालयेयाताम् खालयेरन्
खालयेथाः खालयेयाथाम् खालयेध्वम्
खालयेय खालयेवहि खालयेमहि

प० खालयताम् खालयेताम् खालयन्ताम्
खालयस्व खालयेथाम् खालयध्वम्
खालयै खालयावहै खालयामहै

ह्य० अखालयत अखालयेताम् अखालयन्त
अखालयथाः अखालयेथाम् अखालयध्वम्
अखालये अखालयावहि अखालयामहि

अ अचीखलत अचीखलेताम् अचीखलन्त
अचीखलथाः अचीखलेथाम् अचीखलध्वम्
अचीखले अचीखलावहि अचीखलामहि

प० खालयाञ्चक्रे खालयाञ्चक्राते खालयाञ्चक्रिरे
खालयाञ्चकृषे खालयाञ्चक्राथे खालयाञ्चकृढ्वे
खालयाञ्चक्रे खालयाञ्चकृवहे खालयाञ्चकृमहे
खालयाम्बभूव । खालयामास

आ० खालयिषीष्ट खालयिषीयास्ताम् खालयिषीरन्
खालयिषीष्ठाः खालयिषीयास्थाम् खालयिषीढ्वम् ध्वम्
खालयिषीय खालयिषीवहि खालयिषीमहि

श्व० खालयिता खालयितारौ खालयितारः
खालयितासे खालयितासाथे खालयिताध्वे
खालयिताहे खालयितास्वहे खालयितास्महे

भ० खालयिष्यते खालयिष्येते खालयिष्यन्ते
खालयिष्यसे खालयिष्येथे खालयिष्यध्वे
खालयिष्ये खालयिष्यावहे खालयिष्यामहे

क्रि० अखालयिष्यत अखालयिष्येताम् अखालयिष्यन्त
अखालयिष्यथाः अखालयिष्येथाम् अखालयिष्यध्वम्
अखालयिष्ये अखालयिष्यावहि अखालयिष्यामहि

450 श्वल (श्वल्) आशुगतौ ।

व० प्रश्वालयति प्रश्वालयतः प्रश्वालयन्ति
प्रश्वालयसि प्रश्वालयथः प्रश्वालयथ
प्रश्वालयामि प्रश्वालयावः प्रश्वालयामः

स० प्रश्वालयेत् प्रश्वालयेताम् प्रश्वालयेयुः
प्रश्वालयेः प्रश्वालयेतम् प्रश्वालयेत
प्रश्वालयेयम् प्रश्वालयेव प्रश्वालयेम

प० प्रश्वालयतु प्रश्वालयतात् प्रश्वालयताम् प्रश्वालयन्तु
प्रश्वालय प्रश्वालयतात् प्रश्वालयतम् प्रश्वालयत
प्रश्वालयानि प्रश्वालयाव प्रश्वालयाम

ह्य० अप्रश्वालयत् अप्रश्वालयताम् अप्रश्वालयन्
अप्रश्वालयः अप्रश्वालयतम् अप्रश्वालयत
अप्रश्वालयम् अप्रश्वालयाव अप्रश्वालयाम

अ० अशिश्वलत् अशिश्वलताम् अशिश्वलन्
अशिश्वलः अशिश्वलतम् अशिश्वलत
अशिश्वलम् अशिश्वलाव अशिश्वलाम

प० प्रश्वालयाञ्चकार प्रश्वालयाञ्चकतुः प्रश्वालयाञ्चकुः
प्रश्वालयाञ्चकर्थ प्रश्वालयाञ्चकथुः प्रश्वालयाञ्चक
प्रश्वालयाञ्चकार-चकर प्रश्वालयाञ्चकृव प्रश्वालयाञ्चकृम
प्रश्वालयाम्बभूव । प्रश्वालयामास

आ० प्रश्वाल्यात् प्रश्वाल्यास्ताम् प्रश्वाल्यासुः
प्रश्वाल्याः प्रश्वाल्यास्तम् प्रश्वाल्यास्त
प्रश्वाल्यासम् प्रश्वाल्यास्व प्रश्वाल्यास्म

श्व० प्रश्वालयिता प्रश्वालयितारौ प्रश्वालयितारः
प्रश्वालयितासि प्रश्वालयितास्थः प्रश्वालयितास्थ
प्रश्वालयितास्मि प्रश्वालयितास्वः प्रश्वालयितास्मः

भ० प्रश्वालयिष्यति प्रश्वालयिष्यतः प्रश्वालयिष्यन्ति
प्रश्वालयिष्यसि प्रश्वालयिष्यथः प्रश्वालयिष्यथ
प्रश्वालयिष्यामि प्रश्वालयिष्यावः प्रश्वालयिष्यामः

क्र० अप्रश्वालयिष्यत् अप्रश्वालयिष्यताम् अप्रश्वालयिष्यन्
अप्रश्वालयिष्यः अप्रश्वालयिष्यतम् अप्रश्वालयिष्यत
अप्रश्वालयिष्यम् अप्रश्वालयिष्याव अप्रश्वालयिष्याम

व० प्रश्वालयते प्रश्वालयेते प्रश्वालयन्ते
प्रश्वालयसे प्रश्वालयेथे प्रश्वालयध्वे
प्रश्वालये प्रश्वालयावहे प्रश्वालयामहे

स० प्रश्वालयेत प्रश्वालयेयाताम् प्रश्वालयेरन्
प्रश्वालयेथाः प्रश्वालयेयाथाम् प्रश्वालयेध्वम्
प्रश्वालयेय प्रश्वालयेवहि प्रश्वालयेमहि

प० प्रश्वालयताम् प्रश्वालयेताम् प्रश्वालयन्ताम्
प्रश्वालयस्व प्रश्वालयेथाम् प्रश्वालयध्वम्
प्रश्वालयै प्रश्वालयावहै प्रश्वालयामहै

ह्य० अप्रश्वालयत अप्रश्वालयेताम् अप्रश्वालयन्त
अप्रश्वालयथाः अप्रश्वालयेथाम् अप्रश्वालयध्वम्
अप्रश्वालये अप्रश्वालयावहि अप्रश्वालयामहि

अ अशिश्वलत अशिश्वलेताम् अशिश्वलन्त
अशिश्वलथाः अशिश्वलेथाम् अशिश्वलध्वम
अशिश्वले अशिश्वलावहि अशिश्वलामहि

प० प्रश्वालयाञ्चक्रे प्रश्वालयाञ्चक्राते प्रश्वालयाञ्चक्रिरे
प्रश्वालयाञ्चकृषे प्रश्वालयाञ्चक्राथे प्रश्वालयाञ्चकृढ्वे
प्रश्वालयाञ्चक्रे प्रश्वालयाञ्चकृवहे प्रश्वालयाञ्चकृमहे
प्रश्वालयाम्बभूव । प्रश्वालयामास

आ० प्रश्वालयिषीष्ट प्रश्वालयिषीयास्ताम् प्रश्वालयिषीरन्
प्रश्वालयिषीष्ठाः प्रश्वालयिषीयास्थाम् प्रश्वालयिषीढ्वम्
ध्वम्
प्रश्वालयिषीय प्रश्वालयिषीवहि प्रश्वालयिषीमहि

श्व० प्रश्वालयिता प्रश्वालयितारौ प्रश्वालयितारः
प्रश्वालयितासे प्रश्वालयितासाथे प्रश्वालयिताध्वे
प्रश्वालयिताहे प्रश्वालयितास्वहे प्रश्वालयितास्महे

भ० प्रश्वालयिष्यते प्रश्वालयिष्येते प्रश्वालयिष्यन्ते
प्रश्वालयिष्यसे प्रश्वालयिष्येथे प्रश्वालयिष्यध्वे
प्रश्वालयिष्ये प्रश्वालयिष्यावहे प्रश्वालयिष्यामहे

क्रि० अप्रश्वालयिष्यत अप्रश्वालयिष्येताम् अप्रश्वालयिष्यन्त
अप्रश्वालयिष्यथाः अप्रश्वालयिष्येथाम् अप्रश्वालयिष्यध्वम
अप्रश्वालयिष्ये अप्रश्वालयिष्यावहि अप्रश्वालयिष्यामहि

451 श्वल्ल (श्वल्) आशु गतौ

व०	श्वल्लयति	श्वल्लयतः	श्वल्लयन्ति
	श्वल्लयसि	श्वल्लयथः	श्वल्लयथ
	श्वल्लयामि	श्वल्लयावः	श्वल्लयामः
स०	श्वल्लयेत्	श्वल्लयेताम्	श्वल्लयेयुः
	श्वल्लयेः	श्वल्लयेतम्	श्वल्लयेत
	श्वल्लयेयम्	श्वल्लयेव	श्वल्लयेम
प	श्वल्लयतु श्वल्लयतात्	श्वल्लयताम्	श्वल्लयन्तु
	श्वल्लय	श्वल्लयतम्	श्वल्लयत
	श्वल्लयानि	श्वल्लयाव	श्वल्लयाम
ह्य०	अश्वल्लयत्	अश्वल्लयताम्	अश्वल्लयन्
	अश्वल्लयः	अश्वल्लयतम्	अश्वल्लयत
	अश्वल्लयम्	अश्वल्लयाव	अश्वल्लयाम
अ०	अशश्वल्लत्	अशश्वल्लताम्	अशश्वल्लन्
	अशश्वल्लः	अशश्वल्लतम्	अशश्वल्लत
	अशश्वल्लम्	अशश्वल्लाव	अशश्वल्लाम
प०	श्वल्लयाञ्चकार	श्वल्लयाञ्चक्रतुः	श्वल्लयाञ्चक्रुः
	श्वल्लयाञ्चकर्थ	श्वल्लयाञ्चक्रथुः	श्वल्लयाञ्चक्र
	श्वल्लयाञ्चकार-चकर	श्वल्लयाञ्चकृव	श्वल्लयाञ्चकृम
	श्वल्लयाम्बभूव । श्वल्लयामास		
आ०	श्वल्ल्यात्	श्वल्ल्यास्ताम्	श्वल्ल्यासुः
	श्वल्ल्याः	श्वल्ल्यास्तम्	श्वल्ल्यास्त
	श्वल्ल्यासम्	श्वल्ल्यास्व	श्वल्ल्यास्म
श्व०	श्वल्लयिता	श्वल्लयितारौ	श्वल्लयितारः
	श्वल्लयितासि	श्वल्लयितास्थः	श्वल्लयितास्थ
	श्वल्लयितास्मि	श्वल्लयितास्वः	श्वल्लयितास्मः
भ०	श्वल्लयिष्यति	श्वल्लयिष्यतः	श्वल्लयिष्यन्ति
	श्वल्लयिष्यसि	श्वल्लयिष्यथः	श्वल्लयिष्यथ
	श्वल्लयिष्यामि	श्वल्लयिष्यावः	श्वल्लयिष्यामः
क्रि०	अश्वल्लयिष्यत्	अश्वल्लयिष्यताम्	अश्वल्लयिष्यन्
	अश्वल्लयिष्यः	अश्वल्लयिष्यतम्	अश्वल्लयिष्यत
	अश्वल्लयिष्यम्	अश्वल्लयिष्याव	अश्वल्लयिष्याम

व०	श्वल्लयते	श्वल्लयेते	श्वल्लयन्ते
	श्वल्लयसे	श्वल्लयेथे	श्वल्लयध्वे
	श्वल्लये	श्वल्लयावहे	श्वल्लयामहे
स०	श्वल्लयेत	श्वल्लयेयाताम्	श्वल्लयेरन्
	श्वल्लयेथाः	श्वल्लयेयाथाम्	श्वल्लयेध्वम्
	श्वल्लयेय	श्वल्लयेवहि	श्वल्लयेमहि
प०	श्वल्लयताम्	श्वल्लयेताम	श्वल्लयन्ताम्
	श्वल्लयस्व	श्वल्लयेथाम्	श्वल्लयध्वम्
	श्वल्लये	श्वल्लयावहै	श्वल्लयामहै
ह्य०	अश्वल्लयत	अश्वल्लयेताम्	अश्वल्लयन्त
	अश्वल्लयथाः	अश्वल्लयेथाम्	अश्वल्लयध्वम्
	अश्वल्लये	अश्वल्लयावहि	अश्वल्लयामहि
अ०	अशश्वल्लत	अशश्वल्लेताम्	अशश्वल्लन्त
	अशश्वल्लथाः	अशश्वल्लेथाम्	अशश्वल्लध्वम्
	अशश्वल्ले	अशश्वल्लावहि	अशश्वल्लामहि
प०	श्वल्लयाञ्चक्रे	श्वल्लयाञ्चक्राते	श्वल्लयाञ्चक्रिरे
	श्वल्लयाञ्चकृषे	श्वल्लयाञ्चक्राथे	श्वल्लयाञ्चकृढ्वे
	श्वल्लयाञ्चक्रे	श्वल्लयाञ्चकृवहे	श्वल्लयाञ्चकृमहे
	श्वल्लयाम्बभूव । श्वल्लयामास		
आ०	श्वल्लयिषीष्ट	श्वल्लयिषीयास्ताम	श्वल्लयिषीरन्
	श्वल्लयिषीष्ठाः	श्वल्लयिषीयास्थाम्	श्वल्लयिषीढ्वम् ध्वम
	श्वल्लयिषीय	श्वल्लयिषीवहि	श्वल्लयिषीमहि
श्व०	श्वल्लयिता	श्वल्लयितारौ	श्वल्लयितारः
	श्वल्लयितासे	श्वल्लयितासाथे	श्वल्लयिताध्वे
	श्वल्लयिताहे	श्वल्लयितास्वहे	श्वल्लयितास्महे
भ०	श्वल्लयिष्यते	श्वल्लयिष्येते	श्वल्लयिष्यन्ते
	श्वल्लयिष्यसे	श्वल्लयिष्येथे	श्वल्लयिष्यध्वे
	श्वल्लयिष्ये	श्वल्लयिष्यावहे	श्वल्लयिष्यामहे
क्रि०	अश्वल्लयिष्यत	अश्वल्लयिष्येताम्	अश्वल्लयिष्यन्त
	अश्वल्लयिष्यथाः	अश्वल्लयिष्येथाम्	अश्वल्लयिष्यध्वम्
	अश्वल्लयिष्ये	अश्वल्लयिष्यावहि	अश्वल्लयिष्यामहि

452 गल (गल्) अदने

व०	गालयति	गालयतः	गालयन्ति
	गालयसि	गालयथः	गालयथ
	गालयामि	गालयावः	गालयामः
स०	गालयेत्	गालयेताम्	गालयेयुः
	गालयेः	गालयेतम्	गालयेत
	गालयेयम्	गालयेव	गालयेम
प०	गालयतु गालयतात्	गालयताम्	गालयन्तु
	गालय ,,	गालयतम्	गालयत
	गालयानि	गालयाव	गालयाम
ह्य०	अगालयत्	अगालयताम्	अगालयन्
	अगालयः	अगालयतम्	अगालयत
	अगालयम्	अगालयाव	अगालयाम
अ०	अजीगलत्	अजीगलताम्	अजीगलन्
	अजीगलः	अजीगलतम्	अजीगलत
	अजीगलम्	अजीगलाव	अजीगलाम
प०	गालयाञ्चकार	गालयाञ्चक्रतुः	गालयाञ्चक्रुः
	गालयाञ्चकर्थ	गालयाञ्चक्रथुः	गालयाञ्चक्र
	गालयाञ्चकार-चकर	गालयाञ्चकृव	गालयाञ्चकृम
	गालयाम्बभूव । गालयामास		
आ०	गाल्यात्	गाल्यास्ताम्	गाल्यासुः
	गाल्याः	गाल्यास्तम्	गाल्यास्त
	गाल्यासम्	गाल्यास्व	गाल्यास्म
श्व०	गालयिता	गालयितारौ	गालयितारः
	गालयितासि	गालयितास्थः	गालयितास्थ
	गालयितास्मि	गालयितास्वः	गालयितास्मः
भ०	गालयिष्यति	गालयिष्यतः	गालयिष्यन्ति
	गालयिष्यसि	गालयिष्यथः	गालयिष्यथ
	गालयिष्यामि	गालयिष्यावः	गालयिष्यामः
क्रि०	अगालयिष्यत्	अगालयिष्यताम्	अगालयिष्यन्
	अगालयिष्यः	अगालयिष्यतम्	अगालयिष्यत
	अगालयिष्यम्	अगालयिष्याव	अगालयिष्याम

॥ अथ वान्ताः सप्तत्रिंशत् ॥

453 चर्व (चर्व) अदने

व०	चर्वयति	चर्वयतः	चर्वयन्ति
	चर्वयसि	चर्वयथः	चर्वयथ
	चर्वयामि	चर्वयावः	चर्वयामः
स०	चर्वयेत्	चर्वयेताम्	चर्वयेयुः
	चर्वयेः	चर्वयेतम्	चर्वयेत
	चर्वयेयम्	चर्वयेव	चर्वयेम
प०	चर्वयतु चर्वयतात्	चर्वयताम्	चर्वयन्तु
	चर्वय ,,	चर्वयतम्	चर्वयत
	चर्वयाणि	चर्वयाव	चर्वयाम
ह्य०	अचर्वयत्	अचर्वयताम्	अचर्वयन्
	अचर्वयः	अचर्वयतम्	अचर्वयत
	अचर्वयम्	अचर्वयाव	अचर्वयाम
अ०	अचचर्वत्	अचचर्वताम्	अचचर्वन्
	अचचर्वः	अचचर्वतम्	अचचर्वत
	अचचर्वम्	अचचर्वाव	अचचर्वाम
प०	चर्वयाञ्चकार	चर्वयाञ्चक्रतुः	चर्वयाञ्चक्रुः
	चर्वयाञ्चकर्थ	चर्वयाञ्चक्रथुः	चर्वयाञ्चक्र
	चर्वयाञ्चकार-चकर	चर्वयाञ्चकृव	चर्वयाञ्चकृम
	चर्वयाम्बभूव । चर्वयामास		
आ०	चर्व्यात्	चर्व्यास्ताम्	चर्व्यासुः
	चर्व्याः	चर्व्यास्तम्	चर्व्यास्त
	चर्व्यासम्	चर्व्यास्व	चर्व्यास्म
श्व०	चर्वयिता	चर्वयितारौ	चर्वयितारः
	चर्वयितासि	चर्वयितास्थः	चर्वयितास्थ
	चर्वयितास्मि	चर्वयितास्वः	चर्वयितास्मः
भ०	चर्वयिष्यति	चर्वयिष्यतः	चर्वयिष्यन्ति
	चर्वयिष्यसि	चर्वयिष्यथः	चर्वयिष्यथ
	चर्वयिष्यामि	चर्वयिष्यावः	चर्वयिष्यामः
क्रि०	अचर्वयिष्यत्	अचर्वयिष्यताम्	अचर्वयिष्यन्
	अचर्वयिष्यः	अचर्वयिष्यतम्	अचर्वयिष्यत
	अचर्वयिष्यम्	अचर्वयिष्याव	अचर्वयिष्याम

453 पूर्व (पूर्व्) पूरणे

व०	पूर्वयति	पूर्वयतः	पूर्वयन्ति
	पूर्वयसि	पूर्वयथः	पूर्वयथ
	पूर्वयामि	पूर्वयावः	पूर्वयामः
स०	पूर्वयेत्	पूर्वयेताम्	पूर्वयेयुः
	पूर्वयेः	पूर्वयेतम्	पूर्वयेत
	पूर्वयेयम्	पूर्वयेव	पूर्वयेम
प०	पूर्वयतु	पूर्वयतात् पूर्वयताम्	पूर्वयन्तु
	पूर्वय	पूर्वयतात् पूर्वयतम्	पूर्वयत
	पूर्वयाणि	पूर्वयाव	पूर्वयाम
ह्य०	अपूर्वयत्	अपूर्वयताम्	अपूर्वयन्
	अपूर्वयः	अपूर्वयतम्	अपूर्वयत
	अपूर्वयम्	अपूर्वयाव	अपूर्वयाम
अ०	अपुपूर्वत्	अपुपूर्वताम्	अपुपूर्वन्
	अपुपूर्वः	अपुपूर्वतम्	अपुपूर्वत
	अपुपूर्वम्	अपुपूर्वाव	अपुपूर्वाम
प०	पूर्वयाञ्चकार	पूर्वयाञ्चकतुः	पूर्वयाञ्चक्रुः
	पूर्वयाञ्चकर्थ	पूर्वयाञ्चक्रथुः	पूर्वयाञ्चक्र
	पूर्वयाञ्चकार-चकर	पूर्वयाञ्चकृव	पूर्वयाञ्चकृम
	पूर्वयाम्बभूव । पूर्वयामास		
आ०	पूर्व्यात्	पूर्व्यास्ताम्	पूर्व्यासुः
	पूर्व्याः	पूर्व्यास्तम्	पूर्व्यास्त
	पूर्व्यासम्	पूर्व्यास्व	पूर्व्यास्म
श्व०	पूर्वयिता	पूर्वयितारौ	पूर्वयितारः
	पूर्वयितासि	पूर्वयितास्थः	पूर्वयितास्थ
	पूर्वयितास्मि	पूर्वयितास्वः	पूर्वयितास्मः
भ०	पूर्वयिष्यति	पूर्वयिष्यतः	पूर्वयिष्यन्ति
	पूर्वयिष्यसि	पूर्वयिष्यथः	पूर्वयिष्यथ
	पूर्वयिष्यामि	पूर्वयिष्यावः	पूर्वयिष्यामः
क्रि०	अपूर्वयिष्यत्	अपूर्वयिष्यताम्	अपूर्वयिष्यन्
	अपूर्वयिष्यः	अपूर्वयिष्यतम्	अपूर्वयिष्यत
	अपूर्वयिष्यम्	अपूर्वयिष्याव	अपूर्वयिष्याम

व०	पूर्वयते	पूर्वयेते	पूर्वयन्ते
	पूर्वयसे	पूर्वयेथे	पूर्वयध्वे
	पूर्वये	पूर्वयावहे	पूर्वयामहे
स०	पूर्वयेत	पूर्वयेयाताम्	पूर्वयेरन्
	पूर्वयेथाः	पूर्वयेयाताम्	पूर्वयेध्वम्
	पूर्वयेय	पूर्वयेवहि	पूर्वयेमहि
प	पूर्वयताम्	पूर्वयेताम्	पूर्वयन्ताम्
	पूर्वयस्व	पूर्वयेथाम्	पूर्वयध्वम्
	पूर्वयै	पूर्वयावहै	पूर्वयामहै
ह्य०	अपूर्वयत	अपूर्वयेताम्	अपूर्वयन्त
	अपूर्वयथाः	अपूर्वयेथाम्	अपूर्वयध्वम्
	अपूर्वये	अपूर्वयावहि	अपूर्वयामहि
अ०	अपुपूर्वत	अपुपूर्वेताम्	अपुपूर्वन्त
	अपुपूर्वथाः	अपुपूर्वेथाम्	अपुपूर्वध्वम्
	अपुपूर्वे	अपुपूर्वावहि	अपुपूर्वामहि
प०	पूर्वयाञ्चक्रे	पूर्वयाञ्चक्राते	पूर्वयाञ्चक्रिरे
	पूर्वयाञ्चकृषे	पूर्वयाञ्चक्राथे	पूर्वयाञ्चकृढ्वे
	पूर्वयाञ्चक्रे	पूर्वयाञ्चकृवहे	पूर्वयाञ्चकृमहे
	पूर्वयाम्बभूव । पूर्वयामास		
आ०	पूर्वयिषीष्ट	पूर्वयिषीयास्ताम्	पूर्वयिषीरन्
	पूर्वयिषीष्ठाः	पूर्वयिषीयास्थाम्	पूर्वयिषीढ्वम् ध्वम्
	पूर्वयिषीय	पूर्वयिषीवहि	पूर्वयिषीमहि
श्व०	पूर्वयिता	पूर्वयितारौ	पूर्वयितारः
	पूर्वयितासे	पूर्वयितासाथे	पूर्वयिताध्वे
	पूर्वयिताहे	पूर्वयितास्वहे	पूर्वयितास्महे
भ०	पूर्वयिष्यते	पूर्वयिष्येते	पूर्वयिष्यन्ते
	पूर्वयिष्यसे	पूर्वयिष्येथे	पूर्वयिष्यध्वे
	पूर्वयिष्ये	पूर्वयिष्यावहे	पूर्वयिष्यामहे
क्रि०	अपूर्वयिष्यत	अपूर्वयिष्येताम्	अपूर्वयिष्यन्त
	अपूर्वयिष्यथाः	अपूर्वयिष्येथाम्	अपूर्वयिष्यध्वम्
	अपूर्वयिष्ये	अपूर्वयिष्यावहि	अपूर्वयिष्यामहि

455 पर्व (पर्व्) पूरणे ।

व०	पर्वयति	पर्वयतः	पर्वयन्ति
	पर्वयसि	पर्वयथः	पर्वयथ
	पर्वयामि	पर्वयावः	पर्वयामः
स०	पर्वयेत्	पर्वयेताम्	पर्वयेयुः
	पर्वयेः	पर्वयेतम्	पर्वयेत
	पर्वयेयम्	पर्वयेव	पर्वयेम
प०	पर्वयतु पर्वयतात्	पर्वयताम्	पर्वयन्तु
	पर्वय पर्वयतात्	पर्वयतम्	पर्वयत
	पर्वयाणि	पर्वयाव	पर्वयाम
ह्य०	अपर्वयत्	अपर्वयताम्	अपर्वयन्
	अपर्वयः	अपर्वयतम्	अपर्वयत
	अपर्वयम्	अपर्वयाव	अपर्वयाम
अ०	अपपर्वत्	अपपर्वताम्	अपपर्वन्
	अपपर्वः	अपपर्वतम्	अपपर्वत
	अपपर्वम्	अपपर्वाव	अपपर्वाम
प०	पर्वयाञ्चकार	पर्वयाञ्चक्रतुः	पर्वयाञ्चक्रुः
	पर्वयाञ्चकर्थ	पर्वयाञ्चक्रथुः	पर्वयाञ्चक्र
	पर्वयाञ्चकार-चकर	पर्वयाञ्चकृव	पर्वयाञ्चकृम
	पर्वयाम्बभूव । पर्वयामास		
आ०	पर्व्यात्	पर्व्यास्ताम्	पर्व्यासुः
	पर्व्याः	पर्व्यास्तम्	पर्व्यास्त
	पर्व्यासम्	पर्व्यास्व	पर्व्यास्म
श्व०	पर्वयिता	पर्वयितारौ	पर्वयितारः
	पर्वयितासि	पर्वयितास्थः	पर्वयितास्थ
	पर्वयितास्मि	पर्वयितास्वः	पर्वयितास्मः
भ०	पर्वयिष्यति	पर्वयिष्यतः	पर्वयिष्यन्ति
	पर्वयिष्यसि	पर्वयिष्यथः	पर्वयिष्यथ
	पर्वयिष्यामि	पर्वयिष्यावः	पर्वयिष्यामः
क्रि०	अपर्वयिष्यत्	अपर्वयिष्यताम्	अपर्वयिष्यन्
	अपर्वयिष्यः	अपर्वयिष्यतम्	अपर्वयिष्यत
	अपर्वयिष्यम्	अपर्वयिष्याव	अपर्वयिष्याम

व०	पर्वयते	पर्वयेते	पर्वयन्ते
	पर्वयसे	पर्वयेथे	पर्वयध्वे
	पर्वये	पर्वयावहे	पर्वयामहे
स०	पर्वयेत	पर्वयेयाताम्	पर्वयेरन्
	पर्वयेथाः	पर्वयेयाथाम्	पर्वयेध्वम्
	पर्वयेय	पर्वयेवहि	पर्वयेमहि
प०	पर्वयताम्	पर्वयेताम्	पर्वयन्ताम्
	पर्वयस्व	पर्वयेथाम्	पर्वयध्वम्
	पर्वयै	पर्वयावहै	पर्वयामहै
ह्य०	अपर्वयत	अपर्वयेताम्	अपर्वयन्त
	अपर्वयथाः	अपर्वयेथाम्	अपर्वयध्वम्
	अपर्वये	अपर्वयावहि	अपर्वयामहि
अ०	अपपर्वत	अपपर्वेताम्	अपपर्वन्त
	अपपर्वथाः	अपपर्वेथाम्	अपपर्वध्वम्
	अपपर्वे	अपपर्वावहि	अपपर्वामहि
प०	पर्वयाञ्चक्रे	पर्वयाञ्चक्राते	पर्वयाञ्चक्रिरे
	पर्वयाञ्चकृषे	पर्वयाञ्चक्राथे	पर्वयाञ्चकृढ्वे
	पर्वयाञ्चक्रे	पर्वयाञ्चकृवहे	पर्वयाञ्चकृमहे
	पर्वयाम्बभूव । पर्वयामास		
आ०	पर्वयिषीष्ट	पर्वयिषीयास्ताम्	पर्वयिषीरन्
	पर्वयिषीष्ठाः	पर्वयिषीयास्थाम्	पर्वयिषीढ्वम्
	पर्वयिषीय	पर्वयिषीवहि	पर्वयिषीमहि
श्व०	पर्वयिता	पर्वयितारौ	पर्वयितारः
	पर्वयितासे	पर्वयितासाथे	पर्वयिताध्वे
	पर्वयिताहे	पर्वयितास्वहे	पर्वयितास्महे
भ०	पर्वयिष्यते	पर्वयिष्येते	पर्वयिष्यन्ते
	पर्वयिष्यसे	पर्वयिष्येथे	पर्वयिष्यध्वे
	पर्वयिष्ये	पर्वयिष्यावहे	पर्वयिष्यामहे
क्रि०	अपर्वयिष्यत	अपर्वयिष्येताम्	अपर्वयिष्यन्त
	अपर्वयिष्यथाः	अपर्वयिष्येथाम्	अपर्वयिष्यध्वम्
	अपर्वयिष्ये	अपर्वयिष्यावहि	अपर्वयिष्यामहि

456 मर्व मर्व्) पूरणे ।

व०	मर्वयति	मर्वयतः	मर्वयन्ति
	मर्वयसि	मर्वयथः	मर्वयथ
	मर्वयामि	मर्वयावः	मर्वयामः
स०	मर्वयेत्	मर्वयेताम्	मर्वयेयुः
	मर्वयेः	मर्वयेतम्	मर्वयेत
	मर्वयेयम्	मर्वयेव	मर्वयेम
प०	मर्वयतु	मर्वयतात् मर्वयताम्	मर्वयन्तु
	मर्वय	मर्वयतात् मर्वयताम्	मर्वयत
	मर्वयाणि	मर्वयाव	मर्वयाम
ह्य०	अमर्वयत्	अमर्वयताम्	अमर्वयन्
	अमर्वयः	अमर्वयतम्	अमर्वयत
	अमर्वयम्	अमर्वयाव	अमर्वयाम
अ०	अममर्वत्	अममर्वताम्	अममर्वन्
	अममर्वः	अममर्वतम्	अममर्वत
	अममर्वम्	अममर्वाव	अममर्वाम
प०	मर्वयाञ्चकार	मर्वयाञ्चक्रतुः	मर्वयाञ्चक्रुः
	मर्वयाञ्चकर्थ	मर्वयाञ्चक्रथुः	मर्वयाञ्चक्र
	मर्वयाञ्चकार-चकर	मर्वयाञ्चकृव	मर्वयाञ्चकृम
	मर्वयाम्बभूव । मर्वयामास		
आ०	मर्व्यात्	मर्व्यास्ताम्	मर्व्यासुः
	मर्व्याः	मर्व्यास्तम्	मर्व्यास्त
	मर्व्यासम्	मर्व्यास्व	मर्व्यास्म
श्व०	मर्वयिता	मर्वयितारौ	मर्वयितारः
	मर्वयितासि	मर्वयितास्थः	मर्वयितास्थ
	मर्वयितास्मि	मर्वयितास्वः	मर्वयितास्मः
भ०	मर्वयिष्यति	मर्वयिष्यतः	मर्वयिष्यन्ति
	मर्वयिष्यसि	मर्वयिष्यथः	मर्वयिष्यथ
	मर्वयिष्यामि	मर्वयिष्यावः	मर्वयिष्यामः
क्रि०	अमर्वयिष्यत्	अमर्वयिष्यताम्	अमर्वयिष्यन्
	अमर्वयिष्यः	अमर्वयिष्यतम्	अमर्वयिष्यत
	अमर्वयिष्यम्	अमर्वयिष्याव	अमर्वयिष्याम

व०	मर्वयते	मर्वयेते	मर्वयन्ते
	मर्वयसे	मर्वयेथे	मर्वयध्वे
	मर्वये	मर्वयावहे	मर्वयामहे
स०	मर्वयेत	मर्वयेयाताम्	मर्वयेरन्
	मर्वयेथाः	मर्वयेयाथाम्	मर्वयेध्वम्
	मर्वयेय	मर्वयेवहि	मर्वयेमहि
प०	मर्वयताम्	मर्वयेताम्	मर्वयन्ताम्
	मर्वयस्व	मर्वयेथाम्	मर्वयध्वम्
	मर्वये	मर्वयावहै	मर्वयामहै
ह्य०	अमर्वयत	अमर्वयेताम्	अमर्वयन्त
	अमर्वयथाः	अमर्वयेथाम्	अमर्वयध्वम्
	अमर्वये	अमर्वयावहि	अमर्वयामहि
अ०	अममर्वत	अममर्वेताम्	अममर्वन्त
	अममर्वथाः	अममर्वेथाम्	अममर्वध्वम्
	अममर्वे	अममर्वावहि	अममर्वामहि
प०	मर्वयाञ्चक्रे	मर्वयाञ्चक्राते	मर्वयाञ्चक्रिरे
	मर्वयाञ्चकृषे	मर्वयाञ्चक्राथे	मर्वयाञ्चकृढ्वे
	मर्वयाञ्चक्रे	मर्वयाञ्चकृवहे	मर्वयाञ्चकृमहे
	मर्वयाम्बभूव । मर्वयामास		
आ०	मर्वयिषीष्ट	मर्वयिषीयास्ताम्	मर्वयिषीरन्
	मर्वयिषीष्ठाः	मर्वयिषीयास्थाम्	मर्वयिषीढ्वम् ध्वम्
	मर्वयिषीय	मर्वयिषीवहि	मर्वयिषीमहि
श्व०	मर्वयिता	मर्वयितारौ	मर्वयितारः
	मर्वयितासे	मर्वयितासाथे	मर्वयिताध्वे
	मर्वयिताहे	मर्वयितास्वहे	मर्वयितास्महे
भ०	मर्वयिष्यते	मर्वयिष्येते	मर्वयिष्यन्ते
	मर्वयिष्यसे	मर्वयिष्येथे	मर्वयिष्ध्वे
	मर्वयिष्ये	मर्वयिष्यावहे	मर्वयिष्यामहे
क्रि०	अमर्वयिष्यत	अमर्वयिष्येताम्	अमर्वयिष्यन्त
	अमर्वयिष्यथाः	अमर्वयिष्येथाम्	अमर्वयिष्यध्वम्
	अमर्वयिष्ये	अमर्वयिष्यावहि	अमर्वयिष्यामहि

457 मर्व (मर्व् , गतौ । मर्व 456 वद्रूपाणि

458 धवु (धन्व्) गतौ

व०	धन्वयति	धन्वयतः	धन्वयन्ति
	धन्वयसि	धन्वयथः	धन्वयथ
	धन्वयामि	धन्वयावः	धन्वयामः
स०	धन्वयेत्	धन्वयेताम्	धन्वयेयुः
	धन्वयेः	धन्वयेतम्	धन्वयेत
	धन्वयेयम्	धन्वयेव	धन्वयेम
प०	धन्वयतु	धन्वयतात् धन्वयताम्	धन्वयन्तु
	धन्वय ,,	धन्वयतम्	धन्वयत
	धन्वयानि	धन्वयाव	धन्वयाम
ह्य०	अधन्वयत्	अधन्वयताम्	अधन्वयन्
	अधन्वयः	अधन्वयतम्	अधन्वयत
	अधन्वयम्	अधन्वयाव	अधन्वयाम
अ०	अदधन्वत्	अदधन्वताम्	अदधन्वन्
	अदधन्वः	अदधन्वतम्	अदधन्वत
	अदधन्वम्	अदधन्वाव	अदधन्वाम
प०	धन्वयाञ्चकार	धन्वयाञ्चकतुः	धन्वयाञ्चकुः
	धन्वयाञ्चकर्थ	धन्वयाञ्चक्रथुः	धन्वयाञ्चक्र
	धन्वयाञ्चकार-चकर	धन्वयाञ्चकृव	धन्वयाञ्चकृम
	धन्वयाम्बभूव । धन्वयामास		
आ०	धन्व्यात्	धन्व्यास्ताम्	धन्व्यासुः
	धन्व्याः	धन्व्यास्तम्	धन्व्यास्त
	धन्व्यासम्	धन्व्यास्व	धन्व्यास्म
श्व०	धन्वयिता	धन्वयितारौ	धन्वयितारः
	धन्वयितासि	धन्वयितास्थः	धन्वयितास्थ
	धन्वयितास्मि	धन्वयितास्वः	धन्वयितास्मः
भ०	धन्वयिष्यति	धन्वयिष्यतः	धन्वयिष्यन्ति
	धन्वयिष्यसि	धन्वयिष्यथः	धन्वयिष्यथ
	धन्वयिष्यामि	धन्वयिष्यावः	धन्वयिष्यामः
क्रि०	अधन्वयिष्यत्	अधन्वयिष्यताम्	अधन्वयिष्यन्
	अधन्वयिष्यः	अधन्वयिष्यतम्	अधन्वयिष्यत
	अधन्वयिष्यम्	अधन्वयिष्याव	अधन्वयिष्याम

व०	धन्वयते	धन्वयेते	धन्वयन्ते
	धन्वयसे	धन्वयेथे	धन्वयध्वे
	धन्वये	धन्वयावहे	धन्वयामहे
स०	धन्वयेत	धन्वयेयाताम्	धन्वयेरन्
	धन्वयेथाः	धन्वयेयाथाम्	धन्वयेध्वम्
	धन्वयेय	धन्वयेवहि	धन्वयेमहि
प०	धन्वयताम्	धन्वयेताम्	धन्वयन्ताम्
	धन्वयस्व	धन्वयेथाम्	धन्वयध्वम्
	धन्वयै	धन्वयावहै	धन्वयामहै
ह्य०	अधन्वयत	अधन्वयेताम्	अधन्वयन्त
	अधन्वयथाः	अधन्वयेथाम्	अधन्वयध्वम्
	अधन्वये	अधन्वयावहि	अधन्वयामहि
अ०	अदधन्वत	अदधन्वेताम्	अदधन्वन्त
	अदधन्वथाः	अदधन्वेथाम्	अदधन्वध्वम्
	अदधन्वे	अदधन्वावहि	अदधन्वामहि
प०	धन्वयाञ्चके	धन्वयाञ्चक्राते	धन्वयाञ्चक्रिरे
	धन्वयाञ्चकृषे	धन्वयाञ्चक्राथे	धन्वयाञ्चकृढ्वे
	धन्वयाञ्चके	धन्वयाञ्चकृवहे	धन्वयाञ्चकृमहे
	धन्वयाम्बभूव । धन्वयामास		
आ०	धन्वयिषीष्ट	धन्वयिषीयास्ताम्	धन्वयिषीरन्
	धन्वयिषीष्ठाः	धन्वयिषीयास्थाम्	धन्वयिषीढ्वम् ध्वम्
	धन्वयिषीय	धन्वयिषीवहि	धन्वयिषीमहि
श्व०	धन्वयिता	धन्वयितारौ	धन्वयितारः
	धन्वयितासे	धन्वयितासाथे	धन्वयिताध्वे
	धन्वयिताहे	धन्वयितास्वहे	धन्वयितास्महे
भ०	धन्वयिष्यते	धन्वयिष्येते	धन्वयिष्यन्ते
	धन्वयिष्यसे	धन्वयिष्येथे	धन्वयिष्यध्वे
	धन्वयिष्ये	धन्वयिष्यावहे	धन्वयिष्यामहे
क्रि०	अधन्वयिष्यत	अधन्वयिष्येताम्	अधन्वयिष्यन्त
	अधन्वयिष्यथाः	अधन्वयिष्येथाम्	अधन्वयिष्यध्वम्
	अधन्वयिष्ये	अधन्वयिष्यावहि	अधन्वयिष्यामहि

459 शव (शव् , गतौ ।

व०	शावयति	शावयतः	शावयन्ति
	शावयसि	शावयथः	शावयथ
	शावयामि	शावयावः	शावयामः
स०	शावयेत्	शावयेताम्	शावयेयुः
	शावयेः	शावयेतम्	शावयेत
	शावयेयम्	शावयेव	शावयेम
प०	शावयतु	शावयतात् शावयताम्	शावयन्तु
	शावय ,,	शावयतम्	शावयत
	शावयानि	शावयाव	शावयाम
ह्य०	अशावयत्	अशावयताम्	अशावयन्
	अशावयः	अशावयतम्	अशावयत
	अशावयम्	अशावयाव	अशावयाम
भ०	अशीशवत्	अशीशवताम्	अशीशवन्
	अशीशवः	अशीशवतम्	अशीशवत
	अशीशवम्	अशीशवाव	अशीशवाम
प०	शावयाञ्चकार	शावयाञ्चक्रतुः	शावयाञ्चक्रुः
	शावयाञ्चकर्थ	शावयाञ्चक्रथुः	शावयाञ्चक्र
	शावयाञ्चकार-चकर	शावयाञ्चकृव	शावयाञ्चकृम
	शावयाम्बभूव । शावयामास		
आ०	शाव्यात्	शाव्यास्ताम्	शाव्यासुः
	शाव्याः	शाव्यास्तम्	शाव्यास्त
	शाव्यासम्	शाव्यास्व	शाव्यास्म
श्व०	शावयिता	शावयितारौ	शावयितारः
	शावयितासि	शावयितास्थः	शावयितास्थ
	शावयितास्मि	शावयितास्वः	शावयितास्मः
भ०	शावयिष्यति	शावयिष्यतः	शावयिष्यन्ति
	शावयिष्यसि	शावयिष्यथः	शावयिष्यथ
	शावयिष्यामि	शावयिष्यावः	शावयिष्यामः
क्रि०	अशावयिष्यत्	अशावयिष्यताम्	अशावयिष्यन्
	अशावयिष्यः	अशावयिष्यतम्	अशावयिष्यत
	अशावयिष्यम्	अशावयिष्याव	अशावयिष्याम

व०	शावयते	शावयेते	शावयन्ते
	शावयसे	शावयेथे	शावयध्वे
	शावये	शावयावहे	शावयामहे
स०	शावयेत	शावयेयाताम्	शावयेरन्
	शावयेथाः	शावयेयाथाम्	शावयेध्वम्
	शावयेय	शावयेवहि	शावयेमहि
प	शावयताम्	शावयेताम्	शावयन्ताम्
	शावयस्व	शावयेथाम्	शावयध्वम्
	शावयै	शावयावहै	शावयामहै
ह्य०	अशावयत	अशावयेताम्	अशावयन्त
	अशावयथाः	अशावयेथाम्	अशावयध्वम्
	अशावये	अशावयावहि	अशावयामहि
भ०	अशीशवत	अशीशवेताम्	अशीशवन्त
	अशीशवथाः	अशीशवेथाम्	अशीशवध्वम्
	अशीशवे	अशीशवावहि	अशीशवामहि
प०	शावयाञ्चक्रे	शावयाञ्चक्राते	शावयाञ्चक्रिरे
	शावयाञ्चकृषे	शावयाञ्चक्राथे	शावयाञ्चकृढ्वे
	शावयाञ्चक्रे	शावयाञ्चकृवहे	शावयाञ्चकृमहे
	शावयाम्बभूव । शावयामास		
आ०	शावयिषीष्ट	शावयिषीयास्ताम्	शावयिषीरन्
	शावयिषीष्ठाः	शावयिषीयास्थाम्	शावयिषीढ्वम् ध्वम्
	शावयिषीय	शावयिषीवहि	शावयिषीमहि
श्व०	शावयिता	शावयितारौ	शावयितारः
	शावयितासे	शावयितासाथे	शावयिताध्वे
	शावयिताहे	शावयितास्वहे	शावयितास्महे
भ०	शावयिष्यते	शावयिष्येते	शावयिष्यन्ते
	शावयिष्यसे	शावयिष्येथे	शावयिष्यध्वे
	शावयिष्ये	शावयिष्यावहे	शावयिष्यामहे
क्रि०	अशावयिष्यत	अशावयिष्येताम्	अशावयिष्यन्त
	अशावयिष्यथाः	अशावयिष्येथाम्	अशावयिष्यध्वम्
	अशावयिष्ये	अशावयिष्यावहि	अशावयिष्यामहि

461 खर्व (खर्व्) दर्पे ।

व० खर्वयति खर्वयतः खर्वयन्ति
खर्वयसि खर्वयथः खर्वयथ
खर्वयामि खर्वयावः खर्वयामः

स० खर्वयेत् खर्वयेताम् खर्वयेयुः
खर्वयेः खर्वयेतम् खर्वयेत
खर्वयेयम् खर्वयेव खर्वयेम

प० खर्वयतु खर्वयतात् खर्वयताम् खर्वयन्तु
खर्वय खर्वयतात् खर्वयतम् खर्वयत
खर्वयाणि खर्वयाव खर्वयाम

ह्य० अखर्वयत् अखर्वयताम् अखर्वयन्
अखर्वयः अखर्वयतम् अखर्वयत
अखर्वयम् अखर्वयाव अखर्वयाम

अ० अचखर्वत् अचखर्वताम् अचखर्वन्
अचखर्वः अचखर्वतम् अचखर्वत
अचखर्वम् अचखर्वाव अचखर्वाम

प० खर्वयाञ्चकार खर्वयाञ्चकतुः खर्वयाञ्चकुः
खर्वयाञ्चकर्थ खर्वयाञ्चक्रथुः खर्वयाञ्चक्र
खर्वयाञ्चकार-चकर खर्वयाञ्चकृव खर्वयाञ्चकृम
खर्वयाम्बभूव । खर्वयामास

आ० खर्व्यात् खर्व्यास्ताम् खर्व्यासुः
खर्व्याः खर्व्यास्तम् खर्व्यास्त
खर्व्यासम् खर्व्यास्व खर्व्यास्म

श्व० खर्वयिता खर्वयितारौ खर्वयितारः
खर्वयितासि खर्वयितास्थः खर्वयितास्थ
खर्वयितास्मि खर्वयितास्वः खर्वयितास्मः

भ० खर्वयिष्यति खर्वयिष्यतः खर्वयिष्यन्ति
खर्वयिष्यसि खर्वयिष्यथः खर्वयिष्यथ
खर्वयिष्यामि खर्वयिष्यावः खर्वयिष्यामः

क्रि० अखर्वयिष्यत् अखर्वयिष्यताम् अखर्वयिष्यन्
अखर्वयिष्यः अखर्वयिष्यतम् अखर्वयिष्यत
अखर्वयिष्यम् अखर्वयिष्याव अखर्वयिष्याम

व० खर्वयते खर्वयेते खर्वयन्ते
खर्वयसे खर्वयेथे खर्वयध्वे
खर्वये खर्वयावहे खर्वयामहे

स० खर्वयेत खर्वयेयाताम् खर्वयेरन्
खर्वयेथाः खर्वयेयाथाम् खर्वयेध्वम्
खर्वयेय खर्वयेवहि खर्वयेमहि

प० खर्वयताम् खर्वयेताम् खर्वयन्ताम्
खर्वयस्व खर्वयेथाम् खर्वयध्वम्
खर्वये खर्वयावहै खर्वयामहै

ह्य० अखर्वयत अखर्वयेताम् अखर्वयन्त
अखर्वयथाः अखर्वयेथाम् अखर्वयध्वम्
अखर्वये अखर्वयावहि अखर्वयामहि

अ० अचखर्वत अचखर्वेताम् अचखर्वन्त
अचखर्वथाः अचखर्वेथाम् अचखर्वध्वम्
अचखर्वे अचखर्वावहि अचखर्वामहि

प० खर्वयाञ्चक्रे खर्वयाञ्चक्राते खर्वयाञ्चक्रिरे
खर्वयाञ्चकृषे खर्वयाञ्चक्राथे खर्वयाञ्चकृढ्वे
खर्वयाञ्चकृ खर्वयाञ्चकृवहे खर्वयाञ्चकृमहे
खर्वयाम्बभूव । खर्वयामास

आ० खर्वयिषीष्ट खर्वयिषीयास्ताम् खर्वयिषीरन्
खर्वयिषीष्ठाः खर्वयिषीयास्थाम् खर्वयिषीढ्वम्
ध्वम्
खर्वयिषीय खर्वयिषीवहि खर्वयिषीमहि

श्व० खर्वयिता खर्वयितारौ खर्वयितारः
खर्वयितासे खर्वयितासाथे खर्वयिताध्वे
खर्वयिताहे खर्वयितास्वहे खर्वयितास्महे

भ० खर्वयिष्यते खर्वयिष्येते खर्वयिष्यन्ते
खर्वयिष्यसे खर्वयिष्येथे खर्वयिष्ध्वे
खर्वयिष्ये खर्वयिष्यावहे खर्वयिष्यामहे

क्रि० अखर्वयिष्यत अखर्वयिष्येताम् अखर्वयिष्यन्त
अखर्वयिष्यथाः अखर्वयिष्येथाम् अखर्वयिष्यध्वम्
अखर्वयिष्ये अखर्वयिष्यावहि अखर्वयिष्यामहि

462 गर्व (गर्व्व) दर्पे ।

व०	गर्वयति	गर्वयतः	गर्वयन्ति
	गर्वयसि	गर्वयथः	गर्वयथ
	गर्वयामि	गर्वयावः	गर्वयामः
स०	गर्वयेत्	गर्वयेताम्	गर्वयेयुः
	गर्वयेः	गर्वयेतम्	गर्वयेत
	गर्वयेयम्	गर्वयेव	गर्वयेम
प०	गर्वयतु	गर्वयतात् गर्वयताम्	गर्वयन्तु
	गर्वय ,,	गर्वयतम्	गर्वयत
	गर्वयाणि	गर्वयाव	गर्वयाम
ह्य०	अगर्वयत्	अगर्वयताम्	अगर्वयन्
	अगर्वयः	अगर्वयतम्	अगर्वयत
	अगर्वयम्	अगर्वयाव	अगर्वयाम
अ०	अजगर्वत्	अजगर्वताम्	अजगर्वन्
	अजगर्वः	अजगर्वतम्	अजगर्वत
	अजगर्वम्	अजगर्वाव	अजगर्वाम
प०	गर्वयाञ्चकार	गर्वयाञ्चक्रतुः	गर्वयाञ्चक्रुः
	गर्वयाञ्चकर्थ	गर्वयाञ्चक्रथुः	गर्वयाञ्चक्र
	गर्वयाञ्चकार-चकर	गर्वयाञ्चकृव	गर्वयाञ्चकृम
	गर्वयाम्बभूव । गर्वयामास		
आ०	गर्व्यात्	गर्व्यास्ताम्	गर्व्यासुः
	गर्व्याः	गर्व्यास्तम्	गर्व्यास्त
	गर्व्यासम्	गर्व्यास्व	गर्व्यास्म
श्व०	गर्वयिता	गर्वयितारौ	गर्वयितारः
	गर्वयितासि	गर्वयितास्थः	गर्वयितास्थ
	गर्वयितास्मि	गर्वयितास्वः	गर्वयितास्मः
भ०	गर्वयिष्यति	गर्वयिष्यतः	गर्वयिष्यन्ति
	गर्वयिष्यसि	गर्वयिष्यथः	गर्वयिष्यथ
	गर्वयिष्यामि	गर्वयिष्यावः	गर्वयिष्यामः
क्रि०	अगर्वयिष्यत्	अगर्वयिष्यताम्	अगर्वयिष्यन्
	अगर्वयिष्यः	अगर्वयिष्यतम्	अगर्वयिष्यत
	अगर्वयिष्यम्	अगर्वयिष्याव	अगर्वयिष्याम

व०	गर्वयते	गर्वयेते	गर्वयन्ते
	गर्वयसे	गर्वयेथे	गर्वयध्वे
	गर्वये	गर्वयावहे	गर्वयामहे
स०	गर्वयेत	गर्वयेयाताम्	गर्वयेरन्
	गर्वयेथाः	गर्वयेयाथाम्	गर्वयेध्वम्
	गर्वयेय	गर्वयेवहि	गर्वयेमहि
प०	गर्वयताम्	गर्वयेताम्	गर्वयन्ताम्
	गर्वयस्व	गर्वयेथाम्	गर्वयध्वम्
	गर्वयै	गर्वयावहै	गर्वयामहै
ह्य०	अगर्वयत	अगर्वयेताम्	अगर्वयन्त
	अगर्वयथाः	अगर्वयेथाम्	अगर्वयध्वम्
	अगर्वये	अगर्वयावहि	अगर्वयामहि
अ०	अजगर्वत	अजगर्वेताम्	अजगर्वन्त
	अजगर्वथाः	अजगर्वेथाम्	अजगर्वध्वम्
	अजगर्वे	अजगर्वावहि	अजगर्वामहि
प०	गर्वयाञ्चक्रे	गर्वयाञ्चक्राते	गर्वयाञ्चक्रिरे
	गर्वयाञ्चकृषे	गर्वयाञ्चक्राथे	गर्वयाञ्चकृढ्वे
	गर्वयाञ्चक्रे	गर्वयाञ्चकृवहे	गर्वयाञ्चकृमहे
	गर्वयाम्बभूव । गर्वयामास		
आ०	गर्वयिषीष्ट	गर्वयिषीयास्ताम्	गर्वयिषीरन्
	गर्वयिषीष्ठाः	गर्वयिषीयास्थाम्	गर्वयिषीढ्वम् ध्वम्
	गर्वयिषीय	गर्वयिषीवहि	गर्वयिषीमहि
श्व०	गर्वयिता	गर्वयितारौ	गर्वयितारः
	गर्वयितासे	गर्वयितासाथे	गर्वयिताध्वे
	गर्वयिताहे	गर्वयितास्वहे	गर्वयितास्महे
भ०	गर्वयिष्यते	गर्वयिष्येते	गर्वयिष्यन्ते
	गर्वयिष्यसे	गर्वयिष्येथे	गर्वयिष्यध्वे
	गर्वयिष्ये	गर्वयिष्यावहे	गर्वयिष्यामहे
क्रि०	अगर्वयिष्यत	अगर्वयिष्येताम्	अगर्वयिष्यन्त
	अगर्वयिष्यथाः	अगर्वयिष्येथाम्	अगर्वयिष्यध्वम्
	अगर्वयिष्ये	अगर्वयिष्यावहि	अगर्वयिष्यामहि

460 कर्व (कर्व्) दर्पे ।

व०	कर्वयति	कर्वयतः	कर्वयन्ति
	कर्वयसि	कर्वयथः	कर्वयथ
	कर्वयामि	कर्वयावः	कर्वयामः
स०	कर्वयेत्	कर्वयेताम्	कर्वयेयुः
	कर्वयेः	कर्वयेतम्	कर्वयेत
	कर्वयेयम्	कर्वयेव	कर्वयेम
प०	कर्वयतु	कर्वयतात् कर्वयताम्	कर्वयन्तु
	कर्वय	कर्वयतात् कर्वयतम्	कर्वयत
	कर्वयाणि	कर्वयाव	कर्वयाम
ह्य०	अकर्वयत्	अकर्वयताम्	अकर्वयन्
	अकर्वयः	अकर्वयतम्	अकर्वयत
	अकर्वयम्	अकर्वयाव	अकर्वयाम
अ०	अचकर्वत्	अचकर्वताम्	अचकर्वन्
	अचकर्वः	अचकर्वतम्	अचकर्वत
	अचकर्वम्	अचकर्वाव	अचकर्वाम
प०	कर्वयाञ्चकार	कर्वयाञ्चक्रतुः	कर्वयाञ्चक्रुः
	कर्वयाञ्चकर्थ	कर्वयाञ्चक्रथुः	कर्वयाञ्चक्र
	कर्वयाञ्चकार-चकर	कर्वयाञ्चकृव	कर्वयाञ्चकृम
	कर्वयाम्बभूव । कर्वयामास		
आ०	कर्व्यात्	कर्व्यास्ताम्	कर्व्यासुः
	कर्व्याः	कर्व्यास्तम्	कर्व्यास्त
	कर्व्यासम्	कर्व्यास्व	कर्व्यास्म
भ०	कर्वयिता	कर्वयितारौ	कर्वयितारः
	कर्वयितासि	कर्वयितास्थः	कर्वयितास्थ
	कर्वयितास्मि	कर्वयितास्वः	कर्वयितास्मः
भ०	कर्वयिष्यते	कर्वयिष्यतः	कर्वयिष्यन्ते
	कर्वयिष्यसि	कर्वयिष्यथः	कर्वयिष्यथ
	कर्वयिष्यामि	कर्वयिष्यावः	कर्वयिष्यामः
क्रि०	अकर्वयिष्यत्	अकर्वयिष्यताम्	अकर्वयिष्यन्
	अकर्वयिष्यः	अकर्वयिष्यतम्	अकर्वयिष्यत
	अकर्वयिष्यम्	अकर्वयिष्याव	अकर्वयिष्याम

व०	कर्वयते	कर्वयेते	कर्वयन्ते
	कर्वयसे	कर्वयेथे	कर्वयध्वे
	कर्वये	कर्वयावहे	कर्वयामहे
स०	कर्वयेत	कर्वयेयाताम्	कर्वयेरन्
	कर्वयेथाः	कर्वयेयाथाम्	कर्वयेध्वम्
	कर्वयेय	कर्वयेवहि	कर्वयेमहि
प०	कर्वयताम्	कर्वयेताम्	कर्वयन्ताम्
	कर्वयस्व	कर्वयेथाम्	कर्वयध्वम्
	कर्वयै	कर्वयावहै	कर्वयामहै
ह्य०	अकर्वयत	अकर्वयेताम्	अकर्वयन्त
	अकर्वयथाः	अकर्वयेथाम्	अकर्वयध्वम्
	अकर्वये	अकर्वयावहि	अकर्वयामहि
अ०	अचकर्वत	अचकर्वेताम्	अचकर्वन्त
	अचकर्वथाः	अचकर्वेथाम्	अचकर्वध्वम्
	अचकर्वे	अचकर्वावहि	अचकर्वामहि
प०	कर्वयाञ्चक्रे	कर्वयाञ्चक्राते	कर्वयाञ्चक्रिरे
	कर्वयाञ्चकृषे	कर्वयाञ्चक्राथे	कर्वयाञ्चकृढ्वे
	कर्वयाञ्चक्रे	कर्वयाञ्चकृवहे	कर्वयाञ्चकृमहे
	कर्वयाम्बभूव । कर्वयामास		
आ०	कर्वयिषीष्ट	कर्वयिषीयास्ताम्	कर्वयिषीरन्
	कर्वयिषीष्ठाः	कर्वयिषीयास्थाम्	कर्वयिषीढ्वम् ध्वम्
	कर्वयिषीय	कर्वयिषीवहि	कर्वयिषीमहि
भ०	कर्वयिता	कर्वयितारौ	कर्वयितारः
	कर्वयितासे	कर्वयितासाथे	कर्वयिताध्वे
	कर्वयिताहे	कर्वयितास्वहे	कर्वयितास्महे
भ०	कर्वयिष्यते	कर्वयिष्येते	कर्वयिष्यन्ते
	कर्वयिष्यसे	कर्वयिष्येथे	कर्वयिष्यध्वे
	कर्वयिष्ये	कर्वयिष्यावहे	कर्वयिष्यामहे
क्रि०	अकर्वयिष्यत	अकर्वयिष्येताम्	अकर्वयिष्यन्त
	अकर्वयिष्यथाः	अकर्वयिष्येथाम्	अकर्वयिष्यध्वम्
	अकर्वयिष्ये	अकर्वयिष्यावहि	अकर्वयिष्यामहि

463 ष्ठिव (ष्ठिव्) निरसने ।

व० ष्ठेवयति ष्ठेवयतः ष्ठेवयन्ति
ष्ठेवयसि ष्ठेवयथः ष्ठेवयथ
ष्ठेवयामि ष्ठेवयावः ष्ठेवयामः

स० ष्ठेवयेत् ष्ठेवयेताम् ष्ठेवयेयुः
ष्ठेवयेः ष्ठेवयेतम् ष्ठेवयेत
ष्ठेवयेयम् ष्ठेवयेव ष्ठेवयेम

प० ष्ठेवयतु ष्ठेवयतात् ष्ठेवयताम् ष्ठेवयन्तु
ष्ठेवय ष्ठेवयतात् ष्ठेवयतम् ष्ठेवयत
ष्ठेवयानि ष्ठेवयाव ष्ठेवयाम

ह्य० अष्ठेवयत् अष्ठेवयताम् अष्ठेवयन्
अष्ठेवयः अष्ठेवयतम् अष्ठेवयत
अष्ठेवयम् अष्ठेवयाव अष्ठेवयाम

अ० अतिष्ठिवत् अतिष्ठिवताम् अतिष्ठिवन्
अतिष्ठिवः अतिष्ठिवतम् अतिष्ठिवत
अतिष्ठिवम् अतिष्ठिवाव अतिष्ठिवाम
अटिष्ठिवत् अटिष्ठिवताम् अटिष्ठिवन् इ०

प० ष्ठेवयाञ्चकार ष्ठेवयाञ्चक्रतुः ष्ठेवयाञ्चक्रुः
ष्ठेवयाञ्चकर्थ ष्ठेवयाञ्चक्रथुः ष्ठेवयाञ्चक्र
ष्ठेवयाञ्चकार-चकर ष्ठेवयाञ्चकृव ष्ठेवयाञ्चकृम
ष्ठेवयाम्बभूव । ष्ठेवयामास

आ० ष्ठेव्यात् ष्ठेव्यास्ताम् ष्ठेव्यासुः
ष्ठेव्याः ष्ठेव्यास्तम् ष्ठेव्यास्त
ष्ठेव्यासम् ष्ठेव्यास्व ष्ठेव्यास्म

श्व० ष्ठेवयिता ष्ठेवयितारौ ष्ठेवयितारः
ष्ठेवयितासि ष्ठेवयितास्थः ष्ठेवयितास्थ
ष्ठेवयितास्मि ष्ठेवयितास्वः ष्ठेवयितास्मः

भ० ष्ठेवयिष्यति ष्ठेवयिष्यतः ष्ठेवयिष्यन्ति
ष्ठेवयिष्यसि ष्ठेवयिष्यथः ष्ठेवयिष्यथ
ष्ठेवयिष्यामि ष्ठेवयिष्यावः ष्ठेवयिष्यामः

क्रि० अष्ठेवयिष्यत् अष्ठेवयिष्यताम् अष्ठेवयिष्यन्
अष्ठेवयिष्यः अष्ठेवयिष्यतम् अष्ठेवयिष्यत
अष्ठेवयिष्यम् अष्ठेवयिष्याव अष्ठेवयिष्याम

व० ष्ठेवयते ष्ठेवयेते ष्ठेवयन्ते
ष्ठेवयसे ष्ठेवयेथे ष्ठेवयध्वे
ष्ठेवये ष्ठेवयावहे ष्ठेवयामहे

स० ष्ठेवयेत ष्ठेवयेयाताम् ष्ठेवयेरन्
ष्ठेवयेथाः ष्ठेवयेयाथाम् ष्ठेवयेध्वम
ष्ठेवयेय ष्ठेवयेवहि ष्ठेवयेमहि

प० ष्ठेवयताम् ष्ठेवयेताम् ष्ठेवयन्ताम्
ष्ठेवयस्व ष्ठेवयेथाम् ष्ठेवयध्वम्
ष्ठेवयै ष्ठेवयावहै ष्ठेवयामहै

ह्य० अष्ठेवयत अष्ठेवयेताम् अष्ठेवयन्त
अष्ठेवयथाः अष्ठेवयेथाम् अष्ठेवयध्वम्
अष्ठेवये अष्ठेवयावहि अष्ठेवयामहि

अ० अतिष्ठिवत अतिष्ठिवेताम अतिष्ठिवन्त
अतिष्ठिवथाः अतिष्ठिवेथाम अतिष्ठिवध्वम्
अतिष्ठिवे अतिष्ठिवावहि अतिष्ठिवामहि

प० ष्ठेवयाञ्चक्रे ष्ठेवयाञ्चक्राते ष्ठेवयाञ्चक्रिरे
ष्ठेवयाञ्चकृषे ष्ठेवयाञ्चक्राथे ष्ठेवयाञ्चकृढ्वे
ष्ठेवयाञ्चक्रे ष्ठेवयाञ्चकृवहे ष्ठेवयाञ्चकृमहे
ष्ठेवयाम्बभूव । ष्ठेवयामास

आ० ष्ठेवयिषीष्ट ष्ठेवयिषीयास्ताम् ष्ठेवयिषीरन्
ष्ठेवयिषीष्ठाः ष्ठेवयिषीयास्थाम् ष्ठेवयिषीढ्वम् ध्वम्
ष्ठेवयिषीय ष्ठेवयिषीवहि ष्ठेवयिषीमहि

श्व० ष्ठेवयिता ष्ठेवयितारौ ष्ठेवयितारः
ष्ठेवयितासे ष्ठेवयितासाथे ष्ठेवयिताध्वे
ष्ठेवयिताहे ष्ठेवयितास्वहे ष्ठेवयितास्महे

भ० ष्ठेवयिष्यते ष्ठेवयिष्येते ष्ठेवयिष्यन्ते
ष्ठेवयिष्यसे ष्ठेवयिष्येथे ष्ठेवयिष्यध्वे
ष्ठेवयिष्ये ष्ठेवयिष्यावहे ष्ठेवयिष्यामहे

क्रि० अष्ठेवयिष्यत अष्ठेवयिष्येताम् अष्ठेवयिष्यन्त
अष्ठेवयिष्यथाः अष्ठेवयिष्येथाम् अष्ठेवयिष्यध्वम्
अष्ठेवयिष्ये अष्ठेवयिष्यावहि अष्ठेवयिष्यामहि

464 क्षिवू (क्षिव् निरसने

व	क्षेवयति	क्षेवयतः	क्षेवयन्ति
	क्षेवयसि	क्षेवयथः	क्षेवयथ
	क्षेवयामि	क्षेवयावः	क्षेवयामः
स०	क्षेवयेत्	क्षेवयेताम्	क्षेवयेयुः
	क्षेवयेः	क्षेवयेतम्	क्षेवयेत
	क्षेवयेयम्	क्षेवयेव	क्षेवयेम
प०	क्षेवयतु क्षेवयतात्	क्षेवयताम्	क्षेवयन्तु
	क्षेवय ,,	क्षेवयतम्	क्षेवयत
	क्षेवयाणि	क्षेवयाव	क्षेवयाम
ह्य०	अक्षेवयत्	अक्षेवयताम्	अक्षेवयन्
	अक्षेवयः	अक्षेवयतम्	अक्षेवयत
	अक्षेवयम्	अक्षेवयाव	अक्षेवयाम
अ०	अचिक्षिवत्	अचिक्षिवताम्	अचिक्षिवन्
	अचिक्षिवः	अचिक्षिवतम्	अचिक्षिवत
	अचिक्षिवम्	अचिक्षिवाव	अचिक्षिवाम
प०	क्षेवयाञ्चकार	क्षेवयाञ्चक्रतुः	क्षेवयाञ्चक्रुः
	क्षेवयाञ्चकर्थ	क्षेवयाञ्चक्रथुः	क्षेवयाञ्चक्र
	क्षेवयाञ्चकार-चकर	क्षेवयाञ्चकृव	क्षेवयाञ्चकृम
	क्षेवयाम्बभूव । क्षेवयामास		
आ०	क्षेव्यात्	क्षेव्यास्ताम्	क्षेव्यासुः
	क्षेव्याः	क्षेव्यास्तम्	क्षेव्यास्त
	क्षेव्यासम्	क्षेव्यास्व	क्षेव्यास्म
श्व०	क्षेवयिता	क्षेवयितारौ	क्षेवयितारः
	क्षेवयितासि	क्षेवयितास्थः	क्षेवयितास्थ
	क्षेवयितास्मि	क्षेवयितास्वः	क्षेवयितास्मः
भ	क्षेवयिष्यति	क्षेवयिष्यतः	क्षेवयिष्यन्ति
	क्षेवयिष्यसि	क्षेवयिष्यथः	क्षेवयिष्यथ
	क्षेवयिष्यामि	क्षेवयिष्यावः	क्षेवयिष्यामः
क्रि०	अक्षेवयिष्यत्	अक्षेवयिष्यताम्	अक्षेवयिष्यन्
	अक्षेवयिष्यः	अक्षेवयिष्यतम्	अक्षेवयिष्यत
	अक्षेवयिष्यम्	अक्षेवयिष्याव	अक्षेवयिष्याम

व०	क्षेवयते	क्षेवयेते	क्षेवयन्ते
	क्षेवयसे	क्षेवयेथे	क्षेवयध्वे
	क्षेवये	क्षेवयावहे	क्षेवयामहे
स	क्षेवयेत	क्षेवयेयाताम्	क्षेवयेरन्
	क्षेवयेथाः	क्षेवयेयाथाम्	क्षेवयेध्वम्
	क्षेवयेय	क्षेवयेवहि	क्षेवयेमहि
प	क्षेवयताम्	क्षेवयेताम्	क्षेवयन्ताम्
	क्षेवयस्व	क्षेवयेथाम्	क्षेवयध्वम्
	क्षेवय	क्षेवयावहै	क्षेवयामहै
ह्य०	अक्षेवयत	अक्षेवयेताम्	अक्षेवयन्त
	अक्षेवयथाः	अक्षेवयेथाम्	अक्षेवयध्वम्
	अक्षेवये	अक्षेवयावहि	अक्षेवयामहि
अ०	अचिक्षिवत	अचिक्षिवेताम्	अचिक्षिवन्त
	अचिक्षिवथाः	अचिक्षिवेथाम्	अचिक्षिवध्वम्
	अचिक्षिवे	अचिक्षिवावहि	अचिक्षिवामहि
प०	क्षेवयाञ्चक्रे	क्षेवयाञ्चक्राते	क्षेवयाञ्चक्रिरे
	क्षेवयाञ्चकृषे	क्षेवयाञ्चक्राथे	क्षेवयाञ्चकृढ्वे
	क्षेवयाञ्चक्रे	क्षेवयाञ्चकृवहे	क्षेवयाञ्चकृमहे
	क्षेवयाम्बभूव । क्षेवयामास		
आ०	क्षेवयिषीष्ट	क्षेवयिषीयास्ताम्	क्षेवयिषीरन्
	क्षेवयिषीष्ठाः	क्षेवयिषीयास्थाम्	क्षेवयिषीढ्वम् ध्वम्
	क्षेवयिषीय	क्षेवयिषीवहि	क्षेवयिषीमहि
श्व०	क्षेवयिता	क्षेवयितारौ	क्षेवयितारः
	क्षेवयितासे	क्षेवयितासाथे	क्षेवयिताध्वे
	क्षेवयिताहे	क्षेवयितास्वहे	क्षेवयितास्महे
भ	क्षेवयिष्यते	क्षेवयिष्येते	क्षेवयिष्यन्ते
	क्षेवयिष्यसे	क्षेवयिष्येथे	क्षेवयिष्यध्वे
	क्षेवयिष्ये	क्षेवयिष्यावहे	क्षेवयिष्यामहे
क्रि	अक्षेवयिष्यत	अक्षेवयिष्येताम्	अक्षेवयिष्यन्त
	अक्षेवयिष्यथा	अक्षेवयिष्येथाम्	अक्षेवयिष्यध्वम्
	अक्षेवयिष्ये	अक्षेवयिष्यावहि	अक्षेवयिष्यामहि

465 जीव (जीव्) प्राणधारणे ।

व० जीवयति जीवयतः जीवयन्ति
जीवयसि जीवयथः जीवयथ
जीवयामि जीवयावः जीवयामः

स० जीवयेत् जीवयेताम् जीवयेयुः
जीवयेः जीवयेतम् जीवयेत
जीवयेयम् जीवयेव जीवयेम

प० जीवयतु जीवयतात् जीवयताम् जीवयन्तु
जीवय ,, जीवयतम् जीवयत
जीवयानि जीवयाव जीवयाम

ह्य० अजीवयत् अजीवयताम् अजीवयन्
अजीवयः अजीवयतम् अजीवयत
अजीवयम् अजीवयाव अजीवयाम

अ० अजीजिवत् अजीजिवताम् अजीजिवन्
अजीजिवः अजीजिवतम् अजीजिवत
अजीजिवम् अजीजिवाव अजीजिवाम
अजिजीवत् अजिजीवताम् अजिजीवन् इ०

प० जीवयाञ्चकार जीवयाञ्चक्रतुः जीवयाञ्चक्रुः
जीवयाञ्चकर्थ जीवयाञ्चक्रथुः जीवयाञ्चक्र
जीवयाञ्चकार-चकर जीवयाञ्चकृव जीवयाञ्चकृम
जीवयाम्बभूव । जीवयामास

आ० जीव्यात् जीव्यास्ताम् जीव्यासुः
जीव्याः जीव्यास्तम् जीव्यास्त
जीव्यासम् जीव्यास्व जीव्यास्म

श्व० जीवयिता जीवयितारौ जीवयितारः
जीवयितासि जीवयितास्थः जीवयितास्थ
जीवयितास्मि जीवयितास्वः जीवयितास्मः

भ० जीवयिष्यति जीवयिष्यतः जीवयिष्यन्ति
जीवयिष्यसि जीवयिष्यथः जीवयिष्यथ
जीवयिष्यामि जीवयिष्यावः जीवयिष्यामः

क्रि० अजीवयिष्यत् अजीवयिष्यताम् अजीवयिष्यन्
अजीवयिष्यः अजीवयिष्यतम् अजीवयिष्यत
अजीवयिष्यम् अजीवयिष्याव अजीवयिष्याम

व० जीवयते जीवयेते जीवयन्ते
जीवयसे जीवयेथे जीवयध्वे
जीवये जीवयावहे जीवयामहे

स० जीवयेत जीवयेयाताम् जीवयेरन
जीवयेथाः जीवयेयाथाम् जीवयेध्वम्
जीवयेय जीवयेवहि जीवयेमहि

प० जीवयताम् जीवयेताम् जीवयन्ताम्
जीवयस्व जीवयेथाम् जीवयध्वम्
जीवयै जीवयावहै जीवयामहै

ह्य० अजीवयत अजीवयेताम् अजीवयन्त
अजीवयथाः अजीवयेथाम् अजीवयध्वम्
अजीवये अजीवयावहि अजीवयामहि

अ० अजीजिवत अजीजिवेताम् अजीजिवन्त
अजीजिवथाः अजीजिवेथाम् अजीजिवध्वम्
अजीजिवे अजीजिवावहि अजीजिवामहि
अजिजीवत अजिजीवेताम् अजिजीवन्त इ०

प० जीवयाञ्चक्रे जीवयाञ्चक्राते जीवयाञ्चक्रिरे
जीवयाञ्चकृषे जीवयाञ्चक्राथे जीवयाञ्चकृढ्वे
जीवयाञ्चक्रे जीवयाञ्चकृवहे जीवयाञ्चकृमहे
जीवयाम्बभूव । जीवयामास

आ० जीवयिषीष्ट जीवयिषीयास्ताम् जीवयिषीरन्
जीवयिषीष्ठाः जीवयिषीयास्थाम् जीवयिषीढ्वम् ध्वम्
जीवयिषीय जीवयिषीवहि जीवयिषीमहि

श्व० जीवयिता जीवयितारौ जीवयितारः
जीवयितासे जीवयितासाथे जीवयिताध्वे
जीवयिताहे जीवयितास्वहे जीवयितास्महे

भ० जीवयिष्यसे जीवयिष्येते जीवयिष्यन्ते
जीवयिष्यसे जीवयिष्येथे जीवयिष्यध्वे
जीवयिष्ये जीवयिष्यावहे जीवयिष्यामहे

क्रि० अजीवयिष्यत अजीवयिष्येताम् अजीवयिष्यन्त
अजीवयिष्यथाः अजीवयिष्येथाम् अजीवयिष्यध्वम्
अजीवयिष्ये अजीवयिष्यावहि अजीवयिष्यामहि

(अणिगि प्राणिकर्तृकादस्माण्णिगि आत्मनेपदं नदभवति)

466 पीव (पीव्) स्थौल्ये ।

व०	पीवयति	पीवयतः	पीवयन्ति
	पीवयसि	पीवयथः	पीवयथ
	पीवयामि	पीवयावः	पीवयामः
स०	पीवयेत्	पीवयेताम्	पीवयेयुः
	पीवयेः	पीवयेतम्	पीवयेत
	पीवयेयम्	पीवयेव	पीवयेम
प०	पीवयतु	पीवयतात् पीवयताम्	पीवयन्तु
	पीवय ,,	पीवयतम्	पीवयत
	पीवयानि	पीवयाव	पीवयाम
ह्य०	अपीवयत्	अपीवयताम्	अपीवयन्
	अपीवयः	अपीवयतम्	अपीवयत
	अपीवयम्	अपीवयाव	अपीवयाम
अ०	अपीपिवत्	अपीपिवताम्	अपीपिवन्
	अपीपिवः	अपीपिवतम्	अपीपिवत
	अपीपिवम्	अपीपिवाव	अपीपिवाम
प०	पीवयाञ्चकार	पीवयाञ्चक्रतुः	पीवयाञ्चक्रुः
	पीवयाञ्चकर्थ	पीवयाञ्चक्रथुः	पीवयाञ्चक्र
	पीवयाञ्चकार-चकर	पीवयाञ्चकृव	पीवयाञ्चकृम
	पीवयाम्बभूव । पीवयामास		
आ०	पीव्यात्	पीव्यास्ताम्	पीव्यासुः
	पीव्याः	पीव्यास्तम्	पीव्यास्त
	पीव्यासम्	पीव्यास्व	पीव्यास्म
श्व०	पीवयिता	पीवयितारौ	पीवयितारः
	पीवयितासि	पीवयितास्थः	पीवयितास्थ
	पीवयितास्मि	पीवयितास्वः	पीवयितास्मः
भ०	पीवयिष्यति	पीवयिष्यतः	पीवयिष्यन्ति
	पीवयिष्यसि	पीवयिष्यथः	पीवयिष्यथ
	पीवयिष्यामि	पीवयिष्यावः	पीवयिष्यामः
क्रि०	अपीवयिष्यत्	अपीवयिष्यताम्	अपीवयिष्यन्
	अपीवयिष्यः	अपीवयिष्यतम्	अपीवयिष्यत
	अपीवयिष्यम्	अपीवयिष्याव	अपीवयिष्याम

व०	पीवयते	पीवयेते	पीवयन्ते
	पीवयसे	पीवयेथे	पीवयध्वे
	पीवये	पीवयावहे	पीवयामहे
स०	पीवयेत	पीवयेयाताम्	पीवयेरन्
	पीवयेथाः	पीवयेयाथाम्	पीवयेध्वम्
	पीवयेय	पीवयेवहि	पीवयेमहि
प०	पीवयताम्	पीवयेताम्	पीवयन्ताम्
	पीवयस्व	पीवयेथाम्	पीवयध्वम्
	पीवयै	पीवयावहै	पीवयामहै
ह्य०	अपीवयत	अपीवयेताम्	अपीवयन्त
	अपीवयथाः	अपीवयेथाम्	अपीवयध्वम्
	अपीवये	अपीवयावहि	अपीवयामहि
अ०	अपीपिवत	अपीपिवेताम्	अपीपिवन्त
	अपीपिवथाः	अपीपिवेथाम्	अपीपिवध्वम्
	अपीपिवे	अपीपिवावहि	अपीपिवामहि
प०	पीवयाञ्चक्रे	पीवयाञ्चक्राते	पीवयाञ्चक्रिरे
	पीवयाञ्चकृषे	पीवयाञ्चक्राथे	पीवयाञ्चकृढ्वे
	पीवयाञ्चक्रे	पीवयाञ्चकृवहे	पीवयाञ्चकृमहे
	पीवयाम्बभूव । पीवयामास		
आ०	पीवयिषीष्ट	पीवयिषीयास्ताम्	पीवयिषीरन्
	पीवयिषीष्ठाः	पीवयिषीयास्थाम्	पीवयिषीढ्वम् ध्वम्
	पीवयिषीय	पीवयिषीवहि	पीवयिषीमहि
श्व०	पीवयिता	पीवयितारौ	पीवयितारः
	पीवयितासे	पीवयितासाथे	पीवयिताध्वे
	पीवयिताहे	पीवयितास्वहे	पीवयितास्महे
भ०	पीवयिष्यते	पीवयिष्येते	पीवयिष्यन्ते
	पीवयिष्यसे	पीवयिष्येथे	पीवयिष्यध्वे
	पीवयिष्ये	पीवयिष्यावहे	पीवयिष्यामहे
क्रि०	अपीवयिष्यत	अपीवयिष्येताम्	अपीवयिष्यन्त
	अपीवयिष्यथाः	अपीवयिष्येथाम्	अपीवयिष्यध्वम्
	अपीवयिष्ये	अपीवयिष्यावहि	अपीवयिष्यामहि

467 मीव (मीव्) स्थौल्ये ।

व० मीवयति मीवयतः मीवयन्ति
मीवयसि मीवयथः मीवयथ
मीवयामि मीवयावः मीवयामः

स० मीवयेत् मीवयेताम् मीवयेयुः
मीवयेः मीवयेतम् मीवयेत
मीवयेयम् मीवयेव मीवयेम

प० मीवयतु मीवयतात् मीवयताम् मीवयन्तु
मीवय ,, मीवयतम् मीवयत
मीवयानि मीवयाव मीवयाम

ह्य० अमीवयत् अमीवयताम् अमीवयन्
अमीवयः अमीवयतम् अमीवयत
अमीवयम् अमीवयाव अमीवयाम

अ० अमीमिवत् अमीमिवताम् अमीमिवन्
अमीमिवः अमीमिवतम् अमीमिवत
अमीमिवम् अमीमिवाव अमीमिवाम

प० मीवयाञ्चकार मीवयाञ्चक्रतुः मीवयाञ्चक्रुः
मीवयाञ्चकर्थ मीवयाञ्चक्रथुः मीवयाञ्चक्र
मीवयाञ्चकार-चकर मीवयाञ्चकृव मीवयाञ्चकृम
मीवयाम्बभूव । मीवयामास

आ० मीव्यात् मीव्यास्ताम् मीव्यासुः
मीव्याः मीव्यास्तम् मीव्यास्त
मीव्यासम् मीव्यास्व मीव्यास्म

श्व० मीवयिता मीवयितारौ मीवयितारः
मीवयितासि मीवयितास्थः मीवयितास्थ
मीवयितास्मि मीवयितास्वः मीवयितास्मः

भ० मीवयिष्यति मीवयिष्यतः मीवयिष्यन्ति
मीवयिष्यसि मीवयिष्यथः मीवयिष्यथ
मीवयिष्यामि मीवयिष्यावः मीवयिष्यामः

क्रि० अमीवयिष्यत् अमीवयिष्यताम् अमीवयिष्यन्
अमीवयिष्यः अमीवयिष्यतम् अमीवयिष्यत
अमीवयिष्यम् अमीवयिष्याव अमीवयिष्याम

व० मीवयते मीवयेते मीवयन्ते
मीवयसे मीवयेथे मीवयध्वे
मीवये मीवयावहे मीवयामहे

स० मीवयेत मीवयेयाताम् मीवयेरन्
मीवयेथाः मीवयेयाथाम् मीवयेध्वम्
मीवयेय मीवयेवहि मीवयेमहि

प० मीवयताम् मीवयेताम् मीवयन्ताम्
मीवयस्व मीवयेथाम् मीवयध्वम्
मीवयै मीवयावहै मीवयामहै

ह्य० अमीवयत अमीवयेताम् अमीवयन्त
अमीवयथाः अमीवयेथाम् अमीवयध्वम्
अमीवये अमीवयावहि अमीवयामहि

अ० अमीमिवत अमीमिवेताम् अमीमिवन्त
अमीमिवथाः अमीमिवेथाम् अमीमिवध्वम्
अमीमिवे अमीमिवावहि अमीमिवामहि

प० मीवयाञ्चक्रे मीवयाञ्चक्राते मीवयाञ्चक्रिरे
मीवयाञ्चकृषे मीवयाञ्चक्राथे मीवयाञ्चकृढ्वे
मीवयाञ्चक्रे मीवयाञ्चकृवहे मीवयाञ्चकृमहे
मीवयाम्बभूव । मीवयामास

आ० मीवयिषीष्ट मीवयिषीयास्ताम् मीवयिषीरन्
मीवयिषीष्ठाः मीवयिषीयास्थाम् मीवयिषीढ्वम्
ध्वम्
मीवयिषीय मीवयिषीवहि मीवयिषीमहि

श्व० मीवयिता मीवयितारौ मीवयितारः
मीवयितासे मीवयितासाथे मीवयिताध्वे
मीवयिताहे मीवयितास्वहे मीवयितास्महे

भ० मीवयिष्यते मीवयिष्येते मीवयिष्यन्ते
मीवयिष्यसे मीवयिष्येथे मीवयिष्यध्वे
मीवयिष्ये मीवयिष्यावहे मीवयिष्यामहे

क्रि० अमीवयिष्यत अमीवयिष्येताम् अमीवयिष्यन्त
अमीवयिष्यथाः अमीवयिष्येथाम् अमीवयिष्यध्वम्
अमीवयिष्ये अमीवयिष्यावहि अमीवयिष्यामहि

468 तीव (तीव्) स्थौल्ये ।

व० तीवयति तीवयतः तीवयन्ति
तीवयसि तीवयथः तीवयथ
तीवयामि तीवयावः तीवयामः

स० तीवयेत् तीवयेताम् तीवयेयुः
तीवयेः तीवयेतम् तीवयेत
तीवयेयम् तीवयेव तीवयेम

प० तीवयतु तीवयतात् तीवयताम् तीवयन्तु
तीवय तीवयतात् तीवयतम् तीवयत
तीवयानि तीवयाव तीवयाम

ह्य० अतीवयत् अतीवयताम् अतीवयन्
अतीवयः अतीवयतम् अतीवयत
अतीवयम् अतीवयाव अतीवयाम

अ० अतीतिवत् अतीतिवताम् अतीतिवन्
अतीतिवः अतीतिवतम् अतीतिवत
अतीतिवम् अतीतिवाव अतीतिवाम

प० तीवयाञ्चकार तीवयाञ्चक्रतुः तीवयाञ्चक्रुः
तीवयाञ्चकर्थ तीवयाञ्चक्रथुः तीवयाञ्चक्र
तीवयाञ्चकार-चकर तीवयाञ्चकृव तीवयाञ्चकृम
तीवयाम्बभूव । तीवयामास

आ० तीव्यात् तीव्यास्ताम् तीव्यासुः
तीव्याः तीव्यास्तम् तीव्यास्त
तीव्यासम् तीव्यास्व तीव्यास्म

श्व० तीवयिता तीवयितारौ तीवयितारः
तीवयितासि तीवयितास्थः तीवयितास्थ
तीवयितास्मि तीवयितास्वः तीवयितास्मः

भ० तीवयिष्यति तीवयिष्यतः तीवयिष्यन्ति
तीवयिष्यसि तीवयिष्यथः तीवयिष्यथ
तीवयिष्यामि तीवयिष्यावः तीवयिष्यामः

क्रि० अतीवयिष्यत् अतीवयिष्यताम् अतीवयिष्यन्
अतीवयिष्यः अतीवयिष्यतम् अतीवयिष्यत
अतीवयिष्यम् अतीवयिष्याव अतीवयिष्याम

व० तीवयते तीवयेते तीवयन्ते
तीवयसे तीवयेथे तीवयध्वे
तीवये तीवयावहे तीवयामहे

स० तीवयेत तीवयेयाताम् तीवयेरन्
तीवयेथाः तीवयेयाथाम् तीवयेध्वम्
तीवयेय तीवयेवहि तीवयेमहि

प० तीवयताम् तीवयेताम् तीवयन्ताम्
तीवयस्व तीवयेथाम् तीवयध्वम्
तीवयै तीवयावहै तीवयामहै

ह्य० अतीवयत अतीवयेताम् अतीवयन्त
अतीवयथाः अतीवयेथाम् अतीवयध्वम्
अतीवये अतीवयावहि अतीवयामहि

अ० अतीतिवत अतीतिवेताम् अतीतिवन्त
अतीतिवथाः अतीतिवेथाम् अतीतिवध्वम्
अतीतिवे अतीतिवावहि अतीतिवामहि

प० तीवयाञ्चक्रे तीवयाञ्चक्राते तीवयाञ्चक्रिरे
तीवयाञ्चकृषे तीवयाञ्चक्राथे तीवयाञ्चकृढ्वे
तीवयाञ्चक्रे तीवयाञ्चकृवहे तीवयाञ्चकृमहे
तीवयाम्बभूव । तीवयामास

आ० तीवयिषीष्ट तीवयिषीयास्ताम् तीवयिषीरन्
तीवयिषीष्ठाः तीवयिषीयास्थाम् तीवयिषीढ्वम्
ध्वम्
तीवयिषीय तीवयिषीवहि तीवयिषीमहि

श्व० तीवयिता तीवयितारौ तीवयितारः
तीवयितासे तीवयितासाथे तीवयिताध्वे
तीवयिताहे तीवयितास्वहे तीवयितास्महे

भ० तीवयिष्यते तीवयिष्येते तीवयिष्यन्ते
तीवयिष्यसे तीवयिष्येथे तीवयिष्यध्वे
तीवयिष्ये तीवयिष्यावहे तीवयिष्यामहे

क्रि० अतीवयिष्यत अतीवयिष्येताम् अतीवयिष्यन्त
अतीवयिष्यथाः अपीवयिष्येथाम् अतीवयिष्यवम्
अतीवयिष्ये अतीवयिष्यावहि अतीवयिष्यामहि

469 नीव (नीव्) स्थौल्ये ।

व० नीवयति नीवयतः नीवयन्ति
नीवयसि नीवयथः नीवयथ
नीवयामि नीवयावः नीवयामः

स० नीवयेत् नीवयेताम् नीवयेयुः
नीवयेः नीवयेतम् नीवयेत
नीवयेयम् नीवयेव नीवयेम

प० नीवयतु नीवयतात् नीवयताम् नीवयन्तु
नीवय ,, नीवयतम् नीवयत
नीवयानि नीवयाव नीवयाम

ह्य० अनीवयत् अनीवयताम् अनीवयन्
अनीवयः अनीवयतम् अनीवयत
अनीवयम् अनीवयाव अनीवयाम

अ० अनीनिवत् अनीनिवताम् अनीनिवन्
अनीनिवः अनीनिवतम् अनीनिवत
अनीनिवम् अनीनिवाव अनीनिवाम

प० नीवयाञ्चकार नीवयाञ्चक्रतुः नीवयाञ्चक्रुः
नीवयाञ्चकर्थ नीवयाञ्चक्रथुः नीवयाञ्चक्र
नीवयाञ्चकार-चकर नीवयाञ्चकृव नीवयाञ्चकृम

नीवयाम्बभूव । नीवयामास

आ० नीव्यात् नीव्यास्ताम् नीव्यासुः
नीव्याः नीव्यास्तम् नीव्यास्त
नीव्यासम् नीव्यास्व नीव्यास्म

श्व० नीवयिता नीवयितारौ नीवयितारः
नीवयितासि नीवयितास्थः नीवयितास्थ
नीवयितास्मि नीवयितास्वः नीवयितास्मः

भ० नीवयिष्यति नीवयिष्यतः नीवयिष्यन्ति
नीवयिष्यसि नीवयिष्यथः नीवयिष्यथ
नीवयिष्यामि नीवयिष्यावः नीवयिष्यामः

क्र० अनीवयिष्यत् अनीवयिष्यताम् अनीवयिष्यन्
अनीवयिष्यः अनीवयिष्यतम् अनीवयिष्यत
अनीवयिष्यम् अनीवयिष्याव अनीवयिष्याम

व० नीवयते नीवयेते नीवयन्ते
नीवयसे नीवयेथे नीवयध्वे
नीवये नीवयावहे नीवयामहे

स० नीवयेत नीवयेयाताम् नीवयेरन्
नीवयेथाः नीवयेयाथाम् नीवयेध्वम्
नीवयेय नीवयेवहि नीवयेमहि

प० नीवयताम् नीवयेताम् नीवयन्ताम्
नीवयस्व नीवयेथाम् नीवयध्वम्
नीवयै नीवयावहै नीवयामहै

ह्य० अनीवयत अनीवयेताम् अनीवयन्त
अनीवयथाः अनीवयेथाम् अनीवयध्वम्
अनीवये अनीवयावहि अनीवयामहि

अ० अनीनिवत अनीनिवेताम् अनीनिवन्त
अनीनिवथाः अनीनिवेथाम् अनीनिवध्वम्
अनीनिवे अनीनिवावहि अनीनिवामहि

प० नीवयाञ्चक्रे नीवयाञ्चक्राते नीवयाञ्चक्रिरे
नीवयाञ्चकृषे नीवयाञ्चक्राथे नीवयाञ्चकृढ्वे
नीवयाञ्चक्रे नीवयाञ्चकृवहे नीवयाञ्चकृमहे

नीवयाम्बभूव । नीवयामास

आ० नीवयिषीष्ट नीवयिषीयास्ताम् नीवयिषीरन्
नीवयिषीष्ठाः नीवयिषीयास्थाम् नीवयिषीढ्वम्
ध्वम्
नीवयिषीय नीवयिषीवहि नीवयिषीमहि

श्व० नीवयिता नीवयितारौ नीवयितारः
नीवयितासे नीवयितासाथे नीवयिताध्वे
नीवयिताहे नीवयितास्वहे नीवयितास्महे

भ० नीवयिष्यते नीवयिष्येते नीवयिष्यन्ते
नीवयिष्यसे नीवयिष्येथे नीवयिष्यध्वे
नीवयिष्ये नीवयिष्यावहे नीवयिष्यामहे

क्रि० अनीवयिष्यत अनीवयिष्येताम् अनीवयिष्यन्त
अनीवयिष्यथाः अनीवयिष्येथाम् अनीवयिष्यध्वम्
अनीवयिष्ये अनीवयिष्यावहि अनीवयिष्यामहि

471 ऊर्वै (ऊर्व्) हिंसायाम्

व०	ऊर्वयति	ऊर्वयतः	ऊर्वयन्ति
	ऊर्वयसि	ऊर्वयथः	ऊर्वयथ
	ऊर्वयामि	ऊर्वयावः	ऊर्वयामः
स०	ऊर्वयेत्	ऊर्वयेताम्	ऊर्वयेयुः
	ऊर्वयेः	ऊर्वयेतम्	ऊर्वयेत
	ऊर्वयेयम्	ऊर्वयेव	ऊर्वयेम
प०	ऊर्वयतु	ऊर्वयतात् ऊर्वयताम्	ऊर्वयन्तु
	ऊर्वय	ऊर्वयतात् ऊर्वयतम्	ऊर्वयत
	ऊर्वयाणि	ऊर्वयाव	ऊर्वयाम
ह्य०	और्वयत्	और्वयताम्	और्वयन्
	और्वयः	और्वयतम्	और्वयत
	और्वयम्	और्वयाव	और्वयाम
अ०	और्विवत्	और्विवताम्	और्विवन्
	और्विवः	और्विवतम्	और्विवत
	और्विवम्	और्विवाव	और्विवाम
प०	ऊर्वयाञ्चकार	ऊर्वयाञ्चक्रतुः	ऊर्वयाञ्चक्रुः
	ऊर्वयाञ्चकर्थ	ऊर्वयाञ्चक्रथुः	ऊर्वयाञ्चक्र
	ऊर्वयाञ्चकार-चकर	ऊर्वयाञ्चकृव	ऊर्वयाञ्चकृम
	ऊर्वयाम्बभूव । ऊर्वयामास		
आ०	ऊर्व्यात्	ऊर्व्यास्ताम्	ऊर्व्यासुः
	ऊर्व्याः	ऊर्व्यास्तम्	ऊर्व्यास्त
	ऊर्व्यासम्	ऊर्व्यास्व	ऊर्व्यास्म
श्व०	ऊर्वयिता	ऊर्वयितारौ	ऊर्वयितारः
	ऊर्वयितासि	ऊर्वयितास्थः	ऊर्वयितास्थ
	ऊर्वयितास्मि	ऊर्वयितास्वः	ऊर्वयितास्मः
भ०	ऊर्वयिष्यति	ऊर्वयिष्यतः	ऊर्वयिष्यन्ति
	ऊर्वयिष्यसि	ऊर्वयिष्यथः	ऊर्वयिष्यथ
	ऊर्वयिष्यामि	ऊर्वयिष्यावः	ऊर्वयिष्यामः
क्रि०	और्वयिष्यत्	और्वयिष्यताम्	और्वयिष्यन्
	और्वयिष्यः	और्वयिष्यतम्	और्वयिष्यत
	और्वयिष्यम्	और्वयिष्याव	और्वयिष्याम

व०	ऊर्वयते	ऊर्वयेते	ऊर्वयन्ते
	ऊर्वयसे	ऊर्वयेथे	ऊर्वयध्वे
	ऊर्वये	ऊर्वयावहे	ऊर्वयामहे
स०	ऊर्वयेत	ऊर्वयेयाताम्	ऊर्वयेरन्
	ऊर्वयेथाः	ऊर्वयेयाथाम्	ऊर्वयेध्वम्
	ऊर्वयेय	ऊर्वयेवहि	ऊर्वयेमहि
प०	ऊर्वयताम्	ऊर्वयेताम्	ऊर्वयन्ताम्
	ऊर्वयस्व	ऊर्वयेथाम्	ऊर्वयध्वम्
	ऊर्वयै	ऊर्वयावहै	ऊर्वयामहै
ह्य०	और्वयत	और्वयेताम्	और्वयन्त
	और्वयथाः	और्वयेथाम्	और्वयध्वम्
	और्वये	और्वयावहि	और्वयामहि
अ०	और्विवत	और्विवेताम्	और्विवन्त
	और्विवथाः	और्विवेथाम्	और्विवध्वम्
	और्विवे	और्विवावहि	और्विवामहि
प०	ऊर्वयाञ्चक्रे	ऊर्वयाञ्चक्राते	ऊर्वयाञ्चक्रिरे
	ऊर्वयाञ्चकृषे	ऊर्वयाञ्चक्राथे	ऊर्वयाञ्चकृढ्वे
	ऊर्वयाञ्चक्रे	ऊर्वयाञ्चकृवहे	ऊर्वयाञ्चकृमहे
	ऊर्वयाम्बभूव । ऊर्वयामास		
आ०	ऊर्वयिषीष्ट	ऊर्वयिषीयास्ताम्	ऊर्वयिषीरन्
	ऊर्वयिषीष्ठाः	ऊर्वयिषीयास्थाम्	ऊर्वयिषीढ्वम् ध्वम्
	ऊर्वयिषीय	ऊर्वयिषीवहि	ऊर्वयिषीमहि
श्व०	ऊर्वयिता	ऊर्वयितारौ	ऊर्वयितारः
	ऊर्वयितासे	ऊर्वयितासाथे	ऊर्वयिताध्वे
	ऊर्वयिताहे	ऊर्वयितास्वहे	ऊर्वयितास्महे
भ०	ऊर्वयिष्यते	ऊर्वयिष्येते	ऊर्वयिष्यन्ते
	ऊर्वयिष्यसे	ऊर्वयिष्येथे	ऊर्वयिष्यध्वे
	ऊर्वयिष्ये	ऊर्वयिष्यावहे	ऊर्वयिष्यामहे
क्रि०	और्वयिष्यत	और्वयिष्येताम्	और्वयिष्यन्त
	और्वयिष्यथाः	और्वयिष्येथाम्	और्वयिष्यवध्वम्
	और्वयिष्ये	और्वयिष्यावहि	और्वयिष्यामहि

471 तुर्वै (तूर्वू) हिंसायाम्

व०	तूर्वयति	तूर्वयतः	तूर्वयन्ति
	तूर्वयसि	तूर्वयथः	तूर्वयथ
	तूर्वयामि	तूर्वयावः	तूर्वयामः
स०	तूर्वयेत्	तूर्वयेताम्	तूर्वयेयुः
	तूर्वयेः	तूर्वयेतम्	तूर्वयेत
	तूर्वयेयम्	तूर्वयेव	तूर्वयेम
प०	तूर्वयतु	तूर्वयतात् तूर्वयताम्	तूर्वयन्तु
	तूर्वय	तूर्वयतात् तूर्वयतम्	तूर्वयत
	तूर्वयाणि	तूर्वयाव	तूर्वयाम
ह्य०	अतूर्वयत्	अतूर्वयताम्	अतूर्वयन्
	अतूर्वयः	अतूर्वयतम्	अतूर्वयत
	अतूर्वयम्	अतूर्वयाव	अतूर्वयाम
अ०	अतुतूर्वत्	अतुतूर्वताम्	अतुतूर्वन्
	अतुतूर्वः	अतुतूर्वतम्	अतुतूर्वत
	अतुतूर्वम्	अतुतूर्वाव	अतुतूर्वाम
प०	तूर्वयाञ्चकार	तूर्वयाञ्चक्रतुः	तूर्वयाञ्चक्रुः
	तूर्वयाञ्चकर्थ	तूर्वयाञ्चक्रथुः	तूर्वयाञ्चक्र
	तूर्वयाञ्चकार-चकर	तूर्वयाञ्चकृव	तूर्वयाञ्चकृम
	तूर्वयाम्बभूव । तूर्वयामास		
आ०	तूर्व्यात्	तूर्व्यास्ताम्	तूर्व्यासुः
	तूर्व्याः	तूर्व्यास्तम्	तूर्व्यास्त
	तूर्व्यासम्	तूर्व्यास्व	तूर्व्यास्म
श्व०	तूर्वयिता	तूर्वयितारौ	तूर्वयितारः
	तूर्वयितासि	तूर्वयितास्थः	तूर्वयितास्थ
	तूर्वयितास्मि	तूर्वयितास्वः	तूर्वयितास्मः
भ०	तूर्वयिष्यति	तूर्वयिष्यतः	तूर्वयिष्यन्ति
	तूर्वयिष्यसि	तूर्वयिष्यथः	तूर्वयिष्यथ
	तूर्वयिष्यामि	तूर्वयिष्यावः	तूर्वयिष्यामः
क्रि०	अतूर्वयिष्यत्	अतूर्वयिष्यताम्	अतूर्वयिष्यन्
	अतूर्वयिष्यः	अतूर्वयिष्यतम्	अतूर्वयिष्यत
	अतूर्वयिष्यम्	अतूर्वयिष्याव	अतूर्वयिष्याम

व०	तूर्वयते	तूर्वयेते	तूर्वयन्ते
	तूर्वयसे	तूर्वयेथे	तूर्वयध्वे
	तूर्वये	तूर्वयावहे	तूर्वयामहे
स०	तूर्वयेत	तूर्वयेयाताम्	तूर्वयेरन्
	तूर्वयेथाः	तूर्वयेयाथाम्	तूर्वयेध्वम
	तूर्वयेय	तूर्वयेवहि	तूर्वयेमहि
प०	तूर्वयताम्	तूर्वयेताम्	तूर्वयन्ताम्
	तूर्वयस्व	तूर्वयेथाम्	तूर्वयध्वम्
	तूर्वयै	तूर्वयावहै	तूर्वयामहै
ह्य०	अतूर्वयत	अतूर्वयेताम्	अतूर्वयन्त
	अतूर्वयथाः	अतूर्वयेथाम्	अतूर्वयध्वम्
	अतूर्वये	अतूर्वयावहि	अतूर्वयामहि
अ०	अतुतूर्वत	अतुतूर्वेताम्	अतुतूर्वन्त
	अतुतूर्वथाः	अतुतूर्वेथाम्	अतुतूर्वध्वम्
	अतुतूर्वे	अतुतूर्वावहि	अतुतूर्वामहि
प०	तूर्वयाञ्चक्रे	तूर्वयाञ्चक्राते	तूर्वयाञ्चक्रिरे
	तूर्वयाञ्चकृषे	तूर्वयाञ्चक्राथे	तूर्वयाञ्चकृढ्वे
	तूर्वयाञ्चक्रे	तूर्वयाञ्चकृवहे	तूर्वयाञ्चकृमहे
	तूर्वयाम्बभूव । तूर्वयामास		
आ०	तूर्वयिषीष्ट	तूर्वयिषीयास्ताम्	तूर्वयिषीरन्
	तूर्वयिषीष्ठाः	तूर्वयिषीयास्थाम्	तूर्वयिषीढ्वम् ध्वम्
	तूर्वयिषीय	तूर्वयिषीवहि	तूर्वयिषीमहि
श्व०	तूर्वयिता	तूर्वयितारौ	तूर्वयितारः
	तूर्वयितासे	तूर्वयितासाथे	तूर्वयिताध्वे
	तूर्वयिताहे	तूर्वयितास्वहे	तूर्वयितास्महे
भ०	तूर्वयिष्यते	तूर्वयिष्येते	तूर्वयिष्यन्ते
	तूर्वयिष्यसे	तूर्वयिष्येथे	तूर्वयिष्यध्वे
	तूर्वयिष्ये	तूर्वयिष्यावहे	तूर्वयिष्यामहे
क्रि०	अतूर्वयिष्यत	अतूर्वयिष्येताम्	अतूर्वयिष्यन्त
	अतूर्वयिष्यथाः	अतूर्वयिष्येथाम्	अतूर्वयिष्यध्वम्
	अतूर्वयिष्ये	अतूर्वयिष्यावहि	अतूर्वयिष्यामहि

472 थुर्वै (थूर्व्) हिंसायाम्

व०	थूर्वयति	थूर्वयतः	थूर्वयन्ति
	थूर्वयसि	थूर्वयथः	थूर्वयथ
	थूर्वयामि	थूर्वयावः	थूर्वयामः
स०	थूर्वयेत्	थूर्वयेताम्	थूर्वयेयुः
	थूर्वयेः	थूर्वयेतम्	थूर्वयेत
	थूर्वयेयम्	थूर्वयेव	थूर्वयेम
प०	थूर्वयतु	थूर्वयतात्	थूर्वयताम्	थूर्वयन्तु
	थूर्वय	थूर्वयतात्	थूर्वयतम्	थूर्वयत
	थूर्वयाणि	थूर्वयाव	थूर्वयाम
ह्य०	अथूर्वयत्	अथूर्वयताम्	अथूर्वयन्
	अथूर्वयः	अथूर्वयतम्	अथूर्वयत
	अथूर्वयम्	अथूर्वयाव	अथूर्वयाम
अ०	अतुथूर्वत्	अतुथूर्वताम्	अतुथूर्वन्
	अतुथूर्वः	अतुथूर्वतम्	अतुथूर्वत
	अतुथूर्वम्	अतुथूर्वाव	अतुथूर्वाम
प०	थूर्वयाञ्चकार	थूर्वयाञ्चक्रतुः	थूर्वयाञ्चक्रुः
	थूर्वयाञ्चकर्थ	थूर्वयाञ्चक्रथुः	थूर्वयाञ्चक्र
	थूर्वयाञ्चकार-चकर	थूर्वयाञ्चकृव	थूर्वयाञ्चकृम
	थूर्वयाम्बभूव । थूर्वयामास		
आ०	थूर्व्यात्	थूर्व्यास्ताम्	थूर्व्यासुः
	थूर्व्याः	थूर्व्यास्तम्	थूर्व्यास्त
	थूर्व्यासम्	थूर्व्यास्व	थूर्व्यास्म
श्व०	थूर्वयिता	थूर्वयितारौ	थूर्वयितारः
	थूर्वयितासि	थूर्वयितास्थः	थूर्वयितास्थ
	थूर्वयितास्मि	थूर्वयितास्वः	थूर्वयितास्मः
भ०	थूर्वयिष्यति	थूर्वयिष्यतः	थूर्वयिष्यन्ति
	थूर्वयिष्यसि	थूर्वयिष्यथः	थूर्वयिष्यथ
	थूर्वयिष्यामि	थूर्वयिष्यावः	थूर्वयिष्यामः
क्रि०	अथूर्वयिष्यत्	अथूर्वयिष्यताम्	अथूर्वयिष्यन्
	अथूर्वयिष्यः	अथूर्वयिष्यतम्	अथूर्वयिष्यत
	अथूर्वयिष्यम्	अथूर्वयिष्याव	अथूर्वयिष्याम

व०	थूर्वयते	थूर्वयेते	थूर्वयन्ते
	थूर्वयसे	थूर्वयेथे	थूर्वयध्वे
	थूर्वये	थूर्वयावहे	थूर्वयामहे
स०	थूर्वयेत	थूर्वयेयाताम्	थूर्वयेरन्
	थूर्वयेथाः	थूर्वयेयाथाम्	थूर्वयेध्वम्
	थूर्वयेय	थूर्वयेवहि	थूर्वयेमहि
प०	थूर्वयताम्	थूर्वयेताम्	थूर्वयन्ताम्
	थूर्वयस्व	थूर्वयेथाम्	थूर्वयध्वम्
	थूर्वयै	थूर्वयावहै	थूर्वयामहै
ह्य०	अथूर्वयत	अथूर्वयेताम्	अथूर्वयन्त
	अथूर्वयथाः	अथूर्वयेथाम्	अथूर्वयध्वम्
	अथूर्वये	अथूर्वयावहि	अथूर्वयामहि
अ०	अतुथूर्वत	अतुथूर्वेताम्	अतुथूर्वन्त
	अतुथूर्वथाः	अतुथूर्वेथाम्	अतुथूर्वध्वम्
	अतुथूर्वे	अतुथूर्वावहि	अतुथूर्वामहि
प०	थूर्वयाञ्चक्रे	थूर्वयाञ्चक्राते	थूर्वयाञ्चक्रिरे
	थूर्वयाञ्चकृषे	थूर्वयाञ्चक्राथे	थूर्वयाञ्चकृढ्वे
	थूर्वयाञ्चक्रे	थूर्वयाञ्चकृवहे	थूर्वयाञ्चकृमहे
	थूर्वयाम्बभूव । थूर्वयामास		
आ०	थूर्वयिषीष्ट	थूर्वयिषीयास्ताम्	थूर्वयिषीरन्
	थूर्वयिषीष्ठाः	थूर्वयिषीयास्थाम्	थूर्वयिषीढ्वम् ध्वम्
	थूर्वयिषीय	थूर्वयिषीवहि	थूर्वयिषीमहि
श्व०	थूर्वयिता	थूर्वयितारौ	थूर्वयितारः
	थूर्वयितासे	थूर्वयितासाथे	थूर्वयिताध्वे
	थूर्वयिताहे	थूर्वयितास्वहे	थूर्वयितास्महे
भ०	थूर्वयिष्यते	थूर्वयिष्येते	थूर्वयिष्यन्ते
	थूर्वयिष्यसे	थूर्वयिष्येथे	थूर्वयिष्यध्वे
	थूर्वयिष्ये	थूर्वयिष्यावहे	थूर्वयिष्यामहे
क्रि०	अथूर्वयिष्यत	अथूर्वयिष्येताम्	अथूर्वयिष्यन्त
	अथूर्वयिष्यथाः	अथूर्वयिष्येथाम्	अथूर्वयिष्यध्वम्
	अथूर्वयिष्ये	अथूर्वयिष्यावहि	अथूर्वयिष्यामहि

473 दुर्वे (दूर्व्) हिंसायाम् ।

व०	दूर्वयति	दूर्वयतः	दूर्वयन्ति
	दूर्वयसि	दूर्वयथः	दूर्वयथ
	दूर्वयामि	दूर्वयावः	दूर्वयामः
स०	दूर्वयेत्	दूर्वयेताम्	दूर्वयेयुः
	दूर्वयेः	दूर्वयेतम्	दूर्वयेत
	दूर्वयेयम्	दूर्वयेव	दूर्वयेम
प०	दूर्वयतु	दूर्वयतात् दूर्वयताम्	दूर्वयन्तु
	दूर्वय	दूर्वयतात् दूर्वयतम्	दूर्वयत
	दूर्वयाणि	दूर्वयाव	दूर्वयाम
ह्य०	अदूर्वयत्	अदूर्वयताम्	अदूर्वयन्
	अदूर्वयः	अदूर्वयतम्	अदूर्वयत
	अदूर्वयम्	अदूर्वयाव	अदूर्वयाम
अ०	अदुदूर्वत्	अदुदूर्वताम्	अदुदूर्वन्
	अदुदूर्वः	अदुदूर्वतम्	अदुदूर्वत
	अदुदूर्वम्	अदुदूर्वाव	अदुदूर्वाम
प०	दूर्वयाञ्चकार	दूर्वयाञ्चक्रतुः	दूर्वयाञ्चक्रुः
	दूर्वयाञ्चकर्थ	दूर्वयाञ्चक्रथुः	दूर्वयाञ्चक्र
	दूर्वयाञ्चकार-चकर	दूर्वयाञ्चकृव	दूर्वयाञ्चकृम
	दूर्वयाम्बभूव । दूर्वयामास		
आ०	दूर्व्यात्	दूर्व्यास्ताम्	दूर्व्यासुः
	दूर्व्याः	दूर्व्यास्तम्	दूर्व्यास्त
	दूर्व्यासम्	दूर्व्यास्व	दूर्व्यास्म
श्व०	दूर्वयिता	दूर्वयितारौ	दूर्वयितारः
	दूर्वयितासि	दूर्वयितास्थः	दूर्वयितास्थ
	दूर्वयितास्मि	दूर्वयितास्वः	दूर्वयितास्मः
भ०	दूर्वयिष्यति	दूर्वयिष्यतः	दूर्वयिष्यन्ति
	दूर्वयिष्यसि	दूर्वयिष्यथः	दूर्वयिष्यथ
	दूर्वयिष्यामि	दूर्वयिष्यावः	दूर्वयिष्यामः
क्रि०	अदूर्वयिष्यत्	अदूर्वयिष्यताम्	अदूर्वयिष्यन्
	अदूर्वयिष्यः	अदूर्वयिष्यतम्	अदूर्वयिष्यत
	अदूर्वयिष्यम्	अदूर्वयिष्याव	अदूर्वयिष्याम

व०	दूर्वयते	दूर्वयेते	दूर्वयन्ते
	दूर्वयसे	दूर्वयेथे	दूर्वयध्वे
	दूर्वये	दूर्वयावहे	दूर्वयामहे
स०	दूर्वयेत	दूर्वयेयाताम्	दूर्वयेरन्
	दूर्वयेथाः	दूर्वयेयाथाम्	दूर्वयेध्वम्
	दूर्वयेय	दूर्वयेवहि	दूर्वयेमहि
प०	दूर्वयताम्	दूर्वयेताम्	दूर्वयन्ताम्
	दूर्वयस्व	दूर्वयेथाम्	दूर्वयध्वम्
	दूर्वयै	दूर्वयावहै	दूर्वयामहै
ह्य०	अदूर्वयत	अदूर्वयेताम्	अदूर्वयन्त
	अदूर्वयथाः	अदूर्वयेथाम्	अदूर्वयध्वम्
	अदूर्वये	अदूर्वयावहि	अदूर्वयामहि
अ०	अदुदूर्वत	अदुदूर्वेताम्	अदुदूर्वन्त
	अदुदूर्वथाः	अदुदूर्वेथाम	अदुदूर्वध्वम्
	अदुदूर्वे	अदुदूर्वावहि	अदुदूर्वामहि
प०	दूर्वयाञ्चक्रे	दूर्वयाञ्चक्राते	दूर्वयाञ्चक्रिरे
	दूर्वयाञ्चकृषे	दूर्वयाञ्चक्राथे	दूर्वयाञ्चकृढ्वे
	दूर्वयाञ्चक्रे	दूर्वयाञ्चकृवहे	दूर्वयाञ्चकृमहे
	दूर्वयाम्बभूव । दूर्वयामास		
आ०	दूर्वयिषीष्ट	दूर्वयिषीयास्ताम्	दूर्वयिषीरन्
	दूर्वयिषीष्ठाः	दूर्वयिषीयास्थाम्	दूर्वयिषीढ्वम् ध्वम
	दूर्वयिषीय	दूर्वयिषीवहि	दूर्वयिषीमहि
श्व०	दूर्वयिता	दूर्वयितारौ	दूर्वयितारः
	दूर्वयितासे	दूर्वयितासाथे	दूर्वयिताध्वे
	दूर्वयिताहे	दूर्वयितास्वहे	दूर्वयितास्महे
भ०	दूर्वयिष्यते	दूर्वयिष्येते	दूर्वयिष्यन्ते
	दूर्वयिष्यसे	दूर्वयिष्येथे	दूर्वयिष्यध्वे
	दूर्वयिष्ये	दूर्वयिष्यावहे	दूर्वयिष्यामहे
क्रि०	अदूर्वयिष्यत	अदूर्वयिष्येताम्	अदूर्वयिष्यन्त
	अदूर्वयिष्यथाः	अदूर्वयिष्येथाम्	अदूर्वयिष्यध्वम्
	अदूर्वयिष्ये	अदूर्वयिष्यावहि	अदूर्वयिष्यामहि

474 धुर्वं (धूर्व्) हिंसायाम् ।

व०	धूर्वयति	धूर्वयतः	धूर्वयन्ति
	धूर्वयसि	धूर्वयथः	धूर्वयथ
	धूर्वयामि	धूर्वयावः	धूर्वयामः
स०	धूर्वयेत्	धूर्वयेताम्	धूर्वयेयुः
	धूर्वयेः	धूर्वयेतम्	धूर्वयेत
	धूर्वयेयम्	धूर्वयेव	धूर्वयेम
प०	धूर्वयतु	धूर्वयतात् धूर्वयताम्	धूर्वयन्तु
	धूर्वय	धूर्वयतात् धूर्वयतम्	धूर्वयत
	धूर्वयाणि	धूर्वयाव	धूर्वयाम
ह्य०	अधूर्वयत्	अधूर्वयताम्	अधूर्वयन्
	अधूर्वयः	अधूर्वयतम्	अधूर्वयत
	अधूर्वयम्	अधूर्वयाव	अधूर्वयाम
अ०	अदुधूर्वत्	अदुधूर्वताम्	अदुधूर्वन्
	अदुधूर्वः		अदुधूर्वत
	अदुधूर्वम्	अदुधूर्वाव	अदुधूर्वाम
प०	धूर्वयाञ्चकार	धूर्वयाञ्चक्रतुः	धूर्वयाञ्चक्रुः
	धूर्वयाञ्चकर्थ	धूर्वयाञ्चक्रथुः	धूर्वयाञ्चक्र
	धूर्वयाञ्चकार-चकर	धूर्वयाञ्चकृव	धूर्वयाञ्चकृम
	धूर्वयाम्बभूव । धूर्वयामास		
आ०	धूर्व्यात्	धूर्व्यास्ताम्	धूर्व्यासुः
	धूर्व्याः	धूर्व्यास्तम्	धूर्व्यास्त
	धूर्व्यासम्	धूर्व्यास्व	धूर्व्यास्म
श्व०	धूर्वयिता	धूर्वयितारौ	धूर्वयितारः
	धूर्वयितासि	धूर्वयितास्थः	धूर्वयितास्थ
	धूर्वयितास्मि	धूर्वयितास्वः	धूर्वयितास्मः
भ०	धूर्वयिष्यति	धूर्वयिष्यतः	धूर्वयिष्यन्ति
	धूर्वयिष्यसि	धूर्वयिष्यथः	धूर्वयिष्यथ
	धूर्वयिष्यामि	धूर्वयिष्यावः	धूर्वयिष्यामः
क्रि०	अधूर्वयिष्यत्	अधूर्वयिष्यताम्	अधूर्वयिष्यन्
	अधूर्वयिष्यः	अधूर्वयिष्यतम्	अधूर्वयिष्यत
	अधूर्वयिष्यम्	अधूर्वयिष्याव	अधूर्वयिष्याम

व०	धूर्वयते	धूर्वयेते	धूर्वयन्ते
	धूर्वयसे	धूर्वयेथे	धूर्वयध्वे
	धूर्वये	धूर्वयावहे	धूर्वयामहे
स०	धूर्वयेत	धूर्वयेयाताम्	धूर्वयेरन्
	धूर्वयेथाः	धूर्वयेयाथाम्	धूर्वयेध्वम
	धूर्वयेय	धूर्वयेवहि	धूर्वयेमहि
प०	धूर्वयताम्	धूर्वयेताम्	धूर्वयन्ताम्
	धूर्वयस्व	धूर्वयेथाम्	धूर्वयध्वम्
	धूर्वयै	धूर्वयावहे	धूर्वयामहे
ह्य०	अधूर्वयत	अधूर्वयेताम्	अधूर्वयन्त
	अधूर्वयथाः	अधूर्वयेथाम्	अधूर्वयध्वम्
	अधूर्वये	अधूर्वयावहि	अधूर्वयामहि
अ०	अदुधूर्वत	अदुधूर्वेताम्	अदुधूर्वन्त
	अदुधूर्वथाः	अदुधूर्वेथाम्	अदुधूर्वध्वम्
	अदुधूर्वे	अदुधूर्वावहि	अदुधूर्वामहि
प०	धूर्वयाञ्चक्रे	धूर्वयाञ्चक्राते	धूर्वयाञ्चक्रिरे
	धूर्वयाञ्चकृषे	धूर्वयाञ्चक्राथे	धूर्वयाञ्चकृढ्वे
	धूर्वयाञ्चकृ	धूर्वयाञ्चकृवहे	धूर्वयाञ्चकृमहे
	धूर्वयाम्बभूव । धूर्वयामास		
आ०	धूर्वयिषीष्ट	धूर्वयिषीयास्ताम्	धूर्वयिषीरन्
	धूर्वयिषीष्ठाः	धूर्वयिषीयास्थाम्	धूर्वयिषीढ्वम् ध्वम
	धूर्वयिषीय	धूर्वयिषीवहि	धूर्वयिषीमहि
श्व०	धूर्वयिता	धूर्वयितारौ	धूर्वयितारः
	धूर्वयितासे	धूर्वयितासाथे	धूर्वयिताध्वे
	धूर्वयिताहे	धूर्वयितास्वहे	धूर्वयितास्महे
भ०	धूर्वयिष्यते	धूर्वयिष्येते	धूर्वयिष्यन्ते
	धूर्वयिष्यसे	धूर्वयिष्येथे	धूर्वयिष्यध्वे
	धूर्वयिष्ये	धूर्वयिष्यावहे	धूर्वयिष्यामहे
क्रि०	अधूर्वयिष्यत	अधूर्वयिष्येताम्	अधूर्वयिष्यन्त
	अधूर्वयिष्यथाः	अधूर्वयिष्येथाम्	अधूर्वयिष्यध्वम्
	अधूर्वयिष्ये	अधूर्वयिष्यावहि	अधूर्वयिष्यामहि

475 जूर्वै (जूर्व्) हिंसायाम्

व०	जूर्वयति	जूर्वयतः	जूर्वयन्ति
	जूर्वयसि	जूर्वयथः	जूर्वयथ
	जूर्वयामि	जूर्वयावः	जूर्वयामः
स०	जूर्वयेत्	जूर्वयेताम्	जूर्वयेयुः
	जूर्वयेः	जूर्वयेतम्	जूर्वयेत
	जूर्वयेयम्	जूर्वयेव	जूर्वयेम
प०	जूर्वयतु	जूर्वयतात् जूर्वयताम्	जूर्वयन्तु
	जूर्वय ,,	जूर्वयतम्	जूर्वयत
	जूर्वयाणि	जूर्वयाव	जूर्वयाम
ह्य०	अजूर्वयत्	अजूर्वयताम्	अजूर्वयन्
	अजूर्वयः	अजूर्वयतम्	अजूर्वयत
	अजूर्वयम्	अजूर्वयाव	अजूर्वयाम
अ०	अजुजूर्वत्	अजुजूर्वताम्	अजुजूर्वन्
	अजुजूर्वः	अजुजूर्वतम्	अजुजूर्वत
	अजुजूर्वम्	अजुजूर्वाव	अजुजूर्वाम
प०	जूर्वयाञ्चकार	जूर्वयाञ्चक्रतुः	जूर्वयाञ्चक्रुः
	जूर्वयाञ्चकर्थ	जूर्वयाञ्चक्रथुः	जूर्वयाञ्चक्र
	जूर्वयाञ्चकार-चकर	जूर्वयाञ्चकृव	जूर्वयाञ्चकृम
	जूर्वयाम्बभूव । जूर्वयामास		
आ०	जूर्व्यात्	जूर्व्यास्ताम्	जूर्व्यासुः
	जूर्व्याः	जूर्व्यास्तम्	जूर्व्यास्त
	जूर्व्यासम्	जूर्व्यास्व	जूर्व्यास्म
श्व०	जूर्वयिता	जूर्वयितारौ	जूर्वयितारः
	जूर्वयितासि	जूर्वयितास्थः	जूर्वयितास्थ
	जूर्वयितास्मि	जूर्वयितास्वः	जूर्वयितास्मः
भ०	जूर्वयिष्यति	जूर्वयिष्यतः	जूर्वयिष्यन्ति
	जूर्वयिष्यसि	जूर्वयिष्यथः	जूर्वयिष्यथ
	जूर्वयिष्यामि	जूर्वयिष्यावः	जूर्वयिष्यामः
क्रि०	अजूर्वयिष्यत्	अजूर्वयिष्यताम्	अजूर्वयिष्यन्
	अजूर्वयिष्यः	अजूर्वयिष्यतम्	अजूर्वयिष्यत
	अजूर्वयिष्यम्	अजूर्वयिष्याव	अजूर्वयिष्याम

व०	जूर्वयते	जूर्वयेते	जूर्वयन्ते
	जूर्वयसे	जूर्वयेथे	जूर्वयध्वे
	जूर्वये	जूर्वयावहे	जूर्वयामहे
स०	जूर्वयेत	जूर्वयेयाताम्	जूर्वयेरन्
	जूर्वयेथाः	जूर्वयेयाथाम्	जूर्वयेध्वम्
	जूर्वयेय	जूर्वयेवहि	जूर्वयेमहि
प	जूर्वयताम्	जूर्वयेताम्	जूर्वयन्ताम्
	जूर्वयस्व	जूर्वयेथाम्	जूर्वयध्वम्
	जूर्वये	जूर्वयावहै	जूर्वयामहै
ह्य०	अजूर्वयत	अजूर्वयेताम्	अजूर्वयन्त
	अजूर्वयथाः	अजूर्वयेथाम	अजूर्वयध्वम्
	अजूर्वये	अजूर्वयावहि	अजूर्वयामहि
अ०	अजुजूर्वत	अजुजूर्वेताम्	अजुजूर्वन्त
	अजुजूर्वथाः	अजुजूर्वेथाम्	अजुजूर्वध्वम्
	अजुजूर्वे	अजुजूर्वावहि	अजुजूर्वामहि
प०	जूर्वयाञ्चक्रे	जूर्वयाञ्चक्राते	जूर्वयाञ्चक्रिरे
	जूर्वयाञ्चकृषे	जूर्वयाञ्चक्राथे	जूर्वयाञ्चकृढ्वे
	जूर्वयाञ्चक्रे	जूर्वयाञ्चकृवहे	जूर्वयाञ्चकृमहे
	जूर्वयाम्बभूव । जूर्वयामास		
आ०	जूर्वयिषीष्ट	जूर्वयिषीयास्ताम्	जूर्वयिषीरन्
	जूर्वयिषीष्ठाः	जूर्वयिषीयास्थाम्	जूर्वयिषीढ्वम् ध्वम्
	जूर्वयिषीय	जूर्वयिषीवहि	जूर्वयिषीमहि
श्व०	जूर्वयिता	जूर्वयितारौ	जूर्वयितारः
	जूर्वयितासे	जूर्वयितासाथे	जूर्वयिताध्वे
	जूर्वयिताहे	जूर्वयितास्वहे	जूर्वयितास्महे
भ०	जूर्वयिष्यते	जूर्वयिष्येते	जूर्वयिष्यन्ते
	जूर्वयिष्यसे	जूर्वयिष्येथे	जूर्वयिष्यध्वे
	जूर्वयिष्ये	जूर्वयिष्यावहे	जूर्वयिष्यामहे
क्रि०	अजूर्वयिष्यत	अजूर्वयिष्येताम्	अजूर्वयिष्यन्त
	अजूर्वयिष्यथाः	अजूर्वयिष्येथाम्	अजूर्वयिष्यध्वम्
	अजूर्वयिष्ये	अजूर्वयिष्यावहि	अजूर्वयिष्यामहि

477 भर्व (भर्व्) हिंसायाम् ।

व० भर्वयति भर्वयतः भर्वयन्ति
भर्वयसि भर्वयथः भर्वयथ
भर्वयामि भर्वयावः भर्वयामः

स० भर्वयेत् भर्वयेताम् भर्वयेयुः
भर्वयेः भर्वयेतम् भर्वयेत
भर्वयेयम् भर्वयेव भर्वयेम

प० भर्वयतु भर्वयतात् भर्वयताम् भर्वयन्तु
भर्वय ,, भर्वयतम् भर्वयत
भर्वयाणि भर्वयाव भर्वयाम

ह्य० अभर्वयत् अभर्वयताम् अभर्वयन्
अभर्वयः अभर्वयतम् अभर्वयत
अभर्वयम् अभर्वयाव अभर्वयाम

अ० अबभर्वत् अबभर्वताम् अबभर्वन्
अबभर्वः अबभर्वतम् अबभर्वत
अबभर्वम् अबभर्वाव अबभर्वाम

प० भर्वयाञ्चकार भर्वयाञ्चकतुः भर्वयाञ्चक्रुः
भर्वयाञ्चकर्थ भर्वयाञ्चक्रथुः भर्वयाञ्चक्र
भर्वयाञ्चकार-चकर भर्वयाञ्चकृव भर्वयाञ्चकृम
भर्वयाम्बभूव । भर्वयामास

आ० भर्व्यात् भर्व्यास्ताम् भर्व्यासुः
भर्व्याः भर्व्यास्तम् भर्व्यास्त
भर्व्यासम् भर्व्यास्व भर्व्यास्म

श्व० भर्वयिता भर्वयितारौ भर्वयितारः
भर्वयितासि भर्वयितास्थः भर्वयितास्थ
भर्वयितास्मि भर्वयितास्वः भर्वयितास्मः

भ० भर्वयिष्यति भर्वयिष्यतः भर्वयिष्यन्ति
भर्वयिष्यसि भर्वयिष्यथः भर्वयिष्यथ
भर्वयिष्यामि भर्वयिष्यावः भर्वयिष्यामः

क्र० अभर्वयिष्यत् अभर्वयिष्यताम् अभर्वयिष्यन्
अभर्वयिष्यः अभर्वयिष्यतम् अभर्वयिष्यत
अभर्वयिष्यम् अभर्वयिष्याव अभर्वयिष्याम

व० भर्वयते भर्वयेते भर्वयन्ते
भर्वयसे भर्वयेथे भर्वयध्वे
भर्वये भर्वयावहे भर्वयामहे

स० भर्वयेत भर्वयेयाताम् भर्वयेरन्
भर्वयेथाः भर्वयेयाथाम् भर्वयेध्वम्
भर्वयेय भर्वयेवहि भर्वयेमहि

प० भर्वयताम् भर्वयेताम् भर्वयन्ताम्
भर्वयस्व भर्वयेथाम् भर्वयध्वम्
भर्वयै भर्वयावहै भर्वयामहै

ह्य० अभर्वयत अभर्वयेताम् अभर्वयन्त
अभर्वयथाः अभर्वयेथाम् अभर्वयध्वम्
अभर्वये अभर्वयावहि अभर्वयामहि

अ० अबभर्वत अबभर्वेताम् अबभर्वन्त
अबभर्वथाः अबभर्वेथाम् अबभर्वध्वम्
अबभर्वे अबभर्वावहि अबभर्वामहि

प० भर्वयाञ्चक्रे भर्वयाञ्चक्राते भर्वयाञ्चक्रिरे
भर्वयाञ्चकृषे भर्वयाञ्चक्राथे भर्वयाञ्चकृढ्वे
भर्वयाञ्चक्रे भर्वयाञ्चकृवहे भर्वयाञ्चकृमहे
भर्वयाम्बभूव । भर्वयामास

आ० भर्वयिषीष्ट भर्वयिषीयास्ताम् भर्वयिषीरन्
भर्वयिषीष्ठाः भर्वयिषीयास्थाम् भर्वयिषीढ्वम्
ध्वम्
भर्वयिषीय भर्वयिषीवहि भर्वयिषीमहि

श्व० भर्वयिता भर्वयितारौ भर्वयितारः
भर्वयितासे भर्वयितासाथे भर्वयिताध्वे
भर्वयिताहे भर्वयितास्वहे भर्वयितास्महे

भ० भर्वयिष्यते भर्वयिष्येते भर्वयिष्यन्ते
भर्वयिष्यसे भर्वयिष्येथे भर्वयिष्यध्वे
भर्वयिष्ये भर्वयिष्यावहे भर्वयिष्यामहे

क्रि० अभर्वयिष्यत अभर्वयिष्येताम् अभर्वयिष्यन्त
अभर्वयिष्यथाः अभर्वयिष्येथाम् अभर्वयिष्यध्वम्
अभर्वयिष्ये अभर्वयिष्यावहि अभर्वयिष्यामहि

476 अर्वै (अर्व्) हिंसायाम् ।

व०	अर्वयति	अर्वयतः	अर्वयन्ति
	अर्वयसि	अर्वयथः	अर्वयथ
	अर्वयामि	अर्वयावः	अर्वयामः
स०	अर्वयेत्	अर्वयेताम्	अर्वयेयुः
	अर्वयेः	अर्वयेतम्	अर्वयेत
	अर्वयेयम्	अर्वयेव	अर्वयेम
प०	अर्वयतु	अर्वयतात् अर्वयताम्	अर्वयन्तु
	अर्वय	अर्वयतात् अर्वयतम्	अर्वयत
	अर्वयाणि	अर्वयाव	अर्वयाम
ह्य०	आर्वयत्	आर्वयताम्	आर्वयन्
	आर्वयः	आर्वयतम्	आर्वयत
	आर्वयम्	आर्वयाव	आर्वयाम
अ०	आर्विवत्	आर्विवताम्	आर्विवन्
	आर्विवः	आर्विवतम्	आर्विवत
	आर्विवम्	आर्विवाव	आर्विवाम
प०	अर्वयाञ्चकार	अर्वयाञ्चकतुः	अर्वयाञ्चकुः
	अर्वयाञ्चकर्थ	अर्वयाञ्चकथुः	अर्वयाञ्चक
	अर्वयाञ्चकार-चकर	अर्वयाञ्चकृव	अर्वयाञ्चकृम
	अर्वयाम्बभूव । अर्वयामास		
आ०	अर्व्यात्	अर्व्यास्ताम्	अर्व्यासुः
	अर्व्याः	अर्व्यास्तम्	अर्व्यास्त
	अर्व्यासम्	अर्व्यास्व	अर्व्यास्म
श्व०	अर्वयिता	अर्वयितारौ	अर्वयितारः
	अर्वयितासि	अर्वयितास्थः	अर्वयितास्थ
	अर्वयितास्मि	अर्वयितास्वः	अर्वयितास्मः
भ०	अर्वयिष्यति	अर्वयिष्यतः	अर्वयिष्यन्ति
	अर्वयिष्यसि	अर्वयिष्यथः	अर्वयिष्यथ
	अर्वयिष्यामि	अर्वयिष्यावः	अर्वयिष्यामः
क्रि०	आर्वयिष्यत्	आर्वयिष्यताम्	आर्वयिष्यन्
	आर्वयिष्यः	आर्वयिष्यतम्	आर्वयिष्यत
	आर्वयिष्यम्	आर्वयिष्याव	आर्वयिष्याम

व०	अर्वयते	अर्वयेते	अर्वयन्ते
	अर्वयसे	अर्वयेथे	अर्वयध्वे
	अर्वये	अर्वयावहे	अर्वयामहे
स०	अर्वयेत	अर्वयेयाताम्	अर्वयेरन्
	अर्वयेथाः	अर्वयेयाथाम्	अर्वयेध्वम
	अर्वयेय	अर्वयेवहि	अर्वयेमहि
प०	अर्वयताम्	अर्वयेताम्	अर्वयन्ताम्
	अर्वयस्व	अर्वयेथाम्	अर्वयध्वम्
	अर्वये	अर्वयावहै	अर्वयामहै
ह्य०	आर्वयत	आर्वयेताम्	आर्वयन्त
	आर्वयथाः	आर्वयेथाम्	आर्वयध्वम्
	आर्वये	आर्वयावहि	आर्वयामहि
अ०	आर्विवत	आर्विवेताम्	आर्विवन्त
	आर्विवथाः	आर्विवेथाम	आर्विवध्वम्
	आर्विवे	आर्विववाहि	आर्विवामहि
प०	अर्वयाञ्चक्रे	अर्वयाञ्चक्राते	अर्वयाञ्चक्रिरे
	अर्वयाञ्चकृषे	अर्वयाञ्चक्राथे	अर्वयाञ्चकृढ्वे
	अर्वयाञ्चक्रे	अर्वयाञ्चकृवहे	अर्वयाञ्चकृमहे
	अर्वयाम्बभूव । अर्वयामास		
आ०	अर्वयिषीष्ट	अर्वयिषीयास्ताम्	अर्वयिषीरन्
	अर्वयिषीष्ठाः	अर्वयिषीयास्थाम्	अर्वयिषीढ्वम् ध्वम
	अर्वयिषीय	अर्वयिषीवहि	अर्वयिषीमहि
श्व०	अर्वयिता	अर्वयितारौ	अर्वयितारः
	अर्वयितासे	अर्वयितासाथे	अर्वयिताध्वे
	अर्वयिताहे	अर्वयितास्वहे	अर्वयितास्महे
भ०	अर्वयिष्यते	अर्वयिष्येते	अर्वयिष्यन्ते
	अर्वयिष्यसे	अर्वयिष्येथे	अर्वयिष्यध्वे
	अर्वयिष्ये	अर्वयिष्यावहे	अर्वयिष्यामहे
क्रि०	आर्वयिष्यत	आर्वयिष्येताम्	आर्वयिष्यन्त
	आर्वयिष्यथाः	आर्वयिष्येथाम्	आर्वयिष्यध्वम्
	आर्वयिष्ये	आर्वयिष्यावहि	आर्वयिष्यामहि

478 शर्व (शर्वृ) हिंसायाम् ।

व० शर्वयति शर्वयतः शर्वयन्ति
शर्वयसि शर्वयथः शर्वयथ
शर्वयामि शर्वयावः शर्वयामः

वि० शर्वयेत् शर्वयेताम् शर्वयेयुः
शर्वयेः शर्वयेतम् शर्वयेत
शर्वयेयम् शर्वयेव शर्वयेम

प० शर्वयतु शर्वयतात् शर्वयताम् शर्वयन्तु
शर्वय शर्वयतात् शर्वयतम् शर्वयत
शर्वयाणि शर्वयाव शर्वयाम

ह्य० अशर्वयत् अशर्वयताम् अशर्वयन्
अशर्वयः अशर्वयतम् अशर्वयत
अशर्वयम् अशर्वयाव अशर्वयाम

अ० अशशर्वत् अशशर्वताम् अशशर्वन्
अशशर्वः अशशर्वतम् अशशर्वत
अशशर्वम् अशशर्वाव अशशर्वाम

प० शर्वयाञ्चकार शर्वयाञ्चक्रतुः शर्वयाञ्चक्रुः
शर्वयाञ्चकर्थ शर्वयाञ्चक्रथुः शर्वयाञ्चक्र
शर्वयाञ्चकार-चकर शर्वयाञ्चकृव शर्वयाञ्चकृम
शर्वयाम्बभूव । शर्वयामास

आ० शर्व्यात् शर्व्यास्ताम् शर्व्यासुः
शर्व्याः शर्व्यास्तम् शर्व्यास्त
शर्व्यासम् शर्व्यास्व शर्व्यास्म

श्व० शर्वयिता शर्वयितारौ शर्वयितारः
शर्वयितासि शर्वयितास्थः शर्वयितास्थ
शर्वयितास्मि शर्वयितास्वः शर्वयितास्मः

भ० शर्वयिष्यति शर्वयिष्यतः शर्वयिष्यन्ति
शर्वयिष्यसि शर्वयिष्यथः शर्वयिष्यथ
शर्वयिष्यामि शर्वयिष्यावः शर्वयिष्यामः

क्रि० अशर्वयिष्यत् अशर्वयिष्यताम् अशर्वयिष्यन्
अशर्वयिष्यः अशर्वयिष्यतम् अशर्वयिष्यत
अशर्वयिष्यम् अशर्वयिष्याव अशर्वयिष्याम

व० शर्वयते शर्वयेते शर्वयन्ते
शर्वयसे शर्वयेथे शर्वयध्वे
शर्वये शर्वयावहे शर्वयामहे

वि० शर्वयेत शर्वयेयाताम् शर्वयेरन्
शर्वयेथाः शर्वयेयाथाम् शर्वयेध्वम्
शर्वयेय शर्वयेवहि शर्वयेमहि

प० शर्वयताम् शर्वयेताम् शर्वयन्ताम्
शर्वयस्व शर्वयेथाम् शर्वयध्वम्
शर्वयै शर्वयावहै शर्वयामहै

ह्य० अशर्वयत अशर्वयेताम् अशर्वयन्त
अशर्वयथाः अशर्वयेथाम् अशर्वयध्वम्
अशर्वये अशर्वयावहि अशर्वयामहि

अ० अशशर्वत अशशर्वेताम् अशशर्वन्त
अशशर्वथाः अशशर्वेथाम् अशशर्वध्वम्
अशशर्वे अशशर्वावहि अशशर्वामहि

प० शर्वयाञ्चक्रे शर्वयाञ्चक्राते शर्वयाञ्चक्रिरे
शर्वयाञ्चकृषे शर्वयाञ्चक्राथे शर्वयाञ्चकृढ्वे
शर्वयाञ्चक्रे शर्वयाञ्चकृवहे शर्वयाञ्चकृमहे
शर्वयाम्बभूव । शर्वयामास

आ० शर्वयिषीष्ट शर्वयिषीयास्ताम् शर्वयिषीरन्
शर्वयिषीष्ठाः शर्वयिषीयास्थाम् शर्वयिषीढ्वम्
ध्वम्
शर्वयिषीय शर्वयिषीवहि शर्वयिषीमहि

श्व० शर्वयिता शर्वयितारौ शर्वयितारः
शर्वयितासे शर्वयितासाथे शर्वयिताध्वे
शर्वयिताहे शर्वयितास्वहे शर्वयितास्महे

भ० शर्वयिष्यते शर्वयिष्येते शर्वयिष्यन्ते
शर्वयिष्यसे शर्वयिष्येथे शर्वयिष्यध्वे
शर्वयिष्ये शर्वयिष्यावहे शर्वयिष्यामहे

क्रि० अशर्वयिष्यत अशर्वयिष्येताम् अशर्वयिष्यन्त
अशर्वयिष्यथाः अशर्वयिष्येथाम् अशर्वयिष्यध्वम्
अशर्वयिष्ये अशर्वयिष्यावहि अशर्वयिष्यामहि

479 मुर्वैं (मुर्व्) बन्धने ।

व०	मूर्वयति	मूर्वयतः	मूर्वयन्ति
	मूर्वयसि	मूर्वयथः	मूर्वयथ
	मूर्वयामि	मूर्वयावः	मूर्वयामः
स०	मूर्वयेत्	मूर्वयेताम्	मूर्वयेयुः
	मूर्वयेः	मूर्वयेतम्	मूर्वयेत
	मूर्वयेयम्	मूर्वयेव	मूर्वयेम
प०	मूर्वयतु	मूर्वयतात् मूर्वयताम्	मूर्वयन्तु
	मूर्वय ,,	मूर्वयतम्	मूर्वयत
	मूर्वयाणि	मूर्वयाव	मूर्वयाम
ह्य०	अमूर्वयत्	अमूर्वयताम्	अमूर्वयन्
	अमूर्वयः	अमूर्वयतम्	अमूर्वयत
	अमूर्वयम्	अमूर्वयाव	अमूर्वयाम
अ०	अमुमूर्वत्	अमुमूर्वताम्	अमुमूर्वन्
	अमुमूर्वः	अमुमूर्वतम्	अमुमूर्वत
	अमुमूर्वम्	अमुमूर्वाव	अमुमूर्वाम
प०	मूर्वयाञ्चकार	मूर्वयाञ्चक्रतुः	मूर्वयाञ्चक्रुः
	मूर्वयाञ्चकर्थ	मूर्वयाञ्चक्रथुः	मूर्वयाञ्चक्र
	मूर्वयाञ्चकार-चकर	मूर्वयाञ्चकृव	मूर्वयाञ्चकृम
	मूर्वयाम्बभूव । मूर्वयामास		
आ०	मूर्व्यात्	मूर्व्यास्ताम्	मूर्व्यासुः
	मूर्व्याः	मूर्व्यास्तम्	मूर्व्यास्त
	मूर्व्यासम्	मूर्व्यास्व	मूर्व्यास्म
श्व०	मूर्वयिता	मूर्वयितारौ	मूर्वयितारः
	मूर्वयितासि	मूर्वयितास्थः	मूर्वयितास्थ
	मूर्वयितास्मि	मूर्वयितास्वः	मूर्वयितास्मः
भ०	मूर्वयिष्यति	मूर्वयिष्यतः	मूर्वयिष्यन्ति
	मूर्वयिष्यसि	मूर्वयिष्यथः	मूर्वयिष्यथ
	मूर्वयिष्यामि	मूर्वयिष्यावः	मूर्वयिष्यामः
क्र०	अमूर्वयिष्यत्	अमूर्वयिष्यताम्	अमूर्वयिष्यन्
	अमूर्वयिष्यः	अमूर्वयिष्यतम्	अमूर्वयिष्यत
	अमूर्वयिष्यम्	अमूर्वयिष्याव	अमूर्वयिष्याम

व०	मूर्वयते	मूर्वयेते	मूर्वयन्ते
	मूर्वयसे	मूर्वयेथे	मूर्वयध्वे
	मूर्वये	मूर्वयावहे	मूर्वयामहे
स०	मूर्वयेत	मूर्वयेयाताम्	मूर्वयेरन्
	मूर्वयेथाः	मूर्वयेयाथाम्	मूर्वयेध्वम्
	मूर्वयेय	मूर्वयेवहि	मूर्वयेमहि
प०	मूर्वयताम्	मूर्वयेताम्	मूर्वयन्ताम्
	मूर्वयस्व	मूर्वयेथाम्	मूर्वयध्वम्
	मूर्वये	मूर्वयावहै	मूर्वयामहै
ह्य०	अमूर्वयत	अमूर्वयेताम्	अमूर्वयन्त
	अमूर्वयथाः	अमूर्वयेथाम्	अमूर्वयध्वम्
	अमूर्वये	अमूर्वयावहि	अमूर्वयामहि
अ०	अमुमूर्वत	अमुमूर्वेताम्	अमुमूर्वन्त
	अमुमूर्वथाः	अमुमूर्वेथाम्	अमुमूर्वध्वम्
	अमुमूर्वे	अमुमूर्वावहि	अमुमूर्वामहि
प०	मूर्वयाञ्चक्रे	मूर्वयाञ्चक्राते	मूर्वयाञ्चक्रिरे
	मूर्वयाञ्चकृषे	मूर्वयाञ्चक्राथे	मूर्वयाञ्चकृढ्वे
	मूर्वयाञ्चक्रे	मूर्वयाञ्चकृवहे	मूर्वयाञ्चकृमहे
	मूर्वयाम्बभूव । मूर्वयामास		
आ०	मूर्वयिषीष्ट	मूर्वयिषीयास्ताम्	मूर्वयिषीरन्
	मूर्वयिषीष्ठाः	मूर्वयिषीयास्थाम्	मूर्वयिषीढ्वम् ध्वम्
	मूर्वयिषीय	मूर्वयिषीवहि	मूर्वयिषीमहि
श्व०	मूर्वयिता	मूर्वयितारौ	मूर्वयितारः
	मूर्वयितासे	मूर्वयितासाथे	मूर्वयिताध्वे
	मूर्वयिताहे	मूर्वयितास्वहे	मूर्वयितास्महे
भ०	मूर्वयिष्यते	मूर्वयिष्येते	मूर्वयिष्यन्ते
	मूर्वयिष्यसे	मूर्वयिष्येथे	मूर्वयिष्यध्वे
	मूर्वयिष्ये	मूर्वयिष्यावहे	मूर्वयिष्यामहे
क्रि०	अमूर्वयिष्यत	अमूर्वयिष्येताम्	अमूर्वयिष्यन्त
	अमूर्वयिष्यथाः	अमूर्वयिष्येथाम्	अमूर्वयिष्यध्वम्
	अमूर्वयिष्ये	अमूर्वयिष्यावहि	अमूर्वयिष्यामहि

480 मव (मवृ) बन्धने ।

व०	मावयति	मावयतः	मावयन्ति
	मावयसि	मावयथः	मावयथ
	मावयामि	मावयावः	मावयामः
स०	मावयेत्	मावयेताम्	मावयेयुः
	मावयेः	मावयेतम्	मावयेत
	मावयेयम्	मावयेव	मावयेम
प०	मावयतु	मावयतात् मावयताम्	मावयन्तु
	मावय ,,	मावयतम्	मावयत
	मावयानि	मावयाव	मावयाम
ह्य०	अमावयत्	अमावयताम्	अमावयन्
	अमावयः	अमावयतम्	अमावयत
	अमावयम्	अमावयाव	अमावयाम
अ०	अमीमवत्	अमीमवताम्	अमीमवन्
	अमीमवः	अमीमवतम्	अमीमवत
	अमीमवम्	अमीमवाव	अमीमवाम
प०	मावयाञ्चकार	मावयाञ्चक्रतुः	मावयाञ्चक्रुः
	मावयाञ्चकर्थ	मावयाञ्चक्रथुः	मावयाञ्चक्र
	मावयाञ्चकार-चकर	मावयाञ्चकृव	मावयाञ्चकृम
	मावयाम्बभूव । मावयामास		
आ०	माव्यात्	माव्यास्ताम्	माव्यासुः
	माव्याः	माव्यास्तम्	माव्यास्त
	माव्यासम्	माव्यास्व	माव्यास्म
श्व०	मावयिता	मावयितारौ	मावयितारः
	मावयितासि	मावयितास्थः	मावयितास्थ
	मावयितास्मि	मावयितास्वः	मावयितास्मः
भ०	मावयिष्यति	मावयिष्यतः	मावयिष्यन्ति
	मावयिष्यसि	मावयिष्यथः	मावयिष्यथ
	मावयिष्यामि	मावयिष्यावः	मावयिष्यामः
क्रि०	अमावयिष्यत्	अमावयिष्यताम्	अमावयिष्यन्
	अमावयिष्यः	अमावयिष्यतम्	अमावयिष्यत
	अमावयिष्यम्	अमावयिष्याव	अमावयिष्याम

व०	मावयते	मावयेते	मावयन्ते
	मावयसे	मावयेथे	मावयध्वे
	मावये	मावयावहे	मावयामहे
स०	मावयेत	मावयेयाताम्	मावयेरन्
	मावयेथाः	मावयेयाथाम्	मावयेध्वम
	मावयेय	मावयेवहि	मावयेमहि
प०	मावयताम्	मावयेताम्	मावयन्ताम्
	मावयस्व	मावयेथाम्	मावयध्वम्
	मावयै	मावयावहै	मावयामहै
ह्य०	अमावयत	अमावयेताम्	अमावयन्त
	अमावयथाः	अमावयेथाम्	अमावयध्वप्
	अमावये	अमावयावहि	अमावयामहि
अ०	अमीमवत	अमीमवेताम्	अमीमवन्त
	अमीमवथाः	अमीमवेथाम्	अमीमध्वम्
	अमीमवे	अमीमवावहि	अमीवाममहि
प०	मावयाञ्चक्रे	मावयाञ्चक्राते	मावयाञ्चक्रिरे
	मावयाञ्चकृषे	मावयाञ्चक्राथे	मावयाञ्चकृढ्वे
	मावयाञ्चक्रे	मावयाञ्चकृवहे	मावयाञ्चकृमहे
	मावयाम्बभूव । मावयामास		
आ०	मावयिषीष्ट	मावयिषीयास्ताम	मावयिषीरन्
	मावयिषीष्ठाः	मावयिषीयास्थाम	मावयिषीढ्वम ध्वम्
	मावयिषीय	मावयिषीवहि	मावयिषीमहि
श्व०	मावयिता	मावयितारौ	मावयितारः
	मावयितासे	मावयितासाथे	मावयिताध्वे
	मावयिताहे	मावयितास्वहे	मावयितास्महे
भ०	मावयिष्यते	मावयिष्येते	मावयिष्यन्ते
	मावयिष्यसे	मावयिष्येथे	मावयिष्यध्वे
	मावयिष्ये	मावयिष्यावहे	मावयिष्यामहे
क्रि०	अमावयिष्यत	अमावयिष्येताम्	अमावयिष्यन्त
	अमावयिष्यथाः	अमावयिष्येथाम्	अमावयिष्यध्वम्
	अमावयिष्ये	अमावयिष्यावहि	अमावयिष्यामहि

481 गुर्वै (गूर्व्) उद्यमे

व०	गूर्वयति	गूर्वयतः	गूर्वयन्ति
	गूर्वयसि	गूर्वयथः	गूर्वयथ
	गूर्वयामि	गूर्वयावः	गूर्वयामः
स०	गूर्वयेत्	गूर्वयेताम्	गूर्वयेयुः
	गूर्वयेः	गूर्वयेतम्	गूर्वयेत
	गूर्वयेयम्	गूर्वयेव	गूर्वयेम
प०	गूर्वयतु	गूर्वयतात्	गूर्वयताम् गूर्वयन्तु
	गूर्वय ,,	गूर्वयतम्	गूर्वयत
	गूर्वयाणि	गूर्वयाव	गूर्वयाम
ह्य०	अगूर्वयत्	अगूर्वयताम्	अगूर्वयन्
	अगूर्वयः	अगूर्वयतम्	अगूर्वयत
	अगूर्वयम्	अगूर्वयाव	अगूर्वयाम
अ०	अजुगूर्वत्	अजुगूर्वताम्	अजुगूर्वन्
	अजुगूर्वः	अजुगूर्वतम्	अजुगूर्वत
	अजुगूर्वम्	अजुगूर्वाव	अजुगूर्वाम
प०	गूर्वयाञ्चकार	गूर्वयाञ्चक्रतुः	गूर्वयाञ्चक्रुः
	गूर्वयाञ्चकर्थ	गूर्वयाञ्चक्रथुः	गूर्वयाञ्चक्र
	गूर्वयाञ्चकार-चकर	गूर्वयाञ्चकृव	गूर्वयाञ्चकृम
	गूर्वयाम्बभूव । गूर्वयामास		
आ०	गूर्व्यात्	गूर्व्यास्ताम्	गूर्व्यासुः
	गूर्व्याः	गूर्व्यास्तम्	गूर्व्यास्त
	गूर्व्यासम्	गूर्व्यास्व	गूर्व्यास्म
श्व०	गूर्वयिता	गूर्वयितारौ	गूर्वयितारः
	गूर्वयितासि	गूर्वयितास्थः	गूर्वयितास्थ
	गूर्वयितास्मि	गूर्वयितास्वः	गूर्वयितास्मः
भ०	गूर्वयिष्यति	गूर्वयिष्यतः	गूर्वयिष्यन्ति
	गूर्वयिष्यसि	गूर्वयिष्यथः	गूर्वयिष्यथ
	गूर्वयिष्यामि	गूर्वयिष्यावः	गूर्वयिष्यामः
क्रि०	अगूर्वयिष्यत्	अगूर्वयिष्यताम्	अगूर्वयिष्यन्
	अगूर्वयिष्यः	अगूर्वयिष्यतम्	अगूर्वयिष्यत
	अगूर्वयिष्यम्	अगूर्वयिष्याव	अगूर्वयिष्याम

व०	गूर्वयते	गूर्वयेते	गूर्वयन्ते
	गूर्वयसे	गूर्वयेथे	गूर्वयध्वे
	गूर्वये	गूर्वयावहे	गूर्वयामहे
स०	गूर्वयेत	गूर्वयेयाताम्	गूर्वयेरन्
	गूर्वयेथाः	गूर्वयेयाथाम्	गूर्वयेध्वम्
	गूर्वयेय	गूर्वयेवहि	गूर्वयेमहि
प०	गूर्वयताम्	गूर्वयेताम्	गूर्वयन्ताम्
	गूर्वयस्व	गूर्वयेथाम्	गूर्वयध्वम्
	गूर्वये	गूर्वयावहै	गूर्वयामहै
ह्य०	अगूर्वयत	अगूर्वयेताम्	अगूर्वयन्त
	अगूर्वयथाः	अगूर्वयेथाम्	अगूर्वयध्वम्
	अगूर्वये	अगूर्वयावहि	अगूर्वयामहि
अ०	अजुगूर्वत	अजुगूर्वेताम्	अजुगूर्वन्त
	अजुगूर्वथाः	अजुगूर्वेथाम्	अजुगूर्वध्वम्
	अजुगूर्वे	अजुगूर्वावहि	अजुगूर्वामहि
प०	गूर्वयाञ्चक्रे	गूर्वयाञ्चक्राते	गूर्वयाञ्चक्रिरे
	गूर्वयाञ्चकृषे	गूर्वयाञ्चक्राथे	गूर्वयाञ्चकृढ्वे
	गूर्वयाञ्चक्रे	गूर्वयाञ्चकृवहे	गूर्वयाञ्चकृमहे
	गूर्वयाम्बभूव । गूर्वयामास		
आ०	गूर्वयिषीष्ट	गूर्वयिषीयास्ताम्	गूर्वयिषीरन्
	गूर्वयिषीष्ठाः	गूर्वयिषीयास्थाम्	गूर्वयिषीढ्वम् ध्वम्
	गूर्वयिषीय	गूर्वयिषीवहि	गूर्वयिषीमहि
श्व०	गूर्वयिता	गूर्वयितारौ	गूर्वयितारः
	गूर्वयितासे	गूर्वयितासाथे	गूर्वयिताध्वे
	गूर्वयिताहे	गूर्वयितास्वहे	गूर्वयितास्महे
भ०	गूर्वयिष्यते	गूर्वयिष्येते	गूर्वयिष्यन्ते
	गूर्वयिष्यसे	गूर्वयिष्येथे	गूर्वयिष्यध्वे
	गूर्वयिष्ये	गूर्वयिष्यावहे	गूर्वयिष्यामहे
क्रि०	अगूर्वयिष्यत	अगूर्वयिष्येताम्	अगूर्वयिष्यन्त
	अगूर्वयिष्यथाः	अगूर्वयिष्येथाम्	अगूर्वयिष्यध्वम्
	अगूर्वयिष्ये	अगूर्वयिष्यावहि	अगूर्वयिष्यामहि

482 पिवु (पिन्व्) सेचने

व०	पिन्वयति	पिन्वयतः	पिन्वयन्ति
	पिन्वयसि	पिन्वयथः	पिन्वयथ
	पिन्वयामि	पिन्वयावः	पिन्वयामः
स०	पिन्वयेत्	पिन्वयेताम्	पिन्वयेयुः
	पिन्वयेः	पिन्वयेतम्	पिन्वयेत
	पिन्वयेयम्	पिन्वयेव	पिन्वयेम
प०	पिन्वयतु	पिन्वयतात्	पिन्वयताम्	पिन्वयन्तु
	पिन्वय ,,	पिन्वयतम्	पिन्वयत
	पिन्वयानि	पिन्वयाव	पिन्वयाम
ह्य०	अपिन्वयत्	अपिन्वयताम्	अपिन्वयन्
	अपिन्वयः	अपिन्वयतम्	अपिन्वयत
	अपिन्वयम्	अपिन्वयाव	अपिन्वयाम
अ०	अपिपिन्वत्	अपिपिन्वताम्	अपिपिन्वन्
	अपिपिन्वः	अपिपिन्वतम्	अपिपिन्वत
	अपिपिन्वम्	अपिपिन्वाव	अपिपिन्वाम
प०	पिन्वयाञ्चकार	पिन्वयाञ्चक्रतुः	पिन्वयाञ्चक्रुः
	पिन्वयाञ्चकर्थ	पिन्वयाञ्चक्रथुः	पिन्वयाञ्चक्र
	पिन्वयाञ्चकार-चकर	पिन्वयाञ्चकृव	पिन्वयाञ्चकृम
	पिन्वयाम्बभूव । पिन्वयामास		
आ०	पिन्व्यात्	पिन्व्यास्ताम्	पिन्व्यासुः
	पिन्व्याः	पिन्व्यास्तम्	पिन्व्यास्त
	पिन्व्यासम्	पिन्व्यास्व	पिन्व्यास्म
श्व०	पिन्वयिता	पिन्वयितारौ	पिन्वयितारः
	पिन्वयितासि	पिन्वयितास्थः	पिन्वयितास्थ
	पिन्वयितास्मि	पिन्वयितास्वः	पिन्वयितास्मः
भ०	पिन्वयिष्यति	पिन्वयिष्यतः	पिन्वयिष्यन्ति
	पिन्वयिष्यसि	पिन्वयिष्यथः	पिन्वयिष्यथ
	पिन्वयिष्यामि	पिन्वयिष्यावः	पिन्वयिष्यामः
क्रि०	अपिन्वयिष्यत्	अपिन्वयिष्यताम्	अपिन्वयिष्यन्
	अपिन्वयिष्यः	अपिन्वयिष्यतम्	अपिन्वयिष्यत
	अपिन्वयिष्यम्	अपिन्वयिष्याव	अपिन्वयिष्याम

व०	पिन्वयते	पिन्वयेते	पिन्वयन्ते
	पिन्वयसे	पिन्वयेथे	पिन्वयध्वे
	पिन्वये	पिन्वयावहे	पिन्वयामहे
स०	पिन्वयेत	पिन्वयेयाताम्	पिन्वयेरन्
	पिन्वयेथाः	पिन्वयेयाथाम्	पिन्वयेध्वम्
	पिन्वयेय	पिन्वयेवहि	पिन्वयेमहि
प०	पिन्वयताम्	पिन्वयेताम्	पिन्वयन्ताम्
	पिन्वयस्व	पिन्वयेथाम्	पिन्वयध्वम्
	पिन्वये	पिन्वयावहै	पिन्वयामहै
ह्य०	अपिन्वयत	अपिन्वयेताम्	अपिन्वयन्त
	अपिन्वयथाः	अपिन्वयेथाम्	अपिन्वयध्वम्
	अपिन्वये	अपिन्वयावहि	अपिन्वयामहि
अ०	अपिपिन्वत	अपिपिन्वेताम्	अपिपिन्वन्त
	अपिपिन्वथाः	अपिपिन्वेथाम्	अपिपिन्वध्वम्
	अपिपिन्वे	अपिपिन्वावहि	अपिपिन्वामहि
प०	पिन्वयाञ्चके	पिन्वयाञ्चक्राते	पिन्वयाञ्चक्रिरे
	पिन्वयाञ्चकृषे	पिन्वयाञ्चक्राथे	पिन्वयाञ्चकृढ्वे
	पिन्वयाञ्चके	पिन्वयाञ्चकृवहे	पिन्वयाञ्चकृमहे
	पिन्वयाम्बभूव । पिन्वयामास		
आ०	पिन्वयिषीष्ट	पिन्वयिषीयास्ताम्	पिन्वयिषीरन्
	पिन्वयिषीष्ठाः	पिन्वयिषीयास्थाम्	पिन्वयिषीढ्वम् ध्वम्
	पिन्वयिषीय	पिन्वयिषीवहि	पिन्वयिषीमहि
श्व०	पिन्वयिता	पिन्वयितारौ	पिन्वयितारः
	पिन्वयितासे	पिन्वयितासाथे	पिन्वयिताध्वे
	पिन्वयिताहे	पिन्वयितास्वहे	पिन्वयितास्महे
भ०	पिन्वयिष्यते	पिन्वयिष्येते	पिन्वयिष्यन्ते
	पिन्वयिष्यसे	पिन्वयिष्येथे	पिन्वयिष्यध्वे
	पिन्वयिष्ये	पिन्वयिष्यावहे	पिन्वयिष्यामहे
क्रि०	अपिन्वयिष्यत	अपिन्वयिष्येताम्	अपिन्वयिष्यन्त
	अपिन्वयिष्यथाः	अपिन्वयिष्येथाम्	अपिन्वयिष्यध्वम्
	अपिन्वयिष्ये	अपिन्वयिष्यावहि	अपिन्वयिष्यामहि

483 मिवु (मिन्व् सेचने

व०	मिन्वयति	मिन्वयतः	मिन्वयन्ति
	मिन्वयसि	मिन्वयथः	मिन्वयथ
	मिन्वयामि	मिन्वयावः	मिन्वयामः
स०	मिन्वयेत्	मिन्वयेताम्	मिन्वयेयुः
	मिन्वयेः	मिन्वयेतम्	मिन्वयेत
	मिन्वयेयम्	मिन्वयेव	मिन्वयेम
प०	मिन्वयतु	मिन्वयतात्	मिन्वयताम् मिन्वयन्तु
	मिन्वय ,,	मिन्वयतम्	मिन्वयत
	मिन्वयानि	मिन्वयाव	मिन्वयाम
ह्य०	अमिन्वयत्	अमिन्वयताम्	अमिन्वयन्
	अमिन्वयः	अमिन्वयतम्	अमिन्वयत
	अमिन्वयम्	अमिन्वयाव	अमिन्वयाम
अ०	अमिमिन्वत्	अमिमिन्वताम्	अमिमिन्वन्
	अमिमिन्वः	अमिमिन्वतम्	अमिमिन्वत
	अमिमिन्वम्	अमिमिन्वाव	अमिमिन्वाम
प०	मिन्वयाञ्चकार	मिन्वयाञ्चक्रतुः	मिन्वयाञ्चक्रुः
	मिन्वयाञ्चकर्थ	मिन्वयाञ्चक्रथुः	मिन्वयाञ्चक्र
	मिन्वयाञ्चकार-चकर	मिन्वयाञ्चकृव	मिन्वयाञ्चकृम
	मिन्वयाम्बभूव : मिन्वयामास		
आ०	मिन्व्यात्	मिन्व्यास्ताम्	मिन्व्यासुः
	मिन्व्याः	मिन्व्यास्तम्	मिन्व्यास्त
	मिन्व्यासम्	मिन्व्यास्व	मिन्व्यास्म
श्व०	मिन्वयिता	मिन्वयितारौ	मिन्वयितारः
	मिन्वयितासि	मिन्वयितास्थः	मिन्वयितास्थ
	मिन्वयितास्मि	मिन्वयितास्वः	मिन्वयितास्मः
भ०	मिन्वयिष्यति	मिन्वयिष्यतः	मिन्वयिष्यन्ति
	मिन्वयिष्यसि	मिन्वयिष्यथः	मिन्वयिष्यथ
	मिन्वयिष्यामि	मिन्वयिष्यावः	मिन्वयिष्यामः
क्रि०	अमिन्वयिष्यत्	अमिन्वयिष्यताम्	अमिन्वयिष्यन्
	अमिन्वयिष्यः	अमिन्वयिष्यतम्	अमिन्वयिष्यत
	अमिन्वयिष्यम्	अमिन्वयिष्याव	अमिन्वयिष्याम

व०	मिन्वयते	मिन्वयेते	मिन्वयन्ते
	मिन्वयसे	मिन्वयेथे	मिन्वयध्वे
	मिन्वये	मिन्वयावहे	मिन्वयामहे
स०	मिन्वयेत	मिन्वयेयाताम्	मिन्वयेरन्
	मिन्वयेथाः	मिन्वयेयाथाम्	मिन्वयेध्वम्
	मिन्वयेय	मिन्वयेवहि	मिन्वयेमहि
प०	मिन्वयताम्	मिन्वयेताम्	मिन्वयन्ताम्
	मिन्वयस्व	मिन्वयेथाम्	मिन्वयध्वम्
	मिन्वये	मिन्वयावहै	मिन्वयामहै
ह्य०	अमिन्वयत	अमिन्वयेताम्	अमिन्वयन्त
	अमिन्वयथाः	अमिन्वयेथाम्	अमिन्वयध्वम्
	अमिन्वये	अमिन्वयावहि	अमिन्वयामहि
अ०	अमिमिन्वत	अमिमिन्वेताम्	अमिमिन्वन्त
	अमिमिन्वथाः	अमिमिन्वेथाम्	अमिमिन्वध्वम्
	अमिमिन्वे	अमिमिन्वावहि	अमिमिन्वामहि
प०	मिन्वयाञ्चक्रे	मिन्वयाञ्चक्राते	मिन्वयाञ्चक्रिरे
	मिन्वयाञ्चकृषे	मिन्वयाञ्चक्राथे	मिन्वयाञ्चकृढ्वे
	मिन्वयाञ्चक्रे	मिन्वयाञ्चकृवहे	मिन्वयाञ्चकृमहे
	मिन्वयाम्बभूव । मिन्वयामास		
आ०	मिन्वयिषीष्ट	मिन्वयिषीयास्ताम	मिन्वयिषीरन्
	मिन्वयिषीष्ठाः	मिन्वयिषीयास्थाम	मिन्वयिषीढ्वम् ध्वम
	मिन्वयिषीय	मिन्वयिषीवहि	मिन्वयिषीमहि
श्व०	मिन्वयिता	मिन्वयितारौ	मिन्वयितारः
	मिन्वयितासे	मिन्वयितासाथे	मिन्वयिताध्वे
	मिन्वयिताहे	मिन्वयितास्वहे	मिन्वयितास्महे
भ०	मिन्वयिष्यते	मिन्वयिष्येते	मिन्वयिष्यन्ते
	मिन्वयिष्यसे	मिन्वयिष्येथे	मिन्वयिष्यध्वे
	मिन्वयिष्ये	मिन्वयिष्यावहे	मिन्वयिष्यामहे
क्रि०	अमिन्वयिष्यत	अमिन्वयिष्येताम्	अमिन्वयिष्यन्त
	अमिन्वयिष्यथाः	अमिन्वयिष्येथाम्	अमिन्वयिष्यध्वम
	अमिन्वयिष्ये	अमिन्वयिष्यावहि	अमिन्वयिष्यामहि

484 निवु (निन्व्) सेचने

व०	निन्वयति	निन्वयतः	निन्वयन्ति
	निन्वयसि	निन्वयथः	निन्वयथ
	निन्वयामि	निन्वयावः	निन्वयामः
स०	निन्वयेत्	निन्वयेताम्	निन्वयेयुः
	निन्वयेः	निन्वयेतम्	निन्वयेत
	निन्वयेयम्	निन्वयेव	निन्वयेम
प०	निन्वयतु	निन्वयतात् निन्वयताम्	निन्वयन्तु
	निन्वय ,,	निन्वयतम्	निन्वयत
	निन्वयानि	निन्वयाव	निन्वयाम
ह्य०	अनिन्वयत्	अनिन्वयताम्	अनिन्वयन्
	अनिन्वयः	अनिन्वयतम्	अनिन्वयत
	अनिन्वयम्	अनिन्वयाव	अनिन्वयाम
अ०	अनिनिन्वत्	अनिनिन्वताम्	अनिनिन्वन्
	अनिनिन्वः	अनिनिन्वतम्	अनिनिन्वत
	अनिनिन्वम्	अनिनिन्दाव	अनिनिन्वाम
प०	निन्वयाञ्चकार	निन्वयाञ्चकतुः	निन्वयाञ्चकुः
	निन्वयाञ्चकर्थ	निन्वयाञ्चकथुः	निन्वयाञ्चक
	निन्वयाञ्चकार-चकर	निन्वयाञ्चकृव	निन्वयाञ्चकृम
	निन्वयाम्बभूव । निन्वयामास		
आ०	निन्व्यात्	निन्व्यास्ताम्	निन्व्यासुः
	निन्व्याः	निन्व्यास्तम्	निन्व्यास्त
	निन्व्यासम्	निन्व्यास्व	निन्व्यास्म
श्व०	निन्वयिता	निन्वयितारौ	निन्वयितारः
	निन्वयितासि	निन्वयितास्थः	निन्वयितास्थ
	निन्वयितास्मि	निन्वयितास्वः	निन्वयितास्मः
भ०	निन्वयिष्यति	निन्वयिष्यतः	निन्वयिष्यन्ति
	निन्वयिष्यसि	निन्वयिष्यथः	निन्वयिष्यथ
	निन्वयिष्यामि	निन्वयिष्यावः	निन्वयिष्यामः
क्रि०	अनिन्वयिष्यत्	अनिन्वयिष्यताम्	अनिन्वयिष्यन्
	अनिन्वयिष्यः	अनिन्वयिष्यतम्	अनिन्वयिष्यत
	अनिन्वयिष्यम्	अनिन्वयिष्याव	अनिन्वयिष्याम

व०	निन्वयते	निन्वयेते	निन्वयन्ते
	निन्वयसे	निन्वयेथे	निन्वयध्वे
	निन्वये	निन्वयावहे	निन्वयामहे
स०	निन्वयेत	निन्वयेयाताम्	निन्वयेरन्
	निन्वयेथाः	निन्वयेयाथाम्	निन्वयेध्वम्
	निन्वयेय	निन्वयेवहि	निन्वयेमहि
प०	निन्वयताम्	निन्वयेताम्	निन्वयन्ताम्
	निन्वयस्व	निन्वयेथाम्	निन्वयध्वम्
	निन्वयै	निन्वयावहै	निन्वयामहै
ह्य०	अनिन्वयत	अनिन्वयेताम्	अनिन्वयन्त
	अनिन्वयथाः	अनिन्वयेथाम्	अनिन्वयध्वम्
	अनिन्वये	अनिन्वयावहि	अनिन्वयामहि
अ०	अनिनिन्वत	अनिनिन्वेताम्	अनिनिन्वन्त
	अनिनिन्वथाः	अनिनिन्वेथाम्	अनिनिन्वध्वम्
	अनिनिन्वे	अनिनिन्वावहि	अनिनिन्वामहि
प०	निन्वयाञ्चक्रे	निन्वयाञ्चक्राते	निन्वयाञ्चक्रिरे
	निन्वयाञ्चकृषे	निन्वयाञ्चक्राथे	निन्वयाञ्चकृढ्वे
	निन्वयाञ्चक्रे	निन्वयाञ्चकृवहे	निन्वयाञ्चकृमहे
	निन्वयाम्बभूव । निन्वयामास		
आ०	निन्वयिषीष्ट	निन्वयिषीयास्ताम्	निन्वयिषीरन्
	निन्वयिषीष्ठाः	निन्वयिषीयास्थाम्	निन्वयिषीढ्वम् ध्वम्
	निन्वयिषीय	निन्वयिषीवहि	निन्वयिषीमहि
श्व०	निन्वयिता	निन्वयितारौ	निन्वयितारः
	निन्वयितासे	निन्वयितासाथे	निन्वयिताध्वे
	निन्वयिताहे	निन्वयितास्वहे	निन्वयितास्महे
भ०	निन्वयिष्यते	निन्वयिष्येते	निन्वयिष्यन्ते
	निन्वयिष्यसे	निन्वयिष्येथे	निन्वयिष्यध्वे
	निन्वयिष्ये	निन्वयिष्यावहे	निन्वयिष्यामहे
क्रि०	अनिन्वयिष्यत	अनिन्वयिष्येताम्	अनिन्वयिष्यन्त
	अनिन्वयिष्यथा	अनिन्वयिष्येथाम्	अनिन्वयिष्यध्वम्
	अनिन्वयिष्ये	अनिन्वयिष्यावहि	अनिन्वयिष्यामहि

485 हिवु (हिन्वू) प्रीणने ।

व०	हिन्वयति	हिन्वयतः	हिन्वयन्ति
	हिन्वयसि	हिन्वयथः	हिन्वयथ
	हिन्वयामि	हिन्वयावः	हिन्वयामः
स०	हिन्वयेत्	हिन्वयेताम्	हिन्वयेयुः
	हिन्वयेः	हिन्वयेतम्	हिन्वयेत
	हिन्वयेयम्	हिन्वयेव	हिन्वयेम
प०	हिन्वयतु	हिन्वयतात् हिन्वयताम्	हिन्वयन्तु
	हिन्वय	हिन्वयतात् हिन्वयतम्	हिन्वयत
	हिन्वयानि	हिन्वयाव	हिन्वयाम
ह्य०	अहिन्वयत्	अहिन्वयताम्	अहिन्वयन्
	अहिन्वयः	अहिन्वयतम्	अहिन्वयत
	अहिन्वयम्	अहिन्वयाव	अहिन्वयाम
अ०	अजिहिन्वत्	अजिहिन्वताम्	अजिहिन्वन्
	अजिहिन्वः	अजिहिन्वतम्	अजिहिन्वत
	अजिहिन्वम्	अजिहिन्वाव	अजिहिन्वाम
प०	हिन्वयाञ्चकार	हिन्वयाञ्चकतुः	हिन्वयाञ्चक्रुः
	हिन्वयाञ्चकर्थ	हिन्वयाञ्चक्रथुः	हिन्वयाञ्चक्र
	हिन्वयाञ्चकार-न्चकर	हिन्वयाञ्चकृव	हिन्वयाञ्चकृम
	हिन्वयाम्बभूव ।	हिन्वयामास	
आ०	हिन्व्यात्	हिन्व्यास्ताम्	हिन्व्यासुः
	हिन्व्याः	हिन्व्यास्तम्	हिन्व्यास्त
	हिन्व्यासम्	हिन्व्यास्व	हिन्व्यास्म
भ०	हिन्वयिता	हिन्वयितारौ	हिन्वयितारः
	हिन्वयितासि	हिन्वयितास्थः	हिन्वयितास्थ
	हिन्वयितास्मि	हिन्वयितास्वः	हिन्वयितास्मः
भ०	हिन्वयिष्यति	हिन्वयिष्यतः	हिन्वयिष्यन्ति
	हिन्वयिष्यसि	हिन्वयिष्यथः	हिन्वयिष्यथ
	हिन्वयिष्यामि	हिन्वयिष्यावः	हिन्वयिष्यामः
क्रि०	अहिन्वयिष्यत्	अहिन्वयिष्यताम्	अहिन्वयिष्यन्
	अहिन्वयिष्यः	अहिन्वयिष्यतम्	अहिन्वयिष्यत
	अहिन्वयिष्यम्	अहिन्वयिष्याव	अहिन्वयिष्याम

व०	हिन्वयते	हिन्वयेते	हिन्वयन्ते
	हिन्वयसे	हिन्वयेथे	हिन्वयध्वे
	हिन्वये	हिन्वयावहे	हिन्वयामहे
स०	हिन्वयेत	हिन्वयेयाताम्	हिन्वयेरन्
	हिन्वयेथाः	हिन्वयेयाथाम्	हिन्वयेध्वम
	हिन्वयेय	हिन्वयेवहि	हिन्वयेमहि
प०	हिन्वयताम्	हिन्वयेताम्	हिन्वयन्ताम्
	हिन्वयस्व	हिन्वयेथाम्	हिन्वयध्वम्
	हिन्वयै	हिन्वयावहै	हिन्वयामहै
ह्य०	अहिन्वयत	अहिन्वयेताम्	अहिन्वयन्त
	अहिन्वयथाः	अहिन्वयेथाम्	अहिन्वयध्वम्
	अहिन्वये	अहिन्वयावहि	अहिन्वयामहि
अ०	अजिहिन्वत	अजिहिन्वेताम	अजिहिन्वन्त
	अजिहिन्वथाः	अजिहिन्वेथाम	अजिहिन्वध्वम्
	अजिहिन्वे	अजिहिन्वावहि	अजिहिन्वामहि
प०	हिन्वयाञ्चक्रे	हिन्वयाञ्चक्राते	हिन्वयाञ्चक्रिरे
	हिन्वयाञ्चकृषे	हिन्वयाञ्चक्राथे	हिन्वयाञ्चकृढ्वे
		हिन्वयाञ्चकृवहे	हिन्वयाञ्चकृमहे
	हिन्वयाम्बभूव ।	हिन्वयामास	
आ०	हिन्वयिषीष्ट	हिन्वयिषीयास्ताम्	हिन्वयिषीरन्
	हिन्वयिषीष्ठाः	हिन्वयिषीयास्थाम्	हिन्वयिषीढ्वम् ध्वम्
	हिन्वयिषीय	हिन्वयिषीवहि	हिन्वयिषीमहि
भ०	हिन्वयिता	हिन्वयितारौ	हिन्वयितारः
	हिन्वयितासे	हिन्वयितासाथे	हिन्वयिताध्वे
	हिन्वयिताहे	हिन्वयितास्वहे	हिन्वयितास्महे
भ०	हिन्वयिष्यते	हिन्वयिष्येते	हिन्वयिष्यन्ते
	हिन्वयिष्यसे	हिन्वयिष्येथे	हिन्वयिष्यध्वे
	हिन्वयिष्ये	हिन्वयिष्यावहे	हिन्वयिष्यामहे
क्रि०	अहिन्वयिष्यत	अहिन्वयिष्येताम्	अहिन्वयिष्यन्त
	अहिन्वयिष्यथाः	अहिन्वयिष्येथाम्	अहिन्वयिष्यध्वम्
	अहिन्वयिष्ये	अहिन्वयिष्यावहि	अहिन्वयिष्यामहि

486 दिवु (दिन्वू) प्रीणने ।

व०	दिन्वयति	दिन्वयतः	दिन्वयन्ति
	दिन्वयसि	दिन्वयथः	दिन्वयथ
	दिन्वयामि	दिन्वयावः	दिन्वयामः
स०	दिन्वयेत्	दिन्वयेताम्	दिन्वयेयुः
	दिन्वयेः	दिन्वयेतम्	दिन्वयेत
	दिन्वयेयम्	दिन्वयेव	दिन्वयेम
प०	दिन्वयतु	दिन्वयतात् दिन्वयताम्	दिन्वयन्तु
	दिन्वय	दिन्वयतात् दिन्वयतम्	दिन्वयत
	दिन्वयानि	दिन्वयाव	दिन्वयाम
ह्य०	अदिन्वयत्	अदिन्वयताम्	अदिन्वयन्
	अदिन्वयः	अदिन्वयतम्	अदिन्वयत
	अदिन्वयम्	अदिन्वयाव	अदिन्वयाम
अ०	अदिदिन्वत्	अदिदिन्वताम्	अदिदिन्वन्
	अदिदिन्वः	अदिदिन्वतम्	अदिदिन्वत
	अदिदिन्वम्	अदिदिन्वाव	अदिदिन्वाम
प०	दिन्वयाञ्चकार	दिन्वयाञ्चकतुः	दिन्वयाञ्चकुः
	दिन्वयाञ्चकर्थ	दिन्वयाञ्चक्रथुः	दिन्वयाञ्चक्र
	दिन्वयाञ्चकार-चकर	दिन्वयाञ्चकृव	दिन्वयाञ्चकृम
	दिन्वयाम्बभूव । दिन्वयामास		
भा०	दिन्व्यात्	दिन्व्यास्ताम्	दिन्व्यासुः
	दिन्व्याः	दिन्व्यास्तम्	दिन्व्यास्त
	दिन्व्यासम्	दिन्व्यास्व	दिन्व्यास्म
श्व०	दिन्वयिता	दिन्वयितारौ	दिन्वयितारः
	दिन्वयितासि	दिन्वयितास्थः	दिन्वयितास्थ
	दिन्वयितास्मि	दिन्वयितास्वः	दिन्वयितास्मः
भ०	दिन्वयिष्यति	दिन्वयिष्यतः	दिन्वयिष्यन्ति
	दिन्वयिष्यसि	दिन्वयिष्यथः	दिन्वयिष्यथ
	दिन्वयिष्यामि	दिन्वयिष्यावः	दिन्वयिष्यामः
क्रि०	अदिन्वयिष्यत्	अदिन्वयिष्यताम्	अदिन्वयिष्यन्
	अदिन्वयिष्यः	अदिन्वयिष्यतम्	अदिन्वयिष्यत
	अदिन्वयिष्यम्	अदिन्वयिष्याव	अदिन्वयिष्याम

व०	दिन्वयते	दिन्वयेते	दिन्वयन्ते
	दिन्वयसे	दिन्वयेथे	दिन्वयध्वे
	दिन्वये	दिन्वयावहे	दिन्वयामहे
स०	दिन्वयेत	दिन्वयेयाताम्	दिन्वयेरन्
	दिन्वयेथाः	दिन्वयेयाथाम्	दिन्वयेध्वम्
	दिन्वयेय	दिन्वयेवहि	दिन्वयेमहि
प०	दिन्वयताम्	दिन्वयेताम्	दिन्वयन्ताम्
	दिन्वयस्व	दिन्वयेथाम्	दिन्वयध्वम्
	दिन्वयै	दिन्वयावहै	दिन्वयामहै
ह्य०	अदिन्वयत	अदिन्वयेताम्	अदिन्वयन्त
	अदिन्वयथाः	अदिन्वयेथाम्	अदिन्वयध्वम्
	अदिन्वये	अदिन्वयावहि	अदिन्वयामहि
अ०	अदिदिन्वत	अदिदिन्वेताम्	अदिदिन्वन्त
	अदिदिन्वथाः	अदिदिन्वेथाम्	अदिदिन्वध्वम्
	अदिदिन्वे	अदिदिन्वावहि	अदिदिन्वामहि
प०	दिन्वयाञ्चक्रे	दिन्वयाञ्चक्राते	दिन्वयाञ्चक्रिरे
	दिन्वयाञ्चकृषे	दिन्वयाञ्चक्राथे	दिन्वयाञ्चकृढ्वे
	दिन्वयाञ्चक्रे	दिन्वयाञ्चकृवहे	दिन्वयाञ्चकृमहे
	दिन्वयाम्बभूव । दिन्वयामास		
आ०	दिन्वयिषीष्ट	दिन्वयिषीयास्ताम्	दिन्वयिषीरन्
	दिन्वयिषीष्ठाः	दिन्वयिषीयास्थाम्	दिन्वयिषीढ्वम् ध्वम्
	दिन्वयिषीय	दिन्वयिषीवहि	दिन्वयिषीमहि
श्व०	दिन्वयिता	दिन्वयितारौ	दिन्वयितारः
	दिन्वयितासे	दिन्वयितासाथे	दिन्वयिताध्वे
	दिन्वयिताहे	दिन्वयितास्वहे	दिन्वयितास्महे
भ०	दिन्वयिष्यते	दिन्वयिष्येते	दिन्वयिष्यन्ते
	दिन्वयिष्यसे	दिन्वयिष्येथे	दिन्वयिष्यध्वे
	दिन्वयिष्ये	दिन्वयिष्यावहे	दिन्वयिष्यामहे
क्रि०	अदिन्वयिष्यत	अदिन्वयिष्येताम्	अदिन्वयिष्यन्त
	अदिन्वयिष्यथाः	अदिन्वयिष्येथाम्	अदिन्वयिष्यध्वम्
	अदिन्वयिष्ये	अदिन्वयिष्यावहि	अदिन्वयिष्यामहि

487 जिवु (जिन्व्) प्रीणने ।

व०	जिन्वयति	जिन्वयतः	जिन्वयन्ति
	जिन्वयसि	जिन्वयथः	जिन्वयथ
	जिन्वयामि	जिन्वयावः	जिन्वयामः
स०	जिन्वयेत्	जिन्वयेताम्	जिन्वयेयुः
	जिन्वयेः	जिन्वयेतम्	जिन्वयेत
	जिन्वयेयम्	जिन्वयेव	जिन्वयेम
प०	जिन्वयतु	जिन्वयतात् जिन्वयताम्	जिन्वयन्तु
	जिन्वय	जिन्वयतात् जिन्वयतम्	जिन्वयत
	जिन्वयानि	जिन्वयाव	जिन्वयाम
ह्य०	अजिन्वयत्	अजिन्वयताम्	अजिन्वयन्
	अजिन्वयः	अजिन्वयतम्	अजिन्वयत
	अजिन्वयम्	अजिन्वयाव	अजिन्वयाम
अ०	अजिजिन्वत्	अजिजिन्वताम्	अजिजिन्वन्
	अजिजिन्वः	अजिजिन्वतम्	अजिजिन्वत
	अजिजिन्वम्	अजिजिन्वाव	अजिजिन्वाम
प०	जिन्वयाञ्चकार	जिन्वयाञ्चक्रतुः	जिन्वयाञ्चक्रुः
	जिन्वयाञ्चकर्थ	जिन्वयाञ्चक्रथुः	जिन्वयाञ्चक्र
	जिन्वयाञ्चकार-चकर	जिन्वयाञ्चकृव	जिन्वयाञ्चकृम
	जिन्वयाम्बभूव । जिन्वयामास		
आ०	जिन्व्यात्	जिन्व्यास्ताम्	जिन्व्यासुः
	जिन्व्याः	जिन्व्यास्तम्	जिन्व्यास्त
	जिन्व्यासम्	जिन्व्यास्व	जिन्व्यास्म
श्व०	जिन्वयिता	जिन्वयितारौ	जिन्वयितारः
	जिन्वयितासि	जिन्वयितास्थः	जिन्वयितास्थ
	जिन्वयितास्मि	जिन्वयितास्वः	जिन्वयितास्मः
भ०	जिन्वयिष्यति	जिन्वयिष्यतः	जिन्वयिष्यन्ति
	जिन्वयिष्यसि	जिन्वयिष्यथः	जिन्वयिष्यथ
	जिन्वयिष्यामि	जिन्वयिष्यावः	जिन्वयिष्यामः
क्रि०	अजिन्वयिष्यत्	अजिन्वयिष्यताम्	अजिन्वयिष्यन्
	अजिन्वयिष्यः	अजिन्वयिष्यतम्	अजिन्वयिष्यत
	अजिन्वयिष्यम्	अजिन्वयिष्याव	अजिन्वयिष्याम

व०	जिन्वयते	जिन्वयेते	जिन्वयन्ते
	जिन्वयसे	जिन्वयेथे	जिन्वयध्वे
	जिन्वये	जिन्वयावहे	जिन्वयामहे
स०	जिन्वयेत	जिन्वयेयाताम्	जिन्वयेरन्
	जिन्वयेथाः	जिन्वयेयाथाम्	जिन्वयेध्वम
	जिन्वयेय	जिन्वयेवहि	जिन्वयेमहि
प०	जिन्वयताम्	जिन्वयेताम्	जिन्वयन्ताम्
	जिन्वयस्व	जिन्वयेथाम्	जिन्वयध्वम्
	जिन्वयै	जिन्वयावहै	जिन्वयामहै
ह्य०	अजिन्वयत	अजिन्वयेताम्	अजिन्वयन्त
	अजिन्वयथाः	अजिन्वयेथाम्	अजिन्वयध्वम्
	अजिन्वये	अजिन्वयावहि	अजिन्वयामहि
अ०	अजिजिन्वत	अजिजिन्वेताम्	अजिजिन्वन्त
	अजिजिन्वथाः	अजिजिन्वेथाम्	अजिजिन्वध्वम्
	अजिजिन्वे	अजिजिन्वावहि	अजिजिन्वामहि
प०	जिन्वयाञ्चक्रे	जिन्वयाञ्चक्राते	जिन्वयाञ्चक्रिरे
	जिन्वयाञ्चकृषे	जिन्वयाञ्चक्राथे	जिन्वयाञ्चकृढ्वे
	जिन्वयाञ्चक्रे	जिन्वयाञ्चकृवहे	जिन्वयाञ्चकृमहे
	जिन्वयाम्बभूव । जिन्वयामास		
आ०	जिन्वयिषीष्ट	जिन्वयिषीयास्ताम्	जिन्वयिषीरन्
	जिन्वयिषीष्ठाः	जिन्वयिषीयास्थाम्	जिन्वयिषीढ्वम् ध्वम
	जिन्वयिषीय	जिन्वयिषीवहि	जिन्वयिषीमहि
श्व०	जिन्वयिता	जिन्वयितारौ	जिन्वयितारः
	जिन्वयितासे	जिन्वयितासाथे	जिन्वयिताध्वे
	जिन्वयिताहे	जिन्वयितास्वहे	जिन्वयितास्महे
भ०	जिन्वयिष्यते	जिन्वयिष्येते	जिन्वयिष्यन्ते
	जिन्वयिष्यसे	जिन्वयिष्येथे	जिन्वयिष्यध्वे
	जिन्वयिष्ये	जिन्वयिष्यावहे	जिन्वयिष्यामहे
क्रि०	अजिन्वयिष्यत	अजिन्वयिष्येताम्	अजिन्वयिष्यन्त
	अजिन्वयिष्यथाः	अजिन्वयिष्येथाम्	अजिन्वयिष्यध्वम्
	अजिन्वयिष्ये	अजिन्वयिष्यावहि	अजिन्वयिष्यामहि

488 इवु (इन्वृ) व्याप्तौ च ।

व इन्वयति इन्वयतः इन्वयन्ति
इन्वयसि इन्वयथः इन्वयथ
इन्वयामि इन्वयावः इन्वयामः

स इन्वयेत् इन्वयेताम् इन्वयेयुः
इन्वयेः इन्वयेतम् इन्वयेत
इन्वयेयम् इन्वयेव इन्वयेम

प० इन्वयतु इन्वयतात् इन्वयताम् इन्वयन्तु
इन्वय इन्वयतात् इन्वयतम् इन्वयत
इन्वयानि इन्वयाव इन्वयाम

ह्य० ऐन्वयत् ऐन्वयताम् ऐन्वयन्
ऐन्वयः ऐन्वयतम् ऐन्वयत
ऐन्वयम् ऐन्वयाव ऐन्वयाम

अ० ऐन्विवत् ऐन्विवताम् ऐन्विवन्
ऐन्विवः ऐन्विवतम् ऐन्विवत
ऐन्विवम् ऐन्विवाव ऐन्विवाम

प० इन्वयाञ्चकार इन्वयाञ्चक्रतुः इन्वयाञ्चक्रुः
इन्वयाञ्चकर्थ इन्वयाञ्चक्रथुः इन्वयाञ्चक्र
इन्वयाञ्चकार-चकर इन्वयाञ्चकृव इन्वयाञ्चकृम
इन्वयाम्बभूव । इन्वयामास

भ० इन्व्यात् इन्व्यास्ताम् इन्व्यासुः
इन्व्याः इन्व्यास्तम् इन्व्यास्त
इन्व्यासम् इन्व्यास्व इन्व्यास्म

श्व० इन्वयिता इन्वयितारौ इन्वयितारः
इन्वयितासि इन्वयितास्थः इन्वयितास्थ
इन्वयितास्मि इन्वयितास्वः इन्वयितास्मः

भ० इन्वयिष्यति इन्वयिष्यतः इन्वयिष्यन्ति
इन्वयिष्यसि इन्वयिष्यथः इन्वयिष्यथ
इन्वयिष्यामि इन्वयिष्यावः इन्वयिष्यामः

क्रि० ऐन्वयिष्यत् ऐन्वयिष्यताम् ऐन्वयिष्यन्
ऐन्वयिष्यः ऐन्वयिष्यतम् ऐन्वयिष्यत
ऐन्वयिष्यम् ऐन्वयिष्याव ऐन्वयिष्याम

व० इन्वयते इन्वयेते इन्वयन्ते
इन्वयसे इन्वयेथे इन्वयध्वे
इन्वये इन्वयावहे इन्वयामहे

स० इन्वयेत इन्वयेयाताम् इन्वयेरन्
इन्वयेथाः इन्वयेयाथाम् इन्वयेध्वम
इन्वयेय इन्वयेवहि इन्वयेमहि

प० इन्वयताम् इन्वयेताम् इन्वयन्ताम्
इन्वयस्व इन्वयेथाम् इन्वयध्वम्
इन्वयै इन्वयावहै इन्वयामहै

ह्य० ऐन्वयत ऐन्वयेताम् ऐन्वयन्त
ऐन्वयथाः ऐन्वयेथाम् ऐन्वयध्वम
ऐन्वये ऐन्वयावहि ऐन्वयामहि

अ० ऐन्विवत ऐन्विवेताम् ऐन्विवन्त
ऐन्विवथाः ऐन्विवेथाम ऐन्विवध्वम्
ऐन्विवे ऐन्विवावहि ऐन्विवामहि

प० इन्वयाञ्चक्रे इन्वयाञ्चक्राते इन्वयाञ्चक्रिरे
इन्वयाञ्चकृषे इन्वयाञ्चक्राथे इन्वयाञ्चकृढ्वे
इन्वयाञ्चक्रे इन्वयाञ्चकृवहे इन्वयाञ्चकृमहे
इन्वयाम्बभूव । इन्वयामास

आ० इन्वयिषीष्ट इन्वयिषीयास्ताम् इन्वयिषीरन्
इन्वयिषीष्ठाः इन्वयिषीयास्थाम् इन्वयिषीढ्वम् ध्वम
इन्वयिषीय इन्वयिषीवहि इन्वयिषीमहि

श्व० इन्वयिता इन्वयितारौ इन्वयितारः
इन्वयितासे इन्वयितासाथे इन्वयिताध्वे
इन्वयिताहे इन्वयितास्वहे इन्वयितास्महे

भ० इन्वयिष्यते इन्वयिष्येते इन्वयिष्यन्ते
इन्वयिष्यसे इन्वयिष्येथे इन्वयिष्यध्वे
इन्वयिष्ये इन्वयिष्यावहे इन्वयिष्यामहे

क्रि० ऐन्वयिष्यत ऐन्वयिष्येताम् ऐन्वयिष्यन्त
ऐन्वयिष्यथाः ऐन्वयिष्येथाम् ऐन्वयिष्यध्वम
ऐन्वयिष्ये ऐन्वयिष्यावहि ऐन्वयिष्यामहि

489 अव (अव्) रक्षणगतिकान्ति ।

प्रीतितृप्तयवगमनप्रवेशश्रयणस्वाम्यर्थयाचनक्रियेच्छा-दीप्त्यवाप्त्यालिङ्गनहिंसादहनभाववृद्धिषु ।

व०	आवयति	आवयतः	आवयन्ति
	आवयसि	आवयथः	आवयथ
	आवयामि	आवयावः	आवयामः
स०	आवयेत्	आवयेताम्	आवयेयुः
	आवयेः	आवयेतम्	आवयेत
	आवयेयम्	आवयेव	आवयेम
प०	आवयतु	आवयतात् आवयताम्	आवयन्तु
	आवय	,, आवयतम्	आवयत
	आवयानि	आवयाव	आवयाम
ह्य०	आवयत्	आवयताम्	आवयन्
	आवयः	आवयतम्	आवयत
	आवयम्	आवयाव	आवयाम
भ०	आविवत्	आविवताम्	आविवन्
	आविवः	आविवतम्	आविवत
	आविवम्	आविवाव	आविवाम
प०	आवयाञ्चकार	आवयाञ्चक्रतुः	आवयाञ्चक्रुः
	आवयाञ्चकर्थ	आवयाञ्चक्रथुः	आवयाञ्चक्र
	आवयाञ्चकार-चकर	आवयाञ्चकृव	आवयाञ्चकृम
	आवयाम्बभूव । आवयामास		
आ०	आव्यात्	आव्यास्ताम्	आव्यासुः
	आव्याः	आव्यास्तम्	आव्यास्त
	आव्यासम्	आव्यास्व	आव्यास्म
श्व०	आवयिता	आवयितारौ	आवयितारः
	आवयितासि	आवयितास्थः	आवयितास्थ
	आवयितास्मि	आवयितास्वः	आवयितास्मः
भ०	आवयिष्यति	आवयिष्यतः	आवयिष्यन्ति
	आवयिष्यसि	आवयिष्यथः	आवयिष्यथ
	आवयिष्यामि	आवयिष्यावः	आवयिष्यामः
क्रि०	आवयिष्यत्	आवयिष्यताम्	आवयिष्यन्
	आवयिष्यः	आवयिष्यतम्	आवयिष्यत
	आवयिष्यम्	आवयिष्याव	आवयिष्याम

व०	आवय्यते	आवयेते	आवयन्ते
	आवय्यसे	आवयेथे	आवयध्वे
	आवये	आवयावहे	आवयामहे
स०	आवयेत	आवयेयाताम्	आवयेरन्
	आवयेथाः	आवयेयाथाम्	आवयेध्वम्
	आवयेय	आवयेवहि	आवयेमहि
प०	आवय्यताम्	आवयेताम्	आवयन्ताम्
	आवय्यस्व	आवयेथाम्	आवयध्वम्
	आवयै	आवयावहै	आवयामहै
ह्य०	आवयत	आवयेताम्	आवयन्त
	आवयथाः	आवयेथाम्	आवयध्वम्
	आवये	आवयावहि	आवयामहि
भ०	आविवत	आविवेताम्	आविवन्त
	आविवथाः	आविवेथाम्	आविवध्वम्
	आविवे	आविवावहि	आविवामहि
प०	आवयाञ्चक्रे	आवयाञ्चक्राते	आवयाञ्चक्रिरे
	आवयाञ्चकृषे	आवयाञ्चक्राथे	आवयाञ्चकृढ्वे
	आवयाञ्चक्रे	आवयाञ्चकृवहे	आवयाञ्चकृमहे
	आवयाम्बभूव । आवयामास		
आ०	आवयिषीष्ट	आवयिषीयास्ताम्	आवयिषीरन्
	आवयिषीष्ठाः	आवयिषीयास्थाम्	आवयिषीढ्वम् ध्वम्
	आवयिषीय	आवयिषीवहि	आवयिषीमहि
श्व०	आवयिता	आवयितारौ	आवयितारः
	आवयितासे	आवयितासाथे	आवयिताध्वे
	आवयिताहे	आवयितास्वहे	आवयितास्महे
भ०	आवयिष्यते	आवयिष्येते	आवयिष्यन्ते
	आवयिष्यसे	आवयिष्येथे	आवयिष्यध्वे
	आवयिष्ये	आवयिष्यावहे	आवयिष्यामहे
क्रि०	आवयिष्यत	आवयिष्येताम्	आवयिष्यन्त
	आवयिष्यथाः	आवयिष्येथाम्	आवयिष्यध्वम्
	आवयिष्ये	आवयिष्यावहि	आवयिष्यामहि

॥ अथ शान्ताः सस ॥

490 कश (कश्) शब्दे

व०	काशयति	काशयतः	काशयन्ति
	काशयसि	काशयथः	काशयथ
	काशयामि	काशयावः	काशयामः
स०	काशयेत्	काशयेताम्	काशयेयुः
	काशयेः	काशयेतम्	काशयेत
	काशयेयम्	काशयेव	काशयेम
प०	काशयतु	काशयतात् काशयताम्	काशयन्तु
	काशय	काशयतात् काशयतम्	काशयत
	काशयानि	काशयाव	काशयाम
ह्य०	अकाशयत्	अकाशयताम्	अकाशयन्
	अकाशयः	अकाशयतम्	अकाशयत
	अकाशयम्	अकाशयाव	अकाशयाम
अ०	अचीकशत्	अचीकशताम्	अचीकशन्
	अचीकशः	अचीकशतम्	अचीकशत
	अचीकशम्	अचीकशाव	अचीकशाम
प०	काशयाञ्चकार	काशयाञ्चक्रतुः	काशयाञ्चक्रुः
	काशयाञ्चकर्थ	काशयाञ्चक्रथुः	काशयाञ्चक्र
	काशयाञ्चकार-चकर	काशयाञ्चकृव	काशयाञ्चकृम
	काशयाम्बभूव । काशयामास		
आ०	काश्यात्	काश्यास्ताम्	काश्यासुः
	काश्याः	काश्यास्तम्	काश्यास्त
	काश्यासम्	काश्यास्व	काश्यास्म
श्व०	काशयिता	काशयितारौ	काशयितारः
	काशयितासि	काशयितास्थः	काशयितास्थ
	काशयितास्मि	काशयितास्वः	काशयितास्मः
भ०	काशयिष्यति	काशयिष्यतः	काशयिष्यन्ति
	काशयिष्यसि	काशयिष्यथः	काशयिष्यथ
	काशयिष्यामि	काशयिष्यावः	काशयिष्यामः
क्रि०	अकाशयिष्यत्	अकाशयिष्यताम्	अकाशयिष्यन्
	अकाशयिष्यः	अकाशयिष्यतम्	अकाशयिष्यत
	अकाशयिष्यम्	अकाशयिष्याव	अकाशयिष्याम

व०	काशयते	काशयेते	काशयन्ते
	काशयसे	काशयेथे	काशयध्वे
	काशये	काशयावहे	काशयामहे
स०	काशयेत	काशयेयाताम्	काशयेरन्
	काशयेथाः	काशयेयाथाम्	काशयेध्वम्
	काशयेय	काशयेवहि	काशयेमहि
प०	काशयताम्	काशयेताम्	काशयन्ताम्
	काशयस्व	काशयेथाम्	काशयध्वम्
	काशयै	काशयावहै	काशयामहै
ह्य०	अकाशयत	अकाशयेताम्	अकाशयन्त
	अकाशयथाः	अकाशयेथाम्	अकाशयध्वम्
	अकाशये	अकाशयावहि	अकाशयामहि
अ०	अचीकशत	अचीकशेताम्	अचीकशन्त
	अचीकशथाः	अचीकशेथाम्	अचीकशध्वम्
	अचीकशे	अचीकशावहि	अचीकशामहि
प०	काशयाञ्चक्रे	काशयाञ्चक्राते	काशयाञ्चक्रिरे
	काशयाञ्चकृषे	काशयाञ्चक्राथे	काशयाञ्चकृढ्वे
	काशयाञ्चक्रे	काशयाञ्चकृवहे	काशयाञ्चकृमहे
	काशयाम्बभूव । काशयामास		
आ०	काशयिषीष्ट	काशयिषीयास्ताम्	काशयिषीरन्
	काशयिषीष्ठाः	काशयिषीयास्थाम्	काशयिषीढ्वम् ध्वम्
	काशयिषीय	काशयिषीवहि	काशयिषीमहि
श्व०	काशयिता	काशयितारौ	काशयितारः
	काशयितासे	काशयितासाथे	काशयिताध्वे
	काशयिताहे	काशयितास्वहे	काशयितास्महे
भ०	काशयिष्यते	काशयिष्येते	काशयिष्यन्ते
	काशयिष्यसे	काशयिष्येथे	काशयिष्यध्वे
	काशयिष्ये	काशयिष्यावहे	काशयिष्यामहे
क्रि०	अकाशयिष्यत	अकाशयिष्येताम्	अकाशयिष्यन्त
	अकाशयिष्यथाः	अकाशयिष्येथाम्	अकाशयिष्यध्वम्
	अकाशयिष्ये	अकाशयिष्यावहि	अकाशयिष्यामहि

491 मिश (मिशृ) रोषे च

व०	मेशयति	मेशयतः	मेशयन्ति
	मेशयसि	मेशयथः	मेशयथ
	मेशयामि	मेशयावः	मेशयामः
स०	मेशयेत्	मेशयेताम्	मेशयेयुः
	मेशयेः	मेशयेतम्	मेशयेत
	मेशयेयम्	मेशयेव	मेशयेम
प०	मेशयतु	मेशयतात् मेशयताम्	मेशयन्तु
	मेशय ,,	मेशयतम्	मेशयत
	मेशयानि	मेशयाव	मेशयाम
ह्य	अमेशयत्	अमेशयताम्	अमेशयन्
	अमेशयः	अमेशयतम्	अमेशयत
	अमेशयम्	अमेशयाव	अमेशयाम
अ०	अमीमिशत्	अमीमिशताम्	अमीमिशन्
	अमीमिशः	अमीमिशतम्	अमीमिशत
	अमीमिशम्	अमीमिशाव	अमीमिशाम
प०	मेशयाञ्चकार	मेशयाञ्चक्रतुः	मेशयाञ्चक्रुः
	मेशयाञ्चकर्थ	मेशयाञ्चक्रथुः	मेशयाञ्चक
	मेशयाञ्चकार-चकर	मेशयाञ्चकृव	मेशयाञ्चकृम
	मेशयाम्बभूव । मेशयामास		
आ०	मेश्यात्	मेश्यास्ताम्	मेश्यासुः
	मेश्याः	मेश्यास्तम्	मेश्यास्त
	मेश्यासम्	मेश्यास्व	मेश्यास्म
श्व	मेशयिता	मेशयितारौ	मेशयितारः
	मेशयितासि	मेशयितास्थः	मेशयितास्थ
	मेशयितास्मि	मेशयितास्वः	मेशयितास्मः
भ०	मेशयिष्यति	मेशयिष्यतः	मेशयिष्यन्ति
	मेशयिष्यसि	मेशयिष्यथः	मेशयिष्यथ
	मेशयिष्यामि	मेशयिष्यावः	मेशयिष्यामः
क्रि०	अमेशयिष्यत्	अमेशयिष्यताम्	अमेशयिष्यन्
	अमेशयिष्यः	अमेशयिष्यतम्	अमेशयिष्यत
	अमेशयिष्यम्	अमेशयिष्याव	अमेशयिष्याम

व०	मेशयते	मेशयेते	मेशयन्ते
	मेशयसे	मेशयेथे	मेशयध्वे
	मेशये	मेशयावहे	मेशयामहे
स०	मेशयेत	मेशयेयाताम्	मेशयेरन्
	मेशयेथाः	मेशयेयाथाम्	मेशयेध्वम्
	मेशयेय	मेशयेवहि	मेशयेमहि
प०	मेशयताम्	मेशयेताम्	मेशयन्ताम्
	मेशयस्व	मेशयेथाम्	मेशयध्वम्
	मेशयै	मेशयावहै	मेशयामहै
ह्य०	अमेशयत	अमेशयेताम्	अमेशयन्त
	अमेशयथाः	अमेशयेथाम्	अमेशयध्वम्
	अमेशये	अमेशयावहि	अमेशयामहि
अ	अमीमिशत	अमीमिशेताम्	अमीमिशन्त
	अमीमिशथाः	अमीमिशेथाम्	अमीमिशध्वम्
	अमीमिशे	अमीमिशावहि	अमीमिशामहि
प०	मेशयाञ्चक्रे	मेशयाञ्चक्राते	मेशयाञ्चक्रिरे
	मेशयाञ्चकृषे	मेशयाञ्चक्राथे	मेशयाञ्चकृढ्वे
	मेशयाञ्चक्रे	मेशयाञ्चकृवहे	मेशयाञ्चकृमहे
	मेशयाम्बभूव । मेशयामास		
आ०	मेशयिषीष्ट	मेशयिषीयास्ताम्	मेशयिषीरन्
	मेशयिषीष्ठाः	मेशयिषीयास्थाम्	मेशयिषीढ्वम् ध्वम्
	मेशयिषीय	मेशयिषीवहि	मेशयिषीमहि
श्व०	मेशयिता	मेशयितारौ	मेशयितारः
	मेशयितासे	मेशयितासाथे	मेशयिताध्वे
	मेशयिताहे	मेशयितास्वहे	मेशयितास्महे
भ०	मेशयिष्यते	मेशयिष्येते	मेशयिष्यन्ते
	मेशयिष्यसे	मेशयिष्येथे	मेशयिष्यध्वे
	मेशयिष्ये	मेशयिष्यावहे	मेशयिष्यामहे
क्रि०	अमेशयिष्यत	अमेशयिष्येताम्	अमेशयिष्यन्त
	अमेशयिष्यथाः	अमेशयिष्येथाम्	अमेशयिष्यध्वम्
	अमेशयिष्ये	अमेशयिष्यावहि	अमेशयिष्यामहि

492 मश (मशू) शब्दे

व०	माशयति	माशयतः	माशयन्ति
	माशयसि	माशयथः	माशयथ
	माशयामि	माशयावः	माशयामः
स०	माशयेत्	माशयेताम्	माशयेयुः
	माशयेः	माशयेतम्	माशयेत
	माशयेयम्	माशयेव	माशयेम
प०	माशयतु	माशयतात् माशयताम्	माशयन्तु
	माशय ,,	माशयतम्	माशयत
	माशयानि	माशयाव	माशयाम
ह्य०	अमाशयत्	अमाशयताम्	अमाशयन्
	अमाशयः	अमाशयतम्	अमाशयत
	अमाशयम्	अमाशयाव	अमाशयाम
अ०	अमीमशत्	अमीमशताम्	अमीमशन्
	अमीमशः	अमीमशतम्	अमीमशत
	अमीमशम्	अमीमशाव	अमीमशाम
प०	माशयाञ्चकार	माशयाञ्चक्रतुः	माशयाञ्चक्रुः
	माशयाञ्चकर्थ	माशयाञ्चक्रथुः	माशयाञ्चक्र
	माशयाञ्चकार-चकर	माशयाञ्चकृव	माशयाञ्चकृम
	माशयाम्बभूव । माशयामास		
आ०	माश्यात्	माश्यास्ताम्	माश्यासुः
	माश्याः	माश्यास्तम्	माश्यास्त
	माश्यासम्	माश्यास्व	माश्यास्म
श्व०	माशयिता	माशयितारौ	माशयितारः
	माशयितासि	माशयितास्थः	माशयितास्थ
	माशयितास्मि	माशयितास्वः	माशयितास्मः
भ०	माशयिष्यति	माशयिष्यतः	माशयिष्यन्ति
	माशयिष्यसि	माशयिष्यथः	माशयिष्यथ
	माशयिष्यामि	माशयिष्यावः	माशयिष्यामः
क्रि०	अमाशयिष्यत्	अमाशयिष्यताम्	अमाशयिष्यन्
	अमाशयिष्यः	अमाशयिष्यतम्	अमाशयिष्यत
	अमाशयिष्यम्	अमाशयिष्याव	अमाशयिष्याम

व०	माशयते	माशयेते	माशयन्ते
	माशयसे	माशयेथे	माशयध्वे
	माशये	माशयावहे	माशयामहे
स०	माशयेत	माशयेयाताम्	माशयेरन्
	माशयेथाः	माशयेयाथाम्	माशयेध्वम्
	माशयेय	माशयेवहि	माशयेमहि
प०	माशयताम्	माशयेताम	माशयन्ताम्
	माशयस्व	माशयेथाम्	माशयध्वम्
	माशयै	माशयावहै	माशयामहै
ह्य०	अमाशयत	अमाशयेताम्	अमाशयन्त
	अमाशयथाः	अमाशयेथाम्	अमाशयध्वम्
	अमाशये	अमाशयावहि	अमाशयामहि
अ०	अमीमशत	अमीमशेताम्	अमीमशन्त
	अमीमशथाः	अमीमशेथाम	अमीमशध्वम्
	अमीमशे	अमीमशावहि	अमीमशामहि
प०	माशयाञ्चक्रे	माशयाञ्चक्राते	माशयाञ्चक्रिरे
	माशयाञ्चकृषे	माशयाञ्चक्राथे	माशयाञ्चकृढ्वे
	माशयाञ्चक्रे	माशयाञ्चकृवहे	माशयाञ्चकृमहे
	माशयाम्बभूव । माशयामास		
आ०	माशयिषीष्ट	माशयिषीयास्ताम्	माशयिषीरन्
	माशयिषीष्ठाः	माशयिषीयास्थाम	माशयिषीढ्वम् ध्वम्
	माशयिषीय	माशयिषीवहि	माशयिषीमहि
श्व०	माशयिता	माशयितारौ	माशयितारः
	माशयितासे	माशयितासाथे	माशयिताध्वे
	माशयिताहे	माशयितास्वहे	माशयितास्महे
भ०	माशयिष्यते	माशयिष्येते	माशयिष्यन्ते
	माशयिष्यसे	माशयिष्येथे	माशयिष्यध्वे
	माशयिष्ये	माशयिष्यावहे	माशयिष्यामहे
क्रि०	अमाशयिष्यत	अमाशयिष्येताम्	अमाशयिष्यन्त
	अमाशयिष्यथाः	अमाशयिष्येथाम्	अमाशयिष्यध्वम्
	अमाशयिष्ये	अमाशयिष्यावहि	अमाशयिष्यामहि

493 शश (शश्) प्लुतिगतौ

व०	शाशयति	शाशयतः	शाशयन्ति
	शाशयसि	शाशयथः	शाशयथ
	शाशयामि	शाशयावः	शाशयामः
स०	शाशयेत्	शाशयेताम्	शाशयेयुः
	शाशयेः	शाशयेतम्	शाशयेत
	शाशयेयम्	शाशयेव	शाशयेम
प०	शाशयतु	शाशयतात् शाशयताम्	शाशयन्तु
	शाशय	शाशयतात् शाशयतम्	शाशयत
	शाशयानि	शाशयाव	शाशयाम
ह्य०	अशाशयत्	अशाशयताम्	अशाशयन्
	अशाशयः	अशाशयतम्	अशाशयत
	अशाशयम्	अशाशयाव	अशाशयाम
अ०	अशीशशत्	अशीशशताम्	अशीशशन्
	अशीशशः	अशीशशतम्	अशीशशत
	अशीशशम्	अशीशशाव	अशीशशाम
प०	शाशयाञ्चकार	शाशयाञ्चक्रतुः	शाशयाञ्चक्रुः
	शाशयाञ्चकर्थ	शाशयाञ्चक्रथुः	शाशयाञ्चक्र
	शाशयाञ्चकार-चकर	शाशयाञ्चकृव	शाशयाञ्चकृम
	शाशयाम्बभूव । शाशयामास		
आ०	शाश्यात्	शाश्यास्ताम्	शाश्यासुः
	शाश्याः	शाश्यास्तम्	शाश्यास्त
	शाश्यासम्	शाश्यास्व	शाश्यास्म
श्व०	शाशयिता	शाशयितारौ	शाशयितारः
	शाशयितासि	शाशयितास्थः	शाशयितास्थ
	शाशयितास्मि	शाशयितास्वः	शाशयितास्मः
भ०	शाशयिष्यति	शाशयिष्यतः	शाशयिष्यन्ति
	शाशयिष्यसि	शाशयिष्यथः	शाशयिष्यथ
	शाशयिष्यामि	शाशयिष्यावः	शाशयिष्यामः
क्रि०	अशाशयिष्यत्	अशाशयिष्यताम्	अशाशयिष्यन्
	अशाशयिष्यः	अशाशयिष्यतम्	अशाशयिष्यत
	अशाशयिष्यम्	अशाशयिष्याव	अशाशयिष्याम

व०	शाशयते	शाशयेते	शाशयन्ते
	शाशयसे	शाशयेथे	शाशयध्वे
	शाशये	शाशयावहे	शाशयामहे
स०	शाशयेत	शाशयेयाताम्	शाशयेरन्
	शाशयेथाः	शाशयेयाथाम्	शाशयेध्वम्
	शाशयेय	शाशयेवहि	शाशयेमहि
प०	शाशयताम्	शाशयेताम्	शाशयन्ताम्
	शाशयस्व	शाशयेथाम्	शाशयध्वम्
	शाशयै	शाशयावहै	शाशयामहै
ह्य०	अशाशयत	अशाशयेताम्	अशाशयन्त
	अशाशयथाः	अशाशयेथाम्	अशाशयध्वम्
	अशाशये	अशाशयावहि	अशाशयामहि
अ०	अशीशशत	अशीशशेताम्	अशीशशन्त
	अशीशशथाः	अशीशशेथाम्	अशीशशध्वम्
	अशीशशे	अशीशशावहि	अशीशशामहि
प०	शाशयाञ्चक्रे	शाशयाञ्चक्राते	शाशयाञ्चक्रिरे
	शाशयाञ्चकृषे	शाशयाञ्चक्राथे	शाशयाञ्चकृढ्वे
	शाशयाञ्चक्रे	शाशयाञ्चकृवहे	शाशयाञ्चकृमहे
	शाशयाम्बभूव । शाशयामास		
आ०	शाशयिषीष्ट	शाशयिषीयास्ताम्	शाशयिषीरन्
	शाशयिषीष्ठाः	शाशयिषीयास्थाम्	शाशयिषीढ्वम् ध्वम्
	शाशयिषीय	शाशयिषीवहि	शाशयिषीमहि
श्व०	शाशयिता	शाशयितारौ	शाशयितारः
	शाशयितासे	शाशयितासाथे	शाशयिताध्वे
	शाशयिताहे	शाशयितास्वहे	शाशयितास्महे
भ०	शाशयिष्यते	शाशयिष्येते	शाशयिष्यन्ते
	शाशयिष्यसे	शाशयिष्येथे	शाशयिष्यध्वे
	शाशयिष्ये	शाशयिष्यावहे	शाशयिष्यामहे
क्रि०	अशाशयिष्यत	अशाशयिष्येताम्	अशाशयिष्यन्त
	अशाशयिष्यथाः	अशाशयिष्येथाम्	अशाशयिष्यध्वम्
	अशाशयिष्ये	अशाशयिष्यावहि	अशाशयिष्यामहि

494 णिश (निश् समाधौ ।

व०	नेशयति	नेशयतः	नेशयन्ति
	नेशयसि	नेशयथः	नेशयथ
	नेशयामि	नेशयावः	नेशयामः
स०	नेशयेत्	नेशयेताम्	नेशयेयुः
	नेशयेः	नेशयेतम्	नेशयेत
	नेशयेयम्	नेशयेव	नेशयेम
प०	नेशयतु नेशयतात्	नेशयताम्	नेशयन्तु
	नेशय नेशयतात्	नेशयतम्	नेशयत
	नेशयानि	नेशयाव	नेशयाम
ह्य०	नेशयत	नेशयताम्	अनेशयन्
	अनेशयः	अनेशयतम्	अनेशयत
	अनेशयम्	अनेशयाव	अनेशयाम
अ०	अनीनिशत्	अनीनिशताम्	अनीनिशन्
	अनीनिशः	अनीनिशतम्	अनीनिशत
	अनीनिशम्	अनीनिशाव	अनीनिशाम
प०	नेशयाञ्चकार	नेशयाञ्चक्रतुः	नेशयाञ्चक्रुः
	नेशयाञ्चकर्थ	नेशयाञ्चक्रथु	नेशयाञ्चक्र
	नेशयाञ्चकार-चकर	नेशयाञ्चकृव	नेशयाञ्चकृम
	नेशयाम्बभूव । नेशयामास		
आ०	नेश्यात्	नेश्यास्ताम्	नेश्यासुः
	नेश्याः	नेश्यास्तम्	नेश्यास्त
	नेश्यासम्	नेश्यास्व	नेश्यास्म
श्व०	नेशयिता	नेशयितारौ	नेशयितारः
	नेशयितासि	नेशयितास्थः	नेशयितास्थ
	नेशयितास्मि	नेशयितास्वः	नेशयितास्मः
भ०	नेशयिष्यति	नेशयिष्यतः	नेशयिष्यन्ति
	नेशयिष्यसि	नेशयिष्यथः	नेशयिष्यथ
	नेशयिष्यामि	नेशयिष्यावः	नेशयिष्यामः
क्रि०	अनेशयिष्यत्	अनेशयिष्यताम्	अनेशयिष्यन्
	अनेशयिष्यः	अनेशयिष्यतम्	अनेशयिष्यत
	[illegible]	[illegible]यिष्याव	अनेशयिष्याम

व०	नेशयते	नेशयेते	नेशयन्ते
	नेशयसे	नेशयेथे	नेशयध्वे
	नेशये	नेशयावहे	नेशयामहे
स०	नेशयेत	नेशयेयाताम्	नेशयेरन्
	नेशयेथाः	नेशयेयाथाम्	नेशयेध्वम्
	नेशयेय	नेशयेवहि	नेशयेमहि
प०	नेशयताम्	नेशयेताम्	नेशयन्ताम्
	नेशयस्व	नेशयेथाम्	नेशयध्वम्
	नेशये	नेशयावहै	नेशयामहै
ह्य०	अनेशयत	अनेशयेताम्	अनेशयन्त
	अनेशयथाः	अनेशयेथाम्	अनेशयध्वम्
	अनेशये	अनेशयावहि	अनेशयामहि
अ०	अनीनिशत	अनीनिशेताम	अनीनिशन्त
	अनीनिशथाः	अनीनिशेथाम्	अनीनिशध्वम्
	अनीनिशे	अनीनिशावहि	अनीनिशामहि
प०	नेशयाञ्चक्रे	नेशयाञ्चक्राते	नेशयाञ्चक्रिरे
	नेशयाञ्चकृषे	नेशयाञ्चक्राथे	नेशयाञ्चकृढ्वे
	नेशयाञ्चक्रे	नेशयाञ्चकृवहे	नेशयाञ्चकृमहे
	नेशयाम्बभूव । नेशयामास		
आ०	नेशयिषीष्ट	नेशयिषीयास्ताम्	नेशयिषीरन्
	नेशयिषीष्ठाः	नेशयिषीयास्थाम्	नेशयिषीढ्वम् ध्वम्
	नेशयिषीय	नेशयिषीवहि	नेशयिषीमहि
श्व०	नेशयिता	नेशयितारौ	नेशयितारः
	नेशयितासे	नेशयितासाथे	नेशयिताध्वे
	नेशयिताहे	नेशयितास्वहे	नेशयितास्महे
भ०	नेशयिष्यते	नेशयिष्येते	नेशयिष्यन्ते
	नेशयिष्यसे	नेशयिष्येथे	नेशयिष्यध्वे
	नेशयिष्ये	नेशयिष्यावहे	नेशयिष्यामहे
क्रि०	अनेशयिष्यत	अनेशयिष्येताम्	अनेशयिष्यन्त
	अनेशयिष्यथाः	अनेशयिष्येथाम्	अनेशयिष्यध्वम्
	अनेशयिष्ये	अनेशयिष्यावहि	अनेशयिष्यामहि

495 दृशं (दृश्) प्रेक्षणे

व०	दर्शयति	दर्शयतः	दर्शयन्ति
	दर्शयसि	दर्शयथः	दर्शयथ
	दर्शयामि	दर्शयावः	दर्शयामः
स०	दर्शयेत्	दर्शयेताम्	दर्शयेयुः
	दर्शयेः	दर्शयेतम्	दर्शयेत
	दर्शयेयम्	दर्शयेव	दर्शयेम
प०	दर्शयतु	दर्शयतात् दर्शयताम्	दर्शयन्तु
	दर्शय ,,	दर्शयतम्	दर्शयत
	दर्शयाणि	दर्शयाव	दर्शयाम
ह्य०	अदर्शयत्	अदर्शयताम्	अदर्शयन्
	अदर्शयः	अदर्शयतम्	अदर्शयत
	अदर्शयम्	अदर्शयाव	अदर्शयाम
अ०	अदीदृशत्	अदीदृशताम्	अदीदृशन्
	अदीदृशः	अदीदृशतम्	अदीदृशत
	अदीदृशम्	अदीदृशाव	अदीदृशाम
	अददर्शत्	अददर्शताम्	अददर्शन् इ०
प०	दर्शयाञ्चकार	दर्शयाञ्चक्रतुः	दर्शयाञ्चक्रुः
	दर्शयाञ्चकर्थ	दर्शयाञ्चक्रथुः	दर्शयाञ्चक्र
	दर्शयाञ्चकार-चकर	दर्शयाञ्चकृव	दर्शयाञ्चकृम
	दर्शयाम्बभूव । दर्शयामास		
आ०	दर्श्यात्	दर्श्यास्ताम्	दर्श्यासुः
	दर्श्याः	दर्श्यास्तम्	दर्श्यास्त
	दर्श्यासम्	दर्श्यास्व	दर्श्यास्म
श्व०	दर्शयिता	दर्शयितारौ	दर्शयितारः
	दर्शयितासि	दर्शयितास्थः	दर्शयितास्थ
	दर्शयितास्मि	दर्शयितास्वः	दर्शयितास्मः
भ०	दर्शयिष्यति	दर्शयिष्यतः	दर्शयिष्यन्ति
	दर्शयिष्यसि	दर्शयिष्यथः	दर्शयिष्यथ
	दर्शयिष्यामि	दर्शयिष्यावः	दर्शयिष्यामः
क्रि०	अदर्शयिष्यत्	अदर्शयिष्यताम्	अदर्शयिष्यन्
	अदर्शयिष्यः	अदर्शयिष्यतम्	अदर्शयिष्यत
	अदर्शयिष्यम्	अदर्शयिष्याव	अदर्शयिष्याम

व०	दर्शयते	दर्शयेते	दर्शयन्ते
	दर्शयसे	दर्शयेथे	दर्शयध्वे
	दर्शये	दर्शयावहे	दर्शयामहे
स०	दर्शयेत	दर्शयेयाताम्	दर्शयेरन्
	दर्शयेथाः	दर्शयेयाथाम्	दर्शयेध्वम्
	दर्शयेय	दर्शयेवहि	दर्शयेमहि
प०	दर्शयताम्	दर्शयेताम्	दर्शयन्ताम्
	दर्शयस्व	दर्शयेथाम्	दर्शयध्वम्
	दर्शये	दर्शयावहै	दर्शयामहै
ह्य०	अदर्शयत	अदर्शयेताम्	अदर्शयन्त
	अदर्शयथाः	अदर्शयेथाम्	अदर्शयध्वम्
	अदर्शये	अदर्शयावहि	अदर्शयामहि
अ०	अदीदृशत	अदीदृशेताम्	अदीदृशन्त
	अदीदृशथाः	अदीदृशेथाम्	अदीदृशध्वम्
	अदीदृशे	अदीदृशावहि	अदीदृशामहि
प०	दर्शयाञ्चक्रे	दर्शयाञ्चक्राते	दर्शयाञ्चक्रिरे
	दर्शयाञ्चकृषे	दर्शयाञ्चक्राथे	दर्शयाञ्चकृढ्वे
	दर्शयाञ्चक्रे	दर्शयाञ्चकृवहे	दर्शयाञ्चकृमहे
	दर्शयाम्बभूव । दर्शयामास		
आ०	दर्शयिषीष्ट	दर्शयिषीयास्ताम्	दर्शयिषीरन्
	दर्शयिषीष्ठाः	दर्शयिषीयास्थाम	दर्शयिषीढ्वम् ध्वम्
	दर्शयिषीय	दर्शयिषीवहि	दर्शयिषीमहि
श्व०	दर्शयिता	दर्शयितारौ	दर्शयितारः
	दर्शयितासे	दर्शयितासाथे	दर्शयिताध्वे
	दर्शयिताहे	दर्शयितास्वहे	दर्शयितास्महे
भ०	दर्शयिष्यते	दर्शयिष्येते	दर्शयिष्यन्ते
	दर्शयिष्यसे	दर्शयिष्येथे	दर्शयिष्यध्वे
	दर्शयिष्ये	दर्शयिष्यावहे	दर्शयिष्यामहे
क्रि०	अदर्शयिष्यत	अदर्शयिष्येताम्	अदर्शयिष्यन्त
	अदर्शयिष्यथाः	अदर्शयिष्येथाम्	अदर्शयिष्यध्वम्
	अदर्शयिष्ये	अदर्शयिष्यावहि	अदर्शयिष्यामहि

496 दंशं (दशू) दशने

व०	दंशयति	दंशयतः	दंशयन्ति
	दंशयसि	दंशयथः	दंशयथ
	दंशयामि	दंशयावः	दंशयामः
स०	दंशयेत्	दंशयेताम्	दंशयेयुः
	दंशयेः	दंशयेतम्	दंशयेत
	दंशयेयम्	दंशयेव	दंशयेम
प०	दंशयतु	दंशयतात् दंशयताम्	दंशयन्तु
	दंशय	दंशयतात् दंशयतम्	दंशयत
	दंशयानि	दंशयाव	दंशयाम
ह्य०	अदंशयत्	अदंशयताम्	अदंशयन्
	अदंशयः	अदंशयतम्	अदंशयत
	अदंशयम्	अदंशयाव	अदंशयाम
अ०	अददंशत्	अददंशताम्	अददंशन्
	अददंशः	अददंशतम्	अददंशत
	अददंशम्	अददंशाव	अददंशाम
प०	दंशयाञ्चकार	दंशयाञ्चक्रतुः	दंशयाञ्चक्रुः
	दंशयाञ्चकर्थ	दंशयाञ्चक्रथुः	दंशयाञ्चक्र
	दंशयाञ्चकार-चकर	दंशयाञ्चकृव	दंशयाञ्चकृम
	दंशयाम्बभूव । दंशयामास		
आ०	दंश्यात्	दंश्यास्ताम्	दंश्यासुः
	दंश्याः	दंश्यास्तम्	दंश्यास्त
	दंश्यासम्	दंश्यास्व	दंश्यास्म
श्व०	दंशयिता	दंशयितारौ	दंशयितारः
	दंशयितासि	दंशयितास्थः	दंशयितास्थ
	दंशयितास्मि	दंशयितास्वः	दंशयितास्मः
भ०	दंशयिष्यति	दंशयिष्यतः	दंशयिष्यन्ति
	दंशयिष्यसि	दंशयिष्यथः	दंशयिष्यथ
	दंशयिष्यामि	दंशयिष्यावः	दंशयिष्यामः
क्रि०	अदंशयिष्यत्	अदंशयिष्यताम्	अदंशयिष्यन्
	अदंशयिष्यः	अदंशयिष्यतम्	अदंशयिष्यत
	अदंशयिष्यम्	अदंशयिष्याव	अदंशयिष्याम

व०	दंशयते	दंशयेते	दंशयन्ते
	दंशयसे	दंशयेथे	दंशयध्वे
	दंशये	दंशयावहे	दंशयामहे
स०	दंशयेत	दंशयेयाताम्	दंशयेरन्
	दंशयेथाः	दंशयेयाथाम्	दंशयेध्वम्
	दंशयेय	दंशयेवहि	दंशयेमहि
प०	दंशयताम्	दंशयेताम्	दंशयन्ताम्
	दंशयस्व	दंशयेथाम्	दंशयध्वम्
	दंशयै	दंशयावहै	दंशयामहै
ह्य०	अदंशयत	अदंशयेताम्	अदंशयन्त
	अदंशयथाः	अदंशयेथाम्	अदंशयध्वम्
	अदंशये	अदंशयावहि	अदंशयामहि
अ०	अददंशत	अददंशेताम्	अददंशन्त
	अददंशथाः	अददंशेथाम्	अददंशध्वम्
	अददंशे	अददंशावहि	अददंशामहि
प०	दंशयाञ्चक्रे	दंशयाञ्चक्राते	दंशयाञ्चक्रिरे
	दंशयाञ्चकृषे	दंशयाञ्चक्राथे	दंशयाञ्चकृढ्वे
	दंशयाञ्चक्र	दंशयाञ्चकृवहे	दंशयाञ्चकृमहे
	दंशयाम्बभूव । दंशयामास		
आ०	दंशयिषीष्ट	दंशयिषीयास्ताम्	दंशयिषीरन्
	दंशयिषीष्ठाः	दंशयिषीयास्थाम्	दंशयिषीढ्वम् ध्वम्
	दंशयिषीय	दंशयिषीवहि	दंशयिषीमहि
श्व०	दंशयिता	दंशयितारौ	दंशयितारः
	दंशयितासे	दंशयितासाथे	दंशयिताध्वे
	दंशयिताहे	दंशयितास्वहे	दंशयितास्महे
भ०	दंशयिष्यते	दंशयिष्येते	दंशयिष्यन्ते
	दंशयिष्यसे	दंशयिष्येथे	दंशयिष्यध्वे
	दंशयिष्ये	दंशयिष्यावहे	दंशयिष्यामहे
क्रि०	अदंशयिष्यत	अदंशयिष्येताम्	अदंशयिष्यन्त
	अदंशयिष्यथाः	अदंशयिष्येथाम्	अदंशयिष्यध्वम्
	अदंशयिष्ये	अदंशयिष्यावहि	अदंशयिष्यामहि

॥ अथ घान्ता एकचत्वारिंशत् ॥

497 घुषृ (घुष्) शब्दे

व०	घोषयति	घोषयतः	घोषयन्ति
	घोषयसि	घोषयथः	घोषयथ
	घोषयामि	घोषयावः	घोषयामः
स०	घोषयेत्	घोषयेताम्	घोषयेयुः
	घोषयेः	घोषयेतम्	घोषयेत
	घोषयेयम्	घोषयेव	घोषयेम
०	घोषयतु	घोषयतात् घोषयताम्	घोषयन्तु
	घोषय	घोषयतात् घोषयतम्	घोषयत
	घोषयाणि	घोषयाव	घोषयाम
ह्य०	अघोषयत्	अघोषयताम्	अघोषयन्
	अघोषयः	अघोषयतम्	अघोषयत
	अघोषयम्	अघोषयाव	अघोषयाम
अ०	अजूघुषत्	अजूघुषताम्	अजूघुषन्
	अजूघुषः	अजूघुषतम्	अजूघुषत
	अजूघुषम्	अजूघुषाव	अजूघुषाम
प०	घोषयाञ्चकार	घोषयाञ्चक्रतुः	घोषयाञ्चक्रुः
	घोषयाञ्चकर्थ	घोषयाञ्चक्रथुः	घोषयाञ्चक्र
	घोषयाञ्चकार-चकर	घोषयाञ्चकृव	घोषयाञ्चकृम
	घोषयाम्बभूव । घोषयामास		
आ०	घोष्यात्	घोष्यास्ताम्	घोष्यासुः
	घोष्याः	घोष्यास्तम्	घोष्यास्त
	घोष्यासम्	घोष्यास्व	घोष्यास्म
श्व०	घोषयिता	घोषयितारौ	घोषयितारः
	घोषयितासि	घोषयितास्थः	घोषयितास्थ
	घोषयितास्मि	घोषयितास्वः	घोषयितास्मः
भ०	घोषयिष्यति	घोषयिष्यतः	घोषयिष्यन्ति
	घोषयिष्यसि	घोषयिष्यथः	घोषयिष्यथ
	घोषयिष्यामि	घोषयिष्यावः	घोषयिष्यामः
क्रि०	अघोषयिष्यत्	अघोषयिष्यताम्	अघोषयिष्यन्
	अघोषयिष्यः	अघोषयिष्यतम्	अघोषयिष्यत
	अघोषयिष्यम्	अघोषयिष्याव	अघोषयिष्याम

व०	घोषयते	घोषयेते	घोषयन्ते
	घोषयसे	घोषयेथे	घोषयध्वे
	घोषये	घोषयावहे	घोषयामहे
स०	घोषयेत	घोषयेयाताम्	घोषयेरन्
	घोषयेथाः	घोषयेयाथाम्	घोषयेध्वम्
	घोषयेय	घोषयेवहि	घोषयेमहि
प०	घोषयताम्	घोषयेताम्	घोषयन्ताम्
	घोषयस्व	घोषयेथाम्	घोषयध्वम्
	घोषयै	घोषयावहै	घोषयामहै
ह्य०	अघोषयत	अघोषयेताम्	अघोषयन्त
	अघोषयथाः	अघोषयेथाम्	अघोषयध्वम्
	अघोषये	अघोषयावहि	अघोषयामहि
अ०	अजूघुषत	अजूघुषेताम्	अजूघुषन्त
	अजूघुषथाः	अजूघुषेथाम्	अजूघुषध्वम्
	अजूघुषे	अजूघुषावहि	अजूघुषामहि
प०	घोषयाञ्चक्रे	घोषयाञ्चक्राते	घोषयाञ्चक्रिरे
	घोषयाञ्चकृषे	घोषयाञ्चक्राथे	घोषयाञ्चकृढ्वे
	घोषयाञ्चक्रे	घोषयाञ्चकृवहे	घोषयाञ्चकृमहे
	घोषयाम्बभूव । घोषयामास		
आ०	घोषयिषीष्ट	घोषयिषीयास्ताम्	घोषयिषीरन्
	घोषयिषीष्ठाः	घोषयिषीयास्थाम्	घोषयिषीढ्वम् ध्वम्
	घोषयिषीय	घोषयिषीवहि	घोषयिषीमहि
श्व०	घोषयिता	घोषयितारौ	घोषयितारः
	घोषयितासे	घोषयितासाथे	घोषयिताध्वे
	घोषयिताहे	घोषयितास्वहे	घोषयितास्महे
भ०	घोषयिष्यते	घोषयिष्येते	घोषयिष्यन्ते
	घोषयिष्यसे	घोषयिष्येथे	घोषयिष्यध्वे
	घोषयिष्ये	घोषयिष्यावहे	घोषयिष्यामहे
क्रि०	अघोषयिष्यत	अघोषयिष्येताम्	अघोषयिष्यन्त
	अघोषयिष्यथाः	अघोषयिष्येथाम्	अघोषयिष्यध्वम्
	अघोषयिष्ये	अघोषयिष्यावहि	अघोषयिष्यामहि

498 चूष (चूष्) पाने ।

व०	चूषयति	चूषयतः	चूषयन्ति
	चूषयसि	चूषयथः	चूषयथ
	चूषयामि	चूषयावः	चूषयामः
स०	चूषयेत्	चूषयेताम्	चूषयेयुः
	चूषयेः	चूषयेतम्	चूषयेत
	चूषयेयम्	चूषयेव	चूषयेम
प०	चूषयतु	चूषयतात् चूषयताम्	चूषयन्तु
	चूषय	चूषयतात् चूषयतम्	चूषयत
	चूषयाणि	चूषयाव	चूषयाम
ह्य०	अचूषयत्	अचूषयताम्	अचूषयन्
	अचूषयः	अचूषयतम्	अचूषयत
	अचूषयम्	अचूषयाव	अचूषयाम
अ०	अचूचुषत्	अचूचुषताम्	अचूचुषन्
	अचूचुषः	अचूचुषतम्	अचूचुषत
	अचूचुषम्	अचूचुषाव	अचूचुषाम
प०	चूषयाञ्चकार	चूषयाञ्चक्रतुः	चूषयाञ्चक्रुः
	चूषयाञ्चकर्थ	चूषयाञ्चक्रथुः	चूषयाञ्चक्र
	चूषयाञ्चकार-चकर	चूषयाञ्चकृव	चूषयाञ्चकृम
	चूषयाम्बभूव ।	चूषयामास	
आ०	चूष्यात्	चूष्यास्ताम्	चूष्यासुः
	चूष्याः	चूष्यास्तम्	चूष्यास्त
	चूष्यासम्	चूष्यास्व	चूष्यास्म
श्व०	चूषयिता	चूषयितारौ	चूषयितारः
	चूषयितासि	चूषयितास्थः	चूषयितास्थ
	चूषयितास्मि	चूषयितास्वः	चूषयितास्मः
भ०	चूषयिष्यति	चूषयिष्यतः	चूषयिष्यन्ति
	चूषयिष्यसि	चूषयिष्यथः	चूषयिष्यथ
	चूषयिष्यामि	चूषयिष्यावः	चूषयिष्यामः
क्रि०	अचूषयिष्यत्	अचूषयिष्यताम्	अचूषयिष्यन्
	अचूषयिष्यः	अचूषयिष्यतम्	अचूषयिष्यत
	अचूषयिष्यम्	अचूषयिष्याव	अचूषयिष्याम

499 तूष (तूष्) तुष्टौ ।

व०	तूषयति	तूषयतः	तूषयन्ति
	तूषयसि	तूषयथः	तूषयथ
	तूषयामि	तूषयावः	तूषयामः
स०	तूषयेत्	तूषयेताम्	तूषयेयुः
	तूषयेः	तूषयेतम्	तूषयेत
	तूषयेयम्	तूषयेव	तूषयेम
प०	तूषयतु	तूषयतात् तूषयताम्	तूषयन्तु
	तूषय	तूषयतात् तूषयतम्	तूषयत
	तूषयाणि	तूषयाव	तूषयाम
ह्य०	अतूषयत्	अतूषयताम्	अतूषयन्
	अतूषयः	अतूषयतम्	अतूषयत
	अतूषयम्	अतूषयाव	अतूषयाम
अ०	अतूतुषत्	अतूतुषताम्	अतूतुषन्
	अतूतुषः	अतूतुषतम्	अतूतुषत
	अतूतुषम्	अतूतुषाव	अतूतुषाम
प०	तूषयाञ्चकार	तूषयाञ्चक्रतुः	तूषयाञ्चक्रुः
	तूषयाञ्चकर्थ	तूषयाञ्चक्रथुः	तूषयाञ्चक्र
	तूषयाञ्चकार-चकर	तूषयाञ्चकृव	तूषयाञ्चकृम
	तूषयाम्बभूव ।	तूषयामास	
आ०	तूष्यात्	तूष्यास्ताम्	तूष्यासुः
	तूष्याः	तूष्यास्तम्	तूष्यास्त
	तूष्यासम्	तूष्यास्व	तूष्यास्म
श्व०	तूषयिता	तूषयितारौ	तूषयितारः
	तूषयितासि	तूषयितास्थः	तूषयितास्थ
	तूषयितास्मि	तूषयितास्वः	तूषयितास्मः
भ०	तूषयिष्यति	तूषयिष्यतः	तूषयिष्यन्ति
	तूषयिष्यसि	तूषयिष्यथः	तूषयिष्यथ
	तूषयिष्यामि	तूषयिष्यावः	तूषयिष्यामः
क्रि०	अतूषयिष्यत्	अतूषयिष्यताम्	अतूषयिष्यन्
	अतूषयिष्यः	अतूषयिष्यतम्	अतूषयिष्यत
	अतूषयिष्यम्	अतूषयिष्याव	अतूषयिष्याम

॥ अथ आत्मनेपदरूपाणि ॥

व०	तूषयते	तूषयेते	तूषयन्ते
	तूषयसे	तूषयेथे	तूषयध्वे
	तूषये	तूषयावहे	तूषयामहे इत्यादि

500 पूष (पूषू) वृद्धौ ।

व०	पूषयति	पूषयतः	पूषयन्ति
	पूषयसि	पूषयथः	पूषयथ
	पूषयामि	पूषयावः	पूषयामः
स०	पूषयेत्	पूषयेताम्	पूषयेयुः
	पूषयेः	पूषयेतम्	पूषयेत
	पूषयेयम्	पूषयेव	पूषयेम
प०	पूषयतु पूषयतात्	पूषयताम्	पूषयन्तु
	पूषय पूषयतात्	पूषयतम्	पूषयत
	पूषयाणि	पूषयाव	पूषयाम
ह्य०	अपूषयत्	अपूषयताम्	अपूषयन्
	अपूषयः	अपूषयतम्	अपूषयत
	अपूषयम्	अपूषयाव	अपूषयाम
अ०	अपूपुषत्	अपूपुषताम्	अपूपुषन्
	अपूपुषः	अपूपुषतम्	अपूपुषत
	अपूपुषम्	अपूपुषाव	अपूपुषाम
प०	पूषयाञ्चकार	पूषयाञ्चकतुः	पूषयाञ्चकुः
	पूषयाञ्चकर्थ	पूषयाञ्चक्रथुः	पूषयाञ्चक्र
	पूषयाञ्चकार-चकर	पूषयाञ्चकृव	पूषयाञ्चकृम
	पूषयाम्बभूव । पूषयामास		
आ०	पूष्यात्	पूष्यास्ताम्	पूष्यासुः
	पूष्याः	पूष्यास्तम्	पूष्यास्त
	पूष्यासम्	पूष्यास्व	पूष्यास्म
श्व०	पूषयिता	पूषयितारौ	पूषयितारः
	पूषयितासि	पूषयितास्थः	पूषयितास्थ
	पूषयितास्मि	पूषयितास्वः	पूषयितास्मः
भ०	पूषयिष्यति	पूषयिष्यतः	पूषयिष्यन्ति
	पूषयिष्यसि	पूषयिष्यथः	पूषयिष्यथ
	पूषयिष्यामि	पूषयिष्यावः	पूषयिष्यामः
क्रि०	अपूषयिष्यत्	अपूषयिष्यताम्	अपूषयिष्यन्
	अपूषयिष्यः	अपूषयिष्यतम्	अपूषयिष्यत
	अपूषयिष्यम्	अपूषयिष्याव	अपूषयिष्याम

व०	पूषयते	पूषयेते	पूषयन्ते
	पूषयसे	पूषयेथे	पूषयध्वे
	पूषये	पूषयावहे	पूषयामहे
स०	पूषयेत	पूषयेयाताम्	पूषयेरन्
	पूषयेथाः	पूषयेयाथाम्	पूषयेध्वम्
	पूषयेय	पूषयेवहि	पूषयेमहि
प०	पूषयताम्	पूषयेताम्	पूषयन्ताम्
	पूषयस्व	पूषयेथाम्	पूषयध्वम्
	पूषायै	पूषयावहै	पूषयामहै
ह्य०	अपूषयत	अपूषयेताम्	अपूषयन्त
	अपूषयथाः	अपूषयेथाम्	अपूषयध्वम्
	अपूषये	अपूषयावहि	अपूषयामहि
अ०	अपूपुषत	अपूपुषेताम्	अपूपुषन्त
	अपूपुषथाः	अपूपुषेथाम्	अपूपुषध्वम्
	अपूपुषे	अपूपुषावहि	अपूपुषामहि
प०	पूषयाञ्चक्रे	पूषयाञ्चक्राते	पूषयाञ्चक्रिरे
	पूषयाञ्चकृषे	पूषयाञ्चक्राथे	पूषयाञ्चकृढ्वे
	पूषयाञ्चक्रे	पूषयाञ्चकृवहे	पूषयाञ्चकृमहे
	पूषयाम्बभूव । पूषयामास		
आ०	पूषयिषीष्ट	पूषयिषीयास्ताम्	पूषयिषीरन्
	पूषयिषीष्ठाः	पूषयिषीयास्थाम्	पूषयिषीढ्वम् ध्वम्
	पूषयिषीय	पूषयिषीवहि	पूषयिषीमहि
श्व०	पूषयिता	पूषयितारौ	पूषयितारः
	पूषयितासे	पूषयितासाथे	पूषयिताध्वे
	पूषयिताहे	पूषयितास्वहे	पूषयितास्महे
भ०	पूषयिष्यते	पूषयिष्येते	पूषयिष्यन्ते
	पूषयिष्यसे	पूषयिष्येथे	पूषयिष्यध्वे
	पूषयिष्ये	पूषयिष्यावहे	पूषयिष्यामहे
क्रि०	अपूषयिष्यत	अपूषयिष्येताम्	अपूषयिष्यन्त
	अपूषयिष्यथाः	अपूषयिष्येथाम्	अपूषयिष्यध्वम्
	अपूषयिष्ये	अपूषयिष्यावहि	अपूषयिष्यामहि

501 लुष (लुष्) स्तेये ।

व०	लोषयति	लोषयतः	लोषयन्ति
	लोषयसि	लोषयथः	लोषयथ
	लोषयामि	लोषयावः	लोषयामः
स०	लोषयेत्	लोषयेताम्	लोषयेयुः
	लोषयेः	लोषयेतम्	लोषयेत
	लोषयेयम्	लोषयेव	लोषयेम
प०	लोषयतु	लोषयतात् लोषयताम्	लोषयन्तु
	लोषय	लोषयतात् लोषयतम्	लोषयत
	लोषयाणि	लोषयाव	लोषयाम
ह्य०	अलोषयत्	अलोषयताम्	अलोषयन्
	अलोषयः	अलोषयतम्	अलोषयत
	अलोषयम्	अलोषयाव	अलोषयाम
अ०	अलूलुषत्	अलूलुषताम्	अलूलुषन्
	अलूलुषः	अलूलुषतम्	अलूलुषत
	अलूलुषम्	अलूलुषाव	अलूलुषाम
प०	लोषयाञ्चकार	लोषयाञ्चकतुः	लोषयाञ्चक्रुः
	लोषयाञ्चकर्थ	लोषयाञ्चक्रथुः	लोषयाञ्चक्र
	लोषयाञ्चकार-चकर	लोषयाञ्चकृव	लोषयाञ्चकृम
	लोषयाम्बभूव । लोषयामास		
आ०	लोष्यात्	लोष्यास्ताम्	लोष्यासुः
	लोष्याः	लोष्यास्तम्	लोष्यास्त
	लोष्यासम्	लोष्यास्व	लोष्यास्म
श्व०	लोषयिता	लोषयितारौ	लोषयितारः
	लोषयितासि	लोषयितास्थः	लोषयितास्थ
	लोषयितास्मि	लोषयितास्वः	लोषयितास्मः
भ०	लोषयिष्यति	लोषयिष्यतः	लोषयिष्यन्ति
	लोषयिष्यसि	लोषयिष्यथः	लोषयिष्यथ
	लोषयिष्यामि	लोषयिष्यावः	लोषयिष्यामः
क्रि०	अलोषयिष्यत्	अलोषयिष्यताम्	अलोषयिष्यन्
	अलोषयिष्यः	अलोषयिष्यतम्	अलोषयिष्यत
	अलोषयिष्यम्	अलोषयिष्याव	अलोषयिष्याम

व०	लोषयते	लोषयेते	लोषयन्ते
	लोषयसे	लोषयेथे	लोषयध्वे
	लोषये	लोषयावहे	लोषयामहे
स०	लोषयेत	लोषयेयाताम्	लोषयेरन्
	लोषयेथाः	लोषयेयाथाम्	लोषयेध्वम्
	लोषयेय	लोषयेवहि	लोषयेमहि
प०	लोषयताम्	लोषयेतताम्	लोषयन्ताम्
	लोषयस्व	लोषयेथाम्	लोषयध्वम्
	लोषयै	लोषयावहै	लोषयामहै
ह्य०	अलोषयत	अलोषयेताम्	अलोषयन्त
	अलोषयथाः	अलोषयेथाम्	अलोषयध्वम्
	अलोषये	अलोषयावहि	अलोषयामहि
अ०	अलूलुषत	अलूलुषेताम्	अलूलुषन्त
	अलूलुषथाः	अलूलुषेथाम्	अलूलुषध्वम्
	अलूलुषे	अलूलुषावहि	अलूलुषामहि
प०	लोषयाञ्चक्रे	लोषयाञ्चक्राते	लोषयाञ्चक्रिरे
	लोषयाञ्चकृषे	लोषयाञ्चक्राथे	लोषयाञ्चकृढ्वे
	लोषयाञ्चक्रे	लोषयाञ्चकृवहे	लोषयाञ्चकृमहे
	लोषयाम्बभूव । लोषयामास		
आ०	लोषयिषीष्ट	लोषयिषीयास्ताम	लोषयिषीरन्
	लोषयिषीष्टाः	लोषयिषीयास्थाम्	लोषयिषीढवम् ध्वम्
	लोषयिषीय	लोषयिषीवहि	लोषयिषीमहि
श्व०	लोषयिता	लोषयितारौ	लोषयितारः
	लोषयितासे	लोषयितासाथे	लोषयिताध्वे
	लोषयिताहे	लोषयितास्वहे	लोषयितास्महे
भ०	लोषयिष्यते	लोषयिष्येते	लोषयिष्यन्ते
	लोषयिष्यसे	लोषयिष्येथे	लोषयिष्यध्वे
	लोषयिष्ये	लोषयिष्यावहे	लोषयिष्यामहे
क्रि०	अलोषयिष्यत	अलोषयिष्येताम्	अलोषयिष्यन्त
	अलोषयिष्यथाः	अलोषयिष्यथाम्	अलोषयिष्यध्वम्
	अलोषयिष्ये	अलोषयिष्यावहि	अलोषयिष्यामहि

502 मूष (मूष्) स्तेये ।

व०	मूषयति	मूषयतः	मूषयन्ति
	मूषयसि	मूषयथः	मूषयथ
	मूषयामि	मूषयावः	मूषयामः
स०	मूषयेत्	मूषयेताम्	मूषयेयुः
	मूषयेः	मूषयेतम्	मूषयेत
	मूषयेयम्	मूषयेव	मूषयेम
प०	मूषयतु	मूषयतात् मूषयताम्	मूषयन्तु
	मूषय	मूषयतात् मूषयतम्	मूषयत
	मूषयाणि	मूषयाव	मूषयाम
ह्य०	अमूषयत्	अमूषयताम्	अमूषयन्
	अमूषयः	अमूषयतम्	अमूषयत
	अमूषयम्	अमूषयाव	अमूषयाम
अ०	अमूमुषत्	अमूमुषताम्	अमूमुषन्
	अमूमुषः	अमूमुषतम्	अमूमुषत
	अमूमुषम्	अमूमुषाव	अमूमुषाम
प०	मूषयाञ्चकार	मूषयाञ्चक्रतुः	मूषयाञ्चक्रुः
	मूषयाञ्चकर्थ	मूषयाञ्चक्रथुः	मूषयाञ्चक्र
	मूषयाञ्चकार-चकर	मूषयाञ्चकृव	मूषयाञ्चकृम
	मूषयाम्बभूव । मूषयामास		
आ०	मूष्यात्	मूष्यास्ताम्	मूष्यासुः
	मूष्याः	मूष्यास्तम्	मूष्यास्त
	मूष्यासम्	मूष्यास्व	मूष्यास्म
श्व०	मूषयिता	मूषयितारौ	मूषयितारः
	मूषयितासि	मूषयितास्थः	मूषयितास्थ
	मूषयितास्मि	मूषयितास्वः	मूषयितास्मः
भ०	मूषयिष्यति	मूषयिष्यतः	मूषयिष्यन्ति
	मूषयिष्यसि	मूषयिष्यथः	मूषयिष्यथ
	मूषयिष्यामि	मूषयिष्यावः	मूषयिष्यामः
क्रि०	अमूषयिष्यत्	अमूषयिष्यताम्	अमूषयिष्यन्
	अमूषयिष्यः	अमूषयिष्यतम्	अमूषयिष्यत
	अमूषयिष्यम्	अमूषयिष्याव	अमूषयिष्याम

व०	मूषयते	मूषयेते	मूषयन्ते
	मूषयसे	मूषयेथे	मूषयध्वे
	मूषये	मूषयावहे	मूषयामहे
स०	मूषयेत	मूषयेयाताम्	मूषयेरन्
	मूषयेथाः	मूषयेयाथाम्	मूषयेध्वम्
	मूषयेय	मूषयेवहि	मूषयेमहि
प०	मूषयताम्	मूषयेताम्	मूषयन्ताम्
	मूषयस्व	मूषयेथाम्	मूषयध्वम्
	मूषयै	मूषयावहै	मूषयामहै
ह्य०	अमूषयत	अमूषयेताम्	अमूषयन्त
	अमूषयथाः	अमूषयेथाम्	अमूषयध्वम्
	अमूषये	अमूषयावहि	अमूषयामहि
अ०	अमूमुषत	अमूमुषेताम्	अमूमुषन्त
	अमूमुषथाः	अमूमुषेथाम्	अमूमुषध्वम्
	अमूमुषे	अमूमुषावहि	अमूमुषामहि
प०	मूषयाञ्चक्रे	मूषयाञ्चक्राते	मूषयाञ्चक्रिरे
	मूषयाञ्चकृषे	मूषयाञ्चक्राथे	मूषयाञ्चकृढ्वे
	मूषयाञ्चक्रे	मूषयाञ्चकृवहे	मूषयाञ्चकृमहे
	मूषयाम्बभूव । मूषयामास		
आ०	मूषयिषीष्ट	मूषयिषीयास्ताम्	मूषयिषीरन्
	मूषयिषीष्ठाः	मूषयिषीयास्थाम्	मूषयिषीढ्वम् ध्वम्
	मूषयिषीय	मूषयिषीवहि	मूषयिषीमहि
श्व०	मूषयिता	मूषयितारौ	मूषयितारः
	मूषयितासे	मूषयितासाथे	मूषयिताध्वे
	मूषयिताहे	मूषयितास्वहे	मूषयितास्महे
भ०	मूषयिष्यते	मूषयिष्येते	मूषयिष्यन्ते
	मूषयिष्यसे	मूषयिष्येथे	मूषयिष्यध्वे
	मूषयिष्ये	मूषयिष्यावहे	मूषयिष्यामहे
क्रि०	अमूषयिष्यत	अमूषयिष्येताम्	अमूषयिष्यन्त
	अमूषयिष्यथाः	अमूषयिष्येथाम्	अमूषयिष्यध्वम्
	अमूषयिष्ये	अमूषयिष्यावहि	अमूषयिष्यामहि

503 षूष (सूष्) प्रसवे ।

व०	सूषयति	सूषयतः	सूषयन्ति
	सूषयसि	सूषयथः	सूषयथ
	सूषयामि	सूषयावः	सूषयामः
स०	सूषयेत्	सूषयेताम्	सूषयेयुः
	सूषयेः	सूषयेतम्	सूषयेत
	सूषयेयम्	सूषयेव	सूषयेम
प०	सूषयतु	सूषयतात् सूषयताम्	सूषयन्तु
	सूषय	सूषयतात् सूषयतम्	सूषयत
	सूषयाणि	सूषयाव	सूषयाम
ह्य०	असूषयत्	असूषयताम्	असूषयन्
	असूषयः	असूषयतम्	असूषयत
	असूषयम्	असूषयाव	असूषयाम
अ०	असूषुषत्	असूषुषताम्	असूषुषन्
	असूषुषः	असूषुषतम्	असूषुषत
	असूषुषम्	असूषुषाव	असूषुषाम
प०	सूषयाञ्चकार	सूषयाञ्चक्रतुः	सूषयाञ्चक्रुः
	सूषयाञ्चकर्थ	सूषयाञ्चक्रथुः	सूषयाञ्चक्र
	सूषयाञ्चकार-चकर	सूषयाञ्चकृव	सूषयाञ्चकृम
	सूषयाम्बभूव । सूषयामास		
आ०	सूष्यात्	सूष्यास्ताम्	सूष्यासुः
	सूष्याः	सूष्यास्तम्	सूष्यास्त
	सूष्यासम्	सूष्यास्व	सूष्यास्म
श्व०	सूषयिता	सूषयितारौ	सूषयितारः
	सूषयितासि	सूषयितास्थः	सूषयितास्थ
	सूषयितास्मि	सूषयितास्वः	सूषयितास्मः
भ०	सूषयिष्यति	सूषयिष्यतः	सूषयिष्यन्ति
	सूषयिष्यसि	सूषयिष्यथः	सूषयिष्यथ
	सूषयिष्यामि	सूषयिष्यावः	सूषयिष्यामः
क्रि०	असूषयिष्यत्	असूषयिष्यताम्	असूषयिष्यन्
	असूषयिष्यः	असूषयिष्यतम्	असूषयिष्यत
	असूषयिष्यम्	असूषयिष्याव	असूषयिष्याम

व०	सूषयते	सूषयेते	सूषयन्ते
	सूषयसे	सूषयेथे	सूषयध्वे
	सूषये	सूषयावहे	सूषयामहे
स०	सूषयेत	सूषयेयाताम्	सूषयेरन्
	सूषयेथाः	सूषयेयाथाम्	सूषयेध्वम्
	सूषयेय	सूषयेवहि	सूषयेमहि
प०	सूषयताम्	सूषयेताम्	सूषयन्ताम्
	सूषयस्व	सूषयेथाम्	सूषयध्वम्
	सूषयै	सूषयावहै	सूषयामहै
ह्य०	असूषयत	असूषयेताम्	असूषयन्त
	असूषयथाः	असूषयेथाम्	असूषयध्वम्
	असूषये	असूषयावहि	असूषयामहि
अ०	असूषुषत	असूषुषेताम्	असूषुषन्त
	असूषुषथाः	असूषुषेथाम्	असूषुषध्वम्
	असूषुषे	असूषुषावहि	असूषुषामहि
प०	सूषयाञ्चक्रे	सूषयाञ्चक्राते	सूषयाञ्चक्रिरे
	सूषयाञ्चकृषे	सूषयाञ्चक्राथे	सूषयाञ्चकृढ्वे
	सूषयाञ्चक्रे	सूषयाञ्चकृवहे	सूषयाञ्चकृमहे
	सूषयाम्बभूव । सूषयामास		
आ०	सूषयिषीष्ट	सूषयिषीयास्ताम्	सूषयिषीरन्
	सूषयिषीष्ठाः	सूषयिषीयास्थाम्	सूषयिषीढ्वम् ध्वम्
	सूषयिषीय	सूषयिषीवहि	सूषयिषीमहि
श्व०	सूषयिता	सूषयितारौ	सूषयितारः
	सूषयितासे	सूषयितासाथे	सूषयिताध्वे
	सूषयिताहे	सूषयितास्वहे	सूषयितास्महे
भ०	सूषयिष्यते	सूषयिष्येते	सूषयिष्यन्ते
	सूषयिष्यसे	सूषयिष्येथे	सूषयिष्यध्वे
	सूषयिष्ये	सूषयिष्यावहे	सूषयिष्यामहे
क्रि०	असूषयिष्यत	असूषयिष्येताम्	असूषयिष्यन्त
	असूषयिष्यथाः	असूषयिष्येथाम्	असूषयिष्यध्वम्
	असूषयिष्ये	असूषयिष्यावहि	असूषयिष्यामहि

504 ऊष (ऊष्) रुजायाम् ।

व०	ऊषयति	ऊषयतः	ऊषयन्ति
	ऊषयसि	ऊषयथः	ऊषयथ
	ऊषयामि	ऊषयावः	ऊषयामः
स०	ऊषयेत्	ऊषयेताम्	ऊषयेयुः
	ऊषयेः	ऊषयेतम्	ऊषयेत
	ऊषयेयम्	ऊषयेव	ऊषयेम
प०	ऊषयतु	ऊषयतात् ऊषयताम्	ऊषयन्तु
	ऊषय	ऊषयतात् ऊषयतम्	ऊषयत
	ऊषयाणि	ऊषयाव	ऊषयाम
ह्य०	औषयत्	औषयताम्	औषयन्
	औषयः	औषयतम	औषयत
	औषयम्	औषयाव	औषयाम
अ०	औषिषत्	औषिषताम्	औषिषन्
	औषिषः	औषिषतम्	औषिषत
	औषिषम्	औषिषाव	औषिषाम
प०	ऊषयाञ्चकार	ऊषयाञ्चक्रतुः	ऊषयाञ्चक्रुः
	ऊषयाञ्चकर्थ	ऊषयाञ्चक्रथुः	ऊषयाञ्चक्र
	ऊषयाञ्चकार-चकर	ऊषयाञ्चकृव	ऊषयाञ्चकृम
	ऊषयाम्बभूव । ऊषयामास		
आ०	ऊष्यात्	ऊष्यास्ताम्	ऊष्यासुः
	ऊष्याः	ऊष्यास्तम्	ऊष्यास्त
	ऊष्यासम्	ऊष्यास्व	ऊष्यास्म
श्व०	ऊषयिता	ऊषयितारौ	ऊषयितारः
	ऊषयितासि	ऊषयितास्थः	ऊषयितास्थ
	ऊषयितास्मि	ऊषयितास्वः	ऊषयितास्मः
भ०	ऊषयिष्यति	ऊषयिष्यतः	ऊषयिष्यन्ति
	ऊषयिष्यसि	ऊषयिष्यथः	ऊषयिष्यथ
	ऊषयिष्यामि	ऊषयिष्यावः	ऊषयिष्यामः
क्रि०	औषयिष्यत्	औषयिष्यताम्	औषयिष्यन्
	औषयिष्यः	औषयिष्यतम्	औषयिष्यत
	औषयिष्यम्	औषयिष्याव	औषयिष्याम

व०	ऊषयते	ऊषयेते	ऊषयन्ते
	ऊषयसे	ऊषयेथे	ऊषयध्वे
	ऊषये	ऊषयावहे	ऊषयामहे
स०	ऊषयेत	ऊषयेयाताम्	ऊषयेरन्
	ऊषयेथाः	ऊषयेयाथाम्	ऊषयेध्वम्
	ऊषयेय	ऊषयेवहि	ऊषयेमहि
प०	ऊषयताम्	ऊषयेताम्	ऊषयन्ताम्
	ऊषयस्व	ऊषयेथाम्	ऊषयध्वम्
	ऊषय	ऊषयावहै	ऊषयामहै
ह्य०	औषयत	औषयेताम्	औषयन्त
	औषयथाः	औषयेथाम्	औषयध्वम्
	औषये	औषयावहि	औषयामहि
अ०	औषिषत	औषिषेताम्	औषिषन्त
	औषिषथाः	औषिषेथाम्	औषिषध्वम्
	औषिषे	औषिषावहि	औषिषामहि
प०	ऊषयाञ्चक्रे	ऊषयाञ्चक्राते	ऊषयाञ्चक्रिरे
	ऊषयाञ्चकृषे	ऊषयाञ्चक्राथे	ऊषयाञ्चकृढ्वे
	ऊषयाञ्चक्रे	ऊषयाञ्चकृवहे	ऊषयाञ्चकृमहे
	ऊषयाम्बभूव । ऊषयामास		
आ०	ऊषयिषीष्ट	ऊषयिषीयास्ताम्	ऊषयिषीरन्
	ऊषयिषीष्ठाः	ऊषयिषीयास्थाम्	ऊषयिषीढ्वम् ध्वम्
	ऊषयिषीय	ऊषयिषीवहि	ऊषयिषीमहि
श्व०	ऊषयिता	ऊषयितारौ	ऊषयितारः
	ऊषयितासे	ऊषयितासाथे	ऊषयिताध्वे
	ऊषयिताहे	ऊषयितास्वहे	ऊषयितास्महे
भ०	ऊषयिष्यते	ऊषयिष्येते	ऊषयिष्यन्ते
	ऊषयिष्यसे	ऊषयिष्येथे	ऊषयिष्यध्वे
	ऊषयिष्ये	ऊषयिष्यावहे	ऊषयिष्यामहे
क्रि०	औषयिष्यत	औषयिष्येताम्	औषयिष्यन्त
	औषयिष्यथाः	औषयिष्येथाम्	औषयिष्यध्वम्
	औषयिष्ये	औषयिष्यावहि	औषयिष्यामहि

505 ईष (ईषू) ऊर्च्छे

व०	ईषयति	ईषयतः	ईषयन्ति
	ईषयसि	ईषयथः	ईषयथ
	ईषयामि	ईषयावः	ईषयामः
स०	ईषयेत्	ईषयेताम्	ईषयेयुः
	ईषयेः	ईषयेतम्	ईषयेत
	ईषयेयम्	ईषयेव	ईषयेम
प०	ईषयतु	ईषयतात् ईषयताम्	ईषयन्तु
	ईषय	ईषयतात् ईषयतम्	ईषयत
	ईषयाणि	ईषयाव	ईषयाम
ह्य०	ऐषयत्	ऐषयताम्	ऐषयन्
	ऐषयः	ऐषयतम्	ऐषयत
	ऐषयम्	ऐषयाव	ऐषयाम
अ०	ऐषिषत्	ऐषिषताम्	ऐषिषन्
	ऐषिषः	ऐषिषतम्	ऐषिषत
	ऐषिषम्	ऐषिषाव	ऐषिषाम
प०	ईषयाञ्चकार	ईषयाञ्चक्रतुः	ईषयाञ्चक्रुः
	ईषयाञ्चकर्थ	ईषयाञ्चक्रथुः	ईषयाञ्चक्र
	ईषयाञ्चकार-चकर	ईषयाञ्चकृव	ईषयाञ्चकृम
	ईषयाम्बभूव । ईषयामास		
आ०	ईष्यात्	ईष्यास्ताम्	ईष्यासुः
	ईष्याः	ईष्यास्तम्	ईष्यास्त
	ईष्यासम्	ईष्यास्व	ईष्यास्म
श्व०	ईषयिता	ईषयितारौ	ईषयितारः
	ईषयितासि	ईषयितास्थः	ईषयितास्थ
	ईषयितास्मि	ईषयितास्वः	ईषयितास्मः
भ०	ईषयिष्यति	ईषयिष्यतः	ईषयिष्यन्ति
	ईषयिष्यसि	ईषयिष्यथः	ईषयिष्यथ
	ईषयिष्यामि	ईषयिष्यावः	ईषयिष्यामः
क्रि०	ऐषयिष्यत्	ऐषयिष्यताम्	ऐषयिष्यन्
	ऐषयिष्यः	ऐषयिष्यतम्	ऐषयिष्यत
	ऐषयिष्यम्	ऐषयिष्याव	ऐषयिष्याम

व०	ईषयते	ईषयेते	ईषयन्ते
	ईषयसे	ईषयेथे	ईषयध्वे
	ईषये	ईषयावहे	ईषयामहे
स०	ईषयेत	ईषयेयाताम्	ईषयेरन्
	ईषयेथाः	ईषयेयाथाम्	ईषयेध्वम्
	ईषयेय	ईषयेवहि	ईषयेमहि
प०	ईषयताम्	ईषयेताम्	ईषयन्ताम्
	ईषयस्व	ईषयेथाम्	ईषयध्वम्
	ईषयै	ईषयावहै	ईषयामहै
ह्य०	ऐषयत	ऐषयेताम्	ऐषयन्त
	ऐषयथाः	ऐषयेथाम्	ऐषयध्वम्
	ऐषये	ऐषयावहि	ऐषयामहि
अ०	ऐषिषत	ऐषिषेताम्	ऐषिषन्त
	ऐषिषथाः	ऐषिषेथाम्	ऐषिषध्वम्
	ऐषिषे	ऐषिषावहि	ऐषिषामहि
प०	ईषयाञ्चक्रे	ईषयाञ्चक्राते	ईषयाञ्चक्रिरे
	ईषयाञ्चकृषे	ईषयाञ्चक्राथे	ईषयाञ्चकृढ्वे
	ईषयाञ्चक्रे	ईषयाञ्चकृवहे	ईषयाञ्चकृमहे
	ईषयाम्बभूव । ईषयामास		
आ०	ईषयिषीष्ट	ईषयिषीयास्ताम	ईषयिषीरन्
	ईषयिषीष्ठाः	ईषयिषीयास्थाम	ईषयिषीढ्वम् ध्वम्
	ईषयिषीय	ईषयिषीवहि	ईषयिषीमहि
श्व०	ईषयिता	ईषयितारौ	ईषयितारः
	ईषयितासे	ईषयितासाथे	ईषयिताध्वे
	ईषयिताहे	ईषयितास्वहे	ईषयितास्महे
भ०	ईषयिष्यते	ईषयिष्येते	ईषयिष्यन्ते
	ईषयिष्यसे	ईषयिष्येथे	ईषयिष्यध्वे
	ईषयिष्ये	ईषयिष्यावहे	ईषयिष्यामहे
क्रि०	ऐषयिष्यत	ऐषयिष्येताम्	ऐषयिष्यन्त
	ऐषयिष्यथाः	ऐषयिष्येथाम्	ऐषयिष्यध्वम्
	ऐषयिष्ये	ऐषयिष्यावहि	ऐषयिष्यामहि

506 कृषं (कृष्) विलेखने ।

व०	कर्षयति	कर्षयतः	कर्षयन्ति
	कर्षयसि	कर्षयथः	कर्षयथ
	कर्षयामि	कर्षयावः	कर्षयामः
स०	कर्षयेत्	कर्षयेताम्	कर्षयेयुः
	कर्षयेः	कर्षयेतम्	कर्षयेत
	कर्षयेयम्	कर्षयेव	कर्षयेम
प०	कर्षयतु	कर्षयतात् कर्षयताम्	कर्षयन्तु
	कर्षय	कर्षयतात् कर्षयतम्	कर्षयत
	कर्षयाणि	कर्षयाव	कर्षयाम
ह्य०	अकर्षयत्	अकर्षयताम्	अकर्षयन्
	अकर्षयः	अकर्षयतम्	अकर्षयत
	अकर्षयम्	अकर्षयाव	अकर्षयाम
अ०	अचीकृषत्	अचीकृषताम्	अचीकृषन्
	अचीकृषः	अचीकृषतम्	अचीकृषत
	अचीकृषम्	अचीकृषाव	अचीकृषाम
	अचकर्षत्	अचकर्षताम्	अचकर्षन् इ०
प०	कर्षयाञ्चकार	कर्षयाञ्चक्रतुः	कर्षयाञ्चक्रुः
	कर्षयाञ्चकर्थ	कर्षयाञ्चक्रथुः	कर्षयाञ्चक्र
	कर्षयाञ्चकार-चकर	कर्षयाञ्चकृव	कर्षयाञ्चकृम
	कर्षयाम्बभूव । कर्षयामास		
आ०	कर्ष्यात्	कर्ष्यास्ताम्	कर्ष्यासुः
	कर्ष्याः	कर्ष्यास्तम्	कर्ष्यास्त
	कर्ष्यासम्	कर्ष्यास्व	कर्ष्यास्म
श्व०	कर्षयिता	कर्षयितारौ	कर्षयितारः
	कर्षयितासि	कर्षयितास्थः	कर्षयितास्थ
	कर्षयितास्मि	कर्षयितास्वः	कर्षयितास्मः
भ०	कर्षयिष्यति	कर्षयिष्यतः	कर्षयिष्यन्ति
	कर्षयिष्यसि	कर्षयिष्यथः	कर्षयिष्यथ
	कर्षयिष्यामि	कर्षयिष्यावः	कर्षयिष्यामः
क्रि०	अकर्षयिष्यत्	अकर्षयिष्यताम्	अकर्षयिष्यन्
	अकर्षयिष्यः	अकर्षयिष्यतम्	अकर्षयिष्यत
	अकर्षयिष्यम्	अकर्षयिष्याव	अकर्षयिष्याम

व०	कर्षयते	कर्षयेते	कर्षयन्ते
	कर्षयसे	कर्षयेथे	कर्षयध्वे
	कर्षये	कर्षयावहे	कर्षयामहे
स०	कर्षयेत	कर्षयेयाताम्	कर्षयेरन्
	कर्षयेथाः	कर्षयेयाथाम्	कर्षयेध्वम्
	कर्षयेय	कर्षयेवहि	कर्षयेमहि
प०	कर्षयताम्	कर्षयेताम्	कर्षयन्ताम्
	कर्षयस्व	कर्षयेथाम्	कर्षयध्वम्
	कर्षयै	कर्षयावहै	कर्षयामहै
ह्य०	अकर्षयत	अकर्षयेताम्	अकर्षयन्त
	अकर्षयथाः	अकर्षयेथाम्	अकर्षयध्वम्
	अकर्षये	अकर्षयावहि	अकर्षयामहि
अ०	अचीकृषत	अचीकृषेताम्	अचीकृषन्त
	अचीकृषथाः	अचीकृषेथाम्	अचीकृषध्वम्
	अचीकृषे	अचीकृषावहि	अचीकृषामहि
	अचकर्षत	अचकर्षेताम्	अचकर्षन्त इ०
प०	कर्षयाञ्चक्रे	कर्षयाञ्चक्राते	कर्षयाञ्चक्रिरे
	कर्षयाञ्चकृषे	कर्षयाञ्चक्राथे	कर्षयाञ्चकृढ्वे
	कर्षयाञ्चक्रे	कर्षयाञ्चकृवहे	कर्षयाञ्चकृमहे
	कर्षयाम्बभूव । कर्षयामास		
आ०	कर्षयिषीष्ट	कर्षयिषीयास्ताम्	कर्षयिषीरन्
	कर्षयिषीष्ठाः	कर्षयिषीयास्थाम्	कर्षयिषीढ्वम् ध्वम्
	कर्षयिषीय	कर्षयिषीवहि	कर्षयिषीमहि
श्व०	कर्षयिता	कर्षयितारौ	कर्षयितारः
	कर्षयितासे	कर्षयितासाथे	कर्षयिताध्वे
	कर्षयिताहे	कर्षयितास्वहे	कर्षयितास्महे
भ०	कर्षयिष्यते	कर्षयिष्येते	कर्षयिष्यन्ते
	कर्षयिष्यसे	कर्षयिष्येथे	कर्षयिष्यध्वे
	कर्षयिष्ये	कर्षयिष्यावहे	कर्षयिष्यामहे
क्रि०	अकर्षयिष्यत	अकर्षयिष्येताम्	अकर्षयिष्यन्त
	अकर्षयिष्यथाः	अकर्षयिष्येथाम्	अकर्षयिष्यध्वम्
	अकर्षयिष्ये	अकर्षयिष्यावहि	अकर्षयिष्यामहि

507 कष (कष्) हिंसायाम्

व०	काषयति	काषयतः	काषयन्ति
	काषयसि	काषयथः	काषयथ
	काषयामि	काषयावः	काषयामः
स०	काषयेत्	काषयेताम्	काषयेयुः
	काषयेः	काषयेतम्	काषयेत
	काषयेयम्	काषयेव	काषयेम
प०	काषयतु	काषयतात् काषयताम्	काषयन्तु
	काषय	काषयतात् काषयतम्	काषयत
	काषयाणि	काषयाव	काषयाम
ह्य०	अकाषयत्	अकाषयताम्	अकाषयन्
	अकाषयः	अकाषयतम्	अकाषयत
	अकाषयम्	अकाषयाव	अकाषयाम
अ०	अचीकषत्	अचीकषताम्	अचीकषन्
	अचीकषः	अचीकषतम्	अचीकषत
	अचीकषम्	अचीकषाव	अचीकषाम
	~~अचकर्षत्~~	~~अचकर्षताम्~~	~~अचकर्षन्~~ इ०
प०	काषयाञ्चकार	काषयाञ्चक्रतुः	काषयाञ्चक्रुः
	काषयाञ्चकर्थ	काषयाञ्चक्रथुः	काषयाञ्चक्र
	काषयाञ्चकार-चकर	काषयाञ्चकृव	काषयाञ्चकृम
	काषयाम्बभूव ।	काषयामास	
आ०	काष्यात्	काष्यास्ताम्	काष्यासुः
	काष्याः	काष्यास्तम्	काष्यास्त
	काष्यासम्	काष्यास्व	काष्यास्म
श्व०	काषयिता	काषयितारौ	काषयितारः
	काषयितासि	काषयितास्थः	काषयितास्थ
	काषयितास्मि	काषयितास्वः	काषयितास्मः
भ०	काषयिष्यति	काषयिष्यतः	काषयिष्यन्ति
	काषयिष्यसि	काषयिष्यथः	काषयिष्यथ
	काषयिष्यामि	काषयिष्यावः	काषयिष्यामः
क्रि०	अकाषयिष्यत्	अकाषयिष्यताम्	अकाषयिष्यन्
	अकाषयिष्यः	अकाषयिष्यतम्	अकाषयिष्यत
	अकाषयिष्यम्	अकाषयिष्याव	अकाषयिष्याम

व०	काषयते	काषयेते	काषयन्ते
	काषयसे	काषयेथे	काषयध्वे
	काषये	काषयावहे	काषयामहे
स०	काषयेत	काषयेयाताम्	काषयेरन्
	काषयेथाः	काषयेयाथाम्	काषयेध्वम्
	काषयेय	काषयेवहि	काषयेमहि
प०	काषयताम्	काषयेताम्	काषयन्ताम्
	काषयस्व	काषयेथाम्	काषयध्वम्
	काषयै	काषयावहै	काषयामहै
ह्य०	अकाषयत	अकाषयेताम्	अकाषयन्त
	अकाषयथाः	अकाषयेथाम्	अकाषयध्वम्
	अकाषये	अकाषयावहि	अकाषयामहि
अ०	अचीकषत	अचीकषेताम्	अचीकषन्त
	अचीकषथाः	अचीकषेथाम्	अचीकषध्वम्
	अचीकषे	अचीकषावहि	अचीकषामहि
	~~अचकर्षत~~	~~अचकर्षेताम्~~	~~अचकर्षन्त~~ इ०
प०	काषयाञ्चक्रे	काषयाञ्चक्राते	काषयाञ्चक्रिरे
	काषयाञ्चकृषे	काषयाञ्चक्राथे	काषयाञ्चकृढ्वे
	काषयाञ्चक्रे	काषयाञ्चकृवहे	काषयाञ्चकृमहे
	काषयाम्बभूव ।	काषयामास	
आ०	काषयिषीष्ट	काषयिषीयास्ताम्	काषयिषीरन्
	काषयिषीष्ठाः	काषयिषीयास्थाम्	काषयिषीढ्वम् ध्वम्
	काषयिषीय	काषयिषीवहि	काषयिषीमहि
श्व०	काषयिता	काषयितारौ	काषयितारः
	काषयितासे	काषयितासाथे	काषयिताध्वे
	काषयितास्मि	काषयितास्वहे	काषयितास्महे
भ०	काषयिष्यते	काषयिष्येते	काषयिष्यन्ते
	काषयिष्यसे	काषयिष्येथे	काषयिष्यध्वे
	काषयिष्ये	काषयिष्यावहे	काषयिष्यामहे
क्रि०	अकाषयिष्यत	अकाषयिष्येताम्	अकाषयिष्यन्त
	अकाषयिष्यथाः	अकाषयिष्येथाम्	अकाषयिष्यध्वम्
	अकाषयिष्ये	अकाषयिष्यावहि	अकाषयिष्यामहि

508 शेष (शेषृ) हिंसायाम्

व०	शेषयति	शेषयतः	शेषयन्ति
	शेषयसि	शेषयथः	शेषयथ
	शेषयामि	शेषयावः	शेषयामः
स०	शेषयेत्	शेषयेताम्	शेषयेयुः
	शेषयेः	शेषयेतम्	शेषयेत
	शेषयेयम्	शेषयेव	शेषयेम
प०	शेषयतु	शेषयतात् शेषयताम्	शेषयन्तु
	शेषय	शेषयतात् शेषयतम्	शेषयत
	शेषयाणि	शेषयाव	शेषयाम
ह्य०	अशेषयत्	अशेषयताम्	अशेषयन्
	अशेषयः	अशेषयतम्	अशेषयत
	अशेषयम्	अशेषयाव	अशेषयाम
अ०	अशीशिषत्	अशीशिषताम्	अशीशिषन्
	अशीशिषः	अशीशिषतम्	अशीशिषत
	अशीशिषम्	अशीशिषाव	अशीशिषाम
प०	शेषयाञ्चकार	शेषयाञ्चक्रतुः	शेषयाञ्चक्रुः
	शेषयाञ्चकर्थ	शेषयाञ्चक्रथुः	शेषयाञ्चक्र
	शेषयाञ्चकार-चकर	शेषयाञ्चकृव	शेषयाञ्चकृम
	शेषयाम्बभूव । शेषयामास		
आ०	शेष्यात्	शेष्यास्ताम्	शेष्यासुः
	शेष्याः	शेष्यास्तम्	शेष्यास्त
	शेष्यासम्	शेष्यास्व	शेष्यास्म
श्व०	शेषयिता	शेषयितारौ	शेषयितारः
	शेषयितासि	शेषयितास्थः	शेषयितास्थ
	शेषयितास्मि	शेषयितास्वः	शेषयितास्मः
भ०	शेषयिष्यति	शेषयिष्यतः	शेषयिष्यन्ति
	शेषयिष्यसि	शेषयिष्यथः	शेषयिष्यथ
	शेषयिष्यामि	शेषयिष्यावः	शेषयिष्यामः
क्रि०	अशेषयिष्यत्	अशेषयिष्यताम्	अशेषयिष्यन्
	अशेषयिष्यः	अशेषयिष्यतम्	अशेषयिष्यत
	अशेषयिष्यम्	अशेषयिष्याव	अशेषयिष्याम

वै०	शेषयते	शेषयेते	शेषयन्ते
	शेषयसे	शेषयेथे	शेषयध्वे
	शेषये	शेषयावहे	शेषयामहे
स०	शेषयेत	शेषयेयाताम्	शेषयेरन्
	शेषयेथाः	शेषयेयाथाम्	शेषयेध्वम्
	शेषयेय	शेषयेवहि	शेषयेमहि
प०	शेषयताम्	शेषयेताम्	शेषयन्ताम्
	शेषयस्व	शेषयेथाम्	शेषयध्वम्
	शेषयै	शेषयावहै	शेषयामहै
ह्य०	अशेषयत	अशेषयेताम्	अशेषयन्त
	अशेषयथाः	अशेषयेथाम्	अशेषयध्वम्
	अशेषये	अशेषयावहि	अशेषयामहि
अ०	अशीशिषत	अशीशिषेताम्	अशीशिषन्त
	अशीशिषथाः	अशीशिषेथाम्	अशीशिषध्वम्
	अशीशिषे	अशीशिषावहि	अशीशिषामहि
प०	शेषयाञ्चक्रे	शेषयाञ्चक्राते	शेषयाञ्चक्रिरे
	शेषयाञ्चकृषे	शेषयाञ्चक्राथे	शेषयाञ्चकृढ्वे
	शेषयाञ्चक्रे	शेषयाञ्चकृवहे	शेषयाञ्चकृमहे
	शेषयाम्बभूव । शेषयामास		
आ०	शेषयिषीष्ट	शेषयिषीयास्ताम्	शेषयिषीरन्
	शेषयिषीष्ठाः	शेषयिषीयास्थाम्	शेषयिषीढ्वम् ध्वम्
	शेषयिषीय	शेषयिषीवहि	शेषयिषीमहि
श्व०	शेषयिता	शेषयितारौ	शेषयितारः
	शेषयितासे	शेषयितासाथे	शेषयिताध्वे
	शेषयिताहे	शेषयितास्वहे	शेषयितास्महे
भ०	शेषयिष्यते	शेषयिष्येते	शेषयिष्यन्ते
	शेषयिष्यसे	शेषयिष्येथे	शेषयिष्यध्वे
	शेषयिष्ये	शेषयिष्यावहे	शेषयिष्यामहे
क्रि०	अशेषयिष्यत	अशेषयिष्येताम्	अशेषयिष्यन्त
	अशेषयिष्यथाः	अशेषयिष्येथाम्	अशेषयिष्यध्वम्
	अशेषयिष्ये	अशेषयिष्यावहि	अशेषयिष्यामहि

509 जष (जष्) हिंसायाम् ।

व०	जाषयति	जाषयतः	जाषयन्ति
	जाषयसि	जाषयथः	जाषयथ
	जाषयामि	जाषयावः	जाषयामः
स०	जाषयेत्	जाषयेताम्	जाषयेयुः
	जाषयेः	जाषयेतम्	जाषयेत
	जाषयेयम्	जाषयेव	जाषयेम
प०	जाषयतु	जाषयतात् जाषयताम्	जाषयन्तु
	जाषय	जाषयतात् जाषयतम्	जाषयत
	जाषयाणि	जाषयाव	जाषयाम
ह्य०	अजाषयत्	अजाषयताम्	अजाषयन्
	अजाषयः	अजाषयतम्	अजाषयत
	अजाषयम्	अजाषयाव	अजाषयाम
अ०	अजीजषत्	अजीजषताम्	अजीजषन्
	अजीजषः	अजीजषतम्	अजीजषत
	अजीजषम्	अजीजषाव	अजीजषाम
प०	जाषयाञ्चकार	जाषयाञ्चक्रतुः	जाषयाञ्चक्रुः
	जाषयाञ्चकर्थ	जाषयाञ्चक्रथुः	जाषयाञ्चक्र
	जाषयाञ्चकार-चकर	जाषयाञ्चकृव	जाषयाञ्चकृम
	जाषयाम्बभूव । जाषयामास		
आ०	जाष्यात्	जाष्यास्ताम्	जाष्यासुः
	जाष्याः	जाष्यास्तम्	जाष्यास्त
	जाष्यासम्	जाष्यास्व	जाष्यास्म
श्व०	जाषयिता	जाषयितारौ	जाषयितारः
	जाषयितासि	जाषयितास्थः	जाषयितास्थ
	जाषयितास्मि	जाषयितास्वः	जाषयितास्मः
भ०	जाषयिष्यति	जाषयिष्यतः	जाषयिष्यन्ति
	जाषयिष्यसि	जाषयिष्यथः	जाषयिष्यथ
	जाषयिष्यामि	जाषयिष्यावः	जाषयिष्यामः
क्रि०	अजाषयिष्यत्	अजाषयिष्यताम्	अजाषयिष्यन्
	अजाषयिष्यः	अजाषयिष्यतम्	अजाषयिष्यत
	अजाषयिष्यम्	अजाषयिष्याव	अजाषयिष्याम

व०	जाषयते	जाषयेते	जाषयन्ते
	जाषयसे	जाषयेथे	जाषयध्वे
	जाषये	जाषयावहे	जाषयामहे
स०	जाषयेत	जाषयेयाताम्	जाषयेरन्
	जाषयेथाः	जाषयेयाथाम्	जाषयेध्वम्
	जाषयेय	जाषयेवहि	जाषयेमहि
प०	जाषयताम्	जाषयेताम्	जाषयन्ताम्
	जाषयस्व	जाषयेथाम्	जाषयध्वम्
	जाषयै	जाषयावहै	जाषयामहै
ह्य०	अजाषयत	अजाषयेताम्	अजाषयन्त
	अजाषयथाः	अजाषयेथाम्	अजाषयध्वम्
	अजाषये	अजाषयावहि	अजाषयामहि
अ०	अजीजषत	अजीजषेताम्	अजीजषन्त
	अजीजषथाः	अजीजषेथाम्	अजीजषध्वम्
	अजीजषे	अजीजषावहि	अजीजषामहि
प०	जाषयाञ्चक्रे	जाषयाञ्चक्राते	जाषयाञ्चक्रिरे
	जाषयाञ्चकृषे	जाषयाञ्चक्राथे	जाषयाञ्चकृढ्वे
	जाषयाञ्चक्रे	जाषयाञ्चकृवहे	जाषयाञ्चकृमहे
	जाषयाम्बभूव । जाषयामास		
आ०	जाषयिषीष्ट	जाषयिषीयास्ताम्	जाषयिषीरन्
	जाषयिषीष्ठाः	जाषयिषीयास्थाम्	जाषयिषीढ्वम् ध्वम्
	जाषयिषीय	जाषयिषीवहि	जाषयिषीमहि
श्व०	जाषयिता	जाषयितारौ	जाषयितारः
	जाषयितासे	जाषयितासाथे	जाषयिताध्वे
	जाषयिताहे	जाषयितास्वहे	जाषयितास्महे
भ०	जाषयिष्यते	जाषयिष्येते	जाषयिष्यन्ते
	जाषयिष्यसे	जाषयिष्येथे	जाषयिष्यध्वे
	जाषयिष्ये	जाषयिष्यावहे	जाषयिष्यामहे
क्रि०	अजाषयिष्यत	अजाषयिष्येताम्	अजाषयिष्यन्त
	अजाषयिष्यथाः	अजाषयिष्येथाम्	अजाषयिष्यध्वम्
	अजाषयिष्ये	अजाषयिष्यावहि	अजाषयिष्यामहि

510 झष (झषू) हिंसायाम्

व०	झाषयति	झाषयतः	झाषयन्ति
	झाषयसि	झाषयथः	झाषयथ
	झाषयामि	झाषयावः	झाषयामः
स०	झाषयेत्	झाषयेताम्	झाषयेयुः
	झाषयेः	झाषयेतम्	झाषयेत
	झाषयेयम्	झाषयेव	झाषयेम
प०	झाषयतु	झाषयतात् झाषयताम्	झाषयन्तु
	झाषय	झाषयतात् झाषयतम्	झाषयत
	झाषयाणि	झाषयाव	झाषयाम
ह्य०	अझाषयत्	अझाषयताम्	अझाषयन्
	अझाषयः	अझाषयतम्	अझाषयत
	अझाषयम्	अझाषयाव	अझाषयाम
अ०	अजीझषत्	अजीझषताम्	अजीझषन्
	अजीझषः	अजीझषतम्	अजीझषत
	अजीझषम्	अजीझषाव	अजीझषाम
प०	झाषयाञ्चकार	झाषयाञ्चक्रतुः	झाषयाञ्चक्रुः
	झाषयाञ्चकर्थ	झाषयाञ्चक्रथुः	झाषयाञ्चक्र
	झाषयाञ्चकार-चकर	झाषयाञ्चकृव	झाषयाञ्चकृम
	झाषयाम्बभूव । झाषयामास		
आ०	झाष्यात्	झाष्यास्ताम्	झाष्यासुः
	झाष्याः	झाष्यास्तम्	झाष्यास्त
	झाष्यासम्	झाष्यास्व	झाष्यास्म
श्व०	झाषयिता	झाषयितारौ	झाषयितारः
	झाषयितासि	झाषयितास्थः	झाषयितास्थ
	झाषयितास्मि	झाषयितास्वः	झाषयितास्मः
भ०	झाषयिष्यति	झाषयिष्यतः	झाषयिष्यन्ति
	झाषयिष्यसि	झाषयिष्यथः	झाषयिष्यथ
	झाषयिष्यामि	झाषयिष्यावः	झाषयिष्यामः
क्रि०	अझाषयिष्यत्	अझाषयिष्यताम्	अझाषयिष्यन्
	अझाषयिष्यः	अझाषयिष्यतम्	अझाषयिष्यत
	अझाषयिष्यम्	अझाषयिष्याव	अझाषयिष्याम

व०	झाषयते	झाषयेते	झाषयन्ते
	झाषयसे	झाषयेथे	झाषयध्वे
	झाषये	झाषयावहे	झाषयामहे
स०	झाषयेत	झाषयेयाताम्	झाषयेरन्
	झाषयेथाः	झाषयेयाथाम्	झाषयेध्वम्
	झाषयेय	झाषयेवहि	झाषयेमहि
प०	झाषयताम्	झाषयेताम्	झाषयन्ताम्
	झाषयस्व	झाषयेथाम्	झाषयध्वम्
	झाषयै	झाषयावहै	झाषयामहै
ह्य०	अझाषयत	अझाषयेताम्	अझाषयन्त
	अझाषयथाः	अझाषयेथाम्	अझाषयध्वम्
	अझाषये	अझाषयावहि	अझाषयामहि
अ०	अजीझषत	अजीझषेताम्	अजीझषन्त
	अजीझषथाः	अजीझषेथाम्	अजीझषध्वम्
	अजीझषे	अजीझषावहि	अजीझषामहि
प०	झाषयाञ्चके	झाषयाञ्चक्राते	झाषयाञ्चक्रिरे
	झाषयाञ्चकृषे	झाषयाञ्चक्राथे	झाषयाञ्चकृढ्वे
	झाषयाञ्चके	झाषयाञ्चकृवहे	झाषयाञ्चकृमहे
	झाषयाम्बभूव । झाषयामास		
आ०	झाषयिषीष्ट	झाषयिषीयास्ताम्	झाषयिषीरन्
	झाषयिषीष्ठाः	झाषयिषीयास्थाम्	झाषयिषीढ्वम् ध्वम्
	झाषयिषीय	झाषयिषीवहि	झाषयिषीमहि
श्व०	झाषयिता	झाषयितारौ	झाषयितारः
	झाषयितासे	झाषयितासाथे	झाषयिताध्वे
	झाषयिताहे	झाषयितास्वहे	झाषयितास्महे
भ०	झाषयिष्यते	झाषयिष्येते	झाषयिष्यन्ते
	झाषयिष्यसे	झाषयिष्येथे	झाषयिष्यध्वे
	झाषयिष्ये	झाषयिष्यावहे	झाषयिष्यामहे
क्रि०	अझाषयिष्यत	अझाषयिष्येताम	अझाषयिष्यन्त
	अझाषयिष्यथाः	अझाषयिष्येथाम्	अझाषयिष्यध्वम्
	अझाषयिष्ये	अझाषयिष्यावहि	अझाषयिष्यामहि

511 वष (वष्) हिंसायाम् ।

व०	वाषयति	वाषयतः	वाषयन्ति
	वाषयसि	वाषयथः	वाषयथ
	वाषयामि	वाषयावः	वाषयामः
स०	वाषयेत्	वाषयेताम्	वाषयेयुः
	वाषयेः	वाषयेतम्	वाषयेत
	वाषयेयम्	वाषयेव	वाषयेम
०	वाषयतु	वाषयतात् वाषयताम्	वाषयन्तु
	वाषय	वाषयतात् वाषयतम्	वाषयत
	वाषयाणि	वाषयाव	वाषयाम
ह्य०	अवाषयत्	अवाषयताम्	अवाषयन्
	अवाषयः	अवाषयतम	अवाषयत
	अवाषयम्	अवाषयाव	अवाषयाम
अ०	अवीवषत्	अवीवषताम्	अवीवषन्
	अवीवषः	अवीवषतम्	अवीवषत
	अवीवषम्	अवीवषाव	अवीवषाम
प०	वाषयाञ्चकार	वाषयाञ्चक्रतुः	वाषयाञ्चक्रुः
	वाषयाञ्चकर्थ	वाषयाञ्चक्रथुः	वाषयाञ्चक्र
	वाषयाञ्चकार-चकर	वाषयाञ्चकृव	वाषयाञ्चकृम
	वाषयाम्बभूव । वाषयामास		
आ०	वाष्यात्	वाष्यास्ताम्	वाष्यासुः
	वाष्याः	वाष्यास्तम्	वाष्यास्त
	वाष्यासम्	वाष्यास्व	वाष्यास्म
श्व०	वाषयिता	वाषयितारौ	वाषयितारः
	वाषयितासि	वाषयितास्थः	वाषयितास्थ
	वाषयितास्मि	वाषयितास्वः	वाषयितास्मः
भ०	वाषयिष्यति	वाषयिष्यतः	वाषयिष्यन्ति
	वाषयिष्यसि	वाषयिष्यथः	वाषयिष्यथ
	वाषयिष्यामि	वाषयिष्यावः	वाषयिष्यामः
क्रि०	अवाषयिष्यत्	अवाषयिष्यताम्	अवाषयिष्यन्
	अवाषयिष्यः	अवाषयिष्यतम्	अवाषयिष्यत
	अवाषयिष्यम्	अवाषयिष्याव	अवाषयिष्याम

व०	वाषयते	वाषयेते	वाषयन्ते
	वाषयसे	वाषयेथे	वाषयध्वे
	वाषये	वाषयावहे	वाषयामहे
स०	वाषयेत	वाषयेयाताम	वाषयेरन्
	वाषयेथाः	वाषयेयाथाम्	वाषयेध्वम्
	वाषयेय	वाषयेवहि	वाषयेमहि
प०	वाषयताम्	वाषयेताम्	वाषयन्ताम्
	वाषयस्व	वाषयेथाम्	वाषयध्वम्
	वाषयै	वाषयावहै	वाषयामहै
ह्य०	अवाषयत	अवाषयेताम्	अवाषयन्त
	अवाषयथाः	अवाषयेथाम्	अवाषयध्वम
	अवाषये	अवाषयावहि	अवाषयामहि
अ०	अवीवषत	अवीवषेताम्	अवीवषन्त
	अवीवषथाः	अवीवषेथाम्	अवीवषध्वम्
	अवीवषे	अवीवषावहि	अवीवषामहि
प०	वाषयाञ्चक्रे	वाषयाञ्चक्राते	वाषयाञ्चक्रिरे
	वाषयाञ्चकृषे	वाषयाञ्चक्राथे	वाषयाञ्चकृढ्वे
	वाषयाञ्चक्रे	वाषयाञ्चकृवहे	वाषयाञ्चकृमहे
	वाषयाम्बभूव । वाषयामास		
आ०	वाषयिषीष्ट	वाषयिषीयास्ताम्	वाषयिषीरन्
	वाषयिषीष्ठाः	वाषयिषीयास्थाम्	वाषयिषीढ्वम् ध्वम्
	वाषयिषीय	वाषयिषीवहि	वाषयिषीमहि
श्व०	वाषयिता	वाषयितारौ	वाषयितारः
	वाषयितासे	वाषयितासाथे	वाषयिताध्वे
	वाषयिताहे	वाषयितास्वहे	वाषयितास्महे
भ०	वाषयिष्यते	वाषयिष्येते	वाषयिष्यन्ते
	वाषयिष्यसे	वाषयिष्येथे	वाषयिष्यध्वे
	वाषयिष्ये	वाषयिष्यावहे	वाषयिष्यामहे
क्रि०	अवाषयिष्यत	अवाषयिष्येताम्	अवाषयिष्यन्त
	अवाषयिष्यथाः	अवाषयिष्येथाम्	अवाषयिष्यध्वम्
	अवाषयिष्ये	अवाषयिष्यावहि	अवाषयिष्यामहि

512 मष (मष्) हिंसायाम् ।

व०	माषयति	माषयतः	माषयन्ति
	माषयसि	माषयथः	माषयथ
	माषयामि	माषयावः	माषयामः
स०	माषयेत्	माषयेताम्	माषयेयुः
	माषयेः	माषयेतम्	माषयेत
	माषयेयम्	माषयेव	माषयेम
प०	माषयतु माषयतात्	माषयताम्	माषयन्तु
	माषय माषयतात्	माषयतम्	माषयत
	माषयाणि	माषयाव	माषयाम
ह्य०	अमाषयत्	अमाषयताम्	अमाषयन्
	अमाषयः	अमाषयतम्	अमाषयत
	अमाषयम्	अमाषयाव	अमाषयाम
अ०	अमीमषत्	अमीमषताम्	अमीमषन्
	अमीमषः	अमीमषतम्	अमीमषत
	अमीमषम्	अमीमषाव	अमीमषाम
प०	माषयाञ्चकार	माषयाञ्चक्रतुः	माषयाञ्चक्रुः
	माषयाञ्चकर्थ	माषयाञ्चक्रथुः	माषयाञ्चक्र
	माषयाञ्चकार-चकर	माषयाञ्चकृव	माषयाञ्चकृम
	माषयाम्बभूव । माषयामास		
आ०	माष्यात्	माष्यास्ताम्	माष्यासुः
	माष्याः	माष्यास्तम्	माष्यास्त
	माष्यासम्	माष्यास्व	माष्यास्म
श्व०	माषयिता	माषयितारौ	माषयितारः
	माषयितासि	माषयितास्थः	माषयितास्थ
	माषयितास्मि	माषयितास्वः	माषयितास्मः
भ०	माषयिष्यति	माषयिष्यतः	माषयिष्यन्ति
	माषयिष्यसि	माषयिष्यथः	माषयिष्यथ
	माषयिष्यामि	माषयिष्यावः	माषयिष्यामः
क्रि०	अमाषयिष्यत्	अमाषयिष्यताम्	अमाषयिष्यन्
	अमाषयिष्यः	अमाषयिष्यतम्	अमाषयिष्यत
	अमाषयिष्यम्	अमाषयिष्याव	अमाषयिष्याम

व०	माषयते	माषयेते	माषयन्ते
	माषयसे	माषयेथे	माषयध्वे
	माषये	माषयावहे	माषयामहे
स०	माषयेत	माषयेयाताम्	माषयेरन्
	माषयेथाः	माषयेयाथाम्	माषयेध्वम्
	माषयेय	माषयेवहि	माषयेमहि
प०	माषयताम्	माषयेताम्	माषयन्ताम्
	माषयस्व	माषयेथाम्	माषयध्वम्
	माषयै	माषयावहै	माषयामहै
ह्य०	अमाषयत	अमाषयेताम्	अमाषयन्त
	अमाषयथाः	अमाषयेथाम्	अमाषयध्वम्
	अमाषये	अमाषयावहि	अमाषयामहि
अ०	अमीमषत	अमीमषेताम्	अमीमषन्त
	अमीमषथाः	अमीमषेथाम्	अमीमषध्वम्
	अमीमषे	अमीमषावहि	अमीमषामहि
प०	माषयाञ्चक्रे	माषयाञ्चक्राते	माषयाञ्चक्रिरे
	माषयाञ्चकृषे	माषयाञ्चक्राथे	माषयाञ्चकृढ्वे
	माषयाञ्चक्रे	माषयाञ्चकृवहे	माषयाञ्चकृमहे
	माषयाम्बभूव । माषयामास		
आ०	माषयिषीष्ट	माषयिषीयास्ताम्	माषयिषीरन्
	माषयिषीष्ठाः	माषयिषीयास्थाम्	माषयिषीढ्वम् ध्वम्
	माषयिषीय	माषयिषीवहि	माषयिषीमहि
श्व०	माषयिता	माषयितारौ	माषयितारः
	माषयितासे	माषयितासाथे	माषयिताध्वे
	माषयिताहे	माषयितास्वहे	माषयितास्महे
भ०	माषयिष्यते	माषयिष्येते	माषयिष्यन्ते
	माषयिष्यसे	माषयिष्येथे	माषयिष्यध्वे
	माषयिष्ये	माषयिष्यावहे	माषयिष्यामहे
क्रि०	अमाषयिष्यत	अमाषयिष्येताम्	अमाषयिष्यन्त
	अमाषयिष्यथाः	अमाषयिष्येथाम्	अमाषयिष्यध्वम्
	अमाषयिष्ये	अमाषयिष्यावहि	अमाषयिष्यामहि

513 मुष (मुष्) हिंसायाम् ।

व०	मोषयति	मोषयतः	मोषयन्ति
	मोषयसि	मोषयथः	मोषयथ
	मोषयामि	मोषयावः	मोषयामः
स०	मोषयेत्	मोषयेताम्	मोषयेयुः
	मोषयेः	मोषयेतम्	मोषयेत
	मोषयेयम्	मोषयेव	मोषयेम
प०	मोषयतु	मोषयतात् मोषयताम्	मोषयन्तु
	मोषय	मोषयतात् मोषयतम्	मोषयत
	मोषयाणि	मोषयाव	मोषयाम
ह्य०	अमोषयत्	अमोषयताम्	अमोषयन्
	अमोषयः	अमोषयतम्	अमोषयत
	अमोषयम्	अमोषयाव	अमोषयाम
अ०	अमूमुषत्	अमूमुषताम्	अमूमुषन्
	अमूमुषः	अमूमुषतम्	अमूमुषत
	अमूमुषम्	अमूमुषाव	अमूमुषाम
प०	मोषयाञ्चकार	मोषयाञ्चक्रतुः	मोषयाञ्चक्रुः
	मोषयाञ्चकर्थ	मोषयाञ्चक्रथुः	मोषयाञ्चक्र
	मोषयाञ्चकार-चकर	मोषयाञ्चकृव	मोषयाञ्चकृम
	मोषयाम्बभूव । मोषयामास		
आ०	मोष्यात्	मोष्यास्ताम्	मोष्यासुः
	मोष्याः	मोष्यास्तम्	मोष्यास्त
	मोष्यासम्	मोष्यास्व	मोष्यास्म
श्व०	मोषयिता	मोषयितारौ	मोषयितारः
	मोषयितासि	मोषयितास्थः	मोषयितास्थ
	मोषयितास्मि	मोषयितास्वः	मोषयितास्मः
भ०	मोषयिष्यति	मोषयिष्यतः	मोषयिष्यन्ति
	मोषयिष्यसि	मोषयिष्यथः	मोषयिष्यथ
	मोषयिष्यामि	मोषयिष्यावः	मोषयिष्यामः
क्रि०	अमोषयिष्यत्	अमोषयिष्यताम्	अमोषयिष्यन्
	अमोषयिष्यः	अमोषयिष्यतम्	अमोषयिष्यत
	अमोषयिष्यम्	अमोषयिष्याव	अमोषयिष्याम

व०	मोषयते	मोषयेते	मोषयन्ते
	मोषयसे	मोषयेथे	मोषयध्वे
	मोषये	मोषयावहे	मोषयामहे
स०	मोषयेत	मोषयेयाताम्	मोषयेरन्
	मोषयेथाः	मोषयेयाथाम्	मोषयेध्वम्
	मोषयेय	मोषयेवहि	मोषयेमहि
प०	मोषयताम्	मोषयेताम्	मोषयन्ताम्
	मोषयस्व	मोषयेथाम्	मोषयध्वम्
	मोषयै	मोषयावहै	मोषयामहै
ह्य०	अमोषयत	अमोषयेताम्	अमोषयन्त
	अमोषयथाः	अमोषयेथाम्	अमोषयध्वम्
	अमोषये	अमोषयावहि	अमोषयामहि
अ०	अमूमुषत	अमूमुषेताम्	अमूमुषन्त
	अमूमुषथाः	अमूमुषेथाम्	अमूमुषध्वम्
	अमूमुषे	अमूमुषावहि	अमूमुषामहि
प०	मोषयाञ्चक्रे	मोषयाञ्चक्राते	मोषयाञ्चक्रिरे
	मोषयाञ्चकृषे	मोषयाञ्चक्राथे	मोषयाञ्चकृढ्वे
	मोषयाञ्चक्रे	मोषयाञ्चकृवहे	मोषयाञ्चकृमहे
	मोषयाम्बभूव । मोषयामास		
आ०	मोषयिषीष्ट	मोषयिषीयास्ताम्	मोषयिषीरन्
	मोषयिषीष्ठाः	मोषयिषीयास्थाम्	मोषयिषीढ्वम् ध्वम्
	मोषयिषीय	मोषयिषीवहि	मोषयिषीमहि
श्व०	मोषयिता	मोषयितारौ	मोषयितारः
	मोषयितासे	मोषयितासाथे	मोषयिताध्वे
	मोषयिताहे	मोषयितास्वहे	मोषयितास्महे
भ०	मोषयिष्यते	मोषयिष्येते	मोषयिष्यन्ते
	मोषयिष्यसे	मोषयिष्येथे	मोषयिष्यध्वे
	मोषयिष्ये	मोषयिष्यावहे	मोषयिष्यामहे
क्रि०	अमोषयिष्यत	अमोषयिष्येताम्	अमोषयिष्यन्त
	अमोषयिष्यथाः	अमोषयिष्येथाम्	अमोषयिष्यध्वम्
	अमोषयिष्ये	अमोषयिष्यावहि	अमोषयिष्यामहि

514 रुष (रुष्) हिंसायाम्

व०	रोषयति	रोषयतः	रोषयन्ति
	रोषयसि	रोषयथः	रोषयथ
	रोषयामि	रोषयावः	रोषयामः
स०	रोषयेत्	रोषयेताम्	रोषयेयुः
	रोषयेः	रोषयेतम्	रोषयेत
	रोषयेयम्	रोषयेव	रोषयेम
प०	रोषयतु	रोषयतात् रोषयताम्	रोषयन्तु
	रोषय	रोषयतात् रोषयतम्	रोषयत
	रोषयाणि	रोषयाव	रोषयाम
ह्य०	अरोषयत्	अरोषयताम्	अरोषयन्
	अरोषयः	अरोषयतम्	अरोषयत
	अरोषयम्	अरोषयाव	अरोषयाम
अ०	अरूरुषत्	अरूरुषताम्	अरूरुषन्
	अरूरुषः	अरूरुषतम्	अरूरुषत
	अरूरुषम्	अरूरुषाव	अरूरुषाम
प०	रोषयाञ्चकार	रोषयाञ्चक्रतुः	रोषयाञ्चक्रुः
	रोषयाञ्चकर्थ	रोषयाञ्चक्रथुः	रोषयाञ्चक्र
	रोषयाञ्चकार-चकर	रोषयाञ्चकृव	रोषयाञ्चकृम
	रोषयाम्बभूव । रोषयामास		
आ०	रोष्यात्	रोष्यास्ताम्	रोष्यासुः
	रोष्याः	रोष्यास्तम्	रोष्यास्त
	रोष्यासम्	रोष्यास्व	रोष्यास्म
श्व०	रोषयिता	रोषयितारौ	रोषयितारः
	रोषयितासि	रोषयितास्थः	रोषयितास्थ
	रोषयितास्मि	रोषयितास्वः	रोषयितास्मः
भ०	रोषयिष्यति	रोषयिष्यतः	रोषयिष्यन्ति
	रोषयिष्यसि	रोषयिष्यथः	रोषयिष्यथ
	रोषयिष्यामि	रोषयिष्यावः	रोषयिष्यामः
क्रि०	अरोषयिष्यत्	अरोषयिष्यताम्	अरोषयिष्यन्
	अरोषयिष्यः	अरोषयिष्यतम्	अरोषयिष्यत
	अरोषयिष्यम्	अरोषयिष्याव	अरोषयिष्याम

व०	रोषयते	रोषयेते	रोषयन्ते
	रोषयसे	रोषयेथे	रोषयध्वे
	रोषये	रोषयावहे	रोषयामहे
स०	रोषयेत	रोषयेयाताम्	रोषयेरन्
	रोषयेथाः	रोषयेयाथाम्	रोषयेध्वम्
	रोषयेय	रोषयेवहि	रोषयेमहि
प०	रोषयताम्	रोषयेताम्	रोषयन्ताम्
	रोषयस्व	रोषयेथाम्	रोषयध्वम्
	रोषयै	रोषयावहै	रोषयामहै
ह्य०	अरोषयत	अरोषयेताम्	अरोषयन्त
	अरोषयथाः	अरोषयेथाम्	अरोषयध्वम्
	अरोषये	अरोषयावहि	अरोषयामहि
अ०	अरूरुषत	अरूरुषेताम्	अरूरुषन्त
	अरूरुषथाः	अरूरुषेथाम्	अरूरुषध्वम्
	अरूरुषे	अरूरुषावहि	अरूरुषामहि
प०	रोषयाञ्चक्रे	रोषयाञ्चक्राते	रोषयाञ्चक्रिरे
	रोषयाञ्चकृषे	रोषयाञ्चक्राथे	रोषयाञ्चकृढ्वे
	रोषयाञ्चक्रे	रोषयाञ्चकृवहे	रोषयाञ्चकृमहे
	रोषयाम्बभूव । रोषयामास		
आ०	रोषयिषीष्ट	रोषयिषीयास्ताम्	रोषयिषीरन्
	रोषयिषीष्ठाः	रोषयिषीयास्थाम्	रोषयिषीढ्वम् ध्वम्
	रोषयिषीय	रोषयिषीवहि	रोषयिषीमहि
श्व०	रोषयिता	रोषयितारौ	रोषयितारः
	रोषयितासे	रोषयितासाथे	रोषयिताध्वे
	रोषयिताहे	रोषयितास्वहे	रोषयितास्महे
भ०	रोषयिष्यते	रोषयिष्येते	रोषयिष्यन्ते
	रोषयिष्यसे	रोषयिष्येथे	रोषयिष्यध्वे
	रोषयिष्ये	रोषयिष्यावहे	रोषयिष्यामहे
क्रि०	अरोषयिष्यत	अरोषयिष्येताम्	अरोषयिष्यन्त
	अरोषयिष्यथाः	अरोषयिष्येथाम्	अरोषयिष्यध्वम्
	अरोषयिष्ये	अरोषयिष्यावहि	अरोषयिष्यामहि

515 रिष (रिष्) हिंसायाम्

व०	रेषयति	रेषयतः	रेषयन्ति
	रेषयसि	रेषयथः	रेषयथ
	रेषयामि	रेषयावः	रेषयामः
स०	रेषयेत्	रेषयेताम्	रेषयेयुः
	रेषयेः	रेषयेतम्	रेषयेत
	रेषयेयम्	रेषयेव	रेषयेम
प०	रेषयतु	रेषयतात् रेषयताम्	रेषयन्तु
	रेषय	रेषयतात् रेषयतम्	रेषयत
	रेषयाणि	रेषयाव	रेषयाम
ह्य०	अरेषयत्	अरेषयताम्	अरेषयन्
	अरेषयः	अरेषयतम्	अरेषयत
	अरेषयम्	अरेषयाव	अरेषयाम
अ०	अरीरिषत्	अरीरिषताम्	अरीरिषन्
	अरीरिषः	अरीरिषतम्	अरीरिषत
	अरीरिषम्	अरीरिषाव	अरीरिषाम
प०	रेषयाञ्चकार	रेषयाञ्चक्रतुः	रेषयाञ्चक्रुः
	रेषयाञ्चकर्थ	रेषयाञ्चक्रथुः	रेषयाञ्चक्र
	रेषयाञ्चकार-चकर	रेषयाञ्चकृव	रेषयाञ्चकृम
	रेषयाम्बभूव । रेषयामास		
आ०	रेष्यात्	रेष्यास्ताम्	रेष्यासुः
	रेष्याः	रेष्यास्तम्	रेष्यास्त
	रेष्यासम्	रेष्यास्व	रेष्यास्म
श्व०	रेषयिता	रेषयितारौ	रेषयितारः
	रेषयितासि	रेषयितास्थः	रेषयितास्थ
	रेषयितास्मि	रेषयितास्वः	रेषयितास्मः
भ०	रेषयिष्यति	रेषयिष्यतः	रेषयिष्यन्ति
	रेषयिष्यसि	रेषयिष्यथः	रेषयिष्यथ
	रेषयिष्यामि	रेषयिष्यावः	रेषयिष्यामः
क्रि०	अरेषयिष्यत्	अरेषयिष्यताम्	अरेषयिष्यन्
	अरेषयिष्यः	अरेषयिष्यतम्	अरेषयिष्यत
	अरेषयिष्यम्	अरेषयिष्याव	अरेषयिष्याम

व०	रेषयते	रेषयेते	रेषयन्ते
	रेषयसे	रेषयेथे	रेषयध्वे
	रेषये	रेषयावहे	रेषयामहे
स०	रेषयेत	रेषयेयाताम्	रेषयेरन्
	रेषयेथाः	रेषयेयाथाम्	रेषयेध्वम्
	रेषयेय	रेषयेवहि	रेषयेमहि
प०	रेषयताम्	रेषयेताम्	रेषयन्ताम्
	रेषयस्व	रेषयेथाम्	रेषयध्वम्
	रेषयै	रेषयावहै	रेषयामहै
ह्य०	अरेषयत	अरेषयेताम्	अरेषयन्त
	अरेषयथाः	अरेषयेथाम्	अरेषयध्वम्
	अरेषये	अरेषयावहि	अरेषयामहि
अ०	अरीरिषत	अरीरिषेताम्	अरीरिषन्त
	अरीरिषथाः	अरीरिषेथाम्	अरीरिषध्वम्
	अरीरिषे	अरीरिषावहि	अरीरिषामहि
प०	रेषयाञ्चक्रे	रेषयाञ्चक्राते	रेषयाञ्चक्रिरे
	रेषयाञ्चकृषे	रेषयाञ्चक्राथे	रेषयाञ्चकृढ्वे
	रेषयाञ्चक्रे	रेषयाञ्चकृवहे	रेषयाञ्चकृमहे
	रेषयाम्बभूव । रेषयामास		
आ०	रेषयिषीष्ट	रेषयिषीयास्ताम्	रेषयिषीरन्
	रेषयिषीष्ठाः	रेषयिषीयास्थाम्	रेषयिषीढ्वम् ध्वम्
	रेषयिषीय	रेषयिषीवहि	रेषयिषीमहि
श्व०	रेषयिता	रेषयितारौ	रेषयितारः
	रेषयितासे	रेषयितासाथे	रेषयिताध्वे
	रेषयिताहे	रेषयितास्वहे	रेषयितास्महे
भ०	रेषयिष्यते	रेषयिष्येते	रेषयिष्यन्ते
	रेषयिष्यसे	रेषयिष्येथे	रेषयिष्यध्वे
	रेषयिष्ये	रेषयिष्यावहे	रेषयिष्यामहे
क्रि०	अरेषयिष्यत	अरेषयिष्येताम्	अरेषयिष्यन्त
	अरेषयिष्यथाः	अरेषयिष्येथाम्	अरेषयिष्यध्वम्
	अरेषयिष्ये	अरेषयिष्यावहि	अरेषायिष्यामहि

516 यूष (यूष्) हिंसायाम्

व०	यूषयति	यूषयतः	यूषयन्ति
	यूषयसि	यूषयथः	यूषयथ
	यूषयामि	यूषयावः	यूषयामः
स०	यूषयेत्	यूषयेताम्	यूषयेयुः
	यूषयेः	यूषयेतम्	यूषयेत
	यूषयेयम्	यूषयेव	यूषयेम
प०	यूषयतु	यूषयतात् यूषयताम्	यूषयन्तु
	यूषय	यूषयतात् यूषयतम्	यूषयत
	यूषयाणि	यूषयाव	यूषयाम
ह्य०	अयूषयत्	अयूषयताम्	अयूषयन्
	अयूषयः	अयूषयतम्	अयूषयत
	अयूषयम्	अयूषयाव	अयूषयाम
अ०	अयूयुषत्	अयूयुषताम्	अयूयुषन्
	अयूयुषः	अयूयुषतम्	अयूयुषत
	अयूयुषम्	अयूयुषाव	अयूयुषाम
प०	यूषयाञ्चकार	यूषयाञ्चक्रतुः	यूषयाञ्चक्रुः
	यूषयाञ्चकर्थ	यूषयाञ्चक्रथुः	यूषयाञ्चक्र
	यूषयाञ्चकार-चकर	यूषयाञ्चकृव	यूषयाञ्चकृम
	यूषयाम्बभूव । यूषयामास		
आ०	यूष्यात्	यूष्यास्ताम्	यूष्यासुः
	यूष्याः	यूष्यास्तम्	यूष्यास्त
	यूष्यासम्	यूष्यास्व	यूष्यास्म
श्व०	यूषयिता	यूषयितारौ	यूषयितारः
	यूषयितासि	यूषयितास्थः	यूषयितास्थ
	यूषयितास्मि	यूषयितास्वः	यूषयितास्मः
भ०	यूषयिष्यति	यूषयिष्यतः	यूषयिष्यन्ति
	यूषयिष्यसि	यूषयिष्यथः	यूषयिष्यथ
	यूषयिष्यामि	यूषयिष्यावः	यूषयिष्यामः
क्रि०	अयूषयिष्यत्	अयूषयिष्यताम्	अयूषयिष्यन्
	अयूषयिष्यः	अयूषयिष्यतम्	अयूषयिष्यत
	अयूषयिष्यम्	अयूषयिष्याव	अयूषयिष्याम

व०	यूषयते	यूषयेते	यूषयन्ते
	यूषयसे	यूषयेथे	यूषयध्वे
	यूषये	यूषयावहे	यूषयामहे
स०	यूषयेत	यूषयेयाताम्	यूषयेरन्
	यूषयेथाः	यूषयेयाथाम्	यूषयेध्वम्
	यूषयेय	यूषयेवहि	यूषयेमहि
प०	यूषयताम्	यूषयेताम्	यूषयन्ताम्
	यूषयस्व	यूषयेथाम्	यूषयध्वम्
	यूषयै	यूषयावहै	यूषयामहै
ह्य०	अयूषयत	अयूषयेताम्	अयूषयन्त
	अयूषयथाः	अयूषयेथाम्	अयूषयध्वम्
	अयूषये	अयूषयावहि	अयूषयामहि
अ०	अयूयुषत	अयूयुषेताम्	अयूयुषन्त
	अयूयुषथाः	अयूयुषेथाम्	अयूयुषध्वम्
	अयूयुषे	अयूयुषावहि	अयूयुषामहि
प०	यूषयाञ्चक्रे	यूषयाञ्चक्राते	यूषयाञ्चक्रिरे
	यूषयाञ्चकृषे	यूषयाञ्चक्राथे	यूषयाञ्चकृढ्वे
	यूषयाञ्चक्रे	यूषयाञ्चकृवहे	यूषयाञ्चकृमहे
	यूषयाम्बभूव । यूषयामास		
आ०	यूषयिषीष्ट	यूषयिषीयास्ताम्	यूषयिषीरन्
	यूषयिषीष्ठाः	यूषयिषीयास्थाम्	यूषयिषीढ्वम् ध्वम्
	यूषयिषीय	यूषयिषीवहि	यूषयिषीमहि
श्व०	यूषयिता	यूषयितारौ	यूषयितारः
	यूषयितासे	यूषयितासाथे	यूषयिताध्वे
	यूषयिताहे	यूषयितास्वहे	यूषयितास्महे
भ०	यूषयिष्यते	यूषयिष्येते	यूषयिष्यन्ते
	यूषयिष्यसे	यूषयिष्येथे	यूषयिष्यध्वे
	यूषयिष्ये	यूषयिष्यावहे	यूषयिष्यामहे
क्रि०	अयूषयिष्यत	अयूषयिष्येताम्	अयूषयिष्यन्त
	अयूषयिष्यथाः	अयूषयिष्येथाम्	अयूषयिष्यध्वम्
	अयूषयिष्ये	अयूषयिष्यावहि	अयूषयिष्यामहि

अ०	अजूजुषद्	अजूजुषताम्	अजूजुषन्
	अजूजुषः	अजूजुषतम्	अजूजुषत
	अजूजुषम्	अजूजुषाव	अजूजुषाम

अ०	अजूजुषत	अजूजुषेताम्	अजूजुषन्त
	अजूजुषथाः	अजूजुषेथाम्	अजूजुषध्वम्
	अजूजुषे	अजूजुषावहि	अजूजुषामहि

517 जूष (जूष्) हिंसायाम्

व०	जूषयति	जूषयतः	जूषयन्ति
	जूषयसि	जूषयथः	जूषयथ
	जूषयामि	जूषयावः	जूषयामः
स०	जूषयेत्	जूषयेताम्	जूषयेयुः
	जूषयेः	जूषयेतम्	जूषयेत
	जूषयेयम्	जूषयेव	जूषयेम
प०	जूषयतु	जूषयतात् जूषयताम्	जूषयन्तु
	जूषय	जूषयतात् जूषयतम्	जूषयत
	जूषयाणि	जूषयाव	जूषयाम
ह्य०	अजूषयत्	अजूषयताम्	अजूषयन्
	अजूषयः	अजूषयतम	अजूषयत
	अजूषयम्	अजूषयाव	अजूषयाम
अ०	~~अजुजूषत्~~	~~अजुजूषताम्~~	~~अजुजूषन्~~
	~~अजुजूषः~~	~~अजुजूषतम्~~	~~अजुजूषत~~
	~~अजुजूषम्~~	~~अजुजूषाव~~	~~अजुजूषाम~~
प०	जूषयाञ्चकार-चकर	जूषयाञ्चक्रतुः	जूषयाञ्चक्रुः
	जूषयाञ्चकर्थ	जूषयाञ्चक्रथुः	जूषयाञ्चक्र
	जूषयाञ्चकार-चकर	जूषयाञ्चकृव	जूषयाञ्चकृम
	जूषयाम्बभूव । जूषयामास		
आ०	जूष्यात्	जूष्यास्ताम्	जूष्यासुः
	जूष्याः	जूष्यास्तम्	जूष्यास्त
	जूष्यासम्	जूष्यास्व	जूष्यास्म
श्व०	जूषयिता	जूषयितारौ	जूषयितारः
	जूषयितासि	जूषयितास्थः	जूषयितास्थ
	जूषयितास्मि	जूषयितास्वः	जूषयितास्मः
भ०	जूषयिष्यति	जूषयिष्यतः	जूषयिष्यन्ति
	जूषयिष्यसि	जूषयिष्यथः	जूषयिष्यथ
	जूषयिष्यामि	जूषयिष्यावः	जूषयिष्यामः
क्रि०	अजूषयिष्यत्	अजूषयिष्यताम्	अजूषयिष्यन्
	अजूषयिष्यः	अजूषयिष्यतम्	अजूषयिष्यत
	अजूषयिष्यम्	अजूषयिष्याव	अजूषयिष्याम

व०	जूषयते	जूषयेते	जूषयन्ते
	जूषयसे	जूषयेथे	जूषयध्वे
	जूषये	जूषयावहे	जूषयामहे
स०	जूषयेत	जूषयेयाताम्	जूषयेरन्
	जूषयेथाः	जूषयेयाथाम्	जूषयेध्वम्
	जूषयेय	जूषयेवहि	जूषयेमहि
प०	जूषयताम्	जूषयेताम्	जूषयन्ताम्
	जूषयस्व	जूषयेथाम्	जूषयध्वम्
	जूषयै	जूषयावहै	जूषयामहै
ह्य०	अजूषयत	अजूषयेताम्	अजूषयन्त
	अजूषयथाः	अजूषयेथाम्	अजूषयध्वम्
	अजूषये	अजूषयावहि	अजूषयामहि
अ०	~~अजुजूषत~~	~~अजुजूषेताम्~~	~~अजुजूषन्त~~
	~~अजुजूषथाः~~	~~अजुजूषेथाम्~~	~~अजुजूषध्वम्~~
	~~अजुजूषे~~	~~अजुजूषावहि~~	~~अजुजूषामहि~~
प०	जूषयाञ्चक्रे	जूषयाञ्चक्राते	जूषयाञ्चक्रिरे
	जूषयाञ्चकृषे	जूषयाञ्चक्राथे	जूषयाञ्चकृढ्वे
	जूषयाञ्चक्रे	जूषयाञ्चकृवहे	जूषयाञ्चकृमहे
	जूषयाम्बभूव । जूषयामास		
आ०	जूषयिषीष्ट	जूषयिषीयास्ताम्	जूषयिषीरन्
	जूषयिषीष्ठाः	जूषयिषीयास्थाम्	जूषयिषीढ्वम् ध्वम्
	जूषयिषीय	जूषयिषीवहि	जूषयिषीमहि
श्व०	जूषयिता	जूषयितारौ	जूषयितारः
	जूषयितासे	जूषयितासाथे	जूषयिताध्वे
	जूषयिताहे	जूषयितास्वहे	जूषयितास्महे
भ०	जूषयिष्यते	जूषयिष्येते	जूषयिष्यन्ते
	जूषयिष्यसे	जूषयिष्येथे	जूषयिष्यध्वे
	जूषयिष्ये	जूषयिष्यावहे	जूषयिष्यामहे
क्रि०	अजूषयिष्यत	अजूषयिष्येताम्	अजूषयिष्यन्त
	अजूषयिष्यथाः	अजूषयिष्येथाम्	अजूषयिष्यध्वम्
	अजूषयिष्ये	अजूषयिष्यावहि	अजूषयिष्यामहि

518 शष (शषू) हिंसायाम्

व०	शाषयति	शाषयतः	शाषयन्ति
	शाषयसि	शाषयथः	शाषयथ
	शाषयामि	शाषयावः	शाषयामः
स०	शाषयेत्	शाषयेताम्	शाषयेयुः
	शाषयेः	शाषयेतम्	शाषयेत
	शाषयेयम्	शाषयेव	शाषयेम
प०	शाषयतु	शाषयतात् शाषयताम्	शाषयन्तु
	शाषय	शाषयतात् शाषयतम्	शाषयत
	शाषयाणि	शाषयाव	शाषयाम
ह्य०	अशाषयत्	अशाषयताम्	अशाषयन्
	अशाषयः	अशाषयतम्	अशाषयत
	अशाषयम्	अशाषयाव	अशाषयाम
भ०	अशीशषत्	अशीशषताम्	अशीशषन्
	अशीशषः	अशीशषतम्	अशीशषत
	अशीशषम्	अशीशषाव	अशीशषाम
प०	शाषयाञ्चकार	शाषयाञ्चक्रतुः	शाषयाञ्चक्रुः
	शाषयाञ्चकर्थ	शाषयाञ्चक्रथुः	शाषयाञ्चक्र
	शाषयाञ्चकार-चकर	शाषयाञ्चकृव	शाषयाञ्चकृम
	शाषयाम्बभूव । शाषयामास		
आ०	शाष्यात्	शाष्यास्ताम्	शाष्यासुः
	शाष्याः	शाष्यास्तम्	शाष्यास्त
	शाष्यासम्	शाष्यास्व	शाष्यास्म
श्व०	शाषयिता	शाषयितारौ	शाषयितारः
	शाषयितासि	शाषयितास्थः	शाषयितास्थ
	शाषयितास्मि	शाषयितास्वः	शाषयितास्मः
भ०	शाषयिष्यति	शाषयिष्यतः	शाषयिष्यन्ति
	शाषयिष्यसि	शाषयिष्यथः	शाषयिष्यथ
	शाषयिष्यामि	शाषयिष्यावः	शाषयिष्यामः
क्रि०	अशाषयिष्यत्	अशाषयिष्यताम्	अशाषयिष्यन्
	अशाषयिष्यः	अशाषयिष्यतम्	अशाषयिष्यत
	अशाषयिष्यम्	अशाषयिष्याव	अशाषयिष्याम

व०	शाषयते	शाषयेते	शाषयन्ते
	शाषयसे	शाषयेथे	शाषयध्वे
	शाषये	शाषयावहे	शाषयामहे
स०	शाषयेत	शाषयेयाताम्	शाषयेरन्
	शाषयेथाः	शाषयेयाथाम्	शाषयेध्वम्
	शाषयेय	शाषयेवहि	शाषयेमहि
प०	शाषयताम्	शाषयेताम्	शाषयन्ताम्
	शाषयस्व	शाषयेथाम्	शाषयध्वम्
	शाषयै	शाषयावहै	शाषयामहै
ह्य०	अशाषयत	अशाषयेताम्	अशाषयन्त
	अशाषयथाः	अशाषयेथाम्	अशाषयध्वम्
	अशाषये	अशाषयावहि	अशाषयामहि
आ०	अशीशषत	अशीशषेताम्	अशीशषन्त
	अशीशषथाः	अशीशषेथाम्	अशीशषध्वम्
	अशीशषे	अशीशषावहि	अशीशषामहि
प०	शाषयाञ्चक्रे	शाषयाञ्चक्राते	शाषयाञ्चक्रिरे
	शाषयाञ्चकृषे	शाषयाञ्चक्राथे	शाषयाञ्चकृढ्वे
	शाषयाञ्चक्रे	शाषयाञ्चकृवहे	शाषयाञ्चकृमहे
	शाषयाम्बभूव । शाषयामास		
आ०	शाषयिषीष्ट	शाषयिषीयास्ताम्	शाषयिषीरन्
	शाषयिषीष्ठाः	शाषयिषीयास्थाम्	शाषयिषीढ्वम् ध्वम्
	शाषयिषीय	शाषयिषीवहि	शाषयिषीमहि
श्व०	शाषयिता	शाषयितारौ	शाषयितारः
	शाषयितासे	शाषयितासाथे	शाषयिताध्वे
	शाषयिताहे	शाषयितास्वहे	शाषयितास्महे
भ०	शाषयिष्यते	शाषयिष्येते	शाषयिष्यन्ते
	शाषयिष्यसे	शाषयिष्येथे	शाषयिष्यध्वे
	शाषयिष्ये	शाषयिष्यावहे	शाषयिष्यामहे
क्रि०	अशाषयिष्यत	अशाषयिष्येताम्	अशाषयिष्यन्त
	अशाषयिष्यथाः	अशाषयिष्येथाम्	अशाषयिष्यध्वम्
	अशाषयिष्ये	अशाषयिष्यावहि	अशाषयिष्यामहि

519 चष (चषू) हिंसायाम्

व०	चाषयति	चाषयतः	चाषयन्ति
	चाषयसि	चाषयथः	चाषयथ
	चाषयामि	चाषयावः	चाषयामः
स०	चाषयेत्	चाषयेताम्	चाषयेयुः
	चाषयेः	चाषयेतम्	चाषयेत
	चाषयेयम्	चाषयेव	चाषयेम
प०	चाषयतु	चाषयतात् चाषयताम्	चाषयन्तु
	चाषय	चाषयतात् चाषयतम्	चाषयत
	चाषयाणि	चाषयाव	चाषयाम
ह्य०	अचाषयत्	अचाषयताम्	अचाषयन्
	अचाषयः	अचाषयतम्	अचाषयत
	अचाषयम्	अचाषयाव	अचाषयाम
अ०	अचीचषत्	अचीचषताम्	अचीचषन्
	अचीचषः	अचीचषतम्	अचीचषत
	अचीचषम्	अचीचषाव	अचीचषाम
प०	चाषयाञ्चकार	चाषयाञ्चक्रतुः	चाषयाञ्चक्रुः
	चाषयाञ्चकर्थ	चाषयाञ्चक्रथुः	चाषयाञ्चक्र
	चाषयाञ्चकार-चकर	चाषयाञ्चकृव	चाषयाञ्चकृम
	चाषयाम्बभूव । चाषयामास		
आ०	चाष्यात्	चाष्यास्ताम्	चाष्यासुः
	चाष्याः	चाष्यास्तम्	चाष्यास्त
	चाष्यासम्	चाष्यास्व	चाष्यास्म
श्व०	चाषयिता	चाषयितारौ	चाषयितारः
	चाषयितासि	चाषयितास्थः	चाषयितास्थ
	चाषयितास्मि	चाषयितास्वः	चाषयितास्मः
भ०	चाषयिष्यति	चाषयिष्यतः	चाषयिष्यन्ति
	चाषयिष्यसि	चाषयिष्यथः	चाषयिष्यथ
	चाषयिष्यामि	चाषयिष्यावः	चाषयिष्यामः
क्रि०	अचाषयिष्यत्	अचाषयिष्यताम्	अचाषयिष्यन्
	अचाषयिष्यः	अचाषयिष्यतम्	अचाषयिष्यत
	अचाषयिष्यम्	अचाषयिष्याव	अचाषयिष्याम

व०	चाषयते	चाषयेते	चाषयन्ते
	चाषयसे	चाषयेथे	चाषयध्वे
	चाषये	चाषयावहे	चाषयामहे
स०	चाषयेत	चाषयेयाताम्	चाषयेरन्
	चाषयेथाः	चाषयेयाथाम्	चाषयेध्वम्
	चाषयेय	चाषयेवहि	चाषयेमहि
प०	चाषयताम्	चाषयेताम्	चाषयन्ताम्
	चाषयस्व	चाषयेथाम्	चाषयध्वम्
	चाषयै	चाषयावहै	चाषयामहै
ह्य०	अचाषयत	अचाषयेताम्	अचाषयन्त
	अचाषयथाः	अचाषयेथाम्	अचाषयध्वम्
	अचाषये	अचाषयावहि	अचाषयामहि
अ०	अचीचषत	अचीचषेताम्	अचीचषन्त
	अचीचषथाः	अचीचषेथाम्	अचीचषध्वम्
	अचीचषे	अचीचषावहि	अचीचषामहि
प०	चाषयाञ्चक्रे	चाषयाञ्चक्राते	चाषयाञ्चक्रिरे
	चाषयाञ्चकृषे	चाषयाञ्चक्राथे	चाषयाञ्चकृढ्वे
	चाषयाञ्चक्रे	चाषयाञ्चकृवहे	चाषयाञ्चकृमहे
	चाषयाम्बभूव । चाषयामास		
आ०	चाषयिषीष्ट	चाषयिषीयास्ताम्	चाषयिषीरन्
	चाषयिषीष्ठाः	चाषयिषीयास्थाम्	चाषयिषीढ्वम् ध्वम्
	चाषयिषीय	चाषयिषीवहि	चाषयिषीमहि
श्व०	चाषयिता	चाषयितारौ	चाषयितारः
	चाषयितासे	चाषयितासाथे	चाषयिताध्वे
	चाषयिताहे	चाषयितास्वहे	चाषयितास्महे
भ०	चाषयिष्यते	चाषयिष्येते	चाषयिष्यन्ते
	चाषयिष्यसे	चाषयिष्येथे	चाषयिष्यध्वे
	चाषयिष्ये	चाषयिष्यावहे	चाषयिष्यामहे
क्रि०	अचाषयिष्यत	अचाषयिष्येताम्	अचाषयिष्यन्त
	अचाषयिष्यथाः	अचाषयिष्येथाम्	अचाषयिष्यध्वम्
	अचाषयिष्ये	अचाषयिष्यावहि	अचाषयिष्यामहि

520 वृष (वृषू) संघाते च

व०	वर्षयति	वर्षयतः	वर्षयन्ति
	वर्षयसि	वर्षयथः	वर्षयथ
	वर्षयामि	वर्षयावः	वर्षयामः
स०	वर्षयेत्	वर्षयेताम्	वर्षयेयुः
	वर्षयेः	वर्षयेतम्	वर्षयेत
	वर्षयेयम्	वर्षयेव	वर्षयेम
प०	वर्षयतु	वर्षयतात् वर्षयताम्	वर्षयन्तु
	वर्षय	वर्षयतात् वर्षयतम्	वर्षयत
	वर्षयाणि	वर्षयाव	वर्षयाम
ह्य०	अवर्षयत्	अवर्षयताम्	अवर्षयन्
	अवर्षयः	अवर्षयतम्	अवर्षयत
	अवर्षयम्	अवर्षयाव	अवर्षयाम
अ०	अवीवृषत्	अवीवृषताम्	अवीवृषन्
	अवीवृषः	अवीवृषतम्	अवीवृषत
	अवीवृषम्	अवीवृषाव	अवीवृषाम
	अववर्षत्	अववर्षताम्	अववर्षन् इ०
प०	वर्षयाञ्चकार	वर्षयाञ्चक्रतुः	वर्षयाञ्चक्रुः
	वर्षयाञ्चकर्थ	वर्षयाञ्चक्रथुः	वर्षयाञ्चक्र
	वर्षयाञ्चकार-चकर	वर्षयाञ्चकृव	वर्षयाञ्चकृम
	वर्षयाम्बभूव । वर्षयामास		
आ०	वर्ष्यात्	वर्ष्यास्ताम्	वर्ष्यासुः
	वर्ष्याः	वर्ष्यास्तम्	वर्ष्यास्त
	वर्ष्यासम्	वर्ष्यास्व	वर्ष्यास्म
श्व०	वर्षयिता	वर्षयितारौ	वर्षयितारः
	वर्षयितासि	वर्षयितास्थः	वर्षयितास्थ
	वर्षयितास्मि	वर्षयितास्वः	वर्षयितास्मः
भ०	वर्षयिष्यति	वर्षयिष्यतः	वर्षयिष्यन्ति
	वर्षयिष्यसि	वर्षयिष्यथः	वर्षयिष्यथ
	वर्षयिष्यामि	वर्षयिष्यावः	वर्षयिष्यामः
क्रि०	अवर्षयिष्यत्	अवर्षयिष्यताम्	अवर्षयिष्यन्
	अवर्षयिष्यः	अवर्षयिष्यतम्	अवर्षयिष्यत
	अवर्षयिष्यम्	अवर्षयिष्याव	अवर्षयिष्याम

व०	वर्षयते	वर्षयेते	वर्षयन्ते
	वर्षयसे	वर्षयेथे	वर्षयध्वे
	वर्षये	वर्षयावहे	वर्षयामहे
स०	वर्षयेत	वर्षयेयाताम्	वर्षयेरन्
	वर्षयेथाः	वर्षयेयाथाम्	वर्षयेध्वम्
	वर्षयेय	वर्षयेवहि	वर्षयेमहि
प०	वर्षयताम्	वर्षयेताम्	वर्षयन्ताम्
	वर्षयस्व	वर्षयेथाम्	वर्षयध्वम्
	वर्षयै	वर्षयावहै	वर्षयामहै
ह्य०	अवर्षयत	अवर्षयेताम्	अवर्षयन्त
	अवर्षयथाः	अवर्षयेथाम्	अवर्षयध्वम्
	अवर्षये	अवर्षयावहि	अवर्षयामहि
अ०	अवीवृषत	अवीवृषेताम्	अवीवृषन्त
	अवीवृषथाः	अवीवृषेथाम्	अवीवृषध्वम्
	अवीवृषे	अवीवृषावहि	अवीवृषामहि
	अववर्षत	अववर्षेताम्	अववर्षन्त इ०
प०	वर्षयाञ्चक्रे	वर्षयाञ्चक्राते	वर्षयाञ्चक्रिरे
	वर्षयाञ्चकृषे	वर्षयाञ्चक्राथे	वर्षयाञ्चकृढ्वे
	वर्षयाञ्चक्रे	वर्षयाञ्चकृवहे	वर्षयाञ्चकृमहे
	वर्षयाम्बभूव । वर्षयामास		
आ०	वर्षयिषीष्ट	वर्षयिषीयास्ताम्	वर्षयिषीरन्
	वर्षयिषीष्ठाः	वर्षयिषीयास्थाम्	वर्षयिषीढ्वम् ध्वम्
	वर्षयिषीय	वर्षयिषीवहि	वर्षयिषीमहि
श्व०	वर्षयिता	वर्षयितारौ	वर्षयितारः
	वर्षयितासे	वर्षयितासाथे	वर्षयिताध्वे
	वर्षयिताहे	वर्षयितास्वहे	वर्षयितास्महे
भ०	वर्षयिष्यते	वर्षयिष्येते	वर्षयिष्यन्ते
	वर्षयिष्यसे	वर्षयिष्येथे	वर्षयिष्यध्वे
	वर्षयिष्ये	वर्षयिष्यावहे	वर्षयिष्यामहे
क्रि०	अवर्षयिष्यत	अवर्षयिष्येताम्	अवर्षयिष्यन्त
	अवर्षयिष्यथाः	अवर्षयिष्येथाम्	अवर्षयिष्यध्वम्
	अवर्षयिष्ये	अवर्षयिष्यावहि	अवर्षयिष्यामहि

521 भष (भष्) भर्त्सने

व०	भाषयति	भाषयतः	भाषयन्ति
	भाषयसि	भाषयथः	भाषयथ
	भाषयामि	भाषयावः	भाषयामः
स०	भाषयेत्	भाषयेताम्	भाषयेयुः
	भाषयेः	भाषयेतम्	भाषयेत
	भाषयेयम्	भाषयेव	भाषयेम
प०	भाषयतु	भाषयतात् भाषयताम्	भाषयन्तु
	भाषय	भाषयतात् भाषयतम्	भाषयत
	भाषयाणि	भाषयाव	भाषयाम
ह्य०	अभाषयत्	अभाषयताम्	अभाषयन्
	अभाषयः	अभाषयतम्	अभाषयत
	अभाषयम्	अभाषयाव	अभाषयाम
अ०	अबीभषत्	अबीभषताम्	अबीभषन्
	अबीभषः	अबीभषतम्	अबीभषत
	अबीभषम्	अबीभषाव	अबीभषाम
प०	भाषयाञ्चकार	भाषयाञ्चकतुः	भाषयाञ्चकुः
	भाषयाञ्चकर्थ	भाषयाञ्चक्रथुः	भाषयाञ्चक्र
	भाषयाञ्चकार-चकर	भाषयाञ्चकृव	भाषयाञ्चकृम
	भाषयाम्बभूव । भाषयामास		
आ०	भाष्यात्	भाष्यास्ताम्	भाष्यासुः
	भाष्याः	भाष्यास्तम्	भाष्यास्त
	भाष्यासम्	भाष्यास्व	भाष्यास्म
श्व०	भाषयिता	भाषयितारौ	भाषयितारः
	भाषयितासि	भाषयितास्थः	भाषयितास्थ
	भाषयितास्मि	भाषयितास्वः	भाषयितास्मः
भ०	भाषयिष्यति	भाषयिष्यतः	भाषयिष्यन्ति
	भाषयिष्यसि	भाषयिष्यथः	भाषयिष्यथ
	भाषयिष्यामि	भाषयिष्यावः	भाषयिष्यामः
क्रि०	अभाषयिष्यत्	अभाषयिष्यताम्	अभाषयिष्यन्
	अभाषयिष्यः	अभाषयिष्यतम्	अभाषयिष्यत
	अभाषयिष्यम्	अभाषयिष्याव	अभाषयिष्याम

व०	भाषयते	भाषयेते	भाषयन्ते
	भाषयसे	भाषयेथे	भाषयध्वे
	भाषये	भाषयावहे	भाषयामहे
स०	भाषयेत	भाषयेयाताम्	भाषयेरन्
	भाषयेथाः	भाषयेयाथाम्	भाषयेध्वम्
	भाषयेय	भाषयेवहि	भाषयेमहि
प०	भाषयताम्	भाषयेताम्	भाषयन्ताम्
	भाषयस्व	भाषयेथाम्	भाषयध्वम्
	भाषयै	भाषयावहै	भाषयामहै
ह्य०	अभाषयत	अभाषयेताम्	अभाषयन्त
	अभाषयथाः	अभाषयेथाम्	अभाषयध्वम्
	अभाषये	अभाषयावहि	अभाषयामहि
अ०	अबीभषत	अबीभषेताम्	अबीभषन्त
	अबीभषथाः	अबीभषेथाम्	अबीभषध्वम्
	अबीभषे	अबीभषावहि	अबीभषामहि
प०	भाषयाञ्चक्रे	भाषयाञ्चक्राते	भाषयाञ्चक्रिरे
	भाषयाञ्चकृषे	भाषयाञ्चक्राथे	भाषयाञ्चकृढ्वे
	भाषयाञ्चक्रे	भाषयाञ्चकृवहे	भाषयाञ्चकृमहे
	भाषयाम्बभूव । भाषयामास		
आ०	भाषयिषीष्ट	भाषयिषीयास्ताम्	भाषयिषीरन्
	भाषयिषीष्ठाः	भाषयिषीयास्थाम्	भाषयिषीढ्वम् ध्वम्
	भाषयिषीय	भाषयिषीवहि	भाषयिषीमहि
श्व०	भाषयिता	भाषयितारौ	भाषयितारः
	भाषयितासे	भाषयितासाथे	भाषयिताध्वे
	भाषयिताहे	भाषयितास्वहे	भाषयितास्महे
भ०	भाषयिष्यते	भाषयिष्येते	भाषयिष्यन्ते
	भाषयिष्यसे	भाषयिष्येथे	भाषयिष्यध्वे
	भाषयिष्ये	भाषयिष्यावहे	भाषयिष्यामहे
क्रि०	अभाषयिष्यत	अभाषयिष्येताम्	अभाषयिष्यन्त
	अभाषयिष्यथाः	अभाषयिष्येथाम्	अभाषयिष्यध्वम्
	अभाषयिष्ये	अभाषयिष्यावहि	अभाषयिष्यामहि

522 जिषू (जिष्) सेचने ।

व०	जेषयति	जेषयतः	जेषयन्ति
	जेषयसि	जेषयथः	जेषयथ
	जेषयामि	जेषयावः	जेषयामः
स०	जेषयेत्	जेषयेताम्	जेषयेयुः
	जेषयेः	जेषयेतम्	जेषयेत
	जेषयेयम्	जेषयेव	जेषयेम
प०	जेषयतु जेषयतात्	जेषयताम्	जेषयन्तु
	जेषय जेषयतात्	जेषयतम्	जेषयत
	जेषयाणि	जेषयाव	जेषयाम
ह्य०	अजेषयत्	अजेषयताम्	अजेषयन्
	अजेषयः	अजेषयतम्	अजेषयत
	अजेषयम्	अजेषयाव	अजेषयाम
अ०	अजीजिषत्	अजीजिषताम्	अजीजिषन्
	अजीजिषः	अजीजिषतम्	अजीजिषत
	अजीजिषम्	अजीजिषाव	अजीजिषाम
प०	जेषयाञ्चकार	जेषयाञ्चक्रतुः	जेषयाञ्चक्रुः
	जेषयाञ्चकर्थ	जेषयाञ्चक्रथुः	जेषयाञ्चक्र
	जेषयाञ्चकार-चकर	जेषयाञ्चकृव	जेषयाञ्चकृम
	जेषयाम्बभूव ।	जेषयामास	
आ०	जेष्यात्	जेष्यास्ताम्	जेष्यासुः
	जेष्याः	जेष्यास्तम्	जेष्यास्त
	जेष्यासम्	जेष्यास्व	जेष्यास्म
श्व०	जेषयिता	जेषयितारौ	जेषयितारः
	जेषयितासि	जेषयितास्थः	जेषयितास्थ
	जेषयितास्मि	जेषयितास्वः	जेषयितास्मः
भ०	जेषयिष्यति	जेषयिष्यतः	जेषयिष्यन्ति
	जेषयिष्यसि	जेषयिष्यथः	जेषयिष्यथ
	जेषयिष्यामि	जेषयिष्यावः	जेषयिष्यामः
क्रि०	अजेषयिष्यत्	अजेषयिष्यताम्	अजेषयिष्यन्
	अजेषयिष्यः	अजेषयिष्यतम्	अजेषयिष्यत
	अजेषयिष्यम्	अजेषयिष्याव	अजेषयिष्याम

व०	जेषयते	जेषयेते	जेषयन्ते
	जेषयसे	जेषयेथे	जेषयध्वे
	जेषये	जेषयावहे	जेषयामहे
स०	जेषयेत	जेषयेयाताम्	जेषयेरन्
	जेषयेथाः	जेषयेयाथाम्	जेषयेध्वम्
	जेषयेय	जेषयेवहि	जेषयेमहि
प०	जेषयताम्	जेषयेताम्	जेषयन्ताम्
	जेषयस्व	जेषयेथाम्	जेषयध्वम्
	जेषयै	जेषयावहै	जेषयामहै
ह्य०	अजेषयत	अजेषयेताम्	अजेषयन्त
	अजेषयथाः	अजेषयेथाम्	अजेषयध्वम्
	अजेषये	अजेषयावहि	अजेषयामहि
अ०	अजीजिषत	अजीजिषेताम्	अजीजिषन्त
	अजीजिषथाः	अजीजिषेथाम्	अजीजिषध्वम्
	अजीजिषे	अजीजिषावहि	अजीजिषामहि
प०	जेषयाञ्चक्रे	जेषयाञ्चक्राते	जेषयाञ्चक्रिरे
	जेषयाञ्चकृषे	जेषयाञ्चक्राथे	जेषयाञ्चकृढ्वे
	जेषयाञ्चक्रे	जेषयाञ्चकृवहे	जेषयाञ्चकृमहे
	जेषयाम्बभूव ।	जेषयामास	
आ०	जेषयिषीष्ट	जेषयिषीयास्ताम्	जेषयिषीरन्
	जेषयिषीष्ठाः	जेषयिषीयास्थाम्	जेषयिषीढ्वम् ध्वम्
	जेषयिषीय	जेषयिषीवहि	जेषयिषीमहि
श्व०	जेषयिता	जेषयितारौ	जेषयितारः
	जेषयितासे	जेषयितासाथे	जेषयिताध्वे
	जेषयिताहे	जेषयितास्वहे	जेषयितास्महे
भ०	जेषयिष्यते	जेषयिष्येते	जेषयिष्यन्ते
	जेषयिष्यसे	जेषयिष्येथे	जेषयिष्यध्वे
	जेषयिष्ये	जेषयिष्यावहे	जेषयिष्यामहे
क्रि०	अजेषयिष्यत	अजेषयिष्येताम्	अजेषयिष्यन्त
	अजेषयिष्यथाः	अजेषयिष्येथाम्	अजेषयिष्यध्वम्
	अजेषयिष्ये	अजेषयिष्यावहि	अजेषयिष्यामहि

523 विषू (विष्) सेचने।

व०	वेषयति	वेषयतः	वेषयन्ति
	वेषयसि	वेषयथः	वेषयथ
	वेषयामि	वेषयावः	वेषयामः
स०	वेषयेत्	वेषयेताम्	वेषयेयुः
	वेषयेः	वेषयेतम्	वेषयेत
	वेषयेयम्	वेषयेव	वेषयेम
प०	वेषयतु	वेषयतात् वेषयताम्	वेषयन्तु
	वेषय	वेषयतात् वेषयतम्	वेषयत
	वेषयाणि	वेषयाव	वेषयाम
ह्य०	अवेषयत्	अवेषयताम्	अवेषयन्
	अवेषयः	अवेषयतम	अवेषयत
	अवेषयम्	अवेषयाव	अवेषयाम
अ०	अवीविषत्	अवीविषताम्	अवीविषन्
	अवीविषः	अवीविषतम्	अवीविषत
	अवीविषम्	अवीविषाव	अवीविषाम
प०	वेषयाञ्चकार	वेषयाञ्चक्रतुः	वेषयाञ्चक्रुः
	वेषयाञ्चकर्थ	वेषयाञ्चक्रथुः	वेषयाञ्चक्र
	वेषयाञ्चकार-चकर	वेषयाञ्चकृव	वेषयाञ्चकृम
	वेषयाम्बभूव । वेषयामास		
आ०	वेष्यात्	वेष्यास्ताम्	वेष्यासुः
	वेष्याः	वेष्यास्तम्	वेष्यास्त
	वेष्यासम्	वेष्यास्व	वेष्यास्म
श्व०	वेषयिता	वेषयितारौ	वेषयितारः
	वेषयितासि	वेषयितास्थः	वेषयितास्थ
	वेषयितास्मि	वेषयितास्वः	वेषयितास्मः
भ०	वेषयिष्यति	वेषयिष्यतः	वेषयिष्यन्ति
	वेषयिष्यसि	वेषयिष्यथः	वेषयिष्यथ
	वेषयिष्यामि	वेषयिष्यावः	वेषयिष्यामः
क्रि०	अवेषयिष्यत्	अवेषयिष्यताम्	अवेषयिष्यन्
	अवेषयिष्यः	अवेषयिष्यतम्	अवेषयिष्यत
	अवेषयिष्यम्	अवेषयिष्याव	अवेषयिष्याम

व०	वेषयते	वेषयेते	वेषयन्ते
	वेषयसे	वेषयेथे	वेषयध्वे
	वेषये	वेषयावहे	वेषयामहे
स०	वेषयेत	वेषयेयाताम्	वेषयेरन्
	वेषयेथाः	वेषयेयाथाम्	वेषयेध्वम्
	वेषयेय	वेषयेवहि	वेषयेमहि
प०	वेषयताम्	वेषयेताम्	वेषयन्ताम्
	वेषयस्व	वेषयेथाम्	वेषयध्वम्
	वेषयै	वेषयावहै	वेषयामहै
ह्य०	अवेषयत	अवेषयेताम्	अवेषयन्त
	अवेषयथाः	अवेषयेथाम्	अवेषयध्वम्
	अवेषये	अवेषयावहि	अवेषयामहि
अ०	अवीविषत	अवीविषेताम्	अवीविषन्त
	अवीविषथाः	अवीविषेथाम्	अवीविषध्वम्
	अवीविषे	अवीविषावहि	अवीविषामहि
प०	वेषयाञ्चक्रे	वेषयाञ्चक्राते	वेषयाञ्चक्रिरे
	वेषयाञ्चकृषे	वेषयाञ्चक्राथे	वेषयाञ्चकृढ्वे
	वेषयाञ्चक्रे	वेषयाञ्चकृवहे	वेषयाञ्चकृमहे
	वेषयाम्बभूव । वेषयामास		
आ०	वेषयिषीष्ट	वेषयिषीयास्ताम्	वेषयिषीरन्
	वेषयिषीष्ठाः	वेषयिषीयास्थाम्	वेषयिषीढ्वम् ध्वम्
	वेषयिषीय	वेषयिषीवहि	वेषयिषीमहि
श्व०	वेषयिता	वेषयितारौ	वेषयितारः
	वेषयितासे	वेषयितासाथे	वेषयिताध्वे
	वेषयिताहे	वेषयितास्वहे	वेषयितास्महे
भ०	वेषयिष्यते	वेषयिष्येते	वेषयिष्यन्ते
	वेषयिष्यसे	वेषयिष्येथे	वेषयिष्यध्वे
	वेषयिष्ये	वेषयिष्यावहे	वेषयिष्यामहे
क्रि०	अवेषयिष्यत	अवेषयिष्येताम्	अवेषयिष्यन्त
	अवेषयिष्यथाः	अवेषयिष्येथाम्	अवेषयिष्यध्वम्
	अवेषयिष्ये	अवेषयिष्यावहि	अवेषयिष्यामहि

524 मिषू (मिष्) सेचने

व०	मेषयति	मेषयतः	मेषयन्ति
	मेषयसि	मेषयथः	मेषयथ
	मेषयामि	मेषयावः	मेषयामः
स०	मेषयेत्	मेषयेताम्	मेषयेयुः
	मेषयेः	मेषयेतम्	मेषयेत
	मेषयेयम्	मेषयेव	मेषयेम
प०	मेषयतु	मेषयतात् मेषयताम्	मेषयन्तु
	मेषय	मेषयतात् मेषयतम्	मेषयत
	मेषयाणि	मेषयाव	मेषयाम
ह्य०	अमेषयत्	अमेषयताम्	अमेषयन्
	अमेषयः	अमेषयतम्	अमेषयत
	अमेषयम्	अमेषयाव	अमेषयाम
अ०	अमीमिषत्	अमीमिषताम्	अमीमिषन्
	अमीमिषः	अमीमिषतम्	अमीमिषत
	अमीमिषम्	अमीमिषाव	अमीमिषाम
प०	मेषयाञ्चकार	मेषयाञ्चक्रतुः	मेषयाञ्चक्रुः
	मेषयाञ्चकर्थ	मेषयाञ्चक्रथुः	मेषयाञ्चक्र
	मेषयाञ्चकार-चकर	मेषयाञ्चकृव	मेषयाञ्चकृम
	मेषयाम्बभूव । मेषयामास		
आ०	मेष्यात्	मेष्यास्ताम्	मेष्यासुः
	मेष्याः	मेष्यास्तम्	मेष्यास्त
	मेष्यासम्	मेष्यास्व	मेष्यास्म
श्व०	मेषयिता	मेषयितारौ	मेषयितारः
	मेषयितासि	मेषयितास्थः	मेषयितास्थ
	मेषयितास्मि	मेषयितास्वः	मेषयितास्मः
भ०	मेषयिष्यति	मेषयिष्यतः	मेषयिष्यन्ति
	मेषयिष्यसि	मेषयिष्यथः	मेषयिष्यथ
	मेषयिष्यामि	मेषयिष्यावः	मेषयिष्यामः
क्रि०	अमेषयिष्यत्	अमेषयिष्यताम्	अमेषयिष्यन्
	अमेषयिष्यः	अमेषयिष्यतम्	अमेषयिष्यत
	अमेषयिष्यम्	अमेषयिष्याव	अमेषयिष्याम

व०	मेषयते	मेषयेते	मेषयन्ते
	मेषयसे	मेषयेथे	मेषयध्वे
	मेषये	मेषयावहे	मेषयामहे
स०	मेषयेत	मेषयेयाताम्	मेषयेरन्
	मेषयेथाः	मेषयेयाथाम्	मेषयेध्वम
	मेषयेय	मेषयेवहि	मेषयेमहि
प०	मेषयताम्	मेषयेताम्	मेषयन्ताम्
	मेषयस्व	मेषयेथाम्	मेषयध्वम्
	मेषयै	मेषयावहै	मेषयामहै
ह्य०	अमेषयत	अमेषयेताम्	अमेषयन्त
	अमेषयथाः	अमेषयेथाम्	अमेषयध्वम्
	अमेषये	अमेषयावहि	अमेषयामहि
अ०	अमीमिषत	अमीमिषेताम्	अमीमिषन्त
	अमीमिषथाः	अमीमिषेथाम्	अमीमिषध्वम्
	अमीमिषे	अमीमिषावहि	अमीमिषामहि
प०	मेषयाञ्चक्रे	मेषयाञ्चक्राते	मेषयाञ्चक्रिरे
	मेषयाञ्चकृषे	मेषयाञ्चक्राथे	मेषयाञ्चकृढ्वे
	मेषयाञ्चक्रे	मेषयाञ्चकृवहे	मेषयाञ्चकृमहे
	मेषयाम्बभूव । मेषयामास		
आ०	मेषयिषीष्ट	मेषयिषीयास्ताम्	मेषयिषीरन्
	मेषयिषीष्ठाः	मेषयिषीयास्थाम्	मेषयिषीढ्वम् ध्वम्
	मेषयिषीय	मेषयिषीवहि	मेषयिषीमहि
श्व०	मेषयिता	मेषयितारौ	मेषयितारः
	मेषयितासे	मेषयितासाथे	मेषयिताध्वे
	मेषयिताहे	मेषयितास्वहे	मेषयितास्महे
भ०	मेषयिष्यते	मेषयिष्येते	मेषयिष्यन्ते
	मेषयिष्यसे	मेषयिष्येथे	मेषयिष्यध्वे
	मेषयिष्ये	मेषयिष्यावहे	मेषयिष्यामहे
क्रि०	अमेषयिष्यत	अमेषयिष्येताम्	अमेषयिष्यन्त
	अमेषयिष्यथाः	अमेषयिष्येथाम्	अमेषयिष्यध्वम्
	अमेषयिष्ये	अमेषयिष्यावहि	अमेषयिष्यामहि

525 निषू (निष्) सेचने।

व०	नेषयति	नेषयतः	नेषयन्ति
	नेषयसि	नेषयथः	नेषयथ
	नेषयामि	नेषयावः	नेषयामः
स०	नेषयेत्	नेषयेताम्	नेषयेयुः
	नेषयेः	नेषयेतम्	नेषयेत
	नेषयेयम्	नेषयेव	नेषयेम
प०	नेषयतु	नेषयतात् नेषयताम्	नेषयन्तु
	नेषय	नेषयतात् नेषयतम्	नेषयत
	नेषयाणि	नेषयाव	नेषयाम
ह्य०	अनेषयत्	अनेषयताम्	अनेषयन्
	अनेषयः	अनेषयतम्	अनेषयत
	अनेषयम्	अनेषयाव	अनेषयाम
अ०	अनीनिषत्	अनीनिषताम्	अनीनिषन्
	अनीनिषः	अनीनिषतम्	अनीनिषत
	अनीनिषम्	अनीनिषाव	अनीनिषाम
प०	नेषयाञ्चकार	नेषयाञ्चक्रतुः	नेषयाञ्चक्रुः
	नेषयाञ्चकर्थ	नेषयाञ्चक्रथुः	नेषयाञ्चक्र
	नेषयाञ्चकार-चकर	नेषयाञ्चकृव	नेषयाञ्चकृम
	नेषयाम्बभूव । नेषयामास		
आ०	नेष्यात्	नेष्यास्ताम्	नेष्यासुः
	नेष्याः	नेष्यास्तम्	नेष्यास्त
	नेष्यासम्	नेष्यास्व	नेष्यास्म
श्व०	नेषयिता	नेषयितारौ	नेषयितारः
	नेषयितासि	नेषयितास्थः	नेषयितास्थ
	नेषयितास्मि	नेषयितास्वः	नेषयितास्मः
भ०	नेषयिष्यति	नेषयिष्यतः	नेषयिष्यन्ति
	नेषयिष्यसि	नेषयिष्यथः	नेषयिष्यथ
	नेषयिष्यामि	नेषयिष्यावः	नेषयिष्यामः
क्रि०	अनेषयिष्यत्	अनेषयिष्यताम्	अनेषयिष्यन्
	अनेषयिष्यः	अनेषयिष्यतम्	अनेषयिष्यत
	अनेषयिष्यम्	अनेषयिष्याव	अनेषयिष्याम

व०	नेषयते	नेषयेते	नेषयन्ते
	नेषयसे	नेषयेथे	नेषयध्वे
	नेषये	नेषयावहे	नेषयामहे
स०	नेषयेत	नेषयेयाताम्	नेषयेरन्
	नेषयेथाः	नेषयेयाथाम्	नेषयेध्वम्
	नेषयेय	नेषयेवहि	नेषयेमहि
प०	नेषयताम्	नेषयेताम्	नेषयन्ताम्
	नेषयस्व	नेषयेथाम्	नेषयध्वम्
	नेषयै	नेषयावहै	नेषयामहै
ह्य०	अनेषयत	अनेषयेताम्	अनेषयन्त
	अनेषयथाः	अनेषयेथाम्	अनेषयध्वम्
	अनेषये	अनेषयावहि	अनेषयामहि
अ०	अनीनिषत	अनीनिषेताम्	अनीनिषन्त
	अनीनिषथाः	अनीनिषेथाम्	अनीनिषध्वम्
	अनीनिषे	अनीनिषावहि	अनीनिषामहि
प०	नेषयाञ्चक्रे	नेषयाञ्चक्राते	नेषयाञ्चक्रिरे
	नेषयाञ्चकृषे	नेषयाञ्चक्राथे	नेषयाञ्चकृढ्वे
	नेषयाञ्चक्रे	नेषयाञ्चकृवहे	नेषयाञ्चकृमहे
	नेषयाम्बभूव । नेषयामास		
आ०	नेषयिषीष्ट	नेषयिषीयास्ताम्	नेषयिषीरन्
	नेषयिषीष्ठाः	नेषयिषीयास्थाम्	नेषयिषीढ्वम् ध्वम्
	नेषयिषीय	नेषयिषीवहि	नेषयिषीमहि
श्व०	नेषयिता	नेषयितारौ	नेषयितारः
	नेषयितासे	नेषयितासाथे	नेषयिताध्वे
	नेषयिताहे	नेषयितास्वहे	नेषयितास्महे
भ०	नेषयिष्यते	नेषयिष्येते	नेषयिष्यन्ते
	नेषयिष्यसे	नेषयिष्येथे	नेषयिष्यध्वे
	नेषयिष्ये	नेषयिष्यावहे	नेषयिष्यामहे
क्रि०	अनेषयिष्यत	अनेषयिष्येताम्	अनेषयिष्यन्त
	अनेषयिष्यथाः	अनेषयिष्येथाम्	अनेषयिष्यध्वम्
	अनेषयिष्ये	अनेषयिष्यावहि	अनेषयिष्यामहि

528 पृषू (पृष्) सेचने

व० पर्षयति पर्षयतः पर्षयन्ति
पर्षयसि पर्षयथः पर्षयथ
पर्षयामि पर्षयावः पर्षयामः

स० पर्षयेत् पर्षयेताम् पर्षयेयुः
पर्षयेः पर्षयेतम् पर्षयेत
पर्षयेयम् पर्षयेव पर्षयेम

प० पर्षयतु पर्षयतात् पर्षयताम् पर्षयन्तु
पर्षय पर्षयतात् पर्षयतम् पर्षयत
पर्षयाणि पर्षयाव पर्षयाम

ह्य० अपर्षयत् अपर्षयताम् अपर्षयन्
अपर्षयः अपर्षयतम् अपर्षयत
अपर्षयम् अपर्षयाव अपर्षयाम

अ० अपीपृषत् अपीपृषताम् अपीपृषन्
अपीपृषः अपीपृषतम् अपीपृषत
अपीपृषम् अपीपृषाव अपीपृषाम
अपपर्षत् अपपर्षताम् अपपर्षन् इ०

प० पर्षयाञ्चकार पर्षयाञ्चक्रतुः पर्षयाञ्चक्रुः
पर्षयाञ्चकर्थ पर्षयाञ्चक्रथुः पर्षयाञ्चक्र
पर्षयाञ्चकार-चकर पर्षयाञ्चकृव पर्षयाञ्चकृम
पर्षयाम्बभूव । पर्षयामास

आ० पर्ष्यात् पर्ष्यास्ताम् पर्ष्यासुः
पर्ष्याः पर्ष्यास्तम् पर्ष्यास्त
पर्ष्यासम् पर्ष्यास्व पर्ष्यास्म

श्व० पर्षयिता पर्षयितारौ पर्षयितारः
पर्षयितासि पर्षयितास्थः पर्षयितास्थ
पर्षयितास्मि पर्षयितास्वः पर्षयितास्मः

भ० पर्षयिष्यति पर्षयिष्यतः पर्षयिष्यन्ति
पर्षयिष्यसि पर्षयिष्यथः पर्षयिष्यथ
पर्षयिष्यामि पर्षयिष्यावः पर्षयिष्यामः

क्रि० अपर्षयिष्यत् अपर्षयिष्यताम् अपर्षयिष्यन्
अपर्षयिष्यः अपर्षयिष्यतम् अपर्षयिष्यत
अपर्षयिष्यम् अपर्षयिष्याव अपर्षयिष्याम

व० पर्षयते पर्षयेते पर्षयन्ते
पर्षयसे पर्षयेथे पर्षयध्वे
पर्षये पर्षयावहे पर्षयामहे

स० पर्षयेत पर्षयेयाताम् पर्षयेरन्
पर्षयेथाः पर्षयेयाथाम् पर्षयेध्वम्
पर्षयेय पर्षयेवहि पर्षयेमहि

प० पर्षयताम् पर्षयेताम् पर्षयन्ताम्
पर्षयस्व पर्षयेथाम् पर्षयध्वम्
पर्षयै पर्षयावहै पर्षयामहै

ह्य० अपर्षयत अपर्षयेताम् अपर्षयन्त
अपर्षयथाः अपर्षयेथाम् अपर्षयध्वम्
अपर्षये अपर्षयावहि अपर्षयामहि

अ० अपीपृषत अपीपृषेताम् अपीपृषन्त
अपीपृषथाः अपीपृषेथाम् अपीपृषध्वम्
अपीपृषे अपीपृषावहि अपीपृषामहि
अपपर्षत अपपर्षेताम् अपपर्षन्त इ०

प० पर्षयाञ्चक्रे पर्षयाञ्चक्राते पर्षयाञ्चक्रिरे
पर्षयाञ्चकृषे पर्षयाञ्चक्राथे पर्षयाञ्चकृढ्वे
पर्षयाञ्चक्रे पर्षयाञ्चकृवहे पर्षयाञ्चकृमहे
पर्षयाम्बभूव । पर्षयामास

आ० पर्षयिषीष्ट पर्षयिषीयास्ताम् पर्षयिषीरन्
पर्षयिषीष्ठाः पर्षयिषीयास्थाम् पर्षयिषीढ्वम् ध्वम्
पर्षयिषीय पर्षयिषीवहि पर्षयिषीमहि

श्व० पर्षयिता पर्षयितारौ पर्षयितारः
पर्षयितासे पर्षयितासाथे पर्षयिताध्वे
पर्षयिताहे पर्षयितास्वहे पर्षयितास्महे

भ० पर्षयिष्यते पर्षयिष्येते पर्षयिष्यन्ते
पर्षयिष्यसे पर्षयिष्येथे पर्षयिष्यध्वे
पर्षयिष्ये पर्षयिष्यावहे पर्षयिष्यामहे

क्रि० अपर्षयिष्यत अपर्षयिष्येताम् अपर्षयिष्यन्त
अपर्षयिष्यथाः अपर्षयिष्येथाम् अपर्षयिष्यध्वम्
अपर्षयिष्ये अपर्षयिष्यावहि अपर्षयिष्यामहि

528 मृष् (मृष्) सहने च

व०	मर्षयति	मर्षयतः	मर्षयन्ति
	मर्षयसि	मर्षयथः	मर्षयथ
	मर्षयामि	मर्षयावः	मर्षयामः
स०	मर्षयेत्	मर्षयेताम्	मर्षयेयुः
	मर्षयेः	मर्षयेतम्	मर्षयेत
	मर्षयेयम्	मर्षयेव	मर्षयेम
प०	मर्षयतु	मर्षयतात् मर्षयताम्	मर्षयन्तु
	मर्षय	मर्षयतात् मर्षयतम्	मर्षयत
	मर्षयाणि	मर्षयाव	मर्षयाम
ह्य०	अमर्षयत्	अमर्षयताम्	अमर्षयन्
	अमर्षयः	अमर्षयतम्	अमर्षयत
	अमर्षयम्	अमर्षयाव	अमर्षयाम
अ०	अमीमृषत्	अमीमृषताम्	अमीमृषन्
	अमीमृषः	अमीमृषतम्	अमीमृषत
	अमीमृषम्	अमीमृषाव	अमीमृषाम
	अममर्षत्	अममर्षताम्	अममर्षन् इ०
प०	मर्षयाञ्चकार	मर्षयाञ्चक्रतुः	मर्षयाञ्चक्रुः
	मर्षयाञ्चकर्थ	मर्षयाञ्चक्रथुः	मर्षयाञ्चक्र
	मर्षयाञ्चकार-चकर	मर्षयाञ्चकृव	मर्षयाञ्चकृम
	मर्षयाम्बभूव । मर्षयामास		
आ०	मर्ष्यात्	मर्ष्यास्ताम्	मर्ष्यासुः
	मर्ष्याः	मर्ष्यास्तम्	मर्ष्यास्त
	मर्ष्यासम्	मर्ष्यास्व	मर्ष्यास्म
श्व०	मर्षयिता	मर्षयितारौ	मर्षयितारः
	मर्षयितासि	मर्षयितास्थः	मर्षयितास्थ
	मर्षयितास्मि	मर्षयितास्वः	मर्षयितास्मः
भ०	मर्षयिष्यति	मर्षयिष्यतः	मर्षयिष्यन्ति
	मर्षयिष्यसि	मर्षयिष्यथः	मर्षयिष्यथ
	मर्षयिष्यामि	मर्षयिष्यावः	मर्षयिष्यामः
क्रि०	अमर्षयिष्यत्	अमर्षयिष्यताम्	अमर्षयिष्यन्
	अमर्षयिष्यः	अमर्षयिष्यतम्	अमर्षयिष्यत
	अमर्षयिष्यम्	अमर्षयिष्याव	अमर्षयिष्याम

व०	मर्षयते	मर्षयेते	मर्षयन्ते
	मर्षयसे	मर्षयेथे	मर्षयध्वे
	मर्षये	मर्षयावहे	मर्षयामहे
स०	मर्षयेत	मर्षयेयाताम्	मर्षयेरन्
	मर्षयेथाः	मर्षयेयाथाम्	मर्षयेध्वम्
	मर्षयेय	मर्षयेवहि	मर्षयेमहि
प०	मर्षयताम्	मर्षयेताम्	मर्षयन्ताम्
	मर्षयस्व	मर्षयेथाम्	मर्षयध्वम्
	मर्षयै	मर्षयावहै	मर्षयामहै
ह्य०	अमर्षयत	अमर्षयेताम्	अमर्षयन्त
	अमर्षयथाः	अमर्षयेथाम्	अमर्षयध्वम्
	अमर्षये	अमर्षयावहि	अमर्षयामहि
अ०	अमीमृषत	अमीमृषेताम्	अमीमृषन्त
	अमीमृषथाः	अमीमृषेथाम्	अमीमृषध्वम्
	अमीमृषे	अमीमृषावहि	अमीमृषामहि
	अममर्षत	अममर्षेताम्	अममर्षन्त इ०
प०	मर्षयाञ्चक्रे	मर्षयाञ्चक्राते	मर्षयाञ्चक्रिरे
	मर्षयाञ्चकृषे	मर्षयाञ्चक्राथे	मर्षयाञ्चकृढ्वे
	मर्षयाञ्चक्रे	मर्षयाञ्चकृवहे	मर्षयाञ्चकृमहे
	मर्षयाम्बभूव । मर्षयामास		
आ०	मर्षयिषीष्ट	मर्षयिषीयास्ताम्	मर्षयिषीरन्
	मर्षयिषीष्ठाः	मर्षयिषीयास्थाम्	मर्षयिषीढ्वम् ध्वम्
	मर्षयिषीय	मर्षयिषीवहि	मर्षयिषीमहि
श्व०	मर्षयिता	मर्षयितारौ	मर्षयितारः
	मर्षयितासे	मर्षयितासाथे	मर्षयिताध्वे
	मर्षयिताहे	मर्षयितास्वहे	मर्षयितास्महे
भ०	मर्षयिष्यते	मर्षयिष्येते	मर्षयिष्यन्ते
	मर्षयिष्यसे	मर्षयिष्येथे	मर्षयिष्यध्वे
	मर्षयिष्ये	मर्षयिष्यावहे	मर्षयिष्यामहे
क्रि०	अमर्षयिष्यत	अमर्षयिष्येताम्	अमर्षयिष्यन्त
	अमर्षयिष्यथाः	अमर्षयिष्येथाम्	अमर्षयिष्यध्वम्
	अमर्षयिष्ये	अमर्षयिष्यावहि	अमर्षयिष्यामहि

529 उषू (उष्) दाहे ।

व०	ओषयति	ओषयतः	ओषयन्ति
	ओषयसि	ओषयथः	ओषयथ
	ओषयामि	ओषयावः	ओषयामः
स०	ओषयेत्	ओषयेताम्	ओषयेयुः
	ओषयेः	ओषयेतम्	ओषयेत
	ओषयेयम्	ओषयेव	ओषयेम
प०	ओषयतु	ओषयतात् ओषयताम्	ओषयन्तु
	ओषय	ओषयतात् ओषयतम्	ओषयत
	ओषयाणि	ओषयाव	ओषयाम
ह्य०	औषयत्	औषयताम्	औषयन्
	औषयः	औषयतम्	औषयत
	औषयम्	औषयाव	औषयाम
अ०	औषिषत्	औषिषताम्	औषिषन्
	औषिषः	औषिषतम्	औषिषत
	औषिषम्	औषिषाव	औषिषाम
प०	ओषयाञ्चकार	ओषयाञ्चक्रतुः	ओषयाञ्चक्रुः
	ओषयाञ्चकर्थ	ओषयाञ्चक्रथुः	ओषयाञ्चक्र
	ओषयाञ्चकार-चकर	ओषयाञ्चकृव	ओषयाञ्चकृम
	ओषयाम्बभूव । ओषयामास		
आ०	ओष्यात्	ओष्यास्ताम्	ओष्यासुः
	ओष्याः	ओष्यास्तम्	ओष्यास्त
	ओष्यासम्	ओष्यास्व	ओष्यास्म
श्व०	ओषयिता	ओषयितारौ	ओषयितारः
	ओषयितासि	ओषयितास्थः	ओषयितास्थ
	ओषयितास्मि	ओषयितास्वः	ओषयितास्मः
भ०	ओषयिष्यति	ओषयिष्यतः	ओषयिष्यन्ति
	ओषयिष्यसि	ओषयिष्यथः	ओषयिष्यथ
	ओषयिष्यामि	ओषयिष्यावः	ओषयिष्यामः
क्रि०	औषयिष्यत्	औषयिष्यताम्	औषयिष्यन्
	औषयिष्यः	औषयिष्यतम्	औषयिष्यत
	औषयिष्यम्	औषयिष्याव	औषयिष्याम

व०	ओषयते	ओषयेते	ओषयन्ते
	ओषयसे	ओषयेथे	ओषयध्वे
	ओषये	ओषयावहे	ओषयामहे
स०	ओषयेत	ओषयेयाताम्	ओषयेरन्
	ओषयेथाः	ओषयेयाथाम्	ओषयेध्वम्
	ओषयेय	ओषयेवहि	ओषयेमहि
प०	ओषयताम्	ओषयेताम्	ओषयन्ताम्
	ओषयस्व	ओषयेथाम्	ओषयध्वम्
	ओषयै	ओषयावहै	ओषयामहै
ह्य०	औषयत	औषयेताम्	औषयन्त
	औषयथाः	औषयेथाम्	औषयध्वम्
	औषये	औषयावहि	औषयामहि
अ०	औषिषत	औषिषेताम्	औषिषन्त
	औषिषथाः	औषिषेथाम्	औषिषध्वम्
	औषिषे	औषिषावहि	औषिषामहि
प०	ओषयाञ्चक्रे	ओषयाञ्चक्राते	ओषयाञ्चक्रिरे
	ओषयाञ्चकृषे	ओषयाञ्चक्राथे	ओषयाञ्चकृढ्वे
	ओषयाञ्चक्रे	ओषयाञ्चकृवहे	ओषयाञ्चकृमहे
	ओषयाम्बभूव । ओषयामास		
आ०	ओषयिषीष्ट	ओषयिषीयास्ताम	ओषयिषीरन्
	ओषयिषीष्ठाः	ओषयिषीयास्थाम्	ओषयिषीढ्वम् ध्वम्
	ओषयिषीय	ओषयिषीवहि	ओषयिषीमहि
श्व०	ओषयिता	ओषयितारौ	ओषयितारः
	ओषयितासे	ओषयितासाथे	ओषयिताध्वे
	ओषयिताहे	ओषयितास्वहे	ओषयितास्महे
भ०	ओषयिष्यते	ओषयिष्येते	ओषयिष्यन्ते
	ओषयिष्यसे	ओषयिष्येथे	ओषयिष्यध्वे
	ओषयिष्ये	ओषयिष्यावहे	ओषयिष्यामहे
क्रि०	औषयिष्यत	औषयिष्येताम्	औषयिष्यन्त
	औषयिष्यथाः	औषयिष्येथाम्	औषयिष्यध्वम्
	औषयिष्ये	औषयिष्यावहि	औषयिष्यामहि

530 श्रिषू (श्रिष्) दाहे ।

व० श्रेषयति श्रेषयतः श्रेषयन्ति
श्रेषयसि श्रेषयथः श्रेषयथ
श्रेषयामि श्रेषयावः श्रेषयामः

स० श्रेषयेत् श्रेषयेताम् श्रेषयेयुः
श्रेषयेः श्रेषयेतम् श्रेषयेत
श्रेषयेयम् श्रेषयेव श्रेषयेम

प० श्रेषयतु श्रेषयतात् श्रेषयताम् श्रेषयन्तु
श्रेषय श्रेषयतात् श्रेषयतम् श्रेषयत
श्रेषयाणि श्रेषयाव श्रेषयाम

ह्य० अश्रेषयत् अश्रेषयताम् अश्रेषयन्
अश्रेषयः अश्रेषयतम् अश्रेषयत
अश्रेषयम् अश्रेषयाव अश्रेषयाम

अ० अशिश्रिषत् अशिश्रिषताम् अशिश्रिषन्
अशिश्रिषः अशिश्रिषतम् अशिश्रिषत
अशिश्रिषम् अशिश्रिषाव अशिश्रिषाम

प० श्रेषयाञ्चकार श्रेषयाञ्चक्रतुः श्रेषयाञ्चक्रुः
श्रेषयाञ्चकर्थ श्रेषयाञ्चक्रथुः श्रेषयाञ्चक्र
श्रेषयाञ्चकार-चकर श्रेषयाञ्चकृव श्रेषयाञ्चकृम
श्रेषयाम्बभूव । श्रेषयामास

आ० श्रेष्यात् श्रेष्यास्ताम् श्रेष्यासुः
श्रेष्याः श्रेष्यास्तम् श्रेष्यास्त
श्रेष्यासम् श्रेष्यास्व श्रेष्यास्म

श्व० श्रेषयिता श्रेषयितारौ श्रेषयितारः
श्रेषयितासि श्रेषयितास्थः श्रेषयितास्थ
श्रेषयितास्मि श्रेषयितास्वः श्रेषयितास्मः

भ० श्रेषयिष्यति श्रेषयिष्यतः श्रेषयिष्यन्ति
श्रेषयिष्यसि श्रेषयिष्यथः श्रेषयिष्यथ
श्रेषयिष्यामि श्रेषयिष्यावः श्रेषयिष्यामः

क्रि० अश्रेषयिष्यत् अश्रेषयिष्यताम् अश्रेषयिष्यन्
अश्रेषयिष्यः अश्रेषयिष्यतम् अश्रेषयिष्यत
अश्रेषयिष्यम् अश्रेषयिष्याव अश्रेषयिष्याम

व० श्रेषयते श्रेषयेते श्रेषयन्ते
श्रेषयसे श्रेषयेथे श्रेषयध्वे
श्रेषये श्रेषयावहे श्रेषयामहे

स० श्रेषयेत श्रेषयेयाताम् श्रेषयेरन्
श्रेषयेथाः श्रेषयेयाथाम् श्रेषयेध्वम्
श्रेषयेय श्रेषयेवहि श्रेषयेमहि

प० श्रेषयताम् श्रेषयेताम् श्रेषयन्ताम्
श्रेषयस्व श्रेषयेथाम् श्रेषयध्वम्
श्रेषयै श्रेषयावहै श्रेषयामहै

ह्य० अश्रेषयत अश्रेषयेताम् अश्रेषयन्त
अश्रेषयथाः अश्रेषयेथाम् अश्रेषयध्वम्
अश्रेषये अश्रेषयावहि अश्रेषयामहि

अ० अशिश्रिषत अशिश्रिषेताम् अशिश्रिषन्त
अशिश्रिषथाः अशिश्रिषेथाम् अशिश्रिषध्वम्
अशिश्रिषे अशिश्रिषावहि अशिश्रिषामहि

प० श्रेषयाञ्चक्रे श्रेषयाञ्चक्राते श्रेषयाञ्चक्रिरे
श्रेषयाञ्चकृषे श्रेषयाञ्चक्राथे श्रेषयाञ्चकृढ्वे
श्रेषयाञ्चक्रे श्रेषयाञ्चकृवहे श्रेषयाञ्चकृमहे
श्रेषयाम्बभूव । श्रेषयामास

आ० श्रेषयिषीष्ट श्रेषयिषीयास्ताम् श्रेषयिषीरन्
श्रेषयिषीष्ठाः श्रेषयिषीयास्थाम् श्रेषयिषीढ्वम् ध्वम्
श्रेषयिषीय श्रेषयिषीवहि श्रेषयिषीमहि

श्व० श्रेषयिता श्रेषयितारौ श्रेषयितारः
श्रेषयितासे श्रेषयितासाथे श्रेषयिताध्वे
श्रेषयिताहे श्रेषयितास्वहे श्रेषयितास्महे

भ० श्रेषयिष्यते श्रेषयिष्येते श्रेषयिष्यन्ते
श्रेषयिष्यसे श्रेषयिष्येथे श्रेषयिष्यध्वे
श्रेषयिष्ये श्रेषयिष्यावहे श्रेषयिष्यामहे

क्रि० अश्रेषयिष्यत अश्रेषयिष्येताम् अश्रेषयिष्यन्त
अश्रेषयिष्यथाः अश्रेषयिष्येथाम् अश्रेषयिष्यध्वम्
अश्रेषयिष्ये अश्रेषयिष्यावहि अश्रेषयिष्यामहि

531 श्लिषू (श्लिषू) दाहे ।

व० श्लेषयति श्लेषयतः श्लेषयन्ति
श्लेषयसि श्लेषयथः श्लेषयथ
श्लेषयामि श्लेषयावः श्लेषयामः

स० श्लेषयेत् श्लेषयेताम् श्लेषयेयुः
श्लेषयेः श्लेषयेतम् श्लेषयेत
श्लेषयेयम् श्लेषयेव श्लेषयेम

प० श्लेषयतु श्लेषयतात् श्लेषयताम् श्लेषयन्तु
श्लेषय श्लेषयतात् श्लेषयतम् श्लेषयत
श्लेषयाणि श्लेषयाव श्लेषयाम

ह्य० अश्लेषयत् अश्लेषयताम् अश्लेषयन्
अश्लेषयः अश्लेषयतम् अश्लेषयत
अश्लेषयम् अश्लेषयाव अश्लेषयाम

अ० अशिश्लिषत् अशिश्लिषताम् अशिश्लिषन्
अशिश्लिषः अशिश्लिषतम् अशिश्लिषत
अशिश्लिषम् अशिश्लिषाव अशिश्लिषाम

प० श्लेषयाञ्चकार श्लेषयाञ्चकतुः श्लेषयाञ्चकुः
श्लेषयाञ्चकर्थ श्लेषयाञ्चकथुः श्लेषयाञ्चक
श्लेषयाञ्चकार-चकर श्लेषयाञ्चकृव श्लेषयाञ्चकृम
श्लेषयाम्बभूव । श्लेषयामास

आ० श्लेष्यात् श्लेष्यास्ताम् श्लेष्यासुः
श्लेष्याः श्लेष्यास्तम् श्लेष्यास्त
श्लेष्यासम् श्लेष्यास्व श्लेष्यास्म

श्व० श्लेषयिता श्लेषयितारौ श्लेषयितारः
श्लेषयितासि श्लेषयितास्थः श्लेषयितास्थ
श्लेषयितास्मि श्लेषयितास्वः श्लेषयितास्मः

भ० श्लेषयिष्यति श्लेषयिष्यतः श्लेषयिष्यन्ति
श्लेषयिष्यसि श्लेषयिष्यथः श्लेषयिष्यथ
श्लेषयिष्यामि श्लेषयिष्यावः श्लेषयिष्यामः

क्रि० अश्लेषयिष्यत् अश्लेषयिष्यताम् अश्लेषयिष्यन्
अश्लेषयिष्यः अश्लेषयिष्यतम् अश्लेषयिष्यत
अश्लेषयिष्यम् अश्लेषयिष्याव अश्लेषयिष्याम

व० श्लेषयते श्लेषयेते श्लेषयन्ते
श्लेषयसे श्लेषयेथे श्लेषयध्वे
श्लेषये श्लेषयावहे श्लेषयामहे

स० श्लेषयेत श्लेषयेयाताम् श्लेषयेरन्
श्लेषयेथाः श्लेषयेयाथाम् श्लेषयेध्वम्
श्लेषयेय श्लेषयेवहि श्लेषयेमहि

प० श्लेषयताम् श्लेषयेताम् श्लेषयन्ताम्
श्लेषयस्व श्लेषयेथाम् श्लेषयध्वम्
श्लेषयै श्लेषयावहै श्लेषयामहै

ह्य० अश्लेषयत अश्लेषयेताम् अश्लेषयन्त
अश्लेषयथाः अश्लेषयेथाम् अश्लेषयध्वम्
अश्लेषये अश्लेषयावहि अश्लेषयामहि

अ० अशिश्लिषत अशिश्लिषेताम् अशिश्लिषन्त
अशिश्लिषथाः अशिश्लिषेथाम् अशिश्लिषध्वम्
अशिश्लिषे अशिश्लिषावहि अशिश्लिषामहि

प० श्लेषयाञ्चक्रे श्लेषयाञ्चक्राते श्लेषयाञ्चक्रिरे
श्लेषयाञ्चकृषे श्लेषयाञ्चक्राथे श्लेषयाञ्चकृढ्वे
श्लेषयाञ्चक्रे श्लेषयाञ्चकृवहे श्लेषयाञ्चकृमहे
श्लेषयाम्बभूव । श्लेषयामास

आ० श्लेषयिषीष्ट श्लेषयिषीयास्ताम् श्लेषयिषीरन्
श्लेषयिषीष्ठाः श्लेषयिषीयास्थाम् श्लेषयिषीढ्वम्
ध्वम्
श्लेषयिषीय श्लेषयिषीवहि श्लेषयिषीमहि

श्व० श्लेषयिता श्लेषयितारौ श्लेषयितारः
श्लेषयितासे श्लेषयितासाथे श्लेषयिताध्वे
श्लेषयिताहे श्लेषयितास्वहे श्लेषयितास्महे

भ० श्लेषयिष्यते श्लेषयिष्येते श्लेषयिष्यन्ते
श्लेषयिष्यसे श्लेषयिष्येथे श्लेषयिष्यध्वे
श्लेषयिष्ये श्लेषयिष्यावहे श्लेषयिष्यामहे

क्रि० अश्लेषयिष्यत अश्लेषयिष्येताम् अश्लेषयिष्यन्त
अश्लेषयिष्यथाः अश्लेषयिष्येथाम् अश्लेषयिष्यध्वम्
अश्लेषयिष्ये अश्लेषयिष्यावहि अश्लेषयिष्यामहि

532 प्रुषू (प्रुष्) दाहे ।

व०	प्रोषयति	प्रोषयतः	प्रोषयन्ति
	प्रोषयसि	प्रोषयथः	प्रोषयथ
	प्रोषयामि	प्रोषयावः	प्रोषयामः
स०	प्रोषयेत्	प्रोषयेताम्	प्रोषयेयुः
	प्रोषयेः	प्रोषयेतम्	प्रोषयेत
	प्रोषयेयम्	प्रोषयेव	प्रोषयेम
प०	प्रोषयतु	प्रोषयतात् प्रोषयताम्	प्रोषयन्तु
	प्रोषय	प्रोषयतात् प्रोषयतम्	प्रोषयत
	प्रोषयाणि	प्रोषयाव	प्रोषयाम
ह्य०	अप्रोषयत्	अप्रोषयताम्	अप्रोषयन्
	अप्रोषयः	अप्रोषयतम्	अप्रोषयत
	अप्रोषयम्	अप्रोषयाव	अप्रोषयाम
अ०	अपुप्रुषत्	अपुप्रुषताम्	अपुप्रुषन्
	अपुप्रुषः	अपुप्रुषतम्	अपुप्रुषत
	अपुप्रुषम्	अपुप्रुषाव	अपुप्रुषाम
प०	प्रोषयाञ्चकार	प्रोषयाञ्चक्रतुः	प्रोषयाञ्चक्रुः
	प्रोषयाञ्चकर्थ	प्रोषयाञ्चक्रथुः	प्रोषयाञ्चक्र
	प्रोषयाञ्चकार-चकर	प्रोषयाञ्चकृव	प्रोषयाञ्चकृम
	प्रोषयाम्बभूव । प्रोषयामास		
आ०	प्रोष्यात्	प्रोष्यास्ताम्	प्रोष्यासुः
	प्रोष्याः	प्रोष्यास्तम्	प्रोष्यास्त
	प्रोष्यासम्	प्रोष्यास्व	प्रोष्यास्म
श्व०	प्रोषयिता	प्रोषयितारौ	प्रोषयितारः
	प्रोषयितासि	प्रोषयितास्थः	प्रोषयितास्थ
	प्रोषयितास्मि	प्रोषयितास्वः	प्रोषयितास्मः
भ०	प्रोषयिष्यति	प्रोषयिष्यतः	प्रोषयिष्यन्ति
	प्रोषयिष्यसि	प्रोषयिष्यथः	प्रोषयिष्यथ
	प्रोषयिष्यामि	प्रोषयिष्यावः	प्रोषयिष्यामः
क्रि०	अप्रोषयिष्यत्	अप्रोषयिष्यताम्	अप्रोषयिष्यन्
	अप्रोषयिष्यः	अप्रोषयिष्यतम्	अप्रोषयिष्यत
	अप्रोषयिष्यम्	अप्रोषयिष्याव	अप्रोषयिष्याम

व०	प्रोषयते	प्रोषयेते	प्रोषयन्ते
	प्रोषयसे	प्रोषयेथे	प्रोषयध्वे
	प्रोषये	प्रोषयावहे	प्रोषयामहे
स०	प्रोषयेत	प्रोषयेयाताम्	प्रोषयेरन्
	प्रोषयेथाः	प्रोषयेयाथाम्	प्रोषयेध्वम्
	प्रोषयेय	प्रोषयेवहि	प्रोषयेमहि
प०	प्रोषयताम्	प्रोषयेताम्	प्रोषयन्ताम्
	प्रोषयस्व	प्रोषयेथाम्	प्रोषयध्वम्
	प्रोषयै	प्रोषयावहै	प्रोषयामहै
ह्य०	अप्रोषयत	अप्रोषयेताम्	अप्रोषयन्त
	अप्रोषयथाः	अप्रोषयेथाम्	अप्रोषयध्वम्
	अप्रोषये	अप्रोषयावहि	अप्रोषयामहि
अ०	अपुप्रुषत	अपुप्रुषेताम्	अपुप्रुषन्त
	अपुप्रुषथाः	अपुप्रुषेथाम्	अपुप्रुषध्वम्
	अपुप्रुषे	अपुप्रुषावहि	अपुप्रुषामहि
प०	प्रोषयाञ्चक्रे	प्रोषयाञ्चक्राते	प्रोषयाञ्चक्रिरे
	प्रोषयाञ्चकृषे	प्रोषयाञ्चक्राथे	प्रोषयाञ्चकृढ्वे
	प्रोषयाञ्चके	प्रोषयाञ्चकृवहे	प्रोषयाञ्चकृमहे
	प्रोषयाम्बभूव । प्रोषयामास		
आ०	प्रोषयिषीष्ट	प्रोषयिषीयास्ताम्	प्रोषयिषीरन्
	प्रोषयिषीष्ठाः	प्रोषयिषीयास्थाम्	प्रोषयिषीढ्वम् ध्वम्
	प्रोषयिषीय	प्रोषयिषीवहि	प्रोषयिषीमहि
श्व०	प्रोषयिता	प्रोषयितारौ	प्रोषयितारः
	प्रोषयितासे	प्रोषयितासाथे	प्रोषयिताध्वे
	प्रोषयिताहे	प्रोषयितास्वहे	प्रोषयितास्महे
भ०	प्रोषयिष्यते	प्रोषयिष्येते	प्रोषयिष्यन्ते
	प्रोषयिष्यसे	प्रोषयिष्येथे	प्रोषयिष्यध्वे
	प्रोषयिष्ये	प्रोषयिष्यावहे	प्रोषयिष्यामहे
क्रि०	अप्रोषयिष्यत	अप्रोषयिष्येताम्	अप्रोषयिष्यन्त
	अप्रोषयिष्यथाः	अप्रोषयिष्येथाम्	अप्रोषयिष्यध्वम्
	अप्रोषयिष्ये	अप्रोषयिष्यावहि	अप्रोषयिष्यामहि

533 प्लुषू (प्लुष्) दाहे ।

व०	प्लोषयति	प्लोषयतः	प्लोषयन्ति
	प्लोषयसि	प्लोषयथः	प्लोषयथ
	प्लोषयामि	प्लोषयावः	प्लोषयामः
स०	प्लोषयेत्	प्लोषयेताम्	प्लोषयेयुः
	प्लोषयेः	प्लोषयेतम्	प्लोषयेत
	प्लोषयेयम्	प्लोषयेव	प्लोषयेम
प०	प्लोषयतु	प्लोषयतात्	प्लोषयताम्	प्लोषयन्तु
	प्लोषय	प्लोषयतात्	प्लोषयतम्	प्लोषयत
	प्लोषयाणि	प्लोषयाव	प्लोषयाम
ह्य०	अप्लोषयत्	अप्लोषयताम्	अप्लोषयन्
	अप्लोषयः	अप्लोषयतम्	अप्लोषयत
	अप्लोषयम्	अप्लोषयाव	अप्लोषयाम
अ०	अपुप्लुषत्	अपुप्लुषताम्	अपुप्लुषन्
	अपुप्लुषः	अपुप्लुषतम्	अपुप्लुषत
	अपुप्लुषम्	अपुप्लुषाव	अपुप्लुषाम
प०	प्लोषयाञ्चकार	प्लोषयाञ्चक्रतुः	प्लोषयाञ्चक्रुः
	प्लोषयाञ्चकर्थ	प्लोषयाञ्चक्रथुः	प्लोषयाञ्चक्र
	प्लोषयाञ्चकार-चकर	प्लोषयाञ्चकृव	प्लोषयाञ्चकृम
	प्लोषयाम्बभूव । प्लोषयामास		
आ०	प्लोष्यात्	प्लोष्यास्ताम्	प्लोष्यासुः
	प्लोष्याः	प्लोष्यास्तम्	प्लोष्यास्त
	प्लोष्यासम्	प्लोष्यास्व	प्लोष्यास्म
श्व०	प्लोषयिता	प्लोषयितारौ	प्लोषयितारः
	प्लोषयितासि	प्लोषयितास्थः	प्लोषयितास्थ
	प्लोषयितास्मि	प्लोषयितास्वः	प्लोषयितास्मः
भ०	प्लोषयिष्यति	प्लोषयिष्यतः	प्लोषयिष्यन्ति
	प्लोषयिष्यसि	प्लोषयिष्यथः	प्लोषयिष्यथ
	प्लोषयिष्यामि	प्लोषयिष्यावः	प्लोषयिष्यामः
क्रि०	अप्लोषयिष्यत्	अप्लोषयिष्यताम्	अप्लोषयिष्यन्
	अप्लोषयिष्यः	अप्लोषयिष्यतम्	अप्लोषयिष्यत
	अप्लोषयिष्यम्	अप्लोषयिष्याव	अप्लोषयिष्याम

व०	प्लोषयते	प्लोषयेते	प्लोषयन्ते
	प्लोषयसे	प्लोषयेथे	प्लोषयध्वे
	प्लोषये	प्लोषयावहे	प्लोषयामहे
स०	प्लोषयेत	प्लोषयेयाताम्	प्लोषयेरन्
	प्लोषयेथाः	प्लोषयेयाथाम्	प्लोषयेध्वम्
	प्लोषयेय	प्लोषयेवहि	प्लोषयेमहि
प०	प्लोषयताम्	प्लोषयेताम्	प्लोषयन्ताम्
	प्लोषयस्व	प्लोषयेथाम्	प्लोषयध्वम्
	प्लोषयै	प्लोषयावहै	प्लोषयामहै
ह्य०	अप्लोषयत	अप्लोषयेताम्	अप्लोषयन्त
	अप्लोषयथाः	अप्लोषयेथाम	अप्लोषयध्वम्
	अप्लोषये	अप्लोषयावहि	अप्लोषयामहि
अ०	अपुप्लुषत	अपुप्लुषेताम्	अपुप्लुषन्त
	अपुप्लुषथाः	अपुप्लुषेथाम्	अपुप्लुषध्वम्
	अपुप्लुषे	अपुप्लुषावहि	अपुप्लुषामहि
प०	प्लोषयाञ्चक्रे	प्लोषयाञ्चक्राते	प्लोषयाञ्चक्रिरे
	प्लोषयाञ्चकृषे	प्लोषयाञ्चक्राथे	प्लोषयाञ्चकृढ्वे
	प्लोषयाञ्चक्रे	प्लोषयाञ्चकृवहे	प्लोषयाञ्चकृमहे
	प्लोषयाम्बभव । प्लोषयामास		
आ०	प्लोषयिषीष्ट	प्लोषयिषीयास्ताम	प्लोषयिषीरन्
	प्लोषयिषीष्ठाः	प्लोषयिषीयास्थाम	प्लोषयिषीढ्वम् ध्वम्
	प्लोषयिषीय	प्लोषयिषीवहि	प्लोषयिषीमहि
श्व०	प्लोषयिता	प्लोषयितारौ	प्लोषयितारः
	प्लोषयितासे	प्लोषयितासाथे	प्लोषयिताध्वे
	प्लोषयिताहे	प्लोषयितास्वहे	प्लोषयितास्महे
भ०	प्लोषयिष्यते	प्लोषयिष्येते	प्लोषयिष्यन्ते
	प्लोषयिष्यसे	प्लोषयिष्येथे	प्लोषयिष्यध्वे
	प्लोषयिष्ये	प्लोषयिष्यावहे	प्लोषयिष्यामहे
क्रि०	अप्लोषयिष्यत	अप्लोषयिष्येताम्	अप्लोषयिष्यन्त
	अप्लोषयिष्यथाः	अप्लोषयिष्येथाम्	अप्लोषयिष्यध्वम्
	अप्लोषयिष्ये	अप्लोषयिष्यावहि	अप्लोषयिष्यामहि

अ० अजीघृषत् अजीघृषताम् अजीघृषन्
अजीघृषः अजीघृषतम् अजीघृषत
अजीघृषम् अजीघृषाव अजीघृषाम

अ० अजीघृषत अजीघृषेताम् अजीघृषन्त
अजीघृषथाः अजीघृषेथाम् अजीघृषध्वम्
अजीघृषे अजीघृषावहि अजीघृषामहि

534 घृषू (घृष्) संहर्षे ।

व० घर्षयति घर्षयतः घर्षयन्ति
घर्षयसि घर्षयथः घर्षयथ
घर्षयामि घर्षयावः घर्षयामः

स० घर्षयेत् घर्षयेताम् घर्षयेयुः
घर्षयेः घर्षयेतम् घर्षयेत
घर्षयेयम् घर्षयेव घर्षयेम

प० घर्षयतु घर्षयतात् घर्षयताम् घर्षयन्तु
घर्षय घर्षयतात् घर्षयतम् घर्षयत
घर्षयाणि घर्षयाव घर्षयाम

ह्य० अघर्षयत् अघर्षयताम् अघर्षयन्
अघर्षयः अघर्षयतम् अघर्षयत
अघर्षयम् अघर्षयाव अघर्षयाम

~~अ० अजीघर्षत् अजीघर्षताम् अजीघर्षन्~~
~~अजीघर्षः अजीघर्षतम् अजीघर्षत~~
~~अजीघर्षम् अजीघर्षाव अजीघर्षाम~~
अजघर्षत् अजघर्षताम् अजघर्षन् इ०

प० घर्षयाञ्चकार घर्षयाञ्चक्रतुः घर्षयाञ्चक्रुः
घर्षयाञ्चकर्थ घर्षयाञ्चक्रथुः घर्षयाञ्चक्र
घर्षयाञ्चकार-चकर घर्षयाञ्चकृव घर्षयाञ्चकृम
घर्षयाम्बभूव । घर्षयामास

आ० घर्ष्यात् घर्ष्यास्ताम् घर्ष्यासुः
घर्ष्याः घर्ष्यास्तम् घर्ष्यास्त
घर्ष्यासम् घर्ष्यास्व घर्ष्यास्म

श्व० घर्षयिता घर्षयितारौ घर्षयितारः
घर्षयितासि घर्षयितास्थः घर्षयितास्थ
घर्षयितास्मि घर्षयितास्वः घर्षयितास्मः

भ० घर्षयिष्यति घर्षयिष्यतः घर्षयिष्यन्ति
घर्षयिष्यसि घर्षयिष्यथः घर्षयिष्यथ
घर्षयिष्यामि घर्षयिष्यावः घर्षयिष्यामः

क्रि० अघर्षयिष्यत् अघर्षयिष्यताम् अघर्षयिष्यन्
अघर्षयिष्यः अघर्षयिष्यतम् अघर्षयिष्यत
अघर्षयिष्यम् अघर्षयिष्याव अघर्षयिष्याम

व० घर्षयते घर्षयेते घर्षयन्ते
घर्षयसे घर्षयेथे घर्षयध्वे
घर्षये घर्षयावहे घर्षयामहे

स० घर्षयेत घर्षयेयाताम् घर्षयेरन्
घर्षयेथाः घर्षयेयाथाम् घर्षयेध्वम्
घर्षयेय घर्षयेवहि घर्षयेमहि

प० घर्षयताम् घर्षयेताम् घर्षयन्ताम्
घर्षयस्व घर्षयेथाम् घर्षयध्वम्
घर्षये घर्षयावहै घर्षयामहै

ह्य० अघर्षयत अघर्षयेताम् अघर्षयन्त
अघर्षयथाः अघर्षयेथाम् अघर्षयध्वम्
अघर्षये अघर्षयावहि अघर्षयामहि

~~अ० अजीघर्षत अजीघर्षेताम् अजीघर्षन्त~~
~~अजीघर्षथाः अजीघर्षेथाम् अजीघर्षध्वम्~~
~~अजीघर्षे अजीघर्षावहि अजीघर्षामहि~~
अजघर्षत अजघर्षेताम् अजघर्षन्त इ०

प० घर्षयाञ्चक्रे घर्षयाञ्चक्राते घर्षयाञ्चक्रिरे
घर्षयाञ्चकृषे घर्षयाञ्चक्राथे घर्षयाञ्चकृढ्वे
घर्षयाञ्चक्रे घर्षयाञ्चकृवहे घर्षयाञ्चकृमहे
घर्षयाम्बभूव । घर्षयामास

आ० घर्षयिषीष्ट घर्षयिषीयास्ताम् घर्षयिषीरन्
घर्षयिषीष्ठाः घर्षयिषीयास्थाम् घर्षयिषीढ्वम्
घर्षयिषीय घर्षयिषीवहि घर्षयिषीमहि

श्व० घर्षयिता घर्षयितारौ घर्षयितारः
घर्षयितासे घर्षयितासाथे घर्षयिताध्वे
घर्षयिताहे घर्षयितास्वहे घर्षयितास्महे

भ० घर्षयिष्यते घर्षयिष्येते घर्षयिष्यन्ते
घर्षयिष्यसे घर्षयिष्येथे घर्षयिष्यध्वे
घर्षयिष्ये घर्षयिष्यावहे घर्षयिष्यामहे

क्रि० अघर्षयिष्यत अघर्षयिष्येताम् अघर्षयिष्यन्त
अघर्षयिष्यथाः अघर्षयिष्येथाम् अघर्षयिष्यध्वम्
अघर्षयिष्ये अघर्षयिष्यावहि अघर्षयिष्यामहि

535 हृषू (हृष्) अलीके ।

व०	हर्षयति	हर्षयतः	हर्षयन्ति
	हर्षयसि	हर्षयथः	हर्षयथ
	हर्षयामि	हर्षयावः	हर्षयामः
स०	हर्षयेत्	हर्षयेताम्	हर्षयेयुः
	हर्षयेः	हर्षयेतम्	हर्षयेत
	हर्षयेयम्	हर्षयेव	हर्षयेम
प०	हर्षयतु	हर्षयतात् हर्षयताम्	हर्षयन्तु
	हर्षय	हर्षयतात् हर्षयतम्	हर्षयत
	हर्षयाणि	हर्षयाव	हर्षयाम
ह्य०	अहर्षयत्	अहर्षयताम्	अहर्षयन्
	अहर्षयः	अहर्षयतम्	अहर्षयत
	अहर्षयम्	अहर्षयाव	अहर्षयाम
अ०	अजीहृषत्	अजीहृषताम्	अजीहृषन्
	अजीहृषः	अजीहृषतम्	अजीहृषत
	अजीहृषम्	अजीहृषाव	अजीहृषाम
	अजहर्षत्	अजहर्षताम्	अजहर्षन् इ०
प०	हर्षयाञ्चकार	हर्षयाञ्चक्रतुः	हर्षयाञ्चक्रुः
	हर्षयाञ्चकर्थ	हर्षयाञ्चक्रथुः	हर्षयाञ्चक्र
	हर्षयाञ्चकार-चकर	हर्षयाञ्चकृव	हर्षयाञ्चकृम
	हर्षयाम्बभूव । हर्षयामास		
आ०	हर्ष्यात्	हर्ष्यास्ताम्	हर्ष्यासुः
	हर्ष्याः	हर्ष्यास्तम्	हर्ष्यास्त
	हर्ष्यासम्	हर्ष्यास्व	हर्ष्यास्म
ल०	हर्षयिता	हर्षयितारौ	हर्षयितारः
	हर्षयितासि	हर्षयितास्थः	हर्षयितास्थ
	हर्षयितास्मि	हर्षयितास्वः	हर्षयितास्मः
भ०	हर्षयिष्यति	हर्षयिष्यतः	हर्षयिष्यन्ति
	हर्षयिष्यसि	हर्षयिष्यथः	हर्षयिष्यथ
	हर्षयिष्यामि	हर्षयिष्यावः	हर्षयिष्यामः
क्रि०	अहर्षयिष्यत्	अहर्षयिष्यताम्	अहर्षयिष्यन्
	अहर्षयिष्यः	अहर्षयिष्यतम्	अहर्षयिष्यत
	अहर्षयिष्यम्	अहर्षयिष्याव	अहर्षयिष्याम

व०	हर्षयते	हर्षयेते	हर्षयन्ते
	हर्षयसे	हर्षयेथे	हर्षयध्वे
	हर्षये	हर्षयावहे	हर्षयामहे
स०	हर्षयेत	हर्षयेयाताम्	हर्षयेरन्
	हर्षयेथाः	हर्षयेयाथाम्	हर्षयेध्वम्
	हर्षयेय	हर्षयेवहि	हर्षयेमहि
प०	हर्षयताम्	हर्षयेताम्	हर्षयन्ताम्
	हर्षयस्व	हर्षयेथाम्	हर्षयध्वम्
	हर्षयै	हर्षयावहै	हर्षयामहै
ह्य०	अहर्षयत	अहर्षयेताम्	अहर्षयन्त
	अहर्षयथाः	अहर्षयेथाम्	अहर्षयध्वम्
	अहर्षये	अहर्षयावहि	अहर्षयामहि
अ०	अजीहृषत	अजीहृषेताम्	अजीहृषन्त
	अजीहृषथाः	अजीहृषेथाम्	अजीहृषध्वम्
	अजीहृषे	अजीहृषावहि	अजीहृषामहि
	अजहर्षत	अजहर्षेताम्	अजहर्षन्त इ०
प०	हर्षयाञ्चक्रे	हर्षयाञ्चक्राते	हर्षयाञ्चक्रिरे
	हर्षयाञ्चकृषे	हर्षयाञ्चक्राथे	हर्षयाञ्चकृढ्वे
	हर्षयाञ्चक्रे	हर्षयाञ्चकृवहे	हर्षयाञ्चकृमहे
	हर्षयाम्बभूव । हर्षयामास		
आ०	हर्षयिषीष्ट	हर्षयिषीयास्ताम	हर्षयिषीरन्
	हर्षयिषीष्ठाः	हर्षयिषीयास्थाम	हर्षयिषीढ्वम् ध्वम्
	हर्षयिषीय	हर्षयिषीवहि	हर्षयिषीमहि
ल०	हर्षयिता	हर्षयितारौ	हर्षयितारः
	हर्षयितासे	हर्षयितासाथे	हर्षयिताध्वे
	हर्षयिताहे	हर्षयितास्वहे	हर्षयितास्महे
भ०	हर्षयिष्यते	हर्षयिष्येते	हर्षयिष्यन्ते
	हर्षयिष्यसे	हर्षयिष्येथे	हर्षयिष्यध्वे
	हर्षयिष्ये	हर्षयिष्यावहे	हर्षयिष्यामहे
क्रि०	अहर्षयिष्यत	अहर्षयिष्येताम्	अहर्षयिष्यन्त
	अहर्षयिष्यथाः	अहर्षयिष्येथाम्	अहर्षयिष्यध्वम्
	अहर्षयिष्ये	अहर्षयिष्यावहि	अहर्षयिष्यामहि

536 पुष (पुष्) पुष्टौ ।

व०	पोषयति	पोषयतः	पोषयन्ति
	पोषयसि	पोषयथः	पोषयथ
	पोषयामि	पोषयावः	पोषयामः
स०	पोषयेत्	पोषयेताम्	पोषयेयुः
	पोषयेः	पोषयेतम्	पोषयेत
	पोषयेयम्	पोषयेव	पोषयेम
प०	पोषयतु	पोषयतात् पोषयताम्	पोषयन्तु
	पोषय	पोषयतात् पोषयतम्	पोषयत
	पोषयाणि	पोषयाव	पोषयाम
ह्य०	अपोषयत्	अपोषयताम्	अपोषयन्
	अपोषयः	अपोषयतम्	अपोषयत
	अपोषयम्	अपोषयाव	अपोषयाम
अ०	अपूपुषत्	अपूपुषताम्	अपूपुषन्
	अपूपुषः	अपूपुषतम्	अपूपुषत
	अपूपुषम्	अपूपुषाव	अपूपुषाम
प०	पोषयाञ्चकार	पोषयाञ्चक्रतुः	पोषयाञ्चक्रुः
	पोषयाञ्चकर्थ	पोषयाञ्चक्रथुः	पोषयाञ्चक्र
	पोषयाञ्चकार-चकर	पोषयाञ्चकृव	पोषयाञ्चकृम
	पोषयाम्बभूव । पोषयामास		
आ०	पोष्यात्	पोष्यास्ताम्	पोष्यासुः
	पोष्याः	पोष्यास्तम्	पोष्यास्त
	पोष्यासम्	पोष्यास्व	पोष्यास्म
श्व०	पोषयिता	पोषयितारौ	पोषयितारः
	पोषयितासि	पोषयितास्थः	पोषयितास्थ
	पोषयितास्मि	पोषयितास्वः	पोषयितास्मः
भ०	पोषयिष्यति	पोषयिष्यतः	पोषयिष्यन्ति
	पोषयिष्यसि	पोषयिष्यथः	पोषयिष्यथ
	पोषयिष्यामि	पोषयिष्यावः	पोषयिष्यामः
क्रि०	अपोषयिष्यत्	अपोषयिष्यताम्	अपोषयिष्यन्
	अपोषयिष्यः	अपोषयिष्यतम्	अपोषयिष्यत
	अपोषयिष्यम्	अपोषयिष्याव	अपोषयिष्याम

व०	पोषयते	पोषयेते	पोषयन्ते
	पोषयसे	पोषयेथे	पोषयध्वे
	पोषये	पोषयावहे	पोषयामहे
स०	पोषयेत	पोषयेयाताम्	पोषयेरन्
	पोषयेथाः	पोषयेयाथाम्	पोषयेध्वम्
	पोषयेय	पोषयेवहि	पोषयेमहि
प०	पोषयताम्	पोषयेताम्	पोषयन्ताम्
	पोषयस्व	पोषयेथाम्	पोषयध्वम्
	पोषयै	पोषयावहै	पोषयामहै
ह्य०	अपोषयत	अपोषयेताम्	अपोषयन्त
	अपोषयथाः	अपोषयेथाम्	अपोषयध्वम्
	अपोषये	अपोषयावहि	अपोषयामहि
अ०	अपूपुषत	अपूपुषेताम्	अपूपुषन्त
	अपूपुषथाः	अपूपुषेथाम्	अपूपुषध्वम्
	अपूपुषे	अपूपुषावहि	अपूपुषामहि
प०	पोषयाञ्चक्रे	पोषयाञ्चक्राते	पोषयाञ्चक्रिरे
	पोषयाञ्चकृषे	पोषयाञ्चक्राथे	पोषयाञ्चकृढ्वे
	पोषयाञ्चक्रे	पोषयाञ्चकृवहे	पोषयाञ्चकृमहे
	पोषयाम्बभूव । पोषयामास		
आ०	पोषयिषीष्ट	पोषयिषीयास्ताम्	पोषयिषीरन्
	पोषयिषीष्ठाः	पोषयिषीयास्थाम्	पोषयिषीढ्वम् ध्वम्
	पोषयिषीय	पोषयिषीवहि	पोषयिषीमहि
श्व०	पोषयिता	पोषयितारौ	पोषयितारः
	पोषयितासे	पोषयितासाथे	पोषयिताध्वे
	पोषयिताहे	पोषयितास्वहे	पोषयितास्महे
भ०	पोषयिष्यते	पोषयिष्येते	पोषयिष्यन्ते
	पोषयिष्यसे	पोषयिष्येथे	पोषयिष्यध्वे
	पोषयिष्ये	पोषयिष्यावहे	पोषयिष्यामहे
क्रि०	अपोषयिष्यत	अपोषयिष्येताम्	अपोषयिष्यन्त
	अपोषयिष्यथाः	अपोषयिष्येथाम्	अपोषयिष्यध्वम्
	अपोषयिष्ये	अपोषयिष्यावहि	अपोषयिष्यामहि

भ०	अबूभुषत्	अबूभुषताम्	अबूभुषन्	अ० अबूभुषत	अबूभुषेताम्	अबूभुषन्त
	अबूभुषः	अबूभुषतम्	अबूभुषत	अबूभुषथाः	अबूभुषेथाम्	अबूभुषध्वम्
	अबूभुषम्	अबूभुषाव	अबूभुषाम	अबूभुषे	अबूभुषावहि	अबूभुषामहि

537 भूष (भूष्) अलङ्कारे।

व०	भूषयति	भूषयतः	भूषयन्ति
	भूषयसि	भूषयथः	भूषयथ
	भूषयामि	भूषयावः	भूषयामः
स०	भूषयेत्	भूषयेताम्	भूषयेयुः
	भूषयेः	भूषयेतम्	भूषयेत
	भूषयेयम्	भूषयेव	भूषयेम
प०	भूषयतु	भूषयतात् भूषयताम्	भूषयन्तु
	भूषय	भूषयतात् भूषयतम्	भूषयत
	भूषयाणि	भूषयाव	भूषयाम
ह्य०	अभूषयत्	अभूषयताम्	अभूषयन्
	अभूषयः	अभूषयतम्	अभूषयत
	अभूषयम्	अभूषयाव	अभूषयाम
अ०	अबुभूषत्	अबुभूषताम्	अबुभूषन्
	अबुभूषः	अबुभूषतम्	अबुभूषत
	अबुभूषम्	अबुभूषाव	अबुभूषाम
प०	भूषयाञ्चकार	भूषयाञ्चक्रतुः	भूषयाञ्चक्रुः
	भूषयाञ्चकर्थ	भूषयाञ्चक्रथुः	भूषयाञ्चक्र
	भूषयाञ्चकार-चकर	भूषयाञ्चकृव	भूषयाञ्चकृम
	भूषयाम्बभूव	भूषयामास	
आ०	भूष्यात्	भूष्यास्ताम्	भूष्यासुः
	भूष्याः	भूष्यास्तम्	भूष्यास्त
	भूष्यासम्	भूष्यास्व	भूष्यास्म
श्व०	भूषयिता	भूषयितारौ	भूषयितारः
	भूषयितासि	भूषयितास्थः	भूषयितास्थ
	भूषयितास्मि	भूषयितास्वः	भूषयितास्मः
भ०	भूषयिष्यति	भूषयिष्यतः	भूषयिष्यन्ति
	भूषयिष्यसि	भूषयिष्यथः	भूषयिष्यथ
	भूषयिष्यामि	भूषयिष्यावः	भूषयिष्यामः
क्रि०	अभूषयिष्यत्	अभूषयिष्यताम्	अभूषयिष्यन्
	अभूषयिष्यः	अभूषयिष्यतम्	अभूषयिष्यत
	अभूषयिष्यम्	अभूषयिष्याव	अभूषयिष्याम

व०	भूषयते	भूषयेते	भूषयन्ते
	भूषयसे	भूषयेथे	भूषयध्वे
	भूषये	भूषयावहे	भूषयामहे
स०	भूषयेत	भूषयेयाताम्	भूषयेरन्
	भूषयेथाः	भूषयेयाथाम्	भूषयेध्वम्
	भूषयेय	भूषयेवहि	भूषयेमहि
प०	भूषयताम्	भूषयेताम्	भूषयन्ताम्
	भूषयस्व	भूषयेथाम्	भूषयध्वम्
	भूषयै	भूषयावहै	भूषयामहै
ह्य०	अभूषयत	अभूषयेताम्	अभूषयन्त
	अभूषयथाः	अभूषयेथाम्	अभूषयध्वम्
	अभूषये	अभूषयावहि	अभूषयामहि
अ०	अबुभूषत	अबुभूषेताम्	अबुभूषन्त
	अबुभूषथाः	अबुभूषेथाम्	अबुभूषध्वम्
	अबुभूषे	अबुभूषावहि	अबुभूषामहि
प०	भूषयाञ्चक्रे	भूषयाञ्चक्राते	भूषयाञ्चक्रिरे
	भूषयाञ्चकृषे	भूषयाञ्चक्राथे	भूषयाञ्चकृढ्वे
	भूषयाञ्चक्रे	भूषयाञ्चकृवहे	भूषयाञ्चकृमहे
	भूषयाम्बभूव	भूषयामास	
आ०	भूषयिषीष्ट	भूषयिषीयास्ताम्	भूषयिषीरन्
	भूषयिषीष्ठाः	भूषयिषीयास्थाम्	भूषयिषीढ्वम् ध्वम्
	भूषयिषीय	भूषयिषीवहि	भूषयिषीमहि
श्व०	भूषयिता	भूषयितारौ	भूषयितारः
	भूषयितासे	भूषयितासाथे	भूषयिताध्वे
	भूषयिताहे	भूषयितास्वहे	भूषयितास्महे
भ०	भूषयिष्यते	भूषयिष्येते	भूषयिष्यन्ते
	भूषयिष्यसे	भूषयिष्येथे	भूषयिष्यध्वे
	भूषयिष्ये	भूषयिष्यावहे	भूषयिष्यामहे
क्रि०	अभूषयिष्यत	अभूषयिष्येताम्	अभूषयिष्यन्त
	अभूषयिष्यथाः	अभूषयिष्येथाम्	अभूषयिष्यध्वम्
	अभूषयिष्ये	अभूषयिष्यावहि	अभूषयिष्यामहि

॥ अथ सान्तान्नयादेश ॥

538 तसु (तंसू) अलङ्कारे ।

व०	तंसयति	तंसयतः	तंसयन्ति
	तंसयसि	तंसयथः	तंसयथ
	तंसयामि	तंसयावः	तंसयामः
स०	तंसयेत्	तंसयेताम्	तंसयेयुः
	तंसयेः	तंसयेतम्	तंसयेत
	तंसयेयम्	तंसयेव	तंसयेम
प०	तंसयतु	तंसयतात् तंसयताम्	तंसयन्तु
	तंसय	तंसयतात् तंसयतम्	तंसयत
	तंसयानि	तंसयाव	तंसयाम
ह्य०	अतंसयत्	अतंसयताम्	अतंसयन्
	अतंसयः	अतंसयतम्	अतंसयत
	अतंसयम्	अतंसयाव	अतंसयाम
भ०	अततंसत्	अततंसताम्	अततंसन्
	अततंसः	अततंसतम्	अततंसत
	अततंसम्	अततंसाव	अततंसाम
प०	तंसयाञ्चकार	तंसयाञ्चक्रतुः	तंसयाञ्चक्रुः
	तंसयाञ्चकर्थ	तंसयाञ्चक्रथुः	तंसयाञ्चक्र
	तंसयाञ्चकार-चकर	तंसयाञ्चकृव	तंसयाञ्चकृम
	तंसयाम्बभूव । तंसयामास		
आ०	तंस्यात्	तंस्यास्ताम्	तंस्यासुः
	तंस्याः	तंस्यास्तम्	तंस्यास्त
	तंस्यासम्	तंस्यास्व	तंस्यास्म
श्व०	तंसयिता	तंसयितारौ	तंसयितारः
	तंसयितासि	तंसयितास्थः	तंसयितास्थ
	तंसयितास्मि	तंसयितास्वः	तंसयितास्मः
भ०	तंसयिष्यति	तंसयिष्यतः	तंसयिष्यन्ति
	तंसयिष्यसि	तंसयिष्यथः	तंसयिष्यथ
	तंसयिष्यामि	तंसयिष्यावः	तंसयिष्यामः
क्रि०	अतंसयिष्यत्	अतंसयिष्यताम्	अतंसयिष्यन्
	अतंसयिष्यः	अतंसयिष्यतम्	अतंसयिष्यत
	अतंसयिष्यम्	अतंसयिष्याव	अतंसयिष्याम

व०	तंसयते	तंसयेते	तंसयन्ते
	तंसयसे	तंसयेथे	तंसयध्वे
	तंसये	तंसयावहे	तंसयामहे
स०	तंसयेत	तंसयेयाताम्	तंसयेरन्
	तंसयेथाः	तंसयेयाथाम्	तंसयेध्वम्
	तंसयेय	तंसयेवहि	तंसयेमहि
प०	तंसयताम्	तंसयेताम्	तंसयन्ताम्
	तंसयस्व	तंसयेथाम्	तंसयध्वम्
	तंसयै	तंसयावहै	तंसयामहै
ह्य०	अतंसयत	अतंसयेताम्	अतंसयन्त
	अतंसयथाः	अतंसयेथाम्	अतंसयध्वम्
	अतंसये	अतंसयावहि	अतंसयामहि
अ०	अततंसत	अततंसेताम्	अततंसन्त
	अततंसथाः	अततंसेथाम्	अततंसध्वम्
	अततंसे	अततंसावहि	अततंसामहि
प०	तंसयाञ्चक्रे	तंसयाञ्चक्राते	तंसयाञ्चक्रिरे
	तंसयाञ्चकृषे	तंसयाञ्चक्राथे	तंसयाञ्चकृढ्वे
	तंसयाञ्चक्रे	तंसयाञ्चकृवहे	तंसयाञ्चकृमहे
	तंसयाम्बभूव । तंसयामास		
आ०	तंसयिषीष्ट	तंसयिषीयास्ताम्	तंसयिषीरन्
	तंसयिषीष्ठाः	तंसयिषीयास्थाम्	तंसयिषीढ्वम् ध्वम्
	तंसयिषीय	तंसयिषीवहि	तंसयिषीमहि
श्वस	तंसयिता	तंसयितारौ	तंसयितारः
	तंसयितासे	तंसयितासाथे	तंसयिताध्वे
	तंसयिताहे	तंसयितास्वहे	तंसयितास्महे
भ०	तंसयिष्यते	तंसयिष्येते	तंसयिष्यन्ते
	तंसयिष्यसे	तंसयिष्येथे	तंसयिष्यध्वे
	तंसयिष्ये	तंसयिष्यावहे	तंसयिष्यामहे
क्रि०	अतंसयिष्यत	अतंसयिष्येताम्	अतंसयिष्यन्त
	अतंसयिष्यथाः	अतंसयिष्येथाम्	अतंसयिष्यध्वम्
	अतंसयिष्ये	अतंसयिष्यावहि	अतंसयिष्यामहि

539 तुस (तुसू) शब्दे ।

व०	तोसयति	तोसयतः	तोसयन्ति
	तोसयसि	तोसयथः	तोसयथ
	तोसयामि	तोसयावः	तोसयामः
स०	तोसयेत्	तोसयेताम्	तोसयेयुः
	तोसयेः	तोसयेतम्	तोसयेत
	तोसयेयम्	तोसयेव	तोसयेम
प०	तोसयतु	तोसयतात् तोसयताम्	तोसयन्तु
	तोसय	तोसयतात् तोसयतम्	तोसयत
	तोसयानि	तोसयाव	तोसयाम
ह्य०	अतोसयत्	अतोसयताम्	अतोसयन्
	अतोसयः	अतोसयतम्	अतोसयत
	अतोसयम्	अतोसयाव	अतोसयाम
अ०	अतूतुसत्	अतूतुसताम्	अतूतुसन्
	अतूतुसः	अतूतुसतम्	अतूतुसत
	अतूतुसम्	अतूतुसाव	अतूतुसाम
प०	तोसयाञ्चकार	तोसयाञ्चक्रथुः	तोसयाञ्चक्रुः
	तोसयाञ्चकर्थ	तोसयाञ्चक्रथुः	तोसयाञ्चक्र
	तोसयाञ्चकार-चकर	तोसयाञ्चकृव	तोसयाञ्चकृम
	तोसयाम्बभूव । तोसयामास		
भा०	तोस्यात्	तोस्यास्ताम्	तोस्यासुः
	तोस्याः	तोस्यास्तम्	तोस्यास्त
	तोस्यासम्	तोस्यास्व	तोस्यास्म
श्व०	तोसयिता	तोसयितारौ	तोसयितारः
	तोसयितासि	तोसयितास्थः	तोसयितास्थ
	तोसयितास्मि	तोसयितास्वः	तोसयितास्मः
भ०	तोसयिष्यति	तोसयिष्यतः	तोसयिष्यन्ति
	तोसयिष्यसि	तोसयिष्यथः	तोसयिष्यथ
	तोसयिष्यामि	तोसयिष्यावः	तोसयिष्यामः
क्रि०	अतोसयिष्यत्	अतोसयिष्यताम्	अतोसयिष्यन्
	अतोसयिष्यः	अतोसयिष्यतम्	अतोसयिष्यत
	अतोसयिष्यम्	अतोसयिष्याव	अतोसयिष्याम

व०	तोसयते	तोसयेते	तोसयन्ते
	तोसयसे	तोसयेथे	तोसयध्वे
	तोसये	तोसयावहे	तोसयामहे
स०	तोसयेत	तोसयेयाताम्	तोसयेरन्
	तोसयेथाः	तोसयेयाथाम्	तोसयेध्वम्
	तोसयेय	तोसयेवहि	तोसयेमहि
प०	तोसयताम्	तोसयेताम्	तोसयन्ताम्
	तोसयस्व	तोसयेथाम्	तोसयध्वम्
	तोसयै	तोसयावहै	तोसयामहै
ह्य०	अतोसयत	अतोसयेताम्	अतोसयन्त
	अतोसयथाः	अतोसयेथाम्	अतोसयध्वम्
	अतोसये	अतोसयावहि	अतोसयामहि
अ०	अतूतुसत	अतूतुसेताम्	अतूतुसन्त
	अतूतुसथाः	अतूतुसेथाम्	अतूतुसध्वम्
	अतूतुसे	अतूतुसावहि	अतूतुसामहि
प०	तोसयाञ्चक्रे	तोसयाञ्चक्राते	तोसयाञ्चक्रिरे
	तोसयाञ्चकृषे	तोसयाञ्चक्राथे	तोसयाञ्चकृढ्वे
	तोसयाञ्चक्रे	तोसयाञ्चकृवहे	तोसयाञ्चकृमहे
	तोसयाम्बभूव । तोसयामास		
आ०	तोसयिषीष्ट	तोसयिषीयास्ताम्	तोसयिषीरन्
	तोसयिषीष्ठाः	तोसयिषीयास्थाम्	तोसयिषीढ्वम् ध्वम्
	तोसयिषीय	तोसयिषीवहि	तोसयिषीमहि
श्वस	तोसयिता	तोसयितारौ	तोसयितारः
	तोसयितासे	तोसयितासाथे	तोसयिताध्वे
	तोसयिताहे	तोसयितास्वहे	तोसयितास्महे
भ०	तोसयिष्यते	तोसयिष्येते	तोसयिष्यन्ते
	तोसयिष्यसे	तोसयिष्येथे	तोसयिष्यध्वे
	तोसयिष्ये	तोसयिष्यावहे	तोसयिष्यामहे
क्रि०	अतोसयिष्यत	अतोसयिष्येताम्	अतोसयिष्यन्त
	अतोसयिष्यथाः	अतोसयिष्येथाम्	अतोसयिष्यध्वम्
	अतोसयिष्ये	अतोसयिष्यावहि	अतोसयिष्यामहि

540 ह्रस (ह्रसू) शब्दे ।

व०	ह्रासयति	ह्रासयतः	ह्रासयन्ति
	ह्रासयसि	ह्रासयथः	ह्रासयथ
	ह्रासयामि	ह्रासयावः	ह्रासयामः
स०	ह्रासयेत्	ह्रासयेताम्	ह्रासयेयुः
	ह्रासयेः	ह्रासयेतम्	ह्रासयेत
	ह्रासयेयम्	ह्रासयेव	ह्रासयेम
प०	ह्रासयतु	ह्रासयतात् ह्रासयताम्	ह्रासयन्तु
	ह्रासय	ह्रासयतात् ह्रासयतम्	ह्रासयत
	ह्रासयानि	ह्रासयाव	ह्रासयाम
ह्य०	अह्रासयत्	अह्रासयताम्	अह्रासयन्
	अह्रासयः	अह्रासयतम्	अह्रासयत
	अह्रासयम्	अह्रासयाव	अह्रासयाम
अ०	अजिह्रसत्	अजिह्रसताम्	अजिह्रसन्
	अजिह्रसः	अजिह्रसतम्	अजिह्रसत
	अजिह्रसम्	अजिह्रसाव	अजिह्रसाम
प०	ह्रासयाञ्चकार	ह्रासयाञ्चक्रथुः	ह्रासयाञ्चक्रुः
	ह्रासयाञ्चकर्थ	ह्रासयाञ्चक्रथुः	ह्रासयाञ्चक्र
	ह्रासयाञ्चकार-चकर	ह्रासयाञ्चकृव	ह्रासयाञ्चकृम
	ह्रासयाम्बभूव । ह्रासयामास		
आ०	ह्रास्यात्	ह्रास्यास्ताम्	ह्रास्यासुः
	ह्रास्याः	ह्रास्यास्तम्	ह्रास्यास्त
	ह्रास्यासम्	ह्रास्यास्व	ह्रास्यास्म
श्व०	ह्रासयिता	ह्रासयितारौ	ह्रासयितारः
	ह्रासयितासि	ह्रासयितास्थः	ह्रासयितास्थ
	ह्रासयितास्मि	ह्रासयितास्वः	ह्रासयितास्मः
भ०	ह्रासयिष्यति	ह्रासयिष्यतः	ह्रासयिष्यन्ति
	ह्रासयिष्यसि	ह्रासयिष्यथः	ह्रासयिष्यथ
	ह्रासयिष्यामि	ह्रासयिष्यावः	ह्रासयिष्यामः
क्रि०	अह्रासयिष्यत्	अह्रासयिष्यताम्	अह्रासयिष्यन्
	अह्रासयिष्यः	अह्रासयिष्यतम्	अह्रासयिष्यत
	अह्रासयिष्यम्	अह्रासयिष्याव	अह्रासयिष्याम

व०	ह्रासयते	ह्रासयेते	ह्रासयन्ते
	ह्रासयसे	ह्रासयेथे	ह्रासयध्वे
	ह्रासये	ह्रासयावहे	ह्रासयामहे
स०	ह्रासयेत	ह्रासयेयाताम्	ह्रासयेरन्
	ह्रासयेथाः	ह्रासयेयाथाम्	ह्रासयेध्वम्
	ह्रासयेय	ह्रासयेवहि	ह्रासयेमहि
प०	ह्रासयताम्	ह्रासयेताम्	ह्रासयन्ताम्
	ह्रासयस्व	ह्रासयेथाम्	ह्रासयध्वम्
	ह्रासये	ह्रासयावहै	ह्रासयामहै
ह्य०	अह्रासयत	अह्रासयेताम	अह्रासयन्त
	अह्रासयथाः	अह्रासयेथाम्	अह्रासयध्वम्
	अह्रासये	अह्रासयावहि	अह्रासयामहि
अ०	अजिह्रसत	अजिह्रसेताम्	अजिह्रसन्त
	अजिह्रसथाः	अजिह्रसेथाम्	अजिह्रसध्वम्
	अजिह्रसे	अजिह्रसावहि	अजिह्रसामहि
प०	ह्रासयाञ्चक्रे	ह्रासयाञ्चक्राते	ह्रासयाञ्चक्रिरे
	ह्रासयाञ्चकृषे	ह्रासयाञ्चक्राथे	ह्रासयाञ्चकृढ्वे
	ह्रासयाञ्चक्रे	ह्रासयाञ्चकृवहे	ह्रासयाञ्चकृमहे
	ह्रासयाम्बभूव । ह्रासयामास		
आ०	ह्रासयिषीष्ट	ह्रासयिषीयास्ताम्	ह्रासयिषीरन्
	ह्रासयिषीष्ठाः	ह्रासयिषीयास्थाम्	ह्रासयिषीढ्वम् ध्वम्
	ह्रासयिषीय	ह्रासयिषीवहि	ह्रासयिषीमहि
श्वस	ह्रासयिता	ह्रासयितारौ	ह्रासयितारः
	ह्रासयितासे	ह्रासयितासाथे	ह्रासयिताध्वे
	ह्रासयिताहे	ह्रासयितास्वहे	ह्रासयितास्महे
भ०	ह्रासयिष्यते	ह्रासयिष्येते	ह्रासयिष्यन्ते
	ह्रासयिष्यसे	ह्रासयिष्येथे	ह्रासयिष्यध्वे
	ह्रासयिष्ये	ह्रासयिष्यावहे	ह्रासयिष्यामहे
क्रि०	अह्रासयिष्यत	अह्रासयिष्येताम्	अह्रासयिष्यन्त
	अह्रासयिष्यथाः	अह्रासयिष्येथाम्	अह्रासयिष्यध्वम्
	अह्रासयिष्ये	अह्रासयिष्यावहि	अह्रासयिष्यामहि

541 हस (हस्) शब्दे ।

व०	ह्लासयति	ह्लासयतः	ह्लासयन्ति
	ह्लासयसि	ह्लासयथः	ह्लासयथ
	ह्लासयामि	ह्लासयावः	ह्लासयामः
स०	ह्लासयेत्	ह्लासयेताम्	ह्लासयेयुः
	ह्लासयेः	ह्लासयेतम्	ह्लासयेत
	ह्लासयेयम्	ह्लासयेव	ह्लासयेम
प०	ह्लासयतु ह्लासयतात्	ह्लासयताम्	ह्लासयन्तु
	ह्लासय ह्लासयतात	ह्लासयतम्	ह्लासयत
	ह्लासयानि	ह्लासयाव	ह्लासयाम
ह्य०	अह्लासयत्	अह्लासयताम्	अह्लासयन्
	अह्लासयः	अह्लासयतम्	अह्लासयत
	अह्लासयम्	अह्लासयाव	अह्लासयाम
अ०	अजिह्लसत्	अजिह्लसताम्	अजिह्लसन्
	अजिह्लसः	अजिह्लसतम्	अजिह्लसत
	अजिह्लसम्	अजिह्लसाव	अजिह्लसाम
प०	ह्लासयाञ्चकार	ह्लासयाञ्चक्रतुः	ह्लासयाञ्चक्रुः
	ह्लासयाञ्चकर्थ	ह्लासयाञ्चक्रथुः	ह्लासयाञ्चक्र
	ह्लासयाञ्चकार-चकर	ह्लासयाञ्चकृव	ह्लासयाञ्चकृम
	ह्लासयाम्बभूव । ह्लासयामास		
आ०	ह्लास्यात्	ह्लास्यास्ताम्	ह्लास्यासुः
	ह्लास्याः	ह्लास्यास्तम्	ह्लास्यास्त
	ह्लास्यासम्	ह्लास्यास्व	ह्लास्यास्म
श्व०	ह्लासयिता	ह्लासयितारौ	ह्लासयितारः
	ह्लासयितासि	ह्लासयितास्थः	ह्लासयितास्थ
	ह्लासयितास्मि	ह्लासयितास्वः	ह्लासयितास्मः
भ०	ह्लासयिष्यति	ह्लासयिष्यतः	ह्लासयिष्यन्ति
	ह्लासयिष्यसि	ह्लासयिष्यथः	ह्लासयिष्यथ
	ह्लासयिष्यामि	ह्लासयिष्यावः	ह्लासयिष्यामः
क्रि०	अह्लासयिष्यत्	अह्लासयिष्यताम्	अह्लासयिष्यन्
	अह्लासयिष्यः	अह्लासयिष्यतम्	अह्लासयिष्यत
	अह्लासयिष्यम्	अह्लासयिष्याव	अह्लासयिष्याम

व०	ह्लासयते	ह्लासयेते	ह्लासयन्ते
	ह्लासयसे	ह्लासयेथे	ह्लासयध्वे
	ह्लासये	ह्लासयावहे	ह्लासयामहे
स०	ह्लासयेत	ह्लासयेयाताम्	ह्लासयेरन्
	ह्लासयेथाः	ह्लासयेयाथाम्	ह्लासयेध्वम्
	ह्लासयेय	ह्लासयेवहि	ह्लासयेमहि
प०	ह्लासयताम्	ह्लासयेताम्	ह्लासयन्ताम्
	ह्लासयस्व	ह्लासयेथाम्	ह्लासयध्वम्
	ह्लासयै	ह्लासयावहै	ह्लासयामहै
ह्य०	अह्लासयत	अह्लासयेताम्	अह्लासयन्त
	अह्लासयथाः	अह्लासयेथाम्	अह्लासयध्वम्
	अह्लासये	अह्लासयावहि	अह्लासयामहि
अ०	अजिह्लसत	अजिह्लसेताम्	अजिह्लसन्त
	अजिह्लसथाः	अजिह्लसेथाम्	अजिह्लसध्वम
	अजिह्लसे	अजिह्लसावहि	अजिह्लसामहि
प०	ह्लासयाञ्चक्रे	ह्लासयाञ्चक्राते	ह्लासयाञ्चक्रिरे
	ह्लासयाञ्चकृषे	ह्लासयाञ्चक्राथे	ह्लासयाञ्चकृढ्वे
	ह्लासयाञ्चक्रे	ह्लासयाञ्चकृवहे	ह्लासयाञ्चकृमहे
	ह्लासयाम्बभूव । ह्लासयामास		
आ	ह्लासयिषीष्ट	ह्लासयिषीयास्ताम्	ह्लासयिषीरन्
	ह्लासयिषीष्ठाः	ह्लासयिषीयास्थाम्	ह्लासयिषीढ्वम् ध्वम्
	ह्लासयिषीय	ह्लासयिषीवहि	ह्लासयिषीमहि
श्व०	ह्लासयिता	ह्लासयितारौ	ह्लासयितारः
	ह्लासयितासे	ह्लासयितासाथे	ह्लासयिताध्वे
	ह्लासयिताहे	ह्लासयितास्वहे	ह्लासयितास्महे
भ०	ह्लासयिष्यते	ह्लासयिष्येते	ह्लासयिष्यन्ते
	ह्लासयिष्यसे	ह्लासयिष्येथे	ह्लासयिष्यध्वे
	ह्लासयिष्ये	ह्लासयिष्यावहे	ह्लासयिष्यामहे
क्रि०	अह्लासयिष्यत	अह्लासयिष्येताम्	अह्लासयिष्यन्त
	अह्लासयिष्यथाः	अह्लासयिष्येथाम्	अह्लासयिष्यध्वम्
	अह्लासयिष्ये	अह्लासयिष्यावहि	अह्लासयिष्यामहि

542 रस (रस्) शब्दे ।

व०	रासयति	रासयतः	रासयन्ति
	रासयसि	रासयथः	रासयथ
	रासयामि	रासयावः	रासयामः
स०	रासयेत्	रासयेताम्	रासयेयुः
	रासयेः	रासयेतम्	रासयेत
	रासयेयम्	रासयेव	रासयेम
प०	रासयतु रासयतात्	रासयताम्	रासयन्तु
	रासय रासयतात	रासयतम्	रासयत
	रासयानि	रासयाव	रासयाम
ह्य०	अरासयत्	अरासयताम्	अरासयन्
	अरासयः	अरासयतम्	अरासयत
	अरासयम्	अरासयाव	अरासयाम
अ०	अरीरसत्	अरीरसताम्	अरीरसन्
	अरीरसः	अरीरसतम्	अरीरसत
	अरीरसम्	अरीरसाव	अरीरसाम
प०	रासयाञ्चकार	रासयाञ्चक्रतुः	रासयाञ्चक्रुः
	रासयाञ्चकर्थ	रासयाञ्चक्रथुः	रासयाञ्चक्र
	रासयाञ्चकार-चकर	रासयाञ्चकृव	रासयाञ्चकृम
	रासयाम्बभूव । रासयामास		
आ०	रास्यात्	रास्यास्ताम्	रास्यासुः
	रास्याः	रास्यास्तम्	रास्यास्त
	रास्यासम्	रास्यास्व	रास्यास्म
श्व०	रासयिता	रासयितारौ	रासयितारः
	रासयितासि	रासयितास्थ	रासयितास्थ
	रासयितास्मि	रासयितास्वः	रासयितास्मः
भ०	रासयिष्यति	रासयिष्यतः	रासयिष्यन्ति
	रासयिष्यसि	रासयिष्यथः	रासयिष्यथ
	रासयिष्यामि	रासयिष्यावः	रासयिष्यामः
क्रि०	अरासयिष्यत्	अरासयिष्यताम्	अरासयिष्यन्
	अरासयिष्यः	अरासयिष्यतम्	अरासयिष्यत
	अरासयिष्यम्	अरासयिष्याव	अरासयिष्याम

व०	रासयते	रासयेते	रासयन्ते
	रासयसे	रासयेथे	रासयध्वे
	रासये	रासयावहे	रासयामहे
स०	रासयेत	रासयेयाताम्	रासयेरन्
	रासयेथाः	रासयेयाथाम्	रासयेध्वम्
	रासयेय	रासयेवहि	रासयेमहि
प०	रासयताम्	रासयेताम्	रासयन्ताम्
	रासयस्व	रासयेथाम्	रासयध्वम्
	रासयै	रासयावहै	रासयामहै
ह्य०	अरासयत	अरासयेताम्	अरासयन्त
	अरासयथाः	अरासयेथाम्	अरासयध्वम्
	अरासये	अरासयावहि	अरासयामहि
अ०	अरीरसत	अरीरसेताम्	अरीरसन्त
	अरीरसथाः	अरीरसेथाम्	अरीरसध्वम्
	अरीरसे	अरीरसावहि	अरीरसामहि
प०	रासयाञ्चक्रे	रासयाञ्चक्राते	रासयाञ्चक्रिरे
	रासयाञ्चकृषे	रासयाञ्चक्राथे	रासयाञ्चकृढ्वे
	रासयाञ्चक्रे	रासयाञ्चकृवहे	रासयाञ्चकृमहे
	रासयाम्बभूव । रासयामास		
आ०	रासयिषीष्ट	रासयिषीयास्ताम्	रासयिषीरन्
	रासयिषीष्ठाः	रासयिषीयास्थाम्	रासयिषीढ्वम् ध्वम्
	रासयिषीय	रासयिषीवहि	रासयिषीमहि
श्व०	रासयिता	रासयितारौ	रासयितारः
	रासयितासे	रासयितासाथे	रासयिताध्वे
	रासयिताहे	रासयितास्वहे	रासयितास्महे
भ०	रासयिष्यते	रासयिष्येते	रासयिष्यन्ते
	रासयिष्यसे	रासयिष्येथे	रासयिष्यध्वे
	रासयिष्ये	रासयिष्यावहे	रासयिष्यामहे
क्रि०	अरासयिष्यत	अरासयिष्येताम्	अरासयिष्यन्त
	अरासयिष्यथाः	अरासयिष्येथाम्	अरासयिष्यध्वम्
	अरासयिष्ये	अरासयिष्यावहि	अरासयिष्यामहि

543 लस (लसू) श्लेषणक्रीडनयोः ।

व०	लासयति	लासयतः	लासयन्ति
	लासयसि	लासयथः	लासयथ
	लासयामि	लासयावः	लासयामः
स०	लासयेत्	लासयेताम्	लासयेयुः
	लासयेः	लासयेतम्	लासयेत
	लासयेयम्	लासयेव	लासयेम
प०	लासयतु	लासयतात् लासयताम्	लासयन्तु
	लासय	लासयतात् लासयतम्	लासयत
	लासयानि	लासयाव	लासयाम
ह्य०	अलासयत्	अलासयताम्	अलासयन्
	अलासयः	अलासयतम्	अलासयत
	अलासयम्	अलासयाव	अलासयाम
अ०	अलीलसत्	अलीलसताम्	अलीलसन्
	अलीलसः	अलीलसतम्	अलीलसत
	अलीलसम्	अलीलसाव	अलीलसाम
प०	लासयाञ्चकार	लासयाञ्चक्रथुः	लासयाञ्चक्रुः
	लासयाञ्चकर्थ	लासयाञ्चक्रथुः	लासयाञ्चक्र
	लासयाञ्चकार-चकर	लासयाञ्चकृव	लासयाञ्चकृम
	लासयाम्बभूव । लासयामास		
आ०	लास्यात्	लास्यास्ताम्	लास्यासुः
	लास्याः	लास्यास्तम्	लास्यास्त
	लास्यासम्	लास्यास्व	लास्यास्म
श्व०	लासयिता	लासयितारौ	लासयितारः
	लासयितासि	लासयितास्थः	लासयितास्थ
	लासयितास्मि	लासयितास्वः	लासयितास्मः
भ०	लासयिष्यति	लासयिष्यतः	लासयिष्यन्ति
	लासयिष्यसि	लासयिष्यथः	लासयिष्यथ
	लासयिष्यामि	लासयिष्यावः	लासयिष्यामः
क्रि०	अलासयिष्यत्	अलासयिष्यताम्	अलासयिष्यन्
	अलासयिष्यः	अलासयिष्यतम्	अलासयिष्यत
	अलासयिष्यम्	अलासयिष्याव	अलासयिष्याम

व०	लासयते	लासयेते	लासयन्ते
	लासयसे	लासयेथे	लासयध्वे
	लासये	लासयावहे	लासयामहे
स०	लासयेत	लासयेयाताम्	लासयेरन्
	लासयेथाः	लासयेयाथाम्	लासयेध्वम्
	लासयेय	लासयेवहि	लासयेमहि
प०	लासयताम्	लासयेताम्	लासयन्ताम्
	लासयस्व	लासयेथाम्	लासयध्वम्
	लासयै	लासयावहै	लासयामहै
ह्य०	अलासयत	अलासयेताम्	अलासयन्त
	अलासयथाः	अलासयेथाम्	अलासयध्वम्
	अलासये	अलासयावहि	अलासयामहि
अ०	अलीलसत	अलीलसेताम्	अलीलसन्त
	अलीलसथाः	अलीलसेथाम्	अलीलसध्वम्
	अलीलसे	अलीलसावहि	अलीलसामहि
प०	लासयाञ्चक्रे	लासयाञ्चक्राते	लासयाञ्चक्रिरे
	लासयाञ्चकृषे	लासयाञ्चक्राथे	लासयाञ्चकृढ्वे
	लासयाञ्चक्रे	लासयाञ्चकृवहे	लासयाञ्चकृमहे
	लासयाम्बभूव	लासयामास	
आ०	लासयिषीष्ट	लासयिषीयास्ताम्	लासयिषीरन्
	लासयिषीष्ठाः	लासयिषीयास्थाम्	लासयिषीढ्वम् ध्वम्
	लासयिषीय	लासयिषीवहि	लासयिषीमहि
श्वस	लासयिता	लासयितारौ	लासयितारः
	लासयितासे	लासयितासाथे	लासयिताध्वे
	लासयिताहे	लासयितास्वहे	लासयितास्महे
भ०	लासयिष्यते	लासयिष्येते	लासयिष्यन्ते
	लासयिष्यसे	लासयिष्येथे	लासयिष्यध्वे
	लासयिष्ये	लासयिष्यावहे	लासयिष्यामहे
क्रि०	अलासयिष्यत	अलासयिष्येताम्	अलासयिष्यन्त
	अलासयिष्यथाः	अलासयिष्येथाम्	अलासयिष्यध्वम्
	अलासयिष्ये	अलासयिष्यावहि	अलासयिष्यामहि

544 घस्लृ (घस्) अदने ।

व०	घासयति	घासयतः	घासयन्ति
	घासयसि	घासयथः	घासयथ
	घासयामि	घासयावः	घासयामः
स०	घासयेत्	घासयेताम्	घासयेयुः
	घासयेः	घासयेतम्	घासयेत
	घासयेयम्	घासयेव	घासयेम
प०	घासयतु	घासयतात् घासयताम्	घासयन्तु
	घासय	घासयतात् घासयतम्	घासयत
	घासयानि	घासयाव	घासयाम
ह्य०	अघासयत्	अघासयताम्	अघासयन्
	अघासयः	अघासयतम्	अघासयत
	अघासयम्	अघासयाव	अघासयाम
अ०	अजीघसत्	अजीघसताम्	अजीघसन्
	अजीघसः	अजीघसतम्	अजीघसत
	अजीघसम्	अजीघसाव	अजीघसाम
प०	घासयाञ्चकार	घासयाञ्चक्रथुः	घासयाञ्चक्रुः
	घासयाञ्चकर्थ	घासयाञ्चक्रथुः	घासयाञ्चक्र
	घासयाञ्चकार-चकर	घासयाञ्चकृव	घासयाञ्चकृम
	घासयाम्बभूव । घासयामास		
आ०	घास्यात्	घास्यास्ताम्	घास्यासुः
	घास्याः	घास्यास्तम्	घास्यास्त
	घास्यासम्	घास्यास्व	घास्यास्म
श्व०	घासयिता	घासयितारौ	घासयितारः
	घासयितासि	घासयितास्थः	घासयितास्थ
	घासयितास्मि	घासयितास्वः	घासयितास्मः
भ०	घासयिष्यति	घासयिष्यतः	घासयिष्यन्ति
	घासयिष्यसि	घासयिष्यथः	घासयिष्यथ
	घासयिष्यामि	घासयिष्यावः	घासयिष्यामः
क्रि०	अघासयिष्यत्	अघासयिष्यताम्	अघासयिष्यन्
	अघासयिष्यः	अघासयिष्यतम्	अघासयिष्यत
	अघासयिष्यम्	अघासयिष्याव	अघासयिष्याम

545 हसे (हस्) हसने ।

व०	हासयति	हासयतः	हासयन्ति
	हासयसि	हासयथः	हासयथ
	हासयामि	हासयावः	हासयामः
स०	हासयेत्	हासयेताम्	हासयेयुः
	हासयेः	हासयेतम्	हासयेत
	हासयेयम्	हासयेव	हासयेम
प०	हासयतु	हासयतात् हासयताम्	हासयन्तु
	हासय	हासयतात् हासयतम्	हासयत
	हासयानि	हासयाव	हासयाम
ह्य०	अहासयत	अहासयताम्	अहासयन्
	अहासयः	अहासयतम्	अहासयत
	अहासयम्	अहासयाव	अहासयाम
अ०	अजीहसत्	अजीहसताम्	अजीहसन्
	अजीहसः	अजीहसतम्	अजीहसत
	अजीहसम्	अजीहसाव	अजीहसाम
प०	हासयाञ्चकार	हासयाञ्चक्रतुः	हासयाञ्चक्रुः
	हासयाञ्चकर्थ	हासयाञ्चक्रथुः	हासयाञ्चक्र
	हासयाञ्चकार-चकर	हासयाञ्चकृव	हासयाञ्चकृम
	हासयाम्बभूव । हासयामास		
आ०	हास्यात्	हास्यास्ताम्	हास्यासुः
	हास्याः	हास्यास्तम्	हास्यास्त
	हास्यासम्	हास्यास्व	हास्यास्म
श्व०	हासयिता	हासयितारौ	हासयितारः
	हासयितासि	हासयितास्थः	हासयितास्थ
	हासयितास्मि	हासयितास्वः	हासयितास्मः
भ०	हासयिष्यति	हासयिष्यतः	हासयिष्यन्ति
	हासयिष्यसि	हासयिष्यथः	हासयिष्यथ
	हासयिष्यामि	हासयिष्यावः	हासयिष्यामः
क्रि०	अहासयिष्यत्	अहासयिष्यताम्	अहासयिष्यन्
	अहासयिष्यः	अहासयिष्यतम्	अहासयिष्यत
	अहासयिष्यम्	अहासयिष्याव	अहासयिष्याम

546 पिसृ (पिस्) गतौ ।

व०	पेसयति	पेसयतः	पेसयन्ति
	पेसयसि	पेसयथः	पेसयथ
	पेसयामि	पेसयावः	पेसयामः
स०	पेसयेत्	पेसयेताम्	पेसयेयुः
	पेसयेः	पेसयेतम्	पेसयेत
	पेसयेयम्	पेसयेव	पेसयेम
प०	पेसयतु	पेसयतात् पेसयताम्	पेसयन्तु
	पेसय	पेसयतात पेसयतम्	पेसयत
	पेसयानि	पेसयाव	पेसयाम
ह्य०	अपेसयत्	अपेसयताम्	अपेसयन्
	अपेसयः	अपेसयतम्	अपेसयत
	अपेसयम्	अपेसयाव	अपेसयाम
अ०	अपिपेसत्	अपिपेसताम्	अपिपेसन्
	अपिपेसः	अपिपेसतम्	अपिपेसत
	अपिपेसम्	अपिपेसाव	अपिपेसाम
प०	पेसयाञ्चकार	पेसयाञ्चक्रतुः	पेसयाञ्चक्रुः
	पेसयाञ्चकर्थ	पेसयाञ्चक्रथुः	पेसयाञ्चक्र
	पेसयाञ्चकार-चकर	पेसयाञ्चकृव	पेसयाञ्चकृम
	पेसयाम्बभूव । पेसयामास		
आ०	पेस्यात्	पेस्यास्ताम्	पेस्यासुः
	पेस्याः	पेस्यास्तम्	पेस्यास्त
	पेस्यासम्	पेस्यास्व	पेस्यास्म
भ०	पेसयिता	पेसयितारौ	पेसयितारः
	पेसयितासि	पेसयितास्थः	पेसयितास्थ
	पेसयितास्मि	पेसयितास्वः	पेसयितास्मः
भ०	पेसयिष्यति	पेसयिष्यतः	पेसयिष्यन्ति
	पेसयिष्यसि	पेसयिष्यथः	पेसयिष्यथ
	पेसयिष्यामि	पेसयिष्यावः	पेसयिष्यामः
क्रि०	अपेसयिष्यत्	अपेसयिष्यताम्	अपेसयिष्यन्
	अपेसयिष्यः	अपेसयिष्यतम्	अपेसयिष्यत
	अपेसयिष्यम्	अपेसयिष्याव	अपेसयिष्याम

व०	पेसयते	पेसयेते	पेसयन्ते
	पेसयसे	पेसयेथे	पेसयध्वे
	पेसये	पेसयावहे	पेसयामहे
स०	पेसयेत	पेसयेयाताम्	पेसयेरन्
	पेसयेथाः	पेसयेयाथाम्	पेसयेध्वम्
	पेसयेय	पेसयेवहि	पेसयेमहि
प०	पेसयताम्	पेसयेताम्	पेसयन्ताम्
	पेसयस्व	पेसयेथाम्	पेसयध्वम्
	पेसयै	पेसयावहै	पेसयामहै
ह्य०	अपेसयत	अपेसयेताम्	अपेसयन्त
	अपेसयथाः	अपेसयेथाम्	अपेसयध्वम्
	अपेसये	अपेसयावहि	अपेसयामहि
अ०	अपिपेसत	अपिपेसेताम्	अपिपेसन्त
	अपिपेसथाः	अपिपेसेथाम्	अपिपेसध्वम्
	अपिपेसे	अपिपेसावहि	अपिपेसामहि
प०	पेसयाञ्चक्रे	पेसयाञ्चक्राते	पेसयाञ्चक्रिरे
	पेसयाञ्चकृषे	पेसयाञ्चक्राथे	पेसयाञ्चकृढ्वे
	पेसयाञ्चक्रे	पेसयाञ्चकृवहे	पेसयाञ्चकृमहे
	पेसयाम्बभूव । पेसयामास		
आ०	पेसयिषीष्ट	पेसयिषीयास्ताम्	पेसयिषीरन्
	पेसयिषीष्ठाः	पेसयिषीयास्थाम्	पेसयिषीढ्वम् ध्वम्
	पेसयिषीय	पेसयिषीवहि	पेसयिषीमहि
भ०	पेसयिता	पेसयितारौ	पेसयितारः
	पेसयितासे	पेसयितासाथे	पेसयिताध्वे
	पेसयिताहे	पेसयितास्वहे	पेसयितास्महे
भ०	पेसयिष्यते	पेसयिष्येते	पेसयिष्यन्ते
	पेसयिष्यसे	पेसयिष्येथे	पेसयिष्यध्वे
	पेसयिष्ये	पेसयिष्यावहे	पेसयिष्यामहे
क्रि०	अपेसयिष्यत	अपेसयिष्येताम्	अपेसयिष्यन्त
	अपेसयिष्यथाः	अपेसयिष्येथाम्	अपेसयिष्यध्वम्
	अपेसयिष्ये	अपेसयिष्यावहि	अपेसयिष्यामहि

548 वेस् (वेस्) गतौ ।

व०	वेसयति	वेसयतः	वेसयन्ति
	वेसयसि	वेसयथः	वेसयथ
	वेसयामि	वेसयावः	वेसयामः
स०	वेसयेत्	वेसयेताम्	वेसयेयुः
	वेसयेः	वेसयेतम्	वेसयेत
	वेसयेयम्	वेसयेव	वेसयेम
प०	वेसयतु	वेसयतात्	वेसयताम्	वेसयन्तु
	वेसय	वेसयतात	वेसयतम्	वेसयत
	वेसयानि	वेसयाव	वेसयाम
ह्य०	अवेसयत्	अवेसयताम्	अवेसयन्
	अवेसयः	अवेसयतम्	अवेसयत
	अवेसयम्	अवेसयाव	अवेसयाम
अ०	अविवेसत्	अविवेसताम्	अविवेसन्
	अविवेसः	अविवेसतम्	अविवेसत
	अविवेसम्	अविवेसाव	अविवेसाम
प०	वेसयाञ्चकार	वेसयाञ्चक्रतुः	वेसयाञ्चक्रुः
	वेसयाञ्चकर्थ	वेसयाञ्चक्रथुः	वेसयाञ्चक्र
	वेसयाञ्चकार-चकर	वेसयाञ्चकृव	वेसयाञ्चकृम
	वेसयाम्बभूव । वेसयामास		
आ०	वेस्यात्	वेस्यास्ताम्	वेस्यासुः
	वेस्याः	वेस्यास्तम्	वेस्यास्त
	वेस्यासम्	वेस्यास्व	वेस्यास्म
श्व०	वेसयिता	वेसयितारौ	वेसयितारः
	वेसयितासि	वेसयितास्थः	वेसयितास्थ
	वेसयितास्मि	वेसयितास्वः	वेसयितास्मः
भ०	वेसयिष्यति	वेसयिष्यतः	वेसयिष्यन्ति
	वेसयिष्यसि	वेसयिष्यथः	वेसयिष्यथ
	वेसयिष्यामि	वेसयिष्यावः	वेसयिष्यामः
क्रि०	अवेसयिष्यत्	अवेसयिष्यताम्	अवेसयिष्यन्
	अवेसयिष्यः	अवेसयिष्यतम्	अवेसयिष्यत
	अवेसयिष्यम्	अवेसयिष्याव	अवेसयिष्याम

व०	वेसयते	वेसयेते	वेसयन्ते
	वेसयसे	वेसयेथे	वेसयध्वे
	वेसये	वेसयावहे	वेसयामहे
स०	वेसयेत	वेसयेयाताम्	वेसयेरन्
	वेसयेथाः	वेसयेयाथाम्	वेसयेध्वम्
	वेसयेय	वेसयेवहि	वेसयेमहि
प०	वेसयताम्	वेसयेताम्	वेसयन्ताम्
	वेसयस्व	वेसयेथाम्	वेसयध्वम्
	वेसयै	वेसयावहै	वेसयामहै
ह्य०	अवेसयत	अवेसयेताम्	अवेसयन्त
	अवेसयथाः	अवेसयेथाम्	अवेसयध्वम्
	अवेसये	अवेसयावहि	अवेसयामहि
अ०	अविवेसत्	अविवेसेताम्	अविवेसन्त
	अविवेसथाः	अविवेसेथाम्	अविवेसध्वम
	अविवेसे	अविवेसावहि	अविवेसामहि
प०	वेसयाञ्चक्रे	वेसयाञ्चक्राते	वेसयाञ्चक्रिरे
	वेसयाञ्चकृषे	वेसयाञ्चक्राथे	वेसयाञ्चकृढ्वे
	वेसयाञ्चक्रे	वेसयाञ्चकृवहे	वेसयाञ्चकृमहे
	वेसयाम्बभूव । वेसयामास		
आ०	वेसयिषीष्ट	वेसयिषीयास्ताम्	वेसयिषीरन्
	वेसयिषीष्ठाः	वेसयिषीयास्थाम्	वेसयिषीढ्वम् ध्वम्
	वेसयिषीय	वेसयिषीवहि	वेसयिषीमहि
श्व०	वेसयिता	वेसयितारौ	वेसयितारः
	वेसयितासे	वेसयितासाथे	वेसयिताध्वे
	वेसयितास्मि	वेसयितास्वहे	वेसयितास्महे
भ०	वेसयिष्यते	वेसयिष्येते	वेसयिष्यन्ते
	वेसयिष्यसे	वेसयिष्येथे	वेसयिष्यध्वे
	वेसयिष्ये	वेसयिष्यावहे	वेसयिष्यामहे
क्रि०	अवेसयिष्यत	अवेसयिष्येताम्	अवेसयिष्यन्त
	अवेसयिष्यथाः	अवेसयिष्येथाम्	अवेसयिष्यध्वम्
	अवेसयिष्ये	अवेसयिष्यावहि	अवेसयिष्यामहि

549 शसू (शस्) हिंसायाम्

व०	शासयति	शासयतः	शासयन्ति
	शासयसि	शासयथः	शासयथ
	शासयामि	शासयावः	शासयामः
स०	शासयेत्	शासयेताम्	शासयेयुः
	शासयेः	शासयेतम्	शासयेत
	शासयेयम्	शासयेव	शासयेम
प०	शासयतु	शासयतात् शासयताम्	शासयन्तु
	शासय	शासयतात शासयतम्	शासयत
	शासयानि	शासयाव	शासयाम
ह्य०	अशासयत्	अशासयताम्	अशासयन्
	अशासयः	अशासयतम्	अशासयत
	अशासयम्	अशासयाव	अशासयाम
अ०	अशीशसत्	अशीशसताम्	अशीशसन्
	अशीशसः	अशीशसतम्	अशीशसत
	अशीशसम्	अशीशसाव	अशीशसाम
प०	शासयाञ्चकार	शासयाञ्चक्रतुः	शासयाञ्चक्रुः
	शासयाञ्चकर्थ	शासयाञ्चक्रथुः	शासयाञ्चक्र
	शासयाञ्चकार-चकर	शासयाञ्चकृव	शासयाञ्चकृम
	शासयाम्बभूव । शासयामास		
आ०	शास्यात्	शास्यास्ताम्	शास्यासुः
	शास्याः	शास्यास्तम्	शास्यास्त
	शास्यासम्	शास्यास्व	शास्यास्म
श्व०	शासयिता	शासयितारौ	शासयितारः
	शासयितासि	शासयितास्थः	शासयितास्थ
	शासयितास्मि	शासयितास्वः	शासयितास्मः
भ०	शासयिष्यति	शासयिष्यतः	शासयिष्यन्ति
	शासयिष्यसि	शासयिष्यथः	शासयिष्यथ
	शासयिष्यामि	शासयिष्यावः	शासयिष्यामः
क्रि०	अशासयिष्यत्	अशासयिष्यताम्	अशासयिष्यन्
	अशासयिष्यः	अशासयिष्यतम्	अशासयिष्यत
	अशासयिष्यम्	अशासयिष्याव	अशासयिष्याम

व०	शासयते	शासयेते	शासयन्ते
	शासयसे	शासयेथे	शासयध्वे
	शासये	शासयावहे	शासयामहे
स०	शासयेत	शासयेयाताम्	शासयेरन्
	शासयेथाः	शासयेयाथाम्	शासयेध्वम्
	शासयेय	शासयेवहि	शासयेमहि
प०	शासयताम्	शासयेताम्	शासयन्ताम्
	शासयस्व	शासयेथाम्	शासयध्वम्
	शासयै	शासयावहै	शासयामहै
ह्य०	अशासयत	अशासयेताम्	अशासयन्त
	अशासयथाः	अशासयेथाम्	अशासयध्वम्
	अशासये	अशासयावहि	अशासयामहि
अ०	अशीशसत	अशीशसेताम्	अशीशसन्त
	अशीशसथाः	अशीशसेथाम्	अशीशसध्वम्
	अशीशसे	अशीशसावहि	अशीशसामहि
प०	शासयाञ्चक्रे	शासयाञ्चक्राते	शासयाञ्चक्रिरे
	शासयाञ्चकृषे	शासयाञ्चक्राथे	शासयाञ्चकृढ्वे
	शासयाञ्चक्रे	शासयाञ्चकृवहे	शासयाञ्चकृमहे
	शासयाम्बभूव । शासयामास		
आ०	शासयिषीष्ट	शासयिषीयास्ताम्	शासयिषीरन्
	शासयिषीष्ठाः	शासयिषीयास्थाम्	शासयिषीढ्वम् ध्वम्
	शासयिषीय	शासयिषीवहि	शासयिषीमहि
श्व०	शासयिता	शासयितारौ	शासयितारः
	शासयितासे	शासयितासाथे	शासयिताध्वे
	शासयिताहे	शासयितास्वहे	शासयितास्महे
भ०	शासयिष्यते	शासयिष्येते	शासयिष्यन्ते
	शासयिष्यसे	शासयिष्येथे	शासयिष्यध्वे
	शासयिष्ये	शासयिष्यावहे	शासयिष्यामहे
क्रि०	अशासयिष्यत	अशासयिष्येताम्	अशासयिष्यन्त
	अशासयिष्यथाः	अशासयिष्येथाम्	अशासयिष्यध्वम्
	अशासयिष्ये	अशासयिष्यावहि	अशासयिष्यामहि

550 शंसू (शंसू) स्तुतौ च ।

व०	शंसयति	शंसयतः	शंसयन्ति
	शंसयसि	शंसयथः	शंसयथ
	शंसयामि	शंसयावः	शंसयामः
स०	शंसयेत्	शंसयेताम्	शंसयेयुः
	शंसयेः	शंसयेतम्	शंसयेत
	शंसयेयम्	शंसयेव	शंसयेम
प०	शंसयतु	शंसयतात् शंसयताम्	शंसयन्तु
	शंसय	शंसयतात् शंसयतम्	शंसयत
	शंसयानि	शंसयाव	शंसयाम
ह्य०	अशंसयत्	अशंसयताम्	अशंसयन्
	अशंसयः	अशंसयतम्	अशंसयत
	अशंसयम्	अशंसयाव	अशंसयाम
अ०	अशशंसत्	अशशंसताम्	अशशंसन्
	अशशंसः	अशशंसतम्	अशशंसत
	अशशंसम्	अशशंसाव	अशशंसाम
प०	शंसयाञ्चकार	शंसयाञ्चक्रतुः	शंसयाञ्चक्रुः
	शंसयाञ्चकर्थ	शंसयाञ्चक्रथुः	शंसयाञ्चक्र
	शंसयाञ्चकार-चकर	शंसयाञ्चकृव	शंसयाञ्चकृम
	शंसयाम्बभूव । शंसयामास		
आ०	शंस्यात्	शंस्यास्ताम्	शंस्यासुः
	शंस्याः	शंस्यास्तम्	शंस्यास्त
	शंस्यासम्	शंस्यास्व	शंस्यास्म
श्व०	शंसयिता	शंसयितारौ	शंसयितारः
	शंसयितासि	शंसयितास्थः	शंसयितास्थ
	शंसयितास्मि	शंसयितास्वः	शंसयितास्मः
भ०	शंसयिष्यति	शंसयिष्यतः	शंसयिष्यन्ति
	शंसयिष्यसि	शंसयिष्यथः	शंसयिष्यथ
	शंसयिष्यामि	शंसयिष्यावः	शंसयिष्यामः
क्रि०	अशंसयिष्यत्	अशंसयिष्यताम्	अशंसयिष्यन्
	अशंसयिष्यः	अशंसयिष्यतम्	अशंसयिष्यत
	अशंसयिष्यम्	अशंसयिष्याव	अशंसयिष्याम

व०	शंसयते	शंसयेते	शंसयन्ते
	शंसयसे	शंसयेथे	शंसयध्वे
	शंसये	शंसयावहे	शंसयामहे
स०	शंसयेत	शंसयेयाताम्	शंसयेरन्
	शंसयेथाः	शंसयेयाथाम्	शंसयेध्वम्
	शंसयेय	शंसयेवहि	शंसयेमहि
प०	शंसयताम्	शंसयेताम्	शंसयन्ताम्
	शंसयस्व	शंसयेथाम्	शंसयध्वम्
	शंसयै	शंसयावहै	शंसयामहै
ह्य०	अशंसयत	अशंसयेताम	अशंसयन्त
	अशंसयथाः	अशंसयेथाम्	अशंसयध्वम
	अशंसये	अशंसयावहि	अशंसयामहि
अ०	अशशंसत	अशशंसेताम्	अशशंसन्त
	अशशंसथाः	अशशंसेथाप्	अशशंसध्वम्
	अशशंसे	अशशंसावहि	अशशंसामहि
प०	शंसयाञ्चक्रे	शंसयाञ्चक्राते	शंसयाञ्चक्रिरे
	शंसयाञ्चकृषे	शंसयाञ्चक्राथे	शंसयाञ्चकृढ्वे
	शंसयाञ्चक्रे	शंसयाञ्चकृवहे	शंसयाञ्चकृमहे
	शंसयाम्बभूव । शंसयामास		
आ०	शंसयिषीष्ट	शंसयिषीयास्ताम्	शंसयिषीरन्
	शंसयिषीष्ठाः	शंसयिषीयास्थाम्	शंसयिषीढ्वम् ध्वम्
	शंसयिषीय	शंसयिषीवहि	शंसयिषीमहि
श्वस	शंसयिता	शंसयितारौ	शंसयितारः
	शंसयितासे	शंसयितासाथे	शंसयिताध्वे
	शंसयिताहे	शंसयितास्वहे	शंसयितास्महे
भ०	शंसयिष्यते	शंसयिष्येते	शंसयिष्यन्ते
	शंसयिष्यसे	शंसयिष्येथे	शंसयिष्यध्वे
	शंसयिष्ये	शंसयिष्यावहे	शंसयिष्यामहे
क्रि०	अशंसयिष्यत	अशंसयिष्येताम्	अशंसयिष्यन्त
	अशंसयिष्यथाः	अशंसयिष्येथाम्	अशंसयिष्यध्वम
	अशंसयिष्ये	अशंसयिष्यावहि	अशंसयिष्यामहि

॥ अथ हान्ताः पञ्चदश ॥

551 मिहं (मिह्) सेचने ।

व०	मेहयति	मेहयतः	मेहयन्ति
	मेहयसि	मेहयथः	मेहयथ
	मेहयामि	मेहयावः	मेहयामः
स०	मेहयेत्	मेहयेताम्	मेहयेयुः
	मेहयेः	मेहयेतम्	मेहयेत
	मेहयेयम्	मेहयेव	मेहयेम
प०	मेहयतु	मेहयतात् मेहयताम्	मेहयन्तु
	मेहय	मेहयतात् मेहयतम्	मेहयत
	मेहयानि	मेहयाव	मेहयाम
ह्य०	अमेहयत्	अमेहयताम्	अमेहयन्
	अमेहयः	अमेहयतम्	अमेहयत
	अमेहयम्	अमेहयाव	अमेहयाम
अ०	अमीमिहत्	अमीमिहताम्	अमीमिहन्
	अमीमिहः	अमीमिहतम्	अमीमिहत
	अमीमिहम्	अमीमिहाव	अमीमिहाम
प०	मेहयाञ्चकार	मेहयाञ्चक्रतुः	मेहयाञ्चक्रुः
	मेहयाञ्चकर्थ	मेहयाञ्चक्रथुः	मेहयाञ्चक्र
	मेहयाञ्चकार-चकर	मेहयाञ्चकृव	मेहयाञ्चकृम
	मेहयाम्बभूव । मेहयामास		
आ०	मेहयात्	मेहयास्ताम्	मेहयासुः
	मेहयाः	मेहयास्तम्	मेहयास्त
	मेहयासम्	मेहयास्व	मेहयास्म
श्व०	मेहयिता	मेहयितारौ	मेहयितारः
	मेहयितासि	मेहयितास्थः	मेहयितास्थ
	मेहयितास्मि	मेहयितास्वः	मेहयितास्मः
भ०	मेहयिष्यति	मेहयिष्यतः	मेहयिष्यन्ति
	मेहयिष्यसि	मेहयिष्यथः	मेहयिष्यथ
	मेहयिष्यामि	मेहयिष्यावः	मेहयिष्यामः
क्रि०	अमेहयिष्यत्	अमेहयिष्यताम्	अमेहयिष्यन्
	अमेहयिष्यः	अमेहयिष्यतम्	अमेहयिष्यत
	अमेहयिष्यम्	अमेहयिष्याव	अमेहयिष्याम

व०	मेहयते	मेहयेते	मेहयन्ते
	मेहयसे	मेहयेथे	मेहयध्वे
	मेहये	मेहयावहे	मेहयामहे
स०	मेहयेत	मेहयेयाताम्	मेहयेरन्
	मेहयेथाः	मेहयेयाथाम्	मेहयेध्वम्
	मेहयेय	मेहयेवहि	मेहयेमहि
प०	मेहयताम्	मेहयेताम्	मेहयन्ताम्
	मेहयस्व	मेहयेथाम्	मेहयध्वम्
	मेहयै	मेहयावहै	मेहयामहै
ह्य०	अमेहयत	अमेहयेताम्	अमेहयन्त
	अमेहयथाः	अमेहयेथाम्	अमेहयध्वम्
	अमेहये	अमेहयावहि	अमेहयामहि
अ०	अमीमिहत	अमीमिहेताम्	अमीमिहन्त
	अमीमिहथाः	अमीमिहेथाम्	अमीमिहध्वम्
	अमीमिहे	अमीमिहावहि	अमीमिहामहि
प०	मेहयाञ्चक्रे	मेहयाञ्चक्राते	मेहयाञ्चक्रिरे
	मेहयाञ्चकृषे	मेहयाञ्चक्राथे	मेहयाञ्चकृढ्वे
	मेहयाञ्चक्रे	मेहयाञ्चकृवहे	मेहयाञ्चकृमहे
	मेहयाम्बभूव । मेहयामास		
आ०	मेहयिषीष्ट	मेहयिषीयास्ताम्	मेहयिषीरन्
	मेहयिषीष्ठाः	मेहयिषीयास्थाम्	मेहयिषीढ्वम् ध्वम्
	मेहयिषीय	मेहयिषीवहि	मेहयिषीमहि
श्व०	मेहयिता	मेहयितारौ	मेहयितारः
	मेहयितासे	मेहयितासाथे	मेहयिताध्वे
	मेहयिताहे	मेहयितास्वहे	मेहयितास्महे
भ०	मेहयिष्यते	मेहयिष्येते	मेहयिष्यन्ते
	मेहयिष्यसे	मेहयिष्येथे	मेहयिष्यध्वे
	मेहयिष्ये	मेहयिष्यावहे	मेहयिष्यामहे
क्रि०	अमेहयिष्यत	अमेहयिष्येताम्	अमेहयिष्यन्त
	अमेहयिष्यथाः	अमेहयिष्येथाम्	अमेहयिष्यध्वम्
	अमेहयिष्ये	अमेहयिष्यावहि	अमेहयिष्यामहि

552 दहं (दह्) भस्मीकरणे ।

व०	दाहयति	दाहयतः	दाहयन्ति
	दाहयसि	दाहयथः	दाहयथ
	दाहयामि	दाहयावः	दाहयामः
स०	दाहयेत्	दाहयेताम्	दाहयेयुः
	दाहयेः	दाहयेतम्	दाहयेत
	दाहयेयम्	दाहयेव	दाहयेम
प०	दाहयतु	दाहयतात् दाहयताम्	दाहयन्तु
	दाहय	दाहयतात् दाहयतम्	दाहयत
	दाहयानि	दाहयाव	दाहयाम
ह्य०	अदाहयत्	अदाहयताम्	अदाहयन्
	अदाहयः	अदाहयतम्	अदाहयत
	अदाहयम्	अदाहयाव	अदाहयाम
अ०	अदीदहत्	अदीदहताम्	अदीदहन्
	अदीदहः	अदीदहतम्	अदीदहत
	अदीदहम्	अदीदहाव	अदीदहाम
प०	दाहयाञ्चकार	दाहयाञ्चक्रतुः	दाहयाञ्चक्रुः
	दाहयाञ्चकर्थ	दाहयाञ्चक्रथुः	दाहयाञ्चक्र
	दाहयाञ्चकार-चकर	दाहयाञ्चकृव	दाहयाञ्चकृम
	दाहयाम्बभूव । दाहयामास		
आ०	दाहयात्	दाहयास्ताम्	दाहयासुः
	दाहयाः	दाहयास्तम्	दाहयास्त
	दाहयासम्	दाहयास्व	दाहयास्म
श्व०	दाहयिता	दाहयितारौ	दाहयितारः
	दाहयितासि	दाहयितास्थः	दाहयितास्थ
	दाहयितास्मि	दाहयितास्वः	दाहयितास्मः
भ०	दाहयिष्यति	दाहयिष्यतः	दाहयिष्यन्ति
	दाहयिष्यसि	दाहयिष्यथः	दाहयिष्यथ
	दाहयिष्यामि	दाहयिष्यावः	दाहयिष्यामः
क्रि०	अदाहयिष्यत्	अदाहयिष्यताम्	अदाहयिष्यन्
	अदाहयिष्यः	अदाहयिष्यतम्	अदाहयिष्यत
	अदाहयिष्यम्	अदाहयिष्याव	अदाहयिष्याम

व०	दाहयते	दाहयेते	दाहयन्ते
	दाहयसे	दाहयेथे	दाहयध्वे
	दाहये	दाहयावहे	दाहयामहे
स०	दाहयेत	दाहयेयाताम्	दाहयेरन्
	दाहयेथाः	दाहयेयाथाम्	दाहयेध्वम्
	दाहयेय	दाहयेवहि	दाहयेमहि
प०	दाहयताम्	दाहयेताम्	दाहयन्ताम्
	दाहयस्व	दाहयेथाम्	दाहयध्वम्
	दाहयै	दाहयावहै	दाहयामहै
ह्य०	अदाहयत	अदाहयेताम्	अदाहयन्त
	अदाहयथाः	अदाहयेथाम	अदाहयध्वम्
	अदाहये	अदाहयावहि	अदाहयामहि
अ०	अदीदहत	अदीदहेताम्	अदीदहन्त
	अदीदहथाः	अदीदहेथाम	अदीदहध्वम्
	अदीदहे	अदीदहावहि	अदीदहामहि
प०	दाहयाञ्चक्रे	दाहयाञ्चक्राते	दाहयाञ्चक्रिरे
	दाहयाञ्चकृषे	दाहयाञ्चक्राथे	दाहयाञ्चकृढ्वे
	दाहयाञ्चक्रे	दाहयाञ्चकृवहे	दाहयाञ्चकृमहे
	दाहयाम्बभूव । दाहयामास		
आ०	दाहयिषीष्ट	दाहयिषीयास्ताम्	दाहयिषीरन्
	दाहयिषीष्ठाः	दाहयिषीयास्थाम्	दाहयिषीढ्वम् ध्वम्
	दाहयिषीय	दाहयिषीवहि	दाहयिषीमहि
श्व०	दाहयिता	दाहयितारौ	दाहयितारः
	दाहयितासे	दाहयितासाथे	दाहयिताध्वे
	दाहयिताहे	दाहयितास्वहे	दाहयितास्महे
भ०	दाहयिष्यते	दाहयिष्येते	दाहयिष्यन्ते
	दाहयिष्यसे	दाहयिष्येथे	दाहयिष्यध्वे
	दाहयिष्ये	दाहयिष्यावहे	दाहयिष्यामहे
क्रि०	अदाहयिष्यत	अदाहयिष्येताम्	अदाहयिष्यन्त
	अदाहयिष्यथाः	अदाहयिष्येथाम्	अदाहयिष्यध्वम्
	अदाहयिष्ये	अदाहयिष्यावहि	अदाहयिष्यामहि

553 चह (चह्) कल्कने ।

व०	चाहयति	चाहयतः	चाहयन्ति
	चाहयसि	चाहयथः	चाहयथ
	चाहयामि	चाहयावः	चाहयामः
स०	चाहयेत्	चाहयेताम्	चाहयेयुः
	चाहयेः	चाहयेतम्	चाहयेत
	चाहयेयम्	चाहयेव	चाहयेम
प०	चाहयतु	चाहयतात् चाहयताम्	चाहयन्तु
	चाहय	चाहयतात् चाहयतम्	चाहयत
	चाहयानि	चाहयाव	चाहयाम
ह्य०	अचाहयत्	अचाहयताम्	अचाहयन्
	अचाहयः	अचाहयतम्	अचाहयत
	अचाहयम्	अचाहयाव	अचाहयाम
भ०	अचीचहत्	अचीचहताम्	अचीचहन्
	अचीचहः	अचीचहतम्	अचीचहत
	अचीचहम्	अचीचहाव	अचीचहाम
प०	चाहयाञ्चकार	चाहयाञ्चक्रतुः	चाहयाञ्चक्रुः
	चाहयाञ्चकर्थ	चाहयाञ्चक्रथुः	चाहयाञ्चक्र
	चाहयाञ्चकार;चकर	चाहयाञ्चकृव	चाहयाञ्चकृम
	चाहयाम्बभूव । चाहयामास		
आ०	चाहयात्	चाहयास्ताम्	चाहयासुः
	चाहयाः	चाहयास्तम्	चाहयास्त
	चाहयासम्	चाहयास्व	चाहयास्म
श्व०	चाहयिता	चाहयितारौ	चाहयितारः
	चाहयितासि	चाहयितास्थः	चाहयितास्थ
	चाहयितास्मि	चाहयितास्वः	चाहयितास्मः
भ०	चाहयिष्यति	चाहयिष्यतः	चाहयिष्यन्ति
	चाहयिष्यसि	चाहयिष्यथः	चाहयिष्यथ
	चाहयिष्यामि	चाहयिष्यावः	चाहयिष्यामः
क्रि०	अचाहयिष्यत्	अचाहयिष्यताम्	अचाहयिष्यन्
	अचाहयिष्यः	अचाहयिष्यतम्	अचाहयिष्यत
	अचाहयिष्यम्	अचाहयिष्याव	अचाहयिष्याम

व०	चाहयते	चाहयेते	चाहयन्ते
	चाहयसे	चाहयेथे	चाहयध्वे
	चाहये	चाहयावहे	चाहयामहे
स०	चाहयेत	चाहयेयाताम्	चाहयेरन्
	चाहयेथाः	चाहयेयाथाम्	चाहयेध्वम्
	चाहयेय	चाहयेवहि	चाहयेमहि
प०	चाहयताम्	चाहयेताम्	चाहयन्ताम्
	चाहयस्व	चाहयेथाम्	चाहयध्वम्
	चाहयै	चाहयावहै	चाहयामहै
ह्य०	अचाहयत	अचाहयेताम्	अचाहयन्त
	अचाहयथाः	अचाहयेथाम्	अचाहयध्वम्
	अचाहये	अचाहयावहि	अचाहयामहि
भ०	अचीचहत	अचीचहेताम्	अचीचहन्त
	अचीचहथाः	अचीचहेथाम्	अचीचहध्वम्
	अचीचहे	अचीचहावहि	अचीचहामहि
प०	चाहयाञ्चक्रे	चाहयाञ्चक्राते	चाहयाञ्चक्रिरे
	चाहयाञ्चकृषे	चाहयाञ्चक्राथे	चाहयाञ्चकृढ्वे
	चाहयाञ्चक्रे	चाहयाञ्चकृवहे	चाहयाञ्चकृमहे
	चाहयाम्बभूव । चाहयामास		
आ०	चाहयिषीष्ट	चाहयिषीयास्ताम्	चाहयिषीरन्
	चाहयिषीष्ठाः	चाहयिषीयास्थाम्	चाहयिषीढ्वम् ध्वम्
	चाहयिषीय	चाहयिषीवहि	चाहयिषीमहि
श्व०	चाहयिता	चाहयितारौ	चाहयितारः
	चाहयितासे	चाहयितासाथे	चाहयिताध्वे
	चाहयिताहे	चाहयितास्वहे	चाहयितास्महे
भ०	चाहयिष्यते	चाहयिष्येते	चाहयिष्यन्ते
	चाहयिष्यसे	चाहयिष्येथे	चाहयिष्यध्वे
	चाहयिष्ये	चाहयिष्यावहे	चाहयिष्यामहे
क्रि०	अचाहयिष्यत	अचाहयिष्येताम्	अचाहयिष्यन्त
	अचाहयिष्यथाः	अचाहयिष्येथाम्	अचाहयिष्यध्वम्
	अचाहयिष्ये	अचाहयिष्यावहि	अचाहयिष्यामहि

554 रह (रहू) त्यागे ।

व०	राहयति	राहयतः	राहयन्ति
	राहयसि	राहयथः	राहयथ
	राहयामि	राहयावः	राहयामः
स०	राहयेत्	राहयेताम्	राहयेयुः
	राहयेः	राहयेतम्	राहयेत
	राहयेयम्	राहयेव	राहयेम
प०	राहयतु	राहयतात्	राहयताम्	राहयन्तु
	राहय	राहयतात्	राहयतम्	राहयत
	राहयाणि	राहयाव	राहयाम
ह्य०	अराहयत्	अराहयताम्	अराहयन्
	अराहयः	अराहयतम्	अराहयत
	अराहयम्	अराहयाव	अराहयाम
अ०	अरीरहत्	अरीरहताम्	अरीरहन्
	अरीरहः	अरीरहतम्	अरीरहत
	अरीरहम्	अरीरहाव	अरीरहाम
प०	राहयाञ्चकार	राहयाञ्चक्रतुः	राहयाञ्चक्रुः
	राहयाञ्चकर्थ	राहयाञ्चक्रथुः	राहयाञ्चक्र
	राहयाञ्चकार;चकर	राहयाञ्चकृव	राहयाञ्चकृम
	राहयाम्बभूव । राहयामास		
आ०	राहयात्	राहयास्ताम्	राहयासुः
	राहयाः	राहयास्तम्	राहयास्त
	राहयासम्	राहयास्व	राहयास्म
श्व०	राहयिता	राहयितारौ	राहयितारः
	राहयितासि	राहयितास्थः	राहयितास्थ
	राहयितास्मि	राहयितास्वः	राहयितास्मः
भ०	राहयिष्यति	राहयिष्यतः	राहयिष्यन्ति
	राहयिष्यसि	राहयिष्यथः	राहयिष्यथ
	राहयिष्यामि	राहयिष्यावः	राहयिष्यामः
क्रि०	अराहयिष्यत्	अराहयिष्यताम्	अराहयिष्यन्
	अराहयिष्यः	अराहयिष्यतम्	अराहयिष्यत
	अराहयिष्यम्	अराहयिष्याव	अराहयिष्याम

व०	राहयते	राहयेते	राहयन्ते
	राहयसे	राहयेथे	राहयध्वे
	राहये	राहयावहे	राहयामहे
स०	राहयेत	राहयेयाताम्	राहयेरन्
	राहयेथाः	राहयेयाथाम्	राहयेध्वम्
	राहयेय	राहयेवहि	राहयेमहि
प०	राहयताम्	राहयेताम्	राहयन्ताम्
	राहयस्व	राहयेथाम्	राहयध्वम्
	राहयै	राहयावहै	राहयामहै
ह्य०	अराहयत	अराहयेताम्	अराहयन्त
	अराहयथाः	अराहयेथाम्	अराहयध्वम्
	अराहये	अराहयावहि	अराहयामहि
अ०	अरीरहत	अरीरहेताम्	अरीरहन्त
	अरीरहथाः	अरीरहेथाम्	अरीरहध्वम्
	अरीरहे	अरीरहावहि	अरीरहामहि
प०	राहयाञ्चक्रे	राहयाञ्चक्राते	राहयाञ्चक्रिरे
	राहयाञ्चकृषे	राहयाञ्चक्राथे	राहयाञ्चकृढ्वे
	राहयाञ्चक्रे	राहयाञ्चकृवहे	राहयाञ्चकृमहे
	राहयाम्बभूव । राहयामास		
आ०	राहयिषीष्ट	राहयिषीयास्ताम्	राहयिषीरन्
	राहयिषीष्ठाः	राहयिषीयास्थाम्	राहयिषीढ्वम् ध्वम्
	राहयिषीय	राहयिषीवहि	राहयिषीमहि
श्व०	राहयिता	राहयितारौ	राहयितारः
	राहयितासे	राहयितासाथे	राहयिताध्वे
	राहयिताहे	राहयितास्वहे	राहयितास्महे
भ०	राहयिष्यते	राहयिष्येते	राहयिष्यन्ते
	राहयिष्यसे	राहयिष्येथे	राहयिष्यध्वे
	राहयिष्ये	राहयिष्यावहे	राहयिष्यामहे
क्रि०	अराहयिष्यत	अराहयिष्येताम्	अराहयिष्यन्त
	अराहयिष्यथाः	अराहयिष्येथाम्	अराहयिष्यध्वम्
	अराहयिष्ये	अराहयिष्यावहि	अराहयिष्यामहि

555 रहु (रंह्) गतौ ।

व०	रंहयति	रंहयतः	रंहयन्ति
	रंहयसि	रंहयथः	रंहयथ
	रंहयामि	रंहयावः	रंहयामः
स०	रंहयेत्	रंहयेताम्	रंहयेयुः
	रंहयेः	रंहयेतम्	रंहयेत
	रंहयेयम्	रंहयेव	रंहयेम
प०	रंहयतु	रंहयतात् रंहयताम्	रंहयन्तु
	रंहय	रंहयतात् रंहयतम्	रंहयत
	रंहयाणि	रंहयाव	रंहयाम
ह्य०	अरंहयत्	अरंहयताम्	अरंहयन्
	अरंहयः	अरंहयतम्	अरंहयत
	अरंहयम्	अरंहयाव	अरंहयाम
अ०	अररंहत्	अररंहताम्	अररंहन्
	अररंहः	अररंहतम्	अररंहत
	अररंहम्	अररंहाव	अररंहाम
प०	रंहयाञ्चकार	रंहयाञ्चक्रतुः	रंहयाञ्चक्रुः
	रंहयाञ्चकर्थ	रंहयाञ्चक्रथुः	रंहयाञ्चक्र
	रंहयाञ्चकार;चकर	रंहयाञ्चकृव	रंहयाञ्चकृम
	रंहयाम्बभूव । रंहयामास		
आ०	रंहयात्	रंहयास्ताम्	रंहयासुः
	रंहयाः	रंहयास्तम्	रंहयास्त
	रंहयासम्	रंहयास्व	रंहयास्म
श्व०	रंहयिता	रंहयितारौ	रंहयितारः
	रंहयितासि	रंहयितास्थः	रंहयितास्थ
	रंहयितास्मि	रंहयितास्वः	रंहयितास्मः
भ०	रंहयिष्यति	रंहयिष्यतः	रंहयिष्यन्ति
	रंहयिष्यसि	रंहयिष्यथः	रंहयिष्यथ
	रंहयिष्यामि	रंहयिष्यावः	रंहयिष्यामः
क्रि०	अरंहयिष्यत्	अरंहयिष्यताम्	अरंहयिष्यन्
	अरंहयिष्यः	अरंहयिष्यतम्	अरंहयिष्यत
	अरंहयिष्यम्	अरंहयिष्याव	अरंहयिष्याम

व०	रंहयते	रंहयेते	रंहयन्ते
	रंहयसे	रंहयेथे	रंहयध्वे
	रंहये	रंहयावहे	रंहयामहे
स०	रंहयेत	रंहयेयाताम्	रंहयेरन्
	रंहयेथाः	रंहयेयाथाम्	रंहयेध्वम्
	रंहयेय	रंहयेवहि	रंहयेमहि
प०	रंहयताम्	रंहयेताम्	रंहयन्ताम्
	रंहयस्व	रंहयेथाम्	रंहयध्वम्
	रंहयै	रंहयावहै	रंहयामहै
ह्य०	अरंहयत	अरंहयेताम्	अरंहयन्त
	अरंहयथाः	अरंहयेथाम्	अरंहयध्वम्
	अरंहये	अरंहयावहि	अरंहयामहि
अ०	अररंहत	अररंहेताम्	अररंहन्त
	अररंहथाः	अररंहेथाम्	अररंहध्वम्
	अररंहे	अररंहावहि	अररंहामहि
प०	रंहयाञ्चक्रे	रंहयाञ्चक्राते	रंहयाञ्चक्रिरे
	रंहयाञ्चकृषे	रंहयाञ्चक्राथे	रंहयाञ्चकृढ्वे
	रंहयाञ्चक्रे	रंहयाञ्चकृवहे	रंहयाञ्चकृमहे
	रंहयाम्बभूव । रंहयामास		
आ०	रंहयिषीष्ट	रंहयिषीयास्ताम्	रंहयिषीरन्
	रंहयिषीष्ठाः	रंहयिषीयास्थाम्	रंहयिषीढ्वम् ध्वम्
	रंहयिषीय	रंहयिषीवहि	रंहयिषीमहि
श्व०	रंहयिता	रंहयितारौ	रंहयितारः
	रंहयितासे	रंहयितासाथे	रंहयिताध्वे
	रंहयिताहे	रंहयितास्वहे	रंहयितास्महे
भ०	रंहयिष्यते	रंहयिष्येते	रंहयिष्यन्ते
	रंहयिष्यसे	रंहयिष्येथे	रंहयिष्यध्वे
	रंहयिष्ये	रंहयिष्यावहे	रंहयिष्यामहे
क्रि०	अरंहयिष्यत	अरंहयिष्येताम्	अरंहयिष्यन्त
	अरंहयिष्यथाः	अरंहयिष्येथाम्	अरंहयिष्यध्वम्
	अरंहयिष्ये	अरंहयिष्यावहि	अरंहयिष्यामहि

556 दह (दहू) वृद्धौ ।

व०	दर्हयति	दर्हयतः	दर्हयन्ति
	दर्हयसि	दर्हयथः	दर्हयथ
	दर्हयामि	दर्हयावः	दर्हयामः
स०	दर्हयेत्	दर्हयेताम्	दर्हयेयुः
	दर्हयेः	दर्हयेतम्	दर्हयेत
	दर्हयेयम्	दर्हयेव	दर्हयेम
प०	दर्हयतु	दर्हयतात् दर्हयताम्	दर्हयन्तु
	दर्हय	दर्हयतात् दर्हयतम्	दर्हयत
	दर्हयाणि	दर्हयाव	दर्हयाम
ह्य०	अदर्हयत्	अदर्हयताम्	अदर्हयन्
	अदर्हयः	अदर्हयतम्	अदर्हयत
	अदर्हयम्	अदर्हयाव	अदर्हयाम
अ०	अदीदहत्	अदीदहताम्	अदीदहन्
	अदीदहः	अदीदहतम्	अदीदहत
	अदीदहम्	अदीदहाव	अदीदहाम
	अददर्हत्	अददर्हताम्	अददर्हन् इ०
प०	दर्हयाञ्चकार	दर्हयाञ्चकतुः	दर्हयाञ्चकुः
	दर्हयाञ्चकर्थ	दर्हयाञ्चक्रथुः	दर्हयाञ्चक
	दर्हयाञ्चकार-चकर	दर्हयाञ्चकृव	दर्हयाञ्चकृम
	दर्हयाम्बभूव । दर्हयामास		
आ०	दर्हयात्	दर्हयास्ताम्	दर्हयासुः
	दर्हयाः	दर्हयास्तम्	दर्हयास्त
	दर्हयासम्	दर्हयास्व	दर्हयास्म
भ०	दर्हयिता	दर्हयितारौ	दर्हयितारः
	दर्हयितासि	दर्हयितास्थः	दर्हयितास्थ
	दर्हयितास्मि	दर्हयितास्वः	दर्हयितास्मः
भ०	दर्हयिष्यति	दर्हयिष्यतः	दर्हयिष्यन्ति
	दर्हयिष्यसि	दर्हयिष्यथः	दर्हयिष्यथ
	दर्हयिष्यामि	दर्हयिष्यावः	दर्हयिष्यामः
क्रि०	अदर्हयिष्यत्	अदर्हयिष्यताम्	अदर्हयिष्यन्
	अदर्हयिष्यः	अदर्हयिष्यतम्	अदर्हयिष्यत
	अदर्हयिष्यम्	अदर्हयिष्याव	अदर्हयिष्याम

व०	दर्हयते	दर्हयेते	दर्हयन्ते
	दर्हयसे	दर्हयेथे	दर्हयध्वे
	दर्हये	दर्हयावहे	दर्हयामहे
स०	दर्हयेत	दर्हयेयाताम्	दर्हयेरन्
	दर्हयेथाः	दर्हयेयाथाम्	दर्हयेध्वम्
	दर्हयेय	दर्हयेवहि	दर्हयेमहि
प०	दर्हयताम्	दर्हयेताम्	दर्हयन्ताम्
	दर्हयस्व	दर्हयेथाम्	दर्हयध्वम्
	दर्हयै	दर्हयावहै	दर्हयामहै
ह्य०	अदर्हयत	अदर्हयेताम्	अदर्हयन्त
	अदर्हयथाः	अदर्हयेथाम्	अदर्हयध्वम्
	अदर्हये	अदर्हयावहि	अदर्हयामहि
अ०	अदीदहत	अदीदहेताम्	अदीदहन्त
	अदीदहथाः	अदीदहेथाम्	अदीदहध्वम्
	अदीदहे	अदीदहावहि	अदीदहामहि
	अददर्हत	अददर्हेताम्	अददर्हन्त इ०
प०	दर्हयाञ्चक्रे	दर्हयाञ्चक्राते	दर्हयाञ्चक्रिरे
	दर्हयाञ्चकृषे	दर्हयाञ्चक्राथे	दर्हयाञ्चकृढ्वे
	दर्हयाञ्चक्रे	दर्हयाञ्चकृवहे	दर्हयाञ्चकृमहे
	दर्हयाम्बभूव । दर्हयामास		
आ०	दर्हयिषीष्ट	दर्हयिषीयास्ताम्	दर्हयिषीरन्
	दर्हयिषीष्ठाः	दर्हयिषीयास्थाम्	दर्हयिषीढ्वम् ध्वम्
	दर्हयिषीय	दर्हयिषीवहि	दर्हयिषीमहि
भ०	दर्हयिता	दर्हयितारौ	दर्हयितारः
	दर्हयितासे	दर्हयितासाथे	दर्हयिताध्वे
	दर्हयिताहे	दर्हयितास्वहे	दर्हयितास्महे
भ०	दर्हयिष्यते	दर्हयिष्येते	दर्हयिष्यन्ते
	दर्हयिष्यसे	दर्हयिष्येथे	दर्हयिष्यध्वे
	दर्हयिष्ये	दर्हयिष्यावहे	दर्हयिष्यामहे
क्रि०	अदर्हयिष्यत	अदर्हयिष्येताम्	अदर्हयिष्यन्त
	अदर्हयिष्यथाः	अदर्हयिष्येथाम्	अदर्हयिष्यध्वम्
	अदर्हयिष्ये	अदर्हयिष्यावहि	अदर्हयिष्यामहि

~~560 दृहु (दृंहू) वृद्धौ ।~~

व०	दृंहयति	दृंहयतः	दृंहयन्ति
	दृंहयसि	दृंहयथः	दृंहयथ
	दृंहयामि	दृंहयावः	दृंहयामः
स०	दृंहयेत्	दृंहयेताम्	दृंहयेयुः
	दृंहयेः	दृंहयेतम्	दृंहयेत
	दृंहयेयम्	दृंहयेव	दृंहयेम
प०	दृंहयतु	दृंहयतात् दृंहयताम्	दृंहयन्तु
	दृंहय	दृंहयतात् दृंहयतम्	दृंहयत
	दृंहयानि	दृंहयाव	दृंहयाम
ह्य०	अदृंहयत्	अदृंहयताम्	अदृंहयन्
	अदृंहयः	अदृंहयतम्	अदृंहयत
	अदृंहयम्	अदृंहयाव	अदृंहयाम
अ०	अददृंहत्	अददृंहताम्	अददृंहन्
	अददृंहः	अददृंहतम्	अददृंहत
	अददृंहम्	अददृंहाव	अददृंहाम
प०	दृंहयाञ्चकार	दृंहयाञ्चक्रतुः	दृंहयाञ्चक्रुः
	दृंहयाञ्चकर्थ	दृंहयाञ्चक्रथुः	दृंहयाञ्चक्र
	दृंहयाञ्चकार-चकर	दृंहयाञ्चकृव	दृंहयाञ्चकृम
	दृंहयाम्बभूव । दृंहयामास		
आ०	दृंहयात्	दृंहयास्ताम्	दृंहयासुः
	दृंहयाः	दृंहयास्तम्	दृंहयास्त
	दृंहयासम्	दृंहयास्व	दृंहयास्म
भ०	दृंहयिता	दृंहयितारौ	दृंहयितारः
	दृंहयितासि	दृंहयितास्थः	दृंहयितास्थ
	दृंहयितास्मि	दृंहयितास्वः	दृंहयितास्मः
भ०	दृंहयिष्यति	दृंहयिष्यतः	दृंहयिष्यन्ति
	दृंहयिष्यसि	दृंहयिष्यथः	दृंहयिष्यथ
	दृंहयिष्यामि	दृंहयिष्यावः	दृंहयिष्यामः
क्रि०	अदृंहयिष्यत्	अदृंहयिष्यताम्	अदृंहयिष्यन्
	अदृंहयिष्यः	अदृंहयिष्यतम्	अदृंहयिष्यत
	अदृंहयिष्यम्	अदृंहयिष्याव	अदृंहयिष्याम

व०	दृंहयते	दृंहयेते	दृंहयन्ते
	दृंहयसे	दृंहयेथे	दृंहयध्वे
	दृंहये	दृंहयावहे	दृंहयामहे
स०	दृंहयेत	दृंहयेयाताम्	दृंहयेरन्
	दृंहयेथाः	दृंहयेयाथाम्	दृंहयेध्वन्
	दृंहयेय	दृंहयेवहि	दृंहयेमहि
प०	दृंहयताम्	दृंहयेताम्	दृंहयन्ताम्
	दृंहयस्व	दृंहयेथाम्	दृंहयध्वम्
	दृंहयै	दृंहयावहै	दृंहयामहै
ह्य०	अदृंहयत	अदृंहयेताम्	अदृंहयन्त
	अदृंहयथाः	अदृंहयेथाम्	अदृंहयध्वम्
	अदृंहये	अदृंहयावहि	अदृंहयामहि
अ०	अददृंहत	अददृंहेताम्	अददृंहन्त
	अददृंहथाः	अददृंहेथाम्	अददृंहध्वम्
	अददृंहे	अददृंहावहि	अददृंहामहि
प०	दृंहयाञ्चक्रे	दृंहयाञ्चक्राते	दृंहयाञ्चक्रिरे
	दृंहयाञ्चकृषे	दृंहयाञ्चक्राथे	दृंहयाञ्चकृढ्वे
	दृंहयाञ्चक्रे	दृंहयाञ्चकृवहे	दृंहयाञ्चकृमहे
	दृंहयाम्बभूव । दृंहयामास		
आ०	दृंहयिषीष्ट	दृंहयिषीयास्ताम्	दृंहयिषीरन्
	दृंहयिषीष्ठाः	दृंहयिषीयास्थाम्	दृंहयिषीढ्वम् ध्वम्
	दृंहयिषीय	दृंहयिषीवहि	दृंहयिषीमहि
भ०	दृंहयिता	दृंहयितारौ	दृंहयितारः
	दृंहयितासे	दृंहयितासाथे	दृंहयिताध्वे
	दृंहयिताहे	दृंहयितास्वहे	दृंहयितास्महे
भ०	दृंहयिष्यते	दृंहयिष्येते	दृंहयिष्यन्ते
	दृंहयिष्यसे	दृंहयिष्येथे	दृंहयिष्यध्वे
	दृंहयिष्ये	दृंहयिष्यावहे	दृंहयिष्यामहे
क्रि०	अदृंहयिष्यत	अदृंहयिष्येताम्	अदृंहयिष्यन्त
	अदृंहयिष्यथाः	अदृंहयिष्येथाम्	अदृंहयिष्यध्वम्
	अदृंहयिष्ये	अदृंहयिष्यावहि	अदृंहयिष्यामहि

अववर्हन् अववर्हताम् अववर्हन् इ० अववर्हत अववर्हेताम् अववर्हन्त इ०

558 वृह (वृह्) वृद्धौ ।

व० वर्हयति वर्हयतः वर्हयन्ति
वर्हयसि वर्हयथः वर्हयथ
वर्हयामि वर्हयावः वर्हयामः

स० वर्हयेत् वर्हयेताम् वर्हयेयुः
वर्हयेः वर्हयेतम् वर्हयेत
वर्हयेयम् वर्हयेव वर्हयेम

प० वर्हयतु वर्हयतात् वर्हयताम् वर्हयन्तु
वर्हय वर्हयतात् वर्हयतम् वर्हयत
वर्हयाणि वर्हयाव वर्हयाम

ह्य० अवर्हयत् अवर्हयताम् अवर्हयन्
अवर्हयः अवर्हयतम् अवर्हयत
अवर्हयम् अवर्हयाव अवर्हयाम

अ० अवीवृहत् अवीवृहताम् अवीवृहन्
अवीवृहः अवीवृहतम् अवीवृहत
अवीवृहम् अवीवृहाव अवीवृहाम

प० वर्हयाञ्चकार वर्हयाञ्चक्रतुः वर्हयाञ्चक्रुः
वर्हयाञ्चकर्थ वर्हयाञ्चक्रथुः वर्हयाञ्चक्र
वर्हयाञ्चकार-चकर वर्हयाञ्चकृव वर्हयाञ्चकृम

वर्हयाम्बभूव । वर्हयामास

आ० वर्हयात् वर्हयास्ताम् वर्हयासुः
वर्हयाः वर्हयास्तम् वर्हयास्त
वर्हयासम् वर्हयास्व वर्हयास्म

श्व० वर्हयिता वर्हयितारौ वर्हयितारः
वर्हयितासि वर्हयितास्थः वर्हयितास्थ
वर्हयितास्मि वर्हयितास्वः वर्हयितास्मः

भ० वर्हयिष्यति वर्हयिष्यतः वर्हयिष्यन्ति
वर्हयिष्यसि वर्हयिष्यथः वर्हयिष्यथ
वर्हयिष्यामि वर्हयिष्यावः वर्हयिष्यामः

क्रि० अवर्हयिष्यत् अवर्हयिष्यताम् अवर्हयिष्यन्
अवर्हयिष्यः अवर्हयिष्यतम् अवर्हयिष्यत
अवर्हयिष्यम् अवर्हयिष्याव अवर्हयिष्याम

व० वर्हयते वर्हयेते वर्हयन्ते
वर्हयसे वर्हयेथे वर्हयध्वे
वर्हये वर्हयावहे वर्हयामहे

स० वर्हयेत वर्हयेयाताम् वर्हयेरन्
वर्हयेथाः वर्हयेयाथाम् वर्हयेध्वम्
वर्हयेय वर्हयेवहि वर्हयेमहि

प० वर्हयताम् वर्हयेताम् वर्हयन्ताम्
वर्हयस्व वर्हयेथाम् वर्हयध्वम्
वर्हयै वर्हयावहै वर्हयामहै

ह्य० अवर्हयत अवर्हयेताम् अवर्हयन्त
अवर्हयथाः अवर्हयेथाम् अवर्हयध्वम्
अवर्हये अवर्हयावहि अवर्हयामहि

अ० अवीवृहत अवीवृहेताम् अवीवृहन्त
अवीवृहथाः अवीवृहेथाम् अवीवृहध्वम्
अवीवृहे अवीवृहावहि अवीवृहामहि

प० वर्हयाञ्चक्रे वर्हयाञ्चक्राते वर्हयाञ्चक्रिरे
वर्हयाञ्चकृषे वर्हयाञ्चक्राथे वर्हयाञ्चकृढ्वे
वर्हयाञ्चक्रे वर्हयाञ्चकृवहे वर्हयाञ्चकृमहे

वर्हयाम्बभूव । वर्हयामास

आ० वर्हयिषीष्ट वर्हयिषीयास्ताम् वर्हयिषीरन्
वर्हयिषीष्ठाः वर्हयिषीयास्थाम् वर्हयिषीढ्वम्
ध्वम्
वर्हयिषीय वर्हयिषीवहि वर्हयिषीमहि

श्व० वर्हयिता वर्हयितारौ वर्हयितारः
वर्हयितासे वर्हयितासाथे वर्हयिताध्वे
वर्हयिताहे वर्हयितास्वहे वर्हयितास्महे

भ० वर्हयिष्यते वर्हयिष्येते वर्हयिष्यन्ते
वर्हयिष्यसे वर्हयिष्येथे वर्हयिष्यध्वे
वर्हयिष्ये वर्हयिष्यावहे वर्हयिष्यामहे

क्रि० अवर्हयिष्यत अवर्हयिष्येताम् अवर्हयिष्यन्त
अवर्हयिष्यथाः अवर्हयिष्येथाम् अवर्हयिष्यध्वम्
अवर्हयिष्ये अवर्हयिष्यावहि अवर्हयिष्यामहि

559 वृहु (वृह्) शब्दे च । वृह 558 वद्रूपाणि

अ०	अवबृंहत	अवबृंहेताम्	अवबृंहन्त
	अवबृंहथाः	अवबृंहेथाम्	अवबृंहध्वम्
	अवबृंहे	अवबृंहावहि	अवबृंहामहि

560 बृहु (बृहू) शब्दे च ।

व०	बृंहयति	बृंहयतः	बृंहयन्ति
	बृंहयसि	बृंहयथः	बृंहयथ
	बृंहयामि	बृंहयावः	बृंहयामः
स०	बृंहयेत्	बृंहयेताम्	बृंहयेयुः
	बृंहयेः	बृंहयेतम्	बृंहयेत
	बृंहयेयम्	बृंहयेव	बृंहयेम
प०	बृंहयतु	बृंहयतात् बृंहयताम्	बृंहयन्तु
	बृंहय	बृंहयतात् बृंहयतम्	बृंहयत
	बृंहयाणि ~~बृंहयानि~~	बृंहयाव	बृंहयाम
ह्य०	अबृंहयत्	अबृंहयताम्	अबृंहयन्
	अबृंहयः	अबृंहयतम्	अबृंहयत
	अबृंहयम्	अबृंहयाव	अबृंहयाम
अ०	अबबृंहत्	अबबृंहताम्	अबबृंहन्
	अबबृंहः	अबबृंहतम्	अबबृंहत
	अबबृंहम्	अबबृंहाव	अबबृंहाम
प०	बृंहयाञ्चकार	बृंहयाञ्चक्रतुः	बृंहयाञ्चक्रुः
	बृंहयाञ्चकर्थ	बृंहयाञ्चक्रथुः	बृंहयाञ्चक्र
	बृंहयाञ्चकार-चकर	बृंहयाञ्चकृव	बृंहयाञ्चकृम
	बृंहयाम्बभूव । बृंहयामास		
आ०	बृंहयात्	बृंहयास्ताम्	बृंहयासुः
	बृंहयाः	बृंहयास्तम्	बृंहयास्त
	बृंहयासम्	बृंहयास्व	बृंहयास्म
श्व०	बृंहयिता	बृंहयितारौ	बृंहयितारः
	बृंहयितासि	बृंहयितास्थः	बृंहयितास्थ
	बृंहयितास्मि	बृंहयितास्वः	बृंहयितास्मः
भ०	बृंहयिष्यति	बृंहयिष्यतः	बृंहयिष्यन्ति
	बृंहयिष्यसि	बृंहयिष्यथः	बृंहयिष्यथ
	बृंहयिष्यामि	बृंहयिष्यावः	बृंहयिष्यामः
क्रि०	अबृंहयिष्यत्	अबृंहयिष्यताम्	अबृंहयिष्यन्
	अबृंहयिष्यः	अबृंहयिष्यतम्	अबृंहयिष्यत
	अबृंहयिष्यम्	अबृंहयिष्याव	अबृंहयिष्याम

व०	बृंहयते	बृंहयेते	बृंहयन्ते
	बृंहयसे	बृंहयेथे	बृंहयध्वे
	बृंहये	बृंहयावहे	बृंहयामहे
स०	बृंहयेत	बृंहयेयाताम्	बृंहयेरन्
	बृंहयेथाः	बृंहयेयाथाम्	बृंहयेध्वन्
	बृंहयेय	बृंहयेवहि	बृंहयेमहि
प०	बृंहयताम्	बृंहयेताम्	बृंहयन्ताम्
	बृंहयस्व	बृंहयेथाम्	बृंहयध्वम्
	बृंहयै	बृंहयावहै	बृंहयामहै
ह्य०	अबृंहयत	अबृंहयेताम्	अबृंहयन्त
	अबृंहयथाः	अबृंहयेथाम्	अबृंहयध्वम्
	अबृंहये	अबृंहयावहि	अबृंहयामहि
अ०	अबृंहत	अबृंहेताम्	अबृंहन्त
	अबृंहथाः	अबृंहेथाम्	अबृंहध्वम्
	अबृंहे	अबृंहावहि	अबृंहामहि
प०	बृंहयाञ्चक्रे	बृंहयाञ्चक्राते	बृंहयाञ्चक्रिरे
	बृंहयाञ्चकृषे	बृंहयाञ्चक्राथे	बृंहयाञ्चकृढ्वे
	बृंहयाञ्चक्रे	बृंहयाञ्चकृवहे	बृंहयाञ्चकृमहे
	बृंहयाम्बभूव । बृंहयामास		
आ०	बृंहयिषीष्ट	बृंहयिषीयास्ताम्	बृंहयिषीरन्
	बृंहयिषीष्ठाः	बृंहयिषीयास्थाम्	बृंहयिषीढ्वम् ध्वम्
	बृंहयिषीय	बृंहयिषीवहि	बृंहयिषीमहि
श्व०	बृंहयिता	बृंहयितारौ	बृंहयितारः
	बृंहयितासे	बृंहयितासाथे	बृंहयिताध्वे
	बृंहयिताहे	बृंहयितास्वहे	बृंहयितास्महे
भ०	बृंहयिष्यते	बृंहयिष्येते	बृंहयिष्यन्ते
	बृंहयिष्यसे	बृंहयिष्येथे	बृंहयिष्यध्वे
	बृंहयिष्ये	बृंहयिष्यावहे	बृंहयिष्यामहे
क्रि०	अबृंहयिष्यत	अबृंहयिष्येताम्	अबृंहयिष्यन्त
	अबृंहयिष्यथाः	अबृंहयिष्येथाम्	अबृंहयिष्यध्वम्
	अबृंहयिष्ये	अबृंहयिष्यावहि	अबृंहयिष्यामहि

561 उहृ (उहू) अर्दने ।

व०	ओहयति	ओहयतः	ओहयन्ति
	ओहयसि	ओहयथः	ओहयथ
	ओहयामि	ओहयावः	ओहयामः
स०	ओहयेत्	ओहयेताम्	ओहयेयुः
	ओहयेः	ओहयेतम्	ओहयेत
	ओहयेयम्	ओहयेव	ओहयेम
प०	ओहयतु	ओहयतात् ओहयताम्	ओहयन्तु
	ओहय	ओहयतात् ओहयतम्	ओहयत
	ओहयानि	ओहयाव	ओहयाम
ह्य०	औहयत्	औहयताम्	औहयन्
	औहयः	औहयतम्	औहयत
	औहयम्	औहयाव	औहयाम
अ०	औजिहत्	औजिहताम्	औजिहन्
	औजिहः	औजिहतम्	औजिहत
	औजिहम्	औजिहाव	औजिहाम
प०	ओहयाञ्चकार	ओहयाञ्चक्रतुः	ओहयाञ्चक्रुः
	ओहयाञ्चकर्थ	ओहयाञ्चक्रथुः	ओहयाञ्चक्र
	ओहयाञ्चकार-चकर	ओहयाञ्चकृव	ओहयाञ्चकृम
	ओहयाम्बभूव । ओहयामास		
आ०	ओहयात्	ओहयास्ताम्	ओहयासुः
	ओहयाः	ओहयास्तम्	ओहयास्त
	ओहयासम्	ओहयास्व	ओहयास्म
श्व०	ओहयिता	ओहयितारौ	ओहयितारः
	ओहयितासि	ओहयितास्थः	ओहयितास्थ
	ओहयितास्मि	ओहयितास्वः	ओहयितास्मः
भ०	ओहयिष्यति	ओहयिष्यतः	ओहयिष्यन्ति
	ओहयिष्यसि	ओहयिष्यथः	ओहयिष्यथ
	ओहयिष्यामि	ओहयिष्यावः	ओहयिष्यामः
क्रि०	औहयिष्यत्	औहयिष्यताम्	औहयिष्यन्
	औहयिष्यः	औहयिष्यतम्	औहयिष्यत
	औहयिष्यम्	औहयिष्याव	औहयिष्याम

व०	ओहयते	ओहयेते	ओहयन्ते
	ओहयसे	ओहयेथे	ओहयध्वे
	ओहये	ओहयावहे	ओहयामहे
स०	ओहयेत	ओहयेयाताम्	ओहयेरन्
	ओहयेथाः	ओहयेयाथाम्	ओहयेध्वन्
	ओहयेय	ओहयेवहि	ओहयेमहि
प०	ओहयताम्	ओहयेताम्	ओहयन्ताम
	ओहयस्व	ओहयेथाम्	ओहयध्वम्
	ओहयै	ओहयावहै	ओहयामहै
ह्य०	औहयत	औहयेताम्	औहयन्त
	औहयथाः	औहयेथाम्	औहयध्वम्
	औहये	औहयावहि	औहयामहि
अ०	औजिहत	औजिहेताम्	औजिहन्त
	औजिहथाः	औजिहेथाम	औजिहध्वम्
	औजिहे	औजिहावहि	औजिहामहि
प०	ओहयाञ्चक्रे	ओहयाञ्चक्राते	ओहयाञ्चक्रिरे
	ओहयाञ्चकृषे	ओहयाञ्चक्राथे	ओहयाञ्चकृढ्वे
	ओहयाञ्चक्रे	ओहयाञ्चकृवहे	ओहयाञ्चकृमहे
	ओहयाम्बभूव । ओहयामास		
आ०	ओहयिषीष्ट	ओहयिषीयास्ताम्	ओहयिषीरन्
	ओहयिषीष्ठाः	ओहयिषीयास्थाम्	ओहयिषीढ्वम् ध्वम्
	ओहयिषीय	ओहयिषीवहि	ओहयिषीमहि
श्व०	ओहयिता	ओहयितारौ	ओहयितारः
	ओहयितासे	ओहयितासाथे	ओहयिताध्वे
	ओहयिताहे	ओहयितास्वहे	ओहयितास्महे
भ०	ओहयिष्यते	ओहयिष्येते	ओहयिष्यन्ते
	ओहयिष्यसे	ओहयिष्येथे	ओहयिष्यध्वे
	ओहयिष्ये	ओहयिष्यावहे	ओहयिष्यामहे
क्रि०	औहयिष्यत	औहयिष्येताम्	औहयिष्यन्त
	औहयिष्यथाः	औहयिष्येथाम्	औहयिष्यध्वम्
	औहयिष्ये	औहयिष्यावहि	औहयिष्यामहि

562 तुहू (तुह्) अर्दने ।

व०	तोहयति	तोहयतः	तोहयन्ति
	तोहयसि	तोहयथः	तोहयथ
	तोहयामि	तोहयावः	तोहयामः
स०	तोहयेत्	तोहयेताम्	तोहयेयुः
	तोहयेः	तोहयेतम्	तोहयेत
	तोहयेयम्	तोहयेव	तोहयेम
प०	तोहयतु	तोहयतात् तोहयताम्	तोहयन्तु
	तोहय	तोहयतात् तोहयतम्	तोहयत
	तोहयानि	तोहयाव	तोहयाम
ह्य०	अतोहयत्	अतोहयताम्	अतोहयन्
	अतोहयः	अतोहयतम्	अतोहयत
	अतोहयम्	अतोहयाव	अतोहयाम
अ०	अतूतुहत्	अतूतुहताम्	अतूतुहन्
	अतूतुहः	अतूतुहतम्	अतूतुहत
	अतूतुहम्	अतूतुहाव	अतूतुहाम
प०	तोहयाञ्चकार	तोहयाञ्चकतुः	तोहयाञ्चक्रुः
	तोहयाञ्चकर्थ	तोहयाञ्चक्रथुः	तोहयाञ्चक
	तोहयाञ्चकार;चकर	तोहयाञ्चकृव	तोहयाञ्चकृम
	तोहयाम्बभूव । तोहयामास		
आ०	तोहयात्	तोहयास्ताम्	तोहयासुः
	तोहयाः	तोहयास्तम्	तोहयास्त
	तोहयासम्	तोहयास्व	तोहयास्म
श्व०	तोहयिता	तोहयितारौ	तोहयितारः
	तोहयितासि	तोहयितास्थः	तोहयितास्थ
	तोहयितास्मि	तोहयितास्वः	तोहयितास्मः
भ०	तोहयिष्यति	तोहयिष्यतः	तोहयिष्यन्ति
	तोहयिष्यसि	तोहयिष्यथः	तोहयिष्यथ
	तोहयिष्यामि	तोहयिष्यावः	तोहयिष्यामः
क्रि०	अतोहयिष्यत्	अतोहयिष्यताम्	अतोहयिष्यन्
	अतोहयिष्यः	अतोहयिष्यतम्	अतोहयिष्यत
	अतोहयिष्यम्	अतोहयिष्याव	अतोहयिष्याम

व०	तोहयते	तोहयेते	तोहयन्ते
	तोहयसे	तोहयेथे	तोहयध्वे
	तोहये	तोहयावहे	तोहयामहे
स०	तोहयेत	तोहयेयाताम्	तोहयेरन्
	तोहयेथाः	तोहयेयाथाम्	तोहयेध्वम्
	तोहयेय	तोहयेवहि	तोहयेमहि
प०	तोहयताम्	तोहयेताम्	तोहयन्ताम्
	तोहयस्व	तोहयेथाम्	तोहयध्वम्
	तोहयै	तोहयावहै	तोहयामहै
ह्य०	अतोहयत	अतोहयेताम्	अतोहयन्त
	अतोहयथाः	अतोहयेथाम्	अतोहयध्वम्
	अतोहये	अतोहयावहि	अतोहयामहि
अ०	अतूतुहत	अतूतुहेताम्	अतूतुहन्त
	अतूतुहथाः	अतूतुहेथाम्	अतूतुहध्वम्
	अतूतुहे	अतूतुहावहि	अतूतुहामहि
प०	तोहयाञ्चक्रे	तोहयाञ्चक्राते	तोहयाञ्चक्रिरे
	तोहयाञ्चकृषे	तोहयाञ्चक्राथे	तोहयाञ्चकृढ्वे
	तोहयाञ्चक्रे	तोहयाञ्चकृवहे	तोहयाञ्चकृमहे
	तोहयाम्बभूव । तोहयामास		
आ०	तोहयिषीष्ट	तोहयिषीयास्ताम्	तोहयिषीरन्
	तोहयिषीष्ठाः	तोहयिषीयास्थाम्	तोहयिषीढ्वम् ध्वम्
	तोहयिषीय	तोहयिषीवहि	तोहयिषीमहि
श्व०	तोहयिता	तोहयितारौ	तोहयितारः
	तोहयितासे	तोहयितासाथे	तोहयिताध्वे
	तोहयिताहे	तोहयितास्वहे	तोहयितास्महे
भ०	तोहयिष्यते	तोहयिष्येते	तोहयिष्यन्ते
	तोहयिष्यसे	तोहयिष्येथे	तोहयिष्यध्वे
	तोहयिष्ये	तोहयिष्यावहे	तोहयिष्यामहे
क्रि०	अतोहयिष्यत	अतोहयिष्येताम्	अतोहयिष्यन्त
	अतोहयिष्यथाः	अतोहयिष्येथाम्	अतोहयिष्यध्वम्
	अतोहयिष्ये	अतोहयिष्यावहि	अतोहयिष्यामहि

563 दुहृ (दुह्) अर्दने ।

व०	दोहयति	दोहयतः	दोहयन्ति
	दोहयसि	दोहयथः	दोहयथ
	दोहयामि	दोहयावः	दोहयामः
स०	दोहयेत्	दोहयेताम्	दोहयेयुः
	दोहयेः	दोहयेतम्	दोहयेत
	दोहयेयम्	दोहयेव	दोहयेम
प०	दोहयतु	दोहयतात् दोहयताम्	दोहयन्तु
	दोहय	दोहयतात् दोहयतम्	दोहयत
	दोहयानि	दोहयाव	दोहयाम
ह्य०	अदोहयत्	अदोहयताम्	अदोहयन्
	अदोहयः	अदोहयतम्	अदोहयत
	अदोहयम्	अदोहयाव	अदोहयाम
अ०	अदूदुहत्	अदूदुहताम्	अदूदुहन्
	अदूदुहः	अदूदुहतम्	अदूदुहत
	अदूदुहम्	अदूदुहाव	अदूदुहाम
प०	दोहयाञ्चकार	दोहयाञ्चक्रतुः	दोहयाञ्चक्रुः
	दोहयाञ्चकर्थ	दोहयाञ्चक्रथुः	दोहयाञ्चक्र
	दोहयाञ्चकार;-चकर	दोहयाञ्चकृव	दोहयाञ्चकृम
	दोहयाम्बभूव । दोहयामास		
आ०	दोहयात्	दोहयास्ताम्	दोहयासुः
	दोहयाः	दोहयास्तम्	दोहयास्त
	दोहयासम्	दोहयास्व	दोहयास्म
श्व०	दोहयिता	दोहयितारौ	दोहयितारः
	दोहयितासि	दोहयितास्थः	दोहयितास्थ
	दोहयितास्मि	दोहयितास्वः	दोहयितास्मः
भ०	दोहयिष्यति	दोहयिष्यतः	दोहयिष्यन्ति
	दोहयिष्यसि	दोहयिष्यथः	दोहयिष्यथ
	दोहयिष्यामि	दोहयिष्यावः	दोहयिष्यामः
क्रि०	अदोहयिष्यत्	अदोहयिष्यताम्	अदोहयिष्यन्
	अदोहयिष्यः	अदोहयिष्यतम्	अदोहयिष्यत
	अदोहयिष्यम्	अदोहयिष्याव	अदोहयिष्याम

व०	दोहयते	दोहयेते	दोहयन्ते
	दोहयसे	दोहयेथे	दोहयध्वे
	दोहये	दोहयावहे	दोहयामहे
स०	दोहयेत	दोहयेयाताम्	दोहयेरन्
	दोहयेथाः	दोहयेयाथाम्	दोहयेध्वम्
	दोहयेय	दोहयेवहि	दोहयेमहि
प०	दोहयताम्	दोहयेताम्	दोहयन्ताम्
	दोहयस्व	दोहयेथाम्	दोहयध्वम्
	दोहयै	दोहयावहै	दोहयामहै
ह्य०	अदोहयत	अदोहयेताम्	अदोहयन्त
	अदोहयथाः	अदोहयेथाम्	अदोहयध्वम्
	अदोहये	अदोहयावहि	अदोहयामहि
अ०	अदूदुहत	अदूदुहेताम्	अदूदुहन्त
	अदूदुहथाः	अदूदुहेथाम्	अदूदुहध्वम्
	अदूदुहे	अदूदुहावहि	अदूदुहामहि
प०	दोहयाञ्चक्रे	दोहयाञ्चक्राते	दोहयाञ्चक्रिरे
	दोहयाञ्चकृषे	दोहयाञ्चक्राथे	दोहयाञ्चकृढ्वे
	दोहयाञ्चक्रे	दोहयाञ्चकृवहे	दोहयाञ्चकृमहे
	दोहयाम्बभूव । दोहयामास		
आ०	दोहयिषीष्ट	दोहयिषीयास्ताम्	दोहयिषीरन्
	दोहयिषीष्ठाः	दोहयिषीयास्थाम्	दोहयिषीढ्वम् ध्वम्
	दोहयिषीय	दोहयिषीवहि	दोहयिषीमहि
श्व०	दोहयिता	दोहयितारौ	दोहयितारः
	दोहयितासे	दोहयितासाथे	दोहयिताध्वे
	दोहयिताहे	दोहयितास्वहे	दोहयितास्महे
भ०	दोहयिष्यते	दोहयिष्येते	दोहयिष्यन्ते
	दोहयिष्यसे	दोहयिष्येथे	दोहयिष्यध्वे
	दोहयिष्ये	दोहयिष्यावहे	दोहयिष्यामहे
क्रि०	अदोहयिष्यत	अदोहयिष्येताम्	अदोहयिष्यन्त
	अदोहयिष्यथाः	अदोहयिष्येथाम्	अदोहयिष्यध्वम्
	अदोहयिष्ये	अदोहयिष्यावहि	अदोहयिष्यामहि

564 अर्ह (अर्ह्) पूजायाम् ।

व०	अर्हयति	अर्हयतः	अर्हयन्ति
	अर्हयसि	अर्हयथः	अर्हयथ
	अर्हयामि	अर्हयावः	अर्हयामः
स०	अर्हयेत्	अर्हयेताम्	अर्हयेयुः
	अर्हयेः	अर्हयेतम्	अर्हयेत
	अर्हयेयम्	अर्हयेव	अर्हयेम
प०	अर्हयतु	अर्हयतात् अर्हयताम्	अर्हयन्तु
	अर्हय	अर्हयतात् अर्हयतम्	अर्हयत
	अर्हयाणि	अर्हयाव	अर्हयाम
ह्य०	आर्हयत्	आर्हयताम्	आर्हयन्
	आर्हयः	आर्हयतम्	आर्हयत
	आर्हयम्	आर्हयाव	आर्हयाम
अ०	आर्जिहत्	आर्जिहताम्	आर्जिहन्
	आर्जिहः	आर्जिहतम्	आर्जिहत
	आर्जिहम्	आर्जिहाव	आर्जिहाम
प०	अर्हयाञ्चकार	अर्हयाञ्चकतुः	अर्हयाञ्चकुः
	अर्हयाञ्चकर्थ	अर्हयाञ्चकथुः	अर्हयाञ्चक
	अर्हयाञ्चकार;चकर	अर्हयाञ्चकृव	अर्हयाञ्चकृम
	अर्हयाम्बभूव । अर्हयामास		
आ०	अर्हयात्	अर्हयास्ताम्	अर्हयासुः
	अर्हयाः	अर्हयास्तम्	अर्हयास्त
	अर्हयासम्	अर्हयास्व	अर्हयास्म
श्व०	अर्हयिता	अर्हयितारौ	अर्हयितारः
	अर्हयितासि	अर्हयितास्थः	अर्हयितास्थ
	अर्हयितास्मि	अर्हयितास्वः	अर्हयितास्मः
भ०	अर्हयिष्यति	अर्हयिष्यतः	अर्हयिष्यन्ति
	अर्हयिष्यसि	अर्हयिष्यथः	अर्हयिष्यथ
	अर्हयिष्यामि	अर्हयिष्यावः	अर्हयिष्यामः
क्रि०	आर्हयिष्यत्	आर्हयिष्यताम्	आर्हयिष्यन्
	आर्हयिष्यः	आर्हयिष्यतम्	आर्हयिष्यत
	आर्हयिष्यम्	आर्हयिष्याव	आर्हयिष्याम

व०	अर्हयते	अर्हयेते	अर्हयन्ते
	अर्हयसे	अर्हयेथे	अर्हयध्वे
	अर्हये	अर्हयावहे	अर्हयामहे
स०	अर्हयेत	अर्हयेयाताम्	अर्हयेरन्
	अर्हयेथाः	अर्हयेयाथाम्	अर्हयेध्वम्
	अर्हयेय	अर्हयेवहि	अर्हयेमहि
प०	अर्हयताम्	अर्हयेताम्	अर्हयन्ताम्
	अर्हयस्व	अर्हयेथाम्	अर्हयध्वम्
	अर्हयै	अर्हयावहै	अर्हयामहै
ह्य०	आर्हयत	आर्हयेताम्	आर्हयन्त
	आर्हयथाः	आर्हयेथाम्	आर्हयध्वम्
	आर्हये	आर्हयावहि	आर्हयामहि
अ०	आर्जिहत	आर्जिहेताम्	आर्जिहन्त
	आर्जिहथाः	आर्जिहेथाम्	आर्जिहध्वम्
	आर्जिहे	आर्जिहावहि	आर्जिहामहि
प०	अर्हयाञ्चक्रे	अर्हयाञ्चक्राते	अर्हयाञ्चक्रिरे
	अर्हयाञ्चकृषे	अर्हयाञ्चक्राथे	अर्हयाञ्चकृढ्वे
	अर्हयाञ्चक्रे	अर्हयाञ्चकृवहे	अर्हयाञ्चकृमहे
	अर्हयाम्बभूव । अर्हयामास		
आ०	अर्हयिषीष्ट	अर्हयिषीयास्ताम्	अर्हयिषीरन्
	अर्हयिषीष्ठाः	अर्हयिषीयास्थाम्	अर्हयिषीढ्वम् ध्वम्
	अर्हयिषीय	अर्हयिषीवहि	अर्हयिषीमहि
श्व०	अर्हयिता	अर्हयितारौ	अर्हयितारः
	अर्हयितासे	अर्हयितासाथे	अर्हयिताध्वे
	अर्हयिताहे	अर्हयितास्वहे	अर्हयितास्महे
भ०	अर्हयिष्यते	अर्हयिष्येते	अर्हयिष्यन्ते
	अर्हयिष्यसे	अर्हयिष्येथे	अर्हयिष्यध्वे
	अर्हयिष्ये	अर्हयिष्यावहे	अर्हयिष्यामहे
क्रि०	आर्हयिष्यत	आर्हयिष्येताम्	आर्हयिष्यन्त
	आर्हयिष्यथाः	आर्हयिष्येथाम्	आर्हयिष्यध्वम्
	आर्हयिष्ये	आर्हयिष्यावहि	आर्हयिष्यामहि

565 मह (मह्) पूजायाम् ।

व०	माहयति	माहयतः	माहयन्ति
	माहयसि	माहयथः	माहयथ
	माहयामि	माहयावः	माहयामः
स०	माहयेत्	माहयेताम्	माहयेयुः
	माहयेः	माहयेतम्	माहयेत
	माहयेयम्	माहयेव	माहयेम
प०	माहयतु	माहयतात् माहयताम्	माहयन्तु
	माहय	माहयतात् माहयतम्	माहयत
	माहयानि	माहयाव	माहयाम
ह्य०	अमाहयत्	अमाहयताम्	अमाहयन्
	अमाहयः	अमाहयतम्	अमाहयत
	अमाहयम्	अमाहयाव	अमाहयाम
अ०	अमीमहत्	अमीमहताम्	अमीमहन्
	अमीमहः	अमीमहतम्	अमीमहत
	अमीमहम्	अमीमहाव	अमीमहाम
प०	माहयाञ्चकार	माहयाञ्चक्रतुः	माहयाञ्चक्रुः
	माहयाञ्चकर्थ	माहयाञ्चक्रथुः	माहयाञ्चक्र
	माहयाञ्चकार;चकर	माहयाञ्चकृव	माहयाञ्चकृम
	माहयाम्बभूव । माहयामास		
आ०	माहयात्	माहयास्ताम्	माहयासुः
	माहयाः	माहयास्तम्	माहयास्त
	माहयासम्	माहयास्व	माहयास्म
श्व०	माहयिता	माहयितारौ	माहयितारः
	माहयितासि	माहयितास्थः	माहयितास्थ
	माहयितास्मि	माहयितास्वः	माहयितास्मः
भ०	माहयिष्यति	माहयिष्यतः	माहयिष्यन्ति
	माहयिष्यसि	माहयिष्यथः	माहयिष्यथ
	माहयिष्यामि	माहयिष्यावः	माहयिष्यामः
क्रि०	अमाहयिष्यत्	अमाहयिष्यताम्	अमाहयिष्यन्
	अमाहयिष्यः	अमाहयिष्यतम्	अमाहयिष्यत
	अमाहयिष्यम्	अमाहयिष्याव	अमाहयिष्याम

व०	माहयते	माहयेते	माहयन्ते
	माहयसे	माहयेथे	माहयध्वे
	माहये	माहयावहे	माहयामहे
स०	माहयेत	माहयेयाताम्	माहयेरन्
	माहयेथाः	माहयेयाथाम्	माहयेध्वम्
	माहयेय	माहयेवहि	माहयेमहि
प०	माहयताम्	माहयेताम्	माहयन्ताम्
	माहयस्व	माहयेथाम्	माहयध्वम्
	माहयै	माहयावहै	माहयामहै
ह्य०	अमाहयत	अमाहयेताम्	अमाहयन्त
	अमाहयथाः	अमाहयेथाम्	अमाहयध्वम्
	अमाहये	अमाहयावहि	अमाहयामहि
अ०	अमीमहत	अमीमहेताम्	अमीमहन्त
	अमीमहथाः	अमीमहेथाम्	अमीमहध्वम्
	अमीमहे	अमीमहावहि	अमीमहामहि
प०	माहयाञ्चक्रे	माहयाञ्चक्राते	माहयाञ्चक्रिरे
	माहयाञ्चकृषे	माहयाञ्चक्राथे	माहयाञ्चकृढ्वे
	माहयाञ्चक्रे	माहयाञ्चकृवहे	माहयाञ्चकृमहे
	माहयाम्बभूव । माहयामास		
आ०	माहयिषीष्ट	माहयिषीयास्ताम्	माहयिषीरन्
	माहयिषीष्ठाः	माहयिषीयास्थाम्	माहयिषीढ्वम् ध्वम्
	माहयिषीय	माहयिषीवहि	माहयिषीमहि
श्व०	माहयिता	माहयितारौ	माहयितारः
	माहयितासे	माहयितासाथे	माहयिताध्वे
	माहयिताहे	माहयितास्वहे	माहयितास्महे
भ०	माहयिष्यते	माहयिष्येते	माहयिष्यन्ते
	माहयिष्यसे	माहयिष्येथे	माहयिष्यध्वे
	माहयिष्ये	माहयिष्यावहे	माहयिष्यामहे
क्रि०	अमाहयिष्यत	अमाहयिष्येताम्	अमाहयिष्यन्त
	अमाहयिष्यथाः	अमाहयिष्येथाम्	अमाहयिष्यध्वम्
	अमाहयिष्ये	अमाहयिष्यावहि	अमाहयिष्यामहि

॥ अथ क्षान्ता विंशति ॥

566 उक्ष (उक्ष्) सेचने ।

व०	उक्षयति	उक्षयतः	उक्षयन्ति
	उक्षयसि	उक्षयथः	उक्षयथ
	उक्षयामि	उक्षयावः	उक्षयामः
स०	उक्षयेत्	उक्षयेताम्	उक्षयेयुः
	उक्षयेः	उक्षयेतम्	उक्षयेत
	उक्षयेयम्	उक्षयेव	उक्षयेम
प०	उक्षयतु	उक्षयतात् उक्षयताम्	उक्षयन्तु
	उक्षय	उक्षयतात् उक्षयतम्	उक्षयत
	उक्षयाणि	उक्षयाव	उक्षयाम
ह्य०	औक्षयत्	औक्षयताम्	औक्षयन्
	औक्षयः	औक्षयतम्	औक्षयत
	औक्षयम्	औक्षयाव	औक्षयाम
अ०	औचिक्षत्	औचिक्षताम्	औचिक्षन्
	औचिक्षः	औचिक्षतम्	औचिक्षत
	औचिक्षम्	औचिक्षाव	औचिक्षाम
प०	उक्षयाञ्चकार	उक्षयाञ्चक्रतुः	उक्षयाञ्चक्रुः
	उक्षयाञ्चकर्थ	उक्षयाञ्चक्रथुः	उक्षयाञ्चक्र
	उक्षयाञ्चकार-चकर	उक्षयाञ्चकृव	उक्षयाञ्चकृम
	उक्षयाम्बभूव । उक्षयामास		
अ०	उक्ष्यात्	उक्ष्यास्ताम्	उक्ष्यासुः
	उक्ष्याः	उक्ष्यास्तम्	उक्ष्यास्त
	उक्ष्यासम्	उक्ष्यास्व	उक्ष्यास्म
श्व०	उक्षयिता	उक्षयितारौ	उक्षयितारः
	उक्षयितासि	उक्षयितास्थः	उक्षयितास्थ
	उक्षयितास्मि	उक्षयितास्वः	उक्षयितास्मः
भ०	उक्षयिष्यति	उक्षयिष्यतः	उक्षयिष्यन्ति
	उक्षयिष्यसि	उक्षयिष्यथः	उक्षयिष्यथ
	उक्षयिष्यामि	उक्षयिष्यावः	उक्षयिष्यामः
क्रि०	औक्षयिष्यत्	औक्षयिष्यताम्	औक्षयिष्यन्
	औक्षयिष्यः	औक्षयिष्यतम्	औक्षयिष्यत
	औक्षयिष्यम्	औक्षयिष्याव	औक्षयिष्याम

व०	उक्षयते	उक्षयेते	उक्षयन्ते
	उक्षयसे	उक्षयेथे	उक्षयध्वे
	उक्षये	उक्षयावहे	उक्षयामहे
स०	उक्षयेत	उक्षयेयाताम्	उक्षयेरन्
	उक्षयेथाः	उक्षयेयाथाम्	उक्षयेध्वम्
	उक्षयेय	उक्षयेवहि	उक्षयेमहि
प०	उक्षयताम्	उक्षयेताम्	उक्षयन्ताम्
	उक्षयस्व	उक्षयेथाम्	उक्षयध्वम्
	उक्षयै	उक्षयावहै	उक्षयामहै
ह्य०	औक्षयत	औक्षयेताम्	औक्षयन्त
	औक्षयथाः	औक्षयेथाम्	औक्षयध्वम्
	औक्षये	औक्षयावहि	औक्षयामहि
अ०	औचिक्षत	औचिक्षेताम्	औचिक्षन्त
	औचिक्षथाः	औचिक्षेथाम्	औचिक्षध्वम्
	औचिक्षे	औचिक्षावहि	औचिक्षामहि
प०	उक्षयाञ्चक्रे	उक्षयाञ्चक्राते	उक्षयाञ्चक्रिरे
	उक्षयाञ्चकृषे	उक्षयाञ्चक्राथे	उक्षयाञ्चकृढ्वे
	उक्षयाञ्चक्रे	उक्षयाञ्चकृवहे	उक्षयाञ्चकृमहे
	उक्षयाम्बभूव । उक्षयामास		
आ०	उक्षयिषीष्ट	उक्षयिषीयास्ताम्	उक्षयिषीरन्
	उक्षयिषीष्ठाः	उक्षयिषीयास्थाम्	उक्षयिषीढ्वम् ध्वम्
	उक्षयिषीय	उक्षयिषीवहि	उक्षयिषीमहि
श्व०	उक्षयिता	उक्षयितारौ	उक्षयितारः
	उक्षयितासे	उक्षयितासाथे	उक्षयिताध्वे
	उक्षयिताहे	उक्षयितास्वहे	उक्षयितास्महे
भ०	उक्षयिष्यते	उक्षयिष्येते	उक्षयिष्यन्ते
	उक्षयिष्यसे	उक्षयिष्येथे	उक्षयिष्यध्वे
	उक्षयिष्ये	उक्षयिष्यावहे	उक्षयिष्यामहे
क्रि०	औक्षयिष्यत	औक्षयिष्येताम्	औक्षयिष्यन्त
	औक्षयिष्यथाः	औक्षयिष्येथाम्	औक्षयिष्यध्वम्
	औक्षयिष्ये	औक्षयिष्यावहि	औक्षयिष्यामहि

567 रक्ष (रक्ष्) पालने ।

व०	रक्षयति	रक्षयतः	रक्षयन्ति
	रक्षयसि	रक्षयथः	रक्षयथ
	रक्षयामि	रक्षयावः	रक्षयामः
स०	रक्षयेत्	रक्षयेताम्	रक्षयेयुः
	रक्षयेः	रक्षयेतम्	रक्षयेत
	रक्षयेयम्	रक्षयेव	रक्षयेम
प०	रक्षयतु	रक्षयतात् रक्षयताम्	रक्षयन्तु
	रक्षय	रक्षयतात् रक्षयतम्	रक्षयत
	रक्षयाणि	रक्षयाव	रक्षयाम
ह्य०	अरक्षयत्	अरक्षयताम्	अरक्षयन्
	अरक्षयः	अरक्षयतम्	अरक्षयत
	अरक्षयम्	अरक्षयाव	अरक्षयाम
अ०	अररक्षत्	अररक्षताम्	अररक्षन्
	अररक्षः	अररक्षतम्	अररक्षत
	अररक्षम्	अररक्षाव	अररक्षाम
प०	रक्षयाञ्चकार	रक्षयाञ्चक्रतुः	रक्षयाञ्चक्रुः
	रक्षयाञ्चकर्थ	रक्षयाञ्चक्रथुः	रक्षयाञ्चक्र
	रक्षयाञ्चकार-चकर	रक्षयाञ्चकृव	रक्षयाञ्चकृम
	रक्षयाम्बभूव । रक्षयामास		
भ०	रक्ष्यात्	रक्ष्यास्ताम्	रक्ष्यासुः
	रक्ष्याः	रक्ष्यास्तम्	रक्ष्यास्त
	रक्ष्यासम्	रक्ष्यास्व	रक्ष्यास्म
श्व०	रक्षयिता	रक्षयितारौ	रक्षयितारः
	रक्षयितासि	रक्षयितास्थः	रक्षयितास्थ
	रक्षयितास्मि	रक्षयितास्वः	रक्षयितास्मः
'०	रक्षयिष्यति	रक्षयिष्यतः	रक्षयिष्यन्ति
	रक्षयिष्यसि	रक्षयिष्यथः	रक्षयिष्यथ
	रक्षयिष्यामि	रक्षयिष्यावः	रक्षयिष्यामः
	अरक्षयिष्यत्	अरक्षयिष्यताम्	अरक्षयिष्यन्
	अरक्षयिष्यः	अरक्षयिष्यतम्	अरक्षयिष्यत
	अरक्षयिष्यम्	अरक्षयिष्याव	अरक्षयिष्याम

व०	रक्षयते	रक्षयेते	रक्षयन्ते
	रक्षयसे	रक्षयेथे	रक्षयध्वे
	रक्षये	रक्षयावहे	रक्षयामहे
स०	रक्षयेत	रक्षयेयाताम्	रक्षयेरन्
	रक्षयेथाः	रक्षयेयाथाम्	रक्षयेध्वम्
	रक्षयेय	रक्षयेवहि	रक्षयेमहि
प०	रक्षयताम्	रक्षयेताम्	रक्षयन्ताम्
	रक्षयस्व	रक्षयेथाम्	रक्षयध्वम्
	रक्षयै	रक्षयावहै	रक्षयामहै
ह्य०	अरक्षयत	अरक्षयेताम्	अरक्षयन्त
	अरक्षयथाः	अरक्षयेथाम्	अरक्षयध्वम्
	अरक्षये	अरक्षयावहि	अरक्षयामहि
अ०	अररक्षत	अररक्षेताम्	अररक्षन्त
	अररक्षथाः	अररक्षेथाम्	अररक्षध्वम्
	अररक्षे	अररक्षावहि	अररक्षामहि
प०	रक्षयाञ्चक्रे	रक्षयाञ्चक्राते	रक्षयाञ्चक्रिरे
	रक्षयाञ्चकृषे	रक्षयाञ्चक्राथे	रक्षयाञ्चकृढ्वे
	रक्षयाञ्चक्रे	रक्षयाञ्चकृवहे	रक्षयाञ्चकृमहे
	रक्षयाम्बभूव । रक्षयामास		
आ०	रक्षयिषीष्ट	रक्षयिषीयास्ताम्	रक्षयिषीरन्
	रक्षयिषीष्ठाः	रक्षयिषीयास्थाम्	रक्षयिषीढ्वम् ध्वम्
	रक्षयिषीय	रक्षयिषीवहि	रक्षयिषीमहि
श्व०	रक्षयिता	रक्षयितारौ	रक्षयितारः
	रक्षयितासे	रक्षयितासाथे	रक्षयिताध्वे
	रक्षयिताहे	रक्षयितास्वहे	रक्षयितास्महे
भ०	रक्षयिष्यते	रक्षयिष्येते	रक्षयिष्यन्ते
	रक्षयिष्यसे	रक्षयिष्येथे	रक्षयिष्यध्वे
	रक्षयिष्ये	रक्षयिष्यावहे	रक्षयिष्यामहे
क्रि०	अरक्षयिष्यत	अरक्षयिष्येताम्	अरक्षयिष्यन्त
	अरक्षयिष्यथाः	अरक्षयिष्येथाम्	अरक्षयिष्यध्वम्
	अरक्षयिष्ये	अरक्षयिष्यावहि	अरक्षयिष्यामहि

568 मक्ष मक्षू) सङ्घाते ।

व०	मक्षयति	मक्षयतः	मक्षयन्ति
	मक्षयसि	मक्षयथः	मक्षयथ
	मक्षयामि	मक्षयावः	मक्षयामः
स०	मक्षयेत्	मक्षयेताम्	मक्षयेयुः
	मक्षयेः	मक्षयेतम्	मक्षयेत
	मक्षयेयम्	मक्षयेव	मक्षयेम
प०	मक्षयतु मक्षयतात्	मक्षयताम्	मक्षयन्तु
	मक्षय मक्षयतात्	मक्षयतम्	मक्षयत
	मक्षयाणि	मक्षयाव	मक्षयाम
ह्य०	अमक्षयत्	अमक्षयताम्	अमक्षयन्
	अमक्षयः	अमक्षयतम्	अमक्षयन्
	अमक्षयम्	अमक्षयाव	अमक्षयाम
अ०	अममक्षत्	अममक्षताम्	अममक्षन्
	अममक्षः	अममक्षतम्	अममक्षत
	अममक्षम्	अममक्षाव	अममक्षाम
प०	मक्षयाञ्चकार	मक्षयाञ्चक्रतुः	मक्षयाञ्चक्रुः
	मक्षयाञ्चकर्थ	मक्षयाञ्चक्रथुः	मक्षयाञ्चक्र
	मक्षयाञ्चकार-चकर	मक्षयाञ्चकृव	मक्षयाञ्चकृम
	मक्षयाम्बभूव । मक्षयामास		
भ०	मक्ष्यात्	मक्ष्यास्ताम्	मक्ष्यासुः
	मक्ष्याः	मक्ष्यास्तम्	मक्ष्यास्त
	मक्ष्यासम्	मक्ष्यास्व	मक्ष्यास्म
श्व०	मक्षयिता	मक्षयितारौ	मक्षयितारः
	मक्षयितासि	मक्षयितास्थः	मक्षयितास्थ
	मक्षयितास्मि	मक्षयितास्वः	मक्षयितास्मः
भ०	मक्षयिष्यति	मक्षयिष्यतः	मक्षयिष्यन्ति
	मक्षयिष्यसि	मक्षयिष्यथः	मक्षयिष्यथ
	मक्षयिष्यामि	मक्षयिष्यावः	मक्षयिष्यामः
क्रि०	अमक्षयिष्यत्	अमक्षयिष्यताम्	अमक्षयिष्यन्
	अमक्षयिष्यः	अमक्षयिष्यतम्	अमक्षयिष्यत
	अमक्षयिष्यम्	अमक्षयिष्याव	अमक्षयिष्याम

व०	मक्षयते	मक्षयेते	मक्षयन्ते
	मक्षयसे	मक्षयेथे	मक्षयध्वे
	मक्षये	मक्षयावहे	मक्षयामहे
स०	मक्षयेत	मक्षयेयाताम्	मक्षयेरन्
	मक्षयेथाः	मक्षयेयाथाम्	मक्षयेध्वम्
	मक्षयेय	मक्षयेवहि	मक्षयेमहि
प०	मक्षयताम्	मक्षयेताम्	मक्षयन्ताम्
	मक्षयस्व	मक्षयेथाम्	मक्षयध्वम्
	मक्षयै	मक्षयावहै	मक्षयामहै
ह्य०	अमक्षयत्	अमक्षयेताम्	अमक्षयन्त
	अमक्षयथाः	अमक्षयेथाम्	अमक्षयध्वम्
	अमक्षये	अमक्षयावहि	अमक्षयामहि
अ०	अममक्षत	अममक्षेताम्	अममक्षन्त
	अममक्षथाः	अममक्षेथाम्	अममक्षध्वम्
	अममक्षे	अममक्षावहि	अममक्षामहि
प०	मक्षयाञ्चक्रे	मक्षयाञ्चक्राते	मक्षयाञ्चक्रिरे
	मक्षयाञ्चकृषे	मक्षयाञ्चक्राथे	मक्षयाञ्चकृढ्वे
	मक्षयाञ्चक्रे	मक्षयाञ्चकृवहे	मक्षयाञ्चकृमहे
	मक्षयाम्बभूव । मक्षयामास		
आ०	मक्षयिषीष्ट	मक्षयिषीयास्ताम्	मक्षयिषीरन्
	मक्षयिषीष्ठाः	मक्षयिषीयास्थाम्	मक्षयिषीढ्वम् ध्वम्
	मक्षयिषीय	मक्षयिषीवहि	मक्षयिषीमहि
श्व०	मक्षयिता	मक्षयितारौ	मक्षयितारः
	मक्षयितासे	मक्षयितासाथे	मक्षयिताध्वे
	मक्षयिताहे	मक्षयितास्वहे	मक्षयितास्महे
भ०	मक्षयिष्यते	मक्षयिष्येते	मक्षयिष्यन्ते
	मक्षयिष्यसे	मक्षयिष्येथे	मक्षयिष्यध्वे
	मक्षयिष्ये	मक्षयिष्यावहे	मक्षयिष्यामहे
क्रि०	अमक्षयिष्यत	अमक्षयिष्येताम्	अमक्षयिष्यन्त
	अमक्षयिष्यथाः	अमक्षयिष्येथाम्	अमक्षयिष्यध्वम्
	अमक्षयिष्ये	अमक्षयिष्यावहि	अमक्षयिष्यामहि

569 मुक्ष (मुक्ष्) संघाते ।

व०	मुक्षयति	मुक्षयतः	मुक्षयन्ति
	मुक्षयसि	मुक्षयथः	मुक्षयथ
	मुक्षयामि	मुक्षयावः	मुक्षयामः
स०	मुक्षयेत्	मुक्षयेताम्	मुक्षयेयुः
	मुक्षयेः	मुक्षयेतम्	मुक्षयेत
	मुक्षयेयम्	मुक्षयेव	मुक्षयेम
प०	मुक्षयतु	मुक्षयतात् मुक्षयताम्	मुक्षयन्तु
	मुक्षय	मुक्षयतात् मुक्षयतम्	मुक्षयत
	मुक्षयाणि	मुक्षयाव	मुक्षयाम
ह्य०	अमुक्षयत्	अमुक्षयताम्	अमुक्षयन्
	अमुक्षयः	अमुक्षयतम्	अमुक्षयत
	अमुक्षयम्	अमुक्षयाव	अमुक्षयाम
अ०	अमुमुक्षत्	अमुमुक्षताम्	अमुमुक्षन्
	अमुमुक्षः	अमुमुक्षतम्	अमुमुक्षत
	अमुमुक्षम्	अमुमुक्षाव	अमुमुक्षाम
प०	मुक्षयाञ्चकार	मुक्षयाञ्चक्रतुः	मुक्षयाञ्चक्रुः
	मुक्षयाञ्चकर्थ	मुक्षयाञ्चक्रथुः	मुक्षयाञ्चक्र
	मुक्षयाञ्चकार-चकर	मुक्षयाञ्चकृव	मुक्षयाञ्चकृम
	मुक्षयाम्बभूव । मुक्षयामास		
आ०	मुक्ष्यात्	मुक्ष्यास्ताम्	मुक्ष्यासुः
	मुक्ष्याः	मुक्ष्यास्तम्	मुक्ष्यास्त
	मुक्ष्यासम्	मुक्ष्यास्व	मुक्ष्यास्म
श्व०	मुक्षयिता	मुक्षयितारौ	मुक्षयितारः
	मुक्षयितासि	मुक्षयितास्थः	मुक्षयितास्थ
	मुक्षयितास्मि	मुक्षयितास्वः	मुक्षयितास्मः
भ०	मुक्षयिष्यति	मुक्षयिष्यतः	मुक्षयिष्यन्ति
	मुक्षयिष्यसि	मुक्षयिष्यथः	मुक्षयिष्यथ
	मुक्षयिष्यामि	मुक्षयिष्यावः	मुक्षयिष्यामः
क्रि०	अमुक्षयिष्यत्	अमुक्षयिष्यताम्	अमुक्षयिष्यन्
	अमुक्षयिष्यः	अमुक्षयिष्यतम्	अमुक्षयिष्यत
	अमुक्षयिष्यम्	अमुक्षयिष्याव	अमुक्षयिष्याम

व०	मुक्षयते	मुक्षयेते	मुक्षयन्ते
	मुक्षयसे	मुक्षयेथे	मुक्षयध्वे
	मुक्षये	मुक्षयावहे	मुक्षयामहे
स०	मुक्षयेत	मुक्षयेयाताम्	मुक्षयेरन्
	मुक्षयेथाः	मुक्षयेयाथाम्	मुक्षयेध्वम्
	मुक्षयेय	मुक्षयेवहि	मुक्षयेमहि
प०	मुक्षयताम्	मुक्षयेताम्	मुक्षयन्ताम्
	मुक्षयस्व	मुक्षयेथाम्	मुक्षयध्वम्
	मुक्षयै	मुक्षयावहै	मुक्षयामहै
ह्य०	अमुक्षयत	अमुक्षयेताम्	अमुक्षयन्त
	अमुक्षयथाः	अमुक्षयेथाम्	अमुक्षयध्वम्
	अमुक्षये	अमुक्षयावहि	अमुक्षयामहि
अ०	अमुमुक्षत	अमुमुक्षेताम्	अमुमुक्षन्त
	अमुमुक्षथाः	अमुमुक्षेथाम्	अमुमुक्षध्वम्
	अमुमुक्षे	अमुमुक्षावहि	अमुमुक्षामहि
प०	मुक्षयाञ्चक्रे	मुक्षयाञ्चक्राते	मुक्षयाञ्चक्रिरे
	मुक्षयाञ्चकृषे	मुक्षयाञ्चक्राथे	मुक्षयाञ्चकृढ्वे
	मुक्षयाञ्चक्रे	मुक्षयाञ्चकृवहे	मुक्षयाञ्चकृमहे
	मुक्षयाम्बभूव । मुक्षयामास		
आ०	मुक्षयिषीष्ट	मुक्षयिषीयास्ताम्	मुक्षयिषीरन्
	मुक्षयिषीष्ठाः	मुक्षयिषीयास्थाम्	मुक्षयिषीढ्वम् ध्वम्
	मुक्षयिषीय	मुक्षयिषीवहि	मुक्षयिषीमहि
श्व०	मुक्षयिता	मुक्षयितारौ	मुक्षयितारः
	मुक्षयितासे	मुक्षयितासाथे	मुक्षयिताध्वे
	मुक्षयिताहे	मुक्षयितास्वहे	मुक्षयितास्महे
भ०	मुक्षयिष्यते	मुक्षयिष्येते	मुक्षयिष्यन्ते
	मुक्षयिष्यसे	मुक्षयिष्येथे	मुक्षयिष्यध्वे
	मुक्षयिष्ये	मुक्षयिष्यावहे	मुक्षयिष्यामहे
क्रि०	अमुक्षयिष्यत	अमुक्षयिष्येताम्	अमुक्षयिष्यन्त
	अमुक्षयिष्यथाः	अमुक्षयिष्येथाम्	अमुक्षयिष्यध्वम्
	अमुक्षयिष्ये	अमुक्षयिष्यावहि	अमुक्षयिष्यामहि

570 अक्षौ अक्ष्) व्याप्तौ च ।

व०	अक्षयति	अक्षयतः	अक्षयन्ति
	अक्षयसि	अक्षयथः	अक्षयथ
	अक्षयामि	अक्षयावः	अक्षयामः
स०	अक्षयेत्	अक्षयेताम्	अक्षयेयुः
	अक्षयेः	अक्षयेतम्	अक्षयेत
	अक्षयेयम्	अक्षयेव	अक्षयेम
प०	अक्षयतु	अक्षयतात् अक्षयताम्	अक्षयन्तु
	अक्षय	अक्षयतात् अक्षयतम्	अक्षयत
	अक्षयाणि	अक्षयाव	अक्षयाम
ह्य०	आक्षयत्	आक्षयताम्	आक्षयन्
	आक्षयः	आक्षयतम्	आक्षयत
	आक्षयम्	आक्षयाव	आक्षयाम
अ०	आचिक्षत्	आचिक्षताम्	आचिक्षन्
	आचिक्षः	आचिक्षतम्	आचिक्षत
	आचिक्षम	आचिक्षाव	आचिक्षाम
प०	अक्षयाञ्चकार	अक्षयाञ्चक्रतुः	अक्षयाञ्चक्रुः
	अक्षयाञ्चकर्थ	अक्षयाञ्चक्रथुः	अक्षयाञ्चक्र
	अक्षयाञ्चकार-चकर	अक्षयाञ्चकृव	अक्षयाञ्चकृम
	अक्षयाम्बभूव -	अक्षयामास	
आ०	अक्ष्यात्	अक्ष्यास्ताम्	अक्ष्यासुः
	अक्ष्याः	अक्ष्यास्तम्	अक्ष्यास्त
	अक्ष्यासम्	अक्ष्यास्व	अक्ष्यास्म
भ०	अक्षयिता	अक्षयितारौ	अक्षयितारः
	अक्षयितासि	अक्षयितास्थः	अक्षयितास्थ
	अक्षयितास्मि	अक्षयितास्वः	अक्षयितास्मः
भ०	अक्षयिष्यति	अक्षयिष्यतः	अक्षयिष्यन्ति
	अक्षयिष्यसि	अक्षयिष्यथः	अक्षयिष्यथ
	अक्षयिष्यामि	अक्षयिष्यावः	अक्षयिष्याम
क्रि०	आक्षयिष्यत्	आक्षयिष्यताम्	आक्षयिष्यन्
	आक्षयिष्यः	आक्षयिष्यतम्	आक्षयिष्यत
	आक्षयिष्यम्	आक्षयिष्याव	आक्षयिष्याम

व०	अक्षयते	अक्षयेते	अक्षयन्ते
	अक्षयसे	अक्षयेथे	अक्षयध्वे
	अक्षये	अक्षयावहे	अक्षयामहे
स०	अक्षयेत	अक्षयेयाताम्	अक्षयेरन्
	अक्षयेथाः	अक्षयेयाथाम्	अक्षयेध्वम्
	अक्षयेय	अक्षयेवहि	अक्षयेमहि
प०	अक्षयताम्	अक्षयेताम्	अक्षयन्ताम्
	अक्षयस्व	अक्षयेथाम्	अक्षयध्वम्
	अक्षयै	अक्षयावहै	अक्षयामहै
ह्य०	आक्षयत	आक्षयेताम्	आक्षयन्त
	आक्षयथाः	आक्षयेथाम्	आक्षयध्वम्
	आक्षये	आक्षयावहि	आक्षयामहि
अ०	आचिक्षत	आचिक्षेताम्	आचिक्षन्त
	आचिक्षथाः	आचिक्षेथाम्	आचिक्षध्वम्
	आचिक्षे	आचिक्षावहि	आचिक्षामहि
प०	अक्षयाञ्चक्रे	अक्षयाञ्चक्राते	अक्षयाञ्चक्रिरे
	अक्षयाञ्चकृषे	अक्षयाञ्चक्राथे	अक्षयाञ्चकृढ्वे
	अक्षयाञ्चक्रे	अक्षयाञ्चकृवहे	अक्षयाञ्चकृमहे
	अक्षयाम्बभूव ।	अक्षयामास	
आ०	अक्षयिषीष्ट	अक्षयिषीयास्ताम्	अक्षयिषीरन्
	अक्षयिषीष्ठाः	अक्षयिषीयास्थाम्	अक्षयिषीढ्वम्
	अक्षयिषीय	अक्षयिषीवहि	अक्षयिषीमहि
भ०	अक्षयिता	अक्षयितारौ	अक्षयितारः
	अक्षयितासे	अक्षयितासाथे	अक्षयिताध्वे
	अक्षयिताहे	अक्षयितास्वहे	अक्षयितास्महे
भ०	अक्षयिष्यते	अक्षयिष्येते	अक्षयिष्यन्ते
	अक्षयिष्यसे	अक्षयिष्येथे	अक्षयिष्यध्वे
	अक्षयिष्ये	अक्षयिष्यावहे	अक्षयिष्यामहे
क्रि०	आक्षयिष्यत	आक्षयिष्येताम्	आक्षयिष्यन्त
	आक्षयिष्यथाः	आक्षयिष्येथाम्	आक्षयिष्यध्वम्
	आक्षयिष्ये	आक्षयिष्यावहि	आक्षयिष्यामहि

571 तक्षी (तक्ष्) तनूकरणे ।

व०	तक्षयति	तक्षयतः	तक्षयन्ति
	तक्षयसि	तक्षयथः	तक्षयथ
	तक्षयामि	तक्षयावः	तक्षयामः
स०	तक्षयेत्	तक्षयेताम्	तक्षयेयुः
	तक्षयेः	तक्षयेतम्	तक्षयेत
	तक्षयेयम्	तक्षयेव	तक्षयेम
प०	तक्षयतु	तक्षयतात् तक्षयताम्	तक्षयन्तु
	तक्षय	तक्षयतात् तक्षयतम्	तक्षयत
	तक्षयाणि	तक्षयाव	तक्षयाम
ह्य०	अतक्षयत्	अतक्षयताम्	अतक्षयन्
	अतक्षयः	अतक्षयतम्	अतक्षयत
	अतक्षयम्	अतक्षयाव	अतक्षयाम
अ०	अततक्षत्	अततक्षताम्	अततक्षन्
	अततक्षः	अततक्षतम्	अततक्षत
	अततक्षम्	अततक्षाव	अततक्षाम
प०	तक्षयाञ्चकार	तक्षयाञ्चक्रतुः	तक्षयाञ्चक्रुः
	तक्षयाञ्चकर्थ	तक्षयाञ्चक्रथुः	तक्षयाञ्चक्र
	तक्षयाञ्चकार-चकर	तक्षयाञ्चकृव	तक्षयाञ्चकृम
	तक्षयाम्बभूव । तक्षयामास		
आ०	तक्ष्यात्	तक्ष्यास्ताम्	तक्ष्यासुः
	तक्ष्याः	तक्ष्यास्तम्	तक्ष्यास्त
	तक्ष्यासम्	तक्ष्यास्व	तक्ष्यास्म
श्व०	तक्षयिता	तक्षयितारौ	तक्षयितारः
	तक्षयितासि	तक्षयितास्थः	तक्षयितास्थ
	तक्षयितास्मि	तक्षयितास्वः	तक्षयितास्मः
भ०	तक्षयिष्यति	तक्षयिष्यतः	तक्षयिष्यन्ति
	तक्षयिष्यसि	तक्षयिष्यथः	तक्षयिष्यथ
	तक्षयिष्यामि	तक्षयिष्यावः	तक्षयिष्यामः
क्रि०	अतक्षयिष्यत्	अतक्षयिष्यताम्	अतक्षयिष्यन्
	अतक्षयिष्यः	अतक्षयिष्यतम्	अतक्षयिष्यत
	अतक्षयिष्यम्	अतक्षयिष्याव	अतक्षयिष्याम

व०	तक्षयते	तक्षयेते	तक्षयन्ते
	तक्षयसे	तक्षयेथे	तक्षयध्वे
	तक्षये	तक्षयावहे	तक्षयामहे
स०	तक्षयेत	तक्षयेयाताम्	तक्षयेरन्
	तक्षयेथाः	तक्षयेयाथाम्	तक्षयेध्वम्
	तक्षयेय	तक्षयेवहि	तक्षयेमहि
प०	तक्षयताम्	तक्षयेताम्	तक्षयन्ताम्
	तक्षयस्व	तक्षयेथाम्	तक्षयध्वम्
	तक्षयै	तक्षयावहै	तक्षयामहै
ह्य०	अतक्षयत	अतक्षयेताम्	अतक्षयन्त
	अतक्षयथाः	अतक्षयेथाम	अतक्षयध्वम्
	अतक्षये	अतक्षयावहि	अतक्षयामहि
अ०	अततक्षत	अततक्षेताम्	अततक्षन्त
	अततक्षथाः	अततक्षेथाम्	अततक्षध्वम्
	अततक्षे	अततक्षावहि	अततक्षामहि
प०	तक्षयाञ्चक्रे	तक्षयाञ्चक्राते	तक्षयाञ्चक्रिरे
	तक्षयाञ्चकृषे	तक्षयाञ्चक्राथे	तक्षयाञ्चकृढ्वे
	तक्षयाञ्चक्रे	तक्षयाञ्चकृवहे	तक्षयाञ्चकृमहे
	तक्षयाम्बभूव । तक्षयामास		
आ०	तक्षयिषीष्ट	तक्षयिषीयास्ताम्	तक्षयिषीरन्
	तक्षयिषीष्ठाः	तक्षयिषीयास्थाम्	तक्षयिषीढ्वम् ध्वम्
	तक्षयिषीय	तक्षयिषीवहि	तक्षयिषीमहि
श्व०	तक्षयिता	तक्षयितारौ	तक्षयितारः
	तक्षयितासे	तक्षयितासाथे	तक्षयिताध्वे
	तक्षयिताहे	तक्षयितास्वहे	तक्षयितास्महे
भ०	तक्षयिष्यते	तक्षयिष्येते	तक्षयिष्यन्ते
	तक्षयिष्यसे	तक्षयिष्येथे	तक्षयिष्यध्वे
	तक्षयिष्ये	तक्षयिष्यावहे	तक्षयिष्यामहे
क्रि०	अतक्षयिष्यत	अतक्षयिष्येताम्	अतक्षयिष्यन्त
	अतक्षयिष्यथाः	अतक्षयिष्येथाम्	अतक्षयिष्यध्वम्
	अतक्षयिष्ये	अतक्षयिष्यावहि	अतक्षयिष्यामहि

572 त्वक्षौ त्वक्ष्) तनूकरणे ।

व० त्वक्षयति त्वक्षयतः त्वक्षयन्ति
त्वक्षयसि त्वक्षयथः त्वक्षयथ
त्वक्षयामि त्वक्षयावः त्वक्षयामः

स० त्वक्षयेत् त्वक्षयेताम् त्वक्षयेयुः
त्वक्षयेः त्वक्षयेतम् त्वक्षयेत
त्वक्षयेयम् त्वक्षयेव त्वक्षयेम

प० त्वक्षयतु त्वक्षयतात् त्वक्षयताम् त्वक्षयन्तु
त्वक्षय त्वक्षयतात् त्वक्षयतम् त्वक्षयत
त्वक्षयाणि त्वक्षयाव त्वक्षयाम

ह्य० अत्वक्षयत् अत्वक्षयताम् अत्वक्षयन्
अत्वक्षयः अत्वक्षयतम् अत्वक्षयत
अत्वक्षयम् अत्वक्षयाव अत्वक्षयाम

अ० अतत्वक्षत् अतत्वक्षताम् अतत्वक्षन्
अतत्वक्षः अतत्वक्षतम् अतत्वक्षत
अतत्वक्षम् अतत्वक्षाव अतत्वक्षाम

प० त्वक्षयाञ्चकार त्वक्षयाञ्चक्रतुः त्वक्षयाञ्चक्रुः
त्वक्षयाञ्चकर्थ त्वक्षयाञ्चक्रथुः त्वक्षयाञ्चक्र
त्वक्षयाञ्चकार-चकर त्वक्षयाञ्चकृव त्वक्षयाञ्चकृम
त्वक्षयाम्बभूव । त्वक्षयामास

आ० त्वक्ष्यात् त्वक्ष्यास्ताम् त्वक्ष्यासुः
त्वक्ष्याः त्वक्ष्यास्तम् त्वक्ष्यास्त
त्वक्ष्यासम् त्वक्ष्यास्व त्वक्ष्यास्म

श्व० त्वक्षयिता त्वक्षयितारौ त्वक्षयितारः
त्वक्षयितासि त्वक्षयितास्थः त्वक्षयितास्थ
त्वक्षयितास्मि त्वक्षयितास्वः त्वक्षयितास्मः

भ० त्वक्षयिष्यति त्वक्षयिष्यतः त्वक्षयिष्यन्ति
त्वक्षयिष्यसि त्वक्षयिष्यथः त्वक्षयिष्यथ
त्वक्षयिष्यामि त्वक्षयिष्यावः त्वक्षयिष्यामः

क्रि० अत्वक्षयिष्यत् अत्वक्षयिष्यताम् अत्वक्षयिष्यन्
अत्वक्षयिष्यः अत्वक्षयिष्यतम् अत्वक्षयिष्यत
अत्वक्षयिष्यम् अत्वक्षयिष्याव अत्वक्षयिष्याम

व० त्वक्षयते त्वक्षयेते त्वक्षयन्ते
त्वक्षयसे त्वक्षयेथे त्वक्षयध्वे
त्वक्षये त्वक्षयावहे त्वक्षयामहे

स० त्वक्षयेत त्वक्षयेयाताम् त्वक्षयेरन्
त्वक्षयेथाः त्वक्षयेयाथाम् त्वक्षयेध्वम्
त्वक्षयेय त्वक्षयेवहि त्वक्षयेमहि

प० त्वक्षयताम् त्वक्षयेताम् त्वक्षयन्ताम्
त्वक्षयस्व त्वक्षयेथाम् त्वक्षयध्वम्
त्वक्षयै त्वक्षयावहै त्वक्षयामहै

ह्य० अत्वक्षयत अत्वक्षयेताम् अत्वक्षयन्त
अत्वक्षयथाः अत्वक्षयेथाम् अत्वक्षयध्वम्
अत्वक्षये अत्वक्षयावहि अत्वक्षयामहि

अ० अतत्वक्षत अतत्वक्षेताम् अतत्वक्षन्त
अतत्वक्षथाः अतत्वक्षेथाम् अतत्वक्षध्वम्
अतत्वक्षे अतत्वक्षावहि अतत्वक्षामहि

प० त्वक्षयाञ्चक्रे त्वक्षयाञ्चक्राते त्वक्षयाञ्चक्रिरे
त्वक्षयाञ्चकृषे त्वक्षयाञ्चक्राथे त्वक्षयाञ्चकृढ्वे
त्वक्षयाञ्चक्रे त्वक्षयाञ्चकृवहे त्वक्षयाञ्चकृमहे
त्वक्षयाम्बभूव । त्वक्षयामास

आ० त्वक्षयिषीष्ट त्वक्षयिषीयास्ताम् त्वक्षयिषीरन्
त्वक्षयिषीष्ठाः त्वक्षयिषीयास्थाम् त्वक्षयिषीढ्वम्
ध्वम्
त्वक्षयिषीय त्वक्षयिषीवहि त्वक्षयिषीमहि

श्व० त्वक्षयिता त्वक्षयितारौ त्वक्षयितारः
त्वक्षयितासे त्वक्षयितासाथे त्वक्षयिताध्वे
त्वक्षयिताहे त्वक्षयितास्वहे त्वक्षयितास्महे

भ० त्वक्षयिष्यते त्वक्षयिष्येते त्वक्षयिष्यन्ते
त्वक्षयिष्यसे त्वक्षयिष्येथे त्वक्षयिष्यध्वे
त्वक्षयिष्ये त्वक्षयिष्यावहे त्वक्षयिष्यामहे

क्रि० अत्वक्षयिष्यत अत्वक्षयिष्येताम् अत्वक्षयिष्यन्त
अत्वक्षयिष्यथाः अत्वक्षयिष्येथाम् अत्वक्षयिष्यध्वम्
अत्वक्षयिष्ये अत्वक्षयिष्यावहि अत्वक्षयिष्यामहि

573 णिक्ष (निक्ष्) चुम्बने ।

व०	निक्षयति	निक्षयतः	निक्षयन्ति
	निक्षयसि	निक्षयथः	निक्षयथ
	निक्षयामि	निक्षयावः	निक्षयामः
स०	निक्षयेत्	निक्षयेताम्	निक्षयेयुः
	निक्षयेः	निक्षयेतम्	निक्षयेत
	निक्षयेयम्	निक्षयेव	निक्षयेम
प०	निक्षयतु	निक्षयतात्	निक्षयताम्	निक्षयन्तु
	निक्षय	निक्षयतात्	निक्षयतम्	निक्षयत
	निक्षयाणि	निक्षयाव	निक्षयाम
ह्य०	अनिक्षयत्	अनिक्षयताम्	अनिक्षयन्
	अनिक्षयः	अनिक्षयतम्	अनिक्षयत
	अनिक्षयम्	अनिक्षयाव	अनिक्षयाम
अ०	अनिनिक्षत्	अनिनिक्षताम्	अनिनिक्षन्
	अनिनिक्षः	अनिनिक्षतम्	अनिनिक्षत
	अनिनिक्षम्	अनिनिक्षाव	अनिनिक्षाम
प०	निक्षयाञ्चकार	निक्षयाञ्चक्रतुः	निक्षयाञ्चक्रुः
	निक्षयाञ्चकर्थ	निक्षयाञ्चक्रथुः	निक्षयाञ्चक्र
	निक्षयाञ्चकार-चकर	निक्षयाञ्चकृव	निक्षयाञ्चकृम
	निक्षयाम्बभूव । निक्षयामास		
आ०	निक्ष्यात्	निक्ष्यास्ताम्	निक्ष्यासुः
	निक्ष्याः	निक्ष्यास्तम्	निक्ष्यास्त
	निक्ष्यासम्	निक्ष्यास्व	निक्ष्यास्म
श्व०	निक्षयिता	निक्षयितारौ	निक्षयितारः
	निक्षयितासि	निक्षयितास्थः	निक्षयितास्थ
	निक्षयितास्मि	निक्षयितास्वः	निक्षयितास्मः
भ०	निक्षयिष्यति	निक्षयिष्यतः	निक्षयिष्यन्ति
	निक्षयिष्यसि	निक्षयिष्यथः	निक्षयिष्यथ
	निक्षयिष्यामि	निक्षयिष्यावः	निक्षयिष्यामः
क्रि०	अनिक्षयिष्यत्	अनिक्षयिष्यताम्	अनिक्षयिष्यन्
	अनिक्षयिष्यः	अनिक्षयिष्यतम्	अनिक्षयिष्यत
	अनिक्षयिष्यम्	अनिक्षयिष्याव	अनिक्षयिष्याम

व०	निक्षयते	निक्षयेते	निक्षयन्ते
	निक्षयसे	निक्षयेथे	निक्षयध्वे
	निक्षये	निक्षयावहे	निक्षयामहे
स०	निक्षयेत	निक्षयेयाताम्	निक्षयेरन्
	निक्षयेथाः	निक्षयेयाथाम्	निक्षयेध्वम्
	निक्षयेय	निक्षयेवहि	निक्षयेमहि
प०	निक्षयताम्	निक्षयेताम्	निक्षयन्ताम्
	निक्षयस्व	निक्षयेथाम्	निक्षयध्वम्
	निक्षयै	निक्षयावहै	निक्षयामहै
ह्य०	अनिक्षयत	अनिक्षयेताम्	अनिक्षयन्त
	अनिक्षयथाः	अनिक्षयेथाम्	अनिक्षयध्वम्
	अनिक्षये	अनिक्षयावहि	अनिक्षयामहि
अ०	अनिनिक्षत	अनिनिक्षेताम्	अनिनिक्षन्त
	अनिनिक्षथाः	अनिनिक्षेथाम्	अनिनिक्षध्वम्
	अनिनिक्षे	अनिनिक्षावहि	अनिनिक्षामहि
प०	निक्षयाञ्चक्रे	निक्षयाञ्चक्राते	निक्षयाञ्चक्रिरे
	निक्षयाञ्चकृषे	निक्षयाञ्चक्राथे	निक्षयाञ्चकृढ्वे
	निक्षयाञ्चक्रे	निक्षयाञ्चकृवहे	निक्षयाञ्चकृमहे
	निक्षयाम्बभूव । निक्षयामास		
आ०	निक्षयिषीष्ट	निक्षयिषीयास्ताम	निक्षयिषीरन्
	निक्षयिषीष्ठाः	निक्षयिषीयास्थाम	निक्षयिषीढ्वम् ध्वम्
	निक्षयिषीय	निक्षयिषीवहि	निक्षयिषीमहि
श्व०	निक्षयिता	निक्षयितारौ	निक्षयितारः
	निक्षयितासे	निक्षयितासाथे	निक्षयिताध्वे
	निक्षयिताहे	निक्षयितास्वहे	निक्षयितास्महे
भ०	निक्षयिष्यते	निक्षयिष्येते	निक्षयिष्यन्ते
	निक्षयिष्यसे	निक्षयिष्येथे	नक्षयिष्यध्वे
	निक्षयिष्ये	निक्षयिष्यावहे	निक्षयिष्यामहे
क्रि०	अनिक्षयिष्यत	अनिक्षयिष्येताम्	अनिक्षयिष्यन्त
	अनिक्षयिष्यथाः	अनिक्षयिष्येथाम्	अनिक्षयिष्यध्वम्
	अनिक्षयिष्ये	अनिक्षयिष्यावहि	अनिक्षयिष्यामहि

574 तृक्ष (तृक्ष्) गतौ ।

व०	तृक्षयति	तृक्षयतः	तृक्षयन्ति
	तृक्षयसि	तृक्षयथः	तृक्षयथ
	तृक्षयामि	तृक्षयावः	तृक्षयामः
स०	तृक्षयेत्	तृक्षयेताम्	तृक्षयेयुः
	तृक्षयेः	तृक्षयेतम्	तृक्षयेत
	तृक्षयेयम्	तृक्षयेव	तृक्षयेम
प०	तृक्षयतु	तृक्षयतात् तृक्षयताम्	तृक्षयन्तु
	तृक्षय	तृक्षयतात् तृक्षयतम्	तृक्षयत
	तृक्षयाणि	तृक्षयाव	तृक्षयाम
ह्य०	अतृक्षयत्	अतृक्षयताम्	अतृक्षयन्
	अतृक्षयः	अतृक्षयतम्	अतृक्षयत
	अतृक्षयम्	अतृक्षयाव	अतृक्षयाम
अ०	अततृक्षत्	अततृक्षताम्	अततृक्षन्
	अततृक्षः	अततृक्षतम्	अततृक्षत
	अततृक्षम्	अततृक्षाव	अततृक्षाम
प०	तृक्षयाञ्चकार	तृक्षयाञ्चक्रतुः	तृक्षयाञ्चक्रुः
	तृक्षयाञ्चकर्थ	तृक्षयाञ्चक्रथुः	तृक्षयाञ्चक्र
	तृक्षयाञ्चकार-चकर	तृक्षयाञ्चकृव	तृक्षयाञ्चकृम
	तृक्षयाम्बभूव । तृक्षयामास		
आ०	तृक्ष्यात्	तृक्ष्यास्ताम्	तृक्ष्यासुः
	तृक्ष्याः	तृक्ष्यास्तम्	तृक्ष्यास्त
	तृक्ष्यासम्	तृक्ष्यास्व	तृक्ष्यास्म
श्व०	तृक्षयिता	तृक्षयितारौ	तृक्षयितारः
	तृक्षयितासि	तृक्षयितास्थः	तृक्षयितास्थ
	तृक्षयितास्मि	तृक्षयितास्वः	तृक्षयितास्मः
भ०	तृक्षयिष्यति	तृक्षयिष्यतः	तृक्षयिष्यन्ति
	तृक्षयिष्यसि	तृक्षयिष्यथः	तृक्षयिष्यथ
	तृक्षयिष्यामि	तृक्षयिष्यावः	तृक्षयिष्यामः
क्रि०	अतृक्षयिष्यत्	अतृक्षयिष्यताम	अतृक्षयिष्यन्
	अतृक्षयिष्यः	अतृक्षयिष्यतम्	अतृक्षयिष्यत
	अतृक्षयिष्यम्	अतृक्षयिष्याव	अतृक्षयिष्याम

व०	तृक्षयते	तृक्षयेते	तृक्षयन्ते
	तृक्षयसे	तृक्षयेथे	तृक्षयध्वे
	तृक्षये	तृक्षयावहे	तृक्षयामहे
स०	तृक्षयेत	तृक्षयेयाताम्	तृक्षयेरन्
	तृक्षयेथाः	तृक्षयेयाथाम्	तृक्षयेध्वम्
	तृक्षयेय	तृक्षयेवहि	तृक्षयेमहि
प०	तृक्षयताम्	तृक्षयेताम्	तृक्षयन्ताम्
	तृक्षयस्व	तृक्षयेथाम्	तृक्षयध्वम्
	तृक्षयै	तृक्षयावहे	तृक्षयामहै
ह्य०	अतृक्षयत	अतृक्षयेताम्	अतृक्षयन्त
	अतृक्षयथाः	अतृक्षयेथाम	अतृक्षयध्वम्
	अतृक्षये	अतृक्षयावहि	अतृक्षयामहि
अ०	अततृक्षत	अततृक्षेताम्	अततृक्षन्त
	अततृक्षथाः	अततृक्षेथाम्	अततृक्षध्वम्
	अततृक्षे	अततृक्षावहि	अततृक्षामहि
प०	तृक्षयाञ्चक्रे	तृक्षयाञ्चक्राते	तृक्षयाञ्चक्रिरे
	तृक्षयाञ्चकृषे	तृक्षयाञ्चक्राथे	तृक्षयाञ्चकृढ्वे
	तृक्षयाञ्चक्रे	तृक्षयाञ्चकृवहे	तृक्षयाञ्चकृमहे
	तृक्षयाम्बभूव । तृक्षयामास		
आ०	तृक्षयिषीष्ट	तृक्षयिषीयास्ताम	तृक्षयिषीरन्
	तृक्षयिषीष्ठाः	तृक्षयिषीयास्थाम	तृक्षयिषीढ्वम् ध्वम्
	तृक्षयिषीय	तृक्षयिषीवहि	तृक्षयिषीमहि
श्व०	तृक्षयिता	तृक्षयितारौ	तृक्षयितारः
	तृक्षयितासे	तृक्षयितासाथे	तृक्षयिताध्वे
	तृक्षयिताहे	तृक्षयितास्वहे	तृक्षयितास्महे
भ०	तृक्षयिष्यते	तृक्षयिष्येते	तृक्षयिष्यन्ते
	तृक्षयिष्यसे	तृक्षयिष्येथे	तृक्षयिष्यध्वे
	तृक्षयिष्ये	तृक्षयिष्यावहे	तृक्षयिष्यामहे
क्रि०	अतृक्षयिष्यत	अतृक्षयिष्येताम्	अतृक्षयिष्यन्त
	अतृक्षयिष्यथाः	अतृक्षयिष्येथाम्	अतृक्षयिष्यध्वम्
	अतृक्षयिष्ये	अतृक्षयिष्यावहि	अतृक्षयिष्यामहि

575 स्तृक्ष (स्तृक्ष्) गतौ ।

व०	स्तृक्षयति	स्तृक्षयतः	स्तृक्षयन्ति
	स्तृक्षयसि	स्तृक्षयथः	स्तृक्षयथ
	स्तृक्षयामि	स्तृक्षयावः	स्तृक्षयामः
स०	स्तृक्षयेत्	स्तृक्षयेताम्	स्तृक्षयेयुः
	स्तृक्षयेः	स्तृक्षयेतम	स्तृक्षयेत
	स्तृक्षयेयम्	स्तृक्षयेव	स्तृक्षयेम
प०	स्तृक्षयतु	स्तृक्षयतात्	स्तृक्षयताम् स्तृक्षयन्तु
	स्तृक्षय	स्तृक्षयतात्	स्तृक्षयतम् स्तृक्षयत
	स्तृक्षयाणि	स्तृक्षयाव	स्तृक्षयाम
ह्य०	अस्तृक्षयत्	अस्तृक्षयताम्	अस्तृक्षयन्
	अस्तृक्षयः	अस्तृक्षयतम्	अस्तृक्षयत
	अस्तृक्षयम्	अस्तृक्षयाव	अस्तृक्षयाम
अ०	अतस्तृक्षत्	अतस्तृक्षताम्	अतस्तृक्षन्
	अतस्तृक्षः	अतस्तृक्षतम्	अतस्तृक्षत
	अतस्तृक्षम्	अतस्तृक्षाव	अतस्तृक्षाम
प०	स्तृक्षयाञ्चकार	स्तृक्षयाञ्चक्रतुः	स्तृक्षयाञ्चक्रुः
	स्तृक्षयाञ्चकर्थ	स्तृक्षयाञ्चक्रथुः	स्तृक्षयाञ्चक्र
	स्तृक्षयाञ्चकार-चकर	स्तृक्षयाञ्चकृव	स्तृक्षयाञ्चकृम
	स्तृक्षयाम्बभूव । स्तृक्षयामास		
आ०	स्तृक्ष्यात्	स्तृक्ष्यास्ताम्	स्तृक्ष्यासुः
	स्तृक्ष्याः	स्तृक्ष्यास्तम्	स्तृक्ष्यास्त
	स्तृक्ष्यासम्	स्तृक्ष्यास्व	स्तृक्ष्यास्म
श्व०	स्तृक्षयिता	स्तृक्षयितारौ	स्तृक्षयितारः
	स्तृक्षयितासि	स्तृक्षयितास्थः	स्तृक्षयितास्थ
	स्तृक्षयितास्मि	स्तृक्षयितास्वः	स्तृक्षयितास्मः
भ०	स्तृक्षयिष्यति	स्तृक्षयिष्यतः	स्तृक्षयिष्यन्ति
	स्तृक्षयिष्यसि	स्तृक्षयिष्यथः	स्तृक्षयिष्यथ
	स्तृक्षयिष्यामि	स्तृक्षयिष्यावः	स्तृक्षयिष्यामः
क्रि०	अस्तृक्षयिष्यत्	अस्तृक्षयिष्यताम	अस्तृक्षयिष्यन्
	अस्तृक्षयिष्यः	अस्तृक्षयिष्यतम्	अस्तृक्षयिष्यत
	अस्तृक्षयिष्यम्	अस्तृक्षयिष्याव	अस्तृक्षयिष्याम

व०	स्तृक्षयते	स्तृक्षयेते	स्तृक्षयन्ते
	स्तृक्षयसे	स्तृक्षयेथे	स्तृक्षयध्वे
	स्तृक्षये	स्तृक्षयावहे	स्तृक्षयामहे
स०	स्तृक्षयेत	स्तृक्षयेयाताम्	स्तृक्षयेरन्
	स्तृक्षयेथाः	स्तृक्षयेयाथाम्	स्तृक्षयेध्वम्
	स्तृक्षयेय	स्तृक्षयेवहि	स्तृक्षयेमहि
प०	स्तृक्षयताम्	स्तृक्षयेताम्	स्तृक्षयन्ताम्
	स्तृक्षयस्व	स्तृक्षयेथाम्	स्तृक्षयध्वम्
	स्तृक्षयै	स्तृक्षयावहै	स्तृक्षयामहै
ह्य०	अस्तृक्षयत	अस्तृक्षयेताम्	अस्तृक्षयन्त
	अस्तृक्षयथाः	अस्तृक्षयेथाम	अस्तृक्षयध्वम
	अस्तृक्षये	अस्तृक्षयावहि	अस्तृक्षयामहि
अ०	अतस्तृक्षत	अतस्तृक्षेताम्	अतस्तृक्षन्त
	अतस्तृक्षथाः	अतस्तृक्षेथाम	अतस्तृक्षध्वम्
	अतस्तृक्षे	अतस्तृक्षावहि	अतस्तृक्षामहि
प०	स्तृक्षयाञ्चक्रे	स्तृक्षयाञ्चक्राते	स्तृक्षयाञ्चक्रिरे
	स्तृक्षयाञ्चकृषे	स्तृक्षयाञ्चक्राथे	स्तृक्षयाञ्चकृढ्वे
	स्तृक्षयाञ्चक्रे	स्तृक्षयाञ्चकृवहे	स्तृक्षयाञ्चकृमहे
	स्तृक्षयाम्बभूव । स्तृक्षयामास		
आ०	स्तृक्षयिषीष्ट	स्तृक्षयिषीयास्ताम	स्तृक्षयिषीरन्
	स्तृक्षयिषीष्ठाः	स्तृक्षयिषीयास्थाम	स्तृक्षयिषीढ्वम ध्वम
	स्तृक्षयिषीय	स्तृक्षयिषीवहि	स्तृक्षयिषीमहि
श्व०	स्तृक्षयिता	स्तृक्षयितारौ	स्तृक्षयितारः
	स्तृक्षयितासे	स्तृक्षयितासाथे	स्तृक्षयिताध्वे
	स्तृक्षयिताहे	स्तृक्षयितास्वहे	स्तृक्षयितास्महे
भ०	स्तृक्षयिष्यते	स्तृक्षयिष्येते	स्तृक्षयिष्यन्ते
	स्तृक्षयिष्यसे	स्तृक्षयिष्येथे	स्तृक्षयिष्यध्वे
	स्तृक्षयिष्ये	स्तृक्षयिष्यावहे	स्तृक्षयिष्यामहे
क्रि०	अस्तृक्षयिष्यत	अस्तृक्षयिष्येताम	अस्तृक्षयिष्यन्त
	अस्तृक्षयिष्यथाः	अस्तृक्षयिष्येथाम	अस्तृक्षयिष्यध्वम
	अस्तृक्षयिष्ये	अस्तृक्षयिष्यावहि	अस्तृक्षयिष्यामहि

576 णक्ष (नक्ष्) गतौ ।

व०	नक्षयति	नक्षयतः	नक्षयन्ति
	नक्षयसि	नक्षयथः	नक्षयथ
	नक्षयामि	नक्षयावः	नक्षयामः
स०	नक्षयेत्	नक्षयेताम्	नक्षयेयुः
	नक्षयेः	नक्षयेतम्	नक्षयेत
	नक्षयेयम्	नक्षयेव	नक्षयेम
प०	नक्षयतु नक्षयतात्	नक्षयताम्	नक्षयन्तु
	नक्षय नक्षयतात्	नक्षयतम्	नक्षयत
	नक्षयाणि	नक्षयाव	नक्षयाम
ह्य०	अनक्षयत्	अनक्षयताम्	अनक्षयन्
	अनक्षयः	अनक्षयतम्	अनक्षयत
	अनक्षयम्	अनक्षयाव	अनक्षयाम
अ०	अननक्षत्	अननक्षताम्	अननक्षन्
	अननक्षः	अननक्षतम्	अननक्षत
	अननक्षम्	अननक्षाव	अननक्षाम
प०	नक्षयाञ्चकार	नक्षयाञ्चक्रतुः	नक्षयाञ्चक्रुः
	नक्षयाञ्चकर्थ	नक्षयाञ्चक्रथुः	नक्षयाञ्चक्र
	नक्षयाञ्चकार-चकर	नक्षयाञ्चकृव	नक्षयाञ्चकृम
	नक्षयाम्बभूव । नक्षयामास		
आ०	नक्ष्यात्	नक्ष्यास्ताम्	नक्ष्यासुः
	नक्ष्याः	नक्ष्यास्तम्	नक्ष्यास्त
	नक्ष्यासम्	नक्ष्यास्व	नक्ष्यास्म
श्व०	नक्षयिता	नक्षयितारौ	नक्षयितारः
	नक्षयितासि	नक्षयितास्थः	नक्षयितास्थ
	नक्षयितास्मि	नक्षयितास्वः	नक्षयितास्मः
भ०	नक्षयिष्यति	नक्षयिष्यतः	नक्षयिष्यन्ति
	नक्षयिष्यसि	नक्षयिष्यथः	नक्षयिष्यथ
	नक्षयिष्यामि	नक्षयिष्यावः	नक्षयिष्यामः
क्रि०	अनक्षयिष्यत्	अनक्षयिष्यताम	अनक्षयिष्यन्
	अनक्षयिष्यः	अनक्षयिष्यतम्	अनक्षयिष्यत
	अनक्षयिष्यम्	अनक्षयिष्याव	अनक्षयिष्याम

व०	नक्षयते	नक्षयेते	नक्षयन्ते
	नक्षयसे	नक्षयेथे	नक्षयध्वे
	नक्षये	नक्षयावहे	नक्षयामहे
स०	नक्षयेत	नक्षयेयाताम्	नक्षयेरन्
	नक्षयेथाः	नक्षयेयाथाम्	नक्षयेध्वम्
	नक्षयेय	नक्षयेवहि	नक्षयेमहि
प०	नक्षयताम्	नक्षयेताम्	नक्षयन्ताम्
	नक्षयस्व	नक्षयेथाम्	नक्षयध्वम्
	नक्षयै	नक्षयावहै	नक्षयामहै
ह्य०	अनक्षयत	अनक्षयेताम्	अनक्षयन्त
	अनक्षयथाः	अनक्षयेथाम	अनक्षयध्वम्
	अनक्षये	अनक्षयावहि	अनक्षयामहि
अ०	अननक्षत	अननक्षेताम्	अननक्षन्त
	अननक्षथाः	अननक्षेथाम्	अननक्षध्वम्
	अननक्षे	अननक्षावहि	अननक्षामहि
प०	नक्षयाञ्चक्रे	नक्षयाञ्चक्राते	नक्षयाञ्चक्रिरे
	नक्षयाञ्चकृषे	नक्षयाञ्चक्राथे	नक्षयाञ्चकृढ्वे
	नक्षयाञ्चक्रे	नक्षयाञ्चकृवहे	नक्षयाञ्चकृमहे
	नक्षयाम्बभूव । नक्षयामास		
आ०	नक्षयिषीष्ट	नक्षयिषीयास्ताम	नक्षयिषीरन्
	नक्षयिषीष्ठाः	नक्षयिषीयास्थाम	नक्षयिषीढ्वम् ध्वम्
	नक्षयिषीय	नक्षयिषीवहि	नक्षयिषीमहि
श्व०	नक्षयिता	नक्षयितारौ	नक्षयितारः
	नक्षयितासे	नक्षयितासाथे	नक्षयिताध्वे
	नक्षयिताहे	नक्षयितास्वहे	नक्षयितास्महे
भ०	नक्षयिष्यते	नक्षयिष्येते	नक्षयिष्यन्ते
	नक्षयिष्यसे	नक्षयिष्येथे	नक्षयिष्यध्वे
	नक्षयिष्ये	नक्षयिष्यावहे	नक्षयिष्यामहे
क्रि०	अनक्षयिष्यत	अनक्षयिष्येताम्	अनक्षयिष्यन्त
	अनक्षयिष्यथाः	अनक्षयिष्येथाम्	अनक्षयिष्यध्वम्
	अनक्षयिष्ये	अनक्षयिष्यावहि	अनक्षयिष्यामहि

577 वक्ष (वक्ष्) रोषे ।

व०	वक्षयति	वक्षयतः	वक्षयन्ति
	वक्षयसि	वक्षयथः	वक्षयथ
	वक्षयामि	वक्षयावः	वक्षयामः
स०	वक्षयेत्	वक्षयेताम्	वक्षयेयुः
	वक्षयेः	वक्षयेतम्	वक्षयेत
	वक्षयेयम्	वक्षयेव	वक्षयेम
प०	वक्षयतु	वक्षयतात्	वक्षयताम्	वक्षयन्तु
	वक्षय	वक्षयतात्	वक्षयतम्	वक्षयत
	वक्षयाणि	वक्षयाव	वक्षयाम
ह्य०	अवक्षयत्	अवक्षयताम्	अवक्षयन्
	अवक्षयः	अवक्षयतम्	अवक्षयत
	अवक्षयम्	अवक्षयाव	अवक्षयाम
अ०	अववक्षत्	अववक्षताम्	अववक्षन्
	अववक्षः	अववक्षतम्	अववक्षत
	अववक्षम्	अववक्षाव	अववक्षाम
	वक्षयाञ्चकार	वक्षयाञ्चक्रतुः	वक्षयाञ्चक्रुः
	वक्षयाञ्चकर्थ	वक्षयाञ्चक्रथुः	वक्षयाञ्चक्र
	वक्षयाञ्चकार-चकर	वक्षयाञ्चकृव	वक्षयाञ्चकृम
	वक्षयाम्बभूव । वक्षयामास		
भ०	वक्ष्यात्	वक्ष्यास्ताम्	वक्ष्यासुः
	वक्ष्याः	वक्ष्यास्तम्	वक्ष्यास्त
	वक्ष्यासम्	वक्ष्यास्व	वक्ष्यास्म
श्व०	वक्षयिता	वक्षयितारौ	वक्षयितारः
	वक्षयितासि	वक्षयितास्थः	वक्षयितास्थ
	वक्षयितास्मि	वक्षयितास्वः	वक्षयितास्मः
भ०	वक्षयिष्यति	वक्षयिष्यतः	वक्षयिष्यन्ति
	वक्षयिष्यसि	वक्षयिष्यथः	वक्षयिष्यथ
	वक्षयिष्यामि	वक्षयिष्यावः	वक्षयिष्यामः
क्रि०	अवक्षयिष्यत्	अवक्षयिष्यताम्	अवक्षयिष्यन्
	अवक्षयिष्यः	अवक्षयिष्यतम्	अवक्षयिष्यत
	अवक्षयिष्यम्	अवक्षयिष्याव	अवक्षयिष्याम

व०	वक्षयते	वक्षयेते	वक्षयन्ते
	वक्षयसे	वक्षयेथे	वक्षयध्वे
	वक्षये	वक्षयावहे	वक्षयामहे
स०	वक्षयेत	वक्षयेयाताम्	वक्षयेरन्
	वक्षयेथाः	वक्षयेयाथाम्	वक्षयेध्वम्
	वक्षयेय	वक्षयेवहि	वक्षयेमहि
प०	वक्षयताम्	वक्षयेताम्	वक्षयन्ताम्
	वक्षयस्व	वक्षयेथाम्	वक्षयध्वम्
	वक्षयै	वक्षयावहै	वक्षयामहै
ह्य०	अवक्षयत	अवक्षयेताम्	अवक्षयन्त
	अवक्षयथाः	अवक्षयेथाम्	अवक्षयध्वम्
	अवक्षये	अवक्षयावहि	अवक्षयामहि
अ०	अववक्षत	अववक्षेताम्	अववक्षन्त
	अववक्षथाः	अववक्षेथाम्	अववक्षध्वम्
	अववक्षे	अववक्षावहि	अववक्षामहि
प०	वक्षयाञ्चक्रे	वक्षयाञ्चक्राते	वक्षयाञ्चक्रिरे
	वक्षयाञ्चकृषे	वक्षयाञ्चक्राथे	वक्षयाञ्चकृढ्वे
	वक्षयाञ्चक्रे	वक्षयाञ्चकृवहे	वक्षयाञ्चकृमहे
	वक्षयाम्बभूव । वक्षयामास		
आ०	वक्षयिषीष्ट	वक्षयिषीयास्ताम्	वक्षयिषीरन्
	वक्षयिषीष्ठाः	वक्षयिषीयास्थाम्	वक्षयिषीढ्वम् ध्वम्
	वक्षयिषीय	वक्षयिषीवहि	वक्षयिषीमहि
श्व०	वक्षयिता	वक्षयितारौ	वक्षयितारः
	वक्षयितासे	वक्षयितासाथे	वक्षयिताध्वे
	वक्षयिताहे	वक्षयितास्वहे	वक्षयितास्महे
भ०	वक्षयिष्यते	वक्षयिष्येते	वक्षयिष्यन्ते
	वक्षयिष्यसे	वक्षयिष्येथे	वक्षयिष्यध्वे
	वक्षयिष्ये	वक्षयिष्यावहे	वक्षयिष्यामहे
क्रि०	अवक्षयिष्यत	अवक्षयिष्येताम्	अवक्षयिष्यन्त
	अवक्षयिष्यथाः	अवक्षयिष्येथाम्	अवक्षयिष्यध्वम्
	अवक्षयिष्ये	अवक्षयिष्यावहि	अवक्षयिष्यामहि

578 त्यक्ष (त्वक्ष्) त्वचने । त्वक्षौ 572 वद्रूपाणि

579 सूर्क्ष (सूर्क्ष) अनादरे ।

व०	सूर्क्षयति	सूर्क्षयतः	सूर्क्षयन्ति
	र्क्षयसि	सूर्क्षयथः	सूर्क्षयथ
	सूर्क्षयामि	सूर्क्षयावः	सूर्क्षयामः
स०	सूर्क्षयेत्	सूर्क्षयेताम्	सूर्क्षयेयुः
	सूर्क्षयेः	सूर्क्षयेतम्	सूर्क्षयेत
	सूर्क्षयेयम्	सूर्क्षयेव	सूर्क्षयेम
प०	सूर्क्षयतु सूर्क्षयतात्	सूर्क्षयताम्	सूर्क्षयन्तु
	सूर्क्षय सूर्क्षयतात्	सूर्क्षयतम्	सूर्क्षयत
	सूर्क्षयाणि	सूर्क्षयाव	सूर्क्षयाम
ह्य०	असूर्क्षयत्	असूर्क्षयताम्	असूर्क्षयन्
	असूर्क्षयः	असूर्क्षयतम्	असूर्क्षयत
	असूर्क्षयम्	असूर्क्षयाव	असूर्क्षयाम
अ०	असुसूर्क्षत्	असुसूर्क्षताम्	असुसूर्क्षन्
	असुसूर्क्षः	असुसूर्क्षतम्	असुसूर्क्षत
	असुसूर्क्षम्	असुसूर्क्षाव	असुसूर्क्षाम
प०	सूर्क्षयाञ्चकार	सूर्क्षयाञ्चक्रतुः	सूर्क्षयाञ्चक्रुः
	सूर्क्षयाञ्चकर्थ	सूर्क्षयाञ्चक्रथुः	सूर्क्षयाञ्चक्र
	सूर्क्षयाञ्चकार-चकर	सूर्क्षयाञ्चकृव	सूर्क्षयाञ्चकृम
	सूर्क्षयाम्बभूव । सूर्क्षयामास		
आ०	सूर्क्ष्यात्	सूर्क्ष्यास्ताम्	सूर्क्ष्यासुः
	सूर्क्ष्याः	सूर्क्ष्यास्तम्	सूर्क्ष्यास्त
	सूर्क्ष्यासम्	सूर्क्ष्यास्व	सूर्क्ष्यास्म
श्व०	सूर्क्षयिता	सूर्क्षयितारौ	सूर्क्षयितारः
	सूर्क्षयितासि	सूर्क्षयितास्थः	सूर्क्षयितास्थ
	सूर्क्षयितास्मि	सूर्क्षयितास्वः	सूर्क्षयितास्मः
भ०	सूर्क्षयिष्यति	सूर्क्षयिष्यतः	सूर्क्षयिष्यन्ति
	सूर्क्षयिष्यसि	सूर्क्षयिष्यथः	सूर्क्षयिष्यथ
	सूर्क्षयिष्यामि	सूर्क्षयिष्यावः	सूर्क्षयिष्यामः
क्रि०	असूर्क्षयिष्यत्	असूर्क्षयिष्यताम्	असूर्क्षयिष्यन्
	असूर्क्षयिष्यः	असूर्क्षयिष्यतम्	असूर्क्षयिष्यत
	असूर्क्षयिष्यम्	असूर्क्षयिष्याव	असूर्क्षयिष्याम

व०	सूर्क्षयते	सूर्क्षयेते	सूर्क्षयन्ते
	सूर्क्षयसे	सूर्क्षयेथे	सूर्क्षयध्वे
	सूर्क्षये	सूर्क्षयावहे	सूर्क्षयामहे
स०	सूर्क्षयेत	सूर्क्षयेयाताम्	सूर्क्षयेरन्
	सूर्क्षयेथाः	सूर्क्षयेयाथाम्	सूर्क्षयेध्वम्
	सूर्क्षयेय	सूर्क्षयेवहि	सूर्क्षयेमहि
प०	सूर्क्षयताम्	सूर्क्षयेताम्	सूर्क्षयन्ताम्
	सूर्क्षयस्व	सूर्क्षयेथाम्	सूर्क्षयध्वम्
	सूर्क्षयै	सूर्क्षयावहै	सूर्क्षयामहै
ह्य०	असूर्क्षयत	असूर्क्षयेताम्	असूर्क्षयन्त
	असूर्क्षयथाः	असूर्क्षयेथाम्	असूर्क्षयध्वम्
	असूर्क्षये	असूर्क्षयावहि	असूर्क्षयामहि
अ०	असुसूर्क्षत	असुसूर्क्षेताम्	असुसूर्क्षन्त
	असुसूर्क्षथाः	असुसूर्क्षेथाम्	असुसूर्क्षध्वम्
	असुसूर्क्षे	असुसूर्क्षावहि	असुसूर्क्षामहि
प०	सूर्क्षयाञ्चक्रे	सूर्क्षयाञ्चक्राते	सूर्क्षयाञ्चक्रिरे
	सूर्क्षयाञ्चकृषे	सूर्क्षयाञ्चक्राथे	सूर्क्षयाञ्चकृढ्वे
	सूर्क्षयाञ्चके	सूर्क्षयाञ्चकृवहे	सूर्क्षयाञ्चकृमहे
	सूर्क्षयाम्बभूव । सूर्क्षयामास		
आ०	सूर्क्षयिषीष्ट	सूर्क्षयिषीयास्ताम्	सूर्क्षयिषीरन्
	सूर्क्षयिषीष्ठाः	सूर्क्षयिषीयास्थाम्	सूर्क्षयिषीढ्वम् ध्वम्
	सूर्क्षयिषीय	सूर्क्षयिषीवहि	सूर्क्षयिषीमहि
श्व०	सूर्क्षयिता	सूर्क्षयितारौ	सूर्क्षयितारः
	सूर्क्षयितासे	सूर्क्षयितासाथे	सूर्क्षयिताध्वे
	सूर्क्षयिताहे	सूर्क्षयितास्वहे	सूर्क्षयितास्महे
भ०	सूर्क्षयिष्यते	सूर्क्षयिष्येते	सूर्क्षयिष्यन्ते
	सूर्क्षयिष्यसे	सूर्क्षयिष्येथे	सूर्क्षयिष्यध्वे
	सूर्क्षयिष्ये	सूर्क्षयिष्यावहे	सूर्क्षयिष्यामहे
क्रि०	असूर्क्षयिष्यत	असूर्क्षयिष्येताम्	असूर्क्षयिष्यन्त
	असूर्क्षयिष्यथाः	असूर्क्षयिष्येथाम्	असूर्क्षयिष्यध्वम्
	असूर्क्षयिष्ये	असूर्क्षयिष्यावहि	असूर्क्षयिष्यामहि

580 काङ्क्षु (काङ्क्ष्) काङ्क्षायाम् ।

व०	काङ्क्षयति	काङ्क्षयतः	काङ्क्षयन्ति
	काङ्क्षयसि	काङ्क्षयथः	काङ्क्षयथ
	काङ्क्षयामि	काङ्क्षयावः	काङ्क्षयामः
स०	काङ्क्षयेत्	काङ्क्षयेताम्	काङ्क्षयेयुः
	काङ्क्षयेः	काङ्क्षयेतम्	काङ्क्षयेत
	काङ्क्षयेयम्	काङ्क्षयेव	काङ्क्षयेम
प०	काङ्क्षयतु	काङ्क्षयतात्	काङ्क्षयताम्	काङ्क्षयन्तु
	काङ्क्षय	काङ्क्षयतात्	काङ्क्षयतम्	काङ्क्षयत
	काङ्क्षयाणि	काङ्क्षयाव	काङ्क्षयाम
ह्य०	अकाङ्क्षयत्	अकाङ्क्षयताम्	अकाङ्क्षयन्
	अकाङ्क्षयः	अकाङ्क्षयतम्	अकाङ्क्षयत
	अकाङ्क्षयम्	अकाङ्क्षयाव	अकाङ्क्षयाम
अ०	अचकाङ्क्षत्	अचकाङ्क्षताम्	अचकाङ्क्षन्
	अचकाङ्क्षः	अचकाङ्क्षतम्	अचकाङ्क्षत
	अचकाङ्क्षम्	अचकाङ्क्षाव	अचकाङ्क्षाम
प०	काङ्क्षयाञ्चकार	काङ्क्षयाञ्चकतुः	काङ्क्षयाञ्चकुः
	काङ्क्षयाञ्चकर्थ	काङ्क्षयाञ्चकथुः	काङ्क्षयाञ्चक
	काङ्क्षयाञ्चकार-चकर	काङ्क्षयाञ्चकृव	काङ्क्षयाञ्चकृम
	काङ्क्षयाम्बभूव । काङ्क्षयामास		
आ०	काङ्क्ष्यात्	काङ्क्ष्यास्ताम्	काङ्क्ष्यासुः
	काङ्क्ष्याः	काङ्क्ष्यास्तम्	काङ्क्ष्यास्त
	काङ्क्ष्यासम्	काङ्क्ष्यास्व	काङ्क्ष्यास्म
भ०	काङ्क्षयिता	काङ्क्षयितारौ	काङ्क्षयितारः
	काङ्क्षयितासि	काङ्क्षयितास्थः	काङ्क्षयितास्थ
	काङ्क्षयितास्मि	काङ्क्षयितास्वः	काङ्क्षयितास्मः
भ०	काङ्क्षयिष्यति	काङ्क्षयिष्यतः	काङ्क्षयिष्यन्ति
	काङ्क्षयिष्यसि	काङ्क्षयिष्यथः	काङ्क्षयिष्यथ
	काङ्क्षयिष्यामि	काङ्क्षयिष्यावः	काङ्क्षयिष्यामः
क्रि०	अकाङ्क्षयिष्यत्	अकाङ्क्षयिष्यताम्	अकाङ्क्षयिष्यन्
	अकाङ्क्षयिष्यः	अकाङ्क्षयिष्यतम्	अकाङ्क्षयिष्यत
	अकाङ्क्षयिष्यम्	अकाङ्क्षयिष्याव	अकाङ्क्षयिष्याम

व०	काङ्क्षयते	काङ्क्षयेते	काङ्क्षयन्ते
	काङ्क्षयसे	काङ्क्षयेथे	काङ्क्षयध्वे
	काङ्क्षये	काङ्क्षयावहे	काङ्क्षयामहे
स०	काङ्क्षयेत	काङ्क्षयेयाताम्	काङ्क्षयेरन्
	काङ्क्षयेथाः	काङ्क्षयेयाथाम्	काङ्क्षयेध्वम्
	काङ्क्षयेय	काङ्क्षयेवहि	काङ्क्षयेमहि
प०	काङ्क्षयताम्	काङ्क्षयेताम्	काङ्क्षयन्ताम्
	काङ्क्षयस्व	काङ्क्षयेथाम्	काङ्क्षयध्वम्
	काङ्क्षयै	काङ्क्षयावहै	काङ्क्षयामहै
ह्य०	अकाङ्क्षयत	अकाङ्क्षयेताम्	अकाङ्क्षयन्त
	अकाङ्क्षयथाः	अकाङ्क्षयेथाम्	अकाङ्क्षयध्वम्
	अकाङ्क्षये	अकाङ्क्षयावहि	अकाङ्क्षयामहि
अ०	अचकाङ्क्षत	अचकाङ्क्षेताम्	अचकाङ्क्षन्त
	अचकाङ्क्षथाः	अचकाङ्क्षेथाम्	अचकाङ्क्षध्वम्
	अचकाङ्क्षे	अचकाङ्क्षावहि	अचकाङ्क्षामहि
प०	काङ्क्षयाञ्चक्रे	काङ्क्षयाञ्चक्राते	काङ्क्षयाञ्चक्रिरे
	काङ्क्षयाञ्चकृषे	काङ्क्षयाञ्चक्राथे	काङ्क्षयाञ्चकृढ्वे
	काङ्क्षयाञ्चक्रे	काङ्क्षयाञ्चकृवहे	काङ्क्षयाञ्चकृमहे
	काङ्क्षयाम्बभूव । काङ्क्षयामास		
आ०	काङ्क्षयिषीष्ट	काङ्क्षयिषीयास्ताम्	काङ्क्षयिषीरन्
	काङ्क्षयिषीष्ठाः	काङ्क्षयिषीयास्थाम्	काङ्क्षयिषीढ्वम् ध्वम्
	काङ्क्षयिषीय	काङ्क्षयिषीवहि	काङ्क्षयिषीमहि
भ०	काङ्क्षयिता	काङ्क्षयितारौ	काङ्क्षयितारः
	काङ्क्षयितासे	काङ्क्षयितासाथे	काङ्क्षयिताध्वे
	काङ्क्षयिताहे	काङ्क्षयितास्वहे	काङ्क्षयितास्महे
भ०	काङ्क्षयिष्यते	काङ्क्षयिष्येते	काङ्क्षयिष्यन्ते
	काङ्क्षयिष्यसे	काङ्क्षयिष्येथे	काङ्क्षयिष्यध्वे
	काङ्क्षयिष्ये	काङ्क्षयिष्यावहे	काङ्क्षयिष्यामहे
क्रि०	अकाङ्क्षयिष्यत	अकाङ्क्षयिष्येताम्	अकाङ्क्षयिष्यन्त
	अकाङ्क्षयिष्यथाः	अकाङ्क्षयिष्येथाम्	अकाङ्क्षयिष्यध्वम्
	अकाङ्क्षयिष्ये	अकाङ्क्षयिष्यावहि	अकाङ्क्षयिष्यामहि

581 वाक्षु वाङ्क्ष) काङ्क्षायाम् ।

व०	वाङ्क्षयति	वाङ्क्षयतः	वाङ्क्षयन्ति
	वाङ्क्षयसि	वाङ्क्षयथः	वाङ्क्षयथ
	वाङ्क्षयामि	वाङ्क्षयावः	वाङ्क्षयामः
स०	वाङ्क्षयेत्	वाङ्क्षयेताम्	वाङ्क्षयेयुः
	वाङ्क्षयेः	वाङ्क्षयेतम्	वाङ्क्षयेत
	वाङ्क्षयेयम्	वाङ्क्षयेव	वाङ्क्षयेम
प०	वाङ्क्षयतु	वाङ्क्षयतात्	वाङ्क्षयताम्	वाङ्क्षयन्तु
	वाङ्क्षय	वाङ्क्षयतात्	वाङ्क्षयतम्	वाङ्क्षयत
	वाङ्क्षयाणि	वाङ्क्षयाव	वाङ्क्षयाम
ह्य०	अवाङ्क्षयत्	अवाङ्क्षयताम्	अवाङ्क्षयन्
	अवाङ्क्षयः	अवाङ्क्षयतम्	अवाङ्क्षयत
	अवाङ्क्षयम्	अवाङ्क्षयाव	अवाङ्क्षयाम
अ०	अववाङ्क्षत्	अववाङ्क्षताम्	अववाङ्क्षन्
	अववाङ्क्षः	अववाङ्क्षतम्	अववाङ्क्षत
	अववाङ्क्षम्	अववाङ्क्षाव	अववाङ्क्षाम
प०	वाङ्क्षयाञ्चकार	वाङ्क्षयाञ्चक्रतुः	वाङ्क्षयाञ्चक्रुः
	वाङ्क्षयाञ्चकर्थ	वाङ्क्षयाञ्चक्रथुः	वाङ्क्षयाञ्चक्र
	वाङ्क्षयाञ्चकार-चकर	वाङ्क्षयाञ्चकृव	वाङ्क्षयाञ्चकृम
	वाङ्क्षयाम्बभूव । वाङ्क्षयामास		
अ०	वाङ्क्ष्यत्	वाङ्क्ष्यास्ताम्	वाङ्क्ष्यासुः
	वाङ्क्ष्याः	वाङ्क्ष्यास्तम्	वाङ्क्ष्यास्त
	वाङ्क्ष्यासम्	वाङ्क्ष्यास्व	वाङ्क्ष्यास्म
श्व०	वाङ्क्षयिता	वाङ्क्षयितारौ	वाङ्क्षयितारः
	वाङ्क्षयितासि	वाङ्क्षयितास्थः	वाङ्क्षयितास्थ
	वाङ्क्षयितास्मि	वाङ्क्षयितास्वः	वाङ्क्षयितास्मः
भ०	वाङ्क्षयिष्यति	वाङ्क्षयिष्यतः	वाङ्क्षयिष्यन्ति
	वाङ्क्षयिष्यसि	वाङ्क्षयिष्यथः	वाङ्क्षयिष्यथ
	वाङ्क्षयिष्यामि	वाङ्क्षयिष्यावः	वाङ्क्षयिष्यामः
क्रि०	अवाङ्क्षयिष्यत्	अवाङ्क्षयिष्यताम्	अवाङ्क्षयिष्यन्
	अवाङ्क्षयिष्यः	अवाङ्क्षयिष्यतम्	अवाङ्क्षयिष्यत
	अवाङ्क्षयिष्यम्	अवाङ्क्षयिष्याव	अवाङ्क्षयिष्याम

व०	वाङ्क्षयते	वाङ्क्षयेते	वाङ्क्षयन्ते
	वाङ्क्षयसे	वाङ्क्षयेथे	वाङ्क्षयध्वे
	वाङ्क्षये	वाङ्क्षयावहे	वाङ्क्षयामहे
स०	वाङ्क्षयेत	वाङ्क्षयेयाताम्	वाङ्क्षयेरन्
	वाङ्क्षयेथाः	वाङ्क्षयेयाथाम्	वाङ्क्षयेध्वम्
	वाङ्क्षयेय	वाङ्क्षयेवहि	वाङ्क्षयेमहि
प०	वाङ्क्षयताम्	वाङ्क्षयेताम्	वाङ्क्षयन्ताम्
	वाङ्क्षयस्व	वाङ्क्षयेथाम्	वाङ्क्षयध्वम्
	वाङ्क्षयै	वाङ्क्षयावहै	वाङ्क्षयामहै
ह्य०	अवाङ्क्षयत	अवाङ्क्षयेताम्	अवाङ्क्षयन्त
	अवाङ्क्षयथाः	अवाङ्क्षयेथाम्	अवाङ्क्षयध्वम्
	अवाङ्क्षये	अवाङ्क्षयावहि	अवाङ्क्षयामहि
अ०	अववाङ्क्षत	अववाङ्क्षेताम्	अववाङ्क्षन्त
	अववाङ्क्षथाः	अववाङ्क्षेथाम्	अववाङ्क्षध्वम्
	अववाङ्क्षे	अववाङ्क्षावहि	अववाङ्क्षामहि
प०	वाङ्क्षयाञ्चक्रे	वाङ्क्षयाञ्चक्राते	वाङ्क्षयाञ्चक्रिरे
	वाङ्क्षयाञ्चकृषे	वाङ्क्षयाञ्चक्राथे	वाङ्क्षयाञ्चकृढ्वे
	वाङ्क्षयाञ्चक्रे	वाङ्क्षयाञ्चकृवहे	वाङ्क्षयाञ्चकृमहे
	वाङ्क्षयाम्बभूव । वाङ्क्षयामास		
आ०	वाङ्क्षयिषीष्ट	वाङ्क्षयिषीयास्ताम्	वाङ्क्षयिषीरन्
	वाङ्क्षयिषीष्ठाः	वाङ्क्षयिषीयास्थाम्	वाङ्क्षयिषीढ्वम् ध्वम्
	वाङ्क्षयिषीय	वाङ्क्षयिषीवहि	वाङ्क्षयिषीमहि
श्व०	वाङ्क्षयिता	वाङ्क्षयितारौ	वाङ्क्षयितारः
	वाङ्क्षयितासे	वाङ्क्षयितासाथे	वाङ्क्षयितध्वे
	वाङ्क्षयिताहे	वाङ्क्षयितास्वहे	वाङ्क्षयितास्महे
भ०	वाङ्क्षयिष्यते	वाङ्क्षयिष्येते	वाङ्क्षयिष्यन्ते
	वाङ्क्षयिष्यसे	वाङ्क्षयिष्येथे	वाङ्क्षयिष्ध्वे
	वाङ्क्षयिष्ये	वाङ्क्षयिष्यावहे	वाङ्क्षयि
क्रि०	अवाङ्क्षयिष्यत	अवाङ्क्षयिष्येताम्	अवाङ्क्षयिष्यन्त
	अवाङ्क्षयिष्यथाः	अवाङ्क्षयिष्येथाम्	अवाङ्क्षयिष्य
	अवाङ्क्षयिष्ये	अवाङ्क्षयिष्यावहि	अवाङ्क्षयिष्यामहि

582 माङ्क्षु माङ्क्ष्) काङ्क्षायाम् ।

व०	माङ्क्षयति	माङ्क्षयतः	माङ्क्षयन्ति
	माङ्क्षयसि	माङ्क्षयथः	माङ्क्षयथ
	माङ्क्षयामि	माङ्क्षयावः	माङ्क्षयामः
स०	माङ्क्षयेत्	माङ्क्षयेताम्	माङ्क्षयेयुः
	माङ्क्षयेः	माङ्क्षयेतम्	माङ्क्षयेत
	माङ्क्षयेयम्	माङ्क्षयेव	माङ्क्षयेम
प०	माङ्क्षयतु	माङ्क्षयतात्	माङ्क्षयताम्	माङ्क्षयन्तु
	माङ्क्षय	माङ्क्षयतात्	माङ्क्षयतम्	माङ्क्षयत
	माङ्क्षयाणि	माङ्क्षयाव	माङ्क्षयाम
ह्य०	अमाङ्क्षयत्	अमाङ्क्षयताम्	अमाङ्क्षयन्
	अमाङ्क्षयः	अमाङ्क्षयतम्	अमाङ्क्षयत
	अमाङ्क्षयम्	अमाङ्क्षयाव	अमाङ्क्षयाम
अ०	अममाङ्क्षत्	अममाङ्क्षताम्	अममाङ्क्षन्
	अममाङ्क्षः	अममाङ्क्षतम्	अममाङ्क्षत
	अममाङ्क्षम्	अममाङ्क्षाव	अममाङ्क्षाम
प०	माङ्क्षयाञ्चकार	माङ्क्षयाञ्चकतुः	माङ्क्षयाञ्चकुः
	माङ्क्षयाञ्चकर्थ	माङ्क्षयाञ्चक्रथुः	माङ्क्षयाञ्चक्र
	माङ्क्षयाञ्चकार-चकर	माङ्क्षयाञ्चकृव	माङ्क्षयाञ्चकृम
	माङ्क्षयाम्बभूव । माङ्क्षयामास		
भ०	माङ्क्ष्यात्	माङ्क्ष्यास्ताम्	माङ्क्ष्यासुः
	माङ्क्ष्याः	माङ्क्ष्यास्तम्	माङ्क्ष्यास्त
	माङ्क्ष्यासम्	माङ्क्ष्यास्व	माङ्क्ष्यास्म
श्व०	माङ्क्षयिता	माङ्क्षयितारौ	माङ्क्षयितारः
	माङ्क्षयितासि	माङ्क्षयितास्थः	माङ्क्षयितास्थ
	माङ्क्षयितास्मि	माङ्क्षयितास्वः	माङ्क्षयितास्मः
भ०	माङ्क्षयिष्यति	माङ्क्षयिष्यतः	माङ्क्षयिष्यन्ति
	माङ्क्षयिष्यसि	माङ्क्षयिष्यथः	माङ्क्षयिष्यथ
	माङ्क्षयिष्यामि	माङ्क्षयिष्यावः	माङ्क्षयिष्यामः
क्रि०	अमाङ्क्षयिष्यत्	अमाङ्क्षयिष्यताम्	अमाङ्क्षयिष्यन्
	अमाङ्क्षयिष्यः	अमाङ्क्षयिष्यतम्	अमाङ्क्षयिष्यत
	अमाङ्क्षयिष्यम्	अमाङ्क्षयिष्याव	अमाङ्क्षयिष्याम

व०	माङ्क्षयते	माङ्क्षयेते	माङ्क्षयन्ते
	माङ्क्षयसे	माङ्क्षयेथे	माङ्क्षयध्वे
	माङ्क्षये	माङ्क्षयावहे	माङ्क्षयामहे
स०	माङ्क्षयेत	माङ्क्षयेयाताम्	माङ्क्षयेरन्
	माङ्क्षयेथाः	माङ्क्षयेयाथाम्	माङ्क्षयेध्वम्
	माङ्क्षयेय	माङ्क्षयेवहि	माङ्क्षयेमहि
प०	माङ्क्षयताम्	माङ्क्षयेताम्	माङ्क्षयन्ताम्
	माङ्क्षयस्व	माङ्क्षयेथाम्	माङ्क्षयध्वम्
	माङ्क्षयै	माङ्क्षयावहै	माङ्क्षयामहै
ह्य०	अमाङ्क्षयत	अमाङ्क्षयेताम्	अमाङ्क्षयन्त
	अमाङ्क्षयथाः	अमाङ्क्षयेथाम्	अमाङ्क्षयध्वम्
	अमाङ्क्षये	अमाङ्क्षयावहि	अमाङ्क्षयामहि
अ०	अममाङ्क्षत	अममाङ्क्षेताम्	अममाङ्क्षन्त
	अममाङ्क्षथाः	अममाङ्क्षेथाम्	अममाङ्क्षध्वम्
	अममाङ्क्षे	अममाङ्क्षावहि	अममाङ्क्षामहि
प०	माङ्क्षयाञ्चक्रे	माङ्क्षयाञ्चक्राते	माङ्क्षयाञ्चक्रिरे
	माङ्क्षयाञ्चकृषे	माङ्क्षयाञ्चक्राथे	माङ्क्षयाञ्चकृढ्वे
	माङ्क्षयाञ्चक्रे	माङ्क्षयाञ्चकृवहे	माङ्क्षयाञ्चकृमहे
	माङ्क्षयाम्बभूव । माङ्क्षयामास		
आ०	माङ्क्षयिषीष्ट	माङ्क्षयिषीयास्ताम्	माङ्क्षयिषीरन्
	माङ्क्षयिषीष्ठाः	माङ्क्षयिषीयास्थाम्	माङ्क्षयिषीढ्वम् ध्वम्
	माङ्क्षयिषीय	माङ्क्षयिषीवहि	माङ्क्षयिषीमहि
श्व०	माङ्क्षयिता	माङ्क्षयितारौ	माङ्क्षयितारः
	माङ्क्षयितासे	माङ्क्षयितासाथे	माङ्क्षयिताध्वे
	माङ्क्षयिताहे	माङ्क्षयितास्वहे	माङ्क्षयितास्महे
भ०	माङ्क्षयिष्यते	माङ्क्षयिष्येते	माङ्क्षयिष्यन्ते
	माङ्क्षयिष्यसे	माङ्क्षयिष्येथे	माङ्क्षयिष्यध्वे
	माङ्क्षयिष्ये	माङ्क्षयिष्यावहे	माङ्क्षयिष्यामहे
क्रि०	अमाङ्क्षयिष्यत	अमाङ्क्षयिष्येताम्	अमाङ्क्षयिष्यन्त
	अमाङ्क्षयिष्यथाः	अमाङ्क्षयिष्येथाम्	अमाङ्क्षयिष्यध्वम्
	अमाङ्क्षयिष्ये	अमाङ्क्षयिष्यावहि	अमाङ्क्षयिष्यामहि

583 द्राक्षु द्राङ्क्षू) घोरवासिते च ।

व०	द्राङ्क्षयति	द्राङ्क्षयतः	द्राङ्क्षयन्ति
	द्राङ्क्षयसि	द्राङ्क्षयथः	द्राङ्क्षयथ
	द्राङ्क्षयामि	द्राङ्क्षयावः	द्राङ्क्षयामः
स०	द्राङ्क्षयेत	द्राङ्क्षयेताम्	द्राङ्क्षयेयुः
	द्राङ्क्षयेः	द्राङ्क्षयेतम्	द्राङ्क्षयेत
	द्राङ्क्षयेयम	द्राङ्क्षयेव	द्राङ्क्षयेम
प०	द्राङ्क्षयतु द्राङ्क्षयतात्	द्राङ्क्षयताम्	द्राङ्क्षयन्तु
	द्राङ्क्षय द्राङ्क्षयतात्	द्राङ्क्षयतम्	द्राङ्क्षयत
	द्राङ्क्षयाणि	द्राङ्क्षयाव	द्राङ्क्षयाम
ह्य०	अद्राङ्क्षयत्	अद्राङ्क्षयताम	अद्राङ्क्षयन्
	अद्राङ्क्षयः	अद्राङ्क्षयतम्	अद्राङ्क्षयत
	अद्राङ्क्षयम्	अद्राङ्क्षयाव	अद्राङ्क्षयाम
अ०	अदद्राङ्क्षत्	अदद्राङ्क्षताम्	अदद्राङ्क्षन्
	अदद्राङ्क्षः	अदद्राङ्क्षतम्	अदद्राङ्क्षत
	अदद्राङ्क्षम्	अदद्राङ्क्षाव	अदद्राङ्क्षाम
प०	द्राङ्क्षयाञ्चकार	द्राङ्क्षयाञ्चक्रतुः	द्राङ्क्षयाञ्चक्रुः
	द्राङ्क्षयाञ्चकर्थ	द्राङ्क्षयाञ्चक्रथुः	द्राङ्क्षयाञ्चक्र
	द्राङ्क्षयाञ्चकार-चकर	द्राङ्क्षयाञ्चकृव	द्राङ्क्षयाञ्चकृम
	द्राङ्क्षयाम्बभूव । द्राङ्क्षयामास		
अ०	द्राङ्क्ष्यात्	द्राङ्क्ष्यास्ताम्	द्राङ्क्ष्यासुः
	द्राङ्क्ष्याः	द्राङ्क्ष्यास्तम्	द्राङ्क्ष्यास्त
	द्राङ्क्ष्यासम्	द्राङ्क्ष्यास्व	द्राङ्क्ष्यास्म
श्व०	द्राङ्क्षयिता	द्राङ्क्षयितारौ	द्राङ्क्षयितारः
	द्राङ्क्षयितासि	द्राङ्क्षयितास्थः	द्राङ्क्षयितास्थ
	द्राङ्क्षयितास्मि	द्राङ्क्षयितास्वः	द्राङ्क्षयितास्मः
भ०	द्राङ्क्षयिष्यति	द्राङ्क्षयिष्यतः	द्राङ्क्षयिष्यन्ति
	द्राङ्क्षयिष्यसि	द्राङ्क्षयिष्यथः	द्राङ्क्षयिष्यथ
	द्राङ्क्षयिष्यामि	द्राङ्क्षयिष्यावः	द्राङ्क्षयिष्यामः
क्रि०	अद्राङ्क्षयिष्यत्	अद्राङ्क्षयिष्यताम्	अद्राङ्क्षयिष्यन्
	अद्राङ्क्षयिष्यः	अद्राङ्क्षयिष्यतम्	अद्राङ्क्षयिष्यत
	अद्राङ्क्षयिष्यम्	अद्राङ्क्षयिष्याव	अद्राङ्क्षयिष्याम

व०	द्राङ्क्षयते	द्राङ्क्षयेते	द्राङ्क्षयन्ते
	द्राङ्क्षयसे	द्राङ्क्षयेथे	द्राङ्क्षयध्वे
	द्राङ्क्षये	द्राङ्क्षयावहे	द्राङ्क्षयामहे
स०	द्राङ्क्षयेत	द्राङ्क्षयेयाताम्	द्राङ्क्षयेरन्
	द्राङ्क्षयेथाः	द्राङ्क्षयेयाथाम्	द्राङ्क्षयेध्वम्
	द्राङ्क्षयेय	द्राङ्क्षयेवहि	द्राङ्क्षयेमहि
प०	द्राङ्क्षयताम्	द्राङ्क्षयेताम्	द्राङ्क्षयन्ताम्
	द्राङ्क्षयस्व	द्राङ्क्षयेथाम्	द्राङ्क्षयध्वम्
	द्राङ्क्षयै	द्राङ्क्षयावहै	द्राङ्क्षयामहै
ह्य०	अद्राङ्क्षयत	अद्राङ्क्षयेताम्	अद्राङ्क्षयन्त
	अद्राङ्क्षयथाः	अद्राङ्क्षयेथाम्	अद्राङ्क्षयध्वम्
	अद्राङ्क्षये	अद्राङ्क्षयावहि	अद्राङ्क्षयामहि
अ०	अदद्राङ्क्षत	अदद्राङ्क्षेताम्	अदद्राङ्क्षन्त
	अदद्राङ्क्षथाः	अदद्राङ्क्षेथाम्	अदद्राङ्क्षध्वम्
	अदद्राङ्क्षे	अदद्राङ्क्षावहि	अदद्राङ्क्षामहि
प०	द्राङ्क्षयाञ्चक्रे	द्राङ्क्षयाञ्चक्राते	द्राङ्क्षयाञ्चक्रिरे
	द्राङ्क्षयाञ्चकृषे	द्राङ्क्षयाञ्चक्राथे	द्राङ्क्षयाञ्चकृढ्वे
	द्राङ्क्षयाञ्चक्रे	द्राङ्क्षयाञ्चकृवहे	द्राङ्क्षयाञ्चकृमहे
	द्राङ्क्षयाम्बभूव । द्राङ्क्षयामास		
आ०	द्राङ्क्षयिषीष्ट	द्राङ्क्षयिषीयास्ताम्	द्राङ्क्षयिषीरन्
	द्राङ्क्षयिषीष्ठाः	द्राङ्क्षयिषीयास्थाम्	द्राङ्क्षयिषीढ्वम् ध्वम्
	द्राङ्क्षयिषीय	द्राङ्क्षयिषीवहि	द्राङ्क्षयिषीमहि
श्व०	द्राङ्क्षयिता	द्राङ्क्षयितारौ	द्राङ्क्षयितारः
	द्राङ्क्षयितासे	द्राङ्क्षयितासाथे	द्राङ्क्षयिताध्वे
	द्राङ्क्षयिताहे	द्राङ्क्षयितास्वहे	द्राङ्क्षयितास्महे
भ०	द्राङ्क्षयिष्यते	द्राङ्क्षयिष्येते	द्राङ्क्षयिष्यन्ते
	द्राङ्क्षयिष्यसे	द्राङ्क्षयिष्येथे	द्राङ्क्षयिष्यध्वे
	द्राङ्क्षयिष्ये	द्राङ्क्षयिष्यावहे	द्राङ्क्षयिष्यामहे
क्रि०	अद्राङ्क्षयिष्यत	अद्राङ्क्षयिष्येताम्	अद्राङ्क्षयिष्यन्त
	अद्राङ्क्षयिष्यथाः	अद्राङ्क्षयिष्येथाम्	अद्राङ्क्षयिष्यध्वम्
	अद्राङ्क्षयिष्ये	अद्राङ्क्षयिष्यावहि	अद्राङ्क्षयिष्यामहि

584 ध्राक्षु (ध्राङ्क्ष) काङ्क्षायाम् ।

व०	ध्राङ्क्षयति	ध्राङ्क्षयतः	ध्राङ्क्षयन्ति
	ध्राङ्क्षयसि	ध्राङ्क्षयथः	ध्राङ्क्षयथ
	ध्राङ्क्षयामि	ध्राङ्क्षयावः	ध्राङ्क्षयामः
स०	ध्राङ्क्षयेत्	ध्राङ्क्षयेताम्	ध्राङ्क्षयेयुः
	ध्राङ्क्षयेः	ध्राङ्क्षयेतम्	ध्राङ्क्षयेत
	ध्राङ्क्षयेयम्	ध्राङ्क्षयेव	ध्राङ्क्षयेम
प०	ध्राङ्क्षयतु	ध्राङ्क्षयतात्	ध्राङ्क्षयताम्	ध्राङ्क्षयन्तु
	ध्राङ्क्षय	ध्राङ्क्षयतात्	ध्राङ्क्षयतम्	ध्राङ्क्षयत
	ध्राङ्क्षयाणि	ध्राङ्क्षयाव	ध्राङ्क्षयाम
ह्य०	अध्राङ्क्षयत्	अध्राङ्क्षयताम	अध्राङ्क्षयन्
	अध्राङ्क्षयः	अध्राङ्क्षयतम्	अध्राङ्क्षयत
	अध्राङ्क्षयम्	अध्राङ्क्षयाव	अध्राङ्क्षयाम
अ०	अदध्राङ्क्षत्	अदध्राङ्क्षताम्	अदध्राङ्क्षन्
	अदध्राङ्क्षः	अदध्राङ्क्षतम्	अदध्राङ्क्षत
	अदध्राङ्क्षम्	अदध्राङ्क्षाव	अदध्राङ्क्षाम
प०	ध्राङ्क्षयाञ्चकार	ध्राङ्क्षयाञ्चकतुः	ध्राङ्क्षयाञ्चकुः
	ध्राङ्क्षयाञ्चकर्थ	ध्राङ्क्षयाञ्चकथुः	ध्राङ्क्षयाञ्चक
	ध्राङ्क्षयाञ्चकार-चकर	ध्राङ्क्षयाञ्चकृव	ध्राङ्क्षयाञ्चकृम
	ध्राङ्क्षयाम्बभूव । ध्राङ्क्षयामास		
आ०	ध्राङ्क्ष्यात्	ध्राङ्क्ष्यास्ताम्	ध्राङ्क्ष्यासुः
	ध्राङ्क्ष्याः	ध्राङ्क्ष्यास्तम्	ध्राङ्क्ष्यास्त
	ध्राङ्क्ष्यासम्	ध्राङ्क्ष्यास्व	ध्राङ्क्ष्यास्म
श्व०	ध्राङ्क्षयिता	ध्राङ्क्षयितारौ	ध्राङ्क्षयितारः
	ध्राङ्क्षयितासि	ध्राङ्क्षयितास्थः	ध्राङ्क्षयितास्थ
	ध्राङ्क्षयितास्मि	ध्राङ्क्षयितास्वः	ध्राङ्क्षयितास्मः
भ०	ध्राङ्क्षयिष्यति	ध्राङ्क्षयिष्यतः	ध्राङ्क्षयिष्यन्ति
	ध्राङ्क्षयिष्यसि	ध्राङ्क्षयिष्यथः	ध्राङ्क्षयिष्यथ
	ध्राङ्क्षयिष्यामि	ध्राङ्क्षयिष्यावः	ध्राङ्क्षयिष्यामः
क्रि०	अध्राङ्क्षयिष्यत्	अध्राङ्क्षयिष्यताम्	अध्राङ्क्षयिष्यन्
	अध्राङ्क्षयिष्यः	अध्राङ्क्षयिष्यतम्	अध्राङ्क्षयिष्यत
	अध्राङ्क्षयिष्यम्	अध्राङ्क्षयिष्याव	अध्राङ्क्षयिष्याम

व०	ध्राङ्क्षयते	ध्राङ्क्षयेते	ध्राङ्क्षयन्ते
	ध्राङ्क्षयसे	ध्राङ्क्षयेथे	ध्राङ्क्षयध्वे
	ध्राङ्क्षये	ध्राङ्क्षयावहे	ध्राङ्क्षयामहे
स०	ध्राङ्क्षयेत	ध्राङ्क्षयेयाताम्	ध्राङ्क्षयेरन्
	ध्राङ्क्षयेथाः	ध्राङ्क्षयेयाथाम्	ध्राङ्क्षयेध्वम्
	ध्राङ्क्षयेय	ध्राङ्क्षयेवहि	ध्राङ्क्षयेमहि
प०	ध्राङ्क्षयताम्	ध्राङ्क्षयेताम	ध्राङ्क्षयन्ताम्
	ध्राङ्क्षयस्व	ध्राङ्क्षयेथाम्	ध्राङ्क्षयध्वम्
	ध्राङ्क्षयै	ध्राङ्क्षयावहै	ध्राङ्क्षयामहै
ह्य०	अध्राङ्क्षयत	अध्राङ्क्षयेताम्	अध्राङ्क्षयन्त
	अध्राङ्क्षयथाः	अध्राङ्क्षयेथाम्	अध्राङ्क्षयध्वम्
	अध्राङ्क्षये	अध्राङ्क्षयावहि	अध्राङ्क्षयामहि
अ०	अदध्राङ्क्षत	अदध्राङ्क्षेताम्	अदध्राङ्क्षन्त
	अदध्राङ्क्षथाः	अदध्राङ्क्षेथाम्	अदध्राङ्क्षध्वम्
	अदध्राङ्क्षे	अदध्राङ्क्षावहि	अदध्राङ्क्षामहि
प०	ध्राङ्क्षयाञ्चक्रे	ध्राङ्क्षयाञ्चक्राते	ध्राङ्क्षयाञ्चक्रिरे
	ध्राङ्क्षयाञ्चकृषे	ध्राङ्क्षयाञ्चक्राथे	ध्राङ्क्षयाञ्चकृढ्वे
	ध्राङ्क्षयाञ्चक्रे	ध्राङ्क्षयाञ्चकृवहे	ध्राङ्क्षयाञ्चकृमहे
	ध्राङ्क्षयाम्बभूव । ध्राङ्क्षयामास		
आ०	ध्राङ्क्षयिषीष्ट	ध्राङ्क्षयिषीयास्ताम्	ध्राङ्क्षयिषीरन्
	ध्राङ्क्षयिषीष्ठाः	ध्राङ्क्षयिषीयास्थाम	ध्राङ्क्षयिषीढ्वम् ध्वम्
	ध्राङ्क्षयिषीय	ध्राङ्क्षयिषीवहि	ध्राङ्क्षयिषीमहि
श्व०	ध्राङ्क्षयिता	ध्राङ्क्षयितारौ	ध्राङ्क्षयितारः
	ध्राङ्क्षयितासे	ध्राङ्क्षयितासाथे	ध्राङ्क्षयिताध्वे
	ध्राङ्क्षयिताहे	ध्राङ्क्षयितास्वहे	ध्राङ्क्षयितास्महे
भ०	ध्राङ्क्षयिष्यते	ध्राङ्क्षयिष्येते	ध्राङ्क्षयिष्यन्ते
	ध्राङ्क्षयिष्यसे	ध्राङ्क्षयिष्येथे	ध्राङ्क्षयिष्यध्वे
	ध्राङ्क्षयिष्ये	ध्राङ्क्षयिष्यावहे	ध्राङ्क्षयिष्यामहे
क्रि०	अध्राङ्क्षयिष्यत	अध्राङ्क्षयिष्येताम्	अध्राङ्क्षयिष्यन्त
	अध्राङ्क्षयिष्यथाः	अध्राङ्क्षयिष्येथाम्	अध्राङ्क्षयिष्यध्वम्
	अध्राङ्क्षयिष्ये	अध्राङ्क्षयिष्यावहि	अध्राङ्क्षयिष्यामहि

586 ध्वाक्षु (ध्वाङ्क्षू) काङ्क्षायाम् ।

व० ध्वाङ्क्षयति ध्वाङ्क्षयतः ध्वाङ्क्षयन्ति
ध्वाङ्क्षयसि ध्वाङ्क्षयथः ध्वाङ्क्षयथ
ध्वाङ्क्षयामि ध्वाङ्क्षयावः ध्वाङ्क्षयामः

स० ध्वाङ्क्षयेत् ध्वाङ्क्षयेताम् ध्वाङ्क्षयेयुः
ध्वाङ्क्षयेः ध्वाङ्क्षयेतम् ध्वाङ्क्षयेत
ध्वाङ्क्षयेयम् ध्वाङ्क्षयेव ध्वाङ्क्षयेम

प० ध्वाङ्क्षयतु ध्वाङ्क्षयतात् ध्वाङ्क्षयताम् ध्वाङ्क्षयन्तु
ध्वाङ्क्षय ध्वाङ्क्षयतात् ध्वाङ्क्षयतम् ध्वाङ्क्षयत
ध्वाङ्क्षयाणि ध्वाङ्क्षयाव ध्वाङ्क्षयाम

ह्य० अध्वाङ्क्षयत् अध्वाङ्क्षयताम् अध्वाङ्क्षयन्
अध्वाङ्क्षयः अध्वाङ्क्षयतम् अध्वाङ्क्षयत
अध्वाङ्क्षयम् अध्वाङ्क्षयाव अध्वाङ्क्षयाम

अ० अदध्वाङ्क्षत् अदध्वाङ्क्षताम् अदध्वाङ्क्षन्
अदध्वाङ्क्षः अदध्वाङ्क्षतम् अदध्वाङ्क्षत
अदध्वाङ्क्षम् अदध्वाङ्क्षाव अदध्वाङ्क्षाम

प० ध्वाङ्क्षयाञ्चकार ध्वाङ्क्षयाञ्चक्रतुः ध्वाङ्क्षयाञ्चक्रुः
ध्वाङ्क्षयाञ्चकर्थ ध्वाङ्क्षयाञ्चक्रथुः ध्वाङ्क्षयाञ्चक्र
ध्वाङ्क्षयाञ्चकार-चकर ध्वाङ्क्षयाञ्चकृव ध्वाङ्क्षयाञ्चकृम
ध्वाङ्क्षयाम्बभूव । ध्वाङ्क्षयामास

आ० ध्वाङ्क्ष्यात् ध्वाङ्क्ष्यास्ताम् ध्वाङ्क्ष्यासुः
ध्वाङ्क्ष्याः ध्वाङ्क्ष्यास्तम् ध्वाङ्क्ष्यास्त
ध्वाङ्क्ष्यासम् ध्वाङ्क्ष्यास्व ध्वाङ्क्ष्यास्म

श्व० ध्वाङ्क्षयिता ध्वाङ्क्षयितारौ ध्वाङ्क्षयितारः
ध्वाङ्क्षयितासि ध्वाङ्क्षयितास्थः ध्वाङ्क्षयितास्थ
ध्वाङ्क्षयितास्मि ध्वाङ्क्षयितास्वः ध्वाङ्क्षयितास्मः

भ० ध्वाङ्क्षयिष्यति ध्वाङ्क्षयिष्यतः ध्वाङ्क्षयिष्यन्ति
ध्वाङ्क्षयिष्यसि ध्वाङ्क्षयिष्यथः ध्वाङ्क्षयिष्यथ
ध्वाङ्क्षयिष्यामि ध्वाङ्क्षयिष्यावः ध्वाङ्क्षयिष्यामः

क्रि० अध्वाङ्क्षयिष्यत् अध्वाङ्क्षयिष्यताम् अध्वाङ्क्षयिष्यन्
अध्वाङ्क्षयिष्यः अध्वाङ्क्षयिष्यतम् अध्वाङ्क्षयिष्यत
अध्वाङ्क्षयिष्यम् अध्वाङ्क्षयिष्याव अध्वाङ्क्षयिष्याम

व० ध्वाङ्क्षयते ध्वाङ्क्षयेते ध्वाङ्क्षयन्ते
ध्वाङ्क्षयसे ध्वाङ्क्षयेथे ध्वाङ्क्षयध्वे
ध्वाङ्क्षये ध्वाङ्क्षयावहे ध्वाङ्क्षयामहे

स० ध्वाङ्क्षयेत ध्वाङ्क्षयेयाताम् ध्वाङ्क्षयेरन्
ध्वाङ्क्षयेथाः ध्वाङ्क्षयेयाथाम् ध्वाङ्क्षयेध्वम्
ध्वाङ्क्षयेय ध्वाङ्क्षयेवहि ध्वाङ्क्षयेमहि

प० ध्वाङ्क्षयताम् ध्वाङ्क्षयेताम् ध्वाङ्क्षयन्ताम्
ध्वाङ्क्षयस्व ध्वाङ्क्षयेथाम् ध्वाङ्क्षयध्वम्
ध्वाङ्क्षयै ध्वाङ्क्षयावहै ध्वाङ्क्षयामहै

ह्य० अध्वाङ्क्षयत अध्वाङ्क्षयेताम् अध्वाङ्क्षयन्त
अध्वाङ्क्षयथाः अध्वाङ्क्षयेथाम् अध्वाङ्क्षयध्वम्
अध्वाङ्क्षये अध्वाङ्क्षयावहि अध्वाङ्क्षयामहि

अ० अदध्वाङ्क्षत अदध्वाङ्क्षेताम् अदध्वाङ्क्षन्त
अदध्वाङ्क्षथाः अदध्वाङ्क्षेथाम् अदध्वाङ्क्षध्वम्
अदध्वाङ्क्षे अदध्वाङ्क्षावहि अदध्वाङ्क्षामहि

प० ध्वाङ्क्षयाञ्चक्रे ध्वाङ्क्षयाञ्चक्राते ध्वाङ्क्षयाञ्चक्रिरे
ध्वाङ्क्षयाञ्चकृषे ध्वाङ्क्षयाञ्चक्राथे ध्वाङ्क्षयाञ्चकृढ्वे
ध्वाङ्क्षयाञ्चके ध्वाङ्क्षयाञ्चकृवहे ध्वाङ्क्षयाञ्चकृमहे
ध्वाङ्क्षयाम्बभूव ध्वाङ्क्षयामास

आ० ध्वाङ्क्षयिषीष्ट ध्वाङ्क्षयिषीयास्ताम् ध्वाङ्क्षयिषीरन्
ध्वाङ्क्षयिषीष्ठाः ध्वाङ्क्षयिषीयास्थाम् ध्वाङ्क्षयिषीढ्वम्
ध्वम्
ध्वाङ्क्षयिषीय ध्वाङ्क्षयिषीवहि ध्वाङ्क्षयिषीमहि

श्व० ध्वाङ्क्षयिता ध्वाङ्क्षयितारौ ध्वाङ्क्षयितारः
ध्वाङ्क्षयितासे ध्वाङ्क्षयितासाथे ध्वाङ्क्षयिताध्वे
ध्वाङ्क्षयिताहे ध्वाङ्क्षयितास्वहे ध्वाङ्क्षयितास्महे

भ० ध्वाङ्क्षयिष्यते ध्वाङ्क्षयिष्येते ध्वाङ्क्षयिष्यन्ते
ध्वाङ्क्षयिष्यसे ध्वाङ्क्षयिष्येथे ध्वाङ्क्षयिष्यध्वे
ध्वाङ्क्षयिष्ये ध्वाङ्क्षयिष्यावहे ध्वाङ्क्षयिष्यामहे

क्रि० अध्वाङ्क्षयिष्यत अध्वाङ्क्षयिष्येताम् अध्वाङ्क्षयिष्यन्त
अध्वाङ्क्षयिष्यथाः अध्वाङ्क्षयिष्येथाम् अध्वाङ्क्षयिष्यध्वम्
अध्वाङ्क्षयिष्ये अध्वाङ्क्षयिष्यावहि अध्वाङ्क्षयिष्यामहि

586 गांङ् (गा) गतौ । गैं **37** शब्दे इति वद्रूपाणि

587 ष्मिङ् (स्मि) ईषद्धसने । प्रयोक्तुरस्वार्थे ।

व०	स्मायति	स्मायतः	स्मायन्ति
	स्मायसि	स्मायथः	स्मायथ
	स्मायामि	स्मायावः	स्मायामः
स०	स्मायेत्	स्मायेताम्	स्मायेयुः
	स्मायेः	स्मायेतम्	स्मायेत
	स्मायेयम्	स्मायेव	स्मायेम
प०	स्मायतु	स्मायतात् स्मायताम्	स्मायन्तु
	स्माय	स्मायतात् स्मायतम्	स्मायत
	स्मायानि	स्मायाव	स्मायाम
ह्य०	अस्मायत्	अस्मायताम्	अस्मायन्
	अस्मायः	अस्मायतम्	अस्मायत
	अस्मायम्	अस्मायाव	अस्मायाम
अ०	असिष्मयत्	असिष्मयताम्	असिष्मयन्
	असिष्मयः	असिष्मयतम्	असिष्मयत
	असिष्मयम्	असिष्मयाव	असिष्मयाम
प०	स्मायाञ्चकार	स्मायाञ्चक्रतुः	स्मायाञ्चक्रुः
	स्मायाञ्चकर्थ	स्मायाञ्चक्रथुः	स्मायाञ्चक्र
	स्मायाञ्चकार-चकर	स्मायाञ्चकृव	स्मायाञ्चकृम
	स्मायाम्बभूव । स्मायामास		
आ०	स्माय्यात्	स्माय्यास्ताम्	स्माय्यासुः
	स्माय्याः	स्माय्यास्तम्	स्माय्यास्त
	स्माय्यासम्	स्माय्यास्व	स्माय्यास्म
भ०	स्मायिता	स्मायितारौ	स्मायितारः
	स्मायितासि	स्मायितास्थः	स्मायितास्थ
	स्मायितास्मि	स्मायितास्वः	स्मायितास्मः
भ०	स्मायिष्यति	स्मायिष्यतः	स्मायिष्यन्ति
	स्मायिष्यसि	स्मायिष्यथः	स्मायिष्यथ
	स्मायिष्यामि	स्मायिष्यावः	स्मायिष्यामः
क्रि०	अस्मायिष्यत्	अस्मायिष्यताम्	अस्मायिष्यन्
	अस्मायिष्यः	अस्मायिष्यतम्	अस्मायिष्यत
	अस्मायिष्यम्	अस्मायिष्याव	अस्मायिष्याम

व०	स्माययते	स्माययेते	स्माययन्ते
	स्माययसे	स्माययेथे	स्माययध्वे
	स्माययै	स्माययावहे	स्माययामहे
स०	स्माययेत	स्माययेयाताम्	स्माययेरन्
	स्माययेथाः	स्माययेयाथाम्	स्माययेध्वम्
	स्माययेय	स्माययेवहि	स्माययेमहि
प०	स्माययताम्	स्माययेताम्	स्माययन्ताम्
	स्माययस्व	स्माययेथाम्	स्माययध्वम्
	स्माययै	स्माययावहै	स्माययामहै
ह्य०	अस्माययत	अस्माययेताम्	अस्माययन्त
	अस्माययथाः	अस्माययेथाम्	अस्माययध्वम्
	अस्माययै	अस्माययावहि	अस्माययामहि
अ०	असिष्मयत	असिष्मयेताम्	असिष्मयन्त
	असिष्मयथाः	असिष्मयेथाम्	असिष्मयध्वम्
	असिष्मयै	असिष्मयावहि	असिष्मयामहि
प०	स्माययाञ्चक्रे	स्माययाञ्चक्राते	स्माययाञ्चक्रिरे
	स्माययाञ्चकृषे	स्माययाञ्चक्राथे	स्माययाञ्चकृढ्वे
	स्माययाञ्चक्रे	स्माययाञ्चकृवहे	स्माययाञ्चकृमहे
	स्माययाम्बभूव । स्माययामास		
आ०	स्माययिषीष्ट	स्माययिषीयास्ताम्	स्माययिषीरन्
	स्माययिषीष्ठाः	स्माययिषीयास्थाम्	स्माययिषीढ्वम् ध्वम्
	स्माययिषीय	स्माययिषीवहि	स्माययिषीमहि
भ०	स्माययिता	स्माययितारौ	स्माययितारः
	स्माययितासे	स्माययितासाथे	स्माययिताध्वे
	स्माययिताहे	स्माययितास्वहे	स्माययितास्महे
भ०	स्माययिष्यते	स्माययिष्येते	स्माययिष्यन्ते
	स्माययिष्यसे	स्माययिष्येथे	स्माययिष्यध्वे
	स्माययिष्ये	स्माययिष्यावहे	स्माययिष्यामहे
क्रि०	अस्माययिष्यत	अस्माययिष्येताम्	अस्माययिष्यन्त
	अस्माययिष्यथाः	अस्माययिष्येथाम्	अस्माययिष्यध्वम्
	अस्माययिष्ये	अस्माययिष्यावहि	अस्माययिष्यामहि

प्रयोक्तुः स्वार्थेतु-

स्मिङः प्रयोक्तुरित्वात्वे आत्मनेपदे च मुण्डो विस्मापयते ङे व्यसिष्मपत ।

588 डीङ् (डी) विहायसां गतौ ।

व०	डाययति	डाययतः	डाययन्ति
	डाययसि	डाययथः	डाययथ
	डाययामि	डाययावः	डाययामः
स०	डाययेत्	डाययेताम्	डाययेयुः
	डाययेः	डाययेतम्	डाययेत
	डाययेयम्	डाययेव	डाययेम
प०	डाययतु	डाययतात् डाययताम्	डाययन्तु
	डाययतात्	डाययतम्	डाययत
	डाययानि	डाययाव	डाययाम
ह्य०	अडाययत्	अडाययताम्	अडाययन्
	अडाययः	अडाययतम्	अडाययत
	अडाययम्	अडाययाव	अडाययाम
अ०	अडीडयत्	अडीडयताम्	अडीडयन्
	अडीडयः	अडीडयतम्	अडीडयत
	अडीडयम्	अडीडयाव	अडीडयाम
प०	डाययाञ्चकार	डाययाञ्चक्रतुः	डाययाञ्चक्रुः
	डाययाञ्चकर्थ	डाययाञ्चक्रथुः	डाययाञ्चक्र
	डाययाञ्चकार;चकर	डाययाञ्चकृव	डाययाञ्चकृम
	डाययाम्बभूव । डाययामास		
आ०	डाय्यात्	डाय्यास्ताम्	डाय्यासुः
	डाय्याः	डाय्यास्तम्	डाय्यास्त
	डाय्यासम्	डाय्यास्व	डाय्यास्म
श्व०	डाययिता	डाययितारौ	डाययितारः
	डाययितासि	डाययितास्थः	डाययितास्थ
	डाययितास्मि	डाययितास्वः	डाययितास्मः
भ०	डाययिष्यति	डाययिष्यतः	डाययिष्यन्ति
	डाययिष्यसि	डाययिष्यथः	डाययिष्यथ
	डाययिष्यामि	डाययिष्यावः	डाययिष्यामः
क्रि०	अडाययिष्यत्	अडाययिष्यताम्	अडाययिष्यन्
	अडाययिष्यः	अडाययिष्यतम्	अडाययिष्यत
	अडाययिष्यम्	अडाययिष्याव	अडाययिष्याम

व०	डाययते	डाययेते	डाययन्ते
	डाययसे	डाययेथे	डाययध्वे
	डाययै	डाययावहे	डाययामहे
स०	डाययेत	डाययेयाताम्	डाययेरन्
	डाययेथाः	डाययेयाथाम्	डाययेध्वम्
	डाययेय	डाययेवहि	डाययेमहि
प०	डाययताम्	डाययेताम्	डाययन्ताम्
	डाययस्व	डाययेथाम्	डाययध्वम्
	डाययै	डाययावहै	डाययामहै
ह्य०	अडाययत	अडाययेताम्	अडाययन्त
	अडाययथाः	अडाययेथाम्	अडाययध्वम
	अडाययै	अडाययावहि	अडाययामहि
अ०	अडीडयत	अडीडयेताम्	अडीडयन्त
	अडीडयथाः	अडीडयेथाम्	अडीडयध्वम
	अडीडयै	अडीडयावहि	अडीडयामहि
प०	डाययाञ्चक्रे	डाययाञ्चक्राते	डाययाञ्चक्रिरे
	डाययाञ्चकृषे	डाययाञ्चक्राथे	डाययाञ्चकृढ्वे
	डाययाञ्चक्रे	डाययाञ्चकृवहे	डाययाञ्चकृमहे
	डाययाम्बभूव । डाययामास		
आ०	डाययिषीष्ट	डाययिषीयास्ताम्	डाययिषीरन्
	डाययिषीष्ठाः	डाययिषीयास्थाम्	डाययिषीढ्वम् ध्वम्
	डाययिषीय	डाययिषीवहि	डाययिषीमहि
श्व०	डाययिता	डाययितारौ	डाययितारः
	डाययितासे	डाययितासाथे	डाययिताध्वे
	डाययिताहे	डाययितास्वहे	डाययितास्महे
भ०	डाययिष्यते	डाययिष्येते	डाययिष्यन्ते
	डाययिष्यसे	डाययिष्येथे	डाययिष्यध्वे
	डाययिष्ये	डाययिष्यावहे	डाययिष्यामहे
क्रि०	अडाययिष्यत	अडाययिष्येताम्	अडाययिष्यन्त
	अडाययिष्यथाः	अडाययिष्येथाम्	अडाययिष्यध्वम्
	अडाययिष्ये	अडाययिष्यावहि	अडाययिष्यामहि

उकारान्ता एकादश

589 ऊङ् (उ) गतौ । 489 अव वद्रूपाणि

अ० अचूकवत्	अचूकवताम्	अचूकवन्	अ० अचूकवत	अचूकवेताम्	अचूकवन्त
अचूकवः	अचूकवतम्	अचूकवत	अचूकवथाः	अचूकवेथाम्	अचूकवध्वम्
अचूकवम्	अचूकवाव	अचूकवाम	अचूकवे	अचूकवावहि	अचूकवामहि

590 कुंङ् (कु) शब्दे । !

व० कावयति	कावयतः	कावयन्ति	व० कावयते	कावयेते	कावयन्ते
कावयसि	कावयथः	कावयथ	कावयसे	कावयेथे	कावयध्वे
कावयामि	कावयावः	कावयामः	कावये	कावयावहे	कावयामहे
स० कावयेत्	कावयेताम्	कावयेयुः	स० कावयेत	कावयेयाताम्	कावयेरन्
कावयेः	कावयेतम्	कावयेत	कावयेथाः	कावयेयाथाम्	कावयेध्वम्
कावयेयम्	कावयेव	कावयेम	कावयेय	कावयेवहि	कावयेमहि
प० कावयतु	कावयतात्	कावयताम्	कावयन्तु	प० कावयताम्	कावयेताम्	कावयन्ताम्
कावय	कावयतात्	कावयतम्	कावयत	कावयस्व	कावयेथाम्	कावयध्वम्
कावयानि	कावयाव	कावयाम	कावयै	कावयावहै	कावयामहै
ह्य० अकावयत्	अकावयताम्	अकावयन्	ह्य० अकावयत	अकावयेताम्	अकावयन्त
अकावयः	अकावयतम्	अकावयत	अकावयथाः	अकावयेथाम्	अकावयध्वम्
अकावयम्	अकावयाव	अकावयाम	अकावये	अकावयावहि	अकावयामहि
~~अ० अचीकवत्~~	~~अचीकवताम्~~	~~अचीकवन्~~	~~अ० अचीकवत~~	~~अचीकवेताम्~~	~~अचीकवन्त~~
~~अचीकवः~~	~~अचीकवतम्~~	~~अचीकवत~~	~~अचीकवथाः~~	~~अचीकवेथाम्~~	~~अचीकवध्वम्~~
~~अचीकवम्~~	~~अचीकवाव~~	~~अचीकवाम~~	~~अचीकवे~~	~~अचीकवावहि~~	~~अचीकवामहि~~
प० कावयाञ्चकार	कावयाञ्चकतुः	कावयाञ्चक्रुः	प० कावयाञ्चक्रे	कावयाञ्चक्राते	कावयाञ्चक्रिरे
कावयाञ्चकर्थ	कावयाञ्चकथुः	कावयाञ्चक्र	कावयाञ्चकृषे	कावयाञ्चक्राथे	कावयाञ्चकृढ्वे
कावयाञ्चकार-चकर	कावयाञ्चकृव	कावयाञ्चकृम	कावयाञ्चक्रे	कावयाञ्चकृवहे	कावयाञ्चकृमहे
कावयाम्बभूव । कावयामास			कावयाम्बभूव । कावयामास		
आ० काव्यात्	काव्यास्ताम्	काव्यासुः	आ० कावयिषीष्ट	कावयिषीयास्ताम्	कावयिषीरन्
काव्याः	काव्यास्तम्	काव्यास्त	कावयिषीष्ठाः	कावयिषीयास्थाम्	कावयिषीढ्वम् ध्वम्
काव्यासम्	काव्यास्व	काव्यास्म	कावयिषीय	कावयिषीवहि	कावयिषीमहि
श्व० कावयिता	कावयितारौ	कावयितारः	श्व० कावयिता	कावयितारौ	कावयितारः
कावयितासि	कावयितास्थः	कावयितास्थ	कावयितासे	कावयितासाथे	कावयिताध्वे
कावयितास्मि	कावयितास्वः	कावयितास्मः	कावयिताहे	कावयितास्वहे	कावयितास्महे
भ० कावयिष्यति	कावयिष्यतः	कावयिष्यन्ति	भ० कावयिष्यते	कावयिष्येते	कावयिष्यन्ते
कावयिष्यसि	कावयिष्यथः	कावयिष्यथ	कावयिष्यसे	कावयिष्येथे	कावयिष्यध्वे
कावयिष्यामि	कावयिष्यावः	कावयिष्यामः	कावयिष्ये	कावयिष्यावहे	कावयिष्यामहे
क्रि० अकावयिष्यत्	अकावयिष्यताम्	अकावयिष्यन्	क्रि० अकावयिष्यत	अकावयिष्येताम्	अकावयिष्यन्त
अकावयिष्यः	अकावयिष्यतम्	अकावयिष्यत	अकावयिष्यथाः	अकावयिष्येथाम्	अकावयिष्यध्वम्
अकावयिष्यम्	अकावयिष्याव	अकावयिष्याम	अकावयिष्ये	अकावयिष्यावहि	अकावयिष्यामहि

अ० अजूगवत्	अजूगवताम्	अजूगवन्	अ० अजूगवत	अजूगवेताम्	अजूगवन्त
अजूगवः	अजूगवतम्	अजूगवत	अजूगवथाः	अजूगवेथाम्	अजूगवध्वम्
अजूगवम्	अजूगवाव	अजूगवाम	अजूगवे	अजूगवावहि	अजूगवामहि

591 गुंङ् (गु) शब्दे ।

व०	गावयति	गावयतः	गावयन्ति
	गावयसि	गावयथः	गावयथ
	गावयामि	गावयावः	गावयामः
स०	गावयेत्	गावयेताम्	गावयेयुः
	गावयेः	गावयेतम्	गावयेत
	गावयेयम्	गावयेव	गावयेम
प०	गावयतु	गावयतात् गावयताम्	गावयन्तु
	गावय	गावयतात् गावयतम्	गावयत
	गावयानि	गावयाव	गावयाम
ह्य०	अगावयत्	अगावयताम्	अगावयन्
	अगावयः	अगावयतम्	अगावयत
	अगावयम्	अगावयाव	अगावयाम
अ०	अजीगवत्	अजीगवताम्	अजीगवन्
	अजीगवः	अजीगवतम्	अजीगवत
	अजीगवम्	अजीगवाव	अजीगवाम
प०	गावयाञ्चकार	गावयाञ्चक्रतुः	गावयाञ्चक्रुः
	गावयाञ्चकर्थ	गावयाञ्चक्रथुः	गावयाञ्चक्र
	गावयाञ्चकार-चकर	गावयाञ्चकृव	गावयाञ्चकृम
	गावयाम्बभूव । गावयामास		
आ०	गाव्यात्	गाव्यास्ताम्	गाव्यासुः
	गाव्याः	गाव्यास्तम्	गाव्यास्त
	गाव्यासम्	गाव्यास्व	गाव्यास्म
श्व०	गावयिता	गावयितारौ	गावयितारः
	गावयितासि	गावयितास्थः	गावयितास्थ
	गावयितास्मि	गावयितास्वः	गावयितास्मः
भ०	गावयिष्यति	गावयिष्यतः	गावयिष्यन्ति
	गावयिष्यसि	गावयिष्यथः	गावयिष्यथ
	गावयिष्यामि	गावयिष्यावः	गावयिष्यामः
क्रि०	अगावयिष्यत्	अगावयिष्यताम्	अगावयिष्यन्
	अगावयिष्यः	अगावयिष्यतम्	अगावयिष्यत
	अगावयिष्यम्	अगावयिष्याव	अगावयिष्याम

व०	गावयते	गावयेते	गावयन्ते
	गावयसे	गावयेथे	गावयध्वे
	गावये	गावयावहे	गावयामहे
स०	गावयेत	गावयेयाताम्	गावयेरन
	गावयेथाः	गावयेयाथाम्	गावयेध्वम्
	गावयेय	गावयेवहि	गावयेमहि
प०	गावयताम्	गावयेताम्	गावयन्ताम्
	गावयस्व	गावयेथाम्	गावयध्वम्
	गावयै	गावयावहै	गावयामहै
ह्य०	अगावयत	अगावयेताम्	अगावयन्त
	अगावयथाः	अगावयेथाम्	अगावयध्वम्
	अगावये	अगावयावहि	अगावयामहि
अ०	अजीगवत	अजीगवेताम्	अजीगवन्त
	अजीगवथाः	अजीगवेथाम्	अजीगवध्वम्
	अजीगवे	अजीगवावहि	अजीगवामहि
प०	गावयाञ्चक्रे	गावयाञ्चक्राते	गावयाञ्चक्रिरे
	गावयाञ्चकृषे	गावयाञ्चक्राथे	गावयाञ्चकृढ्वे
	गावयाञ्चक्रे	गावयाञ्चकृवहे	गावयाञ्चकृमहे
	गावयाम्बभूव । गावयामास		
आ०	गावयिषीष्ट	गावयिषीयास्ताम्	गावयिषीरन्
	गावयिषीष्ठाः	गावयिषीयास्थाम्	गावयिषीढ्वम् ध्वम्
	गावयिषीय	गावयिषीवहि	गावयिषीमहि
श्व०	गावयिता	गावयितारौ	गावयितारः
	गावयितासे	गावयितासाथे	गावयिताध्वे
	गावयिताहे	गावयितास्वहे	गावयितास्महे
भ०	गावयिष्यते	गावयिष्येते	गावयिष्यन्ते
	गावयिष्यसे	गावयिष्येथे	गावयिष्यध्वे
	गावयिष्ये	गावयिष्यावहे	गावयिष्यामहे
क्रि०	अगावयिष्यत	अगावयिष्येताम्	अगावयिष्यन्त
	अगावयिष्यथाः	अगावयिष्येथाम्	अगावयिष्यध्वम्
	अगावयिष्ये	अगावयिष्यावहि	अगावयिष्यामहि

अ० अजूघवत्	अजूघवताम्	अजूघवन्	अ० अजूघवत	अजूघवेताम्	अजूघवन्त
अजूघवः	अजूघवतम्	अजूघवत	अजूघवथाः	अजूघवेथाम्	अजूघवध्वम्
अजूघवम्	अजूघवाव	अजूघवाम	अजूघवे	अजूघवावहि	अजूघवामहि

592 घुंङ् (घु) शब्दे ।

व०	घावयति	घावयतः	घावयन्ति
	घावयसि	घावयथः	घावयथ
	घावयामि	घावयावः	घावयामः
स०	घावयेत्	घावयेताम्	घावयेयुः
	घावयेः	घावयेतम्	घावयेत
	घावयेयम्	घावयेव	घावयेम
प०	घावयतु	घावयतात् घावयताम्	घावयन्तु
	घावय	घावयतात् घावयतम्	घावयत
	घावयानि	घावयाव	घावयाम
ह्य०	अघावयत्	अघावयताम्	अघावयन्
	अघावयः	अघावयतम्	अघावयत
	अघावयम्	अघावयाव	अघावयाम
~~अ०~~	~~अजीघवत्~~	~~अजीघवताम्~~	~~अजीघवन्~~
	~~अजीघवः~~	~~अजीघवतम्~~	~~अजीघवत~~
	~~अजीघवम्~~	~~अजीघवाव~~	~~अजीघवाम~~
प०	घावयाञ्चकार	घावयाञ्चक्रतुः	घावयाञ्चक्रुः
	घावयाञ्चकर्थ	घावयाञ्चक्रथुः	घावयाञ्चक्र
	घावयाञ्चकार-चकर	घावयाञ्चकृव	घावयाञ्चकृम
	घावयाम्बभूव । घावयामास		
आ०	घाव्यात्	घाव्यास्ताम्	घाव्यासुः
	घाव्याः	घाव्यास्तम्	घाव्यास्त
	घाव्यासम्	घाव्यास्व	घाव्यास्म
श्व०	घावयिता	घावयितारौ	घावयितारः
	घावयितासि	घावयितास्थः	घावयितास्थ
	घावयितास्मि	घावयितास्वः	घावयितास्मः
भ०	घावयिष्यति	घावयिष्यतः	घावयिष्यन्ति
	घावयिष्यसि	घावयिष्यथः	घावयिष्यथ
	घावयिष्यामि	घावयिष्यावः	घावयिष्यामः
क्रि०	अघावयिष्यत्	अघावयिष्यताम्	अघावयिष्यन्
	अघावयिष्यः	अघावयिष्यतम्	अघावयिष्यत
	अघावयिष्यम्	अघावयिष्याव	अघावयिष्याम

व०	घावयते	घावयेते	घावयन्ते
	घावयसे	घावयेथे	घावयध्वे
	घावये	घावयावहे	घावयामहे
स०	घावयेत	घावयेयाताम्	घावयेरन्
	घावयेथाः	घावयेयाथाम्	घावयेध्वम्
	घावयेय	घावयेवहि	घावयेमहि
प०	घावयताम्	घावयेताम्	घावयन्ताम्
	घावयस्व	घावयेथाम्	घावयध्वम्
	घावयै	घावयावहै	घावयामहै
ह्य०	अघावयत	अघावयेताम्	अघावयन्त
	अघावयथाः	अघावयेथाम्	अघावयध्वम्
	अघावये	अघावयावहि	अघावयामहि
अ०	~~अजीघवत~~	~~अजीघवेताम्~~	~~अजीघवन्त~~
	~~अजीघवथाः~~	~~अजीघवेथाम्~~	~~अजीघवध्वम्~~
	~~अजीघवे~~	~~अजीघवावहि~~	~~अजीघवामहि~~
प०	घावयाञ्चक्रे	घावयाञ्चक्राते	घावयाञ्चक्रिरे
	घावयाञ्चकृषे	घावयाञ्चक्राथे	घावयाञ्चकृढ्वे
	घावयाञ्चक्रे	घावयाञ्चकृवहे	घावयाञ्चकृमहे
	घावयाम्बभूव । घावयामास		
आ०	घावयिषीष्ट	घावयिषीयास्ताम्	घावयिषीरन्
	घावयिषीष्ठाः	घावयिषीयास्थाम्	घावयिषीढ्वम् ध्वम्
	घावयिषीय	घावयिषीवहि	घावयिषीमहि
श्व०	घावयिता	घावयितारौ	घावयितारः
	घावयितासे	घावयितासाथे	घावयिताध्वे
	घावयिताहे	घावयितास्वहे	घावयितास्महे
भ०	घावयिष्यते	घावयिष्येते	घावयिष्यन्ते
	घावयिष्यसे	घावयिष्येथे	घावयिष्यध्वे
	घावयिष्ये	घावयिष्यावहे	घावयिष्यामहे
क्रि०	अघावयिष्यत	अघावयिष्येताम्	अघावयिष्यन्त
	अघावयिष्यथाः	अघावयिष्येथाम्	अघावयिष्यध्वम्
	अघावयिष्ये	अघावयिष्यावहि	अघावयिष्यामहि

अ० अजूडवत्	अजूडवताम्	अजूडवन्	
अजूडवः	अजूडवतम्	अजूडवत	
अजूडवम्	अजूडवाव	अजूडवाम	

अ० अजूडवत	अजूडवेताम्	अजूडवन्त	卐
अजूडवथाः	अजूडवेथाम्	अजूडवध्वम्	
अजूडवे	अजूडवावहि	अजूडवामहि	

593 डुङ् (डु) शब्दे ।

व०	डावयति	डावयतः	डावयन्ति
	डावयसि	डावयथः	डावयथ
	डावयामि	डावयावः	डावयामः
स०	डावयेत्	डावयेताम्	डावयेयुः
	डावयेः	डावयेतम्	डावयेत
	डावयेयम्	डावयेव	डावयेम
प०	डावयतु डावयतात्	डावयताम्	डावयन्तु
	डावय डावयतात्	डावयतम्	डावयत
	डावयानि	डावयाव	डावयाम
ह्य०	अडावयत्	अडावयताम्	अडावयन्
	अडावयः	अडावयतम्	अडावयत
	अडावयम्	अडावयाव	अडावयाम
~~अ०~~	~~अजीडवत्~~	~~अजीडवताम्~~	~~अजीडवन्~~
	~~अजीडवः~~	~~अजीडवतम्~~	~~अजीडवत~~
	~~अजीडवम्~~	~~अजीडवाव~~	~~अजीडवाम~~
प०	डावयाञ्चकार	डावयाञ्चकतुः	डावयाञ्चक्रुः
	डावयाञ्चकर्थ	डावयाञ्चक्रथुः	डावयाञ्चक्र
	डावयाञ्चकार-चकर	डावयाञ्चकृव	डावयाञ्चकृम
	डावयाम्बभूव । डावयामास		
आ०	डाव्यात्	डाव्यास्ताम्	डाव्यासुः
	डाव्याः	डाव्यास्तम्	डाव्यास्त
	डाव्यासम्	डाव्यास्व	डाव्यास्म
भ०	डावयिता	डावयितारौ	डावयितारः
	डावयितासि	डावयितास्थः	डावयितास्थ
	डावयितास्मि	डावयितास्वः	डावयितास्मः
भ०	डावयिष्यति	डावयिष्यतः	डावयिष्यन्ति
	डावयिष्यसि	डावयिष्यथः	डावयिष्यथ
	डावयिष्यामि	डावयिष्यावः	डावयिष्यामः
क्रि०	अडावयिष्यत्	अडावयिष्यताम्	अडावयिष्यन्
	अडावयिष्यः	अडावयिष्यतम्	अडावयिष्यत
	अडावयिष्यम्	अडावयिष्याव	अडावयिष्याम

व०	डावयते	डावयेते	डावयन्ते
	डावयसे	डावयेथे	डावयध्वे
	डावये	डावयावहे	डावयामहे
स०	डावयेत	डावयेयाताम्	डावयेरन्
	डावयेथाः	डावयेयाथाम्	डावयेध्वम्
	डावयेय	डावयेवहि	डावयेमहि
प०	डावयताम्	डावयेताम्	डावयन्ताम्
	डावयस्व	डावयेथाम्	डावयध्वम्
	डावयै	डावयावहै	डावयामहै
ह्य०	अडावयत	अडावयेताम्	अडावयन्त
	अडावयथाः	अडावयेथाम्	अडावयध्वम्
	अडावये	अडावयावहि	अडावयामहि
~~अ०~~	~~अजीडवत~~	~~अजीडवेताम्~~	~~अजीडवन्त~~ 卐
	~~अजीडवथाः~~	~~अजीडवेथाम्~~	~~अजीडवध्वम्~~
	~~अजीडवे~~	~~अजीडवावहि~~	~~अजीडवामहि~~
प०	डावयाञ्चक्रे	डावयाञ्चक्राते	डावयाञ्चक्रिरे
	डावयाञ्चकृषे	डावयाञ्चक्राथे	डावयाञ्चकृढ्वे
	डावयाञ्चक्रे	डावयाञ्चकृवहे	डावयाञ्चकृमहे
	डावयाम्बभूव । डावयामास		
आ०	डावयिषीष्ट	डावयिषीयास्ताम्	डावयिषीरन्
	डावयिषीष्ठाः	डावयिषीयास्थाम्	डावयिषीढ्वम् ध्वम्
	डावयिषीय	डावयिषीवहि	डावयिषीमहि
श्व०	डावयिता	डावयितारौ	डावयितारः
	डावयितासे	डावयितासाथे	डावयिताध्वे
	डावयिताहे	डावयितास्वहे	डावयितास्महे
भ०	डावयिष्यते	डावयिष्येते	डावयिष्यन्ते
	डावयिष्यसे	डावयिष्येथे	डावयिष्यध्वे
	डावयिष्ये	डावयिष्यावहे	डावयिष्यामहे
क्रि०	अडावयिष्यत	अडावयिष्येताम्	अडावयिष्यन्त
	अडावयिष्यथाः	अडावयिष्येथाम्	अडावयिष्यध्वम्
	अडावयिष्ये	अडावयिष्यावहि	अडावयिष्यामहि

595 च्युङ् (च्यु) गतौ ।

व०	च्यावयति	च्यावयतः	च्यावयन्ति
	च्यावयसि	च्यावयथः	च्यावयथ
	च्यावयामि	च्यावयावः	च्यावयामः
स०	च्यावयेत्	च्यावयेताम्	च्यावयेयुः
	च्यावयेः	च्यावयेतम्	च्यावयेत
	च्यावयेयम्	च्यावयेव	च्यावयेम
प०	च्यावयतु	च्यावयतात् च्यावयताम्	च्यावयन्तु
	च्यावय	च्यावयतात् च्यावयतम्	च्यावयत
	च्यावयानि	च्यावयाव	च्यावयाव
ह्य०	अच्यावयत्	अच्यावयताम	अच्यावयन्
	अच्यावयः	अच्यावयतम्	अच्यावयत
	अच्यावयम्	अच्यावयाव	अच्यावयाम
अ०	अचिच्यवत्	अचिच्यवताम्	अचिच्यवन्
	अचिच्यवः	अचिच्यवतम्	अचिच्यवत
	अचिच्यवम्	अचिच्यवाव	अचिच्यवाम
	अचुच्यवत्	अचुच्यवताम्	अचुच्यवन् इ०
प०	च्यावयाञ्चकार	च्यावयाञ्चक्रतुः	च्यावयाञ्चक्रुः
	च्यावयाञ्चकर्थ	च्यावयाञ्चक्रथुः	च्यावयाञ्चक्र
	च्यावयाञ्चकार-चकर	च्यावयाञ्चकृव	च्यावयाञ्चकृम
	च्यावयाम्बभूव । च्यावयामास		
आ०	च्याव्यात्	च्याव्यास्ताम्	च्याव्यासुः
	च्याव्याः	च्याव्यास्तम्	च्याव्यास्त
	च्याव्यासम्	च्याव्यास्व	च्याव्यास्म
श्व०	च्यावयिता	च्यावयितारौ	च्यावयितारः
	च्यावयितासि	च्यावयितास्थः	च्यावयितास्थ
	च्यावयितास्मि	च्यावयितास्वः	च्यावयितास्मः
भ०	च्यावयिष्यति	च्यावयिष्यतः	च्यावयिष्यन्ति
	च्यावयिष्यसि	च्यावयिष्यथः	च्यावयिष्यथ
	च्यावयिष्यामि	च्यावयिष्यावः	च्यावयिष्यामः
क्रि०	अच्यावयिष्यत्	अच्यावयिष्यताम्	अच्यावयिष्यन्
	अच्यावयिष्यः	अच्यावयिष्यतम्	अच्यावयिष्यत
	अच्यावयिष्यम्	अच्यावयिष्याव	अच्यावयिष्याम

व०	च्यावयते	च्यावयेते	च्यावयन्ते
	च्यावयसे	च्यावयेथे	च्यावयध्वे
	च्यावये	च्यावयावहे	च्यावयामहे
स०	च्यावयेत	च्यावयेयाताम्	च्यावयेरन्
	च्यावयेथाः	च्यावयेयाथाम्	च्यावयेध्वम्
	च्यावयेय	च्यावयेवहि	च्यावयेमहि
प०	च्यावयताम्	च्यावयेताम्	च्यावयन्ताम्
	च्यावयस्व	च्यावयेथाम्	च्यावयध्वम्
	च्यावयै	च्यावयावहै	च्यावयामहै
ह्य०	अच्यावयत	अच्यावयेताम्	अच्यावयन्त
	अच्यावयथाः	अच्यावयेथाम्	अच्यावयध्वम्
	अच्यावये	अच्यावयावहि	अच्यावयामहि
अ०	अचिच्यवत	अचिच्यवेताम्	अचिच्यवत
	अचिच्यवथाः	अचिच्यवेथाम	अचिच्यवध्वम्
	अचच्यवे	अचिच्यवावहि	अचिच्यवामहि
	अचुच्यवत	अचुच्यवेताम्	अचुच्यवन्त इ०
प०	च्यावयाञ्चक्रे	च्यावयाञ्चक्राते	च्यावयाञ्चक्रिरे
	च्यावयाञ्चकृषे	च्यावयाञ्चक्राथे	च्यावयाञ्चकृढ्वे
	च्यावयाञ्चक्रे	च्यावयाञ्चकृवहे	च्यावयाञ्चकृमहे
	च्यावयाम्बभूव । च्यावयामास		
आ०	च्यावयिषीष्ट	च्यावयिषीयास्ताम्	च्यावयिषीरन्
	च्यावयिषीष्ठाः	च्यावयिषीयास्थाम्	च्यावयिषीढ्वम् ध्वम्
	च्यावयिषीय	च्यावयिषीवहि	च्यावयिषीमहि
श्व०	च्यावयिता	च्यावयितारौ	च्यावयितारः
	च्यावयितासे	च्यावयितासाथे	च्यावयिताध्वे
	च्यावयिताहे	च्यावयितास्वहे	च्यावयितास्महे
भ०	च्यावयिष्यते	च्यावयिष्येते	च्यावयिष्यन्ते
	च्यावयिष्यसे	च्यावयिष्येथे	च्यावयिष्यध्वे
	च्यावयिष्ये	च्यावयिष्यावहे	च्यावयिष्यामहे
क्रि०	अच्यावयिष्यत	अच्यावयिष्येताम्	अच्यावयिष्यन्त
	अच्यावयिष्यथाः	अच्यावयिष्येथाम्	अच्यावयिष्यध्वम्
	अच्यावयिष्ये	अच्यावयिष्यावहि	अच्यावयिष्यामहि

595 ज्युङ् (ज्यु) गतौ ।

व०	ज्यावयति	ज्यावयतः	ज्यावयन्ति
	ज्यावयसि	ज्यावयथः	ज्यावयथ
	ज्यावयामि	ज्यावयावः	ज्यावयामः
स०	ज्यावयेत्	ज्यावयेताम्	ज्यावयेयुः
	ज्यावयेः	ज्यावयेतम्	ज्यावयेत
	ज्यावयेयम्	ज्यावयेव	ज्यावयेम
प०	ज्यावयतु	ज्यावयतात् ज्यावयताम्	ज्यावयन्तु
	ज्यावय	ज्यावयतात् ज्यावयतम्	ज्यावयत
	ज्यावयानि	ज्यावयाव	ज्यावयाव
ह्य०	अज्यावयत्	अज्यावयताम्	अज्यावयन्
	अज्यावयः	अज्यावयतम्	अज्यावयत
	अज्यावयम्	अज्यावयाव	अज्यावयाम
अ०	अजुज्यवत्	अजुज्यवताम्	अजुज्यवन्
	अजुज्यवः	अजुज्यवतम्	अजुज्यवत
	अजुज्यवम्	अजुज्यवाव	अजुज्यवाम
प	ज्यावयाञ्चकार	ज्यावयाञ्चक्रतुः	ज्यावयाञ्चक्रुः
	ज्यावयाञ्चकर्थ	ज्यावयाञ्चक्रथुः	ज्यावयाञ्चक्र
	ज्यावयाञ्चकार-चकर	ज्यावयाञ्चकृव	ज्यावयाञ्चकृम
	ज्यावयाम्बभूव । ज्यावयामास		
आ०	ज्याव्यात्	ज्याव्यास्ताम्	ज्याव्यासुः
	ज्याव्याः	ज्याव्यास्तम्	ज्याव्यास्त
	ज्याव्यासम्	ज्याव्यास्व	ज्याव्यास्म
श्व०	ज्यावयिता	ज्यावयितारौ	ज्यावयितारः
	ज्यावयितासि	ज्यावयितास्थः	ज्यावयितास्थ
	ज्यावयितास्मि	ज्यावयितास्वः	ज्यावयितास्मः
भ०	ज्यावयिष्यति	ज्यावयिष्यतः	ज्यावयिष्यन्ति
	ज्यावयिष्यसि	ज्यावयिष्यथः	ज्यावयिष्यथ
	ज्यावयिष्यामि	ज्यावयिष्यावः	ज्यावयिष्यामः
क्रि०	अज्यावयिष्यत्	अज्यावयिष्यताम्	अज्यावयिष्यन्
	अज्यावयिष्यः	अज्यावयिष्यतम्	अज्यावयिष्यत
	अज्यावयिष्यम्	अज्यावयिष्याव	अज्यावयिष्याम

व०	ज्यावयते	ज्यावयेते	ज्यावयन्ते
	ज्यावयसे	ज्यावयेथे	ज्यावयध्वे
	ज्यावये	ज्यावयावहे	ज्यावयामहे
स०	ज्यावयेत	ज्यावयेयाताम्	ज्यावयेरन्
	ज्यावयेथाः	ज्यावयेयाथाम्	ज्यावयेध्वम्
	ज्यावयेय	ज्यावयेवहि	ज्यावयेमहि
प०	ज्यावयताम्	ज्यावयेताम्	ज्यावयन्ताम्
	ज्यावयस्व	ज्यावयेथाम्	ज्यावयध्वम्
	ज्यावयै	ज्यावयावहै	ज्यावयामहै
ह्य०	अज्यावयत	अज्यावयेताम्	अज्यावयन्त
	अज्यावयथाः	अज्यावयेथाम्	अज्यावयध्वम्
	अज्यावये	अज्यावयावहि	अज्यावयामहि
अ०	अजुज्यवत	अजुज्यवेताम्	अजुज्यवन्त
	अजुज्यवथाः	अजुज्यवेथाम्	अजुज्यवध्वम्
	अजुज्यवे	अजुज्यवावहि	अजुज्यवामहि
प०	ज्यावयाञ्चक्रे	ज्यावयाञ्चक्राते	ज्यावयाञ्चक्रिरे
	ज्यावयाञ्चकृषे	ज्यावयाञ्चक्राथे	ज्यावयाञ्चकृढ्वे
	ज्यावयाञ्चक्रे	ज्यावयाञ्चकृवहे	ज्यावयाञ्चकृमहे
	ज्यावयाम्बभूव । ज्यावयामास		
आ०	ज्यावयिषीष्ट	ज्यावयिषीयास्ताम्	ज्यावयिषीरन्
	ज्यावयिषीष्ठाः	ज्यावयिषीयास्थाम्	ज्यावयिषीढ्वम् ध्वम्
	ज्यावयिषीय	ज्यावयिषीवहि	ज्यावयिषीमहि
श्व०	ज्यावयिता	ज्यावयितारौ	ज्यावयितारः
	ज्यावयितासे	ज्यावयितासाथे	ज्यावयिताध्वे
	ज्यावयिताहे	ज्यावयितास्वहे	ज्यावयितास्महे
भ०	ज्यावयिष्यते	ज्यावयिष्येते	ज्यावयिष्यन्ते
	ज्यावयिष्यसे	ज्यावयिष्येथे	ज्यावयिष्यध्वे
	ज्यावयिष्ये	ज्यावयिष्यावहे	ज्यावयिष्यामहे
क्रि०	अज्यावयिष्यत	अज्यावयिष्येताम्	अज्यावयिष्यन्त
	अज्यावयिष्यथाः	अज्यावयिष्येथाम्	अज्यावयिष्यध्वम्
	अज्यावयिष्ये	अज्यावयिष्यावहि	अज्यावयिष्यामहि

596 जुंङ् (जु) गतौ ।

व०	जावयति	जावयतः	जावयन्ति
	जावयसि	जावयथः	जावयथ
	जावयामि	जावयावः	जावयामः
स०	जावयेत्	जावयेताम्	जावयेयुः
	जावयेः	जावयेतम्	जावयेत
	जावयेयम्	जावयेव	जावयेम
प०	जावयतु	जावयतात् जावयताम्	जावयन्तु
	जावय	जावयतात् जावयतम्	जावयत
	जावयानि	जावयाव	जावयाम
ह्य०	अजावयत	अजावयताम्	अजावयन्
	अजावयः	अजावयतम्	अजावयत
	अजावयम्	अजावयाव	अजावयाम
अ०	अजीजवत्	अजीजवताम्	अजीजवन्
	अजीजवः	अजीजवतम्	अजीजवत
	अजीजवम्	अजीजवाव	अजीजवाम
प०	जावयाञ्चकार	जावयाञ्चक्रतुः	जावयाञ्चक्रुः
	जावयाञ्चकर्थ	जावयाञ्चक्रथुः	जावयाञ्चक्र
	जावयाञ्चकार-चकर	जावयाञ्चकृव	जावयाञ्चकृम
	जावयाम्बभूव । जावयामास		
आ०	जाव्यात्	जाव्यास्ताम्	जाव्यासुः
	जाव्याः	जाव्यास्तम्	जाव्यास्त
	जाव्यासम्	जाव्यास्व	जाव्यास्व
श्व०	जावयिता	जावयितारौ	जावयितारः
	जावयितासि	जावयितास्थः	जावयितास्थ
	जावयितास्मि	जावयितास्वः	जावयितास्मः
भ०	जावयिष्यति	जावयिष्यतः	जावयिष्यन्ति
	जावयिष्यसि	जावयिष्यथः	जावयिष्यथ
	जावयिष्यामि	जावयिष्यावः	जावयिष्यामः
क्रि०	अजावयिष्यत्	अजावयिष्यताम्	अजावयिष्यन्
	अजावयिष्यः	अजावयिष्यतम्	अजावयिष्यत
	अजावयिष्यम्	अजावयिष्याव	अजावयिष्याम

व०	जावयते	जावयेते	जावयन्ते
	जावयसे	जावयेथे	जावयध्वे
	जावये	जावयावहे	जावयामहे
स०	जावयेत	जावयेयाताम्	जावयेरन्
	जावयेथाः	जावयेयाथाम्	जावयेध्वम्
	जावयेय	जावयेवहि	जावयेमहि
प०	जावयताम्	जावयेताम्	जावयन्ताम्
	जावयस्व	जावयेथाम्	जावयध्वम्
	जावयै	जावयावहै	जावयामहै
ह्य०	अजावयत	अजावयेताम्	अजावयन्त
	अजावयथाः	अजावयेथाम्	अजावयध्वम
	अजावये	अजावयावहि	अजावयामहि
अ०	अजीजवत	अजीजवेताम	अजीजवन्त
	अजीजवथाः	अजीजवेथाम	अजीजवध्वम्
	अजीजवे	अजीजवावहि	अजीजवामहि
प०	जावयाञ्चक्रे	जावयाञ्चक्राते	जावयाञ्चक्रिरे
	जावयाञ्चकृषे	जावयाञ्चक्राथे	जावयाञ्चकृढ्वे
	जावयाञ्चक्रे	जावयाञ्चकृवहे	जावयाञ्चकृमहे
	जावयाम्बभूव । जावयामास		
आ०	जावयिषीष्ट	जावयिषीयास्ताम्	जावयिषीरन्
	जावयिषीष्ठाः	जावयिषीयास्थाम	जावयिषीढ्वम् ध्वम्
	जावयिषीय	जावयिषीवहि	जावयिषीमहि
श्व०	जावयिता	जावयितारौ	जावयितारः
	जावयितासे	जावयितासाथे	जावयिताध्वे
	जावयिताहे	जावयितास्वहे	जावयितास्महे
भ०	जावयिष्यते	जावयिष्येते	जावयिष्यन्ते
	जावयिष्यसे	जावयिष्येथे	जावयिष्यध्वे
	जावयिष्ये	जावयिष्यावहे	जावयिष्यामहे
क्रि०	अजावयिष्यत	अजावयिष्येताम्	अजावयिष्यन्त
	अजावयिष्यथाः	अजावयिष्येथाम्	अजावयिष्यध्वम्
	अजावयिष्ये	अजावयिष्यावहि	अजावयिष्यामहि

597 प्रुङ् (प्रु) गतौ ।

व०	प्रावयति	प्रावयतः	प्रावयन्ति
	प्रावयसि	प्रावयथः	प्रावयथ
	प्रावयामि	प्रावयावः	प्रावयामः
स०	प्रावयेत्	प्रावयेताम्	प्रावयेयुः
	प्रावयेः	प्रावयेतम्	प्रावयेत
	प्रावयेयम्	प्रावयेव	प्रावयेम
प०	प्रावयतु प्रावयतात्	प्रावयताम्	प्रावयन्तु
	प्रावय प्रावयतात्	प्रावयतम्	प्रावयत
	प्रावयाणि	प्रावयाव	प्रावयाम
ह्य०	अप्रावयत्	अप्रावयताम्	अप्रावयन्
	अप्रावयः	अप्रावयतम्	अप्रावयत
	अप्रावयम्	अप्रावयाव	अप्रावयाम
अ०	अपिप्रवत्	अपिप्रवताम्	अपिप्रवन्
	अपिप्रवः	अपिप्रवतम्	अपिप्रवत
	अपिप्रवम्	अपिप्रवाव	अपिप्रवाम
	अपुप्रवत्	अपुप्रवताम्	अपुप्रवन् इ०
प०	प्रावयाञ्चकार	प्रावयाञ्चक्रतुः	प्रावयाञ्चक्रुः
	प्रावयाञ्चकर्थ	प्रावयाञ्चक्रथुः	प्रावयाञ्चक्र
	प्रावयाञ्चकार-चकर	प्रावयाञ्चकृव	प्रावयाञ्चकृम
	प्रावयाम्बभूव	प्रावयामास	
आ०	प्राव्यात्	प्राव्यास्ताम्	प्राव्यासुः
	प्राव्याः	प्राव्यास्तम्	प्राव्यास्त
	प्राव्यासम्	प्राव्यास्व	प्राव्यास्म
श्व०	प्रावयिता	प्रावयितारौ	प्रावयितारः
	प्रावयितासि	प्रावयितास्थः	प्रावयितास्थ
	प्रावयितास्मि	प्रावयितास्वः	प्रावयितास्मः
भ०	प्रावयिष्यति	प्रावयिष्यतः	प्रावयिष्यन्ति
	प्रावयिष्यसि	प्रावयिष्यथः	प्रावयिष्यथ
	प्रावयिष्यामि	प्रावयिष्यावः	प्रावयिष्यामः
क्रि०	अप्रावयिष्यत्	अप्रावयिष्यताम्	अप्रावयिष्यन्
	अप्रावयिष्यः	अप्रावयिष्यतम्	अप्रावयिष्यत
	अप्रावयिष्यम्	अप्रावयिष्याव	अप्रावयिष्याम

598 प्लुङ् (प्लु) गतौ ।

व०	प्लावयति	प्लावयतः	प्लावयन्ति
	प्लावयसि	प्लावयथः	प्लावयथ
	प्लावयामि	प्लावयावः	प्लावयामः
स०	प्लावयेत्	प्लावयेताम्	प्लावयेयुः
	प्लावयेः	प्लावयेतम्	प्लावयेत
	प्लावयेयम्	प्लावयेव	प्लावयेम
प०	प्लावयतु प्लावयतात्	प्लावयताम्	प्लावयन्तु
	प्लावय प्लावयतात्	प्लावयतम्	प्लावयत
	प्लावयानि	प्लावयाव	प्लावयाम
ह्य०	अप्लावयत्	अप्लावयताम्	अप्लावयन्
	अप्लावयः	अप्लावयतम्	अप्लावयत
	अप्लावयम्	अप्लावयाव	अप्लावयाम
अ०	अपिप्लवत्	अपिप्लवताम्	अपिप्लवन्
	अपिप्लवः	अपिप्लवतम्	अपिप्लवत
	अपिप्लवम्	अपिप्लवाव	अपिप्लवाम
	अपुप्लवत्	अपुप्लवताम्	अपुप्लवन् इ०

प०	प्लावयाञ्चकार	प्लावयाञ्चक्रतुः	प्लावयाञ्चक्रुः
	प्लावयाञ्चकर्थ	प्लावयाञ्चक्रथुः	प्लावयाञ्चक्र
	प्लावयाञ्चकार-चकर	प्लावयाञ्चकृव	प्लावयाञ्चकृम
	प्लावयाम्बभूव । प्लावयामास		
आ०	प्लाव्यात्	प्लाव्यास्ताम्	प्लाव्यासुः
	प्लाव्याः	प्लाव्यास्तम्	प्लाव्यास्त
	प्लाव्यासम्	प्लाव्यास्व	प्लाव्यास्म
श्व०	प्लावयिता	प्लावयितारौ	प्लावयितारः
	प्लावयितासि	प्लावयितास्थः	प्लावयितास्थ
	प्लावयितास्मि	प्लावयितास्वः	प्लावयितास्मः
भ०	प्लावयिष्यति	प्लावयिष्यतः	प्लावयिष्यन्ति
	प्लावयिष्यसि	प्लावयिष्यथः	प्लावयिष्यथ
	प्लावयिष्यामि	प्लावयिष्यावः	प्लावयिष्यामः
क्रि०	अप्लावयिष्यत्	अप्लावयिष्यताम्	अप्लावयिष्यन्
	अप्लावयिष्यः	अप्लावयिष्यतम्	अप्लावयिष्यत
	अप्लावयिष्यम्	अप्लावयिष्याव	अप्लावयिष्याम
व०	प्लावयते	प्लावयेते	प्लावयन्ते
	प्लावयसे	प्लावयेथे	प्लावयध्वे
	प्लावये	प्लावयावहे	प्लावयामहे
स०	प्लावयेत	प्लावयेयाताम्	प्लावयेरन्
	प्लावयेथाः	प्लावयेयाथाम्	प्लावयेध्वम्
	प्लावयेय	प्लावयेवहि	प्लावयेमहि
प०	प्लावयताम्	प्लावयेताम्	प्लावयन्ताम्
	प्लावयस्व	प्लावयेथाम्	प्लावयध्वम्
	प्लावयै	प्लावयावहै	प्लावयामहै
ह्य०	अप्लावयत	अप्लावयेताम्	अप्लावयन्त
	अप्लावयथाः	अप्लावयेथाम्	अप्लावयध्वम्
	अप्लावये	अप्लावयावहि	अप्लावयामहि
अ०	अपिप्लवत	अपिप्लवेताम्	अपिप्लवन्त
	अपिप्लवथाः	अपिप्लवेथाम्	अपिप्लवध्वम्
	अपिप्लवे	अपिप्लवावहि	अपिप्लवामहि
	अपुप्लवत	अपुप्लवेताम्	अपुप्लवन्त इ०
प०	प्लावयाञ्चक्रे	प्लावयाञ्चक्राते	प्लावयाञ्चक्रिरे
	प्लावयाञ्चकृषे	प्लावयाञ्चक्राथे	प्लावयाञ्चकृढ्वे
	प्लावयाञ्चक्रे	प्लावयाञ्चकृवहे	प्लावयाञ्चकृमहे
	प्लावयाम्बभूव । प्लावयामास		
आ०	प्लावयिषीष्ट	प्लावयिषीयास्ताम्	प्लावयिषीरन्
	प्लावयिषीष्ठाः	प्लावयिषीयास्थाम्	प्लावयिषीढ्वम् ध्वम्
	प्लावयिषीय	प्लावयिषीवहि	प्लावयिषीमहि
श्व०	प्लावयिता	प्लावयितारौ	प्लावयितारः
	प्लावयितासे	प्लावयितासाथे	प्लावयिताध्वे
	प्लावयिताहे	प्लावयितास्वहे	प्लावयितास्महे
भ०	प्लावयिष्यते	प्लावयिष्येते	प्लावयिष्यन्ते
	प्लावयिष्यसे	प्लावयिष्येथे	प्लावयिष्यध्वे
	प्लावयिष्ये	प्लावयिष्यावहे	प्लावयिष्यामहे
क्रि०	अप्लावयिष्यत	अप्लावयिष्येताम्	अप्लावयिष्यन्त
	अप्लावयिष्यथाः	अप्लावयिष्येथाम्	अप्लावयिष्यध्वम्
	अप्लावयिष्ये	अप्लावयिष्यावहि	अप्लावयिष्यामहि

599 रुङ् (रु) रेषणे च । चकारद्वतौ ।

व०	रावयति	रावयतः	रावयन्ति
	रावयसि	रावयथः	रावयथ
	रावयामि	रावयावः	रावयामः
स०	रावयेत्	रावयेताम्	रावयेयुः
	रावयेः	रावयेतम्	रावयेत
	रावयेयम्	रावयेव	रावयेम
प०	रावयतु	रावयतात् रावयताम्	रावयन्तु
	रावय	रावयतात् रावयतम्	रावयत
	रावयाणि	रावयाव	रावयाम
ह्य०	अरावयत्	अरावयताम्	अरावयन्
	अरावयः	अरावयतम्	अरावयत
	अरावयम्	अरावयाव	अरावयाम
अ०	अरीरवत्	अरीरवताम्	अरीरवन्
	अरीरवः	अरीरवतम्	अरीरवत
	अरीरवम्	अरीरवाव	अरीरवाम
प०	रावयाञ्चकार	रावयाञ्चक्रतुः	रावयाञ्चक्रुः
	रावयाञ्चकर्थ	रावयाञ्चक्रथुः	रावयाञ्चक्र
	रावयाञ्चकार-चकर	रावयाञ्चकृव	रावयाञ्चकृम
	रावयाम्बभूव । रावयामास		
आ०	राव्यात्	राव्यास्ताम्	राव्यासुः
	राव्याः	राव्यास्तम्	राव्यास्त
	राव्यासम्	राव्यास्व	राव्यास्म
श्व०	रावयिता	रावयितारौ	रावयितारः
	रावयितासि	रावयितास्थः	रावयितास्थ
	रावयितास्मि	रावयितास्वः	रावयितास्मः
भ०	रावयिष्यति	रावयिष्यतः	रावयिष्यन्ति
	रावयिष्यसि	रावयिष्यथः	रावयिष्यथ
	रावयिष्यामि	रावयिष्यावः	रावयिष्यामः
क्रि०	अरावयिष्यत्	अरावयिष्यताम्	अरावयिष्यन्
	अरावयिष्यः	अरावयिष्यतम्	अरावयिष्यत
	अरावयिष्यम्	अरावयिष्याव	अरावयिष्याम

व०	रावयते	रावयेते	रावयन्ते
	रावयसे	रावयेथे	रावयध्वे
	रावये	रावयावहे	रावयामहे
स०	रावयेत	रावयेयाताम्	रावयेरन्
	रावयेथाः	रावयेयाथाम्	रावयेध्वम्
	रावयेय	रावयेवहि	रावयेमहि
प०	रावयताम्	रावयेताम्	रावयन्ताम्
	रावयस्व	रावयेथाम्	रावयध्वम्
	रावयै	रावयावहै	रावयामहै
ह्य०	अरावयत	अरावयेताम्	अरावयन्त
	अरावयथाः	अरावयेथाम्	अरावयध्वम्
	अरावये	अरावयावहि	अरावयामहि
अ०	अरीरवत	अरीरवेताम्	अरीरवन्त
	अरीरवथाः	अरीरवेथाम्	अरीरवध्वम्
	अरीरवे	अरीरवावहि	अरीरवामहि
प०	रावयाञ्चक्रे	रावयाञ्चक्राते	रावयाञ्चक्रिरे
	रावयाञ्चकृषे	रावयाञ्चक्राथे	रावयाञ्चकृढ्वे
	रावयाञ्चक्रे	रावयाञ्चकृवहे	रावयाञ्चकृमहे
	रावयाम्बभूव । रावयामास		
आ०	रावयिषीष्ट	रावयिषीयास्ताम्	रावयिषीरन्
	रावयिषीष्ठाः	रावयिषीयास्थाम्	रावयिषीढ्वम् ध्वम्
	रावयिषीय	रावयिषीवहि	रावयिषीमहि
श्व०	रावयिता	रावयितारौ	रावयितारः
	रावयितासे	रावयितासाथे	रावयिताध्वे
	रावयिताहे	रावयितास्वहे	रावयितास्महे
भ०	रावयिष्यते	रावयिष्येते	रावयिष्यन्ते
	रावयिष्यसे	रावयिष्येथे	रावयिष्यध्वे
	रावयिष्ये	रावयिष्यावहे	रावयिष्यामहे
क्रि०	अरावयिष्यत	अरावयिष्येताम्	अरावयिष्यन्त
	अरावयिष्यथाः	अरावयिष्येथाम्	अरावयिष्यध्वम्
	अरावयिष्ये	अरावयिष्यावहि	अरावयिष्यामहि

॥ अथ उदन्तौ ॥

600 पूङ् (पू) पवने ।

व० पावयति पावयतः पावयन्ति
पावयसि पावयथः पावयथ
पावयामि पावयावः पावयामः

स० पावयेत् पावयेताम् पावयेयुः
पावयेः पावयेतम् पावयेत
पावयेयम् पावयेव पावयेम

प० पावयतु पावयतात् पावयताम् पावयन्तु
पावय पावयतात् पावयतम् पावयत
पावयानि पावयाव पावयाम

ह्य० अपावयत् अपावयताम् अपावयन्
अपावयः अपावयतम् अपावयत
अपावयम् अपावयाव अपावयाम

अ० अपीपवत् अपीपवताम् अपीपवन्
अपीपवः अपीपवतम् अपीपवत
अपीपवम् अपीपवाव अपीपवाम

प० पावयाञ्चकार पावयाञ्चक्रतुः पावयाञ्चक्रुः
पावयाञ्चकर्थ पावयाञ्चक्रथुः पावयाञ्चक्र
पावयाञ्चकार-चकर पावयाञ्चकृव पावयाञ्चकृम
पावयाम्बभूव । पावयामास

आ० पाव्यात् पाव्यास्ताम् पाव्यासुः
पाव्याः पाव्यास्तम् पाव्यास्त
पाव्यासम् पाव्यास्व पाव्यास्म

श्व० पावयिता पावयितारौ पावयितारः
पावयितासि पावयितास्थः पावयितास्थ
पावयितास्मि पावयितास्वः पावयितास्मः

भ० पावयिष्यति पावयिष्यतः पावयिष्यन्ति
पावयिष्यसि पावयिष्यथः पावयिष्यथ
पावयिष्यामि पावयिष्यावः पावयिष्यामः

क्रि० अपावयिष्यत् अपावयिष्यताम् अपावयिष्यन्
अपावयिष्यः अपावयिष्यतम् अपावयिष्यत
अपावयिष्यम् अपावयिष्याव अपावयिष्याम

व० पावयते पावयेते पावयन्ते
पावयसे पावयेथे पावयध्वे
पावये पावयावहे पावयामहे

स० पावयेत पावयेयाताम् पावयेरन्
पावयेथाः पावयेयाथाम् पावयेध्वम
पावयेय पावयेवहि पावयेमहि

प० पावयताम् पावयेताम् पावयन्ताम्
पावयस्व पावयेथाम् पावयध्वम्
पावयै पावयावहै पावयामहै

ह्य० अपावयत अपावयेताम् अपावयन्त
अपावयथाः अपावयेथाम् अपावयध्वम्
अपावये अपावयावहि अपावयामहि

अ० अपीपवत अपीपवेताम् अपीपवन्त
अपीपवथाः अपीपवेथाम् अपीपवध्वम्
अपीपवे अपीपवावहि अपीपवामहि

प० पावयाञ्चक्रे पावयाञ्चक्राते पावयाञ्चक्रिरे
पावयाञ्चकृषे पावयाञ्चक्राथे पावयाञ्चकृढ्वे
पावयाञ्चक्रे पावयाञ्चकृवहे पावयाञ्चकृमहे
पावयाम्बभूव । पावयामास

आ० पावयिषीष्ट पावयिषीयास्ताम् पावयिषीरन्
पावयिषीष्ठाः पावयिषीयास्थाम् पावयिषीढ्वम्
ध्वम्
पावयिषीय पावयिषीवहि पावयिषीमहि

श्व० पावयिता पावयितारौ पावयितारः
पावयितासे पावयितासाथे पावयिताध्वे
पावयिताहे पावयितास्वहे पावयितास्महे

भ० पावयिष्यते पावयिष्येते पावयिष्यन्ते
पावयिष्यसे पावयिष्येथे पावयिष्यध्वे
पावयिष्ये पावयिष्यावहे पावयिष्यामहे

क्रि० अपावयिष्यत अपावयिष्येताम् अपावयिष्यन्त
अपावयिष्यथाः अपावयिष्येथाम् अपावयिष्यध्वम्
अपावयिष्ये अपावयिष्यावहि अपावयिष्यामहि

601 मूङ् (मू) बन्धने । 480 भव वद्रूपाणि

602 धृंङ् (धृ) अविध्वंसने ।

व०	धारयति	धारयतः	धारयन्ति
	धारयसि	धारयथः	धारयथ
	धारयामि	धारयावः	धारयामः
स०	धारयेत्	धारयेताम्	धारयेयुः
	धारयेः	धारयेतम्	धारयेत
	धारयेयम्	धारयेव	धारयेम
प०	धारयतु धारयतात्	धारयताम्	धारयन्तु
	धारय धारयतात्	धारयतम्	धारयत
	धारयाणि	धारयाव	धारयाम
ह्य०	अधारयत्	अधारयताम्	अधारयन्
	अधारयः	अधारयतम्	अधारयत
	अधारयम्	अधारयाव	अधारयाम
अ०	अदीधरत्	अदीधरताम्	अदीधरन्
	अदीधरः	अदीधरतम्	अदीधरत
	अदीधरम्	अदीधराव	अदीधराम
प०	धारयाञ्चकार	धारयाञ्चक्रतुः	धारयाञ्चक्रुः
	धारयाञ्चकर्थ	धारयाञ्चक्रथुः	धारयाञ्चक्र
	धारयाञ्चकार-चकर	धारयाञ्चकृव	धारयाञ्चकृम
	धारयाम्बभूव । धारयामास		
आ०	धार्यात्	धार्यास्ताम्	धार्यासुः
	धार्याः	धार्यास्तम्	धार्यास्त
	धार्यासम्	धार्यास्व	धार्यास्म
श्व०	धारयिता	धारयितारौ	धारयितारः
	धारयितासि	धारयितास्थः	धारयितास्थ
	धारयितास्मि	धारयितास्वः	धारयितास्मः
भ०	धारयिष्यति	धारयिष्यतः	धारयिष्यन्ति
	धारयिष्यसि	धारयिष्यथः	धारयिष्यथ
	धारयिष्यामि	धारयिष्यावः	धारयिष्यामः
क्रि०	अधारयिष्यत्	अधारयिष्यताम्	अधारयिष्यन्
	अधारयिष्यः	अधारयिष्यतम्	अधारयिष्यत
	अधारयिष्यम्	अधारयिष्याव	अधारयिष्याम

व०	धारयते	धारयेते	धारयन्ते
	धारयसे	धारयेथे	धारयध्वे
	धारये	धारयावहे	धारयामहे
स०	धारयेत	धारयेयाताम्	धारयेरन्
	धारयेथाः	धारयेयाथाम्	धारयेध्वम्
	धारयेय	धारयेवहि	धारयेमहि
प०	धारयताम्	धारयेताम्	धारयन्ताम्
	धारयस्व	धारयेथाम्	धारयध्वम्
	धारयै	धारयावहै	धारयामहै
ह्य०	अधारयत	अधारयेताम्	अधारयन्त
	अधारयथाः	अधारयेथाम्	अधारयध्वम्
	अधारये	अधारयावहि	अधारयामहि
अ०	अदीधरत	अदीधरेताम्	अदीधरन्त
	अदीधरथाः	अदीधरेथाम्	अदीधरध्वम्
	अदीधरे	अदीधरावहि	अदीधरामहि
प०	धारयाञ्चक्रे	धारयाञ्चक्राते	धारयाञ्चक्रिरे
	धारयाञ्चकृषे	धारयाञ्चक्राथे	धारयाञ्चकृढ्वे
	धारयाञ्चक्रे	धारयाञ्चकृवहे	धारयाञ्चकृमहे
	धारयाम्बभूव । धारयामास		
आ०	धारयिषीष्ट	धारयिषीयास्ताम्	धारयिषीरन्
	धारयिषीष्ठाः	धारयिषीयास्थाम्	धारयिषीढ्वम् ध्वम्
	धारयिषीय	धारयिषीवहि	धारयिषीमहि
श्व०	धारयिता	धारयितारौ	धारयितारः
	धारयितासे	धारयितासाथे	धारयिताध्वे
	धारयिताहे	धारयितास्वहे	धारयितास्महे
भ०	धारयिष्यते	धारयिष्येते	धारयिष्यन्ते
	धारयिष्यसे	धारयिष्येथे	धारयिष्यध्वे
	धारयिष्ये	धारयिष्यावहे	धारयिष्यामहे
क्रि०	अधारयिष्यत	अधारयिष्येताम्	अधारयिष्यन्त
	अधारयिष्यथाः	अधारयिष्येथाम्	अधारयिष्यध्वम्
	अधारयिष्ये	अधारयिष्यावहि	अधारयिष्यामहि

॥ अतः परावेदन्तौ द्वौ ॥

603 मेंङ् (मे) प्रतिदाने ।

व० मापयति मापयतः मापयन्ति
मापयसि मापयथः मापयथ
मापयामि मापयावः मापयामः

स मापयेत् मापयेताम् मापयेयुः
मापयेः मापयेतम् मापयेत
मापयेयम् मापयेव मापयेम

प० मापयतु मापयतात् मापयताम् मापयन्तु
मापय मापयतात् मापयतम् मापयत
मापयानि मापयाव मापयाम

ह्य० अमापयत् अमापयताम् अमापयन्
अमापयः अमापयतम् अमापयत
अमापयम् अमापयाव अमापयाम

अ० अमीमपत् अमीमपताम् अमीमपन्
अमीमपः अमीमपतम् अमीमपत
अमीमपम् अमीमपाव अमीमपाम

प० मापयाञ्चकार मापयाञ्चकतुः मापयाञ्चकुः
मापयाञ्चकर्थ मापयाञ्चक्रथुः मापयाञ्चक्र
मापयाञ्चकार-चकर मापयाञ्चकृव मापयाञ्चकृम
मापयाम्बभूव । मापयामास

आ० माप्यात् माप्यास्ताम् माप्यासुः
माप्याः माप्यास्तम् माप्यास्त
माप्यासम् माप्यास्व माप्यास्म

श्व० मापयिता मापयितारौ मापयितारः
मापयितासि मापयितास्थः मापयितास्थ
मापयितास्मि मापयितास्वः मापयितास्मः

भ० मापयिष्यति मापयिष्यतः मापयिष्यन्ति
मापयिष्यसि मापयिष्यथः मापयिष्यथ
मापयिष्यामि मापयिष्यावः मापयिष्यामः

क्रि० अमापयिष्यत् अमापयिष्यताम् अमापयिष्यन्
अमापयिष्यः अमापयिष्यतम् अमापयिष्यत
अमापयिष्यम् अमापयिष्याव अमापयिष्याम

व० मापयते मापयेते मापयन्ते
मापयसे मापयेथे मापयध्वे
मापये मापयावहे मापयामहे

स० मापयेत मापयेयाताम् मापयेरन्
मापयेथाः मापयेयाथाम् मापयेध्वम्
मापयेय मापयेवहि मापयामहि

प० मापयताम् मापयेताम् मापयन्ताम्
मापयस्व मापयेथाम् मापयध्वम्
मापये मापयावहै मापयामहै

ह्य० अमापयत अमापयेताम् अमापयन्त
अमापयथाः अमापयेथाम् अमापयध्वम्
अमापये अमापयावहि अमापयामहि

अ० अमीमपत अमीमपेताम् अमीमपन्त
अमीमपथाः अमीमपेथाम् अमीमपध्वम्
अमीमपे अमीमपावहि अमीमपामहि

प० मापयाञ्चक्रे मापयाञ्चक्राते मापयाञ्चक्रिरे
मापयाञ्चकृषे मापयाञ्चक्राथे मापयाञ्चकृढ्वे
मापयाञ्चक्रे मापयाञ्चकृवहे मापयाञ्चकृमहे
मापयाम्बभूव । मापयामास

आ० मापयिषीष्ट मापयिषीयास्ताम् मापयिषीरन्
मापयिषीष्ठाः मापयिषीयास्थाम् मापयिषीढ्वम् ध्वम्
मापयिषीय मापयिषीवहि मापयिषीमहि

श्व० मापयिता मापयितारौ मापयितारः
मापयितासे मापयितासाथे मापयिताध्वे
मापयिताहे मापयितास्वहे मापयितास्महे

भ० मापयिष्यते मापयिष्येते मापयिष्यन्ते
मापयिष्यसे मापयिष्येथे मापयिष्यध्वे
मापयिष्ये मापयिष्यावहे मापयिष्यामहे

क्रि० अमापयिष्यत अमापयिष्येताम् अमापयिष्यन्त
अमापयिष्यथाः अमापयिष्येथाम् अमापयिष्यध्वम्
अमापयिष्ये अमापयिष्यावहि अमापयिष्यामहि

604 दें [दे] पालने । 29 वदूपाणि

॥ अथैदन्तास्त्रयः ॥

605 त्रैं (त्रै) पालने ।

व०	त्रापयति	त्रापयतः	त्रापयन्ति
	त्रापयसि	त्रापयथः	त्रापयथ
	त्रापयामि	त्रापयावः	त्रापयामः
स०	त्रापयेत्	त्रापयेताम्	त्रापयेयुः
	त्रापयेः	त्रापयेतम्	त्रापयेत
	त्रापयेयम्	त्रापयेव	त्रापयेम
प०	त्रापयतु	त्रापयतात् त्रापयताम्	त्रापयन्तु
	त्रापय	त्रापयतात् त्रापयतम्	त्रापयत
	त्रापयाणि	त्रापयाव	त्रापयाम
ह्य०	अत्रापयत्	अत्रापयताम्	अत्रापयन्
	अत्रापयः	अत्रापयतम्	अत्रापयत
	अत्रापयम्	अत्रापयाव	अत्रापयाम
अ०	अतित्रपत्	अतित्रपताम्	अतित्रपन्
	अतित्रपः	अतित्रपतम्	अतित्रपत
	अतित्रपम्	अतित्रपाव	अतित्रपाम
प०	त्रापयाञ्चकार	त्रापयाञ्चक्रतुः	त्रापयाञ्चक्रुः
	त्रापयाञ्चकर्थ	त्रापयाञ्चक्रथुः	त्रापयाञ्चक्र
	त्रापयाञ्चकार-चकर	त्रापयाञ्चकृव	त्रापयाञ्चकृम
	त्रापयाम्बभूव । त्रापयामास		
आ०	त्राप्यात्	त्राप्यास्ताम्	त्राप्यासुः
	त्राप्याः	त्राप्यास्तम्	त्राप्यास्त
	त्राप्यासम्	त्राप्यास्व	त्राप्यास्म
श्व०	त्रापयिता	त्रापयितारौ	त्रापयितारः
	त्रापयितासि	त्रापयितास्थः	त्रापयितास्थ
	त्रापयितास्मि	त्रापयितास्वः	त्रापयितास्मः
भ०	त्रापयिष्यति	त्रापयिष्यतः	त्रापयिष्यन्ति
	त्रापयिष्यसि	त्रापयिष्यथः	त्रापयिष्यथ
	त्रापयिष्यामि	त्रापयिष्यावः	त्रापयिष्यामः
क्रि०	अत्रापयिष्यत्	अत्रापयिष्यताम्	अत्रापयिष्यन्
	अत्रापयिष्यः	अत्रापयिष्यतम्	अत्रापयिष्यत
	अत्रापयिष्यम्	अत्रापयिष्याव	अत्रापयिष्याम

व०	त्रापयते	त्रापयेते	त्रापयन्ते
	त्रापयसे	त्रापयेथे	त्रापयध्वे
	त्रापये	त्रापयावहे	त्रापयामहे
स०	त्रापयेत	त्रापयेयाताम्	त्रापयेरन्
	त्रापयेथाः	त्रापयेयाथाम्	त्रापयेध्वम्
	त्रापयेय	त्रापयेवहि	त्रापयामहि
प०	त्रापयताम्	त्रापयेताम्	त्रापयन्ताम्
	त्रापयस्व	त्रापयेथाम्	त्रापयध्वम्
	त्रापये	त्रापयावहै	त्रापयामहै
ह्य०	अत्रापयत	अत्रापयेताम्	अत्रापयन्त
	अत्रापयथाः	अत्रापयेथाम्	अत्रापयध्वम्
	अत्रापये	अत्रापयावहि	अत्रापयामहि
अ०	अतित्रपत	अतित्रपेताम्	अतित्रपन्त
	अतित्रपथाः	अतित्रपेथाम्	अतित्रपध्वम्
	अतित्रपे	अतित्रपावहि	अतित्रपामहि
प०	त्रापयाञ्चक्रे	त्रापयाञ्चक्राते	त्रापयाञ्चक्रिरे
	त्रापयाञ्चकृषे	त्रापयाञ्चक्राथे	त्रापयाञ्चकृढ्वे
	त्रापयाञ्चक्रे	त्रापयाञ्चकृवहे	त्रापयाञ्चकृमहे
	त्रापयाम्बभूव । त्रापयामास		
आ०	त्रापयिषीष्ट	त्रापयिषीयास्ताम्	त्रापयिषीरन्
	त्रापयिषीष्ठाः	त्रापयिषीयास्थाम्	त्रापयिषीढ्वम् ध्वम्
	त्रापयिषीय	त्रापयिषीवहि	त्रापयिषीमहि
श्व०	त्रापयिता	त्रापयितारौ	त्रापयितारः
	त्रापयितासे	त्रापयितासाथे	त्रापयिताध्वे
	त्रापयिताहे	त्रापयितास्वहे	त्रापयितास्महे
भ०	त्रापयिष्यते	त्रापयिष्येते	त्रापयिष्यन्ते
	त्रापयिष्यसे	त्रापयिष्येथे	त्रापयिष्यध्वे
	त्रापयिष्ये	त्रापयिष्यावहे	त्रापयिष्यामहे
क्रि०	अत्रापयिष्यत	अत्रापयिष्येताम्	अत्रापयिष्यन्त
	अत्रापयिष्यथाः	अत्रापयिष्येथाम्	अत्रापयिष्यध्वम्
	अत्रापयिष्ये	अत्रापयिष्यावहि	अत्रापयिष्यामहि

606 श्यैङ् (श्यै) गतौ ।

व०	श्यापयति	श्यापयतः	श्यापयन्ति
	श्यापयसि	श्यापयथः	श्यापयथ
	श्यापयामि	श्यापयावः	श्यापयामः
स०	श्यापयेत्	श्यापयेताम्	श्यापयेयुः
	श्यापयेः	श्यापयेतम्	श्यापयेत
	श्यापयेयम्	श्यापयेव	श्यापयेम
प०	श्यापयतु	श्यापयतात् श्यापयताम्	श्यापयन्तु
	श्यापय	श्यापयतात् श्यापयतम्	श्यापयत
	श्यापयानि	श्यापयाव	श्यापयाम
ह्य०	अश्यापयत्	अश्यापयताम्	अश्यापयन्
	अश्यापयः	अश्यापयतम्	अश्यापयत
	अश्यापयम्	अश्यापयाव	अश्यापयाम
अ०	अशिश्यपत्	अशिश्यपताम्	अशिश्यपन्
	अशिश्यपः	अशिश्यपतम्	अशिश्यपत
	अशिश्यपम्	अशिश्यपाव	अशिश्यपाम
प०	श्यापयाञ्चकार	श्यापयाञ्चक्रतुः	श्यापयाञ्चक्रुः
	श्यापयाञ्चकर्थ	श्यापयाञ्चक्रथुः	श्यापयाञ्चक्र
	श्यापयाञ्चकार-चकर	श्यापयाञ्चकृव	श्यापयाञ्चकृम
	श्यापयाम्बभूव । श्यापयामास		
आ०	श्याप्यात्	श्याप्यास्ताम्	श्याप्यासुः
	श्याप्याः	श्याप्यास्तम्	श्याप्यास्त
	श्याप्यासम्	श्याप्यास्व	श्याप्यास्म
श्व०	श्यापयिता	श्यापयितारौ	श्यापयितारः
	श्यापयितासि	श्यापयितास्थः	श्यापयितास्थ
	श्यापयितास्मि	श्यापयितास्वः	श्यापयितास्मः
भ०	श्यापयिष्यति	श्यापयिष्यतः	श्यापयिष्यन्ति
	श्यापयिष्यसि	श्यापयिष्यथः	श्यापयिष्यथ
	श्यापयिष्यामि	श्यापयिष्यावः	श्यापयिष्यामः
क्रि०	अश्यापयिष्यत्	अश्यापयिष्यताम्	अश्यापयिष्यन्
	अश्यापयिष्यः	अश्यापयिष्यतम्	अश्यापयिष्यत
	अश्यपयिष्यम्	अश्यापयिष्याव	अश्यापयिष्याम

व०	श्यापयते	श्यापयेते	श्यापयन्ते
	श्यापयसे	श्यापयेथे	श्यापयध्वे
	श्यापये	श्यापयावहे	श्यापयामहे
स०	श्यापयेत	श्यापयेयाताम	श्यापयेरन्
	श्यापयेथाः	श्यापयेयाथाम्	श्यापयेध्वम्
	श्यापयेय	श्यापयेवहि	श्यापयामहि
प०	श्यापयताम्	श्यापयेताम्	श्यापयन्ताम्
	श्यापयस्व	श्यापयेथाम्	श्यापयध्वम्
	श्यापयै	श्यापयावहै	श्यापयामहै
ह्य०	अश्यापयत	अश्यापयेताम्	अश्यापयन्त
	अश्यापयथाः	अश्यापयेथाम्	अश्यापयध्वम्
	अश्यापये	अश्यापयावहि	अश्यापयामहि
अ०	अशिश्यपत	अशिश्यपेताम	अशिश्यपन्त
	अशिश्यपथाः	अशिश्यपेथाम	अशिश्यपध्वम
	अशिश्यपे	अशिश्यपावहि	अशिश्यपामहि
प०	श्यापयाञ्चक्रे	श्यापयाञ्चक्राते	श्यापयाञ्चक्रिरे
	श्यापयाञ्चकृषे	श्यापयाञ्चक्राथे	श्यापयाञ्चकृढ्वे
	श्यापयाञ्चक्रे	श्यापयाञ्चकृवहे	श्यापयाञ्चकृमहे
	श्यापयाम्बभूव । श्यापयामास		
आ०	श्यापयिषीष्ट	श्यापयिषीयास्ताम्	श्यापयिषीरन्
	श्यापयिषीष्ठाः	श्यापयिषीयास्थाम्	श्यापयिषीढ्वम् ध्वम्
	श्यापयिषीय	श्यापयिषीवहि	श्यापयिषीमहि
श्व०	श्यापयिता	श्यापयितारौ	श्यापयितारः
	श्यापयितासे	श्यापयितासाथे	श्यापयिताध्वे
	श्यापयिताहे	श्यापयितास्वहे	श्यापयितास्महे
भ०	श्यापयिष्यते	श्यापयिष्येते	श्यापयिष्यन्ते
	श्यापयिष्यसे	श्यापयिष्येथे	श्यापयिष्यध्वे
	श्यापयिष्ये	श्यापयिष्यावहे	श्यपयिष्यामहे
क्रि०	अश्यापयिष्यत	अश्यापयिष्येताम्	अश्यापयिष्यन्त
	अश्यापयिष्यथाः	अश्यापयिष्येथाम्	अश्यापयिष्यध्वम्
	अश्यापयिष्ये	अश्यापयिष्यावहि	अश्यापयिष्यामहि

607 प्यैं (प्यै) वृद्धौ ।

व०	प्यापयति	प्यापयतः	प्यापयन्ति
	प्यापयसि	प्यापयथः	प्यापयथ
	प्यापयामि	प्यापयावः	प्यापयामः
स०	प्यापयेत्	प्यापयेताम्	प्यापयेयुः
	प्यापयेः	प्यापयेतम्	प्यापयेत
	प्यापयेयम्	प्यापयेव	प्यापयेम
प०	प्यापयतु	प्यापयतात् प्यापयताम्	प्यापयन्तु
	प्यापय	प्यपयतात् प्यापयतम्	प्यापयत
	प्यापयानि	प्यापयाव	प्यापयाम
ह्य०	अप्यापयत्	अप्यापयताम्	अप्यापयन्
	अप्यापयः	अप्यापयतम्	अप्यापयत
	अप्यापयम्	अप्यापयाव	अप्यापयाम
अ०	अपिप्यपत्	अपिप्यपताम्	अपिप्यपन्
	अपिप्यपः	अपिप्यपतम्	अपिप्यपत
	अपिप्यपम्	अपिप्यपाव	अपिप्यपाम
प०	प्यापयाञ्चकार	प्यापयाञ्चक्रतुः	प्यापयाञ्चक्रुः
	प्यापयाञ्चकर्थ	प्यापयाञ्चक्रथुः	प्यापयाञ्चक्र
	प्यापयाञ्चकार-चकर	प्यापयाञ्चकृव	प्यापयाञ्चकृम
	प्यापयाम्बभूव । प्यापयामास		
आ०	प्याप्यात्	प्याप्यास्ताम्	प्याप्यासुः
	प्याप्याः	प्याप्यास्तम्	प्याप्यास्त
	प्याप्यासम्	प्याप्यास्व	प्याप्यास्म
श्व०	प्यापयिता	प्यापयितारौ	प्यापयितारः
	प्यापयितासि	प्यापयितास्थः	प्यापयितास्थ
	प्यापयितास्मि	प्यापयितास्वः	प्यापयितास्मः
भ०	प्यापयिष्यति	प्यापयिष्यतः	प्यापयिष्यन्ति
	प्यापयिष्यसि	प्यापयिष्यथः	प्यापयिष्यथ
	प्यापयिष्यामि	प्यापयिष्यावः	प्यापयिष्यामः
क्रि०	अप्यापयिष्यत्	अप्यापयिष्यताम्	अप्यापयिष्यन्
	अप्यापयिष्यः	अप्यापयिष्यतम्	अप्यापयिष्यत
	अप्यापयिष्यम्	अप्यापयिष्याव	अप्यापयिष्याम

व०	प्यापयते	प्यापयेते	प्यापयन्ते
	प्यापयसे	प्यापयेथे	प्यापयध्वे
	प्यापये	प्यापयावहे	प्यापयामहे
स०	प्यापयेत	प्यापयेयाताम्	प्यापयेरन्
	प्यापयेथाः	प्यापयेयाथाम्	प्यापयेध्वम्
	प्यापयेय	प्यापयेवहि	प्यापयेमहि
प०	प्यापयताम्	प्यापयेताम्	प्यापयन्ताम्
	प्यापयस्व	प्यापयेथाम्	प्यापयध्वम्
	प्यापयै	प्यापयावहै	प्यापयामहै
ह्य०	अप्यापयत	अप्यापयेताम्	अप्यापयन्त
	अप्यापयथाः	अप्यापयेथाम्	अप्यापयध्वम्
	अप्यापये	अप्यापयावहि	अप्यापयामहि
अ०	अपिप्यपत	अपिप्यपेताम्	अपिप्यपन्त
	अपिप्यपथाः	अपिप्यपेथाम्	अपिप्यपध्वम्
	अपिप्यपे	अपिप्यपावहि	अपिप्यपामहि
प०	प्यापयाञ्चक्रे	प्यापयाञ्चक्राते	प्यापयाञ्चक्रिरे
	प्यापयाञ्चकृषे	प्यापयाञ्चक्राथे	प्यापयाञ्चकृढ्वे
	प्यापयाञ्चक्रे	प्यापयाञ्चकृवहे	प्यापयाञ्चकृमहे
	प्यापयाम्बभूव । प्यापयामास		
आ०	प्यापयिषीष्ट	प्यापयिषीयास्ताम्	प्यापयिषीरन्
	प्यापयिषीष्ठाः	प्यापयिषीयास्थाम्	प्यापयिषीढ्वम् ध्वम्
	प्यापयिषीय	प्यापयिषीवहि	प्यापयिषीमहि
श्व०	प्यापयिता	प्यापयितारौ	प्यापयितारः
	प्यापयितासे	प्यापयितासाथे	प्यापयिताध्वे
	प्यापयिताहे	प्यापयितास्वहे	प्यापयितास्महे
भ०	प्यापयिष्यते	प्यापयिष्येते	प्यापयिष्यन्ते
	प्यापयिष्यसे	प्यापयिष्येथे	प्यापयिष्यध्वे
	प्यापयिष्ये	प्यापयिष्यावहे	प्यापयिष्यामहे
क्रि०	अप्यापयिष्यत	अप्यापयिष्येताम्	अप्यापयिष्यन्त
	अप्यापयिष्यथाः	अप्यापयिष्येथाम्	अप्यापयिष्यध्वम्
	अप्यापयिष्ये	अप्यापयिष्यामहि	अप्यापयिष्यामहि

॥ अथ कान्ता एकोनत्रिंशत् ॥

608 वकुङ् (वकूङ्) कौटिल्ये ।

व०	वङ्कयति	वङ्कयतः	वङ्कयन्ति
	वङ्कयसि	वङ्कयथः	वङ्कयथ
	वङ्कयामि	वङ्कयावः	वङ्कयामः
स०	वङ्कयेत्	वङ्कयेताम्	वङ्कयेयुः
	वङ्कयेः	वङ्कयेतम्	वङ्कयेत
	वङ्कयेयम	वङ्कयेव	वङ्कयेम
प०	वङ्कयतु	वङ्कयतात् वङ्कयताम्	वङ्कयन्तु
	वङ्कय	वङ्कयतात् वङ्कयतम्	वङ्कयत
	वङ्कयानि	वङ्कयाव	वङ्कयाम
ह्य०	अवङ्कयत्	अवङ्कयताम्	अवङ्कयन्
	अवङ्कयः	अवङ्कयतम्	अवङ्कयत
	अवङ्कयम्	अवङ्कयाव	अवङ्कयाम
अ०	अववङ्कत्	अववङ्कताम्	अववङ्कन्
	अववङ्कः	अववङ्कतम्	अववङ्कत
	अववङ्कम्	अववङ्काव	अववङ्काम
प०	वङ्कयाञ्चकार	वङ्कयाञ्चक्रतुः	वङ्कयाञ्चक्रुः
	वङ्कयाञ्चकर्थ	वङ्कयाञ्चक्रथुः	वङ्कयाञ्चक्र
	वङ्कयाञ्चकार-चकर	वङ्कयाञ्चकृव	वङ्कयाञ्चकृम
	वङ्कयाम्बभूव । वङ्कयामास		
आ०	वङ्कयात्	वङ्कयास्ताम्	वङ्कयासुः
	वङ्कयाः	वङ्कयास्तम्	वङ्कयास्त
	वङ्कयासम्	वङ्कयास्व	वङ्कयास्म
श्व०	वङ्कयिता	वङ्कयितारौ	वङ्कयितारः
	वङ्कयितासि	वङ्कयितास्थः	वङ्कयितास्थ
	वङ्कयितास्मि	वङ्कयितास्वः	वङ्कयितास्मः
ृ	वङ्कयिष्यति	वङ्कयिष्यतः	वङ्कयिष्यन्ति
	वङ्कयिष्यसि	वङ्कयिष्यथः	वङ्कयिष्यथ
	वङ्कयिष्यामि	वङ्कयिष्यावः	वङ्कयिष्यामः
	अवङ्कयिष्यत्	अवङ्कयिष्यताम्	अवङ्कयिष्यन्
	अवङ्कयिष्यः	अवङ्कयिष्यतम्	अवङ्कयिष्यत
	अवङ्कयिष्यम्	अवङ्कयिष्याव	अवङ्कयिष्याम

व०	वङ्कयते	वङ्कयेते	वङ्कयन्ते
	वङ्कयसे	वङ्कयेथे	वङ्कयध्वे
	वङ्कये	वङ्कयावहे	वङ्कयामहे
स०	वङ्कयेत	वङ्कयेयाताम्	वङ्कयेरन्
	वङ्कयेथाः	वङ्कयेयाथाम्	वङ्कयेध्वम्
	वङ्कयेय	वङ्कयेवहि	वङ्कयेमहि
प०	वङ्कयताम्	वङ्कयेताम्	वङ्कयन्ताम्
	वङ्कयस्व	वङ्कयेथाम्	वङ्कयध्वम्
	वङ्कयै	वङ्कयावहै	वङ्कयामहै
ह्य०	अवङ्कयत	अवङ्कयेताम्	अवङ्कयन्त
	अवङ्कयथाः	अवङ्कयेथाम्	अवङ्कयध्वम्
	अवङ्कये	अवङ्कयावहि	अवङ्कयामहि
अ०	अववङ्कत	अववङ्केताम्	अववङ्कन्त
	अववङ्कथाः	अववङ्केथाम्	अववङ्कध्वम्
	अववङ्के	अववङ्कावहि	अववङ्कामहि
प०	वङ्कयाञ्चक्रे	वङ्कयाञ्चक्राते	वङ्कयाञ्चक्रिरे
	वङ्कयाञ्चकृषे	वङ्कयाञ्चक्राथे	वङ्कयाञ्चकृढ्वे
	वङ्कयाञ्चक्रे	वङ्कयाञ्चकृवहे	वङ्कयाञ्चकृमहे
	वङ्कयाम्बभूव । वङ्कयामास		
आ०	वङ्कयिषीष्ट	वङ्कयिषीयास्ताम्	वङ्कयिषीरन्
	वङ्कयिषीष्ठाः	वङ्कयिषीयास्ताम्	वङ्कयिषीढ्वम् ध्वम्
	वङ्कयिषीय	वङ्कयिषीवहि	वङ्कयिषीमहि
श्व०	वङ्कयिता	वङ्कयितारौ	वङ्कयितारः
	वङ्कयितासे	वङ्कयितासाथे	वङ्कयिताध्वे
	वङ्कयिताहे	वङ्कयितास्वहे	वङ्कयितास्महे
भ०	वङ्कयिष्यते	वङ्कयिष्येते	वङ्कयिष्यन्ते
	वङ्कयिष्यसे	वङ्कयिष्येथे	वङ्कयिष्यध्वे
	वङ्कयिष्ये	वङ्कयिष्यावहे	वङ्कयिष्यामहे
क्रि०	अवङ्कयिष्यत	अवङ्कयिष्येताम्	अवङ्कयिष्यन्त
	अवङ्कयिष्यथाः	अवङ्कयिष्येथाम्	अवङ्कयिष्यध्वम्
	अवङ्कयिष्ये	अवङ्कयिष्यावहि	अवङ्कयिष्यामहि

609 मकुङ् (मङ्क्) मण्डने ।

व०	मङ्कयति	मङ्कयतः	मङ्कयन्ति
	मङ्कयसि	मङ्कयथः	मङ्कयथ
	मङ्कयामि	मङ्कयावः	मङ्कयामः
स०	मङ्कयेत्	मङ्कयेताम्	मङ्कयेयुः
	मङ्कयेः	मङ्कयेतम्	मङ्कयेत
	मङ्कयेयम	मङ्कयेव	मङ्कयेम
प०	मङ्कयतु	मङ्कयतात् मङ्कयताम्	मङ्कयन्तु
	मङ्कय	मङ्कयतात् मङ्कयतम्	मङ्कयत
	मङ्कयानि	मङ्कयाव	मङ्कयाम
ह्य०	अमङ्कयत्	अमङ्कयताम्	अमङ्कयन्
	अमङ्कयः	अमङ्कयतम्	अमङ्कयत
	अमङ्कयम्	अमङ्कयाव	अमङ्कयाम
अ०	अममङ्कत्	अममङ्कताम	अममङ्कन्
	अममङ्कः	अममङ्कतम्	अममङ्कत
	अममङ्कम्	अममङ्काव	अममङ्काम
प०	मङ्कयाञ्चकार	मङ्कयाञ्चक्रतुः	मङ्कयाञ्चक्रुः
	मङ्कयाञ्चकर्थ	मङ्कयाञ्चक्रथुः	मङ्कयाञ्चक्र
	मङ्कयाञ्चकार-चकर	मङ्कयाञ्चकृव	मङ्कयाञ्चकृम
	मङ्कयाम्बभूव । मङ्कयामास		
आ०	मङ्कयात्	मङ्कयास्ताम्	मङ्कयासुः
	मङ्कयाः	मङ्कयास्तम्	मङ्कयास्त
	मङ्कयासम्	मङ्कयास्व	मङ्कयास्म
भ०	मङ्कयिता	मङ्कयितारौ	मङ्कयितारः
	मङ्कयितासि	मङ्कयितास्थः	मङ्कयितास्थ
	मङ्कयितास्मि	मङ्कयितास्वः	मङ्कयितास्मः
भ०	मङ्कयिष्यति	मङ्कयिष्यतः	मङ्कयिष्यन्ति
	मङ्कयिष्यसि	मङ्कयिष्यथः	मङ्कयिष्यथ
	मङ्कयिष्यामि	मङ्कयिष्यावः	मङ्कयिष्यामः
क्रि०	अमङ्कयिष्यत्	अमङ्कयिष्यताम्	अमङ्कयिष्यन्
	अमङ्कयिष्यः	अमङ्कयिष्यतम्	अमङ्कयिष्यत
	अमङ्कयिष्यम्	अमङ्कयिष्याव	अमङ्कयिष्याम

व०	मङ्कयते	मङ्कयेते	मङ्कयन्ते
	मङ्कयसे	मङ्कयेथे	मङ्कयध्वे
	मङ्कये	मङ्कयावहे	मङ्कयामहे
स०	मङ्कयेत	मङ्कयेयाताम्	मङ्कयेरन्
	मङ्कयेथाः	मङ्कयेयाथाम्	मङ्कयेध्वम्
	मङ्कयेय	मङ्कयेवहि	मङ्कयेमहि
प०	मङ्कयताम्	मङ्कयेताम्	मङ्कयन्ताम्
	मङ्कयस्व	मङ्कयेथाम्	मङ्कयध्वम्
	मङ्कये	मङ्कयावहै	मङ्कयामहै
ह्य०	अमङ्कयत	अमङ्कयेताम्	अमङ्कयन्त
	अमङ्कयथाः	अमङ्कयेथाम्	अमङ्कयध्वम्
	अमङ्कये	अमङ्कयावहि	अमङ्कयामहि
अ०	अममङ्कत	अममङ्केताम्	अममङ्कन्त
	अममङ्कथाः	अममङ्केथाम्	अममङ्कध्वम्
	अममङ्के	अममङ्कावहि	अममङ्कामहि
प०	मङ्कयाञ्चक्रे	मङ्कयाञ्चक्राते	मङ्कयाञ्चक्रिरे
	मङ्कयाञ्चकृषे	मङ्कयाञ्चक्राथे	मङ्कयाञ्चकृढ्वे
	मङ्कयाञ्चक्रे	मङ्कयाञ्चकृवहे	मङ्कयाञ्चकृमहे
	मङ्कयाम्बभूव । मङ्कयामास		
आ०	मङ्कयिषीष्ट	मङ्कयिषीयास्ताम्	मङ्कयिषीरन्
	मङ्कयिषीष्ठाः	मङ्कयिषीयास्ताम्	मङ्कयिषीढ्वम् ध्वम्
	मङ्कयिषीय	मङ्कयिषीवहि	मङ्कयिषीमहि
भ०	मङ्कयिता	मङ्कयितारौ	मङ्कयितारः
	मङ्कयितासे	मङ्कयितासाथे	मङ्कयिताध्वे
	मङ्कयिताहे	मङ्कयितास्वहे	मङ्कयितास्महे
भ०	मङ्कयिष्यते	मङ्कयिष्येते	मङ्कयिष्यन्ते
	मङ्कयिष्यसे	मङ्कयिष्येथे	मङ्कयिष्यध्वे
	मङ्कयिष्ये	मङ्कयिष्यावहे	मङ्कयिष्यामहे
क्रि०	अमङ्कयिष्यत	अमङ्कयिष्येताम्	अमङ्कयिष्यन्त
	अमङ्कयिष्यथाः	अमङ्कयिष्येथाम्	अमङ्कयिष्यध्वम्
	अमङ्कयिष्ये	अमङ्कयिष्यावहि	अमङ्कयिष्यामहि

610 अकुङ् (अङ्कू) लक्षणे ।

व०	अङ्कयति	अङ्कयतः	अङ्कयन्ति
	अङ्कयसि	अङ्कयथः	अङ्कयथ
	अङ्कयामि	अङ्कयावः	अङ्कयामः
स०	अङ्कयेत्	अङ्कयेताम्	अङ्कयेयुः
	अङ्कयेः	अङ्कयेतम्	अङ्कयेत
	अङ्कयेयम्	अङ्कयेव	अङ्कयेम
प०	अङ्कयतु	अङ्कयतात् अङ्कयताम्	अङ्कयन्तु
	अङ्कय	अङ्कयतात् अङ्कयतम्	अङ्कयत
	अङ्कयानि	अङ्कयाव	अङ्कयाम
ह्य०	आङ्कयत्	आङ्कयताम्	आङ्कयन्
	आङ्कयः	आङ्कयतम्	आङ्कयत
	आङ्कयम्	आङ्कयाव	आङ्कयाम
अ०	आञ्चिकत्	आञ्चिकताम्	आञ्चिकन्
	आञ्चिकः	आञ्चिकतम्	आञ्चिकत
	आञ्चिकम्	आञ्चिकाव	आञ्चिकाम
प०	अङ्कयाञ्चकार	अङ्कयाञ्चकतुः	अङ्कयाञ्चकुः
	अङ्कयाञ्चकर्थ	अङ्कयाञ्चकथुः	अङ्कयाञ्चक
	अङ्कयाञ्चकार-न्चकर	अङ्कयाञ्चकृव	अङ्कयाञ्चकृम
	अङ्कयाम्बभूव । अङ्कयामास		
आ०	अङ्कयात्	अङ्कयास्ताम्	अङ्कयासुः
	अङ्कयाः	अङ्कयास्तम्	अङ्कयास्त
	अङ्कयासम्	अङ्कयास्व	अङ्कयास्म
श्व०	अङ्कयिता	अङ्कयितारौ	अङ्कयितारः
	अङ्कयितासि	अङ्कयितास्थः	अङ्कयितास्थ
	अङ्कयितास्मि	अङ्कयितास्वः	अङ्कयितास्मः
भ०	अङ्कयिष्यति	अङ्कयिष्यतः	अङ्कयिष्यन्ति
	अङ्कयिष्यसि	अङ्कयिष्यथः	अङ्कयिष्यथ
	अङ्कयिष्यामि	अङ्कयिष्यावः	अङ्कयिष्यामः
क्रि०	आङ्कयिष्यत्	आङ्कयिष्यताम्	आङ्कयिष्यन्
	आङ्कयिष्यः	आङ्कयिष्यतम्	आङ्कयिष्यत
	आङ्कयिष्यम्	आङ्कयिष्याव	आङ्कयिष्याम

व०	कङ्कयते	अङ्कयेते	अङ्कयन्ते
	अङ्कयसे	अङ्कयेथे	अङ्कयध्वे
	अङ्कये	अङ्कयावहे	अङ्कयामहे
स०	अङ्कयेत	अङ्कयेयाताम्	अङ्कयेरन्
	अङ्कयेथाः	अङ्कयेयाथाम्	अङ्कयेध्वम्
	अङ्कयेय	अङ्कयेवहि	अङ्कयेमहि
प०	अङ्कयताम्	अङ्कयेताम्	अङ्कयन्ताम्
	अङ्कयस्व	अङ्कयेथाम्	अङ्कयध्वम्
	अङ्कयै	अङ्कयावहै	अङ्कयामहै
ह्य०	आङ्कयत	आङ्कयेताम्	आङ्कयन्त
	आङ्कयथाः	आङ्कयेथाम्	आङ्कयध्वम्
	आङ्कये	आङ्कयावहि	आङ्कयामहि
अ०	आञ्चिकत	आञ्चिकेताम्	आञ्चिकन्त
	आञ्चिकथाः	आञ्चिकेथाम्	आञ्चिकध्वम्
	आञ्चिके	आञ्चिकावहि	आञ्चिकामहि
प०	अङ्कयाञ्चक्रे	अङ्कयाञ्चक्राते	अङ्कयाञ्चक्रिरे
	अङ्कयाञ्चकृषे	अङ्कयाञ्चक्राथे	अङ्कयाञ्चकृढ्वे
	अङ्कयाञ्चक्रे	अङ्कयाञ्चकृवहे	अङ्कयाञ्चकृमहे
	अङ्कयाम्बभूव । अङ्कयामास		
आ०	अङ्कयिषीष्ट	अङ्कयिषीयास्ताम्	अङ्कयिषीरन्
	अङ्कयिषीष्ठाः	अङ्कयिषीयास्ताम्	अङ्कयिषीढ्वम् ध्वम्
	अङ्कयिषीय	अङ्कयिषीवहि	अङ्कयिषीमहि
श्व०	अङ्कयिता	अङ्कयितारौ	अङ्कयितारः
	अङ्कयितासे	अङ्कयितासाथे	अङ्कयिताध्वे
	अङ्कयिताहे	अङ्कयितास्वहे	अङ्कयितास्महे
भ०	अङ्कयिष्यते	अङ्कयिष्येते	अङ्कयिष्यन्ते
	अङ्कयिष्यसे	अङ्कयिष्येथे	अङ्कयिष्यध्वे
	अङ्कयिष्ये	अङ्कयिष्यावहे	अङ्कयिष्यामहे
क्रि०	आङ्कयिष्यत	आङ्कयिष्येताम्	आङ्कयिष्यन्त
	आङ्कयिष्यथाः	आङ्कयिष्येथाम्	आङ्कयिष्यध्वम्
	आङ्कयिष्ये	आङ्कयिष्यावहि	आङ्कयिष्यामहि

611 शीकृङ् (शीक्) सेचने ।

व०	शीकयति	शीकयतः	शीकयन्ति
	शीकयसि	शीकयथः	शीकयथ
	शीकयामि	शीकयावः	शीकयामः
स०	शीकयेत्	शीकयेताम्	शीकयेयुः
	शीकयेः	शीकयेतम्	शीकयेत
	शीकयेयम्	शीकयेव	शीकयेम
प०	शीकयतु	शीकयतात् शीकयताम्	शीकयन्तु
	शीकय	शीकयतात् शीकयतम्	शीकयत
	शीकयानि	शीकयाव	शीकयाम
ह्य०	अशीकयत्	अशीकयताम्	अशीकयन्
	अशीकयः	अशीकयतम्	अशीकयत
	अशीकयम्	अशीकयाव	अशीकयाम
अ०	अशिशीकत्	अशिशीकताम्	अशिशीकन्
	अशिशीकः	अशिशीकतम्	अशिशीकत
	अशिशीकम	अशिशीकाव	अशिशीकाम
प०	शीकयाञ्चकार	शीकयाञ्चक्रतुः	शीकयाञ्चक्रुः
	शीकयाञ्चकर्थ	शीकयाञ्चक्रथुः	शीकयाञ्चक्र
	शीकयाञ्चकार-चकर	शीकयाञ्चकृव	शीकयाञ्चकृम
	शीकयाम्बभूव । शीकयामास		
आ०	शीक्यात्	शीक्यास्ताम्	शीक्यासुः
	शीक्याः	शीक्यास्तम्	शीक्यास्त
	शीक्यासम्	शीक्यास्व	शीक्यास्म
श्व०	शीकयिता	शीकयितारौ	शीकयितारः
	शीकयितासि	शीकयितास्थः	शीकयितास्थ
	शीकयितास्मि	शीकयितास्वः	शीकयितास्मः
भ०	शीकयिष्यति	शीकयिष्यतः	शीकयिष्यन्ति
	शीकयिष्यसि	शीकयिष्यथः	शीकयिष्यथ
	शीकयिष्यामि	शीकयिष्यावः	शीकयिष्यामः
क्रि०	अशीकयिष्यत्	अशीकयिष्यताम्	अशीकयिष्यन्
	अशीकयिष्यः	अशीकयिष्यतम्	अशीकयिष्यत
	अशीकयिष्यम्	अशीकयिष्याव	अशीकयिष्याम

व०	शीकयते	शीकयेते	शीकयन्ते
	शीकयसे	शीकयेथे	शीकयध्वे
	शीकये	शीकयावहे	शीकयामहे
स०	शीकयेत	शीकयेयाताम्	शीकयेरन्
	शीकयेथाः	शीकयेयाथाम्	शीकयेध्वम्
	शीकयेय	शीकयेवहि	शीकयेमहि
प०	शीकयताम्	शीकयेताम्	शीकयन्ताम्
	शीकयस्व	शीकयेथाम्	शीकयध्वम्
	शीकयै	शीकयावहै	शीकयामहै
ह्य०	अशीकयत	अशीकयेताम्	अशीकयन्त
	अशीकयथाः	अशीकयेथाम्	अशीकयध्वम्
	अशीकये	अशीकयावहि	अशीकयामहि
अ०	अशिशीकत	अशिशीकेताम्	अशिशीकन्त
	अशिशीकथाः	अशिशीकेथाम्	अशिशीकध्वम्
	अशिशीके	अशिशीकावहि	अशिशीकामहि
प०	शीकयाञ्चक्रे	शीकयाञ्चक्राते	शीकयाञ्चक्रिरे
	शीकयाञ्चकृषे	शीकयाञ्चक्राथे	शीकयाञ्चकृढ्वे
	शीकयाञ्चक्रे	शीकयाञ्चकृवहे	शीकयाञ्चकृमहे
	शीकयाम्बभूव । शीकयामास		
आ०	शीकयिषीष्ट	शीकयिषीयास्ताम्	शीकयिषीरन्
	शीकयिषीष्ठाः	शीकयिषीयास्थाम्	शीकयिषीढ्वम् ध्वम्
	शीकयिषीय	शीकयिषीवहि	शीकयिषीमहि
श्व०	शीकयिता	शीकयितारौ	शीकयितारः
	शीकयितासे	शीकयितासाथे	शीकयिताध्वे
	शीकयिताहे	शीकयितास्वहे	शीकयितास्महे
भ०	शीकयिष्यते	शीकयिष्येते	शीकयिष्यन्ते
	शीकयिष्यसे	शीकयिष्येथे	शीकयिष्यध्वे
	शीकयिष्ये	शीकयिष्यावहे	शीकयिष्यामहे
क्रि०	अशीकयिष्यत	अशीकयिष्येताम्	अशीकयिष्यन्त
	अशीकयिष्यथाः	अशीकयिष्येथाम्	अशीकयिष्यध्वम्
	अशीकयिष्ये	अशीकयिष्यावहि	अशीकयिष्यामहि

612 लोकृङ् (लोक्) दर्शने ।

व०	लोकयति	लोकयतः	लोकयन्ति
	लोकयसि	लोकयथः	लोकयथ
	लोकयामि	लोकयावः	लोकयामः
स०	लोकयेत्	लोकयेताम्	लोकयेयुः
	लोकयेः	लोकयेतम्	लोकयेत
	लोकयेयम्	लोकयेव	लोकयेम
प०	लोकयतु	लोकयतात् लोकयताम्	लोकयन्तु
	लोकय	लोकयतात् लोकयतम्	लोकयत
	लोकयानि	लोकयाव	लोकयाम
ह्य०	अलोकयत्	अलोकयताम्	अलोकयन्
	अलोकयः	अलोकयतम्	अलोकयत
	अलोकयम्	अलोकयाव	अलोकयाम
अ०	अलुलोकत्	अलुलोकताम्	अलुलोकन्
	अलुलोकः	अलुलोकतम्	अलुलोकत
	अलुलोकम्	अलुलोकाव	अलुलोकाम
प०	लोकयाञ्चकार	लोकयाञ्चक्रतुः	लोकयाञ्चक्रुः
	लोकयाञ्चकर्थ	लोकयाञ्चक्रथुः	लोकयाञ्चक्र
	लोकयाञ्चकार-चकर	लोकयाञ्चकृव	लोकयाञ्चकृम
	लोकयाम्बभूव । लोकयामास		
आ०	लोक्यात्	लोक्यास्ताम्	लोक्यासुः
	लोक्याः	लोक्यास्तम्	लोक्यास्त
	लोक्यासम्	लोक्यास्व	लोक्यास्म
श्व०	लोकयिता	लोकयितारौ	लोकयितारः
	लोकयितासि	लोकयितास्थः	लोकयितास्थ
	लोकयितास्मि	लोकयितास्वः	लोकयितास्मः
भ०	लोकयिष्यति	लोकयिष्यतः	लोकयिष्यन्ति
	लोकयिष्यसि	लोकयिष्यथः	लोकयिष्यथ
	लोकयिष्यामि	लोकयिष्यावः	लोकयिष्यामः
क्रि०	अलोकयिष्यत्	अलोकयिष्यताम्	अलोकयिष्यन्
	अलोकयिष्यः	अलोकयिष्यतम्	अलोकयिष्यत
	अलोकयिष्यम्	अलोकयिष्याव	अलोकयिष्याम

व०	लोकयते	लोकयेते	लोकयन्ते
	लोकयसे	लोकयेथे	लोकयध्वे
	लोकये	लोकयावहे	लोकयामहे
स०	लोकयेत	लोकयेयाताम्	लोकयेरन्
	लोकयेथाः	लोकयेयाथाम्	लोकयेध्वम्
	लोकयेय	लोकयेवहि	लोकयेमहि
प०	लोकयताम्	लोकयेताम	लोकयन्ताम्
	लोकयस्व	लोकयेथाम्	लोकयध्वम्
	लोकयै	लोकयावहै	लोकयामहै
ह्य०	अलोकयत	अलोकयेताम्	अलोकयन्त
	अलोकयथाः	अलोकयेथाम्	अलोकयध्वम्
	अलोकये	अलोकयावहि	अलोकयामहि
अ०	अलुलोकत	अलुलोकेताम्	अलुलोकन्त
	अलुलोकथाः	अलुलोकेथाम्	अलुलोकध्वम्
	अलुलोके	अलुलोकावहि	अलुलोकामहि
प०	लोकयाञ्चक्रे	लोकयाञ्चक्राते	लोकयाञ्चक्रिरे
	लोकयाञ्चकृषे	लोकयाञ्चक्राथे	लोकयाञ्चकृढ्वे
	लोकयाञ्चक्रे	लोकयाञ्चकृवहे	लोकयाञ्चकृमहे
	लोकयाम्बभूव । लोकयामास		
आ०	लोकयिषीष्ट	लोकयिषीयास्ताम्	लोकयिषीरन्
	लोकयिषीष्ठाः	लोकयिषीयास्थाम्	लोकयिषीढ्वम् ध्वम्
	लोकयिषीय	लोकयिषीवहि	लोकयिषीमहि
श्व०	लोकयिता	लोकयितारौ	लोकयितारः
	लोकयितासे	लोकयितासाथे	लोकयिताध्वे
	लोकयिताहे	लोकयितास्वहे	लोकयितास्महे
भ०	लोकयिष्यते	लोकयिष्येते	लोकयिष्यन्ते
	लोकयिष्यसे	लोकयिष्येथे	लोकयिष्यध्वे
	लोकयिष्ये	लोकयिष्यावहे	लोकयिष्यामहे
क्रि०	अलोकयिष्यत	अलोकयिष्येताम्	अलोकयिष्यन्त
	अलोकयिष्यथा	अलोकयिष्येथाम्	अलोकयिष्यध्वम्
	अलोकयिष्ये	अलोकयिष्यावहि	अलोकयिष्यामहि

613 श्लोकृङ् (श्लोक्) संघाते ।

व०	श्लोकयति	श्लोकयतः	श्लोकयन्ति
	श्लोकयसि	श्लोकयथः	श्लोकयथ
	श्लोकयामि	श्लोकयावः	श्लोकयामः
स०	श्लोकयेत्	श्लोकयेताम्	श्लोकयेयुः
	श्लोकयेः	श्लोकयेतम्	श्लोकयेत
	श्लोकयेयम्	श्लोकयेव	श्लोकयेम
प०	श्लोकयतु	श्लोकयतात्	श्लोकयताम् श्लोकयन्तु
	श्लोकय	श्लोकयतात्	श्लोकयतम् श्लोकयत
	श्लोकयानि	श्लोकयाव	श्लोकयाम
ह्य०	अश्लोकयत्	अश्लोकयताम्	अश्लोकयन्
	अश्लोकयः	अश्लोकयतम्	अश्लोकयत
	अश्लोकयम्	अश्लोकयाव	अश्लोकयाम
अ०	अशुश्लोकत्	अशुश्लोकताम्	अशुश्लोकन्
	अशुश्लोकः	अशुश्लोकतम्	अशुश्लोकत
	अशुश्लोकम्	अशुश्लोकाव	अशुश्लोकाम
प०	श्लोकयाञ्चकार	श्लोकयाञ्चकतुः	श्लोकयाञ्चकुः
	श्लोकयाञ्चकर्थ	श्लोकयाञ्चकथुः	श्लोकयाञ्चक
	श्लोकयाञ्चकार-चकर	श्लोकयाञ्चकृव	श्लोकयाञ्चकृम
	श्लोकयाम्बभूव । श्लोकयामास		
आ०	श्लोक्यात्	श्लोक्यास्ताम्	श्लोक्यासुः
	श्लोक्याः	श्लोक्यास्तम्	श्लोक्यास्त
	श्लोक्यासम्	श्लोक्यास्व	श्लोक्यास्म
श्व०	श्लोकयिता	श्लोकयितारौ	श्लोकयितारः
	श्लोकयितासि	श्लोकयितास्थः	श्लोकयितास्थ
	श्लोकयितास्मि	श्लोकयितास्वः	श्लोकयितास्मः
भ०	श्लोकयिष्यति	श्लोकयिष्यतः	श्लोकयिष्यन्ति
	श्लोकयिष्यसि	श्लोकयिष्यथः	श्लोकयिष्यथ
	श्लोकयिष्यामि	श्लोकयिष्यावः	श्लोकयिष्यामः
क्रि०	अश्लोकयिष्यत्	अश्लोकयिष्यताम्	अश्लोकयिष्यन्
	अश्लोकयिष्यः	अश्लोकयिष्यतम्	अश्लोकयिष्यत
	अश्लोकयिष्यम्	अश्लोकयिष्याव	अश्लोकयिष्याम

व०	श्लोकयते	श्लोकयेते	श्लोकयन्ते
	श्लोकयसे	श्लोकयेथे	श्लोकयध्वे
	श्लोकये	श्लोकयावहे	श्लोकयामहे
स०	श्लोकयेत	श्लोकयेयाताम्	श्लोकयेरन्
	श्लोकयेथाः	श्लोकयेयाथाम्	श्लोकयेध्वम्
	श्लोकयेय	श्लोकयेवहि	श्लोकयेमहि
प०	श्लोकयताम्	श्लोकयेताम्	श्लोकयन्ताम्
	श्लोकयस्व	श्लोकयेथाम्	श्लोकयध्वम्
	श्लोकयै	श्लोकयावहै	श्लोकयामहै
ह्य०	अश्लोकयत	अश्लोकयेताम्	अश्लोकयन्त
	अश्लोकयथाः	अश्लोकयेथाम्	अश्लोकयध्वम्
	अश्लोकये	अश्लोकयावहि	अश्लोकयामहि
अ०	अशुश्लोकत	अशुश्लोकेताम्	अशुश्लोकन्त
	अशुश्लोकथाः	अशुश्लोकेथाम्	अशुश्लोकध्वम
	अशुश्लोके	अशुश्लोकावहि	अशुश्लोकामहि
प०	श्लोकयाञ्चक्रे	श्लोकयाञ्चक्राते	श्लोकयाञ्चक्रिरे
	श्लोकयाञ्चकृषे	श्लोकयाञ्चक्राथे	श्लोकयाञ्चकृढ्वे
	श्लोकयाञ्चक्रे	श्लोकयाञ्चकृवहे	श्लोकयाञ्चकृमहे
	श्लोकयाम्बभूव । श्लोकयामास		
आ०	श्लोकयिषीष्ट	श्लोकयिषीयास्ताम्	श्लोकयिषीरन्
	श्लोकयिषीष्ठाः	श्लोकयिषीयास्थाम्	श्लोकयिषीढ्वम् ध्वम्
	श्लोकयिषीय	श्लोकयिषीवहि	श्लोकयिषीमहि
श्व०	श्लोकयिता	श्लोकयितारौ	श्लोकयितारः
	श्लोकयितासे	श्लोकयितासाथे	श्लोकयिताध्वे
	श्लोकयिताहे	श्लोकयितास्वहे	श्लोकयितास्महे
भ०	श्लोकयिष्यते	श्लोकयिष्येते	श्लोकयिष्यन्ते
	श्लोकयिष्यसे	श्लोकयिष्येथे	श्लोकयिष्यध्वे
	श्लोकयिष्ये	श्लोकयिष्यावहे	श्लोकयिष्यामहे
क्रि०	अश्लोकयिष्यत	अश्लोकयिष्येताम्	अश्लोकयिष्यन्त
	अश्लोकयिष्यथाः	अश्लोकयिष्येथाम्	अश्लोकयिष्यध्वम्
	अश्लोकयिष्ये	अश्लोकयिष्यावहि	अश्लोकयिष्यामहि

641 द्रेकृङ् (द्रेक्) शब्दोत्साहे ।

व०	द्रेकयति	द्रेकयतः	द्रेकयन्ति
	द्रेकयसि	द्रेकयथः	द्रेकयथ
	द्रेकयामि	द्रेकयावः	द्रेकयामः
स०	द्रेकयेत्	द्रेकयेताम्	द्रेकयेयुः
	द्रेकयेः	द्रेकयेतम्	द्रेकयेत
	द्रेकयेयम्	द्रेकयेव	द्रेकयेम
प०	द्रेकयतु द्रेकयतात्	द्रेकयताम्	द्रेकयन्तु
	द्रेकय द्रेकयतात्	द्रेकयतम्	द्रेकयत
	द्रेकयाणि	द्रेकयाव	द्रेकयाम
ह्य०	अद्रेकयत्	अद्रेकयताम्	अद्रेकयन्
	अद्रेकयः	अद्रेकयतम्	अद्रेकयत
	अद्रेकयम्	अद्रेकयाव	अद्रेकयाम
अ०	अदिद्रेकत्	अदिद्रेकताम्	अदिद्रेकन्
	अदिद्रेकः	अदिद्रेकतम्	अदिद्रेकत
	अदिद्रेकम्	अदिद्रेकाव	अदिद्रेकाम
प०	द्रेकयाञ्चकार	द्रेकयाञ्चकतुः	द्रेकयाञ्चकुः
	द्रेकयाञ्चकर्थ	द्रेकयाञ्चकथुः	द्रेकयाञ्चक
	द्रेकयाञ्चकार-चकर	द्रेकयाञ्चकृव	द्रेकयाञ्चकृम

द्रेकयाम्बभूव । द्रेकयामास

आ०	द्रेक्यात्	द्रेक्यास्ताम्	द्रेक्यासुः
	द्रेक्याः	द्रेक्यास्तम्	द्रेक्यास्त
	द्रेक्यासम्	द्रेक्यास्व	द्रेक्यास्म
श्व०	द्रेकयिता	द्रेकयितारौ	द्रेकयितारः
	द्रेकयितासि	द्रेकयितास्थः	द्रेकयितास्थ
	द्रेकयितास्मि	द्रेकयितास्वः	द्रेकयितास्मः
भ०	द्रेकयिष्यति	द्रेकयिष्यतः	द्रेकयिष्यन्ति
	द्रेकयिष्यसि	द्रेकयिष्यथः	द्रेकयिष्यथ
	द्रेकयिष्यामि	द्रेकयिष्यावः	द्रेकयिष्यामः
क्रि०	अद्रेकयिष्यत्	अद्रेकयिष्यताम्	अद्रेकयिष्यन्
	अद्रेकयिष्यः	अद्रेकयिष्यतम्	अद्रेकयिष्यत
	अद्रेकयिष्यम्	अद्रेकयिष्याव	अद्रेकयिष्याम

व०	द्रेकयते	द्रेकयेते	द्रेकयन्ते
	द्रेकयसे	द्रेकयेथे	द्रेकयध्वे
	द्रेकये	द्रेकयावहे	द्रेकयामहे
स०	द्रेकयेत	द्रेकयेयाताम्	द्रेकयेरन्
	द्रेकयेथाः	द्रेकयेयाथाम्	द्रेकयेध्वम्
	द्रेकयेय	द्रेकयेवहि	द्रेकयेमहि
प०	द्रेकयताम्	द्रेकयेताम्	द्रेकयन्ताम्
	द्रेकयस्व	द्रेकयेथाम्	द्रेकयध्वम्
	द्रेकयै	द्रेकयावहै	द्रेकयामहै
ह्य०	अद्रेकयत	अद्रेकयेताम्	अद्रेकयन्त
	अद्रेकयथाः	अद्रेकयेथाम्	अद्रेकयध्वम्
	अद्रेकये	अद्रेकयावहि	अद्रेकयामहि
अ०	अदिद्रेकत	अदिद्रेकेताम्	अदिद्रेकन्त
	अदिद्रेकथाः	अदिद्रेकेथाम्	अदिद्रेकध्वम्
	अदिद्रेके	अदिद्रेकावहि	अदिद्रेकामहि
प०	द्रेकयाञ्चक्रे	द्रेकयाञ्चक्राते	द्रेकयाञ्चक्रिरे
	द्रेकयाञ्चकृषे	द्रेकयाञ्चक्राथे	द्रेकयाञ्चकृढ्वे
	द्रेकयाञ्चके	द्रेकयाञ्चकृवहे	द्रेकयाञ्चकृमहे

द्रेकयाम्बभूव । द्रेकयामास

आ०	द्रेकयिषीष्ट	द्रेकयिषीयास्ताम्	द्रेकयिषीरन्
	द्रेकयिषीष्ठाः	द्रेकयिषीयास्थाम्	द्रेकयिषीढ्वम् ध्वम्
	द्रेकयिषीय	द्रेकयिषीवहि	द्रेकयिषीमहि
श्व०	द्रेकयिता	द्रेकयितारौ	द्रेकयितारः
	द्रेकयितासे	द्रेकयितासाथे	द्रेकयिताध्वे
	द्रेकयिताहे	द्रेकयितास्वहे	द्रेकयितास्महे
भ०	द्रेकयिष्यते	द्रेकयिष्येते	द्रेकयिष्यन्ते
	द्रेकयिष्यसे	द्रेकयिष्येथे	द्रेकयिष्यध्वे
	द्रेकयिष्ये	द्रेकयिष्यावहे	द्रेकयिष्यामहे
क्रि०	अद्रेकयिष्यत	अद्रेकयिष्येताम्	अद्रेकयिष्यन्त
	अद्रेकयिष्यथाः	अद्रेकयिष्येथाम्	अद्रेकयिष्यध्वम्
	अद्रेकयिष्ये	अद्रेकयिष्यावहि	अद्रेकयिष्यामहि

615 ध्रेकृङ् (ध्रेक्) शब्दोत्साहे ।

व०	ध्रेकयति	ध्रेकयतः	ध्रेकयन्ति
	ध्रेकयसि	ध्रेकयथः	ध्रेकयथ
	ध्रेकयामि	ध्रेकयावः	ध्रेकयामः
स०	ध्रेकयेत्	ध्रेकयेताम्	ध्रेकयेयुः
	ध्रेकयेः	ध्रेकयेतम्	ध्रेकयेत
	ध्रेकयेयम्	ध्रेकयेव	ध्रेकयेम
प०	ध्रेकयतु	ध्रेकयतात् ध्रेकयताम्	ध्रेकयन्तु
	ध्रेकय	ध्रेकयतात् ध्रेकयतम्	ध्रेकयत
	ध्रेकयाणि	ध्रेकयाव	ध्रेकयाम
ह्य०	अध्रेकयत्	अध्रेकयताम्	अध्रेकयन्
	अध्रेकयः	अध्रेकयतम्	अध्रेकयत
	अध्रेकयम्	अध्रेकयाव	अध्रेकयाम
अ०	अदिध्रेकत्	अदिध्रेकताम्	अदिध्रेकन्
	अदिध्रेकः	अदिध्रेकतम्	अदिध्रेकत
	अदिध्रेकम्	अदिध्रेकाव	अदिध्रेकाम
प०	ध्रेकयाञ्चकार	ध्रेकयाञ्चक्रतुः	ध्रेकयाञ्चक्रुः इ०
आ०	ध्रेक्यात्	ध्रेक्यास्ताम्	ध्रेक्यासुः इ०
श्व०	ध्रेकयिता	ध्रेकयितारौ	ध्रेकयितारः इ०
भ०	ध्रेकयिष्यति	ध्रेकयिष्यतः	ध्रेकयिष्यन्ति इ०
क्रि०	अध्रेकयिष्यत्	अध्रेकयिष्यताम्	अध्रेकयिष्यन् इ०

व०	ध्रेकयते	ध्रेकयेते	ध्रेकयन्ते
	ध्रेकयसे	ध्रेकयेथे	ध्रेकयध्वे
	ध्रेकये	ध्रेकयावहे	ध्रेकयामहे
स०	ध्रेकयेत	ध्रेकयेयाताम्	ध्रेकयेरन्
	ध्रेकयेथाः	ध्रेकयेयाथाम्	ध्रेकयेध्वम्
	ध्रेकयेय	ध्रेकयेवहि	ध्रेकयेमहि
प०	ध्रेकयताम्	ध्रेकयेताम्	ध्रेकयन्ताम्
	ध्रेकयस्व	ध्रेकयेथाम्	ध्रेकयध्वम्
	ध्रेकयै	ध्रेकयावहै	ध्रेकयामहै
ह्य०	अध्रेकयत	अध्रेकयेताम्	अध्रेकयन्त
	अध्रेकयथाः	अध्रेकयेथाम्	अध्रेकयध्वम्
	अध्रेकये	अध्रेकयावहि	अध्रेकयामहि
अ०	अदिध्रेकत	अदिध्रेकेताम्	अदिध्रेकन्त
	अदिध्रेकथाः	अदिध्रेकेथाम्	अदिध्रेकध्वम्
	अदिध्रेके	अदिध्रेकावहि	अदिध्रेकामहि
प०	ध्रेकयाञ्चक्रे	ध्रेकयाञ्चक्राते	ध्रेकयाञ्चक्रिरे इ०
आ०	ध्रेकयिषीष्ट	ध्रेकयिषीयास्ताम्	ध्रेकयिषीरन् इ०
श्व०	ध्रेकयिता	ध्रेकयितारौ	ध्रेकयितारः इ०
भ०	ध्रेकयिष्यते	ध्रेकयिष्येते	ध्रेकयिष्यन्ते इ०
क्रि०	अध्रेकयिष्यत	अध्रेकयिष्येताम्	अध्रेकयिष्यन्त इ०

616 रेकृङ् (रेक्) शङ्कायाम् ।

व० रेकयति रेकयतः रेकयन्ति
रेकयसि रेकयथः रेकयथ
रेकयामि रेकयावः रेकयामः

स० रेकयेत् रेकयेताम् रेकयेयुः
रेकयेः रेकयेतम् रेकयेत
रेकयेयम् रेकयेव रेकयेम

प० रेकयतु रेकयतात् रेकयताम् रेकयन्तु
रेकय रेकयतात् रेकयतम् रेकयत
रेकयाणि रेकयाव रेकयाम

ह्य० अरेकयत् अरेकयताम् अरेकयन्
अरेकयः अरेकयतम् अरेकयत
अरेकयम् अरेकयाव अरेकयाम

अ० अरिरेकत् अरिरेकताम् अरिरेकन्
अरिरेकः अरिरेकतम् अरिरेकत
अरिरेकम् अरिरेकाव अरिरेकाम

प० रेकयाञ्चकार रेकयाञ्चकतुः रेकयाञ्चकुः
रेकयाञ्चकर्थ रेकयाञ्चकथुः रेकयाञ्चक
रेकयाञ्चकार-चकर रेकयाञ्चकृव रेकयाञ्चकृम

रेकयाम्बभूव । रेकयामास

आ० रेक्यात् रेक्यास्ताम् रेक्यासुः
रेक्याः रेक्यास्तम् रेक्यास्त
रेक्यासम् रेक्यास्व रेक्यास्म

श्व० रेकयिता रेकयितारौ रेकयितारः
रेकयितासि रेकयितास्थः रेकयितास्थ
रेकयितास्मि रेकयितास्वः रेकयितास्मः

भ० रेकयिष्यति रेकयिष्यतः रेकयिष्यन्ति
रेकयिष्यसि रेकयिष्यथः रेकयिष्यथ
रेकयिष्यामि रेकयिष्यावः रेकयिष्यामः

कि० अरेकयिष्यत् अरेकयिष्यताम् अरेकयिष्यन्
अरेकयिष्यः अरेकयिष्यतम् अरेकयिष्यत
अरेकयिष्यम् अरेकयिष्याव अरेकयिष्याम

व० रेकयते रेकयेते रेकयन्ते
रेकयसे रेकयेथे रेकयध्वे
रेकये रेकयावहे रेकयामहे

स० रेकयेत रेकयेयाताम् रेकयेरन्
रेकयेथाः रेकयेयाथाम् रेकयेध्वम्
रेकयेय रेकयेवहि रेकयेमहि

प० रेकयताम् रेकयेताम् रेकयन्ताम्
रेकयस्व रेकयेथाम् रेकयध्वम्
रेकयै रेकयावहै रेकयामहै

ह्य० अरेकयत अरेकयेताम् अरेकयन्त
अरेकयथाः अरेकयेथाम् अरेकयध्वम्
अरेकये अरेकयावहि अरेकयामहि

अ० अरिरेकत अरिरेकेताम् अरिरेकन्त
अरिरेकथाः अरिरेकेथाम् अरिरेकध्वम्
अरिरेके अरिरेकावहि अरिरेकामहि

प० रेकयाञ्चक्रे रेकयाञ्चक्राते रेकयाञ्चक्रिरे
रेकयाञ्चकृषे रेकयाञ्चक्राथे रेकयाञ्चकृढ्वे
रेकयाञ्चक्रे रेकयाञ्चकृवहे रेकयाञ्चकृमहे

रेकयाम्बभूव । रेकयामास

आ० रेकयिषीष्ट रेकयिषीयास्ताम् रेकयिषीरन्
रेकयिषीष्ठाः रेकयिषीयास्थाम् रेकयिषीढ्वम् ध्वम्
रेकयिषीय रेकयिषीवहि रेकयिषीमहि

श्व० रेकयिता रेकयितारौ रेकयितारः
रेकयितासे रेकयितासाथे रेकयिताध्वे
रेकयिताहे रेकयितास्वहे रेकयितास्महे

भ० रेकयिष्यते रेकयिष्येते रेकयिष्यन्ते
रेकयिष्यसे रेकयिष्येथे रेकयिष्यध्वे
रेकयिष्ये रेकयिष्यावहे रेकयिष्यामहे

कि० अरेकयिष्यत अरेकयिष्येताम् अरेकयिष्यन्त
अरेकयिष्यथाः अरेकयिष्येथाम् अरेकयिष्यध्वम्
अरेकयिष्ये अरेकयिष्यावहि अरेकयिष्यमाहि

617 शकुङ् (शङ्कृ) शङ्कायाम् ।

व०	शङ्कयति	शङ्कयतः	शङ्कयन्ति
	शङ्कयसि	शङ्कयथः	शङ्कयथ
	शङ्कयामि	शङ्कयावः	शङ्कयामः
स०	शङ्कयेत्	शङ्कयेताम्	शङ्कयेयुः
	शङ्कयेः	शङ्कयेतम्	शङ्कयेत
	शङ्कयेयम्	शङ्कयेव	शङ्कयेम
प०	शङ्कयतु	शङ्कयतात् शङ्कयताम्	शङ्कयन्तु
	शङ्कय	शङ्कयतात् शङ्कयतम्	शङ्कयत
	शङ्कयानि	शङ्कयाव	शङ्कयाम
ह्य०	अशङ्कयत्	अशङ्कयताम्	अशङ्कयन्
	अशङ्कयः	अशङ्कयतम्	अशङ्कयत
	अशङ्कयम्	अशङ्कयाव	अशङ्कयाम
अ०	अशशङ्कत्	अशशङ्कताम	अशशङ्कन्
	अशशङ्कः	अशशङ्कतम्	अशशङ्कत
	अशशङ्कम्	अशशङ्काव	अशशङ्काम
प०	शङ्कयाञ्चकार	शङ्कयाञ्चक्रतुः	शङ्कयाञ्चक्रुः
	शङ्कयाञ्चकर्थ	शङ्कयाञ्चक्रथुः	शङ्कयाञ्चक्र
	शङ्कयाञ्चकार-चकर	शङ्कयाञ्चकृव	शङ्कयाञ्चकृम
	शङ्कयाम्बभूव । शङ्कयामास		
आ०	शङ्कयात्	शङ्कयास्ताम्	शङ्कयासुः
	शङ्कयाः	शङ्कयास्तम्	शङ्कयास्त
	शङ्कयासम्	शङ्कयास्व	शङ्कयास्म
श्व०	शङ्कयिता	शङ्कयितारौ	शङ्कयितारः
	शङ्कयितासि	शङ्कयितास्थः	शङ्कयितास्थ
	शङ्कयितास्मि	शङ्कयितास्वः	शशङ्कयितास्मः
भ०	शङ्कयिष्यति	शङ्कयिष्यतः	शङ्कयिष्यन्ति
	शङ्कयिष्यसि	शङ्कयिष्यथः	शङ्कयिष्यथ
	शङ्कयिष्यामि	शङ्कयिष्यावः	शङ्कयिष्यामः
क्रि०	अशङ्कयिष्यत्	अशङ्कयिष्यताम्	अशङ्कयिष्यन्
	अशङ्कयिष्यः	अशङ्कयिष्यतम्	अशङ्कयिष्यत
	अशङ्कयिष्यम्	अशङ्कयिष्याव	अशङ्कयिष्याम

व०	शङ्कयते	शङ्कयेते	शङ्कयन्ते
	शङ्कयसे	शङ्कयेथे	शङ्कयध्वे
	शङ्कये	शङ्कयावहे	शङ्कयामहे
स०	शङ्कयेत	शङ्कयेयाताम्	शङ्कयेरन्
	शङ्कयेथाः	शङ्कयेयाथाम्	शङ्कयेध्वम्
	शङ्कयेय	शङ्कयेवहि	शङ्कयेमहि
प०	शङ्कयताम्	शङ्कयेताम्	शङ्कयन्ताम्
	शङ्कयस्व	शङ्कयेथाम्	शङ्कयध्वम्
	शङ्कयै	शङ्कयावहै	शङ्कयामहै
ह्य०	अशङ्कयत	अशङ्कयेताम्	अशङ्कयन्त
	अशङ्कयथाः	अशङ्कयेथाम्	अशङ्कयध्वम्
	अशङ्कये	अशङ्कयावहि	अशङ्कयामहि
अ०	अशशङ्कत	अशशङ्केताम्	अशशङ्कन्त
	अशशङ्कथाः	अशशङ्केथाम्	अशशङ्कध्वम्
	अशशङ्के	अशशङ्कावहि	अशशङ्कामहि
प०	शङ्कयाञ्चक्रे	शङ्कयाञ्चक्राते	शङ्कयाञ्चक्रिरे
	शङ्कयाञ्चकृषे	शङ्कयाञ्चक्राथे	शङ्कयाञ्चकृढ्वे
	शङ्कयाञ्चक्रे	शङ्कयाञ्चकृवहे	शङ्कयाञ्चकृमहे
	शङ्कयाम्बभूव । शङ्कयामास		
आ०	शङ्कयिषीष्ट	शङ्कयिषीयास्ताम्	शङ्कयिषीरन्
	शङ्कयिषीष्ठाः	शङ्कयिषीयास्ताम्	शङ्कयिषीढ्वम् ध्वम्
	शङ्कयिषीय	शङ्कयिषीवहि	शङ्कयिषीमहि
श्व०	शङ्कयिता	शङ्कयितारौ	शङ्कयितारः
	शङ्कयितासे	शङ्कयितासाथे	शङ्कयिताध्वे
	शङ्कयिताहे	शङ्कयितास्वहे	शङ्कयितास्महे
भ०	शङ्कयिष्यते	शङ्कयिष्येते	शङ्कयिष्यन्ते
	शङ्कयिष्यसे	शङ्कयिष्येथे	शङ्कयिष्यध्वे
	शङ्कयिष्ये	शङ्कयिष्यावहे	शङ्कयिष्यामहे
क्रि०	अशङ्कयिष्यत	अशङ्कयिष्येताम्	अशङ्कयिष्यन्त
	अशङ्कयिष्यथाः	अशङ्कयिष्येथाम्	अशङ्कयिष्यध्वम्
	अशङ्कयिष्ये	अशङ्कयिष्यावहि	अशङ्कयिष्यामहि

618 ककि (कक्) लौल्ये ।

व० काकयति काकयतः काकयन्ति
काकयसि काकयथः काकयथ
काकयामि काकयावः काकयामः

स० काकयेत् काकयेताम् काकयेयुः
काकयेः काकयेतम् काकयेत
काकयेयम् काकयेव काकयेम

प० काकयतु काकयतात् काकयताम् काकयन्तु
काकय काकयतात् काकयतम् काकयत
काकयानि काकयाव काकयाम

ह्य० अकाकयत् अकाकयताम् अकाकयन्
अकाकयः अकाकयतम् अकाकयत
अकाकयम् अकाकयाव अकाकयाम

अ० अचीककत् अचीककताम् अचीककन्
अचीकक: अचीककतम् अचीकक्कत
अचीककम् अचीककाव अचीकक्काम

प० काकयाञ्चकार काकयाञ्चक्रतुः काकयाञ्चक्रुः
काकयाञ्चकर्थ काकयाञ्चक्रथुः काकयाञ्चक्र
काकयाञ्चकार-चकर काकयाञ्चकृव काकयाञ्चकृम

काकयाम्बभूव । काकयामास

आ० काक्यात् काक्यास्ताम् काक्यासुः
काक्याः काक्यास्तम् काक्यास्त
काक्यासम् काक्यास्व काक्यास्म

० काकयिता काकयितारौ काकयितारः
काकयितासि काकयितास्थः काकयितास्थ
काकयितास्मि काकयितास्वः काकयितास्मः

काकयिष्यति काकयिष्यतः काकयिष्यन्ति
काकयिष्यसि काकयिष्यथः काकयिष्यथ
काकयिष्यामि काकयिष्यावः काकयिष्यामः

() अकाकयिष्यत् आककयिष्यताम् अकाकयिष्यन्
अकाकयिष्यः अकाकयिष्यतम् अकाकयिष्यत
अकाकयिष्यम् अकाकयिष्याव अकाकयिष्याम

ब० काकयते काकयेते काकयन्ते
काकयसे काकयेथे काकयध्वे
काकये काकयावहे काकयामहे

स० काकयेत काकयेयाताम् काकयेरन्
काकयेथाः काकयेयाथाम् काकयेध्वम्
काकयेय काकयेवहि काकयेमहि

प० काकयताम् काकयेताम् काकयन्ताम्
काकयस्व काकयेथाम् काकयध्वम्
काकयै काकयावहै काकयामहै

ह्य० अकाकयत अकाकयेताम् अकाकयन्त
अकाकयथाः अकाकयेथाम् अकाकयध्वम्
अकाकये अकाकयावहि अकाकयामहि

अ० अचीककत अचीककेताम् अचीककन्त
अचीककथाः अचीककेथाम् अचीककध्वम्
अचीकके अचीककावहि अचीककामहि

प० काकयाञ्चक्रे काकयाञ्चक्राते काकयाञ्चक्रिरे
काकयाञ्चकृषे काकयाञ्चक्राथे काकयाञ्चकृढ्वे
काकयाञ्चक्रे काकयाञ्चकृवहे काकयाञ्चकृमहे

काकयाम्बभूव । काकयामास

आ० काकयिषीष्ट काकयिषीयास्ताम् काकयिषीरन्
काकयिषीष्ठाः काकयिषीयास्थाम् काकयिषीढ्वम्
ध्वम्
काकयिषीय काकयिषीवहि काकयिषीमहि

श्व० काकयिता काकयितारौ काकयितारः
काकयितासे काकयितासाथे काकयिताध्वे
काकयिताहे काकयितास्वहे काकयितास्महे

भ० काकयिष्यते काकयिष्येते काकयिष्यन्ते
काकयिष्यसे काकयिष्येथे काकयिष्यध्वे
काकयिष्ये काकयिष्यावहे काकयिष्यामहे

क्रि० अकाकयिष्यत अकाकयिष्येताम् अकाकयिष्यन्त
अकाकयिष्यथाः अकाकयिष्येथाम् अकाकयिष्यध्वम्
अकाकयिष्ये अकाकयिष्यावहि अकाकयिष्यामहि

6 0 कुकि (कुक्) आदाने ।

व०	कोकयति	कोकयतः	कोकयन्ति
	कोकयसि	कोकयथः	कोकयथ
	कोकयामि	कोकयावः	कोकयामः
स०	कोकयेत्	कोकयेताम्	कोकयेयुः
	कोकयेः	कोकयेतम्	कोकयेत
	कोकयेयम्	कोकयेव	कोकयेम
प०	कोकयतु	कोकयतात् कोकयताम्	कोकयन्तु
	कोकय	कोकयतात् कोकयतम्	कोकयत
	कोकयानि	कोकयाव	कोकयाम
ह्य०	अकोकयत्	अकोकयताम्	अकोकयन्
	अकोकयः	अकोकयतम्	अकोकयत
	अकोकयम्	अकोकयाव	अकोकयाम
अ०	अचूकुकत्	अचूकुकताम्	अचूकुकन्
	अचूकुकः	अचूकुकतम्	अचूकुकत
	अचूकुकम्	अचूकुकाव	अचूकुकाम
प०	कोकयाञ्चकार	कोकयाञ्चक्रतुः	कोकयाञ्चक्रुः
	कोकयाञ्चकर्थ	कोकयाञ्चक्रथुः	कोकयाञ्चक्र
	कोकयाञ्चकार-चकर	कोकयाञ्चकृव	कोकयाञ्चकृम
	कोकयाम्बभूव । कोकयामास		
आ०	कोक्यात्	कोक्यास्ताम्	कोक्यासुः
	कोक्याः	कोक्यास्तम्	कोक्यास्त
	कोक्यासम्	कोक्यास्व	कोक्यास्म
भ०	कोकयिता	कोकयितारौ	कोकयितारः
	कोकयितासि	कोकयितास्थः	कोकयितास्थ
	कोकयितास्मि	कोकयितास्वः	कोकयितास्मः
भ०	कोकयिष्यति	कोकयिष्यतः	कोकयिष्यन्ति
	कोकयिष्यसि	कोकयिष्यथः	कोकयिष्यथ
	कोकयिष्यामि	कोकयिष्यावः	कोकयिष्यामः
क्रि०	अकोकयिष्यत्	अकोकयिष्यताम्	अकोकयिष्यन्
	अकोकयिष्यः	अकोकयिष्यतम्	अकोकयिष्यत
	अकोकयिष्यम्	अकोकयिष्याव	अकोकयिष्याम

व०	कोकयते	कोकयेते	कोकयन्ते
	कोकयसे	कोकयेथे	कोकयध्वे
	कोकये	कोकयावहे	कोकयामहे
स०	कोकयेत	कोकयेयाताम्	कोकयेरन्
	कोकयेथाः	कोकयेयाथाम्	कोकयेध्वम्
	कोकयेय	कोकयेवहि	कोकयेमहि
प०	कोकयताम्	कोकयेताम्	कोकयन्ताम्
	कोकयस्व	कोकयेथाम्	कोकयध्वम्
	कोकयै	कोकयावहै	कोकयामहै
ह्य०	अकोकयत	अकोकयेताम्	अकोकयन्त
	अकोकयथाः	अकोकयेथाम्	अकोकयध्वम्
	अकोकये	अकोकयावहि	अकोकयामहि
अ०	अचूकुकत	अचूकुकेताम्	अचूकुकन्त
	अचूकुकथाः	अचूकुकेथाम्	अचूकुकध्वम्
	अचूकुके	अचूकुकावहि	अचूकुकामहि
प०	कोकयाञ्चक्रे	कोकयाञ्चक्राते	कोकयाञ्चक्रिरे
	कोकयाञ्चकृषे	कोकयाञ्चक्राथे	कोकयाञ्चकृढ्वे
	कोकयाञ्चक्रे	कोकयाञ्चकृवहे	कोकयाञ्चकृमहे
	कोकयाम्बभूव । कोकयामास		
आ०	कोकयिषीष्ट	कोकयिषीयास्ताम्	कोकयिषीरन्
	कोकयिषीष्ठाः	कोकयिषीयास्थाम्	कोकयिषीढ्वम् ध्वम्
	कोकयिषीय	कोकयिषीवहि	कोकयिषीमहि
भ०	कोकयिता	कोकयितारौ	कोकयितारः
	कोकयितासे	कोकयितासाथे	कोकयिताध्वे
	कोकयिताहे	कोकयितास्वहे	कोकयितास्महे
भ०	कोकयिष्यते	कोकयिष्येते	कोकयिष्यन्ते
	कोकयिष्यसे	कोकयिष्येथे	कोकयिष्यध्वे
	कोकयिष्ये	कोकयिष्यावहे	कोकयिष्यामहे
क्रि०	अकोकयिष्यत	अकोकयिष्येताम्	अकोकयिष्यन्त
	अकोकयिष्यथाः	अकोकयिष्येथाम्	अकोकयिष्यध्वम्
	अकोकयिष्ये	अकोकयिष्यावहि	अकोकयिष्यामहि

625 अकुङ् (अङ्कू) गतौ ।

व०	अङ्कयति	अङ्कयतः	अङ्कयन्ति
	अङ्कयसि	अङ्कयथः	अङ्कयथ
	अङ्कयामि	अङ्कयावः	अङ्कयामः
स०	अङ्कयेत्	अङ्कयेताम्	अङ्कयेयुः
	अङ्कयेः	अङ्कयेतम्	अङ्कयेत
	अङ्कयेयम्	अङ्कयेव	अङ्कयेम
प०	अङ्कयतु	अङ्कयतात् अङ्कयताम्	अङ्कयन्तु
	अङ्कय	अङ्कयतात् अङ्कयतम्	अङ्कयत
	अङ्कयाणि	अङ्कयाव	अङ्कयाम
ह्य०	अअङ्कयत्	अअङ्कयताम्	अअङ्कयन्
	अअङ्कयः	अअङ्कयतम्	अअङ्कयत
	अअङ्कयम्	अअङ्कयाव	अअङ्कयाम
अ०	अशअङ्कत्	अशअङ्कताम्	अशअङ्कन्
	अशअङ्कः	अशअङ्कतम्	अशअङ्कत
	अशअङ्कम्	अशअङ्काव	अशअङ्काम
प०	अङ्कयाञ्चकार	अङ्कयाञ्चकतुः	अङ्कयाञ्चकुः
	अङ्कयाञ्चकर्थ	अङ्कयाञ्चकथुः	अङ्कयाञ्चक
	अङ्कयाञ्चकार-चकर	अङ्कयाञ्चकृव	अङ्कयाञ्चकृम
	अङ्कयाम्बभूव । अङ्कयामास		
आ०	अङ्कयात्	अङ्कयास्ताम्	अङ्कयासुः
	अङ्कयाः	अङ्कयास्तम्	अङ्कयास्त
	अङ्कयासम्	अङ्कयास्व	अङ्कयास्म
श्व०	अङ्कयिता	अङ्कयितारौ	अङ्कयितारः
	अङ्कयितासि	अङ्कयितास्थः	अङ्कयितास्थ
	अङ्कयितास्मि	अङ्कयितास्वः	अङ्कयितास्मः
भ०	अङ्कयिष्यति	अङ्कयिष्यतः	अङ्कयिष्यन्ति
	अङ्कयिष्यसि	अङ्कयिष्यथः	अङ्कयिष्यथ
	अङ्कयिष्यामि	अङ्कयिष्यावः	अङ्कयिष्यामः
क्रि०	अअङ्कयिष्यत्	अअङ्कयिष्यताम्	अअङ्कयिष्यन्
	अअङ्कयिष्यः	अअङ्कयिष्यतम्	अअङ्कयिष्यत
	अअङ्कयिष्यम्	अअङ्कयिष्याव	अअङ्कयिष्याम

व०	अङ्कयते	अङ्कयेते	अङ्कयन्ते
	अङ्कयसे	अङ्कयेथे	अङ्कयध्वे
	अङ्कये	अङ्कयावहे	अङ्कयामहे
स०	अङ्कयेत	अङ्कयेयाताम्	अङ्कयेरन्
	अङ्कयेथाः	अङ्कयेयाथाम्	अङ्कयेध्वम्
	अङ्कयेय	अङ्कयेवहि	अङ्कयेमहि
प०	अङ्कयताम्	अङ्कयेताम्	अङ्कयन्ताम्
	अङ्कयस्व	अङ्कयेथाम्	अङ्कयध्वम्
	अङ्कयै	अङ्कयावहै	अङ्कयामहै
ह्य०	अअङ्कयत	अअङ्कयेताम्	अअङ्कयन्त
	अअङ्कयथाः	अअङ्कयेथाम्	अअङ्कयध्वम्
	अअङ्कये	अअङ्कयावहि	अअङ्कयामहि
अ०	अशअङ्कत	अशअङ्केताम्	अशअङ्कन्त
	अशअङ्कथाः	अशअङ्केथाम्	अशअङ्कध्वम्
	अशअङ्के	अशअङ्कावहि	अशअङ्कामहि
प०	अङ्कयाञ्चक्रे	अङ्कयाञ्चक्राते	अङ्कयाञ्चक्रिरे
	अङ्कयाञ्चकृषे	अङ्कयाञ्चक्राथे	अङ्कयाञ्चकृढ्वे
	अङ्कयाञ्चक्रे	अङ्कयाञ्चकृवहे	अङ्कयाञ्चकृमहे
	अङ्कयाम्बभूव । अङ्कयामास		
आ०	अङ्कयिषीष्ट	अङ्कयिषीयास्ताम्	अङ्कयिषीरन्
	अङ्कयिषीष्ठाः	अङ्कयिषीयास्ताम्	अङ्कयिषीढ्वम् ध्वम्
	अङ्कयिषीय	अङ्कयिषीवहि	अङ्कयिषीमहि
श्व०	अङ्कयिता	अङ्कयितारौ	अङ्कयितारः
	अङ्कयितासे	अङ्कयितासाथे	अङ्कयिताध्वे
	अङ्कयिताहे	अङ्कयितास्वहे	अङ्कयितास्महे
भ०	अङ्कयिष्यते	अङ्कयिष्येते	अङ्कयिष्यन्ते
	अङ्कयिष्यसे	अङ्कयिष्येथे	अङ्कयिष्यध्वे
	अङ्कयिष्ये	अङ्कयिष्यावहे	अङ्कयिष्यामहे
क्रि०	अअङ्कयिष्यत	अअङ्कयिष्येताम्	अअङ्कयिष्यन्त
	अअङ्कयिष्यथाः	अअङ्कयिष्येथाम्	अअङ्कयिष्यध्वम्
	अअङ्कयिष्ये	अअङ्कयिष्यावहि	अअङ्कयिष्यामहि

621 चकि (चकृ) तृप्तिप्रतीघातयोः ।

व०	चकयति	चकयतः	चकयन्ति
	चकयसि	चकयथः	चकयथ
	चकयामि	चकयावः	चकयामः
स०	चकयेत्	चकयेताम्	चकयेयुः
	चकयेः	चकयेतम्	चकयेत
	चकयेयम्	चकयेव	चकयेम
प०	चकयतु चकयतात्	चकयताम्	चकयन्तु
	चकय चकयतात्	चकयतम्	चकयत
	चकयानि	चकयाव	चकयाम
ह्य०	अचकयत्	अचकयताम्	अचकयन्
	अचकयः	अचकयतम्	अचकयत
	अचकयम्	अचकयाव	अचकयाम
अ०	अचीचकत्	अचीचकताम्	अचीचकन्
	अचीचकः	अचीचकतम्	अचीचकत
	अचीचकम्	अचीचकाव	अचीचकाम
प०	चकयाञ्चकार	चकयाञ्चक्रतुः	चकयाञ्चक्रुः
	चकयाञ्चकर्थ	चकयाञ्चक्रथुः	चकयाञ्चक्र
	चकयाञ्चकार-चकर	चकयाञ्चकृव	चकयाञ्चकृम
	चकयाम्बभूव । चकयामास		
आ०	चकयात्	चकयास्ताम्	चकयासुः
	चकयाः	चकयास्तम्	चकयास्त
	चकयासम्	चकयास्व	चकयास्म
श्व०	चकयिता	चकयितारौ	चकयितारः
	चकयितासि	चकयितास्थः	चकयितास्थ
	चकयितास्मि	चकयितास्वः	चकयितास्मः
भ०	चकयिष्यति	चकयिष्यतः	चकयिष्यन्ति
	चकयिष्यसि	चकयिष्यथः	चकयिष्यथ
	चकयिष्यामि	चकयिष्यावः	चकयिष्यामः
क्रि०	अचकयिष्यत्	अचकयिष्यताम्	अचकयिष्यन्
	अचकयिष्यः	अचकयिष्यतम्	अचकयिष्यत
	अचकयिष्यम्	अचकयिष्याव	अचकयिष्याम

व०	चकयते	चकयेते	चकयन्ते
	चकयसे	चकयेथे	चकयध्वे
	चकये	चकयावहे	चकयामहे
स०	चकयेत	चकयेयाताम्	चकयेरन्
	चकयेथाः	चकयेयाथाम्	चकयेध्वम्
	चकयेय	चकयेवहि	चकयेमहि
प०	चकयताम्	चकयेताम्	चकयन्ताम्
	चकयस्व	चकयेथाम्	चकयध्वम्
	चकये	चकयावहै	चकयामहै
ह्य०	अचकयत	अचकयेताम्	अचकयन्त
	अचकयथाः	अचकयेथाम्	अचकयध्वम्
	अचकये	अचकयावहि	अचकयामहि
अ०	अचीचकत	अचीचकेताम्	अचीचकन्त
	अचीचकथाः	अचीचकेथाम्	अचीचकध्वम्
	अचीचके	अचीचकावहि	अचीचकामहि
प०	चकयाञ्चक्रे	चकयाञ्चक्राते	चकयाञ्चक्रिरे
	चकयाञ्चकृषे	चकयाञ्चक्राथे	चकयाञ्चकृढ्वे
	चकयाञ्चक्रे	चकयाञ्चकृवहे	चकयाञ्चकृमहे
	चकयाम्बभूव । चकयामास		
आ०	चकयिषीष्ट	चकयिषीयास्ताम्	चकयिषीरन्
	चकयिषीष्ठाः	चकयिषीयास्थाम्	चकयिषीढ्वम् ध्वम्
	चकयिषीय	चकयिषीवहि	चकयिषीमहि
श्व०	चकयिता	चकयितारौ	चकयितारः
	चकयितासे	चकयितासाथे	चकयिताध्वे
	चकयिताहे	चकयितास्वहे	चकयितास्महे
भ०	चकयिष्यते	चकयिष्येते	चकयिष्यन्ते
	चकयिष्यसे	चकयिष्येथे	चकयिष्यध्वे
	चकयिष्ये	चकयिष्यावहे	चकयिष्यामहे
क्रि०	अचकयिष्यत	अचकयिष्येताम्	अचकयिष्यन्त
	अचकयिष्यथाः	अचकयिष्येथाम्	अचकयिष्यध्वम्
	अचकयिष्ये	अचकयिष्यावहि	अचकयिष्यामहि

622 ककुङ् (कङ्कृ) गतौ ।

व०	कङ्कयति	कङ्कयतः	कङ्कयन्ति
	कङ्कयसि	कङ्कयथः	कङ्कयथ
	कङ्कयामि	कङ्कयावः	कङ्कयामः
स०	कङ्कयेत्	कङ्कयेताम्	कङ्कयेयुः
	कङ्कयेः	कङ्कयेतम्	कङ्कयेत
	कङ्कयेयम्	कङ्कयेव	कङ्कयेम
प०	कङ्कयतु	कङ्कयतात् कङ्कयताम्	कङ्कयन्तु
	कङ्कय	कङ्कयतात् कङ्कयतम्	कङ्कयत
	कङ्कयानि	कङ्कयाव	कङ्कयाम
ह्य०	अकङ्कयत्	अकङ्कयताम्	अकङ्कयन्
	अकङ्कयः	अकङ्कयतम्	अकङ्कयत
	अकङ्कयम्	अकङ्कयाव	अकङ्कयाम
अ०	अचकङ्कत्	अचकङ्कताम्	अचकङ्कन्
	अचकङ्कः	अचकङ्कतम्	अचकङ्कत
	अचकङ्कम्	अचकङ्काव	अचकङ्काम
०	कङ्कयाञ्चकार	कङ्कयाञ्चक्रतुः	कङ्कयाञ्चक्रुः
	कङ्कयाञ्चकर्थ	कङ्कयाञ्चक्रथुः	कङ्कयाञ्चक्र
	कङ्कयाञ्चकार-चकर	कङ्कयाञ्चकृव	कङ्कयाञ्चकृम
	कङ्कयाम्बभूव । कङ्कयामास		
! ०	कङ्कयात्	कङ्कयास्ताम्	कङ्कयासुः
	कङ्कयाः	कङ्कयास्तम्	कङ्कयास्त
	कङ्कयासम्	कङ्कयास्व	कङ्कयास्म
	कङ्कयिता	कङ्कयितारौ	कङ्कयितारः
	कङ्कयितासि	कङ्कयितास्थः	कङ्कयितास्थ
	कङ्कयितास्मि	कङ्कयितास्वः	कङ्कयितास्मः
	कङ्कयिष्यति	कङ्कयिष्यतः	कङ्कयिष्यन्ति
	कङ्कयिष्यसि	कङ्कयिष्यथः	कङ्कयिष्यथ
	कङ्कयिष्यामि	कङ्कयिष्यावः	कङ्कयिष्यामः
कि०	अकङ्कयिष्यत्	अकङ्कयिष्यताम्	अकङ्कयिष्यन्
	अकङ्कयिष्यः	अकङ्कयिष्यतम्	अकङ्कयिष्यत
	अकङ्कयिष्यम्	अकङ्कयिष्याव	अकङ्कयिष्याम

व०	कङ्कयते	कङ्कयेते	कङ्कयन्ते
	कङ्कयसे	कङ्कयेथे	कङ्कयध्वे
	कङ्कये	कङ्कयावहे	कङ्कयामहे
स०	कङ्कयेत	कङ्कयेयाताम्	कङ्कयेरन्
	कङ्कयेथाः	कङ्कयेयाथाम्	कङ्कयेध्वम्
	कङ्कयेय	कङ्कयेवहि	कङ्कयेमहि
प०	कङ्कयताम्	कङ्कयेताम्	कङ्कयन्ताम्
	कङ्कयस्व	कङ्कयेथाम्	कङ्कयध्वम्
	कङ्कये	कङ्कयावहै	कङ्कयामहै
ह्य०	अकङ्कयत	अकङ्कयेताम्	अकङ्कयन्त
	अकङ्कयथाः	अकङ्कयेथाम्	अकङ्कयध्वम्
	अकङ्कये	अकङ्कयावहि	अकङ्कयामहि
अ०	अचकङ्कत	अचकङ्केताम्	अचकङ्कन्त
	अचकङ्कथाः	अचकङ्केथाम्	अचकङ्कध्वम्
	अचकङ्के	अचकङ्कावहि	अचकङ्कामहि
प०	कङ्कयाञ्चक्रे	कङ्कयाञ्चक्राते	कङ्कयाञ्चक्रिरे
	कङ्कयाञ्चकृषे	कङ्कयाञ्चक्राथे	कङ्कयाञ्चकृढ्वे
	कङ्कयाञ्चक्रे	कङ्कयाञ्चकृवहे	कङ्कयाञ्चकृमहे
	कङ्कयाम्बभूवे । कङ्कयामास		
आ०	कङ्कयिषीष्ट	कङ्कयिषीयास्ताम्	कङ्कयिषीरन्
	कङ्कयिषीष्ठाः	कङ्कयिषीयास्थाम्	कङ्कयिषीढ्वम् ध्वम्
	कङ्कयिषीय	कङ्कयिषीवहि	कङ्कयिषीमहि
श्व०	कङ्कयिता	कङ्कयितारौ	कङ्कयितारः
	कङ्कयितासे	कङ्कयितासाथे	कङ्कयिताध्वे
	कङ्कयिताहे	कङ्कयितास्वहे	कङ्कयितास्महे
भ०	कङ्कयिष्यते	कङ्कयिष्येते	कङ्कयिष्यन्ते
	कङ्कयिष्यसे	कङ्कयिष्येथे	कङ्कयिष्यध्वे
	कङ्कयिष्ये	कङ्कयिष्यावहे	कङ्कयिष्यामहे
कि०	अकङ्कयिष्यत	अकङ्कयिष्येताम्	अकङ्कयिष्यन्त
	अकङ्कयिष्यथाः	अकङ्कयिष्येथाम्	अकङ्कयिष्यध्वम्
	अकङ्कयिष्ये	अकङ्कयिष्यावहि	अकङ्कयिष्यामहि

623 श्वकुङ् (श्वङ्क्) गतौ ।

व०	श्वङ्कयति	श्वङ्कयतः	श्वङ्कयन्ति
	श्वङ्कयसि	श्वङ्कयथः	श्वङ्कयथ
	श्वङ्कयामि	श्वङ्कयावः	श्वङ्कयामः
स०	श्वङ्कयेत्	श्वङ्कयेताम्	श्वङ्कयेयुः
	श्वङ्कयेः	श्वङ्कयेतम्	श्वङ्कयेत
	श्वङ्कयेयम्	श्वङ्कयेव	श्वङ्कयेम
प०	श्वङ्कयतु	श्वङ्कयतात् श्वङ्कयताम्	श्वङ्कयन्तु
	श्वङ्कय	श्वङ्कयतात् श्वङ्कयतम्	श्वङ्कयत
	श्वङ्कयानि	श्वङ्कयाव	श्वङ्कयाम
ह्य०	अश्वङ्कयत्	अश्वङ्कयताम्	अश्वङ्कयन्
	अश्वङ्कयः	अश्वङ्कयतम्	अश्वङ्कयत
	अश्वङ्कयम्	अश्वङ्कयाव	अश्वङ्कयाम
अ०	अशश्वङ्कत्	अशश्वङ्कताम्	अशश्वङ्कन्
	अशश्वङ्कः	अशश्वङ्कतम्	अशश्वङ्कत
	अशश्वङ्कम्	अशश्वङ्काव	अशश्वङ्काम
प०	श्वङ्कयाञ्चकार	श्वङ्कयाञ्चकतुः	श्वङ्कयाञ्चकुः
	श्वङ्कयाञ्चकर्थ	श्वङ्कयाञ्चकथुः	श्वङ्कयाञ्चक
	श्वङ्कयाञ्चकार-न्चकर	श्वङ्कयाञ्चकृव	श्वङ्कयाञ्चकृम
	श्वङ्कयाम्बभूव । श्वङ्कयामास		
आ०	श्वङ्कयात्	श्वङ्कयास्ताम्	श्वङ्कयासुः
	श्वङ्कयाः	श्वङ्कयास्तम्	श्वङ्कयास्त
	श्वङ्कयासम्	श्वङ्कयास्व	श्वङ्कयास्म
श्व०	श्वङ्कयिता	श्वङ्कयितारौ	श्वङ्कयितारः
	श्वङ्कयितासि	श्वङ्कयितास्थः	श्वङ्कयितास्थ
	श्वङ्कयितास्मि	श्वङ्कयितास्वः	श्वङ्कयितास्मः
भ०	श्वङ्कयिष्यति	श्वङ्कयिष्यतः	श्वङ्कयिष्यन्ति
	श्वङ्कयिष्यसि	श्वङ्कयिष्यथः	श्वङ्कयिष्यथ
	श्वङ्कयिष्यामि	श्वङ्कयिष्यावः	श्वङ्कयिष्यामः
क्रि०	अश्वङ्कयिष्यत्	अश्वङ्कयिष्यताम्	अश्वङ्कयिष्यन्
	अश्वङ्कयिष्यः	अश्वङ्कयिष्यतम्	अश्वङ्कयिष्यत
	अश्वङ्कयिष्यम्	अश्वङ्कयिष्याव	अश्वङ्कयिष्याम

व०	श्वङ्कयते	श्वङ्कयेते	श्वङ्कयन्ते
	श्वङ्कयसे	श्वङ्कयेथे	श्वङ्कयध्वे
	श्वङ्कये	श्वङ्कयावहे	श्वङ्कयामहे
स०	श्वङ्कयेत	श्वङ्कयेयाताम्	श्वङ्कयेरन्
	श्वङ्कयेथाः	श्वङ्कयेयाथाम्	श्वङ्कयेध्वम्
	श्वङ्कयेय	श्वङ्कयेवहि	श्वङ्कयेमहि
प०	श्वङ्कयताम्	श्वङ्कयेताम्	श्वङ्कयन्ताम्
	श्वङ्कयस्व	श्वङ्कयेथाम्	श्वङ्कयध्वम्
	श्वङ्कयै	श्वङ्कयावहै	श्वङ्कयामहै
ह्य०	अश्वङ्कयत	अश्वङ्कयेताम्	अश्वङ्कयन्त
	अश्वङ्कयथाः	अश्वङ्कयेथाम्	अश्वङ्कयध्वम्
	अश्वङ्कये	अश्वङ्कयावहि	अश्वङ्कयामहि
अ०	अशश्वङ्कत	अशश्वङ्केताम्	अशश्वङ्कन्त
	अशश्वङ्कथाः	अशश्वङ्केथाम्	अशश्वङ्कध्वम्
	अशश्वङ्के	अशश्वङ्कावहि	अशश्वङ्कामहि
प०	श्वङ्कयाञ्चक्रे	श्वङ्कयाञ्चक्राते	श्वङ्कयाञ्चक्रिरे
	श्वङ्कयाञ्चकृषे	श्वङ्कयाञ्चक्राथे	श्वङ्कयाञ्चकृढ्वे
	श्वङ्कयाञ्चक्रे	श्वङ्कयाञ्चकृवहे	श्वङ्कयाञ्चकृमहे
	श्वङ्कयाम्बभूव । श्वङ्कयामास		
आ०	श्वङ्कयिषीष्ट	श्वङ्कयिषीयास्ताम्	श्वङ्कयिषीरन्
	श्वङ्कयिषीष्ठाः	श्वङ्कयिषीयास्ताम्	श्वङ्कयिषीढ्वम् ध्वम्
	श्वङ्कयिषीय	श्वङ्कयिषीवहि	श्वङ्कयिषीमहि
श्व०	श्वङ्कयिता	श्वङ्कयितारौ	श्वङ्कयितारः
	श्वङ्कयितासे	श्वङ्कयितासाथे	श्वङ्कयिताध्वे
	श्वङ्कयिताहे	श्वङ्कयितास्वहे	श्वङ्कयितास्महे
भ०	श्वङ्कयिष्यते	श्वङ्कयिष्येते	श्वङ्कयिष्यन्ते
	श्वङ्कयिष्यसे	श्वङ्कयिष्येथे	श्वङ्कयिष्यध्वे
	श्वङ्कयिष्ये	श्वङ्कयिष्यावहे	श्वङ्कयिष्यामहे
क्रि०	अश्वङ्कयिष्यत	अश्वङ्कयिष्येताम्	अश्वङ्कयिष्यन्त
	अश्वङ्कयिष्यथाः	अश्वङ्कयिष्येथाम्	अश्वङ्कयिष्यध्वम्
	अश्वङ्कयिष्ये	अश्वङ्कयिष्यावहि	अश्वङ्कयिष्यामहि

624 अकुङ् (अङ्कू) गतौ ।

व०	अङ्कयति	अङ्कयतः	अङ्कयन्ति
	अङ्कयसि	अङ्कयथः	अङ्कयथ
	अङ्कयामि	अङ्कयावः	अङ्कयामः
स०	अङ्कयेत्	अङ्कयेताम्	अङ्कयेयुः
	अङ्कयेः	अङ्कयेतम्	अङ्कयेत
	अङ्कयेयम्	अङ्कयेव	अङ्कयेम
प०	अङ्कयतु	अङ्कयतात् अङ्कयताम्	अङ्कयन्तु
	अङ्कय	अङ्कयतात् अङ्कयतम्	अङ्कयत
	अङ्कयाणि	अङ्कयाव	अङ्कयाम
ह्य०	अअङ्कयत्	अअङ्कयताम्	अअङ्कयन्
	अअङ्कयः	अअङ्कयतम्	अअङ्कयत
	अअङ्कयम्	अअङ्कयाव	अअङ्कयाम
अ०	अतअङ्कत्	अतअङ्कताम्	अतअङ्कन्
	अतअङ्कः	अतअङ्कतम्	अतअङ्कत
	अतअङ्कम्	अतअङ्काव	अतअङ्काम
प०	अङ्कयाञ्चकार	अङ्कयाञ्चक्रतुः	अङ्कयाञ्चक्रुः
	अङ्कयाञ्चकर्थ	अङ्कयाञ्चक्रथुः	अङ्कयाञ्चक्र
	अङ्कयाञ्चकार-चकर	अङ्कयाञ्चकृव	अङ्कयाञ्चकृम
	अङ्कयाम्बभूव । अङ्कयामास		
आ०	अङ्कयात्	अङ्कयास्ताम्	अङ्कयासुः
	अङ्कयाः	अङ्कयास्तम्	अङ्कयास्त
	अङ्कयासम्	अङ्कयास्व	अङ्कयास्म
श्व०	अङ्कयिता	अङ्कयितारौ	अङ्कयितारः
	अङ्कयितासि	अङ्कयितास्थः	अङ्कयितास्थ
	अङ्कयितास्मि	अङ्कयितास्वः	अङ्कयितास्मः
भ०	अङ्कयिष्यति	अङ्कयिष्यतः	अङ्कयिष्यन्ति
	अङ्कयिष्यसि	अङ्कयिष्यथः	अङ्कयिष्यथ
	अङ्कयिष्यामि	अङ्कयिष्यावः	अङ्कयिष्यामः
क्रि०	अअङ्कयिष्यत्	अअङ्कयिष्यताम्	अअङ्कयिष्यन्
	अअङ्कयिष्यः	अअङ्कयिष्यतम्	अअङ्कयिष्यत
	अअङ्कयिष्यम्	अअङ्कयिष्याव	अअङ्कयिष्याम

व०	अङ्कयते	अङ्कयेते	अङ्कयन्ते
	अङ्कयसे	अङ्कयेथे	अङ्कयध्वे
	अङ्कये	अङ्कयावहे	अङ्कयामहे
स०	अङ्कयेत	अङ्कयेयाताम्	अङ्कयेरन्
	अङ्कयेथाः	अङ्कयेयाथाम्	अङ्कयेध्वम्
	अङ्कयेय	अङ्कयेवहि	अङ्कयेमहि
प०	अङ्कयताम्	अङ्कयेताम्	अङ्कयन्ताम्
	अङ्कयस्व	अङ्कयेथाम्	अङ्कयध्वम्
	अङ्कयै	अङ्कयावहै	अङ्कयामहै
ह्य०	अअङ्कयत	अअङ्कयेताम्	अअङ्कयन्त
	अअङ्कयथाः	अअङ्कयेथाम्	अअङ्कयध्वम्
	अअङ्कये	अअङ्कयावहि	अअङ्कयामहि
अ०	अतअङ्कत	अतअङ्केताम्	अतअङ्कन्त
	अतअङ्कथाः	अतअङ्केथाम्	अतअङ्कध्वम्
	अतअङ्के	अतअङ्कावहि	अतअङ्कामहि
प०	अङ्कयाञ्चक्रे	अङ्कयाञ्चक्राते	अङ्कयाञ्चक्रिरे
	अङ्कयाञ्चकृषे	अङ्कयाञ्चक्राथे	अङ्कयाञ्चकृढ्वे
	अङ्कयाञ्चक्रे	अङ्कयाञ्चकृवहे	अङ्कयाञ्चकृमहे
	अङ्कयाम्बभूव । अङ्कयामास		
आ०	अङ्कयिषीष्ट	अङ्कयिषीयास्ताम्	अङ्कयिषीरन्
	अङ्कयिषीष्ठाः	अङ्कयिषीयास्ताम्	अङ्कयिषीढ्वम् ध्वम्
	अङ्कयिषीय	अङ्कयिषीवहि	अङ्कयिषीमहि
श्व०	अङ्कयिता	अङ्कयितारौ	अङ्कयितारः
	अङ्कयितासे	अङ्कयितासाथे	अङ्कयिताध्वे
	अङ्कयिताहे	अङ्कयितास्वहे	अङ्कयितास्महे
भ०	अङ्कयिष्यते	अङ्कयिष्येते	अङ्कयिष्यन्ते
	अङ्कयिष्यसे	अङ्कयिष्येथे	अङ्कयिष्यध्वे
	अङ्कयिष्ये	अङ्कयिष्यावहे	अङ्कयिष्यामहे
क्रि०	अअङ्कयिष्यत	अअङ्कयिष्येताम्	अअङ्कयिष्यन्त
	अअङ्कयिष्यथाः	अअङ्कयिष्येथाम्	अअङ्कयिष्यध्वम्
	अअङ्कयिष्ये	अअङ्कयिष्यावहि	अअङ्कयिष्यामहि

620 वृकि (वृक्) आदाने ।

व०	वर्कयति	वर्कयतः	वर्कयन्ति
	वर्कयसि	वर्कयथः	वर्कयथ
	वर्कयामि	वर्कयावः	वर्कयामः
स०	वर्कयेत्	वर्कयेताम्	वर्कयेयुः
	वर्कयेः	वर्कयेतम्	वर्कयेत
	वर्कयेयम्	वर्कयेव	वर्कयेम
प०	वर्कयतु	वर्कयतात्	वर्कयताम्	वर्कयन्तु
	वर्कय	वर्कयतात्	वर्कयतम्	वर्कयत
	वर्कयाणि	वर्कयाव	वर्कयाम
ह्य०	अवर्कयत्	अवर्कयताम्	अवर्कयन्
	अवर्कयः	अवर्कयतम्	अवर्कयत
	अवर्कयम्	अवर्कयाव	अवर्कयाम
अ०	अववर्कत्	अववर्कताम्	अववर्कन्
	अववर्कः	अववर्कतम्	अववर्कत
	अववर्कम्	अववर्काव	अववर्काम
	अवीवृकत्	अवीवृकताम्	अवीवृकन्
प०	वर्कयाञ्चकार	वर्कयाञ्चक्रतुः	वर्कयाञ्चक्रुः
	वर्कयाञ्चकर्थ	वर्कयाञ्चक्रथुः	वर्कयाञ्चक्र
	वर्कयाञ्चकार-चकर	वर्कयाञ्चकृव	वर्कयाञ्चकृम
	वर्कयाम्बभूव । वर्कयामास		
आ०	वर्क्यात्	वर्क्यास्ताम्	वर्क्यासुः
	वर्क्याः	वर्क्यास्तम्	वर्क्यास्त
	वर्क्यासम्	वर्क्यास्व	वर्क्यास्म
श्व०	वर्कयिता	वर्कयितारौ	वर्कयितारः
	वर्कयितासि	वर्कयितास्थः	वर्कयितास्थ
	वर्कयितास्मि	वर्कयितास्वः	वर्कयितास्मः
भ०	वर्कयिष्यति	वर्कयिष्यतः	वर्कयिष्यन्ति
	वर्कयिष्यसि	वर्कयिष्यथः	वर्कयिष्यथ
	वर्कयिष्यामि	वर्कयिष्यावः	वर्कयिष्यामः
क्रि०	अवर्कयिष्यत्	अवर्कयिष्यताम्	अवर्कयिष्यन्
	अवर्कयिष्यः	अवर्कयिष्यतम्	अवर्कयिष्यत
	अवर्कयिष्यम्	अवर्कयिष्याव	अवर्कयिष्याम

व०	वर्कयते	वर्कयेते	वर्कयन्ते
	वर्कयसे	वर्कयेथे	वर्कयध्वे
	वर्कये	वर्कयावहे	वर्कयामहे
स०	वर्कयेत	वर्कयेयाताम्	वर्कयेरन्
	वर्कयेथाः	वर्कयेयाथाम्	वर्कयेध्वम्
	वर्कयेय	वर्कयेवहि	वर्कयेमहि
प०	वर्कयताम्	वर्कयेताम्	वर्कयन्ताम्
	वर्कयस्व	वर्कयेथाम्	वर्कयध्वम्
	वर्कये	वर्कयावहै	वर्कयामहै
ह्य०	अवर्कयत	अवर्कयेताम्	अवर्कयन्त
	अवर्कयथाः	अवर्कयेथाम्	अवर्कयध्वम्
	अवर्कये	अवर्कयावहि	अवर्कयामहि
अ०	अववर्कत	अववर्केताम्	अववर्कन्त
	अववर्कथाः	अववर्केथाम्	अववर्कध्वम्
	अववर्के	अववर्कावहि	अववर्कामहि
	अवीवृकत	अवीवृकेताम्	अवीवृकन्त
प०	वर्कयाञ्चके	वर्कयाञ्चक्राते	वर्कयाञ्चक्रिरे
	वर्कयाञ्चकृषे	वर्कयाञ्चक्राथे	वर्कयाञ्चकृढ्वे
	वर्कयाञ्चके	वर्कयाञ्चकृवहे	वर्कयाञ्चकृमहे
	वर्कयाम्बभूव । वर्कयामास		
आ०	वर्कयिषीष्ट	वर्कयिषीयास्ताम्	वर्कयिषीरन्
	वर्कयिषीष्ठाः	वर्कयिषीयास्थाम्	वर्कयिषीढ्वम् ध्वम्
	वर्कयिषीय	वर्कयिषीवहि	वर्कयिषीमहि
श्व०	वर्कयिता	वर्कयितारौ	वर्कयितारः
	वर्कयितासे	वर्कयितासाथे	वर्कयिताध्वे
	वर्कयिताहे	वर्कयितास्वहे	वर्कयितास्महे
भ०	वर्कयिष्यते	वर्कयिष्येते	वर्कयिष्यन्ते
	वर्कयिष्यसे	वर्कयिष्येथे	वर्कयिष्यध्वे
	वर्कयिष्ये	वर्कयिष्यावहे	वर्कयिष्यामहे
क्रि०	अवर्कयिष्यत	अवर्कयिष्येताम्	अवर्कयिष्यन्त
	अवर्कयिष्यथाः	अवर्कयिष्येथाम्	अवर्कयिष्यध्वम्
	अवर्कयिष्ये	अवर्कयिष्यावहि	अवर्कयिष्यामहि

626 श्लकुङ् (श्लङ्कू) गतौ ।

व०	श्लङ्कयति	श्लङ्कयतः	श्लङ्कयन्ति
	श्लङ्कयसि	श्लङ्कयथः	श्लङ्कयथ
	श्लङ्कयामि	श्लङ्कयावः	श्लङ्कयामः
स०	श्लङ्कयेत्	श्लङ्कयेताम्	श्लङ्कयेयुः
	श्लङ्कयेः	श्लङ्कयेतम्	श्लङ्कयेत
	श्लङ्कयेयम्	श्लङ्कयेव	श्लङ्कयेम
प०	श्लङ्कयतु	श्लङ्कयतात् श्लङ्कयताम्	श्लङ्कयन्तु
	श्लङ्कय	श्लङ्कयतात् श्लङ्कयतम्	श्लङ्कयत
	श्लङ्कयानि	श्लङ्कयाव	श्लङ्कयाम
ह्य०	अश्लङ्कयत्	अश्लङ्कयताम्	अश्लङ्कयन्
	अश्लङ्कयः	अश्लङ्कयतम्	अश्लङ्कयत
	अश्लङ्कयम्	अश्लङ्कयाव	अश्लङ्कयाम
अ०	अशश्लङ्कत्	अशश्लङ्कताम्	अशश्लङ्कन्
	अशश्लङ्कः	अशश्लङ्कतम्	अशश्लङ्कत
	अशश्लङ्कम्	अशश्लङ्काव	अशश्लङ्काम
प०	श्लङ्कयाञ्चकार	श्लङ्कयाञ्चक्रतुः	श्लङ्कयाञ्चक्रुः
	श्लङ्कयाञ्चकर्थ	श्लङ्कयाञ्चक्रथुः	श्लङ्कयाञ्चक्र
	श्लङ्कयाञ्चकार-चकर	श्लङ्कयाञ्चकृव	श्लङ्कयाञ्चकृम
	श्लङ्कयाम्बभूव । श्लङ्कयामास		
आ०	श्लङ्कयात्	श्लङ्कयास्ताम्	श्लङ्कयासुः
	श्लङ्कयाः	श्लङ्कयास्तम्	श्लङ्कयास्त
	श्लङ्कयासम्	श्लङ्कयास्व	श्लङ्कयास्म
श्व०	श्लङ्कयिता	श्लङ्कयितारौ	श्लङ्कयितारः
	श्लङ्कयितासि	श्लङ्कयितास्थः	श्लङ्कयितास्थ
	श्लङ्कयितास्मि	श्लङ्कयितास्वः	श्लङ्कयितास्मः
भ०	श्लङ्कयिष्यति	श्लङ्कयिष्यतः	श्लङ्कयिष्यन्ति
	श्लङ्कयिष्यसि	श्लङ्कयिष्यथः	श्लङ्कयिष्यथ
	श्लङ्कयिष्यामि	श्लङ्कयिष्यावः	श्लङ्कयिष्यामः
क्रि०	अश्लङ्कयिष्यत्	अश्लङ्कयिष्यताम्	अश्लङ्कयिष्यन्
	अश्लङ्कयिष्यः	अश्लङ्कयिष्यतम्	अश्लङ्कयिष्यत
	अश्लङ्कयिष्यम्	अश्लङ्कयिष्याव	अश्लङ्कयिष्याम

व०	श्लङ्कयते	श्लङ्कयेते	श्लङ्कयन्ते
	श्लङ्कयसे	श्लङ्कयेथे	श्लङ्कयध्वे
	श्लङ्कये	श्लङ्कयावहे	श्लङ्कयामहे
स०	श्लङ्कयेत	श्लङ्कयेयाताम्	श्लङ्कयेरन्
	श्लङ्कयेथाः	श्लङ्कयेयाथाम्	श्लङ्कयेध्वम्
	श्लङ्कयेय	श्लङ्कयेवहि	श्लङ्कयेमहि
प०	श्लङ्कयताम्	श्लङ्कयेताम्	श्लङ्कयन्ताम्
	श्लङ्कयस्व	श्लङ्कयेथाम्	श्लङ्कयध्वम्
	श्लङ्कये	श्लङ्कयावहै	श्लङ्कयामहै
ह्य०	अश्लङ्कयत	अश्लङ्कयेताम्	अश्लङ्कयन्त
	अश्लङ्कयथाः	अश्लङ्कयेथाम्	अश्लङ्कयध्वम्
	अश्लङ्कये	अश्लङ्कयावहि	अश्लङ्कयामहि
अ०	अशश्लङ्कत	अशश्लङ्केताम	अशश्लङ्कत
	अशश्लङ्कथाः	अशश्लङ्केथाम	अशश्लङ्कध्वम
	अशश्लङ्के	अशश्लङ्कावहि	अशश्लङ्कामहि
प०	श्लङ्कयाञ्चक्रे	श्लङ्कयाञ्चक्राते	श्लङ्कयाञ्चक्रिरे
	श्लङ्कयाञ्चकृषे	श्लङ्कयाञ्चक्राथे	श्लङ्कयाञ्चकृढ्वे
	श्लङ्कयाञ्चक्रे	श्लङ्कयाञ्चकृवहे	श्लङ्कयाञ्चकृमहे
	श्लङ्कयाम्बभूवे । श्लङ्कयामासे		
आ०	श्लङ्कयिषीष्ट	श्लङ्कयिषीयास्ताम्	श्लङ्कयिषीरन्
	श्लङ्कयिषीष्ठाः	श्लङ्कयिषीयास्ताम्	श्लङ्कयिषीढ्वम् ध्वम्
	श्लङ्कयिषीय	श्लङ्कयिषीवहि	श्लङ्कयिषीमहि
श्व०	श्लङ्कयिता	श्लङ्कयितारौ	श्लङ्कयितारः
	श्लङ्कयितासे	श्लङ्कयितासाथे	श्लङ्कयिताध्वे
	श्लङ्कयिताहे	श्लङ्कयितास्वहे	श्लङ्कयितास्महे
भ०	श्लङ्कयिष्यते	श्लङ्कयिष्येते	श्लङ्कयिष्यन्ते
	श्लङ्कयिष्यसे	श्लङ्कयिष्येथे	श्लङ्कयिष्यध्वे
	श्लङ्कयिष्ये	श्लङ्कयिष्यावहे	श्लङ्कयिष्यामहे
क्रि०	अश्लङ्कयिष्यत	अश्लङ्कयिष्येताम्	अश्लङ्कयिष्यन्त
	अश्लङ्कयिष्यथाः	अश्लङ्कयिष्येथाम्	अश्लङ्कयिष्यध्वम्
	अश्लङ्कयिष्ये	अश्लङ्कयिष्यावहि	अश्लङ्कयिष्यामहि

627 ढौकृङ् (ढौक्) गतौ ।

व० ढौकयति ढौकयतः ढौकयन्ति
ढौकयसि ढौकयथः ढौकयथ
ढौकयामि ढौकयावः ढौकयामः

स० ढौकयेत् ढौकयेताम् ढौकयेयुः
ढौकयेः ढौकयेतम् ढौकयेत
ढौकयेयम् ढौकयेव ढौकयेम

प० ढौकयतु ढौकयतात् ढौकयताम् ढौकयन्तु
ढौकय ढौकयतात् ढौकयतम् ढौकयत
ढौकयानि ढौकयाव ढौकयाम

ह्य० अढौकयत् अढौकयताम् अढौकयन्
अढौकयः अढौकयतम् अढौकयत
अढौकयम् अढौकयाव अढौकयाम

अ० अडुढौकत् अडुढौकताम् अडुढौकन्
अडुढौकः अडुढौकतम् अडुढौकत
अडुढौकम् अडुढौकाव अडुढौकाम

प० ढौकयाञ्चकार ढौकयाञ्चकतुः ढौकयाञ्चकुः
ढौकयाञ्चकर्थ ढौकयाञ्चकथुः ढौकयाञ्चक
ढौकयाञ्चकार-चकर ढौकयाञ्चकृव ढौकयाञ्चकृम
ढौकयाम्बभूव । ढौकयामास

आ० ढौक्यात् ढौक्यास्ताम् ढौक्यासुः
ढौक्याः ढौक्यास्तम् ढौक्यास्त
ढौक्यासम् ढौक्यास्व ढौक्यास्त

श्व० ढौकयिता ढौकयितारौ ढौकयितारः
ढौकयितासि ढौकयितास्थः ढौकयितास्थ
ढौकयितास्मि ढौकयितास्वः ढौकयितास्मः

भ० ढौकयिष्यति ढौकयिष्यतः ढौकयिष्यन्ति
ढौकयिष्यसि ढौकयिष्यथः ढौकयिष्यथ
ढौकयिष्यामि ढौकयिष्यावः ढौकयिष्यामः

क्रि० अढौकयिष्यत् अढौकयिष्यताम् अढौकयिष्यन्
अढौकयिष्यः अढौकयिष्यतम् अढौकयिष्यत
अढौकयिष्यम् अढौकयिष्याव अढौकयिष्याम

ब० ढौकयते ढौकयेते ढौकयन्ते
ढौकयसे ढौकयेथे ढौकयध्वे
ढौकये ढौकयावहे ढौकयामहे

स० ढौकयेत ढौकयेयाताम् ढौकयेरन्
ढौकयेथाः ढौकयेयाथाम् ढौकयेध्वम्
ढौकयेय ढौकयेवहि ढौकयेमहि

प० ढौकयताम् ढौकयेताम् ढौकयन्ताम्
ढौकयस्व ढौकयेथाम् ढौकयध्वम्
ढौकयै ढौकयावहै ढौकयामहै

ह्य० अढौकयत अढौकयेताम् अढौकयन्त
अढौकयथाः अढौकयेथाम् अढौकयध्वम्
अढौकये अढौकयावहि अढौकयामहि

अ० अडुढौकत अडुढौकेताम् अडुढौकन्त
अडुढौकथाः अडुढौकेथाम् अडुढौकध्वम्
अडुढौके अडुढौकावहि अडुढौकामहि

प० ढौकयाञ्चक्रे ढौकयाञ्चक्राते ढौकयाञ्चक्रिरे
ढौकयाञ्चकृषे ढौकयाञ्चक्राथे ढौकयाञ्चकृढ्वे
ढौकयाञ्चक्रे ढौकयाञ्चकृवहे ढौकयाञ्चकृमहे
ढौकयाम्बभूव । ढौकयामास

आ० ढौकयिषीष्ट ढौकयिषीयास्ताम् ढौकयिषीरन्
ढौकयिषीष्ठाः ढौकयिषीयास्थाम् ढौकयिषीढ्वम्
ढौकयिषीय ढौकयिषीवहि ढौकयिषीमहि

श्व० ढौकयिता ढौकयितारौ ढौकयितारः
ढौकयितासे ढौकयितासाथे ढौकयिताध्वे
ढौकयिताहे ढौकयितास्वहे ढौकयितास्महे

भ० ढौकयिष्यते ढौकयिष्येते ढौकयिष्यन्ते
ढौकयिष्यसे ढौकयिष्येथे ढौकयिष्यध्वे
ढौकयिष्ये ढौकयिष्यावहे ढौकयिष्यामहे

क्रि० अढौकयिष्यत अढौकयिष्येताम् अढौकयिष्यन्त
अढौकयिष्यथाः अढौकयिष्येथाम् अढौकयिष्यध्वम्
अढौकयिष्ये अढौकयिष्यावहि अढौकयिष्यामहि

628 त्रौकृङ् (त्रौक्) गतौ ।

व० त्रौकयति त्रौकयतः त्रौकयन्ति
त्रौकयसि त्रौकयथः त्रौकयथ
त्रौकयामि त्रौकयावः त्रौकयामः

स० त्रौकयेत् त्रौकयेताम् त्रौकयेयुः
त्रौकयेः त्रौकयेतम् त्रौकयेत
त्रौकयेयम् त्रौकयेव त्रौकयेम

प० त्रौकयतु त्रौकयतात् त्रौकयताम् त्रौकयन्तु
त्रौकय त्रौकयतात् त्रौकयतम् त्रौकयत
त्रौकयाणि त्रौकयाव त्रौकयाम

ह्य० अत्रौकयत् अत्रौकयताम् अत्रौकयन्
अत्रौकयः अत्रौकयतम् अत्रौकयत
अत्रौकयम् अत्रौकयाव अत्रौकयाम

अ० अतुत्रौकत् अतुत्रौकताम् अतुत्रौकन्
अतुत्रौकः अतुत्रौकतम् अतुत्रौकत
अतुत्रौकम् अतुत्रौकाव अतुत्रौकाम

प० त्रौकयाञ्चकार त्रौकयाञ्चकतुः त्रौकयाञ्चकुः
त्रौकयाञ्चकर्थ त्रौकयाञ्चकथुः त्रौकयाञ्चक
त्रौकयाञ्चकार-चकर त्रौकयाञ्चकृव त्रौकयाञ्चकृम

त्रौकयाम्बभूव । त्रौकयामास

आ० त्रौक्यात् त्रौक्यास्ताम् त्रौक्यासुः
त्रौक्याः त्रौक्यास्तम् त्रौक्यास्त
त्रौक्यासम् त्रौक्यास्व त्रौक्यास्त

श्व० त्रौकयिता त्रौकयितारौ त्रौकयितारः
त्रौकयितासि त्रौकयितास्थः त्रौकयितास्थ
त्रौकयितास्मि त्रौकयितास्वः त्रौकयितास्मः

भ० त्रौकयिष्यति त्रौकयिष्यतः त्रौकयिष्यन्ति
त्रौकयिष्यसि त्रौकयिष्यथः त्रौकयिष्यथ
त्रौकयिष्यामि त्रौकयिष्यावः त्रौकयिष्यामः

क्रि० अत्रौकयिष्यत् अत्रौकयिष्यताम् अत्रौकयिष्यन्
अत्रौकयिष्यः अत्रौकयिष्यतम् अत्रौकयिष्यत
अत्रौकयिष्यम् अत्रौकयिष्याव अत्रौकयिष्याम

ह्य० त्रौकयते त्रौकयेते त्रौकयन्ते
त्रौकयसे त्रौकयेथे त्रौकयध्वे
त्रौकये त्रौकयावहे त्रौकयामहे

प० त्रौकयेत त्रौकयेयाताम् त्रौकयेरन्
त्रौकयेथाः त्रौकयेयाथाम् त्रौकयेध्वम्
त्रौकयेय त्रौकयेवहि त्रौकयेमहि

प० त्रौकयताम् त्रौकयेताम त्रौकयन्ताम्
त्रौकयस्व त्रौकयेथाम् त्रौकयध्वम्
त्रौकये त्रौकयावहै त्रौकयामहै

ह्य० अत्रौकयत अत्रौकयेताम् अत्रौकयन्त
अत्रौकयथाः अत्रौकयेथाम अत्रौकयध्वम्
अत्रौकये अत्रौकयावहि अत्रौकयामहि

अ० अतुत्रौकत अतुत्रौकेताम् अतुत्रौकन्त
अतुत्रौकथाः अतुत्रौकेथाम् अतुत्रौकध्वम्
अतुत्रौके अतुत्रौकावहि अतुत्रौकामहि

प० त्रौकयाञ्चक्रे त्रौकयाञ्चक्राते त्रौकयाञ्चक्रिरे
त्रौकयाञ्चकृषे त्रौकयाञ्चक्राथे त्रौकयाञ्चकृढ्वे
त्रौकयाञ्चक्रे त्रौकयाञ्चकृवहे त्रौकयाञ्चकृमहे

त्रौकयाम्बभूव । त्रौकयामास

आ० त्रौकयिषीष्ट त्रौकयिषीयास्ताम् त्रौकयिषीरन्
त्रौकयिषीष्ठाः त्रौकयिषीयास्थाम् त्रौकयिषीढ्वम्
ध्वम्
त्रौकयिषीय त्रौकयिषीवहि त्रौकयिषीमहि

श्व० त्रौकयिता त्रौकयितारौ त्रौकयितारः
त्रौकयितासे त्रौकयितासाथे त्रौकयिताध्वे
त्रौकयिताहे त्रौकयितास्वहे त्रौकयितास्महे

भ० त्रौकयिष्यते त्रौकयिष्येते त्रौकयिष्यन्ते
त्रौकयिष्यसे त्रौकयिष्येथे त्रौकयिष्यध्वे
त्रौकयिष्ये त्रौकयिष्यावहे त्रौकयिष्यामहे

क्रि० अत्रौकयिष्यत अत्रौकयिष्येताम् अत्रौकयिष्यन्त
अत्रौकयिष्यथाः अत्रौकयिष्येथाम् अत्रौकयिष्यध्वम्
अत्रौकयिष्ये अत्रौकयिष्यावहि अत्रौकयिष्यामहि

629 ष्वष्कि (ष्वष्कृ) गतौ ।

व० ष्वष्कयति ष्वष्कयतः ष्वष्कयन्ति
ष्वष्कयसि ष्वष्कयथः ष्वष्कयथ
ष्वष्कयामि ष्वष्कयावः ष्वष्कयामः

स० ष्वष्कयेत् ष्वष्कयेताम् ष्वष्कयेयुः
ष्वष्कयेः ष्वष्कयेतम् ष्वष्कयेत
ष्वष्कयेयम् ष्वष्कयेव ष्वष्कयेम

प० ष्वष्कयतु ष्वष्कयतात् ष्वष्कयताम् ष्वष्कयन्तु
ष्वष्कय ष्वष्कयतात् ष्वष्कयतम् ष्वष्कयत
ष्वष्कयाणि ष्वष्कयाव ष्वष्कयाम

ह्य० अष्वष्कयत् अष्वष्कयताम् अष्वष्कयन्
अष्वष्कयः अष्वष्कयतम् अष्वष्कयत
अष्वष्कयम् अष्वष्कयाव अष्वष्कयाम

अ० अषष्वष्कत् अषष्वष्कताम् अषष्वष्कन्
अषष्वष्कः अषष्वष्कतम् अषष्वष्कत
अषष्वष्कम् अषष्वष्काव अषष्वष्काम

प० ष्वष्कयाञ्चकार ष्वष्कयाञ्चक्रतुः ष्वष्कयाञ्चक्रुः
ष्वष्कयाञ्चकर्थ ष्वष्कयाञ्चक्रथुः ष्वष्कयाञ्चक्र
ष्वष्कयाञ्चकार-चकर ष्वष्कयाञ्चकृव ष्वष्कयाञ्चकृम
ष्वष्कयाम्बभूव । ष्वष्कयामास

आ० ष्वष्क्यात् ष्वष्क्यास्ताम् ष्वष्क्यासुः
ष्वष्क्याः ष्वष्क्यास्तम् ष्वष्क्यास्त
ष्वष्क्यासम् ष्वष्क्यास्व ष्वष्क्यास्त

श्व० ष्वष्कयिता ष्वष्कयितारौ ष्वष्कयितारः
ष्वष्कयितासि ष्वष्कयितास्थः ष्वष्कयितास्थ
ष्वष्कयितास्मि ष्वष्कयितास्वः ष्वष्कयितास्मः

भ० ष्वष्कयिष्यति ष्वष्कयिष्यतः ष्वष्कयिष्यन्ति
ष्वष्कयिष्यसि ष्वष्कयिष्यथः ष्वष्कयिष्यथ
ष्वष्कयिष्यामि ष्वष्कयिष्यावः ष्वष्कयिष्यामः

क्रि० अष्वष्कयिष्यत् अष्वष्कयिष्यताम् अष्वष्कयिष्यन्
अष्वष्कयिष्यः अष्वष्कयिष्यतम् अष्वष्कयिष्यत
अष्वष्कयिष्यम् अष्वष्कयिष्याव अष्वष्कयिष्याम

व० ष्वष्कयते ष्वष्कयेते ष्वष्कयन्ते
ष्वष्कयसे ष्वष्कयेथे ष्वष्कयध्वे
ष्वष्कये ष्वष्कयावहे ष्वष्कयामहे

स० ष्वष्कयेत ष्वष्कयेयाताम् ष्वष्कयेरन्
ष्वष्कयेथाः ष्वष्कयेयाथाम् ष्वष्कयेध्वम्
ष्वष्कयेय ष्वष्कयेवहि ष्वष्कयेमहि

प० ष्वष्कयताम् ष्वष्कयेताम् ष्वष्कयन्ताम्
ष्वष्कयस्व ष्वष्कयेथाम् ष्वष्कयध्वम्
ष्वष्कयै ष्वष्कयावहै ष्वष्कयामहै

ह्य० अष्वष्कयत अष्वष्कयेताम् अष्वष्कयन्त
अष्वष्कयथाः अष्वष्कयेथाम् अष्वष्कयध्वम्
अष्वष्कये अष्वष्कयावहि अष्वष्कयामहि

अ० अषष्वष्कत अषष्वष्केताम् अषष्वष्कन्त
अषष्वष्कथाः अषष्वष्केथाम् अषष्वष्कध्वम्
अषष्वष्के अषष्वष्कावहि अषष्वष्कामहि

प० ष्वष्कयाञ्चक्रे ष्वष्कयाञ्चक्राते ष्वष्कयाञ्चक्रिरे
ष्वष्कयाञ्चकृषे ष्वष्कयाञ्चक्राथे ष्वष्कयाञ्चकृढ्वे
ष्वष्कयाञ्चक्रे ष्वष्कयाञ्चकृवहे ष्वष्कयाञ्चकृमहे
ष्वष्कयाम्बभूव । ष्वष्कयामास

आ० ष्वष्कयिषीष्ट ष्वष्कयिषीयास्ताम् ष्वष्कयिषीरन्
ष्वष्कयिषीष्ठाः ष्वष्कयिषीयास्थाम् ष्वष्कयिषीढ्वम्
ष्वम्
ष्वष्कयिषीय ष्वष्कयिषीवहि ष्वष्कयिषीमहि

श्व० ष्वष्कयिता ष्वष्कयितारौ ष्वष्कयितारः
ष्वष्कयितासे ष्वष्कयितासाथे ष्वष्कयिताध्वे
ष्वष्कयिताहे ष्वष्कयितास्वहे ष्वष्कयितास्महे

भ० ष्वष्कयिष्यते ष्वष्कयिष्येते ष्वष्कयिष्यन्ते
ष्वष्कयिष्यसे ष्वष्कयिष्येथे ष्वष्कयिष्यध्वे
ष्वष्कयिष्ये ष्वष्कयिष्यावहे ष्वष्कयिष्यामहे

क्रि० अष्वष्कयिष्यत अष्वष्कयिष्येताम् अष्वष्कयिष्यन्त
अष्वष्कयिष्यथाः अष्वष्कयिष्येथाम् अष्वष्कयिष्यध्वम्
अष्वष्कयिष्ये अष्वष्कयिष्यावहि अष्वष्कयिष्यामहि

630 वस्कि (वस्कि्) गतौ ।

व०	वस्कयति	वस्कयतः	वस्कयन्ति
	वस्कयसि	वस्कयथः	वस्कयथ
	वस्कयामि	वस्कयावः	वस्कयामः
स०	वस्कयेत्	वस्कयेताम्	वस्कयेयुः
	वस्कयेः	वस्कयेतम्	वस्कयेत
	वस्कयेयम्	वस्कयेव	वस्कयेम
प०	वस्कयतु	वस्कयतात् वस्कयताम्	वस्कयन्तु
	वस्कय	वस्कयतात् वस्कयतम्	वस्कयत
	वस्कयानि	वस्कयाव	वस्कयाम
ह्य०	अवस्कयत्	अवस्कयताम्	अवस्कयन्
	अवस्कयः	अवस्कयतम्	अवस्कयत
	अवस्कयम्	अवस्कयाव	अवस्कयाम
अ०	अववस्कत्	अववस्कताम्	अववस्कन्
	अववस्कः	अववस्कतम्	अववस्कत
	अववस्कम्	अववस्काव	अववस्काम
प०	वस्कयाञ्चकार	वस्कयाञ्चक्रतुः	वस्कयाञ्चक्रुः
	वस्कयाञ्चकर्थ	वस्कयाञ्चक्रथुः	वस्कयाञ्चक्र
	वस्कयाञ्चकार-चकर	वस्कयाञ्चकृव	वस्कयाञ्चकृम
	वस्कयाम्बभूव । वस्कयामास		
आ०	वस्क्यात्	वस्क्यास्ताम्	वस्क्यासुः
	वस्क्याः	वस्क्यास्तम्	वस्क्यास्त
	वस्क्यासम्	वस्क्यास्व	वस्क्यास्त
श्व०	वस्कयिता	वस्कयितारौ	वस्कयितारः
	वस्कयितासि	वस्कयितास्थः	वस्कयितास्थ
	वस्कयितास्मि	वस्कयितास्वः	वस्कयितास्मः
भ०	वस्कयिष्यति	वस्कयिष्यतः	वस्कयिष्यन्ति
	वस्कयिष्यसि	वस्कयिष्यथः	वस्कयिष्यथ
	वस्कयिष्यामि	वस्कयिष्यावः	वस्कयिष्यामः
क्रि०	अवस्कयिष्यत्	अवस्कयिष्यताम्	अवस्कयिष्यन्
	अवस्कयिष्यः	अवस्कयिष्यतम्	अवस्कयिष्यत
	अवस्कयिष्यम्	अवस्कयिष्याव	अवस्कयिष्याम

व०	वस्कयते	वस्कयेते	वस्कयन्ते
	वस्कयसे	वस्कयेथे	वस्कयध्वे
	वस्कये	वस्कयावहे	वस्कयामहे
स०	वस्कयेत	वस्कयेयाताम्	वस्कयेरन्
	वस्कयेथाः	वस्कयेयाथाम्	वस्कयेध्वम्
	वस्कयेय	वस्कयेवहि	वस्कयेमहि
प०	वस्कयताम्	वस्कयेताम	वस्कयन्ताम्
	वस्कयस्व	वस्कयेथाम्	वस्कयध्वम्
	वस्कये	वस्कयावहै	वस्कयामहै
ह्य०	अवस्कयत	अवस्कयेताम्	अवस्कयन्त
	अवस्कयथाः	अवस्कयेथाम	अवस्कयध्वम्
	अवस्कये	अवस्कयावहि	अवस्कयामहि
अ०	अववस्कत	अववस्केताम्	अववस्कन्त
	अववस्कथाः	अववस्केथाम	अववस्कध्वम्
	अववस्के	अववस्कावहि	अववस्कामहि
प०	वस्कयाञ्चक्रे	वस्कयाञ्चक्राते	वस्कयाञ्चक्रिरे
	वस्कयाञ्चकृषे	वस्कयाञ्चक्राथे	वस्कयाञ्चकृढ्वे
	वस्कयाञ्चक्रे	वस्कयाञ्चकृवहे	वस्कयाञ्चकृमहे
	वस्कयाम्बभूव । वस्कयामास		
आ०	वस्कयिषीष्ट	वस्कयिषीयास्ताम्	वस्कयिषीरन्
	वस्कयिषीष्ठाः	वस्कयिषीयास्थाम्	वस्कयिषीढ्वम ध्वम्
	वस्कयिषीय	वस्कयिषीवहि	वस्कयिषीमहि
श्व०	वस्कयिता	वस्कयितारौ	वस्कयितारः
	वस्कयितासे	वस्कयितासाथे	वस्कयिताध्वे
	वस्कयिताहे	वस्कयितास्वहे	वस्कयितास्महे
भ०	वस्कयिष्यते	वस्कयिष्येते	वस्कयिष्यन्ते
	वस्कयिष्यसे	वस्कयिष्येथे	वस्कयिष्यध्वे
	वस्कयिष्ये	वस्कयिष्यावहे	वस्कयिष्यामहे
क्रि०	अवस्कयिष्यत	अवस्कयिष्येताम्	अवस्कयिष्यन्त
	अवस्कयिष्यथा	अवस्कयिष्येथाम	अवस्कयिष्यध्वम्
	अवस्कयिष्ये	अवस्कयिष्यावहि	अवस्कयिष्यामहि

631 मस्कि (मस्क्) गतौ ।

व०	मस्कयति	मस्कयतः	मस्कयन्ति
	मस्कयसि	मस्कयथः	मस्कयथ
	मस्कयामि	मस्कयावः	मस्कयामः
स०	मस्कयेत्	मस्कयेताम्	मस्कयेयुः
	मस्कयेः	मस्कयेतम्	मस्कयेत
	मस्कयेयम्	मस्कयेव	मस्कयेम
प०	मस्कयतु मस्कयतात्	मस्कयताम्	मस्कयन्तु
	मस्कय मस्कयतात्	मस्कयतम्	मस्कयत
	मस्कयानि	मस्कयाव	मस्कयाम
ह्य०	अमस्कयत्	अमस्कयताम्	अमस्कयन्
	अमस्कयः	अमस्कयतम्	अमस्कयत
	अमस्कयम्	अमस्कयाव	अमस्कयाम
अ०	अममस्कत्	अममस्कताम्	अममस्कन्
	अममस्कः	अममस्कतम्	अममस्कत
	अममस्कम	अममस्काव	अममस्काम
प०	मस्कयाञ्चकार	मस्कयाञ्चकतुः	मस्कयाञ्चक्रुः
	मस्कयाञ्चकर्थ	मस्कयाञ्चक्रथुः	मस्कयाञ्चक्र
	मस्कयाञ्चकार-चकर	मस्कयाञ्चकृव	मस्कयाञ्चकृम
	मस्कयाम्बभूव । मस्कयामास		
आ०	मस्क्यात्	मस्क्यास्ताम्	मस्क्यासुः
	मस्क्याः	मस्क्यास्तम्	मस्क्यास्त
	मस्क्यासम्	मस्क्यास्व	मस्क्यास्म
श्व०	मस्कयिता	मस्कयितारौ	मस्कयितारः
	मस्कयितासि	मस्कयितास्थः	मस्कयितास्थ
	मस्कयितास्मि	मस्कयितास्वः	मस्कयितास्मः
भ०	मस्कयिष्यति	मस्कयिष्यतः	मस्कयिष्यन्ति
	मस्कयिष्यसि	मस्कयिष्यथः	मस्कयिष्यथ
	मस्कयिष्यामि	मस्कयिष्यावः	मस्कयिष्यामः
क्रि०	अमस्कयिष्यत्	अमस्कयिष्यताम	अमस्कयिष्यन्
	अमस्कयिष्य.	अमस्कयिष्यतम्	अमस्कयिष्यत
	अमस्कयिष्यम्	अमस्कयिष्याव	अमस्कयिष्याम

व०	मस्कयते	मस्कयेते	मस्कयन्ते
	मस्कयसे	मस्कयेथे	मस्कयध्वे
	मस्कये	मस्कयावहे	मस्कयामहे
स०	मस्कयेत	मस्कयेयाताम्	मस्कयेरन्
	मस्कयेथाः	मस्कयेयाथाम्	मस्कयेध्वम्
	मस्कयेय	मस्कयेवहि	मस्कयेमहि
प०	मस्कयताम्	मस्कयेताम्	मस्कयन्ताम्
	मस्कयस्व	मस्कयेथाम्	मस्कयध्वम्
	मस्कयै	मस्कयावहै	मस्कयामहै
ह्य०	अमस्कयत	अमस्कयेताम्	अमस्कयन्त
	अमस्कयथाः	अमस्कयेथाम्	अमस्कयध्वम्
	अमस्कये	अमस्कयावहि	अमस्कयामहि
अ०	अममस्कत	अममस्केताम्	अममस्कन्त
	अममस्कथाः	अममस्केथाम्	अममस्कध्वम्
	अममस्के	अममस्कावहि	अममस्कामहि
प०	मस्कयाञ्चक्रे	मस्कयाञ्चक्राते	मस्कयाञ्चक्रिरे
	मस्कयाञ्चकृषे	मस्कयाञ्चक्राथे	मस्कयाञ्चकृढ्वे
	मस्कयाञ्चक्रे	मस्कयाञ्चकृवहे	मस्कयाञ्चकृमहे
	मस्कयाम्बभूव । मस्कयामास		
आ०	मस्कयिषीष्ट	मस्कयिषीयास्ताम्	मस्कयिषीरन्
	मस्कयिषीष्ठाः	मस्कयिषीयास्थाम्	मस्कयिषीढ्वम् ध्वम
	मस्कयिषीय	मस्कयिषीवहि	मस्कयिषीमहि
श्व०	मस्कयिता	मस्कयितारौ	मस्कयितारः
	मस्कयितासे	मस्कयितासाथे	मस्कयिताध्वे
	मस्कयिताहे	मस्कयितास्वहे	मस्कयितास्महे
भ०	मस्कयिष्यते	मस्कयिष्येते	मस्कयिष्यन्ते
	मस्कयिष्यसे	मस्कयिष्येथे	मस्कयिष्यध्वे
	मस्कयिष्ये	मस्कयिष्यावहे	मस्कयिष्यामहे
क्रि०	अमस्कयिष्यत	अमस्कयिष्येताम्	अमस्कयिष्यन्त
	अमस्कयिष्यथाः	अमस्कयिष्येथाम्	अमस्कयिष्यध्वम्
	अमस्कयिष्ये	अमस्कयिष्यावहि	अमस्कयिष्यामहि

632 f क (तिक्) गतौ।

व०	तेकयति	तेकयतः	तेकयन्ति
	तेकयसि	तेकयथः	तेकयथ
	तेकयामि	तेकयावः	तेकयामः
स०	तेकयेत्	तेकयेताम्	तेकयेयुः
	तेकयेः	तेकयेतम्	तेकयेत
	तेकयेयम्	तेकयेव	तेकयेम
प०	तेकयतु	तेकयतात्	तेकयताम्	तेकयन्तु
	तेकय	तेकयतात्	तेकयतम्	तेकयत
	तेकयानि	तेकयाव	तेकयाम
ह्य०	अतेकयत्	अतेकयताम्	अतेकयन्
	अतेकयः	अतेकयतम्	अतेकयत
	अतेकयम्	अतेकयाव	अतेकयाम
अ०	अतीतिकत्	अतीतिकताम्	अतीतिकन्
	अतीतिकः	अतीतिकतम्	अतीतिकत
	अतीतिकम	अतीतिकाव	अतीतिकाम
प०	तेकयाञ्चकार	तेकयाञ्चकतुः	तेकयाञ्चकुः
	तेकयाञ्चकर्थ	तेकयाञ्चकथुः	तेकयाञ्चक
	तेकयाञ्चकार-चकर	तेकयाञ्चकृव	तेकयाञ्चकृम
	तेकयाम्बभूव । तेकयामास		
आ०	तेक्यात्	तेक्यास्ताम्	तेक्यासुः
	तेक्याः	तेक्यास्तम्	तेक्यास्त
	तेक्यासम्	तेक्यास्व	तेक्यास्म
श्व०	तेकयिता	तेकयितारौ	तेकयितारः
	तेकयितासि	तेकयितास्थः	तेकयितास्थ
	तेकयितास्मि	तेकयितास्वः	तेकयितास्मः
भ०	तेकयिष्यति	तेकयिष्यतः	तेकयिष्यन्ति
	तेकयिष्यसि	तेकयिष्यथः	तेकयिष्यथ
	तेकयिष्यामि	तेकयिष्यावः	तेकयिष्यामः
क्रि०	अतेकयिष्यत्	अतेकयिष्यताम्	अतेकयिष्यन्
	अतेकयिष्यः	अतेकयिष्यतम्	अतेकयिष्यत
	अतेकयिष्यम्	अतेकयिष्याव	अतेकयिष्याम

व०	तेकयते	तेकयेते	तेकयन्ते
	तेकयसे	तेकयेथे	तेकयध्वे
	तेकये	तेकयावहे	तेकयामहे
स०	तेकयेत	तेकयेयाताम्	तेकयेरन्
	तेकयेथाः	तेकयेयाथाम्	तेकयेध्वम
	तेकयेय	तेकयेवहि	तेकयेमहि
प०	तेकयताम्	तेकयेताम्	तेकयन्ताम्
	तेकयस्व	तेकयेथाम्	तेकयध्वम्
	तेकये	तेकयावहै	तेकयामहै
ह्य०	अतेकयत	अतेकयेताम्	अतेकयन्त
	अतेकयथाः	अतेकयेथाम्	अतेकयध्वम्
	अतेकये	अतेकयावहि	अतेकयामहि
अ०	अतीतिकत	अतीतिकेताम्	अतीतिकन्त
	अतीतिकथाः	अतीतिकेथाम्	अतीतिकध्वम्
	अतीतिके	अतीतिकावहि	अतीतिकामहि
प०	तेकयाञ्चक्रे	तेकयाञ्चक्राते	तेकयाञ्चक्रिरे
	तेकयाञ्चकृषे	तेकयाञ्चक्राथे	तेकयाञ्चकृढ्वे
	तेकयाञ्चक्रे	तेकयाञ्चकृवहे	तेकयाञ्चकृमहे
	तेकयाम्बभूव । तेकयामास		
आ०	तेकयिषीष्ट	तेकयिषीयास्ताम्	तेकयिषीरन्
	तेकयिषीष्ठाः	तेकयिषीयास्थाम्	तेकयिषीढ्वम् ध्वम्
	तेकयिषीय	तेकयिषीवहि	तेकयिषीमहि
श्व०	तेकयिता	तेकयितारौ	तेकयितारः
	तेकयितासे	तेकयितासाथे	तेकयिताध्वे
	तेकयिताहे	तेकयितास्वहे	तेकयितास्महे
भ०	तेकयिष्यते	तेकयिष्येते	तेकयिष्यन्ते
	तेकयिष्यसे	तेकयिष्येथे	तेकयिष्यध्वे
	तेकयिष्ये	तेकयिष्यावहे	तेकयिष्यामहे
क्रि०	अतेकयिष्यत	अतेकयिष्येताम्	अतेकयिष्यन्त
	अतेकयिष्यथाः	अतेकयिष्येथाम्	अतेकयिष्यध्वम्
	अतेकयिष्ये	अतेकयिष्यावहि	अतेकयिष्यामहि

633 टिकि (टिक्) गतौ ।

व०	टेकयति	टेकयतः	टेकयन्ति
	टेकयसि	टेकयथः	टेकयथ
	टेकयामि	टेकयावः	टेकयामः
स०	टेकयेत्	टेकयेताम्	टेकयेयुः
	टेकयेः	टेकयेतम्	टेकयेत
	टेकयेयम्	टेकयेव	टेकयेम
प०	टेकयतु टेकयतात्	टेकयताम्	टेकयन्तु
	टेकय टेकयतात्	टेकयतम्	टेकयत
	टेकयानि	टेकयाव	टेकयाम
ह्य०	अटेकयत्	अटेकयताम्	अटेकयन्
	अटेकयः	अटेकयतम्	अटेकयत
	अटेकयम्	अटेकयाव	अटेकयाम
अ०	अटीटिकत्	अटीटिकताम्	अटीटिकन्
	अटीटिकः	अटीटिकतम्	अटीटिकत
	अटीटिकम	अटीटिकाव	अटीटिकाम
प०	टेकयाञ्चकार	टेकयाञ्चकतुः	टेकयाञ्चकुः
	टेकयाञ्चकर्थ	टेकयाञ्चकथुः	टेकयाञ्चक
	टेकयाञ्चकार-चकर	टेकयाञ्चकृव	टेकयाञ्चकृम
	टेकयाम्बभूव । टेकयामास		
आ०	टेक्यात्	टेक्यास्ताम्	टेक्यासुः
	टेक्याः	टेक्यास्तम्	टेक्यास्त
	टेक्यासम्	टेक्यास्व	टेक्यास्म
श्व०	टेकयिता	टेकयितारौ	टेकयितारः
	टेकयितासि	टेकयितास्थः	टेकयितास्थ
	टेकयितास्मि	टेकयितास्वः	टेकयितास्मः
भ०	टेकयिष्यति	टेकयिष्यतः	टेकयिष्यन्ति
	टेकयिष्यसि	टेकयिष्यथः	टेकयिष्यथ
	टेकयिष्यामि	टेकयिष्यावः	टेकयिष्यामः
क्रि०	अटेकयिष्यत्	अटेकयिष्यताम्	अटेकयिष्यन्
	अटेकयिष्यः	अटेकयिष्यतम्	अटेकयिष्यत
	अटेकयिष्यम्	अटेकयिष्याव	अटेकयिष्याम

व०	टेकयते	टेकयेते	टेकयन्ते
	टेकयसे	टेकयेथे	टेकयध्वे
	टेकये	टेकयावहे	टेकयामहे
स०	टेकयेत	टेकयेयाताम्	टेकयेरन्
	टेकयेथाः	टेकयेयाथाम्	टेकयेध्वम
	टेकयेय	टेकयेवहि	टेकयेमहि
प०	टेकयताम्	टेकयेताम्	टेकयन्ताम्
	टेकयस्व	टेकयेथाम्	टेकयध्वम्
	टेकये	टेकयावहै	टेकयामहै
ह्य०	अटेकयत	अटेकयेताम्	अटेकयन्त
	अटेकयथाः	अटेकयेथाम्	अटेकयध्वम्
	अटेकये	अटेकयावहि	अटेकयामहि
अ०	अटीटिकत	अटीटिकेताम्	अटीटिकन्त
	अटीटिकथाः	अटीटिकेथाम्	अटीटिकध्वम्
	अटीटिके	अटीटिकावहि	अटीटिकामहि
प०	टेकयाञ्चके	टेकयाञ्चकाते	टेकयाञ्चक्रिरे
	टेकयाञ्चकृषे	टेकयाञ्चकाथे	टेकयाञ्चकृढ्वे
	टेकयाञ्चके	टेकयाञ्चकृवहे	टेकयाञ्चकृमहे
	टेकयाम्बभूव । टेकयामास		
आ०	टेकयिषीष्ट	टेकयिषीयास्ताम्	टेकयिषीरन्
	टेकयिषीष्ठाः	टेकयिषीयास्थाम्	टेकयिषीढ्वम् ध्वम
	टेकयिषीय	टेकयिषीवहि	टेकयिषीमहि
श्व०	टेकयिता	टेकयितारौ	टेकयितारः
	टेकयितासे	टेकयितासाथे	टेकयिताध्वे
	टेकयिताहे	टेकयितास्वहे	टेकयितास्महे
भ०	टेकयिष्यते	टेकयिष्येते	टेकयिष्यन्ते
	टेकयिष्यसे	टेकयिष्येथे	टेकयिष्यध्वे
	टेकयिष्ये	टेकयिष्यावहे	टेकयिष्यामहे
क्रि०	अटेकयिष्यत	अटेकयिष्येताम्	अटेकयिष्यन्त
	अटेकयिष्यथाः	अटेकयिष्येथाम्	अटेकयिष्यध्वम्
	अटेकयिष्ये	अटेकयिष्यावहि	अटेकयिष्यामहि

634 टीकृङ् (टीक्) गतौ ।

व०	टीकयति	टीकयतः	टीकयन्ति
	टीकयसि	टीकयथः	टीकयथ
	टीकयामि	टीकयावः	टीकयामः
स०	टीकयेत्	टीकयेताम्	टीकयेयुः
	टीकयेः	टीकयेतम्	टीकयेत
	टीकयेयम्	टीकयेव	टीकयेम
प०	टीकयतु टीकयतात्	टीकयताम्	टीकयन्तु
	टीकय टीकयतात्	टीकयतम्	टीकयत
	टीकयानि	टीकयाव	टीकयाम
ह्य०	अटीकयत्	अटीकयताम्	अटीकयन्
	अटीकयः	अटीकयतम्	अटीकयत
	अटीकयम्	अटीकयाव	अटीकयाम
अ०	अटिटीकत्	अटिटीकताम्	अटिटीकन्
	अटिटीकः	अटिटिकतम्	अटिटीकत
	अटिटीकम	अटिटीकाव	अटिटीकाम
प०	टीकयाञ्चकार	टीकयाञ्चकतुः	टीकयाञ्चकुः
	टीकयाञ्चकर्थ	टीकयाञ्चकथुः	टीकयाञ्चक
	टीकयाञ्चकार-चकर	टीकयाञ्चकृव	टीकयाञ्चकृम
	टीकयाम्बभूव । टीकयामास		
आ०	टीक्यात्	टीक्यास्ताम्	टीक्यासुः
	टीक्याः	टीक्यास्तम्	टीक्यास्त
	टीक्यासम्	टीक्यास्व	टीक्यास्म
श्व०	टीकयिता	टीकयितारौ	टीकयितारः
	टीकयितासि	टीकयितास्थः	टीकयितास्थ
	टीकयितास्मि	टीकयितास्वः	टीकयितास्मः
भ०	टीकयिष्यति	टीकयिष्यतः	टीकयिष्यन्ति
	टीकयिष्यसि	टीकयिष्यथः	टीकयिष्यथ
	टीकयिष्यामि	टीकयिष्यावः	टीकयिष्यामः
ऋ०	अटीकयिष्यत्	अटीकयिष्यताम्	अटीकयिष्यन्
	अटीकयिष्यः	अटीकयिष्यतम्	अटीकयिष्यत
	अटीकयिष्यम्	अटीकयिष्याव	अटीकयिष्याम

व०	टीकयते	टीकयेते	टीकयन्ते
	टीकयसे	टीकयेथे	टीकयध्वे
	टीकये	टीकयावहे	टीकयामहे
स०	टीकयेत	टीकयेयाताम्	टीकयेरन्
	टीकयेथाः	टीकयेयाथाम्	टीकयेध्वम्
	टीकयेय	टीकयेवहि	टीकयेमहि
प०	टीकयताम्	टीकयेताम्	टीकयन्ताम्
	टीकयस्व	टीकयेथाम्	टीकयध्वम्
	टीकयै	टीकयावहै	टीकयामहै
ह्य०	अटीकयत	अटीकयेताम्	अटीकयन्त
	अटीकयथाः	अटीकयेथाम्	अटीकयध्वम
	अटीकये	अटीकयावहि	अटीकयामहि
अ०	अटिटीकत	अटिटीकेताम्	अटिटीकन्त
	अटिटीकथाः	अटिटीकेथाम्	अटिटीकध्वम्
	अटिटीके	अटिटीकावहि	अटिटीकामहि
प०	टीकयाञ्चक्रे	टीकयाञ्चक्राते	टीकयाञ्चक्रिरे
	टीकयाञ्चकृषे	टीकयाञ्चक्राथे	टीकयाञ्चकृढ्वे
	टीकयाञ्चक्रे	टीकयाञ्चकृवहे	टीकयाञ्चकृमहे
	टीकयाम्बभूव । टीकयामास		
आ०	टीकयिषीष्ट	टीकयिषीयास्ताम्	टीकयिषीरन्
	टीकयिषीष्ठाः	टीकयिषीयास्थाम्	टीकयिषीढ्वम् ध्वम
	टीकयिषीय	टीकयिषीवहि	टीकयिषीमहि
श्व०	टीकयिता	टीकयितारौ	टीकयितारः
	टीकयितासे	टीकयितासाथे	टीकयिताध्वे
	टीकयिताहे	टीकयितास्वहे	टीकयितास्महे
भ०	टीकयिष्यते	टीकयिष्येते	टीकयिष्यन्ते
	टीकयिष्यसे	टीकयिष्येथे	टीकयिष्यध्वे
	टीकयिष्ये	टीकयिष्यावहे	टीकयिष्यामहे
क्रि०	अटीकयिष्यत	अटीकयिष्येताम्	अटीकयिष्यन्त
	अटीकयिष्यथाः	अटीकयिष्येथाम्	अटीकयिष्यध्वम्
	अटीकयिष्ये	अटीकयिष्यावहि	अटीकयिष्यामहि

635 सेकृङ् (सेक्) गतौ ।

व०	सेकयति	सेकयतः	सेकयन्ति
	सेकयसि	सेकयथः	सेकयथ
	सेकयामि	सेकयावः	सेकयामः
स०	सेकयेत्	सेकयेताम्	सेकयेयुः
	सेकयेः	सेकयेतम्	सेकयेत
	सेकयेयम्	सेकयेव	सेकयेम
प०	सेकयतु	सेकयतात् सेकयताम्	सेकयन्तु
	सेकय	सेकयतात् सेकयतम्	सेकयत
	सेकयानि	सेकयाव	सेकयाम
ह्य०	असेकयत्	असेकयताम्	असेकयन्
	असेकयः	असेकयतम्	असेकयत
	असेकयम्	असेकयाव	असेकयाम
अ०	असिसेकत्	असिसेकताम्	असिसेकन्
	असिसेकः	असिसेकतम्	असिसेकत
	असिसेकम्	असिसेकाव	असिसेकाम
प०	सेकयाञ्चकार	सेकयाञ्चक्रतुः	सेकयाञ्चक्रुः
	सेकयाञ्चकर्थ	सेकयाञ्चक्रथुः	सेकयाञ्चक्र
	सेकयाञ्चकार-चकर	सेकयाञ्चकृव	सेकयाञ्चकृम
	सेकयाम्बभूव । सेकयामास		
आ०	सेक्यात्	सेक्यास्ताम्	सेक्यासुः
	सेक्याः	सेक्यास्तम्	सेक्यास्त
	सेक्यासम्	सेक्यास्व	सेक्यास्म
श्व०	सेकयिता	सेकयितारौ	सेकयितारः
	सेकयितासि	सेकयितास्थः	सेकयितास्थ
	सेकयितास्मि	सेकयितास्वः	सेकयितास्मः
भ०	सेकयिष्यति	सेकयिष्यतः	सेकयिष्यन्ति
	सेकयिष्यसि	सेकयिष्यथः	सेकयिष्यथ
	सेकयिष्यामि	सेकयिष्यावः	सेकयिष्यामः
क्रि०	असेकयिष्यत्	असेकयिष्यताम्	असेकयिष्यन्
	असेकयिष्यः	असेकयिष्यतम्	असेकयिष्यत
	असेकयिष्यम्	असेकयिष्याव	असेकयिष्याम

व०	सेकयते	सेकयेते	सेकयन्ते
	सेकयसे	सेकयेथे	सेकयध्वे
	सेकये	सेकयावहे	सेकयामहे
स०	सेकयेत	सेकयेयाताम्	सेकयेरन्
	सेकयेथाः	सेकयेयाथाम्	सेकयेध्वम्
	सेकयेय	सेकयेवहि	सेकयेमहि
प०	सेकयताम्	सेकयेताम्	सेकयन्ताम्
	सेकयस्व	सेकयेथाम्	सेकयध्वम्
	सेकये	सेकयावहै	सेकयामहै
ह्य०	असेकयत	असेकयेताम्	असेकयन्त
	असेकयथाः	असेकयेथाम्	असेकयध्वम्
	असेकये	असेकयावहि	असेकयामहि
अ०	असिसेकत	असिसेकेताम्	असिसेकन्त
	असिसेकथाः	असिसेकेथाम्	असिसेकध्वम्
	असिसेके	असिसेकावहि	असिसेकामहि
प०	सेकयाञ्चके	सेकयाञ्चकाते	सेकयाञ्चक्रिरे
	सेकयाञ्चकृषे	सेकयाञ्चकाथे	सेकयाञ्चकृढ्वे
	सेकयाञ्चके	सेकयाञ्चकृवहे	सेकयाञ्चकृमहे
	सेकयाम्बभूव । सेकयामास		
आ०	सेकयिषीष्ट	सेकयिषीयास्ताम्	सेकयिषीरन्
	सेकयिषीष्ठाः	सेकयिषीयास्थाम्	सेकयिषीढ्वम् ध्वम्
	सेकयिषीय	सेकयिषीवहि	सेकयिषीमहि
श्व०	सेकयिता	सेकयितारौ	सेकयितारः
	सेकयितासे	सेकयितासाथे	सेकयिताध्वे
	सेकयिताहे	सेकयितास्वहे	सेकयितास्महे
भ०	सेकयिष्यते	सेकयिष्येते	सेकयिष्यन्ते
	सेकयिष्यसे	सेकयिष्येथे	सेकयिष्यध्वे
	सेकयिष्ये	सेकयिष्यावहे	सेकयिष्यामहे
क्रि०	असेकयिष्यत	असेकयिष्येताम्	असेकयिष्यन्त
	असेकयिष्यथाः	असेकयिष्येथाम्	असेकयिष्यध्वम्
	असेकयिष्ये	असेकयिष्यावहि	असेकयिष्यमाहि

636 स्रेकृङ् (स्रक्) गतौ ।

व०	स्रेकयति	स्रेकयतः	स्रेकयन्ति
	स्रेकयसि	स्रेकयथः	स्रेकयथ
	स्रेकयामि	स्रेकयावः	स्रेकयामः
स०	स्रेकयेत्	स्रेकयेताम्	स्रेकयेयुः
	स्रेकयेः	स्रेकयेतम्	स्रेकयेत
	स्रेकयेयम्	स्रेकयेव	स्रेकयेम
प०	स्रेकयतु	स्रेकयतात् स्रेकयताम्	स्रेकयन्तु
	स्रेकय	स्रेकयतात् स्रेकयतम्	स्रेकयत
	स्रेकयाणि	स्रेकयाव	स्रेकयाम
०	अस्रेकयत्	अस्रेकयताम्	अस्रेकयन्
	अस्रेकयः	अस्रेकयतम्	अस्रेकयत
	अस्रेकयम्	अस्रेकयाव	अस्रेकयाम
अ०	असिस्रेकत्	असिस्रेकताम्	असिस्रेकन्
	असिस्रेकः	असिस्रेकतम्	असिस्रेकत
	असिस्रेकम्	असिस्रेकाव	असिस्रेकाम
प०	स्रेकयाञ्चकार	स्रेकयाञ्चकतुः	स्रेकयाञ्चकुः इ०
आ०	स्रेक्यात्	स्रेक्यास्ताम्	स्रेक्यासुः इ०
श्व०	स्रेकयिता	स्रेकयितारौ	स्रेकयितारः इ०
भ०	स्रेकयिष्यति	स्रेकयिष्यतः	स्रेकयिष्यन्ति इ०
क्रि०	अस्रेकयिष्यत्	अस्रेकयिष्यताम्	अस्रेकयिष्यन् इ०

व०	स्रेकयते	स्रेकयेते	स्रेकयन्ते
	स्रेकयसे	स्रेकयेथे	स्रेकयध्वे
	स्रेकये	स्रेकयावहे	स्रेकयामहे
स०	स्रेकयेत	स्रेकयेयाताम्	स्रेकयेरन्
	स्रेकयेथाः	स्रेकयेयाथाम्	स्रेकयेध्वम्
	स्रेकयेय	स्रेकयेवहि	स्रेकयेमहि
प०	स्रेकयताम्	स्रेकयेताम्	स्रेकयन्ताम्
	स्रेकयस्व	स्रेकयेथाम्	स्रेकयध्वम्
	स्रेकये	स्रेकयावहै	स्रेकयामहै
ह्य०	अस्रेकयत	अस्रेकयेताम्	अस्रेकयन्त
	अस्रेकयथाः	अस्रेकयेथाम्	अस्रेकयध्वम्
	अस्रेकये	अस्रेकयावहि	अस्रेकयामहि
अ०	असिस्रेकत	असिस्रेकेताम्	असिस्रेकन्त
	असिस्रेकथाः	असिस्रेकेथाम्	असिस्रेकध्वम्
	असिस्रेके	असिस्रेकावहि	असिस्रेकामहि
प०	स्रेकयाञ्चक्रे	स्रेकयाञ्चक्राते	स्रेकयाञ्चक्रिरे इ०
आ०	स्रेकयिषीष्ट	स्रेकयिषीयास्ताम्	स्रेकयिषीरन् इ०
श्व०	स्रेकयिता	स्रेकयितारौ	स्रेकयितारः इ०
भ०	स्रेकयिष्यते	स्रेकयिष्येते	स्रेकयिष्यन्ते इ०
क्रि०	अस्रेकयिष्यत	अस्रेकयिष्येताम्	अस्रेकयिष्यन्त इ०

॥ अथ घान्ता नव ॥

637 रघुङ् (रङ्घ्) गतौ ।

व०	रङ्घयति	रङ्घयतः	रङ्घयन्ति
	रङ्घयसि	रङ्घयथः	रङ्घयथ
	रङ्घयामि	रङ्घयावः	रङ्घयामः
स०	रङ्घयेत्	रङ्घयेताम्	रङ्घयेयुः
	रङ्घयेः	रङ्घयेतम्	रङ्घयेत
	रङ्घयेयम्	रङ्घयेव	रङ्घयेम
प०	रङ्घयतु	रङ्घयतात् रङ्घयताम्	रङ्घयन्तु
	रङ्घय	रङ्घयतात् रङ्घयतम्	रङ्घयत
	रङ्घयाणि	रङ्घयाव	रङ्घयाम
ह्य०	अरङ्घयत्	अरङ्घयताम्	अरङ्घयन्
	अरङ्घयः	अरङ्घयतम्	अरङ्घयत
	अरङ्घयम्	अरङ्घयाव	अरङ्घयाम
अ०	अररङ्घत्	अररङ्घताम्	अररङ्घन्
	अररङ्घः	अररङ्घतम्	अररङ्घत
	अररङ्घम्	अररङ्घाव	अररङ्घाम
प०	रङ्घयाञ्चकार	रङ्घयाञ्चक्रतुः	रङ्घयाञ्चक्रुः
	रङ्घयाञ्चकर्थ	रङ्घयाञ्चक्रथुः	रङ्घयाञ्चक्र
	रङ्घयाञ्चकार-चकर	रङ्घयाञ्चकृव	रङ्घयाञ्चकृम
	रङ्घयाम्बभूव । रङ्घयामास		
आ०	रङ्घ्यात्	रङ्घ्यास्ताम्	रङ्घ्यासुः
	रङ्घ्याः	रङ्घ्यास्तम्	रङ्घ्यास्त
	रङ्घ्यासम्	रङ्घ्यास्व	रङ्घ्यास्म
श्व०	रङ्घयिता	रङ्घयितारौ	रङ्घयितारः
	रङ्घयितासि	रङ्घयितास्थः	रङ्घयितास्थ
	रङ्घयितास्मि	रङ्घयितास्वः	रङ्घयितास्मः
भ०	रङ्घयिष्यति	रङ्घयिष्यतः	रङ्घयिष्यन्ति
	रङ्घयिष्यसि	रङ्घयिष्यथः	रङ्घयिष्यथ
	रङ्घयिष्यामि	रङ्घयिष्यावः	रङ्घयिष्यामः
क्रि०	अरङ्घयिष्यत्	अरङ्घयिष्यताम्	अरङ्घयिष्यन्
	अरङ्घयिष्यः	अरङ्घयिष्यतम्	अरङ्घयिष्यत
	अरङ्घयिष्यम्	अरङ्घयिष्याव	अरङ्घयिष्याम

व०	रङ्घयते	रङ्घयेते	रङ्घयन्ते
	रङ्घयसे	रङ्घयेथे	रङ्घयध्वे
	रङ्घये	रङ्घयावहे	रङ्घयामहे
स०	रङ्घयेत	रङ्घयेयाताम्	रङ्घयेरन्
	रङ्घयेथाः	रङ्घयेयाथाम्	रङ्घयेध्वम्
	रङ्घयेय	रङ्घयेवहि	रङ्घयेमहि
प०	रङ्घयताम्	रङ्घयेताम्	रङ्घयन्ताम्
	रङ्घयस्व	रङ्घयेथाम्	रङ्घयध्वम्
	रङ्घयै	रङ्घयावहै	रङ्घयामहै
ह्य०	अरङ्घयत	अरङ्घयेताम्	अरङ्घयन्त
	अरङ्घयथाः	अरङ्घयेथाम्	अरङ्घयध्वम्
	अरङ्घये	अरङ्घयावहि	अरङ्घयामहि
अ०	अररङ्घत	अररङ्घेताम्	अररङ्घन्त
	अररङ्घथाः	अररङ्घेथाम्	अररङ्घध्वम्
	अररङ्घे	अररङ्घावहि	अररङ्घामहि
प०	रङ्घयाञ्चक्रे	रङ्घयाञ्चक्राते	रङ्घयाञ्चक्रिरे
	रङ्घयाञ्चकृषे	रङ्घयाञ्चक्राथे	रङ्घयाञ्चकृढ्वे
	रङ्घयाञ्चक्रे	रङ्घयाञ्चकृवहे	रङ्घयाञ्चकृमहे
	रङ्घयाम्बभूव । रङ्घयामास		
आ०	रङ्घयिषीष्ट	रङ्घयिषीयास्ताम	रङ्घयिषीरन्
	रङ्घयिषीष्ठाः	रङ्घयिषीयास्थाम्	रङ्घयिषीढ्वम् ध्वम्
	रङ्घयिषीय	रङ्घयिषीवहि	रङ्घयिषीमहि
श्व०	रङ्घयिता	रङ्घयितारौ	रङ्घयितारः
	रङ्घयितासे	रङ्घयितासाथे	रङ्घयिताध्वे
	रङ्घयिताहे	रङ्घयितास्वहे	रङ्घयितास्महे
भ०	रङ्घयिष्यते	रङ्घयिष्येते	रङ्घयिष्यन्ते
	रङ्घयिष्यसे	रङ्घयिष्येथे	रङ्घयिष्यध्वे
	रङ्घयिष्ये	रङ्घयिष्यावहे	रङ्घयिष्यामहे
क्रि०	अरङ्घयिष्यत	अरङ्घयिष्येताम्	अरङ्घयिष्यन्त
	अरङ्घयिष्यथाः	अरङ्घयिष्येथाम्	अरङ्घयिष्यध्वम्
	अरङ्घयिष्ये	अरङ्घयिष्यावहि	अरङ्घयिष्यामहि

638 लघुङ् (लङ्घ्) गतौ । भोजननिवृत्तावपि

व० लङ्घयति लङ्घयतः लङ्घयन्ति
लङ्घयसि लङ्घयथः लङ्घयथ
लङ्घयामि लङ्घयावः लङ्घयामः

स० लङ्घयेत् लङ्घयेताम् लङ्घयेयुः
लङ्घयेः लङ्घयेतम् लङ्घयेत
लङ्घयेयम् लङ्घयेव लङ्घयेम

प० लङ्घयतु लङ्घयतात् लङ्घयताम् लङ्घयन्तु
लङ्घय लङ्घयतात् लङ्घयतम् लङ्घयत
लङ्घयानि लङ्घयाव लङ्घयाम

ह्य० अलङ्घयत् अलङ्घयताम् अलङ्घयन्
अलङ्घयः अलङ्घयतम् अलङ्घयत
अलङ्घयम् अलङ्घयाव अलङ्घयाम

अ० अललङ्घत् अललङ्घताम् अललङ्घन्
अललङ्घः अललङ्घतम् अललङ्घत
अललङ्घम् अललङ्घाव अललङ्घाम

प० लङ्घयाञ्चकार लङ्घयाञ्चकतुः लङ्घयाञ्चकुः
लङ्घयाञ्चकर्थ लङ्घयाञ्चकथुः लङ्घयाञ्चक
लङ्घयाञ्चकार-चकर लङ्घयाञ्चकृव लङ्घयाञ्चकृम

लङ्घयाम्बभूव । लङ्घयामास

आ० लङ्घ्यात् लङ्घ्यास्ताम् लङ्घ्यासुः
लङ्घ्याः लङ्घ्यास्तम् लङ्घ्यास्त
लङ्घ्यासम् लङ्घ्यास्व लङ्घ्यास्म

श्व० लङ्घयिता लङ्घयितारौ लङ्घयितारः
लङ्घयितासि लङ्घयितास्थः लङ्घयितास्थ
लङ्घयितास्मि लङ्घयितास्वः लङ्घयितास्मः

भ० लङ्घयिष्यति लङ्घयिष्यतः लङ्घयिष्यन्ति
लङ्घयिष्यसि लङ्घयिष्यथः लङ्घयिष्यथ
लङ्घयिष्यामि लङ्घयिष्यावः लङ्घयिष्यामः

क्रि० अलङ्घयिष्यत् अलङ्घयिष्यताम् अलङ्घयिष्यन्
अलङ्घयिष्यः अलङ्घयिष्यतम् अलङ्घयिष्यत
अलङ्घयिष्यम् अलङ्घयिष्याव अलङ्घयिष्याम

व० लङ्घयते लङ्घयेते लङ्घयन्ते
लङ्घयसे लङ्घयेथे लङ्घयध्वे
लङ्घये लङ्घयावहे लङ्घयामहे

स० लङ्घयेत लङ्घयेयाताम् लङ्घयेरन्
लङ्घयेथाः लङ्घयेयाथाम् लङ्घयेध्वम्
लङ्घयेय लङ्घयेवहि लङ्घयेमहि

प० लङ्घयताम् लङ्घयेताम् लङ्घयन्ताम्
लङ्घयस्व लङ्घयेथाम् लङ्घयध्वम्
लङ्घयै लङ्घयावहै लङ्घयामहै

ह्य० अलङ्घयत अलङ्घयेताम् अलङ्घयन्त
अलङ्घयथाः अवङ्घयेथाम् अलङ्घयध्वम्
अलङ्घये अलङ्घयावहि अलङ्घयामहि

अ० अललङ्घत अललङ्घेताम् अललङ्घन्त
अललङ्घथाः अललङ्घेथाम् अललङ्घध्वम्
अललङ्घे अललङ्घावहि अललङ्घामहि

प० लङ्घयाञ्चक्रे लङ्घयाञ्चक्राते लङ्घयाञ्चक्रिरे
लङ्घयाञ्चकृषे लङ्घयाञ्चक्राथे लङ्घयाञ्चकृढ्वे
लङ्घयाञ्चक्रे लङ्घयाञ्चकृवहे लङ्घयाञ्चकृमहे

लङ्घयाम्बभूव । लङ्घयामास

आ० लङ्घयिषीष्ट लङ्घयिषीयास्ताम् लङ्घयिषीरन्
लङ्घयिषीष्ठाः लङ्घयिषीयास्थाम् लङ्घयिषीढ्वम्
लङ्घयिषीय लङ्घयिषीवहि लङ्घयिषीमहि

श्व० लङ्घयिता लङ्घयितारौ लङ्घयितारः
लङ्घयितासे लङ्घयितासाथे लङ्घयिताध्वे
लङ्घयिताहे लङ्घयितास्वहे लङ्घयितास्महे

भ० लङ्घयिष्यते लङ्घयिष्येते लङ्घयिष्यन्ते
लङ्घयिष्यसे लङ्घयिष्येथे लङ्घयिष्यध्वे
लङ्घयिष्ये लङ्घयिष्यावहे लङ्घयिष्यामहे

क्रि० अलङ्घयिष्यत अलङ्घयिष्येताम् अलङ्घयिष्यन्त
अलङ्घयिष्यथाः अलङ्घयिष्येथाम् अलङ्घयिष्यध्वम्
अलङ्घयिष्ये अलङ्घयिष्यावहि अलङ्घयिष्यामहि

639 अघुङ् (अङ्घ) गत्याक्षेपे ।

व० अङ्घयति अङ्घयतः अङ्घयन्ति
अङ्घयसि अङ्घयथः अङ्घयथ
अङ्घयामि अङ्घयावः अङ्घयामः

स० अङ्घयेत् अङ्घयेताम् अङ्घयेयुः
अङ्घयेः अङ्घयेतम् अङ्घयेत
अङ्घयेयम् अङ्घयेव अङ्घयेम

प० अङ्घयतु अङ्घयतात् अङ्घयताम् अङ्घयन्तु
अङ्घय अङ्घयतात् अङ्घयतम् अङ्घयत
अङ्घयानि अङ्घयाव अङ्घयाम

ह्य० आङ्घयत् आङ्घयताम् आङ्घयन्
आङ्घयः आङ्घयतम् आङ्घयत
आङ्घयम् आङ्घयाव आङ्घयाम

अ० आञ्जिघत् आञ्जिघताम् आञ्जिघन्
आञ्जिघः आञ्जिघतम् आञ्जिघत
आञ्जिघम् आञ्जिघाव आञ्जिघाम

प० अङ्घयाञ्चकार अङ्घयाञ्चक्रतुः अङ्घयाञ्चक्रुः
अङ्घयाञ्चकर्थ अङ्घयाञ्चक्रथुः अङ्घयाञ्चक्र
अङ्घयाञ्चकार-चकर अङ्घयाञ्चकृव अङ्घयाञ्चकृम
अङ्घयाम्बभूव । अङ्घयामास

आ० अङ्घ्यात् अङ्घ्यास्ताम् अङ्घ्यासुः
अङ्घ्याः अङ्घ्यास्तम् अङ्घ्यास्त
अङ्घ्यासम् अङ्घ्यास्व अङ्घ्यास्म

श्व० अङ्घयिता अङ्घयितारौ अङ्घयितारः
अङ्घयितासि अङ्घयितास्थः अङ्घयितास्थ
अङ्घयितास्मि अङ्घयितास्वः अङ्घयितास्मः

भ० अङ्घयिष्यति अङ्घयिष्यतः अङ्घयिष्यन्ति
अङ्घयिष्यसि अङ्घयिष्यथः अङ्घयिष्यथ
अङ्घयिष्यामि अङ्घयिष्यावः अङ्घयिष्यामः

क्रि० आङ्घयिष्यत् आङ्घयिष्यताम् आङ्घयिष्यन्
आङ्घयिष्यः आङ्घयिष्यतम् आङ्घयिष्यत
आङ्घयिष्यम् आङ्घयिष्याव आङ्घयिष्याम

व० अङ्घयते अङ्घयेते अङ्घयन्ते
अङ्घयसे अङ्घयेथे अङ्घयध्वे
अङ्घये अङ्घयावहे अङ्घयामहे

स० अङ्घयेत अङ्घयेयाताम् अङ्घयेरन्
अङ्घयेथाः अङ्घयेयाथाम् अङ्घयेध्वम्
अङ्घयेय अङ्घयेवहि अङ्घयेमहि

प० अङ्घयताम् अङ्घयेताम् अङ्घयन्ताम्
अङ्घयस्व अङ्घयेथाम् अङ्घयध्वम्
अङ्घयै अङ्घयावहै अङ्घयामहै

ह्य० आङ्घयत आङ्घयेताम् आङ्घयन्त
आङ्घयथाः आङ्घयेथाम् आङ्घयध्वम्
आङ्घये आङ्घयावहि आङ्घयामहि

अ० आञ्जिघत आञ्जिघेताम् आञ्जिघन्त
आञ्जिघथाः आञ्जिघेथाम् आञ्जिघध्वम्
आञ्जिघे आञ्जिघावहि आञ्जिघामहि

प० अङ्घयाञ्चक्रे अङ्घयाञ्चक्राते अङ्घयाञ्चक्रिरे
अङ्घयाञ्चकृषे अङ्घयाञ्चक्राथे अङ्घयाञ्चकृढ्वे
अङ्घयाञ्चक्रे अङ्घयाञ्चकृवहे अङ्घयाञ्चकृमहे
अङ्घयाम्बभूव । अङ्घयामास

आ० अङ्घयिषीष्ट अङ्घयिषीयास्ताम् अङ्घयिषीरन्
अङ्घयिषीष्ठाः अङ्घयिषीयास्थाम् अङ्घयिषीढ्वम्
ध्वम्
अङ्घयिषीय अङ्घयिषीवहि अङ्घयिषीमहि

श्व० अङ्घयिता अङ्घयितारौ अङ्घयितारः
अङ्घयितासे अङ्घयितासाथे अङ्घयिताध्वे
अङ्घयिताहे अङ्घयितास्वहे अङ्घयितास्महे

भ० अङ्घयिष्यते अङ्घयिष्येते अङ्घयिष्यन्ते
अङ्घयिष्यसे अङ्घयिष्येथे अङ्घयिष्यध्वे
अङ्घयिष्ये अङ्घयिष्यावहे अङ्घयिष्यामहे

क्रि० आङ्घयिष्यत आङ्घयिष्येताम् आङ्घयिष्यन्त
आङ्घयिष्यथाः आङ्घयिष्येथाम् आङ्घयिष्यध्वम्
आङ्घयिष्ये आङ्घयिष्यावहि आङ्घयिष्यामहि

586 वघुङ् (वङ्घ) गत्याक्षेपे ।

व० वङ्घयति वङ्घयतः वङ्घयन्ति
वङ्घयसि वङ्घयथः वङ्घयथ
वङ्घयामि वङ्घयावः वङ्घयामः

स० वङ्घयेत् वङ्घयेताम् वङ्घयेयुः
वङ्घयेः वङ्घयेतम् वङ्घयेत
वङ्घयेयम् वङ्घयेव वङ्घयेम

प० वङ्घयतु वङ्घयतात् वङ्घयताम् वङ्घयन्तु
वङ्घय वङ्घयतात् वङ्घयतम् वङ्घयत
वङ्घयानि वङ्घयाव वङ्घयाम

ह्य० अवङ्घयत् अवङ्घयताम् अवङ्घयन्
अवङ्घयः अवङ्घयतम् अवङ्घयत
अवङ्घयम् अवङ्घयाव अवङ्घयाम

अ० अववङ्घत् अववङ्घताम् अववङ्घन्
अववङ्घः अववङ्घतम् अववङ्घत
अववङ्घम् अववङ्घाव अववङ्घाम

प० वङ्घयाञ्चकार वङ्घयाञ्चकतुः वङ्घयाञ्चकुः
वङ्घयाञ्चकर्थ वङ्घयाञ्चक्रथुः वङ्घयाञ्चक्र
वङ्घयाञ्चकार-चकर वङ्घयाञ्चकृव वङ्घयाञ्चकृम
वङ्घयाम्बभूव । वङ्घयामास

आ० वङ्घ्यात् वङ्घ्यास्ताम् वङ्घ्यासुः
वङ्घ्याः वङ्घ्यास्तम् वङ्घ्यास्त
वङ्घ्यासम् वङ्घ्यास्व वङ्घ्यास्म

श्व० वङ्घयिता वङ्घयितारौ वङ्घयितारः
वङ्घयितासि वङ्घयितास्थः वङ्घयितास्थ
वङ्घयितास्मि वङ्घयितास्वः वङ्घयितास्मः

भ० वङ्घयिष्यति वङ्घयिष्यतः वङ्घयिष्यन्ति
वङ्घयिष्यसि वङ्घयिष्यथः वङ्घयिष्यथ
वङ्घयिष्यामि वङ्घयिष्यावः वङ्घयिष्यामः

क्रि० अवङ्घयिष्यत् अवङ्घयिष्यताम् अवङ्घयिष्यन्
अवङ्घयिष्यः अवङ्घयिष्यतम् अवङ्घयिष्यत
अवङ्घयिष्यम् अवङ्घयिष्याव अवङ्घयिष्याम

व० वङ्घयते वङ्घयेते वङ्घयन्ते
वङ्घयसे वङ्घयेथे वङ्घयध्वे
वङ्घये वङ्घयावहे वङ्घयामहे

स० वङ्घयेत वङ्घयेयाताम् वङ्घयेरन्
वङ्घयेथाः वङ्घयेयाथाम् वङ्घयेध्वम्
वङ्घयेय वङ्घयेवहि वङ्घयेमहि

प० वङ्घयताम् वङ्घयेताम् वङ्घयन्ताम्
वङ्घयस्व वङ्घयेथाम् वङ्घयध्वम्
वङ्घयै वङ्घयावहै वङ्घयामहै

ह्य० अवङ्घयत अवङ्घयेताम् अवङ्घयन्त
अवङ्घयथाः अवङ्घयेथाम् अवङ्घयध्वम्
अवङ्घये अवङ्घयावहि अवङ्घयामहि

अ० अववङ्घत अववङ्घेताम् अववङ्घन्त
अववङ्घथाः अववङ्घेथाम् अववङ्घध्वम्
अववङ्घे अववङ्घावहि अववङ्घामहि

प० वङ्घयाञ्चक्रे वङ्घयाञ्चक्राते वङ्घयाञ्चक्रिरे
वङ्घयाञ्चकृषे वङ्घयाञ्चक्राथे वङ्घयाञ्चकृढ्वे
वङ्घयाञ्चक्रे वङ्घयाञ्चकृवहे वङ्घयाञ्चकृमहे
वङ्घयाम्बभूव । वङ्घयामास

आ० वङ्घयिषीष्ट वङ्घयिषीयास्ताम् वङ्घयिषीरन्
वङ्घयिषीष्ठाः वङ्घयिषीयास्थाम् वङ्घयिषीढ्वम्
ध्वम्
वङ्घयिषीय वङ्घयिषीवहि वङ्घयिषीमहि

श्व० वङ्घयिता वङ्घयितारौ वङ्घयितारः
वङ्घयितासे वङ्घयितासाथे वङ्घयिताध्वे
वङ्घयिताहे वङ्घयितास्वहे वङ्घयितास्महे

भ० वङ्घयिष्यते वङ्घयिष्येते वङ्घयिष्यन्ते
वङ्घयिष्यसे वङ्घयिष्येथे वङ्घयिष्यध्वे
वङ्घयिष्ये वङ्घयिष्यावहे वङ्घयिष्यामहे

क्रि० अवङ्घयिष्यत अवङ्घयिष्येताम् अवङ्घयिष्यन्त
अवङ्घयिष्यथाः अवङ्घयिष्येथाम् अवङ्घयिष्यध्वम्
अवङ्घयिष्ये अवङ्घयिष्यावहि अवङ्घयिष्यामहि

641 मघुङ् (मङ्घू) केतवेच ।

व०	मङ्घयति	मङ्घयतः	मङ्घयन्ति
	मङ्घयसि	मङ्घयथः	मङ्घयथ
	मङ्घयामि	मङ्घयावः	मङ्घयामः
स०	मङ्घयेत्	मङ्घयेताम्	मङ्घयेयुः
	मङ्घयेः	मङ्घयेतम्	मङ्घयेत
	मङ्घयेयम्	मङ्घयेव	मङ्घयेम
प०	मङ्घयतु	मङ्घयतात्	मङ्घयताम्	मङ्घयन्तु
	मङ्घय	मङ्घयतात्	मङ्घयतम्	मङ्घयत
	मङ्घयानि	मङ्घयाव	मङ्घयाम
ह्य०	अमङ्घयत्	अमङ्घयताम्	अमङ्घयन्
	अमङ्घयः	अमङ्घयतम्	अमङ्घयत
	अमङ्घयम्	अमङ्घयाव	अमङ्घयाम
अ०	अममङ्घत्	अममङ्घताम्	अममङ्घन्
	अममङ्घः	अममङ्घतम्	अममङ्घत
	अममङ्घम्	अममङ्घाव	अममङ्घाम
प०	मङ्घयाञ्चकार	मङ्घयाञ्चक्रतुः	मङ्घयाञ्चक्रुः
	मङ्घयाञ्चकर्थ	मङ्घयाञ्चक्रथुः	मङ्घयाञ्चक्र
	मङ्घयाञ्चकार-चकर	मङ्घयाञ्चकृव	मङ्घयाञ्चकृम
	मङ्घयाम्बभूव । मङ्घयामास		
आ०	मङ्घयात्	मङ्घयास्ताम्	मङ्घयासुः
	मङ्घयाः	मङ्घयास्तम्	मङ्घयास्त
	मङ्घयासम्	मङ्घयास्व	मङ्घयास्म
श्व०	मङ्घयिता	मङ्घयितारौ	मङ्घयितारः
	मङ्घयितासि	मङ्घयितास्थः	मङ्घयितास्थ
	मङ्घयितास्मि	मङ्घयितास्वः	मङ्घयितास्मः
भ०	मङ्घयिष्यति	मङ्घयिष्यतः	मङ्घयिष्यन्ति
	मङ्घयिष्यसि	मङ्घयिष्यथः	मङ्घयिष्यथ
	मङ्घयिष्यामि	मङ्घयिष्यावः	मङ्घयिष्यामः
क्रि०	अमङ्घयिष्यत्	अमङ्घयिष्यताम्	अमङ्घयिष्यन्
	अमङ्घयिष्यः	अमङ्घयिष्यतम्	अमङ्घयिष्यत
	अमङ्घयिष्यम्	अमङ्घयिष्याव	अमङ्घयिष्याम

व०	मङ्घयते	मङ्घयेते	मङ्घयन्ते
	मङ्घयसे	मङ्घयेथे	मङ्घयध्वे
	मङ्घये	मङ्घयावहे	मङ्घयामहे
स०	मङ्घयेत	मङ्घयेयाताम्	मङ्घयेरन
	मङ्घयेथाः	मङ्घयेयाथाम	मङ्घयेध्वम
	मङ्घयेय	मङ्घयेवहि	मङ्घयेमहि
प०	मङ्घयताम्	मङ्घयेताम्	मङ्घयन्ताम्
	मङ्घयस्व	मङ्घयेथाम्	मङ्घयध्वम्
	मङ्घये	मङ्घयावहै	मङ्घयामहै
ह्य०	अमङ्घयत	अमङ्घयेताम्	अमङ्घयन्त
	अमङ्घयथाः	अमङ्घयेथाम्	अमङ्घयध्वम
	अमङ्घये	अमङ्घयावहि	अमङ्घयामहि
अ०	अममङ्घत	अममङ्घेताम्	अममङ्घन्त
	अममङ्घथाः	अममङ्घेथाम	अममङ्घध्वम्
	अममङ्घे	अममङ्घावहि	अममङ्घामहि
प०	मङ्घयाञ्चक्रे	मङ्घयाञ्चक्राते	मङ्घयाञ्चक्रिरे
	मङ्घयाञ्चकृषे	मङ्घयाञ्चक्राथे	मङ्घयाञ्चकृढ्वे
	मङ्घयाञ्चक्रे	मङ्घयाञ्चकृवहे	मङ्घयाञ्चकृमहे
	मङ्घयाम्बभूव । मङ्घयामास		
आ०	मङ्घयिषीष्ट	मङ्घयिषीयास्ताम	मङ्घयिषीरन्
	मङ्घयिषीष्ठाः	मङ्घयिषीयास्थाम्	मङ्घयिषीढ्वम् ध्वम्
	मङ्घयिषीय	मङ्घयिषीवहि	मङ्घयिषीमहि
श्व०	मङ्घयिता	मङ्घयितारौ	मङ्घयितारः
	मङ्घयितासे	मङ्घयितासाथे	मङ्घयिताध्वे
	मङ्घयिताहे	मङ्घयितास्वहे	मङ्घयितास्महे
भ०	मङ्घयिष्यते	मङ्घयिष्येते	मङ्घयिष्यन्ते
	मङ्घयिष्यसे	मङ्घयिष्येथे	मङ्घयिष्यध्वे
	मङ्घयिष्ये	मङ्घयिष्यावहे	मङ्घयिष्यामहे
क्रि०	अमङ्घयिष्यत	अमङ्घयिष्येताम्	अमङ्घयिष्यन्त
	अमङ्घयिष्यथाः	अमङ्घयिष्येथाम्	अमङ्घयिष्यध्वम्
	अमङ्घयिष्ये	अमङ्घयिष्यावहि	अमङ्घयिष्यामहि

642 राघृङ् (राघ्) सामर्थ्ये ।

व०	राघयति	राघयतः	राघयन्ति
	राघयसि	राघयथः	राघयथ
	राघयामि	राघयावः	राघयामः
स०	राघयेत्	राघयेताम्	राघयेयुः
	राघयेः	राघयेतम्	राघयेत
	राघयेयम्	राघयेव	राघयेम
प०	राघयतु राघयतात्	राघयताम्	राघयन्तु
	राघय राघयतात्	राघयतम्	राघयत
	राघयाणि	राघयाव	राघयाम
ह्य०	अराघयत्	अराघयताम्	अराघयन्
	अराघयः	अराघयतम्	अराघयत
	अराघयम्	अराघयाव	अराघयाम
अ०	अरराघत्	अरराघताम्	अरराघन्
	अरराघः	अरराघतम्	अरराघत
	अरराघम्	अरराघाव	अरराघाम
प०	राघयाञ्चकार	राघयाञ्चक्रतुः	राघयाञ्चक्रुः
	राघयाञ्चकर्थ	राघयाञ्चक्रथुः	राघयाञ्चक्र
	राघयाञ्चकार-चकर	राघयाञ्चकृव	राघयाञ्चकृम
	राघयाम्बभूव । राघयामास		
आ०	राघ्यत्	राघ्यास्ताम्	राघ्यासुः
	राघ्याः	राघ्यास्तम्	राघ्यास्त
	राघ्यासम्	राघ्यास्व	राघ्यास्म
श्व०	राघयिता	राघयितारौ	राघयितारः
	राघयितासि	राघयितास्थः	राघयितास्थ
	राघयितास्मि	राघयितास्वः	राघयितास्मः
भ०	राघयिष्यति	राघयिष्यतः	राघयिष्यन्ति
	राघयिष्यसि	राघयिष्यथः	राघयिष्यथ
	राघयिष्यामि	राघयिष्यावः	राघयिष्यामः
क्रि०	अराघयिष्यत्	अराघयिष्यताम्	अराघयिष्यन्
	अराघयिष्यः	अराघयिष्यतम्	अराघयिष्यत
	अराघयिष्यम्	अराघयिष्याव	अराघयिष्याम

व०	राघयते	राघयेते	राघयन्ते
	राघयसे	राघयेथे	राघयध्वे
	राघये	राघयावहे	राघयामहे
स०	राघयेत	राघयेयाताम्	राघयेरन्
	राघयेथाः	राघयेयाथाम्	राघयेध्वम्
	राघयेय	राघयेवहि	राघयेमहि
प०	राघयताम्	राघयेताम्	राघयन्ताम्
	राघयस्व	राघयेथाम्	राघयध्वम्
	राघयै	राघयावहै	राघयामहै
ह्य०	अराघयत	अराघयेताम्	अराघयन्त
	अराघयथाः	अराघयेथाम्	अराघयध्वम्
	अराघये	अराघयावहि	अराघयामहि
अ०	अरराघत	अरराघेताम्	अरराघन्त
	अरराघथाः	अरराघेथाम्	अरराघध्वम्
	अरराघे	अरराघावहि	अरराघामहि
प०	राघयाञ्चक्रे	राघयाञ्चक्राते	राघयाञ्चक्रिरे
	राघयाञ्चकृषे	राघयाञ्चक्राथे	राघयाञ्चकृढ्वे
	राघयाञ्चक्रे	राघयाञ्चकृवहे	राघयाञ्चकृमहे
	राघयाम्बभूव । राघयामास		
आ०	राघयिषीष्ट	राघयिषीयास्ताम्	राघयिषीरन्
	राघयिषीष्ठाः	राघयिषीयास्थाम्	राघयिषीढ्वम् ध्वम्
	राघयिषीय	राघयिषीवहि	राघयिषीमहि
श्व०	राघयिता	राघयितारौ	राघयितारः
	राघयितासे	राघयितासाथे	राघयितध्वे
	राघयिताहे	राघयितास्वहे	राघयितास्महे
भ०	राघयिष्यते	राघयिष्येते	राघयिष्यन्ते
	राघयिष्यसे	राघयिष्येथे	राघयिष्यध्वे
	राघयिष्ये	राघयिष्यावहे	राघयिष्यामहे
क्रि०	अराघयिष्यत	अराघयिष्येताम्	अराघयिष्यन्त
	अराघयिष्यथाः	अराघयिष्येथाम्	अराघयिष्यध्वम्
	अराघयिष्ये	अराघयिष्यावहि	अराघयिष्यामहि

643 लाघृङ् (लाघ्) सामर्थ्ये ।

व० लाघयति लाघयतः लाघयन्ति
लाघयसि लाघयथः लाघयथ
लाघयामि लाघयावः लाघयामः

स० लाघयेत् लाघयेताम् लाघयेयुः
लाघयेः लाघयेतम् लाघयेत
लाघयेयम् लाघयेव लाघयेम

प० लाघयतु लाघयतात् लाघयताम् लाघयन्तु
लाघय लाघयतात् लाघयतम् लाघयत
लाघयानि लाघयाव लाघयाम

ह्य० अलाघयत् अलाघयताम् अलाघयन्
अलाघयः अलाघयतम् अलाघयत
अलाघयम् अलाघयाव अलाघयाम

अ० अललाघत् अललाघताम् अललाघन्
अललाघः अललाघतम् अललाघत
अललाघम् अललाघाव अललाघाम

प० लाघयाञ्चकार लाघयाञ्चक्रतुः लाघयाञ्चक्रुः
लाघयाञ्चकर्थ लाघयाञ्चक्रथुः लाघयाञ्चक्र
लाघयाञ्चकार-चकर लाघयाञ्चकृव लाघयाञ्चकृम
लाघयाम्बभूव । लाघयामास

आ० लाघ्यात् लाघ्यास्ताम् लाघ्यासुः
लाघ्याः लाघ्यास्तम् लाघ्यास्त
लाघ्यासम् लाघ्यास्व लाघ्यास्म

श्व० लाघयिता लाघयितारौ लाघयितारः
लाघयितासि लाघयितास्थः लाघयितास्थ
लाघयितास्मि लाघयितास्वः लाघयितास्मः

भ० लाघयिष्यति लाघयिष्यतः लाघयिष्यन्ति
लाघयिष्यसि लाघयिष्यथः लाघयिष्यथ
लाघयिष्यामि लाघयिष्यावः लाघयिष्यामः

क्रि० अलाघयिष्यत् अलाघयिष्यताम् अलाघयिष्यन्
अलाघयिष्यः अलाघयिष्यतम् अलाघयिष्यत
अलाघयिष्यम् अलाघयिष्याव अलाघयिष्याम

व० लाघयते लाघयेते लाघयन्ते
लाघयसे लाघयेथे लाघयध्वे
लाघये लाघयावहे लाघयामहे

स० लाघयेत लाघयेयाताम् लाघयेरन्
लाघयेथाः लाघयेयाथाम् लाघयेध्वम्
लाघयेय लाघयेवहि लाघयेमहि

प० लाघयताम् लाघयेताम् लाघयन्ताम्
लाघयस्व लाघयेथाम् लाघयध्वम्
लाघयै लाघयावहै लाघयामहै

ह्य० अलाघयत अलाघयेताम् अलाघयन्त
अलाघयथाः अलाघयेथाम् अलाघयध्वम्
अलाघये अलाघयावहि अलाघयामहि

अ० अललाघत अललाघेताम् अललाघन्त
अललाघथाः अललाघेथाम् अललाघध्वम्
अललाघे अललाघावहि अललाघामहि

प० लाघयाञ्चक्रे लाघयाञ्चक्राते लाघयाञ्चक्रिरे
लाघयाञ्चकृषे लाघयाञ्चक्राथे लाघयाञ्चकृढ्वे
लाघयाञ्चक्रे लाघयाञ्चकृवहे लाघयाञ्चकृमहे
लाघयाम्बभूव । लाघयामास

आ० लाघयिषीष्ट लाघयिषीयास्ताम् लाघयिषीरन्
लाघयिषीष्ठाः लाघयिषीयास्थाम् लाघयिषीढ्वम्
ध्वम्
लाघयिषीय लाघयिषीवहि लाघयिषीमहि

श्व० लाघयिता लाघयितारौ लाघयितारः
लाघयितासे लाघयितासाथे लाघयिताध्वे
लाघयिताहे लाघयितास्वहे लाघयितास्महे

भ० लाघयिष्यते लाघयिष्येते लाघयिष्यन्ते
लाघयिष्यसे लाघयिष्येथे लाघयिष्यध्वे
लाघयिष्ये लाघयिष्यावहे लाघयिष्यामहे

क्रि० अलाघयिष्यत अलाघयिष्येताम् अलाघयिष्यन्त
अलाघयिष्यथाः अलाघयिष्येथाम् अलाघयिष्यध्वम्
अलाघयिष्ये अलाघयिष्यावहि अलाघयिष्यामहि

644 द्राघृङ् (द्राघ्) आयासे च ।

व०	द्राघयति	द्राघयतः	द्राघयन्ति
	द्राघयसि	द्राघयथः	द्राघयथ
	द्राघयामि	द्राघयावः	द्राघयामः
स०	द्राघयेत्	द्राघयेताम्	द्राघयेयुः
	द्राघयेः	द्राघयेतम्	द्राघयेत
	द्राघयेयम्	द्राघयेव	द्राघयेम
प०	द्राघयतु	द्राघयतात् द्राघयताम्	द्राघयन्तु
	द्राघय	द्राघयतात् द्राघयतम्	द्राघयत
	द्राघयाणि	द्राघयाव	द्राघयाम
ह्य०	अद्राघयत्	अद्राघयताम्	अद्राघयन्
	अद्राघयः	अद्राघयतम्	अद्राघयत
	अद्राघयम्	अद्राघयाव	अद्राघयाम
अ०	अदद्राघत्	अदद्राघताम्	अदद्राघन्
	अदद्राघः	अदद्राघतम्	अदद्राघत
	अदद्राघम्	अदद्राघाव	अदद्राघाम
प०	द्राघयाञ्चकार	द्राघयाञ्चक्रतुः	द्राघयाञ्चक्रुः
	द्राघयाञ्चकर्थ	द्राघयाञ्चक्रथुः	द्राघयाञ्चक्र
	द्राघयाञ्चकार-चकर	द्राघयाञ्चकृव	द्राघयाञ्चकृम

द्राघयाम्बभूव । द्राघयामास

आ०	द्राघ्यात्	द्राघ्यास्ताम्	द्राघ्यासुः
	द्राघ्याः	द्राघ्यास्तम्	द्राघ्यास्त
	द्राघ्यासम्	द्राघ्यास्व	द्राघ्यास्म
श्व०	द्राघयिता	द्राघयितारौ	द्राघयितारः
	द्राघयितासि	द्राघयितास्थः	द्राघयितास्थ
	द्राघयितास्मि	द्राघयितास्वः	द्राघयितास्मः
भ०	द्राघयिष्यति	द्राघयिष्यतः	द्राघयिष्यन्ति
	द्राघयिष्यसि	द्राघयिष्यथः	द्राघयिष्यथ
	द्राघयिष्यामि	द्राघयिष्यावः	द्राघयिष्यामः
क्रि०	अद्राघयिष्यत्	अद्राघयिष्यताम्	अद्राघयिष्यन्
	अद्राघयिष्यः	अद्राघयिष्यतम्	अद्राघयिष्यत
	अद्राघयिष्यम्	अद्राघयिष्याव	अद्राघयिष्याम

व०	द्राघयते	द्राघयेते	द्राघयन्ते
	द्राघयसे	द्राघयेथे	द्राघयध्वे
	द्राघये	द्राघयावहे	द्राघयामहे
स०	द्राघयेत	द्राघयेयाताम्	द्राघयेरन
	द्राघयेथाः	द्राघयेयाथाम्	द्राघयेध्वम्
	द्राघयेय	द्राघयेवहि	द्राघयेमहि
प०	द्राघयताम्	द्राघयेताम्	द्राघयन्ताम्
	द्राघयस्व	द्राघयेथाम्	द्राघयध्वम्
	द्राघये	द्राघयावहै	द्राघयामहै
ह्य०	अद्राघयत	अद्राघयेताम्	अद्राघयन्त
	अद्राघयथाः	अद्राघयेथाम्	अद्राघयध्वम
	अद्राघये	अद्राघयावहि	अद्राघयामहि
अ०	अदद्राघत	अदद्राघेताम्	अदद्राघन्त
	अदद्राघथाः	अदद्राघेथाम्	अदद्राघध्वम्
	अदद्राघे	अदद्राघावहि	अदद्राघामहि
प०	द्राघयाञ्चक्रे	द्राघयाञ्चक्राते	द्राघयाञ्चक्रिरे
	द्राघयाञ्चकृषे	द्राघयाञ्चक्राथे	द्राघयाञ्चकृढ्वे
	द्राघयाञ्चक्रे	द्राघयाञ्चकृवहे	द्राघयाञ्चकृमहे

द्राघयाम्बभूव । द्राघयामास

आ०	द्राघयिषीष्ट	द्राघयिषीयास्ताम	द्राघयिषीरन्
	द्राघयिषीष्ठाः	द्राघयिषीयास्थाम्	द्राघयिषीढ्वम ध्वम्
	द्राघयिषीय	द्राघयिषीवहि	द्राघयिषीमहि
श्व०	द्राघयिता	द्राघयितारौ	द्राघयितारः
	द्राघयितासे	द्राघयितासाथे	द्राघयिताध्वे
	द्राघयिताहे	द्राघयितास्वहे	द्राघयितास्महे
भ०	द्राघयिष्यते	द्राघयिष्येते	द्राघयिष्यन्ते
	द्राघयिष्यसे	द्राघयिष्येथे	द्राघयिष्यध्वे
	द्राघयिष्ये	द्राघयिष्यावहे	द्राघयिष्यामहे
क्रि०	अद्राघयिष्यत	अद्राघयिष्येताम्	अद्राघयिष्यन्त
	अद्राघयिष्यथाः	अद्राघयिष्येथाम्	अद्राघयिष्यध्वम्
	अद्राघयिष्ये	अद्राघयिष्यावहि	अद्राघयिष्यामहि

645 श्लाघृङ् (श्लाघ्) कत्थने ।

व० श्लाघयति श्लाघयतः श्लाघयन्ति
श्लाघयसि श्लाघयथः श्लाघयथ
श्लाघयामि श्लाघयावः श्लाघयामः

स० श्लाघयेत् श्लाघयेताम् श्लाघयेयुः
श्लाघयेः श्लाघयेतम् श्लाघयेत
श्लाघयेयम् श्लाघयेव श्लाघयेम

प० श्लाघयतु श्लाघयतात् श्लाघयताम् श्लाघयन्तु
श्लाघय श्लाघयतात् श्लाघयतम् श्लाघयत
श्लाघयानि श्लाघयाव श्लाघयाम

ह्य० अश्लाघयत् अश्लाघयताम् अश्लाघयन्
अश्लाघयः अश्लाघयतम् अश्लाघयत
अश्लाघयम् अश्लाघयाव अश्लाघयाम

अ० अशश्लाघत् अशश्लाघताम् अशश्लाघन्
अशश्लाघः अशश्लाघतम् अशश्लाघत
अशश्लाघम् अशश्लाघाव अशश्लाघाम

प० श्लाघयाञ्चकार श्लाघयाञ्चक्रतुः श्लाघयाञ्चक्रुः
श्लाघयाञ्चकर्थ श्लाघयाञ्चक्रथुः श्लाघयाञ्चक्र
श्लाघयाञ्चकार-चकर श्लाघयाञ्चकृव श्लाघयाञ्चकृम
श्लाघयाम्बभूव । श्लाघयामास

आ० श्लाघ्यात् श्लाघ्यास्ताम् श्लाघ्यासुः
श्लाघ्याः श्लाघ्यास्तम् श्लाघ्यास्त
श्लाघ्यासम् श्लाघ्यास्व श्लाघ्यास्म

श्व० श्लाघयिता श्लाघयितारौ श्लाघयितारः
श्लाघयितासि श्लाघयितास्थः श्लाघयितास्थ
श्लाघयितास्मि श्लाघयितास्वः श्लाघयितास्मः

भ० श्लाघयिष्यति श्लाघयिष्यतः श्लाघयिष्यन्ति
श्लाघयिष्यसि श्लाघयिष्यथः श्लाघयिष्यथ
श्लाघयिष्यामि श्लाघयिष्यावः श्लाघयिष्यामः

क्रि० अश्लाघयिष्यत् अश्लाघयिष्यताम् अश्लाघयिष्यन्
अश्लाघयिष्यः अश्लाघयिष्यतम् अश्लाघयिष्यत
अश्लाघयिष्यम् अश्लाघयिष्याव अश्लाघयिष्याम

व० श्लाघयते श्लाघयेते श्लाघयन्ते
श्लाघयसे श्लाघयेथे श्लाघयध्वे
श्लाघये श्लाघयावहे श्लाघयामहे

स० श्लाघयेत श्लाघयेयाताम् श्लाघयेरन
श्लाघयेथाः श्लाघयेयाथाम् श्लाघयेध्वम्
श्लाघयेय श्लाघयेवहि श्लाघयेमहि

प० श्लाघयताम् श्लाघयेताम् श्लाघयन्ताम्
श्लाघयस्व श्लाघयेथाम् श्लाघयध्वम्
श्लाघयै श्लाघयावहै श्लाघयामहै

ह्य० अश्लाघयत अश्लाघयेताम् अश्लाघयन्त
अश्लाघयथाः अश्लाघयेथाम् अश्लाघयध्वम्
अश्लाघये अश्लाघयावहि अश्लाघयामहि

अ० अशश्लाघत अशश्लाघेताम् अशश्लाघन्त
अशश्लाघथाः अशश्लाघेथाम् अशश्लाघध्वम्
अशश्लाघे अशश्लाघावहि अशश्लाघामहि

प० श्लाघयाञ्चक्रे श्लाघयाञ्चक्राते श्लाघयाञ्चक्रिरे
श्लाघयाञ्चकृषे श्लाघयाञ्चक्राथे श्लाघयाञ्चकृढ्वे
श्लाघयाञ्चक्रे श्लाघयाञ्चकृवहे श्लाघयाञ्चकृमहे
श्लाघयाम्बभूव । श्लाघयामास

आ० श्लाघयिषीष्ट श्लाघयिषीयास्ताम् श्लाघयिषीरन्
श्लाघयिषीष्ठाः श्लाघयिषीयास्थाम् श्लाघयिषीढ्वम्
श्लाघयिषीय श्लाघयिषीवहि श्लाघयिषीमहि

श्व० श्लाघयिता श्लाघयितारौ श्लाघयितारः
श्लाघयितासे श्लाघयितासाथे श्लाघयिताध्वे
श्लाघयिताहे श्लाघयितास्वहे श्लाघयितास्महे

भ० श्लाघयिष्यते श्लाघयिष्येते श्लाघयिष्यन्ते
श्लाघयिष्यसे श्लाघयिष्येथे श्लाघयिष्यध्वे
श्लाघयिष्ये श्लाघयिष्यावहे श्लाघयिष्यामहे

क्रि० अश्लाघयिष्यत अश्लाघयिष्येताम् अश्लाघयिष्यन्त
अश्लाघयिष्यथाः अश्लाघयिष्येथाम् अश्लाघयिष्यध्वम्
अश्लाघयिष्ये अश्लाघयिष्यावहि अश्लाघयिष्यामहि

646 लोचृङ् (लोच्) दर्शने ।

व० लोचयति लोचयतः लोचयन्ति
लोचयसि लोचयथः लोचयथ
लोचयामि लोचयावः लोचयामः

वि० लोचयेत् लोचयेताम् लोचयेयुः
लोचयेः लोचयेतम् लोचयेत
लोचयेयम् लोचयेव लोचयेम

प० लोचयतु लोचयतात् लोचयताम् लोचयन्तु
लोचय लोचयतात् लोचयतम् लोचयत
लोचयानि लोचयाव लोचयाम

ह्य० अलोचयत् अलोचयताम् अलोचयन्
अलोचयः अलोचयतम् अलोचयत
अलोचयम् अलोचयाव अलोचयाम

अ० अलुलोचत् अलुलोचताम् अलुलोचन्
अलुलोचः अलुलोचतम् अलुलोचत
अलुलोचम् अलुलोचाव अलुलोचाम

प० लोचयाञ्चकार लोचयाञ्चक्रतुः लोचयाञ्चक्रुः
लोचयाञ्चकर्थ लोचयाञ्चक्रथुः लोचयाञ्चक्र
लोचयाञ्चकार-चकर लोचयाञ्चकृव लोचयाञ्चकृम

लोचयाम्बभूव । लोचयामास

आ० लोच्यात् लोच्यास्ताम् लोच्यासुः
लोच्याः लोच्यास्तम् लोच्यास्त
लोच्यासम् लोच्यास्व लोच्यास्म

श्व० लोचयिता लोचयितारौ लोचयितारः
लोचयितासि लोचयितास्थः लोचयितास्थ
लोचयितास्मि लोचयितास्वः लोचयितास्मः

भ० लोचयिष्यति लोचयिष्यतः लोचयिष्यन्ति
लोचयिष्यसि लोचयिष्यथः लोचयिष्यथ
लोचयिष्यामि लोचयिष्यावः लोचयिष्यामः

क्रि० अलोचयिष्यत् अलोचयिष्यताम् अलोचयिष्यन्
अलोचयिष्यः अलोचयिष्यतम् अलोचयिष्यत
अलोचयिष्यम् अलोचयिष्याव अलोचयिष्याम

व० लोचयते लोचयेते लोचयन्ते
लोचयसे लोचयेथे लोचयध्वे
लोचये लोचयावहे लोचयामहे

वि० लोचयेत लोचयेयाताम् लोचयेरन्
लोचयेथाः लोचयेयाथाम् लोचयेध्वम्
लोचयेय लोचयेवहि लोचयेमहि

प० लोचयताम् लोचयेताम् लोचयन्ताम्
लोचयस्व लोचयेथाम् लोचयध्वम्
लोचयै लोचयावहै लोचयामहै

ह्य० अलोचयत अलोचयेताम् अलोचयन्त
अलोचयथाः अलोचयेथाम् अलोचयध्वम
अलोचये अलोचयावहि अलोचयामहि

अ० अलुलोचत अलुलोचेताम् अलुलोचन्त
अलुलोचथाः अलुलोचेथाम् अलुलोचध्वम्
अलुलोचे अलुलोचावहि अलुलोचामहि

प० लोचयाञ्चक्रे लोचयाञ्चक्राते लोचयाञ्चक्रिरे
लोचयाञ्चकृषे लोचयाञ्चक्राथे लोचयाञ्चकृढ्वे
लोचयाञ्चक्रे लोचयाञ्चकृवहे लोचयाञ्चकृमहे

लोचयाम्बभूव । लोचयामास

आ० लोचयिषीष्ट लोचयिषीयास्ताम लोचयिषीरन्
लोचयिषीष्ठाः लोचयिषीयास्थाम् लोचयिषीढ्वम्
ध्वम्
लोचयिषीय लोचयिषीवहि लोचयिषीमहि

श्व० लोचयिता लोचयितारौ लोचयितारः
लोचयितासे लोचयितासाथे लोचयिताध्वे
लोचयिताहे लोचयितास्वहे लोचयितास्महे

भ० लोचयिष्यते लोचयिष्येते लोचयिष्यन्ते
लोचयिष्यसे लोचयिष्येथे लोचयिष्यध्वे
लोचयिष्ये लोचयिष्यावहे लोचयिष्यामहे

क्रि० अलोचयिष्यत अलोचयिष्येताम् अलोचयिष्यन्त
अलोचयिष्यथाः अलोचयिष्येथाम् अलोचयिष्यध्वम्
अलोचयिष्ये अलोचयिष्यावहि अलोचयिष्यामहि

647 षचि (सच्) सेचने

व० साचयति साचयतः साचयन्ति
साचयसि साचयथः साचयथ
साचयामि साचयावः साचयामः

स० साचयेत् साचयेताम् साचयेयुः
साचयेः साचयेतम् साचयेत
साचयेयम् साचयेव साचयेम

प० साचयतु साचयतात् साचयताम् साचयन्तु
साचय साचयतात् साचयतम् साचयत
साचयानि साचयाव साचयाम

ह्य० असाचयत् असाचयताम् असाचयन्
असाचयः असाचयतम् असाचयत
असाचयम् असाचयाव असाचयाम

अ० असीषचत् असीषचताम् असीषचन्
असीषचः असीषचतम् असीषचत
असीषचम् असीषचाव असीषचाम

प० साचयाञ्चकार साचयाञ्चक्रतुः साचयाञ्चक्रुः
साचयाञ्चकर्थ साचयाञ्चक्रथुः साचयाञ्चक्र
साचयाञ्चकार-चकर साचयाञ्चकृव साचयाञ्चकृम

साचयाम्बभूव । साचयामास

आ० साच्यात् साच्यास्ताम् साच्यासुः
साच्याः साच्यास्तम् साच्यास्त
साच्यासम् साच्यास्व साच्यास्म

श्व० साचयिता साचयितारौ साचयितारः
साचयितासि साचयितास्थः साचयितास्थ
साचयितास्मि साचयितास्वः साचयितास्मः

भ० साचयिष्यति साचयिष्यतः साचयिष्यन्ति
साचयिष्यसि साचयिष्यथः साचयिष्यथ
साचयिष्यामि साचयिष्यावः साचयिष्यामः

क्रि० असाचयिष्यत् असाचयिष्यताम् असाचयिष्यन्
असाचयिष्यः असाचयिष्यतम् असाचयिष्यत
असाचयिष्यम् असाचयिष्याव असाचयिष्याम

व० साचयते साचयेते साचयन्ते
साचयसे साचयेथे साचयध्वे
साचये साचयावहे साचयामहे

स० साचयेत साचयेयाताम् साचयेरन्
साचयेथाः साचयेयाथाम् साचयेध्वम्
साचयेय साचयेवहि साचयेमहि

प० साचयताम् साचयेताम् साचयन्ताम्
साचयस्व साचयेथाम् साचयध्वम्
साचयै साचयावहै साचयामहै

ह्य० असाचयत असाचयेताम् असाचयन्त
असाचयथाः असाचयेथाम् असाचयध्वम्
असाचये असाचयावहि असाचयामहि

अ० असीषचत असीषचेताम् असीषचन्त
असीषचथाः असीषचेथाम् असीषचध्वम्
असीषचे असीषचावहि असीषचामहि

प० साचयाञ्चक्रे साचयाञ्चक्राते साचयाञ्चक्रिरे
साचयाञ्चकृषे साचयाञ्चक्राथे साचयाञ्चकृढ्वे
साचयाञ्चक्रे साचयाञ्चकृवहे साचयाञ्चकृमहे

साचयाम्बभूव । साचयामास

आ० साचयिषीष्ट साचयिषीयास्ताम् साचयिषीरन्
साचयिषीष्ठाः साचयिषीयास्थाम् साचयिषीढ्वम्
ध्वम्
साचयिषीय साचयिषीवहि साचयिषीमहि

श्व० साचयिता साचयितारौ साचयितारः
साचयितासे साचयितासाथे साचयिताध्वे
साचयिताहे साचयितास्वहे साचयितास्महे

भ० साचयिष्यते साचयिष्येते साचयिष्यन्ते
साचयिष्यसे साचयिष्येथे साचयिष्यध्वे
साचयिष्ये साचयिष्यावहे साचयिष्यामहे

क्रि० असाचयिष्यत असाचयिष्येताम् असाचयिष्यन्त
असाचयिष्यथाः असाचयिष्येथाम् असाचयिष्यध्वम्
असाचयिष्ये असाचयिष्यावहि असाचयिष्यामहि

648 शचि (शच्) व्यक्तायां वाचि ।

व०	शाचयति	शाचयतः	शाचयन्ति
	शाचयसि	शाचयथः	शाचयथ
	शाचयामि	शाचयावः	शाचयामः
स०	शाचयेत्	शाचयेताम्	शाचयेयुः
	शाचयेः	शाचयेतम्	शाचयेत
	शाचयेयम्	शाचयेव	शाचयेम
प०	शाचयतु	शाचयतात्	शाचयताम् शाचयन्तु
	शाचय	शाचयतात्	शाचयतम् शाचयत
	शाचयानि	शाचयाव	शाचयाम
ह्य०	अशाचयत्	अशाचयताम्	अशाचयन्
	अशाचयः	अशाचयतम्	अशाचयत
	अशाचयम्	अशाचयाव	अशाचयाम
अ०	अशीशचत्	अशीशचताम्	अशीशचन्
	अशीशचः	अशीशचतम्	अशीशचत
	अशीशचम्	अशीशचाव	अशीशचाम
प०	शाचयाञ्चकार	शाचयाञ्चक्रतुः	शाचयाञ्चक्रुः
	शाचयाञ्चकर्थ	शाचयाञ्चक्रथुः	शाचयाञ्चक्र
	शाचयाञ्चकार-चकर	शाचयाञ्चकृव	शाचयाञ्चकृम
	शाचयाम्बभूव । शाचयामास		
आ०	शाच्यात्	शाच्यास्ताम्	शाच्यासुः
	शाच्याः	शाच्यास्तम्	शाच्यास्त
	शाच्यासम्	शाच्यास्व	शाच्यास्म
श्व०	शाचयिता	शाचयितारौ	शाचयितारः
	शाचयितासि	शाचयितास्थः	शाचयितास्थ
	शाचयितास्मि	शाचयितास्वः	शाचयितास्मः
भ०	शाचयिष्यति	शाचयिष्यतः	शाचयिष्यन्ति
	शाचयिष्यसि	शाचयिष्यथः	शाचयिष्यथ
	शाचयिष्यामि	शाचयिष्यावः	शाचयिष्यामः
क्रि०	अशाचयिष्यत्	अशाचयिष्यताम्	अशाचयिष्यन्
	अशाचयिष्यः	अशाचयिष्यतम्	अशाचयिष्यत
	अशाचयिष्यम्	अशाचयिष्याव	अशाचयिष्याम

व०	शाचयते	शाचयेते	शाचयन्ते
	शाचयसे	शाचयेथे	शाचयध्वे
	शाचये	शाचयावहे	शाचयामहे
स०	शाचयेत	शाचयेयाताम्	शाचयेरन्
	शाचयेथाः	शाचयेयाथाम्	शाचयेध्वम्
	शाचयेय	शाचयेवहि	शाचयेमहि
प०	शाचयताम्	शाचयेताम्	शाचयन्ताम्
	शाचयस्व	शाचयेथाम्	शाचयध्वम्
	शाचयै	शाचयावहै	शाचयामहै
ह्य०	अशाचयत	अशाचयेताम्	अशाचयन्त
	अशाचयथाः	अशाचयेथाम्	अशाचयध्वम्
	अशाचये	अशाचयावहि	अशाचयामहि
अ०	अशीशचत	अशीशचेताम्	अशीशचन्त
	अशीशचथाः	अशीशचेथाम्	अशीशचध्वम
	अशीशचे	अशीशचावहि	अशीशचामहि
प०	शाचयाञ्चक्रे	शाचयाञ्चक्राते	शाचयाञ्चक्रिरे
	शाचयाञ्चकृषे	शाचयाञ्चक्राथे	शाचयाञ्चकृढ्वे
	शाचयाञ्चक्रे	शाचयाञ्चकृवहे	शाचयाञ्चकृमहे
	शाचयाम्बभूव । शाचयामास		
आ०	शाचयिषीष्ट	शाचयिषीयास्ताम्	शाचयिषीरन्
	शाचयिषीष्ठाः	शाचयिषीयास्थाम्	शाचयिषीढ्वम् ध्वम्
	शाचयिषीय	शाचयिषीवहि	शाचयिषीमहि
श्व०	शाचयिता	शाचयितारौ	शाचयितारः
	शाचयितासे	शाचयितासाथे	शाचयिताध्वे
	शाचयिताहे	शाचयितास्वहे	शाचयितास्महे
भ०	शाचयिष्यते	शाचयिष्येते	शाचयिष्यन्ते
	शाचयिष्यसे	शाचयिष्येथे	शाचयिष्यध्वे
	शाचयिष्ये	शाचयिष्यावहे	शाचयिष्यामहे
क्रि०	अशाचयिष्यत	अशाचयिष्येताम्	अशाचयिष्यन्त
	अशाचयिष्यथाः	अशाचयिष्येथाम्	अशाचयिष्यध्वम्
	अशाचयिष्ये	अशाचयिष्यावहि	अशाचयिष्यामहि

649 कचि (कच्) बन्धने ।

व०	काचयति	काचयतः	काचयन्ति
	काचयसि	काचयथः	काचयथ
	काचयामि	काचयावः	काचयामः
स०	काचयेत्	काचयेताम्	काचयेयुः
	काचयेः	काचयेतम्	काचयेत
	काचयेयम्	काचयेव	काचयेम
प०	काचयतु	काचयतात् काचयताम्	काचयन्तु
	काचय	काचयतात् काचयतम्	काचयत
	काचयानि	काचयाव	काचयाम
ह्य०	अकाचयत्	अकाचयताम्	अकाचयन्
	अकाचयः	अकाचयतम्	अकाचयत
	अकाचयम्	अकाचयाव	अकाचयाम
अ०	अचीकचत्	अचीकचताम्	अचकचन्
	अचीकचः	अचीकचतम्	अचीकचत
	अचीकचम्	अचीकचाव	अचीकचाम
प०	काचयाञ्चकार	काचयाञ्चक्रतुः	काचयाञ्चक्रुः
	काचयाञ्चकर्थ	काचयाञ्चक्रथुः	काचयाञ्चक्र
	काचयाञ्चकार-चकर	काचयाञ्चकृव	काचयाञ्चकृम
	काचयाम्बभूव । काचयामास		
आ०	काच्यात्	काच्यास्ताम्	काच्यासुः
	काच्याः	काच्यास्तम्	काच्यास्त
	काच्यासम्	काच्यास्व	काच्यास्म
श्व०	काचयिता	काचयितारौ	काचयितारः
	काचयितासि	काचयितास्थः	काचयितास्थ
	काचयितास्मि	काचयितास्वः	काचयितास्मः
भ०	काचयिष्यति	काचयिष्यतः	काचयिष्यन्ति
	काचयिष्यसि	काचयिष्यथः	काचयिष्यथ
	काचयिष्यामि	काचयिष्यावः	काचयिष्यामः
क्रि०	अकाचयिष्यत्	अकाचयिष्यताम्	अकाचयिष्यन्
	अकाचयिष्यः	अकाचयिष्यतम्	अकाचयिष्यत
	अकाचयिष्यम्	अकाचयिष्याव	अकाचयिष्याम

व०	काचयते	काचयेते	काचयन्ते
	काचयसे	काचयेथे	काचयध्वे
	काचये	काचयावहे	काचयामहे
स०	काचयेत	काचयेयाताम्	काचयेरन्
	काचयेथाः	काचयेयाथाम्	काचयेध्वम्
	काचयेय	काचयेवहि	काचयेमहि
प०	काचयताम्	काचयेताम्	काचयन्ताम्
	काचयस्व	काचयेथाम्	काचयध्वम्
	काचयै	काचयावहै	काचयामहै
ह्य०	अकाचयत	अकाचयेताम्	अकाचयन्त
	अकाचयथाः	अकाचयेथाम्	अकाचयध्वम्
	अकाचये	अकाचयावहि	अकाचयामहि
अ०	अचीकचत	अचीकचेताम्	अचीकचन्त
	अचीकचथाः	अचीकचेथाम्	अचीकचध्वम्
	अचीकचे	अचीकचावहि	अचीकचामहि
प०	काचयाञ्चक्रे	काचयाञ्चक्राते	काचयाञ्चक्रिरे
	काचयाञ्चकृषे	काचयाञ्चक्राथे	काचयाञ्चकृढ्वे
	काचयाञ्चक्रे	काचयाञ्चकृवहे	काचयाञ्चकृमहे
	काचयाम्बभूव । काचयामास		
आ०	काचयिषीष्ट	काचयिषीयास्ताम्	काचयिषीरन्
	काचयिषीष्ठाः	काचयिषीयास्थाम्	काचयिषीढ्वम् ध्वम्
	काचयिषीय	काचयिषीवहि	काचयिषीमहि
श्व०	काचयिता	काचयितारौ	काचयितारः
	काचयितासे	काचयितासाथे	काचयिताध्वे
	काचयिताहे	काचयितास्वहे	काचयितास्महे
भ०	काचयिष्यते	काचयिष्येते	काचयिष्यन्ते
	काचयिष्यसे	काचयिष्येथे	काचयिष्यध्वे
	काचयिष्ये	काचयिष्यावहे	काचयिष्यामहे
क्रि०	अकाचयिष्यत	अकाचयिष्येताम्	अकाचयिष्यन्त
	अकाचयिष्यथाः	अकाचयिष्येथाम्	अकाचयिष्यध्वम्
	अकाचयिष्ये	अकाचयिष्यावहि	अकाचयिष्यामहि

650 कचुङ् (कञ्चू) दीप्तौ ।

व० कञ्चयति कञ्चयतः कञ्चयन्ति
कञ्चयसि कञ्चयथः कञ्चयथ
कञ्चयामि कञ्चयावः कञ्चयामः

स० कञ्चयेत् कञ्चयेताम् कञ्चयेयुः
कञ्चयेः कञ्चयेतम् कञ्चयेत
कञ्चयेयम् कञ्चयेव कञ्चयेम

प० कञ्चयतु कञ्चयतात् कञ्चयताम् कञ्चयन्तु
कञ्चय कञ्चयतात् कञ्चयतम् कञ्चयत
कञ्चयानि कञ्चयाव कञ्चयाम

ह्य० अकञ्चयत् अकञ्चयताम् अकञ्चयन्
अकञ्चयः अकञ्चयतम् अकञ्चयत
अकञ्चयम् अकञ्चयाव अकञ्चयाम

अ० अचकञ्चत् अचकञ्चताम् अचकञ्चन्
अचकञ्चः अचकञ्चतम् अचकञ्चत
अचकञ्चम् अचकञ्चाव अचकञ्चाम

प० कञ्चयाञ्चकार कञ्चयाञ्चक्रतुः कञ्चयाञ्चक्रुः
कञ्चयाञ्चकर्थ कञ्चयाञ्चक्रथुः कञ्चयाञ्चक्र
कञ्चयाञ्चकार-चकर कञ्चयाञ्चकृव कञ्चयाञ्चकृम

कञ्चयाम्बभूव । कञ्चयामास

आ० कञ्च्यात् कञ्च्यास्ताम् कञ्च्यासुः
कञ्च्याः कञ्च्यास्तम् कञ्च्यास्त
कञ्च्यासम् कञ्च्यास्व कञ्च्यास्म

श्व० कञ्चयिता कञ्चयितारौ कञ्चयितारः
कञ्चयितासि कञ्चयितास्थः कञ्चयितास्थ
कञ्चयितास्मि कञ्चयितास्वः कञ्चयितास्मः

भ० कञ्चयिष्यति कञ्चयिष्यतः कञ्चयिष्यन्ति
कञ्चयिष्यसि कञ्चयिष्यथः कञ्चयिष्यथ
कञ्चयिष्यामि कञ्चयिष्यावः कञ्चयिष्यामः

क्रि० अकञ्चयिष्यत् अकञ्चयिष्यताम् अकञ्चयिष्यन्
अकञ्चयिष्यः अकञ्चयिष्यतम् अकञ्चयिष्यत
अकञ्चयिष्यम् अकञ्चयिष्याव अकञ्चयिष्याम

व० कञ्चयते कञ्चयेते कञ्चयन्ते
कञ्चयसे कञ्चयेथे कञ्चयध्वे
कञ्चये कञ्चयावहे कञ्चयामहे

स० कञ्चयेत कञ्चयेयाताम् कञ्चयेरन्
कञ्चयेथाः कञ्चयेयाथाम् कञ्चयेध्वम्
कञ्चयेय कञ्चयेवहि कञ्चयेमहि

प० कञ्चयताम् कञ्चयेताम् कञ्चयन्ताम्
कञ्चयस्व कञ्चयेथाम् कञ्चयध्वम्
कञ्चयै कञ्चयावहै कञ्चयामहै

ह्य० अकञ्चयत अकञ्चयेताम् अकञ्चयन्त
अकञ्चयथाः अकञ्चयेथाम् अकञ्चयध्वम्
अकञ्चये अकञ्चयावहि अकञ्चयामहि

अ० अचकञ्चत अचकञ्चेताम् अचकञ्चन्त
अचकञ्चथाः अचकञ्चेथाम् अचकञ्चध्वम्
अचकञ्चे अचकञ्चावहि अचकञ्चामहि

प० कञ्चयाञ्चक्रे कञ्चयाञ्चक्राते कञ्चयाञ्चक्रिरे
कञ्चयाञ्चकृषे कञ्चयाञ्चक्राथे कञ्चयाञ्चकृढ्वे
कञ्चयाञ्चक्रे कञ्चयाञ्चकृवहे कञ्चयाञ्चकृमहे

कञ्चयाम्बभूव । कञ्चयामास

आ० कञ्चयिषीष्ट कञ्चयिषीयास्ताम् कञ्चयिषीरन्
कञ्चयिषीष्ठाः कञ्चयिषीयास्थाम् कञ्चयिषीढ्वम्
ध्वम्
कञ्चयिषीय कञ्चयिषीवहि कञ्चयिषीमहि

श्व० कञ्चयिता कञ्चयितारौ कञ्चयितारः
कञ्चयितासे कञ्चयितासाथे कञ्चयिताध्वे
कञ्चयिताहे कञ्चयितास्वहे कञ्चयितास्महे

भ० कञ्चयिष्यते कञ्चयिष्येते कञ्चयिष्यन्ते
कञ्चयिष्यसे कञ्चयिष्येथे कञ्चयिष्यध्वे
कञ्चयिष्ये कञ्चयिष्यावहे कञ्चयिष्यामहे

क्रि० अकञ्चयिष्यत अकञ्चयिष्येताम् अकञ्चयिष्यन्त
अकञ्चयिष्यथाः अकञ्चयिष्येथाम् अकञ्चयिष्यध्वम्
अकञ्चयिष्ये अकञ्चयिष्यावहि अकञ्चयिष्यामहि

651 श्वचि (श्वच्) गतौ

व० श्वाचयति श्वाचयतः श्वाचयन्ति
श्वाचयसि श्वाचयथः श्वाचयथ
श्वाचयामि श्वाचयावः श्वाचयामः

स० श्वाचयेत् श्वाचयेताम् श्वाचयेयुः
श्वाचयेः श्वाचयेतम् श्वाचयेत
श्वाचयेयम् श्वाचयेव श्वाचयेम

प० श्वाचयतु श्वाचयतात् श्वाचयताम् श्वाचयन्तु
श्वाचय श्वाचयतात् श्वाचयतम् श्वाचयत
श्वाचयानि श्वाचयाव श्वाचयाम

ह्य० अश्वाचयत् अश्वाचयताम् अश्वाचयन्
अश्वाचयः अश्वाचयतम् अश्वाचयत
अश्वाचयम् अश्वाचयाव अश्वाचयाम

अ० अशिश्वचत् अशिश्वचताम् अशिश्वचन्
अशिश्वचः अशिश्वचतम् अशिश्वचत
अशिश्वचम् अशिश्वचाव अशिश्वचाम

प० श्वाचयाञ्चकार श्वाचयाञ्चक्रतुः श्वाचयाञ्चक्रुः
श्वाचयाञ्चकर्थ श्वाचयाञ्चक्रथुः श्वाचयाञ्चक्र
श्वाचयाञ्चकार-चकर श्वाचयाञ्चकृव श्वाचयाञ्चकृम

श्वाचयाम्बभूव । श्वाचयामास

आ० श्वाच्यात् श्वाच्यास्ताम् श्वाच्यासुः
श्वाच्याः श्वाच्यास्तम् श्वाच्यास्त
श्वाच्यासम् श्वाच्यास्व श्वाच्यास्म

श्व० श्वाचयिता श्वाचयितारौ श्वाचयितारः
श्वाचयितासि श्वाचयितास्थः श्वाचयितास्थ
श्वाचयितास्मि श्वाचयितास्वः श्वाचयितास्मः

भ० श्वाचयिष्यति श्वाचयिष्यतः श्वाचयिष्यन्ति
श्वाचयिष्यसि श्वाचयिष्यथः श्वाचयिष्यथ
श्वाचयिष्यामि श्वाचयिष्यावः श्वाचयिष्यामः

क्रि० अश्वाचयिष्यत् अश्वाचयिष्यताम् अश्वाचयिष्यन्
अश्वाचयिष्यः अश्वाचयिष्यतम् अश्वाचयिष्यत
अश्वाचयिष्यम् अश्वाचयिष्याव अश्वाचयिष्याम

व० श्वाचयते श्वाचयेते श्वाचयन्ते
श्वाचयसे श्वाचयेथे श्वाचयध्वे
श्वाचये श्वाचयावहे श्वाचयामहे

स० श्वाचयेत श्वाचयेयाताम् श्वाचयेरन्
श्वाचयेथाः श्वाचयेयाथाम् श्वाचयेध्वम्
श्वाचयेय श्वाचयेवहि श्वाचयेमहि

प० श्वाचयताम् श्वाचयेताम् श्वाचयन्ताम्
श्वाचयस्व श्वाचयेथाम् श्वाचयध्वम्
श्वाचयै श्वाचयावहै श्वाचयामहै

ह्य० अश्वाचयत अश्वाचयेताम् अश्वाचयन्त
अश्वाचयथाः अश्वाचयेथाम् अश्वाचयध्वम्
अश्वाचये अश्वाचयावहि अश्वाचयामहि

अ० अशिश्वचत अशिश्वचेताम् अशिश्वचन्त
अशिश्वचथाः अशिश्वचेथाम् अशिश्वचध्वम्
अशिश्वचे अशिश्वचावहि अशिश्वचामहि

प० श्वाचयाञ्चक्रे श्वाचयाञ्चक्राते श्वाचयाञ्चक्रिरे
श्वाचयाञ्चकृषे श्वाचयाञ्चक्राथे श्वाचयाञ्चकृढ्वे
श्वाचयाञ्चक्रे श्वाचयाञ्चकृवहे श्वाचयाञ्चकृमहे

श्वाचयाम्बभूव । श्वाचयामास

आ० श्वाचयिषीष्ट श्वाचयिषीयास्ताम् श्वाचयिषीरन्
श्वाचयिषीष्ठाः श्वाचयिषीयास्थाम् श्वाचयिषीढ्वम्
श्वाचयिषीय श्वाचयिषीवहि श्वाचयिषीमहि

श्व० श्वाचयिता श्वाचयितारौ श्वाचयितारः
श्वाचयितासे श्वाचयितासाथे श्वाचयिताध्वे
श्वाचयिताहे श्वाचयितास्वहे श्वाचयितास्महे

भ० श्वाचयिष्यते श्वाचयिष्येते श्वाचयिष्यन्ते
श्वाचयिष्यसे श्वाचयिष्येथे श्वाचयिष्यध्वे
श्वाचयिष्ये श्वाचयिष्यावहे श्वाचयिष्यामहे

क्रि० अश्वाचयिष्यत अश्वाचयिष्येताम् अश्वाचयिष्यन्त
अश्वाचयिष्यथाः अश्वाचयिष्येथाम् अश्वाचयिष्यध्वम्
अश्वाचयिष्ये अश्वाचयिष्यावहि अश्वाचयिष्यामहि

652 श्वचुङ् (श्वञ्च्) गतौ

व० श्वञ्चयति श्वञ्चयतः श्वञ्चयन्ति
श्वञ्चयसि श्वञ्चयथः श्वञ्चयथ
श्वञ्चयामि श्वञ्चयावः श्वञ्चयामः

स० श्वञ्चयेत् श्वञ्चयेताम् श्वञ्चयेयुः
श्वञ्चयेः श्वञ्चयेतम् श्वञ्चयेत
श्वञ्चयेयम् श्वञ्चयेव श्वञ्चयेम

प० श्वञ्चयतु श्वञ्चयतात् श्वञ्चयताम् श्वञ्चयन्तु
श्वञ्चय श्वञ्चयतात् श्वञ्चयतम् श्वञ्चयत
श्वञ्चयानि श्वञ्चयाव श्वञ्चयाम

ह्य० अश्वञ्चयत् अश्वञ्चयताम् अश्वञ्चयन्
अश्वञ्चयः अश्वञ्चयतम् अश्वञ्चयत
अश्वञ्चयम् अश्वञ्चयाव अश्वञ्चयाम

अ० अशश्वञ्चत् अशश्वञ्चताम् अशश्वञ्चन्
अशश्वञ्चः अशश्वञ्चतम् अशश्वञ्चत
अशश्वञ्चम् अशश्वञ्चाव अशश्वञ्चाम

प० श्वञ्चयाञ्चकार श्वञ्चयाञ्चक्रतुः श्वञ्चयाञ्चक्रुः
श्वञ्चयाञ्चकर्थ श्वञ्चयाञ्चक्रथुः श्वञ्चयाञ्चक्र
श्वञ्चयाञ्चकार-चकर श्वञ्चयाञ्चकृव श्वञ्चयाञ्चकृम
श्वञ्चयाम्बभूव । श्वञ्चयामास

आ० श्वञ्च्यात् श्वञ्च्यास्ताम् श्वञ्च्यासुः
श्वञ्च्याः श्वञ्च्यास्तम् श्वञ्च्यास्त
श्वञ्च्यासम् श्वञ्च्यास्व श्वञ्च्यास्म

श्व० श्वञ्चयिता श्वञ्चयितारौ श्वञ्चयितारः
श्वञ्चयितासि श्वञ्चयितास्थः श्वञ्चयितास्थ
श्वञ्चयितास्मि श्वञ्चयितास्वः श्वञ्चयितास्मः

भ० श्वञ्चयिष्यति श्वञ्चयिष्यतः श्वञ्चयिष्यन्ति
श्वञ्चयिष्यसि श्वञ्चयिष्यथः श्वञ्चयिष्यथ
श्वञ्चयिष्यामि श्वञ्चयिष्यावः श्वञ्चयिष्यामः

क्रि० अश्वञ्चयिष्यत् अश्वञ्चयिष्यताम् अश्वञ्चयिष्यन्
अश्वञ्चयिष्यः अश्वञ्चयिष्यतम् अश्वञ्चयिष्यत
अश्वञ्चयिष्यम् अश्वञ्चयिष्याव अश्वञ्चयिष्याम

व० श्वञ्चयते श्वञ्चयेते श्वञ्चयन्ते
श्वञ्चयसे श्वञ्चयेथे श्वञ्चयध्वे
श्वञ्चये श्वञ्चयावहे श्वञ्चयामहे

स० श्वञ्चयेत श्वञ्चयेयाताम् श्वञ्चयेरन्
श्वञ्चयेथाः श्वञ्चयेयाथाम् श्वञ्चयेध्वम्
श्वञ्चयेय श्वञ्चयेवहि श्वञ्चयेमहि

प० श्वञ्चयताम् श्वञ्चयेताम् श्वञ्चयन्ताम्
श्वञ्चयस्व श्वञ्चयेथाम् श्वञ्चयध्वम्
श्वञ्चयै श्वञ्चयावहै श्वञ्चयामहै

ह्य० अश्वञ्चयत अश्वञ्चयेताम् अश्वञ्चयन्त
अश्वञ्चयथाः अश्वञ्चयेथाम् अश्वञ्चयध्वम्
अश्वञ्चये अश्वञ्चयावहि अश्वञ्चयामहि

अ० अशश्वञ्चत अशश्वञ्चेताम् अशश्वञ्चन्त
अशश्वञ्चथाः अशश्वञ्चेथाम् अशश्वञ्चध्वम्
अशश्वञ्चे अशश्वञ्चावहि अशश्वञ्चामहि

प० श्वञ्चयाञ्चक्रे श्वञ्चयाञ्चक्राते श्वञ्चयाञ्चक्रिरे
श्वञ्चयाञ्चकृषे श्वञ्चयाञ्चक्राथे श्वञ्चयाञ्चकृढ्वे
श्वञ्चयाञ्चक्रे श्वञ्चयाञ्चकृवहे श्वञ्चयाञ्चकृमहे
श्वञ्चयाम्बभूव । श्वञ्चयामास

आ० श्वञ्चयिषीष्ट श्वञ्चयिषीयास्ताम् श्वञ्चयिषीरन्
श्वञ्चयिषीष्ठाः श्वञ्चयिषीयास्थाम् श्वञ्चयिषीढ्वम्
श्वञ्चयिषीय श्वञ्चयिषीवहि श्वञ्चयिषीमहि

श्व० श्वञ्चयिता श्वञ्चयितारौ श्वञ्चयितारः
श्वञ्चयितासे श्वञ्चयितासाथे श्वञ्चयिताध्वे
श्वञ्चयिताहे श्वञ्चयितास्वहे श्वञ्चयितास्महे

भ० श्वञ्चयिष्यते श्वञ्चयिष्येते श्वञ्चयिष्यन्ते
श्वञ्चयिष्यसे श्वञ्चयिष्येथे श्वञ्चयिष्यध्वे
श्वञ्चयिष्ये श्वञ्चयिष्यावहे श्वञ्चयिष्यामहे

क्रि० अश्वञ्चयिष्यत अश्वञ्चयिष्येताम् अश्वञ्चयिष्यन्त
अश्वञ्चयिष्यथाः अश्वञ्चयिष्येथाम् अश्वञ्चयिष्यध्व
अश्वञ्चयिष्ये अश्वञ्चयिष्यावहि अश्वञ्चयिष्यामहि

653 वर्चि (वर्चृ) दीप्तौ ।

व०	वर्चयति	वर्चयतः	वर्चयन्ति
	वर्चयसि	वर्चयथः	वर्चयथ
	वर्चयामि	वर्चयावः	वर्चयामः
स०	वर्चयेत्	वर्चयेताम्	वर्चयेयुः
	वर्चयेः	वर्चयेतम्	वर्चयेत
	वर्चयेयम्	वर्चयेव	वर्चयेम
प०	वर्चयतु	वर्चयताम्	वर्चयताम्	वर्चयन्तु
	वर्चय	वर्चयतात्	वर्चयतम्	वर्चयत
	वर्चयानि	वर्चयाव	वर्चयाम
ह्य०	अवर्चयत्	अवर्चयताम्	अवर्चयन्
	अवर्चयः	अवर्चयतम्	अवर्चयत
	अवर्चयम्	अवर्चयाव	अवर्चयाम
अ०	अववर्चत्	अववर्चताम्	अववर्चन्
	अववर्चः	अववर्चतम्	अववर्चत
	अववर्चम्	अववर्चाव	अववर्चाम
प०	वर्चयाञ्चकार	वर्चयाञ्चक्रतुः	वर्चयाञ्चक्रुः
	वर्चयाञ्चकर्थ	वर्चयाञ्चक्रथुः	वर्चयाञ्चक्र
	वर्चयाञ्चकार-चकर	वर्चयाञ्चकृव	वर्चयाञ्चकृम
	वर्चयाम्बभूव । वर्चयामास		
आ०	वर्च्यात्	वर्च्यास्ताम्	वर्च्यासुः
	वर्च्याः	वर्च्यास्तम्	वर्च्यास्त
	वर्च्यासम्	वर्च्यास्व	वर्च्यास्म
श्व०	वर्चयिता	वर्चयितारौ	वर्चयितारः
	वर्चयितासि	वर्चयितास्थः	वर्चयितास्थ
	वर्चयितास्मि	वर्चयितास्वः	वर्चयितास्मः
भ०	वर्चयिष्यति	वर्चयिष्यतः	वर्चयिष्यन्ति
	वर्चयिष्यसि	वर्चयिष्यथः	वर्चयिष्यथ
	वर्चयिष्यामि	वर्चयिष्यावः	वर्चयिष्यामः
क्रि०	अवर्चयिष्यत्	अवर्चयिष्यताम्	अवर्चयिष्यन्
	अवर्चयिष्यः	अवर्चयिष्यतम्	अवर्चयिष्यत
	अवर्चयिष्यम्	अवर्चयिष्याव	अवर्चयिष्याम

व०	वर्चयते	वर्चयेते	वर्चयन्ते
	वर्चयसे	वर्चयेथे	वर्चयध्वे
	वर्चये	वर्चयावहे	वर्चयामहे
स०	वर्चयेत	वर्चयेयाताम्	वर्चयेरन्
	वर्चयेथाः	वर्चयेयाथाम्	वर्चयेध्वम्
	वर्चयेय	वर्चयेवहि	वर्चयेमहि
प०	वर्चयताम्	वर्चयेताम्	वर्चयन्ताम्
	वर्चयस्व	वर्चयेथाम्	वर्चयध्वम्
	वर्चयै	वर्चयावहै	वर्चयामहै
ह्य०	अवर्चयत	अवर्चयेताम्	अवर्चयन्त
	अवर्चयथाः	अवर्चयेथाम्	अवर्चयध्वम्
	अवर्चये	अवर्चयावहि	अवर्चयामहि
अ०	अववर्चत	अववर्चेताम्	अववर्चन्त
	अववर्चथाः	अववर्चेथाम्	अववर्चध्वम्
	अववर्चे	अववर्चावहि	अववर्चामहि
प०	वर्चयाञ्चक्रे	वर्चयाञ्चक्राते	वर्चयाञ्चक्रिरे
	वर्चयाञ्चकृषे	वर्चयाञ्चक्राथे	वर्चयाञ्चकृढ्वे
	वर्चयाञ्चक्रे	वर्चयाञ्चकृवहे	वर्चयाञ्चकृमहे
	वर्चयाम्बभूव । वर्चयामास		
आ०	वर्चयिषीष्ट	वर्चयिषीयास्ताम्	वर्चयिषीरन्
	वर्चयिषीष्ठाः	वर्चयिषीयास्थाम्	वर्चयिषीढ्वम् ध्वम्
	वर्चयिषीय	वर्चयिषीवहि	वर्चयिषीमहि
श्व०	वर्चयिता	वर्चयितारौ	वर्चयितारः
	वर्चयितासे	वर्चयितासाथे	वर्चयिताध्वे
	वर्चयिताहे	वर्चयितास्वहे	वर्चयितास्महे
भ०	वर्चयिष्यते	वर्चयिष्येते	वर्चयिष्यन्ते
	वर्चयिष्यसे	वर्चयिष्येथे	वर्चयिष्यध्वे
	वर्चयिष्ये	वर्चयिष्यावहे	वर्चयिष्यामहे
क्रि०	अवर्चयिष्यत	अवर्चयिष्येताम्	अवर्चयिष्यन्त
	अवर्चयिष्यथाः	अवर्चयिष्येथाम्	अवर्चयिष्यध्वम्
	अवर्चयिष्ये	अवर्चयिष्यावहि	अवर्चयिष्यामहि

654 मचि (मच्) कल्कने

व० माचयति माचयतः माचयन्ति
माचयसि माचयथः माचयथ
माचयामि माचयावः माचयामः

स० माचयेत् माचयेताम् माचयेयुः
माचयेः माचयेतम् माचयेत
माचयेयम् माचयेव माचयेम

प० माचयतु माचयतात् माचयताम् माचयन्तु
माचय माचयतात् माचयतम् माचयत
माचयानि माचयाव माचयाम

ह्य० अमाचयत् अमाचयताम् अमाचयन्
अमाचयः अमाचयतम् अमाचयत
अमाचयम् अमाचयाव अमाचयाम

अ० अमीमचत् अमीमचताम् अमीमचन्
अमीमचः अमीमचतम् अमीमचत
अमीमचम् अमीमचाव अमीमचाम

प० माचयाञ्चकार माचयाञ्चक्रतुः माचयाञ्चक्रुः
माचयाञ्चकर्थ माचयाञ्चक्रथुः माचयाञ्चक्र
माचयाञ्चकार-चकर माचयाञ्चकृव माचयाञ्चकृम
माचयाम्बभूव । माचयामास

आ० माच्यात् माच्यास्ताम् माच्यासुः
माच्याः माच्यास्तम् माच्यास्त
माच्यासम् माच्यास्व माच्यास्म

श्व० माचयिता माचयितारौ माचयितारः
माचयितासि माचयितास्थः माचयितास्थ
माचयितास्मि माचयितास्वः माचयितास्मः

भ० माचयिष्यति माचयिष्यतः माचयिष्यन्ति
माचयिष्यसि माचयिष्यथः माचयिष्यथ
माचयिष्यामि माचयिष्यावः माचयिष्यामः

क्रि० अमाचयिष्यत् अमाचयिष्यताम् अमाचयिष्यन्
अमाचयिष्यः अमाचयिष्यतम् अमाचयिष्यत
अमाचयिष्यम् अमाचयिष्याव अमाचयिष्याम

व० माचयते माचयेते माचयन्ते
माचयसे माचयेथे माचयध्वे
माचये माचयावहे माचयामहे

स० माचयेत माचयेयाताम् माचयेरन्
माचयेथाः माचयेयाथाम् माचयेध्वम्
माचयेय माचयेवहि माचयेमहि

प० माचयताम् माचयेताम् माचयन्ताम्
माचयस्व माचयेथाम् माचयध्वम्
माचयै माचयावहै माचयामहै

ह्य० अमाचयत अमाचयेताम् अमाचयन्त
अमाचयथाः अमाचयेथाम् अमाचयध्वम्
अमाचये अमाचयावहि अमाचयामहि

अ० अमीमचत अमीमचेताम् अमीमचन्त
अमीमचथाः अमीमचेथाम् अमीमचध्वम्
अमीमचे अमीमचावहि अमीमचामहि

प० माचयाञ्चक्रे माचयाञ्चक्राते माचयाञ्चक्रिरे
माचयाञ्चकृषे माचयाञ्चक्राथे माचयाञ्चकृढ्वे
माचयाञ्चक्रे माचयाञ्चकृवहे माचयाञ्चकृमहे
माचयाम्बभूव । माचयामास

आ० माचयिषीष्ट माचयिषीयास्ताम् माचयिषीरन्
माचयिषीष्ठाः माचयिषीयास्थाम् माचयिषीढ्वम्
ध्वम्
माचयिषीय माचयिषीवहि माचयिषीमहि

श्व० माचयिता माचयितारौ माचयितारः
माचयितासे माचयितासाथे माचयिताध्वे
माचयिताहे माचयितास्वहे माचयितास्महे

भ० माचयिष्यते माचयिष्येते माचयिष्यन्ते
माचयिष्यसे माचयिष्येथे माचयिष्यध्वे
माचयिष्ये माचयिष्यावहे माचयिष्यामहे

क्रि० अमाचयिष्यत अमाचयिष्येताम् अमाचयिष्यन्त
अमाचयिष्यथाः अमाचयिष्येथाम् अमाचयिष्यध्वम्
अमाचयिष्ये अमाचयिष्यावहि अमाचयिष्यामहि

655 मुचुङ् (मुञ्च्) । **111** मुञ्चवद्रूपाणि

656 मचुङ् (मञ्च्) धारणोच्छ्राथपूजनेषु ।
॥ **110** मञ्चूवद्रूपाणि ॥

657 पञ्चुङ् (पञ्च्) व्यक्तीकरणे।

व० पञ्चयति पञ्चयतः पञ्चयन्ति
पञ्चयसि पञ्चयथः पञ्चयथ
पञ्चयामि पञ्चयावः पञ्चयामः

स० पञ्चयेत् पञ्चयेताम् पञ्चयेयुः
पञ्चयेः पञ्चयेतम् पञ्चयेत
पञ्चयेयम् पञ्चयेव पञ्चयेम

प० पञ्चयतु पञ्चयतात् पञ्चयताम् पञ्चयन्तु
पञ्चय पञ्चयतात् पञ्चयतम् पञ्चयत
पञ्चयानि पञ्चयाव पञ्चयाम

ह्य० अपञ्चयत् अपञ्चयताम् अपञ्चयन्
अपञ्चयः अपञ्चयतम् अपञ्चयत
अपञ्चयम् अपञ्चयाव अपञ्चयाम

अ० अपपञ्चत् अपपञ्चताम् अपपञ्चन्
अपपञ्चः अपपञ्चतप् अपपञ्चत
अपपञ्चम् अपपञ्चाव अपपञ्चाम

प० पञ्चयाञ्चकार पञ्चयाञ्चक्रतुः पञ्चयाञ्चक्रुः
पञ्चयाञ्चकर्थ पञ्चयाञ्चक्रथुः पञ्चयाञ्चक्र
पञ्चयाञ्चकार-चकर पञ्चयाञ्चकृव पञ्चयाञ्चकृम
पञ्चयाम्बभूव । पञ्चयामास

आ० पञ्च्यात् पञ्च्यास्ताम् पञ्च्यासुः
पञ्च्याः पञ्च्यास्तम् पञ्च्यास्त
पञ्च्यासम् पञ्च्यास्व पञ्च्यास्म

श्व० पञ्चयिता पञ्चयितारौ पञ्चयितारः
पञ्चयितासि पञ्चयितास्थः पञ्चयितास्थ
पञ्चयितास्मि पञ्चयितास्वः पञ्चयितास्मः

भ० पञ्चयिष्यति पञ्चयिष्यतः पञ्चयिष्यन्ति
पञ्चयिष्यसि पञ्चयिष्यथः पञ्चयिष्यथ
पञ्चयिष्यामि पञ्चयिष्यावः पञ्चयिष्यामः

क्रि० अपञ्चयिष्यत् अपञ्चयिष्यताम् अपञ्चयिष्यन्
अपञ्चयिष्यः अपञ्चयिष्यतम् अपञ्चयिष्यत
अपञ्चयिष्यम् अपञ्चयिष्याव अपञ्चयिष्याम

व० पञ्चयते पञ्चयेते पञ्चयन्ते
पञ्चयसे पञ्चयेथे पञ्चयध्वे
पञ्चये पञ्चयावहे पञ्चयामहे

स० पञ्चयेत पञ्चयेयाताम् पञ्चयेरन्
पञ्चयेथाः पञ्चयेयाथाम् पञ्चयेध्वम्
पञ्चयेय पञ्चयेवहि पञ्चयेमहि

प० पञ्चयताम् पञ्चयेताम् पञ्चयन्ताम्
पञ्चयस्व पञ्चयेथाम् पञ्चयध्वम्
पञ्चयै पञ्चयावहै पञ्चयामहै

ह्य० अपञ्चयत अपञ्चयेताम् अपञ्चयन्त
अपञ्चयथाः अपञ्चयेथाम् अपञ्चयध्वम्
अपञ्चये अपञ्चयावहि अपञ्चयामहि

अ० अपपञ्चत अपपञ्चेताम् अपपञ्चन्त
अपपञ्चथाः अपपञ्चेथाम् अपपञ्चध्वम्
अपपञ्चे अपपञ्चावहि अपपञ्चामहि

प० पञ्चयाञ्चक्रे पञ्चयाञ्चक्राते पञ्चयाञ्चक्रिरे
पञ्चयाञ्चकृषे पञ्चयाञ्चक्राथे पञ्चयाञ्चकृढ्वे
पञ्चयाञ्चक्रे पञ्चयाञ्चकृवहे पञ्चयाञ्चकृमहे
पञ्चयाम्बभूव । पञ्चयामास

आ० पञ्चयिषीष्ट पञ्चयिषीयास्ताम पञ्चयिषीरन्
पञ्चयिषीष्ठाः पञ्चयिषीयास्थाम् पञ्चयिषीढ्वम् ध्वम्
पञ्चयिषीय पञ्चयिषीवहि पञ्चयिषीमहि

श्व० पञ्चयिता पञ्चयितारौ पञ्चयितारः
पञ्चयितासे पञ्चयितासाथे पञ्चयिताध्वे
पञ्चयिताहे पञ्चयितास्वहे पञ्चयितास्महे

भ० पञ्चयिष्यते पञ्चयिष्येते पञ्चयिष्यन्ते
पञ्चयिष्यसे पञ्चयिष्येथे पञ्चयिष्यध्वे
पञ्चयिष्ये पञ्चयिष्यावहे पञ्चयिष्यामहे

क्रि० अपञ्चयिष्यत अपञ्चयिष्येताम् अपञ्चयिष्यन्त
अपञ्चयिष्यथाः अपञ्चयिष्येथाम् अपञ्चयिष्यध्वम्
अपञ्चयिष्ये अपञ्चयिष्यावहि अपञ्चयिष्यामहि

658 ष्टुचि (ष्टुच्) प्रसादे।

व०	स्तोचयति	स्तोचयतः	स्तोचयन्ति
	स्तोचयसि	स्तोचयथः	स्तोचयथ
	स्तोचयामि	स्तोचयावः	स्तोचयामः
स०	स्तोचयेत्	स्तोचयेताम्	स्तोचयेयुः
	स्तोचयेः	स्तोचयेतम्	स्तोचयेत
	स्तोचयेयम्	स्तोचयेव	स्तोचयेम
प०	स्तोचयतु स्तोचयतात्	स्तोचयताम्	स्तोचयन्तु
	स्तोचय स्तोचयतात्	स्तोचयतम्	स्तोचयत
	स्तोचयानि	स्तोचयाव	स्तोचयाम
ह्य०	अस्तोचयत्	अस्तोचयताम्	अस्तोचयन्
	अस्तोचयः	अस्तोचयतम्	अस्तोचयत
	अस्तोचयम्	अस्तोचयाव	अस्तोचयाम
अ०	अतुष्टुचत्	अतुष्टुचताम्	अतुष्टुचन्
	अतुष्टुचः	अतुष्टुचतम्	अतुष्टुचत
	अतुष्टुचम्	अतुष्टुचाव	अतुष्टुचाम
प०	स्तोचयाञ्चकार	स्तोचयाञ्चक्रतुः	स्तोचयाञ्चक्रुः
	स्तोचयाञ्चकर्थ	स्तोचयाञ्चक्रथुः	स्तोचयाञ्चक
	स्तोचयाञ्चकार-चकर	स्तोचयाञ्चकृव	स्तोचयाञ्चकृम
	स्तोचयाम्बभूव । स्तोचयामास		
आ०	स्तोच्यात्	स्तोच्यास्ताम्	स्तोच्यासुः
	स्तोच्याः	स्तोच्यास्तम्	स्तोच्यास्त
	स्तोच्यासम्	स्तोच्यास्व	स्तोच्यास्म
श्व०	स्तोचयिता	स्तोचयितारौ	स्तोचयितारः
	स्तोचयितासि	स्तोचयितास्थः	स्तोचयितास्थ
	स्तोचयितास्मि	स्तोचयितास्वः	स्तोचयितास्मः
भ०	स्तोचयिष्यति	स्तोचयिष्यतः	स्तोचयिष्यन्ति
	स्तोचयिष्यसि	स्तोचयिष्यथः	स्तोचयिष्यथ
	स्तोचयिष्यामि	स्तोचयिष्यावः	स्तोचयिष्यामः
क्रि०	अस्तोचयिष्यत्	अस्तोचयिष्यताम्	अस्तोचयिष्यन्
	अस्तोचयिष्यः	अस्तोचयिष्यतम्	अस्तोचयिष्यत
	अस्तोचयिष्यम्	अस्तोचयिष्याव	अस्तोचयिष्याम
व०	स्तोचयते	स्तोचयेते	स्तोचयन्ते
	स्तोचयसे	स्तोचयेथे	स्तोचयध्वे
	स्तोचये	स्तोचयावहे	स्तोचयामहे
स०	स्तोचयेत	स्तोचयेयाताम्	स्तोचयेरन्
	स्तोचयेथाः	स्तोचयेयाथाम्	स्तोचयेध्वम्
	स्तोचयेय	स्तोचयेवहि	स्तोचयेमहि
प०	स्तोचयताम्	स्तोचयेताम्	स्तोचयन्ताम्
	स्तोचयस्व	स्तोचयेथाम्	स्तोचयध्वम्
	स्तोचयै	स्तोचयावहै	स्तोचयामहै
ह्य०	अस्तोचयत	अस्तोचयेताम्	अस्तोचयन्त
	अस्तोचयथाः	अस्तोचयेथाम्	अस्तोचयध्वम्
	अस्तोचये	अस्तोचयावहि	अस्तोचयामहि
अ०	अतुष्टुचत	अतुष्टुचेताम्	अतुष्टुचन्त
	अतुष्टुचथाः	अतुष्टुचेथाम्	अतुष्टुचध्वम्
	अतुष्टुचे	अतुष्टुचावहि	अतुष्टुचामहि
प०	स्तोचयाञ्चक्रे	स्तोचयाञ्चक्राते	स्तोचयाञ्चक्रिरे
	स्तोचयाञ्चकृषे	स्तोचयाञ्चक्राथे	स्तोचयाञ्चकृढ्वे
	स्तोचयाञ्चक्रे	स्तोचयाञ्चकृवहे	स्तोचयाञ्चकृमहे
	स्तोचयाम्बभूव । स्तोचयामास		
आ०	स्तोचयिषीष्ट	स्तोचयिषीयास्ताम्	स्तोचयिषीरन्
	स्तोचयिषीष्ठाः	स्तोचयिषीयास्थाम्	स्तोचयिषीढ्वम् ध्वम्
	स्तोचयिषीय	स्तोचयिषीवहि	स्तोचयिषीमहि
श्व०	स्तोचयिता	स्तोचयितारौ	स्तोचयितारः
	स्तोचयितासे	स्तोचयितासाथे	स्तोचयिताध्वे
	स्तोचयिताहे	स्तोचयितास्वहे	स्तोचयितास्महे
भ०	स्तोचयिष्यते	स्तोचयिष्येते	स्तोचयिष्यन्ते
	स्तोचयिष्यसे	स्तोचयिष्येथे	स्तोचयिष्यध्वे
	स्तोचयिष्ये	स्तोचयिष्यावहे	स्तोचयिष्यामहे
क्रि०	अस्तोचयिष्यत	अस्तोचयिष्येताम्	अस्तोचयिष्यन्त
	अस्तोचयिष्यथाः	अस्तोचयिष्येथाम्	अस्तोचयिष्यध्व
	अस्तोचयिष्ये	अस्तोचयिष्यावहि	अस्तोचयिष्यामहि

॥ अथ जागना नथ सेटश्च ॥

656 एजृङ् (एज्) दीप्तौ । **158** एजृ व पूणि । मा भवाने जजदत्र ऋदित्करणज्ञापकान्नित्यादपि द्वित्वात्प्राग्ग्रहस्वः प्राप्त ऋदित्त्वेन निषिध्यते ।

660 भ्रेजृ (भ्रेजू) दीप्तौ ।

व० भ्रेजयति भ्रेजयतः भ्रेजयन्ति
भ्रेजयसि भ्रेजयथः भ्रेजयथ
भ्रेजयामि भ्रेजयावः भ्रेजयामः

स० भ्रेजयेत् भ्रेजयेताम् भ्रेजयेयुः
भ्रेजयेः भ्रेजयेतम् भ्रेजयेत
भ्रेजयेयम् भ्रेजयेव भ्रेजयेम

प० भ्रेजयतु भ्रेजयतात् भ्रेजयताम् भ्रेजयन्तु
भ्रेजय भ्रेजयतात् भ्रेजयतम् भ्रेजयत
भ्रेजयानि भ्रेजयाव भ्रेजयाम

ह्य० अभ्रेजयत् अभ्रेजयताम् अभ्रेजयन्
अभ्रेजयः अभ्रेजयतम् अभ्रेजयत
अभ्रेजयम् अभ्रेजयाव अभ्रेजयाम

अ० अबिभ्रेजत् अबिभ्रेजताम् अबिभ्रेजन्
अबिभ्रेजः अबिभ्रेजतम् अबिभ्रेजत
अबिभ्रेजम् अबिभ्रेजाव अबिभ्रेजाम

प० भ्रेजयाञ्चकार भ्रेजयाञ्चक्रतुः भ्रेजयाञ्चक्रुः
भ्रेजयाञ्चकर्थ भ्रेजयाञ्चक्रथुः भ्रेजयाञ्चक्र
भ्रेजयाञ्चकार-चकर भ्रेजयाञ्चकृव भ्रेजयाञ्चकृम
भ्रेजयाम्बभूव । भ्रेजयामास

आ० भ्रेज्यात् भ्रेज्यास्ताम् भ्रेज्यासुः
भ्रेज्याः भ्रेज्यास्तम् भ्रेज्यास्त
भ्रेज्यासम् भ्रेज्यास्व भ्रेज्यास्म

श्व० भ्रेजयिता भ्रेजयितारौ भ्रेजयितारः
भ्रेजयितासि भ्रेजयितास्थः भ्रेजयितास्थ
भ्रेजयितास्मि भ्रेजयितास्वः भ्रेजयितास्मः

भ० भ्रेजयिष्यति भ्रेजयिष्यतः भ्रेजयिष्यन्ति
भ्रेजयिष्यसि भ्रेजयिष्यथः भ्रेजयिष्यथ
भ्रेजयिष्यामि भ्रेजयिष्यावः भ्रेजयिष्यामः

क्रि० अभ्रेजयिष्यत् अभ्रेजयिष्यताम् अभ्रेजयिष्यन्
अभ्रेजयिष्यः अभ्रेजयिष्यतम् अभ्रेजयिष्यत
अभ्रेजयिष्यम् अभ्रेजयिष्याव अभ्रेजयिष्याम

व० भ्रेजयते भ्रेजयेते भ्रेजयन्ते
भ्रेजयसे भ्रेजयेथे भ्रेजयध्वे
भ्रेजये भ्रेजयावहे भ्रेजयामहे

स० भ्रेजयेत भ्रेजयेयाताम् भ्रेजयेरन्
भ्रेजयेथाः भ्रेजयेयाथाम् भ्रेजयेध्वम्
भ्रेजयेय भ्रेजयेवहि भ्रेजयेमहि

प० भ्रेजयताम् भ्रेजयेताम् भ्रेजयन्ताम्
भ्रेजयस्व भ्रेजयेथाम् भ्रेजयध्वम
भ्रेजयै भ्रेजयावहै भ्रेजयामहै

ह्य० अभ्रेजयत अभ्रेजयेताम् अभ्रेजयन्त
अभ्रेजयथाः अभ्रेजयेथाम् अभ्रेजयध्वम्
अभ्रेजये अभ्रेजयावहि अभ्रेजयामहि

अ० अबिभ्रेजत अबिभ्रेजेताम् अबिभ्रेजन्त
अबिभ्रेजथाः अबिभ्रेजेथाम् अबिभ्रेजध्वम
अबिभ्रेजे अबिभ्रेजावहि अबिभ्रेजामहि

प० भ्रेजयाञ्चक्रे भ्रेजयाञ्चक्राते भ्रेजयाञ्चक्रिरे
भ्रेजयाञ्चकृषे भ्रेजयाञ्चक्राथे भ्रेजयाञ्चकृढ्वे
भ्रेजयाञ्चके भ्रेजयाञ्चकृवहे भ्रेजयाञ्चकृमहे
भ्रेजयाम्बभूव । भ्रेजयामास

आ० भ्रेजयिषीष्ट भ्रेजयिषीयास्ताम् भ्रेजयिषीरन्
भ्रेजयिषीष्ठाः भ्रेजयिषीयास्थाम् भ्रेजयिषीढ्वम्
ध्वम्
भ्रेजयिषीय भ्रेजयिषीवहि भ्रेजयिषीमहि

श्व० भ्रेजयिता भ्रेजयितारौ भ्रेजयितारः
भ्रेजयितासे भ्रेजयितासाथे भ्रेजयिताध्वे
भ्रेजयिताहे भ्रेजयितास्वहे भ्रेजयितास्महे

भ० भ्रेजयिष्यते भ्रेजयिष्येते भ्रेजयिष्यन्ते
भ्रेजयिष्यसे भ्रेजयिष्येथे भ्रेजयिष्यध्वे
भ्रेजयिष्ये भ्रेजयिष्यावहे भ्रेजयिष्यामहे

क्रि० अभ्रेजयिष्यत अभ्रेजयिष्येताम् अभ्रेजयिष्यन्त
अभ्रेजयिष्यथाः अभ्रेजयिष्येथाम् अभ्रेजयिष्यध्वम
अभ्रेजयिष्ये अभ्रेजयिष्यावहि अभ्रेजयिष्यामहि

661 भ्राजि [भ्राज्) दीप्तौ

व०	भ्राजयति	भ्राजयतः	भ्राजयन्ति
	भ्राजयसि	भ्राजयथः	भ्राजयथ
	भ्राजयामि	भ्राजयावः	भ्राजयामः
स०	भ्राजयेत्	भ्राजयेताम्	भ्राजयेयुः
	भ्राजयेः	भ्राजयेतम्	भ्राजयेत
	भ्राजयेयम्	भ्राजयेव	भ्राजयेम
प०	भ्राजयतु	भ्राजयतात् भ्राजयताम्	भ्राजयन्तु
	भ्राजय	भ्राजयतात् भ्राजयतम्	भ्राजयत
	भ्राजयानि	भ्राजयाव	भ्राजयाम
ह्य०	अभ्राजयत्	अभ्राजयताम्	अभ्राजयन्
	अभ्राजयः	अभ्राजयतम्	अभ्राजयत
	अभ्राजयम्	अभ्राजयाव	अभ्राजयाम
अ०	अबिभ्रजत्	अबिभ्रजताम्	अबिभ्रजन्
	अबिभ्रजः	अबिभ्रजतम्	अबिभ्रजत
	अबिभ्रजम्	अबिभ्रजाव	अबिभ्रजाम
	अबभ्राजत्	अबभ्राजताम्	अबभ्राजन् इ०
प०	भ्राजयाञ्चकार	भ्राजयाञ्चकतुः	भ्राजयाञ्चक्रुः
	भ्राजयाञ्चकर्थ	भ्राजयाञ्चक्रथुः	भ्राजयाञ्चक्र
	भ्राजयाञ्चकार-चकर	भ्राजयाञ्चकृव	भ्राजयाञ्चकृम
	भ्राजयाम्बभूव । भ्राजयामास		
आ०	भ्राज्यात्	भ्राज्यास्ताम्	भ्राज्यासुः
	भ्राज्याः	भ्राज्यास्तम	भ्राज्यास्त
	भ्राज्यासम्	भ्राज्यास्व	भ्राज्यास्म
	भ्राजयिता	भ्राजयितारौ	भ्राजयितारः
	भ्राजयितासि	भ्राजयितास्थः	भ्राजयितास्थ
	भ्राजयितास्मि	भ्राजयितास्वः	भ्राजयितास्मः
भ०	भ्राजयिष्यति	भ्राजयिष्यतः	भ्राजयिष्यन्ति
	भ्राजयिष्यसि	भ्राजयिष्यथः	भ्राजयिष्यथ
	भ्राजयिष्यामि	भ्राजयिष्यावः	भ्राजयिष्यामः
क्रि०	अभ्राजयिष्यत्	अभ्राजयिष्यताम्	अभ्राजयिष्यन्
	अभ्राजयिष्यः	अभ्राजयिष्यतम्	अभ्राजयिष्यत
	अभ्राजयिष्यम्	अभ्राजयिष्याव	अभ्राजयिष्याम

व०	भ्राजयतेते	भ्राजयेते	भ्राजयन्ते
	भ्राजयसे	भ्राजयेथे	भ्राजयध्वे
	भ्राजये	भ्राजयावहे	भ्राजयामहे
स०	भ्राजयेत	भ्राजयेयाताम्	भ्राजयेरन्
	भ्राजयेथाः	भ्राजयेयाथाम	भ्राजयेध्वम्
	भ्राजयेय	भ्राजयेवहि	भ्राजयेमहि
प०	भ्राजयताम्	भ्राजयेताम्	भ्राजयन्ताम्
	भ्राजयस्व	भ्राजयेथाम्	भ्राजयध्वम्
	भ्राजयै	भ्राजयावहै	भ्राजयामहै
ह्य०	अभ्राजयत	अभ्राजयेताम	अभ्राजयन्त
	अभ्राजयथाः	अभ्राजयेथाम्	अभ्राजयध्वम्
	अभ्राजये	अभ्राजयावहि	अभ्राजयामहि
अ०	अबिभ्रजत	अबिभ्रजेताम्	अबिभ्रजन्त
	अबिभ्रजथाः	अबिभ्रजेथाम्	अबिभ्रजध्वम्
	अबिभ्रजे	अबिभ्रजावहि	अबिभ्रजामहि
	अबभ्राजत	अबभ्राजेतम्	अबभ्राजन्त इ०
प०	भ्राजयाञ्चक्रे	भ्राजयाञ्चक्राते	भ्राजयाञ्चक्रिरे
	भ्राजयाञ्चकृषे	भ्राजयाञ्चक्राथे	भ्राजयाञ्चकृढ्वे
	भ्राजयाञ्चक्रे	भ्राजयाञ्चकृवहे	भ्राजयाञ्चकृमहे
	भ्राजयाम्बभूव । भ्राजयामास		
आ०	भ्राजयिषीष्ट	भ्राजयिषीयास्ताम्	भ्राजयिषीरन्
	भ्राजयिषीष्ठाः	भ्राजयिषीयास्थाम्	भ्राजयिषीढ्वम् ध्वम
	भ्राजयिषीय	भ्राजयिषीवहि	भ्राजयिषीमहि
भ०	भ्राजयिता	भ्राजयितारौ	भ्राजयितारः
	भ्राजयितासे	भ्राजयितासाथे	भ्राजयिताध्वे
	भ्राजयिताहे	भ्राजयितास्वहे	भ्राजयितास्महे
भ०	भ्राजयिष्यते	भ्राजयिष्येते	भ्राजयिष्यन्ते
	भ्राजयिष्यसे	भ्राजयिष्येथे	भ्राजयिष्यध्वे
	भ्राजयिष्ये	भ्राजयिष्यावहे	भ्राजयिष्यामहे
क्रि०	अभ्राजयिष्यत	अभ्राजयिष्येताम्	अभ्राजयिष्यन्त
	अभ्राजयिष्यथा.	अभ्राजयिष्येथाम्	अभ्राजयिष्यध्वम्
	अभ्राजयिष्ये	अभ्राजयिष्यावहि	अभ्राजयिष्यामहि

662 इञ्जुङ् (इञ्जू) गतौ ।

व०	इञ्जयति	इञ्जयतः	इञ्जयन्ति
	इञ्जयसि	इञ्जयथः	इञ्जयथ
	इञ्जयामि	इञ्जयावः	इञ्जयामः
स०	इञ्जयेत्	इञ्जयेताम्	इञ्जयेयुः
	इञ्जयेः	इञ्जयेतम्	इञ्जयेत
	इञ्जयेयम्	इञ्जयेव	इञ्जयेम
प०	इञ्जयतु	इञ्जयतात् इञ्जयताम्	इञ्जयन्तु
	इञ्जय	इञ्जयतात् इञ्जयतम्	इञ्जयत
	इञ्जयानि	इञ्जयाव	इञ्जयाम
ह्य०	ऐञ्जयत्	ऐञ्जयताम्	ऐञ्जयन्
	ऐञ्जयः	ऐञ्जयतम्	ऐञ्जयत
	ऐञ्जयम्	ऐञ्जयाव	ऐञ्जयाम
अ०	ऐञ्जिजत्	ऐञ्जिजताम्	ऐञ्जिजन्
	ऐञ्जिजः	ऐञ्जिजतम्	ऐञ्जिजत
	ऐञ्जिजम्	ऐञ्जिजाव	ऐञ्जिजाम
प०	इञ्जयाञ्चकार	इञ्जयाञ्चकतुः	इञ्जयाञ्चकुः
	इञ्जयाञ्चकर्थ	इञ्जयाञ्चक्रथुः	इञ्जयाञ्चक्र
	इञ्जयाञ्चकार-चकर	इञ्जयाञ्चकृव	इञ्जयाञ्चकृम
	इञ्जयाम्बभूव । इञ्जयामास		
आ०	इञ्ज्यात्	इञ्ज्यास्ताम्	इञ्ज्यासुः
	इञ्ज्याः	इञ्ज्यास्तम्	इञ्ज्यास्त
	इञ्ज्यासम्	इञ्ज्यास्व	इञ्ज्यास्म
भ०	इञ्जयिता	इञ्जयितारौ	इञ्जयितारः
	इञ्जयितासि	इञ्जयितास्थः	इञ्जयितास्थ
	इञ्जयितास्मि	इञ्जयितास्वः	इञ्जयितास्मः
भ०	इञ्जयिष्यति	इञ्जयिष्यतः	इञ्जयिष्यन्ति
	इञ्जयिष्यसि	इञ्जयिष्यथः	इञ्जयिष्यथ
	इञ्जयिष्यामि	इञ्जयिष्यावः	इञ्जयिष्यामः
क्रि०	ऐञ्जयिष्यत्	ऐञ्जयिष्यताम्	ऐञ्जयिष्यन्
	ऐञ्जयिष्यः	ऐञ्जयिष्यतम्	ऐञ्जयिष्यत
	ऐञ्जयिष्यम्	ऐञ्जयिष्याव	ऐञ्जयिष्याम

व०	इञ्जयते	इञ्जयेते	इञ्जयन्ते
	इञ्जयसे	इञ्जयेथे	इञ्जयध्वे
	इञ्जये	इञ्जयावहे	इञ्जयामहे
स०	इञ्जयेत	इञ्जयेयाताम्	इञ्जयेरन्
	इञ्जयेथाः	इञ्जयेयाथाम्	इञ्जयेध्वम्
	इञ्जयेय	इञ्जयेवहि	इञ्जयेमहि
प०	इञ्जयताम्	इञ्जयेताम्	इञ्जयन्ताम्
	इञ्जयस्व	इञ्जयेथाम्	इञ्जयध्वम्
	इञ्जयै	इञ्जयावहै	इञ्जयामहै
ह्य०	ऐञ्जयत	ऐञ्जयेताम्	ऐञ्जयन्त
	ऐञ्जयथाः	ऐञ्जयेथाम्	ऐञ्जयध्वम्
	ऐञ्जये	ऐञ्जयावहि	ऐञ्जयामहि
अ०	ऐञ्जिजत	ऐञ्जिजेताम्	ऐञ्जिजन्त
	ऐञ्जिजथाः	ऐञ्जिजेथाम्	ऐञ्जिजध्वम्
	ऐञ्जिजे	ऐञ्जिजावहि	ऐञ्जिजामहि
प०	इञ्जयाञ्चक्रे	इञ्जयाञ्चक्राते	इञ्जयाञ्चक्रिरे
	इञ्जयाञ्चकृषे	इञ्जयाञ्चक्राथे	इञ्जयाञ्चकृढ्वे
	इञ्जयाञ्चक्रे	इञ्जयाञ्चकृवहे	इञ्जयाञ्चकृमहे
	इञ्जयाम्बभूव । इञ्जयामास		
आ०	इञ्जयिषीष्ट	इञ्जयिषीयास्ताम्	इञ्जयिषीरन्
	इञ्जयिषीष्ठाः	इञ्जयिषीयास्थाम्	इञ्जयिषीढ्वम् ध्वम्
	इञ्जयिषीय	इञ्जयिषीवहि	इञ्जयिषीमहि
भ०	इञ्जयिता	इञ्जयितारौ	इञ्जयितारः
	इञ्जयितासे	इञ्जयितासाथे	इञ्जयिताध्वे
	इञ्जयिताहे	इञ्जयितास्वहे	इञ्जयितास्महे
भ०	इञ्जयिष्यते	इञ्जयिष्येते	इञ्जयिष्यन्ते
	इञ्जयिष्यसे	इञ्जयिष्येथे	इञ्जयिष्यध्वे
	इञ्जयिष्ये	इञ्जयिष्यावहे	इञ्जयिष्यामहे
क्रि०	ऐञ्जयिष्यत	ऐञ्जयिष्येताम्	ऐञ्जयिष्यन्त
	ऐञ्जयिष्यथाः	ऐञ्जयिष्येथाम्	ऐञ्जयिष्यध्वम्
	ऐञ्जयिष्ये	ऐञ्जयिष्यावहि	ऐञ्जयिष्यामहि

663 ईजि (ईज्) कुत्सने च ।

व०	ईजयति	ईजयतः	ईजयन्ति
	ईजयसि	ईजयथः	ईजयथ
	ईजयामि	ईजयावः	ईजयामः
स०	ईजयेत्	ईजयेताम्	ईजयेयुः
	ईजयेः	ईजयेतम्	ईजयेत
	ईजयेयम्	ईजयेव	ईजयेम
प०	ईजयतु ईजयतात्	ईजयताम्	ईजयन्तु
	ईजय ईजयतात्	ईजयतम्	ईजयत
	ईजयानि	ईजयाव	ईजयाम
ह्य०	ऐजयत्	ऐजयताम्	ऐजयन्
	ऐजयः	ऐजयतम्	ऐजयत
	ऐजयम्	ऐजयाव	ऐजयाम
अ०	ऐजिजत्	ऐजिजताम्	ऐजिजन्
	ऐजिजः	ऐजिजतम्	ऐजिजत
	ऐजिजम्	ऐजिजाव	ऐजिजाम
प०	ईजयाञ्चकार	ईजयाञ्चक्रतुः	ईजयाञ्चक्रुः
	ईजयाञ्चकर्थ	ईजयाञ्चक्रथुः	ईजयाञ्चक्र
	ईजयाञ्चकार-चकर	ईजयाञ्चकृव	ईजयाञ्चकृम
	ईजयाम्बभूव । ईजयामास		
आ०	ईज्यात्	ईज्यास्ताम्	ईज्यासुः
	ईज्याः	ईज्यास्तम्	ईज्यास्त
	ईज्यासम्	ईज्यास्व	ईज्यास्म
श्व०	ईजयिता	ईजयितारौ	ईजयितारः
	ईजयितासि	ईजयितास्थः	ईजयितास्थ
	ईजयितास्मि	ईजयितास्वः	ईजयितास्मः
भ०	ईजयिष्यति	ईजयिष्यतः	ईजयिष्यन्ति
	ईजयिष्यसि	ईजयिष्यथः	ईजयिष्यथ
	ईजयिष्यामि	ईजयिष्यावः	ईजयिष्यामः
क्रि०	ऐजयिष्यत्	ऐजयिष्यताम्	ऐजयिष्यन्
	ऐजयिष्यः	ऐजयिष्यतम्	ऐजयिष्यत
	ऐजयिष्यम्	ऐजयिष्याव	ऐजयिष्याम

व०	ईजयते	ईजयेते	ईजयन्ते
	ईजयसे	ईजयेथे	ईजयध्वे
	ईजये	ईजयावहे	ईजयामहे
स०	ईजयेत	ईजयेयाताम्	ईजयेरन्
	ईजयेथाः	ईजयेयाथाम्	ईजयेध्वम्
	ईजयेय	ईजयेवहि	ईजयेमहि
प०	ईजयताम्	ईजयेताम्	ईजयन्ताम्
	ईजयस्व	ईजयेथाम्	ईजयध्वम्
	ईजयै	ईजयावहै	ईजयामहै
ह्य०	ऐजयत	ऐजयेताम्	ऐजयन्त
	ऐजयथाः	ऐजयेथाम्	ऐजयध्वम्
	ऐजये	ऐजयावहि	ऐजयामहि
अ०	ऐजिजत	ऐजिजेताम्	ऐजिजन्त
	ऐजिजथाः	ऐजिजेथाम्	ऐजिजध्वम्
	ऐजिजे	ऐजिजावहि	ऐजिजामहि
प०	ईजयाञ्चक्रे	ईजयाञ्चक्राते	ईजयाञ्चक्रिरे
	ईजयाञ्चकृषे	ईजयाञ्चक्राथे	ईजयाञ्चकृढ्वे
	ईजयाञ्चक्रे	ईजयाञ्चकृवहे	ईजयाञ्चकृमहे
	ईजयाम्बभूव । ईजयामास		
आ०	ईजयिषीष्ट	ईजयिषीयास्ताम्	ईजयिषीरन्
	ईजयिषीष्ठाः	ईजयिषीयास्थाम्	ईजयिषीढ्वम् ध्वम्
	ईजयिषीय	ईजयिषीवहि	ईजयिषीमहि
श्व०	ईजयिता	ईजयितारौ	ईजयितारः
	ईजयितासे	ईजयितासाथे	ईजयिताध्वे
	ईजयिताहे	ईजयितास्वहे	ईजयितास्महे
भ०	ईजयिष्यते	ईजयिष्येते	ईजयिष्यन्ते
	ईजयिष्यसे	ईजयिष्येथे	ईजयिष्यध्वे
	ईजयिष्ये	ईजयिष्यावहे	ईजयिष्यामहे
क्रि०	ऐजयिष्यत	ऐजयिष्येताम्	ऐजयिष्यन्त
	ऐजयिष्यथाः	ऐजयिष्येथाम्	ऐजयिष्यध्वम्
	ऐजयिष्ये	ऐजयिष्यावहि	ऐजयिष्यामहि

664 ऋजि (ऋज्) गतिस्थानार्जनोपार्जनेषु ।

॥ 142 अर्ज वद्रूपाणि ॥

665 ऋजुं ङ् (ऋञ्ज्) भर्जने ।

व० ऋञ्जयति ऋञ्जयतः ऋञ्जयन्ति
ऋञ्जयसि ऋञ्जयथः ऋञ्जयथ
ऋञ्जयामि ऋञ्जयावः ऋञ्जयामः

स० ऋञ्जयेत् ऋञ्जयेताम् ऋञ्जयेयुः
ऋञ्जयेः ऋञ्जयेतम् ऋञ्जयेत
ऋञ्जयेयम् ऋञ्जयेव ऋञ्जयेम

प० ऋञ्जयतु ऋञ्जयतात् ऋञ्जयताम् ऋञ्जयन्तु
ऋञ्जय ऋञ्जयतात् ऋञ्जयतम् ऋञ्जयत
ऋञ्जयानि ऋञ्जयाव ऋञ्जयाम

ह्य० आर्ञ्जयत् आर्ञ्जयताम् आर्ञ्जयन्
आर्ञ्जयः आर्ञ्जयतम् आर्ञ्जयत
आर्ञ्जयम् आर्ञ्जयाव आर्ञ्जयाम

अ० आर्ञ्जिजत् आर्ञ्जिजताम् आर्ञ्जिजन्
आर्ञ्जिजः आर्ञ्जिजतम् आर्ञ्जिजत
आर्ञ्जिजम् आर्ञ्जिजाव आर्ञ्जिजाम

प० ऋञ्जयाञ्चकार ऋञ्जयाञ्चकतुः ऋञ्जयाञ्चकुः
ऋञ्जयाञ्चकर्थ ऋञ्जयाञ्चकथुः ऋञ्जयाञ्चक
ऋञ्जयाञ्चकार-चकर ऋञ्जयाञ्चकृव ऋञ्जयाञ्चकृम
ऋञ्जयाम्बभूव । ऋञ्जयामास

आ० ऋञ्ज्यात् ऋञ्ज्यास्ताम् ऋञ्ज्यासुः
ऋञ्ज्याः ऋञ्ज्यास्तम् ऋञ्ज्यास्त
ऋञ्ज्यासम् ऋञ्ज्यास्व ऋञ्ज्यास्म

श्व० ऋञ्जयिता ऋञ्जयितारौ ऋञ्जयितारः
ऋञ्जयितासि ऋञ्जयितास्थः ऋञ्जयितास्थ
ऋञ्जयितास्मि ऋञ्जयितास्वः ऋञ्जयितास्मः

भ० ऋञ्जयिष्यति ऋञ्जयिष्यतः ऋञ्जयिष्यन्ति
ऋञ्जयिष्यसि ऋञ्जयिष्यथः ऋञ्जयिष्यथ
ऋञ्जयिष्यामि ऋञ्जयिष्यावः ऋञ्जयिष्यामः

क्रि० आर्ञ्जयिष्यत् आर्ञ्जयिष्यताम् आर्ञ्जयिष्यन्
आर्ञ्जयिष्यः आर्ञ्जयिष्यतम् आर्ञ्जयिष्यत
आर्ञ्जयिष्यम् आर्ञ्जयिष्याव आर्ञ्जयिष्याम

व० ऋञ्जयते ऋञ्जयेते ऋञ्जयन्ते
ऋञ्जयसे ऋञ्जयेथे ऋञ्जयध्वे
ऋञ्जये ऋञ्जयावहे ऋञ्जयामहे

स० ऋञ्जयेत ऋञ्जयेयाताम् ऋञ्जयेरन्
ऋञ्जयेथाः ऋञ्जयेयाथाम् ऋञ्जयेध्वम्
ऋञ्जयेय ऋञ्जयेवहि ऋञ्जयेमहि

प० ऋञ्जयताम् ऋञ्जयेताम् ऋञ्जयन्ताम्
ऋञ्जयस्व ऋञ्जयेथाम् ऋञ्जयध्वम्
ऋञ्जयै ऋञ्जयावहै ऋञ्जयामहै

ह्य० आर्ञ्जयत आर्ञ्जयेताम् आर्ञ्जयन्त
आर्ञ्जयथाः आर्ञ्जयेथाम् आर्ञ्जयध्वम्
आर्ञ्जये आर्ञ्जयावहि आर्ञ्जयामहि

अ० आर्ञ्जिजत आर्ञ्जिजेताम् आर्ञ्जिजन्त
आर्ञ्जिजथाः आर्ञ्जिजेथाम् आर्ञ्जिजध्वम्
आर्ञ्जिजे आर्ञ्जिजावहि आर्ञ्जिजामहि

प० ऋञ्जयाञ्चक्रे ऋञ्जयाञ्चक्राते ऋञ्जयाञ्चक्रिरे
ऋञ्जयाञ्चकृषे ऋञ्जयाञ्चक्राथे ऋञ्जयाञ्चकृढ्वे
ऋञ्जयाञ्चक्रे ऋञ्जयाञ्चकृवहे ऋञ्जयाञ्चकृमहे
ऋञ्जयाम्बभूव । ऋञ्जयामास

आ० ऋञ्जयिषीष्ट ऋञ्जयिषीयास्ताम् ऋञ्जयिषीरन्
ऋञ्जयिषीष्ठाः ऋञ्जयिषीयास्थाम् ऋञ्जयिषीढ्वम् ध्वम्
ऋञ्जयिषीय ऋञ्जयिषीवहि ऋञ्जयिषीमहि

श्व० ऋञ्जयिताः ऋञ्जयितारौ ऋञ्जयितारः
ऋञ्जयितासे ऋञ्जयितासाथे ऋञ्जयिताध्वे
ऋञ्जयिताहे ऋञ्जयितास्वहे ऋञ्जयितास्महे

भ० ऋञ्जयिष्यते ऋञ्जयिष्येते ऋञ्जयिष्यन्ते
ऋञ्जयिष्यसे ऋञ्जयिष्येथे ऋञ्जयिष्यध्वे
ऋञ्जयिष्ये ऋञ्जयिष्यावहे ऋञ्जयिष्यामहे

क्रि० आर्ञ्जयिष्यत आर्ञ्जयिष्येताम् आर्ञ्जयिष्यन्त
आर्ञ्जयिष्यथाः आर्ञ्जयिष्येथाम् आर्ञ्जयिष्यध्वम्
आर्ञ्जयिष्ये आर्ञ्जयिष्यावहि आर्ञ्जयिष्यामहि

666 भृजैङ् (भृज्) भर्जने ।

व०	भर्जयति	भर्जयतः	भर्जयन्ति
	भर्जयसि	भर्जयथः	भर्जयथ
	भर्जयामि	भर्जयावः	भर्जयामः
स०	भर्जयेत्	भर्जयेताम्	भर्जयेयुः
	भर्जयेः	भर्जयेतम्	भर्जयेत
	भर्जयेयम्	भर्जयेव	भर्जयेम
प०	भर्जयतु	भर्जयतात् भर्जयताम्	भर्जयन्तु
	भर्जय	भर्जयतात् भर्जयतम्	भर्जयत
	भर्जयानि	भर्जयाव	भर्जयाम
ह्य०	अभर्जयत्	अभर्जयताम्	अभर्जयन्
	अभर्जयः	अभर्जयतम्	अभर्जयत
	अभर्जयम्	अभर्जयाव	अभर्जयाम
अ०	अबभर्जत्	अबभर्जताम्	अबभर्जन्
	अबभर्जः	अबभर्जतम्	अबभर्जत
	अबभर्जम्	अबभर्जाव	अबभर्जाम
	अबीभृजत्	अबीभृजताम्	अबीभृजन् इ०
प०	भर्जयाञ्चकार	भर्जयाञ्चक्रतुः	भर्जयाञ्चक्रुः
	भर्जयाञ्चकर्थ	भर्जयाञ्चक्रथुः	भर्जयाञ्चक्र
	भर्जयाञ्चकार-चकर	भर्जयाञ्चकृव	भर्जयाञ्चकृम
	भर्जयाम्बभूव । भर्जयामास		
आ०	भर्ज्यात्	भर्ज्यास्ताम्	भर्ज्यासुः
	भर्ज्याः	भर्ज्यास्तम्	भर्ज्यास्त
	भर्ज्यासम्	भर्ज्यास्व	भर्ज्यास्म
श्व०	भर्जयिता	भर्जयितारौ	भर्जयितारः
	भर्जयितासि	भर्जयितास्थः	भर्जयितास्थ
	भर्जयितास्मि	भर्जयितास्वः	भर्जयितास्मः
भ०	भर्जयिष्यति	भर्जयिष्यतः	भर्जयिष्यन्ति
	भर्जयिष्यसि	भर्जयिष्यथः	भर्जयिष्यथ
	भर्जयिष्यामि	भर्जयिष्यावः	भर्जयिष्यामः
क्रि०	अभर्जयिष्यत्	अभर्जयिष्यताम्	अभर्जयिष्यन्
	अभर्जयिष्यः	अभर्जयिष्यतम्	अभर्जयिष्यत
	अभर्जयिष्यम्	अभर्जयिष्याव	अभर्जयिष्याम

व०	भर्जयते	भर्जयेते	भर्जयन्ते
	भर्जयसे	भर्जयेथे	भर्जयध्वे
	भर्जये	भर्जयावहे	भर्जयामहे
स०	भर्जयेत	भर्जयेयाताम्	भर्जयेरन्
	भर्जयेथाः	भर्जयेयाथाम्	भर्जयेध्वम्
	भर्जयेय	भर्जयेवहि	भर्जयेमहि
प०	भर्जयताम्	भर्जयेताम्	भर्जयन्ताम्
	भर्जयस्व	भर्जयेथाम्	भर्जयध्वम्
	भर्जयै	भर्जयावहै	भर्जयामहै
ह्य०	अभर्जयत	अभर्जयेताम्	अभर्जयन्त
	अभर्जयथाः	अभर्जयेथाम्	अभर्जयध्वम्
	अभर्जये	अभर्जयावहि	अभर्जयामहि
अ०	अबभर्जत	अबभर्जेताम्	अबभर्जन्त
	अबभर्जथाः	अबभर्जेथाम्	अबभर्जध्वम्
	अबभर्जे	अबभर्जावहि	अबभर्जामहि
	अबीभृजत	अबीभृजेताम्	अबीभृजन्त इ०
प०	भर्जयाञ्चक्रे	भर्जयाञ्चक्राते	भर्जयाञ्चक्रिरे
	भर्जयाञ्चकृषे	भर्जयाञ्चक्राथे	भर्जयाञ्चकृढ्वे
	भर्जयाञ्चक्रे	भर्जयाञ्चकृवहे	भर्जयाञ्चकृमहे
	भर्जयाम्बभूव । भर्जयामास		
आ०	भर्जयिषीष्ट	भर्जयिषीयास्ताम्	भर्जयिषीरन्
	भर्जयिषीष्ठाः	भर्जयिषीयास्थाम्	भर्जयिषीढ्वम् ध्वम्
	भर्जयिषीय	भर्जयिषीवहि	भर्जयिषीमहि
श्व०	भर्जयिता	भर्जयितारौ	भर्जयितारः
	भर्जयितासे	भर्जयितासाथे	भर्जयिताध्वे
	भर्जयिताहे	भर्जयितास्वहे	भर्जयितास्महे
भ०	भर्जयिष्यते	भर्जयिष्येते	भर्जयिष्यन्ते
	भर्जयिष्यसे	भर्जयिष्येथे	भर्जयिष्यध्वे
	भर्जयिष्ये	भर्जयिष्यावहे	भर्जयिष्यामहे
क्रि०	अभर्जयिष्यत	अभर्जयिष्येताम्	अभर्जयिष्यन्त
	अभर्जयिष्यथाः	अभर्जयिष्येथाम्	अभर्जयिष्यध्वम्
	अभर्जयिष्ये	अभर्जयिष्यावहि	अभर्जयिष्यामहि

667 तिजिं (तिज्) क्षमानिशानयोः ।

व० तेजयति तेजयत. तेजयन्ति
तेजयसि तेजयथः तेजयथ
तेजयामि तेजयावः तेजयामः

म० तेजयेत् तेजयेताम् तेजयेयुः
तेजयेः तेजयेतम् तेजयेत
तेजयेयम् तेजयेव तेजयेम

प० तेजयतु तेजयतात् तेजयताम् तेजयन्तु
तेजय तेजयतात् तेजयतम् तेजयत
तेजयानि तेजयाव तेजयाम

ह्य० अतेजयत् अतेजयताम् अतेजयन्
अतेजयः अतेजयतम् अतेजयत
अतेजयम् अतेजयाव अतेजयाम

अ० अतीतिजत् अतीतिजताम् अतीतिजन्
अतीतिजः अतीतिजतम् अतीतिजत
अतीतिजम् अतीतिजाव अतीतिजाम

प० तेजयाञ्चकार तेजयाञ्चक्रतुः तेजयाञ्चक्रुः
तेजयाञ्चकर्थ तेजयाञ्चक्रथुः तेजयाञ्चक्र
तेजयाञ्चकार-चकर तेजयाञ्चकृव तेजयाञ्चकृम
तेजयाम्बभूव । तेजयामास

आ० तेज्यात् तेज्यास्ताम् तेज्यासुः
तेज्याः तेज्यास्तम् तेज्यास्त
तेज्यासम् तेज्यास्व तेज्यास्म

श्व० तेजयिता तेजयितारौ तेजयितारः
तेजयितासि तेजयितास्थः तेजयितास्थ
तेजयितास्मि तेजयितास्वः तेजयितास्मः

भ० तेजयिष्यति तेजयिष्यतः तेजयिष्यन्ति
तेजयिष्यसि तेजयिष्यथः तेजयिष्यथ
तेजयिष्यामि तेजयिष्यावः तेजयिष्यामः

क्रि० अतेजयिष्यत् अतेजयिष्यताम् अतेजयिष्यन्
अतेजयिष्यः अतेजयिष्यतम् अतेजयिष्यत
अतेजयिष्यम् अतेजयिष्याव अतेजयिष्याम

व० तेजयते तेजयेते तेजयन्ते
तेजयसे तेजयेथे तेजयध्वे
तेजये तेजयावहे तेजयामहे

स० तेजयेत तेजयेयाताम् तेजयेरन्
तेजयेथाः तेजयेयाथाम् तेजयेध्वम्
तेजयेय तेजयेवहि तेजयेमहि

प० तेजयताम् तेजयेताम् तेजयन्ताम्
तेजयस्व तेजयेथाम् तेजयध्वम्
तेजयै तेजयावहै तेजयामहै

ह्य० अतेजयत अतेजयेताम् अतेजयन्त
अतेजयथाः अतेजयेथाम् अतेजयध्वम्
अतेजये अतेजयावहि अतेजयामहि

अ० अतीतिजत अतीतिजेताम् अतीतिजन्त
अतीतिजथाः अतीतिजेथाम् अतीतिजध्वम्
अतीतिजे अतीतिजावहि अतीतिजामहि

प० तेजयाञ्चक्रे तेजयाञ्चक्राते तेजयाञ्चक्रिरे

तेजयाञ्चकृषे तेजयाञ्चक्राथे तेजयाञ्चकृढ्वे
तेजयाञ्चक्रे तेजयाञ्चकृवहे तेजयाञ्चकृमहे
तेजयाम्बभूव । तेजयामास

आ० तेजयिषीष्ट तेजयिषीयास्ताम् तेजयिषीरन्
तेजयिषीष्ठाः तेजयिषीयास्थाम् तेजयिषीढ्वम्
ध्वम्
तेजयिषीय तेजयिषीवहि तेजयिषीमहि

श्व० तेजयिता तेजयितारौ तेजयितारः
तेजयितासे तेजयितासाथे तेजयिताध्वे
तेजयिताहे तेजयितास्वहे तेजयितास्महे

भ० तेजयिष्यते तेजयिष्येते तेजयिष्यन्ते
तेजयिष्यसे तेजयिष्येथे तेजयिष्यध्वे
तेजयिष्ये तेजयिष्यावहे तेजयिष्यामहे

क्रि० अतेजयिष्यत अतेजयिष्येताम् अतेजयिष्यन्त
अतेजयिष्यथाः अतेजयिष्येथाम् अतेजयिष्यध्वम्
अतेजयिष्ये अतेजयिष्यावहि अतेजयिष्यामहि

क्षमायाम्—तितिक्षयति—इत्यादि

॥ अथ टान्ताः सप्त ॥

668 घट्टि (घट्ट्) चलने ।

व० घट्टयति घट्टयतः घट्टयन्ति
घट्टयसि घट्टयथः घट्टयथ
घट्टयामि घट्टयावः घट्टयामः

स० घट्टयेत् घट्टयेताम् घट्टयेयुः
घट्टयेः घट्टयेतम् घट्टयेत
घट्टयेयम् घट्टयेव घट्टयेम

प० घट्टयतु घट्टयतात् घट्टयताम् घट्टयन्तु
घट्टय घट्टयतात् घट्टयतम् घट्टयत
घट्टयानि घट्टयाव घट्टयाम

अ० अघट्टयत् अघट्टयताम् अघट्टयन्
अघट्टयः अघट्टयतम् अघट्टयत
अघट्टयम् अघट्टयाव अघट्टयाम

अ० अजघट्टत् अजघट्टताम् अजघट्टन्
अजघट्टः अजघट्टतम् अजघट्टत
अजघट्टम् अजघट्टाव अजघट्टाम

प० घट्टयाञ्चकार घट्टयाञ्चक्रतुः घट्टयाञ्चक्रुः
घट्टयाञ्चकर्थ घट्टयाञ्चक्रथुः घट्टयाञ्चक्र
घट्टयाञ्चकार-चकर घट्टयाञ्चकृव घट्टयाञ्चकृम
घट्टयाम्बभूव । घट्टयामास

आ० घट्टयात् घट्टयास्ताम् घट्टयासुः
घट्टयाः घट्टयास्तम् घट्टयास्त
घट्टयासम् घट्टयास्व घट्टयास्म

श्व० घट्टयिता घट्टयितारौ घट्टयितारः
घट्टयितासि घट्टयितास्थः घट्टयितास्थ
घट्टयितास्मि घट्टयितास्वः घट्टयितास्मः

भ० घट्टयिष्यति घट्टयिष्यतः घट्टयिष्यन्ति
घट्टयिष्यसि घट्टयिष्यथः घट्टयिष्यथ
घट्टयिष्यामि घट्टयिष्यावः घट्टयिष्यामः

क्रि० अघट्टयिष्यत् अघट्टयिष्यताम् अघट्टयिष्यन्
अघट्टयिष्यः अघट्टयिष्यतम् अघट्टयिष्यत
अघट्टयिष्यम् अघट्टयिष्याव अघट्टयिष्याम

667 स्फुटि (स्फुट्) विकसने । 209 स्फुट् व्यक्तीकरणे

670 चेष्टि (चेष्ट्) चेष्टायाम् ।

व०	चेष्टयति	चेष्टयतः	चेष्टयन्ति
	चेष्टयसि	चेष्टयथः	चेष्टयथ
	चेष्टयामि	चेष्टयावः	चेष्टयामः
स०	चेष्टयेत्	चेष्टयेताम्	चेष्टयेयुः
	चेष्टयेः	चेष्टयेतम्	चेष्टयेत
	चेष्टयेयम्	चेष्टयेव	चेष्टयेम
प०	चेष्टयतु	चेष्टयतात् चेष्टयताम्	चेष्टयन्तु
	चेष्टय	चेष्टयतात् चेष्टयतम्	चेष्टयत
	चेष्टयानि	चेष्टयाव	चेष्टयाम
ह्य०	अचेष्टयत्	अचेष्टयताम्	अचेष्टयन्
	अचेष्टयः	अचेष्टयतम्	अचेष्टयत
	अचेष्टयम्	अचेष्टयाव	अचेष्टयाम
अ०	अचिचेष्टत्	अचिचेष्टताम्	अचिचेष्टन्
	अचिचेष्टः	अचिचेष्टतम्	अचिचेष्टत
	अचिचेष्टम्	अचिचेष्टाव	अचिचेष्टाम
	अचचेष्टत्	अचचेष्टताम्	अचचेष्टन् इ०
प०	चेष्टयाञ्चकार	चेष्टयाञ्चक्रतुः	चेष्टयाञ्चक्रुः
	चेष्टयाञ्चकर्थ	चेष्टयाञ्चक्रथुः	चेष्टयाञ्चक्र
	चेष्टयाञ्चकार-चकर	चेष्टयाञ्चकृव	चेष्टयाञ्चकृम
	चेष्टयाम्बभूव । चेष्टयामास		
आ०	चेष्टयात्	चेष्टयास्ताम्	चेष्टयासुः
	चेष्टयाः	चेष्टयास्तम्	चेष्टयास्त
	चेष्टयासम्	चेष्टयास्व	चेष्टयास्म
श्व०	चेष्टयिता	चेष्टयितारौ	चेष्टयितारः
	चेष्टयितासि	चेष्टयितास्थः	चेष्टयितास्थ
	चेष्टयितास्मि	चेष्टयितास्वः	चेष्टयितास्मः
भ०	चेष्टयिष्यति	चेष्टयिष्यतः	चेष्टयिष्यन्ति
	चेष्टयिष्यसि	चेष्टयिष्यथः	चेष्टयिष्यथ
	चेष्टयिष्यामि	चेष्टयिष्यावः	चेष्टयिष्यामः
क्रि०	अचेष्टयिष्यत्	अचेष्टयिष्यताम्	अचेष्टयिष्यन्
	अचेष्टयिष्यः	अचेष्टयिष्यतम्	अचेष्टयिष्यत
	अचेष्टयिष्यम्	अचेष्टयिष्याव	अचेष्टयिष्याम

व०	चेष्टयते	चेष्टयेते	चेष्टयन्ते
	चेष्टयसे	चेष्टयेथे	चेष्टयध्वे
	चेष्टये	चेष्टयावहे	चेष्टयामहे
स०	चेष्टयेत	चेष्टयेयाताम्	चेष्टयेरन्
	चेष्टयेथाः	चेष्टयेयाथाम्	चेष्टयेध्वम्
	चेष्टयेय	चेष्टयेवहि	चेष्टयेमहि
प०	चेष्टयताम्	चेष्टयेताम्	चेष्टयन्ताम्
	चेष्टयस्व	चेष्टयेथाम्	चेष्टयध्वम्
	चेष्टयै	चेष्टयावहै	चेष्टयामहै
ह्य०	अचेष्टयत	अचेष्टयेताम्	अचेष्टयन्त
	अचेष्टयथाः	अचेष्टयेथाम्	अचेष्टयध्वम्
	अचेष्टये	अचेष्टयावहि	अचेष्टयामहि
अ०	अचिचेष्टत	अचिचेष्टेताम्	अचिचेष्टन्त
	अचिचेष्टथाः	अचिचेष्टेथाम्	अचिचेष्टध्वम्
	अचिचेष्टे	अचिचेष्टावहि	अचिचेष्टामहि
	अचचेष्टत	अचचेष्टेताम्	अचचेष्टन्त इ०
प०	चेष्टयाञ्चक्रे	चेष्टयाञ्चक्राते	चेष्टयाञ्चक्रिरे
	चेष्टयाञ्चकृषे	चेष्टयाञ्चक्राथे	चेष्टयाञ्चकृढ्वे
	चेष्टयाञ्चक्रे	चेष्टयाञ्चकृवहे	चेष्टयाञ्चकृमहे
	चेष्टयाम्बभूव । चेचेष्टयामास		
आ०	चेष्टयिषीष्ट	चेष्टयिषीयास्ताम्	चेष्टयिषीरन्
	चेष्टयिषीष्ठाः	चेष्टयिषीयास्थाम्	चेष्टयिषीढ्वम् ध्वम्
	चेष्टयिषीय	चेष्टयिषीवहि	चेष्टयिषीमहि
श्व०	चेष्टयिता	चेष्टयितारौ	चेष्टयितारः
	चेष्टयितासे	चेष्टयितासाथे	चेष्टयिताध्वे
	चेष्टयिताहे	चेष्टयितास्वहे	चेष्टयितास्महे
भ०	चेष्टयिष्यते	चेष्टयिष्येते	चेष्टयिष्यन्ते
	चेष्टयिष्यसे	चेष्टयिष्येथे	चेष्टयिष्यध्वे
	चेष्टयिष्ये	चेष्टयिष्यावहे	चेष्टयिष्यामहे
क्रि०	अचेष्टयिष्यत	अचेष्टयिष्येताम्	अचेष्टयिष्यन्त
	अचेष्टयिष्यथाः	अचेष्टयिष्येथाम्	अचेष्टयिष्यध्वम्
	अचेष्टयिष्ये	अचेष्टयिष्यावहि	अचेष्टयिष्यामहि

671 गोष्टि (गोष्ट्) सङ्घाते

व०	गोष्टयति	गोष्टयतः	गोष्टयन्ति
	गोष्टयसि	गोष्टयथः	गोष्टयथ
	गोष्टयामि	गोष्टयावः	गोष्टयामः
स०	गोष्टयेत्	गोष्टयेताम्	गोष्टयेयुः
	गोष्टयेः	गोष्टयेतम्	गोष्टयेत
	गोष्टयेयम्	गोष्टयेव	गोष्टयेम
प०	गोष्टयतु	गोष्टयतात् गोष्टयताम्	गोष्टयन्तु
	गोष्टय	गोष्टयतात् गोष्टयतम्	गोष्टयत
	गोष्टयानि	गोष्टयाव	गोष्टयाम
ह्य०	अगोष्टयत्	अगोष्टयताम्	अगोष्टयन्
	अगोष्टयः	अगोष्टयतम्	अगोष्टयत
	अगोष्टयम्	अगोष्टयाव	अगोष्टयाम
अ०	अजुगोष्टत्	अजुगोष्टताम्	अजुगोष्टन्
	अजुगोष्टः	अजुगोष्टतम्	अजुगोष्टत
	अजुगोष्टम्	अजुगोष्टाव	अजुगोष्टाम
प०	गोष्टयाञ्चकार	गोष्टयाञ्चक्रतुः	गोष्टयाञ्चक्रुः
	गोष्टयाञ्चकर्थ	गोष्टयाञ्चक्रथुः	गोष्टयाञ्चक्र
	गोष्टयाञ्चकार-चकर	गोष्टयाञ्चकृव	गोष्टयाञ्चकृम
	गोष्टयाम्बभूव । गोष्टयामास		
	गोष्टयात्	गोष्टयास्ताम्	गोष्टयासुः
	गोष्टयाः	गोष्टयास्तम्	गोष्टयास्त
	गोष्टयासम्	गोष्टयास्व	गोष्टयास्म
श्व०	गोष्टयिता	गोष्टयितारौ	गोष्टयितारः
	गोष्टयितासि	गोष्टयितास्थः	गोष्टयितास्थ
	गोष्टयितास्मि	गोष्टयितास्वः	गोष्टयितास्मः
भ०	गोष्टयिष्यति	गोष्टयिष्यतः	गोष्टयिष्यन्ति
	गोष्टयिष्यसि	गोष्टयिष्यथः	गोष्टयिष्यथ
	गोष्टयिष्यामि	गोष्टयिष्यावः	गोष्टयिष्यामः
क्रि०	अगोष्टयिष्यत्	अगोष्टयिष्यताम्	अगोष्टयिष्यन्
	अगोष्टयिष्यः	अगोष्टयिष्यतम्	अगोष्टयिष्यत
	अगोष्टयिष्यम्	अगोष्टयिष्याव	अगोष्टयिष्याम

व०	गोष्टयते	गोष्टयेते	गोष्टयन्ते
	गोष्टयसे	गोष्टयेथे	गोष्टयध्वे
	गोष्टये	गोष्टयावहे	गोष्टयामहे
स०	गोष्टयेत	गोष्टयेयाताम्	गोष्टयेरन्
	गोष्टयेथाः	गोष्टयेयाथाम्	गोष्टयेध्वम्
	गोष्टयेय	गोष्टयेवहि	गोष्टयेमहि
प०	गोष्टयताम्	गोष्टयेताम्	गोष्टयन्ताम्
	गोष्टयस्व	गोष्टयेथाम्	गोष्टयध्वम्
	गोष्टयै	गोष्टयावहै	गोष्टयामहै
ह्य०	अगोष्टयत	अगोष्टयेताम्	अगोष्टयन्त
	अगोष्टयथाः	अगोष्टयेथाम्	अगोष्टयध्वम्
	अगोष्टये	अगोष्टयावहि	अगोष्टयामहि
अ०	अजुगोष्टत	अजुगोष्टेताम्	अजुगोष्टन्त
	अजुगोष्टथाः	अजुगोष्टेथाम्	अजुगोष्टध्वम्
	अजुगोष्टे	अजुगोष्टावहि	अजुगोष्टामहि
प०	गोष्टयाञ्चक्रे	गोष्टयाञ्चक्राते	गोष्टयाञ्चक्रिरे
	गोष्टयाञ्चकृषे	गोष्टयाञ्चक्राथे	गोष्टयाञ्चकृढ्वे
	गोष्टयाञ्चक्रे	गोष्टयाञ्चकृवहे	गोष्टयाञ्चकृमहे
	गोष्टयाम्बभूव । गोष्टयामास		
आ०	गोष्टयिषीष्ट	गोष्टयिषीयास्ताम्	गोष्टयिषीरन्
	गोष्टयिषीष्ठाः	गोष्टयिषीयास्थाम्	गोष्टयिषीढ्वम् ध्वम्
	गोष्टयिषीय	गोष्टयिषीवहि	गोष्टयिषीमहि
श्व०	गोष्टयिता	गोष्टयितारौ	गोष्टयितारः
	गोष्टयितासे	गोष्टयितासाथे	गोष्टयिताध्वे
	गोष्टयिताहे	गोष्टयितास्वहे	गोष्टयितास्महे
भ०	गोष्टयिष्यते	गोष्टयिष्येते	गोष्टयिष्यन्ते
	गोष्टयिष्यसे	गोष्टयिष्येथे	गोष्टयिष्यध्वे
	गोष्टयिष्ये	गोष्टयिष्यावहे	गोष्टयिष्यामहे
क्रि०	अगोष्टयिष्यत	अगोष्टयिष्येताम्	अगोष्टयिष्यन्त
	अगोष्टयिष्यथाः	अगोष्टयिष्येथाम्	अगोष्टयिष्यध्वम्
	अगोष्टयिष्ये	अगोष्टयिष्यावहि	अगोष्टयिष्यामहि

672 लोष्टि (लोष्ट्) संघाते

व०	लोष्टयति	लोष्टयतः	लोष्टयन्ति
	लोष्टयसि	लोष्टयथः	लोष्टयथ
	लोष्टयामि	लोष्टयावः	लोष्टयामः
स०	लोष्टयेत्	लोष्टयेताम्	लोष्टयेयुः
	लोष्टयेः	लोष्टयेतम्	लोष्टयेत
	लोष्टयेयम्	लोष्टयेव	लोष्टयेम
प०	लोष्टयतु	लोष्टयतात् लोष्टयताम्	लोष्टयन्तु
	लोष्टय	लोष्टयतात् लोष्टयतम्	लोष्टयत
	लोष्टयानि	लोष्टयाव	लोष्टयाम
ह्य०	अलोष्टयत्	अलोष्टयताम्	अलोष्टयन्
	अलोष्टयः	अलोष्टयतम्	अलोष्टयत
	अलोष्टयम्	अलोष्टयाव	अलोष्टयाम
अ०	अलुलोष्टत्	अलुलोष्टताम्	अलुलोष्टन्
	अलुलोष्टः	अलुलोष्टतम्	अलुलोष्टत
	अलुलोष्टम्	अलुलोष्टाव	अलुलोष्टाम
प०	लोष्टयाञ्चकार	लोष्टयाञ्चक्रतुः	लोष्टयाञ्चक्रुः
	लोष्टयाञ्चकर्थ	लोष्टयाञ्चक्रथुः	लोष्टयाञ्चक्र
	लोष्टयाञ्चकार-चकर	लोष्टयाञ्चकृव	लोष्टयाञ्चकृम
	लोष्टयाम्बभूव । लोष्टयामास		
आ०	लोष्टयात्	लोष्टयास्ताम्	लोष्टयासुः
	लोष्टयाः	लोष्टयास्तम्	लोष्टयास्त
	लोष्टयासम्	लोष्टयास्व	लोष्टयास्म
श्व०	लोष्टयिता	लोष्टयितारौ	लोष्टयितारः
	लोष्टयितासि	लोष्टयितास्थः	लोष्टयितास्थ
	लोष्टयितास्मि	लोष्टयितास्वः	लोष्टयितास्मः
भ०	लोष्टयिष्यति	लोष्टयिष्यतः	लोष्टयिष्यन्ति
	लोष्टयिष्यसि	लोष्टयिष्यथः	लोष्टयिष्यथ
	लोष्टयिष्यामि	लोष्टयिष्यावः	लोष्टयिष्यामः
क्रि०	अलोष्टयिष्यत्	अलोष्टयिष्यताम्	अलोष्टयिष्यन्
	अलोष्टयिष्यः	अलोष्टयिष्यतम्	अलोष्टयिष्यत
	अलोष्टयिष्यम्	अलोष्टयिष्याव	अलोष्टयिष्याम

व०	लोष्टयते	लोष्टयेते	लोष्टयन्ते
	लोष्टयसे	लोष्टयेथे	लोष्टयध्वे
	लोष्टये	लोष्टयावहे	लोष्टयामहे
स०	लोष्टयेत	लोष्टयेयाताम्	लोष्टयेरन्
	लोष्टयेथाः	लोष्टयेयाथाम्	लोष्टयेध्वम्
	लोष्टयेय	लोष्टयेवहि	लोष्टयेमहि
प०	लोष्टयताम्	लोष्टयेताम्	लोष्टयन्ताम्
	लोष्टयस्व	लोष्टयेथाम्	लोष्टयध्वम्
	लोष्टयै	लोष्टयावहै	लोष्टयामहै
ह्य०	अलोष्टयत	अलोष्टयेताम्	अलोष्टयन्त
	अलोष्टयथाः	अलोष्टयेथाम्	अलोष्टयध्वम्
	अलोष्टये	अलोष्टयावहि	अलोष्टयामहि
अ०	अलुलोष्टत	अलुलोष्टेताम्	अलुलोष्टन्त
	अलुलोष्टथाः	अलुलोष्टेथाम्	अलुलोष्टध्वम्
	अलुलोष्ट	अलुलोष्टावहि	अलुलोष्टामहि
प०	लोष्टयाञ्चक्रे	लोष्टयाञ्चक्राते	लोष्टयाञ्चक्रिरे
	लोष्टयाञ्चकृषे	लोष्टयाञ्चक्राथे	लोष्टयाञ्चकृढ्वे
	लोष्टयाञ्चक्रे	लोष्टयाञ्चकृवहे	लोष्टयाञ्चकृमहे
	लोष्टयाम्बभूव । लोष्टयामास		
आ०	लोष्टयिषीष्ट	लोष्टयिषीयास्ताम्	लोष्टयिषीरन्
	लोष्टयिषीष्ठाः	लोष्टयिषीयास्थाम्	लोष्टयिषीढ्वम् ध्वम्
	लोष्टयिषीय	लोष्टयिषीवहि	लोष्टयिषीमहि
श्व०	लोष्टयिता	लोष्टयितारौ	लोष्टयितारः
	लोष्टयितासे	लोष्टयितासाथे	लोष्टयिताध्वे
	लोष्टयिताहे	लोष्टयितास्वहे	लोष्टयितास्महे
भ०	लोष्टयिष्यते	लोष्टयिष्येते	लोष्टयिष्यन्ते
	लोष्टयिष्यसे	लोष्टयिष्येथे	लोष्टयिष्यध्वे
	लोष्टयिष्ये	लोष्टयिष्यावहे	लोष्टयिष्यामहे
क्रि०	अलोष्टयिष्यत	अलोष्टयिष्येताम्	अलोष्टयिष्यन्त
	अलोष्टयिष्यथाः	अलोष्टयिष्येथाम्	अलोष्टयिष्यध्वम्
	अलोष्टयिष्ये	अलोष्टयिष्यावहि	अलोष्टयिष्यामहि

673 वेष्टि (वेष्टृ) वेष्टने ।

व०	वेष्टयति	वेष्टयतः	वेष्टयन्ति
	वेष्टयसि	वेष्टयथः	वेष्टयथ
	वेष्टयामि	वेष्टयावः	वेष्टयामः
स०	वेष्टयेत्	वेष्टयेताम्	वेष्टयेयुः
	वेष्टयेः	वेष्टयेतम्	वेष्टयेत
	वेष्टयेयम्	वेष्टयेव	वेष्टयेम
प०	वेष्टयतु	वेष्टयतात् वेष्टयताम्	वेष्टयन्तु
	वेष्टय	वेष्टयतात् वेष्टयतम्	वेष्टयत
	वेष्टयानि	वेष्टयाव	वेष्टयाम
ह्य०	अवेष्टयत्	अवेष्टयताम्	अवेष्टयन्
	अवेष्टयः	अवेष्टयतम्	अवेष्टयत
	अवेष्टयम्	अवेष्टयाव	अवेष्टयाम
अ०	अविवेष्टत्	अविवेष्टताम्	अविवेष्टन्
	अविवेष्टः	अविवेष्टतम्	अविवेष्टत
	अविवेष्टम्	अविवेष्टाव	अविवेष्टाम
	अववेष्टत्	अववेष्टताम्	अववेष्टन् इ०
प०	वेष्टयाञ्चकार	वेष्टयाञ्चक्रतुः	वेष्टयाञ्चक्रुः
	वेष्टयाञ्चकर्थ	वेष्टयाञ्चक्रथुः	वेष्टयाञ्चक्र
	वेष्टयाञ्चकार-चकर	वेष्टयाञ्चकृव	वेष्टयाञ्चकृम
	वेष्टयाम्बभूव । वेष्टयामास		
आ०	वेष्टयात्	वेष्टयास्ताम्	वेष्टयासुः
	वेष्टयाः	वेष्टयास्तम्	वेष्टयास्त
	वेष्टयासम्	वेष्टयास्व	वेष्टयास्म
श्व०	वेष्टयिता	वेष्टयितारौ	वेष्टयितारः
	वेष्टयितासि	वेष्टयितास्थः	वेष्टयितास्थ
	वेष्टयितास्मि	वेष्टयितास्वः	वेष्टयितास्मः
भ०	वेष्टयिष्यति	वेष्टयिष्यतः	वेष्टयिष्यन्ति
	वेष्टयिष्यसि	वेष्टयिष्यथः	वेष्टयिष्यथ
	वेष्टयिष्यामि	वेष्टयिष्यावः	वेष्टयिष्यामः
क्रि०	अवेष्टयिष्यत्	अवेष्टयिष्यताम्	अवेष्टयिष्यन्
	अवेष्टयिष्यः	अवेष्टयिष्यतम्	अवेष्टयिष्यत
	अवेष्टयिष्यम्	अवेष्टयिष्याव	अवेष्टयिष्याम

व०	वेष्टयते	वेष्टयेते	वेष्टयन्ते
	वेष्टयसे	वेष्टयेथे	वेष्टयध्वे
	वेष्टये	वेष्टयावहे	वेष्टयामहे
स०	वेष्टयेत	वेष्टयेयाताम्	वेष्टयेरन्
	वेष्टयेथाः	वेष्टयेयाथाम्	वेष्टयेध्वम्
	वेष्टयेय	वेष्टयेवहि	वेष्टयेमहि
प०	वेष्टयताम्	वेष्टयेताम्	वेष्टयन्ताम्
	वेष्टयस्व	वेष्टयेथाम्	वेष्टयध्वम्
	वेष्टयै	वेष्टयावहै	वेष्टयामहै
ह्य०	अवेष्टयत	अवेष्टयेताम्	अवेष्टयन्त
	अवेष्टयथाः	अवेष्टयेथाम्	अवेष्टयध्वम्
	अवेष्टये	अवेष्टयावहि	अवेष्टयामहि
अ०	अविवेष्टत	अविवेष्टेताम्	अविवेष्टन्त
	अविवेष्टथाः	अविवेष्टेथाम्	अविवेष्टध्वम्
	अविवेष्टे	अविवेष्टावहि	अविवेष्टामहि
	अववेष्टयत	अववेष्टेताम्	अववेष्टन्त इ०
प०	वेष्टयाञ्चक्रे	वेष्टयाञ्चक्राते	वेष्टयाञ्चक्रिरे
	वेष्टयाञ्चकृषे	वेष्टयाञ्चक्राथे	वेष्टयाञ्चकृढ्वे
	वेष्टयाञ्चक्रे	वेष्टयाञ्चकृवहे	वेष्टयाञ्चकृमहे
	वेष्टयाम्बभूव । वेष्टयामास		
आ०	वेष्टयिषीष्ट	वेष्टयिषीयास्ताम्	वेष्टयिषीरम्
	वेष्टयिषीष्ठाः	वेष्टयिषीयास्थाम्	वेष्टयिषीढ्वम् ध्वम्
	वेष्टयिषीय	वेष्टयिषीवहि	वेष्टयिषीमहि
श्व०	वेष्टयिता	वेष्टयितारौ	वेष्टयितारः
	वेष्टयितासे	वेष्टयितासाथे	वेष्टयिताध्वे
	वेष्टयिताहे	वेष्टयितास्वहे	वेष्टयितास्महे
भ०	वेष्टयिष्यते	वेष्टयिष्येते	वेष्टयिष्यन्ते
	वेष्टयिष्यसे	वेष्टयिष्येथे	वेष्टयिष्यध्वे
	वेष्टयिष्ये	वेष्टयिष्यावहे	वेष्टयिष्यामहे
क्रि०	अवेष्टयिष्यत	अवेष्टयिष्येताम्	अवेष्टयिष्यन्त
	अवेष्टयिष्यथाः	अवेष्टयिष्येथाम्	अवेष्टयिष्यध्वम्
	अवेष्टयिष्ये	अवेष्टयिष्यावहि	अवेष्टयिष्यामहि

674 अट्टि (अट्ट) हिंसातिक्रमयोः ।

व०	अट्टयति	अट्टयतः	अट्टयन्ति
	अट्टयसि	अट्टयथः	अट्टयथ
	अट्टयामि	अट्टयावः	अट्टयामः
स०	अट्टयेत्	अट्टयेताम्	अट्टयेयुः
	अट्टयेः	अट्टयेतम्	अट्टयेत
	अट्टयेयम्	अट्टयेव	अट्टयेम
प०	अट्टयतु	अट्टयतात अट्टयताम्	अट्टयन्तु
	अट्टय	अट्टयतात् अट्टयतम्	अट्टयत
	अट्टयानि	अट्टयाव	अट्टयाम
ह्य०	आट्टयत्	आट्टयताम्	आट्टयन्
	आट्टयः	आट्टयतम्	आट्टयत
	आट्टयम्	आट्टयाव	आट्टयाम
अ०	आट्टित्	आट्टिताम्	आट्टितन्
	आट्टिः	आट्टितम्	आट्टित
	आट्टिम्	आट्टिव	आट्टिम
प०	अट्टयाञ्चकार	अट्टयाञ्चक्रतुः	अट्टयाञ्चक्रुः
	अट्टयाञ्चकर्थ	अट्टयाञ्चक्रथुः	अट्टयाञ्चक्र
	अट्टयाञ्चकार-चकर	अट्टयाञ्चकृव	अट्टयाञ्चकृम
	अट्टयाम्बभूव । अट्टयामास		
आ०	अट्टयात्	अट्टयास्ताम्	अट्टयासुः
	अट्टयाः	अट्टयास्तम्	अट्टयास्त
	अट्टयासम्	अट्टयास्व	अट्टयास्म
भ०	अट्टयिता	अट्टयितारौ	अट्टयितारः
	अट्टयितासि	अट्टयितास्थः	अट्टयितास्थ
	अट्टयितास्मि	अट्टयितास्वः	अट्टयितास्मः
भ०	अट्टयिष्यति	अट्टयिष्यतः	अट्टयिष्यन्ति
	अट्टयिष्यसि	अट्टयिष्यथः	अट्टयिष्यथ
	अट्टयिष्यामि	अट्टयिष्यावः	अट्टयिष्यामः
क्रि०	आट्टयिष्यत्	आट्टयिष्यताम्	आट्टयिष्यन्
	आट्टयिष्यः	आट्टयिष्यतम्	आट्टयिष्यत
	आट्टयिष्यम्	आट्टयिष्याव	आट्टयिष्याम

व०	अट्टयते	अट्टयेते	अट्टयन्ते
	अट्टयसे	अट्टयेथे	अट्टयध्वे
	अट्टये	अट्टयावहे	अट्टयामहे
स०	अट्टयेत	अट्टयेयाताम्	अट्टयेरन्
	अट्टयेथाः	अट्टयेयाथाम्	अट्टयेध्वम्
	अट्टयेय	अट्टयेवहि	अट्टयेमहि
प०	अट्टयताम्	अट्टयेताम्	अट्टयन्ताम्
	अट्टयस्व	अट्टयेथाम्	अट्टयध्वम्
	अट्टयै	अट्टयावहै	अट्टयामहै
ह्य०	आट्टयत	आट्टयेताम्	आट्टयन्त
	आट्टयथाः	आट्टयेथाम्	आट्टयध्वम्
	आट्टये	आट्टयावहि	आट्टयामहि
अ०	आट्टित	आट्टितेताम्	आट्टितन्त
	आट्टितथाः	आट्टितेथाम्	आट्टितध्वम्
	आट्टिते	आट्टितावहि	आट्टितामहि
प०	अट्टयाञ्चक्रे	अट्टयाञ्चक्राते	अट्टयाञ्चक्रिरे
	अट्टयाञ्चकृषे	अट्टयाञ्चक्राथे	अट्टयाञ्चकृढ्वे
	अट्टयाञ्चक्रे	अट्टयाञ्चकृवहे	अट्टयाञ्चकृमहे
	अट्टयाम्बभूव । अट्टयामास		
आ०	अट्टयिषीष्ट	अट्टयिषीयास्ताम्	अट्टयिषीरन्
	अट्टयिषीष्ठाः	अट्टयिषीयास्थाम्	अट्टयिषीढ्वम् ध्वम्
	अट्टयिषीय	अट्टयिषीवहि	अट्टयिषीमहि
श्व०	अट्टयिता	अट्टयितारौ	अट्टयितारः
	अट्टयितासे	अट्टयितासाथे	अट्टयिताध्वे
	अट्टयिताहे	अट्टयितास्वहे	अट्टयितास्महे
भ०	अट्टयिष्यते	अट्टयिष्येते	अट्टयिष्यन्ते
	अट्टयिष्यसे	अट्टयिष्येथे	अट्टयिष्यध्वे
	अट्टयिष्ये	अट्टयिष्यावहे	अट्टयिष्यामहे
क्रि०	आट्टयिष्यत	आट्टयिष्येताम्	आट्टयिष्यन्त
	आट्टयिष्यथाः	आट्टयिष्येथाम्	आट्टयिष्यध्वम्
	आट्टयिष्ये	आट्टयिष्यावहि	आट्टयिष्यामहि

॥ अथ ठान्ताः सप्त ॥

675 एठि (एठ्) विबाधायाम् ।

व०	एठयति	एठयतः	एठयन्ति
	एठयसि	एठयथः	एठयथ
	एठयामि	एठयावः	एठयामः
स०	एठयेत्	एठयेताम्	एठयेयुः
	एठयेः	एठयेतम्	एठयेत
	एठयेयम्	एठयेव	एठयेम
प०	एठयतु	एठयतात् एठयताम्	एठयन्तु
	एठय	एठयतात् एठयतम्	एठयत
	एठयानि	एठयाव	एठयाम
ह्य०	ऐठयत्	ऐठयताम्	ऐठयन्
	ऐठयः	ऐठयतम्	ऐठयत
	ऐठयम्	ऐठयाव	ऐठयाम
अ०	ऐटिठत्	ऐटिठताम्	ऐटिठन्
	ऐटिठः	ऐटिठतम्	ऐटिठत
	ऐटिठम्	ऐटिठाव	ऐटिठाम
प०	एठयाञ्चकार	एठयाञ्चक्रतुः	एठयाञ्चक्रुः
	एठयाञ्चकर्थ	एठयाञ्चक्रथुः	एठयाञ्चक्र
	एठयाञ्चकार-चकर	एठयाञ्चकृव	एठयाञ्चकृम
	एठयाम्बभूव । एठयामास		
आ०	एठयात्	एठयास्ताम्	एठयासुः
	एठयाः	एठयास्तम्	एठयास्त
	एठयासम्	एठयास्व	एठयास्म
श्व०	एठयिता	एठयितारौ	एठयितारः
	एठयितासि	एठयितास्थः	एठयितास्थ
	एठयितास्मि	एठयितास्वः	एठयितास्मः
भ०	एठयिष्यति	एठयिष्यतः	एठयिष्यन्ति
	एठयिष्यसि	एठयिष्यथः	एठयिष्यथ
	एठयिष्यामि	एठयिष्यावः	एठयिष्यामः
क्रि०	ऐठयिष्यत्	ऐठयिष्यताम्	ऐठयिष्यन्
	ऐठयिष्यः	ऐठयिष्यतम्	ऐठयिष्यत
	ऐठयिष्यम्	ऐठयिष्याव	ऐठयिष्याम

व०	एठयते	एठयेते	एठयन्ते
	एठयसे	एठयेथे	एठयध्वे
	एठये	एठयावहे	एठयामहे
स०	एठयेत	एठयेयाताम्	एठयेरन्
	एठयेथाः	एठयेयाथाम्	एठयेध्वम्
	एठयेय	एठयेवहि	एठयेमहि
प०	एठयताम्	एठयेताम्	एठयन्ताम्
	एठयस्व	एठयेथाम्	एठयध्वम
	एठयै	एठयावहै	एठयामहै
ह्य०	ऐठयत	ऐठयेताम्	ऐठयन्त
	ऐठयथाः	ऐठयेथाम्	ऐठयध्वम्
	ऐठये	ऐठयावहि	ऐठयामहि
अ०	ऐटिठत	ऐटिठेताम्	ऐटिठन्त
	ऐटिठथाः	ऐटिठेथाम्	ऐटिठध्वम्
	ऐटिठे	ऐटिठावहि	ऐटिठामहि
प०	एठयाञ्चक्रे	एठयाञ्चक्राते	एठयाञ्चक्रिरे
	एठयाञ्चकृषे	एठयाञ्चक्राथे	एठयाञ्चकृढ्वे
	एठयाञ्चक्रे	एठयाञ्चकृवहे	एठयाञ्चकृमहे
	एठयाम्बभूव । एठयामास		
आ०	एठयिषीष्ट	एठयिषीयास्ताम्	एठयिषीरन्
	एठयिषीष्ठाः	एठयिषीयास्थाम्	एठयिषीढ्वम् ध्वम्
	एठयिषीय	एठयिषीवहि	एठयिषीमहि
श्व०	एठयिता	एठयितारौ	एठयितारः
	एठयितासे	एठयितासाथे	एठयिताध्वे
	एठयिताहे	एठयितास्वहे	एठयितास्महे
भ०	एठयिष्यते	एठयिष्येते	एठयिष्यन्ते
	एठयिष्यसे	एठयिष्येथे	एठयिष्यध्वे
	एठयिष्ये	एठयिष्यावहे	एठयिष्यामहे
क्रि०	ऐठयिष्यत	ऐठयिष्येताम्	ऐठयिष्यन्त
	ऐठयिष्यथाः	ऐठयिष्येथाम्	ऐठयिष्यध्वम्
	ऐठयिष्ये	ऐठयिष्यावहि	ऐठयिष्यामहि

676 हेठि (हेठ्) विबाधायाम् ।

व०	हेठयति	हेठयतः	हेठयन्ति
	हेठयसि	हेठयथः	हेठयथ
	हेठयामि	हेठयावः	हेठयामः
स०	हेठयेत्	हेठयेताम्	हेठयेयुः
	हेठयेः	हेठयेतम्	हेठयेत
	हेठयेयम्	हेठयेव	हेठयेम
प०	हेठयतु	हेठयतात् हेठयताम्	हेठयन्तु
	हेठय	हेठयतात् हेठयतम्	हेठयत
	हेठयानि	हेठयाव	हेठयाम
अ०	अहेठयत्	अहेठयताम्	अहेठयन्
	अहेठयः	अहेठयतम्	अहेठयत
	अहेठयम्	अहेठयाव	अहेठयाम
अ०	अजीहिठत्	अजीहिठताम्	अजीहिठन्
	अजीहिठः	अजीहिठतम्	अजीहिठत
	अजीहिठम्	अजीहिठाव	अजीहिठाम
प०	हेठयाञ्चकार	हेठयाञ्चक्रतुः	हेठयाञ्चक्रुः
	हेठयाञ्चकर्थ	हेठयाञ्चक्रथुः	हेठयाञ्चक्र
	हेठयाञ्चकार-चकर	हेठयाञ्चकृव	हेठयाञ्चकृम
	हेठयाम्बभूव । हेठयामास		
आ०	हेठयात्	हेठयास्ताम्	हेठयासुः
	हेठयाः	हेठयास्तम्	हेठयास्त
	हेठयासम्	हेठयास्व	हेठयास्म
श्व०	हेठयिता	हेठयितारौ	हेठयितारः
	हेठयितासि	हेठयितास्थः	हेठयितास्थ
	हेठयितास्मि	हेठयितास्वः	हेठयितास्मः
भ०	हेठयिष्यति	हेठयिष्यतः	हेठयिष्यन्ति
	हेठयिष्यसि	हेठयिष्यथः	हेठयिष्यथ
	हेठयिष्यामि	हेठयिष्यावः	हेठयिष्यामः
क्रि०	अहेठयिष्यत्	अहेठयिष्यताम्	अहेठयिष्यन्
	अहेठयिष्यः	अहेठयिष्यतम्	अहेठयिष्यत
	अहेठयिष्यम्	अहेठयिष्याव	अहेठयिष्याम

व०	हेठयते	हेठयेते	हेठयन्ते
	हेठयसे	हेठयेथे	हेठयध्वे
	हेठये	हेठयावहे	हेठयामहे
स०	हेठयेत	हेठयेयाताम्	हेठयेरन्
	हेठयेथाः	हेठयेयाथाम्	हेठयेध्वम्
	हेठयेय	हेठयेवहि	हेठयेमहि
प०	हेठयताम्	हेठयेताम्	हेठयन्ताम्
	हेठयस्व	हेठयेथाम्	हेठयध्वम्
	हेठयै	हेठयावहै	हेठयामहै
अ०	अहेठयत	अहेठयेताम्	अहेठयन्त
	अहेठयथाः	अहेठयेथाम्	अहेठयध्वम्
	अहेठये	अहेठयावहि	अहेठयामहि
अ०	अजीहिठत	अजीहिठेताम्	अजीहिठन्त
	अजीहिठथाः	अजीहिठेथाम्	अजीहिठध्वम्
	अजीहिठे	अजीहिठावहि	अजीहिठामहि 卐
प०	हेठयाञ्चक्रे	हेठयाञ्चक्राते	हेठयाञ्चक्रिरे
	हेठयाञ्चकृषे	हेठयाञ्चक्राथे	हेठाञ्चकृढ्वे
	हेठयाञ्चक्रे	हेठयाञ्चकृवहे	हेठयाञ्चकृमहे
	हेठयाम्बभूव । हेठयामास		
आ०	हेठयिषीष्ट	हेठयिषीयास्ताम्	हेठयिषीरन्
	हेठयिषीष्ठाः	हेठयिषीयास्थाम्	हेठयिषीढ्वम् ध्वम्
	हेठयिषीय	हेठयिषीवहि	हेठयिषीमहि
श्व०	हेठयिता	हेठयितारौ	हेठयितारः
	हेठयितासे	हेठयितासाथे	हेठयिताध्वे
	हेठयिताहे	हेठयितास्वहे	हेठयितास्महे
भ०	हेठयिष्यते	हेठयिष्येते	हेठयिष्यन्ते
	हेठयिष्यसे	हेठयिष्येथे	हेठयिष्यध्वे
	हेठयिष्ये	हेठयिष्यावहे	हेठयिष्यामहे
क्रि०	अहेठयिष्यत	अहेठयिष्येताम्	अहेठयिष्यन्त
	अहेठयिष्यथाः	अहेठयिष्येथाम्	अहेठयिष्यध्वम्
	अहेठयिष्ये	अहेठयिष्यावहि	अहेठयिष्यामहि

677 मठुङ् (मण्ठ्) शोके ।-

व०	मण्ठयति	मण्ठयतः	मण्ठयन्ति
	मण्ठयसि	मण्ठयथः	मण्ठयथ
	मण्ठयामि	मण्ठयावः	मण्ठयामः
स०	मण्ठयेत्	मण्ठयेताम्	मण्ठयेयुः
	मण्ठयेः	मण्ठयेतम्	मण्ठयेत
	मण्ठयेयम्	मण्ठयेव	मण्ठयेम
प०	मण्ठयतु	मण्ठयतात् मण्ठयताम्	मण्ठयन्तु
	मण्ठय	मण्ठयतात् मण्ठयतम्	मण्ठयत
	मण्ठयानि	मण्ठयाव	मण्ठयाम
ह्य०	अमण्ठयत्	अमण्ठयताम्	अमण्ठयन्
	अमण्ठयः	अमण्ठयतम्	अमण्ठयत
	अमण्ठयम्	अमण्ठयाव	अमण्ठयाम
अ०	अममण्ठत्	अममण्ठताम्	अममण्ठन्
	अममण्ठः	अममण्ठतम्	अममण्ठत
	अममण्ठम्	अममण्ठाव	अममण्ठाम
प०	मण्ठयाञ्चकार	मण्ठयाञ्चक्रतुः	मण्ठयाञ्चक्रुः
	मण्ठयाञ्चकर्थ	मण्ठयाञ्चक्रथुः	मण्ठयाञ्चक्र
	मण्ठयाञ्चकार-चकर	मण्ठयाञ्चकृव	मण्ठयाञ्चकृम
	मण्ठयाम्बभूव । मण्ठयामास		
आ०	मण्ठयात्	मण्ठयास्ताम्	मण्ठयासुः
	मण्ठयाः	मण्ठयास्तम्	मण्ठयास्त
	मण्ठयासम्	मण्ठयास्व	मण्ठयास्म
श्व०	मण्ठयिता	मण्ठयितारौ	मण्ठयितारः
	मण्ठयितासि	मण्ठयितास्थः	मण्ठयितास्थ
	मण्ठयितास्मि	मण्ठयितास्वः	मण्ठयितास्मः
भ०	मण्ठयिष्यति	मण्ठयिष्यतः	मण्ठयिष्यन्ति
	मण्ठयिष्यसि	मण्ठयिष्यथः	मण्ठयिष्यथ
	मण्ठयिष्यामि	मण्ठयिष्यावः	मण्ठयिष्यामः
क्रि०	अमण्ठयिष्यत्	अमण्ठयिष्यताम्	अमण्ठयिष्यन्
	अमण्ठयिष्यः	अमण्ठयिष्यतम्	अमण्ठयिष्यत
	अमण्ठयिष्यम्	अमण्ठयिष्याव	अमण्ठयिष्याम

व०	मण्ठयते	मण्ठयेते	मण्ठयन्ते
	मण्ठयसे	मण्ठयेथे	मण्ठयध्वे
	मण्ठये	मण्ठयावहे	मण्ठयामहे
स०	मण्ठयेत	मण्ठयेयाताम्	मण्ठयेरन्
	मण्ठयेथाः	मण्ठयेयाथाम्	मण्ठयेध्वम्
	मण्ठयेय	मण्ठयेवहि	मण्ठयेमहि
प०	मण्ठयताम्	मण्ठयेताम्	मण्ठयन्ताम्
	मण्ठयस्व	मण्ठयेथाम्	मण्ठयध्वम्
	मण्ठयै	मण्ठयावहै	मण्ठयामहै
ह्य०	अमण्ठयत	अमण्ठयेताम्	अमण्ठयन्त
	अमण्ठयथाः	अमण्ठयेथाम्	अमण्ठयध्वम्
	अमण्ठये	अमण्ठयावहि	अमण्ठयामहि
अ०	अममण्ठत	अममण्ठेताम्	अममण्ठन्त
	अममण्ठथाः	अममण्ठेथाम्	अममण्ठध्वम्
	अममण्ठे	अममण्ठावहि	अममण्ठामहि
प०	मण्ठयाञ्चक्रे	मण्ठयाञ्चक्राते	मण्ठयाञ्चक्रिरे
	मण्ठयाञ्चकृषे	मण्ठयाञ्चक्राथे	मण्ठयाञ्चकृढ्वे
	मण्ठयाञ्चक्रे	मण्ठयाञ्चकृवहे	मण्ठयाञ्चकृमहे
	मण्ठयाम्बभूव । मण्ठयामास		
आ०	मण्ठयिषीष्ट	मण्ठयिषीयास्ताम्	मण्ठयिषीरन्
	मण्ठयिषीष्ठाः	मण्ठयिषीयास्थाम्	मण्ठयिषीढ्वम् ध्वम्
	मण्ठयिषीय	मण्ठयिषीवहि	मण्ठयिषीमहि
श्व०	मण्ठयिता	मण्ठयितारौ	मण्ठयितारः
	मण्ठयितासे	मण्ठयितासाथे	मण्ठयिताध्वे
	मण्ठयिताहे	मण्ठयितास्वहे	मण्ठयितास्महे
भ०	मण्ठयिष्यते	मण्ठयिष्येते	मण्ठयिष्यन्ते
	मण्ठयिष्यसे	मण्ठयिष्येथे	मण्ठयिष्यध्वे
	मण्ठयिष्ये	मण्ठयिष्यावहे	मण्ठयिष्यामहे
क्रि०	अमण्ठयिष्यत	अमण्ठयिष्येताम्	अमण्ठयिष्यन्त
	अमण्ठयिष्यथाः	अमण्ठयिष्येथाम्	अमण्ठयिष्यध्वम्
	अमण्ठयिष्ये	अमण्ठयिष्यावहि	अमण्ठयिष्यामहि

678 कठु (कण्ठ्) शोके ।

व०	कण्ठयति	कण्ठयतः	कण्ठयन्ति
	कण्ठयसि	कण्ठयथः	कण्ठयथ
	कण्ठयामि	कण्ठयावः	कण्ठयामः
स०	कण्ठयेत्	कण्ठयेताम्	कण्ठयेयुः
	कण्ठयेः	कण्ठयेतम्	कण्ठयेत
	कण्ठयेयम्	कण्ठयेव	कण्ठयेम
प०	कण्ठयतु	कण्ठयतात्	कण्ठयताम्	कण्ठयन्तु
	कण्ठय	कण्ठयतात्	कण्ठयतम्	कण्ठयत
	कण्ठयानि	कण्ठयाव	कण्ठयाम
ह्य०	अकण्ठयत्	अकण्ठयताम्	अकण्ठयन्
	अकण्ठयः	अकण्ठयतम्	अकण्ठयत
	अकण्ठयम्	अकण्ठयाव	अकण्ठयाम
अ०	अचकण्ठत्	अचकण्ठताम्	अचकण्ठन्
	अचकण्ठः	अचकण्ठतम्	अचकण्ठत
	अचकण्ठम्	अचकण्ठाव	अचकण्ठाम
प०	कण्ठयाञ्चकार	कण्ठयाञ्चक्रतुः	कण्ठयाञ्चक्रुः
	कण्ठयाञ्चकर्थ	कण्ठयाञ्चक्रथुः	कण्ठयाञ्चक्र
	कण्ठयाञ्चकार-चकर	कण्ठयाञ्चकृव	कण्ठयाञ्चकृम
	कण्ठयाम्बभूव । कण्ठयामास		
आ०	कण्ठयात्	कण्ठयास्ताम्	कण्ठयासुः
	कण्ठयाः	कण्ठयास्तम्	कण्ठयास्त
	कण्ठयासम्	कण्ठयास्व	कण्ठयास्म
श्व०	कण्ठयिता	कण्ठयितारौ	कण्ठयितारः
	कण्ठयितासि	कण्ठयितास्थः	कण्ठयितास्थ
	कण्ठयितास्मि	कण्ठयितास्वः	कण्ठयितास्मः
भ०	कण्ठयिष्यति	कण्ठयिष्यतः	कण्ठयिष्यन्ति
	कण्ठयिष्यसि	कण्ठयिष्यथः	कण्ठयिष्यथ
	कण्ठयिष्यामि	कण्ठयिष्यावः	कण्ठयिष्यामः
क्रि०	अकण्ठयिष्यत्	अकण्ठयिष्यताम्	अकण्ठयिष्यन्
	अकण्ठयिष्यः	अकण्ठयिष्यतम्	अकण्ठयिष्यत
	अकण्ठयिष्यम्	अकण्ठयिष्याव	अकण्ठयिष्याम

व०	कण्ठयते	कण्ठयेते	कण्ठयन्ते
	कण्ठयसे	कण्ठयेथे	कण्ठयध्वे
	कण्ठये	कण्ठयावहे	कण्ठयामहे
स०	कण्ठयेत	कण्ठयेयाताम्	कण्ठयेरन्
	कण्ठयेथाः	कण्ठयेयाथाम्	कण्ठयेध्वम्
	कण्ठयेय	कण्ठयेवहि	कण्ठयेमहि
प०	कण्ठयताम्	कण्ठयेताम्	कण्ठयन्ताम्
	कण्ठयस्व	कण्ठयेथाम्	कण्ठयध्वम्
	कण्ठयै	कण्ठयावहै	कण्ठयामहै
ह्य०	अकण्ठयत	अकण्ठयेताम्	अकण्ठयन्त
	अकण्ठयथाः	अकण्ठयेथाम्	अकण्ठयध्वम्
	अकण्ठये	अकण्ठयावहि	अकण्ठयामहि
अ०	अचकण्ठत	अचकण्ठेताम्	अचकण्ठन्त
	अचकण्ठथाः	अचकण्ठेथाम्	अचकण्ठध्वम्
	अचकण्ठे	अचकण्ठावहि	अचकण्ठामहि
प०	कण्ठयाञ्चक्रे	कण्ठयाञ्चक्राते	कण्ठयाञ्चक्रिरे
	कण्ठयाञ्चकृषे	कण्ठयाञ्चक्राथे	कण्ठयाञ्चकृढ्वे
	कण्ठयाञ्चक्रे	कण्ठयाञ्चकृवहे	कण्ठयाञ्चकृमहे
	कण्ठयाम्बभूव । कण्ठयामास		
आ०	कण्ठयिषीष्ट	कण्ठयिषीयास्ताम्	कण्ठयिषीरन्
	कण्ठयिषीष्ठाः	कण्ठयिषीयास्थाम्	कण्ठयिषीढ्वम् ध्वम्
	कण्ठयिषीय	कण्ठयिषीवहि	कण्ठयिषीमहि
श्व०	कण्ठयिता	कण्ठयितारौ	कण्ठयितारः
	कण्ठयितासे	कण्ठयितासाथे	कण्ठयिताध्वे
	कण्ठयिताहे	कण्ठयितास्वहे	कण्ठयितास्महे
भ०	कण्ठयिष्यते	कण्ठयिष्येते	कण्ठयिष्यन्ते
	कण्ठयिष्यसे	कण्ठयिष्येथे	कण्ठयिष्यध्वे
	कण्ठयिष्ये	कण्ठयिष्यावहे	कण्ठयिष्यामहे
क्रि०	अकण्ठयिष्यत	अकण्ठयिष्येताम्	अकण्ठयिष्यन्त
	अकण्ठयिष्यथाः	अकण्ठयिष्येथाम्	अकण्ठयिष्यध्वम्
	अकण्ठयिष्ये	अकण्ठयिष्यावहि	अकण्ठयिष्यामहि

679 मुठुङ् (मुण्ठ्) पलायने ।

व०	मुण्ठयति	मुण्ठयतः	मुण्ठयन्ति
	मुण्ठयसि	मुण्ठयथः	मुण्ठयथ
	मुण्ठयामि	मुण्ठयावः	मुण्ठयामः
स०	मुण्ठयेत्	मुण्ठयेताम्	मुण्ठयेयुः
	मुण्ठयेः	मुण्ठयेतम्	मुण्ठयेत
	मुण्ठयेयम्	मुण्ठयेव	मुण्ठयेम
प०	मुण्ठयतु	मुण्ठयतात्	मुण्ठयताम्	मुण्ठयन्तु
	मुण्ठय	मुण्ठयतात्	मुण्ठयतम्	मुण्ठयत
	मुण्ठयानि	मुण्ठयाव	मुण्ठयाम
ह्य०	अमुण्ठयत्	अमुण्ठयताम्	अमुण्ठयन्
	अमुण्ठयः	अमुण्ठयतम्	अमुण्ठयत
	अमुण्ठयम्	अमुण्ठयाव	अमुण्ठयाम
अ०	अमुमुण्ठत्	अमुमुण्ठताम्	अमुमुण्ठन्
	अमुमुण्ठः	अमुमुण्ठतम्	अमुमुण्ठत
	अमुमुण्ठम्	अमुमुण्ठाव	अमुमुण्ठाम
प०	मुण्ठयाञ्चकार	मुण्ठयाञ्चकतुः	मुण्ठयाञ्चकुः
	मुण्ठयाञ्चकर्थ	मुण्ठयाञ्चकथुः	मुण्ठयाञ्चक
	मुण्ठयाञ्चकार-चकर	मुण्ठयाञ्चकृव	मुण्ठयाञ्चकृम
	मुण्ठयाम्बभूव । मुण्ठयामास		
आ०	मुण्ठयात्	मुण्ठयास्ताम्	मुण्ठयासुः
	मुण्ठयाः	मुण्ठयास्तम्	मुण्ठयास्त
	मुण्ठयासम्	मुण्ठयास्व	मुण्ठयास्म
श्व०	मुण्ठयिता	मुण्ठयितारौ	मुण्ठयितारः
	मुण्ठयितासि	मुण्ठयितास्थः	मुण्ठयितास्थ
	मुण्ठयितास्मि	मुण्ठयितास्वः	मुण्ठयितास्मः
भ०	मुण्ठयिष्यति	मुण्ठयिष्यतः	मुण्ठयिष्यन्ति
	मुण्ठयिष्यसि	मुण्ठयिष्यथः	मुण्ठयिष्यथ
	मुण्ठयिष्यामि	मुण्ठयिष्यावः	मुण्ठयिष्यामः
क्रि०	अमुण्ठयिष्यत्	अमुण्ठयिष्यताम्	अमुण्ठयिष्यन्
	अमुण्ठयिष्यः	अमुण्ठयिष्यतम्	अमुण्ठयिष्यत
	अमुण्ठयिष्यम्	अमुण्ठयिष्याव	अमुण्ठयिष्याम

व०	मुण्ठयते	मुण्ठयेते	मुण्ठयन्ते
	मुण्ठयसे	मुण्ठयेथे	मुण्ठयध्वे
	मुण्ठये	मुण्ठयावहे	मुण्ठयामहे
स०	मुण्ठयेत	मुण्ठयेयाताम्	मुण्ठयेरन्
	मुण्ठयेथाः	मुण्ठयेयाथाम्	मुण्ठयेध्वम्
	मुण्ठयेय	मुण्ठयेवहि	मुण्ठयेमहि
प०	मुण्ठयताम्	मुण्ठयेताम्	मुण्ठयन्ताम्
	मुण्ठयस्व	मुण्ठयेथाम्	मुण्ठयध्वम्
	मुण्ठयै	मुण्ठयावहै	मुण्ठयामहै
ह्य०	अमुण्ठयत	अमुण्ठयेताम्	अमुण्ठयन्त
	अमुण्ठयथाः	अमुण्ठयेथाम्	अमुण्ठयध्वम्
	अमुण्ठये	अमुण्ठयावहि	अमुण्ठयामहि
अ०	अमुमुण्ठत	अमुमुण्ठेताम्	अमुमुण्ठन्त
	अमुमुण्ठथाः	अमुमुण्ठेथाम्	अमुमुण्ठध्वम्
	अमुमुण्ठे	अमुमुण्ठावहि	अमुमुण्ठामहि
प०	मुण्ठयाञ्चक्रे	मुण्ठयाञ्चक्राते	मुण्ठयाञ्चक्रिरे
	मुण्ठयाञ्चकृषे	मुण्ठयाञ्चक्राथे	मुण्ठयाञ्चकृढ्वे
	मुण्ठयाञ्चक्रे	मुण्ठयाञ्चकृवहे	मुण्ठयाञ्चकृमहे
	मुण्ठयाम्बभूव । मुण्ठयामास		
आ०	मुण्ठयिषीष्ट	मुण्ठयिषीयास्ताम्	मुण्ठयिषीरन्
	मुण्ठयिषीष्ठाः	मुण्ठयिषीयास्थाम्	मुण्ठयिषीढ्वम् ध्वम्
	मुण्ठयिषीय	मुण्ठयिषीवहि	मुण्ठयिषीमहि
श्व०	मुण्ठयिता	मुण्ठयितारौ	मुण्ठयितारः
	मुण्ठयितासे	मुण्ठयितासाथे	मुण्ठयिताध्वे
	मुण्ठयिताहे	मुण्ठयितास्वहे	मुण्ठयितास्महे
भ०	मुण्ठयिष्यते	मुण्ठयिष्येते	मुण्ठयिष्यन्ते
	मुण्ठयिष्यसे	मुण्ठयिष्येथे	मुण्ठयिष्यध्वे
	मुण्ठयिष्ये	मुण्ठयिष्यावहे	मुण्ठयिष्यामहे
क्रि०	अमुण्ठयिष्यत	अमुण्ठयिष्येताम्	अमुण्ठयिष्यन्त
	अमुण्ठयिष्यथाः	अमुण्ठयिष्येथाम्	अमुण्ठयिष्यध्वम्
	अमुण्ठयिष्ये	अमुण्ठयिष्यावहि	अमुण्ठयिष्यामहि

670 वट्टुङ् (वण्ठ्) एकचर्यायाम् ।

व०	वण्ठयति	वण्ठयतः	वण्ठयन्ति
	वण्ठयसि	वण्ठयथः	वण्ठयथ
	वण्ठयामि	वण्ठयावः	वण्ठयामः
स०	वण्ठयेत्	वण्ठयेताम्	वण्ठयेयुः
	वण्ठयेः	वण्ठयेतम्	वण्ठयेत
	वण्ठयेयम्	वण्ठयेव	वण्ठयेम
प०	वण्ठयतु वण्ठयतात्	वण्ठयताम्	वण्ठयन्तु
	वण्ठय वण्ठयतात्	वण्ठयतम्	वण्ठयत
	वण्ठयानि	वण्ठयाव	वण्ठयाम
ह्य०	अवण्ठयत्	अवण्ठयताम्	अवण्ठयन्
	अवण्ठयः	अवण्ठयतम्	अवण्ठयत
	अवण्ठयम्	अवण्ठयाव	अवण्ठयाम
अ०	अववण्ठत्	अववण्ठताम्	अववण्ठन्
	अववण्ठः	अववण्ठतम्	अववण्ठत
	अववण्ठम्	अववण्ठाव	अववण्ठाम
प०	वण्ठयाञ्चकार	वण्ठयाञ्चक्रतुः	वण्ठयाञ्चक्रुः
	वण्ठयाञ्चकर्थ	वण्ठयाञ्चक्रथुः	वण्ठयाञ्चक्र
	वण्ठयाञ्चकार-चकर	वण्ठयाञ्चकृव	वण्ठयाञ्चकृम
	वण्ठयाम्बभूव । वण्ठयामास		
आ०	वण्ठयात्	वण्ठयास्ताम्	वण्ठयासुः
	वण्ठयाः	वण्ठयास्तम्	वण्ठयास्त
	वण्ठयासम्	वण्ठयास्व	वण्ठयास्म
श्व०	वण्ठयिता	वण्ठयितारौ	वण्ठयितारः
	वण्ठयितासि	वण्ठयितास्थः	वण्ठयितास्थ
	वण्ठयितास्मि	वण्ठयितास्वः	वण्ठयितास्मः
भ०	वण्ठयिष्यति	वण्ठयिष्यतः	वण्ठयिष्यन्ति
	वण्ठयिष्यसि	वण्ठयिष्यथः	वण्ठयिष्यथ
	वण्ठयिष्यामि	वण्ठयिष्यावः	वण्ठयिष्यामः
क्रि०	अवण्ठयिष्यत्	अवण्ठयिष्यताम्	अवण्ठयिष्यन्
	अवण्ठयिष्यः	अवण्ठयिष्यतम्	अवण्ठयिष्यत
	अवण्ठयिष्यम्	अवण्ठयिष्याव	अवण्ठयिष्याम

व०	वण्ठयते	वण्ठयेते	वण्ठयन्ते
	वण्ठयसे	वण्ठयेथे	वण्ठयध्वे
	वण्ठये	वण्ठयावहे	वण्ठयामहे
स०	वण्ठयेत	वण्ठयेयाताम्	वण्ठयेरन्
	वण्ठयेथाः	वण्ठयेयाथाम्	वण्ठयेध्वम्
	वण्ठयेय	वण्ठयेवहि	वण्ठयेमहि
प०	वण्ठयताम्	वण्ठयेताम्	वण्ठयन्ताम्
	वण्ठयस्व	वण्ठयेथाम्	वण्ठयध्वम्
	वण्ठयै	वण्ठयावहै	वण्ठयामहै
ह्य०	अवण्ठयत	अवण्ठयेताम्	अवण्ठयन्त
	अवण्ठयथाः	अवण्ठयेथाम्	अवण्ठयध्वम्
	अवण्ठये	अवण्ठयावहि	अवण्ठयामहि
अ०	अववण्ठत	अववण्ठेताम्	अववण्ठन्त
	अववण्ठथाः	अववण्ठेथाम्	अववण्ठध्वम्
	अववण्ठे	अववण्ठावहि	अववण्ठामहि
प०	वण्ठयाञ्चक्रे	वण्ठयाञ्चक्राते	वण्ठयाञ्चक्रिरे
	वण्ठयाञ्चकृषे	वण्ठयाञ्चक्राथे	वण्ठाञ्चकृढ्वे
	वण्ठयाञ्चक्रे	वण्ठयाञ्चकृवहे	वण्ठयाञ्चकृमहे
	वण्ठयाम्बभूव । वण्ठयामास		
आ०	वण्ठयिषीष्ट	वण्ठयिषीयास्ताम्	वण्ठयिषीरन्
	वण्ठयिषीष्ठाः	वण्ठयिषीयास्थाम्	वण्ठयिषीढ्वम् ध्वम्
	वण्ठयिषीय	वण्ठयिषीवहि	वण्ठयिषीमहि
श्व०	वण्ठयिता	वण्ठयितारौ	वण्ठयितारः
	वण्ठयितासे	वण्ठयितासाथे	वण्ठयिताध्वे
	वण्ठयिताहे	वण्ठयितास्वहे	वण्ठयितास्महे
भ०	वण्ठयिष्यते	वण्ठयिष्येते	वण्ठयिष्यन्ते
	वण्ठयिष्यसे	वण्ठयिष्येथे	वण्ठयिष्यध्वे
	वण्ठयिष्ये	वण्ठयिष्यावहे	वण्ठयिष्यामहे
क्रि०	अवण्ठयिष्यत	अवण्ठयिष्येताम्	अवण्ठयिष्यन्त
	अवण्ठयिष्यथाः	अवण्ठयिष्येथाम्	अवण्ठयिष्यध्वम्
	अवण्ठयिष्ये	अवण्ठयिष्यावहि	अवण्ठयिष्यामहि

681 अठुङ् (अण्ठ्) गतौ ।

व०	अण्ठयति	अण्ठयतः	अण्ठयन्ति
	अण्ठयसि	अण्ठयथः	अण्ठयथ
	अण्ठयामि	अण्ठयावः	अण्ठयामः
स०	अण्ठयेत्	अण्ठयेताम्	अण्ठयेयुः
	अण्ठयेः	अण्ठयेतम्	अण्ठयेत
	अण्ठयेयम्	अण्ठयेव	अण्ठयेम
प०	अण्ठयतु	अण्ठयतात् अण्ठयताम्	अण्ठयन्तु
	अण्ठय	अण्ठयतात् अण्ठयतम्	अण्ठयत
	अण्ठयानि	अण्ठयाव	अण्ठयाम
ह्य०	आण्ठयत्	आण्ठयताम्	आण्ठयन्
	आण्ठयः	आण्ठयतम्	आण्ठयत
	आण्ठयम्	आण्ठयाव	आण्ठयाम
अ०	आण्टिठत्	आण्टिठताम्	आण्टिठन्
	आण्टिठः	आण्टिठतम्	आण्टिठत
	आण्टिठम्	आण्टिठाव	आण्टिठाम
प०	अण्ठयाञ्चकार	अण्ठयाञ्चकतुः	अण्ठयाञ्चक्रुः
	अण्ठयाञ्चकर्थ	अण्ठयाञ्चक्रथुः	अण्ठयाञ्चक्र
	अण्ठयाञ्चकार-चकर	अण्ठयाञ्चकृव	अण्ठयाञ्चकृम
	अण्ठयाम्बभूव । अण्ठयामास		
आ०	अण्ठयात्	अण्ठयास्ताम्	अण्ठयासुः
	अण्ठयाः	अण्ठयास्तम्	अण्ठयास्त
	अण्ठयासम्	अण्ठयास्व	अण्ठयास्म
श्व०	अण्ठयिता	अण्ठयितारौ	अण्ठयितारः
	अण्ठयितासि	अण्ठयितास्थः	अण्ठयितास्थ
	अण्ठयितास्मि	अण्ठयितास्वः	अण्ठयितास्मः
भ०	अण्ठयिष्यति	अण्ठयिष्यतः	अण्ठयिष्यन्ति
	अण्ठयिष्यसि	अण्ठयिष्यथः	अण्ठयिष्यथ
	अण्ठयिष्यामि	अण्ठयिष्यावः	अण्ठयिष्यामः
क्रि०	आण्ठयिष्यत्	आण्ठयिष्यताम्	आण्ठयिष्यन्
	आण्ठयिष्यः	आण्ठयिष्यतम्	आण्ठयिष्यत
	आण्ठयिष्यम्	आण्ठयिष्याव	आण्ठयिष्याम

व०	अण्ठयते	अण्ठयेते	अण्ठयन्ते
	अण्ठयसे	अण्ठयेथे	अण्ठयध्वे
	अण्ठये	अण्ठयावहे	अण्ठयामहे
स०	अण्ठयेत	अण्ठयेयाताम्	अण्ठयेरन्
	अण्ठयेथाः	अण्ठयेयाथाम्	अण्ठयेध्वम्
	अण्ठयेय	अण्ठयेवहि	अण्ठयेमहि
प०	अण्ठयताम्	अण्ठयेताम्	अण्ठयन्ताम्
	अण्ठयस्व	अण्ठयेथाम्	अण्ठयध्वम्
	अण्ठयै	अण्ठयावहै	अण्ठयामहै
ह्य०	आण्ठयत	आण्ठयेताम्	आण्ठयन्त
	आण्ठयथाः	आण्ठयेथाम्	आण्ठयध्वम्
	आण्ठये	आण्ठयावहि	आण्ठयामहि
अ०	आण्टिठत	आण्टिठेताम्	आण्टिठन्त
	आण्टिठथाः	आण्टिठेथाम्	आण्टिठध्वम्
	आण्टिठे	आण्टिठावहि	आण्टिठामहि
प०	अण्ठयाञ्चक्रे	अण्ठयाञ्चक्राते	अण्ठयाञ्चक्रिरे
	अण्ठयाञ्चकृषे	अण्ठयाञ्चक्राथे	अण्ठाञ्चकृढ्वे
	अण्ठयाञ्चक्रे	अण्ठयाञ्चकृवहे	अण्ठयाञ्चकृमहे
	अण्ठयाम्बभूव । अण्ठयामास		
आ०	अण्ठयिषीष्ट	अण्ठयिषीयास्ताम्	अण्ठयिषीरन्
	अण्ठयिषीष्ठाः	अण्ठयिषीयास्थाम्	अण्ठयिषीढ्वम् ध्वम्
	अण्ठयिषीय	अण्ठयिषीवहि	अण्ठयिषीमहि
श्व०	अण्ठयिता	अण्ठयितारौ	अण्ठयितारः
	अण्ठयितासे	अण्ठयितासाथे	अण्ठयिताध्वे
	अण्ठयिताहे	अण्ठयितास्वहे	अण्ठयितास्महे
भ०	अण्ठयिष्यते	अण्ठयिष्येते	अण्ठयिष्यन्ते
	अण्ठयिष्यसे	अण्ठयिष्येथे	अण्ठयिष्यध्वे
	अण्ठयिष्ये	अण्ठयिष्यावहे	अण्ठयिष्यामहे
क्रि०	आण्ठयिष्यत	आण्ठयिष्येताम्	आण्ठयिष्यन्त
	आण्ठयिष्यथाः	आण्ठयिष्येथाम्	आण्ठयिष्यध्वम्
	आण्ठयिष्ये	आण्ठयिष्यावहि	आण्ठयिष्यामहि

॥ अथ डान्तास्त्रयो विंशतिः ॥

682 पडुङ् [पण्ड्] गतौ ।

व०	पण्डयति	पण्डयतः	पण्डयन्ति
	पण्डयसि	पण्डयथः	पण्डयथ
	पण्डयामि	पण्डयावः	पण्डयामः
स०	पण्डयेत्	पण्डयेताम्	पण्डयेयुः
	पण्डयेः	पण्डयेतम्	पण्डयेत
	पण्डयेयम्	पण्डयेव	पण्डयेम
प०	पण्डयतु	पण्डयतात् पण्डयताम्	पण्डयन्तु
	पण्डय ,,	पण्डयतम्	पण्डयत
	पण्डयानि	पण्डयाव	पण्डयाम
ह्य०	अपण्डयत्	अपण्डयताम्	अपण्डयन्
	अपण्डयः	अपण्डयतम्	अपण्डयत
	अपण्डयम्	अपण्डयाव	अपण्डयाम
अ०	अपपण्डत्	अपपण्डताम्	अपपण्डन्
	अपपण्डः	अपपण्डतम्	अपपण्डत
	अपपण्डम्	अपपण्डाव	अपपण्डाम
प०	पण्डयाञ्चकार	पण्डयाञ्चक्रतुः	पण्डयाञ्चक्रुः
	पण्डयाञ्चकर्थ	पण्डयाञ्चक्रथुः	पण्डयाञ्चक्र
	पण्डयाञ्चकार-चकर	पण्डयाञ्चकृव	पण्डयाञ्चकृम
	पण्डयाम्बभूव । पण्डयामास		
आ०	पण्डयात्	पण्डयास्ताम्	पण्डयासुः
	पण्डयाः	पण्डयास्तम्	पण्डयास्त
	पण्डयासम्	पण्डयास्व	पण्डयास्म
भ०	पण्डयिता	पण्डयितारौ	पण्डयितारः
	पण्डयितासि	पण्डयितास्थः	पण्डयितास्थ
	पण्डयितास्मि	पण्डयितास्वः	पण्डयितास्मः
भ०	पण्डयिष्यति	पण्डयिष्यतः	पण्डयिष्यन्ति
	पण्डयिष्यसि	पण्डयिष्यथः	पण्डयिष्यथ
	पण्डयिष्यामि	पण्डयिष्यावः	पण्डयिष्यामः
क्रि०	अपण्डयिष्यत्	अपण्डयिष्यताम्	अपण्डयिष्यन्
	अपण्डयिष्यः	अपण्डयिष्यतम्	अपण्डयिष्यत
	अपण्डयिष्यम्	अपण्डयिष्याव	अपण्डयिष्याम

व०	पण्डयते	पण्डयेते	पण्डयन्ते
	पण्डयसे	पण्डयेथे	पण्डयध्वे
	पण्डये	पण्डयावहे	पण्डयामहे
स०	पण्डयेत	पण्डयेयाताम्	पण्डयेरन्
	पण्डयेथाः	पण्डयेयाथाम्	पण्डयेध्वम्
	पण्डयेय	पण्डयेवहि	पण्डयेमहि
प०	पण्डयताम्	पण्डयेताम्	पण्डयन्ताम्
	पण्डयस्व	पण्डयेथाम्	पण्डयध्वम्
	पण्डये	पण्डयावहै	पण्डयामहै
ह्य०	अपण्डयत	अपण्डयेताम्	अपण्डयन्त
	अपण्डयथाः	अपण्डयेथाम्	अपण्डयध्वम्
	अपण्डये	अपण्डयावहि	अपण्डयामहि
अ०	अपपण्डत	अपपण्डेताम्	अपपण्डन्त
	अपपण्डथाः	अपपण्डेथाम्	अपपण्डध्वम
	अपपण्डे	अपपण्डावहि	अपपण्डामहि
प०	पण्डयाञ्चक्रे	पण्डयाञ्चक्राते	पण्डयाञ्चक्रिरे
	पण्डयाञ्चकृषे	पण्डयाञ्चक्राथे	पण्डयाञ्चकृढ्वे
	पण्डयाञ्चक्रे	पण्डयाञ्चकृवहे	पण्डयाञ्चकृमहे
	पण्डयाम्बभूव । पण्डयामास		
आ०	पण्डयिषीष्ट	पण्डयिषीयास्ताम्	पण्डयिषीरन्
	पण्डयिषीष्ठाः	पण्डयिषीयास्थाम्	पण्डयिषीढ्वम् ध्वम्
	पण्डयिषीय	पण्डयिषीवहि	पण्डयिषीमहि
भ०	पण्डयिता	पण्डयितारौ	पण्डयितारः
	पण्डयितासे	पण्डयितासाथे	पण्डयिताध्वे
	पण्डयिताहे	पण्डयितास्वहे	पण्डयितास्महे
भ०	पण्डयिष्यते	पण्डयिष्येते	पण्डयिष्यन्ते
	पण्डयिष्यसे	पण्डयिष्येथे	पण्डयिष्यध्वे
	पण्डयिष्ये	पण्डयिष्यावहे	पण्डयिष्यामहे
क्रि०	अपण्डयिष्यत	अपण्डयिष्येताम्	अपण्डयिष्यन्त
	अपण्डयिष्यथाः	अपण्डयिष्येथाम्	अपण्डयिष्यध्वम्
	अपण्डयिष्ये	अपण्डयिष्यावहि	अपण्डयिष्यामहि

683 हुडुङ् (हुण्ड्) संघाते ।

व०	हुण्डयति	हुण्डयतः	हुण्डयन्ति
	हुण्डयसि	हुण्डयथः	हुण्डयथ
	हुण्डयामि	हुण्डयावः	हुण्डयामः
स०	हुण्डयेत्	हुण्डयेताम्	हुण्डयेयुः
	हुण्डयेः	हुण्डयेतम्	हुण्डयेत
	हुण्डयेयम्	हुण्डयेव	हुण्डयेम
प०	हुण्डयतु	हुण्डयतात्	हुण्डयताम्	हुण्डयन्तु
	हुण्डय	हुण्डयतात्	हुण्डयतम्	हुण्डयत
	हुण्डयानि	हुण्डयाव	हुण्डयाम
ह्य०	अहुण्डयत्	अहुण्डयताम्	अहुण्डयन्
	अहुण्डयः	अहुण्डयतम्	अहुण्डयत
	अहुण्डयम्	अहुण्डयाव	अहुण्डयाम
भ०	अजुहुण्डत्	अजुहुण्डताम्	अजुहुण्डन्
	अजुहुण्डः	अजुहुण्डतम्	अजुहुण्डत
	अजुहुण्डम्	अजुहुण्डाव	अजुहुण्डाम
प०	हुण्डयाञ्चकार	हुण्डयाञ्चक्रतुः	हुण्डयाञ्चक्रुः
	हुण्डयाञ्चकर्थ	हुण्डयाञ्चक्रथुः	हुण्डयाञ्चक्र
	हुण्डयाञ्चकार-चकर	हुण्डयाञ्चकृव	हुण्डयाञ्चकृम
	हुण्डयाम्बभूव । हुण्डयामास		
आ०	हुण्डयात्	हुण्डयास्ताम्	हुण्डयासुः
	हुण्डयाः	हुण्डयास्तम्	हुण्डयास्त
	हुण्डयासम्	हुण्डयास्व	हुण्डयास्म
श्व०	हुण्डयिता	हुण्डयितारौ	हुण्डयितारः
	हुण्डयितासि	हुण्डयितास्थः	हुण्डयितास्थ
	हुण्डयितास्मि	हुण्डयितास्वः	हुण्डयितास्मः
भ०	हुण्डयिष्यति	हुण्डयिष्यतः	हुण्डयिष्यन्ति
	हुण्डयिष्यसि	हुण्डयिष्यथः	हुण्डयिष्यथ
	हुण्डयिष्यामि	हुण्डयिष्यावः	हुण्डयिष्यामः
क्रि०	अहुण्डयिष्यत्	अहुण्डयिष्यताम्	अहुण्डयिष्यन्
	अहुण्डयिष्यः	अहुण्डयिष्यतम्	अहुण्डयिष्यत
	अहुण्डयिष्यम्	अहुण्डयिष्याव	अहुण्डयिष्याम

व०	हुण्डयते	हुण्डयेते	हुण्डयन्ते
	हुण्डयसे	हुण्डयेथे	हुण्डयध्वे
	हुण्डये	हुण्डयावहे	हुण्डयामहे
स०	हुण्डयेत	हुण्डयेयाताम	हुण्डयेरन्
	हुण्डयेथाः	हुण्डयेयाथाम	हुण्डयेध्वम्
	हुण्डयेय	हुण्डयेवहि	हुण्डयेमहि
प०	हुण्डयताम्	हुण्डयेताम्	हुण्डयन्ताम्
	हुण्डयस्व	हुण्डयेथाम्	हुण्डयध्वम्
	हुण्डयै	हुण्डयावहै	हुण्डयामहै
ह्य०	अहुण्डयत	अहुण्डयेताम	अहुण्डयन्त
	अहुण्डयथाः	अहुण्डयेथाम्	अहुण्डयध्वम्
	अहुण्डये	अहुण्डयावहि	अहुण्डयामहि
भ०	अजुहुण्डत	अजुहुण्डेताम्	अजुहुण्डन्त
	अजुहुण्डथाः	अजुहुण्डेथाम्	अजुहुण्डध्वम्
	अजुहुण्डे	अजुहुण्डावहि	अजुहुण्डामहि
प०	हुण्डयाञ्चक्रे	हुण्डयाञ्चक्राते	हुण्डयाञ्चक्रिरे
	हुण्डयाञ्चकृषे	हुण्डयाञ्चक्राथे	हुण्डाञ्चकृढ्वे
	हुण्डयाञ्चक्रे	हुण्डयाञ्चकृवहे	हुण्डयाञ्चकृमहे
	हुण्डयाम्बभूव । हुण्डयामास		
आ०	हुण्डयिषीष्ट	हुण्डयिषीयास्ताम्	हुण्डयिषीरन
	हुण्डयिषीष्ठाः	हुण्डयिषीयास्थाम्	हुण्डयिषीढ्वम् ध्वम्
	हुण्डयिषीय	हुण्डयिषीवहि	हुण्डयिषीमहि
श्व०	हुण्डयिता	हुण्डयितारौ	हुण्डयितारः
	हुण्डयितासे	हुण्डयितासाथे	हुण्डयिताध्वे
	हुण्डयिताहे	हुण्डयितास्वहे	हुण्डयितास्महे
भ०	हुण्डयिष्यते	हुण्डयिष्येते	हुण्डयिष्यन्ते
	हुण्डयिष्यसे	हुण्डयिष्येथे	हुण्डयिष्यध्वे
	हुण्डयिष्ये	हुण्डयिष्यावहे	हुण्डयिष्यामहे
क्रि०	अहुण्डयिष्यत	अहुण्डयिष्येताम	अहुण्डयिष्यन्त
	अहुण्डयिष्यथाः	अहुण्डयिष्येथाम्	अहुण्डयिष्यध्वम्
	अहुण्डयिष्ये	अहुण्डयिष्यावहि	अहुण्डयिष्यामहि

684 पिडुङ् [पिण्ड्) संघाते ।

व० पिण्डयति पिण्डयतः पिण्डयन्ति
पिण्डयसि पिण्डयथः पिण्डयथ
पिण्डयामि पिण्डयावः पिण्डयामः

स० पिण्डयेत् पिण्डयेताम् पिण्डयेयुः
पिण्डयेः पिण्डयेतम् पिण्डयेत
पिण्डयेयम पिण्डयेव पिण्डयेम

प० पिण्डयतु पिण्डयतात् पिण्डयताम् पिण्डयन्तु
पिण्डय ,, पिण्डयतम् पिण्डयत
पिण्डयानि पिण्डयाव पिण्डयाम

ह्य० अपिण्डयत् अपिण्डयताम् अपिण्डयन्
अपिण्डयः अपिण्डयतम् अपिण्डयत
अपिण्डयम् अपिण्डयाव अपिण्डयाम

अ० अपिपिण्डत् अपिपिण्डताम् अपिपिण्डन्
अपिपिण्डः अपिपिण्डतम् अपिपिण्डत
अपिपिण्डम् अपिपिण्डाव अपिपिण्डाम

प० पिण्डयाञ्चकार पिण्डयाञ्चकतुः पिण्डयाञ्चकुः
पिण्डयाञ्चकर्थ पिण्डयाञ्चकथुः पिण्डयाञ्चक
पिण्डयाञ्चकार-चकर पिण्डयाञ्चकृव पिण्डयाञ्चकृम
पिण्डयाम्बभूव । पिण्डयामास

आ० पिण्डयात् पिण्डयास्ताम् पिण्डयासुः
पिण्डयाः पिण्डयास्तम् पिण्डयास्त
पिण्डयासम् पिण्डयास्व पिण्डयास्म

श्व० पिण्डयिता पिण्डयितारौ पिण्डयितारः
पिण्डयितासि पिण्डयितास्थः पिण्डयितास्थ
पिण्डयितास्मि पिण्डयितास्वः पिण्डयितास्मः

भ० पिण्डयिष्यति पिण्डयिष्यतः पिण्डयिष्यन्ति
पिण्डयिष्यसि पिण्डयिष्यथः पिण्डयिष्यथ
पिण्डयिष्यामि पिण्डयिष्यावः पिण्डयिष्यामः

क्रि० अपिण्डयिष्यत् अपिण्डयिष्यताम् अपिण्डयिष्यन्
अपिण्डयिष्यः अपिण्डयिष्यतम् अपिण्डयिष्यत
अपिण्डयिष्यम् अपिण्डयिष्याव अपिण्डयिष्याम

व० पिण्डयते पिण्डयेते पिण्डयन्ते
पिण्डयसे पिण्डयेथे पिण्डयध्वे
पिण्डये पिण्डयावहे पिण्डयामहे

स० पिण्डयेत पिण्डयेयाताम् पिण्डयेरन्
पिण्डयेथाः पिण्डयेयाथाम् पिण्डयेध्वम्
पिण्डयेय पिण्डयेवहि पिण्डयेमहि

प० पिण्डयताम् पिण्डयेताम् पिण्डयन्ताम्
पिण्डयस्व पिण्डयेथाम् पिण्डयध्वम्
पिण्डयै पिण्डयावहै पिण्डयामहै

ह्य० अपिण्डयत अपिण्डयेताम् अपिण्डयन्त
अपिण्डयथाः अपिण्डयेथाम् अपिण्डयध्वम्
अपिण्डये अपिण्डयावहि अपिण्डयामहि

अ० अपिपिण्डत अपिपिण्डेताम् अपिपिण्डन्त
अपिपिण्डथाः अपिपिण्डेथाम् अपिपिण्डध्वम
अपिपिण्डे अपिपिण्डावहि अपिपिण्डामहि

प० पिण्डयाञ्चक्रे पिण्डयाञ्चक्राते पिण्डयाञ्चक्रिरे
पिण्डयाञ्चकृषे पिण्डयाञ्चक्राथे पिण्डयाञ्चकृढ्वे
पिण्डयाञ्चक्रे पिण्डयाञ्चकृवहे पिण्डयाञ्चकृमहे
पिण्डयाम्बभूव । पिण्डयामास

आ० पिण्डयिषीष्ट पिण्डयिषीयास्ताम् पिण्डयिषीरन्
पिण्डयिषीष्ठाः पिण्डयिषीयास्थाम् पिण्डयिषीढ्वम्
ध्वम्
पिण्डयिषीय पिण्डयिषीवहि पिण्डयिषीमहि

श्व० पिण्डयिता पिण्डयितारौ पिण्डयितारः
पिण्डयितासे पिण्डयितासाथे पिण्डयिताध्वे
पिण्डयिताहे पिण्डयितास्वहे पिण्डयितास्महे

भ० पिण्डयिष्यते पिण्डयिष्येते पिण्डयिष्यन्ते
पिण्डयिष्यसे पिण्डयिष्येथे पिण्डयिष्यध्वे
पिण्डयिष्ये पिण्डयिष्यावहे पिण्डयिष्यामहे

क्रि० अपिण्डयिष्यत अपिण्डयिष्येताम् अपिण्डयिष्यन्त
अपिण्डयिष्यथाः अपिण्डयिष्येथाम् अपिण्डयिष्यध्वम्
अपिण्डयिष्ये अपिण्डयिष्यावहि अपिण्डयिष्यामहि

685 शडुङ् (शण्ड्) रुजायाञ्च

व०	शण्डयति	शण्डयतः	शण्डयन्ति
	शण्डयसि	शण्डयथः	शण्डयथ
	शण्डयामि	शण्डयावः	शण्डयामः
स०	शण्डयेत्	शण्डयेताम्	शण्डयेयुः
	शण्डयेः	शण्डयेतम्	शण्डयेत
	शण्डयेयम्	शण्डयेव	शण्डयेम
प०	शण्डयतु	शण्डयतात्	शण्डयताम्	शण्डयन्तु
	शण्डय	शण्डयतात्	शण्डयतम्	शण्डयत
	शण्डयानि	शण्डयाव	शण्डयाम
ह्य०	अशण्डयत्	अशण्डयताम्	अशण्डयन्
	अशण्डयः	अशण्डयतम्	अशण्डयत
	अशण्डयम्	अशण्डयाव	अशण्डयाम
अ०	अशशण्डत्	अशशण्डताम्	अशशण्डन्
	अशशण्डः	अशशण्डतम्	अशशण्डत
	अशशण्डम्	अशशण्डाव	अशशण्डाम
प०	शण्डयाञ्चकार	शण्डयाञ्चक्रतुः	शण्डयाञ्चक्रुः
	शण्डयाञ्चकर्थ	शण्डयाञ्चक्रथुः	शण्डयाञ्चक्र
	शण्डयाञ्चकार-चकर	शण्डयाञ्चकृव	शण्डयाञ्चकृम
	शण्डयाम्बभूव । शण्डयामास		
आ०	शण्डयात्	शण्डयास्ताम्	शण्डयासुः
	शण्डयाः	शण्डयास्तम्	शण्डयास्त
	शण्डयासम्	शण्डयास्व	शण्डयास्म
श्व०	शण्डयिता	शण्डयितारौ	शण्डयितारः
	शण्डयितासि	शण्डयितास्थः	शण्डयितास्थ
	शण्डयितास्मि	शण्डयितास्वः	शण्डयितास्मः
भ०	शण्डयिष्यति	शण्डयिष्यतः	शण्डयिष्यन्ति
	शण्डयिष्यसि	शण्डयिष्यथः	शण्डयिष्यथ
	शण्डयिष्यामि	शण्डयिष्यावः	शण्डयिष्यामः
क्रि०	अशण्डयिष्यत्	अशण्डयिष्यताम्	अशण्डयिष्यन्
	अशण्डयिष्यः	अशण्डयिष्यतम्	अशण्डयिष्यत
	अशण्डयिष्यम्	अशण्डयिष्याव	अशण्डयिष्याम

व०	शण्डयते	शण्डयेते	शण्डयन्ते
	शण्डयसे	शण्डयेथे	शण्डयध्वे
	शण्डये	शण्डयावहे	शण्डयामहे
स०	शण्डयेत	शण्डयेयाताम्	शण्डयेरन्
	शण्डयेथाः	शण्डयेयाथाम्	शण्डयेध्वम्
	शण्डयेय	शण्डयेवहि	शण्डयेमहि
प०	शण्डयताम्	शण्डयेताम्	शण्डयन्ताम्
	शण्डयस्व	शण्डयेथाम्	शण्डयध्वम्
	शण्डयै	शण्डयावहै	शण्डयामहै
ह्य०	अशण्डयत	अशण्डयेताम्	अशण्डयन्त
	अशण्डयथाः	अशण्डयेथाम्	अशण्डयध्वम्
	अशण्डये	अशण्डयावहि	अशण्डयामहि
अ०	अशशण्डत	अशशण्डेताम्	अशशण्डन्त
	अशशण्डथाः	अशशण्डेथाम्	अशशण्डध्वम्
	अशशण्डे	अशशण्डावहि	अशशण्डामहि
प०	शण्डयाञ्चक्रे	शण्डयाञ्चक्राते	शण्डयाञ्चक्रिरे
	शण्डयाञ्चकृषे	शण्डयाञ्चक्राथे	शण्डाञ्चकृढ्वे
	शण्डयाञ्चक्रे	शण्डयाञ्चकृवहे	शण्डयाञ्चकृमहे
	शण्डयाम्बभूव । शण्डयामास		
आ०	शण्डयिषीष्ट	शण्डयिषीयास्ताम्	शण्डयिषीरन
	शण्डयिषीष्ठाः	शण्डयिषीयास्थाम्	शण्डयिषीढ्वम् ध्वम्
	शण्डयिषीय	शण्डयिषीवहि	शण्डयिषीमहि
श्व०	शण्डयिता	शण्डयितारौ	शण्डयितारः
	शण्डयितासे	शण्डयितासाथे	शण्डयिताध्वे
	शण्डयिताहे	शण्डयितास्वहे	शण्डयितास्महे
भ०	शण्डयिष्यते	शण्डयिष्येते	शण्डयिष्यन्ते
	शण्डयिष्यसे	शण्डयिष्येथे	शण्डयिष्यध्वे
	शण्डयिष्ये	शण्डयिष्यावहे	शण्डयिष्यामहे
क्रि०	अशण्डयिष्यत	अशण्डयिष्येताम्	अशण्डयिष्यन्त
	अशण्डयिष्यथाः	अशण्डयिष्येथाम्	अशण्डयिष्यध्वम्
	अशण्डयिष्ये	अशण्डयिष्यावहि	अशण्डयिष्यामहि

686 तडुङ् [तण्ड्) ताडने

व० तण्डयति तण्डयतः तण्डयन्ति
तण्डयसि तण्डयथः तण्डयथ
तण्डयामि तण्डयावः तण्डयामः

स० तण्डयेत् तण्डयेताम् तण्डयेयुः
तण्डयेः तण्डयेतम् तण्डयेत
तण्डयेयम् तण्डयेव तण्डयेम

प० तण्डयतु तण्डयतात् तण्डयताम् तण्डयन्तु
तण्डय ,, तण्डयतम् तण्डयत
तण्डयानि तण्डयाव तण्डयाम

ह्य० अतण्डयत् अतण्डयताम् अतण्डयन्
अतण्डयः अतण्डयतम् अतण्डयत
अतण्डयम् अतण्डयाव अतण्डयाम

अ० अततण्डत् अततण्डताम् अततण्डन्
अततण्डः अततण्डतम् अततण्डत
अततण्डम् अततण्डाव अततण्डाम

प० तण्डयाञ्चकार तण्डयाञ्चक्रतुः तण्डयाञ्चक्रुः
तण्डयाञ्चकर्थ तण्डयाञ्चक्रथुः तण्डयाञ्चक्र
तण्डयाञ्चकार-चकर तण्डयाञ्चकृव तण्डयाञ्चकृम
तण्डयाम्बभूव । तण्डयामास

आ० तण्डयात् तण्डयास्ताम् तण्डयासुः
तण्डयाः तण्डयास्तम् तण्डयास्त
तण्डयासम् तण्डयास्व तण्डयास्म

श्व० तण्डयिता तण्डयितारौ तण्डयितारः
तण्डयितासि तण्डयितास्थः तण्डयितास्थ
तण्डयितास्मि तण्डयितास्वः तण्डयितास्मः

भ० तण्डयिष्यति तण्डयिष्यतः तण्डयिष्यन्ति
तण्डयिष्यसि तण्डयिष्यथः तण्डयिष्यथ
तण्डयिष्यामि तण्डयिष्यावः तण्डयिष्यामः

क्रि० अतण्डयिष्यत् अतण्डयिष्यताम् अतण्डयिष्यन्
अतण्डयिष्यः अतण्डयिष्यतम् अतण्डयिष्यत
अतण्डयिष्यम् अतण्डयिष्याव अतण्डयिष्याम

व० तण्डयते तण्डयेते तण्डयन्ते
तण्डयसे तण्डयेथे तण्डयध्वे
तण्डये तण्डयावहे तण्डयामहे

स० तण्डयेत तण्डयेयाताम् तण्डयेरन्
तण्डयेथाः तण्डयेयाथाम् तण्डयेध्वम्
तण्डयेय तण्डयेवहि तण्डयेमहि

प० तण्डयताम् तण्डयेताम् तण्डयन्ताम्
तण्डयस्व तण्डयेथाम् तण्डयध्वम्
तण्डयै तण्डयावहै तण्डयामहै

ह्य० अतण्डयत अतण्डयेताम् अतण्डयन्त
अतण्डयथाः अतण्डयेथाम् अतण्डयध्वम्
अतण्डये अतण्डयावहि अतण्डयामहि

अ० अततण्डत अततण्डेताम् अततण्डन्त
अततण्डथाः अततण्डेथाम् अततण्डध्वम
अततण्डे अततण्डावहि अततण्डामहि

प० तण्डयाञ्चक्रे तण्डयाञ्चक्राते तण्डयाञ्चक्रिरे
तण्डयाञ्चकृषे तण्डयाञ्चक्राथे तण्डयाञ्चकृढ्वे
तण्डयाञ्चक्रे तण्डयाञ्चकृवहे तण्डयाञ्चकृमहे
तण्डयाम्बभूव । तण्डयामास

आ० तण्डयिषीष्ट तण्डयिषीयास्ताम् तण्डयिषीरन्
तण्डयिषीष्ठाः तण्डयिषीयास्थाम् तण्डयिषीढ्वम्
ध्वम्
तण्डयिषीय तण्डयिषीवहि तण्डयिषीमहि

श्व० तण्डयिता तण्डयितारौ तण्डयितारः
तण्डयितासे तण्डयितासाथे तण्डयिताध्वे
तण्डयिताहे तण्डयितास्वहे तण्डयितास्महे

भ० तण्डयिष्यते तण्डयिष्येते तण्डयिष्यन्ते
तण्डयिष्यसे तण्डयिष्येथे तण्डयिष्यध्वे
तण्डयिष्ये तण्डयिष्यावहे तण्डयिष्यामहे

क्रि० अतण्डयिष्यत अतण्डयिष्येताम् अतण्डयिष्यन्त
अतण्डयिष्यथाः अतण्डयिष्येथाम् अतण्डयिष्यध्वम्
अतण्डयिष्ये अतण्डयिष्यावहि अतण्डयिष्यामहि

687 कडुङ् (कण्ड्) मेदे । 255 कडुवद्रूपाणि

689 खुडुङ् [खुण्ड्) गतिवैकल्ये

व०	खुण्डयति	खुण्डयतः	खुण्डयन्ति
	खुण्डयसि	खुण्डयथः	खुण्डयथ
	खुण्डयामि	खुण्डयावः	खुण्डयामः
स०	खुण्डयेत्	खुण्डयेताम्	खुण्डयेयुः
	खुण्डयेः	खुण्डयेतम्	खुण्डयेत
	खुण्डयेयम्	खुण्डयेव	खुण्डयेम
प०	खुण्डयतु	खुण्डयतात्	खुण्डयताम् खुण्डयन्तु
	खुण्डय	,,	खुण्डयतम् खुण्डयत
	खुण्डयानि	खुण्डयाव	खुण्डयाम
ह्य०	अखुण्डयत्	अखुण्डयताम्	अखुण्डयन्
	अखुण्डयः	अखुण्डयतम्	अखुण्डयत
	अखुण्डयम्	अखुण्डयाव	अखुण्डयाम
अ०	अचुखुण्डत्	अचुखुण्डताम्	अचुखुण्डन्
	अचुखुण्डः	अचुखुण्डतम्	अचुखुण्डत
	अचुखुण्डम्	अचुखुण्डाव	अचुखुण्डाम
प०	खुण्डयाञ्चकार	खुण्डयाञ्चक्रतुः	खुण्डयाञ्चक्रुः
	खुण्डयाञ्चकर्थ	खुण्डयाञ्चक्रथुः	खुण्डयाञ्चक्र
	खुण्डयाञ्चकार-चकर	खुण्डयाञ्चकृव	खुण्डयाञ्चकृम
	खुण्डयाम्बभूव । खुण्डयामास		
आ०	खुण्डयात्	खुण्डयास्ताम्	खुण्डयासुः
	खुण्डयाः	खुण्डयास्तम्	खुण्डयास्त
	खुण्डयासम्	खुण्डयास्व	खुण्डयास्म
श्व०	खुण्डयिता	खुण्डयितारौ	खुण्डयितारः
	खुण्डयितासि	खुण्डयितास्थः	खुण्डयितास्थ
	खुण्डयितास्मि	खुण्डयितास्वः	खुण्डयितास्मः
भ०	खुण्डयिष्यति	खुण्डयिष्यतः	खुण्डयिष्यन्ति
	खुण्डयिष्यसि	खुण्डयिष्यथः	खुण्डयिष्यथ
	खुण्डयिष्यामि	खुण्डयिष्यावः	खुण्डयिष्यामः
क्रि०	अखुण्डयिष्यत्	अखुण्डयिष्यताम्	अखुण्डयिष्यन्
	अखुण्डयिष्यः	अखुण्डयिष्यतम्	अखुण्डयिष्यत
	अखुण्डयिष्यम्	अखुण्डयिष्याव	अखुण्डयिष्याम

व०	खुण्डयते	खुण्डयेते	खुण्डयन्ते
	खुण्डयसे	खुण्डयेथे	खुण्डयध्वे
	खुण्डये	खुण्डयावहे	खुण्डयामहे
स०	खुण्डयेत	खुण्डयेयाताम्	खुण्डयेरन्
	खुण्डयेथाः	खुण्डयेयाथाम्	खुण्डयेध्वम्
	खुण्डयेय	खुण्डयेवहि	खुण्डयेमहि
प०	खुण्डयताम्	खुण्डयेताम्	खुण्डयन्ताम्
	खुण्डयस्व	खुण्डयेथाम्	खुण्डयध्वम्
	खुण्डये	खुण्डयावहै	खुण्डयामहै
ह्य०	अखुण्डयत	अखुण्डयेताम्	अखुण्डयन्त
	अखुण्डयथाः	अखुण्डयेथाम्	अखुण्डयध्वम्
	अखुण्डये	अखुण्डयावहि	अखुण्डयामहि
अ०	अचुखुण्डत	अचुखुण्डेताम्	अचुखुण्डन्त
	अचुखुण्डथाः	अचुखुण्डेथाम्	अचुखुण्डध्वम
	अचुखुण्डे	अचुखुण्डावहि	अचुखुण्डामहि
प०	खुण्डयाञ्चक्रे	खुण्डयाञ्चक्राते	खुण्डयाञ्चक्रिरे
	खुण्डयाञ्चकृषे	खुण्डयाञ्चक्राथे	खुण्डयाञ्चकृढ्वे
	खुण्डयाञ्चके	खुण्डयाञ्चकृवहे	खुण्डयाञ्चकृमहे
	खुण्डयाम्बभूव । खुण्डयामास		
आ०	खुण्डयिषीष्ट	खुण्डयिषीयास्ताम्	खुण्डयिषीरन्
	खुण्डयिषीष्ठाः	खुण्डयिषीयास्थाम्	खुण्डयिषीढ्वम् ध्वम्
	खुण्डयिषीय	खुण्डयिषीवहि	खुण्डयिषीमहि
श्व०	खुण्डयिता	खुण्डयितारौ	खुण्डयितारः
	खुण्डयितासे	खुण्डयितासाथे	खुण्डयिताध्वे
	खुण्डयिताहे	खुण्डयितास्वहे	खुण्डयितास्महे
भ०	खुण्डयिष्यते	खुण्डयिष्येते	खुण्डयिष्यन्ते
	खुण्डयिष्यसे	खुण्डयिष्येथे	खुण्डयिष्यध्वे
	खुण्डयिष्ये	खुण्डयिष्यावहे	खुण्डयिष्यामहे
क्रि०	अखुण्डयिष्यत	अखुण्डयिष्येताम्	अखुण्डयिष्यन्त
	अखुण्डयिष्यथाः	अखुण्डयिष्येथाम्	अखुण्डयिष्यध्वम्
	अखुण्डयिष्ये	अखुण्डयिष्यावहि	अखुण्डयिष्यामहि

688 खडुङ् (खण्ड्) भन्ये ।

व०	खण्डयति	खण्डयतः	खण्डयन्ति
	खण्डयसि	खण्डयथः	खण्डयथ
	खण्डयामि	खण्डयावः	खण्डयामः
स०	खण्डयेत्	खण्डयेताम्	खण्डयेयुः
	खण्डयेः	खण्डयेतम्	खण्डयेत
	खण्डयेयम्	खण्डयेव	खण्डयेम
प०	खण्डयतु	खण्डयतात्	खण्डयताम् खण्डयन्तु
	खण्डय	खण्डयतात्	खण्डयतम् खण्डयत
	खण्डयानि	खण्डयाव	खण्डयाम
ह्य०	अखण्डयत्	अखण्डयताम्	अखण्डयन्
	अखण्डयः	अखण्डयतम्	अखण्डयत
	अखण्डयम्	अखण्डयाव	अखण्डयाम
अ०	अचखण्डत्	अचखण्डताम्	अचखण्डन्
	अचखण्डः	अचखण्डतम्	अचखण्डत
	अचखण्डम्	अचखण्डाव	अचखण्डाम
प०	खण्डयाञ्चकार	खण्डयाञ्चक्रतुः	खण्डयाञ्चक्रुः
	खण्डयाञ्चकर्थ	खण्डयाञ्चक्रथुः	खण्डयाञ्चक्र
	खण्डयाञ्चकार-चकर	खण्डयाञ्चकृव	खण्डयाञ्चकृम
	खण्डयाम्बभूव । खण्डयामास		
आ०	खण्डयात्	खण्डयास्ताम्	खण्डयासुः
	खण्डयाः	खण्डयास्तम्	खण्डयास्त
	खण्डयासम्	खण्डयास्व	खण्डयास्म
श्व०	खण्डयिता	खण्डयितारौ	खण्डयितारः
	खण्डयितासि	खण्डयितास्थः	खण्डयितास्थ
	खण्डयितास्मि	खण्डयितास्वः	खण्डयितास्मः
भ०	खण्डयिष्यति	खण्डयिष्यतः	खण्डयिष्यन्ति
	खण्डयिष्यसि	खण्डयिष्यथः	खण्डयिष्यथ
	खण्डयिष्यामि	खण्डयिष्यावः	खण्डयिष्यामः
क्रि०	अखण्डयिष्यत्	अखण्डयिष्यताम्	अखण्डयिष्यन्
	अखण्डयिष्यः	अखण्डयिष्यतम्	अखण्डयिष्यत
	अखण्डयिष्यम्	अखण्डयिष्याव	अखण्डयिष्याम

व०	खण्डयते	खण्डयेते	खण्डयन्ते
	खण्डयसे	खण्डयेथे	खण्डयध्वे
	खण्डये	खण्डयावहे	खण्डयामहे
स०	खण्डयेत	खण्डयेयाताम्	खण्डयेरन्
	खण्डयेथाः	खण्डयेयाथाम्	खण्डयेध्वम्
	खण्डयेय	खण्डयेवहि	खण्डयेमहि
प०	खण्डयताम्	खण्डयेताम्	खण्डयन्ताम्
	खण्डयस्व	खण्डयेथाम्	खण्डयध्वम्
	खण्डये	खण्डयावहै	खण्डयामहै
ह्य०	अखण्डयत	अखण्डयेताम्	अखण्डयन्त
	अखण्डयथाः	अखण्डयेथाम्	अखण्डयध्वम्
	अखण्डये	अखण्डयावहि	अखण्डयामहि
अ०	अचखण्डत	अचखण्डेताम्	अचखण्डन्त
	अचखण्डथाः	अचखण्डेथाम्	अचखण्डध्वम्
	अचखण्डे	अचखण्डावहि	अचखण्डामहि
प०	खण्डयाञ्चक्रे	खण्डयाञ्चक्राते	खण्डयाञ्चक्रिरे
	खण्डयाञ्चकृषे	खण्डयाञ्चक्राथे	खण्डाञ्चकृढ्वे
	खण्डयाञ्चक्रे	खण्डयाञ्चकृवहे	खण्डयाञ्चकृमहे
	खण्डयाम्बभूव । खण्डयामास		
आ०	खण्डयिषीष्ट	खण्डयिषीयास्ताम्	खण्डयिषीरन्
	खण्डयिषीष्ठाः	खण्डयिषीयास्थाम्	खण्डयिषीढ्वम् ध्वम्
	खण्डयिषीय	खण्डयिषीवहि	खण्डयिषीमहि
श्व०	खण्डयिता	खण्डयितारौ	खण्डयितारः
	खण्डयितासे	खण्डयितासाथे	खण्डयिताध्वे
	खण्डयिताहे	खण्डयितास्वहे	खण्डयितास्महे
भ०	खण्डयिष्यते	खण्डयिष्येते	खण्डयिष्यन्ते
	खण्डयिष्यसे	खण्डयिष्येथे	खण्डयिष्यध्वे
	खण्डयिष्ये	खण्डयिष्यावहे	खण्डयिष्यामहे
क्रि०	अखण्डयिष्यत	अखण्डयिष्येताम्	अखण्डयिष्यन्त
	अखण्डयिष्यथाः	अखण्डयिष्येथाम्	अखण्डयिष्यध्वम्
	अखण्डयिष्ये	अखण्डयिष्यावहि	अखण्डयिष्यामहि

690 कुडुङ् (कुण्ड्) दाहे ।

व०	कुण्डयति	कुण्डयतः	कुण्डयन्ति
	कुण्डयसि	कुण्डयथः	कुण्डयथ
	कुण्डयामि	कुण्डयावः	कुण्डयामः
स०	कुण्डयेत्	कुण्डयेताम्	कुण्डयेयुः
	कुण्डयेः	कुण्डयेतम्	कुण्डयेत
	कुण्डयेयम्	कुण्डयेव	कुण्डयेम
प०	कुण्डयतु	कुण्डयतात्	कुण्डयताम्	कुण्डयन्तु
	कुण्डय	कुण्डयतात्	कुण्डयतम्	कुण्डयत
	कुण्डयानि	कुण्डयाव	कुण्डयाम
ह्य०	अकुण्डयत्	अकुण्डयताम्	अकुण्डयन्
	अकुण्डयः	अकुण्डयतम्	अकुण्डयत
	अकुण्डयम्	अकुण्डयाव	अकुण्डयाम
अ०	अचुकुण्डत्	अचुकुण्डताम्	अचुकुण्डन्
	अचुकुण्डः	अचुकुण्डतम्	अचुकुण्डत
	अचुकुण्डम्	अचुकुण्डाव	अचुकुण्डाम
प०	कुण्डयाञ्चकार	कुण्डयाञ्चक्रतुः	कुण्डयाञ्चक्रुः
	कुण्डयाञ्चकर्थ	कुण्डयाञ्चक्रथुः	कुण्डयाञ्चक्र
	कुण्डयाञ्चकार-चकर	कुण्डयाञ्चकृव	कुण्डयाञ्चकृम
	कुण्डयाम्बभूव । कुण्डयामास		
आ०	कुण्डयात्	कुण्डयास्ताम्	कुण्डयासुः
	कुण्डयाः	कुण्डयास्तम्	कुण्डयास्त
	कुण्डयासम्	कुण्डयास्व	कुण्डयास्म
भ०	कुण्डयिता	कुण्डयितारौ	कुण्डयितारः
	कुण्डयितासि	कुण्डयितास्थः	कुण्डयितास्थ
	कुण्डयितास्मि	कुण्डयितास्वः	कुण्डयितास्मः
भ०	कुण्डयिष्यति	कुण्डयिष्यतः	कुण्डयिष्यन्ति
	कुण्डयिष्यसि	कुण्डयिष्यथः	कुण्डयिष्यथ
	कुण्डयिष्यामि	कुण्डयिष्यावः	कुण्डयिष्यामः
क्रि०	अकुण्डयिष्यत्	अकुण्डयिष्यताम्	अकुण्डयिष्यन्
	अकुण्डयिष्यः	अकुण्डयिष्यतम्	अकुण्डयिष्यत
	अकुण्डयिष्यम्	अकुण्डयिष्याव	अकुण्डयिष्याम

व०	कुण्डयते	कुण्डयेते	कुण्डयन्ते
	कुण्डयसे	कुण्डयेथे	कुण्डयध्वे
	कुण्डये	कुण्डयावहे	कुण्डयामहे
स०	कुण्डयेत	कुण्डयेयाताम्	कुण्डयेरन्
	कुण्डयेथाः	कुण्डयेयाथाम्	कुण्डयेध्वम्
	कुण्डयेय	कुण्डयेवहि	कुण्डयेमहि
प०	कुण्डयताम्	कुण्डयेताम्	कुण्डयन्ताम्
	कुण्डयस्व	कुण्डयेथाम्	कुण्डयध्वम्
	कुण्डये	कुण्डयावहै	कुण्डयामहै
ह्य०	अकुण्डयत	अकुण्डयेताम्	अकुण्डयन्त
	अकुण्डयथाः	अकुण्डयेथाम्	अकुण्डयध्वम्
	अकुण्डये	अकुण्डयावहि	अकुण्डयामहि
अ०	अचुकुण्डत	अचुकुण्डेताम्	अचुकुण्डन्त
	अचुकुण्डथाः	अचुकुण्डेथाम्	अचुकुण्डध्वम्
	अचुकुण्डे	अचुकुण्डावहि	अचुकुण्डामहि
प०	कुण्डयाञ्चक्रे	कुण्डयाञ्चक्राते	कुण्डयाञ्चक्रिरे
	कुण्डयाञ्चकृषे	कुण्डयाञ्चक्राथे	कुण्डयाञ्चकृढ्वे
	कुण्डयाञ्चक्रे	कुण्डयाञ्चकृवहे	कुण्डयाञ्चकृमहे
	कुण्डयाम्बभूव । कुण्डयामास		
आ०	कुण्डयिषीष्ट	कुण्डयिषीयास्ताम्	कुण्डयिषीरन्
	कुण्डयिषीष्ठाः	कुण्डयिषीयास्थाम्	कुण्डयिषीढ्वम् ध्वम्
	कुण्डयिषीय	कुण्डयिषीवहि	कुण्डयिषीमहि
भ०	कुण्डयिता	कुण्डयितारौ	कुण्डयितारः
	कुण्डयितासे	कुण्डयितासाथे	कुण्डयिताध्वे
	कुण्डयिताहे	कुण्डयितास्वहे	कुण्डयितास्महे
भ०	कुण्डयिष्यते	कुण्डयिष्येते	कुण्डयिष्यन्ते
	कुण्डयिष्यसे	कुण्डयिष्येथे	कुण्डयिष्यध्वे
	कुण्डयिष्ये	कुण्डयिष्यावहे	कुण्डयिष्यामहे
क्रि०	अकुण्डयिष्यत	अकुण्डयिष्येताम्	अकुण्डयिष्यन्त
	अकुण्डयिष्यथाः	अकुण्डयिष्येथाम्	अकुण्डयिष्यध्वम्
	अकुण्डयिष्ये	अकुण्डयिष्यावहि	अकुण्डयिष्यामहि

691 वडुङ् (वण्ड्) वेष्टने ।

व०	वण्डयति	वण्डयतः	वण्डयन्ति
	वण्डयसि	वण्डयथः	वण्डयथ
	वण्डयामि	वण्डयावः	वण्डयामः
स०	वण्डयेत्	वण्डयेताम्	वण्डयेयुः
	वण्डयेः	वण्डयेतम्	वण्डयेत
	वण्डयेयम्	वण्डयेव	वण्डयेम
प०	वण्डयतु	वण्डयतात् वण्डयताम्	वण्डयन्तु
	वण्डय	वण्डयतात् वण्डयतम्	वण्डयत
	वण्डयानि	वण्डयाव	वण्डयाम
ह्य०	अवण्डयत्	अवण्डयताम्	अवण्डयन्
	अवण्डयः	अवण्डयतम्	अवण्डयत
	अवण्डयम्	अवण्डयाव	अवण्डयाम
अ०	अववण्डत्	अववण्डताम्	अववण्डन्
	अववण्डः	अववण्डतम्	अववण्डत
	अववण्डम्	अववण्डाव	अववण्डाम
प०	वण्डयाञ्चकार	वण्डयाञ्चक्रतुः	वण्डयाञ्चक्रुः
	वण्डयाञ्चकर्थ	वण्डयाञ्चक्रथुः	वण्डयाञ्चक्र
	वण्डयाञ्चकार-चकर	वण्डयाञ्चकृव	वण्डयाञ्चकृम
	वण्डयाम्बभूव । वण्डयामास		
आ०	वण्डयात्	वण्डयास्ताम्	वण्डयासुः
	वण्डयाः	वण्डयास्तम्	वण्डयास्त
	वण्डयासम्	वण्डयास्व	वण्डयास्म
श्व०	वण्डयिता	वण्डयितारौ	वण्डयितारः
	वण्डयितासि	वण्डयितास्थः	वण्डयितास्थ
	वण्डयितास्मि	वण्डयितास्वः	वण्डयितास्मः
भ०	वण्डयिष्यति	वण्डयिष्यतः	वण्डयिष्यन्ति
	वण्डयिष्यसि	वण्डयिष्यथः	वण्डयिष्यथ
	वण्डयिष्यामि	वण्डयिष्यावः	वण्डयिष्यामः
क्रि०	अवण्डयिष्यत्	अवण्डयिष्यताम्	अवण्डयिष्यन्
	अवण्डयिष्यः	अवण्डयिष्यतम्	अवण्डयिष्यत
	अवण्डयिष्यम्	अवण्डयिष्याव	अवण्डयिष्याम

व०	वण्डयते	वण्डयेते	वण्डयन्ते
	वण्डयसे	वण्डयेथे	वण्डयध्वे
	वण्डये	वण्डयावहे	वण्डयामहे
स०	वण्डयेत	वण्डयेयाताम्	वण्डयेरन्
	वण्डयेथाः	वण्डयेयाथाम्	वण्डयेध्वम्
	वण्डयेय	वण्डयेवहि	वण्डयेमहि
प०	वण्डयताम्	वण्डयेताम्	वण्डयन्ताम्
	वण्डयस्व	वण्डयेथाम्	वण्डयध्वम्
	वण्डयै	वण्डयावहै	वण्डयामहै
ह्य०	अवण्डयत	अवण्डयेताम्	अवण्डयन्त
	अवण्डयथाः	अवण्डयेथाम्	अवण्डयध्वम्
	अवण्डये	अवण्डयावहि	अवण्डयामहि
अ०	अववण्डत	अववण्डेताम्	अववण्डन्त
	अववण्डथा	अववण्डेथाम्	अववण्डध्वम्
	अववण्डे	अववण्डावहि	अववण्डामहि
प०	वण्डयाञ्चक्रे	वण्डयाञ्चक्राते	वण्डयाञ्चक्रिरे
	वण्डयाञ्चकृषे	वण्डयाञ्चक्राथे	वण्डयाञ्चकृढ्वे
	वण्डयाञ्चक्रे	वण्डयाञ्चकृवहे	वण्डयाञ्चकृमहे
	वण्डयाम्बभूव । वण्डयामास		
आ०	वण्डयिषीष्ट	वण्डयिषीयास्ताम्	वण्डयिषीरन्
	वण्डयिषीष्ठाः	वण्डयिषीयास्थाम्	वण्डयिषीढ्वम् ध्वम्
	वण्डयिषीय	वण्डयिषीवहि	वण्डयिषीमहि
श्व०	वण्डयिता	वण्डयितारौ	वण्डयितारः
	वण्डयितासे	वण्डयितासाथे	वण्डयिताध्वे
	वण्डयिताहे	वण्डयितास्वहे	वण्डयितास्महे
भ०	वण्डयिष्यते	वण्डयिष्येते	वण्डयिष्यन्ते
	वण्डयिष्यसे	वण्डयिष्येथे	वण्डयिष्यध्वे
	वण्डयिष्ये	वण्डयिष्यावहे	वण्डयिष्यामहे
क्रि०	अवण्डयिष्यत	अवण्डयिष्येताम्	अवण्डयिष्यन्त
	अवण्डयिष्यथाः	अवण्डयिष्येथाम्	अवण्डयिष्यध्वम्
	अवण्डयिष्ये	अवण्डयिष्यावहि	अवण्डयिष्यामहि

693 भडुङ् (भण्ड्) परिभाषणे

व० भण्डयति भण्डयतः भण्डयन्ति
भण्डयसि भण्डयथः भण्डयथ
भण्डयामि भण्डयावः भण्डयामः

स० भण्डयेत् भण्डयेताम् भण्डयेयुः
भण्डयेः भण्डयेतम् भण्डयेत
भण्डयेयम् भण्डयेव भण्डयेम

प० भण्डयतु भण्डयतात् भण्डयताम् भण्डयन्तु
भण्डय भण्डयतात् भण्डयतम् भण्डयत
भण्डयानि भण्डयाव भण्डयाम

ह्य० अभण्डयत् अभण्डयताम् अभण्डयन्
अभण्डयः अभण्डयतम् अभण्डयत
अभण्डयम् अभण्डयाव अभण्डयाम

अ० अबभण्डत् अबभण्डताम् अबभण्डन्
अबभण्डः अबभण्डतम् अबभण्डत
अबभण्डम् अबभण्डाव अबभण्डाम

प० भण्डयाञ्चकार भण्डयाञ्चक्रतुः भण्डयाञ्चक्रुः
भण्डयाञ्चकर्थ भण्डयाञ्चक्रथुः भण्डयाञ्चक्र
भण्डयाञ्चकार-चकर भण्डयाञ्चकृव भण्डयाञ्चकृम
भण्डयाम्बभूव । भण्डयामास

आ० भण्डयात् भण्डयास्ताम् भण्डयासुः
भण्डयाः भण्डयास्तम् भण्डयास्त
भण्डयासम् भण्डयास्व भण्डयास्म

श्व० भण्डयिता भण्डयितारौ भण्डयितारः
भण्डयितासि भण्डयितास्थः भण्डयितास्थ
भण्डयितास्मि भण्डयितास्वः भण्डयितास्मः

भ० भण्डयिष्यति भण्डयिष्यतः भण्डयिष्यन्ति
भण्डयिष्यसि भण्डयिष्यथः भण्डयिष्यथ
भण्डयिष्यामि भण्डयिष्यावः भण्डयिष्यामः

क्रि० अभण्डयिष्यत् अभण्डयिष्यताम् अभण्डयिष्यन्
अभण्डयिष्यः अभण्डयिष्यतम् अभण्डयिष्यत
अभण्डयिष्यम् अभण्डयिष्याव अभण्डयिष्याम

व० भण्डयते भण्डयेते भण्डयन्ते
भण्डयसे भण्डयेथे भण्डयध्वे
भण्डये भण्डयावहे भण्डयामहे

स० भण्डयेत भण्डयेयाताम् भण्डयेरन्
भण्डयेथाः भण्डयेयाथाम् भण्डयेध्वम्
भण्डयेय भण्डयेवहि भण्डयेमहि

प० भण्डयताम् भण्डयेताम् भण्डयन्ताम्
भण्डयस्व भण्डयेथाम् भण्डयध्वम्
भण्डयै भण्डयावहै भण्डयामहै

ह्य० अभण्डयत अभण्डयेताम् अभण्डयन्त
अभण्डयथाः अभण्डयेथाम् अभण्डयध्वम्
अभण्डये अभण्डयावहि अभण्डयामहि

अ० अबभण्डत अबभण्डेताम् अबभण्डन्त
अबभण्डथाः अबभण्डेथाम् अबभण्डध्वम्
अबभण्डे अबभण्डावहि अबभण्डामहि

प० भण्डयाञ्चक्रे भण्डयाञ्चक्राते भण्डयाञ्चक्रिरे
भण्डयाञ्चकृषे भण्डयाञ्चक्राथे भण्डयाञ्चकृढ्वे
भण्डयाञ्चक्रे भण्डयाञ्चकृवहे भण्डयाञ्चकृमहे

भण्डयाम्बभूव । भण्डयामास

आ० भण्डयिषीष्ट भण्डयिषीयास्ताम् भण्डयिषीरन्
भण्डयिषीष्ठाः भण्डयिषीयास्थाम् भण्डयिषीढ्वम्
ध्वम्
भण्डयिषीय भण्डयिषीवहि भण्डयिषीमहि

श्व० भण्डयिता भण्डयितारौ भण्डयितारः
भण्डयितासे भण्डयितासाथे भण्डयिताध्वे
भण्डयिताहे भण्डयितास्वहे भण्डयितास्महे

भ० भण्डयिष्यते भण्डयिष्येते भण्डयिष्यन्ते
भण्डयिष्यसे भण्डयिष्येथे भण्डयिष्यध्वे
भण्डयिष्ये भण्डयिष्यावहे भण्डयिष्यामहे

क्रि० अभण्डयिष्यत अभण्डयिष्येताम् अभण्डयिष्यन्त
अभण्डयिष्यथाः अभण्डयिष्येथाम् अभण्डयिष्यध्वम्
अभण्डयिष्ये अभण्डयिष्यावहि अभण्डयिष्यामहि

694 मडुङ (मुण्ड्) मज्जने मुड् 730 खण्डने च ॥ इतिवद्रूपाणि ।

695 तुडुङ् (तुण्ड्) तोडने ।

व०	तुण्डयति	तुण्डयतः	तुण्डयन्ति
	तुण्डयसि	तुण्डयथः	तुण्डयथ
	तुण्डयामि	तुण्डयावः	तुण्डयामः
स०	तुण्डयेत्	तुण्डयेताम्	तुण्डयेयुः
	तुण्डयेः	तुण्डयेतम्	तुण्डयेत
	तुण्डयेयम्	तुण्डयेव	तुण्डयेम
प०	तुण्डयतु	तुण्डयतात् तुण्डयताम्	तुण्डयन्तु
	तुण्डय	तुण्डयतात् तुण्डयतम्	तुण्डयत
	तुण्डयानि	तुण्डयाव	तुण्डयाम
ह्य०	अतुण्डयत्	अतुण्डयताम्	अतुण्डयन्
	अतुण्डयः	अतुण्डयतम्	अतुण्डयत
	अतुण्डयम्	अतुण्डयाव	अतुण्डयाम
अ०	अतुतुण्डत्	अतुतुण्डताम्	अतुतुण्डन्
	अतुतुण्डः	अतुतुण्डतम्	अतुतुण्डत
	अतुतुण्डम्	अतुतुण्डाव	अतुतुण्डाम
प०	तुण्डयाञ्चकार	तुण्डयाञ्चक्रतुः	तुण्डयाञ्चक्रुः
	तुण्डयाञ्चकर्थ	तुण्डयाञ्चक्रथुः	तुण्डयाञ्चक्र
	तुण्डयाञ्चकार-चकर	तुण्डयाञ्चकृव	तुण्डयाञ्चकृम

तुण्डयाम्बभूव । तुण्डयामास

आ०	तुण्डयात्	तुण्डयास्ताम्	तुण्डयासुः
	तुण्डयाः	तुण्डयास्तम्	तुण्डयास्त
	तुण्डयासम्	तुण्डयास्व	तुण्डयास्म
श्व०	तुण्डयिता	तुण्डयितारौ	तुण्डयितारः
	तुण्डयितासि	तुण्डयितास्थः	तुण्डयितास्थ
	तुण्डयितास्मि	तुण्डयितास्वः	तुण्डयितास्मः
भ०	तुण्डयिष्यति	तुण्डयिष्यतः	तुण्डयिष्यन्ति
	तुण्डयिष्यसि	तुण्डयिष्यथः	तुण्डयिष्यथ
	तुण्डयिष्यामि	तुण्डयिष्यावः	तुण्डयिष्यामः
क्रि०	अतुण्डयिष्यत्	अतुण्डयिष्यताम्	अतुण्डयिष्यन्
	अतुण्डयिष्यः	अतुण्डयिष्यतम्	अतुण्डयिष्यत
	अतुण्डयिष्यम्	अतुण्डयिष्याव	अतुण्डयिष्याम

व०	तुण्डयते	तुण्डयेते	तुण्डयन्ते
	तुण्डयसे	तुण्डयेथे	तुण्डयध्वे
	तुण्डये	तुण्डयावहे	तुण्डयामहे
स०	तुण्डयेत	तुण्डयेयाताम्	तुण्डयेरन्
	तुण्डयेथाः	तुण्डयेयाथाम्	तुण्डयेध्वम्
	तुण्डयेय	तुण्डयेवहि	तुण्डयेमहि
प०	तुण्डयताम्	तुण्डयेताम्	तुण्डयन्ताम्
	तुण्डयस्व	तुण्डयेथाम्	तुण्डयध्वम्
	तुण्डयै	तुण्डयावहै	तुण्डयामहै
ह्य०	अतुण्डयत	अतुण्डयेताम्	अतुण्डयन्त
	अतुण्डयथाः	अतुण्डयेथाम्	अतुण्डयध्वम्
	अतुण्डये	अतुण्डयावहि	अतुण्डयामहि
अ०	अतुतुण्डत	अतुतुण्डेताम्	अतुतुण्डन्त
	अतुतुण्डथाः	अतुतुण्डेथाम्	अतुतुण्डध्वम्
	अतुतुण्डे	अतुतुण्डावहि	अतुतुण्डामहि
प०	तुण्डयाञ्चक्रे	तुण्डयाञ्चक्राते	तुण्डयाञ्चक्रिरे
	तुण्डयाञ्चकृषे	तुण्डयाञ्चक्राथे	तुण्डयाञ्चकृढ्वे
	तुण्डयाञ्चक्रे	तुण्डयाञ्चकृवहे	तुण्डयाञ्चकृमहे

तुण्डयाम्बभूव । तुण्डयामास

आ०	तुण्डयिषीष्ट	तुण्डयिषीयास्ताम्	तुण्डयिषीरन्
	तुण्डयिषीष्ठाः	तुण्डयिषीयास्थाम्	तुण्डयिषीढ्वम् ध्वम्
	तुण्डयिषीय	तुण्डयिषीवहि	तुण्डयिषीमहि
श्व०	तुण्डयिता	तुण्डयितारौ	तुण्डयितारः
	तुण्डयितासे	तुण्डयितासाथे	तुण्डयिताध्वे
	तुण्डयिताहे	तुण्डयितास्वहे	तुण्डयितास्महे
भ०	तुण्डयिष्यते	तुण्डयिष्येते	तुण्डयिष्यन्ते
	तुण्डयिष्यसे	तुण्डयिष्येथे	तुण्डयिष्यध्वे
	तुण्डयिष्ये	तुण्डयिष्यावहे	तुण्डयिष्यामहे
क्रि०	अतुण्डयिष्यत	अतुण्डयिष्येताम्	अतुण्डयिष्यन्त
	अतुण्डयिष्यथाः	अतुण्डयिष्येथाम्	अतुण्डयिष्यध्वम्
	अतुण्डयिष्ये	अतुण्डयिष्यावहि	अतुण्डयिष्यामहि

696 भुडुङ् (भुण्ड्) । वरणे

व०	भुण्डयति	भुण्डयतः	भुण्डयन्ति
	भुण्डयसि	भुण्डयथः	भुण्डयथ
	भुण्डयामि	भुण्डयावः	भुण्डयामः
स०	भुण्डयेत्	भुण्डयेताम्	भुण्डयेयुः
	भुण्डयेः	भुण्डयेतम्	भुण्डयेत
	भुण्डयेयम्	भुण्डयेव	भुण्डयेम
प०	भुण्डयतु	भुण्डयतात्	भुण्डयताम्
	भुण्डय	भुण्डयतात्	भुण्डयतम्
	भुण्डयानि	भुण्डयाव	भुण्डयाम
ह्य०	अभुण्डयत्	अभुण्डयताम्	अभुण्डयन्
	अभुण्डयः	अभुण्डयतम्	अभुण्डयत
	अभुण्डयम्	अभुण्डयाव	अभुण्डयाम
अ०	अबुभुण्डत्	अबुभुण्डताम्	अबुभुण्डन्
	अबुभुण्डः	अबुभुण्डतम्	अबुभुण्डत
	अबुभुण्डम्	अबुभुण्डाव	अबुभुण्डाम
प०	भुण्डयाञ्चकार	भुण्डयाञ्चक्रतुः	भुण्डयाञ्चक्रुः
	भुण्डयाञ्चकर्थ	भुण्डयाञ्चक्रथुः	भुण्डयाञ्चक्र
	भुण्डयाञ्चकार-चकर	भुण्डयाञ्चकृव	भुण्डयाञ्चकृम
	भुण्डयाम्बभूव । भुण्डयामास		
आ०	भुण्डयात्	भुण्डयास्ताम्	भुण्डयासुः
	भुण्डयाः	भुण्डयास्तम्	भुण्डयास्त
	भुण्डयासम्	भुण्डयास्व	भुण्डयास्म
श्व०	भुण्डयिता	भुण्डयितारौ	भुण्डयितारः
	भुण्डयितासि	भुण्डयितास्थः	भुण्डयितास्थ
	भुण्डयितास्मि	भुण्डयितास्वः	भुण्डयितास्मः
भ०	भुण्डयिष्यति	भुण्डयिष्यतः	भुण्डयिष्यन्ति
	भुण्डयिष्यसि	भुण्डयिष्यथः	भुण्डयिष्यथ
	भुण्डयिष्यामि	भुण्डयिष्यावः	भुण्डयिष्यामः
क्रि०	अभुण्डयिष्यत्	अभुण्डयिष्यताम्	अभुण्डयिष्यन्
	अभुण्डयिष्यः	अभुण्डयिष्यतम्	अभुण्डयिष्यत
	अभुण्डयिष्यम्	अभुण्डयिष्याव	अभुण्डयिष्याम

व०	भुण्डयते	भुण्डयेते	भुण्डयन्ते
	भुण्डयसे	भुण्डयेथे	भुण्डयध्वे
	भुण्डये	भुण्डयावहे	भुण्डयामहे
स०	भुण्डयेत	भुण्डयेयाताम्	भुण्डयेरन्
	भुण्डयेथाः	भुण्डयेयाथाम्	भुण्डयेध्वम्
	भुण्डयेय	भुण्डयेवहि	भुण्डयेमहि
प०	भुण्डयताम्	भुण्डयेताम्	भुण्डयन्ताम्
	भुण्डयस्व	भुण्डयेथाम्	भुण्डयध्वम्
	भुण्डये	भुण्डयावहै	भुण्डयामहै
ह्य०	अभुण्डयत	अभुण्डयेताम	अभुण्डयन्त
	अभुण्डयथाः	अभुण्डयेथाम्	अभुण्डयध्वम्
	अभुण्डये	अभुण्डयावहि	अभुण्डयामहि
अ०	अबुभुण्डत	अबुभुण्डेताम्	अबुभुण्डन्त
	अबुभुण्डथाः	अबुभुण्डेथाम्	अबुभुण्डध्वम्
	अबुभुण्डे	अबुभुण्डावहि	अबुभुण्डामहि
प०	भुण्डयाञ्चक्रे	भुण्डयाञ्चक्राते	भुण्डयाञ्चक्रिरे
	भुण्डयाञ्चकृषे	भुण्डयाञ्चक्राथे	भुण्डयाञ्चकृढ्वे
	भुण्डयाञ्चक्रे	भुण्डयाञ्चकृवहे	भुण्डयाञ्चकृमहे
	भुण्डयाम्बभूव । भुण्डयामास		
आ०	भुण्डयिषीष्ट	भुण्डयिषीयास्ताम्	भुण्डयिषीरन्
	भुण्डयिषीष्ठाः	भुण्डयिषीयास्थाम्	भुण्डयिषीढ्वम् ध्वम्
	भुण्डयिषीय	भुण्डयिषीवहि	भुण्डयिषीमहि
श्व०	भुण्डयिता	भुण्डयितारौ	भुण्डयितारः
	भुण्डयितासे	भुण्डयितासाथे	भुण्डयिताध्वे
	भुण्डयिताहे	भुण्डयितास्वहे	भुण्डयितास्महे
भ०	भुण्डयिष्यते	भुण्डयिष्येते	भुण्डयिष्यन्ते
	भुण्डयिष्यसे	भुण्डयिष्येथे	भुण्डयिष्यध्वे
	भुण्डयिष्ये	भुण्डयिष्यावहे	भुण्डयिष्यामहे
क्रि०	अभुण्डयिष्यत	अभुण्डयिष्येताम	अभुण्डयिष्यन्त
	अभुण्डयिष्यथाः	अभुण्डयिष्येथाम्	अभुण्डयिष्यध्वम्
	अभुण्डयिष्ये	अभुण्डयिष्यावहि	अभुण्डयिष्यामहि

697 चडुङ् (चण्ड्) कोपे ।

व०	चण्डयति	चण्डयतः	चण्डयन्ति
	चण्डयसि	चण्डयथः	चण्डयथ
	चण्डयामि	चण्डयावः	चण्डयामः
स०	चण्डयेत्	चण्डयेताम्	चण्डयेयुः
	चण्डयेः	चण्डयेतम्	चण्डयेत
	चण्डयेयम्	चण्डयेव	चण्डयेम
प०	चण्डयतु	चण्डयतात् चण्डयताम्	चण्डयन्तु
	चण्डय	चण्डयतात् चण्डयतम्	चण्डयत
	चण्डयानि	चण्डयाव	चण्डयाम
ह्य०	अचण्डयत्	अचण्डयताम्	अचण्डयन्
	अचण्डयः	अचण्डयतम्	अचण्डयत
	अचण्डयम्	अचण्डयाव	अचण्डयाम
अ०	अचचण्डत्	अचचण्डताम्	अचचण्डन्
	अचचण्डः	अचचण्डतम्	अचचण्डत
	अचचण्डम्	अचचण्डाव	अचचण्डाम
प०	चण्डयाञ्चकार	चण्डयाञ्चक्रतुः	चण्डयाञ्चक्रुः
	चण्डयाञ्चकर्थ	चण्डयाञ्चक्रथुः	चण्डयाञ्चक्र
	चण्डयाञ्चकार-चकर	चण्डयाञ्चकृव	चण्डयाञ्चकृम
	चण्डयाम्बभूव । चण्डयामास		
आ०	चण्डयात्	चण्डयास्ताम्	चण्डयासुः
	चण्डयाः	चण्डयास्तम्	चण्डयास्त
	चण्डयासम्	चण्डयास्व	चण्डयास्म
श्व०	चण्डयिता	चण्डयितारौ	चण्डयितारः
	चण्डयितासि	चण्डयितास्थः	चण्डयितास्थ
	चण्डयितास्मि	चण्डयितास्वः	चण्डयितास्मः
भ०	चण्डयिष्यति	चण्डयिष्यतः	चण्डयिष्यन्ति
	चण्डयिष्यसि	चण्डयिष्यथः	चण्डयिष्यथ
	चण्डयिष्यामि	चण्डयिष्यावः	चण्डयिष्यामः
क्रि०	अचण्डयिष्यत्	अचण्डयिष्यताम्	अचण्डयिष्यन्
	अचण्डयिष्यः	अचण्डयिष्यतम्	अचण्डयिष्यत
	अचण्डयिष्यम्	अचण्डयिष्याव	अचण्डयिष्याम

व०	चण्डयते	चण्डयेते	चण्डयन्ते
	चण्डयसे	चण्डयेथे	चण्डयध्वे
	चण्डये	चण्डयावहे	चण्डयामहे
स०	चण्डयेत	चण्डयेयाताम्	चण्डयेरन्
	चण्डयेथाः	चण्डयेयाथाम्	चण्डयेध्वम्
	चण्डयेय	चण्डयेवहि	चण्डयेमहि
प०	चण्डयताम्	चण्डयेताम्	चण्डयन्ताम्
	चण्डयस्व	चण्डयेथाम्	चण्डयध्वम्
	चण्डयै	चण्डयावहै	चण्डयामहै
ह्य०	अचण्डयत	अचण्डयेताम्	अचण्डयन्त
	अचण्डयथाः	अचण्डयेथाम्	अचण्डयध्वम्
	अचण्डये	अचण्डयावहि	अचण्डयामहि
अ०	अचचण्डत	अचचण्डेताम्	अचचण्डन्त
	अचचण्डथाः	अचचण्डेथाम्	अचचण्डध्वम्
	अचचण्डे	अचचण्डावहि	अचचण्डामहि
प०	चण्डयाञ्चक्रे	चण्डयाञ्चक्राते	चण्डयाञ्चक्रिरे
	चण्डयाञ्चकृषे	चण्डयाञ्चक्राथे	चण्डयाञ्चकृढ्वे
	चण्डयाञ्चक्रे	चण्डयाञ्चकृवहे	चण्डयाञ्चकृमहे
	चण्डयाम्बभूव । चण्डयामास		
आ०	चण्डयिषीष्ट	चण्डयिषीयास्ताम्	चण्डयिषीरन्
	चण्डयिषीष्ठाः	चण्डयिषीयास्थाम्	चण्डयिषीढ्वम् ध्वम्
	चण्डयिषीय	चण्डयिषीवहि	चण्डयिषीमहि
श्व०	चण्डयिता	चण्डयितारौ	चण्डयितारः
	चण्डयितासे	चण्डयितासाथे	चण्डयिताध्वे
	चण्डयिताहे	चण्डयितास्वहे	चण्डयितास्महे
भ०	चण्डयिष्यते	चण्डयिष्येते	चण्डयिष्यन्ते
	चण्डयिष्यसे	चण्डयिष्येथे	चण्डयिष्यध्वे
	चण्डयिष्ये	चण्डयिष्यावहे	चण्डयिष्यामहे
क्रि०	अचण्डयिष्यत	अचण्डयिष्येताम्	अचण्डयिष्यन्त
	अचण्डयिष्यथाः	अचण्डयिष्येथाम्	अचण्डयिष्यध्वम्
	अचण्डयिष्ये	अचण्डयिष्यावहि	अचण्डयिष्यामहि

698 द्राडृङ् (द्राड्) विशरणे ।

व० द्राडयति द्राडयतः द्राडयन्ति
द्राडयसि द्राडयथः द्राडयथ
द्राडयामि द्राडयावः द्राडयामः

स० द्राडयेत् द्राडयेताम् द्राडयेयुः
द्राडयेः द्राडयेतम् द्राडयेत
द्राडयेयम् द्राडयेव द्राडयेम

प० द्राडयतु द्राडयतात् द्राडयताम् द्राडयन्तु
द्राडय द्राडयतात द्राडयतम् द्राडयत
द्राडयानि द्राडयाव द्राडयाम

ह्य० अद्राडयत् अद्राडयताम् अद्राडयन्
अद्राडयः अद्राडयतम् अद्राडयत
अद्राडयम् अद्राडयाव अद्राडयाम

अ० अदद्राडत् अदद्राडताम् अदद्राडन्
अदद्राडः अदद्राडतम् अदद्राडत
अदद्राडम अदद्राडाव अदद्राडाम

प० द्राडयाञ्चकार द्राडयाञ्चक्रतुः द्राडयाञ्चक्रुः
द्राडयाञ्चकर्थ द्राडयाञ्चक्रथुः द्राडयाञ्चक्र
द्राडयाञ्चकार-चकर द्राडयाञ्चकृव द्राडयाञ्चकृम
द्राडयाम्बभूव । द्राडयामास

आ० द्राडयात् द्राडयास्ताम् द्राडयासुः
द्राडयाः द्राडयास्तम् द्राडयास्त
द्राडयासम् द्राडयास्व द्राडयास्म

भ० द्राडयिता द्राडयितारौ द्राडयितारः
द्राडयितासि द्राडयितास्थः द्राडयितास्थ
द्राडयितास्मि द्राडयितास्वः द्राडयितास्मः

भ० द्राडयिष्यति द्राडयिष्यतः द्राडयिष्यन्ति
द्राडयिष्यसि द्राडयिष्यथः द्राडयिष्यथ
द्राडयिष्यामि द्राडयिष्यावः द्राडयिष्यामः

क्रि० अद्राडयिष्यत् अद्राडयिष्यताम् अद्राडयिष्यन्
अद्राडयिष्यः अद्राडयिष्यतम् अद्राडयिष्यत
अद्राडयिष्यम् अद्राडयिष्याव अद्राडयिष्याम

व० द्राडयते द्राडयेते द्राडयन्ते
द्राडयसे द्राडयेथे द्राडयध्वे
द्राडये द्राडयावहे द्राडयामहे

स० द्राडयेत द्राडयेयाताम् द्राडयेरन्
द्राडयेथाः द्राडयेयाथाम् द्राडयेध्वम्
द्राडयेय द्राडयेवहि द्राडयेमहि

प० द्राडयताम् द्राडयेताम् द्राडयन्ताम
द्राडयस्व द्राडयेथाम् द्राडयध्वम्
द्राडयै द्राडयावहै द्राडयामहै

ह्य० अद्राडयत अद्राडयेताम् अद्राडयन्त
अद्राडयथाः अद्राडयेथाम् अद्राडयध्वम्
अद्राडये अद्राडयावहि अद्राडयामहि

अ० अदद्राडत अदद्राडेताम् अदद्राडन्त
अदद्राडथाः अदद्राडेथाम् अदद्राडध्वम्
अदद्राडे अदद्राडावहि अदद्राडामहि

प० द्राडयाञ्चक्रे द्राडयाञ्चक्राते द्राडयाञ्चक्रिरे
द्राडयाञ्चकृषे द्राडयाञ्चक्राथे द्राडयाञ्चकृढ्वे
द्राडयाञ्चक्रे द्राडयाञ्चकृवहे द्राडयाञ्चकृम्हे
द्राडयाम्बभूव । द्राडयामास

आ० द्राडयिषीष्ट द्राडयिषीयास्ताम् द्राडयिषीरन्
द्राडयिषीष्ठाः द्राडयिषीयास्थाम द्राडयिषीढ्वम्
ध्वम्
द्राडयिषीय द्राडयिषीवहि द्राडयिषीमहि

भ० द्राडयिता द्राडयितारौ द्राडयितारः
द्राडयितासे द्राडयितासाथे द्राडयिताध्वे
द्राडयिताहे द्राडयितास्वहे द्राडयितास्महे

भ० द्राडयिष्यते द्राडयिष्येते द्राडयिष्यन्ते
द्राडयिष्यसे द्राडयिष्येथे द्राडयिष्यध्वे
द्राडयिष्ये द्राडयिष्यावहे द्राडयिष्यामहे

क्रि० अद्राडयिष्यत अद्राडयिष्येताम् अद्राडयिष्यन्त
अद्राडयिष्यथाः अद्राडयिष्येथाम् अद्राडयिष्यध्वम्
अद्राडयिष्ये अद्राडयिष्यावहि अद्राडयिष्यामहि

698 ध्राडृङ् (ध्राङ्) विशरणे ।

व० ध्राडयति ध्राडयतः ध्राडयन्ति
ध्राडयसि ध्राडयथः ध्राडयथ
ध्राडयामि ध्राडयावः ध्राडयामः

स० ध्राडयेत् ध्राडयेताम् ध्राडयेयुः
ध्राडयेः ध्राडयेतम् ध्राडयेत
ध्राडयेयम् ध्राडयेव ध्राडयेम

प० ध्राडयतु ध्राडयतात् ध्राडयताम् ध्राडयन्तु
ध्राडय ध्राडयतात ध्राडयतम् ध्राडयत
ध्राडयानि ध्राडयाव ध्राडयाम

ह्य० अध्राडयत् अध्राडयताम् अध्राडयन्
अध्राडयः अध्राडयतम् अध्राडयत
अध्राडयम् अध्राडयाव अध्राडयाम

अ० अदध्राडत् अदध्राडताम् अदध्राडन्
अदध्राडः अदध्राडतम् अदध्राडत
अदध्राडम् अदध्राडाव अदध्राडाम

प ध्राडयाञ्चकार ध्राडयाञ्चक्रतुः ध्राडयाञ्चक्रुः
ध्राडयाञ्चकर्थ ध्राडयाञ्चक्रथुः ध्राडयाञ्चक्र
ध्राडयाञ्चकार-चकर ध्राडयाञ्चकृव ध्राडयाञ्चकृम
ध्राडयाम्बभूव । ध्राडयामास

आ० ध्राडयात् ध्राडयास्ताम् ध्राडयासुः
ध्राडयाः ध्राडयास्तम् ध्राडयास्त
ध्राडयासम् ध्राडयास्व ध्राडयास्म

श्व० ध्राडयिता ध्राडयितारौ ध्राडयितारः
ध्राडयितासि ध्राडयितास्थः ध्राडयितास्थ
ध्राडयितास्मि ध्राडयितास्वः ध्राडयितास्मः

भ० ध्राडयिष्यति ध्राडयिष्यतः ध्राडयिष्यन्ति
ध्राडयिष्यसि ध्राडयिष्यथः ध्राडयिष्यथ
ध्राडयिष्यामि ध्राडयिष्यावः ध्राडयिष्यामः

क्रि० अध्राडयिष्यत् अध्राडयिष्यताम् अध्राडयिष्यन्
अध्राडयिष्यः अध्राडयिष्यतम् अध्राडयिष्यत
अध्राडयिष्यम् अध्राडयिष्याव अध्राडयिष्याम

व० ध्राडयते ध्राडयेते ध्राडयन्ते
ध्राडयसे ध्राडयेथे ध्राडयध्वे
ध्राडये ध्राडयावहे ध्राडयामहे

स० ध्राडयेत ध्राडयेयाताम् ध्राडयेरन्
ध्राडयेथाः ध्राडयेयाथाम् ध्राडयेध्वम्
ध्राडयेय ध्राडयेवहि ध्राडयेमहि

प० ध्राडयताम् ध्राडयेताम् ध्राडयन्तामम्
ध्राडयस्व ध्राडयेथाम् ध्राडयध्वम्
ध्राडयै ध्राडयावहै ध्राडयामहै

ह्य० अध्राडयत अध्राडयेताम् अध्राडयन्त
अध्राडयथाः अध्राडयेथाम् अध्राडयध्वम्
अध्राडये अध्राडयावहि अध्राडयामहि

अ० अदध्राडत अदध्राडेताम् अदध्राडन्त
अदध्राडथाः अदध्राडेथाम् अदध्राडध्वम्
अदध्राडे अदध्राडावहि अदध्राडामहि

प० ध्राडयाञ्चक्रे ध्राडयाञ्चक्राते ध्राडयाञ्चक्रिरे
ध्राडयाञ्चकृषे ध्राडयाञ्चक्राथे ध्राडयाञ्चकृढ्वे
ध्राडयाञ्चक्रे ध्राडयाञ्चकृवहे ध्राडयाञ्चकृमहे
ध्राडयाम्बभूव । ध्राडयामास

आ० ध्राडयिषीष्ट ध्राडयिषीयास्ताम् ध्राडयिषीरन्
ध्राडयिषीष्ठाः ध्राडयिषीयास्थाम् ध्राडयिषीढ्वम्
ध्राडयिषीय ध्राडयिषीवहि ध्राडयिषीमहि

श्व० ध्राडयिता ध्राडयितारौ ध्राडयितारः
ध्राडयितासे ध्राडयितासाथे ध्राडयिताध्वे
ध्राडयिताहे ध्राडयितास्वहे ध्राडयितास्महे

भ० ध्राडयिष्यते ध्राडयिष्येते ध्राडयिष्यन्ते
ध्राडयिष्यसे ध्राडयिष्येथे ध्राडयिष्यध्वे
ध्राडयिष्ये ध्राडयिष्यावहे ध्राडयिष्यामहे

क्रि० अध्राडयिष्यत अध्राडयिष्येताम् अध्राडयिष्यन्त
अध्राडयिष्यथाः अध्राडयिष्येथाम् अध्राडयिष्यध्वम्
अध्राडयिष्ये अध्राडयिष्यावहि अध्राडयिष्यामहि

700 शाडृ (शाड्) श्लाघायाम्

व० शाडयति शाडयतः शाडयन्ति
शाडयसि शाडयथः शाडयथ
शाडयामि शाडयावः शाडयामः

स० शाडयेत् शाडयेताम् शाडयेयुः
शाडयेः शाडयेतम् शाडयेत
शाडयेयम् शाडयेव शाडयेम

प० शाडयतु शाडयतात् शाडयताम् शाडयन्तु
शाडय शाडयतात शाडयतम् शाडयत
शाडयानि शाडयाव शाडयाम

ह्य० अशाडयत् अशाडयताम् अशाडयन्
अशाडयः अशाडयतम् अशाडयत
अशाडयम् अशाडयाव अशाडयाम

अ० अशाशाडत् अशाशाडताम् अशाशाडन्
अशाशाडः अशाशाडतम् अशाशाडत
अशाशाडम अशाशाडाव अशाशाडाम

प० शाडयाञ्चकार शाडयाञ्चक्रतुः शाडयाञ्चक्रुः
शाडयाञ्चकर्थ शाडयाञ्चक्रथुः शाडयाञ्चक्र
शाडयाञ्चकार-चकर शाडयाञ्चकृव शाडयाञ्चकृम
शाडयाम्बभूव । शाडयामास

आ० शाडयात् शाडयास्ताम् शाडयासुः
शाडयाः शाडयास्तम् शाडयास्त
शाडयासम् शाडयास्व शाडयास्म

श्व० शाडयिता शाडयितारौ शाडयितारः
शाडयितासि शाडयितास्थः शाडयितास्थ
शाडयितास्मि शाडयितास्वः शाडयितास्मः

भ० शाडयिष्यति शाडयिष्यतः शाडयिष्यन्ति
शाडयिष्यसि शाडयिष्यथः शाडयिष्यथ
शाडयिष्यामि शाडयिष्यावः शाडयिष्यामः

क्रि० अशाडयिष्यत् अशाडयिष्यताम् अशाडयिष्यन्
अशाडयिष्यः अशाडयिष्यतम् अशाडयिष्यत
अशाडयिष्यम् अशाडयिष्याव अशाडयिष्याम

व० शाडयते शाडयेते शाडयन्ते
शाडयसे शाडयेथे शाडयध्वे
शाडये शाडयावहे शाडयामहे

स० शाडयेत शाडयेयाताम् शाडयेरन्
शाडयेथाः शाडयेयाथाम् शाडयेध्वम्
शाडयेय शाडयेवहि शाडयेमहि

प० शाडयताम् शाडयेताम् शाडयन्ताम्
शाडयस्व शाडयेथाम् शाडयध्वम्
शाडयै शाडयावहै शाडयामहै

ह्य० अशाडयत अशाडयेताम् अशाडयन्त
अशाडयथाः अशाडयेथाम् अशाडयध्वम्
अशाडये अशाडयावहि अशाडयामहि

अ० अशाशाडत अशाशाडेताम् अशाशाडन्त
अशाशाडथाः अशाशाडेथाम् अशाशाडयध्वम्
अशाशाडे अशाशाडावहि अशाशाडामहि

प० शाडयाञ्चक्रे शाडयाञ्चक्राते शाडयाञ्चक्रिरे
शाडयाञ्चकृषे शाडयाञ्चक्राथे शाडयाञ्चकृढ्वे
शाडयाञ्चक्रे शाडयाञ्चकृवहे शाडयाञ्चकृमहे
शाडयाम्बभूव । शाडयामास

आ० शाडयिषीष्ट शाडयिषीयास्ताम् शाडयिषीरन्
शाडयिषीष्ठाः शाडयिषीयास्थाम् शाडयिषीढ्वम्
शाडयिषीय शाडयिषीवहि शाडयिषीमहि

श्व० शाडयिता शाडयितारौ शाडयितारः
शाडयितासे शाडयितासाथे शाडयिताध्वे
शाडयिताहे शाडयितास्वहे शाडयितास्महे

भ० शाडयिष्यते शाडयिष्येते शाडयिष्यन्ते
शाडयिष्यसे शाडयिष्येथे शाडयिष्यध्वे
शाडयिष्ये शाडयिष्यावहे शाडयिष्यामहे

क्रि० अशाडयिष्यत अशाडयिष्येताम् अशाडयिष्यन्त
अशाडयिष्यथाः अशाडयिष्येथाम् अशाडयिष्यध्वम्
अशाडयिष्ये अशाडयिष्यावहि अशाडयिष्यामहि

701 वाडृङ् (वाड्) आप्लाव्ये ।

व०	वाडयति	वाडयतः	वाडयन्ति
	वाडयसि	वाडयथः	वाडयथ
	वाडयामि	वाडयावः	वाडयामः
स०	वाडयेत्	वाडयेताम्	वाडयेयुः
	वाडयेः	वाडयेतम्	वाडयेत
	वाडयेयम्	वाडयेव	वाडयेम
प०	वाडयतु	वाडयतात्	वाडयताम्	वाडयन्तु
	वाडय	वाडयतात	वाडयतम्	वाडयत
	वाडयानि	वाडयाव	वाडयाम
ह्य०	अवाडयत्	अवाडयताम्	अवाडयन्
	अवाडयः	अवाडयतम्	अवाडयत
	अवाडयम्	अवाडयाव	अवाडयाम
अ०	अववाडत्	अववाडताम्	अववाडन्
	अववाडः	अववाडतम्	अववाडत
	अववाडम	अववाडाव	अववाडाम
प०	वाडयाञ्चकार	वाडयाञ्चक्रतुः	वाडयाञ्चक्रुः
	वाडयाञ्चकर्थ	वाडयाञ्चक्रथुः	वाडयाञ्चक्र
	वाडयाञ्चकार-चकर	वाडयाञ्चकृव	वाडयाञ्चकृम
	वाडयाम्बभूव । वाडयामास		
आ०	वाडयात्	वाडयास्ताम्	वाडयासुः
	वाडयाः	वाडयास्तम्	वाडयास्त
	वाडयासम्	वाडयास्व	वाडयास्म
श्व०	वाडयिता	वाडयितारौ	वाडयितारः
	वाडयितासि	वाडयितास्थः	वाडयितास्थ
	वाडयितास्मि	वाडयितास्वः	वाडयितास्मः
भ०	वाडयिष्यति	वाडयिष्यतः	वाडयिष्यन्ति
	वाडयिष्यसि	वाडयिष्यथः	वाडयिष्यथ
	वाडयिष्यामि	वाडयिष्यावः	वाडयिष्यामः
क्रि०	अवाडयिष्यत्	अवाडयिष्यताम्	अवाडयिष्यन्
	अवाडयिष्यः	अवाडयिष्यतम्	अवाडयिष्यत
	अवाडयिष्यम्	अवाडयिष्याव	अवाडयिष्याम

व०	वाडयते	वाडयेते	वाडयन्ते
	वाडयसे	वाडयेथे	वाडयध्वे
	वाडये	वाडयावहे	वाडयामहे
स०	वाडयेत	वाडयेयाताम्	वाडयेरन्
	वाडयेथाः	वाडयेयाथाम्	वाडयेध्वम्
	वाडयेय	वाडयेवहि	वाडयेमहि
प०	वाडयताम्	वाडयेताम्	वाडयन्ताम्
	वाडयस्व	वाडयेथाम्	वाडयध्वम्
	वाडये	वाडयावहै	वाडयामहै
ह्य०	अवाडयत	अवाडयेताम्	अवाडयन्त
	अवाडयथाः	अवाडयेथाम्	अवाडयध्वम्
	अवाडये	अवाडयावहि	अवाडयामहि
अ०	अववाडत	अववाडेताम्	अववाडन्त
	अववाडथाः	अववाडेथाम्	अववाडध्वम्
	अववाडे	अववाडावहि	अववाडामहि
प०	वाडयाञ्चक्रे	वाडयाञ्चक्राते	वाडयाञ्चक्रिरे
	वाडयाञ्चकृषे	वाडयाञ्चक्राथे	वाडयाञ्चकृढ्वे
	वाडयाञ्चक्रे	वाडयाञ्चकृवहे	वाडयाञ्चकृमहे
	वाडयाम्बभूव । वाडयामास		
आ०	वाडयिषीष्ट	वाडयिषीयास्ताम्	वाडयिषीरन्
	वाडयिषीष्ठाः	वाडयिषीयास्थाम्	वाडयिषीढ्वम् ध्वम्
	वाडयिषीय	वाडयिषीवहि	वाडयिषीमहि
श्व०	वाडयिता	वाडयितारौ	वाडयितारः
	वाडयितासे	वाडयितासाथे	वाडयिताध्वे
	वाडयिताहे	वाडयितास्वहे	वाडयितास्महे
भ०	वाडयिष्यते	वाडयिष्येते	वाडयिष्यन्ते
	वाडयिष्यसे	वाडयिष्येथे	वाडयिष्यध्वे
	वाडयिष्ये	वाडयिष्यावहे	वाडयिष्यामहे
क्रि०	अवाडयिष्यत	अवाडयिष्येताम्	अवाडयिष्यन्त
	अवाडयिष्यथाः	अवाडयिष्येथाम्	अवाडयिष्यध्वम्
	अवाडयिष्ये	अवाडयिष्यावहि	अवाडयिष्यामहि

702 हेडृङ् (हेड्) अनादरे ।

व० हेडयति हेडयतः हेडयन्ति
हेडयसि हेडयथः हेडयथ
हेडयामि हेडयावः हेडयामः

स० हेडयेत् हेडयेताम् हेडयेयुः
हेडयेः हेडयेतम् हेडयेत
हेडयेयम् हेडयेव हेडयेम

प० हेडयतु हेडयतात् हेडयताम् हेडयन्तु
हेडय हेडयतात हेडयतम् हेडयत
हेडयानि हेडयाव हेडयाम

ह्य० अहेडयत् अहेडयताम् अहेडयन्
अहेडयः अहेडयतम् अहेडयत
अहेडयम् अहेडयाव अहेडयाम

अ० अजिहेडत् अजिहेडताम् अजिहेडन्
अजिहेडः अजिहेडतम् अजिहेडत
अजिहेडम अजिहेडाव अजिहेडाम

प हेडयाञ्चकार हेडयाञ्चक्रतुः हेडयाञ्चक्रुः
हेडयाञ्चकर्थ हेडयाञ्चक्रथुः हेडयाञ्चक्र
हेडयाञ्चकार-चकर हेडयाञ्चकृव हेडयाञ्चकृम
हेडयाम्बभूव । हेडयामास

आ० हेडयात् हेडयास्ताम् हेडयासुः
हेडयाः हेडयास्तम् हेडयास्त
हेडयासम् हेडयास्व हेडयास्म

श्व० हेडयिता हेडयितारौ हेडयितारः
हेडयितासि हेडयितास्थः हेडयितास्थ
हेडयितास्मि हेडयितास्वः हेडयितास्मः

भ० हेडयिष्यति हेडयिष्यतः हेडयिष्यन्ति
हेडयिष्यसि हेडयिष्यथः हेडयिष्यथ
हेडयिष्यामि हेडयिष्यावः हेडयिष्यामः

क्रि० अहेडयिष्यत् अहेडयिष्यताम् अहेडयिष्यन्
अहेडयिष्यः अहेडयिष्यतम् अहेडयिष्यत
अहेडयिष्यम् अहेडयिष्याव अहेडयिष्याम

व० हेडयते हेडयेते हेडयन्ते
हेडयसे हेडयेथे हेडयध्वे
हेडये हेडयावहे हेडयामहे

स० हेडयेत हेडयेयाताम् हेडयेरन्
हेडयेथाः हेडयेयाथाम् हेडयेध्वम्
हेडयेय हेडयेवहि हेडयेमहि

प० हेडयताम् हेडयेताम् हेडयन्ताम्
हेडयस्व हेडयेथाम् हेडयध्वम्
हेडये हेडयावहै हेडयामहै

ह्य० अहेडयत अहेडयेताम् अहेडयन्त
अहेडयथाः अहेडयेथाम् अहेडयध्वम्
अहेडये अहेडयावहि अहेडयामहि

अ० अजिहेडत अजिहेडेताम् अजिहेडन्त
अजिहेडथाः अजिहेडेथाम् अजिहेडध्वम्
अजिहेडे अजिहेडावहि अजिहेडामहि

प० हेडयाञ्चक्रे हेडयाञ्चक्राते हेडयाञ्चक्रिरे
हेडयाञ्चकृषे हेडयाञ्चक्राथे हेडयाञ्चकृढ्वे
हेडयाञ्चक्रे हेडयाञ्चकृवहे हेडयाञ्चकृमहे
हेडयाम्बभूव । हेडयामास

आ० हेडयिषीष्ट हेडयिषीयास्ताम् हेडयिषीरन्
हेडयिषीष्ठाः हेडयिषीयास्थाम् हेडयिषीढ्वम् ध्वम्
हेडयिषीय हेडयिषीवहि हेडयिषीमहि

श्व० हेडयिता हेडयितारौ हेडयितारः
हेडयितासे हेडयितासाथे हेडयिताध्वे
हेडयिताहे हेडयितास्वहे हेडयितास्महे

भ० हेडयिष्यते हेडयिष्येते हेडयिष्यन्ते
हेडयिष्यसे हेडयिष्येथे हेडयिष्यध्वे
हेडयिष्ये हेडयिष्यावहे हेडयिष्यामहे

क्रि० अहेडयिष्यत अहेडयिष्येताम् अहेडयिष्यन्त
अहेडयिष्यथाः अहेडयिष्येथाम् अहेडयिष्यध्वम्
अहेडयिष्ये अहेडयिष्यावहि अहेडयिष्यामहि

703 होडृङ् (होड्) अनादरे रूपाणि त्वस्य हुड़ 247 गतौ वत्तिवज्ज्ञेयानि ॥

704 हिडुङ् (हिण्ड्) गतौ च ।

व०	हिण्डयति	हिण्डयतः	हिण्डयन्ति
	हिण्डयसि	हिण्डयथः	हिण्डयथ
	हिण्डयामि	हिण्डयावः	हिण्डयामः
स०	हिण्डयेत्	हिण्डयेताम्	हिण्डयेयुः
	हिण्डयेः	हिण्डयेतम्	हिण्डयेत
	हिण्डयेयम्	हिण्डयेव	हिण्डयेम
प०	हिण्डयतु	हिण्डयतात हिण्डयताम्	हिण्डयन्तु
	हिण्डय	हिण्डयतात् हिण्डयतम्	हिण्डयत
	हिण्डयानि	हिण्डयाव	हिण्डयाम
ह्य०	अहिण्डयत्	अहिण्डयताम्	अहिण्डयन्
	अहिण्डयः	अहिण्डयतम्	अहिण्डयत
	अहिण्डयम्	अहिण्डयाव	अहिण्डयाम
अ०	अजिहिण्डत्	अजिहिण्डताम्	अजिहिण्डन्
	अजिहिण्डः	अजिहिण्डतम्	अजिहिण्डत
	अजहिण्डम्	अजिहिण्डाव	अजिहिण्डाम
प०	हिण्डयाञ्चकार	हिण्डयाञ्चक्रतुः	हिण्डयाञ्चक्रुः
	हिण्डयाञ्चकर्थ	हिण्डयाञ्चक्रथुः	हिण्डयाञ्चक्र
	हिण्डयाञ्चकार-चकर	हिण्डयाञ्चकृव	हिण्डयाञ्चकृम
	हिण्डयाम्बभूव । हिण्डयामास		
आ०	हिण्डयात्	हिण्डयास्ताम्	हिण्डयासुः
	हिण्डयाः	हिण्डयास्तम्	हिण्डयास्त
	हिण्डयासम्	हिण्डयास्व	हिण्डयास्म
श्व०	हिण्डयिता	हिण्डयितारौ	हिण्डयितारः
	हिण्डयितासि	हिण्डयितास्थः	हिण्डयितास्थ
	हिण्डयितास्मि	हिण्डयितास्वः	हिण्डयितास्मः
भ०	हिण्डयिष्यति	हिण्डयिष्यतः	हिण्डयिष्यन्ति
	हिण्डयिष्यसि	हिण्डयिष्यथः	हिण्डयिष्यथ
	हिण्डयिष्यामि	हिण्डयिष्यावः	हिण्डयिष्यामः
क्रि०	अहिण्डयिष्यत्	अहिण्डयिष्यताम्	अहिण्डयिष्यन्
	अहिण्डयिष्यः	अहिण्डयिष्यतम्	अहिण्डयिष्यत
	अहिण्डयिष्यम्	अहिण्डयिष्याव	अहिण्डयिष्याम

व०	हिण्डयते	हिण्डयेते	हिण्डयन्ते
	हिण्डयसे	हिण्डयेथे	हिण्डयध्वे
	हिण्डये	हिण्डयावहे	हिण्डयामहे
स०	हिण्डयेत	हिण्डयेयाताम्	हिण्डयेरन्
	हिण्डयेथाः	हिण्डयेयाथाम्	हिण्डयेध्वम्
	हिण्डयेय	हिण्डयेवहि	हिण्डयेमहि
प०	हिण्डयताम्	हिण्डयेताम्	हिण्यन्डताम्
	हिण्डयस्व	हिण्डयेथाम्	हिण्डयध्वम्
	हिण्डयै	हिण्डयावहे	हिण्डयामहै
ह्य०	अहिण्डयत	अहिण्डयेताम्	अहिण्डयन्त
	अहिण्डयथाः	अहिण्डयेथाम्	अहिण्डयध्वम्
	अहिण्डये	अहिण्डयावहि	अहिण्डयामहि
अ०	अजिहिण्डत	अजिहिण्डताम्	अजिहिण्डन्त
	अजिहिण्डथाः	अजिहिण्डेथाम्	अजिहिण्डध्वम्
	अजिहिण्डे	अजिहिण्डावहि	अजिहिण्डामहि
प०	हिण्डयाञ्चक्रे	हिण्डयाञ्चक्राते	हिण्डयाञ्चक्रिरे
	हिण्डयाञ्चकृषे	हिण्डयाञ्चक्राथे	हिण्डयाञ्चकृढ्वे
	हिण्डयाञ्चक्रे	हिण्डयाञ्चकृवहे	हिण्डयाञ्चकृमहे
	हिण्डयाम्बभूव । हिण्डयामास		
आ०	हिण्डयिषीष्ट	हिण्डयिषीयास्ताम्	हिण्डयिषीरन्
	हिण्डयिषीष्ठाः	हिण्डयिषीयास्थाम्	हिण्डयिषीढ्वम् ध्वम्
	हिण्डयिषीय	हिण्डयिषीवहि	हिण्डयिषीमहि
श्व०	हिण्डयिता	हिण्डयितारौ	हिण्डयितारः
	हिण्डयितासे	हिण्डयितासाथे	हिण्डयिताध्वे
	हिण्डयिताहे	हिण्डयितास्वहे	हिण्डयितास्महे
भ०	हिण्डयिष्यते	हिण्डयिष्येते	हिण्डयिष्यन्ते
	हिण्डयिष्यसे	हिण्डयिष्येथे	हिण्डयिष्यध्वे
	हिण्डयिष्ये	हिण्डयिष्यावहे	हिण्डयिष्यामहे
क्रि०	अहिण्डयिष्यत	अहिण्डयिष्येताम्	अहिण्डयिष्यन्त
	अहिण्डयिष्यथाः	अहिण्डयिष्येथाम्	अहिण्डयिष्यध्वम्
	अहिण्डयिष्ये	अहिण्डयिष्यावहि	अहिण्डयिष्यामहि

705 घिणुङ् (घिण्ण्) ग्रहणे ।

व०	घिण्णयति	घिण्णयतः	घिण्णयन्ति
	घिण्णयसि	घिण्णयथः	घिण्णयथ
	घिण्णयामि	घिण्णयावः	घिण्णयामः
स०	घिण्णयेत्	घिण्णयेताम्	घिण्णयेयुः
	घिण्णयेः	घिण्णयेतम्	घिण्णयेत
	घिण्णयेयम्	घिण्णयेव	घिण्णयेम
प०	घिण्णयतु	घिण्णयतात् घिण्णयताम्	घिण्णयन्तु
	घिण्णय	घिण्णयतात् घिण्णयतम्	घिण्णयत
	घिण्णयानि	घिण्णयाव	घिण्णयाम
ह्य०	अघिण्णयत्	अघिण्णयताम्	अघिण्णयन्
	अघिण्णयः	अघिण्णयतम्	अघिण्णयत
	अघिण्णयम्	अघिण्णयाव	अघिण्णयाम
अ०	अजिघिण्णत्	अजिघिण्णताम्	अजिघिण्णन्
	अजिघिण्णः	अजिघिण्णतम्	अजिघिण्णत
	अजिघिण्णम्	अजिघिण्णाव	अजिघिण्णाम
प०	घिण्णयाञ्चकार	घिण्णयाञ्चक्रतुः	घिण्णयाञ्चक्रुः
	घिण्णयाञ्चकर्थ	घिण्णयाञ्चक्रथुः	घिण्णयाञ्चक्र
	घिण्णयाञ्चकार-चकर	घिण्णयाञ्चकृव	घिण्णयाञ्चकृम
	घिण्णयाम्बभूव । घिण्णयामास		
आ०	घिण्ण्यात्	घिण्ण्यास्ताम्	घिण्ण्यासुः
	घिण्ण्याः	घिण्ण्यास्तम्	घिण्ण्यास्त
	घिण्ण्यासम्	घिण्ण्यास्व	घिण्ण्यास्म
श्व०	घिण्णयिता	घिण्णयितारौ	घिण्णयितारः
	घिण्णयितासि	घिण्णयितास्थः	घिण्णयितास्थ
	घिण्णयितास्मि	घिण्णयितास्वः	घिण्णयितास्मः
भ०	घिण्णयिष्यति	घिण्णयिष्यतः	घिण्णयिष्यन्ति
	घिण्णयिष्यसि	घिण्णयिष्यथः	घिण्णयिष्यथ
	घिण्णयिष्यामि	घिण्णयिष्यावः	घिण्णयिष्यामः
क्रि०	अघिण्णयिष्यत्	अघिण्णयिष्यताम्	अघिण्णयिष्यन्
	अघिण्णयिष्यः	अघिण्णयिष्यतम्	अघिण्णयिष्यत
	अघिण्णयिष्यम्	अघिण्णयिष्याव	अघिण्णयिष्याम

व०	घिण्णयते	घिण्णयेते	घिण्णयन्ते
	घिण्णयसे	घिण्णयेथे	घिण्णयध्वे
	घिण्णये	घिण्णयावहे	घिण्णयामहे
स०	घिण्णयेत	घिण्णयेयाताम्	घिण्णयेरन्
	घिण्णयेथाः	घिण्णयेयाथाम्	घिण्णयेध्वम्
	घिण्णयेय	घिण्णयेवहि	घिण्णयेमहि
प०	घिण्णयताम्	घिण्णयेताम्	घिण्णयन्ताम्
	घिण्णयस्व	घिण्णयेथाम्	घिण्णयध्वम्
	घिण्णयै	घिण्णयावहै	घिण्णयामहै
ह्य०	अघिण्णयत	अघिण्णयेताम्	अघिण्णयन्त
	अघिण्णयथाः	अघिण्णयेथाम्	अघिण्णयध्वम्
	अघिण्णये	अघिण्णयावहि	अघिण्णयामहि
अ०	अजिघिण्णत	अजिघिण्णेताम्	अजिघिण्णन्त
	अजिघिण्णथाः	अजिघिण्णेथाम्	अजिघिण्णध्वम्
	अजिघिण्णे	अजिघिण्णावहि	अजिघिण्णामहि
प०	घिण्णयाञ्चक्रे	घिण्णयाञ्चक्राते	घिण्णयाञ्चक्रिरे
	घिण्णयाञ्चकृषे	घिण्णयाञ्चक्राथे	घिण्णयाञ्चकृढ्वे
	घिण्णयाञ्चक्रे	घिण्णयाञ्चकृवहे	घिण्णयाञ्चकृमहे
	घिण्णयाम्बभूव । घिण्णयामास		
आ०	घिण्णयिषीष्ट	घिण्णयिषीयास्ताम्	घिण्णयिषीरन्
	घिण्णयिषीष्ठाः	घिण्णयिषीयास्थाम्	घिण्णयिषीढ्वम् ध्वम्
	घिण्णयिषीय	घिण्णयिषीवहि	घिण्णयिषीमहि
श्व०	घिण्णयिता	घिण्णयितारौ	घिण्णयितारः
	घिण्णयितासे	घिण्णयितासाथे	घिण्णयिताध्वे
	घिण्णयिताहे	घिण्णयितास्वहे	घिण्णयितास्महे
भ०	घिण्णयिष्यते	घिण्णयिष्येते	घिण्णयिष्यन्ते
	घिण्णयिष्यसे	घिण्णयिष्येथे	घिण्णयिष्यध्वे
	घिण्णयिष्ये	घिण्णयिष्यावहे	घिण्णयिष्यामहे
क्रि०	अघिण्णयिष्यत	अघिण्णयिष्येताम्	अघिण्णयिष्यन्त
	अघिण्णयिष्यथाः	अघिण्णयिष्येथाम्	अघिण्णयिष्यध्वम्
	अघिण्णयिष्ये	अघिण्णयिष्यावहि	अघिण्णयिष्यामहि

706 घुणुङ् (घुण्) ग्रहणे ।

व०	घुण्णयति	घुण्णयतः	घुण्णयन्ति
	घुण्णयसि	घुण्णयथः	घुण्णयथ
	घुण्णयामि	घुण्णयावः	घुण्णयामः
स०	घुण्णयेत्	घुण्णयेताम्	घुण्णयेयुः
	घुण्णयेः	घुण्णयेतम्	घुण्णयेत
	घुण्णयेयम्	घुण्णयेव	घुण्णयेम
प०	घुण्णयतु घुण्णयतात्	घुण्णयताम्	घुण्णयन्तु
	घुण्णय घुण्णयतात्	घुण्णयतम्	घुण्णयत
	घुण्णयानि	घुण्णयाव	घुण्णयाम
ह्य०	अघुण्णयत्	अघुण्णयताम्	अघुण्णयन्
	अघुण्णयः	अघुण्णयतम्	अघुण्णयत
	अघुण्णयम्	अघुण्णयाव	अघुण्णयाम
अ०	अजुघुण्णत्	अजुघुण्णताम्	अजुघुण्णन्
	अजुघुण्णः	अजुघुण्णतम्	अजुघुण्णत
	अजुघुण्णम्	अजुघुण्णाव	अजुघुण्णाम
प०	घुण्णयाञ्चकार	घुण्णयाञ्चकतुः	घुण्णयाञ्चक्रुः
	घुण्णयाञ्चकर्थ	घुण्णयाञ्चक्रथुः	घुण्णयाञ्चक्र
	घुण्णयाञ्चकार-चकर	घुण्णयाञ्चकृव	घुण्णयाञ्चकृम
	घुण्णयाम्बभूव । घुण्णयामास		
आ०	घुण्णयात्	घुण्णयास्ताम्	घुण्णयासुः
	घुण्णयाः	घुण्णयास्तम्	घुण्णयास्त
	घुण्णयासम्	घुण्णयास्व	घुण्णयास्म
श्व०	घुण्णयिता	घुण्णयितारौ	घुण्णयितारः
	घुण्णयितासि	घुण्णयितास्थः	घुण्णयितास्थ
	घुण्णयितास्मि	घुण्णयितास्वः	घुण्णयितास्मः
भ०	घुण्णयिष्यति	घुण्णयिष्यतः	घुण्णयिष्यन्ति
	घुण्णयिष्यसि	घुण्णयिष्यथः	घुण्णयिष्यथ
	घुण्णयिष्यामि	घुण्णयिष्यावः	घुण्णयिष्यामः
क्रि०	अघुण्णयिष्यत्	अघुण्णयिष्यताम्	अघुण्णयिष्यन्
	अघुण्णयिष्यः	अघुण्णयिष्यतम्	अघुण्णयिष्यत
	अघुण्णयिष्यम्	अघुण्णयिष्याव	अघुण्णयिष्याम

व०	घुण्णयते	घुण्णयेते	घुण्णयन्ते
	घुण्णयसे	घुण्णयेथे	घुण्णयध्वे
	घुण्णये	घुण्णयावहे	घुण्णयामहे
स०	घुण्णयेत	घुण्णयेयाताम्	घुण्णयेरन्
	घुण्णयेथाः	घुण्णयेयाथाम्	घुण्णयेध्वम्
	घुण्णयेय	घुण्णयेवहि	घुण्णयेमहि
प०	घुण्णयताम्	घुण्णयेताम्	घुण्णयन्ताम्
	घुण्णयस्व	घुण्णयेथाम्	घुण्णयध्वम्
	घुण्णयै	घुण्णयावहै	घुण्णयामहै
ह्य०	अघुण्णयत	अघुण्णयेताम्	अघुण्णयन्त
	अघुण्णयथाः	अघुण्णयेथाम्	अघुण्णयध्वम्
	अघुण्णये	अघुण्णयावहि	अघुण्णयामहि
अ०	अजुघुण्णत	अजुघुण्णेताम्	अजुघुण्णन्त
	अजुघुण्णथाः	अजुघुण्णेथाम्	अजुघुण्णध्वम्
	अजुघुण्णे	अजुघुण्णावहि	अजुघुण्णामहि
प०	घुण्णयाञ्चक्रे	घुण्णयाञ्चक्राते	घुण्णयाञ्चक्रिरे
	घुण्णयाञ्चकृषे	घुण्णयाञ्चक्राथे	घुण्णयाञ्चकृढ्वे
	घुण्णयाञ्चक्रे	घुण्णयाञ्चकृवहे	घुण्णयाञ्चकृमहे
	घुण्णयाम्बभूव । घुण्णयामास		
आ०	घुण्णयिषीष्ट	घुण्णयिषीयास्ताम्	घुण्णयिषीरन्
	घुण्णयिषीष्ठाः	घुण्णयिषीयास्थाम्	घुण्णयिषीढ्वम् ध्वम्
	घुण्णयिषीय	घुण्णयिषीवहि	घुण्णयिषीमहि
श्व०	घुण्णयिता	घुण्णयितारौ	घुण्णयितारः
	घुण्णयितासे	घुण्णयितासाथे	घुण्णयिताध्वे
	घुण्णयिताहे	घुण्णयितास्वहे	घुण्णयितास्महे
भ०	घुण्णयिष्यते	घुण्णयिष्येते	घुण्णयिष्यन्ते
	घुण्णयिष्यसे	घुण्णयिष्येथे	घुण्णयिष्यध्वे
	घुण्णयिष्ये	घुण्णयिष्यावहे	घुण्णयिष्यामहे
क्रि०	अघुण्णयिष्यत	अघुण्णयिष्येताम्	अघुण्णयिष्यन्त
	अघुण्णयिष्यथाः	अघुण्णयिष्येथाम्	अघुण्णयिष्यध्वम्
	अघुण्णयिष्ये	अघुण्णयिष्यावहि	अघुण्णयिष्यामहि

707 घृणुङ् (घृण्) ग्रहणे ।

व० घृण्णयति घृण्णयतः घृण्णयन्ति
घृण्णयसि घृण्णयथः घृण्णयथ
घृण्णयामि घृण्णयावः घृण्णयामः

स० घृण्णयेत् घृण्णयेताम् घृण्णयेयुः
घृण्णयेः घृण्णयेतम् घृण्णयेत
घृण्णयेयम् घृण्णयेव घृण्णयेम

प० घृण्णयतु घृण्णयतात् घृण्णयताम् घृण्णयन्तु
घृण्णय घृण्णयतात् घृण्णयतम् घृण्णयत
घृण्णयानि घृण्णयाव घृण्णयाम

ह्य० अघृण्णयत् अघृण्णयताम् अघृण्णयन्
अघृण्णयः अघृण्णयतम् अघृण्णयत
अघृण्णयम् अघृण्णयाव अघृण्णयाम

अ० अजघृण्णत् अजघृण्णताम् अजघृण्णन्
अजघृण्णः अजघृण्णतम् अजघृण्णत
अजघृण्णम् अजघृण्णाव अजघृण्णाम

प० घृण्णयाञ्चकार घृण्णयाञ्चक्रतुः घृण्णयाञ्चक्रुः
घृण्णयाञ्चकर्थ घृण्णयाञ्चक्रथुः घृण्णयाञ्चक्र
घृण्णयाञ्चकार-चकर घृण्णयाञ्चकृव घृण्णयाञ्चकृम
घृण्णयाम्बभूव । घृण्णयामास

आ० घृण्ण्यात् घृण्ण्यास्ताम् घृण्ण्यासुः
घृण्ण्याः घृण्ण्यास्तम् घृण्ण्यास्त
घृण्ण्यासम् घृण्ण्यास्व घृण्ण्यास्म

श्व० घृण्णयिता घृण्णयितारौ घृण्णयितारः
घृण्णयितासि घृण्णयितास्थः घृण्णयितास्थ
घृण्णयितास्मि घृण्णयितास्वः घृण्णयितास्मः

भ० घृण्णयिष्यति घृण्णयिष्यतः घृण्णयिष्यन्ति
घृण्णयिष्यसि घृण्णयिष्यथः घृण्णयिष्यथ
घृण्णयिष्यामि घृण्णयिष्यावः घृण्णयिष्यामः

क्रि० अघृण्णयिष्यत् अघृण्णयिष्यताम् अघृण्णयिष्यन्
अघृण्णयिष्यः अघृण्णयिष्यतम् अघृण्णयिष्यत
अघृण्णयिष्यम् अघृण्णयिष्याव अघृण्णयिष्याम

व० घृण्णयते घृण्णयेते घृण्णयन्ते
घृण्णयसे घृण्णयेथे घृण्णयध्वे
घृण्णये घृण्णयावहे घृण्णयामहे

स० घृण्णयेत घृण्णयेयाताम् घृण्णयेरन्
घृण्णयेथाः घृण्णयेयाथाम् घृण्णयेध्वम्
घृण्णयेय घृण्णयेवहि घृण्णयेमहि

प० घृण्णयताम् घृण्णयेताम् घृण्णयन्ताम्
घृण्णयस्व घृण्णयेथाम् घृण्णयध्वम्
घृण्णयै घृण्णयावहै घृण्णयामहै

ह्य० अघृण्णयत अघृण्णयेताम् अघृण्णयन्त
अघृण्णयथाः अघृण्णयेथाम अघृण्णयध्वम्
अघृण्णये अघृण्णयावहि अघृण्णयामहि

अ० अजघृण्णत अजघृण्णेताम अजघृण्णन्त
अजघृण्णथाः अजघृण्णेथाम् अजघृण्णध्वम्
अजघृण्णे अजघृण्णावहि अजघृण्णामहि

प० घृण्णयाञ्चक्रे घृण्णयाञ्चक्राते घृण्णयाञ्चक्रिरे
घृण्णयाञ्चकृषे घृण्णयाञ्चक्राथे घृण्णयाञ्चकृढ्वे
घृण्णयाञ्चक्रे घृण्णयाञ्चकृवहे घृण्णयाञ्चकृमहे
घृण्णयाम्बभूव । घृण्णयामास

आ० घृण्णयिषीष्ट घृण्णयिषीयास्ताम घृण्णयिषीरन्
घृण्णयिषीष्ठाः घृण्णयिषीयास्थाम् घृण्णयिषीढ्वम्
घृण्णयिषीय घृण्णयिषीवहि घृण्णयिषीमहि

श्व० घृण्णयिता घृण्णयितारौ घृण्णयितारः
घृण्णयितासे घृण्णयितासाथे घृण्णयिताध्वे
घृण्णयिताहे घृण्णयितास्वहे घृण्णयितास्महे

भ० घृण्णयिष्यते घृण्णयिष्येते घृण्णयिष्यन्ते
घृण्णयिष्यसे घृण्णयिष्येथे घृण्णयिष्यध्वे
घृण्णयिष्ये घृण्णयिष्यावहे घृण्णयिष्यामहे

क्रि० अघृण्णयिष्यत अघृण्णयिष्येताम् अघृण्णयिष्यन्त
अघृण्णयिष्यथाः अघृण्णयिष्येथाम् अघृण्णयिष्यध्वम्
अघृण्णयिष्ये अघृण्णयिष्यावहि अघृण्णयिष्यामहि

708 घुणि (घुण्) भ्रमणे ।

व०	घोणयति	घोणयतः	घोणयन्ति
	घोणयसि	घोणयथः	घोणयथ
	घोणयामि	घोणयावः	घोणयामः
स०	घोणयेत्	घोणयेताम्	घोणयेयुः
	घोणयेः	घोणयेतम्	घोणयेत
	घोणयेयम्	घोणयेव	घोणयेम
प०	घोणयतु	घोणयतात् घोणयताम्	घोणयन्तु
	घोणय	घोणयतात् घोणयतम्	घोणयत
	घोणयानि	घोणयाव	घोणयाम
ह्य०	अघोणयत्	अघोणयताम्	अघोणयन्
	अघोणयः	अघोणयतम्	अघोणयत
	अघोणयम्	अघोणयाव	अघोणयाम
अ०	अजूघुणत्	अजूघुणताम्	अजूघुणन्
	अजूघुणः	अजूघुणतम्	अजूघुणत
	अजूघुणम्	अजूघुणाव	अजूघुणाम
प०	घोणयाञ्चकार	घोणयाञ्चक्रतुः	घोणयाञ्चक्रुः
	घोणयाञ्चकर्थ	घोणयाञ्चक्रथुः	घोणयाञ्चक्र
	घोणयाञ्चकार-चकर	घोणयाञ्चकृव	घोणयाञ्चकृम
	घोणयाम्बभूव । घोणयामास		
आ०	घोण्यात्	घोण्यास्ताम्	घोण्यासुः
	घोण्याः	घोण्यास्तम्	घोण्यास्त
	घोण्यासम्	घोण्यास्व	घोण्यास्म
श्व०	घोणयिता	घोणयितारौ	घोणयितारः
	घोणयितासि	घोणयितास्थः	घोणयितास्थ
	घोणयितास्मि	घोणयितास्वः	घोणयितास्मः
भ०	घोणयिष्यति	घोणयिष्यतः	घोणयिष्यन्ति
	घोणयिष्यसि	घोणयिष्यथः	घोणयिष्यथ
	घोणयिष्यामि	घोणयिष्यावः	घोणयिष्यामः
क्रि०	अघोणयिष्यत्	अघोणयिष्यताम्	अघोणयिष्यन्
	अघोणयिष्यः	अघोणयिष्यतम्	अघोणयिष्यत
	अघोणयिष्यम्	अघोणयिष्याव	अघोणयिष्याम

व०	घोणयते	घोणयेते	घोणयन्ते
	घोणयसे	घोणयेथे	घोणयध्वे
	घोणये	घोणयावहे	घोणयामहे
स०	घोणयेत	घोणयेयाताम्	घोणयेरन्
	घोणयेथाः	घोणयेयाथाम्	घोणयेध्वम्
	घोणयेय	घोणयेवहि	घोणयेमहि
प०	घोणयताम्	घोणयेताम्	घोणयन्ताम्
	घोणयस्व	घोणयेथाम्	घोणयध्वम्
	घोणयै	घोणयावहै	घोणयामहै
ह्य०	अघोणयत	अघोणयेताम्	अघोणयन्त
	अघोणयथाः	अघोणयेथाम्	अघोणयध्वम्
	अघोणये	अघोणयावहि	अघोणयामहि
अ०	अजूघुणत	अजूघुणेताम	अजूघुणन्त
	अजूघुणथाः	अजूघुणेथाम्	अजूघुणध्वम्
	अजूघुणे	अजूघुणावहि	अजूघुणामहि
प०	घोणयाञ्चक्रे	घोणयाञ्चक्राते	घोणयाञ्चक्रिरे
	घोणयाञ्चकृषे	घोणयाञ्चक्राथे	घोणयाञ्चकृढ्वे
	घोणयाञ्चक्रे	घोणयाञ्चकृवहे	घोणयाञ्चकृमहे
	घोणयाम्बभूव । घोणयामास		
आ०	घोणयिषीष्ट	घोणयिषीयास्ताम्	घोणयिषीरन्
	घोणयिषीष्ठाः	घोणयिषीयास्थाम्	घोणयिषीढ्वम्
	घोणयिषीय	घोणयिषीवहि	घोणयिषीमहि
श्व०	घोणयिता	घोणयितारौ	घोणयितारः
	घोणयितासे	घोणयितासाथे	घोणयिताध्वे
	घोणयिताहे	घोणयितास्वहे	घोणयितास्महे
भ०	घोणयिष्यते	घोणयिष्येते	घोणयिष्यन्ते
	घोणयिष्यसे	घोणयिष्येथे	घोणयिष्यध्वे
	घोणयिष्ये	घोणयिष्यावहे	घोणयिष्यामहे
क्रि०	अघोणयिष्यत	अघोणयिष्येताम्	अघोणयिष्यन्त
	अघोणयिष्यथाः	अघोणयिष्येथाम्	अघोणयिष्यध्वम्
	अघोणयिष्ये	अघोणयिष्यावहि	अघोणयिष्यामहि

709 घूर्णि (घूर्ण्) भ्रमणे ।

व०	घूर्णयति	घूर्णयतः	घूर्णयन्ति
	घूर्णयसि	घूर्णयथः	घूर्णयथ
	घूर्णयामि	घूर्णयावः	घूर्णयामः
स०	घूर्णयेत्	घूर्णयेताम्	घूर्णयेयुः
	घूर्णयेः	घूर्णयेतम्	घूर्णयेत
	घूर्णयेयम्	घूर्णयेव	घूर्णयेम
प०	घूर्णयतु	घूर्णयतात्	घूर्णयताम्
	घूर्णय	घूर्णयतात्	घूर्णयतम्
	घूर्णयानि	घूर्णयाव	घूर्णयाम
ह्य०	अघूर्णयत्	अघूर्णयताम्	अघूर्णयन्
	अघूर्णयः	अघूर्णयतम्	अघूर्णयत
	अघूर्णयम्	अघूर्णयाव	अघूर्णयाम
अ०	अजुघूर्णत्	अजुघूर्णताम्	अजुघूर्णन्
	अजुघूर्णः	अजुघूर्णतम्	अजुघूर्णत
	अजुघूर्णम्	अजुघूर्णाव	अजुघूर्णाम
प०	घूर्णयाञ्चकार	घूर्णयाञ्चक्रतुः	घूर्णयाञ्चक्रुः
	घूर्णयाञ्चकर्थ	घूर्णयाञ्चक्रथुः	घूर्णयाञ्चक्र
	घूर्णयाञ्चकार-चकर	घूर्णयाञ्चकृव	घूर्णयाञ्चकृम
	घूर्णयाम्बभूव । घूर्णयामास		
आ०	घूर्ण्यात्	घूर्ण्यास्ताम्	घूर्ण्यासुः
	घूर्ण्याः	घूर्ण्यास्तम्	घूर्ण्यास्त
	घूर्ण्यासम्	घूर्ण्यास्व	घूर्ण्यास्म
भ०	घूर्णयिता	घूर्णयितारौ	घूर्णयितारः
	घूर्णयितासि	घूर्णयितास्थः	घूर्णयितास्थ
	घूर्णयितास्मि	घूर्णयितास्वः	घूर्णयितास्मः
भ०	घूर्णयिष्यति	घूर्णयिष्यतः	घूर्णयिष्यन्ति
	घूर्णयिष्यसि	घूर्णयिष्यथः	घूर्णयिष्यथ
	घूर्णयिष्यामि	घूर्णयिष्यावः	घूर्णयिष्यामः
क्रि०	अघूर्णयिष्यत्	अघूर्णयिष्यताम्	अघूर्णयिष्यन्
	अघूर्णयिष्यः	अघूर्णयिष्यतम्	अघूर्णयिष्यत
	अघूर्णयिष्यम्	अघूर्णयिष्याव	अघूर्णयिष्याम

व०	घूर्णयते	घूर्णयेते	घूर्णयन्ते
	घूर्णयसे	घूर्णयेथे	घूर्णयध्वे
	घूर्णये	घूर्णयावहे	घूर्णयामहे
स०	घूर्णयेत	घूर्णयेयाताम्	घूर्णयेरन्
	घूर्णयेथाः	घूर्णयेयाथाम्	घूर्णयेध्वम्
	घूर्णयेय	घूर्णयेवहि	घूर्णयेमहि
प०	घूर्णयताम्	घूर्णयेताम्	घूर्णयन्ताम्
	घूर्णयस्व	घूर्णयेथाम्	घूर्णयध्वम्
	घूर्णयै	घूर्णयावहै	घूर्णयामहै
ह्य०	अघूर्णयत	अघूर्णयेताम्	अघूर्णयन्त
	अघूर्णयथाः	अघूर्णयेथाम्	अघूर्णयध्वम्
	अघूर्णये	अघूर्णयावहि	अघूर्णयामहि
अ०	अजुघूर्णत	अजुघूर्णेताम्	अजुघूर्णन्त
	अजुघूर्णथाः	अजुघूर्णेथाम्	अजुघूर्णध्वम्
	अजुघूर्णे	अजुघूर्णावहि	अजुघूर्णामहि
प०	घूर्णयाञ्चक्रे	घूर्णयाञ्चक्राते	घूर्णयाञ्चक्रिरे
	घूर्णयाञ्चकृषे	घूर्णयाञ्चक्राथे	घूर्णयाञ्चकृढ्वे
	घूर्णयाञ्चक्रे	घूर्णयाञ्चकृवहे	घूर्णयाञ्चकृमहे
	घूर्णयाम्बभूव । घूर्णयामास		
आ०	घूर्णयिषीष्ट	घूर्णयिषीयास्ताम्	घूर्णयिषीरन्
	घूर्णयिषीष्ठाः	घूर्णयिषीयास्थाम्	घूर्णयिषीढ्वम् ध्वम्
	घूर्णयिषीय	घूर्णयिषीवहि	घूर्णयिषीमहि
भ०	घूर्णयिता	घूर्णयितारौ	घूर्णयितारः
	घूर्णयितासे	घूर्णयितासाथे	घूर्णयिताध्वे
	घूर्णयिताहे	घूर्णयितास्वहे	घूर्णयितास्महे
भ०	घूर्णयिष्यते	घूर्णयिष्येते	घूर्णयिष्यन्ते
	घूर्णयिष्यसे	घूर्णयिष्येथे	घूर्णयिष्यध्वे
	घूर्णयिष्ये	घूर्णयिष्यावहे	घूर्णयिष्यामहे
क्रि०	अघूर्णयिष्यत	अघूर्णयिष्येताम्	अघूर्णयिष्यन्त
	अघूर्णयिष्यथाः	अघूर्णयिष्येथाम्	अघूर्णयिष्यध्वम्
	अघूर्णयिष्ये	अघूर्णयिष्यावहि	अघूर्णयिष्यामहि

710 पणि (पण्) व्यवहारस्तुत्योः ।

व०	पाणयति	पाणयतः	पाणयन्ति
	पाणयसि	पाणयथः	पाणयथ
	पाणयामि	पाणयावः	पाणयामः
स०	पाणयेत्	पाणयेताम्	पाणयेयुः
	पाणयेः	पाणयेतम्	पाणयेत
	पाणयेयम्	पाणयेव	पाणयेम
प०	पाणयतु	पाणयतात्	पाणयताम्	पाणयन्तु
	पाणय	पाणयतात्	पाणयतम्	पाणयत
	पाणयानि	पाणयाव	पाणयाम
ह्य०	अपाणयत्	अपाणयताम्	अपाणयन्
	अपाणयः	अपाणयतम्	अपाणयत
	अपाणयम्	अपाणयाव	अपाणयाम
अ०	अपीपणत्	अपीपणताम्	अपीपणन्
	अपीपणः	अपीपणतम्	अपीपणत
	अपीपणम्	अपीपणाव	अपीपणाम
प०	पाणयाञ्चकार	पाणयाञ्चक्रतुः	पाणयाञ्चक्रुः
	पाणयाञ्चकर्थ	पाणयाञ्चक्रथुः	पाणयाञ्चक्र
	पाणयाञ्चकार-चकर	पाणयाञ्चकृव	पाणयाञ्चकृम
	पाणयाम्बभूव । पाणयामास		
आ०	पाण्यात्	पाण्यास्ताम्	पाण्यासुः
	पाण्याः	पाण्यास्तम्	पाण्यास्त
	पाण्यासम्	पाण्यास्व	पाण्यास्म
श्व०	पाणयिता	पाणयितारौ	पाणयितारः
	पाणयितासि	पाणयितास्थः	पाणयितास्थ
	पाणयितास्मि	पाणयितास्वः	पाणयितास्मः
भ०	पाणयिष्यति	पाणयिष्यतः	पाणयिष्यन्ति
	पाणयिष्यसि	पाणयिष्यथः	पाणयिष्यथ
	पाणयिष्यामि	पाणयिष्यावः	पाणयिष्यामः
क्रि०	अपाणयिष्यत्	अपाणयिष्यताम्	अपाणयिष्यन्
	अपाणयिष्यः	अपाणयिष्यतम्	अपाणयिष्यत
	अपाणयिष्यम्	अपाणयिष्याव	अपाणयिष्याम

व०	पाणयते	पाणयेते	पाणयन्ते
	पाणयसे	पाणयेथे	पाणयध्वे
	पाणये	पाणयावहे	पाणयामहे
स०	पाणयेत	पाणयेयाताम्	पाणयेरन्
	पाणयेथाः	पाणयेयाथाम्	पाणयेध्वम्
	पाणयेय	पाणयेवहि	पाणयेमहि
प०	पाणयताम्	पाणयेताम्	पाणयन्ताम्
	पाणयस्व	पाणयेथाम्	पाणयध्वम्
	पाणयै	पाणयावहै	पाणयामहै
ह्य०	अपाणयत	अपाणयेताम्	अपाणयन्त
	अपाणयथाः	अपाणयेथाम्	अपाणयध्वम्
	अपाणये	अपाणयावहि	अपाणयामहि
अ०	अपीपणत	अपीपणेताम्	अपीपणन्त
	अपीपणथाः	अपीपणेथाम्	अपीपणध्वम्
	अपीपणे	अपीपणावहि	अपीपणामहि
प०	पाणयाञ्चक्रे	पाणयाञ्चक्राते	पाणयाञ्चक्रिरे
	पाणयाञ्चकृषे	पाणयाञ्चक्राथे	पाणयाञ्चकृढ्वे
	पाणयाञ्चक्रे	पाणयाञ्चकृवहे	पाणयाञ्चकृम्हे
	पाणयाम्बभूव । पाणयामास		
आ०	पाणयिषीष्ट	पाणयिषीयास्ताम्	पाणयिषीरन्
	पाणयिषीष्ठाः	पाणयिषीयास्थाम्	पाणयिषीढ्वम् ध्वम्
	पाणयिषीय	पाणयिषीवहि	पाणयिषीमहि
श्व०	पाणयिता	पाणयितारौ	पाणयितारः
	पाणयितासे	पाणयितासाथे	पाणयिताध्वे
	पाणयिताहे	पाणयितास्वहे	पाणयितास्महे
भ०	पाणयिष्यते	पाणयिष्येते	पाणयिष्यन्ते
	पाणयिष्यसे	पाणयिष्येथे	पाणयिष्यध्वे
	पाणयिष्ये	पाणयिष्यावहे	पाणयिष्यामहे
क्रि०	अपाणयिष्यत	अपाणयिष्येताम्	अपाणयिष्यन्त
	अपाणयिष्यथाः	अपाणयिष्येथाम्	अपाणयिष्यध्वम्
	अपाणयिष्ये	अपाणयिष्यावहि	अपाणयिष्यामहि

॥ अथ तान्तास्त्रयः ॥

711 यतैङ् (यत्) प्रयत्ने ।

व०	यातयति	यातयतः	यातयन्ति
	यातयसि	यातयथः	यातयथ
	यातयामि	यातयावः	यातयामः
स०	यातयेत्	यातयेताम्	यातयेयुः
	यातयेः	यातयेतम्	यातयेत
	यातयेयम्	यातयेव	यातयेम
प०	यातयतु	यातयतात्	यातयताम्	यातयन्तु
	यातय	यातयतात्	यातयतम्	यातयत
	यातयानि	यातयाव	यातयाम
ह्य०	अयातयत्	अयातयताम्	अयातयन्
	अयातयः	अयातयतम्	अयातयत
	अयातयम्	अयातयाव	अयातयाम
अ०	अयीयतत्	अयीयतताम्	अयीयतन्
	अयीयतः	अयीयततम्	अयीयतत
	अयीयतम्	अयीयताव	अयीयताम
प०	यातयाञ्चकार	यातयाञ्चक्रतुः	यातयाञ्चक्रुः
	यातयाञ्चकर्थ	यातयाञ्चक्रथुः	यातयाञ्चक्र
	यातयाञ्चकार-चकर	यातयाञ्चकृव	यातयाञ्चकृम
	यातयाम्बभूव । यातयामास		
आ०	यात्यात्	यात्यास्ताम्	यात्यासुः
	यात्याः	यात्यास्तम्	यात्यास्त
	यात्यासम्	यात्यास्व	यात्यास्म
श्व०	यातयिता	यातयितारौ	यातयितारः
	यातयितासि	यातयितास्थः	यातयितास्थ
	यातयितास्मि	यातयितास्वः	यातयितास्मः
भ०	यातयिष्यति	यातयिष्यतः	यातयिष्यन्ति
	यातयिष्यसि	यातयिष्यथः	यातयिष्यथ
	यातयिष्यामि	यातयिष्यावः	यातयिष्यामः
क्रि०	अयातयिष्यत्	अयातयिष्यताम्	अयातयिष्यन्
	अयातयिष्यः	अयातयिष्यतम्	अयातयिष्यत
	अयातयिष्यम्	अयातयिष्याव	अयातयिष्याम

व०	यातयते	यातयेते	यातयन्ते
	यातयसे	यातयेथे	यातयध्वे
	यातये	यातयावहे	यातयामहे
स०	यातयेत	यातयेयाताम्	यातयेरन्
	यातयेथाः	यातयेयाथाम्	यातयेध्वम्
	यातयेय	यातयेवहि	यातयेमहि
प०	यातयताम्	यातयेताम्	यातयन्ताम्
	यातयस्व	यातयेथाम्	यातयध्वम्
	यातयै	यातयावहै	यातयामहै
ह्य०	अयातयत	अयातयेताम्	अयातयन्त
	अयातयथाः	अयातयेथाम्	अयातयध्वम्
	अयातये	अयातयावहि	अयातयामहि
अ०	अयीयतत	अयीयतेताम्	अयीयतन्त
	अयीयतथाः	अयीयतेथाम्	अयीयतध्वम्
	अयीयते	अयीयतावहि	अयीयतामहि
प०	यातयाञ्चक्रे	यातयाञ्चक्राते	यातयाञ्चक्रिरे
	यातयाञ्चकृषे	यातयाञ्चक्राथे	यातयाञ्चकृढ्वे
	यातयाञ्चक्रे	यातयाञ्चकृवहे	यातयाञ्चकृमहे
	यातयाम्बभूव	यातयामास	
आ०	यातयिषीष्ट	यातयिषीयास्ताम्	यातयिषीरन्
	यातयिषीष्ठाः	यातयिषीयास्थाम्	यातयिषीढ्वम् ध्वम्
	यातयिषीय	यातयिषीवहि	यातयिषीमहि
श्व०	यातयिता	यातयितारौ	यातयितारः
	यातयितासे	यातयितासाथे	यातयिताध्वे
	यातयिताहे	यातयितास्वहे	यातयितास्महे
भ०	यातयिष्यते	यातयिष्येते	यातयिष्यन्ते
	यातयिष्यसे	यातयिष्येथे	यातयिष्यध्वे
	यातयिष्ये	यातयिष्यावहे	यातयिष्यामहे
क्रि०	अयातयिष्यत	अयातयिष्येताम्	अयातयिष्यन्त
	अयातयिष्यथाः	अयातयिष्येथाम्	अयातयिष्यध्वम्
	अयातयिष्ये	अयातयिष्यावहि	अयातयिष्यामहि

712 युतृङ् (युत्) भासने ।

व०	योतयति	योतयतः	योतयन्ति
	योतयसि	योतयथः	योतयथ
	योतयामि	योतयावः	योतयामः
स०	योतयेत्	योतयेताम्	योतयेयुः
	योतयेः	योतयेतम्	योतयेत
	योतयेयम्	योतयेव	योतयेम
प०	योतयतु	योतयतात् योतयताम्	योतयन्तु
	योतय	योतयतात् योतयतम्	योतयत
	योतयानि	योतयाव	योतयाम
ह्य०	अयोतयत्	अयोतयताम्	अयोतयन्
	अयोतयः	अयोतयतम्	अयोतयत
	अयोतयम्	अयोतयाव	अयोतयाम
अ०	अयुयोतत्	अयुयोतताम्	अयुयोतन्
	अयुयोतः	अयुयोततम्	अयुयोतत
	अयुयोतम्	अयुयोताव	अयुयोताम
प०	योतयाञ्चकार	योतयाञ्चक्रतुः	योतयाञ्चक्रुः
	योतयाञ्चकर्थ	योतयाञ्चक्रथुः	योतयाञ्चक्र
	योतयाञ्चकार-चकर	योतयाञ्चकृव	योतयाञ्चकृम
	योतयाम्बभूव । योतयामास		
आ०	योत्यात्	योत्यास्ताम्	योत्यासुः
	योत्याः	योत्यास्तम्	योत्यास्त
	योत्यासम्	योत्यास्व	योत्यास्म
श्व०	योतयिता	योतयितारौ	योतयितारः
	योतयितासि	योतयितास्थः	योतयितास्थ
	योतयितास्मि	योतयितास्वः	योतयितास्मः
भ०	योतयिष्यति	योतयिष्यतः	योतयिष्यन्ति
	योतयिष्यसि	योतयिष्यथः	योतयिष्यथ
	योतयिष्यामि	योतयिष्यावः	योतयिष्यामः
क्रि०	अयोतयिष्यत्	अयोतयिष्यताम्	अयोतयिष्यन्
	अयोतयिष्यः	अयोतयिष्यतम्	अयोतयिष्यत
	अयोतयिष्यम्	अयोतयिष्याव	अयोतयिष्याम

व०	योतयते	योतयेते	योतयन्ते
	योतयसे	योतयेथे	योतयध्वे
	योतये	योतयावहे	योतयामहे
स०	योतयेत	योतयेयाताम्	योतयेरन्
	योतयेथाः	योतयेयाथाम्	योतयेध्वम्
	योतयेय	योतयेवहि	योतयेमहि
प०	योतयताम्	योतयेताम्	योतयन्ताम्
	योतयस्व	योतयेथाम्	योतयध्वम्
	योतयै	योतयावहै	योतयामहै
ह्य०	अयोतयत	अयोतयेताम्	अयोतयन्त
	अयोतयथाः	अयोतयेथाम्	अयोतयध्वम्
	अयोतये	अयोतयावहि	अयोतयामहि
अ०	अयुयोतत	अयुयोतेताम्	अयुयोतन्त
	अयुयोतथाः	अयुयोतेथाम्	अयुयोतध्वम्
	अयुयोते	अयुयोतावहि	अयुयोतामहि
प०	योतयाञ्चक्रे	योतयाञ्चक्राते	योतयाञ्चक्रिरे
	योतयाञ्चकृषे	योतयाञ्चक्राथे	योतयाञ्चकृढ्वे
	योतयाञ्चक्रे	योतयाञ्चकृवहे	योतयाञ्चकृमहे
	योतयाम्बभूव । योतयामास		
आ०	योतयिषीष्ट	योतयिषीयास्ताम्	योतयिषीरन्
	योतयिषीष्ठाः	योतयिषीयास्थाम	योतयिषीढ्वम् ध्वम्
	योतयिषीय	योतयिषीवहि	योतयिषीमहि
श्व०	योतयिता	योतयितारौ	योतयितारः
	योतयितासे	योतयितासाथे	योतयिताध्वे
	योतयिताहे	योतयितास्वहे	योतयितास्महे
भ०	योतयिष्यते	योतयिष्येते	योतयिष्यन्ते
	योतयिष्यसे	योतयिष्येथे	योतयिष्यध्वे
	योतयिष्ये	योतयिष्यावहे	योतयिष्यामहे
क्रि०	अयोतयिष्यत	अयोतयिष्येताम्	अयोतयिष्यन्त
	अयोतयिष्यथाः	अयोतयिष्येथाम्	अयोतयिष्यध्वम्
	अयोतयिष्ये	अयोतयिष्यावहि	अयोतयिष्यामहि

713 जुतृङ् (जुत्) भासने ।

व०	जोतयति	जोतयतः	जोतयन्ति
	जोतयसि	जोतयथः	जोतयथ
	जोतयामि	जोतयावः	जोतयामः
स०	जोतयेत्	जोतयेताम्	जोतयेयुः
	जोतयेः	जोतयेतम्	जोतयेत
	जोतयेयम्	जोतयेव	जोतयेम
प०	जोतयतु	जोतयतात् जोतयताम्	जोतयन्तु
	जोतय	जोतयतात् जोतयतम्	जोतयत
	जोतयानि	जोतयाव	जोतयाम
ह्य०	अजोतयत्	अजोतयताम्	अजोतयन्
	अजोतयः	अजोतयतम्	अजोतयत
	अजोतयम्	अजोतयाव	अजोतयाम
अ०	अजुजोतत्	अजुजोततताम्	अजुजोतन्
	अजुजोतः	अजुजोततम्	अजुजोतत
	अजुजोतम्	अजुजोताव	अजुजोताम
प०	जोतयाञ्चकार	जोतयाञ्चक्रतुः	जोतयाञ्चक्रुः
	जोतयाञ्चकर्थ	जोतयाञ्चक्रथुः	जोतयाञ्चक्र
	जोतयाञ्चकार-चकर	जोतयाञ्चकृव	जोतयाञ्चकृम
	जोतयाम्बभूव । जोतयामास		
आ०	जोत्यात्	जोत्यास्ताम्	जोत्यासुः
	जोत्याः	जोत्यास्तम्	जोत्यास्त
	जोत्यासम्	जोत्यास्व	जोत्यास्म
श्व०	जोतयिता	जोतयितारौ	जोतयितारः
	जोतयितासि	जोतयितास्थः	जोतयितास्थ
	जोतयितास्मि	जोतयितास्वः	जोतयितास्मः
भ०	जोतयिष्यति	जोतयिष्यतः	जोतयिष्यन्ति
	जोतयिष्यसि	जोतयिष्यथः	जोतयिष्यथ
	जोतयिष्यामि	जोतयिष्यावः	जोतयिष्यामः
क्रि०	अजोतयिष्यत्	अजोतयिष्यताम्	अजोतयिष्यन्
	अजोतयिष्यः	अजोतयिष्यतम्	अजोतयिष्यत
	अजोतयिष्यम्	अजोतयिष्याव	अजोतयिष्याम

व०	जोतयते	जोतयेते	जोतयन्ते
	जोतयसे	जोतयेथे	जोतयध्वे
	जोतये	जोतयावहे	जोतयामहे
स०	जोतयेत	जोतयेयाताम्	जोतयेरन्
	जोतयेथाः	जोतयेयाथाम्	जोतयेध्वम्
	जोतयेय	जोतयेवहि	जोतयेमहि
प०	जोतयताम्	जोतयेताम्	जोतयन्ताम्
	जोतयस्व	जोतयेथाम्	जोतयध्वम्
	जोतये	जोतयावहै	जोतयामहै
ह्य०	अजोतयत	अजोतयेताम्	अजोतयन्त
	अजोतयथाः	अजोतयेथाम्	अजोतयध्वम्
	अजोतये	अजोतयावहि	अजोतयामहि
अ०	अजुजोतत	अजुजोतेताम्	अजुजोतन्त
	अजुजोतथाः	अजुजोतेथाम्	अजुजोतध्वम्
	अजुजोते	अजुजोतावहि	अजुजोतामहि
प०	जोतयाञ्चक्रे	जोतयाञ्चक्राते	जोतयाञ्चक्रिरे
	जोतयाञ्चकृषे	जोतयाञ्चक्राथे	जोतयाञ्चकृढ्वे
	जोतयाञ्चक्रे	जोतयाञ्चकृवहे	जोतयाञ्चकृमहे
	जोतयाम्बभूव । जोतयामास		
आ०	जोतयिषीष्ट	जोतयिषीयास्ताम्	जोतयिषीरन्
	जोतयिषीष्ठाः	जोतयिषीयास्थाम्	जोतयिषीढ्वम् ध्वम्
	जोतयिषीय	जोतयिषीवहि	जोतयिषीमहि
श्व०	जोतयिता	जोतयितारौ	जोतयितारः
	जोतयितासे	जोतयितासाथे	जोतयिताध्वे
	जोतयिताहे	जोतयितास्वहे	जोतयितास्महे
भ०	जोतयिष्यते	जोतयिष्येते	जोतयिष्यन्ते
	जोतयिष्यसे	जोतयिष्येथे	जोतयिष्यध्वे
	जोतयिष्ये	जोतयिष्यावहे	जोतयिष्यामहे
क्रि०	अजोतयिष्यत	अजोतयिष्येताम्	अजोतयिष्यन्त
	अजोतयिष्यथाः	अजोतयिष्येथाम्	अजोतयिष्यध्वम्
	अजोतयिष्ये	अजोतयिष्यावहि	अजोतयिष्यामहि

अथ थान्ताः षट्

714 विथृङ् [विथृ] याचने

व०	वेथयति	वेथयतः	वेथयन्ति
	वेथयसि	वेथयथः	वेथयथ
	वेथयामि	वेथयावः	वेथयामः
स०	वेथयेत्	वेथयेताम्	वेथयेयुः
	वेथयेः	वेथयेतम्	वेथयेत
	वेथयेयम्	वेथयेव	वेथयेम
प०	वेथयतु	वेथयतात् वेथयताम्	वेथयन्तु
	वेथय	,, वेथयतम्	वेथयत
	वेथयानि	वेथयाव	वेथयाम
ह्य०	अवेथयत्	अवेथयताम्	अवेथयन्
	अवेथयः	अवेथयतम्	अवेथयत
	अवेथयम्	अवेथयाव	अवेथयाम
अ०	अविवेथत्	अविवेथताम्	अविवेथन्
	अविवेथः	अविवेथतम्	अविवेथत
	अविवेथम्	अविवेथाव	अविवेथाम
प	वेथयाञ्चकार	वेथयाञ्चक्रतुः	वेथयाञ्चक्रुः
	वेथयाञ्चकर्थ	वेथयाञ्चक्रथुः	वेथयाञ्चक्र
	वेथयाञ्चकार-चकर	वेथयाञ्चकृव	वेथयाञ्चकृम
	वेथयाम्बभूव । वेथयामास		
आ०	वेथ्यात्	वेथ्यास्ताम्	वेथ्यासुः
	वेथ्याः	वेथ्यास्तम्	वेथ्यास्त
	वेथ्यासम्	वेथ्यास्व	वेथ्यास्म
श्व०	वेथयिता	वेथयितारौ	वेथयितारः
	वेथयितासि	वेथयितास्थः	वेथयितास्थ
	वेथयितास्मि	वेथयितास्वः	वेथयितास्मः
भ०	वेथयिष्यति	वेथयिष्यतः	वेथयिष्यन्ति
	वेथयिष्यसि	वेथयिष्यथः	वेथयिष्यथ
	वेथयिष्यामि	वेथयिष्यावः	वेथयिष्यामः
क्रि०	अवेथयिष्यत्	अवेथयिष्यताम्	अवेथयिष्यन्
	अवेथयिष्यः	अवेथयिष्यतम्	अवेथयिष्यत
	अवेथयिष्यम्	अवेथयिष्याव	अवेथयिष्याम

व०	वेथयते	वेथयेते	वेथयन्ते
	वेथयसे	वेथयेथे	वेथयध्वे
	वेथये	वेथयावहे	वेथयामहे
स०	वेथयेत	वेथयेयाताम्	वेथयेरन्
	वेथयेथाः	वेथयेयाथाम्	वेथयेध्वम्
	वेथयेय	वेथयेवहि	वेथयेमहि
प०	वेथयताम्	वेथयेताम्	वेथयन्ताम्
	वेथयस्व	वेथयेथाम्	वेथयध्वम्
	वेथयै	वेथयावहै	वेथयामहै
ह्य	अवेथयत	अवेथयेताम्	अवेथयन्त
	अवेथयथाः	अवेथयेथाम्	अवेथयध्वम्
	अवेथये	अवेथयावहि	अवेथयामहि
अ०	अविवेथत	अविवेथेताम	अविवेथन्त
	अविवेथथाः	अविवेथेथाम्	अविवेथध्वम्
	अविवेथे	अविवेथावहि	अविवेथामहि
प०	वेथयाञ्चक्रे	वेथयाञ्चक्राते	वेथयाञ्चक्रिरे
	वेथयाञ्चकृषे	वेथयाञ्चक्राथे	वेथयाञ्चकृढ्वे
	वेथयाञ्चक्रे	वेथयाञ्चकृवहे	वेथयाञ्चकृमहे
	वेथयाम्बभूव । वेथयामास		
आ०	वेथयिषीष्ट	वेथयिषीयास्ताम	वेथयिषीरन्
	वेथयिषीष्ठाः	वेथयिषीयास्थाम्	वेथयिषीढ्वम् ध्वम्
	वेथयिषीय	वेथयिषीवहि	वेथयिषीमहि
श्व०	वेथयिता	वेथयितारौ	वेथयितारः
	वेथयितासे	वेथयितासाथे	वेथयिताध्वे
	वेथयिताहे	वेथयितास्वहे	वेथयितास्महे
भ०	वेथयिष्यते	वेथयिष्येते	वेथयिष्यन्ते
	वेथयिष्यसे	वेथयिष्येथे	वेथयिष्यध्वे
	वेथयिष्ये	वेथयिष्यावहे	वेथयिष्यामहे
क्रि०	अवेथयिष्यत	अवेथयिष्येताम्	अवेथयिष्यन्त
	अवेथयिष्यथाः	अवेथयिष्येथाम्	अवेथयिष्यध्वम्
	अवेथयिष्ये	अवेथयिष्यावहि	अवेथयिष्यामहि

715 वेथृङ् (वेथ्) याचने । रूपाणि तत्स्थ 714 विथृङ्वदवसेयानि ।

716 नाथ्ङ [नाथ्] उपतापैश्वर्याशीःषु च

व०	नाथयति	नाथयतः	नाथयन्ति
	नाथयसि	नाथयथः	नाथयथ
	नाथयामि	नाथयावः	नाथयामः
स०	नाथयेत्	नाथयेताम्	नाथयेयुः
	नाथयेः	नाथयेतम्	नाथयेत
	नाथयेयम्	नाथयेव	नाथयेम
प०	नाथयतु	नाथयतात् नाथयताम्	नाथयन्तु
	नाथय	,, नाथयतम्	नाथयत
	नाथयानि	नाथयाव	नाथयाम
ह्य०	अनाथयत्	अनाथयताम्	अनाथयन्
	अनाथयः	अनाथयतम्	अनाथयत
	अनाथयम्	अनाथयाव	अनाथयाम
अ०	अननाथत्	अननाथताम्	अननाथन्
	अननाथः	अननाथतम्	अननाथत
	अननाथम्	अननाथाव	अननाथाम
प	नाथयाञ्चकार	नाथयाञ्चक्रतु	नाथयाञ्चक्रुः
	नाथयाञ्चकर्थ	नाथयाञ्चक्रथुः	नाथयाञ्चक्र
	नाथयाञ्चकार-चकर	नाथयाञ्चकृव	नाथयाञ्चकृम

नाथयाम्बभूव । नथयामास

आ०	नाथ्यात्	नाथ्यास्ताम्	नाथ्यासुः
	नाथ्याः	नाथ्यास्तम्	नाथ्यास्त
	नाथ्यासम्	नाथ्यास्व	नाथ्यास्म
श्व०	नाथयिता	नाथयितारौ	नाथयितारः
	नाथयितासि	नाथयितास्थः	नाथयितास्थ
	नाथयितास्मि	नाथयितास्वः	नाथयितास्मः
भ०	नाथयिष्यति	नाथयिष्यतः	नाथयिष्यन्ति
	नाथयिष्यसि	नाथयिष्यथः	नाथयिष्यथ
	नाथयिष्यामि	नाथयिष्यावः	नाथयिष्यामः
क्रि०	अनाथयिष्यत्	अनाथयिष्यताम्	अनाथयिष्यन्
	अनाथयिष्यः	अनाथयिष्यतम्	अनाथयिष्यत
	अनाथयिष्यम्	अनाथयिष्याव	अनाथयिष्याम

व०	नाथयते	नाथयेते	नाथयन्ते
	नाथयसे	नाथयेथे	नाथयध्वे
	नाथये	नाथयावहे	नाथयामहे
स०	नाथयेत	नाथयेयाताम्	नाथयेरन्
	नाथयेथाः	नाथयेयाथाम्	नाथयेध्वम्
	नाथयेय	नाथयेवहि	नाथयेमहि
प०	नाथयताम्	नाथयेताम्	नाथयन्ताम्
	नाथयस्व	नाथयेथाम्	नाथयध्वम्
	नाथयै	नाथयावहै	नाथयामहै
ह्य	अनाथयत	अनाथयेताम्	अनाथयन्त
	अनाथयथाः	अनाथयेथाम्	अनाथयध्वम्
	अनाथये	अनाथयावहि	अनाथयामहि
अ०	अननाथत	अननाथेताम्	अननाथन्त
	अननाथथाः	अननाथेथाम्	अननाथध्वम्
	अननाथे	अननाथावहि	अननाथामहि
प०	नाथयाञ्चक्रे	नाथयाञ्चक्राते	नाथयाञ्चक्रिरे
	नाथयाञ्चकृषे	नाथयाञ्चक्राथे	नाथयाञ्चकृढ्वे
	नाथयाञ्चक्रे	नाथयाञ्चकृवहे	नाथयाञ्चकृमहे

नाथयाम्बभूव । नाथयामास

आ०	नाथयिषीष्ट	नाथयिषीयास्ताम्	नाथयिषीरन्
	नाथयिषीष्ठाः	नाथयिषीयास्थाम्	नाथयिषीढ्वम्
			ध्वम्
	नाथयिषीय	नाथयिषीवहि	नाथयिषीमहि
श्व०	नाथयिता	नाथयितारौ	नाथयितारः
	नाथयितासे	नाथयितासाथे	नाथयिताध्वे
	नाथयिताहे	नाथयितास्वहे	नाथयितास्महे
भ०	नाथयिष्यते	नाथयिष्येते	नाथयिष्यन्ते
	नाथयिष्यसे	नाथयिष्येथे	नाथयिष्यध्वे
	नाथयिष्ये	नाथयिष्यावहे	नाथयिष्यामहे
क्रि०	अनाथयिष्यत	अनाथयिष्येताम्	अनाथयिष्यन्त
	अनाथयिष्यथाः	अनाथयिष्येथाम्	अनाथयिष्यध्वम्
	अनाथयिष्ये	अनाथयिष्यावहि	अनाथयिष्यामहि

717 श्रथुङ् [श्रन्थ्] शैथिल्ये ।

व०	श्रन्थयति	श्रन्थयतः	श्रन्थयन्ति
	श्रन्थयसि	श्रन्थयथः	श्रन्थयथ
	श्रन्थयामि	श्रन्थयावः	श्रन्थयामः
स०	श्रन्थयेत्	श्रन्थयेताम्	श्रन्थयेयुः
	श्रन्थयेः	श्रन्थयेतम्	श्रन्थयेत
	श्रन्थयेयम्	श्रन्थयेव	श्रन्थयेम
प०	श्रन्थयतु	श्रन्थयतात्	श्रन्थयताम् श्रन्थयन्तु
	श्रन्थय	,,	श्रन्थयतम् श्रन्थयत
	श्रन्थयानि	श्रन्थयाव	श्रन्थयाम
ह्य०	अश्रन्थयत्	अश्रन्थयताम्	अश्रन्थयन्
	अश्रन्थयः	अश्रन्थयतम्	अश्रन्थयत
	अश्रन्थयम्	अश्रन्थयाव	अश्रन्थयाम
अ०	अशश्रन्थत्	अशश्रन्थताम्	अशश्रन्थन्
	अशश्रन्थः	अशश्रन्थतम्	अशश्रन्थत
	अशश्रन्थम्	अशश्रन्थाव	अशश्रन्थाम
प०	श्रन्थयाञ्चकार	श्रन्थयाञ्चक्रतुः	श्रन्थयाञ्चक्रुः
	श्रन्थयाञ्चकर्थ	श्रन्थयाञ्चक्रथुः	श्रन्थयाञ्चक्र
	श्रन्थयाञ्चकार-चकर	श्रन्थयाञ्चकृव	श्रन्थयाञ्चकृम

श्रन्थयाम्बभूव । श्रन्थयामास

आ०	श्रन्थ्यात्	श्रन्थ्यास्ताम्	श्रन्थ्यासुः
	श्रन्थ्याः	श्रन्थ्यास्तम्	श्रन्थ्यास्त
	श्रन्थ्यासम्	श्रन्थ्यास्व	श्रन्थ्यास्म
श्व०	श्रन्थयिता	श्रन्थयितारौ	श्रन्थयितारः
	श्रन्थयितासि	श्रन्थयितास्थः	श्रन्थयितास्थ
	श्रन्थयितास्मि	श्रन्थयितास्वः	श्रन्थयितास्मः
भ०	श्रन्थयिष्यति	श्रन्थयिष्यतः	श्रन्थयिष्यन्ति
	श्रन्थयिष्यसि	श्रन्थयिष्यथः	श्रन्थयिष्यथ
	श्रन्थयिष्यामि	श्रन्थयिष्यावः	श्रन्थयिष्यामः
क्रि०	अश्रन्थयिष्यत्	अश्रन्थयिष्यताम्	अश्रन्थयिष्यन्
	अश्रन्थयिष्यः	अश्रन्थयिष्यतम्	अश्रन्थयिष्यत
	अश्रन्थयिष्यम्	अश्रन्थयिष्याव	अश्रन्थयिष्याम

व०	श्रन्थयते	श्रन्थयेते	श्रन्थयन्ते
	श्रन्थयसे	श्रन्थयेथे	श्रन्थयध्वे
	श्रन्थये	श्रन्थयावहे	श्रन्थयामहे
स०	श्रन्थयेत	श्रन्थयेयाताम्	श्रन्थयेरन्
	श्रन्थयेथाः	श्रन्थयेयाथाम्	श्रन्थयेध्वम्
	श्रन्थयेय	श्रन्थयेवहि	श्रन्थयेमहि
प०	श्रन्थयताम्	श्रन्थयेताम्	श्रन्थयन्ताम्
	श्रन्थयस्व	श्रन्थयेथाम्	श्रन्थयध्वम्
	श्रन्थयै	श्रन्थयावहै	श्रन्थयामहै
ह्य०	अश्रन्थयत	अश्रन्थयेताम्	अश्रन्थयन्त
	अश्रन्थयथाः	अश्रन्थयेथाम्	अश्रन्थयध्वम्
	अश्रन्थये	अश्रन्थयावहि	अश्रन्थयामहि
अ०	अशश्रन्थत	अशश्रन्थेताम्	अशश्रन्थन्त
	अशश्रन्थथाः	अशश्रन्थेथाम्	अशश्रन्थध्वम्
	अशश्रन्थे	अशश्रन्थावहि	अशश्रन्थामहि
प०	श्रन्थयाञ्चक्रे	श्रन्थयाञ्चक्राते	श्रन्थयाञ्चक्रिरे
	श्रन्थयाञ्चकृषे	श्रन्थयाञ्चक्राथे	श्रन्थयाञ्चकृढ्वे
	श्रन्थयाञ्चक्रे	श्रन्थयाञ्चकृवहे	श्रन्थयाञ्चकृमहे

श्रन्थयाम्बभूव । श्रन्थयामास

आ०	श्रन्थयिषीष्ट	श्रन्थयिषीयास्ताम्	श्रन्थयिषीरन्
	श्रन्थयिषीष्ठाः	श्रन्थयिषीयास्थाम्	श्रन्थयिषीढ्वम् ध्वम्
	श्रन्थयिषीय	श्रन्थयिषीवहि	श्रन्थयिषीमहि
श्व०	श्रन्थयिता	श्रन्थयितारौ	श्रन्थयितारः
	श्रन्थयितासे	श्रन्थयितासाथे	श्रन्थयिताध्वे
	श्रन्थयिताहे	श्रन्थयितास्वहे	श्रन्थयितास्महे
भ०	श्रन्थयिष्यते	श्रन्थयिष्येते	श्रन्थयिष्यन्ते
	श्रन्थयिष्यसे	श्रन्थयिष्येथे	श्रन्थयिष्यध्वे
	श्रन्थयिष्ये	श्रन्थयिष्यावहे	श्रन्थयिष्यामहे
क्रि०	अश्रन्थयिष्यत	अश्रन्थयिष्येताम्	अश्रन्थयिष्यन्त
	अश्रन्थयिष्यथाः	अश्रन्थयिष्येथाम्	अश्रन्थयिष्यध्वम्
	अश्रन्थयिष्ये	अश्रन्थयिष्यावहि	अश्रन्थयिष्यामहि

718 ग्रथुङ् [ग्रन्थू] कौटिल्ये ।

व० ग्रन्थयति ग्रन्थयतः ग्रन्थयन्ति
ग्रन्थयसि ग्रन्थयथः ग्रन्थयथ
ग्रन्थयामि ग्रन्थयावः ग्रन्थयामः

स० ग्रन्थयेत् ग्रन्थयेताम् ग्रन्थयेयुः
ग्रन्थयेः ग्रन्थयेतम् ग्रन्थयेत
ग्रन्थयेयम् ग्रन्थयेव ग्रन्थयेम

प० ग्रन्थयतु ग्रन्थयतात् ग्रन्थयताम् ग्रन्थयन्तु
ग्रन्थय ,, ग्रन्थयतम् ग्रन्थयत
ग्रन्थयानि ग्रन्थयाव ग्रन्थयाम

ह्य० अग्रन्थयत् अग्रन्थयताम् अग्रन्थयन्
अग्रन्थयः अग्रन्थयतम् अग्रन्थयत
अग्रन्थयम् अग्रन्थयाव अग्रन्थयाम

अ० अजग्रन्थत् अजग्रन्थताम् अजग्रन्थन्
अजग्रन्थः अजग्रन्थतम् अजग्रन्थत
अजग्रन्थम् अजग्रन्थाव अजग्रन्थाम

प ग्रन्थयाञ्चकार ग्रन्थयाञ्चकतु ग्रन्थयाञ्चक्रुः
ग्रन्थयाञ्चकर्थ ग्रन्थयाञ्चक्रथुः ग्रन्थयाञ्चक्र
ग्रन्थयाञ्चकार-चकर ग्रन्थायाञ्चकृव ग्रन्थयाञ्चकृम

ग्रन्थयाम्बभूव । ग्रन्थयामास

आ० ग्रन्थ्यात् ग्रन्थ्यास्ताम् ग्रन्थ्यासुः
ग्रन्थ्याः ग्रन्थ्यास्तम् ग्रन्थ्यास्त
ग्रन्थ्यासम् ग्रन्थ्यास्व ग्रन्थ्यास्म

श्व० ग्रन्थयिता ग्रन्थयितारौ ग्रन्थयितारः
ग्रन्थयितासि ग्रन्थयितास्थः ग्रन्थयितास्थ
ग्रन्थयितास्मि ग्रन्थयितास्वः ग्रन्थयितास्मः

भ० ग्रन्थयिष्यति ग्रन्थयिष्यतः ग्रन्थयिष्यन्ति
ग्रन्थयिष्यसि ग्रन्थयिष्यथः ग्रन्थयिष्यथ
ग्रन्थयिष्यामि ग्रन्थयिष्यावः ग्रन्थयिष्यामः

क्रि० अग्रन्थयिष्यत् अग्रन्थयिष्यताम् अग्रन्थयिष्यन्
अग्रन्थयिष्यः अग्रन्थयिष्यतम् अग्रन्थयिष्यत
अग्रन्थयिष्यम् अग्रन्थयिष्याव अग्रन्थयिष्याम

व० ग्रन्थयते ग्रन्थयेते ग्रन्थयन्ते
ग्रन्थयसे ग्रन्थयेथे ग्रन्थयध्वे
ग्रन्थये ग्रन्थयावहे ग्रन्थयामहे

स० ग्रन्थयेत ग्रन्थयेयाताम् ग्रन्थयेरन्
ग्रन्थयेथाः ग्रन्थयेयाथाम् ग्रन्थयेध्वम
ग्रन्थयेय ग्रन्थयेवहि ग्रन्थयेमहि

प० ग्रन्थयताम् ग्रन्थयेताम् ग्रन्थयन्ताम्
ग्रन्थयस्व ग्रन्थयेथाम् ग्रन्थयध्वम
ग्रन्थयै ग्रन्थयावहै ग्रन्थयामहै

ह्य अग्रन्थयत अग्रन्थयेताम अग्रन्थयन्त
अग्रन्थयथाः अग्रन्थयेथाम् अग्रन्थयध्वम्
अग्रन्थये अग्रन्थयावहि अग्रन्थयामहि

अ० अजग्रन्थत अजग्रन्थेताम अजग्रन्थन्त
अजग्रन्थथाः अजग्रन्थेथाम् अजग्रन्थध्वम
अजग्रन्थे अजग्रन्थावहि अजग्रन्थामहि

प० ग्रन्थयाञ्चक्रे ग्रन्थयाञ्चक्राते ग्रन्थयाञ्चक्रिरे
ग्रन्थयाञ्चकृषे ग्रन्थयाञ्चक्राथे ग्रन्थयाञ्चकृढ्वे
ग्रन्थयाञ्चक्रे ग्रन्थयाञ्चकृवहे ग्रन्थयाञ्चकृमहे

ग्रन्थयाम्बभूव । ग्रन्थयामास

आ० ग्रन्थयिषीष्ट ग्रन्थयिषीयास्ताम ग्रन्थयिषीरन्
ग्रन्थयिषीष्ठाः ग्रन्थयिषीयास्थाम् ग्रन्थयिषीढ्वम्
ध्वम्
ग्रन्थयिषीय ग्रन्थयिषीवहि ग्रन्थयिषीमहि

श्व० ग्रन्थयिता ग्रन्थयितारौ ग्रन्थयितारः
ग्रन्थयितासे ग्रन्थयितासाथे ग्रन्थयिताध्वे
ग्रन्थयिताहे ग्रन्थयितास्वहे ग्रन्थयितास्महे

भ० ग्रन्थयिष्यते ग्रन्थयिष्येते ग्रन्थयिष्यन्ते
ग्रन्थयिष्यसे ग्रन्थयिष्येथे ग्रन्थयिष्यध्वे
ग्रन्थयिष्ये ग्रन्थयिष्यावहे ग्रन्थयिष्यामहे

क्रि० अग्रन्थयिष्यत अग्रन्थयिष्येताम् अग्रन्थयिष्यन्त
अग्रन्थयिष्यथाः अग्रन्थयिष्येथाम् अग्रन्थयिष्यध्वम्
अग्रन्थयिष्ये अग्रन्थयिष्यावहि अग्रन्थयिष्यामहि

719 कत्थि [कत्थ्] श्लाघायाम् ।

व०	कत्थयति	कत्थयतः	कत्थयन्ति
	कत्थयसि	कत्थयथः	कत्थयथ
	कत्थयामि	कत्थयावः	कत्थयामः
स०	कत्थयेत्	कत्थयेताम्	कत्थयेयुः
	कत्थयेः	कत्थयेतम्	कत्थयेत
	कत्थयेयम्	कत्थयेव	कत्थयेम
प०	कत्थयतु	कत्थयतात्	कत्थयताम्	कत्थयन्तु
	कत्थय	,,	कत्थयतम्	कत्थयत
	कत्थयानि	कत्थयाव	कत्थयाम
ह्य०	अकत्थयत्	अकत्थयताम्	अकत्थयन्
	अकत्थयः	अकत्थयतम्	अकत्थयत
	अकत्थयम्	अकत्थयाव	अकत्थयाम
अ०	अचकत्थत्	अचकत्थताम्	अचकत्थन्
	अचकत्थः	अचकत्थतम्	अचकत्थत
	अचकत्थम्	अचकत्थाव	अचकत्थाम
प	कत्थयाञ्चकार	कत्थयाञ्चक्रतुः	कत्थयाञ्चक्रुः
	कत्थयाञ्चकर्थ	कत्थयाञ्चक्रथुः	कत्थयाञ्चक्र
	कत्थयाञ्चकार-चकर	कत्थायाञ्चकृव	कत्थयाञ्चकृम

कत्थयाम्बभूव । कत्थयामास

आ०	कत्थ्यात्	कत्थ्यास्ताम्	कत्थ्यासुः
	कत्थ्याः	कत्थ्यास्तम्	कत्थ्यास्त
	कत्थ्यासम्	कत्थ्यास्व	कत्थ्यास्म
श्व०	कत्थयिता	कत्थयितारौ	कत्थयितारः
	कत्थयितासि	कत्थयितास्थः	कत्थयितास्थ
	कत्थयितास्मि	कत्थयितास्वः	कत्थयितास्मः
भ०	कत्थयिष्यति	कत्थयिष्यतः	कत्थयिष्यन्ति
	कत्थयिष्यसि	कत्थयिष्यथः	कत्थयिष्यथ
	कत्थयिष्यामि	कत्थयिष्यावः	कत्थयिष्यामः
क्रि०	अकत्थयिष्यत्	अकत्थयिष्यताम्	अकत्थयिष्यन्
	अकत्थयिष्यः	अकत्थयिष्यतम्	अकत्थयिष्यत
	अकत्थयिष्यम्	अकत्थयिष्याव	अकत्थयिष्याम

व०	कत्थयते	कत्थयेते	कत्थयन्ते
	कत्थयसे	कत्थयेथे	कत्थयध्वे
	कत्थये	कत्थयावहे	कत्थयामहे
स०	कत्थयेत	कत्थयेयाताम्	कत्थयेरन्
	कत्थयेथाः	कत्थयेयाथाम्	कत्थयेध्वम्
	कत्थयेय	कत्थयेवहि	कत्थयेमहि
प०	कत्थयताम्	कत्थयेताम्	कत्थयन्ताम्
	कत्थयस्व	कत्थयेथाम्	कत्थयध्वम्
	कत्थयै	कत्थयावहै	कत्थयामहै
ह्य	अकत्थयत	अकत्थयेताम्	अकत्थयन्त
	अकत्थयथाः	अकत्थयेथाम्	अकत्थयध्वम्
	अकत्थये	अकत्थयावहि	अकत्थयामहि
अ०	अचकत्थत	अचकत्थेताम्	अचकत्थन्त
	अचकत्थथाः	अचकत्थेथाम्	अचकत्थध्वम्
	अचकत्थे	अचकत्थावहि	अचकत्थामहि
प०	कत्थयाञ्चक्रे	कत्थयाञ्चक्राते	कत्थयाञ्चक्रिरे
	कत्थयाञ्चकृषे	कत्थयाञ्चक्राथे	कत्थयाञ्चकृढ्वे
	कत्थयाञ्चक्रे	कत्थयाञ्चकृवहे	कत्थयाञ्चकृमहे

कत्थयाम्बभूव । कत्थयामास

आ०	कत्थयिषीष्ट	कत्थयिषीयास्ताम्	कत्थयिषीरन्
	कत्थयिषीष्ठाः	कत्थयिषीयास्थाम्	कत्थयिषीढ्वम् ध्वम्
	कत्थयिषीय	कत्थयिषीवहि	कत्थयिषीमहि
श्व०	कत्थयिता	कत्थयितारौ	कत्थयितारः
	कत्थयितासे	कत्थयितासाथे	कत्थयिताध्वे
	कत्थयिताहे	कत्थयितास्वहे	कत्थयितास्महे
भ०	कत्थयिष्यते	कत्थयिष्येते	कत्थयिष्यन्ते
	कत्थयिष्यसे	कत्थयिष्येथे	कत्थयिष्यध्वे
	कत्थयिष्ये	कत्थयिष्यावहे	कत्थयिष्यामहे
क्रि०	अकत्थयिष्यत	अकत्थयिष्येताम्	अकत्थयिष्यन्त
	अकत्थयिष्यथाः	अकत्थयिष्येथाम्	अकत्थयिष्यध्वम्
	अकत्थयिष्ये	अकत्थयिष्यावहि	अकत्थयिष्यामहि

॥ अथ दान्ता एकविंशतिः ॥

720 श्विदुङ् (श्विन्द्) श्वैत्ये ।

व० श्विन्दयति श्विन्दयतः श्विन्दयन्ति
श्विन्दयसि श्विन्दयथः श्विन्दयथ
श्विन्दयामि श्विन्दयावः श्विन्दयामः

स० श्विन्दयेत् श्विन्दयेताम् श्विन्दयेयुः
श्विन्दयेः श्विन्दयेतम् श्विन्दयेत
श्विन्दयेयम् श्विन्दयेव श्विन्दयेम

प० श्विन्दयतु श्विन्दयतात् श्विन्दयताम् श्विन्दयन्तु
श्विन्दय श्विन्दयतात् श्विन्दयतम् श्विन्दयत
श्विन्दयानि श्विन्दयाव श्विन्दयाम

ह्य० अश्विन्दयत् अश्विन्दयताम् अश्विन्दयन्
अश्विन्दयः अश्विन्दयतम् अश्विन्दयत
अश्विन्दयम् अश्विन्दयाव अश्विन्दयाम

अ० अशिश्विन्दत् अशिश्विन्दताम् अशिश्विन्दन्
अशिश्विन्दः अशिश्विन्दतम् अशिश्विन्दत
अशिश्विन्दम् अशिश्विन्दाव अशिश्विन्दाम

प० श्विन्दयाञ्चकार श्विन्दयाञ्चक्रतुः श्विन्दयाञ्चक्रुः
श्विन्दयाञ्चकर्थ श्विन्दयाञ्चक्रथुः श्विन्दयाञ्चक्र
श्विन्दयाञ्चकार-चकर श्विन्दयाञ्चकृव श्विन्दयाञ्चकृम
श्विन्दयाम्बभूव । श्विन्दयामास

आ० श्विन्द्यात् श्विन्द्यास्ताम् श्विन्द्यासुः
श्विन्द्याः श्विन्द्यास्तम् श्विन्द्यास्त
श्विन्द्यासम् श्विन्द्यास्व श्विन्द्यास्म

श्व० श्विन्दयिता श्विन्दयितारौ श्विन्दयितारः
श्विन्दयितासि श्विन्दयितास्थः श्विन्दयितास्थ
श्विन्दयितास्मि श्विन्दयितास्वः श्विन्दयितास्मः

भ० श्विन्दयिष्यति श्विन्दयिष्यतः श्विन्दयिष्यन्ति
श्विन्दयिष्यसि श्विन्दयिष्यथः श्विन्दयिष्यथ
श्विन्दयिष्यामि श्विन्दयिष्यावः श्विन्दयिष्यामः

क्रि० अश्विन्दयिष्यत् अश्विन्दयिष्यताम् अश्विन्दयिष्यन्
अश्विन्दयिष्यः अश्विन्दयिष्यतम् अश्विन्दयिष्यत
अश्विन्दयिष्यम् अश्विन्दयिष्याव अश्विन्दयिष्याम

व० श्विन्दयते श्विन्दयेते श्विन्दयन्ते
श्विन्दयसे श्विन्दयेथे श्विन्दयध्वे
श्विन्दये श्विन्दयावहे श्विन्दयामहे

स० श्विन्दयेत श्विन्दयेयाताम् श्विन्दयेरन्
श्विन्दयेथाः श्विन्दयेयाथाम् श्विन्दयेध्वम्
श्विन्दयेय श्विन्दयेवहि श्विन्दयेमहि

प० श्विन्दयताम् श्विन्दयेताम् श्विन्दयन्ताम्
श्विन्दयस्व श्विन्दयेथाम् श्विन्दयध्वम्
श्विन्दयै श्विन्दयावहै श्विन्दयामहै

ह्य० अश्विन्दयत अश्विन्दयेताम अश्विन्दयन्त
अश्विन्दयथाः अश्विन्दयेथाम् अश्विन्दयध्वम्
अश्विन्दये अश्विन्दयावहि अश्विन्दयामहि

अ० अशिश्विन्दत अशिश्विन्देताम् अशिश्विन्दन्त
अशिश्विन्दथाः अशिश्विन्देथाम् अशिश्विन्दध्वम्
अशिश्विन्दे अशिश्विन्दावहि अशिश्विन्दामहि

प० श्विन्दयाञ्चक्रे श्विन्दयाञ्चक्राते श्विन्दयाञ्चक्रिरे
श्विन्दयाञ्चकृषे श्विन्दयाञ्चक्राथे श्विन्दयाञ्चकृढ्वे
श्विन्दयाञ्चक्रे श्विन्दयाञ्चकृवहे श्विन्दयाञ्चकृमहे

श्विन्दयाम्बभूव । श्विन्दयामास

आ० श्विन्दयिषीष्ट श्विन्दयिषीयास्ताम् श्विन्दयिषीरन्
श्विन्दयिषीष्ठाः श्विन्दयिषीयास्थाम् श्विन्दयिषीढ्वम् ध्वम्
श्विन्दयिषीय श्विन्दयिषीवहि श्विन्दयिषीमहि

श्व० श्विन्दयिता श्विन्दयितारौ श्विन्दयितारः
श्विन्दयितासे श्विन्दयितासाथे श्विन्दयिताध्वे
श्विन्दयिताहे श्विन्दयितास्वहे श्विन्दयितास्महे

भ० श्विन्दयिष्यते श्विन्दयिष्येते श्विन्दयिष्यन्ते
श्विन्दयिष्यसे श्विन्दयिष्येथे श्विन्दयिष्यध्वे
श्विन्दयिष्ये श्विन्दयिष्यावहे श्विन्दयिष्यामहे

क्रि० अश्विन्दयिष्यत अश्विन्दयिष्येताम् अश्विन्दयिष्यन्त
अश्विन्दयिष्यथाः अश्विन्दयिष्येथाम् अश्विन्दयिष्यध्वम्
अश्विन्दयिष्ये अश्विन्दयिष्यावहि अश्विन्दयिष्यामहि

721 वदुङ् [वन्द्] स्तुत्यभिवादनयोः ।

व०	वन्दयति	वन्दयतः	वन्दयन्ति
	वन्दयसि	वन्दयथः	वन्दयथ
	वन्दयामि	वन्दयावः	वन्दयामः
स०	वन्दयेत्	वन्दयेताम्	वन्दयेयुः
	वन्दयेः	वन्दयेतम्	वन्दयेत
	वन्दयेयम्	वन्दयेव	वन्दयेम
प०	वन्दयतु	वन्दयतात् वन्दयताम्	वन्दयन्तु
	वन्दय	,, वन्दयतम्	वन्दयत
	वन्दयानि	वन्दयाव	वन्दयाम
ह्य०	अवन्दयत्	अवन्दयताम्	अवन्दयन्
	अवन्दयः	अवन्दयतम्	अवन्दयत
	अवन्दयम्	अवन्दयाव	अवन्दयाम
अ०	अववन्दत्	अववन्दताम्	अववन्दन्
	अववन्दः	अववन्दतम्	अववन्दत
	अववन्दम्	अववन्दाव	अववन्दाम
प०	वन्दयाञ्चकार	वन्दयाञ्चकतुः	वन्दयाञ्चक्रुः
	वन्दयाञ्चकर्थ	वन्दयाञ्चक्रथुः	वन्दयाञ्चक्र
	वन्दयाञ्चकार-चकर	वन्दयाञ्चकृव	वन्दयाञ्चकृम

वन्दयाम्बभूव । वन्दयामास

आ०	वन्द्यात्	वन्द्यास्ताम्	वन्द्यासुः
	वन्द्याः	वन्द्यास्तम्	वन्द्यास्त
	वन्द्यासम्	वन्द्यास्व	वन्द्यास्म
श्व०	वन्दयिता	वन्दयितारौ	वन्दयितारः
	वन्दयितासि	वन्दयितास्थः	वन्दयितास्थ
	वन्दयितास्मि	वन्दयितास्वः	वन्दयितास्मः
भ०	वन्दयिष्यति	वन्दयिष्यतः	वन्दयिष्यन्ति
	वन्दयिष्यसि	वन्दयिष्यथः	वन्दयिष्यथ
	वन्दयिष्यामि	वन्दयिष्यावः	वन्दयिष्यामः
क्रि०	अवन्दयिष्यत्	अवन्दयिष्यताम्	अवन्दयिष्यन्
	अवन्दयिष्यः	अवन्दयिष्यतम्	अवन्दयिष्यत
	अवन्दयिष्यम्	अवन्दयिष्याव	अवन्दयिष्याम

व०	वन्दयते	वन्दयेते	वन्दयन्ते
	वन्दयसे	वन्दयेथे	वन्दयध्वे
	वन्दये	वन्दयावहे	वन्दयामहे
स०	वन्दयेत	वन्दयेयाताम्	वन्दयेरन्
	वन्दयेथाः	वन्दयेयाथाम्	वन्दयेध्वम्
	वन्दयेय	वन्दयेवहि	वन्दयेमहि
प०	वन्दयताम्	वन्दयेताम्	वन्दयन्ताम्
	वन्दयस्व	वन्दयेथाम्	वन्दयध्वम्
	वन्दयै	वन्दयावहै	वन्दयामहै
ह्य०	अवन्दयत	अवन्दयेताम्	अवन्दयन्त
	अवन्दयथाः	अवन्दयेथाम्	अवन्दयध्वम्
	अवन्दये	अवन्दयावहि	अवन्दयामहि
अ०	अववन्दत	अववन्देताम्	अववन्दन्त
	अववन्दथाः	अववन्देथाम्	अववन्दध्वम्
	अववन्दे	अववन्दावहि	अववन्दामहि
प०	वन्दयाञ्चक्रे	वन्दयाञ्चक्राते	वन्दयाञ्चक्रिरे
	वन्दयाञ्चकृषे	वन्दयाञ्चक्राथे	वन्दयाञ्चकृढ्वे
	वन्दयाञ्चक्रे	वन्दयाञ्चकृवहे	वन्दयाञ्चकृमहे

वन्दयाम्बभूव । वन्दयामास

आ०	वन्दयिषीष्ट	वन्दयिषीयास्ताम्	वन्दयिषीरन्
	वन्दयिषीष्ठाः	वन्दयिषीयास्थाम्	वन्दयिषीढ्वम् ध्वम्
	वन्दयिषीय	वन्दयिषीवहि	वन्दयिषीमहि
श्व०	वन्दयिता	वन्दयितारौ	वन्दयितारः
	वन्दयितासे	वन्दयितासाथे	वन्दयिताध्वे
	वन्दयिताहे	वन्दयितास्वहे	वन्दयितास्महे
भ०	वन्दयिष्यते	वन्दयिष्येते	वन्दयिष्यन्ते
	वन्दयिष्यसे	वन्दयिष्येथे	वन्दयिष्यध्वे
	वन्दयिष्ये	वन्दयिष्यावहे	वन्दयिष्यामहे
क्रि०	अवन्दयिष्यत	अवन्दयिष्येताम्	अवन्दयिष्यन्त
	अवन्दयिष्यथाः	अवन्दयिष्येथाम्	अवन्दयिष्यध्वम्
	अवन्दयिष्ये	अवन्दयिष्यावहि	अवन्दयिष्यामहि

722 भदुङ् (भन्द्) सुखकल्याणयोः

व०	भन्दयति	भन्दयतः	भन्दयन्ति
	भन्दयसि	भन्दयथः	भन्दयथ
	भन्दयामि	भन्दयावः	भन्दयामः
स०	भन्दयेत्	भन्दयेताम्	भन्दयेयुः
	भन्दयेः	भन्दयेतम्	भन्दयेत
	भन्दयेयम्	भन्दयेव	भन्दयेम
प०	भन्दयतु	भन्दयतात् भन्दयताम्	भन्दयन्तु
	भन्दय	भन्दयतात् भन्दयतम्	भन्दयत
	भन्दयानि	भन्दयाव	भन्दयाम
ह्य०	अभन्दयत्	अभन्दयताम्	अभन्दयन्
	अभन्दयः	अभन्दयतम्	अभन्दयत
	अभन्दयम्	अभन्दयाव	अभन्दयाम
अ०	अबभन्दत्	अबभन्दताम्	अबभन्दन्
	अबभन्दः	अबभन्दतम्	अबभन्दत
	अबभन्दम्	अबभन्दाव	अबभन्दाम
प०	भन्दयाञ्चकार	भन्दयाञ्चक्रतुः	भन्दयाञ्चक्रुः
	भन्दयाञ्चकर्थ	भन्दयाञ्चक्रथुः	भन्दयाञ्चक्र
	भन्दयाञ्चकार-चकर	भन्दयाञ्चकृव	भन्दयाञ्चकृम
	भन्दयाम्बभूव । भन्दयामास		
आ०	भन्द्यात्	भन्द्यास्ताम्	भन्द्यासुः
	भन्द्याः	भन्द्यास्तम्	भन्द्यास्त
	भन्द्यासम्	भन्द्यास्व	भन्द्यास्म
श्व०	भन्दयिता	भन्दयितारौ	भन्दयितारः
	भन्दयितासि	भन्दयितास्थः	भन्दयितास्थ
	भन्दयितास्मि	भन्दयितास्वः	भन्दयितास्मः
भ०	भन्दयिष्यति	भन्दयिष्यतः	भन्दयिष्यन्ति
	भन्दयिष्यसि	भन्दयिष्यथः	भन्दयिष्यथ
	भन्दयिष्यामि	भन्दयिष्यावः	भन्दयिष्यामः
क्रि०	अभन्दयिष्यत्	अभन्दयिष्यताम्	अभन्दयिष्यन्
	अभन्दयिष्यः	अभन्दयिष्यतम्	अभन्दयिष्यत
	अभन्दयिष्यम्	अभन्दयिष्याव	अभन्दयिष्याम

व०	भन्दयते	भन्दयेते	भन्दयन्ते
	भन्दयसे	भन्दयेथे	भन्दयध्वे
	भन्दये	भन्दयावहे	भन्दयामहे
स०	भन्दयेत	भन्दयेयाताम्	भन्दयेरन्
	भन्दयेथाः	भन्दयेयाथाम्	भन्दयेध्वम्
	भन्दयेय	भन्दयेवहि	भन्दयेमहि
प०	भन्दयताम्	भन्दयेताम्	भन्दयन्ताम्
	भन्दयस्व	भन्दयेथाम्	भन्दयध्वम्
	भन्दयै	भन्दयावहै	भन्दयामहै
ह्य०	अभन्दयत	अभन्दयेताम	अभन्दयन्त
	अभन्दयथाः	अभन्दयेथाम्	अभन्दयध्वम
	अभन्दये	अभन्दयावहि	अभन्दयामहि
अ०	अबभन्दत	अबभन्देताम्	अबभन्दन्त
	अबभन्दथाः	अबभन्देथाम	अबभन्दध्वम्
	अबभन्दे	अबभन्दावहि	अबभन्दामहि
प०	भन्दयाञ्चक्रे	भन्दयाञ्चक्राते	भन्दयाञ्चक्रिरे
	भन्दयाञ्चकृषे	भन्दयाञ्चक्राथे	भन्दयाञ्चकृढ्वे
	भन्दयाञ्चक्रे	भन्दयाञ्चकृवहे	भन्दयाञ्चकृमहे
	भन्दयाम्बभूव । भन्दयामास		
आ०	भन्दयिषीष्ट	भन्दयिषीयास्ताम्	भन्दयिषीरन्
	भन्दयिषीष्ठाः	भन्दयिषीयास्थाम्	भन्दयिषीढ्वम् ध्वम्
	भन्दयिषीय	भन्दयिषीवहि	भन्दयिषीमहि
श्व०	भन्दयिता	भन्दयितारौ	भन्दयितारः
	भन्दयितासे	भन्दयितासाथे	भन्दयिताध्वे
	भन्दयिताहे	भन्दयितास्वहे	भन्दयितास्महे
भ०	भन्दयिष्यते	भन्दयिष्येते	भन्दयिष्यन्ते
	भन्दयिष्यसे	भन्दयिष्येथे	भन्दयिष्यध्वे
	भन्दयिष्ये	भन्दयिष्यावहे	भन्दयिष्यामहे
क्रि०	अभन्दयिष्यत	अभन्दयिष्येताम्	अभन्दयिष्यन्त
	अभन्दयिष्यथाः	अभन्दयिष्यथाम्	अभन्दयिष्यध्वम्
	अभन्दयिष्ये	अभन्दयिष्यावहि	अभन्दयिष्यामहि

723 मदुङ् (मन्द्) स्तुतिमोद मदस्वप्न गतिषु

व०	मन्दयति	मन्दयतः	मन्दयन्ति
	मन्दयसि	मन्दयथः	मन्दयथ
	मन्दयामि	मन्दयावः	मन्दयामः
स०	मन्दयेत्	मन्दयेताम्	मन्दयेयुः
	मन्दयेः	मन्दयेतम्	मन्दयेत
	मन्दयेयम्	मन्दयेव	मन्दयेम
प०	मन्दयतु	मन्दयतात् मन्दयताम्	मन्दयन्तु
	मन्दय	मन्दयतात् मन्दयतम्	मन्दयत
	मन्दयानि	मन्दयाव	मन्दयाम
ह्य०	अमन्दयत्	अमन्दयताम्	अमन्दयन्
	अमन्दयः	अमन्दयतम्	अमन्दयत
	अमन्दयम्	अमन्दयाव	अमन्दयाम
अ०	अममन्दत्	अममन्दताम्	अममन्दन्
	अममन्दः	अममन्दतम्	अममन्दत
	अममन्दम्	अममन्दाव	अममन्दाम
प०	मन्दयाञ्चकार	मन्दयाञ्चक्रतुः	मन्दयाञ्चक्रुः
	मन्दयाञ्चकर्थ	मन्दयाञ्चक्रथुः	मन्दयाञ्चक्र
	मन्दयाञ्चकार-चकर	मन्दयाञ्चकृव	मन्दयाञ्चकृम
	मन्दयाम्बभूव । मन्दयामास		
आ०	मन्द्यात्	मन्द्यास्ताम्	मन्द्यासुः
	मन्द्याः	मन्द्यास्तम्	मन्द्यास्त
	मन्द्यासम्	मन्द्यास्व	मन्द्यास्म
श्व०	मन्दयिता	मन्दयितारौ	मन्दयितारः
	मन्दयितासि	मन्दयितास्थः	मन्दयितास्थ
	मन्दयितास्मि	मन्दयितास्वः	मन्दयितास्मः
भ०	मन्दयिष्यति	मन्दयिष्यतः	मन्दयिष्यन्ति
	मन्दयिष्यसि	मन्दयिष्यथः	मन्दयिष्यथ
	मन्दयिष्यामि	मन्दयिष्यावः	मन्दयिष्यामः
क्रि०	अमन्दयिष्यत्	अमन्दयिष्यताम्	अमन्दयिष्यन्
	अमन्दयिष्यः	अमन्दयिष्यतम्	अमन्दयिष्यत
	अमन्दयिष्यम्	अमन्दयिष्याव	अमन्दयिष्याम

व०	मन्दयते	मन्दयेते	मन्दयन्ते
	मन्दयसे	मन्दयेथे	मन्दयध्वे
	मन्दये	मन्दयावहे	मन्दयामहे
स०	मन्दयेत	मन्दयेयाताम्	मन्दयेरन्
	मन्दयेथाः	मन्दयेयाथाम्	मन्दयेध्वम्
	मन्दयेय	मन्दयेवहि	मन्दयेमहि
प०	मन्दयताम्	मन्दयेताम्	मन्दयन्ताम्
	मन्दयस्व	मन्दयेथाम्	मन्दयध्वम्
	मन्दयै	मन्दयावहै	मन्दयामहै
ह्य०	अमन्दयत	अमन्दयेताम्	अमन्दयन्त
	अमन्दयथाः	अमन्दयेथाम्	अमन्दयध्वम्
	अमन्दये	अमन्दयावहि	अमन्दयामहि
अ०	अममन्दत	अममन्देताम्	अममन्दन्त
	अममन्दथाः	अममन्देथाम्	अममन्दध्वम्
	अममन्दे	अममन्दावहि	अममन्दामहि
प०	मन्दयाञ्चक्रे	मन्दयाञ्चक्राते	मन्दयाञ्चक्रिरे
	मन्दयाञ्चकृषे	मन्दयाञ्चक्राथे	मन्दयाञ्चकृढ्वे
	मन्दयाञ्चक्रे	मन्दयाञ्चकृवहे	मन्दयाञ्चकृमहे
	मन्दयाम्बभूव । मन्दयामास		
आ०	मन्दयिषीष्ट	मन्दयिषीयास्ताम्	मन्दयिषीरन्
	मन्दयिषीष्ठाः	मन्दयिषीयास्थाम्	मन्दयिषीढ्वम् ध्वम्
	मन्दयिषीय	मन्दयिषीवहि	मन्दयिषीमहि
श्व०	मन्दयिता	मन्दयितारौ	मन्दयितारः
	मन्दयितासे	मन्दयितासाथे	मन्दयिताध्वे
	मन्दयिताहे	मन्दयितास्वहे	मन्दयितास्महे
भ०	मन्दयिष्यते	मन्दयिष्येते	मन्दयिष्यन्ते
	मन्दयिष्यसे	मन्दयिष्येथे	मन्दयिष्यध्वे
	मन्दयिष्ये	मन्दयिष्यावहे	मन्दयिष्यामहे
क्रि०	अमन्दयिष्यत	अमन्दयिष्येताम्	अमन्दयिष्यन्त
	अमन्दयिष्यथाः	अमन्दयिष्येथाम्	अमन्दयिष्यध्वम्
	अमन्दयिष्ये	अमन्दयिष्यावहि	अमन्दयिष्यामहि

724 स्पदुङ् (स्पन्द्) किंचिच्चलने ।

व० स्पन्दयति स्पन्दयतः स्पन्दयन्ति
स्पन्दयसि स्पन्दयथः स्पन्दयथ
स्पन्दयामि स्पन्दयावः स्पन्दयामः

स० स्पन्दयेत् स्पन्दयेताम् स्पन्दयेयुः
स्पन्दयेः स्पन्दयेतम् स्पन्दयेत
स्पन्दयेयम् स्पन्दयेव स्पन्दयेम

प० स्पन्दयतु स्पन्दयतात् स्पन्दयताम् स्पन्दयन्तु
स्पन्दय स्पन्दयतात् स्पन्दयतम् स्पन्दयत
स्पन्दयानि स्पन्दयाव स्पन्दयाम

ह्य० अस्पन्दयत् अस्पन्दयताम् अस्पन्दयन्
अस्पन्दयः अस्पन्दयतम् अस्पन्दयत
अस्पन्दयम् अस्पन्दयाव अस्पन्दयाम

अ० अपस्पन्दत् अपस्पन्दताम् अपस्पन्दन्
अपस्पन्दः अपस्पन्दतम् अपस्पन्दत
अपस्पन्दम् अपस्पन्दाव अपस्पन्दाम

प० स्पन्दयाञ्चकार स्पन्दयाञ्चक्रतुः स्पन्दयाञ्चक्रुः
स्पन्दयाञ्चकर्थ स्पन्दयाञ्चक्रथुः स्पन्दयाञ्चक्र
स्पन्दयाञ्चकार-चकर स्पन्दयाञ्चकृव स्पन्दयाञ्चकृम

स्पन्दयाम्बभूव । स्पन्दयामास

आ० स्पन्द्यात् स्पन्द्यास्ताम् स्पन्द्यासुः
स्पन्द्याः स्पन्द्यास्तम् स्पन्द्यास्त
स्पन्द्यासम् स्पन्द्यास्व स्पन्द्यास्म

श्व० स्पन्दयिता स्पन्दयितारौ स्पन्दयितारः
स्पन्दयितासि स्पन्दयितास्थः स्पन्दयितास्थ
स्पन्दयितास्मि स्पन्दयितास्वः स्पन्दयितास्मः

भ० स्पन्दयिष्यति स्पन्दयिष्यतः स्पन्दयिष्यन्ति
स्पन्दयिष्यसि स्पन्दयिष्यथः स्पन्दयिष्यथ
स्पन्दयिष्यामि स्पन्दयिष्यावः स्पन्दयिष्यामः

क्रि० अस्पन्दयिष्यत् अस्पन्दयिष्यताम् अस्पन्दयिष्यन्
अस्पन्दयिष्यः अस्पन्दयिष्यतम् अस्पन्दयिष्यत
अस्पन्दयिष्यम् अस्पन्दयिष्याव अस्पन्दयिष्याम

व० स्पन्दयते स्पन्दयेते स्पन्दयन्ते
स्पन्दयसे स्पन्दयेथे स्पन्दयध्वे
स्पन्दये स्पन्दयावहे स्पन्दयामहे

स० स्पन्दयेत स्पन्दयेयाताम् स्पन्दयेरन्
स्पन्दयेथाः स्पन्दयेयाथाम् स्पन्दयेध्वम्
स्पन्दयेय स्पन्दयेवहि स्पन्दयेमहि

प० स्पन्दयताम् स्पन्दयेताम् स्पन्दयन्ताम्
स्पन्दयस्व स्पन्दयेथाम् स्पन्दयध्वम्
स्पन्दयै स्पन्दयावहै स्पन्दयामहै

ह्य० अस्पन्दयत अस्पन्दयेताम् अस्पन्दयन्त
अस्पन्दथाः अस्पन्दयेथाम् अस्पन्दयध्वम्
अस्पन्दये अस्पन्दयावहि अस्पन्दयामहि

अ० अपस्पन्दत अपस्पन्देताम् अपस्पन्दन्त
अपस्पन्दथाः अपस्पन्देथाम् अपस्पन्दध्वम्
अपस्पन्दे अपस्पन्दावहि अपस्पन्दामहि

प० स्पन्दयाञ्चक्रे स्पन्दयाञ्चक्राते स्पन्दयाञ्चक्रिरे
स्पन्दयाञ्चकृषे स्पन्दयाञ्चक्राथे स्पन्दयाञ्चकृढ्वे
स्पन्दयाञ्चक्रे स्पन्दयाञ्चकृवहे स्पन्दयाञ्चकृमहे

स्पन्दयाम्बभूव । स्पन्दयामास

आ० स्पन्दयिषीष्ट स्पन्दयिषीयास्ताम् स्पन्दयिषीरन्
स्पन्दयिषीष्ठाः स्पन्दयिषीयास्थाम् स्पन्दयिषीढ्वम्
ध्वम्
स्पन्दयिषीय स्पन्दयिषीवहि स्पन्दयिषीमहि

श्व० स्पन्दयिता स्पन्दयितारौ स्पन्दयितारः
स्पन्दयितासे स्पन्दयितासाथे स्पन्दयिताध्वे
स्पन्दयिताहे स्पन्दयितास्वहे स्पन्दयितास्महे

भ० स्पन्दयिष्यते स्पन्दयिष्येते स्पन्दयिष्यन्ते
स्पन्दयिष्यसे स्पन्दयिष्येथे स्पन्दयिष्यध्वे
स्पन्दयिष्ये स्पन्दयिष्यावहे स्पन्दयिष्यामहे

क्रि० अस्पन्दयिष्यत अस्पन्दयिष्येताम् अस्पन्दयिष्यन्त
अस्पन्दयिष्यथाः अस्पन्दयिष्येथाम् अस्पन्दयिष्यध्वम्
अस्पन्दयिष्ये अस्पन्दयिष्यावहि अस्पन्दयिष्यामहि

725 क्लिदुङ् (क्लिन्द्) परिदेवने । 318 क्लिदु वद्रूपाणि

726 मुदि (मुद्) हर्षे ।

व०	मोदयति	मोदयतः	मोदयन्ति
	मोदयसि	मोदयथः	मोदयथ
	मोदयामि	मोदयावः	मोदयामः
स०	मोदयेत्	मोदयेताम्	मोदयेयुः
	मोदयेः	मोदयेतम्	मोदयेत
	मोदयेयम्	मोदयेव	मोदयेम
प०	मोदयतु	मोदयतात् मोदयताम्	मोदयन्तु
	मोदय ,,	मोदयतम्	मोदयत
	मोदयानि	मोदयाव	मोदयाम
ह्य०	अमोदयत्	अमोदयताम्	अमोदयन्
	अमोदयः	अमोदयतम्	अमोदयत
	अमोदयम्	अमोदयाव	अमोदयाम
अ०	अमूमुदत्	अमूमुदताम्	अमूमुदन्
	अमूमुदः	अमूमुदतम्	अमूमुदत
	अमूमुदम्	अमूमुदाव	अमूमुदाम
प०	मोदयाञ्चकार	मोदयाञ्चक्रतुः	मोदयाञ्चक्रुः
	मोदयाञ्चकर्थ	मोदयाञ्चक्रथुः	मोदयाञ्चक्र
	मोदयाञ्चकार-चकर	मोदयाञ्चकृव	मोदयाञ्चकृम
	मोदयाम्बभूव । मोदयामास		
आ०	मोद्यात्	मोद्यास्ताम्	मोद्यासुः
	मोद्याः	मोद्यास्तम्	मोद्यास्त
	मोद्यासम्	मोद्यास्व	मोद्यास्म
श्व०	मोदयिता	मोदयितारौ	मोदयितारः
	मोदयितासि	मोदयितास्थः	मोदयितास्थ
	मोदयितास्मि	मोदयितास्वः	मोदयितास्मः
भ०	मोदयिष्यति	मोदयिष्यतः	मोदयिष्यन्ति
	मोदयिष्यसि	मोदयिष्यथः	मोदयिष्यथ
	मोदयिष्यामि	मोदयिष्यावः	मोदयिष्यामः
क्रि०	अमोदयिष्यत्	अमोदयिष्यताम्	अमोदयिष्यन्
	अमोदयिष्यः	अमोदयिष्यतम्	अमोदयिष्यत
	अमोदयिष्यम्	अमोदयिष्याव	अमोदयिष्याम

व०	मोदयते	मोदयेते	मोदयन्ते
	मोदयसे	मोदयेथे	मोदयध्वे
	मोदये	मोदयावहे	मोदयामहे
स०	मोदयेत	मोदयेयाताम्	मोदयेरन्
	मोदयेथाः	मोदयेयाथाम्	मोदयेध्वम्
	मोदयेय	मोदयेवहि	मोदयेमहि
प०	मोदयताम्	मोदयेताम्	मोदयन्ताम्
	मोदयस्व	मोदयेथाम्	मोदयध्वम्
	मोदयै	मोदयावहै	मोदयामहै
ह्य०	अमोदयत	अमोदयेताम्	अमोदयन्त
	अमोदयथाः	अमोदयेथाम्	अमोदयध्वम्
	अमोदये	अमोदयावहि	अमोदयामहि
अ०	अमूमुदत	अमूमुदेताम्	अमूमुदन्त
	अमूमुदथाः	अमूमुदेथाम्	अमूमुदध्वम्
	अमूमुदे	अमूमुदावहि	अमूमुदामहि
प०	मोदयाञ्चक्रे	मोदयाञ्चक्राते	मोदयाञ्चक्रिरे
	मोदयाञ्चकृषे	मोदयाञ्चक्राथे	मोदयाञ्चकृढ्वे
	मोदयाञ्चक्रे	मोदयाञ्चकृवहे	मोदयाञ्चकृमहे
	मोदयाम्बभूव । मोदयामास		
आ०	मोदयिषीष्ट	मोदयिषीयास्ताम्	मोदयिषीरन
	मोदयिषीष्ठाः	मोदयिषीयास्थाम्	मोदयिषीढ्वम् ध्वम्
	मोदयिषीय	मोदयिषीवहि	मोदयिषीमहि
श्व०	मोदयिता	मोदयितारौ	मोदयितारः
	मोदयितासे	मोदयितासाथे	मोदयिताध्वे
	मोदयिताहे	मोदयितास्वहे	मोदयितास्महे
भ०	मोदयिष्यते	मोदयिष्येते	मोदयिष्यन्ते
	मोदयिष्यसे	मोदयिष्येथे	मोदयिष्यध्वे
	मोदयिष्ये	मोदयिष्यावहे	मोदयिष्यामहे
क्रि०	अमोदयिष्यत	अमोदयिष्येताम्	अमोदयिष्यन्त
	अमोदयिष्यथाः	अमोदयिष्येथाम्	अमोदयिष्यध्वम्
	अमोदयिष्ये	अमोदयिष्यावहि	अमोदयिष्यामहि

727 दाद (दद्) दाने

व० दादयति दादयतः दादयन्ति
दादयसि दादयथः दादयथ
दादयामि दादयावः दादयामः

स० दादयेत् दादयेताम् दादयेयुः
दादयेः दादयेतम् दादयेत
दादयेयम् दादयेव दादयेम

प० दादयतु दादयतात् दादयताम् दादयन्तु
दादय ,, दादयतम् दादयत
दादयानि दादयाव दादयाम

ह्य० अदादयत् अदादयताम् अदादयन्
अदादयः अदादयतम् अदादयत
अदादयम् अदादयाव अदादयाम

अ० अदीददत् अदीददताम् अदीददन्
अदीददः अदीददतम् अदीददत
अदीददम् अदीददाव अदीददाम

प० दादयाञ्चकार दादयाञ्चक्रतुः दादयाञ्चक्रुः
दादयाञ्चकर्थ दादयाञ्चक्रथुः दादयाञ्चक्र
दादयाञ्चकार-चकर दादयाञ्चकृव दादयाञ्चकृम

दादयाम्बभूव । दादयामास

आ० दाद्यात् दाद्यास्ताम् दाद्यासुः
दाद्याः दाद्यास्तम् दाद्यास्त
दाद्यासम् दाद्यास्व दाद्यास्म

श्व० दादयिता दादयितारौ दादयितारः
दादयितासि दादयितास्थः दादयितास्थ
दादयितास्मि दादयितास्वः दादयितास्मः

भ० दादयिष्यति दादयिष्यतः दादयिष्यन्ति
दादयिष्यसि दादयिष्यथः दादयिष्यथ
दादयिष्यामि दादयिष्यावः दादयिष्यामः

क्रि० अदादयिष्यत् अदादयिष्यताम् अदादयिष्यन्
अदादयिष्यः अदादयिष्यतम् अदादयिष्यत
अदादयिष्यम् अदादयिष्याव अदादयिष्याम

व० दादयते दादयेते दादयन्ते
दादयसे दादयेथे दादयध्वे
दादये दादयावहे दादयामहे

स दादयेत दादयेयाताम दादयेरन्
दादयेथाः दादयेयाथाम् दादयेध्वम्
दादयेय दादयेवहि दादयेमहि

प० दादयताम् दादयेताम दादयन्ताम्
दादयस्व दादयेथाम् दादयध्वम्
दादयै दादयावहै दादयामहै

ह्य० अदादयत अदादयेताम् अदादयन्त
अदादयथाः अदादयेथाम् अदादयध्वम
अदादये अदादयावहि अदादयामहि

अ० अदीददत अदीददेताम् अदीददन्त
अदीददथाः अदीददेथाम् अदीददध्वम्
अदीददे अदीददावहि अदिददामहि

प० दादयाञ्चक्रे दादयाञ्चक्राते दादयाञ्चक्रिरे
दादयाञ्चकृषे दादयाञ्चक्राथे दादयाञ्चकृढ्वे
दादयाञ्चक्रे दादयाञ्चकृवहे दादयाञ्चकृमहे

दादयाम्बभूव । दादयामास

आ० दादयिषीष्ट दादयिषीयास्ताम् दादयिषीरन
दादयिषीष्ठाः दादयिषीयास्थाम् दादयिषीढ्वम
ध्वम्
दादयिषीय दादयिषीवहि दादयिषीमहि

श्व० दादयिता दादयितारौ दादयितारः
दादयितासे दादयितासाथे दादयिताध्वे
दादयिताहे दादयितास्वहे दादयितास्महे

भ० दादयिष्यते दादयिष्येते दादयिष्यन्ते
दादयिष्यसे दादयिष्येथे दादयिष्यध्वे
दादयिष्ये दादयिष्यावहे दादयिष्यामहे

क्रि० अदादयिष्यत अदादयिष्येताम् अदादयिष्यन्त
अदादयिष्यथाः अदादयिष्येथाम् अदादयिष्यध्वम्
अदादयिष्ये अदादयिष्यावहि अदादयिष्यामहि

728 हदिं (हद्) परिषोत्सर्गे

व०	हादयति	हादयतः	हादयन्ति
	हादयसि	हादयथः	हादयथ
	हादयामि	हादयावः	हादयामः
स०	हादयेत्	हादयेताम्	हादयेयुः
	हादयेः	हादयेतम्	हादयेत
	हादयेयम्	हादयेव	हादयेम
प०	हादयतु	हादयतात् हादयताम्	हादयन्तु
	हादय ,,	हादयतम्	हादयत
	हादयानि	हादयाव	हादयाम
ह्य०	अहादयत्	अहादयताम्	अहादयन्
	अहादयः	अहादयतम्	अहादयत
	अहादयम्	अहादयाव	अहादयाम
अ०	अजीहदत्	अजीहदताम्	अजीहदन्
	अजीहदः	अजीहदतम्	अजीहदत
	अजीहदम्	अजीहदाव	अजीहदाम
प०	हादयाञ्चकार	हादयाञ्चक्रतुः	हादयाञ्चक्रुः
	हादयाञ्चकर्थ	हादयाञ्चक्रथुः	हादयाञ्चक्र
	हादयाञ्चकार-चकर	हादयाञ्चकृव	हादयाञ्चकृम
	हादयाम्बभूव । हादयामास		
आ०	हाद्यात्	हाद्यास्ताम्	हाद्यासुः
	हाद्याः	हाद्यास्तम्	हाद्यास्त
	हाद्यासम्	हाद्यास्व	हाद्यास्म
श्व०	हादयिता	हादयितारौ	हादयितारः
	हादयितासि	हादयितास्थः	हादयितास्थ
	हादयितास्मि	हादयितास्वः	हादयितास्मः
भ०	हादयिष्यति	हादयिष्यतः	हादयिष्यन्ति
	हादयिष्यसि	हादयिष्यथः	हादयिष्यथ
	हादयिष्यामि	हादयिष्यावः	हादयिष्यामः
क्रि०	अहादयिष्यत्	अहादयिष्यताम्	अहादयिष्यन्
	अहादयिष्यः	अहादयिष्यतम्	अहादयिष्यत
	अहादयिष्यम्	अहादयिष्याव	अहादयिष्याम

व०	हादयते	हादयेते	हादयन्ते
	हादयसे	हादयेथे	हादयध्वे
	हादये	हादयावहे	हादयामहे
स०	हादयेत	हादयेयाताम्	हादयेरन्
	हादयेथाः	हादयेयाथाम्	हादयेध्वम्
	हादयेय	हादयेवहि	हादयेमहि
प०	हादयताम्	हादयेताम्	हादयन्ताम्
	हादयस्व	हादयेथाम्	हादयध्वम्
	हादयै	हादयावहै	हादयामहै
ह्य०	अहादयत	अहादयेताम्	अहादयन्त
	अहादयथाः	अहादयेथाम्	अहादयध्वम्
	अहादये	अहादयावहि	अहादयामहि
अ०	अजीहदत	अजीहदेताम्	अजीहदन्त
	अजीहदथाः	अजीहदेथाम्	अजीहदध्वम्
	अजीहदे	अजीहदावहि	अजीहदामहि
प०	हादयाञ्चक्रे	हादयाञ्चक्राते	हादयाञ्चक्रिरे
	हादयाञ्चकृषे	हादयाञ्चक्राथे	हादयाञ्चकृढ्वे
	हादयाञ्चक्रे	हादयाञ्चकृवहे	हादयाञ्चकृमहे
	हादयाम्बभूव । हादयामास		
आ०	हादयिषीष्ट	हादयिषीयास्ताम्	हादयिषीरन्
	हादयिषीष्ठाः	हादयिषीयास्थाम्	हादयिषीढ्वम् ध्वम्
	हादयिषीय	हादयिषीवहि	हादयिषीमहि
श्व०	हादयिता	हादयितारौ	हादयितारः
	हादयितासे	हादयितासाथे	हादयिताध्वे
	हादयिताहे	हादयितास्वहे	हादयितास्महे
भ०	हादयिष्यते	हादयिष्येते	हादयिष्यन्ते
	हादयिष्यसे	हादयिष्येथे	हादयिष्यध्वे
	हादयिष्ये	हादयिष्यावहे	हादयिष्यामहे
क्रि०	अहादयिष्यत	अहादयिष्येताम्	अहादयिष्यन्त
	अहादयिष्यथाः	अहादयिष्येथाम्	अहादयिष्यध्वम्
	अहादयिष्ये	अहादयिष्यावहि	अहादयिष्यामहि

729 ष्वदि (स्वद्) आस्वादने ।

व० स्वादयति स्वादयतः स्वादयन्ति
स्वादयसि स्वादयथः स्वादयथ
स्वादयामि स्वादयावः स्वादयामः

स० स्वादयेत् स्वादयेताम् स्वादयेयुः
स्वादयेः स्वादयेतम् स्वादयेत
स्वादयेयम् स्वादयेव स्वादयेम

प० स्वादयतु स्वादयतात् स्वादयताम् स्वादयन्तु
स्वादय ,, स्वादयतम् स्वादयत
स्वादयानि स्वादयाव स्वादयाम

ह्य० अस्वादयत् अस्वादयतम् अस्वादयन्
अस्वादयः अस्वादयतम् अस्वादयत
अस्वादयम् अस्वादयाव अस्वादयाम

अ० असिष्वदत् असिष्वदताम् असिष्वदन्
असिष्वदः असिष्वदतम् असिष्वदत
असिष्वदम् असिष्वदाव असिष्वदाम

प० स्वादयाञ्चकार स्वादयाञ्चक्रतुः स्वादयाञ्चक्रुः
स्वादयाञ्चकर्थ स्वादयाञ्चक्रथुः स्वादयाञ्चक्र
स्वादयाञ्चकार-चकर स्वादयाञ्चकृव स्वादयाञ्चकृम
स्वादयाम्बभूव । स्वादयामास

आ० स्वाद्यात् स्वाद्यास्ताम् स्वाद्यासुः
स्वाद्याः स्वाद्यास्तम् स्वाद्यास्त
स्वाद्यासम् स्वाद्यास्व स्वाद्यास्म

श्व० स्वादयिता स्वादयितारौ स्वादयितारः
स्वादयितासि स्वादयितास्थः स्वादयितास्थ
स्वादयितास्मि स्वादयितास्वः स्वादयितास्मः

भ० स्वादयिष्यति स्वादयिष्यतः स्वादयिष्यन्ति
स्वादयिष्यसि स्वादयिष्यथः स्वादयिष्यथ
स्वादयिष्यामि स्वादयिष्यावः स्वादयिष्यामः

क्रि० अस्वादयिष्यत् अस्वादयिष्यताम् अस्वादयिष्यन्
अस्वादयिष्यः अस्वादयिष्यतम् अस्वादयिष्यत
अस्वादयिष्यम् अस्वादयिष्याव अस्वादयिष्याम

व० स्वादयते स्वादयेते स्वादयन्ते
स्वादयसे स्वादयेथे स्वादयध्वे
स्वादये स्वादयावहे स्वादयामहे

स० स्वादयेत स्वादयेयाताम् स्वादयेरन्
स्वादयेथाः स्वादयेयाथाम् स्वादयेध्वम्
स्वादयेय स्वादयेवहि स्वादयेमहि

प० स्वादयताम् स्वादयेताम् स्वादयन्ताम्
स्वादयस्व स्वादयेथाम् स्वादयध्वम्
स्वादये स्वादयावहै स्वादयामहै

ह्य० अस्वादयत अस्वादयेताम् अस्वादयन्त
अस्वादयथाः अस्वादयेथाम् अस्वादयध्वम्
अस्वादये अस्वादयावहि अस्वादयामहि

अ० असिष्वदत असिष्वदेताम् असिष्वदन्त
असिष्वदथाः असिष्वदेथाम् असिष्वदध्वम्
असिष्वदे असिष्वदावहि असिष्वदामहि

प० स्वादयाञ्चक्रे स्वादयाञ्चक्राते स्वादयाञ्चक्रिरे
स्वादयाञ्चकृषे स्वादयाञ्चक्राथे स्वादयाञ्चकृढ्वे
स्वादयाञ्चक्रे स्वादयाञ्चकृवहे स्वादयाञ्चकृमहे
स्वादयाम्बभूव । स्वादयामास

आ० स्वादयिषीष्ट स्वादयिषीयास्ताम् स्वादयिषीरन्
स्वादयिषीष्ठाः स्वादयिषीयास्थाम् स्वादयिषीढ्वम्
ध्वम्
स्वादयिषीय स्वादयिषीवहि स्वादयिषीमहि

श्व० स्वादयिता स्वादयितारौ स्वादयितारः
स्वादयितासे स्वादयितासाथे स्वादयिताध्वे
स्वादयिताहे स्वादयितास्वहे स्वादयितास्महे

भ० स्वादयिष्यते स्वादयिष्येते स्वादयिष्यन्ते
स्वादयिष्यसे स्वादयिष्येथे स्वादयिष्यध्वे
स्वादयिष्ये स्वादयिष्यावहे स्वादयिष्यामहे

क्रि० अस्वादयिष्यत अस्वादयिष्येताम् अस्वादयिष्यन्त
अस्वादयिष्यथाः अस्वादयिष्येथाम् अस्वादयिष्यध्वम्
अस्वादयिष्ये अस्वादयिष्यावहि अस्वादयिष्यामहि

731 स्वाद (स्वाद्) आस्वादने ।

व०	स्वादयति	स्वादयतः	स्वादयन्ति
	स्वादयसि	स्वादयथः	स्वादयथ
	स्वादयामि	स्वादयावः	स्वादयामः
स०	स्वादयेत्	स्वादयेताम्	स्वादयेयुः
	स्वादयेः	स्वादयेतम्	स्वादयेत
	स्वादयेयम्	स्वादयेव	स्वादयेम
प०	स्वादयतु	स्वादयतात्	स्वादयताम्	स्वादयन्तु
	स्वादय	स्वादयतात्	स्वादयतम्	स्वादयत
	स्वादयानि	स्वादयाव	स्वादयाम
ह्य०	अस्वादयत्	अस्वादयताम्	अस्वादयन्
	अस्वादयः	अस्वादयतम्	अस्वादयत
	अस्वादयम्	अस्वादयाव	अस्वादयाम
अ०	असिस्वदत्	असिस्वदताम्	असिस्वदन्
	असिस्वदः	असिस्वदतम्	असिस्वदत
	असिस्वदम्	असिस्वदाव	असिस्वदाम
प०	स्वादयाञ्चकार	स्वादयाञ्चक्रतुः	स्वादयाञ्चक्रुः
	स्वादयाञ्चकर्थ	स्वादयाञ्चक्रथुः	स्वादयाञ्चक्र
	स्वादयाञ्चकार-चकर	स्वादयाञ्चकृव	स्वादयाञ्चकृम

स्वादयाम्बभूव । स्वादयामास

आ०	स्वाद्यात्	स्वाद्यास्ताम्	स्वाद्यासुः
	स्वाद्याः	स्वाद्यास्तम्	स्वाद्यास्त
	स्वाद्यासम्	स्वाद्यास्व	स्वाद्यास्म
श्व०	स्वादयिता	स्वादयितारौ	स्वादयितारः
	स्वादयितासि	स्वादयितास्थः	स्वादयितास्थ
	स्वादयितास्मि	स्वादयितास्वः	स्वादयितास्मः
भ०	स्वादयिष्यति	स्वादयिष्यतः	स्वादयिष्यन्ति
	स्वादयिष्यसि	स्वादयिष्यथः	स्वादयिष्यथ
	स्वादयिष्यामि	स्वादयिष्यावः	स्वादयिष्यामः
क्रि०	अस्वादयिष्यत्	अस्वादयिष्यताम्	अस्वादयिष्यन्
	अस्वादयिष्यः	अस्वादयिष्यतम्	अस्वादयिष्यत
	अस्वादयिष्यम्	अस्वादयिष्याव	अस्वादयिष्याम

व०	स्वादयते	स्वादयेते	स्वादयन्ते
	स्वादयसे	स्वादयेथे	स्वादयध्वे
	स्वादये	स्वादयावहे	स्वादयामहे
स०	स्वादयेत	स्वादयेयाताम्	स्वादयेरन्
	स्वादयेथाः	स्वादयेयाथाम्	स्वादयेध्वम्
	स्वादयेय	स्वादयेवहि	स्वादयेमहि
प०	स्वादयताम्	स्वादयेताम्	स्वादयन्ताम्
	स्वादयस्व	स्वादयेथाम्	स्वादयध्वम्
	स्वादयै	स्वादयावहै	स्वादयामहै
ह्य०	अस्वादयत	अस्वादयेताम्	अस्वादयन्त
	अस्वादयथाः	अस्वादयेथाम्	अस्वादयध्वम्
	अस्वादये	अस्वादयावहि	अस्वादयामहि
अ०	असिस्वदत	असिस्वदेताम्	असिस्वदन्त
	असिस्वदथाः	असिस्वदेथाम्	असिस्वदध्वम्
	असिस्वदे	असिस्वदावहि	असिस्वदामहि
प०	स्वादयाञ्चक्रे	स्वादयाञ्चक्राते	स्वादयाञ्चक्रिरे
	स्वादयाञ्चकृषे	स्वादयाञ्चक्राथे	स्वादयाञ्चकृढ्वे
	स्वादयाञ्चक्रे	स्वादयाञ्चकृवहे	स्वादयाञ्चकृमहे

स्वादयाम्बभूव । स्वादयामास

आ०	स्वादयिषीष्ट	स्वादयिषीयास्ताम्	स्वादयिषीरन्
	स्वादयिषीष्ठाः	स्वादयिषीयास्थाम्	स्वादयिषीढ्वम् ध्वम्
	स्वादयिषीय	स्वादयिषीवहि	स्वादयिषीमहि
श्व०	स्वादयिता	स्वादयितारौ	स्वादयितारः
	स्वादयितासे	स्वादयितासाथे	स्वादयिताध्वे
	स्वादयिताहे	स्वादयितास्वहे	स्वादयितास्महे
भ०	स्वादयिष्यते	स्वादयिष्येते	स्वादयिष्यन्ते
	स्वादयिष्यसे	स्वादयिष्येथे	स्वादयिष्यध्वे
	स्वादयिष्ये	स्वादयिष्यावहे	स्वादयिष्यामहे
क्रि०	अस्वादयिष्यत	अस्वादयिष्येताम्	अस्वादयिष्यन्त
	अस्वादयिष्यथाः	अस्वादयिष्येथाम्	अस्वादयिष्यध्वम्
	अस्वादयिष्ये	अस्वादयिष्यावहि	अस्वादयिष्यामहि

730 कुर्दि (कूर्द्) क्रीडायाम् ।

व०	स्वर्दयति	स्वर्दयतः	स्वर्दयन्ति
	स्वर्दयसि	स्वर्दयथः	स्वर्दयथ
	स्वर्दयामि	स्वर्दयावः	स्वर्दयामः
स०	स्वर्दयेत्	स्वर्दयेताम्	स्वर्दयेयुः
	स्वर्दयेः	स्वर्दयेतम्	स्वर्दयेत
	स्वर्दयेयम्	स्वर्दयेव	स्वर्दयेम
प०	स्वर्दयतु	स्वर्दयतात्	स्वर्दयताम्	स्वर्दयन्तु
	स्वर्दय	स्वर्दयतात्	स्वर्दयतम्	स्वर्दयत
	स्वर्दयानि	स्वर्दयाव	स्वर्दयाम
ह्य०	अस्वर्दयत्	अस्वर्दयताम्	अस्वर्दयन्
	अस्वर्दयः	अस्वर्दयतम्	अस्वर्दयत
	अस्वर्दयम्	अस्वर्दयाव	अस्वर्दयाम
अ०	असिस्वर्दत्	असिस्वर्दताम्	असिस्वर्दन्
	असिस्वर्दः	असिस्वर्दतम्	असिस्वर्दत
	असिस्वर्दम्	असिस्वर्दाव	असिस्वर्दाम
प०	स्वर्दयाञ्चकार	स्वर्दयाञ्चक्रतुः	स्वर्दयाञ्चक्रुः
	स्वर्दयाञ्चकर्थ	स्वर्दयाञ्चक्रथुः	स्वर्दयाञ्चक्र
	स्वर्दयाञ्चकार-चकर	स्वर्दयाञ्चकृव	स्वर्दयाञ्चकृम
	स्वर्दयाम्बभूव । स्वर्दयामास		
आ०	स्वर्दात्	स्वर्दास्ताम्	स्वर्दासुः
	स्वर्दाः	स्वर्दास्तम्	स्वर्दास्त
	स्वर्दासम्	स्वर्दास्व	स्वर्दास्म
श्व०	स्वर्दयिता	स्वर्दयितारौ	स्वर्दयितारः
	स्वर्दयितासि	स्वर्दयितास्थः	स्वर्दयितास्थ
	स्वर्दयितास्मि	स्वर्दयितास्वः	स्वर्दयितास्मः
भ०	स्वर्दयिष्यति	स्वर्दयिष्यतः	स्वर्दयिष्यन्ति
	स्वर्दयिष्यसि	स्वर्दयिष्यथः	स्वर्दयिष्यथ
	स्वर्दयिष्यामि	स्वर्दयिष्यावः	स्वर्दयिष्यामः
क्रि०	अस्वर्दयिष्यत्	अस्वर्दयिष्यताम्	अस्वर्दयिष्यन्
	अस्वर्दयिष्यः	अस्वर्दयिष्यतम्	अस्वर्दयिष्यत
	अस्वर्दयिष्यम्	अस्वर्दयिष्याव	अस्वर्दयिष्याम

व०	स्वर्दयते	स्वर्दयेते	स्वर्दयन्ते
	स्वर्दयसे	स्वर्दयेथे	स्वर्दयध्वे
	स्वर्दये	स्वर्दयावहे	स्वर्दयामहे
स०	स्वर्दयेत	स्वर्दयेयाताम्	स्वर्दयेरन्
	स्वर्दयेथाः	स्वर्दयेयाथाम्	स्वर्दयेध्वम्
	स्वर्दयेय	स्वर्दयेवहि	स्वर्दयेमहि
प०	स्वर्दयताम्	स्वर्दयेताम्	स्वर्दयन्ताम्
	स्वर्दयस्व	स्वर्दयेथाम्	स्वर्दयध्वम्
	स्वर्दयै	स्वर्दयावहै	स्वर्दयामहै
ह्य०	अस्वर्दयत	अस्वर्दयेताम्	अस्वर्दयन्त
	अस्वर्दयथाः	अस्वर्दयेथाम्	अस्वर्दयध्वम्
	अस्वर्दये	अस्वर्दयावहि	अस्वर्दयामहि
अ०	असिस्वर्दत	असिस्वर्दताम्	असिस्वर्दन्त
	असिस्वर्दथाः	असिस्वर्दथाम्	असिस्वर्दध्वम्
	असिस्वर्दे	असिस्वर्दावहि	असिस्वर्दामहि
प०	स्वर्दयाञ्चक्रे	स्वर्दयाञ्चक्राते	स्वर्दयाञ्चक्रिरे
	स्वर्दयाञ्चकृषे	स्वर्दयाञ्चक्राथे	स्वर्दयाञ्चकृढ्वे
	स्वर्दयाञ्चक्रे	स्वर्दयाञ्चकृवहे	स्वर्दयाञ्चकृमहे
	स्वर्दयाम्बभूव । स्वर्दयामास		
आ०	स्वर्दयिषीष्ट	स्वर्दयिषीयास्ताम्	स्वर्दयिषीरन्
	स्वर्दयिषीष्ठाः	स्वर्दयिषीयास्थाम्	स्वर्दयिषीढ्वम् ध्वम्
	स्वर्दयिषीय	स्वर्दयिषीवहि	स्वर्दयिषीमहि
श्व०	स्वर्दयिता	स्वर्दयितारौ	स्वर्दयितारः
	स्वर्दयितासे	स्वर्दयितासाथे	स्वर्दयिताध्वे
	स्वर्दयिताहे	स्वर्दयितास्वहे	स्वर्दयितास्महे
भ०	स्वर्दयिष्यते	स्वर्दयिष्येते	स्वर्दयिष्यन्ते
	स्वर्दयिष्यसे	स्वर्दयिष्येथे	स्वर्दयिष्यध्वे
	स्वर्दयिष्ये	स्वर्दयिष्यावहे	स्वर्दयिष्यामहे
क्रि०	अस्वर्दयिष्यत	अस्वर्दयिष्येताम्	अस्वर्दयिष्यन्त
	अस्वर्दयिष्यथाः	अस्वर्दयिष्येथाम्	अस्वर्दयिष्यध्वम्
	अस्वर्दयिष्ये	अस्वर्दयिष्यावहि	अस्वर्दयिष्यामहि

732 उर्दि (ऊर्द्) मानक्रोडनयोश्च ।

व० ऊर्दयति ऊर्दयतः ऊर्दयन्ति
ऊर्दयसि ऊर्दयथः ऊर्दयथ
ऊर्दयामि ऊर्दयावः ऊर्दयामः

स० ऊर्दयेत् ऊर्दयेताम् ऊर्दयेयुः
ऊर्दयेः ऊर्दयेतम् ऊर्दयेत
ऊर्दयेयम् ऊर्दयेव ऊर्दयेम

प० ऊर्दयतु ऊर्दयतात् ऊर्दयताम् ऊर्दयन्तु
ऊर्दय ऊर्दयतात् ऊर्दयतम् ऊर्दयत
ऊर्दयानि ऊर्दयाव ऊर्दयाम

ह्य० और्दयत् और्दयताम् और्दयन्
और्दयः और्दयतम् और्दयत
और्दयम् और्दयाव और्दयाम

अ० और्दिदत् और्दिदताम् और्दिदन्
और्दिदः और्दिदतम् और्दिदत
और्दिदम् और्दिदाव और्दिदाम

प० ऊर्दयाञ्चकाद ऊर्दयाञ्चक्रतुः ऊर्दयाञ्चक्रुः
ऊर्दयाञ्चकर्थ ऊर्दयाञ्चक्रथुः ऊर्दयाञ्चक
ऊर्दयाञ्चकार-चकर ऊर्दयाञ्चकृव ऊर्दयाञ्चकृम

ऊर्दयाम्बभूव । ऊर्दयामास

आ० ऊर्दयात् ऊर्दयास्ताम् ऊर्दयासुः
ऊर्दयाः ऊर्दयास्तम् ऊर्दयास्त
ऊर्दयासम् ऊर्दयास्व ऊर्दयास्म

श्व० ऊर्दयिता ऊर्दयितारौ ऊर्दयितारः
ऊर्दयितासि ऊर्दयितास्थः ऊर्दयितास्थ
ऊर्दयितास्मि ऊर्दयितास्वः ऊर्दयितास्मः

भ० ऊर्दयिष्यति ऊर्दयिष्यतः ऊर्दयिष्यन्ति
ऊर्दयिष्यसि ऊर्दयिष्यथः ऊर्दयिष्यथ
ऊर्दयिष्यामि ऊर्दयिष्यावः ऊर्दयिष्यामः

क्रि० और्दयिष्यत् और्दयिष्यताम् और्दयिष्यन्
और्दयिष्यः और्दयिष्यतम् और्दयिष्यत
और्दयिष्यम् और्दयिष्याव और्दयिष्याम

व० ऊर्दयते ऊर्दयेते ऊर्दयन्ते
ऊर्दयसे ऊर्दयेथे ऊर्दयध्वे
ऊर्दये ऊर्दयावहे ऊर्दयामहे

स० ऊर्दयेत ऊर्दयेयाताम् ऊर्दयेरन्
ऊर्दयेथाः ऊर्दयेयाथाम् ऊर्दयेध्वम्
ऊर्दयेय ऊर्दयेवहि ऊर्दयेमहि

प० ऊर्दयताम् ऊर्दयेताम् ऊर्दयन्ताम्
ऊर्दयस्व ऊर्दयेथाम् ऊर्दयध्वम्
ऊर्दये ऊर्दयावहै ऊर्दयामहै

ह्य० और्दयत और्दयेताम् और्दयन्त
और्दयथाः और्दयेथाम् और्दयध्वम्
और्दये और्दयावहि और्दयामहि

अ० और्दिदत और्दिदेताम् और्दिदन्त
और्दिदथाः और्दिदेथाम् और्दिदध्वम्
और्दिदे और्दिदावहि और्दिदामहि

प० ऊर्दयाञ्चक्रे ऊर्दयाञ्चक्राते ऊर्दयाञ्चक्रिरे
ऊर्दयाञ्चकृषे ऊर्दयाञ्चक्राथे ऊर्दयाञ्चकृढ्वे
ऊर्दयाञ्चक्रे ऊर्दयाञ्चकृवहे ऊर्दयाञ्चकृमहे

ऊर्दयाम्बभूव । ऊर्दयामास

आ० ऊर्दयिषीष्ट ऊर्दयिषीयास्ताम् ऊर्दयिषीरन्
ऊर्दयिषीष्ठाः ऊर्दयिषीयास्थाम् ऊर्दयिषीढ्वम् ध्वम्
ऊर्दयिषीय ऊर्दयिषीवहि ऊर्दयिषीमहि

श्व० ऊर्दयिता ऊर्दयितारौ ऊर्दयितारः
ऊर्दयितासे ऊर्दयितासाथे ऊर्दयिताध्वे
ऊर्दयिताहे ऊर्दयितास्वहे ऊर्दयितास्महे

भ० ऊर्दयिष्यते ऊर्दयिष्येते ऊर्दयिष्यन्ते
ऊर्दयिष्यसे ऊर्दयिष्येथे ऊर्दयिष्यध्वे
ऊर्दयिष्ये ऊर्दयिष्यावहे ऊर्दयिष्यामहे

क्रि० और्दयिष्यत और्दयिष्येताम् और्दयिष्यन्त
और्दयिष्यथाः और्दयिष्येथाम् और्दयिष्यध्वम्
और्दयिष्ये और्दयिष्यावहि और्दयिष्यामहि

733 कुर्दि (कूर्द्) क्रीडायाम् ।

व०	कूर्दयति	कूर्दयतः	कूर्दयन्ति
	कूर्दयसि	कूर्दयथः	कूर्दयथ
	कूर्दयामि	कूर्दयावः	कूर्दयामः
स०	कूर्दयेत्	कूर्दयेताम्	कूर्दयेयुः
	कूर्दयेः	कूर्दयेतम्	कूर्दयेत
	कूर्दयेयम्	कूर्दयेव	कूर्दयेम
प०	कूर्दयतु	कूर्दयतात् कूर्दयताम	कूर्दयन्तु
	कूर्दय	कूर्दयतात् कूर्दयतम्	कूर्दयत
	कूर्दयानि	कूर्दयाव	कूर्दयाम
ह्य०	अकूर्दयत्	अकूर्दयताम	अकूर्दयन्
	अकूर्दयः	अकूर्दयतम्	अकूर्दयत
	अकूर्दयम्	अकूर्दयाव	अकूर्दयाम
अ०	अचुकूर्दत्	अचुकूर्दताम्	अचुकूर्दन्
	अचुकूर्दः	अचुकूर्दतम्	अचुकूर्दत
	अचुकूर्दम्	अचुकूर्दाव	अचुकूर्दाम
प०	कूर्दयाञ्चकार	कूर्दयाञ्चक्रतुः	कूर्दयाञ्चक्रुः
	कूर्दयाञ्चकर्थ	कूर्दयाञ्चक्रथुः	कूर्दयाञ्चक्र
	कूर्दयाञ्चकार-चकर	कूर्दयाञ्चकृव	कूर्दयाञ्चकृम

कूर्दयाम्बभूव । कूर्दयामास

आ०	कूर्द्यात्	कूर्द्यास्ताम्	कूर्द्यासुः
	कूर्द्याः	कूर्द्यास्तम्	कूर्द्यास्त
	कूर्द्यासम्	कूर्द्यास्व	कूर्द्यास्म
श्व०	कूर्दयिता	कूर्दयितारौ	कूर्दयितारः
	कूर्दयितासि	कूर्दयितास्थः	कूर्दयितास्थ
	कूर्दयितास्मि	कूर्दयितास्वः	कूर्दयितास्मः
भ०	कूर्दयिष्यति	कूर्दयिष्यतः	कूर्दयिष्यन्ति
	कूर्दयिष्यसि	कूर्दयिष्यथः	कूर्दयिष्यथ
	कूर्दयिष्यामि	कूर्दयिष्यावः	कूर्दयिष्यामः
क्रि०	अकूर्दयिष्यत्	अकूर्दयिष्यताम्	अकूर्दयिष्यन्
	अकूर्दयिष्यः	अकूर्दयिष्यतम्	अकूर्दयिष्यत
	अकूर्दयिष्यम्	अकूर्दयिष्याव	अकूर्दयिष्याम

व०	कूर्दयते	कूर्दयेते	कूर्दयन्ते
	कूर्दयसे	कूर्दयेथे	कूर्दयध्वे
	कूर्दये	कूर्दयावहे	कूर्दयामहे
स०	कूर्दयेत	कूर्दयेयाताम्	कूर्दयेरन्
	कूर्दयेथाः	कूर्दयेयाथाम्	कूर्दयेध्वम्
	कूर्दयेय	कूर्दयेवहि	कूर्दयेमहि
प०	कूर्दयताम्	कूर्दयेताम्	कूर्दयन्ताम्
	कूर्दयस्व	कूर्दयेथाम्	कूर्दयध्वम्
	कूर्दयै	कूर्दयावहै	कूर्दयामहै
ह्य०	अकूर्दयत	अकूर्दयेताम्	अकूर्दयन्त
	अकूर्दयथाः	अकूर्दयेथाम्	अकूर्दयध्वम्
	अकूर्दये	अकूर्दयावहि	अकूर्दयामहि
अ०	अचुकूर्दत	अचुकूर्दताम्	अचुकूर्दन्त
	अचुकूर्दथाः	अचुकूर्दथाम	अचुकूर्दध्वम्
	अचुकूर्दे	अचुकूर्दावहि	अचुकूर्दामहि
प०	कूर्दयाञ्चक्रे	कूर्दयाञ्चक्राते	कूर्दयाञ्चक्रिरे
	कूर्दयाञ्चकृषे	कूर्दयाञ्चक्राथे	कूर्दयाञ्चकृढ्वे
	कूर्दयाञ्चक्रे	कूर्दयाञ्चकृवहे	कूर्दयाञ्चकृमहे

कूर्दयाम्बभूव । कूर्दयामास

आ०	कूर्दयिषीष्ट	कूर्दयिषीयास्ताम्	कूर्दयिषीरन्
	कूर्दयिषीष्ठाः	कूर्दयिषीयास्थाम्	कूर्दयिषीढ्वम् ध्वम्
	कूर्दयिषीय	कूर्दयिषीवहि	कूर्दयिषीमहि
श्व०	कूर्दयिता	कूर्दयितारौ	कूर्दयितारः
	कूर्दयितासे	कूर्दयितासाथे	कूर्दयिताध्वे
	कूर्दयिताहे	कूर्दयितास्वहे	कूर्दयितास्महे
भ०	कूर्दयिष्यते	कूर्दयिष्येते	कूर्दयिष्यन्ते
	कूर्दयिष्यसे	कूर्दयिष्येथे	कूर्दयिष्यध्वे
	कूर्दयिष्ये	कूर्दयिष्यावहे	कूर्दयिष्यामहे
क्रि०	अकूर्दयिष्यत	अकूर्दयिष्येताम्	अकूर्दयिष्यन्त
	अकूर्दयिष्यथाः	अकूर्दयिष्येथाम्	अकूर्दयिष्यध्वम्
	अकूर्दयिष्ये	अकूर्दयिष्यावहि	अकूर्दयिष्यामहि

734 गुर्दि (गूर्द्) क्रीडायाम् ।

व०	गूर्दयति	गूर्दयतः	गूर्दयन्ति
	गूर्दयसि	गूर्दयथः	गूर्दयथ
	गूर्दयामि	गूर्दयावः	गूर्दयामः
स०	गूर्दयेत्	गूर्दयेताम्	गूर्दयेयुः
	गूर्दयेः	गूर्दयेतम्	गूर्दयेत
	गूर्दयेयम्	गूर्दयेव	गूर्दयेम
प०	गूर्दयतु	गूर्दयतात्	गूर्दयताम्	गूर्दयन्तु
	गूर्दय	गूर्दयतात्	गूर्दयतम्	गूर्दयत
	गूर्दयानि	गूर्दयाव	गूर्दयाम
ह्य०	अगूर्दयत्	अगूर्दयताम्	अगूर्दयन्
	अगूर्दयः	अगूर्दयतम्	अगूर्दयत
	अगूर्दयम्	अगूर्दयाव	अगूर्दयाम
अ०	अजुगूर्दत्	अजुगूर्दताम्	अगूर्दन्
	अजुगूर्दः	अजुगूर्दतम्	अजुगूर्दत
	अजुगूर्दम्	अजुगूर्दाव	अजुगूर्दाम
प०	गूर्दयाञ्चकार	गूर्दयाञ्चक्रतुः	गूर्दयाञ्चक्रुः
	गूर्दयाञ्चकर्थ	गूर्दयाञ्चक्रथुः	गूर्दयाञ्चक्र
	गूर्दयाञ्चकार-चकर	गूर्दयाञ्चकृव	गूर्दयाञ्चकृम
	गूर्दयाम्बभूव । गूर्दयामास		
आ०	गूर्द्यात्	गूर्द्यास्ताम्	गूर्द्यासुः
	गूर्द्याः	गूर्द्यास्तम्	गूर्द्यास्त
	गूर्द्यासम्	गूर्द्यास्व	गूर्द्यास्म
श्व०	गूर्दयिता	गूर्दयितारौ	गूर्दयितारः
	गूर्दयितासि	गूर्दयितास्थः	गूर्दयितास्थ
	गूर्दयितास्मि	गूर्दयितास्वः	गूर्दयितास्मः
भ०	गूर्दयिष्यति	गूर्दयिष्यतः	गूर्दयिष्यन्ति
	गूर्दयिष्यसि	गूर्दयिष्यथः	गूर्दयिष्यथ
	गूर्दयिष्यामि	गूर्दयिष्यावः	गूर्दयिष्यामः
क्रि०	अगूर्दयिष्यत्	अगूर्दयिष्यताम्	अगूर्दयिष्यन्
	अगूर्दयिष्यः	अगूर्दयिष्यतम्	अगूर्दयिष्यत
	अगूर्दयिष्यम्	अगूर्दयिष्याव	अगूर्दयिष्याम

व०	गूर्दयते	गूर्दयेते	गूर्दयन्ते
	गूर्दयसे	गूर्दयेथे	गूर्दयध्वे
	गूर्दये	गूर्दयावहे	गूर्दयामहे
स०	गूर्दयेत	गूर्दयेयाताम्	गूर्दयेरन्
	गूर्दयेथाः	गूर्दयेयाथाम्	गूर्दयेध्वम्
	गूर्दयेय	गूर्दयेवहि	गूर्दयेमहि
प०	गूर्दयताम्	गूर्दयेताम्	गूर्दयन्ताम्
	गूर्दयस्व	गूर्दयेथाम्	गूर्दयध्वम्
	गूर्दये	गूर्दयावहै	गूर्दयामहै
ह्य०	अगूर्दयत	अगूर्दयेताम्	अगूर्दयन्त
	अगूर्दयथाः	अगूर्दयेथाम्	अगूर्दयध्वम्
	अगूर्दये	अगूर्दयावहि	अगूर्दयामहि
अ०	अजुगूर्दत	अजुगूर्देताम्	अजुगूर्दन्त
	अजुगूर्दथाः	अजुगूर्देथाम्	अजुगूर्दध्वम्
	अजुगूर्दे	अजुगूर्दावहि	अजुगूर्दामहि
प०	गूर्दयाञ्चक्रे	गूर्दयाञ्चक्राते	गूर्दयाञ्चक्रिरे
	गूर्दयाञ्चकृषे	गूर्दयाञ्चक्राथे	गूर्दयाञ्चकृढ्वे
	गूर्दयाञ्चक्रे	गूर्दयाञ्चकृवहे	गूर्दयाञ्चकृमहे
	गूर्दयाम्बभूव । गूर्दयामास		
आ०	गूर्दयिषीष्ट	गूर्दयिषीयास्ताम्	गूर्दयिषीरन्
	गूर्दयिषीष्ठाः	गूर्दयिषीयास्थाम्	गूर्दयिषीढ्वम् ध्वम्
	गूर्दयिषीय	गूर्दयिषीवहि	गूर्दयिषीमहि
श्व०	गूर्दयिता	गूर्दयितारौ	गूर्दयितारः
	गूर्दयितासे	गूर्दयितासाथे	गूर्दयिताध्वे
	गूर्दयिताहे	गूर्दयितास्वहे	गूर्दयितास्महे
भ०	गूर्दयिष्यते	गूर्दयिष्येते	गूर्दयिष्यन्ते
	गूर्दयिष्यसे	गूर्दयिष्येथे	गूर्दयिष्यध्वे
	गूर्दयिष्ये	गूर्दयिष्यावहे	गूर्दयिष्यामहे
क्रि०	अगूर्दयिष्यत	अगूर्दयिष्येताम्	अगूर्दयिष्यन्त
	अगूर्दयिष्यथाः	अगूर्दयिष्येथाम्	अगूर्दयिष्यध्वम्
	अगूर्दयिष्ये	अगूर्दयिष्यावहि	अगूर्दयिष्यामहि

735 गुदि (गुद्) क्रीडायाम् ।

व०	गोदयति	गोदयतः	गोदयन्ति
	गोदयसि	गोदयथः	गोदयथ
	गोदयामि	गोदयावः	गोदयामः
स०	गोदयेत्	गोदयेताम्	गोदयेयुः
	गोदयेः	गोदयेतम्	गोदयेत
	गोदयेयम्	गोदयेव	गोदयेम
प०	गोदयतु	गोदयतात् गोदयताम्	गोदयन्तु
	गोदय ,,	गोदयतम्	गोदयत
	गोदयानि	गोदयाव	गोदयाम
ह्य०	अगोदयत्	अगोदयताम्	अगोदयन्
	अगोदयः	अगोदयतम्	अगोदयत
	अगोदयम्	अगोदयाव	अगोदयाम
अ०	अजूगुदत्	अजूगुदताम्	अजूगुदन्
	अजूगुदः	अजूगुदतम्	अजूगुदत
	अजूगुदम्	अजूगुदाव	अजूगुदाम
प०	गोदयाञ्चकार	गोदयाञ्चक्रतुः	गोदयाञ्चक्रुः
	गोदयाञ्चकर्थ	गोदयाञ्चक्रथुः	गोदयाञ्चक्र
	गोदयाञ्चकार-चकर	गोदयाञ्चकृव	गोदयाञ्चकृम
	गोदयाम्बभूव । गोदयामास		
आ०	गोद्यात्	गोद्यास्ताम्	गोद्यासुः
	गोद्याः	गोद्यास्तम्	गोद्यास्त
	गोद्यासम्	गोद्यास्व	गोद्यास्म
श्व०	गोदयिता	गोदयितारौ	गोदयितारः
	गोदयितासि	गोदयितास्थः	गोदयितास्थ
	गोदयितास्मि	गोदयितास्वः	गोदयितास्मः
भ०	गोदयिष्यति	गोदयिष्यतः	गोदयिष्यन्ति
	गोदयिष्यसि	गोदयिष्यथः	गोदयिष्यथ
	गोदयिष्यामि	गोदयिष्यावः	गोदयिष्यामः
क्रि०	अगोदयिष्यत्	अगोदयिष्यताम्	अगोदयिष्यन्
	अगोदयिष्यः	अगोदयिष्यतम्	अगोदयिष्यत
	अगोदयिष्यम्	अगोदयिष्याव	अगोदयिष्याम

व०	गोदयते	गोदयेते	गोदयन्ते
	गोदयसे	गोदयेथे	गोदयध्वे
	गोदये	गोदयावहे	गोदयामहे
स०	गोदयेत	गोदयेयाताम्	गोदयेरन्
	गोदयेथाः	गोदयेयाथाम्	गोदयेध्वम्
	गोदयेय	गोदयेवहि	गोदयेमहि
प०	गोदयताम्	गोदयेताम्	गोदयन्ताम्
	गोदयस्व	गोदयेथाम्	गोदयध्वम्
	गोदयै	गोदयावहै	गोदयामहै
ह्य०	अगोदयत	अगोदयेताम्	अगोदयन्त
	अगोदयथाः	अगोदयेथाम्	अगोदयध्वम्
	अगोदये	अगोदयावहि	अगोदयामहि
अ०	अजूगुदत	अजूगुदेताम्	अजूगुदन्त
	अजूगुदथाः	अजूगुदेथाम्	अजूगुदध्वम्
	अजूगुदे	अजूगुदावहि	अजूगुदामहि
प०	गोदयाञ्चक्रे	गोदयाञ्चक्राते	गोदयाञ्चक्रिरे
	गोदयाञ्चकृषे	गोदयाञ्चक्राथे	गोदयाञ्चकृढ्वे
	गोदयाञ्चक्रे	गोदयाञ्चकृवहे	गोदयाञ्चकृमहे
	गोदयाम्बभूव । गोदयामास		
आ०	गोदयिषीष्ट	गोदयिषीयास्ताम्	गोदयिषीरन्
	गोदयिषीष्ठाः	गोदयिषीयास्थाम्	गोदयिषीढ्वम् ध्वम्
	गोदयिषीय	गोदयिषीवहि	गोदयिषीमहि
श्व०	गोदयिता	गोदयितारौ	गोदयितारः
	गोदयितासे	गोदयितासाथे	गोदयिताध्वे
	गोदयिताहे	गोदयितास्वहे	गोदयितास्महे
भ०	गोदयिष्यते	गोदयिष्येते	गोदयिष्यन्ते
	गोदयिष्यसे	गोदयिष्येथे	गोदयिष्यध्वे
	गोदयिष्ये	गोदयिष्यावहे	गोदयिष्यामहे
क्रि०	अगोदयिष्यत	अगोदयिष्येताम्	अगोदयिष्यन्त
	अगोदयिष्यथाः	अगोदयिष्येथाम्	अगोदयिष्यध्वम्
	अगोदयिष्ये	अगोदयिष्यावहि	अगोदयिष्यामहि

736 षूदि (सूद्) क्षरणे ।

व०	सूदयति	सूदयतः	सूदयन्ति
	सूदयसि	सूदयथः	सूदयथ
	सूदयामि	सूदयावः	सूदयामः
स०	सूदयेत्	सूदयेताम्	सूदयेयुः
	सूदयेः	सूदयेतम्	सूदयेत
	सूदयेयम्	सूदयेव	सूदयेम
प०	सूदयतु सूदयतात्	सूदयताम्	सूदयन्तु
	सूदय ,,	सूदयतम्	सूदयत
	सूदयानि	सूदयाव	सूदयाम
ह्य०	असूदयत्	असूदयताम्	असूदयन्
	असूदयः	असूदयतम्	असूदयत
	असूदयम्	असूदयाव	असूदयाम
अ०	असूषुदत्	असूषुदताम्	असूषुदन्
	असूषुदः	असूषुदतम्	असूषुदत
	असूषुदम्	असूषुदाव	असूषुदाम
प०	सूदयाञ्चकार	सूदयाञ्चक्रतुः	सूदयाञ्चक्रुः
	सूदयाञ्चकर्थ	सूदयाञ्चक्रथुः	सूदयाञ्चक्र
	सूदयाञ्चकार-चकर	सूदयाञ्चकृव	सूदयाञ्चकृम
	सूदयाम्बभूव । सूदयामास		
आ०	सूद्यात्	सूद्यास्ताम्	सूद्यासुः
	सूद्याः	सूद्यास्तम्	सूद्यास्त
	सूद्यासम्	सूद्यास्व	सूद्यास्म
श्व०	सूदयिता	सूदयितारौ	सूदयितारः
	सूदयितासि	सूदयितास्थः	सूदयितास्थ
	सूदयितास्मि	सूदयितास्वः	सूदयितास्मः
भ०	सूदयिष्यति	सूदयिष्यतः	सूदयिष्यन्ति
	सूदयिष्यसि	सूदयिष्यथः	सूदयिष्यथ
	सूदयिष्यामि	सूदयिष्यावः	सूदयिष्यामः
क्रि०	असूदयिष्यत्	असूदयिष्यताम्	असूदयिष्यन्
	असूदयिष्यः	असूदयिष्यतम्	असूदयिष्यत
	असूदयिष्यम्	असूदयिष्याव	असूदयिष्याम

व०	सूदयते	सूदयेते	सूदयन्ते
	सूदयसे	सूदयेथे	सूदयध्वे
	सूदये	सूदयावहे	सूदयामहे
स०	सूदयेत	सूदयेयाताम्	सूदयेरन्
	सूदयेथाः	सूदयेयाथाम्	सूदयेध्वम्
	सूदयेय	सूदयेवहि	सूदयेमहि
प०	सूदयताम्	सूदयेताम्	सूदयन्ताम्
	सूदयस्व	सूदयेथाम्	सूदयध्वम्
	सूदयै	सूदयावहै	सूदयामहै
ह्य०	असूदयत	असूदयेताम्	असूदयन्त
	असूदयथाः	असूदयेथाम्	असूदयध्वम्
	असूदये	असूदयावहि	अमूदयामहि
अ०	असूषुदत	असूषुदेताम्	असूषुदन्त
	असूषुदथाः	असूषुदेथाम्	असूषुदध्वम्
	असूषुदे	असूषुदावहि	असूषुदामहि
प०	सूदयाञ्चक्रे	सूदयाञ्चक्राते	सूदयाञ्चक्रिरे
	सूदयाञ्चकृषे	सूदयाञ्चक्राथे	सूदयाञ्चकृढ्वे
	सूदयाञ्चक्रे	सूदयाञ्चकृवहे	सूदयाञ्चकृमहे
	सूदयाम्बभूव । सूदयामास		
आ०	सूदयिषीष्ट	सूदयिषीयास्ताम्	सूदयिषीरन्
	सूदयिषीष्ठाः	सूदयिषीयास्थाम्	सूदयिषीढ्वम् ध्वम्
	सूदयिषीय	सूदयिषीवहि	सूदयिषीमहि
श्व०	सूदयिता	सूदयितारौ	सूदयितारः
	सूदयितासे	सूदयितासाथे	सूदयिताध्वे
	सूदयिताहे	सूदयितास्वहे	सूदयितास्महे
भ०	सूदयिष्यते	सूदयिष्येते	सूदयिष्यन्ते
	सूदयिष्यसे	सूदयिष्येथे	सूदयिष्यध्वे
	सूदयिष्ये	सूदयिष्यावहे	सूदयिष्यामहे
क्रि०	असूदयिष्यत	असूदयिष्येताम्	असूदयिष्यन्त
	असूदयिष्यथाः	असूदयिष्येथाम्	असूदयिष्यध्वम्
	असूदयिष्ये	असूदयिष्यावहि	असूदयिष्यामहि

737 हादि (हाद्) शब्दे

व०	हादयति	हादयतः	हादयन्ति
	हादयसि	हादयथः	हादयथ
	हादयामि	हादयावः	हादयामः
स०	हादयेत्	हादयेताम्	हादयेयुः
	हादयेः	हादयेतम्	हादयेत
	हादयेयम्	हादयेव	हादयेम
प०	हादयतु	हादयतात् हादयताम्	हादयन्तु
	हादय	हादयतात् हादयतम्	हादयत
	हादयानि	हादयाव	हादयाम
ह्य०	अहादयत्	अहादयताम्	अहादयन्
	अहादयः	अहादयतम्	अहादयत
	अहादयम्	अहादयाव	अहादयाम
अ०	अजिहदत्	अजिहदताम्	अजिहदन्
	अजिहदः	अजिहदतम्	अजिहदत
	अजिहदम्	अजिहदाव	अजिहदाम
प०	हादयाञ्चकार	हादयाञ्चक्रतुः	हादयाञ्चक्रुः
	हादयाञ्चकर्थ	हादयाञ्चक्रथुः	हादयाञ्चक्र
	हादयाञ्चकार-चकर	हादयाञ्चकृव	हादयाञ्चकृम

हादयाम्बभूव । हादयामास

आ०	हाद्यात्	हाद्यास्ताम्	हाद्यासुः
	हाद्याः	हाद्यास्तम्	हाद्यास्त
	हाद्यासम्	हाद्यास्व	हाद्यास्म
श्व०	हादयिता	हादयितारौ	हादयितारः
	हादयितासि	हादयितास्थः	हादयितास्थ
	हादयितास्मि	हादयितास्वः	हादयितास्मः
भ०	हादयिष्यति	हादयिष्यतः	हादयिष्यन्ति
	हादयिष्यसि	हादयिष्यथः	हादयिष्यथ
	हादयिष्यामि	हादयिष्यावः	हादयिष्यामः
क्रि०	अहादयिष्यत्	अहादयिष्यताम्	अहादयिष्यन्
	अहादयिष्यः	अहादयिष्यतम्	अहादयिष्यत
	अहादयिष्यम्	अहादयिष्याव	अहादयिष्याम

व०	हादयते	हादयेते	हादयन्ते
	हादयसे	हादयेथे	हादयध्वे
	हादये	हादयावहे	हादयामहे
स०	हादयेत	हादयेयाताम्	हादयेरन्
	हादयेथाः	हादयेयाथाम्	हादयेध्वम्
	हादयेय	हादयेवहि	हादयेमहि
प०	हादयताम्	हादयेताम्	हादयन्ताम्
	हादयस्व	हादयेथाम्	हादयध्वम्
	हादयै	हादयावहै	हादयामहै
ह्य०	अहादयत	अहादयेताम्	अहादयन्त
	अहादयथाः	अहादयेथाम्	अहादयध्वम्
	अहादये	अहादयावहि	अहादयामहि
अ०	अजिहदत	अजिहदेताम्	अजिहदन्त
	अजिहदथाः	अजिहदेथाम्	अजिहदध्वम्
	अजिहदे	अजिहदावहि	अजिहदामहि
प०	हादयाञ्चक्रे	हादयाञ्चक्राते	हादयाञ्चक्रिरे
	हादयाञ्चकृषे	हादयाञ्चक्राथे	हादयाञ्चकृढ्वे
	हादयाञ्चक्रे	हादयाञ्चकृवहे	हादयाञ्चकृमहे

हादयाम्बभूव । हादयामास

आ०	हादयिषीष्ट	हादयिषीयास्ताम्	हादयिषीरन्
	हादयिषीष्ठाः	हादयिषीयास्थाम्	हादयिषीढ्वम् ध्वम्
	हादयिषीय	हादयिषीवहि	हादयिषीमहि
श्व०	हादयिता	हादयितारौ	हादयितारः
	हादयितासे	हादयितासाथे	हादयिताध्वे
	हादयिताहे	हादयितास्वहे	हादयितास्महे
भ०	हादयिष्यते	हादयिष्येते	हादयिष्यन्ते
	हादयिष्यसे	हादयिष्येथे	हादयिष्यध्वे
	हादयिष्ये	हादयिष्यावहे	हादयिष्यामहे
क्रि०	अहादयिष्यत	अहादयिष्येताम्	अहादयिष्यन्त
	अहादयिष्यथाः	अहादयिष्येथाम्	अहादयिष्यध्वम्
	अहादयिष्ये	अहादयिष्यावहि	अहादयिष्यामहि

738 ह्लादैङ् (ह्लाद्) सुखे च ।

व० ह्लादयति ह्लादयतः ह्लादयन्ति
ह्लादयसि ह्लादयथः ह्लादयथ
ह्लादयामि ह्लादयावः ह्लादयामः

स० ह्लादयेत् ह्लादयेताम् ह्लादयेयुः
ह्लादयेः ह्लादयेतम् ह्लादयेत
ह्लादयेयम् ह्लादयेव ह्लादयेम

प० ह्लादयतु ह्लादयतात् ह्लादयताम् ह्लादयन्तु
ह्लादय ,, ह्लादयतम् ह्लादयत
ह्लादयानि ह्लादयाव ह्लादयाम

ह्य० अह्लादयत् अह्लादयताम् अह्लादयन्
अह्लादयः अह्लादयतम् अह्लादयत
अह्लादयम् अह्लादयाव अह्लादयाम

अ० अजिह्लदत् अजिह्लदताम् अजिह्लदन्
अजिह्लदः अजिह्लदतम् अजिह्लदत
अजिह्लदम् अजिह्लदाव अजिह्लदाम

प० ह्लादयाञ्चकार ह्लादयाञ्चक्रतुः ह्लादयाञ्चक्रुः
ह्लादयाञ्चकर्थ ह्लादयाञ्चक्रथुः ह्लादयाञ्चक्र
ह्लादयाञ्चकार-चकर ह्लादयाञ्चकृव ह्लादयाञ्चकृम
ह्लादयाम्बभूव । ह्लादयामास

आ० ह्लाद्यात् ह्लाद्यास्ताम् ह्लाद्यासुः
ह्लाद्याः ह्लाद्यास्तम् ह्लाद्यास्त
ह्लाद्यासम् ह्लाद्यास्व ह्लाद्यास्म

भ० ह्लादयिता ह्लादयितारौ ह्लादयितारः
ह्लादयितासि ह्लादयितास्थः ह्लादयितास्थ
ह्लादयितास्मि ह्लादयितास्वः ह्लादयितास्मः

भ० ह्लादयिष्यति ह्लादयिष्यतः ह्लादयिष्यन्ति
ह्लादयिष्यसि ह्लादयिष्यथः ह्लादयिष्यथ
ह्लादयिष्यामि ह्लादयिष्यावः ह्लादयिष्यामः

क्रि० अह्लादयिष्यत् अह्लादयिष्यताम् अह्लादयिष्यन्
अह्लादयिष्यः अह्लादयिष्यतम् अह्लादयिष्यत
अह्लादयिष्यम् अह्लादयिष्याव अह्लादयिष्याम

व० ह्लादयते ह्लादयेते ह्लादयन्ते
ह्लादयसे ह्लादयेथे ह्लादयध्वे
ह्लादये ह्लादयावहे ह्लादयामहे

स० ह्लादयेत ह्लादयेयाताम् ह्लादयेरन्
ह्लादयेथाः ह्लादयेयाथाम् ह्लादयेध्वम्
ह्लादयेय ह्लादयेवहि ह्लादयेमहि

प० ह्लादयताम् ह्लादयेताम् ह्लादयन्ताम्
ह्लादयस्व ह्लादयेथाम् ह्लादयध्वम्
ह्लादयै ह्लादयावहै ह्लादयामहै

ह्य० अह्लादयत अह्लादयेताम् अह्लादयन्त
अह्लादयथाः अह्लादयेथाम् अह्लादयध्वम्
अह्लादये अह्लादयावहि अह्लादयामहि

अ० अजिह्लदत अजिह्लदेताम् अजिह्लदन्त
अजिह्लदथाः अजिह्लदेथाम् अजिह्लदध्वम्
अजिह्लदे अजिह्लदावहि अजिह्लदामहि

प० ह्लादयाञ्चक्रे ह्लादयाञ्चक्राते ह्लादयाञ्चक्रिरे
ह्लादयाञ्चकृषे ह्लादयाञ्चक्राथे ह्लादयाञ्चकृढ्वे
ह्लादयाञ्चक्रे ह्लादयाञ्चकृवहे ह्लादयाञ्चकृमहे
ह्लादयाम्बभूव । ह्लादयामास

आ० ह्लादयिषीष्ट ह्लादयिषीयास्ताम् ह्लादयिषीरन्
ह्लादयिषीष्ठाः ह्लादयिषीयास्थाम् ह्लादयिषीढ्वम्
ध्वम्
ह्लादयिषीय ह्लादयिषीवहि ह्लादयिषीमहि

भ० ह्लादयिता ह्लादयितारौ ह्लादयितारः
ह्लादयितासे ह्लादयितासाथे ह्लादयिताध्वे
ह्लादयिताहे ह्लादयितास्वहे ह्लादयितास्महे

भ० ह्लादयिष्यते ह्लादयिष्येते ह्लादयिष्यन्ते
ह्लादयिष्यसे ह्लादयिष्येथे ह्लादयिष्यध्वे
ह्लादयिष्ये ह्लादयिष्यावहे ह्लादयिष्यामहे

क्रि० अह्लादयिष्यत अह्लादयिष्येताम् अह्लादयिष्यन्त
अह्लादयिष्यथाः अह्लादयिष्येथाम् अह्लादयिष्यध्वम्
अह्लादयिष्ये अह्लादयिष्यावहि अह्लादयिष्यामहि

739 पर्दि (पर्द्) कुत्सिते शब्दे ।

व० पर्दयति पर्दयतः पर्दयन्ति
पर्दयसि पर्दयथः पर्दयथ
पर्दयामि पर्दयावः पर्दयामः

स० पर्दयेत् पर्दयेताम् पर्दयेयुः
पर्दयेः पर्दयेतम् पर्दयेत
पर्दयेयम् पर्दयेव पर्दयेम

प० पर्दयतु पर्दयतात् पर्दयताम् पर्दयन्तु
पर्दय पर्दयतात् पर्दयतम् पर्दयत
पर्दयानि पर्दयाव पर्दयाम

ह्य० अपर्दयत् अपर्दयताम् अपर्दयन्
अपर्दयः अपर्दयतम् अपर्दयत
अपर्दयम् अपर्दयाव अपर्दयाम

अ० अपपर्दत् अपपर्दताम् अपपर्दन्
अपपर्दः अपपर्दतम् अपपर्दत
अपपर्दम् अपपर्दाव अपपर्दाम

प० पर्दयाञ्चकार पर्दयाञ्चक्रतुः पर्दयाञ्चक्रुः
पर्दयाञ्चकर्थ पर्दयाञ्चक्रथुः पर्दयाञ्चक्र
पर्दयाञ्चकार-चकर पर्दयाञ्चकृव पर्दयाञ्चकृम

पर्दयाम्बभूव । पर्दयामास

आ० पर्दयात् पर्दयास्ताम् पर्दयासुः
पर्दयाः पर्दयास्तम् पर्दयास्त
पर्दयासम् पर्दयास्व पर्दयास्म

श्व० पर्दयिता पर्दयितारौ पर्दयितारः
पर्दयितासि पर्दयितास्थः पर्दयितास्थ
पर्दयितास्मि पर्दयितास्वः पर्दयितास्मः

भ० पर्दयिष्यति पर्दयिष्यतः पर्दयिष्यन्ति
पर्दयिष्यसि पर्दयिष्यथः पर्दयिष्यथ
पर्दयिष्यामि पर्दयिष्यावः पर्दयिष्यामः

क्रि० अपर्दयिष्यत् अपर्दयिष्यताम् अपर्दयिष्यन्
अपर्दयिष्यः अपर्दयिष्यतम् अपर्दयिष्यत
अपर्दयिष्यम् अपर्दयिष्याव अपर्दयिष्याम

व० पर्दयते पर्दयेते पर्दयन्ते
पर्दयसे पर्दयेथे पर्दयध्वे
पर्दये पर्दयावहे पर्दयामहे

स० पर्दयेत पर्दयेयाताम् पर्दयेरन्
पर्दयेथाः पर्दयेयाथाम् पर्दयेध्वम्
पर्दयेय पर्दयेवहि पर्दयेमहि

प० पर्दयताम् पर्दयेताम् पर्दयन्ताम्
पर्दयस्व पर्दयेथाम् पर्दयध्वम्
पर्दयै पर्दयावहै पर्दयामहै

ह्य० अपर्दयत अपर्दयेताम् अपर्दयन्त
अपर्दयथाः अपर्दयेथाम् अपर्दयध्वम्
अपर्दये अपर्दयावहि अपर्दयामहि

अ० अपपर्दत अपपर्देताम् अपपर्दन्त
अपपर्दथाः अपपर्देथाम् अपपर्दध्वम्
अपपर्दे अपपर्दावहि अपपर्दामहि

प० पर्दयाञ्चक्रे पर्दयाञ्चक्राते पर्दयाञ्चक्रिरे
पर्दयाञ्चकृषे पर्दयाञ्चक्राथे पर्दयाञ्चकृढ्वे
पर्दयाञ्चक्रे पर्दयाञ्चकृवहे पर्दयाञ्चकृमहे

पर्दयाम्बभूव । पर्दयामास

आ० पर्दयिषीष्ट पर्दयिषीयास्ताम् पर्दयिषीरन्
पर्दयिषीष्ठाः पर्दयिषीयास्थाम् पर्दयिषीढ्वम् ध्वम्
पर्दयिषीय पर्दयिषीवहि पर्दयिषीमहि

श्व० पर्दयिता पर्दयितारौ पर्दयितारः
पर्दयितासे पर्दयितासाथे पर्दयिताध्वे
पर्दयिताहे पर्दयितास्वहे पर्दयितास्महे

भ० पर्दयिष्यते पर्दयिष्येते पर्दयिष्यन्ते
पर्दयिष्यसे पर्दयिष्येथे पर्दयिष्यध्वे
पर्दयिष्ये पर्दयिष्यावहे पर्दयिष्यामहे

क्रि० अपर्दयिष्यत अपर्दयिष्येताम् अपर्दयिष्यन्त
अपर्दयिष्यथाः अपर्दयिष्येथाम् अपर्दयिष्यध्वम्
अपर्दयिष्ये अपर्दयिष्यावहि अपर्दयिष्यामहि

740 स्कुदुङ् (स्कुन्द्) आप्रवणे ।

व०	स्कुन्दयति	स्कुन्दयतः	स्कुन्दयन्ति
	स्कुन्दयसि	स्कुन्दयथः	स्कुन्दयथ
	स्कुन्दयामि	स्कुन्दयावः	स्कुन्दयामः
स०	स्कुन्दयेत्	स्कुन्दयेताम्	स्कुन्दयेयुः
	स्कुन्दयेः	स्कुन्दयेतम्	स्कुन्दयेत
	स्कुन्दयेयम्	स्कुन्दयेव	स्कुन्दयेम
प०	स्कुन्दयतु	स्कुन्दयतात्	स्कुन्दयताम् स्कुन्दयन्तु
	स्कुन्दय	स्कुन्दयतात्	स्कुन्दयतम् स्कुन्दयत
	स्कुन्दयानि	स्कुन्दयाव	स्कुन्दयाम
ह्य०	अस्कुन्दयत्	अस्कुन्दयताम्	अस्कुन्दयन्
	अस्कुन्दयः	अस्कुन्दयतम्	अस्कुन्दयत
	अस्कुन्दयम्	अस्कुन्दयाव	अस्कुन्दयाम
अ०	अचुस्कुन्दत्	अचुस्कुन्दताम्	अचुस्कुन्दन्
	अचुस्कुन्दः	अचुस्कुन्दतम्	अचुस्कुन्दत
	अचुस्कुन्दम्	अचुस्कुन्दाव	अचुस्कुन्दाम
प०	स्कुन्दयाञ्चकार	स्कुन्दयाञ्चक्रतुः	स्कुन्दयाञ्चक्रुः
	स्कुन्दयाञ्चकर्थ	स्कुन्दयाञ्चक्रथुः	स्कुन्दयाञ्चक्र
	स्कुन्दयाञ्चकार-चकर	स्कुन्दयाञ्चकृव	स्कुन्दयाञ्चकृम

स्कुन्दयाम्बभूव । स्कुन्दयामास

आ०	स्कुन्द्यात्	स्कुन्द्यास्ताम्	स्कुन्द्यासुः
	स्कुन्द्याः	स्कुन्द्यास्तम्	स्कुन्द्यास्त
	स्कुन्द्यासम्	स्कुन्द्यास्व	स्कुन्द्यास्म
श्व०	स्कुन्दयिता	स्कुन्दयितारौ	स्कुन्दयितारः
	स्कुन्दयितासि	स्कुन्दयितास्थः	स्कुन्दयितास्थ
	स्कुन्दयितास्मि	स्कुन्दयितास्वः	स्कुन्दयितास्मः
भ०	स्कुन्दयिष्यति	स्कुन्दयिष्यतः	स्कुन्दयिष्यन्ति
	स्कुन्दयिष्यसि	स्कुन्दयिष्यथः	स्कुन्दयिष्यथ
	स्कुन्दयिष्यामि	स्कुन्दयिष्यावः	स्कुन्दयिष्यामः
क्रि०	अस्कुन्दयिष्यत्	अस्कुन्दयिष्यताम्	अस्कुन्दयिष्यन्
	अस्कुन्दयिष्यः	अस्कुन्दयिष्यतम्	अस्कुन्दयिष्यत
	अस्कुन्दयिष्यम्	अस्कुन्दयिष्याव	अस्कुन्दयिष्याम

व०	स्कुन्दयते	स्कुन्दयेते	स्कुन्दयन्ते
	स्कुन्दयसे	स्कुन्दयेथे	स्कुन्दयध्वे
	स्कुन्दये	स्कुन्दयावहे	स्कुन्दयामहे
स०	स्कुन्दयेत	स्कुन्दयेयाताम्	स्कुन्दयेरन्
	स्कुन्दयेथाः	स्कुन्दयेयाथाम्	स्कुन्दयेध्वम्
	स्कुन्दयेय	स्कुन्दयेवहि	स्कुन्दयेमहि
प०	स्कुन्दयताम्	स्कुन्दयेताम्	स्कुन्दयन्ताम्
	स्कुन्दयस्व	स्कुन्दयेथाम्	स्कुन्दयध्वम्
	स्कुन्दयै	स्कुन्दयावहै	स्कुन्दयामहै
ह्य०	अस्कुन्दयत	अस्कुन्दयेताम्	अस्कुन्दयन्त
	अस्कुन्दयथाः	अस्कुन्दयेथाम्	अस्कुन्दयध्वम्
	अस्कुन्दये	अस्कुन्दयावहि	अस्कुन्दयामहि
अ०	अचुस्कुन्दत	अचुस्कुन्देताम्	अचुस्कुन्दन्त
	अचुस्कुन्दथाः	अचुस्कुन्देथाम्	अचुस्कुन्दध्वम्
	अचुस्कुन्दे	अचुस्कुन्दावहि	अचुस्कुन्दामहि
प०	स्कुन्दयाञ्चक्रे	स्कुन्दयाञ्चक्राते	स्कुन्दयाञ्चक्रिरे
	स्कुन्दयाञ्चकृषे	स्कुन्दयाञ्चक्राथे	स्कुन्दयाञ्चकृढ्वे
	स्कुन्दयाञ्चक्रे	स्कुन्दयाञ्चकृवहे	स्कुन्दयाञ्चकृमहे

स्कुन्दयाम्बभूव । स्कुन्दयामास

आ०	स्कुन्दयिषीष्ट	स्कुन्दयिषीयास्ताम्	स्कुन्दयिषीरन्
	स्कुन्दयिषीष्ठाः	स्कुन्दयिषीयास्थाम्	स्कुन्दयिषीढ्वम् ध्वम्
	स्कुन्दयिषीय	स्कुन्दयिषीवहि	स्कुन्दयिषीमहि
श्व०	स्कुन्दयिता	स्कुन्दयितारौ	स्कुन्दयितारः
	स्कुन्दयितासे	स्कुन्दयितासाथे	स्कुन्दयिताध्वे
	स्कुन्दयिताहे	स्कुन्दयितास्वहे	स्कुन्दयितास्महे
भ०	स्कुन्दयिष्यते	स्कुन्दयिष्येते	स्कुन्दयिष्यन्ते
	स्कुन्दयिष्यसे	स्कुन्दयिष्येथे	स्कुन्दयिष्यध्वे
	स्कुन्दयिष्ये	स्कुन्दयिष्यावहे	स्कुन्दयिष्यामहे
क्रि०	अस्कुन्दयिष्यत	अस्कुन्दयिष्येताम्	अस्कुन्दयिष्यन्त
	अस्कुन्दयिष्यथाः	अस्कुन्दयिष्येथाम्	अस्कुन्दयिष्यध्वम्
	अस्कुन्दयिष्ये	अस्कुन्दयिष्यावहि	अस्कुन्दयिष्यामहि

॥ अथ धान्ताः सप्त ॥

741 एधि (एध्) वृद्धौ

व०	एधयति	एधयतः	एधयन्ति
	एधयसि	एधयथः	एधयथ
	एधयामि	एधयावः	एधयामः
स०	एधयेत्	एधयेताम्	एधयेयुः
	एधयेः	एधयेतम्	एधयेत
	एधयेयम्	एधयेव	एधयेम
प०	एधयतु एधयतात्	एधयताम्	एधयन्तु
	एधय	एधयतम्	एधयत
	एधयानि	एधयाव	एधयाम
ह्य०	ऐधयत्	ऐधयताम्	ऐधयन्
	ऐधयः	ऐधयतम्	ऐधयत
	ऐधयम्	ऐधयाव	ऐधयाम
अ०	ऐदिधत्	ऐदिधताम्	ऐदिधन्
	ऐदिधः	ऐदिधतम्	ऐदिधत
	ऐदिधम्	ऐदिधाव	ऐदिधाम
प०	एधयाञ्चकार	एधयाञ्चक्रतुः	एधयाञ्चक्रुः
	एधयाञ्चकर्थ	एधयाञ्चक्रथुः	एधयाञ्चक्र
	एधयाञ्चकार-चकर	एधयाञ्चकृव	एधयाञ्चकृम
	एधयाम्बभूव । एधयामास		
आ०	एध्यात्	एध्यास्ताम्	एध्यासुः
	एध्याः	एध्यास्तम्	एध्यास्त
	एध्यासम्	एध्यास्व	एध्यास्म
श्व०	एधयिता	एधयितारौ	एधयितारः
	एधयितासि	एधयितास्थः	एधयितास्थ
	एधयितास्मि	एधयितास्वः	एधयितास्मः
भ०	एधयिष्यति	एधयिष्यतः	एधयिष्यन्ति
	एधयिष्यसि	एधयिष्यथः	एधयिष्यथ
	एधयिष्यामि	एधयिष्यावः	एधयिष्यामः
क्रि०	ऐधयिष्यत्	ऐधयिष्यताम्	ऐधयिष्यन्
	ऐधयिष्यः	ऐधयिष्यतम्	ऐधयिष्यत
	ऐधयिष्यम्	ऐधयिष्याव	ऐधयिष्याम

व०	एधयते	एधयेते	एधयन्ते
	एधयसे	एधयेथे	एधयध्वे
	एधये	एधयावहे	एधयामहे
स०	एधयेत	एधयेयाताम्	एधयेरन्
	एधयेथाः	एधयेयाथाम्	एधयेध्वम्
	एधयेय	एधयेवहि	एधयेमहि
प०	एधयताम्	एधयेताम्	एधयन्ताम्
	एधयस्व	एधयेथाम्	एधयध्वम्
	एधये	एधयावहै	एधयामहै
ह्य०	ऐधयत	ऐधयेताम	ऐधयन्त
	ऐधयथाः	ऐधयेथाम्	ऐधयध्वम्
	ऐधये	ऐधयावहि	ऐधयामहि
अ०	ऐदिधत	ऐदिधेताम्	ऐदिधन्त
	ऐदिधथाः	ऐदिधेथाम	ऐदिधध्वम्
	ऐदिधे	ऐदिधावहि	ऐदिधामहि
प०	एधयाञ्चक्रे	एधयाञ्चक्राते	एधयाञ्चक्रिरे
	एधयाञ्चकृषे	एधयाञ्चक्राथे	एधयाञ्चकृढ्वे
	एधयाञ्चक्रे	एधयाञ्चकृवहे	एधयाञ्चकृमहे
	एधयाम्बभूव । एधयामास		
आ०	एधयिषीष्ट	एधयिषीयास्ताम	एधयिषीरन्
	एधयिषीष्ठाः	एधयिषीयास्थाम्	एधयिषीढ्वम् ध्वम्
	एधयिषीय	एधयिषीवहि	एधयिषीमहि
श्व०	एधयिता	एधयितारौ	एधयितारः
	एधयितासे	एधयितासाथे	एधयिताध्वे
	एधयिताहे	एधयितास्वहे	एधयितास्महे
भ०	एधयिष्यते	एधयिष्येते	एधयिष्यन्ते
	एधयिष्यसे	एधयिष्येथे	एधयिष्यध्वे
	एधयिष्ये	एधयिष्यावहे	एधयिष्यामहे
क्रि०	ऐधयिष्यत	ऐधयिष्येताम्	ऐधयिष्यन्त
	ऐधयिष्यथाः	ऐधयिष्येथाम्	ऐधयिष्यध्वम्
	ऐधयिष्ये	ऐधयिष्यावहि	ऐधयिष्यामहि

742 स्पर्द्धि (स्पर्द्ध) संघर्ष

व० स्पर्द्धयति स्पर्द्धयतः स्पर्द्धयन्ति
स्पर्द्धयसि स्पर्द्धयथः स्पर्द्धयथ
स्पर्द्धयामि स्पर्द्धयावः स्पर्द्धयामः

स० स्पर्द्धयेत् स्पर्द्धयेताम् स्पर्द्धयेयुः
स्पर्द्धयेः स्पर्द्धयेतम् स्पर्द्धयेत
स्पर्द्धयेयम् स्पर्द्धयेव स्पर्द्धयेम

प० स्पर्द्धयतु स्पर्द्धयतात् स्पर्द्धयताम् स्पर्द्धयन्तु
स्पर्द्धय स्पर्द्धयतम् स्पर्द्धयत
स्पर्द्धयानि स्पर्द्धयाव स्पर्द्धयाम

ह्य० अस्पर्द्धयत् अस्पर्द्धयताम् अस्पर्द्धयन्
अस्पर्द्धयः अस्पर्द्धयतम् अस्पर्द्धयत
अस्पर्द्धयम् अस्पर्द्धयाव अस्पर्द्धयाम

अ० अपस्पर्द्धत् अपस्पर्द्धताम् अपस्पर्द्धन्
अपस्पर्द्धः अपस्पर्द्धतम् अपस्पर्द्धत
अपस्पर्द्धम् अपस्पर्द्धाव अपस्पर्द्धाम

प० स्पर्द्धयाञ्चकार स्पर्द्धयाञ्चक्रतुः स्पर्द्धयाञ्चक्रुः
स्पर्द्धयाञ्चकर्थ स्पर्द्धयाञ्चक्रथुः स्पर्द्धयाञ्चक्र
स्पर्द्धयाञ्चकार-चकर स्पर्द्धयाञ्चकृव स्पर्द्धयाञ्चकृम
स्पर्द्धयाम्बभूव । स्पर्द्धयामास

आ० स्पर्द्धयिता स्पर्द्धयितारौ स्पर्द्धयितारः
स्पर्द्धयितासि स्पर्द्धयितास्थः स्पर्द्धयितास्थ
स्पर्द्धयितास्मि स्पर्द्धयितास्वः स्पर्द्धयितास्मः

भ० स्पर्द्धयिष्यति स्पर्द्धयिष्यतः स्पर्द्धयिष्यन्ति
स्पर्द्धयिष्यसि स्पर्द्धयिष्यथः स्पर्द्धयिष्यथ
स्पर्द्धयिष्यामि स्पर्द्धयिष्यावः स्पर्द्धयिष्यामः

क्रि० अस्पर्द्धयिष्यत् अस्पर्द्धयिष्यताम् अस्पर्द्धयिष्यन्
अस्पर्द्धयिष्यः अस्पर्द्धयिष्यतम् अस्पर्द्धयिष्यत
अस्पर्द्धयिष्यम् अस्पर्द्धयिष्याव अस्पर्द्धयिष्याम

व० स्पर्द्धयते स्पर्द्धयेते स्पर्द्धयन्ते
स्पर्द्धयसे स्पर्द्धयेथे स्पर्द्धयध्वे
स्पर्द्धये स्पर्द्धयावहे स्पर्द्धयामहे

स० स्पर्द्धयेत स्पर्द्धयेयाताम् स्पर्द्धयेरन्
स्पर्द्धयेथाः स्पर्द्धयेयाथाम् स्पर्द्धयेध्वम्
स्पर्द्धयेय स्पर्द्धयेवहि स्पर्द्धयेमहि

प० स्पर्द्धयताम् स्पर्द्धयेताम् स्पर्द्धयन्ताम्
स्पर्द्धयस्व स्पर्द्धयेथाम् स्पर्द्धयध्वम्
स्पर्द्धये स्पर्द्धयावहै स्पर्द्धयामहै

ह्य० अस्पर्द्धयत अस्पर्द्धयेताम् अस्पर्द्धयन्त
अस्पर्द्धयथाः अस्पर्द्धयेथाम् अस्पर्द्धयध्वम्
अस्पर्द्धये अस्पर्द्धयावहि अस्पर्द्धयामहि

अ० अपस्पर्द्धत अपस्पर्द्धेताम् अपस्पर्द्धन्त
अपस्पर्द्धथाः अपस्पर्द्धेथाम् अपस्पर्द्धध्वम्
अपस्पर्द्धे अपस्पर्द्धावहि अपस्पर्द्धामहि

प० स्पर्द्धयाञ्चक्रे स्पर्द्धयाञ्चक्राते स्पर्द्धयाञ्चक्रिरे
स्पर्द्धयाञ्चकृषे स्पर्द्धयाञ्चक्राथे स्पर्द्धयाञ्चकृढ्वे
स्पर्द्धयाञ्चक्रे स्पर्द्धयाञ्चकृवहे स्पर्द्धयाञ्चकृमहे
स्पर्द्धयाम्बभूव । स्पर्द्धयामास

आ० स्पर्द्धयिषीष्ट स्पर्द्धयिषीयास्ताम् स्पर्द्धयिषीरन्
स्पर्द्धयिषीष्ठाः स्पर्द्धयिषीयास्थाम् स्पर्द्धयिषीढ्वम्
ध्वम्
स्पर्द्धयिषीय स्पर्द्धयिषीवहि स्पर्द्धयिषीमहि

भ० स्पर्द्धयिता स्पर्द्धयितारौ स्पर्द्धयितारः
स्पर्द्धयितासे स्पर्द्धयितासाथे स्पर्द्धयिताध्वे
स्पर्द्धयिताहे स्पर्द्धयितास्वहे स्पर्द्धयितास्महे

भ० स्पर्द्धयिष्यते स्पर्द्धयिष्येते स्पर्द्धयिष्यन्ते
स्पर्द्धयिष्यसे स्पर्द्धयिष्येथे स्पर्द्धयिष्यध्वे
स्पर्द्धयिष्ये स्पर्द्धयिष्यावहे स्पर्द्धयिष्यामहे

क्रि० अस्पर्द्धयिष्यत अस्पर्द्धयिष्येताम् अस्पर्द्धयिष्यन्त
अस्पर्द्धयिष्यथाः अस्पर्द्धयिष्येथाम् अस्पर्द्धयिष्यध्वम्
अस्पर्द्धयिष्ये अस्पर्द्धयिष्यावहि अस्पर्द्धयिष्यामहि

743 गाधृङ् (गाध्) प्रतिष्ठालिप्साग्रन्थेषु

व०	गाधयति	गाधयतः	गाधयन्ति
	गाधयसि	गाधयथः	गाधयथ
	गाधयामि	गाधयावः	गाधयामः
स०	गाधयेत्	गाधयेताम्	गाधयेयुः
	गाधयेः	गाधयेतम्	गाधयेत
	गाधयेयम्	गाधयेव	गाधयेम
प०	गाधयतु	गाधयतात् गाधयताम्	गाधयन्तु
	गाधय	गाधयतम्	गाधयत
	गाधयानि	गाधयाव	गाधयाम
ह्य०	अगाधयत्	अगाधयताम्	अगाधयन्
	अगाधयः	अगाधयतम्	अगाधयत
	अगाधयम्	अगाधयाव	अगाधयाम
अ०	अजगाधत्	अजगाधताम्	अजगाधन्
	अजगाधः	अजगाधतम्	अजगाधत
	अजगाधम्	अजगाधाव	अजगाधाम
प०	गाधयाञ्चकार	गाधयाञ्चकतुः	गाधयाञ्चकुः
	गाधयाञ्चकर्थ	गाधयाञ्चक्रथुः	गाधयाञ्चक
	गाधयाञ्चकार-चकर	गाधयाञ्चकृव	गाधयाञ्चकृम
	गाधयाम्बभूव । गाधयामास		
आ०	गाध्यात्	गाध्यास्ताम्	गाध्यासुः
	गाध्याः	गाध्यास्तम्	गाध्यास्त
	गाध्यासम्	गाध्यास्व	गाध्यास्म
श्व०	गाधयिता	गाधयितारौ	गाधयितारः
	गाधयितासि	गाधयितास्थः	गाधयितास्थ
	गाधयितास्मि	गाधयितास्वः	गाधयितास्मः
भ०	गाधयिष्यति	गाधयिष्यतः	गाधयिष्यन्ति
	गाधयिष्यसि	गाधयिष्यथः	गाधयिष्यथ
	गाधयिष्यामि	गाधयिष्यावः	गाधयिष्यामः
क्रि०	अगाधयिष्यत्	अगाधयिष्यताम्	अगाधयिष्यन्
	अगाधयिष्यः	अगाधयिष्यतम्	अगाधयिष्यत
	अगाधयिष्यम्	अगाधयिष्याव	अगाधयिष्याम

व०	गाधयते	गाधयेते	गाधयन्ते
	गाधयसे	गाधयेथे	गाधयध्वे
	गाधये	गाधयावहे	गाधयामहे
स०	गाधयेत	गाधयेयाताम्	गाधयेरन्
	गाधयेथाः	गाधयेयाथाम्	गाधयेध्वम्
	गाधयेय	गाधयेवहि	गाधयेमहि
प०	गाधयताम्	गाधयेताम्	गाधयन्ताम्
	गाधयस्व	गाधयेथाम्	गाधयध्वम्
	गाधये	गाधयावहै	गाधयामहै
ह्य०	अगाधयत	अगाधयेताम्	अगाधयन्त
	अगाधयथाः	अगाधयेथाम्	अगाधयध्वम्
	अगाधये	अगाधयावहि	अगाधयामहि
अ०	अजगाधत	अजगाधेताम्	अजगाधन्त
	अजगाधथाः	अजगाधेथाम्	अजगाधध्वम्
	अजगाधे	अजगाधावहि	अजगाधामहि
प०	गाधयाञ्चक्रे	गाधयाञ्चक्राते	गाधयाञ्चक्रिरे
	गाधयाञ्चकृषे	गाधयाञ्चक्राथे	गाधयाञ्चकृढ्वे
	गाधयाञ्चक्रे	गाधयाञ्चकृवहे	गाधयाञ्चकृमहे
	गाधयाम्बभूव । गाधयामास		
आ०	गाधयिषीष्ट	गाधयिषीयास्ताम्	गाधयिषीरन्
	गाधयिषीष्ठाः	गाधयिषीयास्थाम्	गाधयिषीढ्वम् ध्वम्
	गाधयिषीय	गाधयिषीवहि	गाधयिषीमहि
श्व०	गाधयिता	गाधयितारौ	गाधयितारः
	गाधयितासे	गाधयितासाथे	गाधयिताध्वे
	गाधयिताहे	गाधयितास्वहे	गाधयितास्महे
भ०	गाधयिष्यते	गाधयिष्येते	गाधयिष्यन्ते
	गाधयिष्यसे	गाधयिष्येथे	गाधयिष्यध्वे
	गाधयिष्ये	गाधयिष्यावहे	गाधयिष्यामहे
क्रि०	अगाधयिष्यत	अगाधयिष्येताम्	अगाधयिष्यन्त
	अगाधयिष्यथाः	अगाधयिष्येथाम्	अगाधयिष्यध्वम्
	अगाधयिष्ये	अगाधयिष्यावहि	अगाधयिष्यामहि

744 बाधृङ् [बाध्] रोटने ।

व०	बाधयति	बाधयतः	बाधयन्ति
	बाधयसि	बाधयथः	बाधयथ
	बाधयामि	बाधयावः	बाधयामः
स०	बाधयेत्	बाधयेताम्	बाधयेयुः
	बाधयेः	बाधयेतम्	बाधयेत
	बाधयेयम्	बाधयेव	बाधयेम
प०	बाधयतु	बाधयतात् बाधयताम्	बाधयन्तु
	बाधय	बाधयतात् बाधयतम्	बाधयत
	बाधयानि	बाधयाव	बाधयाम
ह्य०	अबाधयत्	अबाधयताम्	अबाधयन्
	अबाधयः	अबाधयतम्	अबाधयत
	अबाधयम्	अबाधयाव	अबाधयाम
अ०	अबबाधत्	अबबाधताम्	अबबाधन्
	अबबाधः	अबबाधतम्	अबबाधत
	अबबाधम्	अबबाधाव	अबबाधाम
प०	बाधयाञ्चकार	बाधयाञ्चक्रतुः	बाधयाञ्चक्रुः
	बाधयाञ्चकर्थ	बाधयाञ्चक्रथुः	बाधयाञ्चक्र
	बाधयाञ्चकार-चकर	बाधयाञ्चकृव	बाधयाञ्चकृम
	बाधयाम्बभूव । बाधयामास		
आ०	बाध्यात्	बाध्यास्ताम्	बाध्यासुः
	बाध्याः	बाध्यास्तम्	बाध्यास्त
	बाध्यासम्	बाध्यास्व	बाध्यास्म
श्व०	बाधयिता	बाधयितारौ	बाधयितारः
	बाधयितासि	बाधयितास्थः	बाधयितास्थ
	बाधयितास्मि	बाधयितास्वः	बाधयितास्मः
भ०	बाधयिष्यति	बाधयिष्यतः	बाधयिष्यन्ति
	बाधयिष्यसि	बाधयिष्यथः	बाधयिष्यथ
	बाधयिष्यामि	बाधयिष्यावः	बाधयिष्यामः
क्रि०	अबाधयिष्यत्	अबाधयिष्यताम्	अबाधयिष्यन्
	अबाधयिष्यः	अबाधयिष्यतम्	अबाधयिष्यत
	अबाधयिष्यम्	अबाधयिष्याव	अबाधयिष्याम

व०	बाधयते	बाधयेते	बाधयन्ते
	बाधयसे	बाधयेथे	बाधयध्वे
	बाधये	बाधयावहे	बाधयामहे
स०	बाधयेत	बाधयेयाताम्	बाधयेरन्
	बाधयेथाः	बाधयेयाथाम्	बाधयेध्वम्
	बाधयेय	बाधयेवहि	बाधयेमहि
प०	बाधयताम्	बाधयेताम्	बाधयन्ताम्
	बाधयस्व	बाधयेथाम्	बाधयध्वम्
	बाधयै	बाधयावहै	बाधयामहै
ह्य०	अबाधयत	अबाधयेताम्	अबाधयन्त
	अबाधयथाः	अबाधयेथाम्	अबाधयध्वम्
	अबाधये	अबाधयावहि	अबाधयामहि
अ०	अबबाधत	अबबाधेताम्	अबबाधन्त
	अबबाधथाः	अबबाधेथाम्	अबबाधध्वम्
	अबबाधे	अबबाधावहि	अबबाधामहि
प०	बाधयाञ्चक्रे	बाधयाञ्चक्राते	बाधयाञ्चक्रिरे
	बाधयाञ्चकृषे	बाधयाञ्चक्राथे	बाधयाञ्चकृढ्वे
	बाधयाञ्चक्रे	बाधयाञ्चकृवहे	बाधयाञ्चकृमहे
	बाधयाम्बभूव । बाधयामास		
आ०	बाधयिषीष्ट	बाधयिषीयास्ताम्	बाधयिषीरन्
	बाधयिषीष्ठाः	बाधयिषीयास्थाम्	बाधयिषीढ्वम् ध्वम्
	बाधयिषीय	बाधयिषीवहि	बाधयिषीमहि
श्व०	बाधयिता	बाधयितारौ	बाधयितारः
	बाधयितासे	बाधयितासाथे	बाधयिताध्वे
	बाधयिताहे	बाधयितास्वहे	बाधयितास्महे
भ०	बाधयिष्यते	बाधयिष्येते	बाधयिष्यन्ते
	बाधयिष्यसे	बाधयिष्येथे	बाधयिष्यध्वे
	बाधयिष्ये	बाधयिष्यावहे	बाधयिष्यामहे
क्रि०	अबाधयिष्यत	अबाधयिष्येताम्	अबाधयिष्यन्त
	अबाधयिष्यथाः	अबाधयिष्येथाम्	अबाधयिष्यध्वम्
	अबाधयिष्ये	अबाधयिष्यावहि	अबाधयिष्यामहि

745 दधि (दध्) धारणे ।

व० दाधयति दाधयतः दाधयन्ति
दाधयसि दाधयथः दाधयथ
दाधयामि दाधयावः दाधयामः

स० दाधयेत् दाधयेताम् दाधयेयुः
दाधयेः दाधयेतम् दाधयेत
दाधयेयम् दाधयेव दाधयेम

प० दाधयतु दाधयतात् दाधयताम् दाधयन्तु
दाधय दाधयतम् दाधयत
दाधयानि दाधयाव दाधयाम

ह्य० अदाधयत् अदाधयताम् अदाधयन्
अदाधयः अदाधयतम् अदाधयत
अदाधयम् अदाधयाव अदाधयाम

अ० अदीदधत् अदीदधताम् अदीदधन्
अदीदधः अदीदधतम् अदीदधत
अदीदधम् अदीदधाव अदीदधाम

प० दाधयाञ्चकार दाधयाञ्चक्रतुः दाधयाञ्चक्रुः
दाधयाञ्चकर्थ दाधयाञ्चक्रथुः दाधयाञ्चक्र
दाधयाञ्चकार-चकर दाधयाञ्चकृव दाधयाञ्चकृम

दाधयाम्बभूव । दाधयामास

आ० दाध्यात् दाध्यास्ताम् दाध्यासुः
दाध्याः दाध्यास्तम् दाध्यास्त
दाध्यासम् दाध्यास्व दाध्यास्म

श्व० दाधयिता दाधयितारौ दाधयितारः
दाधयितासि दाधयितास्थः दाधयितास्थ
दाधयितास्मि दाधयितास्वः दाधयितास्मः

भ० दाधयिष्यति दाधयिष्यतः दाधयिष्यन्ति
दाधयिष्यसि दाधयिष्यथः दाधयिष्यथ
दाधयिष्यामि दाधयिष्यावः दाधयिष्यामः

क्रि० अदाधयिष्यत् अदाधयिष्यताम् अदाधयिष्यन्
अदाधयिष्यः अदाधयिष्यतम् अदाधयिष्यत
अदाधयिष्यम् अदाधयिष्याव अदाधयिष्याम

व० दाधयते दाधयेते दाधयन्ते
दाधयसे दाधयेथे दाधयध्वे
दाधये दाधयावहे दाधयामहे

स० दाधयेत दाधयेयाताम् दाधयेरन्
दाधयेथाः दाधयेयाथाम् दाधयेध्वम्
दाधयेय दाधयेवहि दाधयेमहि

प० दाधयताम् दाधयेताम् दाधयन्ताम्
दाधयस्व दाधयेथाम् दाधयध्वम्
दाधयै दाधयावहै दाधयामहै

ह्य० अदाधयत अदाधयेताम् अदाधयन्त
अदाधयथाः अदाधयेथाम् अदाधयध्वम्
अदाधये अदाधयावहि अदाधयामहि

अ० अदीदधत अदीदधेताम् अदीदधन्त
अदीदधथाः अदीदधेथाम् अदीदधध्वम्
अदीदधे अदीदधावहि अदीदधामहि

प० दाधयाञ्चक्रे दाधयाञ्चक्राते दाधयाञ्चक्रिरे
दाधयाञ्चकृषे दाधयाञ्चक्राथे दाधयाञ्चकृढ्वे
दाधयाञ्चक्रे दाधयाञ्चकृवहे दाधयाञ्चकृमहे

दाधयाम्बभूव । दाधयामास

आ० दाधयिषीष्ट दाधयिषीयास्ताम् दाधयिषीरन्
दाधयिषीष्ठाः दाधयिषीयास्थाम् दाधयिषीढ्वम्
ध्वम्

दाधयिषीय दाधयिषीवहि दाधयिषीमहि

श्व० दाधयिता दाधयितारौ दाधयितारः
दाधयितासे दाधयितासाथे दाधयिताध्वे
दाधयिताहे दाधयितास्वहे दाधयितास्महे

भ० दाधयिष्यते दाधयिष्येते दाधयिष्यन्ते
दाधयिष्यसे दाधयिष्येथे दाधयिष्यध्वे
दाधयिष्ये दाधयिष्यावहे दाधयिष्यामहे

क्रि० अदाधयिष्यत अदाधयिष्येताम् अदाधयिष्यन्त
अदाधयिष्यथाः अदाधयिष्येथाम् अदाधयिष्यध्वम्
अदाधयिष्ये अदाधयिष्यावहि अदाधयिष्यामहि

746 बधि [बध्] बन्धने ।

व०	बाधयति	बाधयतः	बाधयन्ति
	बाधयसि	बाधयथः	बाधयथ
	बाधयामि	बाधयावः	बाधयामः
स०	बाधयेत्	बाधयेताम्	बाधयेयुः
	बाधयेः	बाधयेतम्	बाधयेत
	बाधयेयम्	बाधयेव	बाधयेम
प०	बाधयतु	बाधयतात् बाधयताम्	बाधयन्तु
	बाधय	बाधयतात् बाधयतम्	बाधयत
	बाधयानि	बाधयाव	बाधयाम
ह्य०	अबाधयत्	अबाधयताम्	अबाधयन्
	अबाधयः	अबाधयतम्	अबाधयत
	अबाधयम्	अबाधयाव	अबाधयाम
अ०	अबीबधत्	अबीबधताम्	अबीबधन्
	अबीबधः	अबीबधतम्	अबीबधत
	अबीबधम्	अबीबधाव	अबीबधाम
प०	बाधयाञ्चकार	बाधयाञ्चक्रतुः	बाधयाञ्चक्रुः
	बाधयाञ्चकर्थ	बाधयाञ्चक्रथुः	बाधयाञ्चक्र
	बाधयाञ्चकार-चकर	बाधयाञ्चकृव	बाधयाञ्चकृम
	बाधयाम्बभूव	बाधयामास	
आ०	बाध्यात्	बाध्यास्ताम्	बाध्यासुः
	बाध्याः	बाध्यास्तम्	बाध्यास्त
	बाध्यासम्	बाध्यास्व	बाध्यास्म
श्व०	बाधयिता	बाधयितारौ	बाधयितारः
	बाधयितासि	बाधयितास्थः	बाधयितास्थ
	बाधयितास्मि	बाधयितास्वः	बाधयितास्मः
भ०	बाधयिष्यति	बाधयिष्यतः	बाधयिष्यन्ति
	बाधयिष्यसि	बाधयिष्यथः	बाधयिष्यथ
	बाधयिष्यामि	बाधयिष्यावः	बाधयिष्यामः
क्रि०	अबाधयिष्यत्	अबाधयिष्यताम्	अबाधयिष्यन्
	अबाधयिष्यः	अबाधयिष्यतम्	अबाधयिष्यत
	अबाधयिष्यम्	अबाधयिष्याव	अबाधयिष्याम

व०	बाधयते	बाधयेते	बाधयन्ते
	बाधयसे	बाधयेथे	बाधयध्वे
	बाधये	बाधयावहे	बाधयामहे
स०	बाधयेत	बाधयेयाताम्	बाधयेरन्
	बाधयेथाः	बाधयेयाथाम्	बाधयेध्वम्
	बाधयेय	बाधयेवहि	बाधयेमहि
प०	बाधयताम्	बाधयेताम्	बाधयन्ताम्
	बाधयस्व	बाधयेथाम्	बाधयध्वम्
	बाधयै	बाधयावहै	बाधयामहै
ह्य०	अबाधयत	अबाधयेताम्	अबाधयन्त
	अबाधयथाः	अबाधयेथाम्	अबाधयध्वम्
	अबाधये	अबाधयावहि	अबाधयामहि
अ०	अबीबधत	अबीबधेताम्	अबीबधन्त
	अबीबधथाः	अबीबधेथाम्	अबीबधध्वम्
	अबीबधे	अबीबधावहि	अबीबधामहि
प०	बाधयाञ्चक्रे	बाधयाञ्चक्राते	बाधयाञ्चक्रिरे
	बाधयाञ्चकृषे	बाधयाञ्चक्राथे	बाधयाञ्चकृढ्वे
	बाधयाञ्चक्रे	बाधयाञ्चकृवहे	बाधयाञ्चकृमहे
	बाधयाम्बभूव ।	बाधयामास	
आ०	बाधयिषीष्ट	बाधयिषीयास्ताम्	बाधयिषीरन्
	बाधयिषीष्ठाः	बाधयिषीयास्थाम्	बाधयिषीढ्वम् ध्वम्
	बाधयिषीय	बाधयिषीवहि	बाधयिषीमहि
श्व०	बाधयिता	बाधयितारौ	बाधयितारः
	बाधयितासे	बाधयितासाथे	बाधयिताध्वे
	बाधयितास्वहे	बाधयितास्वहे	बाधयितास्महे
भ०	बाधयिष्यते	बाधयिष्येते	बाधयिष्यन्ते
	बाधयिष्यसे	बाधयिष्येथे	बाधयिष्यध्वे
	बाधयिष्ये	बाधयिष्यावहे	बाधयिष्यामहे
क्रि०	अबाधयिष्यत	अबाधयिष्येताम्	अबाधयिष्यन्त
	अबाधयिष्यथाः	अबाधयिष्येथाम्	अबाधयिष्यध्वम्
	अबाधयिष्ये	अबाधयिष्यावहि	अबाधयिष्यामहि

747 नाधृङ् (नाध्)नाधृङ्वत्

व० नाधयति नाधयतः नाधयन्ति
नाधयसि नाधयथः नाधयथ
नाधयामि नाधयावः नाधयामः

स० नाधयेत् नाधयेताम् नाधयेयुः
नाधयेः नाधयेतम् नाधयेत
नाधयेयम् नाधयेव नाधयेम

प० नाधयतु नाधयतात् नाधयताम् नाधयन्तु
नाधय नाधयतम् नाधयत
नाधयानि नाधयाव नाधयाम

ह्य० अनाधयत् अनाधयताम् अनाधयन्
अनाधयः अनाधयतम् अनाधयत
अनाधयम् अनाधयाव अनाधयाम

अ० अननाधत् अननाधताम् अननाधन्
अननाधः अननाधतम् अननाधत
अननाधम् अननाधाव अननाधाम

प० नाधयाञ्चकार नाधयाञ्चक्रतुः नाधयाञ्चक्रुः
नाधयाञ्चकर्थ नाधयाञ्चक्रथुः नाधयाञ्चक्र
नाधयाञ्चकार-चकर नाधयाञ्चकृव नाधयाञ्चकृम

नाधयाम्बभूव । नाधयामास

आ० नाध्यात् नाध्यास्ताम् नाध्यासुः
नाध्याः नाध्यास्तम् नाध्यास्त
नाध्यासम् नाध्यास्व नाध्यास्म

श्व० नाधयिता नाधयितारौ नाधयितारः
नाधयितासि नाधयितास्थः नाधयितास्थ
नाधयितास्मि नाधयितास्वः नाधयितास्मः

भ० नाधयिष्यति नाधयिष्यतः नाधयिष्यन्ति
नाधयिष्यसि नाधयिष्यथः नाधयिष्यथ
नाधयिष्यामि नाधयिष्यावः नाधयिष्यामः

क्रि० अनाधयिष्यत् अनाधयिष्यताम् अनाधयिष्यन्
अनाधयिष्यः अनाधयिष्यतम् अनाधयिष्यत
अनाधयिष्यम् अनाधयिष्याव अनाधयिष्याम

व० नाधयते नाधयेते नाधयन्ते
नाधयसे नाधयेथे नाधयध्वे
नाधये नाधयावहे नाधयामहे

स० नाधयेत नाधयेयाताम् नाधयेरन्
नाधयेथाः नाधयेयाथाम् नाधयेध्वम्
नाधयेय नाधयेवहि नाधयेमहि

प० नाधयताम् नाधयेताम् नाधयन्ताम्
नाधयस्व नाधयेथाम् नाधयध्वम्
नाधये नाधयावहै नाधयामहै

ह्य० अनाधयत अनाधयेताम् अनाधयन्त
अनाधयथाः अनाधयेथाम् अनाधयध्वम्
अनाधये अनाधयावहि अनाधयामहि

अ० अननाधत अननाधेताम् अननाधन्त
अननाधथाः अननाधेथाम् अननाधध्वम्
अननाधे अननाधावहि अननाधामहि

प० नाधयाञ्चक्रे नाधयाञ्चक्राते नाधयाञ्चक्रिरे
नाधयाञ्चकृषे नाधयाञ्चक्राथे नाधयाञ्चकृढ्वे
नाधयाञ्चक्रे नाधयाञ्चकृवहे नाधयाञ्चकृमहे

नाधयाम्बभूव । नाधयामास

आ० नाधयिषीष्ट नाधयिषीयास्ताम् नाधयिषीरन्
नाधयिषीष्ठाः नाधयिषीयास्थाम् नाधयिषीढ्वम्
ध्वम्

नाधयिषीय नाधयिषीवहि नाधयिषीमहि

श्व० नाधयिता नाधयितारौ नाधयितारः
नाधयितासे नाधयितासाथे नाधयिताध्वे
नाधयिताहे नाधयितास्वहे नाधयितास्महे

भ० नाधयिष्यते नाधयिष्येते नाधयिष्यन्ते
नाधयिष्यसे नाधयिष्येथे नाधयिष्यध्वे
नाधयिष्ये नाधयिष्यावहे नाधयिष्यामहे

क्रि० अनाधयिष्यत अनाधयिष्येताम् अनाधयिष्यन्त
अनाधयिष्यथाः अनाधयिष्येथाम् अनाधयिष्यध्वम्
अनाधयिष्ये अनाधयिष्यावहि अनाधयिष्यामहि

॥ अथ नान्ता ह्रौ ॥

748 पनि [पन्] स्तुतौ ।

व०	पानयति	पानयतः	पानयन्ति
	पानयसि	पानयथः	पानयथ
	पानयामि	पानयावः	पानयामः
स०	पानयेत्	पानयेताम्	पानयेयुः
	पानयेः	पानयेतम्	पानयेत
	पानयेयम्	पानयेव	पानयेम
प०	पानयतु पानयतात्	पानयताम्	पानयन्तु
	पानय पानयतात्	पानयतम्	पानयत
	पानयानि	पानयाव	पानयाम
ह्य०	अपानयत्	अपानयताम्	अपानयन्
	अपानयः	अपानयतम्	अपानयत
	अपानयम्	अपानयाव	अपानयाम
अ०	अपीपनत्	अपीपनताम्	अपीपनन्
	अपीपनः	अपीपनतम्	अपीपनत
	अपीपनम्	अपीपनाव	अपीपनाम
प०	पानयाञ्चकार	पानयाञ्चक्रतुः	पानयाञ्चक्रुः
	पानयाञ्चकर्थ	पानयाञ्चक्रथुः	पानयाञ्चक्र
	पानयाञ्चकार-चकर	पानयाञ्चकृव	पानयाञ्चकृम
	पानयाम्बभूव । पानयामास		
आ०	पान्यात्	पान्यास्ताम्	पान्यासुः
	पान्याः	पान्यास्तम्	पान्यास्त
	पान्यासम्	पान्यास्व	पान्यास्म
श्व०	पानयिता	पानयितारौ	पानयितारः
	पानयितासि	पानयितास्थः	पानयितास्थ
	पानयितास्मि	पानयितास्वः	पानयितास्मः
भ०	पानयिष्यति	पानयिष्यतः	पानयिष्यन्ति
	पानयिष्यसि	पानयिष्यथः	पानयिष्यथ
	पानयिष्यामि	पानयिष्यावः	पानयिष्यामः
क्रि०	अपानयिष्यत्	अपानयिष्यताम्	अपानयिष्यन्
	अपानयिष्यः	अपानयिष्यतम्	अपानयिष्यत
	अपानयिष्यम्	अपानयिष्याव	अपानयिष्याम

व०	पानयते	पानयेते	पानयन्ते
	पानयसे	पानयेथे	पानयध्वे
	पानये	पानयावहे	पानयामहे
स०	पानयेत	पानयेयाताम्	पानयेरन्
	पानयेथाः	पानयेयाथाम्	पानयेध्वम्
	पानयेय	पानयेवहि	पानयेमहि
प०	पानयताम्	पानयेताम्	पानयन्ताम्
	पानयस्व	पानयेथाम्	पानयध्वम्
	पानयै	पानयावहै	पानयामहै
ह्य०	अपानयत	अपानयेताम्	अपानयन्त
	अपानयथाः	अपानयेथाम्	अपानयध्वम्
	अपानये	अपानयावहि	अपानयामहि
अ०	अपीपनत	अपीपनेताम्	अपीपनन्त
	अपीपनथाः	अपीपनेथाम्	अपीपनध्वम्
	अपीपने	अपीपनावहि	अपीपनामहि
प०	पानयाञ्चक्रे	पानयाञ्चक्राते	पानयाञ्चक्रिरे
	पानयाञ्चकृषे	पानयाञ्चक्राथे	पानयाञ्चकृढ्वे
	पानयाञ्चक्रे	पानयाञ्चकृवहे	पानयाञ्चकृमहे
	पानयाम्बभूव । पानयामास		
आ०	पानयिषीष्ट	पानयिषीयास्ताम्	पानयिषीरन्
	पानयिषीष्ठाः	पानयिषीयास्थाम्	पानयिषीढ्वम् ध्वम्
	पानयिषीय	पानयिषीवहि	पानयिषीमहि
श्व०	पानयिता	पानयितारौ	पानयितारः
	पानयितासे	पानयितासाथे	पानयिताध्वे
	पानयिताहे	पानयितास्वहे	पानयितास्महे
भ०	पानयिष्यते	पानयिष्येते	पानयिष्यन्ते
	पानयिष्यसे	पानयिष्येथे	पानयिष्यध्वे
	पानयिष्ये	पानयिष्यावहे	पानयिष्यामहे
क्रि०	अपानयिष्यत	अपानयिष्येताम्	अपानयिष्यन्त
	अपानयिष्यथाः	अपानयिष्येथाम्	अपानयिष्यध्वम्
	अपानयिष्ये	अपानयिष्यावहि	अपानयिष्यामहि

पक्षे—पनाययति पनाययतः पनाययन्ति इ० ॥

749 मानि [मान्] पूजायाम् ।

व०	मानयति	मानयतः	मानयन्ति
	मानयसि	मानयथः	मानयथ
	मानयामि	मानयावः	मानयामः
स०	मानयेत्	मानयेताम्	मानयेयुः
	मानयेः	मानयेतम्	मानयेत
	मानयेयम्	मानयेव	मानयेम
प०	मानयतु मानयतात्	मानयताम्	मानयन्तु
	मानय मानयतात्	मानयतम्	मानयत
	मानयानि	मानयाव	मानयाम
ह्य०	अमानयत्	अमानयताम्	अमानयन्
	अमानयः	अमानयतम्	अमानयत
	अमानयम्	अमानयाव	अमानयाम
अ०	अमीमनत्	अमीमनताम्	अमीमनन्
	अमीमनः	अमीमनतम्	अमीमनत
	अमीमनम्	अमीमनाव	अमीमनाम
प०	मानयाञ्चकार	मानयाञ्चक्रतुः	मानयाञ्चक्रुः
	मानयाञ्चकर्थ	मानयाञ्चक्रथुः	मानयाञ्चक्र
	मानयाञ्चकार-चकर	मानयाञ्चकृव	मानयाञ्चकृम
	मानयाम्बभूव । मानयामास		
आ०	मान्यात्	मान्यास्ताम्	मान्यासुः
	मान्याः	मान्यास्तम्	मान्यास्त
	मान्यासम्	मान्यास्व	मान्यास्म
श्व०	मानयिता	मानयितारौ	मानयितारः
	मानयितासि	मानयितास्थः	मानयितास्थ
	मानयितास्मि	मानयितास्वः	मानयितास्मः
भ०	मानयिष्यति	मानयिष्यतः	मानयिष्यन्ति
	मानयिष्यसि	मानयिष्यथः	मानयिष्यथ
	मानयिष्यामि	मानयिष्यावः	मानयिष्यामः
क्रि०	अमानयिष्यत्	अमानयिष्यताम्	अमानयिष्यन्
	अमानयिष्यः	अमानयिष्यतम्	अमानयिष्यत
	अमानयिष्यम्	अमानयिष्याव	अमानयिष्याम

व०	मानयते	मानयेते	मानयन्ते
	मानयसे	मानयेथे	मानयध्वे
	मानये	मानयावहे	मानयामहे
स०	मानयेत	मानयेयाताम्	मानयेरन्
	मानयेथाः	मानयेयाथाम्	मानयेध्वम्
	मानयेय	मानयेवहि	मानयेमहि
प०	मानयताम्	मानयेताम्	मानयन्ताम्
	मानयस्व	मानयेथाम्	मानयध्वम्
	मानयै	मानयावहै	मानयामहै
ह्य०	अमानयत	अमानयेताम्	अमानयन्त
	अमानयथाः	अमानयेथाम्	अमानयध्वम्
	अमानये	अमानयावहि	अमानयामहि
अ०	अमीमनत	अमीमनेताम्	अमीमनन्त
	अमीमनथाः	अमीमनेथाम्	अमीमनध्वम्
	अमीमने	अमीमनावहि	अमीमनामहि
प०	मानयाञ्चक्रे	मानयाञ्चक्राते	मानयाञ्चक्रिरे
	मानयाञ्चकृषे	मानयाञ्चक्राथे	मानयाञ्चकृढ्वे
	मानयाञ्चक्रे	मानयाञ्चकृवहे	मानयाञ्चकृमहे
	मानयाम्बभूव । मानयामास		
आ०	मानयिषीष्ट	मानयिषीयास्ताम्	मानयिषीरन्
	मानयिषीष्ठाः	मानयिषीयास्थाम्	मानयिषीढ्वम् ध्वम्
	मानयिषीय	मानयिषीवहि	मानयिषीमहि
श्व०	मानयिता	मानयितारौ	मानयितारः
	मानयितासे	मानयितासाथे	मानयिताध्वे
	मानयिताहे	मानयितास्वहे	मानयितास्महे
भ०	मानयिष्यते	मानयिष्येते	मानयिष्यन्ते
	मानयिष्यसे	मानयिष्येथे	मानयिष्यध्वे
	मानयिष्ये	मानयिष्यावहे	मानयिष्यामहे
क्रि०	अमानयिष्यत	अमानयिष्येताम्	अमानयिष्यन्त
	अमानयिष्यथाः	अमानयिष्येथाम्	अमानयिष्यध्वम्
	अमानयिष्ये	अमानयिष्यावहि	अमानयिष्यामहि

॥ अथ पान्ताश्चतुर्दश ॥

750 तिपृङ् (तिप्) क्षरणे ।

व०	तेपयति	तेपयतः	तेपयन्ति
	तेपयसि	तेपयथः	तेपयथ
	तेपयामि	तेपयावः	तेपयामः
स०	तेपयेत्	तेपयेताम्	तेपयेयुः
	तेपयेः	तेपयेतम्	तेपयेत
	तेपयेयम्	तेपयेव	तेपयेम
प०	तेपयतु तेपयतात्	तेपयताम्	तेपयन्तु
	तेपय तेपयतात्	तेपयतम्	तेपयत
	तेपयानि	तेपयाव	तेपयाम
ह्य०	अतेपयत्	अतेपयताम्	अतेपयन्
	अतेपयः	अतेपयतम्	अतेपयन्
	अतेपयम्	अतेपयाव	अतेपयत
अ०	अतितेपत्	अतितेपताम्	अतितेपन्
	अतितेपः	अतितेपतम्	अतितेपत
	अतितेपम्	अतितेपाव	अतितेपाम
प०	तेपयाञ्चकार	तेपयाञ्चक्रतुः	तेपयाञ्चक्रुः
	तेपयाञ्चकर्थ	तेपयाञ्चक्रथुः	तेपयाञ्चक्र
	तेपयाञ्चकार-चकर	तेपयाञ्चकृव	तेपयाञ्चकृम
	तेपयाम्बभूव । तेपयामास		
आ०	तेप्यात्	तेप्यास्ताम्	तेप्यासुः
	तेप्याः	तेप्यास्तम्	तेप्यास्त
	तेप्यासम्	तेप्यास्व	तेप्यास्म
श्व०	तेपयिता	तेपयितारौ	तेपयितारः
	तेपयितासि	तेपयितास्थः	तेपयितास्थ
	तेपयितास्मि	तेपयितास्वः	तेपयितास्मः
भ०	तेपयिष्यति	तेपयिष्यतः	तेपयिष्यन्ति
	तेपयिष्यसि	तेपयिष्यथः	तेपयिष्यथ
	तेपयिष्यामि	तेपयिष्यावः	तेपयिष्यामः
क्रि०	अतेपयिष्यत्	अतेपयिष्यताम्	अतेपयिष्यन्
	अतेपयिष्यः	अतेपयिष्यतम्	अतेपयिष्यत
	अतेपयिष्यम्	अतेपयिष्याव	अतेपयिष्याम

व०	तेपयते	तेपयेते	तेपयन्ते
	तेपयसे	तेपयेथे	तेपयध्वे
	तेपये	तेपयावहे	तेपयामहे
स०	तेपयेत	तेपयेयाताम्	तेपयेरन्
	तेपयेथाः	तेपयेयाथाम्	तेपयेध्वम्
	तेपयेय	तेपयेवहि	तेपयेमहि
प०	तेपयताम्	तेपयेताम्	तेपयन्ताम्
	तेपयस्व	तेपयेथाम्	तेपयध्वम्
	तेपयै	तेपयावहै	तेपयामहै
ह्य०	अतेपयत	अतेपयेताम्	अतेपयन्त
	अतेपयथाः	अतेपयेथाम्	अतेपयध्वम्
	अतेपये	अतेपयावहि	अतेपयामहि
अ०	अतितेपत	अतितेपेताम्	अतितेपन्त
	अतितेपथाः	अतितेपेथाम्	अतितेपध्वम्
	अतितेपे	अतितेपावहि	अतितेपामहि
प०	तेपयाञ्चक्रे	तेपयाञ्चक्राते	तेपयाञ्चक्रिरे
	तेपयाञ्चकृषे	तेपयाञ्चक्राथे	तेपयाञ्चकृढ्वे
	तेपयाञ्चक्रे	तेपयाञ्चकृवहे	तेपयाञ्चकृमहे
	तेपयाम्बभूव । तेपयामास		
आ०	तेपयिषीष्ट	तेपयिषीयास्ताम्	तेपयिषीरन्
	तेपयिषीष्ठाः	तेपयिषीयास्थाम्	तेपयिषीढ्वम् ध्वम्
	तेपयिषीय	तेपयिषीवहि	तेपयिषीमहि
श्व०	तेपयिता	तेपयितारौ	तेपयितारः
	तेपयितासे	तेपयितासाथे	तेपयिताध्वे
	तेपयिताहे	तेपयितास्वहे	तेपयितास्महे
भ०	तेपयिष्यति	तेपयिष्येते	तेपयिष्यन्ते
	तेपयिष्यसे	तेपयिष्येथे	तेपयिष्यध्वे
	तेपयिष्ये	तेपयिष्यावहे	तेपयिष्यामहे
क्रि०	अतेपयिष्यत	अतेपयिष्येताम्	अतेपयिष्यन्त
	अतेपयिष्यथाः	अतेपयिष्येथाम्	अतेपयिष्यध्वम्
	अतेपयिष्ये	अतेपयिष्यावहि	अतेपयिष्यामहि

751 ष्टिपृङ् (स्तिपू) क्षरणे ।

व०	स्तेपयति	स्तेपयतः	स्तेपयन्ति
	स्तेपयसि	स्तेपयथः	स्तेपयथ
	स्तेपयामि	स्तेपयावः	स्तेपयामः
स०	स्तेपयेत्	स्तेपयेताम्	स्तेपयेयुः
	स्तेपयेः	स्तेपयेतम्	स्तेपयेत
	स्तेपयेयम्	स्तेपयेव	स्तेपयेम
प०	स्तेपयतु	स्तेपयतात् स्तेपयताम्	स्तेपयन्तु
	स्तेपय	स्तेपयतात् स्तेपयतम्	स्तेपयत
	स्तेपयानि	स्तेपयाव	स्तेपयाम
ह्य०	अस्तेपयत्	अस्तेपयताम्	अस्तेपयन्
	अस्तेपयः	अस्तेपयतम्	अस्तेपयत
	अस्तेपयम्	अस्तेपयाव	अस्तेपयाम
अ०	अतिष्टेपत्	अतिष्टेपताम्	अतिष्टेपन्
	अतिष्टेपः	अतिष्टेपतम्	अतिष्टेपत
	अतिष्टेपम्	अतिष्टेपाव	अतिष्टेपाम
प०	स्तेपयाञ्चकार	स्तेपयाञ्चक्रतुः	स्तेपयाञ्चक्रुः
	स्तेपयाञ्चकर्थ	स्तेपयाञ्चक्रथुः	स्तेपयाञ्चक्र
	स्तेपयाञ्चकार-चकर	स्तेपयाञ्चकृव	स्तेपयाञ्चकृम
	स्तेपयाम्बभूव । स्तेपयामास		
आ०	स्तेप्यात्	स्तेप्यास्ताम्	स्तेप्यासुः
	स्तेप्याः	स्तेप्यास्तम्	स्तेप्यास्त
	स्तेप्यासम्	स्तेप्यास्व	स्तेप्यास्म
श्व०	स्तेपयिता	स्तेपयितारौ	स्तेपयितारः
	स्तेपयितासि	स्तेपयितास्थः	स्तेपयितास्थ
	स्तेपयितास्मि	स्तेपयितास्वः	स्तेपयितास्मः
भ०	स्तेपयिष्यति	स्तेपयिष्यतः	स्तेपयिष्यन्ति
	स्तेपयिष्यसि	स्तेपयिष्यथः	स्तेपयिष्यथ
	स्तेपयिष्यामि	स्तेपयिष्यावः	स्तेपयिष्यामः
क्रि०	अस्तेपयिष्यत्	अस्तेपयिष्यताम्	अस्तेपयिष्यन्
	अस्तेपयिष्यः	अस्तेपयिष्यतम्	अस्तेपयिष्यत
	अस्तेपयिष्यम्	अस्तेपयिष्याव	अस्तेपयिष्याम

व०	स्तेपयते	स्तेपयेते	स्तेपयन्ते
	स्तेपयसे	स्तेपयेथे	स्तेपयध्वे
	स्तेपये	स्तेपयावहे	स्तेपयामहे
स०	स्तेपयेत	स्तेपयेयाताम्	स्तेपयेरन्
	स्तेपयेथाः	स्तेपयेयाथाम्	स्तेपयेध्वम्
	स्तेपयेय	स्तेपयेवहि	स्तेपयेमहि
प०	स्तेपयताम्	स्तेपयेताम्	स्तेपयन्ताम्
	स्तेपयस्व	स्तेपयेथाम्	स्तेपयध्वम्
	स्तेपयै	स्तेपयावहै	स्तेपयामहै
ह्य०	अस्तेपयत	अस्तेपयेताम्	अस्तेपयन्त
	अस्तेपयथाः	अस्तेपयेयाम्	अस्तेपयध्वम्
	अस्तेपये	अस्तेपयावहि	अस्तेपयामहि
अ०	अतिष्टेपत	अतिष्टेपेताम्	अतिष्टेपन्त
	अतिष्टेपथाः	अतिष्टेपेथाम्	अतिष्टेपध्वम्
	अतिष्टेपे	अतिष्टेपावहि	अतिष्टेपामहि
प०	स्तेपयाञ्चक्रे	स्तेपयाञ्चक्राते	स्तेयाञ्चक्रिरे
	स्तेपयाञ्चकृषे	स्तेपयाञ्चक्राथे	स्तेपयाञ्चकृढ्वे
	स्तेपयाञ्चक्रे	स्तेपयाञ्चकृवहे	स्तेपयाञ्चकृमहे
	स्तेपयाम्बभूव । स्तेपयामास		
आ०	स्तेपयिषीष्ट	स्तेपयिषीयास्ताम्	स्तेपयिषीरन्
	स्तेपयिषीष्ठाः	स्तेपयिषीयास्थाम्	स्तेपयिषीढ्वम् ध्वम्
	स्तेपयिषीय	स्तेपयिषीवहि	स्तेपयिषीमहि
श्व०	स्तेपयिता	स्तेपयितारौ	स्तेपयितारः
	स्तेपयितासे	स्तेपयितासाथे	स्तेपयिताध्वे
	स्तेपयिताहे	स्तेपयिताम्वहे	स्तेपयितास्महे
भ०	स्तेपयिष्यते	स्तेपयिष्येते	स्तेपयिष्यन्ते
	स्तेपयिष्यसे	स्तेपयिष्येथे	स्तेपयिष्यध्वे
	स्तेपयिष्ये	स्तेपयिष्यावहे	स्तेपयिष्यामहे
क्रि०	अस्तेपयिष्यत	अस्तेपयिष्येताम्	अस्तेपयिष्यन्त
	अस्तेपयिष्यथाः	अस्तेपयिष्येथाम्	अस्तेपयिष्यध्वम्
	अस्तेपयिष्ये	अस्तेपयिष्यावहि	अस्तेपयिष्यामहि

752 ष्टेपृङ् (ष्टेप्) क्षरणे । **751** ष्टिपृङ् वज्रपाणि । **753** तेपृङ् (तेप्) कम्पने च । **750** तिपृङ् वज्रपाणि ॥

754 टुवेपृङ् (वेप्) चलने ।

व०	वेपयति	वेपयतः	वेपयन्ति
	वेपयसि	वेपयथः	वेपयथ
	वेपयामि	वेपयावः	वेपयामः
स०	वेपयेत्	वेपयेताम्	वेपयेयुः
	वेपयेः	वेपयेतम्	वेपयेत
	वेपयेयम्	वेपयेव	वेपयेम
प०	वेपयतु वेपयतात्	वेपयताम्	वेपयन्तु
	वेपय वेपयतात्	वेपयतम्	वेपयत
	वेपयाणि	वेपयाव	वेपयाम
ह्य०	अवेपयत्	अवेपयताम्	अवेपयन्
	अवेपयः	अवेपयतम्	अवेपयत
	अवेपयम्	अवेपयाव	अवेपयाम
अ०	अविवेपत्	अविवेपताम्	अविवेपन्
	अविवेपः	अविवेपतम्	अविवेपत
	अविवेपम्	अविवेपाव	अविवेपाम
प०	वेपयाञ्चकार	वेपयाञ्चक्रतुः	वेपयाञ्चक्रुः
	वेपयाञ्चकर्थ	वेपयाञ्चक्रथुः	वेपयाञ्चक्र
	वेपयाञ्चकार-चकर	वेपयाञ्चकृव	वेपयाञ्चकृम
	वेपयाम्बभूव । वेपयामास		
आ०	वेप्यात्	वेप्यास्ताम्	वेप्यासुः
	वेप्याः	वेप्यास्तम्	वेप्यास्त
	वेप्यासम्	वेप्यास्व	वेप्यास्म
श्व०	वेपयिता	वेपयितारौ	वेपयितारः
	वेपयितासि	वेपयितास्थः	वेपयितास्थ
	वेपयितास्मि	वेपयितास्वः	वेपयितास्मः
भ०	वेपयिष्यति	वेपयिष्यतः	वेपयिष्यन्ति
	वेपयिष्यसि	वेपयिष्यथः	वेपयिष्यथ
	वेपयिष्यामि	वेपयिष्यावः	वेपयिष्यामः
क्रि०	अवेपयिष्यत्	अवेपयिष्यताम्	अवेपयिष्यन्
	अवेपयिष्यः	अवेपयिष्यतम्	अवेपयिष्यत
	अवेपयिष्यम्	अवेपयिष्याव	अवेपयिष्याम

755 केपृङ् (केप्) चलने ।

व०	केपयति	केपयतः	केपयन्ति
	केपयसि	केपयथः	केपयथ
	केपयामि	केपयावः	केपयामः
स०	केपयेत्	केपयेताम्	केपयेयुः
	केपयेः	केपयेतम्	केपयेत
	केपयेयम्	केपयेव	केपयेम
प०	केपयतु केपयतात्	केपयताम्	केपयन्तु
	केपय केपयतात्	केपयतम्	केपयत
	केपयानि	केपयाव	केपयाम
ह्य०	अकेपयत्	अकेपयताम्	अकेपयन्
	अकेपयः	अकेपयतम्	अकेपयत
	अकेपयम्	अकेपयाव	अकेपयाम
अ०	अचिकेपत्	अचिकेपताम्	अचिकेपन्
	अचिकेपः	अचिकेपतम्	अचिकेपत
	अचिकेपम्	अचिकेपाव	अचिकेपाम
प०	केपयाञ्चकार	केपयाञ्चक्रतुः	केपयाञ्चक्रुः
	केपयाञ्चकर्थ	केपयाञ्चक्रथुः	केपयाञ्चक्र
	केपयाञ्चकार-चकर	केपयाञ्चकृव	केपयाञ्चकृम
	केपयाम्बभूव । केपयामास		
आ०	केप्यात्	केप्यास्ताम्	केप्यासुः
	केप्याः	केप्यास्तम्	केप्यास्त
	केप्यासम्	केप्यास्व	केप्यास्म
श्व०	केपयिता	केपयितारौ	केपयितारः
	केपयितासि	केपयितास्थः	केपयितास्थ
	केपयितास्मि	केपयितास्वः	केपयितास्मः
भ०	केपयिष्यति	केपयिष्यतः	केपयिष्यन्ति
	केपयिष्यसि	केपयिष्यथः	केपयिष्यथ
	केपयिष्यामि	केपयिष्यावः	केपयिष्यामः
क्रि०	अकेपयिष्यत्	अकेपयिष्यताम्	अकेपयिष्यन्
	अकेपयिष्यः	अकेपयिष्यतम्	अकेपयिष्यत
	अकेपयिष्यम्	अकेपयिष्याव	अकेपयिष्याम

756 गेपृङ् (गेप्) चलने ।

व०	गेपयति	गेपयतः	गेपयन्ति
	गेपयसि	गेपयथः	गेपयथ
	गेपयामि	गेपयावः	गेपयामः
स०	गेपयेत्	गेपयेताम्	गेपयेयुः
	गेपयेः	गेपयेतम्	गेपयेत
	गेपयेयम्	गेपयेव	गेपयेम
प०	गेपयतु गेपयतात्	गेपयताम्	गेपयन्तु
	गेपय गेपयतात्	गेपयतम्	गेपयत
	गेपयानि	गेपयाव	गेपयाम
ह्य०	अगेपयत्	अगेपयताम्	अगेपयन्
	अगेपयः	अगेपयतम्	अगेपयत
	अगेपयम्	अगेपयाव	अगेपयाम
अ०	अजिगेपत्	अजिगेपताम्	अजिगेपन्
	अजिगेपः	अजिगेपतम्	अजिगेपत
	अजिगेपम्	अजिगेपाव	अजिगेपाम
प०	गेपयाञ्चकार	गेपयाञ्चक्रतुः	गेपयाञ्चक्रुः
	गेपयाञ्चकर्थ	गेपयाञ्चक्रथुः	गेपयाञ्चक्र
	गेपयाञ्चकार-चकर	गेपयाञ्चकृव	गेपयाञ्चकृम
	गेपयाम्बभूव	गेपयामास	
आ०	गेप्यात्	गेप्यास्ताम्	गेप्यासुः
	गेप्याः	गेप्यास्तम्	गेप्यास्त
	गेप्यासम्	गेप्यास्व	गेप्यास्म
श्व०	गेपयिता	गेपयितारौ	गेपयितारः
	गेपयितासि	गेपयितास्थः	गेपयितास्थ
	गेपयितास्मि	गेपयितास्वः	गेपयितास्मः
भ०	गेपयिष्यति	गेपयिष्यतः	गेपयिष्यन्ति
	गेपयिष्यसि	गेपयिष्यथः	गेपयिष्यथ
	गेपयिष्यामि	गेपयिष्यावः	गेपयिष्यामः
क्रि०	अगेपयिष्यत्	अगेपयिष्यताम्	अगेपयिष्यन्
	अगेपयिष्यः	अगेपयिष्यतम्	अगेपयिष्यत
	अगेपयिष्यम्	अगेपयिष्याव	अगेपयिष्याम

757 कपृङ् (कम्प्) चलने ।

व०	कम्पयति	कम्पयतः	कम्पयन्ति
	कम्पयसि	कम्पयथः	कम्पयथ
	कम्पयामि	कम्पयावः	कम्पयामः
स०	कम्पयेत्	कम्पयेताम्	कम्पयेयुः
	कम्पयेः	कम्पयेतम्	कम्पयेत
	कम्पयेयम्	कम्पयेव	कम्पयेम
प०	कम्पयतु कम्पयतात्	कम्पयताम्	कम्पयन्तु
	कम्पय ,,	कम्पयतम्	कम्पयत
	कम्पयाणि	कम्पयाव	कम्पयाम
ह्य०	अकम्पयत्	अकम्पयताम्	अकम्पयन्
	अकम्पयः	अकम्पयतम्	अकम्पयत
	अकम्पयम्	अकम्पयाव	अकम्पयाम
अ०	अचकम्पत्	अचकम्पताम्	अचकम्पन्
	अचकम्पः	अचकम्पतम्	अचकम्पत
	अचकम्पम्	अचकम्पाव	अचकम्पाम
प०	कम्पयाञ्चकार	कम्पयाञ्चक्रतुः	कम्पयाञ्चक्रुः
	कम्पयाञ्चकर्थ	कम्पयाञ्चक्रथुः	कम्पयाञ्चक्र
	कम्पयाञ्चकार-चकर	कम्पयाञ्चकृव	कम्पयाञ्चकृम
	कम्पयाम्बभूव ।	कम्पयामास	
आ०	कम्प्यात्	कम्प्यास्ताम्	कम्प्यासुः
	कम्प्याः	कम्प्यास्तम्	कम्प्यास्त
	कम्प्यासम्	कम्प्यास्व	कम्प्यास्म
श्व०	कम्पयिता	कम्पयितारौ	कम्पयितारः
	कम्पयितासि	कम्पयितास्थः	कम्पयितास्थ
	कम्पयितास्मि	कम्पयितास्वः	कम्पयितास्मः
भ०	कम्पयिष्यति	कम्पयिष्यतः	कम्पयिष्यन्ति
	कम्पयिष्यसि	कम्पयिष्यथः	कम्पयिष्यथ
	कम्पयिष्यामि	कम्पयिष्यावः	कम्पयिष्यामः
क्रि०	अकम्पयिष्यत्	अकम्पयिष्यताम्	अकम्पयिष्यन्
	अकम्पयिष्यः	अकम्पयिष्यतम्	अकम्पयिष्यत
	अकम्पयिष्यम्	अकम्पयिष्याव	अकम्पयिष्याम

758 ग्लेपृङ् [ग्लेपृ] दैन्ये च

व०	ग्लेपयति	ग्लेपयतः	ग्लेपयन्ति
	ग्लेपयसि	ग्लेपयथः	ग्लेपयथ
	ग्लेपयामि	ग्लेपयावः	ग्लेपयामः
स०	ग्लेपयेत्	ग्लेपयेताम्	ग्लेपयेयुः
	ग्लेपयेः	ग्लेपयेतम्	ग्लेपयेत
	ग्लेपयेयम्	ग्लेपयेव	ग्लेपयेम
प०	ग्लेपयतु	ग्लेपयतात् ग्लेपयताम्	ग्लेपयन्तु
	ग्लेपय	ग्लेपयतात् ग्लेपयतम्	ग्लेपयत
	ग्लेपयानि	ग्लेपयाव	ग्लेपयाम
ह्य०	अग्लेपयत्	अग्लेपयताम्	अग्लेपयन्
	अग्लेपयः	अग्लेपयतम्	अग्लेपयत
	अग्लेपयम्	अग्लेपयाव	अग्लेपयाम
अ०	अजिग्लेपत्	अजिग्लेपताम्	अजिग्लेपन्
	अजिग्लेपः	अजिग्लेपतम्	अजिग्लेपत
	अजिग्लेपम्	अजिग्लेपाव	अजिग्लेपाम
प०	ग्लेपयाञ्चकार	ग्लेपयाञ्चक्रतुः	ग्लेपयाञ्चक्रुः
	ग्लेपयाञ्चकर्थ	ग्लेपयाञ्चक्रथुः	ग्लेपयाञ्चक्र
	ग्लेपयाञ्चकार-चकर	ग्लेपयाञ्चकृव	ग्लेपयाञ्चकृम
	ग्लेपयाम्बभूव । ग्लेपयामास		
आ०	ग्लेप्यात्	ग्लेप्यास्ताम्	ग्लेप्यासुः
	ग्लेप्याः	ग्लेप्यास्तम्	ग्लेप्यास्त
	ग्लेप्यासम्	ग्लेप्यास्व	ग्लेप्यास्म
श्व०	ग्लेपयिता	ग्लेपयितारौ	ग्लेपयितारः
	ग्लेपयितासि	ग्लेपयितास्थः	ग्लेपयितास्थ
	ग्लेपयितास्मि	ग्लेपयितास्वः	ग्लेपयितास्मः
भ०	ग्लेपयिष्यति	ग्लेपयिष्यतः	ग्लेपयिष्यन्ति
	ग्लेपयिष्यसि	ग्लेपयिष्यथः	ग्लेपयिष्यथ
	ग्लेपयिष्यामि	ग्लेपयिष्यावः	ग्लेपयिष्यामः
क्रि०	अग्लेपयिष्यत्	अग्लेपयिष्यताम	अग्लेपयिष्यन्
	अग्लेपयिष्यः	अग्लेपयिष्यतम्	अग्लेपयिष्यत
	अग्लेपयिष्यम्	अग्लेपयिष्याव	अग्लेपयिष्याम

व०	ग्लेपयते	ग्लेपयेते	ग्लेपयन्ते
	ग्लेपयसे	ग्लेपयेथे	ग्लेपयध्वे
	ग्लेपये	ग्लेपयावहे	ग्लेपयामहे
स०	ग्लेपयेत	ग्लेपयेयाताम्	ग्लेपयेरन्
	ग्लेपयेथाः	ग्लेपयेयाथाम्	ग्लेपयेध्वम्
	ग्लेपयेय	ग्लेपयेवहि	ग्लेपयेमहि
प०	ग्लेपयताम्	ग्लेपयेताम्	ग्लेपयन्ताम्
	ग्लेपयस्व	ग्लेपयेथाम	ग्लेपयध्वम्
	ग्लेपयै	ग्लेपयावहै	ग्लेपयामहै
ह्य०	अग्लेपयत	अग्लेपयेताम्	अग्लेपयन्त
	अग्लेपयथाः	अग्लेपयेथाम्	अग्लेपयध्वम्
	अग्लेपये	अग्लेपयावहि	अग्लेपयामहि
अ०	अजिग्लेपत	अजिग्लेपेताम्	अजिग्लेपन्त
	अजिग्लेपथाः	अजिग्लेपेथाम्	अजिग्लेपध्वम्
	अजिग्लेपे	अजिग्लेपावहि	अजिग्लेपामहि
प०	ग्लेपयाञ्चक्रे	ग्लेपयाञ्चक्राते	ग्लेपयाञ्चक्रिरे
	ग्लेपयाञ्चकृषे	ग्लेपयाञ्चक्राथे	ग्लेपयाञ्चकृढ्वे
	ग्लेपयाञ्चक्रे	ग्लेपयाञ्चकृवहे	ग्लेपयाञ्चकृमहे
	ग्लेपयाम्बभूव । ग्लेपयामास		
आ	ग्लेपयिषीष्ट	ग्लेपयिषीयास्ताम्	ग्लेपयिषीरन्
	ग्लेपयिषीष्ठाः	ग्लेपयिषीयास्थाम्	ग्लेपयिषीढ्वम् ध्वम्
	ग्लेपयिषीय	ग्लेपयिषीवहि	ग्लेपयिषीमहि
श्व०	ग्लेपयिता	ग्लेपयितारौ	ग्लेपयितारः
	ग्लेपयितासे	ग्लेपयितासाथे	ग्लेपयिताध्वे
	ग्लेपयिताहे	ग्लेपयितास्वहे	ग्लेपयितास्महे
भ०	ग्लेपयिष्यते	ग्लेपयिष्येते	ग्लेपयिष्यन्ते
	ग्लेपयिष्यसे	ग्लेपयिष्येथे	ग्लेपयिष्यध्वे
	ग्लेपयिष्ये	ग्लेपयिष्यावहे	ग्लेपयिष्यामहे
क्रि०	अग्लेपयिष्यत	अग्लेपयिष्येताम्	अग्लेपयिष्यन्त
	अग्लेपयिष्यथाः	अग्लेपयिष्येथाम्	अग्लेपयिष्यध्वम्
	अग्लेपयिष्ये	अग्लेपयिष्यावहि	अग्लेपयिष्यामहि

759 मेपृङ् [पप्] गतौ ।

व०	मेपयति	मेपयतः	मेपयन्ति
	मेपयसि	मेपयथः	मेपयथ
	मेपयामि	मेपयावः	मेपयामः
स०	मेपयेत्	मेपयेताम्	मेपयेयुः
	मेपयेः	मेपयेतम्	मेपयेत
	मेपयेयम्	मेपयेव	मेपयेम
प०	मेपयतु मेपयतात्	मेपयताम्	मेपयन्तु
	मेपय मेपयतात	मेपयतम्	मेपयत
	मेपयानि	मेपयाव	मेपयाम
ह्य०	अमेपयत्	अमेपयताम्	अमेपयन्
	अमेपयः	अमेपयतम्	अमेपयत
	अमेपयम्	अमेपयाव	अमेपयाम
अ०	अमिमेपत्	अमिमेपताम्	अमिमेपन्
	अमिमेपः	अमिमेपतम्	अमिमेपत
	अमिमेपम्	अमिमेपाव	अमिमेपाम
प०	मेपयाञ्चकार	मेपयाञ्चक्रतुः	मेपयाञ्चक्रुः
	मेपयाञ्चकर्थ	मेपयाञ्चक्रथुः	मेपयाञ्चक्र
	मेपयाञ्चकार-चकर	मेपयाञ्चकृव	मेपयाञ्चकृम
	मेपयाम्बभूव । मेपयामास		
आ०	मेप्यात्	मेप्यास्ताम्	मेप्यासुः
	मेप्याः	मेप्यास्तम्	मेप्यास्त
	मेप्यासम्	मेप्यास्व	मेप्यास्म
श्व०	मेपयिता	मेपयितारौ	मेपयितारः
	मेपयितासि	मेपयितास्थः	मेपयितास्थ
	मेपयितास्मि	मेपयितास्वः	मेपयितास्मः
भ०	मेपयिष्यति	मेपयिष्यतः	मेपयिष्यन्ति
	मेपयिष्यसि	मेपयिष्यथः	मेपयिष्यथ
	मेपयिष्यामि	मेपयिष्यावः	मेपयिष्यामः
क्रि०	अमेपयिष्यत्	अमेपयिष्यताम्	अमेपयिष्यन्
	अमेपयिष्यः	अमेपयिष्यतम्	अमेपयिष्यत
	अमेपयिष्यम्	अमेपयिष्याव	अमेपयिष्याम

व०	मेपयते	मेपयेते	मेपयन्ते
	मेपयसे	मेपयेथे	मेपयध्वे
	मेपये	मेपयावहे	मेपयामहे
स०	मेपयेत	मेपयेयाताम्	मेपयेरन्
	मेपयेथाः	मेपयेयाथाम्	मेपयेध्वम्
	मेपयेय	मेपयेवहि	मेपयेमहि
प०	मेपयताम्	मेपयेताम्	मेपयन्ताम्
	मेपयस्व	मेपयेथाम्	मेपयध्वम्
	मेपयै	मेपयावहै	मेपयामहै
ह्य०	अमेपयत	अमेपयेताम्	अमेपयन्त
	अमेपयथाः	अमेपयेथाम्	अमेपयध्वम्
	अमेपये	अमेपयावहि	अमेपयामहि
अ०	अमिमेपत	अमिमेपेताम्	अमिमेपन्त
	अमिमेपथाः	अमिमेपेथाम्	अमिमेपध्वम्
	अमिमेपे	अमिमेपावहि	अमिमेपामहि
प०	मेपयाञ्चक्रे	मेपयाञ्चक्राते	मेपयाञ्चक्रिरे
	मेपयाञ्चकृषे	मेपयाञ्चक्राथे	मेपयाञ्चकृढ्वे
	मेपयाञ्चक्रे	मेपयाञ्चकृवहे	मेपयाञ्चकृमहे
	मेपयाम्बभूव । मेपयामास		
आ	मेपयिषीष्ट	मेपयिषीयास्ताम्	मेपयिषीरन्
	मेपयिषीष्ठाः	मेपयिषीयास्थाम्	मेपयिषीढ्वम् ध्वम्
	मेपयिषीय	मेपयिषीवहि	मेपयिषीमहि
श्व०	मेपयिता	मेपयितारौ	मेपयितारः
	मेपयितासे	मेपयितासाथे	मेपयिताध्वे
	मेपयिताहे	मेपयितास्वहे	मेपयितास्महे
भ०	मेपयिष्यते	मेपयिष्येते	मेपयिष्यन्ते
	मेपयिष्यसे	मेपयिष्येथे	मेपयिष्यध्वे
	मेपयिष्ये	मेपयिष्यावहे	मेपयिष्यामहे
क्रि०	अमेपयिष्यत	अमेपयिष्येताम्	अमेपयिष्यन्त
	अमेपयिष्यथाः	अमेपयिष्येथाम्	अमेपयिष्यध्वम्
	अमेपयिष्ये	अमेपयिष्यावहि	अमेपयिष्यामहि

760 रेपृङ् (रेप्) । गतौ ।

व०	रेपयति	रेपयतः	रेपयन्ति
	रेपयसि	रेपयथः	रेपयथ
	रेपयामि	रेपयावः	रेपयामः
स०	रेपयेत्	रेपयेताम्	रेपयेयुः
	रेपयेः	रेपयेतम्	रेपयेत
	रेपयेयम्	रेपयेव	रेपयेम
प०	रेपयतु रेपयतात्	रेपयताम्	रेपयन्तु
	रेपय रेपयतात्	रेपयतम्	रेपयत
	रेपयाणि	रेपयाव	रेपयाम
ह्य०	अरेपयत्	अरेपयताम्	अरेपयन्
	अरेपयः	अरेपयतम्	अरेपयत
	अरेपयम्	अरेपयाव	अरेपयाम
अ०	अरिरेपत्	अरिरेपताम्	अरिरेपन्
	अरिरेपः	अरिरेपतम्	अरिरेपत
	अरिरेपम्	अरिरेपाव	अरिरेपाम
प०	रेपयाञ्चकार	रेपयाञ्चक्रतुः	रेपयाञ्चक्रुः
	रेपयाञ्चकर्थ	रेपयाञ्चक्रथुः	रेपयाञ्चक्र
	रेपयाञ्चकार-चकर	रेपयाञ्चकृव	रेपयाञ्चकृम
	रेपयाम्बभूव । रेपयामास		
आ०	रेप्यात्	रेप्यास्ताम्	रेप्यासुः
	रेप्याः	रेप्यास्तम्	रेप्यास्त
	रेप्यासम्	रेप्यास्व	रेप्यास्म
श्व०	रेपयिता	रेपयितारौ	रेपयितारः
	रेपयितासि	रेपयितास्थः	रेपयितास्थ
	रेपयितास्मि	रेपयितास्वः	रेपयितास्मः
भ०	रेपयिष्यति	रेपयिष्यतः	रेपयिष्यन्ति
	रेपयिष्यसि	रेपयिष्यथः	रेपयिष्यथ
	रेपयिष्यामि	रेपयिष्यावः	रेपयिष्यामः
क्रि०	अरेपयिष्यत्	अरेपयिष्यताम्	अरेपयिष्यन्
	अरेपयिष्यः	अरेपयिष्यतम्	अरेपयिष्यत
	अरेपयिष्यम्	अरेपयिष्याव	अरेपयिष्याम

व०	रेपयते	रेपयेते	रेपयन्ते
	रेपयसे	रेपयेथे	रेपयध्वे
	रेपये	रेपयावहे	रेपयामहे
स०	रेपयेत	रेपयेयाताम्	रेपयेरन्
	रेपयेथाः	रेपयेयाथाम्	रेपयेध्वम्
	रेपयेय	रेपयेवहि	रेपयेमहि
प०	रेपयताम्	रेपयेताम्	रेपयन्ताम्
	रेपयस्व	रेपयेथाम्	रेपयध्वम्
	रेपयै	रेपयावहै	रेपयामहै
ह्य०	अरेपयत	अरेपयेताम्	अरेपयन्त
	अरेपयथाः	अरेपयेथाम्	अरेपयध्वम्
	अरेपये	अरेपयावहि	अरेपयामहि
अ०	अरिरेपत	अरिरेपेताम्	अरिरेपन्त
	अरिरेपथाः	अरिरेपेथाम्	अरिरेपध्वम्
	अरिरेपे	अरिरेपावहि	अरिरेपामहि
प०	रेपयाञ्चक्रे	रेपयाञ्चक्राते	रेपयाञ्चक्रिरे
	रेपयाञ्चकृषे	रेपयाञ्चक्राथे	रेपयाञ्चकृढ्वे
	रेपयाञ्चक्रे	रेपयाञ्चकृवहे	रेपयाञ्चकृमहे
	रेपयाम्बभूव । रेपयामास		
आ०	रेपयिषीष्ट	रेपयिषीयास्ताम्	रेपयिषीरन्
	रेपयिषीष्ठाः	रेपयिषीयास्थाम्	रेपयिषीढ्वम् ध्वम्
	रेपयिषीय	रेपयिषीवहि	रेपयिषीमहि
श्व०	रेपयिता	रेपयितारौ	रेपयितारः
	रेपयितासे	रेपयितासाथे	रेपयिताध्वे
	रेपयिताहे	रेपयितास्वहे	रेपयितास्महे
भ०	रेपयिष्यते	रेपयिष्येते	रेपयिष्यन्ते
	रेपयिष्यसे	रेपयिष्येथे	रेपयिष्यध्वे
	रेपयिष्ये	रेपयिष्यावहे	रेपयिष्यामहे
क्रि०	अरेपयिष्यत	अरेपयिष्येताम्	अरेपयिष्यन्त
	अरेपयिष्यथाः	अरेपयिष्येथाम्	अरेपयिष्यध्वम्
	अरेपयिष्ये	अरेपयिष्यावहि	अरेपयिष्यामहि

761 लेपृङ् (लेप्) । गतौ ।

व०	लेपयति	लेपयतः	लेपयन्ति
	लेपयसि	लेपयथः	लेपयथ
	लेपयामि	लेपयावः	लेपयामः
स०	लेपयेत्	लेपयेताम्	लेपयेयुः
	लेपयेः	लेपयेतम्	लेपयेत
	लेपयेयम्	लेपयेव	लेपयेम
प०	लेपयतु	लेपयतात् लेपयताम्	लेपयन्तु
	लेपय	लेपयतात् लेपयतम्	लेपयत
	लेपयानि	लेपयाव	लेपयाम
ह्य०	अलेपयत्	अलेपयताम्	अलेपयन्
	अलेपयः	अलेपयतम्	अलेपयत
	अलेपयम्	अलेपयाव	अलेपयाम
अ०	अलिलेपत्	अलिलेपताम्	अलिलेपन्
	अलिलेपः	अलिलेपतम्	अलिलेपत
	अलिलेपम्	अलिलेपाव	अलिलेपाम
प०	लेपयाञ्चकार	लेपयाञ्चक्रतुः	लेपयाञ्चक्रुः
	लेपयाञ्चकर्थ	लेपयाञ्चक्रथुः	लेपयाञ्चक्र
	लेपयाञ्चकार-चकर	लेपयाञ्चकृव	लेपयाञ्चकृम
	लेपयाम्बभूव । लेपयामास		
आ०	लेप्यात्	लेप्यास्ताम्	लेप्यासुः
	लेप्याः	लेप्यास्तम्	लेप्यास्त
	लेप्यासम्	लेप्यास्व	लेप्यास्म
श्व०	लेपयिता	लेपयितारौ	लेपयितारः
	लेपयितासि	लेपयितास्थः	लेपयितास्थ
	लेपयितास्मि	लेपयितास्वः	लेपयितास्मः
भ०	लेपयिष्यति	लेपयिष्यतः	लेपयिष्यन्ति
	लेपयिष्यसि	लेपयिष्यथः	लेपयिष्यथ
	लेपयिष्यामि	लेपयिष्यावः	लेपयिष्यामः
क्रि०	अलेपयिष्यत्	अलेपयिष्यताम्	अलेपयिष्यन्
	अलेपयिष्यः	अलेपयिष्यतम्	अलेपयिष्यत
	अलेपयिष्यम्	अलेपयिष्याव	अलेपयिष्याम

व०	लेपयते	लेपयेते	लेपयन्ते
	लेपयसे	लेपयेथे	लेपयध्वे
	लेपये	लेपयावहे	लेपयामहे
स०	लेपयेत	लेपयेयाताम्	लेपयेरन्
	लेपयेथाः	लेपयेयाथाम्	लेपयेध्वम्
	लेपयेय	लेपयेवहि	लेपयेमहि
प०	लेपयताम्	लेपयेताम्	लेपयन्ताम्
	लेपयस्व	लेपयेथाम्	लेपयध्वम्
	लेपयै	लेपयावहै	लेपयामहै
ह्य०	अलेपयत	अलेपयेताम्	अलेपयन्त
	अलेपयथाः	अलेपयेथाम्	अलेपयध्वम्
	अलेपये	अलेपयावहि	अलेपयामहि
अ०	अलिलेपत	अलिलेपेताम्	अलिलेपन्त
	अलिलेपथाः	अलिलेपेथाम्	अलिलेपध्वम्
	अलिलेपे	अलिलेपावहि	अलिलेपामहि
प०	लेपयाञ्चक्रे	लेपयाञ्चक्राते	लेपयाञ्चक्रिरे
	लेपयाञ्चकृषे	लेपयाञ्चक्राथे	लेपयाञ्चकृढ्वे
	लेपयाञ्चक्रे	लेपयाञ्चकृवहे	लेपयाञ्चकृमहे
	लेपयाम्बभूव । लेपयामास		
आ०	लेपयिषीष्ट	लेपयिषीयास्ताम्	लेपयिषीरन्
	लेपयिषीष्ठाः	लेपयिषीयास्थाम्	लेपयिषीढ्वम् ध्वम्
	लेपयिषीय	लेपयिषीवहि	लेपयिषीमहि
श्व०	लेपयिता	लेपयितारौ	लेपयितारः
	लेपयितासे	लेपयितासाथे	लेपयिताध्वे
	लेपयिताहे	लेपयितास्वहे	लेपयितास्महे
भ०	लेपयिष्यते	लेपयिष्येते	लेपयिष्यन्ते
	लेपयिष्यसे	लेपयिष्येथे	लेपयिष्यध्वे
	लेपयिष्ये	लेपयिष्यावहे	लेपयिष्यामहे
क्रि०	अलेपयिष्यत	अलेपयिष्येताम्	अलेपयिष्यन्त
	अलेपयिष्यथाः	अलेपयिष्येथाम्	अलेपयिष्यध्वम्
	अलेपयिष्ये	अलेपयिष्यावहि	अलेपयिष्यामहि

763 गुपि [गुप्] गोपनकुत्सनयोः

व०	गोपयति	गोपयतः	गोपयन्ति
	गोपयसि	गोपयथः	गोपयथ
	गोपयामि	गोपयावः	गोपयामः
स०	गोपयेत्	गोपयेताम्	गोपयेयुः
	गोपयेः	गोपयेतम्	गोपयेत
	गोपयेयम्	गोपयेव	गोपयेम
प०	गोपयतु	गोपयतात् गोपयताम्	गोपयन्तु
	गोपय	गोपयतात् गोपयतम्	गोपयत
	गोपयानि	गोपयाव	गोपयाम
ह्य०	अगोपयत्	अगोपयताम्	अगोपयन्
	अगोपयः	अगोपयतम्	अगोपयत
	अगोपयम्	अगोपयाव	अगोपयाम
अ०	अजूगुपत्	अजूगुपताम्	अजूगुपन्
	अजूगुपः	अजूगुपतम्	अजूगुपत
	अजूगुपम्	अजूगुपाव	अजूगुपाम
प०	गोपयाञ्चकार	गोपयाञ्चक्रतुः	गोपयाञ्चक्रुः
	गोपयाञ्चकर्थ	गोपयाञ्चक्रथुः	गोपयाञ्चक्र
	गोपयाञ्चकार-चकर	गोपयाञ्चकृव	गोपयाञ्चकृम
	गोपयाम्बभूव । गोपयामास		
आ०	गोप्यात्	गोप्यास्ताम्	गोप्यासुः
	गोप्याः	गोप्यास्तम्	गोप्यास्त
	गोप्यासम्	गोप्यास्व	गोप्यास्म
श्व०	गोपयिता	गोपयितारौ	गोपयितारः
	गोपयितासि	गोपयितास्थः	गोपयितास्थ
	गोपयितास्मि	गोपयितास्वः	गोपयितास्मः
भ०	गोपयिष्यति	गोपयिष्यतः	गोपयिष्यन्ति
	गोपयिष्यसि	गोपयिष्यथः	गोपयिष्यथ
	गोपयिष्यामि	गोपयिष्यावः	गोपयिष्यामः
क्रि०	अगोपयिष्यत्	अगोपयिष्यताम्	अगोपयिष्यन्
	अगोपयिष्यः	अगोपयिष्यतम्	अगोपयिष्यत
	अगोपयिष्यम्	अगोपयिष्याव	अगोपयिष्याम

व०	गोपयते	गोपयेते	गोपयन्ते
	गोपयसे	गोपयेथे	गोपयध्वे
	गोपये	गोपयावहे	गोपयामहे
स०	गोपयेत	गोपयेयाताम्	गोपयेरन्
	गोपयेथाः	गोपयेयाथाम्	गोपयेध्वम्
	गोपयेय	गोपयेवहि	गोपयेमहि
प०	गोपयताम्	गोपयेताम्	गोपयन्ताम्
	गोपयस्व	गोपयेथाम्	गोपयध्वम्
	गोपयै	गोपयावहै	गोपयामहै
ह्य०	अगोपयत	अगोपयेताम्	अगोपयन्त
	अगोपयथाः	अगोपयेथाम्	अगोपयध्वम्
	अगोपये	अगोपयावहि	अगोपयामहि
अ०	अजूगुपत	अजूगुपेताम्	अजूगुपन्त
	अजूगुपथाः	अजूगुपेथाम्	अजूगुपध्वम्
	अजूगुपे	अजूगुपावहि	अजूगुपामहि
प०	गोपयाञ्चक्रे	गोपयाञ्चक्राते	गोपयाञ्चक्रिरे
	गोपयाञ्चकृषे	गोपयाञ्चक्राथे	गोपयाञ्चकृढ्वे
	गोपयाञ्चक्रे	गोपयाञ्चकृवहे	गोपयाञ्चकृमहे
	गोपयाम्बभूव । गोपयामास		
आ०	गोपयिषीष्ट	गोपयिषीयास्ताम्	गोपयिषीरन्
	गोपयिषीष्ठाः	गोपयिषीयास्थाम्	गोपयिषीढ्वम् ध्वम्
	गोपयिषीय	गोपयिषीवहि	गोपयिषीमहि
श्व०	गोपयिता	गोपयितारौ	गोपयितारः
	गोपयितासे	गोपयितासाथे	गोपयिताध्वे
	गोपयिताहे	गोपयितास्वहे	गोपयितास्महे
भ०	गोपयिष्यते	गोपयिष्येते	गोपयिष्यन्ते
	गोपयिष्यसे	गोपयिष्येथे	गोपयिष्यध्वे
	गोपयिष्ये	गोपयिष्यावहे	गोपयिष्यामहे
क्रि०	अगोपयिष्यत	अगोपयिष्येताम्	अगोपयिष्यन्त
	अगोपयिष्यथाः	अगोपयिष्येथाम्	अगोपयिष्यध्वम्
	अगोपयिष्ये	अगोपयिष्यावहि	अगोपयिष्यामहि

॥ अथ बान्ताः षट् ॥

764 अबुङ् [अम्ब्] शब्दे ।

व०	अम्बयति	अम्बयतः	अम्बयन्ति
	अम्बयसि	अम्बयथः	अम्बयथ
	अम्बयामि	अम्बयावः	अम्बयामः
स०	अम्बयेत्	अम्बयेताम्	अम्बयेयुः
	अम्बयेः	अम्बयेतम्	अम्बयेत
	अम्बयेयम्	अम्बयेव	अम्बयेम
प०	अम्बयतु	अम्बयतात् अम्बयताम	अम्बयन्तु
	अम्बय	अम्बयतात् अम्बयतम्	अम्बयत
	अम्बयानि	अम्बयाव	अम्बयाम
ह्य०	आम्बयत्	आम्बयताम्	आम्बयन्
	आम्बयः	आम्बयतम्	आम्बयत
	आम्बयम्	आम्बयाव	आम्बयाम
अ०	आम्बिबत्	आम्बिबताम	आम्बिबन्
	आम्बिबः	आम्बिबतम्	आम्बिबत
	आम्बिबम्	आम्बिबाव	आम्बिबाम
प०	अम्बयाञ्चकार	अम्बयाञ्चक्रतुः	अम्बयाञ्चक्रुः
	अम्बयाञ्चकर्थ	अम्बयाञ्चक्रथुः	अम्बयाञ्चक्र
	अम्बयाञ्चकार-चकर	अम्बयाञ्चकृव	अम्बयाञ्चकृम
	अम्बयाम्बभूव । अम्बयामास		
आ०	अम्ब्यात्	अम्ब्यास्ताम्	अम्ब्यासुः
	अम्ब्याः	अम्ब्यास्तम्	अम्ब्यास्त
	अम्ब्यासम्	अम्ब्यास्व	अम्ब्यास्म
श्व०	अम्बयिता	अम्बयितारौ	अम्बयितारः
	अम्बयितासि	अम्बयितास्थः	अम्बयितास्थ
	अम्बयितास्मि	अम्बयितास्वः	अम्बयितास्मः
भ०	अम्बयिष्यति	अम्बयिष्यतः	अम्बयिष्यन्ति
	अम्बयिष्यसि	अम्बयिष्यथः	अम्बयिष्यथ
	अम्बयिष्यामि	अम्बयिष्यावः	अम्बयिष्यामः
क्रि०	आम्बयिष्यत्	आम्बयिष्यताम्	आम्बयिष्यन्
	आम्बयिष्यः	आम्बयिष्यतम	आम्बयिष्यत
	आम्बयिष्य	आम्बयिष्यावम्	आम्बयिष्याम

व०	अम्बयते	अम्बयेते	अम्बयन्ते
	अम्बयसे	अम्बयेथे	अम्बयध्वे
	अम्बये	अम्बयावहे	अम्बयामहे
स०	अम्बयेत	अम्बयेयाताम्	अम्बयेरन्
	अम्बयेथाः	अम्बयेयाथाम्	अम्बयेध्वम्
	अम्बयेय	अम्बयेवहि	अम्बयेमहि
प०	अम्बयताम्	अम्बयेताम्	अम्बयन्ताम्
	अम्बयस्व	अम्बयेथाम्	अम्बयध्वम्
	अम्बयै	अम्बयावहै	अम्बयामहै
ह्य०	आम्बयत	आम्बयेताम्	आम्बयन्त
	आम्बयथाः	आम्बयेथाम्	आम्बयध्वम्
	आम्बये	आम्बयावहि	आम्बयामहि
अ०	आम्बिबत	आम्बिबेताम्	आम्बिबन्त
	आम्बिबथाः	आम्बिबेथाम्	आम्बिबध्वम्
	आम्बिबे	आम्बिबावहि	आम्बिबामहि
प०	अम्बयाञ्चक्रे	अम्बयाञ्चक्राते	अम्बयाञ्चक्रिरे
	अम्बयाञ्चकृषे	अम्बयाञ्चक्राथे	अम्बयाञ्चकृढ्वे
	अम्बयाञ्चक्रे	अम्बयाञ्चकृवहे	अम्बयाञ्चकृमहे
	अम्बयाम्बभूव	अम्बयामास	
आ०	अम्बयिषीष्ट	अम्बयिषीयास्ताम	अम्बयिषीरन
	अम्बयिषीष्ठाः	अम्बयिषीयास्थाम्	अम्बयिषीढ्वम् ध्वम्
	अम्बयिषीय	अम्बयिषीवहि	अम्बयिषीमहि
श्व०	अम्बयिता	अम्बयितारौ	अम्बयितारः
	अम्बयितासे	अम्बयितासाथे	अम्बयिताध्वे
	अम्बयिताहे	अम्बयितास्वहे	अम्बयितास्महे
भ०	अम्बयिष्यते	अम्बयिष्येते	अम्बयिष्यन्ते
	अम्बयिष्यसे	अम्बयिष्येथे	अम्बयिष्यध्वे
	अम्बयिष्ये	अम्बयिष्यावहे	अम्बयिष्यामहे
क्रि०	आम्बयिष्यत	आम्बयिष्येताम्	आम्बयिष्यन्त
	आम्बयिष्यथाः	आम्बयिष्येथाम्	आम्बयिष्यध्वम
	आम्बयिष्ये	आम्बयिष्यावहि	आम्बयिष्यामहि

765 रबुङ् (रम्ब्) शब्दे । 367 रबुवद्रूपाणि

766 लबुङ् (लम्बू) अवस्रंसने च ।

व०	लम्बयति	लम्बयतः	लम्बयन्ति
	लम्बयसि	लम्बयथः	लम्बयथ
	लम्बयामि	लम्बयावः	लम्बयामः
स०	लम्बयेत्	लम्बयेतात्	लम्बयेयुः
	लम्बयेः	लम्बयेतम्	लम्बयेत
	लम्बयेयम्	लम्बयेव	लम्बयेम
प०	लम्बयतु	लम्बयतात् लम्बयताम्	लम्बयन्तु
	लम्बय	लम्बयतात् लम्बयतम्	लम्बयत
	लम्बयानि	लम्बयाव	लम्बयाम
ह्य०	अलम्बयत्	अलम्बयताम्	अलम्बयन्
	अलम्बयः	अलम्बयतम्	अलम्बयत
	अलम्बयम्	अलम्बयाव	अलम्बयाम
अ०	अललम्बत्	अललम्बताम्	अललम्बन्
	अललम्बः	अललम्बतम्	अललम्बत
	अललम्बम्	अललम्बाव	अललम्बाम
प०	लम्बयाञ्चकार	लम्बयाञ्चक्रतुः	लम्बयाञ्चक्रुः
	लम्बयाञ्चकर्थ	लम्बयाञ्चक्रथुः	लम्बयाञ्चक्र
	लम्बयाञ्चकार-चकर	लम्बयाञ्चकृव	लम्बयाञ्चकृम
	लम्बयाम्बभूव । लम्बयामास		
आ०	लम्ब्यात्	लम्ब्यास्ताम्	लम्ब्यासुः
	लम्ब्याः	लम्ब्यास्तम्	लम्ब्यास्त
	लम्ब्यासम्	लम्ब्यास्व	लम्ब्यास्म
श्व०	लम्बयिता	लम्बयितारौ	लम्बयितारः
	लम्बयितासि	लम्बयितास्थः	लम्बयितास्थ
	लम्बयितास्मि	लम्बयितास्वः	लम्बयितास्मः
भ०	लम्बयिष्यति	लम्बयिष्यतः	लम्बयिष्यन्ति
	लम्बयिष्यसि	लम्बयिष्यथः	लम्बयिष्यथ
	लम्बयिष्यामि	लम्बयिष्यावः	लम्बयिष्यामः
क्रि०	अलम्बयिष्यत्	अलम्बयिष्यताम्	अलम्बयिष्यन्
	अलम्बयिष्यः	अलम्बयिष्यतम्	अलम्बयिष्यत
	अलम्बयिष्यम्	अलम्बयिष्याव	अलम्बयिष्याम

व०	लम्बयते	लम्बयेते	लम्बयन्ते
	लम्बयसे	लम्बयेथे	लम्बयध्वे
	लम्बये	लम्बयावहे	लम्बयामहे
स०	लम्बयेत	लम्बयेयाताम्	लम्बयेरन्
	लम्बयेथाः	लम्बयेयाथाम्	लम्बयेध्वम्
	लम्बयेय	लम्बयेवहि	लम्बयेमहि
प०	लम्बयताम्	लम्बयेताम्	लम्बयन्ताम्
	लम्बयस्व	लम्बयेथाम्	लम्बयध्वम्
	लम्बयै	लम्बयावहै	लम्बयामहै
ह्य०	अलम्बयत	अलम्बयेताम्	अलम्बयन्त
	अलम्बयथाः	अलम्बयेथाम्	अलम्बयध्वम्
	अलम्बये	अलम्बयावहि	अलम्बयामहि
अ०	अललम्बत	अललम्बेताम्	अललम्बन्त
	अललम्बथाः	अललम्बेथाम्	अललम्बध्वम्
	अललम्बे	अललम्बावहि	अललम्बामहि
प०	लम्बयाञ्चक्रे	लम्बयाञ्चक्राते	लम्बयाञ्चक्रिरे
	लम्बयाञ्चकृषे	लम्बयाञ्चक्राथे	लम्बयाञ्चकृढ्वे
	लम्बयाञ्चक्रे	लम्बयाञ्चकृवहे	लम्बयाञ्चकृमहे
	लम्बयाम्बभूव । लम्बयामास		
आ०	लम्बयिषीष्ट	लम्बयिषीयास्ताम्	लम्बयिषीरन्
	लम्बयिषीष्ठाः	लम्बयिषीयास्थाम्	लम्बयिषीढ्वम् ध्वम्
	लम्बयिषीय	लम्बयिषीवहि	लम्बयिषीमहि
श्व०	लम्बयिता	लम्बयितारौ	लम्बयितारः
	लम्बयितासे	लम्बयितासाथे	लम्बयिताध्वे
	लम्बयिताहे	लम्बयितास्वहे	लम्बयितास्महे
भ०	लम्बयिष्यते	लम्बयिष्येते	लम्बयिष्यन्ते
	लम्बयिष्यसे	लम्बयिष्येथे	लम्बयिष्यध्वे
	लम्बयिष्ये	लम्बयिष्यावहे	लम्बयिष्यामहे
क्रि०	अलम्बयिष्यत	अलम्बयिष्येताम्	अलम्बयिष्यन्त
	अलम्बयिष्यथाः	अलम्बयिष्येथाम्	अलम्बयिष्यध्वम्
	अलम्बयिष्ये	अलम्बयिष्यावहि	अलम्बयिष्यामहि

767 कबृङ् [कबृ] वर्णे ।

व०	काबयति	काबयतः	काबयन्ति
	काबयसि	काबयथः	काबयथ
	काबयामि	काबयावः	काबयामः
स०	काबयेत्	काबयेताम्	काबयेयुः
	काबयेः	काबयेतम्	काबयेत
	काबयेयम्	काबयेव	काबयेम
प०	काबयतु	काबयतात् काबयताम्	काबयन्तु
	काबय	काबयतात् काबयतम्	काबयत
	काबयानि	काबयाव	काबयाम
ह्य०	अकाबयत्	अकाबयताम्	अकाबयन्
	अकाबयः	अकाबयतम्	अकाबयत
	अकाबयम्	अकाबयाव	अकाबयाम
अ०	अचकाबत्	अचकाबताम्	अचकाबन्
	अचकाबः	अचकाबतम्	अचकाबत
	अचकाबम्	अचकाबाव	अचकाबाम
प०	काबयाञ्चकार	काबयाञ्चक्रतुः	काबयाञ्चक्रुः
	काबयाञ्चकर्थ	काबयाञ्चक्रथुः	काबयाञ्चक्र
	काबयाञ्चकार-चकर	काबयाञ्चकृव	काबयाञ्चकृम
	काबयाम्बभूव । काबयामास		
आ०	काब्यात्	काब्यास्ताम्	काब्यासुः
	काब्याः	काब्यास्तम्	काब्यास्त
	काब्यासम्	काब्यास्व	काब्यास्म
श्व०	काबयिता	काबयितारौ	काबयितारः
	काबयितासि	काबयितास्थः	काबयितास्थ
	काबयितास्मि	काबयितास्वः	काबयितास्मः
भ०	काबयिष्यति	काबयिष्यतः	काबयिष्यन्ति
	काबयिष्यसि	काबयिष्यथः	काबयिष्यथ
	काबयिष्यामि	काबयिष्यावः	काबयिष्यामः
क्रि०	अकाबयिष्यत्	अकाबयिष्यताम्	अकाबयिष्यन्
	अकाबयिष्यः	अकाबयिष्यतम्	अकाबयिष्यत
	अकाबयिष्यम्	अकाबयिष्याव	अकाबयिष्याम

व०	काबयते	काबयेते	काबयन्ते
	काबयसे	काबयेथे	काबयध्वे
	काबये	काबयावहे	काबयामहे
स०	काबयेत	काबयेयाताम्	काबयेरन्
	काबयेथाः	काबयेयाथाम्	काबयेध्वम्
	काबयेय	काबयेवहि	काबयेमहि
प०	काबयताम्	काबयेताम्	काबयन्ताम्
	काबयस्व	काबयेथाम्	काबयध्वम्
	काबयै	काबयावहै	काबयामहै
ह्य०	अकाबयत	अकाबयेताम्	अकाबयन्त
	अकाबयथाः	अकाबयेथाम्	अकाबयध्वम्
	अकाबये	अकाबयावहि	अकाबयामहि
अ०	अचकाबत	अचकाबेताम्	अचकाबन्त
	अचकाबथाः	अचकाबेथाम्	अचकाबध्वम्
	अचकाबे	अचकाबावहि	अचकाबामहि
प०	काबयाञ्चक्रे	काबयाञ्चक्राते	काबयाञ्चक्रिरे
	काबयाञ्चकृषे	काबयाञ्चक्राथे	काबयाञ्चकृढ्वे
	काबयाञ्चक्रे	काबयाञ्चकृवहे	काबयाञ्चकृमहे
	काबयाम्बभूव । काबयामास		
आ०	काबयिषीष्ट	काबयिषीयास्ताम्	काबयिषीरन्
	काबयिषीष्ठाः	काबयिषीयास्थाम्	काबयिषीढ्वम् ध्वम्
	काबयिषीय	काबयिषीवहि	काबयिषीमहि
श्व०	काबयिता	काबयितारौ	काबयितारः
	काबयितासे	काबयितासाथे	काबयिताध्वे
	काबयिताहे	काबयितास्वहे	काबयितास्महे
भ०	काबयिष्यते	काबयिष्येते	काबयिष्यन्ते
	काबयिष्यसे	काबयिष्येथे	काबयिष्यध्वे
	काबयिष्ये	काबयिष्यावहे	याबयिष्यामहे
क्रि०	अकाबयिष्यत	अकाबयिष्येताम्	अकाबयिष्यन्त
	अकाबयिष्यथाः	अकाबयिष्येथाम्	अकाबयिष्यध्वम्
	अकाबयिष्ये	अकाबयिष्यावहि	अकाबयिष्यामहि

768 क्लीबृङ् (क्लीबृ) आधाष्टर्ये

व०	क्लीबयति	क्लीबयतः	क्लीबयन्ति
	क्लीबयसि	क्लीबयथः	क्लीबयथ
	क्लीबयामि	क्लीबयावः	क्लीबयामः
स०	क्लीबयेत्	क्लीबयेताम्	क्लीबयेयुः
	क्लीबयेः	क्लीबयेतम्	क्लीबयेत
	क्लीबयेयम्	क्लीबयेव	क्लीबयेम
प०	क्लीबयतु	क्लीबयतात् क्लीबयताम्	क्लीबयन्तु
	क्लीबय	क्लीबयतात् क्लीबयतम्	क्लीबयत
	क्लीबयानि	क्लीबयाव	क्लीबयाम
ह्य०	अक्लीबयत्	अक्लीबयताम्	अक्लीबयन्
	अक्लीबयः	अक्लीबयतम्	अक्लीबयत
	अक्लीबयम्	अक्लीबयाव	अक्लीबयाम
अ०	अचिक्लीबत	अचिक्लीबताम्	अचिक्लीबन्
	अचिक्लीबः	अचिक्लीबतम्	अचिक्लीबत
	अचिक्लीबम्	अचिक्लीबाव	अचिक्लीबाम
प०	क्लीबयाञ्चकार	क्लीबयाञ्चक्रतुः	क्लीबयाञ्चक्रुः
	क्लीबयाञ्चकर्थ	क्लीबयाञ्चक्रथुः	क्लीबयाञ्चक्र
	क्लीबयाञ्चकार-चकर	क्लीबयाञ्चकृव	क्लीबयाञ्चकृम
	क्लीबयाम्बभूव । क्लीबयामास		
आ०	क्लीब्यात्	क्लीब्यास्ताम्	क्लीब्यासुः
	क्लीब्याः	क्लीब्यास्तम्	क्लीब्यास्त
	क्लीब्यासम्	क्लीब्यास्व	क्लीब्यास्म
भ०	क्लीबयिता	क्लीबयितारौ	क्लीबयितारः
	क्लीबयितासि	क्लीबयितास्थः	क्लीबयितास्थ
	क्लीबयितास्मि	क्लीबयितास्वः	क्लीबयितास्मः
भ०	क्लीबयिष्यति	क्लीबयिष्यतः	क्लीबयिष्यन्ति
	क्लीबयिष्यसि	क्लीबयिष्यथः	क्लीबयिष्यथ
	क्लीबयिष्यामि	क्लीबयिष्यावः	क्लीबयिष्यामः
क्रि०	अक्लीबयिष्यत्	अक्लीबयिष्यताम्	अक्लीबयिष्यन्
	अक्लीबयिष्यः	अक्लीबयिष्यतम्	अक्लीबयिष्यत
	अक्लीबयिष्यम्	अक्लीबयिष्याव	अक्लीबयिष्याम

व०	क्लीबयते	क्लीबयेते	क्लीबयन्ते
	क्लीबयसे	क्लीबयेथे	क्लीबयध्वे
	क्लीबये	क्लीबयावहे	क्लीबयामहे
स०	क्लीबयेत	क्लीबयेयाताम्	क्लीबयेरन्
	क्लीबयेथाः	क्लीबयेयाथाम्	क्लीबयेध्वम्
	क्लीबयेय	क्लीबयेवहि	क्लीबयेमहि
प०	क्लीबयताम्	क्लीबयेताम्	क्लीबयन्ताम्
	क्लीबयस्व	क्लीबयेथाम्	क्लीबयध्वम्
	क्लीबयै	क्लीबयावहै	क्लीबयामहै
ह्य०	अक्लीबयत	अक्लीबयेताम्	अक्लीबयन्त
	अक्लीबयथाः	अक्लीबयेथाम्	अक्लीबयध्वम्
	अक्लीबये	अक्लीबयावहि	अक्लीबयामहि
अ०	अचिक्लीबत	अचिक्लीबेताम्	अचिक्लीबन्त
	अचिक्लीबथाः	अचिक्लीबेथाम्	अचिक्लीबध्वम्
	अचिक्लीबे	अचिक्लीबावहि	अचिक्लीबामहि
प०	क्लीबयाञ्चक्रे	क्लीबयाञ्चक्राते	क्लीबयाञ्चक्रिरे
	क्लीबयाञ्चकृषे	क्लीबयाञ्चक्राथे	क्लीबयाञ्चकृढ्वे
	क्लीबयाञ्चक्रे	क्लीबयाञ्चकृवहे	क्लीबयाञ्चकृमहे
	क्लीबयाम्बभूव । क्लीबयामास		
आ०	क्लीबयिषीष्ट	क्लीबयिषीयास्ताम्	क्लीबयिषीरन्
	क्लीबयिषीष्ठाः	क्लीबयिषीयास्थाम्	क्लीबयिषीढ्वम् ध्वम्
	क्लीबयिषीय	क्लीबयिषीवहि	क्लीबयिषीमहि
भ०	क्लीबयिता	क्लीबयितारौ	क्लीबयितारः
	क्लीबयितासे	क्लीबयितासाथे	क्लीबयिताध्वे
	क्लीबयिताहे	क्लीबयितास्वहे	क्लीबयितास्महे
भ०	क्लीबयिष्यते	क्लीबयिष्येते	क्लीबयिष्यन्ते
	क्लीबयिष्यसे	क्लीबयिष्येथे	क्लीबयिष्यध्वे
	क्लीबयिष्ये	क्लीबयिष्यावहे	क्लीबयिष्यामहे
क्रि०	अक्लीबयिष्यत	अक्लीबयिष्येताम्	अक्लीबयिष्यन्त
	अक्लीबयिष्यथाः	अक्लीबयिष्येथाम्	अक्लीबयिष्यध्वम्
	अक्लीबयिष्ये	अक्लीबयिष्यावहि	अक्लीबयिष्यामहि

769 क्षीबृङ् (क्षीबृ) मदे ।

व० क्षीबयति क्षीबयतः क्षीबयन्ति
क्षीबयसि क्षीबयथः क्षीबयथ
क्षीबयामि क्षीबयावः क्षीबयामः

स० क्षीबयेत् क्षीबयेताम् क्षीबयेयुः
क्षीबयेः क्षीबयेतम् क्षीबयेत
क्षीबयेयम् क्षीबयेव क्षीबयेम

प० क्षीबयतु क्षीबयतात् क्षीबयताम् क्षीबयन्तु
क्षीबय क्षीब्यतात् क्षीबयतम् क्षीबयत
क्षीबयाणि क्षीबयाव क्षीबयाम

ह्य० अक्षीबयत् अक्षीबयताम् अक्षीबयन्
अक्षीबयः अक्षीबयतम् अक्षीबयत
अक्षीबयम् अक्षीबयाव अक्षीबयाम

अ० अचिक्षीबत् अचिक्षीबताम् अचिक्षीबन्
अचिक्षीबः अचिक्षीबतम् अचिक्षीबत
अचिक्षीबम् अचिक्षीबाव अचिक्षीबाम

प० क्षीबयाञ्चकार क्षीबयाञ्चक्रतुः क्षीबयाञ्चक्रुः
क्षीबयाञ्चकर्थ क्षीबयाञ्चक्रथुः क्षीबयाञ्चक्र
क्षीबयाञ्चकार-चकर क्षीबयाञ्चकृव क्षीबयाञ्चकृम
क्षीबयाम्बभूव । क्षीबयामास

आ० क्षीब्यात् क्षीब्यास्ताम् क्षीब्यासुः
क्षीब्याः क्षीब्यास्तम् क्षीब्यास्त
क्षीब्यासम् क्षीब्यास्व क्षीब्यास्म

श्व० क्षीबयिता क्षीबयितारौ क्षीबयितारः
क्षीबयितासि क्षीबयितास्थः क्षीबयितास्थ
क्षीबयितास्मि क्षीबयितास्वः क्षीबयितास्मः

भ० क्षीबयिष्यति क्षीबयिष्यतः क्षीबयिष्यन्ति
क्षीबयिष्यसि क्षीबयिष्यथः क्षीबयिष्यथ
क्षीबयिष्यामि क्षीबयिष्यावः क्षीबयिष्यामः

क्रि० अक्षीबयिष्यत् अक्षीबयिष्यताम् अक्षीबयिष्यन्
अक्षीबयिष्यः अक्षीबयिष्यतम् अक्षीबयिष्यत
अक्षीबयिष्यम् अक्षीबयिष्याव अक्षीबयिष्याम

व० क्षीबयते क्षीबयेते क्षीबयन्ते
क्षीबयसे क्षीबयेथे क्षीबयध्वे
क्षीबये क्षीबयावहे क्षीबयामहे

स० क्षीबयेत क्षीबयेयाताम् क्षीबयेरन्
क्षीबयेथाः क्षीबयेयाथाम् क्षीबयेध्वम्
क्षीबयेय क्षीबयेवहि क्षीबयेमहि

प० क्षीबयताम् क्षीबयेताम् क्षीबयन्ताम्
क्षीबयस्व क्षीबयेथाम् क्षीबयध्वम्
क्षीबयै क्षीबयावहै क्षीबयामहै

ह्य० अक्षीबयत अक्षीबयेताम् अक्षीबयन्त
अक्षीबयथाः अक्षीबयेथाम् अक्षीबयध्वम्
अक्षीबये अक्षीबयावहि अक्षीबयामहि

अ० अचिक्षीबत अचिक्षीबेताम् अचिक्षीबन्त
अचिक्षीबथाः अचिक्षीबेथाम् अचिक्षीबध्वम्
अचिक्षीबे अचिक्षीबावहि अचिक्षीबामहि

प० क्षीबयाञ्चक्रे क्षीबयाञ्चक्राते क्षीबयाञ्चक्रिरे
क्षीबयाञ्चकृषे क्षीबयाञ्चक्राथे क्षीबयाञ्चकृढ्वे
क्षीबयाञ्चक्रे क्षीबयाञ्चकृवहे क्षीबयाञ्चकृमहे
क्षीबयाम्बभूव । क्षीबयामास

आ० क्षीबयिषीष्ट क्षीबयिषीयास्ताम् क्षीबयिषीरन्
क्षीबयिषीष्ठाः क्षीबयिषीयास्थाम् क्षीबयिषीढ्वम् ध्वम्
क्षीबयिषीय क्षीबयिषीवहि क्षीबयिषीमहि

श्व० क्षीबयिता क्षीबयितारौ क्षीबयितारः
क्षीबयितासे क्षीबयितासाथे क्षीबयिताध्वे
क्षीबयिताहे क्षीबयितास्वहे क्षीबयितास्महे

भ० क्षीबयिष्यते क्षीबयिष्येते क्षीबयिष्यन्ते
क्षीबयिष्यसे क्षीबयिष्येथे क्षीबयिष्यध्वे
क्षीबयिष्ये क्षीबयिष्यावहे क्षीबयिष्यामहे

क्रि० अक्षीबयिष्यत अक्षीबयिष्येताम् अक्षीबयिष्यन्त
अक्षीबयिष्यथाः अक्षीबयिष्येथाम् अक्षीबयिष्यध्वम्
अक्षीबयिष्ये अक्षीबयिष्यावहि अक्षीबयिष्यामहि

॥ अथ भान्ताः सप्तदश ॥

770 शीभृङ् (शीभ्) कत्थने ।

व०	शीभयति	शीभयतः	शीभयन्ति
	शीभयसि	शीभयथः	शीभयथ
	शीभयामि	शीभयावः	शीभयामः
स०	शीभयेत्	शीभयेताम्	शीभयेयुः
	शीभयेः	शीभयेतम्	शीभयेत
	शीभयेयम्	शीभयेव	शीभयेम
प०	शीभयतु	शीभयतात्	शीभयताम्	शीभयन्तु
	शीभय	शीभयतात्	शीभयतम	शीभयत
	शीभयानि	शीभयाव	शीभयाम
ह्य०	अशीभयत्	अशीभयताम्	अशीभयन्
	अशीभयः	अशीभयतम्	अशीभयत
	अशीभयम्	अशीभयाव	अशीभयाम
अ०	अशिशीभत्	अशिशीभताम्	अशिशीभन्
	अशिशीभः	अशिशीभतम	अशिशीभत
	अशिशीभम्	अशिशीभाव	अशिशीभाम
प०	शीभयाञ्चकार	शीभयाञ्चक्रतुः	शीभयाञ्चक्रुः
	शीभयाञ्चकर्थ	शीभयाञ्चक्रथुः	शीभयाञ्चक्र
	शीभयाञ्चकार,चकर	शीभयाञ्चकृव	शीभयाञ्चकृम
	शीभयाम्बभूव । शीभयामास		
आ०	शीभ्यात्	शीभ्यास्ताम्	शीभ्यासुः
	शीभ्याः	शीभ्यास्तम्	शीभ्यास्त
	शीभ्यासम्	शीभ्यास्व	शीभ्यास्म
श्व०	शीभयिता	शीभयितारौ	शीभयितारः
	शीभयितासि	शीभयितास्थः	शीभयितास्थ
	शीभयितास्मि	शीभयितास्वः	शीभयितास्मः
भ०	शीभयिष्यति	शीभयिष्यतः	शीभयिष्यन्ति
	शीभयिष्यसि	शीभयिष्यथः	शीभयिष्यथ
	शीभयिष्यामि	शीभयिष्यावः	शीभयिष्यामः
क्रि०	अशीभयिष्यत्	अशीभयिष्यताम्	अशीभयिष्यन्
	अशीभयिष्यः	अशीभयिष्यतम्	अशीभयिष्यत
	अशीभयिष्यम्	अशीभयिष्याव	अशीभयिष्याम

व०	शीभयते	शीभयेते	शीभयन्ते
	शीभयसे	शीभयेथे	शीभयध्वे
	शीभये	शीभयावहे	शीभयामहे
स०	शीभयेत	शीभयेयाताम्	शीभयेरन्
	शीभयेथाः	शीभयेयाथाम्	शीभयेध्वम्
	शीभयेय	शीभयेवहि	शीभयेमहि
प०	शीभयताम्	शीभयेताम्	शीभयन्ताम्
	शीभयस्व	शीभयेथाम्	शीभयध्वम्
	शीभयै	शीभयावहै	शीभयामहै
ह्य०	अशीभयत	अशीभयेताम्	अशीभयन्त
	अशीभयथाः	अशीभयेथाम्	अशीभयध्वम
	अशीभये	अशीभयावहि	अशीभयामहि
अ०	अशिशीभत	अशिशीभेताम्	अशिशीभन्त
	अशिशीभथाः	अशिशीभेथाम्	अशिशीभध्वम्
	अशिशीभे	अशिशीभावहि	अशिशीभामहि
प०	शीभयाञ्चक्रे	शीभयाञ्चक्राते	शीभयाञ्चक्रिरे
	शीभयाञ्चकृषे	शीभयाञ्चक्राथे	शीभयाञ्चकृढ्वे
	शीभयाञ्चक्रे	शीभयाञ्चकृवहे	शीभयाञ्चकृमहे
	शीभयाम्बभूव । शीभयामास		
आ०	शीभयिषीष्ट	शीभयिषीयास्ताम्	शीभयिषीरन्
	शीभयिषीष्ठाः	शीभयिषीयास्थाम्	शीभयिषीढ्वम् ध्वम्
	शीभयिषीय	शीभयिषीवहि	शीभयिषीमहि
श्व०	शीभयिता	शीभयितारौ	शीभयितारः
	शीभयितासे	शीभयितासाथे	शीभयिताध्वे
	शीभयिताहे	शीभयितास्वहे	शीभयितास्महे
भ०	शीभयिष्यते	शीभयिष्येते	शीभयिष्यन्ते
	शीभयिष्यसे	शीभयिष्येथे	शीभयिष्यध्वे
	शीभयिष्ये	शीभयिष्यावहे	शीभयिष्यामहे
क्रि०	अशीभयिष्यत	अशीभयिष्येताम्	अशीभयिष्यन्त
	अशीभयिष्यथाः	अशीभयिष्येथाम्	अशीभयिष्यध्वम
	अशीभयिष्ये	अशीभयिष्यावहि	अशीभयिष्यामहि

771 वीभृङ् (वीभ्) कत्थने ।

व०	वीभयति	वीभयतः	वीभयन्ति
	वीभयसि	वीभयथः	वीभयथ
	वीभयामि	वीभयावः	वीभयामः
स०	वीभयेत्	वीभयेताम्	वीभयेयुः
	वीभयेः	वीभयेतम्	वीभयेत
	वीभयेयम्	वीभयेव	वीभयेम
प०	वीभयतु	वीभयतात् वीभयताम्	वीभयन्तु
	वीभय	वीभयतात् वीभयतम्	वीभयत
	वीभयानि	वीभयाव	वीभयाम
ह्य०	अवीभयत्	अवीभयताम्	अवीभयन्
	अवीभयः	अवीभयतम्	अवीभयत
	अवीभयम्	अवीभयाव	अवीभयाम
अ०	अविवीभत्	अविवीभताम्	अविवीभन्
	अविवीभः	अविवीभतम्	अविवीभत
	अविवीभम्	अविवीभाव	अविवीभाम
प०	वीभयाञ्चकार	वीभयाञ्चक्रतुः	वीभयाञ्चक्रुः
	वीभयाञ्चकर्थ	वीभयाञ्चक्रथुः	वीभयाञ्चक्र
	वीभयाञ्चकार,चकर	वीभयाञ्चकृव	वीभयाञ्चकृम
	वीभयाम्बभूव । वीभयामास		
आ०	वीभ्यात्	वीभ्यास्ताम्	वीभ्यासुः
	वीभ्याः	वीभ्यास्तम्	वीभ्यास्त
	वीभ्यासम्	वीभ्यास्व	वीभ्यास्म
श्व०	वीभयिता	वीभयितारौ	वीभयितारः
	वीभयितासि	वीभयितास्थः	वीभयितास्थ
	वीभयितास्मि	वीभयितास्वः	वीभयितास्मः
भ०	वीभयिष्यति	वीभयिष्यतः	वीभयिष्यन्ति
	वीभयिष्यसि	वीभयिष्यथः	वीभयिष्यथ
	वीभयिष्यामि	वीभयिष्यावः	वीभयिष्यामः
क्रि०	अवीभयिष्यत्	अवीभयिष्यताम्	अवीभयिष्यन्
	अवीभयिष्यः	अवीभयिष्यतम्	अवीभयिष्यत
	अवीभयिष्यम्	अवीभयिष्याव	अवीभयिष्याम

व०	वीभयते	वीभयेते	वीभयन्ते
	वीभयसे	वीभयेथे	वीभयध्वे
	वीभये	वीभयावहे	वीभयामहे
स०	वीभयेत	वीभयेयाताम्	वीभयेरन्
	वीभयेथाः	वीभयेयाथाम्	वीभयेध्वम्
	वीभयेय	वीभभयेवहि	वीभयेमहि
प०	वीभयताम्	वीभयेताम्	वीभयन्ताम्
	वीभयस्व	वीभयेथाम्	वीभयध्वम
	वीभयै	वीभयावहै	वीभयामहै
ह्य०	अवीभयत	अवीभयेताम्	अवीभयन्त
	अवीभयथाः	अवीभयेथाम	अवीभयध्वम
	अवीभये	अवीभयावहि	अवीभयामहि
अ०	अविवीभत	अविवीभेताम्	अविवीभन्त
	अविवीभथाः	अविवीभेथाप्	अविवीभध्वम्
	अविवीभे	अविवीभावहि	अविवीभामहि
प०	वीभयाञ्चक्रे	वीभयाञ्चक्राते	वीभयाञ्चक्रिरे
	वीभयाञ्चकृषे	वीभयाञ्चक्राथे	वीभयाञ्चकृढ्वे
	वीभयाञ्चक्रे	वीभयाञ्चकृवहे	वीभयाञ्चकृमहे
	वीभयाम्बभूव । वीभयामास		
आ०	वीभयिषीष्ट	वीभयिषीयास्ताम्	वीभयिषीरन्
	वीभयिषीष्ठाः	वीभयिषीयास्थाम्	वीभयिषीढ्वम् ध्वम्
	वीभयिषीय	वीभयिषीवहि	वीभयिषीमहि
श्व०	वीभयिता	वीभयितारौ	वीभयितार
	वीभयितासे	वीभयितासाथे	वीभयिताध्वे
	वीभयिताहे	वीभयितास्वहे	वीभयितास्महे
भ०	वीभयिष्यते	वीभयिष्येते	वीभयिष्यन्ते
	वीभयिष्यसे	वीभयिष्येथे	वीभयिष्यध्वे
	वीभयिष्ये	वीभयिष्यावहे	वीभयिष्यामहे
क्रि०	अवीभयिष्यत	अवीभयिष्येताम्	अवीभयिष्यन्त
	अवीभयिष्यथाः	अवीभयिष्येथाम्	अवीभयिष्यध्वम्
	अवीभयिष्ये	अवीभयिष्यावहि	अवीभयिष्यामहि

772 शलिभ (शल्भ्) कत्थने ।

व०	शल्भयति	शल्भयतः	शल्भयन्ति
	शल्भयसि	शल्भयथः	शल्भयथ
	शल्भयामि	शल्भयावः	शल्भयामः
स०	शल्भयेत्	शल्भयेताम्	शल्भयेयुः
	शल्भयेः	शल्भयेतम्	शल्भयेत
	शल्भयेयम्	शल्भयेव	शल्भयेम
प०	शल्भयतु	शल्भयतात् शल्भयताम्	शल्भयन्तु
	शल्भय	शल्भयतात् शल्भयतम	शल्भयत
	शल्भयानि	शल्भयाव	शल्भयाम
ह्य०	अशल्भयत्	अशल्भयताम	अशल्भयन्
	अशल्भयः	अशल्भयतम्	अशल्भयत
	अशल्भयम्	अशल्भयाव	अशल्भयाम
अ०	अशशल्भत्	अशशल्भताम्	अशशल्भन्
	अशशल्भः	अशशल्भतम	अशशल्भत
	अशशल्भम्	अशशल्भाव	अशशल्भाम
प०	शल्भयाञ्चकार	शल्भयाञ्चक्रतुः	शल्भयाञ्चक्रुः
	शल्भयाञ्चकर्थ	शल्भयाञ्चक्रथुः	शल्भयाञ्चक्र
	शल्भयाञ्चकार,चकर	शल्भयाञ्चकृव	शल्भयाञ्चकृम

शल्भयाम्बभूव । शल्भयामास

आ०	शल्भ्यात्	शल्भ्यास्ताम्	शल्भ्यासुः
	शल्भ्याः	शल्भ्यास्तम्	शल्भ्यास्त
	शल्भ्यासम्	शल्भ्यास्व	शल्भ्यास्म
श्व०	शल्भयिता	शल्भयितारौ	शल्भयितारः
	शल्भयितासि	शल्भयितास्थः	शल्भयितास्थ
	शल्भयितास्मि	शल्भयितास्वः	शल्भयितास्मः
भ०	शल्भयिष्यति	शल्भयिष्यतः	शल्भयिष्यन्ति
	शल्भयिष्यसि	शल्भयिष्यथः	शल्भयिष्यथ
	शल्भयिष्यामि	शल्भयिष्यावः	शल्भयिष्यामः
क्रि०	अशल्भयिष्यत्	अशल्भयिष्यताम्	अशल्भयिष्यन्
	अशल्भयिष्यः	अशल्भयिष्यतम्	अशल्भयिष्यत
	अशल्भयिष्यम्	अशल्भयिष्याव	अशल्भयिष्याम

व०	शल्भयते	शल्भयेते	शल्भयन्ते
	शल्भयसे	शल्भयेथे	शल्भयध्वे
	शल्भये	शल्भयावहे	शल्भयामहे
स०	शल्भयेत	शल्भयेयाताम्	शल्भयेरन्
	शल्भयेथाः	शल्भयेयाथाम्	शल्भयेध्वम्
	शल्भयेय	शल्भयेवहि	शल्भयेमहि
प०	शल्भयताम्	शल्भयेताम्	शल्भयन्ताम्
	शल्भयस्व	शल्भयेथाम्	शल्भयध्वम्
	शल्भयै	शल्भयावहै	शल्भयामहै
ह्य०	अशल्भयत	अशल्भयेताम्	अशल्भयन्त
	अशल्भयथाः	अशल्भयेथाम्	अशल्भयध्वम्
	अशल्भये	अशल्भयावहि	अशल्भयामहि
अ०	अशशल्भत	अशशल्भेताम्	अशशल्भन्त
	अशशल्भथाः	अशशल्भेथाम्	अशशल्भध्वम्
	अशशल्भे	अशशल्भावहि	अशशल्भामहि
प०	शल्भयाञ्चक्रे	शल्भयाञ्चक्राते	शल्भयाञ्चक्रिरे
	शल्भयाञ्चकृषे	शल्भयाञ्चक्राथे	शल्भयाञ्चकृढ्वे
	शल्भयाञ्चक्रे	शल्भयाञ्चकृवहे	शल्भयाञ्चकृमहे

शल्भयाम्बभूव । शल्भयामास

आ०	शल्भयिषीष्ट	शल्भयिषीयास्ताम्	शल्भयिषीरन्
	शल्भयिषीष्ठाः	शल्भयिषीयास्थाम्	शल्भयिषीढ्वम् ध्वम्
	शल्भयिषीय	शल्भयिषीवहि	शल्भयिषीमहि
श्व०	शल्भयिता	शल्भयितारौ	शल्भयितारः
	शल्भयितासे	शल्भयितासाथे	शल्भयिताध्वे
	शल्भयिताहे	शल्भयितास्वहे	शल्भयितास्महे
भ०	शल्भयिष्यते	शल्भयिष्येते	शल्भयिष्यन्ते
	शल्भयिष्यसे	शल्भयिष्येथे	शल्भयिष्यध्वे
	शल्भयिष्ये	शल्भयिष्यावहे	शल्भयिष्यामहे
क्रि०	अशल्भयिष्यत	अशल्भयिष्येताम्	अशल्भयिष्यन्त
	अशल्भयिष्यथाः	अशल्भयिष्येथाम्	अशल्भयिष्यध्वम्
	अशल्भयिष्ये	अशल्भयिष्यावहि	अशल्भयिष्यामहि

773 वल्भि (वल्भ्) भोजने ।

व० वल्भयति वल्भयतः वल्भयन्ति
वल्भयसि वल्भयथः वल्भयथ
वल्भयामि वल्भयावः वल्भयामः

स० वल्भयेत् वल्भयेताम् वल्भयेयुः
वल्भयेः वल्भयेतम् वल्भयेत
वल्भयेयम् वल्भयेव वल्भयेम

प० वल्भयतु वल्भयतात् वल्भयताम् वल्भयन्तु
वल्भय वल्भयतात् वल्भयतम् वल्भयत
वल्भयानि वल्भयाव वल्भयाम

ह्य० अवल्भयत् अवल्भयताम् अवल्भयन्
अवल्भयः अवल्भयतम् अवल्भयत
अवल्भयम् अवल्भयाव अवल्भयाम

अ० अववल्भत् अववल्भताम् अववल्भन्
अववल्भः अववल्भतम् अववल्भत
अववल्भम् अववल्भाव अववल्भाम

प० वल्भयाञ्चकार वल्भयाञ्चक्रतुः वल्भयाञ्चक्रुः
वल्भयाञ्चकर्थ वल्भयाञ्चक्रथुः वल्भयाञ्चक्र
वल्भयाञ्चकार,चकर वल्भयाञ्चकृव वल्भयाञ्चकृम

वल्भयाम्बभूव । वल्भयामास

आ० वल्भ्यात् वल्भ्यास्ताम् वल्भ्यासुः
वल्भ्याः वल्भ्यास्तम् वल्भ्यास्त
वल्भ्यासम् वल्भ्यास्व वल्भ्यास्म

श्व० वल्भयिता वल्भयितारौ वल्भयितारः
वल्भयितासि वल्भयितास्थः वल्भयितास्थ
वल्भयितास्मि वल्भयितास्वः वल्भयितास्मः

भ० वल्भयिष्यति वल्भयिष्यतः वल्भयिष्यन्ति
वल्भयिष्यसि वल्भयिष्यथः वल्भयिष्यथ
वल्भयिष्यामि वल्भयिष्यावः वल्भयिष्यामः

क्रि० अवल्भयिष्यत् अवल्भयिष्यताम् अवल्भयिष्यन्
अवल्भयिष्यः अवल्भयिष्यतम् अवल्भयिष्यत
अवल्भयिष्यम् अवल्भयिष्याव अवल्भयिष्याम

व० वल्भयते वल्भयेते वल्भयन्ते
वल्भयसे वल्भयेथे वल्भयध्वे
वल्भये वल्भयावहे वल्भयामहे

स० वल्भयेत वल्भयेयाताम् वल्भयेरन्
वल्भयेथाः वल्भयेयाथाम् वल्भयेध्वम्
वल्भयेय वल्भयेवहि वल्भयेमहि

प० वल्भयताम् वल्भयेताम् वल्भयन्ताम्
वल्भयस्व वल्भयेथाम् वल्भयध्वम्
वल्भयै वल्भयावहै वल्भयामहै

ह्य० अवल्भयत अवल्भयेताम् अवल्भयन्त
अवल्भयथाः अवल्भयेथाम् अवल्भयध्वम्
अवल्भये अवल्भयावहि अवल्भयामहि

अ० अववल्भत अववल्भेताम् अववल्भन्त
अववल्भथाः अववल्भेथाम् अववल्भध्वम्
अववल्भे अववल्भावहि अववल्भामहि

प० वल्भयाञ्चक्रे वल्भयाञ्चक्राते वल्भयाञ्चक्रिरे
वल्भयाञ्चकृषे वल्भयाञ्चक्राथे वल्भयाञ्चकृढ्वे
वल्भयाञ्चक्रे वल्भयाञ्चकृवहे वल्भयाञ्चकृमहे

वल्भयाम्बभूव । वल्भयामास

आ० वल्भयिषीष्ट वल्भयिषीयास्ताम् वल्भयिषीरन्
वल्भयिषीष्ठाः वल्भयिषीयास्थाम् वल्भयिषीढ्वम्
ध्वम्
वल्भयिषीय वल्भयिषीवहि वल्भयिषीमहि

श्व० वल्भयिता वल्भयितारौ वल्भयितारः
वल्भयितासे वल्भयितासाथे वल्भयिताध्वे
वल्भयिताहे वल्भयितास्वहे वल्भयितास्महे

भ० वल्भयिष्यते वल्भयिष्येते वल्भयिष्यन्ते
वल्भयिष्यसे वल्भयिष्येथे वल्भयिष्यध्वे
वल्भयिष्ये वल्भयिष्यावहे वल्भयिष्यामहे

क्रि० अवल्भयिष्यत अवल्भयिष्येताम् अवल्भयिष्यन्त
अवल्भयिष्यथाः अवल्भयिष्येथाम् अवल्भयिष्यध्वम्
अवल्भयिष्ये अवल्भयिष्यावहि अवल्भयिष्यामहि

774 गल्भि [गल्भ्) धार्ष्ट्ये

व०	गल्भयति	गल्भयतः	गल्भयन्ति
	गल्भयसि	गल्भयथः	गल्भयथ
	गल्भयामि	गल्भयावः	गल्भयामः
स०	गल्भयेत्	गल्भयेताम्	गल्भयेयुः
	गल्भयेः	गल्भयेतम्	गल्भयेत
	गल्भयेयम्	गल्भयेव	गल्भयेम
प०	गल्भयतु	गल्भयतात्	गल्भयताम्	गल्भयन्तु
	गल्भय	गल्भयतात्	गल्भयतम्	गल्भयत
	गल्भयानि	गल्भयाव	गल्भयाम
ह्य०	अगल्भयत्	अगल्भयताम्	अगल्भयन्
	अगल्भयः	अगल्भयतम्	अगल्भयत
	अगल्भयम्	अगल्भयाव	अगल्भयाम
अ०	अजगल्भत्	अजगल्भताम्	अजगल्भन्
	अजगल्भः	अजगल्भतम्	अजगल्भत
	अजगल्भम्	अजगल्भाव	अजगल्भाम
प०	गल्भयाञ्चकार	गल्भयाञ्चकतुः	गल्भयाञ्चक्रुः
	गल्भयाञ्चकर्थ	गल्भयाञ्चक्रथुः	गल्भयाञ्चक्र
	गल्भयाञ्चकार-चकर	गल्भयाञ्चकृव	गल्भयाञ्चकृम
	गल्भयाम्बभूव । गल्भयामास		
आ०	गल्भ्यात्	गल्भ्यास्ताम्	गल्भ्यासुः
	गल्भ्याः	गल्भ्यास्तम्	गल्भ्यास्त
	गल्भ्यासम्	गल्भ्यास्व	गल्भ्यास्म
श्व०	गल्भयिता	गल्भयितारौ	गल्भयितारः
	गल्भयितासि	गल्भयितास्थः	गल्भयितास्थ
	गल्भयितास्मि	गल्भयितास्वः	गल्भयितास्मः
भ०	गल्भयिष्यति	गल्भयिष्यतः	गल्भयिष्यन्ति
	गल्भयिष्यसि	गल्भयिष्यथः	गल्भयिष्यथ
	गल्भयिष्यामि	गल्भयिष्यावः	गल्भयिष्यामः
क्रि०	अगल्भयिष्यत्	अगल्भयिष्यताम्	अगल्भयिष्यन्
	अगल्भयिष्यः	अगल्भयिष्यतम्	अगल्भयिष्यत
	अगल्भयिष्यम्	अगल्भयिष्याव	अगल्भयिष्याम

व०	गल्भयते	गल्भयेते	गल्भयन्ते
	गल्भयसे	गल्भयेथे	गल्भयध्वे
	गल्भये	गल्भयावहे	गल्भयामहे
स०	गल्भयेत	गल्भयेयाताम्	गल्भयेरन्
	गल्भयेथाः	गल्भयेयाथाम्	गल्भयेध्वम्
	गल्भयेय	गल्भयेवहि	गल्भयेमहि
प०	गल्भयताम्	गल्भयेताम्	गल्भयन्ताम्
	गल्भयस्व	गल्भयेथाम्	गल्भयध्वम्
	गल्भयै	गल्भयावहै	गल्भयामहै
ह्य०	अगल्भयत	अगल्भयेताम्	अगल्भयन्त
	अगल्भयथाः	अगल्भयेथाम्	अगल्भयध्वम्
	अगल्भये	अगल्भयावहि	अगल्भयामहि
अ०	अजगल्भत	अजगल्भेताम्	अजगल्भन्त
	अजगल्भथाः	अजगल्भेथाम्	अजगल्भध्वम्
	अजगल्भे	अजगल्भावहि	अजगल्भामहि
प०	गल्भयाञ्चक्रे	गल्भयाञ्चक्राते	गल्भयाञ्चक्रिरे
	गल्भयाञ्चकृषे	गल्भयाञ्चक्राथे	गल्भयाञ्चकृढ्वे
	गल्भयाञ्चक्रे	गल्भयाञ्चकृवहे	गल्भयाञ्चकृमहे
	गल्भयाम्बभूव । गल्भयामास		
आ०	गल्भयिषीष्ट	गल्भयिषीयास्ताम्	गल्भयिषीरन्
	गल्भयिषीष्ठाः	गल्भयिषीयास्थाम्	गल्भयिषीढ्वम् ध्वम्
	गल्भयिषीय	गल्भयिषीवहि	गल्भयिषीमहि
श्व०	गल्भयिता	गल्भयितारौ	गल्भयितारः
	गल्भयितासे	गल्भयितासाथे	गल्भयिताध्वे
	गल्भयिताहे	गल्भयितास्वहे	गल्भयितास्महे
भ०	गल्भयिष्यते	गल्भयिष्येते	गल्भयिष्यन्ते
	गल्भयिष्यसे	गल्भयिष्येथे	गल्भयिष्यध्वे
	गल्भयिष्ये	गल्भयिष्यावहे	गल्भयिष्यामहे
क्रि०	अगल्भयिष्यत	अगल्भयिष्येताम्	अगल्भयिष्यन्त
	अगल्भयिष्यथाः	अगल्भयिष्येथाम्	अगल्भयिष्यध्वम्
	अगल्भयिष्ये	अगल्भयिष्यावहि	अगल्भयिष्यामहि

775 रेभृङ् [रेभ्) शब्दे ॥

व०	रेभयति	रेभयतः	रेभयन्ति
	रेभयसि	रेभयथः	रेभयथ
	रेभयामि	रेभयावः	रेभयामः
स०	रेभयेत्	रेभयेताम्	रेभयेयुः
	रेभयेः	रेभयेतम्	रेभयेत
	रेभयेयम्	रेभयेव	रेभयेम
प०	रेभयतु	रेभयतात् रेभयताम्	रेभयन्तु
	रेभय	रेभयतात् रेभयतम्	रेभयत
	रेभयाणि	रेभयाव	रेभयाम
ह्य०	अरेभयत्	अरेभयताम	अरेभयन्
	अरेभयः	अरेभयतम्	अरेभयत
	अरेभयम्	अरेभयाव	अरेभयाम
अ०	अरिरेभत्	अरिरेभताम्	अरिरेभन्
	अरिरेभः	अरिरेभतम्	अरिरेभत
	अरिरेभम्	अरिरेभाव	अरिरेभाम
प०	रेभयाञ्चकार	रेभयाञ्चकतुः	रेभयाञ्चकुः
	रेभयाञ्चकर्थ	रेभयाञ्चक्रथुः	रेभयाञ्चक्र
	रेभयाञ्चकार-चकर	रेभयाञ्चकृव	रेभयाञ्चकृम
	रेभयाम्बभूव । रेभयामास		
आ०	रेभ्यात्	रेभ्यास्ताम्	रेभ्यासुः
	रेभ्याः	रेभ्यास्तम्	रेभ्यास्त
	रेभ्यासम्	रेभ्यास्व	रेभ्यास्म
श्व०	रेभयिता	रेभयितारौ	रेभयितारः
	रेभयितासि	रेभयितास्थः	रेभयितास्थ
	रेभयितास्मि	रेभयितास्वः	रेभयितास्मः
भ०	रेभयिष्यति	रेभयिष्यतः	रेभयिष्यन्ति
	रेभयिष्यसि	रेभयिष्यथः	रेभयिष्यथ
	रेभयिष्यामि	रेभयिष्यावः	रेभयिष्यामः
क्रि०	अरेभयिष्यत्	अरेभयिष्यताम्	अरेभयिष्यन्
	अरेभयिष्यः	अरेभयिष्यतम्	अरेभयिष्यत
	अरेभयिष्यम्	अरेभयिष्याव	अरेभयिष्याम

व०	रेभयते	रेभयेते	रेभयन्ते
	रेभयसे	रेभयेथे	रेभयध्वे
	रेभये	रेभयावहे	रेभयामहे
स०	रेभयेत	रेभयेयाताम्	रेभयेरन्
	रेभयेथाः	रेभयेयाथाम्	रेभयेध्वम्
	रेभयेय	रेभयेवहि	रेभयेमहि
प०	रेभयताम्	रेभयेताम्	रेभयन्ताम्
	रेभयस्व	रेभयेथाम्	रेभयध्वम्
	रेभयै	रेभयावहै	रेभयामहै
ह्य०	अरेभयत	अरेभयेताम्	अरेभयन्त
	अरेभयथाः	अरेभयेथाम्	अरेभयध्वम
	अरेभये	अरेभयावहि	अरेभयामहि
अ०	अरिरेभत	अरिरेभेताम्	अरिरेभन्त
	अरिरेभथाः	अरिरेभेथाम्	अरिरेभध्वम्
	अरिरेभे	अरिरेभावहि	अरिरेभामहि
प०	रेभयाञ्चक्रे	रेभयाञ्चक्राते	रेभयाञ्चक्रिरे
	रेभयाञ्चकृषे	रेभयाञ्चक्राथे	रेभयाञ्चकृढ्वे
	रेभयाञ्चक्रे	रेभयाञ्चकृवहे	रेभयाञ्चकृमहे
	रेभयाम्बभूव । रेभयामास		
आ०	रेभयिषीष्ट	रेभयिषीयास्ताम्	रेभयिषीरन्
	रेभयिषीष्ठाः	रेभयिषीयास्थाम्	रेभयिषीढ्वम् ध्वम्
	रेभयिषीय	रेभयिषीवहि	रेभयिषीमहि
श्व०	रेभयिता	रेभयितारौ	रेभयितारः
	रेभयितासे	रेभयितासाथे	रेभयिताध्वे
	रेभयिताहे	रेभयितास्वहे	रेभयितास्महे
भ०	रेभयिष्यते	रेभयिष्येते	रेभयिष्यन्ते
	रेभयिष्यसे	रेभयिष्येथे	रेभयिष्यध्वे
	रेभयिष्ये	रेभयिष्यावहे	रेभयिष्यामहे
क्रि	अरेभयिष्यत	अरेभयिष्येताम्	अरेभयिष्यन्त
	अरेभयिष्यथाः	अरेभयिष्येथाम्	अरेभयिष्यध्वम्
	अरेभयिष्ये	अरेभयिष्यावहि	अरेभयिष्यामहि

776 अभुङ् [अम्भ्) शब्दे ।

व० अम्भयति अम्भयतः अम्भयन्ति
अम्भयसि अम्भयथः अम्भयथ
अम्भयामि अम्भयावः अम्भयामः

स० अम्भयेत् अम्भयेताम् अम्भयेयुः
अम्भयेः अम्भयेतम् अम्भयेत
अम्भयेयम् अम्भयेव अम्भयेम

प० अम्भयतु अम्भयतात् अम्भयताम् अम्भयन्तु
अम्भय अम्भयतात् अम्भयतम् अम्भयत
अम्भयानि अम्भयाव अम्भयाम

ह्य० आम्भयत् आम्भयताम् आम्भयन्
आम्भयः आम्भयतम् आम्भयत
आम्भयम् आम्भयाव आम्भयाम

अ० आम्बिभत् आम्बिभताम् आम्बिभन्
आम्बिभः आम्बिभतम् आम्बिभत
आम्बिभम् आम्बिभाव आम्बिभाम

प० अम्भयाञ्चकार अम्भयाञ्चकतुः अम्भयाञ्चकुः
अम्भयाञ्चकर्थ अम्भयाञ्चक्रथुः अम्भयाञ्चक्र
अम्भयाञ्चकार-चकर अम्भयाञ्चकृव अम्भयाञ्चकृम

अम्भयाम्बभूव । अम्भयामास

आ० अम्भ्यात् अम्भ्यास्ताम् अम्भ्यासुः
अम्भ्याः अम्भ्यास्तम् अम्भ्यास्त
अम्भ्यासम् अम्भ्यास्व अम्भ्यास्म

श्व० अम्भयिता अम्भयितारौ अम्भयितारः
अम्भयितासि अम्भयितास्थः अम्भयितास्थ
अम्भयितास्मि अम्भयितास्वः अम्भयितास्मः

भ० अम्भयिति अम्भयिष्यतः अम्भयिष्यन्ति
अम्भयिष्यसि अम्भयिष्यथः अम्भयिष्यथ
अम्भयिष्यामि अम्भयिष्यावः अम्भयिष्यामः

क्रि० आम्भयिष्यत् आम्भयिष्यताम् आम्भयिष्यन्
आम्भयिष्यः आम्भयिष्यतम् आम्भयिष्यत
आम्भयिष्यम् आम्भयिष्याव आम्भयिष्याम

व० अम्भयते अम्भयेते अम्भयन्ते
अम्भयसे अम्भयेथे अम्भयध्वे
अम्भये अम्भयावहे अम्भयामहे

स० अम्भयेत अम्भयेयाताम् अम्भयेरन्
अम्भयेथाः अम्भयेयाथाम् अम्भयेध्वम्
अम्भयेय अम्भयेवहि अम्भयेमहि

प० अम्भयताम् अम्भयेताम् अम्भयन्ताम्
अम्भयस्व अम्भयेथाम् अम्भयध्वम्
अम्भयै अम्भयावहै अम्भयामहै

ह्य० आम्भयत आम्भयेताम् आम्भयन्त
आम्भयथाः आम्भयेथाम् आम्भयध्वम्
आम्भये आम्भयावहि आम्भयामहि

अ० आम्बिभत आम्बिभेताम् आम्बिभन्त
आम्बिभथाः आम्बिभेथाम् आम्बिभध्वम्
आम्बिभे आम्बिभावहि आम्बिभामहि

प० अम्भयाञ्चक्रे अम्भयाञ्चक्राते अम्भयाञ्चक्रिरे
अम्भयाञ्चकृषे अम्भयाञ्चक्राथे अम्भयाञ्चकृढ्वे
अम्भयाञ्चक्रे अम्भयाञ्चकृवहे अम्भयाञ्चकृमहे

अम्भयाम्बभूव । अम्भयामास

आ० अम्भयिषीष्ट अम्भयिषीयास्ताम् अम्भयिषीरन्
अम्भयिषीष्ठाः अम्भयिषीयास्थाम् अम्भयिषीढ्वम्
ध्वम्
अम्भयिषीय अम्भयिषीवहि अम्भयिषीमहि

श्व० अम्भयिता अम्भयितारौ अम्भयितारः
अम्भयितासे अम्भयितासाथे अम्भयिताध्वे
अम्भयिताहे अम्भयितास्वहे अम्भयितास्महे

भ० अम्भयिष्यते अम्भयिष्येते अम्भयिष्यन्ते
अम्भयिष्यसे अम्भयिष्येथे अम्भयिष्यध्वे
अम्भयिष्ये अम्भयिष्यावहे अम्भयिष्यामहे

क्रि० आम्भयिष्यत आम्भयिष्येताम् आम्भयिष्यन्त
आम्भयिष्यथाः आम्भयिष्येथाम् आम्भयिष्यध्वम्
आम्भयिष्ये आम्भयिष्यावहि आम्भयिष्यामहि

777 रभुङ् [रम्भ्) शब्दे ॥

व० रम्भयति रम्भयतः रम्भयन्ति
रम्भयसि रम्भयथः रम्भयथ
रम्भयामि रम्भयावः रम्भयामः

स० रम्भयेत् रम्भयेताम् रम्भयेयुः
रम्भयेः रम्भयेतम् रम्भयेत
रम्भयेयम् रम्भयेव रम्भयेम

प० रम्भयतु रम्भयतात् रम्भयताम् रम्भयन्तु
रम्भय रम्भयतात् रम्भयतम् रम्भयत
रम्भयाणि रम्भयाव रम्भयाम

ह्य० अरम्भयत अरम्भयताम् अरम्भयन्
अरम्भयः अरम्भयतम् अरम्भयत
अरम्भयम् अरम्भयाव अरम्भयाम

अ० अररम्भत् अररम्भताम् अररम्भन्
अररम्भः अररम्भतम् अररम्भत
अररम्भम् अररम्भाव अररम्भाम

प० रम्भयाञ्चकार रम्भयाञ्चकतुः रम्भयाञ्चकुः
रम्भयाञ्चकर्थ रम्भयाञ्चक्रथुः रम्भयाञ्चक्र
रम्भयाञ्चकार-चकर रम्भयाञ्चकृव रम्भयाञ्चकृम

रम्भयाम्बभूव । रम्भयामास

आ० रम्भ्यात् रम्भ्यास्ताम् रम्भ्यासुः
रम्भ्याः रम्भ्यास्तम् रम्भ्यास्त
रम्भ्यासम् रम्भ्यास्व रम्भ्यास्म

श्व० रम्भयिता रम्भयितारौ रम्भयितारः
रम्भयितासि रम्भयितास्थः रम्भयितास्थ
रम्भयितास्मि रम्भयितास्वः रम्भयितास्मः

भ० रम्भयिष्यति रम्भयिष्यतः रम्भयिष्यन्ति
रम्भयिष्यसि रम्भयिष्यथः रम्भयिष्यथ
रम्भयिष्यामि रम्भयिष्यावः रम्भयिष्यामः

क्रि० अरम्भयिष्यत् अरम्भयिष्यताम् अरम्भयिष्यन्
अरम्भयिष्यः अरम्भयिष्यतम् अरम्भयिष्यत
अरम्भयिष्यम् अरम्भयिष्याव अरम्भयिष्याम

व० रम्भयते रम्भयेते रम्भयन्ते
रम्भयसे रम्भयेथे रम्भयध्वे
रम्भये रम्भयावहे रम्भयामहे

स० रम्भयेत रम्भयेयाताम् रम्भयेरन्
रम्भयेथाः रम्भयेयाथाम् रम्भयेध्वम्
रम्भयेय रम्भयेवहि रम्भयेमहि

प० रम्भयताम् रम्भयेताम् रम्भयन्ताम्
रम्भयस्व रम्भयेथाम् रम्भयध्वम्
रम्भयै रम्भयावहै रम्भयामहै

ह्य० अरम्भयत अरम्भयेताम् अरम्भयन्त
अरम्भयथाः अरम्भयेथाम् अरम्भयध्वम्
अरम्भये अरम्भयावहि अरम्भयामहि

अ० अररम्भत अररम्भेताम् अररम्भन्त
अररम्भथाः अररम्भेथाम् अररम्भध्वम्
अररम्भे अररम्भावहि अररम्भामहि

प० रम्भयाञ्चक्रे रम्भयाञ्चक्रते रम्भयाञ्चक्रिरे
रम्भयाञ्चकृषे रम्भयाञ्चक्राथे रम्भयाञ्चकृढ्वे
रम्भयाञ्चक्रे रम्भयाञ्चकृवहे रम्भयाञ्चकृमहे

रम्भयाम्बभूव । रम्भयामास

आ० रम्भयिषीष्ट रम्भयिषीयास्ताम् रम्भयिषीरन्
रम्भयिषीष्ठाः रम्भयिषीयास्थाम् रम्भयिषीढ्वम्
ध्वम्
रम्भयिषीय रम्भयिषीवहि रम्भयिषीमहि

श्व० रम्भयिता रम्भयितारौ रम्भयितारः
रम्भयितासे रम्भयितासाथे रम्भयिताध्वे
रम्भयिताहे रम्भयितास्वहे रम्भयितास्महे

भ० रम्भयिष्यते रम्भयिष्येते रम्भयिष्यन्ते
रम्भयिष्यसे रम्भयिष्येथे रम्भयिष्यध्वे
रम्भयिष्ये रम्भयिष्यावहे रम्भयिष्यामहे

क्रि० अरम्भयिष्यत अरम्भयिष्येताम् अरम्भयिष्यन्त
अरम्भयिष्यथाः अरम्भयिष्येथाम् अरम्भयिष्यध्वम्
अरम्भयिष्ये अरम्भयिष्यावहि अरम्भयिष्यामहि

775 लभुङ् [लभ्) शब्दे ॥

व०	लम्भयति	लम्भयतः	लम्भयन्ति
	लम्भयसि	लम्भयथः	लम्भयथ
	लम्भयामि	लम्भयावः	लम्भयामः
स०	लम्भयेत्	लम्भयेताम्	लम्भयेयुः
	लम्भयेः	लम्भयेतम्	लम्भयेत
	लम्भयेयम्	लम्भयेव	लम्भयेम
प०	लम्भयतु	लम्भयतात् लम्भयताम्	लम्भयन्तु
	लम्भय	लम्भयतात् लम्भयतम्	लम्भयत
	लम्भयानि	लम्भयाव	लम्भयाम
ह्य०	अलम्भयत्	अलम्भयताम्	अलम्भयन्
	अलम्भयः	अलम्भयतम्	अलम्भयत
	अलम्भयम्	अलम्भयाव	अलम्भयाम
अ०	अललम्भत्	अललम्भताम्	अललम्भन्
	अललम्भः	अललम्भतम्	अललम्भत
	अललम्भम्	अललम्भाव	अललम्भाम
प०	लम्भयाञ्चकार	लम्भयाञ्चक्रतुः	लम्भयाञ्चक्रुः
	लम्भयाञ्चकर्थ	लम्भयाञ्चक्रथुः	लम्भयाञ्चक्र
	लम्भयाञ्चकार-चकर	लम्भयाञ्चकृव	लम्भयाञ्चकृम
	लम्भयाम्बभूव । लम्भयामास		
आ०	लम्भ्यात्	लम्भ्यास्ताम्	लम्भ्यासुः
	लम्भ्याः	लम्भ्यास्तम्	लम्भ्यास्त
	लम्भ्यासम्	लम्भ्यास्व	लम्भ्यास्म
श्व०	लम्भयिता	लम्भयितारौ	लम्भयितारः
	लम्भयितासि	लम्भयितास्थः	लम्भयितास्थ
	लम्भयितास्मि	लम्भयितास्वः	लम्भयितास्मः
भ०	लम्भयिष्यति	लम्भयिष्यतः	लम्भयिष्यन्ति
	लम्भयिष्यसि	लम्भयिष्यथः	लम्भयिष्यथ
	लम्भयिष्यामि	लम्भयिष्यावः	लम्भयिष्यामः
क्रि०	अलम्भयिष्यत्	अलम्भयिष्यताम्	अलम्भयिष्यन्
	अलम्भयिष्यः	अलम्भयिष्यतम्	अलम्भयिष्यत
	अलम्भयिष्यम्	अलम्भयिष्याव	अलम्भयिष्याम

व०	लम्भयते	लम्भयेते	लम्भयन्ते
	लम्भयसे	लम्भयेथे	लम्भयध्वे
	लम्भये	लम्भयावहे	लम्भयामहे
स०	लम्भयेत	लम्भयेयाताम्	लम्भयेरन्
	लम्भयेथाः	लम्भयेयाथाम्	लम्भयेध्वम्
	लम्भयेय	लम्भयेवहि	लम्भयेमहि
प०	लम्भयताम्	लम्भयेताम्	लम्भयन्ताम्
	लम्भयस्व	लम्भयेथाम्	लम्भयध्वम्
	लम्भयै	लम्भयावहै	लम्भयामहै
ह्य०	अलम्भयत	अलम्भयेताम्	अलम्भयन्त
	अलम्भयथाः	अलम्भयेथाम्	अलम्भयध्वम्
	अलम्भये	अलम्भयावहि	अलम्भयामहि
अ०	अललम्भत	अललम्भेताम्	अललम्भन्त
	अललम्भथाः	अललम्भेथाम्	अललम्भध्वम्
	अललम्भे	अललम्भावहि	अललम्भामहि
प०	लम्भयाञ्चक्रे	लम्भयाञ्चक्राते	लम्भयाञ्चक्रिरे
	लम्भयाञ्चकृषे	लम्भयाञ्चक्राथे	लम्भयाञ्चकृढ्वे
	लम्भयाञ्चक्रे	लम्भयाञ्चकृवहे	लम्भयाञ्चकृमहे
	लम्भयाम्बभूव । लम्भयामास		
आ०	लम्भयिषीष्ट	लम्भयिषीयास्ताम्	लम्भयिषीरन्
	लम्भयिषीष्ठाः	लम्भयिषीयास्थाम्	लम्भयिषीढ्वम् ध्वम्
	लम्भयिषीय	लम्भयिषीवहि	लम्भयिषीमहि
श्व०	लम्भयिता	लम्भयितारौ	लम्भयितारः
	लम्भयितासे	लम्भयितासाथे	लम्भयिताध्वे
	लम्भयिताहे	लम्भयितास्वहे	लम्भयितास्महे
भ०	लम्भयिष्यते	लम्भयिष्येते	लम्भयिष्यन्ते
	लम्भयिष्यसे	लम्भयिष्येथे	लम्भयिष्यध्वे
	लम्भयिष्ये	लम्भयिष्यावहे	लम्भयिष्यामहे
क्रि०	अलम्भयिष्यत	अलम्भयिष्येताम्	अलम्भयिष्यन्त
	अलम्भयिष्यथाः	अलम्भयिष्येथाम्	अलम्भयिष्यध्वम्
	अलम्भयिष्ये	अलम्भयिष्यावहि	अलम्भयिष्यामहि

779 ष्टभुङ् [स्तम्भू) स्तम्भे ॥

व०	स्तम्भयति	स्तम्भयतः	स्तम्भयन्ति
	स्तम्भयसि	स्तम्भयथः	स्तम्भयथ
	स्तम्भयामि	स्तम्भयावः	स्तम्भयामः
स०	स्तम्भयेत्	स्तम्भयेताम्	स्तम्भयेयुः
	स्तम्भयेः	स्तम्भयेतम्	स्तम्भयेत
	स्तम्भयेयम्	स्तम्भयेव	स्तम्भयेम
प०	स्तम्भयतु	स्तम्भयतात्	स्तम्भयताम् स्तम्भयन्तु
	स्तम्भय	स्तम्भयतात्	स्तम्भयतम् स्तम्भयत
	स्तम्भयानि	स्तम्भयाव	स्तम्भयाम
ह्य०	अस्तम्भयत्	अस्तम्भयताम्	अस्तम्भयन्
	अस्तम्भयः	अस्तम्भयतम्	अस्तम्भयत
	अस्तम्भयम्	अस्तम्भयाव	अस्तम्भयाम
अ०	अतस्तम्भत्	अतस्तम्भताम्	अतस्तम्भन्
	अतस्तम्भः	अतस्तम्भतम्	अतस्तम्भत
	अतस्तम्भम्	अतस्तम्भाव	अतस्तम्भाम
प०	स्तम्भयाञ्चकार	स्तम्भयाञ्चकतुः	स्तम्भयाञ्चकुः
	स्तम्भयाञ्चकर्थ	स्तम्भयाञ्चक्रथुः	स्तम्भयाञ्चक्र
	स्तम्भयाञ्चकार-चकर	स्तम्भयाञ्चकृव	स्तम्भयाञ्चकृम
	स्तम्भयाम्बभूव । स्तम्भयामास		
आ०	स्तम्भ्यात्	स्तम्भ्यास्ताम्	स्तम्भ्यासुः
	स्तम्भ्याः	स्तम्भ्यास्तम्	स्तम्भ्यास्त
	स्तम्भ्यासम्	स्तम्भ्यास्व	स्तम्भ्यास्म
श्व०	स्तम्भयिता	स्तम्भयितारौ	स्तम्भयितारः
	स्तम्भयितासि	स्तम्भयितास्थः	स्तम्भयितास्थ
	स्तम्भयितास्मि	स्तम्भयितास्वः	स्तम्भयितास्मः
भ०	स्तम्भयिष्यति	स्तम्भयिष्यतः	स्तम्भयिष्यन्ति
	स्तम्भयिष्यसि	स्तम्भयिष्यथः	स्तम्भयिष्यथ
	स्तम्भयिष्यामि	स्तम्भयिष्यावः	स्तम्भयिष्यामः
क्रि०	अस्तम्भयिष्यत्	अस्तम्भयिष्यताम्	अस्तम्भयिष्यन्
	अस्तम्भयिष्यः	अस्तम्भयिष्यतम्	अस्तम्भयिष्यत
	अस्तम्भयिष्यम्	अस्तम्भयिष्याव	अस्तम्भयिष्याम

व०	स्तम्भयते	स्तम्भयेते	स्तम्भयन्ते
	स्तम्भयसे	स्तम्भयेथे	स्तम्भयध्वे
	स्तम्भये	स्तम्भयावहे	स्तम्भयामहे
स०	स्तम्भयेत	स्तम्भयेयाताम्	स्तम्भयेरन्
	स्तम्भयेथाः	स्तम्भयेयाथाम्	स्तम्भयेध्वम्
	स्तम्भयेय	स्तम्भयेवहि	स्तम्भयेमहि
प०	स्तम्भयताम्	स्तम्भयेताम्	स्तम्भयन्ताम्
	स्तम्भयस्व	स्तम्भयेथाम्	स्तम्भयध्वम्
	स्तम्भयै	स्तम्भयावहै	स्तम्भयामहै
ह्य०	अस्तम्भयत	अस्तम्भयेताम्	अस्तम्भयन्त
	अस्तम्भयथाः	अस्तम्भयेथाम्	अस्तम्भयध्वम्
	अस्तम्भये	अस्तम्भयावहि	अस्तम्भयामहि
अ०	अतस्तम्भत	अतस्तम्भेताम्	अतस्तम्भन्त
	अतस्तम्भथाः	अतस्तम्भेथाम्	अतस्तम्भध्वम्
	अतस्तम्भे	अतस्तम्भावहि	अतस्तम्भामहि
प०	स्तम्भयाञ्चक्रे	स्तम्भयाञ्चक्राते	स्तम्भयाञ्चक्रिरे
	स्तम्भयाञ्चकृषे	स्तम्भयाञ्चक्राथे	स्तम्भयाञ्चकृढ्वे
	स्तम्भयाञ्चक्रे	स्तम्भयाञ्चकृवहे	स्तम्भयाञ्चकृमहे
	स्तम्भयाम्बभूव । स्तम्भयामास		
आ०	स्तम्भयिषीष्ट	स्तम्भयिषीयास्ताम्	स्तम्भयिषीरन्
	स्तम्भयिषीष्ठाः	स्तम्भयिषीयास्थाम्	स्तम्भयिषीढ्वम् ध्वम्
	स्तम्भयिषीय	स्तम्भयिषीवहि	स्तम्भयिषीमहि
श्व०	स्तम्भयिता	स्तम्भयितारौ	स्तम्भयितारः
	स्तम्भयितासे	स्तम्भयितासाथे	स्तम्भयिताध्वे
	स्तम्भयिताहे	स्तम्भयितास्वहे	स्तम्भयितास्महे
भ०	स्तम्भयिष्यते	स्तम्भयिष्येते	स्तम्भयिष्यन्ते
	स्तम्भयिष्यसे	स्तम्भयिष्येथे	स्तम्भयिष्यध्वे
	स्तम्भयिष्ये	स्तम्भयिष्यावहे	स्तम्भयिष्यामहे
क्रि०	अस्तम्भयिष्यत	अस्तम्भयिष्येताम्	अस्तम्भयिष्यन्त
	अस्तम्भयिष्यथाः	अस्तम्भयिष्येथाम्	अस्तम्भयिष्यध्वम्
	अस्तम्भयिष्ये	अस्तम्भयिष्यावहि	अस्तम्भयिष्यामहि

780 स्कभुङ् [स्कम्भ्) स्तम्भे ॥

व०	स्कम्भयति	स्कम्भयतः	स्कम्भयन्ति
	स्कम्भयसि	स्कम्भयथः	स्कम्भयथ
	स्कम्भयामि	स्कम्भयावः	स्कम्भयामः
स०	स्कम्भयेत्	स्कम्भयेताम्	स्कम्भयेयुः
	स्कम्भयेः	स्कम्भयेतम्	स्कम्भयेत
	स्कम्भयेयम्	स्कम्भयेव	स्कम्भयेम
प०	स्कम्भयतु	स्कभयतात्	स्कभयताम्	स्कभयन्तु
	स्कम्भय	स्कभयतात्	स्कभयतम्	स्कम्भयत
	स्कम्भयानि	स्कभयाव	स्कम्भयाम
ह्य०	अस्कम्भयत्	अस्कम्भयताम्	अस्कम्भयन्
	अस्कम्भयः	अस्कम्भयतम्	अस्कम्भयत
	अस्कम्भयम्	अस्कम्भयाव	अस्कम्भयाम
अ०	अचस्कम्भत्	अचस्कम्भताम्	अचस्कम्भन्
	अचस्कम्भः	अचस्कम्भतम्	अचस्कम्भत
	अचस्कम्भम्	अचस्कम्भाव	अचस्कम्भाम
प०	स्कम्भयाञ्चकार	स्कम्भयाञ्चकतुः	स्कम्भयाञ्चकुः
	स्कम्भयाञ्चकर्थ	स्कम्भयाञ्चक्रथुः	स्कम्भयाञ्चक्र
	स्कम्भयाञ्चकार-चकर	स्कम्भयाञ्चकृव	स्कम्भयाञ्चकृम

स्कम्भयाम्बभूव । स्कम्भयामास

आ०	स्कम्भ्यात्	स्कम्भ्यास्ताम्	स्कम्भ्यासुः
	स्कम्भ्याः	स्कम्भ्यास्तम्	स्कम्भ्यास्त
	स्कम्भ्यासम्	स्कम्भ्यास्व	स्कम्भ्यास्म
श्व०	स्कम्भयिता	स्कम्भयितारौ	स्कम्भयितारः
	स्कम्भयितासि	स्कम्भयितास्थः	स्कम्भयितास्थ
	स्कम्भयितास्मि	स्कम्भयितास्वः	स्कम्भयितास्मः
भ०	स्कम्भयिष्यति	स्कम्भयिष्यतः	स्कम्भयिष्यन्ति
	स्कम्भयिष्यसि	स्कम्भयिष्यथः	स्कम्भयिष्यथ
	स्कम्भयिष्यामि	स्कम्भयिष्यावः	स्कम्भयिष्यामः
क्रि०	अस्कम्भयिष्यत्	अस्कम्भयिष्यताम्	अस्कम्भयिष्यन्
	अस्कम्भयिष्यः	अस्कम्भयिष्यतम्	अस्कम्भयिष्यत
	अस्कम्भयिष्यम्	अस्कम्भयिष्याव	अस्कम्भयिष्याम

व०	स्कम्भयते	स्कम्भयेते	स्कम्भयन्ते
	स्कम्भयसे	स्कम्भयेथे	स्कम्भयध्वे
	स्कम्भये	स्कम्भयावहे	स्कम्भयामहे
स०	स्कम्भयेत	स्कम्भयेयाताम्	स्कम्भयेरन्
	स्कम्भयेथाः	स्कम्भयेयाथाम्	स्कम्भयेध्वम्
	स्कम्भयेय	स्कम्भयेवहि	स्कम्भयेमहि
प०	स्कम्भयताम्	स्कम्भयेताम	स्कम्भयन्ताम्
	स्कम्भयस्व	स्कम्भयेथाम्	स्कम्भयध्वम्
	स्कम्भयै	स्कम्भयावहै	स्कम्भयामहै
ह्य०	अस्कम्भयत	अस्कम्भयेताम्	अस्कम्भयन्त
	अस्कम्भयथाः	अस्कम्भयेथाम्	अस्कम्भयध्वम्
	अस्कम्भये	अस्कम्भयावहि	अस्कम्भयामहि
अ०	अचस्कम्भत	अचस्कम्भेताम्	अचस्कम्भन्त
	अचस्कम्भथाः	अचस्कम्भेथाम्	अचस्कम्भध्वम्
	अचस्कम्भे	अचस्कम्भावहि	अचस्कम्भामहि
प०	स्कम्भयाञ्चक्रे	स्कम्भयाञ्चक्राते	स्कम्भयाञ्चक्रिरे
	स्कम्भयाञ्चकृषे	स्कम्भयाञ्चक्राथे	स्कम्भयाञ्चकृढ्वे
	स्कम्भयाञ्चक्रे	स्कम्भयाञ्चकृवहे	स्कम्भयाञ्चकृमहे

स्कम्भयाम्बभूव । स्कम्भयामास

आ०	स्कम्भयिषीष्ट	स्कम्भयिषीयास्ताम्	स्कम्भयिषीरन्
	स्कम्भयिषीष्ठाः	स्कम्भयिषीयास्थाम्	स्कम्भयिषीढ्वम् ध्वम्
	स्कम्भयिषीय	स्कम्भयिषीवहि	स्कम्भयिषीमहि
श्व०	स्कम्भयिता	स्कम्भयितारौ	स्कम्भयितारः
	स्कम्भयितासे	स्कम्भयितासाथे	स्कम्भयिताध्वे
	स्कम्भयिताहे	स्कम्भयितास्वहे	स्कम्भयितास्महे
भ०	स्कम्भयिष्यते	स्कम्भयिष्येते	स्कम्भयिष्यन्ते
	स्कम्भयिष्यसे	स्कम्भयिष्येथे	स्कम्भयिष्यध्वे
	स्कम्भयिष्ये	स्कम्भयिष्यावहे	स्कम्भयिष्यामहे
क्रि०	अस्कम्भयिष्यत	अस्कम्भयिष्येताम्	अस्कम्भयिष्यन्त
	अस्कम्भयिष्यथाः	अस्कम्भयिष्येथाम्	अस्कम्भयिष्यध्वम्
	अस्कम्भयिष्ये	अस्कम्भयिष्यावहि	अस्कम्भयिष्यामहि

781 ष्टुभूङ् [स्तुभ्) स्तम्भे ॥

व०	स्तोभयति	स्तोभयतः	स्तोभयन्ति
	स्तोभयसि	स्तोभयथः	स्तोभयथ
	स्तोभयामि	स्तोभयावः	स्तोभयामः
स०	स्तोभयेत्	स्तोभयेताम्	स्तोभयेयुः
	स्तोभयेः	स्तोभयेतम्	स्तोभयेत
	स्तोभयेयम्	स्तोभयेव	स्तोभयेम
प०	स्तोभयतु	स्तोभयतात्	स्तोभयताम्
	स्तोभय	स्तोभयतात्	स्तोभयतम्
	स्तोभयानि	स्तोभयाव	स्तोभयाम
ह्य०	अस्तोभयत्	अस्तोभयताम्	अस्तोभयन्
	अस्तोभयः	अस्तोभयतम्	अस्तोभयत
	अस्तोभयम्	अस्तोभयाव	अस्तोभयाम
अ०	अतुष्टुभत्	अतुष्टुभताम्	अतुष्टुभन्
	अतुष्टुभः	अतुष्टुभतम्	अतुष्टुभत
	अतुष्टुभम्	अतुष्टुभाव	अतुष्टुभाम
प०	स्तोभयाञ्चकार	स्तोभयाञ्चक्रतुः	स्तोभयाञ्चक्रुः
	स्तोभयाञ्चकर्थ	स्तोभयाञ्चक्रथुः	स्तोभयाञ्चक्र
	स्तोभयाञ्चकार-चकर	स्तोभयाञ्चकृव	स्तोभयाञ्चकृम
	स्तोभयाम्बभूव । स्तोभयामास		
आ०	स्तोभ्यात्	स्तोभ्यास्ताम्	स्तोभ्यासुः
	स्तोभ्याः	स्तोभ्यास्तम्	स्तोभ्यास्त
	स्तोभ्यासम्	स्तोभ्यास्व	स्तोभ्यास्म
श्व०	स्तोभयिता	स्तोभयितारौ	स्तोभयितारः
	स्तोभयितासि	स्तोभयितास्थः	स्तोभयितास्थ
	स्तोभयितास्मि	स्तोभयितास्वः	स्तोभयितास्मः
भ०	स्तोभयिष्यति	स्तोभयिष्यतः	स्तोभयिष्यन्ति
	स्तोभयिष्यसि	स्तोभयिष्यथः	स्तोभयिष्यथ
	स्तोभयिष्यामि	स्तोभयिष्यावः	स्तोभयिष्यामः
क्रि०	अस्तोभयिष्यत्	अस्तोभयिष्यताम्	अस्तोभयिष्यन्
	अस्तोभयिष्यः	अस्तोभयिष्यतम्	अस्तोभयिष्यत
	अस्तोभयिष्यम	अस्तोभयिष्याव	अस्तोभयिष्याम

व०	स्तोभयते	स्तोभयेते	स्तोभयन्ते
	स्तोभयसे	स्तोभयेथे	स्तोभयध्वे
	स्तोभये	स्तोभयावहे	स्तोभयामहे
स०	स्तोभयेत	स्तोभयेयाताम्	स्तोभयेरन्
	स्तोभयेथाः	स्तोभयेयाथाम्	स्तोभयेध्वम्
	स्तोभयेय	स्तोभयेवहि	स्तोभयेमहि
प०	स्तोभयताम्	स्तोभयेताम्	स्तोभयन्ताम्
	स्तोभयस्व	स्तोभयेथाम्	स्तोभयध्वम्
	स्तोभयै	स्तोभयावहै	स्तोभयामहै
ह्य०	अस्तोभयत	अस्तोभयेताम्	अस्तोभयन्त
	अस्तोभयथाः	अस्तोभयेथाम्	अस्तोभयध्वम्
	अस्तोभये	अस्तोभयावहि	अस्तोभयामहि
अ०	अतुष्टुभत	अतुष्टुभेताम्	अतुष्टुभन्त
	अतुष्टुभथाः	अतुष्टुभेथाम्	अतुष्टुभध्वम्
	अतुष्टुभे	अतुष्टुभावहि	अतुष्टुभामहि
प०	स्तोभयाञ्चक्रे	स्तोभयाञ्चक्राते	स्तोभयाञ्चक्रिरे
	स्तोभयाञ्चकृषे	स्तोभयाञ्चक्राथे	स्तोभयाञ्चकृढ्वे
	स्तोभयाञ्चक्रे	स्तोभयाञ्चकृवहे	स्तोभयाञ्चकृमहे
	स्तोभयाम्बभूव । स्तोभयामास		
आ०	स्तोभयिषीष्ट	स्तोभयिषीयास्ताम्	स्तोभयिषीरन्
	स्तोभयिषीष्ठाः	स्तोभयिषीयास्थाम्	स्तोभयिषीढ्वम् ध्वम्
	स्तोभयिषीय	स्तोभयिषीवहि	स्तोभयिषीमहि
श्व०	स्तोभयिता	स्तोभयितारौ	स्तोभयितारः
	स्तोभयितासे	स्तोभयितासाथे	स्तोभयिताध्वे
	स्तोभयिताहे	स्तोभयितास्वहे	स्तोभयितास्महे
भ०	स्तोभयिष्यते	स्तोभयिष्येते	स्तोभयिष्यन्ते
	स्तोभयिष्यसे	स्तोभयिष्येथे	स्तोभयिष्यध्वे
	स्तोभयिष्ये	स्तोभयिष्यावहे	स्तोभयिष्यामहे
क्रि०	अस्तोभयिष्यत	अस्तोभयिष्येताम्	अस्तोभयिष्यन्त
	अस्तोभयिष्यथाः	अस्तोभयिष्येथाम्	अस्तोभयिष्यध्वम्
	अस्तोभयिष्ये	अस्तोभयिष्यावहि	अस्तोभयिष्यामहि

782 जभुङ् (जम्भ्) गात्रविनामे **379** जभवद्रूपाणि **783** जभैङ् (जभ्)गात्रविनामे **379** जभवद्रूपाणि

784 जृम्भृङ् [जृम्भ्) गात्रविनामे ।

व०	जृम्भयति	जृम्भयतः	जृम्भयन्ति
	जृम्भयसि	जृम्भयथः	जृम्भयथ
	जृम्भयामि	जृम्भयावः	जृम्भयामः
स०	जृम्भयेत्	जृम्भयेताम्	जृम्भयेयुः
	जृम्भयेः	जृम्भयेतम्	जृम्भयेत
	जृम्भयेयम्	जृम्भयेव	जृम्भयेम
प०	जृम्भयतु	जृम्भयतात्	जृम्भयताम् जृम्भयन्तु
	जृम्भय	जृम्भयतात्	जृम्भयतम् जृम्भयत
	जृम्भयानि	जृम्भयाव	जृम्भयाम
ह्य०	अजृम्भयत्	अजृम्भयताम्	अजृम्भयन्
	अजृम्भयः	अजृम्भयतम्	अजम्भयत
	अजृम्भयम्	अजृम्भयाव	अजृम्भयाम
अ०	अजजृम्भत्	अजजृम्भताम्	अजजृम्भन्
	अजजृम्भः	अजजृम्भतम्	अजजृम्भत
	अजजृम्भम्	अजजृम्भाव	अजजृम्भाम
प०	जृम्भयाञ्चकार	जृम्भयाञ्चक्रतुः	जृम्भयाञ्चक्रुः
	जृम्भयाञ्चकर्थ	जृम्भयाञ्चक्रथुः	जृम्भयाञ्चक्र
	जृम्भयाञ्चकार-चकर	जृम्भयाञ्चकृव	जृम्भयाञ्चकृम
	जृम्भयाम्बभूव । जृम्भयामास		
आ०	जृम्भ्यात्	जृम्भ्यास्ताम्	जृम्भ्यासुः
	जृम्भ्याः	जृम्भ्यास्तम्	जृम्भ्यास्त
	जृम्भ्यासम्	जृम्भ्यास्व	जृम्भ्यास्म
श्व०	जृम्भयिता	जृम्भयितारौ	जृम्भयितारः
	जृम्भयितासि	जृम्भयितास्थः	जृम्भयितास्थ
	जृम्भयितास्मि	जृम्भयितास्वः	जृम्भयितास्मः
भ०	जृम्भयिष्यति	जृम्भयिष्यतः	जृम्भयिष्यन्ति
	जृम्भयिष्यसि	जृम्भयिष्यथः	जृम्भयिष्यथ
	जृम्भयिष्यामि	जृम्भयिष्यावः	जृम्भयिष्यामः
क्रि०	अजृम्भयिष्यत्	अजृम्भयिष्यताम्	अजृम्भयिष्यन्
	अजृम्भयिष्यः	अजृम्भयिष्यतम्	अजृम्भयिष्यत
	अजृम्भयिष्यम्	अजृम्भयिष्याव	अजम्भयिष्याम

व०	जृम्भयते	जृम्भयेते	जृम्भयन्ते
	जृम्भयसे	जृम्भयेथे	जृम्भयध्वे
	जृम्भये	जृम्भयावहे	जृम्भयामहे
स०	जृम्भयेत	जृम्भयेयाताम्	जृम्भयेरन्
	जृम्भयेथाः	जृम्भयेयाथाम्	जृम्भयेध्वम्
	जृम्भयेय	जृम्भयेवहि	जृम्भयेमहि
प०	जृम्भयताम्	जृम्भयेताम्	जृम्भयन्ताम्
	जृम्भयस्व	जृम्भयेथाम्	जृम्भयध्वम्
	जृम्भयै	जृम्भयावहै	जृम्भयामहै
ह्य०	अजृम्भयत	अजृम्भयेताम्	अजृम्भयन्त
	अजृम्भयथाः	अजृम्भयेथाम्	अजृम्भयध्वम्
	अजृम्भये	अजृम्भयावहि	अजृम्भयामहि
अ०	अजजृम्भत	अजजृम्भेताम्	अजजृम्भन्त
	अजजृम्भथाः	अजजृम्भेथाम्	अजजृम्भध्वम्
	अजजृम्भे	अजजृम्भावहि	अजजृम्भामहि
प०	जृम्भयाञ्चक्रे	जृम्भयाञ्चक्राते	जृम्भयाञ्चक्रिरे
	जृम्भयाञ्चकृषे	जृम्भयाञ्चक्राथे	जृम्भयाञ्चकृढ्वे
	जृम्भयाञ्चक्रे	जृम्भयाञ्चकृवहे	जृम्भयाञ्चकृमहे
	जृम्भयाम्बभूव । जृम्भयामास		
आ०	जृम्भयिषीष्ट	जृम्भयिषीयास्ताम्	जृम्भयिषीरन्
	जृम्भयिषीष्ठाः	जृम्भयिषीयास्थाम्	जृम्भयिषीढ्वम् ध्वम्
	जृम्भयिषीय	जृम्भयिषीवहि	जृम्भयिषीमहि
श्व०	जृम्भयिता	जृम्भयितारौ	जृम्भयितारः
	जृम्भयितासे	जृम्भयितासाथे	जृम्भयिताध्वे
	जृम्भयिताहे	जृम्भयितास्वहे	जृम्भयितास्महे
भ०	जृम्भयिष्यते	जृम्भयिष्येते	जम्भयिष्यन्ते
	जृम्भयिष्यसे	जृम्भयिष्येथे	जृम्भयिष्यध्वे
	जृम्भयिष्ये	जम्भयिष्यावहे	जृम्भयिष्यामहे
क्रि०	अजृम्भयिष्यत	अजृम्भयिष्येताम्	अजृम्भयिष्यन्त
	अजृम्भयिष्यथाः	अजृम्भयिष्येथाम्	अजृम्भयिष्यध्वम्
	अजृम्भयिष्ये	अजृम्भयिष्यावहि	अजृम्भयिष्यामहि

785 रभि [रभ्-रम्भ्) राभस्ये । रभूङ् 777 वद्रूपाणि
786 डुलभिष् (लभ्-लम्भ्) प्राप्तौ । लभूङ् 778 वद्रूपाणि

अथ मान्तास्त्रयः

787 मामि [भाम्) क्रोधे ।

व०	भामयति	भामयतः	भामयन्ति
	भामयसि	भामयथः	भामयथ
	भामयामि	भामयावः	भामयामः
स०	भामयेत्	भामयेताम्	भामयेयुः
	भामयेः	भामयेतम्	भामयेत
	भामयेयम्	भामयेव	भामयेम
प०	भामयतु	भामयतात् भामयताम्	भामयन्तु
	भामय	भामयतात् भामयतम्	भामयत
	भामयानि	भामयाव	भामयाम
ह्य०	अभामयत्	अभामयताम्	अभामयन्
	अभामयः	अभामयतम्	अभामयत
	अभामयम्	अभामयाव	अभामयाम
अ०	अबीभमत्	अबीभमताम्	अबीभमन्
	अबीभमः	अबीभमतम्	अबीभमत
	अबीभमम्	अबीभमाव	अबीभमाम
प०	भामयाञ्चकार	भामयाञ्चक्रतुः	भामयाञ्चक्रुः
	भामयाञ्चकर्थ	भामयाञ्चक्रथुः	भामयाञ्चक्र
	भामयाञ्चकार-चकर	भामयाञ्चकृव	भामयाञ्चकृम
	भामयाम्बभूव । भामयामास		
आ०	भाम्यात्	भाम्यास्ताम्	भाम्यासुः
	भाम्याः	भाम्यास्तम्	भाम्यास्त
	भाम्यासम्	भाम्यास्व	भाम्यास्म
श्व०	भामयिता	भामयितारौ	भामयितारः
	भामयितासि	भामयितास्थः	भामयितास्थ
	भामयितास्मि	भामयितास्वः	भामयितास्मः
भ०	भामयिष्यति	भामयिष्यतः	भामयिष्यन्ति
	भामयिष्यसि	भामयिष्यथः	भामयिष्यथ
	भामयिष्यामि	भामयिष्यावः	भामयिष्यामः
क्रि०	अभामयिष्यत्	अभामयिष्यताम्	अभामयिष्यन्
	अभामयिष्यः	अभामयिष्यतम्	अभामयिष्यत
	अभामयिष्यम्	अभामयिष्याव	अभामयिष्याम

व०	भामयते	भामयेते	भामयन्ते
	भामयसे	भामयेथे	भामयध्वे
	भामये	भामयावहे	भामयामहे
स०	भामयेत	भामयेयाताम्	भामयेरन्
	भामयेथाः	भामयेयाथाम्	भामयेध्वम्
	भामयेय	भामयेवहि	भामयेमहि
प०	भामयताम्	भामयेताम्	भामयन्ताम्
	भामयस्व	भामयेथाम्	भामयध्वम्
	भामयै	भामयावहै	भामयामहै
ह्य०	अभामयत	अभामयेताम्	अभामयन्त
	अभामयथाः	अभामयेथाम्	अभामयध्वम्
	अभामये	अभामयावहि	आभमयामहि
अ०	अबीभमत	अबीभमेताम्	अबीभमन्त
	अबीभमथाः	अबीभमेथाम्	अबीभमध्वम्
	अबीभमे	अबीभमावहि	अबीभमामहि
प०	भामयाञ्चक्रे	भामयाञ्चक्राते	भाभमयाञ्चक्रिरे
	भामयाञ्चकृषे	भामयाञ्चक्राथे	भामयाञ्चकृढ्व
	भामयाञ्चक्रे	भामयाञ्चकृवहे	भामयाञ्चकृम्हे
	भामयाम्बभूव । भामयामास		
आ०	भामयिषीष्ट	भामयिषीयास्ताम्	भामयिषीरन्
	भामयिषीष्ठाः	भामयिषीयास्थाम्	भामयिषीढ्वम् ध्वम्
	भामयिषीय	भामयिषीवहि	भामयिषीमहि
श्व०	भामयिता	भामयितारौ	भामयितारः
	भामयितासे	भामयितासाथे	भामयिताध्वे
	भामयिताहे	भामयितास्वहे	भामयितास्महे
भ०	भामयिष्यते	भामयिष्येते	भामयिष्यन्ते
	भामयिष्यसे	भामयिष्येथे	भामयिष्यध्वे
	भामयिष्ये	भामयिष्यावहे	भामयिष्यामहे
क्रि०	अभामयिष्यत	अभामयिष्येताम्	अभामयिष्यन्त
	अभामयिष्यथाः	अभामयिष्येथाम्	अभामयिष्यध्वम्
	अभामयिष्ये	अभामयिष्यावहि	अभामयिष्यमहि

788 क्षमौषि [क्षम्) सहने ।

व०	क्षमयति	क्षमयतः	क्षमयन्ति
	क्षमयसि	क्षमयथः	क्षमयथ
	क्षमयामि	क्षमयावः	क्षमयामः
स०	क्षमयेत्	क्षमयेताम्	क्षमयेयुः
	क्षमयेः	क्षमयेतम्	क्षमयेत
	क्षमयेयम्	क्षमयेव	क्षमयेम
प०	क्षमयतु	क्षमयतात् क्षमयताम्	क्षमयन्तु
	क्षमय	क्षमयतात् क्षमयतम्	क्षमयत
	क्षमयाणि	क्षमयाव	क्षमयाम
ह्य०	अक्षमयत्	अक्षमयताम्	अक्षमयन्
	अक्षमयः	अक्षमयतम्	अक्षमयत
	अक्षमयम्	अक्षमयाव	अक्षमयाम
अ०	अचिक्षमत्	अचिक्षमताम्	अचिक्षमन्
	अचिक्षमः	अचिक्षमतम्	अचिक्षमत
	अचिक्षमम्	अचिक्षमाव	अचिक्षमाम
प०	क्षमयाञ्चकार	क्षमयाञ्चक्रतुः	क्षमयाञ्चक्रुः
	क्षमयाञ्चकर्थ	क्षमयाञ्चक्रथुः	क्षमयाञ्चक्र
	क्षमयाञ्चकार-चकर	क्षमयाञ्चकृव	क्षमयाञ्चकृम
	क्षमयाम्बभूव । क्षमयामास		
आ०	क्षम्यात्	क्षम्यास्ताम्	क्षम्यासुः
	क्षम्याः	क्षम्यास्तम्	क्षम्यास्त
	क्षम्यासम्	क्षम्यास्व	क्षम्यास्म
श्व०	क्षमयिता	क्षमयितारौ	क्षमयितारः
	क्षमयितासि	क्षमयितास्थः	क्षमयितास्थ
	क्षमयितास्मि	क्षमयितास्वः	क्षमयितास्मः
भ०	क्षमयिष्यति	क्षमयिष्यतः	क्षमयिष्यन्ति
	क्षमयिष्यसि	क्षमयिष्यथः	क्षमयिष्यथ
	क्षमयिष्यामि	क्षमयिष्यावः	क्षमयिष्यामः
क्रि०	अक्षमयिष्यत्	अक्षमयिष्यताम्	अक्षमयिष्यन्
	अक्षमयिष्यः	अक्षमयिष्यतम्	अक्षमयिष्यत
	अक्षमयिष्यम्	अक्षमयिष्याव	अक्षमयिष्याम

व०	क्षमयते	क्षमयेते	क्षमयन्ते
	क्षमयसे	क्षमयेथे	क्षमयध्वे
	क्षमये	क्षमयावहे	क्षमयामहे
स०	क्षमयेत	क्षमयेयाताम्	क्षमयेरन्
	क्षमयेथाः	क्षमयेयाथाम्	क्षमयेध्वम्
	क्षमयेय	क्षमयेवहि	क्षमयेमहि
प०	क्षमयताम्	क्षमयेताम्	क्षमयन्ताम्
	क्षमयस्व	क्षमयेथाम्	क्षमयध्वम्
	क्षमयै	क्षमयावहै	क्षमयामहै
ह्य०	अक्षमयत	अक्षमयेताम्	अक्षमयन्त
	अक्षमयथाः	अक्षमयेथाम्	अक्षमयध्वम्
	अक्षमये	अक्षमयावहि	अक्षमयामहि
अ०	अचिक्षमत	अचिक्षमेताम्	अचिक्षमन्त
	अचिक्षमथाः	अचिक्षमेथाम्	अचिक्षमध्वम्
	अचिक्षमे	अचिक्षमावहि	अचिक्षमामहि
प०	क्षमयाञ्चक्रे	क्षमयाञ्चक्राते	क्षमयाञ्चक्रिरे
	क्षमयाञ्चकृषे	क्षमयाञ्चक्राथे	क्षमयाञ्चकृढ्वे
	क्षमयाञ्चक्रे	क्षमयाञ्चकृवहे	क्षमयाञ्चकृमहे
	क्षमयाम्बभूव । क्षमयामास		
आ०	क्षमयिषीष्ट	क्षमयिषीयास्ताम्	क्षमयिषीरन्
	क्षमयिषीष्ठाः	क्षमयिषीयास्थाम्	क्षमयिषीढ्वम् ध्वम्
	क्षमयिषीय	क्षमयिषीवहि	क्षमयिषीमहि
श्व०	क्षमयिता	क्षमयितारौ	क्षमयितारः
	क्षमयितासे	क्षमयितासाथे	क्षमयिताध्वे
	क्षमयिताहे	क्षमयितास्वहे	क्षमयितास्महे
भ०	क्षमयिष्यते	क्षमयिष्येते	क्षमयिष्यन्ते
	क्षमयिष्यसे	क्षमयिष्येथे	क्षमयिष्यध्वे
	क्षमयिष्ये	क्षमयिष्यावहे	क्षमयिष्यामहे
क्रि०	अक्षमयिष्यत	अक्षमयिष्येताम्	अक्षमयिष्यन्त
	अक्षमयिष्यथाः	अक्षमयिष्येथाम्	अक्षमयिष्यध्वम्
	अक्षमयिष्ये	अक्षमयिष्यावहि	अक्षमयिष्यामहि

789 कमूङ् [कम्) कान्तौ ।

व०	कामयति	कामयतः	कामयन्ति
	कामयसि	कामयथः	कामयथ
	कामयामि	कामयावः	कामयामः
स०	कामयेत्	कामयेताम्	कामयेयुः
	कामयेः	कामयेतम्	कामयेत
	कामयेयम्	कामयेव	कामयेम
प०	कामयतु कामयतात्	कामयताम्	कामयन्तु
	कामय कामयतात्	कामयतम्	कामयत
	कामयानि	कामयाव	कामयाम
ह्य०	अकामयत्	अकामयताम्	अकामयन्
	अकामयः	अकामयतम्	अकामयत
	अकामयम्	अकामयाव	अकामयाम
अ०	अचीकमत्	अचीकमताम्	अचीकमन्
	अचीकमः	अचीकमतम्	अचीकमत
	अचीकमम्	अचीकमाव	अचीकमाम
प०	कामयाञ्चकार	कामयाञ्चक्रतुः	कामयाञ्चक्रुः
	कामयाञ्चकर्थ	कामयाञ्चक्रथुः	कामयाञ्चक्र
	कामयाञ्चकार-चकर	कामयाञ्चकृव	कामयाञ्चकृम
	कामयाम्बभूव । कामयामास		
	काम्यात्	काम्यास्ताम्	काम्यासुः
	काम्याः	काम्यास्तम्	काम्यास्त
	काम्यासम्	काम्यास्व	काम्यास्म
श्व०	कामयिता	कामयितारौ	कामयितारः
	कामयितासि	कामयितास्थः	कामयितास्थ
	कामयितास्मि	कामयितास्वः	कामयितास्मः
भ०	कामयिष्यति	कामयिष्यतः	कामयिष्यन्ति
	कामयिष्यसि	कामयिष्यथः	कामयिष्यथ
	कामयिष्यामि	कामयिष्यावः	कामयिष्यामः
क्रि०	अकामयिष्यत्	अकामयिष्यताम्	अकामयिष्यन्
	अकामयिष्यः	अकामयिष्यतम्	अकामयिष्यत
	अकामयिष्यम्	अकामयिष्याव	अकामयिष्याम

व०	कामयते	कामयेते	कामयन्ते
	कामयसे	कामयेथे	कामयध्वे
	कामये	कामयावहे	कामयामहे
स०	कामयेत	कामयेयाताम्	कामयेरन्
	कामयेथाः	कामयेयाथाम्	कामयेध्वम्
	कामयेय	कामयेवहि	कामयेमहि
प०	कामयताम्	कामयेताम्	कामयन्ताम्
	कामयस्व	कामयेथाम्	कामयध्वम्
	कामयै	कामयावहै	कामयामहै
ह्य०	अकामयत	अकामयेताम्	अकामयन्त
	अकामयथाः	अकामयेथाम्	अकामयध्वम्
	अकामये	अकामयावहि	अकामयामहि
अ०	अचीकमत	अचीकमेताम्	अचीकमन्त
	अचीकमथाः	अचीकमेथाम्	अचीकमध्वम्
	अचीकमे	अचीकमावहि	अचीकमामहि
प०	कामयाञ्चक्रे	कामयाञ्चक्राते	कामयाञ्चक्रिरे
	कामयाञ्चकृषे	कामयाञ्चक्राथे	कामयाञ्चकृढ्वे
	कामयाञ्चक्रे	कामयाञ्चकृवहे	कामयाञ्चकृमहे
	कामयाम्बभूव । कामयामास		
आ०	कामयिषीष्ट	कामयिषीयास्ताम्	कामयिषीरन्
	कामयिषीष्ठाः	कामयिषीयास्थाम्	कामयिषीढ्वम् ध्वम्
	कामयिषीय	कामयिषीवहि	कामयिषीमहि
श्व०	कामयिता	कामयितारौ	कामयितारः
	कामयितासे	कामयितासाथे	कामयिताध्वे
	कामयिताहे	कामयितास्वहे	कामयितास्महे
भ०	कामयिष्यते	कामयिष्येते	कामयिष्यन्ते
	कामयिष्यसे	कामयिष्येथे	कामयिष्यध्वे
	कामयिष्ये	कामयिष्यावहे	कामयिष्यामहे
क्रि०	अकामयिष्यत	अकामयिष्येताम्	अकामयिष्यन्त
	अकामयिष्यथाः	अकामयिष्येथाम्	अकामयिष्यध्वम्
	अकामयिष्ये	अकामयिष्यावहि	अकामयिष्यामहि

॥ अथ यान्ताः सप्तदश ॥

790 अयि (अय्) गतौ । 11 इवङ्रूपाणि

793 वयि [वय्] गतौ ।

व॰	वाययति	वाययतः	वाययन्ति
	वाययसि	वाययथः	वाययथ
	वाययामि	वाययावः	वाययामः
स॰	वाययेत्	वाययेताम्	वाययेयुः
	वाययेः	वाययेतम्	वाययेत
	वाययेयम्	वाययेव	वाययेम
प॰	वाययतु	वाययतात् वाययताम्	वाययन्तु
	वाययतात् वाययतम्		वाययत
	वाययानि	वाययाव	वाययाम
ह्य॰	अवाययत्	अवाययताम्	अवाययन्
	अवाययः	अवाययतम्	अवाययत
	अवाययम्	अवाययाव	अवाययाम
अ॰	अवीवयत्	अवीवयताम्	अवीवयन्
	अवीवयः	अवीवयतम्	अवीवयत
	अवीवयम्	अवीवयाव	अवीवयाम
प॰	वाययाञ्चकार	वाययाञ्चक्रतुः	वाययाञ्चक्रुः
	वाययाञ्चकर्थ	वाययाञ्चक्रथुः	वाययाञ्चक्र
	वाययाञ्चकार-चकर	वाययाञ्चकृव	वाययाञ्चकृम
	वाययाम्बभूव । वाययामास		
आ॰	वाय्यत्	वाय्यास्ताम्	वाय्यासुः
	वाय्याः	वाय्यास्तम्	वाय्यास्त
	वाय्यासम्	वाय्यास्व	वाय्यास्म
श्व॰	वाययिता	वाययितारौ	वाययितारः
	वाययितासि	वाययितास्थः	वाययितास्थ
	वाययितास्मि	वाययितास्वः	वाययितास्मः
भ॰	वाययिष्यति	वाययिष्यतः	वाययिष्यन्ति
	वाययिष्यसि	वाययिष्यथः	वाययिष्यथ
	वाययिष्यामि	वाययिष्यावः	वाययिष्यामः
क्रि॰	अवाययिष्यत्	अवाययिष्यताम्	अवाययिष्यन्
	अवाययिष्यः	अवाययिष्यतम्	अवाययिष्यत
	अवाययिष्यम्	अवाययिष्याव	अवाययिष्याम

व॰	वाययते	वाययेते	वाययन्ते
	वाययसे	वाययेथे	वाययध्वे
	वाययै	वाययावहे	वाययामहे
स॰	वाययेत	वाययेयाताम्	वाययेरन्
	वाययेथाः	वाययेयाथाम्	वाययेध्वम्
	वाययेय	वाययेवहि	वाययेमहि
प॰	वाययताम्	वाययेताम्	वाययन्ताम्
	वाययस्व	वाययेथाम्	वाययध्वम्
	वाययै	वाययावहै	वाययामहै
ह्य॰	अवाययत	अवाययेताम्	अवाययन्त
	अवाययथाः	अवाययेथाम्	अवाययध्वम्
	अवाययै	अवाययावहि	अवाययामहि
अ॰	अवीवयत	अवीवयेताम्	अवीवयन्त
	अवीवयथाः	अवीवयेथाम्	अवीवयध्वम्
	अवीवयै	अवीवयावहि	अवीवयामहि
प॰	वाययाञ्चक्रे	वाययाञ्चक्राते	वाययाञ्चक्रिरे
	वाययाञ्चकृषे	वाययाञ्चक्राथे	वाययाञ्चकृढ्वे
	वाययाञ्चक्रे	वाययाञ्चकृवहे	वाययाञ्चकृमहे
	वाययाम्बभूव । वाययामास		
आ॰	वाययिषीष्ट	वाययिषीयास्ताम्	वाययिषीरन्
	वाययिषीष्ठाः	वाययिषीयास्थाम्	वाययिषीढ्वम् ध्वम्
	वाययिषीय	वाययिषीवहि	वाययिषीमहि
श्व॰	वाययिता	वाययितारौ	वाययितारः
	वाययितासे	वाययितासाथे	वाययिताध्वे
	वाययिताहे	वाययितास्वहे	वाययितास्महे
भ॰	वाययिष्यते	वाययिष्येते	वाययिष्यन्ते
	वाययिष्यसे	वाययिष्येथे	वाययिष्यध्वे
	वाययिष्ये	वाययिष्यावहे	वाययिष्यामहे
क्रि॰	अवाययिष्यत	अवाययिष्येताम्	अवाययिष्यन्त
	अवाययिष्यथाः	अवाययिष्येथाम्	अवाययिष्यध्वम्
	अवाययिष्ये	अवाययिष्यावहि	अवाययिष्यामहि

792 पयि (पय्) गतौ ।46 पैवद्रूपाणि

793 मयि [मय्] गतौ ।

व०	मायति	मायतः	मायन्ति
	मायसि	मायथः	मायथ
	मायामि	मायावः	मायामः
स०	मायेत्	मायेताम्	मायेयुः
	मायेः	मायेतम्	मायेत
	मायेयम्	मायेव	मायेम
प०	मायतु	मायतात् मायताम्	मायन्तु
	माय	मायतात् मायतम्	मायत
	मायानि	मायाव	मायाम
ह्य०	अमायत्	अमायताम्	अमायन्
	अमायः	अमायतम्	अमायत
	अमायम्	अमायाव	अमायाम
अ०	अमीमयत्	अमीमयताम्	अमीमयन्
	अमीमयः	अमीमयतम्	अमीमयत
	अमीमयम्	अमीमयाव	अमीमयाम
प०	मायाञ्चकार	मायाञ्चक्रतुः	मायाञ्चक्रुः
	मायाञ्चकर्थ	मायाञ्चक्रथुः	मायाञ्चक्र
	मायाञ्चकार-चकर	मायाञ्चकृव	मायाञ्चकृम
	मायाम्बभूव । मायामास		
आ०	माय्यात्	माय्यास्ताम्	माय्यासुः
	माय्याः	माय्यास्तम्	माय्यास्त
	माय्यासम्	माय्यास्व	माय्यास्म
श्व०	मायिता	मायितारौ	मायितारः
	मायितासि	मायितास्थः	मायितास्थ
	मायितास्मि	मायितास्वः	मायितास्मः
भ०	मायिष्यति	मायिष्यतः	मायिष्यन्ति
	मायिष्यसि	मायिष्यथः	मायिष्यथ
	मायिष्यामि	मायिष्यावः	मायिष्यामः
क्रि०	अमायिष्यत्	अमायिष्यताम्	अमायिष्यन्
	अमायिष्यः	अमायिष्यतम्	अमायिष्यत
	अमायिष्यम्	अमायिष्याव	अमायिष्याम

व०	मायते	मायेते	मायन्ते
	मायसे	मायेथे	मायध्वे
	मायये	मायावहे	मायामहे
स०	मायेत	मायेयाताम्	मायेरन्
	मायेथाः	मायेयाथाम्	मायेध्वम्
	मायेय	मायेवहि	मायेमहि
प०	मायताम्	मायेताम्	मायन्ताम्
	मायस्व	मायेथाम्	मायध्वम्
	मायै	मायावहै	मायामहै
ह्य०	अमायत	अमायेताम्	अमायन्त
	अमायथाः	अमायेथाम्	अमायध्वम्
	अमायये	अमायावहि	अमायामहि
अ०	अमीमयत	अमीमयेताम्	अमीमयन्त
	अमीमयथाः	अमीमयेथाम्	अमीमयध्वम्
	अमीमये	अमीमयावहि	अमीमयामहि
प०	माययाञ्चक्रे	माययाञ्चक्राते	माययाञ्चक्रिरे
	माययाञ्चकृषे	माययाञ्चक्राथे	माययाञ्चकृढ्वे
	माययाञ्चक्रे	माययाञ्चकृवहे	माययाञ्चकृमहे
	माययाम्बभूव । माययामास		
आ०	माययिषीष्ट	माययिषीयास्ताम्	माययिषीरन्
	माययिषीष्ठाः	माययिषीयास्थाम्	माययिषीढ्वम् ध्वम्
	माययिषीय	माययिषीवहि	माययिषीमहि
श्व०	माययिता	माययितारौ	माययितारः
	माययितासे	माययितासाथे	माययिताध्वे
	माययिताहे	माययितास्वहे	माययितास्महे
भ०	माययिष्यते	माययिष्येते	माययिष्यन्ते
	माययिष्यसे	माययिष्येथे	माययिष्यध्वे
	माययिष्ये	माययिष्यावहे	माययिष्यामहे
क्रि०	अमाययिष्यत	अमाययिष्येताम्	अमाययिष्यन्त
	अमाययिष्यथाः	अमाययिष्येथाम्	अमाययिष्यध्वम्
	अमाययिष्ये	अमाययिष्यावहि	अमाययिष्यामहि

794 नयि [नयू] गतौ ।

व०	नाययति	नाययतः	नाययन्ति
	नाययसि	नाययथः	नाययथ
	नाययामि	नाययावः	नाययामः
स०	नाययेत्	नाययेताम्	नाययेयुः
	नाययेः	नाययेतम्	नाययेत
	नाययेयम्	नाययेव	नाययेम
प०	नाययतु	नाययतात् नाययताम्	नाययन्तु
	नाययतात् नाययतम्		नाययत
	नाययानि	नाययाव	नाययाम
ह्य०	अनाययत्	अनाययताम्	अनाययन्
	अनाययः	अनाययतम्	अनाययत
	अनाययम्	अनाययाव	अनाययाम
अ०	अनीनयत्	अनीनयताम्	अनीनयन्
	अनीनयः	अनीनयतम्	अनीनयत
	अनीनयम्	अनीनयाव	अनीनयाम
प०	नाययाञ्चकार	नाययाञ्चक्रतुः	नाययाञ्चक्रुः
	नाययाञ्चकर्थ	नाययाञ्चक्रथुः	नाययाञ्चक्र
	नाययाञ्चकार-चकर	नाययाञ्चकृव	नाययाञ्चकृम
	नाययाम्बभूव । नाययामास		
आ०	नाय्यात्	नाय्यास्ताम्	नाय्यासुः
	नाय्याः	नाय्यास्तम्	नाय्यास्त
	नाय्यासम्	नाय्यास्व	नाय्यास्म
श्व०	नाययिता	नाययितारौ	नाययितारः
	नाययितासि	नाययितास्थः	नाययितास्थ
	नाययितास्मि	नाययितास्वः	नाययितास्मः
भ०	नाययिष्यति	नाययिष्यतः	नाययिष्यन्ति
	नाययिष्यसि	नाययिष्यथः	नाययिष्यथ
	नाययिष्यामि	नाययिष्यावः	नाययिष्यामः
क्रि०	अनाययिष्यत्	अनाययिष्यताम्	अनाययिष्यन्
	अनाययिष्यः	अनाययिष्यतम्	अनाययिष्यत
	अनाययिष्यम्	अनाययिष्याव	अनाययिष्याम

व०	नाययते	नाययेते	नाययन्ते
	नाययसे	नाययेथे	नाययध्वे
	नाययै	नाययावहे	नाययामहे
स०	नाययेत	नाययेयाताम्	नाययेरन्
	नाययेथाः	नाययेयाथाम्	नाययेध्वम्
	नाययेय	नाययेवहि	नाययेमहि
प०	नाययताम्	नाययेताम्	नाययन्ताम्
	नाययस्व	नाययेथाम्	नाययध्वम्
	नाययै	नाययावहै	नाययामहै
ह्य०	अनाययत	अनाययेताम्	अनाययन्त
	अनाययथाः	अनाययेथाम्	अनाययध्वम्
	अनाययै	अनाययावहि	अनाययामहि
अ०	अनीनयत	अनीनयेताम्	अनीनयन्त
	अनीनयथाः	अनीनयेथाम्	अनीनयध्वम्
	अनीनये	अनीनयावहि	अनीनयामहि
प०	नाययाञ्चक्रे	नाययाञ्चक्राते	नाययाञ्चक्रिरे
	नाययाञ्चकृषे	नाययाञ्चक्राथे	नाययाञ्चकृढ्वे
	नाययाञ्चक्रे	नाययाञ्चकृवहे	नाययाञ्चकृमहे
	नाययाम्बभूव । नाययामास		
आ०	नाययिषीष्ट	नाययिषीयास्ताम्	नाययिषीरन्
	नाययिषीष्ठाः	नाययिषीयास्थाम्	नाययिषीढ्वम् ध्वम्
	नाययिषीय	नाययिषीवहि	नाययिषीमहि
श्व०	नाययिता	नाययितारौ	नाययितारः
	नाययितासे	नाययितासाथे	नाययिताध्वे
	नाययिताहे	नाययितास्वहे	नाययितास्महे
भ०	नाययिष्यते	नाययिष्येते	नाययिष्यन्ते
	नाययिष्यसे	नाययिष्येथे	नाययिष्यध्वे
	नाययिष्ये	नाययिष्यावहे	नाययिष्यामहे
क्रि०	अनाययिष्यत	अनाययिष्येताम्	अनाययिष्यन्त
	अनाययिष्यथाः	अनाययिष्येथाम्	अनाययिष्यध्वम्
	अनाययिष्ये	अनाययिष्यावहि	अनाययिष्यामहि

795 चयि [चय्] गतौ ।

व०	चाययति	चाययतः	चाययन्ति
	चाययसि	चाययथः	चाययथ
	चाययामि	चाययावः	चाययामः
स०	चाययेत्	चाययेताम्	चाययेयुः
	चाययेः	चाययेतम्	चाययेत
	चाययेयम्	चाययेव	चाययेम
प०	चाययतु	चाययतात् चाययताम्	चाययन्तु
	चाययतात्	चाययतम्	चाययत
	चाययानि	चाययाव	चाययाम
ह्य०	अचाययत्	अचाययताम्	अचाययन्
	अचाययः	अचाययतम्	अचाययत
	अचाययम्	अचाययाव	अचाययाम
अ०	अचीचयत्	अचीचयताम्	अचीचयन्
	अचीचयः	अचीचयतम्	अचीचयत
	अचीचयम्	अचीचयाव	अचीचयाम
प०	चाययाञ्चकार	चाययाञ्चक्रतुः	चाययाञ्चक्रुः
	चाययाञ्चकर्थ	चाययाञ्चक्रथुः	चाययाञ्चक्र
	चाययाञ्चकार-चकर	चाययाञ्चकृव	चाययाञ्चकृम
	चाययाम्बभूव । चाययामास		
आ०	चाय्यात्	चाय्यास्ताम्	चाय्यासुः
	चाय्याः	चाय्यास्तम्	चाय्यास्त
	चाय्यासम्	चाय्यास्व	चाय्यास्म
श्व०	चाययिता	चाययितारौ	चाययितारः
	चाययितासि	चाययितास्थः	चाययितास्थ
	चाययितास्मि	चाययितास्वः	चाययितास्मः
भ०	चाययिष्यति	चाययिष्यतः	चाययिष्यन्ति
	चाययिष्यसि	चाययिष्यथः	चाययिष्यथ
	चाययिष्यामि	चाययिष्यावः	चाययिष्यामः
क्रि०	अचाययिष्यत्	अचाययिष्यताम्	अचाययिष्यन्
	अचाययिष्यः	अचाययिष्यतम्	अचाययिष्यत
	अचाययिष्यम्	अचाययिष्याव	अचाययिष्याम

व०	चाययते	चाययेते	चाययन्ते
	चाययसे	चाययेथे	चाययध्वे
	चाययै	चाययावहे	चाययामहे
स०	चाययेत	चाययेयाताम्	चाययेरन्
	चाययेथाः	चाययेयाथाम्	चाययेध्वम्
	चाययेय	चाययेवहि	चाययेमहि
प०	चाययताम्	चाययेताम्	चाययन्ताम्
	चाययस्व	चाययेथाम्	चाययध्वम्
	चाययै	चाययावहै	चाययामहै
ह्य०	अचाययत	अचाययेताम्	अचाययन्त
	अचाययथाः	अचाययेथाम्	अचाययध्वम्
	अचाययै	अचाययावहि	अचाययामहि
अ०	अचीचयत	अचीचयेताम्	अचीचयन्त
	अचीचयथाः	अचीचयेथाम्	अचीचयध्वम्
	अचीचयै	अचीचयावहि	अचीचयामहि
प०	चाययाञ्चक्रे	चाययाञ्चक्राते	चाययाञ्चक्रिरे
	चाययाञ्चकृषे	चाययाञ्चक्राथे	चाययाञ्चकृढ्वे
	चाययाञ्चक्रे	चाययाञ्चकृवहे	चाययाञ्चकृमहे
	चाययाम्बभूव । चाययामास		
आ०	चाययिषीष्ट	चाययिषीयास्ताम्	चाययिषीरन्
	चाययिषीष्ठाः	चाययिषीयास्थाम्	चाययिषीढ्वम् ध्वम्
	चाययिषीय	चाययिषीवहि	चाययिषीमहि
श्व०	चाययिता	चाययितारौ	चाययितारः
	चाययितासे	चाययितासाथे	चाययिताध्वे
	चाययिताहे	चाययितास्वहे	चाययितास्महे
भ०	चाययिष्यते	चाययिष्येते	चाययिष्यन्ते
	चाययिष्यसे	चाययिष्येथे	चाययिष्यध्वे
	चाययिष्ये	चाययिष्यावहे	चाययिष्यामहे
क्रि०	अचाययिष्यत	अचाययिष्येताम्	अचाययिष्यन्त
	अचाययिष्यथाः	अचाययिष्येथाम्	अचाययिष्यध्वम्
	अचाययिष्ये	अचाययिष्यावहि	अचाययिष्यामहि

796 रयि [रयृ] गतौ ।

व०	रायय्यति	रायय्यतः	रायय्यन्ति
	रायय्यसि	रायय्यथः	रायय्यथ
	रायय्यामि	रायय्यावः	रायय्यामः
स०	रायय्येत्	रायय्येताम्	रायय्येयुः
	रायय्येः	रायय्येतम्	रायय्येत
	रायय्येयम्	रायय्येव	रायय्येम
प०	रायय्यतु	रायय्यतात् रायय्यताम्	रायय्यन्तु
	रायय	रायय्यतात् रायय्यतम्	रायय्यत
	रायय्याणि	रायय्याव	रायय्याम
ह्य०	अरायय्यत्	अरायय्यताम्	अरायय्यन्
	अरायय्यः	अरायय्यतम्	अरायय्यत
	अरायय्यम्	अरायय्याव	अरायय्याम
अ०	अरीरयत्	अरीरयताम्	अरीरयन्
	अरीरयः	अरीरयतम्	अरीरयत
	अरीरयम्	अरीरयाव	अरीरयाम
प०	रायय्याञ्चकार	रायय्याञ्चक्रतुः	रायय्याञ्चक्रुः
	रायय्याञ्चकर्थ	रायय्याञ्चक्रथुः	रायय्याञ्चक्र
	रायय्याञ्चकार-चकर	रायय्याञ्चकृव	रायय्याञ्चकृम
	रायय्याम्बभूव । रायय्यामास		
आ०	रायय्यात्	रायय्यास्ताम्	रायय्यासुः
	रायय्याः	रायय्यास्तम्	रायय्यास्त
	रायय्यासम्	रायय्यास्व	रायय्यास्म
श्व०	रायय्यिता	रायय्यितारौ	रायय्यितारः
	रायय्यितासि	रायय्यितास्थः	रायय्यितास्थ
	रायय्यितास्मि	रायय्यितास्वः	रायय्यितास्मः
भ०	रायय्यिष्यति	रायय्यिष्यतः	रायय्यिष्यन्ति
	रायय्यिष्यसि	रायय्यिष्यथः	रायय्यिष्यथ
	रायय्यिष्यामि	रायय्यिष्यावः	रायय्यिष्यामः
क्रि०	अरायय्यिष्यत्	अरायय्यिष्यताम्	अरायय्यिष्यन्
	अरायय्यिष्यः	अरायय्यिष्यतम्	अरायय्यिष्यत
	अरायय्यिष्यम्	अरायय्यिष्याव	अरायय्यिष्याम

व०	रायय्यते	रायय्येते	रायय्यन्ते
	रायय्यसे	रायय्येथे	रायय्यध्वे
	रायये	रायय्यावहे	रायय्यामहे
स०	रायय्येत	रायय्येयाताम्	रायय्येरन्
	रायय्येथाः	रायय्येयाथाम्	रायय्येध्वम्
	रायय्येय	रायय्येवहि	रायय्येमहि
प०	रायय्यताम्	रायय्येताम्	रायय्यन्ताम्
	रायय्यस्व	रायय्येथाम	रायय्यध्वम्
	रायये	रायय्यावहै	रायय्यामहै
ह्य०	अरायय्यत	अरायय्येताम्	अरायय्यन्त
	अरायय्यथाः	अरायय्येथाम्	अरायय्यध्वम्
	अरायये	अरायय्यावहि	अरायय्यामहि
अ०	अरीरयत्	अरीरयेताम्	अरीरयन्त
	अरीरयथाः	अरीरयेथाम्	अरीरयध्वम्
	अरीरये	अरीरयावहि	अरीरयामहि
प०	रायय्याञ्चक्रे	रायय्याञ्चक्राते	रायय्याञ्चक्रिरे
	रायय्याञ्चकृषे	रायय्याञ्चक्राथे	रायय्याञ्चकृढ्वे
	रायय्याञ्चक्रे	रायय्याञ्चकृवहे	रायय्याञ्चकृमहे
	रायय्याम्बभूव । रायय्यामास		
आ०	रायय्यिषीष्ट	रायय्यिषीयास्ताम्	रायय्यिषीरन्
	रायय्यिषीष्ठाः	रायय्यिषीयास्थाम्	रायय्यिषीढ्वम् ध्वम्
	रायय्यिषीय	रायय्यिषीवहि	रायय्यिषीमहि
श्व०	रायय्यिता	रायय्यितारौ	रायय्यितारः
	रायय्यितासे	रायय्यितासाथे	रायय्यिताध्वे
	रायय्यिताहे	रायय्यितास्वहे	रायय्यितास्महे
भ०	रायय्यिष्यते	रायय्यिष्येते	रायय्यिष्यन्ते
	रायय्यिष्यसे	रायय्यिष्येथे	रायय्यिष्यध्वे
	रायय्यिष्ये	रायय्यिष्यावहे	रायय्यिष्यामहे
क्रि०	अरायय्यिष्यत	अरायय्यिष्येताम्	अरायय्यिष्यन्त
	अरायय्यिष्यथाः	अरायय्यिष्येथाम्	अरायय्यिष्यध्वम्
	अरायय्यिष्ये	अरायय्यिष्यावहि	अरायय्यिष्यामहि

797 तयि [तय्] रक्षणे च

व०	तायय्यति	तायय्यतः	तायय्यन्ति
	तायय्यसि	तायय्यथः	तायय्यथ
	तायय्यामि	तायय्यावः	तायय्यामः
स०	तायय्येत्	तायय्येताम्	तायय्येयुः
	तायय्येः	तायय्येतम्	तायय्येत
	तायय्येयम्	तायय्येव	तायय्येम
प०	तायय्यतु	तायय्यतात् तायताम्	तायय्यन्तु
	तायय	तायय्यतात् तायय्यतम्	तायय्यत
	तायय्यानि	तायय्याव	तायय्याम
ह्य०	अतायय्यत्	अतायय्यताम्	अतायय्यन्
	अतायय्यः	अतायय्यतम्	अतायय्यत
	अतायय्यम्	अतायय्याव	अतायय्याम
अ०	अतीतयत्	अतीतयताम्	अतीतयन्
	अतीतयः	अतीतयतम्	अतीतयत
	अतीतयम्	अतीतयाव	अतीतयाम
प०	तायय्याञ्चकार	तायय्याञ्चक्रतुः	तायय्याञ्चक्रुः
	तायय्याञ्चकर्थ	तायय्याञ्चक्रथुः	तायय्याञ्चक्र
	तायय्याञ्चकार-चकर	तायय्याञ्चकृव	तायय्याञ्चकृम
	तायय्याम्बभूव । तायय्यामास		
आ०	ताय्यात्	ताय्यास्ताम्	ताय्यासुः
	ताय्याः	ताय्यास्तम्	ताय्यास्त
	ताय्यासम्	ताय्यास्व	ताय्यास्म
श्व०	ताययिता	ताययितारौ	ताययितारः
	ताययितासि	ताययितास्थः	ताययितास्थ
	ताययितास्मि	ताययितास्वः	ताययितास्मः
भ०	ताययिष्यति	ताययिष्यतः	ताययिष्यन्ति
	ताययिष्यसि	ताययिष्यथः	ताययिष्यथ
	ताययिष्यामि	ताययिष्यावः	ताययिष्यामः
क्रि०	अताययिष्यत्	अताययिष्यताम्	अताययिष्यन्
	अताययिष्यः	अताययिष्यतम्	अताययिष्यत
	अताययिष्यम्	अताययिष्याव	अताययिष्याम

व०	तायय्यते	तायय्येते	तायय्यन्ते
	तायय्यसे	तायय्येथे	तायय्यध्वे
	तायय्ये	तायय्यावहे	तायय्यामहे
स०	तायय्येत	तायय्येयाताम्	तायय्येरन्
	तायय्येथाः	तायय्येयाथाम्	तायय्येध्वम्
	तायय्येय	तायय्येवहि	तायय्येमहि
प०	तायय्यताम्	तायय्येताम्	तायय्यन्ताम्
	तायय्यस्व	तायय्येथाम	तायय्यध्वम्
	तायय्यै	तायय्यावहै	तायय्यामहै
ह्य०	अतायय्यत	अतायय्येताम्	अतायय्यन्त
	अतायय्यथाः	अतायय्येथाम्	अतायय्यध्वम
	अतायय्ये	अतायय्यावहि	अतायय्यामहि
अ०	अतीतयत्	अतीतयेताम्	अतीतयन्त
	अतीतयथाः	अतीतयेथाम्	अतीतयध्वम्
	अतीतये	अतीतयावहि	अतीतयामहि
प०	तायय्याञ्चक्रे	तायय्याञ्चक्राते	तायय्याञ्चक्रिरे
	तायय्याञ्चकृषे	तायय्याञ्चक्राथे	तायय्याञ्चकृढ्वे
	तायय्याञ्चक्रे	तायय्याञ्चकृवहे	तायय्याञ्चकृमहे
	तायय्याम्बभूव । तायय्यामास		
आ०	ताययिषीष्ट	ताययिषीयास्ताम्	ताययिषीरन्
	ताययिषीष्ठाः	ताययिषीयास्थाम्	ताययिषीढ्वम् ध्वम्
	ताययिषीय	ताययिषीवहि	ताययिषीमहि
श्व०	ताययिता	ताययितारौ	ताययितारः
	ताययितासे	ताययितासाथे	ताययिताध्वे
	ताययिताहे	ताययितास्वहे	ताययितास्महे
भ०	ताययिष्यते	ताययिष्येते	ताययिष्यन्ते
	ताययिष्यसे	ताययिष्येथे	ताययिष्यध्वे
	ताययिष्ये	ताययिष्यावहे	ताययिष्यामहे
क्रि०	अताययिष्यत	अताययिष्येताम्	अताययिष्यन्त
	अताययिष्यथाः	अताययिष्येथाम्	अताययिष्यध्वम्
	अताययिष्ये	अताययिष्यावहि	अताययिष्यामहि

798 णयि (नय) रक्षणे च । 794 नयिवद्रूपाणि

799 दयि [दय्] दानगतिहिंसादहनेषु च

व०	दाययति	दाययतः	दाययन्ति
	दाययसि	दाययथः	दाययथ
	दाययामि	दाययावः	दाययामः
स०	दाययेत्	दाययेताम्	दाययेयुः
	दाययेः	दाययेतम्	दाययेत
	दाययेयम्	दाययेव	दाययेम
प०	दाययतु	दाययतात् दाययताम्	दाययन्तु
	दाययतात् दाययतम्		दाययत
	दाययानि	दाययाव	दाययाम
ह्य०	अदाययत्	अदाययताम्	अदाययन्
	अदाययः	अदाययतम्	अदाययत
	अदाययम्	अदाययाव	अदाययाम
अ०	अदीदयत्	अदीदयताम्	अदीदयन्
	अदीदयः	अदीदयतम्	अदीदयत
	अदीदयम्	अदीदयाव	अदीदयाम
प०	दाययाञ्चकार	दाययाञ्चक्रतुः	दाययाञ्चक्रुः
	दाययाञ्चकर्थ	दाययाञ्चक्रथुः	दाययाञ्चक्र
	दाययाञ्चकार-चकर	दाययाञ्चकृव	दाययाञ्चकृम
	दाययाम्बभूव । दाययामास		
आ०	दाय्यात्	दाय्यास्ताम्	दाय्यासुः
	दाय्याः	दाय्यास्तम्	दाय्यास्त
	दाय्यासम्	दाय्यास्व	दाय्यास्म
श्व०	दायिता	दायितारौ	दायितारः
	दायितासि	दायितास्थः	दायितास्थ
	दायितास्मि	दायितास्वः	दायितास्मः
भ०	दायिष्यति	दायिष्यतः	दायिष्यन्ति
	दायिष्यसि	दायिष्यथः	दायिष्यथ
	दायिष्यामि	दायिष्यावः	दायिष्यामः
क्रि०	अदायिष्यत्	अदायिष्यताम्	अदायिष्यन्
	अदायिष्यः	अदायिष्यतम्	अदायिष्यत
	अदायिष्यम्	अदायिष्याव	अदायिष्याम

व०	दाययते	दाययेते	दाययन्ते
	दाययसे	दाययेथे	दाययध्वे
	दाययै	दाययावहे	दाययामहे
स०	दाययेत	दाययेयाताम्	दाययेरन्
	दाययेथाः	दाययेयाथाम्	दाययेध्वम्
	दाययेय	दाययेवहि	दाययेमहि
प०	दाययताम्	दाययेताम्	दाययन्ताम्
	दाययस्व	दाययेथाम्	दाययध्वम्
	दाययै	दाययावहै	दाययामहै
ह्य०	अदाययत	अदाययेताम्	अदाययन्त
	अदाययथाः	अदाययेथाम्	अदाययध्वम्
	अदाययै	अदाययावहि	अदाययामहि
अ०	अदीदयत्	अदीदयेताम्	अदीदयन्त
	अदीदयथाः	अदीदयेथाम्	अदीदयध्वम्
	अदीदये	अदीदयावहि	अदीदयामहि
प०	दाययाञ्चक्रे	दाययाञ्चक्राते	दाययाञ्चक्रिरे
	दाययाञ्चकृषे	दाययाञ्चक्राथे	दाययाञ्चकृढ्वे
	दाययाञ्चक्रे	दाययाञ्चकृवहे	दाययाञ्चकृमहे
	दाययाम्बभूव । दाययामास		
आ०	दाययिषीष्ट	दाययिषीयास्ताम्	दाययिषीरन्
	दाययिषीष्ठाः	दाययिषीयास्थाम्	दाययिषीढ्वम् ध्वम्
	दाययिषीय	दाययिषीवहि	दाययिषीमहि
श्व०	दाययिता	दाययितारौ	दाययितारः
	दाययितासे	दाययितासाथे	दाययिताध्वे
	दाययिताहे	दाययितास्वहे	दाययितास्महे
भ०	दाययिष्यते	दाययिष्येते	दाययिष्यन्ते
	दाययिष्यसे	दाययिष्येथे	दाययिष्यध्वे
	दाययिष्ये	दाययिष्यावहे	दाययिष्यामहे
क्रि०	अदाययिष्यत	अदाययिष्येताम्	अदाययिष्यन्त
	अदाययिष्यथाः	अदाययिष्येथाम्	अदाययिष्यध्वम्
	अदाययिष्ये	अदाययिष्यावहि	अदाययिष्यामहि

800 ऊयैङ् [ऊय्] तन्तुसन्ताने ।

व०	ऊययति	ऊययतः	ऊययन्ति
	ऊययसि	ऊययथः	ऊययथ
	ऊययामि	ऊययावः	ऊययामः
स०	ऊययेत्	ऊययेताम्	ऊययेयुः
	ऊययेः	ऊययेतम्	ऊययेत
	ऊययेयम्	ऊययेव	ऊययेम
प०	ऊययतु	ऊययतात् ऊययताम्	ऊययन्तु
	ऊयय	ऊययतात् ऊययतम्	ऊययत
	ऊययानि	ऊययाव	ऊययाम
ह्य०	औययत्	औययताम्	औययन्
	औययः	औययतम्	औययत
	औययम्	औययाव	औययाम
अ०	औयियत्	औयियताम्	औयियन्
	औयियः	औयियतम्	औयियत
	औयियम्	औयियाव	औयियाम
प०	ऊययाञ्चकार	ऊययाञ्चक्रतुः	ऊययाञ्चक्रुः
	ऊययाञ्चकर्थ	ऊययाञ्चक्रथुः	ऊययाञ्चक्र
	ऊययाञ्चकार-चकर	ऊययाञ्चकृव	ऊययाञ्चकृम
	ऊययाम्बभूव । ऊययामास		
आ०	ऊय्यात्	ऊय्यास्ताम्	ऊय्यासुः
	ऊय्याः	ऊय्यास्तम्	ऊय्यास्त
	ऊय्यासम्	ऊय्यास्व	ऊय्यास्म
श्व०	ऊयिता	ऊयितारौ	ऊयितारः
	ऊयितासि	ऊयितास्थः	ऊयितास्थ
	ऊयितास्मि	ऊयितास्वः	ऊयितास्मः
भ०	ऊयिष्यति	ऊयिष्यतः	ऊयिष्यन्ति
	ऊयिष्यसि	ऊयिष्यथः	ऊयिष्यथ
	ऊयिष्यामि	ऊयिष्यावः	ऊयिष्यामः
क्रि०	औयिष्यत्	औयिष्यताम्	औयिष्यन्
	औयिष्यः	औयिष्यतम्	औयिष्यत
	औयिष्यम्	औयिष्याव	औयिष्याम

व०	ऊययते	ऊययेते	ऊययन्ते
	ऊययसे	ऊययेथे	ऊययध्वे
	ऊययै	ऊययावहे	ऊययामहे
स०	ऊययेत	ऊययेयाताम्	ऊययेरन्
	ऊययेथाः	ऊययेयाथाम्	ऊययेध्वम्
	ऊययेय	ऊययेवहि	ऊययेमहि
प०	ऊययताम्	ऊययेताम्	ऊययन्ताम्
	ऊययस्व	ऊययेथाम्	ऊययध्वम्
	ऊययै	ऊययावहै	ऊययामहै
ह्य०	औययत	औययेताम्	औययन्त
	औययथाः	औययेथाम्	औययध्वम्
	औययै	औययावहि	औययामहि
अ०	औयियत	औयियेताम्	औयियन्त
	औयियथाः	औयियेथाम्	औयियध्वम्
	औयियै	औयियावहि	औयियामहि
प०	ऊययाञ्चक्रे	ऊययाञ्चक्राते	ऊययाञ्चक्रिरे
	ऊययाञ्चकृषे	ऊययाञ्चक्राथे	ऊययाञ्चकृढ्वे
	ऊययाञ्चक्रे	ऊययाञ्चकृवहे	ऊययाञ्चकृमहे
	ऊययाम्बभूव । ऊययामास		
आ०	ऊयिषीष्ट	ऊयिषीयास्ताम्	ऊयिषीरन्
	ऊयिषीष्ठाः	ऊयिषीयास्थाम्	ऊयिषीढ्वम् ध्वम्
	ऊयिषीय	ऊयिषीवहि	ऊयिषीमहि
श्व०	ऊयिता	ऊयितारौ	ऊयितारः
	ऊयितासे	ऊयितासाथे	ऊयिताध्वे
	ऊयिताहे	ऊयितास्वहे	ऊयितास्महे
भ०	ऊयिष्यते	ऊयिष्येते	ऊयिष्यन्ते
	ऊयिष्यसे	ऊयिष्येथे	ऊयिष्यध्वे
	ऊयिष्ये	ऊयिष्यावहे	ऊयिष्यामहे
क्रि०	औयिष्यत	औयिष्येताम्	औयिष्यन्त
	औयिष्यथाः	औयिष्येथाम्	औयिष्यध्वम्
	औयिष्ये	औयिष्यावहि	औयिष्यामहि

801 पूयैङ् [पूय्] दुर्गन्धविशरणयोः ।

व०	पूययति	पूययतः	पूययन्ति
	पूययसि	पूययथः	पूययथ
	पूययामि	पूययावः	पूययामः
स०	पूययेत्	पूययेताम्	पूययेयुः
	पूययेः	पूययेतम्	पूययेत
	पूययेयम्	पूययेव	पूययेम
प०	पूययतु	पूययतात् पूययताम्	पूययन्तु
	पूयय	पूययतात् पूययतम्	पूययत
	पूययानि	पूययाव	पूययाम
ह्य०	अपूययत्	अपूययताम्	अपूययन्
	अपूययः	अपूययतम्	अपूययत
	अपूययम्	अपूययाव	अपूययाम
अ	अपूपुयत्	अपूपुयताम्	अपूपुयन्
	अपूपुयः	अपूपुयतम्	अपूपुयत
	अपूपुयम्	अपूपुयाव	अपूपुयाम
प०	पूययाञ्चकार	पूययाञ्चक्रतुः	पूययाञ्चक्रुः
	पूययाञ्चकर्थ	पूययाञ्चक्रथुः	पूययाञ्चक्र
	पूययाञ्चकार-चकर	पूययाञ्चकृव	पूययाञ्चकृम
	पूययाम्बभूव । पूययामास		
आ०	पूय्यात्	पूय्यास्ताम्	पूय्यासुः
	पूय्याः	पूय्यास्तम्	पूय्यास्त
	पूय्यासम्	पूय्यास्व	पूय्यास्म
श्व०	पूयिता	पूयितारौ	पूयितारः
	पूयितासि	पूयितास्थः	पूयितास्थ
	पूयितास्मि	पूयितास्वः	पूयितास्मः
भ०	पूयिष्यति	पूयिष्यतः	पूयिष्यन्ति
	पूयिष्यसि	पूयिष्यथः	पूयिष्यथ
	पूयिष्यामि	पूयिष्यावः	पूयिष्यामः
क्रि०	अपूयिष्यत्	अपूयिष्यताम्	अपूयिष्यन्
	अपूयिष्यः	अपूयिष्यतम्	अपूयिष्यत
	अपूयिष्यम्	अपूयिष्याव	अपूयिष्याम

व०	पूययते	पूययेते	पूययन्ते
	पूययसे	पूययेथे	पूययध्वे
	पूययै	पूययावहे	पूययामहे
स०	पूययेत	पूययेयाताम्	पूययेरन्
	पूययेथाः	पूययेयाथाम्	पूययेध्वम्
	पूययेय	पूययेवहि	पूययेमहि
प०	पूययताम्	पूययेताम्	पूययन्ताम्
	पूययस्व	पूययेथाम्	पूययध्वम्
	पूययै	पूययावहै	पूययामहै
ह्य०	अपूययत	अपूययेताम्	अपूययन्त
	अपूययथाः	अपूययेथाम्	अपूययध्वम्
	अपूययै	अपूययावहि	अपूययामहि
अ०	अपूपुयत	अपूपुयेताम्	अपूपुयन्त
	अपूपुयथाः	अपूपुयेथाम्	अपूपुयध्वम्
	अपूपुयै	अपूपुयावहि	अपूपुयामहि
प०	पूययाञ्चक्रे	पूययाञ्चक्राते	पूययाञ्चक्रिरे
	पूययाञ्चकृषे	पूययाञ्चक्राथे	पूययाञ्चकृढ्वे
	पूययाञ्चक्रे	पूययाञ्चकृवहे	पूययाञ्चकृमहे
	पूययाम्बभूव । पूययामास		
आ०	पूययिषीष्ट	पूययिषीयास्ताम्	पूययिषीरन्
	पूययिषीष्ठाः	पूययिषीयास्थाम्	पूययिषीढ्वम् ध्वम्
	पूययिषीय	पूययिषीवहि	पूययिषीमहि
श्व०	पूयिता	पूयितारौ	पूयितारः
	पूयितासे	पूयितासाथे	पूयिताध्वे
	पूयिताहे	पूयितास्वहे	पूयितास्महे
भ०	पूयिष्यते	पूयिष्येते	पूयिष्यन्ते
	पूयिष्यसे	पूयिष्येथे	पूयिष्यध्वे
	पूयिष्ये	पूयिष्यावहे	पूयिष्यामहे
क्रि०	अपूयिष्यत	अपूयिष्येताम्	अपूयिष्यन्त
	अपूयिष्यथाः	अपूयिष्येथाम्	अपूयिष्यध्वम्
	अपूयिष्ये	अपूयिष्यावहि	अपूयिष्यामहि

802 क्नूयैङ् [क्नूय्) शब्दोन्दनयोः ।

व०	क्नोपयति	क्नोपयतः	क्नोपयन्ति
	क्नोपयसि	क्नोपयथः	क्नोपयथ
	क्नोपयामि	क्नोपयावः	क्नोपयामः
स०	क्नोपयेत्	क्नोपयेताम्	क्नोपयेयुः
	क्नोपयेः	क्नोपयेतम्	क्नोपयेत
	क्नोपयेयम्	क्नोपयेव	क्नोपयेम
प०	क्नोपयतु	क्नोपयतात् क्नोपयताम्	क्नोपयन्तु
	क्नोपय	क्नोपयतात् क्नोपयतम्	क्नोपयत
	क्नोपयानि	क्नोपयाव	क्नोपयाम
ह्य०	अक्नोपयत्	अक्नोपयताम्	अक्नोपयन्
	अक्नोपयः	अक्नोपयतम्	अक्नोपयत
	अक्नोपयम्	अक्नोपयाव	अक्नोपयाम
अ०	अचुक्नुपत्	अचुक्नुपताम्	अचुक्नुपन्
	अचुक्नुपः	अचुक्नुपतम्	अचुक्नुपत
	अचुक्नुपम्	अचुक्नुपाव	अचुक्नुपाम
प०	क्नोपयाञ्चकार	क्नोपयाञ्चक्रतुः	क्नोपयाञ्चक्रुः
	क्नोपयाञ्चकर्थ	क्नोपयाञ्चक्रथुः	क्नोपयाञ्चक्र
	क्नोपयाञ्चकार-चकर	क्नोपयाञ्चकृव	क्नोपयाञ्चकृम

क्नोपयाम्बभूव । क्नोपयामास

आ०	क्नोप्यात्	क्नोप्यास्ताम्	क्नोप्यासुः
	क्नोप्याः	क्नोप्यास्तम्	क्नोप्यास्त
	क्नोप्यासम्	क्नोप्यास्व	क्नोप्यास्म
श्व०	क्नोपयिता	क्नोपयितारौ	क्नोपयितारः
	क्नोपयितासि	क्नोपयितास्थः	क्नोपयितास्थ
	क्नोपयितास्मि	क्नोपयितास्वः	क्नोपयितास्मः
भ०	क्नोपयिष्यति	क्नोपयिष्यतः	क्नोपयिष्यन्ति
	क्नोपयिष्यसि	क्नोपयिष्यथः	क्नोपयिष्यथ
	क्नोपयिष्यामि	क्नोपयिष्यावः	क्नोपयिष्यामः
क्रि०	अक्नोपयिष्यत्	अक्नोपयिष्यताम्	अक्नोपयिष्यन्
	अक्नोपयिष्यः	अक्नोपयिष्यतम्	अक्नोपयिष्यत
	अक्नोपयिष्यम्	अक्नोपयिष्याव	अक्नोपयिष्याम

व०	क्नोपयते	क्नोपयेते	क्नोपयन्ते
	क्नोपयसे	क्नोपयेथे	क्नोपयध्वे
	क्नोपये	क्नोपयावहे	क्नोपयामहे
स०	क्नोपयेत	क्नोपयेयाताम्	क्नोपयेरन्
	क्नोपयेथाः	क्नोपयेयाथाम्	क्नोपयेध्वम्
	क्नोपयेय	क्नोपयेवहि	क्नोपयेमहि
प०	क्नोपयताम्	क्नोपयेताम्	क्नोपयन्ताम्
	क्नोपयस्व	क्नोपयेथाम्	क्नोपयध्वम्
	क्नोपयै	क्नोपयावहै	क्नोपयामहै
ह्य०	अक्नोपयत	अक्नोपयेताम्	अक्नोपयन्त
	अक्नोपयथाः	अक्नोपयेथाम्	अक्नोपयध्वम्
	अक्नोपये	अक्नोपयावहि	अक्नोपयामहि
अ०	अचुक्नुपत	अचुक्नुपेताम्	अचुक्नुपन्त
	अचुक्नुपथाः	अचुक्नुपेथाम्	अचुक्नुपध्वम्
	अचुक्नुपे	अचुक्नुपावहि	अचुक्नुपामहि
प०	क्नोपयाञ्चक्रे	क्नोपयाञ्चक्राते	क्नोपयाञ्चक्रिरे
	क्नोपयाञ्चकृषे	क्नोपयाञ्चक्राथे	क्नोपयाञ्चकृढ्वे
	क्नोपयाञ्चक्रे	क्नोपयाञ्चकृवहे	क्नोपयाञ्चकृमहे

क्नोपयाम्बभूव । क्नोपयामास

आ०	क्नोपयिषीष्ट	क्नोपयिषीयास्ताम्	क्नोपयिषीरन्
	क्नोपयिषीष्ठाः	क्नोपयिषीयास्थाम्	क्नोपयिषीढ्वम् ध्वम्
	क्नोपयिषीय	क्नोपयिषीवहि	क्नोपयिषीमहि
श्व०	क्नोपयिता	क्नोपयितारौ	क्नोपयितारः
	क्नोपयितासे	क्नोपयितासाथे	क्नोपयिताध्वे
	क्नोपयिताहे	क्नोपयितास्वहे	क्नोपयितास्महे
भ०	क्नोपयिष्यते	क्नोपयिष्येते	क्नोपयिष्यन्ते
	क्नोपयिष्यसे	क्नोपयिष्येथे	क्नोपयिष्यध्वे
	क्नोपयिष्ये	क्नोपयिष्यावहे	क्नोपयिष्यामहे
क्रि०	अक्नोपयिष्यत	अक्नोपयिष्येताम्	अक्नोपयिष्यन्त
	अक्नोपयिष्यथाः	अक्नोपयिष्येथाम्	अक्नोपयिष्यध्वम्
	अक्नोपयिष्ये	अक्नोपयिष्यावहि	अक्नोपयिष्यामहि

803 क्ष्मायैङ् (क्ष्माय्) विधूनने ।

व०	क्ष्मापयति	क्ष्मापयतः	क्ष्मापयन्ति
	क्ष्मापयसि	क्ष्मापयथः	क्ष्मापयथ
	क्ष्मापयामि	क्ष्मापयावः	क्ष्मापयामः
स०	क्ष्मापयेत्	क्ष्मापयेताम्	क्ष्मापयेयुः
	क्ष्मापयेः	क्ष्मापयेतम्	क्ष्मापयेत
	क्ष्मापयेयम्	क्ष्मापयेव	क्ष्मापयेम
प०	क्ष्मापयतु	क्ष्मापयतात् क्ष्मापयताम्	क्ष्मापयन्तु
	क्ष्मापय	क्ष्मापयतात् क्ष्मापयतम्	क्ष्मापयत
	क्ष्मापयाणि	क्ष्मापयाव	क्ष्मापयाम
ह्य०	अक्ष्मापयत्	अक्ष्मापयताम्	अक्ष्मापयन्
	अक्ष्मापयः	अक्ष्मापयतम्	अक्ष्मापयत
	अक्ष्मापयम्	अक्ष्मापयाव	अक्ष्मापयाम
अ०	अचिक्ष्मपत्	अचिक्ष्मपताम्	अचिक्ष्मपन्
	अचिक्ष्मपः	अचिक्ष्मपतम्	अचिक्ष्मपत
	अचिक्ष्मपम्	अचिक्ष्मपाव	अचिक्ष्मपाम
प०	क्ष्मापयाञ्चकार	क्ष्मापयाञ्चकतुः	क्ष्मापयाञ्चक्रुः
	क्ष्मापयाञ्चकर्थ	क्ष्मापयाञ्चक्रथुः	क्ष्मापयाञ्चक्र
	क्ष्मापयाञ्चकार-चकर	क्ष्मापयाञ्चकृव	क्ष्मापयाञ्चकृम
	क्ष्मापयाम्बभूव । क्ष्मापयामास		
आ०	क्ष्माप्यात्	क्ष्माप्यास्ताम्	क्ष्माप्यासुः
	क्ष्माप्याः	क्ष्माप्यास्तम्	क्ष्माप्यास्त
	क्ष्माप्यासम्	क्ष्माप्यास्व	क्ष्माप्यास्म
श्व०	क्ष्मापयिता	क्ष्मापयितारौ	क्ष्मापयितारः
	क्ष्मापयितासि	क्ष्मापयितास्थः	क्ष्मापयितास्थ
	क्ष्मापयितास्मि	क्ष्मापयितास्वः	क्ष्मापयितास्मः
भ०	क्ष्मापयिष्यति	क्ष्मापयिष्यतः	क्ष्मापयिष्यन्ति
	क्ष्मापयिष्यसि	क्ष्मापयिष्यथः	क्ष्मापयिष्यथ
	क्ष्मापयिष्यामि	क्ष्मापयिष्यावः	क्ष्मापयिष्यामः
क्रि०	अक्ष्मापयिष्यत्	अक्ष्मापयिष्यताम्	अक्ष्मापयिष्यन्
	अक्ष्मापयिष्यः	अक्ष्मापयिष्यतम्	अक्ष्मापयिष्यत
	अक्ष्मापयिष्यम्	अक्ष्मापयिष्याव	अक्ष्मापयिष्याम

व०	क्ष्मापयते	क्ष्मापयेते	क्ष्मापयन्ते
	क्ष्मापयसे	क्ष्मापयेथे	क्ष्मापयध्वे
	क्ष्मापये	क्ष्मापयावहे	क्ष्मापयामहे
स०	क्ष्मापयेत	क्ष्मापयेयाताम्	क्ष्मापयेरन्
	क्ष्मापयेथाः	क्ष्मापयेयाथाम्	क्ष्मापयेध्वम्
	क्ष्मापयेय	क्ष्मापयेवहि	क्ष्मापयेमहि
प०	क्ष्मापयताम्	क्ष्मापयेताम्	क्ष्मापयन्ताम्
	क्ष्मापयस्व	क्ष्मापयेथाम्	क्ष्मापयध्वम्
	क्ष्मापये	क्ष्मापयावहै	क्ष्मापयामहै
ह्य०	अक्ष्मापयत	अक्ष्मापयेताम्	अक्ष्मापयन्त
	अक्ष्मापयथाः	अक्ष्मापयेथाम्	अक्ष्मापयध्वम्
	अक्ष्मापये	अक्ष्मापयावहि	अक्ष्मापयामहि
अ०	अचिक्ष्मपत	अचिक्ष्मपेताम्	अचिक्ष्मपन्त
	अचिक्ष्मपथाः	अचिक्ष्मपेथाम्	अचिक्ष्मपध्वम
	अचिक्ष्मपे	अचिक्ष्मपावहि	अचिक्ष्मपामहि
प०	क्ष्मापयाञ्चक्रे	क्ष्मापयाञ्चक्राते	क्ष्मापयाञ्चक्रिरे
	क्ष्मापयाञ्चकृषे	क्ष्मापयाञ्चक्राथे	क्ष्मापयाञ्चकृढ्वे
	क्ष्मापयाञ्चक्रे	क्ष्मापयाञ्चकृवहे	क्ष्मापयाञ्चकृमहे
	क्ष्मापयाम्बभूव । क्ष्मापयामास		
आ०	क्ष्मापयिषीष्ट	क्ष्मापयिषीयास्ताम्	क्ष्मापयिषीरन्
	क्ष्मापयिषीष्ठाः	क्ष्मापयिषीयास्थाम्	क्ष्मापयिषीढ्वम् ध्वम्
	क्ष्मापयिषीय	क्ष्मापयिषीवहि	क्ष्मापयिषीमहि
श्व०	क्ष्मापयिता	क्ष्मापयितारौ	क्ष्मापयितारः
	क्ष्मापयितासे	क्ष्मापयितासाथे	क्ष्मापयिताध्वे
	क्ष्मापयिताहे	क्ष्मापयितास्वहे	क्ष्मापयितास्महे
भ०	क्ष्मापयिष्यते	क्ष्मापयिष्येते	क्ष्मापयिष्यन्ते
	क्ष्मापयिष्यसे	क्ष्मापयिष्येथे	क्ष्मापयिष्यध्वे
	क्ष्मापयिष्ये	क्ष्मापयिष्यावहे	क्ष्मापयिष्यामहे
क्रि०	अक्ष्मापयिष्यत	अक्ष्मापयिष्येताम्	अक्ष्मापयिष्यन्त
	अक्ष्मापयिष्यथाः	अक्ष्मापयिष्येथाम्	अक्ष्मापयिष्यध्वम्
	अक्ष्मापयिष्ये	अक्ष्मापयिष्यावहि	अक्ष्मापयिष्यामहि

804 स्फायैङ् (स्फाय्) वृद्धौ ।

व०	स्फावयति	स्फावयतः	स्फावयन्ति
	स्फावयसि	स्फावयथः	स्फावयथ
	स्फावयामि	स्फावयावः	स्फावयामः
स०	स्फावयेत्	स्फावयेताम्	स्फावयेयुः
	स्फावयेः	स्फावयेतम्	स्फावयेत
	स्फावयेयम्	स्फावयेव	स्फावयेम
प०	स्फावयतु	स्फावयतात्	स्फावयताम्	स्फावयन्तु
	स्फावय	स्फावयतात्	स्फावयतम्	स्फावयत
	स्फावयानि	स्फावयाव	स्फावयाम
ह्य०	अस्फावयत्	अस्फावयताम्	अस्फावयन्
	अस्फावयः	अस्फावयतम्	अस्फावयत
	अस्फावयम्	अस्फावयाव	अस्फावयाम
अ०	अपिस्फवत्	अपिस्फवताम्	अपिस्फवन्
	अपिस्फवः	अपिस्फवतम्	अपिस्फवत
	अपिस्फवम्	अपिस्फवाव	अपिस्फवाम
प०	स्फावयाञ्चकार	स्फावयाञ्चकतुः	स्फावयाञ्चक्रु
	स्फावयाञ्चकर्थ	स्फावयाञ्चक्रथुः	स्फावयाञ्चक्र
	स्फावयाञ्चकार-चकर	स्फावयाञ्चकृव	स्फावयाञ्चकृम
	स्फावयाम्बभूव । स्फावयामास		
आ०	स्फाव्यात्	स्फाव्यास्ताम्	स्फाव्यासुः
	स्फाव्याः	स्फाव्यास्तम्	स्फाव्यास्त
	स्फाव्यासम्	स्फाव्यास्व	स्फाव्यास्म
श्व०	स्फावयिता	स्फावयितारौ	स्फावयितारः
	स्फावयितासि	स्फावयितास्थः	स्फावयितास्थ
	स्फावयितास्मि	स्फावयितास्वः	स्फावयितास्म
भ०	स्फावयिष्यति	स्फावयिष्यतः	स्फावयिष्यन्ति
	स्फावयिष्यसि	स्फावयिष्यथः	स्फावयिष्यथ
	स्फावयिष्यामि	स्फावयिष्यावः	स्फावयिष्यामः
क्रि०	अस्फावयिष्यत्	अस्फावयिष्यताम्	अस्फावयिष्यन्
	अस्फावयिष्यः	अस्फावयिष्यतम्	अस्फावयिष्यत
	अस्फावयिष्यम्	अस्फावयिष्याव	अस्फावयिष्याम

व०	स्फावयते	स्फावयेते	स्फावयन्ते
	स्फावयसे	स्फावयेथे	स्फावयध्वे
	स्फावये	स्फावयावहे	स्फावयामहे
स०	स्फावयेत	स्फावयेयाताम्	स्फावयेरन्
	स्फावयेथाः	स्फावयेयाथाम्	स्फावयेध्वम्
	स्फावयेय	स्फावयेवहि	स्फावयेमहि
प०	स्फावयताम्	स्फावयेताम्	स्फावयन्ताम
	स्फावयस्व	स्फावयेथाम्	स्फावयध्वम्
	स्फावयै	स्फावयावहै	स्फावयामहै
ह्य०	अस्फावयत	अस्फावयेताम्	अस्फावयन्त
	अस्फावयथाः	अस्फावयेथाम्	अस्फावयध्वम्
	अस्फावये	अस्फावयावहि	अस्फावयामहि
अ०	अपिस्फवत	अपिस्फवेताम्	अपिस्फवन्त
	अपिस्फवथाः	अपिस्फवेथाम्	अपिस्फवध्वम
	अपिस्फवे	अपिस्फवावहि	अपिस्फवामहि
प०	स्फावयाञ्चक्रे	स्फावयाञ्चक्राते	स्फावयाञ्चक्रिरे
	स्फावयाञ्चकृषे	स्फावयाञ्चक्राथे	स्फावयाञ्चकृढ्वे
	स्फावयाञ्चक्रे	स्फावयाञ्चकृवहे	स्फावयाञ्चकृमहे
	स्फावयाम्बभूव । स्फावयामास		
आ०	स्फावयिषीष्ट	स्फावयिषीयास्ताम्	स्फावयिषीरन
	स्फावयिषीष्ठाः	स्फावयिषीयास्थाम्	स्फावयिषीढ्वम् ध्वम्
	स्फावयिषीय	स्फावयिषीवहि	स्फावयिषीमहि
श्व०	स्फावयिता	स्फावयितारौ	स्फावयितारः
	स्फावयितासे	स्फावयितासाथे	स्फावयिताध्वे
	स्फावयिताहे	स्फावयितास्वहे	स्फावयितास्महे
भ०	स्फावयिष्यते	स्फावयिष्येते	स्फावयिष्यन्ते
	स्फावयिष्यसे	स्फावयिष्येथे	स्फावयिष्यध्वे
	स्फावयिष्ये	स्फावयिष्यावहे	स्फावयिष्यामहे
क्रि०	अस्फावयिष्यत	अस्फावयिष्येताम्	अस्फावयिष्यन्त
	अस्फावयिष्यथाः	अस्फावयिष्येथाम्	अस्फावयिष्यध्वम्
	अस्फावयिष्ये	अस्फावयिष्यावहि	अस्फावयिष्यामहि

805 ओप्यायैङ् [प्याय्] वृद्धौ ।

व०	प्याययति	प्याययतः	प्याययन्ति
	प्याययसि	प्याययथः	प्याययथ
	प्याययामि	प्याययावः	प्याययामः
स०	प्याययेत्	प्याययेताम्	प्याययेयुः
	प्याययेः	प्याययेतम्	प्याययेत
	प्याययेयम्	प्याययेव	प्याययेम
प०	प्याययतु	प्याययतात्	प्याययताम्	प्याययन्तु
	प्याययतात्	प्याययतम्	प्याययत
	प्याययानि	प्याययाव	प्याययाम
ह्य०	अप्याययत्	अप्याययताम्	अप्याययन्
	अप्याययः	अप्याययतम्	अप्याययत
	अप्याययम्	अप्याययाव	अप्याययाम
अ०	अपिप्ययत्	अपिप्ययताम्	अपिप्ययन्
	अपिप्ययः	अपिप्ययतम्	अपिप्ययत
	अपिप्ययम्	अपिप्ययाव	अपिप्ययाम
प०	प्याययाञ्चकार	प्याययाञ्चक्रतुः	प्याययाञ्चक्रुः
	प्याययाञ्चकर्थ	प्याययाञ्चक्रथुः	प्याययाञ्चक्र
	प्याययाञ्चकार-चकर	प्याययाञ्चकृव	प्याययाञ्चकृम
	प्याययाम्बभूव । प्याययामास		
आ०	प्याय्यात्	प्याय्यास्ताम्	प्याय्यासुः
	प्याय्याः	प्याय्यास्तम्	प्याय्यास्त
	प्याय्यासम्	प्याय्यास्व	प्याय्यास्म
श्व०	प्याययिता	प्याययितारौ	प्याययितारः
	प्याययितासि	प्याययितास्थः	प्याययितास्थ
	प्याययितास्मि	प्याययितास्वः	प्याययितास्मः
भ०	प्याययिष्यति	प्याययिष्यतः	प्याययिष्यन्ति
	प्याययिष्यसि	प्याययिष्यथः	प्याययिष्यथ
	प्याययिष्यामि	प्याययिष्यावः	प्याययिष्यामः
क्रि०	अप्याययिष्यत्	अप्याययिष्यताम्	अप्याययिष्यन्
	अप्याययिष्यः	अप्याययिष्यतम्	अप्याययिष्यत
	अप्याययिष्यम्	अप्याययिष्याव	अप्याययिष्याम

व०	प्याययते	प्याययेते	प्याययन्ते
	प्याययसे	प्याययेथे	प्याययध्वे
	प्याययै	प्याययावहे	प्याययामहे
स०	प्याययेत	प्याययेयाताम्	प्याययेरन्
	प्याययेथाः	प्याययेयाथाम्	प्याययेध्वम्
	प्याययेय	प्याययेवहि	प्याययेमहि
प०	प्याययताम्	प्याययेताम्	प्याययन्ताम्
	प्याययस्व	प्याययेथाम्	प्याययध्वम्
	प्याययै	प्याययावहै	प्याययामहै
ह्य०	अप्याययत	अप्याययेताम्	अप्याययन्त
	अप्याययथाः	अप्याययेथाम्	अप्याययध्वम्
	अप्याययै	अप्याययावहि	अप्याययामहि
अ०	अपिप्ययत	अपिप्ययेताम्	अपिप्ययन्त
	अपिप्ययथाः	अपिप्ययेथाम्	अपिप्ययध्वम्
	अपिप्ययै	अपिप्ययावहि	अपिप्ययामहि
प०	प्याययाञ्चक्रे	प्याययाञ्चक्राते	प्याययाञ्चक्रिरे
	प्याययाञ्चकृषे	प्याययाञ्चक्राथे	प्याययाञ्चकृढ्वे
	प्याययाञ्चक्रे	प्याययाञ्चकृवहे	प्याययाञ्चकृमहे
	प्याययाम्बभूव । प्याययामास		
आ०	प्याययिषीष्ट	प्याययिषीयास्ताम्	प्याययिषीरन्
	प्याययिषीष्ठाः	प्याययिषीयास्थाम्	प्याययिषीढ्वम् ध्वम्
	प्याययिषीय	प्याययिषीवहि	प्याययिषीमहि
श्व०	प्याययिता	प्याययितारौ	प्याययितारः
	प्याययितासे	प्याययितासाथे	प्याययिताध्वे
	प्याययिताहे	प्याययितास्वहे	प्याययितास्महे
भ०	प्याययिष्यते	प्याययिष्येते	प्याययिष्यन्ते
	प्याययिष्यसे	प्याययिष्येथे	प्याययिष्यध्वे
	प्याययिष्ये	प्याययिष्यावहे	प्याययिष्यामहे
क्रि०	अप्याययिष्यत	अप्याययिष्येताम्	अप्याययिष्यन्त
	अप्याययिष्यथाः	अप्याययिष्येथाम्	अप्याययिष्यध्वम्
	अप्याययिष्ये	अप्याययिष्यावहि	अप्याययिष्यामहि

806 तायृङ् [ताय्] सन्तानपालनयोः ।

व०	तायति	तायतः	तायन्ति
	तायसि	तायथः	तायथ
	तायामि	तायावः	तायामः
स०	तायेत्	तायेताम्	तायेयुः
	तायेः	तायेतम्	तायेत
	तायेयम्	तायेव	तायेम
प०	तायतु	तायतात् तायताम्	तायन्तु
	तायत	तायतात् तायतम्	तायत
	तायानि	तायाव	तायाम
ह्य०	अतायत्	अतायताम्	अतायन्
	अतायः	अतायतम्	अतायत
	अतायम्	अतायाव	अतायाम
अ०	अततायत्	अततायताम्	अततायन्
	अततायः	अततायतम्	अततायत
	अततायम्	अततायाव	अततायाम
प०	तायाञ्चकार	तायाञ्चक्रतुः	तायाञ्चक्रुः
	तायाञ्चकर्थ	तायाञ्चक्रथुः	तायाञ्चक्र
	तायाञ्चकार-चकर	तायाञ्चकृव	तायाञ्चकृम
	तायाम्बभूव । तायामास		
आ०	ताय्यात्	ताय्यास्ताम्	ताय्यासुः
	ताय्याः	ताय्यास्तम्	ताय्यास्त
	ताय्यासम्	ताय्यास्व	ताय्यास्म
श्व०	तायिता	तायितारौ	तायितारः
	तायितासि	तायितास्थः	तायितास्थ
	तायितास्मि	तायितास्वः	तायितास्मः
भ०	तायिष्यति	तायिष्यतः	तायिष्यन्ति
	तायिष्यसि	तायिष्यथः	तायिष्यथ
	तायिष्यामि	तायिष्यावः	तायिष्यामः
क्रि०	अतायिष्यत्	अतायिष्यताम्	अतायिष्यन्
	अतायिष्यः	अतायिष्यतम्	अतायिष्यत
	अतायिष्यम्	अतायिष्याव	अतायिष्याम

व०	तायते	तायेते	तायन्ते
	तायसे	तायेथे	तायध्वे
	तायये	तायावहे	तायामहे
स०	तायेत	तायेयाताम्	तायेरन्
	तायेथाः	तायेयाथाम्	तायेध्वम्
	तायेय	तायेवहि	तायेमहि
प०	तायताम्	तायेताम्	तायन्ताम्
	तायस्व	तायेथाम्	तायध्वम्
	तायै	तायावहै	तायामहै
ह्य०	अतायत	अतायेताम्	अतायन्त
	अतायथाः	अतायेथाम्	अतायध्वम्
	अतायये	अतायावहि	अतायामहि
अ०	अततायत	अततायेताम्	अततायन्त
	अततायथाः	अततायेथाम्	अततायध्वम्
	अततायै	अततायावहि	अततायामहि
प०	तायाञ्चक्रे	तायाञ्चक्राते	तायाञ्चक्रिरे
	तायाञ्चकृषे	तायाञ्चक्राथे	तायाञ्चकृढ्वे
	तायाञ्चक्रे	तायाञ्चकृवहे	तायाञ्चकृमहे
	तायाम्बभूव । तायामास		
आ०	तायिषीष्ट	तायिषीयास्ताम्	तायिषीरन्
	तायिषीष्ठाः	तायिषीयास्थाम्	तायिषीढ्वम् ध्वम्
	तायिषीय	तायिषीवहि	तायिषीमहि
श्व०	तायिता	तायितारौ	तायितारः
	तायितासे	तायितासाथे	तायिताध्वे
	तायिताहे	तायितास्वहे	तायितास्महे
भ०	तायिष्यते	तायिष्येते	तायिष्यन्ते
	तायिष्यसे	तायिष्येथे	तायिष्यध्वे
	तायिष्ये	तायिष्यावहे	तायिष्यामहे
क्रि०	अतायिष्यत	अतायिष्येताम्	अतायिष्यन्त
	अतायिष्यथाः	अतायिष्येथाम्	अतायिष्यध्वम्
	अतायिष्ये	अतायिष्यावहि	अतायिष्यामहि

॥ अथ लान्ता नव ॥

807 वलि (वल्) संवरणे ।

व०	वालयति	वालयतः	वालयन्ति
	वालयसि	वालयथः	वालयथ
	वालयामि	वालयावः	वालयामः
स०	वालयेत्	वालयेताम्	वालयेयुः
	वालयेः	वालयेतम्	वालयेत
	वालयेयम्	वालयेव	वालयेम
प०	वालयतु वालयतात्	वालयताम्	वालयन्तु
	वालय वालयतात्	वालयतम्	वालयत
	वालयानि	वालयाव	वालयाम
ह्य०	अवालयत्	अवालयताम्	अवालयन्
	अवालयः	अवालयतम्	अवालयत
	अवालयम्	अवालयाव	अवालयाम
अ०	अवीवलत्	अवीवलताम्	अवीवलन्
	अवीवलः	अवीवलतम्	अवीवलत
	अवीवलम्	अवीवलाव	अवीवलाम
प०	वालयाञ्चकार	वालयाञ्चक्रतुः	वालयाञ्चक्रुः
	वालयाञ्चकर्थ	वालयाञ्चक्रथुः	वालयाञ्चक्र
	वालयाञ्चकार;चकर	वालयाञ्चकृव	वालयाञ्चकृम
	वालयाम्बभूव । वालयामास		
आ०	वाल्यात्	वाल्यास्ताम्	वाल्यासुः
	वाल्याः	वाल्यास्तम्	वाल्यास्त
	वाल्यासम्	वाल्यास्व	वाल्यास्म
भ०	वालयिता	वालयितारौ	वालयितारः
	वालयितासि	वालयितास्थः	वालयितास्थ
	वालयितास्मि	वालयितास्वः	वालयितास्मः
भ०	वालयिष्यति	वालयिष्यतः	वालयिष्यन्ति
	वालयिष्यसि	वालयिष्यथः	वालयिष्यथ
	वालयिष्यामि	वालयिष्यावः	वालयिष्यामः
क्रि०	अवालयिष्यत्	अवालयिष्यताम्	अवालयिष्यन्
	अवालयिष्यः	अवालयिष्यतम्	अवालयिष्यत
	अवालयिष्यम्	अवालयिष्याव	अवालयिष्याम

व०	वालयते	वालयेते	वालयन्ते
	वालयसे	वालयेथे	वालयध्वे
	वालये	वालयावहे	वालयामहे
स०	वालयेत	वालयेयाताम्	वालयेरन्
	वालयेथाः	वालयेयाथाम्	वालयेध्वम्
	वालयेय	वालयेवहि	वालयेमहि
प०	वालयताम्	वालयेताम्	वालयन्ताम्
	वालयस्व	वालयेथाम्	वालयध्वम्
	वालयै	वालयावहै	वालयामहै
ह्य०	अवालयत	अवालयेताम्	अवालयन्त
	अवालयथाः	अवालयेथाम्	अवालयध्वम्
	अवालये	अवालयावहि	अवालयामहि
अ०	अवीवलत	अवीवलेताम्	अवीवलन्त
	अवीवलथाः	अवीवलेथाम्	अवीवलध्वम्
	अवीवले	अवीवलावहि	अवीवलामहि
प०	वालयाञ्चक्रे	वालयाञ्चक्राते	वालयाञ्चक्रिरे
	वालयाञ्चकृषे	वालयाञ्चक्राथे	वालयाञ्चकृढ्वे
	वालयाञ्चक्रे	वालयाञ्चकृवहे	वालयाञ्चकृमहे
	वालयाम्बभूव । वालयामास		
आ०	वालयिषीष्ट	वालयिषीयास्ताम्	वालयिषीरन्
	वालयिषीष्ठाः	वालयिषीयास्थाम्	वालयिषीढ्वम् ध्वम्
	वालयिषीय	वालयिषीवहि	वालयिषीमहि
भ०	वालयिता	वालयितारौ	वालयितारः
	वालयितासे	वालयितासाथे	वालयिताध्वे
	वालयिताहे	वालयितास्वहे	वालयितास्महे
भ०	वालयिष्यते	वालयिष्येते	वालयिष्यन्ते
	वालयिष्यसे	वालयिष्येथे	वालयिष्यध्वे
	वालयिष्ये	वालयिष्यावहे	वालयिष्यामहे
क्रि०	अवालयिष्यत	अवालयिष्येताम्	अवालयिष्यन्त
	अवालयिष्यथाः	अवालयिष्येथाम्	अवालयिष्यध्वम्
	अवालयिष्ये	अवालयिष्यावहि	अवालयिष्यामहि

808 वल्लि (वल्ल्) संवरणे ।

व०	वल्लयति	वल्लयतः	वल्लयन्ति
	वल्लयसि	वल्लयथः	वल्लयथ
	वल्लयामि	वल्लयावः	वल्लयामः
स०	वल्लयेत्	वल्लयेताम्	वल्लयेयुः
	वल्लयेः	वल्लयेतम्	वल्लयेत
	वल्लयेयम्	वल्लयेव	वल्लयेम
प०	वल्लयतु वल्लयतात्	वल्लयताम्	वल्लयन्तु
	वल्लय वल्लयतात्	वल्लयतम्	वल्लयत
	वल्लयानि	वल्लयाव	वल्लयाम
ह्य०	अवल्लयत्	अवल्लयताम्	अवल्लयन्
	अवल्लयः	अवल्लयतम्	अवल्लयत
	अवल्लयम्	अवल्लयाव	अवल्लयाम
अ०	अववल्लत्	अववल्लताम्	अववल्लन्
	अववल्लः	अववल्लतम्	अववल्लत
	अववल्लम्	अववल्लाव	अववल्लाम
प०	वल्लयाञ्चकार	वल्लयाञ्चक्रतुः	वल्लयाञ्चक्रुः
	वल्लयाञ्चकर्थ	वल्लयाञ्चक्रथुः	वल्लयाञ्चक्र
	वल्लयाञ्चकार;चकर	वल्लयाञ्चकृव	वल्लयाञ्चकृम
	वल्लयाम्बभूव । वल्लयामास		
आ०	वल्ल्यात्	वल्ल्यास्ताम्	वल्ल्यासुः
	वल्ल्याः	वल्ल्यास्तम्	वल्ल्यास्त
	वल्ल्यासम्	वल्ल्यास्व	वल्ल्यास्म
श्व०	वल्लयिता	वल्लयितारौ	वल्लयितारः
	वल्लयितासि	वल्लयितास्थः	वल्लयितास्थ
	वल्लयितास्मि	वल्लयितास्वः	वल्लयितास्मः
भ०	वल्लयिष्यति	वल्लयिष्यतः	वल्लयिष्यन्ति
	वल्लयिष्यसि	वल्लयिष्यथः	वल्लयिष्यथ
	वल्लयिष्यामि	वल्लयिष्यावः	वल्लयिष्यामः
क्रि०	अवल्लयिष्यत्	अवल्लयिष्यताम्	अवल्लयिष्यन्
	अवल्लयिष्यः	अवल्लयिष्यतम्	अवल्लयिष्यत
	अवल्लयिष्यम्	अवल्लयिष्याव	अवल्लयिष्याम

व०	वल्लयते	वल्लयेते	वल्लयन्ते
	वल्लयसे	वल्लयेथे	वल्लयध्वे
	वल्लये	वल्लयावहे	वल्लयामहे
स०	वल्लयेत	वल्लयेयाताम्	वल्लयेरन्
	वल्लयेथाः	वल्लयेयाथाम्	वल्लयेध्वम्
	वल्लयेय	वल्लयेवहि	वल्लयेमहि
प०	वल्लयताम्	वल्लयेताम्	वल्लयन्ताम्
	वल्लयस्व	वल्लयेथाम्	वल्लयध्वम्
	वल्लयै	वल्लयावहै	वल्लयामहै
ह्य०	अवल्लयत	अवल्लयेताम्	अवल्लयन्त
	अवल्लयथाः	अवल्लयेथाम	अवल्लयध्वम्
	अवल्लये	अवल्लयावहि	अवल्लयामहि
अ०	अववल्लत	अववल्लेताम्	अववल्लन्त
	अववल्लथाः	अववल्लेथाम	अववल्लध्वम्
	अववल्ले	अववल्लावहि	अववल्लामहि
प०	वल्लयाञ्चक्रे	वल्लयाञ्चक्राते	वल्लयाञ्चक्रिरे
	वल्लयाञ्चकृषे	वल्लयाञ्चक्राथे	वल्लयाञ्चकृढ्वे
	वल्लयाञ्चक्रे	वल्लयाञ्चकृवहे	वल्लयाञ्चकृमहे
	वल्लयाम्बभूव । वल्लयामास		
आ०	वल्लयिषीष्ट	वल्लयिषीयास्ताम्	वल्लयिषीरन
	वल्लयिषीष्ठाः	वल्लयिषीयास्थाम्	वल्लयिषीढ्वम् ध्वम्
	वल्लयिषीय	वल्लयिषीवहि	वल्लयिषीमहि
श्व०	वल्लयिता	वल्लयितारौ	वल्लयितारः
	वल्लयितासे	वल्लयितासाथे	वल्लयिताध्वे
	वल्लयिताहे	वल्लयितास्वहे	वल्लयितास्महे
भ०	वल्लयिष्यते	वल्लयिष्येते	वल्लयिष्यन्ते
	वल्लयिष्यसे	वल्लयिष्येथे	वल्लयिष्यध्वे
	वल्लयिष्ये	वल्लयिष्यावहे	वल्लयिष्यामहे
क्रि०	अवल्लयिष्यत	अवल्लयिष्येताम्	अवल्लयिष्यन्त
	अवल्लयिष्यथाः	अवल्लयिष्येथाम्	अवल्लयिष्यध्वम्
	अवल्लयिष्ये	अवल्लयिष्यावहि	अवल्लयिष्यामहि

809 शलि (शल्) चलने च

व०	शालयति	शालयतः	शालयन्ति
	शालयसि	शालयथः	शालयथ
	शालयामि	शालयावः	शालयामः
स०	शालयेत्	शालयेताम्	शालयेयुः
	शालयेः	शालयेतम्	शालयेत
	शालयेयम्	शालयेव	शालयेम
प०	शालयतु	शालयतात्	शालयताम्	शालयन्तु
	शालय	शालयतात्	शालयतम्	शालयत
	शालयानि	शालयाव	शालयाम
ह्य०	अशालयत्	अशालयताम्	अशालयन्
	अशालयः	अशालयतम्	अशालयत
	अशालयम्	अशालयाव	अशालयाम
अ०	अशीशलत्	अशीशलताम्	अशीशलन्
	अशीशलः	अशीशलतम्	अशीशलत
	अशीशलम्	अशीशलाव	अशीशलाम
प०	शालयाञ्चकार	शालयाञ्चक्रतुः	शालयाञ्चक्रुः
	शालयाञ्चकर्थ	शालयाञ्चक्रथुः	शालयाञ्चक्र
	शालयाञ्चकार;चकर	शालयाञ्चकृव	शालयाञ्चकृम

शालयाम्बभूव । शालयामास

आ०	शाल्यात्	शाल्यास्ताम्	शाल्यासुः
	शाल्याः	शाल्यास्तम्	शाल्यास्त
	शाल्यासम्	शाल्यास्व	शाल्यास्म
श्व०	शालयिता	शालयितारौ	शालयितारः
	शालयितासि	शालयितास्थः	शालयितास्थ
	शालयितास्मि	शालयितास्वः	शालयितास्मः
भ०	शालयिष्यति	शालयिष्यतः	शालयिष्यन्ति
	शालयिष्यसि	शालयिष्यथः	शालयिष्यथ
	शालयिष्यामि	शालयिष्यावः	शालयिष्यामः
क्रि०	अशालयिष्यत्	अशालयिष्यताम्	अशालयिष्यन्
	अशालयिष्यः	अशालयिष्यतम्	अशालयिष्यत
	अशालयिष्यम्	अशालयिष्याव	अशालयिष्याम

व०	शालयते	शालयेते	शालयन्ते
	शालयसे	शालयेथे	शालयध्वे
	शालये	शालयावहे	शालयामहे
स०	शालयेत	शालयेयाताम्	शालयेरन्
	शालयेथाः	शालयेयाथाम्	शालयेध्वम्
	शालयेय	शालयेवहि	शालयेमहि
प०	शालयताम्	शालयेताम्	शालयन्ताम्
	शालयस्व	शालयेथाम्	शालयध्वम्
	शालयै	शालयावहै	शालयामहै
ह्य०	अशालयत	अशालयेताम्	अशालयन्त
	अशालयथाः	अशालयेथाम	अशालयध्वम्
	अशालये	अशालयावहि	अशालयामहि
अ०	अशीशलत	अशीशलेताम्	अशीशलन्त
	अशीशलथाः	अशीशलेथाम्	अशीशलध्वम्
	अशीशले	अशीशलावहि	अशीशलामहि
प०	शालयाञ्चक्रे	शालयाञ्चक्राते	शालयाञ्चक्रिरे
	शालयाञ्चकृषे	शालयाञ्चक्राथे	शालयाञ्चकृढ्वे
	शालयाञ्चक्रे	शालयाञ्चकृवहे	शालयाञ्चकृमहे

शालयाम्बभूव । शालयामास

आ०	शालयिषीष्ट	शालयिषीयास्ताम्	शालयिषीरन्
	शालयिषीष्ठाः	शालयिषीयास्थाम्	शालयिषीढ्वम् ध्वम्
	शालयिषीय	शालयिषीवहि	शालयिषीमहि
श्व०	शालयिता	शालयितारौ	शालयितारः
	शालयितासे	शालयितासाथे	शालयिताध्वे
	शालयिताहे	शालयितास्वहे	शालयितास्महे
भ०	शालयिष्यते	शालयिष्येते	शालयिष्यन्ते
	शालयिष्यसे	शालयिष्येथे	शालयिष्यध्वे
	शालयिष्ये	शालयिष्यावहे	शालयिष्यामहे
क्रि०	अशालयिष्यत	अशालयिष्येताम्	अशालयिष्यन्त
	अशालयिष्यथाः	अशालयिष्येथाम्	अशालयिष्यध्वम्
	अशालयिष्ये	अशालयिष्यावहि	अशालयिष्यामहि

810 मलि (मल्) धारणे

व०	मालयति	मालयतः	मालयन्ति
	मालयसि	मालयथः	मालयथ
	मालयामि	मालयावः	मालयामः
स०	मालयेत्	मालयेताम्	मालयेयुः
	मालयेः	मालयेतम्	मालयेत
	मालयेयम्	मालयेव	मालयेम
प०	मालयतु	मालयतात् मालयताम्	मालयन्तु
	मालय	मालयतात् मालयतम्	मालयत
	मालयानि	मालयाव	मालयाम
ह्य०	अमालयत्	अमालयताम्	अमालयन्
	अमालयः	अमालयतम्	अमालयत
	अमालयम्	अमालयाव	अमालयाम
अ०	अमीमलत्	अमीमलताम्	अमीमलन्
	अमीमलः	अमीमलतम्	अमीमलत
	अमीमलम्	अमीमलाव	अमीमलाम
प०	मालयाञ्चकार	मालयाञ्चक्रतुः	मालयाञ्चक्रुः
	मालयाञ्चकर्थ	मालयाञ्चक्रथुः	मालयाञ्चक्र
	मालयाञ्चकार;चकर	मालयाञ्चकृव	मालयाञ्चकृम
	मालयाम्बभूव । मालयामास		
आ०	माल्यात्	माल्यास्ताम्	माल्यासुः
	माल्याः	माल्यास्तम्	माल्यास्त
	माल्यासम्	माल्यास्व	माल्यास्म
श्व०	मालयिता	मालयितारौ	मालयितारः
	मालयितासि	मालयितास्थः	मालयितास्थ
	मालयितास्मि	मालयितास्वः	मालयितास्मः
भ०	मालयिष्यति	मालयिष्यतः	मालयिष्यन्ति
	मालयिष्यसि	मालयिष्यथः	मालयिष्यथ
	मालयिष्यामि	मालयिष्यावः	मालयिष्यामः
क्रि०	अमालयिष्यत्	अमालयिष्यताम्	अमालयिष्यन्
	अमालयिष्यः	अमालयिष्यतम्	अमालयिष्यत
	अमालयिष्यम्	अमालयिष्याव	अमालयिष्याम

व०	मालयते	मालयेते	मालयन्ते
	मालयसे	मालयेथे	मालयध्वे
	मालये	मालयावहे	मालयामहे
स०	मालयेत	मालयेयाताम्	मालयेरन्
	मालयेथाः	मालयेयाथाम्	मालयेध्वम्
	मालयेय	मालयेवहि	मालयेमहि
प०	मालयताम्	मालयेताम्	मालयन्ताम्
	मालयस्व	मालयेथाम्	मालयध्वम्
	मालयै	मालयावहै	मालयामहै
ह्य०	अमालयत	अमालयेताम्	अमालयन्त
	अमालयथाः	अमालयेथाम्	अमालयध्वम्
	अमालये	अमालयावहि	अमालयामहि
अ०	अमीमलत	अमीमलेताम्	अमीमलन्त
	अमीमलथाः	अमीमलेथाम्	अमीमलध्वम्
	अमीमले	अममीलावहि	अममीमलामहि
प०	मालयाञ्चक्रे	मालयाञ्चक्राते	मालयाञ्चक्रिरे
	मालयाञ्चकृषे	मालयाञ्चक्राथे	मालयाञ्चकृढ्वे
	मालयाञ्चक्रे	मालयाञ्चकृवहे	मालयाञ्चकृमहे
	मालयाम्बभूव । मालयामास		
आ०	मालयिषीष्ट	मालयिषीयास्ताम्	मालयिषीरन
	मालयिषीष्ठाः	मालयिषीयास्थाम्	मालयिषीढ्वम् ध्वम्
	मालयिषीय	मालयिषीवहि	मालयिषीमहि
श्व०	मालयिता	मालयितारौ	मालयितारः
	मालयितासे	मालयितासाथे	मालयिताध्वे
	मालयिताहे	मालयितास्वहे	मालयितास्महे
भ०	मालयिष्यते	मालयिष्येते	मालयिष्यन्ते
	मालयिष्यसे	मालयिष्येथे	मालयिष्यध्वे
	मालयिष्ये	मालयिष्यावहे	मालयिष्यामहे
क्रि०	अमालयिष्यत	अमालयिष्येताम्	अमालयिष्यन्त
	अमालयिष्यथाः	अमालयिष्येथाम्	अमालयिष्यध्वम्
	अमालयिष्ये	आमलयिष्यावहि	अमालयिष्यामहि

811 मल्लि (मल्ल्) धारणे

व० मल्लयति मल्लयतः मल्लयन्ति
मल्लयसि मल्लयथः मल्लयथ
मल्लयामि मल्लयावः मल्लयामः

स० मल्लयेत् मल्लयेताम् मल्लयेयुः
मल्लयेः मल्लयेतम् मल्लयेत
मल्लयेयम् मल्लयेव मल्लयेम

प० मल्लयतु मल्लयतात् मल्लयताम् मल्लयन्तु
मल्लय मल्लयतात् मल्लयतम् मल्लयत
मल्लयानि मल्लयाव मल्लयाम

ह्य० अमल्लयत् अमल्लयताम् अमल्लयन्
अमल्लयः अमल्लयतम् अमल्लयत
अमल्लयम् अमल्लयाव अमल्लयाम

अ० अममल्लत अममल्लताम् अममल्लन्
अममल्लः अममल्लतम् अममल्लत
अममल्लम् अममल्लाव अममल्लाम

प० मल्लयाञ्चकार मल्लयाञ्चक्रतुः मल्लयाञ्चक्रुः
मल्लयाञ्चकर्थ मल्लयाञ्चक्रथुः मल्लयाञ्चक्र
मल्लयाञ्चकार-चकर मल्लयाञ्चकृव मल्लयाञ्चकृम

मल्लयाम्बभूव । मल्लयामास

आ० मल्ल्यात् मल्ल्यास्ताम् मल्ल्यासुः
मल्ल्याः मल्ल्यास्तम् मल्ल्यास्त
मल्ल्यासम् मल्ल्यास्व मल्ल्यास्म

श्व० मल्लयिता मल्लयितारौ मल्लयितारः
मल्लयितासि मल्लयितास्थः मल्लयितास्थ
मल्लयितास्मि मल्लयितास्वः मल्लयितास्थ

भ० मल्लयिष्यति मल्लयिष्यतः मल्लयिष्यन्ति
मल्लयिष्यसि मल्लयिष्यथः मल्लयिष्यथ
मल्लयिष्यामि मल्लयिष्यावः मल्लयिष्यामः

क्रि० अमल्लयिष्यत् अमल्लयिष्येताम् अमल्लयिष्यन्
अमल्लयिष्यः अमल्लयिष्यतम् अमल्लयिष्यत
अमल्लयिष्यम् अमल्लयिष्याव अमल्लयिष्याम

व० मल्लयते मल्लयेते मल्लयन्ते
मल्लयसे मल्लयेथे मल्लयध्वे
मल्लये मल्लयावहे मल्लयामहे

स० मल्लयेत मल्लयेयाताम् मल्लयेरन्
मल्लयेथाः मल्लयेयाथाम् मल्लयेध्वम्
मल्लयेय मल्लयेवहि मल्लयेमहि

प० मल्लयताम् मल्लयेताम् मल्लयन्ताम्
मल्लयस्व मल्लयेथाम् मल्लयध्वम्
मल्लयै मल्लयावहै मल्लयामहै

ह्य० अमल्लयत अमल्लयेताम् अमल्लयन्त
अमल्लयथाः अमल्लयेथाम् अमल्लयध्वम्
अमल्लये अमल्लयावहि अमल्लयामहि

अ० अममल्लत अममल्लेताम् अममल्लन्त
अममल्लथाः अममल्लेथाम् अममल्लध्वम्
अममल्ले अममल्लावहि अममल्लामहि

प० मल्लयाञ्चक्रे मल्लयाञ्चक्राते मल्लयाञ्चक्रिरे
मल्लयाञ्चकृषे मल्लयाञ्चक्राथे मल्लयाञ्चकृढ्वे
मल्लयाञ्चक्रे मल्लयाञ्चकृवहे मल्लयाञ्चकृमहे

मल्लयाम्बभूव । मल्लयामास

आ० मल्लयिषीष्ट मल्लयिषीयास्ताम् मल्लयिषीरन्
मल्लयिषीष्ठाः मल्लयिषीयास्थाम् मल्लयिषीढ्वम्
मल्लयिषीय मल्लयिषीवहि मल्लयिषीमहि

श्व० मल्लयिता मल्लयितारौ मल्लयितारः
मल्लयितासे मल्लयितासाथे मल्लयिताध्वे
मल्लयिताहे मल्लयितास्वहे मल्लयितास्महे

भ० मल्लयिष्यते मल्लयिष्येते मल्लयिष्यन्ते
मल्लयिष्यसे मल्लयिष्येथे मल्लयिष्यध्वे
मल्लयिष्ये मल्लयिष्यावहे मल्लयिष्यामहे

क्रि० अमल्लयिष्यत अमल्लयिष्येताम् अमल्लयिष्यन्त
अमल्लयिष्यथा अमल्लयिष्येथाम् अमल्लयिष्यध्वम्
अमल्लयिष्ये अमल्लयिष्यावहि अमल्लयिष्यामहि

812 भलि (भल्) परिभाषणहिंसादानेषु

व०	भालयति	भालयतः	भालयन्ति
	भालयसि	भालयथः	भालयथ
	भालयामि	भालयावः	भालयामः
स०	भालयेत्	भालयेताम्	भालयेयुः
	भालयेः	भालयेतम्	भालयेत
	भालयेयम्	भालयेव	भालयेम
प०	भालयतु	भालयतात् भालयताम्	भालयन्तु
	भालय	भालयतात् भालयतम्	भालयत
	भालयानि	भालयाव	भालयाम
ह्य०	अभालयत्	अभालयताम्	अभालयन्
	अभालयः	अभालयतम्	अभालयत
	अभालयम्	अभालयाव	अभालयाम
अ०	अबीभलत्	अबीभलताम्	अबीभलन्
	अबीभलः	अबीभलतम्	अबीभलत
	अबीभलम्	अबीभलाव	अबीभलाम
प०	भालयाञ्चकार	भालयाञ्चक्रतुः	भालयाञ्चक्रुः
	भालयाञ्चकर्थ	भालयाञ्चक्रथुः	भालयाञ्चक्र
	भालयाञ्चकार;चकर	भालयाञ्चकृव	भालयाञ्चकृम
	भालयाम्बभूव । भालयामास		
आ०	भाल्यात्	भाल्यास्ताम्	भाल्यासुः
	भाल्याः	भाल्यास्तम्	भाल्यास्त
	भाल्यासम्	भाल्यास्व	भाल्यास्म
श्व०	भालयिता	भालयितारौ	भालयितारः
	भालयितासि	भालयितास्थः	भालयितास्थ
	भालयितास्मि	भालयितास्वः	भालयितास्मः
भ०	भालयिष्यति	भालयिष्यतः	भालयिष्यन्ति
	भालयिष्यसि	भालयिष्यथः	भालयिष्यथ
	भालयिष्यामि	भालयिष्यावः	भालयिष्यामः
क्रि०	अभालयिष्यत्	अभालयिष्यताम्	अभालयिष्यन्
	अभालयिष्यः	अभालयिष्यतम्	अभालयिष्यत
	अभालयिष्यम्	अभालयिष्याव	अभालयिष्याम

व०	भालयते	भालयेते	भालयन्ते
	भालयसे	भालयेथे	भालयध्वे
	भालये	भालयावहे	भालयामहे
स०	भालयेत	भालयेयाताम्	भालयेरन्
	भालयेथाः	भालयेयाथाम्	भालयेध्वम्
	भालयेय	भालयेवहि	भालयेमहि
प०	भालयताम्	भालयेताम्	भालयन्ताम्
	भालयस्व	भालयेथाम्	भालयध्वम्
	भालयै	भालयावहै	भालयामहै
ह्य०	अभालयत	अभालयेताम्	अभालयन्त
	अभालयथाः	अभालयेथाम्	अभालयध्वम्
	अभालये	अभालयावहि	अभालयामहि
अ०	अबीभलत	अबीभलेताम्	अबीभलन्त
	अबीभलथाः	अबीभलेथाम्	अबीभलध्वम्
	अबीभले	अबीभलावहि	अबीभलामहि
प०	भालयाञ्चक्रे	भालयाञ्चक्राते	भालयाञ्चक्रिरे
	भालयाञ्चकृषे	भालयाञ्चक्राथे	भालयाञ्चकृढ्वे
	भालयाञ्चक्रे	भालयाञ्चकृवहे	भालयाञ्चकृमहे
	भालयाम्बभूव । भालयामास		
आ०	भालयिषीष्ट	भालयिषीयास्ताम्	भालयिषीरन्
	भालयिषीष्ठाः	भालयिषीयास्थाम्	भालयिषीढ्वम् ध्वम्
	भालयिषीय	भालयिषीवहि	भालयिषीमहि
श्व०	भालयिता	भालयितारौ	भालयितारः
	भालयितासे	भालयितासाथे	भालयिताध्वे
	भालयिताहे	भालयितास्वहे	भालयितास्महे
भ०	भालयिष्यते	भालयिष्येते	भालयिष्यन्ते
	भालयिष्यसे	भालयिष्येथे	भालयिष्यध्वे
	भालयिष्ये	भालयिष्यावहे	भालयिष्यामहे
क्रि०	अभालयिष्यत	अभालयिष्येताम्	अभालयिष्यन्त
	अभालयिष्यथाः	अभालयिष्येथाम्	अभालयिष्यध्वम्
	अभालयिष्ये	अभालयिष्यावहि	अभालयिष्यामहि

8/3 भल्लि (भल्ल) परिभाषणहिंसादानेषु

व०	भल्लयति	भल्लयतः	भल्लयन्ति
	भल्लयसि	भल्लयथः	भल्लयथ
	भल्लयामि	भल्लयावः	भल्लयामः
स०	भल्लयेत्	भल्लयेताम्	भल्लयेयुः
	भल्लयेः	भल्लयेतम्	भल्लयेत
	भल्लयेयम्	भल्लयेव	भल्लयेम
प०	भल्लयतु	भल्लयतात् भल्लयताम्	भल्लयन्तु
	भल्लय	भल्लयतात् भल्लयतम्	भल्लयत
	भल्लयानि	भल्लयाव	भल्लयाम
ह्य०	अभल्लयत्	अभल्लयताम्	अभल्लयन्
	अभल्लयः	अभल्लयतम्	अभल्लयत
	अभल्लयम्	अभल्लयाव	अभल्लयाम
अ०	अबभल्लत	अबभल्लताम्	अबभल्लन्
	अबभल्लः	अबभल्लतम्	अबभल्लत
	अबभल्लम्	अबभल्लाव	अबभल्लाम
प०	भल्लयाञ्चकार	भल्लयाञ्चक्रतुः	भल्लयाञ्चक्रुः
	भल्लयाञ्चकर्थ	भल्लयाञ्चक्रथुः	भल्लयाञ्चक्र
	भल्लयाञ्चकार-चकर	भल्लयाञ्चकृव	भल्लयाञ्चकृम
	भल्लयाम्बभूव । भल्लयामास		
आ०	भल्ल्यात्	भल्ल्यास्ताम्	भल्ल्यासुः
	भल्ल्याः	भल्ल्यास्तम्	भल्ल्यास्त
	भल्ल्यासम्	भल्ल्यास्व	भल्ल्यास्म
श्व०	भल्लयिता	भल्लयितारौ	भल्लयितारः
	भल्लयितासि	भल्लयितास्थः	भल्लयितास्थ
	भल्लयितास्मि	भल्लयितास्वः	भल्लयितास्मः
भ०	भल्लयिष्यति	भल्लयिष्यतः	भल्लयिष्यन्ति
	भल्लयिष्यसि	भल्लयिष्यथः	भल्लयिष्यथ
	भल्लयिष्यामि	भल्लयिष्यावः	भल्लयिष्यामः
क्रि०	अभल्लयिष्यत्	अभल्लयिष्यताम्	अभल्लयिष्यन्
	अभल्लयिष्यः	अभल्लयिष्यतम्	अभल्लयिष्यत
	अभल्लयिष्यम्	अभल्लयिष्याव	अभल्लयिष्याम

व०	भल्लयते	भल्लयेते	भल्लयन्ते
	भल्लयसे	भल्लयेथे	भल्लयध्वे
	भल्लये	भल्लयावहे	भल्लयामहे
स०	भल्लयेत	भल्लयेयाताम्	भल्लयेरन्
	भल्लयेथाः	भल्लयेयाथाम्	भल्लयेध्वम्
	भल्लयेय	भल्लयेवहि	भल्लयेमहि
प०	भल्लयताम्	भल्लयेताम	भल्लयन्ताम्
	भल्लयस्व	भल्लयेथाम्	भल्लयध्वम्
	भल्लयै	भल्लयावहै	भल्लयामहै
ह्य०	अभल्लयत	अभल्लयेताम्	अभल्लयन्त
	अभल्लयथाः	अभल्लयेथाम्	अभल्लयध्वम्
	अभल्लये	अभल्लयावहि	अभल्लयामहि
अ०	अबभल्लत	अबभल्लेताम्	अबभल्लन्त
	अबभल्लथाः	अबभल्लेथाम्	अबभल्लध्वम्
	अबभल्ले	अबभल्लावहि	अबभल्लामहि
प०	भल्लयाञ्चक्रे	भल्लयाञ्चक्राते	भल्लयाञ्चक्रिरे
	भल्लयाञ्चकृषे	भल्लयाञ्चक्राथे	भल्लयाञ्चकृढ्वे
	भल्लयाञ्चक्रे	भल्लयाञ्चकृवहे	भल्लयाञ्चकृमहे
	भल्लयाम्बभूव । भल्लयामास		
आ०	भल्लयिषीष्ट	भल्लयिषीयास्ताम्	भल्लयिषीरन्
	भल्लयिषीष्ठाः	भल्लयिषीयास्थाम्	भल्लयिषीढ्वम् ध्वम्
	भल्लयिषीय	भल्लयिषीवहि	भल्लयिषीमहि
श्व०	भल्लयिता	भल्लयितारौ	भल्लयितारः
	भल्लयितासे	भल्लयितासाथे	भल्लयिताध्वे
	भल्लयिताहे	भल्लयितास्वहे	भल्लयितास्महे
भ०	भल्लयिष्यते	भल्लयिष्येते	भल्लयिष्यन्ते
	भल्लयिष्यसे	भल्लयिष्येथे	भल्लयिष्यध्वे
	भल्लयिष्ये	भल्लयिष्यावहे	भल्लयिष्यामहे
क्रि०	अभल्लयिष्यत	अभल्लयिष्येताम्	अभल्लयिष्यन्त
	अभल्लयिष्यथा	अभल्लयिष्येथाम्	अभल्लयिष्यध्वम्
	अभल्लयिष्ये	अभल्लयिष्यावहि	अभल्लयिष्यामहि

814 कलि (कल्) शब्दसंख्यानयोः ।

व०	कालयति	कालयतः	कालयन्ति
	कालयसि	कालयथः	कालयथ
	कालयामि	कालयावः	कालयामः
स०	कालयेत्	कालयेताम्	कालयेयुः
	कालयेः	कालयेतम्	कालयेत
	कालयेयम्	कालयेव	कालयेम
प०	कालयतु	कालयतात् कालयताम्	कालयन्तु
	कालय	कालयतात् कालयतम्	कालयत
	कालयानि	कालयाव	कालयाम
ह्य०	अकालयत्	अकालयताम्	अकालयन्
	अकालयः	अकालयतम्	अकालयत
	अकालयम्	अकालयाव	अकालयाम
अ०	अचीकलत्	अचीकलताम्	अचीकलन्
	अचीकलः	अचीकलतम्	अचीकलत
	अचीकलम्	अचीकलाव	अचीकलाम
प०	कालयाञ्चकार	कालयाञ्चकतुः	कालयाञ्चकुः
	कालयाञ्चकर्थ	कालयाञ्चक्रथुः	कालयाञ्चक्र
	कालयाञ्चकार;चकर	कालयाञ्चकृव	कालयाञ्चकृम

कालयाम्बभूव । कालयामास

आ०	कल्यात्	कल्यास्ताम्	कल्यासुः
	कल्याः	कल्यास्तम्	कल्यास्त
	कल्यासम्	कल्यास्व	कल्यास्म
श्व०	कालयिता	कालयितारौ	कालयितारः
	कालयितासि	कालयितास्थः	कालयितास्थ
	कालयितास्मि	कालयितास्वः	कालयितास्मः
भ०	कालयिष्यति	कालयिष्यतः	कालयिष्यन्ति
	कालयिष्यसि	कालयिष्यथः	कालयिष्यथ
	कालयिष्यामि	कालयिष्यावः	कालयिष्यामः
क्रि०	अकालयिष्यत्	अकालयिष्यताम्	अकालयिष्यन्
	अकालयिष्यः	अकालयिष्यतम्	अकालयिष्यत
	अकालयिष्यम्	अकालयिष्याव	अकालयिष्याम

व०	कालयते	कालयेते	कालयन्ते
	कालयसे	कालयेथे	कालयध्वे
	कालये	कालयावहे	कालयामहे
स०	कालयेत	कालयेयाताम्	कालयेरन्
	कालयेथाः	कालयेयाथाम्	कालयेध्वम्
	कालयेय	कालयेवहि	कालयेमहि
प०	कालयताम्	कालयेताम्	कालयन्ताम्
	कालयस्व	कालयेथाम्	कालयध्वम्
	कालयै	कालयावहै	कालयामहै
ह्य०	अकालयत	अकालयेताम्	अकालयन्त
	अकालयथाः	अकालयेथाम्	अकालयध्वम्
	अकालये	अकालयावहि	अकालयामहि
अ०	अचीकलत	अचीकलेताम्	अचीकलन्त
	अचीकलथाः	अचीकलेथाम्	अचीकलध्वम्
	अचीकले	अचीकलावहि	अचीकलामहि
प०	कालयाञ्चक्रे	कालयाञ्चक्राते	कालयाञ्चक्रिरे
	कालयाञ्चकृषे	कालयाञ्चक्राथे	कालयाञ्चकृढ्वे
	कालयाञ्चक्रे	कालयाञ्चकृवहे	कालयाञ्चकृमहे

कालयाम्बभूव । कालयामास

आ०	कालयिषीष्ट	कालयिषीयास्ताम्	कालयिषीरन
	कालयिषीष्ठाः	कालयिषीयास्थाम्	कालयिषीढ्वम् ध्वम्
	कालयिषीय	कालयिषीवहि	कालयिषीमहि
श्व०	कालयिता	कालयितारौ	कालयितारः
	कालयितासे	कालयितासाथे	कालयिताध्वे
	कालयिताहे	कालयितास्वहे	कालयितास्महे
भ०	कालयिष्यते	कालयिष्येते	कालयिष्यन्ते
	कालयिष्यसे	कालयिष्येथे	कालयिष्यध्वे
	कालयिष्ये	कालयिष्यावहे	कालयिष्यामहे
क्रि०	अकालयिष्यत	अकालयिष्येताम्	अकालयिष्यन्त
	अकालयिष्यथाः	अकालयिष्येथाम्	अकालयिष्यध्वम्
	अकालयिष्ये	अकालयिष्यावहि	अकालयिष्यामहि

815 कल्लि (कल्ल्) शब्दे

व० कल्लयति कल्लयतः कल्लयन्ति
कल्लयसि कल्लयथः कल्लयथ
कल्लयामि कल्लयावः कल्लयामः

स० कल्लयेत् कल्लयेताम् कल्लयेयुः
कल्लयेः कल्लयेतम् कल्लयेत
कल्लयेयम् कल्लयेव कल्लयेम

प० कल्लयतु कल्लयतात् कल्लयताम् कल्लयन्तु
कल्लय कल्लयतात् कल्लयतम् कल्लयत
कल्लयानि कल्लयाव कल्लयाम

ह्य० अकल्लयत् अकल्लयताम् अकल्लयन्
अकल्लयः अकल्लयतम् अकल्लयत
अकल्लयम् अकल्लयाव अकल्लयाम

अ० अचकल्लत अचकल्लताम् अचकल्लन्
अचकल्लः अचकल्लतम् अचकल्लत
अचकल्लम् अचकल्लाव अचकल्लाम

प० कल्लयाञ्चकार कल्लयाञ्चकृतुः कल्लयाञ्चकुः
कल्लयाञ्चकर्थ कल्लयाञ्चकृथुः कल्लयाञ्चक्र
कल्लयाञ्चकार-चकर कल्लयाञ्चकृव कल्लयाञ्चकृम
कल्लयाम्बभूव । कल्लयामास

आ० कल्ल्यात् कल्ल्यास्ताम् कल्ल्यासुः
कल्ल्याः कल्ल्यास्तम् कल्ल्यास्त
कल्ल्यासम् कल्ल्यास्व कल्ल्यास्म

श्व० कल्लयिता कल्लयितारौ कल्लयितारः
कल्लयितासि कल्लयितास्थः कल्लयितास्थ
कल्लयितास्मि कल्लयितास्वः कल्लयितास्मः

भ० कल्लयिष्यति कल्लयिष्यतः कल्लयिष्यन्ति
कल्लयिष्यसि कल्लयिष्यथः कल्लयिष्यथ
कल्लयिष्यामि कल्लयिष्यावः कल्लयिष्यामः

क्रि० अकल्लयिष्यत् अकल्लयिष्यताम् अकल्लयिष्यन्
अकल्लयिष्यः अकल्लयिष्यतम् अकल्लयिष्यत
अकल्लयिष्यम् अकल्लयिष्याव अकल्लयिष्याम

व० कल्लयते कल्लयेते कल्लयन्ते
कल्लयसे कल्लयेथे कल्लयध्वे
कल्लये कल्लयावहे कल्लयामहे

स० कल्लयेत कल्लयेयाताम् कल्लयेरन्
कल्लयेथाः कल्लयेयाथाम् कल्लयेध्वम्
कल्लयेय कल्लयेवहि कल्लयेमहि

प० कल्लयताम् कल्लयेताम् कल्लयन्ताम्
कल्लयस्व कल्लयेथाम् कल्लयध्वम्
कल्लयै कल्लयावहै कल्लयामहै

ह्य० अकल्लयत अकल्लयेताम् अकल्लयन्त
अकल्लयथाः अकल्लयेथाम् अकल्लयध्वम्
अकल्लये अकल्लयावहि अकल्लयामहि

अ० अचकल्लत अचकल्लेताम् अचकल्लन्त
अचकल्लथाः अचकल्लेथाम् अचकल्लध्वम्
अचकल्ले अचकल्लावहि अचकल्लामहि

प० कल्लयाञ्चक्रे कल्लयाञ्चक्राते कल्लयाञ्चक्रिरे
कल्लयाञ्चकृषे कल्लयाञ्चक्राथे कल्लयाञ्चकृढ्वे
कल्लयाञ्चक्रे कल्लयाञ्चकृवहे कल्लयाञ्चकृमहे
कल्लयाम्बभूव । कल्लयामास

आ० कल्लयिषीष्ट कल्लयिषीयास्ताम् कल्लयिषीरन्
कल्लयिषीष्ठाः कल्लयिषीयास्थाम् कल्लयिषीढ्वम्
कल्लयिषीय कल्लयिषीवहि कल्लयिषीमहि

श्व० कल्लयिता कल्लयितारौ कल्लयितारः
कल्लयितासे कल्लयितासाथे कल्लयिताध्वे
कल्लयिताहे कल्लयितास्वहे कल्लयितास्महे

भ० कल्लयिष्यते कल्लयिष्येते कल्लयिष्यन्ते
कल्लयिष्यसे कल्लयिष्येथे कल्लयिष्यध्वे
कल्लयिष्ये कल्लयिष्यावहे कल्लयिष्यामहे

क्रि० अकल्लयिष्यत अकल्लयिष्येताम् अकल्लयिष्यन्त
अकल्लयिष्यथाः अकल्लयिष्येथाम् अकल्लयिष्यध्वम्
अकल्लयिष्ये अकल्लयिष्यावहि अकल्लयिष्यामहि

॥ अथ वान्ताश्चतुर्दश ॥

816 तेवृङ् (तेव्) देवने ।

व०	तेवयति	तेवयतः	तेवयन्ति
	तेवयसि	तेवयथः	तेवयथ
	तेवयामि	तेवयावः	तेवयामः
स०	तेवयेत्	तेवयेताम्	तेवयेयुः
	तेवयेः	तेवयेतम्	तेवयेत
	तेवयेयम्	तेवयेव	तेवयेम
प०	तेवयतु	तेवयतात् तेवयताम्	तेवयन्तु
	तेवय	तेवयतात् तेवयतम्	तेवयत
	तेवयानि	तेवयाव	तेवयाम
ह्य०	अतेवयत्	अतेवयताम्	अतेवयन्
	अतेवयः	अतेवयतम्	अतेवयत
	अतेवयम्	अतेवयाव	अतेवयाम
अ०	अतितेवत्	अतितेवताम्	अतितेवन्
	अतितेवः	अतितेवतम्	अतितेवत
	अतितेवम्	अतितेवाव	अतितेवाम
प०	तेवयाञ्चकार	तेवयाञ्चक्रतुः	तेवयाञ्चक्रुः
	तेवयाञ्चकर्थ	तेवयाञ्चक्रथुः	तेवयाञ्चक्र
	तेवयाञ्चकार-चकर	तेवयाञ्चकृव	तेवयाञ्चकृम
	तेवयाम्बभूव । तेवयामास		
आ०	तेव्यात्	तेव्यास्ताम्	तेव्यासुः
	तेव्याः	तेव्यास्तम्	तेव्यास्त
	तेव्यासम्	तेव्यास्व	तेव्यास्म
श्व०	तेवयिता	तेवयितारौ	तेवयितारः
	तेवयितासि	तेवयितास्थः	तेवयितास्थ
	तेवयितास्मि	तेवयितास्वः	तेवयितास्मः
भ०	तेवयिष्यति	तेवयिष्यतः	तेवयिष्यन्ति
	तेवयिष्यसि	तेवयिष्यथः	तेवयिष्यथ
	तेवयिष्यामि	तेवयिष्यावः	तेवयिष्यामः
क्रि०	अतेवयिष्यत्	अतेवयिष्यताम्	अतेवयिष्यन्
	अतेवयिष्यः	अतेवयिष्यतम्	अतेवयिष्यत
	अतेवयिष्यम्	अतेवयिष्याव	अतेवयिष्याम

व०	तेवयते	तेवयेते	तेवयन्ते
	तेवयसे	तेवयेथे	तेवयध्वे
	तेवये	तेवयावहे	तेवयामहे
स०	तेवयेत	तेवयेयाताम्	तेवयेरन्
	तेवयेथाः	तेवयेयाथाम्	तेवयेध्वम्
	तेवयेय	तेवयेवहि	तेवयेमहि
प०	तेवयताम्	तेवयेताम्	तेवयन्ताम्
	तेवयस्व	तेवयेथाम्	तेवयध्वम्
	तेवये	तेवयावहै	तेवयामहै
ह्य०	अतेवयत	अतेवयेताम्	अतेवयन्त
	अतेवयथाः	अतेवयेथाम्	अतेवयध्वम
	अतेवये	अतेयावहि	अतेवयामहि
अ०	अतितेवत	अतितेवेताम्	अतितेवन्त
	अतितेवथाः	अतितेवेथाम्	अतितेवध्वम्
	अतितेवे	अतितेवावहि	अतितेवामहि
प०	तेवयाञ्चक्रे	तेवयाञ्चक्राते	तेवयाञ्चक्रिरे
	तेवयाञ्चकृषे	तेवयाञ्चक्राथे	तेवयाञ्चकृढ्वे
	तेवयाञ्चक्रे	तेवयाञ्चकृवहे	तेवयाञ्चकृमहे
	तेवयाम्बभूव । तेवयामास		
आ०	तेवयिषीष्ट	तेवयिषीयास्ताम्	तेवयिषीरन
	तेवयिषीष्ठाः	तेवयिषीयास्थाम्	तेवयिषीढ्वम् ध्वम्
	तेवयिषीय	तेवयिषीवहि	तेवयिषीमहि
श्व०	तेवयिता	तेवयितारौ	तेवयितारः
	तेवयितासे	तेवयितासाथे	तेवयिताध्वे
	तेवयिताहे	तेवयितास्वहे	तेवयितास्महे
भ०	तेवयिष्यते	तेवयिष्येते	तेवयिष्यन्ते
	तेवयिष्यसे	तेवयिष्येथे	तेवयिष्यध्वे
	तेवयिष्ये	तेवयिष्यावहे	तेवयिष्यामहे
क्रि०	अतेवयिष्यत	अतेवयिष्येताम्	अतेवयिष्यन्त
	अतेवयिष्यथः	अतेवयिष्येथाम्	अतेवयिष्यध्वम्
	अतेवयिष्ये	अतेवयिष्यावहि	अतेवयिष्यामहि

817 देवृङ् (देव्) देवने ।

व०	देवयति	देवयतः	देवयन्ति
	देवयसि	देवयथः	देवयथ
	देवयामि	देवयावः	देवयामः
स०	देवयेत्	देवयेताम्	देवयेयुः
	देवयेः	देवयेतम्	देवयेत
	देवयेयम्	देवयेव	देवयेम
प०	देवयतु	देवयतात् देवयताम्	देवयन्तु
	देवय	देवयतात् देवयतम्	देवयत
	देवयानि	देवयाव	देवयाम
ह्य०	अदेवयत्	अदेवयताम्	अदेवयन्
	अदेवयः	अदेवयतम्	अदेवयत
	अदेवयम्	अदेवयाव	अदेवयाम
अ०	अदिदेवत्	अदिदेवताम्	अदिदेवन्
	अदिदेवः	अदिदेवतम्	अदिदेवत
	अदिदेवम्	अदिदेवाव	अदिदेवाम
प०	देवयाञ्चकार	देवयाञ्चक्रतुः	देवयाञ्चक्रुः
	देवयाञ्चकर्थ	देवयाञ्चक्रथुः	देवयाञ्चक्र
	देवयाञ्चकार-चकर	देवयाञ्चकृव	देवयाञ्चकृम
	देवयाम्बभूव । देवयामास		
आ०	देव्यात्	देव्यास्ताम्	देव्यासुः
	देव्याः	देव्यास्तम्	देव्यास्त
	देव्यासम्	देव्यास्व	देव्यास्म
श्व०	देवयिता	देवयितारौ	देवयितारः
	देवयितासि	देवयितास्थः	देवयितास्थ
	देवयितास्मि	देवयितास्वः	देवयितास्मः
भ०	देवयिष्यति	देवयिष्यतः	देवयिष्यन्ति
	देवयिष्यसि	देवयिष्यथः	देवयिष्यथ
	देवयिष्यामि	देवयिष्यावः	देवयिष्यामः
क्रि०	अदेवयिष्यत्	अदेवयिष्यताम्	अदेवयिष्यन्
	अदेवयिष्यः	अदेवयिष्यतम्	अदेवयिष्यत
	अदेवयिष्यम्	अदेवयिष्याव	अदेवयिष्याम

व०	देवयते	देवयेते	देवयन्ते
	देवयसे	देवयेथे	देवयध्वे
	देवये	देवयावहे	देवयामहे
स०	देवयेत	देवयेयाताम्	देवयेरन्
	देवयेथाः	देवयेयाथाम्	देवयेध्वम्
	देवयेय	देवयेवहि	देवयेमहि
प०	देवयताम्	देवयेताम्	देवयन्ताम्
	देवयस्व	देवयेथाम्	देवयध्वम्
	देवयै	देवयावहै	देवयामहै
ह्य०	अदेवयत	अदेवयेताम्	अदेवयन्त
	अदेवयथाः	अदेवयेथाम्	अदेवयध्वम्
	अदेवये	अदेवयावहि	अदेवयामहि
अ०	अदिदेवत	अदिदेवेथाम्	अदिदेवन्त
	अदिदेवथाः	अदिदेवेथाम्	अदिदेवध्वम्
	अदिदेवे	अदिदेवावहि	अदिदेवामहि
प०	देवयाञ्चक्रे	देवयाञ्चक्राते	देवयाञ्चक्रिरे
	देवयाञ्चकृषे	देवयाञ्चक्राथे	देवयाञ्चकृढ्वे
	देवयाञ्चके	देवयाञ्चकृवहे	देवयाञ्चकृमहे
	देवयाम्बभूव । देवयामास		
आ०	देवयिषीष्ट	देवयिषीयास्ताम्	देवयिषीरन्
	देवयिषीष्ठाः	देवयिषीयास्थाम्	देवयिषीढ्वम् ध्वम्
	देवयिषीय	देवयिषीवहि	देवयिषीमहि
श्व०	देवयिता	देवयितारौ	देवयितारः
	देवयितासे	देवयितासाथे	देवयिताध्वे
	देवयिताहे	देवयितास्वहे	देवयितास्महे
भ०	देवयिष्यते	देवयिष्येते	देवयिष्यन्ते
	देवयिष्यसे	देवयिष्येथे	देवयिष्यध्वे
	देवयिष्ये	देवयिष्यावहे	देवयिष्यामहे
क्रि०	अदेवयिष्यत	अदेवयिष्येताम्	अदेवयिष्यन्त
	अदेवयिष्यथाः	अदेवयिष्येथाम्	अदेवयिष्यध्वम्
	अदेवयिष्ये	अदेवयिष्यावहि	अदेवयिष्यामहि

818 षेवृङ् [सेव्) सेवने ।

व० सेवयति सेवयतः सेवयन्ति
सेवयसि सेवयथः सेवयथ
सेवयामि सेवयावः सेवयामः

स० सेवयेत् सेवयेताम् सेवयेयुः
सेवयेः सेवयेतम् सेवयेत
सेवयेयम् सेवयेव सेवयेम

प० सेवयतु सेवयतात् सेवयताम् सेवयन्तु
सेवय सेवयतात् सेवयतम् सेवयत
सेवयानि सेवयाव सेवयाम

ह्य० असेवयत् असेवयताम् असेवयन्
असेवयः असेवयतम् असेवयत
असेवयम् असेवयाव असेवयाम

अ० असिषेवत् असिषेवताम् असिषेवन्
असिषेवः असिषेवतम् असिषेवत
असिषेवम् असिषेवाव असिषेवाम

प० सेवयाञ्चकार सेवयाञ्चक्रतुः सेवयाञ्चक्रुः
सेवयाञ्चकर्थ सेवयाञ्चक्रथुः सेवयाञ्चक्र
सेवयाञ्चकार-चकर सेवयाञ्चकृव सेवयाञ्चकृम

सेवयाम्बभूव । सेवयामास

आ० सेव्यात् सेव्यास्ताम् सेव्यासुः
सेव्याः सेव्यास्तम् सेव्यास्त
सेव्यासम् सेव्यास्व सेव्यास्म

श्व० सेवयिता सेवयितारौ सेवयितारः
सेवयितासि सेवयितास्थः सेवयितास्थ
सेवयितास्मि सेवयितास्वः सेवयितास्मः

भ० सेवयिष्यति सेवयिष्यतः सेवयिष्यन्ति
सेवयिष्यसि सेवयिष्यथः सेवयिष्यथ
सेवयिष्यामि सेवयिष्यावः सेवयिष्यामः

क्रि० असेवयिष्यत् असेवयिष्यताम् असेवयिष्यन्
असेवयिष्यः असेवयिष्यतम् असेवयिष्यत
असेवयिष्यम् असेवयिष्याव असेवयिष्याम

व० सेवयते सेवयेते सेवयन्ते
सेवयसे सेवयेथे सेवयध्वे
सेवये सेवयावहे सेवयामहे

स० सेवयेत सेवयेयाताम् सेवयेरन्
सेवयेथाः सेवयेयाथाम् सेवयेध्वम्
सेवयेय सेवयेवहि सेवयेमहि

प० सेवयताम् सेवयेताम् सेवयन्ताम्
सेवयस्व सेवयेथाम् सेवयध्वम्
सेवयै सेवयावहै सेवयामहै

ह्य० असेवयत असेवयेताम असेवयन्त
असेवयथाः असेवयेथाम् असेवयध्वम्
असेवये असेवयावहि असेवयामहि

अ० असिषेवत असिषेवेताम् असिषेवन्त
असिषेवथाः असिषेवेथाम् असिषेवध्वम
असिषेवे असिषेवावहि असिषेवामहि

प० सेवयाञ्चक्रे सेवयाञ्चक्राते सेवयाञ्चक्रिरे
सेवयाञ्चकृषे सेवयाञ्चक्राथे सेवयाञ्चकृढ्वे
सेवयाञ्चक्रे सेवयाञ्चकृवहे सेवयाञ्चकृमहे

सेवयाम्बभूव । सेवयामास

आ० सेवयिषीष्ट सेवयिषीयास्थाम् सेवयिषीरन्
सेवयिषीष्ठाः सेवयिषीयास्थाम् सेवयिषीढ्वम्
सेवयिषीय सेवयिषीवहि सेवयिषीमहि

श्व० सेवयिता सेवयितारौ सेवयितारः
सेवयितासे सेवयितासाथे सेवयिताध्वे
सेवयिताहे सेवयितास्वहे सेवयितास्महे

भ० सेवयिष्यते सेवयिष्येते सेवयिष्यन्ते
सेवयिष्यसे सेवयिष्येथे सेवयिष्यध्वे
सेवयिष्ये सेवयिष्यावहे सेवयिष्यामहे

क्रि० असेवयिष्यत असेवयिष्येताम् असेवयिष्यन्त
असेवयिष्यथाः असेवयिष्येथाम् असेवयिष्यध्वम्
असेवयिष्ये असेवयिष्यावहि असेवयिष्यामहि

819 सेवृङ् [सेव्) सेवने

व०	सेवयति	सेवयतः	सेवयन्ति
	सेवयसि	सेवयथः	सेवयथ
	सेवयामि	सेवयावः	सेवयामः
स०	सेवयेत्	सेवयेताम्	सेवयेयुः
	सेवयेः	सेवयेतम्	सेवयेत
	सेवयेयम्	सेवयेव	सेवयेम
प०	सेवयतु सेवयतात्	सेवयताम्	सेवयन्तु
	सेवय सेवयतात्	सेवयतम्	सेवयत
	सेवयानि	सेवयाव	सेवयाम
ह्य०	असेवयत्	असेवयताम्	असेवयन्
	असेवयः	असेवयतम्	असेवयत
	असेवयम्	असेवयाव	असेवयाम
अ०	असिसेवत्	असिसेवताम्	असिसेवन्
	असिसेवः	असिसेवतम्	असिसेवत
	असिसेवम्	असिसेवाव	असिसेवाम
प०	सेवयाञ्चकार	सेवयाञ्चक्रतुः	सेवयाञ्चक्रुः
	सेवयाञ्चकर्थ	सेवयाञ्चक्रथुः	सेवयाञ्चक्र
	सेवयाञ्चकार-चकर	सेवयाञ्चकृव	सेवयाञ्चकृम
	सेवयाम्बभूव । सेवयामास		
आ०	सेव्यात्	सेव्यास्ताम्	सेव्यासुः
	सेव्याः	सेव्यास्तम्	सेव्यास्त
	सेव्यासम्	सेव्यास्व	सेव्यास्म
श्व०	सेवयिता	सेवयितारौ	सेवयितारः
	सेवयितासि	सेवयितास्थः	सेवयितास्थ
	सेवयितास्मि	सेवयितास्वः	सेवयितास्मः
भ०	सेवयिष्यति	सेवयिष्यतः	सेवयिष्यन्ति
	सेवयिष्यसि	सेवयिष्यथः	सेवयिष्यन्ति
	सेवयिष्यामि	सेवयिष्यावः	सेवयिष्यामः
क्रि०	असेवयिष्यत्	असेवयिष्यताम्	असेवयिष्यन्
	असेवयिष्यः	असेवयिष्यतम्	असेवयिष्यत
	असेवयिष्यम्	असेवयिष्याव	असेवयिष्याम

व०	सेवयते	सेवयेते	सेवयन्ते
	सेवयसे	सेवयेथे	सेवयध्वे
	सेवये	सेवयावहे	सेवयामहे
स०	सेवयेत	सेवयेयाताम्	सेवयेरन्
	सेवयेथाः	सेवयेयाथाम्	सेवयेध्वम्
	सेवयेय	सेवयेवहि	सेवयेमहि
प०	सेवयताम्	सेवयेताम्	सेवयन्ताम्
	सेवयस्व	सेवयेथाम्	सेवयध्वम्
	सेवयै	सेवयावहै	सेवयामहै
ह्य०	असेवयत	असेवयेताम	असेवयन्त
	असेवयथाः	असेवयेथाम्	असेवयध्वम्
	असेवये	असेवयावहि	असेवयामहि
अ०	असिसेवत	असिसेवेताम्	असिसेवन्त
	असिसेवथाः	असिसेवेथाम्	असिसेवध्वम
	असिसेवे	असिसेवावहि	असिसेवामहि
प०	सेवयाञ्चक्रे	सेवयाञ्चक्राते	सेवयाञ्चक्रिरे
	सेवयाञ्चकृषे	सेवयाञ्चक्राथे	सेवयाञ्चकृढ्वे
	सेवयाञ्चक्रे	सेवयाञ्चकृवहे	सेवयाञ्चकृमहे
	सेवयाम्बभूव । सेवयामास		
आ०	सेवयिषीष्ट	सेवयिषीयास्थाम्	सेवयिषीरन
	सेवयिषीष्ठाः	सेवयिषीयास्थाम्	सेवयिषीढ्वम् ध्वम्
	सेवयिषीय	सेवयिषीवहि	सेवयिषीमहि
श्व०	सेवयिता	सेवयितारौ	सेवयितारः
	सेवयितासे	सेवयितासाथे	सेवयिताध्वे
	सेवयिताहे	सेवयितास्वहे	सेवयितास्महे
भ०	सेवयिष्यते	सेवयिष्येते	सेवयिष्यन्ते
	सेवयिष्यसे	सेवयिष्येथे	सेवयिष्यध्वे
	सेवयिष्ये	सेवयिष्यावहे	सेवयिष्यामहे
क्रि०	असेवयिष्यत	असेवयिष्येताम्	असेवयिष्यन्त
	असेवयिष्यथाः	असेवयिष्येथाम्	असेवयिष्यध्वम्
	असेवयिष्ये	असेवयिष्यावहि	असेवयिष्यामहि

820 केवृङ् [केव्) सेवने

व०	केवयति	केवयतः	केवयन्ति
	केवयसि	केवयथः	केवयथ
	केवयामि	केवयावः	केवयामः
स०	केवयेत्	केवयेताम्	केवयेयुः
	केवयेः	केवयेतम्	केवयेत
	केवयेयम्	केवयेव	केवयेम
प०	केवयतु	केवयतात् केवयताम्	केवयन्तु
	केवय	केवयतात् केवयतम्	केवयत
	केवयानि	केवयाव	केवयाम
ह्य०	अकेवयत्	अकेवयताम्	अकेवयन्
	अकेवयः	अकेवयतम्	अकेवयत
	अकेवयम्	अकेवयाव	अकेवयाम
अ०	अचिकेवत	अचिकेवताम्	अचिकेवन्
	अचिकेवः	अचिकेवतम्	अचिकेवत
	अचिकेवम्	अचिकेवाव	अचिकेवाम
प०	केवयाञ्चकार	केवयाञ्चक्रतुः	केवयाञ्चक्रुः
	केवयाञ्चकर्थ	केवयाञ्चक्रथुः	केवयाञ्चक्र
	केवयाञ्चकार-चकर	केवयाञ्चकृव	केवयाञ्चकृम
	केवयाम्बभूव । केवयामास		
आ०	केव्यात्	केव्यास्ताम्	केव्यासुः
	केव्याः	केव्यास्तम्	केव्यास्त
	केव्यासम्	केव्यास्व	केव्यास्म
श्व०	केवयिता	केवयितारौ	केवयितारः
	केवयितासि	केवयितास्थः	केवयितास्थ
	केवयितास्मि	केवयितास्वः	केवयितास्मः
भस	केवयिष्यति	केवयिष्यतः	केवयिष्यन्ति
	केवयिष्यसि	केवयिष्यथः	केवयिष्यन्ति
	केवयिष्यामि	केवयिष्यावः	केवयिष्यामः
क्रि०	अकेवयिष्यत्	अकेवयिष्यताम्	अकेवयिष्यन्
	अकेवयिष्यः	अकेवयिष्यतम्	अकेवयिष्यत
	अकेवयिष्यम्	अकेवयिष्याव	अकेवयिष्याम

व०	केवयते	केवयेते	केवयन्ते
	केवयसे	केवयेथे	केवयध्वे
	केवये	केवयावहे	केवयामहे
स०	केवयेत	केवयेयाताम्	केवयेरन्
	केवयेथाः	केवयेयाथाम्	केवयेध्वम्
	केवयेय	केवयेवहि	केवयेमहि
प०	केवयताम्	केवयेताम्	केवयन्ताम्
	केवयस्व	केवयेथाम्	केवयध्वम्
	केवयै	केवयावहै	केवयामहै
ह्य०	अकेवयत	अकेवयेताम्	अकेवयन्त
	अकेवयथाः	अकेवयेथाम्	अकेवयध्वम्
	अकेवये	अकेवयावहि	अकेवयामहि
अ०	अचिकेवत	अचिकेवेताम्	अचिकेवन्त
	अचिकेवथाः	अचिकेवेथाम्	अचिकेवध्वम्
	अचिकेवे	अचिकेवावहि	अचिकेवामहि
प०	केवयाञ्चक्रे	केवयाञ्चक्राते	केवयाञ्चक्रिरे
	केवयाञ्चकृषे	केवयाञ्चक्राथे	केवयाञ्चकृढ्वे
	केवयाञ्चक्रे	केवयाञ्चकृवहे	केवयाञ्चकृमहे
	केवयाम्बभूव । केवयामास		
आ०	केवयिषीष्ट	केवयिषीयास्थाम्	केवयिषीरन्
	केवयिषीष्ठाः	केवयिषीयास्थाम्	केवयिषीढ्वम् ध्वम्
	केवयिषीय	केवयिषीवहि	केवयिषीमहि
श्व०	केवयिता	केवयितारौ	केवयितारः
	केवयितासे	केवयितासाथे	केवयिताध्वे
	केवयिताहे	केवयितास्वहे	केवयितास्महे
भ०	केवयिष्यते	केवयिष्येते	केवयिष्यन्ते
	केवयिष्यसे	केवयिष्येथे	केवयिष्यध्वे
	केवयिष्ये	केवयिष्यावहे	केवयिष्यामहे
क्रि०	अकेवयिष्यत	अकेवयिष्येताम्	अकेवयिष्यन्त
	अकेवयिष्यथाः	अकेवयिष्येथाम्	अकेवयिष्यध्वम्
	अकेवयिष्ये	अकेवयिष्यावहि	अकेवयिष्यामहि

821 खेवृङ् [खेव्) सेवने ।

व०	खेवयति	खेवयतः	खेवयन्ति
	खेवयसि	खेवयथः	खेवयथ
	खेवयामि	खेवयावः	खेवयामः
स०	खेवयेत्	खेवयेताम्	खेवयेयुः
	खेवयेः	खेवयेतम्	खेवयेत
	खेवयेयम्	खेवयेव	खेवयेम
प०	खेवयतु	खेवयतात् खेवयताम्	खेवयन्तु
	खेवय	खेवयतात् खेवयतम्	खेवयत
	खेवयानि	खेवयाव	खेवयाम
ह्य०	अखेवयत्	अखेवयताम्	अखेवयन्
	अखेवयः	अखेवयतम्	अखेवयत
	अखेवयम्	अखेवयाव	अखेवयाम
अ०	अचिखेवत्	अचिखेवताम्	अचिखेवन्
	अचिखेवः	अचिखेवतम्	अचिखेवत
	अचिखेवम्	अचिखेवाव	अचिखेवाम
प०	खेवयाञ्चकार	खेवयाञ्चक्रतुः	खेवयाञ्चक्रुः
	खेवयाञ्चकर्थ	खेवयाञ्चक्रथुः	खेवयाञ्चक्र
	खेवयाञ्चकार-चकर	खेवयाञ्चकृव	खेवयाञ्चकृम
	खेवयाम्बभूव । खेवयामास		
आ०	खेव्यात्	खेव्यास्ताम्	खेव्यासुः
	खेव्याः	खेव्यास्तम्	खेव्यास्त
	खेव्यासम्	खेव्यास्व	खेव्यास्म
श्व०	खेवयिता	खेवयितारौ	खेवयितारः
	खेवयितासि	खेवयितास्थः	खेवयितास्थ
	खेवयितास्मि	खेवयितास्वः	खेवयितास्मः
भ०	खेवयिष्यति	खेवयिष्यतः	खेवयिष्यन्ति
	खेवयिष्यसि	खेवयिष्यथः	खेवयिष्यथ
	खेवयिष्यामि	खेवयिष्यावः	खेवयिष्यामः
क्रि०	अखेवयिष्यत्	अखेवयिष्यताम्	अखेवयिष्यन्
	अखेवयिष्यः	अखेवयिष्यतम्	अखेवयिष्यत
	अखेवयिष्यम्	अखेवयिष्याव	अखेवयिष्याम

व०	खेवयते	खेवयेते	खेवयन्ते
	खेवयसे	खेवयेथे	खेवयध्वे
	खेवये	खेवयावहे	खेवयामहे
स०	खेवयेत	खेवयेयाताम्	खेवयेरन्
	खेवयेथाः	खेवयेयाथाम्	खेवयेध्वम्
	खेवयेय	खेवयेवहि	खेवयेमहि
प०	खेवयताम्	खेवयेताम्	खेवयन्ताम्
	खेवयस्व	खेवयेथाम्	खेवयध्वम्
	खेवयै	खेवयावहै	खेवयामहै
ह्य०	अखेवयत	अखेवयेताम्	अखेवयन्त
	अखेवयथाः	अखेवयेथाम्	अखेवयध्वम्
	अखेवये	अखेवयावहि	अखेवयामहि
अ०	अचिखेवत	अचिखेवेथाम्	अचिखेवन्त
	अचिखेवथाः	अचिखेवेथाम्	अचिखेवध्वम्
	अचिखेवे	अचिखेवावहि	अचिखेवामहि
प०	खेवयाञ्चक्रे	खेवयाञ्चक्राते	खेवयाञ्चक्रिरे
	खेवयाञ्चकृषे	खेवयाञ्चक्राथे	खेवयाञ्चकृढ्वे
	खेवयाञ्चक्रे	खेवयाञ्चकृवहे	खेवयाञ्चकृमहे
	खेवयाम्बभूव । खेवयामास		
आ०	खेवयिषीष्ट	खेवयिषीयास्ताम्	खेवयिषीरन्
	खेवयिषीष्ठाः	खेवयिषीयास्थाम्	खेवयिषीढ्वम् ध्वम्
	खेवयिषीय	खेवयिषीवहि	खेवयिषीमहि
श्व०	खेवयिता	खेवयितारौ	खेवयितारः
	खेवयितासे	खेवयितासाथे	खेवयिताध्वे
	खेवयिताहे	खेवयितास्वहे	खेवयितास्महे
भ०	खेवयिष्यते	खेवयिष्येते	खेवयिष्यन्ते
	खेवयिष्यसे	खेवयिष्येथे	खेवयिष्यध्वे
	खेवयिष्ये	खेवयिष्यावहे	खेवयिष्यामहे
क्रि०	अखेवयिष्यत	अखेवयिष्येताम्	अखेवयिष्यन्त
	अखेवयिष्यथाः	अखेवयिष्येथाम्	अखेवयिष्यध्वम्
	अखेवयिष्ये	अखेवयिष्यावहि	अखेवयिष्यामहि

822 गेवृङ् [गेव्) सेवने ।

व०	गेवयति	गेवयतः	गेवयन्ति
	गेवयसि	गेवयथः	गेवयथ
	गेवयामि	गेवयावः	गेवयामः
स०	गेवयेत्	गेवयेताम्	गेवयेयुः
	गेवयेः	गेवयेतम्	गेवयेत
	गेवयेयम्	गेवयेव	गेवयेम
प०	गेवयतु	गेवयतात् गेवयताम्	गेवयन्तु
	गेवय	गेवयतात् गेवयतम्	गेवयत
	गेवयानि	गेवयाव	गेवयाम
ह्य०	अगेवयत्	अगेवयताम्	अगेवयन्
	अगेवयः	अगेवयतम्	अगेवयत
	अगेवयम्	अगेवयाव	अगेवयाम
अ०	अजिगेवत्	अजिगेवताम्	अजिगेवन्
	अजिगेवः	अजिगेवतम्	अजिगेवत
	अजिगेवम्	अजिगेवाव	अजिगेवाम
प०	गेवयाञ्चकार	गेवयाञ्चक्रतुः	गेवयाञ्चक्रुः
	गेवयाञ्चकर्थ	गेवयाञ्चक्रथुः	गेवयाञ्चक्र
	गेवयाञ्चकार-चकर	गेवयाञ्चकृव	गेवयाञ्चकृम
	गेवयाम्बभूव । गेवयामास		
आ०	गेव्यात्	गेव्यास्ताम्	गेव्यासुः
	गेव्याः	गेव्यास्तम्	गेव्यास्त
	गेव्यासम्	गेव्यास्व	गेव्यास्म
श्व०	गेवयिता	गेवयितारौ	गेवयितारः
	गेवयितासि	गेवयितास्थः	गेवयितास्थ
	गेवयितास्मि	गेवयितास्वः	गेवयितास्मः
भ०	गेवयिष्यति	गेवयिष्यतः	गेवयिष्यन्ति
	गेवयिष्यसि	गेवयिष्यथः	गेवयिष्यथ
	गेवयिष्यामि	गेवयिष्यावः	गेवयिष्यामः
क्रि०	अगेवयिष्यत्	अगेवयिष्यताम्	अगेवयिष्यन्
	अगेवयिष्यः	अगेवयिष्यतम्	अगेवयिष्यत
	अगेवयिष्यम्	अगेवयिष्याव	अगेवयिष्याम

व०	गेवयते	गेवयेते	गेवयन्ते
	गेवयसे	गेवयेथे	गेवयध्वे
	गेवये	गेवयावहे	गेवयामहे
स०	गेवयेत	गेवयेयाताम्	गेवयेरन्
	गेवयेथाः	गेवयेयाथाम्	गेवयेध्वम्
	गेवयेय	गेवयेवहि	गेवयेमहि
प०	गेवयताम्	गेवयेताम्	गेवयन्ताम्
	गेवयस्व	गेवयेथाम्	गेवयध्वम्
	गेवयै	गेवयावहै	गेवयामहै
ह्य०	अगेवयत	अगेवयेताम्	अगेवयन्त
	अगेवयथाः	अगेवयेथाम्	अगेवयध्वम्
	अगेवये	अगेवयावहि	अगेवयामहि
अ०	अजिगेवत	अजिगेवेथाम्	अजिगेवन्त
	अजिगेवथाः	अजिगेवेथाम्	अजिगेवध्वम्
	अजिगेवे	अजिगेवावहि	अजिगेवामहि
प०	गेवयाञ्चक्रे	गेवयाञ्चक्राते	गेवयाञ्चक्रिरे
	गेवयाञ्चकृषे	गेवयाञ्चक्राथे	गेवयाञ्चकृढ्वे
	गेवयाञ्चक्रे	गेवयाञ्चकृवहे	गेवयाञ्चकृमहे
	गेवयाम्बभूव । गेवयामास		
आ०	गेवयिषीष्ट	गेवयिषीयास्ताम्	गेवयिषीरन्
	गेवयिषीष्ठाः	गेवयिषीयास्थाम्	गेवयिषीढ्वम् ध्वम्
	गेवयिषीय	गेवयिषीवहि	गेवयिषीमहि
श्व०	गेवयिता	गेवयितारौ	गेवयितारः
	गेवयितासे	गेवयितासाथे	गेवयिताध्वे
	गेवयिताहे	गेवयितास्वहे	गेवयितास्महे
भ०	गेवयिष्यते	गेवयिष्येते	गेवयिष्यन्ते
	गेवयिष्यसे	गेवयिष्येथे	गेवयिष्यध्वे
	गेवयिष्ये	गेवयिष्यावहे	गेवयिष्यामहे
क्रि०	अगेवयिष्यत	अगेवयिष्येताम्	अगेवयिष्यन्त
	अगेवयिष्यथाः	अगेवयिष्येथाम्	अगेवयिष्यध्वम्
	अगेवयिष्ये	अगेवयिष्यावहि	अगेवयिष्यामहि

823 ग्लेवृङ् [ग्लेवृ) सेवने ।

व०	ग्लेवयति	ग्लेवयतः	ग्लेवयन्ति
	ग्लेवयसि	ग्लेवयथः	ग्लेवयथ
	ग्लेवयामि	ग्लेवयावः	ग्लेवयामः
स०	ग्लेवयेत्	ग्लेवयेताम्	ग्लेवयेयुः
	ग्लेवयेः	ग्लेवयेतम्	ग्लेवयेत
	ग्लेवयेयम्	ग्लेवयेव	ग्लेवयेम
प०	ग्लेवयतु	ग्लेवयतात्	ग्लेवयताम्	ग्लेवयन्तु
	ग्लेवय	ग्लेवयतात्	ग्लेवयतम्	ग्लेवयत
	ग्लेवयानि	ग्लेवयाव	ग्लेवयाम
ह्य०	अग्लेवयत्	अग्लेवयताम्	अग्लेवयन्
	अग्लेवयः	अग्लेवयतम्	अग्लेवयत
	अग्लेवयम्	अग्लेवयाव	अग्लेवयाम
अ०	अजिग्लेवत्	अजिग्लेवताम्	अजिग्लेवन्
	अजिग्लेवः	अजिग्लेवतम्	अजिग्लेवत
	अजिग्लेवम्	अजिग्लेवाव	अजिग्लेवाम
प०	ग्लेवयाञ्चकार	ग्लेवयाञ्चक्रतुः	ग्लेवयाञ्चक्रुः
	ग्लेवयाञ्चकर्थ	ग्लेवयाञ्चक्रथुः	ग्लेवयाञ्चक्र
	ग्लेवयाञ्चकार-चकर	ग्लेवयाञ्चकृव	ग्लेवयाञ्चकृम
	ग्लेवयाम्बभूव ।	ग्लेवयामास	
आ०	ग्लेव्यात्	ग्लेव्यास्ताम्	ग्लेव्यासुः
	ग्लेव्याः	ग्लेव्यास्तम्	ग्लेव्यास्त
	ग्लेव्यासम्	ग्लेव्यास्व	ग्लेव्यास्म
श्व०	ग्लेवयिता	ग्लेवयितारौ	ग्लेवयितारः
	ग्लेवयितासि	ग्लेवयितास्थः	ग्लेवयितास्थ
	ग्लेवयितास्मि	ग्लेवयितास्वः	ग्लेवयितास्मः
भ०	ग्लेवयिष्यति	ग्लेवयिष्यतः	ग्लेवयिष्यन्ति
	ग्लेवयिष्यसि	ग्लेवयिष्यथः	ग्लेवयिष्यथ
	ग्लेवयिष्यामि	ग्लेवयिष्यावः	ग्लेवयिष्यामः
क्रि०	अग्लेवयिष्यत्	अग्लेवयिष्यताम्	अग्लेवयिष्यन्
	अग्लेवयिष्यः	अग्लेवयिष्यतम्	अग्लेवयिष्यत
	अग्लेवयिष्यम्	अग्लेवयिष्याव	अग्लेवयिष्याम

व०	ग्लेवयते	ग्लेवयेते	ग्लेवयन्ते
	ग्लेवयसे	ग्लेवयेथे	ग्लेवयध्वे
	ग्लेवये	ग्लेवयावहे	ग्लेवयामहे
स०	ग्लेवयेत	ग्लेवयेयाताम्	ग्लेवयेरन्
	ग्लेवयेथाः	ग्लेवयेयाथाम्	ग्लेवयेध्वम्
	ग्लेवयेय	ग्लेवयेवहि	ग्लेवयेमहि
प०	ग्लेवयताम्	ग्लेवयेताम्	ग्लेवयन्ताम्
	ग्लेवयस्व	ग्लेवयेथाम	ग्लेवयध्वम्
	ग्लेवयै	ग्लेवयावहै	ग्लेवयामहै
ह्य०	अग्लेवयत	अग्लेवयेताम्	अग्लेवयन्त
	अग्लेवयथाः	अग्लेवयेथाम्	अग्लेवयध्वम्
	अग्लेवये	अग्लेवयावहि	अग्लेवयामहि
अ०	अजिग्लेवत	अजिग्लेवेथाम्	अजिग्लेवन्त
	अजिग्लेवथाः	अजिग्लेवेथाम्	अजिग्लेवध्वम्
	अजिग्लेवे	अजिग्लेवावहि	अजिग्लेवामहि
प०	ग्लेवयाञ्चक्रे	ग्लेवयाञ्चक्राते	ग्लेवयाञ्चक्रिरे
	ग्लेवयाञ्चकृषे	ग्लेवयाञ्चक्राथे	ग्लेवयाञ्चकृढ्वे
	ग्लेवयाञ्चक्रे	ग्लेवयाञ्चकृवहे	ग्लेवयाञ्चकृमहे
	ग्लेवयाम्बभूव ।	ग्लेवयामास	
आ०	ग्लेवयिषीष्ट	ग्लेवयिषीयास्ताम्	ग्लेवयिषीरन्
	ग्लेवयिषीष्ठाः	ग्लेवयिषीयास्थाम्	ग्लेवयिषीढ्वम् ध्वम्
	ग्लेवयिषीय	ग्लेवयिषीवहि	ग्लेवयिषीमहि
श्व०	ग्लेवयिता	ग्लेवयितारौ	ग्लेवयितारः
	ग्लेवयितासे	ग्लेवयितासाथे	ग्लेवयिताध्वे
	ग्लेवयिताहे	ग्लेवयितास्वहे	ग्लेवयितास्महे
भ०	ग्लेवयिष्यते	ग्लेवयिष्येते	ग्लेवयिष्यन्ते
	ग्लेवयिष्यसे	ग्लेवयिष्येथे	ग्लेवयिष्यध्वे
	ग्लेवयिष्ये	ग्लेवयिष्यावहे	ग्लेवयिष्यामहे
क्रि०	अग्लेवयिष्यत	अग्लेवयिष्येताम्	अग्लेवयिष्यन्त
	अग्लेवयिष्यथाः	अग्लेवयिष्येथाम्	अग्लेवयिष्यध्वम्
	अग्लेवयिष्ये	अग्लेवयिष्यावहि	अग्लेवयिष्यामहि

824 पेवृङ् [पेवृ) सेवने ।

व० पेवयति पेवयतः पेवयन्ति
पेवयसि पेवयथः पेवयथ
पेवयामि पेवयावः पेवयामः

स० पेवयेत् पेवयेताम् पेवयेयुः
पेवयेः पेवयेतम् पेवयेत
पेवयेयम् पेवयेव पेवयेम

प० पेवयतु पेवयतात् पेवयताम् पेवयन्तु
पेवय पेवयतात् पेवयतम् पेवयत
पेवयानि पेवयाव पेवयाम

ह्य० अपेवयत् अपेवयताम् अपेवयन्
अपेवयः अपेवयतम् अपेवयत
अपेवयम् अपेवयाव अपेवयाम

अ० अपिपेवत् अपिपेवताम् अपिपेवन्
अपिपेवः अपिपेवतम् अपिपेवत
अपिपेवम् अपिपेवाव अपिपेवाम

प० पेवयाञ्चकार पेवयाञ्चक्रतुः पेवयाञ्चक्रुः
पेवयाञ्चकर्थ पेवयाञ्चक्रथुः पेवयाञ्चक्र
पेवयाञ्चकार-चकर पेवयाञ्चकृव पेवयाञ्चकृम

पेवयाम्बभूव । पेवयामास

आ० पेव्यात् पेव्यास्ताम् पेव्यासुः
पेव्याः पेव्यास्तम् पेव्यास्त
पेव्यासम् पेव्यास्व पेव्यास्म

श्व० पेवयिता पेवयितारौ पेवयितारः
पेवयितासि पेवयितास्थः पेवयितास्थ
पेवयितास्मि पेवयितास्वः पेवयितास्मः

भ० पेवयिष्यति पेवयिष्यतः पेवयिष्यन्ति
पेवयिष्यसि पेवयिष्यथः पेवयिष्यथ
पेवयिष्यामि पेवयिष्यावः पेवयिष्यामः

क्रि० अपेवयिष्यत् अपेवयिष्यताम् अपेवयिष्यन्
अपेवयिष्यः अपेवयिष्यतम् अपेवयिष्यत
अपेवयिष्यम् अपेवयिष्याव अपेवयिष्याम

व० पेवयते पेवयेते पेवयन्ते
पेवयसे पेवयेथे पेवयध्वे
पेवये पेवयावहे पेवयामहे

स० पेवयेत पेवयेयाताम् पेवयेरन्
पेवयेथाः पेवयेयाथाम् पेवयेध्वम्
पेवयेय पेवयेवहि पेवयेमहि

प० पेवयताम् पेवयेताम् पेवयन्ताम्
पेवयस्व पेवयेथाम् पेवयध्वम
पेवयै पेवयावहै पेवयामहै

ह्य० अपेवयत अपेवयेताम अपेवयन्त
अपेवयथाः अपेवयेथाम् अपेवयध्वम्
अपेवये अपेवयावहि अपेवयामहि

अ० अपिपेवत अपिपेवेताम् अपिपेवन्त
अपिपेवथाः अपिपेवेथाम् अपिपेवध्वम्
अपिपेवे अपिपेवावहि अपिपेवामहि

प० पेवयाञ्चक्रे पेवयाञ्चक्राते पेवयाञ्चक्रिरे
पेवयाञ्चकृषे पेवयाञ्चक्राथे पेवयाञ्चकृढ्वे
पेवयाञ्चक्रे पेवयाञ्चकृवहे पेवयाञ्चकृमहे

पेवयाम्बभूव । पेवयामास

आ० पेवयिषीष्ट पेवयिषीयास्थाम् पेवयिषीरन्
पेवयिषीष्ठाः पेवयिषीयास्थाम् पेवयिषीढ्वम्
ध्वम्
पेवयिषीय पेवयिषीवहि पेवयिषीमहि

श्व० पेवयिता पेवयितारौ पेवयितारः
पेवयितासे पेवयितासाथे पेवयिताध्वे
पेवयिताहे पेवयितास्वहे पेवयितास्महे

भ० पेवयिष्यते पेवयिष्येते पेवयिष्यन्ते
पेवयिष्यसे पेवयिष्येथे पेवयिष्यध्वे
पेवयिष्ये पेवयिष्यावहे पेवयिष्यामहे

क्रि० अपेवयिष्यत अपेवयिष्येताम् अपेवयिष्यन्त
अपेवयिष्यथाः अपेवयिष्येथाम् अपेवयिष्यध्वम्
अपेवयिष्ये अपेवयिष्यावहि अपेवयिष्यामहि

825 प्लेवृङ् [प्लेव्) सेवने

व०	प्लेवयति	प्लेवयतः	प्लेवयन्ति
	प्लेवयसि	प्लेवयथः	प्लेवयथ
	प्लेवयामि	प्लेवयावः	प्लेवयामः
स०	प्लेवयेत्	प्लेवयेताम्	प्लेवयेयुः
	प्लेवयेः	प्लेवयेतम्	प्लेवयेत
	प्लेवयेयम्	प्लेवयेव	प्लेवयेम
प०	प्लेवयतु	प्लेवयतात् प्लेवयताम्	प्लेवयन्तु
	प्लेवय	प्लेवयतात् प्लेवयतम्	प्लेवयत
	प्लेवयानि	प्लेवयाव	प्लेवयाम
ह्य०	अप्लेवयत्	अप्लेवयताम्	अप्लेवयन्
	अप्लेवयः	अप्लेवयतम्	अप्लेवयत
	अप्लेवयम्	अप्लेवयाव	अप्लेवयाम
अ०	अपिप्लेवत्	अपिप्लेवताम्	अपिप्लेवन्
	अपिप्लेवः	अपिप्लेवतम्	अपिप्लेवत
	अपिप्लेवम्	अपिप्लेवाव	अपिप्लेवाम
प०	प्लेवयाञ्चकार	प्लेवयाञ्चक्रतुः	प्लेवयाञ्चक्रुः
	प्लेवयाञ्चकर्थ	प्लेवयाञ्चक्रथुः	प्लेवयाञ्चक्र
	प्लेवयाञ्चकार-चकर	प्लेवयाञ्चकृव	प्लेवयाञ्चकृम
	प्लेवयाम्बभूव । प्लेवयामास		
आ०	प्लेव्यात्	प्लेव्यास्ताम्	प्लेव्यासुः
	प्लेव्याः	प्लेव्यास्तम्	प्लेव्यास्त
	प्लेव्यासम्	प्लेव्यास्व	प्लेव्यास्म
श्व०	प्लेवयिता	प्लेवयितारौ	प्लेवयितारः
	प्लेवयितासि	प्लेवयितास्थः	प्लेवयितास्थ
	प्लेवयितास्मि	प्लेवयितास्वः	प्लेवयितास्मः
भ०	प्लेवयिष्यति	प्लेवयिष्यतः	प्लेवयिष्यन्ति
	प्लेवयिष्यसि	प्लेवयिष्यथः	प्लेवयिष्यथ
	प्लेवयिष्यामि	प्लेवयिष्यावः	प्लेवयिष्यामः
क्रि०	अप्लेवयिष्यत्	अप्लेवयिष्यताम्	अप्लेवयिष्यन्
	अप्लेवयिष्यः	अप्लेवयिष्यतम्	अप्लेवयिष्यत
	अप्लेवयिष्यम्	अप्लेवयिष्याव	अप्लेवयिष्याम

व०	प्लेवयते	प्लेवयेते	प्लेवयन्ते
	प्लेवयसे	प्लेवयेथे	प्लेवयध्वे
	प्लेवये	प्लेवयावहे	प्लेवयामहे
स०	प्लेवयेत	प्लेवयेयाताम्	प्लेवयेरन्
	प्लेवयेथाः	प्लेवयेयाथाम्	प्लेवयेध्वम्
	प्लेवयेय	प्लेवयेवहि	प्लेवयेमहि
प०	प्लेवयताम्	प्लेवयेताम्	प्लेवयन्ताम्
	प्लेवयस्व	प्लेवयेथाम्	प्लेवयध्वम्
	प्लेवयै	प्लेवयावहै	प्लेवयामहै
ह्य०	अप्लेवयत	अप्लेवयेताम्	अप्लेवयन्त
	अप्लेवयथाः	अप्लेवयेथाम्	अप्लेवयध्वम्
	अप्लेवये	अप्लेवयावहि	अप्लेवयामहि
अ०	अपिप्लेवत	अपिप्लेवेताम्	अपिप्लेवन्त
	अपिप्लेवथाः	अपिप्लेवेथाम्	अपिप्लेवध्वम्
	अपिप्लेवे	अपिप्लेवावहि	अपिप्लेवामहि
प०	प्लेवयाञ्चक्रे	प्लेवयाञ्चक्राते	प्लेवयाञ्चक्रिरे
	प्लेवयाञ्चकृषे	प्लेवयाञ्चक्राथे	प्लेवयाञ्चकृढ्वे
	प्लेवयाञ्चक्रे	प्लेवयाञ्चकृवहे	प्लेवयाञ्चकृमहे
	प्लेवयाम्बभूव । प्लेवयामास		
आ०	प्लेवयिषीष्ट	प्लेवयिषीयास्ताम्	प्लेवयिषीरन्
	प्लेवयिषीष्ठाः	प्लेवयिषीयास्थाम्	प्लेवयिषीढ्वम् ध्वम्
	प्लेवयिषीय	प्लेवयिषीवहि	प्लेवयिषीमहि
श्व०	प्लेवयिता	प्लेवयितारौ	प्लेवयितारः
	प्लेवयितासे	प्लेवयितासाथे	प्लेवयिताध्वे
	प्लेवयिताहे	प्लेवयितास्वहे	प्लेवयितास्महे
भ०	प्लेवयिष्यते	प्लेवयिष्येते	प्लेवयिष्यन्ते
	प्लेवयिष्यसे	प्लेवयिष्येथे	प्लेवयिष्यध्वे
	प्लेवयिष्ये	प्लेवयिष्यावहे	प्लेवयिष्यामहे
क्रि०	अप्लेवयिष्यत	अप्लेवयिष्येताम्	अप्लेवयिष्यन्त
	अप्लेवयिष्यथाः	अप्लेवयिष्येथाम्	अप्लेवयिष्यध्वम्
	अप्लेवयिष्ये	अप्लेवयिष्यावहि	अप्लेवयिष्यामहि

826 मेवृङ् [मेव्) सेवने ।

व० मेवयति मेवयतः मेवयन्ति
मेवयसि मेवयथः मेवयथ
मेवयामि मेवयावः मेवयामः

स० मेवयेत् मेवयेताम् मेवयेयुः
मेवयेः मेवयेतम् मेवयेत
मेवयेयम् मेवयेव मेवयेम

प० मेवयतु मेवयतात् मेवयताम् मेवयन्तु
मेवय मेवयतात् मेवयतम् मेवयत
मेवयानि मेवयाव मेवयाम

ह्य० अमेवयत् अमेवयताम् अमेवयन्
अमेवयः अमेवयतम् अमेवयत
अमेवयम् अमेवयाव अमेवयाम

अ० अमिमेवत् अमिमेवताम् अमिमेवन्
अमिमेवः अमिमेवतम् अमिमेवत
अमिमेवम् अमिमेवाव अमिमेवाम

प० मेवयाञ्चकार मेवयाञ्चकतुः मेवयाञ्चकुः
मेवयाञ्चकर्थ मेवयाञ्चकथुः मेवयाञ्चक
मेवयाञ्चकार-चकर मेवयाञ्चकृव मेवयाञ्चकृम

मेवयाम्बभूव । मेवयामास

आ० मेव्यात् मेव्यास्ताम् मेव्यासुः
मेव्याः मेव्यास्तम् मेव्यास्त
मेव्यासम् मेव्यास्व मेव्यास्म

श्व० मेवयिता मेवयितारौ मेवयितारः
मेवयितासि मेवयितास्थः मेवयितास्थ
मेवयितास्मि मेवयितास्वः मेवयितास्मः

भ० मेवयिष्यति मेवयिष्यतः मेवयिष्यन्ति
मेवयिष्यसि मेवयिष्यथः मेवयिष्यथ
मेवयिष्यामि मेवयिष्यावः मेवयिष्यामः

क्रि० अमेवयिष्यत् अमेवयिष्यताम् अमेवयिष्यन्
अमेवयिष्यः अमेवयिष्यतम् अमेवयिष्यत
अमेवयिष्यम् अमेवयिष्याव अमेवयिष्याम

व० मेवयते मेवयेते मेवयन्ते
मेवयसे मेवयेथे मेवयध्वे
मेवये मेवयावहे मेवयामहे

स० मेवयेत मेवयेयाताम् मेवयेरन्
मेवयेथाः मेवयेयाथाम् मेवयेध्वम्
मेवयेय मेवयेवहि मेवयेमहि

प० मेवयताम् मेवयेताम् मेवयन्ताम्
मेवयस्व मेवयेथाम् मेवयध्वम्
मेवयै मेवयावहै मेवयामहै

ह्य० अमेवयत अमेवयेताम् अमेवयन्त
अमेवयथाः अमेवयेथाम् अमेवयध्वम्
अमेवये अमेवयावहि अमेवयामहि

अ० अमिमेवत अमिमेवेताम् अमिमेवन्त
अमिमेवथाः अमिमेवेथाम् अमिमेवध्वम्
अमिमेवे अमिमेवावहि अमिमेवामहि

प० मेवयाञ्चक्रे मेवयाञ्चक्राते मेवयाञ्चक्रिरे
मेवयाञ्चकृषे मेवयाञ्चक्राथे मेवयाञ्चकृढ्वे
मेवयाञ्चक्रे मेवयाञ्चकृवहे मेवयाञ्चकृमहे

मेवयाम्बभूव । मेवयामास

आ० मेवयिषीष्ट मेवयिषीयास्ताम् मेवयिषीरन्
मेवयिषीष्ठाः मेवयिषीयास्थाम् मेवयिषीढ्वम्
मेवयिषीय मेवयिषीवहि मेवयिषीमहि

श्व० मेवयिता मेवयितारौ मेवयितारः
मेवयितासे मेवयितासाथे मेवयिताध्वे
मेवयिताहे मेवयितास्वहे मेवयितास्महे

भ० मेवयिष्यते मेवयिष्येते मेवयिष्यन्ते
मेवयिष्यसे मेवयिष्येथे मेवयिष्यध्वे
मेवयिष्ये मेवयिष्यावहे मेवयिष्यामहे

क्रि० अमेवयिष्यत अमेवयिष्येताम् अमेवयिष्यन्त
अमेवयिष्यथाः अमेवयिष्येथाम् अमेवयिष्यध्वम्
अमेवयिष्ये अमेवयिष्यावहि अमेवयिष्यामहि

827 म्लेवृङ् [म्लेव्) सेवने

व०	म्लेवयति	म्लेवयतः	म्लेवयन्ति
	म्लेवयसि	म्लेवयथः	म्लेवयथ
	म्लेवयामि	म्लेवयावः	म्लेवयामः
स०	म्लेवयेत्	म्लेवयेताम्	म्लेवयेयुः
	म्लेवयेः	म्लेवयेतम्	म्लेवयेत
	म्लेवयेयम्	म्लेवयेव	म्लेवयेम
प०	म्लेवयतु	म्लेवयतात् म्लेवयताम्	म्लेवयन्तु
	म्लेवय	म्लेवयतात् म्लेवयतम्	म्लेवयत
	म्लेवयानि	म्लेवयाव	म्लेवयाम
ह्य०	अम्लेवयत्	अम्लेवयताम्	अम्लेवयन्
	अम्लेवयः	अम्लेवयतम्	अम्लेवयत
	अम्लेवयम्	अम्लेवयाव	अम्लेवयाम
अ०	अमिम्लेवत्	अमिम्लेवताम्	अमिम्लेवन्
	अमिम्लेवः	अमिम्लेवतम्	अमिम्लेवत
	अमिम्लेवम्	अमिम्लेवाव	अमिम्लेवाम
प०	म्लेवयाञ्चकार	म्लेवयाञ्चक्रतुः	म्लेवयाञ्चक्रुः
	म्लेवयाञ्चकर्थ	म्लेवयाञ्चक्रथुः	म्लेवयाञ्चक्र
	म्लेवयाञ्चकार-चकर	म्लेवयाञ्चकृव	म्लेवयाञ्चकृम
	म्लेवयाम्बभूव । म्लेवयामास		
आ०	म्लेव्यात्	म्लेव्यास्ताम्	म्लेव्यासुः
	म्लेव्याः	म्लेव्यास्तम्	म्लेव्यास्त
	म्लेव्यासम्	म्लेव्यास्व	म्लेव्यास्म
श्व०	म्लेवयिता	म्लेवयितारौ	म्लेवयितारः
	म्लेवयितासि	म्लेवयितास्थः	म्लेवयितास्थ
	म्लेवयितास्मि	म्लेवयितास्वः	म्लेवयितास्मः
भ०	म्लेवयिष्यति	म्लेवयिष्यतः	म्लेवयिष्यन्ति
	म्लेवयिष्यसि	म्लेवयिष्यथः	म्लेवयिष्यथ
	म्लेवयिष्यामि	म्लेवयिष्यावः	म्लेवयिष्यामः
क्रि०	अम्लेवयिष्यत्	अम्लेवयिष्यताम्	अम्लेवयिष्यन्
	अम्लेवयिष्यः	अम्लेवयिष्यतम्	अम्लेवयिष्यत
	अम्लेवयिष्यम्	अम्लेवयिष्याव	अम्लेवयिष्याम

व०	म्लेवयते	म्लेवयेते	म्लेवयन्ते
	म्लेवयसे	म्लेवयेथे	म्लेवयध्वे
	म्लेवये	म्लेवयावहे	म्लेवयामहे
स०	म्लेवयेत	म्लेवयेयाताम	म्लेवयेरन्
	म्लेवयेथाः	म्लेवयेयाथाम्	म्लेवयेध्वम्
	म्लेवयेय	म्लेवयेवहि	म्लेवयेमहि
प०	म्लेवयताम्	म्लेवयेताम्	म्लेवयन्ताम्
	म्लेवयस्व	म्लेवयेथाम्	म्लेवयध्वम्
	म्लेवये	म्लेवयावहै	म्लेवयामहै
ह्य०	अम्लेवयत	अम्लेवयेताम्	अम्लेवयन्त
	अम्लेवयथाः	अम्लेवयेथाम्	अम्लेवयध्वम्
	अम्लेवये	अम्लेवयावहि	अम्लेवयामहि
अ०	अमिम्लेवत	अमिम्लेवेताम्	अमिम्लेवन्त
	अमिम्लेवथाः	अमिम्लेवेथाम्	अमिम्लेवध्वम्
	अमिम्लेवे	अमिम्लेवावहि	अमिम्लेवामहि
प०	म्लेवयाञ्चक्रे	म्लेवयाञ्चक्राते	म्लेवयाञ्चक्रिरे
	म्लेवयाञ्चकृषे	म्लेवयाञ्चक्राथे	म्लेवयाञ्चकृढ्वे
	म्लेवयाञ्चक्रे	म्लेवयाञ्चकृवहे	म्लेवयाञ्चकृमहे
	म्लेवयाम्बभूव । म्लेवयामास		
आ०	म्लेवयिषीष्ट	म्लेवयिषीयास्ताम्	म्लेवयिषीरन्
	म्लेवयिषीष्ठाः	म्लेवयिषीयास्थाम्	म्लेवयिषीढ्वम् ध्वम्
	म्लेवयिषीय	म्लेवयिषीवहि	म्लेवयिषीमहि
श्व०	म्लेवयिता	म्लेवयितारौ	म्लेवयितारः
	म्लेवयितासे	म्लेवयितासाथे	म्लेवयिताध्वे
	म्लेवयिताहे	म्लेवयितास्वहे	म्लेवयितास्महे
भ०	म्लेवयिष्यते	म्लेवयिष्येते	म्लेवयिष्यन्ते
	म्लेवयिष्यसे	म्लेवयिष्येथे	म्लेवयिष्यध्वे
	म्लेवयिष्ये	म्लेवयिष्यावहे	म्लेवयिष्यामहे
क्रि०	अम्लेवयिष्यत	अम्लेवयिष्येताम्	अम्लेवयिष्यन्त
	अम्लेवयिष्यथाः	अम्लेवयिष्येथाम्	अम्लेवयिष्यध्वम्
	अम्लेवयिष्ये	अम्लेवयिष्यावहि	अम्लेवयिष्यामहि

828 रेवृङ् [रेवृ) गतौ ।

व०	रेवयति	रेवयतः	रेवयन्ति
	रेवयसि	रेवयथः	रेवयथ
	रेवयामि	रेवयावः	रेवयामः
स०	रेवयेत्	रेवयेताम्	रेवयेयुः
	रेवयेः	रेवयेतम्	रेवयेत
	रेवयेयम्	रेवयेव	रेवयेम
प०	रेवयतु	रेवयतात् रेवयताम्	रेवयन्तु
	रेवय	रेवयतात् रेवयतम्	रेवयत
	रेवयानि	रेवयाव	रेवयाम
ह्य०	अरेवयत्	अरेवयताम्	अरेवयन्
	अरेवयः	अरेवयतम्	अरेवयत
	अरेवयम्	अरेवयाव	अरेवयाम
अ०	अरिरेवत्	अरिरेवताम्	अरिरेवन्
	अरिरेवः	अरिरेवतम्	अरिरेवत
	अरिरेवम्	अरिरेवाव	अरिरेवाम
प०	रेवयाञ्चकार	रेवयाञ्चक्रतुः	रेवयाञ्चक्रुः
	रेवयाञ्चकर्थ	रेवयाञ्चक्रथुः	रेवयाञ्चक्र
	रेवयाञ्चकार-चकर	रेवयाञ्चकृव	रेवयाञ्चकृम
	रेवयाम्बभूव । रेवयामास		
आ०	रेव्यात्	रेव्यास्ताम्	रेव्यासुः
	रेव्याः	रेव्यास्तम्	रेव्यास्त
	रेव्यासम्	रेव्यास्व	रेव्यास्म
श्व०	रेवयिता	रेवयितारौ	रेवयितारः
	रेवयितासि	रेवयितास्थः	रेवयितास्थ
	रेवयितास्मि	रेवयितास्वः	रेवयितास्मः
भ०	रेवयिष्यति	रेवयिष्यतः	रेवयिष्यन्ति
	रेवयिष्यसि	रेवयिष्यथः	रेवयिष्यथ
	रेवयिष्यामि	रेवयिष्यावः	रेवयिष्यामः
क्रि०	अरेवयिष्यत्	अरेवयिष्यताम्	अरेवयिष्यन्
	अरेवयिष्यः	अरेवयिष्यतम्	अरेवयिष्यत
	अरेवयिष्यम्	अरेवयिष्याव	अरेवयिष्याम

व०	रेवयते	रेवयेते	रेवयन्ते
	रेवयसे	रेवयेथे	रेवयध्वे
	रेवये	रेवयावहे	रेवयामहे
स०	रेवयेत	रेवयेयाताम्	रेवयेरन्
	रेवयेथाः	रेवयेयाथाम्	रेवयेध्वम्
	रेवयेय	रेवयेवहि	रेवयेमहि
प०	रेवयताम्	रेवयेताम्	रेवयन्ताम्
	रेवयस्व	रेवयेथाम्	रेवयध्वम्
	रेवयै	रेवयावहै	रेवयामहै
ह्य०	अरेवयत	अरेवयेताम्	अरेवयन्त
	अरेवयथाः	अरेवयेथाम्	अरेवयध्वम्
	अरेवये	अरेवयावहि	अरेवयामहि
अ०	अरिरेवत	अरिरेवेताम्	अरिरेवन्त
	अरिरेवथाः	अरिरेवेथाम्	अरिरेवध्वम्
	अरिरेवे	अरिरेवावहि	अरिरेवामहि
प०	रेवयाञ्चक्रे	रेवयाञ्चक्राते	रेवयाञ्चक्रिरे
	रेवयाञ्चकृषे	रेवयाञ्चक्राथे	रेवयाञ्चकृढ्वे
	रेवयाञ्चक्रे	रेवयाञ्चकृवहे	रेवयाञ्चकृमहे
	रेवयाम्बभूव	रेवयामास	
आ०	रेवयिषीष्ट	रेवयिषीयास्ताम्	रेवयिषीरन्
	रेवयिषीष्ठाः	रेवयिषीयास्थाम्	रेवयिषीढ्वम् ध्वम्
	रेवयिषीय	रेवयिषीवहि	रेवयिषीमहि
श्व०	रेवयिता	रेवयितारौ	रेवयितारः
	रेवयितासे	रेवयितासाथे	रेवयिताध्वे
	रेवयिताहे	रेवयितास्वहे	रेवयितास्महे
भ	रेवयिष्यते	रेवयिष्येते	रेवयिष्यन्ते
	रेवयिष्यसे	रेवयिष्येथे	रेवयिष्यध्वे
	रेवयिष्ये	रेवयिष्यावहे	रेवयिष्यामहे
क्रि०	अरेवयिष्यत	अरेवयिष्येताम्	अरेवयिष्यन्त
	अरेवयिष्यथाः	अरेवयिष्येथाम्	अरेवयिष्यध्वम्
	अरेवयिष्ये	अरेवयिष्यावहि	अरेवयिष्यामहि

829 पवि (पवृ) गतौ । 600 पड्वद्रूपाणि

॥ अथ शान्तौ ह्रौ ॥

830 काशृङ् (काश्) दीप्तौ ।

व०	काशयति	काशयतः	काशयन्ति
	काशयसि	काशयथ	काशयथ
	काशयामि	काशयावः	काशयामः
स०	काशयेत्	काशयेताम्	काशयेयुः
	काशयेः	काशयेतम्	काशयेत
	काशयेयम्	काशयेव	काशयेम
प०	काशयतु	काशयतात् काशयताम्	काशयन्तु
	काशय	काशयतात् काशयतम्	काशयत
	काशयानि	काशयाव	काशयाम
ह्य०	अकाशयत्	अकाशयताम्	अकाशयन्
	अकाशयः	अकाशयतम्	अकाशयत
	अकाशयम्	अकाशयाव	अकाशयाम
अ०	अचकाशत्	अचकाशताम्	अचकाशन्
	अचकाशः	अचकाशतम्	अचकाशत
	अचकाशम्	अचकाशाव	अचकाशाम
प०	काशयाञ्चकार	काशयाञ्चक्रतुः	काशयाञ्चक्रुः
	काशयाञ्चकर्थ	काशयाञ्चक्रथुः	काशयाञ्चक्र
	काशयाञ्चकार-चकर	काशयाञ्चकृव	काशयाञ्चकृम
	काशयाम्बभूव । काशयामास		
आ	काश्यात्	काश्यास्ताम्	काश्यासुः
	काश्याः	काश्यास्तम्	काश्यास्त
	काश्यासम्	काश्यास्व	काश्यास्म
श्व०	काशयिता	काशयितारौ	काशयितारः
	काशयितासि	काशयितास्थः	काशयितास्थ
	काशयितास्मि	काशयितास्वः	काशयितास्मः
भ०	काशयिष्यति	काशयिष्यतः	काशयिष्यन्ति
	काशयिष्यसि	काशयिष्यथः	काशयिष्यथ
	काशयिष्यामि	काशयिष्यावः	काशयिष्यामः
क्रि०	अकाशयिष्यत्	अकाशयिष्यताम्	अकाशयिष्यन्
	अकाशयिष्यः	अकाशयिष्यतम्	अकाशयिष्यत
	अकाशयिष्यम्	अकाशयिष्याव	अकाशयिष्याम

व०	काशयते	काशयेते	काशयन्ते
	काशयसे	काशयेथे	काशयध्वे
	काशये	काशयावहे	काशयामहे
स०	काशयेत	काशयेयाताम्	काशयेरन्
	काशयेथाः	काशयेयाथाम्	काशयेध्वम्
	काशयेय	काशयेवहि	काशयेमहि
प०	काशयताम्	काशयेताम्	काशयन्त
	काशयस्व	काशयेथाम्	काशयध्वम्
	काशयै	काशयावहै	काशयामहै
ह्य०	अकाशयत	अकाशयेताम्	अकाशय
	अकाशयथाः	अकाशयेथाम्	अकाशया
	अकाशये	अकाशयावहि	अकाशया
अ०	अचकाशत	अचकाशेताम्	अचकाशन्त
	अचकाशथाः	अचकाशेथाम्	अचकाशध्वम्
	अचकाशे	अचकाशावहि	अचकाशामहि
प०	काशयाञ्चक्रे	काशयाञ्चक्राते	काशयाञ्चक्रि
	काशयाञ्चकृषे	काशयाञ्चक्राथे	काशयाञ्चकृ
	काशयाञ्चक्रे	काशयाञ्चकृवहे	काशया
	काशयाम्बभूव । काशयामास		
आ०	काशयिषीष्ट	काशयिषीयास्ताम्	ष
	काशयिषीष्ठाः	काशयिषीयास्थाम्	काशयि
	काशयिषीय	काशयिषीवहि	काशयिषीम
श्व०	काशयिता	काशयितारौ	काशयितारः
	काशयितासे	काशयितासाथे	काशयिताध्वे
	काशयिताहे	काशयितास्वहे	काशयितास्महे
भ०	काशयिष्यते	काशयिष्येते	काशयिष्यन्ते
	काशयिष्यसे	काशयिष्येथे	काशयिष्यध्वे
	काशयिष्ये	काशयिष्यावहे	काशयिष्याम
क्रि०	अकाशयिष्यत	अकाशयिष्येताम्	अकाशयिष्य
	अकाशयिष्यथाः	अकाशयिष्येथाम्	अकाशयि
	अकाशयिष्ये	अकाशयिष्यावहि	अकाशयि

830 क्लेशि (क्लेश्) विबाधने ।

व०	क्लेशयति	क्लेशयतः	क्लेशयन्ति
	क्लेशयसि	क्लेशयथः	क्लेशयथ
	क्लेशयामि	क्लेशयावः	क्लेशयामः
स०	क्लेशयेत्	क्लेशयेताम्	क्लेशयेयुः
	क्लेशयेः	क्लेशयेतम्	क्लेशयेत
	क्लेशयेयम्	क्लेशयेव	क्लेशयेम
प०	क्लेशयतु	क्लेशयतात् क्लेशयताम्	क्लेशयन्तु
	क्लेशय	क्लेशयतात् क्लेशयतम्	क्लेशयत
	क्लेशयानि	क्लेशयाव	क्लेशयाम
ह्य०	अक्लेशयत्	अक्लेशयताम्	अक्लेशयन्
	अक्लेशयः	अक्लेशयतम्	अक्लेशयत
	अक्लेशयम्	अक्लेशयाव	अक्लेशयाम
अ०	अचिक्लिशत्	अचिक्लिशताम्	अचिक्लिशन्
	अचिक्लिशः	अचिक्लिशतम्	अचिक्लिशत
	अचिक्लिशम्	अचिक्लिशाव	अचिक्लिशाम
प०	क्लेशयाञ्चकार	क्लेशयाञ्चकतुः	क्लेशयाञ्चकुः
	क्लेशयाञ्चकर्थ	क्लेशयाञ्चकथुः	क्लेशयाञ्चक
	क्लेशयाञ्चकार	क्लेशयाञ्चकृव	क्लेशयाञ्चकृम
	क्लेशयाम्बभूव । क्लेशयामास		
आ०	क्लेश्यत्	क्लेश्यास्ताम्	क्लेश्यासुः
	क्लेश्याः	क्लेश्यास्तम्	क्लेश्यास्त
	क्लेश्यासम्	क्लेश्यास्व	क्लेश्यास्म
भ्व०	क्लेशयिता	क्लेशयितारौ	क्लेशयितारः
	क्लेशयितासि	क्लेशयितास्थः	क्लेशयितास्थ
	क्लेशयितास्मि	क्लेशयितास्वः	क्लेशयितास्मः
भ०	क्लेशयिष्यति	क्लेशयिष्यतः	क्लेशयिष्यन्ति
	क्लेशयिष्यसि	क्लेशयिष्यथः	क्लेशयिष्यथ
	क्लेशयिष्यामि	क्लेशयिष्यावः	क्लेशयिष्यामः
क्रि०	अक्लेशयिष्यत्	अक्लेशयिष्यताम्	अक्लेशयिष्यन्
	अक्लेशयिष्यः	अक्लेशयिष्यतम्	अक्लेशयिष्यत
	अक्लेशयिष्यम्	अक्लेशयिष्याव	अक्लेशयिष्याम

व०	क्लेशयते	क्लेशयेते	क्लेशयन्ते
	क्लेशयसे	क्लेशयेथे	क्लेशयध्वे
	क्लेशये	क्लेशयावहे	क्लेशयामहे
स०	क्लेशयेत	क्लेशयेयाताम्	क्लेशयेरन्
	क्लेशयेथाः	क्लेशयेयाथाम्	क्लेशयेध्वम्
	क्लेशयेय	क्लेशयेवहि	क्लेशयेमहि
प०	क्लेशयताम्	क्लेशयेताम्	क्लेशयन्ताम्
	क्लेशयस्व	क्लेशयेथाम्	क्लेशयध्वम्
	क्लेशयै	क्लेशयावहै	क्लेशयामहै
ह्य०	अक्लेशयत	अक्लेशयेताम्	अक्लेशयन्त
	अक्लेशयथाः	अक्लेशयेथाम्	अक्लेशयध्वम्
	अक्लेशये	अक्लेशयावहि	अक्लेशयामहि
अ०	अचिक्लिशत	अचिक्लिशेताम्	अचिक्लिशन्त
	अचिक्लिशथाः	अचिक्लिशेथाम्	अचिक्लिशध्वम्
	अचिक्लिशे	अचिक्लिशावहि	अचिक्लिशामहि
प०	क्लेशयाञ्चक्रे	क्लेशयाञ्चक्राते	क्लेशयाञ्चक्रिरे
	क्लेशयाञ्चकृषे	क्लेशयाञ्चक्राथे	क्लेशयाञ्चकृढ्वे
	क्लेशयाञ्चक्रे	क्लेशयाञ्चकृवहे	क्लेशयाञ्चकृमहे
	क्लेशयाम्बभूव । क्लेशयामास		
आ०	क्लेशयिषीष्ट	क्लेशयिषीयास्ताम्	क्लेशयिषीरन्
	क्लेशयिषीष्ठाः	क्लेशयिषीयास्थाम्	क्लेशयिषीढ्वम् ध्वम्
	क्लेशयिषीय	क्लेशयिषीवहि	क्लेशयिषीमहि
भ्व०	क्लेशयिता	क्लेशयितारौ	क्लेशयितारः
	क्लेशयितासे	क्लेशयितासाथे	क्लेशयिताध्वे
	क्लेशयिताहे	क्लेशयितास्वहे	क्लेशयितास्महे
भ०	क्लेशयिष्यते	क्लेशयिष्येते	क्लेशयिष्यन्ते
	क्लेशयिष्यसे	क्लेशयिष्येथे	क्लेशयिष्यध्वे
	क्लेशयिष्ये	क्लेशयिष्यावहे	क्लेशयिष्यामहे
क्रि०	अक्लेशयिष्यत	अक्लेशयिष्येताम्	अक्लेशयिष्यन्त
	अक्लेशयिष्यथाः	अक्लेशयिष्येथाम्	अक्लेशयिष्यध्वम्
	अक्लेशयिष्ये	अक्लेशयिष्यावहि	अक्लेशयिष्यामहि

॥ अथ घान्ता द्वादश ॥

832 भाषिच् (भाष्) व्यक्तायां वाचि ।

व०	भाषयति	भाषयतः	भाषयन्ति
	भाषयसि	भाषयथः	भाषयथ
	भाषयामि	भाषयावः	भाषयामः
स०	भाषयेत्	भाषयेताम्	भाषयेयुः
	भाषयेः	भाषयेतम्	भाषयेत
	भाषयेयम्	भाषयेव	भाषयेम
प०	भाषयतु	भाषयतात्	भाषयताम्	भाषयन्तु
	भाषय	भाषयतात्	भाषयतम्	भाषयत
	भाषयाणि	भाषयाव	भाषयाम
ह्य०	अभाषयत्	अभाषयताम्	अभाषयन्
	अभाषयः	अभाषयतम्	अभाषयत
	अभाषयम्	अभाषयाव	अभाषयाम
अ०	अबभाषत्	अबभाषताम्	अबभाषन्
	अबभाषः	अबभाषतम्	अबभाषत
	अबभाषम्	अबभाषाव	अबभाषाम
	अबीभषत्	अबीभषताम्	अबीभषन् इ०
प०	भाषयाञ्चकार	भाषयाञ्चक्रतुः	भाषयाञ्चक्रुः
	भाषयाञ्चकर्थ	भाषयाञ्चक्रथुः	भाषयाञ्चक्र
	भाषयाञ्चकार-चकर	भाषयाञ्चकृव	भाषयाञ्चकृम
	भाषयाम्बभूव । भाषयामास		
आ०	भाष्यात्	भाष्यास्ताम्	भाष्यासुः
	भाष्याः	भाष्यास्तम्	भाष्यास्त
	भाष्यासम्	भाष्यास्व	भाष्यास्म
श्व०	भाषयिता	भाषयितारौ	भाषयितारः
	भाषयितासि	भाषयितास्थः	भाषयितास्थ
	भाषयितास्मि	भाषयितास्वः	भाषयितास्मः
भ०	भाषयिष्यति	भाषयिष्यतः	भाषयिष्यन्ति
	भाषयिष्यसि	भाषयिष्यथः	भाषयिष्यथ
	भाषयिष्यामि	भाषयिष्यावः	भाषयिष्यामः
क्रि०	अभाषयिष्यत्	अभाषयिष्यताम्	अभाषयिष्यन्
	अभाषयिष्यः	अभाषयिष्यतम्	अभाषयिष्यत
	अभाषयिष्यम्	अभाषयिष्याव	अभाषयिष्याम

व०	भाषयते	भाषयेते	भाषयन्ते
	भाषयसे	भाषयेथे	भाषयध्वे
	भाषये	भाषयावहे	भाषयामहे
स०	भाषयेत	भाषयेयाताम्	भाषयेरन्
	भाषयेथाः	भाषयेयाथाम्	भाषयेध्वम्
	भाषयेय	भाषयेवहि	भाषयेमहि
प०	भाषयताम्	भाषयेताम्	भाषयन्ताम्
	भाषयस्व	भाषयेथाम्	भाषयध्वम्
	भाषयै	भाषयावहै	भाषयामहै
ह्य०	अभाषयत	अभाषयेताम्	अभाषयन्त
	अभाषयथाः	अभाषयेथाम्	अभाषयध्वम्
	अभाषये	अभाषयावहि	अभाषयामहि
अ०	अबभाषत	अबभाषेताम्	अबभाषन्त
	अबभाषथाः	अबभाषेथाम्	अबभाषध्वम्
	अबभाषे	अबभाषावहि	अबभाषामहि
	अबीभषत	अबीभषेताम्	अबीभषन्त इ०
प०	भाषयाञ्चक्रे	भाषयाञ्चक्राते	भाषयाञ्चक्रिरे
	भाषयाञ्चकृषे	भाषयाञ्चक्राथे	भाषयाञ्चकृढ्वे
	भाषयाञ्चक्रे	भाषयाञ्चकृवहे	भाषयाञ्चकृमहे
	भाषयाम्बभूव । भाषयामास		
आ०	भाषयिषीष्ट	भाषयिषीयास्ताम्	भाषयिषीरन्
	भाषयिषीष्ठाः	भाषयिषीयास्थाम्	भाषयिषीढ्वम् ध्वम्
	भाषयिषीय	भाषयिषीवहि	भाषयिषीमहि
श्व०	भाषयिता	भाषयितारौ	भाषयितारः
	भाषयितासे	भाषयितासाथे	भाषयिताध्वे
	भाषयिताहे	भाषयितास्वहे	भाषयितास्महे
भ०	भाषयिष्यते	भाषयिष्येते	भाषयिष्यन्ते
	भाषयिष्यसे	भाषयिष्येथे	भाषयिष्यध्वे
	भाषयिष्ये	भाषयिष्यावहे	भाषयिष्यामहे
क्रि०	अभाषयिष्यत	अभाषयिष्येताम्	अभाषयिष्यन्त
	अभाषयिष्यथाः	अभाषयिष्येथाम्	अभाषयिष्यध्वम्
	अभाषयिष्ये	अभाषयिष्यावहि	अभाषयिष्यामहि

839 गेषृङ् (गेष्) अन्विच्छायाम् ।

व०	गेषयति	गेषयतः	गेषयन्ति
	गेषयसि	गेषयथः	गेषयथ
	गेषयामि	गेषयावः	गेषयामः
स०	गेषयेत्	गेषयेताम्	गेषयेयुः
	गेषयेः	गेषयेतम्	गेषयेत
	गेषयेयम्	गेषयेव	गेषयेम
प०	गेषयतु	गेषयतात्	गेषयताम्	गेषयन्तु
	गेषय	गेषयतात्	गेषयतम्	गेषयत
	गेषयाणि	गेषयाव	गेषयाम
ह्य०	अगेषयत्	अगेषयताम्	अगेषयन्
	अगेषयः	अगेषयतम्	अगेषयत
	अगेषयम्	अगेषयाव	अगेषयाम
अ०	अजिगेषत्	अजिगेषताम्	अजिगेषन्
	अजिगेषः	अजिगेषतम्	अजिगेषत
	अजिगेषम्	अजिगेषाव	अजिगेषाम
प०	गेषयाञ्चकार	गेषयाञ्चक्रतुः	गेषयाञ्चक्रुः
	गेषयाञ्चकर्थ	गेषयाञ्चक्रथुः	गेषयाञ्चक्र
	गेषयाञ्चकार-चकर	गेषयाञ्चकृव	गेषयाञ्चकृम
	गेषयाम्बभूव । गेषयामास		
आ०	गेष्यात्	गेष्यास्ताम्	गेष्यासुः
	गेष्याः	गेष्यास्तम्	गेष्यास्त
	गेष्यासम्	गेष्यास्व	गेष्यास्म
	गेषयिता	गेषयितारौ	गेषयितारः
	गेषयितासि	गेषयितास्थः	गेषयितास्थ
	गेषयितास्मि	गेषयितास्वः	गेषयितास्मः
	गेषयिष्यति	गेषयिष्यतः	गेषयिष्यन्ति
	गेषयिष्यसि	गेषयिष्यथः	गेषयिष्यथ
	गेषयिष्यामि	गेषयिष्यावः	गेषयिष्यामः
	अगेषयिष्यत्	अगेषयिष्यताम्	अगेषयिष्यन्
	अगेषयिष्यः	अगेषयिष्यतम्	अगेषयिष्यत
	अगेषयिष्यम्	अगेषयिष्याव	अगेषयिष्याम

व०	गेषयते	गेषयेते	गेषयन्ते
	गेषयसे	गेषयेथे	गेषयध्वे
	गेषये	गेषयावहे	गेषयामहे
स०	गेषयेत	गेषयेयाताम्	गेषयेरन्
	गेषयेथाः	गेषयेयाथाम्	गेषयेध्वम्
	गेषयेय	गेषयेवहि	गेषयेमहि
प०	गेषयताम्	गेषयेताम्	गेषयन्ताम्
	गेषयस्व	गेषयेथाम्	गेषयध्वम्
	गेषयै	गेषयावहै	गेषयामहै
ह्य०	अगेषयत	अगेषयेताम्	अगेषयन्त
	अगेषयथाः	अगेषयेथाम्	अगेषयध्वम्
	अगेषये	अगेषयावहि	अगेषयामहि
अ०	अजिगेषत	अजिगेषेताम्	अजिगेषन्त
	अजिगेषथाः	अजिगेषेथाम्	अजिगेषध्वम
	अजिगेषे	अजिगेषावहि	अजिगेषामहि
प०	गेषयाञ्चक्रे	गेषयाञ्चक्राते	गेषयाञ्चक्रिरे
	गेषयाञ्चकृषे	गेषयाञ्चक्राथे	गेषयाञ्चकृढ्वे
	गेषयाञ्चक्रे	गेषयाञ्चकृवहे	गेषयाञ्चकृमहे
	गेषयाम्बभूव । गेषयामास		
आ०	गेषयिषीष्ट	गेषयिषीयास्ताम्	गेषयिषीरन्
	गेषयिषीष्ठाः	गेषयिषीयास्थाम्	गेषयिषीढ्वम् ध्वम्
	गेषयिषीय	गेषयिषीवहि	गेषयिषीमहि
श्व०	गेषयिता	गेषयितारौ	गेषयितारः
	गेषयितासे	गेषयितासाथे	गेषयिताध्वे
	गेषयिताहे	गेषयितास्वहे	गेषयितास्महे
भ०	गेषयिष्यते	गेषयिष्येते	गेषयिष्यन्ते
	गेषयिष्यसे	गेषयिष्येथे	गेषयिष्यध्वे
	गेषयिष्ये	गेषयिष्यावहे	गेषयिष्यामहे
क्रि०	अगेषयिष्यत	अगेषयिष्येताम्	अगेषयिष्यन्त
	अगेषयिष्यथाः	अगेषयिष्येथाम्	अगेषयिष्यध्वम्
	अगेषयिष्ये	अगेषयिष्यावहि	अगेषयिष्यामहि

835 येषृङ् (येष्) प्रयत्ने ।

व०	येषयति	येषयतः	येषयन्ति
	येषयसि	येषयथः	येषयथ
	येषयामि	येषयावः	येषयामः
स०	येषयेत्	येषयेताम्	येषयेयुः
	येषयेः	येषयेतम्	येषयेत
	येषयेयम्	येषयेव	येषयेम
प०	येषयतु येषयतात्	येषयताम्	येषयन्तु
	येषय येषयतात्	येषयतम्	येषयत
	येषयाणि	येषयाव	येषयाम
ह्य०	अयेषयत्	अयेषयताम्	अयेषयन्
	अयेषयः	अयेषयतम्	अयेषयत
	अयेषयम्	अयेषयाव	अयेषयाम
अ०	अयियेषत्	अयियेषताम्	अयियेषन्
	अयियेषः	अयियेषतम्	अयियेषत
	अयियेषम्	अयियेषाव	अयियेषाम
प०	येषयाञ्चकार	येषयाञ्चक्रतुः	येषयाञ्चक्रुः
	येषयाञ्चकर्थ	येषयाञ्चक्रथुः	येषयाञ्चक्र
	येषयाञ्चकार-चकर	येषयाञ्चकृव	येषयाञ्चकृम
	येषयाम्बभूव । येषयामास		
आ०	येष्यात्	येष्यास्ताम्	येष्यासुः
	येष्याः	येष्यास्तम्	येष्यास्त
	येष्यासम्	येष्यास्व	येष्यास्म
श्व०	येषयिता	येषयितारौ	येषयितारः
	येषयितासि	येषयितास्थः	येषयितास्थ
	येषयितास्मि	येषयितास्वः	येषयितास्मः
भ०	येषयिष्यति	येषयिष्यतः	येषयिष्यन्ति
	येषयिष्यसि	येषयिष्यथः	येषयिष्यथ
	येषयिष्यामि	येषयिष्यावः	येषयिष्यामः
क्रि०	अयेषयिष्यत्	अयेषयिष्यताम्	अयेषयिष्यन्
	अयेषयिष्यः	अयेषयिष्यतम्	अयेषयिष्यत
	अयेषयिष्यम्	अयेषयिष्याव	अयेषयिष्याम

व०	येषयते	येषयेते	येषयन्ते
	येषयसे	येषयेथे	येषयध्वे
	येषये	येषयावहे	येषयामहे
स०	येषयेत	येषयेयाताम्	येषयेरन्
	येषयेथाः	येषयेयाथाम्	येषयेध्वम्
	येषयेय	येषयेवहि	येषयेमहि
प०	येषयताम्	येषयेताम्	येषयन्ताम्
	येषयस्व	येषयेथाम्	येषयध्वम्
	येषयै	येषयावहै	येषयामहै
ह्य०	अयेषयत	अयेषयेताम्	अयेषयन्त
	अयेषयथाः	अयेषयेथाम्	अयेषयध्वम्
	अयेषये	अयेषयावहि	अयेषयामहि
अ०	अयियेषत	अयियेषेताम्	अयियेषन्त
	अयियेषथाः	अयियेषेथाम्	अयियेषध्वम्
	अयियेषे	अयियेषावहि	अयियेषामहि
प०	येषयाञ्चक्रे	येषयाञ्चक्राते	येषयाञ्चक्रिरे
	येषयाञ्चकृषे	येषयाञ्चक्राथे	येषयाञ्चकृढ्वे
	येषयाञ्चक्रे	येषयाञ्चकृवहे	येषयाञ्चकृमहे
	येषयाम्बभूव । येषयामास		
आ०	येषयिषीष्ट	येषयिषीयास्ताम्	येषयिषीरन्
	येषयिषीष्ठाः	येषयिषीयास्थाम्	येषयिषीढ्वम् ध्वम्
	येषयिषीय	येषयिषीवहि	येषयिषीमहि
श्व०	येषयिता	येषयितारौ	येषयितारः
	येषयितासे	येषयितासाथे	येषयिताध्वे
	येषयिताहे	येषयितास्वहे	येषयितास्महे
भ०	येषयिष्यते	येषयिष्येते	येषयिष्यन्ते
	येषयिष्यसे	येषयिष्येथे	येषयिष्यध्वे
	येषयिष्ये	येषयिष्यावहे	येषयिष्यामहे
क्रि०	अयेषयिष्यत	अयेषयिष्येताम्	अयेषयिष्यन्त
	अयेषयिष्यथाः	अयेषयिष्येथाम्	अयेषयिष्यध्वम्
	अयेषयिष्ये	अयेषयिष्यावहि	अयेषयिष्यामहि

836 जेषृङ् (जेषृ) गतौ ।

व०	जेषयति	जेषयतः	जेषयन्ति
	जेषयसि	जेषयथः	जेषयथ
	जेषयामि	जेषयावः	जेषयामः
स०	जेषयेत्	जेषयेताम्	जेषयेयुः
	जेषयेः	जेषयेतम्	जेषयेत
	जेषयेयम्	जेषयेव	जेषयेम
प०	जेषयतु जेषयतात्	जेषयताम्	जेषयन्तु
	जेषय जेषयतात्	जेषयतम्	जेषयत
	जेषयाणि	जेषयाव	जेषयाम
ह्य०	अजेषयत्	अजेषयताम्	अजेषयन्
	अजेषयः	अजेषयतम्	अजेषयत
	अजेषयम्	अजेषयाव	अजेषयाम
भ०	अजिजेषत्	अजिजेषताम्	अजिजेषन्
	अजिजेषः	अजिजेषतम्	अजिजेषत
	अजिजेषम्	अजिजेषाव	अजिजेषाम
प०	जेषयाञ्चकार	जेषयाञ्चक्रतुः	जेषयाञ्चक्रुः
	जेषयाञ्चकर्थ	जेषयाञ्चक्रथुः	जेषयाञ्चक्र
	जेषयाञ्चकार-चकर	जेषयाञ्चकृव	जेषयाञ्चकृम
	जेषयाम्बभूव । जेषयामास		
आ०	जेष्यात्	जेष्यास्ताम्	जेष्यासुः
	जेष्याः	जेष्यास्तम्	जेष्यास्त
	जेष्यासम्	जेष्यास्व	जेष्यास्म
भ०	जेषयिता	जेषयितारौ	जेषयितारः
	जेषयितासि	जेषयितास्थः	जेषयितास्थ
	जेषयितास्मि	जेषयितास्वः	जेषयितास्मः
भ०	जेषयिष्यति	जेषयिष्यतः	जेषयिष्यन्ति
	जेषयिष्यसि	जेषयिष्यथः	जेषयिष्यथ
	जेषयिष्यामि	जेषयिष्यावः	जेषयिष्यामः
कि०	अजेषयिष्यत्	अजेषयिष्यताम्	अजेषयिष्यन्
	अजेषयिष्यः	अजेषयिष्यतम्	अजेषयिष्यत
	अजेषयिष्यम्	अजेषयिष्याव	अजेषयिष्याम

व०	जेषयते	जेषयेते	जेषयन्ते
	जेषयसे	जेषयेथे	जेषयध्वे
	जेषये	जेषयावहे	जेषयामहे
स०	जेषयेत	जेषयेयाताम्	जेषयेरन्
	जेषयेथाः	जेषयेयाथाम्	जेषयेध्वम्
	जेषयेय	जेषयेवहि	जेषयेमहि
प०	जेषयताम्	जेषयेताम्	जेषयन्ताम्
	जेषयस्व	जेषयेथाम्	जेषयध्वम्
	जेषयै	जेषयावहै	जेषयामहै
ह्य०	अजेषयत	अजेषयेताम्	अजेषयन्त
	अजेषयथाः	अजेषयेथाम्	अजेषयध्वम्
	अजेषये	अजेषयावहि	अजेषयामहि
अ०	अजिजेषत	अजिजेषेताम्	अजिजेषन्त
	अजिजेषथाः	अजिजेषेथाम	अजिजेषध्वम्
	अजिजेषे	अजिजेषावहि	अजिजेषामहि
प०	जेषयाञ्चक्रे	जेषयाञ्चक्राते	जेषयाञ्चक्रिरे
	जेषयाञ्चकृषे	जेषयाञ्चक्राथे	जेषयाञ्चकृढ्वे
	जेषयाञ्चक्रे	जेषयाञ्चकृवहे	जेषयाञ्चकृमहे
	जेषयाम्बभूव । जेषयामास		
आ०	जेषयिषीष्ट	जेषयिषीयास्ताम्	जेषयिषीरन्
	जेषयिषीष्ठाः	जेषयिषीयास्थाम्	जेषयिषीढ्वम् ध्वम्
	जेषयिषीय	जेषयिषीवहि	जेषयिषीमहि
भ०	जेषयिता	जेषयितारौ	जेषयितारः
	जेषयितासे	जेषयितासाथे	जेषयिताध्वे
	जेषयिताहे	जेषयितास्वहे	जेषयिताहमहे
भ०	जेषयिष्यते	जेषयिष्येते	जेषयिष्यन्ते
	जेषयिष्यसे	जेषयिष्येथे	जेषयिष्यध्वे
	जेषयिष्ये	जेषयिष्यावहे	जेषयिष्यामहे
कि०	अजेषयिष्यत	अजेषयिष्येताम्	अजेषयिष्यन्त
	अजेषयिष्यथा	अजेषयिष्येथाम्	अजेषयिष्यध्वम्
	अजेषयिष्ये	अजेषयिष्यावहि	अजेषयिष्यामहि

837 णेषृङ् (नेषृ) गतौ ।

व०	नेषयति	नेषयतः	नेषयन्ति
	नेषयसि	नेषयथः	नेषयथ
	नेषयामि	नेषयावः	नेषयामः
स०	नेषयेत्	नेषयेताम्	नेषयेयुः
	नेषयेः	नेषयेतम्	नेषयेत
	नेषयेयम्	नेषयेव	नेषयेम
प०	नेषयतु	नेषयतात्	नेषयताम्	नेषयन्तु
	नेषय	नेषयतात्	नेषयतम्	नेषयत
	नेषयाणि	नेषयाव	नेषयाम
ह्य०	अनेषयत्	अनेषयताम्	अनेषयन्
	अनेषयः	अनेषयतम्	अनेषयत
	अनेषयम्	अनेषयाव	अनेषयाम
अ०	अनिनेषत्	अनिनेषताम्	अनिनेषन्
	अनिनेषः	अनिनेषतम्	अनिनेषत
	अनिनेषम्	अनिनेषाव	अनिनेषाम
प०	नेषयाञ्चकार	नेषयाञ्चक्रतुः	नेषयाञ्चक्रुः
	नेषयाञ्चकर्थ	नेषयाञ्चक्रथुः	नेषयाञ्चक
	नेषयाञ्चकार-चकर	नेषयाञ्चकृव	नेषयाञ्चकृम
	नेषयाम्बभूव । नेषयामास		
आ०	नेष्यात्	नेष्यास्ताम्	नेष्यासुः
	नेष्याः	नेष्यास्तम्	नेष्यास्त
	नेष्यासम्	नेष्यास्व	नेष्यास्म
श्व०	नेषयिता	नेषयितारौ	नेषयितारः
	नेषयितासि	नेषयितास्थः	नेषयितास्थ
	नेषयितास्मि	नेषयितास्वः	नेषयितास्मः
भ०	नेषयिष्यति	नेषयिष्यतः	नेषयिष्यन्ति
	नेषयिष्यसि	नेषयिष्यथः	नेषयिष्यथ
	नेषयिष्यामि	नेषयिष्यावः	नेषयिष्यामः
क्रि०	अनेषयिष्यत्	अनेषयिष्यताम्	अनेषयिष्यन्
	अनेषयिष्यः	अनेषयिष्यतम्	अनेषयिष्यत
	अनेषयिष्यम्	अनेषयिष्याव	अनेषयिष्याम

व०	नेषयते	नेषयेते	नेषयन्ते
	नेषयसे	नेषयेथे	नेषयध्वे
	नेषये	नेषयावहे	नेषयामहे
स०	नेषयेत	नेषयेयाताम्	नेषयेरन्
	नेषयेथाः	नेषयेयाथाम्	नेषयेध्वम्
	नेषयेय	नेषयेवहि	नेषयेमहि
प०	नेषयताम्	नेषयेताम्	नेषयन्ताम्
	नेषयस्व	नेषयेथाम्	नेषयध्वम्
	नेषयै	नेषयावहै	नेषयामहै
ह्य०	अनेषयत	अनेषयेताम्	अनेषयन्त
	अनेषयथाः	अनेषयेथाम्	अनेषयध्वम्
	अनेषये	अनेषयावहि	अनेषयामहि
अ०	अनिनेषत	अनिनेषेताम्	अनिनेषन्त
	अनिनेषथाः	अनिनेषेथाम्	अनिनेषध्वम्
	अनिनेषे	अनिनेषावहि	अनिनेषामहि
प०	नेषयाञ्चक्रे	नेषयाञ्चक्राते	नेषयाञ्चक्रिरे
	नेषयाञ्चकृषे	नेषयाञ्चक्राथे	नेषयाञ्चकृढ्वे
	नेषयाञ्चक्रे	नेषयाञ्चकृवहे	नेषयाञ्चकृमहे
	नेषयाम्बभूव । नेषयामास		
आ०	नेषयिषीष्ट	नेषयिषीयास्ताम्	नेषयिषीरन्
	नेषयिषीष्ठाः	नेषयिषीयास्थाम्	नेषयिषीढ्वम् ध्वम्
	नेषयिषीय	नेषयिषीवहि	नेषयिषीमहि
श्व०	नेषयिता	नेषयितारौ	नेषयितारः
	नेषयितासे	नेषयितासाथे	नेषयिताध्वे
	नेषयिताहे	नेषयितास्वहे	नेषयितास्महे
भ०	नेषयिष्यते	नेषयिष्येते	नेषयिष्यन्ते
	नेषयिष्यसे	नेषयिष्येथे	नेषयिष्य
	नेषयिष्ये	नेषयिष्यावहे	नेषयि
क्रि०	अनेषयिष्यत	अनेषयिष्येताम्	अ
	अनेषयिष्यथाः	अनेषयिष्येथाम्	अनेषयिष्य
	अनेषयिष्ये	अनेषयिष्यावहि	अने

838 एषृङ् (एष्) गतौ ।

व०	एषयति	एषयतः	एषयन्ति
	एषयसि	एषयथः	एषयथ
	एषयामि	एषयावः	एषयामः
स०	एषयेत्	एषयेताम्	एषयेयुः
	एषयेः	एषयेतम्	एषयेत
	एषयेयम्	एषयेव	एषयेम
प०	एषयतु एषयतात्	एषयताम्	एषयन्तु
	एषय एषयतात्	एषयतम्	एषयत
	एषयाणि	एषयाव	एषयाम
ह्य०	ऐषयत्	ऐषयताम्	ऐषयन्
	ऐषयः	ऐषयतम्	ऐषयत
	ऐषयम्	ऐषयाव	ऐषयाम
अ०	ऐषिषत्	ऐषिषताम्	ऐषिषन्
	ऐषिषः	ऐषिषतम्	ऐषिषत
	ऐषिषम्	ऐषिषाव	ऐषिषाम
प०	एषयाञ्चकार	एषयाञ्चक्रतुः	एषयाञ्चक्रुः
	एषयाञ्चकर्थ	एषयाञ्चक्रथुः	एषयाञ्चक्र
	एषयाञ्चकार-चकर	एषयाञ्चकृव	एषयाञ्चकृम
	एषयाम्बभूव । एषयामास		
आ०	एष्यात्	एष्यास्ताम्	एष्यासुः
	एष्याः	एष्यास्तम्	एष्यास्त
	एष्यासम्	एष्यास्व	एष्यास्म
श्व०	एषयिता	एषयितारौ	एषयितारः
	एषयितासि	एषयितास्थः	एषयितास्थ
	एषयितास्मि	एषयितास्वः	एषयितास्मः
भ०	एषयिष्यति	एषयिष्यतः	एषयिष्यन्ति
	एषयिष्यसि	एषयिष्यथः	एषयिष्यथ
	एषयिष्यामि	एषयिष्यावः	एषयिष्यामः
क्रि०	ऐषयिष्यत्	ऐषयिष्यताम्	ऐषयिष्यन्
	ऐषयिष्यः	ऐषयिष्यतम्	ऐषयिष्यत
	ऐषयिष्यम्	ऐषयिष्याव	ऐषयिष्याम

व०	एषयते	एषयेते	एषयन्ते
	एषयसे	एषयेथे	एषयध्वे
	एषये	एषयावहे	एषयामहे
स०	एषयेत	एषयेयाताम्	एषयेरन्
	एषयेथाः	एषयेयाथाम्	एषयेध्वम्
	एषयेय	एषयेवहि	एषयेमहि
प०	एषयताम्	एषयेताम्	एषयन्ताम्
	एषयस्व	एषयेथाम्	एषयध्वम्
	एषयै	एषयावहै	एषयामहै
ह्य०	ऐषयत	ऐषयेताम्	ऐषयन्त
	ऐषयथाः	ऐषयेथाम्	ऐषयध्वम्
	ऐषये	ऐषयावहि	ऐषयामहि
अ०	ऐषिषत	ऐषिषेताम्	ऐषिषन्त
	ऐषिषथाः	ऐषिषेथाम	ऐषिषध्वम्
	ऐषिषे	ऐषिषावहि	ऐषिषामहि
प०	एषयाञ्चक्रे	एषयाञ्चक्राते	एषयाञ्चक्रिरे
	एषयाञ्चकृषे	एषयाञ्चक्राथे	एषयाञ्चकृढ्वे
	एषयाञ्चक्रे	एषयाञ्चकृवहे	एषयाञ्चकृमहे
	एषयाम्बभूव । एषयामास		
आ०	एषयिषीष्ट	एषयिषीयास्ताम्	एषयिषीरन्
	एषयिषीष्ठाः	एषयिषीयास्थाम्	एषयिषीढ्वम् ध्वम्
	एषयिषीय	एषयिषीवहि	एषयिषीमहि
श्व०	एषयिता	एषयितारौ	एषयितारः
	एषयितासे	एषयितासाथे	एषयिताध्वे
	एषयिताहे	एषयितास्वहे	एषयितास्महे
भ०	एषयिष्यते	एषयिष्येते	एषयिष्यन्ते
	एषयिष्यसे	एषयिष्येथे	एषयिष्यध्वे
	एषयिष्ये	एषयिष्यावहे	एषयिष्यामहे
क्रि०	ऐषयिष्यत	ऐषयिष्येताम्	ऐषयिष्यन्त
	ऐषयिष्यथाः	ऐषयिष्येथाम्	ऐषयिष्यध्वम्
	ऐषयिष्ये	ऐषयिष्यावहि	ऐषयिष्यामहि

839 हेषृङ् (हेष्) गतौ ।

व०	हेषयति	हेषयतः	हेषयन्ति
	हेषयसि	हेषयथः	हेषयथ
	हेषयामि	हेषयावः	हेषयामः
स०	हेषयेत्	हेषयेताम्	हेषयेयुः
	हेषयेः	हेषयेतम्	हेषयेत
	हेषयेयम्	हेषयेव	हेषयेम
प०	हेषयतु	हेषयतात् हेषयताम्	हेषयन्तु
	हेषय	हेषयतात् हेषयतम्	हेषयत
	हेषयाणि	हेषयाव	हेषयाम
ह्य०	अहेषयत्	अहेषयताम्	अहेषयन्
	अहेषयः	अहेषयतम्	अहेषयत
	अहेषयम्	अहेषयाव	अहेषयाम
अ०	अजिहेषत्	अजिहेषताम्	अजिहेषन्
	अजिहेषः	अजिहेषतम्	अजिहेषत
	अजिहेषम्	अजिहेषाव	अजिहेषाम
प०	हेषयाञ्चकार	हेषयाञ्चक्रतुः	हेषयाञ्चक्रुः
	हेषयाञ्चकर्थ	हेषयाञ्चक्रथुः	हेषयाञ्चक्र
	हेषयाञ्चकार-चकर	हेषयाञ्चकृव	हेषयाञ्चकृम
	हेषयाम्बभूव । हेषयामास		
आ०	हेष्यात्	हेष्यास्ताम्	हेष्यासुः
	हेष्याः	हेष्यास्ताम्	हेष्यास्त
	हेष्यासम्	हेष्यास्व	हेष्यास्म
श्व०	हेषयिता	हेषयितारौ	हेषयितारः
	हेषयितासि	हेषयितास्थः	हेषयितास्थ
	हेषयितास्मि	हेषयितास्वः	हेषयितास्मः
भ०	हेषयिष्यति	हेषयिष्यतः	हेषयिष्यन्ति
	हेषयिष्यसि	हेषयिष्यथः	हेषयिष्यथ
	हेषयिष्यामि	हेषयिष्यावः	हेषयिष्यामः
क्रि०	अहेषयिष्यत्	अहेषयिष्यताम्	अहेषयिष्यन्
	अहेषयिष्यः	अहेषयिष्यतम्	अहेषयिष्यत
	अहेषयिष्यम्	अहेषयिष्याव	अहेषयिष्याम

व०	हेषयते	हेषयेते	हेषयन्ते
	हेषयसे	हेषयेथे	हेषयध्वे
	हेषये	हेषयावहे	हेषयामहे
स०	हेषयेत	हेषयेयाताम्	हेषयेरन्
	हेषयेथाः	हेषयेयाथाम्	हेषयेध्वम्
	हेषयेय	हेषयेवहि	हेषयेमहि
प०	हेषयताम्	हेषयेताम्	हेषयन्ताम्
	हेषयस्व	हेषयेथाम्	हेषयध्वम्
	हेषयै	हेषयावहै	हेषयामहै
ह्य०	अहेषयत	अहेषयेताम्	अहेषयन्त
	अहेषयथाः	अहेषयेथाम्	अहेषयध्वम्
	अहेषये	अहेषयावहि	अहेषयामहि
अ०	अजिहेषत	अजिहेषेताम्	अजिहेषन्त
	अजिहेषथाः	अजिहेषेथाम्	अजिहेषध्वम्
	अजिहेषे	अजिहेषावहि	अजिहेषामहि
प०	हेषयाञ्चक्रे	हेषयाञ्चक्राते	हेषयाञ्चक्रिरे
	हेषयाञ्चकृषे	हेषयाञ्चक्राथे	हेषयाञ्चकृढ्वे
	हेषयाञ्चक्रे	हेषयाञ्चकृवहे	हेषयाञ्चकृमहे
	हेषयाम्बभूव । हेषयामास		
आ०	हेषयिषीष्ट	हेषयिषीयास्ताम्	हेषयिषीरन्
	हेषयिषीष्ठाः	हेषयिषीयास्थाम्	हेषयिषीढ्वम् ध्वम्
	हेषयिषीय	हेषयिषीवहि	हेषयिषीमहि
श्व०	हेषयिता	हेषयितारौ	हेषयितारः
	हेषयितासे	हेषयितासाथे	हेषयिताध्वे
	हेषयिताहे	हेषयितास्वहे	हेषयितास्महे
भ०	हेषयिष्यते	हेषयिष्येते	हेषयिष्यन्ते
	हेषयिष्यसे	हेषयिष्येथे	हेषयिष्यध्वे
	हेषयिष्ये	हेषयिष्यावहे	हेषयिष्यामहे
क्रि०	अहेषयिष्यत	अहेषयिष्येताम्	अहेषयिष्यन्त
	अहेषयिष्यथाः	अहेषयिष्येथाम्	अहेषयिष्यध्वम्
	अहेषयिष्ये	अहेषयिष्यावहि	अहेषयिष्यामहि

840 रेषृङ् (रेष्) अव्यक्ते शब्दे ।

व०	रेषयति	रेषयतः	रेषयन्ति
	रेषयसि	रेषयथः	रेषयथ
	रेषयामि	रेषयावः	रेषयामः
स०	रेषयेत्	रेषयेताम्	रेषयेयुः
	रेषयेः	रेषयेतम्	रेषयेत
	रेषयेयम्	रेषयेव	रेषयेम
प०	रेषयतु	रेषयतात् रेषयताम्	रेषयन्तु
	रेषय	रेषयतात् रेषयतम्	रेषयत
	रेषयाणि	रेषयाव	रेषयाम
ह्य०	अरेषयत्	अरेषयताम्	अरेषयन्
	अरेषयः	अरेषयतम्	अरेषयत
	अरेषयम्	अरेषयाव	अरेषयाम
अ०	अरिरेषत्	अरिरेषताम्	अरिरेषन्
	अरिरेषः	अरिरेषतम्	अरिरेषत
	अरिरेषम्	अरिरेषाव	अरिरेषाम
प०	रेषयाञ्चकार	रेषयाञ्चक्रतुः	रेषयाञ्चक्रुः
	रेषयाञ्चकर्थ	रेषयाञ्चक्रथुः	रेषयाञ्चक्र
	रेषयाञ्चकार-चकर	रेषयाञ्चकृव	रेषयाञ्चकृम
	रेषयाम्बभूव । रेषयामास		
आ०	रेष्यात्	रेष्यास्ताम्	रेष्यासुः
	रेष्याः	रेष्यास्तम्	रेष्यास्त
	रेष्यासम्	रेष्यास्व	रेष्यास्म
श्व०	रेषयिता	रेषयितारौ	रेषयितारः
	रेषयितासि	रेषयितास्थः	रेषयितास्थ
	रेषयितास्मि	रेषयितास्वः	रेषयितास्मः
भ०	रेषयिष्यति	रेषयिष्यतः	रेषयिष्यन्ति
	रेषयिष्यसि	रेषयिष्यथः	रेषयिष्यथ
	रेषयिष्यामि	रेषयिष्यावः	रेषयिष्यामः
क्रि०	अरेषयिष्यत्	अरेषयिष्यताम्	अरेषयिष्यन्
	अरेषयिष्यः	अरेषयिष्यतम्	अरेषयिष्यत
	अरेषयिष्यम्	अरेषयिष्याव	अरेषयिष्याम

व०	रेषयते	रेषयेते	रेषयन्ते
	रेषयसे	रेषयेथे	रेषयध्वे
	रेषये	रेषयावहे	रेषयामहे
स०	रेषयेत	रेषयेयाताम्	रेषयेरन्
	रेषयेथाः	रेषयेयाथाम्	रेषयेध्वम्
	रेषयेय	रेषयेवहि	रेषयेमहि
प०	रेषयताम्	रेषयेताम्	रेषयन्ताम्
	रेषयस्व	रेषयेथाम्	रेषयध्वम्
	रेषये	रेषयावहै	रेषयामहै
ह्य०	अरेषयत	अरेषयेताम्	अरेषयन्त
	अरेषयथाः	अरेषयेथाम्	अरेषयध्वम्
	अरेषये	अरेषयावहि	अरेषयामहि
अ०	अरिरेषत	अरिरेषेताम्	अरिरेषन्त
	अरिरेषथाः	अरिरेषेथाम्	अरिरेषध्वम्
	अरिरेषे	अरिरेषावहि	अरिरेषामहि
प०	रेषयाञ्चक्रे	रेषयाञ्चक्राते	रेषयाञ्चक्रिरे
	रेषयाञ्चकृषे	रेषयाञ्चक्राथे	रेषयाञ्चकृढ्वे
	रेषयाञ्चक्रे	रेषयाञ्चकृवहे	रेषयाञ्चकृमहे
	रेषयाम्बभूव । रेषयामास		
आ०	रेषयिषीष्ट	रेषयिषीयास्ताम	रेषयिषीरन्
	रेषयिषीष्ठाः	रेषयिषीयास्थाम्	रेषयिषीढ्वम् ध्वम्
	रेषयिषीय	रेषयिषीवहि	रेषयिषीमहि
श्व०	रेषयिता	रेषयितारौ	रेषयितारः
	रेषयितासे	रेषयितासाथे	रेषयिताध्वे
	रेषयिताहे	रेषयितास्वहे	रेषयितास्महे
भ०	रेषयिष्यते	रेषयिष्येते	रेषयिष्यन्ते
	रेषयिष्यसे	रेषयिष्येथे	रेषयिष्यध्वे
	रेषयिष्ये	रेषयिष्यावहे	रेषयिष्यामहे
क्रि०	अरेषयिष्यत	अरेषयिष्येताम्	अरेषयिष्यन्त
	अरेषयिष्यथाः	अरेषयिष्येथाम्	अरेषयिष्यध्वम्
	अरेषयिष्ये	अरेषयिष्यावहि	अरेषयिष्यामहि

841 हेषृङ् (हेष्) अव्यक्ते शब्दे ।

व०	हेषयति	हेषयतः	हेषयन्ति
	हेषयसि	हेषयथः	हेषयथ
	हेषयामि	हेषयावः	हेषयामः
स०	हेषयेत्	हेषयेताम्	हेषयेयुः
	हेषयेः	हेषयेतम्	हेषयेत
	हेषयेयम्	हेषयेव	हेषयेम
प०	हेषयतु	हेषयतात् हेषयताम्	हेषयन्तु
	हेषय	हेषयतात् हेषयतम्	हेषयत
	हेषयाणि	हेषयाव	हेषयाम
ह्य०	अहेषयत्	अहेषयताम्	अहेषयन्
	अहेषयः	अहेषयतम्	अहेषयत
	अहेषयम्	अहेषयाव	अहेषयाम
अ०	अजिहेषत्	अजिहेषताम्	अजिहेषन्
	अजिहेषः	अजिहेषतम्	अजिहेषत
	अजिहेषम्	अजिहेषाव	अजिहेषाम
प०	हेषयाञ्चकार	हेषयाञ्चक्रतु	हेषयाञ्चक्रुः
	हेषयाञ्चकर्थ	हेषयाञ्चक्रथुः	हेषयाञ्चक्र
	हेषयाञ्चकार-चकर	हेषयाञ्चकृव	हेषयाञ्चकृम
	हेषयाम्बभूव ; हेषयामास		
आ०	हेष्यात्	हेष्यास्ताम्	हेष्यासुः
	हेष्याः	हेष्यास्तम्	हेष्यास्त
	हेष्यासम्	हेष्यास्व	हेष्यास्म
श्व०	हेषयिता	हेषयितारौ	हेषयितारः
	हेषयितासि	हेषयितास्थः	हेषयितास्थ
	हेषयितास्मि	हेषयितास्वः	हेषयितास्मः
भ०	हेषयिष्यति	हेषयिष्यतः	हेषयिष्यन्ति
	हेषयिष्यसि	हेषयिष्यथः	हेषयिष्यथ
	हेषयिष्यामि	हेषयिष्यावः	हेषयिष्यामः
क्रि०	अहेषयिष्यत्	अहेषयिष्यताम्	अहेषयिष्यन्
	अहेषयिष्यः	अहेषयिष्यतम्	अहेषयिष्यत
	अहेषयिष्यम्	अहेषयिष्याव	अहेषयिष्याम

व०	हेषयते	हेषयेते	हेषयन्ते
	हेषयसे	हेषयेथे	हेषयध्वे
	हेषये	हेषयावहे	हेषयामहे
स०	हेषयेत	हेषयेयाताम्	हेषयेरन्
	हेषयेथाः	हेषयेयाथाम्	हेषयेध्वम्
	हेषयेय	हेषयेवहि	हेषयेमहि
प०	हेषयताम्	हेषयेताम्	हेषयन्ताम्
	हेषयस्व	हेषयेथाम्	हेषयध्वम्
	हेषयै	हेषयावहै	हेषयामहै
ह्य०	अहेषयत	अहेषयेताम्	अहेषयन्त
	अहेषयथाः	अहेषयेथाम्	अहेषयध्वम्
	अहेषये	अहेषयावहि	अहेषयामहि
अ०	अजिहेषत	अजिहेषेताम्	अजिहेषन्त
	अजिहेषथाः	अजिहेषेथाम्	अजिहेषध्वम्
	अजिहेषे	अजिहेषावहि	अजिहेषामहि
प०	हेषयाञ्चक्रे	हेषयाञ्चक्राते	हेषयाञ्चक्रिरे
	हेषयाञ्चकृषे	हेषयाञ्चक्राथे	हेषयाञ्चकृढ्वे
	हेषयाञ्चक्रे	हेषयाञ्चकृवहे	हेषयाञ्चकृमहे
	हेषयाम्बभूव ; हेषयामास		
आ०	हेषयिषीष्ट	हेषयिषीयास्ताम	हेषयिषीरन्
	हेषयिषीष्ठाः	हेषयिषीयास्थाम्	हेषयिषीढ्वम् ध्वम्
	हेषयिषीय	हेषयिषीवहि	हेषयिषीमहि
श्व०	हेषयिता	हेषयितारौ	हेषयितारः
	हेषयितासे	हेषयितासाथे	हेषयिताध्वे
	हेषयिताहे	हेषयितास्वहे	हेषयिताम्महे
भ०	हेषयिष्यते	हेषयिष्येते	हेषयिष्यन्ते
	हेषयिष्यसे	हेषयिष्येथे	हेषयिष्यध्वे
	हेषयिष्ये	हेषयिष्यावहे	हेषयिष्यामहे
क्रि०	अहेषयिष्यत	अहेषयिष्येताम्	अहेषयिष्यन्त
	अहेषयिष्यथाः	अहेषयिष्येथाम्	अहेषयिष्यध्वम्
	अहेषयिष्ये	अहेषयिष्यावहि	अहेषयिष्यामहि

842 पर्षि (पर्ष्) स्नेहने ।

व०	पर्षयति	पर्षयतः	पर्षयन्ति
	पर्षयसि	पर्षयथः	पर्षयथ
	पर्षयामि	पर्षयावः	पर्षयामः
स०	पर्षयेत्	पर्षयेताम्	पर्षयेयुः
	पर्षयेः	पर्षयेतम्	पर्षयेत
	पर्षयेयम्	पर्षयेव	पर्षयेम
प०	पर्षयतु	पर्षयतात् पर्षयताम्	पर्षयन्तु
	पर्षय	पर्षयतात् पर्षयतम्	पर्षयत
	पर्षयाणि	पर्षयाव	पर्षयाम
ह्य०	अपर्षयत्	अपर्षयताम्	अपर्षयन्
	अपर्षयः	अपर्षयतम्	अपर्षयत
	अपर्षयम्	अपर्षयाव	अपर्षयाम
अ०	अपपर्षत्	अपपर्षताम्	अपपर्षन्
	अपपर्षः	अपपर्षतम्	अपपर्षत
	अपपर्षम्	अपपर्षाव	अपपर्षाम
प०	पर्षयाञ्चकार	पर्षयाञ्चक्रतुः	पर्षयाञ्चक्रुः
	पर्षयाञ्चकर्थ	पर्षयाञ्चक्रथुः	पर्षयाञ्चक्र
	पर्षयाञ्चकार-चकर	पर्षयाञ्चकृव	पर्षयाञ्चकृम

पर्षयाम्बभूव । पर्षयामास

आ०	पर्ष्यात्	पर्ष्यास्ताम्	पर्ष्यासुः
	पर्ष्याः	पर्ष्यास्तम्	पर्ष्यास्त
	पर्ष्यासम्	पर्ष्यास्व	पर्ष्यास्म
श्व०	पर्षयिता	पर्षयितारौ	पर्षयितारः
	पर्षयितासि	पर्षयितास्थः	पर्षयितास्थ
	पर्षयितास्मि	पर्षयितास्वः	पर्षयितास्मः
भ०	पर्षयिष्यति	पर्षयिष्यतः	पर्षयिष्यन्ति
	पर्षयिष्यसि	पर्षयिष्यथः	पर्षयिष्यथ
	पर्षयिष्यामि	पर्षयिष्यावः	पर्षयिष्यामः
क्रि०	अपर्षयिष्यत्	अपर्षयिष्यताम्	अपर्षयिष्यन्
	अपर्षयिष्यः	अपर्षयिष्यतम्	अपर्षयिष्यत
	अपर्षयिष्यम्	अपर्षयिष्याव	अपर्षयिष्याम

व०	पर्षयते	पर्षयेते	पर्षयन्ते
	पर्षयसे	पर्षयेथे	पर्षयध्वे
	पर्षये	पर्षयावहे	पर्षयामहे
स०	पर्षयेत	पर्षयेयाताम्	पर्षयेरन्
	पर्षयेथाः	पर्षयेयाथाम्	पर्षयेध्वम्
	पर्षयेय	पर्षयेवहि	पर्षयेमहि
प०	पर्षयताम्	पर्षयेताम्	पर्षयन्ताम्
	पर्षयस्व	पर्षयेथाम्	पर्षयध्वम्
	पर्षयै	पर्षयावहै	पर्षयामहै
ह्य०	अपर्षयत	अपर्षयेताम्	अपर्षयन्त
	अपर्षयथाः	अपर्षयेथाम्	अपर्षयध्वम्
	अपर्षये	अपर्षयावहि	अपर्षयामहि
अ०	अपपर्षत	अपपर्षेताम्	अपपर्षन्त
	अपपर्षथाः	अपपर्षेथाम्	अपपर्षध्वम्
	अपपर्षे	अपपर्षावहि	अपपर्षामहि
प०	पर्षयाञ्चक्रे	पर्षयाञ्चक्राते	पर्षयाञ्चक्रिरे
	पर्षयाञ्चकृषे	पर्षयाञ्चक्राथे	पर्षयाञ्चकृढ्वे
	पर्षयाञ्चक्रे	पर्षयाञ्चकृवहे	पर्षयाञ्चकृमहे

पर्षयाम्बभूव । पर्षयामास

आ०	पर्षयिषीष्ट	पर्षयिषीयास्ताम्	पर्षयिषीरन्
	पर्षयिषीष्ठाः	पर्षयिषीयास्थाम्	पर्षयिषीढ्वम् ध्वम्
	पर्षयिषीय	पर्षयिषीवहि	पर्षयिषीमहि
श्व०	पर्षयिता	पर्षयितारौ	पर्षयितारः
	पर्षयितासे	पर्षयितासाथे	पर्षयिताध्वे
	पर्षयिताहे	पर्षयितास्वहे	पर्षयितास्महे
भ०	पर्षयिष्यते	पर्षयिष्येते	पर्षयिष्यन्ते
	पर्षयिष्यसे	पर्षयिष्येथे	पर्षयिष्यध्वे
	पर्षयिष्ये	पर्षयिष्यावहे	पर्षयिष्यामहे
क्रि०	अपर्षयिष्यत	अपर्षयिष्येताम्	अपर्षयिष्यन्त
	अपर्षयिष्यथाः	अपर्षयिष्येथाम्	अपर्षयिष्यध्वम्
	अपर्षयिष्ये	अपर्षयिष्यावहि	अपर्षयिष्यामहि

843 घुषुङ् (घुंष्) कान्तीकरणे ।

व० घुंषयति घुंषयतः घुंषयन्ति
घुंषयसि घुंषयथः घुंषयथ
घुंषयामि घुंषयावः घुंषयामः

स० घुंषयेत् घुंषयेताम् घुंषयेयुः
घुंषयेः घुंषयेतम् घुंषयेत
घुंषयेयम् घुंषयेव घुंषयेम

प० घुंषयतु घुंषयतात् घुंषयताम् घुंषयन्तु
घुंषय घुंषयतात् घुंषयतम् घुंषयत
घुंषयाणि घुंषयाव घुंषयाम

ह्य० अघुंषयत् अघुंषयताम् अघुंषयन्
अघुंषयः अघुंषयतम् अघुंषयत
अघुंषयम् अघुंषयाव अघुंषयाम

अ० अजुघुंषत् अजुघुंषताम् अजुघुंषन्
अजुघुंषः अजुघुंषतम् अजुघुंषत
अजुघुंषम् अजुघुंषाव अजुघुंषाम

प० घुंषयाञ्चकार घुंषयाञ्चक्रतुः घुंषयाञ्चक्रुः
घुंषयाञ्चकर्थ घुंषयाञ्चक्रथुः घुंषयाञ्चक्र
घुंषयाञ्चकार-चकर घुंषयाञ्चकृव घुंषयाञ्चकृम

घुंषयाम्बभूव । घुंषयामास

आ० घुंष्यात् घुंष्यास्ताम् घुंष्यासुः
घुंष्याः घुंष्यास्तम् घुंष्यास्त
घुंष्यासम् घुंष्यास्व घुंष्यास्म

ध० घुंषयिता घुंषयितारौ घुंषयितारः
घुंषयितासि घुंषयितास्थः घुंषयितास्थ
घुंषयितास्मि घुंषयितास्वः घुंषयितास्मः

भ० घुंषयिष्यति घुंषयिष्यतः घुंषयिष्यन्ति
घुंषयिष्यसि घुंषयिष्यथः घुंषयिष्यथ
घुंषयिष्यामि घुंषयिष्यावः घुंषयिष्यामः

कि० अघुंषयिष्यत् अघुंषयिष्यताम् अघुंषयिष्यन्
अघुंषयिष्यः अघुंषयिष्यतम् अघुंषयिष्यत
अघुंषयिष्यम् अघुंषयिष्याव अघुंषयिष्याम

व० घुंषयते घुंषयेते घुंषयन्ते
घुंषयसे घुंषयेथे घुंषयध्वे
घुंषये घुंषयावहे घुंषयामहे

स० घुंषयेत घुंषयेयाताम् घुंषयेरन्
घुंषयेथाः घुंषयेयाथाम् घुंषयेध्वम्
घुंषयेय घुंषयेवहि घुंषयेमहि

प० घुंषयताम् घुंषयेताम् घुंषयन्ताम्
घुंषयस्व घुंषयेथाम् घुंषयध्वम्
घुंषयै घुंषयावहै घुंषयामहै

ह्य० अघुंषयत अघुंषयेताम् अघुंषयन्त
अघुंषयथाः अघुंषयेथाम् अघुंषयध्वम्
अघुंषये अघुंषयावहि अघुंषयामहि

अ० अजुघुंषत अजुघुंषेताम् अजुघुंषन्त
अजुघुंषथाः अजुघुंषेथाम् अजुघुंषध्वम्
अजुघुंषे अजुघुंषावहि अजुघुंषामहि

प० घुंषयाञ्चक्रे घुंषयाञ्चक्राते घुंषयाञ्चक्रिरे
घुंषयाञ्चकृषे घुंषयाञ्चक्राथे घुंषयाञ्चकृढ्वे
घुंषयाञ्चक्रे घुंषयाञ्चकृवहे घुंषयाञ्चकृमहे

घुंषयाम्बभूव । घुंषयामास

आ० घुंषयिषीष्ट घुंषयिषीयास्ताम् घुंषयिषीरन्
घुंषयिषीष्ठाः घुंषयिषीयास्थाम् घुंषयिषीढ्वम्
घुंषयिषीध्वम्
घुंषयिषीय घुंषयिषीवहि घुंषयिषीमहि

श्व० घुंषयिता घुंषयितारौ घुंषयितारः
घुंषयितासे घुंषयितासाथे घुंषयिताध्वे
घुंषयिताहे घुंषयितास्वहे घुंषयितास्महे

भ० घुंषयिष्यते घुंषयिष्येते घुंषयिष्यन्ते
घुंषयिष्यसे घुंषयिष्येथे घुंषयिष्यध्वे
घुंषयिष्ये घुंषयिष्यावहे घुंषयिष्यामहे

कि० अघुंषयिष्यत अघुंषयिष्येताम् अघुंषयिष्यन्त
अघुंषयिष्यथाः अघुंषयिष्येथाम् अघुंषयिष्यध्वम्
अघुंषयिष्ये अघुंषयिष्यावहि अघुंषयिष्यामहि

॥ अथ सान्तास्रयादेश ॥

844 स्रंसृङ् (स्रंस्) प्रमादे ।

व०	स्रंसयति	स्रंसयतः	स्रंसयन्ति
	स्रंसयसि	स्रंसयथः	स्रंसयथ
	स्रंसयामि	स्रंसयावः	स्रंसयामः
स०	स्रंसयेत्	स्रंसयेताम्	स्रंसयेयुः
	स्रंसयेः	स्रंसयेतम्	स्रंसयेत
	स्रंसयेयम्	स्रंसयेव	स्रंसयेम
प०	स्रंसयतु	स्रंसयतात् स्रंसयताम्	स्रंसयन्तु
	स्रंसय	स्रंसयतात् स्रंसयतम्	स्रंसयत
	स्रंसयानि	स्रंसयाव	स्रंसयाम
ह्य०	अस्रंसयत्	अस्रंसयताम्	अस्रंसयन्
	अस्रंसयः	अस्रंसयतम्	अस्रंसयत
	अस्रंसयम्	अस्रंसयाव	अस्रंसयाम
अ०	असस्रंसत्	असस्रंसताम्	असस्रंसन्
	असस्रंसः	असस्रंसतम्	असस्रंसत
	असस्रंसम्	असस्रंसाव	असस्रंसाम
प०	स्रंसयाञ्चकार	स्रंसयाञ्चकतु	स्रंसयाञ्चकुः
	स्रंसयाञ्चकर्थ	स्रंसयाञ्चक्रथुः	स्रंसयाञ्चक
	स्रंसयाञ्चकार-चकर	स्रंसयाञ्चकृव	स्रंसयाञ्चकृम
	स्रंसयाम्बभूव । स्रंसयामास		
आ०	स्रंस्यात्	स्रंस्यास्ताम्	स्रंस्यासुः
	स्रंस्याः	स्रंस्यास्तम्	स्रंस्यास्त
	स्रंस्यासम्	स्रंस्यास्व	स्रंस्यास्म
श्व०	स्रंसयिता	स्रंसयितारौ	स्रंसयितारः
	स्रंसयितासि	स्रंसयितास्थः	स्रंसयितास्थ
	स्रंसयितास्मि	स्रंसयितास्वः	स्रंसयितास्मः
भ०	स्रंसयिष्यति	स्रंसयिष्यतः	स्रंसयिष्यन्ति
	स्रंसयिष्यसि	स्रंसयिष्यथः	स्रंसयिष्यथ
	स्रंसयिष्यामि	स्रंसयिष्यावः	स्रंसयिष्यामः
क्रि०	अस्रंसयिष्यत्	अस्रंसयिष्यताम्	अस्रंसयिष्यन्
	अस्रंसयिष्यः	अस्रंसयिष्यतम्	अस्रंसयिष्यत
	अस्रंसयिष्यम्	अस्रंसयिष्याव	अस्रंसयिष्याम

व०	स्रंसयते	स्रंसयेते	स्रंसयन्ते
	स्रंसयसे	स्रंसयेथे	स्रंसयध्वे
	स्रंसये	स्रंसयावहे	स्रंसयामहे
स०	स्रंसयेत	स्रंसयेयाताम्	स्रंसयेरन्
	स्रंसयेथाः	स्रंसयेयाथाम्	स्रंसयेध्वम्
	स्रंसयेय	स्रंसयेवहि	स्रंसयेमहि
प०	स्रंसयताम्	स्रंसयेताम्	स्रंसयन्ताम्
	स्रंसयस्व	स्रंसयेथाम्	स्रंसयध्वम्
	स्रंसयै	स्रंसयावहै	स्रंसयामहै
ह्य०	अस्रंसयत	अस्रंसयेताम्	अस्रंसयन्त
	अस्रंसयथाः	अस्रंसयेथाम्	अस्रंसयध्वम्
	अस्रंसये	अस्रंसयावहि	अस्रंसयामहि
अ०	असस्रंसत	असस्रंसेताम्	असस्रंसन्त
	असस्रंसथाः	असस्रंसेथाम्	असस्रंसध्वम्
	असस्रंसे	असस्रंसावहि	असस्रंसामहि
प०	स्रंसयाञ्चक्रे	स्रंसयाञ्चक्राते	स्रंसयाञ्चक्रिरे
	स्रंसयाञ्चकृषे	स्रंसयाञ्चक्राथे	स्रंसयाञ्चकृढ्वे
	स्रंसयाञ्चक्रे	स्रंसयाञ्चकृवहे	स्रंसयाञ्चकृमहे
	स्रंसयाम्बभूव । स्रंसयामास		
आ०	स्रंसयिषीष्ट	स्रंसयिषीयास्ताम्	स्रंसयिषीरन्
	स्रंसयिषीष्ठाः	स्रंसयिषीयास्थाम्	स्रंसयिषीढ्वम् ध्वम्
	स्रंसयिषीय	स्रंसयिषीवहि	स्रंसयिषीमहि
श्व०	स्रंसयिता	स्रंसयितारौ	स्रंसयितारः
	स्रंसयितासे	स्रंसयितासाथे	स्रंसयिताध्वे
	स्रंसयिताहे	स्रंसयितास्वहे	स्रंसयितास्महे
भ०	स्रंसयिष्यते	स्रंसयिष्येते	स्रंसयिष्यन्ते
	स्रंसयिष्यसे	स्रंसयिष्येथे	स्रंसयिष्यध्वे
	स्रंसयिष्ये	स्रंसयिष्यावहे	स्रंसयिष्यामहे
क्रि०	अस्रंसयिष्यत	अस्रंसयिष्येताम्	अस्रंसयिष्यन्त
	अस्रंसयिष्यथाः	अस्रंसयिष्येथाम्	अस्रंसयिष्यध्वम्
	अस्रंसयिष्ये	अस्रंसयिष्यावहि	अस्रंसयिष्यामहि

845 कासृङ् (कासृ) शब्दकुत्सायाम् ।

व०	कासयति	कासयतः	कासयन्ति
	कासयसि	कासयथः	कासयथ
	कासयामि	कासयावः	कासयामः
स०	कासयेत्	कासयेताम्	कासयेयुः
	कासयेः	कासयेतम्	कासयेत
	कासयेयम्	कासयेव	कासयेम
प०	कासयतु	कासयतात्	कासयताम्	कासयन्तु
	कासय	कासयतात	कासयतम्	कासयत
	कासयानि	कासयाव	कासयाम
ह०	अकासयत्	अकासयताम	अकासयन्
	अकासयः	अकासयतम्	अकासयत
	अकासयम्	अकासयाव	अकासयाम
अ०	अचकासत्	अचकासताम	अचकासन्
	अचकास	अचकासतम्	अचकासत
	अचकासम्	अचकासाव	अचकासाम
प०	कासयाञ्चकार	कासयाञ्चक्रतुः	कासयाञ्चक्रुः
	कासयाञ्चकर्थ	कासयाञ्चक्रथुः	कासयाञ्चक्र
	कासयाञ्चकार-चकर	कासयाञ्चकृव	कासयाञ्चकृम
	कासयाम्बभूव । कासयामास		
आ०	कास्यात	कास्यास्ताम्	कास्यासुः
	कास्याः	कास्यास्तम्	कास्यास्त
	कास्यासम्	कास्यास्व	कास्यास्म
श्व०	कासयिता	कासयितारौ	कासयितारः
	कासयितासि	कासयितास्थः	कासयितास्थ
	कासयितास्मि	कासयितास्वः	कासयितास्मः
भ०	कासयिष्यति	कासयिष्यतः	कासयिष्यन्ति
	कासयिष्यसि	कासयिष्यथः	कासयिष्यथ
	कासयिष्यामि	कासयिष्यावः	कासयिष्यामः
क्रि०	अकासयिष्यत्	अकासयिष्यताम्	अकासयिष्यन्
	अकासयिष्यः	अकासयिष्यतम्	अकासयिष्यत
	अकासयिष्यम्	अकासयिष्याव	अकासयिष्याम

व०	कासयते	कासयेते	कासयन्ते
	कासयसे	कासयेथे	कासयध्वे
	कासये	कासयावहे	कासयामहे
स०	कासयेत	कासयेयाताम्	कासयेरन्
	कासयेथाः	कासयेयाथाम्	कासयेध्वम्
	कासयेय	कासयेवहि	कासयेमहि
प०	कासयताम्	कासयेताम्	कासयन्ताम्
	कासयस्व	कासयेथाम्	कासयध्वम्
	कासये	कासयावहै	कासयामहै
ह०	अकासयत	अकासयेताम्	अकासयन्त
	अकासयथाः	अकासयेथाम्	अकासयध्वम्
	अकासये	अकासयावहि	अकासयामहि
अ०	अचकासत	अचकासेताम्	अचकासन्त
	अचकासथाः	अचकासेथाम्	अचकासध्वम्
	अचकासे	अचकासावहि	अचकासामहि
प०	कासयाञ्चक्रे	कासयाञ्चक्राते	कासयाञ्चक्रिरे
	कासयाञ्चकृषे	कासयाञ्चक्राथे	कासयाञ्चकृढ्वे
	कासयाञ्चक्रे	कासयाञ्चकृवहे	कासयाञ्चकृमहे
	कासयाम्बभूव । कासयामास		
आ०	कासयिषीष्ट	कासयिषीयास्ताम्	कासयिषीरन्
	कासयिषीष्ठाः	कासयिषीयास्थाम्	कासयिषीढ्वम्
	कासयिषीय	कासयिषीवहि	कासयिषीमहि
श्व०	कासयिता	कासयितारौ	कासयितारः
	कासयितासे	कासयितासाथे	कासयिताध्वे
	कासयिताहे	कासयितास्वहे	कासयितास्महे
भ०	कासयिष्यते	कासयिष्येते	कासयिष्यन्ते
	कासयिष्यसे	कासयिष्येथे	कासयिष्यध्वे
	कासयिष्ये	कासयिष्यावहे	कासयिष्यामहे
क्रि०	अकासयिष्यत	अकासयिष्येताम्	अकासयिष्यन्त
	अकासयिष्यथाः	अकासयिष्येथाम्	अकासयिष्यध्वम्
	अकासयिष्ये	अकासयिष्यावहि	अकासयिष्यामहि

846 भासि (भासृ) दीप्तौ ।

व०	भासयति	भासयतः	भासयन्ति
	भासयसि	भासयथः	भासयथ
	भासयामि	भासयावः	भासयामः
स०	भासयेत्	भासयेताम्	भासयेयुः
	भासयेः	भासयेतम्	भासयेत
	भासयेयम्	भासयेव	भासयेम
प०	भासयतु	भासयतात् भासयताम्	भासयन्तु
	भासय	भासयतात् भासयतम्	भासयत
	भासयानि	भासयाव	भासयाम
ह्य०	अभासयत्	अभासयताम्	अभासयन्
	अभासयः	अभासयतम्	अभासयत
	अभासयम्	अभासयाव	अभासयाम
अ०	अबीभसत्	अबीभसताम्	अबीभसन्
	अबीभसः	अबीभसतम्	अबीभसत
	अबीभसम्	अबीभसाव	अबीभसाम
	अवभासत्	अवभासताम्	अवभासन् इ०
प०	भासयाञ्चकार	भासयाञ्चक्रतुः	भासयाञ्चक्रुः
	भासयाञ्चकर्थ	भासयाञ्चक्रथुः	भासयाञ्चक्र
	भासयाञ्चकार-चकर	भासयाञ्चकृव	भासयाञ्चकृम
	भासयाम्बभूव । भासयामास		
आ०	भास्यात्	भास्यास्ताम्	भास्यासुः
	भास्याः	भास्यास्तम्	भास्यास्त
	भास्यासम्	भास्यास्व	भास्यास्म
श्व०	भासयिता	भासयितारौ	भासयितारः
	भासयितासि	भासयितास्थः	भासयितास्थ
	भासयितास्मि	भासयितास्वः	भासयितास्मः
भ०	भासयिष्यति	भासयिष्यतः	भासयिष्यन्ति
	भासयिष्यसि	भासयिष्यथः	भासयिष्यथ
	भासयिष्यामि	भासयिष्यावः	भासयिष्यामः
क्रि०	अभासयिष्यत्	अभासयिष्यताम्	अभासयिष्यन्
	अभासयिष्यः	अभासयिष्यतम्	अभासयिष्यत
	अभासयिष्यम्	अभासयिष्याव	अभासयिष्याम

व०	भासयते	भासयेते	भासयन्ते
	भासयसे	भासयेथे	भासयध्वे
	भासये	भासयावहे	भासयामहे
स०	भासयेत	भासयेयाताम्	भासयेरन्
	भासयेथाः	भासयेयाथाम्	भासयेध्वम्
	भासयेय	भासयेवहि	भासयेमहि
प०	भासयताम्	भासयेताम्	भासयन्ताम्
	भासयस्व	भासयेथाम्	भासयध्वम्
	भासयै	भासयावहै	भासयामहै
ह्य०	अभासयत	अभासयेताम्	अभासयन्त
	अभासयथाः	अभासयेथाम्	अभासयध्वम
	अभासये	अभासयावहि	अभासयामहि
अ०	अबीभसत	अबीभसेताम्	अबीभसन्त
	अबीभसथाः	अबीभसेथाम्	अबीभसध्वम्
	अबीभसे	अबीभसावहि	अबीभसामहि
	अवभासत	अवभासेताम्	अवभासन्त इ०
प०	भासयाञ्चक्रे	भासयाञ्चक्राते	भासयाञ्चक्रिरे
	भासयाञ्चकृषे	भासयाञ्चक्राथे	भासयाञ्चकृढ्वे
	भासयाञ्चक्रे	भासयाञ्चकृवहे	भासयाञ्चकृमहे
	भासयाम्बभूव । भासयामास		
आ०	भासयिषीष्ट	भासयिषीयास्ताम्	भासयिषीरन्
	भासयिषीष्ठाः	भासयिषीयास्थाम्	भासयिषीढ्वम् ध्वम्
	भासयिषीय	भासयिषीवहि	भासयिषीमहि
श्व०	भासयिता	भासयितारौ	भासयितारः
	भासयितासे	भासयितासाथे	भासयिताध्वे
	भासयिताहे	भासयितास्वहे	भासयितास्महे
भ०	भासयिष्यते	भासयिष्येते	भासयिष्यन्ते
	भासयिष्यसे	भासयिष्येथे	भासयिष्यध्वे
	भासयिष्ये	भासयिष्यावहे	भासयिष्यामहे
क्रि०	अभासयिष्यत	अभासयिष्येताम्	अभासयिष्यन्त
	अभासयिष्यथाः	अभासयिष्येथाम	अभासयिष्यध्वम्
	अभासयिष्ये	अभासयिष्यावहि	अभासयिष्यामहि

850 णामङ् (नाम्) शब्दे ।

व०	भ्रासयति	भ्रासयतः	भ्रासयन्ति
	भ्रासयसि	भ्रासयथः	भ्रासयथ
	भ्रासयामि	भ्रासयावः	भ्रासयामः
स०	भ्रासयेत्	भ्रासयेताम्	भ्रासयेयुः
	भ्रासयेः	भ्रासयेतम्	भ्रासयेत
	भ्रासयेयम्	भ्रासयेव	भ्रासयेम
प०	भ्रासयतु	भ्रासयतात् भ्रासयताम्	भ्रासयन्तु
	भ्रासय	भ्रासयतात् भ्रासयतम्	भ्रासयत
	भ्रासयानि	भ्रासयाव	भ्रासयाम
ह्य०	अभ्रासयत्	अभ्रासयताम्	अभ्रासयन्
	अभ्रासयः	अभ्रासयतम्	अभ्रासयत
	अभ्रासयम्	अभ्रासयाव	अभ्रासयाम
अ०	अबभ्रासत्	अबभ्रासताम्	अबभ्रासन्
	अबभ्रासः	अबभ्रासतम्	अबभ्रासत
	अबभ्रासम्	अबभ्रासाव	अबभ्रासाम
	अबिभ्रसत्	अबिभ्रसताम्	अबिभ्रसन् इ०
प०	भ्रासयाञ्चकार	भ्रासयाञ्चक्रतुः	भ्रासयाञ्चक्रुः
	भ्रासयाञ्चकर्थ	भ्रासयाञ्चक्रथुः	भ्रासयाञ्चक्र
	भ्रासयाञ्चकार-चकर	भ्रासयाञ्चकृव	भ्रासयाञ्चकृम
	भ्रासयाम्बभूव । भ्रासयामास		
आ०	भ्रास्यात्	भ्रास्यास्ताम्	भ्रास्यासुः
	भ्रास्याः	भ्रास्यास्तम्	भ्रास्यास्त
	भ्रास्यासम्	भ्रास्यास्व	भ्रास्यास्म
श्व०	भ्रासयिता	भ्रासयितारौ	भ्रासयितारः
	भ्रासयितासि	भ्रासयितास्थः	भ्रासयितास्थ
	भ्रासयितास्मि	भ्रासयितास्वः	भ्रासयितास्मः
भ०	भ्रासयिष्यति	भ्रासयिष्यतः	भ्रासयिष्यन्ति
	भ्रासयिष्यसि	भ्रासयिष्यथः	भ्रासयिष्यथ
	भ्रासयिष्यामि	भ्रासयिष्यावः	भ्रासयिष्यामः
क्रि०	अभ्रासयिष्यत्	अभ्रासयिष्यताम्	अभ्रासयिष्यन्
	अभ्रासयिष्यः	अभ्रासयिष्यतम्	अभ्रासयिष्यत
	अभ्रासयिष्यम्	अभ्रासयिष्याव	अभ्रासयिष्याम

व०	भ्रासयते	भ्रासयेते	भ्रासयन्ते
	भ्रासयसे	भ्रासयेथे	भ्रासयध्वे
	भ्रासये	भ्रासयावहे	भ्रासयामहे
स०	भ्रासयेत	भ्रासयेयाताम्	भ्रासयेरन्
	भ्रासयेथाः	भ्रासयेयाथाम्	भ्रासयेध्वम्
	भ्रासयेय	भ्रासयेवहि	भ्रासयेमहि
प०	भ्रासयताम्	भ्रासयेताम्	भ्रासयन्ताम्
	भ्रासयस्व	भ्रासयेथाम्	भ्रासयध्वम्
	भ्रासयै	भ्रासयावहै	भ्रासयामहै
ह्य०	अभ्रासयत	अभ्रासयेताम्	अभ्रासयन्त
	अभ्रासयथाः	अभ्रासयेथाम्	अभ्रासयध्वम्
	अभ्रासये	अभ्रासयावहि	अभ्रासयामहि
अ०	अबभ्रासत	अबभ्रासेताम्	अबभ्रासन्त
	अबभ्रासथाः	अबभ्रासेथाम्	अबभ्रासध्वम्
	अबभ्रासे	अबभ्रासावहि	अबभ्रासामहि
	अबिभ्रसत	अबिभ्रसेताम्	अबिभ्रसन्त इ०
प०	भ्रासयाञ्चक्रे	भ्रासयाञ्चक्राते	भ्रासयाञ्चक्रिरे
	भ्रासयाञ्चकृषे	भ्रासयाञ्चक्राथे	भ्रासयाञ्चकृढ्वे
	भ्रासयाञ्चक्रे	भ्रासयाञ्चकृवहे	भ्रासयाञ्चकृमहे
	भ्रासयाम्बभूव । भ्रासयामास		
आ०	भ्रासयिषीष्ट	भ्रासयिषीयास्ताम्	भ्रासयिषीरन्
	भ्रासयिषीष्ठाः	भ्रासयिषीयास्थाम्	भ्रासयिषीढ्वम् ध्वम्
	भ्रासयिषीय	भ्रासयिषीवहि	भ्रासयिषीमहि
श्व०	भ्रासयिता	भ्रासयितारौ	भ्रासयितारः
	भ्रासयितासे	भ्रासयितासाथे	भ्रासयिताध्वे
	भ्रासयिताहे	भ्रासयितास्वहे	भ्रासयितास्महे
भ०	भ्रासयिष्यते	भ्रासयिष्येते	भ्रासयिष्यन्ते
	भ्रासयिष्यसे	भ्रासयिष्येथे	भ्रासयिष्यध्वे
	भ्रासयिष्ये	भ्रासयिष्यावहे	भ्रासयिष्यामहे
क्रि०	अभ्रासयिष्यत	अभ्रासयिष्येताम्	अभ्रासयिष्यन्त
	अभ्रासयिष्यथाः	अभ्रासयिष्येथाम्	अभ्रासयिष्यध्वम्
	अभ्रासयिष्ये	अभ्रासयिष्यावहि	अभ्रासयिष्यामहि

848 दुभ्लाञ् (भ्लास्) दीप्तौ ।

व०	भ्लासयति	भ्लासयतः	भ्लासयन्ति
	भ्लासयसि	भ्लासयथः	भ्लासयथ
	भ्लासयामि	भ्लासयावः	भ्लासयामः
स०	भ्लासयेत्	भ्लासयेताम्	भ्लासयेयुः
	भ्लासयेः	भ्लासयेतम्	भ्लासयेत
	भ्लासयेयम्	भ्लासयेव	भ्लासयेम
प०	भ्लासयतु	भ्लासयतात्	भ्लासयताम्	भ्लासयन्तु
	भ्लासय	भ्लासयतात्	भ्लासयतम्	भ्लासयत
	भ्लासयानि	भ्लासयाव	भ्लासयाम
ह्य०	अभ्लासयत्	अभ्लासयताम्	अभ्लासयन्
	अभ्लासयः	अभ्लासयतम्	अभ्लासयत
	अभ्लासयम्	अभ्लासयाव	अभ्लासयाम
अ०	अबभ्लासत्	अबभ्लासताम्	अबभ्लासन्
	अबभ्लासः	अबभ्लासतम्	अबभ्लासत
	अबभ्लासम्	अबभ्लासाव	अबभ्लासाम
प०	भ्लासयाञ्चकार	भ्लासयाञ्चक्रतुः	भ्लासयाञ्चक्रुः
	भ्लासयाञ्चकर्थ	भ्लासयाञ्चक्रथुः	भ्लासयाञ्चक्र
	भ्लासयाञ्चकार-चकर	भ्लासयाञ्चकृव	भ्लासयाञ्चकृम
	भ्लासयाम्बभूव । भ्लासयामास		
आ०	भ्लास्यात्	भ्लास्यास्ताम्	भ्लास्यासुः
	भ्लास्याः	भ्लास्यास्तम्	भ्लास्यास्त
	भ्लास्यासम्	भ्लास्यास्व	भ्लास्यास्म
श्व०	भ्लासयिता	भ्लासयितारौ	भ्लासयितारः
	भ्लासयितासि	भ्लासयितास्थः	भ्लासयितास्थ
	भ्लासयितास्मि	भ्लासयितास्वः	भ्लासयितास्मः
भ०	भ्लासयिष्यति	भ्लासयिष्यतः	भ्लासयिष्यन्ति
	भ्लासयिष्यसि	भ्लासयिष्यथः	भ्लासयिष्यथ
	भ्लासयिष्यामि	भ्लासयिष्यावः	भ्लासयिष्यामः
क्रि०	अभ्लासयिष्यत्	अभ्लासयिष्यताम्	अभ्लासयिष्यन्
	अभ्लासयिष्यः	अभ्लासयिष्यतम्	अभ्लासयिष्यत
	अभ्लासयिष्यम्	अभ्लासयिष्याव	अभ्लासयिष्याम ।

व०	भ्लासयते	भ्लासयेते	भ्लासयन्ते
	भ्लासयसे	भ्लासयेथे	भ्लासयध्वे
	भ्लासये	भ्लासयावहे	भ्लासयामहे
स०	भ्लासयेत	भ्लासयेयाताम्	भ्लासयेरन्
	भ्लासयेथाः	भ्लासयेयाथाम्	भ्लासयेध्वम्
	भ्लासयेय	भ्लासयेवहि	भ्लासयेमहि
प०	भ्लासयताम	भ्लासयेताम	भ्लासयन्ताम्
	भ्लासयस्व	भ्लासयेथाम	भ्लासयध्वम्
	भ्लासयै	भ्लासयावहै	भ्लासयामहै
ह्य०	अभ्लासयत	अभ्लासयेताम	अभ्लासयन्त
	अभ्लासयथाः	अभ्लासयेथाम्	अभ्लासयध्वम्
	अभ्लासये	अभ्लासयावहि	अभ्लासयामहि
अ०	अबभ्लासत	अबभ्लासेताम्	अबभ्लासन्त
	अबभ्लासथाः	अबभ्लासेथाम्	अबभ्लासध्वम
	अबभ्लासे	अबभ्लासावहि	अबभ्लासामहि
प०	भ्लासयाञ्चक्रे	भ्लासयाञ्चक्राते	भ्लासयाञ्चक्रिरे
	भ्लासयाञ्चकृषे	भ्लासयाञ्चक्राथे	भ्लासयाञ्चकृढ्वे
	भ्लासयाञ्चके	भ्लासयाञ्चकृवहे	भ्लासयाञ्चकृमहे
	भ्लासयाम्बभूव । भ्लासयामास		
आ०	भ्लासयिषीष्ट	भ्लासयिषीयास्ताम्	भ्लासयिषीरन्
	भ्लासयिषीष्ठाः	भ्लासयिषीयास्थाम्	भ्लासयिषीढ्वम् ध्वम्
	भ्लासयिषीय	भ्लासयिषीवहि	भ्लासयिषीमहि
श्व०	भ्लासयिता	भ्लासयितारौ	भ्लासयितारः
	भ्लासयितासे	भ्लासयितासाथे	भ्लासयिताध्वे
	भ्लासयिताहे	भ्लासयितास्वहे	भ्लासयितास्महे
भ०	भ्लासयिष्यते	भ्लासयिष्येते	भ्लासयिष्यन्ते
	भ्लासयिष्यसे	भ्लासयिष्येथे	भ्लासयिष्यध्वे
	भ्लासयिष्ये	भ्लासयिष्यावहे	भ्लासयिष्यामहे
क्रि०	अभ्लासयिष्यत	अभ्लासयिष्येताम्	अभ्लासयिष्यन्त
	अभ्लासयिष्यथाः	अभ्लासयिष्येथाम्	अभ्लासयिष्यध्वम्
	अभ्लासयिष्ये	अभ्लासयिष्यावहि	अभ्लासयिष्यामहि

849 रासृङ् (रासृ) शब्दे

व०	रासयति	रासयतः	रासयन्ति
	रासयसि	रासयथः	रासयथ
	रासयामि	रासयावः	रासयामः
स०	रासयेत्	रासयेताम्	रासयेयुः
	रासयेः	रासयेतम्	रासयेत
	रासयेयम्	रासयेव	रासयेम
प०	रासयतु	रासयतात् रासयताम्	रासयन्तु
	रासय	रासयतात् रासयतम्	रासयत
	रासयानि	रासयाव	रासयाम
ह्य०	अरासयत्	अरासयताम्	अरासयन्
	अरासयः	अरासयतम्	अरासयत
	अरासयम्	अरासयाव	अरासयाम
अ०	अररासत्	अररासताम्	अररासन्
	अररासः	अररासतम्	अररासत
	अररासम्	अररासाव	अररासाम
प०	रासयाञ्चकार	रासयाञ्चक्रतुः	रासयाञ्चक्रुः
	रासयाञ्चकर्थ	रासयाञ्चक्रथुः	रासयाञ्चक्र
	रासयाञ्चकार-चकर	रासयाञ्चकृव	रासयाञ्चकृम
	रासयाम्बभूव । रासयामास		
आ०	रास्यात्	रास्यास्ताम्	रास्यासुः
	रास्याः	रास्यास्तम्	रास्यास्त
	रास्यासम	रास्यास्व	रास्यास्म
श्व०	रासयिता	रासयितारौ	रासयितारः
	रासयितासि	रासयितास्थः	रासयितास्थ
	रासयितास्मि	रासयितास्वः	रासयितास्मः
भ०	रासयिष्यति	रासयिष्यतः	रासयिष्यन्ति
	रासयिष्यसि	रासयिष्यथः	रासयिष्यथ
	रासयिष्यामि	रासयिष्यावः	रासयिष्यामः
क्रि०	अरासयिष्यत्	अरासयिष्यताम्	अरासयिष्यन्
	अरासयिष्यः	अरासयिष्यतम्	अरासयिष्यत
	अरासयिष्यम्	अरासयिष्याव	अरासयिष्याम

व०	रासयते	रासयेते	रासयन्ते
	रासयसे	रासयेथे	रासयध्वे
	रासये	रासयावहे	रासयामहे
स०	रासयेत	रासयेयाताम्	रासयेरन्
	रासयेथाः	रासयेयाथाम्	रासयेध्वम्
	रासयेय	रासयेवहि	रासयेमहि
प०	रासयताम्	रासयेताम्	रासयन्ताम्
	रासयस्व	रासयेथाम्	रासयध्वम्
	रासयै	रासयावहै	रासयामहै
ह्य०	अरासयत	अरासयेताम्	अरासयन्त
	अरासयथाः	अरासयेथाम्	अरासयध्वम्
	अरासये	अरासयावहि	अरासयामहि
अ०	अररासत	अररासेताम्	अररासन्त
	अररासथाः	अररासेथाम्	अररासध्वम्
	अररासे	अररासावहि	अररासामहि
प०	रासयाञ्चक्रे	रासयाञ्चक्राते	रासयाञ्चक्रिरे
	रासयाञ्चकृषे	रासयाञ्चक्राथे	रासयाञ्चकृढ्वे
	रासयाञ्चक्रे	रासयाञ्चकृवहे	रासयाञ्चकृमहे
	रासयाम्बभूव । रासयामास		
आ०	रासयिषीष्ट	रासयिषीयास्ताम्	रासयिषीरन्
	रासयिषीष्ठाः	रासयिषीयास्थाम्	रासयिषीढ्वम् ध्वम्
	रासयिषीय	रासयिषीवहि	रासयिषीमहि
श्व०	रासयिता	रासयितारौ	रासयितारः
	रासयितासे	रासयितासाथे	रासयिताध्वे
	रासयिताहे	रासयितास्वहे	रासयितास्महे
भ०	रासयिष्यते	रासयिष्येते	रासयिष्यन्ते
	रासयिष्यसे	रासयिष्येथे	रासयिष्यध्वे
	रासयिष्ये	रासयिष्यावहे	रासयिष्यामहे
क्रि०	अरासयिष्यत	अरासयिष्येताम्	अरासयिष्यन्त
	अरासयिष्यथाः	अरासयिष्येथाम्	अरासयिष्यध्वम्
	अरासयिष्ये	अरासयिष्यावहि	अरासयिष्यामहि

850 णासृङ् (नास्) शब्दे ।

व०	नासयति	नासयतः	नासयन्ति
	नासयसि	नासयथः	नासयथ
	नासयामि	नासयावः	नासयामः
स०	नासयेत्	नासयेताम्	नासयेयुः
	नासयेः	नासयेतम्	नासयेत
	नासयेयम्	नासयेव	नासयेम
प०	नासयतु	नासयतात् नासयताम्	नासयन्तु
	नासय	नासयतात् नासयतम्	नासयत
	नासयानि	नासयाव	नासयाम
ह्य०	अनासयत्	अनासयताम्	अनासयन्
	अनासयः	अनासयतम्	अनासयत
	अनासयम्	अनासयाव	अनासयाम
अ०	अननासत्	अननासताम्	अननासन्
	अननासः	अननासतम्	अननासत
	अननासम्	अननासाव	अननासाम
प०	नासयाञ्चकार	नासयाञ्चक्रतुः	नासयाञ्चक्रुः
	नासयाञ्चकर्थ	नासयाञ्चक्रथुः	नासयाञ्चक्र
	नासयाञ्चकार-चकर	नासयाञ्चकृव	नासयाञ्चकृम
	नासयाम्बभूव । नासयामास		
आ०	नास्यात्	नास्यास्ताम्	नास्यासुः
	नास्याः	नास्यास्तम्	नास्यास्त
	नास्यासम्	नास्यास्व	नास्यास्म
श्व०	नासयिता	नासयितारौ	नासयितारः
	नासयितासि	नासयितास्थः	नासयितास्थ
	नासयितास्मि	नासयितास्वः	नासयितास्मः
भ०	नासयिष्यति	नासयिष्यतः	नासयिष्यन्ति
	नासयिष्यसि	नासयिष्यथः	नासयिष्यथ
	नासयिष्यामि	नासयिष्यावः	नासयिष्यामः
क्रि०	अनासयिष्यत्	अनासयिष्यताम्	अनासयिष्यन्
	अनासयिष्यः	अनासयिष्यतम्	अनासयिष्यत
	अनासयिष्यम्	अनासयिष्याव	अनासयिष्याम

व	नासयते	नासयेते	नासयन्ते
	नासयसे	नासयेथे	नासयध्वे
	नासये	नासयावहे	नासयामहे
स०	नासयेत	नासयेयाताम्	नासयेरन्
	नासयेथाः	नासयेयाथाम्	नासयेध्वम्
	नासयेय	नासयेवहि	नासयेमहि
प०	नासयताम्	नासयेताम्	नासयन्ताम्
	नासयस्व	नासयेथाम्	नासयध्वम्
	नासयै	नासयावहै	नासयामहै
ह्य०	अनासयत	अनासयेताम्	अनासयन्त
	अनासयथाः	अनासयेथाम्	अनासयध्वम्
	अनासये	अनासयावहि	अनासयामहि
अ०	अननासत	अननासेताम्	अननासन्त
	अननासथाः	अननासेथाम्	अननासध्वम्
	अननासे	अननासावहि	अननासामहि
प०	नासयाञ्चक्रे	नासयाञ्चक्राते	नासयाञ्चक्रिरे
	नासयाञ्चकृषे	नासयाञ्चक्राथे	नासयाञ्चकृढ्वे
	नासयाञ्चक्रे	नासयाञ्चकृवहे	नासयाञ्चकृमहे
	नासयाम्बभूव । नासयामास		
आ०	नासयिषीष्ट	नासयिषीयास्ताम्	नासयिषीरन्
	नासयिषीष्ठाः	नासयिषीयास्थाम्	नासयिषीढ्वम् ध्वम्
	नासयिषीय	नासयिषीवहि	नासयिषीमहि
श्व०	नासयिता	नासयितारौ	नासयितारः
	नासयितासे	नासयितासाथे	नासयिताध्वे
	नासयिताहे	नासयितास्वहे	नासयितास्महे
भ०	नासयिष्यते	नासयिष्येते	नासयिष्यन्ते
	नासयिष्यसे	नासयिष्येथे	नासयिष्यध्वे
	नासयिष्ये	नासयिष्यावहे	नासयिष्यामहे
क्रि०	अनासयिष्यत	अनासयिष्येताम्	अनासयिष्यन्त
	अनासयिष्यथाः	अनासयिष्येथाम्	अनासयिष्यध्वम्
	अनासयिष्ये	अनासयिष्यावहि	अनासयिष्यामहि

851 णसि (नस्) कौटिल्ये ।

व०	नासयति	नासयतः	नासयन्ति
	नासयसि	नासयथः	नासयथ
	नासयामि	नासयावः	नासयामः
स०	नासयेत्	नासयेताम्	नासयेयुः
	नासयेः	नासयेतम्	नासयेत
	नासयेयम्	नासयेव	नासयेम
प०	नासयतु	नासयतात् नासयताम्	नासयन्तु
	नासय	नासयतात् नासयतम्	नासयत
	नासयानि	नासयाव	नासयाम
ह्य०	अनासयत्	अनासयताम	अनासयन्
	अनासयः	अनासयतम्	अनासयत
	अनासयम्	अनासयाव	अनासयाम
अ०	अनीनसत्	अनीनसताम	अनीनसन्
	अनीनसः	अनीनसतम्	अनीनसत
	अनीनसम	अनीनसाव	अनीनसाम
प०	नासयाञ्चकार	नासयाञ्चक्रतुः	नासयाञ्चक्रुः
	नासयाञ्चकर्थ	नासयाञ्चक्रथुः	नासयाञ्चक्र
	नासयाञ्चकार-चकर	नासयाञ्चकृव	नासयाञ्चकृम
	नासयाम्बभूव ।	नासयामास	
आ०	नास्यात्	नास्यास्ताम्	नास्यासुः
	नास्याः	नास्यास्तम्	नास्यास्त
	नास्यासम्	नास्यास्व	नास्यास्म
श्व०	नासयिता	नासयितारौ	नासयितारः
	नासयितासि	नासयितास्थः	नासयितास्थ
	नासयितास्मि	नासयितास्वः	नासयितास्मः
भ०	नासयिष्यति	नासयिष्यतः	नासयिष्यन्ति
	नासयिष्यसि	नासयिष्यथः	नासयिष्यथ
	नासयिष्यामि	नासयिष्यावः	नासयिष्यामः
क्रि०	अनासयिष्यत्	अनासयिष्यताम्	अनासयिष्यन्
	अनासयिष्यः	अनासयिष्यतम्	अनासयिष्यत
	अनासयिष्यम्	अनासयिष्याव	अनासयिष्याम

व०	नासयते	नासयेते	नासयन्ते
	नासयसे	नासयेथे	नासयध्वे
	नासये	नासयावहे	नासयामहे
स०	नासयेत	नासयेयाताम्	नासयेरन्
	नासयेथाः	नासयेयाथाम्	नासयेध्वम्
	नासयेय	नासयेवहि	नासयेमहि
प०	नासयताम्	नासयेताम्	नासयन्ताम्
	नासयस्व	नासयेथाम्	नासयध्वम्
	नासयै	नासयावहै	नासयामहै
ह्य०	अनासयत	अनासयेताम्	अनासयन्त
	अनासयथाः	अनासयेथाम्	अनासयध्वम
	अनासये	अनासयावहि	अनासयामहि
अ०	अनीनसत	अनीनसेताम्	अनीनसन्त
	अनीनसथाः	अनीनसेथाम्	अनीनसध्वम्
	अनीनसे	अनीनसावहि	अनीनसामहि
प०	नासयाञ्चक्रे	नासयाञ्चक्राते	नासयाञ्चक्रिरे
	नासयाञ्चकृषे	नासयाञ्चक्राथे	नासयाञ्चकृढ्वे
	नासयाञ्चक्रे	नासयाञ्चकृवहे	नासयाञ्चकृमहे
	नासयाम्बभूव	नासयामास	
आ०	नासयिषीष्ट	नासयिषीयास्ताम्	नासयिषीरन्
	नासयिषीष्ठाः	नासयिषीयास्थाम्	नासयिषीढ्वम् ध्वम्
	नासयिषीय	नासयिषीवहि	नासयिषीमहि
श्व०	नासयिता	नासयितारौ	नासयितारः
	नासयितासे	नासयितासाथे	नासयिताध्वे
	नासयिताहे	नासयितास्वहे	नासयितास्महे
भ०	नासयिष्यते	नासयिष्येते	नासयिष्यन्ते
	नासयिष्यसे	नासयिष्येथे	नासयिष्यध्वे
	नासयिष्ये	नासयिष्यावहे	नासयिष्यामहे
क्रि०	अनासयिष्यत	अनासयिष्येताम्	अनासयिष्यन्त
	अनासयिष्यथाः	अनासयिष्येथाम	अनासयिष्यध्वम्
	अनासयिष्ये	अनासयिष्यावहि	अनासयिष्यामहि

852 भ्यसि (भ्यस्) भये ।

व० भ्यासयति भ्यासयतः भ्यासयन्ति
भ्यासयसि भ्यासयथः भ्यासयथ
भ्यासयामि भ्यासयावः भ्यासयामः

स० भ्यासयेत् भ्यासयेताम् भ्यासयेयुः
भ्यासयेः भ्यासयेतम् भ्यासयेत
भ्यासयेयम् भ्यासयेव भ्यासयेम

प० भ्यासयतु भ्यासयतात् भ्यासयताम् भ्यासयन्तु
भ्यासय भ्यासयतात् भ्यासयतम् भ्यासयत
भ्यासयानि भ्यासयाव भ्यासयाम

ह्य० अभ्यासयत् अभ्यासयताम् अभ्यासयन्
अभ्यासयः अभ्यासयतम् अभ्यासयत
अभ्यासयम् अभ्यासयाव अभ्यासयाम

अ० अबिभ्यसत् अबिभ्यसताम् अबिभ्यसन्
अबिभ्यसः अबिभ्यसतम् अबिभ्यसत
अबिभ्यसम् अबिभ्यसाव अबिभ्यसाम

प० भ्यासयाञ्चकार भ्यासयाञ्चकतुः भ्यासयाञ्चकुः
भ्यासयाञ्चकर्थ भ्यासयाञ्चक्रथुः भ्यासयाञ्चक
भ्यासयाञ्चकार-चकर भ्यासयाञ्चकृव भ्यासयाञ्चकृम

भ्यासयाम्बभूव । भ्यासयामास

आ० भ्यास्यात् भ्यास्यास्ताम् भ्यास्यासुः
भ्यास्याः भ्यास्यास्तम् भ्यास्यास्त
भ्यास्यासम् भ्यास्यास्व भ्यास्यास्म

श्व० भ्यासयिता भ्यासयितारौ भ्यासयितारः
भ्यासयितासि भ्यासयितास्थः भ्यासयितास्थ
भ्यासयितास्मि भ्यासयितास्वः भ्यासयितास्मः

भ० भ्यासयिष्यति भ्यासयिष्यतः भ्यासयिष्यन्ति
भ्यासयिष्यसि भ्यासयिष्यथः भ्यासयिष्यथ
भ्यासयिष्यामि भ्यासयिष्यावः भ्यासयिष्यामः

क्रि० अभ्यासयिष्यत् अभ्यासयिष्यताम् अभ्यासयिष्यन्
अभ्यासयिष्यः अभ्यासयिष्यतम् अभ्यासयिष्यत
अभ्यासयिष्यम् अभ्यासयिष्याव अभ्यासयिष्याम

व भ्यासयते भ्यासयेते भ्यासयन्ते
भ्यासयसे भ्यासयेथे भ्यासयध्वे
भ्यासये भ्यासयावहे भ्यासयामहे

स० भ्यासयेत भ्यासयेयाताम् भ्यासयेरन्
भ्यासयेथाः भ्यासयेयाथाम् भ्यासयेध्वम्
भ्यासयेय भ्यासयेवहि भ्यासयेमहि

प० भ्यासयताम् भ्यासयेताम् भ्यासयन्ताम्
भ्यासयस्व भ्यासयेथाम् भ्यासयध्वम्
भ्यासयै भ्यासयावहै भ्यासयामहै

ह्य० अभ्यासयत अभ्यासयेताम् अभ्यासयन्त
अभ्यासयथाः अभ्यासयेथाम् अभ्यासयध्वम्
अभ्यासये अभ्यासयावहि अभ्यासयामहि

अ० अबिभ्यसत अबिभ्यसेताम् अबिभ्यसन्त
अबिभ्यसथाः अबिभ्यसेथाम् अबिभ्यसध्वम्
अबिभ्यसे अबिभ्यसावहि अबिभ्यसामहि

प० भ्यासयाञ्चक्रे भ्यासयाञ्चक्राते भ्यासयाञ्चक्रिरे
भ्यासयाञ्चकृषे भ्यासयाञ्चक्राथे भ्यासयाञ्चकृढ्वे
भ्यासयाञ्चक्रे भ्यासयाञ्चकृवहे भ्यासयाञ्चकृमहे

भ्यासयाम्बभूव । भ्यासयामास

आ० भ्यासयिषीष्ट भ्यासयिषीयास्ताम् भ्यासयिषीरन्
भ्यासयिषीष्ठाः भ्यासयिषीयास्थाम् भ्यासयिषीढ्वम्
ध्वम्
भ्यासयिषीय भ्यासयिषीवहि भ्यासयिषीमहि

श्व० भ्यासयिता भ्यासयितारौ भ्यासयितारः
भ्यासयितासे भ्यासयितासाथे भ्यासयिताध्वे
भ्यासयिताहे भ्यासयितास्वहे भ्यासयितास्महे

भ० भ्यासयिष्यते भ्यासयिष्येते भ्यासयिष्यन्ते
भ्यासयिष्यसे भ्यासयिष्येथे भ्यासयिष्यध्वे
भ्यासयिष्ये भ्यासयिष्यावहे भ्यासयिष्यामहे

क्रि० अभ्यासयिष्यत अभ्यासयिष्येताम् अभ्यासयिष्यन्त
अभ्यासयिष्यथाः अभ्यासयिष्येथाम् अभ्यासयिष्यध्वम्
अभ्यासयिष्ये अभ्यासयिष्यावहि अभ्यासयिष्यामहि

853 आङः शसुङ् (आ शंस्) इच्छायाम् ।

॥ 550 शंसूत्रद्रूपाणि ॥

854 ग्रसृङ् (ग्रस्) अदने ।

व०	ग्रासयति	ग्रासयतः	ग्रासयन्ति
	ग्रासयसि	ग्रासयथः	ग्रासयथ
	ग्रासयामि	ग्रासयावः	ग्रासयामः
स०	ग्रासयेत्	ग्रासयेताम्	ग्रासयेयुः
	ग्रासयेः	ग्रासयेतम्	ग्रासयेत
	ग्रासयेयम्	ग्रासयेव	ग्रासयेम
प०	ग्रासयतु	ग्रासयतात्	ग्रासयताम्	ग्रासयन्तु
	ग्रासय	ग्रासयतात्	ग्रासयतम्	ग्रासयत
	ग्रासयानि	ग्रासयाव	ग्रासयाम
ह्य०	अग्रासयत्	अग्रासयताम	अग्रासयन्
	अग्रासयः	अग्रासयतम्	अग्रासयत
	अग्रासयम्	अग्रासयाव	अग्रासयाम
अ०	अजिग्रसत्	अजिग्रसताम	अजिग्रसन्
	अजिग्रसः	अजिग्रसतम्	अजिग्रसत
	अजिग्रसम	अजिग्रसाव	अजिग्रसाम
प०	ग्रासयाञ्चकार	ग्रासयाञ्चकतुः	ग्रासयाञ्चकुः
	ग्रासयाञ्चकर्थ	ग्रासयाञ्चक्रथुः	ग्रासयाञ्चक
	ग्रासयाञ्चकार-चकर	ग्रासयाञ्चकृव	ग्रासयाञ्चकृम
	ग्रासयाम्बभूव । ग्रासयामास		
आ०	ग्रास्यात्	ग्रास्यास्ताम्	ग्रास्यासुः
	ग्रास्याः	ग्रास्यास्तम्	ग्रास्यास्त
	ग्रास्यासम	ग्रास्यास्व	ग्रास्यास्म
श्व०	ग्रासयिता	ग्रासयितारौ	ग्रासयितारः
	ग्रासयितासि	ग्रासयितास्थः	ग्रासयितास्थ
	ग्रासयितास्मि	ग्रासयितास्वः	ग्रासयितास्मः
भ०	ग्रासयिष्यति	ग्रासयिष्यतः	ग्रासयिष्यन्ति
	ग्रासयिष्यसि	ग्रासयिष्यथः	ग्रासयिष्यथ
	ग्रासयिष्यामि	ग्रासयिष्यावः	ग्रासयिष्यामः
क्रि०	अग्रासयिष्यत्	अग्रासयिष्यताम्	अग्रासयिष्यन्
	अग्रासयिष्यः	अग्रासयिष्यतम्	अग्रासयिष्यत
	अग्रासयिष्यम्	अग्रासयिष्याव	अग्रासयिष्याम

व०	ग्रासयते	ग्रासयेते	ग्रासयन्ते
	ग्रासयसे	ग्रासयेथे	ग्रासयध्वे
	ग्रासये	ग्रासयावहे	ग्रासयामहे
स०	ग्रासयेत	ग्रासयेयाताम्	ग्रासयेरन्
	ग्रासयेथाः	ग्रासयेयाथाम्	ग्रासयेध्वम्
	ग्रासयेय	ग्रासयेवहि	ग्रासयेमहि
प०	ग्रासयताम्	ग्रासयेताम्	ग्रासयन्ताम्
	ग्रासयस्व	ग्रासयेथाम्	ग्रासयध्वम्
	ग्रासयै	ग्रासयावहै	ग्रासयामहै
ह्य०	अग्रासयत	अग्रासयेताम्	अग्रासयन्त
	अग्रासयथा.	अग्रासयेथाम्	अग्रासयध्वम्
	अग्रासये	अग्रासयावहि	अग्रासयामहि
अ०	अजिग्रसत	अजिग्रसेताम्	अजिग्रसन्त
	अजिग्रसथाः	अजिग्रसेथाम्	अजिग्रसध्वम्
	अजिग्रसे	अजिग्रसावहि	अजिग्रसामहि
प०	ग्रासयाञ्चके	ग्रासयाञ्चक्राते	ग्रासयाञ्चक्रिरे
	ग्रासयाञ्चकृषे	ग्रासयाञ्चक्राथे	ग्रासयाञ्चकृढ्वे
	ग्रासयाञ्चके	ग्रासयाञ्चकृवहे	ग्रासयाञ्चकृमहे
	ग्रासयाम्बभूव । ग्रासयामास		
आ०	ग्रासयिषीष्ट	ग्रासयिषीयास्ताम्	ग्रासयिषीरन्
	ग्रासयिषीष्ठाः	ग्रासयिषीयास्थाम्	ग्रासयिषीढ्वम् ध्वम्
	ग्रासयिषीय	ग्रासयिषीवहि	ग्रासयिषीमहि
श्व०	ग्रासयिता	ग्रासयितारौ	ग्रासयितारः
	ग्रासयितासे	ग्रासयितासाथे	ग्रासयिताध्वे
	ग्रासयिताहे	ग्रासयितास्वहे	ग्रासयितास्महे
भ०	ग्रासयिष्यते	ग्रासयिष्येते	ग्रासयिष्यन्ते
	ग्रासयिष्यसे	ग्रासयिष्येथे	ग्रासयिष्यध्वे
	ग्रासयिष्ये	ग्रासयिष्यावहे	ग्रासयिष्यामहे
क्रि०	अग्रासयिष्यत	अग्रासयिष्येताम्	अग्रासयिष्यन्त
	अग्रासयिष्यथाः	अग्रासयिष्येथाम	अग्रासयिष्यध्वम्
	अग्रासयिष्ये	अग्रासयिष्यावहि	अग्रासयिष्यामहि

४५५ ग्लसङ् (ग्लस्) अदने ।

व०	ग्लासयति	ग्लासयतः	ग्लासयन्ति
	ग्लासयसि	ग्लासयथः	ग्लासयथ
	ग्लासयामि	ग्लासयावः	ग्लासयामः
स०	ग्लासयेत्	ग्लासयेताम्	ग्लासयेयुः
	ग्लासयेः	ग्लासयेतम्	ग्लासयेत
	ग्लासयेयम्	ग्लासयेव	ग्लासयेम
प०	ग्लासयतु	ग्लासयतात्	ग्लासयताम्	ग्लासयन्तु
	ग्लासय	ग्लासयतात	ग्लासयतम्	ग्लासयत
	ग्लासयानि	ग्लासयाव	ग्लासयाम
ह्य०	अग्लासयत्	अग्लासयताम्	अग्लासयन्
	अग्लासयः	अग्लासयतम्	अग्लासयत
	अग्लासयम्	अग्लासयाव	अग्लासयाम
अ०	अजिग्लसत्	अजिग्लसताम्	अजिग्लसन्
	अजिग्लसः	अजिग्लसतम्	अजिग्लसत
	अजिग्लसम्	अजिग्लसाव	अजिग्लसाम
प०	ग्लासयाञ्चकार	ग्लासयाञ्चकतुः	ग्लासयाञ्चकुः
	ग्लासयाञ्चकर्थ	ग्लासयाञ्चकथुः	ग्लासयाञ्चक
	ग्लासयाञ्चकार-चकर	ग्लासयाञ्चकृव	ग्लासयाञ्चकृम
	ग्लासयाम्बभूव । ग्लासयामास		
आ०	ग्लास्यात्	ग्लास्यास्ताम्	ग्लास्यासुः
	ग्लास्याः	ग्लास्यास्तम्	ग्लास्यास्त
	ग्लास्यासम्	ग्लास्याव	ग्लास्यास्म
श्व०	ग्लासयिता	ग्लासयितारौ	ग्लासयितारः
	ग्लासयितासि	ग्लासयितास्थः	ग्लासयितास्थ
	ग्लासयितास्मि	ग्लासयितास्वः	ग्लासयितास्मः
भ०	ग्लासयिष्यति	ग्लासयिष्यतः	ग्लासयिष्यन्ति
	ग्लासयिष्यसि	ग्लासयिष्यथः	ग्लासयिष्यथ
	ग्लासयिष्यामि	ग्लासयिष्यावः	ग्लासयिष्यामः
क्रि०	अग्लासयिष्यत्	अग्लासयिष्यताम्	अग्लासयिष्यन्
	अग्लासयिष्यः	अग्लासयिष्यतम्	अग्लासयिष्यत
	अग्लासयिष्यम्	अग्लासयिष्याव	अग्लासयिष्याम

व०	ग्लासयते	ग्लासयेते	ग्लासयन्ते
	ग्लासयसे	ग्लासयेथे	ग्लासयध्वे
	ग्लासये	ग्लासयावहे	ग्लासयामहे
स०	ग्लासयेत	ग्लासयेयाताम्	ग्लासयेरन्
	ग्लासयेथाः	ग्लासयेयाथाम्	ग्लासयेध्वम्
	ग्लासयेय	ग्लासयेवहि	ग्लासयेमहि
प०	ग्लासयताम्	ग्लासयेताम्	ग्लासयन्ताम्
	ग्लासयस्व	ग्लासयेथाम्	ग्लासयध्वम्
	ग्लासये	ग्लासयावहै	ग्लासयामहै
ह्य०	अग्लासयत	अग्लासयेताम्	अग्लासयन्त
	अग्लासयथाः	अग्लासयेथाम्	अग्लासयध्वम
	अग्लासये	अग्लासयावहि	अग्लासयामहि
अ०	अजिग्लसत	अजिग्लसेताम्	अजिग्लसन्त
	अजिग्लसथाः	अजिग्लसेथाम्	अजिग्लसध्वम्
	अजिग्लसे	अजिग्लसावहि	अजिग्लसामहि
प०	ग्लासयाञ्चक्रे	ग्लासयाञ्चक्राते	ग्लासयाञ्चक्रिरे
	ग्लासयाञ्चकृषे	ग्लासयाञ्चक्राथे	ग्लासयाञ्चकृढ्वे
	ग्लासयाञ्चक्रे	ग्लासयाञ्चकृवहे	ग्लासयाञ्चकृमहे
	ग्लासयाम्बभूव । ग्लासयामास		
आ०	ग्लासयिषीष्ट	ग्लासयिषीयास्ताम्	ग्लासयिषीरन्
	ग्लासयिषीष्ठाः	ग्लासयिषीयास्थाम्	ग्लासयिषीढ्वम् ध्वम्
	ग्लासयिषीय	ग्लासयिषीवहि	ग्लासयिषीमहि
श्व०	ग्लासयिता	ग्लासयितारौ	ग्लासयितारः
	ग्लासयितासे	ग्लासयितासाथे	ग्लासयिताध्वे
	ग्लासयिताहे	ग्लासयितास्वहे	ग्लासयितास्महे
भ०	ग्लासयिष्यते	ग्लासयिष्येते	ग्लासयिष्यन्ते
	ग्लासयिष्यसे	ग्लासयिष्येथे	ग्लासयिष्यध्वे
	ग्लासयिष्ये	ग्लासयिष्यावहे	ग्लासयिष्यामहे
क्रि०	अग्लासयिष्यत	अग्लासयिष्येताम्	अग्लासयिष्यन्त
	अग्लासयिष्यथाः	अग्लासयिष्येथाम्	अग्लासयिष्यध्वम्
	अग्लासयिष्ये	अग्लासयिष्यावहि	अग्लासयिष्यामहि

856 घसुक् (घंस्) करणे ।

व०	घंसयति	घंसयतः	घंसयन्ति
	घंसयसि	घंसयथः	घंसयथ
	घंसयामि	घंसयावः	घंसयामः
स०	घंसयेत्	घंसयेताम्	घंसयेयुः
	घंसयेः	घंसयेतम्	घंसयेत
	घंसयेयम्	घंसयेव	घंसयेम
प०	घंसयतु	घंसयतात् घंसयताम्	घंसयन्तु
	घंसय	घंसयतात् घंसयतम्	घंसयत
	घंसयानि	घंसयाव	घंसयाम
ह्य०	अघंसयत्	अघंसयताम्	अघंसयन्
	अघंसयः	अघंसयतम्	अघंसयत
	अघंसयम्	अघंसयाव	अघंसयाम
अ०	अजघंसत्	अजघंसताम्	अजघंसन्
	अजघंसः	अजघंसतम्	अजघंसत
	अजघंसम्	अजघंसाव	अजघंसाम
प०	घंसयाञ्चकार	घंसयाञ्चक्रतु	घंसयाञ्चक्रुः
	घंसयाञ्चकर्थ	घंसयाञ्चक्रथुः	घंसयाञ्चक्र
	घंसयाञ्चकार-चकर	घंसयाञ्चकृव	घंसयाञ्चकृम
	घंसयाम्बभूव । घंसयामास		
आ०	घंस्यात्	घंस्यास्ताम्	घंस्यासुः
	घंस्याः	घंस्यास्तम्	घंस्यास्त
	घंस्यासम्	घंस्यास्व	घंस्यास्म
श्व०	घंसयिता	घंसयितारौ	घंसयितारः
	घंसयितासि	घंसयितास्थः	घंसयितास्थ
	घंसयितास्मि	घंसयितास्वः	घंसयितास्मः
भ०	घंसयिष्यति	घंसयिष्यतः	घंसयिष्यन्ति
	घंसयिष्यसि	घंसयिष्यथः	घंसयिष्यथ
	घंसयिष्यामि	घंसयिष्यावः	घंसयिष्यामः
क्रि०	अघंसयिष्यत्	अघंसयिष्यताम्	अघंसयिष्यन्
	अघंसयिष्यः	अघंसयिष्यतम्	अघंसयिष्यत
	अघंसयिष्यम्	अघंसयिष्याव	अघंसयिष्याम

व०	घंसयते	घंसयेते	घंसयन्ते
	घंसयसे	घंसयेथे	घंसयध्वे
	घंसये	घंसयावहे	घंसयामहे
स०	घंसयेत	घंसयेयाताम्	घंसयेरन्
	घंसयेथाः	घंसयेयाथाम्	घंसयेध्वम्
	घंसयेय	घंसयेवहि	घंसयेमहि
प०	घंसयताम्	घंसयेताम्	घंसयन्ताम्
	घंसयस्व	घंसयेथाम्	घंसयध्वम्
	घंसयै	घंसयावहै	घंसयामहै
ह्य०	अघंसयत	अघंसयेताम्	अघंसयन्त
	अघंसयथाः	अघंसयेथाम्	अघंसयध्वम्
	अघंसये	अघंसयावहि	अघंसयामहि
अ०	अजघंसत	अजघंसेताम्	अजघंसन्त
	अजघंसथाः	अजघंसेथाम्	अजघंसध्वम्
	अजघंसे	अजघंसावहि	अजघंसामहि
प०	घंसयाञ्चक्रे	घंसयाञ्चक्राते	घंसयाञ्चक्रिरे
	घंसयाञ्चकृषे	घंसयाञ्चक्राथे	घंसयाञ्चकृढ्वे
	घंसयाञ्चक्रे	घंसयाञ्चकृवहे	घंसयाञ्चकृमहे
	घंसयाम्बभूव । घंसयामास		
आ०	घंसयिषीष्ट	घंसयिषीयास्ताम्	घंसयिषीरन्
	घंसयिषीष्ठाः	घंसयिषीयास्थाम्	घंसयिषीढ्वम् ध्वम्
	घंसयिषीय	घंसयिषीवहि	घंसयिषीमहि
श्व०	घंसयिता	घंसयितारौ	घंसयितारः
	घंसयितासे	घंसयितासाथे	घंसयिताध्वे
	घंसयिताहे	घंसयितास्वहे	घंसयितास्महे
भ०	घंसयिष्यते	घंसयिष्येते	घंसयिष्यन्ते
	घंसयिष्यसे	घंसयिष्येथे	घंसयिष्यध्वे
	घंसयिष्ये	घंसयिष्यावहे	घंसयिष्यामहे
क्रि०	अघंसयिष्यत	अघंसयिष्येताम्	अघंसयिष्यन्त
	अघंसयिष्यथाः	अघंसयिष्येथाम्	अघंसयिष्यध्वम्
	अघंसयिष्ये	अघंसयिष्यावहि	अघंसयिष्यामहि

857 ईहि (ईह्) चेष्टायाम् ।

व० ईहयति ईहयतः ईहयन्ति
ईहयसि ईहयथः ईहयथ
ईहयामि ईहयावः ईहयामः

स० ईहयेत् ईहयेताम् ईहयेयुः
ईहयेः ईहयेतम् ईहयेत
ईहयेयम् ईहयेव ईहयेम

प० ईहयतु ईहयतात् ईहयताम् ईहयन्तु
ईहय ईहयतात् ईहयतम् ईहयत
ईहयानि ईहयाव ईहयाम

ह्य० ऐहयत् ऐहयताम् ऐहयन्
ऐहयः ऐहयतम् ऐहयत
ऐहयम् ऐहयाव ऐहयाम

अ० ऐजिहत् ऐजिहताम् ऐजिहन्
ऐजिहः ऐजिहतम् ऐजिहत
ऐजिहम् ऐजिहाव ऐजिहाम

प० ईहयाञ्चकार ईहयाञ्चकतुः ईहयाञ्चकुः
ईहयाञ्चकर्थ ईहयाञ्चक्रथुः ईहयाञ्चक
ईहयाञ्चकार-चकर ईहयाञ्चकृव ईहयाञ्चकृम

ईहयाम्बभूव । ईहयामास

आ० ईह्यात् ईह्यास्ताम् ईह्यासुः
ईह्याः ईह्यास्तम् ईह्यास्त
ईह्यासम् ईह्यास्व ईह्यास्म

श्व० ईहयिता ईहयितारौ ईहयितारः
ईहयितासि ईहयितास्थः ईहयितास्थ
ईहयितास्मि ईहयितास्वः ईहयितास्मः

भ० ईहयिष्यति ईहयिष्यतः ईहयिष्यन्ति
ईहयिष्यसि ईहयिष्यथः ईहयिष्यथ
ईहयिष्यामि ईहयिष्यावः ईहयिष्यामः

क्रि० ऐहयिष्यत् ऐहयिष्यताम् ऐहयिष्यन्
ऐहयिष्यः ऐहयिष्यतम् ऐहयिष्यत
ऐहयिष्यम् ऐहयिष्याव ऐहयिष्याम

व० ईहयते ईहयेते ईहयन्ते
ईहयसे ईहयेथे ईहयध्वे
ईहये ईहयावहे ईहयामहे

स० ईहयेत ईहयेयाताम् ईहयेरन्
ईहयेथाः ईहयेयाथाम् ईहयेध्वम्
ईहयेय ईहयेवहि ईहयेमहि

प० ईहयताम् ईहयेताम् ईहयन्ताम्
ईहयस्व ईहयेथाम् ईहयध्वम्
ईहयै ईहयावहै ईहयामहै

ह्य० ऐहयत ऐहयेताम् ऐहयन्त
ऐहयथाः ऐहयेथाम् ऐहयध्वम्
ऐहये ऐहयावहि ऐहयामहि

अ० ऐजिहत ऐजिहेताम् ऐजिहन्त
ऐजिहथाः ऐजिहेथाम् ऐजिहध्वम
ऐजिहे ऐजिहावहि ऐजिहामहि

प० ईहयाञ्चक्रे ईहयाञ्चक्राते ईहयाञ्चक्रिरे
ईहयाञ्चकृषे ईहयाञ्चक्राथे ईहयाञ्चकृढ्वे
ईहयाञ्चक्रे ईहयाञ्चकृवहे ईहयाञ्चकृमहे

ईहयाम्बभूव । ईहयामास

आ० ईहयिषीष्ट ईहयिषीयास्ताम् ईहयिषीरन्
ईहयिषीष्ठाः ईहयिषीयास्थाम् ईहयिषीढ्वम्
ध्वम्
ईहयिषीय ईहयिषीवहि ईहयिषीमहि

श्व० ईहयिता ईहयितारौ ईहयितारः
ईहयितासे ईहयितासाथे ईहयिताध्वे
ईहयिताहे ईहयितास्वहे ईहयितास्महे

भ० ईहयिष्यते ईहयिष्येते ईहयिष्यन्ते
ईहयिष्यसे ईहयिष्येथे ईहयिष्यध्वे
ईहयिष्ये ईहयिष्यावहे ईहयिष्यामहे

क्रि० ऐहयिष्यत ऐहयिष्येताम् ऐहयिष्यन्त
ऐहयिष्यथाः ऐहयिष्येथाम् ऐहयिष्यध्वम्
ऐहयिष्ये ऐहयिष्यावहि ऐहयिष्यामहि

8598 अहुङ् (अंहू) गतौ ।

व०	अंहयति	अंहयतः	अंहयन्ति
	अंहयसि	अंहयथः	अंहयथ
	अंहयामि	अंहयावः	अंहयामः
स०	अंहयेत्	अंहयेताम्	अंहयेयुः
	अंहयेः	अंहयेतम्	अंहयेत
	अंहयेयम्	अंहयेव	अंहयेम
प०	अंहयतु	अंहयतात् अंहयताम	अंहयन्तु
	अंहय	अंहयतात् अंहयतम्	अंहयत
	अंहयानि	अंहयाव	अंहयाव
ह्य०	आंहयत्	आंहयताम्	आंहयन्
	आंहयः	आंहयतम्	आंहयत
	आंहयम्	आंहयाव	आंहयाम
अ०	आंजिहत्	आंजिहताम्	आंजिहन्
	आंजिहः	आंजिहतम्	आंजिहत
	आंजिहम्	आंजिहाव	आंजिहाम
प०	अंहयाञ्चकार	अंहयाञ्चक्रतुः	अंहयाञ्चक्रुः
	अंहयाञ्चकर्थ	अंहयाञ्चक्रथुः	अंहयाञ्चक्र
	अंहयाञ्चकार-चकर	अंहयाञ्चकृव	अंहयाञ्चकृम
	अंहयाम्बभूव । अंहयामास		
आ०	अंह्यात्	अंह्यास्ताम्	अंह्यासुः
	अंह्याः	अंह्यास्तम्	अंह्यास्त
	अंह्यासम्	अंह्यास्व	अंह्यास्म
श्व०	अंहयिता	अंहयितारौ	अंहयितारः
	अंहयिषासि	अंहयितास्थः	अंहयितास्थ
	अंहयितास्मि	अंहयितास्वः	अंहयितास्मः
भ०	अंहयिष्यति	अंहयिष्यतः	अंहयिष्यन्ति
	अंहयिष्यसि	अंहयिष्यथः	अंहयिष्यथ
	अंहयिष्यामि	अंहयिष्यावः	अंहयिष्यामः
क्रि०	आंहयिष्यत्	आंहयिष्यताम्	आंहयिष्यन्
	आंहयिष्यः	आंहयिष्यतम्	आंहयिष्यत
	आंहयिष्यम्	आंहयिष्याव	आंहयिष्याम

व०	अंहयते	अंहयेते	अंहयन्ते
	अंहयसे	अंहयेथे	अंहयध्वे
	अंहये	अंहयावहे	अंहयामहे
स०	अंहयेत	अंहयेयाताम्	अंहयेरन्
	अंहयेथाः	अंहयेयाथाम्	अंहयेध्वम्
	अंहयेय	अंहयेवहि	अंहयेमहि
प०	अंहयताम्	अंहयेताम्	अंहयन्ताम्
	अंहयस्व	अंहयेथाम्	अंहयध्वम्
	अंहयै	अंहयावहै	अंहयामहै
ह्य०	आंहयत	आंहयेताम्	आंहयन्त
	आंहयथाः	आंहयेथाम्	आंहयध्वम्
	आंहये	आंहयावहि	आंहयामहि
अ०	आंजिहत	आंजिहेताम्	आंजिहन्त
	आंजिहथाः	आंजिहेथाम्	आंजिहध्वम्
	आंजिहे	आंजिहावहि	आंजिहामहि
प०	अंहयाञ्चक्रे	अंहयाञ्चक्राते	अंहयाञ्चक्रिरे
	अंहयाञ्चकृषे	अंहयाञ्चक्राथे	अंहयाञ्चकृढ्वे
	अंहयाञ्चक्रे	अंहयाञ्चकृवहे	अंहयाञ्चकृमहे
	अंहयाम्बभूव । अंहयामास		
आ०	अंहयिषीष्ट	अंहयिषीयास्ताम्	अंहयिषीरन्
	अंहयिषीष्ठाः	अंहयिषीयास्थाम्	अंहयिषीढ्वम्
	अंहयिषीय	अंहयिषीवहि	अंहयिषीमहि
श्व०	अंहयिता	अंहयितारौ	अंहयितारः
	अंहयितासे	अंहयितासाथे	अंहयिताध्वे
	अंहयिताहे	अंहयितास्वहे	अंहयितास्महे
भ०	अंहयिष्यते	अंहयिष्येते	अंहयिष्यन्ते
	अंहयिष्यसे	अंहयिष्येथे	अंहयिष्यध्वे
	अंहयिष्ये	अंहयिष्यावहे	अंहयिष्यामहे
क्रि०	आंहयिष्यत	आंहयिष्येताम्	आंहयिष्यन्त
	आंहयिष्यथाः	आंहयिष्येथाम्	आंहयिष्यध्वम्
	आंहयिष्ये	आंहयिष्यावहि	आंहयिष्यामहि

859 प्लिहि (प्लिह्) गतौ ।

व०	प्लेहयति	प्लेहयतः	प्लेहयन्ति
	प्लेहयसि	प्लेहयथः	प्लेहयथ
	प्लेहयामि	प्लेहयावः	प्लेहयामः
स०	प्लेहयेत्	प्लेहयेताम्	प्लेहयेयुः
	प्लेहयेः	प्लेहयेतम्	प्लेहयेत
	प्लेहयेयम्	प्लेहयेव	प्लेहयेम
प०	प्लेहयतु	प्लेहयतात्	प्लेहयताम्	प्लेहयन्तु
	प्लेहय	प्लेहयतात्	प्लेहयतम्	प्लेहयत
	प्लेहयानि	प्लेहयाव	प्लेहयाम
ह्य०	अप्लेहयत्	अप्लेहयताम्	अप्लेहयन्
	अप्लेहयः	अप्लेहयतम्	अप्लेहयत
	अप्लेहयम्	अप्लेहयाव	अप्लेहयाम
अ०	अपिप्लिहत्	अपिप्लिहताम्	अपिप्लिहन्
	अपिप्लिहः	अपिप्लिहतम्	अपिप्लिहत
	अपिप्लिहम्	अपिप्लिहाव	अपिप्लिहाम
प०	प्लेहयाञ्चकार	प्लेहयाञ्चक्रतुः	प्लेहयाञ्चक्रुः
	प्लेहयाञ्चकर्थ	प्लेहयाञ्चक्रथुः	प्लेहयाञ्चक्र
	प्लेहयाञ्चकार-चकर	प्लेहयाञ्चकृव	प्लेहयाञ्चकृम
	प्लेहयाम्बभूव । प्लेहयामास		
	प्लेह्यात्	प्लेह्यास्ताम्	प्लेह्यासुः
	प्लेह्याः	प्लेह्यास्तम्	प्लेह्यास्त
	प्लेह्यासम्	प्लेह्यास्व	प्लेह्यास्म
ऌ०	प्लेहयिता	प्लेहयितारौ	प्लेहयितारः
	प्लेहयितासि	प्लेहयितास्थः	प्लेहयितास्थ
	प्लेहयितास्मि	प्लेहयितास्वः	प्लेहयितास्मः
भ०	प्लेहयिष्यति	प्लेहयिष्यतः	प्लेहयिष्यन्ति
	प्लेहयिष्यसि	प्लेहयिष्यथः	प्लेहयिष्यथ
	प्लेहयिष्यामि	प्लेहयिष्यावः	प्लेहयिष्यामः
ऌ०	अप्लेहयिष्यत्	अप्लेहयिष्यताम्	अप्लेहयिष्यन्
	अप्लेहयिष्यः	अप्लेहयिष्यतम्	अप्लेहयिष्यत
	अप्लेहयिष्यम्	अप्लेहयिष्याव	अप्लेहयिष्याम

व०	प्लेहयते	प्लेहयेते	प्लेहयन्ते
	प्लेहयसे	प्लेहयेथे	प्लेहयध्वे
	प्लेहये	प्लेहयावहे	प्लेहयामहे
स०	प्लेहयेत	प्लेहयेयाताम्	प्लेहयेरन्
	प्लेहयेथाः	प्लेहयेयाथाम्	प्लेहयेध्वम्
	प्लेहयेय	प्लेहयेवहि	प्लेहयेमहि
प०	प्लेहयताम्	प्लेहयेताम्	प्लेहयन्ताम्
	प्लेहयस्व	प्लेहयेथाम्	प्लेहयध्वम्
	प्लेहयै	प्लेहयावहै	प्लेहयामहै
ह्य०	अप्लेहयत	अप्लेहयेताम्	अप्लेहयन्त
	अप्लेहयथाः	अप्लेहयेथाम्	अप्लेहयध्वम्
	अप्लेहये	अप्लेहयावहि	अप्लेहयामहि
अ०	अपिप्लिहत	अपिप्लिहेताम्	अपिप्लिहन्त
	अपिप्लिहथाः	अपिप्लिहेथाम्	अपिप्लिहध्वम्
	अपिप्लिहे	अपिप्लिहावहि	अपिप्लिहामहि
प०	प्लेहयाञ्चक्रे	प्लेहयाञ्चक्राते	प्लेहयाञ्चक्रिरे
	प्लेहयाञ्चकृषे	प्लेहयाञ्चक्राथे	प्लेहयाञ्चकृढ्वे
	प्लेहयाञ्चक्रे	प्लेहयाञ्चकृवहे	प्लेहयाञ्चकृमहे
	प्लेहयाम्बभूव । प्लेहयामास		
आ०	प्लेहयिषीष्ट	प्लेहयिषीयास्ताम्	प्लेहयिषीरन्
	प्लेहयिषीष्ठाः	प्लेहयिषीयास्थाम्	प्लेहयिषीढ्वम् ध्वम्
	प्लेहयिषीय	प्लेहयिषीवहि	प्लेहयिषीमहि
श्व०	प्लेहयिता	प्लेहयितारौ	प्लेहयितारः
	प्लेहयितासे	प्लेहयितासाथे	प्लेहयिताध्वे
	प्लेहयिताहे	प्लेहयितास्वहे	प्लेहयितास्महे
भ०	प्लेहयिष्यते	प्लेहयिष्येते	प्लेहयिष्यन्ते
	प्लेहयिष्यसे	प्लेहयिष्येथे	प्लेहयिष्यध्वे
	प्लेहयिष्ये	प्लेहयिष्यावहे	प्लेहयिष्यामहे
क्रि०	अप्लेहयिष्यत	अप्लेहयिष्येताम्	अप्लेहयिष्यन्त
	अप्लेहयिष्यथाः	अप्लेहयिष्येथाम्	अप्लेहयिष्यध्वम्
	अप्लेहयिष्ये	अप्लेहयिष्यावहि	अप्लेहयिष्यामहि

860 गर्हि (गर्ह्) कुत्सने ।

व०	गर्हयति	गर्हयतः	गर्हयन्ति
	गर्हयसि	गर्हयथः	गर्हयथ
	गर्हयामि	गर्हयावः	गर्हयामः
स०	गर्हयेत्	गर्हयेताम्	गर्हयेयुः
	गर्हयेः	गर्हयेतम्	गर्हयेत
	गर्हयेयम्	गर्हयेव	गर्हयेम
प०	गर्हयतु	गर्हयतात् गर्हयताम्	गर्हयन्तु
	गर्हय	गर्हयतात् गर्हयतम्	गर्हयत
	गर्हयाणि	गर्हयाव	गर्हयाम
ह्य	अगर्हयत्	अगर्हयताम्	अगर्हयन्
	अगर्हयः	अगर्हयतम्	अगर्हयत
	अगर्हयम्	अगर्हयाव	अगर्हयाम
अ०	अजगर्हत्	अजगर्हताम्	अजगर्हन्
	अजगर्हः	अजगर्हतम्	अजगर्हत
	अजगर्हम्	अजगर्हाव	अजगर्हाम
प०	गर्हयाञ्चकार	गर्हयाञ्चक्रतुः	गर्हयाञ्चक्रुः
	गर्हयाञ्चकर्थ	गर्हयाञ्चक्रथुः	गर्हयाञ्चक्र
	गर्हयाञ्चकार-चकर	गर्हयाञ्चकृव	गर्हयाञ्चकृम
	गर्हयाम्बभूव । गर्हयामास		
आ०	गर्ह्यात्	गर्ह्यास्ताम्	गर्ह्यासुः
	गर्ह्याः	गर्ह्यास्तम्	गर्ह्यास्त
	गर्ह्यासम्	गर्ह्यास्व	गर्ह्यास्म
श्व०	गर्हयिता	गर्हयितारौ	गर्हयितारः
	गर्हयितासि	गर्हयितास्थः	गर्हयितास्थ
	गर्हयिताहि	गर्हयितास्वः	गर्हयितास्मः
भ०	गर्हयिष्यति	गर्हयिष्यतः	गर्हयिष्यन्ति
	गर्हयिष्यसि	गर्हयिष्यथः	गर्हयिष्यथ
	गर्हयिष्यामि	गर्हयिष्यावः	गर्हयिष्यामः
क्रि०	अगर्हयिष्यत्	अगर्हयिष्यताम्	अगर्हयिष्यन्
	अगर्हयिष्यः	अगर्हयिष्यतम्	अगर्हयिष्यत
	अगर्हयिष्यम्	अगर्हयिष्याव	अगर्हयिष्याम

व०	गर्हयते	गर्हयेते	गर्हयन्ते
	गर्हयसे	गर्हयेथे	गर्हयध्वे
	गर्हये	गर्हयावहे	गर्हयामहे
स०	गर्हयेत	गर्हयेयाताम्	गर्हयेरन्
	गर्हयेथाः	गर्हयेयाथाम्	गर्हयेध्वम्
	गर्हयेय	गर्हयेवहि	गर्हयेमहि
प०	गर्हयताम्	गर्हयेताम्	गर्हयन्ताम्
	गर्हयस्व	गर्हयेथाम्	गर्हयध्वम्
	गर्हयै	गर्हयावहै	गर्हयामहै
ह्य०	अगर्हयत	अगर्हयेताम्	अगर्हयन्त
	अगर्हयथाः	अगर्हयेथाम्	अगर्हयध्वम्
	अगर्हये	अगर्हयावहि	अगर्हयामहि
अ०	अजगर्हत	अजगर्हेताम्	अजगर्हन्त
	अजगर्हथाः	अजगर्हेथाम्	अजगर्हध्वम्
	अजगर्हे	अजगर्हावहि	अजगर्हामहि
प०	गर्हयाञ्चक्रे	गर्हयाञ्चक्राते	गर्हयाञ्चक्रिरे
	गर्हयाञ्चकृषे	गर्हयाञ्चक्राथे	गर्हयाञ्चकृढ्वे
	गर्हयाञ्चक्रे	गर्हयाञ्चकृवहे	गर्हयाञ्चकृमहे
	गर्हयाम्बभूव । गर्हयामास		
आ०	गर्हयिषीष्ट	गर्हयिषीयास्ताम्	गर्हयिषीरन्
	गर्हयिषीष्ठाः	गर्हयिषीयास्थाम्	गर्हयिषीढ्वम् ध्वम्
	गर्हयिषीय	गर्हयिषीवहि	गर्हयिषीमहि
श्व०	गर्हयिता	गर्हयितारौ	गर्हयितारः
	गर्हयितासे	गर्हयितासाथे	गर्हयिताध्वे
	गर्हयिताहे	गर्हयितास्वहे	गर्हयितास्महे
भ०	गर्हयिष्यते	गर्हयिष्येते	गर्हयिष्यन्ते
	गर्हयिष्यसे	गर्हयिष्येथे	गर्हयिष्यध्वे
	गर्हयिष्ये	गर्हयिष्यावहे	गर्हयिष्यामहे
क्रि०	अगर्हयिष्यत	अगर्हयिष्येताम्	अगर्हयिष्यन्त
	अगर्हयिष्यथाः	अगर्हयिष्येथाम्	अगर्हयिष्यध्वम्
	अगर्हयिष्ये	अगर्हयिष्यावहि	अगर्हयिष्यामहि

861 गल्हि (गल्ह्) कुत्सने ।

व०	गल्हयति	गल्हयतः	गल्हयन्ति
	गल्हयसि	गल्हयथः	गल्हयथ
	गल्हयामि	गल्हयावः	गल्हयामः
स०	गल्हयेत्	गल्हयेताम्	गल्हयेयुः
	गल्हयेः	गल्हयेतम्	गल्हयेत
	गल्हयेयम्	गल्हयेव	गल्हयेम
प०	गल्हयतु	गल्हयतात् गल्हयताम्	गल्हयन्तु
	गल्हय	गल्हयतात् गल्हयतम्	गल्हयत
	गल्हयानि	गल्हयाव	गल्हयाम
ह्य	अगल्हयत्	अगल्हयताम्	अगल्हयन्
	अगल्हयः	अगल्हयतम्	अगल्हयत
	अगल्हयम्	अगल्हयाव	अगल्हयाम
अ०	अजगल्हत्	अजगल्हताम्	अजगल्हन्
	अजगल्हः	अजगल्हतम्	अजगल्हत
	अजगल्हम्	अजगल्हाव	अजगल्हाम
प०	गल्हयाञ्चकार	ल्हयाञ्चकतुः	गल्हयाञ्चकुः
	गल्हयाञ्चकर्थ	गल्हयाञ्चकथुः	गल्हयाञ्चक
	गल्हयाञ्चकार-चकर	गल्हयाञ्चकृव	गल्हयाञ्चकृम
	गल्हयाम्बभूव । गल्हयामास		
आ०	गल्हयात्	गल्हयास्ताम्	गल्हयासुः
	गल्हयाः	गल्हयास्तम्	गल्हयास्त
	ह्यासम्	गल्हयास्व	गल्हयास्म
	हयिता	गल्हयितारौ	गल्हयितारः
	हयितासि	गल्हयितास्थः	गल्हयितास्थ
	ल्हयितास्मि	गल्हयितास्वः	गल्हयितास्मः
	हयिष्यति	गल्हयिष्यतः	गल्हयिष्यन्ति
	हयिष्यसि	गल्हयिष्यथः	गल्हयिष्यथ
	हयिष्यामि	गल्हयिष्यावः	गल्हयिष्यामः
	ल्हयिष्यत्	अगल्हयिष्यताम्	अगल्हयिष्यन्
	गल्हयिष्यः	अगल्हयिष्यतम्	अगल्हयिष्यत
	गल्हयिष्यम्	अगल्हयिष्याव	अगल्हयिष्याम

व०	गल्हयते	गल्हयेते	गल्हयन्ते
	गल्हयसे	गल्हयेथे	गल्हयध्वे
	गल्हये	गल्हयावहे	गल्हयामहे
स०	गल्हयेत	गल्हयेयाताम्	गल्हयेरन्
	गल्हयेथाः	गल्हयेयाथाम्	गल्हयेध्वम्
	गल्हयेय	गल्हयेवहि	गल्हयेमहि
प०	गल्हयताम्	गल्हयेताम्	गल्हयन्ताम्
	गल्हयस्व	गल्हयेथाम्	गल्हयध्वम्
	गल्हयै	गल्हयावहै	गल्हयामहै
ह्य०	अगल्हयत	अगल्हयेताम्	अगल्हयन्त
	अगल्हयथाः	अगल्हयेथाम्	अगल्हयध्वम्
	अगल्हये	अगल्हयावहि	अगल्हयामहि
अ०	अजगल्हत	अजगल्हेताम्	अजगल्हन्त
	अजगल्हथाः	अजगल्हेथाम्	अजगल्हध्वम्
	अजगल्हे	अजगल्हावहि	अजगल्हामहि
प०	गल्हयाञ्चक्रे	गल्हयाञ्चक्राते	गल्हयाञ्चक्रिरे
	गल्हयाञ्चकृषे	गल्हयाञ्चक्राथे	गल्हयाञ्चकृढ्वे
	गल्हयाञ्चक्रे	गल्हयाञ्चकृवहे	गल्हयाञ्चकृमहे
	गल्हयाम्बभूव । गल्हयामास		
आ०	गल्हयिषीष्ट	गल्हयिषीयास्ताम्	गल्हयिषीरन्
	गल्हयिषीष्ठाः	गल्हयिषीयास्थाम्	गल्हयिषीढ्वम् ध्वम्
	गल्हयिषीय	गल्हयिषीवहि	गल्हयिषीमहि
भ्व	गल्हयिता	गल्हयितारौ	गल्हयितारः
	गल्हयितासे	गल्हयितासाथे	गल्हयिताध्वे
	गल्हयिताहे	गल्हयितास्वहे	गल्हयितास्महे
भ०	गल्हयिष्यते	गल्हयिष्येते	गल्हयिष्यन्ते
	गल्हयिष्यसे	गल्हयिष्येथे	गल्हयिष्यध्वे
	गल्हयिष्ये	गल्हयिष्यावहे	गल्हयिष्यामहे
क्रि०	अगल्हयिष्यत	अगल्हयिष्येताम्	अगल्हयिष्यन्त
	अगल्हयिष्यथाः	अगल्हयिष्येथाम्	अगल्हयिष्यध्वम्
	अगल्हयिष्ये	अगल्हयिष्यावहि	अगल्हयिष्यामहि

862 वर्हि (वर्ह्) प्राधान्ये ।

व०	वर्हयति	वर्हयतः	वर्हयन्ति
	वर्हयसि	वर्हयथः	वर्हयथ
	वर्हयामि	वर्हयावः	वर्हयामः
स०	वर्हयेत्	वर्हयेताम्	वर्हयेयुः
	वर्हयेः	वर्हयेतम्	वर्हयेत
	वर्हयेयम्	वर्हयेव	वर्हयेम
प०	वर्हयतु	वर्हयतात् वर्हयताम्	वर्हयन्तु
	वर्हय	वर्हयतात् वर्हयतम्	वर्हयत
	वर्हयाणि	वर्हयाव	वर्हयाम
ह्य०	अवर्हयत्	अवर्हयताम्	अवर्हयन्
	अवर्हयः	अवर्हयतम्	अवर्हयत
	अवर्हयम्	अवर्हयाव	अवर्हयाम
अ०	अववर्हत्	अववर्हताम्	अववर्हन्
	अववर्हः	अववर्हतम्	अववर्हत
	अववर्हम	अववर्हाव	अववर्हाम
प०	वर्हयाञ्चकार	वर्हयाञ्चक्रतुः	वर्हयाञ्चक्रुः
	वर्हयाञ्चकर्थ	वर्हयाञ्चक्रथुः	वर्हयाञ्चक्र
	वर्हयाञ्चकार-चकर	वर्हयाञ्चकृव	वर्हयाञ्चकृम
	वर्हयाम्बभूव । वर्हयामास		
आ०	वर्ह्यात्	वर्ह्यास्ताम्	वर्ह्यासुः
	वर्ह्याः	वर्ह्यास्तम्	वर्ह्यास्त
	वर्ह्यासम	वर्ह्यास्व	वर्ह्यास्म
स्व०	वर्हयिता	वर्हयितारौ	वर्हयितारः
	वर्हयितासि	वर्हयितास्थः	वर्हयितास्थ
	वर्हयितास्मि	वर्हयितास्वः	वर्हयितास्मः
भ०	वर्हयिष्यति	वर्हयिष्यतः	वर्हयिष्यन्ति
	वर्हयिष्यसि	वर्हयिष्यथः	वर्हयिष्यथ
	वर्हयिष्यामि	वर्हयिष्यावः	वर्हयिष्यामः
क्रि०	अवर्हयिष्यत्	अवर्हयिष्यताम्	अवर्हयिष्यन्
	अवर्हयिष्यः	अवर्हयिष्यतम्	अवर्हयिष्यत
	अवर्हयिष्यम्	अवर्हयिष्याव	अवर्हयिष्याम

व०	वर्हयते	वर्हयेते	वर्हयन्ते
	वर्हयसे	वर्हयेथे	वर्हयध्वे
	वर्हये	वर्हयावहे	वर्हयामहे
स०	वर्हयेत	वर्हयेयाताम्	वर्हयेरन्
	वर्हयेथाः	वर्हयेयाथाम्	वर्हयेध्वम्
	वर्हयेय	वर्हयेवहि	वर्हयेमहि
प०	वर्हयताम्	वर्हयेताम्	वर्हयन्ताम्
	वर्हयस्व	वर्हयेथाम्	वर्हयध्वम्
	वर्हयै	वर्हयावहै	वर्हयामहै
ह्य०	अवर्हयत	अवर्हयेताम्	अवर्हयन्त
	अवर्हयथाः	अवर्हयेथाम्	अवर्हयध्वम्
	अवर्हये	अवर्हयावहि	अवर्हयामहि
अ०	अववर्हत	अववर्हेताम्	अववर्हन्त
	अववर्हथाः	अववर्हेथाम्	अववर्हध्वम्
	अववर्हे	अववर्हावहि	अववर्हामहि
प०	वर्हयाञ्चक्रे	वर्हयाञ्चक्राते	वर्हयाञ्चक्रिरे
	वर्हयाञ्चकृषे	वर्हयाञ्चक्राथे	वर्हयाञ्चकृढ्वे
	वर्हयाञ्चक्रे	वर्हयाञ्चकृवहे	वर्हयाञ्चकृमहे
	वर्हयाम्बभूव । वर्हयामास		
आ०	वर्हयिषीष्ट	वर्हयिषीयास्ताम्	वर्हयिषीरन्
	वर्हयिषीष्ठाः	वर्हयिषीयास्थाम्	वर्हयिषीढ्वम् ध्वम्
	वर्हयिषीय	वर्हयिषीवहि	वर्हयिषीमहि
स्व०	वर्हयिता	वर्हयितारौ	वर्हयितारः
	वर्हयितासे	वर्हयितासाथे	वर्हयिताध्वे
	वर्हयिताहे	वर्हयितास्वहे	वर्हयितास्महे
भ०	वर्हयिष्यते	वर्हयिष्येते	वर्हयिष्यन्ते
	वर्हयिष्यसे	वर्हयिष्येथे	वर्हयिष्यध्वे
	वर्हयिष्ये	वर्हयिष्यावहे	वर्हयिष्यामहे
क्रि०	अवर्हयिष्यत	अवर्हयिष्येताम्	अवर्हयिष्यन्त
	अवर्हयिष्यथाः	अवर्हयिष्येथाम्	अवर्हयिष्यध्वम्
	अवर्हयिष्ये	अवर्हयिष्यावहि	अवर्हयिष्यामहि

863 वल्हि (वल्ह्) प्राधान्ये ।

व०	वल्हयति	वल्हयतः	वल्हयन्ति
	वल्हयसि	वल्हयथः	वल्हयथ
	वल्हयामि	वल्हयावः	वल्हयामः
स०	वल्हयेत्	वल्हयेताम्	वल्हयेयुः
	वल्हयेः	वल्हयेतम्	वल्हयेत
	वल्हयेयम्	वल्हयेव	वल्हयेम
प०	वल्हयतु	वल्हयतात् वल्हयताम्	वल्हयन्तु
	वल्हय	वल्हयतात् वल्हयतम्	वल्हयत
	वल्हयानि	वल्हयाव	वल्हयाम
ह्य०	अवल्हयत्	अवल्हयताम्	अवल्हयन्
	अवल्हयः	अवल्हयतम्	अवल्हयत
	अवल्हयम्	अवल्हयाव	अवल्हयाम
अ०	अववल्हत्	अववल्हताम्	अववल्हन्
	अववल्हः	अववल्हतम्	अववल्हत
	अववल्हम्	अववल्हाव	अववल्हाम
प०	वल्हयाञ्चकार	वल्हयाञ्चक्रतुः	वल्हयाञ्चक्रुः
	वल्हयाञ्चकर्थ	वल्हयाञ्चक्रथुः	वल्हयाञ्चक्र
	वल्हयाञ्चकार-चकर	वल्हयाञ्चकृव	वल्हयाञ्चकृम

वल्हयाम्बभूव । वल्हयामास

आ०	वल्ह्यात्	वल्ह्यास्ताम्	वल्ह्यासुः
	वल्ह्याः	वल्ह्यास्तम्	वल्ह्यास्त
	वल्ह्यासम्	वल्ह्यास्व	वल्ह्यास्म
श्व०	वल्हयिता	वल्हयितारौ	वल्हयितारः
	वल्हयितासि	वल्हयितास्थः	वल्हयितास्थ
	वल्हयितास्मि	वल्हयितास्वः	वल्हयितास्मः
भ०	वल्हयिष्यति	वल्हयिष्यतः	वल्हयिष्यन्ति
	वल्हयिष्यसि	वल्हयिष्यथः	वल्हयिष्यथ
	वल्हयिष्यामि	वल्हयिष्यावः	वल्हयिष्यामः
क्रि०	अवल्हयिष्यत्	अवल्हयिष्यताम्	अवल्हयिष्यन्
	अवल्हयिष्यः	अवल्हयिष्यतम्	अवल्हयिष्यत
	अवल्हयिष्यम्	अवल्हयिष्याव	अवल्हयिष्याम

व०	वल्हयते	वल्हयेते	वल्हयन्ते
	वल्हयसे	वल्हयेथे	वल्हयध्वे
	वल्हये	वल्हयावहे	वल्हयामहे
स०	वल्हयेत	वल्हयेयाताम्	वल्हयेरन्
	वल्हयेथाः	वल्हयेयाथाम्	वल्हयेध्वम्
	वल्हयेय	वल्हयेवहि	वल्हयेमहि
प०	वल्हयताम्	वल्हयेताम्	वल्हयन्ताम्
	वल्हयस्व	वल्हयेथाम्	वल्हयध्वम्
	वल्हयै	वल्हयावहै	वल्हयामहै
ह्य०	अवल्हयत	अवल्हयेताम	अवल्हयन्त
	अवल्हयथाः	अवल्हयेथाम्	अवल्हयध्वम्
	अवल्हये	अवल्हयावहि	अवल्हयामहि
अ०	अववल्हत	अववल्हेताम्	अववल्हन्त
	अववल्हथाः	अववल्हेथाम्	अववल्हध्वम्
	अववल्हे	अववल्हावहि	अववल्हामहि
प०	वल्हयाञ्चक्रे	वल्हयाञ्चक्राते	वल्हयाञ्चक्रिरे
	वल्हयाञ्चकृषे	वल्हयाञ्चक्राथे	वल्हयाञ्चकृढ्वे
	वल्हयाञ्चक्रे	वल्हयाञ्चकृवहे	वल्हयाञ्चकृमहे

वल्हयाम्बभूव । वल्हयामास

आ०	वल्हयिषीष्ट	वल्हयिषीयास्ताम्	वल्हयिषीरन्
	वल्हयिषीष्ठाः	वल्हयिषीयास्थाम्	वल्हयिषीढ्वम् ध्वम्
	वल्हयिषीय	वल्हयिषीवहि	वल्हयिषीमहि
श्व०	वल्हयिता	वल्हयितारौ	वल्हयितारः
	वल्हयितासे	वल्हयितासाथे	वल्हयिताध्वे
	वल्हयिताहे	वल्हयितास्वहे	वल्हयितास्महे
भ०	वल्हयिष्यते	वल्हयिष्येते	वल्हयिष्यन्ते
	वल्हयिष्यसे	वल्हयिष्येथे	वल्हयिष्यध्वे
	वल्हयिष्ये	वल्हयिष्यावहे	वल्हयिष्यामहे
क्रि०	अवल्हयिष्यत	अवल्हयिष्येताम्	अवल्हयिष्यन्त
	अवल्हयिष्यथाः	अवल्हयिष्येथाम्	अवल्हयिष्यध्वम्
	अवल्हयिष्ये	अवल्हयिष्यावहि	अवल्हयिष्यामहि

864 बर्हि (बर्ह्) परिभाषणहिंसाच्छादनेषु

व०	बर्हयति	बर्हयतः	बर्हयन्ति
	बर्हयसि	बर्हयथः	बर्हयथ
	बर्हयामि	बर्हयावः	बर्हयामः
स०	बर्हयेत्	बर्हयेताम्	बर्हयेयुः
	बर्हयेः	बर्हयेतम्	बर्हयेत
	बर्हयेयम्	बर्हयेव	बर्हयेम
प०	बर्हयतु	बर्हयतात् बर्हयताम्	बर्हयन्तु
	बर्हय	बर्हयतात् बर्हयतम्	बर्हयत
	बर्हयाणि	बर्हयाव	बर्हयाम
ह्य	अबर्हयत्	अबर्हयताम्	अबर्हयन्
	अबर्हयः	अबर्हयतम्	अबर्हयत
	अबर्हयम्	अबर्हयाव	अबर्हयाम
अ०	अबबर्हत्	अबबर्हताम्	अबबर्हन्
	अबबर्हः	अबबर्हतम्	अबबर्हत
	अबबर्हम्	अबबर्हाव	अबबर्हाम
प०	बर्हयाञ्चकार	बर्हयाञ्चक्रतुः	बर्हयाञ्चक्रुः
	बर्हयाञ्चकर्थ	बर्हयाञ्चक्रथुः	बर्हयाञ्चक्र
	बर्हयाञ्चकार-चकर	बर्हयाञ्चकृव	बर्हयाञ्चकृम
	बर्हयाम्बभूव । बर्हयामास		
आ०	बर्ह्यात्	बर्ह्यास्ताम्	बर्ह्यासुः
	बर्ह्याः	बर्ह्यास्तम्	बर्ह्यास्त
	बर्ह्यासम्	बर्ह्यास्व	बर्ह्यास्म
श्व०	बर्हयिता	बर्हयितारौ	बर्हयितारः
	बर्हयितासि	बर्हयितास्थः	बर्हयितास्थ
	बर्हयितास्मि	बर्हयितास्वः	बर्हयितास्मः
भ०	बर्हयिष्यति	बर्हयिष्यतः	बर्हयिष्यन्ति
	बर्हयिष्यसि	बर्हयिष्यथः	बर्हयिष्यथ
	बर्हयिष्यामि	बर्हयिष्यावः	बर्हयिष्यामः
क्रि०	अबर्हयिष्यत्	अबर्हयिष्यताम्	अबर्हयिष्यन्
	अबर्हयिष्यः	अबर्हयिष्यतम्	अबर्हयिष्यत
	अबर्हयिष्यम्	अबर्हयिष्याव	अबर्हयिष्याम

व०	बर्हयते	बर्हयेते	बर्हयन्ते
	बर्हयसे	बर्हयेथे	बर्हयध्वे
	बर्हये	बर्हयावहे	बर्हयामहे
स०	बर्हयेत	बर्हयेयाताम्	बर्हयेरन्
	बर्हयेथाः	बर्हयेयाथाम्	बर्हयेध्वम्
	बर्हयेय	बर्हयेवहि	बर्हयेमहि
प०	बर्हयताम्	बर्हयेताम्	बर्हयन्ताम्
	बर्हयस्व	बर्हयेथाम्	बर्हयध्वम्
	बर्हयै	बर्हयावहै	बर्हयामहै
ह्य०	अबर्हयत	अबर्हयेताम्	अबर्हयन्त
	अबर्हयथाः	अबर्हयेथाम्	अबर्हयध्वम्
	अबर्हये	अबर्हयावहि	अबर्हयामहि
अ०	अबबर्हत	अबबर्हेताम्	अबबर्हन्त
	अबबर्हथाः	अबबर्हेथाम्	अबबर्हध्वम्
	अबबर्हे	अबबर्हावहि	अबबर्हामहि
प०	बर्हयाञ्चक्रे	बर्हयाञ्चक्राते	बर्हयाञ्चक्रिरे
	बर्हयाञ्चकृषे	बर्हयाञ्चक्राथे	बर्हयाञ्चकृढ्वे
	बर्हयाञ्चक्रे	बर्हयाञ्चकृवहे	बर्हयाञ्चकृमहे
	बर्हयाम्बभूव । बर्हयामास		
आ०	बर्हयिषीष्ट	बर्हयिषीयास्ताम्	बर्हयिषीरन्
	बर्हयिषीष्ठाः	बर्हयिषीयास्थाम्	बर्हयिषीढ्वम् ध्वम्
	बर्हयिषीय	बर्हयिषीवहि	बर्हयिषीमहि
श्व०	बर्हयिता	बर्हयितारौ	बर्हयितारः
	बर्हयितासे	बर्हयितासाथे	बर्हयिताध्वे
	बर्हयिताहे	बर्हयितास्वहे	बर्हयितास्महे
भ०	बर्हयिष्यते	बर्हयिष्येते	बर्हयिष्यन्ते
	बर्हयिष्यसे	बर्हयिष्येथे	बर्हयिष्यध्वे
	बर्हयिष्ये	बर्हयिष्यावहे	बर्हयिष्यामहे
क्रि०	अबर्हयिष्यत	अबर्हयिष्येताम्	अबर्हयिष्यन्त
	अबर्हयिष्यथाः	अबर्हयिष्येथाम्	अबर्हयिष्यध्वम्
	अबर्हयिष्ये	अबर्हयिष्यावहि	अबर्हयिष्यामहि

865 बल्हि (बल्हि) परिभाषणहिंसाच्छादनेषु

व०	बल्हयति	बल्हयतः	बल्हयन्ति
	बल्हयसि	बल्हयथः	बल्हयथ
	बल्हयामि	बल्हयावः	बल्हयामः
स०	बल्हयेत्	बल्हयेताम्	बल्हयेयुः
	बल्हयेः	बल्हयेतम्	बल्हयेत
	बल्हयेयम्	बल्हयेव	बल्हयेम
प०	बल्हयतु	बल्हयतात्	बल्हयताम्	बल्हयन्तु
	बल्हय	बल्हयतात्	बल्हयतम्	बल्हयत
	बल्हयानि	बल्हयाव	बल्हयाम
ह्य०	अबल्हयत्	अबल्हयताम्	अबल्हयन्
	अबल्हयः	अबल्हयतम्	अबल्हयत
	अबल्हयम्	अबल्हयाव	अबल्हयाम
अ०	अबबल्हत्	अबबल्हताम्	अबबल्हन्
	अबबल्हः	अबबल्हतम्	अबबल्हत
	अबबल्हम्	अबबल्हाव	अबबल्हाम
प०	बल्हयाञ्चकार	बल्हयाञ्चक्रतुः	बल्हयाञ्चक्रुः
	बल्हयाञ्चकर्थ	बल्हयाञ्चक्रथुः	बल्हयाञ्चक्र
	बल्हयाञ्चकार-चकर	बल्हयाञ्चकृव	बल्हयाञ्चकृम
	बल्हयाम्बभूव । बल्हयामास		
आ०	बल्हयात्	बल्हयास्ताम्	बल्हयासुः
	बल्हयाः	बल्हयास्तम्	बल्हयास्त
	बल्हयासम्	बल्हयास्व	बल्हयास्म
श्व०	बल्हयिता	बल्हयितारौ	बल्हयितारः
	बल्हयितासि	बल्हयितास्थः	बल्हयितास्थ
	बल्हयितास्मि	बल्हयितास्वः	बल्हयितास्मः
भ०	बल्हयिष्यति	बल्हयिष्यतः	बल्हयिष्यन्ति
	बल्हयिष्यसि	बल्हयिष्यथः	बल्हयिष्यथ
	बल्हयिष्यामि	बल्हयिष्यावः	बल्हयिष्यामः
क्रि०	अबल्हयिष्यत्	अबल्हयिष्यताम्	अबल्हयिष्यन्
	अबल्हयिष्यः	अबल्हयिष्यतम्	अबल्हयिष्यत
	अबल्हयिष्यम्	अबल्हयिष्याव	अबल्हयिष्याम

व०	बल्हयते	बल्हयेते	बल्हयन्ते
	बल्हयसे	बल्हयेथे	बल्हयध्वे
	बल्हये	बल्हयावहे	बल्हयामहे
स०	बल्हयेत	बल्हयेयाताम्	बल्हयेरन्
	बल्हयेथाः	बल्हयेयाथाम्	बल्हयेध्वम्
	बल्हयेय	बल्हयेवहि	बल्हयेमहि
प०	बल्हयताम्	बल्हयेताम्	बल्हयन्ताम्
	बल्हयस्व	बल्हयेथाम्	बल्हयध्वम्
	बल्हयै	बल्हयावहै	बल्हयामहै
ह्य०	अबल्हयत	अबल्हयेताम्	अबल्हयन्त
	अबल्हयथाः	अबल्हयेथाम्	अबल्हयध्वम्
	अबल्हये	अबल्हयावहि	अबल्हयामहि
अ०	अबबल्हत	अबबल्हेताम्	अबबल्हन्त
	अबबल्हथाः	अबबल्हेथाम्	अबबल्हध्वम्
	अबबल्हे	अबबल्हावहि	अबबल्हामहि
प०	बल्हयाञ्चक्रे	बल्हयाञ्चक्राते	बल्हयाञ्चक्रिरे
	बल्हयाञ्चकृषे	बल्हयाञ्चक्राथे	बल्हयाञ्चकृढ्वे
	बल्हयाञ्चके	बल्हयाञ्चकृवहे	बल्हयाञ्चकृमहे
	बल्हयाम्बभूव । बल्हयामास		
आ०	बल्हयिषीष्ट	बल्हयिषीयास्ताम्	बल्हयिषीरन्
	बल्हयिषीष्ठाः	बल्हयिषीयास्थाम्	बल्हयिषीढ्वम् ध्वम्
	बल्हयिषीय	बल्हयिषीवहि	बल्हयिषीमहि
श्व०	बल्हयिता	बल्हयितारौ	बल्हयितारः
	बल्हयितासे	बल्हयितासाथे	बल्हयिताध्वे
	बल्हयिताहे	बल्हयितास्वहे	बल्हयितास्महे
भ०	बल्हयिष्यते	बल्हयिष्येते	बल्हयिष्यन्ते
	बल्हयिष्यसे	बल्हयिष्येथे	बल्हयिष्यध्वे
	बल्हयिष्ये	बल्हयिष्यावहे	बल्हयिष्यामहे
क्रि०	अबल्हयिष्यत	अबल्हयिष्येताम्	अबल्हयिष्यन्त
	अबल्हयिष्यथाः	अबल्हयिष्येथाम्	अबल्हयिष्यध्वम्
	अबल्हयिष्ये	अबल्हयिष्यावहि	अबल्हयिष्यामहि

866 वेहृ (वेहृ) प्रयत्ने ।

व०	वेहयति	वेहयतः	वेहयन्ति
	वेहयसि	वेहयथः	वेहयथ
	वेहयामि	वेहयावः	वेहयामः
स०	वेहयेत्	वेहयेताम्	वेहयेयुः
	वेहयेः	वेहयेतम्	वेहयेत
	वेहयेयम्	वेहयेव	वेहयेम
प०	वेहयतु	वेहयतात् वेहयताम्	वेहयन्तु
	वेहय	वेहयतात् वेहयतम्	वेहयत
	वेहयानि	वेहयाव	वेहयाम
ह्य०	अवेहयत्	अवेहयताम्	अवेहयन्
	अवेहयः	अवेहयतम्	अवेहयत
	अवेहयम्	अवेहयाव	अवेहयाम
अ०	अविवेहत्	अविवेहताम्	अविवेहन्
	अविवेहः	अविवेहतम्	अविवेहत
	अविवेहम्	अविवेहाव	अविवेहाम
प०	वेहयाञ्चकार	वेहयाञ्चकतुः	वेहयाञ्चकुः
	वेहयाञ्चकर्थ	वेहयाञ्चकथुः	वेहयाञ्चक
	वेहयाञ्चकार-चकर	वेहयाञ्चकृव	वेहयाञ्चकृम
	वेहयाम्बभूव । वेहयामास		
आ०	वेहयात्	वेहयास्ताम्	वेहयासुः
	वेहयाः	वेहयास्तम्	वेहयास्त
	वेहयासम्	वेहयास्व	वेहयास्म
श्व०	वेहयिता	वेहयितारौ	वेहयितारः
	वेहयितासि	वेहयितास्थः	वेहयितास्थ
	वेहयितास्मि	वेहयितास्वः	वेहयितास्मः
भ०	वेहयिष्यति	वेहयिष्यतः	वेहयिष्यन्ति
	वेहयिष्यसि	वेहयिष्यथः	वेहयिष्यथ
	वेहयिष्यामि	वेहयिष्यावः	वेहयिष्यामः
क्रि०	अवेहयिष्यत्	अवेहयिष्यताम्	अवेहयिष्यन्
	अवेहयिष्यः	अवेहयिष्यतम्	अवेहयिष्यत
	अवेहयिष्यम्	अवेहयिष्याव	अवेहयिष्याम

व०	वेहयते	वेहयेते	वेहयन्ते
	वेहयसे	वेहयेथे	वेहयध्वे
	वेहये	वेहयावहे	वेहयामहे
स०	वेहयेत	वेहयेयाताम्	वेहयेरन्
	वेहयेथाः	वेहयेयाथाम्	वेहयेध्वम्
	वेहयेय	वेहयेवहि	वेहयेमहि
प०	वेहयताम्	वेहयेताम्	वेहयन्ताम्
	वेहयस्व	वेहयेथाम्	वेहयध्वम्
	वेहयै	वेहयावहै	वेहयामहै
ह्य०	अवेहयत	अवेहयेताम	अवेहयन्त
	अवेहयथाः	अवेहयेथाम्	अवेहयध्वम्
	अवेहये	अवेहयावहि	अवेहयामहि
अ०	अविवेहत	अविवेहेताम्	अविवेहन्त
	अविवेहथाः	अविवेहेथाम	अविवेहध्वम्
	अविवेहे	अविवेहावहि	अविवेहामहि
प०	वेहयाञ्चक्रे	वेहयाञ्चक्राते	वेहयाञ्चक्रिरे
	वेहयाञ्चकृषे	वेहयाञ्चक्राथे	वेहयाञ्चकृढ्वे
	वेहयाञ्चक्रे	वेहयाञ्चकृवहे	वेहयाञ्चकृमहे
	वेहयाम्बभूव । वेहयामास		
आ०	वेहयिषीष्ट	वेहयिषीयास्ताम्	वेहयिषीरन्
	वेहयिषीष्ठाः	वेहयिषीयास्थाम्	वेहयिषीढ्वम् ध्वम्
	वेहयिषीय	वेहयिषीवहि	वेहयिषीमहि
श्व०	वेहयिता	वेहयितारौ	वेहयितारः
	वेहयितासे	वेहयितासाथे	वेहयिताध्वे
	वेहयिताहे	वेहयितास्वहे	वेहयितास्महे
भ०	वेहयिष्यते	वेहयिष्येते	वेहयिष्यन्ते
	वेहयिष्यसे	वेहयिष्येथे	वेहयिष्यध्वे
	वेहयिष्ये	वेहयिष्यावहे	वेहयिष्यामहे
क्रि०	अवेहयिष्यत	अवेहयिष्येताम्	अवेहयिष्यन्त
	अवेहयिष्यथाः	अवेहयिष्येथाम	अवेहयिष्यध्वम्
	अवेहयिष्ये	अवेहयिष्यावहि	अवेहयिष्यामहि

867 जेहृङ् (जेहृ) प्रयत्ने ।

व०	जेहयति	जेहयतः	जेहयन्ति
	जेहयसि	जेहयथः	जेहयथ
	जेहयामि	जेहयावः	जेहयामः
स०	जेहयेत्	जेहयेताम्	जेहयेयुः
	जेहयेः	जेहयेतम्	जेहयेत
	जेहयेयम्	जेहयेव	जेहयेम
प०	जेहयतु	जेहयतात् जेहयताम्	जेहयन्तु
	जेहय	जेहयतात् जेहयतम्	जेहयत
	जेहयानि	जेहयाव	जेहयाम
ह्य०	अजेहयत्	अजेहयताम्	अजेहयन्
	अजेहयः	अजेहयतम्	अजेहयत
	अजेहयम्	अजेहयाव	अजेहयाम
अ	अजिजेहत्	अजिजेहताम्	अजिजेहन्
	अजिजेहः	अजिजेहतम्	अजिजेहत
	अजिजेहम्	अजिजेहाव	अजिजेहाम
प०	जेहयाञ्चकार	जेहयाञ्चक्रतुः	जेहयाञ्चक्रुः
	जेहयाञ्चकर्थ	जेहयाञ्चक्रथुः	जेहयाञ्चक्र
	जेहयाञ्चकार-चकर	जेहयाञ्चकृव	जेहयाञ्चकृम
	जेहयाम्बभूव । जेहयामास		
आ०	जेहयात्	जेहयास्ताम्	जेहयासुः
	जेहयाः	जेहयास्तम्	जेहयास्त
	जेहयासम्	जेहयास्व	जेहयास्म
श्व०	जेहयिता	जेहयितारौ	जेहयितारः
	जेहयितासि	जेहयितास्थः	जेहयितास्थ
	जेहयितास्मि	जेहयितास्वः	जेहयितास्मः
भ०	जेहयिष्यति	जेहयिष्यतः	जेहयिष्यन्ति
	जेहयिष्यसि	जेहयिष्यथः	जेहयिष्यथ
	जेहयिष्यामि	जेहयिष्यावः	जेहयिष्यामः
क्रि०	अजेहयिष्यत्	अजेहयिष्यताम्	अजेहयिष्यन्
	अजेहयिष्यः	अजेहयिष्यतम्	अजेहयिष्यत
	अजेहयिष्यम्	अजेहयिष्याव	अजेहयिष्याम

व०	जेहयते	जेहयेते	जेहयन्ते
	जेहयसे	जेहयेथे	जेहयध्वे
	जेहये	जेहयावहे	जेहयामहे
स०	जेहयेत	जेहयेयाताम्	जेहयेरन्
	जेहयेथाः	जेहयेयाथाम्	जेहयेध्वम्
	जेहयेय	जेहयेवहि	जेहयेमहि
प०	जेहयताम्	जेहयेताम्	जेहयन्ताम्
	जेहयस्व	जेहयेथाम्	जेहयध्वम्
	जेहयै	जेहयावहै	जेहयामहै
ह्य०	अजेहयत	अजेहयेताम	अजेहयन्त
	अजेहयथाः	अजेहयेथाम्	अजेहयध्वम्
	अजेहये	अजेहयावहि	अजेहयामहि
अ०	अजिजेहत	अजिजेहेताम्	अजिजेहन्त
	अजिजेहथाः	अजिजेहेथाम्	अजिजेहध्वम्
	अजिजेहे	अजिजेहावहि	अजिजेहामहि
प०	जेहयाञ्चक्रे	जेहयाञ्चक्राते	जेहयाञ्चक्रिरे
	जेहयाञ्चकृषे	जेहयाञ्चक्राथे	जेहयाञ्चकृढ्वे
	जेहयाञ्चक्रे	जेहयाञ्चकृवहे	जेहयाञ्चकृमहे
	जेहयाम्बभूव । जेहयामास		
आ०	जेहयिषीष्ट	जेहयिषीयास्ताम्	जेहयिषीरन्
	जेहयिषीष्ठाः	जेहयिषीयास्थाम्	जेहयिषीढ्वम् ध्वम्
	जेहयिषीय	जेहयिषीवहि	जेहयिषीमहि
श्व०	जेहयिता	जेहयितारौ	जेहयितारः
	जेहयितासे	जेहयितासाथे	जेहयिताध्वे
	जेहयिताहे	जेहयितास्वहे	जेहयितास्महे
भ	जेहयिष्यते	जेहयिष्येते	जेहयिष्यन्ते
	जेहयिष्यसे	जेहयिष्येथे	जेहयिष्यध्वे
	जेहयिष्ये	जेहयिष्यावहे	जेहयिष्यामहे
क्रि०	अजेहयिष्यत	अजेहयिष्येताम्	अजेहयिष्यन्त
	अजेहयिष्यथाः	अजेहयिष्येथाम्	अजेहयिष्यध्वम्
	अजेहयिष्ये	अजेहयिष्यावहि	अजेहयिष्यामहि

868 वाहङ् (वाह्) प्रयत्ने ।

व०	वाहयति	वाहयतः	वाहयन्ति
	वाहयसि	वाहयथः	वाहयथ
	वाहयामि	वाहयावः	वाहयामः
स०	वाहयेत्	वाहयेताम्	वाहयेयुः
	वाहयेः	वाहयेतम्	वाहयेत
	वाहयेयम्	वाहयेव	वाहयेम
प०	वाहयतु	वाहयतात् वाहयताम्	वाहयन्तु
	वाहय	वाहयतात् वाहयतम्	वाहयत
	वाहयानि	वाहयाव	वाहयाम
ह्य०	अवाहयत्	अवाहयताम्	अवाहयन्
	अवाहयः	अवाहयतम्	अवाहयत
	अवाहयम्	अवाहयाव	अवाहयाम
अ०	अववाहत्	अववाहताम्	अववाहन्
	अववाहः	अववाहतम्	अववाहत
	अववाहम्	अववाहाव	अववाहाम
प०	वाहयाञ्चकार	वाहयाञ्चक्रतुः	वाहयाञ्चक्रुः
	वाहयाञ्चकर्थ	वाहयाञ्चक्रथुः	वाहयाञ्चक्र
	वाहयाञ्चकार-चकर	वाहयाञ्चकृव	वाहयाञ्चकृम
	वाहयाम्बभूव । वाहयामास		
आ०	वाह्यात्	वाह्यास्ताम्	वाह्यासुः
	वाह्याः	वाह्यास्तम्	वाह्यास्त
	वाह्यासम्	वाह्यास्व	वाह्यास्म
श्व०	वाहयिता	वाहयितारौ	वाहयितारः
	वाहयितासि	वाहयितास्थः	वाहयितास्थ
	वाहयितास्मि	वाहयितास्वः	वाहयितास्मः
भ०	वाहयिष्यति	वाहयिष्यतः	वाहयिष्यन्ति
	वाहयिष्यसि	वाहयिष्यथः	वाहयिष्यथ
	वाहयिष्यामि	वाहयिष्यावः	वाहयिष्यामः
क्रि०	अवाहयिष्यत्	अवाहयिष्यताम्	अवाहयिष्यन्
	अवाहयिष्यः	अवाहयिष्यतम्	अवाहयिष्यत
	अवाहयिष्यम्	अवाहयिष्याव	अवाहयिष्याम

व०	वाहयते	वाहयेते	वाहयन्ते
	वाहयसे	वाहयेथे	वाहयध्वे
	वाहये	वाहयावहे	वाहयामहे
स०	वाहयेत	वाहयेयाताम्	वाहयेरन्
	वाहयेथाः	वाहयेयाथाम्	वाहयेध्वम्
	वाहयेय	वाहयेवहि	वाहयेमहि
प०	वाहयताम्	वाहयेताम्	वाहयन्ताम्
	वाहयस्व	वाहयेथाम्	वाहयध्वम्
	वाहयै	वाहयावहै	वाहयामहै
ह्य०	अवाहयत	अवाहयेताम	अवाहयन्त
	अवाहयथाः	अवाहयेथाम्	अवाहयध्वम्
	अवाहये	अवाहयावहि	अवाहयामहि
अ०	अववाहत	अववाहेताम्	अववाहन्त
	अववाहथाः	अववाहेथाम्	अववाहध्वम्
	अववाहे	अववाहावहि	अववाहामहि
प०	वाहयाञ्चक्रे	वाहयाञ्चक्राते	वाहयाञ्चक्रिरे
	वाहयाञ्चकृषे	वाहयाञ्चक्राथे	वाहयाञ्चकृढ्वे
	वाहयाञ्चक्रे	वाहयाञ्चकृवहे	वाहयाञ्चकृमहे
	वाहयाम्बभूव । वाहयामास		
आ०	वाहयिषीष्ट	वाहयिषीयास्ताम्	वाहयिषीरन्
	वाहयिषीष्ठाः	वाहयिषीयास्थाम्	वाहयिषीढ्वम् ध्वम्
	वाहयिषीय	वाहयिषीवहि	वाहयिषीमहि
श्व०	वाहयिता	वाहयितारौ	वाहयितारः
	वाहयितासे	वाहयितासाथे	वाहयिताध्वे
	वाहयिताहे	वाहयितास्वहे	वाहयितास्महे
भ०	वाहयिष्यते	वाहयिष्येते	वाहयिष्यन्ते
	वाहयिष्यसे	वाहयिष्येथे	वाहयिष्यध्वे
	वाहयिष्ये	वाहयिष्यावहे	वाहयिष्यामहे
क्रि०	अवाहयिष्यत	अवाहयिष्येताम्	अवाहयिष्यन्त
	अवाहयिष्यथाः	अवाहयिष्येथाम्	अवाहयिष्यध्वम्
	अवाहयिष्ये	अवाहयिष्यावहि	अवाहयिष्यामहि

869 द्राहङ् (द्राह्) निक्षेपे ।

व०	द्राहयति	द्राहयतः	द्राहयन्ति
	द्राहयसि	द्राहयथः	द्राहयथ
	द्राहयामि	द्राहयावः	द्राहयामः
स०	द्राहयेत्	द्राहयेताम्	द्राहयेयुः
	द्राहयेः	द्राहयेतम्	द्राहयेत
	द्राहयेयम्	द्राहयेव	द्राहयेम
प०	द्राहयतु द्राहयतात्	द्राहयताम्	द्राहयन्तु
	द्राहय द्राहयतात्	द्राहयतम्	द्राहयत
	द्राहयाणि	द्राहयाव	द्राहयाम
अ०	अद्राहयत्	अद्राहयताम्	अद्राहयन्
	अद्राहयः	अद्राहयतम्	अद्राहयत
	अद्राहयम्	अद्राहयाव	अद्राहयाम
अ०	अदद्राहत्	अदद्राहताम्	अदद्राहन्
	अदद्राहः	अदद्राहतम्	अदद्राहत
	अदद्राहम्	अदद्राहाव	अदद्राहाम
प०	द्राहयाञ्चकार	द्राहयाञ्चक्रतुः	द्राहयाञ्चक्रुः
	द्राहयाञ्चकर्थ	द्राहयाञ्चक्रथुः	द्राहयाञ्चक्र
	द्राहयाञ्चकार-चकर	द्राहयाञ्चकृव	द्राहयाञ्चकृम

द्राहयाम्बभूव । द्राहयामास

	द्राह्यात्	द्राह्यास्ताम्	द्राह्यासुः
	द्राह्याः	द्राह्यास्तम्	द्राह्यास्त
	द्राह्यासम्	द्राह्यास्व	द्राह्यास्म
भ०	द्राहयिता	द्राहयितारौ	द्राहयितारः
	द्राहयितासि	द्राहयितास्थः	द्राहयितास्थ
	द्राहयितास्मि	द्राहयितास्वः	द्राहयितास्मः
भ०	द्राहयिष्यति	द्राहयिष्यतः	द्राहयिष्यन्ति
	द्राहयिष्यसि	द्राहयिष्यथः	द्राहयिष्यथ
	द्राहयिष्यामि	द्राहयिष्यावः	द्राहयिष्यामः
कि०	अद्राहयिष्यत्	अद्राहयिष्यताम्	अद्राहयिष्यन्
	अद्राहयिष्यः	अद्राहयिष्यतम्	अद्राहयिष्यत
	अद्राहयिष्यम्	अद्राहयिष्याव	अद्राहयिष्याम

व०	द्राहयते	द्राहयेते	द्राहयन्ते
	द्राहयसे	द्राहयेथे	द्राहयध्वे
	द्राहये	द्राहयावहे	द्राहयामहे
स०	द्राहयेत	द्राहयेयाताम्	द्राहयेरन्
	द्राहयेथाः	द्राहयेयाथाम्	द्राहयेध्वम्
	द्राहयेय	द्राहयेवहि	द्राहयेमहि
प०	द्राहयताम्	द्राहयेताम्	द्राहयन्ताम्
	द्राहयस्व	द्राहयेथाम्	द्राहयध्वम्
	द्राहयै	द्राहयावहै	द्राहयामहै
अ०	अद्राहयत	अद्राहयेताम्	अद्राहयन्त
	अद्राहयथाः	अद्राहयेथाम्	अद्राहयध्वम्
	अद्राहये	अद्राहयावहि	अद्राहयामहि
अ०	अदद्राहत	अदद्राहेताम्	अदद्राहन्त
	अदद्राहथाः	अदद्राहेथाम्	अदद्राहध्वम्
	अदद्राहे	अदद्राहावहि	अदद्राहामहि
प०	द्राहयाञ्चक्रे	द्राहयाञ्चक्राते	द्राहयाञ्चक्रिरे
	द्राहयाञ्चकृषे	द्राहयाञ्चक्राथे	द्राहयाञ्चकृढ्वे
	द्राहयाञ्चक्रे	द्राहयाञ्चकृवहे	द्राहयाञ्चकृमहे

द्राहयाम्बभूव । द्राहयामास

आ०	द्राहयिषीष्ट	द्राहयिषीयास्ताम्	द्राहयिषीरन्
	द्राहयिषीष्ठाः	द्राहयिषीयास्थाम्	द्राहयिषीढ्वम् ध्वम्
	द्राहयिषीय	द्राहयिषीवहि	द्राहयिषीमहि
भ०	द्राहयिता	द्राहयितारौ	द्राहयितारः
	द्राहयितासे	द्राहयितासाथे	द्राहयिताध्वे
	द्राहयिताहे	द्राहयितास्वहे	द्राहयितास्महे
भ०	द्राहयिष्यते	द्राहयिष्येते	द्राहयिष्यन्ते
	द्राहयिष्यसे	द्राहयिष्येथे	द्राहयिष्यध्वे
	द्राहयिष्ये	द्राहयिष्यावहे	द्राहयिष्यामहे
कि०	अद्राहयिष्यत	अद्राहयिष्येताम्	अद्राहयिष्यन्त
	अद्राहयिष्यथाः	अद्राहयिष्येथाम्	अद्राहयिष्यध्वम्
	अद्राहयिष्ये	अद्राहयिष्यावहि	अद्राहयिष्यामहि

870 ऊहि (ऊह्) तर्के ।

व०	ऊहयति	ऊहयतः	ऊहयन्ति
	ऊहयसि	ऊहयथः	ऊहयथ
	ऊहयामि	ऊहयावः	ऊहयामः
स०	ऊहयेत्	ऊहयेताम्	ऊहयेयुः
	ऊहयेः	ऊहयेतम्	ऊहयेत
	ऊहयेयम्	ऊहयेव	ऊहयेम
प०	ऊहयतु	ऊहयतात् ऊहयताम्	ऊहयन्तु
	ऊहय	ऊहयतात् ऊहयतम्	ऊहयत
	ऊहयानि	ऊहयाव	ऊहयाम
ह्य०	औहयत्	औहयताम्	औहयन्
	औहयः	औहयतम्	औहयत
	औहयम्	औहयाव	औहयाम
अ०	औजिहत्	औजिहताम्	औजिहन्
	औजिहः	औजिहतम्	औजिहत
	औजिहम्	औजिहाव	औजिहाम
प०	ऊहयाञ्चकार	ऊहयाञ्चक्रतुः	ऊहयाञ्चक्रुः
	ऊहयाञ्चकर्थ	ऊहयाञ्चक्रथुः	ऊहयाञ्चक्र
	ऊहयाञ्चकार-चकर	ऊहयाञ्चकृव	ऊहयाञ्चकृम
	ऊहयाम्बभूव । ऊहयामास		
आ०	ऊह्यात्	ऊह्यास्ताम्	ऊह्यासुः
	ऊह्याः	ऊह्यास्तम्	ऊह्यास्त
	ऊह्यासम्	ऊह्यास्व	ऊह्यास्म
श्व०	ऊहयिता	ऊहयितारौ	ऊहयितारः
	ऊहयितासि	ऊहयितास्थः	ऊहयितास्थ
	ऊहयितास्मि	ऊहयितास्वः	ऊहयितास्मः
भ०	ऊहयिष्यति	ऊहयिष्यतः	ऊहयिष्यन्ति
	ऊहयिष्यसि	ऊहयिष्यथः	ऊहयिष्यथ
	ऊहयिष्यामि	ऊहयिष्यावः	ऊहयिष्यामः
क्रि०	औहयिष्यत्	औहयिष्यताम्	औहयिष्यन्
	औहयिष्यः	औहयिष्यतम्	औहयिष्यत
	औहयिष्यम्	औहयिष्याव	औहयिष्याम

व०	ऊहयते	ऊहयेते	ऊहयन्ते
	ऊहयसे	ऊहयेथे	ऊहयध्वे
	ऊहये	ऊहयावहे	ऊहयामहे
स०	ऊहयेत	ऊहयेयाताम्	ऊहयेरन्
	ऊहयेथाः	ऊहयेयाथाम्	ऊहयेध्वम्
	ऊहयेय	ऊहयेवहि	ऊहयेमहि
प०	ऊहयताम्	ऊहयेताम्	ऊहयन्ताम्
	ऊहयस्व	ऊहयेथाम्	ऊहयध्वम्
	ऊहयै	ऊहयावहै	ऊहयामहै
ह्य०	औहयत	औहयेताम्	औहयन्त
	औहयथाः	औहयेथाम्	औहयध्वम्
	औहये	औहयावहि	औहयामहि
अ०	औजिहत	औजिहेताम्	औजिहन्त
	औजिहथाः	औजिहेथाम्	औजिहध्वम्
	औजिहे	औजिहावहि	औजिहामहि
प०	ऊहयाञ्चक्रे	ऊहयाञ्चक्राते	ऊहयाञ्चक्रिरे
	ऊहयाञ्चकृषे	ऊहयाञ्चक्राथे	ऊहयाञ्चकृढ्वे
	ऊहयाञ्चक्रे	ऊहयाञ्चकृवहे	ऊहयाञ्चकृमहे
	ऊहयाम्बभूव । ऊहयामास		
आ०	ऊहयिषीष्ट	ऊहयिषीयास्ताम्	ऊहयिषीरन्
	ऊहयिषीष्ठाः	ऊहयिषीयास्थाम्	ऊहयिषीढ्वम् ध्वम्
	ऊहयिषीय	ऊहयिषीवहि	ऊहयिषीमहि
श्व०	ऊहयिता	ऊहयितारौ	ऊहयितारः
	ऊहयितासे	ऊहयितासाथे	ऊहयिताध्वे
	ऊहयिताहे	ऊहयितास्वहे	ऊहयितास्महे
भ०	ऊहयिष्यते	ऊहयिष्येते	ऊहयिष्यन्ते
	ऊहयिष्यसे	ऊहयिष्येथे	ऊहयिष्यध्वे
	ऊहयिष्ये	ऊहयिष्यावहे	ऊहयिष्यामहे
क्रि०	औहयिष्यत	औहयिष्येताम्	औहयिष्यन्त
	औहयिष्यथाः	औहयिष्येथाम्	औहयिष्यध्वम्
	औहयिष्ये	औहयिष्यावहि	औहयिष्यामहि

871 गाहौङ् (गाहू) विलोडने

व०	गाहयति	गाहयतः	गाहयन्ति
	गाहयसि	गाहयथः	गाहयथ
	गाहयामि	गाहयावः	गाहयामः
स०	गाहयेत्	गाहयेताम्	गाहयेयुः
	गाहयेः	गाहयेतम्	गाहयेत
	गाहयेयम्	गाहयेव	गाहयेम
प०	गाहयतु	गाहयतात्	गाहयताम्	गाहयन्तु
	गाहय	गाहयतात्	गाहयतम्	गाहयत
	गाहयानि	गाहयाव	गाहयाम
ह्य०	अगाहयत्	अगाहयताम्	अगाहयन्
	अगाहयः	अगाहयतम्	अगाहयत
	अगाहयम्	अगाहयाव	अगाहयाम
अ०	अजीगहत्	अजीगहताम्	अजीगहन्
	अजीगहः	अजीगहतम्	अजीगहत
	अजीगहम्	अजीगहाव	अजीगहाम
प०	गाहयाञ्चकार	गाहयाञ्चक्रतुः	गाहयाञ्चक्रुः
	गाहयाञ्चकर्थ	गाहयाञ्चक्रथुः	गाहयाञ्चक्र
	गाहयाञ्चकार-चकर	गाहयाञ्चकृव	गाहयाञ्चकृम
	गाहयाम्बभूव । गाहयामास		
	गाह्यात्	गाह्यास्ताम्	गाह्यासुः
	गाह्याः	गाह्यास्तम्	गाह्यास्त
	गाह्यासम्	गाह्यास्व	गाह्यास्म
भ्व०	गाहयिता	गाहयितारौ	गाहयितारः
	गाहयितासि	गाहयितास्थः	गाहयितास्थ
	गाहयितास्मि	गाहयितास्वः	गाहयितास्मः
भ०	गाहयिष्यति	गाहयिष्यतः	गाहयिष्यन्ति
	गाहयिष्यसि	गाहयिष्यथः	गाहयिष्यथ
	गाहयिष्यामि	गाहयिष्यावः	गाहयिष्यामः
क्रि०	अगाहयिष्यत्	अगाहयिष्यताम्	अगाहयिष्यन्
	अगाहयिष्यः	अगाहयिष्यतम्	अगाहयिष्यत
	अगाहयिष्यम्	अगाहयिष्याव	अगाहयिष्याम

व०	गाहयते	गाहयेते	गाहयन्ते
	गाहयसे	गाहयेथे	गाहयध्वे
	गाहये	गाहयावहे	गाहयामहे
स०	गाहयेत	गाहयेयाताम्	गाहयेरन्
	गाहयेथाः	गाहयेयाथाम्	गाहयेध्वम्
	गाहयेय	गाहयेवहि	गाहयेमहि
प०	गाहयताम्	गाहयेताम्	गाहयन्ताम्
	गाहयस्व	गाहयेथाम्	गाहयध्वम्
	गाहयै	गाहयावहै	गाहयामहै
ह्य०	अगाहयत	अगाहयेताम्	अगाहयन्त
	अगाहयथाः	अगाहयेथाम्	अगाहयध्वम्
	अगाहये	अगाहयावहि	अगाहयामहि
अ०	अजीगहत	अजीगहेताम्	अजीगहन्त
	अजीगहथाः	अजीगहेथाम्	अजीगहध्वम्
	अजीगहे	अजीगहावहि	अजीगहामहि
प०	गाहयाञ्चक्रे	गाहयाञ्चक्राते	गाहयाञ्चक्रिरे
	गाहयाञ्चकृषे	गाहयाञ्चक्राथे	गाहयाञ्चकृढ्वे
	गाहयाञ्चक्रे	गाहयाञ्चकृवहे	गाहयाञ्चकृमहे
	गाहयाम्बभूव । गाहयामास		
आ०	गाहयिषीष्ट	गाहयिषीयास्ताम्	गाहयिषीरन्
	गाहयिषीष्ठाः	गाहयिषीयास्थाम्	गाहयिषीढ्वम् ध्वम्
	गाहयिषीय	गाहयिषीवहि	गाहयिषीमहि
भ्व०	गाहयिता	गाहयितारौ	गाहयितारः
	गाहयितासे	गाहयितासाथे	गाहयिताध्वे
	गाहयिताहे	गाहयितास्वहे	गाहयितास्महे
भ०	गाहयिष्यते	गाहयिष्येते	गाहयिष्यन्ते
	गाहयिष्यसे	गाहयिष्येथे	गाहयिष्यध्वे
	गाहयिष्ये	गाहयिष्यावहे	गाहयिष्यामहे
क्रि०	अगाहयिष्यत	अगाहयिष्येताम्	अगाहयिष्यन्त
	अगाहयिष्यथाः	अगाहयिष्येथाम्	अगाहयिष्यध्वम्
	अगाहयिष्ये	अगाहयिष्यावहि	अगाहयिष्यामहि

872 ग्लहौङ् (ग्लह्) ग्रहणे ।

व०	ग्लाहयति	ग्लाहयतः	ग्लाहयन्ति
	ग्लाहयसि	ग्लाहयथः	ग्लाहयथ
	ग्लाहयामि	ग्लाहयावः	ग्लाहयामः
स०	ग्लाहयेत्	ग्लाहयेताम्	ग्लाहयेयुः
	ग्लाहयेः	ग्लाहयेतम्	ग्लाहयेत
	ग्लाहयेयम्	ग्लाहयेव	ग्लाहयेम
प०	ग्लाहयतु	ग्लाहयतात् ग्लाहयताम्	ग्लाहयन्तु
	ग्लाहय	ग्लाहयतात् ग्लाहयतम्	ग्लाहयत
	ग्लाहयानि	ग्लाहयाव	ग्लाहयाम
ह्य०	अग्लाहयत्	अग्लाहयताम्	अग्लाहयन्
	अग्लाहयः	अग्लाहयतम्	अग्लाहयत
	अग्लाहयम्	अग्लाहयाव	अग्लाहयाम
अ०	अजिग्लहत्	अजिग्लहताम्	अजिग्लहन्
	अजिग्लहः	अजिग्लहतम्	अजिग्लहत
	अजिग्लहम्	अजिग्लहाव	अजिग्लहाम
प०	ग्लाहयाञ्चकार	ग्लाहयाञ्चक्रतुः	ग्लाहयाञ्चक्रुः
	ग्लाहयाञ्चकर्थ	ग्लाहयाञ्चक्रथुः	ग्लाहयाञ्चक्र
	ग्लाहयाञ्चकार-चकर	ग्लाहयाञ्चकृव	ग्लाहयाञ्चकृम
	ग्लाहयाम्बभूव । ग्लाहयामास		
आ०	ग्लाह्यात्	ग्लाह्यास्ताम्	ग्लाह्यासुः
	ग्लाह्याः	ग्लाह्यास्तम्	ग्लाह्यास्त
	ग्लाह्यासम्	ग्लाह्यास्व	ग्लाह्यास्म
श्व०	ग्लाहयिता	ग्लाहयितारौ	ग्लाहयितारः
	ग्लाहयितासि	ग्लाहयितास्थः	ग्लाहयितास्थ
	ग्लाहयितास्मि	ग्लाहयितास्वः	ग्लाहयितास्मः
भ०	ग्लाहयिष्यति	ग्लाहयिष्यतः	ग्लाहयिष्यन्ति
	ग्लाहयिष्यसि	ग्लाहयिष्यथः	ग्लाहयिष्यथ
	ग्लाहयिष्यामि	ग्लाहयिष्यावः	ग्लाहयिष्यामः
क्रि०	अग्लाहयिष्यत्	अग्लाहयिष्यताम्	अग्लाहयिष्यन्
	अग्लाहयिष्यः	अग्लाहयिष्यतम्	अग्लाहयिष्यत
	अग्लाहयिष्यम्	अग्लाहयिष्याव	अग्लाहयिष्याम

व०	ग्लाहयते	ग्लाहयेते	ग्लाहयन्ते
	ग्लाहयसे	ग्लाहयेथे	ग्लाहयध्वे
	ग्लाहये	ग्लाहयावहे	ग्लाहयामहे
स०	ग्लाहयेत	ग्लाहयेयाताम्	ग्लाहयेरन्
	ग्लाहयेथाः	ग्लाहयेयाथाम्	ग्लाहयेध्वम्
	ग्लाहयेय	ग्लाहयेवहि	ग्लाहयेमहि
प०	ग्लाहयताम्	ग्लाहयेताम्	ग्लाहयन्ताम्
	ग्लाहयस्व	ग्लाहयेथाम्	ग्लाहयध्वम्
	ग्लाहयै	ग्लाहयावहै	ग्लाहयामहै
ह्य०	अग्लाहयत	अग्लाहयेताम्	अग्लाहयन्त
	अग्लाहयथाः	अग्लाहयेथाम्	अग्लाहयध्वम्
	अग्लाहये	अग्लाहयावहि	अग्लाहयामहि
अ०	अजिग्लहत	अजिग्लहेताम्	अजिग्लहन्त
	अजिग्लहथाः	अजिग्लहेथाम्	अजिग्लहध्वम्
	अजिग्लहे	अजिग्लहावहि	अजिग्लहामहि
प०	ग्लाहयाञ्चक्रे	ग्लाहयाञ्चक्राते	ग्लाहयाञ्चक्रिरे
	ग्लाहयाञ्चकृषे	ग्लाहयाञ्चक्राथे	ग्लाहयाञ्चकृढ्वे
	ग्लाहयाञ्चक्रे	ग्लाहयाञ्चकृवहे	ग्लाहयाञ्चकृमहे
	ग्लाहयाम्बभूव । ग्लाहयामास		
आ०	ग्लाहयिषीष्ट	ग्लाहयिषीयास्ताम्	ग्लाहयिषीरन्
	ग्लाहयिषीष्ठाः	ग्लाहयिषीयास्थाम्	ग्लाहयिषीढ्वम् ध्वम्
	ग्लाहयिषीय	ग्लाहयिषीवहि	ग्लाहयिषीमहि
श्व०	ग्लाहयिता	ग्लाहयितारौ	ग्लाहयितारः
	ग्लाहयितासे	ग्लाहयितासाथे	ग्लाहयिताध्वे
	ग्लाहयिताहे	ग्लाहयितास्वहे	ग्लाहयितास्महे
भ०	ग्लाहयिष्यते	ग्लाहयिष्येते	ग्लाहयिष्यन्ते
	ग्लाहयिष्यसे	ग्लाहयिष्येथे	ग्लाहयिष्यध्वे
	ग्लाहयिष्ये	ग्लाहयिष्यावहे	ग्लाहयिष्यामहे
क्रि०	अग्लाहयिष्यत	अग्लाहयिष्येताम्	अग्लाहयिष्यन्त
	अग्लाहयिष्यथाः	अग्लाहयिष्येथाम्	अग्लाहयिष्यध्वम्
	अग्लाहयिष्ये	अग्लाहयिष्यावहि	अग्लाहयिष्यामहि

873 बहुङ् (बंहू) वृद्धौ ।

व० बंहयति बंहयतः बंहयन्ति
बंहयसि बंहयथः बंहयथ
बंहयामि बंहयावः बंहयामः

स० बंहयेत् बंहयेताम् बंहयेयुः
बंहयेः बंहयेतम् बंहयेत
बंहयेयम् बंहयेव बंहयेम

प० बंहयतु बंहयतात् बंहयताम् बंहयन्तु
बंहय बंहयतात् बंहयतम् बंहयत
बंहयानि बंहयाव बंहयाम

ह्य० अबंहयत् अबंहयताम् अबंहयन्
अबंहयः अबंहयतम् अबंहयत
अबंहयम् अबंहयाव अबंहयाम

भ० अबबंहत् अबबंहताम् अबबंहन्
अबबंहः अबबंहतम् अबबंहत
अबबंहम् अबबंहाव अबबंहाम

प० बंहयाञ्चकार बंहयाञ्चक्रतुः बंहयाञ्चक्रुः
बंहयाञ्चकर्थ बंहयाञ्चक्रथुः बंहयाञ्चक्र
बंहयाञ्चकार-चकर बंहयाञ्चकृव बंहयाञ्चकृम

बंहयाम्बभूव । बंहयामास

आ० बंह्यात् बंह्यास्ताम् बंह्यासुः
बंह्याः बंह्यास्तम् बंह्यास्त
बंह्यासम् बंह्यास्व बंह्यास्म

श्व० बंहयिता बंहयितारौ बंहयितारः
बंहयितासि बंहयितास्थः बंहयितास्थ
बंहयितास्मि बंहयितास्वः बंहयितास्मः

भ० बंहयिष्यति बंहयिष्यतः बंहयिष्यन्ति
बंहयिष्यसि बंहयिष्यथः बंहयिष्यथ
बंहयिष्यामि बंहयिष्यावः बंहयिष्यामः

क्रि० अबंहयिष्यत् अबंहयिष्यताम् अबंहयिष्यन्
अबंहयिष्यः अबंहयिष्यतम् अबंहयिष्यत
अबंहयिष्यम् अबंहयिष्याव अबंहयिष्याम

व० बंहयते बंहयेते बंहयन्ते
बंहयसे बंहयेथे बंहयध्वे
बंहये बंहयावहे बंहयामहे

स० बंहयेत बंहयेयाताम् बंहयेरन्
बंहयेथाः बंहयेयाथाम् बंहयेध्वम्
बंहयेय बंहयेवहि बंहयेमहि

प० बंहयताम् बंहयेताम् बंहयन्ताम्
बंहयस्व बंहयेथाम् बंहयध्वम्
बंहयै बंहयावहै बंहयामहै

ह्य० अबंहयत अबंहयेताम् अबंहयन्त
अबंहयथाः अबंहयेथाम् अबंहयध्वम्
अबंहये अबंहयावहि अबंहयामहि

भ० अबबंहत अबबंहेताम् अबबंहन्त
अबबंहथाः अबबंहेथाम् अबबंहध्वम्
अबबंहे अबबंहावहि अबबंहामहि

प० बंहयाञ्चक्रे बंहयाञ्चक्राते बंहयाञ्चक्रिरे
बंहयाञ्चकृषे बंहयाञ्चक्राथे बंहयाञ्चकृढ्वे
बंहयाञ्चक्रे बंहयाञ्चकृवहे बंहयाञ्चकृमहे

बंहयाम्बभूव । बंहयामास

आ० बंहयिषीष्ट बंहयिषीयास्ताम् बंहयिषीरन्
बंहयिषीष्ठाः बंहयिषीयास्थाम् बंहयिषीढ्वम्
ध्वम्

बंहयिषीय बंहयिषीवहि बंहयिषीमहि

श्व० बंहयिता बंहयितारौ बंहयितारः
बंहयितासे बंहयितासाथे बंहयिताध्वे
बंहयिताहे बंहयितास्वहे बंहयितास्महे

भ० बंहयिष्यते बंहयिष्येते बंहयिष्यन्ते
बंहयिष्यसे बंहयिष्येथे बंहयिष्यध्वे
बंहयिष्ये बंहयिष्यावहे बंहयिष्यामहे

क्रि० अबंहयिष्यत अबंहयिष्येताम् अबंहयिष्यन्त
अबंहयिष्यथाः अबंहयिष्येथाम् अबंहयिष्यध्वम्
अबंहयिष्ये अबंहयिष्यावहि अबंहयिष्यामहि

874 महुङ् (मंह्) वृद्धौ ।

व०	मंहयति	मंहयतः	मंहयन्ति
	मंहयसि	मंहयथः	मंहयथ
	मंहयामि	मंहयावः	मंहयामः
स०	मंहयेत्	मंहयेताम्	मंहयेयुः
	मंहयेः	मंहयेतम्	मंहयेत
	मंहयेयम्	मंहयेव	मंहयेम
प०	मंहयतु	मंहयतात् मंहयताम्	मंहयन्तु
	मंहय	मंहयतात् मंहयतम्	मंहयत
	मंहयानि	मंहयाव	मंहयाम
ह्य०	अमंहयत्	अमंहयताम्	अमंहयन्
	अमंहयः	अमंहयतम्	अमंहयत
	अमंहयम्	अमंहयाव	अमंहयाम
अ०	अममंहत्	अममंहताम्	अममंहन्
	अममंहः	अममंहतम्	अममंहत
	अममंहम्	अममंहाव	अममंहाम
प०	मंहयाञ्चकार	मंहयाञ्चक्रतुः	मंहयाञ्चक्रुः
	मंहयाञ्चकर्थ	मंहयाञ्चक्रथुः	मंहयाञ्चक्र
	मंहयाञ्चकार-चकर	मंहयाञ्चकृव	मंहयाञ्चकृम
	मंहयाम्बभूव । मंहयामास		
आ०	मंह्यात्	मंह्यास्ताम्	मंह्यासुः
	मंह्याः	मंह्यास्तम्	मंह्यास्त
	मंह्यासम्	मंह्यास्व	मंह्यास्म
श्व०	मंहयिता	मंहयितारौ	मंहयितारः
	मंहयितासि	मंहयितास्थः	मंहयितास्थ
	मंहयितास्मि	मंहयितास्वः	मंहयितास्मः
भ०	मंहयिष्यति	मंहयिष्यतः	मंहयिष्यन्ति
	मंहयिष्यसि	मंहयिष्यथः	मंहयिष्यथ
	मंहयिष्यामि	मंहयिष्यावः	मंहयिष्यामः
क्रि०	अमंहयिष्यत्	अमंहयिष्यताम्	अमंहयिष्यन्
	अमंहयिष्यः	अमंहयिष्यतम्	अमंहयिष्यत
	अमंहयिष्यम्	अमंहयिष्याव	अमंहयिष्याम

व०	मंहयते	मंहयेते	मंहयन्ते
	मंहयसे	मंहयेथे	मंहयध्वे
	मंहये	मंहयावहे	मंहयामहे
स०	मंहयेत	मंहयेयाताम्	मंहयेरन्
	मंहयेथाः	मंहयेयाथाम्	मंहयेध्वम्
	मंहयेय	मंहयेवहि	मंहयेमहि
प०	मंहयताम्	मंहयेताम्	मंहयन्ताम्
	मंहयस्व	मंहयेथाम्	मंहयध्वम्
	मंहयै	मंहयावहै	मंहयामहै
ह्य०	अमंहयत	अमंहयेताम्	अमंहयन्त
	अमंहयथाः	अमंहयेथाम्	अमंहयध्वम्
	अमंहये	अमंहयावहि	अमंहयामहि
अ०	अममंहत	अममंहेताम्	अममंहन्त
	अममंहथाः	अममंहेथाम्	अममंहध्वम्
	अममंहे	अममंहावहि	अममंहामहि
प०	मंहयाञ्चक्रे	मंहयाञ्चक्राते	मंहयाञ्चक्रिरे
	मंहयाञ्चकृषे	मंहयाञ्चक्राथे	मंहयाञ्चकृढ्वे
	मंहयाञ्चक्रे	मंहयाञ्चकृवहे	मंहयाञ्चकृमहे
	मंहयाम्बभूव । मंहयामास		
आ०	मंहयिषीष्ट	मंहयिषीयास्ताम्	मंहयिषीरन्
	मंहयिषीष्ठाः	मंहयिषीयास्थाम्	मंहयिषीढ्वम् ध्वम्
	मंहयिषीय	मंहयिषीवहि	मंहयिषीमहि
श्व०	मंहयिता	मंहयितारौ	मंहयितारः
	मंहयितासे	मंहयितासाथे	मंहयिताध्वे
	मंहयिताहे	मंहयितास्वहे	मंहयितास्महे
भ०	मंहयिष्यते	मंहयिष्येते	मंहयिष्यन्ते
	मंहयिष्यसे	मंहयिष्येथे	मंहयिष्यध्वे
	मंहयिष्ये	मंहयिष्यावहे	मंहयिष्यामहे
क्रि०	अमंहयिष्यत	अमंहयिष्येताम्	अमंहयिष्यन्त
	अमंहयिष्यथाः	अमंहयिष्येथाम्	अमंहयिष्यध्वम्
	अमंहयिष्ये	अमंहयिष्यावहि	अमंहयिष्यामहि

॥ अथ क्षान्ता अष्टौ ॥

875 दक्षि (दक्ष्) शैथ्र्ये च ।

व०	दक्षयति	दक्षयतः	दक्षयन्ति
	दक्षयसि	दक्षयथः	दक्षयथ
	दक्षयामि	दक्षयावः	दक्षयामः
स०	दक्षयेत्	दक्षयेताम्	दक्षयेयुः
	दक्षयेः	दक्षयेतम्	दक्षयेत
	दक्षयेयम्	दक्षयेव	दक्षयेम
प०	दक्षयतु	दक्षयतात् दक्षयताम्	दक्षयन्तु
	दक्षय	दक्षयतात् दक्षयतम्	दक्षयत
	दक्षयानि	दक्षयाव	दक्षयाम
ह्य०	अदक्षयत्	अदक्षयताम्	अदक्षयन्
	अदक्षयः	अदक्षयतम्	अदक्षयत
	अदक्षयम्	अदक्षयाव	अदक्षयाम
अ०	अददक्षत्	अददक्षताम्	अददक्षन्
	अददक्षः	अददक्षतम्	अददक्षत
	अददक्षम्	अददक्षाव	अददक्षाम
प०	दक्षयाञ्चकार	दक्षयाञ्चकतुः	दक्षयाञ्चकुः
	दक्षयाञ्चकर्थ	दक्षयाञ्चक्रथुः	दक्षयाञ्चक
	दक्षयाञ्चकार-चकर	दक्षयाञ्चकृव	दक्षयाञ्चकृम
	दक्षयाम्बभूव । दक्षयामास		
आ०	दक्ष्यात्	दक्ष्यास्ताम्	दक्ष्यासुः
	दक्ष्याः	दक्ष्यास्तम्	दक्ष्यास्त
	दक्ष्यासम्	दक्ष्यास्व	दक्ष्यास्म
श्व०	दक्षयिता	दक्षयितारौ	दक्षयितारः
	दक्षयितासि	दक्षयितास्थः	दक्षयितास्थ
	दक्षयितास्मि	दक्षयितास्वः	दक्षयितास्मः
भ०	दक्षयिष्यति	दक्षयिष्यतः	दक्षयिष्यन्ति
	दक्षयिष्यसि	दक्षयिष्यथः	दक्षयिष्यथ
	दक्षयिष्यामि	दक्षयिष्यावः	दक्षयिष्यामः
क्रि०	अदक्षयिष्यत्	अदक्षयिष्यताम्	अदक्षयिष्यन्
	अदक्षयिष्यः	अदक्षयिष्यतम्	अदक्षयिष्यत
	अदक्षयिष्यम्	अदक्षयिष्याव	अदक्षयिष्याम

व०	दक्षयते	दक्षयेते	दक्षयन्ते
	दक्षयसे	दक्षयेथे	दक्षयध्वे
	दक्षये	दक्षयावहे	दक्षयामहे
स०	दक्षयेत	दक्षयेयाताम्	दक्षयेरन्
	दक्षयेथाः	दक्षयेयाथाम्	दक्षयेध्वम्
	दक्षयेय	दक्षयेवहि	दक्षयेमहि
प०	दक्षयताम्	दक्षयेताम्	दक्षयन्ताम्
	दक्षयस्व	दक्षयेथाम्	दक्षयध्वम्
	दक्षयै	दक्षयावहे	दक्षयामहे
ह्य०	अदक्षयत	अदक्षयेताम्	अदक्षयन्त
	अदक्षयथाः	अदक्षयेथाम्	अदक्षयध्वम्
	अदक्षये	अदक्षयावहि	अदक्षयामहि
अ०	अददक्षत	अददक्षेताम्	अददक्षन्त
	अददक्षथाः	अददक्षेथाम्	अददक्षध्वम्
	अददक्षे	अददक्षावहि	अददक्षामहि
प०	दक्षयाञ्चक्रे	दक्षयाञ्चक्राते	दक्षयाञ्चक्रिरे
	दक्षयाञ्चकृषे	दक्षयाञ्चक्राथे	दक्षयाञ्चकृढ्वे
	दक्षयाञ्चक्रे	दक्षयाञ्चकृवहे	दक्षयाञ्चकृमहे
	दक्षयाम्बभूव । दक्षयामास		
आ०	दक्षयिषीष्ट	दक्षयिषीयास्ताम्	दक्षयिषीरन्
	दक्षयिषीष्ठाः	दक्षयिषीयास्थाम्	दक्षयिषीढ्वम् ध्वम्
	दक्षयिषीय	दक्षयिषीवहि	दक्षयिषीमहि
श्व०	दक्षयिता	दक्षयितारौ	दक्षयितारः
	दक्षयितासे	दक्षयितासाथे	दक्षयिताध्वे
	दक्षयिताहे	दक्षयितास्वहे	दक्षयितास्महे
भ०	दक्षयिष्यते	दक्षयिष्येते	दक्षयिष्यन्ते
	दक्षयिष्यसे	दक्षयिष्येथे	दक्षयिष्यध्वे
	दक्षयिष्ये	दक्षयिष्यावहे	दक्षयिष्यामहे
क्रि०	अदक्षयिष्यत	अदक्षयिष्येताम्	अदक्षयिष्यन्त
	अदक्षयिष्यथाः	अदक्षयिष्येथाम्	अदक्षयिष्यध्वम्
	अदक्षयिष्ये	अदक्षयिष्यावहि	अदक्षयिष्यामहि

876 धुक्षि (धुक्ष्)संदीपनक्लेशनजीवनेषु

व०	धुक्षयति	धुक्षयतः	धुक्षयन्ति
	धुक्षयसि	धुक्षयथः	धुक्षयथ
	धुक्षयामि	धुक्षयावः	धुक्षयामः
स०	धुक्षयेत्	धुक्षयेताम्	धुक्षयेयुः
	धुक्षयेः	धुक्षयेतम्	धुक्षयेत
	धुक्षयेयम्	धुक्षयेव	धुक्षयेम
प०	धुक्षयतु धुक्षयतात्	धुक्षयताम्	धुक्षयन्तु
	धुक्षय धुक्षयतात्	धुक्षतम्	धुक्षयत
	धुक्षयाणि	धुक्षयाव	धुक्षयाम
ह्य०	अधुक्षयत्	अधुक्षयताम्	अधुक्षयन्
	अधुक्षयः	अधुक्षयतम्	अधुक्षयत
	अधुक्षयम्	अधुक्षयाव	अधुक्षयाम
अ०	अदुधुक्षत्	अदुधुक्षताम्	अदुधुक्षन्
	अदुधुक्षः	अदुधुक्षतम्	अदुधुक्षत
	अदुधुक्षम्	अदुधुक्षाव	अदुधुक्षाम
प०	धुक्षयाञ्चकार	धुक्षयाञ्चक्रतुः	धुक्षयाञ्चक्रुः
	धुक्षयाञ्चकर्थ	धुक्षयाञ्चक्रथुः	धुक्षयाञ्चक्र
	धुक्षयाञ्चकार-चकर	धुक्षयाञ्चकृव	धुक्षयाञ्चकृम
	धुक्षयाम्बभूव । धुक्षयामास		
आ०	धुक्ष्यात्	धुक्ष्यास्ताम्	धुक्ष्यासुः
	धुक्ष्याः	धुक्ष्यास्तम्	धुक्ष्यास्त
	धुक्ष्यासम्	धुक्ष्यास्व	धुक्ष्यास्म
श्व०	धुक्षयिता	धुक्षयितारौ	धुक्षयितारः
	धुक्षयितासि	धुक्षयितास्थः	धुक्षयितास्थ
	धुक्षयितास्मि	धुक्षयितास्वः	धुक्षयितास्मः
भ०	धुक्षयिष्यति	धुक्षयिष्यतः	धुक्षयिष्यन्ति
	धुक्षयिष्यसि	धुक्षयिष्यथः	धुक्षयिष्यथ
	धुक्षयिष्यामि	धुक्षयिष्यावः	धुक्षयिष्यामः
क्रि०	अधुक्षयिष्यत्	अधुक्षयिष्यताम्	अधुक्षयिष्यन्
	अधुक्षयिष्यः	अधुक्षयिष्यतम्	अधुक्षयिष्यत
	अधुक्षयिष्यम्	अधुक्षयिष्याव	अधुक्षयिष्याम

व०	धुक्षयते	धुक्षयेते	धुक्षयन्ते
	धुक्षयसे	धुक्षयेथे	धुक्षयध्वे
	धुक्षये	धुक्षयावहे	धुक्षयामहे
स०	धुक्षयेत	धुक्षयेयाताम्	धुक्षयेरन्
	धुक्षयेथाः	धुक्षयेयाथाम्	धुक्षयेध्वम्
	धुक्षयेय	धुक्षयेवहि	धुक्षयेमहि
प०	धुक्षयताम्	धुक्षयेताम्	धुक्षयन्ताम्
	धुक्षयस्व	धुक्षयेथाम्	धुक्षयध्वम्
	धुक्षयै	धुक्षयावहै	धुक्षयामहै
ह्य०	अधुक्षयत	अधुक्षयेताम्	अधुक्षयन्त
	अधुक्षयथाः	अधुक्षयेथाम्	अधुक्षयध्वम्
	अधुक्षये	अधुक्षयावहि	अधुक्षयामहि
अ०	अदुधुक्षत	अदुधुक्षेताम्	अदुधुक्षन्त
	अदुधुक्षथाः	अदुधुक्षेथाम्	अदुधुक्षध्वम्
	अदुधुक्षे	अदुधुक्षावहि	अदुधुक्षामहि
प०	धुक्षयाञ्चक्रे	धुक्षयाञ्चक्राते	धुक्षयाञ्चक्रिरे
	धुक्षयाञ्चकृषे	धुक्षयाञ्चक्राथे	धुक्षयाञ्चकृढ्वे
	धुक्षयाञ्चक्रे	धुक्षयाञ्चकृवहे	धुक्षयाञ्चकृमहे
	धुक्षयाम्बभूव । धुक्षयामास		
आ०	धुक्षयिषीष्ट	धुक्षयिषीयास्ताम्	धुक्षयिषीरन्
	धुक्षयिषीष्ठाः	धुक्षयिषीयास्थाम्	धुक्षयिषीढ्वम् ध्वम्
	धुक्षयिषीय	धुक्षयिषीवहि	धुक्षयिषीमहि
श्व०	धुक्षयिता	धुक्षयितारौ	धुक्षयितारः
	धुक्षयितासे	धुक्षयितासाथे	धुक्षयिताध्वे
	धुक्षयिताहे	धुक्षयितास्वहे	धुक्षयितास्महे
भ०	धुक्षयिष्यते	धुक्षयिष्येते	धुक्षयिष्यन्ते
	धुक्षयिष्यसे	धुक्षयिष्येथे	धुक्षयिष्यध्वे
	धुक्षयिष्ये	धुक्षयिष्यावहे	धुक्षयिष्यामहे
क्रि०	अधुक्षयिष्यत	अधुक्षयिष्येताम्	अधुक्षयिष्यन्त
	अधुक्षयिष्यथाः	अधुक्षयिष्येथाम्	अधुक्षयिष्यध्वम्
	अधुक्षयिष्ये	अधुक्षयिष्यावहि	अधुक्षयिष्यामहि

877 धिक्षि (धिक्ष्)संदीपनक्लेशनजीवनेषु

व०	धिक्षयति	धिक्षयतः	धिक्षयन्ति
	धिक्षयसि	धिक्षयथः	धिक्षयथ
	धिक्षयामि	धिक्षयावः	धिक्षयामः
वि०	धिक्षयेत्	धिक्षयेताम्	धिक्षयेयुः
	धिक्षयेः	धिक्षयेतम्	धिक्षयेत
	धिक्षयेयम्	धिक्षयेव	धिक्षयेम
प०	धिक्षयतु धिक्षयतात्	धिक्षयताम्	धिक्षयन्तु
	धिक्षय धिक्षयतात्	धिक्षतम्	धिक्षयत
	धिक्षयाणि	धिक्षयाव	धिक्षयाम
ह्य०	अधिक्षयत्	अधिक्षयताम्	अधिक्षयन्
	अधिक्षयः	अधिक्षयतम्	अधिक्षयत
	अधिक्षयम्	अधिक्षयाव	अधिक्षयाम
अ०	अदिधिक्षत्	अदिधिक्षताम्	अदिधिक्षन्
	अदिधिक्षः	अदिधिक्षतम्	अदिधिक्षत
	अदिधिक्षम्	अदिधिक्षाव	अदिधिक्षाम
प०	धिक्षयाञ्चकार	धिक्षयाञ्चक्रतुः	धिक्षयाञ्चक्रुः
	धिक्षयाञ्चकर्थ	धिक्षयाञ्चक्रथुः	धिक्षयाञ्चक्र
	धिक्षयाञ्चकार-चकर	धिक्षयाञ्चकृव	धिक्षयाञ्चकृम
	धिक्षयाम्बभूव । धिक्षयामास		
आ०	धिक्ष्यात्	धिक्ष्यास्ताम्	धिक्ष्यासुः
	धिक्ष्याः	धिक्ष्यास्तम्	धिक्ष्यास्त
	धिक्ष्यासम्	धिक्ष्यास्व	धिक्ष्यास्म
श्व०	धिक्षयिता	धिक्षयितारौ	धिक्षयितारः
	धिक्षयितासि	धिक्षयितास्थः	धिक्षयितास्थ
	धिक्षयितास्मि	धिक्षयितास्वः	धिक्षयितास्मः
भ०	धिक्षयिष्यति	धिक्षयिष्यतः	धिक्षयिष्यन्ति
	धिक्षयिष्यसि	धिक्षयिष्यथः	धिक्षयिष्यथ
	धिक्षयिष्यामि	धिक्षयिष्यावः	धिक्षयिष्यामः
क्रि०	अधिक्षयिष्यत्	अधिक्षयिष्यताम्	अधिक्षयिष्यन्
	अधिक्षयिष्यः	अधिक्षयिष्यतम्	अधिक्षयिष्यत
	अधिक्षयिष्यम्	अधिक्षयिष्याव	अधिक्षयिष्याम

व०	धिक्षयते	धिक्षयेते	धिक्षयन्ते
	धिक्षयसे	धिक्षयेथे	धिक्षयध्वे
	धिक्षये	धिक्षयावहे	धिक्षयामहे
वि०	धिक्षयेत	धिक्षयेयाताम्	धिक्षयेरन्
	धिक्षयेथाः	धिक्षयेयाथाम्	धिक्षयेध्वम्
	धिक्षयेय	धिक्षयेवहि	धिक्षयेमहि
प०	धिक्षयताम्	धिक्षयेताम्	धिक्षयन्ताम्
	धिक्षयस्व	धिक्षयेथाम्	धिक्षयध्वम्
	धिक्षयै	धिक्षयावहै	धिक्षयामहै
ह्य०	अधिक्षयत	अधिक्षयेताम्	अधिक्षयन्त
	अधिक्षयथाः	अधिक्षयेथाम्	अधिक्षयध्वम्
	अधिक्षये	अधिक्षयावहि	अधिक्षयामहि
अ०	अदिधिक्षत	अदिधिक्षेताम्	अदिधिक्षन्त
	अदिधिक्षथाः	अदिधिक्षेथाम्	अदिधिक्षध्वम्
	अदिधिक्षे	अदिधिक्षावहि	अदिधिक्षामहि
प०	धिक्षयाञ्चक्रे	धिक्षयाञ्चक्राते	धिक्षयाञ्चक्रिरे
	धिक्षयाञ्चकृषे	धिक्षयाञ्चक्राथे	धिक्षयाञ्चकृढ्वे
	धिक्षयाञ्चक्रे	धिक्षयाञ्चकृवहे	धिक्षयाञ्चकृमहे
	धिक्षयाम्बभूव । धिक्षयामास		
आ०	धिक्षयिषीष्ट	धिक्षयिषीयास्ताम्	धिक्षयिषीरन्
	धिक्षयिषीष्ठाः	धिक्षयिषीयास्थाम्	धिक्षयिषीढ्वम् ध्वम्
	धिक्षयिषीय	धिक्षयिषीवहि	धिक्षयिषीमहि
श्व०	धिक्षयिता	धिक्षयितारौ	धिक्षयितारः
	धिक्षयितासे	धिक्षयितासाथे	धिक्षयिताध्वे
	धिक्षयिताहे	धिक्षयितास्वहे	धिक्षयितास्महे
भ०	धिक्षयिष्यते	धिक्षयिष्येते	धिक्षयिष्यन्ते
	धिक्षयिष्यसे	धिक्षयिष्येथे	धिक्षयिष्यध्वे
	धिक्षयिष्ये	धिक्षयिष्यावहे	धिक्षयिष्यामहे
क्रि०	अधिक्षयिष्यत	अधिक्षयिष्येताम्	अधिक्षयिष्यन्त
	अधिक्षयिष्यथाः	अधिक्षयिष्येथाम्	अधिक्षयिष्यध्वम्
	अधिक्षयिष्ये	अधिक्षयिष्यावहि	अधिक्षयिष्यामहि

878 वृक्षि (वृक्ष्) वरणे ।

व०	वृक्षयति	वृक्षयतः	वृक्षयन्ति
	वृक्षयसि	वृक्षयथः	वृक्षयथ
	वृक्षयामि	वृक्षयावः	वृक्षयामः
स०	वृक्षयेत्	वृक्षयेताम्	वृक्षयेयुः
	वृक्षयेः	वृक्षयेतम्	वृक्षयेत
	वृक्षयेयम्	वृक्षयेव	वृक्षयेम
प०	वृक्षयतु	वृक्षयतात् वृक्षयताम्	वृक्षयन्तु
	वृक्षय	वृक्षयतात् वृक्षयतम्	वृक्षयत
	वृक्षयाणि	वृक्षयाव	वृक्षयाम
ह्य०	अवृक्षयत्	अवृक्षयताम्	अवृक्षयन्
	अवृक्षयः	अवृक्षयतम्	अवृक्षयत
	अवृक्षयम्	अवृक्षयाव	अवृक्षयाम
अ०	अववृक्षत्	अववृक्षताम्	अववृक्षन्
	अववृक्षः	अववृक्षतम्	अववृक्षत
	अववृक्षम्	अववृक्षाव	अववृक्षाम
प०	वृक्षयाञ्चकार	वृक्षयाञ्चकतुः	वृक्षयाञ्चक्रुः
	वृक्षयाञ्चकर्थ	वृक्षयाञ्चक्रथुः	वृक्षयाञ्चक्र
	वृक्षयाञ्चकार-चकर	वृक्षयाञ्चकृव	वृक्षयाञ्चकृम
	वृक्षयाम्बभूव । वृक्षयामास		
आ०	वृक्ष्यात्	वृक्ष्यास्ताम्	वृक्ष्यासुः
	वृक्ष्याः	वृक्ष्यास्तम्	वृक्ष्यास्त
	वृक्ष्यासम्	वृक्ष्यास्व	वृक्ष्यास्म
श्व०	वृक्षयिता	वृक्षयितारौ	वृक्षयितारः
	वृक्षयितासि	वृक्षयितास्थः	वृक्षयितास्थ
	वृक्षयितास्मि	वृक्षयितास्वः	वृक्षयितास्मः
भ०	वृक्षयिष्यति	वृक्षयिष्यतः	वृक्षयिष्यन्ति
	वृक्षयिष्यसि	वृक्षयिष्यथः	वृक्षयिष्यथ
	वृक्षयिष्यामि	वृक्षयिष्यावः	वृक्षयिष्यामः
क्रि०	अवृक्षयिष्यत्	अवृक्षयिष्यताम्	अवृक्षयिष्यन्
	अवृक्षयिष्यः	अवृक्षयिष्यतम्	अवृक्षयिष्यत
	अवृक्षयिष्यम्	अवृक्षयिष्याव	अवृक्षयिष्याम

व०	वृक्षयते	वृक्षयेते	वृक्षयन्ते
	वृक्षयसे	वृक्षयेथे	वृक्षयध्वे
	वृक्षये	वृक्षयावहे	वृक्षयामहे
स०	वृक्षयेत	वृक्षयेयाताम्	वृक्षयेरन्
	वृक्षयेथाः	वृक्षयेयाथाम्	वृक्षयेध्वम्
	वृक्षयेय	वृक्षयेवहि	वृक्षयेमहि
प०	वृक्षयताम्	वृक्षयेताम्	वृक्षयन्ताम्
	वृक्षयस्व	वृक्षयेथाम्	वृक्षयध्वम्
	वृक्षयै	वृक्षयावहै	वृक्षयामहै
ह्य०	अवृक्षयत	अवृक्षयेताम्	अवृक्षयन्त
	अवृक्षयथाः	अवृक्षयेथाम्	अवृक्षयध्वम्
	अवृक्षये	अवृक्षयावहि	अवृक्षयामहि
अ०	अववृक्षत	अववृक्षेताम्	अववृक्षन्त
	अववृक्षथाः	अववृक्षेथाम्	अववृक्षध्वम्
	अववृक्षे	अववृक्षावहि	अववृक्षामहि
प०	वृक्षयाञ्चक्रे	वृक्षयाञ्चक्राते	वृक्षयाञ्चक्रिरे
	वृक्षयाञ्चकृषे	वृक्षयाञ्चक्राथे	वृक्षयाञ्चकृढ्वे
	वृक्षयाञ्चक्रे	वृक्षयाञ्चकृवहे	वृक्षयाञ्चकृमहे
	वृक्षयाम्बभूव । वृक्षयाञ्चकमास		
आ०	वृक्षयिषीष्ट	वृक्षयिषीयास्ताम्	वृक्षयिषीरन्
	वृक्षयिषीष्ठाः	वृक्षयिषीयास्थाम्	वृक्षयिषीढ्वम् ध्वम्
	वृक्षयिषीय	वृक्षयिषीवहि	वृक्षयिषीमहि
श्व०	वृक्षयिता	वृक्षयितारौ	वृक्षयितारः
	वृक्षयितासे	वृक्षयितासाथे	वृक्षयिताध्वे
	वृक्षयिताहे	वृक्षयितास्वहे	वृक्षयितास्महे
भ०	वृक्षयिष्यते	वृक्षयिष्येते	वृक्षयिष्यन्ते
	वृक्षयिष्यसे	वृक्षयिष्येथे	वृक्षयिष्यध्वे
	वृक्षयिष्ये	वृक्षयिष्यावहे	वृक्षयिष्यामहे
क्रि०	अवृक्षयिष्यत	अवृक्षयिष्येताम्	अवृक्षयिष्यन्त
	अवृक्षयिष्यथाः	अवृक्षयिष्येथाम्	अवृक्षयिष्यध्वम्
	अवृक्षयिष्ये	अवृक्षयिष्यावहि	अवृक्षयिष्यामहि

879 शिक्षि (शिक्ष्) विद्योपादाने ।

व०	शिक्षयति	शिक्षयतः	शिक्षयन्ति
	शिक्षयसि	शिक्षयथः	शिक्षयथ
	शिक्षयामि	शिक्षयावः	शिक्षयामः
स०	शिक्षयेत्	शिक्षयेताम्	शिक्षयेयुः
	शिक्षयेः	शिक्षयेतम्	शिक्षयेत
	शिक्षयेयम्	शिक्षयेव	शिक्षयेम
प०	शिक्षयतु	शिक्षयतात् शिक्षयताम्	शिक्षयन्तु
	शिक्षय	शिक्षयतात् शिक्षयतम्	शिक्षयत
	शिक्षयाणि	शिक्षयाव	शिक्षयाम
ह्य०	अशिक्षयत्	अशिक्षयताम्	अशिक्षयन्
	अशिक्षयः	अशिक्षयतम्	अशिक्षयत
	अशिक्षयम्	अशिक्षयाव	अशिक्षयाम
अ०	अशिशिक्षत्	अशिशिक्षताम्	अशिशिक्षन्
	अशिशिक्षः	अशिशिक्षतम्	अशिशिक्षत
	अशिशिक्षम्	अशिशिक्षाव	अशिशिक्षाम
प०	शिक्षयाञ्चकार	शिक्षयाञ्चकतुः	शिक्षयाञ्चकुः
	शिक्षयाञ्चकर्थ	शिक्षयाञ्चक्रथुः	शिक्षयाञ्चक्र
	शिक्षयाञ्चकार-चकर	शिक्षयाञ्चकृव	शिक्षयाञ्चकृम
	शिक्षयाम्बभूव । शिक्षयामास		
आ०	शिक्ष्यात्	शिक्ष्यास्ताम्	शिक्ष्यासुः
	शिक्ष्याः	शिक्ष्यास्तम्	शिक्ष्यास्त
	शिक्ष्यासम्	शिक्ष्यास्व	शिक्ष्यास्म
श्व०	शिक्षयिता	शिक्षयितारौ	शिक्षयितारः
	शिक्षयितासि	शिक्षयितास्थः	शिक्षयितास्थ
	शिक्षयितास्मि	शिक्षयितास्वः	शिक्षयितास्मः
भ०	शिक्षयिष्यति	शिक्षयिष्यतः	शिक्षयिष्यन्ति
	शिक्षयिष्यसि	शिक्षयिष्यथः	शिक्षयिष्यथ
	शिक्षयिष्यामि	शिक्षयिष्यावः	शिक्षयिष्यामः
क्रि०	अशिक्षयिष्यत्	अशिक्षयिष्यताम्	अशिक्षयिष्यन्
	अशिक्षयिष्यः	अशिक्षयिष्यतम्	अशिक्षयिष्यत
	अशिक्षयिष्यम्	अशिक्षयिष्याव	अशिक्षयिष्याम

व०	शिक्षयते	शिक्षयेते	शिक्षयन्ते
	शिक्षयसे	शिक्षयेथे	शिक्षयध्वे
	शिक्षये	शिक्षयावहे	शिक्षयामहे
स०	शिक्षयेत	शिक्षयेयाताम्	शिक्षयेरन्
	शिक्षयेथाः	शिक्षयेयाथाम्	शिक्षयेध्वम्
	शिक्षयेय	शिक्षयेवहि	शिक्षयेमहि
प०	शिक्षयताम्	शिक्षयेताम्	शिक्षयन्ताम्
	शिक्षयस्व	शिक्षयेथाम्	शिक्षयध्वम्
	शिक्षयै	शिक्षयावहे	शिक्षयामहे
ह्य०	अशिक्षयत	अशिक्षयेताम्	अशिक्षयन्त
	अशिक्षयथाः	अशिक्षयेथाम्	अशिक्षयध्वम्
	अशिक्षये	अशिक्षयावहि	अशिक्षयामहि
अ०	अशिशिक्षत	अशिशिक्षताम्	अशिशिक्षन्त
	अशिशिक्षथाः	अशिशिक्षेथाम्	अशिशिक्षध्वम्
	अशिशिक्षे	अशिशिक्षावहि	अशिशिक्षामहि
प०	शिक्षयाञ्चक्रे	शिक्षयाञ्चक्राते	शिक्षयाञ्चक्रिरे
	शिक्षयाञ्चकृषे	शिक्षयाञ्चक्राथे	शिक्षयाञ्चकृढ्वे
	शिक्षयाञ्चक्रे	शिक्षयाञ्चकृवहे	शिक्षयाञ्चकृमहे
	शिक्षयाम्बभूव । शिक्षयाञ्चमास		
आ०	शिक्षयिषीष्ट	शिक्षयिषीयास्ताम्	शिक्षयिषीरन्
	शिक्षयिषीष्ठाः	शिक्षयिषीयास्थाम्	शिक्षयिषीढ्वम्
			ध्वम्
	शिक्षयिषीय	शिक्षयिषीवहि	शिक्षयिषीमहि
श्व०	शिक्षयिता	शिक्षयितारौ	शिक्षयितारः
	शिक्षयितासे	शिक्षयितासाथे	शिक्षयिताध्वे
	शिक्षयिताहे	शिक्षयितास्वहे	शिक्षयितास्महे
भ०	शिक्षयिष्यते	शिक्षयिष्येते	शिक्षयिष्यन्ते
	शिक्षयिष्यसे	शिक्षयिष्येथे	शिक्षयिष्यध्वे
	शिक्षयिष्ये	शिक्षयिष्यावहे	शिक्षयिष्यामहे
क्रि०	अशिक्षयिष्यत	अशिक्षयिष्येताम्	अशिक्षयिष्यन्त
	अशिक्षयिष्यथाः	अशिक्षयिष्येथाम्	अशिक्षयिष्यध्वम्
	अशिक्षयिष्ये	अशिक्षयिष्यावहि	अशिक्षयिष्यामहि

880 भिक्षि (भिक्ष्) याञ्चयाम् ।

व०	भिक्षयति	भिक्षयतः	भिक्षयन्ति
	भिक्षयसि	भिक्षयथः	भिक्षयथ
	भिक्षयामि	भिक्षयावः	भिक्षयामः
स०	भिक्षयेत्	भिक्षयेताम्	भिक्षयेयुः
	भिक्षयेः	भिक्षयेतम्	भिक्षयेत
	भिक्षयेयम्	भिक्षयेव	भिक्षयेम
प०	भिक्षयतु	भिक्षयतात् भिक्षयताम्	भिक्षयन्तु
	भिक्षय	भिक्षयतात् भिक्षतम्	भिक्षयत
	भिक्षयाणि	भिक्षयाव	भिक्षयाम
ह्य०	अभिक्षयत्	अभिक्षयताम्	अभिक्षयन्
	अभिक्षयः	अभिक्षयतम्	अभिक्षयत
	अभिक्षयम्	अभिक्षयाव	अभिक्षयाम
अ०	अबिभिक्षत्	अबिभिक्षताम्	अबिभिक्षन्
	अबिभिक्षः	अबिभिक्षतम्	अबिभिक्षत
	अबिभिक्षम्	अबिभिक्षाव	अबिभिक्षाम
प०	भिक्षयाञ्चकार	भिक्षयाञ्चक्रतुः	भिक्षयाञ्चक्रुः
	भिक्षयाञ्चकर्थ	भिक्षयाञ्चक्रथुः	भिक्षयाञ्चक्र
	भिक्षयाञ्चकार-चकर	भिक्षयाञ्चकृव	भिक्षयाञ्चकृम
	भिक्षयाम्बभूव ।	भिक्षयामास	
आ०	भिक्ष्यात्	भिक्ष्यास्ताम्	भिक्ष्यासुः
	भिक्ष्याः	भिक्ष्यास्तम्	भिक्ष्यास्त
	भिक्ष्यासम्	भिक्ष्यास्व	भिक्ष्यास्म
श्व०	भिक्षयिता	भिक्षयितारौ	भिक्षयितारः
	भिक्षयितासि	भिक्षयितास्थः	भिक्षयितास्थ
	भिक्षयितास्मि	भिक्षयितास्वः	भिक्षयितास्मः
भ०	भिक्षयिष्यति	भिक्षयिष्यतः	भिक्षयिष्यन्ति
	भिक्षयिष्यसि	भिक्षयिष्यथः	भिक्षयिष्यथ
	भिक्षयिष्यामि	भिक्षयिष्यावः	भिक्षयिष्यामः
क्रि०	अभिक्षयिष्यत्	अभिक्षयिष्यताम्	अभिक्षयिष्यन्
	अभिक्षयिष्यः	अभिक्षयिष्यतम्	अभिक्षयिष्यत
	अभिक्षयिष्यम्	अभिक्षयिष्याव	अभिक्षयिष्याम

व०	भिक्षयते	भिक्षयेते	भिक्षयन्ते
	भिक्षयसे	भिक्षयेथे	भिक्षयध्वे
	भिक्षये	भिक्षयावहे	भिक्षयामहे
स०	भिक्षयेत	भिक्षयेयाताम्	भिक्षयेरन्
	भिक्षयेथाः	भिक्षयेयाथाम्	भिक्षयेध्वम्
	भिक्षयेय	भिक्षयेवहि	भिक्षयेमहि
प०	भिक्षयताम्	भिक्षयेताम्	भिक्षयन्ताम्
	भिक्षयस्व	भिक्षयेथाम्	भिक्षयध्वम्
	भिक्षयै	भिक्षयावहै	भिक्षयामहै
ह्य०	अभिक्षयत	अभिक्षयेताम्	अभिक्षयन्त
	अभिक्षयथाः	अभिक्षयेथाम्	अभिक्षयध्वम्
	अभिक्षये	अभिक्षयावहि	अभिक्षयामहि
अ०	अबिभिक्षत	अबिभिक्षेताम्	अबिभिक्षन्त
	अबिभिक्षथाः	अबिभिक्षेथाम्	अबिभिक्षध्वम्
	अबिभिक्षे	अबिभिक्षावहि	अबिभिक्षामहि
प०	भिक्षयाञ्चक्रे	भिक्षयाञ्चक्राते	भिक्षयाञ्चक्रिरे
	भिक्षयाञ्चकृषे	भिक्षयाञ्चक्राथे	भिक्षयाञ्चकृढ्वे
	भिक्षयाञ्चक्रे	भिक्षयाञ्चकृवहे	भिक्षयाञ्चकृमहे
	भिक्षयाम्बभूव ।	भिक्षयामास	
आ०	भिक्षयिषीष्ट	भिक्षयिषीयास्ताम्	भिक्षयिषीरन्
	भिक्षयिषीष्ठाः	भिक्षयिषीयास्थाम्	भिक्षयिषीढ्वम् ध्वम्
	भिक्षयिषीय	भिक्षयिषीवहि	भिक्षयिषीमहि
श्व०	भिक्षयिता	भिक्षयितारौ	भिक्षयितारः
	भिक्षयितासे	भिक्षयितासाथे	भिक्षयिताध्वे
	भिक्षयिताहे	भिक्षयितास्वहे	भिक्षयितास्महे
भ०	भिक्षयिष्यते	भिक्षयिष्येते	भिक्षयिष्यन्ते
	भिक्षयिष्यसे	भिक्षयिष्येथे	भिक्षयिष्यध्वे
	भिक्षयिष्ये	भिक्षयिष्यावहे	भिक्षयिष्यामहे
क्रि०	अभिक्षयिष्यत	अभिक्षयिष्येताम्	अभिक्षयिष्यन्त
	अभिक्षयिष्यथाः	अभिक्षयिष्येथाम्	अभिक्षयिष्यध्वम्
	अभिक्षयिष्ये	अभिक्षयिष्यावहि	अभिक्षयिष्यामहि

881 दीक्षि (दीक्ष्) मौण्ड्येज्योपनयननियमव्रतादेशेषु ।

व०	दीक्षयति	दीक्षयतः	दीक्षयन्ति
	दीक्षयसि	दीक्षयथः	दीक्षयथ
	दीक्षयामि	दीक्षयावः	दीक्षयामः
स०	दीक्षयेत्	दीक्षयेताम्	दीक्षयेयुः
	दीक्षयेः	दीक्षयेतम्	दीक्षयेत
	दीक्षयेयम्	दीक्षयेव	दीक्षयेम
प०	दीक्षयतु	दीक्षयतात् दीक्षयताम्	दीक्षयन्तु
	दीक्षय	दीक्षयतात् दीक्षततम्	दीक्षयत
	दीक्षयाणि	दीक्षयाव	दीक्षयाम
ह्य०	अदीक्षयत्	अदीक्षयताम्	अदीक्षयन्
	अदीक्षयः	अदीक्षयतम्	अदीक्षयत
	अदीक्षयम्	अदीक्षयाव	अदीक्षयाम
अ०	अदिदीक्षत्	अदिदीक्षताम्	अदिदीक्षन्
	अदिदीक्षः	अदिदीक्षतम्	अदिदीक्षत
	अदिदीक्षम्	अदिदीक्षाव	अदिदीक्षाग
प०	दीक्षयाञ्चकार	दीक्षयाञ्चक्रतुः	दीक्षयाञ्चक्रुः
	दीक्षयाञ्चकर्थ	दीक्षयाञ्चक्रथुः	दीक्षयाञ्चक्र
	दीक्षयाञ्चकार-चकर	दीक्षयाञ्चकृव	दीक्षयाञ्चकृम
	दीक्षयाम्बभूव । दीक्षयामास		
आ०	दीक्ष्यात्	दीक्ष्यास्ताम्	दीक्ष्यास्म
	दीक्ष्याः	दीक्ष्यास्तम्	दीक्ष्यास्त
	दीक्ष्यासम्	दीक्ष्यास्व	दीक्ष्यास्म
श्व०	दीक्षयिता	दीक्षयितारौ	दीक्षयितारः
	दीक्षयितासि	दीक्षयितास्थः	दीक्षयितास्थ
	दीक्षयितास्मि	दीक्षयितास्वः	दीक्षयितास्मः
भ०	दीक्षयिष्यति	दीक्षयिष्यतः	दीक्षयिष्यन्ति
	दीक्षयिष्यसि	दीक्षयिष्यथः	दीक्षयिष्यथ
	दीक्षयिष्यामि	दीक्षयिष्यावः	दीक्षयिष्यामः
क्रि०	अदीक्षयिष्यत्	अदीक्षयिष्यताम्	अदीक्षयिष्यन्
	अदीक्षयिष्यः	अदीक्षयिष्यतम्	अदीक्षयिष्यत
	अदीक्षयिष्यम्	अदीक्षयिष्याव	अदीक्षयिष्याम

व०	दीक्षयते	दीक्षयेते	दीक्षयन्ते
	दीक्षयसे	दीक्षयेथे	दीक्षयध्वे
	दीक्षये	दीक्षयावहे	दीक्षयामहे
स०	दीक्षयेत	दीक्षयेयाताम्	दीक्षयेरन्
	दीक्षयेथाः	दीक्षयेयाथाम्	दीक्षयेध्वम्
	दीक्षयेय	दीक्षयेवहि	दीक्षयेमहि
प०	दीक्षयताम्	दीक्षयेताम्	दीक्षयन्ताम्
	दीक्षयस्व	दीक्षयेथाम्	दीक्षयध्वम्
	दीक्षयै	दीक्षयावहै	दीक्षयामहै
ह्य०	अदीक्षयत	अदीक्षयेताम्	अदीक्षयन्त
	अदीक्षयथाः	अदीक्षयेथाम्	अदीक्षयध्वम्
	अदीक्षये	अदीक्षयावहि	अदीक्षयामहि
अ०	अदिदीक्षत	अदिदीक्षेताम्	अदिदीक्षन्त
	अदिदीक्षथाः	अदिदीक्षेथाम्	अदिदीक्षध्वम्
	अदिदीक्षे	अदिदीक्षावहि	अदिदीक्षामहि
प०	दीक्षयाञ्चक्रे	दीक्षयाञ्चक्राते	दीक्षयाञ्चक्रिरे
	दीक्षयाञ्चकृषे	दीक्षयाञ्चक्राथे	दीक्षयाञ्चकृढ्वे
	दीक्षयाञ्चक्रे	दीक्षयाञ्चकृवहे	दीक्षयाञ्चकृमहे
	दीक्षयाम्बभूव । दीक्षयामास		
आ०	दीक्षयिषीष्ट	दीक्षयिषीयास्ताम्	दीक्षयिषीरन्
	दीक्षयिषीष्ठाः	दीक्षयिषीयास्थाम्	दीक्षयिषीढ्वम् ध्वम्
	दीक्षयिषीय	दीक्षयिषीवहि	दीक्षयिषीमहि
श्व०	दीक्षयिता	दीक्षयितारौ	दीक्षयितारः
	दीक्षयितासे	दीक्षयितासाथे	दीक्षयिताध्वे
	दीक्षयिताहे	दीक्षयितास्वहे	दीक्षयितास्महे
भ०	दीक्षयिष्यते	दीक्षयिष्येते	दीक्षयिष्यन्ते
	दीक्षयिष्यसे	दीक्षयिष्येथे	दीक्षयिष्यध्वे
	दीक्षयिष्ये	दीक्षयिष्यावहे	दीक्षयिष्यामहे
क्रि०	अदीक्षयिष्यत	अदीक्षयिष्येताम्	अदीक्षयिष्यन्त
	अदीक्षयिष्यथाः	अदीक्षयिष्येथाम्	अदीक्षयिष्यध्वम्
	अदीक्षयिष्ये	अदीक्षयिष्यावहि	अदीक्षयिष्यामहि

882 ईक्षि (ईक्ष्) दर्शने ।

व०	ईक्षयति	ईक्षयतः	ईक्षयन्ति
	ईक्षयसि	ईक्षयथः	ईक्षयथ
	ईक्षयामि	ईक्षयावः	ईक्षयामः
स०	ईक्षयेत्	ईक्षयेताम्	ईक्षयेयुः
	ईक्षयेः	ईक्षयेतम्	ईक्षयेत
	ईक्षयेयम्	ईक्षयेव	ईक्षयेम
प०	ईक्षयतु	ईक्षयतात् ईक्षयताम्	ईक्षयन्तु
	ईक्षय	ईक्षयतात् ईक्षयतम्	ईक्षयत
	ईक्षयाणि	ईक्षयाव	ईक्षयाम
ह्य०	ऐक्षयत्	ऐक्षयताम्	ऐक्षयन्
	ऐक्षयः	ऐक्षयतम्	ऐक्षयत
	ऐक्षयम	ऐक्षयाव	ऐक्षयाम
अ०	ऐचिक्षत्	ऐचिक्षताम्	ऐचिक्षन्
	ऐचिक्षः	ऐचिक्षतम्	ऐचिक्षत
	ऐचिक्षम्	ऐचिक्षाव	ऐचिक्षाम
प०	ईक्षयाञ्चकार	ईक्षयाञ्चकतुः	ईक्षयाञ्चकुः
	ईक्षयाञ्चकर्थ	ईक्षयाञ्चकथुः	ईक्षयाञ्चक
	ईक्षयाञ्चकार-चकर	ईक्षयाञ्चकृव	ईक्षयाञ्चकृम
	ईक्षयाम्बभूव । ईक्षयामास		
आ०	ईक्ष्यात्	ईक्ष्यास्ताम्	ईक्ष्यासुः
	ईक्ष्याः	ईक्ष्यास्तम्	ईक्ष्यास्त
	ईक्ष्यासम्	ईक्ष्यास्व	ईक्ष्यास्म
श्व०	ईक्षयिता	ईक्षयितारौ	ईक्षयितारः
	ईक्षयितासि	ईक्षयितास्थः	ईक्षयितास्थ
	ईक्षयितास्मि	ईक्षयितास्वः	ईक्षयितास्मः
भ०	ईक्षयिष्यति	ईक्षयिष्यतः	ईक्षयिष्यन्ति
	ईक्षयिष्यसि	ईक्षयिष्यथः	ईक्षयिष्यथ
	ईक्षयिष्यामि	ईक्षयिष्यावः	ईक्षयिष्यामः
क्रि०	ऐक्षयिष्यत्	ऐक्षयिष्यताम्	ऐक्षयिष्यन्
	ऐक्षयिष्यः	ऐक्षयिष्यतम्	ऐक्षयिष्यत
	ऐक्षयिष्यम्	ऐक्षयिष्याव	ऐक्षयिष्याम

व०	ईक्षयते	ईक्षयेते	ईक्षयन्ते
	ईक्षयसे	ईक्षयेथे	ईक्षयध्वे
	ईक्षये	ईक्षयावहे	ईक्षयामहे
स०	ईक्षयेत	ईक्षयेयाताम्	ईक्षयेरन्
	ईक्षयेथाः	ईक्षयेयाथाम्	ईक्षयेध्वम्
	ईक्षयेय	ईक्षयेवहि	ईक्षयेमहि
प०	ईक्षयताम्	ईक्षयेताम्	ईक्षयन्ताम्
	ईक्षयस्व	ईक्षयेथाम्	ईक्षयध्वम्
	ईक्षये	ईक्षयावहे	ईक्षयामहे
ह्य०	ऐक्षयत	ऐक्षयेताम्	ऐक्षयन्त
	ऐक्षयथाः	ऐक्षयेथाम्	ऐक्षयध्वम्
	ऐक्षये	ऐक्षयावहि	ऐक्षयामहि
अ०	ऐचिक्षत	ऐचिक्षेताम्	ऐचिक्षन्त
	ऐचिक्षथाः	ऐचिक्षेथाम्	ऐचिक्षध्वम्
	ऐचिक्षे	ऐचिक्षावहि	ऐचिक्षामहि
प०	ईक्षयाञ्चक्रे	ईक्षयाञ्चक्राते	ईक्षयाञ्चक्रिरे
	ईक्षयाञ्चकृषे	ईक्षयाञ्चक्राथे	ईक्षयाञ्चकृढ्वे
	ईक्षयाञ्चक्रे	ईक्षयाञ्चकृवहे	ईक्षयाञ्चकृमहे
	ईक्षयाम्बभूव । ईक्षयामास		
आ०	ईक्षयिषीष्ट	ईक्षयिषीयास्ताम्	ईक्षयिषीरन्
	ईक्षयिषीष्ठाः	ईक्षयिषीयास्थाम्	ईक्षयिषीढ्वम् ध्वम्
	ईक्षयिषीय	ईक्षयिषीवहि	ईक्षयिषीमहि
श्व०	ईक्षयिता	ईक्षयितारौ	ईक्षयितारः
	ईक्षयितासे	ईक्षयितासाथे	ईक्षयिताध्वे
	ईक्षयिताहे	ईक्षयितास्वहे	ईक्षयितास्महे
भ०	ईक्षयिष्यते	ईक्षयिष्येते	ईक्षयिष्यन्ते
	ईक्षयिष्यसे	ईक्षयिष्येथे	ईक्षयिष्यध्वे
	ईक्षयिष्ये	ईक्षयिष्यावहे	ईक्षयिष्यामहे
क्रि०	ऐक्षयिष्यत	ऐक्षयिष्येताम्	ऐक्षयिष्यन्त
	ऐक्षयिष्यथाः	ऐक्षयिष्येथाम्	ऐक्षयिष्यध्वम्
	ऐक्षयिष्ये	ऐक्षयिष्यावहि	ऐक्षयिष्यामहि

883 श्रिञ् (श्रि) सेवायाम् ।

व० श्राययति श्राययतः श्राययन्ति
श्राययसि श्राययथः श्राययथ
श्राययामि श्राययावः श्राययामः

स० श्राययेत् श्राययेताम् श्राययेयुः
श्राययेः श्राययेतम् श्राययेत
श्राययेयम् श्राययेव श्राययेम

प० श्राययतु श्राययतात् श्राययताम् श्राययन्तु
श्राययतात् श्राययतम् श्राययत
श्राययाणि श्राययाव श्राययाम

ह्य० अश्राययत् अश्राययताम् अश्राययन्
अश्राययः अश्राययतम् अश्राययत
अश्राययम् अश्राययाव अश्राययाम

अ० अशिश्रायत् अशिश्रयताम् अशिश्रायन्
अशिश्रयः अशिश्रयतम् अशिश्रयत
अशिश्रयम् अशिश्रयाव अशिश्रयाम

प० श्राययाञ्चकार श्राययाञ्चक्रतुः श्राययाञ्चक्रुः
श्राययाञ्चकर्थ श्राययाञ्चक्रथुः श्राययाञ्चक्र
श्राययाञ्चकार;चकर श्राययाञ्चकृव श्राययाञ्चकृम
श्राययाम्बभूव । श्राययामास

आ० श्राय्यात् श्राय्यास्ताम् श्राय्यासुः
श्राय्याः श्राय्यास्तम् श्राय्यास्त
श्राय्यासम् श्राय्यास्व श्राय्यास्म

श्व० श्राययिता श्राययितारौ श्राययितारः
श्राययितासि श्राययितास्थः श्राययितास्थ
श्राययितास्मि श्राययितास्वः श्राययितास्मः

भ० श्राययिष्यति श्राययिष्यतः श्राययिष्यन्ति
श्राययिष्यसि श्राययिष्यथः श्राययिष्यथ
श्राययिष्यामि श्राययिष्यावः श्राययिष्यामः

क्रि० अश्राययिष्यत् अश्राययिष्यताम् अश्राययिष्यन्
अश्राययिष्यः अश्राययिष्यतम् अश्राययिष्यत
अश्राययिष्यम् अश्राययिष्याव अश्राययिष्याम

व० श्राययते श्राययेते श्राययन्ते
श्राययसे श्राययेथे श्राययध्वे
श्राययै श्राययावहे श्राययामहे

स० श्राययेत श्राययेयाताम् श्राययेरन्
श्राययेथाः श्राययेयाथाम् श्राययेध्वम्
श्राययेय श्राययेवहि श्राययेमहि

प० श्राययताम् श्राययेताम् श्राययन्ताम्
श्राययस्व श्राययेथाम् श्राययध्वम्
श्राययै श्राययावहै श्राययामहै

ह्य० अश्राययत अश्राययेताम् अश्राययन्त
अश्राययथाः अश्राययेथाम् अश्राययध्वम्
अश्राययै अश्राययावहि अश्राययामहि

अ० अशिश्रयत अशिश्रयेताम् अशिश्रयन्त
अशिश्रयथाः अशिश्रयेथाम् अशिश्रयध्वम्
अशिश्रयै अशिश्रयावहि अशिश्रयामहि

प० श्राययाञ्चक्रे श्राययाञ्चक्राते श्राययाञ्चक्रिरे
श्राययाञ्चकृषे श्राययाञ्चक्राथे श्राययाञ्चकृढ्वे
श्राययाञ्चक्रे श्राययाञ्चकृवहे श्राययाञ्चकृमहे
श्राययाम्बभूव । श्राययामास

आ० श्राययिषीष्ट श्राययिषीयास्ताम् श्राययिषीरन्
श्राययिषीष्ठाः श्राययिषीयास्थाम् श्राययिषीढ्वम्
श्राययिषीय श्राययिषीवहि श्राययिषीमहि

श्व० श्राययिता श्राययितारौ श्राययितारः
श्राययितासे श्राययितासाथे श्राययिताध्वे
श्राययिताहे श्राययितास्वहे श्राययितास्महे

भ० श्राययिष्यते श्राययिष्येते श्राययिष्यन्ते
श्राययिष्यसे श्राययिष्येथे श्राययिष्यध्वे
श्राययिष्ये श्राययिष्यावहे श्राययिष्यामहे

क्रि० अश्राययिष्यत अश्राययिष्येताम् अश्राययिष्यन्त
अश्राययिष्यथाः अश्राययिष्येथाम् अश्राययिष्यध्वम्
अश्राययिष्ये अश्राययिष्यावहि अश्राययिष्यामहि

884 णींग (नी) नये । 781 नयिवद्रूपाणि

॥ अथ ऋदन्ता श्वल्वारः ॥

885 हॄग् (हृ) हरणे

व०	हारयति	हारयतः	हारयन्ति
	हारयसि	हारयथः	हारयथ
	हारयामि	हारयावः	हारयामः
स०	हारयेत्	हारयेताम्	हारयेयुः
	हारयेः	हारयेतम्	हारयेत
	हारयेयम्	हारयेव	हारयेम
प०	हारयतु	हारयतात् हारयताम्	हारयन्तु
	हारय ,,	हारयतम्	हारयत
	हारयाणि	हारयाव	हारयाम
ह्य०	अहारयत्	अहारयताम्	अहारयन्
	अहारयः	अहारयतम्	अहारयत
	अहारयम्	अहारयाव	अहारयाम
अ०	अजीहरत्	अजीहरताम्	अजीहरन्
	अजीहरः	अजीहरतम्	अजीहरत
	अजीहरम्	अजीहराव	अजीहराम
प०	हारयाञ्चकार	हारयाञ्चक्रतुः	हारयाञ्चक्रुः
	हारयाञ्चकर्थ	हारयाञ्चक्रथुः	हारयाञ्चक्र
	हारयाञ्चकार-चकर	हारयाञ्चकृव	हारयाञ्चकृम

हारयाम्बभूव । हारयामास

आ०	हार्यात्	हार्यास्ताम्	हार्यासुः
	हार्याः	हार्यास्तम्	हार्यास्त
	हार्यासम्	हार्यास्व	हार्यास्म
भ०	हारयिता	हारयितारौ	हारयितारः
	हारयितासि	हारयितास्थः	हारयितास्थ
	हारयितास्मि	हारयितास्वः	हारयितास्मः
भ०	हारयिष्यति	हारयिष्यतः	हारयिष्यन्ति
	हारयिष्यसि	हारयिष्यथः	हारयिष्यथ
	हारयिष्यामि	हारयिष्यावः	हारयिष्यामः
क्रि०	अहारयिष्यत्	अहारयिष्यताम्	अहारयिष्यन्
	अहारयिष्यः	अहारयिष्यतम्	अहारयिष्यत
	अहारयिष्यम्	अहारयिष्याव	अहारयिष्याम

व०	हारयते	हारयेते	हारयन्ते
	हारयसे	हारयेथे	हारयध्वे
	हारये	हारयावहे	हारयामहे
स०	हारयेत	हारयेयाताम्	हारयेरन्
	हारयेथाः	हारयेयाथाम्	हारयेध्वम्
	हारयेय	हारयेवहि	हारयेमहि
प०	हारयताम्	हारयेताम्	हारयन्ताम्
	हारयस्व	हारयेथाम	हारयध्वम्
	हारयै	हारयावहै	हारयामहै
ह्य०	अहारयत	अहारयेताम्	अहारयन्त
	अहारयथाः	अहारयेथाम्	अहारयध्वन्
	अहारये	अहारयावहि	अहारयामहि
अ०	अजीहरत	अजीहरेताम्	अजीहरन्त
	अजीहरथाः	अजीहरेथाम्	अजीहरध्वम्
	अजीहरे	अजीहरावहि	अजीहरामहि
प०	हारयाञ्चक्रे	हारयाञ्चक्राते	हारयाञ्चक्रिरे
	हारयाञ्चकृषे	हारयाञ्चक्राथे	हारयाञ्चकृढ्वे
	हारयाञ्चक्रे	हारयाञ्चकृवहे	हारयाञ्चकृमहे

हारयाम्बभूव । हारयामास

आ०	हारयिषीष्ट	हारयिषीयास्ताम्	हारयिषीरन्
	हारयिषीष्ठाः	हारयिषीयास्थाम्	हारयिषीढ्वम् ध्वम्
	हारयिषीय	हारयिषीवहि	हारयिषीमहि
भ०	हारयिता	हारयितारौ	हारयितारः
	हारयितासे	हारयितासाथे	हारयिताध्वे
	हारयिताहे	हारयितास्वहे	हारयितास्महे
भ०	हारयिष्यते	हारयिष्येते	हारयिष्यन्ते
	हारयिष्यसे	हारयिष्येथे	हारयिष्यध्वे
	हारयिष्ये	हारयिष्यावहे	हारयिष्यामहे
क्रि०	अहारयिष्यत	अहारयिष्येताम्	अहारयिष्यन्त
	अहारयिष्यथाः	अहारयिष्येथाम्	अहारयिष्यध्वम्
	अहारयिष्ये	अहारयिष्यावहि	अहारयिष्यामहि

886 भृंग् (भृ) भरणे

व० भारयति भारयतः भारयन्ति
भारयसि भारयथः भारयथ
भारयामि भारयावः भारयामः

स० भारयेत् भारयेताम् भारयेयुः
भारयेः भारयेतम् भारयेत
भारयेयम् भारयेव भारयेम

प० भारयतु भारयतात् भारयताम् भारयन्तु
भारय भारयतम् भारयत
भारयाणि भारयाव भारयाम

ह्य० अभारयत् अभारयताम् अभारयन्
अभारयः अभारयतम् अभारयत
अभारयम् अभारयाव अभारयाम

अ० अबीभरत् अबीभरताम् अबीभरन्
अबीभरः अबीभरतम् अबीभरत
अबीभरम् अबीभराव अबीभराम

प० भारयाञ्चकार भारयाञ्चक्रतुः भारयाञ्चक्रुः
भारयाञ्चकर्थ भारयाञ्चक्रथुः भारयाञ्चक्र
भारयाञ्चकार-चकर भारयाञ्चकृव भारयाञ्चकृम

भारयाम्बभूव । भारयामास

आ० भार्यात् भार्यास्ताम् भार्यासुः
भार्याः भार्यास्तम् भार्यास्त
भार्यासम् भार्यास्व भार्यास्म

श्व० भारयिता भारयितारौ भारयितारः
भारयितासि भारयितास्थः भारयितास्थ
भारयितास्मि भारयितास्वः भारयितास्मः

भ० भारयिष्यति भारयिष्यतः भारयिष्यन्ति
भारयिष्यसि भारयिष्यथः भारयिष्यथ
भारयिष्यामि भारयिष्यावः भारयिष्यामः

क्रि० अभारयिष्यत् अभारयिष्यताम् अभारयिष्यन्
अभारयिष्यः अभारयिष्यतम् अभारयिष्यत
अभारयिष्यम् अभारयिष्याव अभारयिष्याम

व० भारयते भारयेते भारयन्ते
भारयसे भारयेथे भारयध्वे
भारये भारयावहे भारयामहे

स० भारयेत भारयेयाताम् भारयेरन्
भारयेथाः भारयेयाथाम् भारयेध्वम्
भारयेय भारयेवहि भारयेमहि

प० भारयताम् भारयेताम् भारयन्ताम्
भारयस्व भारयेथाम् भारयध्वम्
भारयै भारयावहै भारयामहै

ह्य० अभारयत अभारयेताम् अभारयन्त
अभारयथाः अभारयेथाम् अभारयध्वम्
अभारये अभारयावहि अभारयामहि

अ० अबीभरत अबीभरेताम् अबीभरन्त
अबीभरथाः अबीभरेथाम् अबीभरध्वम्
अबीभरे अबीभरावहि अबीभरामहि

प० भारयाञ्चक्रे भारयाञ्चक्राते भारयाञ्चक्रिरे
भारयाञ्चकृषे भारयाञ्चक्राथे भारयाञ्चकृढ्वे
भारयाञ्चक्रे भारयाञ्चकृवहे भारयाञ्चकृमहे

भारयाम्बभूव । भारयामास

आ० भारयिषीष्ट भारयिषीयास्ताम् भारयिषीरन्
भारयिषीष्ठाः भारयिषीयास्थाम् भारयिषीढ्वम्
ध्वम्
भारयिषीय भारयिषीवहि भारयिषीमहि

श्व० भारयिता भारयितारौ भारयितारः
भारयितासे भारयितासाथे भारयिताध्वे
भारयिताहे भारयितास्वहे भारयितास्महे

भ० भारयिष्यते भारयिष्येते भारयिष्यन्ते
भारयिष्यसे भारयिष्येथे भारयिष्यध्वे
भारयिष्ये भारयिष्यावहे भारयिष्यामहे

क्रि० अभारयिष्यत अभारयिष्येताम् अभारयिष्यन्त
अभारयिष्यथाः अभारयिष्येथाम् अभारयिष्यध्वम्
अभारयिष्ये अभारयिष्यावहि अभारयिष्यामहि

887 भृंग् (भृ) धारणे । 602 भृङ्वद्रूपाणि

888 डुकृञ् (कृ) करणे

व०	कारयति	कारयतः	कारयन्ति
	कारयसि	कारयथः	कारयथ
	कारयामि	कारयावः	कारयामः
स०	कारयेत्	कारयेताम्	कारयेयुः
	कारयेः	कारयेतम्	कारयेत
	कारयेयम्	कारयेव	कारयेम
प०	कारयतु	कारयतात् कारयताम्	कारयन्तु
	कारय	,, कारयतम्	कारयत
	कारयाणि	कारयाव	कारयाम
ह्य०	अकारयत्	अकारयताम्	अकारयन्
	अकारयः	अकारयतम्	अकारयत
	अकारयम्	अकारयाव	अकारयाम
अ०	अचीकरत्	अचीकरताम्	अचीकरन्
	अचीकरः	अचीकरतम्	अचीकरत
	अचीकरम्	अचीकराव	अचीकराम
प०	कारयाञ्चकार	कारयाञ्चक्रतुः	कारयाञ्चक्रुः
	कारयाञ्चकर्थ	कारयाञ्चक्रथुः	कारयाञ्चक्र
	कारयाञ्चकार-चकर	कारयाञ्चकृव	कारयाञ्चकृम
	कारयाम्बभूव । कारयामास		
आ०	कार्यात्	कार्यास्ताम्	कार्यासुः
	कार्याः	कार्यास्तम्	कार्यास्त
	कार्यासम्	कार्यास्व	कार्यास्म
श्व०	कारयिता	कारयितारौ	कारयितारः
	कारयितासि	कारयितास्थः	कारयितास्थ
	कारयितास्मि	कारयितास्वः	कारयितास्मः
भ०	कारयिष्यति	कारयिष्यतः	कारयिष्यन्ति
	कारयिष्यसि	कारयिष्यथः	कारयिष्यथ
	कारयिष्यामि	कारयिष्यावः	कारयिष्यामः
क्रि०	अकारयिष्यत्	अकारयिष्यताम्	अकारयिष्यन्
	अकारयिष्यः	अकारयिष्यतम्	अकारयिष्यत
	अकारयिष्यम्	अकारयिष्याव	अकारयिष्याम

व०	कारयते	कारयेते	कारयन्ते
	कारयसे	कारयेथे	कारयध्वे
	कारये	कारयावहे	कारयामहे
स०	कारयेत	कारयेयाताम्	कारयेरन्
	कारयेथाः	कारयेयाथाम्	कारयेध्वम्
	कारयेय	कारयेवहि	कारयेमहि
प०	कारयताम्	कारयेताम्	कारयन्ताम्
	कारयस्व	कारयेथाम्	कारयध्वम्
	कारयै	कारयावहै	कारयामहै
ह्य०	अकारयत	अकारयेताम्	अकारयन्त
	अकारयथाः	अकारयेथाम्	अकारयध्वम्
	अकारये	अकारयावहि	अकारयामहि
अ०	अचीकरत	अचीकरेताम्	अचीकरन्त
	अचीकरथाः	अचीकरेथाम्	अचीकरध्वम्
	अचीकरे	अचीकरावहि	अचीकरामहि
प०	कारयाञ्चक्रे	कारयाञ्चक्राते	कारयाञ्चक्रिरे
	कारयाञ्चकृषे	कारयाञ्चक्राथे	कारयाञ्चकृढ्वे
	कारयाञ्चक्रे	कारयाञ्चकृवहे	कारयाञ्चकृमहे
	कारयाम्बभूव । कारयामास		
आ०	कारयिषीष्ट	कारयिषीयास्ताम्	कारयिषीरन्
	कारयिषीष्ठाः	कारयिषीयास्थाम्	कारयिषीढ्वम् ध्वम्
	कारयिषीय	कारयिषीवहि	कारयिषीमहि
श्व०	कारयिता	कारयितारौ	कारयितारः
	कारयितासे	कारयितासाथे	कारयिताध्वे
	कारयिताहे	कारयितास्वहे	कारयितास्महे
भ०	कारयिष्यते	कारयिष्येते	कारयिष्यन्ते
	कारयिष्यसे	कारयिष्येथे	कारयिष्यध्वे
	कारयिष्ये	कारयिष्यावहे	कारयिष्यामहे
क्रि०	अकारयिष्यत	अकारयिष्येताम्	अकारयिष्यन्त
	अकारयिष्यथाः	अकारयिष्येथाम्	अकारयिष्यध्वम्
	अकारयिष्ये	अकारयिष्यावहि	अकारयिष्यामहि

889 हिक्कि (हिक्क्) अव्यक्ते शब्दे ।

व०	हिक्कयति	हिक्कयतः	हिक्कयन्ति
	हिक्कयसि	हिक्कयथः	हिक्कयथ
	हिक्कयामि	हिक्कयावः	हिक्कयामः
स०	हिक्कयेत्	हिक्कयेताम्	हिक्कयेयुः
	हिक्कयेः	हिक्कयेतम्	हिक्कयेत
	हिक्कयेयम्	हिक्कयेव	हिक्कयेम
प०	हिक्कयतु	हिक्कयतात्	हिक्कयताम् हिक्कयन्तु
	हिक्कय	हिक्कयतात्	हिक्कयतम् हिक्कयत
	हिक्कयानि	हिक्कयाव	हिक्कयाम
ह्य०	अहिक्कयत्	अहिक्कयताम्	अहिक्कयन्
	अहिक्कयः	अहिक्कयतम्	अहिक्कयत
	अहिक्कयम्	अहिक्कयाव	अहिक्कयाम
अ०	अजिहिक्कत्	अजिहिक्कताम्	अजिहिक्कन्
	अजिहिक्कः	अजिहिक्कतम्	अजिहिक्कत
	अजिहिक्कम्	अजिहिक्काव	अजिहिक्काम
प०	हिक्कयाञ्चकार	हिक्कयाञ्चकतुः	हिक्कयाञ्चकुः
	हिक्कयाञ्चकर्थ	हिक्कयाञ्चकथुः	हिक्कयाञ्चक
	हिक्कयाञ्चकार-चकर	हिक्कयाञ्चकृव	हिक्कयाञ्चकृम
	हिक्कयाम्बभूव । हिक्कयामास		
आ०	हिक्क्यात्	हिक्क्यास्ताम्	हिक्क्यासुः
	हिक्क्याः	हिक्क्यास्तम्	हिक्क्यास्त
	हिक्क्यासम्	हिक्क्यास्व	हिक्क्यास्म
श्व०	हिक्कयिता	हिक्कयितारौ	हिक्कयितारः
	हिक्कयितासि	हिक्कयितास्थः	हिक्कयितास्थ
	हिक्कयितास्मि	हिक्कयितास्वः	हिक्कयितास्मः
भ०	हिक्कयिष्यति	हिक्कयिष्यतः	हिक्कयिष्यन्ति
	हिक्कयिष्यसि	हिक्कयिष्यथः	हिक्कयिष्यथ
	हिक्कयिष्यामि	हिक्कयिष्यावः	हिक्कयिष्यामः
क्रि०	अहिक्कयिष्यत्	अहिक्कयिष्यताम्	अहिक्कयिष्यन्
	अहिक्कयिष्यः	अहिक्कयिष्यतम्	अहिक्कयिष्यत
	अहिक्कयिष्यम्	अहिक्कयिष्याव	अहिक्कयिष्याम

व०	हिक्कयते	हिक्कयेते	हिक्कयन्ते
	हिक्कयसे	हिक्कयेथे	हिक्कयध्वे
	हिक्कये	हिक्कयावहे	हिक्कयामहे
स०	हिक्कयेत	हिक्कयेयाताम्	हिक्कयेरन्
	हिक्कयेथाः	हिक्कयेयाथाम्	हिक्कयेध्वम्
	हिक्कयेय	हिक्कयेवहि	हिक्कयेमहि
प०	हिक्कयताम्	हिक्कयेताम्	हिक्कयन्ताम्
	हिक्कयस्व	हिक्कयेथाम्	हिक्कयध्वम्
	हिक्कयै	हिक्कयावहै	हिक्कयामहै
ह्य०	अहिक्कयत	अहिक्कयेताम्	अहिक्कयन्त
	अहिक्कयथाः	अहिक्कयेथाम्	अहिक्कयध्वम्
	अहिक्कये	अहिक्कयावहि	अहिक्कयामहि
अ०	अजिहिक्कत	अजिहिक्केताम्	अजिहिक्कन्त
	अजिहिक्कथाः	अजिहिक्केथाम्	अजिहिक्कध्वम्
	अजिहिक्के	अजिहिक्कावहि	अजिहिक्कामहि
प०	हिक्कयाञ्चक्रे	हिक्कयाञ्चक्राते	हिक्कयाञ्चक्रिरे
	हिक्कयाञ्चकृषे	हिक्कयाञ्चक्राथे	हिक्कयाञ्चकृढ्वे
	हिक्कयाञ्चक्रे	हिक्कयाञ्चकृवहे	हिक्कयाञ्चकृमहे
	हिक्कयाम्बभूव । हिक्कयामास		
आ०	हिक्कयिषीष्ट	हिक्कयिषीयास्ताम्	हिक्कयिषीरन्
	हिक्कयिषीष्ठाः	हिक्कयिषीयास्थाम्	हिक्कयिषीढ्वम् ध्वम्
	हिक्कयिषीय	हिक्कयिषीवहि	हिक्कयिषीमहि
श्व०	हिक्कयिता	हिक्कयितारौ	हिक्कयितारः
	हिक्कयितासे	हिक्कयितासाथे	हिक्कयिताध्वे
	हिक्कयिताहे	हिक्कयितास्वहे	हिक्कियितास्महे
भ०	हिक्कयिष्यते	हिक्कयिष्येते	हिक्कयिष्यन्ते
	हिक्कयिष्यसे	हिक्कयिष्येथे	हिक्कयिष्यध्वे
	हिक्कयिष्ये	हिक्कयिष्यावहे	हिक्कयिष्यामहे
क्रि०	अहिक्कयिष्यत	अहिक्कयिष्येताम्	अहिक्कयिष्यन्त
	अहिक्कयिष्यथाः	अहिक्कयिष्येथाम्	अहिक्कयिष्यध्वम्
	अहिक्कयिष्ये	अहिक्कयिष्यावहि	अहिक्कयिष्यामहि

890 अञ्चूगू (अञ्च्) गतौ अञ्चू 105 वद्रूपाणि

891 डुयाचृग् (याच्) याञ्चायाम्

व०	याचयति	याचयतः	याचयन्ति
	याचयसि	याचयथः	याचयथ
	याचयामि	याचयावः	याचयामः
स०	याचयेत्	याचयेताम्	याचयेयुः
	याचयेः	याचयेतम्	याचयेत
	याचयेयम्	याचयेव	याचयेम
प०	याचयतु	याचयतात् याचयताम्	याचयन्तु
	याचय	,, याचयतम्	याचयत
	याचयानि	याचयाव	याचयाम
ह्य०	अयाचयत्	अयाचयताम्	अयाचयन्
	अयाचयः	अयाचयतम्	अयाचयत
	अयाचयम्	अयाचयाव	अयाचयाम
अ०	~~अयीयचत्~~	~~अयीयचताम्~~	~~अयीयचन्~~
	~~अयीयचः~~	~~अयीयचतम्~~	~~अयीयचत~~
	~~अयीयचम्~~	~~अयीयचाव~~	~~अयीयचाम~~
प०	याचयाञ्चकार	याचयाञ्चक्रतुः	याचयाञ्चक्रुः
	याचयाञ्चकर्थ	याचयाञ्चक्रथुः	याचयाञ्चक्र
	याचयाञ्चकार चकर	याचयाञ्चकृव	याचयाञ्चकृम
	याचयाम्बभूव । याचयामास		
आ०	याच्यात्	याच्यास्ताम्	याच्यासुः
	याच्याः	याच्यास्तम्	याच्यास्त
	याच्यासम्	याच्यास्व	याच्यास्म
श्व०	याचयिता	याचयितारौ	याचयितारः
	याचयितासि	याचयितास्थः	याचयितास्थ
	याचयितास्मि	याचयितास्वः	याचयितास्मः
भ०	याचयिष्यति	याचयिष्यतः	याचयिष्यन्ति
	याचयिष्यसि	याचयिष्यथः	याचयिष्यथ
	याचयिष्यामि	याचयिष्यावः	याचयिष्यामः
क्रि०	अयाचयिष्यत्	अयाचयिष्यताम्	अयाचयिष्यन्
	अयाचयिष्यः	अयाचयिष्यतम्	अयाचयिष्यत
	अयाचयिष्यम्	अयाचयिष्याव	अयाचयिष्याम

व०	याचयते	याचयेते	याचयन्ते
	याचयसे	याचयेथे	याचयध्वे
	याचये	याचयावहे	याचयामहे
स०	याचयेत	याचयेयाताम्	याचयेरन्
	याचयेथाः	याचयेयाथाम्	याचयेध्वम्
	याचयेय	याचयेवहि	याचयेमहि
प०	याचयताम्	याचयेताम्	याचयन्ताम्
	याचयस्व	याचयेथाम्	याचयध्वम्
	याचये	याचयावहै	याचयामहै
ह्य०	अयाचयत	अयाचयेताम्	अयाचयन्त
	अयाचयथाः	अयाचयेथाम्	अयाचयध्वम्
	अयाचये	अयाचयावहि	अयाचयामहि
अ०	अयीयचत	अयीयचेताम्	अयीयचन्त
	अयीयचथाः	अयीयचेथाम्	अयीयचध्वम्
	अयीयचे	अयीयचावहि	अयीयचामहि
प०	याचयाञ्चक्रे	याचयाञ्चक्राते	याचयाञ्चक्रिरे
	याचयाञ्चकृषे	याचयाञ्चक्राथे	याचयाञ्चकृढ्वे
	याचयाञ्चक्रे	याचयाञ्चकृवहे	याचयाञ्चकृमहे
	याचयाम्बभूव । याचयामास		
आ०	याचयिषीष्ट	याचयिषीयास्ताम्	याचयिषीरन्
	याचयिषीष्ठाः	याचयिषीयास्थाम्	याचयिषीढ्वम् ध्वम्
	याचयिषीय	याचयिषीवहि	याचयिषीमहि
श्व०	याचयिता	याचयितारौ	याचयितारः
	याचयितासे	याचयितासाथे	याचयिताध्वे
	याचयिताहे	याचयितास्वहे	याचयितास्महे
भ०	याचयिष्यते	याचयिष्येते	याचयिष्यन्ते
	याचयिष्यसे	याचयिष्येथे	याचयिष्यध्वे
	याचयिष्ये	याचयिष्यावहे	याचयिष्यामहे
क्रि०	अयाचयिष्यत	अयाचयिष्येताम्	अयाचयिष्यन्त
	अयाचयिष्यथाः	अयाचयिष्येथाम्	अयाचयिष्यध्वम्
	अयाचयिष्ये	आचयिष्यावहि	अयाचयिष्यामहि

	अययाचत्	अययाचताम्	अययाचन्
	अययाचः	अययाचतम्	अययाचत
	अययाचम्	अययाचाव	अययाचाम

	अययाचत	अययाचेताम्	अययाचन्त
	अययाचथाः	अययाचेथाम्	अययाचध्वम्
	अययाचे	अययाचावहि	अययाचामहि

892 डुपचीष् (पच्) पाके ।

व०	पाचयति	पाचयतः	पाचयन्ति
	पाचयसि	पाचयथः	पाचयथ
	पाचयामि	पाचयावः	पाचयामः
स०	पाचयेत्	पाचयेताम्	पाचयेयुः
	पाचयेः	पाचयेतम्	पाचयेत
	पाचयेयम्	पाचयेव	पाचयेम
प०	पाचयतु	पाचयतात् पाचयताम्	पाचयन्तु
	पाचय	,, पाचयतम्	पाचयत
	पाचयानि	पाचयाव	पाचयाम
ह्य०	अपाचयत्	अपाचयताम्	अपाचयन्
	अपाचयः	अपाचयतम्	अपाचयत
	अपाचयम्	अपाचयाव	अपाचयाम
अ०	अपीपचत्	अपीपचताम्	अपीपचन्
	अपीपचः	अपीपचतम्	अपीपचत
	अपीपचम्	अपीपचाव	अपीपचाम
प०	पाचयाञ्चकार	पाचयाञ्चक्रतुः	पाचयाञ्चक्रुः
	पाचयाञ्चकर्थ	पाचयाञ्चक्रथुः	पाचयाञ्चक्र
	पाचयाञ्चकार-चकर	पाचयाञ्चकृव	पाचयाञ्चकृम
	पाचयाम्बभूव । पाचयामास		
आ०	पाच्यात्	पाच्यास्ताम्	पाच्यासुः
	पाच्याः	पाच्यास्तम्	पाच्यास्त
	पाच्यासम्	पाच्यास्व	पाच्यास्म
श्व०	पाचयिता	पाचयितारौ	पाचयितारः
	पाचयितासि	पाचयितास्थः	पाचयितास्थ
	पाचयितास्मि	पाचयितास्वः	पाचयितास्मः
भ०	पाचयिष्यति	पाचयिष्यतः	पाचयिष्यन्ति
	पाचयिष्यसि	पाचयिष्यथः	पाचयिष्यथ
	पाचयिष्यामि	पाचयिष्यावः	पाचयिष्यामः
क्रि०	अपाचयिष्यत्	अपाचयिष्यताम्	अपाचयिष्यन्
	अपाचयिष्यः	अपाचयिष्यतम्	अपाचयिष्यत
	अपाचयिष्यम्	अपाचयिष्याव	अपाचयिष्याम

व०	पाचयते	पाचयेते	पाचयन्ते
	पाचयसे	पाचयेथे	पाचयध्वे
	पाचये	पाचयावहे	पाचयामहे
स०	पाचयेत	पाचयेयाताम्	पाचयेरन्
	पाचयेथाः	पाचयेयाथाम्	पाचयेध्वम्
	पाचयेय	पाचयेवहि	पाचयेमहि
प०	पाचयताम्	पाचयेताम्	पाचयन्ताम्
	पाचयस्व	पाचयेथाम्	पाचयध्वम्
	पाचयै	पाचयावहै	पाचयामहै
ह्य०	अपाचयत	अपाचयेताम्	अपाचयन्त
	अपाचयथाः	अपाचयेथाम्	अपाचयध्वम्
	अपाचये	अपाचयावहि	अपाचयामहि
अ०	अपीपचत	अपीपचेताम्	अपीपचन्त
	अपीपचथाः	अपीपचेथाम्	अपीपचध्वम्
	अपीपचे	अपीपचावहि	अपीपचामहि
प०	पाचयाञ्चक्रे	पाचयाञ्चक्राते	पाचयाञ्चक्रिरे
	पाचयाञ्चकृषे	पाचयाञ्चक्राथे	पाचयाञ्चकृढ्वे
	पाचयाञ्चक्रे	पाचयाञ्चकृवहे	पाचयाञ्चकृमहे
	पाचयाम्बभूव । पाचयामास		
आ०	पाचयिषीष्ट	पाचयिषीयास्ताम्	पाचयिषीरन्
	पाचयिषीष्ठाः	पाचयिषीयास्थाम्	पाचयिषीढ्वम् ध्वम्
	पाचयिषीय	पाचयिषीवहि	पाचयिषीमहि
श्व०	पाचयिता	पाचयितारौ	पाचयितारः
	पाचयितासे	पाचयितासाथे	पाचयिताध्वे
	पाचयिताहे	पाचयितास्वहे	पाचयितास्महे
भ०	पाचयिष्यते	पाचयिष्येते	पाचयिष्यन्ते
	पाचयिष्यसे	पाचयिष्येथे	पाचयिष्यध्वे
	पाचयिष्ये	पाचयिष्यावहे	पाचयिष्यामहे
क्रि०	अपाचयिष्यत	अपाचयिष्येताम्	अपाचयिष्यन्त
	अपाचयिष्यथाः	अपाचयिष्येथाम्	अपाचयिष्यध्वम्
	अपाचयिष्ये	अपाचयिष्यावहि	अपाचयिष्यामहि

॥ अथ जान्ताश्चत्वारः ॥

893 राजृग् (राज्) दीप्तौ ।

व०	राजयति	राजयतः	राजयन्ति
	राजयसि	राजयथः	राजयथ
	राजयामि	राजयावः	राजयामः
स०	राजयेत्	राजयेताम्	राजयेयुः
	राजयेः	राजयेतम्	राजयेत
	राजयेयम्	राजयेव	राजयेम
प०	राजयतु	राजयतात् राजयताम्	राजयन्तु
	राजय	,, राजयतम्	राजयत
	राजयानि	राजयाव	राजयाम
ह्य०	अराजयत्	अराजयताम्	अराजयन्
	अराजयः	अराजयतम्	अराजयत
	अराजयम्	अराजयाव	अराजयाम
अ०	अरराजत्	अरराजताम्	अरराजन्
	अरराजः	अरराजतम्	अरराजत
	अरराजम्	अरराजाव	अरराजाम
प०	राजयाञ्चकार	राजयाञ्चक्रतुः	राजयाञ्चक्रुः
	राजयाञ्चकर्थ	राजयाञ्चक्रथुः	राजयाञ्चक्र
	राजयाञ्चकार चकर	राजयाञ्चकृव	राजयाञ्चकृम
	राजयाम्बभूव । राजयामास		
आ०	राज्यात्	राज्यास्ताम्	राज्यासुः
	राज्याः	राज्यास्तम्	राज्यास्त
	राज्यासम्	राज्यास्व	राज्यास्म
श्व०	राजयिता	राजयितारौ	राजयितारः
	राजयितासि	राजयितास्थः	राजयितास्थ
	राजयितास्मि	राजयितास्वः	राजयितास्मः
भ०	राजयिष्यति	राजयिष्यतः	राजयिष्यन्ति
	राजयिष्यसि	राजयिष्यथः	राजयिष्यथ
	राजयिष्यामि	राजयिष्यावः	राजयिष्यामः
क्रि०	अराजयिष्यत्	अराजयिष्यताम्	अराजयिष्यन्
	अराजयिष्यः	अराजयिष्यतम्	अराजयिष्यत
	अराजयिष्यम्	अराजयिष्याव	अराजयिष्याम

व०	राजयते	राजयेते	राजयन्ते
	राजयसे	राजयेथे	राजयध्वे
	राजये	राजयावहे	राजयामहे
स०	राजयेत	राजयेयाताम्	राजयेरन्
	राजयेथाः	राजयेयाथाम्	राजयेध्वम्
	राजयेय	राजयेवहि	राजयेमहि
प०	राजयताम्	राजयेताम्	राजयन्ताम्
	राजयस्व	राजयेथाम्	राजयध्वम्
	राजयै	राजयावहै	राजयामहै
ह्य०	अराजयत	अराजयेताम्	अराजयन्त
	अराजयथाः	अराजयेथाम्	अराजयध्वम्
	अराजये	अराजयावहि	अराजयामहि
अ०	अरराजत	अरराजेताम्	अरराजन्त
	अरराजथाः	अरराजेथाम्	अरराजध्वम्
	अरराजे	अरराजावहि	अरराजामहि
प०	राजयाञ्चक्रे	राजयाञ्चक्राते	राजयाञ्चक्रिरे
	राजयाञ्चकृषे	राजयाञ्चक्राथे	राजयाञ्चकृढ्वे
	राजयाञ्चक्रे	राजयाञ्चकृवहे	राजयाञ्चकृमहे
	राजयाम्बभूव । राजयामास		
आ०	राजयिषीष्ट	राजयिषीयास्ताम्	राजयिषीरन्
	राजयिषीष्ठाः	राजयिषीयास्थाम्	राजयिषीढ्वम् ध्वम्
	राजयिषीय	राजयिषीवहि	राजयिषीमहि
श्व०	राजयिता	राजयितारौ	राजयितारः
	राजयितासे	राजयितासाथे	राजयिताध्वे
	राजयिताहे	राजयितास्वहे	राजयितास्महे
भ०	राजयिष्यते	राजयिष्येते	राजयिष्यन्ते
	राजयिष्यसे	राजयिष्येथे	राजयिष्यध्वे
	राजयिष्ये	राजयिष्यावहे	राजयिष्यामहे
क्रि०	अराजयिष्यत	अराजयिष्येताम्	अराजयिष्यन्त
	अराजयिष्यथाः	अराजयिष्येथाम्	अराजयिष्यध्वम्
	अराजयिष्ये	अराजयिष्यावहि	अराजयिष्यामहि

894 टु भ्राजि (भ्राज्) दीप्तौ ।

661 भ्राजिवद्रूपाणि

895 भर्जीं (भज्) सेवायाम् ।

व० भाजयति भाजयतः भाजयन्ति
भाजयसि भाजयथः भाजयथ
भाजयामि भाजयावः भाजयामः

स० भाजयेत् भाजयेताम् भाजयेयुः
भाजयेः भाजयेतम् भाजयेत
भाजयेयम् भाजयेव भाजयेम

प० भाजयतु भाजयतात् भाजयताम् भाजयन्तु
भाजय भाजयतात् भाजयतम् भाजयत
भाजयानि भाजयाव भाजयाम

ह्य० अभाजयत् अभाजयताम् अभाजयन्
अभाजयः अभाजयतम् अभाजयत
अभाजयम् अभाजयाव अभाजयाम

अ० अबीभजत् अबीभजताम् अबीभजन्
अबीभजः अबीभजतम् अबीभजत
अबीभजम् अबीभजाव अबीभजाम

प० भाजयाञ्चकार भाजयाञ्चक्रतुः भाजयाञ्चक्रुः
भाजयाञ्चकर्थ भाजयाञ्चक्रथुः भाजयाञ्चक्र
भाजयाञ्चकार चकर भाजयाञ्चकृव भाजयाञ्चकृम

भाजयाम्बभूव । भाजयामास

ज्यात भाज्यास्ताम् भाज्यासुः
ज्याः भाज्यास्तम् भाज्यास्त
भाज्यासम् भाज्यास्व भाज्यास्म

भाजयिता भाजयितारौ भाजयितारः
भाजयितासि भाजयितास्थः भाजयितास्थ
भाजयितास्मि भाजयितास्वः भाजयितास्मः

भ० भाजयिष्यति भाजयिष्यतः भाजयिष्यन्ति
भाजयिष्यसि भाजयिष्यथः भाजयिष्यथ
भाजयिष्यामि भाजयिष्यावः भाजयिष्यामः

क्रि० अभाजयिष्यत अभाजयिष्यताम् अभाजयिष्यन्
अभाजयिष्यः अभाजयिष्यतम् अभाजयिष्यत
अभाजयिष्यम् अभाजयिष्याव अभाजयिष्याम

व० भाजयते भाजयेते भाजयन्ते
भाजयसे भाजयेथे भाजयध्वे
भाजये भाजयावहे भाजयामहे

स० भाजयेत भाजयेयाताम् भाजयेरन्
भाजयेथाः भाजयेयाथाम् भाजयेध्वम्
भाजयेय भाजयेवहि भाजयेमहि

प० भाजयताम् भाजयताम् भाजयन्ताम्
भाजयस्व भाजयेथाम् भाजयध्वम्
भाजयै भाजयावहै भाजयामहै

ह्य० अभाजयत अभाजयेताम् अभाजयन्त
अभाजयथाः अभाजयेथाम् अभाजयध्वम्
अभाजये अभाजयावहि अभाजयामहि

अ० अबीभजत अबीभजेताम् अबीभजन्त
अबीभजथाः अबीभजेथाम् अबीभजध्वम
अबीभजे अबीभजावहि अबीभजामहि

प० भाजयाञ्चक्रे भाजयाञ्चक्राते भाजयाञ्चक्रिरे
भाजयाञ्चकृषे भाजयाञ्चक्राथे भाजयाञ्चकृढ्वे
भाजयाञ्चक्रे भाजयाञ्चकृवहे भाजयाञ्चकृमहे

भाजयाम्बभूव । भाजयामास

आ० भाजयिषीष्ट भाजयिषीयास्ताम् भाजयिषीरन्
भाजयिषीष्ठाः भाजयिषीयास्थाम् भाजयिषीढ्वम् ध्वम्
भाजयिषीय भाजयिषीवहि भाजयिषीमहि

श्व० भाजयिता भाजयितारौ भाजयितारः
भाजयितासे भाजयितासाथे भाजयिताध्वे
भाजयिताहे भाजयितास्वहे भाजयितास्महे

भ० भाजयिष्यते भाजयिष्येते भाजयिष्यन्ते
भाजयिष्यसे भाजयिष्येथे भाजयिष्यध्वे
भाजयिष्ये भाजयिष्यावहे भाजयिष्यामहे

क्रि० अभाजयिष्यत अभाजयिष्येताम् अभाजयिष्यन्त
अभाजयिष्यथाः अभाजयिष्येथाम् अभाजयिष्यध्वम्
अभाजयिष्ये अभाजयिष्यावहि अभाजयिष्यामहि

896 रञ्जीं (रञ्ज्) रागे ।

व०	रञ्जयति	रञ्जयतः	रञ्जयन्ति
	रञ्जयसि	रञ्जयथः	रञ्जयथ
	रञ्जयामि	रञ्जयावः	रञ्जयामः
स०	रञ्जयेत्	रञ्जयेताम्	रञ्जयेयुः
	रञ्जयेः	रञ्जयेतम्	रञ्जयेत
	रञ्जयेयम्	रञ्जयेव	रञ्जयेम
प०	रञ्जयतु रञ्जयतात्	रञ्जयताम्	रञ्जयन्तु
	रञ्जय रञ्जयतात्	रञ्जयतम्	रञ्जयत
	रञ्जयानि	रञ्जयाव	रञ्जयाम
ह्य०	अरञ्जयत्	अरञ्जयताम्	अरञ्जयन्
	अरञ्जयः	अरञ्जयतम्	अरञ्जयत
	अरञ्जयम्	अरञ्जयाव	अरञ्जयाम
अ०	अररञ्जत्	अररञ्जताम्	अररञ्जन्
	अररञ्जः	अररञ्जतम्	अररञ्जत
	अररञ्जम्	अररञ्जाव	अररञ्जाम
प०	रञ्जयाञ्चकार	रञ्जयाञ्चकतुः	रञ्जयाञ्चक्रुः
	रञ्जयाञ्चकर्थ	रञ्जयाञ्चक्रथुः	रञ्जयाञ्चक्र
	रञ्जयाञ्चकार-चकर	रञ्जयाञ्चकृव	रञ्जयाञ्चकृम
	रञ्जयाम्बभूव । रञ्जयामास		
आ०	रञ्ज्यात्	रञ्ज्यास्ताम्	रञ्ज्यासुः
	रञ्ज्याः	रञ्ज्यास्तम्	रञ्ज्यास्त
	रञ्ज्यासम्	रञ्ज्यास्व	रञ्ज्यास्म
श्व०	रञ्जयिता	रञ्जयितारौ	रञ्जयितारः
	रञ्जयितासि	रञ्जयितास्थः	रञ्जयितास्थ
	रञ्जयितास्मि	रञ्जयितास्वः	रञ्जयितास्मः
भ०	रञ्जयिष्यति	रञ्जयिष्यतः	रञ्जयिष्यन्ति
	रञ्जयिष्यसि	रञ्जयिष्यथः	रञ्जयिष्यथ
	रञ्जयिष्यामि	रञ्जयिष्यावः	रञ्जयिष्यामः
क्रि०	अरञ्जयिष्यत्	अरञ्जयिष्यताम्	अरञ्जयिष्यन्
	अरञ्जयिष्यः	अरञ्जयिष्यतम्	अरञ्जयिष्यत
	अरञ्जयिष्यम्	अरञ्जयिष्याव	अरञ्जयिष्याम

व०	रञ्जयते	रञ्जयेते	रञ्जयन्ते
	रञ्जयसे	रञ्जयेथे	रञ्जयध्वे
	रञ्जये	रञ्जयावहे	रञ्जयामहे
स०	रञ्जयेत	रञ्जयेयाताम्	रञ्जयेरन्
	रञ्जयेथाः	रञ्जयेयाथाम्	रञ्जयेध्वम्
	रञ्जयेय	रञ्जयेवहि	रञ्जयेमहि
प०	रञ्जयताम्	रञ्जयेताम्	रञ्जयन्ताम्
	रञ्जयस्व	रञ्जयेथाम्	रञ्जयध्वम्
	रञ्जयै	रञ्जयावहै	रञ्जयामहै
ह्य०	अरञ्जयत	अरञ्जयेताम्	अरञ्जयन्त
	अरञ्जयथाः	अरञ्जयेथाम्	अरञ्जयध्वम्
	अरञ्जये	अरञ्जयावहि	अरञ्जयामहि
अ०	अररञ्जत	अररञ्जेताम्	अररञ्जन्त
	अररञ्जथाः	अररञ्जेथाम्	अररञ्जध्वम्
	अररञ्जे	अररञ्जावहि	अररञ्जामहि
प०	रञ्जयाञ्चक्रे	रञ्जयाञ्चक्राते	रञ्जयाञ्चक्रिरे
	रञ्जयाञ्चकृषे	रञ्जयाञ्चक्राथे	रञ्जयाञ्चकृढ्वे
	रञ्जयाञ्चक्रे	रञ्जयाञ्चकृवहे	रञ्जयाञ्चकृमहे
	रञ्जयाम्बभूव । रञ्जयामास		
आ०	रञ्जयिषीष्ट	रञ्जयिषीयास्ताम्	रञ्जयिषीरन्
	रञ्जयिषीष्ठाः	रञ्जयिषीयास्थाम्	रञ्जयिषीढ्वम् ध्वम्
	रञ्जयिषीय	रञ्जयिषीवहि	रञ्जयिषीमहि
श्व०	रञ्जयिता	रञ्जयितारौ	रञ्जयितारः
	रञ्जयितासे	रञ्जयितासाथे	रञ्जयिताध्वे
	रञ्जयिताहे	रञ्जयितास्वहे	रञ्जयितास्महे
भ०	रञ्जयिष्यते	रञ्जयिष्येते	रञ्जयिष्यन्ते
	रञ्जयिष्यसे	रञ्जयिष्येथे	रञ्जयिष्यध्वे
	रञ्जयिष्ये	रञ्जयिष्यावहे	रञ्जयिष्यामहे
क्रि०	अरञ्जयिष्यत	अरञ्जयिष्येताम्	अरञ्जयिष्यन्त
	अरञ्जयिष्यथाः	अरञ्जयिष्येथाम्	अरञ्जयिष्यध्वम्
	अरञ्जयिष्ये	अरञ्जयिष्यावहि	अरञ्जयिष्यामहि

॥ अथ टान्तः ॥

897 रेटृग् (रेट्) परिभाषणयाचनयोः

व०	रेटयति	रेटयतः	रेटयन्ति
	रेटयसि	रेटयथः	रेटयथ
	रेटयामि	रेटयावः	रेटयामः
स०	रेटयेत्	रेटयेताम्	रेटयेयुः
	रेटयेः	रेटयेतम्	रेटयेत
	रेटयेयम्	रेटयेव	रेटयेम
प०	रेटयतु रेटयतात्	रेटयताम्	रेटयन्तु
	रेटय ,,	रेटयतम्	रेटयत
	रेटयानि	रेटयाव	रेटयाम
ह्य०	अरेटयत्	अरेटयताम्	अरेटयन्
	अरेटयः	अरेटयतम्	अरेटयत
	अरेटयम्	अरेटयाव	अरेटयाम
अ०	अरिरेटत्	अरिरेटताम्	अरिरेटन्
	अरिरेटः	अरिरेटतम्	अरिरेटत
	अरिरेटम्	अरिरेटाव	अरिरेटाम
प०	रेटयाञ्चकार	रेटयाञ्चकतुः	रेटयाञ्चकुः
	रेटयाञ्चकर्थ	रेटयाञ्चक्रथुः	रेटयाञ्चक
	रेटयाञ्चकार-चकर	रेटयाञ्चकृव	रेटयाञ्चकृम
	रेटयाम्बभूव । रेटयामास		
आ०	रेटयात्	रेटयास्ताम्	रेटयासुः
	रेटयाः	रेटयास्तम्	रेटयास्त
	रेटयासम्	रेटयास्व	रेटयास्म
श्व०	रेटयिता	रेटयितारौ	रेटयितारः
	रेटयितासि	रेटयितास्थः	रेटयितास्थ
	रेटयितास्मि	रेटयितास्वः	रेटयितास्मः
भ०	रेटयिष्यति	रेटयिष्यतः	रेटयिष्यन्ति
	रेटयिष्यसि	रेटयिष्यथः	रेटयिष्यथ
	रेटयिष्यामि	रेटयिष्यावः	रेटयिष्यामः
क्रि०	अरेटयिष्यत्	अरेटयिष्यताम्	अरेटयिष्यन्
	अरेटयिष्यः	अरेटयिष्यतम्	अरेटयिष्यत
	अरेटयिष्यम्	अरेटयिष्याव	अरेटयिष्याम

व०	रेटयते	रेटयेते	रेटयन्ते
	रेटयसे	रेटयेथे	रेटयध्वे
	रेटये	रेटयावहे	रेटयामहे
स०	रेटयेत	रेटयेयाताम्	रेटयेरन्
	रेटयेथाः	रेटयेयाथाम्	रेटयेध्वम्
	रेटयेय	रेटयेवहि	रेटयेमहि
प०	रेटयताम्	रेटयेताम्	रेटयन्ताम्
	रेटयस्व	रेटयेथाम्	रेटयध्वम्
	रेटयै	रेटयावहै	रेटयामहै
ह्य०	अरेटयत	अरेटयेताम्	अरेटयन्त
	अरेटयथाः	अरेटयेथाम्	अरेटयध्वम्
	अरेटये	अरेटयावहि	अरेटयामहि
अ०	अरिरेटत	अरिरेटेताम्	अरिरेटन्त
	अरिरेटथाः	अरिरेटेथाम्	अरिरेटध्वम्
	अरिरेटे	अरिरेटावहि	अरिरेटामहि
प०	रेटयाञ्चक्रे	रेटयाञ्चक्राते	रेटयाञ्चक्रिरे
	रेटयाञ्चकृषे	रेटयाञ्चक्राथे	रेटयाञ्चकृढ्वे
	रेटयाञ्चक्रे	रेटयाञ्चकृवहे	रेटयाञ्चकृमहे
	रेटयाम्बभूव । रेटयामास		
आ०	रेटयिषीष्ट	रेटयिषीयास्ताम्	रेटयिषीरन्
	रेटयिषीष्ठाः	रेटयिषीयास्थाम्	रेटयिषीध्वम्
	रेटयिषीय	रेटयिषीवहि	रेटयिषीमहि
श्व०	रेटयिता	रेटयितारौ	रेटयितारः
	रेटयितासे	रेटयितासाथे	रेटयिताध्वे
	रेटयिताहे	रेटयितास्वहे	रेटयितास्महे
भ०	रेटयिष्यते	रेटयिष्येते	रेटयिष्यन्ते
	रेटयिष्यसे	रेटयिष्येथे	रेटयिष्यध्वे
	रेटयिष्ये	रेटयिष्यावहे	रेटयिष्यामहे
क्रि०	अरेटयिष्यत	अरेटयिष्येताम्	अरेटयिष्यन्त
	अरेटयिष्यथाः	अरेटयिष्येथाम्	अरेटयिष्यध्वम्
	अरेटयिष्ये	अरेटयिष्यावहि	अरेटयिष्यामहि

॥ अथ णान्तः ॥

898 वेणृग् (वेण्) गतिज्ञानचिन्तानिशामनवादित्रग्रहणेषु ।

व०	वेणयति	वेणयतः	वेणयन्ति
	वेणयसि	वेणयथः	वेणयथ
	वेणयामि	वेणयावः	वेणयामः
स०	वेणयेत्	वेणयेताम्	वेणयेयुः
	वेणयेः	वेणयेतम्	वेणयेत
	वेणयेयम्	वेणयेव	वेणयेम
प०	वेणयतु वेणयतात्	वेणयताम्	वेणयन्तु
	वेणय वेणयतात्	वेणयतम्	वेणयत
	वेणयानि	वेणयाव	वेणयाम
ह्य०	अवेणयत्	अवेणयताम्	अवेणयन्
	अवेणयः	अवेणयतम्	अवेणयत
	अवेणयम्	अवेणयाव	अवेणयाम
अ०	अविवेणत्	अविवेणताम्	अविवेणन्
	अविवेणः	अविवेणतम्	अविवेणत
	अविवेणम्	अविवेणाव	अविवेणाम
प०	वेणयाञ्चकार	वेणयाञ्चक्रतुः	वेणयाञ्चक्रुः
	वेणयाञ्चकर्थ	वेणयाञ्चक्रथुः	वेणयाञ्चक्र
	वेणयाञ्चकार-चकर	वेणयाञ्चकृव	वेणयाञ्चकृम
	वेणयाम्बभूव । वेणयामास		
आ०	वेण्यात्	वेण्यास्ताम्	वेण्यासुः
	वेण्याः	वेण्यास्तम्	वेण्यास्त
	वेण्यासम्	वेण्यास्व	वेण्यास्म
श्व०	वेणयिता	वेणयितारौ	वेणयितारः
	वेणयितासि	वेणयितास्थः	वेणयितास्थ
	वेणयितास्मि	वेणयितास्वः	वेणयितास्मः
भ०	वेणयिष्यति	वेणयिष्यतः	वेणयिष्यन्ति
	वेणयिष्यसि	वेणयिष्यथः	वेणयिष्यथ
	वेणयिष्यामि	वेणयिष्यावः	वेणयिष्यामः
क्रि०	अवेणयिष्यत्	अवेणयिष्यताम्	अवेणयिष्यन्
	अवेणयिष्यः	अवेणयिष्यतम्	अवेणयिष्यत
	अवेणयिष्यम्	अवेणयिष्याव	अवेणयिष्याम

व०	वेणयते	वेणयेते	वेणयन्ते
	वेणयसे	वेणयेथे	वेणयध्वे
	वेणये	वेणयावहे	वेणयामहे
स०	वेणयेत	वेणयेयाताम्	वेणयेरन्
	वेणयेथाः	वेणयेयाथाम्	वेणयेध्वम्
	वेणयेय	वेणयेवहि	वेणयेमहि
प०	वेणयताम्	वेणयेताम्	वेणयन्ताम्
	वेणयस्व	वेणयेथाम्	वेणयध्वम्
	वेणये	वेणयावहै	वेणयामहै
ह्य०	अवेणयत	अवेणयताम्	अवेणयन्त
	अवेणयथाः	अवेणयेथाम्	अवेणयध्वम्
	अवेणये	अवेणयावहि	अवेणयामहि
अ०	अविवेणत	अविवेणेताम्	अविवेणन्त
	अविवेणथाः	अविवेणेथाम्	अविवेणध्वम्
	अविवेणे	अविवेणावहि	अविवेणामहि
प०	वेणयाञ्चक्रे	वेणयाञ्चक्राते	वेणयाञ्चक्रिरे
	वेणयाञ्चकृषे	वेणयाञ्चक्राथे	वेणयाञ्चकृढ्वे
	वेणयाञ्चक्रे	वेणयाञ्चकृवहे	वेणयाञ्चकृमहे
	वेणयाम्बभूव । वेणयामास		
आ०	वेणयिषीष्ट	वेणयिषीयास्ताम्	वेणयिषीरन्
	वेणयिषीष्ठाः	वेणयिषीयास्थाम्	वेणयिषीढ्वम् ध्वम्
	वेणयिषीय	वेणयिषीवहि	वेणयिषीमहि
श्व०	वेणयिता	वेणयितारौ	वेणयितारः
	वेणयितासे	वेणयितासाथे	वेणयिताध्वे
	वेणयिताहे	वेणयितास्वहे	वेणयितास्महे
भ०	वेणयिष्यते	वेणयिष्येते	वेणयिष्यन्ते
	वेणयिष्यसे	वेणयिष्येथे	वेणयिष्यध्वे
	वेणयिष्ये	वेणयिष्यावहे	वेणयिष्यामहे
क्रि०	अवेणयिष्यत	अवेणयिष्येताम्	अवेणयिष्यन्त
	अवेणयिष्यथाः	अवेणयिष्येथाम	अवेणयिष्यध्वम्
	अवेणयिष्ये	अवेणयिष्यावहि	अवेणयिष्यामहि

॥ अथ तान्तः ॥

899 चतेग् (चत्) याचने ।

व० चातयति चातयतः चातयन्ति
चातयसि चातयथः चातयथ
चातयामि चातयावः चातयामः

स० चातयेत् चातयेताम् चातयेयुः
चातयेः चातयेतम् चातयेत
चातयेयम् चातयेव चातयेम

प० चातयतु चातयतात् चातयताम् चातयन्तु
चातय चातयतात् चातयतम् चातयत
चातयानि चातयाव चातयाम

ह्य० अचातयत् अचातयताम् अचातयन्
अचातयः अचातयतम् अचातयत
अचातयम् अचातयाव अचातयाम

अ० अचीचतत् अचीचतताम् अचीचतन्
अचीचतः अचीचततम् अचीचतत
अचीचतम् अचीचताव अचीचताम

प० चातयाञ्चकार चातयाञ्चक्रतुः चातयाञ्चक्रुः
चातयाञ्चकर्थ चातयाञ्चक्रथुः चातयाञ्चक्र
चातयाञ्चकार-चकर चातयाञ्चकृव चातयाञ्चकृम
चातयाम्बभूव । चातयामास

आ० चात्यात् चात्यास्ताम् चात्यासुः
चात्याः चात्यास्तम् चात्यास्त
चात्यासम् चात्यास्व चात्यास्म

श्व० चातयिता चातयितारौ चातयितारः
चातयितासि चातयितास्थः चातयितास्थ
चातयितास्मि चातयितास्वः चातयितास्मः

भ० चातयिष्यति चातयिष्यतः चातयिष्यन्ति
चातयिष्यसि चातयिष्यथः चातयिष्यथ
चातयिष्यामि चातयिष्यावः चातयिष्यामः

क्रि० अचातयिष्यत् अचातयिष्यताम् अचातयिष्यन्
अचातयिष्यः अचातयिष्यतम् अचातयिष्यत
अचातयिष्यम् अचातयिष्याव अचातयिष्याम

व० चातयते चातयेते चातयन्ते
चातयसे चातयेथे चातयध्वे
चातये चातयावहे चातयामहे

स० चातयेत चातयेयाताम् चातयेरन्
चातयेथाः चातयेयाथाम् चातयेध्वम
चातयेय चातयेवहि चातयेमहि

प० चातयताम् चातयेताम् चातयन्ताम्
चातयस्व चातयेथाम् चातयध्वम्
चातयै चातयावहै चातयामहै

ह्य० अचातयत अचातयेताम् अचातयन्त
अचातयथाः अचातयेथाम् अचातयध्वम्
अचातये अचातयावहि अचातयामहि

अ० अचीचतत अचीचतेताम् अचीचतन्त
अचीचतथाः अचीचतेथाम् अचीचतध्वम्
अचीचते अचीचतावहि अचीचतामहि

प० चातयाञ्चक्रे चातयाञ्चक्राते चातयाञ्चक्रिरे
चातयाञ्चकृषे चातयाञ्चक्राथे चातयाञ्चकृढ्वे
चातयाञ्चक्रे चातयाञ्चकृवहे चातयाञ्चकृमहे
चातयाम्बभूव । चातयामास

आ० चातयिषीष्ट चातयिषीयास्ताम् चातयिषीरन्
चातयिषीष्ठाः चातयिषीयास्थाम् चातयिषीढ्वम् ध्वम्
चातयिषीय चातयिषीवहि चातयिषीमहि

श्व० चातयिता चातयितारौ चातयितारः
चातयितासे चातयितासाथे चातयिताध्वे
चातयिताहे चातयितास्वहे चातयितास्महे

भ० चातयिष्यते चातयिष्येते चातयिष्यन्ते
चातयिष्यसे चातयिष्येथे चातयिष्यध्वे
चातयिष्ये चातयिष्यावहे चातयिष्यामहे

क्रि० अचातयिष्यत अचातयिष्येताम अचातयिष्यन्त
अचातयिष्यथाः अचातयिष्येथाम अचातयिष्यध्वम
अचातयिष्ये अचातयिष्यावहि अचातयिष्यामहि

॥ अथ थान्तास्त्रयः ॥

900 प्रोथृग् (प्रोथ्) पर्याप्तौ ।

व०	प्रोथयति	प्रोथयतः	प्रोथयन्ति
	प्रोथयसि	प्रोथयथः	प्रोथयथ
	प्रोथयामि	प्रोथयावः	प्रोथयामः
स०	प्रोथयेत्	प्रोथयेताम्	प्रोथयेयुः
	प्रोथयेः	प्रोथयेतम्	प्रोथयेत
	प्रोथयेयम्	प्रोथयेव	प्रोथयेम
प०	प्रोथयतु	प्रोथयतात् प्रोथयताम्	प्रोथयन्तु
	प्रोथय	प्रोथयतात् प्रोथयतम्	प्रोथयत
	प्रोथयानि	प्रोथयाव	प्रोथयाम
ह्य०	अप्रोथयत्	अप्रोथयताम्	अप्रोथयन्
	अप्रोथयः	अप्रोथयतम्	अप्रोथयत
	अप्रोथयम्	अप्रोथयाव	अप्रोथयाम
अ०	अपुप्रोथत्	अपुप्रोथताम्	अपुप्रोथन्
	अपुप्रोथः	अपुप्रोथतम्	अपुप्रोथत
	अपुप्रोथम्	अपुप्रोथाव	अपुप्रोथाम
प०	प्रोथयाञ्चकार	प्रोथयाञ्चकतुः	प्रोथयाञ्चक्रुः
	प्रोथयाञ्चकर्थ	प्रोथयाञ्चक्रथुः	प्रोथयाञ्चक्र
	प्रोथयाञ्चकार-चकर	प्रोथयाञ्चकृव	प्रोथयाञ्चकृम
	प्रोथयाम्बभूव । प्रोथयामास		
आ०	प्रोथ्यात्	प्रोथ्यास्ताम्	प्रोथ्यासुः
	प्रोथ्याः	प्रोथ्यास्तम्	प्रोथ्यास्त
	प्रोथ्यासम्	प्रोथ्यास्व	प्रोथ्यास्म
श्व०	प्रोथयिता	प्रोथयितारौ	प्रोथयितारः
	प्रोथयितासि	प्रोथयितास्थः	प्रोथयितास्थ
	प्रोथयितास्मि	प्रोथयितास्वः	प्रोथयितास्मः
भ०	प्रोथयिष्यति	प्रोथयिष्यतः	प्रोथयिष्यन्ति
	प्रोथयिष्यसि	प्रोथयिष्यथः	प्रोथयिष्यथ
	प्रोथयिष्यामि	प्रोथयिष्यावः	प्रोथयिष्यामः
क्रि०	अप्रोथयिष्यत्	अप्रोथयिष्यताम्	अप्रोथयिष्यन्
	अप्रोथयिष्यः	अप्रोथयिष्यतम्	अप्रोथयिष्यत
	अप्रोथयिष्यम्	अप्रोथयिष्याव	अप्रोथयिष्याम

व०	प्रोथयते	प्रोथयेते	प्रोथयन्ते
	प्रोथयसे	प्रोथयेथे	प्रोथयध्वे
	प्रोथये	प्रोथयावहे	प्रोथयामहे
स०	प्रोथयेत	प्रोथयेयाताम्	प्रोथयेरन्
	प्रोथयेथाः	प्रोथयेयाथाम्	प्रोथयेध्वम्
	प्रोथयेय	प्रोथयेवहि	प्रोथयेमहि
प०	प्रोथयताम्	प्रोथयेताम्	प्रोथयन्ताम्
	प्रोथयस्व	प्रोथयेथाम्	प्रोथयध्वम्
	प्रोथयै	प्रोथयावहै	प्रोथयामहै
ह्य०	अप्रोथयत	अप्रोथयेताम्	अप्रोथयन्त
	अप्रोथयथाः	अप्रोथयेथाम्	अप्रोथयध्वम्
	अप्रोथये	अप्रोथयावहि	अप्रोथयामहि
अ०	अपुप्रोथत	अपुप्रोथेताम्	अपुप्रोथन्त
	अपुप्रोथथाः	अपुप्रोथेथाम्	अपुप्रोथध्वम्
	अपुप्रोथे	अपुप्रोथावहि	अपुप्रोथामहि
प०	प्रोथयाञ्चक्रे	प्रोथयाञ्चक्राते	प्रोथयाञ्चक्रिरे
	प्रोथयाञ्चकृषे	प्रोथयाञ्चक्राथे	प्रोथयाञ्चकृढ्वे
	प्रोथयाञ्चक्रे	प्रोथयाञ्चकृवहे	प्रोथयाञ्चकृमहे
	प्रोथयाम्बभूव । प्रोथयामास		
आ०	प्रोथयिषीष्ट	प्रोथयिषीयास्ताम्	प्रोथयिषीरन्
	प्रोथयिषीष्ठाः	प्रोथयिषीयास्थाम्	प्रोथयिषीढ्वम् ध्वम्
	प्रोथयिषीय	प्रोथयिषीवहि	प्रोथयिषीमहि
श्व०	प्रोथयिता	प्रोथयितारौ	प्रोथयितारः
	प्रोथयितासे	प्रोथयितासाथे	प्रोथयिताध्वे
	प्रोथयिताहे	प्रोथयितास्वहे	प्रोथयितास्महे
भ०	प्रोथयिष्यते	प्रोथयिष्येते	प्रोथयिष्यन्ते
	प्रोथयिष्यसे	प्रोथयिष्येथे	प्रोथयिष्यध्वे
	प्रोथयिष्ये	प्रोथयिष्यावहे	प्रोथयिष्यामहे
क्रि०	अप्रोथयिष्यत	अप्रोथयिष्येताम्	अप्रोथयिष्यन्त
	अप्रोथयिष्यथाः	अप्रोथयिष्येथाम्	अप्रोथयिष्यध्व
	अप्रोथयिष्ये	अप्रोथयिष्यावहि	अप्रोथयिष्यामहि

901 मिथृग् (मिथृ) मेधाहिंसयोः ।

व०	मेथयति	मेथयतः	मेथयन्ति
	मेथयसि	मेथयथः	मेथयथ
	मेथयामि	मेथयावः	मेथयामः
स०	मेथयेत्	मेथयेताम्	मेथयेयुः
	मेथयेः	मेथयेतम्	मेथयेत
	मेथयेयम्	मेथयेव	मेथयेम
प०	मेथयतु	मेथयतात् मेथयताम्	मेथयन्तु
	मेथय	मेथयतात् मेथयतम्	मेथयत
	मेथयानि	मेथयाव	मेथयाम
ह्य०	अमेथयत्	अमेथयताम्	अमेथयन्
	अमेथयः	अमेथयतम्	अमेथयत
	अमेथयम्	अमेथयाव	अमेथयाम
अ०	अमिमेथत्	अमिमेथताम्	अमिमेथन्
	अमिमेथः	अमिमेथतम्	अमिमेथत
	अमिमेथम	अमिमेथाव	अमिमेथाम
प०	मेथयाञ्चकार	मेथयाञ्चक्रतुः	मेथयाञ्चक्रुः
	मेथयाञ्चकर्थ	मेथयाञ्चक्रथुः	मेथयाञ्चक्र
	मेथयाञ्चकार-चकर	मेथयाञ्चकृव	मेथयाञ्चकृम
	मेथयाम्बभूव । मेथयामास		
आ०	मेथ्यात्	मेथ्यास्ताम्	मेथ्यासुः
	मेथ्याः	मेथ्यास्तम्	मेथ्यास्त
	मेथ्यासम्	मेथ्यास्व	मेथ्यास्म
श्व०	मेथयिता	मेथयितारौ	मेथयितारः
	मेथयितासि	मेथयितास्थः	मेथयितास्थ
	मेथयितास्मि	मेथयितास्वः	मेथयितास्मः
भ०	मेथयिष्यति	मेथयिष्यतः	मेथयिष्यन्ति
	मेथयिष्यसि	मेथयिष्यथः	मेथयिष्यथ
	मेथयिष्यामि	मेथयिष्यावः	मेथयिष्यामः
क्रि०	अमेथयिष्यत्	अमेथयिष्यताम्	अमेथयिष्यन्
	अमेथयिष्यः	अमेथयिष्यतम्	अमेथयिष्यत
	अमेथयिष्यम्	अमेथयिष्याव	अमेथयिष्याम

व०	मेथयते	मेथयेते	मेथयन्ते
	मेथयसे	मेथयेथे	मेथयध्वे
	मेथये	मेथयावहे	मेथयामहे
स०	मेथयेत	मेथयेयाताम्	मेथयेरन्
	मेथयेथाः	मेथयेयाथाम्	मेथयेध्वम्
	मेथयेय	मेथयेवहि	मेथयेमहि
प०	मेथयताम्	मेथयेताम्	मेथयन्ताम्
	मेथयस्व	मेथयेथाम्	मेथयध्वम्
	मेथयै	मेथयावहै	मेथयामहै
ह्य०	अमेथयत	अमेथयेताम्	अमेथयन्त
	अमेथयथाः	अमेथयेथाम्	अमेथयध्वम्
	अमेथये	अमेथयावहि	अमेथयामहि
अ०	अमिमेथत	अमिमेथेताम्	अमिमेथन्त
	अमिमेथथाः	अमिमेथेथाम्	अमिमेथध्वम्
	अमिमेथे	अमिमेथावहि	अमिमेथामहि
प०	मेथयाञ्चक्रे	मेथयाञ्चक्राते	मेथयाञ्चक्रिरे
	मेथयाञ्चकृषे	मेथयाञ्चक्राथे	मेथयाञ्चकृढ्वे
	मेथयाञ्चक्रे	मेथयाञ्चकृवहे	मेथयाञ्चकृमहे
	मेथयाम्बभूव । मेथयामास		
आ०	मेथयिषीष्ट	मेथयिषीयास्ताम्	मेथयिषीरन्
	मेथयिषीष्ठाः	मेथयिषीयास्थाम्	मेथयिषीढ्वम् ध्वम्
	मेथयिषीय	मेथयिषीवहि	मेथयिषीमहि
श्व०	मेथयिता	मेथयितारौ	मेथयितारः
	मेथयितासे	मेथयितासाथे	मेथयिताध्वे
	मेथयिताहे	मेथयितास्वहे	मेथयितास्महे
भ०	मेथयिष्यते	मेथयिष्येते	मेथयिष्यन्ते
	मेथयिष्यसे	मेथयिष्येथे	मेथयिष्यध्वे
	मेथयिष्ये	मेथयिष्यावहे	मेथयिष्यामहे
क्रि०	अमेथयिष्यत	अमेथयिष्येताम्	अमेथयिष्यन्त
	अमेथयिष्यथाः	अमेथयिष्येथाम्	अमेथयिष्यध्वम्
	अमेथयिष्ये	अमेथयिष्यावहि	अमेथयिष्यामहि

902 मेथृग् (मेथृ) संगमे च । 901 मिथृग् वद्रूपाणि

अथ दान्ताः षट्

903 चदेग् (चद्) याचने ।

व०	चादयति	चादयतः	चादयन्ति
	चादयसि	चादयथः	चादयथ
	चादयामि	चादयावः	चादयामः
स०	चादयेत्	चादयेताम्	चादयेयुः
	चादयेः	चादयेतम्	चादयेत
	चादयेयम्	चादयेव	चादयेम
प०	चादयतु चादयतात्	चादयताम्	चादयन्तु
	चादय चादयतात्	चादयतम्	चादयत
	चादयानि	चादयाव	चादयाम
ह्य०	अचादयत्	अचादयताम्	अचादयन्
	अचादयः	अचादयतम्	अचादयत
	अचादयम्	अचादयाव	अचादयाम
अ०	अचीचदत्	अचीचदताम्	अचीचदन्
	अचीचदः	अचीचदतम्	अचीचदत
	अचीचदम्	अचीचदाव	अचीचदाम
प०	चादयाञ्चकार	चादयाञ्चक्रतुः	चादयाञ्चक्रुः
	चादयाञ्चकर्थ	चादयाञ्चक्रथुः	चादयाञ्चक्र
	चादयाञ्चकार-चकर	चादयाञ्चकृव	चादयाञ्चकृम
	चादयाम्बभूव । चादयामास		
आ०	चाद्यत्	चाद्यास्ताम्	चाद्यासुः
	चाद्याः	चाद्यास्तम्	चाद्यास्त
	चाद्यासम्	चाद्यास्व	चाद्यास्म
श्व०	चादयिता	चादयितारौ	चादयितारः
	चादयितासि	चादयितास्थः	चादयितास्थ
	चादयितास्मि	चादयितास्वः	चादयितास्मः
भ०	चादयिष्यति	चादयिष्यतः	चादयिष्यन्ति
	चादयिष्यसि	चादयिष्यथः	चादयिष्यथ
	चादयिष्यामि	चादयिष्यावः	चादयिष्यामः
क्रि०	अचादयिष्यत्	अचादयिष्यताम्	अचादयिष्यन्
	अचादयिष्यः	अचादयिष्यतम्	अचादयिष्यत
	अचादयिष्यम्	अचादयिष्याव	अचादयिष्याम

व०	चादयते	चादयेते	चादयन्ते
	चादयसे	चादयेथे	चादयध्वे
	चादये	चादयावहे	चादयामहे
स०	चादयेत	चादयेयाताम्	चादयेरन्
	चादयेथाः	चादयेयाथाम्	चादयेध्वम्
	चादयेय	चादयेवहि	चादयेमहि
प०	चादयताम्	चादयेताम्	चादयन्ताम्
	चादयस्व	चादयेथाम्	चादयध्वम्
	चादयै	चादयावहै	चादयामहै
ह्य०	अचादयत	अचादयेताम्	अचादयन्त
	अचादयथाः	अचादयेथाम्	अचादयध्वम्
	अचादये	अचादयावहि	अचादयामहि
अ०	अचीचदत	अचीचदेताम्	अचीचदन्त
	अचीचदथाः	अचीचदेथाम्	अचीचदध्वम्
	अचीचदे	अचीचदावहि	अचीचदामहि
प०	चादयाञ्चक्रे	चादयाञ्चक्राते	चादयाञ्चक्रिरे
	चादयाञ्चकृषे	चादयाञ्चक्राथे	चादयाञ्चकृढ्वे
	चादयाञ्चक्रे	चादयाञ्चकृवहे	चादयाञ्चकृमहे
	चादयाम्बभूव । चादयामास		
आ०	चादयिषीष्ट	चादयिषीयास्ताम्	चादयिषीरन्
	चादयिषीष्ठाः	चादयिषीयास्थाम्	चादयिषीढ्वम् ध्वम्
	चादयिषीय	चादयिषीवहि	चादयिषीमहि
श्व०	चादयिता	चादयितारौ	चादयितारः
	चादयितासे	चादयितासाथे	चादयिताध्वे
	चादयिताहे	चादयितास्वहे	चादयितास्महे
भ०	चादयिष्यते	चादयिष्येते	चादयिष्यन्ते
	चादयिष्यसे	चादयिष्येथे	चादयिष्यध्वे
	चादयिष्ये	चादयिष्यावहे	चादयिष्यामहे
क्रि०	अचादयिष्यत	अचादयिष्येताम्	अचादयिष्यन्त
	अचादयिष्यथाः	अचादयिष्येथाम्	अचादयिष्यध्वम्
	अचादयिष्ये	अचादयिष्यावहि	अचादयिष्यामहि

904 ऊबुन्दृग (बुन्द्) निशामने

व०	बुन्दयति	बुन्दयतः	बुन्दयन्ति
	बुन्दयसि	बुन्दयथः	बुन्दयथ
	बुन्दयामि	बुन्दयावः	बुन्दयामः
स०	बुन्दयेत्	बुन्दयेताम्	बुन्दयेयुः
	बुन्दयेः	बुन्दयेतम्	बुन्दयेत
	बुन्दयेयम्	बुन्दयेव	बुन्दयेम
प०	बुन्दयतु बुन्दयतात्	बुन्दयताम्	बुन्दयन्तु
	बुन्दय ,,	बुन्दयतम्	बुन्दयत
	बुन्दयानि	बुन्दयाव	बुन्दयाम
ह्य०	अबुन्दयत्	अबुन्दयताम्	अबुन्दयन्
	अबुन्दयः	अबुन्दयतम्	अबुन्दयत
	अबुन्दयम्	अबुन्दयाव	अबुन्दयाम
अ०	अबुबुन्दत्	अबुबुन्दताम्	अबुबुन्दन्
	अबुबुन्दः	अबुबुन्दतम्	अबुबुन्दत
	अबुबुन्दम्	अबुबुन्दाव	अबुबुन्दाम
प०	बुन्दयाञ्चकार-चकर	बुन्दयाञ्चक्रतुः	बुन्दयाञ्चक्रुः
	बुन्दयाञ्चकर्थ	बुन्दयाञ्चक्रथुः	बुन्दयाञ्चक्र
	बुन्दयाञ्चकार-चकर	बुन्दयाञ्चकृव	बुन्दयाञ्चकृम
	बुन्दयाम्बभूव । बुन्दयामास		
आ०	बुन्द्यात्	बुन्द्यास्ताम्	बुन्द्यासुः
	बुन्द्याः	बुन्द्यास्तम्	बुन्द्यास्त
	बुन्द्यासम्	बुन्द्यास्व	बुन्द्यास्म
श्व०	बुन्दयिता	बुन्दयितारौ	बुन्दयितारः
	बुन्दयितासि	बुन्दयितास्थः	बुन्दयितास्थ
	बुन्दयितास्मि	बुन्दयितास्वः	बुन्दयितास्मः
भ०	बुन्दयिष्यति	बुन्दयिष्यतः	बुन्दयिष्यन्ति
	बुन्दयिष्यसि	बुन्दयिष्यथः	बुन्दयिष्यथ
	बुन्दयिष्यामि	बुन्दयिष्यावः	बुन्दयिष्यामः
क्रि०	अबुन्दयिष्यत्	अबुन्दयिष्यताम्	अबुन्दयिष्यन्
	अबुन्दयिष्यः	अबुन्दयिष्यतम्	अबुन्दयिष्यत
	अबुन्दयिष्यम्	अबुन्दयिष्याव	अबुन्दयिष्याम

व०	बुन्दयते	बुन्दयेते	बुन्दयन्ते
	बुन्दयसे	बुन्दयेथे	बुन्दयध्वे
	बुन्दये	बुन्दयावहे	बुन्दयामहे
स०	बुन्दयेत	बुन्दयेयाताम्	बुन्दयेरन्
	बुन्दयेथाः	बुन्दयेयाथाम्	बुन्दयेध्वम्
	बुन्दयेय	बुन्दयेवहि	बुन्दयेमहि
प०	बुन्दयताम्	बुन्दयेताम्	बुन्दयन्ताम्
	बुन्दयस्व	बुन्दयेथाम्	बुन्दयध्वम्
	बुन्दयै	बुन्दयावहै	बुन्दयामहै
ह्य०	अबुन्दयत	अबुन्दयेताम्	अबुन्दयन्त
	अबुन्दयथाः	अबुन्दयेथाम्	अबुन्दयध्वम्
	अबुन्दये	अबुन्दयावहि	अबुन्दयामहि
अ०	अबुबुन्दत	अबुबुन्देताम्	अबुबुन्दन्त
	अबुबुन्दथाः	अबुबुन्देथाम्	अबुबुन्दध्वम्
	अबुबुन्दे	अबुबुन्दावहि	अबुबुन्दामहि
प०	बुन्दयाञ्चक्रे	बुन्दयाञ्चक्राते	बुन्दयाञ्चक्रिरे
	बुन्दयाञ्चकृषे	बुन्दयाञ्चक्राथे	बुन्दयाञ्चकृढ्वे
	बुन्दयाञ्चक्रे	बुन्दयाञ्चकृवहे	बुन्दयाञ्चकृमहे
	बुन्दयाम्बभूव । बुन्दयामास		
आ०	बुन्दयिषीष्ट	बुन्दयिषीयास्ताम्	बुन्दयिषीरन्
	बुन्दयिषीष्ठाः	बुन्दयिषीयास्थाम्	बुन्दयिषीध्वम् ढ्वम्
	बुन्दयिषीय	बुन्दयिषीवहि	बुन्दयिषीमहि
श्व०	बुन्दयिता	बुन्दयितारौ	बुन्दयितारः
	बुन्दयितासे	बुन्दयितासाथे	बुन्दयिताध्वे
	बुन्दयिताहे	बुन्दयितास्वहे	बुन्दयितास्महे
भ०	बुन्दयिष्यते	बुन्दयिष्येते	बुन्दयिष्यन्ते
	बुन्दयिष्यसे	बुन्दयिष्येथे	बुन्दयिष्यध्वे
	बुन्दयिष्ये	बुन्दयिष्यावहे	बुन्दयिष्यामहे
क्रि०	अबुन्दयिष्यत	अबुन्दयिष्येताम्	अबुन्दयिष्यन्त
	अबुन्दयिष्यथाः	बुन्दयिष्येथाम्	अबुन्दयिष्यध्वम्
	अबुन्दयिष्ये	अबुन्दयिष्यावहि	अबुन्दयिष्यामहि

905 णिदृग् (निद्) कुत्सासन्निकर्षयोः

व०	नेदयति	नेदयतः	नेदयन्ति
	नेदयसि	नेदयथः	नेदयथ
	नेदयामि	नेदयावः	नेदयामः
स०	नेदयेत्	नेदयेताम्	नेदयेयुः
	नेदयेः	नेदयेतम्	नेदयेत
	नेदयेयम्	नेदयेव	नेदयेम
प०	नेदयतु	नेदयतात् नेदयताम्	नेदयन्तु
	नेदय	नेदयतात् नेदयतम्	नेदयत
	नेदयानि	नेदयाव	नेदयाम
ह्य०	अनेदयत्	अनेदयताम्	अनेदयन्
	अनेदयः	अनेदयतम्	अनेदयत
	अनेदयम्	अनेदयाव	अनेदयाम
अ०	अनिनेदत्	अनिनेदताम्	अनिनेदन्
	अनिनेदः	अनिनेदतम्	अनिनेदत
	अनिनेदम्	अनिनेदाव	अनिनेदाम
प०	नेदयाञ्चकार	नेदयाञ्चक्रतुः	नेदयाञ्चक्रुः
	नेदयाञ्चकर्थ	नेदयाञ्चक्रथुः	नेदयाञ्चक्र
	नेदयाञ्चकार-चकर	नेदयाञ्चकृव	नेदयाञ्चकृम
	नेदयाम्बभूव । नेदयामास		
आ०	नेद्यात्	नेद्यास्ताम्	नेद्यासुः
	नेद्याः	नेद्यास्तम्	नेद्यास्त
	नेद्यासम्	नेद्यास्व	नेद्यास्म
श्व०	नेदयिता	नेदयितारौ	नेदयितारः
	नेदयितासि	नेदयितास्थः	नेदयितास्थ
	नेदयितास्मि	नेदयितास्वः	नेदयितास्मः
भ०	नेदयिष्यति	नेदयिष्यतः	नेदयिष्यन्ति
	नेदयिष्यसि	नेदयिष्यथः	नेदयिष्यथ
	नेदयिष्यामि	नेदयिष्यावः	नेदयिष्यामः
क्रि०	अनेदयिष्यत्	अनेदयिष्यताम्	अनेदयिष्यन्
	अनेदयिष्यः	अनेदयिष्यतम्	अनेदयिष्यत
	अनेदयिष्यम्	अनेदयिष्याव	अनेदयिष्याम

व०	नेदयते	नेदयेते	नेदयन्ते
	नेदयसे	नेदयेथे	नेदयध्वे
	नेदये	नेदयावहे	नेदयामहे
स०	नेदयेत	नेदयेयाताम्	नेदयेरन्
	नेदयेथाः	नेदयेयाथाम्	नेदयेध्वम्
	नेदयेय	नेदयेवहि	नेदयेमहि
प०	नेदयताम्	नेदयेताम्	नेदयन्ताम्
	नेदयस्व	नेदयेथाम्	नेदयध्वम्
	नेदयै	नेदयावहै	नेदयामहै
ह्य०	अनेदयत	अनेदयेताम्	अनेदयन्त
	अनेदयथाः	अनेदयेथाम्	अनेदयध्वम्
	अनेदये	अनेदयावहि	अनेदयामहि
अ०	अनिनेदत	अनिनेदेताम्	अनिनेदन्त
	अनिनेदथाः	अनिनेदेथाम्	अनिनेदध्वम्
	अनिनेदे	अनिनेदावहि	अनिनेदामहि
प०	नेदयाञ्चक्रे	नेदयाञ्चक्राते	नेदयाञ्चक्रिरे
	नेदयाञ्चकृषे	नेदयाञ्चक्राथे	नेदयाञ्चकृढ्वे
	नेदयाञ्चक्रे	नेदयाञ्चकृवहे	नेदयाञ्चकृमहे
	नेदयाम्बभूव । नेदयामास		
आ०	नेदयिषीष्ट	नेदयिषीयास्ताम्	नेदयिषीरन्
	नेदयिषीष्ठाः	नेदयिषीयास्थाम्	नेदयिषीढ्वम् ध्वम्
	नेदयिषीय	नेदयिषीवहि	नेदयिषीमहि
श्व०	नेदयिता	नेदयितारौ	नेदयितारः
	नेदयितासे	नेदयितासाथे	नेदयिताध्वे
	नेदयिताहे	नेदयितास्वहे	नेदयितास्महे
भ०	नेदयिष्यते	नेदयिष्येते	नेदयिष्यन्ते
	नेदयिष्यसे	नेदयिष्येथे	नेदयिष्यध्वे
	नेदयिष्ये	नेदयिष्यावहे	नेदयिष्यामहे
क्रि०	अनेदयिष्यत	अनेदयिष्येताम्	अनेदयिष्यन्त
	अनेदयिष्यथाः	अनेदयिष्येथाम्	अनेदयिष्यध्वम्
	अनेदयिष्ये	अनेदयिष्यावहि	अनेदयिष्यामहि

907 मिदृग् (मिद्) मेधाहिंसयोः ।

व०	मेदयति	मेदयतः	मेदयन्ति
	मेदयसि	मेदयथः	मेदयथ
	मेदयामि	मेदयावः	मेदयामः
स०	मेदयेत्	मेदयेताम्	मेदयेयुः
	मेदयेः	मेदयेतम्	मेदयेत
	मेदयेयम्	मेदयेव	मेदयेम
प०	मेदयतु	मेदयतात् मेदयताम्	मेदयन्तु
	मेदय	मेदयतात् मेदयतम्	मेदयत
	मेदयानि	मेदयाव	मेदयाम
ह्य०	अमेदयत्	अमेदयताम्	अमेदयन्
	अमेदयः	अमेदयतम्	अमेदयत
	अमेदयम्	अमेदयाव	अमेदयाम
अ०	अमिमेदत्	अमिमेदताम्	अमिमेदन्
	अमिमेदः	अमिमेदतम्	अमिमेदत
	अमिमेदम	अमिमेदाव	अमिमेदाम
प०	मेदयाञ्चकार	मेदयाञ्चक्रतुः	मेदयाञ्चक्रुः
	मेदयाञ्चकर्थ	मेदयाञ्चक्रथुः	मेदयाञ्चक्र
	मेदयाञ्चकार-चकर	मेदयाञ्चकृव	मेदयाञ्चकृम
	मेदयाम्बभूव । मेदयामास		
आ०	मेद्यात्	मेद्यास्ताम्	मेद्यासुः
	मेद्याः	मेद्यास्तम्	मेद्यास्त
	मेद्यासम्	मेद्यास्व	मेद्यास्म
श्व०	मेदयिता	मेदयितारौ	मेदयितारः
	मेदयितासि	मेदयितास्थः	मेदयितास्थ
	मेदयितास्मि	मेदयितास्वः	मेदयितास्मः
भ०	मेदयिष्यति	मेदयिष्यतः	मेदयिष्यन्ति
	मेदयिष्यसि	मेदयिष्यथः	मेदयिष्यथ
	मेदयिष्यामि	मेदयिष्यावः	मेदयिष्यामः
क्रि०	अमेदयिष्यत्	अमेदयिष्यताम्	अमेदयिष्यन्
	अमेदयिष्यः	अमेदयिष्यतम्	अमेदयिष्यत
	अमेदयिष्यम्	अमेदयिष्याव	अमेदयिष्याम

व०	मेदयते	मेदयेते	मेदयन्ते
	मेदयसे	मेदयेथे	मेदयध्वे
	मेदये	मेदयावहे	मेदयामहे
स०	मेदयेत	मेदयेयाताम्	मेदयेरन्
	मेदयेथाः	मेदयेयाथाम्	मेदयेध्वम्
	मेदयेय	मेदयेवहि	मेदयेमहि
प०	मेदयताम्	मेदयेताम्	मेदयन्ताम्
	मेदयस्व	मेदयेथाम्	मेदयध्वम्
	मेदयै	मेदयावहै	मेदयामहै
ह्य०	अमेदयत	अमेदयेताम्	अमेदयन्त
	अमेदयथाः	अमेदयेथाम्	अमेदयध्वम्
	अमेदये	अमेदयावहि	अमेदयामहि
अ०	अमिमेदत	अमिमेदेताम्	अमिमेदन्त
	अमिमेदथाः	अमिमेदेथाम्	अमिमेदध्वम्
	अमिमेदे	अमिमेदावहि	अमिमेदामहि
प०	मेदयाञ्चक्रे	मेदयाञ्चक्राते	मेदयाञ्चक्रिरे
	मेदयाञ्चकृषे	मेदयाञ्चक्राथे	मेदयाञ्चकृढ्वे
	मेदयाञ्चक्रे	मेदयाञ्चकृवहे	मेदयाञ्चकृमहे
	मेदयाम्बभूव । मेदयामास		
आ०	मेदयिषीष्ट	मेदयिषीयास्ताम्	मेदयिषीरन्
	मेदयिषीष्ठाः	मेदयिषीयास्थाम्	मेदयिषीढ्वम् ध्वम्
	मेदयिषीय	मेदयिषीवहि	मेदयिषीमहि
श्व०	मेदयिता	मेदयितारौ	मेदयितारः
	मेदयितासे	मेदयितासाथे	मेदयिताध्वे
	मेदयिताहे	मेदयितास्वहे	मेदयितास्महे
भ०	मेदयिष्यते	मेदयिष्येते	मेदयिष्यन्ते
	मेदयिष्यसे	मेदयिष्येथे	मेदयिष्यध्वे
	मेदयिष्ये	मेदयिष्यावहे	मेदयिष्यामहे
क्रि०	अमेदयिष्यत	अमेदयिष्येताम्	अमेदयिष्यन्त
	अमेदयिष्यथाः	अमेदयिष्येथाम्	अमेदयिष्यध्वम्
	अमेदयिष्ये	अमेदयिष्यावहि	अमेदयिष्यामहि

908 मेदृग् (मेद्) मेधाहिंसयोः । 907 मिदृग् वद्रूपाणि

॥ अथ धान्ताश्चत्वारः ॥

909 मेधृग् (मेध्) संगमे च ।

व०	मेधयति	मेधयतः	मेधयन्ति
	मेधयसि	मेधयथः	मेधयथ
	मेधयामि	मेधयावः	मेधयामः
स०	मेधयेत्	मेधयेताम्	मेधयेयुः
	मेधयेः	मेधयेतम्	मेधयेत
	मेधयेयम्	मेधयेव	मेधयेम
प०	मेधयतु	मेधयतात् मेधयताम्	मेधयन्तु
	मेधय	मेधयतात् मेधयतम्	मेधयत
	मेधयानि	मेधयाव	मेधयाम
ह्य०	अमेधयत्	अमेधयताम्	अमेधयन्
	अमेधयः	अमेधयतम्	अमेधयत
	अमेधयम्	अमेधयाव	अमेधयाम
अ०	अमिमेधत्	अमिमेधताम्	अमिमेधन्
	अमिमेधः	अमिमेधतम्	अमिमेधत
	अमिमेधम्	अमिमेधाव	अमिमेधाम
प०	मेधयाञ्चकार	मेधयाञ्चक्रतुः	मेधयाञ्चक्रुः
	मेधयाञ्चकर्थ	मेधयाञ्चक्रथुः	मेधयाञ्चक्र
	मेधयाञ्चकार चकर	मेधयाञ्चकृव	मेधयाञ्चकृम
	मेधयाम्बभूव । मेधयामास		
आ०	मेध्यात्	मेध्यास्ताम्	मेध्यासुः
	मेध्याः	मेध्यास्तम्	मेध्यास्त
	मेध्यासम्	मेध्यास्व	मेध्यास्म
श्व०	मेधयिता	मेधयितारौ	मेधयितारः
	मेधयितासि	मेधयितास्थः	मेधयितास्थ
	मेधयितास्मि	मेधयितास्वः	मेधयितास्मः
भ०	मेधयिष्यति	मेधयिष्यतः	मेधयिष्यन्ति
	मेधयिष्यसि	मेधयिष्यथः	मेधयिष्यथ
	मेधयिष्यामि	मेधयिष्यावः	मेधयिष्यामः
क्रि०	अमेधयिष्यत्	अमेधयिष्यताम्	अमेधयिष्यन्
	अमेधयिष्यः	अमेधयिष्यतम्	अमेधयिष्यत
	अमेधयिष्यम्	अमेधयिष्याव	अमेधयिष्याम

व०	मेधयते	मेधयेते	मेधयन्ते
	मेधयसे	मेधयेथे	मेधयध्वे
	मेधये	मेधयावहे	मेधयामहे
स०	मेधयेत	मेधयेयाताम्	मेधयेरन्
	मेधयेथाः	मेधयेयाथाम्	मेधयेध्वम्
	मेधयेय	मेधयेवहि	मेधयेमहि
प०	मेधयताम्	मेधयेताम्	मेधयन्ताम्
	मेधयस्व	मेधयेथाम्	मेधयध्वम्
	मेधयै	मेधयावहै	मेधयामहै
ह्य०	अमेधयत	अमेधयेताम्	अमेधयन्त
	अमेधयथाः	अमेधयेथाम्	अमेधयध्वम्
	अमेधये	अमेधयावहि	अमेधयामहि
अ०	अमिमेधत	अमिमेधेताम्	अमिमेधन्त
	अमिमेधथाः	अमिमेधेथाम्	अमिमेधध्वम्
	अमिमेधे	अमिमेधावहि	अमिमेधामहि
प०	मेधयाञ्चक्रे	मेधयाञ्चक्राते	मेधयाञ्चक्रिरे
	मेधयाञ्चकृषे	मेधयाञ्चक्राथे	मेधयाञ्चकृढ्वे
	मेधयाञ्चक्रे	मेधयाञ्चकृवहे	मेधयाञ्चकृमहे
	मेधयाम्बभूव । मेधयामास		
आ०	मेधयिषीष्ट	मेधयिषीयास्ताम्	मेधयिषीरन्
	मेधयिषीष्ठाः	मेधयिषीयास्थाम्	मेधयिषीढ्वम् ध्वम्
	मेधयिषीय	मेधयिषीवहि	मेधयिषीमहि
श्व०	मेधयिता	मेधयितारौ	मेधयितारः
	मेधयितासे	मेधयितासाथे	मेधयिताध्वे
	मेधयिताहे	मेधयितास्वहे	मेधयितास्महे
भ०	मेधयिष्यते	मेधयिष्येते	मेधयिष्यन्ते
	मेधयिष्यसे	मेधयिष्येथे	मेधयिष्यध्वे
	मेधयिष्ये	मेधयिष्यावहे	मेधयिष्यामहे
क्रि०	अमेधयिष्यत	अमेधयिष्येताम्	अमेधयिष्यन्त
	अमेधयिष्यथाः	अमेधयिष्येथाम्	अमेधयिष्यध्वम्
	अमेधयिष्ये	अमेधयिष्यावहि	अमेधयिष्यामहि

910 शृधृग् (शृधू) उन्दे ।

व०	शर्धयति	शर्धयतः	शर्धयन्ति
	शर्धयसि	शर्धयथः	शर्धयथ
	शर्धयामि	शर्धयावः	शर्धयामः
स०	शर्धयेत्	शर्धयेताम्	शर्धयेयुः
	शर्धयेः	शर्धयेतम्	शर्धयेत
	शर्धयेयम्	शर्धयेव	शर्धयेम
प०	शर्धयतु	शर्धयतात् शर्धयताम्	शर्धयन्तु
	शर्धय	शर्धयतात् शर्धयतम्	शर्धयत
	शर्धयानि	शर्धयाव	शर्धयाम
ह्य०	अशर्धयत्	अशर्धयताम्	अशर्धयन्
	अशर्धयः	अशर्धयतम्	अशर्धयत
	अशर्धयम्	अशर्धयाव	अशर्धयाम
अ०	अशीशृधत्	अशीशृधताम्	अशीशृधन्
	अशीशृधः	अशीशृधतम्	अशीशृधत
	अशीशृधम्	अशीशृधाव	अशीशृधाम
	अशशर्धत्	अशशर्धताम्	अशशर्धन् इ०
प०	शर्धयाञ्चकार	शर्धयाञ्चकतुः	शर्धयाञ्चकुः
	शर्धयाञ्चकर्थ	शर्धयाञ्चकथुः	शर्धयाञ्चक
	शर्धयाञ्चकार चकर	शर्धयाञ्चकृव	शर्धयाञ्चकृम
	शर्धयाम्बभूव । शर्धयामास		
आ०	शर्ध्यात्	शर्ध्यास्ताम्	शर्ध्यासुः
	शर्ध्याः	शर्ध्यास्तम्	शर्ध्यास्त
	शर्ध्यासम्	शर्ध्यास्व	शर्ध्यास्म
श्व०	शर्धयिता	शर्धयितारौ	शर्धयितारः
	शर्धयितासि	शर्धयितास्थः	शर्धयितास्थ
	शर्धयितास्मि	शर्धयितास्वः	शर्धयितास्मः
भ०	शर्धयिष्यति	शर्धयिष्यतः	शर्धयिष्यन्ति
	शर्धयिष्यसि	शर्धयिष्यथः	शर्धयिष्यथ
	शर्धयिष्यामि	शर्धयिष्यावः	शर्धयिष्यामः
क्रि०	अशर्धयिष्यत्	अशर्धयिष्यताम्	अशर्धयिष्यन्
	अशर्धयिष्यः	अशर्धयिष्यतम्	अशर्धयिष्यत
	अशर्धयिष्यम्	अशर्धयिष्याव	अशर्धयिष्याम

व०	शर्धयते	शर्धयेते	शर्धयन्ते
	शर्धयसे	शर्धयेथे	शर्धयध्वे
	शर्धये	शर्धयावहे	शर्धयामहे
स०	शर्धयेत	शर्धयेयाताम्	शर्धयेरन्
	शर्धयेथाः	शर्धयेयाथाम्	शर्धयेध्वम्
	शर्धयेय	शर्धयेवहि	शर्धयेवहि
प०	शर्धयताम्	शर्धयेताम्	शर्धयन्ताम्
	शर्धयस्व	शर्धयेथाम्	शर्धयध्वम्
	शर्धयै	शर्धयावहै	शर्धयामहै
ह्य०	अशर्धयत	अशर्धयेताम्	अशर्धयन्त
	अशर्धयथाः	अशर्धयेथाम्	अशर्धयध्वम्
	अशर्धये	अशर्धयावहि	अशर्धयामहि
अ०	अशीशृधत	अशीशृधेताम्	अशीशृधन्त
	अशीशृधथाः	अशीशृधेथाम्	अशीशृधध्वम्
	अशीशृधे	अशीशृधावहि	अशीशृधामहि
	अशशर्धत	अशशर्धेताम्	अशशर्धन्त इ०
प०	शर्धयाञ्चक्रे	शर्धयाञ्चक्राते	शर्धयाञ्चक्रिरे
	शर्धयाञ्चकृषे	शर्धयाञ्चक्राथे	शर्धयाञ्चकृढ्वे
	शर्धयाञ्चक्रे	शर्धयाञ्चकृवहे	शर्धयाञ्चकृमहे
	शर्धयाम्बभूव । शर्धयामास		
आ०	शर्धयिषीष्ट	शर्धयिषीयास्ताम्	शर्धयिषीरन्
	शर्धयिषीष्ठाः	शर्धयिषीयास्थाम्	शर्धयिषीढ्वम् ध्वम्
	शर्धयिषीय	शर्धयिषीवहि	शर्धयिषीमहि
श्व०	शर्धयिता	शर्धयितारौ	शर्धयितारः
	शर्धयितासे	शर्धयितासाथे	शर्धयिताध्वे
	शर्धयिताहे	शर्धयितास्वहे	शर्धयितास्महे
भ०	शर्धयिष्यते	शर्धयिष्येते	शर्धयिष्यन्ते
	शर्धयिष्यसे	शर्धयिष्येथे	शर्धयिष्यध्वे
	शर्धयिष्ये	शर्धयिष्यावहे	शर्धयिष्यामहे
क्रि०	अशर्धयिष्यत	अशर्धयिष्येताम्	अशर्धयिष्यन्त
	अशर्धयिष्यथाः	अशर्धयिष्येथाम्	अशर्धयिष्यध्वम्
	अशर्धयिष्ये	अशर्धयिष्यावहि	अशर्धयिष्यामहि

911 मृधूग् (मृधू) उन्दे ।

व०	मर्धयति	मर्धयतः	मर्धयन्ति
	मर्धयसि	मर्धयथः	मर्धयथ
	मर्धयामि	मर्धयावः	मर्धयामः
स०	मर्धयेत्	मर्धयेताम्	मर्धयेयुः
	मर्धयेः	मर्धयेतम्	मर्धयेत
	मर्धयेयम्	मर्धयेव	मर्धयेम
प०	मर्धयतु मर्धयतात्	मर्धयताम्	मर्धयन्तु
	मर्धय मर्धयतात्	मर्धयतम्	मर्धयत
	मर्धयानि	मर्धयाव	मर्धयाम
ह्य०	अमर्धयत्	अमर्धयताम्	अमर्धयन्
	अमर्धयः	अमर्धयतम्	अमर्धयत
	अमर्धयम्	अमर्धयाव	अमर्धयाम
अ०	अमीमृधत्	अमीमृधताम्	अमीमृधन्
	अमीमृधः	अमीमृधतम्	अमीमृधत
	अमीमृधम्	अमीमृधाव	अमीमृधाम
	अममर्धत्	अममर्धताम्	अममर्धन् इ०
प०	मर्धयाञ्चकार	मर्धयाञ्चक्रतुः	मर्धयाञ्चक्रुः
	मर्धयाञ्चकर्थ	मर्धयाञ्चक्रथुः	मर्धयाञ्चक्र
	मर्धयाञ्चकार-चकर	मर्धयाञ्चकृव	मर्धयाञ्चकृम
	मर्धयाम्बभूव । मर्धयामास		
आ०	मर्ध्यात्	मर्ध्यास्ताम्	मर्ध्यासुः
	मर्ध्याः	मर्ध्यास्तम्	मर्ध्यास्त
	मर्ध्यासम्	मर्ध्यास्व	मर्ध्यास्म
भ०	मर्धयिता	मर्धयितारौ	मर्धयितारः
	मर्धयितासि	मर्धयितास्थः	मर्धयितास्थ
	मर्धयितास्मि	मर्धयितास्वः	मर्धयितास्मः
भ०	मर्धयिष्यति	मर्धयिष्यतः	मर्धयिष्यन्ति
	मर्धयिष्यसि	मर्धयिष्यथः	मर्धयिष्यथ
	मर्धयिष्यामि	मर्धयिष्यावः	मर्धयिष्यामः
क्रि०	अमर्धयिष्यत्	अमर्धयिष्यताम्	अमर्धयिष्यन्
	अमर्धयिष्यः	अमर्धयिष्यतम्	अमर्धयिष्यत
	अमर्धयिष्यम्	अमर्धयिष्याव	अमर्धयिष्याम

व०	मर्धयते	मर्धयेते	मर्धयन्ते
	मर्धयसे	मर्धयेथे	मर्धयध्वे
	मर्धये	मर्धयावहे	मर्धयामहे
स०	मर्धयेत	मर्धयेयाताम्	मर्धयेरन्
	मर्धयेथाः	मर्धयेयाथाम्	मर्धयेध्वम्
	मर्धयेय	मर्धयेवहि	मर्धयेमहि
प०	मर्धयताम्	मर्धयेताम्	मर्धयन्ताम्
	मर्धयस्व	मर्धयेथाम्	मर्धयध्वम्
	मर्धयै	मर्धयावहै	मर्धयामहै
ह्य०	अमर्धयत	अमर्धयेताम्	अमर्धयन्त
	अमर्धयथाः	अमर्धयेथाम्	अमर्धयध्वम्
	अमर्धये	अमर्धयावहि	अमर्धयामहि
अ०	अमीमृधत	अमीमृधेताम्	अमीमृधन्त
	अमीमृधथाः	अमीमृधेथाम्	अमीमृधध्वम्
	अमीमृधे	अमीमृधावहि	अमीमृधामहि
	अममर्धत	अममर्धेताम्	अममर्धन्त इ०
प०	मर्धयाञ्चक्रे	मर्धयाञ्चक्राते	मर्धयाञ्चक्रिरे
	मर्धयाञ्चकृषे	मर्धयाञ्चक्राथे	मर्धयाञ्चकृढ्वे
	मर्धयाञ्चक्रे	मर्धयाञ्चकृवहे	मर्धयाञ्चकृमहे
	मर्धयाम्बभूव । मर्धयामास		
आ०	मर्धयिषीष्ट	मर्धयिषीयास्ताम्	मर्धयिषीरन्
	मर्धयिषीष्ठाः	मर्धयिषीयास्थाम्	मर्धयिषीढ्वम् ढ्वम्
	मर्धयिषीय	मर्धयिषीवहि	मर्धयिषीमहि
भ०	मर्धयिता	मर्धयितारौ	मर्धयितारः
	मर्धयितासे	मर्धयितासाथे	मर्धयिताध्वे
	मर्धयिताहे	मर्धयितास्वहे	मर्धयितास्महे
भ०	मर्धयिष्यते	मर्धयिष्येते	मर्धयिष्यन्ते
	मर्धयिष्यसे	मर्धयिष्येथे	मर्धयिष्यध्वे
	मर्धयिष्ये	मर्धयिष्यावहे	मर्धयिष्यामहे
क्रि०	अमर्धयिष्यत	अमर्धयिष्येताम्	अमर्धयिष्यन्त
	अमर्धयिष्यथाः	अमर्धयिष्येथाम्	अमर्धयिष्यध्वम्
	अमर्धयिष्ये	अमर्धयिष्यावहि	अमर्धयिष्यामहि

912 बुधँ॒ (बुध्) बोधने ।

व०	बोधयति	बोधयतः	बोधयन्ति
	बोधयसि	बोधयथः	बोधयथ
	बोधयामि	बोधयावः	बोधयामः
स०	बोधयेत्	बोधयेताम्	बोधयेयुः
	बोधयेः	बोधयेतम्	बोधयेत
	बोधयेयम्	बोधयेव	बोधयेम
प०	बोधयतु बोधयतात्	बोधयताम्	बोधयन्तु
	बोधय बोधयतात्	बोधयतम्	बोधयत
	बोधयानि	बोधयाव	बोधयाम
ह्य०	अबोधयत्	अबोधयताम्	अबोधयन्
	अबोधयः	अबोधयतम्	अबोधयत
	अबोधयम्	अबोधयाव	अबोधयाम
भ०	अबूबुधत्	अबूबुधताम्	अबूबुधन्
	अबूबुधः	अबूबुधतम्	अबूबुधत
	अबूबुधम्	अबूबुधाव	अबूबुधाम
प०	बोधयाञ्चकार	बोधयाञ्चक्रतुः	बोधयाञ्चक्रुः
	बोधयाञ्चकर्थ	बोधयाञ्चक्रथुः	बोधयाञ्चक्र
	बोधयाञ्चकार-चकर	बोधयाञ्चकृव	बोधयाञ्चकृम
	बोधयाम्बभूव । बोधयामास		
आ०	बोध्यात्	बोध्यास्ताम्	बोध्यासुः
	बोध्याः	बोध्यास्तम्	बोध्यास्त
	बोध्यासम्	बोध्यास्व	बोध्यास्म
ल०	बोधयिता	बोधयितारौ	बोधयितारः
	बोधयितासि	बोधयितास्थः	बोधयितास्थ
	बोधयितास्मि	बोधयितास्वः	बोधयितास्मः
भ०	बोधयिष्यति	बोधयिष्यतः	बोधयिष्यन्ति
	बोधयिष्यसि	बोधयिष्यथः	बोधयिष्यथ
	बोधयिष्यामि	बोधयिष्यावः	बोधयिष्यामः
क्रि०	अबोधयिष्यत्	अबोधयिष्यताम्	अबोधयिष्यन्
	अबोधयिष्यः	अबोधयिष्यतम्	अबोधयिष्यत
	अबोधयिष्यम्	अबोधयिष्याव	अबोधयिष्याम

॥ अथ नान्तास्त्रयः ॥

913 खनृगू (खन्) अवदारणे ।

व०	खानयति	खानयतः	खानयन्ति
	खानयसि	खानयथः	खानयथ
	खानयामि	खानयावः	खानयामः
स०	खानयेत्	खानयेताम्	खानयेयुः
	खानयेः	खानयेतम्	खानयेत
	खानयेयम्	खानयेव	खानयेम
प०	खानयतु	खानयतात् खानयताम्	खानयन्तु
	खानय	खानयतात् खानयतम्	खानयत
	खानयानि	खानयाव	खानयाम
ह्य०	अखानयत्	अखानयताम्	अखानयन्
	अखानयः	अखानयतम्	अखानयत
	अखानयम्	अखानयाव	अखानयाम
अ०	अचीखनत्	अचीखनताम्	अचीखनन्
	अचीखनः	अचीखनतम्	अचीखनत
	अचीखनम्	अचीखनाव	अचीखनाम
प०	खानयाञ्चकार	खानयाञ्चक्रतुः	खानयाञ्चक्रुः
	खानयाञ्चकर्थ	खानयाञ्चक्रथुः	खानयाञ्चक्र
	खानयाञ्चकार-चकर	खानयाञ्चकृव	खानयाञ्चकृम
	खानयाम्बभूव । खानयामास		
आ०	खान्यात्	खान्यास्ताम्	खान्यासुः
	खान्याः	खान्यास्तम्	खान्यास्त
	खान्यासम्	खान्यास्व	खान्यास्म
श्व०	खानयिता	खानयितारौ	खानयितारः
	खानयितासि	खानयितास्थः	खानयितास्थ
	खानयितास्मि	खानयितास्वः	खानयितास्मः
भ०	खानयिष्यति	खानयिष्यतः	खानयिष्यन्ति
	खानयिष्यसि	खानयिष्यथः	खानयिष्यथ
	खानयिष्यामि	खानयिष्यावः	खानयिष्यामः
क्रि०	अखानयिष्यत्	अखानयिष्यताम्	अखानयिष्यन्
	अखानयिष्यः	अखानयिष्यतम्	अखानयिष्यत
	अखानयिष्यम्	अखानयिष्याव	अखानयिष्याम

व०	खानयते	खानयेते	खानयन्ते
	खानयसे	खानयेथे	खानयध्वे
	खानये	खानयावहे	खानयामहे
स०	खानयेत	खानयेयाताम्	खानयेरन्
	खानयेथाः	खानयेयाथाम्	खानयेध्वम्
	खानयेय	खानयेवहि	खानयेमहि
प०	खानयताम्	खानयेताम्	खानयन्ताम्
	खानयस्व	खानयेथाम्	खानयध्वम्
	खानयै	खानयावहै	खानयामहै
ह्य०	अखानयेत	अखानयेताम्	अखानयन्त
	अखानयथाः	अखानयेथाम्	अखानयध्वम्
	अखानये	अखानयावहि	अखानयामहि
अ०	अचीखनत	अचीखनेताम्	अचीखनन्त
	अचीखनथाः	अचीखनेथाम्	अचीखनध्वम्
	अचीखने	अचीखनावहि	अचीखनामहि
प०	खानयाञ्चक्रे	खानयाञ्चक्राते	खानयाञ्चक्रिरे
	खानयाञ्चकृषे	खानयाञ्चक्राथे	खानयाञ्चकृढ्वे
	खानयाञ्चक्रे	खानयाञ्चकृवहे	खानयाञ्चकृमहे
	खानयाम्बभूव । खानयामास		
आ०	खानयिषीष्ट	खानयिषीयास्ताम्	खानयिषीरन्
	खानयिषीष्ठाः	खानयिषीयास्थाम्	खानयिषीढ्वम् ध्वम्
	खानयिषीय	खानयिषीवहि	खानयिषीमहि
श्व	खानयिता	खानयितारौ	खानयितारः
	खानयितासे	खानयितासाथे	खानयिताध्वे
	खानयिताहे	खानयितास्वहे	खानयितास्महे
भ०	खानयिष्यते	खानयिष्येते	खानयिष्यन्ते
	खानयिष्यसे	खानयिष्येथे	खानयिष्यध्वे
	खानयिष्ये	खानयिष्यावहे	खानयिष्यामहे
क्रि०	अखानयिष्यत	अखानयिष्येताम्	अखानयिष्यन्त
	अखानयिष्यथाः	अखानयिष्येथाम्	अखानयिष्यध्वम्
	अखानयिष्ये	अखानयिष्यावहि	अखानयिष्यामहि

914 दानी (दान्) अवदारणे ।

व०	दानयति	दानयतः	दानयन्ति
	दानयसि	दानयथः	दानयथ
	दानयामि	दानयावः	दानयामः
स०	दानयेत्	दानयेताम्	दानयेयुः
	दानयेः	दानयेतम्	दानयेत
	दानयेयम्	दानयेव	दानयेम
प०	दानयतु	दानयताम्	दानयन्तु
	दानय	दानयतम्	दानयत
	दानयानि	दानयाव	दानयाम
ह्य०	अदानयत्	अदानयताम्	अदानयन्
	अदानयः	अदानयतम्	अदानयत
	अदानयम्	अदानयाव	अदानयाम
अ०	अदीदनत्	अदीदनताम्	अदीदनन्
	अदीदनः	अदीदनतम्	अदीदनत
	अदीदनम्	अदीदनाव	अदीदनाम
प०	दानयाञ्चकार	दानयाञ्चक्रतुः	दानयाञ्चक्रुः
	दानयाञ्चकर्थ	दानयाञ्चक्रथुः	दानयाञ्चक्र
	दानयाञ्चकार-चकर	दानयाञ्चकृव	दानयाञ्चकृम
	दानयाम्बभूव । दानयामास		
आ०	दान्यात्	दान्यास्ताम्	दान्यासुः
	दान्याः	दान्यास्तम्	दान्यास्त
	दान्यासम्	दान्यास्व	दान्यास्म
श्व०	दानयिता	दानयितारौ	दानयितारः
	दानयितासि	दानयितास्थः	दानयितास्थ
	दानयितास्मि	दानयितास्वः	दानयितास्मः
भ०	दानयिष्यति	दानयिष्यतः	दानयिष्यन्ति
	दानयिष्यसि	दानयिष्यथः	दानयिष्यथ
	दानयिष्यामि	दानयिष्यावः	दानयिष्यामः
क्रि०	अदानयिष्यत्	अदानयिष्यताम्	अदानयिष्यन्
	अदानयिष्यः	अदानयिष्यतम्	अदानयिष्यत
	अदानयिष्यम्	अदानयिष्याव	अदानयिष्याम

व०	दानयते	दानयेते	दानयन्ते
	दानयसे	दानयेथे	दानयध्वे
	दानये	दानयावहे	दानयामहे
स०	दानयेत	दानयेयाताम्	दानयेरन्
	दानयेथाः	दानयेयाथाम्	दानयेध्वम्
	दानयेय	दानयेवहि	दानयेमहि
प०	दानयताम्	दानयेताम्	दानयन्ताम्
	दानयस्व	दानयेथाम्	दानयध्वम्
	दानयै	दानयावहै	दानयामहै
ह्य०	अदानयत	अदानयेताम्	अदानयन्त
	अदानयथाः	अदानयेथाम्	अदानयध्वम्
	अदानये	अदानयावहि	अदानयामहि
अ०	अदीदनत	अदीदनेताम्	अदीदनन्त
	अदीदनथाः	अदीदनेथाम्	अदीदनध्वम्
	अदीदने	अदीदनावहि	अदीदनामहि
प०	दानयाञ्चक्रे	दानयाञ्चक्राते	दानयाञ्चक्रिरे
	दानयाञ्चकृषे	दानयाञ्चक्राथे	दानयाञ्चकृढ्वे
	दानयाञ्चक्रे	दानयाञ्चकृवहे	दानयाञ्चकृमहे
	दानयाम्बभूव । दानयामास		
आ०	दानयिषीष्ट	दानयिषीयास्ताम्	दानयिषीरन्
	दानयिषीष्ठाः	दानयिषीयास्थाम्	दानयिषीढ्वम् ध्वम्
	दानयिषीय	दानयिषीवहि	दानयिषीमहि
श्व०	दानयिता	दानयितारौ	दानयितारः
	दानयितासे	दानयितासाथे	दानयिताध्वे
	दानयिताहे	दानयितास्वहे	दानयितास्महे
भ०	दानयिष्यते	दानयिष्येते	दानयिष्यन्ते
	दानयिष्यसे	दानयिष्येथे	दानयिष्यध्वे
	दानयिष्ये	दानयिष्यावहे	दानयिष्यामहे
क्रि०	अदानयिष्यत	अदानयिष्येताम्	अदानयिष्यन्त
	अदानयिष्यथाः	अदानयिष्येथाम्	अदानयिष्यध्वम्
	अदानयिष्ये	अदानयिष्यावहि	अदानयिष्यामहि

अत्र नेतु दीदासमतीत्यादि

तेजनादन्यच्च 915 शानी (शान) तेजने ।

व०	शानयति	शानयतः	शानयन्ति
	शानयसि	शानयथः	शानयथ
	शानयामि	शानयावः	शानयामः
स०	शानयेत्	शानयेताम्	शानयेयुः
	शानयेः	शानयेतम्	शानयेत
	शानयेयम्	शानयेव	शानयेम
प०	शानयतु	शानयतात् शानयताम्	शानयन्तु
	शानय	शानयतात् शानयतम्	शानयत
	शानयानि	शानयाव	शानयाम
ह्य०	अशानयत्	अशानयताम्	अशानयन्
	अशानयः	अशानयतम्	अशानयत
	अशानयम्	अशानयाव	अशानयाम
अ०	अशीशनत्	अशीशनताम्	अशीशनन्
	अशीशनः	अशीशनतम्	अशीशनत
	अशीशनम्	अशीशनाव	अशीशनाम
प०	शानयाञ्चकार	शानयाञ्चक्रतुः	शानयाञ्चक्रुः
	शानयाञ्चकर्थ	शानयाञ्चक्रथुः	शानयाञ्चक्र
	शानयाञ्चकार-चकर	शानयाञ्चकृव	शानयाञ्चकृम
	शानयाम्बभूव । शानयामास		
आ०	शान्यात्	शान्यास्ताम्	शान्यासुः
	शान्याः	शान्यास्तम्	शान्यास्त
	शान्यासम्	शान्यास्व	शान्यास्म
श्व०	शानयिता	शानयितारौ	शानयितारः
	शानयितासि	शानयितास्थः	शानयितास्थ
	शानयितास्मि	शानयितास्वः	शानयितास्मः
भ०	शानयिष्यति	शानयिष्यतः	शानयिष्यन्ति
	शानयिष्यसि	शानयिष्यथः	शानयिष्यथ
	शानयिष्यामि	शानयिष्यावः	शानयिष्यामः
क्रि०	अशानयिष्यत्	अशानयिष्यताम्	अशानयिष्यन्
	अशानयिष्यः	अशानयिष्यतम्	अशानयिष्यत
	अशानयिष्यम्	अशानयिष्याव	अशानयिष्याम

व०	शानयते	शानयेते	शानयन्ते
	शानयसे	शानयेथे	शानयध्वे
	शानये	शानयावहे	शानयामहे
स०	शानयेत	शानयेयाताम्	शानयेरन्
	शानयेथाः	शानयेयाथाम्	शानयेध्वम्
	शानयेय	शानयेवहि	शानयेमहि
प०	शानयताम्	शानयेताम्	शानयन्ताम्
	शानयस्व	शानयेथाम्	शानयध्वम्
	शानयै	शानयावहै	शानयामहै
ह्य०	अशानयत	अशानयेताम्	अशानयन्त
	अशानयथाः	अशानयेथाम्	अशानयध्वम्
	अशानये	अशानयावहि	अशानयामहि
अ०	अशीशनत	अशीशनेताम्	अशीशनन्त
	अशीशनथाः	अशीशनेथाम्	अशीशनध्वम्
	अशीशने	अशीशनावहि	अशीशनामहि
प०	शानयाञ्चक्रे	शानयाञ्चक्राते	शानयाञ्चक्रिरे
	शानयाञ्चकृषे	शानयाञ्चक्राथे	शानयाञ्चकृढ्वे
	शानयाञ्चक्रे	शानयाञ्चकृवहे	शानयाञ्चकृमहे
	शानयाम्बभूव । शानयामास		
आ०	शानयिषीष्ट	शानयिषीयास्ताम्	शानयिषीरन्
	शानयिषीष्ठाः	शानयिषीयास्थाम्	शानयिषीढ्वम् ध्वम्
	शानयिषीय	शानयिषीवहि	शानयिषीमहि
श्व	शानयिता	शानयितारौ	शानयितारः
	शानयितासे	शानयितासाथे	शानयिताध्वे
	शानयिताहे	शानयितास्वहे	शानयितास्महे
भ०	शानयिष्यते	शानयिष्येते	शानयिष्यन्ते
	शानयिष्यसे	शानयिष्येथे	शानयिष्यध्वे
	शानयिष्ये	शानयिष्यावहे	शानयिष्यामहे
क्रि०	अशानयिष्यत	अशानयिष्येताम्	अशानयिष्यन्त
	अशानयिष्यथाः	अशानयिष्येथाम्	अशानयिष्यध्वम्
	अशानयिष्ये	अशानयिष्यावहि	अशानयिष्यामहि

॥ अथ पान्तः ॥

916 शपींग् (शाप्) आक्रोशे ।

व०	शापयति	शापयतः	शापयन्ति
	शापयसि	शापयथः	शापयथ
	शापयामि	शापयावः	शापयामः
स०	शापयेत्	शापयेताम्	शापयेयुः
	शापयेः	शापयेतम्	शापयेत
	शापयेयम्	शापयेव	शापयेम
प०	शापयतु	शापयतात्	शापयताम्	शापयन्तु
	शापय	शापयतात्	शापयतम्	शापयत
	शापयानि	शापयाव	शापयाम
ह्य०	अशापयत्	अशापयताम्	अशापयन्
	अशापयः	अशापयतम्	अशापयत
	अशापयम्	अशापयाव	अशापयाम
अ०	अशीशपत्	अशीशपताम्	अशीशपन्
	अशीशपः	अशीशपतम्	अशीशपत
	अशीशपम्	अशीशपाव	अशीशपाम
प०	शापयाञ्चकार	शापयाञ्चक्रतुः	शापयाञ्चक्रुः
	शापयाञ्चकर्थ	शापयाञ्चक्रथुः	शापयाञ्चक्र
	शापयाञ्चकार-चकर	शापयाञ्चकृव	शापयाञ्चकृम
	शापयाम्बभूव । शापयामास		
आ०	शाप्यात्	शाप्यास्ताम्	शाप्यासुः
	शाप्याः	शाप्यास्तम्	शाप्यास्त
	शाप्यासम्	शाप्यास्व	शाप्यास्म
श्व०	शापयिता	शापयितारौ	शापयितारः
	शापयितासि	शापयितास्थः	शापयितास्थ
	शापयितास्मि	शापयितास्वः	शापयितास्मः
भ०	शापयिष्यति	शापयिष्यतः	शापयिष्यन्ति
	शापयिष्यसि	शापयिष्यथः	शापयिष्यथ
	शापयिष्यामि	शापयिष्यावः	शापयिष्यामः
क्रि०	अशापयिष्यत्	अशापयिष्यताम्	अशापयिष्यन्
	अशापयिष्यः	अशापयिष्यतम्	अशापयिष्यत
	अशापयिष्यम्	अशापयिष्याव	अशापयिष्याम

व०	शापयते	शापयेते	शापयन्ते
	शापयसे	शापयेथे	शापयध्वे
	शापये	शापयावहे	शापयामहे
स०	शापयेत	शापयेयाताम्	शापयेरन्
	शापयेथाः	शापयेयाथाम्	शापयेध्वम्
	शापयेय	शापयेवहि	शापयेमहि
प०	शापयताम्	शापयेताम्	शापयन्ताम्
	शापयस्व	शापयेथाम्	शापयध्वम
	शापयै	शापयावहै	शापयामहै
ह्य०	अशापयत	अशापयेताम्	अशापयन्त
	अशापयथाः	अशापयेथाम्	अशापयध्वम्
	अशापये	अशापयावहि	अशापयामहि
अ०	अशीशपत	अशीशपेताम्	अशीशपन्त
	अशीशपथाः	अशीशपेथाम्	अशीशपध्वम्
	अशीशपे	अशीशपावहि	अशीशपामहि
प०	शापयाञ्चक्रे	शापयाञ्चक्राते	शापयाञ्चक्रिरे
	शापयाञ्चकृषे	शापयाञ्चक्राथे	शापयाञ्चकृढ्वे
	शापयाञ्चक्रे	शापयाञ्चकृवहे	शापयाञ्चकृमहे
	शापयाम्बभूव । शापयामास		
आ०	शापयिषीष्ट	शापयिषीयास्ताम्	शापयिषीरन्
	शापयिषीष्ठाः	शापयिषीयास्थाम्	शापयिषीढ्वम् ध्वम्
	शापयिषीय	शापयिषीवहि	शापयिषीमहि
श्व०	शापयिता	शापयितारौ	शापयितारः
	शापयितासे	शापयितासाथे	शापयिताध्वे
	शापयिताहे	शापयितास्वहे	शापयितास्महे
भ०	शापयिष्यते	शापयिष्येते	शापयिष्यन्ते
	शापयिष्यसे	शापयिष्येथे	शापयिष्यध्वे
	शापयिष्ये	शापयिष्यावहे	शापयिष्यामहे
क्रि०	अशापयिष्यत	अशापयिष्येताम्	अशापयिष्यन्त
	अशापयिष्यथाः	अशापयिष्येथाम्	अशापयिष्यध्वम्
	अशापयिष्ये	अशापयिष्यावहि	अशापयिष्यामहि

॥ अथ यान्तौ ॥

917 चायृग् (चाय्) पूजानिशामनयोः ।

व०	चाययति	चाययतः	चाययन्ति
	चाययसि	चाययथः	चाययथ
	चाययामि	चाययावः	चाययामः
स०	चाययेत्	चाययेताम्	चाययेयुः
	चाययेः	चाययेतम्	चाययेत
	चाययेयम्	चाययेव	चाययेम
प०	चाययतु चाययतात्	चाययताम्	चाययन्तु
	चाययतात्	चाययतम्	चाययत
	चाययानि	चाययाव	चाययाम
ह्य०	अचाययत्	अचाययताम्	अचाययन्
	अचाययः	अचाययतम्	अचाययत
	अचाययम्	अचाययाव	अचाययाम
अ०	अचचायत्	अचचायताम्	अचचायन्
	अचचायः	अचचायतम्	अचचायत
	अचचायम्	अचचायाव	अचचायाम
प०	चाययाञ्चकार	चाययाञ्चक्रतुः	चाययाञ्चक्रुः
	चाययाञ्चकर्थ	चाययाञ्चक्रथुः	चाययाञ्चक्र
	चाययाञ्चकार-चकर	चाययाञ्चकृव	चाययाञ्चकृम
	चाययाम्बभूव । चाययामास		
आ०	चाय्यात्	चाय्यास्ताम्	चाय्यासुः
	चाय्याः	चाय्यास्तम्	चाय्यास्त
	चाय्यासम्	चाय्यास्व	चाय्यास्म
श्व०	चाययिता	चाययितारौ	चाययितारः
	चाययितासि	चाययितास्थः	चाययितास्थ
	चाययितास्मि	चाययितास्वः	चाययितास्मः
भ०	चाययिष्यति	चाययिष्यतः	चाययिष्यन्ति
	चाययिष्यसि	चाययिष्यथः	चाययिष्यथ
	चाययिष्यामि	चाययिष्यावः	चाययिष्यामः
क्रि०	अचाययिष्यत्	अचाययिष्यताम्	अचाययिष्यन्
	अचाययिष्यः	अचाययिष्यतम्	अचाययिष्यत
	अचाययिष्यम्	अचाययिष्याव	अचाययिष्याम

व०	चाययते	चाययेते	चाययन्ते
	चाययसे	चाययेथे	चाययध्वे
	चाययये	चाययावहे	चाययामहे
स०	चाययेत	चाययेयाताम्	चाययेरन्
	चाययेथाः	चाययेयाथाम्	चाययेध्वम्
	चाययेय	चाययेवहि	चाययेमहि
प०	चाययताम्	चाययेताम्	चाययन्ताम्
	चाययस्व	चाययेथाम्	चाययध्वम्
	चाययै	चाययावहै	चाययामहै
ह्य०	अचाययत	अचाययेताम्	अचाययन्त
	अचाययथाः	अचाययेथाम्	अचाययध्वम्
	अचाययै	अचाययावहि	अचाययामहि
अ०	अचचायत	अचचायेताम्	अचचायन्त
	अचचायथाः	अचचायेथाम्	अचचायध्वम्
	अचचायै	अचचायावहि	अचचायामहि
प०	चाययाञ्चक्रे	चाययाञ्चक्राते	चाययाञ्चक्रिरे
	चाययाञ्चकृषे	चाययाञ्चक्राथे	चाययाञ्चकृढ्वे
	चाययाञ्चक्रे	चाययाञ्चकृवहे	चाययाञ्चकृमहे
	चाययाम्बभूव । चाययामास		
आ०	चाययिषीष्ट	चाययिषीयास्ताम्	चाययिषीरन्
	चाययिषीष्ठाः	चाययिषीयास्थाम्	चाययिषीढ्वम् ध्वम्
	चाययिषीय	चाययिषीवहि	चाययिषीमहि
श्व०	चाययिता	चाययितारौ	चाययितारः
	चाययितासे	चाययितासाथे	चाययिताध्वे
	चाययिताहे	चाययितास्वहे	चाययितास्महे
भ०	चाययिष्यते	चाययिष्येते	चाययिष्यन्ते
	चाययिष्यसे	चाययिष्येथे	चाययिष्यध्वे
	चाययिष्ये	चाययिष्यावहे	चाययिष्यामहे
क्रि०	अचाययिष्यत	अचाययिष्येताम्	अचाययिष्यन्त
	अचाययिष्यथाः	अचाययिष्येथाम्	अचाययिष्यध्वम्
	अचाययिष्ये	अचाययिष्यावहि	अचाययिष्यामहि

918 व्ययी (व्ययू) गतौ ।

व०	व्याययति	व्याययतः	व्याययन्ति
	व्याययसि	व्याययथः	व्याययथ
	व्याययामि	व्याययावः	व्याययामः
स०	व्याययेत्	व्याययेताम्	व्याययेयुः
	व्याययेः	व्याययेतम्	व्याययेत
	व्याययेयम्	व्याययेव	व्याययेम
प०	व्याययतु	व्याययतात् व्याययताम्	व्याययन्तु
	व्याययतात्	व्याययतम्	व्याययत
	व्याययानि	व्याययाव	व्याययाम
ह्य०	अव्याययत्	अव्याययताम्	अव्याययन्
	अव्याययः	अव्याययतम्	अव्याययत
	अव्याययम्	अव्याययाव	अव्याययाम
अ०	अविव्ययत्	अविव्ययताम्	अविव्ययन्
	अविव्ययः	अविव्ययतम्	अविव्ययत
	अविव्ययम्	अविव्ययाव	अविव्ययाम
प०	व्याययाञ्चकार	व्याययाञ्चक्रतुः	व्याययाञ्चक्रुः
	व्याययाञ्चकर्थ	व्याययाञ्चक्रथुः	व्याययाञ्चक्र
	व्याययाञ्चकार-चकर	व्याययाञ्चकृव	व्याययाञ्चकृम
	व्याययाम्बभूव । व्याययामास		
आ०	व्याय्यात्	व्याय्यास्ताम्	व्याय्यासुः
	व्याय्याः	व्याय्यास्तम्	व्याय्यास्त
	व्याय्यासम्	व्याय्यास्व	व्याय्यास्म
श्व०	व्याययिता	व्याययितारौ	व्याययितारः
	व्याययितासि	व्याययितास्थः	व्याययितास्थ
	व्याययितास्मि	व्याययितास्वः	व्याययितास्मः
भ०	व्याययिष्यति	व्याययिष्यतः	व्याययिष्यन्ति
	व्याययिष्यसि	व्याययिष्यथः	व्याययिष्यथ
	व्याययिष्यामि	व्याययिष्यावः	व्याययिष्यामः
क्रि०	अव्याययिष्यत्	अव्याययिष्यताम्	अव्याययिष्यन्
	अव्याययिष्यः	अव्याययिष्यतम्	अव्याययिष्यत
	अव्याययिष्यम्	अव्याययिष्याव	अव्याययिष्याम

व०	व्याययते	व्याययेते	व्याययन्ते
	व्याययसे	व्याययेथे	व्याययध्वे
	व्याययै	व्याययावहे	व्याययामहे
स०	व्याययेत	व्याययेयाताम्	व्याययेरन्
	व्याययेथाः	व्याययेयाथाम्	व्याययेध्वम्
	व्याययेय	व्याययेवहि	व्याययेमहि
प०	व्याययताम्	व्याययेताम्	व्याययन्ताम्
	व्याययस्व	व्याययेथाम्	व्याययध्वम्
	व्याययै	व्याययावहै	व्याययामहै
ह्य०	अव्याययत	अव्याययेताम्	अव्याययन्त
	अव्याययथाः	अव्याययेथाम्	अव्याययध्वम्
	अव्याययै	अव्याययावहि	अव्याययामहि
अ०	अविव्ययत	अविव्ययेताम्	अविव्ययन्त
	अविव्ययथाः	अविव्ययेथाम्	अविव्ययध्वम्
	अविव्ययै	अविव्ययावहि	अविव्ययामहि
प०	व्याययाञ्चक्रे	व्याययाञ्चक्राते	व्याययाञ्चक्रिरे
	व्याययाञ्चकृषे	व्याययाञ्चक्राथे	व्याययाञ्चकृढ्वे
	व्याययाञ्चक्रे	व्याययाञ्चकृवहे	व्याययाञ्चकृमहे
	व्याययाम्बभूव । व्याययामास		
आ०	व्याययिषीष्ट	व्याययिषीयास्ताम्	व्याययिषीरन्
	व्याययिषीष्ठाः	व्याययिषीयास्थाम्	व्याययिषीढ्वम् ध्वम्
	व्याययिषीय	व्याययिषीवहि	व्याययिषीमहि
श्व०	व्याययिता	व्याययितारौ	व्याययितारः
	व्याययितासे	व्याययितासाथे	व्याययिताध्वे
	व्याययिताहे	व्याययितास्वहे	व्याययितास्महे
भ०	व्याययिष्यते	व्याययिष्येते	व्याययिष्यन्ते
	व्याययिष्यसे	व्याययिष्येथे	व्याययिष्यध्वे
	व्याययिष्ये	व्याययिष्यावहे	व्याययिष्यामहे
क्रि०	अव्याययिष्यत	अव्याययिष्येताम्	अव्याययिष्यन्त
	अव्याययिष्यथाः	अव्याययिष्येथाम्	अव्याययिष्यध्वम्
	अव्याययिष्ये	अव्याययिष्यावहि	अव्याययिष्यामहि

अ०	आलिलत्	आलिलताम्	आलिलन्
	आलिलः	आलिलतम्	आलिलत
	आलिलम्	आलिलाव	आलिलाम

॥ अथ लान्तः सेट् च ॥

919 अली (अल्) भूषणपर्याप्तिवारणेषु ।

व०	आलयति	आलयतः	आलयन्ति
	आलयसि	आलयथः	आलयथ
	आलयामि	आलयावः	आलयामः
स०	आलयेत्	आलयेताम्	आलयेयुः
	आलयेः	आलयेतम्	आलयेत
	आलयेयम्	आलयेव	आलयेम
प०	आलयतु	आलयतात् आलयताम्	आलयन्तु
	आलय	आलयतात् आलयतम्	आलयत
	आलयानि	आलयाव	आलयाम
ह्य०	आलयत्	आलयताम्	आलयन्
	आलयः	आलयतम्	आलयत
	आलयम्	आलयाव	आलयाम
अ०	~~अलिलत्~~	~~अलिलताम्~~	~~अलिलन्~~
	~~अलिलः~~	~~अलिलतम्~~	~~अलिलत~~
	~~अलिलम्~~	~~अलिलाव~~	~~अलिलाम~~
प०	आलयाञ्चकार	आलयाञ्चक्रतुः	आलयाञ्चक्रुः
	आलयाञ्चकर्थ	आलयाञ्चक्रथुः	आलयाञ्चक्र
	आलयाञ्चकार-चकर	आलयाञ्चकृव	आलयाञ्चकृम
	आलयाम्बभूव । आलयामास		
आ०	आल्यात्	आल्यास्ताम्	आल्यासुः
	आल्याः	आल्यास्तम्	आल्यास्त
	आल्यासम्	आल्यास्व	आल्यास्म
श्व०	आलयिता	आलयितारौ	आलयितारः
	आलयितासि	आलयितास्थः	आलयितास्थ
	आलयितास्मि	आलयितास्वः	आलयितास्मः
भ०	आलयिष्यति	आलयिष्यतः	आलयिष्यन्ति
	आलयिष्यसि	आलयिष्यथः	आलयिष्यथ
	आलयिष्यामि	आलयिष्यावः	आलयिष्यामः
क्रि०	आलयिष्यत्	आलयिष्यताम्	आलयिष्यन्
	आलयिष्यः	आलयिष्यतम्	आलयिष्यत
	आलयिष्यम्	आलयिष्याव	आलयिष्याम

व०	आलयते	आलयेते	आलयन्ते
	आलयसे	आलयेथे	आलयध्वे
	आलये	आलयावहे	आलयामहे
स०	आलयेत	आलयेयाताम्	आलयेरन्
	आलयेथाः	आलयेयाथाम्	आलयेध्वम्
	आलयेय	आलयेवहि	आलयेमहि
प०	आलयताम्	आलयेताम्	आलयन्ताम्
	आलयस्व	आलयेथाम्	आलयध्वम्
	आलयै	आलयावहै	आलयामहै
ह्य०	आलयत	आलयेताम्	आलयन्त
	आलयथाः	आलयेथाम्	आलयध्वम्
	आलये	आलयावहि	आलयामहि
अ०	आलिलत	आलिलेताम्	आलिलन्त
	आलिलथाः	आलिलेथाम्	आलिलध्वम्
	आलिलले	आलिलावहि	आलिलामहि
प०	आलयाञ्चक्रे	आलयाञ्चक्राते	आलयाञ्चक्रिरे
	आलयाञ्चकृषे	आलयाञ्चक्राथे	आलयाञ्चकृढ्वे
	आलयाञ्चक्रे	आलयाञ्चकृवहे	आलयाञ्चकृमहे
	आलयाम्बभूव । आलयामास		
आ०	आलयिषीष्ट	आलयिषीयास्ताम्	आलयिषीरन्
	आलयिषीष्ठाः	आलयिषीयास्थाम्	आलयिषीढ्वम् ध्वम्
	आलयिषीय	आलयिषीवहि	आलयिषीमहि
श्व०	आलयिता	आलयितारौ	आलयितारः
	आलयितासे	आलयितासाथे	आलयिताध्वे
	आलयिताहे	आलयितास्वहे	आलयितास्महे
भ०	आलयिष्यते	आलयिष्येते	आलयिष्यन्ते
	आलयिष्यसे	आलयिष्येथे	आलयिष्यध्वे
	आलयिष्ये	आलयिष्यावहे	आलयिष्यामहे
क्रि०	आलयिष्यत	आलयिष्येताम्	आलयिष्यन्त
	आलयिष्यथाः	आलयिष्येथाम्	आलयिष्यध्वम्
	आलयिष्ये	आलयिष्यावहि	आलयिष्यामहि

॥ अथ वान्तो ॥

920 धावृग् (धाव्) गतिशुद्ध्योः ।

व०	धावयति	धावयतः	धावयन्ति
	धावयसि	धावयथः	धावयथ
	धावयामि	धावयावः	धावयामः
स०	धावयेत्	धावयेताम्	धावयेयुः
	धावयेः	धावयेतम्	धावयेत
	धावयेयम्	धावयेव	धावयेम
प०	धावयतु	धावयतात् धावयताम्	धावयन्तु
	धावय	धावयतात् धावयतम्	धावयत
	धावयानि	धावयाव	धावयाम
ह्य०	अधावयत्	अधावयताम्	अधावयन्
	अधावयः	अधावयतम्	अधावयत
	अधावयम्	अधावयाव	अधावयाम
अ०	अदीधवत्	अदीधवताम्	अदीधवन्
	अदीधवः	अदीधवतम्	अदीधवत
	अदीधवम्	अदीधवाव	अदीधवाम
प०	धावयाञ्चकार	धावयाञ्चक्रतुः	धावयाञ्चक्रुः
	धावयाञ्चकर्थ	धावयाञ्चक्रथुः	धावयाञ्चक्र
	धावयाञ्चकार-चकर	धावयाञ्चकृव	धावयाञ्चकृम
	धावयाम्बभूव । धावयामास		
आ०	धाव्यात्	धाव्यास्ताम्	धाव्यासुः
	धाव्याः	धाव्यास्तम्	धाव्यास्त
	धाव्यासम्	धाव्यास्व	धाव्यास्म
श्व०	धावयिता	धावयितारौ	धावयितारः
	धावयितासि	धावयितास्थः	धावयितास्थ
	धावयितास्मि	धावयितास्वः	धावयितास्मः
भ०	धावयिष्यति	धावयिष्यतः	धावयिष्यन्ति
	धावयिष्यसि	धावयिष्यथः	धावयिष्यथ
	धावयिष्यामि	धावयिष्यावः	धावयिष्यामः
क्रि०	अधावयिष्यत्	अधावयिष्यताम्	अधावयिष्यन्
	अधावयिष्यः	अधावयिष्यतम्	अधावयिष्यत
	अधावयिष्यम्	अधावयिष्याव	अधावयिष्याम

व०	धावयते	धावयेते	धावयन्ते
	धावयसे	धावयेथे	धावयध्वे
	धावये	धावयावहे	धावयामहे
स०	धावयेत	धावयेयाताम्	धावयेरन्
	धावयेथाः	धावयेयाथाम्	धावयेध्वम्
	धावयेय	धावयेवहि	धावयेमहि
प०	धावयताम्	धावयेताम्	धावयन्ताम्
	धावयस्व	धावयेथाम्	धावयध्वम्
	धावयै	धावयावहै	धावयामहै
ह्य०	अधावयत	अधावयेताम्	अधावयन्त
	अधावयथाः	अधावयेथाम्	अधावयध्वम्
	अधावये	अधावयावहि	अधावयामहि
अ०	अदीधवत	अदीधवेताम्	अदीधवन्त
	अदीधवथाः	अदीधवेथाम्	अदीधवध्वम्
	अदीधवे	अदीधवावहि	अदीधवामहि
प०	धावयाञ्चक्रे	धावयाञ्चक्राते	धावयाञ्चक्रिरे
	धावयाञ्चकृषे	धावयाञ्चक्राथे	धावयाञ्चकृढ्वे
	धावयाञ्चक्रे	धावयाञ्चकृवहे	धावयाञ्चकृमहे
	धावयाम्बभूव । धावयामास		
आ०	धावयिषीष्ट	धावयिषीयास्ताम्	धावयिषीरन्
	धावयिषीष्ठाः	धावयिषीयास्थाम्	धावयिषीढ्वम् ध्वम्
	धावयिषीय	धावयिषीवहि	धावयिषीमहि
श्व०	धावयिता	धावयितारौ	धावयितारः
	धावयितासे	धावयितासाथे	धावयिताध्वे
	धावयिताहे	धावयितास्वहे	धावयितास्महे
भ०	धावयिष्यते	धावयिष्येते	धावयिष्यन्ते
	धावयिष्यसे	धावयिष्येथे	धावयिष्यध्वे
	धावयिष्ये	धावयिष्यावहे	धावयिष्यामहे
क्रि०	अधावयिष्यत्	अधावयिष्येताम्	अधावयिष्यन्त
	अधावयिष्यथाः	अधावयिष्येथाम्	अधावयिष्यध्वम्
	अधावयिष्ये	अधावयिष्यावहि	अधावयिष्यामहि

921 चीञ् (चीव्) इषीवत् ।

व०	चीवयति	चीवयतः	चीवयन्ति
	चीवयसि	चीवयथः	चीवयथ
	चीवयामि	चीवयावः	चीवयामः
स०	चीवयेत्	चीवयेताम्	चीवयेयुः
	चीवयेः	चीवयेतम्	चीवयेत
	चीवयेयम्	चीवयेव	चीवयेम
प०	चीवयतु	चीवयतात् चीवयताम्	चीवयन्तु
	चीवय	चीवयतात् चीवयतम्	चीवयत
	चीवयानि	चीवयाव	चीवयाम
ह्य०	अचीवयत्	अचीवयताम्	अचीवयन्
	अचीवयः	अचीवयतम्	अचीवयत
	अचीवयम्	अचीवयाव	अचीवयाम
अ०	अचिचीवत्	अचिचीवताम्	अचिचीवन्
	अचिचीवः	अचिचीवतम्	अचिचीवत
	अचिचीवम्	अचिचीवाव	अचिचीवाम
प०	चीवयाञ्चकार	चीवयाञ्चक्रतुः	चीवयाञ्चक्रुः
	चीवयाञ्चकर्थ	चीवयाञ्चक्रथुः	चीवयाञ्चक्र
	चीवयाञ्चकार-चकर	चीवयाञ्चकृव	चीवयाञ्चकृम
	चीवयाम्बभूव । चीवयामास		
आ०	चीव्यात्	चीव्यास्ताम्	चीव्यासुः
	चीव्याः	चीव्यास्तम्	चीव्यास्त
	चीव्यासम्	चीव्यास्व	चीव्यास्म
श्व०	चीवयिता	चीवयितारौ	चीवयितारः
	चीवयितासि	चीवयितास्थः	चीवयितास्थ
	चीवयितास्मि	चीवयितास्वः	चीवयितास्मः
भ०	चीवयिष्यति	चीवयिष्यतः	चीवयिष्यन्ति
	चीवयिष्यसि	चीवयिष्यथः	चीवयिष्यथ
	चीवयिष्यामि	चीवयिष्यावः	चीवयिष्यामः
क्रि०	अचीवयिष्यत्	अचीवयिष्यताम्	अचीवयिष्यन्
	अचीवयिष्यः	अचीवयिष्यतम्	अचीवयिष्यत
	अचीवयिष्यम्	अचीवयिष्याव	अचीवयिष्याम

व०	चीवयते	चीवयेते	चीवयन्ते
	चीवयसे	चीवयेथे	चीवयध्वे
	चीवये	चीवयावहे	चीवयामहे
स०	चीवयेत	चीवयेयाताम्	चीवयेरन्
	चीवयेथाः	चीवयेयाथाम्	चीवयेध्वम्
	चीवयेय	चीवयेवहि	चीवयेमहि
प०	चीवयताम्	चीवयेताम्	चीवयन्ताम्
	चीवयस्व	चीवयेथाम्	चीवयध्वम्
	चीवयै	चीवयावहै	चीवयामहै
ह्य०	अचीवयत	अचीवयेताम्	अचीवयन्त
	अचीवयथाः	अचीवयेथाम्	अचीवयध्वम्
	अचीवये	अचीवयावहि	अचीवयामहि
अ०	अचिचीवत	अचिचीवेताम्	अचिचीवन्त
	अचिचीवथाः	अचिचीवेथाम्	अचिचीवध्वम्
	अचिचीवे	अचिचीवावहि	अचिचीवामहि
प०	चीवयाञ्चक्रे	चीवयाञ्चक्राते	चीवयाञ्चक्रिरे
	चीवयाञ्चकृषे	चीवयाञ्चक्राथे	चीवयाञ्चकृढ्वे
	चीवयाञ्चक्रे	चीवयाञ्चकृवहे	चीवयाञ्चकृमहे
	चीवयाम्बभूव । चीवयामास		
आ०	चीवयिषीष्ट	चीवयिषीयास्ताम्	चीवयिषीरन्
	चीवयिषीष्ठाः	चीवयिषीयास्थाम्	चीवयिषीढ्वम् ध्वम्
	चीवयिषीय	चीवयिषीवहि	चीवयिषीमहि
श्व०	चीवयिता	चीवयितारौ	चीवयितारः
	चीवयितासे	चीवयितासाथे	चीवयिताध्वे
	चीवयिताहे	चीवयितास्वहे	चीवयितास्महे
भ०	चीवयिष्यते	चीवयिष्येते	चीवयिष्यन्ते
	चीवयिष्यसे	चीवयिष्येथे	चीवयिष्यध्वे
	चीवयिष्ये	चीवयिष्यावहे	चीवयिष्यामहे
क्रि०	अचीवयिष्यत्	अचीवयिष्येताम्	अचीवयिष्यन्त
	अचीवयिष्यथाः	अचीवयिष्येथाम्	अचीवयिष्यध्वम्
	अचीवयिष्ये	अचीवयिष्यावहि	अचीवयिष्यामहि

॥ अथ शान्तः ॥

922 दाशृ (दाश्) दाने ।

व०	दाशयति	दाशयतः	दाशयन्ति
	दाशयसि	दाशयथः	दाशयथ
	दाशयामि	दाशयावः	दाशयामः
स०	दाशयेत्	दाशयेताम्	दाशयेयुः
	दाशयेः	दाशयेतम्	दाशयेत
	दाशयेयम्	दाशयेव	दाशयेम
प०	दाशयतु	दाशयतात्	दाशयताम्	दाशयन्तु
	दाशय	दाशयतात्	दाशयतम्	दाशयत
	दाशयानि	दाशयाव	दाशयाम
ल०	अदाशयत्	अदाशयताम्	अदाशयन्
	अदाशयः	अदाशयतम्	अदाशयत
	अदाशयम्	अदाशयाव	अदाशयाम
ल०	अददाशत्	अददाशताम्	अददाशन्
	अददाशः	अददाशतम्	अददाशत
	अददाशम्	अददाशाव	अददाशाम
प०	दाशयाञ्चकार	दाशयाञ्चक्रतुः	दाशयाञ्चक्रुः
	दाशयाञ्चकर्थ	दाशयाञ्चक्रथुः	दाशयाञ्चक्र
	दाशयाञ्चकार-चकर	दाशयाञ्चकृव	दाशयाञ्चकृम
	दाशयाम्बभूव । दाशयामास		
आ०	दाश्यात्	दाश्यास्ताम्	दाश्यासुः
	दाश्याः	दाश्यास्तम्	दाश्यास्त
	दाश्यासम्	दाश्यास्व	दाश्यास्म
		दाशयितारौ	दाशयितारः
			दाशयितास्थ
		दाशयितास्वः	दाशयितास्मः
भ०	दाशयिष्यति	दाशयिष्यतः	दाशयिष्यन्ति
	दाशयिष्यसि	दाशयिष्यथः	दाशयिष्यथ
	दाशयिष्यामि	दाशयिष्यावः	दाशयिष्यामः
क्रि०	अदाशयिष्यत्	अदाशयिष्यताम्	अदाशयिष्यन्
	अदाशयिष्यः	अदाशयिष्यतम्	अदाशयिष्यत
	अदाशयिष्यम्	अदाशयिष्याव	अदाशयिष्याम

व०	दाशयते	दाशयेते	दाशयन्ते
	दाशयसे	दाशयेथे	दाशयध्वे
	दाशये	दाशयावहे	दाशयामहे
स०	दाशयेत	दाशयेयाताम्	दाशयेरन्
	दाशयेथाः	दाशयेयाथाम्	दाशयेध्वम्
	दाशयेय	दाशयेवहि	दाशयेमहि
प०	दाशयताम्	दाशयेताम्	दाशयन्ताम्
	दाशयस्व	दाशयेथाम्	दाशयध्वम्
	दाशयै	दाशयावहै	दाशयामहै
ल०	अदाशयत	अदाशयेताम्	अदाशयन्त
	अदाशयथाः	अदाशयेथाम्	अदाशयध्वम्
	अदाशये	अदाशयावहि	अदाशयामहि
ल०	अददाशत	अददाशेताम्	अददाशन्त
	अददाशथाः	अददाशेथाम्	अददाशध्वम्
	अददाशे	अददाशावहि	अददाशामहि
प०	दाशयाञ्चक्रे	दाशयाञ्चक्राते	दाशयाञ्चक्रिरे
	दाशयाञ्चकृषे	दाशयाञ्चक्राथे	दाशयाञ्चकृढ्वे
	दाशयाञ्चक्रे	दाशयाञ्चकृवहे	दाशयाञ्चकृमहे
	दाशयाम्बभूव । दाशयामास		
आ०	दाशयिषीष्ट	दाशयिषीयास्ताम्	दाशयिषीरन्
	दाशयिषीष्ठाः	दाशयिषीयास्थाम्	दाशयिषीढ्वम् ध्वम्
	दाशयिषीय	दाशयिषीवहि	दाशयिषीमहि
भ्व०	दाशयिता	दाशयितारौ	दाशयितारः
	दाशयितासे	दाशयितासाथे	दाशयिताध्वे
	दाशयिताहे	दाशयितास्वहे	दाशयितास्महे
भ०	दाशयिष्यते	दाशयिष्येते	दाशयिष्यन्ते
	दाशयिष्यसे	दाशयिष्येथे	दाशयिष्यध्वे
	दाशयिष्ये	दाशयिष्यावहे	दाशयिष्यामहे
क्रि०	अदाशयिष्यत	अदाशयिष्येताम्	अदाशयिष्यन्त
	अदाशयिष्यथाः	अदाशयिष्येथाम्	अदाशयिष्यध्वम्
	अदाशयिष्ये	अदाशयिष्यावहि	अदाशयिष्यामहि

॥ अथ षान्ता नव ॥

723 भषी (भष्) आदानसंवरणयोः । 510 झष-वद्रूपाणि

924 भेषृग् (भेष्) भये

व०	भेषयति	भेषयतः	भेषयन्ति
	भेषयसि	भेषयथः	भेषयथ
	भेषयामि	भेषयावः	भेषयामः
स०	भेषयेत्	भेषयेताम्	भेषयेयुः
	भेषयेः	भेषयेतम्	भेषयेत
	भेषयेयम्	भेषयेव	भेषयेम
प०	भेषयतु	भेषयतात् भेषयताम्	भेषयन्तु
	भेषय	,, भेषयतम्	भेषयत
	भेषयाणि	भेषयाव	भेषयाम
ह्य०	अभेषयत्	अभेषयताम्	अभेषयन्
	अभेषयः	अभेषयतम्	अभेषयत
	अभेषयम्	अभेषयाव	अभेषयाम
अ०	अबिभेषत्	अबिभेषताम्	अबिभेषन्
	अबिभेषः	अबिभेषतम्	अबिभेषत
	अबिभेषम्	अबिभेषाव	अबिभेषाम
प	भेषयाञ्चकार	भेषयाञ्चक्रतुः	भेषयाञ्चक्रुः
	भेषयाञ्चकर्थ	भेषयाञ्चक्रथुः	भेषयाञ्चक्र
	भेषयाञ्चकार-चकर	भेषयाञ्चकृव	भेषयाञ्चकृम
	भेषयाम्बभूव । भेषयामास		
आ०	भेष्यात्	भेष्यास्ताम्	भेष्यासुः
	भेष्याः	भेष्यास्तम्	भेष्यास्त
	भेष्यासम्	भेष्यास्व	भेष्यास्म
श्व०	भेषयिता	भेषयितारौ	भेषयितारः
	भेषयितासि	भेषयितास्थः	भेषयितास्थ
	भेषयितास्मि	भेषयितास्वः	भेषयितास्मः
भ०	भेषयिष्यति	भेषयिष्यतः	भेषयिष्यन्ति
	भेषयिष्यसि	भेषयिष्यथः	भेषयिष्यथ
	भेषयिष्यामि	भेषयिष्यावः	भेषयिष्यामः
क्रि०	अभेषयिष्यत्	अभेषयिष्यताम्	अभेषयिष्यन्
	अभेषयिष्यः	अभेषयिष्यतम्	अभेषयिष्यत
	अभेषयिष्यम्	अभेषयिष्याव	अभेषयिष्याम

व०	भेषयते	भेषयेते	भेषयन्ते
	भेषयसे	भेषयेथे	भेषयध्वे
	भेषये	भेषयावहे	भेषयामहे
स०	भेषयेत	भेषयेयाताम्	भेषयेरन्
	भेषयेथाः	भेषयेयाथाम्	भेषयेध्वम्
	भेषयेय	भेषयेवहि	भेषयेमहि
प०	भेषयताम्	भेषयेताम्	भेषयन्ताम्
	भेषयस्व	भेषयेथाम्	भेषयध्वम्
	भेषयै	भेषयावहै	भेषयामहै
ह्य०	अभेषयत	अभेषयेताम्	अभेषयन्त
	अभेषयथाः	अभेषयेथाम्	अभेषयध्वम्
	अभेषये	अभेषयावहि	अभेषयामहि
अ०	अबिभेषत	अबिभेषेताम्	अबिभेषन्त
	अबिभेषथाः	अबिभेषेथाम्	अबिभेषध्वम्
	अबिभेषे	अबिभेषावहि	अबिभेषामहि
प०	भेषयाञ्चक्रे	भेषयाञ्चक्राते	भेषयाञ्चक्रिरे
	भेषयाञ्चकृषे	भेषयाञ्चक्राथे	भेषयाञ्चकृढ्वे
	भेषयाञ्चक्रे	भेषयाञ्चकृवहे	भेषयाञ्चकृमहे
	भेषयाम्बभूव । भेषयामास		
आ०	भेषयिषीष्ट	भेषयिषीयास्ताम्	भेषयिषीरन्
	भेषयिषीष्ठाः	भेषयिषीयास्थाम्	भेषयिषीढ्वम् ध्वम्
	भेषयिषीय	भेषयिषीवहि	भेषयिषीमहि
श्व०	भेषयिता	भेषयितारौ	भेषयितारः
	भेषयितासे	भेषयितासाथे	भेषयिताध्वे
	भेषयिताहे	भेषयितास्वहे	भेषयितास्महे
भ०	भेषयिष्यते	भेषयिष्येते	भेषयिष्यन्ते
	भेषयिष्यसे	भेषयिष्येथे	भेषयिष्यध्वे
	भेषयिष्ये	भेषयिष्यावहे	भेषयिष्यामहे
क्रि०	अभेषयिष्यत	अभेषयिष्येताम्	अभेषयिष्यन्त
	अभेषयिष्यथाः	अभेषयिष्येथाम्	अभेषयिष्यध्वम्
	अभेषयिष्ये	अभेषयिष्यावहि	अभेषयिष्यामहि

925 भ्रेषृग् (भ्रेष्) चलने च।

व०	भ्रेषयति	भ्रेषयतः	भ्रेषयन्ति
	भ्रेषयसि	भ्रेषयथः	भ्रेषयथ
	भ्रेषयामि	भ्रेषयावः	भ्रेषयामः
स०	भ्रेषयेत्	भ्रेषयेताम्	भ्रेषयेयुः
	भ्रेषयेः	भ्रेषयेतम्	भ्रेषयेत
	भ्रेषयेयम्	भ्रेषयेव	भ्रेषयेम
प०	भ्रेषयतु भ्रेषयतात्	भ्रेषयताम्	भ्रेषयन्तु
	भ्रेषय भ्रेषयतात्	भ्रेषयतम्	भ्रेषयत
	भ्रेषयाणि	भ्रेषयाव	भ्रेषयाम
ह्य०	अभ्रेषयत्	अभ्रेषयताम्	अभ्रेषयन्
	अभ्रेषयः	अभ्रेषयतम्	अभ्रेषयत
	अभ्रेषयम्	अभ्रेषयाव	अभ्रेषयाम
अ०	अबिभ्रेषत्	अबिभ्रेषताम्	अबिभ्रेषन्
	अबिभ्रेषः	अबिभ्रेषतम्	अबिभ्रेषत
	अबिभ्रेषम्	अबिभ्रेषाव	अबिभ्रेषाम
प०	भ्रेषयाञ्चकार	भ्रेषयाञ्चक्रतुः	भ्रेषयाञ्चक्रुः
	भ्रेषयाञ्चकर्थ	भ्रेषयाञ्चक्रथुः	भ्रेषयाञ्चक्र
	भ्रेषयाञ्चकार-चकर	भ्रेषयाञ्चकृव	भ्रेषयाञ्चकृम
	भ्रेषयाम्बभूव ।	भ्रेषयामास	
आ०	भ्रेष्यात्	भ्रेष्यास्ताम्	भ्रेष्यासुः
	भ्रेष्याः	भ्रेष्यास्तम्	भ्रेष्यास्त
	भ्रेष्यासम्	भ्रेष्यास्व	भ्रेष्यास्म
श्व०	भ्रेषयिता	भ्रेषयितारौ	भ्रेषयितारः
	भ्रेषयितासि	भ्रेषयितास्थः	भ्रेषयितास्थ
	भ्रेषयितास्मि	भ्रेषयितास्वः	भ्रेषयितास्मः
भ०	भ्रेषयिष्यति	भ्रेषयिष्यतः	भ्रेषयिष्यन्ति
	भ्रेषयिष्यसि	भ्रेषयिष्यथः	भ्रेषयिष्यथ
	भ्रेषयिष्यामि	भ्रेषयिष्यावः	भ्रेषयिष्यामः
क्रि०	अभ्रेषयिष्यत्	अभ्रेषयिष्यताम्	अभ्रेषयिष्यन्
	अभ्रेषयिष्यः	अभ्रेषयिष्यतम्	अभ्रेषयिष्यत
	अभ्रेषयिष्यम्	अभ्रेषयिष्याव	अभ्रेषयिष्याम

व०	भ्रेषयते	भ्रेषयेते	भ्रेषयन्ते
	भ्रेषयसे	भ्रेषयेथे	भ्रेषयध्वे
	भ्रेषये	भ्रेषयावहे	भ्रेषयामहे
स०	भ्रेषयेत	भ्रेषयेयाताम्	भ्रेषयेरन्
	भ्रेषयेथाः	भ्रेषयेयाथाम्	भ्रेषयेध्वम्
	भ्रेषयेय	भ्रेषयेवहि	भ्रेषयेमहि
प०	भ्रेषयताम्	भ्रेषयेताम्	भ्रेषयन्ताम्
	भ्रेषयस्व	भ्रेषयेथाम्	भ्रेषयध्वम्
	भ्रेषयै	भ्रेषयावहै	भ्रेषयामहै
ह्य०	अभ्रेषयत	अभ्रेषयेताम्	अभ्रेषयन्त
	अभ्रेषयथाः	अभ्रेषयेथाम	अभ्रेषयध्वम्
	अभ्रेषये	अभ्रेषयावहि	अभ्रेषयामहि
अ०	अबिभ्रेषत	अबिभ्रेषेताम्	अबिभ्रेषन्त
	अबिभ्रेषथाः	अबिभ्रेषेथाम्	अबिभ्रेषध्वम्
	अबिभ्रेषे	अबिभ्रेषावहि	अबिभ्रेषामहि
प०	भ्रेषयाञ्चक्रे	भ्रेषयाञ्चक्राते	भ्रेषयाञ्चक्रिरे
	भ्रेषयाञ्चकृषे	भ्रेषयाञ्चक्राथे	भ्रेषयाञ्चकृढ्वे
	भ्रेषयाञ्चक्रे	भ्रेषयाञ्चकृवहे	भ्रेषयाञ्चकृमहे
	भ्रेषयाम्बभूव ।	भ्रेषयामास	
आ०	भ्रेषयिषीष्ट	भ्रेषयिषीयास्ताम्	भ्रेषयिषीरन
	भ्रेषयिषीष्ठाः	भ्रेषयिषीयास्थाम्	भ्रेषयिषीढ्वम् ध्वम्
	भ्रेषयिषीय	भ्रेषयिषीवहि	भ्रेषयिषीमहि
श्व०	भ्रेषयिता	भ्रेषयितारौ	भ्रेषयितारः
	भ्रेषयितासे	भ्रेषयितासाथे	भ्रेषयिताध्वे
	भ्रेषयिताहे	भ्रेषयितास्वहे	भ्रेषयितास्महे
भ०	भ्रेषयिष्यते	भ्रेषयिष्येते	भ्रेषयिष्यन्ते
	भ्रेषयिष्यसे	भ्रेषयिष्येथे	भ्रेषयिष्यध्वे
	भ्रेषयिष्ये	भ्रेषयिष्यावहे	भ्रेषयिष्यामहे
क्रि०	अभ्रेषयिष्यत	अभ्रेषयिष्येताम्	अभ्रेषयिष्यन्त
	अभ्रेषयिष्यथाः	अभ्रेषयिष्येथाम्	अभ्रेषयिष्यध्वम्
	अभ्रेषयिष्ये	अभ्रेषयिष्यावहि	अभ्रेषयिष्यामहि

926 पषो (पष्) बाधनस्पर्शनयोः

व०	पाषयति	पाषयतः	पाषयन्ति
	पाषयसि	पाषयथः	पाषयथ
	पाषयामि	पाषयावः	पाषयामः
स०	पाषयेत्	पाषयेताम्	पाषयेयुः
	पाषयेः	पाषयेतम्	पाषयेत
	पाषयेयम्	पाषयेव	पाषयेम
प०	पाषयतु	पाषयतात् पाषयताम्	पाषयन्तु
	पाषय	पाषयतात् पाषयतम्	पाषयत
	पाषयाणि	पाषयाव	पाषयाम
ह्य०	अपाषयत्	अपाषयताम्	अपाषयन्
	अपाषयः	अपाषयतम्	अपाषयत
	अपाषयम्	अपाषयाव	अपाषयाम
अ०	अपीपषत्	अपीपषताम्	अपीपषन्
	अपीपषः	अपीपषतम्	अपीपषत
	अपीपषम्	अपीपषाव	अपीपषाम
प०	पाषयाञ्चकार	पाषयाञ्चक्रतुः	पाषयाञ्चक्रुः
	पाषयाञ्चकर्थ	पाषयाञ्चक्रथुः	पाषयाञ्चक्र
	पाषयाञ्चकार-चकर	पाषयाञ्चकृव	पाषयाञ्चकृम
	पाषयाम्बभूव । पाषयामास		
आ०	पाष्यात्	पाष्यास्ताम्	पाष्यासुः
	पाष्याः	पाष्यास्तम्	पाष्यास्त
	पाष्यासम्	पाष्यास्व	पाष्यास्म
श्व०	पाषयिता	पाषयितारौ	पाषयितारः
	पाषयितासि	पाषयितास्थः	पाषयितास्थ
	पाषयितास्मि	पाषयितास्वः	पाषयितास्मः
भ०	पाषयिष्यति	पाषयिष्यतः	पाषयिष्यन्ति
	पाषयिष्यसि	पाषयिष्यथः	पाषयिष्यथ
	पाषयिष्यामि	पाषयिष्यावः	पाषयिष्यामः
क्रि०	अपाषयिष्यत्	अपाषयिष्यताम्	अपाषयिष्यन्
	अपाषयिष्यः	अपाषयिष्यतम्	अपाषयिष्यत
	अपाषयिष्यम्	अपाषयिष्याव	अपाषयिष्याम

व०	पाषयते	पाषयेते	पाषयन्ते
	पाषयसे	पाषयेथे	पाषयध्वे
	पाषये	पाषयावहे	पाषयामहे
स०	पाषयेत	पाषयेयाताम्	पाषयेरन्
	पाषयेथाः	पाषयेयाथाम्	पाषयेध्वम्
	पाषयेय	पाषयेवहि	पाषयेमहि
प०	पाषयताम्	पाषयेताम्	पाषयन्ताम्
	पाषयस्व	पाषयेथाम्	पाषयध्वम्
	पाषयै	पाषयावहै	पाषयामहै
ह्य०	अपाषयत	अपाषयेताम्	अपाषयन्त
	अपाषयथाः	अपाषयेथाम्	अपाषयध्वम्
	अपाषये	अपाषयावहि	अपाषयामहि
अ०	अपीपषत	अपीपषेताम्	अपीपषन्त
	अपीपषथाः	अपीपषेथाम्	अपीपषध्वम्
	अपीपषे	अपीपषावहि	अपीपषामहि
प०	पाषयाञ्चक्रे	पाषयाञ्चक्राते	पाषयाञ्चक्रिरे
	पाषयाञ्चकृषे	पाषयाञ्चक्राथे	पाषयाञ्चकृढ्वे
	पाषयाञ्चक्रे	पाषयाञ्चकृवहे	पाषयाञ्चकृमहे
	पाषयाम्बभूव । पाषयामास		
आ०	पाषयिषीष्ट	पाषयिषीयास्ताम्	पाषयिषीरन्
	पाषयिषीष्ठाः	पाषयिषीयास्थाम्	पाषयिषीढ्वम् ध्वम्
	पाषयिषीय	पाषयिषीवहि	पाषयिषीमहि
श्व०	पाषयिता	पाषयितारौ	पाषयितारः
	पाषयितासे	पाषयितासाथे	पाषयिताध्वे
	पाषयिताहे	पाषयितास्वहे	पाषयितास्महे
भ०	पाषयिष्यते	पाषयिष्येते	पाषयिष्यन्ते
	पाषयिष्यसे	पाषयिष्येथे	पाषयिष्यध्वे
	पाषयिष्ये	पाषयिष्यावहे	पाषयिष्यामहे
क्रि०	अपाषयिष्यत	अपाषयिष्येताम्	अपाषयिष्यन्त
	अपाषयिष्यथाः	अपाषयिष्येथाम्	अपाषयिष्यध्वम्
	अपाषयिष्ये	अपाषयिष्यावहि	अपाषयिष्यामहि

927 लषी (लष्) कान्तौ

व०	लाषयति	लाषयतः	लाषयन्ति
	लाषयसि	लाषयथः	लाषयथ
	लाषयामि	लाषयावः	लाषयामः
स०	लाषयेत्	लाषयेताम्	लाषयेयुः
	लाषयेः	लाषयेतम्	लाषयेत
	लाषयेयम्	लाषयेव	लाषयेम
प०	लाषयतु	लाषयतात् लाषयताम्	लाषयन्तु
	लाषय	लाषयतात् लाषयतम्	लाषयत
	लाषयाणि	लाषयाव	लाषयाम
ह्य०	अलाषयत्	अलाषयताम्	अलाषयन्
	अलाषयः	अलाषयतम्	अलाषयत
	अलाषयम्	अलाषयाव	अलाषयाम
अ०	अलीलषत्	अलीलषताम्	अलीलषन्
	अलीलषः	अलीलषतम्	अलीलषत
	अलीलषम्	अलीलषाव	अलीलषाम
प०	लाषयाञ्चकार	लाषयाञ्चक्रतुः	लाषयाञ्चक्रुः
	लाषयाञ्चकर्थ	लाषयाञ्चक्रथुः	लाषयाञ्चक्र
	लाषयाञ्चकार-चकर	लाषयाञ्चकृव	लाषयाञ्चकृम
	लाषयाम्बभूव । लाषयामास		
	लाष्यात्	लाष्यास्ताम्	लाष्यासुः
	लाष्याः	लाष्यास्तम्	लाष्यास्त
	लाष्यासम्	लाष्यास्व	लाष्यास्म
	लाषयिता	लाषयितारौ	लाषयितारः
	लाषयितासि	लाषयितास्थः	लाषयितास्थ
	लाषयितास्मि	लाषयितास्वः	लाषयितास्मः
भ०	लाषयिष्यति	लाषयिष्यतः	लाषयिष्यन्ति
	लाषयिष्यसि	लाषयिष्यथः	लाषयिष्यथ
	लाषयिष्यामि	लाषयिष्यावः	लाषयिष्यामः
क्रि०	अलाषयिष्यत्	अलाषयिष्यताम्	अलाषयिष्यन्
	अलाषयिष्यः	अलाषयिष्यतम्	अलाषयिष्यत
	अलाषयिष्यम्	अलाषयिष्याव	अलाषयिष्याम

व०	लाषयते	लाषयेते	लाषयन्ते
	लाषयसे	लाषयेथे	लाषयध्वे
	लाषये	लाषयावहे	लाषयामहे
स०	लाषयेत	लाषयेयाताम्	लाषयेरन्
	लाषयेथाः	लाषयेयाथाम्	लाषयेध्वम्
	लाषयेय	लाषयेवहि	लाषयेमहि
प०	लाषयताम्	लाषयेताम्	लाषयन्ताम्
	लाषयस्व	लाषयेथाम्	लाषयध्वम्
	लाषयै	लाषयावहै	लाषयामहै
ह्य०	अलाषयत	अलाषयेताम्	अलाषयन्त
	अलाषयथाः	अलाषयेथाम्	अलाषयध्वम्
	अलाषये	अलाषयावहि	अलाषयामहि
अ०	अलीलषत	अलीलषेताम्	अलीलषन्त
	अलीलषथाः	अलीलषेथाम्	अलीलषध्वम्
	अलीलषे	अलीलषावहि	अलीलषामहि
प०	लाषयाञ्चक्रे	लाषयाञ्चक्राते	लाषयाञ्चक्रिरे
	लाषयाञ्चकृषे	लाषयाञ्चक्राथे	लाषयाञ्चकृढ्वे
	लाषयाञ्चक्रे	लाषयाञ्चकृवहे	लाषयाञ्चकृमहे
	लाषयाम्बभूव । लाषयामास		
आ०	लाषयिषीष्ट	लाषयिषीयास्ताम्	लाषयिषीरन्
	लाषयिषीष्ठाः	लाषयिषीयास्थाम्	लाषयिषीढ्वम् ध्वम्
	लाषयिषीय	लाषयिषीवहि	लाषयिषीमहि
भ०	लाषयिता	लाषयितारौ	लाषयितारः
	लाषयितासे	लाषयितासाथे	लाषयिताध्वे
	लाषयिताहे	लाषयितास्वहे	लाषयितास्महे
भ०	लाषयिष्यते	लाषयिष्येते	लाषयिष्यन्ते
	लाषयिष्यसे	लाषयिष्येथे	लाषयिष्यध्वे
	लाषयिष्ये	लाषयिष्यावहे	लाषयिष्यामहे
क्रि०	अलाषयिष्यत	अलाषयिष्येताम्	अलाषयिष्यन्त
	अलाषयिष्यथाः	अलाषयिष्येथाम्	अलाषयिष्यध्वम्
	अलाषयिष्ये	अलाषयिष्यावहि	अलाषयिष्यामहि

728 चषी (चष्) भक्षणे । 519 चषवद्रूपाणि

929 छषी (छषु) हिंसायाम् ।

व० छाषयति छाषयतः छाषयन्ति
छाषयसि छाषयथः छाषयथ
छाषयामि छाषयावः छाषयामः

स० छाषयेत् छाषयेताम् छाषयेयुः
छाषयेः छाषयेतम् छाषयेत
छाषयेयम् छाषयेव छाषयेम

प० छाषयतु छाषयतात् छाषयताम् छाषयन्तु
छाषय ,, छाषयतम् छाषयत
छाषयाणि छाषयाव छाषयाम

ह्य० अच्छाषयत् अच्छाषयताम् अच्छाषयन्
अच्छाषयः अच्छाषयतम् अच्छाषयत
अच्छाषयम् अच्छाषयाव अच्छाषयाम

अ० अचिच्छषत् अचिच्छषताम् अचिच्छषन्
अचिच्छषः अचिच्छषतम् अचिच्छषत
अचिच्छषम् अचिच्छषाव अचिच्छषाम

प० छाषयाञ्चकार छाषयाञ्चक्रतुः छाषयाञ्चक्रुः
छाषयाञ्चकर्थ छाषयाञ्चक्रथुः छाषयाञ्चक्र
छाषयाञ्चकार-चकर छाषयाञ्चकृव छाषयाञ्चकृम
छाषयाम्बभूव । छाषयामास

आ० छाष्यात् छाष्यास्ताम् छाष्यासुः
छाष्याः छाष्यास्तम् छाष्यास्त
छाष्यासम् छाष्यास्व छाष्यास्म

श्व० छाषयिता छाषयितारौ छाषयितारः
छाषयितासि छाषयितास्थः छाषयितास्थ
छाषयितास्मि छाषयितास्वः छाषयितास्मः

भ० छाषयिष्यति छाषयिष्यतः छाषयिष्यन्ति
छाषयिष्यसि छाषयिष्यथः छाषयिष्यथ
छाषयिष्यामि छाषयिष्यावः छाषयिष्यामः

क्रि० अच्छाषयिष्यत् अच्छाषयिष्यताम् अच्छाषयिष्यन्
अच्छाषयिष्यः अच्छाषयिष्यतम् अच्छाषयिष्यत
अच्छाषयिष्यम् अच्छाषयिष्याव अच्छाषयिष्याम

व० छाषयते छाषयेते छाषयन्ते
छाषयसे छाषयेथे छाषयध्वे
छाषये छाषयावहे छाषयामहे

स० छाषयेत् छाषयेयाताम् छाषयेरन्
छाषयेथाः छाषयेयाथाम् छाषयेध्वम्
छाषयेय छाषयेवहि छाषयेमहि

प० छाषयताम् छाषयेताम् छाषयन्ताम्
छाषयस्व छाषयेथाम् छाषयध्वम्
छाषये छाषयावहै छाषयामहै

ह्य० अच्छाषयत् अच्छाषयेताम् अच्छाषयन्त
अच्छाषयथाः अच्छाषयेथाम् अच्छाषयध्वम्
अच्छाषये अच्छाषयावहि अच्छाषयामहि

अ० अचिच्छषत अचिच्छषेताम् अचिच्छषन्त
अचिच्छषथाः अचिच्छषेथाम् अचिच्छषध्वम्
अचिच्छषे अचिच्छषावहि अचिच्छषामहि

प० छाषयाञ्चक्रे छाषयाञ्चक्राते छाषयाञ्चक्रिरे
छाषयाञ्चकृषे छाषयाञ्चक्राथे छाषयाञ्चकृढ्वे
छाषयाञ्चक्रे छाषयाञ्चकृवहे छाषयाञ्चकृमहे
छाषयाम्बभूव । छाषयामास

आ० छाषयिषीष्ट छाषयिषीयास्ताम् छाषयिषीरन्
छाषयिषीष्ठाः छाषयिषीयास्थाम् छाषयिषीढ्वम्
ध्वम्
छाषयिषीय छाषयिषीवहि छाषयिषीमहि

श्व० छाषयिता छाषयितारौ छाषयितारः
छाषयितासे छाषयितासाथे छाषयिताध्वे
छाषयिताहे छाषयितास्वहे छाषयितास्महे

भ० छाषयिष्यते छाषयिष्येते छाषयिष्यन्ते
छाषयिष्यसे छाषयिष्येथे छाषयिष्यध्वे
छाषयिष्ये छाषयिष्यावहे छाषयिष्यामहे

क्रि० अच्छाषयिष्यत अच्छाषयिष्येताम् अच्छाषयिष्यन्त
अच्छाषयिष्यथाः अच्छाषयिष्येथाम् अच्छाषयिष्यध्वम्
अच्छाषयिष्ये अच्छाषयिष्यावहि अच्छाषयिष्यामहि

930 त्विषीं (त्विष्) दीप्तौ ।

व० त्वेषयति त्वेषयतः त्वेषयन्ति
त्वेषयसि त्वेषयथः त्वेषयथ
त्वेषयामि त्वेषयावः त्वेषयामः

स० त्वेषयेत् त्वेषयेताम् त्वेषयेयुः
त्वेषयेः त्वेषयेतम् त्वेषयेत
त्वेषयेयम् त्वेषयेव त्वेषयेम

प० त्वेषयतु त्वेषयतात् त्वेषयताम् त्वेषयन्तु
त्वेषय ,, त्वेषयतम् त्वेषयत
त्वेषयाणि त्वेषयाव त्वेषयाम

ह्य० अत्वेषयत् अत्वेषयताम् अत्वेषयन्
अत्वेषयः अत्वेषयतम् अत्वेषयत
अत्वेषयम् अत्वेषयाव अत्वेषयाम

अ० अतित्विषत् अतित्विषताम् अतित्विषन्
अतित्विषः अतित्विषतम् अतित्विषत
अतित्विषम् अतित्विषाव अतित्विषाम

प० त्वेषयाञ्चकार त्वेषयाञ्चक्रतुः त्वेषयाञ्चक्रुः
त्वेषयाञ्चकर्थ त्वेषयाञ्चक्रथुः त्वेषयाञ्चक्र
त्वेषयाञ्चकार-चकर त्वेषयाञ्चकृव त्वेषयाञ्चकृम

त्वेषयाम्बभूव । त्वेषयामास

आ० त्वेष्यात् त्वेष्यास्ताम् त्वेष्यासुः
त्वेष्याः त्वेष्यास्तम् त्वेष्यास्त
त्वेष्यासम् त्वेष्यास्व त्वेष्यास्म

श्व० त्वेषयिता त्वेषयितारौ त्वेषयितारः
त्वेषयितासि त्वेषयितास्थः त्वेषयितास्थ
त्वेषयितास्मि त्वेषयितास्वः त्वेषयितास्मः

भ० त्वेषयिष्यति त्वेषयिष्यतः त्वेषयिष्यन्ति
त्वेषयिष्यसि त्वेषयिष्यथः त्वेषयिष्यथ
त्वेषयिष्यामि त्वेषयिष्यावः त्वेषयिष्यामः

क्रि० अत्वेषयिष्यत् अत्वेषयिष्यताम् अत्वेषयिष्यन्
अत्वेषयिष्यः अत्वेषयिष्यतम् अत्वेषयिष्यत
अत्वेषयिष्यम् अत्वेषयिष्याव अत्वेषयिष्याम

व० त्वेषयते त्वेषयेते त्वेषयन्ते
त्वेषयसे त्वेषयेथे त्वेषयध्वे
त्वेषये त्वेषयावहे त्वेषयामहे

स० त्वेषयेत त्वेषयेयाताम् त्वेषयेरन्
त्वेषयेथाः त्वेषयेयाथाम् त्वेषयेध्वम्
त्वेषयेय त्वेषयेवहि त्वेषयेमहि

प० त्वेषयताम् त्वेषयेताम् त्वेषयन्ताम्
त्वेषयस्व त्वेषयेथाम् त्वेषयध्वम्
त्वेषयै त्वेषयावहै त्वेषयामहै

ह्य० अत्वेषयत अत्वेषयेताम् अत्वेषयन्त
अत्वेषयथाः अत्वेषयेथाम् अत्वेषयध्वम्
अत्वेषये अत्वेषयावहि अत्वेषयामहि

अ० अतित्विषत अतित्विषेताम् अतित्विषन्त
अतित्विषथाः अतित्विषेथाम् अतित्विषध्वम्
अतित्विषे अतित्विषावहि अतित्विषामहि

प० त्वेषयाञ्चक्रे त्वेषयाञ्चक्राते त्वेषयाञ्चक्रिरे
त्वेषयाञ्चकृषे त्वेषयाञ्चक्राथे त्वेषयाञ्चकृढ्वे
त्वेषयाञ्चक्रे त्वेषयाञ्चकृवहे त्वेषयाञ्चकृमहे

त्वेषयाम्बभूव । त्वेषयामास

आ० त्वेषयिषीष्ट त्वेषयिषीयास्ताम् त्वेषयिषीरन्
त्वेषयिषीष्ठाः त्वेषयिषीयास्थाम् त्वेषयिषीढ्वम्
ध्वम्
त्वेषयिषीय त्वेषयिषीवहि त्वेषयिषीमहि

श्व० त्वेषयिता त्वेषयितारौ त्वेषयितारः
त्वेषयितासे त्वेषयितासाथे त्वेषयिताध्वे
त्वेषयिताहे त्वेषयितास्वहे त्वेषयितास्महे

भ० त्वेषयिष्यते त्वेषयिष्येते त्वेषयिष्यन्ते
त्वेषयिष्यसे त्वेषयिष्येथे त्वेषयिष्यध्वे
त्वेषयिष्ये त्वेषयिष्यावहे त्वेषयिष्यामहे

क्रि० अत्वेषयिष्यत अत्वेषयिष्येताम् अत्वेषयिष्यन्त
अत्वेषयिष्यथाः अत्वेषयिष्येथाम् अत्वेषयिष्यध्वम
अत्वेषयिष्ये अत्वेषयिष्यावहि अत्वेषयिष्यामहि

931 अषी (अष्) गत्यादानयोश्च ।

व०	आषयति	आषयतः	आषयन्ति
	आषयसि	आषयथः	आषयथ
	आषयामि	आषयावः	आषयामः
स०	आषयेत्	आषयेताम्	आषयेयुः
	आषयेः	आषयेतम्	आषयेत
	आषयेयम्	आषयेव	आषयेम
प०	आषयतु	आषयतात् आषयताम्	आषयन्तु
	आषय	आषयतात् आषयतम	आषयत
	आषयानि	आषयाव	आषयाम
ह्य०	आषयत्	आषयताम्	आषयन्
	आषयः	आषयतम्	आषयत
	आषयम्	आषयाव	आषयाम
अ०	आषिषत्	आषिषताम्	आषिषन्
	आषिषः	आषिषतम्	आषिषत
	आषिषम्	आषिषाव	आषिषाम
प०	आषयाञ्चकार	आषयाञ्चक्रतुः	आषयाञ्चक्रुः
	आषयाञ्चकर्थ	आषयाञ्चक्रथुः	आषयाञ्चक्र
	आषयाञ्चकार-चकर	आषयाञ्चकृव	आषयाञ्चकृम
	आषयाम्बभूव । आषयामास		
आ०	आष्यात्	आष्यास्ताम्	आष्यासुः
	आष्याः	आष्यास्तम्	आष्यास्त
	आष्यासम्	आष्यास्व	आष्यास्म
श्व०	आषयिता	आषयितारौ	आषयितारः
	आषयितासि	आषयितास्थः	आषयितास्थ
	आषयितास्मि	आषयितास्वः	आषयितास्मः
भ०	आषयिष्यति	आषयिष्यतः	आषयिष्यन्ति
	आषयिष्यसि	आषयिष्यथः	आषयिष्यथ
	आषयिष्यामि	आषयिष्यावः	आषयिष्यामः
क्रि०	आषयिष्यत्	आषयिष्यताम्	आषयिष्यन्
	आषयिष्यः	आषयिष्यतम्	आषयिष्यत
	आषयिष्यम्	आषयिष्याव	आषयिष्याम

व०	आषयते	आषयेते	आषयन्ते
	आषयसे	आषयेथे	आषयध्वे
	आषये	आषयावहे	आषयामहे
स०	आषयेत	आषयेयाताम्	आषयेरन्
	आषयेथाः	आषयेयाथाम्	आषयेध्वम्
	आषयेय	आषयेवहि	आषयेमहि
प०	आषयताम्	आषयेताम्	आषयन्ताम्
	आषयस्व	आषयेथाम्	आषयध्वम्
	आषयै	आषयावहै	आषयामहै
ह्य०	आषयत	आषयेताम्	आषयन्त
	आषयथाः	आषयेथाम्	आषयध्वम्
	आषये	आषयावहि	आषयामहि
अ०	आषिषत	आषिषेताम्	आषिषन्त
	आषिषथाः	आषिषेथाम्	आषिषध्वम्
	आषिषे	आषिषावहि	आषिषामहि
प०	आषयाञ्चक्रे	आषयाञ्चक्राते	आषयाञ्चक्रिरे
	आषयाञ्चकृषे	आषयाञ्चक्राथे	आषयाञ्चकृढ्वे
	आषयाञ्चक्रे	आषयाञ्चकृवहे	आषयाञ्चकृमहे
	आषयाम्बभूव । आषयामास		
आ०	आषयिषीष्ट	आषयिषीयास्ताम्	आषयिषीरन्
	आषयिषीष्ठाः	आषयिषीयास्थाम्	आषयिषीढ्वम् ध्वम्
	आषयिषीय	आषयिषीवहि	आषयिषीमहि
श्व०	आषयिता	आषयितारौ	आषयितारः
	आषयितासे	आषयितासाथे	आषयिताध्वे
	आषयिताहे	आषयितास्वहे	आषयितास्महे
भ०	आषयिष्यते	आषयिष्येते	आषयिष्यन्ते
	आषयिष्यसे	आषयिष्येथे	आषयिष्यध्वे
	आषयिष्ये	आषयिष्यावहे	आषयिष्यामहे
क्रि०	आषयिष्यत	आषयिष्येताम्	आषयिष्यन्त
	आषयिष्यथाः	आषयिष्येथाम्	आषयिष्यध्वम्
	आषयिष्ये	आषयिष्यावहि	आषयिष्यामहि

॥ अथ सान्तौ ॥

932 असी (अस्) गत्यादानयोश्च

व०	आसयति	आसयतः	आसयन्ति
	आसयसि	आसयथः	आसयथ
	आसयामि	आसयावः	आसयामः
स०	आसयेत्	आसयेताम्	आसयेयुः
	आसयेः	आसयेतम्	आसयेत
	आसयेयम्	आसयेव	आसयेम
प०	आसयतु	आसयतात् आसयताम्	आसयन्तु
	आसय	आसयतात् आसयतम्	आसयत
	आसयानि	आसयाव	आसयाम
ह्य०	आसयत्	आसयताम्	आसयन्
	आसयः	आसयतम्	आसयत
	आसयम्	आसयाव	आसयाम
अ०	आसिसत्	आसिसताम्	आसिसन्
	आसिसः	आसिसतम्	आसिसत
	आसिसम्	आसिसाव	आसिसाम
प०	आसयाञ्चकार	आसयाञ्चक्रतुः	आसयाञ्चक्रुः
	आसयाञ्चकर्थ	आसयाञ्चक्रथुः	आसयाञ्चक्र
	आसयाञ्चकार-चकर	आसयाञ्चकृव	आसयाञ्चकृम
	आसयाम्बभूव । आसयामास		
आ०	आस्यात्	आस्यास्ताम्	आस्यासुः
	आस्याः	आस्यास्तम्	आस्यास्त
	आस्यासम्	आस्यास्व	आस्यास्म
श्व०	आसयिता	आसयितारौ	आसयितारः
	आसयितासि	आसयितास्थः	आसयितास्थ
	आसयितास्मि	आसयितास्वः	आसयितास्मः
भ०	आसयिष्यति	आसयिष्यतः	आसयिष्यन्ति
	आसयिष्यसि	आसयिष्यथः	आसयिष्यथ
	आसयिष्यामि	आसयिष्यावः	आसयिष्यामः
क्रि०	आसयिष्यत्	आसयिष्यताम्	आसयिष्यन्
	आसयिष्यः	आसयिष्यतम्	आसयिष्यत
	आसयिष्यम्	आसयिष्याव	आसयिष्याम

व०	आसयते	आसयेते	आसयन्ते
	आसयसे	आसयेथे	आसयध्वे
	आसये	आसयावहे	आसयामहे
स०	आसयेत	आसयेयाताम्	आसयेरन्
	आसयेथाः	आसयेयाथाम्	आसयेध्वम्
	आसयेय	आसयेवहि	आसयेमहि
प०	आसयताम्	आसयेताम्	आसयन्ताम्
	आसयस्व	आसयेथाम्	आसयध्वम्
	आसयै	आसयावहै	आसयामहै
ह्य०	आसयत	आसयेताम्	आसयन्त
	आसयथाः	आसयेथाम्	आसयध्वम्
	आसये	आसयावहि	आसयामहि
अ०	आसिसत	आसिसेताम्	आसिसन्त
	आसिसथाः	आसिसेथाम्	आसिसध्वम्
	आसिसे	आसिसावहि	आसिसामहि
प०	आसयाञ्चक्रे	आसयाञ्चक्राते	आसयाञ्चक्रिरे
	आसयाञ्चकृषे	आसयाञ्चक्राथे	आसयाञ्चकृढ्वे
	आसयाञ्चक्रे	आसयाञ्चकृवहे	आसयाञ्चकृमहे
	आसयाम्बभूव । आसयामास		
आ०	आसयिषीष्ट	आसयिषीयास्ताम्	आसयिषीरन्
	आसयिषीष्ठाः	आसयिषीयास्थाम्	आसयिषीढ्वम् ध्वम्
	आसयिषीय	आसयिषीवहि	आसयिषीमहि
श्व०	आसयिता	आसयितारौ	आसयितारः
	आसयितासे	आसयितासाथे	आसयिताध्वे
	आसयिताहे	आसयितास्वहे	आसयितास्महे
भ०	आसयिष्यते	आसयिष्येते	आसयिष्यन्ते
	आसयिष्यसे	आसयिष्येथे	आसयिष्यध्वे
	आसयिष्ये	आसयिष्यावहे	आसयिष्यामहे
क्रि०	आसयिष्यत	आसयिष्येताम्	आसयिष्यन्त
	आसयिष्यथाः	आसयिष्येथाम्	आसयिष्यध्वम्
	आसयिष्ये	आसयिष्यावहि	आसयिष्यामहि

733 दासृ (दास्) दाने

व० दासयति दासयतः दासयन्ति
दासयसि दासयथः दासयथ
दासयामि दासयावः दासयामः

स० दासयेत् दासयेताम् दासयेयुः
दासयेः दासयेतम् दासयेत
दासयेयम् दासयेव दासयेम

प० दासयतु दासयतात् दासयताम् दासयन्तु
दासय ,; दासयतम् दासयत
दासयानि दासयाव दासयाम

ह्य० अदासयत् अदासयताम् अदासयन्
अदासयः अदासयतम् अदासयत
अदासयम् अदासयाव अदासयाम

अ० अददासत् अददासताम् अददासन्
अददासः अददासतम् अददासत
अददासम् अददासाव अददासाम

प० दासयाञ्चकार दासयाञ्चक्रतुः दासयाञ्चक्रुः
दासयाञ्चकर्थ दासयाञ्चक्रथुः दासयाञ्चक्र
दासयाञ्चकार-चकर दासयाञ्चकृव दासयाञ्चकृम

दासयाम्बभूव । दासयामास

आ० दास्यात् दास्यास्ताम दास्यासुः
दास्याः दास्यास्तम् दास्यास्त
दास्यासम् दास्यास्व दास्यास्म

श्व० दासयिता दासयितारौ दासयितारः
दासयितासि दासयितास्थः दासयितास्थ
दासयितास्मि दासयितास्वः दासयितास्मः

भ० दासयिष्यति दासयिष्यतः दासयिष्यन्ति
दासयिष्यसि दासयिष्यथः दासयिष्यथ
दासयिष्यामि दासयिष्यावः दासयिष्यामः

क्रि० अदासयिष्यत् अदासयिष्यताम् अदासयिष्यन्
अदासयिष्यः अदासयिष्यतम् अदासयिष्यत
अदासयिष्यम् अदासयिष्याव अदासयिष्याम

व० दासयते दासयेते दासयन्ते
दासयसे दासयेथे दासयध्वे
दासये दासयावहे दासयामहे

स० दासयेत दासयेयाताम् दासयेरन्
दासयेथाः दासयेयाथाम् दासयेध्वम्
दासयेय दासयेवहि दासयेमहि

प० दासयताम् दासयेताम् दासयन्ताम्
दासयस्व दासयेथाम् दासयध्वम्
दासये दासयावहे दासयामहे

ह्य० अदासयत् अदासयेताम् अदासयन्त
अदासयथाः अदासयेथाम् अदासयध्वम्
अदासये अदासयावहि अदासयामहि

अ० अददासत अददासेताम् अददासन्त
अददासथाः अददासेथाम् अददासध्वम्
अददासे अददासावहि अददासामहि

प० दासयाञ्चक्रे दासयाञ्चक्राते दासयाञ्चक्रिरे
दासयाञ्चकृषे दासयाञ्चक्राथे दासयाञ्चकृढ्वे
दासयाञ्चक्रे दासयाञ्चकृवहे दासयाञ्चकृमहे

दासयाम्बभूव । दासयामास

आ० दासयिषीष्ट दासयिषीयास्ताम् दासयिषीरन्
दासयिषीष्ठाः दासयिषीयास्थाम् दासयिषीढ्वम्
ध्वम
दासयिषीय दासयिषीवहि दासयिषीमहि

श्व० दासयिता दासयितारौ दासयितारः
दासयितासे दासयितासाथे दासयिताध्वे
दासयिताहे दासयितास्वहे दासयितास्महे

भ० दासयिष्यते दासयिष्येते दासयिष्यन्ते
दासयिष्यसे दासयिष्येथे दासयिष्यध्वे
दासयिष्ये दासयिष्यावहे दासयिष्यामहे

क्रि० अदासयिष्यत अदासयिष्येताम् अदासयिष्यन्त
अदासयिष्यथाः अदासयिष्येथाम् अदासयिष्यध्वम्
अदासयिष्ये अदासयिष्यावहि अदासयिष्यामहि

॥ अथ हान्तौ सेटौ च ॥

934 माहृग् (माह्) माने ।

व०	माहयति	माहयतः	माहयन्ति
	माहयसि	माहयथः	माहयथ
	माहयामि	माहयावः	माहयामः
स०	माहयेत्	माहयेताम्	माहयेयुः
	माहयेः	माहयेतम्	माहयेत
	माहयेयम्	माहयेव	माहयेम
प०	माहयतु	माहयतात् माहयताम्	माहयन्तु
	माहय	माहयतात् हामयतम्	माहयत
	माहयानि	माहयाव	माहयाम
ह्य०	अमाहयत्	अमाहयताम्	अमाहयन्
	अमाहयः	अमाहयतम्	अमाहयत
	अमाहयम्	अमाहयाव	अमाहयाम
अ०	अममाहत्	अममाहताम्	अममाहन्
	अममाहः	अममाहतम्	अममाहत
	अममाहम्	अममाहाव	अममाहाम
प	माहयाञ्चकार	माहयाञ्चक्रतुः	माहयाञ्चक्रुः
	माहयाञ्चकर्थ	माहयाञ्चक्रथुः	माहयाञ्चक्र
	माहयाञ्चकार-चकर	माहयाञ्चकृव	माहयाञ्चकृम
	माहयाम्बभूव । माहयामास		
आ०	माह्यात्	माह्यास्ताम्	माह्यासुः
	माह्याः	माह्यास्तम्	माह्यास्त
	माह्यासम्	माह्यास्व	माह्यास्म
श्व०	माहयिता	माहयितारौ	माहयितारः
	माहयितासि	माहयितास्थः	माहयितास्थ
	माहयितास्मि	माहयितास्वः	माहयितास्मः
भ०	माहयिष्यति	माहयिष्यतः	माहयिष्यन्ति
	माहयिष्यसि	माहयिष्यथः	माहयिष्यथ
	माहयिष्यामि	माहयिष्यावः	माहयिष्यामः
क्रि०	अमाहयिष्यत्	अमाहयिष्यताम्	अमाहयिष्यन्
	अमाहयिष्यः	अमाहयिष्यतम्	अमाहयिष्यत
	अमाहयिष्यम्	अमाहयिष्याव	अमाहयिष्याम

व०	माहयते	माहयेते	माहयन्ते
	माहयसे	माहयेथे	माहयध्वे
	माहये	माहयावहे	माहयामहे
स०	माहयेत	माहयेयाताम्	माहयेरन्
	माहयेथाः	माहयेयाथाम्	माहयेध्वम्
	माहयेय	माहयेवहि	माहयेमहि
प०	माहयताम्	माहयेताम्	माहयन्ताम्
	माहयस्व	माहयेथाम्	माहयध्वम्
	माहयै	माहयावहै	माहयामहै
ह्य०	अमाहयत	अमाहयेताम्	अमाहयन्त
	अमाहयथाः	अमाहयेथाम्	अमाहयध्वम्
	अमाहये	अमाहयावहि	अमाहयामहि
अ०	अममाहत	अममाहेताम्	अममाहन्त
	अममाहथाः	अममाहेथाम्	अममाहध्वम्
	अममाहे	अममाहावहि	अममाहामहि
प०	माहयाञ्चक्रे	माहयाञ्चक्राते	माहयाञ्चक्रिरे
	माहयाञ्चकृषे	माहयाञ्चक्राथे	माहयाञ्चकृढ्वे
	माहयाञ्चक्रे	माहयाञ्चकृवहे	माहयाञ्चकृमहे
	माहयाम्बभूव । माहयामास		
आ०	माहयिषीष्ट	माहयिषीयास्ताम्	माहयिषीरन्
	माहयिषीष्ठाः	माहयिषीयास्थाम्	माहयिषीढ्वम् ध्वम्
	माहयिषीय	माहयिषीवहि	माहयिषीमहि
श्व०	माहयिता	माहयितारौ	माहयितारः
	माहयितासे	माहयितासाथे	माहयिताध्वे
	माहयिताहे	माहयितास्वहे	माहयितास्महे
भ०	माहयिष्यते	माहयिष्येते	माहयिष्यन्ते
	माहयिष्यसे	माहयिष्येथे	माहयिष्यध्वे
	माहयिष्ये	माहयिष्यावहे	माहयिष्यामहे
क्रि०	अमाहयिष्यत	अमाहयिष्येताम्	अमाहयिष्यन्त
	अमाहयिष्यथाः	अमाहयिष्येथाम्	अमाहयिष्यध्वम्
	अमाहयिष्ये	अमाहयिष्यावहि	अमाहयिष्यामहि

935 गुहौग् (गुहू) संवरणे।

व० गूहयति गूहयतः गूहयन्ति
गूहयसि गूहयथः गूहयथ
गूहयामि गूहयावः गूहयामः

स० गूहयेत् गूहयेताम् गूहयेयुः
गूहयेः गूहयेतम् गूहयेत
गूहयेयम् गूहयेव गूहयेम

प० गूहयतु गूहयतात् गूहयताम् गूहयन्तु
गूहय गूहयतात् गूहयतम् गूहयत
गूहयानि गूहयाव गूहयाम

ह्य० अगूहयत् अगूहयताम् अगूहयन्
अगूहयः अगूहयतम् अगूहयत
अगूहयम् अगूहयाव अगूहयाम

अ० अजूगुहत् अजूगुहताम् अजूगुहन्
अजूगुहः अजूगुहतम् अजूगुहत
अजूगुहम् अजूगुहाव अजूगुहाम

प गूहयाञ्चकार गूहयाञ्चकतुः गूहयाञ्चकुः
गूहयाञ्चकर्थ गूहयाञ्चक्रथुः गूहयाञ्चक्र
गूहयाञ्चकार-चकर गूहयाञ्चकृव गूहयाञ्चकृम

गूहयाम्बभूव । गूहयामास

आ० गूह्यात् गूह्यास्ताम् गूह्यासुः
गूह्याः गूह्यास्तम् गूह्यास्त
गूह्यासम् गूह्यास्व गूह्यास्म

श्व० गूहयिता गूहयितारौ गूहयितारः
गूहयितासि गूहयितास्थः गूहयितास्थ
गूहयितास्मि गूहयितास्वः गूहयितास्मः

भ० गूहयिष्यति गूहयिष्यतः गूहयिष्यन्ति
गूहयिष्यसि गूहयिष्यथः गूहयिष्यथ
गूहयिष्यामि गूहयिष्यावः गूहयिष्यामः

क्रि० अगूहयिष्यत् अगूहयिष्यताम् अगूहयिष्यन्
अगूहयिष्यः अगूहयिष्यतम् अगूहयिष्यत
अगूहयिष्यम् अगूहयिष्याव अगूहयिष्याम

व० गूहयते गूहयेते गूहयन्ते
गूहयसे गूहयेथे गूहयध्वे
गूहये गूहयावहे गूहयामहे

स० गूहयेत गूहयेयाताम् गूहयेरन्
गूहयेथाः गूहयेयाथाम् गूहयेध्वम्
गूहयेय गूहयेवहि गूहयेमहि

प० गूहयताम् गूहयेताम् गूहयन्ताम्
गूहयस्व गूहयेथाम् गूहयध्वम्
गूहयै गूहयावहै गूहयामहै

ह्य० अगूहयत अगूहयेताम् अगूहयन्त
अगूहयथाः अगूहयेथाम् अगूहयध्वम्
अगूहये अगूहयावहि अगूहयामहि

अ० अजूगुहत अजूगुहेताम् अजूगुहन्त
अजूगुहथाः अजूगुहेथाम् अजूगुहध्वम्
अजूगुहे अजूगुहावहि अजूगुहामहि

प० गूहयाञ्चक्रे गूहयाञ्चक्राते गूहयाञ्चक्रिरे
गूहयाञ्चकृषे गूहयाञ्चक्राथे गूहयाञ्चकृढ्वे
गूहयाञ्चके गूहयाञ्चकृवहे गूहयाञ्चकृमहे

गूहयाम्बभूव । गूहयामास

आ० गूहयिषीष्ट गूहयिषीयास्ताम् गूहयिषीरन्
गूहयिषीष्ठाः गूहयिषीयास्थाम् गूहयिषीढ्वम्
ध्वम्
गूहयिषीय गूहयिषीवहि गूहयिषीमहि

श्व० गूहयिता गूहयितारौ गूहयितारः
गूहयितासे गूहयितासाथे गूहयिताध्वे
गूहयिताहे गूहयितास्वहे गूहयितास्महे

भ० गूहयिष्यते गूहयिष्येते गूहयिष्यन्ते
गूहयिष्यसे गूहयिष्येथे गूहयिष्यध्वे
गूहयिष्ये गूहयिष्यावहे गूहयिष्यामहे

क्रि० अगूहयिष्यत अगूहयिष्येताम् अगूहयिष्यन्त
अगूहयिष्यथाः अगूहयिष्येथाम् अगूहयिष्यध्वम्
अगूहयिष्ये अगूहयिष्यावहि अगूहयिष्यामहि

॥ अथ क्षान्तः ॥

936 भ्लक्षी (भ्लक्ष्) भक्षणे ।

व०	भ्लक्षयति	भ्लक्षयतः	भ्लक्षयन्ति
	भ्लक्षयसि	भ्लक्षयथः	भ्लक्षयथ
	भ्लक्षयामि	भ्लक्षयावः	भ्लक्षयामः
स०	भ्लक्षयेत्	भ्लक्षयेताम्	भ्लक्षयेयुः
	भ्लक्षयेः	भ्लक्षयेतम्	भ्लक्षयेत
	भ्लक्षयेयम्	भ्लक्षयेव	भ्लक्षयेम
प०	भ्लक्षयतु भ्लक्षयतात्	भ्लक्षयताम्	भ्लक्षयन्तु
	भ्लक्षय भ्लक्षयतात्	भ्लक्षयतम्	भ्लक्षयत
	भ्लक्षयानि	भ्लक्षयाव	भ्लक्षयाम
ह्य०	अभ्लक्षयत्	अभ्लक्षयताम्	अभ्लक्षयन्
	अभ्लक्षयः	अभ्लक्षयतम्	अभ्लक्षयत
	अभ्लक्षयम्	अभ्लक्षयाव	अभ्लक्षयाम
अ०	अबभ्लक्षत्	अबभ्लक्षताम्	अबभ्लक्षन्
	अबभ्लक्षः	अबभ्लक्षतम्	अबभ्लक्षत
	अबभ्लक्षम्	अबभ्लक्षाव	अबभ्लक्षाम
प०	भ्लक्षयाञ्चकार	भ्लक्षयाञ्चक्रतुः	भ्लक्षयाञ्चक्रुः
	भ्लक्षयाञ्चकर्थ	भ्लक्षयाञ्चक्रथुः	भ्लक्षयाञ्चक्र
	भ्लक्षयाञ्चकार-चकर	भ्लक्षयाञ्चकृव	भ्लक्षयाञ्चकृम
	भ्लक्षयाम्बभूव ।	भ्लक्षयामास	
आ०	भ्लक्ष्यात्	भ्लक्ष्यास्ताम्	भ्लक्ष्यासुः
	भ्लक्ष्याः	भ्लक्ष्यास्तम्	भ्लक्ष्यास्त
	भ्लक्ष्यासम्	भ्लक्ष्यास्व	भ्लक्ष्यास्म
श्व०	भ्लक्षयिता	भ्लक्षयितारौ	भ्लक्षयितारः
	भ्लक्षयितासि	भ्लक्षयितास्थः	भ्लक्षयितास्थ
	भ्लक्षयितास्मि	भ्लक्षयितास्वः	भ्लक्षयितास्मः
भ०	भ्लक्षयिष्यति	भ्लक्षयिष्यतः	भ्लक्षयिष्यन्ति
	भ्लक्षयिष्यसि	भ्लक्षयिष्यथः	भ्लक्षयिष्यथ
	भ्लक्षयिष्यामि	भ्लक्षयिष्यावः	भ्लक्षयिष्यामः
क्रि०	अभ्लक्षयिष्यत्	अभ्लक्षयिष्यताम्	अभ्लक्षयिष्यन्
	अभ्लक्षयिष्यः	अभ्लक्षयिष्यतम्	अभ्लक्षयिष्यत
	अभ्लक्षयिष्यम्	अभ्लक्षयिष्याव	अभ्लक्षयिष्याम

॥ अथ द्युतादयः ॥

937 द्युति (द्युत्) दीप्तौ ।

व०	द्योतयति	द्योतयतः	द्योतयन्ति
	द्योतयसि	द्योतयथः	द्योतयथ
	द्योतयामि	द्योतयावः	द्योतयामः
स०	द्योतयेत्	द्योतयेताम्	द्योतयेयुः
	द्योतयेः	द्योतयेतम्	द्योतयेत
	द्योतयेयम्	द्योतयेव	द्योतयेम
प०	द्योतयतु	द्योतयतात् द्योतयताम्	द्योतयन्तु
	द्योतय	द्योतयतात् द्योतयतम्	द्योतयत
	द्योतयानि	द्योतयाव	द्योतयाम
ह्य०	अद्योतयत्	अद्योतयताम्	अद्योतयन्
	अद्योतयः	अद्योतयतम्	अद्योतयत
	अद्योतयम्	अद्योतयाव	अद्योतयाम
अ०	अदिद्युतत्	अदिद्युतताम्	अदिद्युतन्
	अदिद्युतः	अदिद्युततम्	अदिद्युतत
	अदिद्युतम्	अदिद्युताव	अदिद्युताम
प०	द्योतयाञ्चकार	द्योतयाञ्चक्रतुः	अद्योतयाञ्चक्रुः
	द्योतयाञ्चकर्थ	द्योतयाञ्चक्रथुः	द्योतयाञ्चक्र
	द्योतयाञ्चकार चकर	द्योतयाञ्चकृव	द्योतयाञ्चकृम
	द्योतयाम्बभूव । द्योतयामास		
आ०	द्योत्यात्	द्योत्यास्ताम्	द्योत्यासुः
	द्योत्याः	द्योत्यास्तम्	द्योत्यास्त
	द्योत्यासम्	द्योत्यास्व	द्योत्यास्म
श्व०	द्योतयिता	द्योतयितारौ	द्योतयितारः
	द्योतयितासि	द्योतयितास्थः	द्योतयितास्थ
	द्योतयितास्मि	द्योतयितास्वः	द्योतयितास्मः
भ०	द्योतयिष्यति	द्योतयिष्यतः	द्योतयिष्यन्ति
	द्योतयिष्यसि	द्योतयिष्यथः	द्योतयिष्यथ
	द्योतयिष्यामि	द्योतयिष्यावः	द्योतयिष्यामः
क्रि०	अद्योतयिष्यत्	अद्योतयिष्यताम्	अद्योतयिष्यन्
	अद्योतयिष्यः	अद्योतयिष्यतम्	अद्योतयिष्यत
	अद्योतयिष्यम्	अद्योतयिष्याव	अद्योतयिष्याम

व०	द्योतयते	द्योतयेते	द्योतयन्ते
	द्योतयसे	द्योतयेथे	द्योतयध्वे
	द्योतये	द्योतयावहे	द्योतयामहे
स०	द्योतयेत	द्योतयेयाताम्	द्योतयेरन्
	द्योतयेथाः	द्योतयेयाथाम्	द्योतयेध्वम्
	द्योतयेय	द्योतयेवहि	द्योतयेमहि
प०	द्योतयताम्	द्योतयेताम्	द्योतयन्ताम्
	द्योतयस्व	द्योतयेथाम्	द्योतयध्वम्
	द्योतयै	द्योतयावहै	द्योतयामहै
ह्य०	अद्योतयत	अद्योतयेताम्	अद्योतयन्त
	अद्योतयथाः	अद्योतयेथाम्	अद्योतयध्वम्
	अद्योतये	अद्योतयावहि	अद्योतयामहि
अ०	अदिद्युतत	अदिद्युतेताम्	अदिद्युतन्त
	अदिद्युतथाः	अदिद्युतेथाम्	अदिद्युतध्वम्
	अदिद्युते	अदिद्युतावहि	अदिद्युतामहि
प०	द्योतयाञ्चक्रे	द्योतयाञ्चक्राते	द्योतयाञ्चक्रिरे
	द्योतयाञ्चकृषे	द्योतयाञ्चक्राथे	द्योतयाञ्चकृढ्वे
	द्योतयाञ्चक्रे	द्योतयाञ्चकृवहे	द्योतयाञ्चकृमहे
	द्योतयाम्बभूव । द्योतयामास		
आ०	द्योतयिषीष्ट	द्योतयिषीयास्ताम्	द्योतयिषीरन्
	द्योतयिषीष्ठाः	द्योतयिषीयास्थाम्	द्योतयिषीढ्वम् ध्वम्
	द्योतयिषीय	द्योतयिषीवहि	द्योतयिषीमहि
श्व०	द्योतयिता	द्योतयितारौ	द्योतयितारः
	द्योतयितासे	द्योतयितासाथे	द्योतयिताध्वे
	द्योतयिताहे	द्योतयितास्वहे	द्योतयितास्महे
भ०	द्योतयिष्यते	द्योतयिष्येते	द्योतयिष्यन्ते
	द्योतयिष्यसे	द्योतयिष्येथे	द्योतयिष्यध्वे
	द्योतयिष्ये	द्योतयिष्यावहे	द्योतयिष्यामहे
क्रि०	अद्योतयिष्यत	अद्योतयिष्येताम्	अद्योतयिष्यन्त
	अद्योतयिष्यथाः	अद्योतयिष्येथाम्	अद्योतयिष्यध्वम्
	अद्योतयिष्ये	अद्योतयिष्यावहि	अद्योतयिष्यामहि

938 रुचि (रुचू) अभिप्रीत्यां च ।

व०	रोचयति	रोचयतः	रोचयन्ति
	रोचयसि	रोचयथः	रोचयथ
	रोचयामि	रोचयावः	रोचयामः
स०	रोचयेत्	रोचयेताम्	रोचयेयुः
	रोचयेः	रोचयेतम्	रोचयेत
	रोचयेयम्	रोचयेव	रोचयेम
प०	रोचयतु रोचयतात्	रोचयताम्	रोचयन्तु
	रोचय रोचयतात्	रोचयतम्	रोचयत
	रोचयानि	रोचयाव	रोचयाम
ह्य०	अरोचयत्	अरोचयताम्	अरोचयन्
	अरोचयः	अरोचयतम्	अरोचयत
	अरोचयम्	अरोचयाव	अरोचयाम
अ०	अरूरुचत्	अरूरुचताम्	अरूरुचन्
	अरूरुचः	अरूरुचतम्	अरूरुचत
	अरूरुचम्	अरूरुचाव	अरूरुचाम
प०	रोचयाञ्चकार	रोचयाञ्चक्रतुः	रोचयाञ्चक्रुः
	रोचयाञ्चकर्थ	रोचयाञ्चक्रथुः	रोचयाञ्चक्र
	रोचयाञ्चकार-चकर	रोचयाञ्चकृव	रोचयाञ्चकृम
	रोचयाम्बभूव । रोचयामास		
आ०	रोच्यात्	रोच्यास्ताम्	रोच्यासुः
	रोच्याः	रोच्यास्तम्	रोच्यास्त
	रोच्यासम्	रोच्यास्व	रोच्यास्म
श्व०	रोचयिता	रोचयितारौ	रोचयितारः
	रोचयितासि	रोचयितास्थः	रोचयितास्थ
	रोचयितास्मि	रोचयितास्वः	रोचयितास्मः
भ०	रोचयिष्यति	रोचयिष्यतः	रोचयिष्यन्ति
	रोचयिष्यसि	रोचयिष्यथः	रोचयिष्यथ
	रोचयिष्यामि	रोचयिष्यावः	रोचयिष्यामः
क्रि०	अरोचयिष्यत्	अरोचयिष्यताम्	अरोचयिष्यन्
	अरोचयिष्यः	अरोचयिष्यतम्	अरोचयिष्यय
	अरोचयिष्यम्	अरोचयिष्याव	अरोचयिष्याम

व०	रोचयते	रोचयेते	रोचयन्ते
	रोचयसे	रोचयेथे	रोचयध्वे
	रोचये	रोचयावहे	रोचयामहे
स०	रोचयेत	रोचयेयाताम्	रोचयेरन्
	रोचयेथाः	रोचयेयाथाम्	रोचयेध्वम्
	रोचयेय	रोचयेवहि	रोचयेमहि
प०	रोचयताम्	रोचयेताम्	रोचयन्ताम्
	रोचयस्व	रोचयेथाम्	रोचयध्वम्
	रोचयै	रोचयावहै	रोचयामहै
ह्य०	अरोचयत	अरोचयेताम्	अरोचयन्त
	अरोचयथाः	अरोचयेथाम्	अरोचयध्वम्
	अरोचये	अरोचयावहि	अरोचयामहि
अ०	अरूरुचत	अरूरुचेताम्	करूरुचन्त
	अरूरुचथाः	अरूरुचेथाम्	अरूरुचध्वम्
	अरूरुचे	अरूरुचावहि	अरूरुचामहि
प०	रोचयाञ्चक्रे	रोचयाञ्चक्राते	रोचयाञ्चक्रिरे
	रोचयाञ्चकृषे	रोचयाञ्चक्राथे	रोचयाञ्चकृढ्वे
	रोचयाञ्चक्रे	रोचयाञ्चकृवहे	रोचयाञ्चकृमहे
	रोचयाम्बभूव । रोचयामास		
आ०	रोचयिषीष्ट	रोचयिषीयास्ताम्	रोचयिषीरन्
	रोचयिषीष्ठाः	रोचयिषीयास्थाम्	रोचयिषीढ्वम् ध्वम्
	रोचयिषीय	रोचयिषीवहि	रोचयिषीमहि
श्व०	रोचयिता	रोचयितारौ	रोचयितारः
	रोचयितासे	रोचयितासाथे	रोचयिताध्वे
	रोचयिताहे	रोचयितास्वहे	रोचयितास्महे
भ०	रोचयिष्यते	रोचयिष्येते	रोचयिष्यन्ते
	रोचयिष्यसे	रोचयिष्येथे	रोचयिष्यध्वे
	रोचयिष्ये	रोचयिष्यावहे	रोचयिष्यामहे
क्रि०	अरोचयिष्यत	अरोचयिष्येताम्	अरोचयिष्यन्त
	अरोचयिष्यथाः	अरोचयिष्येथाम्	अरोचयिष्यध्वम्
	अरोचयिष्ये	अरोचयिष्यावहि	अरोचयिष्यामहि

॥ अथ टान्तास्त्रयः ॥

740 घुटि (घुट्) परिवर्तने

व०	घोटयति	घोटयतः	घोटयन्ति
	घोटयसि	घोटयथः	घोटयथ
	घोटयामि	घोटयावः	घोटयामः
स०	घोटयेत्	घोटयेताम्	घोटयेयुः
	घोटयेः	घोटयेतम्	घोटयेत
	घोटयेयम्	घोटयेव	घोटयेम
प०	घोटयतु	घोटयतात् घोटयताम्	घोटयन्तु
	घोटय	घोटयतात् घोटययम्	घोटयत
	घोटयानि	घोटयाव	घोटयाम
ह्य०	अघोटयत्	अघोटयताम्	अघोटयन्
	अघोटयः	अघोटयतम्	अघोटयत
	अघोटयम्	अघोटयाव	अघोटयाम
अ०	अजूघुटत्	अजूघुटताम्	अजूघुटन्
	अजूघुटः	अजूघुटतम्	अजूघुटत
	अजूघुटम्	अजूघुटाव	अजूघुटाम
प०	घोटयाञ्चकार	घोटयाञ्चक्रतुः	घोटयाञ्चक्रुः
	घोटयाञ्चकर्थ	घोटयाञ्चक्रथुः	घोटयाञ्चक्र
	घोटयाञ्चकार चकर	घोटयाञ्चकृव	घोटयाञ्चकृम
	घोटयाम्बभूव । घोटयामास		
आ०	घोटयात्	घोटयास्ताम्	घोटयासुः
	घोटयाः	घोटयास्तम्	घोटयास्त
	घोटयासम्	घोटयास्व	घोटयास्म
श्व०	घोटयिता	घोटयितारौ	घोटयितारः
	घोटयितासि	घोटयितास्थः	घोटयितास्थ
	घोटयितास्मि	घोटयितास्वः	घोटयितास्मः
भ०	घोटयिष्यति	घोटयिष्यतः	घोटयिष्यन्ति
	घोटयिष्यसि	घोटयिष्यथः	घोटयिष्यथ
	घोटयिष्यामि	घोटयिष्यावः	घोटयिष्यावः
क्रि०	अघोटयिष्यत्	अघोटयिष्यताम्	अघोटयिष्यन्
	अघोटयिष्यः	अघोटयिष्यतम्	अघोटयिष्यत
	अघोटयिष्यम्	अघोटयिष्याव	अघोटयिष्याम

व०	घोटयते	घोटयेते	घोटयन्ते
	घोटयसे	घोटयेथे	घोटयध्वे
	घोटये	घोटयावहे	घोटयामहे
स०	घोटयेत	घोटयेयाताम्	घोटयेरन्
	घोटयेथाः	घोटयेयाथाम्	घोटयेध्वम्
	घोटयेय	घोटयेवहि	घोटयेमहि
प०	घोटयताम्	घोटयेताम्	घोटयन्ताम्
	घोटयस्व	घोटयेथाम्	घोटयध्वम्
	घोटयै	घोटयावहै	घोटयामहै
ह्य०	अघोटयत	अघोटयेताम्	अघोटयन्त
	अघोटयथाः	अघोटयेथाम्	अघोटयध्वम्
	अघोटये	अघोटयावहि	अघोटयामहि
अ०	अजूघुटत	अजूघुटेताम्	अजूघुटन्त
	अजूघुटथाः	अजूघुटेथाम्	अजूघुटध्वम्
	अजूघुटे	अजूघुटावहि	अजूघुटामहि
प०	घोटयाञ्चक्रे	घोटयाञ्चक्राते	घोटयाञ्चक्रिरे
	घोटयाञ्चकृषे	घोटयाञ्चक्राथे	घोटयाञ्चकृढ्वे
	घोटयाञ्चक्रे	घोटयाञ्चकृवहे	घोटयाञ्चकृमहे
	घोटयाम्बभूव । घोटयामास		
आ०	घोटयिषीष्ट	घोटयिषीयास्ताम्	घोटयिषीरन्
	घोटयिषीष्ठाः	घोटयिषीयास्थाम्	घोटयिषीढ्वम् ध्वम्
	घोटयिषीय	घोटयिषीवहि	घोटयिषीमहि
श्व०	घोटयिता	घोटयितारौ	घोटयितारः
	घोटयितासे	घोटयितासाथे	घोटयिताध्वे
	घोटयिताहे	घोटयितास्वहे	घोटयितास्महे
भ०	घोटयिष्यते	घोटयिष्येते	घोटयिष्यन्ते
	घोटयिष्यसे	घोटयिष्येथे	घोटयिष्यध्वे
	घोटयिष्ये	घोटयिष्यावहे	घोटयिष्यामहे
क्रि०	अघोटयिष्यत	अघोटयिष्येताम्	अघोटयिष्यन्त
	अघोटयिष्यथाः	अघोटयिष्येथाम्	अघोटयिष्यध्वम
	अघोटयिष्ये	अघोटयिष्यावहि	अघोटयिष्यामहि

740 रुटि (रुट्) प्रतीघाते

व०	रोटयति	रोटयतः	रोटयन्ति
	रोटयसि	रोटयथः	रोटयथ
	रोटयामि	रोटयावः	रोटयामः
स०	रोटयेत्	रोटयेताम्	रोटयेयुः
	रोटयेः	रोटयेतम्	रोटयेत
	रोटयेयम्	रोटयेव	रोटयेम
प०	रोटयतु	रोटयतात् रोटयताम्	रोटयन्तु
	रोटय	रोटयतात् रोटययम्	रोटयत
	रोटयानि	रोटयाव	रोटयाम
ह्य०	अरोटयत्	अरोटयताम्	अरोटयन्
	अरोटयः	अरोटयतम्	अरोटयत
	अरोटयम्	अरोटयाव	अरोटयाम
अ०	अरूरुटत्	अरूरुटताम्	अरूरुटन्
	अरूरुटः	अरूरुटतम्	अरूरुटत
	अरूरुटम्	अरूरुटाव	अरूरुटाम
प०	रोटयाञ्चकार	रोटयाञ्चकतुः	रोटयाञ्चकुः
	रोटयाञ्चकर्थ	रोटयाञ्चकथुः	रोटयाञ्चक
	रोटयाञ्चकार चकर	रोटयाञ्चकृव	रोटयाञ्चकृम
	रोटयाम्बभूव । रोटयामास		
आ०	रोटयात्	रोटयास्ताम्	रोटयासुः
	रोटयाः	रोटयास्तम्	रोटयास्त
	रोटयासम्	रोटयास्व	रोटयास्म
श्व०	रोटयिता	रोटयितारौ	रोटयितारः
	रोटयितासि	रोटयितास्थः	रोटयितास्थ
	रोटयितास्मि	रोटयितास्वः	रोटयितास्मः
भ०	रोटयिष्यति	रोटयिष्यतः	रोटयिष्यन्ति
	रोटयिष्यसि	रोटयिष्यथः	रोटयिष्यथ
	रोटयिष्यामि	रोटयिष्यावः	रोटयिष्यावः
क्रि०	अरोटयिष्यत्	अरोटयिष्यताम्	अरोटयिष्यन्
	अरोटयिष्यः	अरोटयिष्यतम्	अरोटयिष्यत
	अरोटयिष्यम्	अरोटयिष्याव	अरोटयिष्याम

व०	रोटयते	रोटयेते	रोटयन्ते
	रोटयसे	रोटयेथे	रोटयध्वे
	रोटये	रोटयावहे	रोटयामहे
स०	रोटयेत	रोटयेयाताम्	रोटयेरन्
	रोटयेथाः	रोटयेयाथाम्	रोटयेध्वम्
	रोटयेय	रोटयेवहि	रोटयेमहि
प०	रोटयताम्	रोटयेताम्	रोटयन्ताम्
	रोटयस्व	रोटयेथाम्	रोटयध्वम्
	रोटयै	रोटयावहै	रोटयामहै
ह्य०	अरोटयत	अरोटयेताम्	अरोटयन्त
	अरोटयथाः	अरोटयेथाम्	अरोटयध्वम्
	अरोटये	अरोटयावहि	अरोटयामहि
अ०	अरूरुटत	अरूरुटेताम्	अरूरुटन्त
	अरूरुटथाः	अरूरुटेथाम्	अरूरुटध्वम्
	अरूरुटे	अरूरुटावहि	अरूरुटामहि
प०	रोटयाञ्चक्रे	रोटयाञ्चक्राते	रोटयाञ्चक्रिरे
	रोटयाञ्चकृषे	रोटयाञ्चक्राथे	रोटयाञ्चकृढ्वे
	रोटयाञ्चक्रे	रोटयाञ्चकृवहे	रोटयाञ्चकृमहे
	रोटयाम्बभूव । रोटयामास		
आ०	रोटयिषीष्ट	रोटयिषीयास्ताम्	रोटयिषीरन्
	रोटयिषीष्ठाः	रोटयिषीयास्थाम्	रोटयिषीढ्वम् ध्वम्
	रोटयिषीय	रोटयिषीवहि	रोटयिषीमहि
श्व०	रोटयिता	रोटयितारौ	रोटयितारः
	रोटयितासे	रोटयितासाथे	रोटयिताध्वे
	रोटयिताहे	रोटयितास्वहे	रोटयितास्महे
भ०	रोटयिष्यते	रोटयिष्येते	रोटयिष्यन्ते
	रोटयिष्यसे	रोटयिष्येथे	रोटयिष्यध्वे
	रोटयिष्ये	रोटयिष्यावहे	रोटयिष्यामहे
क्रि०	अरोटयिष्यत	अरोटयिष्येताम्	अरोटयिष्यन्त
	अरोटयिष्यथाः	अरोटयिष्येथाम्	अरोटयिष्यध्वम्
	अरोटयिष्ये	अरोटयिष्यावहि	अरोटयिष्यामहि

941 लुटि (लुट्) प्रतीघाते । 190 लुटवद्रूपाणि

942 लुठि (लुठ्) प्रतीघाते । 220 लुठवद्रूपाणि

॥ अथ तान्त ॥

943 श्वितङ् (श्वित्) वर्णे

व०	श्वेतयति	श्वेतयतः	श्वेतयन्ति
	श्वेतयसि	श्वेतयथः	श्वेतयथ
	श्वेतयामि	श्वेतयावः	श्वेतयामः
स०	श्वेतयेत्	श्वेतयेताम्	श्वेतयेयुः
	श्वेतयेः	श्वेतयेतम्	श्वेतयेत
	श्वेतयेयम्	श्वेतयेव	श्वेतयेम
प०	श्वेतयतु	श्वेतयतात् श्वेतयताम्	श्वेतयन्तु
	श्वेतय	श्वेतयतात् श्वेतयतम्	श्वेतयत
	श्वेतयानि	श्वेतयाव	श्वेतयाम
ह्य०	अश्वेतयत्	अश्वेतयताम्	अश्वेतयन्
	अश्वेतयः	अश्वेतयतम्	अश्वेतयत
	अश्वेतयम्	अश्वेतयाव	अश्वेतयाम
अ०	अशिश्वितत्	अशिश्वितताम्	अशिश्वितन्
	अशिश्वितः	अशिश्वितम्	अशिश्वितत
	अशिश्वितम्	अशिश्वितव	अशिश्वितम
प०	श्वेतयाञ्चकार	श्वेतयाञ्चक्रतुः	श्वेतयाञ्चक्रुः
	श्वेतयाञ्चकर्थ	श्वेतयाञ्चक्रथुः	श्वेतयाञ्चक्र
	श्वेतयाञ्चकार-चकर	श्वेतयाञ्चकृव	श्वेतयाञ्चकृम
	श्वेतयाम्बभूव । श्वेतयामास		
आ०	श्वेत्यात्	श्वेत्यास्ताम्	श्वेत्यासुः
	श्वेत्याः	श्वेत्यास्तम्	श्वेत्यास्त
	श्वेत्यासम्	श्वेत्यास्व	श्वेत्यास्म
श्व०	श्वेतयिता	श्वेतयितारौ	श्वेतयितारः
	श्वेतयितासि	श्वेतयितास्थः	श्वेतयितास्थ
	श्वेतयितास्मि	श्वेतयितास्वः	श्वेतयितास्मः
भ०	श्वेतयिष्यति	श्वेतयिष्यतः	श्वेतयिष्यन्ति
	श्वेतयिष्यसि	श्वेतयिष्यथः	श्वेतयिष्यथ
	श्वेतयिष्यामि	श्वेतयिष्यावः	श्वेतयिष्यामः
क्रि०	अश्वेतयिष्यत्	अश्वेतयिष्यताम्	अश्वेतयिष्यन्
	अश्वेतयिष्यः	अश्वेतयिष्यतम्	अश्वेतयिष्यत
	अश्वेतयिष्यम्	अश्वेतयिष्याव	अश्वेतयिष्याम

व०	श्वेतयते	श्वेतयेते	श्वेतयन्ते
	श्वेतयसे	श्वेतयेथे	श्वेतयध्वे
	श्वेतये	श्वेतयावहे	श्वेतयामहे
स०	श्वेतयेत	श्वेतयेयाताम्	श्वेतयेरन्
	श्वेतयेथाः	श्वेतयेयाथाम्	श्वेतयेध्वम्
	श्वेतयेय	श्वेतयेवहि	श्वेतयेमहि
प०	श्वेतयताम्	श्वेतयेताम्	श्वेतयन्ताम्
	श्वेतयस्व	श्वेतयेथाम्	श्वेतयध्वम्
	श्वेतये	श्वेतयावहै	श्वेतयामहै
ह्य०	अश्वेतयत	अश्वेतयेताम्	अश्वेतयन्त
	अश्वेतयथाः	अश्वेतयेथाम्	अश्वेतयध्वम्
	अश्वेतये	अश्वेतयावहि	अश्वेतयामहि
अ०	अशिश्वितत	अशिश्वितताम्	अशिश्वितन्त
	अशिश्वितथाः	अशिश्वितेथाम्	अशिश्वितध्वम्
	अशिश्विते	अशिश्वितावहि	अशिश्वितामहि
प०	श्वेतयाञ्चक्रे	श्वेतयाञ्चक्राते	श्वेतयाञ्चक्रिरे
	श्वेतयाञ्चकृषे	श्वेतयाञ्चक्राथे	श्वेतयाञ्चकृढ्वे
	श्वेतयाञ्चक्रे	श्वेतयाञ्चकृवहे	श्वेतयाञ्चकृमहे
	श्वेतयाम्बभूव । श्वेतयामास		
आ०	श्वेतयिषीष्ट	श्वेतयिषीयास्ताम्	श्वेतयिषीरन्
	श्वेतयिषीष्ठाः	श्वेतयिषीयास्थाम्	श्वेतयिषीढ्वम् ध्वम्
	श्वेतयिषीय	श्वेतयिषीवहि	श्वेतयिषीमहि
श्व०	श्वेतयिता	श्वेतयितारौ	श्वेतयितारः
	श्वेतयितासे	श्वेतयितासाथे	श्वेतयिताध्वे
	श्वेतयिताहे	श्वेतयितास्वहे	श्वेतयितास्महे
भ०	श्वेतयिष्यते	श्वेतयिष्येते	श्वेतयिष्यन्ते
	श्वेतयिष्यसे	श्वेतयिष्येथे	श्वेतयिष्यध्वे
	श्वेतयिष्ये	श्वेतयिष्यावहे	श्वेतयिष्यामहे
क्रि०	अश्वेतयिष्यत	अश्वेतयिष्येताम्	अश्वेतयिष्यन्त
	अश्वेतयिष्यथाः	अश्वेतयिष्येथाम्	अश्वेतयिष्यध्वम्
	अश्वेतयिष्ये	अश्वेतयिष्यावहि	अश्वेतयिष्यामहि

॥ अथ दान्तास्त्रयः ॥

944 ञिमिदाङ् (मिद्) स्नेहने ।

व०	मेदयति	मेदयतः	मेदयन्ति
	मेदयसि	मेदयथः	मेदयथ
	मेदयामि	मेदयावः	मेदयामः
स०	मेदयेत्	मेदयेताम्	मेदयेयुः
	मेदयेः	मेदयेतम्	मेदयेत
	मेदयेयम्	मेदयेव	मेदयेम
प०	मेदयतु	मेदयतात् मेदयताम्	मेदयन्तु
	मेदय	मेदयतात् मेदयतम्	मेदयत
	मेदयानि	मेदयाव	मेदयाम
ह्य०	अमेदयत्	अमेदयताम्	अमेदयन्
	अमेदयः	अमेदयतम्	अमेदयत
	अमेदयम्	अमेदयाव	अमेदयाम
अ०	अमीमिदत्	अमीमिदताम्	अमीमिदन्
	अमीमिदः	अमीमिदतम्	अमीमिदत
	अमीमिदम्	अमीमिदाव	अमीमिदाम
प०	मेदयाञ्चकार	मेदयाञ्चक्रतुः	मेदयाञ्चक्रुः
	मेदयाञ्चकर्थ	मेदयाञ्चक्रथुः	मेदयाञ्चक्र
	मेदयाञ्चकार-चकर	मेदयाञ्चकृव	मेदयाञ्चकृम
	मेदयाम्बभूव । मेदयामास		
आ०	मेद्यात्	मेद्यास्ताम्	मेद्यासुः
	मेद्याः	मेद्यास्तम्	मेद्यास्त
	मेद्यासम्	मेद्यास्व	मेद्यास्म
श्व०	मेदयिता	मेदयितारौ	मेदयितारः
	मेदयितासि	मेदयितास्थः	मेदयितास्थ
	मेदयितास्मि	मेदयितास्वः	मेदयितास्मः
भ०	मेदयिष्यति	मेदयिष्यतः	मेदयिष्यन्ति
	मेदयिष्यसि	मेदयिष्यथः	मेदयिष्यथ
	मेदयिष्यामि	मेदयिष्यावः	मेदयिष्यामः
क्रि०	अमेदयिष्यत	अमेदयिष्यताम्	अमेदयिष्यन्
	अमेदयिष्यः	अमेदयिष्यतम्	अमेदयिष्यत
	अमेदयिष्यम्	अमेदयिष्याव	अमेदयिष्याम

व०	मेदयते	मेदयेते	मेदयन्ते
	मेदयसे	मेदयेथे	मेदयध्वे
	मेदये	मेदयावहे	मेदयामहे
स०	मेदयेत	मेदयेयाताम्	मेदयेरन्
	मेदयेथाः	मेदयेयाथाम्	मेदयेध्वम्
	मेदयेय	मेदयेवहि	मेदयेमहि
प०	मेदयताम्	मेदयेताम्	मेदयन्ताम्
	मेदयस्व	मेदयेथाम्	मेदयध्वम्
	मेदयै	मेदयावहै	मेदयामहै
ह्य०	अमेदयत	अमेदयेताम्	अमेदयन्त
	अमेदयथाः	अमेदयेथाम्	अमेदयध्वम्
	अमेदये	अमेदयावहि	अमेदयामहि
अ०	अमीमिदत	अमीमिदेताम्	अमीमिदन्त
	अमीमिदथाः	अमीमिदेथाम्	अमीमिदध्वम्
	अमीमिदे	अमीमिदावहि	अमीमिदामहि
प०	मेदयाञ्चक्रे	मेदयाञ्चक्राते	मेदयाञ्चक्रिरे
	मेदयाञ्चकृषे	मेदयाञ्चक्राथे	मेदयाञ्चकृढ्वे
	मेदयाञ्चक्रे	मेदयाञ्चकृवहे	मेदयाञ्चकृमहे
	मेदयाम्बभूव । मेदयामास		
आ०	मेदयिषीष्ट	मेदयिषीयास्ताम्	मेदयिषीरन्
	मेदयिषीष्ठाः	मेदयिषीयास्थाम्	मेदयिषीढ्वम् ध्वम्
	मेदयिषीय	मेदयिषीवहि	मेदयिषीमहि
श्व०	मेदयिता	मेदयितारौ	मेदयितारः
	मेदयितासे	मेदयितासाथे	मेदयिताध्वे
	मेदयिताहे	मेदयितास्वहे	मेदयितास्महे
भ०	मेदयिष्यते	मेदयिष्येते	मेदयिष्यन्ते
	मेदयिष्यसे	मेदयिष्येथे	मेदयिष्यध्वे
	मेदयिष्ये	मेदयिष्यावहे	मेदयिष्यामहे
क्रि०	अमेदयिष्यत	अमेदयिष्येताम्	अमेदयिष्यन्त
	अमेदयिष्यथाः	अमेदयिष्येथाम्	अमेदयिष्यध्वम्
	अमेदयिष्ये	अमेदयिष्यावहि	अमेदयिष्यामहि

945 ञिक्ष्विदाङ् (क्ष्विद्) मोचने च। 300 ञिक्ष्विदावबद्धपाणि

946 ञिष्विदाङ् (स्विद्) मोचने च ।

व०	स्वेदयति	स्वेदयतः	स्वेदयन्ति
	स्वेदयसि	स्वदयथः	स्वेदयथ
	स्वेदयामि	स्वेदयावः	स्वेदयामः
स०	स्वेदयेत्	स्वेदयेताम्	स्वेदयेयुः
	स्वेदयेः	स्वेदयेतम्	स्वेदयेत
	स्वेदयेयम्	स्वेदयेव	स्वेदयेम
प०	स्वेदयतु	स्वेदयतात् स्वेदयताम्	स्वेदयन्तु
	स्वेदय	स्वेदयतात् स्वेदयतम्	स्वेदयत
	स्वेदयानि	स्वेदयाव	स्वेदयाम
ह्य०	अस्वेदयत्	अस्वेदयताम्	अस्वेदयन्
	अस्वेदयः	अस्वेदयतम्	अस्वेदयत
	अस्वेदयम्	अस्वेदयाव	अस्वेदयाम
अ०	असिष्विदत्	असिष्विदताम्	असिष्विदन्
	असिष्विदः	असिष्विदतम्	असिष्विदत
	असिष्विदम्	असिष्विदाव	असिष्विदाम
प०	स्वेदयाञ्चकार	स्वेदयाञ्चक्रतुः	स्वेदयाञ्चक्रुः
	स्वेदयाञ्चकर्थ	स्वेदयाञ्चक्रथुः	स्वेदयाञ्चक्र
	स्वेदयाञ्चकार-चकर	स्वेदयाञ्चकृव	स्वेदयाञ्चकृम
	स्वेदयाम्बभूव । स्वेदयामास		
आ०	स्वेद्यात्	स्वेद्यास्ताम्	स्वेद्यासुः
	स्वेद्याः	स्वेद्यास्तम्	स्वेद्यास्त
	स्वेद्यासम्	स्वेद्यास्व	स्वेद्यास्म
भ०	स्वेदयिता	स्वेदयितारौ	स्वेदयितारः
	स्वेदयितासि	स्वेदयितास्थः	स्वेदयितास्थ
	स्वेदयितास्मि	स्वेदयितास्वः	स्वेदयितास्मः
भ०	स्वेदयिष्यति	स्वेदयिष्यतः	स्वेदयिष्यन्ति
	स्वेदयिष्यसि	स्वेदयिष्यथः	स्वेदयिष्यथ
	स्वेदयिष्यामि	स्वेदयिष्यावः	स्वेदयिष्यामः
क्रि०	अस्वेदयिष्यत्	अस्वेदयिष्यताम्	अस्वेदयिष्यन्
	अस्वेदयिष्यः	अस्वेदयिष्यतम्	अस्वेदयिष्यत
	अस्वेदयिष्यम्	अस्वेदयिष्याव	अस्वेदयिष्याम

व०	स्वेदयते	स्वेदयेते	स्वेदयन्ते
	स्वेदयसे	स्वेदयेथे	स्वेदयध्वे
	स्वेदये	स्वेदयावहे	स्वेदयामहे
स०	स्वेदयेत	स्वेदयेयाताम्	स्वेदयेरन्
	स्वेदयेथाः	स्वेदयेयाथाम्	स्वेदयेध्वम्
	स्वेदयेय	स्वेदयेवहि	स्वेदयेमहि
प०	स्वेदयताम्	स्वेदयेताम्	स्वेदयन्ताम्
	स्वेदयस्व	स्वेदयेथाम्	स्वेदयध्वम्
	स्वेदयै	स्वेदयावहै	स्वेदयामहै
ह्य०	अस्वेदयत	अस्वेदयेताम्	अस्वेदयन्त
	अस्वेदयथाः	अस्वेदयेथाम्	अस्वेदयध्वम्
	अस्वेदये	अस्वेदयावहि	अस्वेदयामहि
अ०	असिष्विदत	असिष्विदेताम्	असिष्विदन्त
	असिष्विदथाः	असिष्विदेथाम्	असिष्विदध्वम्
	असिष्विदे	असिष्विदावहि	असिष्विदामहि
प०	स्वेदयाञ्चक्रे	स्वेदयाञ्चक्राते	स्वेदयाञ्चक्रिरे
	स्वेदयाञ्चकृषे	स्वेदयाञ्चक्राथे	स्वेदयाञ्चकृढ्वे
	स्वेदयाञ्चक्रे	स्वेदयाञ्चकृवहे	स्वेदयाञ्चकृमहे
	स्वेदयाम्बभूव	स्वेदयामास	
आ०	स्वेदयिषीष्ट	स्वेदयिषीयास्ताम्	स्वेदयिषीरन्
	स्वेदयिषीष्ठाः	स्वेदयिषीयास्थाम्	स्वेदयिषीढ्वम् ध्वम्
	स्वेदयिषीय	स्वेदयिषीवहि	स्वेदयिषीमहि
भ०	स्वेदयिता	स्वेदयितारौ	स्वेदयितारः
	स्वेदयितासे	स्वेदयितासाथे	स्वदयिताध्वे
	स्वेदयिताहे	स्वेदयितास्वहे	स्वेदायितास्महे
भ०	स्वेदयिष्यते	स्वेदयिष्येते	स्वेदयिष्यन्ते
	स्वेदयिष्यसे	स्वेदयिष्येथे	स्वेदयिष्यध्वे
	स्वेदयिष्ये	स्वेदयिष्यावहे	स्वेदयिष्यामहे
क्रि०	अस्वेदयिष्यय	अस्वेदयिष्येताम्	अस्वेदयिष्यन्त
	अस्वेदयिष्यथाः	अस्वेदयिष्येथाम्	अस्वेदयिष्यध्वम्
	अस्वेदयिष्ये	अस्वेदयिष्यावहि	अस्वेदयिष्यामहि

॥ अथ भान्ताः पञ्च ॥

947 शुभि (शुभ्) दीप्तौ ।

व०	शोभयति	शोभयतः	शोभयन्ति
	शोभयसि	शोभयथः	शोभयथ
	शोभयामि	शोभयावः	शोभयामः
स०	शोभयेत्	शोभयेताम्	शोभयेयुः
	शोभयेः	शोभयेतम्	शोभयेत
	शोभयेयम्	शोभयेव	शोभयेम
प०	शोभयतु शोभयतात्	शोभयताम्	शोभयन्तु
	शोभय शोभयतात्	शोभयतम्	शोभयत
	शोभयानि	शोभयाव	शोभयाम
ह्य०	अशोभयत्	अशोभयताम्	अशोभयन्
	अशोभयः	अशोभयतम्	अशोभयत
	अशोभयम्	अशोभयाव	अशोभयाम
अ०	अशूशुभत्	अशूशुभताम्	अशूशुभन्
	अशूशुभः	अशूशुभतम्	अशूशुभत
	अशूशुभम्	अशूशुभाव	अशूशुभाम
प०	शोभयाञ्चकार	शोभयाञ्चक्रतुः	शोभयाञ्चक्रुः
	शोभयाञ्चकर्थ	शोभयाञ्चक्रथुः	शोभयाञ्चक्र
	शोभयाञ्चकार-चकर	शोभयाञ्चकृव	शोभयाञ्चकृम
	शोभयाम्बभूव । शोभयामास		
आ०	शोभ्यात्	शोभ्यास्ताम्	शोभ्यासुः
	शोभ्याः	शोभ्यास्तम्	शोभ्यास्त
	शोभ्यासम्	शोभ्यास्व	शोभ्यास्म
श्व०	शोभयिता	शोभयितारौ	शोभयितारः
	शोभयितासि	शोभयितास्थः	शोभयितास्थ
	शोभयितास्मि	शोभयितास्वः	शोभयितास्मः
भ०	शोभयिष्यति	शोभयिष्यतः	शोभयिष्यन्ति
	शोभयिष्यसि	शोभयिष्यथः	शोभयिष्यथ
	शोभयिष्यामि	शोभयिष्यावः	शोभयिष्यामः
क्रि०	अशोभयिष्यत्	अशोभयिष्यताम्	अशोभयिष्यन्
	अशोभयिष्यः	अशोभयिष्यतम्	अशोभयिष्यत
	अशोभयिष्यम्	अशोभयिष्याव	अशोभयिष्याम

व०	शोभयते	शोभयेते	शोभयन्ते
	शोभयसे	शोभयेथे	शोभयध्वे
	शोभये	शोभयावहे	शोभयामहे
स०	शोभयेत	शोभयेयाताम्	शोभयेरन्
	शोभयेथाः	शोभयेयाथाम्	शोभयेध्वम्
	शोभयेय	शोभयेवहि	शोभयेमहि
प०	शोभयताम्	शोभयेताम्	शोभयन्ताम्
	शोभयस्व	शोभयेथाम्	शोभयध्वम्
	शोभयै	शोभयावहै	शोभयामहै
ह्य०	अशोभयत	अशोभयेताम्	अशोभयन्त
	अशोभयथाः	अशोभयेथाम्	अशोभयध्वम
	अशोभये	अशोभयावहि	अशोभयामहि
अ०	अशूशुभत	अशूशुभेताम्	अशूशुभन्त
	अशूशुभथाः	अशूशुभेथाम्	अशूशुभध्वम्
	अशूशुभे	अशूशुभावहि	अशूशुभामहि
प०	शोभयाञ्चक्रे	शोभयाञ्चक्राते	शोभयाञ्चक्रिरे
	शोभयाञ्चकृषे	शोभयाञ्चक्राथे	शोभयाञ्चकृढ्वे
	शोभयाञ्चक्रे	शोभयाञ्चकृवहे	शोभयाञ्चकृमहे
	शोभयाम्बभूव । शोभयामास		
आ०	शोभयिषीष्ट	शोभयिषीयास्ताम्	शोभयिषीरन्
	शोभयिषीष्ठाः	शोभयिषीयास्थाम्	शोभयिषीढ्वम् ध्वम्
	शोभयिषीय	शोभयिषीवहि	शोभयिषीमहि
श्व०	शोभयिता	शोभयितारौ	शोभयितारः
	शोभयितासे	शोभयितासाथे	शोभयिताध्वे
	शोभयिताहे	शोभयितास्वहे	शोभयितास्महे
भ०	शोभयिष्यते	शोभयिष्येते	शोभयिष्यन्ते
	शोभयिष्यसे	शोभयिष्येथे	शोभयिष्यध्वे
	शोभयिष्ये	शोभयिष्यावहे	शोभयिष्यामहे
क्रि०	अशोभयिष्यत	अशोभयिष्येताम्	अशोभयिष्यन्त
	अशोभयिष्यथाः	अशोभयिष्येथाम्	अशोभयिष्यध्वम्
	अशोभयिष्ये	अशोभयिष्यावहि	अशोभयिष्यामहि

948 क्षुभि (क्षुभ्) सञ्चलने ।

व०	क्षोभयति	क्षोभयतः	क्षोभयन्ति
	क्षोभयसि	क्षोभयथः	क्षोभयथ
	क्षोभयामि	क्षोभयावः	क्षोभयामः
स०	क्षोभयेत्	क्षोभयेताम्	क्षोभयेयुः
	क्षोभयेः	क्षोभयेतम्	क्षोभयेत
	क्षोभयेयम्	क्षोभयेव	क्षोभयेम
प०	क्षोभयतु	क्षोभयतात् क्षोभयताम्	क्षोभयन्तु
	क्षोभय	क्षोभयतात् क्षोभयतम्	क्षोभयत
	क्षोभयाणि	क्षोभयाव	क्षोभयाम
ह्य०	अक्षोभयत्	अक्षोभयताम्	अक्षोभयन्
	अक्षोभयः	अक्षोभयतम्	अक्षोभयत
	अक्षोभयम्	अक्षोभयाव	अक्षोभयाम
अ०	अचुक्षुभत्	अचुक्षुभताम्	अचुक्षुभन्
	अचुक्षुभः	अचुक्षुभतम्	अचुक्षुभत
	अचुक्षुभम्	अचुक्षुभाव	अचुक्षुभाम
प०	क्षोभयाञ्चकार	क्षोभयाञ्चकतुः	क्षोभयाञ्चकुः
	क्षोभयाञ्चकर्थ	क्षोभयाञ्चकथुः	क्षोभयाञ्चक
	क्षोभयाञ्चकार-चकर	क्षोभयाञ्चकृव	क्षोभयाञ्चकृम
	क्षोभयाम्बभूव । क्षोभयामास		
आ०	क्षोभ्यात्	क्षोभ्यास्ताम्	क्षोभ्यासुः
	क्षोभ्याः	क्षोभ्यास्तम्	क्षोभ्यास्त
	क्षोभ्यासम्	क्षोभ्यास्व	क्षोभ्यास्म
श्व०	क्षोभयिता	क्षोभयितारौ	क्षोभयितारः
	क्षोभयितासि	क्षोभयितास्थः	क्षोभयितास्थ
	क्षोभयितास्मि	क्षोभयितास्वः	क्षोभयितास्मः
भ०	क्षोभयिष्यति	क्षोभयिष्यतः	क्षोभयिष्यन्ति
	क्षोभयिष्यसि	क्षोभयिष्यथः	क्षोभयिष्यथ
	क्षोभयिष्यामि	क्षोभयिष्यावः	क्षोभयिष्यामः
क्रि०	अक्षोभयिष्यत्	अक्षोभयिष्यताम्	अक्षोभयिष्यन्
	अक्षोभयिष्यः	अक्षोभयिष्यतम्	अक्षोभयिष्यत
	अक्षोभयिष्यम्	अक्षोभयिष्याव	अक्षोभयिष्याम

व०	क्षोभयते	क्षोभयेते	क्षोभयन्ते
	क्षोभयसे	क्षोभयेथे	क्षोभयध्वे
	क्षोभये	क्षोभयावहे	क्षोभयामहे
स०	क्षोभयेत	क्षोभयेयाताम्	क्षोभयेरन्
	क्षोभयेथाः	क्षोभयेयाथाम्	क्षोभयेध्वम्
	क्षोभयेय	क्षोभयेवहि	क्षोभयेमहि
प०	क्षोभयताम्	क्षोभयेताम्	क्षोभयन्ताम्
	क्षोभयस्व	क्षोभयेथाम्	क्षोभयध्वम्
	क्षोभयै	क्षोभयावहै	क्षोभयामहै
ह्य०	अक्षोभयत	अक्षोभयेताम्	अक्षोभयन्त
	अक्षोभयथाः	अक्षोभयेथाम्	अक्षोभयध्वम्
	अक्षोभये	अक्षोभयावहि	अक्षोभयामहि
अ०	अचुक्षुभत	अचुक्षुभेताम्	अचुक्षुभन्त
	अचुक्षुभथाः	अचुक्षुभेथाम्	अचुक्षुभध्वम्
	अचुक्षुभे	अचुक्षुभावहि	अचुक्षुभामहि
प०	क्षोभयाञ्चक्रे	क्षोभयाञ्चक्राते	क्षोभयाञ्चक्रिरे
	क्षोभयाञ्चकृषे	क्षोभयाञ्चक्राथे	क्षोभयाञ्चकृढ्वे
	क्षोभयाञ्चक्रे	क्षोभयाञ्चकृवहे	क्षोभयाञ्चकृमहे
	क्षोभयाम्बभूव । क्षोभयामास		
आ०	क्षोभयिषीष्ट	क्षोभयिषीयास्ताम्	क्षोभयिषीरन्
	क्षोभयिषीष्ठाः	क्षोभयिषीयास्थाम्	क्षोभयिषीढ्वम् ध्वम्
	क्षोभयिषीय	क्षोभयिषीवहि	क्षोभयिषीमहि
श्व०	क्षोभयिता	क्षोभयितारौ	क्षोभयितारः
	क्षोभयितासे	क्षोभयितासाथे	क्षोभयिताध्वे
	क्षोभयिताहे	क्षोभयितास्वहे	क्षोभयितास्महे
भ०	क्षोभयिष्यते	क्षोभयिष्येते	क्षोभयिष्यन्ते
	क्षोभयिष्यसे	क्षोभयिष्येथे	क्षोभयिष्यध्वे
	क्षोभयिष्ये	क्षोभयिष्यावहे	क्षोभयिष्यामहे
क्रि०	अक्षोभयिष्यत	अक्षोभयिष्येताम	अक्षोभयिष्यन्त
	अक्षोभयिष्यथाः	अक्षोभयिष्येथाम्	अक्षोभयिष्यध्वम्
	अक्षोभयिष्ये	अक्षोभयिष्यावहि	अक्षोभयिष्यामहि

949 णभि (नभ्) हिंसायाम्

व०	नाभयति	नाभयतः	नाभयन्ति
	नाभयसि	नाभयथः	नाभयथ
	नाभयामि	नाभयावः	नाभयामः
स०	नाभयेत्	नाभयेताम्	नाभयेयुः
	नाभयेः	नाभयेतम्	नाभयेत
	नाभयेयम्	नाभयेव	नाभयेम
प०	नाभयतु	नाभयतात् नाभयताम्	नाभयन्तु
	नाभय	नाभयतात् नाभयतम्	नाभयत
	नाभयानि	नाभयाव	नाभयाम
ह्य०	अनाभयत्	अनाभयताम्	अनाभयन्
	अनाभयः	अनाभयतम्	अनाभयत
	अनाभयम्	अनाभयाव	अनाभयाम
अ०	अनीनभत्	अनीनभताम्	अनीनभन्
	अनीनभः	अनीनभतम्	अनीनभत
	अनीनभम्	अनीनभाव	अनीनभाम
प०	नाभयाञ्चकार	नाभयाञ्चक्रतुः	नाभयाञ्चक्रुः
	नाभयाञ्चकर्थ	नाभयाञ्चक्रथुः	नाभयाञ्चक्र
	नाभयाञ्चकार-चकर	नाभयाञ्चकृव	नाभयाञ्चकृम
	नाभयाम्बभूव । नाभयामास		
आ०	नाभ्यात्	नाभ्यास्ताम्	नाभ्यासुः
	नाभ्याः	नाभ्यास्तम्	नाभ्यास्त
	नाभ्यासम्	नाभ्यास्व	नाभ्यास्म
श्व०	नाभयिता	नाभयितारौ	नाभयितारः
	नाभयितासि	नाभयितास्थः	नाभयितास्थ
	नाभयितास्मि	नाभयितास्वः	नाभयितास्मः
भ०	नाभयिष्यति	नाभयिष्यतः	नाभयिष्यन्ति
	नाभयिष्यसि	नाभयिष्यथः	नाभयिष्यथ
	नाभयिष्यामि	नाभयिष्यावः	नाभयिष्यामः
क्रि०	अनाभयिष्यत्	अनाभयिष्यताम्	अनाभयिष्यन्
	अनाभयिष्यः	अनाभयिष्यतम्	अनाभयिष्यत
	अनाभयिष्यम्	अनाभयिष्याव	अनाभयिष्याम

व०	नाभयते	नाभयेते	नाभयन्ते
	नाभयसे	नाभयेथे	नाभयध्वे
	नाभये	नाभयावहे	नाभयामहे
स०	नाभयेत	नाभयेयाताम्	नाभयेरन्
	नाभयेथाः	नाभयेयाथाम्	नाभयेध्वम्
	नाभयेय	नाभयेवहि	नाभयेमहि
प०	नाभयताम्	नाभयेताम्	नाभयन्ताम्
	नाभयस्व	नाभयेथाम्	नाभयध्वम्
	नाभयै	नाभयावहै	नाभयामहै
ह्य०	अनाभयत	अनाभयेताम्	अनाभयन्त
	अनाभयथाः	अनाभयेथाम्	अनाभयध्वम
	अनाभये	अनाभयावहि	अनाभयामहि
अ०	अनीनभत	अनीनभेताम्	अनीनभन्त
	अनीनभथाः	अनीनभेथाम्	अनीनभध्वम्
	अनीनभे	अनीनभावहि	अनीनभामहि
प०	नाभयाञ्चक्रे	नाभयाञ्चक्राते	नाभयाञ्चक्रिरे
	नाभयाञ्चकृषे	नाभयाञ्चक्राथे	नाभयाञ्चकृढ्वे
	नाभयाञ्चक्रे	नाभयाञ्चकृवहे	नाभयाञ्चकृमहे
	नाभयाम्बभूव । नाभयामास		
आ०	नाभयिषीष्ट	नाभयिषीयास्ताम्	नाभयिषीरन्
	नाभयिषीष्ठाः	नाभयिषीयास्थाम्	नाभयिषीढ्वम् ध्वम्
	नाभयिषीय	नाभयिषीवहि	नाभयिषीमहि
श्व०	नाभयिता	नाभयितारौ	नाभयितारः
	नाभयितासे	नाभयितासाथे	नाभयिताध्वे
	नाभयिताहे	नाभयितास्वहे	नाभयितास्महे
भ०	नाभयिष्यते	नाभयिष्येते	नाभयिष्यन्ते
	नाभयिष्यसे	नाभयिष्येथे	नाभयिष्यध्वे
	नाभयिष्ये	नाभयिष्यावहे	नाभयिष्यामहे
क्रि०	अनाभयिष्यत	अनाभयिष्येताम्	अनाभयिष्यन्त
	अनाभयिष्यथाः	अनाभयिष्येथाम्	अनाभयिष्यध्वम्
	अनाभयिष्ये	अनाभयिष्यावहि	अनाभयिष्यामहि

950 तुभि (तुभ्) हिंसायाम् ।

व०	तोभयति	तोभयतः	तोभयन्ति
	तोभयसि	तोभयथः	तोभयथ
	तोभयामि	तोभयावः	तोभयामः
स०	तोभयेत्	तोभयेताम्	तोभयेयुः
	तोभयेः	तोभयेतम्	तोभयेत
	तोभयेयम्	तोभयेव	तोभयेम
प०	तोभयतु	तोभयतात् तोभयताम्	तोभयन्तु
	तोभय	तोभयतात् तोभयतम्	तोभयत
	तोभयानि	तोभयाव	तोभयाम
ह्य०	अतोभयत्	अतोभयताम्	अतोभयन्
	अतोभयः	अतोभयतम्	अतोभयत
	अतोभयम्	अतोभयाव	अतोभयाम
अ०	अतूतुभत्	अतूतुभताम्	अतूतुभन्
	अतूतुभः	अतूतुभतम्	अतूतुभत
	अतूतुभम्	अतूतुभाव	अतूतुभाम
प०	तोभयाञ्चकार	तोभयाञ्चक्रतुः	तोभयाञ्चक्रुः
	तोभयाञ्चकर्थ	तोभयाञ्चक्रथुः	तोभयाञ्चक्र
	तोभयाञ्चकार-चकर	तोभयाञ्चकृव	तोभयाञ्चकृम
	तोभयाम्बभूव । तोभयामास		
आ०	तोभ्यात्	तोभ्यास्ताम्	तोभ्यासुः
	तोभ्याः	तोभ्यास्तम्	तोभ्यास्त
	तोभ्यासम्	तोभ्यास्व	तोभ्यास्म
श्व०	तोभयिता	तोभयितारौ	तोभयितारः
	तोभयितासि	तोभयितास्थः	तोभयितास्थ
	तोभयितास्मि	तोभयितास्वः	तोभयितास्मः
भ०	तोभयिष्यति	तोभयिष्यतः	तोभयिष्यन्ति
	तोभयिष्यसि	तोभयिष्यथः	तोभयिष्यथ
	तोभयिष्यामि	तोभयिष्यावः	तोभयिष्यामः
क्रि०	अतोभयिष्यत्	अतोभयिष्यताम्	अतोभयिष्यन्
	अतोभयिष्यः	अतोभयिष्यतम्	अतोभयिष्यत
	अतोभयिष्यम्	अतोभयिष्याव	अतोभयिष्याम

व०	तोभयते	तोभयेते	तोभयन्ते
	तोभयसे	तोभयेथे	तोभयध्वे
	तोभये	तोभयावहे	तोभयामहे
स०	तोभयेत	तोभयेयाताम्	तोभयेरन्
	तोभयेथाः	तोभयेयाथाम्	तोभयेध्वम्
	तोभयेय	तोभयेवहि	तोभयेमहि
प०	तोभयताम्	तोभयेताम्	तोभयन्ताम्
	तोभयस्व	तोभयेथाम्	तोभयध्वम्
	तोभयै	तोभयावहै	तोभयामहै
ह्य०	अतोभयत	अतोभयेताम्	अतोभयन्त
	अतोभयथाः	अतोभयेथाम्	अतोभयध्वम्
	अतोभये	अतोभयावहि	अतोभयामहि
अ०	अतूतुभत	अतूतुभेताम्	अतूतुभन्त
	अतूतुभथाः	अतूतुभेथाम्	अतूतुभध्वम्
	अतूतुभे	अतूतुभावहि	अतूतुभामहि
प०	तोभयाञ्चक्रे	तोभयाञ्चक्राते	तोभयाञ्चक्रिरे
	तोभयाञ्चकृषे	तोभयाञ्चक्राथे	तोभयाञ्चकृढ्वे
	तोभयाञ्चक्रे	तोभयाञ्चकृवहे	तोभयाञ्चकृमहे
	तोभयाम्बभूव । तोभयामास		
आ०	तोभयिषीष्ट	तोभयिषीयास्ताम्	तोभयिषीरन्
	तोभयिषीष्ठाः	तोभयिषीयास्थाम्	तोभयिषीढ्वम् ध्वम्
	तोभयिषीय	तोभयिषीवहि	तोभयिषीमहि
श्व०	तोभयिता	तोभयितारौ	तोभयितारः
	तोभयितासे	तोभयितासाथे	तोभयिताध्वे
	तोभयिताहे	तोभयितास्वहे	तोभयितास्महे
भ०	तोभयिष्यते	तोभयिष्येते	तोभयिष्यन्ते
	तोभयिष्यसे	तोभयिष्येथे	तोभयिष्यध्वे
	तोभयिष्ये	तोभयिष्यावहे	तोभयिष्यामहे
क्रि०	अतोभयिष्यत	अतोभयिष्येताम्	अतोभयिष्यन्त
	अतोभयिष्यथाः	अतोभयिष्येथाम्	अतोभयिष्यध्वम्
	अतोभयिष्ये	अतोभयिष्यावहि	अतोभयिष्यामहि

951 स्रम्भृङ् (स्रम्भ्) विश्वासे ।

व०	स्रम्भयति	स्रम्भयतः	स्रम्भयन्ति
	स्रम्भयसि	स्रम्भयथः	स्रम्भयथ
	स्रम्भयामि	स्रम्भयावः	स्रम्भयामः
स०	स्रम्भयेत्	स्रम्भयेताम्	स्रम्भयेयुः
	स्रम्भयेः	स्रम्भयेतम्	स्रम्भयेत
	स्रम्भयेयम्	स्रम्भयेव	स्रम्भयेम
प०	स्रम्भयतु स्रम्भयतात्	स्रम्भयताम्	स्रम्भयन्तु
	स्रम्भय स्रम्भयतात्	स्रम्भयतम्	स्रम्भयत
	स्रम्भयाणि	स्रम्भयाव	स्रम्भयाम
ह्य०	अस्रम्भयत्	अस्रम्भयताम्	अस्रम्भयन्
	अस्रम्भयः	अस्रम्भयतम्	अस्रम्भयत
	अस्रम्भयम्	अस्रम्भयाव	अस्रम्भयाम
अ०	अससम्भत्	अससम्भताम्	अससम्भन्
	अससम्भः	अससम्भतम्	अससम्भत
	अससम्भम्	अससम्भाव	अससम्भाम
प०	स्रम्भयाञ्चकार	स्रम्भयाञ्चक्रतुः	स्रम्भयाञ्चक्रुः
	स्रम्भयाञ्चकर्थ	स्रम्भयाञ्चक्रथुः	स्रम्भयाञ्चक्र
	स्रम्भयाञ्चकार-चकर	स्रम्भयाञ्चकृव	स्रम्भयाञ्चकृम
	स्रम्भयाम्बभूव । स्रम्भयामास		
आ०	स्रम्भ्यात्	स्रम्भ्यास्ताम्	स्रम्भ्यासुः
	स्रम्भ्याः	स्रम्भ्यास्तम्	स्रम्भ्यास्त
	स्रम्भ्यासम्	स्रम्भ्यास्व	स्रम्भ्यास्म
भ०	स्रम्भयिता	स्रम्भयितारौ	स्रम्भयितारः
	स्रम्भयितासि	स्रम्भयितास्थः	स्रम्भयितास्थ
	स्रम्भयिताहि	स्रम्भयितास्वः	स्रम्भयितास्मः
भ०	स्रम्भयिष्यति	स्रम्भयिष्यतः	स्रम्भयिष्यन्ति
	स्रम्भयिष्यसि	स्रम्भयिष्यथः	स्रम्भयिष्यथ
	स्रम्भयिष्यामि	स्रम्भयिष्यावः	स्रम्भयिष्यामः
क्रि०	अस्रम्भयिष्यत्	अस्रम्भयिष्यताम्	अस्रम्भयिष्यन्
	अस्रम्भयिष्यः	अस्रम्भयिष्यतम्	अस्रम्भयिष्यत
	अस्रम्भयिष्यम्	अस्रम्भयिष्याव	अस्रम्भयिष्याम

व०	स्रम्भयते	स्रम्भयेते	स्रम्भयन्ते
	स्रम्भयसे	स्रम्भयेथे	स्रम्भयध्वे
	स्रम्भये	स्रम्भयावहे	स्रम्भयामहे
स०	स्रम्भयेत	स्रम्भयेयाताम्	स्रम्भयेरन्
	स्रम्भयेथाः	स्रम्भयेयाथाम्	स्रम्भयेध्वम्
	स्रम्भयेय	स्रम्भयेवहि	स्रम्भयेमहि
प०	स्रम्भयताम्	स्रम्भयेताम्	स्रम्भयन्ताम्
	स्रम्भयस्व	स्रम्भयेथाम्	स्रम्भयध्वम्
	स्रम्भयै	स्रम्भयावहै	स्रम्भयामहै
ह्य०	अस्रम्भयत	अस्रम्भयेताम्	अस्रम्भयन्त
	अस्रम्भयथाः	अस्रम्भयेथाम्	अस्रम्भयध्वम्
	अस्रम्भये	अस्रम्भयावहि	अस्रम्भयामहि
अ०	अससम्भत	अससम्भेताम्	अससम्भन्त
	अससम्भथाः	अससम्भेथाम्	अससम्भध्वम्
	अससम्भे	अससम्भावहि	अससम्भामहि
प०	स्रम्भयाञ्चक्रे	स्रम्भयाञ्चक्राते	स्रम्भयाञ्चक्रिरे
	स्रम्भयाञ्चकृषे	स्रम्भयाञ्चक्राथे	स्रम्भयाञ्चकृढ्वे
	स्रम्भयाञ्चक्रे	स्रम्भयाञ्चकृवहे	स्रम्भयाञ्चकृमहे
	स्रम्भयाम्बभूव । स्रम्भयामास		
आ०	स्रम्भयिषीष्ट	स्रम्भयिषीयास्ताम्	स्रम्भयिषीरन्
	स्रम्भयिषीष्ठाः	स्रम्भयिषीयास्थाम्	स्रम्भयिषीढ्वम् ध्वम्
	स्रम्भयिषीय	स्रम्भयिषीवहि	स्रम्भयिषीमहि
भ०	स्रम्भयिता	स्रम्भयितारौ	स्रम्भयितारः
	स्रम्भयितासे	स्रम्भयितासाथे	स्रम्भयिताध्वे
	स्रम्भयिताहे	स्रम्भयितास्वहे	स्रम्भयितास्महे
भ०	स्रम्भयिष्यते	स्रम्भयिष्येते	स्रम्भयिष्यन्ते
	स्रम्भयिष्यसे	स्रम्भयिष्येथे	स्रम्भयिष्यध्वे
	स्रम्भयिष्ये	स्रम्भयिष्यावहे	स्रम्भयिष्यामहे
क्रि०	अस्रम्भयिष्यत	अस्रम्भयिष्येताम्	अस्रम्भयिष्यन्त
	अस्रम्भयिष्यथाः	अस्रम्भयिष्येथाम्	अस्रम्भयिष्यध्वम्
	अस्रम्भयिष्ये	अस्रम्भयिष्यावहि	अस्रम्भयिष्यामहि

॥ अथ शान्तः ॥

952 भ्रंशक् (भ्रंश्) अवस्रंसने

व०	भ्रंशयति	भ्रंशयतः	भ्रंशयन्ति
	भ्रंशयसि	भ्रंशयथः	भ्रंशयथ
	भ्रंशयामि	भ्रंशयावः	भ्रंशयामः
स०	भ्रंशयेत्	भ्रंशयेताम्	भ्रंशयेयुः
	भ्रंशयेः	भ्रंशयेतम्	भ्रंशयेत
	भ्रंशयेयम्	भ्रंशयेव	भ्रंशयेम
प०	भ्रंशयतु भ्रंशयतात्	भ्रंशयताम्	भ्रंशयन्तु
	भ्रंशय भ्रंशयतात्	भ्रंशयतम्	भ्रंशयत
	भ्रंशयानि	भ्रंशयाव	भ्रंशयाम
ह्य०	अभ्रंशयत्	अभ्रंशयताम्	अभ्रंशयन्
	अभ्रंशयः	अभ्रंशयतम्	अभ्रंशयत
	अभ्रंशयम्	अभ्रंशयाव	अभ्रंशयाम
अ०	अबभ्रंशत्	अबभ्रंशताम्	अबभ्रंशन्
	अबभ्रंशः	अबभ्रंशतम्	अबभ्रंशत
	अबभ्रंशम्	अबभ्रंशाव	अबभ्रंशाम
प०	भ्रंशयाञ्चकार	भ्रंशयाञ्चक्रतुः	भ्रंशयाञ्चक्रुः
	भ्रंशयाञ्चकर्थ	भ्रंशयाञ्चक्रथुः	भ्रंशयाञ्चक्र
	भ्रंशयाञ्चकार चकर	भ्रंशयाञ्चकृव	भ्रंशयाञ्चकृम
	भ्रंशयाम्बभूव । भ्रंशयामास		
आ०	भ्रंश्यात्	भ्रंश्यास्ताम्	भ्रंश्यासुः
	भ्रंश्याः	भ्रंश्यास्तम्	भ्रंश्यास्त
	भ्रंश्यासम्	भ्रंश्यास्व	भ्रंश्यास्म
श्व०	भ्रंशयिता	भ्रंशयितारौ	भ्रंशयितारः
	भ्रंशयितासि	भ्रंशयितास्थः	भ्रंशयितास्थ
	भ्रंशयितास्मि	भ्रंशयितास्वः	भ्रंशयितास्मः
भ०	भ्रंशयिष्यति	भ्रंशयिष्यतः	भ्रंशयिष्यन्ति
	भ्रंशयिष्यसि	भ्रंशयिष्यथः	भ्रंशयिष्यथ
	भ्रंशयिष्यामि	भ्रंशयिष्यावः	भ्रंशयिष्यामः
क्रि०	अभ्रंशयिष्यत्	अभ्रंशयिष्यताम्	अभ्रंशयिष्यन्
	अभ्रंशयिष्यः	अभ्रंशयिष्यतम्	अभ्रंशयिष्यत
	अभ्रंशयिष्यम्	अभ्रंशयिष्याव	अभ्रंशयिष्याम

व०	भ्रंशयते	भ्रंशयेते	भ्रंशयन्ते
	भ्रंशयसे	भ्रंशयेथे	भ्रंशयध्वे
	भ्रंशये	भ्रंशयावहे	भ्रंशयामहे
स०	भ्रंशयेत	भ्रंशयेयाताम्	भ्रंशयेरन्
	भ्रंशयेथाः	भ्रंशयेयाथाम्	भ्रंशयेध्वम्
	भ्रंशयेय	भ्रंशयेवहि	भ्रंशयेमहि
प०	भ्रंशयताम्	भ्रंशयेताम्	भ्रंशयन्ताम्
	भ्रंशयस्व	भ्रंशयेथाम्	भ्रंशयध्वम्
	भ्रंशयै	भ्रंशयावहै	भ्रंशयामहै
ह्य०	अभ्रंशयत	अभ्रंशयेताम्	अभ्रंशयन्त
	अभ्रंशयथाः	अभ्रंशयेथाम्	अभ्रंशयध्वम
	अभ्रंशये	अभ्रंशयावहि	अभ्रंशयामहि
अ०	अबभ्रंशत	अबभ्रंशेताम्	अबभ्रंशन्त
	अबभ्रंशथाः	अबभ्रंशेथाम्	अबभ्रंशध्वम्
	अबभ्रंशे	अबभ्रंशावहि	अबभ्रंशामहि
प०	भ्रंशयाञ्चक्रे	भ्रंशयाञ्चक्राते	भ्रंशयाञ्चक्रिरे
	भ्रंशयाञ्चकृषे	भ्रंशयाञ्चक्राथे	भ्रंशयाञ्चकृढ्वे
	भ्रंशयाञ्चक्रे	भ्रंशयाञ्चकृवहे	भ्रंशयाञ्चकृमहे
	भ्रंशयाम्बभूव । भ्रंशयामास		
आ०	भ्रंशयिषीष्ट	भ्रंशयिषीयास्ताम्	भ्रंशयिषीरन्
	भ्रंशयिषीष्ठाः	भ्रंशयिषीयास्ताम्	भ्रंशयिषीढ्वम् ध्वम
	भ्रंशयिषीय	भ्रंशयिषीवहि	भ्रंशयिषीमहि
श्व०	भ्रंशयिता	भ्रंशयितारौ	भ्रंशयितारः
	भ्रंशयितासे	भ्रंशयितासाथे	भ्रंशयिताध्वे
	भ्रंशयिताहे	भ्रंशयितास्वहे	भ्रंशयितास्महे
भ०	भ्रंशयिष्यते	भ्रंशयिष्येते	भ्रंशयिष्यन्ते
	भ्रंशयिष्यसे	भ्रंशयिष्येथे	भ्रंशयिष्यध्वे
	भ्रंशयिष्ये	भ्रंशयिष्यावहे	भ्रंशयिष्यामहे
क्रि०	अभ्रंशयिष्यत	अभ्रंशयिष्येताम्	अभ्रंशयिष्यन्त
	अभ्रंशयिष्यथाः	अभ्रंशयिष्येथाम्	अभ्रंशयिष्यध्वम्
	अभ्रंशयिष्ये	अभ्रंशयिष्यावहि	अभ्रंशयिष्यामहि

॥ अथ सान्तौ ॥

953 स्रंसूङ् (स्रंस्) अवस्रंसने । 844 स्रंसूङ्वद्रूपाणि

954 ध्वंसङ् (ध्वंसृ) गतौ च ।

व०	ध्वंसयति	ध्वंसयतः	ध्वंसयन्ति
	ध्वंसयसि	ध्वंसयथः	ध्वंसयथ
	ध्वंसयामि	ध्वंसयावः	ध्वंसयामः
स०	ध्वंसयेत्	ध्वंसयेताम्	ध्वंसयेयुः
	ध्वंसयेः	ध्वंसयेतम्	ध्वंसयेत
	ध्वंसयेयम्	ध्वंसयेव	ध्वंसयेम
प०	ध्वंसयतु	ध्वंसयतात्	ध्वंसयताम्	ध्वंसयन्तु
	ध्वंसय	ध्वंसयतात्	ध्वंसयतम्	ध्वंसयत
	ध्वंसयानि	ध्वंसयाव	ध्वंसयाम
ह्य०	अध्वंसयत्	अध्वंसयताम्	अध्वंसयन्
	अध्वंसयः	अध्वंसयतम्	अध्वंसयत
	अध्वंसयम्	अध्वंसयाव	अध्वंसयाम
अ०	अदध्वंसत्	अदध्वंसताम्	अदध्वंसन्
	अदध्वंसः	अदध्वंसतम्	अदध्वंसत
	अदध्वंसम्	अदध्वंसाव	अदध्वंसाम
प०	ध्वंसयाञ्चकार	ध्वंसयाञ्चक्रतुः	ध्वंसयाञ्चक्रुः
	ध्वंसयाञ्चकर्थ	ध्वंसयाञ्चक्रथुः	ध्वंसयाञ्चक्र
	ध्वंसयाञ्चकार-चकर	ध्वंसयाञ्चकृव	ध्वंसयाञ्चकृम
	ध्वंसयाम्बभूव । ध्वंसयामास		
आ०	ध्वंस्यात्	ध्वंस्यास्ताम्	ध्वंस्यासुः
	ध्वंस्याः	ध्वंस्यास्तम्	ध्वंस्यास्त
	ध्वंस्यासम्	ध्वंस्यास्व	ध्वंस्यास्म
श्व०	ध्वंसयिता	ध्वंसयितारौ	ध्वंसयितारः
	ध्वंसयितासि	ध्वंसयितास्थः	ध्वंसयितास्थ
	ध्वंसयितास्मि	ध्वंसयितास्वः	ध्वंसयितास्मः
भ०	ध्वंसयिष्यति	ध्वंसयिष्यतः	ध्वंसयिष्यन्ति
	ध्वंसयिष्यसि	ध्वंसयिष्यथः	ध्वंसयिष्यथ
	ध्वंसयिष्यामि	ध्वंसयिष्यावः	ध्वंसयिष्यामः
क्रि०	अध्वंसयिष्यत्	अध्वंसयिष्यताम्	अध्वंसयिष्यन्
	अध्वंसयिष्यः	अध्वंसयिष्यतम्	अध्वंसयिष्यत
	अध्वंसयिष्यम्	अध्वंसयिष्याव	अध्वंसयिष्याम

व०	ध्वंसयते	ध्वंसयेते	ध्वंसयन्ते
	ध्वंसयसे	ध्वंसयेथे	ध्वंसयध्वे
	ध्वंसये	ध्वंसयावहे	ध्वंसयामहे
स०	ध्वंसयेत	ध्वंसयेयाताम्	ध्वंसयेरन्
	ध्वंसयेथाः	ध्वंसयेयाथाम्	ध्वंसयेध्वम्
	ध्वंसयेय	ध्वंसयेवहि	ध्वंसयेमहि
प०	ध्वंसयताम्	ध्वंसयेताम्	ध्वंसयन्ताम्
	ध्वंसयस्व	ध्वंसयेथाम्	ध्वंसयध्वम्
	ध्वंसये	ध्वंसयावहै	ध्वंसयामहै
ह्य०	अध्वंसयत	अध्वंसयेताम्	अध्वंसयन्त :
	अध्वंसयथाः	अध्वंसयेथाम्	अध्वंसयध्वम्
	अध्वंसये	अध्वंसयावहि	अध्वंसयामहि
अ०	अदध्वंसत	अदध्वंसेताम्	अदध्वंसन्त
	अदध्वंसथाः	अदध्वंसेथाम्	अदध्वंसध्वम्
	अदध्वंसे	अदध्वंसावहि	अदध्वंसामहि
प०	ध्वंसयाञ्चक्रे	ध्वंसयाञ्चक्राते	ध्वंसयाञ्चक्रिरे
	ध्वंसयाञ्चकृषे	ध्वंसयाञ्चक्राथे	ध्वंसयाञ्चकृढ्वे
	ध्वंसयाञ्चक्रे	ध्वंसयाञ्चकृवहे	ध्वंसयाञ्चकृमहे
	ध्वंसयाम्बभूव । ध्वंसयामास		
आ०	ध्वंसयिषीष्ट	ध्वंसयिषीयास्ताम्	ध्वंसयिषीरन्
	ध्वंसयिषीष्ठाः	ध्वंसयिषीयास्थाम्	ध्वंसयिषीढ्वम् ध्वम्
	ध्वंसयिषीय	ध्वंसयिषीवहि	ध्वंसयिषीमहि
श्व०	ध्वंसयिता	ध्वंसयितारौ	ध्वंसयितारः
	ध्वंसयितासे	ध्वंसयितासाथे	ध्वंसयिताध्वे
	ध्वंसयिताहे	ध्वंसयितास्वहे	ध्वंसयितास्महे
भ०	ध्वंसयिष्यते	ध्वंसयिष्येते	ध्वंसयिष्यन्ते
	ध्वंसयिष्यसे	ध्वंसयिष्येथे	ध्वंसयिष्यध्वे
	ध्वंसयिष्ये	ध्वंसयिष्यावहे	ध्वंसयिष्यामहे
क्रि०	अध्वंसयिष्यत	अध्वंसयिष्येताम्	अध्वंसयिष्यन्त
	अध्वंसयिष्यथाः	अध्वंसयिष्येथाम्	अध्वंसयिष्यध्वम्
	अध्वंसयिष्ये	अध्वंसयिष्यावहि	अध्वंसयिष्यामहि

959 कृपौङ् (कृप्) सामर्थ्ये ।

व०	कल्पयति	कल्पयतः	कल्पयन्ति
	कल्पयसि	कल्पयथः	कल्पयथ
	कल्पयामि	कल्पयावः	कल्पयामः
स०	कल्पयेत्	कल्पयेताम्	कल्पयेयुः
	कल्पयेः	कल्पयेतम्	कल्पयेत
	कल्पयेयम्	कल्पयेव	कल्पयेम
प०	कल्पयतु कल्पयतात्	कल्पयताम्	कल्पयन्तु
	कल्पय कल्पयतात्	कल्पयतम्	कल्पयत
	कल्पयानि	कल्पयाव	कल्पयाम
ह्य०	अकल्पयत्	अकल्पयताम्	अकल्पयन्
	अकल्पयः	अकल्पयतम्	अकल्पयत
	अकल्पयम्	अकल्पयाव	अकल्पयाम
अ०	अचीक्लृपत्	अचीक्लृपताम्	अचीक्लृपन्
	अचीक्लृपः	अचीक्लृपतम्	अचीक्लृपत
	अचीक्लृपम्	अचीक्लृपाव	अचीक्लृपाम
	अचकल्पत	अचकल्पताम्	अचकल्पन् इ०
प०	कल्पयाञ्चकार	कल्पयाञ्चक्रतुः	कल्पयाञ्चक्रुः
	कल्पयाञ्चकर्थ	कल्पयाञ्चक्रथुः	कल्पयाञ्चक्र
	कल्पयाञ्चकार-चकर	कल्पयाञ्चकृव	कल्पयाञ्चकृम
	कल्पयाम्बभूव । कल्पयामास		
आ०	कल्प्यात्	कल्प्यास्ताम्	कल्प्यासुः
	कल्प्याः	कल्प्यास्तम्	कल्प्यास्त
	कल्प्यासम्	कल्प्यास्व	कल्प्यास्म
भ०	कल्पयिता	कल्पयितारौ	कल्पयितारः
	कल्पयितासि	कल्पयितास्थः	कल्पयितास्थ
	कल्पयितास्मि	कल्पयितास्वः	कल्पयितास्मः
भ०	कल्पयिष्यति	कल्पयिष्यतः	कल्पयिष्यन्ति
	कल्पयिष्यसि	कल्पयिष्यथः	कल्पयिष्यथ
	कल्पयिष्यामि	कल्पयिष्यावः	कल्पयिष्यामः
क्रि०	अकल्पयिष्यत्	अकल्पयिष्यताम्	अकल्पयिष्यन्
	अकल्पयिष्यः	अकल्पयिष्यतम्	अकल्पयिष्यत
	अकल्पयिष्यम्	अकल्पयिष्याव	अकल्पयिष्याम

व०	कल्पयते	कल्पयेते	कल्पयन्ते
	कल्पयसे	कल्पयेथे	कल्पयध्वे
	कल्पये	कल्पयावहे	कल्पयामहे
स०	कल्पयेत	कल्पयेयाताम्	कल्पयेरन्
	कल्पयेथाः	कल्पयेयाथाम्	कल्पयेध्वम्
	कल्पयेय	कल्पयेवहि	कल्पयेमहि
प०	कल्पयताम्	कल्पयेताम्	कल्पयन्ताम्
	कल्पयस्व	कल्पयेथाम्	कल्पयध्वम्
	कल्पयै	कल्पयावहै	कल्पयामहै
ह्य०	अकल्पयत	अकल्पयेताम्	अकल्पयन्त
	अकल्पयथाः	अकल्पयेथाम्	अकल्पयध्वम्
	अकल्पये	अकल्पयावहि	अकल्पयामहि
अ०	अचीक्लृपत	अचीक्लृपताम	अचीक्लृपन्त
	अचीक्लृपथाः	अचीक्लृपेथाम्	अचीक्लृपध्वम्
	अचीक्लृपे	अचीक्लृपावहि	अचीक्लृपामहि
	अचकल्पत	अचीकल्पेताम्	अचकल्पन्त इ०
प०	कल्पयाञ्चक्रे	कल्पयाञ्चक्राते	कल्पयाञ्चक्रिरे
	कल्पयाञ्चकृषे	कल्पयाञ्चक्राथे	कल्पयाञ्चकृढ्वे
	कल्पयाञ्चक्रे	कल्पयाञ्चकृवहे	कल्पयाञ्चकृमहे
	कल्पयाम्बभूव । कल्पयामास		
आ०	कल्पयिषीष्ट	कल्पयिषीयास्ताम्	कल्पयिषीरन्
	कल्पयिषीष्ठाः	कल्पयिषीयास्थाम्	कल्पयिषीढ्वम् ध्वम्
	कल्पयिषीय	कल्पयिषीवहि	कल्पयिषीमहि
भ०	कल्पयिता	कल्पयितारौ	कल्पयितारः
	कल्पयितासे	कल्पयितासाथे	कल्पयिताध्वे
	कल्पयिताहे	कल्पयितास्वहे	कल्पयितास्महे
भ०	कल्पयिष्यते	कल्पयिष्येते	कल्पयिष्यन्ते
	कल्पयिष्यसे	कल्पयिष्येथे	कल्पयिष्यध्वे
	कल्पयिष्ये	कल्पयिष्यावहे	कल्पयिष्यामहे
क्रि०	अकल्पयिष्यत	अकल्पयिष्येताम्	अकल्पयिष्यन्त
	अकल्पयिष्यथाः	अकल्पयिष्येथाम्	अकल्पयिष्यध्वम्
	अकल्पयिष्ये	अकल्पयिष्यावहि	अकल्पयिष्यामहि

वृत् वर्तनम् । वृत् द्युतादिः 23 वृतादि5 श्वान्तर्गणौ समाप्तावित्यर्थः वृधेः क्विपि वृत् वर्धितौ पूर्णावित्येके ।

956 स्यन्दौङ् (स्यन्द्) स्रवणे ।

व०	स्यन्दयति	स्यन्दयतः	स्यन्दयन्ति
	स्यन्दयसि	स्यन्दयथः	स्यन्दयथ
	स्यन्दयामि	स्यन्दयावः	स्यन्दयामः
स०	स्यन्दयेत्	स्यन्दयेताम्	स्यन्दयेयुः
	स्यन्दयेः	स्यन्दयेतम्	स्यन्दयेत
	स्यन्दयेयम्	स्यन्दयेव	स्यन्दयेम
प०	स्यन्दयतु स्यन्दयतात्	स्यन्दयताम्	स्यन्दयन्तु
	स्यन्दय स्यन्दयतात्	स्यन्दयतम्	स्यन्दयत
	स्यन्दयानि	स्यन्दयाव	स्यन्दयाम
ह्य०	अस्यन्दयत्	अस्यन्दयताम्	अस्यन्दयन्
	अस्यन्दयः	अस्यन्दयतम्	अस्यन्दयत
	अस्यन्दयम्	अस्यन्दयाव	अस्यन्दयाम
अ०	असस्यन्दत्	असस्यन्दताम्	असस्यन्दन्
	असस्यन्दः	असस्यन्दतम्	असस्यन्दत
	असस्यन्दम्	असस्यन्दाव	असस्यन्दाम
प०	स्यन्दयाञ्चकार	स्यन्दयाञ्चक्रतुः	स्यन्दयाञ्चक्रुः
	स्यन्दयाञ्चकर्थ	स्यन्दयाञ्चक्रथुः	स्यन्दयाञ्चक्र
	स्यन्दयाञ्चकार-चकर	स्यन्दयाञ्चकृव	स्यन्दयाञ्चकृम
	स्यन्दयाम्बभूव । स्यन्दयामास		
आ०	स्यन्द्यात्	स्यन्द्यास्ताम्	स्यन्द्यासुः
	स्यन्द्याः	स्यन्द्यास्तम्	स्यन्द्यास्त
	स्यन्द्यासम्	स्यन्द्यास्व	स्यन्द्यास्म
भ०व०	स्यन्दयिता	स्यन्दयितारौ	स्यन्दयितारः
	स्यन्दयितासि	स्यन्दयितास्थः	स्यन्दयितास्थ
	स्यन्दयितास्मि	स्यन्दयितास्वः	स्यन्दयितास्मः
भ०	स्यन्दयिष्यति	स्यन्दयिष्यतः	स्यन्दयिष्यन्ति
	स्यन्दयिष्यसि	स्यन्दयिष्यथः	स्यन्दयिष्यथ
	स्यन्दयिष्यामि	स्यन्दयिष्यावः	स्यन्दयिष्यामः
क्रि०	अस्यन्दयिष्यत्	अस्यन्दयिष्यताम्	अस्यन्दयिष्यन्
	अस्यन्दयिष्यः	अस्यन्दयिष्यतम्	अस्यन्दयिष्यत
	अस्यन्दयिष्यम्	अस्यन्दयिष्याव	अस्यन्दयिष्याम

व०	स्यन्दयते	स्यन्दयेते	स्यन्दयन्ते
	स्यन्दयसे	स्यन्दयेथे	स्यन्दयध्वे
	स्यन्दये	स्यन्दयावहे	स्यन्दयामहे
स०	स्यन्दयेत	स्यन्दयेताम्	स्यन्दयेरन्
	स्यन्दयेथाः	स्यन्दयेयाथाम्	स्यन्दयेध्वम्
	स्यन्दयेय	स्यन्दयेवहि	स्यन्दयेमहि
प०	स्यन्दयताम्	स्यन्दयेताम्	स्यन्दयन्ताम्
	स्यन्दयस्व	स्यन्दयेथाम्	स्यन्दयध्वम्
	स्यन्दये	स्यन्दयावहै	स्यन्दयामहै
ह्य०	अस्यन्दयत	अस्यन्दयेताम्	अस्यन्दयन्त
	अस्यन्दयथाः	अस्यन्दयेथाम्	अस्यन्दयध्वम्
	अस्यन्दये	अस्यन्दयावहि	अस्यन्दयामहि
अ०	असस्यन्दत	असस्यन्देताम्	असस्यन्दन्त
	असस्यन्दथाः	असस्यन्देथाम्	असस्यन्दध्वम्
	असस्यन्दे	असस्यन्दावहि	असस्यन्दामहि
प०	स्यन्दयाञ्चक्रे	स्यन्दयाञ्चक्राते	स्यन्दयाञ्चक्रिरे
	स्यन्दयाञ्चकृषे	स्यन्दयाञ्चक्राथे	स्यन्दयाञ्चकृढ्वे
	स्यन्दयाञ्चक्रे	स्यन्दयाञ्चकृवहे	स्यन्दयाञ्चकृमहे
	स्यन्दयाम्बभूव । स्यन्दयामास		
आ	स्यन्दयिषीष्ट	स्यन्दयिषीयास्ताम्	स्यन्दयिषीरन्
	स्यन्दयिषीष्ठाः	स्यन्दयिषीयास्थाम्	स्यन्दयिषीढ्वम् ध्वम्
	स्यन्दयिषीय	स्यन्दयिषीवहि	स्यन्दयिषीमहि
भ०व०	स्यन्दयिता	स्यन्दयितारौ	स्यन्दयितारः
	स्यन्दयितासे	स्यन्दयितासाथे	स्यन्दयिताध्वे
	स्यन्दयिताहे	स्यन्दयितास्वहे	स्यन्दयितास्महे
भ०	स्यन्दयिष्यते	स्यन्दयिष्येते	स्यन्दयिष्यन्ते
	स्यन्दयिष्यसे	स्यन्दयिष्येथे	स्यन्दयिष्यध्वे
	स्यन्दयिष्ये	स्यन्दयिष्यावहे	स्यन्दयिष्यामहे
क्रि०	अस्यन्दयिष्यत	अस्यन्दयिष्येताम्	अस्यन्दयिष्यन्त
	अस्यन्दयिष्यथाः	अस्यन्दयिष्येथाम्	अस्यन्दयिष्यध्वम्
	अस्यन्दयिष्ये	अस्यन्दयिष्यावहि	अस्यन्दयिष्यामहि

॥ अथ धान्तौ ॥

957 वृधूङ् (वृधू) वृद्धौ ।

व०	वर्धयति	वर्धयतः	वर्धयन्ति
	वर्धयसि	वर्धयथः	वर्धयथ
	वर्धयामि	वर्धयावः	वर्धयामः
स०	वर्धयेत्	वर्धयेताम्	वर्धयेयुः
	वर्धयेः	वर्धयेतम्	वर्धयेत
	वर्धयेयम्	वर्धयेव	वर्धयेम
प०	वर्धयतु	वर्धयतात् वर्धयताम्	वर्धयन्तु
	वर्धय	वर्धयतात् वर्धयतम्	वर्धयत
	वर्धयानि	वर्धयाव	वर्धयाम
ह्य०	अवर्धयत्	अवर्धयताम्	अवर्धयन्
	अवर्धयः	अवर्धयतम्	अवर्धयत
	अवर्धयम्	अवर्धयाव	अवर्धयाम
अ०	अवीवृधत्	अवीवृधताम्	अवीवृधन्
	अवीवृधः	अवीवृधतम्	अवीवृधत
	अवीवृधम्	अवीवृधाव	अवीवृधाम
	अववर्धत्	अववर्धताम्	अववर्धन् इ०
प०	वर्धयाञ्चकार	वर्धयाञ्चक्रतुः	वर्धयाञ्चक्रुः
	वर्धयाञ्चकर्थ	वर्धयाञ्चक्रथुः	वर्धयाञ्चक्र
	वर्धयाञ्चकार-चकर	वर्धयाञ्चकृव	वर्धयाञ्चकृम
	वर्धयाम्बभूव । वर्धयामास		
आ०	वर्ध्यात्	वर्ध्यास्ताम्	वर्ध्यासुः
	वर्ध्याः	वर्ध्यास्तम्	वर्ध्यास्त
	वर्ध्यासम्	वर्ध्यास्व	वर्ध्यास्म
श्व०	वर्धयिता	वर्धयितारौ	वर्धयितारः
	वर्धयितासि	वर्धयितास्थः	वर्धयितास्थ
	वर्धयितास्मि	वर्धयितास्वः	वर्धयितास्मः
भ०	वर्धयिष्यति	वर्धयिष्यतः	वर्धयिष्यन्ति
	वर्धयिष्यसि	वर्धयिष्यथः	वर्धयिष्यथ
	वर्धयिष्यामि	वर्धयिष्यावः	वर्धयिष्यामः
क्रि०	अवर्धयिष्यत्	अवर्धयिष्यताम्	अवर्धयिष्यन्
	अवर्धयिष्यः	अवर्धयिष्यतम्	अवर्धयिष्यत
	अवर्धयिष्यम्	अवर्धयिष्याव	अवर्धयिष्याम

व०	वर्धयते	वर्धयेते	वर्धयन्ते
	वर्धयसे	वर्धयेथे	वर्धयध्वे
	वर्धये	वर्धयावहे	वर्धयामहे
स०	वर्धयेत	वर्धयेयाताम्	वर्धयेरन्
	वर्धयेथाः	वर्धयेयाथाम्	वर्धयेध्वम्
	वर्धयेय	वर्धयेवहि	वर्धयेमहि
प०	वर्धयताम्	वर्धयेताम्	वर्धयन्ताम्
	वर्धयस्व	वर्धयेथाम्	वर्धयध्वम्
	वर्धयै	वर्धयावहै	वर्धयामहै
ह्य०	अवर्धयत	अवर्धयेताम्	अवर्धयन्त
	अवर्धयथाः	अवर्धयेथाम्	अवर्धयध्वम्
	अवर्धये	अवर्धयावहि	अवर्धयामहि
अ०	अवीवृधत	अवीवृधेताम्	अवीवृधन्त
	अवीवृधथाः	अवीवृधेथाम्	अवीवृधध्वम्
	अवीवृधे	अवीवृधावहि	अवीवृधामहि
	अववर्धत	अववर्धेताम्	अववर्धन्त इ०
प०	वर्धयाञ्चक्रे	वर्धयाञ्चक्राते	वर्धयाञ्चक्रिरे
	वर्धयाञ्चकृषे	वर्धयाञ्चक्राथे	वर्धयाञ्चकृढ्वे
	वर्धयाञ्चक्रे	वर्धयाञ्चकृवहे	वर्धयाञ्चकृमहे
	वर्धयाम्बभूव । वर्धयामास		
आ०	वर्धयिषीष्ट	वर्धयिषीयास्ताम्	वर्धयिषीरन्
	वर्धयिषीष्ठाः	वर्धयिषीयास्थाम्	वर्धयिषीढ्वम् ध्वम
	वर्धयिषीय	वर्धयिषीवहि	वर्धयिषीमहि
श्व०	वर्धयिता	वर्धयितारौ	वर्धयितारः
	वर्धयितासे	वर्धयितासाथे	वर्धयिताध्वे
	वर्धयिताहे	वर्धयितास्वहे	वर्धयितास्महे
भ०	वर्धयिष्यते	वर्धयिष्येते	वर्धयिष्यन्ते
	वर्धयिष्यसे	वर्धयिष्येथे	वर्धयिष्यध्वे
	वर्धयिष्ये	वर्धयिष्यावहे	वर्धयिष्यामहे
क्रि०	अवर्धयिष्यत	अवर्धयिष्येताम्	अवर्धयिष्यन्त
	अवर्धयिष्यथाः	अवर्धयिष्येथाम्	अवर्धयिष्यध्वम्
	अवर्धयिष्ये	अवर्धयिष्यावहि	अवर्धयिष्यामहि

958 शृधूङ् (शृधू) शब्दकुत्सायाम् । 910

शृधूतुवद्रूपाणि

॥ अथ द्युताद्यन्तर्गणो वृतादिः पञ्चकः ॥

955 वृतृङ् (वृत्) वर्तने ।

व०	वर्तयति	वर्तयतः	वर्तयन्ति
	वर्तयसि	वर्तयथः	वर्तयथ
	वर्तयामि	वर्तयावः	वर्तयामः
स०	वर्तयेत्	वर्तयेताम्	वर्तयेयुः
	वर्तयेः	वर्तयेतम्	वर्तयेत
	वर्तयेयम्	वर्तयेव	वर्तयेम
प०	वर्तयतु वर्तयतात्	वर्तयताम्	वर्तयन्तु
	वर्तय वर्तयतात्	वर्तयतम्	वर्तयत
	वर्तयानि	वर्तयाव	वर्तयाम
ह्य०	अवर्तयत्	अवर्तयताम्	अवर्तयन्
	अवर्तयः	अवर्तयतम्	अवर्तयत
	अवर्तयम्	अवर्तयाव	अवर्तयाम
अ०	अवीवृतत्	अवीवृततम्	अवीवृतन्
	अवीवृतः	अवीवृततम्	अवीवृतत
	अवीवृतम्	अवीवृताव	अवीवृताम
	अववर्तत्	अववर्तताम्	अववर्तन् इ०
प०	वर्तयाञ्चकार	वर्तयाञ्चकतुः	वर्तयाञ्चक्रुः
	वर्तयाञ्चकर्थ	वर्तयाञ्चक्रथुः	वर्तयाञ्चक्र
	वर्तयाञ्चकार-चकर	वर्तयाञ्चकृव	वर्तयाञ्चकृम
	वर्तयाम्बभूव । वर्तयामास		
आ०	वर्त्यात्	वर्त्यास्ताम्	वर्त्यासुः
	वर्त्याः	वर्त्यास्तम्	वर्त्यास्त
	वर्त्यासम्	वर्त्यास्व	वर्त्यास्म
श्व०	वर्तयिता	वर्तयितारौ	वर्तयितारः
	वर्तयितासि	वर्तयितास्थः	वर्तयितास्थ
	वर्तयितास्मि	वर्तयितास्वः	वर्तयितास्मः
भ०	वर्तयिष्यति	वर्तयिष्यतः	वर्तयिष्यन्ति
	वर्तयिष्यसि	वर्तयिष्यथः	वर्तयिष्यथ
	वर्तयिष्यामि	वर्तयिष्यावः	वर्तयिष्यामः
क्रि०	अवर्तयिष्यत्	अवर्तयिष्यताम्	अवर्तयिष्यन्
	अवर्तयिष्यः	अवर्तयिष्यतम्	अवर्तयिष्यत
	अवर्तयिष्यम्	अवर्तयिष्याव	अवर्तयिष्याम

व०	वर्तयते	वर्तयेते	वर्तयन्ते
	वर्तयसे	वर्तयेथे	वर्तयध्वे
	वर्तये	वर्तयावहे	वर्तयामहे
स०	वर्तयेत	वर्तयेयाताम्	वर्तयेरन्
	वर्तयेथाः	वर्तयेयाथाम्	वर्तयेध्वम्
	वर्तयेय	वर्तयेवहि	वर्तयेमहि
प०	वर्तयताम्	वर्तयेताम्	वर्तयन्ताम्
	वर्तयस्व	वर्तयेथाम्	वर्तयध्वम्
	वर्तयै	वर्तयावहै	वर्तयामहै
ह्य०	अवर्तयत	अवर्तयेताम्	अवर्तयन्त
	अवर्तयथाः	अवर्तयेथाम्	अवर्तयध्वम्
	अवर्तये	अवर्तयावहि	अवर्तयामहि
अ०	अवीवृतत	अवीवृतेताम्	अवीवृतन्त
	अवीवृतथाः	अवीवृतेथाम्	अवीवृतध्वम्
	अवीवृते	अवीवृतावहि	अवीवृतामहि
	अववर्तत	अववर्तेताम्	अववर्तन्त इ०
प०	वर्तयाञ्चक्रे	वर्तयाञ्चक्राते	वर्तयाञ्चक्रिरे
	वर्तयाञ्चकृषे	वर्तयाञ्चक्राथे	वर्तयाञ्चकृढ्वे
	वर्तयाञ्चक्रे	वर्तयाञ्चकृवहे	वर्तयाञ्चकृमहे
	वर्तयाम्बभूव । वर्तयामास		
आ०	वर्तयिषीष्ट	वर्तयिषीयास्ताम्	वर्तयिषीरन्
	वर्तयिषीष्ठाः	वर्तयिषीयास्थाम्	वर्तयिषीढ्वम् ध्वम्
	वर्तयिषीय	वर्तयिषीवहि	वर्तयिषीमहि
श्व०	वर्तयिता	वर्तयितारौ	वर्तयितारः
	वर्तयितासे	वर्तयितासाथे	वर्तयिताध्वे
	वर्तयिताहे	वर्तयितास्वहे	वर्तयितास्महे
भ०	वर्तयिष्यते	वर्तयिष्येते	वर्तयिष्यन्ते
	वर्तयिष्यसे	वर्तयिष्येथे	वर्तयिष्यध्वे
	वर्तयिष्ये	वर्तयिष्यावहे	वर्तयिष्यामहे
क्रि०	अवर्तयिष्यत	अवर्तयिष्येताम्	अवर्तयिष्यन्त
	अवर्तयिष्यथाः	अवर्तयिष्येथाम्	अवर्तयिष्यध्वम्
	अवर्तयिष्ये	अवर्तयिष्यावहि	अवर्तयिष्यामहि

॥ अथ ज्वलादिः ॥

960 ज्वल (ज्वल्) दीप्तौ ।

व० ज्वलयति ज्वलयतः ज्वलयन्ति
ज्वलयसि ज्वलयथः ज्वलयथ
ज्वलयामि ज्वलयावः ज्वलयामः

स० ज्वलयेत् ज्वलयेताम् ज्वलयेयुः
ज्वलयेः ज्वलयेतम् ज्वलयेत
ज्वलयेयम् ज्वलयेव ज्वलयेम

प० ज्वलयतु ज्वलयतात् ज्वलयताम् ज्वलयन्तु
ज्वलय ज्वलयतात् ज्वलयतम् ज्वलयत
ज्वलयानि ज्वलयाव ज्वलयाम

ह्य० अज्वलयत् अज्वलयताम् अज्वलयन्
अज्वलयः अज्वलयतम् अज्वलयत
अज्वलयम् अज्वलयाव अज्वलयाम

अ० अजिज्वलत् अजिज्वलताम् अजिज्वलन्
अजिज्वलः अजिज्वलतम् अजिज्वलत
अजिज्वलम् अजिज्वलाव अजिज्वलाम

प० ज्वलयाञ्चकार ज्वलयाञ्चकतुः ज्वलयाञ्चकुः
ज्वलयाञ्चकर्थ ज्वलयाञ्चकथुः ज्वलयाञ्चक
ज्वलयाञ्चकार-चकर ज्वलयाञ्चकृव ज्वलयाञ्चकृम
ज्वलयाम्बभूव । ज्वलयामास

आ० ज्वल्यात् ज्वल्यास्ताम् ज्वल्यासुः
ज्वल्याः ज्वल्यास्तम् ज्वल्यास्त
ज्वल्यासम् ज्वल्यास्व ज्वल्यास्म

श्व० ज्वलयिता ज्वलयितारौ ज्वलयितारः
ज्वलयितासि ज्वलयितास्थः ज्वलयितास्थ
ज्वलयितास्मि ज्वलयितास्वः ज्वलयितास्मः

भ० ज्वलयिष्यति ज्वलयिष्यतः ज्वलयिष्यन्ति
ज्वलयिष्यसि ज्वलयिष्यथः ज्वलयिष्यथ
ज्वलयिष्यामि ज्वलयिष्यावः ज्वलयिष्यामः

क्रि० अज्वलयिष्यत् अज्वलयिष्यताम् अज्वलयिष्यन्
अज्वलयिष्यः अज्वलयिष्यतम् अज्वलयिष्यत
अज्वलयिष्यम् अज्वलयिष्याव अज्वलयिष्याम

व० ज्वलयते ज्वलयेते ज्वलयन्ते
ज्वलयसे ज्वलयेथे ज्वलयध्वे
ज्वलये ज्वलयावहे ज्वलयामहे

स० ज्वलयेत ज्वलयेयाताम् ज्वलयेरम्
ज्वलयेथाः ज्वलयेयाथाम् ज्वलयेध्वम्
ज्वलयेय ज्वलयेवहि ज्वलयेमहि

प० ज्वलयताम् ज्वलयेताम् ज्वलयन्ताम्
ज्वलयस्व ज्वलयेथाम् ज्वलयध्वम्
ज्वलयै ज्वलयावहै ज्वलयामहै

ह्य० अज्वलयत अज्वलयेताम् अज्वलयन्त
अज्वलयथाः अज्वलयेथाम् अज्वलयध्वम्
अज्वलये अज्वलयावहि अज्वलयामहि

अ० अजिज्वलत अजिज्वलेताम् अजिज्वलन्त
अजिज्वलथाः अजिज्वलेथाम् अजिज्वलध्वम्
अजिज्वले अजिज्वलावहि अजिज्वलामहि

प० ज्वलयाञ्चक्रे ज्वलयाञ्चक्राते ज्वलयाञ्चक्रिरे
ज्वलयाञ्चकृषे ज्वलयाञ्चक्राथे ज्वलयाञ्चकृढ्वे
ज्वलयाञ्चक्रे ज्वलयाञ्चकृवहे ज्वलयाञ्चकृमहे
ज्वलयाम्बभूव । ज्वलयामास

आ० ज्वलयिषीष्ट ज्वलयिषीयास्ताम् ज्वलयिषीरन्
ज्वलयिषीष्ठाः ज्वलयिषीयास्थाम् ज्वलयिषीढ्वम्
ध्वम्
ज्वलयिषीय ज्वलयिषीवहि ज्वलयिषीमहि

श्व० ज्वलयिता ज्वलयितारौ ज्वलयितारः
ज्वलयितासे ज्वलयितासाथे ज्वलयिताध्वे
ज्वलयिताहे ज्वलयितास्वहे ज्वलयितास्महे

भ० ज्वलयिष्यते ज्वलयिष्येते ज्वलयिष्यन्ते
ज्वलयिष्यसे ज्वलयिष्येथे ज्वलयिष्यध्वे
ज्वलयिष्ये ज्वलयिष्यावहे ज्वलयिष्यामहे

क्रि० अज्वलयिष्यत अज्वलयिष्येताम् अज्वलयिष्यन्त
अज्वलयिष्यथाः अज्वलयिष्येथाम् अज्वलयिष्यध्वम्
अज्वलयिष्ये अज्वलयिष्यावहि अज्वलयिष्यामहि

960 ज्वल (ज्वल्) दीप्तौ ।

व० ज्वालयति ज्वालयतः ज्वालयन्ति
ज्वालयसि ज्वालयथः ज्वालयथ
ज्वालयामि ज्वालयावः ज्वालयामः

स० ज्वालयेत् ज्वालयेताम् ज्वालयेयुः
ज्वालयेः ज्वालयेतम् ज्वालयेत
ज्वालयेयम् ज्वालयेव ज्वालयेम

प० ज्वालयतु ज्वालयताम् ज्वालयन्तु
ज्वालय ज्वालयतात् ज्वालयतम् ज्वालयत
ज्वालयानि ज्वालयाव ज्वालयाम

ह्य० अज्वालयत् अज्वालयताम् अज्वालयन्
अज्वालयः अज्वालयतम् अज्वालयत
अज्वालयम् अज्वालयाव अज्वालयाम

अ० अजिज्वलत् अजिज्वलताम् अजिज्वलन्
अजिज्वलः अजिज्वलतम् अजिज्वलत
अजिज्वलम् अजिज्वलाव अजिज्वलाम

प० ज्वलयाञ्चकार ज्वलयाञ्चक्रतुः ज्वलयाञ्चक्रुः
ज्वलयाञ्चकर्थ ज्वलयाञ्चक्रथुः ज्वलयाञ्चक्र
ज्वालयाञ्चकार-चकर ज्वालयाञ्चकृव ज्वालयाञ्चकृम
ज्वालयाम्बभूव । ज्वालयामास

आ० ज्वाल्यात् ज्वाल्यास्ताम् ज्वाल्यासुः
ज्वाल्याः ज्वाल्यास्तम् ज्वाल्यास्त
ज्वाल्यासम् ज्वाल्यास्व ज्वाल्यास्म

श्व० ज्वालयिता ज्वालयितारौ ज्वालयितारः
ज्वालयितासि ज्वालयितास्थः ज्वायितास्थ
ज्वालयितास्मि ज्वालयितास्वः ज्वालयितास्मः

भ० ज्वालयिष्यति ज्वालयिष्यतः ज्वालयिष्यन्ति
ज्वालयिष्यसि ज्वालयिष्यथः ज्वालयिष्यथ
ज्वालयिष्यामि ज्वालयिष्यावः ज्वालयिष्यामः

क्रि० अज्वालयिष्यत् अज्वालयिष्यताम् अज्वालयिष्यन्
अज्वालयिष्यः अज्वालयिष्यतम् अज्वालयिष्यत
अज्वालयिष्यम् अज्वालयिष्याव अज्वालयिष्याम

व० ज्वालयते ज्वालयेते ज्वालयन्ते
ज्वालयसे ज्वालयेथे ज्वालयध्वे
ज्वालये ज्वालयावहे ज्वालयामहे

स० ज्वालयेत ज्वालयेयाताम् ज्वालयेरम्
ज्वालयेथाः ज्वालयेयाथाम् ज्वालयेध्वम्
ज्वालयेय ज्वालयेवहि ज्वालयेमहि

प० ज्वालयताम् ज्वालयेताम् ज्वालयन्ताम्
ज्वालयस्व ज्वालयेथाम् ज्वालयध्वम्
ज्वालयै ज्वालयावहै ज्वालयामहै

ह्य० अज्वालयत अज्वालयेताम् अज्वालयन्त
अज्वालयथाः अज्वालयेथाम् अज्वालयध्वम्
अज्वालये अज्वालयावहि अज्वालयामहि

अ० अजिज्वलत अजिज्वलेताम् अजिज्वलन्त
अजिज्वलथाः अजिज्वलेथाम् अजिज्वलध्वम्
अजिज्वले अजिज्वलावहि अजिज्वलामहि

प० ज्वालयाञ्चक्रे ज्वालयाञ्चक्राते ज्वालयाञ्चक्रिरे
ज्वालयाञ्चकृषे ज्वालयाञ्चक्राथे ज्वालयाञ्चकृढ्वे
ज्वालयाञ्चक्रे ज्वालयाञ्चकृवहे ज्वालयाञ्चकृमहे
ज्वालयाम्बभूव । ज्वालयामास

आ० ज्वालयिषीष्ट ज्वालयिषीयास्ताम् ज्वालयिषीरन्
ज्वालयिषीष्ठाः ज्वालयिषीयास्थाम् ज्वालयिषीढ्वम्
ध्वम्
ज्वालयिषीय ज्वालयिषीवहि ज्वालयिषीमहि

श्व० ज्वालयिता ज्वालयितारौ ज्वालयितारः
ज्वालयितासे ज्वालयितासाथे ज्वालयिताध्वे
ज्वालयिताहे ज्वालयितास्वहे ज्वालयितास्महे

भ० ज्वालयिष्यते ज्वालयिष्येते ज्वालयिष्यन्ते
ज्वालयिष्यसे ज्वालयिष्येथे ज्वालयिष्यध्वे
ज्वालयिष्ये ज्वालयिष्यावहे ज्वालयिष्यामहे

क्रि० अज्वालयिष्यत अज्वालयिष्येताम् अज्वालयिष्यन्त
अज्वालयिष्यथाः अज्वालयिष्येथाम् अज्वालयिष्यध्वम्
अज्वालयिष्ये अज्वालयिष्यावहि अज्वालयिष्यामहि

सोपसर्गस्य नित्य ह्रस्वः ज्वलयति । अजिज्वलत्

961 कुच (कुच्) संवर्चनकौटिल्यप्रतिष्टम्भविलेखनेषु । 100 कुचवद्रूपाणि

962 पत्लृ (पत्) गतौ ।

व०	पातयति	पातयतः	पातयन्ति
	पातयसि	पातयथः	पातयथ
	पातयामि	पातयावः	पातयामः
स०	पातयेत्	पातयेताम्	पातयेयुः
	पातयेः	पातयेतम्	पातयेत
	पातयेयम्	पातयेव	पातयेम
प०	पातयतु	पातयतात् पातयताम्	पातयन्तु
	पातय	पातयतात् पातयतम्	पातयत
	पातयानि	पातयाव	पातयाम
ह्य०	अपातयत्	अपातयताम्	अपातयन्
	अपातयः	अपातयतम्	अपातयत
	अपातयम्	अपातयाव	अपातयाम
अ०	अपीपतत्	अपीपतताम्	अपीपतन्
	अपीपतः	अपीपततम्	अपीपतत
	अपीपतम्	अपीपताव	अपीपताम
प०	पातयाञ्चकार	पातयाञ्चकतुः	पातयाञ्चकुः
	पातयाञ्चकर्थ	पातयाञ्चकथुः	पातयाञ्चक
	पातयाञ्चकार-चकर	पातयाञ्चकृव	पातयाञ्चकृम
	पातयाम्बभूव । पातयामास		
आ०	पात्यात्	पात्यास्ताम्	पात्यासुः
	पात्याः	पात्यास्तम्	पात्यास्त
	पात्यासम्	पात्यास्व	पात्यास्म
श्व०	पातयिता	पातयितारौ	पातयितारः
	पातयितासि	पातयितास्थः	पातयितास्थ
	पातयितास्मि	पातयितास्वः	पातयितास्मः
भ०	पातयिष्यति	पातयिष्यतः	पातयिष्यन्ति
	पातयिष्यसि	पातयिष्यथः	पातयिष्यथ
	पातयिष्यामि	पातयिष्यावः	पातयिष्यामः
क्रि०	अपातयिष्यत्	अपातयिष्यताम्	अपातयिष्यन्
	अपातयिष्यः	अपातयिष्यतम्	अपातयिष्यत
	अपातयिष्यम्	अपातयिष्याव	अपातयिष्याम

व०	पातयते	पातयेते	पातयन्ते
	पातयसे	पातयेथे	पातयध्वे
	पातये	पातयावहे	पातयामहे
स०	पातयेत	पातयेयाताम्	पातयेरन्
	पातयेथाः	पातयेयाथाम्	पातयेध्वम्
	पातयेय	पातयेवहि	पातयेमहि
प०	पातयताम्	पातयेताम्	पातयन्ताम्
	पातयस्व	पातयेथाम्	पातयध्वम्
	पातयै	पातयावहै	पातयामहै
ह्य०	अपातयत	अपातयेताम्	अपातयन्त
	अपातयथाः	अपातयेथाम्	अपातयध्वम्
	अपातये	अपातयावहि	अपातयामहि
अ०	अपीपतत	अपीपतेताम्	अपीपतन्त
	अपीपतथाः	अपीपतेथाम्	अपीपतध्वम्
	अपीपते	अपीपतावहि	अपीपतामहि
प०	पातयाञ्चक्रे	पातयाञ्चक्राते	पातयाञ्चक्रिरे
	पातयाञ्चकृषे	पातयाञ्चक्राथे	पातयाञ्चकृढ्वे
	पातयाञ्चक्रे	पातयाञ्चकृवहे	पातयाञ्चकृमहे
	पातयाम्बभूव । पातयामास		
आ०	पातयिषीष्ट	पातयिषीयास्ताम्	पातयिषीरन्
	पातयिषीष्ठाः	पातयिषीयास्थाम्	पातयिषीढ्वम् ध्वम्
	पातयिषीय	पातयिषीवहि	पातयिषीमहि
श्व०	पातयिता	पातयितारौ	पातयितारः
	पातयितासे	पातयितासाथे	पातयिताध्वे
	पातयिताहे	पातयितास्वहे	पातयितास्महे
भ०	पातयिष्यते	पातयिष्येते	पातयिष्यन्ते
	पातयिष्यसे	पातयिष्येथे	पातयिष्यध्वे
	पातयिष्ये	पातयिष्यावहे	पातयिष्यामहे
क्रि०	अपातयिष्यत	अपातयिष्येताम्	अपातयिष्यन्त
	अपातयिष्यथाः	अपातयिष्येथाम्	अपातयिष्यध्वम्
	अपातयिष्ये	अपातयिष्यावहि	अपातयिष्यामहि

963 पथे (पथ्) गतौ ।

व०	पाथयति	पाथयतः	पाथयन्ति
	पाथयसि	पाथयथः	पाथयथ
	पाथयामि	पाथयावः	पाथयामः
स०	पाथयेत्	पाथयेताम्	पाथयेयुः
	पाथयेः	पाथयेतम्	पाथयेत
	पाथयेयम्	पाथयेव	पाथयेम
प०	पाथयतु	पाथयतात् पाथयताम्	पाथयन्तु
	पाथय	पाथयतात् पाथयतम्	पाथयत
	पाथयानि	पाथयाव	पाथयाम
ह्य०	अपाथयत्	अपाथयताम्	अपाथयन्
	अपाथयः	अपाथयतम्	अपाथयत
	अपाथयम्	अपाथयाव	अपाथयाम
भ०	अपीपथत्	अपीपथताम्	अपीपथन्
	अपीपथः	अपीपथतम्	अपीपथत
	अपीपथम्	अपीपथाव	अपीपथाम
प०	पाथयाञ्चकार	पाथयाञ्चकतुः	पाथयाञ्चकुः
	पाथयाञ्चकर्थ	पाथयाञ्चकथुः	पाथयाञ्चक
	पाथयाञ्चकार-चकर	पाथयाञ्चकृव	पाथयाञ्चकृम
	पाथयाम्बभूव । पाथयामास		
आ०	पाथ्यात्	पाथ्यास्ताम्	पाथ्यासुः
	पाथ्याः	पाथ्यास्तम्	पाथ्यास्त
	पाथ्यासम्	पाथ्यास्व	पाथ्यास्म
श्व०	पाथयिता	पाथयितारौ	पाथयितारः
	पाथयितासि	पाथयितास्थः	पाथयितास्थ
	पाथयितास्मि	पाथयितास्वः	पाथयितास्मः
भ०	पाथयिष्यति	पाथयिष्यतः	पाथयिष्यन्ति
	पाथयिष्यसि	पाथयिष्यथः	पाथयिष्यथ
	पाथयिष्यामि	पाथयिष्यावः	पाथयिष्यामः
क्रि०	अपाथयिष्यत्	अपाथयिष्यताम्	अपाथयिष्यन्
	अपाथयिष्यः	अपाथयिष्यतम्	अपाथयिष्यत
	अपाथयिष्यम्	अपाथयिष्याव	अपाथयिष्याम

व०	पाथयते	पाथयेते	पाथयन्ते
	पाथयसे	पाथयेथे	पाथयध्वे
	पाथये	पाथयावहे	पाथयामहे
स०	पाथयेत	पाथयेयाताम्	पाथयेरन्
	पाथयेथाः	पाथयेयाथाम्	पाथयेध्वम्
	पाथयेय	पाथयेवहि	पाथयेमहि
प०	पाथयताम्	पाथयेताम्	पाथयन्ताम्
	पाथयस्व	पाथयेथाम्	पाथयध्वम्
	पाथयै	पाथयावहै	पाथयामहै
ह्य०	अपाथयत	अपाथयेताम्	अपाथयन्त
	अपाथयथाः	अपाथयेथाम्	अपाथयध्वम्
	अपाथये	अपाथयावहि	अपाथयामहि
भ०	अपीपथत	अपीपथेताम्	अपीपथन्त
	अपीपथथाः	अपीपथेथाम्	अपीपथध्वम्
	अपीपथे	अपीपथावहि	अपीपथामहि
प०	पाथयाञ्चक्रे	पाथयाञ्चक्राते	पाथयाञ्चक्रिरे
	पाथयाञ्चकृषे	पाथयाञ्चक्राथे	पाथयाञ्चकृढ्वे
	पाथयाञ्चक्रे	पाथयाञ्चकृवहे	पाथयाञ्चकृमहे
	पाथयाम्बभूव । पाथयामास		
आ०	पाथयिषीष्ट	पाथयिषीयास्ताम्	पाथयिषीरन्
	पाथयिषीष्ठाः	पाथयिषीयास्थाम्	पाथयिषीढ्वम् ध्वम्
	पाथयिषीय	पाथयिषीवहि	पाथयिषीमहि
श्व०	पाथयिता	पाथयितारौ	पाथयितारः
	पाथयितासे	पाथयितासाथे	पाथयिताध्वे
	पाथयिताहे	पाथयितास्वहे	पाथयितास्महे
भ०	पाथयिष्यते	पाथयिष्येते	पाथयिष्यन्ते
	पाथयिष्यसे	पाथयिष्येथे	पाथयिष्यध्वे
	पाथयिष्ये	पाथयिष्यावहे	पाथयिष्यामहे
क्रि०	अपाथयिष्यत	अपाथयिष्येताम्	अपाथयिष्यन्त
	अपाथयिष्यथाः	अपाथयिष्येथाम्	अपाथयिष्यध्वम्
	अपाथयिष्ये	अपाथयिष्यावहि	अपाथयिष्यामहि

964 क्वथे (क्वथ्) निष्पाके ।

व०	क्वाथयति	क्वाथयतः	क्वाथयन्ति
	क्वाथयसि	क्वाथयथः	क्वाथयथ
	क्वाथयामि	क्वाथयावः	क्वाथयामः
स०	क्वाथयेत्	क्वाथयेताम्	क्वाथयेयुः
	क्वाथयेः	क्वाथयेतम्	क्वाथयेत
	क्वाथयेयम्	क्वाथयेव	क्वाथयेम
प०	क्वाथयतु	क्वाथयतात् क्वाथयताम्	क्वाथयन्तु
	क्वाथय	क्वाथयतात् क्वाथयतम्	क्वाथयत
	क्वाथयानि	क्वाथयाव	क्वाथयाम
ह्य०	अक्वाथयत्	अक्वाथयताम्	अक्वाथयन्
	अक्वाथयः	अक्वाथयतम्	अक्वाथयत
	अक्वाथयम्	अक्वाथयाव	अक्वाथयाम
अ०	अचिक्वथत्	अचिक्वथताम्	अचिक्वथन्
	अचिक्वथः	अचिक्वथतम्	अचिक्वथत
	अचिक्वथम्	अचिक्वथाव	अचिक्वथाम
प०	क्वाथयाञ्चकार	क्वाथयाञ्चक्रतुः	क्वाथयाञ्चक्रुः
	क्वाथयाञ्चकर्थ	क्वाथयाञ्चक्रथुः	क्वाथयाञ्चक्र
	क्वाथयाञ्चकार-चकर	क्वाथयाञ्चकृव	क्वाथयाञ्चकृम
	क्वाथयाम्बभूव । क्वाथयामास		
आ०	क्वाथ्यात्	क्वाथ्यास्ताम्	क्वाथ्यासुः
	क्वाथ्याः	क्वाथ्यास्तम्	क्वाथ्यास्त
	क्वाथ्यासम्	क्वाथ्यास्व	क्वाथ्यास्म
श्वा०	क्वाथयिता	क्वाथयितारौ	क्वाथयितारः
	क्वाथयितासि	क्वाथयितास्थः	क्वाथयितास्थ
	क्वाथयितास्मि	क्वाथयितास्वः	क्वाथयितास्मः
भ०	क्वाथयिष्यति	क्वाथयिष्यतः	क्वाथयिष्यन्ति
	क्वाथयिष्यसि	क्वाथयिष्यथः	क्वाथयिष्यथ
	क्वाथयिष्यामि	क्वाथयिष्यावः	क्वाथयिष्यामः
क्रि०	अक्वाथयिष्यत्	अक्वाथयिष्यताम्	अक्वाथयिष्यन्
	अक्वाथयिष्यः	अक्वाथयिष्यतम्	अक्वाथयिष्यत
	अक्वाथयिष्यम्	अक्वाथयिष्याव	अक्वाथयिष्याम

व०	क्वाथयते	क्वाथयेते	क्वाथयन्ते
	क्वाथयसे	क्वाथयेथे	क्वाथयध्वे
	क्वाथये	क्वाथयावहे	क्वाथयामहे
स०	क्वाथयेत	क्वाथयेयाताम्	क्वाथयेरन्
	क्वाथयेथाः	क्वाथयेयाथाम्	क्वाथयेध्वम्
	क्वाथयेय	क्वाथयेवहि	क्वाथयेमहि
प०	क्वाथयताम्	क्वाथयेताम्	क्वाथयन्ताम्
	क्वाथयस्व	क्वाथयेथाम्	क्वाथयध्वम्
	क्वाथयै	क्वाथयावहै	क्वाथयामहै
ह्य०	अक्वाथयत	अक्वाथयेताम्	अक्वाथयन्त
	अक्वाथयथाः	अक्वाथयेथाम्	अक्वाथयध्वम्
	अक्वाथये	अक्वाथयावहि	अक्वाथयामहि
अ०	अचिक्वथत	अचिक्वथेताम्	अचिक्वथन्त
	अचिक्वथथाः	अचिक्वथेथाम्	अचिक्वथध्वम्
	अचिक्वथे	अचिक्वथावहि	अचिक्वथामहि
प०	क्वाथयाञ्चक्रे	क्वाथयाञ्चक्राते	क्वाथयाञ्चक्रिरे
	क्वाथयाञ्चकृषे	क्वाथयाञ्चक्राथे	क्वाथयाञ्चकृढ्वे
	क्वाथयाञ्चक्रे	क्वाथयाञ्चकृवहे	क्वाथयाञ्चकृमहे
	क्वाथयाम्बभूव । क्वाथयामास		
आ०	क्वाथयिषीष्ट	क्वाथयिषीयास्ताम्	क्वाथयिषीरन्
	क्वाथयिषीष्ठाः	क्वाथयिषीयास्थाम्	क्वाथयिषीढ्वम्
	क्वाथयिषीय	क्वाथयिषीवहि	क्वाथयिषीमहि
श्वा०	क्वाथयिता	क्वाथयितारौ	क्वाथयितारः
	क्वाथयितासे	क्वाथयितासाथे	क्वाथयिताध्वे
	क्वाथयिताहे	क्वाथयितास्वहे	क्वाथयितास्महे
भ०	क्वाथयिष्यते	क्वाथयिष्येते	क्वाथयिष्यन्ते
	क्वाथयिष्यसे	क्वाथयिष्येथे	क्वाथयिष्यध्वे
	क्वाथयिष्ये	क्वाथयिष्यावहे	क्वाथयिष्यामहे
क्रि०	अक्वाथयिष्यत	अक्वाथयिष्येताम्	अक्वाथयिष्यन्त
	अक्वाथयिष्यथाः	अक्वाथयिष्येथाम्	अक्वाथयिष्यध्वम्
	अक्वाथयिष्ये	अक्वाथयिष्यावहि	अक्वाथयिष्यामहि

965 मथे (मथ्) विलोडने ।

व० माथयति माथयतः माथयन्ति
माथयसि माथयथः माथयथ
माथयामि माथयावः माथयामः

स० माथयेत् माथयेताम् माथयेयुः
माथयेः माथयेतम् माथयेत
माथयेयम् माथयेव माथयेम

प० माथयतु माथयतात् माथयताम् माथयन्तु
माथय माथयतात् माथयतम् माथयत
माथयानि माथयाव माथयाम

ह्य० अमाथयत् अमाथयताम् अमाथयन्
अमाथयः अमाथयतम् अमाथयत
अमाथयम् अमाथयाव अमाथयाम

अ० अमीमथत् अमीमथताम् अमीमथन्
अमीमथः अमीमथतम् अमीमथत
अमीमथम् अमीमथाव अमीमथाम

प० माथयाञ्चकार माथयाञ्चकतुः माथयाञ्चकुः
माथयाञ्चकर्थ माथयाञ्चकथुः माथयाञ्चक
माथयाञ्चकार-चकर माथयाञ्चकृव माथयाञ्चकृम

माथयाम्बभूव । माथयामास

आ० माथ्यात् माथ्यास्ताम् माथ्यासुः
माथ्याः माथ्यास्तम् माथ्यास्त
माथ्यासम् माथ्यास्व माथ्यास्म

श्व० माथयिता माथयितारौ माथयितारः
माथयितासि माथयितास्थः माथयितास्थ
माथयितास्मि माथयितास्वः माथयितास्मः

भ० माथयिष्यति माथयिष्यतः माथयिष्यन्ति
माथयिष्यसि माथयिष्यथः माथयिष्यथ
माथयिष्यामि माथयिष्यावः माथयिष्यामः

क्रि० अमाथयिष्यत् अमाथयिष्यताम् अमाथयिष्यन्
अमाथयिष्यः अमाथयिष्यतम् अमाथयिष्यत
अमाथयिष्यम् अमाथयिष्याव अमाथयिष्याम

व० माथयते माथयेते माथयन्ते
माथयसे माथयेथे माथयध्वे
माथये माथयावहे माथयामहे

स० माथयेत माथयेयाताम् माथयेरन्
माथयेथाः माथयेयाथाम् माथयेध्वम्
माथयेय माथयेवहि माथयेमहि

प० माथयताम् माथयेताम् माथयन्ताम्
माथयस्व माथयेथाम् माथयध्वम्
माथयै माथयावहै माथयामहै

ह्य० अमाथयत अमाथयेताम् अमाथयन्त
अमाथयथाः अमाथयेथाम् अमाथयध्वम्
अमाथये अमाथयावहि अमाथयामहि

अ० अमीमथत अमीमथेताम् अमीमथन्त
अमीमथथाः अमीमथेथाम् अमीमथध्वम्
अमीमथे अमीमथावहि अमीमथामहि

प० माथयाञ्चक्रे माथयाञ्चक्राते माथयाञ्चक्रिरे
माथयाञ्चकृषे माथयाञ्चक्राथे माथयाञ्चकृढ्वे
माथयाञ्चक्रे माथयाञ्चकृवहे माथयाञ्चकृमहे

माथयाम्बभूव । माथयामास

आ० माथयिषीष्ट माथयिषीयास्ताम् माथयिषीरन्
माथयिषीष्ठाः माथयिषीयास्थाम् माथयिषीढ्वम्
ध्वम्
माथयिषीय माथयिषीवहि माथयिषीमहि

श्व० माथयिता माथयितारौ माथयितारः
माथयितासे माथयितासाथे माथयिताध्वे
माथयिताहे माथयितास्वहे माथयितास्महे

भ० माथयिष्यते माथयिष्येते माथयिष्यन्ते
माथयिष्यसे माथयिष्येथे माथयिष्यध्वे
माथयिष्ये माथयिष्यावहे माथयिष्यामहे

क्रि० अमाथयिष्यत अमाथयिष्येताम् अमाथयिष्यन्त
अमाथयिष्यथाः अमाथयिष्येथाम् अमाथयिष्यध्वम्
अमाथयिष्ये अमाथयिष्यावहि अमाथयिष्यामहि

अ०	असीषदत्	असीषदताम्	असीषदन्
	असीषदः	असीषदतम्	असीददत
	असीषदम्	असीषदाव	असीषदाम

अ०	असीषदत	असीषदेताम्	असीषदन्त
	असीषदथाः	असीषदेथाम्	असीषदध्वम्
	असीषदे	असीषदावहि	असीषदामहि

॥ अथ दान्तौ ॥

षद्लृ (सद्) विशरणगत्यवसादनेषु

व०	सादयति	सादयतः	सादयन्ति
	सादयसि	सादयथः	सादयथ
	सादयामि	सादयावः	सादयामः
स०	सादयेत्	सादयेताम्	सादयेयुः
	सादयेः	सादयेतम्	सादयेत
	सादयेयम्	सादयेव	सादयेम
प०	सादयतु	सादयतात् सादयताम्	सादयन्तु
	सादय	सादयतात् सादयतम्	सादयत
	सादयानि	सादयाव	सादयाम
ह्य०	असादयत्	असादयताम्	असादयन्
	असादयः	असादयतम्	असादयत
	असादयम्	असादयाव	असादयाम
~~अ०~~	~~असीसदत्~~	~~असीसदताम्~~	~~असीसदन्~~
	~~असीसदः~~	~~असीसदताम्~~	~~असीसदत~~
	~~असीसदम्~~	~~असीसदाव~~	~~असीसदाम~~
प०	सादयाञ्चकार	सादयाञ्चक्रतुः	सादयाञ्चक्रुः
	सादयाञ्चकर्थ	सादयाञ्चक्रथुः	सादयाञ्चक्र
	सादयाञ्चकार-चकर	सादयाञ्चकृव	सादयाञ्चकृम
	सादयाम्बभूव । सादयामास		
आ०	साद्यात्	साद्यास्ताम्	साद्यासुः
	साद्याः	साद्यास्तम्	साद्यास्त
	साद्यासम्	साद्यास्व	साद्यास्म
श्व०	सादयिता	सादयितारौ	सादयितारः
	सादयितासि	सादयितास्थः	सादयितास्थ
	सादयितास्मि	सादयितास्वः	सादयितास्मः
भ०	सादयिष्यति	सादयिष्यतः	सादयिष्यन्ति
	सादयिष्यसि	सादयिष्यथः	सादयिष्यथ
	सादयिष्यामि	सादयिष्यावः	सादयिष्यामः
क्रि०	असादयिष्यत्	असादयिष्यताम्	असादयिष्यन्
	असादयिष्यः	असादयिष्यतम्	असादयिष्यत
	असादयिष्यम्	असादयिष्याव	असादयिष्याम

व०	सादयते	सादयेते	सादयन्ते
	सादयसे	सादयेथे	सादयध्वे
	सादये	सादयावहे	सादयामहे
स०	सादयेत	सादयेताम्	सादयेरन्
	सादयेथाः	सादयेयाथाम्	सादयेध्वम्
	सादयेय	सादयेवहि	सादयेमहि
प०	सादयताम्	सादयेताम्	सादयन्ताम्
	सादयस्व	सादयेथाम्	सादयध्वम्
	सादयै	सादयावहै	सादयामहै
ह्य०	असादयत	असादयेताम्	असादयन्त
	असादयथाः	असादयेथाम्	असादयध्वम्
	असादये	असादयावहि	असादयामहि
अ०	असीसदत	असीसदेताम्	असीसदन्त
	असीसदथाः	असीसदेथाम्	असीसदध्वम्
	असीसदे	असीसदावहि	असीसदामहि
प०	सादयाञ्चक्रे	सादयाञ्चक्राते	सादयाञ्चक्रिरे
	सादयाञ्चकृषे	सादयाञ्चक्राथे	सादयाञ्चकृढ्वे
	सादयाञ्चक्रे	सादयाञ्चकृवहे	सादयाञ्चकृमहे
	सादयाम्बभूव । सादयामास		
आ०	सादयिषीष्ट	सादयिषीयास्ताम्	सादयिषीरन्
	सादयिषीष्ठाः	सादयिषीयास्थाम्	सादयिषीढ्वम् ध्वम्
	सादयिषीय	सादयिषीवहि	सादयिषीमहि
श्व०	सादयिता	सादयितारौ	सादयितारः
	सादयितासे	सादयितासाथे	सादयिताध्वे
	सादयिताहे	सादयितास्वहे	सादयितास्महे
भ०	सादयिष्यते	सादयिष्येते	सादयिष्यन्ते
	सादयिष्यसे	सादयिष्येथे	सादयिष्यध्वे
	सादयिष्ये	सादयिष्यावहे	सादयिष्यामहे
क्रि०	असादयिष्यत	असादयिष्येताम्	असादयिष्यन्त
	असादयिष्यथाः	असादयिष्येथाम्	असादयिष्यध्वम्
	असादयिष्ये	असादयिष्यावहि	असादयिष्यामहि

967 शद्लृ (शद्) शातने । तत्र गतौ- ।

व०	शादयति	शादयतः	शादयन्ति
	शादयसि	शादयथः	शादयथ
	शादयामि	शादयावः	शादयामः
स०	शादयेत्	शादयेताम्	शादयेयुः
	शादयेः	शादयेतम्	शादयेत
	शादयेयम्	शादयेव	शादयेम
प०	शादयतु	शादयतात् शादयताम्	शादयन्तु
	शादय	शादयतात् शादयतम्	शादयत
	शादयानि	शादयाव	शादयाम
ह्य०	अशादयत्	अशादयताम्	अशादयन्
	अशादयः	अशादयतम्	अशादयत
	अशादयम्	अशादयाव	अशादयाम
अ०	अशीशदत्	अशीशदताम्	अशीशदन्
	अशीशदः	अशीशदतम्	अशीशदत
	अशीशदम्	अशीशदाव	अशीशदाम
प०	शादयाञ्चकार	शादयाञ्चक्रतुः	शादयाञ्चक्रुः
	शादयाञ्चकर्थ	शादयाञ्चक्रथुः	शादयाञ्चक्र
	शादयाञ्चकार-चकर	शादयाञ्चकृव	शादयाञ्चकृम
	शादयाम्बभूव । शादयामास		
आ०	शाद्यात्	शाद्यास्ताम्	शाद्यासुः
	शाद्याः	शाद्यास्तम्	शाद्यास्त
	शाद्यासम्	शाद्यास्व	शाद्यास्म
भ०	शादयिता	शादयितारौ	शादयितारः
	शादयितासि	शादयितास्थः	शादयितास्थ
	शादयितास्मि	शादयितास्वः	शादयितास्मः
	शादयिष्यति	शादयिष्यतः	शादयिष्यन्ति
	शादयिष्यसि	शादयिष्यथः	शादयिष्यथ
	शादयिष्यामि	शादयिष्यावः	शादयिष्यामः
क्रि०	अशादयिष्यत्	अशादयिष्यताम्	अशादयिष्यन्
	अशादयिष्यः	अशादयिष्यतम्	अशादयिष्यत
	अशादयिष्यम्	अशादयिष्याव	अशादयिष्याम

व०	शादयते	शादयेते	शादयन्ते
	शादयसे	शादयेथे	शादयध्वे
	शादये	शादयावहे	शादयामहे
स०	शादयेत	शादयेताम्	शादयेरन्
	शादयेथाः	शादयेयाथाम्	शादयेध्वम्
	शादयेय	शादयेवहि	शादयेमहि
प०	शादयताम	शादयेताम्	शादयन्ताम्
	शादयस्व	शादयेथाम्	शादयध्वम्
	शादयै	शादयावहै	शादयामहै
ह्य०	अशादयत	अशादयेताम	अशादयन्त
	अशादयथाः	अशादयेथाम्	अशादयध्वम्
	अशादये	अशादयावहि	अशादयामहि
अ०	अशीशदत	अशीशदेताम्	अशीशदन्त
	अशीशदथाः	अशीशदेथाम्	अशीशदध्वम्
	अशीशदे	अशीशदावहि	अशीशदामहि
प०	शादयाञ्चक्रे	शादयाञ्चक्राते	शादयाञ्चक्रिरे
	शादयाञ्चकृषे	शादयाञ्चक्राथे	शादयाञ्चकृढ्वे
	शादयाञ्चक्रे	शादयाञ्चकृवहे	शादयाञ्चकृमहे
	शादयाम्बभूव । शादयामास		
आ०	शादयिषीष्ट	शादयिषीयास्ताम	शादयिषीरन्
	शादयिषीष्ठाः	शादयिषीयास्थाम्	शादयिषीढ्वम् ध्वम्
	शादयिषीय	शादयिषीवहि	शादयिषीमहि
भ०	शादयिता	शादयितारौ	शादयितारः
	शादयितासे	शादयितासाथे	शादयिताध्वे
	शादयिताहे	शादयितास्वहे	शादयितास्महे
भ०	शादयिष्यते	शादयिष्येते	शादयिष्यन्ते
	शादयिष्यसे	शादयिष्येथे	शादयिष्यध्वे
	शादयिष्ये	शादयिष्यावहे	शादयिष्यामहे
क्रि०	अशादयिष्यत	अशादयिष्येताम्	अशादयिष्यन्त
	अशादयिष्यथाः	अशादयिष्येथाम्	अशादयिष्यध्वम
	अशादयिष्ये	अशादयिष्यावहि	अशादयिष्यामहि

गतेरन्यत्र पुष्पाणि शातयति अशीशतत्

968 बुध (बुध्) अवगमने । 912 बुद्धिमुद्रणानि

॥ अथ मान्तौ ॥

969 डुवमू (वम्) उद्गिरणे ।

व०	वामयति	वामयतः	वामयन्ति
	वामयसि	वामयथः	वामयथ
	वामयामि	वामयावः	वामयामः
स०	वामयेत्	वामयेताम्	वामयेयुः
	वामयेः	वामयेतम्	वामयेत
	वामयेयम्	वामयेव	वामयेम
प०	वामयतु	वामयतात् वामयताम्	वामयन्तु
	वामय	वामयतात् वामयतम्	वामयत
	वामयानि	वामयाव	वामयाम
ह्य०	अवामयत्	अवामयताम्	अवामयन्
	अवामयः	अवामयतम्	अवामयत
	अवामयम्	अवामयाव	अवामयाम
अ०	अवीवमत्	अवीवमताम्	अवीवमन्
	अवीवमः	अवीवमतम्	अवीवमत
	अवीवमम्	अवीवमाव	अवीवमाम
प०	वामयाञ्चकार	वामयाञ्चक्रतुः	वामयाञ्चक्रुः
	वामयाञ्चकर्थ	वामयाञ्चक्रथुः	वामयाञ्चक्र
	वामयाञ्चकार-चकर	वामयाञ्चकृव	वामयाञ्चकृम
	वामयाम्बभूव । वामयामास		
आ०	वाम्यात्	वाम्यास्ताम्	वाम्यासुः
	वाम्याः	वाम्यास्तम्	वाम्यास्त
	वाम्यासम्	वाम्यास्व	वाम्यास्म
श्व०	वामयिता	वामयितारौ	वामयितारः
	वामयितासि	वामयितास्थः	वामयितास्थ
	वामयितास्मि	वामयितास्वः	वामयितास्मः
भ०	वामयिष्यति	वामयिष्यतः	वामयिष्यन्ति
	वामयिष्यसि	वामयिष्यथः	वामयिष्यथ
	वामयिष्यामि	वामयिष्यावः	वामयिष्यामः
क्रि०	अवामयिष्यत्	अवामयिष्यताम्	अवामयिष्यन्
	अवामयिष्यः	अवामयिष्यतम्	अवामयिष्यत
	अवामयिष्यम्	अवामयिष्याव	अवामयिष्याम
व०	वामयते	वामयेते	वामयन्ते
	वामयसे	वामयेथे	वामयध्वे
	वामये	वामयावहे	वामयामहे
स०	वामयेत	वामयेयाताम्	वामयेरन्
	वामयेथाः	वामयेयाथाम्	वामयेध्वम्
	वामयेय	वामयेवहि	वामयेमहि
प०	वामयताम्	वामयेताम्	वामयन्ताम्
	वामयस्व	वामयेथाम्	वामयध्वम्
	वामयै	वामयावहै	वामयामहै
ह्य०	अवामयत	अवामयेताम्	अवामयन्त
	अवामयथाः	अवामयेथाम्	अवामयध्वम्
	अवामये	अवामयावहि	अवामयामहि
अ०	अवीवमत	अवीवमेताम्	अवीवमन्त
	अवीवमथाः	अवीवमेथाम्	अवीवमध्वम्
	अवीवमे	अवीवमावहि	अवीवमामहि

प० वामयाञ्चक्रे वामयाञ्चक्राते वामयाञ्चक्रिरे
वामयाञ्चकृषे वामयाञ्चक्राथे वामयाञ्चकृढ्वे
वामयाञ्चक्रे वामयाञ्चकृवहे वामयाञ्चकृमहे

वामयाम्बभूव । वामयामास

आ० वामयिषीष्ट वामयिषीयास्ताम् वामयिषीरन्
वामयिषीष्ठाः वामयिषीयास्थाम् वामयिषीढ्वम् ध्वम्
वामयिषीय वामयिषीवहि वामयिषीमहि

श्व० वामयिता वामयितारौ वामयितारः
वामयितासे वामयितासाथे वामयिताध्वे
वामयिताहे वामयितास्वहे वामयितास्महे

भ० वामयिष्यते वामयिष्येते वामयिष्यन्ते
वामयिष्यसे वामयिष्येथे वामयिष्यध्वे
वामयिष्ये वामयिष्यावहे वामयिष्यामहे

क्रि० अवामयिष्यत अवामयिष्येताम् अवामयिष्यन्त
अवामयिष्यथाः अवामयिष्येथाम् अवामयिष्यध्वम्
अवामयिष्ये अवामयिष्यावहि अवामयिष्यामहि

पक्षे—वमयति इत्यादि ॥

970 भ्रमू (भ्रम्) चलने ।

व० भ्रमयति भ्रमयतः भ्रमयन्ति
भ्रमयसि भ्रमयथः भ्रमयथ
भ्रमयामि भ्रमयावः भ्रमयामः

स० भ्रमयेत् भ्रमयेताम् भ्रमयेयुः
भ्रमयेः भ्रमयेतम् भ्रमयेत
भ्रमयेयम् भ्रमयेव भ्रमयेम

प० भ्रमयतु भ्रमयताम् भ्रमयन्तु
भ्रमय भ्रमयतात् भ्रमयतम् भ्रमयत
भ्रमयानि भ्रमयाव भ्रमयाम

ह्य० अभ्रमयत् अभ्रमयताम् अभ्रमयन्
अभ्रमयः अभ्रमयतम् अभ्रमयत
अभ्रमयम् अभ्रमयाव अभ्रमयाम

अ० अबिभ्रमत् अबिभ्रमताम् अबिभ्रमन्
अबिभ्रमः अबिभ्रमतम् अबिभ्रमत
अबिभ्रमम् अबिभ्राव अबिभ्रमाम

प० भ्रमयाञ्चकार भ्रमयाञ्चक्रतुः भ्रमयाञ्चक्रुः
भ्रमयाञ्चकर्थ भ्रमयाञ्चक्रथुः भ्रमयाञ्चक्र
भ्रमयाञ्चकार-चकर भ्रमयाञ्चकृव भ्रमयाञ्चकृम

भ्रमयाम्बभूव । भ्रमयामास

आ० भ्रम्यात् भ्रम्यास्ताम् भ्रम्यासुः
भ्रम्याः भ्रम्यास्तम् भ्रम्यास्त
भ्रम्यासम् भ्रम्यास्व भ्रम्यास्म

श्व० भ्रमयिता भ्रमयितारौ भ्रमयितारः
भ्रमयितासि भ्रमयितास्थः भ्रमयितास्थ
भ्रमयितास्मि भ्रमयितास्वः भ्रमयितास्मः

भ० भ्रमयिष्यति भ्रमयिष्यतः भ्रमयिष्यन्ति
भ्रमयिष्यसि भ्रमयिष्यथः भ्रमयिष्यथ
भ्रमयिष्यामि भ्रमयिष्यावः भ्रमयिष्यामः

क्रि० अभ्रमयिष्यत् अभ्रमयिष्यताम् अभ्रमयिष्यन्
अभ्रमयिष्यः अभ्रमयिष्यतम् अभ्रमयिष्यत
अभ्रमयिष्यम् अभ्रमयिष्याव अभ्रमयिष्याम

॥ अथ रान्तः ॥

971 क्षर (क्षर्) सञ्चलने ।

व०	क्षारयति	क्षारयतः	क्षारयन्ति
	क्षारयसि	क्षारयथः	क्षारयथ
	क्षारयामि	क्षारयावः	क्षारयामः
स०	क्षारयेत्	क्षारयेताम्	क्षारयेयुः
	क्षारयेः	क्षारयेतम्	क्षारयेत
	क्षारयेयम्	क्षारयेव	क्षारयेम
प०	क्षारयतु	क्षारयतात् क्षारयताम्	क्षारयन्तु
	क्षारय	क्षारयतात् क्षारयतम्	क्षारयत
	क्षारयाणि	क्षारयाव	क्षारयाम
ह्य०	अक्षारयत्	अक्षारयताम्	अक्षारयन्
	अक्षारयः	अक्षारयतम्	अक्षारयत
	अक्षारयम्	अक्षारयाव	अक्षारयाम
अ०	अचिक्षरत्	अचिक्षरताम्	अचिक्षरन्
	अचिक्षरः	अचिक्षरतम्	अचिक्षरत
	अचिक्षरम्	अचिक्षराव	अचिक्षराम
प०	क्षारयाञ्चकार	क्षारयाञ्चक्रतुः	क्षारयाञ्चक्रुः
	क्षारयाञ्चकर्थ	क्षारयाञ्चक्रथुः	क्षारयाञ्चक्र
	क्षारयाञ्चकार-चकर	क्षारयाञ्चकृव	क्षारयाञ्चकृम
	क्षारयाम्बभूव । क्षारयामास		
आ०	क्षार्यात्	क्षार्यास्ताम्	क्षार्यासुः
	क्षार्याः	क्षार्यास्तम्	क्षार्यास्त
	क्षार्यासम्	क्षार्यास्व	क्षार्यास्म
श्व०	क्षारयिता	क्षारयितारौ	क्षारयितारः
	क्षारयितासि	क्षारयितास्थः	क्षारयितास्थ
	क्षारयितास्मि	क्षारयितास्वः	क्षारयितास्मः
भ०	क्षारयिष्यति	क्षारयिष्यतः	क्षारयिष्यन्ति
	क्षारयिष्यसि	क्षारयिष्यथः	क्षारयिष्यथ
	क्षारयिष्यामि	क्षारयिष्यावः	क्षारयिष्यामः
क्रि०	अक्षारयिष्यत्	अक्षारयिष्यताम्	अक्षारयिष्यन्
	अक्षारयिष्यः	अक्षारयिष्यतम्	अक्षारयिष्यत
	अक्षारयिष्यम्	अक्षारयिष्याव	अक्षारयिष्याम

व०	क्षारयते	क्षारयेते	क्षारयन्ते
	क्षारयसे	क्षारयेथे	क्षारयध्वे
	क्षारये	क्षारयावहे	क्षारयामहे
स०	क्षारयेत	क्षारयेयाताम्	क्षारयेरन्
	क्षारयेथाः	क्षारयेयाथाम्	क्षारयेध्वम्
	क्षारयेय	क्षारयेवहि	क्षारयेमहि
प०	क्षारयताम्	क्षारयेताम्	क्षारयन्ताम्
	क्षारयस्व	क्षारयेथाम्	क्षारयध्वम्
	क्षारयै	क्षारयावहै	क्षारयामहै
ह्य०	अक्षारयत	अक्षारयेताम्	अक्षारयन्त
	अक्षारयथाः	अक्षारयेथाम्	अक्षारयध्वम्
	अक्षारये	अक्षारयावहि	अक्षारयामहि
अ०	अचिक्षरत	अचिक्षरेताम्	अचिक्षरन्त
	अचिक्षरथाः	अचिक्षरेथाम्	अचिक्षरध्वम्
	अचिक्षरे	अचिक्षरावहि	अचिक्षरामहि
प०	क्षारयाञ्चक्रे	क्षारयाञ्चक्राते	क्षारयाञ्चक्रिरे
	क्षारयाञ्चकृषे	क्षारयाञ्चक्रथे	क्षारयाञ्चकृढ्वे
	क्षारयाञ्चक्रे	क्षारयाञ्चकृवहे	क्षारयाञ्चकृमहे
	क्षारयाम्बभूव । क्षारयामास		
आ०	क्षारयिषीष्ट	क्षारयिषीयास्ताम्	क्षारयिषीरन्
	क्षारयिषीष्ठाः	क्षारयिषीयास्थाम्	क्षारयिषीढ्वम् ध्वम्
	क्षारयिषीय	क्षारयिषीवहि	क्षारयिषीमहि
श्व०	क्षारयिता	क्षारयितारौ	क्षारयितारः
	क्षारयितासे	क्षारयितासाथे	क्षारयिताध्वे
	क्षारयिताहे	क्षारयितास्वहे	क्षारयितास्महे
भ०	क्षारयिष्यते	क्षारयिष्येते	क्षारयिष्यन्ते
	क्षारयिष्यसे	क्षारयिष्येथे	क्षारयिष्यध्वे
	क्षारयिष्ये	क्षारयिष्यावहे	क्षारयिष्यामहे
क्रि०	अक्षारयिष्यत	अक्षारयिष्येताम्	अक्षारयिष्यन्त
	अक्षारयिष्यथाः	अक्षारयिष्येथाम्	अक्षारयिष्यध्वम्
	अक्षारयिष्ये	अक्षारयिष्यावहि	अक्षारयिष्यामहि

॥ अथ लान्ताश्चतुर्दश ॥

972 चल (चल्) कम्पने ।

व०	चलयति	चलयतः	चलयन्ति
	चलयसि	चलयथः	चलयथ
	चलयामि	चलयावः	चलयामः
स०	चलयेत्	चलयेताम्	चलयेयुः
	चलयेः	चलयेतम्	चलयेत
	चलयेयम्	चलयेव	चलयेम
प०	चलयतु	चलयतात् चलयताम्	चलयन्तु
	चलय	चलयतात् चलयतम्	चलयत
	चलयानि	चलयाव	चलयाम
ह्य०	अचलयत्	अचलयताम्	अचलयन्
	अचलयः	अचलयतम्	अचलयत
	अचलयम्	अचलयाव	अचलयाम
अ०	अचीचलत्	अचीचलताम्	अचीचलन्
	अचीचलः	अचीचलतम्	अचीचलत
	अचीचलम्	अचीचलाव	अचीचलाम
प०	चलयाञ्चकार	चलयाञ्चक्रतुः	चलयाञ्चक्रुः
	चलयाञ्चकर्थ	चलयाञ्चक्रथुः	चलयाञ्चक्र
	चलयाञ्चकार-चकर	चलयाञ्चकृव	चलयाञ्चकृम
	चलयाम्बभूव । चलयामास		
आ०	चल्यात्	चल्यास्ताम्	चल्यासुः
	चल्याः	चल्यास्तम्	चल्यास्त
	चल्यासम्	चल्यास्व	चल्यास्म
श्व०	चलयिता	चलयितारौ	चलयितारः
	चलयितासि	चलयितास्थः	चलयितास्थ
	चलयितास्मि	चलयितास्वः	चलयितास्मः
भ०	चलयिष्यति	चलयिष्यतः	चलयिष्यन्ति
	चलयिष्यसि	चलयिष्यथः	चलयिष्यथ
	चलयिष्यामि	चलयिष्यावः	चलयिष्यामः
क्रि०	अचलयिष्यत्	अचलयिष्यताम्	अचलयिष्यन्
	अचलयिष्यः	अचलयिष्यतम्	अचलयिष्यत
	अचलयिष्यम्	अचलयिष्याव	अचलयिष्याम

व०	चलयते	चलयेते	चलयन्ते
	चलयसे	चलयेथे	चलयध्वे
	चलये	चलयावहे	चलयामहे
स०	चलयेत	चलयेयाताम्	चलयेरन्
	चलयेथाः	चलयेयाथाम्	चलयेध्वम्
	चलयेय	चलयेवहि	चलयेमहि
प०	चलयताम्	चलयेताम्	चलयन्ताम्
	चलयस्व	चलयेथाम्	चलयध्वम्
	चलयै	चलयावहै	चलयामहै
ह्य०	अचलयत	अचलयेताम्	अचलयन्त
	अचलयथाः	अचलयेथाम्	अचलयध्वम्
	अचलये	अचलयावहि	अचलयामहि
अ०	अचीचलत	अचीचलेताम्	अचीचलन्त
	अचीचलथाः	अचीचलेथाम्	अचीचलध्वम्
	अचीचले	अचीचलावहि	अचीचलामहि
प०	चलयाञ्चक्रे	चलयाञ्चक्राते	चलयाञ्चक्रिरे
	चलयाञ्चकृषे	चलयाञ्चक्राथे	चलयाञ्चकृढ्वे
	चलयाञ्चक्रे	चलयाञ्चकृवहे	चलयाञ्चकृमहे
	चलयाम्बभूव । चलयामास		
आ०	चलयिषीष्ट	चलयिषीयास्ताम्	चलयिषीरन्
	चलयिषीष्ठाः	चलयिषीयास्थाम्	चलयिषीढ्वम् ध्वम्
	चलयिषीय	चलयिषीवहि	चलयिषीमहि
श्व०	चलयिता	चलयितारौ	चलयितारः
	चलयितासे	चलयितासाथे	चलयिताध्वे
	चलयिताहे	चलयितास्वहे	चलयितास्महे
भ०	चलयिष्यते	चलयिष्येते	चलयिष्यन्ते
	चलयिष्यसे	चलयिष्येथे	चलयिष्यध्वे
	चलयिष्ये	चलयिष्यावहे	चलयिष्यामहे
क्रि०	अचलयिष्यत	अचलयिष्येताम्	अचलयिष्यन्त
	अचलयिष्यथाः	अचलयिष्येथाम्	अचलयिष्यध्वम्
	अचलयिष्ये	अचलयिष्यावहि	अचलयिष्यामहि

अन्यत्र चालयति सूत्रम् । पर्यनुयुङ्क्ते । चालयति शीलं हरतीत्यर्थः

973 जल (जल्) घात्ये ।

व०	जालयति	जालयतः	जालयन्ति
	जालयसि	जालयथः	जालयथ
	जालयामि	जालयावः	जालयामः
स०	जालयेत्	जालयेताम्	जालयेयुः
	जालयेः	जालयेतम्	जालयेत
	जालयेयम्	जालयेव	जालयेम
प०	जालयतु	जालयतात् जालयताम्	जालयन्तु
	जालय	जालयतात् जालयतम्	जालयत
	जालयानि	जालयाव	जालयाम
ह्य०	अजालयत्	अजालयताम्	अजालयन्
	अजालयः	अजालयतम्	अजालयत
	अजालयम्	अजालयाव	अजालयाम
अ०	अजीजलत्	अजीजलताम्	अजीजलन्
	अजीजलः	अजीजलतम्	अजीजलत
	अजीजलम्	अजीजलाव	अजीजलाम
प०	जालयाञ्चकार	जालयाञ्चकतुः	जालयाञ्चकुः
	जालयाञ्चकर्थ	जालयाञ्चक्रथुः	जालयाञ्चक्र
	जालयाञ्चकार-चकर	जालयाञ्चकृव	जालयाञ्चकृम

जालयाम्बभूव । जालयामास

आ०	जाल्यात्	जाल्यास्ताम्	जाल्यासुः
	जाल्याः	जाल्यास्तम्	जाल्यास्त
	जाल्यासम्	जाल्यास्व	जाल्यास्म
श्व०	जालयिता	जालयितारौ	जालयितारः
	जालयितासि	जालयितास्थः	जालयितास्थ
	जालयितास्मि	जालयितास्वः	जालयितास्मः
भ०	जालयिष्यति	जालयिष्यतः	जालयिष्यन्ति
	जालयिष्यसि	जालयिष्यथः	जालयिष्यथ
	जालयिष्यामि	जालयिष्यावः	जालयिष्यामः
क्रि०	अजालयिष्यत्	अजालयिष्यताम्	अजालयिष्यन्
	अजालयिष्यः	अजालयिष्यतम्	अजालयिष्यत
	अजालयिष्यम्	अजालयिष्याव	अजालयिष्याम

व०	जालयते	जालयेते	जालयन्ते
	जालयसे	जालयेथे	जालयध्वे
	जालये	जालयावहे	जालयामहे
स०	जालयेत	जालयेयाताम्	जालयेरन्
	जालयेथाः	जालयेयाथाम्	जालयेध्वम्
	जालयेय	जालयेवहि	जालयेमहि
प०	जालयताम्	जालयेताम्	जालयन्ताम्
	जालयस्व	जालयेथाम्	जालयध्वम्
	जालयै	जालयावहै	जालयामहै
ह्य०	अजालयत	अजालयेताम्	अजालयन्त
	अजालयथाः	अजालयेथाम्	अजालयध्वम्
	अजालये	अजालयावहि	अजालयामहि
अ०	अजीजलत	अजीजलेताम्	अजीजलन्त
	अजीजलथाः	अजीजलेथाम्	अजीजलध्वम्
	अजीजले	अजीजलावहि	अजीजलामहि
प०	जालयाञ्चक्रे	जालयाञ्चक्राते	जालयाञ्चक्रिरे
	जालयाञ्चकृषे	जालयाञ्चक्राथे	जालयाञ्चकृढ्वे
	जालयाञ्चक्रे	जालयाञ्चकृवहे	जालयाञ्चकृमहे

जालयाम्बभूव । जालयामास

आ०	जालयिषीष्ट	जालयिषीयास्ताम्	जालयिषीरन्
	जालयिषीष्ठाः	जालयिषीयास्थाम्	जालयिषीढ्वम् ध्वम्
	जालयिषीय	जालयिषीवहि	जालयिषीमहि
श्व०	जालयिता	जालयितारौ	जालयितारः
	जालयितासे	जालयितासाथे	जालयिताध्वे
	जालयिताहे	जालयितास्वहे	जालयितास्महे
भ०	जालयिष्यते	जालयिष्येते	जालयिष्यन्ते
	जालयिष्यसे	जालयिष्येथे	जालयिष्यध्वे
	जालयिष्ये	जालयिष्यावहे	जालयिष्यामहे
क्रि०	अजालयिष्यत	अजालयिष्येताम्	अजालयिष्यन्त
	अजालयिष्यथाः	अजालयिष्येथाम्	अजालयिष्यध्वम्
	अजालयिष्ये	अजालयिष्यावहि	अजालयिष्यामहि

974 टल (टलू) वैकल्ये ।

व०	टालयति	टालयतः	टालयन्ति
	टालयसि	टालयथः	टालयथ
	टालयामि	टालयावः	टालयामः
स०	टालयेत्	टालयेताम्	टालयेयुः
	टालयेः	टालयेतम्	टालयेत
	टालयेयम्	टालयेव	टालयेम
प०	टालयतु	टालयतात् टालयताम्	टालयन्तु
	टालय	टालयतात् टालयतम्	टालयत
	टालयानि	टालयाव	टालयाम
ह्य०	अटालयत्	अटालयताम्	अटालयन्
	अटालयः	अटालयतम्	अटालयत
	अटालयम्	अटालयाव	अटालयाम
अ०	अटीटलत	अटीटलताम्	अटीटलन्
	अटीटलः	अटीटलतम्	अटीटलत
	अटीटलम्	अटीटलाव	अटीटलाम
प०	टालयाञ्चकार	टालयाञ्चक्रतुः	टालयाञ्चक्रुः
	टालयाञ्चकर्थ	टालयाञ्चक्रथुः	टालयाञ्चक्र
	टालयाञ्चकार-चकर	टालयाञ्चकृव	टालयाञ्चकृम

टालयाम्बभूव । टालयामास

आ०	टाल्यात्	टाल्यास्ताम्	टाल्यासुः
	टाल्याः	टाल्यास्तम्	टाल्यास्त
	टाल्यासम्	टाल्यास्व	टाल्यास्म
श्व०	टालयिता	टालयितारौ	टालयितारः
	टालयितासि	टालयितास्थः	टालयितास्थ
	टालयितास्मि	टालयितास्वः	टालयितास्मः
भ०	टालयिष्यति	टालयिष्यतः	टालयिष्यन्ति
	टालयिष्यसि	टालयिष्यथः	टालयिष्यथ
	टालयिष्यामि	टालयिष्यावः	टालयिष्यामः
क्रि०	अटालयिष्यत्	अटालयिष्यताम्	अटालयिष्यन्
	अटालयिष्यः	अटालयिष्यतम्	अटालयिष्यत
	अटालयिष्यम्	अटालयिष्याव	अटालयिष्याम

व०	टालयते	टालयेते	टालयन्ते
	टालयसे	टालयेथे	टालयध्वे
	टालये	टालयावहे	टालयामहे
स०	टालयेत	टालयेयाताम्	टालयेरन्
	टालयेथाः	टालयेयाथाम्	टालयेध्वम्
	टालयेय	टालयेवहि	टालयेमहि
प०	टालयताम्	टालयेताम्	टालयन्ताम्
	टालयस्व	टालयेथाम्	टालयध्वम्
	टालयै	टालयावहै	टालयामहै
ह्य०	अटालयत	अटालयेताम्	अटालयन्त
	अटालयथाः	अटालयेथाम्	अटालयध्वम्
	अटालये	अटालयावहि	अटालयामहि
अ०	अटीटलत	अटीटलेताम्	अटीटलन्त
	अटीटलथाः	अटीटलेथाम्	अटीटलध्वम्
	अटीटले	अटीटलावहि	अटीटलामहि
प०	टालयाञ्चक्रे	टालयाञ्चक्राते	टालयाञ्चक्रिरे
	टालयाञ्चकृषे	टालयाञ्चक्राथे	टालयाञ्चकृढ्वे
	टालयाञ्चक्रे	टालयाञ्चकृवहे	टालयाञ्चकृमहे

टालयाम्बभूव । टालयामास

आ०	टालयिषीष्ट	टालयिषीयास्ताम्	टालयिषीरन्
	टालयिषीष्ठाः	टालयिषीयास्थाम्	टालयिषीढ्वम् ध्वम्
	टालयिषीय	टालयिषीवहि	टालयिषीमहि
श्व०	टालयिता	टालयितारौ	टालयितारः
	टालयितासे	टालयितासाथे	टालयिताध्वे
	टालयिताहे	टालयितास्वहे	टालयितास्महे
भ०	टालयिष्यते	टालयिष्येते	टालयिष्यन्ते
	टालयिष्यसे	टालयिष्येथे	टालयिष्यध्वे
	टालयिष्ये	टालयिष्यावहे	टालयिष्यामहे
क्रि०	अटालयिष्यत	अटालयिष्येताम्	अटालयिष्यन्त
	अटालयिष्यथाः	अटालयिष्येथाम्	अटालयिष्यध्वम्
	अटालयिष्ये	अटालयिष्यावहि	अटालयिष्यामहि

975 ट्वल (ट्वलू) वैक्लव्ये ।

व०	ट्वालयति	ट्वालयतः	ट्वालयन्ति
	ट्वालयसि	ट्वालयथः	ट्वालयथ
	ट्वालयामि	ट्वालयावः	ट्वालयामः
स०	ट्वालयेत्	ट्वालयेताम्	ट्वालयेयुः
	ट्वालयेः	ट्वालयेतम्	ट्वालयेत
	ट्वालयेयम्	ट्वालयेव	ट्वालयेम
प०	ट्वालयतु	ट्वालयतात्	ट्वालयताम्	ट्वालयन्तु
	ट्वालय	ट्वालयतात्	ट्वालयतम्	ट्वालयत
	ट्वालयानि	ट्वालयाव	ट्वालयाम
ह्य०	अट्वालयत्	अट्वालयताम्	अट्वालयन्
	अट्वालयः	अट्वालयतम्	अट्वालयत
	अट्वालयम्	अट्वालयाव	अट्वालयाम
अ०	अटिट्वलत्	अटिट्वलताम्	अटिट्वलन्
	अटिट्वलः	अटिट्वलतम्	अटिट्वलत
	अटिट्वलम्	अटिट्वलाव	अटिट्वलाम
प०	ट्वालयाञ्चकार	ट्वालयाञ्चक्रतुः	ट्वालयाञ्चक्रुः
	ट्वालयाञ्चकर्थ	ट्वालयाञ्चक्रथुः	ट्वालयाञ्चक्र
	ट्वालयाञ्चकार-चकर	ट्वालयाञ्चकृव	ट्वालयाञ्चकृम
	ट्वालयाम्बभूव । ट्वालयामास		
आ०	ट्वाल्यात्	ट्वाल्यास्ताम्	ट्वाल्यासुः
	ट्वाल्याः	ट्वाल्यास्तम्	ट्वाल्यास्त
	ट्वाल्यासम्	ट्वाल्यास्व	ट्वाल्यास्म
श्व०	ट्वालयिता	ट्वालयितारौ	ट्वालयितारः
	ट्वालयितासि	ट्वालयितास्थः	ट्वालयितास्थ
	ट्वालयितास्मि	ट्वालयितास्वः	ट्वालयितास्मः
भ०	ट्वालयिष्यति	ट्वालयिष्यतः	ट्वालयिष्यन्ति
	ट्वालयिष्यसि	ट्वालयिष्यथः	ट्वालयिष्यथ
	ट्वालयिष्यामि	ट्वालयिष्यावः	ट्वालयिष्यामः
क्रि०	अट्वालयिष्यत्	अट्वालयिष्यताम्	अट्वालयिष्यन्
	अट्वालयिष्यः	अट्वालयिष्यतम्	अट्वालयिष्यत
	अट्वालयिष्यम्	अट्वालयिष्याव	अट्वालयिष्याम

व०	ट्वालयते	ट्वालयेते	ट्वालयन्ते
	ट्वालयसे	ट्वालयेथे	ट्वालयध्वे
	ट्वालये	ट्वालयावहे	ट्वालयामहे
स०	ट्वालयेत	ट्वालयेयाताम्	ट्वालयेरन्
	ट्वालयेथाः	ट्वालयेयाथाम्	ट्वालयेध्वम्
	ट्वालयेय	ट्वालयेवहि	ट्वालयेमहि
प०	ट्वालयताम्	ट्वालयेताम्	ट्वालयन्ताम्
	ट्वालयस्व	ट्वालयेथाम्	ट्वालयध्वम्
	ट्वालयै	ट्वालयावहै	ट्वालयामहै
ह्य०	अट्वालयत	अट्वालयेताम्	अट्वालयन्त
	अट्वालयथाः	अट्वालयेथाम्	अट्वालयध्वम्
	अट्वालये	अट्वालयावहि	अट्वालयामहि
अ०	अटिट्वलत	अटिट्वलेताम्	अटिट्वलन्त
	अटिट्वलथाः	अटिट्वलेथाम्	अटिट्वलध्वम्
	अटिट्वले	अटिट्वलावहि	अटिट्वलामहि
प०	ट्वालयाञ्चक्रे	ट्वालयाञ्चक्राते	ट्वालयाञ्चक्रिरे
	ट्वालयाञ्चकृषे	ट्वालयाञ्चक्राथे	ट्वालयाञ्चकृढ्वे
	ट्वालयाञ्चक्रे	ट्वालयाञ्चकृवहे	ट्वालयाञ्चकृमहे
	ट्वालयाम्बभूव । ट्वालयामास		
आ०	ट्वालयिषीष्ट	ट्वालयिषीयास्ताम्	ट्वालयिषीरन्
	ट्वालयिषीष्ठाः	ट्वालयिषीयास्थाम्	ट्वालयिषीढ्वम् ध्वम्
	ट्वालयिषीय	ट्वालयिषीवहि	ट्वालयिषीमहि
श्व०	ट्वालयिता	ट्वालयितारौ	ट्वालयितारः
	ट्वालयितासे	ट्वालयितासाथे	ट्वालयिताध्वे
	ट्वालयिताहे	ट्वालयितास्वहे	ट्वालयितास्महे
भ०	ट्वालयिष्यते	ट्वालयिष्येते	ट्वालयिष्यन्ते
	ट्वालयिष्यसे	ट्वालयिष्येथे	ट्वालयिष्यध्वे
	ट्वालयिष्ये	ट्वालयिष्यावहे	ट्वालयिष्यामहे
क्रि०	अट्वालयिष्यत	अट्वालयिष्येताम्	अट्वालयिष्यन्त
	अट्वालयिष्यथाः	अट्वालयिष्येथाम्	अट्वालयिष्यध्वम्
	अट्वालयिष्ये	अट्वालयिष्यावहि	अट्वालयिष्यामहि

976 ष्ठल (स्थल्) स्थाने ।

व० स्थालयति स्थालयतः स्थालयन्ति
स्थालयसि स्थालयथः स्थालयथ
स्थालयामि स्थालयावः स्थालयामः

स० स्थालयेत् स्थालयेताम् स्थालयेयुः
स्थालयेः स्थालयेतम् स्थालयेत
स्थालयेयम् स्थालयेव स्थालयेम

प० स्थालयतु स्थालयतात् स्थालयताम् स्थालयन्तु
स्थालय स्थालयतात् स्थालयतम् स्थालयत
स्थालयानि स्थालयाव स्थालयाम

ह्य० अस्थालयत् अस्थालयताम् अस्थालयन्
अस्थालयः अस्थालयतम् अस्थालयत
अस्थालयम् अस्थालयाव अस्थालयाम

अ० अतिष्ठलत् अतिष्ठलताम् अतिष्ठलन्
अतिष्ठलः अतिष्ठलतम् अतिष्ठलत
अतिष्ठलम् अतिष्ठलाव अतिष्ठलाम

प० स्थालयाञ्चकार स्थालयाञ्चक्रतुः स्थालयाञ्चक्रुः
स्थालयाञ्चकर्थ स्थालयाञ्चक्रथुः स्थालयाञ्चक्र
स्थालयाञ्चकार-चकर स्थालयाञ्चकृव स्थालयाञ्चकृम
स्थालयाम्बभूव । स्थालयामास

आ० स्थाल्यात् स्थाल्यास्ताम् स्थाल्यासुः
स्थाल्याः स्थाल्यास्तम् स्थाल्यास्त
स्थाल्यासम् स्थाल्यास्व स्थाल्यास्म

श्व० स्थालयिता स्थालयितारौ स्थालयितारः
स्थालयितासि स्थालयितास्थः स्थालयितास्थ
स्थालयितास्मि स्थालयितास्वः स्थालयितास्मः

भ० स्थालयिष्यति स्थालयिष्यतः स्थालयिष्यन्ति
स्थालयिष्यसि स्थालयिष्यथः स्थालयिष्यथ
स्थालयिष्यामि स्थालयिष्यावः स्थालयिष्यामः

क्रि० अस्थालयिष्यत् अस्थालयिष्यताम् अस्थालयिष्यन्
अस्थालयिष्यः अस्थालयिष्यतम् अस्थालयिष्यत
अस्थालयिष्यम् अस्थालयिष्याव अस्थालयिष्याम

व० स्थालयते स्थालयेते स्थालयन्ते
स्थालयसे स्थालयेथे स्थालयध्वे
स्थालये स्थालयावहे स्थालयामहे

स० स्थालयेत स्थालयेयाताम् स्थालयेरन्
स्थालयेथाः स्थालयेयाथाम् स्थालयेध्वम्
स्थालयेय स्थालयेवहि स्थालयेमहि

प० स्थालयताम् स्थालयेताम् स्थालयन्ताम्
स्थालयस्व स्थालयेथाम् स्थालयध्वम्
स्थालयै स्थालयावहै स्थालयामहै

ह्य० अस्थालयत अस्थालयेताम् अस्थालयन्त
अस्थालयथाः अस्थालयेथाम् अस्थालयध्वम्
अस्थालये अस्थालयावहि अस्थालयामहि

अ० अतिष्ठलत अतिष्ठलेताम् अतिष्ठलन्त
अतिष्ठलथाः अतिष्ठलेथाम् अतिष्ठलध्वम्
अतिष्ठले अतिष्ठलावहि अतिष्ठलामहि

प० स्थालयाञ्चक्रे स्थालयाञ्चक्राते स्थालयाञ्चक्रिरे
स्थालयाञ्चकृषे स्थालयाञ्चक्राथे स्थालयाञ्चकृढ्वे
स्थालयाञ्चक्रे स्थालयाञ्चकृवहे स्थालयाञ्चकृमहे
स्थालयाम्बभूव । स्थालयामास

आ० स्थालयिषीष्ट स्थालयिषीयास्ताम् स्थालयिषीरन्
स्थालयिषीष्ठाः स्थालयिषीयास्थाम् स्थालयिषीढ्वम्
स्थालयिषीय स्थालयिषीवहि स्थालयिषीमहि

श्व० स्थालयिता स्थालयितारौ स्थालयितारः
स्थालयितासे स्थालयितासाथे स्थालयिताध्वे
स्थालयिताहे स्थालयितास्वहे स्थालयितास्महे

भ० स्थालयिष्यते स्थालयिष्येते स्थालयिष्यन्ते
स्थालयिष्यसे स्थालयिष्येथे स्थालयिष्यध्वे
स्थालयिष्ये स्थालयिष्यावहे स्थालयिष्यामहे

क्रि० अस्थालयिष्यत अस्थालयिष्येताम् अस्थालयिष्यन्त
अस्थालयिष्यथाः अस्थालयिष्येथाम् अस्थालयिष्यध्वम्
अस्थालयिष्ये अस्थालयिष्यावहि अस्थालयिष्यामहि

977 हल (हलू) विलेखने ।

व० हालयति हालयतः हालयन्ति
हालयसि हालयथः हालयथ
हालयामि हालयावः हालयामः

स० हालयेत् हालयेताम् हालयेयुः
हालयेः हालयेतम् हालयेत
हालयेयम् हालयेव हालयेम

प० हालयतु हालयतात् हालयताम् हालयन्तु
हालय हालयतात् हालयतम् हालयत
हालयानि हालयाव हालयाम

ह्य० अहालयत् अहालयताम् अहालयन्
अहालयः अहालयतम् अहालयत
अहालयम् अहालयाव अहालयाम

अ० अजीहलत् अजीहलताम् अजीहलन्
अजीहलः अजीहलतम् अजीहलत
अजीहलम् अजीहलाव अजीहलाम

प० हालयाञ्चकार हालयाञ्चकतुः हालयाञ्चकुः
हालयाञ्चकर्थ हालयाञ्चक्रथुः हालयाञ्चक्र
हालयाञ्चकार-चकर हालयाञ्चकृव हालयाञ्चकृम

हालयाम्बभूव । हालयामास

आ० हाल्यात् हाल्यास्ताम् हाल्यासुः
हाल्याः हाल्यास्तम् हाल्यास्त
हाल्यासम् हाल्यास्व हाल्यास्म

श्व० हालयिता हालयितारौ हालयितारः
हालयितासि हालयितास्थः हालयितास्थ
हालयितास्मि हालयितास्वः हालयितास्मः

भ० हालयिष्यति हालयिष्यतः हालयिष्यन्ति
हालयिष्यसि हालयिष्यथः हालयिष्यथ
हालयिष्यामि हालयिष्यावः हालयिष्यामः

क्रि० अहालयिष्यत् अहालयिष्यताम् अहालयिष्यन्
अहालयिष्यः अहालयिष्यतम् अहालयिष्यत
अहालयिष्यम् अहालयिष्याव अहालयिष्याम

व० हालयते हालयेते हालयन्ते
हालयसे हालयेथे हालयध्वे
हालये हालयावहे हालयामहे

स० हालयेत हालयेयाताम् हालयेरन्
हालयेथाः हालयेयाथाम् हालयेध्वम्
हालयेय हालयेवहि हालयेमहि

प० हालयताम् हालयेताम् हालयन्ताम्
हालयस्व हालयेथाम् हालयध्वम्
हालयै हालयावहै हालयामहै

ह्य० अहालयत अहालयेताम् अहालयन्त
अहालयथाः अहालयेथाम् अहालयध्वम्
अहालये अहालयावहि अहालयामहि

अ० अजीहलत अजीहलेताम् अजीहलन्त
अजीहलथाः अजीहलेथाम् अजीहलध्वम्
अजीहले अजीहलावहि अजीहलामहि

प० हालयाञ्चक्रे हालयाञ्चक्राते हालयाञ्चक्रिरे
हालयाञ्चकृषे हालयाञ्चक्राथे हालयाञ्चकृढ्वे
हालयाञ्चक्रे हालयाञ्चकृवहे हालयाञ्चकृमहे

हालयाम्बभूव । हालयामास

आ० हालयिषीष्ट हालयिषीयास्ताम् हालयिषीरन्
हालयिषीष्ठाः हालयिषीयास्थाम् हालयिषीढ्वम्
ध्वम्
हालयिषीय हालयिषीवहि हालयिषीमहि

श्व० हालयिता हालयितारौ हालयितारः
हालयितासे हालयितासाथे हालयिताध्वे
हालयिताहे हालयितास्वहे हालयितास्महे

भ० हालयिष्यते हालयिष्येते हालयिष्यन्ते
हालयिष्यसे हालयिष्येथे हालयिष्यध्वे
हालयिष्ये हालयिष्यावहे हालयिष्यामहे

क्रि० अहालयिष्यत अहालयिष्येताम् अहालयिष्यन्त
अहालयिष्यथाः अहालयिष्येथाम् अहालयिष्यध्वम्
अहालयिष्ये अहालयिष्यावहि अहालयिष्यामहि

978 णल (नल्) गन्धे ।

व० नालयति नालयतः नालयन्ति
नालयसि नालयथः नालयथ
नालयामि नालयावः नालयामः

स० नालयेत् नालयेताम् नालयेयुः
नालयेः नालयेतम् नालयेत
नालयेयम् नालयेव नालयेम

प० नालयतु नालयतात् नालयताम् नालयन्तु
नालय नालयतात् नालयतम् नालयत
नालयानि नालयाव नालयाम

ह्य० अनालयत् अनालयताम् अनालयन्
अनालयः अनालयतम् अनालयत
अनालयम् अनालयाव अनालयाम

अ० अनीनलत् अनीनलताम् अनीनलन्
अनीनलः अनीनलतम् अनीनलत
अनीनलम् अनीनलाव अनीनलाम

प० नालयाञ्चकार नालयाञ्चक्रतुः नालयाञ्चक्रुः
नालयाञ्चकर्थ नालयाञ्चक्रथुः नालयाञ्चक्र
नालयाञ्चकार-चकर नालयाञ्चकृव नालयाञ्चकृम

नालयाम्बभूव । नालयामास

आ० नाल्यात् नाल्यास्ताम् नाल्यासुः
नाल्याः नाल्यास्तम् नाल्यास्त
नाल्यासम् नाल्यास्व नाल्यास्म

नालयिता नालयितारौ नालयितारः
नालयितासि नालयितास्थः नालयितास्थ
नालयितास्मि नालयितास्वः नालयितास्मः

भ० नालयिष्यति नालयिष्यतः नालयिष्यन्ति
नालयिष्यसि नालयिष्यथः नालयिष्यथ
नालयिष्यामि नालयिष्यावः नालयिष्यामः

क्रि० अनालयिष्यत् अनालयिष्यताम् अनालयिष्यन्
अनालयिष्यः अनालयिष्यतम् अनालयिष्यत
अनालयिष्यम् अनालयिष्याव अनालयिष्याम

व० नालयते नालयेते नालयन्ते
नालयसे नालयेथे नालयध्वे
नालये नालयावहे नालयामहे

स० नालयेत नालयेयाताम् नालयेरन्
नालयेथाः नालयेयाथाम् नालयेध्वम्
नालयेय नालयेवहि नालयेमहि

प० नालयताम् नालयेताम् नालयन्ताम्
नालयस्व नालयेथाम् नालयध्वम्
नालयै नालयावहै नालयामहै

ह्य० अनालयत अनालयेताम् अनालयन्त
अनालयथाः अनालयेथाम् अनालयध्वम्
अनालये अनालयावहि अनालयामहि

अ० अनीनलत अनीनलेताम् अनीनलन्त
अनीनलथाः अनीनलेथाम् अनीनलध्वम्
अनीनले अनीनलावहि अनीनलामहि

प० नालयाञ्चक्रे नालयाञ्चक्राते नालयाञ्चक्रिरे
नालयाञ्चकृषे नालयाञ्चक्राथे नालयाञ्चकृढ्वे
नालयाञ्चक्रे नालयाञ्चकृवहे नालयाञ्चकृमहे

नालयाम्बभूव । नालयामास

आ० नालयिषीष्ट नालयिषीयास्ताम् नालयिषीरन्
नालयिषीष्ठाः नालयिषीयास्थाम् नालयिषीढ्वम्
ध्वम्
नालयिषीय नालयिषीवहि नालयिषीमहि

श्व० नालयिता नालयितारौ नालयितारः
नालयितासे नालयितासाथे नालयिताध्वे
नालयिताहे नालयितास्वहे नालयितास्महे

भ० नालयिष्यते नालयिष्येते नालयिष्यन्ते
नालयिष्यसे नालयिष्येथे नालयिष्यध्वे
नालयिष्ये नालयिष्यावहे नालयिष्यामहे

क्रि० अनालयिष्यत अनालयिष्येताम् अनालयिष्यन्त
अनालयिष्यथाः अनालयिष्येथाम् अनालयिष्यध्वम्
अनालयिष्ये अनालयिष्यावहि अनालयिष्यामहि

979 बल (बलू) प्राणनधान्यावरोधयोः ।

व०	बालयति	बालयतः	बालयन्ति
	बालयसि	बालयथः	बालयथ
	बालयामि	बालयावः	बालयामः
स०	बालयेत्	बालयेताम्	बालयेयुः
	बालयेः	बालयेतम्	बालयेत
	बालयेयम्	बालयेव	बालयेम
प०	बालयतु	बालयतात् बालयताम्	बालयतु
	बालय	बालयतात् बालयतम्	बालयत
	बालयानि	बालयाव	बालयाम
ह्य०	अबालयत्	अबालयताम्	अबालयन्
	अबालयः	अबालयतम्	अबालयत
	अबालयम्	अबालयाव	अबालयाम
अ०	अबीबलत्	अबीबलताम्	अबीबलन्
	अबीबलः	अबीबलतम्	अबीबलत
	अबीबलम्	अबीबलाव	अबीबलाम
प०	बालयाञ्चकार	बालयाञ्चक्रतुः	बालयाञ्चक्रुः
	बालयाञ्चकर्थ	बालयाञ्चक्रथुः	बालयाञ्चक्र
	बालयाञ्चकार-चकर	बालयाञ्चकृव	बालयाञ्चकृम
	बालयाम्बभूव । बालयामास		
आ०	बाल्यात्	बाल्यास्ताम्	बाल्यासुः
	बाल्याः	बाल्यास्तम्	बाल्यास्त
	बाल्यासम्	बाल्यास्व	बाल्यास्म
भ०	बालयिता	बालयितारौ	बालयितारः
	बालयितासि	बालयितास्थः	बालयितास्थ
	बालयितास्मि	बालयितास्वः	बालयितास्मः
भ०	बालयिष्यति	बालयिष्यतः	बालयिष्यन्ति
	बालयिष्यसि	बालयिष्यथः	बालयिष्यथ
	बालयिष्यामि	बालयिष्यावः	बालयिष्यामः
कि०	अबालयिष्यत्	अबालयिष्यताम्	अबालयिष्यन्
	अबालयिष्यः	अबालयिष्यतम्	अबालयिष्यत
	अबालयिष्यम्	अबालयिष्याव	अबालयिष्याम

व०	बालयते	बालयेते	बालयन्ते
	बालयसे	बालयेथे	बालयध्वे
	बालये	बालयावहे	बालयामहे
स०	बालयेत	बालयेयाताम्	बालयेरन्
	बालयेथाः	बालयेयाथाम्	बालयेध्वम्
	बालयेय	बालयेवहि	बालयेमहि
प०	बालयताम्	बालयेताम्	बालयन्ताम्
	बालयस्व	बालयेथाम्	बालयध्वम्
	बालयै	बालयावहै	बालयामहै
ह्य०	अबालयत	अबालयेताम्	अबालयन्त
	अबालयथाः	अबालयेथाम्	अबालयध्वम्
	अबालये	अबालयावहि	अबालयामहि
अ०	अबीबलत	अबीबलेताम्	अबीबलन्त
	अबीबलथाः	अबीबलेथाम्	अबीबलध्वम्
	अबीबले	अबीबलावहि	अबीबलामहि
प०	बालयाञ्चक्रे	बालयाञ्चक्राते	बालयाञ्चक्रिरे
	बालयाञ्चकृषे	बालयाञ्चक्राथे	बालयाञ्चकृढ्वे
	बालयाञ्चक्रे	बालयाञ्चकृवहे	बालयाञ्चकृमहे
	बालयाम्बभूव । बालयामास		
आ०	बालयिषीष्ट	बालयिषीयास्ताम्	बालयिषीरन्
	बालयिषीष्ठाः	बालयिषीयास्थाम्	बालयिषीढ्वम् ध्वम्
	बालयिषीय	बालयिषीवहि	बालयिषीमहि
भ०	बालयिता	बालयितारौ	बालयितारः
	बालयितासे	बालयितासाथे	बालयिताध्वे
	बालयिताहे	बालयितास्वहे	बालयितास्महे
भ०	बालयिष्यते	बालयिष्येते	बालयिष्यन्ते
	बालयिष्यसे	बालयिष्येथे	बालयिष्यध्वे
	बालयिष्ये	बालयिष्यावहे	बालयिष्यामहे
कि०	अबालयिष्यत	अबालयिष्येताम्	अबालयिष्यन्त
	अबालयिष्यथाः	अबालयिष्येथाम्	अबालयिष्यध्वम्
	अबालयिष्ये	अबालयिष्यावहि	अबालयिष्यामहि

980 पुल (पुल्) महत्त्वे ।

व०	पोलयति	पोलयतः	पोलयन्ति
	पोलयसि	पोलयथः	पोलयथ
	पोलयामि	पोलयावः	पोलयामः
स०	पोलयेत्	पोलयेताम्	पोलयेयुः
	पोलयेः	पोलयेतम्	पोलयेत
	पोलयेयम्	पोलयेव	पोलयेम
प०	पोलयतु	पोलयतात्	पोलयताम्	पोलयन्तु
	पोलय	पोलयतात्	पोलयतम्	पोलयत
	पोलयानि	पोलयाव	पोलयाम
ह्य०	अपोलयत्	अपोलयताम्	अपोलयन्
	अपोलयः	अपोलयतम्	अपोलयत
	अपोलयम्	अपोलयाव	अपोलयाम
अ०	अपूपुलत्	अपूपुलताम्	अपूपुलन्
	अपूपुलः	अपूपुलतम्	अपूपुलत
	अपूपुलम्	अपूपुलाव	अपूपुलाम
प०	पोलयाञ्चकार	पोलयाञ्चक्रतुः	पोलयाञ्चक्रुः
	पोलयाञ्चकर्थ	पोलयाञ्चक्रथुः	पोलयाञ्चक्र
	पोलयाञ्चकार-चकर	पोलयाञ्चकृव	पोलयाञ्चकृम
	पोलयाम्बभूव । पोलयामास		
आ०	पोल्यात्	पोल्यास्ताम्	पोल्यासुः
	पोल्याः	पोल्यास्तम्	पोल्यास्त
	पोल्यासम्	पोल्यास्व	पोल्यास्म
श्व०	पोलयिता	पोलयितारौ	पोलयितारः
	पोलयितासि	पोलयितास्थः	पोलयितास्थ
	पोलयितास्मि	पोलयितास्वः	पोलयितास्मः
भ०	पोलयिष्यति	पोलयिष्यतः	पोलयिष्यन्ति
	पोलयिष्यसि	पोलयिष्यथः	पोलयिष्यथ
	पोलयिष्यामि	पोलयिष्यावः	पोलयिष्यामः
क्रि०	अपोलयिष्यत्	अपोलयिष्यताम्	अपोलयिष्यन्
	अपोलयिष्यः	अपोलयिष्यतम्	अपोलयिष्यत
	अपोलयिष्यम्	अपोलयिष्याव	अपोलयिष्याम

व०	पोलयते	पोलयेते	पोलयन्ते
	पोलयसे	पोलयेथे	पोलयध्वे
	पोलये	पोलयावहे	पोलयामहे
स०	पोलयेत	पोलयेयाताम्	पोलयेरन्
	पोलयेथाः	पोलयेयाथाम्	पोलयेध्वम्
	पोलयेय	पोलयेवहि	पोलयेमहि
प०	पोलयताम्	पोलयेताम्	पोलयन्ताम्
	पोलयस्व	पोलयेथाम्	पोलयध्वम्
	पोलयै	पोलयावहै	पोलयामहै
ह्य०	अपोलयत	अपोलयेताम्	अपोलयन्त
	अपोलयथाः	अपोलयेथाम्	अपोलयध्वम्
	अपोलये	अपोलयावहि	अपोलयामहि
अ०	अपूपुलत	अपूपुलेताम्	अपूपुलन्त
	अपूपुलथाः	अपूपुलेथाम्	अपूपुलध्वम्
	अपूपुले	अपूपुलावहि	अपूपुलामहि
प०	पोलयाञ्चक्रे	पोलयाञ्चक्राते	पोलयाञ्चक्रिरे
	पोलयाञ्चकृषे	पोलयाञ्चक्राथे	पोलयाञ्चकृढ्वे
	पोलयाञ्चक्रे	पोलयाञ्चकृवहे	पोलयाञ्चकृमहे
	पोलयाम्बभूव । पोलयामास		
आ०	पोलयिषीष्ट	पोलयिषीयास्ताम्	पोलयिषीरन्
	पोलयिषीष्ठाः	पोलयिषीयास्थाम्	पोलयिषीढ्वम् ध्वम्
	पोलयिषीय	पोलयिषीवहि	पोलयिषीमहि
श्व०	पोलयिता	पोलयितारौ	पोलयितारः
	पोलयितासे	पोलयितासाथे	पोलयिताध्वे
	पोलयिताहे	पोलयितास्वहे	पोलयितास्महे
भ०	पोलयिष्यते	पोलयिष्येते	पोलयिष्यन्ते
	पोलयिष्यसे	पोलयिष्येथे	पोलयिष्यध्वे
	पोलयिष्ये	पोलयिष्यावहे	पोलयिष्यामहे
क्रि०	अपोलयिष्यत	अपोलयिष्येताम्	अपोलयिष्यन्त
	अपोलयिष्यथाः	अपोलयिष्येथाम्	अपोलयिष्यध्वम्
	अपोलयिष्ये	अपोलयिष्यावहि	अपोलयिष्यामहि

98। कुल (कुल्) संस्त्यानयोः ।

व० कोलयति कोलयतः कोलयन्ति
कोलयसि कोलयथः कोलयथ
कोलयामि कोलयावः कोलयामः

स० कोलयेत् कोलयेताम् कोलयेयुः
कोलयेः कोलयेतम् कोलयेत
कोलयेयम् कोलयेव कोलयेम

प० कोलयतु कोलयतात् कोलयताम् कोलयन्तु
कोलय कोलयतात् कोलयतम् कोलयत
कोलयानि कोलयाव कोलयाम

ह्य० अकोलयत् अकोलयताम् अकोलयन्
अकोलयः अकोलयतम् अकोलयत
अकोलयम् अकोलयाव अकोलयाम

अ० अचूकुलत् अचूकुलताम् अचूकुलन्
अचूकुलः अचूकुलतम् अचूकुलत
अचूकुलम् अचूकुलाव अचूकुलाम

प० कोलयाञ्चकार कोलयाञ्चक्रतुः कोलयाञ्चक्रुः
कोलयाञ्चकर्थ कोलयाञ्चक्रथुः कोलयाञ्चक्र
कोलयाञ्चकार-चकर कोलयाञ्चकृव कोलयाञ्चकृम

कोलयाम्बभूव । कोलयामास

आ० कोल्यात् कोल्यास्ताम् कोल्यासुः
कोल्याः कोल्यास्तम् कोल्यास्त
कोल्यासम् कोल्यास्व कोल्यास्म

श्व० कोलयिता कोलयितारौ कोलयितारः
कोलयितासि कोलयितास्थः कोलयितास्थ
कोलयितास्मि कोलयितास्वः कोलयितास्मः

भ० कोलयिष्यति कोलयिष्यतः कोलयिष्यन्ति
कोलयिष्यसि कोलयिष्यथः कोलयिष्यथ
कोलयिष्यामि कोलयिष्यावः कोलयिष्यामः

क्रि० अकोलयिष्यत् अकोलयिष्यताम् अकोलयिष्यन्
अकोलयिष्यः अकोलयिष्यतम् अकोलयिष्यत
अकोलयिष्यम् अकोलयिष्याव अकोलयिष्याम

व० कोलयते कोलयेते कोलयन्ते
कोलयसे कोलयेथे कोलयध्वे
कोलये कोलयावहे कोलयामहे

स० कोलयेत कोलयेयाताम् कोलयेरन्
कोलयेथाः कोलयेयाथाम् कोलयेध्वम्
कोलयेय कोलयेवहि कोलयेमहि

प० कोलयताम् कोलयेताम् कोलयन्ताम्
कोलयस्व कोलयेथाम् कोलयध्वम्
कोलयै कोलयावहै कोलयामहै

ह्य० अकोलयत अकोलयेताम् अकोलयन्त
अकोलयथाः अकोलयेथाम् अकोलयध्वम
अकोलये अकोलयावहि अकोलयामहि

अ० अचूकुलत अचूकुलेताम् अचूकुलन्त
अचूकुलथाः अचूकुलेथाम अचूकुलध्वम्
अचूकुले अचूकुलावहि अचूकुलामहि

प० कोलयाञ्चक्रे कोलयाञ्चक्राते कोलयाञ्चक्रिरे
कोलयाञ्चकृषे कोलयाञ्चक्राथे कोलयाञ्चकृढ्वे
कोलयाञ्चक्रे कोलयाञ्चकृवहे कोलयाञ्चकृमहे

कोलयाम्बभूव । कोलयामास

आ० कोलयिषीष्ट कोलयिषीयास्ताम् कोलयिषीरन्
कोलयिषीष्ठाः कोलयिषीयास्थाम् कोलयिषीढ्वम् ध्वम्
कोलयिषीय कोलयिषीवहि कोलयिषीमहि

श्व० कोलयिता कोलयितारौ कोलयितारः
कोलयितासे कोलयितासाथे कोलयिताध्वे
कोलयिताहे कोलयितास्वहे कोलयितास्महे

भ० कोलयिष्यते कोलयिष्येते कोलयिष्यन्ते
कोलयिष्यसे कोलयिष्येथे कोलयिष्यध्वे
कोलयिष्ये कोलयिष्यावहे कोलयिष्यामहे

क्रि० अकोलयिष्यत अकोलयिष्येताम् अकोलयिष्यन्त
अकोलयिष्यथाः अकोलयिष्येथाम् अकोलयिष्यध्वम्
अकोलयिष्ये अकोलयिष्यावहि अकोलयिष्यामहि

982 पल (पलू) गतौ ।

व०	पालयति	पालयतः	पालयन्ति
	पालयसि	पालयथः	पालयथ
	पालयामि	पालयावः	पालयामः
स०	पालयेत्	पालयेताम्	पालयेयुः
	पालयेः	पालयेतम्	पालयेत
	पालयेयम्	पालयेव	पालयेम
प०	पालयतु	पालयतात् पालयताम्	पालयतु
	पालय	पालयतात् पालयतम्	पालयत
	पालयानि	पालयाव	पालयाम
ह्य०	अपालयत्	अपालयताम्	अपालयन्
	अपालयः	अपालयतम्	अपालयत
	अपालयम्	अपालयाव	अपालयाम
अ०	अपीपलत्	अपीपलताम्	अपीपलन्
	अपीपलः	अपीपलतम्	अपीपलत
	अपीपलम्	अपीपलाव	अपीपलाम
प०	पालयाञ्चकार	पालयाञ्चकतुः	पालयाञ्चकुः
	पालयाञ्चकर्थ	पालयाञ्चकथुः	पालयाञ्चक
	पालयाञ्चकार-चकर	पालयाञ्चकृव	पालयाञ्चकृम
	पालयाम्बभूव । पालयामास		
।०	पाल्यात्	पाल्यास्ताम्	पाल्यासुः
	पाल्याः	पाल्यास्तम्	पाल्यास्त
	पाल्यासम्	पाल्यास्व	पाल्यास्म
श्व०	पालयिता	पालयितारौ	पालयितारः
	पालयितासि	पालयितास्थः	पालयितास्थ
	पालयितास्मि	पालयितास्वः	पालयितास्मः
भ०	पालयिष्यति	पालयिष्यतः	पालयिष्यन्ति
	पालयिष्यसि	पालयिष्यथः	पालयिष्यथ
	पालयिष्यामि	पालयिष्यावः	पालयिष्यामः
क्रि०	अपालयिष्यत्	अपालयिष्यताम्	अपालयिष्यन्
	अपालयिष्यः	अपालयिष्यतम्	अपालयिष्यत
	अपालयिष्यम्	अपालयिष्याव	अपालयिष्याम

व०	पालयते	पालयेते	पालयन्ते
	पालयसे	पालयेथे	पालयध्वे
	पालये	पालयावहे	पालयामहे
स०	पालयेत	पालयेयाताम्	पालयेरन्
	पालयेथाः	पालयेयाथाम्	पालयेध्वम्
	पालयेय	पालयेवहि	पालयेमहि
प०	पालयताम्	पालयेताम्	पालयन्ताम्
	पालयस्व	पालयेथाम्	पालयध्वम्
	पालये	पालयावहै	पालयामहै
ह्य०	अपालयत	अपालयेताम्	अपालयन्त
	अपालयथाः	अपालयेथाम्	अपालयध्वम्
	अपालये	अपालयावहि	अपालयामहि
अ०	अपीपलत	अपीपलेताम्	अपीपलन्त
	अपीपलथाः	अपीपलेथाम्	अपीपलध्वम्
	अपीपले	अपीपलावहि	अपीपलामहि
प०	पालयाञ्चक्रे	पालयाञ्चक्राते	पालयाञ्चक्रिरे
	पालयाञ्चकृषे	पालयाञ्चक्राथे	पालयाञ्चकृढ्वे
	पालयाञ्चक्रे	पालयाञ्चकृवहे	पालयाञ्चकृमहे
	पालयाम्बभूव । पालयामास		
आ०	पालयिषीष्ट	पालयिषीयास्ताम्	पालयिषीरन्
	पालयिषीष्ठाः	पालयिषीयास्थाम्	पालयिषीढ्वम् ध्वम्
	पालयिषीय	पालयिषीवहि	पालयिषीमहि
श्व०	पालयिता	पालयितारौ	पालयितारः
	पालयितासे	पालयितासाथे	पालयिताध्वे
	पालयिताहे	पालयितास्वहे	पालयितास्महे
भ०	पालयिष्यते	पालयिष्येते	पालयिष्यन्ते
	पालयिष्यसे	पालयिष्येथे	पालयिष्यध्वे
	पालयिष्ये	पालयिष्यावहे	पालयिष्यामहे
क्रि०	अपालयिष्यत	अपालयिष्येताम्	अपालयिष्यन्त
	अपालयिष्यथाः	अपालयिष्येथाम्	अपालयिष्यध्वम्
	अपालयिष्ये	अपालयिष्यावहि	अपालयिष्यामहि

983 फल (फलू) गतौ । 414 अपफलवद्रूपाणि

984 शल (शलू) गतौ । 809 शलिवद्रूपाणि

985 हुल (हुल्) हिंसासंवरणयोः ।

व०	होलयति	होलयतः	होलयन्ति
	होलयसि	होलयथः	होलयथ
	होलयामि	होलयावः	होलयामः
स०	होलयेत्	होलयेताम्	होलयेयुः
	होलयेः	होलयेतम्	होलयेत
	होलयेयम्	होलयेव	होलयेम
प०	होलयतु होलयतात्	होलयताम्	होलयन्तु
	होलय होलयतात्	होलयतम्	होलयत
	होलयानि	होलयाव	होलयाम
ह्य०	अहोलयत्	अहोलयताम्	अहोलयन्
	अहोलयः	अहोलयतम्	अहोलयत
	अहोलयम्	अहोलयाव	अहोलयाम
अ०	अजूहुलत्	अजूहुलताम्	अजूहुलन्
	अजूहुलः	अजूहुलतम्	अजूहुलत
	अजूहुलम्	अजूहुलाव	अजूहुलाम
प०	होलयाञ्चकार	होलयाञ्चक्रतुः	होलयाञ्चक्रुः
	होलयाञ्चकर्थ	होलयाञ्चक्रथुः	होलयाञ्चक्र
	होलयाञ्चकार-चकर	होलयाञ्चकृव	होलयाञ्चकृम

होलयाम्बभूव । होलयामास

आ०	होल्यात्	होल्यास्ताम्	होल्यासुः
	होल्याः	होल्यास्तम्	होल्यास्त
	होल्यासम्	होल्यास्व	होल्यास्म
श्व०	होलयिता	होलयितारौ	होलयितारः
	होलयितासि	होलयितास्थः	होलयितास्थ
	होलयितास्मि	होलयितास्वः	होलयितास्मः
भ०	होलयिष्यति	होलयिष्यतः	होलयिष्यन्ति
	होलयिष्यसि	होलयिष्यथः	होलयिष्यथ
	होलयिष्यामि	होलयिष्यावः	होलयिष्यामः
क्रि०	अहोलयिष्यत्	अहोलयिष्यताम्	अहोलयिष्यन्
	अहोलयिष्यः	अहोलयिष्यतम्	अहोलयिष्यत
	अहोलयिष्यम्	अहोलयिष्याव	अहोलयिष्याम

व०	होलयते	होलयेते	होलयन्ते
	होलयसे	होलयेथे	होलयध्वे
	होलये	होलयावहे	होलयामहे
स०	होलयेत	होलयेयाताम्	होलयेरन्
	होलयेथाः	होलयेयाथाम्	होलयेध्वम्
	होलयेय	होलयेवहि	होलयेमहि
प०	होलयताम्	होलयेताम्	होलयन्ताम्
	होलयस्व	होलयेथाम्	होलयध्वम्
	होलयै	होलयावहै	होलयामहै
ह्य०	अहोलयत	अहोलयेताम्	अहोलयन्त
	अहोलयथाः	अहोलयेथाम्	अहोलयध्वम
	अहोलये	अहोलयावहि	अहोलयामहि
अ०	अजूहुलत	अजूहुलेताम्	अजूहुलन्त
	अजूहुलथाः	अजूहुलेथाम्	अजूहुलध्वम्
	अजूहुले	अजूहुलावहि	अजूहुलामहि
प०	होलयाञ्चक्रे	होलयाञ्चक्राते	होलयाञ्चक्रिरे
	होलयाञ्चकृषे	होलयाञ्चक्राथे	होलयाञ्चकृढ्वे
	होलयाञ्चक्रे	होलयाञ्चकृवहे	होलयाञ्चकृमहे

होलयाम्बभूव । होलयामास

आ०	होलयिषीष्ट	होलयिषीयास्ताम्	होलयिषीरन्
	होलयिषीष्ठाः	होलयिषीयास्थाम्	होलयिषीढ्वम् ध्वम्
	होलयिषीय	होलयिषीवहि	होलयिषीमहि
श्व०	होलयिता	होलयितारौ	होलयितारः
	होलयितासे	होलयितासाथे	होलयिताध्वे
	होलयिताहे	होलयितास्वहे	होलयितास्महे
भ०	होलयिष्यते	होलयिष्येते	होलयिष्यन्ते
	होलयिष्यसे	होलयिष्येथे	होलयिष्यध्वे
	होलयिष्ये	होलयिष्यावहे	होलयिष्यामहे
क्रि०	अहोलयिष्यत	अहोलयिष्येताम्	अहोलयिष्यन्त
	अहोलयिष्यथाः	अहोलयिष्येथाम्	अहोलयिष्यध्वम
	अहोलयिष्ये	अहोलयिष्यावहि	अहोलयिष्यामहि

986 क्रुशं (क्रुशू) आह्वानरोदनयोः ।

व०	क्रोशयति	क्रोशयतः	क्रोशयन्ति
	क्रोशयसि	क्रोशयथः	क्रोशयथ
	क्रोशयामि	क्रोशयावः	क्रोशयामः
स०	क्रोशयेत्	क्रोशयेताम्	क्रोशयेयुः
	क्रोशयेः	क्रोशयेतम्	क्रोशयेत
	क्रोशयेयम्	क्रोशयेव	क्रोशयेम
प०	क्रोशयतु	क्रोशयतात् क्रोशयताम्	क्रोशयन्तु
	क्रोशय	क्रोशयतात् क्रोशयतम्	क्रोशयत
	क्रोशयानि	क्रोशयाव	क्रोशयाम
ह्य०	अक्रोशयत्	अक्रोशयताम्	अक्रोशयन्
	अक्रोशयः	अक्रोशयतम्	अक्रोशयत
	अक्रोशयम्	अक्रोशयाव	अक्रोशयाम
अ०	अचुक्रुशत्	अचुक्रुशताम्	अचुक्रुशन्
	अचुक्रुशः	अचुक्रुशतम्	अचुक्रुशत
	अचुक्रुशम्	अचुक्रुशाव	अचुक्रुशाम
प०	क्रोशयाञ्चकार	क्रोशयाञ्चकतुः	क्रोशयाञ्चकुः
	क्रोशयाञ्चकर्थ	क्रोशयाञ्चक्रथुः	क्रोशयाञ्चक्र
	क्रोशयाञ्चकार-चकर	क्रोशयाञ्चकृव	क्रोशयाञ्चकृम
	क्रोशयाम्बभूव । क्रोशयामास		
आ०	क्रोश्यात्	क्रोश्यास्ताम्	क्रोश्यासुः
	क्रोश्याः	क्रोश्यास्तम्	क्रोश्यास्त
	क्रोश्यासम्	क्रोश्यास्व	क्रोश्यास्म
श्व	क्रोशयिता	क्रोशयितारौ	क्रोशयितारः
	क्रोशयितासि	क्रोशयितास्थः	क्रोशयितास्थ
	क्रोशयितास्मि	क्रोशयितास्वः	क्रोशयितास्मः
भ०	क्रोशयिष्यति	क्रोशयिष्यतः	क्रोशयिष्यन्ति
	क्रोशयिष्यसि	क्रोशयिष्यथः	क्रोशयिष्यथ
	क्रोशयिष्यामि	क्रोशयिष्यावः	क्रोशयिष्यामः
क्रि०	अक्रोशयिष्यत्	अक्रोशयिष्यताम्	अक्रोशयिष्यन्
	अक्रोशयिष्यः	अक्रोशयिष्यतम्	अक्रोशयिष्यत
	अक्रोशयिष्यम्	अक्रोशयिष्याव	अक्रोशयिष्याम

व०	क्रोशयते	क्रोशयेते	क्रोशयन्ते
	क्रोशयसे	क्रोशयेथे	क्रोशयध्वे
	क्रोशये	क्रोशयावहे	क्रोशयामहे
स०	क्रोशयेत	क्रोशयेयाताम्	क्रोशयेरन्
	क्रोशयेथाः	क्रोशयेयाथाम्	क्रोशयेध्वम्
	क्रोशयेय	क्रोशयेवहि	क्रोशयेमहि
प०	क्रोशयताम्	क्रोशयेताम्	क्रोशयन्ताम्
	क्रोशयस्व	क्रोशयेथाम्	क्रोशयध्वम्
	क्रोशयै	क्रोशयावहै	क्रोशयामहै
ह्य०	अक्रोशयत	अक्रोशयेताम्	अक्रोशयन्त
	अक्रोशयथाः	अक्रोशयेथाम्	अक्रोशयध्वम्
	अक्रोशये	अक्रोशयावहि	अक्रोशयामहि
अ०	अचुक्रुशत	अचुक्रुशेताम्	अचुक्रुशन्त
	अचुक्रुशथाः	अचुक्रुशेथाम्	अचुक्रुशध्वम्
	अचुक्रुशे	अचुक्रुशावहि	अचुक्रुशामहि
प०	क्रोशयाञ्चक्रे	क्रोशयाञ्चक्राते	क्रोशयाञ्चक्रिरे
	क्रोशयाञ्चकृषे	क्रोशयाञ्चक्राथे	क्रोशयाञ्चकृढ्वे
	क्रोशयाञ्चक्रे	क्रोशयाञ्चकृवहे	क्रोशयाञ्चकृमहे
	क्रोशयाम्बभूव । क्रोशयामास		
आ०	क्रोशयिषीष्ट	क्रोशयिषीयास्ताम्	क्रोशयिषीरन्
	क्रोशयिषीष्ठाः	क्रोशयिषीयास्थाम्	क्रोशयिषीढ्वम् ध्वम्
	क्रोशयिषीय	क्रोशयिषीवहि	क्रोशयिषीमहि
श्व०	क्रोशयिता	क्रोशयितारौ	क्रोशयितारः
	क्रोशयितासे	क्रोशयितासाथे	क्रोशयिताध्वे
	क्रोशयिताहे	क्रोशयितास्वहे	क्रोशयितास्महे
भ०	क्रोशयिष्यते	क्रोशयिष्येते	क्रोशयिष्यन्ते
	क्रोशयिष्यसे	क्रोशयिष्येथे	क्रोशयिष्यध्वे
	क्रोशयिष्ये	क्रोशयिष्यावहे	क्रोशयिष्यामहे
क्रि०	अक्रोशयिष्यत	अक्रोशयिष्येताम्	अक्रोशयिष्यन्त
	अक्रोशयिष्यथाः	अक्रोशयिष्येथाम्	अक्रोशयिष्यध्वम्
	अक्रोशयिष्ये	अक्रोशयिष्यावहि	अक्रोशयिष्यामहि

987 कस (कसृ) गतौ ।

व०	कासयति	कासयतः	कासयन्ति
	कासयसि	कासयथः	कासयथ
	कासयामि	कासयावः	कासयामः
स०	कासयेत्	कासयेताम्	कासयेयुः
	कासयेः	कासयेतम्	कासयेत
	कासयेयम्	कासयेव	कासयेम
प०	कासयतु	कासयतात् कासयताम्	कासयन्तु
	कासय	कासयतात् कासयतम्	कासयत
	कासयानि	कासयाव	कासयाम
ह्य०	अकासयत्	अकासयताम्	अकासयन्
	अकासयः	अकासयतम्	अकासयत
	अकासयम्	अकासयाव	अकासयाम
अ०	अचीकसत्	अचीकसताम्	अचीकसन्
	अचीकसः	अचीकसतम्	अचीकसत
	अचीकसम्	अचीकसाव	अचीकसाम
प०	कासयाञ्चकार	कासयाञ्चक्रतुः	कासयाञ्चक्रुः
	कासयाञ्चकर्थ	कासयाञ्चक्रथुः	कासयाञ्चक्र
	कासयाञ्चकार-चकर	कासयाञ्चकृव	कासयाञ्चकृम
	कासयाम्बभूव । कासयामास		
आ०	कास्यात्	कास्यास्ताम्	कास्यासुः
	कास्याः	कास्यास्तम्	कास्यास्त
	कास्यासम्	कास्यास्व	कास्यास्म
श्व०	कासयिता	कासयितारौ	कासयितारः
	कासयितासि	कासयितास्थः	कासयितास्थ
	कासयितास्मि	कासयितास्वः	कासयितास्मः
भ०	कासयिष्यति	कासयिष्यतः	कासयिष्यन्ति
	कासयिष्यसि	कासयिष्यथः	कासयिष्यथ
	कासयिष्यामि	कासयिष्यावः	कासयिष्यामः
क्रि०	अकासयिष्यत्	अकासयिष्यताम्	अकासयिष्यन्
	अकासयिष्यः	अकासयिष्यतम्	अकासयिष्यत
	अकासयिष्यम्	अकासयिष्याव	अकासयिष्याम

व०	कासयते	कासयेते	कासयन्ते
	कासयसे	कासयेथे	कासयध्वे
	कासये	कासयावहे	कासयामहे
स०	कासयेत	कासयेयाताम्	कासयेरन्
	कासयेथाः	कासयेयाथाम्	कासयेध्वम्
	कासयेय	कासयेवहि	कासयेमहि
प०	कासयताम्	कासयेताम्	कासयन्ताम्
	कासयस्व	कासयेथाम्	कासयध्वम्
	कासये	कासयावहै	कासयामहै
ह्य०	अकासयत	अकासयेताम्	अकासयन्त
	अकासयथाः	अकासयेथाम्	अकासयध्वम्
	अकासये	अकासयावहि	अकासयामहि
अ०	अचीकसत	अचीकसेताम्	अचीकसन्त
	अचीकसथाः	अचीकसेथाम्	अचीकसध्वम्
	अचीकसे	अचीकसावहि	अचीकसामहि
प०	कासयाञ्चक्रे	कासयाञ्चक्राते	कासयाञ्चक्रिरे
	कासयाञ्चकृषे	कासयाञ्चक्राथे	कासयाञ्चकृढ्वे
	कासयाञ्चक्रे	कासयाञ्चकृवहे	कासयाञ्चकृमहे
	कासयाम्बभूव । कासयामास		
आ०	कासयिषीष्ट	कासयिषीयास्ताम्	कासयिषीरन्
	कासयिषीष्ठाः	कासयिषीयास्थाम्	कासयिषीढ्वम् ध्वम्
	कासयिषीय	कासयिषीवहि	कासयिषीमहि
श्व०	कासयिता	कासयितारौ	कासयितारः
	कासयितासे	कासयितासाथे	कासयिताध्वे
	कासयिताहे	कासयितास्वहे	कासयितास्महे
भ०	कासयिष्यते	कासयिष्येते	कासयिष्यन्ते
	कासयिष्यसे	कासयिष्येथे	कासयिष्यध्वे
	कासयिष्ये	कासयिष्यावहे	कासयिष्यामहे
क्रि०	अकासयिष्यत	अकासयिष्येताम्	अकासयिष्यन्त
	अकासयिष्यथाः	अकासयिष्येथाम्	अकासयिष्यध्वम्
	अकासयिष्ये	अकासयिष्यावहि	अकासयिष्यामहि

988 रुहं (रुह्) जन्मनि ।

व०	रोहयति	रोहयतः	रोहयन्ति
	रोहयसि	रोहयथः	रोहयथ
	रोहयामि	रोहयावः	रोहयामः
स०	रोहयेत्	रोहयेताम्	रोहयेयुः
	रोहयेः	रोहयेतम्	रोहयेत
	रोहयेयम्	रोहयेव	रोहयेम
प०	रोहयतु	रोहयतात् रोहयताम्	रोहयन्तु
	रोहय	रोहयतात् रोहयतम्	रोहयत
	रोहयाणि	रोहयाव	रोहयाम
ह्य०	अरोहयत्	अरोहयताम्	अरोहयन्
	अरोहयः	अरोहयतम्	अरोहयत
	अरोहयम्	अरोहयाव	अरोहयाम
अ०	अरूरुहत्	अरूरुहताम्	अरूरुहन्
	अरूरुहः	अरूरुहतम्	अरूरुहत
	अरूरुहम्	अरूरुहाव	अरूरुहाम
प०	रोहयाञ्चकार	रोहयाञ्चक्रतुः	रोहयाञ्चक्रुः
	रोहयाञ्चकर्थ	रोहयाञ्चक्रथुः	रोहयाञ्चक्र
	रोहयाञ्चकार-चकर	रोहयाञ्चकृव	रोहयाञ्चकृम
	रोहयाम्बभूव । रोहयामास		
आ०	रोह्यात्	रोह्यास्ताम्	रोह्यासुः
	रोह्याः	रोह्यास्तम्	रोह्यास्त
	रोह्यासम्	रोह्यास्व	रोह्यास्म
श्व०	रोहयिता	रोहयितारौ	रोहयितारः
	रोहयितासि	रोहयितास्थः	रोहयितास्थ
	रोहयितास्मि	रोहयितास्वः	रोहयितास्मः
भ०	रोहयिष्यति	रोहयिष्यतः	रोहयिष्यन्ति
	रोहयिष्यसि	रोहयिष्यथः	रोहयिष्यथ
	रोहयिष्यामि	रोहयिष्यावः	रोहयिष्यामः
क्रि०	अरोहयिष्यत्	अरोहयिष्यताम्	अरोहयिष्यन्
	अरोहयिष्यः	अरोहयिष्यतम्	अरोहयिष्यत
	अरोहयिष्यम्	अरोहयिष्याव	अरोहयिष्याम

व०	रोहयते	रोहयेते	रोहयन्ते
	रोहयसे	रोहयेथे	रोहयध्वे
	रोहये	रोहयावहे	रोहयामहे
स०	रोहयेत	रोहयेयाताम्	रोहयेरन्
	रोहयेथाः	रोहयेयाथाम्	रोहयेध्वम्
	रोहयेय	रोहयेवहि	रोहयेमहि
प०	रोहयताम्	रोहयेताम्	रोहयन्ताम्
	रोहयस्व	रोहयेथाम्	रोहयध्वम्
	रोहयै	रोहयावहै	रोहयामहै
ह्य०	अरोहयत	अरोहयेताम्	अरोहयन्त
	अरोहयथाः	अरोहयेथाम्	अरोहयध्वम्
	अरोहये	अरोहयावहि	अरोहयामहि
अ०	अरूरुहत	अरूरुहेताम्	अरूरुहन्त
	अरूरुहथाः	अरूरुहेथाम्	अरूरुहध्वम्
	अरूरुहे	अरूरुहावहि	अरूरुहामहि
प०	रोहयाञ्चक्रे	रोहयाञ्चक्राते	रोहयाञ्चक्रिरे
	रोहयाञ्चकृषे	रोहयाञ्चक्राथे	रोहयाञ्चकृढ्वे
	रोहयाञ्चक्रे	रोहयाञ्चकृवहे	रोहयाञ्चकृमहे
	रोहयाम्बभूव । रोहयामास		
आ०	रोहयिषीष्ट	रोहयिषीयास्ताम्	रोहयिषीरन्
	रोहयिषीष्ठाः	रोहयिषीयास्थाम्	रोहयिषीढ्वम् ध्वम्
	रोहयिषीय	रोहयिषीवहि	रोहयिषीमहि
श्व०	रोहयिता	रोहयितारौ	रोहयितारः
	रोहयितासे	रोहयितासाथे	रोहयिताध्वे
	रोहयिताहे	रोहयितास्वहे	रोहयितास्महे
भ	रोहयिष्यते	रोहयिष्येते	रोहयिष्यन्ते
	रोहयिष्यसे	रोहयिष्येथे	रोहयिष्यध्वे
	रोहयिष्ये	रोहयिष्यावहे	रोहयिष्यामहे
क्रि०	अरोहयिष्यत	अरोहयिष्येताम्	अरोहयिष्यन्त
	अरोहयिष्यथः	अरोहयिष्येथाम्	अरोहयिष्यध्वम्
	अरोहयिष्ये	अरोहयिष्यावहि	अरोहयिष्यामहि

पक्षे रोपयति अरूरुपत्

989 रमि (रम्) क्रीडायाम् ।

व०	रमयति	रमयतः	रमयन्ति
	रमयसि	रमयथः	रमयथ
	रमयामि	रमयावः	रमयामः
स०	रमयेत्	रमयेताम्	रमयेयुः
	रमयेः	रमयेतम्	रमयेत
	रमयेयम्	रमयेव	रमयेम
प०	रमयतु	रमयतात् रमयताम्	रमयन्तु
	रमय	रमयतात् रमयतम्	रमयत
	रमयाणि	रमयाव	रमयाम
ह्य०	अरमयत्	अरमयताम्	अरमयन्
	अरमयः	अरमयतम्	अरमयत
	अरमयम्	अरमयाव	अरमयाम
अ०	अरीरमत्	अरीरमताम्	अरीरमन्
	अरीरमः	अरीरमतम्	अरीरमत
	अरीरमम्	अरीरमाव	अरीरमाम
प०	रमयाञ्चकार	रमयाञ्चक्रतुः	रमयाञ्चक्रुः
	रमयाञ्चकर्थ	रमयाञ्चक्रथुः	रमयाञ्चक्र
	रमयाञ्चकार-चकर	रमयाञ्चकृव	रमयाञ्चकृम
	रमयाम्बभूव । रमयामास		
आ०	रम्यात्	रम्यास्ताम्	रम्यासुः
	रम्याः	रम्यास्तम्	रम्यास्त
	रम्यासम्	रम्यास्व	रम्यास्म
श्व०	रमयिता	रमयितारौ	रमयितारः
	रमयितासि	रमयितास्थः	रमयितास्थ
	रमयितास्मि	रमयितास्वः	रमयितास्मः
भ०	रमयिष्यति	रमयिष्यतः	रमयिष्यन्ति
	रमयिष्यसि	रमयिष्यथः	रमयिष्यथ
	रमयिष्यामि	रमयिष्यावः	रमयिष्यामः
क्रि०	अरमयिष्यत्	अरमयिष्यताम्	अरमयिष्यन्
	अरमयिष्यः	अरमयिष्यतम्	अरमयिष्यत
	अरमयिष्यम्	अरमयिष्याव	अरमयिष्याम

व०	रमयते	रमयेते	रमयन्ते
	रमयसे	रमयेथे	रमयध्वे
	रमये	रमयावहे	रमयामहे
स०	रमयेत	रमयेयाताम्	रमयेरन्
	रमयेथाः	रमयेयाथाम्	रमयेध्वम्
	रमयेय	रमयेवहि	रमयेमहि
प०	रमयताम्	रमयेताम्	रमयन्ताम्
	रमयस्व	रमयेथाम्	रमयध्वम्
	रमयै	रमयावहै	रमयामहै
ह्य०	अरमयत	अरमयेताम्	अरमयन्त
	अरमयथाः	अरमयेथाम्	अरमयध्वम्
	अरमये	अरमयावहि	अरमयामहि
अ०	अरीरमत	अरीरमेताम्	अरीरमन्त
	अरीरमथाः	अरीरमेथाम्	अरीरमध्वम्
	अरीरमे	अरीरमावहि	अरीरमामहि
प०	रमयाञ्चक्रे	रमयाञ्चक्राते	रमयाञ्चक्रिरे
	रमयाञ्चकृषे	रमयाञ्चक्राथे	रमयाञ्चकृढ्वे
	रमयाञ्चक्रे	रमयाञ्चकृवहे	रमयाञ्चकृमहे
	रमयाम्बभूव । रमयामास		
आ०	रमयिषीष्ट	रमयिषीयास्ताम्	रमयिषीरन्
	रमयिषीष्ठाः	रमयिषीयास्थाम्	रमयिषीढ्वम् ध्वम्
	रमयिषीय	रमयिषीवहि	रमयिषीमहि
श्व०	रमयिता	रमयितारौ	रमयितारः
	रमयितासे	रमयितासाथे	रमयिताध्वे
	रमयिताहे	रमयितास्वहे	रमयितास्महे
भ०	रमयिष्यते	रमयिष्येते	रमयिष्यन्ते
	रमयिष्यसे	रमयिष्येथे	रमयिष्यध्वे
	रमयिष्ये	रमयिष्यावहे	रमयिष्यामहे
क्रि०	अरमयिष्यत	अरमयिष्येताम्	अरमयिष्यन्त
	अरमयिष्यथाः	अरमयिष्येथाम्	अरमयिष्यध्वम्
	अरमयिष्ये	अरमयिष्यावहि	अरमयिष्यामहि

990 षहि (सह्) मर्षणे ।

व०	साहयति	साहयतः	साहयन्ति
	साहयसि	साहयथः	साहयथ
	साहयामि	साहयावः	साहयामः
स०	साहयेत्	साहयेताम्	साहयेयुः
	साहयेः	साहयेतम्	साहयेत
	साहयेयम्	साहयेव	साहयेम
प०	साहयतु	साहयतात् साहयताम्	साहयन्तु
	साहय	साहयतात् साहयतम्	साहयत
	साहयानि	साहयाव	साहयाम
ह्य०	असाहयत्	असाहयताम्	असाहयन्
	असाहयः	असाहयतम्	असाहयत
	असाहयम्	असाहयाव	असाहयाम
अ०	असीषहत्	असीषहताम्	असीषहन्
	असीषहः	असीषहतम्	असीषहत
	असीषहम्	असीषहाव	असीषहाम
प०	साहयाञ्चकार	साहयाञ्चक्रतुः	साहयाञ्चक्रुः
	साहयाञ्चकर्थ	साहयाञ्चक्रथुः	साहयाञ्चक्र
	साहयाञ्चकार-चकर	साहयाञ्चकृव	साहयाञ्चकृम

साहयाम्बभूव । साहयामास

आ०	साह्यात्	साह्यास्ताम्	साह्यासुः
	साह्याः	साह्यास्तम्	साह्यास्त
	साह्यासम्	साह्यास्व	साह्यास्म
श्व०	साहयिता	साहयितारौ	साहयितारः
	साहयितासि	साहयितास्थः	साहयितास्थ
	साहयितास्मि	साहयितास्वः	साहयितास्मः
भ०	साहयिष्यति	साहयिष्यतः	साहयिष्यन्ति
	साहयिष्यसि	साहयिष्यथः	साहयिष्यथ
	साहयिष्यामि	साहयिष्यावः	साहयिष्यामः
क्रि०	असाहयिष्यत्	असाहयिष्यताम्	असाहयिष्यन्
	असाहयिष्यः	असाहयिष्यतम्	असाहयिष्यत
	असाहयिष्यम्	असाहयिष्याव	असाहयिष्याम

व०	साहयते	साहयेते	साहयन्ते
	साहयसे	साहयेथे	साहयध्वे
	साहये	साहयावहे	साहयामहे
स०	साहयेत	साहयेयाताम्	साहयेरन्
	साहयेथाः	साहयेयाथाम्	साहयेध्वम्
	साहयेय	साहयेवहि	साहयेमहि
प०	साहयताम्	साहयेताम्	साहयन्ताम्
	साहयस्व	साहयेथाम्	साहयध्वम्
	साहयै	साहयावहै	साहयामहै
ह्य०	असाहयत	असाहयेताम्	असाहयन्त
	असाहयथाः	असाहयेथाम्	असाहयध्वम्
	असाहये	असाहयावहि	असाहयामहि
अ०	असीषहत	असीषहेताम्	असीषहन्त
	असीषहथाः	असीषहेथाम्	असीषहध्वम्
	असीषहे	असीषहावहि	असीषहामहि
प०	साहयाञ्चक्रे	साहयाञ्चक्राते	साहयाञ्चक्रिरे
	साहयाञ्चकृषे	साहयाञ्चक्राथे	साहयाञ्चकृढ्वे
	साहयाञ्चक्रे	साहयाञ्चकृवहे	साहयाञ्चकृमहे

साहयाम्बभूव । साहयामास

आ०	साहयिषीष्ट	साहयिषीयास्ताम्	साहयिषीरन्
	साहयिषीष्ठाः	साहयिषीयास्थाम्	साहयिषीढ्वम् ध्वम्
	साहयिषीय	साहयिषीवहि	साहयिषीमहि
श्व०	साहयिता	साहयितारौ	साहयितारः
	साहयितासे	साहयितासाथे	साहयिताध्वे
	साहयिताहे	साहयितास्वहे	साहयितास्महे
भ०	साहयिष्यते	साहयिष्येते	साहयिष्यन्ते
	साहयिष्यसे	साहयिष्येथे	साहयिष्यध्वे
	साहयिष्ये	साहयिष्यावहे	साहयिष्यामहे
क्रि०	असाहयिष्यत	असाहयिष्येताम्	असाहयिष्यन्त
	असाहयिष्यथाः	असाहयिष्येथाम्	असाहयिष्यध्वम्
	असाहयिष्ये	असाहयिष्यावहि	असाहयिष्यामहि

वृत् ज्वलादिः

॥ अथ यजादिः ॥

991 यजीं (यज्) देवपूजासंगतिकरणदानेषु

व०	याजयति	याजयतः	याजयन्ति
	याजयसि	याजयथः	याजयथ
	याजयामि	याजयावः	याजयामः
स०	याजयेत्	याजयेताम्	याजयेयुः
	याजयेः	याजयेतम्	याजयेत
	याजयेयम्	याजयेव	याजयेम
प०	याजयतु	याजयतात् याजयताम्	याजयन्तु
	याजय	याजयतात् याजयतम्	याजयत
	याजयानि	याजयाव	याजयाम
ह्य०	अयाजयत्	अयाजयताम्	अयाजयन्
	अयाजयः	अयाजयतम्	अयाजयत
	अयाजयम्	अयाजयाव	अयाजयाम
अ०	अयीयजत्	अयीयजताम्	अयीयजन्
	अयीयजः	अयीयजतम्	अयीयजत
	अयीयजम्	अयीयजाव	अयीयजाम
प०	याजयाञ्चकार	याजयाञ्चक्रतुः	याजयाञ्चक्रुः
	याजयाञ्चकर्थ	याजयाञ्चक्रथुः	याजयाञ्चक्र
	याजयाञ्चकार-चकर	याजयाञ्चकृव	याजयाञ्चकृम
	याजयाम्बभूव । याजयामास		
आ०	याज्यात्	याज्यास्ताम्	याज्यासुः
	याज्याः	याज्यास्तम्	याज्यास्त
	याज्यासम्	याज्यास्व	याज्यास्म
श्व०	याजयिता	याजयितारौ	याजयितारः
	याजयितासि	याजयितास्थः	याजयितास्थ
	याजयितास्मि	याजयितास्वः	याजयितास्मः
भ०	याजयिष्यति	याजयिष्यतः	याजयिष्यन्ति
	याजयिष्यसि	याजयिष्यथः	याजयिष्यथ
	याजयिष्यामि	याजयिष्यावः	याजयिष्यामः
क्रि०	अयाजयिष्यत्	अयाजयिष्यताम्	अयाजयिष्यन्
	अयाजयिष्यः	अयाजयिष्यतम्	अयाजयिष्यत
	अयाजयिष्यम्	अयाजयिष्याव	अयाजयिष्याम

व०	याजयते	याजयेते	याजयन्ते
	याजयसे	याजयेथे	याजयध्वे
	याजये	याजयावहे	याजयामहे
स०	याजयेत	याजयेयाताम्	याजयेरन्
	याजयेथाः	याजयेयाथाम्	याजयेध्वम्
	याजयेय	याजयेवहि	याजयेमहि
प०	याजयताम्	याजयेताम्	याजयन्ताम्
	याजयस्व	याजयेथाम्	याजयध्वम्
	याजयै	याजयावहै	याजयामहै
ह्य०	अयाजयत	अयाजयेताम्	अयाजयन्त
	अयाजयथाः	अयाजयेथाम्	अयाजयध्वम्
	अयाजये	अयाजयावहि	अयाजयामहि
अ०	अयीयजत	अयीयजेताम्	अयीयजन्त
	अयीयजथाः	अयीयजेथाम्	अयीयजध्वम्
	अयीयजे	अयीयजावहि	अयीयजामहि
प०	याजयाञ्चक्रे	याजयाञ्चक्राते	याजयाञ्चक्रिरे
	याजयाञ्चकृषे	याजयाञ्चक्राथे	याजयाञ्चकृढ्वे
	याजयाञ्चक्रे	याजयाञ्चकृवहे	याजयाञ्चकृमहे
	याजयाम्बभूव । याजयामास		
आ०	याजयिषीष्ट	याजयिषीयास्ताम्	याजयिषीरन्
	याजयिषीष्ठाः	याजयिषीयास्थाम्	याजयिषीढ्वम् ध्वम्
	याजयिषीय	याजयिषीवहि	याजयिषीमहि
श्व०	याजयिता	याजयितारौ	याजयितारः
	याजयितासे	याजयितासाथे	याजयिताध्वे
	याजयिताहे	याजयितास्वहे	याजयितास्महे
भ	याजयिष्यते	याजयिष्येते	याजयिष्यन्ते
	याजयिष्यसे	याजयिष्येथे	याजयिष्यध्वे
	याजयिष्ये	याजयिष्यावहे	याजयिष्यामहे
क्रि०	अयाजयिष्यत	अयाजयिष्यताम्	अयाजयिष्यन्त
	अयाजयिष्यथाः	अयाजयिष्येथाम्	अयाजयिष्यध्वम्
	अयाजयिष्ये	अयाजयिष्यावहि	अयाजयिष्यामहि

॥ अथेदन्तास्त्रयः ॥

992 वेंग् (वे) तन्तुसंताने । 791 वयिवद्रूपाणि

993 व्येग् (व्ये) संवरणे । 918 व्ययीवद्रूपाणि

अजुहावत् अजुहावताम् अजुहावन् इ० अजुहावत अजुहावेताम् अजुहावन्त इ०

994 हूवेंगू (हूवे) स्पर्द्धाशब्दयोः ।

व० ह्याययति ह्याययतः ह्याययन्ति
ह्याययसि ह्याययथः ह्याययथ
ह्याययामि ह्याययावः ह्याययामः

स० ह्याययेत् ह्याययेताम् ह्याययेयुः
ह्याययेः ह्याययेतम् ह्याययेत
ह्याययेयम् ह्याययेव ह्याययेम

प० ह्याययतु ह्याययतात् ह्याययताम् ह्याययन्तु
ह्याययतात् ह्याययतम् ह्याययत
ह्याययानि ह्याययाव ह्याययाम

ह्य० अह्याययत् अह्याययताम् अह्याययन्
अह्याययः अह्याययतम् अह्याययत
अह्याययम् अह्याययाव अह्याययाम

अ० अजूहवत अजूहवताम् अजूहवन्
अजूहवः अजूहवतम् अजूहवत
अजूहवम् अजूहवाव अजूहवाम

प० ह्याययाञ्चकार ह्याययाञ्चक्रतुः ह्याययाञ्चक्रुः
ह्याययाञ्चकर्थ ह्याययाञ्चक्रथुः ह्याययाञ्चक्र
ह्याययाञ्चकार-चकर ह्याययाञ्चकृव ह्याययाञ्चकृम

ह्याययाम्बभूव । ह्याययामास

आ० ह्याय्यात् ह्याय्यास्ताम् ह्याय्यासुः
ह्याय्याः ह्याय्यास्तम् ह्याय्यास्त
ह्याय्यासम् ह्याय्यास्व ह्याय्यास्म

श्व० ह्याययिता ह्याययितारौ ह्याययितारः
ह्याययितासि ह्याययितास्थः ह्याययितास्थ
ह्याययितास्मि ह्याययितास्वः ह्याययितास्मः

भ० ह्याययिष्यति ह्याययिष्यतः ह्याययिष्यन्ति
ह्याययिष्यसि ह्याययिष्यथः ह्याययिष्यथ
ह्याययिष्यामि ह्याययिष्यावः ह्याययिष्यामः

क्रि० अह्याययिष्यत् अह्याययिष्यताम् अह्याययिष्यन्
अह्याययिष्यः अह्याययिष्यतम् अह्याययिष्यत
अह्याययिष्यम् अह्याययिष्याव अह्याययिष्याम

व० ह्याययते ह्याययेते ह्याययन्ते
ह्याययसे ह्याययेथे ह्याययध्वे
ह्याययै ह्याययावहे ह्याययामहे

स० ह्याययेत ह्याययेयाताम् ह्याययेरन्
ह्याययेथाः ह्याययेयाथाम् ह्याययेध्वम्
ह्याययेय ह्याययेवहि ह्याययेमहि

प० ह्याययताम् ह्याययेताम् ह्याययन्ताम्
ह्याययस्व ह्याययेथाम् ह्याययध्वम्
ह्याययै ह्याययावहै ह्याययामहै

ह्य० अह्याययत अह्याययेताम् अह्याययन्त
अह्याययथाः अह्याययेथाम् अह्याययध्वम्
अह्याययै अह्याययावहि अह्याययामहि

अ० अजूहवत अजूहवेताम् अजूहवन्त
अजूहवथाः अजूहवेथाम् अजूहवध्वम्
अजूहवे अजूहवावहि अजूहवामहि

प० ह्याययाञ्चक्रे ह्याययाञ्चक्राते ह्याययाञ्चक्रिरे
ह्याययाञ्चकृषे ह्याययाञ्चक्राथे ह्याययाञ्चकृढ्वे
ह्याययाञ्चक्रे ह्याययाञ्चकृवहे ह्याययाञ्चकृमहे

ह्याययाम्बभूव । ह्याययामास

आ० ह्याययिषीष्ट ह्याययिषीयास्ताम् ह्याययिषीरन्
ह्याययिषीष्ठाः ह्याययिषीयास्थाम् ह्याययिषीढ्वम्
ध्वम्
ह्याययिषीय ह्याययिषीवहि ह्याययिषीमहि

श्व० ह्याययिता ह्याययितारौ ह्याययितारः
ह्याययितासे ह्याययितासाथे ह्याययिताध्वे
ह्याययिताहे ह्याययितास्वहे ह्याययितास्महे

भ० ह्याययिष्यते ह्याययिष्येते ह्याययिष्यन्ते
ह्याययिष्यसे ह्याययिष्येथे ह्याययिष्यध्वे
ह्याययिष्ये ह्याययिष्यावहे ह्याययिष्यामहे

क्रि० अह्याययिष्यत अह्याययिष्येताम् अह्याययिष्यन्त
अह्याययिष्यथाः अह्याययिष्येथाम् अह्याययिष्यध्वम्
अह्याययिष्ये अह्याययिष्यावहि अह्याययिष्यामहि

995 डुवपि (वपु) बीजसंताने ओर्दो 48 वर्द्धाणि

॥ अथ हान्तः ॥

996 वहीं (वह्) प्रापणे ।

व०	वाहयति	वाहयतः	वाहयन्ति
	वाहयसि	वाहयथः	वाहयथ
	वाहयामि	वाहयावः	वाहयामः
स०	वाहयेत्	वाहयेताम्	वाहयेयुः
	वाहयेः	वाहयेतम्	वाहयेत
	वाहयेयम्	वाहयेव	वाहयेम
प०	वाहयतु	वाहयतात् वाहयताम्	वाहयन्तु
	वाहय	वाहयतात् वाहयतम्	वाहयत
	वाहयानि	वाहयाव	वाहयाम
ह्य०	अवाहयत्	अवाहयताम्	अवाहयन्
	अवाहयः	अवाहयतम्	अवाहयत
	अवाहयम्	अवाहयाव	अवाहयाम
अ०	अवीवहत्	अवीवहताम्	अवीवहन्
	अवीवहः	अवीवहतम्	अवीवहत
	अवीवहम्	अवीवहाव	अवीवहाम
प०	वाहयाञ्चकार	वाहयाञ्चक्रतुः	वाहयाञ्चक्रुः
	वाहयाञ्चकर्थ	वाहयाञ्चक्रथुः	वाहयाञ्चक्र
	वाहयाञ्चकार-चकर	वाहयाञ्चकृव	वाहयाञ्चकृम
	वाहयाम्बभूव । वाहयामास		
आ०	वाह्यात्	वाह्यास्ताम्	वाह्यासुः
	वाह्याः	वाह्यास्तम्	वाह्यास्त
	वाह्यासम्	वाह्यास्व	वाह्यास्म
श्व०	वाहयिता	वाहयितारौ	वाहयितारः
	वाहयितासि	वाहयितास्थः	वाहयितास्थ
	वाहयितास्मि	वाहयितास्वः	वाहयितास्मः
भ०	वाहयिष्यति	वाहयिष्यतः	वाहयिष्यन्ति
	वाहयिष्यसि	वाहयिष्यथः	वाहयिष्यथ
	वाहयिष्यामि	वाहयिष्यावः	वाहयिष्यामः
क्रि०	अवाहयिष्यत्	अवाहयिष्यताम्	अवाहयिष्यन्
	अवाहयिष्यः	अवाहयिष्यतम्	अवाहयिष्यत
	अवाहयिष्यम्	अवाहयिष्याव	अवाहयिष्याम

व०	वाहयते	वाहयेते	वाहयन्ते
	वाहयसे	वाहयेथे	वाहयध्वे
	वाहये	वाहयावहे	वाहयामहे
स०	वाहयेत	वाहयेयाताम	वाहयेरन्
	वाहयेथाः	वाहयेयाथाम्	वाहयेध्वम्
	वाहयेय	वाहयेवहि	वाहयेमहि
प०	वाहयताम्	वाहयेताम्	वाहयन्ताम्
	वाहयस्व	वाहयेथाम्	वाहयध्वम्
	वाहयै	वाहयावहै	वाहयामहै
ह्य०	अवाहयत	अवाहयेताम्	अवाहयन्त
	अवाहयथाः	अवाहयेथाम्	अवाहयध्वम्
	अवाहये	अवाहयावहि	अवाहयामहि
अ०	अवीवहत	अवीवहेताम्	अवीवहन्त
	अवीवहथाः	अवीवहेथाम्	अवीवहध्वम
	अवीवहे	अवीवहावहि	अवीवहामहि
प०	वाहयाञ्चक्रे	वाहयाञ्चक्राते	वाहयाञ्चक्रिरे
	वाहयाञ्चकृषे	वाहयाञ्चक्राथे	वाहयाञ्चकृढ्वे
	वाहयाञ्चक्रे	वाहयाञ्चकृवहे	वाहयाञ्चकृमहे
	वाहयाम्बभूव । वाहयामास		
आ०	वाहयिषीष्ट	वाहयिषीयास्ताम्	वाहयिषीरन्
	वाहयिषीष्ठाः	वाहयिषीयास्थाम्	वाहयिषीढ्वम् ध्वम्
	वाहयिषीय	वाहयिषीवहि	वाहयिषीमहि
श्व०	वाहयिता	वाहयितारौ	वाहयितारः
	वाहयितासे	वाहयितासाथे	वाहयिताध्वे
	वाहयिताहे	वाहयितास्वहे	वाहयितास्महे
भ	वाहयिष्यते	वाहयिष्येते	वाहयिष्यन्ते
	वाहयिष्यसे	वाहयिष्येथे	वाहयिष्यध्वे
	वाहयिष्ये	वाहयिष्यावहे	वाहयिष्यामहे
क्रि०	अवाहयिष्यत	अवाहयिष्येताम्	अवाहयिष्यन्त
	अवाहयिष्यथाः	अवाहयिष्येथाम्	अवाहयिष्यध्वम्
	अवाहयिष्ये	अवाहयिष्यावहि	अवाहयिष्यामहि

997 ट्वोश्वि (श्वि) गतिवृद्ध्योः ।

व० श्वाययति श्वाययतः श्वाययन्ति
श्वाययसि श्वाययथः श्वाययथ
श्वाययामि श्वाययावः श्वाययामः

स० श्वाययेत् श्वाययेताम् श्वाययेयुः
श्वाययेः श्वाययेतम् श्वाययेत
श्वाययेयम् श्वाययेव श्वाययेम

प० श्वाययतु श्वाययतात् श्वाययताम् श्वाययन्तु
श्वाययतात् श्वाययतम् श्वाययत
श्वाययानि श्वाययाव श्वाययाम

ह्य० अश्वाययत् अश्वाययताम् अश्वाययन्
अश्वाययः अश्वाययतम् अश्वाययत
अश्वाययम् अश्वाययाव अश्वाययाम

अ० अशूशुवत् अशूशुवताम् अशूशुवन्
अशूशुवः अशूशुवतम् अशूशुवत
अशूशुवम् अशूशुवाव अशूशुवाम
अशिश्वयत् अशिश्वयताम् अशिश्वयन् इ०

प० श्वाययाञ्चकार श्वाययाञ्चकतुः श्वाययाञ्चक्रुः
श्वाययाञ्चकर्थ श्वाययाञ्चक्रथुः श्वाययाञ्चक्र
श्वाययाञ्चकार-चकर श्वाययाञ्चकृव श्वाययाञ्चकृम
श्वाययाम्बभूव । श्वाययामास

आ० श्वाय्यात् श्वाय्यास्ताम् श्वाय्यासुः
श्वाय्याः श्वाय्यास्तम् श्वाय्यास्त
श्वाय्यासम् श्वाय्यास्व श्वाय्यास्म

स्व० श्वाययिता श्वाययितारौ श्वाययितारः
श्वाययितासि श्वाययितास्थः श्वाययितास्थ
श्वाययितास्मि श्वाययितास्वः श्वाययितास्मः

भ० श्वाययिष्यति श्वाययिष्यतः श्वाययिष्यन्ति
श्वाययिष्यसि श्वाययिष्यथः श्वाययिष्यथ
श्वाययिष्यामि श्वाययिष्यावः श्वाययिष्यामः

क्रि० अश्वाययिष्यत् अश्वाययिष्यताम् अश्वाययिष्यन्
अश्वाययिष्यः अश्वाययिष्यतम् अश्वाययिष्यत
अश्वाययिष्यम् अश्वाययिष्याव अश्वाययिष्याम

व० श्वाययते श्वाययेते श्वाययन्ते
श्वाययसे श्वाययेथे श्वाययध्वे
श्वाययै श्वाययावहे श्वाययामहे

स० श्वाययेत श्वाययेयाताम् श्वाययेरन्
श्वाययेथाः श्वाययेयाथाम् श्वाययेध्वम्
श्वाययेय श्वाययेवहि श्वाययेमहि

प० श्वाययताम् श्वाययेताम् श्वाययन्ताम्
श्वाययस्व श्वाययेथाम् श्वाययध्वम्
श्वाययै श्वाययावहै श्वाययामहै

ह्य० अश्वाययत अश्वाययेताम् अश्वाययन्त
अश्वाययथाः अश्वाययेथाम् अश्वाययध्वम्
अश्वाययै अश्वाययावहि अश्वाययामहि

अ० अशूशुवत अशूशुवेताम् अशूशुवन्त
अशूशुवथाः अशूशुवेथाम् अशूशुवध्वम्
अशूशुवे अशूशुवावहि अशूशुवामहि
अशिश्वयत अशिश्वयेताम् अशिश्वयन्त इ०

प० श्वाययाञ्चक्रे श्वाययाञ्चक्राते श्वाययाञ्चक्रिरे
श्वाययाञ्चकृषे श्वाययाञ्चक्राथे श्वाययाञ्चकृढ्वे
श्वाययाञ्चक्रे श्वाययाञ्चकृवहे श्वाययाञ्चकृमहे
श्वाययाम्बभूव । श्वाययामास

आ० श्वाययिषीष्ट श्वाययिषीयास्ताम् श्वाययिषीरन्
श्वाययिषीष्ठाः श्वाययिषीयास्थाम् श्वाययिषीढ्वम्
श्वाययिषीय श्वाययिषीवहि श्वाययिषीमहि

स्व० श्वाययिता श्वाययितारौ श्वाययितारः
श्वाययितासे श्वाययितासाथे श्वाययिताध्वे
श्वाययिताहे श्वाययितास्वहे श्वाययितास्महे

भ० श्वाययिष्यते श्वाययिष्येते श्वाययिष्यन्ते
श्वाययिष्यसे श्वाययिष्येथे श्वाययिष्यध्वे
श्वाययिष्ये श्वाययिष्यावहे श्वाययिष्यामहे

क्रि० अश्वाययिष्यत अश्वाययिष्येताम् अश्वाययिष्यन्त
अश्वाययिष्यथाः अश्वाययिष्येथाम् अश्वाययिष्यध्वम्
अश्वाययिष्ये अश्वाययिष्यावहि अश्वाययिष्यामहि

998 वद (वद्) व्यक्तायां वाचि ।

व०	वादयति	वादयतः	वादयन्ति
	वादयसि	वादयथः	वादयथ
	वादयामि	वादयावः	वादयामः
स०	वादयेत्	वादयेताम्	वादयेयुः
	वादयेः	वादयेतम्	वादयेत
	वादयेयम्	वादयेव	वादयेम
प०	वादयतु	वादयतात् वादयताम्	वादयन्तु
	वादय	वादयतात् वादयतम्	वादयत
	वादयानि	वादयाव	वादयाम
ह्य०	अवादयत्	अवादयताम्	अवादयन्
	अवादयः	अवादयतम्	अवादयत
	अवादयम्	अवादयाव	अवादयाम
अ०	अवीवदत्	अवीवदताम्	अवीवदन्
	अवीवदः	अवीवदतम्	अवीवदत
	अवीवदम्	अवीवदाव	अवीवदाम
प०	वादयाञ्चकार	वादयाञ्चक्रतुः	वादयाञ्चक्रुः
	वादयाञ्चकर्थ	वादयाञ्चक्रथुः	वादयाञ्चक्र
	वादयाञ्चकार-चकर	वादयाञ्चकृव	वादयाञ्चकृम
	वादयाम्बभूव । वादयामास		
आ०	वाद्यात्	वाद्यास्ताम्	वाद्यासुः
	वाद्याः	वाद्यास्तम्	वाद्यास्त
	वाद्यासम्	वाद्यास्व	वाद्यास्म
श्व०	वादयिता	वादयितारौ	वादयितारः
	वादयितासि	वादयितास्थः	वादयितास्थ
	वादयितास्मि	वादयितास्वः	वादयितास्मः
भ०	वादयिष्यति	वादयिष्यतः	वादयिष्यन्ति
	वादयिष्यसि	वादयिष्यथः	वादयिष्यथ
	वादयिष्यामि	वादयिष्यावः	वादयिष्यामः
क्रि०	अवादयिष्यत्	अवादयिष्यताम्	अवादयिष्यन्
	अवादयिष्यः	अवादयिष्यतम्	अवादयिष्यत
	अवादयिष्यम्	अवादयिष्याव	अवादयिष्याम

व०	वादयते	वादयेते	वादयन्ते
	वादयसे	वादयेथे	वादयध्वे
	वादये	वादयावहे	वादयामहे
स०	वादयेत	वादयेताम्	वादयेरन्
	वादयेथाः	वादयेयाथाम्	वादयेध्वम्
	वादयेय	वादयेवहि	वादयेमहि
प०	वादयताम्	वादयेताम्	वादयन्ताम्
	वादयस्व	वादयेथाम्	वादयध्वम्
	वादयै	वादयावहै	वादयामहै
ह्य०	अवादयत	अवादयेताम्	अवादयन्त
	अवादयथाः	अवादयेथाम्	अवादयध्वम्
	अवादये	अवादयावहि	अवादयामहि
अ०	अवीवदत	अवीवदेताम्	अवीवदन्त
	अवीवदथाः	अवीवदेथाम्	अवीवदध्वम्
	अवीवदे	अवीवदावहि	अवीवदामहि
प०	वादयाञ्चक्रे	वादयाञ्चक्राते	वादयाञ्चक्रिरे
	वादयाञ्चकृषे	वादयाञ्चक्राथे	वादयाञ्चकृढ्वे
	वादयाञ्चक्रे	वादयाञ्चकृवहे	वादयाञ्चकृमहे
	वादयाम्बभूव । वादयामास		
आ०	वादयिषीष्ट	वादयिषीयास्ताम्	वादयिषीरन्
	वादयिषीष्ठाः	वादयिषीयास्थाम्	वादयिषीढ्वम् ध्वम्
	वादयिषीय	वादयिषीवहि	वादयिषीमहि
श्व०	वादयिता	वादयितारौ	वादयितारः
	वादयितासे	वादयितासाथे	वादयिताध्वे
	वादयिताहे	वादयितास्वहे	वादयितास्महे
भ०	वादयिष्यते	वादयिष्येते	वादयिष्यन्ते
	वादयिष्यसे	वादयिष्येथे	वादयिष्यध्वे
	वादयिष्ये	वादयिष्यावहे	वादयिष्यामहे
क्रि०	अवादयिष्यत	अवादयिष्येताम्	अवादयिष्यन्त
	अवादयिष्यथाः	अवादयिष्येथाम्	अवादयिष्यध्वम्
	अवादयिष्ये	अवादयिष्यावहि	अवादयिष्यामहि

999 वसं (वस्) निवासे ।

व०	वासयति	वासयतः	वासयन्ति
	वासयसि	वासयथः	वासयथ
	वासयामि	वासयावः	वासयामः
स०	वासयेत्	वासयेताम्	वासयेयुः
	वासयेः	वासयेतम्	वासयेत
	वासयेयम्	वासयेव	वासयेम
प०	वासयतु	वासयतात् वासयताम्	वासयन्तु
	वासय	वासयतात् वासयतम्	वासयत
	वासयानि	वासयाव	वासयाम
ह्य०	अवासयत्	अवासयताम्	अवासयन्
	अवासयः	अवासयतम्	अवासयत
	अवासयम्	अवासयाव	अवासयाम
अ०	अवीवसत्	अवीवसताम्	अवीवसन्
	अवीवसः	अवीवसतम्	अवीवसत
	अवीवसम्	अवीवसाव	अवीवसाम
प०	वासयाञ्चकार	वासयाञ्चक्रतुः	वासयाञ्चक्रुः
	वासयाञ्चकर्थ	वासयाञ्चक्रथुः	वासयाञ्चक्र
	वासयाञ्चकार-चकार	वासयाञ्चकृव	वासयाञ्चकृम

वासयाम्बभूव । वासयामास

)	वास्यात्	वास्यास्ताम्	वास्यासुः
	वास्याः	वास्यास्तम्	वास्यास्त
	वास्यासम्	वास्यास्व	वास्यास्म
)	वासयिता	वासयितारौ	वासयितारः
	वासयितासि	वासयितास्थः	वासयितास्थ
	वासयितास्मि	वासयितास्वः	वासयितास्मः
प०	वासयिष्यति	वासयिष्यतः	वासयिष्यन्ति
	वासयिष्यसि	वासयिष्यथः	वासयिष्यथ
	वासयिष्यामि	वासयिष्यावः	वासयिष्यामः
क्रि०	अवासयिष्यत्	अवासयिष्यताम्	अवासयिष्यन्
	अवासयिष्यः	अवासयिष्यतम्	अवासयिष्यत
	अवासयिष्यम्	अवासयिष्याव	अवासयिष्याम

व०	वासयते	वासयेते	वासयन्ते
	वासयसे	वासयेथे	वासयध्वे
	वासये	वासयावहे	वासयामहे
स०	वासयेत	वासयेयाताम्	वासयेरन्
	वासयेथाः	वासयेयाथाम्	वासयेध्वम्
	वासयेय	वासयेवहि	वासयेमहि
प०	वासयताम्	वासयेताम्	वासयन्ताम्
	वासयस्व	वासयेथाम्	वासयध्वम्
	वासयै	वासयावहै	वासयामहै
ह्य०	अवासयत	अवासयेताम्	अवासयन्त
	अवासयथाः	अवासयेथाम्	अवासयध्वम्
	अवासये	अवासयावहि	अवासयामहि
अ०	अवीवसत	अवीवसेताम्	अवीवसन्त
	अवीवसथाः	अवीवसेथाम्	अवीवसध्वम्
	अवीवसे	अवीवसावहि	अवीवसामहि
प०	वासयाञ्चक्रे	वासयाञ्चक्राते	वासयाञ्चक्रिरे
	वासयाञ्चकृषे	वासयाञ्चक्राथे	वासयाञ्चकृढ्वे
	वासयाञ्चक्रे	वासयाञ्चकृवहे	वासयाञ्चकृमहे

वासयाम्बभूव । वासयामास

आ०	वासयिषीष्ट	वासयिषीयास्ताम्	वासयिषीरन्
	वासयिषीष्ठाः	वासयिषीयास्थाम्	वासयिषीढ्वम् ध्वम्
	वासयिषीय	वासयिषीवहि	वासयिषीमहि
भ०	वासयिता	वासयितारौ	वासयितारः
	वासयितासे	वासयितासाथे	वासयिताध्वे
	वासयिताहे	वासयितास्वहे	वासयितास्महे
भ०	वासयिष्यते	वासयिष्येते	वासयिष्यन्ते
	वासयिष्यसे	वासयिष्येथे	वासयिष्यध्वे
	वासयिष्ये	वासयिष्यावहे	वासयिष्यामहे
क्रि०	अवासयिष्यत	अवासयिष्येताम्	अवासयिष्यन्त
	अवासयिष्यथाः	अवासयिष्येथाम्	अवासयिष्यध्वम्
	अवासयिष्ये	अवासयिष्यावहि	अवासयिष्यामहि

॥ अथ घटादिः ॥

1000 घटिष् (घट्) चेष्टायाम् ।

व०	घटयति	घटयतः	घटयन्ति
	घटयसि	घटयथः	घटयथ
	घटयामि	घटयावः	घटयामः
स०	घटयेत्	घटयेताम्	घटयेयुः
	घटयेः	घटयेतम्	घटयेत
	घटयेयम्	घटयेव	घटयेम
प०	घटयतु	घटयतात् घटयताम्	घटयन्तु
	घटय	घटयतात् घटयतम्	घटयत
	घटयानि	घटयाव	घटयाम
ह्य०	अघटयत्	अघटयताम्	अघटयन्
	अघटयः	अघटयतम्	अघटयत
	अघटयम्	अघटयाव	अघटयाम
अ०	अजीघटत्	अजीघटताम्	अजीघटन्
	अजीघटः	अजीघटतम्	अजीघटत
	अजीघटम्	अजीघटाव	अजीघटाम
प०	घटयाञ्चकार	घटयाञ्चक्रतुः	घटयाञ्चक्रुः
	घटयाञ्चकर्थ	घटयाञ्चक्रथुः	घटयाञ्चक्र
	घटयाञ्चकार-चकर	घटयाञ्चकृव	घटयाञ्चकृम
	घटयाम्बभूव । घटयामास		
आ०	घटयात्	घटयास्ताम्	घटयासुः
	घटयाः	घटयास्तम्	घटयास्त
	घटयासम्	घटयास्व	घटयास्म
श्व०	घटयिता	घटयितारौ	घटयितारः
	घटयितासि	घटयितास्थः	घटयितास्थ
	घटयितास्मि	घटयितास्वः	घटयितास्मः
भ०	घटयिष्यति	घटयिष्यतः	घटयिष्यन्ति
	घटयिष्यसि	घटयिष्यथः	घटयिष्यथ
	घटयिष्यामि	घटयिष्यावः	घटयिष्यामः
क्रि०	अघटयिष्यत्	अघटयिष्यताम्	अघटयिष्यन्
	अघटयिष्यः	अघटयिष्यतम्	अघटयिष्यत
	अघटयिष्यम्	अघटयिष्याव	अघटयिष्याम

व०	घटयते	घटयेते	घटयन्ते
	घटयसे	घटयेथे	घटयध्वे
	घटये	घटयावहे	घटयामहे
स०	घटयेत	घटयेयाताम्	घटयेरन्
	घटयेथाः	घटयेयाथाम्	घटयेध्वम्
	घटयेय	घटयेवहि	घटयेमहि
प०	घटयताम्	घटयेताम्	घटयन्ताम्
	घटयस्व	घटयेथाम्	घटयध्वम्
	घटयै	घटयावहै	घटयामहै
ह्य०	अघटयत	अघटयेताम्	अघटयन्त
	अघटयथाः	अघटयेथाम्	अघटयध्वम्
	अघटये	अघटयावहि	अघटयामहि
अ०	अजीघटत	अजीघटेताम्	अजीघटन्त
	अजीघटथाः	अजीघटेथाम्	अजीघटध्वम्
	अजीघटे	अजीघटावहि	अजीघटामहि
प०	घटयाञ्चक्रे	घटयाञ्चक्राते	घटयाञ्चक्रिरे
	घटयाञ्चकृषे	घटयाञ्चक्राथे	घटयाञ्चकृढ्वे
	घटयाञ्चक्रे	घटयाञ्चकृवहे	घटयाञ्चकृमहे
	घटयाम्बभूव । घटयामास		
आ०	घटयिषीष्ट	घटयिषीयास्ताम्	घटयिषीरन्
	घटयिषीष्ठाः	घटयिषीयास्थाम्	घटयिषीढ्वम् ध्वम्
	घटयिषीय	घटयिषीवहि	घटयिषीमहि
श्व०	घटयिता	घटयितारौ	घटयितारः
	घटयितासे	घटयितासाथे	घटयिताध्वे
	घटयिताहे	घटयितास्वहे	घटयितास्महे
भ०	घटयिष्यते	घटयिष्येते	घटयिष्यन्ते
	घटयिष्यसे	घटयिष्येथे	घटयिष्यध्वे
	घटयिष्ये	घटयिष्यावहे	घटयिष्यामहे
क्रि०	अघटयिष्यत	अघटयिष्येताम्	अघटयिष्यन्त
	अघटयिष्यथाः	अघटयिष्येथाम्	अघटयिष्यध्वम्
	अघटयिष्ये	अघटयिष्यावहि	अघटयिष्यामहि

1001 क्षञ्जुङ् (क्षञ्ज्) गतिदानयोः ।

व०	क्षञ्जयति	क्षञ्जयतः	क्षञ्जयन्ति
	क्षञ्जयसि	क्षञ्जयथः	क्षञ्जयथ
	क्षञ्जयामि	क्षञ्जयावः	क्षञ्जयामः
स०	क्षञ्जयेत्	क्षञ्जयेताम्	क्षञ्जयेयुः
	क्षञ्जयेः	क्षञ्जयेतम्	क्षञ्जयेत
	क्षञ्जयेयम्	क्षञ्जयेव	क्षञ्जयेम
प०	क्षञ्जयतु	क्षञ्जयतात्	क्षञ्जयताम्	क्षञ्जयन्तु
	क्षञ्जय	क्षञ्जयतात्	क्षञ्जयतम्	क्षञ्जयत
	क्षञ्जयानि	क्षञ्जयाव	क्षञ्जयाम
ह्य०	अक्षञ्जयत्	अक्षञ्जयताम्	अक्षञ्जयन्
	अक्षञ्जयः	अक्षञ्जयतम्	अक्षञ्जयत
	अक्षञ्जयम्	अक्षञ्जयाव	अक्षञ्जयाम
अ०	अचक्षञ्जत्	अचक्षञ्जताम्	अचक्षञ्जन्
	अचक्षञ्जः	अचक्षञ्जतम्	अचक्षञ्जत
	अचक्षञ्जम्	अचक्षञ्जाव	अचक्षञ्जाम
प०	क्षञ्जयाञ्चकार	क्षञ्जयाञ्चक्रतुः	क्षञ्जयाञ्चक्रुः
	क्षञ्जयाञ्चकर्थ	क्षञ्जयाञ्चक्रथुः	क्षञ्जयाञ्चक्र
	क्षञ्जयाञ्चकार-चकर	क्षञ्जयाञ्चकृव	क्षञ्जयाञ्चकृम
	क्षञ्जयाम्बभूव । क्षञ्जयामास		
आ०	क्षञ्ज्यात्	क्षञ्ज्यास्ताम्	क्षञ्ज्यासुः
	क्षञ्ज्याः	क्षञ्ज्यास्तम्	क्षञ्ज्यास्त
	क्षञ्ज्यासम	क्षञ्ज्यास्व	क्षञ्ज्यास्म
भ०	क्षञ्जयिता	क्षञ्जयितारौ	क्षञ्जयितारः
	क्षञ्जयितासि	क्षञ्जयितास्थः	क्षञ्जयितास्थ
	क्षञ्जयितास्मि	क्षञ्जयितास्वः	क्षञ्जयितास्मः
भ०	क्षञ्जयिष्यति	क्षञ्जयिष्यतः	क्षञ्जयिष्यन्ति
	क्षञ्जयिष्यसि	क्षञ्जयिष्यथः	क्षञ्जयिष्यथ
	क्षञ्जयिष्यामि	क्षञ्जयिष्यावः	क्षञ्जयिष्यामः
क्रि०	अक्षञ्जयिष्यत्	अक्षञ्जयिष्यताम्	अक्षञ्जयिष्यन्
	अक्षञ्जयिष्यः	अक्षञ्जयिष्यतम्	अक्षञ्जयिष्यत
	अक्षञ्जयिष्यम्	अक्षञ्जयिष्याव	अक्षञ्जयिष्याम

व०	क्षञ्जयते	क्षञ्जयेते	क्षञ्जयन्ते
	क्षञ्जयसे	क्षञ्जयेथे	क्षञ्जयध्वे
	क्षञ्जये	क्षञ्जयावहे	क्षञ्जयामहे
स०	क्षञ्जयेत	क्षञ्जयेयाताम्	क्षञ्जयेरन्
	क्षञ्जयेथाः	क्षञ्जयेयाथाम्	क्षञ्जयेध्वम्
	क्षञ्जयेय	क्षञ्जयेवहि	क्षञ्जयेमहि
प०	क्षञ्जयताम्	क्षञ्जयेताम्	क्षञ्जयन्ताम्
	क्षञ्जयस्व	क्षञ्जयेथाम्	क्षञ्जयध्वम्
	क्षञ्जयै	क्षञ्जयावहै	क्षञ्जयामहै
ह्य०	अक्षञ्जयत	अक्षञ्जयेताम्	अक्षञ्जयन्त
	अक्षञ्जयथाः	अक्षञ्जयेथाम्	अक्षञ्जयध्वम्
	अक्षञ्जये	अक्षञ्जयावहि	अक्षञ्जयामहि
अ०	अचक्षञ्जत	अचक्षञ्जेताम्	अचक्षञ्जन्त
	अचक्षञ्जथाः	अचक्षञ्जेथाम	अचक्षञ्जध्वम्
	अचक्षञ्जे	अचक्षञ्जावहि	अचक्षञ्जामहि
प०	क्षञ्जयाञ्चक्रे	क्षञ्जयाञ्चक्राते	क्षञ्जयाञ्चक्रिरे
	क्षञ्जयाञ्चकृषे	क्षञ्जयाञ्चक्राथे	क्षञ्जयाञ्चकृढ्वे
	क्षञ्जयाञ्चक्रे	क्षञ्जयाञ्चकृवहे	क्षञ्जयाञ्चकृमहे
	क्षञ्जयाम्बभूव । क्षञ्जयामास		
आ०	क्षञ्जयिषीष्ट	क्षञ्जयिषीयास्ताम्	क्षञ्जयिषीरन्
	क्षञ्जयिषीष्ठाः	क्षञ्जयिषीयास्थाम्	क्षञ्जयिषीढ्वम् ध्वम्
	क्षञ्जयिषीय	क्षञ्जयिषीवहि	क्षञ्जयिषीमहि
भ०	क्षञ्जयिता	क्षञ्जयितारौ	क्षञ्जयितारः
	क्षञ्जयितासे	क्षञ्जयितासाथे	क्षञ्जयिताध्वे
	क्षञ्जयिताहे	क्षञ्जयितास्वहे	क्षञ्जयितास्महे
भ	क्षञ्जयिष्यते	क्षञ्जयिष्येते	क्षञ्जयिष्यन्ते
	क्षञ्जयिष्यसे	क्षञ्जयिष्येथे	क्षञ्जयिष्यध्वे
	क्षञ्जयिष्ये	क्षञ्जयिष्यावहे	क्षञ्जयिष्यामहे
क्रि०	अक्षञ्जयिष्यत	अक्षञ्जयिष्यताम्	अक्षञ्जयिष्यन्त
	अक्षञ्जयिष्यथाः	अक्षञ्जयिष्येथाम्	अक्षञ्जयिष्यध्वम्
	अक्षञ्जयिष्ये	अक्षञ्जयिष्यावहि	अक्षञ्जयिष्यामहि

॥ अथ थान्तौ ॥

1002 व्यथिष् (व्यथू) भयचलनयोः

व०	व्यथयति	व्यथयतः	व्यथयन्ति
	व्यथयसि	व्यथयथः	व्यथयथ
	व्यथयामि	व्यथयावः	व्यथयामः
स०	व्यथयेत्	व्यथयेताम्	व्यथयेयुः
	व्यथयेः	व्यथयेतम्	व्यथयेत
	व्यथयेयम्	व्यथयेव	व्यथयेम
प०	व्यथयतु	व्यथयतात् व्यथयताम्	व्यथयन्तु
	व्यथय	,, व्यथयतम्	व्यथयत
	व्यथयानि	व्यथयाव	व्यथयाम
ह्य०	अव्यथयत्	अव्यथयताम्	अव्यथयन्
	अव्यथयः	अव्यथयतम्	अव्यथयत
	अव्यथयम्	अव्यथयाव	अव्यथयाम
अ०	अविव्यथत्	अविव्यथताम्	अविव्यथन्
	अविव्यथः	अविव्यथतम्	अविव्यथत
	अविव्यथम्	अविव्यथाव	अविव्यथाम
प०	व्यथयाञ्चकार	व्यथयाञ्चकतुः	व्यथयाञ्चकुः
	व्यथयाञ्चकर्थ	व्यथयाञ्चक्रथुः	व्यथयाञ्चक्र
	व्यथयाञ्चकार-ञ्चकर	व्यथयाञ्चकृव	व्यथयाञ्चकृम
	व्यथयाम्बभूव । व्यथयामास ।		
आ०	व्यथ्यात्	व्यथ्यास्ताम्	व्यथ्यासुः
	व्यथ्याः	व्यथ्यास्तम्	व्यथ्यास्त
	व्यथ्यासम्	व्यथ्यास्व	व्यथ्यास्म
भ०	व्यथयिता	व्यथयितारौ	व्यथयितारः
	व्यथयितासि	व्यथयितास्थः	व्यथयितास्थ
	व्यथयितास्मि	व्यथयितास्वः	व्यथयितास्मः
भ०	व्यथयिष्यति	व्यथयिष्यतः	व्यथयिष्यन्ति
	व्यथयिष्यसि	व्यथयिष्यथः	व्यथयिष्यथ
	व्यथयिष्यामि	व्यथयिष्यावः	व्यथयिष्यामः
क्रि०	अव्यथयिष्यत्	अव्यथयिष्यताम्	अव्यथयिष्यन्
	अव्यथयिष्यः	अव्यथयिष्यतम्	अव्यथयिष्यत
	अव्यथयिष्यम्	अव्यथयिष्याव	अव्यथयिष्याम

व०	व्यथयते	व्यथयेते	व्यथयन्ते
	व्यथयसे	व्यथयेथे	व्यथयध्वे
	व्यथये	व्यथयावहे	व्यथयामहे
स०	व्यथयेत	व्यथयेयाताम्	व्यथयेरन्
	व्यथयेथाः	व्यथयेयाथाम्	व्यथयेध्वम्
	व्यथयेय	व्यथयेवहि	व्यथयेमहि
प०	व्यथयताम्	व्यथयेताम्	व्यथयन्ताम्
	व्यथयस्व	व्यथयेथाम्	व्यथयध्वम्
	व्यथयै	व्यथयावहै	व्यथयामहै
ह्य०	अव्यथयत	अव्यथयेताम्	अव्यथयन्त
	अव्यथयथाः	अव्यथयेथाम्	अव्यथयध्वम्
	अव्यथये	अव्यथयावहि	अव्यथयामहि
अ०	अविव्यथत	अविव्यथेताम्	अविव्यथन्त
	अविव्यथथाः	अविव्यथेथाम्	अविव्यथध्वम्
	अविव्यथे	अविव्यथावहि	अविव्यथामहि
प०	व्यथयाञ्चक्रे	व्यथयाञ्चक्राते	व्यथयाञ्चक्रिरे
	व्यथयाञ्चकृषे	व्यथयाञ्चक्राथे	व्यथयाञ्चकृढ्वे
	व्यथयाञ्चक्रे	व्यथयाञ्चकृवहे	व्यथयाञ्चकृमहे
	व्यथयाम्बभूव । व्यथयामास		
आ०	व्यथयिषीष्ट	व्यथयिषीयास्ताम्	व्यथयिषीरन्
	व्यथयिषीष्ठाः	व्यथयिषीयास्थाम्	व्यथयिषीढ्वम् ध्वम्
	व्यथयिषीय	व्यथयिषीवहि	व्यथयिषीमहि
भ०	व्यथयिता	व्यथयितारौ	व्यथयितारः
	व्यथयितासे	व्यथयितासाथे	व्यथयिताध्वे
	व्यथयिताहे	व्यथयितास्वहे	व्यथयितास्महे
भ०	व्यथयिष्यते	व्यथयिष्येते	व्यथयिष्यन्ते
	व्यथयिष्यसे	व्यथयिष्येथे	व्यथयिष्यध्वे
	व्यथयिष्ये	व्यथयिष्यावहे	व्यथयिष्यामहे
क्रि०	अव्यथयिष्यत	अव्यथयिष्येताम्	अव्यथयिष्यन्त
	अव्यथयिष्यथाः	अव्यथयिष्येथाम्	अव्यथयिष्यध्वम्
	अव्यथयिष्ये	अव्यथयिष्यावहि	अव्यथयिष्यामहि

1003 प्रथिव् (प्रथू) प्रख्याने ।

व०	प्रथयति	प्रथयतः	प्रथयन्ति
	प्रथयसि	प्रथयथः	प्रथयथ
	प्रथयामि	प्रथयावः	प्रथयामः
स०	प्रथयेत्	प्रथयताम्	प्रथयेयुः
	प्रथयेः	प्रथयेतम्	प्रथयेत
	प्रथयेयम्	प्रथयेव	प्रथयेम
प०	प्रथयतु	प्रथयतात्	प्रथयताम्	प्रथयन्तु
	प्रथय	,,	प्रथयतम्	प्रथयत
	प्रथयानि		प्रथयाव	प्रथयाम
ह्य०	अप्रथयत्	अप्रथयताम्	अप्रथयन्
	अप्रथयः	अप्रथयतम्	अप्रथयत
	अप्रथयम्	अप्रथयाव	अप्रथयाम
अ०	अपप्रथत्	अपप्रथताम्	अपप्रथन्
	अपप्रथः	अपप्रथतम्	अपप्रथत
	अपप्रथम्	अपप्रथाव	अपप्रथाम
प०	प्रथयाञ्चकार	प्रथयाञ्चक्रतुः	प्रथयाञ्चक्रुः
	प्रथयाञ्चकर्थ	प्रथयाञ्चक्रथुः	प्रथयाञ्चक्र
	प्रथयाञ्चकार-ञ्चकर	प्रथयाञ्चकृव	प्रथयाञ्चकृम

प्रथयाम्बभूव । प्रथयामास ।

आ०	प्रथ्यात्	प्रथ्यास्ताम्	प्रथ्यासुः
	प्रथ्याः	प्रथ्यास्तम्	प्रथ्यास्त
	प्रथ्यासम्	प्रथ्यास्व	प्रथ्यास्म
श्व०	प्रथयिता	प्रथयितारौ	प्रथयितारः
	प्रथयितासि	प्रथयितास्थः	प्रथयितास्थ
	प्रथयितास्मि	प्रथयितास्वः	प्रथयितास्मः
भ०	प्रथयिष्यति	प्रथयिष्यतः	प्रथयिष्यन्ति
	प्रथयिष्यसि	प्रथयिष्यथः	प्रथयिष्यथ
	प्रथयिष्यामि	प्रथयिष्यावः	प्रथयिष्यामः
क्रि०	अप्रथयिष्यत्	अप्रथयिष्यताम्	अप्रथयिष्यन्
	अप्रथयिष्यः	अप्रथयिष्यतम्	अप्रथयिष्यत
	अप्रथयिष्यम्	अप्रथयिष्याव	अप्रथयिष्याम

व०	प्रथयते	प्रथयेते	प्रथयन्ते
	प्रथयसे	प्रथयेथे	प्रथयध्वे
	प्रथये	प्रथयावहे	प्रथयामहे
स०	प्रथयेत	प्रथयेयाताम्	प्रथयेरन्
	प्रथयेथाः	प्रथयेयाथाम्	प्रथयेध्वम्
	प्रथयेय	प्रथयेवहि	प्रथयेमहि
प०	प्रथयताम्	प्रथयेताम्	प्रथयन्ताम्
	प्रथयस्व	प्रथयेथाम्	प्रथयध्वम्
	प्रथयै	प्रथयावहै	प्रथयामहै
ह्य०	अप्रथयत	अप्रथयेताम्	अप्रथयन्त
	अप्रथयथाः	अप्रथयेथाम्	अप्रथयध्वम्
	अप्रथये	अप्रथयावहि	अप्रथयामहि
अ०	अपप्रथत	अपप्रथेताम्	अपप्रथन्त
	अपप्रथथाः	अपप्रथेथाम्	अपप्रथध्वम्
	अपप्रथे	अपप्रथावहि	अपप्रथामहि
प०	प्रथयाञ्चके	प्रथयाञ्चक्राते	प्रथयाञ्चक्रिरे
	प्रथयाञ्चकृषे	प्रथयाञ्चक्राथे	प्रथयाञ्चकृढ्वे
	प्रथयाञ्चके	प्रथयाञ्चकृवहे	प्रथयाञ्चकृमहे

प्रथयाम्बभूव । प्रथयामास ।

आ०	प्रथयिषीष्ट	प्रथयिषीयास्ताम्	प्रथयिषीरन्
	प्रथयिषीष्ठाः	प्रथयिषीयास्थाम्	प्रथयिषीढ्वम् ध्वम्
	प्रथयिषीय	प्रथयिषीवहि	प्रथयिषीमहि
श्व०	प्रथयिता	प्रथयितारौ	प्रथयितारः
	प्रथयितासे	प्रथयितासाथे	प्रथयिताध्वे
	प्रथयिताहे	प्रथयितास्वहे	प्रथयितास्महे
भ०	प्रथयिष्यते	प्रथयिष्येते	प्रथयिष्यन्ते
	प्रथयिष्यसे	प्रथयिष्येथे	प्रथयिष्यध्वे
	प्रथयिष्ये	प्रथयिष्यावहे	प्रथयिष्यामहे
क्रि०	अप्रथयिष्यत	अप्रथयिष्येताम्	अप्रथयिष्यन्त
	अप्रथयिष्यथाः	अप्रथयिष्येथाम्	अप्रथयिष्यध्वम्
	अप्रथयिष्ये	अप्रथयिष्यावहि	अप्रथयिष्यामहि

॥ अथ दान्ताः पञ्च ॥

1004 म्रदिष् (म्रद्) मर्दने ।

व०	म्रदयति	म्रदयतः	म्रदयन्ति
	म्रदयसि	म्रदयथः	म्रदयथ
	म्रदयामि	म्रदयावः	म्रदयामः
स०	म्रदयेत्	म्रदयेताम्	म्रदयेयुः
	म्रदयेः	म्रदयेतम्	म्रदयेत
	म्रदयेयम्	म्रदयेव	म्रदयेम
प०	म्रदयतु	म्रदयतात् म्रदयताम्	म्रदयन्तु
	म्रदय	" म्रदयतम्	म्रदयत
	म्रदयानि	म्रदयाव	म्रदयाम
ह्य०	अम्रदयत्	अम्रदयताम्	अम्रदयन्
	अम्रदयः	अम्रदयतम्	अम्रदयत
	अम्रदयम्	अम्रदयाव	अम्रदयाम
अ०	अमम्रदत्	अमम्रदताम्	अमम्रदन्
	अमम्रदः	अमम्रदतम्	अमम्रदत
	अमम्रदम्	अमम्रदाव	अमम्रदाम
प०	म्रदयाञ्चकार	म्रदयाञ्चक्रतुः	म्रदयाञ्चक्रुः
	म्रदयाञ्चकर्थ	म्रदयाञ्चक्रथुः	म्रदयाञ्चक्र
	म्रदयाञ्चकार-चकर	म्रदयाञ्चकृव	म्रदयाञ्चकृम
	म्रदयाम्बभूव । म्रदयामास ।		
आ०	म्रद्यात्	म्रद्यास्ताम्	म्रद्यासुः
	म्रद्याः	म्रद्यास्तम्	म्रद्यास्त
	म्रद्यासम्	म्रद्यास्व	म्रद्यास्म
श्व०	म्रदयिता	म्रदयितारौ	म्रदयितारः
	म्रदयितासि	म्रदयितास्थः	म्रदयितास्थ
	म्रदयितास्मि	म्रदयितास्वः	म्रदयितास्मः
भ०	म्रदयिष्यति	म्रदयिष्यतः	म्रदयिष्यन्ति
	म्रदयिष्यसि	म्रदयिष्यथः	म्रदयिष्यथ
	म्रदयिष्यामि	म्रदयिष्याव	म्रदयिष्याम
क्रि०	अम्रदयिष्यत्	अम्रदयिष्यताम्	अम्रदयिष्यन्
	अम्रदयिष्यः	अम्रदयिष्यतम्	अम्रदयिष्यत
	अम्रदयिष्यम्	अम्रदयिष्याव	अम्रदयिष्याम

व०	म्रदयते	म्रदयेते	म्रदयन्ते
	म्रदयसे	म्रदयेथे	म्रदयध्वे
	म्रदये	म्रदयावहे	म्रदयामहे
स०	म्रदयेत	म्रदयेयताम्	म्रदयेरन्
	म्रदयेथाः	म्रदयेयाथाम्	म्रदयेध्वम्
	म्रदयेय	म्रदयेवहि	म्रदयेमहि
प०	म्रदयताम्	म्रदयेताम्	म्रदयन्ताम्
	म्रदयस्व	म्रदयेथाम्	म्रदयध्वम्
	म्रदयै	म्रदयावहै	म्रदयामहै
ह्य०	अम्रदयत	अम्रदयेताम्	अम्रदयन्त
	अम्रदयथाः	अम्रदयेथाम्	अम्रदयध्वम्
	अम्रदये	अम्रदयावहि	अम्रदयामहि
अ०	अमम्रदत	अमम्रदेताम्	अमम्रदन्त
	अमम्रदथाः	अमम्रदेथाम्	अमम्रदध्वम्
	अमम्रदे	अमम्रदावहि	अमम्रदामहि
प०	म्रदयाञ्चक्रे	म्रदयाञ्चक्राते	म्रदयाञ्चक्रिरे
	म्रदयाञ्चकृषे	म्रदयाञ्चक्राथे	म्रदयाञ्चकृढ्वे
	म्रदयाञ्चक्रे	म्रदयाञ्चकृवहे	म्रदयाञ्चकृमहे
	म्रदयाम्बभूव । म्रदयामास ।		
आ०	म्रदयिषीष्ट	म्रदयिषीयास्ताम्	म्रदयिषीरन्
	म्रदयिषीष्ठाः	म्रदयिषीयास्थाम्	म्रदयिषीढ्वम् ध्वम्
	म्रदयिषीय	म्रदयिषीवहि	म्रदयिषीमहि
श्व०	म्रदयिता	म्रदयितारौ	म्रदयितारः
	म्रदयितासे	म्रदयितासाथे	म्रदयिताध्वे
	म्रदयिताहे	म्रदयितास्वहे	म्रदयितास्महे
भ०	म्रदयिष्यते	म्रदयिष्येते	म्रदयिष्यन्ते
	म्रदयिष्यसे	म्रदयिष्येथे	म्रदयिष्यध्वे
	म्रदयिष्ये	म्रदयिष्यावहे	म्रदयिष्यामहे
क्रि०	अम्रदयिष्यत	अम्रदयिष्येताम्	अम्रदयिष्यन्त
	अम्रदयिष्यथाः	अम्रदयिष्येथाम्	अम्रदयिष्यध्वम्
	अम्रदयिष्ये	अम्रदयिष्यावहि	अम्रदयिष्यामहि

1005 स्खदिष् (स्खद्) स्खदने

व० स्खदयति स्खदयतः स्खदयन्ति
स्खदयसि स्खदयथः स्खदयथ
स्खदयामि स्खदयावः स्खदयामः

स० स्खदयेत् स्खदयेताम् स्खदयेयुः
स्खदयेः स्खदयेतम् स्खदयेत
स्खदयेयम् स्खदयेव स्खदयेम

प० स्खदयतु स्खदयतात् स्खदयताम् स्खदयन्तु
स्खदय ,, स्खदयतम् स्खदयत
स्खदयानि स्खदयाव स्खदयाम

ह्य० अस्खदयत् अस्खदयताम् अस्खदयन्
अस्खदयः अस्खदयतम् अस्खदयत
अस्खदयम् अस्खदयाव अस्खदयाम

अ० अचिस्खदत् अचिस्खदताम् अचिस्खदन्
अचिस्खदः अचिस्खदतम् अचिस्खदत
अचिस्खदम् अचिस्खदाव अचिस्खदाम

प० स्खदयाञ्चकार स्खदयाञ्चकतुः स्खदयाञ्चकुः
स्खदयाञ्चकर्थ स्खदयाञ्चक्रथुः स्खदयाञ्चक्र
स्खदयाञ्चकार-चकर स्खदयाञ्चकृव स्खदयाञ्चकृम
स्खदयाम्बभूव । स्खदयामास

आ० स्खद्यात् स्खद्यास्ताम् स्खद्यासुः
स्खद्याः स्खद्यास्तम् स्खद्यास्त
स्खद्यासम् स्खद्यास्व स्खद्यास्म

भ० स्खदयिता स्खदयितारौ स्खदयितारः
स्खदयितासि स्खदयितास्थः स्खदयितास्थ
स्खदयितास्मि स्खदयितास्वः स्खदयितास्मः

भ० स्खदयिष्यति स्खदयिष्यतः स्खदयिष्यन्ति
स्खदयिष्यसि स्खदयिष्यथः स्खदयिष्यथ
स्खदयिष्यामि स्खदयिष्यावः स्खदयिष्यामः

क्रि० अस्खदयिष्यत् अस्खदयिष्यताम् अस्खदयिष्यन्
अस्खदयिष्यः अस्खदयिष्यतम् अस्खदयिष्यत
अस्खदयिष्यम् अस्खदयिष्याव अस्खदयिष्याम

व० स्खदयते स्खदयेते स्खदयन्ते
स्खदयसे स्खदयेथे स्खदयध्वे
स्खदये स्खदयावहे स्खदयामहे

स० स्खदयेत स्खदयेयाताम् स्खदयेरन्
स्खदयेथाः स्खदयेयाथाम् स्खदयेध्वम्
स्खदयेय स्खदयेवहि स्खदयेमहि

प० स्खदयताम् स्खदयेताम् स्खदयन्ताम्
स्खदयस्व स्खदयेथाम् स्खदयध्वम्
स्खदयै स्खदयावहै स्खदयामहै

ह्य० अस्खदयत अस्खदयेताम् अस्खदयन्त
अस्खदयथाः अस्खदयेथाम् अस्खदयध्वम्
अस्खदये अस्खदयावहि अस्खदयामहि

अ० अचिस्खदत अचिस्खदेताम् अचिस्खदन्त
अचिस्खदथाः अचिस्खदेथाम् अचिस्खदध्वम्
अचिस्खदे अचिस्खदावहि अचिस्खदामहि

प० स्खदयाञ्चक्रे स्खदयाञ्चक्राते स्खदयाञ्चक्रिरे
स्खदयाञ्चकृषे स्खदयाञ्चक्राथे स्खदयाञ्चकृढ्वे
स्खदयाञ्चक्रे स्खदयाञ्चकृवहे स्खदयाञ्चकृमहे
स्खदयाम्बभूव । स्खदयामास ।

आ० स्खदयिषीष्ट स्खदयिषीयास्ताम् स्खदयिषीरन्
स्खदयिषीष्ठाः स्खदयिषीयास्थाम् स्खदयिषीढ्वम्
स्खदयिषीय स्खदयिषीवहि स्खदयिषीमहि

भ० स्खदयिता स्खदयितारौ स्खदयितारः
स्खदयितासे स्खदयितासाथे स्खदयिताध्वे
स्खदयिताहे स्खदयितास्वहे स्खदयितास्महे

भ० स्खदयिष्यते स्खदयिष्येते स्खदयिष्यन्ते
स्खदयिष्यसे स्खदयिष्येथे स्खदयिष्यध्वे
स्खदयिष्ये स्खदयिष्यावहे स्खदयिष्यामहे

क्रि० अस्खदयिष्यत अस्खदयिष्येताम् अस्खदयिष्यन्त
अस्खदयिष्यथाः अस्खदयिष्येथाम् अस्खदयिष्यध्वम्
अस्खदयिष्ये अस्खदयिष्यावहि अस्खदयिष्यामहि

1006 कदुङ् (कन्द्) 1007 क्रदुङ् (क्रन्द्) 1008 क्लदुङ् [क्लन्द्] वैक्लव्ये । एतेषांरूपाणि तु 315 कदु 316 क्रदु 317 क्लदुवज्ज्ञेयानि

॥ अथ पान्तः ॥

1009 क्रपि (क्रपू) कृपायाम् ।

व०	क्रपयति	क्रपयतः	क्रपयन्ति
	क्रपयसि	क्रपयथः	क्रपयथ
	क्रपयामि	क्रपयावः	क्रपयामः
स०	क्रपयेत्	क्रपयेताम्	क्रपयेयुः
	क्रपयेः	क्रपयेतम्	क्रपयेत
	क्रपयेयम्	क्रपयेव	क्रपयेम
प०	क्रपयतु क्रपयतात्	क्रपयताम्	क्रपयन्तु
	क्रपय क्रपयतात्	क्रपयतम्	क्रपयत
	क्रपयाणि	क्रपयाव	क्रपयाम
ह्य०	अक्रपयत्	अक्रपयताम्	अक्रपयन्
	अक्रपयः	अक्रपयतम्	अक्रपयत
	अक्रपयम्	अक्रपयाव	अक्रपयाम
अ०	अचिक्रपत्	अचिक्रपताम्	अचिक्रपन्
	अचिक्रपः	अचिक्रपतम्	अचिक्रपत
	अचिक्रपम्	अचिक्रपाव	अचिक्रपाम
प०	क्रपयाञ्चकार	क्रपयाञ्चक्रतुः	क्रपयाञ्चक्रुः
	क्रपयाञ्चकर्थ	क्रपयाञ्चक्रथुः	क्रपयाञ्चक्र
	क्रपयाञ्चकार-चकर	क्रपयाञ्चकृव	क्रपयाञ्चकृम
	क्रपयाम्बभूव । क्रपयामास		
आ०	क्रप्यात्	क्रप्यास्ताम्	क्रप्यासुः
	क्रप्याः	क्रप्यास्तम्	क्रप्यास्त
	क्रप्यासम्	क्रप्यास्व	क्रप्यास्म
श्व०	क्रपयिता	क्रपयितारौ	क्रपयितारः
	क्रपयितासि	क्रपयितास्थः	क्रपयितास्थ
	क्रपयिताऽस्मि	क्रपयितास्वः	क्रपयितास्मः
भ०	क्रपयिष्यति	क्रपयिष्यतः	क्रपयिष्यन्ति
	क्रपयिष्यसि	क्रपयिष्यथः	क्रपयिष्यथ
	क्रपयिष्यामि	क्रपयिष्यावः	क्रपयिष्यामः
क्रि०	अक्रपयिष्यत्	अक्रपयिष्यताम्	अक्रपयिष्यन्
	अक्रपयिष्यः	अक्रपयिष्यतम्	अक्रपयिष्यत
	अक्रपयिष्यम्	अक्रपयिष्याव	अक्रपयिष्याम

व०	क्रपयते	क्रपयेते	क्रपयन्ते
	क्रपयसे	क्रपयेथे	क्रपयध्वे
	क्रपये	क्रपयावहे	क्रपयामहे
स०	क्रपयेत	क्रपयेयाताम्	क्रपयेरन्
	क्रपयेथाः	क्रपयेयाथाम्	क्रपयेध्वम्
	क्रपयेय	क्रपयेवहि	क्रपयेमहि
प०	क्रपयताम्	क्रपयेताम्	क्रपयन्ताम्
	क्रपयस्व	क्रपयेथाम्	क्रपयध्वम्
	क्रपयै	क्रपयावहै	क्रपयामहै
ह्य०	अक्रपयत	अक्रपयेताम्	अक्रपयन्त
	अक्रपयथाः	अक्रपयेथाम्	अक्रपयध्वम्
	अक्रपये	अक्रपयावहि	अक्रपयामहि
अ०	अचिक्रपत	अचिक्रपेताम्	अचिक्रपन्त
	अचिक्रपथाः	अचिक्रपेथाम्	अचिक्रपध्वम्
	अचिक्रपे	अचिक्रपावहि	अचिक्रपामहि
प०	क्रपयाञ्चक्रे	क्रपयाञ्चक्राते	क्रपयाञ्चक्रिरे
	क्रपयाञ्चकृषे	क्रपयाञ्चक्राथे	क्रपयाञ्चकृढ्वे
	क्रपयाञ्चक्रे	क्रपयाञ्चकृवहे	क्रपयाञ्चकृमहे
	क्रपयाम्बभूव । क्रपयामास		
आ०	क्रपयिषीष्ट	क्रपयिषीयास्ताम्	क्रपयिषीरन्
	क्रपयिषीष्ठाः	क्रपयिषीयास्थाम्	क्रपयिषीढ्वम् ध्वम्
	क्रपयिषीय	क्रपयिषीवहि	क्रपयिषीमहि
श्व०	क्रपयिता	क्रपयितारौ	क्रपयितारः
	क्रपयितासे	क्रपयितासाथे	क्रपयिताध्वे
	क्रपयिताहे	क्रपयितास्वहे	क्रपयितास्महे
भ०	क्रपयिष्यते	क्रपयिष्येते	क्रपयिष्यन्ते
	क्रपयिष्यसे	क्रपयिष्येथे	क्रपयिष्यध्वे
	क्रपयिष्ये	क्रपयिष्यावहे	क्रपयिष्यामहे
क्रि०	अक्रपयिष्यत	अक्रपयिष्येताम्	अक्रपयिष्यन्त
	अक्रपयिष्यथाः	अक्रपयिष्येथाम्	अक्रपयिष्यध्वम्
	अक्रपयिष्ये	अक्रपयिष्यावहि	अक्रपयिष्यामहि

॥ अथ रान्तः ॥

1010 अित्वरिष् (त्वर्) सम्भ्रमे ।

व०	त्वरयति	त्वरयतः	त्वरयन्ति
	त्वरयसि	त्वरयथः	त्वरयथ
	त्वरयामि	त्वरयावः	त्वरयामः
स०	त्वरयेत्	त्वरयेताम्	त्वरयेयुः
	त्वरयेः	त्वरयेतम्	त्वरयेत
	त्वरयेयम्	त्वरयेव	त्वरयेम
प०	त्वरयतु	त्वरयतात् त्वरयताम्	त्वरयन्तु
	त्वरय	त्वरयतात् त्वरयतम्	त्वरयत
	त्वरयाणि	त्वरयाव	त्वरयाम
ह्य०	अत्वरयत्	अत्वरयताम्	अत्वरयन्
	अत्वरयः	अत्वरयतम्	अत्वरयत
	अत्वरयम्	अत्वरयाव	अत्वरयाम
अ०	अतत्वरत्	अतत्वरताम्	अतत्वरन्
	अतत्वरः	अतत्वरतम्	अतत्वरत
	अतत्वरम्	अतत्वराव	अतत्वराम
प०	त्वरयाञ्चकार	त्वरयाञ्चक्रतुः	त्वरयाञ्चक्रुः
	त्वरयाञ्चकर्थ	त्वरयाञ्चक्रथुः	त्वरयाञ्चक्र
	त्वरयाञ्चकार-चकर	त्वरयाञ्चकृव	त्वरयाञ्चकृम
	त्वरयाम्बभूव । त्वरयामास		
आ०	त्वर्यात्	त्वर्यास्ताम्	त्वर्यासुः
	त्वर्याः	त्वर्यास्तम्	त्वर्यास्त
	त्वर्यासम्	त्वर्यास्व	त्वर्यास्म
श्व०	त्वरयिता	त्वरयितारौ	त्वरयितारः
	त्वरयितासि	त्वरयितास्थः	त्वरयितास्थ
	त्वरयितास्मि	त्वरयितास्वः	त्वरयितास्मः
भ०	त्वरयिष्यति	त्वरयिष्यतः	त्वरयिष्यन्ति
	त्वरयिष्यसि	त्वरयिष्यथः	त्वरयिष्यथ
	त्वरयिष्यामि	त्वरयिष्यावः	त्वरयिष्यामः
क्रि०	अत्वरयिष्यत्	अत्वरयिष्यताम्	अत्वरयिष्यन्
	अत्वरयिष्यः	अत्वरयिष्यतम्	अत्वरयिष्यत
	अत्वरयिष्यम्	अत्वरयिष्याव	अत्वरयिष्याम

व०	त्वरयते	त्वरयेते	त्वरयन्ते
	त्वरयसे	त्वरयेथे	त्वरयध्वे
	त्वरये	त्वरयावहे	त्वरयामहे
स०	त्वरयेत	त्वरयेयाताम्	त्वरयेरन्
	त्वरयेथाः	त्वरयेयाथाम्	त्वरयेध्वम्
	त्वरयेय	त्वरयेवहि	त्वरयेमहि
प०	त्वरयताम्	त्वरयेताम्	त्वरयन्ताम्
	त्वरयस्व	त्वरयेथाम्	त्वरयध्वम्
	त्वरयै	त्वरयावहै	त्वरयामहै
ह्य०	अत्वरयत	अत्वरयेताम्	अत्वरयन्त
	अत्वरयथाः	अत्वरयेथाम्	अत्वरयध्वम्
	अत्वरये	अत्वरयावहि	अत्वरयामहि
अ०	अतत्वरत	अतत्वरेताम्	अतत्वरन्त
	अतत्वरथाः	अतत्वरेथाम्	अतत्वरध्वम्
	अतत्वरे	अतत्वरावहि	अतत्वरामहि
प०	त्वरयाञ्चक्रे	त्वरयाञ्चक्राते	त्वरयाञ्चक्रिरे
	त्वरयाञ्चकृषे	त्वरयाञ्चक्राथे	त्वरयाञ्चकृढ्वे
	त्वरयाञ्चक्रे	त्वरयाञ्चकृवहे	त्वरयाञ्चकृमहे
	त्वरयाम्बभूव । त्वरयामास		
आ०	त्वरयिषीष्ट	त्वरयिषीयास्ताम्	त्वरयिषीरन्
	त्वरयिषीष्ठाः	त्वरयिषीयास्थाम्	त्वरयिषीढ्वम् ध्वम्
	त्वरयिषीय	त्वरयिषीवहि	त्वरयिषीमहि
श्व०	त्वरयिता	त्वरयितारौ	त्वरयितारः
	त्वरयितासे	त्वरयितासाथे	त्वरयिताध्वे
	त्वरयिताहे	त्वरयितास्वहे	त्वरयितास्महे
भ०	त्वरयिष्यते	त्वरयिष्येते	त्वरयिष्यन्ते
	त्वरयिष्यसे	त्वरयिष्येथे	त्वरयिष्यध्वे
	त्वरयिष्ये	त्वरयिष्यावहे	त्वरयिष्यामहे
क्रि०	अत्वरयिष्यत	अत्वरयिष्येताम्	अत्वरयिष्यन्त
	अत्वरयिष्यथाः	अत्वरयिष्येथाम्	अत्वरयिष्यध्वम्
	अत्वरयिष्ये	अत्वरयिष्यावहि	अत्वरयिष्यामहि

॥ अथ सान्तः ॥

1011 प्रसिषू (प्रसू) विस्तारे ।

व०	प्रसयति	प्रसयतः	प्रसयन्ति
	प्रसयसि	प्रसयथः	प्रसयथ
	प्रसयामि	प्रसयावः	प्रसयामः
स०	प्रसयेत्	प्रसयेताम्	प्रसयेयुः
	प्रसयेः	प्रसयेतम्	प्रसयेत
	प्रसयेयम्	प्रसयेव	प्रसयेम
प०	प्रसयतु	प्रसयतात् प्रसयताम्	प्रसयन्तु
	प्रसय	प्रसयतात् प्रसयतम्	प्रसयत
	प्रसयानि	प्रसयाव	प्रसयाम
ह्य०	अप्रसयत्	अप्रसयताम्	अप्रसयन्
	अप्रसयः	अप्रसयतम्	अप्रसयत
	अप्रसयम्	अप्रसयाव	अप्रसयाम
भ०	अपिप्रसत्	अपिप्रसताम्	अपिप्रसन्
	अपिप्रसः	अपिप्रसतम्	अपिप्रसत
	अपिप्रसम्	अपिप्रसाव	अपिप्रसाम
प०	प्रसयाञ्चकार	प्रसयाञ्चक्रतुः	प्रसयाञ्चक्रुः
	प्रसयाञ्चकर्थ	प्रसयाञ्चक्रथुः	प्रसयाञ्चक्र
	प्रसयाञ्चकार-चकर	प्रसयाञ्चकृव	प्रसयाञ्चकृम
	प्रसयाम्बभूव । प्रसयामास		
आ०	प्रस्यात्	प्रस्यास्ताम्	प्रस्यासुः
	प्रस्याः	प्रस्यास्तम्	प्रस्यास्त
	प्रस्यासम्	प्रस्यास्व	प्रस्यास्म
श्व०	प्रसयिता	प्रसयितारौ	प्रसयितारः
	प्रसयितासि	प्रसयितास्थः	प्रसयितास्थ
	प्रसयितास्मि	प्रसयितास्वः	प्रसयितास्मः
भ०	प्रसयिष्यति	प्रसयिष्यतः	प्रसयिष्यन्ति
	प्रसयिष्यसि	प्रसयिष्यथः	प्रसयिष्यथ
	प्रसयिष्यामि	प्रसयिष्यावः	प्रसयिष्यामः
क्रि०	अप्रसयिष्यत्	अप्रसयिष्यताम्	अप्रसयिष्यन्
	अप्रसयिष्यः	अप्रसयिष्यतम्	अप्रसयिष्यत
	अप्रसयिष्यम्	अप्रसयिष्याव	अप्रसयिष्याम

व०	प्रसयते	प्रसयेते	प्रसयन्ते
	प्रसयसे	प्रसयेथे	प्रसयध्वे
	प्रसये	प्रसयावहे	प्रसयामहे
स०	प्रसयेत	प्रसयेयाताम्	प्रसयेरन्
	प्रसयेथाः	प्रसयेयाथाम्	प्रसयेध्वम्
	प्रसयेय	प्रसयेवहि	प्रसयेमहि
प०	प्रसयताम्	प्रसयेताम्	प्रसयन्ताम्
	प्रसयस्व	प्रसयेथाम्	प्रसयध्वम्
	प्रसयै	प्रसयावहै	प्रसयामहै
ह्य०	अप्रसयत	अप्रसयेताम्	अप्रसयन्त
	अप्रसयथाः	अप्रसयेथाम्	अप्रसयध्वम्
	अप्रसये	अप्रसयावहि	अप्रसयामहि
भ०	अपिप्रसत	अपिप्रसेताम्	अपिप्रसन्त
	अपिप्रसथाः	अपिप्रसेथाम्	अपिप्रसध्वम्
	अपिप्रसे	अपिप्रसावहि	अपिप्रसामहि
प०	प्रसयाञ्चक्रे	प्रसयाञ्चक्राते	प्रसयाञ्चक्रिरे
	प्रसयाञ्चकृषे	प्रसयाञ्चक्राथे	प्रसयाञ्चकृढ्वे
	प्रसयाञ्चक्रे	प्रसयाञ्चकृवहे	प्रसयाञ्चकृमहे
	प्रसयाम्बभूव । प्रसयामास		
आ०	प्रसयिषीष्ट	प्रसयिषीयास्ताम्	प्रसयिषीरन्
	प्रसयिषीष्ठाः	प्रसयिषीयास्थाम्	प्रसयिषीढ्वम् ध्वम्
	प्रसयिषीय	प्रसयिषीवहि	प्रसयिषीमहि
श्व०	प्रसयिता	प्रसयितारौ	प्रसयितारः
	प्रसयितासे	प्रसयितासाथे	प्रसयिताध्वे
	प्रसयिताहे	प्रसयितास्वहे	प्रसयितास्महे
भ०	प्रसयिष्यते	प्रसयिष्येते	प्रसयिष्यन्ते
	प्रसयिष्यसे	प्रसयिष्येथे	प्रसयिष्यध्वे
	प्रसयिष्ये	प्रसयिष्यावहे	प्रसयिष्यामहे
क्रि०	अप्रसयिष्यत	अप्रसयिष्येताम्	अप्रसयिष्यन्त
	अप्रसयिष्यथाः	अप्रसयिष्येथाम्	अप्रसयिष्यध्वम्
	अप्रसयिष्ये	अप्रसयिष्यावहि	अप्रसयिष्यामहि

अथ क्षान्तः

1012 दक्षि (दक्ष्) हिंसागत्योः । 875 दक्षिवद्रूपाणि

1013 श्रां (श्रा) पाके । 46 श्रैवद्रूपाणि

॥ अथ ऋदन्तौ ॥

1015 दृ (दृ) भये ।

व०	दरयति	दरयतः	दरयन्ति
	दरयसि	दरयथः	दरयथ
	दरयामि	दरयावः	दरयामः
स०	दरयेत्	दरयेताम्	दरयेयुः
	दरयेः	दरयेतम्	दरयेत
	दरयेयम्	दरयेव	दरयेम
प०	दरयतु	दरयतात् दरयताम्	दरयन्तु
	दरय	दरयतात् दरयतम्	दरयत
	दरयाणि	दरयाव	दरयाम
ह्य०	अदरयत्	अदरयताम्	अदरयन्
	अदरयः	अदरयतम्	अदरयत
	अदरयम्	अदरयाव	अदरयाम
अ०	अददरत्	अददरताम्	अददरन्
	अददरः	अददरतम्	अददरत
	अददरम्	अददराव	अददराम
प०	दरयाञ्चकार	दरयाञ्चक्रतुः	दरयाञ्चक्रुः
	दरयाञ्चकर्थ	दरयाञ्चक्रथुः	दरयाञ्चक्र
	दरयाञ्चकार-चकर	दरयाञ्चकृव	दरयाञ्चकृम
	दरयाम्बभूव । दरयामास		
आ०	दर्यात्	दर्यास्ताम्	दर्यासुः
	दर्याः	दर्यास्तम्	दर्यास्त
	दर्यासम्	दर्यास्व	दर्यास्म
श्व०	दरयिता	दरयितारौ	दरयितारः
	दरयितासि	दरयितास्थः	दरयितास्थ
	दरयितास्मि	दरयितास्वः	दरयितास्मः
भ०	दरयिष्यति	दरयिष्यतः	दरयिष्यन्ति
	दरयिष्यसि	दरयिष्यथः	दरयिष्यथ
	दरयिष्यामि	दरयिष्यावः	दरयिष्यामः
क्रि०	अदरयिष्यत्	अदरयिष्यताम्	अदरयिष्यन्
	अदरयिष्यः	अदरयिष्यतम्	अदरयिष्यत
	अदरयिष्यम्	अदरयिष्याव	अदरयिष्याम

व०	दरयते	दरयेते	दरयन्ते
	दरयसे	दरयेथे	दरयध्वे
	दरये	दरयावहे	दरयामहे
स०	दरयेत	दरयेयाताम्	दरयेरन्
	दरयेथाः	दरयेयाथाम्	दरयेध्वम्
	दरयेय	दरयेवहि	दरयेमहि
प०	दरयताम्	दरयेताम्	दरयन्ताम्
	दरयस्व	दरयेथाम्	दरयध्वम्
	दरयै	दरयावहै	दरयामहै
ह्य०	अदरयत	अदरयेताम्	अदरयन्त
	अदरयथाः	अदरयेथाम्	अदरयध्वम्
	अदरये	अदरयावहि	अदरयामहि
अ०	अददरत	अददरेताम्	अददरन्त
	अददरथाः	अददरेथाम्	अददरध्वम्
	अददरे	अददरावहि	अददरामहि
प०	दरयाञ्चक्रे	दरयाञ्चक्राते	दरयाञ्चक्रिरे
	दरयाञ्चकृषे	दरयाञ्चक्राथे	दरयाञ्चकृढ्वे
	दरयाञ्चक्रे	दरयाञ्चकृवहे	दरयाञ्चकृमहे
	दरयाम्बभूव । दरयामास		
आ०	दरयिषीष्ट	दरयिषीयास्ताम्	दरयिषीरन्
	दरयिषीष्ठाः	दरयिषीयास्थाम्	दरयिषीढ्वम् ध्वम्
	दरयिषीय	दरयिषीवहि	दरयिषीमहि
श्व०	दरयिता	दरयितारौ	दरयितारः
	दरयितासे	दरयितासाथे	दरयिताध्वे
	दरयिताहे	दरयितास्वहे	दरयितास्महे
भ०	दरयिष्यते	दरयिष्येते	दरयिष्यन्ते
	दरयिष्यसे	दरयिष्येथे	दरयिष्यध्वे
	दरयिष्ये	दरयिष्यावहे	दरयिष्यामहे
क्रि०	अदरयिष्यत	अदरयिष्येताम्	अदरयिष्यन्त
	अदरयिष्यथाः	अदरयिष्येथाम्	अदरयिष्यध्वम्
	अदरयिष्ये	अदरयिष्यावहि	अदरयिष्यामहि

॥ अथ ऋदन्तः ॥

1014 स्मृ (स्मृ) आध्याने

व०	स्मरयति	स्मरयतः	स्मरयन्ति
	स्मरयसि	स्मरयथः	स्मरयथ
	स्मरयामि	स्मरयावः	स्मरयामः
स०	स्मरयेत्	स्मरयेताम्	स्मरयेयुः
	स्मरयेः	स्मरयेतम्	स्मरयेत
	स्मरयेयम्	स्मरयेव	स्मरयेम
प०	स्मरयतु	स्मरयतात् स्मरयताम्	स्मरयन्तु
	स्मरय	स्मरयतात् स्मरयतम्	स्मरयत
	स्मरयाणि	स्मरयाव	स्मरयाम
ह्य०	अस्मरयत्	अस्मरयताम्	अस्मरयन्
	अस्मरयः	अस्मरयतम्	अस्मरयत
	अस्मरयम्	अस्मरयाव	अस्मरयाम
अ०	असस्मरत्	असस्मरताम्	असस्मरन्
	असस्मरः	असस्मरतम्	असस्मरत
	असस्मरम्	असस्मराव	असस्मराम
प०	स्मरयाञ्चकार	स्मरयाञ्चक्रतुः	स्मरयाञ्चक्रुः
	स्मरयाञ्चकर्थ	स्मरयाञ्चक्रथुः	स्मरयाञ्चक्र
	स्मरयाञ्चकार-चकर	स्मरयाञ्चकृव	स्मरयाञ्चकृम
	स्मरयाम्बभूव । स्मरयामास		
आ०	स्मर्यात्	स्मर्यास्ताम्	स्मर्यासुः
	स्मर्याः	स्मर्यास्तम्	स्मर्यास्त
	स्मर्यासम्	स्मर्यास्व	स्मर्यास्म
श्व०	स्मरयिता	स्मरयितारौ	स्मरयितारः
	स्मरयितासि	स्मरयितास्थः	स्मरयितास्थ
	स्मरयितास्मि	स्मरयितास्वः	स्मरयितास्मः
भ०	स्मरयिष्यति	स्मरयिष्यतः	स्मरयिष्यन्ति
	स्मरयिष्यसि	स्मरयिष्यथः	स्मरयिष्यथ
	स्मरयिष्यामि	स्मरयिष्यावः	स्मरयिष्यामः
क्रि०	अस्मरयिष्यत्	अस्मरयिष्यताम्	अस्मरयिष्यन्
	अस्मरयिष्यः	अस्मरयिष्यतम्	अस्मरयिष्यत
	अस्मरयिष्यम्	अस्मरयिष्याव	अस्मरयिष्याम

व०	स्मरयते	स्मरयेते	स्मरयन्ते
	स्मरयसे	स्मरयेथे	स्मरयध्वे
	स्मरये	स्मरयावहे	स्मरयामहे
स०	स्मरयेत	स्मरयेयाताम्	स्मरयेरन्
	स्मरयेथाः	स्मरयेयाथाम्	स्मरयेध्वम्
	स्मरयेय	स्मरयेवहि	स्मरयेमहि
प०	स्मरयताम्	स्मरयेताम्	स्मरयन्ताम्
	स्मरयस्व	स्मरयेथाम्	स्मरयध्वम्
	स्मरयै	स्मरयावहै	स्मरयामहै
ह्य०	अस्मरयत	अस्मरयेताम्	अस्मरयन्त
	अस्मरयथाः	अस्मरयेथाम्	अस्मरयध्वम्
	अस्मरये	अस्मरयावहि	अस्मरयामहि
अ०	असस्मरत	असस्मरेताम्	असस्मरन्त
	असस्मरथाः	असस्मरेथाम्	असस्मरध्वम्
	असस्मरे	असस्मरावहि	असस्मरामहि
प०	स्मरयाञ्चक्रे	स्मरयाञ्चक्राते	स्मरयाञ्चक्रिरे
	स्मरयाञ्चकृषे	स्मरयाञ्चक्राथे	स्मरयाञ्चकृढ्वे
	स्मरयाञ्चक्रे	स्मरयाञ्चकृवहे	स्मरयाञ्चकृमहे
	स्मरयाम्बभूव । स्मरयामास		
आ०	स्मरयिषीष्ट	स्मरयिषीयास्ताम्	स्मरयिषीरन्
	स्मरयिषीष्ठाः	स्मरयिषीयास्थाम्	स्मरयिषीढ्वम् ध्वम्
	स्मरयिषीय	स्मरयिषीवहि	स्मरयिषीमहि
श्व०	स्मरयिता	स्मरयितारौ	स्मरयितारः
	स्मरयितासे	स्मरयितासाथे	स्मरयिताध्वे
	स्मरयिताहे	स्मरयितास्वहे	स्मरयितास्महे
भ०	स्मरयिष्यते	स्मरयिष्येते	स्मरयिष्यन्ते
	स्मरयिष्यसे	स्मरयिष्येथे	स्मरयिष्यध्वे
	स्मरयिष्ये	स्मरयिष्यावहे	स्मरयिष्यामहे
क्रि०	अस्मरयिष्यत	अस्मरयिष्येताम्	अस्मरयिष्यन्त
	अस्मरयिष्यथाः	अस्मरयिष्येथाम्	अस्मरयिष्यध्वम्
	अस्मरयिष्ये	अस्मरयिष्यावहि	अस्मरयिष्यामहि

1016 नॄ (नॄ) नये

व०	नरयति	नरयतः	नरयन्ति
	नरयसि	नरयथः	नरयथ
	नरयामि	नरयावः	नरयामः
स०	नरयेत्	नरयेताम्	नरयेयुः
	नरयेः	नरयेतम्	नरयेत
	नरयेयम्	नरयेव	नरयेम
प०	नरयतु	नरयतात् नरयताम्	नरयन्तु
	नरय	नरयतात् नरयतम्	नरयत
	नरयाणि	नरयाव	नरयाम
ह्य०	अनरयत्	अनरयताम्	अनरयन्
	अनरयः	अनरयतम्	अनरयत
	अनरयम्	अनरयाव	अनरयाम
अ०	अनीनरत्	अनीनरताम्	अनीनरन्
	अनीनरः	अनीनरतम्	अनीनरत
	अनीनरम्	अनीनराव	अनीनराम
प०	नरयाञ्चकार	नरयाञ्चक्रतुः	नरयाञ्चक्रुः
	नरयाञ्चकर्थ	नरयाञ्चक्रथुः	नरयाञ्चक्र
	नरयाञ्चकार-चकर	नरयाञ्चकृव	नरयाञ्चकृम
	नरयाम्बभूव । नरयामास		
आ०	नर्यात्	नर्यास्ताम्	नर्यासुः
	नर्याः	नर्यास्तम्	नर्यास्त
	नर्यासम्	नर्यास्व	नर्यास्म
श्व०	नरयिता	नरयितारौ	नरयितारः
	नरयितासि	नरयितास्थः	नरयितास्थ
	नरयितास्मि	नरयितास्वः	नरयितास्मः
भ०	नरयिष्यति	नरयिष्यतः	नरयिष्यन्ति
	नरयिष्यसि	नरयिष्यथः	नरयिष्यथ
	नरयिष्यामि	नरयिष्यावः	नरयिष्यामः
क्रि०	अनरयिष्यत्	अनरयिष्यताम्	अनरयिष्यन्
	अनरयिष्यः	अनरयिष्यतम्	अनरयिष्यत
	अनरयिष्यम्	अनरयिष्याव	अनरयिष्याम

व०	नरयते	नरयेते	नरयन्ते
	नरयसे	नरयेथे	नरयध्वे
	नरये	नरयावहे	नरयामहे
स०	नरयेत	नरयेयाताम्	नरयेरन्
	नरयेथाः	नरयेयाथाम्	नरयेध्वम्
	नरयेय	नरयेवहि	नरयेमहि
प०	नरयताम्	नरयेताम्	नरयन्ताम्
	नरयस्व	नरयेथाम्	नरयध्वम्
	नरयै	नरयावहै	नरयामहै
ह्य०	अनरयत	अनरयेताम्	अनरयन्त
	अनरयथाः	अनरयेथाम्	अनरयध्वम्
	अनरये	अनरयावहि	अनरयामहि
अ०	अनीनरत	अनीनरेताम्	अनीनरन्त
	अनीनरथाः	अनीनरेथाम्	अनीनरध्वम्
	अनीनरे	अनीनरावहि	अनीनरामहि
प०	नरयाञ्चक्रे	नरयाञ्चक्राते	नरयाञ्चक्रिरे
	नरयाञ्चकृषे	नरयाञ्चक्राथे	नरयाञ्चकृढ्वे
	नरयाञ्चक्रे	नरयाञ्चकृवहे	नरयाञ्चकृमहे
	नरयाम्बभूव । नरयामास		
आ०	नरयिषीष्ट	नरयिषीयास्ताम्	नरयिषीरन्
	नरयिषीष्ठाः	नरयिषीयास्थाम्	नरयिषीढ्वम् ध्वम्
	नरयिषीय	नरयिषीवहि	नरयिषीमहि
श्व०	नरयिता	नरयितारौ	नरयितारः
	नरयितासे	नरयितासाथे	नरयिताध्वे
	नरयिताहे	नरयितास्वहे	नरयितास्महे
भ०	नरयिष्यते	नरयिष्येते	नरयिष्यन्ते
	नरयिष्यसे	नरयिष्येथे	नरयिष्यध्वे
	नरयिष्ये	नरयिष्यावहे	नरयिष्यामहे
क्रि०	अनरयिष्यत	अनरयिष्येताम्	अनरयिष्यन्त
	अनरयिष्यथाः	अनरयिष्येथाम्	अनरयिष्यध्वम्
	अनरयिष्ये	अनरयिष्यावहि	अनरयिष्यामहि

॥ अथ कान्ताश्चत्वारः ॥

1017 ष्टक (स्तक्) प्रतीघाते ।

व० स्तकयति स्तकयतः स्तकयन्ति
स्तकयसि स्तकयथः स्तकयथ
स्तकयामि स्तकयावः स्तकयामः

स० स्तकयेत् स्तकयेताम् स्तकयेयुः
स्तकयेः स्तकयेतम् स्तकयेत
स्तकयेयम् स्तकयेव स्तकयेम

प० स्तकयतु स्तकयतात् स्तकयताम् स्तकयन्तु
स्तकय ,, स्तकयतम् स्तकयत
स्तकयानि स्तकयाव स्तकयाम

ह्य० अस्तकयत् अस्तकयताम् अस्तकयन्
अस्तकयः अस्तकयतम् अस्तकयत
अस्तकयम् अस्तकयाव अस्तकयाम

अ० अतिष्टकत् अतिष्टकताम् अतिष्टकन्
अतिष्टकः अतिष्टकतम् अतिष्टकत
अतिष्टकम् अतिष्टकाव अतिष्टकाम

प० स्तकयाञ्चकार स्तकयाञ्चकतुः स्तकयाञ्चकुः
स्तकयाञ्चकर्थ स्तकयाञ्चकथुः स्तकयाञ्चक
स्तकयाञ्चकार-चकर स्तकयाञ्चकृव स्तकयाञ्चकृम

स्तकयाम्बभूव । स्तकयामास ।

आ० स्तक्यात् स्तक्यास्ताम् स्तक्यासुः
स्तक्याः स्तक्यास्तम् स्तक्यास्त
स्तक्यासम् स्तक्यास्व स्तक्यास्म

श्व० स्तकयिता स्तकयितारौ स्तकयितारः
स्तकयितासि स्तकयितास्थः स्तकयितास्थ
स्तकयितास्मि स्तकयितास्वः स्तकयितास्मः

भ० स्तकयिष्यति स्तकयिष्यतः स्तकयिष्यन्ति
स्तकयिष्यसि स्तकयिष्यथः स्तकयिष्यथ
स्तकयिष्यामि स्तकयिष्यावः स्तकयिष्यामः

क्रि० अस्तकयिष्यत् अस्तकयिष्यताम् अस्तकयिष्यन्
अस्तकयिष्यः अस्तकयिष्यतम् अस्तकयिष्यत
अस्तकयिष्यम् अस्तकयिष्याव अस्तकयिष्याम

व० स्तकयते स्तकयेते स्तकयन्ते
स्तकयसे स्तकयेथे स्तकयध्वे
स्तकये स्तकयावहे स्तकयामहे

स० स्तकयेत स्तकयेयाताम् स्तकयेरन्
स्तकयेथाः स्तकयेयाथाम् स्तकयेध्वम्
स्तकयेय स्तकयेवहि स्तकयेमहि

प० स्तकयताम् स्तकयेताम् स्तकयन्ताम्
स्तकयस्व स्तकयेथाम् स्तकयध्वम्
स्तकयै स्तकयावहै स्तकयामहै

ह्य० अस्तकयत अस्तकयेताम् अस्तकयन्त
अस्तकयथाः अस्तकयेथाम् अस्तकयध्वम्
अस्तकये अस्तकयावहि अस्तकयामहि

अ० अतिष्टकत अतिष्टकेताम् अतिष्टकन्त
अतिष्टकथाः अतिष्टकेथाम् अतिष्टकध्वम्
अतिष्टके अतिष्टकावहि अतिष्टकामहि

प० स्तकयाञ्चक्रे स्तकयाञ्चक्राते स्तकयाञ्चक्रिरे
स्तकयाञ्चकृषे स्तकयाञ्चक्राथे स्तकथाञ्चकृढ्वे
स्तकयाञ्चक्रे स्तकयाञ्चकृवहे स्तकयाञ्चकृमहे

स्तकयाम्बभूव । स्तकयामास ।

आ० स्तकयिषीष्ट स्तकयिषीयास्ताम् स्तकयिषीरन्
स्तकयिषीष्ठाः स्तकयिषीयास्थाम् स्तकयिषीढ्वम्
ध्वम्
स्तकयिषीय स्तकयिषीवहि स्तकयिषीमहि

श्व० स्तकयिता स्तकयितारौ स्तकयितारः
स्तकयितासे स्तकयितासाथे स्तकयिताध्वे
स्तकयिताहे स्तकयितास्वहे स्तकयितास्महे

भ० स्तकयिष्यते स्तकयिष्येते स्तकयिष्यन्ते
स्तकयिष्यसे स्तकयिष्येथे स्तकयिष्यध्वे
स्तकयिष्ये स्तकयिष्यावहे स्तकयिष्यामहे

क्रि० अस्तकयिष्यत अस्तकयिष्येताम् अस्तकयिष्यन्त
अस्तकयिष्यथाः अस्तकयिष्येथाम् अस्तकयिष्यध्वम्
अस्तकयिष्ये अस्तकयिष्यावहि अस्तकयिष्यामहि

1018 स्तक (स्तकू) प्रतीघाते ।

व० स्तकयति स्तकयतः स्तकयन्ति
स्तकयसि स्तकयथः स्तकयथ
स्तकयामि स्तकयावः स्तकयामः

स० स्तकयेत् स्तकयेताम् स्तकयेयुः
स्तकयेः स्तकयेतम् स्तकयेत
स्तकयेयम् स्तकयेव स्तकयेम

प० स्तकयतु स्तकयतात् स्तकयताम् स्तकयन्तु
स्तकय ,, स्तकयतम् स्तकयत
स्तकयानि स्तकयाव स्तकयाम

ह्य० अस्तकयत् अस्तकयताम् अस्तकयन्
अस्तकयः अस्तकयतम् अस्तकयत
अस्तकयम् अस्तकयाव अस्तकयाम

अ० अतिस्तकत् अतिस्तकताम् अतिस्तकन्
अतिस्तकः अतिस्तकतम् अतिस्तकत
अतिस्तकम् अतिस्तकाव अतिस्तकाम

प० स्तकयाञ्चकार स्तकयाञ्चक्रतुः स्तकयाञ्चक्रः
स्तकयाञ्चकर्थ स्तकयाञ्चक्रथुः स्तकयाञ्चक्र
स्तकयाञ्चकार-चकर स्तकयाञ्चकृव स्तकयाञ्चकृम

स्तकयाम्बभूव । स्तकयामास ।

आ० स्तक्यात् स्तक्यास्ताम् स्तक्यासुः
स्तक्याः स्तक्यास्तम् स्तक्यास्त
स्तक्यासम् स्तक्यास्व स्तक्यास्म

श्व० स्तकयिता स्तकयितारौ स्तकयितारः
स्तकयितासि स्तकयितास्थः स्तकयितास्थ
स्तकयितास्मि स्तकयितास्वः स्तकयितास्मः

भ० स्तकयिष्यति स्तकयिष्यतः स्तकयिष्यन्ति
स्तकयिष्यसि स्तकयिष्यथः स्तकयिष्यथ
स्तकयिष्यामि स्तकयिष्यावः स्तकयिष्यामः

क्रि० अस्तकयिष्यत् अस्तकयिष्यताम् अस्तकयिष्यन्
अस्तकयिष्यः अस्तकयिष्यतम् अस्तकयिष्यत
अस्तकयिष्यम् अस्तकयिष्याव अस्तकयिष्याम

व० स्तकयते स्तकयेते स्तकयन्ते
स्तकयसे स्तकयेथे स्तकयध्वे
स्तकये स्तकयावहे स्तकयामहे

स० स्तकयेत स्तकयेयाताम् स्तकयेरन्
स्तकयेथाः स्तकयेयाथाम् स्तकयेध्वम्
स्तकयेय स्तकयेवहि स्तकयेमहि

प० स्तकयताम् स्तकयेताम् स्तकयन्ताम्
स्तकयस्व स्तकयेथाम् स्तकयध्वम्
स्तकयै स्तकयावहै स्तकयामहै

ह्य० अस्तकयत अस्तकयेताम् अस्तकयन्त
अस्तकयथाः अस्तकयेथाम् अस्तकयध्वम्
अस्तकये अस्तकयावहि अस्तकयामहि

अ० अतिस्तकत अतिस्तकेताम् अतिस्तकन्त
अतिस्तकथाः अतिस्तकेथाम अतिस्तकध्वम्
अतिस्तके अतिस्तकावहि अतिस्तकामहि

प० स्तकयाञ्चक्रे स्तकयाञ्चक्राते स्तकयाञ्चक्रिरे
स्तकयाञ्चकृषे स्तकयाञ्चक्राथे स्तकथाञ्चकृढ्वे
स्तकयाञ्चक्रे स्तकयाञ्चकृवहे स्तकयाञ्चकृमहे

स्तकयाम्बभूव । स्तकयामास ।

आ० स्तकयिषीष्ट स्तकयिषीयास्ताम् स्तकयिषीरन्
स्तकयिषीष्ठाः स्तकयिषीयास्थाम स्तकयिषीढ्वम् ध्वम्
स्तकयिषीय स्तकयिषीवहि स्तकयिषीमहि

श्व० स्तकयिता स्तकयितारौ स्तकयितारः
स्तकयितासे स्तकयितासाथे स्तकयिताध्वे
स्तकयिताहे स्तकयितास्वहे स्तकयितास्महे

भ० स्तकयिष्यते स्तकयिष्येते स्तकयिष्यन्ते
स्तकयिष्यसे स्तकयिष्येथे स्तकयिष्यध्वे
स्तकयिष्ये स्तकयिष्यावहे स्तकयिष्यामहे

क्रि० अस्तकयिष्यत अस्तकयिष्येताम् अस्तकयिष्यन्त
अस्तकयिष्यथाः अस्तकयिष्येथाम् अस्तकयिष्यध्वम्
अस्तकयिष्ये अस्तकयिष्यावहि अस्तकयिष्यामहि

1020 अक (अक्) कुटिलायां गतौ ।

व०	अकयति	अकयतः	अकयन्ति
	अकयसि	अकयथः	अकयथ
	अकयामि	अकयावः	अकयामः
स०	अकयेत्	अकयेताम्	अकयेयुः
	अकयेः	अकयेतम्	अकयेत
	अकयेयम्	अकयेव	अकयेम
प०	अकयतु	अकयतात् अकयताम्	अकयन्तु
	अकय	,, अकयतम्	अकयत
	अकयानि	अकयाव	अकयाम
ह्य०	आकयत्	आकयताम्	आकयन्
	आकयः	आकयतम्	आकयत
	आकयम्	आकयाव	आकयाम
अ०	आचिकत्	आचिकताम्	आचिकन्
	आचिकः	आचिकतम्	आचिकत
	आचिकम्	आचिकाव	आचिकाम
प०	अकयाञ्चकार	अकयाञ्चकतुः	अकयाञ्चकुः
	अकयाञ्चकर्थ	अकयाञ्चकथुः	अकयाञ्चक
	अकयाञ्चकार-चकर	अकयाञ्चकृव	अकयाञ्चकृम

अकयाम्बभूव । अकयामास ।

आ०	अक्यात्	अक्यास्ताम्	अक्यासुः
	अक्याः	अक्यास्तम्	अक्यास्त
	अक्यासम्	अक्यास्व	अक्यास्म
श्व०	अकयिता	अकयितारौ	अकयितारः
	अकयितासि	अकयितास्थः	अकयितास्थ
	अकयितास्मि	अकयितास्वः	अकयितास्मः
भ०	अकयिष्यति	अकयिष्यतः	अकयिष्यन्ति
	अकयिष्यसि	अकयिष्यथः	अकयिष्यथ
	अकयिष्यामि	अकयिष्यावः	अकयिष्यामः
क्रि०	आकयिष्यत्	आकयिष्यताम्	आकयिष्यन्
	आकयिष्यः	आकयिष्यतम्	आकयिष्यत
	आकयिष्यम्	आकयिष्याव	आकयिष्याम

व०	अकयते	अकयेते	अकयन्ते
	अकयसे	अकयेथे	अकयध्वे
	अकये	अकयावहे	अकयामहे
स०	अकयेत	अकयेयाताम्	अकयेरन्
	अकयेथाः	अकयेयाथाम्	अकयेध्वम्
	अकयेय	अकयेवहि	अकयेमहि
प०	अकयताम्	अकयेताम्	अकयन्ताम्
	अकयस्व	अकयेथाम्	अकयध्वम्
	अकयै	अकयावहै	अकयामहै
ह्य०	आकयत	आकयेताम	आकयन्त
	आकयथाः	आकयेथाम्	आकयध्वम्
	आकये	आकयावहि	आकयामहि
अ०	आचिकत	आचिकेताम्	आचिकन्त
	आचिकथाः	आचिकेथाम्	आचिकध्वम्
	आचिके	आचिकावहि	आचिकामहि
प०	अकयाञ्चक्रे	अकयाञ्चक्राते	अकयाञ्चक्रिरे
	अकयाञ्चकृषे	अकयाञ्चक्राथे	अकयाञ्चकृढ्वे
	अकयाञ्चक्रे	अकयाञ्चकृवहे	अकयाञ्चकृमहे

अकयाम्बभूव । अकयामास ।

आ०	अकयिषीष्ट	अकयिषीयास्ताम्	अकयिषीरन्
	अकयिषीष्ठाः	अकयिषीयास्थाम्	अकयिषीढ्वम् ध्वम्
	अकयिषीय	अकयिषीवहि	अकयिषीमहि
श्व०	अकयिता	अकयितारौ	अकयितारः
	अकयितासे	अकयितासाथे	अकयिताध्वे
	अकयिताहे	अकयितास्वहे	अकयितास्महे
भ०	अकयिष्यते	अकयिष्येते	अकयिष्यन्ते
	अकयिष्यसे	अकयिष्येथे	अकयिष्यध्वे
	अकयिष्ये	अकयिष्यावहे	अकयिष्यामहे
क्रि०	आकयिष्यत	आकयिष्येताम	आकयिष्यन्त
	आकयिष्यथाः	आकयिष्येथाम्	आकयिष्यध्वम्
	आकयिष्ये	आकयिष्यावहि	आकयिष्यामहि

॥ अथ खान्तः ॥

1021 कखे (कखृ) हसने ।

व०	कखयति	कखयतः	कखयन्ति
	कखयसि	कखयथः	कखयथ
	कखयामि	कखयावः	कखयामः
स०	कखयेत्	कखयेताम्	कखयेयुः
	कखयेः	कखयेतम्	कखयेत
	कखयेयम्	कखयेव	कखयेम
प०	कखयतु	कखयतात्	कखयताम्	कखयन्तु
	कखय	,,	कखयतम्	कखयत
	कखयानि	कखयाव	कखयाम
ह्य०	अकखयत्	अकखयताम्	अकखयन्
	अकखयः	अकखयतम्	अकखयत
	अकखयम्	अकखयाव	अकखयाम
अ०	अचीकखत्	अचीकखताम्	अचीकखन्
	अचीकखः	अचीकखतम्	अचीकखत
	अचीकखम्	अचीकखाव	अचीकखाम
प०	कखयाञ्चकार	कखयाञ्चक्रतुः	कखयाञ्चक्रुः
	कखयाञ्चकर्थ	कखयाञ्चक्रथुः	कखयाञ्चक्र
	कखयाञ्चकार-चकर	कखयाञ्चकृव	कखयाञ्चकृम

कखयाम्बभूव । कखयामास ।

आ०	कख्यात्	कख्यास्ताम्	कख्यासुः
	कख्याः	कख्यास्तम्	कख्यास्त
	कख्यासम्	कख्यास्व	कख्यास्म
श्व०	कखयिता	कखयितारौ	कखयितारः
	कखयितासि	कखयितास्थः	कखयितास्थ
	कखयितास्मि	कखयितास्वः	कखयितास्मः
भ०	कखयिष्यति	कखयिष्यतः	कखयिष्यन्ति
	कखयिष्यसि	कखयिष्यथः	कखयिष्यथ
	कखयिष्यामि	कखयिष्यावः	कखयिष्यामः
क्रि०	अकखयिष्यत्	अकखयिष्यताम्	अकखयिष्यन्
	अकखयिष्यः	अकखयिष्यतम्	अकखयिष्यत
	अकखयिष्यम्	अकखयिष्याव	अकखयिष्याम

व०	कखयते	कखयेते	कखयन्ते
	कखयसे	कखयेथे	कखयध्वे
	कखये	कखयावहे	कखयामहे
स०	कखयेत	कखयेयाताम्	कखयेरन्
	कखयेथाः	कखयेयाथाम्	कखयेध्वम्
	कखयेय	कखयेवहि	कखयेमहि
प०	कखयताम्	कखयेताम्	कखयन्ताम्
	कखयस्व	कखयेथाम्	कखयध्वम्
	कखयै	कखयावहै	कखयामहै
ह्य०	अकखयत	अकखयेताम्	अकखयन्त
	अकखयथाः	अकखयेथाम्	अकखयध्वम्
	अकखये	अकखयावहि	अकखयामहि
अ०	अचीकखत	अचीकखेताम्	अचीकखन्त
	अचीकखथाः	अचीखेकथाम्	अचीकखध्वम्
	अचीकखे	अचीकखावहि	अचीकखामहि
प०	कखयाञ्चक्रे	कखयाञ्चक्राते	कखयाञ्चक्रिरे
	कखयाञ्चकृषे	कखयाञ्चक्राथे	कखथाञ्चकृढ्वे
	कखयाञ्चक्रे	कखयाञ्चकृवहे	कखयाञ्चकृम्हे

कखयाम्बभूव । कखयामास ।

आ०	कखयिषीष्ट	कखयिषीयास्ताम्	कखयिषीरन्
	कखयिषीष्ठाः	कखयिषीयास्थाम्	कखयिषीढ्वम् ध्वम्
	कखयिषीय	कखयिषीवहि	कखयिषीमहि
श्व०	कखयिता	कखयितारौ	कखयितारः
	कखयितासे	कखयितासाथे	कखयिताध्वे
	कखयिताहे	कखयितास्वहे	कखयितास्महे
भ०	कखयिष्यते	कखयिष्येते	कखयिष्यन्ते
	कखयिष्यसे	कखयिष्येथे	कखयिष्यध्वे
	कखयिष्ये	कखयिष्यावहे	कखयिष्यामहे
क्रि०	अकखयिष्यत	अकखयिष्येताम्	अकखयिष्यन्त
	अकखयिष्यथाः	अकखयिष्येथाम्	अकखयिष्यध्वम्
	अकखयिष्ये	अकखयिष्यावहि	अकखयिष्यामहि

॥ अथ गान्ता नव ॥

1022 अग (अगृ) अकवत् ।

व०	अगयति	अगयतः	अगयन्ति
	अगयसि	अगयथः	अगयथ
	अगयामि	अगयावः	अगयामः
स०	अगयेत्	अगयेताम्	अगयेयुः
	अगयेः	अगयेतम्	अगयेत
	अगयेयम्	अगयेव	अगयेम
प०	अगयतु	अगयतात् अगयताम्	अगयन्तु
	अगय	अगयतात् अगयतम्	अगयत
	अगयानि	अगयाव	अगयाम
ह्य०	आगयत्	आगयताम्	आगयन्
	आगयः	अगयतम्	आगयत
	आगयम्	अगयाव	आगयाम
अ०	आजिगत्	आजिगताम्	आजिगन्
	आजिगः	आजिगतम्	आजिगत
	आजिगम्	आजिगाव	आजिगाम
प०	अगयाञ्चकार	अगयाञ्चक्रतुः	अगयाञ्चक्रुः
	अगयाञ्चकर्थ	अगयाञ्चक्रथुः	अगयाञ्चक्र
	अगयाञ्चकार-चकर	अगयाञ्चकृव	अगयाञ्चकृम
	अगयाम्बभूव । अगयामास		
आ०	अग्यात्	अग्यास्ताम्	अग्यासुः
	अग्याः	अग्यास्तम्	अग्यास्त
	अग्यासम्	अग्यास्व	अग्यास्म
भ०	अगयिता	अगयितारौ	अगयितारः
	अगयितासि	अगयितास्थः	अगयितास्थ
	अगयितास्मि	अगयितास्वः	अगयितास्मः
भ०	अगयिष्यति	अगयिष्यतः	अगयिष्यन्ति
	अगयिष्यसि	अगयिष्यथः	अगयिष्यथ
	अगयिष्यामि	अगयिष्यावः	अगयिष्यामः
क्रि०	आगयिष्यत्	आगयिष्यताम्	आगयिष्यन्
	आगयिष्यः	आगयिष्यतम्	आगयिष्यत
	आगयिष्यम्	आगयिष्याव	आगयिष्याम

व०	अगयते	अगयेते	अगयन्ते
	अगयसे	अगयेथे	अगयध्वे
	अगये	अगयावहे	अगयामहे
स०	अगयेत	अगयेयाताम्	अगयेरन्
	अगयेथाः	अगयेयाथाम्	अगयेध्वम्
	अगयेय	अगयेवहि	अगयेमहि
प०	अगयताम्	अगयेताम्	अगयन्ताम्
	अगयस्व	अगयेथाम्	अगयध्वम्
	अगयै	अगयावहै	अगयामहै
ह्य०	आगयत	आगयेताम्	आगयन्त
	आगयथाः	आगयेथाम्	आगयध्वम्
	आगये	आगयावहि	आगयामहि
अ०	आजिगत	आजिगेताम्	आजिगन्त
	आजिगथाः	आजिगेथाम्	आजिगध्वम्
	आजिगे	आजिगावहि	आजिगामहि
प०	अगयाञ्चक्रे	अगयाञ्चक्राते	अगयाञ्चक्रिरे
	अगयाञ्चकृषे	अगयाञ्चक्राथे	अगयाञ्चकृढ्वे
	अगयाञ्चक्रे	अगयाञ्चकृवहे	अगयाञ्चकृमहे
	अगयाम्बभूव । अगयामास		
आ०	अगयिषीष्ट	अगयिषीयास्ताम्	अगयिषीरन्
	अगयिषीष्ठाः	अगयिषीयास्थाम्	अगयिषीढ्वम् ध्वम्
	अगयिषीय	अगयिषीवहि	अगयिषीमहि
भ०	अगयिता	अगयितारौ	अगयितारः
	अगयितासे	अगयितासाथे	अगयिताध्वे
	अगयिताहे	अगयितास्वहे	अगयितास्महे
भ०	अगयिष्यते	अगयिष्येते	अगयिष्यन्ते
	अगयिष्यसे	अगयिष्येथे	अगयिष्यध्वे
	अगयिष्ये	अगयिष्यावहे	अगयिष्यामहे
क्रि०	आगयिष्यत	आगयिष्येताम्	आगयिष्यन्त
	आगयिष्यथाः	आगयिष्येथाम्	आगयिष्यध्वम्
	आगयिष्ये	आगयिष्यावहि	आगयिष्यामहि

1023 रगे (रग्) शङ्कायाम्

व०	रगयति	रगयतः	रगयन्ति
	रगयसि	रगयथः	रगयथ
	रगयामि	रगयावः	रगयामः
स	रगयेत्	रगयेताम्	रगयेयुः
	रगयेः	रगयेतम्	रगयेत
	रगयेयम्	रगयेव	रगयेम
प०	रगयतु	रगयतात्	रगयताम्	रगयन्तु
	रगय	रगयतात्	रगयतम्	रगयत
	रगयानि	रगयाव	रगयाम
ह्य०	अरगयत्	अरगयताम्	अरगयन्
	अरगयः	अरगयतम्	अरगयत
	अरगयम्	अरगयाव	अरगयाम
अ०	अरीरगत्	अरीरगताम्	अरीरगन्
	अरीरगः	अरीरगतम्	अरीरगत
	अरीरगम्	अरीरगाव	अरीरगाम
प	रगयाञ्चकार	रगयाञ्चक्रतुः	रगयाञ्चक्रुः
	रगयाञ्चकर्थ	रगयाञ्चक्रथुः	रगयाञ्चक्र
	रगयाञ्चकार-चकर	रगयाञ्चकृव	रगयाञ्चकृम
	रगयाम्बभूव । रगयामास		
आ	रग्यात्	रग्यास्ताम्	रग्यासुः
	रग्याः	रग्यास्तम्	रग्यास्त
	रग्यासम्	रग्यास्व	रग्यास्म
श्व०	रगयिता	रगयितारौ	रगयितारः
	रगयितासि	रगयितास्थः	रगयितास्थ
	रगयितास्मि	रगयितास्वः	रगयितास्मः
भ०	रगयिष्यति	रगयिष्यतः	रगयिष्यन्ति
	रगयिष्यसि	रगयिष्यथः	रगयिष्यथ
	रगयिष्यामि	रगयिष्यावः	रगयिष्यामः
क्रि०	अरगयिष्यत्	अरगयिष्यताम्	अरगयिष्यन्
	अरगयिष्यः	अरगयिष्यतम्	अरगयिष्यत
	अरगयिष्यम्	अरगयिष्याव	अरगयिष्याम

व०	रगयते	रगयेते	रगयन्ते
	रगयसे	रगयेथे	रगयध्वे
	रगये	रगयावहे	रगयामहे
स०	रगयेत	रगयेयाताम्	रगयेरन्
	रगयेथाः	रगयेयाथाम्	रगयेध्वम्
	रगयेय	रगयेवहि	रगयेमहि
प०	रगयताम्	रगयेताम्	रगयन्ताम्
	रगयस्व	रगयेथाम्	रगयध्वम्
	रगयै	रगयावहै	रगयामहै
ह्य०	अरगयत	अरगयेताम्	अरगयन्त
	अरगयथाः	अरगयेथाम्	अरगयध्वम्
	अरगये	अरगयावहि	अरगयामहि
अ०	अरीरगत	अरीरगेताम्	अरीरगन्त
	अरीरगथाः	अरीरगेथाम्	अरीरगध्वम्
	अरीरगे	अरीरगावहि	अरीरगामहि
प०	रगयाञ्चक्रे	रगयाञ्चक्राते	रगयाञ्चक्रिरे
	रगयाञ्चकृषे	रगयाञ्चक्राथे	रगयाञ्चकृढ्वे
	रगयाञ्चक्रे	रगयाञ्चकृवहे	रगयाञ्चकृमहे
	रगयाम्बभूव । रगयामास		
आ०	रगयिषीष्ट	रगयिषीयास्ताम्	रगयिषीरन्
	रगयिषीष्ठाः	रगयिषीयास्थाम्	रगयिषीढ्वम् ध्वम्
	रगयिषीय	रगयिषीवहि	रगयिषीमहि
श्व०	रगयिता	रगयितारौ	रगयितारः
	रगयितासे	रगयितासाथे	रगयिताध्वे
	रगयिताहे	रगयितास्वहे	रगयितास्महे
भ०	रगयिष्यते	रगयिष्येते	रगयिष्यन्ते
	रगयिष्यसे	रगयिष्येथे	रगयिष्यध्वे
	रगयिष्ये	रगयिष्यावहे	रगयिष्यामहे
क्रि०	अरगयिष्यत	अरगयिष्येताम्	अरगयिष्यन्त
	अरगयिष्यथाः	अरगयिष्येथाम्	अरगयिष्यध्वम्
	अरगयिष्ये	अरगयिष्यावहि	अरगयिष्यामहि

1024 लगे सङ्गे

व०	लगयति	लगयतः	लगयन्ति
	लगयसि	लगयथः	लगयथ
	लगयामि	लगयावः	लगयामः
स०	लगयेत्	लगयेताम्	लगयेयुः
	लगयेः	लगयेतम्	लगयेत
	लगयेयम्	लगयेव	लगयेम
प०	लगयतु लगयतात्	लगयताम्	लगयन्तु
	लगय लगयतात्	लगयतम्	लगयत
	लगयानि	लगयाव	लगयाम
ह्य०	अलगयत्	अलगयताम्	अलगयन्
	अलगयः	अलगयतम्	अलगयत
	अलगयम्	अलगयाव	अलगयाम
अ०	अलीलगत्	अलीलगताम्	अलीलगन्
	अलीलगः	अलीलगतम्	अलीलगत
	अलीलगम्	अलीलगाव	अलीलगाम
प०	लगयाञ्चकार	लगयाञ्चक्रतुः	लगयाञ्चक्रुः
	लगयाञ्चकर्थ	लगयाञ्चक्रथुः	लगयाञ्चक्र
	लगयाञ्चकार-चकर	लगयाञ्चकृव	लघयाञ्चकृम
	लगयाम्बभूव । लगयामास		
आ०	लग्यात्	लग्यास्ताम्	लग्यासुः
	लग्याः	लग्यास्तम्	लग्यास्त
	लग्यासम्	लग्यास्व	लग्यास्म
श्व०	लगयिता	लगयितारौ	लगयितारः
	लगयितासि	लगयितास्थः	लगयितास्थ
	लगयितास्मि	लगयितास्वः	लगयितास्मः
भ०	लगयिष्यति	लगयिष्यतः	लगयिष्यन्ति
	लगयिष्यसि	लगयिष्यथः	लगयिष्यथ
	लगयिष्यामि	लगयिष्यावः	लगयिष्यामः
क्रि०	अलगयिष्यत्	अलगयिष्यताम्	अलगयिष्यन्
	अलगयिष्यः	अलगयिष्यतम्	अलगयिष्यत
	अलगयिष्यम्	अलगयिष्याव	अलगयिष्याम

व०	लगयते	लगयेते	लगयन्ते
	लगयसे	लगयेथे	लगयध्वे
	लगये	लगयावहे	लगयामहे
स०	लगयेत	लगयेयाताम्	लगयेरन्
	लगयेथाः	लगयेयाथाम्	लगयेध्वम्
	लगयेय	लगयेवहि	लगयेमहि
प०	लगयताम्	लगयेताम्	लगयन्ताम्
	लगयस्व	लगयेथाम्	लगयध्वम्
	लगयै	लगयावहै	लगयामहै
ह्य०	अलगयत	अलगयेताम्	अलगयन्त
	अलगयथाः	अलगयेथाम्	अलगयध्वम्
	अलगये	अलगयावहि	अलगयामहि
अ०	अलीलगत	अलीलगेताम्	अलीलगन्त
	अलीलगथाः	अलीलगेथाम्	अलीलगध्वम्
	अलीलगे	अलीलगावहि	अलीलगामहि
प०	लगयाञ्चक्रे	लगयाञ्चक्राते	लगयाञ्चक्रिरे
	लगयाञ्चकृषे	लगयाञ्चक्राथे	लगयाञ्चकृढ्वे
	लगयाञ्चक्रे	लगयाञ्चकृवहे	लगयाञ्चकृमहे
	लगयाम्बभूव । लगयामास		
आ०	लगयिषीष्ट	लगयिषीयास्ताम्	लगयिषीरन्
	लगयिषीष्ठाः	लगयिषीयास्थाम्	लगयिषीढ्वम् ध्वम्
	लगयिषीय	लगयिषीवहि	लगयिषीमहि
श्व०	लगयिता	लगयितारौ	लगयितारः
	लगयितासे	लगयितासाथे	लगयिताध्वे
	लगयिताहे	लगयितास्वहे	लगयितास्महे
भ०	लगयिष्यते	लगयिष्येते	लगयिष्यन्ते
	लगयिष्यसे	लगयिष्येथे	लगयिष्यध्वे
	लगयिष्ये	लगयिष्यावहे	लगयिष्यामहे
क्रि०	अलगयिष्यत	अलगयिष्येताम्	अलगयिष्यन्त
	अलगयिष्यथाः	अलगयिष्येथाम्	अलगयिष्यध्वम्
	अलगयिष्ये	अलगयिष्यावहि	अलगयिष्यामहि

1025 हगे (हग्) संवरणे ।

व० हगयति हगयतः हगयन्ति
हगयसि हगयथः हगयथ
हगयामि हगयावः हगयामः

स० हगयेत् हगयेताम् हगयेयुः
हगयेः हगयेतम् हगयेत
हगयेयम् हगयेव हगयेम

प० हगयतु हगयतात् हगयताम् हगयन्तु
हगय हगयतात् हगयतम् हगयत
हगयाणि हगयाव हगयाम

ह्य० अहगयत् अहगयताम् अहगयन्
अहगयः अहगयतम् अहगयत
अहगयम् अहगयाव अहगयाम

अ० अजिहगत् अजिहगताम् अजिहगन्
अजिहगः अजिहगतम् अजिहगत
अजिहगम् अजिहगाव अजिहगाम

प० हगयाञ्चकार हगयाञ्चकतुः हगयाञ्चकुः
हगयाञ्चकर्थ हगयाञ्चक्रथुः हगयाञ्चक्र
हगयाञ्चकार-चकर हगयाञ्चकृव हगयाञ्चकृम

हगयाम्बभूव । हगयामास

आ० हग्यात् हग्यास्ताम् हग्यासुः
हग्याः हग्यास्तम् हग्यास्त
हग्यासम् हग्यास्व हग्यास्म

श्व० हगयिता हगयितारौ हगयितारः
हगयितासि हगयितास्थः हगयितास्थ
हगयितास्मि हगयितास्वः हगयितास्मः

भ० हगयिष्यति हगयिष्यतः हगयिष्यन्ति
हगयिष्यसि हगयिष्यथः हगयिष्यथ
हगयिष्यामि हगयिष्यावः हगयिष्यामः

क्रि० अहगयिष्यत् अहगयिष्यताम् अहगयिष्यन्
अहगयिष्यः अहगयिष्यतम् अहगयिष्यत
अहगयिष्यम् अहगयिष्याव अहगयिष्याम

व० हगयते हगयेते हगयन्ते
हगयसे हगयेथे हगयध्वे
हगये हगयावहे हगयामहे

स० हगयेत हगयेयाताम् हगयेरन्
हगयेथाः हगयेयाथाम् हगयेध्वम्
हगयेय हगयेवहि हगयेमहि

प० हगयताम् हगयेताम् हगयन्ताम्
हगयस्व हगयेथाम् हगयध्वम्
हगयै हगयावहै हगयामहै

ह्य० अहगयत अहगयेताम् अहगयन्त
अहगयथाः अहगयेथाम् अहगयध्वम्
अहगये अहगयावहि अहगयामहि

अ० अजिहगत अजिहगेताम् अजिहगन्त
अजिहगथाः अजिहगेथाम् अजिहगध्वम्
अजिहगे अजिहगावहि अजिहगामहि

प० हगयाञ्चक्रे हगयाञ्चक्राते हगयाञ्चक्रिरे
हगयाञ्चकृषे हगयाञ्चक्रथे हगयाञ्चकृढ्वे
हगयाञ्चक्रे हगयाञ्चकृवहे हगयाञ्चकृमहे

हगयाम्बभूव । हगयामास

आ० हगयिषीष्ट हगयिषीयास्ताम् हगयिषीरन्
हगयिषीष्ठाः हगयिषीयास्थाम् हगयिषीढ्वम्
हगयिषीय हगयिषीवहि हगयिषीमहि

श्व० हगयिता हगयितारौ हगयितारः
हगयितासे हगयितासाथे हगयिताध्वे
हगयिताहे हगयितास्वहे हगयितास्महे

भ० हगयिष्यते हगयिष्येते हगयिष्यन्ते
हगयिष्यसे हगयिष्येथे हगयिष्यध्वे
हगयिष्ये हगयिष्यावहे हगयिष्यामहे

क्रि० अहगयिष्यत अहगयिष्येताम् अहगयिष्यन्त
अहगयिष्यथाः अहगयिष्येथाम् अहगयिष्यध्वम्
अहगयिष्ये अहगयिष्यावहि अहगयिष्यामहि

1026 हृग (हृगू) संवरणे

व०	हृगयति	हृगयतः	हृगयन्ति
	हृगयसि	हृगयथः	हृगयथ
	हृगयामि	हृगयावः	हृगयामः
स०	हृगयेत्	हृगयेताम्	हृगयेयुः
	हृगयेः	हृगयेतम्	हृगयेत
	हृगयेयम्	हृगयेव	हृगयेम
प०	हृगयतु	हृगयतात् हृगयताम्	हृगयन्तु
	हृगय	हृगयतात् हृगयतम्	हृगयत
	हृगयानि	हृगयाव	हृगयाम
ह्य०	अहृगयत्	अहृगयताम्	अहृगयन्
	अहृगयः	अहृगयतम्	अहृगयत
	अहृगयम्	अहृगयाव	अहृगयाम
अ०	अजिहृगत्	अजिहृगताम्	अजिहृगन्
	अजिहृगः	अजिहृगतम्	अजिहृगत
	अजिहृगम्	अजिहृगाव	अजिहृगाम
प०	हृगयाञ्चकार	हृगयाञ्चक्रतुः	हृगयाञ्चक्रुः
	हृगयाञ्चकर्थ	हृगयाञ्चक्रथुः	हृगयाञ्चक्र
	हृगयाञ्चकार-चकर	हृगयाञ्चकृव	हृगयाञ्चकृम
	हृगयाम्बभूव । हृगयामास		
आ०	हृग्यात्	हृग्यास्ताम्	हृग्यासुः
	हृग्याः	हृग्यास्तम्	हृग्यास्त
	हृग्यासम्	हृग्यास्व	हृग्यास्म
श्व०	हृगयिता	हृगयितारौ	हृगयितारः
	हृगयितासि	हृगयितास्थः	हृगयितास्थ
	हृगयितास्मि	हृगयितास्वः	हृगयितास्मः
भ०	हृगयिष्यति	हृगयिष्यतः	हृगयिष्यन्ति
	हृगयिष्यसि	हृगयिष्यथः	हृगयिष्यथ
	हृगयिष्यामि	हृगयिष्यावः	हृगयिष्यामः
क्रि०	अहृगयिष्यत्	अहृगयिष्यताम्	अहृगयिष्यन्
	अहृगयिष्यः	अहृगयिष्यतम्	अहृगयिष्यत
	अहृगयिष्यम्	अहृगयिष्याव	अहृगयिष्याम

व०	हृगयते	हृगयेते	हृगयन्ते
	हृगयसे	हृगयेथे	हृगयध्वे
	हृगये	हृगयावहे	हृगयामहे
स०	हृगयेत	हृगयेयाताम्	हृगयेरन्
	हृगयेथाः	हृगयेयाथाम्	हृगयेध्वम्
	हृगयेय	हृगयेवहि	हृगयेमहि
प०	हृगयताम्	हृगयेताम्	हृगयन्ताम्
	हृगयस्व	हृगयेथाम्	हृगयध्वम्
	हृगयै	हृगयावहै	हृगयामहै
ह्य०	अहृगयत	अहृगयेताम्	अहृगयन्त
	अहृगयथाः	अहृगयेथाम्	अहृगयध्वम्
	अहृगये	अहृगयावहि	अहृगयामहि
अ०	अजिहृगत	अजिहृगेताम्	अजिहृगन्त
	अजिहृगथाः	अजिहृगेथाम्	अजिहृगध्वम्
	अजिहृगे	अजिहृगावहि	अजिहृगामहि
प०	हृगयाञ्चक्रे	हृगयाञ्चक्राते	हृगयाञ्चक्रिरे
	हृगयाञ्चकृषे	हृगयाञ्चक्राथे	हृगयाञ्चकृढ्वे
	हृगयाञ्चक्रे	हृगयाञ्चकृवहे	हृगयाञ्चकृमहे
	हृगयाम्बभूव । हृगयामास ।		
आ०	हृगयिषीष्ट	हृगयिषीयास्ताम्	हृगयिषीरन्
	हृगयिषीष्ठाः	हृगयिषीयास्थाम्	हृगयिषीढ्वम् ध्वम्
	हृगयिषीय	हृगयिषीवहि	हृगयिषीमहि
श्व०	हृगयिता	हृगयितारौ	हृगयितारः
	हृगयितासे	हृगयितासाथे	हृगयिताध्वे
	हृगयिताहे	हृगयितास्वहे	हृगयितास्महे
भ०	हृगयिष्यते	हृगयिष्येते	हृगयिष्यन्ते
	हृगयिष्यसे	हृगयिष्येथे	हृगयिष्यध्वे
	हृगयिष्ये	हृगयिष्यावहे	हृगयिष्यामहे
क्रि०	अहृगयिष्यत	अहृगयिष्येताम्	अहृगयिष्यन्त
	अहृगयिष्यथाः	अहृगयिष्येथाम्	अहृगयिष्यध्वम्
	अहृगयिष्ये	अहृगयिष्यावहि	अहृगयिष्यामहि

1027 षगे (सग्) संवरणे

व० सगयति सगयतः सगयन्ति
सगयसि सगयथः सगयथ
सगयामि सगयावः सगयामः

स० सगयेत् सगयेताम् सगयेयुः
सगयेः सगयेतम् सगयेत
सगयेयम् सगयेव सगयेम

प० सगयतु सगयतात् सगयताम् सगयन्तु
सगय सगयतात् सगयतम् सगयत
सगयानि सगयाव सगयाम

ह्य० असगयत् असगयताम् असगयन्
असगयः असगयतम् असगयत
असगयम् असगयाव असगयाम

अ० असीषगत् असीषगताम् असीषगन्
असीषगः असीषगतम् असीषगत
असीषगम् असीषगाव असीषगाम

प० सगयाञ्चकार सगयाञ्चक्रतुः सगयाञ्चक्रुः
सगयाञ्चकर्थ सगयाञ्चक्रथुः सगयाञ्चक्र
सगयाञ्चकार-चकर सगयाञ्चकृव सगयाञ्चकृम

सगयाम्बभूव । सगयामास

आ० सग्यात् सग्यास्ताम् सग्यासुः
सग्याः सग्यास्तम् सग्यास्त
सग्यासम् सग्यास्व सग्यास्म

ऊ० सगयिता सगयितारौ सगयितारः
सगयितासि सगयितास्थः सगयितास्थ
सगयितास्मि सगयितास्वः सगयितास्मः

भ० सगयिष्यति सगयिष्यतः सगयिष्यन्ति
सगयिष्यसि सगयिष्यथः सगयिष्यथ
सगयिष्यामि सगयिष्यावः सगयिष्यामः

क्रि० असगयिष्यत् असगयिष्यताम् असगयिष्यन्
असगयिष्यः असगयिष्यतम् असगयिष्यत
असगयिष्यम् असगयिष्याव असगयिष्याम

व० सगयते सगयेते सगयन्ते
सगयसे सगयेथे सगयध्वे
सगये सगयावहे सगयामहे

स० सगयेत सगयेयाताम् सगयेरन्
सगयेथाः सगयेयाथाम् सगयेध्वम
सगयेय सगयेवहि सगयेमहि

प० सगयताम् सगयेताम् सगयन्ताम्
सगयस्व सगयेथाम् सगयध्वम्
सगयै सगयावहै सगयामहै

ह्य० असगयत असगयेताम् असगयन्त
असगयथाः असगयेथाम् असगयध्वम्
असगये असगयावहि असगयामहि

अ० असीषगत असीषगेताम् असीषगन्त
असीषगथाः असीषगेथाम् असीषगध्वम
असीषगे असीषगावहि असीषगामहि

प० सगयाञ्चक्रे सगयाञ्चक्राते सगयाञ्चक्रिरे
सगयाञ्चकृषे सगयाञ्चक्राथे सगयाञ्चकृढ्वे
सगयाञ्चक्रे सगयाञ्चकृवहे सगयाञ्चकृमहे

सगयाम्बभूव । सगयामास ।

आ० सगयिषीष्ट सगयिषीयास्ताम् सगयिषीरन्
सगयिषीष्ठाः सगयिषीयास्थाम् सगयिषीढ्वम्
ध्वम्
सगयिषीय सगयिषीवहि सगयिषीमहि

ऊ० सगयिता सगयितारौ सगयितारः
सगयितासे सगयितासाथे सगयिताध्वे
सगयिताहे सगयितास्वहे सगयितास्महे

भ० सगयिष्यते सगयिष्येते सगयिष्यन्ते
सगयिष्यसे सगयिष्येथे सगयिष्यध्वे
सगयिष्ये सगयिष्यावहे सगयिष्यामहे

क्रि० असगयिष्यत असगयिष्येताम् असगयिष्यन्त
असगयिष्यथाः असगयिष्येथाम् असगयिष्यध्वम्
असगयिष्ये असगयिष्यावहि असगयिष्यामहि

1028 सगे (सग्) संवरणे

व०	सगयति	सगयतः	सगयन्ति
	सगयसि	सगयथः	सगयथ
	सगयामि	सगयावः	सगयामः
स०	सगयेत्	सगयेताम्	सगयेयुः
	सगयेः	सगयेतम्	सगयेत
	सगयेयम्	सगयेव	सगयेम
प०	सगयतु	सगयतात् सगयताम्	सगयन्तु
	सगय	सगयतात् सगयतम्	सगयत
	सगयानि	सगयाव	सगयाम
ह्य०	असगयत्	असगयताम्	असगयन्
	असगयः	असगयतम्	असगयत
	असगयम्	असगयाव	असगयाम
अ०	असीसगत्	असीसगताम्	असीसगन्
	असीसगः	असीसगतम्	असीसगत
	असीसगम्	असीसगाव	असीसगाम
प०	सगयाञ्चकार	सगयाञ्चक्रतुः	सगयाञ्चक्रुः
	सगयाञ्चकर्थ	सगयाञ्चक्रथुः	सगयाञ्चक्र
	सगयाञ्चकार-चकर	सगयाञ्चकृव	सगयाञ्चकृम

सगयाम्बभूव । सगयामास ।

आ०	सग्यात्	सग्यास्ताम्	सग्यासुः
	सग्याः	सग्यास्तम्	सग्यास्त
	सग्यासम्	सग्यास्व	सग्यास्म
श्व०	सगयिता	सगयितारौ	सगयितारः
	सगयितासि	सगयितास्थः	सगयितास्थ
	सगयितास्मि	सगयितास्वः	सगयितास्मः
भ०	सगयिष्यति	सगयिष्यतः	सगयिष्यन्ति
	सगयिष्यसि	सगयिष्यथः	सगयिष्यथ
	सगयिष्यामि	सगयिष्यावः	सगयिष्यामः
क्रि०	असगयिष्यत्	असगयिष्यताम्	असगयिष्यन्
	असगयिष्यः	असगयिष्यतम्	असगयिष्यत
	असगयिष्यम्	असगयिष्याव	असगयिष्याम

व०	सगयते	सगयेते	सगयन्ते
	सगयसे	सगयेथे	सगयध्वे
	सगये	सगयावहे	सगयामहे
स०	सगयेत	सगयेयाताम्	सगयेरन्
	सगयेथाः	सगयेयाथाम्	सगयेध्वम
	सगयेय	सगयेवहि	सगयेमहि
प०	सगयताम्	सगयेताम्	सगयन्ताम्
	सगयस्व	सगयेथाम्	सगयध्वम्
	सगयै	सगयावहै	सगयामहै
ह्य०	असगयत	असगयेताम्	असगयन्त
	असगयथाः	असगयेथाम	असगयध्वम्
	असगये	असगयावहि	असगयामहि
अ०	असीसगत	असीसगेताम्	असीसगन्त
	असीसगथाः	असीसगेथाम्	असीसगध्वम्
	असीसगे	असीसगावहि	असीसगामहि
प०	सगयाञ्चक्रे	सगयाञ्चक्राते	सगयाञ्चक्रिरे
	सगयाञ्चकृषे	सगयाञ्चक्राथे	सगयाञ्चकृढ्वे
	सगयाञ्चक्रे	सगयाञ्चकृवहे	सगयाञ्चकृमहे

सगयाम्बभूव । सगयामास ।

आ०	सगयिषीष्ट	सगयिषीयास्ताम्	सगयिषीरन्
	सगयिषीष्ठाः	सगयिषीयास्थाम	सगयिषीढ्वम् ध्वम्
	सगयिषीय	सगयिषीवहि	सगयिषीमहि
श्व०	सगयिता	सगयितारौ	सगयितारः
	सगयितासे	सगयितासाथे	सगयिताध्वे
	सगयिताहे	सगयितास्वहे	सगयितास्महे
भ०	सगयिष्यते	सगयिष्येते	सगयिष्यन्ते
	सगयिष्यसे	सगयिष्येथे	सगयिष्यध्वे
	सगयिष्ये	सगयिष्यावहे	सगयिष्यामहे
क्रि०	असगयिष्यत	असगयिष्येताम्	असगयिष्यन्त
	असगयिष्यथाः	असगयिष्येथाम्	असगयिष्यध्वम्
	असगयिष्ये	असगयिष्यावहि	असगयिष्यामहि

1029 पठगे (स्थग्) संवरणे

व०	स्थगयति	स्थगयतः	स्थगयन्ति
	स्थगयसि	स्थगयथः	स्थगयथ
	स्थगयामि	स्थगयावः	स्थगयामः
स०	स्थगयेत्	स्थगयेताम्	स्थगयेयुः
	स्थगयेः	स्थगयेतम्	स्थगयेत
	स्थगयेयम्	स्थगयेव	स्थगयेम
प०	स्थगयतु	स्थगयतात् स्थगयताम्	स्थगयन्तु
	स्थगय	स्थगयतात् स्थगयतम्	स्थगयत
	स्थगयानि	स्थगयाव	स्थगयाम
ह्य०	अस्थगयत्	अस्थगयताम्	अस्थगयन्
	अस्थगयः	अस्थगयतम्	अस्थगयत
	अस्थगयम्	अस्थगयाव	अस्थगयाम
अ०	अतिष्ठगत्	अतिष्ठगताम्	अतिष्ठगन्
	अतिष्ठगः	अतिष्ठगतम्	अतिष्ठगत
	अतिष्ठगम्	अतिष्ठगाव	अतिष्ठगाम
प०	स्थगयाञ्चकार	स्थगयाञ्चक्रतुः	स्थगयाञ्चक्रुः
	स्थगयाञ्चकर्थ	स्थगयाञ्चक्रथुः	स्थगयाञ्चक्र
	स्थगयाञ्चकार-चकर	स्थगयाञ्चकृव	स्थगयाञ्चकृम

स्थगयाम्बभूव । स्थगयामास ।

आ०	स्थग्यात्	स्थग्यास्ताम्	स्थग्यासुः
	स्थग्याः	स्थग्यास्तम्	स्थग्यास्त
	स्थग्यासम्	स्थग्यास्व	स्थग्यास्म
लु०	स्थगयिता	स्थगयितारौ	स्थगयितारः
	स्थगयितासि	स्थगयितास्थः	स्थगयितास्थ
	स्थगयितास्मि	स्थगयितास्वः	स्थगयितास्मः
भ०	स्थगयिष्यति	स्थगयिष्यतः	स्थगयिष्यन्ति
	स्थगयिष्यसि	स्थगयिष्यथः	स्थगयिष्यथ
	स्थगयिष्यामि	स्थगयिष्यावः	स्थगयिष्यामः
क्रि०	अस्थगयिष्यत्	अस्थगयिष्यताम्	अस्थगयिष्यन्
	अस्थगयिष्यः	अस्थगयिष्यतम्	अस्थगयिष्यत
	अस्थगयिष्यम्	अस्थगयिष्याव	अस्थगयिष्याम

व०	स्थगयते	स्थगयेते	स्थगयन्ते
	स्थगयसे	स्थगयेथे	स्थगयध्वे
	स्थगये	स्थगयावहे	स्थगयामहे
स०	स्थगयेत	स्थगयेयाताम्	स्थगयेरन्
	स्थगयेथाः	स्थगयेयाथाम्	स्थगयेध्वम्
	स्थगयेय	स्थगयेवहि	स्थगयेमहि
प०	स्थगयताम्	स्थगयेताम्	स्थगयन्ताम्
	स्थगयस्व	स्थगयेथाम्	स्थगयध्वम्
	स्थगयै	स्थगयावहै	स्थगयामहै
ह्य०	अस्थगयत	अस्थगयेताम्	अस्थगयन्त
	अस्थगयथाः	अस्थगयेथाम्	अस्थगयध्वम्
	अस्थगये	अस्थगयावहि	अस्थगयामहि
अ०	अतिष्ठगत	अतिष्ठगेताम्	अतिष्ठगन्त
	अतिष्ठगथाः	अतिष्ठगेथाम्	अतिष्ठगध्वम्
	अतिष्ठगे	अतिष्ठगावहि	अतिष्ठगामहि
प०	स्थगयाञ्चक्रे	स्थगयाञ्चक्राते	स्थगयाञ्चक्रिरे
	स्थगयाञ्चकृषे	स्थगयाञ्चक्राथे	स्थगयाञ्चकृढ्वे
	स्थगयाञ्चक्रे	स्थगयाञ्चकृवहे	स्थगयाञ्चकृमहे

स्थगयाम्बभूवे । स्थगयामासे ।

आ०	स्थगयिषीष्ट	स्थगयिषीयास्ताम्	स्थगयिषीरन्
	स्थगयिषीष्ठाः	स्थगयिषीयास्थाम्	स्थगयिषीढ्वम् ध्वम्
	स्थगयिषीय	स्थगयिषीवहि	स्थगयिषीमहि
लु०	स्थगयिता	स्थगयितारौ	स्थगयितारः
	स्थगयितासे	स्थगयितासाथे	स्थगयिताध्वे
	स्थगयिताहे	स्थगयितास्वहे	स्थगयितास्महे
भ०	स्थगयिष्यते	स्थगयिष्येते	स्थगयिष्यन्ते
	स्थगयिष्यसे	स्थगयिष्येथे	स्थगयिष्यध्वे
	स्थगयिष्ये	स्थगयिष्यावहे	स्थगयिष्यामहे
क्रि०	अस्थगयिष्यत	अस्थगयिष्येताम्	अस्थगयिष्यन्त
	अस्थगयिष्यथाः	अस्थगयिष्येथाम्	अस्थगयिष्यध्वम्
	अस्थगयिष्ये	अस्थगयिष्यावहि	अस्थगयिष्यामहि

1030 स्थगे (स्थगृ) संवरणे

व०	स्थगयति	स्थगयतः	स्थगयन्ति
	स्थगयसि	स्थगयथः	स्थगयथ
	स्थगयामि	स्थगयावः	स्थगयामः
स०	स्थगयेत्	स्थगयेताम्	स्थगयेयुः
	स्थगयेः	स्थगयेतम्	स्थगयेत
	स्थगयेयम्	स्थगयेव	स्थगयेम
प०	स्थगयतु	स्थगयतात् स्थगयताम्	स्थगयन्तु
	स्थगय	स्थगयतात् स्थगयतम्	स्थगयत
	स्थगयानि	स्थगयाव	स्थगयाम
ह्य०	अस्थगयत्	अस्थगयताम्	अस्थगयन्
	अस्थगयः	अस्थगयतम्	अस्थगयत
	अस्थगयम्	अस्थगयाव	अस्थगयाम
अ०	अतिस्थगत्	अतिस्थगताम्	अतिस्थगन्
	अतिस्थगः	अतिस्थगतम्	अतिस्थगत
	अतिस्थगम्	अतिस्थगाव	अतिस्थगाम
प०	स्थगयाञ्चकार	स्थगयाञ्चक्रतुः	स्थगयाञ्चक्रुः
	स्थगयाञ्चकर्थ	स्थगयाञ्चक्रथुः	स्थगयाञ्चक्र
	स्थगयाञ्चकार-चकर	स्थगयाञ्चकृव	स्थगयाञ्चकृम
	स्थगयाम्बभूव । स्थगयामास		
आ०	स्थग्यात्	स्थग्यास्ताम्	स्थग्यासुः
	स्थग्याः	स्थग्यास्तम्	स्थग्यास्त
	स्थग्यासम्	स्थग्यास्व	स्थग्यास्म
श्व०	स्थगयिता	स्थगयितारौ	स्थगयितारः
	स्थगयितासि	स्थगयितास्थः	स्थगयितास्थ
	स्थगयितास्मि	स्थगयितास्वः	स्थगयितास्मः
भ०	स्थगयिष्यति	स्थगयिष्यतः	स्थगयिष्यन्ति
	स्थगयिष्यसि	स्थगयिष्यथः	स्थगयिष्यथ
	स्थगयिष्यामि	स्थगयिष्यावः	स्थगयिष्यामः
क्रि०	अस्थगयिष्यत्	अस्थगयिष्यताम्	अस्थगयिष्यन्
	अस्थगयिष्यः	अस्थगयिष्यतम्	अस्थगयिष्यत
	अस्थगयिष्यम्	अस्थगयिष्याव	अस्थगयिष्याम

व०	स्थगयते	स्थगयेते	स्थगयन्ते
	स्थगयसे	स्थगयेथे	स्थगयध्वे
	स्थगये	स्थगयावहे	स्थगयामहे
स०	स्थगयेत	स्थगयेयाताम्	स्थगयेरन्
	स्थगयेथाः	स्थगयेयाथाम्	स्थगयेध्वम्
	स्थगयेय	स्थगयेवहि	स्थगयेमहि
प०	स्थगयताम्	स्थगयेताम्	स्थगयन्ताम्
	स्थगयस्व	स्थगयेथाम्	स्थगयध्वम्
	स्थगयै	स्थगयावहै	स्थगयामहै
ह्य०	अस्थगयत	अस्थगयेताम्	अस्थगयन्त
	अस्थगयथाः	अस्थगयेथाम्	अस्थगयध्वम
	अस्थगये	अस्थगयावहि	अस्थगयामहि
अ०	अतिस्थगत	अतिस्थगेताम्	अतिस्थगन्त
	अतिस्थगथाः	अतिस्थगेथाम्	अतिस्थगध्वम्
	अतिस्थगे	अतिस्थगावहि	अतिस्थगामहि
प०	स्थगयाञ्चक्रे	स्थगयाञ्चक्राते	स्थगयाञ्चक्रिरे
	स्थगयाञ्चकृषे	स्थगयाञ्चक्राथे	स्थगयाञ्चकृढ्वे
	स्थगयाञ्चके	स्थगयाञ्चकृवहे	स्थगयाञ्चकृमहे
	स्थगयाम्बभूव । स्थगयामास ।		
आ०	स्थगयिषीष्ट	स्थगयिषीयास्ताम्	स्थगयिषीरन्
	स्थगयिषीष्ठाः	स्थगयिषीयास्थाम्	स्थगयिषीढ्वम्, ध्वम्
	स्थगयिषीय	स्थगयिषीवहि	स्थगयिषीमहि
श्व०	स्थगयिता	स्थगयितारौ	स्थगयितारः
	स्थगयितासे	स्थगयितासाथे	स्थगयिताध्वे
	स्थगयिताहे	स्थगयितास्वहे	स्थगयितास्महे
भ०	स्थगयिष्यते	स्थगयिष्येते	स्थगयिष्यन्ते
	स्थगयिष्यसे	स्थगयिष्येथे	स्थगयिष्यध्वे
	स्थगयिष्ये	स्थगयिष्यावहे	स्थगयिष्यामहे
क्रि०	अस्थगयिष्यत	अस्थगयिष्येताम्	अस्थगयिष्यन्त
	अस्थगयिष्यथाः	अस्थगयिष्येथाम्	अस्थगयिष्यध्वम्
	अस्थगयिष्ये	अस्थगयिष्यावहि	अस्थगयिष्यामहि

॥ अथ टान्ताः ॥

103[1] वट (वट्) परिभाषणे ।

व०	वटयति	वटयतः	वटयन्ति
	वटयसि	वटयथः	वटयथ
	वटयामि	वटयावः	वटयामः
स०	वटयेत्	वटयेताम्	वटयेयुः
	वटयेः	वटयेतम्	वटयेत
	वटयेयम्	वटयेव	वटयेम
प०	वटयतु वटयतात्	वटयताम्	वटयन्तु
	वटय वटयतात्	वटयतम्	वटयत
	वटयानि	वटयाव	वटयाम
ह्य०	अवटयत्	अवटयताम्	अवटयन्
	अवटयः	अवटयतम्	अवटयत
	अवटयम्	अवटयाव	अवटयाम
अ०	अवीवटत्	अवीवटताम्	अवीवटन्
	अवीवटः	अवीवटतम्	अवीवटत
	अवीवटम्	अवीवटाव	अवीवटाम
प०	वटयाञ्चकार	वटयाञ्चक्रतुः	वटयाञ्चक्रुः
	वटयाञ्चकर्थ	वटयाञ्चक्रथुः	वटयाञ्चक्र
	वटयाञ्चकार-चकर	वटयाञ्चकृव	वटयाञ्चकृम
	वटयाम्बभूव । वटयामास		
आ०	वटयात्	वटयास्ताम्	वटयासुः
	वटयाः	वटयास्तम्	वटयास्त
	वटयासम्	वटयास्व	वटयास्म
श्व०	वटयिता	वटयितारौ	वटयितारः
	वटयितासि	वटयितास्थः	वटयितास्थ
	वटयितास्मि	वटयितास्वः	वटयितास्मः
भ०	वटयिष्यति	वटयिष्यतः	वटयिष्यन्ति
	वटयिष्यसि	वटयिष्यथः	वटयिष्यथ
	वटयिष्यामि	वटयिष्यावः	वटयिष्यामः
क्रि०	अवटयिष्यत्	अवटयिष्यताम्	अवटयिष्यन्
	अवटयिष्यः	अवटयिष्यतम्	अवटयिष्यत
	अवटयिष्यम्	अवटयिष्याव	अवटयिष्याम

व०	वटयते	वटयेते	वटयन्ते
	वटयसे	वटयेथे	वटयध्वे
	वटये	वटयावहे	वटयामहे
स०	वटयेत	वटयेयाताम्	वटयेरन्
	वटयेथाः	वटयेयाथाम्	वटयेध्वम्
	वटयेय	वटयेवहि	वटयेमहि
प०	वटयताम्	वटयेताम्	वटयन्ताम्
	वटयस्व	वटयेथाम्	वटयध्वम्
	वटयै	वटयावहै	वटयामहै
ह्य०	अवटयत	अवटयेताम्	अवटयन्त
	अवटयथाः	अवटयेथाम्	अवटयध्वम्
	अवटये	अवटयावहि	अवटयामहि
अ०	अवीवटत	अवीवटेताम्	अवीवटन्त
	अवीवटथाः	अवीवटेथाम्	अवीवटध्वम्
	अवीवटे	अवीवटावहि	अवीवटामहि
प०	वटयाञ्चक्रे	वटयाञ्चक्राते	वटयाञ्चक्रिरे
	वटयाञ्चकृषे	वटयाञ्चक्राथे	वटयाञ्चकृढ्वे
	वटयाञ्चक्रे	वटयाञ्चकृवहे	वटयाञ्चकृमहे
	वटयाम्बभूव । वटयामास		
आ०	वटयिषीष्ट	वटयिषीयास्ताम्	वटयिषीरन्
	वटयिषीष्ठाः	वटयिषीयास्थाम्	वटयिषीढ्वम् ध्वम्
	वटयिषीय	वटयिषीवहि	वटयिषीमहि
श्व०	वटयिता	वटयितारौ	वटयितारः
	वटयितासे	वटयितासाथे	वटयिताध्वे
	वटयिताहे	वटयितास्वहे	वटयितास्महे
भ०	वटयिष्यते	वटयिष्येते	वटयिष्यन्ते
	वटयिष्यसे	वटयिष्येथे	वटयिष्यध्वे
	वटयिष्ये	वटयिष्यावहे	वटयिष्यामहे
क्रि०	अवटयिष्यत	अवटयिष्येताम्	अवटयिष्यन्त
	अवटयिष्यथाः	अवटयिष्येथाम्	अवटयिष्यध्वम्
	अवटयिष्ये	अवटयिष्यावहि	अवटयिष्यामहि

1032 भट (भट्ट) परिभाषणे ।

व०	भटयति	भटयतः	भटयन्ति
	भटयसि	भटयथः	भटयथ
	भटयामि	भटयावः	भटयामः
स०	भटयेत्	भटयेताम्	भटयेयुः
	भटयेः	भटयेतम्	भटयेत
	भटयेयम्	भटयेव	भटयेम
प०	भटयतु	भटयतात् भटयताम्	भटयन्तु
	भटय	भटयतात् भटयतम्	भटयत
	भटयानि	भटयाव	भटयाम
ह्य०	अभटयत्	अभटयताम्	अभटयन्
	अभटयः	अभटयतम्	अभटयत
	अभटयम्	अभटयाव	अभटयाम
अ०	अबीभटत्	अबीभटताम्	अबीभटन्
	अबीभटः	अबीभटतम्	अबीभटत
	अबीभटम्	अबीभटाव	अबीभटाम
प०	भटयाञ्चकार	भटयाञ्चक्रतुः	भटयाञ्चक्रुः
	भटयाञ्चकर्थ	भटयाञ्चक्रथुः	भटयाञ्चक्र
	भटयाञ्चकार-चकर	भटयाञ्चकृव	भटयाञ्चकृम
	भटयाम्बभूव । भटयामास		
आ०	भटयात्	भटयास्ताम्	भटयासुः
	भटयाः	भटयास्तम्	भटयास्त
	भटयासम्	भटयास्व	भटयास्म
श्व०	भटयिता	भटयितारौ	भटयितारः
	भटयितासि	भटयितास्थः	भटयितास्थ
	भटयितास्मि	भटयितास्वः	भटयितास्मः
भ०	भटयिष्यति	भटयिष्यतः	भटयिष्यन्ति
	भटयिष्यसि	भटयिष्यथः	भटयिष्यथ
	भटयिष्यामि	भटयिष्यावः	भटयिष्यामः
क्रि०	अभटयिष्यत्	अभटयिष्यताम्	अभटयिष्यन्
	अभटयिष्यः	अभटयिष्यतम्	अभटयिष्यत
	अभटयिष्यम्	अभटयिष्याव	अभटयिष्याम

व०	भटयते	भटयेते	भटयन्ते
	भटयसे	भटयेथे	भटयध्वे
	भटये	भटयावहे	भटयामहे
स०	भटयेत	भटयेयाताम्	भटयेरन्
	भटयेथाः	भटयेयाथाम्	भटयेध्वम्
	भटयेय	भटयेवहि	भटयेमहि
प०	भटयताम्	भटयेताम्	भटयन्ताम्
	भटयस्व	भटयेथाम्	भटयध्वम्
	भटयै	भटयावहै	भटयामहै
ह्य०	अभटयत	अभटयेताम्	अभटयन्त
	अभटयथाः	अभटयेथाम्	अभटयध्वम्
	अभटये	अभटयावहि	अभटयामहि
अ०	अबीभटत	अबीभटेताम्	अबीभटन्त
	अबीभटथाः	अबीभटेथाम्	अबीभटध्वम्
	अबीभटे	अबीभटावहि	अबीभटामहि
प०	भटयाञ्चके	भटयाञ्चक्राते	भटयाञ्चक्रिरे
	भटयाञ्चकृषे	भटयाञ्चक्राथे	भटयाञ्चकृढ्वे
	भटयाञ्चके	भटयाञ्चकृवहे	भटयाञ्चकृमहे
	भटयाम्बभूव । भटयामास		
आ०	भटयिषीष्ट	भटयिषीयास्ताम्	भटयिषीरन्
	भटयिषीष्ठाः	भटयिषीयास्थाम्	भटयिषीढ्वम् ध्वम्
	भटयिषीय	भटयिषीवहि	भटयिषीमहि
श्व०	भटयिता	भटयितारौ	भटयितारः
	भटयितासे	भटयितासाथे	भटयिताध्वे
	भटयिताहे	भटयितास्वहे	भटयितास्महे
भ०	भटयिष्यते	भटयिष्येते	भटयिष्यन्ते
	भटयिष्यसे	भटयिष्येथे	भटयिष्यध्वे
	भटयिष्ये	भटयिष्यावहे	भटयिष्यामहे
क्रि०	अभटयिष्यत	अभटयिष्येताम्	अभटयिष्यन्त
	अभटयिष्यथाः	अभटयिष्येथाम्	अभटयिष्यध्वम्
	अभटयिष्ये	अभटयिष्यावहि	अभटयिष्यामहि

1033 णट (नट्) नतौ ।

व० नटयति नटयतः नटयन्ति
नटयसि नटयथः नटयथ
नटयामि नटयावः नटयामः

स० नटयेत् नटयेताम् नटयेयुः
नटयेः नटयेतम् नटयेत
नटयेयम् नटयेव नटयेम

प० नटयतु नटयतात् नटयताम् नटयन्तु
नटय नटयतात् नटयतम् नटयत
नटयानि नटयाव नटयाम

ह्य० अनटयत् अनटयताम् अनटयन्
अनटयः अनटयतम् अनटयत
अनटयम् अनटयाव अनटयाम

अ० अनीनटत् अनीनटताम् अनीनटन्
अनीनटः अनीनटतम् अनीनटत
अनीनटम् अनीनटाव अनीनटाम

प० नटयाञ्चकार नटयाञ्चकतुः नटयाञ्चकुः
नटयाञ्चकर्थ नटयाञ्चक्रथुः नटयाञ्चक्र
नटयाञ्चकार-चकर नटयाञ्चकृव नटयाञ्चकृम
नटयाम्बभूव । नटयामास

आ० नटयात् नटयास्ताम् नटयासुः
नटयाः नटयास्तम् नटयास्त
नटयासम् नटयास्व नटयास्म

श्व० नटयिता नटयितारौ नटयितारः
नटयितासि नटयितास्थः नटयितास्थ
नटयितास्मि नटयितास्वः नटयितास्मः

भ० नटयिष्यति नटयिष्यतः नटयिष्यन्ति
नटयिष्यसि नटयिष्यथः नटयिष्यथ
नटयिष्यामि नटयिष्यावः नटयिष्यामः

क्रि० अनटयिष्यत् अनटयिष्यताम् अनटयिष्यन्
अनटयिष्यः अनटयिष्यतम् अनटयिष्यत
अनटयिष्यम् अनटयिष्याव अनटयिष्याम

व० नटयते नटयेते नटयन्ते
नटयसे नटयेथे नटयध्वे
नटये नटयावहे नटयामहे

स० नटयेत नटयेयाताम् नटयेरन्
नटयेथाः नटयेयाथाम् नटयेध्वम्
नटयेय नटयेवहि नटयेमहि

प० नटयताम् नटयेताम् नटयन्ताम्
नटयस्व नटयेथाम् नटयध्वम्
नटयै नटयावहै नटयामहै

ह्य० अनटयत अनटयेताम् अनटयन्त
अनटयथाः अनटयेथाम् अनटयध्वम्
अनटये अनटयावहि अनटयामहि

अ० अनीनटत अनीनटेताम् अनीनटन्त
अनीनटथाः अनीनटेथाम् अनीनटध्वम्
अनीनटे अनीनटावहि अनीनटामहि

प० नटयाञ्चक्रे नटयाञ्चक्राते नटयाञ्चक्रिरे
नटयाञ्चकृषे नटयाञ्चक्राथे नटयाञ्चकृढ्वे
नटयाञ्चक्रे नटयाञ्चकृवहे नटयाञ्चकृमहे
नटयाम्बभूव । नटयामास

आ० नटयिषीष्ट नटयिषीयास्ताम् नटयिषीरन्
नटयिषीष्ठाः नटयिषीयास्थाम् नटयिषीढ्वम्
ध्वम्
नटयिषीय नटयिषीवहि नटयिषीमहि

श्व० नटयिता नटयितारौ नटयितारः
नटयितासे नटयितासाथे नटयिताध्वे
नटयिताहे नटयितास्वहे नटयितास्महे

भ० नटयिष्यते नटयिष्येते नटयिष्यन्ते
नटयिष्यसे नटयिष्येथे नटयिष्यध्वे
नटयिष्ये नटयिष्यावहे नटयिष्यामहे

क्रि० अनटयिष्यत अनटयिष्येताम् अनटयिष्यन्त
अनटयिष्यथाः अनटयिष्येथाम् अनटयिष्यध्वम्
अनटयिष्ये अनटयिष्यावहि अनटयिष्यामहि

अन्यत्र नाटयति

॥ अथ डान्तास्त्रयः ॥

1034 गड (गड्) सेचने

व० गडयति गडयतः गडयन्ति
गडयसि गडयथः गडयथ
गडयामि गडयावः गडयामः

स० गडयेत् गडयेताम् गडयेयुः
गडयेः गडयेतम् गडयेत
गडयेयम् गडयेव गडयेम

प० गडयतु गडयतात् गडयताम् गडयन्तु
गडय गडयतात् गडयतम् गडयत
गडयानि गडयाव गडयाम

ह्य० अगडयत् अगडयताम् अगडयन्
अगडयः अगडयतम् अगडयत
अगडयम् अगडयाव अगडयाम

अ० अजीगडत् अजीगडताम् अजीगडन्
अजीगडः अजीगडतम् अजीगडत
अजीगडम् अजीगडाव अजीगडाम

प० गडयाञ्चकार गडयाञ्चक्रतुः गडयाञ्चक्रुः
गडयाञ्चकर्थ गडयाञ्चक्रथुः गडयाञ्चक्र
गडयाञ्चकार-चकर गडयाञ्चकृव गडयाञ्चकृम
गडयाम्बभूव । गडयामास ।

आ० गडयात् गडयास्ताम् गडयासुः
गडयाः गडयास्तम् गडयास्त
गडयासम् गडयास्व गडयास्म

श्व० गडयिता गडयितारौ गडयितारः
गडयितासि गडयितास्थः गडयितास्थ
गडयितास्मि गडयितास्वः गडयितास्मः

भ० गडयिष्यति गडयिष्यतः गडयिष्यन्ति
गडयिष्यसि गडयिष्यथः गडयिष्यथ
गडयिष्यामि गडयिष्यावः गडयिष्यामः

क्रि० अगडयिष्यत् अगडयिष्यताम् अगडयिष्यन्
अगडयिष्यः अगडयिष्यतम् अगडयिष्यत
अगडयिष्यम् अगडयिष्याव अगडयिष्याम

व० गडयते गडयेते गडयन्ते
गडयसे गडयेथे गडयध्वे
गडये गडयावहे गडयामहे

स० गडयेत गडयेयाताम् गडयेरन्
गडयेथाः गडयेयाथाम् गडयेध्वम्
गडयेय गडयेवहि गडयेमहि

प० गडयताम् गडयेताम् गडयन्ताम्
गडयस्व गडयेथाम् गडयध्वम्
गडयै गडयावहै गडयामहै

ह्य० अगडयत अगडयेताम् अगडयन्त
अगडयथाः अगडयेथाम् अगडयध्वम्
अगडये अगडयावहि अगडयामहि

अ० अजीगडत अजीगडेताम् अजीगडन्त
अजीगडथाः अजीगडेथाम् अजीगडध्वम्
अजीगडे अजीगडावहि अजीगडामहि

प० गडयाञ्चक्रे गडयाञ्चक्राते गडयाञ्चक्रिरे
गडयाञ्चकृषे गडयाञ्चक्राथे गडयाञ्चकृढ्वे
गडयाञ्चक्रे गडयाञ्चकृवहे गडयाञ्चकृमहे
गडयाम्बभूव । गडयामास ।

आ० गडयिषीष्ट गडयिषीयास्ताम् गडयिषीरन्
गडयिषीष्ठाः गडयिषीयास्थाम् गडयिषीढ्वम्
ध्वम्
गडयिषीय गडयिषीवहि गडयिषीमहि

श्व० गडयिता गडयितारौ गडयितारः
गडयितासे गडयितासाथे गडयिताध्वे
गडयिताहे गडयितास्वहे गडयितास्महे

भ० गडयिष्यते गडयिष्येते गडयिष्यन्ते
गडयिष्यसे गडयिष्येथे गडयिष्यध्वे
गडयिष्ये गडयिष्यावहे गडयिष्यामहे

क्रि० अगडयिष्यत अगडयिष्येताम् अगडयिष्यन्त
अगडयिष्यथाः अगडयिष्येथाम् अगडयिष्यध्वम्
अगडयिष्ये अगडयिष्यावहि अगडयिष्यामहि

लत्वे गलयत्यपि भवति

1035 हेड (हेड्) वेष्टने

व०	हिडयति	हिडयतः	हिडयन्ति
	हिडयसि	हिडयथः	हिडयथ
	हिडयामि	हिडयावः	हिडयामः
स०	हिडयेत्	हिडयेताम्	हिडयेयुः
	हिडयेः	हिडयेतम्	हिडयेत
	हिडयेयम्	हिडयेव	हिडयेम
प०	हिडयतु	हिडयतात् हिडयताम्	हिडयन्तु
	हिडय	हिडयतात् हिडयतम्	हिडयत
	हिडयानि	हिडयाव	हिडयाम
ह्य०	अहिडयत्	अहिडयताम्	अहिडयन्
	अहिडयः	अहिडयतम्	अहिडयत
	अहिडयम्	अहिडयाव	अहिडयाम
अ०	अजीहिडत्	अजीहिडताम्	अजीहिडन्
	अजीहिडः	अजीहिडतम्	अजीहिडत
	अजीहिडम्	अजीहिडाव	अजीहिडाम
प०	हिडयाञ्चकार	हिडयाञ्चक्रतुः	हिडयाञ्चक्रुः
	हिडयाञ्चकर्थ	हिडयाञ्चक्रथुः	हिडयाञ्चक्र
	हिडयाञ्चकार-चकर	हिडयाञ्चकृव	हिडयाञ्चकृम
	हिडयाम्बभूव । हिडयामास		
आ०	हिडयात्	हिडयास्ताम्	हिडयासुः
	हिडयाः	हिडयास्तम्	हिडयास्त
	हिडयासम्	हिडयास्व	हिडयास्म
श्व०	हिडयिता	हिडयितारौ	हिडयितारः
	हिडयितासि	हिडयितास्थः	हिडयितास्थ
	हिडयितास्मि	हिडयितास्वः	हिडयितास्मः
भ०	हिडयिष्यति	हिडयिष्यतः	हिडयिष्यन्ति
	हिडयिष्यसि	हिडयिष्यथः	हिडयिष्यथ
	हिडयिष्यामि	हिडयिष्यावः	हिडयिष्यामः
क्रि०	अहिडयिष्यत्	अहिडयिष्यताम्	अहिडयिष्यन्
	अहिडयिष्यः	अहिडयिष्यतम्	अहिडयिष्यत
	अहिडयिष्यम्	अहिडयिष्याव	अहिडयिष्याम

व०	हिडयते	हिडयेते	हिडयन्ते
	हिडयसे	हिडयेथे	हिडयध्वे
	हिडये	हिडयावहे	हिडयामहे
स०	हिडयेत	हिडयेयाताम्	हिडयेरन्
	हिडयेथाः	हिडयेयाथाम्	हिडयेध्वम
	हिडयेय	हिडयेवहि	हिडयेमहि
प०	हिडयताम्	हिडयेताम्	हिडयन्ताम्
	हिडयस्व	हिडयेथाम्	हिडयध्वम्
	हिडयै	हिडयावहै	हिडयामहै
ह्य०	अहिडयत	अहिडयेताम	अहिडयन्त
	अहिडयथाः	अहिडयेथाम	अहिडयध्वम्
	अहिडये	अहिडयावहि	अहिडयामहि
अ०	अजीहिडत	अजीहिडेताम्	अजीहिडन्त
	अजीहिडथाः	अजीहिडेथाम्	अजीहिडध्वम्
	अजीहिडे	अजीहिडावहि	अजीहिडामहि
प०	हिडयाञ्चक्रे	हिडयाञ्चक्राते	हिडयाञ्चक्रिरे
	हिडयाञ्चकृषे	हिडयाञ्चक्राथे	हिडयाञ्चकृढ्वे
	हिडयाञ्चक्रे	हिडयाञ्चकृवहे	हिडयाञ्चकृमहे
	हिडयाम्बभूव । हिडयामास ।		
आ०	हिडयिषीष्ट	हिडयिषीयास्ताम्	हिडयिषीरन्
	हिडयिषीष्ठाः	हिडयिषीयास्थाम	हिडयिषीध्वम्
	हिडयिषीय	हिडयिषीवहि	हिडयिषीमहि
श्व०	हिडयिता	हिडयितारौ	हिडयितारः
	हिडयितासे	हिडयितासाथे	हिडयिताध्वे
	हिडयिताहे	हिडयितास्वहे	हिडयितास्महे
भ०	हिडयिष्यते	हिडयिष्येते	हिडयिष्यन्ते
	हिडयिष्यसे	हिडयिष्येथे	हिडयिष्यध्वे
	हिडयिष्ये	हिडयिष्यावहे	हिडयिष्यामहे
क्रि०	अहिडयिष्यत	अहिडयिष्येताम्	अहिडयिष्यन्त
	अहिडयिष्यथाः	अहिडयिष्येथाम्	अहिडयिष्यध्वम्
	अहिडयिष्ये	अहिडयिष्यावहि	अहिडयिष्यामहि

1036 लड (लड्) जिह्वोन्मथने

व० लडयति लडयतः लडयन्ति
लडयसि लडयथः लडयथ
लडयामि लडयावः लडयामः

स० लडयेत् लडयेताम् लडयेयुः
लडयेः लडयेतम् लडयेत
लडयेयम् लडयेव लडयेम

प० लडयतु लडयतात् लडयताम् लडयन्तु
लडय लडयतात् लडयतम् लडयत
लडयानि लडयाव लडयाम

ह्य० अलडयत् अलडयताम् अलडयन्
अलडयः अलडयतम् अलडयत
अलडयम् अलडयाव अलडयाम

अ० अलीलडत् अलीलडताम् अलीलडन्
अलीलडः अलीलडतम् अलीलडत
अलीलडम् अलीलडाव अलीलडाम

प० लडयाञ्चकार लडयाञ्चक्रतुः लडयाञ्चक्रुः
लडयाञ्चकर्थ लडयाञ्चक्रथुः लडयाञ्चक्र
लडयाञ्चकार-चकर लडयाञ्चकृव लडयाञ्चकृम

लडयाम्बभूव । लडयामास

आ० लडयात् लडयास्ताम् लडयासुः
लडयाः लडयास्तम् लडयास्त
लडयासम् लडयास्व लडयास्म

भ० लडयिता लडयितारौ लडयितारः
लडयितासि लडयितास्थः लडयितास्थ
लडयितास्मि लडयितास्वः लडयितास्मः

भ० लडयिष्यति लडयिष्यतः लडयिष्यन्ति
लडयिष्यसि लडयिष्यथः लडयिष्यथ
लडयिष्यामि लडयिष्यावः लडयिष्यामः

क्रि० अलडयिष्यत् अलडयिष्यताम् अलडयिष्यन्
अलडयिष्यः अलडयिष्यतम् अलडयिष्यत
अलडयिष्यम् अलडयिष्याव अलडयिष्याम

व० लडयते लडयेते लडयन्ते
लडयसे लडयेथे लडयध्वे
लडये लडयावहे लडयामहे

स० लडयेत लडयेयाताम् लडयेरन्
लडयेथाः लडयेयाथाम् लडयेध्वम
लडयेय लडयेवहि लडयेमहि

प० लडयताम लडयेताम् लडयन्ताम्
लडयस्व लडयेथाम् लडयध्वम्
लडयै लडयावहै लडयामहै

ह्य० अलडयत अलडयेताम अलडयन्त
अलडयथाः अलडयेथाम् अलडयध्वम्
अलडये अलडयावहि अलडयामहि

अ० अलीलडत अलीलडेताम् अलीलडन्त
अलीलडथाः अलीलडेथाम् अलीलडध्वम्
अलीलडे अलीलडावहि अलीलडामहि

प० लडयाञ्चक्रे लडयाञ्चक्राते लडयाञ्चक्रिरे
लडयाञ्चकृषे लडयाञ्चक्राथे लडयाञ्चकृढ्वे
लडयाञ्चक्रे लडयाञ्चकृवहे लडयाञ्चकृमहे

लडयाम्बभूव । लडयामास ।

आ० लडयिषीष्ट लडयिषीयास्ताम् लडयिषीरन्
लडयिषीष्ठाः लडयिषीयास्थाम् ल
लडयिषीय लडयिषीवहि ल

भ० लडयिता लडयितारौ लड
लडयितासे लडयितासाथे लडयित
लडयिताहे लडयितास्वहे लडयितास्म

भ० लडयिष्यते लडयिष्येते लडयिष्यन्ते
लडयिष्यसे लडयिष्येथे लडयिष्यध्वे
लडयिष्ये लडयिष्यावहे लडयिष्यामहे

क्रि० अलडयिष्यत अलडयिष्येताम् अलडयिष्यन्त
अलडयिष्यथाः अलडयिष्येथाम् अलडयिष्यध्वम्
अलडयिष्ये अलडयिष्यावहि अलडयिष्यामहि

1037 फण (फण्) गतौ ।

व०	फणयति	फणयतः	फणयन्ति
	फणयसि	फणयथः	फणयथ
	फणयामि	फणयावः	फणयामः
स०	फणयेत्	फणयेताम्	फणयेयुः
	फणयेः	फणयेतम्	फणयेत
	फणयेयम्	फणयेव	फणयेम
प०	फणयतु फणयतात्	फणयताम्	फणयन्तु
	फणय फणयतात्	फणयतम्	फणयत
	फणयानि	फणयाव	फणयाम
ह्य०	अफणयत्	अफणयताम्	अफणयन्
	अफणयः	अफणयतम्	अफणयत
	अफणयम्	अफणयाव	अफणयाम
अ०	अपीफणत्	अपीफणताम्	अपीफणन्
	अपीफणः	अपीफणतम्	अपीफणत
	अपीफणम्	अपीफणाव	अपीफणाम
प०	फणयाञ्चकार	फणयाञ्चक्रतुः	फणयाञ्चक्रुः
	फणयाञ्चकर्थ	फणयाञ्चक्रथुः	फणयाञ्चक्र
	फणयाञ्चकार-चकर	फणयाञ्चकृव	फणयाञ्चकृम
	फणयाम्बभूव । फणयामास		
आ०	फण्यात्	फण्यास्ताम्	फण्यासुः
	फण्याः	फण्यास्तम्	फण्यास्त
	फण्यासम्	फण्यास्व	फण्यास्म
श्व०	फणयिता	फणयितारौ	फणयितारः
	फणयितासि	फणयितास्थः	फणयितास्थ
	फणयितास्मि	फणयितास्वः	फणयितास्मः
भ०	फणयिष्यति	फणयिष्यतः	फणयिष्यन्ति
	फणयिष्यसि	फणयिष्यथः	फणयिष्यथ
	फणयिष्यामि	फणयिष्यावः	फणयिष्यामः
क्रि०	अफणयिष्यत्	अफणयिष्यताम्	अफणयिष्यन्
	अफणयिष्यः	अफणयिष्यतम्	अफणयिष्यत
	अफणयिष्यम्	अफणयिष्याव	अफणयिष्याम

व०	फणयते	फणयेते	फणयन्ते
	फणयसे	फणयेथे	फणयध्वे
	फणये	फणयावहे	फणयामहे
स०	फणयेत	फणयेयाताम्	फणयेरन्
	फणयेथाः	फणयेयाथाम्	फणयेध्वम्
	फणयेय	फणयेवहि	फणयेमहि
प०	फणयताम्	फणयेताम्	फणयन्ताम्
	फणयस्व	फणयेथाम्	फणयध्वम्
	फणयै	फणयावहै	फणयामहै
ह्य०	अफणयत	अफणयेताम्	अफणयन्त
	अफणयथाः	अफणयेथाम्	अफणयध्वम्
	अफणये	अफणयावहि	अफणयामहि
अ०	अपीफणत	अपीफणेताम्	अपीफणन्त
	अपीफणथाः	अपीफणेथाम्	अपीफणध्वम्
	अपीफणे	अपीफणावहि	अपीफणामहि
प०	फणयाञ्चक्रे	फणयाञ्चक्राते	फणयाञ्चक्रिरे
	फणयाञ्चकृषे	फणयाञ्चक्राथे	फणयाञ्चकृढ्वे
	फणयाञ्चक्रे	फणयाञ्चकृवहे	फणयाञ्चकृमहे
	फणयाम्बभूव । फणयामास		
आ०	फणयिषीष्ट	फणयिषीयास्ताम्	फणयिषीरन्
	फणयिषीष्ठाः	फणयिषीयास्थाम्	फणयिषीढ्वम् ध्वम्
	फणयिषीय	फणयिषीवहि	फणयिषीमहि
श्व०	फणयिता	फणयितारौ	फणयितारः
	फणयितासे	फणयितासाथे	फणयिताध्वे
	फणयिताहे	फणयितास्वहे	फणयितास्महे
भ०	फणयिष्यते	फणयिष्येते	फणयिष्यन्ते
	फणयिष्यसे	फणयिष्येथे	फणयिष्यध्वे
	फणयिष्ये	फणयिष्यावहे	फणयिष्यामहे
क्रि०	अफणयिष्यत	अफणयिष्येताम्	अफणयिष्यन्त
	अफणयिष्यथाः	अफणयिष्येथाम्	अफणयिष्यध्वम्
	अफणयिष्ये	अफणयिष्यावहि	अफणयिष्यामहि

1038 कण (कणू) गतौ ।

व०	कणयति	कणयतः	कणयन्ति
	कणयसि	कणयथः	कणयथ
	कणयामि	कणयावः	कणयामः
स०	कणयेत्	कणयेताम्	कणयेयुः
	कणयेः	कणयेतम्	कणयेत
	कणयेयम्	कणयेव	कणयेम
प०	कणयतु कणयतात्	कणयताम्	कणयन्तु
	कणय कणयतात्	कणयतम्	कणयत
	कणयानि	कणयाव	कणयाम
ह्य०	अकणयत्	अकणयताम्	अकणयन्
	अकणयः	अकणयतम्	अकणयत
	अकणयम्	अकणयाव	अकणयाम
अ०	अचीकणत्	अचीकणताम्	अचीकणन्
	अचीकणः	अचीकणतम्	अचीकणत
	अचीकणम्	अचीकणाव	अचीकणाम
प०	कणयाञ्चकार	कणयाञ्चक्रतुः	कणयाञ्चक्रुः
	कणयाञ्चकर्थ	कणयाञ्चक्रथुः	कणयाञ्चक्र
	कणयाञ्चकार-चकर	कणयाञ्चकृव	कणयाञ्चकृम
	कणयाम्बभूव । कणयामास		
आ०	कण्यात्	कण्यास्ताम्	कण्यासुः
	कण्याः	कण्यास्तम्	कण्यास्त
	कण्यासम्	कण्यास्व	कण्यास्म
भ०	कणयिता	कणयितारौ	कणयितारः
	कणयितासि	कणयितास्थः	कणयितास्थ
	कणयितास्मि	कणयितास्वः	कणयितास्मः
भ०	कणयिष्यति	कणयिष्यतः	कणयिष्यन्ति
	कणयिष्यसि	कणयिष्यथः	कणयिष्यथ
	कणयिष्यामि	कणयिष्यावः	कणयिष्यामः
क्रि०	अकणयिष्यत्	अकणयिष्यताम्	अकणयिष्यन्
	अकणयिष्यः	अकणयिष्यतम्	अकणयिष्यत
	अकणयिष्यम्	अकणयिष्याव	अकणयिष्याम

व०	कणयते	कणयेते	कणयन्ते
	कणयसे	कणयेथे	कणयध्वे
	कणये	कणयावहे	कणयामहे
स०	कणयेत	कणयेयाताम्	कणयेरन्
	कणयेथाः	कणयेयाथाम्	कणयेध्वम्
	कणयेय	कणयेवहि	कणयेमहि
प०	कणयताम्	कणयेताम्	कणयन्ताम्
	कणयस्व	कणयेथाम्	कणयध्वम्
	कणयै	कणयावहै	कणयामहै
ह्य०	अकणयत	अकणयेताम्	अकणयन्त
	अकणयथाः	अकणयेथाम्	अकणयध्वम्
	अकणये	अकणयावहि	अकणयामहि
अ०	अचीकणत	अचीकणेताम्	अचीकणन्त
	अचीकणथाः	अचीकणेथाम्	अचीकणध्वम्
	अचीकणे	अचीकणावहि	अचीकणामहि
प०	कणयाञ्चक्रे	कणयाञ्चक्राते	कणयाञ्चक्रिरे
	कणयाञ्चकृषे	कणयाञ्चक्राथे	कणयाञ्चकृढ्वे
	कणयाञ्चके	कणयाञ्चकृवहे	कणयाञ्चकृमहे
	कणयाम्बभूव । कणयामास		
आ०	कणयिषीष्ट	कणयिषीयास्ताम्	कणयिषीरन्
	कणयिषीष्ठाः	कणयिषीयास्थाम्	कणयिषीढ्वम्
	कणयिषीय	कणयिषीवहि	कणयिषीमहि
भ०	कणयिता	कणयितारौ	कणयितारः
	कणयितासे	कणयितासाथे	कणयिताध्वे
	कणयिताहे	कणयितास्वहे	कणयितास्महे
भ०	कणयिष्यते	कणयिष्येते	कणयिष्यन्ते
	कणयिष्यसे	कणयिष्येथे	कणयिष्यध्वे
	कणयिष्ये	कणयिष्यावहे	कणयिष्यामहे
क्रि०	अकणयिष्यत	अकणयिष्येताम्	अकणयिष्यन्त
	अकणयिष्यथाः	अकणयिष्येथाम्	अकणयिष्यध्वम्
	अकणयिष्ये	अकणयिष्यावहि	अकणयिष्यामहि

1039 रण (रणू) गतौ ।

व०	रणयति	रणयतः	रणयन्ति
	रणयसि	रणयथः	रणयथ
	रणयामि	रणयावः	रणयामः
स०	रणयेत्	रणयेताम्	रणयेयुः
	रणयेः	रणयेतम्	रणयेत
	रणयेयम्	रणयेव	रणयेम
प०	रणयतु	रणयतात् रणयताम्	रणयन्तु
	रणय	रणयतात् रणयतम्	रणयत
	रणयानि	रणयाव	रणयाम
ह्य०	अरणयत्	अरणयताम्	अरणयन्
	अरणयः	अरणयतम्	अरणयत
	अरणयम्	अरणयाव	अरणयाम
अ०	अरीरणत्	अरीरणताम्	अरीरणन्
	अरीरणः	अरीरणतम्	अरीरणत
	अरीरणम्	अरीरणाव	अरीरणाम
०	रणयाञ्चकार	रणयाञ्चकतुः	रणयाञ्चकुः
	रणयाञ्चकर्थ	रणयाञ्चक्रथुः	रणयाञ्चक्र
	रणयाञ्चकार-चकर	रणयाञ्चकृव	रणयाञ्चकृम
	रणयाम्बभूव । रणयामास		
आ०	रण्यात्	रण्यास्ताम्	रण्यासुः
	रण्याः	रण्यास्तम्	रण्यास्त
	रण्यासम्	रण्यास्व	रण्यास्म
श्व०	रणयिता	रणयितारौ	रणयितारः
	रणयितासि	रणयितास्थः	रणयितास्थ
	रणयितास्मि	रणयितास्वः	रणयितास्मः
भ०	रणयिष्यति	रणयिष्यतः	रणयिष्यन्ति
	रणयिष्यसि	रणयिष्यथः	रणयिष्यथ
	रणयिष्यामि	रणयिष्यावः	रणयिष्यामः
क्रि०	अरणयिष्यत्	अरणयिष्यताम्	अरणयिष्यन्
	अरणयिष्यः	अरणयिष्यतम्	अरणयिष्यत
	अरणयिष्यम्	अरणयिष्याव	अरणयिष्याम

व०	रणयते	रणयेते	रणयन्ते
	रणयसे	रणयेथे	रणयध्वे
	रणये	रणयावहे	रणयामहे
स०	रणयेत	रणयेयाताम्	रणयेरन्
	रणयेथाः	रणयेयाथाम्	रणयेध्वम्
	रणयेय	रणयेवहि	रणयेमहि
प०	रणयताम्	रणयेताम्	रणयन्ताम्
	रणयस्व	रणयेथाम्	रणयध्वम्
	रणयै	रणयावहै	रणयामहै
ह्य०	अरणयत	अरणयेताम्	अरणयन्त
	अरणयथाः	अरणयेथाम्	अरणयध्वम्
	अरणये	अरणयावहि	अरणयामहि
अ०	अरीरणत	अरीरणेताम्	अरीरणन्त
	अरीरणथाः	अरीरणेथाम्	अरीरणध्वम्
	अरीरणे	अरीरणावहि	अरीरणामहि
प०	रणयाञ्चक्रे	रणयाञ्चक्राते	रणयाञ्चक्रिरे
	रणयाञ्चकृषे	रणयाञ्चक्राथे	रणयाञ्चकृढ्वे
	रणयाञ्चक्रे	रणयाञ्चकृवहे	रणयाञ्चकृमहे
	रणयाम्बभूव । रणयामास		
आ०	रणयिषीष्ट	रणयिषीयास्ताम्	रणयिषीरन्
	रणयिषीष्ठाः	रणयिषीयास्थाम्	रणयिषीढ्वम् ध्वम्
	रणयिषीय	रणयिषीवहि	रणयिषीमहि
श्व०	रणयिता	रणयितारौ	रणयितारः
	रणयितासे	रणयितासाथे	रणयिताध्वे
	रणयिताहे	रणयितास्वहे	रणयितास्महे
भ०	रणयिष्यते	रणयिष्येते	रणयिष्यन्ते
	रणयिष्यसे	रणयिष्येथे	रणयिष्यध्वे
	रणयिष्ये	रणयिष्यावहे	रणयिष्यामहे
क्रि०	अरणयिष्यत	अरणयिष्येताम्	अरणयिष्यन्त
	अरणयिष्यथाः	अरणयिष्येथाम्	अरणयिष्यध्वम्
	अरणयिष्ये	अरणयिष्यावहि	अरणयिष्यामहि

1040 चण (चण्) हिंसादानयोश्च ।

व०	चणयति	चणयतः	चणयन्ति
	चणयसि	चणयथः	चणयथ
	चणयामि	चणयावः	चणयामः
स०	चणयेत्	चणयेताम्	चणयेयुः
	चणयेः	चणयेतम्	चणयेत
	चणयेयम्	चणयेव	चणयेम
प०	चणयतु चणयतात्	चणयताम्	चणयन्तु
	चणय चणयतात्	चणयतम्	चणयत
	चणयानि	चणयाव	चणयाम
ह्य०	अचणयत्	अचणयताम्	अचणयन्
	अचणयः	अचणयतम्	अचणयत
	अचणयम्	अचणयाव	अचणयाम
अ०	अचीचणत्	अचीचणताम्	अचीचणन्
	अचीचणः	अचीचणतम्	अचीचणत
	अचीचणम्	अचीचणाव	अचीचणाम
प०	चणयाञ्चकार	चणयाञ्चक्रतुः	चणयाञ्चक्रुः
	चणयाञ्चकर्थ	चणयाञ्चक्रथुः	चणयाञ्चक्र
	चणयाञ्चकार-चकर	चणयाञ्चकृव	चणयाञ्चकृम
	चणयाम्बभूव । चणयामास		
आ०	चण्यात्	चण्यास्ताम्	चण्यासुः
	चण्याः	चण्यास्तम्	चण्यास्त
	चण्यासम्	चण्यास्व	चण्यास्म
भ०	चणयिता	चणयितारौ	चणयितारः
	चणयितासि	चणयितास्थः	चणयितास्थ
	चणयितास्मि	चणयितास्वः	चणयितास्मः
भ०	चणयिष्यति	चणयिष्यतः	चणयिष्यन्ति
	चणयिष्यसि	चणयिष्यथः	चणयिष्यथ
	चणयिष्यामि	चणयिष्यावः	चणयिष्यामः
क्रि०	अचणयिष्यत्	अचणयिष्यताम्	अचणयिष्यन्
	अचणयिष्यः	अचणयिष्यतम्	अचणयिष्यत
	अचणयिष्यम्	अचणयिष्याव	अचणयिष्याम

व०	चणयते	चणयेते	चणयन्ते
	चणयसे	चणयेथे	चणयध्वे
	चणये	चणयावहे	चणयामहे
स०	चणयेत	चणयेयाताम्	चणयेरन्
	चणयेथाः	चणयेयाथाम्	चणयेध्वम्
	चणयेय	चणयेवहि	चणयेमहि
प०	चणयताम्	चणयेताम्	चणयन्ताम्
	चणयस्व	चणयेथाम्	चणयध्वम्
	चणयै	चणयावहै	चणयामहै
ह्य०	अचणयत	अचणयेताम्	अचणयन्त
	अचणयथाः	अचणयेथाम्	अचणयध्वम्
	अचणये	अचणयावहि	अचणयामहि
अ०	अचीचणत	अचीचणेताम्	अचीचणन्त
	अचीचणथाः	अचीचणेथाम्	अचीचणध्वम्
	अचीचणे	अचीचणावहि	अचीचणामहि
प०	चणयाञ्चक्रे	चणयाञ्चक्रते	चणयाञ्चक्रिरे
	चणयाञ्चकृषे	चणयाञ्चक्राथे	चणयाञ्चकृढ्वे
	चणयाञ्चक्रे	चणयाञ्चकृवहे	चणयाञ्चकृमहे
	चणयाम्बभूव । चणयामास		
आ०	चणयिषीष्ट	चणयिषीयास्ताम्	चणयिषीरन्
	चणयिषीष्ठाः	चणयिषीयास्ताम्	चणयिषीढ्वम् ध्वम्
	चणयिषीय	चणयिषीवहि	चणयिषीमहि
भ०	चणयिता	चणयितारौ	चणयितारः
	चणयितासे	चणयितासाथे	चणयिताध्वे
	चणयिताहे	चणयितास्वहे	चणयितास्महे
भ०	चणयिष्यते	चणयिष्येते	चणयिष्यन्ते
	चणयिष्यसे	चणयिष्येथे	चणयिष्यध्वे
	चणयिष्ये	चणयिष्यावहे	चणयिष्यामहे
क्रि०	अचणयिष्यत	अचणयिष्येताम्	अचणयिष्यन्त
	अचणयिष्यथाः	अचणयिष्येथाम्	अचणयिष्यध्वम्
	अचणयिष्ये	अचणयिष्यावहि	अचणयिष्यामहि

1041 शण (शण्) दाने ।

व०	शणयति	शणयतः	शणयन्ति
	शणयसि	शणयथः	शणयथ
	शणयामि	शणयावः	शणयामः
स०	शणयेत्	शणयेताम्	शणयेयुः
	शणयेः	शणयेतम्	शणयेत
	शणयेयम्	शणयेव	शणयेम
प०	शणयतु शणयतात्	शणयताम्	शणयन्तु
	शणय शणयतात्	शणयतम्	शणयत
	शणयानि	शणयाव	शणयाम
ह्य०	अशणयत्	अशणयताम्	अशणयन्
	अशणयः	अशणयतम्	अशणयत
	अशणयम्	अशणयाव	अशणयाम
अ०	अशीशणत्	अशीशणताम्	अशीशणन्
	अशीशणः	अशीशणतम्	अशीशणत
	अशीशणम्	अशीशणाव	अशीशणाम
प०	शणयाञ्चकार	शणयाञ्चक्रतुः	शणयाञ्चक्रुः
	शणयाञ्चकर्थ	शणयाञ्चक्रथुः	शणयाञ्चक्र
	शणयाञ्चकार-चकर	शणयाञ्चकृव	शणयाञ्चकृम
	शणयाम्बभूव । शणयामास		
आ०	शण्यात्	शण्यास्ताम्	शण्यासुः
	शण्याः	शण्यास्तम्	शण्यास्त
	शण्यासम्	शण्यास्व	शण्यास्म
श्व०	शणयिता	शणयितारौ	शणयितारः
	शणयितासि	शणयितास्थः	शणयितास्थ
	शणयितास्मि	शणयितास्वः	शणयितास्मः
भ०	शणयिष्यति	शणयिष्यतः	शणयिष्यन्ति
	शणयिष्यसि	शणयिष्यथः	शणयिष्यथ
	शणयिष्यामि	शणयिष्यावः	शणयिष्यामः
क्रि०	अशणयिष्यत्	अशणयिष्यताम्	अशणयिष्यन्
	अशणयिष्यः	अशणयिष्यतम्	अशणयिष्यत
	अशणयिष्यम्	अशणयिष्याव	अशणयिष्याम

व०	शणयते	शणयेते	शणयन्ते
	शणयसे	शणयेथे	शणयध्वे
	शणये	शणयावहे	शणयामहे
स०	शणयेत	शणयेयाताम्	शणयेरन्
	शणयेथाः	शणयेयाथाम्	शणयेध्वम्
	शणयेय	शणयेवहि	शणयेमहि
प०	शणयताम्	शणयेताम्	शणयन्ताम्
	शणयस्व	शणयेथाम्	शणयध्वम्
	शणयै	शणयावहै	शणयामहै
ह्य०	अशणयत	अशणयेताम्	अशणयन्त
	अशणयथाः	अशणयेथाम्	अशणयध्वम्
	अशणये	अशणयावहि	अशणयामहि
अ०	अशीशणत	अशीशणेताम्	अशीशणन्त
	अशीशणथाः	अशीशणेथाम्	अशीशणध्वम्
	अशीशणे	अशीशणावहि	अशीशणामहि
प०	शणयाञ्चक्रे	शणयाञ्चक्राते	शणयाञ्चक्रिरे
	शणयाञ्चकृषे	शणयाञ्चक्राथे	शणयाञ्चकृढ्वे
	शणयाञ्चक्रे	शणयाञ्चकृवहे	शणयाञ्चकृमहे
	शणयाम्बभूव । शणयामास		
आ०	शणयिषीष्ट	शणयिषीयास्ताम्	शणयिषीरन्
	शणयिषीष्ठाः	शणयिषीयास्ताम्	शणयिषीढ्वम् ध्वम्
	शणयिषीय	शणयिषीवहि	शणयिषीमहि
श्व०	शणयिता	शणयितारौ	शणयितारः
	शणयितासे	शणयितासाथे	शणयिताध्वे
	शणयिताहे	शणयितास्वहे	शणयितास्महे
भ०	शणयिष्यते	शणयिष्येते	शणयिष्यन्ते
	शणयिष्यसे	शणयिष्येथे	शणयिष्यध्वे
	शणयिष्ये	शणयिष्यावहे	शणयिष्यामहे
क्रि०	अशणयिष्यत	अशणयिष्येताम्	अशणयिष्यन्त
	अशणयिष्यथाः	अशणयिष्येथाम्	अशणयिष्यध्वम्
	अशणयिष्ये	अशणयिष्यावहि	अशणयिष्यामहि

1042 श्रण (श्रण्) दाने ।

व०	श्रणयति	श्रणयतः	श्रणयन्ति
	श्रणयसि	श्रणयथः	श्रणयथ
	श्रणयामि	श्रणयावः	श्रणयामः
स०	श्रणयेत्	श्रणयेताम्	श्रणयेयुः
	श्रणयेः	श्रणयेतम्	श्रणयेत
	श्रणयेयम्	श्रणयेव	श्रणयेम
प०	श्रणयतु श्रणयतात्	श्रणयताम्	श्रणयन्तु
	श्रणय श्रणयतात्	श्रणयतम्	श्रणयत
	श्रणयानि	श्रणयाव	श्रणयाम
ह्य०	अश्रणयत्	अश्रणयताम्	अश्रणयन्
	अश्रणयः	अश्रणयतम्	अश्रणयत
	अश्रणयम्	अश्रणयाव	अश्रणयाम
अ०	अशिश्रणत्	अशिश्रणताम्	अशिश्रणन्
	अशिश्रणः	अशिश्रणतम्	अशिश्रणत
	अशिश्रणम्	अशिश्रणाव	अशिश्रणाम
प०	श्रणयाञ्चकार	श्रणयाञ्चकतुः	श्रणयाञ्चकुः
	श्रणयाञ्चकर्थ	श्रणयाञ्चक्रथुः	श्रणयाञ्चक्र
	श्रणयाञ्चकार-चकर	श्रणयाञ्चकृव	श्रणयाञ्चकृम
	श्रणयाम्बभूव । श्रणयामास		
आ०	श्रण्यात्	श्रण्यास्ताम्	श्रण्यासुः
	श्रण्याः	श्रण्यास्तम्	श्रण्यास्त
	श्रण्यासम्	श्रण्यास्व	श्रण्यास्म
भ०	श्रणयिता	श्रणयितारौ	श्रणयितारः
	श्रणयितासि	श्रणयितास्थः	श्रणयितास्थ
	श्रणयितास्मि	श्रणयितास्वः	श्रणयितास्मः
भ०	श्रणयिष्यति	श्रणयिष्यतः	श्रणयिष्यन्ति
	श्रणयिष्यसि	श्रणयिष्यथः	श्रणयिष्यथ
	श्रणयिष्यामि	श्रणयिष्यावः	श्रणयिष्यामः
क्रि०	अश्रणयिष्यत्	अश्रणयिष्यताम्	अश्रणयिष्यन्
	अश्रणयिष्यः	अश्रणयिष्यतम्	अश्रणयिष्यत
	अश्रणयिष्यम्	अश्रणयिष्याव	अश्रणयिष्याम

व०	श्रणयते	श्रणयेते	श्रणयन्ते
	श्रणयसे	श्रणयेथे	श्रणयध्वे
	श्रणये	श्रणयावहे	श्रणयामहे
स०	श्रणयेत	श्रणयेयाताम्	श्रणयेरन्
	श्रणयेथाः	श्रणयेयाथाम्	श्रणयेध्वम्
	श्रणयेय	श्रणयेवहि	श्रणयेमहि
प०	श्रणयताम्	श्रणयेताम्	श्रणयन्ताम्
	श्रणयस्व	श्रणयेथाम्	श्रणयध्वम्
	श्रणयै	श्रणयावहै	श्रणयामहै
ह्य०	अश्रणयत	अश्रणयेताम्	अश्रणयन्त
	अश्रणयथाः	अश्रणयेथाम्	अश्रणयध्वम्
	अश्रणये	अश्रणयावहि	अश्रणयामहि
अ०	अशिश्रणत	अशिश्रणेताम्	अशिश्रणन्त
	अशिश्रणथाः	अशिश्रणेथाम्	अशिश्रणध्वम्
	अशिश्रणे	अशिश्रणावहि	अशिश्रणामहि
प०	श्रणयाञ्चक्रे	श्रणयाञ्चक्राते	श्रणयाञ्चक्रिरे
	श्रणयाञ्चकृषे	श्रणयाञ्चक्राथे	श्रणयाञ्चकृढ्वे
	श्रणयाञ्चक्रे	श्रणयाञ्चकृवहे	श्रणयाञ्चकृमहे
	श्रणयाम्बभूव । श्रणयामास		
आ०	श्रणयिषीष्ट	श्रणयिषीयास्ताम्	श्रणयिषीरन्
	श्रणयिषीष्ठाः	श्रणयिषीयास्थाम्	श्रणयिषीढ्वम् ध्वम्
	श्रणयिषीय	श्रणयिषीवहि	श्रणयिषीमहि
भ०	श्रणयिता	श्रणयितारौ	श्रणयितारः
	श्रणयितासे	श्रणयितासाथे	श्रणयिताध्वे
	श्रणयिताहे	श्रणयितास्वहे	श्रणयितास्महे
भ०	श्रणयिष्यते	श्रणयिष्येते	श्रणयिष्यन्ते
	श्रणयिष्यसे	श्रणयिष्येथे	श्रणयिष्यध्वे
	श्रणयिष्ये	श्रणयिष्यावहे	श्रणयिष्यामहे
क्रि०	अश्रणयिष्यत	अश्रणयिष्येताम्	अश्रणयिष्यन्त
	अश्रणयिष्यथाः	अश्रणयिष्येथाम्	अश्रणयिष्यध्वम्
	अश्रणयिष्ये	अश्रणयिष्यावहि	अश्रणयिष्यामहि

॥ अथ शान्ताश्चत्वारः ॥

1 स्नथ (स्नथ्) हिंसार्थः ।

व० स्नथयति स्नथयतः स्नथयन्ति
स्नथयसि स्नथयथः स्नथयथ
स्नथयामि स्नथयावः स्नथयामः

स० स्नथयेत् स्नथयेताम् स्नथयेयुः
स्नथयेः स्नथयेतम् स्नथयेत
स्नथयेयम् स्नथयेव स्नथयेम

प० स्नथयतु स्नथयतात् स्नथयताम् स्नथयन्तु
स्नथय स्नथयतात् स्नथयतम् स्नथयत
स्नथयानि स्नथयाव स्नथयाम

ह्य० अस्नथयत् अस्नथयताम् अस्नथयन्
अस्नथयः अस्नथयतम् अस्नथयत
अस्नथयम् अस्नथयाव अस्नथयाम

प० असिस्नथत् असिस्नथताम् असिस्नथन्
असिस्नथः असिस्नथतम् असिस्नथत
असिस्नथम् असिस्नथाव असिस्नथाम

प० स्नथयाञ्चकार स्नथयाञ्चक्रतुः स्नथयाञ्चक्रुः
स्नथयाञ्चकर्थ स्नथयाञ्चक्रथुः स्नथयाञ्चक्र
स्नथयाञ्चकार-चकर स्नथयाञ्चकृव स्नथयाञ्चकृम
स्नथयाम्बभूव । स्नथयामास

आ० स्नथ्यात् स्नथ्यास्ताम् स्नथ्यासुः
स्नथ्याः स्नथ्यास्तम् स्नथ्यास्त
स्नथ्यासम् स्नथ्यास्व स्नथ्यास्म

श्व० स्नथयिता स्नथयितारौ स्नथयितारः
स्नथयितासि स्नथयितास्थः स्नथयितास्थ
स्नथयितास्मि स्नथयितास्वः स्नथयितास्मः

भ० स्नथयिष्यति स्नथयिष्यतः स्नथयिष्यन्ति
स्नथयिष्यसि स्नथयिष्यथः स्नथयिष्यथ
स्नथयिष्यामि स्नथयिष्यावः स्नथयिष्यामः

क्रि० अस्नथयिष्यत् अस्नथयिष्येताम् अस्नथयिष्यन्
अस्नथयिष्यः अस्नथयिष्यतम् अस्नथयिष्यत
अस्नथयिष्यम् अस्नथयिष्याव अस्नथयिष्याम

व० स्नथयते स्नथयेते स्नथयन्ते
स्नथयसे स्नथयेथे स्नथयध्वे
स्नथये स्नथयावहे स्नथयामहे

स० स्नथयेत स्नथयेयाताम् स्नथयेरन्
स्नथयेथाः स्नथयेयाथाम स्नथयेध्वम्
स्नथयेय स्नथयेवहि स्नथयेमहि

प० स्नथयताम् स्नथयेताम् स्नथयन्ताम्
स्नथयस्व स्नथयेथाम् स्नथयध्वम्
स्नथयै स्नथयावहै स्नथयामहै

ह्य० अस्नथयत अस्नथयेताम् अस्नथयन्त
अस्नथयथाः अस्नथयेथाम अस्नथयध्वम्
अस्नथये अस्नथयावहि अस्नथयामहि

अ० असिस्नथत असिस्नथेताम् असिस्नथन्त
असिस्नथथाः असिस्नथेथाम् असिस्नथध्वम्
असिस्नथे असिस्नथावहि असिस्नथामहि

प० स्नथयाञ्चक्रे स्नथयाञ्चक्राते स्नथयाञ्चक्रिरे
स्नथयाञ्चकृषे स्नथयाञ्चक्राथे स्नथयाञ्चकृढ्वे
स्नथयाञ्चक्रे स्नथयाञ्चकृवहे स्नथयाञ्चकृमहे
स्नथयाम्बभूव । स्नथयामास

आ० स्नथयिषीष्ट स्नथयिषीयास्ताम् स्नथयिषीरन्
स्नथयिषीष्ठाः स्नथयिषीयास्थाम् स्नथयिषीढ्वम्
स्नथयिषीय स्नथयिषीवहि स्नथयिषीमहि

श्व० स्नथयिता स्नथयितारौ स्नथयितारः
स्नथयितासे स्नथयितासाथे स्नथयिताध्वे
स्नथयिताहे स्नथयितास्वहे स्नथयितास्महे

भ० स्नथयिष्यते स्नथयिष्येते स्नथयिष्यन्ते
स्नथयिष्यसे स्नथयिष्येथे स्नथयिष्यध्वे
स्नथयिष्ये स्नथयिष्यावहे स्नथयिष्यामहे

क्रि० अस्नथयिष्यत अस्नथयिष्येताम् अस्नथयिष्यन्त
अस्नथयिष्यथाः अस्नथयिष्येथाम् अस्नथयिष्यध्वम्
अस्नथयिष्ये अस्नथयिष्यावहि अस्नथयिष्यामहि

1044 क्नथ (क्नथ्) हिंसार्थः ।

व०	क्नथयति	क्नथयतः	क्नथयन्ति
	क्नथयसि	क्नथयथः	क्नथयथ
	क्नथयामि	क्नथयावः	क्नथयामः
स०	क्नथयेत्	क्नथयेताम्	क्नथयेयुः
	क्नथयेः	क्नथयेतम्	क्नथयेत
	क्नथयेयम्	क्नथयेव	क्नथयेम
प०	क्नथयतु क्नथयतात्	क्नथयताम्	क्नथयन्तु
	क्नथय क्नथयतात्	क्नथयतम्	क्नथयत
	क्नथयानि	क्नथयाव	क्नथयाम
ह्य०	अक्नथयत्	अक्नथयताम्	अक्नथयन्
	अक्नथयः	अक्नथयतम्	अक्नथयत
	अक्नथयम्	अक्नथयाव	अक्नथयाम
अ०	अचिक्नथत्	अचिक्नथताम्	अचिक्नथन्
	अचिक्नथः	अचिक्नथतम्	अचिक्नथत
	अचिक्नथम्	अचिक्नथाव	अचिक्नथाम
प०	क्नथयाञ्चकार	क्नथयाञ्चक्रतुः	क्नथयाञ्चक्रुः
	क्नथयाञ्चकर्थ	क्नथयाञ्चक्रथुः	क्नथयाञ्चक्र
	क्नथयाञ्चकार-चकर	क्नथयाञ्चकृव	क्नथयाञ्चकृम
	क्नथयाम्बभूव । क्नथयामास		
आ०	क्नथ्यात्	क्नथ्यास्ताम्	क्नथ्यासुः
	क्नथ्याः	क्नथ्यास्तम्	क्नथ्यास्त
	क्नथ्यासम्	क्नथ्यास्व	क्नथ्यास्म
श्व०	क्नथयिता	क्नथयितारौ	क्नथयितारः
	क्नथयितासि	क्नथयितास्थः	क्नथयितास्थ
	क्नथयितास्मि	क्नथयितास्वः	क्नथयितास्मः
भ०	क्नथयिष्यति	क्नथयिष्यतः	क्नथयिष्यन्ति
	क्नथयिष्यसि	क्नथयिष्यथः	क्नथयिष्यथ
	क्नथयिष्यामि	क्नथयिष्यावः	क्नथयिष्यामः
क्रि०	अक्नथयिष्यत्	अक्नथयिष्येताम्	अक्नथयिष्यन्
	अक्नथयिष्यः	अक्नथयिष्यतम्	अक्नथयिष्यत
	अक्नथयिष्यम्	अक्नथयिष्याव	अक्नथयिष्याम

व०	क्नथयते	क्नथयेते	क्नथयन्ते
	क्नथयसे	क्नथयेथे	क्नथयध्वे
	क्नथये	क्नथयावहे	क्नथयामहे
स०	क्नथयेत	क्नथयेयाताम्	क्नथयेरन्
	क्नथयेथाः	क्नथयेयाथाम्	क्नथयेध्वम्
	क्नथयेय	क्नथयेवहि	क्नथयेमहि
प०	क्नथयताम्	क्नथयेताम्	क्नथयन्ताम्
	क्नथयस्व	क्नथयेथाम्	क्नथयध्वम्
	क्नथयै	क्नथयावहै	क्नथयामहै
ह्य०	अक्नथयत	अक्नथयेताम्	अक्नथयन्त
	अक्नथयथाः	अक्नथयेथाम्	अक्नथयध्वम्
	अक्नथये	अक्नथयावहि	अक्नथयामहि
अ०	अचिक्नथत	अचिक्नथेताम्	अचिक्नथन्त
	अचिक्नथथाः	अचिक्नथेथाम्	अचिक्नथध्वम्
	अचिक्नथे	अचिक्नथावहि	अचिक्नथामहि
प०	क्नथयाञ्चक्रे	क्नथयाञ्चक्राते	क्नथयाञ्चक्रिरे
	क्नथयाञ्चकृषे	क्नथयाञ्चक्राथे	क्नथयाञ्चकृढ्वे
	क्नथयाञ्चक्रे	क्नथयाञ्चकृवहे	क्नथयाञ्चकृमहे
	क्नथयाम्बभूव । क्नथयामास		
आ०	क्नथयिषीष्ट	क्नथयिषीयास्ताम्	क्नथयिषीरन्
	क्नथयिषीष्ठाः	क्नथयिषीयास्थाम्	क्नथयिषीढ्वम्
	क्नथयिषीय	क्नथयिषीवहि	क्नथयिषीमहि
श्व०	क्नथयिता	क्नथयितारौ	क्नथयितारः
	क्नथयितासे	क्नथयितासाथे	क्नथयिताध्वे
	क्नथयिताहे	क्नथयितास्वहे	क्नथयितास्महे
भ०	क्नथयिष्यते	क्नथयिष्येते	क्नथयिष्यन्ते
	क्नथयिष्यसे	क्नथयिष्येथे	क्नथयिष्यध्वे
	क्नथयिष्ये	क्नथयिष्यावहे	क्नथयिष्यामहे
क्रि०	अक्नथयिष्यत	अक्नथयिष्येताम्	अक्नथयिष्यन्त
	अक्नथयिष्यथाः	अक्नथयिष्येथाम्	अक्नथयिष्यध्वम्
	अक्नथयिष्ये	अक्नथयिष्यावहि	अक्नथयिष्यामहि

चौरस्य क्नाथयतीतितु यौजादिकस्य घञन्ताद्णिचि-जागमात्क्नाथेति निर्देशाद्ह्रस्वाभावे

1045 क्रथ (क्रथ्) हिंसार्थः ।

व० क्रथयति क्रथयतः क्रथयन्ति
क्रथयसि क्रथयथः क्रथयथ
क्रथयामि क्रथयावः क्रथयामः

स० क्रथयेत् क्रथयेताम् क्रथयेयुः
क्रथयेः क्रथयेतम् क्रथयेत
क्रथयेयम् क्रथयेव क्रथयेम

प० क्रथयतु क्रथयतात् क्रथयताम् क्रथयन्तु
क्रथय क्रथयतात् क्रथयतम् क्रथयत
क्रथयानि क्रथयाव क्रथयाम

ह्य० अक्रथयत् अक्रथयताम् अक्रथयन्
अक्रथयः अक्रथयतम् अक्रथयत
अक्रथयम् अक्रथयाव अक्रथयाम

अ० अचिक्रथत् अचिक्रथताम् अचिक्रथन्
अचिक्रथः अचिक्रथतम् अचिक्रथत
अचिक्रथम् अचिक्रथाव अचिक्रथाम

प० क्रथयाञ्चकार क्रथयाञ्चकतुः क्रथयाञ्चकुः
क्रथयाञ्चकर्थ क्रथयाञ्चकथुः क्रथयाञ्चक
क्रथयाञ्चकार-चकर क्रथयाञ्चकृव क्रथयाञ्चकृम

क्रथयाम्बभूव । क्रथयामास

आ० क्रथ्यात् क्रथ्यास्ताम् क्रथ्यासुः
क्रथ्याः क्रथ्यास्तम् क्रथ्यास्त
क्रथ्यासम् क्रथ्यास्व क्रथ्यास्म

श्व० क्रथयिता क्रथयितारौ क्रथयितारः
क्रथयितासि क्रथयितास्थः क्रथयितास्थ
क्रथयितास्मि क्रथयितास्वः क्रथयितास्मः

भ० क्रथयिष्यति क्रथयिष्यतः क्रथयिष्यन्ति
क्रथयिष्यसि क्रथयिष्यथः क्रथयिष्यथ
क्रथयिष्यामि क्रथयिष्यावः क्रथयिष्यामः

क्रि० अक्रथयिष्यत् अक्रथयिष्येताम् अक्रथयिष्यन्
अक्रथयिष्यः अक्रथयिष्यतम् अक्रथयिष्यत
अक्रथयिष्यम् अक्रथयिष्याव अक्रथयिष्याम

व० क्रथयते क्रथयेते क्रथयन्ते
क्रथयसे क्रथयेथे क्रथयध्वे
क्रथये क्रथयावहे क्रथयामहे

स० क्रथयेत क्रथयेयाताम् क्रथयेरन्
क्रथयेथाः क्रथयेयाथाम् क्रथयेध्वम्
क्रथयेय क्रथयेवहि क्रथयेमहि

प० क्रथयताम् क्रथयेताम् क्रथयन्ताम्
क्रथयस्व क्रथयेथाम् क्रथयध्वम्
क्रथयै क्रथयावहै क्रथयामहै

ह्य० अक्रथयत अक्रथयेताम् अक्रथयन्त
अक्रथयथाः अक्रथयेथाम् अक्रथयध्वम्
अक्रथये अक्रथयावहि अक्रथयामहि

अ० अचिक्रथत अचिक्रथेताम् अचिक्रथन्त
अचिक्रथथाः अचिक्रथेथाम् अचिक्रथध्वम्
अचिक्रथे अचिक्रथावहि अचिक्रथामहि

प० क्रथयाञ्चक्रे क्रथयाञ्चक्राते क्रथयाञ्चक्रिरे
क्रथयाञ्चकृषे क्रथयाञ्चक्राथे क्रथयाञ्चकृढ्वे
क्रथयाञ्चक्रे क्रथयाञ्चकृवहे क्रथयाञ्चकृमहे

क्रथयाम्बभूव । क्रथयामास

आ० क्रथयिषीष्ट क्रथयिषीयास्ताम् क्रथयिषीरन्
क्रथयिषीष्ठाः क्रथयिषीयास्थाम् क्रथयिषीढ्वम्
क्रथयिषीय क्रथयिषीवहि क्रथयिषीमहि

श्व० क्रथयिता क्रथयितारौ क्रथयितारः
क्रथयितासे क्रथयितासाथे क्रथयिताध्वे
क्रथयिताहे क्रथयितास्वहे क्रथयितास्महे

भ० क्रथयिष्यते क्रथयिष्येते क्रथयिष्यन्ते
क्रथयिष्यसे क्रथयिष्येथे क्रथयिष्यध्वे
क्रथयिष्ये क्रथयिष्यावहे क्रथयिष्यामहे

क्रि० अक्रथयिष्यत अक्रथयिष्येताम् अक्रथयिष्यन्त
अक्रथयिष्यथाः अक्रथयिष्येथाम् अक्रथयिष्यध्वम्
अक्रथयिष्ये अक्रथयिष्यावहि अक्रथयिष्यामहि

1046 क्लथ (क्लथू) हिंसार्थः ।

व०	क्लथयति	क्लथयतः	क्लथयन्ति
	क्लथयसि	क्लथयथः	क्लथयथ
	क्लथयामि	क्लथयावः	क्लथयामः
स०	क्लथयेत्	क्लथयेताम्	क्लथयेयुः
	क्लथयेः	क्लथयेतम्	क्लथयेत
	क्लथयेयम्	क्लथयेव	क्लथयेम
प०	क्लथयतु क्लथयतात्	क्लथयताम्	क्लथयन्तु
	क्लथय क्लथयतात्	क्लथयतम्	क्लथयत
	क्लथयानि	क्लथयाव	क्लथयाम
ह्य०	अक्लथयत्	अक्लथयताम्	अक्लथयन्
	अक्लथयः	अक्लथयतम्	अक्लथयत
	अक्लथयम्	अक्लथयाव	अक्लथयाम
अ०	अचिक्लथत्	अचिक्लथताम्	अचिक्लथन्
	अचिक्लथः	अचिक्लथतम्	अचिक्लथत
	अचिक्लथम्	अचिक्लथाव	अचिक्लथाम
प०	क्लथयाञ्चकार	क्लथयाञ्चक्रतुः	क्लथयाञ्चक्रुः
	क्लथयाञ्चकर्थ	क्लथयाञ्चक्रथुः	क्लथयाञ्चक्र
	क्लथयाञ्चकार-चकर	क्लथयाञ्चकृव	क्लथयाञ्चकृम
	क्लथयाम्बभूव । क्लथयामास		
आ०	क्लथ्यात्	क्लथ्यास्ताम्	क्लथ्यासुः
	क्लथ्याः	क्लथ्यास्तम्	क्लथ्यास्त
	क्लथ्यासम्	क्लथ्यास्व	क्लथ्यास्म
श्व०	क्लथयिता	क्लथयितारौ	क्लथयितारः
	क्लथयितासि	क्लथयितास्थः	क्लथयितास्थ
	क्लथयितास्मि	क्लथयितास्वः	क्लथयितास्मः
भ०	क्लथयिष्यति	क्लथयिष्यतः	क्लथयिष्यन्ति
	क्लथयिष्यसि	क्लथयिष्यथः	क्लथयिष्यथ
	क्लथयिष्यामि	क्लथयिष्यावः	क्लथयिष्यामः
क्रि०	अक्लथयिष्यत्	अक्लथयिष्येताम्	अक्लथयिष्यन्
	अक्लथयिष्यः	अक्लथयिष्यतम्	अक्लथयिष्यत
	अक्लथयिष्यम्	अक्लथयिष्याव	अक्लथयिष्याम

व०	क्लथयते	क्लथयेते	क्लथयन्ते
	क्लथयसे	क्लथयेथे	क्लथयध्वे
	क्लथये	क्लथयावहे	क्लथयामहे
स०	क्लथयेत	क्लथयेयाताम्	क्लथयेरन्
	क्लथयेथाः	क्लथयेयाथाम्	क्लथयेध्वम्
	क्लथयेय	क्लथयेवहि	क्लथयेमहि
प०	क्लथयताम्	क्लथयेताम्	क्लथयन्ताम्
	क्लथयस्व	क्लथयेथाम्	क्लथयध्वम्
	क्लथयै	क्लथयावहै	क्लथयामहै
ह्य०	अक्लथयत	अक्लथयेताम्	अक्लथयन्त
	अक्लथयथाः	अक्लथयेथाम	अक्लथयध्वम्
	अक्लथये	अक्लथयावहि	अक्लथयामहि
अ०	अचिक्लथत	अचिक्लथेताम	अचिक्लथन्त
	अचिक्लथथाः	अचिक्लथेथाम्	अचिक्लथध्वम्
	अचिक्लथे	अचिक्लथावहि	अचिक्लथामहि
प०	क्लथयाञ्चक्रे	क्लथयाञ्चक्राते	क्लथयाञ्चक्रिरे
	क्लथयाञ्चकृषे	क्लथयाञ्चक्राथे	क्लथयाञ्चकृढ्वे
	क्लथयाञ्चक्रे	क्लथयाञ्चकृवहे	क्लथयाञ्चकृमहे
	क्लथयाम्बभूव । क्लथयामास		
आ०	क्लथयिषीष्ट	क्लथयिषीयास्ताम्	क्लथयिषीरन्
	क्लथयिषीष्ठाः	क्लथयिषीयास्थाम्	क्लथयिषीढ्वम् ध्वम्
	क्लथयिषीय	क्लथयिषीवहि	क्लथयिषीमहि
श्व०	क्लथयिता	क्लथयितारौ	क्लथयितारः
	क्लथयितासे	क्लथयितासाथे	क्लथयिताध्वे
	क्लथयिताहे	क्लथयितास्वहे	क्लथयितास्महे
भ०	क्लथयिष्यते	क्लथयिष्येते	क्लथयिष्यन्ते
	क्लथयिष्यसे	क्लथयिष्येथे	क्लथयिष्यध्वे
	क्लथयिष्ये	क्लथयिष्यावहे	क्लथयिष्यामहे
क्रि०	अक्लथयिष्यत	अक्लथयिष्येताम्	अक्लथयिष्यन्त
	अक्लथयिष्यथाः	अक्लथयिष्येथाम्	अक्लथयिष्यध्वम्
	अक्लथयिष्ये	अक्लथयिष्यावहि	अक्लथयिष्यामहि

॥ अथ दान्तौ ॥

1047 छद् (छद्) ऊर्जने ।

व०	छदयति	छदयतः	छदयन्ति
	छदयसि	छदयथः	छदयथ
	छदयामि	छदयावः	छदयामः
स०	छदयेत्	छदयेताम्	छदयेयुः
	छदयेः	छदयेतम्	छदयेत
	छदयेयम्	छदयेव	छदयेम
प०	छदयतु	छदयतात् छदयताम्	छदयन्तु
	छदय	छदयतात् छदयतम्	छदयत
	छदयानि	छदयाव	छदयाम
ह्य०	अच्छदयत्	अच्छदयताम्	अच्छदयन्
	अच्छदयः	अच्छदयतम्	अच्छदयत
	अच्छदयम्	अच्छदयाव	अच्छदयाम
अ०	अचिच्छदत्	अचिच्छदताम्	अचिच्छदन्
	अचिच्छदः	अचिच्छदतम्	अचिच्छदत
	अचिच्छदम्	अचिच्छदाव	अचिच्छदाम
प०	छदयाञ्चकार	छदयाञ्चक्रतुः	छदयाञ्चक्रुः
	छदयाञ्चकर्थ	छदयाञ्चक्रथुः	छदयाञ्चक्र
	छदयाञ्चकार-चकर	छदयाञ्चकृव	छदयाञ्चकृम
	छदयाम्बभूव । छदयामास		
आ०	छद्यात्	छद्यास्ताम्	छद्यासुः
	छद्याः	छद्यास्तम्	छद्यास्त
	छद्यासम्	छद्यास्व	छद्यास्म
श्व०	छदयिता	छदयितारौ	छदयितारः
	छदयितासि	छदयितास्थः	छदयितास्थ
	छदयितास्मि	छदयितास्वः	छदयितास्मः
भ०	छदयिष्यति	छदयिष्यतः	छदयिष्यन्ति
	छदयिष्यसि	छदयिष्यथः	छदयिष्यथ
	छदयिष्यामि	छदयिष्यावः	छदयिष्यामः
क्रि०	अच्छदयिष्यत्	अच्छदयिष्यताम्	अच्छदयिष्यन्
	अच्छदयिष्यः	अच्छदयिष्यतम्	अच्छदयिष्यत
	अच्छदयिष्यम्	अच्छदयिष्याव	अच्छदयिष्याम

व०	छदयते	छदयेते	छदयन्ते
	छदयसे	छदयेथे	छदयध्वे
	छदये	छदयावहे	छदयामहे
स०	छदयेत	छदयेयाताम्	छदयेरन्
	छदयेथाः	छदयेयाथाम्	छदयेध्वम्
	छदयेय	छदयेवहि	छदयेमहि
प०	छदयताम्	छदयेताम्	छदयन्ताम्
	छदयस्व	छदयेथाम्	छदयध्वम्
	छदयै	छदयावहै	छदयामहै
ह्य०	अच्छदयत	अच्छदयेताम्	अच्छदयन्त
	अच्छदयथाः	अच्छदयेथाम्	अच्छदयध्वम्
	अच्छदये	अच्छदयावहि	अच्छदयामहि
अ०	अचिच्छदत	अचिच्छदेताम्	अचिच्छदन्त
	अचिच्छदथाः	अचिच्छदेथाम्	अचिच्छदध्वम्
	अचिच्छदे	अचिच्छदावहि	अचिच्छदामहि
प०	छदयाञ्चक्रे	छदयाञ्चक्राते	छदयाञ्चक्रिरे
	छदयाञ्चकृषे	छदयाञ्चक्राथे	छदयाञ्चकृढ्वे
	छदयाञ्चक्रे	छदयाञ्चकृवहे	छदयाकृञ्चमहे
	छदयाम्बभूव । छदयामास		
आ०	छदयिषीष्ट	छदयिषीयास्ताम्	छदयिषीरन्
	छदयिषीष्ठाः	छदयिषीयास्थाम्	छदयिषीढ्वम् ध्वम्
	छदयिषीय	छदयिषीवहि	छदयिषीमहि
श्व०	छदयिता	छदयितारौ	छदयितारः
	छदयितासे	छदयितासाथे	छदयिताध्वे
	छदयिताहे	छदयितास्वहे	छदयितास्महे
भ०	छदयिष्यते	छदयिष्येते	छदयिष्यन्ते
	छदयिष्यसे	छदयिष्येथे	छदयिष्यध्वे
	छदयिष्ये	छदयिष्यावहे	छदयिष्यामहे
क्रि०	अच्छदयिष्यत	अच्छदयिष्येताम्	अच्छदयिष्यन्त
	अच्छदयिष्यथाः	अच्छदयिष्येथाम्	अच्छदयिष्यध्वम्
	अच्छदयिष्ये	अच्छदयिष्यावहि	अच्छदयिष्यामहि

1048 मदै (मद्) हर्षग्लपनयोः ।

व०	मदयति	मदयतः	मदयन्ति
	मदयसि	मदयथः	मदयथ
	मदयामि	मदयावः	मदयामः
स०	मदयेत्	मदयेताम्	मदयेयुः
	मदयेः	मदयेतम्	मदयेत
	मदयेयम्	मदयेव	मदयेम
प०	मदयतु मदयतात्	मदयताम्	मदयन्तु
	मदय मदयतात्	मदयतम्	मदयत
	मदयानि	मदयाव	मदयाम
ह्य०	अमदयत्	अमदयताम्	अमदयन्
	अमदयः	अमदयतम्	अमदयत
	अमदयम्	अमदयाव	अमदयाम
अ०	अमीमदत्	अमीमदताम्	अमीमदन्
	अमीमदः	अमीमदतम्	अमीमदत
	अमीमदम्	अमीमदाव	अमीमदाम
प०	मदयाञ्चकार	मदयाञ्चकतुः	मदयाञ्चकुः
	मदयाञ्चकर्थ	मदयाञ्चक्रथुः	मदयाञ्चक्र
	मदयाञ्चकार-चकर	मदयाञ्चकृव	मदयाञ्चकृम
	मदयाम्बभूव । मदयामास		
आ०	मद्यात्	मद्यास्ताम्	मद्यासुः
	मद्याः	मद्यास्तम्	मद्यास्त
	मद्यासम्	मद्यास्व	मद्यास्म
श्व०	मदयिता	मदयितारौ	मदयितारः
	मदयितासि	मदयितास्थः	मदयितास्थ
	मदयितास्मि	मदयितास्वः	मदयितास्मः
भ०	मदयिष्यति	मदयिष्यतः	मदयिष्यन्ति
	मदयिष्यसि	मदयिष्यथः	मदयिष्यथ
	मदयिष्यामि	मदयिष्यावः	मदयिष्यामः
क्रि०	अमदयिष्यत्	अमदयिष्यताम्	अमदयिष्यन्
	अमदयिष्यः	अमदयिष्यतम्	अमदयिष्यत
	अमदयिष्यम्	अमदयिष्याव	अमदयिष्याम

व०	मदयते	मदयेते	मदयन्ते
	मदयसे	मदयेथे	मदयध्वे
	मदये	मदयावहे	मदयामहे
स०	मदयेत	मदयेयाताम्	मदयेरन्
	मदयेथाः	मदयेयाथाम्	मदयेध्वम्
	मदयेय	मदयेवहि	मदयेमहि
प०	मदयताम्	मदयेताम्	मदयन्ताम्
	मदयस्व	मदयेथाम्	मदयध्वम
	मदयै	मदयावहै	मदयामहै
ह्य०	अमदयत	अमदयेताम्	अमदयन्त
	अमदयथाः	अमदयेथाम्	अमदयध्वम्
	अमदये	अमदयावहि	अमदयामहि
अ०	अमीमदत	अमीमदेताम्	अमीमदन्त
	अमीमदथाः	अमीमदेथाम्	अमीमदध्वम्
	अमीमदे	अमीमदावहि	अमीमदामहि
प०	मदयाञ्चक्रे	मदयाञ्चक्राते	मदयाञ्चक्रिरे
	मदयाञ्चकृषे	मदयाञ्चक्राथे	मदयाञ्चकृढ्वे
	मदयाञ्चक्रे	मदयाञ्चकृवहे	मदयाकृञ्चमहे
	मदयाम्बभूव । मदयामास		
आ०	मदयिषीष्ट	मदयिषीयास्ताम्	मदयिषीरन्
	मदयिषीष्ठाः	मदयिषीयास्थाम्	मदयिषीढ्वम् ध्वम
	मदयिषीय	मदयिषीवहि	मदयिषीमहि
श्व०	मदयिता	मदयितारौ	मदयितारः
	मदयितासे	मदयितासाथे	मदयिताध्वे
	मदयिताहे	मदयितास्वहे	मदयितास्महे
भ०	मदयिष्यते	मदयिष्येते	मदयिष्यन्ते
	मदयिष्यसे	मदयिष्येथे	मदयिष्यध्वे
	मदयिष्ये	मदयिष्यावहे	मदयिष्यामहे
क्रि०	अमदयिष्यत	अमदयिष्येताम्	अमदयिष्यन्त
	अमदयिष्यथाः	अमदयिष्येथाम्	अमदयिष्यध्वम्
	अमदयिष्ये	अमदयिष्यावहि	अमदयिष्यामहि

अन्यत्रानेकार्थत्वादुन्मादयति प्रमादयति

॥ अथ नान्ताः पञ्च ।

1049 ष्टन (स्तन्) शब्दे ।

व०	स्तनयति	स्तनयतः	स्तनयन्ति
	स्तनयसि	स्तनयथः	स्तनयथ
	स्तनयामि	स्तनयावः	स्तनयामः
स०	स्तनयेत्	स्तनयेताम्	स्तनयेयुः
	स्तनयेः	स्तनयेतम्	स्तनयेत
	स्तनयेयम्	स्तनयेव	स्तनयेम
प०	स्तनयतु	स्तनयतात् स्तनयताम्	स्तनयन्तु
	स्तनय	स्तनयतात् स्तनयतम्	स्तनयत
	स्तनयानि	स्तनयाव	स्तनयाम
ह्य०	अस्तनयत्	अस्तनयताम्	अस्तनयन्
	अस्तनयः	अस्तनयतम्	अस्तनयत
	अस्तनयम्	अस्तनयाव	अस्तनयाम
अ०	अतिष्टनत्	अतिष्टनताम्	अतिष्टनन्
	अतिष्टनः	अतिष्टनतम्	अतिष्टनत
	अतिष्टनम्	अतिष्टनाव	अतिष्टनाम
प०	स्तनयाञ्चकार	स्तनयाञ्चक्रतुः	स्तनयाञ्चक्रुः
	स्तनयाञ्चकर्थ	स्तनयाञ्चक्रथुः	स्तनयाञ्चक्र
	स्तनयाञ्चकार-चकर	स्तनयाञ्चकृव	स्तनयाञ्चकृम
	स्तनयाम्बभूव । स्तनयामास ।		
आ०	स्तन्यात्	स्तन्यास्ताम्	स्तन्यासुः
	स्तन्याः	स्तन्यास्तम्	स्तन्यास्त
	स्तन्यासम्	स्तन्यास्व	स्तन्यास्म
श्व०	स्तनयिता	स्तनयितारौ	स्तनयितारः
	स्तनयितासि	स्तनयितास्थः	स्तनयितास्थ
	स्तनयितास्मि	स्तनयितास्वः	स्तनयितास्मः
भ०	स्तनयिष्यति	स्तनयिष्यतः	स्तनयिष्यन्ति
	स्तनयिष्यसि	स्तनयिष्यथः	स्तनयिष्यथ
	स्तनयिष्यामि	स्तनयिष्यावः	स्तनयिष्यामः
क्रि०	अस्तनयिष्यत्	अस्तनयिष्यताम्	अस्तनयिष्यन्
	अस्तनयिष्यः	अस्तनयिष्यतम्	अस्तनयिष्यत
	अस्तनयिष्यम्	अस्तनयिष्याव	अस्तनयिष्याम

व०	स्तनयते	स्तनयेते	स्तनयन्ते
	स्तनयसे	स्तनयेथे	स्तनयध्वे
	स्तनये	स्तनयावहे	स्तनयामहे
स०	स्तनयेत	स्तनयेयाताम्	स्तनयेरन्
	स्तनयेथाः	स्तनयेयाथाम्	स्तनयेध्वम्
	स्तनयेय	स्तनयेवहि	स्तनयेमहि
प०	स्तनयताम्	स्तनयेताम्	स्तनयन्ताम्
	स्तनयस्व	स्तनयेथाम्	स्तनयध्वम्
	स्तनयै	स्तनयावहै	स्तनयामहै
ह्य०	अस्तनयत	अस्तनयेताम्	अस्तनयन्त
	अस्तनयथाः	अस्तनयेथाम्	अस्तनयध्वम्
	अस्तनये	अस्तनयावहि	अस्तनयामहि
अ०	अतिष्टनत	अतिष्टनेताम्	अतिष्टनन्त
	अतिष्टनथाः	अतिष्टनेथाम्	अतिष्टनध्वम्
	अतिष्टने	अतिष्टनावहि	अतिष्टनामहि
प०	स्तनयाञ्चक्रे	स्तनयाञ्चक्राते	स्तनयाञ्चक्रिरे
	स्तनयाञ्चकृषे	स्तनयाञ्चक्राथे	स्तनयाञ्चकृढ्वे
	स्तनयाञ्चक्रे	स्तनयाञ्चकृवहे	स्तनयाञ्चकृमहे
	स्तनयाम्बभूव । स्तनयामास ।		
आ०	स्तनयिषीष्ट	स्तनयिषीयास्ताम्	स्तनयिषीरन्
	स्तनयिषीष्ठाः	स्तनयिषीयास्थाम्	स्तनयिषीढ्वम् ध्वम्
	स्तनयिषीय	स्तनयिषीवहि	स्तनयिषीमहि
श्व०	स्तनयिता	स्तनयितारौ	स्तनयितारः
	स्तनयितासे	स्तनयितासाथे	स्तनयिताध्वे
	स्तनयिताहे	स्तनयितास्वहे	स्तनयितास्महे
भ०	स्तनयिष्यते	स्तनयिष्येते	स्तनयिष्यन्ते
	स्तनयिष्यसे	स्तनयिष्येथे	स्तनयिष्यध्वे
	स्तनयिष्ये	स्तनयिष्यावहे	स्तनयिष्यामहे
क्रि०	अस्तनयिष्यत	अस्तनयिष्येताम्	अस्तनयिष्यन्त
	अस्तनयिष्यथाः	अस्तनयिष्येथाम्	अस्तनयिष्यध्वम्
	अस्तनयिष्ये	अस्तनयिष्यावहि	अस्तनयिष्यामहि

1050 स्तन (स्तन्) शब्दे । **323** स्तनवद्रूपाणि

1051 ध्वन (ध्वन्) शब्दे । **325** ध्वनवद्रूपाणि

1052 स्वन स्वन्) अवतंसने

व०	स्वनयति	स्वनयतः	स्वनयन्ति
	स्वनयसि	स्वनयथः	स्वनयथ
	स्वनयामि	स्वनयावः	स्वनयामः
स०	स्वनयेत्	स्वनयेताम्	स्वनयेयुः
	स्वनयेः	स्वनयेतम्	स्वनयेत
	स्वनयेयम्	स्वनयेव	स्वनयेम
प०	स्वनयतु	स्वनयतात्	स्वनयताम्	स्वनयन्तु
	स्वनय	स्वनयतात्	स्वनयतम्	स्वनयत
	स्वनयानि	स्वनयाव	स्वनयाम
ह्य०	अस्वनयत्	अस्वनयताम्	अस्वनयन्
	अस्वनयः	अस्वनयतम्	अस्वनयत
	अस्वनयम्	अस्वनयाव	अस्वनयाम
अ०	असिस्वनत्	असिस्वनताम्	असिस्वनन्
	असिस्वनः	असिस्वनतम्	असिस्वनत
	असिस्वनम्	असिस्वनाव	असिस्वनाम
प०	स्वनयाञ्चकार	स्वनयाञ्चक्रतुः	स्वनयाञ्चक्रुः
	स्वनयाञ्चकर्थ	स्वनयाञ्चक्रथुः	स्वनयाञ्चक्र
	स्वनयाञ्चकार-चकर	स्वनयाञ्चकृव	स्वनयाञ्चकृम
	स्वनयाम्बभूव । स्वनयामास		
आ०	स्वन्यात्	स्वन्यास्ताम्	स्वन्यासुः
	स्वन्याः	स्वन्यास्तम्	स्वन्यास्त
	स्वन्यासम्	स्वन्यास्व	स्वन्यास्म
श्व०	स्वनयिता	स्वनयितारौ	स्वनयितारः
	स्वनयितासि	स्वनयितास्थः	स्वनयितास्थ
	स्वनयितास्मि	स्वनयितास्वः	स्वनयितास्मः
भ०	स्वनयिष्यति	स्वनयिष्यतः	स्वनयिष्यन्ति
	स्वनयिष्यसि	स्वनयिष्यथः	स्वनयिष्यथ
	स्वनयिष्यामि	स्वनयिष्यावः	स्वनयिष्यामः
क्रि०	अस्वनयिष्यत्	अस्वनयिष्यताम्	अस्वनयिष्यन्
	अस्वनयिष्यः	अस्वनयिष्यतम्	अस्वनयिष्यत
	अस्वनयिष्यम्	अस्वनयिष्याव	अस्वनयिष्याम

व०	स्वनयते	स्वनयेते	स्वनयन्ते
	स्वनयसे	स्वनयेथे	स्वनयध्वे
	स्वनये	स्वनयावहे	स्वनयामहे
स०	स्वनयेत	स्वनयेयाताम्	स्वनयेरन
	स्वनयेथाः	स्वनयेयाथाम्	स्वनयेध्वम्
	स्वनयेय	स्वनयेवहि	स्वनयेमहि
प०	स्वनयताम्	स्वनयेताम्	स्वनयन्ताम्
	स्वनयस्व	स्वनयेथाम्	स्वनयध्वम्
	स्वनयै	स्वनयावहै	स्वनयामहै
ह्य०	अस्वनयत	अस्वनयेताम्	अस्वनयन्त
	अस्वनथाः	अस्वनयेथाम्	अस्वनयध्वम्
	अस्वनये	अस्वनयावहि	अस्वनयामहि
अ०	असिस्वनत	असिस्वनेताम्	असिस्वनन्त
	असिस्वनथाः	असिस्वनेथाम्	असिस्वनध्वम
	असिस्वने	असिस्वनावहि	असिस्वनामहि
प०	स्वनयाञ्चक्रे	स्वनयाञ्चक्राते	स्वनयाञ्चक्रिरे
	स्वनयाञ्चकृषे	स्वनयाञ्चक्राथे	स्वनयाञ्चकृढ्वे
	स्वनयाञ्चक्रे	स्वनयाञ्चकृवहे	स्वनयाञ्चकृमहे
	स्वनयाम्बभूव । स्वनयामास		
आ०	स्वनयिषीष्ट	स्वनयिषीयास्ताम्	स्वनयिषीरन
	स्वनयिषीष्ठाः	स्वनयिषीयास्थाम्	स्वनयिषीढ्वम
	स्वनयिषीय	स्वनयिषीवहि	स्वनयिषीमहि
श्व०	स्वनयिता	स्वनयितारौ	स्वनयितारः
	स्वनयितासे	स्वनयितासाथे	स्वनयिताध्वे
	स्वनयिताहे	स्वनयितास्वहे	स्वनयितास्महे
भ०	स्वनयिष्यते	स्वनयिष्येते	स्वनयिष्यन्ते
	स्वनयिष्यसे	स्वनयिष्येथे	स्वनयिष्यध्वे
	स्वनयिष्ये	स्वनयिष्यावहे	स्वनयिष्यामहे
क्रि०	अस्वनयिष्यत	अस्वनयिष्येताम्	अस्वनयिष्यन्त
	अस्वनयिष्यथाः	अस्वनयिष्येथाम्	अस्वनयिष्यध्वम्
	अस्वनयिष्ये	अस्वनयिष्यावहि	अस्वनयिष्यामहि

अन्यत्र स्वानयति

1053 चन (चन्) हिंसायाम् ।

व०	चनयति	चनयतः	चनयन्ति
	चनयसि	चनयथः	चनयथ
	चनयामि	चनयावः	चनयामः
स०	चनयेत्	चनयेताम्	चनयेयुः
	चनयेः	चनयेतम्	चनयेत
	चनयेयम्	चनयेव	चनयेम
प०	चनयतु चनयतात्	चनयताम्	चनयन्तु
	चनय चनयतात्	चनयतम्	चनयत
	चनयानि	चनयाव	चनयाम
ह्य०	अचनयत्	अचनयताम्	अचनयन्
	अचनयः	अचनयतम्	अचनयत
	अचनयम्	अचनयाव	अचनयाम
अ०	अचीचनत्	अचीचनताम्	अचीचनन्
	अचीचनः	अचीचनतम्	अचीचनत
	अचीचनम्	अचीचनाव	अचीचनाम
प०	चनयाञ्चकार	चनयाञ्चक्रतुः	चनयाञ्चक्रुः
	चनयाञ्चकर्थ	चनयाञ्चक्रथुः	चनयाञ्चक्र
	चनयाञ्चकार-चकर	चनयाञ्चकृव	चनयाञ्चकृम
	चनयाम्बभूव । चनयामास		
आ०	चन्यात्	चन्यास्ताम्	चन्यासुः
	चन्याः	चन्यास्तम्	चन्यास्त
	चन्यासम्	चन्यास्व	चन्यास्म
श्व०	चनयिता	चनयितारौ	चनयितारः
	चनयितासि	चनयितास्थः	चनयितास्थ
	चनयितास्मि	चनयितास्वः	चनयितास्मः
भ०	चनयिष्यति	चनयिष्यतः	चनयिष्यन्ति
	चनयिष्यसि	चनयिष्यथः	चनयिष्यथ
	चनयिष्यामि	चनयिष्यावः	चनयिष्यामः
क्रि०	अचनयिष्यत्	अचनयिष्यताम्	अचनयिष्यन्
	अचनयिष्यः	अचनयिष्यतम्	अचनयिष्यत
	अचनयिष्यम्	अचनयिष्याव	अचनयिष्याम

व०	चनयते	चनयेते	चनयन्ते
	चनयसे	चनयेथे	चनयध्वे
	चनये	चनयावहे	चनयामहे
स०	चनयेत	चनयेयाताम्	चनयेरन्
	चनयेथाः	चनयेयाथाम्	चनयेध्वम्
	चनयेय	चनयेवहि	चनयेमहि
प०	चनयताम्	चनयेताम्	चनयन्ताम्
	चनयस्व	चनयेथाम्	चनयध्वम्
	चनयै	चनयावहै	चनयामहै
ह्य०	अचनयत	अचनयेताम्	अचनयन्त
	अचनयथाः	अचनयेथाम्	अचनयध्वम्
	अचनये	अचनयावहि	अचनयामहि
अ०	अचीचनत	अचीचनेताम्	अचीचनन्त
	अचीचनथाः	अचीचनेथाम्	अचीचनध्वम्
	अचीचने	अचीचनावहि	अचीचनामहि
प०	चनयाञ्चक्रे	चनयाञ्चक्राते	चनयाञ्चक्रिरे
	चनयाञ्चकृषे	चनयाञ्चक्राथे	चनयाञ्चकृढ्वे
	चनयाञ्चक्रे	चनयाञ्चकृवहे	चनयाञ्चकृमहे
	चनयाम्बभूव । चनयामास ।		
आ०	चनयिषीष्ट	चनयिषीयास्ताम्	चनयिषीरन्
	चनयिषीष्ठाः	चनयिषीयास्थाम्	चनयिषीढ्वम् ध्वम्
	चनयिषीय	चनयिषीवहि	चनयिषीमहि
श्व०	चनयिता	चनयितारौ	चनयितारः
	चनयितासे	चनयितासाथे	चनयिताध्वे
	चनयिताहे	चनयितास्वहे	चनयितास्महे
भ०	चनयिष्यते	चनयिष्येते	चनयिष्यन्ते
	चनयिष्यसे	चनयिष्येथे	चनयिष्यध्वे
	चनयिष्ये	चनयिष्यावहे	चनयिष्यामहे
क्रि०	अचनयिष्यत	अचनयिष्येताम्	अचनयिष्यन्त
	अचनयिष्यथाः	अचनयिष्येथाम्	अचनयिष्यध्वम्
	अचनयिष्ये	अचनयिष्यावहि	अचनयिष्यामहि

अन्यत्र चानयति

॥ अथ रान्तः ॥

1054 ज्वर (ज्वर्) रोगे

व०	ज्वरयति	ज्वरयतः	ज्वरयन्ति
	ज्वरयसि	ज्वरयथः	ज्वरयथ
	ज्वरयामि	ज्वरयावः	ज्वरयामः
स०	ज्वरयेत्	ज्वरयेताम्	ज्वरयेयुः
	ज्वरयेः	ज्वरयेतम्	ज्वरयेत
	ज्वरयेयम्	ज्वरयेव	ज्वरयेम
प०	ज्वरयतु	ज्वरयतात्	ज्वरयताम्	ज्वरयन्तु
	ज्वरय	ज्वरयतात्	ज्वरयतम्	ज्वरयत
	ज्वरयाणि	ज्वरयाव	ज्वरयाम
ह्य०	अज्वरयत्	अज्वरयताम्	अज्वरयन्
	अज्वरयः	अज्वरयतम्	अज्वरयत
	अज्वरयम्	अज्वरयाव	अज्वरयाम
अ०	अजिज्वरत्	अजिज्वरताम्	अजिज्वरन्
	अजिज्वरः	अजिज्वरतम्	अजिज्वरत
	अजिज्वरम्	अजिज्वराव	अजिज्वराम
प०	ज्वरयाञ्चकार	ज्वरयाञ्चकतुः	ज्वरयाञ्चकुः
	ज्वरयाञ्चकर्थ	ज्वरयाञ्चक्रथुः	ज्वरयाञ्चक्र
	ज्वरयाञ्चकार-चकर	ज्वरयाञ्चकृव	ज्वरयाञ्चकृम
	ज्वरयाम्बभूव । ज्वरयामास		
आ०	ज्वर्यात्	ज्वर्यास्ताम्	ज्वर्यासुः
	ज्वर्याः	ज्वर्यास्तम्	ज्वर्यास्त
	ज्वर्यासम्	ज्वर्यास्व	ज्वर्यास्म
श्व०	ज्वरयिता	ज्वरयितारौ	ज्वरयितारः
	ज्वरयितासि	ज्वरयितास्थः	ज्वरयितास्थ
	ज्वरयितास्मि	ज्वरयितास्वः	ज्वरयितास्मः
भ०	ज्वरयिष्यति	ज्वरयिष्यतः	ज्वरयिष्यन्ति
	ज्वरयिष्यसि	ज्वरयिष्यथः	ज्वरयिष्यथ
	ज्वरयिष्यामि	ज्वरयिष्यावः	ज्वरयिष्यामः
क्रि०	अज्वरयिष्यत्	अज्वरयिष्यताम्	अज्वरयिष्यन्
	अज्वरयिष्यः	अज्वरयिष्यतम्	अज्वरयिष्यत
	अज्वरयिष्यम्	अज्वरयिष्याव	अज्वरयिष्याम

व०	ज्वरयते	ज्वरयेते	ज्वरयन्ते
	ज्वरयसे	ज्वरयेथे	ज्वरयध्वे
	ज्वरये	ज्वरयावहे	ज्वरयामहे
स०	ज्वरयेत	ज्वरयेयाताम्	ज्वरयेरन्
	ज्वरयेथाः	ज्वरयेयाथाम्	ज्वरयेध्वम्
	ज्वरयेय	ज्वरयेवहि	ज्वरयेमहि
प०	ज्वरयताम्	ज्वरयेताम्	ज्वरयन्ताम्
	ज्वरयस्व	ज्वरयेथाम्	ज्वरयध्वम्
	ज्वरयै	ज्वरयावहै	ज्वरयामहै
ह्य०	अज्वरयत	अज्वरयेताम्	अज्वरयन्त
	अज्वरयथाः	अज्वरयेथाम्	अज्वरयध्वम्
	अज्वरये	अज्वरयावहि	अज्वरयामहि
अ०	अजिज्वरत	अजिज्वरेताम्	अजिज्वरन्त
	अजिज्वरथाः	अजिज्वरेथाम्	अजिज्वरध्वम्
	अजिज्वरे	अजिज्वरावहि	अजिज्वरामहि
प०	ज्वरयाञ्चक्रे	ज्वरयाञ्चक्राते	ज्वरयाञ्चक्रिरे
	ज्वरयाञ्चकृषे	ज्वरयाञ्चक्राथे	ज्वरयाञ्चकृढ्वे
	ज्वरयाञ्चक्रे	ज्वरयाञ्चकृवहे	ज्वरयाञ्चकृमहे
	ज्वरयाम्बभूव । ज्वरयामास		
आ०	ज्वरयिषीष्ट	ज्वरयिषीयास्ताम्	ज्वरयिषीरन
	ज्वरयिषीष्ठाः	ज्वरयिषीयास्थाम्	ज्वरयिषीढ्वम ध्वम्
	ज्वरयिषीय	ज्वरयिषीवहि	ज्वरयिषीमहि
श्व०	ज्वरयिता	ज्वरयितारौ	ज्वरयितारः
	ज्वरयितासे	ज्वरयितासाथे	ज्वरयिताध्वे
	ज्वरयिताहे	ज्वरयितास्वहे	ज्वरयितास्महे
भ०	ज्वरयिष्यते	ज्वरयिष्येते	ज्वरयिष्यन्ते
	ज्वरयिष्यसे	ज्वरयिष्येथे	ज्वरयिष्यध्वे
	ज्वरयिष्ये	ज्वरयिष्यावहे	ज्वरयिष्यामहे
क्रि०	अज्वरयिष्यत	अज्वरयिष्येताम्	अज्वरयिष्यन्त
	अज्वरयिष्यथाः	अज्वरयिष्येथाम्	अज्वरयिष्यध्वम
	अज्वरयिष्ये	अज्वरयिष्यावहि	अज्वरयिष्यामहि

॥ अथ लान्ताश्चत्वारः ॥

1055 चल (चल) कम्पने । 972 चलवद्रूपाणि

1056 ह्वल (ह्वल्) चलने ।

व०	ह्वलयति	ह्वलयतः	ह्वलयन्ति
	ह्वलयसि	ह्वलयथः	ह्वलयथ
	ह्वलयामि	ह्वलयावः	ह्वलयामः
स०	ह्वलयेत्	ह्वलयेताम्	ह्वलयेयुः
	ह्वलयेः	ह्वलयेतम्	ह्वलयेत
	ह्वलयेयम्	ह्वलयेव	ह्वलयेम
प०	ह्वलयतु ह्वलयतात्	ह्वलयताम्	ह्वलयन्तु
	ह्वलय ह्वलयतात्	ह्वलयतम्	ह्वलयत
	ह्वलयानि	ह्वलयाव	ह्वलयाम
ह्य०	अह्वलयत्	अह्वलयताम्	अह्वलयन्
	अह्वलयः	अह्वलयतम्	अह्वलयत
	अह्वलयम्	अह्वलयाव	अह्वलयाम
अ०	अजिह्वलत्	अजिह्वलताम्	अजिह्वलन्
	अजिह्वलः	अजिह्वलतम्	अजिह्वलत
	अजिह्वलम्	अजिह्वलाव	अजिह्वलाम
प०	ह्वलयाञ्चकार	ह्वलयाञ्चक्रतुः	ह्वलयाञ्चक्रुः
	ह्वलयाञ्चकर्थ	ह्वलयाञ्चक्रथुः	ह्वलयाञ्चक्र
	ह्वलयाञ्चकार-चकर	ह्वलयाञ्चकृव	ह्वलयाञ्चकृम
	ह्वलयाम्बभूव ।	ह्वलयामास	
आ०	ह्वल्यात्	ह्वल्यास्ताम्	ह्वल्यासुः
	ह्वल्याः	ह्वल्यास्तम्	ह्वल्यास्त
	ह्वल्यासम्	ह्वल्यास्व	ह्वल्यास्म
श०	ह्वलयिता	ह्वलयितारौ	ह्वलयितारः
	ह्वलयितासि	ह्वलयितास्थः	ह्वलयितास्थ
	ह्वलयितास्मि	ह्वलयितास्वः	ह्वलयितास्मः
भ०	ह्वलयिष्यति	ह्वलयिष्यतः	ह्वलयिष्यन्ति
	ह्वलयिष्यसि	ह्वलयिष्यथः	ह्वलयिष्यथ
	ह्वलयिष्यामि	ह्वलयिष्यावः	ह्वलयिष्यामः
क्रि०	अह्वलयिष्यत्	अह्वलयिष्यताम्	अह्वलयिष्यन्
	अह्वलयिष्यः	अह्वलयिष्यतम्	अह्वलयिष्यत
	अह्वलयिष्यम्	अह्वलयिष्याव	अह्वलयिष्याम

1057 ह्मल (ह्मल्) चलने ।

व०	ह्मलयति	ह्मलयतः	ह्मलयन्ति
	ह्मलयसि	ह्मलयथः	ह्मलयथ
	ह्मलयामि	ह्मलयावः	ह्मलयामः
स०	ह्मलयेत्	ह्मलयेताम्	ह्मलयेयुः
	ह्मलयेः	ह्मलयेतम्	ह्मलयेत
	ह्मलयेयम्	ह्मलयेव	ह्मलयेम
प०	ह्मलयतु ह्मलयतात्	ह्मलयताम्	ह्मलयन्तु
	ह्मलय ह्मलयतात्	ह्मलयतम्	ह्मलयत
	ह्मलयानि	ह्मलयाव	ह्मलयाम
ह्य०	अह्मलयत्	अह्मलयताम्	अह्मलयन्
	अह्मलयः	अह्मलयतम्	अह्मलयत
	अह्मलयम्	अह्मलयाव	अह्मलयाम
अ०	अजिह्मलत्	अजिह्मलताम्	अजिह्मलन्
	अजिह्मलः	अजिह्मलतम्	अजिह्मलत
	अजिह्मलम्	अजिह्मलाव	अजिह्मलाम
प०	ह्मलयाञ्चकार	ह्मलयाञ्चक्रतुः	ह्मलयाञ्चक्रुः
	ह्मलयाञ्चकर्थ	ह्मलयाञ्चक्रथुः	ह्मलयाञ्चक्र
	ह्मलयाञ्चकार-चकर	ह्मलयाञ्चकृव	ह्मलयाञ्चकृम
	ह्मलयाम्बभूव । ह्मलयामास		
आ०	ह्मल्यात्	ह्मल्यास्ताम्	ह्मल्यासुः
	ह्मल्याः	ह्मल्यास्तम्	ह्मल्यास्त
	ह्मल्यासम्	ह्मल्यास्व	ह्मल्यास्म
भ०	ह्मलयिता	ह्मलयितारौ	ह्मलयितारः
	ह्मलयितासि	ह्मलयितास्थः	ह्मलयितास्थ
	ह्मलयितास्मि	ह्मलयितास्वः	ह्मलयितास्मः
भ०	ह्मलयिष्यति	ह्मलयिष्यतः	ह्मलयिष्यन्ति
	ह्मलयिष्यसि	ह्मलयिष्यथः	ह्मलयिष्यथ
	ह्मलयिष्यामि	ह्मलयिष्यावः	ह्मलयिष्यामः
क्रि०	अह्मलयिष्यत्	अह्मलयिष्यताम्	अह्मलयिष्यन्
	अह्मलयिष्यः	अह्मलयिष्यतम्	अह्मलयिष्यत
	अह्मलयिष्यम्	अह्मलयिष्याव	अह्मलयिष्याम

पक्षे ह्मालयति । सोपसर्गस्य तु प्रह्मलयतीत्येव भवति । 1058 ज्वल (ज्वल्) दीप्तौ च । ९६० ज्वलवद्रूपाणि । केचित्तु दलि वलि स्खलि क्षपि-त्रपीणामपि घटादित्वमिच्छन्ति । तन्मते दलयति वलयति स्खलयति त्रपयतीत्यपि भवति । इति घटादिः

श्रीमत्तपोगणगगनाङ्गणगगनमणि--सार्वसार्वज्ञशासनसार्वभौम--तीर्थरक्षणपरायण--
विद्यापीठादिप्रस्थानपञ्चकसमाराधक संविग्नशाखीय-आचार्यचूडामणि-अखण्ड-
विजयश्रीमद्गुरुराजश्रीविजयनेमिसूरीश्वरचरणेन्दिरामन्दिरेन्दिन्दिरा-
यमाणान्तिषन्मुनिलावण्यविजयविरचितस्य धातुरत्नाकरस्य णिग-
न्तरूपपरम्पराप्रकृतिनिरूपणे

द्वितीयभागे

॥ भ्वादिगणः सम्पूर्णः ॥

अ०	आदिदत्	आदिदताम्	आदिदन्
	आदिदः	आदिदतम्	आदिदत
	आदिदम्	आदिदाव	आदिदाम

॥ अथ अदादिः ॥

1059 अदं (अद्) भक्षणे

व०	आदयति	आदयतः	आदयन्ति
	आदयसि	आदयथः	आदयथ
	आदयामि	आदयावः	आदयामः
स०	आदयेत्	आदयेताम्	आदयेयुः
	आदयेः	आदयेतम्	आदयेत
	आदयेयम्	आदयेव	आदयेम
प०	आदयतु	आदयतात् आदयताम्	आदयन्तु
	आदय	आदयतात् आदयतम्	आदयत
	आदयानि	आदयाव	आदयाम
ह्य०	आदयत्	आदयताम्	आदयन्
	आदयः	आदयतम्	आदयत
	आदयम्	आदयाव	आदयाम
अ०	आदिदत्	आदिदताम्	आदिदन्
	आदिदः	आदिदतम्	आदिदत
	आदिदम्	आदिदाव	आदिदाम
प०	आदयाञ्चकार	आदयाञ्चक्रतुः	आदयाञ्चक्रुः
	आदयाञ्चकर्थ	आदयाञ्चक्रथुः	आदयाञ्चक्र
	आदयाञ्चकार-चकर	आदयाञ्चकृव	आदयाञ्चकृम
	आदयामास । आदयाम्बभूव		
आ०	आद्यात्	आद्यास्ताम्	आद्यासुः
	आद्याः	आद्यास्तम्	आद्यास्त
	आद्यासम्	आद्यास्व	आद्यास्म
श्व०	आदयिता	आदयितारौ	आदयितारः
	आदयितासि	आदयितास्थः	आदयितास्थ
	आदयितास्मि	आदयितास्वः	आदयितास्मः
भ०	आदयिष्यति	आदयिष्यतः	आदयिष्यन्ति
	आदयिष्यसि	आदयिष्यथः	आदयिष्यथ
	आदयिष्यामि	आदयिष्यावः	आदयिष्यामः
क्रि०	आदयिष्यत्	आदयिष्यताम्	आदयिष्यन्
	आदयिष्यः	आदयिष्यतम्	आदयिष्यत
	आदयिष्यम्	आदयिष्याव	आदयिष्याम

व०	आदयते	आदयेते	आदयन्ते
	आदयसे	आदयेथे	आदयध्वे
	आदये	आदयावहे	आदयामहे
स०	आदयेत	आदयेयाताम्	आदयेरन्
	आदयेथाः	आदयेयाथाम्	आदयेध्वम्
	आदयेय	आदयेवहि	आदयेमहि
प०	आदयताम्	आदयेताम्	आदयन्ताम्
	आदयस्व	आदयेथाम्	आदयध्वम्
	आदयै	आदयावहै	आदयामहै
ह्य०	आदयत	आदयेताम्	आदयन्त
	आदयथाः	आदयेथाम्	आदयध्वम्
	आदये	आदयावहि	आदयामहि
अ०	आदिदत	आदिदेताम्	आदिदन्त
	आदिदथाः	आदिदेथाम्	आदिदध्वम्
	आदिदे	आदिदावहि	आदिदामहि
प०	आदयाञ्चक्रे	आदयाञ्चक्राते	आदयाञ्चक्रिरे
	आदयाञ्चकृषे	आदयाञ्चक्राथे	आदयाञ्चकृढ्वे
	आदयाञ्चक्रे	आदयाञ्चकृवहे	आदयाञ्चकृमहे
	आदयाम्बभूव । आदयामास		
आ०	आदयिषीष्ट	आदयिषीयास्ताम्	आदयिषीरन्
	आदयिषीष्ठाः	आदयिषीयास्थाम्	आदयिषीढ्वम् ध्वम्
	आदयिषीय	आदयिषीवहि	आदयिषीमहि
श्व०	आदयिता	आदयितारौ	आदयितारः
	आदयितासे	आदयितासाथे	आदयिताध्वे
	आदयिताहे	आदयितास्वहे	आदयितास्महे
भ०	आदयिष्यते	आदयिष्येते	आदयिष्यन्ते
	आदयिष्यसे	आदयिष्येथे	आदयिष्यध्वे
	आदयिष्ये	आदयिष्यावहे	आदयिष्यामहे
क्रि०	आदयिष्यत	आदयिष्येताम्	आदयिष्यन्त
	आदयिष्यथाः	आदयिष्येथाम्	आदयिष्यध्वम्
	आदयिष्ये	आदयिष्यावहि	आदयिष्यामहि

॥ अथादन्ताश्चतुर्दश ॥

1060 प्सांक् (प्सा) भक्षणे ।

व०	प्सापयति	प्सापयतः	प्सापयन्ति
	प्सापयसि	प्सापयथः	प्सापयथ
	प्सापयामि	प्सापयावः	प्सापयामः
स०	प्सापयेत्	प्सापयेताम्	प्सापयेयुः
	प्सापयेः	प्सापयेतम्	प्सापयेत
	प्सापयेयम्	प्सापयेव	प्सापयेम
प०	प्सापयतु	प्सापयतात् प्सापयताम्	प्सापयन्तु
	प्सापय	प्सापयतात् प्सापयतम्	प्सापयत
	प्सापयानि	प्सापयाव	प्सापयाम
ह्य०	अप्सापयत्	अप्सापयताम्	अप्सापयन्
	अप्सापयः	अप्सापयतम्	अप्सापयत
	अप्सापयम्	अप्सापयाव	अप्सापयाम
अ०	अपिप्सपत्	अपिप्सपताम्	अपिप्सपन्
	अपिप्सपः	अपिप्सपतम्	अपिप्सपत
	अपिप्सपम्	अपिप्सपाव	अपिप्सपाम
प०	प्सापयाञ्चकार	प्सापयाञ्चक्रतुः	प्सापयाञ्चक्रुः
	प्सापयाञ्चकर्थ	प्सापयाञ्चक्रथुः	प्सापयाञ्चक्र
	प्सापयाञ्चकार-चकर	प्सापयाञ्चकृव	प्सापयाञ्चकृम
	प्सापयाम्बभूव । प्सापयामास		
आ०	प्साप्यात्	प्साप्यास्ताम्	प्साप्यासुः
	प्साप्याः	प्साप्यास्तम्	प्साप्यास्त
	प्साप्यासम्	प्साप्यास्व	प्साप्यास्म
श्व०	प्सापयिता	प्सापयितारौ	प्सापयितारः
	प्सापयितासि	प्सापयितास्थः	प्सापयितास्थ
	प्सापयितास्मि	प्सापयितास्वः	प्सापयितास्मः
भ०	प्सापयिष्यति	प्सापयिष्यतः	प्सापयिष्यन्ति
	प्सापयिष्यसि	प्सापयिष्यथः	प्सापयिष्यथ
	प्सापयिष्यामि	प्सापयिष्यावः	प्सापयिष्यामः
क्रि०	अप्सापयिष्यत्	अप्सापयिष्यताम्	अप्सापयिष्यन्
	अप्सापयिष्यः	अप्सापयिष्यतम्	अप्सापयिष्यत
	अप्सापयिष्यम्	अप्सापयिष्याव	अप्सापयिष्याम

1061 भांक् (भा) दीप्तौ ।

व०	भापयति	भापयतः	भापयन्ति
	भापयसि	भापयथः	भापयथ
	भापयामि	भापयावः	भापयामः
स०	भापयेत्	भापयेताम्	भापयेयुः
	भापयेः	भापयेतम्	भापयेत
	भापयेयम्	भापयेव	भापयेम
प०	भापयतु	भापयतात् भापयताम्	भापयन्तु
	भापय	भापयतात् भापयतम्	भापयत
	भापयानि	भापयाव	भापयाम
ह्य०	अभापयत्	अभापयताम्	अभापयन्
	अभापयः	अभापयतम्	अभापयत
	अभापयम्	अभापयाव	अभापयाम
अ०	अबीभपत्	अबीभपताम्	अबीभपन्
	अबीभपः	अबीभपतम्	अबीभपत
	अबीभपम्	अबीभपाव	अबीभपाम
प०	भापयाञ्चकार	भापयाञ्चक्रतुः	भापयाञ्चक्रुः
	भापयाञ्चकर्थ	भापयाञ्चक्रथुः	भापयाञ्चक्र
	भापयाञ्चकार-चकर	भापयाञ्चकृव	भापयाञ्चकृम
	भापयाम्बभूव । भापयामास		
आ०	भाप्यात्	भाप्यास्ताम्	भाप्यासुः
	भाप्याः	भाप्यास्तम्	भाप्यास्त
	भाप्यासम्	भाप्यास्व	भाप्यास्म
श्व०	भापयिता	भापयितारौ	भापयितारः
	भापयितासि	भापयितास्थः	भापयितास्थ
	भापयितास्मि	भापयितास्वः	भापयितास्मः
भ०	भापयिष्यति	भापयिष्यतः	भापयिष्यन्ति
	भापयिष्यसि	भापयिष्यथः	भापयिष्यथ
	भापयिष्यामि	भापयिष्यावः	भापयिष्यामः
क्रि०	अभापयिष्यत्	अभापयिष्यताम्	अभापयिष्यन्
	अभापयिष्यः	अभापयिष्यतम्	अभापयिष्यत
	अभापयिष्यम्	अभापयिष्याव	अभापयिष्याम

व०	भापयते	भापयेते	भापयन्ते
	भापयसे	भापयेथे	भापयध्वे
	भापये	भापयावहे	भापयामहे
स०	भापयेत	भापयेयाताम्	भापयेरन्
	भापयेथाः	भापयेयाथाम्	भापयेध्वम्
	भापयेय	भापयेवहि	भापयेमहि
प०	भापयताम्	भापयेताम्	भापयन्ताम्
	भापयस्व	भापयेथाम्	भापयध्वम्
	भापयै	भापयावहै	भापयामहै
ह्य०	अभापयत	अभापयेताम्	अभापयन्त
	अभापयथाः	अभापयेथाम्	अभापयध्वम्
	अभापये	अभापयावहि	अभापयामहि
अ०	अबीभपत	अबीभपेताम्	अबीभपन्त
	अबीभपथाः	अबीभपेथाम्	अबीभपध्वम्
	अबीभपे	अबीभपावहि	अबीभपामहि
प०	भापयाञ्चक्रे	भापयाञ्चक्राते	भापयाञ्चक्रिरे
	भापयाञ्चकृषे	भापयाञ्चक्राथे	भापयाञ्चकृढ्वे
	भापयाञ्चक्रे	भापयाञ्चकृवहे	भापयाञ्चकृमहे
	भापयाम्बभूव । भापयामास		
आ०	भापयिषीष्ट	भापयिषीयास्ताम्	भापयिषीरन्
	भापयिषीष्ठाः	भापयिषीयास्ताम्	भापयिषीढ्वम् ध्वम्
	भापयिषीय	भापयिषीवहि	भापयिषीमहि
श्व०	भापयिता	भापयितारौ	भापयितारः
	भापयितासे	भापयितासाथे	भापयिताध्वे
	भापयिताहे	भापयितास्वहे	भापयितास्महे
भ०	भापयिष्यते	भापयिष्येते	भापयिष्यन्ते
	भापयिष्यसे	भापयिष्येथे	भापयिष्यध्वे
	भापयिष्ये	भापयिष्यावहे	भापयिष्यामहे
क्रि०	अभापयिष्यत	अभापयिष्येताम्	अभापयिष्यन्त
	अभापयिष्यथाः	अभापयिष्येथाम्	अभापयिष्यध्वम्
	अभापयिष्ये	अभापयिष्यावहि	अभापयिष्यामहि

1062 यांकृ (या) प्रापणे ।

व०	यापयति	यापयतः	यापयन्ति
	यापयसि	यापयथः	यापयथ
	यापयामि	यापयावः	यापयामः
स०	यापयेत्	यापयेताम्	यापयेयुः
	यापयेः	यापयेतम्	यापयेत
	यापयेयम्	यापयेव	यापयेम
प०	यापयतु यापयतात्	यापयताम्	यापयन्तु
	यापय यापयतात्	यापयतम्	यापयत
	यापयानि	यापयाव	यापयाम
ह्य०	अयापयत्	अयापयताम्	अयापयन्
	अयापयः	अयापयतम्	अयापयत
	अयापयम्	अयापयाव	अयापयाम
अ०	अयीयपत्	अयीयपताम्	अयीयपन्
	अयीयपः	अयीयपतम्	अयीयपत
	अयीयपम्	अयीयपाव	अयीयपाम
प०	यापयाञ्चकार	यापयाञ्चक्रतुः	यापयाञ्चक्रुः
	यापयाञ्चकर्थ	यापयाञ्चक्रथुः	यापयाञ्चक्र
	यापयाञ्चकार-चकर	यापयाञ्चकृव	यापयाञ्चकृम
	यापयाम्बभूव । यापयामास		
आ०	याप्यात्	याप्यास्ताम्	याप्यासुः
	याप्याः	याप्यास्तम्	याप्यास्त
	याप्यासम्	याप्यास्व	याप्यास्म
श्व०	यापयिता	यापयितारौ	यापयितारः
	यापयितासि	यापयितास्थः	यापयितास्थ
	यापयितास्मि	यापयितास्वः	यापयितास्मः
भ०	यापयिष्यति	यापयिष्यतः	यापयिष्यन्ति
	यापयिष्यसि	यापयिष्यथः	यापयिष्यथ
	यापयिष्यामि	यापयिष्यावः	यापयिष्यामः
क्रि०	अयापयिष्यत्	अयापयिष्यताम्	अयापयिष्यन्
	अयापयिष्यः	अयापयिष्यतम्	अयापयिष्यत
	अयापयिष्यम्	अयापयिष्याव	अयापयिष्याम

प०	यापयते	यापयेते	यापयन्ते
	यापयसे	यापयेथे	यापयध्वे
	यापये	यापयावहे	यापयामहे
स०	यापयेत	यापयेयाताम्	यापयेरन्
	यापयेथाः	यापयेयाथाम्	यापयेध्वम्
	यापयेय	यापयेवहि	यापयेमहि
प०	यापयताम्	यापयेताम्	यापयन्ताम्
	यापयस्व	यापयेथाम्	यापयध्वम्
	यापयै	यापयावहै	यापयामहै
ह्य०	अयापयत	अयापयेताम्	अयापयन्त
	अयापयथाः	अयापयेथाम्	अयापयध्वम्
	अयापये	अयापयावहि	अयापयामहि
अ०	अयीयपत	अयीयपेताम्	अयीयपन्त
	अयीयपथाः	अयीयपेथाम्	अयीयपध्वम्
	अयीयपे	अयीयपावहि	अयीयपामहि
प०	यापयाञ्चक्रे	यापयाञ्चक्राते	यापयाञ्चक्रिरे
	यापयाञ्चकृषे	यापयाञ्चक्राथे	यापयाञ्चकृढ्वे
	यापयाञ्चक्रे	यापयाञ्चकृवहे	यापयाञ्चकृमहे
	यापयाम्बभूव । यापयामास		
आ०	यापयिषीष्ट	यापयिषीयास्ताम्	यापयिषीरन्
	यापयिषीष्ठाः	यापयिषीयास्ताम्	यापयिषीढ्वम्
	यापयिषीय	यापयिषीवहि	यापयिषीमहि
श्व०	यापयिता	यापयितारौ	यापयितारः
	यापयितासे	यापयितासाथे	यापयिताध्वे
	यापयिताहे	यापयितास्वहे	यापयितास्महे
भ०	यापयिष्यते	यापयिष्येते	यापयिष्यन्ते
	यापयिष्यसे	यापयिष्येथे	यापयिष्यध्वे
	यापयिष्ये	यापयिष्यावहे	यापयिष्यामहे
क्रि०	अयापयिष्यत	अयापयिष्येताम्	अयापयिष्यन्त
	अयापयिष्यथाः	अयापयिष्येथाम्	अयापयिष्यध्वम्
	अयापयिष्ये	अयापयिष्यावहि	अयापयिष्यामहि

1063 वांक् (वा) गतिगन्धनयोः । विधूनने 136 वजवद्रूपाणि विधूननादन्यत्र 47 ओवैंवद्रूपाणि ॥

1064 ष्णांक् (स्ना) शौचे । 48 ष्णैवद्रूपाणि

1065 श्रांक् (श्रा) पाके । 46 श्रैवद्रूपाणि

1066 द्रांक् (द्रा) कुत्सितगतौ । 34 द्रैवद्रूपाणि

1067 पांक् (पा) रक्षणे । 982 पलवद्रूपाणि।

1068 लांक् (ला) आदाने । लपक्षे 254 लड (लल्) वद्रूपाणि । तदभावे 336 लपवद्रूपाणि। अयनन्यां अलीलपदित्यादीन्येव नतु अललापदित्यादीनि

1069 रांक् (रा) दाने । 335 रपवद्रूपाणि

1070 दांक् (दा) लवने । 7 दाम्वद्रूपाणि

1071 ख्यांकू (ख्या) प्रथने ।

व०	ख्यापयति	ख्यापयतः	ख्यापयन्ति
	ख्यापयसि	ख्यापयथः	ख्यापयथ
	ख्यापयामि	ख्यापयावः	ख्यापयामः
स०	ख्यापयेत्	ख्यापयेताम्	ख्यापयेयुः
	ख्यापयेः	ख्यापयेतम्	ख्यापयेत
	ख्यापयेयम्	ख्यापयेव	ख्यापयेम
प०	ख्यापयतु	ख्यापयतात् ख्यापयताम्	ख्यापयन्तु
	ख्यापय	ख्यापयतात् ख्यापयतम्	ख्यापयत
	ख्यापयानि	ख्यापयाव	ख्यापयाम
ह्य०	अख्यापयत्	अख्यापयताम्	अख्यापयन्
	अख्यापयः	अख्यापयतम्	अख्यापयत
	अख्यापयम्	अख्यापयाव	अख्यापयाम
अ०	अचिख्यपत्	अचिख्यपताम्	अचिख्यपन्
	अचिख्यपः	अचिख्यपतम्	अचिख्यपत
	अचिख्यपम्	अचिख्यपाव	अचिख्यपाम
प०	ख्यापयाञ्चकार	ख्यापयाञ्चक्रतुः	ख्यापयाञ्चक्रुः
	ख्यापयाञ्चकर्थ	ख्यापयाञ्चक्रथुः	ख्यापयाञ्चक्र
	ख्यापयाञ्चकार-चकर	ख्यापयाञ्चकृव	ख्यापयाञ्चकृम
	ख्यापयाम्बभूव । ख्यापयामास		
आ०	ख्याप्यात्	ख्याप्यास्ताम्	ख्याप्यासुः
	ख्याप्याः	ख्याप्यास्तम्	ख्याप्यास्त
	ख्याप्यासम्	ख्याप्यास्व	ख्याप्यास्म
श्व०	ख्यापयिता	ख्यापयितारौ	ख्यापयितारः
	ख्यापयितासि	ख्यापयितास्थः	ख्यापयितास्थ
	ख्यापयितास्मि	ख्यापयितास्वः	ख्यापयितास्मः
भ०	ख्यापयिष्यति	ख्यापयिष्यतः	ख्यापयिष्यन्तिः
	ख्यापयिष्यसि	ख्यापयिष्यथः	ख्यापयिष्यथ
	ख्यापयिष्यामि	ख्यापयिष्यावः	ख्यापयिष्यामः
क्रि०	अख्यापयिष्यत्	अख्यापयिष्यताम्	अख्यापयिष्यन्
	अख्यापयिष्यः	अख्यापयिष्यतम्	अख्यापयिष्यत
	अख्यापयिष्यम्	अख्यापयिष्याव	अख्यापयिष्याम

व०	ख्यापयते	ख्यापयेते	ख्यापयन्ते
	ख्यापयसे	ख्यापयेथे	ख्यापयध्वे
	ख्यापये	ख्यापयावहे	ख्यापयामहे
स०	ख्यापयेत	ख्यापयेयाताम्	ख्यापयेरन्
	ख्यापयेथाः	ख्यापयेयाथाम्	ख्यापयेध्वम्
	ख्यापयेय	ख्यापयेवहि	ख्यापयेमहि
प०	ख्यापयताम्	ख्यापयेताम्	ख्यापयन्ताम्
	ख्यापयस्व	ख्यापयेथाम्	ख्यापयध्वम्
	ख्यापयै	ख्यापयावहै	ख्यापयामहै
ह्य०	अख्यापयत	अख्यापयेताम्	अख्यापयन्त
	अख्यापथाः	अख्यापयेथाम्	अख्यापयध्वम्
	अख्यापये	अख्यापयावहि	अख्यापयामहि
अ०	अचिख्यपत	अचिख्यपेताम्	अचिख्यपन्त
	अचिख्यपथाः	अचिख्यपेथाम्	अचिख्यपध्वम्
	अचिख्यपे	अचिख्यपावहि	अचिख्यपामहि
प०	ख्यापयाञ्चक्रे	ख्यापयाञ्चक्राते	ख्यापयाञ्चक्रिरे
	ख्यापयाञ्चकृषे	ख्यापयाञ्चक्राथे	ख्यापयाञ्चकृढ्वे
	ख्यापयाञ्चक्रे	ख्यापयाञ्चकृवहे	ख्यापयाञ्चकृमहे
	ख्यापयाम्बभूव । ख्यापयामास		
आ०	ख्यापयिषीष्ट	ख्यापयिषीयास्ताम्	ख्यापयिषीरन्
	ख्यापयिषीष्ठाः	ख्यापयिषीयास्थाम्	ख्यापयिषीढ्वम् ध्वम्
	ख्यापयिषीय	ख्यापयिषीवहि	ख्यापयिषीमहि
श्व०	ख्यापयिता	ख्यापयितारौ	ख्यापयितारः
	ख्यापयितासे	ख्यापयितासाथे	ख्यापयिताध्वे
	ख्यापयिताहे	ख्यापयितास्वहे	ख्यापयितास्महे
भ०	ख्यापयिष्यसे	ख्यापयिष्येते	ख्यापयिष्यन्ते
	ख्यापयिष्यते	ख्यापयिष्येथे	ख्यापयिष्यध्वे
	ख्यापयिष्ये	ख्यापयिष्यावहे	ख्यापयिष्यामहे
क्रि०	अख्यापयिष्यत	अख्यापयिष्येताम्	अख्यापयिष्यन्त
	अख्यापयिष्यथाः	अख्यापयिष्येथाम्	अख्यापयिष्यध्वम्
	अख्यापयिष्ये	अख्यापयिष्यावहि	अख्यापयिष्यामहि

1072 प्रांक् (प्रा) पूरणे ।

व० प्रापयति प्रापयतः प्रापयन्ति
प्रापयसि प्रापयथः प्रापयथ
प्रापयामि प्रापयावः प्रापयामः
स० प्रापयेत् प्रापयेताम् प्रापयेयुः
प्रापयेः प्रापयेतम् प्रापयेत
प्रापयेयम् प्रापयेव प्रापयेम
प० प्रापयतु प्रापयतात् प्रापयताम् प्रापयन्तु
प्रापय प्रापयतात् प्रापयतम् प्रापयत
प्रापयाणि प्रापयाव प्रापयाम
ह्य० अप्रापयत् अप्रापयताम् अप्रापयन्
अप्रापयः अप्रापयतम् अप्रापयत
अप्रापयम् अप्रापयाव अप्रापयाम
अ० अपिप्रपत् अपिप्रपताम् अपिप्रपन्
अपिप्रपः अपिप्रपतम् अपिप्रपत
अपिप्रपम् अपिप्रपाव अपिप्रपाम
प० प्रापयाञ्चकार प्रापयाञ्चकतुः प्रापयाञ्चकुः
प्रापयाञ्चकर्थ प्रापयाञ्चक्रथुः प्रापयाञ्चक्र
प्रापयाञ्चकार-चकर प्रापयाञ्चकृव प्रापयाञ्चकृम
प्रापयाम्बभूव । प्रापयामास
आ० प्राप्यात् प्राप्यास्ताम् प्राप्यासुः
प्राप्याः प्राप्यास्तम् प्राप्यास्त
प्राप्यासम् प्राप्यास्व प्राप्यास्म
श्व० प्रापयिता प्रापयितारौ प्रापयितारः
प्रापयितासि प्रापयितास्थः प्रापयितास्थ
प्रापयितास्मि प्रापयितास्वः प्रापयितास्मः
भ० प्रापयिष्यति प्रापयिष्यतः प्रापयिष्यन्ति
प्रापयिष्यसि प्रापयिष्यथः प्रापयिष्यथ
प्रापयिष्यामि प्रापयिष्यावः प्रापयिष्यामः
क्रि० अप्रापयिष्यत् अप्रापयिष्यताम् अप्रापयिष्यन्
अप्रापयिष्यः अप्रापयिष्यतम् अप्रापयिष्यत
अप्रापयिष्यम् अप्रापयिष्याव अप्रापयिष्याम

व० प्रापयते प्रापयेते प्रापयन्ते
प्रापयसे प्रापयेथे प्रापयध्वे
प्रापये प्रापयावहे प्रापयामहे
स० प्रापयेत प्रापयेयाताम् प्रापयेरन्
प्रापयेथाः प्रापयेयाथाम् प्रापयेध्वम्
प्रापयेय प्रापयेवहि प्रापयेमहि
प० प्रापयताम् प्रापयेताम् प्रापयन्ताम्
प्रापयस्व प्रापयेथाम् प्रापयध्वम्
प्रापयै प्रापयावहै प्रापयामहै
ह्य० अप्रापयत अप्रापयेताम् अप्रापयन्त
अप्रापयथाः अप्रापयेथाम् अप्रापयध्वम्
अप्रापये अप्रापयावहि अप्रापयामहि
अ० अपिप्रपत अपिप्रपेताम् अपिप्रपन्त
अपिप्रपथाः अपिप्रपेथाम् अपिप्रपध्वम्
अपिप्रपे अपिप्रपावहि अपिप्रपामहि
प० प्रापयाञ्चक्रे प्रापयाञ्चक्राते प्रापयाञ्चक्रिरे
प्रापयाञ्चकृषे प्रापयाञ्चक्राथे प्रापयाञ्चकृढ्वे
प्रापयाञ्चक्रे प्रापयाञ्चकृवहे प्रापयाञ्चकृमहे
प्रापयाम्बभूव । प्रापयामास
आ० प्रापयिषीष्ट प्रापयिषीयास्ताम् प्रापयिषीरन्
प्रापयिषीष्ठाः प्रापयिषीयास्थाम् प्रापयिषीढ्वम्
ध्वम्
प्रापयिषीय प्रापयिषीवहि प्रापयिषीमहि
श्व० प्रापयिता प्रापयितारौ प्रापयितारः
प्रापयितासे प्रापयितासाथे प्रापयिताध्वे
प्रापयिताहे प्रापयितास्वहे प्रापयितास्महे
भ० प्रापयिष्यते प्रापयिष्येते प्रापयिष्यन्ते
प्रापयिष्यसे प्रापयिष्येथे प्रापयिष्यध्वे
प्रापयिष्ये प्रापयिष्यावहे प्रापयिष्यामहे
क्रि० अप्रापयिष्यत अप्रापयिष्येताम् अप्रापयिष्यन्त
अप्रापयिष्यथाः अप्रापयिष्येथाम् अप्रापयिष्यध्वम्
अप्रापयिष्ये अप्रापयिष्यावहि अप्रापयिष्यामहि

1073 मांक् (मा) माने । **603** मेङ्वद्रूपाणि अथेदन्तौ — **1074** इंक् (इ) स्मरणे । **1075** इंण्क् (इ) गतौ । अनयोरज्ञाने **396** गम्लृंवद्रूपाणि । ज्ञाने तु ॥ इंवद्रूपाणि ॥ अथेदन्तः ॥ **1076** वींक् (वी प्रजनकान्त्यसनखादने च । प्रजने आत्वे **47** ओर्वैवद्रूपाणि । अन्यत्र **791** वयिवद्रूपाणि

॥ अथोदन्ता दश ॥

1077 द्युंकू (द्यु) अभिगमने ।

व०	द्यावयति	द्यावयतः	द्यावयन्ति
	द्यावयसि	द्यावयथः	द्यावयथ
	द्यावयामि	द्यावयावः	द्यावयामः
स०	द्यावयेत्	द्यावयेताम्	द्यावयेयुः
	द्यावयेः	द्यावयेतम्	द्यावयेत
	द्यावयेयम्	द्यावयेव	द्यावयेम
प०	द्यावयतु द्यावयतात्	द्यावयताम्	द्यावयन्तु
	द्यावय द्यावयतात्	द्यावयतम्	द्यावयत
	द्यावयानि	द्यावयाव	द्यावयाम
ह्य०	अद्यावयत्	अद्यावयताम्	अद्यावयन्
	अद्यावयः	अद्यावयतम्	अद्यावयत
	अद्यावयम्	अद्यावयाव	अद्यावयाम
अ०	अदुद्यवत्	अदुद्यवताम्	अदुद्यवन्
	अदुद्यवः	अदुद्यवतम्	अदुद्यवत
	अदुद्यवम्	अदुद्यवाव	अदुद्यवाम
ए०	द्यावयाञ्चकार	द्यावयाञ्चक्रतुः	द्यावयाञ्चक्रुः
	द्यावयाञ्चकर्थ	द्यावयाञ्चक्रथुः	द्यावयाञ्चक्र
	द्यावयाञ्चकार-चकर	द्यावयाञ्चकृव	द्यावयाञ्चकृम
	द्यावयाम्बभूव । द्यावयामास		
आ०	द्याव्यात्	द्याव्यास्ताम्	द्याव्यासुः
	द्याव्याः	द्याव्यास्तम्	द्याव्यास्त
	द्याव्यासम्	द्याव्यास्व	द्याव्यास्म
श्व०	द्यावयिता	द्यावयितारौ	द्यावयितारः
	द्यावयितासि	द्यावयितास्थः	द्यावयितास्थ
	द्यावयितास्मि	द्यावयितास्वः	द्यावयितास्मः
भ०	द्यावयिष्यति	द्यावयिष्यतः	द्यावयिष्यन्ति
	द्यावयिष्यसि	द्यावयिष्यथः	द्यावयिष्यथ
	द्यावयिष्यामि	द्यावयिष्यावः	द्यावयिष्यामः
क्रि०	अद्यावयिष्यत्	अद्यावयिष्यताम्	अद्यावयिष्यन्
	अद्यावयिष्यः	अद्यावयिष्यतम्	अद्यावयिष्यत
	अद्यावयिष्यम्	अद्यावयिष्याव	अद्यावयिष्याम

व०	द्यावयते	द्यावयेते	द्यावयन्ते
	द्यावयसे	द्यावयेथे	द्यावयध्वे
	द्यावये	द्यावयावहे	द्यावयामहे
स०	द्यावयेत	द्यावयेयाताम्	द्यावयेरन्
	द्यावयेथाः	द्यावयेयाथाम्	द्यावयेध्वम्
	द्यावयेय	द्यावयेवहि	द्यावयेमहि
प०	द्यावयताम्	द्यावयेताम्	द्यावयन्ताम्
	द्यावयस्व	द्यावयेथाम्	द्यावयध्वम्
	द्यावये	द्यावयावहे	द्यावयामहै
ह्य०	अद्यावयत	अद्यावयेताम्	अद्यावयन्त
	अद्यावयथाः	अद्यावयेथाम	अद्यावयध्वम्
	अद्यावये	अद्यावयावहि	अद्यावयामहि
अ०	अदुद्यवत	अदुद्यवेताम्	अदुद्यवन्त
	अदुद्यवथाः	अदुद्यवेथाम	अदुद्यवध्वम्
	अदुद्यवे	अदुद्यवावहि	अदुद्यवामहि
प०	द्यावयाञ्चके	द्यावयाञ्चक्राते	द्यावयाञ्चक्रिरे
	द्यावयाञ्चकृषे	द्यावयाञ्चक्राथे	द्यावयाञ्चकृढ्वे
	द्यावयाञ्चके	द्यावयाञ्चकृवहे	द्यावयाञ्चकृमहे
	द्यावयाम्बभूव । द्यावयामास		
आ	द्यावयिषीष्ट	द्यावयिषीयास्ताम्	द्यावयिषीरन्
	द्यावयिषीष्ठाः	द्यावयिषीयास्थाम्	द्यावयिषीढ्वम् ध्वम्
	द्यावयिषीय	द्यावयिषीवहि	द्यावयिषीमहि
श्व०	द्यावयिता	द्यावयितारौ	द्यावयितारः
	द्यावयितासे	द्यावयितासाथे	द्यावयिताध्वे
	द्यावयिताहे	द्यावयितास्वहे	द्यावयितास्महे
भ०	द्यावयिष्यते	द्यावयिष्येते	द्यावयिष्यन्ते
	द्यावयिष्यसे	द्यावयिष्येथे	द्यावयिष्यध्वे
	द्यावयिष्ये	द्यावयिष्यावहे	द्यावयिष्यामहे
क्रि०	अद्यावयिष्यत	अद्यावयिष्येताम्	अद्यावयिष्यन्त
	अद्यावयिष्यथाः	अद्यावयिष्येथाम्	अद्यावयिष्यध्वम्
	अद्यावयिष्ये	अद्यावयिष्यावहि	अद्यावयिष्यामहि

1078 षुंक् (षु) प्रसवैश्वर्ययोः ।

व०	सावयति	सावयतः	सावयन्ति
	सावयसि	सावयथः	सावयथ
	सावयामि	सावयावः	सावयामः
स०	सावयेत्	सावयेताम्	सावयेयुः
	सावयेः	सावयेतम्	सावयेत
	सावयेयम्	सावयेव	सावयेम
प०	सावयतु	सावयतात् सावयताम्	सावयन्तु
	सावय	सावयतात् सावयतम्	सावयत
	सावयानि	सावयाव	सावयाम
ह्य०	असावयत्	असावयताम्	असावयन्
	असावयः	असावयतम्	असावयत
	असावयम्	असावयाव	असावयाम
अ०	असूषवत्	असूषवताम्	असूषवन्
	असूषवः	असूषवतम्	असूषवत
	असूषवम्	असूषवाव	असूषवाम
प०	सावयाञ्चकार	सावयाञ्चक्रतुः	सावयाञ्चक्रुः
	सावयाञ्चकर्थ	सावयाञ्चक्रथुः	सावयाञ्चक्र
	सावयाञ्चकार-चकर	सावयाञ्चकृव	सावयाञ्चकृम
	सावयाम्बभूव । सावयामास		
आ०	साव्यात्	साव्यास्ताम्	साव्यासुः
	साव्याः	साव्यास्तम्	साव्यास्त
	साव्यासम्	साव्यास्व	साव्यास्म
श्व०	सावयिता	सावयितारौ	सावयितारः
	सावयितासि	सावयितास्थः	सावयितास्थ
	सावयितास्मि	सावयितास्वः	सावयितास्मः
भ०	सावयिष्यति	सावयिष्यतः	सावयिष्यन्ति
	सावयिष्यसि	सावयिष्यथः	सावयिष्यथ
	सावयिष्यामि	सावयिष्यावः	सावयिष्यामः
क्रि०	असावयिष्यत्	असावयिष्यताम्	असावयिष्यन्
	असावयिष्यः	असावयिष्यतम्	असावयिष्यत
	असावयिष्यम्	असावयिष्याव	असावयिष्याम

व०	सावयते	सावयेते	सावयन्ते
	सावयसे	सावयेथे	सावयध्वे
	सावये	सावयावहे	सावयामहे
स०	सावयेत	सावयेयाताम्	सावयेरन्
	सावयेथाः	सावयेयाथाम्	सावयेध्वम्
	सावयेय	सावयेवहि	सावयेमहि
प०	सावयताम्	सावयेताम्	सावयन्ताम्
	सावयस्व	सावयेथाम्	सावयध्वम्
	सावयै	सावयावहै	सावयामहै
ह्य०	असावयत	असावयेताम्	असावयन्त
	असावयथाः	असावयेथाम्	असावयध्वम्
	असावये	असावयावहि	असावयामहि
अ०	असूषवत	असूषवेताम्	असूषवन्त
	असूषवथाः	असूषवेथाम्	असूषवध्वम्
	असूषवे	असूषवावहि	असूषवामहि
प०	सावयाञ्चक्रे	सावयाञ्चक्राते	सावयाञ्चक्रिरे
	सावयाञ्चकृषे	सावयाञ्चक्राथे	सावयाञ्चकृढ्वे
	सावयाञ्चक्रे	सावयाञ्चकृवहे	सावयाञ्चकृमहे
	सावयाम्बभूव । सावयामास		
आ०	सावयिषीष्ट	सावयिषीयास्ताम्	सावयिषीरन्
	सावयिषीष्ठाः	सावयिषीयास्थाम्	सावयिषीढ्वम् ध्वम्
	सावयिषीय	सावयिषीवहि	सावयिषीमहि
श्व०	सावयिता	सावयितारौ	सावयितारः
	सावयितासे	सावयितासाथे	सावयिताध्वे
	सावयिताहे	सावयितास्वहे	सावयितास्महे
भ०	सावयिष्यते	सावयिष्येते	सावयिष्यन्ते
	सावयिष्यसे	सावयिष्येथे	सावयिष्यध्वे
	सावयिष्ये	सावयिष्यावहे	सावयिष्यामहे
क्रि०	असावयिष्यत	असावयिष्येताम्	असावयिष्यन्त
	असावयिष्यथाः	असावयिष्येथाम्	असावयिष्यध्वम्
	असावयिष्ये	असावयिष्यावहि	असावयिष्यामहि

1079 तुंकृ (तु) वृत्तिहिंसापूरणेषु ।

व०	तावयति	तावयतः	तावयन्ति
	तावयसि	तावयथः	तावयथ
	तावयामि	तावयावः	तावयामः
स०	तावयेत्	तावयेताम्	तावयेयुः
	तावयेः	तावयेतम्	तावयेत
	तावयेयम्	तावयेव	तावयेम
प०	तावयतु	तावयतात् तावयताम्	तावयन्तु
	तावय	तावयतात् तावयतम्	तावयत
	तावयानि	तावयाव	तावयाम
ह्य०	अतावयत्	अतावयताम्	अतावयन्
	अतावयः	अतावयतम्	अतावयत
	अतावयम्	अतावयाव	अतावयाम
अ०	अतूतवत्	अतूतवताम्	अतूतवन्
	अतूतवः	अतूतवतम्	अतूतवत
	अतूतवम्	अतूतवाव	अतूतवाम
प०	तावयाञ्चकार	तावयाञ्चक्रतुः	तावयाञ्चक्रुः
	तावयाञ्चकर्थ	तावयाञ्चक्रथुः	तावयाञ्चक्र
	तावयाञ्चकार-चकर	तावयाञ्चकृव	तावयाञ्चकृम
	तावयाम्बभूव । तावयामास		
आ०	ताव्यात्	ताव्यास्ताम्	ताव्यासुः
	ताव्याः	ताव्यास्तम्	ताव्यास्त
	ताव्यासम्	ताव्यास्व	ताव्यास्म
श्व०	तावयिता	तावयितारौ	तावयितारः
	तावयितासि	तावयितास्थः	तावयितास्थ
	तावयितास्मि	तावयितास्वः	तावयितास्मः
भ०	तावयिष्यति	तावयिष्यतः	तावयिष्यन्ति
	तावयिष्यसि	तावयिष्यथः	तावयिष्यथ
	तावयिष्यामि	तावयिष्यावः	तावयिष्यामः
क्रि०	अतावयिष्यत्	अतावयिष्यताम्	अतावयिष्यन्
	अतावयिष्यः	अतावयिष्यतम्	अतावयिष्यत
	अतावयिष्यम्	अतावयिष्याव	अतावयिष्याम

व०	तावयते	तावयेते	तावयन्ते
	तावयसे	तावयेथे	तावयध्वे
	तावये	तावयावहे	तावयामहे
स०	तावयेत	तावयेयाताम्	तावयेरन्
	तावयेथाः	तावयेयाथाम्	तावयेध्वम्
	तावयेय	तावयेवहि	तावयेमहि
प०	तावयताम्	तावयेताम्	तावयन्ताम्
	तावयस्व	तावयेथाम्	तावयध्वम्
	तावयै	तावयावहै	तावयामहै
ह्य०	अतावयत	अतावयेताम्	अतावयन्त
	अतावयथाः	अतावयेथाम्	अतावयध्वम्
	अतावये	अतावयावहि	अतावयामहि
अ०	अतूतवत	अतूतवेताम्	अतूतवन्त
	अतूतवथाः	अतूतवेथाम्	अतूतवध्वम्
	अतूतवे	अतूतवावहि	अतूतवामहि
प०	तावयाञ्चक्रे	तावयाञ्चक्राते	तावयाञ्चक्रिरे
	तावयाञ्चकृषे	तावयाञ्चक्राथे	तावयाञ्चकृढ्वे
	तावयाञ्चक्रे	तावयाञ्चकृवहे	तावयाञ्चकृमहे
	तावयाम्बभूव । तावयामास		
आ०	तावयिषीष्ट	तावयिषीयास्ताम्	तावयिषीरन्
	तावयिषीष्ठाः	तावयिषीयास्थाम्	तावयिषीढ्वम् ध्वम्
	तावयिषीय	तावयिषीवहि	तावयिषीमहि
श्व०	तावयिता	तावयितारौ	तावयितारः
	तावयितासे	तावयितासाथे	तावयिताध्वे
	तावयिताहे	तावयितास्वहे	तावयितास्महे
भ०	तावयिष्यते	तावयिष्येते	तावयिष्यन्ते
	तावयिष्यसे	तावयिष्येथे	तावयिष्यध्वे
	तावयिष्ये	तावयिष्यावहे	तावयिष्यामहे
क्रि०	अतावयिष्यत	अतावयिष्येताम्	अतावयिष्यन्त
	अतावयिष्यथाः	अतावयिष्येथाम्	अतावयिष्यध्वम्
	अतावयिष्ये	अतावयिष्यावहि	अतावयिष्यामहि

1080 युक् (यु) मिश्रणे ।

व०	यावयति	यावयतः	यावयन्ति
	यावयसि	यावयथः	यावयथ
	यावयामि	यावयावः	यावयामः
स०	यावयेत्	यावयेताम्	यावयेयुः
	यावयेः	यावयेतम्	यावयेत
	यावयेयम्	यावयेव	यावयेम
प०	यावयतु	यावयतात् यावयताम्	यावयन्तु
	यावय	यावयतात् यावयतम्	यावयत
	यावयानि	यावयाव	यावयाम
ह्य०	अयावयत्	अयावयताम्	अयावयन्
	अयावयः	अयावयतम्	अयावयत
	अयावयम्	अयावयाव	अयावयाम
अ०	अयीयवत्	अयीयवताम्	अयीयवन्
	अयीयवः	अयीयवतम्	अयीयवत
	अयीयवम्	अयीयवाव	अयीयवाम
प०	यावयाञ्चकार	यावयाञ्चक्रतुः	यावयाञ्चक्रुः
	यावयाञ्चकर्थ	यावयाञ्चक्रथुः	यावयाञ्चक्र
	यावयाञ्चकार-चकर	यावयाञ्चकृव	यावयाञ्चकृम
	यावयाम्बभूव । यावयामास		
आ०	याव्यात्	याव्यास्ताम्	याव्यासुः
	याव्याः	याव्यास्तम्	याव्यास्त
	याव्यासम्	याव्यास्व	याव्यास्म
श्व०	यावयिता	यावयितारौ	यावयितारः
	यावयितासि	यावयितास्थः	यावयितास्थ
	यावयितास्मि	यावयितास्वः	यावयितास्मः
भ०	यावयिष्यति	यावयिष्यतः	यावयिष्यन्ति
	यावयिष्यसि	यावयिष्यथः	यावयिष्यथ
	यावयिष्यामि	यावयिष्यावः	यावयिष्यामः
क्रि०	अयावयिष्यत्	अयावयिष्यताम्	अयावयिष्यन्
	अयावयिष्यः	अयावयिष्यतम्	अयावयिष्यत
	अयावयिष्यम्	अयावयिष्याव	अयावयिष्याम

व०	यावयते	यावयेते	यावयन्ते
	यावयसे	यावयेथे	यावयध्वे
	यावये	यावयावहे	यावयामहे
स०	यावयेत	यावयेयाताम्	यावयेरन्
	यावयेथाः	यावयेयाथाम्	यावयेध्वम्
	यावयेय	यावयेवहि	यावयेमहि
प०	यावयताम्	यावयेताम्	यावयन्ताम्
	यावयस्व	यावयेथाम्	यावयध्वम्
	यावयै	यावयावहै	यावयामहै
ह्य०	अयावयत	अयावयेताम्	अयावयन्त
	अयावयथाः	अयावयेथाम्	अयावयध्वम्
	अयावये	अयावयावहि	अयावयामहि
अ०	अयीयवत	अयीयवेताम्	अयीयवन्त
	अयीयवथाः	अयीयवेथाम्	अयीयवध्वम्
	अयीयवे	अयीयवावहि	अयीयवामहि
प०	यावयाञ्चक्रे	यावयाञ्चक्राते	यावयाञ्चक्रिरे
	यावयाञ्चकृषे	यावयाञ्चक्राथे	यावयाञ्चकृढ्वे
	यावयाञ्चक्रे	यावयाञ्चकृवहे	यावयाञ्चकृमहे
	यावयाम्बभूव । यावयामास		
आ	यावयिषीष्ट	यावयिषीयास्ताम्	यावयिषीरन्
	यावयिषीष्ठाः	यावयिषीयास्थाम्	यावयिषीढ्वम् ध्वम्
	यावयिषीय	यावयिषीवहि	यावयिषीमहि
श्व०	यावयिता	यावयितारौ	यावयितारः
	यावयितासे	यावयितासाथे	यावयिताध्वे
	यावयिताहे	यावयितास्वहे	यावयितास्महे
भ०	यावयिष्यते	यावयिष्येते	यावयिष्यन्ते
	यावयिष्यसे	यावयिष्येथे	यावयिष्यध्वे
	यावयिष्ये	यावयिष्यावहे	यावयिष्यामहे
क्रि०	अयावयिष्यत	अयावयिष्येताम्	अयावयिष्यन्त
	अयावयिष्यथाः	अयावयिष्येथाम्	अयावयिष्यध्वम्
	अयावयिष्ये	अयावयिष्यावहि	अयावयिष्यामहि

1081 णुक् (नु) स्तुतौ ।

व०	नावयति	नावयतः	नावयन्ति
	नावयसि	नावयथः	नावयथ
	नावयामि	नावयावः	नावयामः
स०	नावयेत्	नावयेताम्	नावयेयुः
	नावयेः	नावयेतम्	नावयेत
	नावयेयम्	नावयेव	नावयेम
प०	नावयतु नावयतात्	नावयताम्	नावयन्तु
	नावय नावयतात्	नावयतम्	नावयत
	नावयानि	नावयाव	नावयाम
ह्य०	अनावयत्	अनावयताम्	अनावयन्
	अनावयः	अनावयतम्	अनावयत
	अनावयम्	अनावयाव	अनावयाम
अ०	अनूनवत्	अनूनवताम्	अनूनवन्
	अनूनवः	अनूनवतम्	अनूनवत
	अनूनवम्	अनूनवाव	अनूनवाम
प०	नावयाञ्चकार	नावयाञ्चक्रतुः	नावयाञ्चक्रुः
	नावयाञ्चकर्थ	नावयाञ्चक्रथुः	नावयाञ्चक्र
	नावयाञ्चकार-चकर	नावयाञ्चकृव	नावयाञ्चकृम
	नावयाम्बभूव । नावयामास		
आ०	नाव्यात्	नाव्यास्ताम्	नाव्यासुः
	नाव्याः	नाव्यास्तम्	नाव्यास्त
	नाव्यासम्	नाव्यास्व	नाव्यास्म
श्व०	नावयिता	नावयितारौ	नावयितारः
	नावयितासि	नावयितास्थः	नावयितास्थ
	नावयितास्मि	नावयितास्वः	नावयितास्मः
भ०	नावयिष्यति	नावयिष्यतः	नावयिष्यन्ति
	नावयिष्यसि	नावयिष्यथः	नावयिष्यथ
	नावयिष्यामि	नावयिष्यावः	नावयिष्यामः
क्रि०	अनावयिष्यत्	अनावयिष्यताम्	अनावयिष्यन्
	अनावयिष्यः	अनावयिष्यतम्	अनावयिष्यत
	अनावयिष्यम्	अनावयिष्याव	अनावयिष्याम

व०	नावयते	नावयेते	नावयन्ते
	नावयसे	नावयेथे	नावयध्वे
	नावये	नावयावहे	नावयामहे
स०	नावयेत	नावयेयाताम्	नावयेरन्
	नावयेथाः	नावयेयाथाम्	नावयेध्वम्
	नावयेय	नावयेवहि	नावयेमहि
प०	नावयताम्	नावयेताम्	नावयन्ताम्
	नावयस्व	नावयेथाम्	नावयध्वम्
	नावयै	नावयावहे	नावयामहै
ह्य०	अनावयत	अनावयेताम्	अनावयन्त
	अनावयथाः	अनावयेथाम्	अनावयध्वम्
	अनावये	अनावयावहि	अनावयामहि
अ०	अनूनवत	अनूनवेताम्	अनूनवन्त
	अनूनवथाः	अनूनवेथाम्	अनूनवध्वम्
	अनूनवे	अनूनवावहि	अनूनवामहि
प०	नावयाञ्चक्रे	नावयाञ्चक्राते	नावयाञ्चक्रिरे
	नावयाञ्चकृषे	नावयाञ्चक्राथे	नावयाञ्चकृढ्वे
	नावयाञ्चक्रे	नावयाञ्चकृवहे	नावयाञ्चकृमहे
	नावयाम्बभूव । नावयामास		
आ०	नावयिषीष्ट	नावयिषीयास्ताम्	नावयिषीरन्
	नावयिषीष्ठाः	नावयिषीयास्थाम्	नावयिषीढ्वम् ध्वम्
	नावयिषीय	नावयिषीवहि	नावयिषीमहि
श्व०	नावयिता	नावयितारौ	नावयितारः
	नावयितासे	नावयितासाथे	नावयिताध्वे
	नावयिताहे	नावयितास्वहे	नावयितास्महे
भ०	नावयिष्यते	नावयिष्येते	नावयिष्यन्ते
	नावयिष्यसे	नावयिष्येथे	नावयिष्यध्वे
	नावयिष्ये	नावयिष्यावहे	नावयिष्यामहे
क्रि०	अनावयिष्यत	अनावयिष्येताम्	अनावयिष्यन्त
	अनावयिष्यथाः	अनावयिष्येथाम्	अनावयिष्यध्वम्
	अनावयिष्ये	अनावयिष्यावहि	अनावयिष्यामहि

1082 क्ष्णुक् (क्ष्णु) तेजने ।

व०	क्ष्णावयति	क्ष्णावयतः	क्ष्णावयन्ति
	क्ष्णावयसि	क्ष्णावयथः	क्ष्णावयथ
	क्ष्णावयामि	क्ष्णावयावः	क्ष्णावयामः
स०	क्ष्णावयेत्	क्ष्णावयेताम्	क्ष्णावयेयुः
	क्ष्णावयेः	क्ष्णावयेतम्	क्ष्णावयेत
	क्ष्णावयेयम्	क्ष्णावयेव	क्ष्णावयेम
प०	क्ष्णावयतु	क्ष्णावयतात्	क्ष्णावयताम्	क्ष्णावयन्तु
	क्ष्णावय	क्ष्णावयतात्	क्ष्णावयतम्	क्ष्णावयत
	क्ष्णावयानि	क्ष्णावयाव	क्ष्णावयाम
ह्य०	अक्ष्णावयत्	अक्ष्णावयताम्	अक्ष्णावयन्
	अक्ष्णावयः	अक्ष्णावयतम्	अक्ष्णावयत
	अक्ष्णावयम्	अक्ष्णावयाव	अक्ष्णावयाम
अ०	अचुक्ष्णवत्	अचुक्ष्णवताम्	अचुक्ष्णवन्
	अचुक्ष्णवः	अचुक्ष्णवतम्	अचुक्ष्णवत
	अचुक्ष्णवम्	अचुक्ष्णवाव	अचुक्ष्णवाम
प०	क्ष्णावयाञ्चकार	क्ष्णावयाञ्चक्रतुः	क्ष्णावयाञ्चक्रुः
	क्ष्णावयाञ्चकर्थ	क्ष्णावयाञ्चक्रथुः	क्ष्णावयाञ्चक्र
	क्ष्णावयाञ्चकार-चकर	क्ष्णावयाञ्चकृव	क्ष्णावयाञ्चकृम
	क्ष्णावयाम्बभूव । क्ष्णावयामास		
आ०	क्ष्णाव्यात्	क्ष्णाव्यास्ताम्	क्ष्णाव्यासुः
	क्ष्णाव्याः	क्ष्णाव्यास्तम्	क्ष्णाव्यास्त
	क्ष्णाव्यासम्	क्ष्णाव्यास्व	क्ष्णाव्यास्म
श्व०	क्ष्णावयिता	क्ष्णावयितारौ	क्ष्णावयितारः
	क्ष्णावयितासि	क्ष्णावयितास्थः	क्ष्णावयितास्थ
	क्ष्णावयितास्मि	क्ष्णावयितास्वः	क्ष्णावयितास्मः
भ०	क्ष्णावयिष्यति	क्ष्णावयिष्यतः	क्ष्णावयिष्यन्ति
	क्ष्णावयिष्यसि	क्ष्णावयिष्यथः	क्ष्णावयिष्यथ
	क्ष्णावयिष्यामि	क्ष्णावयिष्यावः	क्ष्णावयिष्यामः
क्रि०	अक्ष्णावयिष्यत्	अक्ष्णावयिष्यताम्	अक्ष्णावयिष्यन्
	अक्ष्णावयिष्यः	अक्ष्णावयिष्यतम्	अक्ष्णावयिष्यत
	अक्ष्णावयिष्यम्	अक्ष्णावयिष्याव	अक्ष्णावयिष्याम

व०	क्ष्णावयते	क्ष्णावयेते	क्ष्णावयन्ते
	क्ष्णावयसे	क्ष्णावयेथे	क्ष्णावयध्वे
	क्ष्णावये	क्ष्णावयावहे	क्ष्णावयामहे
स०	क्ष्णावयेत	क्ष्णावयेयाताम्	क्ष्णावयेरन्
	क्ष्णावयेथाः	क्ष्णावयेयाथाम्	क्ष्णावयेध्वम्
	क्ष्णावयेय	क्ष्णावयेवहि	क्ष्णावयेमहि
प०	क्ष्णावयताम्	क्ष्णावयेताम्	क्ष्णावयन्ताम्
	क्ष्णावयस्व	क्ष्णावयेथाम्	क्ष्णावयध्वम्
	क्ष्णावयै	क्ष्णावयावहै	क्ष्णावयामहै
ह्य०	अक्ष्णावयत	अक्ष्णावयेताम्	अक्ष्णावयन्त
	अक्ष्णावयथाः	अक्ष्णावयेथाम्	अक्ष्णावयध्वम्
	अक्ष्णावये	अक्ष्णावयावहि	अक्ष्णावयामहि
अ०	अचुक्ष्णवत	अचुक्ष्णवेताम	अचुक्ष्णवन्त
	अचुक्ष्णवथाः	अचुक्ष्णवेथाम्	अचुक्ष्णवध्वम्
	अचुक्ष्णवे	अचुक्ष्णवावहि	अचुक्ष्णवामहि
प०	क्ष्णावयाञ्चक्रे	क्ष्णावयाञ्चक्राते	क्ष्णावयाञ्चक्रिरे
	क्ष्णावयाञ्चकृषे	क्ष्णावयाञ्चक्राथे	क्ष्णावयाञ्चकृढ्वे
	क्ष्णावयाञ्चक्रे	क्ष्णावयाञ्चकृवहे	क्ष्णावयाञ्चकृमहे
	क्ष्णावयाम्बभूव । क्ष्णावयामास		
आ०	क्ष्णावयिषीष्ट	क्ष्णावयिषीयास्ताम्	क्ष्णावयिषीरन्
	क्ष्णावयिषीष्ठाः	क्ष्णावयिषीयास्थाम्	क्ष्णावयिषीढ्वम् ध्वम्
	क्ष्णावयिषीय	क्ष्णावयिषीवहि	क्ष्णावयिषीमहि
श्व०	क्ष्णावयिता	क्ष्णावयितारौ	क्ष्णावयितारः
	क्ष्णावयितासे	क्ष्णावयितासाथे	क्ष्णावयिताध्वे
	क्ष्णावयिताहे	क्ष्णावयितास्वहे	क्ष्णावयितास्महे
भ०	क्ष्णावयिष्यते	क्ष्णावयिष्येते	क्ष्णावयिष्यन्ते
	क्ष्णावयिष्यसे	क्ष्णावयिष्येथे	क्ष्णावयिष्यध्वे
	क्ष्णावयिष्ये	क्ष्णावयिष्यावहे	क्ष्णावयिष्यामहे
क्रि०	अक्ष्णावयिष्यत	अक्ष्णावयिष्येताम्	अक्ष्णावयिष्यन्त
	अक्ष्णावयिष्यथाः	अक्ष्णावयिष्येथाम्	अक्ष्णावयिष्यध्वम्
	अक्ष्णावयिष्ये	अक्ष्णावयिष्यावहि	अक्ष्णावयिष्यामहि

1083 स्नुक् (स्नु) प्रस्नवने ।

व०	स्नावयति	स्नावयतः	स्नावयन्ति
	स्नावयसि	स्नावयथः	स्नावयथ
	स्नावयामि	स्नावयावः	स्नावयामः
स०	स्नावयेत्	स्नावयेताम्	स्नावयेयुः
	स्नावयेः	स्नावयेतम्	स्नावयेत
	स्नावयेयम्	स्नावयेव	स्नावयेम
प०	स्नावयतु	स्नावयतात्	स्नावयताम्	स्नावयन्तु
	स्नावय	स्नावयतात्	स्नावयतम्	स्नावयत
	स्नावयानि	स्नावयाव	स्नावयाम
ह्य०	अस्नावयत्	अस्नावयताम्	अस्नावयन्
	अस्नावयः	अस्नावयतम्	अस्नावयत
	अस्नावयम्	अस्नावयाव	अस्नावयाम
अ०	असुस्नवत्	असुस्नवताम्	असुस्नवन्
	असुस्नवः	असुस्नवतम्	असुस्नवत
	असुस्नवम्	असुस्नवाव	असुस्नवाम
प०	स्नावयाञ्चकार	स्नावयाञ्चकतुः	स्नावयाञ्चकुः
	स्नावयाञ्चकर्थ	स्नावयाञ्चक्रथुः	नावस्याञ्चक्र
	स्नावयाञ्चकार-चकर	स्नावयाञ्चकृव	स्नावयाञ्चकृम
	स्नावयाम्बभूव । स्नावयामास		
आ०	स्नाव्यात्	स्नाव्यास्ताम्	स्नाव्यासुः
	स्नाव्याः	स्नाव्यास्तम्	स्नाव्यास्त
	स्नाव्यासम्	स्नाव्यास्व	स्नाव्यास्म
श्व०	स्नावयिता	स्नावयितारौ	स्नावयितारः
	स्नावयितासि	स्नावयितास्थः	स्नावयितास्थ
	स्नावयितास्मि	स्नावयितास्वः	स्नावयितास्मः
भ०	स्नावयिष्यति	स्नावयिष्यतः	स्नावयिष्यन्ति
	स्नावयिष्यसि	स्नावयिष्यथः	स्नावयिष्यथ
	स्नावयिष्यामि	स्नावयिष्यावः	स्नावयिष्यामः
क्रि०	अस्नावयिष्यत्	अस्नावयिष्यताम्	अस्नावयिष्यन्
	अस्नावयिष्यः	अस्नावयिष्यतम्	अस्नावयिष्यत
	अस्नावयिष्यम्	अस्नावयिष्याव	अस्नावयिष्याम

व०	स्नावयते	स्नावयेते	स्नावयन्ते
	स्नावयसे	स्नावयेथे	स्नावयध्वे
	स्नावये	स्नावयावहे	स्नावयामहे
स०	स्नावयेत	स्नावयेयाताम्	स्नावयेरन्
	स्नावयेथाः	स्नावयेयाथाम्	स्नावयेध्वम
	स्नावयेय	स्नावयेवहि	स्नावयेमहि
प०	स्नावयताम्	स्नावयेताम्	स्नावयन्ताम्
	स्नावयस्व	स्नावयेथाम्	स्नावयध्वम्
	स्नावयै	स्नावयावहै	स्नावयामहै
ह्य०	अस्नावयत	अस्नावयेताम्	अस्नावयन्त
	अस्नावयथाः	अस्नावयेथाम्	अस्नावयध्वम्
	अस्नावये	अस्नावयावहि	अस्नावयामहि
अ०	असुस्नवत	असुस्नवेताम्	असुस्नवन्त
	असुस्नवथाः	असुस्नवैथाम्	असुस्नवध्वम्
	असुस्नवे	असुस्नवावहि	असुस्नवामहि
प०	स्नावयाञ्चक्रे	स्नावयाञ्चक्राते	स्नावयाञ्चक्रिरे
	स्नावयाञ्चकृषे	स्नावयाञ्चक्राथे	स्नावयाञ्चकृढ्वे
	स्नावयाञ्चक्रे	स्नावयाञ्चकृवहे	स्नावयाञ्चकृमहे
	स्नावयाम्बभूव । स्नावयामास		
आ०	स्नावयिषीष्ट	स्नावयिषीयास्ताम्	स्नावयिषीरन्
	स्नावयिषीष्ठाः	स्नावयिषीयास्थाम्	स्नावयिषीढ्वम् ध्वम्
	स्नावयिषीय	स्नावयिषीवहि	स्नावयिषीमहि
श्व०	स्नावयिता	स्नावयितारौ	स्नावयितारः
	स्नावयितासे	स्नावयितासाथे	स्नावयिताध्वे
	स्नावयिताहे	स्नावयितास्वहे	स्नावयितास्महे
भ०	स्नावयिष्यते	स्नावयिष्येते	स्नावयिष्यन्ते
	स्नावयिष्यसे	स्नावयिष्येथे	स्नावयिष्यध्वे
	स्नावयिष्ये	स्नावयिष्यावहे	स्नावयिष्यामहे
क्रि०	अस्नावयिष्यत	अस्नावयिष्येताम्	अस्नावयिष्यन्त
	अस्नावयिष्यथा	अस्नावयिष्येथाम्	अस्नावयिष्यध्वम्
	अस्नावयिष्ये	अस्नावयिष्यावहि	अस्नावयिष्यामहि

1084 टुक्षुक् (क्षु) शब्दे ।

व०	क्षावयति	क्षावयतः	क्षावयन्ति
	क्षावयसि	क्षावयथः	क्षावयथ
	क्षावयामि	क्षावयावः	क्षावयामः
स०	क्षावयेत्	क्षावयेताम्	क्षावयेयुः
	क्षावयेः	क्षावयेतम्	क्षावयेत
	क्षावयेयम्	क्षावयेव	क्षावयेम
प०	क्षावयतु	क्षावयतात् क्षावयताम्	क्षावयन्तु
	क्षावय	क्षावयतात् क्षावयतम्	क्षावयत
	क्षावयाणि	क्षावयाव	क्षावयाम
ह्य०	अक्षावयत्	अक्षावयताम्	अक्षावयन्
	अक्षावयः	अक्षावयतम्	अक्षावयत
	अक्षावयम्	अक्षावयाव	अक्षावयाम
अ०	अचुक्षवत्	अचुक्षवताम्	अचुक्षवन्
	अचुक्षवः	अचुक्षवतम्	अचुक्षवत
	अचुक्षवम्	अचुक्षवाव	अचुक्षवाम
प०	क्षावयाञ्चकार	क्षावयाञ्चक्रतुः	क्षावयाञ्चक्रुः
	क्षावयाञ्चकर्थ	क्षावयाञ्चक्रथुः	क्षावयाञ्चक्र
	क्षावयाञ्चकार-चकर	क्षावयाञ्चकृव	क्षावयाञ्चकृम
	क्षावयाम्बभूव । क्षावयामास		
आ०	क्षाव्यात्	क्षाव्यास्ताम्	क्षाव्यासुः
	क्षाव्याः	क्षाव्यास्तम्	क्षाव्यास्त
	क्षाव्यासम्	क्षाव्यास्व	क्षाव्यास्म
श्व०	क्षावयिता	क्षावयितारौ	क्षावयितारः
	क्षावयितासि	क्षावयितास्थः	क्षावयितास्थ
	क्षावयितास्मि	क्षावयितास्वः	क्षावयितास्मः
भ०	क्षावयिष्यति	क्षावयिष्यतः	क्षावयिष्यन्ति
	क्षावयिष्यसि	क्षावयिष्यथः	क्षावयिष्यथ
	क्षावयिष्यामि	क्षावयिष्यावः	क्षावयिष्यामः
क्रि०	अक्षावयिष्यत्	अक्षावयिष्यताम्	अक्षावयिष्यन्
	अक्षावयिष्यः	अक्षावयिष्यतम्	अक्षावयिष्यत
	अक्षावयिष्यम्	अक्षावयिष्याव	अक्षावयिष्याम

व०	क्षावयते	क्षावयेते	क्षावयन्ते
	क्षावयसे	क्षावयेथे	क्षावयध्वे
	क्षावये	क्षावयावहे	क्षावयामहे
स०	क्षावयेत	क्षावयेयाताम्	क्षावयेरन्
	क्षावयेथाः	क्षावयेयाथाम्	क्षावयेध्वम
	क्षावयेय	क्षावयेवहि	क्षावयेमहि
प०	क्षावयताम्	क्षावयेताम्	क्षावयन्ताम्
	क्षावयस्व	क्षावयेथाम्	क्षावयध्वम्
	क्षावयै	क्षावयावहै	क्षावयामहै
ह्य०	अक्षावयत	अक्षावयेताम्	अक्षावयन्त
	अक्षावयथाः	अक्षावयेथाम्	अक्षावयध्वम्
	अक्षावये	अक्षावयावहि	अक्षावयामहि
अ०	अचुक्षवत	अचुक्षवेताम	अचुक्षवन्त
	अचुक्षवथाः	अचुक्षवेथाम्	अचुक्षवध्वम्
	अचुक्षवे	अचुक्षवावहि	अचुक्षवामहि
प०	क्षावयाञ्चक्रे	क्षावयाञ्चक्राते	क्षावयाञ्चक्रिरे
	क्षावयाञ्चकृषे	क्षावयाञ्चक्राथे	क्षावयाञ्चकृढ्वे
	क्षावयाञ्चक्रे	क्षावयाञ्चकृवहे	क्षावयाञ्चकृमहे
	क्षावयाम्बभूव । क्षावयामास		
आ०	क्षावयिषीष्ट	क्षावयिषीयास्ताम्	क्षावयिषीरन्
	क्षावयिषीष्ठाः	क्षावयिषीयास्थाम्	क्षावयिषीढ्वम् ध्वम्
	क्षावयिषीय	क्षावयिषीवहि	क्षावयिषीमहि
श्व०	क्षावयिता	क्षावयितारौ	क्षावयितारः
	क्षावयितासे	क्षावयितासाथे	क्षावयिताध्वे
	क्षावयिताहे	क्षावयितास्वहे	क्षावयितास्महे
भ०	क्षावयिष्यते	क्षावयिष्येते	क्षावयिष्यन्ते
	क्षावयिष्यसे	क्षावयिष्येथे	क्षावयिष्यध्वे
	क्षावयिष्ये	क्षावयिष्यावहे	क्षावयिष्यामहे
क्रि०	अक्षावयिष्यत	अक्षावयिष्येताम्	अक्षावयिष्यन्त
	अक्षावयिष्यथाः	अक्षावयिष्येथाम्	अक्षावयिष्यध्वम्
	अक्षावयिष्ये	अक्षावयिष्यावहि	अक्षावयिष्यामहि

1085 रुक् (रु) शब्दे । **59** रुङ्वद्रूपाणि

1086 कुक् (कु) शब्दे । **590** कुङ्वद्रूपाणि

अथान्तर्गणो रुदादिपञ्चकः

1087 रुदृँक् (रुद्) अश्रुविमोचने ।

व०	रोदयति	रोदयतः	रोदयन्ति
	रोदयसि	रोदयथः	रोदयथ
	रोदयामि	रोदयावः	रोदयामः
स०	रोदयेत्	रोदयेताम्	रोदयेयुः
	रोदयेः	रोदयेतम्	रोदयेत
	रोदयेयम्	रोदयेव	रोदयेम
प०	रोदयतु रोदयतात्	रोदयताम्	रोदयन्तु
	रोदय रोदयतात्	रोदयतम्	रोदयत
	रोदयानि	रोदयाव	रोदयाम
ह्य०	अरोदयत्	अरोदयताम्	अरोदयन्
	अरोदयः	अरोदयतम्	अरोदयत
	अरोदयम्	अरोदयाव	अरोदयाम
अ०	अरूरुदत्	अरूरुदताम्	अरूरुदन्
	अरूरुदः	अरूरुदतम्	अरूरुदत
	अरूरुदम्	अरूरुदाव	अरूरुदाम
प०	रोदयाञ्चकार	रोदयाञ्चकतुः	रोदयाञ्चकुः
	रोदयाञ्चकर्थ	रोदयाञ्चकथुः	रोदयाञ्चक
	रोदयाञ्चकार-चकर	रोदयाञ्चकृव	रोदयाञ्चकृम
	रोदयाम्बभूव । रोदयामास		
आ०	रोद्यात्	रोद्यास्ताम्	रोद्यासुः
	रोद्याः	रोद्यास्तम्	रोद्यास्त
	रोद्यासम्	रोद्यास्व	रोद्यास्म
श्व०	रोदयिता	रोदयितारौ	रोदयितारः
	रोदयितासि	रोदयितास्थः	रोदयितास्थ
	रोदयितास्मि	रोदयितास्वः	रोदयितास्मः
भ०	रोदयिष्यति	रोदयिष्यतः	रोदयिष्यन्ति
	रोदयिष्यसि	रोदयिष्यथः	रोदयिष्यथ
	रोदयिष्यामि	रोदयिष्यावः	रोदयिष्यामः
क्रि०	अरोदयिष्यत्	अरोदयिष्यताम्	अरोदयिष्यन्
	अरोदयिष्यः	अरोदयिष्यतम्	अरोदयिष्यत
	अरोदयिष्यम्	अरोदयिष्याव	अरोदयिष्याम

व०	रोदयते	रोदयेते	रोदयन्ते
	रोदयसे	रोदयेथे	रोदयध्वे
	रोदये	रोदयावहे	रोदयामहे
स०	रोदयेत	रोदयेयाताम्	रोदयेरन्
	रोदयेथाः	रोदयेयाथाम्	रोदयेध्वम्
	रोदयेय	रोदयेवहि	रोदयेमहि
प०	रोदयताम्	रोदयेताम्	रोदयन्ताम्
	रोदयस्व	रोदयेथाम्	रोदयध्वम्
	रोदयै	रोदयावहै	रोदयामहै
ह्य०	अरोदयत	अरोदयेताम्	अरोदयन्त
	अरोदयथाः	अरोदयेथाम्	अरोदयध्वम्
	अरोदये	अरोदयावहि	अरोदयामहि
अ०	अरूरुदत	अरूरुदेताम्	अरूरुदन्त
	अरूरुदथाः	अरूरुदेथाम्	अरूरुदध्वम्
	अरूरुदे	अरूरुदावहि	अरूरुदामहि
प०	रोदयाञ्चक्रे	रोदयाञ्चक्राते	रोदयाञ्चक्रिरे
	रोदयाञ्चकृषे	रोदयाञ्चक्राथे	रोदयाञ्चकृढ्वे
	रोदयाञ्चक्रे	रोदयाञ्चकृवहे	रोदयाञ्चकृमहे
	रोदयाम्बभूव । रोदयामास		
आ०	रोदयिषीष्ट	रोदयिषीयास्ताम्	रोदयिषीरन्
	रोदयिषीष्ठाः	रोदयिषीयास्थाम्	रोदयिषीढ्वम् ध्वम्
	रोदयिषीय	रोदयिषीवहि	रोदयिषीमहि
श्व०	रोदयिता	रोदयितारौ	रोदयितारः
	रोदयितासे	रोदयितासाथे	रोदयिताध्वे
	रोदयिताहे	रोदयितास्वहे	रोदयितास्महे
भ०	रोदयिष्यते	रोदयिष्येते	रोदयिष्यन्ते
	रोदयिष्यसे	रोदयिष्येथे	रोदयिष्यध्वे
	रोदयिष्ये	रोदयिष्यावहे	रोदयिष्यामहे
क्रि०	अरोदयिष्यत	अरोदयिष्येताम्	अरोदयिष्यन्त
	अरोदयिष्यथाः	अरोदयिष्येथाम्	अरोदयिष्यध्वम्
	अरोदयिष्ये	अरोदयिष्यावहि	अरोदयिष्यामहि

1088 ञिष्वपंक् (स्वप्) शये ।

व० स्वापयति स्वापयतः स्वापयन्ति
स्वापयसि स्वापयथः स्वापयथ
स्वापयामि स्वापयावः स्वापयामः

सस स्वापयेत् स्वापयेताम् स्वापयेयुः
स्वापयेः स्वापयेतम् स्वापयेत
स्वापयेयम् स्वापयेव स्वापयेम

प० स्वापयतु स्वापयतात् स्वापयताम् स्वापयन्तु
स्वापय स्वापयतात् स्वापयतम् स्वापयत
स्वापयानि स्वापयाव स्वापयाम

ह्य० अस्वापयत् अस्वापयताम् अस्वापयन्
अस्वापयः अस्वापयतम् अस्वापयत
अस्वापयम् अस्वापयाव अस्वापयाम

अ० असूषुपत् असूषुपताम् असूषुपन्
असूषुपः असूषुपतम् असूषुपत
असूषुपम् असूषुपाव असूषुपाम

प० स्वापयाञ्चकार स्वापयाञ्चक्रतुः स्वापयाञ्चक्रुः
स्वापयाञ्चकर्थ स्वापयाञ्चक्रथुः स्वापयाञ्चक्र
स्वापयाञ्चकार-चकर स्वापयाञ्चकृव स्वापयाञ्चकृम

स्वापयाम्बभूव । स्वापयामास

आ० स्वाप्यात् स्वाप्यास्ताम् स्वाप्यासुः
स्वाप्याः स्वाप्यास्तम् स्वाप्यास्त
स्वाप्यासम् स्वाप्यास्व स्वाप्यास्म

श्व० स्वापयिता स्वापयितारौ स्वापयितारः
स्वापयितासि स्वापयितास्थः स्वापयितास्थ
स्वापयितास्मि स्वापयितास्वः स्वापयितास्मः

भ० स्वापयिष्यति स्वापयिष्यतः स्वापयिष्यन्ति
स्वापयिष्यसि स्वापयिष्यथः स्वापयिष्यथ
स्वापयिष्यामि स्वापयिष्यावः स्वापयिष्यामः

क्रि० अस्वापयिष्यत् अस्वापयिष्यताम् अस्वापयिष्यन्
अस्वापयिष्यः अस्वापयिष्यतम् अस्वापयिष्यत
अस्वापयिष्यम् अस्वापयिष्याव अस्वापयिष्याम

व० स्वापयते स्वापयेते स्वापयन्ते
स्वापयसे स्वापयेथे स्वापयध्वे
स्वापये स्वापयावहे स्वापयामहे

स० स्वापयेत स्वापयेयाताम् स्वापयेरन्
स्वापयेथाः स्वापयेयाथाम् स्वापयेध्वम्
स्वापयेय स्वापयेवहि स्वापयेमहि

प० स्वापयताम् स्वापयेताम् स्वापयन्ताम्
स्वापयस्व स्वापयेथाम् स्वापयध्वम्
स्वापयै स्वापयावहै स्वापयामहै

ह्य० अस्वापयत अस्वापयेताम् अस्वापयन्त
अस्वापयथाः अस्वापयेथाम् अस्वापयध्वम्
अस्वापये अस्वापयावहि अस्वापयामहि

अ० असूषुपत असूषुपेताम् असूषुपन्त
असूषुपथाः असूषुपेथाम् असूषुपध्वम्
असूषुपे असूषुपावहि असूषुपामहि

प० स्वापयाञ्चक्रे स्वापयाञ्चक्राते स्वापयाञ्चक्रिरे
स्वापयाञ्चकृषे स्वापयाञ्चक्राथे स्वापयाञ्चकृढ्वे
स्वापयाञ्चक्रे स्वापयाञ्चकृवहे स्वापयाञ्चकृमहे

स्वापयाम्बभूव । स्वापयामास

आ० स्वापयिषीष्ट स्वापयिषीयास्ताम् स्वापयिषीरन्
स्वापयिषीष्ठाः स्वापयिषीयास्थाम् स्वापयिषीढ्वम्
ध्वम्
स्वापयिषीय स्वापयिषीवहि स्वापयिषीमहि

श्व० स्वापयिता स्वापयितारौ स्वापयितारः
स्वापयितासे स्वापयितासाथे स्वापयिताध्वे
स्वापयिताहे स्वापयितास्वहे स्वापयितास्महे

भ० स्वापयिष्यते स्वापयिष्येते स्वापयिष्यन्ते
स्वापयिष्यसे स्वापयिष्येथे स्वापयिष्यध्वे
स्वापयिष्ये स्वापयिष्यावहे स्वापयिष्यामहे

क्रि० अस्वापयिष्यत अस्वापयिष्येताम अस्वापयिष्यन्त
अस्वापयिष्यथाः अस्वापयिष्येथाम् अस्वापयिष्यध्वम्
अस्वापयिष्ये अस्वापयिष्यावहि अस्वापयिष्यामहि

1089 अनक् (अन्) प्राणने

व०	आनयति	आनयतः	आनयन्ति
	आनयसि	आनयथः	आनयथ
	आनयामि	आनयावः	आनयामः
स०	आनयेत्	आनयेताम्	आनयेयुः
	आनयेः	आनयेतम्	आनयेत
	आनयेयम्	आनयेव	आनयेम
प०	आनयतु	आनयतात् आनयताम्	आनयन्तु
	आनय	आनयतात् आनयतम्	आनयत
	आनयानि	आनयाव	आनयाम
ह्य०	आनयत्	आनयताम्	आनयन्
	आनयः	आनयतम्	आनयत
	आनयम्	आनयाव	आनयाम
अ०	आनिनत्	आनिनताम्	आनिनन्
	आनिनः	आनिनतम्	आनिनत
	आनिनम्	आनिनाव	आनिनाम
प०	आनयाञ्चकार	आनयाञ्चक्रतुः	आनयाञ्चक्रुः
	आनयाञ्चकर्थ	आनयाञ्चक्रथुः	आनयाञ्चक्र
	आनयाञ्चकार-चकर	आनयाञ्चकृव	आनयाञ्चकृम
	आनयाम्बभूव । आनयामास		
आ०	आन्यात्	आन्यास्ताम्	आन्यासुः
	आन्याः	आन्यास्तम्	आन्यास्त
	आन्यासम्	आन्यास्व	आन्यास्म
श्व०	आनयिता	आनयितारौ	आनयितारः
	आनयितासि	आनयितास्थः	आनयितास्थ
	आनयितास्मि	आनयितास्वः	आनयितास्मः
भ०	आनयिष्यति	आनयिष्यतः	आनयिष्यन्ति
	आनयिष्यसि	आनयिष्यथः	आनयिष्यथ
	आनयिष्यामि	आनयिष्यावः	आनयिष्यामः
क्रि०	आनयिष्यत्	आनयिष्यताम्	आनयिष्यन्
	आनयिष्यः	आनयिष्यतत्	आनयिष्यथ
	आनयिष्यम्	आनयिष्याव	आनयिष्याम

व०	आनयते	आनयेते	आनयन्ते
	आनयसे	आनयेथे	आनयध्वे
	आनये	आनयावहे	आनयामहे
स०	आनयेत	आनयेयाताम्	आनयेरन्
	आनयेथाः	आनयेयाथाम्	आनयेध्वम्
	आनयेय	आनयेवहि	आनयेमहि
प०	आनयताम्	आनयेताम्	आनयन्ताम्
	आनयस्व	आनयेथाम्	आनयध्वम्
	आनयै	आनयावहै	आनयामहै
ह्य०	आनयत	आनयेताम्	आनयन्त
	आनयथाः	आनयेथाम्	आनयध्वम्
	आनये	आनयावहि	आनयामहि
अ०	आनिनत	आनिनेताम्	आनिनन्त
	आनिनथाः	आनिनेथाम्	आनिनध्वम्
	आनिने	आनिनावहि	आनिनामहि
प०	आनयाञ्चक्रे	आनयाञ्चक्राते	आनयाञ्चक्रिरे
	आनयाञ्चकृषे	आनयाञ्चक्राथे	आनयाञ्चकृढ्वे
	आनयाञ्चक्रे	आनयाञ्चकृवहे	आनयाञ्चकृमहे
	आनयाम्बभूव । आनयामास		
आ०	आनयिषीष्ट	आनयिषीयास्ताम्	आनयिषीरन्
	आनयिषीष्ठाः	आनयिषीयास्थाम्	आनयिषीढ्वम् ध्वम्
	आनयिषीय	आनयिषीवहि	आनयिषीमहि
श्व०	आनयिता	आनयितारौ	आनयितारः
	आनयितासे	आनयितासाथे	आनयिताध्वे
	आनयिताहे	आनयितास्वहे	आनयितास्महे
भ०	आनयिष्यते	आनयिष्येते	आनयिष्यन्ते
	आनयिष्यसे	आनयिष्येथे	आनयिष्यध्वे
	आनयिष्ये	आनयिष्यावहे	आनयिष्यामहे
क्रि०	आनयिष्यत	आनयिष्येताम्	आनयिष्यन्त
	आनयिष्यथाः	आनयिष्येथाम्	आनयिष्यध्वम्
	आनयिष्ये	आनयिष्यावहि	आनयिष्यामहि

1090 श्वसक् (श्वस्) प्राणने

व०	श्वासयति	श्वासयतः	श्वासयन्ति
	श्वासयसि	श्वासयथः	श्वासयथ
	श्वासयामि	श्वासयावः	श्वासयामः
स०	श्वासयेत्	श्वासयेताम्	श्वासयेयुः
	श्वासयेः	श्वासयेतम्	श्वासयेत
	श्वासयेयम्	श्वासयेव	श्वासयेम
प०	श्वासयतु	श्वासयतात् श्वासयताम्	श्वासयन्तु
	श्वासय	श्वासयतात् श्वासयतम्	श्वासयत
	श्वासयानि	श्वासयाव	श्वासयाम
ह्य०	अश्वासयत्	अश्वासयताम्	अश्वासयन्
	अश्वासयः	अश्वासयतम्	अश्वासयत
	अश्वासयम्	अश्वासयाव	अश्वासयाम
अ०	अशिश्वसत्	अशिश्वसताम्	अशिश्वसन्
	अशिश्वसः	अशिश्वसतम्	अशिश्वसत
	अशिश्वसम्	अशिश्वसाव	अशिश्वसाम
प०	श्वासयाञ्चकार	श्वासयाञ्चक्रतुः	श्वासयाञ्चक्रुः
	श्वासयाञ्चकर्थ	श्वासयाञ्चक्रथुः	श्वासयाञ्चक्र
	श्वासयाञ्चकार-चकर	श्वासयाञ्चकृव	श्वासयाञ्चकृम

श्वासयाम्बभूव । श्वासयामास

आ०	श्वास्यात्	श्वास्यास्ताम्	श्वास्यासुः
	श्वास्याः	श्वास्यास्तम्	श्वास्यास्त
	श्वास्यासम्	श्वास्यास्व	श्वास्यास्म
श्व०	श्वासयिता	श्वासयितारौ	श्वासयितारः
	श्वासयितासि	श्वासयितास्थः	श्वासयितास्थ
	श्वासयितास्मि	श्वासयितास्वः	श्वासयितास्मः
भ०	श्वासयिष्यति	श्वासयिष्यतः	श्वासयिष्यन्ति
	श्वासयिष्यसि	श्वासयिष्यथः	श्वासयिष्यथ
	श्वासयिष्यामि	श्वासयिष्यावः	श्वासयिष्यामः
क्रि०	अश्वासयिष्यत्	अश्वासयिष्यताम्	अश्वासयिष्यन्
	अश्वासयिष्यः	अश्वासयिष्यतम्	अश्वासयिष्यत
	अश्वासयिष्यम्	अश्वासयिष्याव	अश्वासयिष्याम

व०	श्वासयते	श्वासयेते	श्वासयन्ते
	श्वासयसे	श्वासयेथे	श्वासयध्वे
	श्वासये	श्वासयावहे	श्वासयामहे
स०	श्वासयेत	श्वासयेयाताम्	श्वासयेरन्
	श्वासयेथाः	श्वासयेयाथाम्	श्वासयेध्वम्
	श्वासयेय	श्वासयेवहि	श्वासयेमहि
प०	श्वासयताम्	श्वासयेताम्	श्वासयन्ताम्
	श्वासयस्व	श्वासयेथाम्	श्वासयध्वम्
	श्वासयै	श्वासयावहै	श्वासयामहै
ह्य०	अश्वासयत	अश्वासयेताम्	अश्वासयन्त
	अश्वासयथाः	अश्वासयेथाम्	अश्वासयध्वम्
	अश्वासये	अश्वासयावहि	अश्वासयामहि
अ०	अशिश्वसत	अशिश्वसेताम	अशिश्वसन्त
	अशिश्वसथाः	अशिश्वसेथाम्	अशिश्वसध्वम्
	अशिश्वसे	अशिश्वसावहि	अशिश्वसामहि
प०	श्वासयाञ्चक्रे	श्वासयाञ्चक्राते	श्वासयाञ्चक्रिरे
	श्वासयाञ्चकृषे	श्वासयाञ्चक्राथे	श्वासयाञ्चकृढ्वे
	श्वासयाञ्चक्रे	श्वासयाञ्चकृवहे	श्वासयाञ्चकृमहे

श्वासयाम्बभूव । श्वासयामास

आ०	श्वासयिषीष्ट	श्वसयिषीयास्ताम्	श्वासयिषीरन्
	श्वासयिषीष्ठाः	श्वासयिषीयास्थाम्	श्वासयिषीढ्वम् ध्वम्
	श्वासयिषीय	श्वासयिषीवहि	श्वासयिषीमहि
श्व०	श्वासयिता	श्वासयितारौ	श्वासयितारः
	श्वासयितासे	श्वासयितासाथे	श्वासयिताध्वे
	श्वासयिताहे	श्वासयितास्वहे	श्वासयितास्महे
भ०	श्वासयिष्यते	श्वासयिष्येते	श्वासयिष्यन्ते
	श्वासयिष्यसे	श्वासयिष्येथे	श्वासयिष्यध्वे
	श्वासयिष्ये	श्वासयिष्यावहे	श्वासयिष्यामहे
क्रि०	अश्वासयिष्यत	अश्वासयिष्येताम्	अश्वासयिष्यन्त
	अश्वासयिष्यथाः	अश्वासयिष्येथाम्	अश्वासयिष्यध्वम्
	अश्वासयिष्ये	अश्वासयिष्यावहि	अश्वासयिष्यामहि

1091 जक्षक् (जक्ष्) भक्षहसनयोः

व०	जक्षयति	जक्षयतः	जक्षयन्ति
	जक्षयसि	जक्षयथः	जक्षयथ
	जक्षयामि	जक्षयावः	जक्षयामः
स०	जक्षयेत्	जक्षयेताम्	जक्षयेयुः
	जक्षयेः	जक्षयेतम्	जक्षयेत
	जक्षयेयम्	जक्षयेव	जक्षयेम
प०	जक्षयतु	जक्षयतात्	जक्षयताम्	जक्षयन्तु
	जक्षय	जक्षयतात्	जक्षयतम	जक्षयत
	जक्षयाणि	जक्षयाव	जक्षयाम
ह्य०	अजक्षयत्	अजक्षयताम्	अजक्षयन्
	अजक्षयः	अजक्षयतम्	अजक्षयत
	अजक्षयम्	अजक्षयाव	अजक्षयाम
अ०	अजजक्षत्	अजजक्षताम्	अजजक्षन्
	अजजक्षः	अजजक्षतम्	अजजक्षत
	अजजक्षम्	अजजक्षाव	अजजक्षाम
प०	जक्षयाञ्चकार	जक्षयाञ्चक्रतुः	जक्षयाञ्चक्रुः
	जक्षयाञ्चकर्थ	जक्षयाञ्चक्रथुः	जक्षयाञ्चक्र
	जक्षयाञ्चकार-चकर	जक्षयाञ्चकृव	जक्षयाञ्चकृम
	जक्षयाम्बभूव । जक्षयामास		
आ०	जक्ष्यात्	जक्ष्यास्ताम्	जक्ष्यासुः
	जक्ष्याः	जक्ष्यास्तम्	जक्ष्यास्त
	जक्ष्यासम्	जक्ष्यास्व	जक्ष्यास्म
श्व०	जक्षयिता	जक्षयितारौ	जक्षयितारः
	जक्षयितासि	जक्षयितास्थः	जक्षयितास्थ
	जक्षयितास्मि	जक्षयितास्वः	जक्षयितास्मः
भ०	जक्षयिष्यति	जक्षयिष्यतः	जक्षयिष्यन्ति
	जक्षयिष्यसि	जक्षयिष्यथः	जक्षयिष्यथ
	जक्षयिष्यामि	जक्षयिष्यावः	जक्षयिष्यामः
क्रि०	अजक्षयिष्यत्	अजक्षयिष्यताम्	अजक्षयिष्यन्
	अजक्षयिष्यः	अजक्षयिष्यतम्	अजक्षयिष्यत
	अजक्षयिष्यम्	अजक्षयिष्याव	अजक्षयिष्याम

व०	जक्षयते	जक्षयेते	जक्षयन्ते
	जक्षयसे	जक्षयेथे	जक्षयध्वे
	जक्षये	जक्षयावहे	जक्षयामहे
स०	जक्षयेत	जक्षयेयाताम्	जक्षयेरन्
	जक्षयेथाः	जक्षयेयाथाम्	जक्षयेध्वम्
	जक्षयेय	जक्षयेवहि	जक्षयेमहि
प०	जक्षयताम्	जक्षयेताम्	जक्षयन्त
	जक्षयस्व	जक्षयेथाम्	जक्षयध्वम्
	जक्षये	जक्षयावहै	जक्षयामहै
ह्य०	अजक्षयत	अजक्षयेताम्	अजक्षयन्त
	अजक्षयथाः	अजक्षयेथाम्	अजक्षयध्वम्
	अजक्षये	अजक्षयावहि	अजक्षयामहि
अ०	अजजक्षत	अजजक्षेताम्	अजजक्षन्त
	अजजक्षथाः	अजजक्षेथाम्	अजजक्षध्वम्
	अजजक्षे	अजजक्षावहि	अजजक्षामहि
प०	जक्षयाञ्चक्रे	जक्षयाञ्चक्राते	जक्षयाञ्चक्रिरे
	जक्षयाञ्चकृषे	जक्षयाञ्चक्राथे	जक्षयाञ्चकृढ्वे
	जक्षयाञ्चक्रे	जक्षयाञ्चकृवहे	जक्षयाञ्चकृमहे
	जक्षयाम्बभूव । जक्षयामास		
आ०	जक्षयिषीष्ट	जक्षयिषीयास्ताम्	जक्षयिषीरन्
	जक्षयिषीष्ठाः	जक्षयिषीयास्थाम्	जक्षयिषीढ्वम् ध्वम्
	जक्षयिषीय	जक्षयिषीवहि	जक्षयिषीमहि
श्व०	जक्षयिता	जक्षयितारौ	जक्षयितारः
	जक्षयितासे	जक्षयितासाथे	जक्षयिताध्वे
	जक्षयिताहे	जक्षयितास्वहे	जक्षयितास्महे
भ०	जक्षयिष्यते	जक्षयिष्येते	जक्षयिष्यन्ते
	जक्षयिष्यसे	जक्षयिष्येथे	जक्षयिष्यध्वे
	जक्षयिष्ये	जक्षयिष्यावहे	जक्षयिष्यामहे
क्रि०	अजक्षयिष्यत	अजक्षयिष्येताम्	अजक्षयिष्यन्त
	अजक्षयिष्यथाः	अजक्षयिष्येथाम्	अजक्षयिष्यध्वम्
	अजक्षयिष्ये	अजक्षयिष्यावहि	अजक्षयिष्यामहि

1092 दरिद्राकृ (दरिद्रा) दुर्गतौ ।

व०	दरिद्रयति	दरिद्रयतः	दरिद्रयन्ति
	दरिद्रयसि	दरिद्रयथः	दरिद्रयथ
	दरिद्रयामि	दरिद्रयावः	दरिद्रयामः
स०	दरिद्रयेत्	दरिद्रयेताम्	दरिद्रयेयुः
	दरिद्रयेः	दरिद्रयेतम्	दरिद्रयेत
	दरिद्रयेयम्	दरिद्रयेव	दरिद्रयेम
प०	दरिद्रयतु	दरिद्रयतात् दरिद्रयताम्	दरिद्रयन्तु
	दरिद्रय	दरिद्रयतात् दरिद्रयतम्	दरिद्रयत
	दरिद्रयाणि	दरिद्रयाव	दरिद्रयाम
ह्य०	अदरिद्रयत्	अदरिद्रयताम्	अदरिद्रयन्
	अदरिद्रयः	अदरिद्रयतम्	अदरिद्रयत
	अदरिद्रयम्	अदरिद्रयाव	अदरिद्रयाम
अ०	अददरिद्रत्	अददरिद्रताम्	अददरिद्रन्
	अददरिद्रः	अददरिद्रतम्	अददरिद्रत
	अददरिद्रम्	अददरिद्राव	अददरिद्राम
प०	दरिद्रयाञ्चकार	दरिद्रयाञ्चकतुः	दरिद्रयाञ्चकुः
	दरिद्रयाञ्चकर्थ	दरिद्रयाञ्चक्रथुः	दरिद्रयाञ्चक्र
	दरिद्रयाञ्चकार-चकर	दरिद्रयाञ्चकृव	दरिद्रयाञ्चकृम
	दरिद्रयाम्बभूव । दरिद्रयामास		
आ०	दरिद्र्यात्	दरिद्र्यास्ताम्	दरिद्र्यासुः
	दरिद्र्याः	दरिद्र्यास्तम्	दरिद्र्यास्त
	दरिद्र्यासम्	दरिद्र्यास्व	दरिद्र्यास्म
श्व०	दरिद्रयिता	दरिद्रयितारौ	दरिद्रयितारः
	दरिद्रयितासि	दरिद्रयितास्थः	दरिद्रयितास्थ
	दरिद्रयितास्मि	दरिद्रयितास्वः	दरिद्रयितास्मः
भ०	दरिद्रयिष्यति	दरिद्रयिष्यतः	दरिद्रयिष्यन्ति
	दरिद्रयिष्यसि	दरिद्रयिष्यथः	दरिद्रयिष्यथ
	दरिद्रयिष्यामि	दरिद्रयिष्यावः	दरिद्रयिष्यामः
क्रि०	अदरिद्रयिष्यत्	अदरिद्रयिष्यताम्	अदरिद्रयिष्यन्
	अदरिद्रयिष्यः	अदरिद्रयिष्यतम्	अदरिद्रयिष्यत
	अदरिद्रयिष्यम्	अदरिद्रयिष्याव	अदरिद्रयिष्याम

व०	दरिद्रयते	दरिद्रयेते	दरिद्रयन्ते
	दरिद्रयसे	दरिद्रयेथे	दरिद्रयध्वे
	दरिद्रये	दरिद्रयावहे	दरिद्रयामहे
स०	दरिद्रयेत	दरिद्रयेयाताम्	दरिद्रयेरन्
	दरिद्रयेथाः	दरिद्रयेयाथाम्	दरिद्रयेध्वम्
	दरिद्रयेय	दरिद्रयेवहि	दरिद्रयेमहि
प०	दरिद्रयताम्	दरिद्रयेताम्	दरिद्रयन्ताम्
	दरिद्रयस्व	दरिद्रयेथाम्	दरिद्रयध्वम्
	दरिद्रयै	दरिद्रयावहै	दरिद्रयामहै
ह्य०	अदरिद्रयत	अदरिद्रयेताम्	अदरिद्रयन्त
	अदरिद्रयथाः	अदरिद्रयेथाम्	अदरिद्रयध्वम्
	अदरिद्रये	अदरिद्रयावहि	अदरिद्रयामहि
अ०	अददरिद्रत	अददरिद्रेताम्	अददरिद्रन्त
	अददरिद्रथाः	अददरिद्रेथाम्	अददरिद्रध्वम्
	अददरिद्रे	अददरिद्रावहि	अददरिद्रामहि
प०	दरिद्रयाञ्चक्रे	दरिद्रयाञ्चक्राते	दरिद्रयाञ्चक्रिरे
	दरिद्रयाञ्चकृषे	दरिद्रयाञ्चक्राथे	दरिद्रयाञ्चकृढ्वे
	दरिद्रयाञ्चक्रे	दरिद्रयाञ्चकृवहे	दरिद्रयाञ्चकृमहे
	दरिद्रयाम्बभूव । दरिद्रयामास		
आ०	दरिद्रयिषीष्ट	दरिद्रयिषीयास्ताम्	दरिद्रयिषीरन्
	दरिद्रयिषीष्ठाः	दरिद्रयिषीयास्थाम्	दरिद्रयिषीढ्वम् ध्वम्
	दरिद्रयिषीय	दरिद्रयिषीवहि	दरिद्रयिषीमहि
श्व०	दरिद्रयिता	दरिद्रयितारौ	दरिद्रयितारः
	दरिद्रयितासे	दरिद्रयितासाथे	दरिद्रयिताध्वे
	दरिद्रयिताहे	दरिद्रयितास्वहे	दरिद्रयितास्महे
भ०	दरिद्रयिष्यते	दरिद्रयिष्येते	दरिद्रयिष्यन्ते
	दरिद्रयिष्ये	दरिद्रयिष्येथे	दरिद्रयिष्यध्वे
	दरिद्रयिष्यसे	दरिद्रयिष्यावहे	दरिद्रयिष्यामहे
क्रि०	अदरिद्रयिष्यत	अदरिद्रयिष्येताम्	अदरिद्रयिष्यन्त
	अदरिद्रयिष्यथाः	अदरिद्रयिष्येथाम्	अदरिद्रयिष्यध्वम्
	अदरिद्रयिष्ये	अदरिद्रयिष्यावहि	अदरिद्रयिष्यामहि

णौ आलुकं नेच्छन्त्यन्ये । दरिद्रापयति । अददरिद्रपत्

1093 जागृक् (जागृ) निद्राक्षये ।

व० जागरयति जागरयतः जागरयन्ति
जागरयसि जागरयथः जागरयथ
जागरयामि जागरयावः जागरयामः

स० जागरयेत् जागरयेताम् जागरयेयुः
जागरयेः जागरयेतम् जागरयेत
जागरयेयम् जागरयेव जागरयेम

प० जागरयतु जागरयतात् जागरयताम् जागरयन्तु
जागरय जागरयतात् जागरयतम् जागरयत
जागरयाणि जागरयाव जागरयाम

ह्य० अजागरयत् अजागरयताम् अजागरयन्
अजागरयः अजागरयतम् अजागरयत
अजागरयम् अजागरयाव अजागरयाम

अ० अजजागरत् अजजागरताम् अजजागरन्
अजजागरः अजजागरतम् अजजागरत
अजजागरम् अजजागराव अजजागराम

प० जागरयाञ्चकार जागरयाञ्चकतुः जागरयाञ्चक्रुः
जागरयाञ्चकर्थ जागरयाञ्चक्रथुः जागरयाञ्चक्र
जागरयाञ्चकार-चकर जागरयाञ्चकृव जागरयाञ्चकृम
जागरयाम्बभूव । जागरयामास

आ० जागर्यात् जागर्यास्ताम् जागर्यासुः
जागर्याः जागर्यास्तम् जागर्यास्त
जागर्यासम् जागर्यास्व जागर्यास्म

श्व० जागरयिता जागरयितारौ जागरयितारः
जागरयितासि जागरयितास्थः जागरयितास्थ
जागरयितास्मि जागरयितास्वः जागरयितास्मः

भ० जागरयिष्यति जागरयिष्यतः जागरयिष्यन्ति
जागरयिष्यसि जागरयिष्यथः जागरयिष्यथ
जागरयिष्यामि जागरयिष्यावः जागरयिष्यामः

क्रि० अजागरयिष्यत् अजागरयिष्यताम् अजागरयिष्यन्
अजागरयिष्यः अजागरयिष्यतम् अजागरयिष्यत
अजागरयिष्यम् अजागरयिष्याव अजागरयिष्याम

व० जागरयते जागरयेते जागरयन्ते
जागरयसे जागरयेथे जागरयध्वे
जागरये जागरयावहे जागरयामहे

स० जागरयेत जागरयेयाताम् जागरयेरन्
जागरयेथाः जागरयेयाथाम् जागरयेध्वम्
जागरयेय जागरयेवहि जागरयेमहि

प० जागरयताम् जागरयेताम् जागरयन्ताम्
जागरयस्व जागरयेथाम् जागरयध्वम्
जागरये जागरयावहि जागरयामहि

ह्य० अजागरयत अजागरयेताम् अजागरयन्त
अजागरयथाः अजागरयेथाम् अजागरयध्वम्
अजागरये अजागरयावहि अजागरयामहि

अ० अजजागरत अजजागरेताम् अजजागरन्त
अजजागरथाः अजजागरेथाम् अजजागरध्वम
अजजागरे अजजागरावहि अजजागरामहि

प० जागरयाञ्चक्रे जागरयाञ्चक्राते जागरयाञ्चक्रिरे
जागरयाञ्चकृषे जागरयाञ्चक्राथे जागरयाञ्चकृढ्वे
जागरयाञ्चक्रे जागरयाञ्चकृवहे जागरयाञ्चकृमहे
जागरयामास । जागरयाम्बभूव

आ० जागरयिषीष्ट जागरयिषीयास्ताम् जागरयिषीरन्
जागरयिषीष्ठाः जागरयिषीयास्थाम् जागरयिषीढ्वम् ध्वम्
जागरयिषीय जागरयिषीवहि जागरयिषीमहि

श्व० जागरयिता जागरयितारौ जागरयितारः
जागरयितासे जागरयितासाथे जागरयिताध्वे
जागरयिताहे जागरयितास्वहे जागरयितास्महे

भ० जागरयिष्यते जागरयिष्येते जागरयिष्यन्ते
जागरयिष्यसे जागरयिष्येथे जागरयिष्यध्वे
जागरयिष्ये जागरयिष्यावहे जागरयिष्यामहे

क्रि० अजागरयिष्यत अजागरयिष्येताम् अजागरयिष्यन्त
अजागरयिष्यथाः अजागरयिष्येथाम् अजागरयिष्यध्वम्
अजागरयिष्ये अजागरयिष्यावहि अजागरयिष्यामहि

1094 चकासृक् (चकास्) दीप्तौ ।

व० चकासयति चकासयतः चकासयन्ति
चकासयसि चकासयथः चकासयथ
चकासयामि चकासयावः चकासयामः

स० चकासयेत् चकासयेताम् चकासयेयुः
चकासयेः चकासयेतम् चकासयेत
चकासयेयम् चकासयेव चकासयेम

प० चकासयतु चकासयतात् चकासयताम् चकासयन्तु
चकासय चकासयतात् चकासयतम् चकासयत
चकासयानि चकासयाव चकासयाम

ह्य० अचकासयत् अचकासयताम् अचकासयन्
अचकासयः अचकासयतम् अचकासयत
अचकासयम् अचकासयाव अचकासयाम

अ० अचचकासत् अचचकासताम् अचचकासन्
अचचकासः अचचकासतम् अचचकासत
अचचकासम् अचचकासाव अचचकासाम

प० चकासयाञ्चकार चकासयाञ्चकतुः चकासयाञ्चकुः
चकासयाञ्चकर्थ चकासयाञ्चक्रथुः चकासयाञ्चक्र
चकासयाञ्चकार-चकर चकासयाञ्चकृव चकासयाञ्चकृम

चकासयाम्बभूव । चकासयामास

आ० चकास्यात् चकास्यास्ताम् चकास्यासुः
चकास्याः चकास्यास्तम् चकास्यास्त
चकास्यासम् चकास्यास्व चकास्यास्म

श्व० चकासयिता चकासयितारौ चकासयितारः
चकासयितासि चकासयितास्थः चकासयितास्थ
चकासयितास्मि चकासयितास्वः चकासयितास्मः

भ० चकासयिष्यति चकासयिष्यतः चकासयिष्यन्ति
चकासयिष्यसि चकासयिष्यथः चकासयिष्यथ
चकासयिष्यामि चकासयिष्यावः चकासयिष्यामः

क्रि० अचकासयिष्यत् अचकासयिष्यताम् अचकासयिष्यन्
अचकासयिष्यः अचकासयिष्यतम् अचकासयिष्यत
अचकासयिष्यम् अचकासयिष्याव अचकासयिष्याम

व० चकासयते चकासयेते चकासयन्ते
चकासयसे चकासयेथे चकासयध्वे
चकासये चकासयावहे चकासयामहे

स० चकासयेत चकासयेयाताम् चकासयेरन्
चकासयेथाः चकासयेयाथाम् चकासयेध्वम्
चकासयेय चकासयेवहि चकासयेमहि

प० चकासयताम् चकासयेताम् चकासयन्ताम्
चकासयस्व चकासयेथाम् चकासयध्वम्
चकासयै चकासयावहै चकासयामहै

ह्य० अचकासयत अचकासयेताम् अचकासयन्त
अचकासयथाः अचकासयेथाम् अचकासयध्वम्
अचकासये अचकासयावहि अचकासयामहि

अ० अचचकासत अचचकासेताम् अचचकासन्त
अचचकासथाः अचचकासेथाम् अचचकासध्वम्
अचचकासे अचचकासावहि अचचकासामहि

प० चकासयाञ्चक्रे चकासयाञ्चक्राते चकासयाञ्चक्रिरे
चकासयाञ्चकृषे चकासयाञ्चक्राथे चकासयाञ्चकृढ्वे
चकासयाञ्चक्रे चकासयाञ्चकृवहे चकासयाञ्चकृमहे

चकासयाम्बभूव । चकासयामास

आ० चकासयिषीष्ट चकासयिषीयास्ताम् चकासयिषीरन्
चकासयिषीष्ठाः चकासयिषीयास्थाम् चकासयिषीढ्वम्
ध्वम्
चकासयिषीय चकासयिषीवहि चकासयिषीमहि

श्व० चकासयिता चकासयितारौ चकासयितारः
चकासयितासे चकासयितासाथे चकासयिताध्वे
चकासयिताहे चकासयितास्वहे चकासयितास्महे

भ० चकासयिष्यते चकासयिष्येते चकासयिष्यन्ते
चकासयिष्यसे चकासयिष्येथे चकासयिष्यध्वे
चकासयिष्ये चकासयिष्यावहे चकासयिष्यामहे

क्रि० अचकासयिष्यत अचकासयिष्येताम् अचकासयिष्यन्त
अचकासयिष्यथाः अचकासयिष्येथाम् अचकासयिष्यध्वम्
अचकासयिष्ये अचकासयिष्यावहि अचकासयिष्यामहि

1095 शासृक् (शास्) अनुशिष्टौ ।

व०	शासयति	शासयतः	शासयन्ति
	शासयसि	शासयथः	शासयथ
	शासयामि	शासयावः	शासयामः
स०	शासयेत्	शासयेताम्	शासयेयुः
	शासयेः	शासयेतम्	शासयेत
	शासयेयम्	शासयेव	शासयेम
प०	शासयतु	शासयतात् शासयताम्	शासयन्तु
	शासय	शासयतात् शासयतम्	शासयत
	शासयानि	शासयाव	शासयाम
ह्य०	अशासयत्	अशासयताम्	अशासयन्
	अशासयः	अशासयतम्	अशासयत
	अशासयम्	अशासयाव	अशासयाम
अ०	अशशासत्	अशशासताम्	अशशासन्
	अशशासः	अशशासतम्	अशशासत
	अशशासम्	अशशासाव	अशशासाम
प०	शासयाञ्चकार	शासयाञ्चक्रतुः	शासयाञ्चक्रुः
	शासयाञ्चकर्थ	शासयाञ्चक्रथुः	शासयाञ्चक्र
	शासयाञ्चकार-चकर	शासयाञ्चकृव	शासयाञ्चकृम
	शासयाम्बभूव । शासयामास		
आ०	शास्यात्	शास्यास्ताम्	शास्यासुः
	शास्याः	शास्यास्तम्	शास्यास्त
	शास्यासम्	शास्यास्व	शास्यास्म
श्व०	शासयिता	शासयितारौ	शासयितारः
	शासयितासि	शासयितास्थः	शासयितास्थ
	शासयितास्मि	शासयितास्वः	शासयितास्मः
भ०	शासयिष्यति	शासयिष्यतः	शासयिष्यन्ति
	शासयिष्यसि	शासयिष्यथः	शासयिष्यथ
	शासयिष्यामि	शासयिष्यावः	शासयिष्यामः
क्रि०	अशासयिष्यत्	अशासयिष्यताम्	अशासयिष्यन्
	अशासयिष्यः	अशासयिष्यतम्	अशासयिष्यत
	अशासयिष्यम्	अशासयिष्याव	अशासयिष्याम

व०	शासयते	शासयेते	शासयन्ते
	शासयसे	शासयेथे	शासयध्वे
	शासये	शासयावहे	शासयामहे
स०	शासयेत	शासयेयाताम्	शासयेरन्
	शासयेथाः	शासयेयाथाम्	शासयेध्वम्
	शासयेय	शासयेवहि	शासयेमहि
प०	शासयताम्	शासयेताम्	शासयन्ताम्
	शासयस्व	शासयेथाम्	शासयध्वम्
	शासयै	शासयावहै	शासयामहै
ह्य०	अशासयत	अशासयेताम्	अशासयन्त
	अशासयथाः	अशासयेथाम्	अशासयध्वम्
	अशासये	अशासयावहि	अशासयामहि
अ०	अशशासत	अशशासेताम्	अशशासन्त
	अशशासथाः	अशशासेथाम्	अशशासध्वम्
	अशशासे	अशशासावहि	अशशासामहि
प०	शासयाञ्चक्रे	शासयाञ्चक्राते	शासयाञ्चक्रिरे
	शासयाञ्चकृषे	शासयाञ्चक्राथे	शासयाञ्चकृढ्वे
	शासयाञ्चक्रे	शासयाञ्चकृवहे	शासयाञ्चकृमहे
	शासयाम्बभूव । शासयामास		
आ०	शासयिषीष्ट	शासयिषीयास्ताम्	शासयिषीरन्
	शासयिषीष्ठाः	शासयिषीयास्थाम्	शासयिषीढ्वम् ध्वम्
	शासयिषीय	शासयिषीवहि	शासयिषीमहि
श्व०	शासयिता	शासयितारौ	शासयितारः
	शासयितासे	शासयितासाथे	शासयिताध्वे
	शासयिताहे	शासयितास्वहे	शासयितास्महे
भ०	शासयिष्यते	शासयिष्येते	शासयिष्यन्ते
	शासयिष्यसे	शासयिष्येथे	शासयिष्यध्वे
	शासयिष्ये	शासयिष्यावहे	शासयिष्यामहे
क्रि०	अशासयिष्यत	अशासयिष्येताम्	अशासयिष्यन्त
	अशासयिष्यथाः	अशासयिष्येथाम्	अशासयिष्यध्वम्
	अशासयिष्ये	अशासयिष्यावहि	अशासयिष्यामहि

॥ अथ चान्तः ॥

1096 वचँक् (वच्) भाषणे ।

व०	वाचयति	वाचयतः	वाचयन्ति
	वाचयसि	वाचयथः	वाचयथ
	वाचयामि	वाचयावः	वाचयामः
स०	वाचयेत्	वाचयेताम्	वाचयेयुः
	वाचयेः	वाचयेतम्	वाचयेत
	वाचयेयम्	वाचयेव	वाचयेम
प०	वाचयतु	वाचयतात्	वाचयताम्	वाचयन्तु
	वाचय	वाचयतात्	वाचयतम्	वाचयत
	वाचयानि	वाचयाव	वाचयाम
ह्य०	अवाचयत्	अवाचयताम्	अवाचयन्
	अवाचयः	अवाचयतम्	अवाचयत
	अवाचयम्	अवाचयाव	अवाचयाम
अ०	अवीवचत्	अवीवचताम्	अवीवचन्
	अवीवचः	अवीवचतम्	अवीवचत
	अवीवचम्	अवीवचाव	अवीवचाम
प०	वाचयाञ्चकार	वाचयाञ्चक्रतुः	वाचयाञ्चक्रुः
	वाचयाञ्चकर्थ	वाचयाञ्चक्रथुः	वाचयाञ्चक्र
	वाचयाञ्चकार-चकर	वाचयाञ्चकृव	वाचयाञ्चकृम
	वाचयाम्बभूव । वाचयामास		
आ०	वाच्यात्	वाच्यास्ताम्	वाच्यासुः
	वाच्याः	वाच्यास्तम्	वाच्यास्त
	वाच्यासम्	वाच्यास्व	वाच्यास्म
श्व०	वाचयिता	वाचयितारौ	वाचयितारः
	वाचयितासि	वाचयितास्थः	वाचयितास्थ
	वाचयितास्मि	वाचयितास्वः	वाचयितास्मः
भ०	वाचयिष्यति	वाचयिष्यतः	वाचयिष्यन्ति
	वाचयिष्यसि	वाचयिष्यथः	वाचयिष्यथ
	वाचयिष्यामि	वाचयिष्यावः	वाचयिष्यामः
क्रि०	अवाचयिष्यत्	अवाचयिष्यताम्	अवाचयिष्यन्
	अवाचयिष्यः	अवाचयिष्यतम्	अवाचयिष्यत
	अवाचयिष्यम्	अवाचयिष्याव	अवाचयिष्याम

व०	वाचयते	वाचयेते	वाचयन्ते
	वाचयसे	वाचयेथे	वाचयध्वे
	वाचये	वाचयावहे	वाचयामहे
स०	वाचयेत	वाचयेयाताम्	वाचयेरन्
	वाचयेथाः	वाचयेयाथाम्	वाचयेध्वम्
	वाचयेय	वाचयेवहि	वाचयेमहि
प०	वाचयताम्	वाचयेताम्	वाचयन्ताम्
	वाचयस्व	वाचयेथाम्	वाचयध्वम्
	वाचये	वाचयावहै	वाचयामहै
ह्य०	अवाचयत	अवाचयेताम्	अवाचयन्त
	अवाचयथाः	अवाचयेथाम्	अवाचयध्वम्
	अवाचये	अवाचयावहि	अवाचयामहि
अ०	अवीवचत	अवीवचेताम्	अवीवचन्त
	अवीवचथाः	अवीवचेथाम्	अवीवचध्वम्
	अवीवचे	अवीवचावहि	अवीवचामहि
प०	वाचयाञ्चक्रे	वाचयाञ्चक्राते	वाचयाञ्चक्रिरे
	वाचयाञ्चकृषे	वाचयाञ्चक्राथे	वाचयाञ्चकृढ्वे
	वाचयाञ्चक्रे	वाचयाञ्चकृवहे	वाचयाञ्चकृमहे
	वाचयाम्बभूव । वाचयामास		
आ०	वाचयिषीष्ट	वाचयिषीयास्ताम्	वाचयिषीरन्
	वाचयिषीष्ठाः	वाचयिषीयास्थाम्	वाचयिषीढ्वम् ध्वम्
	वाचयिषीय	वाचयिषीवहि	वाचयिषीमहि
श्व०	वाचयिता	वाचयितारौ	वाचयितारः
	वाचयितासे	वाचयितासाथे	वाचयिताध्वे
	वाचयिताहे	वाचयितास्वहे	वाचयितास्महे
भ०	वाचयिष्यते	वाचयिष्येते	वाचयिष्यन्ते
	वाचयिष्यसे	वाचयिष्येथे	वाचयिष्यध्वे
	वाचयिष्ये	वाचयिष्यावहे	वाचयिष्यामहे
क्रि०	अवाचयिष्यत	अवाचयिष्येताम्	अवाचयिष्यन्त
	अवाचयिष्यथाः	अवाचयिष्येथाम्	अवाचयिष्यध्वम्
	अवाचयिष्ये	अवाचयिष्यावहि	अवाचयिष्यामहि

अथ जान्तः

1097 मृजौक् (मृज्) शुद्धौ

व० मार्जयति मार्जयतः मार्जयन्ति
मार्जयसि मार्जयथः मार्जयथ
मार्जयामि मार्जयावः मार्जयामः
स० मार्जयेत् मार्जयेताम् मार्जयेयुः
मार्जयेः मार्जयेतम् मार्जयेत
मार्जयेयम् मार्जयेव मार्जयेम
प० मार्जयतु मार्जयतात् मार्जताम् मार्जयन्तु
मार्जय मार्जयतात् मार्जतम् मार्जयत
मार्जयानि मार्जयाव मार्जयाम
ह्य० अमार्जयत् अमार्जताम् अमार्जयन्
अमार्जयः अमार्जयतम् अमार्जयत
अमार्जयम् अमार्जयाव अमार्जयाम
अ० अमीमृजत् अमीमृजताम् अमीमृजन्
अमीमृजः अमीमृजतम् अमीमृजत
अमीमृजम् अमीमृजाव अमीमृजाम
अममार्जत् अममार्जताम् अममार्जन् इ०
प० मार्जयाञ्चकार मार्जयाञ्चक्रतुः मार्जयाञ्चक्रुः
मार्जयाञ्चकर्थ मार्जयाञ्चक्रथुः मार्जयाञ्चक्र
मार्जयाञ्चकार-चकर मार्जयाञ्चकृव मार्जयाञ्चकृम
मार्जयाम्बभूव । मार्जयामास
आ० मार्ज्यात् मार्ज्यास्ताम् मार्ज्यासुः
मार्ज्याः मार्ज्यास्तम् मार्ज्यास्त
मार्ज्यासम् मार्ज्यास्व मार्ज्यास्म
श्व० मार्जयिता मार्जयितारौ मार्जयितारः
मार्जयितासि मार्जयितास्थः मार्जयितास्थ
मार्जयितास्मि मार्जयितास्वः मार्जयितास्मः
भ० मार्जयिष्यति मार्जयिष्यतः मार्जयिष्यन्ति
मार्जयिष्यसि मार्जयिष्यथः मार्जयिष्यथ
मार्जयिष्यामि मार्जयिष्यावः मार्जयिष्यामः
क्रि० अमार्जयिष्यत् अमार्जयिष्यताम् अमार्जयिष्यन्
अमार्जयिष्यः अमार्जयिष्यतम् अमार्जयिष्यत
अमार्जयिष्यम् अमार्जयिष्याव अमार्जयिष्याम

व मार्जयते मार्जयेते मार्जयन्ते
मार्जयसे मार्जयेथे मार्जयध्वे
मार्जये मार्जयावहे मार्जयामहे
स० मार्जयेत मार्जयेयाताम् मार्जयेरन्
मार्जयेथाः मार्जयेयाथाम् मार्जयेध्वम्
मार्जयेय मार्जयेवहि मार्जयेमहि
प० मार्जयताम् मार्जयेताम् मार्जयन्ताम्
मार्जयस्व मार्जयेथाम् मार्जयध्वम्
मार्जयै मार्जयावहै मार्जयामहै
ह्य० अमार्जयत अमार्जयेताम् अमार्जयन्त
अमार्जयथाः अमार्जयेथाम् अमार्जयध्वम्
अमार्जये अमार्जयावहि अमार्जयामहि
अ० अमीमृजत अमीमृजेताम् अमीमृजन्त
अमीमृजथाः अमीमृजेथाम् अमीमृजध्वम्
अमीमृजे अमीमृजावहि अमीमृजामहि
अममार्जत अममार्जेताम् अममार्जन्त इ०
प० मार्जयाञ्चक्रे मार्जयाञ्चक्राते मार्जयाञ्चक्रिरे
मार्जयाञ्चकृषे मार्जयाञ्चक्राथे मार्जयाञ्चकृढ्वे
मार्जयाञ्चक्रे मार्जयाञ्चकृवहे मार्जयाञ्चकृमहे
मार्जयाम्बभूव । मार्जयामास
आ० मार्जयिषीष्ट मार्जयिषीयास्ताम् मार्जयिषीरन्
मार्जयिषीष्ठाः मार्जयिषीयास्थाम् मार्जयिषीढ्वम्
ध्वम्
मार्जयिषीय मार्जयिषीवहि मार्जयिषीमहि
श्व० मार्जयिता मार्जयितारौ मार्जयितारः
मार्जयितासे मार्जयितासाथे मार्जयिताध्वे
मार्जयिताहे मार्जयितास्वहे मार्जयितास्महे
भ० मार्जयिष्यते मार्जयिष्येते मार्जयिष्यन्ते
मार्जयिष्यसे मार्जयिष्येथे मार्जयिष्यध्वे
मार्जयिष्ये मार्जयिष्यावहे मार्जयिष्यामहे
क्रि० अमार्जयिष्यत अमार्जयिष्येताम् अमार्जयिष्यन्त
अमार्जयिष्यथाः अमार्जयिष्येथाम् अमार्जयिष्यध्वम्
अमार्जयिष्ये अमार्जयिष्यावहि अमार्जयिष्यामहि

1098 सस्तुक् (संस्त) स्वप्ने ।

व० संस्तयति संस्तयतः संस्तयन्ति
संस्तयसि संस्तयथः संस्तयथ
संस्तयामि संस्तयावः संस्तयामः

स० संस्तयेत् संस्तयेताम् संस्तयेयुः
संस्तयेः संस्तयेतम् संस्तयेत
संस्तयेयम् संस्तयेव संस्तयेम

प० संस्तयतु संस्तयतात् संस्तयताम् संस्तयन्तु
संस्तय संस्तयतात् संस्तयतम् संस्तयत
संस्तयानि संस्तयाव संस्तयाम

ह्य० असंस्तयत् असंस्तयताम् असंस्तयन्
असंस्तयः असंस्तयतम् असंस्तयत
असंस्तयम् असंस्तयाव असंस्तयाम

अ० अससंस्तयत् अससंस्तताम् अससंस्तन्
अससंस्तः अससंस्ततम् अससंस्तत
अससंस्तम् अससंस्ताव अससंस्ताम

प० संस्तयाञ्चकार संस्तयाञ्चक्रतुः संस्तयाञ्चक्रुः
संस्तयाञ्चकर्थ संस्तयाञ्चक्रथुः संस्तयाञ्चक्र
संस्तयाञ्चकार-चकर संस्तयाञ्चकृव संस्तयाञ्चकृम

संस्तयाम्बभूव । संस्तयामास

आ० संस्त्यात् संस्त्यास्ताम् संस्त्यासुः
संस्त्याः संस्त्यास्तम् संस्त्यास्त
संस्त्यासम् संस्त्यास्व संस्त्यास्म

श्व० संस्तयिता संस्तयितारौ संस्तयितारः
संस्तयितासि संस्तयितास्थः संस्तयितास्थ
संस्तयितास्मि संस्तयितास्वः संस्तयितास्मः

भ० संस्तयिष्यति संस्तयिष्यतः संस्तयिष्यन्ति
संस्तयिष्यसि संस्तयिष्यथः संस्तयिष्यथ
संस्तयिष्यामि संस्तयिष्यावः संस्तयिष्यामः

क्रि० असंस्तयिष्यत् असंस्तयिष्यताम् असंस्तयिष्यन्
असंस्तयिष्यः असंस्तयिष्यतम् असंस्तयिष्यत
असंस्तयिष्यम् असंस्तयिष्याव असंस्तयिष्याम

व० संस्तयते संस्तयेते संस्तयन्ते
संस्तयसे संस्तयेथे संस्तयध्वे
संस्तये संस्तयावहे संस्तयामहे

स० संस्तयेत संस्तयेयाताम् संस्तयेरन्
संस्तयेथाः संस्तयेयाथाम् संस्तयेध्वम्
संस्तयेय संस्तयेवहि संस्तयेमहि

प० संस्तयताम् संस्तयेताम् संस्तयन्ताम्
संस्तयस्व संस्तयेथाम् संस्तयध्वम्
संस्तयै संस्तयावहै संस्तयामहै

ह्य० असंस्तयत असंस्तयेताम् असंस्तयन्त
असंस्तयथाः असंस्तयेथाम् असंस्तयध्वम्
असंस्तये असंस्तयावहि असंस्तयामहि

अ० अससंस्तत अससंस्तेताम् अससंस्तन्त
अससंस्तथाः अससंस्तेथाम् अससंस्तध्वम्
अससंस्ते अससंस्तावहि अससंस्तामहि

प० संस्तयाञ्चक्रे संस्तयाञ्चक्राते संस्तयाञ्चक्रिरे
संस्तयाञ्चकृषे संस्तयाञ्चक्राथे संस्तयाञ्चकृढ्वे
संस्तयाञ्चक्रे संस्तयाञ्चकृवहे संस्तयाञ्चकृमहे

संस्तयाम्बभूव । संस्तयामास

आ० संस्तयिषीष्ट संस्तयिषीयास्ताम् संस्तयिषीरन्
संस्तयिषीष्ठाः संस्तयिषीयास्थाम् संस्तयिषीढ्वम्
ध्वम्
संस्तयिषीय संस्तयिषीवहि संस्तयिषीमहि

श्व० संस्तयिता संस्तयितारौ संस्तयितारः
संस्तयितासे संस्तयितासाथे संस्तयिताध्वे
संस्तयिताहे संस्तयितास्वहे संस्तयितास्महे

भ० संस्तयिष्यते संस्तयिष्येते संस्तयिष्यन्ते
संस्तयिष्यसे संस्तयिष्येथे संस्तयिष्यध्वे
संस्तयिष्ये संस्तयिष्यावहे संस्तयिष्यामहे

क्रि० असंस्तयिष्यत असंस्तयिष्येताम् असंस्तयिष्यन्त
असंस्तयिष्यथाः असंस्तयिष्येथाम् असंस्तयिष्यध्वम्
असंस्तयिष्ये असंस्तयिष्यावहि असंस्तयिष्यामहि

!! अथ दान्तः !!

1099 विदक् (विद्) ज्ञाने

व०	वेदयति	वेदयतः	वेदयन्ति
	वेदयसि	वेदयथः	वेदयथ
	वेदयामि	वेदयावः	वेदयामः
स०	वेदयेत्	वेदयेतम्	वेदयेयुः
	वेदयेः	वेदयेतम्	वेदयेत
	वेदयेयम्	वेदयेव	वेदयेम
प०	वेदयतु	वेदयतात्	वेदयताम्	वेदयन्तु
	वेदय	वेदयतात्	वेदयतम्	वेदयत
	वेदयानि	वेदयाव	वेदयाम
ह्य०	अवेदयत्	अवेदयताम्	अवेदयन्
	अवेदयः	अवेदयतम्	अवेदयत
	अवेदयम्	अवेदयाव	अवेदयाम
अ०	अवीविदत्	अवीविदताम्	अवीविदन्
	अवीविदः	अवीविदतम्	अवीविदत
	अवीविदम्	अवीविदाव	अवीविदाम
प०	वेदयाञ्चकार	वेदयाञ्चक्रतुः	वेदयाञ्चक्रुः
	वेदयाञ्चकर्थ	वेदयाञ्चक्रथुः	वेदयाञ्चक्र
	वेदयाञ्चकार-चकर	वेदयाञ्चकृव	वेदयाञ्चकृम
	वेदयाम्बभूव । वेदयामास		
आ०	वेद्यात्	वेद्यास्ताम्	वेद्यासुः
	वेद्याः	वेद्यास्तम्	वेद्यास्त
	वेद्यासम्	वेद्यास्व	वेद्यास्म
श्व०	वेदयिता	वेदयितारौ	वेदयितारः
	वेदयितासि	वेदयितास्थः	वेदयितास्थ
	वेदयितास्मि	वेदयितास्वः	वेदयितास्मः
भ०	वेदयिष्यति	वेदयिष्यतः	वेदयिष्यन्ति
	वेदयिष्यसि	वेदयिष्यथः	वेदयिष्यथ
	वेदयिष्यामि	वेदयिष्यावः	वेदयिष्यामः
क्रि०	अवेदयिष्यत्	अवेदयिष्यताम्	अवेदयिष्यन्
	अवेदयिष्यः	अवेदयिष्यतम्	अवेदयिष्यत
	अवेदयिष्यम्	अवेदयिष्याव	अवेदयिष्याम

व०	वेदयते	वेदयेते	वेदयन्ते
	वेदयसे	वेदयेथे	वेदयध्वे
	वेदये	वेदयावहे	वेदयामहे
स०	वेदयेत	वेदयेयाताम्	वेदयेरन्
	वेदयेथाः	वेदयेयाथाम्	वेदयेध्वम्
	वेदयेय	वेदयेवहि	वेदयेमहि
प०	वेदयताम्	वेदयेताम्	वेदयन्ताम्
	वेदयस्व	वेदयेथाम्	वेदयध्वम्
	वेदयै	वेदयावहै	वेदयामहै
ह्य०	अवेदयत	अवेदयेताम्	अवेदयन्त
	अवेदयथाः	अवेदयेथाम्	अवेदयध्वम्
	अवेदये	अवेदयावहि	अवेदयामहि
अ०	अवीविदत	अवीविदेताम्	अवीविदन्त
	अवीविदथाः	अवीविदेथाम्	अवीविदध्वम्
	अवीविदे	अवीविदावहि	अवीविदामहि
प०	वेदयाञ्चक्रे	वेदयाञ्चक्राते	वेदयाञ्चक्रिरे
	वेदयाञ्चकृषे	वेदयाञ्चक्राथे	वेदयाञ्चकृढ्वे
	वेदयाञ्चक्रे	वेदयाञ्चकृवहे	वेदयाञ्चकृमहे
	वेदयाम्बभूव । वेदयामास		
आ०	वेदयिषीष्ट	वेदयिषीयास्ताम्	वेदयिषीरन्
	वेदयिषीष्ठाः	वेदयिषीयास्थाम्	वेदयिषीढ्वम् ध्वम्
	वेदयिषीय	वेदयिषीवहि	वेदयिषीमहि
श्व०	वेदयिता	वेदयितारौ	वेदयितारः
	वेदयितासे	वेदयितासाथे	वेदयिताध्वे
	वेदयिताहे	वेदयितास्वहे	वेदयितास्महे
भ०	वेदयिष्यते	वेदयिष्येते	वेदयिष्यन्ते
	वेदयिष्यसे	वेदयिष्येथे	वेदयिष्यध्वे
	वेदयिष्ये	वेदयिष्यावहे	वेदयिष्यामहे
क्रि०	अवेदयिष्यत	अवेदयिष्येताम्	अवेदयिष्यन्त
	अवेदयिष्यथाः	अवेदयिष्येथाम्	अवेदयिष्यध्वम्
	अवेदयिष्ये	अवेदयिष्यावहि	अवेदयिष्यामहि

॥ अथ शान्तः ॥

1101 वशकू (वश्) कान्तौ ।

व०	वाशयति	वाशयतः	वाशयन्ति
	वाशयसि	वाशयथः	वाशयथ
	वाशयामि	वाशयावः	वाशयामः
स०	वाशयेत्	वाशयेताम्	वाशयेयुः
	वाशयेः	वाशयेतम्	वाशयेत
	वाशयेयम्	वाशयेव	वाशयेम
प०	वाशयतु वाशयतात्	वाशयताम्	वाशयन्तु
	वाशय वाशयतात्	वाशतयतम्	वाशयत
	वाशयानि	वाशयाव	वाशयाम
ह्य०	अवाशयत्	अवाशयताम्	अवाशयन्
	अवाशयः	अवाशयतम्	अवाशयत
	अवाशयम्	अवाशयाव	अवाशयाम
अ०	अवीवशत्	अवीवशताम्	अवीवशन्
	अवीवशः	अवीवशतम्	अवीवशत
	अवीवशम्	अवीवशाव	अवीवशाम
प०	वाशयाञ्चकार	वाशयाञ्चकतुः	वाशयाञ्चकुः
	वाशयाञ्चकर्थ	वाशयाञ्चक्रथुः	वाशयाञ्चक्र
	वाशयाञ्चकार-चकर	वाशयाञ्चकृव	वाशयाञ्चकृम
	वाशयाम्बभूव । वाशयामास		
आ०	वाश्यात्	वाश्यास्ताम्	वाश्यासुः
	वाश्याः	वाश्यास्तम्	वाश्यास्त
	वाश्यासम्	वाश्यास्व	वाश्यास्म
श्व०	वाशयिता	वाशयितारौ	वाशयितारः
	वाशयितासि	वाशयितास्थः	वाशयितास्थ
	वाशयितास्मि	वाशयितास्वः	वाशयितास्मः
भ०	वाशयिष्यति	वाशयिष्यतः	वाशयिष्यन्ति
	वाशयिष्यसि	वाशयिष्यथः	वाशयिष्यथ
	वाशयिष्यामि	वाशयिष्यावः	वाशयिष्यामः
क्रि०	अवाशयिष्यत्	अवाशयिष्यताम्	अवाशयिष्यन्
	अवाशयिष्यः	अवाशयिष्यतम्	अवाशयिष्यत
	अवाशयिष्यम्	अवाशयिष्याव	अवाशयिष्याम

व०	वाशयते	वाशयेते	वाशयन्ते
	वाशयसे	वाशयेथे	वाशयध्वे
	वाशये	वाशयावहे	वाशयामहे
स०	वाशयेत	वाशयेयाताम्	वाशयेरन्
	वाशयेथाः	वाशयेयाथाम्	वाशयेध्वम्
	वाशयेय	वाशयेवहि	वाशयेमहि
प०	वाशयताम्	वाशयेताम्	वाशयन्ताम्
	वाशयस्व	वाशयेथाम्	वाशयध्वम्
	वाशयै	वाशयावहै	वाशयामहै
ह्य०	अवाशयत	अवाशयेताम्	अवाशयन्त
	अवाशयथाः	अवाशयेथाम्	अवाशयध्वम्
	अवाशये	अवाशयावहि	अवाशयामहि
अ०	अवीवशत	अवीवशेताम्	अवीवशन्त
	अवीवशथाः	अवीवशेथाम्	अवीवशध्वम्
	अवीवशे	अवीवशावहि	अवीवशामहि
प०	वाशयाञ्चक्रे	वाशयाञ्चक्राते	वाशयाञ्चक्रिरे
	वाशयाञ्चकृषे	वाशयाञ्चक्राथे	वाशयाञ्चकृढ्वे
	वाशयाञ्चक्रे	वाशयाञ्चकृवहे	वाशयाञ्चकृमहे
	वाशयाम्बभूव । वाशयामास		
आ०	वाशयिषीष्ट	वाशयिषीयास्ताम्	वाशयिषीरन्
	वाशयिषीष्ठाः	वाशयिषीयास्थाम्	वाशयिषीढ्वम् ध्वम्
	वाशयिषीय	वाशयिषीवहि	वाशयिषीमहि
श्व०	वाशयिता	वाशयितारौ	वाशयितारः
	वाशयितासे	वाशयितासाथे	वाशयिताध्वे
	वाशयिताहे	वाशयितास्वहे	वाशयितास्महे
भ०	वाशयिष्यते	वाशयिष्येते	वाशयिष्यन्ते
	वाशयिष्यसे	वाशयिष्येथे	वाशयिष्यध्वे
	वाशयिष्ये	वाशयिष्यावहे	वाशयिष्यामहे
क्रि०	अवाशयिष्यत	अवाशयिष्येताम्	अवाशयिष्यन्त
	अवाशयिष्यथाः	अवाशयिष्येथाम्	अवाशयिष्यध्वम्
	अवाशयिष्ये	अवाशयिष्यावहि	अवाशयिष्यामहि

॥ अथ नान्तः ॥

११७० हनंकू (हन्) हिंसागत्योः ।

व०	घातयति	घातयतः	घातयन्ति
	घातयसि	घातयथः	घातयथ
	घातयामि	घातयावः	घातयामः
स०	घातयेत्	घातयेताम्	घातयेयुः
	घातयेः	घातयेतम्	घातयेत
	घातयेयम्	घातयेव	घातयेम
प०	घातयतु	घातयतात् घातयताम्	घातयन्तु
	घातय	घातयतात् घातयतम्	घातयत
	घातयानि	घातयाव	घातयाम
ह्य०	अघातयत्	अघातयताम्	अघातयन्
	अघातयः	अघातयतम्	अघातयत
	अघातयम्	अघातयाव	अघातयाम
अ०	अजीघतत्	अजीघतताम्	अजीघतन्
	अजीघतः	अजीघततम्	अजीघतत
	अजीघतम्	अजीघताव	अजीघताम
प०	घातयाञ्चकार	घातयाञ्चक्रतुः	घातयाञ्चक्रुः
	घातयाञ्चकर्थ	घातयाञ्चक्रथुः	घातयाञ्चक्र
	घातयाञ्चकार-चकर	घातयाञ्चकृव	घातयाञ्चकृम
	घातयाम्बभूव । घातयामास		
आ०	घात्यात्	घात्यास्ताम्	घात्यासुः
	घात्याः	घात्यास्तम्	घात्यास्त
	घात्यासम्	घात्यास्व	घात्यास्म
श्व०	घातयिता	घातयितारौ	घातयितारः
	घातयितासि	घातयितास्थः	घातयितास्थ
	घातयितास्मि	घातयितास्वः	घातयितास्मः
भ०	घातयिष्यति	घातयिष्यतः	घातयिष्यन्ति
	घातयिष्यसि	घातयिष्यथः	घातयिष्यथ
	घातयिष्यामि	घातयिष्यावः	घातयिष्यामः
क्रि०	अघातयिष्यत्	अघातयिष्यताम्	अघातयिष्यन्
	अघातयिष्यः	अघातयिष्यतम्	अघातयिष्यत
	अघातयिष्यम्	अघातयिष्याव	अघातयिष्याम

व०	घातयते	घातयेते	घातयन्ते
	घातयसे	घातयेथे	घातयध्वे
	घातये	घातयावहे	घातयामहे
स०	घातयेत	घातयेयाताम्	घातयेरन्
	घातयेथाः	घातयेयाथाम्	घातयेध्वम्
	घातयेय	घातयेवहि	घातयेमहि
प०	घातयताम्	घातयेताम्	घातयन्ताम्
	घातयस्व	घातयेथाम्	घातयध्वम्
	घातयै	घातयावहै	घातयामहै
ह्य०	अघातयत	अघातयेताम्	अघातयन्त
	अघातयथाः	अघातयेथाम्	अघातयध्वम्
	अघातये	अघातयावहि	अघातयामहि
अ०	अजीघतत	अजीघतेताम्	अजीघतन्त
	अजीघतथाः	अजीघतेथाम्	अजीघतध्वम्
	अजीघते	अजीघतावहि	अजीघतामहि
प०	घातयाञ्चक्रे	घातयाञ्चक्राते	घातयाञ्चक्रिरे
	घातयाञ्चकृषे	घातयाञ्चक्राथे	घातयाञ्चकृढ्वे
	घातयाञ्चक्रे	घातयाञ्चकृवहे	घातयाञ्चकृमहे
	घातयाम्बभूव । घातयामास		
आ०	घातयिषीष्ट	घातयिषीयास्ताम्	घातयिषीरन्
	घातयिषीष्ठाः	घातयिषीयास्थाम्	घातयिषीढ्वम् ध्वम्
	घातयिषीय	घातयिषीवहि	घातयिषीमहि
श्व०	घातयिता	घातयितारौ	घातयितारः
	घातयितासे	घातयितासाथे	घातयिताध्वे
	घातयिताहे	घातयितास्वहे	घातयितास्महे
भ०	घातयिष्यते	घातयिष्येते	घातयिष्यन्ते
	घातयिष्यसे	घातयिष्येथे	घातयिष्यध्वे
	घातयिष्ये	घातयिष्यावहे	घातयिष्यामहे
क्रि०	अघातयिष्यत	अघातयिष्येताम्	अघातयिष्यन्त
	अघातयिष्यथाः	अघातयिष्येथाम्	अघातयिष्यध्वम्
	अघातयिष्ये	अघातयिष्यावहि	अघातयिष्यामहि

॥ अथ सान्तौ ॥

1103 षसक् (सस्) स्वप्ने ।

व०	सासयति	सासयतः	सासयन्ति
	सासयसि	सासयथः	सासयथ
	सासयामि	सासयावः	सासयामः
स०	सासयेत्	सासयेताम्	सासयेयुः
	सासयेः	सासयेतम्	सासयेत
	सासयेयम्	सासयेव	सासयेम
प०	सासयतु	सासयतात्	सासयताम्	सासयन्तु
	सासय	सासयतात्	सासयतम्	सासयत
	सासयानि	सासयाव	सासयाम
ह्य०	असासयत्	असासयताम्	असासयन्
	असासयः	असासयतम्	असासयत
	असासयम्	असासयाव	असासयाम
अ०	असीषसत्	असीषसताम्	असीषसन्
	असीषसः	असीषसतम्	असीषसत
	असीषसम्	असीषसाव	असीषसाम
प०	सासयाञ्चकार	सासयाञ्चक्रतुः	सासयाञ्चक्रुः
	सासयाञ्चकर्थ	सासयाञ्चक्रथुः	सासयाञ्चक्र
	सासयाञ्चकार-चकर	सासयाञ्चकृव	सासयाञ्चकृम
	सासयाम्बभूव । सासयामास		
आ०	सास्यात्	सास्यास्ताम्	सास्यासुः
	सास्याः	सास्यास्तम्	सास्यास्त
	सास्यासम्	सास्यास्व	सास्यास्म
श्व०	सासयिता	सासयितारौ	सासयितारः
	सासयितासि	सासयितास्थः	सासयितास्थ
	सासयितास्मि	सासयितास्वः	सासयितास्मः
भ०	सासयिष्यति	सासयिष्यतः	सासयिष्यन्ति
	सासयिष्यसि	सासयिष्यथः	सासयिष्यथ
	सासयिष्यामि	सासयिष्यावः	सासयिष्यामः
क्रि०	असासयिष्यत्	असासयिष्यताम्	असासयिष्यन्
	असासयिष्यः	असासयिष्यतम्	असासयिष्यत
	असासयिष्यम्	असासयिष्याव	असासयिष्याम

व०	सासयते	सासयेते	सासयन्ते
	सासयसे	सासयेथे	सासयध्वे
	सासये	सासयावहे	सासयामहे
स०	सासयेत	सासयेयाताम्	सासयेरन्
	सासयेथाः	सासयेयाथाम्	सासयेध्वम्
	सासयेय	सासयेवहि	सासयेमहि
प०	सासयताम्	सासयेताम्	सासयन्ताम्
	सासयस्व	सासयेथाम्	सासयध्वम्
	सासयै	सासयावहै	सासयामहै
ह्य०	असासयत	असासयेताम्	असासयन्त
	असासयथाः	असासयेथाम्	असासयध्वम्
	असासये	असासयावहि	असासयामहि
अ०	असीषसत	असीषसेताम्	असीषसन्त
	असीषसथाः	असीषसेथाम्	असीषसध्वम्
	असीषसे	असीषसावहि	असीषसामहि
प०	सासयाञ्चक्रे	सासयाञ्चक्राते	सासयाञ्चक्रिरे
	सासयाञ्चकृषे	सासयाञ्चक्राथे	सासयाञ्चकृढ्वे
	सासयाञ्चक्रे	सासयाञ्चकृवहे	सासयाञ्चकृमहे
	सासयाम्बभूव । सासयामास		
आ०	सासयिषीष्ट	सासयिषीयास्ताम्	सासयिषीरन्
	सासयिषीष्ठाः	सासयिषीयास्थाम्	सासयिषीढ्वम् ध्वम्
	सासयिषीय	सासयिषीवहि	सासयिषीमहि
श्व०	सासयिता	सासयितारौ	सासयितारः
	सासयितासे	सासयितासाथे	सासयिताध्वे
	सासयिताहे	सासयितास्वहे	सासयितास्महे
भ०	सासयिष्यते	सासयिष्येते	सासयिष्यन्ते
	सासयिष्यसे	सासयिष्येथे	सासयिष्यध्वे
	सासयिष्ये	सासयिष्यावहे	सासयिष्यामहे
क्रि०	असासयिष्यत	असासयिष्येताम्	असासयिष्यन्त
	असासयिष्यथाः	असासयिष्येथाम्	असासयिष्यध्वम्
	असासयिष्ये	असासयिष्यावहि	असासयिष्यामहि

॥ अथ इदन्तः ॥

1104 ईङ्क् (इ) अध्ययने । चल्याहारार्थे ङ इति परस्मैपदम् ।

व०	अध्यापयति	अध्यापयतः	अध्यापयन्ति
	अध्यापयसि	अध्यापयथः	अध्यापयथ
	अध्यापयामि	अध्यापयावः	अध्यापयामः
स०	अध्यापयेत्	अध्यापयेताम्	अध्यापयेयुः
	अध्यापयेः	अध्यापयेतम्	अध्यापयेत
	अध्यापयेयम्	अध्यापयेव	अध्यापयेम
प०	अध्यापयतु	अध्यापयतात्	अध्यापयताम् अध्यापयन्तु
	अध्यापय	अध्यापयतात्	अध्यापयतम् अध्यापयत
	अध्यापयानि	अध्यापयाव	अध्यापयाम
ह्य०	अध्यापयत्	अध्यापयताम्	अध्यापयन्
	अध्यापयः	अध्यापयतम्	अध्यापयत
	अध्यापयम्	अध्यापयाव	अध्यापयाम
अ०	अध्यजीगपत्	अध्यजीगपताम्	अध्यजीगपन्
	अध्यजीगपः	अध्यजीगपतम्	अध्यजीगपत
	अध्यजीगपम्	अध्यजीगपाव	अध्यजीगपाम
	अध्यापिपत्	अध्यापिपताम्	अध्यापिपन् इ०
प०	अध्यापयाञ्चकार	अध्यापयाञ्चक्रतुः	अध्यापयाञ्चक्रुः
	अध्यापयाञ्चकर्थ	अध्यापयाञ्चक्रथुः	अध्यापयाञ्चक्र
	अध्यापयाञ्चकार-चकर	अध्यापयाञ्चकृव	अध्यापयाञ्चकृम
	अध्यापयाम्बभूव ।	अध्यापयामास	
आ०	अध्याप्यात्	अध्याप्यास्ताम्	अध्याप्यासुः
	अध्याप्याः	अध्याप्यास्तम्	अध्याप्यास्त
	अध्याप्यासम्	अध्याप्यास्व	अध्याप्यास्म
श्व०	अध्यापयिता	अध्यापयितारौ	अध्यापयितारः
	अध्यापयितासि	अध्यापयितास्थः	अध्यापयितास्थ
	अध्यापयितास्मि	अध्यापयितास्वः	अध्यापयितास्मः
भ०	अध्यापयिष्यति	अध्यापयिष्यतः	अध्यापयिष्यन्ति
	अध्यापयिष्यसि	अध्यापयिष्यथः	अध्यापयिष्यथ
	अध्यापयिष्यामि	अध्यापयिष्यावः	अध्यापयिष्यामः
क्रि०	अध्यापयिष्यत्	अध्यापयिष्यताम्	अध्यापयिष्यन्
	अध्यापयिष्यः	अध्यापयिष्यतम्	अध्यापयिष्यत
	अध्यापयिष्यम्	अध्यापयिष्याव	अध्यापयिष्याम

॥ अथ ईदन्तः ॥

1105 शीङ्क् (शी) स्वप्ने ।

व०	शाययति	शाययतः	शाययन्ति
	शाययसि	शाययथः	शाययथ
	शाययामि	शाययावः	शाययामः
स०	शाययेत्	शाययेताम्	शाययेयुः
	शाययेः	शाययेतम्	शाययेत
	शाययेयम्	शाययेव	शाययेम
प०	शाययतु	शाययतात्	शाययताम् शाययन्तु
	शाययय	शाययतात्	शाययतम् शाययत
	शाययानि	शाययाव	शाययाम
ह्य०	अशाययत्	अशाययताम्	अशाययन्
	अशाययः	अशाययतम्	अशाययत
	अशाययम्	अशाययाव	अशाययाम
अ०	अशीशयत्	अशीशयताम्	अशीशयन्
	अशीशयः	अशीशयतम्	अशीशयत
	अशीशयम्	अशीशयाव	अशीशयाम
प०	शाययाञ्चकार	शाययाञ्चक्रतुः	शाययाञ्चक्रुः
	शाययाञ्चकर्थ	शाययाञ्चक्रथुः	शाययाञ्चक्र
	शाययाञ्चकार-चकर	शाययाञ्चकृव	शाययाञ्चकृम
	शाययाम्बभूव ।	शाययामास	
आ०	शाय्यात्	शाय्यास्ताम्	शाय्यासुः
	शाय्याः	शाय्यास्तम्	शाय्यास्त
	शाय्यासम्	शाय्यास्व	शाय्यास्म
श्व०	शाययिता	शाययितारौ	शाययितारः
	शाययितासि	शाययितास्थः	शाययितास्थ
	शाययितास्मि	शाययितास्वः	शाययितास्मः
भ०	शाययिष्यति	शाययिष्यतः	शाययिष्यन्ति
	शाययिष्यसि	शाययिष्यथः	शाययिष्यथ
	शाययिष्यामि	शाययिष्यावः	शाययिष्यामः
क्रि०	अशाययिष्यत्	अशाययिष्यताम्	अशाययिष्यन्
	अशाययिष्यः	अशाययिष्यतम्	अशाययिष्यत
	अशाययिष्यम्	अशाययिष्याव	अशाययिष्याम

॥ अथ उदन्तः ॥

1106 हूनुङ्क् (हूनु) अपनयने ।

व०	ह्नावयति	ह्नावयतः	ह्नावयन्ति
	ह्नावयसि	ह्नावयथः	ह्नावयथ
	ह्नावयामि	ह्नावयावः	ह्नावयामः
स०	ह्नावयेत्	ह्नावयेताम्	ह्नावयेयुः
	ह्नावयेः	ह्नावयेतम्	ह्नावयेत
	ह्नावयेयम्	ह्नावयेव	ह्नावयेम
प०	ह्नावयतु ह्नावयतात्	ह्नावयताम्	ह्नावयन्तु
	ह्नावय ह्नावयतात्	ह्नावयतम्	ह्नावयत
	ह्नावयानि	ह्नावयाव	ह्नावयाम
ह्य०	अह्नावयत्	अह्नावयताम्	अह्नावयन्
	अह्नावयः	अह्नावयतम्	अह्नावयत
	अह्नावयम्	अह्नावयाव	अह्नावयाम
अ०	अजुह्नवत्	अजुह्नवताम्	अजुह्नवन्
	अजुह्नवः	अजुह्नवतम्	अजुह्नवत
	अजुह्नवम्	अजुह्नवाव	अजुह्नवाम
प०	ह्नावयाञ्चकार	ह्नावयाञ्चक्रतुः	ह्नावयाञ्चक्रुः
	ह्नावयाञ्चकर्थ	ह्नावयाञ्चक्रथुः	ह्नावयाञ्चक्र
	ह्नावयाञ्चकार-चकर	ह्नावयाञ्चकृव	ह्नावयाञ्चकृम
	ह्नावयाम्बभूव । ह्नावयामास		
आ०	ह्नाव्यात्	ह्नाव्यास्ताम्	ह्नाव्यासुः
	ह्नाव्याः	ह्नाव्यास्तम्	ह्नाव्यास्त
	ह्नाव्यासम्	ह्नाव्यास्व	ह्नाव्यास्म
श्व०	ह्नावयिता	ह्नावयितारौ	ह्नावयितारः
	ह्नावयितासि	ह्नावयितास्थः	ह्नावयितास्थ
	ह्नावयितास्मि	ह्नावयितास्वः	ह्नावयितास्मः
भ०	ह्नावयिष्यति	ह्नावयिष्यतः	ह्नावयिष्यन्ति
	ह्नावयिष्यसि	ह्नावयिष्यथः	ह्नावयिष्यथ
	ह्नावयिष्यामि	ह्नावयिष्यावः	ह्नावयिष्यामः
क्रि०	अह्नावयिष्यत्	अह्नावयिष्यताम्	अह्नावयिष्यन्
	अह्नावयिष्यः	अह्नावयिष्यतम्	अह्नावयिष्यत
	अह्नावयिष्यम्	अह्नावयिष्याव	अह्नावयिष्याम

व०	ह्नावयते	ह्नावयेते	ह्नावयन्ते
	ह्नावयसे	ह्नावयेथे	ह्नावयध्वे
	ह्नावये	ह्नावयावहे	ह्नावयामहे
स०	ह्नावयेत	ह्नावयेयाताम्	ह्नावयेरन्
	ह्नावयेथाः	ह्नावयेयाथाम्	ह्नावयेध्वम्
	ह्नावयेय	ह्नावयेवहि	ह्नावयेमहि
प०	ह्नावयताम्	ह्नावयेताम्	ह्नावयन्ताम्
	ह्नावयस्व	ह्नावयेथाम्	ह्नावयध्वम्
	ह्नावयै	ह्नावयावहै	ह्नावयामहै
ह्य०	अह्नावयत	अह्नावयेताम्	अह्नावयन्त
	अह्नावयथाः	अह्नावयेथाम्	अह्नावयध्वम्
	अह्नावये	अह्नावयावहि	अह्नावयामहि
अ०	अजुह्नवत	अजुह्नवेताम्	अजुह्नवन्त
	अजुह्नवथाः	अजुह्नवेथाम्	अजुह्नवध्वम्
	अजुह्नवे	अजुह्नवावहि	अजुह्नवामहि
प०	ह्नावयाञ्चक्रे	ह्नावयाञ्चक्राते	ह्नावयाञ्चक्रिरे
	ह्नावयाञ्चकृषे	ह्नावयाञ्चक्राथे	ह्नावयाञ्चकृढ्वे
	ह्नावयाञ्चक्रे	ह्नावयाञ्चकृवहे	ह्नावयाञ्चकृमहे
	ह्नावयाम्बभूव । ह्नावयामास		
आ०	ह्नावयिषीष्ट	ह्नावयिषीयास्ताम्	ह्नावयिषीरन्
	ह्नावयिषीष्ठाः	ह्नावयिषीयास्थाम्	ह्नावयिषीढ्वम् ध्वम्
	ह्नावयिषीय	ह्नावयिषीवहि	ह्नावयिषीमहि
श्व०	ह्नावयिता	ह्नावयितारौ	ह्नावयितारः
	ह्नावयितासे	ह्नावयितासाथे	ह्नावयिताध्वे
	ह्नावयिताहे	ह्नावयितास्वहे	ह्नावयितास्महे
भ०	ह्नावयिष्यते	ह्नावयिष्येते	ह्नावयिष्यन्ते
	ह्नावयिष्यसे	ह्नावयिष्येथे	ह्नावयिष्यध्वे
	ह्नावयिष्ये	ह्नावयिष्यावहे	ह्नावयिष्यामहे
क्रि०	अह्नावयिष्यत	अह्नावयिष्येताम्	अह्नावयिष्यन्त
	अह्नावयिष्यथाः	अह्नावयिष्येथाम्	अह्नावयिष्यध्वम्
	अह्नावयिष्ये	अह्नावयिष्यावहि	अह्नावयिष्यामहि

1107 षूङौक् (सू) प्राणिगर्भविमोचने । 1078

षुंकृवद्रूपाणि

॥ अथ चान्तः ॥

1108 पर्चैङ् (पृच्) संपर्चने

व० पर्चयति पर्चयतः पर्चयन्ति
पर्चयसि पर्चयथः पर्चयथ
पर्चयामि पर्चयावः पर्चयामः

स० पर्चयेत् पर्चयेताम् पर्चयेयुः
पर्चयेः पर्चयेतम् पर्चयेत
पर्चयेयम् पर्चयेव पर्चयेम

प० पर्चयतु पर्चयतात् पर्चयताम् पर्चयन्तु
पर्चय पर्चयतात् पर्चयत पर्चयत
पर्चयानि पर्चयाव पर्चयाम

ह्य० अपर्चयत् अपर्चताम् अपर्चयन्
अपर्चयः अपर्चयतम् अपर्चयत
अपर्चयम् अपर्चयाव अपर्चयाम

अ० अपीपृचत् अपीपृचताम् अपीपृचन्
अपीपृचः अपीपृचतम् अपीपृचत
अपीपृचम् अपीपृचाव अपीपृचाम
अपपर्चन् अपपर्चताम् अपपर्चन् इ०

प० पर्चयाञ्चकार पर्चयाञ्चकतुः पर्चयाञ्चक्रुः
पर्चयाञ्चकर्थ पर्चयाञ्चक्रथुः पर्चयाञ्चक
पर्चयाञ्चकार-चकर पर्चयाञ्चकृव पर्चयाञ्चकृम
पर्चयाम्बभूव । पर्चयामास

आ० पर्च्यात् पर्च्यास्तात् पर्च्यासुः
पर्च्याः पर्च्यास्तम् पर्च्यास्त
पर्च्यासम् पर्च्यास्व पर्च्यास्म

श्व० पर्चयिता पर्चयितारौ पर्चयितारः
पर्चयितासि पर्चयितास्थः पर्चयितास्थ
पर्चयितास्मि पर्चयितास्वः पर्चयितास्मः

भ० पर्चयिष्यति पर्चयिष्यतः पर्चयिष्यन्ति
पर्चयिष्यसि पर्चयिष्यथः पर्चयिष्यथ
पर्चयिष्यामि पर्चयिष्यावः पर्चयिष्यामः

क्रि० अपर्चयिष्यत् अपर्चयिष्यताम् अपर्चयिष्यन्
अपर्चयिष्यः अपर्चयिष्यतम् अपर्चयिष्यत
अपर्चयिष्यम् अपर्चयिष्याव अपर्चयिष्याम

व० पर्चयते पर्चयेते पर्चयन्ते
पर्चयसे पर्चयेथे पर्चयध्वे
पर्चये पर्चयावहे पर्चयामहे

स० पर्चयेत पर्चयेयाताम् पर्चयेरन्
पर्चयेथाः पर्चयेयाथाम् पर्चयेध्वम्
पर्चयेय पर्चयेवहि पर्चयेमहि

प० पर्चयताम् पर्चयेताम् पर्चयन्ताम्
पर्चयस्व पर्चयेथाम् पर्चयध्वम्
पर्चये पर्चयावहै पर्चयामहै

ह्य० अपर्चयत अपर्चयेताम् अपर्चयन्त
अपर्चयथाः अपर्चयेथाम् अपर्चयध्वम्
अपर्चये अपर्चयावहि अपर्चयामहि

अ० अपीपृचत अपीपृचेताम् अपीपृचन्त
अपीपृचथाः अपीपृचेथाम् अपीपृचध्वम्
अपीपृचे अपीपृचावहि अपीपृचामहि
अपपर्चत अपपर्चेताम् अपपर्चन्त इ०

प० पर्चयाञ्चक्रे पर्चयाञ्चक्राते पर्चयाञ्चक्रिरे
पर्चयाञ्चकृषे पर्चयाञ्चक्राथे पर्चयाञ्चकृढ्वे
पर्चयाञ्चक्रे पर्चयाञ्चकृवहे पर्चयाञ्चकृमहे
पर्चयाम्बभूवे । पर्चयामास

आ० पर्चयिषीष्ट पर्चयिषीयास्ताम् पर्चयिषीरन्
पर्चयिषीष्ठाः पर्चयिषीयास्थाम् पर्चयिषीढ्वम् ध्वम्
पर्चयिषीय पर्चयिषीवहि पर्चयिषीमहि

श्व० पर्चयिता पर्चयितारौ पर्चयितारः
पर्चयितासे पर्चयितासाथे पर्चयिताध्वे
पर्चयिताहे पर्चयितास्वहे पर्चयितास्महे

भ० पर्चयिष्यते पर्चयिष्येते पर्चयिष्यन्ते
पर्चयिष्यसे पर्चयिष्येथे पर्चयिष्यध्वे
पर्चयिष्ये पर्चयिष्यावहे पर्चयिष्यामहे

क्रि० अपर्चयिष्यत अपर्चयिष्येताम् अपर्चयिष्यन्त
अपर्चयिष्यथाः अपर्चयिष्येथाम् अपर्चयिष्यध्वम्
अपर्चयिष्ये अपर्चयिष्यावहि अपर्चयिष्यामहि

॥ अथ जान्ताः पञ्च ॥

1109 पृजुङ् (पृञ्ज्) संपर्चने

व०	पृञ्जयति	पृञ्जयतः	पृञ्जयन्ति
	पृञ्जयसि	पृञ्जयथः	पृञ्जयथ
	पृञ्जयामि	पृञ्जयावः	पृञ्जयामः
स०	पृञ्जयेत्	पृञ्जयेताम्	पृञ्जयेयुः
	पृञ्जयेः	पृञ्जयेतम्	ञ्जयेत
	पृञ्जयेयम्	पृञ्जयेव	पृञ्जयेम
प०	पृञ्जयतु पृञ्जयतात्	पृञ्जयताम्	पृञ्जयन्तु
	पृञ्जय पृञ्जयतात्	पृञ्जयतम्	पृञ्जयत
	पृञ्जयानि	पृञ्जयाव	पृञ्जयाम
ह्य०	अपृञ्जयत्	अपृञ्जयताम्	अपृञ्जयन्
	अपृञ्जयः	अपृञ्जयतम्	अपृञ्जयत
	अपृञ्जयम्	अपृञ्जयाव	अपृञ्जयाम
अ०	अपपृञ्जत्	अपपृञ्जताम्	अपपृञ्जन्
	अपपृञ्जः	अपपृञ्जतम्	अपपृञ्जत
	अपपृञ्जम्	अपपृञ्जाव	अपपृञ्जाम
प०	पृञ्जयाञ्चकार	पृञ्जयाञ्चक्रतुः	पृञ्जयाञ्चक्रुः
	पृञ्जयाञ्चकर्थ	पृञ्जयाञ्चक्रथुः	पृञ्जयाञ्चक्र
	पृञ्जयाञ्चकार-चकर	पृञ्जयाञ्चकृव	पृञ्जयाञ्चकृम
	पृञ्जयाम्बभूव । पृञ्जयामास		
आ०	पृञ्ज्यात्	पृञ्ज्यास्ताम्	पृञ्ज्यासुः
	पृञ्ज्याः	पृञ्ज्यास्तम्	पृञ्ज्यास्त
	पृञ्ज्यासम्	पृञ्ज्यास्व	पृञ्ज्यास्म
श्व०	पृञ्जयिता	पृञ्जयितारौ	पृञ्जयितारः
	पृञ्जयितासि	पृञ्जयितास्थः	पृञ्जयितास्थ
	पृञ्जयितास्मि	पृञ्जयितास्वः	पृञ्जयितास्मः
भ०	पृञ्जयिष्यति	पृञ्जयिष्यतः	पृञ्जयिष्यन्ति
	पृञ्जयिष्यसि	पृञ्जयिष्यथः	पृञ्जयिष्यथ
	पृञ्जयिष्यामि	पृञ्जयिष्यावः	पृञ्जयिष्यामः
क्रि०	अपृञ्जयिष्यत्	अपृञ्जयिष्यताम्	अपृञ्जयिष्यन्
	अपृञ्जयिष्यः	अपृञ्जयिष्यतम्	अपृञ्जयिष्यत
	अपृञ्जयिष्यम्	अपृञ्जयिष्याव	अपृञ्जयिष्याम

व०	पृञ्जयते	पृञ्जयेते	पृञ्जयन्ते
	पृञ्जयसे	पृञ्जयेथे	पृञ्जयध्वे
	पृञ्जये	पृञ्जयावहे	पृञ्जयामहे
स०	पृञ्जयेत	पृञ्जयेयाताम्	पृञ्जयेरन्
	पृञ्जयेथाः	पृञ्जयेयाथाम्	पृञ्जयेध्वम्
	पृञ्जयेय	पृञ्जयेवहि	पृञ्जयेमहि
प०	पृञ्जयताम्	पृञ्जयेताम्	पृञ्जयन्ताम्
	पृञ्जयस्व	पृञ्जयेथाम्	पृञ्जयध्वम्
	पृञ्जयै	पृञ्जयावहै	पृञ्जयामहै
ह्य०	अपृञ्जयत	अपृञ्जयेताम्	अपृञ्जयन्त
	अपृञ्जयथाः	अपृञ्जयेथाम्	अपृञ्जयध्वम्
	अपृञ्जये	अपृञ्जयावहि	अपृञ्जयामहि
अ०	अपपृञ्जत	अपपृञ्जेताम्	अपपृञ्जन्त
	अपपृञ्जथाः	अपपृञ्जेथाम्	अपपृञ्जध्वम्
	अपपृञ्जे	अपपृञ्जावहि	अपपृञ्जामहि
प०	पृञ्जयाञ्चक्रे	पृञ्जयाञ्चक्राते	पृञ्जयाञ्चक्रिरे
	पृञ्जयाञ्चकृषे	पृञ्जयाञ्चक्राथे	पृञ्जयाञ्चकृढ्वे
	पृञ्जयाञ्चक्रे	पृञ्जयाञ्चकृवहे	पृञ्जयाञ्चकृमहे
	पृञ्जयाम्बभूव । पृञ्जयामास		
आ०	पृञ्जयिषीष्ट	पृञ्जयिषीयास्ताम्	पृञ्जयिषीरन्
	पृञ्जयिषीष्ठाः	ञ्जयिषीयास्थाम्	पृञ्जयिषीढ्वम् ध्वम्
	पृञ्जयिषीय	पृञ्जयिषीवहि	पृञ्जयिषीमहि
श्व०	पृञ्जयिता	पृञ्जयितारौ	पृञ्जयितारः
	पृञ्जयितासे	पृञ्जयितासाथे	पृञ्जयिताध्वे
	पृञ्जयिताहे	पृञ्जयितास्वहे	पृञ्जयितास्महे
भ०	पृञ्जयिष्यते	पृञ्जयिष्येते	पृञ्जयिष्यन्ते
	पृञ्जयिष्यसे	पृञ्जयिष्येथे	पृञ्जयिष्यध्वे
	पृञ्जयिष्ये	पृञ्जयिष्यावहे	पृञ्जयिष्यामहे
क्रि०	अपृञ्जयिष्यत	अपृञ्जयिष्येताम्	अपृञ्जयिष्यन्त
	अपृञ्जयिष्यथाः	अपृञ्जयिष्येथाम्	अपृञ्जयिष्यध्वम्
	अपृञ्जयिष्ये	अपृञ्जयिष्यावहि	अपृञ्जयिष्यामहि

1110 पिञ्जुक्रि (पिञ्ज्) संपर्चने

व० पिञ्जयति पिञ्जयतः पिञ्जयन्ति
पिञ्जयसि पिञ्जयथः पिञ्जयथ
पिञ्जयामि पिञ्जयावः पिञ्जयामः

स० पिञ्जयेत् पिञ्जयेताम् पिञ्जयेयुः
पिञ्जयेः पिञ्जयेतम् पिञ्जयेत
पिञ्जयेयम् पिञ्जयेव पिञ्जयेम

प० पिञ्जयतु पिञ्जयतात् पिञ्जताम् पिञ्जयन्तु
पिञ्जय पिञ्जयतात् पिञ्जयतम् पिञ्जयत
पिञ्जयानि पिञ्जयाव पिञ्जयाम

ह्य० अपिञ्जयत् अपिञ्जताम् अपिञ्जयन्
अपिञ्जयः अपिञ्जयतम् अपिञ्जयत
अपिञ्जयम् अपिञ्जयाव अपिञ्जयाम

अ० अपिपिञ्जत् अपिपिञ्जताम् अपिपिञ्जन्
अपिपिञ्जः अपिपिञ्जतम् अपिपिञ्जत
अपिपिञ्जम् अपिपिञ्जाव अपिपिञ्जाम

प० पिञ्जयाञ्चकार पिञ्जयाञ्चक्रतुः पिञ्जयाञ्चक्रुः
पिञ्जयाञ्चकर्थ पिञ्जयाञ्चक्रथुः पिञ्जयाञ्चक्र
पिञ्जयाञ्चकार-चकर पिञ्जयाञ्चकृव पिञ्जयाञ्चकृम

पिञ्जयाम्बभूव । पिञ्जयामास

आ० पिञ्ज्यात् पिञ्ज्यास्ताम् पिञ्ज्यासुः
पिञ्ज्याः पिञ्ज्यास्तम् पिञ्ज्यास्त
पिञ्ज्यासम् पिञ्ज्यास्व पिञ्ज्यास्म

श्व० पिञ्जयिता पिञ्जयितारौ पिञ्जयितारः
पिञ्जयितासि पिञ्जयितास्थः पिञ्जयितास्थ
पिञ्जयितास्मि पिञ्जयितास्वः पिञ्जयितास्मः

भ० पिञ्जयिष्यति पिञ्जयिष्यतः पिञ्जयिष्यन्ति
पिञ्जयिष्यसि पिञ्जयिष्यथः पिञ्जयिष्यथ
पिञ्जयिष्यामि पिञ्जयिष्यावः पिञ्जयिष्यामः

क्रि० अपिञ्जयिष्यत् अपिञ्जयिष्यताम् अपिञ्जयिष्यन्
अपिञ्जयिष्यः अपिञ्जयिष्यतम् अपिञ्जयिष्यत
अपिञ्जयिष्यम् अपिञ्जयिष्याव अपिञ्जयिष्याम

व पिञ्जयते पिञ्जयेते पिञ्जयन्ते
पिञ्जयसे पिञ्जयेथे पिञ्जयध्वे
पिञ्जये पिञ्जयावहे पिञ्जयामहे

स० पिञ्जयेत पिञ्जयेयाताम् पिञ्जयेरन्
पिञ्जयेथाः पिञ्जयेयाथाम् पिञ्जयेध्वम्
पिञ्जयेय पिञ्जयेवहि पिञ्जयेमहि

प० पिञ्जयताम् पिञ्जयेताम् पिञ्जयन्ताम्
पिञ्जयस्व पिञ्जयेथाम् पिञ्जयध्वम्
पिञ्जयै पिञ्जयावहै पिञ्जयामहै

ह्य० अपिञ्जयत अपिञ्जयेताम् अपिञ्जयन्त
अपिञ्जयथाः अपिञ्जयेथाम् अपिञ्जयध्वम्
अपिञ्जये अपिञ्जयावहि अपिञ्जयामहि

अ० अपिपिञ्जत अपिपिञ्जेताम् अपिपिञ्जन्त
अपिपिञ्जथाः अपिपिञ्जेथाम् अपिपिञ्जध्वम्
अपिपिञ्जे अपिपिञ्जावहि अपिपिञ्जामहि

प० पिञ्जयाञ्चक्रे पिञ्जयाञ्चक्राते पिञ्जयाञ्चक्रिरे
पिञ्जयाञ्चकृषे पिञ्जयाञ्चक्राथे पिञ्जयाञ्चकृढ्वे
पिञ्जयाञ्चक्रे पिञ्जयाञ्चकृवहे पिञ्जयाञ्चकृमहे

पिञ्जयाम्बभूव । पिञ्जयामास

आ० पिञ्जयिषीष्ट पिञ्जयिषीयास्ताम पिञ्जयिषीरन्
पिञ्जयिषीष्ठाः पिञ्जयिषीयास्थाम् पिञ्जयिषीढ्वम् ध्वम्
पिञ्जयिषीय पिञ्जयिषीवहि पिञ्जयिषीमहि

श्व० पिञ्जयिता पिञ्जयितारौ पिञ्जयितारः
पिञ्जयितासे पिञ्जयितासाथे पिञ्जयिताध्वे
पिञ्जयिताहे पिञ्जयितास्वहे पिञ्जयितास्महे

भ० पिञ्जयिष्यते पिञ्जयिष्येते पिञ्जयिष्यन्ते
पिञ्जयिष्यसे पिञ्जयिष्येथे पिञ्जयिष्यध्वे
पिञ्जयिष्ये पिञ्जयिष्यावहे पिञ्जयिष्यामहे

क्रि० अपिञ्जयिष्यत अपिञ्जयिष्येताम् अपिञ्जयिष्यन्त
अपिञ्जयिष्यथाः अपिञ्जयिष्येथाम् अपिञ्जयिष्यध्वम्
अपिञ्जयिष्ये अपिञ्जयिष्यावहि अपिञ्जयिष्यामहि

॥॥ वृजैकि (वृज्) वर्जने

व०	वर्जयति	वर्जयतः	वर्जयन्ति
	वर्जयसि	वर्जयथः	वर्जयथ
	वर्जयामि	वर्जयावः	वर्जयामः
स०	वर्जयेत्	वर्जयेताम्	वर्जयेयुः
	वर्जयेः	वर्जयेतम्	वर्जयेत
	वर्जयेयम्	वर्जयेव	वर्जयेम
प०	वर्जयतु	वर्जयतात्	वर्जयताम्	वर्जयन्तु
	वर्जय	वर्जयतात्	वर्जयतम्	वर्जयत
	वर्जयाणि	वर्जयाव	वर्जयाम
०	अवर्जयत्	अवर्जयताम्	अवर्जयन्
	अवर्जयः	अवर्जयतम्	अवर्जयत
	अवर्जयम्	अवर्जयाव	अवर्जयाम
०	अवीवृजत्	अवीवृजताम्	अवीवृजन्
	अवीवृजः	अवीवृजतम्	अवीवृजत
	अवीवृजम्	अवीवृजाव	अवीवृजाम
	अववर्जत्	अववर्जताम्	अववर्जन् इ०
प०	वर्जयाञ्चकार	वर्जयाञ्चक्रतुः	वर्जयाञ्चक्रुः
	वर्जयाञ्चकर्थ	वर्जयाञ्चक्रथुः	वर्जयाञ्चक्र
	वर्जयाञ्चकार-चकर	वर्जयाञ्चकृव	वर्जयाञ्चकृम
	वर्जयाम्बभूव । वर्जयामास		
आ०	वर्ज्यात्	वर्ज्यास्ताम्	वर्ज्यासुः
	वर्ज्याः	वर्ज्यास्तम्	वर्ज्यास्त
	वर्ज्यासम्	वर्ज्यास्व	वर्ज्यास्म
भ०	वर्जयिता	वर्जयितारौ	वर्जयितारः
	वर्जयितासि	वर्जयितास्थः	वर्जयितास्थ
	वर्जयितास्मि	वर्जयितास्वः	वर्जयितास्मः
भ०	वर्जयिष्यति	वर्जयिष्यतः	वर्जयिष्यन्ति
	वर्जयिष्यसि	वर्जयिष्यथः	वर्जयिष्यथ
	वर्जयिष्यामि	वर्जयिष्यावः	वर्जयिष्यामः
क्रि०	अवर्जयिष्यत्	अवर्जयिष्यताम्	अवर्जयिष्यन्
	अवर्जयिष्यः	अवर्जयिष्यतम्	अवर्जयिष्यत
	अवर्जयिष्यम्	अवर्जयिष्याव	अवर्जयिष्याम

व०	वर्जयते	वर्जयेते	वर्जयन्ते
	वर्जयसे	वर्जयेथे	वर्जयध्वे
	वर्जये	वर्जयावहे	वर्जयामहे
स०	वर्जयेत	वर्जयेयाताम्	वर्जयेरन्
	वर्जयेथाः	वर्जयेयाथाम्	वर्जयेध्वम्
	वर्जयेय	वर्जयेवहि	वर्जयेमहि
प०	वर्जयताम्	वर्जयेताम्	वर्जयन्ताम्
	वर्जयस्व	वर्जयेथाम्	वर्जयध्वम्
	वर्जये	वर्जयावहै	वर्जयामहै
आ०	अवर्जयत	अवर्जयेताम्	अवर्जयन्त
	अवर्जयथाः	अवर्जयेथाम्	अवर्जयध्वम्
	अवर्जये	अवर्जयावहि	अवर्जयामहि
अ०	अवीवृजत	अवीवृजेताम्	अवीवृजन्त
	अवीवृजथाः	अवीवृजेथाम्	अवीवृजध्वम्
	अवीवृजे	अवीवृजावहि	अवीवृजामहि
	अववर्जत	अववर्जेताम्	अववर्जन्त इ०
प०	वर्जयाञ्चक्रे	वर्जयाञ्चक्राते	वर्जयाञ्चक्रिरे
	वर्जयाञ्चकृषे	वर्जयाञ्चक्राथे	वर्जयाञ्चकृढ्वे
	वर्जयाञ्चक्रे	वर्जयाञ्चकृवहे	वर्जयाञ्चकृमहे
	वर्जयाम्बभूव । वर्जयामास		
आ०	वर्जयिषीष्ट	वर्जयिषीयास्ताम्	वर्जयिषीरन्
	वर्जयिषीष्ठाः	वर्जयिषीयास्थाम्	वर्जयिषीढ्वम् ध्वम्
	वर्जयिषीय	वर्जयिषीवहि	वर्जयिषीमहि
भ०	वर्जयिता	वर्जयितारौ	वर्जयितारः
	वर्जयितासे	वर्जयितासाथे	वर्जयिताध्वे
	वर्जयिताहे	वर्जयितास्वहे	वर्जयितास्महे
भ०	वर्जयिष्यते	वर्जयिष्येते	वर्जयिष्यन्ते
	वर्जयिष्यसे	वर्जयिष्येथे	वर्जयिष्यध्वे
	वर्जयिष्ये	वर्जयिष्यावहे	वर्जयिष्यामहे
क्रि०	अवर्जयिष्यत	अवर्जयिष्येताम्	अवर्जयिष्यन्त
	अवर्जयिष्यथाः	अवर्जयिष्येथाम्	अवर्जयिष्यध्वम्
	अवर्जयिष्ये	अवर्जयिष्यावहि	अवर्जयिष्यामहि

1112 णिजुकि (निञ्ज्) शुद्धौ ।

व० निञ्जयति निञ्जयतः निञ्जयन्ति
निञ्जयसि निञ्जयथः निञ्जयथ
निञ्जयामि निञ्जयावः निञ्जयामः

स० निञ्जयेत् निञ्जयेताम् निञ्जयेयुः
निञ्जयेः निञ्जयेतम् निञ्जयेत
निञ्जयेयम् निञ्जयेव निञ्जयेम

प० निञ्जयतु निञ्जयतात् निञ्जयताम् निञ्जयन्तु
निञ्जय निञ्जयतात निञ्जयतम् निञ्जयत
निञ्जयानि निञ्जयाव निञ्जयाम

ह्य० अनिञ्जयत् अनिञ्जताम् अनिञ्जयन्
अनिञ्जयः अनिञ्जयतम् अनिञ्जयत
अनिञ्जयम् अनिञ्जयाव अनिञ्जयाम

अ० अनिनिञ्जत् अनिनिञ्जताम् अनिनिञ्जन्
अनिनिञ्जः अनिनिञ्जतम् अनिनिञ्जत
अनिनिञ्जम् अनिनिञ्जाव अनिनिञ्जाम

प० निञ्जयाञ्चकार निञ्जयाञ्चक्रतुः निञ्जयाञ्चक्रुः
निञ्जयाञ्चकर्थ निञ्जयाञ्चक्रथुः निञ्जयाञ्चक्र
निञ्जयाञ्चकार-चकर निञ्जयाञ्चकृव निञ्जयाञ्चकृम

निञ्जयाम्बभूव । निञ्जयामास

आ० निञ्ज्यात् निञ्ज्यास्ताम् निञ्ज्यासुः
निञ्ज्याः निञ्ज्यास्तम् निञ्ज्यास्त
निञ्ज्यासम् निञ्ज्यास्व निञ्ज्यास्म

श्व० निञ्जयिता निञ्जयितारौ निञ्जयितारः
निञ्जयितासि निञ्जयितास्थः निञ्जयितास्थ
निञ्जयितास्मि निञ्जयितास्वः निञ्जयितास्मः

भ० निञ्जयिष्यति निञ्जयिष्यतः निञ्जयिष्यन्ति
निञ्जयिष्यसि निञ्जयिष्यथः निञ्जयिष्यथ
निञ्जयिष्यामि निञ्जयिष्यावः निञ्जयिष्यामः

क्रि० अनिञ्जयिष्यत् अनिञ्जयिष्यताम् अनिञ्जयिष्यन्
अनिञ्जयिष्यः अनिञ्जयिष्यतम् अनिञ्जयिष्यत
अनिञ्जयिष्यम् अनिञ्जयिष्याव अनिञ्जयिष्याम

व० निञ्जयते निञ्जयेते निञ्जयन्ते
निञ्जयसे निञ्जयेथे निञ्जयध्वे
निञ्जये निञ्जयावहे निञ्जयामहे

स० निञ्जयेत निञ्जयेयाताम् निञ्जयेरन्
निञ्जयेथाः निञ्जयेयाथाम् निञ्जयेध्वम्
निञ्जयेय निञ्जयेवहि निञ्जयेमहि

प० निञ्जयताम् निञ्जयेताम् निञ्जयन्ताम्
निञ्जयस्व निञ्जयेथाम् निञ्जयध्वम्
निञ्जयै निञ्जयावहै निञ्जयामहै

ह्य० अनिञ्जयत अनिञ्जयेताम् अनिञ्जयन्त
अनिञ्जयथाः अनिञ्जयेथाम् अनिञ्जयध्वम्
अनिञ्जये अनिञ्जयावहि अनिञ्जयामहि

अ० अनिनिञ्जत अनिनिञ्जेताम् अनिनिञ्जन्त
अनिनिञ्जथाः अनिनिञ्जेथाम् अनिनिञ्जध्वम्
अनिनिञ्जे अनिनिञ्जावहि अनिनिञ्जामहि

प० निञ्जयाञ्चक्रे निञ्जयाञ्चक्राते निञ्जयाञ्चक्रिरे
निञ्जयाञ्चकृषे निञ्जयाञ्चक्राथे निञ्जयाञ्चकृढ्वे
निञ्जयाञ्चक्रे निञ्जयाञ्चकृवहे निञ्जयाञ्चकृमहे

निञ्जयाम्बभूव । निञ्जयामास

आ० निञ्जयिषीष्ट निञ्जयिषीयास्ताम् निञ्जयिषीरन्
निञ्जयिषीष्ठाः निञ्जयिषीयास्थाम् निञ्जयिषीढ्वम्
ध्वम्
निञ्जयिषीय निञ्जयिषीवहि निञ्जयिषीमहि

श्व० निञ्जयिता निञ्जयितारौ निञ्जयितारः
निञ्जयितासे निञ्जयितासाथे निञ्जयिताध्वे
निञ्जयिताहे निञ्जयितास्वहे निञ्जयितास्महे

भ० निञ्जयिष्यते निञ्जयिष्येते निञ्जयिष्यन्ते
निञ्जयिष्यसे निञ्जयिष्येथे निञ्जयिष्यध्वे
निञ्जयिष्ये निञ्जयिष्यावहे निञ्जयिष्यामहे

क्रि० अनिञ्जयिष्यत अनिञ्जयिष्येताम् अनिञ्जयिष्यन्त
अनिञ्जयिष्यथाः अनिञ्जयिष्येथाम् अनिञ्जयिष्यध्वम्
अनिञ्जयिष्ये अनिञ्जयिष्यावहि अनिञ्जयिष्यामहि

1113 शिञ्जुक्कि (शिञ्ज्) अव्यक्ते शब्दे ।

व० शिञ्जयति शिञ्जयतः शिञ्जयन्ति
शिञ्जयसि शिञ्जयथः शिञ्जयथ
शिञ्जयामि शिञ्जयावः शिञ्जयामः

स० शिञ्जयेत् शिञ्जयेताम् शिञ्जयेयुः
शिञ्जयेः शिञ्जयेतम् शिञ्जयेत
शिञ्जयेयम् शिञ्जयेव शिञ्जयेम

प० शिञ्जयतु शिञ्जयतात् शिञ्जयताम् शिञ्जयन्तु
शिञ्जय शिञ्जयतात् शिञ्जयतम् शिञ्जयत
शिञ्जयानि शिञ्जयाव शिञ्जयाम

ह्य० अशिञ्जयत् अशिञ्जयताम् अशिञ्जयन्
अशिञ्जयः अशिञ्जयतम् अशिञ्जयत
अशिञ्जयम् अशिञ्जयाव अशिञ्जयाम

अ० अशिशिञ्जत् अशिशिञ्जताम् अशिशिञ्जन्
अशिशिञ्जः अशिशिञ्जतम् अशिशिञ्जत
अशिशिञ्जम् अशिशिञ्जाव अशिशिञ्जाम

प० शिञ्जयाञ्चकार शिञ्जयाञ्चक्रतुः शिञ्जयाञ्चक्रुः
शिञ्जयाञ्चकर्थ शिञ्जयाञ्चक्रथुः शिञ्जयाञ्चक्र
शिञ्जयाञ्चकार-चकर शिञ्जयाञ्चकृव शिञ्जयाञ्चकृम

शिञ्जयाम्बभूव । शिञ्जयामास

आ० शिञ्ज्यात् शिञ्ज्यास्ताम् शिञ्ज्यासुः
शिञ्ज्याः शिञ्ज्यास्तम् शिञ्ज्यास्त
शिञ्ज्यासम् शिञ्ज्यास्व शिञ्ज्यास्म

श्व० शिञ्जयिता शिञ्जयितारौ शिञ्जयितारः
शिञ्जयितासि शिञ्जयितास्थः शिञ्जयितास्थ
शिञ्जयितास्मि शिञ्जयितास्वः शिञ्जयितास्मः

भ० शिञ्जयिष्यति शिञ्जयिष्यतः शिञ्जयिष्यन्ति
शिञ्जयिष्यसि शिञ्जयिष्यथः शिञ्जयिष्यथ
शिञ्जयिष्यामि शिञ्जयिष्यावः शिञ्जयिष्यामः

क्रि० अशिञ्जयिष्यत् अशिञ्जयिष्यताम् अशिञ्जयिष्यन्
अशिञ्जयिष्यः अशिञ्जयिष्यतम् अशिञ्जयिष्यत
अशिञ्जयिष्यम् अशिञ्जयिष्याव अशिञ्जयिष्याम

व० शिञ्जयते शिञ्जयेते शिञ्जयन्ते
शिञ्जयसे शिञ्जयेथे शिञ्जयध्वे
शिञ्जये शिञ्जयावहे शिञ्जयामहे

स० शिञ्जयेत शिञ्जयेयाताम् शिञ्जयेरन्
शिञ्जयेथाः शिञ्जयेयाथाम् शिञ्जयेध्वम्
शिञ्जयेय शिञ्जयेवहि शिञ्जयेमहि

प० शिञ्जयताम् शिञ्जयेताम् शिञ्जयन्ताम्
शिञ्जयस्व शिञ्जयेथाम् शिञ्जयध्वम्
शिञ्जयै शिञ्जयावहै शिञ्जयामहै

ह्य० अशिञ्जयत शिञ्जयेताम् अशिञ्जयन्त
अशिञ्जयथाः अशिञ्जयेथाम् अशिञ्जयध्वम्
अशिञ्जये अशिञ्जयावहि अशिञ्जयामहि

अ० अशिशिञ्जत अशिशिञ्जेताम् अशिशिञ्जन्त
अशिशिञ्जथाः अशिशिञ्जेथाम् अशिशिञ्जध्वम्
अशिशिञ्जे अशिशिञ्जावहि अशिशिञ्जामहि

प० शिञ्जयाञ्चक्रे शिञ्जयाञ्चक्राते शिञ्जयाञ्चक्रिरे
शिञ्जयाञ्चकृषे शिञ्जयाञ्चक्राथे शिञ्जयाञ्चकृढ्वे
शिञ्जयाञ्चक्रे शिञ्जयाञ्चकृवहे शिञ्जयाञ्चकृमहे

शिञ्जयाम्बभूव । शिञ्जयामास

आ० शिञ्जयिषीष्ट शिञ्जयिषीयास्ताम् शिञ्जयिषीरन्
शिञ्जयिषीष्ठाः शिञ्जयिषीयास्थाम् शिञ्जयिषीढ्वम्
ध्वम्
शिञ्जयिषीय शिञ्जयिषीवहि शिञ्जयिषीमहि

श्व० शिञ्जयिता शिञ्जयितारौ शिञ्जयितारः
शिञ्जयितासे शिञ्जयितासाथे शिञ्जयिताध्वे
शिञ्जयिताहे शिञ्जयितास्वहे शिञ्जयितास्महे

भ० शिञ्जयिष्यते शिञ्जयिष्येते शिञ्जयिष्यन्ते
शिञ्जयिष्यसे शिञ्जयिष्येथे शिञ्जयिष्यध्वे
शिञ्जयिष्ये शिञ्जयिष्यावहे शिञ्जयिष्यामहे

क्रि० अशिञ्जयिष्यत अशिञ्जयिष्येताम् अशिञ्जयिष्यन्त
अशिञ्जयिष्यथाः अशिञ्जयिष्येथाम् अशिञ्जयिष्यध्वम्
अशिञ्जयिष्ये अशिञ्जयिष्यावहि अशिञ्जयिष्यामहि

॥ अथ डान्तः ॥

1114 ईडिक् (ईड्) स्तुतौ

व	ईडयति	ईडयतः	ईडयन्ति
	ईडयसि	ईडयथः	ईडयथ
	ईडयामि	ईडयावः	ईडयामः
स०	ईडयेत्	ईडयेताम्	ईडयेयुः
	ईडयेः	ईडयेतम्	ईडयेत
	ईडयेयम्	ईडयेव	ईडयेम
प०	ईडयतु	ईडयतात्	ईडयताम्	ईडयन्तु
	ईडय	ईडयतात्	ईडयतम्	ईडयत
	ईडयानि	ईडयाव	ईडयाम
ह्य०	ऐडयत्	ऐडयताम्	ऐडयन्
	ऐडयः	ऐडयतम्	ऐडयत
	ऐडयम्	ऐडयाव	ऐडयाम
अ०	ऐडिडत्	ऐडिडताम्	ऐडिडन्
	ऐडिडः	ऐडिडतम्	ऐडिडत
	ऐडिडम्	ऐडिडाव	ऐडिडाम
प०	ईडयाञ्चकार	ईडयाञ्चक्रतुः	ईडयाञ्चक्रुः
	ईडयाञ्चकर्थ	ईडयाञ्चक्रथुः	ईडयाञ्चक्र
	ईडयाञ्चकार-चकर	ईडयाञ्चकृव	ईडयाञ्चकृम
	ईडयाम्बभूव । ईडयामास		
आ०	ईडयात्	ईडयास्ताम्	ईडयासुः
	ईडयाः	ईडयास्तम्	ईडयास्त
	ईडयासम्	ईडयास्व	ईडयास्म
श्व०	ईडयिता	ईडयितारौ	ईडयितारः
	ईडयितासि	ईडयितास्थः	ईडयितास्थ
	ईडयितास्मि	ईडयितास्वः	ईडयितास्मः
भ०	ईडयिष्यति	ईडयिष्यतः	ईडयिष्यन्ति
	ईडयिष्यसि	ईडयिष्यथः	ईडयिष्यथ
	ईडयिष्यामि	ईडयिष्यावः	ईडयिष्यामः
क्रि०	ऐडयिष्यत्	ऐडयिष्यताम्	ऐडयिष्यन्
	ऐडयिष्यः	ऐडयिष्यतम्	ऐडयिष्यत
	ऐडयिष्यम्	ऐडयिष्याव	ऐडयिष्याम

व०	ईडयते	ईडयेते	ईडयन्ते
	ईडयसे	ईडयेथे	ईडयध्वे
	ईडये	ईडयावहे	ईडयामहे
प०	ईडयेत	ईडयेयाताम्	ईडयेरन्
	ईडयेथाः	ईडयेयाथाम्	ईडयेध्वम्
	ईडयेय	ईडयेवहि	ईडयेमहि
प०	ईडयताम्	ईडयेताम्	ईडयन्ताम्
	ईडयस्व	ईडयेथाम्	ईडयध्वम्
	ईडये	ईडयावहै	ईडयामहै
ह्य०	ऐडयत	ऐडयेताम्	ऐडयन्त
	ऐडयथाः	ऐडयेथाम्	ऐडयध्वम
	ऐडये	ऐडयावहि	ऐडयामहि
अ०	ऐडिडत	ऐडिडेताम्	ऐडिडन्त
	ऐडिडथाः	ऐडिडेथाम	ऐडिडध्वम्
	ऐडिडे	ऐडिडावहि	ऐडिडामहि
प०	ईडयाञ्चक्रे	ईडयाञ्चक्राते	ईडयाञ्चक्रिरे
	ईडयाञ्चकृषे	ईडयाञ्चक्राथे	ईडयाञ्चकृढ्वे
	ईडयाञ्चक्रे	ईडयाञ्चकृवहे	ईडयाञ्चकृमहे
	ईडयाम्बभूव । ईडयामास		
आ०	ईडयिषीष्ट	ईडयिषीयास्ताम्	ईडयिषीरन्
	ईडयिषीष्ठाः	ईडयिषीयास्थाम्	ईडयिषीढ्वम् ध्वम्
	ईडयिषीय	ईडयिषीवहि	ईडयिषीमहि
श्व०	ईडयिता	ईडयितारौ	ईडयितारः
	ईडयितासे	ईडयितासाथे	ईडयिताध्वे
	ईडयिताहे	ईडयितास्वहे	ईडयितास्महे
भ०	ईडयिष्यते	ईडयिष्येते	ईडयिष्यन्ते
	ईडयिष्यसे	ईडयिष्येथे	ईडयिष्यध्वे
	ईडयिष्ये	ईडयिष्यावहे	ईडयिष्यामहे
क्रि०	ऐडयिष्यत	ऐडयिष्येताम्	ऐडयिष्यन्त
	ऐडयिष्यथाः	ऐडयिष्येथाम्	ऐडयिष्यध्वम्
	ऐडयिष्ये	ऐडयिष्यावहि	ऐडयिष्यामहि

॥ अथ रान्तः ॥

1115 ईरिक् (ईर्) गतिकम्पनयोः

व०	ईरयति	ईरयतः	ईरयन्ति
	ईरयसि	ईरयथः	ईरयथ
	ईरयामि	ईरयावः	ईरयामः
स०	ईरयेत्	ईरयेताम्	ईरयेयुः
	ईरयेः	ईरयेतम्	ईरयेत
	ईरयेयम्	ईरयेव	ईरयेम
प०	ईरयतु	ईरयतात् ईरयताम	ईरयन्तु
	ईरय	ईरयतात् ईरयतम्	ईरयत
	ईरयाणि	ईरयाव	ईरयाम
ह्य०	ऐरयत्	ऐरयताम्	ऐरयन्
	ऐरयः	ऐरयतम्	ऐरयत
	ऐरयम्	ऐरयाव	ऐरयाम
अ०	ऐरिरत्	ऐरिरताम्	ऐरिरन्
	ऐरिरः	ऐरिरतम्	ऐरिरत
	ऐरिरम्	ऐरिराव	ऐरिराम
प०	ईरयाञ्चकार	ईरयाञ्चक्रतुः	ईरयाञ्चक्रुः
	ईरयाञ्चकर्थ	ईरयाञ्चक्रथुः	ईरयाञ्चक्र
	ईरयाञ्चकार-चकर	ईरयाञ्चकृव	ईरयाञ्चकृम
	ईरयाम्बभूव । ईरयामास		
आ०	ईर्यात्	ईर्यास्ताम्	ईर्यासुः
	ईर्याः	ईर्यास्तम्	ईर्यास्त
	ईर्यासम्	ईर्यास्व	ईर्यास्म
श्व०	ईरयिता	ईरयितारौ	ईरयितारः
	ईरयितासि	ईरयितास्थः	ईरयितास्थ
	ईरयितास्मि	ईरयितास्वः	ईरयितास्मः
भ०	ईरयिष्यति	ईरयिष्यतः	ईरयिष्यन्ति
	ईरयिष्यसि	ईरयिष्यथः	ईरयिष्यथ
	ईरयिष्यामि	ईरयिष्यावः	ईरयिष्यामः
क्रि०	ऐरयिष्यत्	ऐरयिष्यताम्	ऐरयिष्यन्
	ऐरयिष्यः	ऐरयिष्यतम्	ऐरयिष्यत
	ऐरयिष्यम्	ऐरयिष्याव	ऐरयिष्याम

व०	ईरयते	ईरयेते	ईरयन्ते
	ईरयसे	ईरयेथे	ईरयध्वे
	ईरये	ईरयावहे	ईरयामहे
स०	ईरयेत	ईरयेयाताम्	ईरयेरन्
	ईरयेथाः	ईरयेयाथाम्	ईरयेध्वम्
	ईरयेय	ईरयेवहि	ईरयेमहि
प०	ईरयताम्	ईरयेताम्	ईरयन्ताम्
	ईरयस्व	ईरयेथाम्	ईरयध्वम्
	ईरये	ईरयावहै	ईरयामहै
ह्य०	ऐरयत	ऐरयेताम्	ऐरयन्त
	ऐरयथाः	ऐरयेथाम्	ऐरयध्वम
	ऐरये	ऐरयावहि	ऐरयामहि
अ०	ऐरिरत	ऐरिरेताम्	ऐरिरन्त
	ऐरिरथाः	ऐरिरेथाम्	ऐरिरध्वम्
	ऐरिरे	ऐरिरावहि	ऐरिरामहि
प०	ईरयाञ्चक्रे	ईरयाञ्चक्राते	ईरयाञ्चक्रिरे
	ईरयाञ्चकृषे	ईरयाञ्चक्राथे	ईरयाञ्चकृढ्वे
	ईरयाञ्चक्रे	ईरयाञ्चकृवहे	ईरयाञ्चकृमहे
	ईरयाम्बभूव । ईरयामास		
आ०	ईरयिषीष्ट	ईरयिषीयास्ताम्	ईरयिषीरन्
	ईरयिषीष्ठाः	ईरयिषीयास्थाम्	ईरयिषीढ्वम् ध्वम्
	ईरयिषीय	ईरयिषीवहि	ईरयिषीमहि
श्व०	ईरयिता	ईरयितारौ	ईरयितारः
	ईरयितासे	ईरयितासाथे	ईरयिताध्वे
	ईरयिताहे	ईरयितास्वहे	ईरयितास्महे
भ०	ईरयिष्यते	ईरयिष्येते	ईरयिष्यन्ते
	ईरयिष्यसे	ईरयिष्येथे	ईरयिष्यध्वे
	ईरयिष्ये	ईरयिष्यावहे	ईरयिष्यामहे
क्रि०	ऐरयिष्यत	ऐरयिष्येताम्	ऐरयिष्यन्त
	ऐरयिष्यथाः	ऐरयिष्येथाम्	ऐरयिष्यध्वम्
	ऐरयिष्ये	ऐरयिष्यावहि	ऐरयिष्यामहि

॥ अथ शान्तः ॥

1116 ईशिक् (ईश्) ऐश्वर्ये

व०	ईशयति	ईशयतः	ईशयन्ति
	ईशयसि	ईशयथः	ईशयथ
	ईशयामि	ईशयावः	ईशयामः
स०	ईशयेत्	ईशयेताम्	ईशयेयुः
	ईशयेः	ईशयेतम्	ईशयेत
	ईशयेयम्	ईशयेव	ईशयेम
प०	ईशयतु	ईशयतात् ईशयताम्	ईशयन्तु
	ईशय	ईशयतात् ईशयतम्	ईशयत
	ईशयानि	ईशयाव	ईशयाम
ह्य०	ऐशयत्	ऐशयताम्	ऐशयन्
	ऐशयः	ऐशयतम्	ऐशयत
	ऐशयम्	ऐशयाव	ऐशयाम
अ०	ऐशिशत्	ऐशिशताम्	ऐशिशन्
	ऐशिशः	ऐशिशतम्	ऐशिशत
	ऐशिशम्	ऐशिशाव	ऐशिशाम
प०	ईशयाञ्चकार	ईशयाञ्चक्रतुः	ईशयाञ्चक्रुः
	ईशयाञ्चकर्थ	ईशयाञ्चक्रथुः	ईशयाञ्चक्र
	ईशयाञ्चकार-चकर	ईशयाञ्चकृव	ईशयाञ्चकृम
	ईशयाम्बभूव । ईशयामास		
आ०	ईश्यात्	ईश्यास्ताम्	ईश्यासुः
	ईश्याः	ईश्यास्तम्	ईश्यास्त
	ईश्यासम्	ईश्यास्व	ईश्यास्म
श्व०	ईशयिता	ईशयितारौ	ईशयितारः
	ईशयितासि	ईशयितास्थः	ईशयितास्थ
	ईशयितास्मि	ईशयितास्वः	ईशयितास्मः
भ०	ईशयिष्यति	ईशयिष्यतः	ईशयिष्यन्ति
	ईशयिष्यसि	ईशयिष्यथः	ईशयिष्यथ
	ईशयिष्यामि	ईशयिष्यावः	ईशयिष्यामः
क्रि०	ऐशयिष्यत्	ऐशयिष्यताम्	ऐशयिष्यन्
	ऐशयिष्यः	ऐशयिष्यतम्	ऐशयिष्यत
	ऐशयिष्यम्	ऐशयिष्याव	ऐशयिष्याम

व०	ईशयते	ईशयेते	ईशयन्ते
	ईशयसे	ईशयेथे	ईशयध्वे
	ईशये	ईशयावहे	ईशयामहे
स०	ईशयेत	ईशयेयाताम्	ईशयेरन्
	ईशयेथाः	ईशयेयाथाम्	ईशयेध्वम्
	ईशयेय	ईशयेवहि	ईशयेमहि
प०	ईशयताम्	ईशयेताम्	ईशयन्ताम्
	ईशयस्व	ईशयेथाम्	ईशयध्वम्
	ईशये	ईशयावहै	ईशयामहै
ह्य०	ऐशयत	ऐशयेताम्	ऐशयन्त
	ऐशयथाः	ऐशयेथाम्	ऐशयध्वम्
	ऐशये	ऐशयावहि	ऐशयामहि
अ०	ऐशिशत	ऐशिशेताम्	ऐशिशन्त
	ऐशिशथाः	ऐशिशेथाम्	ऐशिशध्वम्
	ऐशिशे	ऐशिशावहि	ऐशिशामहि
प०	ईशयाञ्चक्रे	ईशयाञ्चक्राते	ईशयाञ्चक्रिरे
	ईशयाञ्चकृषे	ईशयाञ्चक्राथे	ईशयाञ्चकृढ्वे
	ईशयाञ्चक्रे	ईशयाञ्चकृवहे	ईशयाञ्चकृमहे
	ईशयाम्बभूव । ईशयामास		
आ०	ईशयिषीष्ट	ईशयिषीयास्ताम्	ईशयिषीरन्
	ईशयिषीष्ठाः	ईशयिषीयास्थाम्	ईशयिषीढ्वम् ध्वम्
	ईशयिषीय	ईशयिषीवहि	ईशयिषीमहि
श्व०	ईशयिता	ईशयितारौ	ईशयितारः
	ईशयितासे	ईशयितासाथे	ईशयिताध्वे
	ईशयिताहे	ईशयितास्वहे	ईशयितास्महे
भ०	ईशयिष्यते	ईशयिष्येते	ईशयिष्यन्ते
	ईशयिष्यसे	ईशयिष्येथे	ईशयिष्यध्वे
	ईशयिष्ये	ईशयिष्यावहे	ईशयिष्यामहे
क्रि०	ऐशयिष्यत	ऐशयिष्येताम्	ऐशयिष्यन्त
	ऐशयिष्यथाः	ऐशयिष्येथाम्	ऐशयिष्यध्वम्
	ऐशयिष्ये	ऐशयिष्यावहि	ऐशयिष्यामहि

॥ अथ सान्ताः पञ्च ॥

11.7 वसिक् (वस्) आच्छादने । 999 वसवद्रूपाणि 1118 आङः शासूकि (आ-शास्) इच्छायाम् । 549 शसूवद्रूपाणि शासूकवदिति केचित् । 1119 आसिक् (आस्) उपवेशने । 932 असीवद्रूपाणि

1120 कसुकि (कंस्) गतिशातनयोः ।

व०	कंसयति	कंसयतः	कंसयन्ति
	कंसयसि	कंसयथः	कंसयथ
	कंसयामि	कंसयावः	कंसयामः
स०	कंसयेत्	कंसयेताम्	कंसयेयुः
	कंसयेः	कंसयेतम्	कंसयेत
	कंसयेयम्	कंसयेव	कंसयेम
प०	कंसयतु	कंसयतात् कंसयताम्	कंसयन्तु
	कंसय	कंसयतात् कंसयतम्	कंसयत
	कंसयानि	कंसयाव	कंसयाम
ह्य०	अकंसयत्	अकंसयताम्	अकंसयन्
	अकंसयः	अकंसयतम्	अकंसयत
	अकंसयम्	अकंसयाव	अकंसयाम
अ०	अचकंसत्	अचकंसताम्	अचकंसन्
	अचकंसः	अचकंसतम्	अचकंसत
	अचकंसम्	अचकंसाव	अचकंसाम
प०	कंसयाञ्चकार	कंसयाञ्चक्रतुः	कंसयाञ्चक्रुः
	कंसयाञ्चकर्थ	कंसयाञ्चक्रथुः	कंसयाञ्चक्र
	कंसयाञ्चकार-चकर	कंसयाञ्चकृव	कंसयाञ्चकृम
	कंसयाम्बभूव । कंसयामास		
आ०	कंस्यत्	कंस्यास्ताम्	कंस्यासुः
	कंस्याः	कंस्यास्तम्	कंस्यास्त
	कंस्यासम्	कंस्यास्व	कंस्यास्म
श्व०	कंसयिता	कंसयितारौ	कंसयितारः
	कंसयितासि	कंसयितास्थः	कंसयितास्थ
	कंसयिताहि	कंसयितास्वः	कंसयितास्मः
भ०	कंसयिष्यति	कंसयिष्यतः	कंसयिष्यन्ति
	कंसयिष्यसि	कंसयिष्यथः	कंसयिष्यथ
	कंसयिष्यामि	कंसयिष्यावः	कंसयिष्यामः
क्रि०	अकंसयिष्यत्	अकंसयिष्यताम्	अकंसयिष्यन्
	अकंसयिष्यः	अकंसयिष्यतम्	अकंसयिष्यत
	अकंसयिष्यम्	अकंसयिष्याव	अकंसयिष्याम

व०	कंसयते	कंसयेते	कंसयन्ते
	कंसयसे	कंसयेथे	कंसयध्वे
	कंसये	कंसयावहे	कंसयामहे
स०	कंसयेत	कंसयेयाताम्	कंसयेरन्
	कंसयेथाः	कंसयेयाथाम्	कंसयेध्वम्
	कंसयेय	कंसयेवहि	कंसयेमहि
प०	कंसयताम्	कंसयेताम्	कंसयन्ताम्
	कंसयस्व	कंसयेथाम्	कंसयध्वम्
	कंसयै	कंसयावहै	कंसयामहै
ह्य०	अकंसयत	अकंसयेताम्	अकंसयन्त
	अकंसयथाः	अकंसयेथाम्	अकंसयध्वम्
	अकंसये	अकंसयावहि	अकंसयामहि
अ०	अचकंसत	अचकंसेताम्	अचकंसन्त
	अचकंसथाः	अचकंसेथाम्	अचकंसध्वम्
	अचकंसे	अचकंसावहि	अचकंसामहि
प०	कंसयाञ्चक्रे	कंसयाञ्चक्राते	कंसयाञ्चक्रिरे
	कंसयाञ्चकृषे	कंसयाञ्चक्राथे	कंसयाञ्चकृढ्वे
	कंसयाञ्चक्रे	कंसयाञ्चकृवहे	कंसयाञ्चकृमहे
	कंसयाम्बभूव । कंसयामास		
आ०	कंसयिषीष्ट	कंसयिषीयास्ताम्	कंसयिषीरन
	कंसयिषीष्ठाः	कंसयिषीयास्थाम्	कंसयिषीढ्वम् ध्वम्
	कंसयिषीय	कंसयिषीवहि	कंसयिषीमहि
श्व०	कंसयिता	कंसयितारौ	कंसयितारः
	कंसयितासे	कंसयितासाथे	कंसयिताध्वे
	कंसयिताहे	कंसयितास्वहे	कंसयितास्महे
भ०	कंसयिष्यते	कंसयिष्येते	कंसयिष्यन्ते
	कंसयिष्यसे	कंसयिष्येथे	कंसयिष्यध्वे
	कंसयिष्ये	कंसयिष्यावहे	कंसयिष्यामहे
क्रि०	अकंसयिष्यत	अकंसयिष्येताम्	अकंसयिष्यन्त
	अकंसयिष्यथाः	अकंसयिष्येथाम्	अकंसयिष्यध्वम्
	अकंसयिष्ये	अकंसयिष्यावहि	अकंसयिष्यामहि

1121 णिसुकि (निंसू) चुम्बने ।

व०	निंसयति	निंसयतः	निंसयन्ति
	निंसयसि	निंसयथः	निंसयथ
	निंसयामि	निंसयावः	निंसयामः
स०	निंसयेत्	निंसयेताम्	निंसयेयुः
	निंसयेः	निंसयेतम्	निंसयेत
	निंसयेयम्	निंसयेव	निंसयेम
प०	निंसयतु निंसयतात्	निंसयताम्	निंसयन्तु
	निंसय निंसयतात्	निंसयतम्	निंसयत
	निंसयानि	निंसयाव	निंसयाम
ह्य०	अनिंसयत्	अनिंसयताम्	अनिंसयन्
	अनिंसयः	अनिंसयतम्	अनिंसयत
	अनिंसयम्	अनिंसयाव	अनिंसयाम
अ०	अनिनिंसत्	अनिनिंसताम्	अनिनिंसन्
	अनिनिंसः	अनिनिंसतम्	अनिनिंसत
	अनिनिंसम्	अनिनिंसाव	अनिनिंसाम
प०	निंसयाञ्चकार	निंसयाञ्चक्रतुः	निंसयाञ्चक्रुः
	निंसयाञ्चकर्थ	निंसयाञ्चक्रथुः	निंसयाञ्चक्र
	निंसयाञ्चकार-चकर	निंसयाञ्चकृव	निंसयाञ्चकृम
	निंसयाम्बभूव । निंसयामास		
आ०	निंस्यात्	निंस्यास्ताम्	निंस्यासुः
	निंस्याः	निंस्यास्तम्	निंस्यास्त
	निंस्यासम्	निंस्यास्व	निंस्यास्म
श्व०	निंसयिता	निंसयितारौ	निंसयितारः
	निंसयितासि	निंसयितास्थः	निंसयितास्थ
	निंसयितास्मि	निंसयितास्वः	निंसयितास्मः
भ०	निंसयिष्यति	निंसयिष्यतः	निंसयिष्यन्ति
	निंसयिष्यसि	निंसयिष्यथः	निंसयिष्यथ
	निंसयिष्यामि	निंसयिष्यावः	निंसयिष्यामः
क्रि०	अनिंसयिष्यत्	अनिंसयिष्यताम्	अनिंसयिष्यन्
	अनिंसयिष्यः	अनिंसयिष्यतम्	अनिंसयिष्यत
	अनिंसयिष्यम्	अनिंसयिष्याव	अनिंसयिष्याम

व०	निंसयते	निंसयेते	निंसयन्ते
	निंसयसे	निंसयेथे	निंसयध्वे
	निंसये	निंसयावहे	निंसयामहे
स०	निंसयेत	निंसयेयाताम्	निंसयेरन्
	निंसयेथाः	निंसयेयाथाम्	निंसयेध्वम्
	निंसयेय	निंसयेवहि	निंसयेमहि
प०	निंसयताम्	निंसयेताम्	निंसयन्ताम्
	निंसयस्व	निंसयेथाम्	निंसयध्वम्
	निंसयै	निंसयावहै	निंसयामहै
ह्य०	अनिंसयत	अनिंसयेताम्	अनिंसयन्त
	अनिंसयथाः	अनिंसयेथाम्	अनिंसयध्वम्
	अनिंसये	अनिंसयावहि	अनिंसयामहि
अ०	अनिनिंसत	अनिनिंसेताम्	अनिनिंसन्त
	अनिनिंसथाः	अनिनिंसेथाम्	अनिनिंसध्वम्
	अनिनिंसे	अनिनिंसावहि	अनिनिंसामहि
प०	निंसयाञ्चक्रे	निंसयाञ्चक्राते	निंसयाञ्चक्रिरे
	निंसयाञ्चकृषे	निंसयाञ्चक्राथे	निंसयाञ्चकृढ्वे
	निंसयाञ्चक्रे	निंसयाञ्चकृवहे	निंसयाञ्चकृमहे
	निंसयाम्बभूव । निंसयामास		
आ०	निंसयिषीष्ट	निंसयिषीयास्ताम्	निंसयिषीरन्
	निंसयिषीष्ठाः	निंसयिषीयास्थाम्	निंसयिषीढ्वम् ध्वम्
	निंसयिषीय	निंसयिषीवहि	निंसयिषीमहि
श्व०	निंसयिता	निंसयितारौ	निंसयितारः
	निंसयितासे	निंसयितासाथे	निंसयिताध्वे
	निंसयिताहे	निंसयितास्वहे	निंसयितास्महे
भ०	निंसयिष्यते	निंसयिष्येते	निंसयिष्यन्ते
	निंसयिष्यसे	निंसयिष्येथे	निंसयिष्यध्वे
	निंसयिष्ये	निंसयिष्यावहे	निंसयिष्यामहे
क्रि०	अनिंसयिष्यत	अनिंसयिष्येताम्	अनिंसयिष्यन्त
	अनिंसयिष्यथाः	अनिंसयिष्येथाम्	अनिंसयिष्यध्वम्
	अनिंसयिष्ये	अनिंसयिष्यावहि	अनिंसयिष्यामहि

॥ अथ क्षान्तः ॥

1122 चक्षिक् (चक्ष्) व्यक्तायां वाचि

व० कशापयति कशापयतः कशापयन्ति
कशापयसि कशापयथः कशापयथ
कशापयामि कशापयावः कशापयामः

स० कशापयेत् कशापयेताम् कशापयेयुः
कशापयेः कशापयेतम् कशापयेत
कशापयेयम् कशापयेव कशापयेम

प० कशापयतु कशापयतात् कशापयताम् कशापयन्तु
कशापय कशापयतात् कशापयतम् कशापयत
कशापयानि कशापयाव कशापयाम

ह्य० अकशापयत् अकशापयताम् अकशापयन्
अकशापयः अकशापयतम् अकशापयत
अकशापयम् अकशापयाव अकशापयाम

अ० अचिकशपत् अचिकशपताम् अचिकशपन्
अचिकशपः अचिकशपतम् अचिकशपत
अचिकशपम् अचिकशपाव अचिकशपाम

प० कशापयाञ्चकार कशापयाञ्चक्रतुः कशापयाञ्चक्रुः
कशापयाञ्चकर्थ कशापयाञ्चक्रथुः कशापयाञ्चक्र
कशापयाञ्चकार-चकर कशापयाञ्चकृव कशापयाञ्चकृम

कशापयाम्बभूव । कशापयामास

आ० कशाप्यात् कशाप्यास्ताम् कशाप्यासुः
कशाप्याः कशाप्यास्तम् कशाप्यास्त
कशाप्यासम् कशाप्यास्व कशाप्यास्म

श्व० कशापयिता कशापयितारौ कशापयितारः
कशापयितासि कशापयितास्थः कशापयितास्थ
कशापयितास्मि कशापयितास्वः कशापयितास्मः

भ० कशापयिष्यति कशापयिष्यतः कशापयिष्यन्ति
कशापयिष्यसि कशापयिष्यथः कशापयिष्यथ
कशापयिष्यामि कशापयिष्यावः कशापयिष्यामः

क्रि० अकशापयिष्यत् अकशापयिष्यताम् अकशापयिष्यन्
अकशापयिष्यः अकशापयिष्यतम् अकशापयिष्यत
अकशापयिष्यम् अकशापयिष्याव अकशापयिष्याम

व० कशापयते कशापयेते कशापयन्ते
कशापयसे कशापयेथे कशापयध्वे
कशापये कशापयावहे कशापयामहे

स० कशापयेत कशापयेयाताम् कशापयेरन्
कशापयेथाः कशापयेयाथाम् कशापयेध्वम्
कशापयेय कशापयेवहि कशापयेमहि

प० कशापयताम् कशापयेताम् कशापयन्ताम्
कशापयस्व कशापयेथाम् कशापयध्वम्
कशापयै कशापयावहै कशापयामहै

ह्य० अकशापयत अकशापयेताम् अकशापयन्त
अकशापयथाः अकशापयेथाम् अकशापयध्वम्
अकशापये अकशापयावहि अकशापयामहि

अ० अचिकशपत अचिकशपेताम् अचिकशपन्त
अचिकशपथाः अचिकशपेथाम् अचिकशपध्वम्
अचिकशपे अचिकशपावहि अचिकशपामहि

ग० कशापयाञ्चक्रे कशापयाञ्चक्राते कशापयाञ्चक्रिरे
कशापयाञ्चकृषे कशापयाञ्चक्राथे कशापयाञ्चकृढ्वे
कशापयाञ्चक्रे कशापयाञ्चकृवहे कशापयाञ्चकृमहे

कशापयाम्बभूव । कशापयामास

आ० कशापयिषीष्ट कशापयिषीयास्ताम् कशापयिषीरन्
कशापयिषीष्ठाः कशापयिषीयास्थाम् कशापयिषीढ्वम्
ध्वम्
कशापयिषीय कशापयिषीवहि कशापयिषीमहि

श्व० कशापयिता कशापयितारौ कशापयितारः
कशापयितासे कशापयितासाथे कशापयिताध्वे
कशापयिताहे कशापयितास्वहे कशापयितास्महे

भ० कशापयिष्यते कशापयिष्येते कशापयिष्यन्ते
कशापयिष्यसे कशापयिष्येथे कशापयिष्यध्वे
कशापयिष्ये कशापयिष्यावहे कशापयिष्यामहे

क्रि० अकशापयिष्यत अकशापयिष्येताम् अकशापयिष्यन्त
अकशापयिष्यथाः अकशापयिष्येथाम् अकशापयिष्यध्वम्
अकशापयिष्ये अकशापयिष्यावहि अकशापयिष्यामहि

॥ अथ उदन्तौ ॥

1123 ऊर्णुञ्क् (ऊर्णु) आच्छादने ।

व०	ऊर्णवयति	ऊर्णवयतः	ऊर्णवयन्ति
	ऊर्णवयसि	ऊर्णवयथः	ऊर्णवयथ
	ऊर्णवयामि	ऊर्णवयावः	ऊर्णवयामः
स०	ऊर्णवयेत्	ऊर्णवयेताम्	ऊर्णवयेयुः
	ऊर्णवयेः	ऊर्णवयेतम्	ऊर्णवयेत
	ऊर्णवयेयम्	ऊर्णवयेव	ऊर्णवयेम
प०	ऊर्णवयतु	ऊर्णवयतात् ऊर्णवयताम्	ऊर्णवयन्तु
	ऊर्णवय	ऊर्णवयतात् ऊर्णवयतम्	ऊर्णवयत
	ऊर्णवयानि	ऊर्णवयाव	ऊर्णवयाम
ह्य०	और्णवयत्	और्णवयताम्	और्णवयन्
	और्णवयः	और्णवयतम्	और्णवयत
	और्णवयम्	और्णवयाव	और्णवयाम
अ०	और्णुनवत्	और्णुनवताम्	और्णुनवन्
	और्णुनवः	और्णुनवतम्	और्णुनवत
	और्णुनवम्	और्णुनवाव	और्णुनवाम
प०	ऊर्णवयाञ्चकार	ऊर्णवयाञ्चक्रतुः	ऊर्णवयाञ्चक्रुः
	ऊर्णवयाञ्चकर्थ	ऊर्णवयाञ्चक्रथुः	ऊर्णवयाञ्चक्र
	ऊर्णवयाञ्चकार-चकर	ऊर्णवयाञ्चकृव	ऊर्णवयाञ्चकृम
	ऊर्णवयाम्बभूव ।	ऊर्णवयामास	
आ०	ऊर्णवय्यात्	ऊर्णवय्यास्ताम्	ऊर्णवय्यासुः
	ऊर्णवय्याः	ऊर्णवय्यास्तम्	ऊर्णवय्यास्त
	ऊर्णवय्यासम्	ऊर्णवय्यास्व	ऊर्णवय्यास्म
श्व०	ऊर्णवयिता	ऊर्णवयितारौ	ऊर्णवयितारः
	ऊर्णवयितासि	ऊर्णवयितास्थः	ऊर्णवयितास्थ
	ऊर्णवयितास्मि	ऊर्णवयितास्वः	ऊर्णवयितास्मः
भ०	ऊर्णवयिष्यति	ऊर्णवयिष्यतः	ऊर्णवयिष्यन्ति
	ऊर्णवयिष्यसि	ऊर्णवयिष्यथः	ऊर्णवयिष्यथ
	ऊर्णवयिष्यामि	ऊर्णवयिष्यावः	ऊर्णवयिष्यामः
क्रि०	और्णवयिष्यत्	और्णवयिष्यताम्	और्णवयिष्यन्
	और्णवयिष्यः	और्णवयिष्यतम्	और्णवयिष्यत
	और्णवयिष्यम्	और्णवयिष्याव	और्णवयिष्याम

व०	ऊर्णवयते	ऊर्णवयेते	ऊर्णवयन्ते
	ऊर्णवयसे	ऊर्णवयेथे	ऊर्णवयध्वे
	ऊर्णवये	ऊर्णवयावहे	ऊर्णवयामहे
स०	ऊर्णवयेत	ऊर्णवयेयाताम्	ऊर्णवयेरन्
	ऊर्णवयेथाः	ऊर्णवयेयाथाम्	ऊर्णवयेध्वम्
	ऊर्णवयेय	ऊर्णवयेवहि	ऊर्णवयेमहि
प०	ऊर्णवयताम्	ऊर्णवयेताम्	ऊर्णवयन्ताम्
	ऊर्णवयस्व	ऊर्णवयेथाम्	ऊर्णवयध्वम्
	ऊर्णवयै	ऊर्णवयावहै	ऊर्णवयामहै
ह्य०	और्णवयत	और्णवयेताम्	और्णवयन्त
	और्णवयथाः	और्णवयेथाम्	और्णवयध्वम्
	और्णवये	और्णवयावहि	और्णवयामहि
अ०	और्णुनवत	और्णुनवेताम्	और्णुनवन्त
	और्णुनवथाः	और्णुनवेथाम्	और्णुनवध्वम्
	और्णुनवे	और्णुनवावहि	और्णुनवामहि
प०	ऊर्णवयाञ्चक्रे	ऊर्णवयाञ्चक्राते	ऊर्णवयाञ्चक्रिरे
	ऊर्णवयाञ्चकृषे	ऊर्णवयाञ्चक्राथे	ऊर्णवयाञ्चकृढ्वे
	ऊर्णवयाञ्चक्रे	ऊर्णवयाञ्चकृवहे	ऊर्णवयाञ्चकृमहे
	ऊर्णवयाम्बभूव ।	ऊर्णवयामास	
आ०	ऊर्णवयिषीष्ट	ऊर्णवयिषीयास्ताम्	ऊर्णवयिषीरन्
	ऊर्णवयिषीष्ठाः	ऊर्णवयिषीयास्थाम्	ऊर्णवयिषीढ्वम् ध्वम्
	ऊर्णवयिषीय	ऊर्णवयिषीवहि	ऊर्णवयिषीमहि
श्व०	ऊर्णवयिता	ऊर्णवयितारौ	ऊर्णवयितारः
	ऊर्णवयितासे	ऊर्णवयितासाथे	ऊर्णवयिताध्वे
	ऊर्णवयिताहे	ऊर्णवयितास्वहे	ऊर्णवयितास्महे
भ०	ऊर्णवयिष्यते	ऊर्णवयिष्येते	ऊर्णवयिष्यन्ते
	ऊर्णवयिष्यसे	ऊर्णवयिष्येथे	ऊर्णवयिष्यध्वे
	ऊर्णवयिष्ये	ऊर्णवयिष्यावहे	ऊर्णवयिष्यामहे
क्रि०	और्णवयिष्यत	और्णवयिष्येताम्	और्णवयिष्यन्त
	और्णवयिष्यथाः	और्णवयिष्येथाम्	और्णवयिष्यध्वम्
	और्णवयिष्ये	और्णवयिष्यावहि	और्णवयिष्यामहि

1124 ष्टुं (स्तु) स्तुतौ ।

व०	स्तावयति	स्तावयतः	स्तावयन्ति
	स्तावयसि	स्तावयथः	स्तावयथ
	स्तावयामि	स्तावयावः	स्तावयामः
स०	स्तावयेत्	स्तावयेताम्	स्तावयेयुः
	स्तावयेः	स्तावयेतम्	स्तावयेत
	स्तावयेयम्	स्तावयेव	स्तावयेम
प०	स्तावयतु स्तावयतात्	स्तावयताम्	स्तावयन्तु
	स्तावय स्तावयतात्	स्तावयतम्	स्तावयत
	स्तावयानि	स्तावयाव	स्तावयाम
ह्य०	अस्तावयत्	अस्तावयताम्	अस्तावयन्
	अस्तावयः	अस्तावयतम्	अस्तावयत
	अस्तावयम्	अस्तावयाव	अस्तावयाम
अ०	अतुष्टवत्	अतुष्टवताम्	अतुष्टवन्
	अतुष्टवः	अतुष्टवतम्	अतुष्टवत
	अतुष्टवम्	अतुष्टवाव	अतुष्टवाम
प०	स्तावयाञ्चकार	स्तावयाञ्चक्रतुः	स्तावयाञ्चक्रुः
	स्तावयाञ्चकर्थ	स्तावयाञ्चक्रथुः	स्तावयाञ्चक्र
	स्तावयाञ्चकार-चकर	स्तावयाञ्चकृव	स्तावयाञ्चकृम
	स्तावयाम्बभूव । स्तावयामास		
आ०	स्ताव्यात्	स्ताव्यास्ताम्	स्ताव्यासुः
	स्ताव्याः	स्ताव्यास्तम्	स्ताव्यास्त
	स्ताव्यासम्	स्ताव्यास्व	स्ताव्यास्म
श्व०	स्तावयिता	स्तावयितारौ	स्तावयितारः
	स्तावयितासि	स्तावयितास्थः	स्तावयितास्थ
	स्तावयितास्मि	स्तावयितास्वः	स्तावयितास्मः
भ०	स्तावयिष्यति	स्तावयिष्यतः	स्तावयिष्यन्ति
	स्तावयिष्यसि	स्तावयिष्यथः	स्तावयिष्यथ
	स्तावयिष्यामि	स्तावयिष्यावः	स्तावयिष्यामः
क्रि०	अस्तावयिष्यत्	अस्तावयिष्यताम्	अस्तावयिष्यन्
	अस्तावयिष्यः	अस्तावयिष्यतम्	अस्तावयिष्यत
	अस्तावयिष्यम्	अस्तावयिष्याव	अस्तावयिष्याम

व०	स्तावयते	स्तावयेते	स्तावयन्ते
	स्तावयसे	स्तावयेथे	स्तावयध्वे
	स्तावये	स्तावयावहे	स्तावयामहे
स०	स्तावयेत	स्तावयेताम्	स्तावयेरन्
	स्तावयेथाः	स्तावयेतम्	स्तावयेध्वम्
	स्तावयेय	स्तावयेवहि	स्तावयेमहि
प०	स्तावयताम्	स्तावयेताम्	स्तावयन्ताम्
	स्तावयस्व	स्तावयेथाम्	स्तावयध्वम्
	स्तावयै	स्तावयावहै	स्तावयामहै
ह्य०	अस्तावयत	अस्तावयेताम्	अस्तावयन्त
	अस्तावयथाः	अस्तावयेथाम्	अस्तावयध्वम्
	अस्तावये	अस्तावयावहि	अस्तावयामहि
अ०	अतुष्टवत	अतुष्टवेताम्	अतुष्टवन्त
	अतुष्टवथाः	अतुष्टवेथाम्	अतुष्टवध्वम्
	अतुष्टवे	अतुष्टवावहि	अतुष्टवामहि
प०	स्तावयाञ्चक्रे	स्तावयाञ्चक्राते	स्तावयाञ्चक्रिरे
	स्तावयाञ्चकृषे	स्तावयाञ्चक्राथे	स्तावयाञ्चकृढ्वे
	स्तावयाञ्चक्रे	स्तावयताञ्चकृवहे	स्तावयाञ्चकृमहे
	स्तावयाम्बभूव । स्तावयामास		
आ०	स्तावयिषीष्ट	स्तावयिषीयास्ताम्	स्तावयिषीरन्
	स्तावयिषीष्ठाः	स्तावयिषीयास्थाम्	स्तावयिषीढ्वम् ध्वम्
	स्तावयिषीय	स्तावयिषीवहि	स्तावयिषीमहि
श्व०	स्तावयिता	स्तावयितारौ	स्तावयितारः
	स्तावयितासे	स्तावयितासाथे	स्तावयिताध्वे
	स्तावयिताहे	स्तावयितास्वहे	स्तावयितास्महे
भ०	स्तावयिष्यते	स्तावयिष्येते	स्तावयिष्यन्ते
	स्तावयिष्यसे	स्तावयिष्येथे	स्तावयिष्यध्वे
	स्तावयिष्ये	स्तावयिष्यावहे	स्तावयिष्यामहे
क्रि०	अस्तावयिष्यत	अस्तावयिष्येताम्	अस्तावयिष्यन्त
	अस्तावयिष्यथाः	अस्तावयिष्येथाम्	अस्तावयिष्यध्वम्
	अस्तावयिष्ये	अस्तावयिष्यावहि	अस्तावयिष्यामहि

॥ अथ ऊदन्तः ॥

1125 ब्रूंग्क् (ब्रू-वच्) व्यक्तायां वाचि । 1096

वच कृवद्रूपाणि

॥ अथ षान्तः ॥

1126 द्विषींक् (द्विष्) अप्रीतौ ।

व०	द्वेषयति	द्वेषयतः	द्वेषयन्ति
	द्वेषयसि	द्वेषयथः	द्वेषयथ
	द्वेषयामि	द्वेषयावः	द्वेषयामः
स०	द्वेषयेत्	द्वेषयेताम्	द्वेषयेयुः
	द्वेषयेः	द्वेषयेतम्	द्वेषयेत
	द्वेषयेयम्	द्वेषयेव	द्वेषयेम
प०	द्वेषयतु द्वेषयतात्	द्वेषयताम्	द्वेषयन्तु
	द्वेषय द्वेषयतात्	द्वेषयतम्	द्वेषयत
	द्वेषयानि	द्वेषयाव	द्वेषयाम
ह्य०	अद्वेषयत्	अद्वेषयताम्	अद्वेषयत्
	अद्वेषयः	अद्वेषयतम्	अद्वेषयत
	अद्वेषयम्	अद्वेषयाव	अद्वेषयाम
अ०	अदिद्विषत्	अदिद्विषताम्	अदिद्विषन्
	अदिद्विषः	अदिद्विषतम्	अदिद्विषत
	अदिद्विषम्	अदिद्विषाव	अदिद्विषाम
प०	द्वेषयाञ्चकार	द्वेषयाञ्चक्रतुः	द्वेषयाञ्चक्रः
	द्वेषयाञ्चकर्थ	द्वेषयाञ्चक्रथुः	द्वेषयाञ्चक्र
	द्वेषयाञ्चकार-चकर	द्वेषयाञ्चकृव	द्वेषयाञ्चकृम
	द्वेषयाम्बभूव । द्वेषयामास		
आ०	द्वेष्यात्	द्वेष्यास्ताम्	द्वेष्यासुः
	द्वेष्याः	द्वेष्यास्तम्	द्वेष्यास्त
	द्वेष्यासम्	द्वेष्यास्व	द्वेष्यास्म
श्व०	द्वेषयिता	द्वेषयितारौ	द्वेषयितारः
	द्वेषयितासि	द्वेषयितास्थः	द्वेषयितास्थ
	द्वेषयितास्मि	द्वेषयितास्वः	द्वेषयितास्मः
भ०	द्वेषयिष्यति	द्वेषयिष्यतः	द्वेषयिष्यन्ति
	द्वेषयिष्यसि	द्वेषयिष्यथः	द्वेषयिष्यथ
	द्वेषयिष्यामि	द्वेषयिष्यावः	द्वेषयिष्यामः
क्रि०	अद्वेषयिष्यत्	अद्वेषयिष्यताम्	अद्वेषयिष्यन्
	अद्वेषयिष्यः	अद्वेषयिष्यतम्	अद्वेषयिष्यत
	अद्वेषयिष्यम्	अद्वेषयिष्याव	अद्वेषयिष्याम

व०	द्वेषयते	द्वेषयेते	द्वेषयन्ते
	द्वेषयसे	द्वेषयेथे	द्वेषयध्वे
	द्वेषये	द्वेषयावहे	द्वेषयामहे
स०	द्वेषयेत	द्वेषयेयाताम्	द्वेषयेरन्
	द्वेषयेथाः	द्वेषयेयाथाम्	द्वेषयेध्वम्
	द्वेषयेय	द्वेषयेवहि	द्वेषयेमहि
प०	द्वेषयताम्	द्वेषयेताम्	द्वेषयन्ताम्
	द्वेषयस्व	द्वेषयेथाम्	द्वेषयध्वम्
	द्वेषयै	द्वेषयावहै	द्वेषयामहै
ह्य०	अद्वेषयत	अद्वेषयेताम्	अद्वेषयन्त
	अद्वेषयथाः	अद्वेषयेथाम्	अद्वेषयध्वम
	अद्वेषये	अद्वेषयावहि	अद्वेषयामहि
अ०	अदिद्विषत	अदिद्विषेताम्	अदिद्विषन्त
	अदिद्विषथाः	अदिद्विषेथाम्	अदिद्विषध्वम्
	अदिद्विषे	अदिद्विषावहि	अदिद्विषामहि
प०	द्वेषयाञ्चक्रे	द्वेषयाञ्चक्राते	द्वेषयाञ्चक्रिरे
	द्वेषयाञ्चकृषे	द्वेषयाञ्चक्राथे	द्वेषयाञ्चकृढ्वे
	द्वेषयाञ्चक्रे	द्वेषयाञ्चकृवहे	द्वेषयाञ्चकृमहे
	द्वेषयाम्बभूव । द्वेषयामास		
आ०	द्वेषयिषीष्ट	द्वेषयिषीयास्ताम्	द्वेषयिषीरन्
	द्वेषयिषीष्ठाः	द्वेषयिषीयास्थाम्	द्वेषयिषीढ्वम् ध्वम्
	द्वेषयिषीय	द्वेषयिषीवहि	द्वेषयिषीमहि
श्व०	द्वेषयिता	द्वेषयितारौ	द्वेषयितारः
	द्वेषयितासे	द्वेषयितासाथे	द्वेषयिताध्वे
	द्वेषयिताहे	द्वेषयितास्वहे	द्वेषयितास्महे
भ०	द्वेषयिष्यते	द्वेषयिष्येते	द्वेषयिष्यन्ते
	द्वेषयिष्यसे	द्वेषयिष्येथे	द्वेषयिष्यध्वे
	द्वेषयिष्ये	द्वेषयिष्यावहे	द्वेषयिष्यामहे
क्रि०	अद्वेषयिष्यत	अद्वेषयिष्येताम्	अद्वेषयिष्यन्त
	अद्वेषयिष्यथाः	अद्वेषयिष्येथाम्	अद्वेषयिष्यध्वम्
	अद्वेषयिष्ये	अद्वेषयिष्यावहि	अद्वेषयिष्यामहि

॥ हान्तास्त्रयः ॥

1127 दुहींक् (दुह्) क्षरणे ।

व०	दोहयति	दोहयतः	दोहयन्ति
	दोहयसि	दोहयथः	दोहयथ
	दोहयामि	दोहयावः	दोहयामः
स०	दोहयेत्	दोहयेताम्	दोहयेयुः
	दोहयेः	दोहयेतम्	दोहयेत
	दोहयेयम्	दोहयेव	दोहयेम
प०	दोहयतु	दोहयतात् दोहयताम्	दोहयन्तु
	दोहय	दोहयतात् दोहयतम्	दोहयत
	दोहयानि	दोहयाव	दोहयाम
ह्य०	अदोहयत्	अदोहयताम्	अदोहयन्
	अदोहयः	अदोहयतम्	अदोहयत
	अदोहयम्	अदोहयाव	अदोहयाम
अ०	अदूदुहत्	अदूदुहताम्	अदूदुहन्
	अदूदुहः	अदूदुहतम्	अदूदुहत
	अदूदुहम्	अदूदुहाव	अदूदुहाम
प०	दोहयाञ्चकार	दोहयाञ्चकतुः	दोहयाञ्चकुः
	दोहयाञ्चकर्थ	दोहयाञ्चक्रथुः	दोहयाञ्चक्र
	दोहयाञ्चकार-चकर	दोहयाञ्चकृव	दोहयाञ्चकृम
	दोहयाम्बभूव । दोहयामास		
आ०	दोह्यात्	दोह्यास्ताम्	दोह्यासुः
	दोह्याः	दोह्यास्तम्	दोह्यास्त
	दोह्यासम्	दोह्यास्व	दोह्यास्म
श्व०	दोहयिता	दोहयितारौ	दोहयितारः
	दोहयितासि	दोहयितास्थः	दोहयितास्थ
	दोहयितास्मि	दोहयितास्वः	दोहयितास्मः
भ०	दोहयिष्यति	दोहयिष्यतः	दोहयिष्यन्ति
	दोहयिष्यसि	दोहयिष्यथः	दोहयिष्यथ
	दोहयिष्यामि	दोहयिष्यावः	दोहयिष्यामः
क्रि०	अदोहयिष्यत्	अदोहयिष्यताम्	अदोहयिष्यन्
	अदोहयिष्यः	अदोहयिष्यतम्	अदोहयिष्यत
	अदोहयिष्यम्	अदोहयिष्याव	अदोहयिष्याम

व०	दोहयते	दोहयेते	दोहयन्ते
	दोहयसे	दोहयेथे	दोहयध्वे
	दोहये	दोहयावहे	दोहयामहे
स०	दोहयेत	दोहयेयाताम्	दोहयेरन्
	दोहयेथाः	दोहयेयाथाम्	दोहयेध्वम्
	दोहयेय	दोहयेवहि	दोहयेमहि
प०	दोहयताम्	दोहयेताम्	दोहयन्ताम्
	दोहयस्व	दोहयेथाम्	दोहयध्वम्
	दोहये	दोहयावहै	दोहयामहै
ह्य०	अदोहयत	अदोहयेताम्	अदोहयन्त
	अदोहयथाः	अदोहयेथाम्	अदोहयध्वम्
	अदोहये	अदोहयावहि	अदोहयामहि
अ०	अदूदुहत	अदूदुहेताम्	अदूदुहन्त
	अदूदुहथाः	अदूदुहेथाम्	अदूदुहध्वम्
	अदूदुहे	अदूदुहावहि	अदूदुहामहि
प०	दोहयाञ्चक्रे	दोहयाञ्चक्राते	दोहयाञ्चक्रिरे
	दोहयाञ्चकृषे	दोहयाञ्चक्राथे	दोहयाञ्चकृढ्वे
	दोहयाञ्चक्रे	दोहयाञ्चकृवहे	दोहयाञ्चकृमहे
	दोहयाम्बभूव । दोहयामास		
आ०	दोहयिषीष्ट	दोहयिषीयास्ताम्	दोहयिषीरन्
	दोहयिषीष्ठाः	दोहयिषीयास्थाम्	दोहयिषीढ्वम् ध्वम्
	दोहयिषीय	दोहयिषीवहि	दोहयिषीमहि
श्व०	दोहयिता	दोहयितारौ	दोहयितारः
	दोहयितासे	दोहयितासाथे	दोहयिताध्वे
	दोहयिताहे	दोहयितास्वहे	दोहयितास्महे
भ०	दोहयिष्यते	दोहयिष्येते	दोहयिष्यन्ते
	दोहयिष्यसे	दोहयिष्येथे	दोहयिष्यध्वे
	दोहयिष्ये	दोहयिष्यावहे	दोहयिष्यामहे
क्रि०	अदोहयिष्यत	अदोहयिष्येताम्	अदोहयिष्यन्त
	अदोहयिष्यथाः	अदोहयिष्येथाम्	अदोहयिष्यध्वम
	अदोहयिष्ये	अदोहयिष्यावहि	अदोहयिष्यामहि

1128 दिहींक् (दिह्) लेपे ।

व०	देहयति	देहयतः	देहयन्ति
	देहयसि	देहयथः	देहयथ
	देहयामि	देहयावः	देहयामः
स०	देहयेत्	देहयेताम्	देहयेयुः
	देहयेः	देहयेतम्	देहयेत
	देहयेयम्	देहयेव	देहयेम
प०	देहयतु	देहयतात् देहयताम्	देहयन्तु
	देहय	देहयतात् देहयतम्	देहयत
	देहयानि	देहयाव	देहयाम
ह्य०	अदेहयत्	अदेहयताम्	अदेहयन्
	अदेहयः	अदेहयतम्	अदेहयत
	अदेहयम्	अदेहयाव	अदेहयाम
अ०	अदीदिहत्	अदीदिहताम्	अदीदिहन्
	अदीदिहः	अदीदिहतम्	अदीदिहत
	अदीदिहम्	अदीदिहाव	अदीदिहाम
प०	देहयाञ्चकार	देहयाञ्चक्रतुः	देहयाञ्चक्रुः
	देहयाञ्चकर्थ	देहयाञ्चक्रथुः	देहयाञ्चक्र
	देहयाञ्चकार-चकर	देहयाञ्चकृव	देहयाञ्चकृम
	देहयाम्बभूव । देहयामास		
आ०	देह्यात्	देह्यास्ताम्	देह्यासुः
	देह्याः	देह्यास्तम्	देह्यास्त
	देह्यासम्	देह्यास्व	देह्यास्म
भ०	देहयिता	देहयितारौ	देहयितारः
	देहयितासि	देहयितास्थः	देहयितास्थ
	देहयितास्मि	देहयितास्वः	देहयितास्मः
भ०	देहयिष्यति	देहयिष्यतः	देहयिष्यन्ति
	देहयिष्यसि	देहयिष्यथः	देहयिष्यथ
	देहयिष्यामि	देहयिष्यावः	देहयिष्यामः
क्रि०	अदेहयिष्यत्	अदेहयिष्यताम्	अदेहयिष्यन्
	अदेहयिष्यः	अदेहयिष्यतम्	अदेहयिष्यत
	अदेहयिष्यम्	अदेहयिष्याव	अदेहयिष्याम

व०	देहयते	देहयेते	देहयन्ते
	देहयसे	देहयेथे	देहयध्वे
	देहये	देहयावहे	देहयामहे
स०	देहयेत	देहयेयाताम्	देहयेरन्
	देहयेथाः	देहयेयाथाम्	देहयेध्वम्
	देहयेय	देहयेवहि	देहयेमहि
प०	देहयताम्	देहयेताम्	देहयन्ताम्
	देहयस्व	देहयेथाम्	देहयध्वम्
	देहयै	देहयावहै	देहयामहै
ह्य०	अदेहयत	अदेहयेताम्	अदेहयन्त
	अदेहयथाः	अदेहयेथाम्	अदेहयध्वम्
	अदेहये	अदेहयावहि	अदेहयामहि
अ०	अदीदिहत	अदीदिहेताम्	अदीदिहन्त
	अदीदिहथाः	अदीदिहेथाम्	अदीदिहध्वम्
	अदीदिहे	अदीदिहावहि	अदीदिहामहि
प०	देहयाञ्चक्रे	देहयाञ्चक्राते	देहयाञ्चक्रिरे
	देहयाञ्चकृषे	देहयाञ्चक्राथे	देहयाञ्चकृढ्वे
	देहयाञ्चक्रे	देहयाञ्चकृवहे	देहयाञ्चकृमहे
	देहयाम्बभूव । देहयामास		
आ०	देहयिषीष्ट	देहयिषीयास्ताम्	देहयिषीरन्
	देहयिषीष्ठाः	देहयिषीयास्थाम्	देहयिषीढ्वम् ध्वम्
	देहयिषीय	देहयिषीवहि	देहयिषीमहि
भ०	देहयिता	देहयितारौ	देहयितारः
	देहयितासे	देहयितासाथे	देहयिताध्वे
	देहयिताहे	देहयितास्वहे	देहयितास्महे
भ०	देहयिष्यते	देहयिष्येते	देहयिष्यन्ते
	देहयिष्यसे	देहयिष्येथे	देहयिष्यध्वे
	देहयिष्ये	देहयिष्यावहे	देहयिष्यामहे
क्रि०	अदेहयिष्यत	अदेहयिष्येताम्	अदेहयिष्यन्त
	अदेहयिष्यथाः	अदेहयिष्येथाम्	अदेहयिष्यध्वम्
	अदेहयिष्ये	अदेहयिष्यावहि	अदेहयिष्यामहि

1129 लिहींक् (लिह्) आस्वादने ।

व०	लेहयति	लेहयतः	लेहयन्ति
	लेहयसि	लेहयथः	लेहयथ
	लेहयामि	लेहयावः	लेहयामः
स०	लेहयेत्	लेहयेताम्	लेहयेयुः
	लेहयेः	लेहयेतम्	लेहयेत
	लेहयेयम्	लेहयेव	लेहयेम
प०	लेहयतु	लेहयतात् लेहयताम्	लेहयन्तु
	लेहय	लेहयतात् लेहयतम्	लेहयत
	लेहयानि	लेहयाव	लेहयाम
ह्य०	अलेहयत्	अलेहयताम्	अलेहयन्
	अलेहयः	अलेहयतम्	अलेहयत
	अलेहयम्	अलेहयाव	अलेहयाम
अ०	अलीलिहत्	अलीलिहताम्	अलीलिहन्
	अलीलिहः	अलीलिहतम्	अलीलिहत
	अलीलिहम्	अलीलिहाव	अलीलिहाम
प०	लेहयाञ्चकार	लेहयाञ्चक्रतुः	लेहयाञ्चक्रुः
	लेहयाञ्चकर्थ	लेहयाञ्चक्रथुः	लेहयाञ्चक्र
	लेहयाञ्चकार-चकर	लेहयाञ्चकृव	लेहयाञ्चकृम
	लेहयाम्बभूव । लेहयामास		
आ०	लेह्यात्	लेह्यास्ताम्	लेह्यासुः
	लेह्याः	लेह्यास्तम्	लेह्यास्त
	लेह्यासम्	लेह्यास्व	लेह्यास्म
भ०	लेहयिता	लेहयितारौ	लेहयितारः
	लेहयितासि	लेहयितास्थः	लेहयितास्थ
	लेहयितास्मि	लेहयितास्वः	लेहयितास्मः
भ०	लेहयिष्यति	लेहयिष्यतः	लेहयिष्यन्ति
	लेहयिष्यसि	लेहयिष्यथः	लेहयिष्यथ
	लेहयिष्यामि	लेहयिष्यावः	लेहयिष्यामः
क्रि०	अलेहयिष्यत्	अलेहयिष्यताम्	अलेहयिष्यन्
	अलेहयिष्यः	अलेहयिष्यतम्	अलेहयिष्यत
	अलेहयिष्यम्	अलेहयिष्याव	अलेहयिष्याम

व०	लेहयते	लेहयेते	लेहयन्ते
	लेहयसे	लेहयेथे	लेहयध्वे
	लेहये	लेहयावहे	लेहयामहे
स०	लेहयेत	लेहयेयाताम्	लेहयेरन्
	लेहयेथाः	लेहयेयाथाम्	लेहयेध्वम्
	लेहयेय	लेहयेवहि	लेहयेमहि
प०	लेहयताम्	लेहयेताम्	लेहयन्ताम्
	लेहयस्व	लेहयेथाम्	लेहयध्वम्
	लेहये	लेहयावहै	लेहयामहै
ह्य०	अलेहयत	अलेहयेताम्	अलेहयन्त
	अलेहयथाः	अलेहयेथाम्	अलेहयध्वम्
	अलेहये	अलेहयावहि	अलेहयामहि
अ०	अलीलिहत	अलीलिहेताम्	अलीलिहन्त
	अलीलिहथाः	अलीलिहेथाम्	अलीलिहध्वम्
	अलीलिहे	अलीलिहावहि	अलीलिहामहि
प०	लेहयाञ्चक्रे	लेहयाञ्चक्राते	लेहयाञ्चक्रिरे
	लेहयाञ्चकृषे	लेहयाञ्चक्राथे	लेहयाञ्चकृढ्वे
	लेहयाञ्चक्रे	लेहयाञ्चकृवहे	लेहयाञ्चकृमहे
	लेहयाम्बभूव । लेहयामास		
आ०	लेहयिषीष्ट	लेहयिषीयास्ताम्	लेहयिषीरन्
	लेहयिषीष्ठाः	लेहयिषीयास्थाम्	लेहयिषीढ्वम् ध्वम्
	लेहयिषीय	लेहयिषीवहि	लेहयिषीमहि
भ०	लेहयिता	लेहयितारौ	लेहयितारः
	लेहयितासे	लेहयितासाथे	लेहयिताध्वे
	लेहयिताहे	लेहयितास्वहे	लेहयितास्महे
भ०	लेहयिष्यते	लेहयिष्येते	लेहयिष्यन्ते
	लेहयिष्यसे	लेहयिष्येथे	लेहयिष्यध्वे
	लेहयिष्ये	लेहयिष्यावहे	लेहयिष्यामहे
क्रि०	अलेहयिष्यत	अलेहयिष्येताम्	अलेहयिष्यन्त
	अलेहयिष्यथाः	अलेहयिष्येथाम्	अलेहयिष्यध्वम्
	अलेहयिष्ये	अलेहयिष्यावहि	अलेहयिष्यामहि

॥ अथ अदाद्यन्तर्गणह्वादिः ॥

1130 हुंकू (हु) दावादनयोः

व०	ह्वावयति	ह्वावयतः	ह्वावयन्ति
	ह्वावयसि	ह्वावयथः	ह्वावयथ
	ह्वावयामि	ह्वावयावः	ह्वावयामः
स०	ह्वावयेत्	ह्वावयेताम्	ह्वावयेयुः
	ह्वावयेः	ह्वावयेतम्	ह्वावयेत
	ह्वावयेयम्	ह्वावयेव	ह्वावयेम
प०	ह्वावयतु ह्वावयतात्	ह्वावयताम्	ह्वावयन्तु
	ह्वावय ह्वावयतात्	ह्वावयतम्	ह्वावयत
	ह्वावयानि	ह्वावयाव	ह्वावयाम
ह्य०	अह्वावयत्	अह्वावयताम्	अह्वावयन्
	अह्वावयः	अह्वावयतम्	अह्वावयत
	अह्वावयम्	अह्वावयाव	अह्वावयाम
अ०	अजूहवत्	अजूहवताम्	अजूहवन्
	अजूहवः	अजूहवतम्	अजूहवत
	अजूहवम्	अजूहवाव	अजूहवाम
प०	ह्वावयाञ्चकार	ह्वावयाञ्चक्रतु	ह्वावयाञ्चक्रुः
	ह्वावयाञ्चकर्थ	ह्वावयाञ्चक्रथुः	ह्वावयाञ्चक्र
	ह्वावयाञ्चकार-चकर	ह्वावयाञ्चकृव	ह्वावयाञ्चकृम
	ह्वावयाम्बभूव । ह्वावयामास		
आ०	ह्वाव्यात्	ह्वाव्यास्ताम्	ह्वाव्यासुः
	ह्वाव्याः	ह्वाव्यास्तम्	ह्वाव्यास्त
	ह्वाव्यासम्	ह्वाव्यास्व	ह्वाव्यास्म
श्व०	ह्वावयिता	ह्वावयितारौ	ह्वावयितारः
	ह्वावयितासि	ह्वावयितास्थः	ह्वावयितास्थ
	ह्वावयितास्मि	ह्वावयितास्वः	ह्वावयितास्मः
भ०	ह्वावयिष्यति	ह्वावयिष्यतः	ह्वावयिष्यन्ति
	ह्वावयिष्यसि	ह्वावयिष्यथः	ह्वावयिष्यथ
	ह्वावयिष्यामि	ह्वावयिष्यावः	ह्वावयिष्यामः
क्रि०	अह्वावयिष्यत्	अह्वावयिष्यताम्	अह्वावयिष्यन्
	अह्वावयिष्यः	अह्वावयिष्यतम्	अह्वावयिष्यत
	अह्वावयिष्यम्	अह्वावयिष्याव	अह्वावयिष्याम

व०	ह्वावयते	ह्वावयेते	ह्वावयन्ते
	ह्वावयसे	ह्वावयेथे	ह्वावयध्वे
	ह्वावये	ह्वावयावहे	ह्वावयामहे
स०	ह्वावयेत	ह्वावयेयाताम्	ह्वावयेरन्
	ह्वावयेथाः	ह्वावयेयाथाम्	ह्वावयेध्वम्
	ह्वावयेय	ह्वावयेवहि	ह्वावयेमहि
प०	ह्वावयताम्	ह्वावयेताम्	ह्वावयन्ताम्
	ह्वावयस्व	ह्वावयेथाम्	ह्वावयध्वम्
	ह्वावयै	ह्वावयावहै	ह्वावयामहै
ह्य०	अह्वावयत	अह्वावयेताम्	अह्वावयन्त
	अह्वावयथाः	अह्वावयेथाम्	अह्वावयध्वम्
	अह्वावये	अह्वावयावहि	अह्वावयामहि
अ०	अजूहवत	अजूहवेताम्	अजूहवन्त
	अजूहवथाः	अजूहवेथाम्	अजूहवध्वम्
	अजूहवे	अजूहवावहि	अजूहवामहि
प०	ह्वावयाञ्चक्रे	ह्वावयाञ्चक्राते	ह्वावयाञ्चक्रिरे
	ह्वावयाञ्चकृषे	ह्वावयाञ्चक्राथे	ह्वावयाञ्चकृढ्वे
	ह्वावयाञ्चक्रे	ह्वावयाञ्चकृवहे	ह्वावयाञ्चकृमहे
	ह्वावयाम्बभूव । ह्वावयामास		
आ०	ह्वावयिषीष्ट	ह्वावयिषीयास्ताम्	ह्वावयिषीरन्
	ह्वावयिषीष्ठाः	ह्वावयिषीयास्थाम्	ह्वावयिषीढ्वम् ध्वम्
	ह्वावयिषीय	ह्वावयिषीवहि	ह्वावयिषीमहि
श्व०	ह्वावयिता	ह्वावयितारौ	ह्वावयितारः
	ह्वावयितासे	ह्वावयितासाथे	ह्वावयिताध्वे
	ह्वावयिताहे	ह्वावयितास्वहे	ह्वावयितास्महे
भ०	ह्वावयिष्यते	ह्वावयिष्येते	ह्वावयिष्यन्ते
	ह्वावयिष्यसे	ह्वावयिष्येथे	ह्वावयिष्यध्वे
	ह्वावयिष्ये	ह्वावयिष्यावहे	ह्वावयिष्यामहे
क्रि०	अह्वावयिष्यत	अह्वावयिष्येताम्	अह्वावयिष्यन्त
	अह्वावयिष्यथाः	अह्वावयिष्येथाम्	अह्वावयिष्यध्वम्
	अह्वावयिष्ये	अह्वावयिष्यावहि	अह्वावयिष्यामहि

॥ अथादन्तः ॥

1131 ओहाक् (हा) त्यागे ।

व० हापयति हापयतः हापयन्ति
हापयसि हापयथः हापयथ
हापयामि हापयावः हापयामः
स० हापयेत् हापयेताम् हापयेयुः
हापयेः हापयेतम् हापयेत
हापयेयम् हापयेव हापयेम
प० हापयतु हापयतात् हापयताम् हापयन्तु
हापय हापयतात् हापयतम् हापयत
हापयानि हापयाव हापयाम
ह्य० अहापयत् अहापयताम् अहापयन्
अहापयः अहापयतम् अहापयत
अहापयम् अहापयाव अहापयाम
अ० अजीहपत् अजीहपताम् अजीहपन्
अजीहपः अजीहपतम् अजीहपत
अजीहपम् अजीहपाव अजीहपाम
प० हापयाञ्चकार हापयाञ्चक्रतुः हापयाञ्चक्रुः
हापयाञ्चकर्थ हापयाञ्चक्रथुः हापयाञ्चक्र
हापयाञ्चकार-चकर हापयाञ्चकृव हापयाञ्चकृम
हापयाम्बभूव । हापयामास
आ० हाप्यात् हाप्यास्ताम् हाप्यासुः
हाप्याः हाप्यास्तम् हाप्यास्त
हाप्यासम् हाप्यास्व हाप्यास्म
हापयिता हापयितारौ हापयितारः
हापयितासि हापयितास्थः हापयितास्थ
हापयितास्मि हापयितास्वः हापयितास्मः
भ० हापयिष्यति हापयिष्यतः हापयिष्यन्ति
हापयिष्यसि हापयिष्यथः हापयिष्यथ
हापयिष्यामि हापयिष्यावः हापयिष्यामः
क्रि० अहापयिष्यत् अहापयिष्यताम् अहापयिष्यन्
अहापयिष्यः अहापयिष्यतम् अहापयिष्यत
अहापयिष्यम् अहापयिष्याव अहापयिष्याम

व० हापयते हापयेते हापयन्ते
हापयसे हापयेथे हापयध्वे
हापये हापयावहे हापयामहे
स० हापयेत हापयेयाताम् हापयेरन्
हापयेथाः हापयेयाथाम् हापयेध्वम्
हापयेय हापयेवहि हापयेमहि
प० हापयताम् हापयेताम् हापयन्ताम्
हापयस्व हापयेथाम् हापयध्वम्
हापयै हापयावहै हापयामहै
ह्य० अहापयत अहापयेताम् अहापयन्त
अहापयथाः अहापयेथाम् अहापयध्वम्
अहापये अहापयावहि अहापयामहि
अ० अजीहपत अजीहपेताम् अजीहपन्त
अजीहपथाः अजीहपेथाम् अजीहपध्वम्
अजीहपे अजीहपावहि अजीहपामहि
प० हापयाञ्चक्रे हापयाञ्चक्राते हापयाञ्चक्रिरे
हापयाञ्चकृषे हापयाञ्चक्राथे हापयाञ्चकृढ्वे
हापयाञ्चक्रे हापयाञ्चकृवहे हापयाञ्चकृमहे
हापयाम्बभूव । हापयामास
आ० हापयिषीष्ट हापयिषीयास्ताम् हापयिषीरन्
हापयिषीष्ठाः हापयिषीयास्थाम् हापयिषीढ्वम्
ध्वम्
हापयिषीय हापयिषीवहि हापयिषीमहि
भ० हापयिता हापयितारौ हापयितारः
हापयितासे हापयितासाथे हापयिताध्वे
हापयिताहे हापयितास्वहे हापयितास्महे
भ० हापयिष्यते हापयिष्येते हापयिष्यन्ते
हापयिष्यसे हापयिष्येथे हापयिष्यध्वे
हापयिष्ये हापयिष्यावहे हापयिष्यामहे
क्रि० अहापयिष्यत अहापयिष्येताम् अहापयिष्यन्त
अहापयिष्यथाः अहापयिष्येथाम् अहापयिष्यध्वम्
अहापयिष्ये अहापयिष्यावहि अहापयिष्यामहि

॥ अथेदन्ताः ॥

1132 ञिभींङ् (भी) भये ।

व०	भाययति	भाययतः	भाययन्ति
	भाययसि	भाययथः	भाययथ
	भाययामि	भाययावः	भाययामः
स०	भाययेत्	भाययेताम्	भाययेयुः
	भाययेः	भाययेतम्	भाययेत
	भाययेयम्	भाययेव	भाययेम
प०	भाययतु भाययतात्	भाययताम्	भाययन्तु
	भाययतात्	भाययतम्	भाययत
	भाययानि	भाययाव	भाययाम
ह्य०	अभाययत्	अभाययताम्	अभाययन्
	अभाययः	अभाययतम्	अभाययत
	अभाययम्	अभाययाव	अभाययाम
अ०	अबीभयत्	अबीभयताम्	अबीभयन्
	अबीभयः	अबीभयतम्	अबीभयत
	अबीभयम्	अबीभयाव	अबीभयाम
प०	भाययाञ्चकार	भाययाञ्चक्रतुः	भाययाञ्चक्रुः
	भाययाञ्चकर्थ	भाययाञ्चक्रथुः	भाययाञ्चक्र
	भाययाञ्चकार-चकर	भाययाञ्चकृव	भाययाञ्चकृम
	भाययाम्बभूव । भाययामास		
आ०	भाय्यात्	भाय्यास्ताम्	भाय्यासुः
	भाय्याः	भाय्यास्तम्	भाय्यास्त
	भाय्यासम्	भाय्यास्व	भाय्यास्म
श्व०	भाययिता	भाययितारौ	भाययितारः
	भाययितासि	भाययितास्थः	भाययितास्थ
	भाययितास्मि	भाययितास्वः	भाययितास्मः
भ०	भाययिष्यति	भाययिष्यतः	भाययिष्यन्ति
	भाययिष्यसि	भाययिष्यथः	भाययिष्यथ
	भाययिष्यामि	भाययिष्यावः	भाययिष्यामः
क्रि०	अभाययिष्यत्	अभाययिष्यताम्	अभाययिष्यन्
	अभाययिष्यः	अभाययिष्यतम्	अभाययिष्यत
	अभाययिष्यम्	अभाययिष्याव	अभाययिष्याम

व०	भाययते	भाययेते	भाययन्ते
	भाययसे	भाययेथे	भाययध्वे
	भाययै	भाययावहे	भाययामहे
स०	भाययेत	भाययेयाताम्	भाययेरन्
	भाययेथाः	भाययेयाथाम्	भाययेध्वम्
	भाययेय	भाययेवहि	भाययेमहि
प०	भाययताम्	भाययेताम्	भाययन्ताम्
	भाययस्व	भाययेथाम्	भाययध्वम्
	भाययै	भाययावहै	भाययामहै
ह्य०	अभाययत	अभाययेताम्	अभाययन्त
	अभाययथाः	अभाययेथाम्	अभाययध्वम्
	अभाययै	अभाययावहि	अभाययामहि
अ०	अबीभयत	अबीभयेताम्	अबीभयन्त
	अबीभयथाः	अबीभयेथाम्	अबीभयध्वम्
	अबीभयै	अबीभयावहि	अबीभयामहि
प०	भाययाञ्चकार	भाययाञ्चक्रतुः	भाययाञ्चक्रुः
	भाययाञ्चकर्थ	भाययाञ्चक्रथुः	भाययाञ्चक्र
	भाययाञ्चकार-चकर	भाययाञ्चकृव	भाययाञ्चकृम
	भाययाम्बभूव । भाययामास		
आ०	भाययिषीष्ट	भाययिषीयास्ताम्	भाययिषीरन्
	भाययिषीष्ठाः	भाययिषीयास्थाम्	भाययिषीढ्वम् ध्वम्
	भाययिषीय	भाययिषीवहि	भाययिषीमहि
श्व०	भाययिता	भाययितारौ	भाययितारः
	भाययितासे	भाययितासाथे	भाययिताध्वे
	भाययिताहे	भाययितास्वहे	भाययितास्महे
भ०	भाययिष्यते	भाययिष्येते	भाययिष्यन्ते
	भाययिष्यसे	भाययिष्येथे	भाययिष्यध्वे
	भाययिष्ये	भाययिष्यावहे	भाययिष्यामहे
क्रि०	अभाययिष्यत	अभाययिष्येताम्	अभाययिष्यन्त
	अभाययिष्यथाः	अभाययिष्येथाम्	अभाययिष्यध्वम्
	अभाययिष्ये	अभाययिष्यावहि	अभाययिष्यामहि

हेतुकर्त्तृतो भये वर्तमानस्य णौ बिभेतेर्भीषि चेत्यात्वे भीषादेशे आत्मनेपदे च मुण्डो भाषयते मुण्डो भीषयते ।

करणाद्भये तु कुञ्चिकयैनं भाययति ।

1133 ह्रीङ् (ही) लज्जायाम् ।

व० ह्रेपयति ह्रेपयतः ह्रेपयन्ति
ह्रेपयसि ह्रेपयथः ह्रेपयथ
ह्रेपयामि ह्रेपयावः ह्रेपयामः

स० ह्रेपयेत् ह्रेपयेताम् ह्रेपयेयुः
ह्रेपयेः ह्रेपयेतम् ह्रेपयेत
ह्रेपयेयम् ह्रेपयेव ह्रेपयेम

प० ह्रेपयतु ह्रेपयतात् ह्रेपयताम् ह्रेपयन्तु
ह्रेपय ह्रेपयतात् ह्रेपयतम् ह्रेपयत
ह्रेपयाणि ह्रेपयाव ह्रेपयाम

ह्य० अह्रेपयत् अह्रेपयताम् अह्रेपयन्
अह्रेपयः अह्रेपयतम् अह्रेपयत
अह्रेपयम् अह्रेपयाव अह्रेपयाम

अ० अजिह्रिपत् अजिह्रिपताम् अजिह्रिपन्
अजिह्रिपः अजिह्रिपतम् अजिह्रिपत
अजिह्रिपम् अजिह्रिपाव अजिह्रिपाम

प० ह्रेपयाञ्चकार ह्रेपयाञ्चक्रतुः ह्रेपयाञ्चक्रुः
ह्रेपयाञ्चकर्थ ह्रेपयाञ्चक्रथुः ह्रेपयाञ्चक्र
ह्रेपयाञ्चकार-चकर ह्रेपयाञ्चकृव ह्रेपयाञ्चकृम

ह्रेपयाम्बभूव । ह्रेपयामास

आ० ह्रेप्यात् ह्रेप्यास्ताम् ह्रेप्यासुः
ह्रेप्याः ह्रेप्यास्तम् ह्रेप्यास्त
ह्रेप्यासम् ह्रेप्यास्व ह्रेप्यास्म

श्व० ह्रेपयिता ह्रेपयितारौ ह्रेपयितारः
ह्रेपयितासि ह्रेपयितास्थः ह्रेपयितास्थ
ह्रेपयितास्मि ह्रेपयितास्वः ह्रेपयितास्मः

भ० ह्रेपयिष्यति ह्रेपयिष्यतः ह्रेपयिष्यन्ति
ह्रेपयिष्यसि ह्रेपयिष्यथः ह्रेपयिष्यथ
ह्रेपयिष्यामि ह्रेपयिष्यावः ह्रेपयिष्यामः

क्रि० अह्रेपयिष्यत् अह्रेपयिष्यताम् अह्रेपयिष्यन्
अह्रेपयिष्यः अह्रेपयिष्यतम् अह्रेपयिष्यत
अह्रेपयिष्यम् अह्रेपयिष्याव अह्रेपयिष्याम

व० ह्रेपयते ह्रेपयेते ह्रेपयन्ते
ह्रेपयसे ह्रेपयेथे ह्रेपयध्वे
ह्रेपये ह्रेपयावहे ह्रेपयामहे

स० ह्रेपयेत ह्रेपयेयाताम् ह्रेपयेरन्
ह्रेपयेथाः ह्रेपयेयाथाम् ह्रेपयेध्वम्
ह्रेपयेय ह्रेपयेवहि ह्रेपयेमहि

प० ह्रेपयताम् ह्रेपयेताम् ह्रेपयन्ताम्
ह्रेपयस्व ह्रेपयेथाम् ह्रेपयध्वम्
ह्रेपयै ह्रेपयावहै ह्रेपयामहै

ह्य० अह्रेपयत अह्रेपयेताम् अह्रेपयन्त
अह्रेपयथाः अह्रेपयेथाम् अह्रेपयध्वम्
अह्रेपये अह्रेपयावहि अह्रेपयामहि

अ० अजिह्रिपत अजिह्रिपेताम् अजिह्रिपन्त
अजिह्रिपथाः अजिह्रिपेथाम् अजिह्रिपध्वम
अजिह्रिपे अजिह्रिपावहि अजिह्रिपामहि

ग० ह्रेपयाञ्चक्रे ह्रेपयाञ्चक्राते ह्रेपयाञ्चक्रिरे
ह्रेपयाञ्चकृषे ह्रेपयाञ्चक्राथे ह्रेपयाञ्चकृढ्वे
ह्रेपयाञ्चक्रे ह्रेपयाञ्चकृवहे ह्रेपयाञ्चकृमहे

ह्रेपयाम्बभूव । ह्रेपयामास

आ० ह्रेपयिषीष्ट ह्रेपयिषीयास्ताम् ह्रेपयिषीरन्
ह्रेपयिषीष्ठाः ह्रेपयिषीयास्थाम् ह्रेपयिषीढ्वम्
ध्वम्
ह्रेपयिषीय ह्रेपयिषीवहि ह्रेपयिषीमहि

श्व० ह्रेपयिता ह्रेपयितारौ ह्रेपयितारः
ह्रेपयितासे ह्रेपयितासाथे ह्रेपयिताध्वे
ह्रेपयिताहे ह्रेपयितास्वहे ह्रेपयितास्महे

भ० ह्रेपयिष्यते ह्रेपयिष्येते ह्रेपयिष्यन्ते
ह्रेपयिष्यसे ह्रेपयिष्येथे ह्रेपयिष्यध्वे
ह्रेपयिष्ये ह्रेपयिष्यावहे ह्रेपयिष्यामहे

क्रि० अह्रेपयिष्यत अह्रेपयिष्येताम् अह्रेपयिष्यन्त
अह्रेपयिष्यथाः अह्रेपयिष्येथाम् अह्रेपयिष्यध्वम्
अह्रेपयिष्ये अह्रेपयिष्यावहि अह्रेपयिष्यामहि

॥ अथ ऋदन्तौ ॥

1134 पॄंक् (पृ) पालनपूरणयोः ।

व०	पारयति	पारयतः	पारयन्ति
	पारयसि	पारयथः	पारयथ
	पारयामि	पारयावः	पारयामः
स०	पारयेत्	पारयेताम्	पारयेयुः
	पारयेः	पारयेतम्	पारयेत
	पारयेयम्	पारयेव	पारयेम
प०	पारयतु पारयतात्	पारयताम्	पारयन्तु
	पारय पारयतात्	पारयतम्	पारयत
	पारयाणि	पारयाव	पारयाम
ह्य०	अपारयत्	अपारयताम्	अपारयन्
	अपारयः	अपारयतम्	अपारयत
	अपारयम्	अपारयाव	अपारयाम
अ०	अपीपरत्	अपीपरताम्	अपीपरन्
	अपीपरः	अपीपरतम्	अपीपरत
	अपीपरम्	अपीपराव	अपीपराम
प०	पारयाञ्चकार	पारयाञ्चक्रतुः	पारयाञ्चक्रुः
	पारयाञ्चकर्थ	पारयाञ्चक्रथुः	पारयाञ्चक्र
	पारयाञ्चकार-चकर	पारयाञ्चकृव	पारयाञ्चकृम
	पारयाम्बभूव । पारयामास		
आ०	पार्यात्	पार्यास्ताम्	पार्यासुः
	पार्याः	पार्यास्तम्	पार्यास्त
	पार्यासम्	पार्यास्व	पार्यास्म
श्व०	पारयिता	पारयितारौ	पारयितारः
	पारयितासि	पारयितास्थः	पारयितास्थ
	पारयितास्मि	पारयितास्वः	पारयितास्मः
भ०	पारयिष्यति	पारयिष्यतः	पारयिष्यन्ति
	पारयिष्यसि	पारयिष्यथः	पारयिष्यथ
	पारयिष्यामि	पारयिष्यावः	पारयिष्यामः
क्रि०	अपारयिष्यत्	अपारयिष्यताम्	अपारयिष्यन्
	अपारयिष्यः	अपारयिष्यतम्	अपारयिष्यत
	अपारयिष्यम्	अपारयिष्याव	अपारयिष्याम
व०	पारयते	पारयेते	पारयन्ते
	पारयसे	पारयेथे	पारयध्वे
	पारये	पारयावहे	पारयामहे
स०	पारयेत	पारयेयाताम्	पारयेरन्
	पारयेथाः	पारयेयाथाम्	पारयध्वम्
	पारयेय	पारयेवहि	पारयेमहि
प०	पारयताम्	पारयेताम्	पारयन्ताम्
	पारयस्व	पारयेथाम्	पारयध्वम्
	पारये	पारयावहै	पारयामहै
ह्य०	अपारयत	अपारयेताम्	अपारयन्त
	अपारयथाः	अपारयेथाम्	अपारयध्वम
	अपारये	अपारयावहि	अपारयामहि
अ०	अपीपरत	अपीपरेताम्	अपीपरन्त
	अपीपरथाः	अपीपरेथाम्	अपीपरध्वम
	अपीपरे	अपीपरावहि	अपीपरामहि
प०	पारयाञ्चक्रे	पारयाञ्चक्राते	पारयाञ्चक्रिरे
	पारयाञ्चकृषे	पारयाञ्चक्राथे	पारयाञ्चकृढ्वे
	पारयाञ्चक्रे	पारयाञ्चकृवहे	पारयाञ्चकृमहे
	पारयाम्बभूव । पारयामास		
आ०	पारयिषीष्ट	पारयिषीयास्ताम्	पारयिषीरन्
	पारयिषीष्ठाः	पारयिषीयास्थाम्	पारयिषीढ्वम् ध्वम
	पारयिषीय	पारयिषीवहि	पारयिषीमहि
श्व०	पारयिता	पारयितारौ	पारयितारः
	पारयितासे	पारयितासाथे	पारयिताध्वे
	पारयिताहे	पारयितास्वहे	पारयितास्महे
भ०	पारयिष्यते	पारयिष्येते	पारयिष्यन्ते
	पारयिष्यसे	पारयिष्येथे	पारयिष्यध्वे
	पारयिष्ये	पारयिष्यावहे	पारयिष्यामहे
क्रि०	अपारयिष्यत	अपारयिष्येताम्	अपारयिष्यन्त
	अपारयिष्यथाः	अपारयिष्येथाम्	अपारयिष्यध्वम्
	अपारयिष्ये	अपारयिष्यावहि	अपारयिष्यामहि

1135 ऋंक् (ऋ) गतौ । 26 ऋंवद्रूपाणि ॥ अथादन्ताः ॥ 1136 ओहांङ्क् (हा) गतौ । 1131 ओहांक्वद्रूपाणि 1137 माङ्क् (मा) मानशब्दयोः । 603 मेंङ्वद्रूपाणि 1138 डुदांग्क् (दा) दाने 7 दाम्वद्रूपाणि 1139 डुधांग्क् (धा) धारणे । 28 टधेंवद्रूपाणि ॥ अथ ऋदन्तः ॥ 1140 डुडुभृंग्क् (भृ) पोषणे च । 886 भृंगृवद्रूपाणि

॥ अथ जान्तौ ॥

1141 णिजृङ्क्ती (निज्) शौचे ।

व०	नेजयति	नेजयतः	नेजयन्ति
	नेजयसि	नेजयथः	नेजयथ
	नेजयामि	नेजयावः	नेजयामः
स०	नेजयेत्	नेजयेताम्	नेजयेयुः
	नेजयेः	नेजयेतम्	नेजयेत
	नेजयेयम्	नेजयेव	नेजयेम
प०	नेजयतु	नेतुयतात् नेजयताम्	नेजयन्तु
	नेजय	नेजयतात् नेजयतम्	नेजयत
	नेजयानि	नेजयाव	नेजयाम
ह्य०	अनेजयत्	अनेजयताम्	अनेजयन्
	अनेजयः	अनेजयतम्	अनेजयत
	अनेजयम्	अनेजयाव	अनेजयाम
अ०	अनीनिजत	अनीनिजताम्	अनीनिजन्
	अनीनिजः	अनीनिजतम्	अनीनिजत
	अनीनिजम्	अनीनिजाव	अनीनिजाम
प०	नेजयाञ्चकार	नेजयाञ्चक्रतुः	नेजयाञ्चक्रुः
	नेजयाञ्चकर्थ	नेजयाञ्चक्रथुः	नेजयाञ्चक्र
	नेजयाञ्चकार-चकर	नेजयाञ्चकृव	नेजयाञ्चकृम
	नेजयाम्बभूव । नेजयामास		
आ०	नेज्यात्	नेज्यास्ताम्	नेज्यासुः
	नेज्याः	नेज्यास्तम्	नेज्यास्त
	नेज्यासम्	नेज्यास्व	नेज्यास्म
श्व०	नेजयिता	नेजयितारौ	नेजयितारः
	नेजयितासि	नेजयितास्थः	नेजयितास्थ
	नेजयितास्मि	नेजयितास्वः	नेजयितास्मः
भ०	नेजयिष्यति	नेजयिष्यतः	नेजयिष्यन्ति
	नेजयिष्यसि	नेजयिष्यथः	नेजयिष्यथ
	नेजयिष्यामि	नेजयिष्यावः	नेजयिष्यामः
क्रि०	अनेजयिष्यत्	अनेजयिष्यताम्	अनेजयिष्यन्
	अनेजयिष्यः	अनेजयिष्यतम्	अनेजयिष्यत
	अनेजयिष्यम्	अनेजयिष्याव	अनेजयिष्याम

व०	नेजयते	नेजयेते	नेजयन्ते
	नेजयसे	नेजयेथे	नेजयध्वे
	नेजये	नेजयावहे	नेजयामहे
स०	नेजयेत	नेजयेयाताम्	नेजयेरन्
	नेजयेथाः	नेजयेयाथाम्	नेजयेध्वम्
	नेजयेय	नेजयेवहि	नेजयेमहि
प०	नेजयताम्	नेजयेताम्	नेजयन्ताम्
	नेजयस्व	नेजयेथाम्	नेजयध्वम्
	नेजयै	नेजयावहै	नेजयामहै
ह्य०	अनेजयत	अनेजयेताम्	अनेजयन्त
	अनेजयथाः	अनेजयेथाम्	अनेजयध्वम्
	अनेजये	अनेजयावहि	अनेजयामहि
अ०	अनीनिजत	अनीनिजेताम्	अनीनिजन्त
	अनीनिजथाः	अनीनिजेथाम्	अनीनिजध्वम्
	अनीनिजे	अनीनिजावहि	अनीनिजामहि
प०	नेजयाञ्चक्रे	नेजयाञ्चक्राते	नेजयाञ्चक्रिरे
	नेजयाञ्चकृषे	नेजयाञ्चक्राथे	नेजयाञ्चकृढ्वे
	नेजयाञ्चक्रे	नेजयाञ्चकृवहे	नेजयाञ्चकृमहे
	नेजयाम्बभूव । नेजयामास		
आ	नेजयिषीष्ट	नेजयिषीयास्ताम्	नेजयिषीरन्
	नेजयिषीष्ठाः	नेजयिषीयास्थाम्	नेजयिषीढ्वम् ध्वम्
	नेजयिषीय	नेजयिषीवहि	नेजयिषीमहि
श्व०	नेजयिता	नेजयितारौ	नेजयितारः
	नेजयितासे	नेजयितासाथे	नेजयिताध्वे
	नेजयिताहे	नेजयितास्वहे	नेजयितास्महे
भ०	नेजयिष्यते	नेजयिष्येते	नेजयिष्यन्ते
	नेजयिष्यसे	नेजयिष्येथे	नेजयिष्यध्वे
	नेजयिष्ये	नेजयिष्यावहे	नेजयिष्यामहे
क्रि०	अनेजयिष्यत	अनेजयिष्येताम्	अनेजयिष्यन्त
	अनेजयिष्यथाः	अनेजयिष्येथाम्	अनेजयिष्यध्वम्
	अनेजयिष्ये	अनेजयिष्यावहि	अनेजयिष्यामहि

1142 विजृ ङ्गी (विज्) पृथग्भावे ।

व०	वेजयति	वेजयतः	वेजयन्ति
	वेजयसि	वेजयथः	वेजयथ
	वेजयामि	वेजयावः	वेजयामः
स०	वेजयेत्	वेजयेताम्	वेजयेयुः
	वेजयेः	वेजयेतम्	वेजयेत
	वेजयेयम्	वेजयेव	वेजयेम
प०	वेजयतु वेजयतात्	वेजयताम्	वेजयन्तु
	वेजय वेजयतात्	वेजयतम्	वेजयत
	वेजयानि	वेजयाव	वेजयाम
ह्य०	अवेजयत्	अवेजयताम्	अवेजयन्
	अवेजयः	अवेजयतम्	अवेजयत
	अवेजयम्	अवेजयाव	अवेजयाम
अ०	अवीविजत्	अवीविजताम्	अवीविजन्
	अवीविजः	अवीविजतम्	अवीविजत
	अवीविजम्	अवीविजाव	अवीविजाम
प०	वेजयाञ्चकार	वेजयाञ्चक्रतुः	वेजयाञ्चक्रुः
	वेजयाञ्चकर्थ	वेजयाञ्चक्रथुः	वेजयाञ्चक्र
	वेजयाञ्चकार-चकर	वेजयाञ्चकृव	वेजयाञ्चकृम
	वेजयाम्बभूव । वेजयामास		
आ०	वेज्यात्	वेज्यास्ताम्	वेज्यासुः
	वेज्याः	वेज्यास्तम्	वेज्यास्त
	वेज्यासम्	वेज्यास्व	वेज्यास्म
श्व०	वेजयिता	वेजयितारौ	वेजयितारः
	वेजयितासि	वेजयितास्थः	वेजयितास्थ
	वेजयितास्मि	वेजयितास्वः	वेजयितास्मः
भ०	वेजयिष्यति	वेजयिष्यतः	वेजयिष्यन्ति
	वेजयिष्यसि	वेजयिष्यथः	वेजयिष्यथ
	वेजयिष्यामि	वेजयिष्यावः	वेजयिष्यामः
क्रि०	अवेजयिष्यत्	अवेजयिष्यताम्	अवेजयिष्यन्
	अवेजयिष्यः	अवेजयिष्यतम्	अवेजयिष्यत
	अवेजयिष्यम्	अवेजयिष्याव	अवेजयिष्याम

व०	वेजयते	वेजयेते	वेजयन्ते
	वेजयसे	वेजयेथे	वेजयध्वे
	वेजये	वेजयावहे	वेजयामहे
स०	वेजयेत	वेजयेयाताम्	वेजयेरन्
	वेजयेथाः	वेजयेयाथाम्	वेजयेध्वम्
	वेजयेय	वेजयेवहि	वेजयेमहि
प०	वेजयताम्	वेजयेताम्	वेजयन्ताम्
	वेजयस्व	वेजयेथाम्	वेजयध्वम्
	वेजयै	वेजयावहै	वेजयामहै
ह्य०	अवेजयत	अवेजयेताम्	अवेजयन्त
	अवेजयथाः	अवेजयेथाम्	अवेजयध्वम्
	अवेजये	अवेजयावहि	अवेजयामहि
अ०	अवीविजत	अवीविजेताम्	अवीविजन्त
	अवीविजथाः	अवीविजेथाम्	अवीविजध्वम्
	अवीविजे	अवीविजावहि	अवीविजामहि
प०	वेजयाञ्चक्रे	वेजयाञ्चक्राते	वेजयाञ्चक्रिरे
	वेजयाञ्चकृषे	वेजयाञ्चक्राथे	वेजयाञ्चकृढ्वे
	वेजयाञ्चक्रे	वेजयाञ्चकृवहे	वेजयाञ्चकृमहे
	वेजयाम्बभूव । वेजयामास		
आ०	वेजयिषीष्ट	वेजयिषीयास्ताम्	वेजयिषीरन्
	वेजयिषीष्ठाः	वेजयिषीयास्थाम्	वेजयिषीढ्वम् ध्वम्
	वेजयिषीय	वेजयिषीवहि	वेजयिषीमहि
श्व०	वेजयिता	वेजयितारौ	वेजयितारः
	वेजयितासे	वेजयितासाथे	वेजयिताध्वे
	वेजयिताहे	वेजयितास्वहे	वेजयितास्महे
भ०	वेजयिष्यते	वेजयिष्येते	वेजयिष्यन्ते
	वेजयिष्यसे	वेजयिष्येथे	वेजयिष्यध्वे
	वेजयिष्ये	वेजयिष्यावहे	वेजयिष्यामहे
क्रि०	अवेजयिष्यत	अवेजयिष्येताम्	अवेजयिष्यन्त
	अवेजयिष्यथाः	अवेजयिष्येथाम्	अवेजयिष्यध्वम्
	अवेजयिष्ये	अवेजयिष्यावहि	अवेजयिष्यामहि

॥ अथ षान्तः ॥

1143 विष्लृ ङ्की (विष्) व्याप्तौ ।

व०	वेषयति	वेषयतः	वेषयन्ति
	वेषयसि	वेषयथः	वेषयथ
	वेषयामि	वेषयावः	वेषयामः
स०	वेषयेत्	वेषयेताम्	वेषयेयुः
	वेषयेः	वेषयेतम्	वेषयेत
	वेषयेयम्	वेषयेव	वेषयेम
प०	वेषयतु	वेषयतात् वेषयताम्	वेषयन्तु
	वेषय	वेषयतात् वेषयतम्	वेषयत
	वेषयाणि	वेषयाव	वेषयाम
ह्य०	अवेषयत्	अवेषयताम्	अवेषयन्
	अवेषयः	अवेषयतम्	अवेषयत
	अवेषयम्	अवेषयाव	अवेषयाम
अ०	अवीविषत्	अवीविषताम्	अवीविषन्
	अवीविषः	अवीविषतम्	अवीविषत
	अवीविषम्	अवीविषाव	अवीविषाम
प०	वेषयाञ्चकार	वेषयाञ्चक्रतुः	वेषयाञ्चक्रुः
	वेषयाञ्चकर्थ	वेषयाञ्चक्रथुः	वेषयाञ्चक्र
	वेषयाञ्चकार-चकर	वेषयाञ्चकृव	वेषयाञ्चकृम
	वेषयाम्बभूव । वेषयामास		
आ०	वेष्यात्	वेष्यास्ताम्	वेष्यासुः
	वेष्याः	वेष्यास्तम्	वेष्यास्त
	वेष्यासम्	वेष्यास्व	वेष्यास्म
श्व०	वेषयिता	वेषयितारौ	वेषयितारः
	वेषयितासि	वेषयितास्थः	वेषयितास्थ
	वेषयितास्मि	वेषयितास्वः	वेषयितास्मः
भ०	वेषयिष्यति	वेषयिष्यतः	वेषयिष्यन्ति
	वेषयिष्यसि	वेषयिष्यथः	वेषयिष्यथ
	वेषयिष्यामि	वेषयिष्यावः	वेषयिष्यामः
क्रि०	अवेषयिष्यत्	अवेषयिष्यताम्	अवेषयिष्यन्
	अवेषयिष्यः	अवेषयिष्यतम्	अवेषयिष्यत
	अवेषयिष्यम्	अवेषयिष्याव	अवेषयिष्याम

व०	वेषयते	वेषयेते	वेषयन्ते
	वेषयसे	वेषयेथे	वेषयध्वे
	वेषये	वेषयावहे	वेषयामहे
स०	वेषयेत	वेषयेयाताम्	वेषयेरन्
	वेषयेथाः	वेषयेयाथाम्	वेषयेध्वम्
	वेषयेय	वेषयेवहि	वेषयेमहि
प०	वेषयताम्	वेषयेताम्	वेषयन्ताम्
	वेषयस्व	वेषयेथाम्	वेषयध्वम्
	वेषयै	वेषयावहै	वेषयामहै
ह्य०	अवेषयत	अवेषयेताम्	अवेषयन्त
	अवेषयथाः	अवेषयेथाम्	अवेषयध्वम्
	अवेषये	अवेषयावहि	अवेषयामहि
अ०	अवीविषत	अवीविषेताम्	अवीविषन्त
	अवीविषथाः	अवीविषेथाम्	अवीविषध्वम्
	अवीविषे	अवीविषावहि	अवीविषामहि
प०	वेषयाञ्चक्रे	वेषयाञ्चक्राते	वेषयाञ्चक्रिरे
	वेषयाञ्चकृषे	वेषयाञ्चक्राथे	वेषयाञ्चकृढ्वे
	वेषयाञ्चक्रे	वेषयाञ्चकृवहे	वेषयाञ्चकृमहे
	वेषयाम्बभूव । वेषयामास		
आ०	वेषयिषीष्ट	वेषयिषीयास्ताम्	वेषयिषीरन्
	वेषयिषीष्ठाः	वेषयिषीयास्थाम्	वेषयिषीढ्वम् ध्वम्
	वेषयिषीय	वेषयिषीवहि	वेषयिषीमहि
श्व०	वेषयिता	वेषयितारौ	वेषयितारः
	वेषयितासे	वेषयितासाथे	वेषयिताध्वे
	वेषयिताहे	वेषयितास्वहे	वेषयितास्महे
भ०	वेषयिष्यते	वेषयिष्येते	वेषयिष्यन्ते
	वेषयिष्यसे	वेषयिष्येथे	वेषयिष्यध्वे
	वेषयिष्ये	वेषयिष्यावहे	वेषयिष्यामहे
क्रि०	अवेषयिष्यत	अवेषयिष्येताम्	अवेषयिष्यन्त
	अवेषयिष्यथाः	अवेषयिष्येथाम्	अवेषयिष्यध्वम्
	अवेषयिष्ये	अवेषयिष्यावहि	अवेषयिष्यामहि

अत्रान्यैरन्येऽप्येकादशाधीयन्ते । घृ क्षरणदीप्त्योः । हृ प्रसह्यकरणे । सृ गतौ । भस भर्त्सनदीप्त्योः । किकितौ ज्ञाने । तुर त्वरणे । धिष शब्दे । धन धान्ये । जन जनने । गा स्तुतानिति । ते त्वलौकिकत्वादस्माभिरुपेक्षिताः ।

श्रीमत्तपोगणगगनाङ्गणगगनमणि--सार्वसार्वज्ञशासनसार्वभौम--तीर्थरक्षणपरायण--विद्यापीठादिप्रस्थानपञ्चकसमाराधक-संविग्नशाखीय-आचार्यचूडामणि-अखण्ड-विजयश्रीमद्गुरुराजश्रीविजयनेमिसूरीश्वरचरणेन्दिरामन्दिरेन्दिन्दिरायमाणान्तिषन्मुनिलावण्यविजयविरचितस्य धातुरत्नाकरस्य णिगन्तरूपपरम्पराप्रकृतिनिरूपणे

द्वितीयभागे

अदादिगणः

संपूर्णः ।

॥ अथ दिवादयः ॥

1144 दिवृच् (दिव्) क्रीडाजयेच्छापणि-द्युतिस्तुतिगतिषु ।

व०	देवयति	देवयतः	देवयन्ति
	देवयसि	देवयथः	देवयथ
	देवयामि	देवयावः	देवयामः
स०	देवयेत्	देवयेताम्	देवयेयुः
	देवयेः	देवयेतम्	देवयेत
	देवयेयम्	देवयेव	देवयेम
०	देवयतु	देवयतात् देवयताम्	देवयन्तु
	देवय	देवयतात् देवयतम्	देवयत
	देवयानि	देवयाव	देवयाम
ह्य०	अदेवयत्	अदेवयताम्	अदेवयन्
	अदेवयः	अदेवयतम्	अदेवयत
	अदेवयम्	अदेवयाव	अदेवयाम
०	अदीदिवत्	अदीदिवताम्	अदीदिवन्
	अदीदिवः	अदीदिवतम्	अदीदिवत
	अदीदिवम्	अदीदिवाव	अदीदिवाम
प०	देवयाञ्चकार	देवयाञ्चक्रतुः	देवयाञ्चक्रुः
	देवयाञ्चकर्थ	देवयाञ्चक्रथुः	देवयाञ्चक्र
	देवयाञ्चकार-चकर	देवयाञ्चकृव	देवयाञ्चकृम
	देवयाम्बभूव । देवयामास		
आ०	देव्यात्	देव्यास्ताम्	देव्यासुः
	देव्याः	देव्यास्तम्	देव्यास्त
	देव्यासम्	देव्यास्व	देव्यास्म
भ०	देवयिता	देवयितारौ	देवयितारः
	देवयितासि	देवयितास्थः	देवयितास्थ
	देवयितास्मि	देवयितास्वः	देवयितास्मः
भ०	देवयिष्यति	देवयिष्यतः	देवयिष्यन्ति
	देवयिष्यसि	देवयिष्यथः	देवयिष्यथ
	देवयिष्यामि	देवयिष्यावः	देवयिष्यामः
क्रि०	अदेवयिष्यत्	अदेवयिष्यताम्	अदेवयिष्यन्
	अदेवयिष्यः	अदेवयिष्यतम्	अदेवयिष्यत
	अदेवयिष्यम्	अदेवयिष्याव	अदेवयिष्याम

व०	देवयते	देवयेते	देवयन्ते
	देवयसे	देवयेथे	देवयध्वे
	देवये	देवयावहे	देवयामहे
स०	देवयेत	देवयेयाताम्	देवयेरन्
	देवयेथाः	देवयेयाथाम्	देवयेध्वम्
	देवयेय	देवयेवहि	देवयेमहि
प०	देवयताम्	देवयेताम्	देवयन्ताम्
	देवयस्व	देवयेथाम्	देवयध्वम्
	देवयै	देवयावहै	देवयामहै
ह्य०	अदेवयत	अदेवयेताम्	अदेवयन्त
	अदेवयथाः	अदेवयेथाम्	अदेवयध्वम्
	अदेवये	अदेवयावहि	अदेवयामहि
अ०	अदीदिवत	अदीदिवेताम्	अदीदिवन्त
	अदीदिवथाः	अदीदिवेथाम्	अदीदिवध्वम्
	अदीदिवे	अदीदिवावहि	अदीदिवामहि
प०	देवयाञ्चक्रे	देवयाञ्चक्राते	देवयाञ्चक्रिरे
	देवयाञ्चकृषे	देवयाञ्चक्राथे	देवयाञ्चकृढ्वे
	देवयाञ्चक्रे	देवयाञ्चकृवहे	देवयाञ्चकृमहे
	देवयाम्बभूव । देवयामास		
आ०	देवयिषीष्ट	देवयिषीयास्ताम्	देवयिषीरन्
	देवयिषीष्ठाः	देवयिषीयास्थाम्	देवयिषीढ्वम् ध्वम्
	देवयिषीय	देवयिषीवहि	देवयिषीमहि
भ०	देवयिता	देवयितारौ	देवयितारः
	देवयितासे	देवयितासाथे	देवयिताध्वे
	देवयिताहे	देवयितास्वहे	देवयितास्महे
भ०	देवयिष्यते	देवयिष्येते	देवयिष्यन्ते
	देवयिष्यसे	देवयिष्येथे	देवयिष्यध्वे
	देवयिष्ये	देवयिष्यावहे	देवयिष्यामहे
क्रि०	अदेवयिष्यत	अदेवयिष्येताम्	अदेवयिष्यन्त
	अदेवयिष्यथाः	अदेवयिष्येथाम्	अदेवयिष्यध्वम्
	अदेवयिष्ये	अदेवयिष्यावहि	अदेवयिष्यामहि

॥ अथ ऋदन्तौ ॥

1145 जॄष् (जॄ) जरसि ।

व०	जरयति	जरयतः	जरयन्ति
	जरयसि	जरयथः	जरयथ
	जरयामि	जरयावः	जरयामः
स०	जरयेत्	जरयेताम्	जरयेयुः
	जरयेः	जरयेतम्	जरयेत
	जरयेयम्	जरयेव	जरयेम
प०	जरयतु	जरयतात् जरयताम्	जरयन्तु
	जरय	जरयतात् जरयतम्	जरयत
	जरयाणि	जरयाव	जरयाम
ह्य०	अजरयत्	अजरयेताम्	अजरयन्
	अजरयः	अजरयतम्	अजरयत
	अजरयम्	अजरयाव	अजरयाम
अ०	अजीजरत्	अजीजरताम्	अजीजरन्
	अजीजरः	अजीजरतम्	अजीजरत
	अजीजरम्	अजीजराव	अजीजराम
प	जरयाञ्चकार	जरयाञ्चक्रतुः	जरयाञ्चक्रुः
	जरयाञ्चकर्थ	जरयाञ्चक्रथुः	जरयाञ्चक्र
	जरयाञ्चकार-चकर	जरयाञ्चकृव	जरयाञ्चकृम
	जरयाम्बभूव । जरयामास		
आ०	जर्यात्	जर्यास्ताम्	जर्यासुः
	जर्याः	जर्यास्तम्	जर्यास्त
	जर्यासम्	जर्यास्व	जर्यास्म
श्व०	जरयिता	जरयितारौ	जरयितारः
	जरयितासि	जरयितास्थः	जरयितास्थ
	जरयितास्मि	जरयितास्वः	जरयितास्मः
भ०	जरयिष्यति	जरयिष्यतः	जरयिष्यन्ति
	जरयिष्यसि	जरयिष्यथः	जरयिष्यथ
	जरयिष्यामि	जरयिष्यावः	जरयिष्यामः
क्रि०	अजरयिष्यत्	अजरयिष्यताम्	अजरयिष्यन्
	अजरयिष्यः	अजरयिष्यतम्	अजरयिष्यत
	अजरयिष्यम्	अजरयिष्याव	अजरयिष्याम

व०	जरयते	जरयेते	जरयन्ते
	जरयसे	जरयेथे	जरयध्वे
	जरये	जरयावहे	जरयामहे
स०	जरयेत	जरयेयाताम्	जरयेरन्
	जरयेथाः	जरयेयाथाम्	जरयेध्वम्
	जरयेय	जरयेवहि	जरयेमहि
प०	जरयताम्	जरयेताम्	जरयन्ताम्
	जरयस्व	जरयेथाम्	जरयध्वम्
	जरयै	जरयावहै	जरयामहै
ह्य०	अजरयत	अजरयेताम्	अजरयन्त
	अजरयथाः	अजरयेथाम्	अजरयध्वम्
	अजरये	अजरयावहि	अजरयामहि
अ०	अजीजरत	अजीजरेताम	अजीजरन्त
	अजीजरथाः	अजीजरेथाम्	अजीजरध्वम्
	अजीजरे	अजीजरावहि	अजीजरामहि
प०	जरयाञ्चक्रे	जरयाञ्चक्राते	जरयाञ्चक्रिरे
	जरयाञ्चकृषे	जरयाञ्चक्राथे	जरयाञ्चकृढ्वे
	जरयाञ्चक्रे	जरयाञ्चकृवहे	जरयाञ्चकृमहे
	जरयाम्बभूव । जरयामास		
आ०	जरयिषीष्ट	जरयिषीयास्ताम्	जरयिषीरन्
	जरयिषीष्ठाः	जरयिषीयास्थाम्	जरयिषीढ्वम् ध्वम्
	जरयिषीय	जरयिषीवहि	जरयिषीमहि
श्व०	जरयिता	जरयितारौ	जरयितारः
	जरयितासे	जरयितासाथे	जरयिताध्वे
	जरयिताहे	जरयितास्वहे	जरयितास्महे
भ०	जरयिष्यते	जरयिष्येते	जरयिष्यन्ते
	जरयिष्यसे	जरयिष्येथे	जरयिष्यध्वे
	जरयिष्ये	जरयिष्यावहे	जरयिष्यामहे
क्रि०	अजरयिष्यत	अजरयिष्येताम्	अजरयिष्यन्त
	अजरयिष्यथाः	अजरयिष्येथाम्	अजरयिष्यध्वम्
	अजरयिष्ये	अजरयिष्यावहि	अजरयिष्यामहि

1146 झृषच् (झृ) जरसि ।

व०	झारयति	झारयतः	झारयन्ति
	झारयसि	झारयथः	झारयथ
	झारयामि	झारयावः	झारयामः
स०	झारयेत्	झारयेताम्	झारयेयुः
	झारयेः	झारयेतम्	झारयेत
	झारयेयम्	झारयेव	झारयेम
प०	झारयतु	झारयतात् झारयताम्	झारयन्तु
	झारय	झारयतात् झारयतम्	झारयत
	झारयाणि	झारयाव	झारयाम
ह्य०	अझारयत्	अझारयताम्	अझारयन्
	अझारयः	अझारयतम्	अझारयत
	अझारयम्	अझारयाव	अझारयाम
अ०	अजीझरत्	अजीझरताम्	अजीझरन्
	अजीझरः	अजीझरतम्	अजीझरत
	अजीझरम्	अजीझराव	अजीझराम
प	झारयाञ्चकार	झारयाञ्चकतुः	झारयाञ्चकुः
	झारयाञ्चकर्थ	झारयाञ्चकथुः	झारयाञ्चक
	झारयाञ्चकार-चकर	झारयाञ्चकृव	झारयाञ्चकृम
	झारयाम्बभूव । झारयामास		
आ०	झार्यात्	झार्यास्ताम्	झार्यासुः
	झार्याः	झार्यास्तम्	झार्यास्त
	झार्यासम्	झार्यास्व	झार्यास्म
श्व०	झारयिता	झारयितारौ	झारयितारः
	झारयितासि	झारयितास्थः	झारयितास्थ
	झारयितास्मि	झारयितास्वः	झारयितास्मः
भ०	झारयिष्यति	झारयिष्यतः	झारयिष्यन्ति
	झारयिष्यसि	झारयिष्यथः	झारयिष्यथ
	झारयिष्यामि	झारयिष्यावः	झारयिष्यामः
क्रि०	अझारयिष्यत्	अझारयिष्यताम्	अझारयिष्यन्
	अझारयिष्यः	अझारयिष्यतम्	अझारयिष्यत
	अझारयिष्यम्	अझारयिष्याव	अझारयिष्याम

व०	झारयते	झारयेते	झारयन्ते
	झारयसे	झारयेथे	झारयध्वे
	झारये	झारयावहे	झारयामहे
स०	झारयेत	झारयेयाताम्	झारयेरन्
	झारयेथाः	झारयेयाथाम्	झारयेध्वम्
	झारयेय	झारयेवहि	झारयेमहि
प०	झारयताम्	झारयेताम्	झारयन्ताम्
	झारयस्व	झारयेथाम्	झारयध्वम्
	झारयै	झारयावहै	झारयामहै
ह्य०	अझारयत	अझारयेताम्	अझारयन्त
	अझारयथाः	अझारयेथाम्	अझारयध्वम
	अझारये	अझारयावहि	अझारयामहि
अ०	अजीझरत	अजीझरेताम	अजीझरन्त
	अजीझरथाः	अजीझरेथाम्	अजीझरध्वम
	अजीझरे	अजीझरावहि	अजीझरामहि
प०	झारयाञ्चक्रे	झारयाञ्चक्राते	झारयाञ्चक्रिरे
	झारयाञ्चकृषे	झारयाञ्चक्राथे	झारयाञ्चकृढ्वे
	झारयाञ्चक्रे	झारयाञ्चकृवहे	झारयाञ्चकृमहे
	झारयाम्बभूव । झारयामास		
आ०	झारयिषीष्ट	झारयिषीयास्ताम्	झारयिषीरन्
	झारयिषीष्ठाः	झारयिषीयास्थाम्	झारयिषीढ्वम् ध्वम्
	झारयिषीय	झारयिषीवहि	झारयिषीमहि
श्व०	झारयिता	झारयितारौ	झारयितारः
	झारयितासे	झारयितासाथे	झारयिताध्वे
	झारयिताहे	झारयितास्वहे	झारयितास्महे
भ०	झारयिष्यते	झारयिष्येते	झारयिष्यन्ते
	झारयिष्यसे	झारयिष्येथे	झारयिष्यध्वे
	झारयिष्ये	झारयिष्यावहे	झारयिष्यामहे
क्रि०	अझारयिष्यत	अझारयिष्येताम्	अझारयिष्यन्त
	अझारयिष्यथाः	अझारयिष्येथाम्	अझारयिष्यध्वम्
	अझारयिष्ये	अझारयिष्यावहि	अझारयिष्यामहि

॥ अथौदन्ताश्चत्वारः ॥

1147 शोंच् (शो) तक्षणे । 1105 शीङ्कुवद्रूपाणि

1148 दों (दो) छेदने । 7 दामुवद्रूपाणि

1149 छोंच् (छो) छेदने ।

व०	छाययति	छाययतः	छाययन्ति
	छाययसि	छाययथः	छाययथ
	छाययामि	छाययावः	छाययामः
स०	छाययेत्	छाययेताम्	छाययेयुः
	छाययेः	छाययेतम्	छाययेत
	छाययेयम्	छाययेव	छाययेम
प०	छाययतु छाययतात्	छाययताम्	छाययन्तु
	छाययतात्	छाययतम्	छाययत
	छाययानि	छाययाव	छाययाम
ह्य०	अच्छाययत्	अच्छाययताम्	अच्छाययन्
	अच्छाययः	अच्छाययतम्	अच्छाययत
	अच्छाययम्	अच्छाययाव	अच्छाययाम
अ०	अचिच्छयत्	अचिच्छयताम्	अचिच्छयन्
	अचिच्छयः	अचिच्छयतम्	अचिच्छयत
	अचिच्छयम्	अचिच्छयाव	अचिच्छयाम
प०	छाययाञ्चकार	छाययाञ्चक्रतुः	छाययाञ्चक्रुः
	छाययाञ्चकर्थ	छाययाञ्चक्रथुः	छाययाञ्चक्र
	छाययाञ्चकार-चकर	छाययाञ्चकृव	छाययाञ्चकृम
	छाययाम्बभूव । छाययामास		
आ०	छाय्यात्	छाय्यास्ताम्	छाय्यासुः
	छाय्याः	छाय्यास्तम्	छाय्यास्त
	छाय्यासम्	छाय्यास्व	छाय्यास्म
भ०	छाययिता	छाययितारौ	छाययितारः
	छाययितासि	छाययितास्थः	छाययितास्थ
	छाययितास्मि	छाययितास्वः	छाययितास्मः
भ	छाययिष्यति	छाययिष्यतः	छाययिष्यन्ति
	छाययिष्यसि	छाययिष्यथः	छाययिष्यथ
	छाययिष्यामि	छाययिष्यावः	छाययिष्यामः
क्रि०	अच्छाययिष्यत्	अच्छाययिष्यताम्	अच्छाययिष्यन्
	अच्छाययिष्यः	अच्छाययिष्यतम्	अच्छाययिष्यत
	अच्छाययिष्यम्	अच्छाययिष्याव	अच्छाययिष्याम

व०	छाययते	छाययेते	छाययन्ते
	छाययसे	छाययेथे	छाययध्वे
	छाययै	छाययावहे	छाययामहे
स०	छाययेत	छाययेयाताम्	छाययेरत्
	छाययेथाः	छाययेयाथाम्	छाययेध्वम्
	छाययेय।	छाययेवहि	छाययेमहि
प०	छाययताम्	छाययताम्	छाययन्ताम्
	छाययस्व	छाययेथाम्	छाययध्वम्
	छाययै	छाययावहे	छाययामहै
ह्य०	अच्छाययत	अच्छाययेताम्	अच्छाययन्त
	अच्छाययथाः	अच्छाययेथाम्	अच्छाययध्वम्
	अच्छाययै	अच्छाययावहि	अच्छाययामहि
अ०	अचिच्छयत	अचिच्छयेताम्	अचिच्छयन्त
	अचिच्छयथाः	अचिच्छयेथाम्	अचिच्छयध्वम्
	अचिच्छये	अचिच्छयावहि	अचिच्छयामहि
प०	छाययाञ्चक्रे	छाययाञ्चक्राते	छाययाञ्चक्रिरे
	छाययाञ्चकृषे	छाययाञ्चक्राथे	छाययाञ्चकृढ्वे
	छाययाञ्चक्रे	छाययाञ्चकृवहे	छाययाञ्चकृमहे
	छाययाम्बभूव । छाययामास		
आ०	छाययिषीष्ट	छाययिषीयास्ताम्	छाययिषीरन्
	छाययिषीष्ठाः	छाययिषीयास्थाम्	छाययिषीढ्वम् ध्वम्
	छाययिषीय	छाययिषीवहि	छाययिषीमहि
भ०	छाययिता	छाययितारौ	छाययितारः
	छाययितासे	छाययितासाथे	छाययिताध्वे
	छाययिताहे	छाययितास्वहे	छाययितास्महे
भ०	छाययिष्यते	छाययिष्येते	छाययिष्यन्ते
	छाययिष्यसे	छाययिष्येथे	छाययिष्यध्वे
	छाययिष्ये	छाययिष्यावहे	छाययिष्यामहे
क्रि०	अच्छाययिष्यत	अच्छाययिष्येताम्	अच्छाययिष्यन्त
	अच्छाययिष्यथाः	अच्छाययिष्येथाम्	अच्छाययिष्यध्वम्
	अच्छाययिष्ये	अच्छाययिष्यावहि	अच्छाययिष्यामहि

1150 षोंच् (सो) अन्तकर्मणि । 44 षैवदूपाणि

अद्यतन्यामयविशेषः असीषयत् असीषयताम् असीषयन् इ०

॥ अथ डान्तः ॥

1151 व्रीडच् (व्रीड्) लज्जायाम् ।

व०	व्रीडयति	व्रीडयतः	व्रीडयन्ति
	व्रीडयसि	व्रीडयथः	व्रीडयथ
	व्रीडयामि	व्रीडयावः	व्रीडयामः
स०	व्रीडयेत्	व्रीडयेताम्	व्रीडयेयुः
	व्रीडयेः	व्रीडयेतम्	व्रीडयेत
	व्रीडयेयम्	व्रीडयेव	व्रीडयेम
प०	व्रीडयतु	व्रीडयतात् व्रीडयताम्	व्रीडयन्तु
	व्रीडय	व्रीडयतात् व्रीडयतम्	व्रीडयत
	व्रीडयानि	व्रीडयाव	व्रीडयाम
ह्य०	अव्रीडयत्	अव्रीडयताम्	अव्रीडयन्
	अव्रीडयः	अव्रीडयतम्	अव्रीडयत
	अव्रीडयम्	अव्रीडयाव	अव्रीडयाम
अ०	अविव्रिडत्	अविव्रिडताम्	अविव्रिडन्
	अविव्रिडः	अविव्रिडतम्	अविव्रिडत
	अविव्रिडम्	अविव्रिडाव	अविव्रिडाम
प०	व्रीडयाञ्चकार	व्रीडयाञ्चक्रतुः	व्रीडयाञ्चक्रुः
	व्रीडयाञ्चकर्थ	व्रीडयाञ्चक्रथुः	व्रीडयाञ्चक्र
	व्रीडयाञ्चकार-चकर	व्रीडयाञ्चकृव	व्रीडयाञ्चकृम
	व्रीडयाम्बभूव । व्रीडयामास		
	व्रीडयात्	व्रीडयास्ताम्	व्रीडयासुः
	व्रीडयाः	व्रीडयास्तम्	व्रीडयास्त
	व्रीडयासम्	व्रीडयास्व	व्रीडयास्म
श्व०	व्रीडयिता	व्रीडयितारौ	व्रीडयितारः
	व्रीडयितासि	व्रीडयितास्थः	व्रीडयितास्थ
	व्रीडयितास्मि	व्रीडयितास्वः	व्रीडयितास्मः
भ०	व्रीडयिष्यति	व्रीडयिष्यतः	व्रीडयिष्यन्ति
	व्रीडयिष्यसि	व्रीडयिष्यथः	व्रीडयिष्यथ
	व्रीडयिष्यामि	व्रीडयिष्यावः	व्रीडयिष्यामः
क्रि०	अव्रीडयिष्यत्	अव्रीडयिष्यताम्	अव्रीडयिष्यन्
	अव्रीडयिष्यः	अव्रीडयिष्यतम्	अव्रीडयिष्यत
	अव्रीडयिष्यम्	अव्रीडयिष्याव	अव्रीडयिष्याम

व०	व्रीडयते	व्रीडयेते	व्रीडयन्ते
	व्रीडयसे	व्रीडयेथे	व्रीडयध्वे
	व्रीडये	व्रीडयावहे	व्रीडयामहे
स०	व्रीडयेत	व्रीडयेयाताम्	व्रीडयेरन्
	व्रीडयेथाः	व्रीडयेयाथाम्	व्रीडयेध्वम्
	व्रीडयेय	व्रीडयेवहि	व्रीडयेमहि
प०	व्रीडयताम्	व्रीडयेताम्	व्रीडयन्ताम्
	व्रीडयस्व	व्रीडयेथाम्	व्रीडयध्वम्
	व्रीडयै	व्रीडयावहै	व्रीडयामहै
ह्य०	अव्रीडयत	अव्रीडयेताम्	अव्रीडयन्त
	अव्रीडयथाः	अव्रीडयेथाम्	अव्रीडयध्वम्
	अव्रीडये	अव्रीडयावहि	अव्रीडयामहि
अ०	अविव्रिडत	अविव्रिडेताम्	अविव्रिडन्त
	अविव्रिडथाः	अविव्रिडेथाम्	अविव्रिडध्वम्
	अविव्रिडे	अविव्रिडावहि	अविव्रिडामहि
प०	व्रीडयाञ्चक्रे	व्रीडयाञ्चक्राते	व्रीडयाञ्चक्रिरे
	व्रीडयाञ्चकृषे	व्रीडयाञ्चक्राथे	व्रीडयाञ्चकृढ्वे
	व्रीडयाञ्चक्रे	व्रीडयाञ्चकृवहे	व्रीडयाञ्चकृमहे
	व्रीडयाम्बभूव । व्रीडयामास		
आ०	व्रीडयिषीष्ट	व्रीडयिषीयास्ताम्	व्रीडयिषीरन्
	व्रीडयिषीष्ठाः	व्रीडयिषीयास्थाम्	व्रीडयिषीढ्वम् ध्वम्
	व्रीडयिषीय	व्रीडयिषीवहि	व्रीडयिषीमहि
श्व०	व्रीडयिता	व्रीडयितारौ	व्रीडयितारः
	व्रीडयितासे	व्रीडयितासाथे	व्रीडयिताध्वे
	व्रीडयिताहे	व्रीडयितास्वहे	व्रीडयिताम्महे
भ०	व्रीडयिष्यते	व्रीडयिष्येते	व्रीडयिष्यन्ते
	व्रीडयिष्यसे	व्रीडयिष्येथे	व्रीडयिष्यध्वे
	व्रीडयिष्ये	व्रीडयिष्यावहे	व्रीडयिष्यामहे
क्रि०	अव्रीडयिष्यत	अव्रीडयिष्येताम्	अव्रीडयिष्यन्त
	अव्रीडयिष्यथाः	अव्रीडयिष्येथाम्	अव्रीडयिष्यध्वम्
	अव्रीडयिष्ये	अव्रीडयिष्यावहि	अव्रीडयिष्यामहि

॥ अथ तान्तः ॥

1152. नृतँच् (नृत्) नर्तने

व० नर्तयति नर्तयतः नर्तयन्ति
नर्तयसि नर्तयथः नर्तयथ
नर्तयामि नर्तयावः नर्तयामः
स० नर्तयेत् नर्तयेताम् नर्तयेयुः
नर्तयेः नर्तयेतम् नर्तयेत
नर्तयेयम् नर्तयेव नर्तयेम
प० नर्तयतु नर्तयतात् नर्तयताम् नर्तयन्तु
नर्तय नर्तयतात् नर्तयतम् नर्तयत
नर्तयानि नर्तयाव नर्तयाम
ह्य० अनर्तयत् अनर्तयताम् अनर्तयन्
अनर्तयः अनर्तयतम् अनर्तयत
अनर्तयम् अनर्तयाव अनर्तयाम
अ० अनीनृतत् अनीनृतताम् अनीनृतन्
अनीनृतः अनीनृततम् अनीनृतत
अनीनृतम् अनीनृताव अनीनृताम
अननर्तत् अननर्तताम् अननर्तन् इ०
प० नर्तयाञ्चकार नर्तयाञ्चक्रतुः नर्तयाञ्चक्रुः
नर्तयाञ्चकर्थ नर्तयाञ्चक्रथुः नर्तयाञ्चक्र
नर्तयाञ्चकार-चकर नर्तयाञ्चकृव नर्तयाञ्चकृम
नर्तयाम्बभूव । नर्तयामास
आ० नर्त्यात् नर्त्यास्ताम् नर्त्यासुः
नर्त्याः नर्त्यास्तम् नर्त्यास्त
नर्त्यासम् नर्त्यास्व नर्त्यास्म
श्व० नर्तयिता नर्तयितारौ नर्तयितारः
नर्तयितासि नर्तयितास्थः नर्तयितास्थ
नर्तयितास्मि नर्तयितास्वः नर्तयितास्मः
भ० नर्तयिष्यति नर्तयिष्यतः नर्तयिष्यन्ति
नर्तयिष्यसि नर्तयिष्यथः नर्तयिष्यथ
नर्तयिष्यामि नर्तयिष्यावः नर्तयिष्यामः
क्रि० अनर्तयिष्यत् अनर्तयिष्यताम् अनर्तयिष्यन्
अनर्तयिष्यः अनर्तयिष्यतम् अनर्तयिष्यत
अनर्तयिष्यम् अनर्तयिष्याव अनर्तयिष्याम

व० नर्तयते नर्तयेते नर्तयन्ते
नर्तयसे नर्तयेथे नर्तयध्वे
नर्तये नर्तयावहे नर्तयामहे
स० नर्तयेत नर्तयेयाताम् नर्तयेरन्
नर्तयेथाः नर्तयेयाथाम् नर्तयेध्वम्
नर्तयेय नर्तयेवहि नर्तयेमहि
प० नर्तयताम् नर्तयेताम् नर्तयन्ताम्
नर्तयस्व नर्तयेथाम् नर्तयध्वम्
नर्तयै नर्तयावहै नर्तयामहै
ह्य० अनर्तयत अनर्तयेताम् अनर्तयन्त
अनर्तयथाः अनर्तयेथाम् अनर्तयध्वम्
अनर्तये अनर्तयावहि अनर्तयामहि
अ० अनीनृतत अनीनृतेताम् अनीनृतन्त
अनीनृतथाः अनीनृतेथाम् अनीनृतध्वम
अनीनृते अनीनृतावहि अनीनृतामहि
अननर्तत अननर्तेताम् अननर्तन्त इ०
प० नर्तयाञ्चक्रे नर्तयाञ्चक्राते नर्तयाञ्चक्रिरे
नर्तयाञ्चकृषे नर्तयाञ्चक्राथे नर्तयाञ्चकृढ्वे
नर्तयाञ्चक्रे नर्तयाञ्चकृवहे नर्तयाञ्चकृमहे
नर्तयाम्बभूव । नर्तयामास
आ० नर्तयिषीष्ट नर्तयिषीयास्ताम् नर्तयिषीरन्
नर्तयिषीष्ठाः नर्तयिषीयास्थाम् नर्तयिषीढ्वम् ध्वम्
नर्तयिषीय नर्तयिषीवहि नर्तयिषीमहि
श्व० नर्तयिता नर्तयितारौ नर्तयितारः
नर्तयितासे नर्तयितासाथे नर्तयिताध्वे
नर्तयिताहे नर्तयितास्वहे नर्तयितास्महे
भ० नर्तयिष्यते नर्तयिष्येते नर्तयिष्यन्ते
नर्तयिष्यसे नर्तयिष्येथे नर्तयिष्यध्वे
नर्तयिष्ये नर्तयिष्यावहे नर्तयिष्यामहे
क्रि० अनर्तयिष्यत अनर्तयिष्येताम् अनर्तयिष्यन्त
अनर्तयिष्यथाः अनर्तयिष्येथाम् अनर्तयिष्यध्वम्
अनर्तयिष्ये अनर्तयिष्यावहि अनर्तयिष्यामहि

॥ अथ थान्तौ ॥

1153 कुथच् (कुथ्) पूतिभावे

व० कोथयति कोथयतः कोथयन्ति
कोथयसि कोथयथः कोथयथ
कोथयामि कोथयावः कोथयामः

स० कोथयेत् कोथयेताम् कोथयेयुः
कोथयेः कोथयेतम् कोथयेत
कोथयेयम् कोथयेव कोथयेम

प० कोथयतु कोथयतात् कोथयताम् कोथयन्तु
कोथय कोथयतात् कोथयतम् कोथयत
कोथयानि कोथयाव कोथयाम

ह्य० अकोथयत् अकोथयताम् अकोथयन्
अकोथयः अकोथयतम् अकोथयत
अकोथयम् अकोथयाव अकोथयाम

अ० अचूकुथत् अचूकुथताम् अचूकुथन्
अचूकुथः अचूकुथतम् अचूकुथत
अचूकुथम् अचूकुथाव अचूकुथाम

० कोथयाञ्चकार कोथयाञ्चक्रतुः कोथयाञ्चक्रुः
कोथयाञ्चकर्थ कोथयाञ्चक्रथुः कोथयाञ्चक्र
कोथयाञ्चकार-चकर कोथयाञ्चकृव कोथयाञ्चकृम
कोथयाम्बभूव । कोथयामास

आ० कोथ्यात् कोथ्यास्ताम् कोथ्यासुः
कोथ्याः कोथ्यास्तम् कोथ्यास्त
कोथ्यासम् कोथ्यास्व कोथ्यास्म

श्व० कोथयिता कोथयितारौ कोथयितारः
कोथयितासि कोथयितास्थः कोथयितास्थ
कोथयितास्मि कोथयितास्वः कोथयितास्मः

भ० कोथयिष्यति कोथयिष्यतः कोथयिष्यन्ति
कोथयिष्यसि कोथयिष्यथः कोथयिष्यथ
कोथयिष्यामि कोथयिष्यावः कोथयिष्यामः

क्रि० अकोथयिष्यत् अकोथयिष्यताम् अकोथयिष्यन्
अकोथयिष्यः अकोथयिष्यतम् अकोथयिष्यत
अकोथयिष्यम् अकोथयिष्याव अकोथयिष्याम

व० कोथयते कोथयेते कोथयन्ते
कोथयसे कोथयेथे कोथयध्वे
कोथये कोथयावहे कोथयामहे

स० कोथयेत कोथयेयाताम् कोथयेरत्
कोथयेथाः कोथयेयाथाम् कोथयेध्वम्
कोथयेय कोथयेवहि कोथयेमहि

प० कोथयताम् कोथयेताम् कोथयन्ताम्
कोथयस्व कोथयेथाम् कोथयध्वम्
कोथयै कोथयावहै कोथयामहै

ह्य० अकोथयत अकोथयेताम् अकोथयन्त
अकोथयथाः अकोथयेथाम् अकोथयध्वम्
अकोथये अकोथयावहि अकोथयामहि

अ० अचूकुथत अचूकुथेताम् अचूकुथन्त
अचूकुथथाः अचूकुथेथाम् अचूकुथध्वम्
अचूकुथे अचूकुथावहि अचूकुथामहि

प० कोथयाञ्चक्रे कोथयाञ्चक्राते कोथयाञ्चक्रिरे
कोथयाञ्चकृषे कोथयाञ्चक्राथे कोथयाञ्चकृढ्वे
कोथयाञ्चक्रे कोथयाञ्चकृवहे कोथयाञ्चकृमहे

कोथयाम्बभूव । कोथयामास

आ० कोथयिषीष्ट कोथयिषीयास्ताम् कोथयिषीरन्
कोथयिषीष्ठाः कोथयिषीयास्थाम् कोथयिषीढ्वम्
ध्वम्
कोथयिषीय कोथयिषीवहि कोथयिषीमहि

श्व० कोथयिता कोथयितारौ कोथयितारः
कोथयितासे कोथयितासाथे कोथयिताध्वे
कोथयिताहे कोथयितास्वहे कोथयितास्महे

भ० कोथयिष्यते कोथयिष्येते कोथयिष्यन्ते
कोथयिष्यसे कोथयिष्येथे कोथयिष्यध्वे
कोथयिष्ये कोथयिष्यावहे कोथयिष्यामहे

क्रि० अकोथयिष्यत अकोथयिष्येताम् अकोथयिष्यन्त
अकोथयिष्यथाः अकोथयिष्येथाम् अकोथयिष्यध्वम्
अकोथयिष्ये अकोथयिष्यावहि अकोथयिष्यामहि

1154 पुथच् (पुथ्) हिंसायाम् ।

व०	पोथयति	पोथयतः	पोथयन्ति
	पोथयसि	पोथयथः	पोथयथ
	पोथयामि	पोथयावः	पोथयामः
स०	पोथयेत्	पोथयेताम्	पोथयेयुः
	पोथयेः	पोथयेतम्	पोथयेत
	पोथयेयम्	पोथयेव	पोथयेम
प०	पोथयतु	पोथयतात् पोथयताम्	पोथयन्तु
	पोथय	पोथयतात् पोथयतम्	पोथयत
	पोथयानि	पोथयाव	पोथयाम
ह्य०	अपोथयत्	अपोथयताम्	अपोथयन्
	अपोथयः	अपोथयतम्	अपोथयत
	अपोथयम्	अपोथयाव	अपोथयाम
अ०	अपूपुथत्	अपूपुथताम्	अपूपुथन्
	अपूपुथः	अपूपुथतम्	अपूपुथत
	अपूपुथम्	अपूपुथाव	अपूपुथाम
प०	पोथयाञ्चकार	पोथयाञ्चक्रतुः	पोथयाञ्चक्रुः
	पोथयाञ्चकर्थ	पोथयाञ्चक्रथुः	पोथयाञ्चक्र
	पोथयाञ्चकार-चकर	पोथयाञ्चकृव	पोथयाञ्चकृम
	पोथयाम्बभूव । पोथयामास		
आ०	पोथ्यात्	पोथ्यास्ताम्	पोथ्यासुः
	पोथ्याः	पोथ्यास्तम्	पोथ्यास्त
	पोथ्यासम्	पोथ्यास्व	पोथ्यास्म
श्व०	पोथयिता	पोथयितारौ	पोथयितारः
	पोथयितासि	पोथयितास्थः	पोथयितास्थ
	पोथयितास्मि	पोथयितास्वः	पोथयितास्मः
भ०	पोथयिष्यति	पोथयिष्यतः	पोथयिष्यन्ति
	पोथयिष्यसि	पोथयिष्यथः	पोथयिष्यथ
	पोथयिष्यामि	पोथयिष्यावः	पोथयिष्यामः
क्रि०	अपोथयिष्यत्	अपोथयिष्यताम्	अपोथयिष्यन्
	अपोथयिष्यः	अपोथयिष्यतम्	अपोथयिष्यत
	अपोथयिष्यम्	अपोथयिष्याव	अपोथयिष्याम

व०	पोथयते	पोथयेते	पोथयन्ते
	पोथयसे	पोथयेथे	पोथयध्वे
	पोथये	पोथयावहे	पोथयामहे
स०	पोथयेत	पोथयेयाताम्	पोथयेरन्
	पोथयेथाः	पोथयेयाथाम्	पोथयेध्वम्
	पोथयेय	पोथयेवहि	पोथयेमहि
प०	पोथयताम्	पोथयेताम्	पोथयन्ताम्
	पोथयस्व	पोथयेथाम्	पोथयध्वम्
	पोथये	पोथयावहै	पोथयामहै
ह्य०	अपोथयत	अपोथयेताम्	अपोथयन्त
	अपोथयथाः	अपोथयेथाम्	अपोथयध्वम्
	अपोथये	अपोथयावहि	अपोथयामहि
अ०	अपूपुथत	अपूपुथेताम्	अपूपुपन्त
	अपूपुथथाः	अपूपुथेथाम्	अपूपुथध्वम्
	अपूपुथे	अपूपुथावहि	अपूपुथामहि
प०	पोथयाञ्चक्रे	पोथयाञ्चक्राते	पोथयाञ्चक्रिरे
	पोथयाञ्चकृषे	पोथयाञ्चक्राथे	पोथयाञ्चकृढ्वे
	पोथयाञ्चक्रे	पोथयाञ्चकृवहे	पोथयाञ्चकृमहे
	पोथयाम्बभूव । पोथयामास		
आ०	पोथयिषीष्ट	पोथयिषीयास्ताम्	पोथयिषीरन्
	पोथयिषीष्ठाः	पोथयिषीयास्थाम्	पोथयिषीढ्वम् ध्वम्
	पोथयिषीय	पोथयिषीवहि	पोथयिषीमहि
श्व०	पोथयिता	पोथयितारौ	पोथयितारः
	पोथयितासे	पोथयितासाथे	पोथयिताध्वे
	पोथयिताहे	पोथयितास्वहे	पोथयितास्महे
भ०	पोथयिष्यते	पोथयिष्येते	पोथयिष्यन्ते
	पोथयिष्यसे	पोथयिष्येथे	पोथयिष्यध्वे
	पोथयिष्ये	पोथयिष्यावहे	पोथयिष्यामहे
क्रि०	अपोथयिष्यत	अपोथयिष्येताम्	अपोथयिष्यन्त
	अपोथयिष्यथाः	अपोथयिष्येथाम्	अपोथयिष्यध्वम्
	अपोथयिष्ये	अपोथयिष्यावहि	अपोथयिष्यामहि

॥ अथ धान्तास्त्रयः ॥

1155 गुधच् (गुध्) परिवेष्टने ।

व०	गोधयति	गोधयतः	गोधयन्ति
	गोधयसि	गोधयथः	गोधयथ
	गोधयामि	गोधयावः	गोधयामः
स०	गोधयेत्	गोधयेताम्	गोधयेयुः
	गोधयेः	गोधयेतम्	गोधयेत
	गोधयेयम्	गोधयेव	गोधयेम
प०	गोधयतु	गोधयतात् गोधयताम्	गोधयन्तु
	गोधय	गोधयतात् गोधयतम्	गोधयत
	गोधयानि	गोधयाव	गोधयाम
ह्य०	अगोधयत्	अगोधयताम्	अगोधयन्
	अगोधयः	अगोधयतम्	अगोधयत
	अगोधयम्	अगोधयाव	अगोधयाम
अ०	अजूगुधत्	अजूगुधताम्	अजूगुधन्
	अजूगुधः	अजूगुधतम्	अजूगुधत
	अजूगुधम्	अजूगुधाव	अजूगुधाम
प०	गोधयाञ्चकार	गोधयाञ्चक्रतुः	गोधयाञ्चक्रुः
	गोधयाञ्चकर्थ	गोधयाञ्चक्रथुः	गोधयाञ्चक्र
	गोधयाञ्चकार-चकर	गोधयाञ्चकृव	गोधयाञ्चकृम
	गोधयाम्बभूव । गोधयामास		
आ०	गोध्यात्	गोध्यास्ताम्	गोध्यासुः
	गोध्याः	गोध्यास्तम्	गोध्यास्त
	गोध्यासम्	गोध्यास्व	गोध्यास्म
श्व०	गोधयिता	गोधयितारौ	गोधयितारः
	गोधयितासि	गोधयितास्थः	गोधयितास्थ
	गोधयितास्मि	गोधयितास्वः	गोधयितास्मः
भ०	गोधयिष्यति	गोधयिष्यतः	गोधयिष्यन्ति
	गोधयिष्यसि	गोधयिष्यथः	गोधयिष्यथ
	गोधयिष्यामि	गोधयिष्यावः	गोधयिष्यामः
क्रि०	अगोधयिष्यत्	अगोधयिष्यताम्	अगोधयिष्यन्
	अगोधयिष्यः	अगोधयिष्यतम्	अगोधयिष्यत
	अगोधयिष्यम्	अगोधयिष्याव	अगोधयिष्याम

व०	गोधयते	गोधयेते	गोधयन्ते
	गोधयसे	गोधयेथे	गोधयध्वे
	गोधये	गोधयावहे	गोधयामहे
स०	गोधयेत	गोधयेयाताम्	गोधयेरन्
	गोधयेथाः	गोधयेयाथाम्	गोधयेध्वम्
	गोधयेय	गोधयेवहि	गोधयेमहि
प०	गोधयताम्	गोधयेताम्	गोधयन्ताम्
	गोधयस्व	गोधयेथाम्	गोधयध्वम्
	गोधयै	गोधयावहै	गोधयामहै
ह्य०	अगोधयत	अगोधयेताम्	अगोधयन्त
	अगोधयथाः	अगोधयेथाम्	अगोधयध्वम्
	अगोधये	अगोधयावहि	अगोधयामहि
अ०	अजूगुधत	अजूगुधेताम्	अजूगुधन्त
	अजूगुधथाः	अजूगुधेथाम्	अजूगुधध्वम्
	अजूगुधे	अजूगुधावहि	अजूगुधामहि
प०	गोधयाञ्चक्रे	गोधयाञ्चक्राते	गोधयाञ्चक्रिरे
	गोधयाञ्चकृषे	गोधयाञ्चक्राथे	गोधयाञ्चकृढ्वे
	गोधयाञ्चक्रे	गोधयाञ्चकृवहे	गोधयाञ्चकृमहे
	गोधयाम्बभूव । गोधयामास		
आ०	गोधयिषीष्ट	गोधयिषीयास्ताम्	गोधयिषीरन्
	गोधयिषीष्ठाः	गोधयिषीयास्थाम्	गोधयिषीढ्वम् ध्वम्
	गोधयिषीय	गोधयिषीवहि	गोधयिषीमहि
श्व०	गोधयिता	गोधयितारौ	गोधयितारः
	गोधयितासे	गोधयितासाथे	गोधयिताध्वे
	गोधयिताहे	गोधयितास्वहे	गोधयितास्महे
भ०	गोधयिष्यते	गोधयिष्येते	गोधयिष्यन्ते
	गोधयिष्यसे	गोधयिष्येथे	गोधयिष्यध्वे
	गोधयिष्ये	गोधयिष्यावहे	गोधयिष्यामहे
क्रि०	अगोधयिष्यत	अगोधयिष्येताम्	अगोधयिष्यन्त
	अगोधयिष्यथाः	अगोधयिष्येथाम्	अगोधयिष्यध्वम्
	अगोधयिष्ये	अगोधयिष्यावहि	अगोधयिष्यामहि

1156 राधंच् (राध्) वृद्धौ ।

व०	राधयति	राधयतः	राधयन्ति
	राधयसि	राधयथः	राधयथ
	राधयामि	राधयावः	राधयामः
स०	राधयेत्	राधयेताम्	राधयेयुः
	राधयेः	राधयेतम्	राधयेत
	राधयेयम्	राधयेव	राधयेम
प०	राधयतु	राधयतात् राधयताम्	राधयन्तु
	राधय	राधयतात् राधयतम्	राधयत
	राधयानि	राधयाव	राधयाम
ह्य०	अराधयत्	अराधयताम्	अराधयन्
	अराधयः	अराधयतम्	अराधयत
	अराधयम्	अराधयाव	अराधयाम
अ०	अरीरधत्	अरीरधताम्	अरीरधन्
	अरीरधः	अरीरधतम्	अरीरधत
	अरीरधम्	अरीरधाव	अरीरधाम
प०	राधयाञ्चकार	राधयाञ्चक्रतुः	राधयाञ्चक्रुः
	राधयाञ्चकर्थ	राधयाञ्चक्रथुः	राधयाञ्चक्र
	राधयाञ्चकार-चकर	राधयाञ्चकृव	राधयाञ्चकृम
	राधयाम्बभूव । राधयामास		
आ०	राध्यात्	राध्यास्ताम्	राध्यासुः
	राध्याः	राध्यास्तम्	राध्यास्त
	राध्यासम्	राध्यास्व	राध्यास्म
श्व०	राधयिता	राधयितारौ	राधयितारः
	राधयितासि	राधयितास्थः	राधयितास्थ
	राधयितास्मि	राधयितास्वः	राधयितास्मः
भ०	राधयिष्यति	राधयिष्यतः	राधयिष्यन्ति
	राधयिष्यसि	राधयिष्यथः	राधयिष्यथ
	राधयिष्यामि	राधयिष्यावः	राधयिष्यामः
क्रि०	अराधयिष्यत्	अराधयिष्यताम्	अराधयिष्यन्
	अराधयिष्यः	अराधयिष्यतम्	अराधयिष्यत
	अराधयिष्यम्	अराधयिष्याव	अराधयिष्याम

व०	राधयते	राधयेते	राधयन्ते
	राधयसे	राधयेथे	राधयध्वे
	राधये	राधयावहे	राधयामहे
स०	राधयेत	राधयेयाताम्	राधयेरन्
	राधयेथाः	राधयेयाथाम्	राधयेध्वम्
	राधयेय	राधयेवहि	राधयेमहि
प०	राधयताम्	राधयेताम्	राधयन्ताम्
	राधयस्व	राधयेथाम्	राधयध्वम्
	राधयै	राधयावहै	राधयामहै
ह्य०	अराधयत	अराधयेताम्	अराधयन्त
	अराधयथाः	अराधयेथाम्	अराधयध्वम्
	अराधये	अराधयावहि	अराधयामहि
अ०	अरीरधत	अरीरधेताम्	अरीरधन्त
	अरीरधथाः	अरीरधेथाम्	अरीरधध्वम्
	अरीरधे	अरीरधावहि	अरीरधामहि
प०	राधयाञ्चक्रे	राधयाञ्चक्राते	राधयाञ्चक्रिरे
	राधयाञ्चकृषे	राधयाञ्चक्राथे	राधयाञ्चकृढ्वे
	राधयाञ्चक्रे	राधयाञ्चकृवहे	राधयाञ्चकृमहे
	राधयाम्बभूव । राधयामास		
आ०	राधयिषीष्ट	राधयिषीयास्ताम्	राधयिषीरन्
	राधयिषीष्ठाः	राधयिषीयास्थाम्	राधयिषीढ्वम् ध्वम्
	राधयिषीय	राधयिषीवहि	राधयिषीमहि
श्व०	राधयिता	राधयितारौ	राधयितारः
	राधयितासे	राधयितासाथे	राधयिताध्वे
	राधयिताहे	राधयितास्वहे	राधयितास्महे
भ०	राधयिष्यते	राधयिष्येते	राधयिष्यन्ते
	राधयिष्यसे	राधयिष्येथे	राधयिष्यध्वे
	राधयिष्ये	राधयिष्यावहे	राधयिष्यामहे
क्रि०	अराधयिष्यत	अराधयिष्येताम्	अराधयिष्यन्त
	अराधयिष्यथाः	अराधयिष्येथाम्	अराधयिष्यध्वम्
	अराधयिष्ये	अराधयिष्यावहि	अराधयिष्यामहि

1156 व्यधंच् (व्यध्) ताडने ।

व०	व्याधयति	व्याधयतः	व्याधयन्ति
	व्याधयसि	व्याधयथः	व्याधयथ
	व्याधयामि	व्याधयावः	व्याधयामः
स०	व्याधयेत्	व्याधयेताम्	व्याधयेयुः
	व्याधयेः	व्याधयेतम्	व्याधयेत
	व्याधयेयम्	व्याधयेव	व्याधयेम
प०	व्याधयतु	व्याधयतात् व्याधयताम्	व्याधयन्तु
	व्याधय	व्याधयतात् व्याधयतम्	व्याधयत
	व्याधयानि	व्याधयाव	व्याधयाम
ह्य०	अव्याधयत्	अव्याधयताम्	अव्याधयन्
	अव्याधयः	अव्याधयतम्	अव्याधयत
	अव्याधयम्	अव्याधयाव	अव्याधयाम
भ०	अविव्यधत्	अविव्यधताम्	अविव्यधन्
	अविव्यधः	अविव्यधतम्	अविव्यधत
	अविव्यधम्	अविव्यधाव	अविव्यधाम
प०	व्याधयाञ्चकार	व्याधयाञ्चक्रतुः	व्याधयाञ्चक्रुः
	व्याधयाञ्चकर्थ	व्याधयाञ्चक्रथुः	व्याधयाञ्चक्र
	व्याधयाञ्चकार-चकर	व्याधयाञ्चकृव	व्याधयाञ्चकृम
	व्याधयाम्बभूव । व्याधयामास		
आ०	व्याध्यात्	व्याध्यास्ताम्	व्याध्यासुः
	व्याध्याः	व्याध्यास्तम्	व्याध्यास्त
	व्याध्यासम्	व्याध्यास्व	व्याध्यास्म
श्व०	व्याधयिता	व्याधयितारौ	व्याधयितारः
	व्याधयितासि	व्याधयितास्थः	व्याधयितास्थ
	व्याधयितास्मि	व्याधयितास्वः	व्याधयितास्मः
भ०	व्याधयिष्यति	व्याधयिष्यतः	व्याधयिष्यन्ति
	व्याधयिष्यसि	व्याधयिष्यथः	व्याधयिष्यथ
	व्याधयिष्यामि	व्याधयिष्यावः	व्याधयिष्यामः
क्रि०	अव्याधयिष्यत्	अव्याधयिष्यताम्	अव्याधयिष्यन्
	अव्याधयिष्यः	अव्याधयिष्यतम्	अव्याधयिष्यत
	अव्याधयिष्यम्	अव्याधयिष्याव	अव्याधयिष्याम

व०	व्याधयते	व्याधयेते	व्याधयन्ते
	व्याधयसे	व्याधयेथे	व्याधयध्वे
	व्याधये	व्याधयावहे	व्याधयामहे
स०	व्याधयेत	व्याधयेयाताम्	व्याधयेरन्
	व्याधयेथाः	व्याधयेयाथाम्	व्याधयेध्वम्
	व्याधयेय	व्याधयेवहि	व्याधयेमहि
प०	व्याधयताम्	व्याधयेताम्	व्याधयन्ताम्
	व्याधयस्व	व्याधयेथाम्	व्याधयध्वम्
	व्याधयै	व्याधयावहै	व्याधयामहै
ह्य०	अव्याधयत	अव्याधयेताम्	अव्याधयन्त
	अव्याधयथाः	अव्याधयेथाम्	अव्याधयध्वम्
	अव्याधये	अव्याधयावहि	अव्याधयामहि
अ०	अविव्यधत	अविव्यधेताम्	अविव्यधन्त
	अविव्यधथाः	अविव्यधेथाम्	अविव्यधध्वम्
	अविव्यधे	अविव्यधावहि	अविव्यधामहि
प०	व्याधयाञ्चक्रे	व्याधयाञ्चक्राते	व्याधयाञ्चक्रिरे
	व्याधयाञ्चकृषे	व्याधयाञ्चक्राथे	व्याधयाञ्चकृढ्वे
	व्याधयाञ्चक्रे	व्याधयाञ्चकृवहे	व्याधयाञ्चकृमहे
	व्याधयाम्बभूव । व्याधयामास		
आ०	व्याधयिषीष्ट	व्याधयिषीयास्ताम्	व्याधयिषीरन्
	व्याधयिषीष्ठाः	व्याधयिषीयास्थाम्	व्याधयिषीढ्वम् ध्वम्
	व्याधयिषीय	व्याधयिषीवहि	व्याधयिषीमहि
श्व०	व्याधयिता	व्याधयितारौ	व्याधयितारः
	व्याधयितासे	व्याधयितासाथे	व्याधयिताध्वे
	व्याधयिताहे	व्याधयितास्वहे	व्याधयितास्महे
भ०	व्याधयिष्यते	व्याधयिष्येते	व्याधयिष्यन्ते
	व्याधयिष्यसे	व्याधयिष्येथे	व्याधयिष्यध्वे
	व्याधयिष्ये	व्याधयिष्यावहे	व्याधयिष्यामहे
क्रि०	अव्याधयिष्यत	अव्याधयिष्येताम्	अव्याधयिष्यन्त
	अव्याधयिष्यथाः	अव्याधयिष्येथाम्	अव्याधयिष्यध्वम्
	अव्याधयिष्ये	अव्याधयिष्यावहि	अव्याधयिष्यामहि

॥ अथ पान्ताः ॥

1158 क्षिपंच् (क्षिपू) प्रेरणे ।

व०	क्षेपयति	क्षेपयतः	क्षेपयन्ति
	क्षेपयसि	क्षेपयथः	क्षेपयथ
	क्षेपयामि	क्षेपयावः	क्षेपयामः
स०	क्षेपयेत्	क्षेपयेताम्	क्षेपयेयुः
	क्षेपयेः	क्षेपयेतम्	क्षेपयेत
	क्षेपयेयम्	क्षेपयेव	क्षेपयेम
प०	क्षेपयतु	क्षेपयतात् क्षेपयताम्	क्षेपयन्तु
	क्षेपय	क्षेपयतात् क्षेपयतम्	क्षेपयत
	क्षेपयाणि	क्षेपयाव	क्षेपयाम
ह्य०	अक्षेपयत्	अक्षेपयताम्	अक्षेपयन्
	अक्षेपयः	अक्षेपयतम्	अक्षेपयत
	अक्षेपयम्	अक्षेपयाव	अक्षेपयाम
अ०	अचिक्षिपत्	अचिक्षिपताम्	अचिक्षिपन्
	अचिक्षिपः	अचिक्षिपतम्	अचिक्षिपत
	अचिक्षिपम्	अचिक्षिपाव	अचिक्षिपाम
प०	क्षेपयाञ्चकार	क्षेपयाञ्चक्रतुः	क्षेपयाञ्चक्रुः
	क्षेपयाञ्चकर्थ	क्षेपयाञ्चक्रथुः	क्षेपयाञ्चक्र
	क्षेपयाञ्चकार-चकर	क्षेपयाञ्चकृव	क्षेपयाञ्चकृम
	क्षेपयाम्बभूव । क्षेपयामास		
अ०	क्षेप्यात्	क्षेप्यास्ताम्	क्षेप्यासुः
	क्षेप्याः	क्षेप्यास्तम्	क्षेप्यास्त
	क्षेप्यासम्	क्षेप्यास्व	क्षेप्यास्म
भ०	क्षेपयिता	क्षेपयितारौ	क्षेपयितारः
	क्षेपयितासि	क्षेपयितास्थः	क्षेपयितास्थ
	क्षेपयितास्मि	क्षेपयितास्वः	क्षेपयितास्मः
भ०	क्षेपयिष्यति	क्षेपयिष्यतः	क्षेपयिष्यन्ति
	क्षेपयिष्यसि	क्षेपयिष्यथः	क्षेपयिष्यथ
	क्षेपयिष्यामि	क्षेपयिष्यावः	क्षेपयिष्यामः
क्रि०	अक्षेपयिष्यत्	अक्षेपयिष्यताम्	अक्षेपयिष्यन्
	अक्षेपयिष्यः	अक्षेपयिष्यतम्	अक्षेपयिष्यत
	अक्षेपयिष्यम्	अक्षेपयिष्याव	अक्षेपयिष्याम

व०	क्षेपयते	क्षेपयेते	क्षेपयन्ते
	क्षेपयसे	क्षेपयेथे	क्षेपयध्वे
	क्षेपये	क्षेपयावहे	क्षेपयामहे
स०	क्षेपयेत	क्षेपयेयाताम्	क्षेपयेरन्
	क्षेपयेथाः	क्षेपयेयाथाम्	क्षेपयेध्वम्
	क्षेपयेय	क्षेपयेवहि	क्षेपयेमहि
प०	क्षेपयताम्	क्षेपयेताम्	क्षेपयन्ताम्
	क्षेपयस्व	क्षेपयेथाम्	क्षेपयध्वम्
	क्षेपयै	क्षेपयावहै	क्षेपयामहै
ह्य०	अक्षेपयत	अक्षेपयेताम्	अक्षेपयन्त
	अक्षेपयथाः	अक्षेपयेथाम्	अक्षेपयध्वम्
	अक्षेपये	अक्षेपयावहि	अक्षेपयामहि
अ०	अचिक्षिपत	अचिक्षिपेताम	अचिक्षिपन्त
	अचिक्षिपथाः	अचिक्षिपेथाम्	अचिक्षिपध्वम
	अचिक्षिपे	अचिक्षिपावहि	अचिक्षिपामहि
प०	क्षेपयाञ्चक्रे	क्षेपयाञ्चक्राते	क्षेपयाञ्चक्रिरे
	क्षेपयाञ्चकृषे	क्षेपयाञ्चक्राथे	क्षेपयाञ्चकृढ्वे
	क्षेपयाञ्चक्रे	क्षेपयाञ्चकृवहे	क्षेपयाञ्चकृमहे
	क्षेपयाम्बभूव । क्षेपयामास		
आ०	क्षेपयिषीष्ट	क्षेपयिषीयास्ताम्	क्षेपयिषीरन्
	क्षेपयिषीष्ठाः	क्षेपयिषीयास्थाम्	क्षेपयिषीढ्वम् ध्वम्
	क्षेपयिषीय	क्षेपयिषीवहि	क्षेपयिषीमहि
भ०	क्षेपयिता	क्षेपयितारौ	क्षेपयितारः
	क्षेपयितासे	क्षेपयितासाथे	क्षेपयिताध्वे
	क्षेपयिताहे	क्षेपयितास्वहे	क्षेपयितास्महे
भ०	क्षेपयिष्यते	क्षेपयिष्येते	क्षेपयिष्यन्ते
	क्षेपयिष्यसे	क्षेपयिष्येथे	क्षेपयिष्यध्वे
	क्षेपयिष्ये	क्षेपयिष्यावहे	क्षेपयिष्यामहे
क्रि०	अक्षेपयिष्यत	अक्षेपयिष्येताम्	अक्षेपयिष्यन्त
	अक्षेपयिष्यथाः	अक्षेपयिष्येथाम्	अक्षेपयिष्यध्वम्
	अक्षेपयिष्ये	अक्षेपयिष्यावहि	अक्षेपयिष्यामहि

1159 पुष्पचू (पुष्पू) विकसने ।

व०	पुष्पयति	पुष्पयतः	पुष्पयन्ति
	पुष्पयसि	पुष्पयथः	पुष्पयथ
	पुष्पयामि	पुष्पयावः	पुष्पयामः
स०	पुष्पयेत्	पुष्पयेताम्	पुष्पयेयुः
	पुष्पयेः	पुष्पयेतम्	पुष्पयेत
	पुष्पयेयम्	पुष्पयेव	पुष्पयेम
प०	पुष्पयतु	पुष्पयतात् पुष्पयताम्	पुष्पयन्तु
	पुष्पय	पुष्पयतात् पुष्पयतम्	पुष्पयत
	पुष्पयाणि	पुष्पयाव	पुष्पयाम
ह्य०	अपुष्पयत्	अपुष्पयताम्	अपुष्पयन्
	अपुष्पयः	अपुष्पयतम्	अपुष्पयत
	अपुष्पयम्	अपुष्पयाव	अपुष्पयाम
अ०	अपुपुष्पत्	अपुपुष्पताम्	अपुपुष्पन्
	अपुपुष्पः	अपुपुष्पतम्	अपुपुष्पत
	अपुपुष्पम्	अपुपुष्पाव	अपुपुष्पाम
प०	पुष्पयाञ्चकार	पुष्पयाञ्चक्रतुः	पुष्पयाञ्चक्रुः
	पुष्पयाञ्चकर्थ	पुष्पयाञ्चक्रथुः	पुष्पयाञ्चक्र
	पुष्पयाञ्चकार-चकर	पुष्पयाञ्चकृव	पुष्पयाञ्चकृम
	पुष्पयाम्बभूव । पुष्पयामास		
आ०	पुष्प्यात्	पुष्प्यास्ताम्	पुष्प्यासुः
	पुष्प्याः	पुष्प्यास्तम्	पुष्प्यास्त
	पुष्प्यासम्	पुष्प्यास्व	पुष्प्यास्म
श्व०	पुष्पयिता	पुष्पयितारौ	पुष्पयितारः
	पुष्पयितासि	पुष्पयितास्थः	पुष्पयितास्थ
	पुष्पयितास्मि	पुष्पयितास्वः	पुष्पयितास्मः
भ०	पुष्पयिष्यति	पुष्पयिष्यतः	पुष्पयिष्यन्ति
	पुष्पयिष्यसि	पुष्पयिष्यथः	पुष्पयिष्यथ
	पुष्पयिष्यामि	पुष्पयिष्यावः	पुष्पयिष्यामः
क्रि०	अपुष्पयिष्यत्	अपुष्पयिष्यताम्	अपुष्पयिष्यन्
	अपुष्पयिष्यः	अपुष्पयिष्यतम्	अपुष्पयिष्यत
	अपुष्पयिष्यम्	अपुष्पयिष्याव	अपुष्पयिष्याम

व०	पुष्पयते	पुष्पयेते	पुष्पयन्ते
	पुष्पयसे	पुष्पयेथे	पुष्पयध्वे
	पुष्पये	पुष्पयावहे	पुष्पयामहे
स०	पुष्पयेत	पुष्पयेयाताम्	पुष्पयेरन्
	पुष्पयेथाः	पुष्पयेयाथाम्	पुष्पयेध्वम्
	पुष्पयेय	पुष्पयेवहि	पुष्पयेमहि
प०	पुष्पयताम्	पुष्पयेताम्	पुष्पयन्ताम्
	पुष्पयस्व	पुष्पयेथाम्	पुष्पयध्वम्
	पुष्पयै	पुष्पयावहै	पुष्पयामहै
ह्य०	अपुष्पयत	अपुष्पयेताम्	अपुष्पयन्त
	अपुष्पयथाः	अपुष्पयेथाम्	अपुष्पयध्वम्
	अपुष्पये	अपुष्पयावहि	अपुष्पयामहि
अ०	अपुपुष्पत	अपुपुष्पेताम	अपुपुष्पन्त
	अपुपुष्पथाः	अपुपुष्पेथाम्	अपुपुष्पध्वम्
	अपुपुष्पे	अपुपुष्पावहि	अपुपुष्पामहि
प०	पुष्पयाञ्चक्रे	पुष्पयाञ्चक्राते	पुष्पयाञ्चक्रिरे
	पुष्पयाञ्चकृषे	पुष्पयाञ्चक्राथे	पुष्पयाञ्चकृढ्वे
	पुष्पयाञ्चक्रे	पुष्पयाञ्चकृवहे	पुष्पयाञ्चकृमहे
	पुष्पयाम्बभूव । पुष्पयामास		
आ०	पुष्पयिषीष्ट	पुष्पयिषीयास्ताम्	पुष्पयिषीरन्
	पुष्पयिषीष्ठाः	पुष्पयिषीयास्थाम्	पुष्पयिषीढ्वम् ध्वम्
	पुष्पयिषीय	पुष्पयिषीवहि	पुष्पयिषीमहि
श्व०	पुष्पयिता	पुष्पयितारौ	पुष्पयितारः
	पुष्पयितासे	पुष्पयितासाथे	पुष्पयिताध्वे
	पुष्पयिताहे	पुष्पयितास्वहे	पुष्पयितास्महे
भ	पुष्पयिष्यते	पुष्पयिष्येते	पुष्पयिष्यन्ते
	पुष्पयिष्यसे	पुष्पयिष्येथे	पुष्पयिष्यध्वे
	पुष्पयिष्ये	पुष्पयिष्यावहे	पुष्पयिष्यामहे
क्रि०	अपुष्पयिष्यत	अपुष्पयिष्येताम्	अपुष्पयिष्यन्त
	अपुष्पयिष्यथाः	अपुष्पयिष्येथाम्	अपुष्पयिष्यध्वम्
	अपुष्पयिष्ये	अपुष्पयिष्यावहि	अपुष्पयिष्यामहि

॥ अथ मान्ताश्चत्वारः ॥

1160 तिमच् (तिम्) आर्द्रभावे ।

व०	तेमयति	तेमयतः	तेमयन्ति
	तेमयसि	तेमयथः	तेमयथ
	तेमयामि	तेमयावः	तेमयामः
स०	तेमयेत्	तेमयेताम्	तेमयेयुः
	तेमयेः	तेमयेतम्	तेमयेत
	तेमयेयम्	तेमयेव	तेमयेम
प०	तेमयतु	तेमयतात्	तेमयताम्	तेमयन्तु
	तेमय	तेमयतात्	तेमयतम्	तेमयत
	तेमयानि	तेमयाव	तेमयाम
ह्य०	अतेमयत्	अतेमयताम्	अतेमयन्
	अतेमयः	अतेमयतम्	अतेमयत
	अतेमयम्	अतेमयाव	अतेमयाम
अ०	अतीतिमत	अतीतिमताम्	अतीतिमन्
	अतीतिमः	अतीतिमतम्	अतीतिमत
	अतीतिमम्	अतीतिमाव	अतीतिमाम
प०	तेमयाञ्चकार	तेमयाञ्चक्रतुः	तेमयाञ्चक्रुः
	तेमयाञ्चकर्थ	तेमयाञ्चक्रथुः	तेमयाञ्चक्र
	तेमयाञ्चकार-चकर	तेमयाञ्चकृव	तेमयाञ्चकृम
	तेमयाम्बभूव । तेमयामास		
आ०	तेम्यात्	तेम्यास्ताम्	तेम्यासुः
	तेम्याः	तेम्यास्तम्	तेम्यास्त
	तेम्यासम्	तेम्यास्व	तेम्यास्म
श्व०	तेमयिता	तेमयितारौ	तेमयितारः
	तेमयितासि	तेमयितास्थः	तेमयितास्थ
	तेमयितास्मि	तेमयितास्वः	तेमयितास्मः
भ०	तेमयिष्यति	तेमयिष्यतः	तेमयिष्यन्ति
	तेमयिष्यसि	तेमयिष्यथः	तेमयिष्यथ
	तेमयिष्यामि	तेमयिष्यावः	तेमयिष्यामः
क्रि०	अतेमयिष्यत्	अतेमयिष्यताम्	अतेमयिष्यन्
	अतेमयिष्यः	अतेमयिष्यतम्	अतेमयिष्यत
	अतेमयिष्यम्	अतेमयिष्याव	अतेमयिष्याम

व०	तेमयते	तेमयेते	तेमयन्ते
	तेमयसे	तेमयेथे	तेमयध्वे
	तेमये	तेमयावहे	तेमयामहे
स०	तेमयेत	तेमयेयाताम्	तेमयेरन्
	तेमयेथाः	तेमयेयाथाम्	तेमयेध्वम्
	तेमयेय	तेमयेवहि	तेमयेमहि
प०	तेमयताम्	तेमयेताम्	तेमयन्ताम्
	तेमयस्व	तेमयेथाम्	तेमयध्वम्
	तेमयै	तेमयावहै	तेमयामहै
ह्य०	अतेमयत	अतेमयेताम्	अतेमयन्त
	अतेमयथाः	अतेमयेथाम्	अतेमयध्वम्
	अतेमये	अतेमयावहि	अतेमयामहि
अ०	अतीतिमत	अतीतिमेताम्	अतीतिमन्त
	अतीतिमथाः	अतीतिमेथाम्	अतीतिमध्वम्
	अतीतिमे	अतीतिमावहि	अतीतिमामहि
प०	तेमयाञ्चक्रे	तेमयाञ्चक्राते	तेमयाञ्चक्रिरे
	तेमयाञ्चकृषे	तेमयाञ्चक्राथे	तेमयाञ्चकृढ्वे
	तेमयाञ्चक्रे	तेमयाञ्चकृवहे	तेमयाञ्चकृमहे
	तेमयाम्बभूव । तेमयामास		
आ०	तेमयिषीष्ट	तेमयिषीयास्ताम्	तेमयिषीरन्
	तेमयिषीष्ठाः	तेमयिषीयास्थाम्	तेमयिषीढ्वम्
	तेमयिषीय	तेमयिषीवहि	तेमयिषीमहि
श्व०	तेमयिता	तेमयितारौ	तेमयितारः
	तेमयितासे	तेमयितासाथे	तेमयिताध्वे
	तेमयिताहे	तेमयितास्वहे	तेमयितास्महे
भ०	तेमयिष्यते	तेमयिष्येते	तेमयिष्यन्ते
	तेमयिष्यसे	तेमयिष्येथे	तेमयिष्यध्वे
	तेमयिष्ये	तेमयिष्यावहे	तेमयिष्यामहे
क्रि०	अतेमयिष्यत	अतेमयिष्येताम्	अतेमयिष्यन्त
	अतेमयिष्यथाः	अतेमयिष्येथाम	अतेमयिष्यध्वम्
	अतेमयिष्ये	अतेमयिष्यावहि	अतेमयिष्यामहि

1161 तीमचू (तीम) आर्द्रभावे ।

व० तीमयति तीमयतः तीमयन्ति
तीमयसि तीमयथः तीमयथ
तीमयामि तीमयावः तीमयामः

स० तीमयेत् तीमयेताम् तीमयेयुः
तीमयेः तीमयेतम् तीमयेत
तीमयेयम् तीमयेव तीमयेम

प० तीमयतु तीमयतात् तीमयताम् तीमयन्तु
तीमय तीमयतात् तीमयतम् तीमयत
तीमयानि तीमयाव तीमयाम

ह्य० अतीमयत् अतीमयताम् अतीमयन्
अतीमयः अतीमयतम् अतीमयत
अतीमयम् अतीमयाव अतीमयाम

अ० अतीतिमत् अतीतिमताम् अतीतिमन्
अतीतिमः अतीतिमतम् अतीतिमत
अतीतिमम् अतीतिमाव अतीतिमाम

प० तीमयाञ्चकार तीमयाञ्चक्रतुः तीमयाञ्चक्रुः
तीमयाञ्चकर्थ तीमयाञ्चक्रथुः तीमयाञ्चक्र
तीमयाञ्चकार-चकर तीमयाञ्चकृव तीमयाञ्चकृव

तीमयाम्बभूव । तीमयामास

आ० तीम्यात् तीम्यास्ताम् तीम्यासुः
तीम्याः तीम्यास्तम् तीम्यास्त
तीम्यासम् तीम्यास्व तीम्यास्म

श्व० तीमयिता तीमयितारौ तीमयितारः
तीमयितासि तीमयितास्थः तीमयितास्थ
तीमयितास्मि तीमयितास्वः तीमयितास्मः

भ० तीमयिष्यति तीमयिष्यतः तीमयिष्यन्ति
तीमयिष्यसि तीमयिष्यथः तीमयिष्यथ
तीमयिष्यामि तीमयिष्यावः तीमयिष्यामः

क्रि० अतीमयिष्यत् अतीमयिष्यताम् अतीमयिष्यन्
अतीमयिष्यः अतीमयिष्यतम् अतीमयिष्यत
अतीमयिष्यम् अतीमयिष्याव अतीमयिष्याम

व० तीमयते तीमयेते तीमयन्ते
तीमयसे तीमयेथे तीमयध्वे
तीमये तीमयावहे तीमयामहे

स० तीमयेत तीमयेयाताम् तीमयेरन्
तीमयेथाः तीमयेयाथाम् तीमयेध्वम्
तीमयेय तीमयेवहि तीमयेमहि

प० तीमयताम् तीमयेताम् तीमयन्ताम्
तीमयस्व तीमयेथाम् तीमयध्वम्
तीमयै तीमयावहै तीमयामहै

ह्य० अतीमयत अतीमयेताम् अतीमयन्त
अतीमयथाः अतीमयेथाम् अतीमयध्वम्
अतीमये अतीमयावहि अतीमयामहि

आ० अतीतिमत अतीतिमेताम् अतीतिमन्त
अतीतिमथाः अतीतिमेथाम् अतीतिमध्वम्
अतीतिमे अतीतिमावहि अतीतिमामहि

प० तीमयाञ्चक्रे तीमयाञ्चक्राते तीमयाञ्चक्रिरे
तीमयाञ्चकृषे तीमयाञ्चक्राथे तीमयाञ्चकृढ्वे
तीमयाञ्चक्रे तीमयाञ्चकृवहे तीमयाञ्चकृमहे

तीमयाम्बभूव । तीमयामास

आ० तीमयिषीष्ट तीमयिषीयास्ताम् तीमयिषीरन्
तीमयिषीष्ठाः तीमयिषीयास्थाम् तीमयिषीढ्वम्
ध्वम्
तीमयिषीय तीमयिषीवहि तीमयिषीमहि

श्व० तीमयिता तीमयितारौ तीमयितारः
तीमयितासे तीमयितासाथे तीमयिताध्वे
तीमयिताहे तीमयितास्वहे तीमयितास्महे

भ० तीमयिष्यते तीमयिष्येते तीमयिष्यन्ते
तीमयिष्यसे तीमयिष्ययेथे तीमयिष्यध्वे
तीमयिष्ये तीमयिष्यावहे तीमयिष्यामहे

क्रि० अतीमयिष्यत अतीमयिष्येताम् अतीमयिष्यन्त
अतीमयिष्यथाः अतीमयिष्येथाम् अतीमयिष्यध्वम्
अतीमयिष्ये अतीमयिष्यावहि अतीमयिष्यामहि

1162 ष्टिमच् (स्तिम्) आर्द्रभावे ।

व०	स्तेमयति	स्तेमयतः	स्तेमयन्ति
	स्तेमयसि	स्तेमयथः	स्तेमयथ
	स्तेमयामि	स्तेमयावः	स्तेमयामः
स०	स्तेमयेत्	स्तेमयेताम्	स्तेमयेयुः
	स्तेमयेः	स्तेमयेतम्	स्तेमयेत
	स्तेमयेयम्	स्तेमयेव	स्तेमयेम
प०	स्तेमयतु स्तेमयतात्	स्तेमयताम्	स्तेमयन्तु
	स्तेमय स्तेमयतात्	स्तेमयतम्	स्तेमयत
	स्तेमयानि	स्तेमयाव	स्तेमयाम
ह्य०	अस्तेमयत्	अस्तेमयताम्	अस्तेमयन्
	अस्तेमयः	अस्तेमयतम्	अस्तेमयत
	अस्तेमयम्	अस्तेमयाव	अस्तेमयाम
अ०	अतिष्टिमत्	अतिष्टिमताम्	अतिष्टिमन्
	अतिष्टिमः	अतिष्टिमतम्	अतिष्टिमत
	अतिष्टिमम्	अतिष्टिमाव	अतिष्टिमाम
प०	स्तेमयाञ्चकार	स्तेमयाञ्चक्रतुः	स्तेमयाञ्चक्रुः
	स्तेमयाञ्चकर्थ	स्तेमयाञ्चक्रथुः	स्तेमयाञ्चक्र
	स्तेमयाञ्चकार-चकर	स्तेमयाञ्चकृव	स्तेमयाञ्चकृम
	स्तेमयाम्बभूव । स्तेमयामास		
आ०	स्तेम्यात्	स्तेम्यास्ताम्	स्तेम्यासुः
	स्तेम्याः	स्तेम्यास्तम्	स्तेम्यास्त
	स्तेम्यासम्	स्तेम्यास्व	स्तेम्यास्म
श्व०	स्तेमयिता	स्तेमयितारौ	स्तेमयितारः
	स्तेमयितासि	स्तेमयितास्थः	स्तेमयितास्थ
	स्तेमयितास्मि	स्तेमयितास्वः	स्तेमयितास्मः
भ०	स्तेमयिष्यति	स्तेमयिष्यतः	स्तेमयिष्यन्ति
	स्तेमयिष्यसि	स्तेमयिष्यथः	स्तेमयिष्यथ
	स्तेमयिष्यामि	स्तेमयिष्यावः	स्तेमयिष्यामः
क्रि०	अस्तेमयिष्यत्	अस्तेमयिष्यताम्	अस्तेमयिष्यन्
	अस्तेमयिष्यः	अस्तेमयिष्यतम्	अस्तेमयिष्यत
	अस्तेमयिष्यम्	अस्तेमयिष्याव	अस्तेमयिष्याम

व०	स्तेमयते	स्तेमयेते	स्तेमयन्ते
	स्तेमयसे	स्तेमयेथे	स्तेमयध्वे
	स्तेमये	स्तेमयावहे	स्तेमयामहे
स०	स्तेमयेत	स्तेमयेयाताम्	स्तेमयेरन्
	स्तेमयेथाः	स्तेमयेयाथाम्	स्तेमयेध्वम्
	स्तेमयेय	स्तेमयेवहि	स्तेमयेमहि
प०	स्तेमयताम्	स्तेमयेताम्	स्तेमयन्ताम्
	स्तेमयस्व	स्तेमयेथाम्	स्तेमयध्वम्
	स्तेमयै	स्तेमयावहै	स्तेमयामहै
ह्य०	अस्तेमयत	अस्तेमयेताम्	अस्तेमयन्त
	अस्तेमयथाः	अस्तेमयेथाम्	अस्तेमयध्वम्
	अस्तेमये	अस्तेमयावहि	अस्तेमयामहि
अ०	अतिष्टिमत	अतिष्टिमेताम्	अतिष्टिमन्त
	अतिष्टिमथाः	अतिष्टिमेथाम्	अतिष्टिमध्वम्
	अतिष्टिमे	अतिष्टिमावहि	अतिष्टिमामहि
प०	स्तेमयाञ्चक्रे	स्तेमयाञ्चक्राते	स्तेमयाञ्चक्रिरे
	स्तेमयाञ्चकृषे	स्तेमयाञ्चक्राथे	स्तेमयाञ्चकृढ्वे
	स्तेमयाञ्चक्रे	स्तेमयाञ्चकृवहे	स्तेमयाञ्चकृमहे
	स्तेमयाम्बभूव । स्तेमयामास		
आ०	स्तेमयिषीष्ट	स्तेमयिषीयास्ताम्	स्तेमयिषीरन्
	स्तेमयिषीष्ठाः	स्तेमयिषीयास्थाम्	स्तेमयिषीढ्वम् ध्वम्
	स्तेमयिषीय	स्तेमयिषीवहि	स्तेमयिषीमहि
श्व०	स्तेमयिता	स्तेमयितारौ	स्तेमयितारः
	स्तेमयितासे	स्तेमयितासाथे	स्तेमयिताध्वे
	स्तेमयिताहे	स्तेमयितास्वहे	स्तेमयितास्महे
भ०	स्तेमयिष्यते	स्तेमयिष्येते	स्तेमयिष्यन्ते
	स्तेमयिष्यसे	स्तेमयिष्येथे	स्तेमयिष्यध्वे
	स्तेमयिष्ये	स्तेमयिष्यावहे	स्तेमयिष्यामहे
क्रि०	अस्तेमयिष्यत	अस्तेमयिष्येताम्	अस्तेमयिष्यन्त
	अस्तेमयिष्यथाः	अस्तेयिष्येथाम	अस्तेमयिष्यध्वम्
	अस्तेमयिष्ये	अस्तेमयिष्यावहि	अस्तेमयिष्यामहि

1163 ष्टीमच् (स्तीम्) आर्द्रभावे

व०	स्तीमयति	स्तीमयतः	स्तीमयन्ति
	स्तीमयसि	स्तीमयथः	स्तीमयथ
	स्तीमयामि	स्तीमयावः	स्तीमयामः
स०	स्तीमयेत्	स्तीमयेताम्	स्तीमयेयुः
	स्तीमयेः	स्तीमयेतम्	स्तीमयेत
	स्तीमयेयम्	स्तीमयेव	स्तीमयेम
प०	स्तीमयतु	स्तीमयतात्	स्तीमयताम्	स्तीमयन्तु
	स्तीमय	स्तीमयतात्	स्तीमयतम्	स्तीमयत
	स्तीमयानि	स्तीमयाव	स्तीमयाम
ह्य०	अस्तीमयत्	अस्तीमयताम्	अस्तीमयन्
	अस्तीमयः	अस्तीमयतम्	अस्तीमयत
	अस्तीमयम्	अस्तीमयाव	अस्तीमयाम
अ०	अतिष्टिमत्	अतिष्टिमताम्	अतिष्टिमन्
	अतिष्टिमः	अतिष्टिमतम्	अतिष्टिमत
	अतिष्टिमम्	अतिष्टिमाव	अतिष्टिमाम
प०	स्तीमयाञ्चकार	स्तीमयाञ्चक्रतुः	स्तीमयाञ्चक्रुः
	स्तीमयाञ्चकर्थ	स्तीमयाञ्चक्रथुः	स्तीमयाञ्चक्र
	स्तीमयाञ्चकार-चकर	स्तीमयाञ्चकृव	स्तीमयाञ्चकृव

स्तीमयाम्बभूव । स्तीमयामास

आ०	स्तीम्यात्	स्तीम्यास्ताम्	स्तीम्यासुः
	स्तीम्याः	स्तीम्यास्तम्	स्तीम्यास्त
	स्तीम्यासम्	स्तीम्यास्व	स्तीम्यास्म
श्व०	स्तीमयिता	स्तीमयितारौ	स्तीमयितारः
	स्तीमयितासि	स्तीमयितास्थः	स्तीमयितास्थ
	स्तीमयितास्मि	स्तीमयितास्वः	स्तीमयितास्मः
भ०	स्तीमयिष्यति	स्तीमयिष्यतः	स्तीमयिष्यन्ति
	स्तीमयिष्यसि	स्तीमयिष्यथः	स्तीमयिष्यथ
	स्तीमयिष्यामि	स्तीमयिष्यावः	स्तीमयिष्यामः
क्रि०	अस्तीमयिष्यत्	अस्तीमयिष्यताम्	अस्तीमयिष्यन्
	अस्तीमयिष्यः	अस्तीमयिष्यतम्	अस्तीमयिष्यत
	अस्तीमयिष्यम्	अस्तिमयिष्याव	अस्तीमयिष्याम

व०	स्तीमयते	स्तीमयेते	स्तीमयन्ते
	स्तीमयसे	स्तीमयेथे	स्तीमयध्वे
	स्तीमये	स्तीमयावहे	स्तीमयामहे
स०	स्तीमयेत	स्तीमयेयाताम्	स्तीमयेरन्
	स्तीमयेथाः	स्तीमयेयाथाम्	स्तीमयेध्वम्
	स्तीमयेय	स्तीमयेवहि	स्तीमयेमहि
प०	स्तीमयताम्	स्तीमयेताम्	स्तीमयन्ताम्
	स्तीमयस्व	स्तीमयेथाम्	स्तीमयध्वम्
	स्तीमयै	स्तीमयावहै	स्तीमयामहै
ह्य०	अस्तीमयत	अस्तीमयेताम्	अस्तीमयन्त
	अस्तीमयथाः	अस्तीमयेथाम्	अस्तीमयध्वम्
	अस्तीमये	अस्तीमयावहि	अस्तीमयामहि
आ०	अतिष्टिमत	अतिष्टिमेताम्	अतिष्टिमन्त
	अतिष्टिमन्त	अतिष्टिमेथाम्	अतिष्टिमध्वम्
	अतिष्टिमे	अतिष्टिमावहि	अतिष्टिमामहि
प०	स्तीमयाञ्चक्रे	स्तीमयाञ्चक्राते	स्तीमयाञ्चक्रिरे
	स्तीमयाञ्चकृषे	स्तीमयाञ्चक्राथे	स्तीमयाञ्चकृढ्वे
	स्तीमयाञ्चक्रे	स्तीमयाञ्चकृवहे	स्तीमयाञ्चकृमहे

स्तीमयाम्बभूव । स्तीमयामास

आ०	स्तीमयिषीष्ट	स्तीमयिषीयास्ताम्	स्तीमयिषीरन्
	स्तीमयिषीष्ठाः	स्तीमयिषीयास्थाम्	स्तीमयिषीढ्वम् ध्वम्
	स्तीमयिषीय	स्तीमयिषीवहि	स्तीमयिषीमहि
श्व०	स्तीमयिता	स्तीमयितारौ	स्तीमयितारः
	स्तीमयितासे	स्तीमयितासाथे	स्तीमयिताध्वे
	स्तीमयिताहे	स्तीमयितास्वहे	स्तीमयितास्महे
भ०	स्तीमयिष्यते	स्तीमयिष्येते	स्तीमयिष्यन्ते
	स्तीमयिष्यसे	स्तीमयिष्ययेथे	स्तीमयिष्यध्वे
	स्तीमयिष्ये	स्तीमयिष्यावहे	स्तीमयिष्यामहे
क्रि०	अस्तीमयिष्यत	अस्तीमयिष्येताम्	अस्तीमयिष्यन्त
	अस्तीमयिष्यथाः	अस्तीमयिष्येथाम्	अस्तीमयिष्यध्वम्
	अस्तीमयिष्ये	अस्तीमयिष्यावहि	अस्तीमयिष्यामहि

॥ अथ वान्ताश्चत्वारः ॥

1164 षिवूच् (सिव्) उतौ ।

व०	सेवयति	सेवयतः	सेवयन्ति
	सेवयसि	सेवयथः	सेवयथ
	सेवयामि	सेवयावः	सेवयामः
स०	सेवयेत्	सेवयेताम्	सेवयेयुः
	सेवयेः	सेवयेतम्	सेवयेत
	सेवयेयम्	सेवयेव	सेवयेम
प०	सेवयतु सेवयतात्	सेवयताम्	सेवयन्तु
	सेवय सेवयतात्	सेवयतम्	सेवयत
	सेवयानि	सेवयाव	सेवयाम
ह्य०	असेवयत्	असेवयताम्	असेवयन्
	असेवयः	असेवयतम्	असेवयत
	असेवयम्	असेवयाव	असेवयाम
अ०	असीषिवत्	असीषिवताम्	असीषिवन्
	असीषिवः	असीषिवतम्	असीषिवत
	असीषिवम्	असीषिवाव	असीषिवाम
प०	सेवयाञ्चकार	सेवयाञ्चक्रतुः	सेवयाञ्चक्रुः
	सेवयाञ्चकर्थ	सेवयाञ्चक्रथुः	सेवयाञ्चक्र
	सेवयाञ्चकार-चकर	सेवयाञ्चकृव	सेवयाञ्चकृम
	सेवयाम्बभूव । सेवयामास		
आ०	सेव्यात्	सेव्यास्ताम्	सेव्यासुः
	सेव्याः	सेव्यास्तम्	सेव्यास्त
	सेव्यासम्	सेव्यास्व	सेव्यास्म
श्व०	सेवयिता	सेवयितारौ	सेवयितारः
	सेवयितासि	सेवयितास्थः	सेवयितास्थ
	सेवयितास्मि	सेवयितास्वः	सेवयितास्मः
भ०	सेवयिष्यति	सेवयिष्यतः	सेवयिष्यन्ति
	सेवयिष्यसि	सेवयिष्यथः	सेवयिष्यथ
	सेवयिष्यामि	सेवयिष्यावः	सेवयिष्यामः
क्रि०	असेवयिष्यत्	असेवयिष्यताम्	असेवयिष्यन्
	असेवयिष्यः	असेवयिष्यतम्	असेवयिष्यत
	असेवयिष्यम्	असेवयिष्याव	असेवयिष्याम

व०	सेवयये	सेवयेते	सेवयन्ते
	सेवयसे	सेवयेथे	सेवयध्वे
	सेवये	सेवयावहे	सेवयामहे
स०	सेवयेत	सेवयेयाताम्	सेवयेरन्
	सेवयेथाः	सेवयेयाथाम्	सेवयेध्वम्
	सेवयेय	सेवयेवहि	सेवयेमहि
प०	सेवयताम्	सेवयेताम्	सेवयन्ताम्
	सेवयस्व	सेवयेथाम्	सेवयध्वम्
	सेवयै	सेवयावहै	सेवयामहै
ह्य०	असेवयत	असेवयेताम्	असेवयन्त
	असेवयथाः	असेवयेथाम्	असेवयध्वम्
	असेवये	असेवयावहि	असेवयामहि
अ०	असीषिवत	असीषिवेताम्	असीषिवन्त
	असीषिवथाः	असीषिवेथाम्	असीषिवध्वम्
	असीषिवे	असीषिवावहि	असीषिवामहि
प०	सेवयाञ्चक्रे	सेवयाञ्चक्राते	सेवयाञ्चक्रिरे
	सेवयाञ्चकृषे	सेवयाञ्चक्राथे	सेवयाञ्चकृढ्वे
	सेवयाञ्चक्रे	सेवयाञ्चकृवहे	सेवयाञ्चकृमहे
	सेवयाम्बभूव । सेवयामास		
आ०	सेवयिषीष्ट	सेवयिषीयास्ताम्	सेवयिषीरन्
	सेवयिषीष्ठाः	सेवयिषीयास्थाम्	सेवयिषीढ्वम् ध्वम्
	सेवयिषीय	सेवयिषीवहि	सेवयिषीमहि
श्व०	सेवयिता	सेवयितारौ	सेवयितारः
	सेवयितासे	सेवयितासाथे	सेवयिताध्वे
	सेवयिताहे	सेवयितास्वहे	सेवयितास्महे
भ०	सेवयिष्यते	सेवयिष्येते	सेवयिष्यन्ते
	सेवयिष्यसे	सेवयिष्येथे	सेवयिष्यध्वे
	सेवयिष्ये	सेवयिष्यावहे	सेवयिष्यामहे
क्रि०	असेवयिष्यत	असेवयिष्येताम्	असेवयिष्यन्त
	असेवयिष्यथाः	असेवयिष्येथाम्	असेवयिष्यध्वम्
	असेवयिष्ये	असेवयिष्यावहि	असेवयिष्यामहि

1165 श्रिवूच् (श्रिव्) गतिशोषणयोः

व०	श्रेवयति	श्रेवयतः	श्रेवयन्ति
	श्रेवयसि	श्रेवयथः	श्रेवयथ
	श्रेवयामि	श्रेवयावः	श्रेवयामः
स०	श्रेवयेत्	श्रेवयेताम्	श्रेवयेयुः
	श्रेवयेः	श्रेवयेतम्	श्रेवयेत
	श्रेवयेयम्	श्रेवयेव	श्रेवयेम
प०	श्रेवयतु	श्रेवयतात्	श्रेवयताम्	श्रेवयन्तु
	श्रेवय	श्रेवयतात्	श्रेवयतम्	श्रेवयत
	श्रेवयाणि	श्रेवयाव	श्रेवयाम
ह्य०	अश्रेवयत्	अश्रेवयताम्	अश्रेवयन्
	अश्रेवयः	अश्रेवयतम्	अश्रेवयत
	अश्रेवयम्	अश्रेवयाव	अश्रेवयाम
अ०	अशिश्रिवत्	अशिश्रिवताम्	अशिश्रिवन्
	अशिश्रिवः	अशिश्रिवतम्	अशिश्रिवत
	अशिश्रिवम्	अशिश्रिवाव	अशिश्रिवाम
प०	श्रेवयाञ्चकार	श्रेवयाञ्चक्रतुः	श्रेवयाञ्चक्रुः
	श्रेवयाञ्चकर्थ	श्रेवयाञ्चक्रथुः	श्रेवयाञ्चक्र
	श्रेवयाञ्चकार-चकर	श्रेवयाञ्चकृव	श्रेवयाञ्चकृम
	श्रेवयाम्बभूव । श्रेवयामास		
आ०	श्रेव्यात्	श्रेव्यास्ताम्	श्रेव्यासुः
	श्रेव्याः	श्रेव्यास्तम्	श्रेव्यास्त
	श्रेव्यासम्	श्रेव्यास्व	श्रेव्यास्म
श्व०	श्रेवयिता	श्रेवयितारौ	श्रेवयितारः
	श्रेवयितासि	श्रेवयितास्थः	श्रेवयितास्थ
	श्रेवयितास्मि	श्रेवयितास्वः	श्रेवयितास्मः
भ०	श्रेवयिष्यति	श्रेवयिष्यतः	श्रेवयिष्यन्ति
	श्रेवयिष्यसि	श्रेवयिष्यथः	श्रेवयिष्यथ
	श्रेवयिष्यामि	श्रेवयिष्यावः	श्रेवयिष्यामः
क्रि०	अश्रेवयिष्यत्	अश्रेवयिष्यताम्	अश्रेवयिष्यन्
	अश्रेवयिष्यः	अश्रेवयिष्यतम्	अश्रेवयिष्यत
	अश्रेवयिष्यम्	अश्रेवयिष्याव	अश्रेवयिष्याम
व०	श्रेवयये	श्रेवयेते	श्रेवयन्ते
	श्रेवयसे	श्रेवयेथे	श्रेवयध्वे
	श्रवये	श्रेवयावहे	श्रेवयामहे
स०	श्रेवयेत	श्रेवयेयाताम्	श्रेवयेरन्
	श्रेवयेथाः	श्रेवयेयाथाम्	श्रेवयेध्वम्
	श्रेवयेय	श्रेवयेवहि	श्रेवयेमहि
प०	श्रेवयताम्	श्रेवयेताम्	श्रेवयन्ताम्
	श्रेवयस्व	श्रेवयेथाम्	श्रेवयध्वम्
	श्रेवयै	श्रेवयावहै	श्रेवयामहै
ह्य०	अश्रेवयत	अश्रेवयेताम्	अश्रेवयन्त
	अश्रेवयथाः	अश्रेवयेथाम्	अश्रेवयध्वम्
	अश्रेवये	अश्रेवयावहे	अश्रेवयामहे
अ०	अशिश्रिवत	अशिश्रिवेताम्	अशिश्रिवन्त
	अशिश्रिवथाः	अशिश्रिवेथाम्	अशिश्रिवध्वम्
	अशिश्रिवे	अशिश्रिवावहि	अशिश्रिवामहि
प०	श्रेवयाञ्चके	श्रेवयाञ्चक्राते	श्रेवयाञ्चक्रिरे
	श्रेवयाञ्चकृषे	श्रेवयाञ्चक्राथे	श्रेवयाञ्चकृढ्वे
	श्रेवयाञ्चके	श्रेवयाञ्चकृवहे	श्रेवयाञ्चकृमहे
	श्रेवयाम्बभूव । श्रेवयामास		
आ०	श्रेवयिषीष्ट	श्रेवयिषीयास्ताम्	श्रेवयिषीरन्
	श्रेवयिषीष्ठाः	श्रेवयिषीयास्थाम्	श्रेवयिषीढ्वम् ध्वम्
	श्रेवयिषीय	श्रेवयिषीवहि	श्रेवयिषीमहि
श्व०	श्रेवयिता	श्रेवयितारौ	श्रेवयितारः
	श्रेवयितासे	श्रेवयितासाथे	श्रेवयिताध्वे
	श्रेवयिताहे	श्रेवयितास्वहे	श्रेवयितास्महे
भ०	श्रेवयिष्यते	श्रेवयिष्येते	श्रेवयिष्यन्ते
	श्रेवयिष्यसे	श्रेवयिष्येथे	श्रेवयिष्यध्वे
	श्रेवयिष्ये	श्रेवयिष्यावहे	श्रेवयिष्यामहे
क्रि०	अश्रेवयिष्यत	अश्रेवयिष्येताम्	अश्रेवयिष्यन्त
	अश्रेवयिष्यथाः	अश्रेवयिष्येथाम्	अश्रेवयिष्यध्वम्
	अश्रेवयिष्ये	अश्रेवयिष्यावहि	अश्रेवयिष्यामहि

1166 ष्ठिवूच् [ष्ठिव्] गतिशोषणयोः । **463** ष्ठिवूवद्रूपाणि **1167** क्षिवूच् (क्षिव्) गतिशोषणयोः **464** क्षिवूवद्रूपाणि । **1168** इषच् (इष्) गतौ

॥ अथ षान्तः ॥

मा प्रयोगं विहाय **838** एषृड्वद्रूपाणि । मा प्रयोगे तु मा भवान् इषिषत्

॥ अथ सान्ताश्चत्वारः ॥

1169 ष्णसूच् (स्नस्) निरसने

व०	स्नासयति	स्नासयतः	स्नासयन्ति
	स्नासयसि	स्नासयथः	स्नासयथ
	स्नासयामि	स्नासयावः	स्नासयामः
स०	स्नासयेत्	स्नासयेताम्	स्नासयेयुः
	स्नासयेः	स्नासयेतम्	स्नासयेत
	स्नासयेयम्	स्नासयेव	स्नासयेम
प०	स्नासयतु	स्नासयतात् स्नासयताम्	स्नासयन्तु
	स्नासय	स्नासयतात् स्नासयतम	स्नासयत
	स्नासयानि	स्नासयाव	स्नासयाम
ह्य०	अस्नासयत्	अस्नासयताम्	अस्नासयन्
	अस्नासयः	अस्नासयतम्	अस्नासयत
	अस्नासयम्	अस्नासयाव	अस्नासयाम
अ०	असिष्णसत्	असिष्णसताम्	असिष्णसन्
	असिष्णसः	असिष्णसतम्	असिष्णसत
	असिष्णसम्	असिष्णसाव	असिष्णसाम
प०	स्नासयाञ्चकार	स्नासयाञ्चक्रतुः	स्नासयाञ्चक्रुः
	स्नासयाञ्चकर्थ	स्नासयाञ्चक्रथुः	स्नासयाञ्चक
	स्नासयाञ्चकार-चकर	स्नासयाञ्चकृव	स्नासयाञ्चकृम
	स्नासयाम्बभूव । स्नासयामास		
आ०	स्नास्यात्	स्नास्यास्ताम्	स्नास्यासुः
	स्नास्याः	स्नास्यास्तम्	स्नास्यात
	स्नास्यासम्	स्नास्यास्व	स्नास्यास्म
श्व०	स्नासयिता	स्नासयितारौ	स्नासयितारः
	स्नासयितासि	स्नासयितास्थः	स्नासयितास्थ
	स्नासयितास्मि	स्नासयितास्वः	स्नासयितास्मः
भ०	स्नासयिष्यति	स्नासयिष्यतः	स्नासयिष्यन्ति
	स्नासयिष्यसि	स्नासयिष्यथः	स्नासयिष्यथ
	स्नासयिष्यामि	स्नासयिष्यावः	स्नासयिष्यामः
क्रि०	अस्नासयिष्यत्	अस्नासयिष्यताम्	अस्नासयिष्यन्
	अस्नासयिष्यः	अस्नासयिष्यतम्	अस्नासयिष्यत
	अस्नासयिष्यम्	अस्नासयिष्याव	अस्नासयिष्याम

व०	स्नासयते	स्नासयेते	स्नासयन्ते
	स्नासयसे	स्नासयेथे	स्नासयध्वे
	स्नासये	स्नासयावहे	स्नासयामहे
स०	स्नासयेत	स्नासयेयाताम्	स्नासयेरन्
	स्नासयेथाः	स्नासयेयाथाम्	स्नासयेध्वम्
	स्नासयेय	स्नासयेवहि	स्नासयेमहि
प०	स्नासयताम्	स्नासयेताम्	स्नासयन्ताम्
	स्नासयस्व	स्नासयेथाम	स्नासयध्वम्
	स्नासये	स्नासयावहै	स्नासयामहै
ह्य०	अस्नासयत	अस्नासयेताम्	अस्नासयन्त
	अस्नासयथाः	अस्नासयेथाम्	अस्नासयध्वम्
	अस्नासये	अस्नासयावहि	अस्नासयामहि
अ०	असिष्णसत	असिष्णसेताम्	असिष्णसन्त
	असिष्णसथाः	असिष्णसेथाम्	असिष्णसध्वम्
	असिष्णसे	असिष्णसावहि	असिष्णसामहि
प०	स्नासयाञ्चक्रे	स्नासयाञ्चक्राते	स्नासयाञ्चक्रिरे
	स्नासयाञ्चकृषे	स्नासयाञ्चक्राथे	स्नासयाञ्चकृढ्वे
	स्नासयाञ्चक्रे	स्नासयाञ्चकृवहे	स्नासयाञ्चकृमहे
	स्नासयाम्बभूव । स्नासयामास		
आ०	स्नासयिषीष्ट	स्नासयिषीयास्ताम्	स्नासयिषीरत्
	स्नासयिषीष्ठाः	स्नासयिषीयास्थाम्	स्नासयिषीढ्वम् ध्वम्
	स्नासयिषीय	स्नासयिषीवहि	स्नासयिषीमहि
श्व०	स्नासयिता	स्नासयितारौ	स्नासयितारः
	स्नासयितासे	स्नासयितासाथे	स्नासयिताध्वे
	स्नासयिताहे	स्नासयितास्वहे	स्नासयितास्महे
भ०	स्नासयिष्यते	स्नासयिष्येते	स्नासयिष्यन्ते
	स्नासयिष्यसे	स्नासयिष्येथे	स्नासयिष्यध्वे
	स्नासयिष्ये	स्नासयिष्यावहे	स्नासयिष्यामहे
क्रि०	अस्नासयिष्यत	अस्नासयिष्येताम्	अस्नासयिष्यन्त
	अस्नासयिष्यथाः	अस्नासयिष्येथाम्	अस्नासयिष्यध्वम्
	अस्नासयिष्ये	अस्नासयिष्यावहि	अस्नासयिष्यामहि

1170 क्रसृच् (क्नसू) हृष्टतिदीप्त्योः

व०	क्नसयति	क्नसयतः	क्नसयन्ति
	क्नसयसि	क्नसयथः	क्नसयथ
	क्नसयामि	क्नसयावः	क्नसयामः
स०	क्नसयेत्	क्नसयेताम्	क्नसयेयुः
	क्नसयेः	क्नसयेतम्	क्नसयेत
	क्नसयेयम्	क्नसयेव	क्नसयेम
प०	क्नसयतु	क्नसयतात् क्नसयताम्	क्नसयन्तु
	क्नसय	क्नसयतात् क्नसयतम	क्नसयत
	क्नसयानि	क्नसयाव	क्नसयाम
ह्य०	अक्नसयत्	अक्नसयताम्	अक्नसयन्
	अक्नसयः	अक्नसयतम्	अक्नसयत
	अक्नसयम्	अक्नसयाव	अक्नसयाम
अ०	अचिक्नसत्	अचिक्नसताम्	अचिक्नसन्
	अचिक्नसः	अचिक्नसतम्	अचिक्नसत
	अचिक्नसम्	अचिक्नसाव	अचिक्नसाम
प०	क्रसयाञ्चकार	क्रसयाञ्चक्रतुः	क्रसयाञ्चक्रुः
	क्रसयाञ्चकर्थ	क्रसयाञ्चक्रथुः	क्रसयाञ्चक्र
	क्रसयाञ्चकार-चकर	क्रसयाञ्चकृव	क्रसयाञ्चकृम
	क्रसयाम्बभूव । क्रसयामास		
आ०	क्रस्यात्	क्रस्यास्ताम्	क्रस्यासुः
	क्रस्याः	क्रस्यास्तम्	क्रस्यास्त
	क्रस्यासम्	क्रस्यास्व	क्रस्यास्म
श्व०	क्रसयिता	क्रसयितारौ	क्रसयितारः
	क्रसयितासि	क्रसयितास्थः	क्रसयितास्थ
	क्रसयितास्मि	क्रसयितास्वः	क्रसयितास्मः
भ०	क्रसयिष्यति	क्रसयिष्यतः	क्रसयिष्यन्ति
	क्रसयिष्यसि	क्रसयिष्यथः	क्रसयिष्यथ
	क्रसयिष्यामि	क्रसयिष्यावः	क्रसयिष्यामः
क्रि०	अक्रसयिष्यत्	अक्रसयिष्यताम्	अक्रसयिष्यन्
	अक्रसयिष्यः	अक्रसयिष्यतम्	अक्रसयिष्यत
	अक्रसयिष्यम्	अक्रसयिष्याव	अक्रसयिष्याम

व०	क्नसयते	क्नसयेते	क्नसयन्ते
	क्नसयसे	क्नसयेथे	क्नसयध्वे
	क्नसये	क्नसयावहे	क्नसयामहे
स०	क्नसयेत	क्नसयेयाताम्	क्नसयेरन्
	क्नसयेथाः	क्नसयेयाथाम्	क्नसयेध्वम्
	क्नसयेय	क्नसयेवहि	क्नसयेमहि
प०	क्नसयताम्	क्नसयेताम्	क्नसयन्ताम्
	क्नसयस्व	क्नसयेथाम	क्नसयध्वम्
	क्नसये	क्नसयावहै	क्नसयामहै
ह्य०	अक्नसयत	अक्नसयेताम्	अक्नसयन्त
	अक्नसयथाः	अक्नसयेथाम्	अक्नसयध्वम्
	अक्नसये	अक्नसयावहि	अक्नसयामहि
अ०	अचिक्नसत	अचिक्नसेताम्	अचिक्नसन्त
	अचिक्नसथाः	अचिक्नसेथाम्	अचिक्नसध्वम्
	अचिक्नसे	अचिक्नसावहि	अचिक्नसामहि
प०	क्नसयाञ्चक्रे	क्नसयाञ्चक्राते	क्नसयाञ्चक्रिरे
	क्नसयाञ्चकृषे	क्नसयाञ्चक्राथे	क्नसयाञ्चकृढ्वे
	क्नसयाञ्चक्रे	क्नसयाञ्चकृवहे	क्नसयाञ्चकृमहे
	क्नसयाम्बभूव । क्नसयामास		
आ०	क्नसयिषीष्ट	क्नसयिषीयास्ताम्	क्नसयिषीरत्
	क्नसयिषीष्ठाः	क्नसयिषीयास्थाम्	क्नसयिषीढ्वम् ध्वम्
	क्नसयिषीय	क्नसयिषीवहि	क्नसयिषीमहि
श्व०	क्नसयिता	क्नसयितारौ	क्नसयितारः
	क्नसयितासे	क्नसयितासाथे	क्नसयिताध्वे
	क्नसयिताहे	क्नसयितास्वहे	क्नसयितास्महे
भ०	क्नसयिष्यते	क्नसयिष्येते	क्नसयिष्यन्ते
	क्नसयिष्यसे	क्नसयिष्येथे	क्नसयिष्यध्वे
	क्नसयिष्ये	क्नसयिष्यावहे	क्नसयिष्यामहे
क्रि०	अक्नसयिष्यत	अक्नसयिष्येताम्	अक्नसयिष्यन्त
	अक्नसयिष्यथाः	अक्नसयिष्येथाम्	अक्नसयिष्यध्वम्
	अक्नसयिष्ये	अक्नसयिष्यावहि	अक्नसयिष्यामहि

1171 त्रसैच् (त्रसु) भये ।

व०	त्रासयति	त्रासयतः	त्रासयन्ति
	त्रासयसि	त्रासयथः	त्रासयथ
	त्रासयामि	त्रासयावः	त्रासयामः
स०	त्रासयेत्	त्रासयेताम्	त्रासयेयुः
	त्रासयेः	त्रासयेतम्	त्रासयेत
	त्रासयेयम्	त्रासयेव	त्रासयेम
प०	त्रासयतु	त्रासयतात् त्रासयताम्	त्रासयन्तु
	त्रासय	त्रासयतात् त्रासयतम्	त्रासयत
	त्रासयानि	त्रासयाव	त्रासयाम
ह्य०	अत्रासयत्	अत्रासयताम्	अत्रासयन्
	अत्रासयः	अत्रासयतम्	अत्रासयत
	अत्रासयम्	अत्रासयाव	अत्रासयाम
अ०	अतित्रसत्	अतित्रसताम्	अतित्रसन्
	अतित्रसः	अतित्रसतम्	अतित्रसत
	अतित्रसम्	अतित्रसाव	अतित्रसाम
प०	त्रासयाञ्चकार	त्रासयाञ्चकतुः	त्रासयाञ्चकुः
	त्रासयाञ्चकर्थ	त्रासयाञ्चक्रथुः	त्रासयाञ्चक
	त्रासयाञ्चकार-चकर	त्रासयाञ्चकृव	त्रासयाञ्चकृम
	त्रासयाम्बभूव । त्रासयामास		
आ०	त्रास्यात्	त्रास्यास्ताम्	त्रास्यासुः
	त्रास्याः	त्रास्यास्तम्	त्रास्यास्त
	त्रास्यासम्	त्रास्यास्व	त्रास्यास्म
श्व०	त्रासयिता	त्रासयितारौ	त्रासयितारः
	त्रासयितासि	त्रासयितास्थः	त्रासयितास्थ
	त्रासयितास्मि	त्रासयितास्वः	त्रासयितास्मः
भ०	त्रासयिष्यति	त्रासयिष्यतः	त्रासयिष्यन्ति
	त्रासयिष्यसि	त्रासयिष्यथः	त्रासयिष्यथ
	त्रासयिष्यामि	त्रासयिष्यावः	त्रासयिष्यामः
क्रि०	अत्रासयिष्यत्	अत्रासयिष्यताम्	अत्रासयिष्यन्
	अत्रासयिष्यः	अत्रासयिष्यतम्	अत्रासयिष्यत
	अत्रासयिष्यम्	अत्रासयिष्याव	अत्रासयिष्यामः

व०	त्रासयते	त्रासयेते	त्रासयन्ते
	त्रासयसे	त्रासयेथे	त्रासयध्वे
	त्रासये	त्रासयावहे	त्रासयामहे
स०	त्रासयेत	त्रासयेयाताम्	त्रासयेरन्
	त्रासयेथाः	त्रासयेयाथाम्	त्रासयेध्वम्
	त्रासयेय	त्रासयेवहि	त्रासयेमहि
प०	त्रासयताम्	त्रासयेताम्	त्रासयन्ताम्
	त्रासयस्व	त्रासयेथाम्	त्रासयध्वम्
	त्रासयै	त्रासयावहै	त्रासयामहै
ह्य०	अत्रासयत	अत्रासयेताम्	अत्रासयन्त
	अत्रासयथाः	अत्रासयेथाम्	अत्रासयध्वम्
	अत्रासये	अत्रासयावहि	अत्रासयामहि
अ०	अतित्रसत	अतित्रसेताम्	अतित्रसन्त
	अतित्रसथाः	अतित्रसेथाम्	अतित्रसध्वम्
	अतित्रसे	अतित्रसावहि	अतित्रसामहि
प०	त्रासयाञ्चक्रे	त्रासयाञ्चक्राते	त्रासयाञ्चक्रिरे
	त्रासयाञ्चकृषे	त्रासयाञ्चक्राथे	त्रासयाञ्चकृढ्वे
	त्रासयाञ्चके	त्रासयाञ्चकृवहे	त्रासयाञ्चकृमहे
	त्रासयाम्बभूव । त्रासयामास		
आ०	त्रासयिषीष्ट	त्रासयिषीयास्ताम्	त्रासयिषीरन्
	त्रासयिषीष्ठाः	त्रासयिषीयास्थाम्	त्रासयिषीढ्वम् ध्वम्
	त्रासयिषीय	त्रासयिषीवहि	त्रासयिषीमहि
श्व०	त्रासयिता	त्रासयितारौ	त्रासयितारः
	त्रासयितासे	त्रासयितासाथे	त्रासयिताध्वे
	त्रासयिताहे	त्रासयितास्वहे	त्रासयितास्महे
भ०	त्रासयिष्यते	त्रासयिष्येते	त्रासयिष्यन्ते
	त्रासयिष्यसे	त्रासयिष्येथे	त्रासयिष्यध्वे
	त्रासयिष्ये	त्रासयिष्यावहे	त्रासयिष्यामहे
क्रि०	अत्रासयिष्यत	अत्रासयिष्येताम्	अत्रासयिष्यन्त
	अत्रासयिष्यथाः	अत्रासयिष्येथाम्	अत्रासयिष्यध्वम्
	अत्रासयिष्ये	अत्रासयिष्यावहि	अत्रासयिष्यामहि

1172 प्युसच् (प्युस्) दाहे ।

व० प्योसयति प्योसयतः प्योसयन्ति
प्योसयसि प्योसयथः प्योसयथ
प्योसयामि प्योसयावः प्योसयामः

स० प्योसयेत् प्योसयेताम् प्योसयेयुः
प्योसयेः प्योसयेतम् प्योसयेत
प्योसयेयम् प्योसयेव प्योसयेम

प० प्योसयतु प्योसयतात् प्योसयताम् प्योसयन्तु
प्योसय प्योसयतात् प्योसयतम प्योसयत
प्योसयानि प्योसयाव प्योसयाम

ह्य० अप्योसयत् अप्योसयताम् अप्योसयन्
अप्योसयः अप्योसयतम् अप्योसयत
अप्योसयम् अप्योसयाव अप्योसयाम

अ० अपुप्युसत् अपुप्युसताम् अपुप्युसन्
अपुप्युसः अपुप्युसतम् अपुप्युसत
अपुप्युसम् अपुप्युसाव अपुप्युसाम

प० प्योसयाञ्चकार प्योसयाञ्चकतुः प्योसयाञ्चकुः
प्योसयाञ्चकर्थ प्योसयाञ्चक्रथुः प्योसयाञ्चक्र
प्योसयाञ्चकार-चकर प्योसयाञ्चकृव प्योसयाञ्चकृम

प्योसयाम्बभूव । प्योसयामास

आ० प्योस्यात् प्योस्यास्ताम् प्योस्यासुः
प्योस्याः प्योस्यास्तम् प्योस्यास्त
प्योस्यासम् प्योस्यास्व प्योस्यास्म

श्व० प्योसयिता प्योसयितारौ प्योसयितारः
प्योसयितासि प्योसयितास्थः प्योसयितास्थ
प्योसयितास्मि प्योसयितास्वः प्योसयितास्मः

भ० प्योसयिष्यति प्योसयिष्यतः प्योसयिष्यन्ति
प्योसयिष्यसि प्योसयिष्यथः प्योसयिष्यथ
प्योसयिष्यामि प्योसयिष्यावः प्योसयिष्यामः

क्रि० अप्योसयिष्यत् अप्योसयिष्यताम् अप्योसयिष्यन्
अप्योसयिष्यः अप्योसयिष्यतम् अप्योसयिष्यत
अप्योसयिष्यम् अप्योसयिष्याव अप्योसयिष्याम

व० प्योसयते प्योसयेते प्योसयन्ते
प्योसयसे प्योसयेथे प्योसयध्वे
प्योसये प्योसयावहे प्योसयामहे

स० प्योसयेत प्योसयेयाताम् प्योसयेरन्
प्योसयेथाः प्योसयेयाथाम् प्योसयेध्वम
प्योसयेय प्योसयेवहि प्योसयेमहि

प० प्योसयताम् प्योसयेताम् प्योसयन्ताम्
प्योसयस्व प्योसयेथाम् प्योसयध्वम्
प्योसयै प्योसयावहै प्योसयामहै

ह्य० अप्योसयत अप्योसयेताम् अप्योसयन्त
अप्योसयथाः अप्योसयेथाम् अप्योसयध्वम्
अप्योसये अप्योसयावहि अप्योसयामहि

अ० अपुप्युसत अपुप्युसेताम् अपुप्युसन्त
अपुप्युसथाः अपुप्युसेथाम् अपुप्युसध्वम्
अपुप्युसे अपुप्युसावहि अपुप्युसामहि

प० प्योसयाञ्चक्रे प्योसयाञ्चक्राते प्योसयाञ्चक्रिरे
प्योसयाञ्चकृषे प्योसयाञ्चक्राथे प्योसयाञ्चकृढ्वे
प्योसयाञ्चक्रे प्योसयाञ्चकृवहे प्योसयाञ्चकृमहे

प्योसयाम्बभूव । प्योसयामास

आ० प्योसयिषीष्ट प्योसयिषीयास्ताम् प्योसयिषीरन्
प्योसयिषीष्ठाः प्योसयिषीयास्थाम् प्योसयिषीढ्वम्
ध्वम्
प्योसयिषीय प्योसयिषीवहि प्योसयिषीमहि

श्व० प्योसयिता प्योसयितारौ प्योसयितारः
प्योसयितासे प्योसयितासाथे प्योसयिताध्वे
प्योसयिताहे प्योसयितास्वहे प्योसयितास्महे

भ० प्योसयिष्यते प्योसयिष्येते प्योसयिष्यन्ते
प्योसयिष्यसे प्योसयिष्येथे प्योसयिष्यध्वे
प्योसयिष्ये प्योसयिष्यावहे प्योसयिष्यामहे

क्रि० अप्योसयिष्यत अप्योसयिष्येताम् अप्योसयिष्यन्त
अप्योसयिष्यथाः अप्योसयिष्येथाम् अप्योसयिष्यध्वम्
अप्योसयिष्ये अप्योसयिष्यावहि अप्योसयिष्यामहि

1174 षुह [सुह्] शक्तौ

व०	सोहयति	सोहयतः	सोहयन्ति
	सोहयसि	सोहयथः	सोहयथ
	सोहयामि	सोहयावः	सोहयामः
स०	सोहयेत्	सोहयेताम्	सोहयेयुः
	सोहयेः	सोहयेतम्	सोहयेत
	सोहयेयम्	सोहयेव	सोहयेम
प०	सोहयतु	सोहयतात् सोहयताम्	सोहयन्तु
	सोहय	सोहयतात् सोहयतम्	सोहयत
	सोहयानि	सोहयाव	सोहयाम
ह्य०	असोहयत्	असोहयताम्	असोहयन्
	असोहयः	असोहयतम्	असोहयत
	असोहयम्	असोहयाव	असोहयाम
अ०	असूषुहत्	असूषुहताम्	असूषुहन्
	असूषुहः	असूषुहतम्	असूषुहत
	असूषुहम्	असूषुहाव	असूषुहाम
प०	सोहयाञ्चकार	सोहयाञ्चक्रतुः	सोहयाञ्चक्रुः
	सोहयाञ्चकर्थ	सोहयाञ्चक्रथुः	सोहयाञ्चक्र
	सोहयाञ्चकार-चकर	सोहयाञ्चकृव	सोहयाञ्चकृम
	सोहयाम्बभूव । सोहयामास		
आ०	सोह्यात्	सोह्यास्ताम्	सोह्यासुः
	सोह्याः	सोह्यास्तम्	सोह्यास्त
	सोह्यासम्	सोह्यास्व	सोह्यास्म
श्व०	सोहयिता	सोहयितारौ	सोहयितारः
	सोहयितासि	सोहयितास्थः	सोहयितास्थ
	सोहयितास्मि	सोहयितास्वः	सोहयितास्मः
भ०	सोहयिष्यति	सोहयिष्यतः	सोहयिष्यन्ति
	सोहयिष्यसि	सोहयिष्यथः	सोहयिष्यथ
	सोहयिष्यामि	सोहयिष्यावः	सोहयिष्यामः
क्रि०	असोहयिष्यत्	असोहयिष्यताम्	असोहयिष्यन्
	असोहयिष्यः	असोहयिष्यतम्	असोहयिष्यत
	असोहयिष्यम्	असोहयिष्याव	असोहयिष्याम

व०	सोहयते	सोहयेते	सोहयन्ते
	सोहयसे	सोहयेथे	सोहयध्वे
	सोहये	सोहयावहे	सोहयामहे
स०	सोहयेत	सोहयेयाताम्	सोहयेरन्
	सोहयेथाः	सोहयेयाथाम्	सोहयेध्वम्
	सोहयेय	सोहयेवहि	सोहयेमहि
प०	सोहयताम्	सोहयेताम्	सोहयन्ताम्
	सोहयस्व	सोहयेथाम्	सोहयध्वम्
	सोहयै	सोहयावहै	सोहयामहै
ह्य०	असोहयत	असोहयेताम्	असोहयन्त
	असोहयथाः	असोहयेथाम्	असोहयध्वम्
	असोहये	असोहयावहि	असोहयामहि
अ०	असूषुहत	असूषुहेताम्	असूषुहन्त
	असूषुहथाः	असूषुहेथाम्	असूषुहध्वम्
	असूषुहे	असूषुहावहि	असूषुहामहि
प०	सोहयाञ्चक्रे	सोहयाञ्चक्राते	सोहयाञ्चक्रिरे
	सोहयाञ्चकृषे	सोहयाञ्चक्राथे	सोहयाञ्चकृढ्वे
	सोहयाञ्चक्रे	सोहयाञ्चकृवहे	सोहयाञ्चकृमहे
	सोहयाम्बभूव । सोहयामास		
आ०	सोहयिषीष्ट	सोहयिषीयास्ताम्	सोहयिषीरन्
	सोहयिषीष्ठाः	सोहयिषीयास्थाम्	सोहयिषीढ्वम् ध्वम
	सोहयिषीय	सोहयिषीवहि	सोहयिषीमहि
श्व०	सोहयिता	सोहयितारौ	सोहयितारः
	सोहयितासे	सोहयितासाथे	सोहयिताध्वे
	सोहयिताहे	सोहयितास्वहे	सोहयितास्महे
भ०	सोहयिष्यते	सोहयिष्येते	सोहयिष्यन्ते
	सोहयिष्यसे	सोहयिष्येथे	सोहयिष्यध्वे
	सोहयिष्ये	सोहयिष्यावहे	सोहयिष्यामहे
क्रि०	असोहयिष्यत	असोहयिष्येताम्	असोहयिष्यन्त
	असोहयिष्यथाः	असोहयिष्येथाम्	असोहयिष्यध्वम्
	असोहयिष्ये	असोहयिष्यावहि	असोहयिष्यामहि

॥ अथ दिवाद्यन्तर्गणः पुषादिः ॥

1175 पुषंच् (पुष्) पुष्टौ । 536 पुषत्रद्रूपाणि

॥ अथ चान्तः ॥

1176 उचच् (उच्) समवाये ।

व०	ओचयति	ओचयतः	ओचयन्ति
	ओचयसि	ओचयथः	ओचयथ
	ओचयामि	ओचयावः	ओचयामः
स०	ओचयेत्	ओचयेताम्	ओचयेयुः
	ओचयेः	ओचयेतम्	ओचयेत
	ओचयेयम्	ओचयेव	ओचयेम
प०	ओचयतु	ओचयतात् ओचयताम्	ओचयन्तु
	ओचय	ओचयतात् ओचयतम्	ओचयत
	ओचयानि	ओचयाव	ओचयाम
ह्य०	औचयत्	औचयताम्	औचयन्
	औचयः	औचयतम्	औचयत
	औचयम्	औचयाव	औचयाम
अ०	औचिचत्	औचिचताम्	औचिचन्
	औचिचः	औचिचतम्	औचिचत
	औचिचम्	औचिचाव	औचिचाम
प०	ओचयाञ्चकार	ओचयाञ्चक्रतुः	ओचयाञ्चक्रुः
	ओचयाञ्चकर्थ	ओचयाञ्चक्रथुः	ओचयाञ्चक्र
	ओचयाञ्चकार-चकर	ओचयाञ्चकृव	ओचयाञ्चकृम
	ओचयाम्बभूव । ओचयामास		
आ०	ओच्यात्	ओच्यास्ताम्	ओच्यासुः
	ओच्याः	ओच्यास्तम्	ओच्यास्त
	ओच्यासम्	ओच्यास्व	ओच्यास्म
श्व०	ओचयिता	ओचयितारौ	ओचयितारः
	ओचयितासि	ओचयितास्थः	ओचयितास्थ
	ओचयितास्मि	ओचयितास्वः	ओचयितास्मः
भ०	ओचयिष्यति	ओचयिष्यतः	ओचयिष्यन्ति
	ओचयिष्यसि	ओचयिष्यथः	ओचयिष्यथ
	ओचयिष्यामि	ओचयिष्यावः	ओचयिष्यामः
क्रि०	औचयिष्यत्	औचयिष्यताम्	औचयिष्यन्
	औचयिष्यः	औचयिष्यतम्	औचयिष्यत
	औचयिष्यम्	औचयिष्याव	औचयिष्याम

व०	ओचयते	ओचयेते	ओचयन्ते
	ओचयसे	ओचयेथे	ओचयध्वे
	ओचये	ओचयावहे	ओचयामहे
स०	ओचयेत	ओचयेयाताम्	ओचयेरन्
	ओचयेथाः	ओचयेयाथाम्	ओचयेध्वम्
	ओचयेय	ओचयेवहि	ओचयेमहि
प०	ओचयताम्	ओचयेताम्	ओचयन्ताम्
	ओचयस्व	ओचयेथाम्	ओचयध्वम्
	ओचयै	ओचयावहै	ओचयामहै
ह्य०	औचयत	औचयेताम्	औचयन्त
	औचयथाः	औचयेथाम्	औचयध्वम्
	औचये	औचयावहि	औचयामहि
अ०	औचिचत	औचिचेताम्	औचिचन्त
	औचिचथाः	औचिचेथाम्	औचिचध्वम्
	औचिचे	औचिचावहि	औचिचामहि
प०	ओचयाञ्चक्रे	ओचयाञ्चक्राते	ओचयाञ्चक्रिरे
	ओचयाञ्चकृषे	ओचयाञ्चक्राथे	ओचयाञ्चकृढ्वे
	ओचयाञ्चक्रे	ओचयाञ्चकृवहे	ओचयाञ्चकृमहे
	ओचयाम्बभूव । ओचयामास		
आ०	ओचयिषीष्ट	ओचयिषीयास्ताम्	ओचयिषीरन्
	ओचयिषीष्ठाः	ओचयिषीयास्थाम्	ओचयिषीढ्वम् ध्वम्
	ओचयिषीय	ओचयिषीवहि	ओचयिषीमहि
श्व०	ओचयिता	ओचयितारौ	ओचयितारः
	ओचयितासे	ओचयितासाथे	ओचयिताध्वे
	ओचयिताहे	ओचयितास्वहे	ओचयितास्महे
भ०	ओचयिष्यते	ओचयिष्येते	ओचयिष्यन्ते
	ओचयिष्यसे	ओचयिष्येथे	ओचयिष्यध्वे
	ओचयिष्ये	ओचयिष्यावहे	ओचयिष्यामहे
क्रि०	औचयिष्यत	औचयिष्येताम्	औचयिष्यन्त
	औचयिष्यथाः	औचयिष्येथाम	औचयिष्यध्वम्
	औचयिष्ये	औचयिष्यावहि	औचयिष्यामहि

। अथ टान्तः ॥ 1177 लुटच् (लुट्) विलोटने । 190 लुटवद्रूपाणि ॥ अथ दान्ताश्चत्वारः 1178 ष्विदाङ् (स्विद्) गात्रप्रक्षरणे । 946 ष्विदादृवद्रूपाणि

1179 क्लिदौच् (क्लिद्) आर्द्रभावे

व० क्लेदयति क्लेदयतः क्लेदयन्ति
क्लेदयसि क्लेदयथः क्लेदयथ
क्लेदयामि क्लेदयावः क्लेदयामः

स० क्लेदयेत् क्लेदयेताम् क्लेदयेयुः
क्लेदयेः क्लेदयेतम् क्लेदयेत
क्लेदयेयम् क्लेदयेव क्लेदयेम

प० क्लेदयतु क्लेदयतात् क्लेदयताम् क्लेदयन्तु
क्लेदय क्लेदयतात् क्लेदयतम् क्लेदयत
क्लेदयानि क्लेदयाव क्लेदयाम

ह्य० अक्लेदयत् अक्लेदयताम् अक्लेदयन्
अक्लेदयः अक्लेदयतम् अक्लेदयत
अक्लेदयम् अक्लेदयाव अक्लेदयाम

अ० अचिक्लिदत् अचिक्लिदताम् अचिक्लिदन्
अचिक्लिदः अचिक्लिदतम् अचिक्लिदत
अचिक्लिदम् अचिक्लिदाव अचिक्लिदाम

प० क्लेदयाञ्चकार क्लेदयाञ्चकतुः क्लेदयाञ्चकुः
क्लेदयाञ्चकर्थ क्लेदयाञ्चक्रथुः क्लेदयाञ्चक्र
क्लेदयाञ्चकार-चकर क्लेदयाञ्चकृव क्लेदयाञ्चकृम

क्लेदयाम्बभूव । क्लेदयामास

आ० क्लेद्यात् क्लेद्यास्ताम् क्लेद्यासुः
क्लेद्याः क्लेद्यास्तम् क्लेद्यास्त
क्लेद्यासम् क्लेद्यास्व क्लेद्यास्म

श्व० क्लेदयिता क्लेदयितारौ क्लेदयितारः
क्लेदयितासि क्लेदयितास्थः क्लेदयितास्थ
क्लेदयितास्मि क्लेदयितास्वः क्लेदयितास्मः

भ० क्लेदयिष्यति क्लेदयिष्यतः क्लेदयिष्यन्ति
क्लेदयिष्यसि क्लेदयिष्यथः क्लेदयिष्यथ
क्लेदयिष्यामि क्लेदयिष्यावः क्लेदयिष्यामः

क्रि० अक्लेदयिष्यत् अक्लेदयिष्यताम् अक्लेदयिष्यन्
अक्लेदयिष्यः अक्लेदयिष्यतम् अक्लेदयिष्यत
अक्लेदयिष्यम् अक्लेदयिष्याव अक्लेदयिष्याम

व० क्लेदयते क्लेदयेते क्लेदयन्ते
क्लेदयसे क्लेदयेथे क्लेदयध्वे
क्लेदये क्लेदयावहे क्लेदयामहे

स० क्लेदयेत क्लेदयेयाताम् क्लेदयेरन्
क्लेदयेथाः क्लेदयेयाथाम् क्लेदयेध्वम्
क्लेदयेय क्लेदयेवहि क्लेदयेमहि

प० क्लेदयताम् क्लेदयेताम् क्लेदयन्ताम्
क्लेदयस्व क्लेदयेथाम क्लेदयध्वम्
क्लेदयै क्लेदयावहै क्लेदयामहै

ह्य० अक्लेदयत अक्लेदयेताम् अक्लेदयन्त
अक्लेदयथाः अक्लेदयेथाम् अक्लेदयध्वम्
अक्लेदये अक्लेदयावहि अक्लेदयामहि

अ० अचिक्लिदत अचिक्लिदेताम् अचिक्लिदन्त
अचिक्लिदथाः अचिक्लिदेथाम् अचिक्लिदध्वम्
अचिक्लिदै अचिक्लिदावहि अचिक्लिदामहि

प० क्लेदयाञ्चक्रे क्लेदयाञ्चक्राते क्लेदयाञ्चक्रिरे
क्लेदयाञ्चकृषे क्लेदयाञ्चक्राथे क्लेदयाञ्चकृढ्वे
क्लेदयाञ्चक्रे क्लेदयाञ्चकृवहे क्लेदयाञ्चकृमहे

क्लेदयाम्बभूव । क्लेदयामास

आ० क्लेदयिषीष्ट क्लेदयिषीयास्ताम् क्लेदयिषीरन्
क्लेदयिषीष्ठाः क्लेदयिषीयास्थाम् क्लेदयिषीढ्वम्
क्लेदयिषीय क्लेदयिषीवहि क्लेदयिषीमहि

श्व० क्लेदयिता क्लेदयितारौ क्लेदयितारः
क्लेदयितासे क्लेदयितासाथे क्लेदयिताध्वे
क्लेदयिताहे क्लेदयितास्वहे क्लेदयितास्महे

भ० क्लेदयिष्यते क्लेदयिष्येते क्लेदयिष्यन्ते
क्लेदयिष्यसे क्लेदयिष्येथे क्लेदयिष्यध्वे
क्लेदयिष्ये क्लेदयिष्यावहे क्लेदयिष्यामहे

क्रि० अक्लेदयिष्यत अक्लेदयिष्येताम् अक्लेदयिष्यन्त
अक्लेदयिष्यथाः अक्लेदयिष्येथाम् अक्लेदयिष्यध्वम्
अक्लेदयिष्ये अक्लेदयिष्यावहि अक्लेदयिष्यामहि

1180 ञिमिदाङ् (मिद्) स्नेहने । 944
ञिमिदाङवद्रूपाणि । 1181 ञिक्ष्विदाङ् (क्ष्विद्)
मोचने च । 300 ञिक्ष्विदावद्रूपाणि ।

॥ अथ धान्ताः सप्त ॥

1182 क्षुधंच् (क्षुध्) बुभुक्षायाम् ।

व०	क्षोधयति	क्षोधयतः	क्षोधयन्ति
	क्षोधयसि	क्षोधयथः	क्षोधयथ
	क्षोधयामि	क्षोधयावः	क्षोधयामः
स०	क्षोधयेत्	क्षोधयेताम्	क्षोधयेयुः
	क्षोधयेः	क्षोधयेतम्	क्षोधयेत
	क्षोधयेयम्	क्षोधयेव	क्षोधयेम
प०	क्षोधयतु	क्षोधयतात् क्षोधयताम्	क्षोधयन्तु
	क्षोधय	क्षोधयतात् क्षोधयतम्	क्षोधयत
	क्षोधयानि	क्षोधयाव	क्षोधयाम
ह्य०	अक्षोधयत्	अक्षोधयताम्	अक्षोधयन्
	अक्षोधयः	अक्षोधयतम्	अक्षोधयत
	अक्षोधयम्	अक्षोधयाव	अक्षोधयाम
अ०	अचुक्षुधत्	अचुक्षुधताम्	अचुक्षुधन्
	अचुक्षुधः	अचुक्षुधतम्	अचुक्षुधत
	अचुक्षुधम्	अचुक्षुधाव	अचुक्षुधाम
प०	क्षोधयाञ्चकार	क्षोधयाञ्चकतुः	क्षोधयाञ्चकुः
	क्षोधयाञ्चकर्थ	क्षोधयाञ्चक्रथुः	क्षोधयाञ्चक्र
	क्षोधयाञ्चकार-चकर	क्षोधयाञ्चकृव	क्षोधयाञ्चकृम
	क्षोधयाम्बभूव । क्षोधयामास		
आ०	क्षोध्यात्	क्षोध्यास्ताम्	क्षोध्यासुः
	क्षोध्याः	क्षोध्यास्तम्	क्षोध्यास्त
	क्षोध्यासम्	क्षोध्यास्व	क्षोध्यास्म
श्व०	क्षोधयिता	क्षोधयितारौ	क्षोधयितारः
	क्षोधयितासि	क्षोधयितास्थः	क्षोधयितास्थ
	क्षोधयितास्मि	क्षोधयितास्वः	क्षोधयितास्मः
भ०	क्षोधयिष्यति	क्षोधयिष्यतः	क्षोधयिष्यन्ति
	क्षोधयिष्यसि	क्षोधयिष्यथः	क्षोधयिष्यथ
	क्षोधयिष्यामि	क्षोधयिष्यावः	क्षोधयिष्यामः
क्रि०	अक्षोधयिष्यत्	अक्षोधयिष्यताम्	अक्षोधयिष्यन्
	अक्षोधयिष्यः	अक्षोधयिष्यतम्	अक्षोधयिष्यत
	अक्षोधयिष्यम्	अक्षोधयिष्याव	अक्षोधयिष्याम

व०	क्षोधयते	क्षोधयेते	क्षोधयन्ते
	क्षोधयसे	क्षोधयेथे	क्षोधयध्वे
	क्षोधये	क्षोधयावहे	क्षोधयामहे
स०	क्षोधयेत	क्षोधयेयाताम्	क्षोधयेरन्
	क्षोधयेथाः	क्षोधयेयाथाम्	क्षोधयेध्वम्
	क्षोधयेय	क्षोधयेवहि	क्षोधयेमहि
प०	क्षोधयताम्	क्षोधयेताम्	क्षोधयन्ताम्
	क्षोधयस्व	क्षोधयेथाम्	क्षोधयध्वम्
	क्षोधयै	क्षोधयावहै	क्षोधयामहै
ह्य०	अक्षोधयत	अक्षोधयेताम्	अक्षोधयन्त
	अक्षोधयथाः	अक्षोधयेथाम्	अक्षोधयध्वम्
	अक्षोधये	अक्षोधयावहि	अक्षोधयामहि
अ०	अचुक्षुधत	अचुक्षुधेताम्	अचुक्षुधन्त
	अचुक्षुधथाः	अचुक्षुधेथाम्	अचुक्षुधध्वम्
	अचुक्षुधे	अचुक्षुधावहि	अचुक्षुधामहि
प०	क्षोधयाञ्चक्रे	क्षोधयाञ्चक्राते	क्षोधयाञ्चक्रिरे
	क्षोधयाञ्चकृषे	क्षोधयाञ्चक्राथे	क्षोधयाञ्चकृढ्वे
	क्षोधयाञ्चक्रे	क्षोधयाञ्चकृवहे	क्षोधयाञ्चकृमहे
	क्षोधयाम्बभूव । क्षोधयामास		
आ०	क्षोधयिषीष्ट	क्षोधयिषीयास्ताम्	क्षोधयिषीरन्
	क्षोधयिषीष्ठाः	क्षोधयिषीयास्थाम्	क्षोधयिषीढ्वम् ध्वम्
	क्षोधयिषीय	क्षोधयिषीवहि	क्षोधयिषीमहि
श्व०	क्षोधयिता	क्षोधयितारौ	क्षोधयितारः
	क्षोधयितासे	क्षोधयितासाथे	क्षोधयिताध्वे
	क्षोधयिताहे	क्षोधयितास्वहे	क्षोधयितास्महे
भ०	क्षोधयिष्यते	क्षोधयिष्येते	क्षोधयिष्यन्ते
	क्षोधयिष्यसे	क्षोधयिष्येथे	क्षोधयिष्यध्वे
	क्षोधयिष्ये	क्षोधयिष्यावहे	क्षोधयिष्यामहे
क्रि०	अक्षोधयिष्यत	अक्षोधयिष्येताम्	अक्षोधयिष्यन्त
	अक्षोधयिष्यथाः	अक्षोधयिष्येथाम्	अक्षोधयिष्यध्वम्
	अक्षोधयिष्ये	अक्षोधयिष्यावहि	अक्षोधयिष्यामहि

1183 शुधंच् (शुध्) शौचे

व०	शोधयति	शोधयतः	शोधयन्ति
	शोधयसि	शोधयथः	शोधयथ
	शोधयामि	शोधयावः	शोधयामः
स०	शोधयेत्	शोधयेताम्	शोधयेयुः
	शोधयेः	शोधयेतम्	शोधयेत
	शोधयेयम्	शोधयेव	शोधयेम
प०	शोधयतु	शोधयतात् शोधयताम्	शोधयन्तु
	शोधय	शोधयतात् शोधयतम्	शोधयत
	शोधयानि	शोधयाव	शोधयाम
ह्य०	अशोधयत्	अशोधयताम्	अशोधयन्
	अशोधयः	अशोधयतम्	अशोधयत
	अशोधयम्	अशोधयाव	अशोधयाम
अ०	अशूशुधत्	अशूशुधताम्	अशूशुधन्
	अशूशुधः	अशूशुधतम्	अशूशुधत
	अशूशुधम्	अशूशुधाव	अशूशुधाम
प०	शोधयाञ्चकार	शोधयाञ्चक्रतुः	शोधयाञ्चक्रुः
	शोधयाञ्चकर्थ	शोधयाञ्चक्रथुः	शोधयाञ्चक्र
	शोधयाञ्चकार-चकर	शोधयाञ्चकृव	शोधयाञ्चकृम
	शोधयाम्बभूव । शोधयामास		
आ०	शोध्यात्	शोध्यास्ताम्	शोध्यासुः
	शोध्याः	शोध्यास्तम्	शोध्यास्त
	शोध्यासम्	शोध्यास्व	शोध्यास्म
श्व०	शोधयिता	शोधयितारौ	शोधयितारः
	शोधयितासि	शोधयितास्थः	शोधयितास्थ
	शोधयितास्मि	शोधयितास्वः	शोधयितास्म
भ०	शोधयिष्यति	शोधयिष्यतः	शोधयिष्यन्ति
	शोधयिष्यसि	शोधयिष्यथः	शोधयिष्यथ
	शोधयिष्यामि	शोधयिष्यावः	शोधयिष्यामः
क्रि०	अशोधयिष्यत्	अशोधयिष्यताम्	अशोधयिष्यन्
	अशोधयिष्यः	अशोधयिष्यतम्	अशोधयिष्यत
	अशोधयिष्यम्	अशोधयिष्याव	अशोधयिष्याम

व०	शोधयते	शोधयेते	शोधयन्ते
	शोधयसे	शोधयेथे	शोधयध्वे
	शोधये	शोधयावहे	शोधयामहे
स०	शोधयेत	शोधयेयाताम्	शोधयेरन्
	शोधयेथाः	शोधयेयाथाम्	शोधयेध्वम्
	शोधयेय	शोधयेवहि	शोधयेमहि
प०	शोधयताम्	शोधयेताम्	शोधयन्ताम्
	शोधयस्व	शोधयेथाम्	शोधयध्वम
	शोधयै	शोधयावहै	शोधयामहै
ह्य०	अशोधयत	अशोधयेताम्	अशोधयन्त
	अशोधयथाः	अशोधयेथाम्	अशोधयध्वम्
	अशोधये	अशोधयावहि	अशोधयामहि
अ०	अशूशुधत	अशूशुधेताम्	अशूशुधन्त
	अशूशुधथाः	अशूशुधेथाम्	अशूशुधध्वम्
	अशूशुधे	अशूशुधावहि	अशूशुधामहि
प०	शोधयाञ्चक्रे	शोधयाञ्चक्राते	शोधयाञ्चक्रिरे
	शोधयाञ्चकृषे	शोधयाञ्चक्राथे	शोधयाञ्चकृढ्वे
	शोधयाञ्चक्रे	शोधयाञ्चकृवहे	शोधयाञ्चकृमहे
	शोधयाम्बभूव । शोधयामास		
आ०	शोधयिषीष्ट	शोधयिषीयास्ताम्	शोधयिषीरन्
	शोधयिषीष्ठाः	शोधयिषीयास्थाम्	शोधयिषीढ्वम् ध्वम्
	शोधयिषीय	शोधयिषीवहि	शोधयिषीमहि
श्व०	शोधयिता	शोधयितारौ	शोधयितारः
	शोधयितासे	शोधयितासाथे	शोधयिताध्वे
	शोधयिताहे	शोधयितास्वहे	शोधयितास्महे
भ०	शोधयिष्यते	शोधयिष्येते	शोधयिष्यन्ते
	शोधयिष्यसे	शोधयिष्येथे	शोधयिष्यध्वे
	शोधयिष्ये	शोधयिष्यावहे	शोधयिष्यामहे
क्रि०	अशोधयिष्यत	अशोधयिष्येताम्	अशोधयिष्यन्त
	अशोधयिष्यथाः	अशोधयिष्येथाम्	अशोधयिष्यध्वम्
	अशोधयिष्ये	अशोधयिष्यावहि	अशोधयिष्यामहि

1184 क्रुधंच् (क्रुध्) कोपे

व०	क्रोधयति	क्रोधयतः	क्रोधयन्ति
	क्रोधयसि	क्रोधयथः	क्रोधयथ
	क्रोधयामि	क्रोधयावः	क्रोधयामः
स०	क्रोधयेत्	क्रोधयेताम्	क्रोधयेयुः
	क्रोधयेः	क्रोधयेतम्	क्रोधयेत
	क्रोधयेयम्	क्रोधयेव	क्रोधयेम
प०	क्रोधयतु	क्रोधयतात् क्रोधयताम्	क्रोधयन्तु
	क्रोधय	क्रोधयतात् क्रोधयतम्	क्रोधयत
	क्रोधयानि	क्रोधयाव	क्रोधयाम
ह्य०	अक्रोधयत्	अक्रोधयताम्	अक्रोधयन्
	अक्रोधयः	अक्रोधयतम्	अक्रोधयत
	अक्रोधयम्	अक्रोधयाव	अक्रोधयाम
अ०	अचुक्रुधत्	अचुक्रुधताम्	अचुक्रुधन्
	अचुक्रुधः	अचुक्रुधतम्	अचुक्रुधत
	अचुक्रुधम्	अचुक्रुधाव	अचुक्रुधाम
प०	क्रोधयाञ्चकार	क्रोधयाञ्चक्रतुः	क्रोधयाञ्चक्रुः
	क्रोधयाञ्चकर्थ	क्रोधयाञ्चक्रथुः	क्रोधयाञ्चक्र
	क्रोधयाञ्चकार-चकर	क्रोधयाञ्चकृव	क्रोधयाञ्चकृम
	क्रोधयाम्बभूव । क्रोधयामास		
आ०	क्रोध्यात्	क्रोध्यास्ताम्	क्रोध्यासुः
	क्रोध्याः	क्रोध्यास्तम्	क्रोध्यास्त
	क्रोध्यासम्	क्रोध्यास्व	क्रोध्यास्म
श्व०	क्रोधयिता	क्रोधयितारौ	क्रोधयितारः
	क्रोधयितासि	क्रोधयितास्थः	क्रोधयितास्थ
	क्रोधयितास्मि	क्रोधयितास्वः	क्रोधयितास्मः
भ०	क्रोधयिष्यति	क्रोधयिष्यतः	क्रोधयिष्यन्ति
	क्रोधयिष्यसि	क्रोधयिष्यथः	क्रोधयिष्यथ
	क्रोधयिष्यामि	क्रोधयिष्यावः	क्रोधयिष्यामः
क्रि०	अक्रोधयिष्यत्	अक्रोधयिष्यताम्	अक्रोधयिष्यन्
	अक्रोधयिष्यः	अक्रोधयिष्यतम्	अक्रोधयिष्यत
	अक्रोधयिष्यम्	अक्रोधयिष्याव	अक्रोधयिष्याम

व०	क्रोधयते	क्रोधयेते	क्रोधयन्ते
	क्रोधयसे	क्रोधयेथे	क्रोधयध्वे
	क्रोधये	क्रोधयावहे	क्रोधयामहे
स०	क्रोधयेत	क्रोधयेयाताम्	क्रोधयेरन्
	क्रोधयेथाः	क्रोधयेयाथाम्	क्रोधयेध्वम्
	क्रोधयेय	क्रोधयेवहि	क्रोधयेमहि
प०	क्रोधयताम्	क्रोधयेताम्	क्रोधयन्ताम्
	क्रोधयस्व	क्रोधयेथाम्	क्रोधयध्वम्
	क्रोधयै	क्रोधयावहै	क्रोधयामहै
ह्य०	अक्रोधयत	अक्रोधयेताम्	अक्रोधयन्त
	अक्रोधयथाः	अक्रोधयेथाम्	अक्रोधयध्वम्
	अक्रोधये	अक्रोधयावहि	अक्रोधयामहि
अ०	अचुक्रुधत	अचुक्रुधेताम्	अचुक्रुधन्त
	अचुक्रुधथाः	अचुक्रुधेथाम्	अचुक्रुधध्वम्
	अचुक्रुधे	अचुक्रुधावहि	अचुक्रुधामहि
प०	क्रोधयाञ्चक्रे	क्रोधयाञ्चक्राते	क्रोधयाञ्चक्रिरे
	क्रोधयाञ्चकृषे	क्रोधयाञ्चक्राथे	क्रोधयाञ्चकृढ्वे
	क्रोधयाञ्चक्रे	क्रोधयाञ्चकृवहे	क्रोधयाञ्चकृमहे
	क्रोधयाम्बभूव । क्रोधयामास		
आ०	क्रोधयिषीष्ट	क्रोधयिषीयास्ताम्	क्रोधयिषीरन्
	क्रोधयिषीष्ठाः	क्रोधयिषीयास्थाम्	क्रोधयिषीढ्वम् ध्वम्
	क्रोधयिषीय	क्रोधयिषीवहि	क्रोधयिषीमहि
श्व०	क्रोधयिता	क्रोधयितारौ	क्रोधयितारः
	क्रोधयितासे	क्रोधयितासाथे	क्रोधयिताध्वे
	क्रोधयिताहे	क्रोधयितास्वहे	क्रोधयितास्महे
भ०	क्रोधयिष्यते	क्रोधयिष्यन्ते	क्रोधयिष्येते
	क्रोधयिष्यसे	क्रोधयिष्येथे	क्रोधयिष्यध्वे
	क्रोधयिष्ये	क्रोधयिष्यावहे	क्रोधयिष्यामहे
क्रि०	अक्रोधयिष्यत	अक्रोधयिष्येताम्	अक्रोधयिष्यन्त
	अक्रोधयिष्यथाः	अक्रोधयिष्येथाम्	अक्रोधयिष्यध्वम्
	अक्रोधयिष्ये	अक्रोधयिष्यावहि	अक्रोधयिष्यामहि

1185 षिधूंच् [सिध्] संराद्धौ । 320 षिधू वद्रूपाणि

साधयति असीषधत् साधयते असीषधत इ० ज्ञानेतु

1186 ऋधूचू (ऋध्) वृद्धौ

व०	अर्धयति	अर्धयतः	अर्धयन्ति
	अर्धयसि	अर्धयथः	अर्धयथ
	अर्धयामि	अर्धयावः	अर्धयामः
स०	अर्धयेत्	अर्धयेताम्	अर्धयेयुः
	अर्धयेः	अर्धयेतम्	अर्धयेत
	अर्धयेयम्	अर्धयेव	अर्धयेम
प०	अर्धयतु	अर्धयतात् अर्धयताम्	अर्धयन्तु
	अर्धय	अर्धयतात् अर्धयतम्	अर्धयत
	अर्धयानि	अर्धयाव	अर्धयाम
ह्य०	आर्धयत्	आर्धयताम्	आर्धयन्
	आर्धयः	आर्धयतम्	आर्धयत
	आर्धयम्	आर्धयाव	आर्धयाम
अ०	आर्दिधत्	आर्दिधताम्	आर्दिधन्
	आर्दिधः	आर्दिधतम्	आर्दिधत
	आर्दिधम्	आर्दिधाव	आर्दिधाम
प०	अर्धयाञ्चकार	अर्धयाञ्चक्रतुः	अर्धयाञ्चक्रुः
	अर्धयाञ्चकर्थ	अर्धयाञ्चक्रथुः	अर्धयाञ्चक्र
	अर्धयाञ्चकार-चकर	अर्धयाञ्चकृव	अर्धयाञ्चकृम
	अर्धयाम्बभूव । अर्धयामास		
आ०	अर्ध्यात्	अर्ध्यास्ताम्	अर्ध्यासुः
	अर्ध्याः	अर्ध्यास्तम्	अर्ध्यास्त
	अर्ध्यासम्	अर्ध्यास्व	अर्ध्यास्म
श्व०	अर्धयिता	अर्धयितारौ	अर्धयितारः
	अर्धयितासि	अर्धयितास्थः	अर्धयितास्थ
	अर्धयितास्मि	अर्धयितास्वः	अर्धयितास्मः
भ०	अर्धयिष्यति	अर्धयिष्यतः	अर्धयिष्यन्ति
	अर्धयिष्यसि	अर्धयिष्यथः	अर्धयिष्यथ
	अर्धयिष्यामि	अर्धयिष्यावः	अर्धयिष्यामः
क्रि०	आर्धयिष्यत्	आर्धयिष्यताम्	आर्धयिष्यन्
	आर्धयिष्यः	आर्धयिष्यतम्	आर्धयिष्यत
	आर्धयिष्यम्	आर्धयिष्याव	आर्धयिष्याम

व०	अर्धयते	अर्धयेते	अर्धयन्ते
	अर्धयसे	अर्धयेथे	अर्धयध्वे
	अर्धये	अर्धयावहे	अर्धयामहे
स०	अर्धयेत	अर्धयेयाताम्	अर्धयेरन्
	अर्धयेथाः	अर्धयेयाथाम्	अर्धयेध्वम्
	अर्धयेय	अर्धयेवहि	अर्धयेमहि
प०	अर्धयताम्	अर्धयेताम्	अर्धयन्ताम्
	अर्धयस्व	अर्धयेथाम्	अर्धयध्वम्
	अर्धयै	अर्धयावहै	अर्धयामहै
ह्य०	आर्धयत	आर्धयेताम्	आर्धयन्त
	आर्धयथाः	आर्धयेथाम्	आर्धयध्वम्
	आर्धये	अर्धयावहि	आर्धयामहि
अ०	आर्दिधत	आर्दिधेताम्	आर्दिधन्त
	आर्दिधथाः	आर्दिधेथाम्	आर्दिधध्वम्
	आर्दिधे	आर्दिधावहि	आर्दिधामहि
प०	अर्धयाञ्चक्रे	अर्धयाञ्चक्राते	अर्धयाञ्चक्रिरे
	अर्धयाञ्चकृषे	अर्धयाञ्चक्राथे	अर्धयाञ्चकृढ्वे
	अर्धयाञ्चक्रे	अर्धयाञ्चकृवहे	अर्धयाञ्चकृमहे
	अर्धयाम्बभूव । अर्धयामास		
आ०	अर्धयिषीष्ट	अर्धयिषीयास्ताम्	अर्धयिषीरन्
	अर्धयिषीष्ठाः	अर्धयिषीयास्थाम्	अर्धयिषीढ्वम् ध्वम्
	अर्धयिषीय	अर्धयिषीवहि	अर्धयिषीमहि
श्व०	अर्धयिता	अर्धयितारौ	अर्धयितारः
	अर्धयितासे	अर्धयितासाथे	अर्धयिताध्वे
	अर्धयिताहे	अर्धयितास्वहे	अर्धयितास्महे
भ०	अर्धयिष्यते	अर्धयिष्येते	अर्धयिष्यन्ते
	अर्धयिष्यसे	अर्धयिष्येथे	अर्धयिष्यध्वे
	अर्धयिष्ये	अर्धयिष्यावहे	अर्धयिष्यामहे
क्रि०	आर्धयिष्यत	आर्धयिष्येताम्	आर्धयिष्यन्त
	आर्धयिष्यथाः	आर्धयिष्येथाम्	आर्धयिष्यध्वम्
	आर्धयिष्ये	आर्धयिष्यावहि	आर्धयिष्यामहि

अजगर्धत अजगर्धताम् अजगर्धन् इ० अजगर्धत अजगर्धेताम् अजगर्धन्त इ०

1187 गृधृच् (गृधृ) अभिकाङ्क्षायाम्

व०	गर्धयति	गर्धयतः	गर्धयन्ति
	गर्धयसि	गर्धयथः	गर्धयथ
	गर्धयामि	गर्धयावः	गर्धयामः
स०	गर्धयेत्	गर्धयेताम्	गर्धयेयुः
	गर्धयेः	गर्धयेतम्	गर्धयेत
	गर्धयेयम्	गर्धयेव	गर्धयेम
प०	गर्धयतु	गर्धयतात् गर्धयताम्	गर्धयन्तु
	गर्धय	गर्धयतात् गर्धयतम्	गर्धयत
	गर्धयानि	गर्धयाव	गर्धयाम
ह्य०	अगर्धयत्	अगर्धयताम्	अगर्धयन्
	अगर्धयः	अगर्धयतम्	अगर्धयत
	अगर्धयम्	अगर्धयाव	अगर्धयाम
अ०	अजीगृधत्	अजीगृधताम्	अजीगृधन्
	अजीगृधः	अजीगृधतम्	अजीगृधत
	अजीगृधम्	अजीगृधाव	अजीगृधाम
प०	गर्धयाञ्चकार	गर्धयाञ्चक्रतुः	गर्धयाञ्चक्रुः
	गर्धयाञ्चकर्थ	गर्धयाञ्चक्रथुः	गर्धयाञ्चक्र
	गर्धयाञ्चकार-चकर	गर्धयाञ्चकृव	गर्धयाञ्चकृम
	गर्धयाम्बभूव । गर्धयामास		
आ०	गर्ध्यात्	गर्ध्यास्ताम्	गर्ध्यासुः
	गर्ध्याः	गर्ध्यास्तम्	गर्ध्यास्त
	गर्ध्यासम्	गर्ध्यास्व	गर्ध्यास्म
श्वे०	गर्धयिता	गर्धयितारौ	गर्धयितारः
	गर्धयितासि	गर्धयितास्थः	गर्धयितास्थ
	गर्धयितास्मि	गर्धयितास्वः	गर्धयितास्मः
भ०	गर्धयिष्यति	गर्धयिष्यतः	गर्धयिष्यन्ति
	गर्धयिष्यसि	गर्धयिष्यथः	गर्धयिष्यथ
	गर्धयिष्यामि	गर्धयिष्यावः	गर्धयिष्यामः
क्रि०	अगर्धयिष्यत्	अगर्धयिष्यताम्	अगर्धयिष्यन्
	अगर्धयिष्यः	अगर्धयिष्यतम्	अगर्धयिष्यत
	अगर्धयिष्यम्	अगर्धयिष्याव	अगर्धयिष्याम

व०	गर्धयते	गर्धयेते	गर्धयन्ते
	गर्धयसे	गर्धयेथे	गर्धयध्वे
	गर्धये	गर्धयावहे	गर्धयामहे
स०	गर्धयेत	गर्धयेयाताम्	गर्धयेरन्
	गर्धयेथाः	गर्धयेयाथाम्	गर्धयेध्वम्
	गर्धयेय	गर्धयेवहि	गर्धयेमहि
प०	गर्धयताम्	गर्धयेताम्	गर्धयन्ताम्
	गर्धयस्व	गर्धयेथाम्	गर्धयध्वम्
	गर्धयै	गर्धयावहै	गर्धयामहै
ह्य०	अगर्धयत	अगर्धयेताम्	अगर्धयन्त
	अगर्धयथाः	अगर्धयेथाम्	अगर्धयध्वम्
	अगर्धये	अगर्धयावहि	अगर्धयामहि
अ०	अजीगृधत	अजीगृधेताम्	अजीगृधन्त
	अजीगृधथाः	अजीगृधेथाम्	अजीगृधध्वम्
	अजीगृधे	अजीगृधावहि	अजीगृधामहि
प०	गर्धयाञ्चक्रे	गर्धयाञ्चक्राते	गर्धयाञ्चक्रिरे
	गर्धयाञ्चकृषे	गर्धयाञ्चक्राथे	गर्धयाञ्चकृढ्वे
	गर्धयाञ्चक्रे	गर्धयाञ्चकृवहे	गर्धयाञ्चकृमहे
	गर्धयाम्बभूव । गर्धयामास		
आ०	गर्धयिषीष्ट	गर्धयिषीयास्ताम्	गर्धयिषीरन्
	गर्धयिषीष्ठाः	गर्धयिषीयास्थाम्	गर्धयिषीढ्वम् ध्वम्
	गर्धयिषीय	गर्धयिषीवहि	गर्धयिषीमहि
श्व०	गर्धयिता	गर्धयितारौ	गर्धयितारः
	गर्धयितासे	गर्धयितासाथे	गर्धयिताध्वे
	गर्धयिताहे	गर्धयितास्वहे	गर्धयितास्महे
भ०	गर्धयिष्यते	गर्धयिष्येते	गर्धयिष्यन्ते
	गर्धयिष्यसे	गर्धयिष्येथे	गर्धयिष्यध्वे
	गर्धयिष्ये	गर्धयिष्यावहे	गर्धयिष्यामहे
क्रि०	अगर्धयिष्यत	अगर्धयिष्येताम्	अगर्धयिष्यन्त
	अगर्धयिष्यथाः	अगर्धयिष्येथाम्	अगर्धयिष्यध्वम्
	अगर्धयिष्ये	अगर्धयिष्यावहि	अगर्धयिष्यामहि

1188 रधौच् (रध्) हिंसासंराद्ध्योः ।

व०	रन्धयति	रन्धयतः	रन्धयन्ति
	रन्धयसि	रन्धयथः	रन्धयथ
	रन्धयामि	रन्धयावः	रन्धयामः
स०	रन्धयेत्	रन्धयेताम्	रन्धयेयुः
	रन्धयेः	रन्धयेतम्	रन्धयेत
	रन्धयेयम्	रन्धयेव	रन्धयेम
प०	रन्धयतु	रन्धयतात् रन्धयताम्	रन्धयन्तु
	रन्धय	रन्धयतात रन्धयतम्	रन्धयत
	रन्धयानि	रन्धयाव	रन्धयाम
ह्य०	अरन्धयत्	अरन्धयताम्	अरन्धयन्
	अरन्धयः	अरन्धयतम्	अरन्धयत
	अरन्धयम्	अरन्धयाव	अरन्धयाम
अ०	अररन्धत्	अररन्धताम्	अररन्धन्
	अररन्धः	अररन्धतम्	अररन्धत
	अररन्धम्	अररन्धाव	अररन्धाम
प०	रन्धयाञ्चकार	रन्धयाञ्चक्रतुः	रन्धयाञ्चक्रुः
	रन्धयाञ्चकर्थ	रन्धयाञ्चक्रथुः	रन्धयाञ्चक्र
	रन्धयाञ्चकार-चकर	रन्धयाञ्चकृव	रन्धयाञ्चकृम
	रन्धयाम्बभूव । रन्धयामास		
आ०	रन्ध्यात्	रन्ध्यास्ताम्	रन्ध्यासुः
	रन्ध्याः	रन्ध्यास्तम्	रन्ध्यास्त
	रन्ध्यासम्	रन्ध्यास्व	रन्ध्यास्म
श्व०	रन्धयिता	रन्धयितारौ	रन्धयितारः
	रन्धयितासि	रन्धयितास्थः	रन्धयितास्थ
	रन्धयितास्मि	रन्धयितास्वः	रन्धयितास्मः
भ०	रन्धयिष्यति	रन्धयिष्यतः	रन्धयिष्यन्ति
	रन्धयिष्यसि	रन्धयिष्यथः	रन्धयिष्यथ
	रन्धयिष्यामि	रन्धयिष्यावः	रन्धयिष्यामः
क्रि०	अरन्धयिष्यत्	अरन्धयिष्यताम्	अरन्धयिष्यन्
	अरन्धयिष्यः	अरन्धयिष्यतम्	अरन्धयिष्यत
	अरन्धयिष्यम्	अरन्धयिष्याव	अरन्धयिष्याम

व०	रन्धयते	रन्धयेते	रन्धयन्ते
	रन्धयसे	रन्धयेथे	रन्धयध्वे
	रन्धये	रन्धयावहे	रन्धयामहे
स०	रन्धयेत	रन्धयेयाताम्	रन्धयेरन्
	रन्धयेथाः	रन्धयेयाथाम्	रन्धयेध्वम्
	रन्धयेय	रन्धयेवहि	रन्धयेमहि
प०	रन्धयताम्	रन्धयेताम्	रन्धयन्ताम्
	रन्धयस्व	रन्धयेथाम्	रन्धयध्वम्
	रन्धयै	रन्धयावहै	रन्धयामहै
ह्य०	अरन्धयत	अरन्धयेताम्	अरन्धयन्त
	अरन्धयथाः	अरन्धयेथाम्	अरन्धयध्वम्
	अरन्धये	अरन्धयावहि	अरन्धयामहि
अ०	अररन्धत	अररन्धेताम्	अररन्धन्त
	अररन्धथाः	अररन्धेथाम्	अररन्धध्वम्
	अररन्धे	अररन्धावहि	अररन्धामहि
प०	रन्धयाञ्चक्रे	रन्धयाञ्चक्राते	रन्धयाञ्चक्रिरे
	रन्धयाञ्चकृषे	रन्धयाञ्चक्राथे	रन्धयाञ्चकृढ्वे
	रन्धयाञ्चक्रे	रन्धयाञ्चकृवहे	रन्धयाञ्चकृमहे
	रन्धयाम्बभूव । रन्धयामास		
आ०	रन्धयिषीष्ट	रन्धयिषीयास्ताम्	रन्धयिषीरन्
	रन्धयिषीष्ठाः	रन्धयिषीयास्थाम्	रन्धयिषीढ्वम् ध्वम्
	रन्धयिषीय	रन्धयिषीवहि	रन्धयिषीमहि
श्व०	रन्धयिता	रन्धयितारौ	रन्धयितारः
	रन्धयितासे	रन्धयितासाथे	रन्धयिताध्वे
	रन्धयिताहे	रन्धयितास्वहे	रन्धयितास्महे
भ०	रन्धयिष्यते	रन्धयिष्येते	रन्धयिष्यन्ते
	रन्धयिष्यसे	रन्धयिष्येथे	रन्धयिष्यध्वे
	रन्धयिष्ये	रन्धयिष्यावहे	रन्धयिष्यामहे
क्रि०	अरन्धयिष्यत	अरन्धयिष्येताम्	अरन्धयिष्यन्त
	अरन्धयिष्यथाः	अरन्धयिष्येथाम्	अरन्धयिष्यध्वम्
	अरन्धयिष्ये	अरन्धयिष्यावहि	अरन्धयिष्यामहि

॥ अथ पान्ता नव ॥

1189 तृपौच् (तृप्) प्रीतौ

व० तर्पयति तर्पयतः तर्पयन्ति
तर्पयसि तर्पयथः तर्पयथ
तर्पयामि तर्पयावः तर्पयामः

स० तर्पयेत् तर्पयेताम् तर्पयेयुः
तर्पयेः तर्पयेतम् तर्पयेत
तर्पयेयम् तर्पयेव तर्पयेम

प० तर्पयतु तर्पयतात् तर्पयताम् तर्पयन्तु
तर्पय तर्पयतात् तर्पयतम् तर्पयत
तर्पयाणि तर्पयाव तर्पयाम

ह्य० अतर्पयत् अतर्पयताम् अतर्पयन्
अतर्पयः अतर्पयतम् अतर्पयत
अतर्पयम् अतर्पयाव अतर्पयाम

अ० अतीतृपत् अतीतृपताम् अतीतृपन्
अतीतृपः अतीतृपतम् अतीतृपत
अतीतृपम् अतीतृपाव अतीतृपाम
अततर्पत् अततर्पताम् अततर्पन् इ०

प० तर्पयाञ्चकार तर्पयाञ्चक्रतुः तर्पयाञ्चक्रुः
तर्पयाञ्चकर्थ तर्पयाञ्चक्रथुः तर्पयाञ्चक्र
तर्पयाञ्चकार-चकर तर्पयाञ्चकृव तर्पयाञ्चकृम
तर्पयाम्बभूव । तर्पयामास

आ० तर्प्पात् तर्प्पास्ताम् तर्प्पासुः
तर्प्पाः तर्प्पास्तम् तर्प्पास्त
तर्प्पासम् तर्प्पास्व तर्प्पास्म

श्व० तर्पयिता तर्पयितारौ तर्पयितारः
तर्पयितासि तर्पयितास्थः तर्पयितास्थ
तर्पयितास्मि तर्पयितास्वः तर्पयितास्मः

भ० तर्पयिष्यति तर्पयिष्यतः तर्पयिष्यन्ति
तर्पयिष्यसि तर्पयिष्यथः तर्पयिष्यथ
तर्पयिष्यामि तर्पयिष्यावः तर्पयिष्यामः

क्रि० अतर्पयिष्यत् अतर्पयिष्यताम् अतर्पयिष्यन्
अतर्पयिष्यः अतर्पयिष्यतम् अतर्पयिष्यत
अतर्पयिष्यम् अतर्पयिष्याव अतर्पयिष्याम

व० तर्पयते तर्पयेते तर्पयन्ते
तर्पयसे तर्पयेथे तर्पयध्वे
तर्पये तर्पयावहे तर्पयामहे

स० तर्पयेत तर्पयेयाताम् तर्पयेरन्
तर्पयेथाः तर्पयेयाथाम् तर्पयेध्वम्
तर्पयेय तर्पयेवहि तर्पयेमहि

प० तर्पयताम् तर्पयेताम् तर्पयन्ताम्
तर्पयस्व तर्पयेथाम् तर्पयध्वम्
तर्पये तर्पयावहै तर्पयामहे

ह्य० अतर्पयत अतर्पयेताम् अतर्पयन्त
अतर्पयथाः अतर्पयेथाम् अतर्पयध्वम्
अतर्पये अतर्पयावहि अतर्पयामहि

अ० अतीतृपत अतीतृपेताम् अतीतृपन्त
अतीतृपथाः अतीतृपेथाम् अतीतृपध्वम्
अतीतृपे अतीतृपावहि अतीतृपामहि
अततर्पत अततर्पताम् अततर्पन्त इ०

प० तर्पयाञ्चक्रे तर्पयाञ्चक्राते तर्पयाञ्चक्रिरे
तर्पयाञ्चकृषे तर्पयाञ्चक्राथे तर्पयाञ्चकृढ्वे
तर्पयाञ्चक्रे तर्पयाञ्चकृवहे तर्पयाञ्चकृमहे
तर्पयाम्बभूव । तर्पयामास

आ० तर्पयिषीष्ट तर्पयिषीयास्ताम् तर्पयिषीरन्
तर्पयिषीष्ठाः तर्पयिषीयास्ताम् तर्पयिषीढ्वम्
ध्वम्
तर्पयिषीय तर्पयिषीवहि तर्पयिषीमहि

श्व० तर्पयिता तर्पयितारौ तर्पयितारः
तर्पयितासे तर्पयितासाथे तर्पयिताध्वे
तर्पयिताहे तर्पयितास्वहे तर्पयितास्महे

भ० तर्पयिष्यते तर्पयिष्येते तर्पयिष्यन्ते
तर्पयिष्यसे तर्पयिष्येथे तर्पयिष्यध्वे
तर्पयिष्ये तर्पयिष्यावहे तर्पयिष्यामहे

क्रि० अतर्पयिष्यत अतर्पयिष्येताम् अतर्पयिष्यन्त
अतर्पयिष्यथाः अतर्पयिष्येथाम् अतर्पयिष्यध्वम्
अतर्पयिष्ये अतर्पयिष्यावहि अतर्पयिष्यामहि

1190 दृपौच् (दृप्) हर्षमोहनयोः ।

व०	दर्पयति	दर्पयतः	दर्पयन्ति
	दर्पयसि	दर्पयथः	दर्पयथ
	दर्पयामि	दर्पयावः	दर्पयामः
स०	दर्पयेत्	दर्पयेताम्	दर्पयेयुः
	दर्पयेः	दर्पयेतम्	दर्पयेत
	दर्पयेयम्	दर्पयेव	दर्पयेम
प०	दर्पयतु	दर्पयतात् दर्पयताम्	दर्पयन्तु
	दर्पय	दर्पयतात् दर्पयतम्	दर्पयत
	दर्पयाणि	दर्पयाव	दर्पयाम
ह्य०	अदर्पयत्	अदर्पयताम्	अदर्पयन्
	अदर्पयः	अदर्पयतम्	अदर्पयत
	अदर्पयम्	अदर्पयाव	अदर्पयाम
अ०	अदीदृपत्	अदीदृपताम्	अदीदृपन्
	अदीदृपः	अदीदृपतम्	अदीदृपत
	अदीदृपम्	अदीदृपाव	अदीदृपाम
	अददर्पत्	अददर्पताम्	अददर्पन् इ०
प०	दर्पयाञ्चकार	दर्पयाञ्चक्रतुः	दर्पयाञ्चक्रुः
	दर्पयाञ्चकर्थ	दर्पयाञ्चक्रथुः	दर्पयाञ्चक्र
	दर्पयाञ्चकार-चकर	दर्पयाञ्चकृव	दर्पयाञ्चकृम
	दर्पयाम्बभूव । दर्पयामास		
अ०	दर्प्यात्	दर्प्यास्ताम्	दर्प्यासुः
	दर्प्याः	दर्प्यास्तम्	दर्प्यास्त
	दर्प्यासम्	दर्प्यास्व	दर्प्यास्म
श्व०	दर्पयिता	दर्पयितारौ	दर्पयितारः
	दर्पयितासि	दर्पयितास्थः	दर्पयितास्थ
	दर्पयितास्मि	दर्पयितास्वः	दर्पयितास्मः
भ०	दर्पयिष्यति	दर्पयिष्यतः	दर्पयिष्यन्ति
	दर्पयिष्यसि	दर्पयिष्यथः	दर्पयिष्यथ
	दर्पयिष्यामि	दर्पयिष्यावः	दर्पयिष्यामः
क्रि०	अदर्पयिष्यत्	अदर्पयिष्यताम्	अदर्पयिष्यन्
	अदर्पयिष्यः	अदर्पयिष्यतम्	अदर्पयिष्यत
	अदर्पयिष्यम्	अदर्पयिष्याव	अदर्पयिष्याम

व०	दर्पयते	दर्पयेते	दर्पयन्ते
	दर्पयसे	दर्पयेथे	दर्पयध्वे
	दर्पये	दर्पयावहे	दर्पयामहे
स०	दर्पयेत	दर्पयेयाताम्	दर्पयेरन्
	दर्पयेथाः	दर्पयेयाथाम्	दर्पयेध्वम्
	दर्पयेय	दर्पयेवहि	दर्पयेमहि
प०	दर्पयताम्	दर्पयेताम्	दर्पयन्ताम्
	दर्पयस्व	दर्पयेथाम्	दर्पयध्वम्
	दर्पयै	दर्पयावहै	दर्पयामहै
ह्य०	अदर्पयत	अदर्पयेताम्	अदर्पयन्त
	अदर्पयथाः	अदर्पयेथाम	अदर्पयध्वम्
	अदर्पये	अदर्पयावहि	अदर्पयामहि
अ०	अदीदृपत	अदीदृपेताम्	अदीदृपन्त
	अदीदृपथाः	अदीदृपेथाम्	अदीदृपध्वम्
	अदीदृपे	अदीदृपावहि	अदीदृपामहि
	अददर्पत	अददर्पेताम्	अददर्पन्त इ०
प०	दर्पयाञ्चक्रे	दर्पयाञ्चक्राते	दर्पयाञ्चक्रिरे
	दर्पयाञ्चकृषे	दर्पयाञ्चक्राथे	दर्पयाञ्चकृढ्वे
	दर्पयाञ्चक्रे	दर्पयाञ्चकृवहे	दर्पयाञ्चकृमहे
	दर्पयाम्बभूव । दर्पयामास		
आ०	दर्पयिषीष्ट	दर्पयिषीयास्ताम्	दर्पयिषीरन्
	दर्पयिषीष्ठाः	दर्पयिषीयास्थाम्	दर्पयिषीढ्वम् ध्वम्
	दर्पयिषीय	दर्पयिषीवहि	दर्पयिषीमहि
श्व०	दर्पयिता	दर्पयितारौ	दर्पयितारः
	दर्पयितासे	दर्पयितासाथे	दर्पयिताध्वे
	दर्पयिताहे	दर्पयितास्वहे	दर्पयितास्महे
भ०	दर्पयिष्यते	दर्पयिष्येते	दर्पयिष्यन्ते
	दर्पयिष्यसे	दर्पयिष्येथे	दर्पयिष्यध्वे
	दर्पयिष्ये	दर्पयिष्यावहे	दर्पयिष्यामहे
क्रि०	अदर्पयिष्यत	अदर्पयिष्येताम्	अदर्पयिष्यन्त
	अदर्पयिष्यथाः	अदर्पयिष्येथाम्	अदर्पयिष्यध्वम्
	अदर्पयिष्ये	अदर्पयिष्यावहि	अदर्पयिष्यामहि

1191 कुपच् (कुप्) कोपे ।

व०	कोपयति	कोपयतः	कोपयन्ति
	कोपयसि	कोपयथः	कोपयथ
	कोपयामि	कोपयावः	कोपयामः
स०	कोपयेत्	कोपयेताम्	कोपयेयुः
	कोपयेः	कोपयेतम्	कोपयेत
	कोपयेयम्	कोपयेव	कोपयेम
प०	कोपयतु	कोपयतात् कोपयताम्	कोपयन्तु
	कोपय	कोपयतात् कोपयतम्	कोपयत
	कोपयानि	कोपयाव	कोपयाम
ह्य०	अकोपयत्	अकोपयताम्	अकोपयन्
	अकोपयः	अकोपयतम्	अकोपयत
	अकोपयम्	अकोपयाव	अकोपयाम
अ०	अचूकुपत्	अचूकुपताम्	अचूकुपन्
	अचूकुपः	अचूकुपतम्	अचूकुपत
	अचूकुपम्	अचूकुपाव	अचूकुपाम
प०	कोपयाञ्चकार	कोपयाञ्चक्रतुः	कोपयाञ्चक्रुः
	कोपयाञ्चकर्थ	कोपयाञ्चक्रथुः	कोपयाञ्चक्र
	कोपयाञ्चकार-चकर	कोपयाञ्चकृव	कोपयाञ्चकृम
	कोपयाम्बभूव । कोपयामास		
अ०	कोप्यात्	कोप्यास्ताम्	कोप्यासुः
	कोप्याः	कोप्यास्तम्	कोप्यास्त
	कोप्यासम्	कोप्यास्व	कोप्यास्म
भ०	कोपयिता	कोपयितारौ	कोपयितारः
	कोपयितासि	कोपयितास्थः	कोपयितास्थ
	कोपयितास्मि	कोपयितास्वः	कोपयितास्मः
भ०	कोपयिष्यति	कोपयिष्यतः	कोपयिष्यन्ति
	कोपयिष्यसि	कोपयिष्यथः	कोपयिष्यथ
	कोपयिष्यामि	कोपयिष्यावः	कोपयिष्यामः
क्रि०	अकोपयिष्यत्	अकोपयिष्यताम्	अकोपयिष्यन्
	अकोपयिष्यः	अकोपयिष्यतम्	अकोपयिष्यत
	अकोपयिष्यम्	अकोपयिष्याव	अकोपयिष्याम

व०	कोपयते	कोपयेते	कोपयन्ते
	कोपयसे	कोपयेथे	कोपयध्वे
	कोपये	कोपयावहे	कोपयामहे
स०	कोपयेत	कोपयेयाताम्	कोपयेरन्
	कोपयेथाः	कोपयेयाथाम्	कोपयेध्वम्
	कोपयेय	कोपयेवहि	कोपयेमहि
प०	कोपयताम्	कोपयेताम्	कोपयन्ताम्
	कोपयस्व	कोपयेथाम्	कोपयध्वम्
	कोपयै	कोपयावहै	कोपयामहै
ह्य०	अकोपयत	अकोपयेताम्	अकोपयन्त
	अकोपयथाः	अकोपयेथाम्	अकोपयध्वम्
	अकोपये	अकोपयावहि	अकोपयामहि
अ०	अचूकुपत	अचूकुपेताम्	अचूकुपन्त
	अचूकुपथाः	अचूकुपेथाम्	अचूकुपध्वम्
	अचूकुपे	अचूकुपावहि	अचूकुपामहि
प०	कोपयाञ्चक्रे	कोपयाञ्चक्राते	कोपयाञ्चक्रिरे
	कोपयाञ्चकृषे	कोपयाञ्चक्राथे	कोपयाञ्चकृढ्वे
	कोपयाञ्चक्रे	कोपयाञ्चकृवहे	कोपयाञ्चकृमहे
	कोपयाम्बभूव । कोपयामास		
आ०	कोपयिषीष्ट	कोपयिषीयास्ताम्	कोपयिषीरन्
	कोपयिषीष्ठाः	कोपयिषीयास्थाम्	कोपयिषीढ्वम् ध्वम्
	कोपयिषीय	कोपयिषीवहि	कोपयिषीमहि
भ०	कोपयिता	कोपयितारौ	कोपयितारः
	कोपयितासे	कोपयितासाथे	कोपयिताध्वे
	कोपयिताहे	कोपयितास्वहे	कोपयितास्महे
भ०	कोपयिष्यते	कोपयिष्येते	कोपयिष्यन्ते
	कोपयिष्यसे	कोपयिष्येथे	कोपयिष्यध्वे
	कोपयिष्ये	कोपयिष्यावहे	कोपयिष्यामहे
क्रि०	अकोपयिष्यत	अकोपयिष्येताम्	अकोपयिष्यन्त
	अकोपयिष्यथाः	अकोपयिष्येथाम्	अकोपयिष्यध्वम्
	अकोपयिष्ये	अकोपयिष्यावहि	अकोपयिष्यामहि

1193 युपच् (युप्) विमोहने

व० योपयति योपयतः योपयन्ति
योपयसि योपयथः योपयथ
योपयामि योपयावः योपयामः

स० योपयेत् योपयेताम् योपयेयुः
योपयेः योपयेतम् योपयेत
योपयेयम् योपयेव योपयेम

प० योपयतु योपयतात् योपयताम् योपयन्तु
योपय योपयतात् योपयतम् योपयत
योपयानि योपयाव योपयाम

ह्य० अयोपयत् अयोपयताम् अयोपयन्
अयोपयः अयोपयतम् अयोपयत
अयोपयम् अयोपयाव अयोपयाम

अ० अयूयुपत् अयूयुपताम् अयूयुपन्
अयूयुपः अयूयुपतम् अयूयुपत
अयूयुपम् अयूयुपाव अयूयुपाम

प० योपयाञ्चकार योपयाञ्चक्रतुः योपयाञ्चक्रुः
योपयाञ्चकर्थ योपयाञ्चक्रथुः योपयाञ्चक्र
योपयाञ्चकार-चकर योपयाञ्चकृव योपयाञ्चकृम
योपयाम्बभूव । योपयामास

आ० योप्यात् योप्यास्ताम् योप्यासुः
योप्याः योप्यास्तम् योप्यास्त
योप्यासम् योप्यास्व योप्यास्म

श्व० योपयिता योपयितारौ योपयितारः
योपयितासि योपयितास्थः योपयितास्थ
योपयितास्मि योपयितास्वः योपयितास्मः

भ० योपयिष्यति योपयिष्यतः योपयिष्यन्ति
योपयिष्यसि योपयिष्यथः योपयिष्यथ
योपयिष्यामि योपयिष्यावः योपयिष्यामः

क्रि० अयोपयिष्यत् अयोपयिष्यताम् अयोपयिष्यन्
अयोपयिष्यः अयोपयिष्यतम् अयोपयिष्यत
अयोपयिष्यम् अयोपयिष्याव अयोपयिष्याम

व० योपयते योपयेते योपयन्ते
योपयसे योपयेथे योपयध्वे
योपये योपयावहे योपयामहे

स० योपयेत योपयेयाताम् योपयेरन्
योपयेथाः योपयेयाथाम् योपयेध्वम्
योपयेय योपयेवहि योपयेमहि

प० योपयताम् योपयेताम् योपयन्ताम्
योपयस्व योपयेथाम् योपयध्वम्
योपयै योपयावहै योपयामहै

ह्य० अयोपयत अयोपयेताम् अयोपयन्त
अयोपयथाः अयोपयेथाम् अयोपयध्वम्
अयोपये अयोपयावहि अयोपयामहि

अ० अयूयुपत अयूयुपेताम् अयूयुपन्त
अयूयुपथाः अयूयुपेथाम् अयूयुपध्वम्
अयूयुपे अयूयुपावहि अयूयुपामहि

प० योपयाञ्चक्रे योपयाञ्चक्राते योपयाञ्चक्रिरे
योपयाञ्चकृषे योपयाञ्चक्राथे योपयाञ्चकृढ्वे
योपयाञ्चक्रे योपयाञ्चकृवहे योपयाञ्चकृमहे
योपयाम्बभूव । योपयामास

आ० योपयिषीष्ट योपयिषीयास्ताम् योपयिषीरन्
योपयिषीष्ठाः योपयिषीयास्थाम् योपयिषीढ्वम्
ध्वम्
योपयिषीय योपयिषीवहि योपयिषीमहि

श्व० योपयिता योपयितारौ योपयितारः
योपयितासे योपयितासाथे योपयिताध्वे
योपयिताहे योपयितास्वहे योपयितास्महे

भ० योपयिष्यते योपयिष्येते योपयिष्यन्ते
योपयिष्यसे योपयिष्येथे योपयिष्यध्वे
योपयिष्ये योपयिष्यावहे योपयिष्यामहे

क्रि० अयोपयिष्यत अयोपयिष्येताम् अयोपयिष्यन्त
अयोपयिष्यथाः अयोपयिष्येथाम् अयोपयिष्यध्वम्
अयोपयिष्ये अयोपयिष्यावहि अयोपयिष्यामहि

1194 रुपच् (रुप्) विमोहने । 988 पादेशसहितरुहं-
वद्रूपाणि

1195 लुपच् (लुप्) विमोहने

व०	लोपयति	लोपयतः	लोपयन्ति
	लोपयसि	लोपयथः	लोपयथ
	लोपयामि	लोपयावः	लोपयामः
स०	लोपयेत्	लोपयेताम्	लोपयेयुः
	लोपयेः	लोपयेतम्	लोपयेत
	लोपयेयम्	लोपयेव	लोपयेम
प०	लोपयतु लोपयतात्	लोपयताम्	लोपयन्तु
	लोपय लोपयतात्	लोपयतम्	लोपयत
	लोपयानि	लोपयाव	लोपयाम
ह्य०	अलोपयत्	अलोपयताम्	अलोपयन्
	अलोपयः	अलोपयतम्	अलोपयत
	अलोपयम्	अलोपयाव	अलोपयाम
अ०	अलूलुपत्	अलूलुपताम्	अलूलुपन्
	अलूलुपः	अलूलुपतम्	अलूलुपत
	अलूलुपम्	अलूलुपाव	अलूलुपाम
प०	लोपयाञ्चकार	लोपयाञ्चक्रतुः	लोपयाञ्चक्रुः
	लोपयाञ्चकर्थ	लोपयाञ्चक्रथुः	लोपयाञ्चक्र
	लोपयाञ्चकार-चकर	लोपयाञ्चकृव	लोपयाञ्चकृम
	लोपयाम्बभूव । लोपयामास		
आ०	लोप्यात्	लोप्यास्ताम्	लोप्यासुः
	लोप्याः	लोप्यास्तम्	लोप्यास्त
	लोप्यासम्	लोप्यास्व	लोप्यास्म
श्व०	लोपयिता	लोपयितारौ	लोपयितारः
	लोपयितासि	लोपयितास्थः	लोपयितास्थ
	लोपयितास्मि	लोपयितास्वः	लोपयितास्मः
भ०	लोपयिष्यति	लोपयिष्यतः	लोपयिष्यन्ति
	लोपयिष्यसि	लोपयिष्यथः	लोपयिष्यथ
	लोपयिष्यामि	लोपयिष्यावः	लोपयिष्यामः
क्रि०	अलोपयिष्यत्	अलोपयिष्यताम्	अलोपयिष्यन्
	अलोपयिष्यः	अलोपयिष्यतम्	अलोपयिष्यत
	अलोपयिष्यम्	अलोपयिष्याव	अलोपयिष्याम

व०	लोपयते	लोपयेते	लोपयन्ते
	लोपयसे	लोपयेथे	लोपयध्वे
	लोपये	लोपयावहे	लोपयामहे
स०	लोपयेत	लोपयेयाताम्	लोपयेरन्
	लोपयेथाः	लोपयेयाथाम्	लोपयेध्वम्
	लोपयेय	लोपयेवहि	लोपयेमहि
प०	लोपयताम्	लोपयेताम्	लोपयन्ताम्
	लोपयस्व	लोपयेथाम्	लोपयध्वम्
	लोपयै	लोपयावहै	लोपयामहै
ह्य०	अलोपयत	अलोपयेताम्	अलोपयन्त
	अलोपयथाः	अलोपयेथाम्	अलोपयध्वम्
	अलोपये	अलोपयावहि	अलोपयामहि
अ०	अलूलुपत	अलूलुपेताम्	अलूलुपन्त
	अलूलुपथाः	अलूलुपेथाम्	अलूलुपध्वम्
	अलूलुपे	अलूलुपावहि	अलूलुपामहि
प०	लोपयाञ्चक्रे	लोपयाञ्चक्राते	लोपयाञ्चक्रिरे
	लोपयाञ्चकृषे	लोपयाञ्चक्राथे	लोपयाञ्चकृढ्वे
	लोपयाञ्चक्रे	लोपयाञ्चकृवहे	लोपयाञ्चकृमहे
	लोपयाम्बभूव । लोपयामास		
आ०	लोपयिषीष्ट	लोपयिषीयास्ताम्	लोपयिषीरन्
	लोपयिषीष्ठाः	लोपयिषीयास्थाम्	लोपयिषीढ्वम् ध्वम्
	लोपयिषीय	लोपयिषीवहि	लोपयिषीमहि
श्व०	लोपयिता	लोपयितारौ	लोपयितारः
	लोपयितासे	लोपयितासाथे	लोपयिताध्वे
	लोपयिताहे	लोपयितास्वहे	लोपयितास्महे
भ०	लोपयिष्यते	लोपयिष्येते	लोपयिष्यन्ते
	लोपयिष्यसे	लोपयिष्येथे	लोपयिष्यध्वे
	लोपयिष्ये	लोपयिष्यावहे	लोपयिष्यामहे
क्रि०	अलोपयिष्यत	अलोपयिष्येताम्	अलोपयिष्यन्त
	अलोपयिष्यथाः	अलोपयिष्येथाम्	अलोपयिष्यध्वम्
	अलोपयिष्ये	अलोपयिष्यावहि	अलोपयिष्यामहि

1196 डिपच् (डिप्) क्षेपे ।

व०	डेपयति	डेपयतः	डेपयन्ति
	डेपयसि	डेपयथः	डेपयथ
	डेपयामि	डेपयावः	डेपयामः
स०	डेपयेत्	डेपयेताम्	डेपयेयुः
	डेपयेः	डेपयेतम्	डेपयेत
	डेपयेयम्	डेपयेव	डेपयेम
प०	डेपयतु	डेपयतात् डेपयताम्	डेपयन्तु
	डेपय	डेपयतात् डेपयतम्	डेपयत
	डेपयानि	डेपयाव	डेपयाम
ह्य०	अडेपयत्	अडेपयताम्	अडेपयन्
	अडेपयः	अडेपयतम्	अडेपयत
	अडेपयम्	अडेपयाव	अडेपयाम
अ०	अडीडिपत्	अडीडिपताम्	अडीडिपन्
	अडीडिपः	अडीडिपतम्	अडीडिपत
	अडीडिपम्	अडीडिपाव	अडीडिपाम
प०	डेपयाञ्चकार	डेपयाञ्चक्रतुः	डेपयाञ्चक्रुः
	डेपयाञ्चकर्थ	डेपयाञ्चक्रथुः	डेपयाञ्चक्र
	डेपयाञ्चकार-चकर	डेपयाञ्चकृव	डेपयाञ्चकृम
	डेपयाम्बभूव । डेपयामास		
आ०	डेप्यात्	डेप्यास्ताम्	डेप्यासुः
	डेप्याः	डेप्यास्तम्	डेप्यास्त
	डेप्यासम्	डेप्यास्व	डेप्यास्म
भ०	डेपयिता	डेपयितारौ	डेपयितारः
	डेपयितासि	डेपयितास्थः	डेपयितास्थ
	डेपयितास्मि	डेपयितास्वः	डेपयितास्मः
भ०	डेपयिष्यति	डेपयिष्यतः	डेपयिष्यन्ति
	डेपयिष्यसि	डेपयिष्यथः	डेपयिष्यथ
	डेपयिष्यामि	डेपयिष्यावः	डेपयिष्यामः
क्रि०	अडेपयिष्यत्	अडेपयिष्यताम्	अडेपयिष्यन्
	अडेपयिष्यः	अडेपयिष्यतम्	अडेपयिष्यत
	अडेपयिष्यम्	अडेपयिष्याव	अडेपयिष्याम

व०	डेपयते	डेपयेते	डेपयन्ते
	डेपयसे	डेपयेथे	डेपयध्वे
	डेपये	डेपयावहे	डेपयामहे
स०	डेपयेत	डेपयेयाताम्	डेपयेरन्
	डेपयेथाः	डेपयेयाथाम्	डेपयेध्वम्
	डेपयेय	डेपयेवहि	डेपयेमहि
प०	डेपयताम्	डेपयेताम्	डेपयन्ताम्
	डेपयस्व	डेपयेथाम्	डेपयध्वम्
	डेपयै	डेपयावहै	डेपयामहै
ह्य०	अडेपयत	अडेपयेताम्	अडेपयन्त
	अडेपयथाः	अडेपयेथाम्	अडेपयध्वम्
	अडेपये	अडेपयावहि	अडेपयामहि
अ०	अडीडिपत	अडीडिपेताम्	अडीडिपन्त
	अडीडिपथाः	अडीडिपेथाम्	अडीडिपध्वम्
	अडीडिपे	अडीडिपावहि	अडीडिपामहि
प०	डेपयाञ्चक्रे	डेपयाञ्चक्राते	डेपयाञ्चक्रिरे
	डेपयाञ्चकृषे	डेपयाञ्चक्राथे	डेपयाञ्चकृढ्वे
	डेपयाञ्चक्रे	डेपयाञ्चकृवहे	डेपयाञ्चकृमहे
	डेपयाम्बभूव । डेपयामास		
आ०	डेपयिषीष्ट	डेपयिषीयास्ताम्	डेपयिषीरन्
	डेपयिषीष्ठाः	डेपयिषीयास्थाम्	डेपयिषीढ्वम् ध्वम्
	डेपयिषीय	डेपयिषीवहि	डेपयिषीमहि
भ०	डेपयिता	डेपयितारौ	डेपयितारः
	डेपयितासे	डेपयितासाथे	डेपयिताध्वे
	डेपयिताहे	डेपयितास्वहे	डेपयितास्महे
भ०	डेपयिष्यते	डेपयिष्येते	डेपयिष्यन्ते
	डेपयिष्यसे	डेपयिष्येथे	डेपयिष्यध्वे
	डेपयिष्ये	डेपयिष्यावहे	डेपयिष्यामहे
क्रि०	अडेपयिष्यत	अडेपयिष्येताम्	अडेपयिष्यन्त
	अडेपयिष्यथाः	अडेपयिष्येथाम्	अडेपयिष्यध्वम्
	अडेपयिष्ये	अडेपयिष्यावहि	अडेपयिष्यामहि

1197 ष्टूपच् (स्तूप्) समुच्छ्राये ।

व०	स्तूपयति	स्तूपयतः	स्तूपयन्ति
	स्तूपयसि	स्तूपयथः	स्तूपयथ
	स्तूपयामि	स्तूपयावः	स्तूपयामः
स०	स्तूपयेत्	स्तूपयेताम्	स्तूपयेयुः
	स्तूपयेः	स्तूपयेतम्	स्तूपयेत
	स्तूपयेयम्	स्तूपयेव	स्तूपयेम
प०	स्तूपयतु स्तूपयतात्	स्तूपयताम्	स्तूपयन्तु
	स्तूपय स्तूपयतात्	स्तूपयतम्	स्तूपयत
	स्तूपयानि	स्तूपयाव	स्तूपयाम
ह्य०	अस्तूपयत्	अस्तूपयताम्	अस्तूपयन्
	अस्तूपयः	अस्तूपयतम्	अस्तूपयत
	अस्तूपयम्	अस्तूपयाव	अस्तूपयाम
अ०	अतुष्टूपत्	अतुष्टूपताम्	अतुष्टूपन्
	अतुष्टूपः	अतुष्टूपतम्	अतुष्टूपत
	अतुष्टूपम	अतुष्टूपाव	अतुष्टूपाम
प०	स्तूपयाञ्चकार	स्तूपयाञ्चक्रतुः	स्तूपयाञ्चक्रुः
	स्तूपयाञ्चकर्थ	स्तूपयाञ्चक्रथुः	स्तूपयाञ्चक्र
	स्तूपयाञ्चकार-चकर	स्तूपयाञ्चकृव	स्तूपयाञ्चकृम
	स्तूपयाम्बभूव । स्तूपयामास		
अ०	स्तूप्यात्	स्तूप्यास्ताम	स्तूप्यासुः
	स्तूप्याः	स्तूप्यास्तम्	स्तूप्यास्त
	स्तूप्यासम	स्तूप्यास्व	स्तूप्यास्म
श्व०	स्तूपयिता	स्तूपयितारौ	स्तूपयितारः
	स्तूपयितासि	स्तूपयितास्थः	स्तूपयितास्थ
	स्तूपयितास्मि	स्तूपयितास्वः	स्तूपयितास्मः
भ०	स्तूपयिष्यति	स्तूपयिष्यतः	स्तूपयिष्यन्ति
	स्तूपयिष्यसि	स्तूपयिष्यथः	स्तूपयिष्यथ
	स्तूपयिष्यामि	स्तूपयिष्यावः	स्तूपयिष्यामः
क्रि०	अस्तूपयिष्यत्	अस्तूपयिष्यताम्	अस्तूपयिष्यन्
	अस्तूपयिष्यः	अस्तूपयिष्यतम्	अस्तूपयिष्यत
	अस्तूपयिष्यम्	अस्तूपयिष्याव	अस्तूपयिष्याम

व०	स्तूपयते	स्तूपयेते	स्तूपयन्ते
	स्तूपयसे	स्तूपयेथे	स्तूपयध्वे
	स्तूपये	स्तूपयावहे	स्तूपयामहे
स०	स्तूपयेत	स्तूपयेयाताम्	स्तूपयेरन्
	स्तूपयेथाः	स्तूपयेयाथाम्	स्तूपयेध्वम
	स्तूपयेय	स्तूपयेवहि	स्तूपयेमहि
प०	स्तूपयताम्	स्तूपयेताम्	स्तूपयन्ताम्
	स्तूपयस्व	स्तूपयेथाम्	स्तूपयध्वम्
	स्तूपये	स्तूपयावहै	स्तूपयामहै
ह्य०	अस्तूपयत	अस्तूपयेताम्	अस्तूपयन्त
	अस्तूपयथाः	अस्तूपयेथाम	अस्तूपयध्वम्
	अस्तूपये	अस्तूपयावहि	अस्तूपयामहि
अ०	अतुष्टूपत	अतुष्टूपेताम	अतुष्टूपन्त
	अतुष्टूपथाः	अतुष्टूपेथाम	अतुष्टूपध्वम्
	अतुष्टूपे	अतुष्टूपावहि	अतुष्टूपामहि
प०	स्तूपयाञ्चक्रे	स्तूपयाञ्चक्राते	स्तूपयाञ्चक्रिरे
	स्तूपयाञ्चकृषे	स्तूपयाञ्चक्राथे	स्तूपयाञ्चकृढ्वे
	स्तूपयाञ्चक्रे	स्तूपयाञ्चकृवहे	स्तूपयाञ्चकृमहे
	स्तूपयाम्बभूव । स्तूपयामास		
आ०	स्तूपयिषीष्ट	स्तूपयिषीयास्ताम	स्तूपयिषीरन्
	स्तूपयिषीष्ठाः	स्तूपयिषीयास्थाम्	स्तूपयिषीढ्वम् ध्वम्
	स्तूपयिषीय	स्तूपयिषीवहि	स्तूपयिषीमहि
श्व०	स्तूपयिता	स्तूपयितारौ	स्तूपयितारः
	स्तूपयितासे	स्तूपयितासाथे	स्तूपयिताध्वे
	स्तूपयिताहे	स्तूपयितास्वहे	स्तूपयितास्महे
भ०	स्तूपयिष्यते	स्तूपयिष्येते	स्तूपयिष्यन्ते
	स्तूपयिष्यसे	स्तूपयिष्येथे	स्तूपयिष्यध्वे
	स्तूपयिष्ये	स्तूपयिष्यावहे	स्तूपयिष्यामहे
क्रि०	अस्तूपयिष्यत	अस्तूपयिष्येताम्	अस्तूपयिष्यन्त
	अस्तूपयिष्यथाः	अस्तूपयिष्येथाम्	अस्तूपयिष्यध्वम्
	अस्तूपयिष्ये	अस्तूपयिष्यावहि	अस्तूपयिष्यामहि

॥ अथ भान्ताश्चत्वारः ॥

1198 लुभच् (लुभ्) गार्ध्ये

व०	लोभयति	लोभयतः	लोभयन्ति
	लोभयसि	लोभयथः	लोभयथ
	लोभयामि	लोभयावः	लोभयामः
स०	लोभयेत्	लोभयेताम्	लोभयेयुः
	लोभयेः	लोभयेतम्	लोभयेत
	लोभयेयम्	लोभयेव	लोभयेम
प०	लोभयतु	लोभयतात्	लोभयताम्	लोभयन्तु
	लोभय	लोभयतात्	लोभयतम्	लोभयत
	लोभयानि	लोभयाव	लोभयाम
ह्य०	अलोभयत्	अलोभयताम्	अलोभयन्
	अलोभयः	अलोभयतम्	अलोभयत
	अलोभयम्	अलोभयाव	अलोभयाम
अ०	अलूलुभत्	अलूलुभताम्	अलूलुभन्
	अलूलुभः	अलूलुभतम्	अलूलुभत
	अलूलुभम्	अलूलुभाव	अलूलुभाम
प०	लोभयाञ्चकार	लोभयाञ्चक्रतुः	लोभयाञ्चक्रुः
	लोभयाञ्चकर्थ	लोभयाञ्चक्रथुः	लोभयाञ्चक्र
	लोभयाञ्चकार-चकर	लोभयाञ्चकृव	लोभयाञ्चकृम
	लोभयाम्बभूव । लोभयामास		
आ०	लोभ्यात्	लोभ्यास्ताम्	लोभ्यासुः
	लोभ्याः	लोभ्यास्तम्	लोभ्यास्त
	लोभ्यासम्	लोभ्यास्व	लोभ्यास्म
श्व०	लोभयिता	लोभयितारौ	लोभयितारः
	लोभयितासि	लोभयितास्थः	लोभयितास्थ
	लोभयितास्मि	लोभयितास्वः	लोभयितास्मः
भ०	लोभयिष्यति	लोभयिष्यतः	लोभयिष्यन्ति
	लोभयिष्यसि	लोभयिष्यथः	लोभयिष्यथ
	लोभयिष्यामि	लोभयिष्यावः	लोभयिष्यामः
क्रि०	अलोभयिष्यत्	अलोभयिष्यताम्	अलोभयिष्यन्
	अलोभयिष्यः	अलोभयिष्यतम्	अलोभयिष्यत
	अलोभयिष्यम्	अलोभयिष्याव	अलोभयिष्याम

व०	लोभयते	लोभयेते	लोभयन्ते
	लोभयसे	लोभयेथे	लोभयध्वे
	लोभये	लोभयावहे	लोभयामहे
स०	लोभयेत	लोभयेयाताम्	लोभयेरन्
	लोभयेथाः	लोभयेयाथाम्	लोभयेध्वम्
	लोभयेय	लोभयेवहि	लोभयेमहि
प०	लोभयताम्	लोभयेताम्	लोभयन्ताम्
	लोभयस्व	लोभयेथाम्	लोभयध्वम्
	लोभयै	लोभयावहै	लोभयामहै
ह्य०	अलोभयत	अलोभयेताम्	अलोभयन्त
	अलोभयथाः	अलोभयेथाम्	अलोभयध्वम्
	अलोभये	अलोभयावहि	अलोभयामहि
अ०	अलूलुभत	अलूलुभेताम्	अलूलुभन्त
	अलूलुभथाः	अलूलुभेथाम्	अलूलुभध्वम्
	अलूलुभे	अलूलुभावहि	अलूलुभामहि
प०	लोभयाञ्चक्रे	लोभयाञ्चक्राते	लोभयाञ्चक्रिरे
	लोभयाञ्चकृषे	लोभयाञ्चक्राथे	लोभयाञ्चकृढ्वे
	लोभयाञ्चक्रे	लोभयाञ्चकृवहे	लोभयाञ्चकृमहे
	लोभयाम्बभूव । लोभयामास		
आ०	लोभयिषीष्ट	लोभयिषीयास्ताम्	लोभयिषीरन्
	लोभयिषीष्ठाः	लोभयिषीयास्थाम्	लोभयिषीढ्वम् ध्वम्
	लोभयिषीय	लोभयिषीवहि	लोभयिषीमहि
श्व०	लोभयिता	लोभयितारौ	लोभयितारः
	लोभयितासे	लोभयितासाथे	लोभयिताध्वे
	लोभयिताहे	लोभयितास्वहे	लोभयितास्महे
भ०	लोभयिष्यते	लोभयिष्येते	लोभयिष्यन्ते
	लोभयिष्यसे	लोभयिष्येथे	लोभयिष्यध्वे
	लोभयिष्ये	लोभयिष्यावहे	लोभयिष्यामहे
क्रि०	अलोभयिष्यत	अलोभयिष्येताम्	अलोभयिष्यन्त
	अलोभयिष्यथा	अलोभयिष्येथाम्	अलोभयिष्यध्वम्
	अलोभयिष्ये	अलोभयिष्यावहि	अलोभयिष्यामहि

1199 क्षुभच् (क्षुभ्) संचलने । **948** क्षुभिवद्रूपाणि

1200 णभच् (नच्) हिंसायाम् । **949** णभिवद्रूपाणि

1201 तुभच् (तुभ्) हिंसायाम् । **950** तुभिवद्रूपाणि

॥ अथ शान्ताः षट् ॥

1202 णशौच् (नश्) अदर्शने । चल्याहारार्थेति परस्मैपदम् ।

व०	नाशयति	नाशयतः	नाशयन्ति
	नाशयसि	नाशयथः	नाशयथ
	नाशयामि	नाशयावः	नाशयामः
स०	नाशयेत्	नाशयेताम्	नाशयेयुः
	नाशयेः	नाशयेतम्	नाशयेत
	नाशयेयम्	नाशयेव	नाशयेम
प०	नाशयतु नाशयतात्	नाशयताम्	नाशयन्तु
	नाशय नाशयतात्	नाशयतम्	नाशयत
	नाशयानि	नाशयाव	नाशयाम
ह्य०	अनाशयत्	अनाशयताम्	अनाशयन्
	अनाशयः	अनाशयतम्	अनाशयत
	अनाशयम्	अनाशयाव	अनाशयाम
ह्य०	अनीनशत्	अनीनशताम्	अनीनशन्
	अनीनशः	अनीनशतम्	अनीनशत
	अनीनशम्	अनीनशाव	अनीनशाम
प०	नाशयाञ्चकार	नाशयाञ्चक्रतुः	नाशयाञ्चक्रुः
	नाशयाञ्चकर्थ	नाशयाञ्चक्रथुः	नाशयाञ्चक्र
	नानयाञ्चकार-चकर	नाशयाञ्चकृव	नाशयाञ्चकृम
	नाशयाम्बभूव । नाशयामास		
आ०	नाश्यात्	नाश्यास्ताम्	नाश्यासुः
	नाश्याः	नाश्यास्तम्	नाश्यास्त
	नाश्यासम्	नाश्यास्व	नाश्यास्म
श्व०	नाशयिता	नाशयितारौ	नाशयितारः
	नाशयितासि	नाशयितास्थः	नाशयितास्थ
	नाशयितास्मि	नाशयितास्वः	नाशयितास्मः
भ०	नाशयिष्यति	नाशयिष्यतः	नाशयिष्यन्ति
	नाशयिष्यसि	नाशयिष्यथः	नाशयिष्यथ
	नाशयिष्यामि	नाशयिष्यावः	नाशयिष्यामः
क्रि०	अनाशयिष्यत्	अनाशयिष्यताम्	अनाशयिष्यन्
	अनाशयिष्यः	अनाशयिष्यतम्	अनाशयिष्यत
	अनाशयिष्यम्	अनाशयिष्याव	अनाशयिष्याम

1203 कुशच् (कुश्) श्लेषणे ।

व०	कोशयति	कोशयतः	कोशयन्ति
	कोशयसि	कोशयथः	कोशयथ
	कोशयामि	कोशयावः	कोशयामः
स०	कोशयेत्	कोशयेताम्	कोशयेयुः
	कोशयेः	कोशयेतम्	कोशयेत
	कोशयेयम्	कोशयेव	कोशयेम
प०	कोशयतु कोशयतात्	कोशयताम्	कोशयन्तु
	कोशय कोशयतात्	कोशयतम्	कोशयत
	कोशयानि	कोशयाव	कोशयाम
ह्य०	अकोशयत्	अकोशयताम्	अकोशयन्
	अकोशयः	अकोशयतम्	अकोशयत
	अकोशयम्	अकोशयाव	अकोशयाम
अ०	अचूकुशत्	अचूकुशताम्	अचूकुशन्
	अचूकुशः	अचूकुशतम्	अचूकुशत
	अचूकुशम्	अचूकुशाव	अचूकुशाम
प०	कोशयाञ्चकार	कोशयाञ्चक्रतुः	कोशयाञ्चक्रुः
	कोशयाञ्चकर्थ	कोशयाञ्चक्रथुः	कोशयाञ्चक्र
	कोशयाञ्चकार-चकर	कोशयाञ्चकृव	कोशयाञ्चकृम
	कोशयाम्बभूव । कोशयामास		
आ०	कोश्यात्	कोश्यास्ताम्	कोश्यासुः
	कोश्याः	कोश्यास्तम्	कोश्यास्त
	कोश्यासम्	कोश्यास्व	कोश्यास्म
श्व०	कोशयिता	कोशयितारौ	कोशयितारः
	कोशयितासि	कोशयितास्थः	कोशयितास्थ
	कोशयितास्मि	कोशयितास्वः	कोशयितास्मः
भ०	कोशयिष्यति	कोशयिष्यतः	कोशयिष्यन्ति
	कोशयिष्यसि	कोशयिष्यथः	कोशयिष्यथ
	कोशयिष्यामि	कोशयिष्यावः	कोशयिष्यामः
क्रि०	अकोशयिष्यत्	अकोशयिष्यताम्	अकोशयिष्यन्
	अकोशयिष्यः	अकोशयिष्यतम्	अकोशयिष्यत
	अकोशयिष्यम्	अकोशयिष्याव	अकोशयिष्याम

व०	कोशयते	कोशयेते	कोशयन्ते
	कोशयसे	कोशयेथे	कोशयध्वे
	कोशये	कोशयावहे	कोशयामहे
स०	कोशयेत	कोशयेयाताम्	कोशयेरन्
	कोशयेथाः	कोशयेयाथाम्	कोशयेध्वम्
	कोशयेय	कोशयेवहि	कोशयेमहि
प०	कोशयताम्	कोशयेताम्	कोशयन्ताम्
	कोशयस्व	कोशयेथाम्	कोशयध्वम्
	कोशयै	कोशयावहै	कोशयामहै
ह्य०	अकोशयत	अकोशयेताम्	अकोशयन्त
	अकोशयथाः	अकोशयेथाम्	अकोशयध्वम्
	अकोशये	अकोशयावहि	अकोशयामहि
अ०	अचूकुशत	अचूकुशेताम्	अचूकुशन्त
	अचूकुशथाः	अचूकुशेथाम्	अचूकुशध्वम्
	अचूकुशे	अचूकुशावहि	अचूकुशामहि
प०	कोशयाञ्चक्रे	कोशयाञ्चक्राते	कोशयाञ्चक्रिरे
	कोशयाञ्चकृषे	कोशयाञ्चक्राथे	कोशयाञ्चकृढ्वे
	कोशयाञ्चक्रे	कोशयाञ्चकृवहे	कोशयाञ्चकृमहे
	कोशयाम्बभूव । कोशयामास		
आ०	कोशयिषीष्ट	कोशयिषीयास्ताम्	कोशयिषीरन्
	कोशयिषीष्ठाः	कोशयिषीयास्थाम्	कोशयिषीढ्वम् ध्वम्
	कोशयिषीय	कोशयिषीवहि	कोशयिषीमहि
श्व०	कोशयिता	कोशयितारौ	कोशयितारः
	कोशयितासे	कोशयितासाथे	कोशयिताध्वे
	कोशयिताहे	कोशयितास्वहे	कोशयितास्महे
भ०	कोशयिष्यते	कोशयिष्येते	कोशयिष्यन्ते
	कोशयिष्यसे	कोशयिष्येथे	कोशयिष्यध्वे
	कोशयिष्ये	कोशयिष्यावहे	कोशयिष्यामहे
क्रि०	अकोशयिष्यत	अकोशयिष्येताम्	अकोशयिष्यन्त
	अकोशयिष्यथाः	अकोशयिष्येथाम्	अकोशयिष्यध्वम्
	अकोशयिष्ये	अकोशयिष्यावहि	अकोशयिष्यामहि

1204 भृशूच् (भृश्) अधःपतने ।

व०	भर्शयति	भर्शयतः	भर्शयन्ति
	भर्शयसि	भर्शयथः	भर्शयथ
	भर्शयामि	भर्शयावः	भर्शयामः
स०	भर्शयेत्	भर्शयेताम्	भर्शयेयुः
	भर्शयेः	भर्शयेतम्	भर्शयेत
	भर्शयेयम्	भर्शयेव	भर्शयेम
प०	भर्शयतु	भर्शयतात् भर्शयताम्	भर्शयन्तु
	भर्शय	भर्शयतात् भर्शयतम्	भर्शयत
	भर्शयानि	भर्शयाव	भर्शयाम
ह्य०	अभर्शयत्	अभर्शयताम्	अभर्शयन्
	अभर्शयः	अभर्शयतम्	अभर्शयत
	अभर्शयम्	अभर्शयाव	अभर्शयाम
अ०	अबीभृशत्	अबीभृशताम्	अबीभृशन्
	अबीभृशः	अबीभृशतम्	अबीभृशत
	अबीभृशम्	अबीभृशाव	अबीभृशाम
	अबभर्शत्	अबभर्शताम्	अबभर्शन् इ०
प०	भर्शयाञ्चकार	भर्शयाञ्चक्रतुः	भर्शयाञ्चक्रुः
	भर्शयाञ्चकर्थ	भर्शयाञ्चक्रथुः	भर्शयाञ्चक्र
	भर्शयाञ्चकार-चकर	भर्शयाञ्चकृव	भर्शयाञ्चकृम
	भर्शयाम्बभूव । भर्शयामास		
आ०	भर्श्यात्	भर्श्यास्ताम्	भर्श्यासुः
	भर्श्याः	भर्श्यास्तम्	भर्श्यास्त
	भर्श्यासम्	भर्श्यास्व	भर्श्यास्म
श्व०	भर्शयिता	भर्शयितारौ	भर्शयितारः
	भर्शयितासि	भर्शयितास्थः	भर्शयितास्थ
	भर्शयितास्मि	भर्शयितास्वः	भर्शयितास्मः
भ०	भर्शयिष्यति	भर्शयिष्यतः	भर्शयिष्यन्ति
	भर्शयिष्यसि	भर्शयिष्यथः	भर्शयिष्यथ
	भर्शयिष्यामि	भर्शयिष्यावः	भर्शयिष्यामः
क्रि०	अभर्शयिष्यत्	अभर्शयिष्यताम्	अभर्शयिष्यन्
	अभर्शयिष्यः	अभर्शयिष्यतम्	अभर्शयिष्यत
	अभर्शयिष्यम्	अभर्शयिष्याव	अभर्शयिष्याम

व०	भर्शयते	भर्शयेते	भर्शयन्ते
	भर्शयसे	भर्शयेथे	भर्शयध्वे
	भर्शये	भर्शयावहे	भर्शयामहे
स०	भर्शयेत	भर्शयेयाताम्	भर्शयेरन्
	भर्शयेथाः	भर्शयेयाथाम्	भर्शयेध्वम्
	भर्शयेय	भर्शयेवहि	भर्शयेमहि
प०	भर्शयताम्	भर्शयेताम्	भर्शयन्ताम्
	भर्शयस्व	भर्शयेथाम्	भर्शयध्वम्
	भर्शयै	भर्शयावहै	भर्शयामहै
ह्य०	अभर्शयत	अभर्शयेताम्	अभर्शयन्त
	अभर्शयथाः	अभर्शयेथाम्	अभर्शयध्वम्
	अभर्शये	अभर्शयावहि	अभर्शयामहि
अ०	अबीभृशत	अबीभृशेताम्	अबीभृशन्त
	अबीभृशथाः	अबीभृशेथाम्	अबीभृशध्वम्
	अबीभृशे	अबीभृशावहि	अबीभृशामहि
	अबभर्शत	अबभर्शेताम्	अबभर्शन्त इ०
प०	भर्शयाञ्चक्रे	भर्शयाञ्चक्राते	भर्शयाञ्चक्रिरे
	भर्शयाञ्चकृषे	भर्शयाञ्चक्राथे	भर्शयाञ्चकृढ्वे
	भर्शयाञ्चक्रे	भर्शयाञ्चकृवहे	भर्शयाञ्चकृमहे
	भर्शयाम्बभूव । भर्शयामास		
आ०	भर्शयिषीष्ट	भर्शयिषीयास्ताम्	भर्शयिषीरन्
	भर्शयिषीष्ठाः	भर्शयिषीयास्थाम्	भर्शयिषीढ्वम् ध्वम्
	भर्शयिषीय	भर्शयिषीवहि	भर्शयिषीमहि
श्व०	भर्शयिता	भर्शयितारौ	भर्शयितारः
	भर्शयितासे	भर्शयितासाथे	भर्शयिताध्वे
	भर्शयिताहे	भर्शयितास्वहे	भर्शयितास्महे
भ०	भर्शयिष्यते	भर्शयिष्येते	भर्शयिष्यन्ते
	भर्शयिष्यसे	भर्शयिष्येथे	भर्शयिष्यध्वे
	भर्शयिष्ये	भर्शयिष्यावहे	भर्शयिष्यामहे
क्रि०	अभर्शयिष्यत	अभर्शयिष्येताम्	अभर्शयिष्यन्त
	अभर्शयिष्यथाः	अभर्शयिष्येथाम्	अभर्शयिष्यध्वम्
	अभर्शयिष्ये	अभर्शयिष्यावहि	अभर्शयिष्यामहि

1205 भ्रशूच् [भ्रश्] अधःपतने 952

भ्रशूच्वद्रूपाणि

1206 वृशच् (वृश्) वरणे ।

व०	वर्शयति	वर्शयतः	वर्शयन्ति
	वर्शयसि	वर्शयथः	वर्शयथ
	वर्शयामि	वर्शयावः	वर्शयामः
स०	वर्शयेत्	वर्शयेताम्	वर्शयेयुः
	वर्शयेः	वर्शयेतम्	वर्शयेत
	वर्शयेयम्	वर्शयेव	वर्शयेम
प०	वर्शयतु वर्शयतात्	वर्शयताम्	वर्शयन्तु
	वर्शय वर्शयतात्	वर्शयतम्	वर्शयत
	वर्शयानि	वर्शयाव	वर्शयाम
ह्य०	अवर्शयत्	अवर्शयताम्	अवर्शयन्
	अवर्शयः	अवर्शयतम्	अवर्शयत
	अवर्शयम्	अवर्शयाव	अवर्शयाम
अ०	अवीवृशत्	अवीवृशताम्	अवीवृशन्
	अवीवृशः	अवीवृशतम्	अवीवृशत
	अवीवृशम्	अवीवृशाव	अवीवृशाम
	अववर्शत्	अववर्शताम्	अववर्शन् इ०
प०	वर्शयाञ्चकार	वर्शयाञ्चक्रतुः	वर्शयाञ्चक्रुः
	वर्शयाञ्चकर्थ	वर्शयाञ्चक्रथुः	वर्शयाञ्चक्र
	वर्शयाञ्चकार-चकर	वर्शयाञ्चकृव	वर्शयाञ्चकृम
	वर्शयाम्बभूव । वर्शयामास		
आ०	वर्श्यात्	वर्श्यास्ताम्	वर्श्यासुः
	वर्श्याः	वर्श्यास्तम्	वर्श्यास्त
	वर्श्यासम्	वर्श्यास्व	वर्श्यास्म
श्व०	वर्शयिता	वर्शयितारौ	वर्शयितारः
	वर्शयितासि	वर्शयितास्थः	वर्शयितास्थ
	वर्शयितास्मि	वर्शयितास्वः	वर्शयितास्मः
भ०	वर्शयिष्यति	वर्शयिष्यतः	वर्शयिष्यन्ति
	वर्शयिष्यसि	वर्शयिष्यथः	वर्शयिष्यथ
	वर्शयिष्यामि	वर्शयिष्यावः	वर्शयिष्यामः
क्रि०	अवर्शयिष्यत्	अवर्शयिष्यताम्	अवर्शयिष्यन्
	अवर्शयिष्यः	अवर्शयिष्यतम्	अवर्शयिष्यत
	अवर्शयिष्यम्	अवर्शयिष्याव	अवर्शयिष्याम

व०	वर्शयते	वर्शयेते	वर्शयन्ते
	वर्शयसे	वर्शयेथे	वर्शयध्वे
	वर्शये	वर्शयावहे	वर्शयामहे
स०	वर्शयेत	वर्शयेयाताम्	वर्शयेरन्
	वर्शयेथाः	वर्शयेयाथाम्	वर्शयेध्वम्
	वर्शयेय	वर्शयेवहि	वर्शयेमहि
प०	वर्शयताम्	वर्शयेताम्	वर्शयन्ताम्
	वर्शयस्व	वर्शयेथाम्	वर्शयध्वम्
	वर्शये	वर्शयावहै	वर्शयामहै
ह्य०	अवर्शयत	अवर्शयेताम्	अवर्शयन्त
	अवर्शयथाः	अवर्शयेथाम	अवर्शयध्वम
	अवर्शये	अवर्शयावहि	अवर्शयामहि
अ०	अवीवृशत	अवीवृशेताम्	अवीवृशन्त
	अवीवृशथाः	अवीवृशेथाम्	अवीवृशध्वम्
	अवीवृशे	अवीवृशावहि	अवीवृशामहि
	अववर्शत	अववर्शेताम	अववर्शन्त इ०
प०	वर्शयाञ्चक्रे	वर्शयाञ्चक्राते	वर्शयाञ्चक्रिरे
	वर्शयाञ्चकृषे	वर्शयाञ्चक्राथे	वर्शयाञ्चकृढ्वे
	वर्शयाञ्चक्रे	वर्शयाञ्चकृवहे	वर्शयाञ्चकृमहे
	वर्शयाम्बभूव । वर्शयामास		
आ०	वर्शयिषीष्ट	वर्शयिषीयास्ताम्	वर्शयिषीरन्
	वर्शयिषीष्ठाः	वर्शयिषीयास्थाम्	वर्शयिषीढ्वम् ध्वम
	वर्शयिषीय	वर्शयिषीवहि	वर्शयिषीमहि
श्व०	वर्शयिता	वर्शयितारौ	वर्शयितारः
	वर्शयितासे	वर्शयितासाथे	वर्शयिताध्वे
	वर्शयिताहे	वर्शयितास्वहे	वर्शयितास्महे
भ०	वर्शयिष्यते	वर्शयिष्येते	वर्शयिष्यन्ते
	वर्शयिष्यसे	वर्शयिष्येथे	वर्शयिष्यध्वे
	वर्शयिष्ये	वर्शयिष्यावहे	वर्शयिष्यामहे
क्रि०	अवर्शयिष्यत	अवर्शयिष्येताम	अवर्शयिष्यन्त
	अवर्शयिष्यथाः	अवर्शयिष्येथाम्	अवर्शयिष्यध्वम्
	अवर्शयिष्ये	अवर्शयिष्यावहि	अवर्शयिष्यामहि

1207 कृशचू (कृश्) तनुत्वे

व०	कर्शयति	कर्शयतः	कर्शयन्ति
	कर्शयसि	कर्शयथः	कर्शयथ
	कर्शयामि	कर्शयावः	कर्शयामः
स०	कर्शयेत्	कर्शयेताम्	कर्शयेयुः
	कर्शयेः	कर्शयेतम्	कर्शयेत
	कर्शयेयम्	कर्शयेव	कर्शयेम
प०	कर्शयतु कर्शयतात्	कर्शयताम्	कर्शयन्तु
	कर्शय कर्शयतात्	कर्शयतम्	कर्शयत
	कर्शयानि	कर्शयाव	कर्शयाम
ह्य०	अकर्शयत्	अकर्शयताम	अकर्शयन्
	अकर्शयः	अकर्शयतम्	अकर्शयत
	अकर्शयम्	अकर्शयाव	अकर्शयाम
अ०	अचीकृशत्	अचीकृशताम्	अचीकृशन्
	अचीकृशः	अचीकृशतम्	अचीकृशत
	अचीकृशम्	अचीकृशाव	अचीकृशाम
	अचकर्शत्	अचकर्शताम्	अचकर्शन् इ०
प०	कर्शयाञ्चकार	कर्शयाञ्चक्रतुः	कर्शयाञ्चक्रुः
	कर्शयाञ्चकर्थ	कर्शयाञ्चक्रथुः	कर्शयाञ्चक्र
	कर्शयाञ्चकार-चकर	कर्शयाञ्चकृव	कर्शयाञ्चकृम
	कर्शयाम्बभूव । कर्शयामास		
आ०	कर्श्यात्	कर्श्यास्ताम्	कर्श्यासुः
	कर्श्याः	कर्श्यास्तम्	कर्श्यास्त
	कर्श्यासम्	कर्श्यास्व	कर्श्यास्म
श्व०	कर्शयिता	कर्शयितारौ	कर्शयितारः
	कर्शयितासि	कर्शयितास्थः	कर्शयितास्थ
	कर्शयितास्मि	कर्शयितास्वः	कर्शयितास्मः
भ०	कर्शयिष्यति	कर्शयिष्यतः	कर्शयिष्यन्ति
	कर्शयिष्यसि	कर्शयिष्यथः	कर्शयिष्यथ
	कर्शयिष्यामि	कर्शयिष्यावः	कर्शयिष्यामः
क्रि०	अकर्शयिष्यत्	अकर्शयिष्यताम्	अकर्शयिष्यन्
	अकर्शयिष्यः	अकर्शयिष्यतम्	अकर्शयिष्यत
	अकर्शयिष्यम्	अकर्शयिष्याव	अकर्शयिष्याम

व०	कर्शयते	कर्शयेते	कर्शयन्ते
	कर्शयसे	कर्शयेथे	कर्शयध्वे
	कर्शये	कर्शयावहे	कर्शयामहे
स०	कर्शयेत	कर्शयेयाताम्	कर्शयेरन्
	कर्शयेथाः	कर्शयेयाथाम्	कर्शयेध्वम्
	कर्शयेय	कर्शयेवहि	कर्शयेमहि
प०	कर्शयताम्	कर्शयेताम्	कर्शयन्ताम्
	कर्शयस्व	कर्शयेथाम्	कर्शयध्वम्
	कर्शये	कर्शयावहै	कर्शयामहै
ह्य०	अकर्शयत	अकर्शयेताम्	अकर्शयन्त
	अकर्शयथाः	अकर्शयेथाम्	अकर्शयध्वम्
	अकर्शये	अकर्शयावहि	अकर्शयामहि
अ०	अचीकृशत	अचीकृशेताम्	अचीकृशन्त
	अचीकृशथाः	अचीकृशेथाम्	अचीकृशध्वम्
	अचीकृशे	अचीकृशावहि	अचीकृशामहि
	अचकर्शत	अचकर्शताम्	अचकर्शन्त इ०
प०	कर्शयाञ्चक्रे	कर्शयाञ्चक्राते	कर्शयाञ्चक्रिरे
	कर्शयाञ्चकृषे	कर्शयाञ्चक्राथे	कर्शयाञ्चकृढ्वे
	कर्शयाञ्चक्रे	कर्शयाञ्चकृवहे	कर्शयाञ्चकृमहे
	कर्शयाम्बभूव । कर्शयामास		
आ०	कर्शयिषीष्ट	कर्शयिषीयास्ताम्	कर्शयिषीरन्
	कर्शयिषीष्ठाः	कर्शयिषीयास्थाम्	कर्शयिषीढ्वम् ध्वम्
	कर्शयिषीय	कर्शयिषीवहि	कर्शयिषीमहि
श्व०	कर्शयिता	कर्शयितारौ	कर्शयितारः
	कर्शयितासे	कर्शयितासाथे	कर्शयिताध्वे
	कर्शयिताहे	कर्शयितास्वहे	कर्शयितास्महे
भ०	कर्शयिष्यते	कर्शयिष्येते	कर्शयिष्यन्ते
	कर्शयिष्यसे	कर्शयिष्येथे	कर्शयिष्यध्वे
	कर्शयिष्ये	कर्शयिष्यावहे	कर्शयिष्यामहे
क्रि०	अकर्शयिष्यत	अकर्शयिष्येताम्	अकर्शयिष्यन्त
	अकर्शयिष्यथाः	अकर्शयिष्येथाम्	अकर्शयिष्यध्वम्
	अकर्शयिष्ये	अकर्शयिष्यावहि	अकर्शयिष्यामहि

॥ अथ षान्ता नव ॥

1208 शुषंच् (शुष्) शोषणे ।

व०	शोषयति	शोषयतः	शोषयन्ति
	शोषयसि	शोषयथः	शोषयथ
	शोषयामि	शोषयावः	शोषयामः
स०	शोषयेत्	शोषयेताम्	शोषयेयुः
	शोषयेः	शोषयेतम्	शोषयेत
	शोषयेयम्	शोषयेव	शोषयेम
प०	शोषयतु शोषयतात्	शोषयताम्	शोषयन्तु
	शोषय शोषयतात्	शोषयतम्	शोषयत
	शोषयाणि	शोषयाव	शोषयाम
ह्य०	अशोषयत्	अशोषयताम्	अशोषयन्
	अशोषयः	अशोषयतम्	अशोषयत
	अशोषयम्	अशोषयाव	अशोषयाम
अ०	अशूशुषत्	अशूशुषताम्	अशूशुषन्
	अशूशुषः	अशूशुषतम	अशूशुषत
	अशूशुषम	अशूशुषाव	अशूशुषाम
प०	शोषयाञ्चकार	शोषयाञ्चक्रतुः	शोषयाञ्चक्रुः
	शोषयाञ्चकर्थ	शोषयाञ्चक्रथुः	शोषयाञ्चक्र
	शोषयाञ्चकार-चकर	शोषयाञ्चकृव	शोषयाञ्चकृम
	शोषयाम्बभूव । शोषयामास		
आ०	शोष्यात्	शोष्यास्ताम्	शोष्यासुः
	शोष्याः	शोष्यास्तम्	शोष्यास्त
	शोष्यासम्	शोष्यास्व	शोष्यास्म
श्व०	शोषयिता	शोषयितारौ	शोषयितारः
	शोषयितासि	शोषयितास्थः	शोषयितास्थ
	शोषयितास्मि	शोषयितास्वः	शोषयितास्मः
भ०	शोषयिष्यति	शोषयिष्यतः	शोषयिष्यन्ति
	शोषयिष्यसि	शोषयिष्यथः	शोषयिष्यथ
	शोषयिष्यामि	शोषयिष्यावः	शोषयिष्यामः
क्रि०	अशोषयिष्यत्	अशोषयिष्यताम्	अशोषयिष्यन
	अशोषयिष्यः	अशोषयिष्यतम्	अशोषयिष्यत
	अशोषयिष्यम्	अशोषयिष्याव	अशोषयिष्याम

व०	शोषयते	शोषयेते	शोषयन्ते
	शोषयसे	शोषयेथे	शोषयध्वे
	शोषये	शोषयावहे	शोषयामहे
स०	शोषयेत	शोषयेयाताम	शोषयेरन्
	शोषयेथाः	शोषयेयाथाम्	शोषयेध्वम्
	शोषयेय	शोषयेवहि	शोषयेमहि
प०	शोषयताम्	शोषयेताम	शोषयन्ताम्
	शोषयस्व	शोषयेथाम्	शोषयध्वम्
	शोषयै	शोषयावहै	शोषयामहै
ह्य०	अशोषयत	अशोषयेताम्	अशोषयन्त
	अशोषयथाः	अशोषयेथाम्	अशोषयध्वम्
	अशोषये	अशोषयावहि	अशोषयामहि
भ०	अशूशुषत	अशूशुषेताम्	अशूशुषन्त
	अशूशुषथाः	अशूशुषेथाम्	अशूशुषध्वम्
	अशूशुषे	अशूशुषावहि	अशूशुषामहि
प०	शोषयाञ्चक्रे	शोषयाञ्चक्राते	शोषयाञ्चक्रिरे
	शोषयाञ्चकृषे	शोषयाञ्चक्राथे	शोषयाञ्चकृढ्वे
	शोषयाञ्चक्रे	शोषयाञ्चकृवहे	शोषयाञ्चकृमहे
	शोषयाम्बभूव । शोषयामास		
आ०	शोषयिषीष्ट	शोषयिषीयास्ताम्	शोषयिषीरन्
	शोषयिषीष्ठाः	शोषयिषीयास्थाम्	शोषयिषीढ्वम् ध्वम्
	शोषयिषीय	शोषयिषीवहि	शोषयिषीमहि
श्व०	शोषयिता	शोषयितारौ	शोषयितारः
	शोषयितासे	शोषयितासाथे	शोषयिताध्वे
	शोषयिताहे	शोषयितास्वहे	शोषयितास्महे
भ०	शोषयिष्यते	शोषयिष्येते	शोषयिष्यन्ते
	शोषयिष्यसे	शोषयिष्येथे	शोषयिष्यध्वे
	शोषयिष्ये	शोषयिष्यावहे	शोषयिष्यामहे
क्रि०	अशोषयिष्यत	अशोषयिष्येताम्	अशोषयिष्यन्त
	अशोषयिष्यथाः	अशोषयिष्येथाम्	अशोषयिष्यध्वम्
	अशोषयिष्ये	अशोषयिष्यावहि	[illegible]महि

1209 दुषंच् (दुष्) वैकृत्ये ।

व०	दूषयति	दूषयतः	दूषयन्ति
	दूषयसि	दूषयथः	दूषयथ
	दूषयामि	दूषयावः	दूषयामः
स०	दूषयेत्	दूषयेताम्	दूषयेयुः
	दूषयेः	दूषयेतम्	दूषयेत
	दूषयेयम्	दूषयेव	दूषयेम
प०	दूषयतु	दूषयतात् दूषयताम्	दूषयन्तु
	दूषय	दूषयतात् दूषयतम्	दूषयत
	दूषयाणि	दूषयाव	दूषयाम
ह्य०	अदूषयत्	अदूषयताम्	अदूषयन्
	अदूषयः	अदूषयतम्	अदूषयत
	अदूषयम्	अदूषयाव	अदूषयाम
अ०	अदूदुषत्	अदूदुषताम्	अदूदुषन्
	अदूदुषः	अदूदुषतम्	अदूदुषत
	अदूदुषम्	अदूदुषाव	अदूदुषाम
प०	दूषयाञ्चकार	दूषयाञ्चक्रतुः	दूषयाञ्चक्रुः
	दूषयाञ्चकर्थ	दूषयाञ्चक्रथुः	दूषयाञ्चक्र
	दूषयाञ्चकार-चकर	दूषयाञ्चकृव	दूषयाञ्चकृम
	दूषयाम्बभूव । दूषयामास		
आ०	दूष्यात्	दूष्यास्ताम्	दूष्यासुः
	दूष्याः	दूष्यास्तम्	दूष्यास्त
	दूष्यासम्	दूष्यास्व	दूष्यास्म
श्व०	दूषयिता	दूषयितारौ	दूषयितारः
	दूषयितासि	दूषयितास्थः	दूषयितास्थ
	दूषयितास्मि	दूषयितास्वः	दूषयितास्मः
भ०	दूषयिष्यति	दूषयिष्यतः	दूषयिष्यन्ति
	दूषयिष्यसि	दूषयिष्यथः	दूषयिष्यथ
	दूषयिष्यामि	दूषयिष्यावः	दूषयिष्यामः
क्रि०	अदूषयिष्यत्	अदूषयिष्यताम्	अदूषयिष्यन्
	अदूषयिष्यः	अदूषयिष्यतम्	अदूषयिष्यत
	अदूषयिष्यम्	अदूषयिष्याव	अदूषयिष्याम

व०	दूषयते	दूषयेते	दूषयन्ते
	दूषयसे	दूषयेथे	दूषयध्वे
	दूषये	दूषयावहे	दूषयामहे
स०	दूषयेत	दूषयेयाताम्	दूषयेरन्
	दूषयेथाः	दूषयेयाथाम्	दूषयेध्वम्
	दूषयेय	दूषयेवहि	दूषयेमहि
प०	दूषयताम्	दूषयेताम्	दूषयन्ताम्
	दूषयस्व	दूषयेथाम्	दूषयध्वम्
	दूषयै	दूषयावहै	दूषयामहै
ह्य०	अदूषयत	अदूषयेताम्	अदूषयन्त
	अदूषयथाः	अदूषयेथाम्	अदूषयध्वम्
	अदूषये	अदूषयावहि	अदूषयामहि
अ०	अदूदुषत	अदूदुषेताम्	अदूदुषन्त
	अदूदुषथाः	अदूदुषेथाम्	अदूदुषध्वम्
	अदूदुषे	अदूदुषावहि	अदूदुषामहि
प०	दूषयाञ्चक्रे	दूषयाञ्चक्राते	दूषयाञ्चक्रिरे
	दूषयाञ्चकृषे	दूषयाञ्चक्राथे	दूषयाञ्चकृढ्वे
	दूषयाञ्चक्रे	दूषयाञ्चकृवहे	दूषयाञ्चकृमहे
	दूषयाम्बभूव । दूषयामास		
आ०	दूषयिषीष्ट	दूषयिषीयास्ताम्	दूषयिषीरन्
	दूषयिषीष्ठाः	दूषयिषीयास्थाम्	दूषयिषीढ्वम् ध्वम्
	दूषयिषीय	दूषयिषीवहि	दूषयिषीमहि
श्व०	दूषयिता	दूषयितारौ	दूषयितारः
	दूषयितासे	दूषयितासाथे	दूषयिताध्वे
	दूषयिताहे	दूषयितास्वहे	दूषयितास्महे
भ०	दूषयिष्यते	दूषयिष्येते	दूषयिष्यन्ते
	दूषयिष्यसे	दूषयिष्येथे	दूषयिष्यध्वे
	दूषयिष्ये	दूषयिष्यावहे	दूषयिष्यामहे
क्रि०	अदूषयिष्यत	अदूषयिष्येताम्	अदूषयिष्यन्त
	अदूषयिष्यथाः	अदूषयिष्येथाम्	अदूषयिष्यध्वम्
	अदूषयिष्ये	अदूषयिष्यावहि	अदूषयिष्यामहि

चित्ते वा दूषयति दोषयति ।

210 श्लिषंच् (श्लिष्) आलिङ्गने । 531 श्लिषूवद्रूपाणि

211 प्लुषूच् (प्लुष्) दाहे । 533 प्लुषूवद्रूपाणि

1212 ञितृषच् (तृष्) पिपासायाम् ।

व०	तर्षयति	तर्षयतः	तर्षयन्ति
	तर्षयसि	तर्षयथः	तर्षयथ
	तर्षयामि	तर्षयावः	तर्षयामः
स०	तर्षयेत्	तर्षयेताम्	तर्षयेयुः
	तर्षयेः	तर्षयेतम्	तर्षयेत
	तर्षयेयम्	तर्षयेव	तर्षयेम
प०	तर्षयतु	तर्षयतात् तर्षयताम्	तर्षयन्तु
	तर्षय	तर्षयतात् तर्षयतम्	तर्षयत
	तर्षयाणि	तर्षयाव	तर्षयाम
ह्य०	अतर्षयत्	अतर्षयताम्	अतर्षयन्
	अतर्षयः	अतर्षयतम्	अतर्षयत
	अतर्षयम्	अतर्षयाव	अतर्षयाम
अ०	अतीतृषत्	अतीतृषताम्	अतीतृषन्
	अतीतृषः	अतीतृषतम्	अतीतृषत
	अतीतृषम्	अतीतृषाव	अतीतृषाम
	अततर्षत्	अततर्षताम्	अततर्षन् इ०
प०	तर्षयाञ्चकार	तर्षयाञ्चक्रतुः	तर्षयाञ्चक्रुः
	तर्षयाञ्चकर्थ	तर्षयाञ्चक्रथुः	तर्षयाञ्चक्र
	तर्षयाञ्चकार-चकर	तर्षयाञ्चकृव	तर्षयाञ्चकृम
	तर्षयाम्बभूव । तर्षयामास		
आ०	तर्ष्यात्	तर्ष्यास्ताम्	तर्ष्यासुः
	तर्ष्याः	तर्ष्यास्तम्	तर्ष्यास्त
	तर्ष्यासम्	तर्ष्यास्व	तर्ष्यास्म
श्व०	तर्षयिता	तर्षयितारौ	तर्षयितारः
	तर्षयितासि	तर्षयितास्थः	तर्षयितास्थ
	तर्षयितास्मि	तर्षयितास्वः	तर्षयितास्मः
भ०	तर्षयिष्यति	तर्षयिष्यतः	तर्षयिष्यन्ति
	तर्षयिष्यसि	तर्षयिष्यथः	तर्षयिष्यथ
	तर्षयिष्यामि	तर्षयिष्यावः	तर्षयिष्यामः
क्रि०	अतर्षयिष्यत्	अतर्षयिष्यताम्	अतर्षयिष्यन्
	अतर्षयिष्यः	अतर्षयिष्यतम्	अतर्षयिष्यत
	अतर्षयिष्यम्	अतर्षयिष्याव	अतर्षयिष्याम

व०	तर्षयते	तर्षयेते	तर्षयन्ते
	तर्षयसे	तर्षयेथे	तर्षयध्वे
	तर्षये	तर्षयावहे	तर्षयामहे
स०	तर्षयेत	तर्षयेयाताम्	तर्षयेरन्
	तर्षयेथाः	तर्षयेयाथाम्	तर्षयेध्वम्
	तर्षयेय	तर्षयेवहि	तर्षयेमहि
प०	तर्षयताम्	तर्षयेताम्	तर्षयन्ताम्
	तर्षयस्व	तर्षयेथाम्	तर्षयध्वम्
	तर्षयै	तर्षयावहै	तर्षयामहै
ह्य०	अतर्षयत	अतर्षयेताम्	अतर्षयन्त
	अतर्षयथाः	अतर्षयेथाम्	अतर्षयध्वम्
	अतर्षये	अतर्षयावहि	अतर्षयामहि
अ०	अतीतृषत	अतीतृषेताम्	अतीतृषन्त
	अतीतृषथाः	अतीतृषेथाम्	अतीतृषध्वम्
	अतीतृषे	अतीतृषावहि	अतीतृषामहि
	अततर्षत	अततर्षेताम्	अततर्षन्त इ०
प०	तर्षयाञ्चक्रे	तर्षयाञ्चक्राते	तर्षयाञ्चक्रिरे
	तर्षयाञ्चकृषे	तर्षयाञ्चक्राथे	तर्षयाञ्चकृढ्वे
	तर्षयाञ्चक्रे	तर्षयाञ्चकृवहे	तर्षयाञ्चकृमहे
	तर्षयाम्बभूव । तर्षयामास		
आ०	तर्षयिषीष्ट	तर्षयिषीयास्ताम्	तर्षयिषीरन्
	तर्षयिषीष्ठाः	तर्षयिषीयास्थाम्	तर्षयिषीढ्वम् ध्वम्
	तर्षयिषीय	तर्षयिषीवहि	तर्षयिषीमहि
श्व०	तर्षयिता	तर्षयितारौ	तर्षयितारः
	तर्षयितासे	तर्षयितासाथे	तर्षयिताध्वे
	तर्षयिताहे	तर्षयितास्वहे	तर्षयितास्महे
भ०	तर्षयिष्यते	तर्षयिष्येते	तर्षयिष्यन्ते
	तर्षयिष्यसे	तर्षयिष्येथे	तर्षयिष्यध्वे
	तर्षयिष्ये	तर्षयिष्यावहे	तर्षयिष्यामहे
क्रि०	अतर्षयिष्यत	अतर्षयिष्येताम्	अतर्षयिष्यन्त
	अतर्षयिष्यथाः	अतर्षयिष्येथाम्	अतर्षयिष्यध्वम्
	अतर्षयिष्ये	अतर्षयिष्यावहि	अतर्षयिष्यामहि

1213 तुषंच् (तुष्) तुष्टौ ।

व०	तोषयति	तोषयतः	तोषयन्ति
	तोषयसि	तोषयथः	तोषयथ
	तोषयामि	तोषयावः	तोषयामः
स०	तोषयेत्	तोषयेताम्	तोषयेयुः
	तोषयेः	तोषयेतम्	तोषयेत
	तोषयेयम्	तोषयेव	तोषयेम
प०	तोषयतु	तोषयतात् तोषयताम्	तोषयन्तु
	तोषय	तोषयतात् तोषयतम्	तोषयत
	तोषयाणि	तोषयाव	तोषयाम
ह्य०	अतोषयत्	अतोषयताम्	अतोषयन्
	अतोषयः	अतोषयतम्	अतोषयत
	अतोषयम्	अतोषयाव	अतोषयाम
अ०	अतूतुषत्	अतूतुषताम्	अतूतुषन्
	अतूतुषः	अतूतुषतम्	अतूतुषत
	अतूतुषम्	अतूतुषाव	अतूतुषाम
प०	तोषयाञ्चकार	तोषयाञ्चक्रतुः	तोषयाञ्चक्रुः
	तोषयाञ्चकर्थ	तोषयाञ्चक्रथुः	तोषयाञ्चक्र
	तोषयाञ्चकार-चकर	तोषयाञ्चकृव	तोषयाञ्चकृम
	तोषयाम्बभूव । तोषयामास		
आ०	तोष्यात्	तोष्यास्ताम्	तोष्यासुः
	तोष्याः	तोष्यास्तम्	तोष्यास्त
	तोष्यासम्	तोष्यास्व	तोष्यास्म
श्व०	तोषयिता	तोषयितारौ	तोषयितारः
	तोषयितासि	तोषयितास्थः	तोषयितास्थ
	तोषयितास्मि	तोषयितास्वः	तोषयितास्मः
भ०	तोषयिष्यति	तोषयिष्यतः	तोषयिष्यन्ति
	तोषयिष्यसि	तोषयिष्यथः	तोषयिष्यथ
	तोषयिष्यामि	तोषयिष्यावः	तोषयिष्यामः
क्रि०	अतोषयिष्यत्	अतोषयिष्यताम्	अतोषयिष्यन्
	अतोषयिष्यः	अतोषयिष्यतम्	अतोषयिष्यत
	अतोषयिष्यम्	अतोषयिष्याव	अतोषयिष्याम

व०	तोषयते	तोषयेते	तोषयन्ते
	तोषयसे	तोषयेथे	तोषयध्वे
	तोषये	तोषयावहे	तोषयामहे
स०	तोषयेत	तोषयेयाताम्	तोषयेरन्
	तोषयेथाः	तोषयेयाथाम्	तोषयेध्वम्
	तोषयेय	तोषयेवहि	तोषयेमहि
प०	तोषयताम्	तोषयेताम्	तोषयन्ताम्
	तोषयस्व	तोषयेथाम्	तोषयध्वम्
	तोषयै	तोषयावहै	तोषयामहै
ह्य०	अतोषयत	अतोषयेताम्	अतोषयन्त
	अतोषयथाः	अतोषयेथाम्	अतोषयध्वम्
	अतोषये	अतोषयावहि	अतोषयामहि
अ०	अतूतुषत	अतूतुषेताम्	अतूतुषन्त
	अतूतुषथाः	अतूतुषेथाम्	अतूतुषध्वम्
	अतूतुषे	अतूतुषावहि	अतूतुषामहि
प०	तोषयाञ्चक्रे	तोषयाञ्चक्राते	तोषयाञ्चक्रिरे
	तोषयाञ्चकृषे	तोषयाञ्चक्राथे	तोषयाञ्चकृढ्वे
	तोषयाञ्चक्रे	तोषयाञ्चकृवहे	तोषयाञ्चकृमहे
	तोषयाम्बभूव । तोषयामास		
आ०	तोषयिषीष्ट	तोषयिषीयास्ताम्	तोषयिषीरन्
	तोषयिषीष्ठाः	तोषयिषीयास्थाम्	तोषयिषीढ्वम् ध्वम्
	तोषयिषीय	तोषयिषीवहि	तोषयिषीमहि
श्व०	तोषयिता	तोषयितारौ	तोषयितारः
	तोषयितासे	तोषयितासाथे	तोषयिताध्वे
	तोषयिताहे	तोषयितास्वहे	तोषयितास्महे
भ०	तोषयिष्यते	तोषयिष्येते	तोषयिष्यन्ते
	तोषयिष्यसे	तोषयिष्येथे	तोषयिष्यध्वे
	तोषयिष्ये	तोषयिष्यावहे	तोषयिष्यामहे
क्रि०	अतोषयिष्यत	अतोषयिष्येताम्	अतोषयिष्यन्त
	अतोषयिष्यथाः	अतोषयिष्येथाम्	अतोषयिष्यध्वम्
	अतोषयिष्ये	अतोषयिष्यावहि	अतोषयिष्यामहि

1214 हृषच् (हृष्) तुष्टौ । 535 हृषवद्रूपाणि

1215 रुषच् (रुष्) रोषे । 514 रुषवद्रूपाणि

1216 प्युषच् (प्युष्) विभागे ।

व०	प्योषयति	प्योषयतः	प्योषयन्ति
	प्योषयसि	प्योषयथः	प्योषयथ
	प्योषयामि	प्योषयावः	प्योषयामः
स०	प्योषयेत्	प्योषयेताम्	प्योषयेयुः
	प्योषयेः	प्योषयेतम्	प्योषयेत
	प्योषयेयम्	प्योषयेव	प्योषयेम
प०	प्योषयतु	प्योषयतात् प्योषयताम्	प्योषयन्तु
	प्योषय	प्योषयतात् प्योषयतम्	प्योषयत
	प्योषयाणि	प्योषयाव	प्योषयाम
ह्य०	अप्योषयत्	अप्योषयताम्	अप्योषयन्
	अप्योषयः	अप्योषयतम्	अप्योषयत
	अप्योषयम्	अप्योषयाव	अप्योषयाम
अ०	अपुप्युषत्	अपुप्युषताम्	अपुप्युषन्
	अपुप्युषः	अपुप्युषतम्	अपुप्युषत
	अपुप्युषम्	अपुप्युषाव	अपुप्युषाम
प०	प्योषयाञ्चकार	प्योषयाञ्चकतुः	प्योषयाञ्चकुः
	प्योषयाञ्चकर्थ	प्योषयाञ्चक्रथुः	प्योषयाञ्चक्र
	प्योषयाञ्चकार-चकर	प्योषयाञ्चकृव	प्योषयाञ्चकृम
	प्योषयाम्बभूव । प्योषयामास		
आ०	प्योष्यात्	प्योष्यास्ताम्	प्योष्यासुः
	प्योष्याः	प्योष्यास्तम्	प्योष्यास्त
	प्योष्यासम्	प्योष्यास्व	प्योष्यास्म
श्व०	प्योषयिता	प्योषयितारौ	प्योषयितारः
	प्योषयितासि	प्योषयितास्थः	प्योषयितास्थ
	प्योषयितास्मि	प्योषयितास्वः	प्योषयितास्मः
भ०	प्योषयिष्यति	प्योषयिष्यतः	प्योषयिष्यन्ति
	प्योषयिष्यसि	प्योषयिष्यथः	प्योषयिष्यथ
	प्योषयिष्यामि	प्योषयिष्यावः	प्योषयिष्यामः
क्रि०	अप्योषयिष्यत्	अप्योषयिष्यताम्	अप्योषयिष्यन्
	अप्योषयिष्यः	अप्योषयिष्यतम्	अप्योषयिष्यत
	अप्योषयिष्यम्	अप्योषयिष्याव	अप्योषयिष्याम

व०	प्योषयते	प्योषयेते	प्योषयन्ते
	प्योषयसे	प्योषयेथे	प्योषयध्वे
	प्योषये	प्योषयावहे	प्योषयामहे
स०	प्योषयेत	प्योषयेयाताम्	प्योषयेरन्
	प्योषयेथाः	प्योषयेयाथाम्	प्योषयेध्वम्
	प्योषयेय	प्योषयेवहि	प्योषयेमहि
प०	प्योषयताम्	प्योषयेताम्	प्योषयन्ताम्
	प्योषयस्व	प्योषयेथाम्	प्योषयध्वम्
	प्योषये	प्योषयावहै	प्योषयामहै
ह्य०	अप्योषयत	अप्योषयेताम्	अप्योषयन्त
	अप्योषयथाः	अप्योषयेथाम्	अप्योषयध्वम्
	अप्योषये	अप्योषयावहि	अप्योषयामहि
अ०	अपुप्युषत	अपुप्युषेताम्	अपुप्युषन्त
	अपुप्युषथाः	अपुप्युषेथाम्	अपुप्युषध्वम्
	अपुप्युषे	अपुप्युषावहि	अपुप्युषामहि
प०	प्योषयाञ्चक्रे	प्योषयाञ्चक्राते	प्योषयाञ्चक्रिरे
	प्योषयाञ्चकृषे	प्योषयाञ्चक्राथे	प्योषयाञ्चकृढ्वे
	प्योषयाञ्चक्रे	प्योषयाञ्चकृवहे	प्योषयाञ्चकृमहे
	प्योषयाम्बभूव । प्योषयामास		
आ०	प्योषयिषीष्ट	प्योषयिषीयास्ताम्	प्योषयिषीरन्
	प्योषयिषीष्ठाः	प्योषयिषीयास्थाम्	प्योषयिषीढ्वम् ध्वम्
	प्योषयिषीय	प्योषयिषीवहि	प्योषयिषीमहि
श्व०	प्योषयिता	प्योषयितारौ	प्योषयितारः
	प्योषयितासे	प्योषयितासाथे	प्योषयिताध्वे
	प्योषयिताहे	प्योषयितास्वहे	प्योषयितास्महे
भ०	प्योषयिष्यते	प्योषयिष्येते	प्योषयिष्यन्ते
	प्योषयिष्यसे	प्योषयिष्येथे	प्योषयिष्यध्वे
	प्योषयिष्ये	प्योषयिष्यावहे	प्योषयिष्यामहे
क्रि०	अप्योषयिष्यत	अप्योषयिष्येताम्	अप्योषयिष्यन्त
	अप्योषयिष्यथाः	अप्योषयिष्येथाम्	अप्योषयिष्यध्वम्
	अप्योषयिष्ये	अप्योषयिष्यावहि	अप्योषयिष्यामहि

॥ अथ सान्तास्त्रयोदश ॥

1217 प्युसच् [प्युस्] विभागे । 173 प्युसच्वद्रूपाणि

1218 पुसच् (पुस्) विभागे ।

व०	पोसयति	पोसयतः	पोसयन्ति
	पोसयसि	पोसयथः	पोसयथ
	पोसयामि	पोसयावः	पोसयामः
स०	पोसयेत्	पोसयेताम्	पोसयेयुः
	पोसयेः	पोसयेतम्	पोसयेत
	पोसयेयम्	पोसयेव	पोसयेम
प०	पोसयतु	पोसयतात् पोसयताम	पोसयन्तु
	पोसय	पोसयतात् पोसयतम्	पोसयत
	पोसयानि	पोसयाव	पोसयाम
ह्य०	अपोसयत्	अपोसयताम्	अपोसयन्
	अपोसयः	अपोसयतम्	अपोसयत
	अपोसयम्	अपोसयाव	अपोसयाम
अ०	अपूपुसत्	अपूपुसताम्	अपूपुसन्
	अपूपुसः	अपूपुसतम्	अपूपुसत
	अपूपुसम्	अपूपुसाव	अपूपुसाम
प०	पोसयाञ्चकार	पोसयाञ्चक्रतुः	पोसयाञ्चक्रुः
	पोसयाञ्चकर्थ	पोसयाञ्चक्रथुः	पोसयाञ्चक्र
	पोसयाञ्चकार-चकर	पोसयाञ्चकृव	पोसयाञ्चकृम
	पोसयाम्बभूव । पोसयामास		
आ०	पोस्यात्	पोस्यास्ताम्	पोस्यासुः
	पोस्याः	पोस्यास्तम्	पोस्यास्त
	पोस्यासम्	पोस्यास्व	पोस्यास्म
श्व०	पोसयिता	पोसयितारौ	पोसयितारः
	पोसयितासि	पोसयितास्थः	पोसयितास्थ
	पोसयितास्मि	पोसयितास्वः	पोसयितास्मः
भ०	पोसयिष्यति	पोसयिष्यतः	पोसयिष्यन्ति
	पोसयिष्यसि	पोसयिष्यथः	पोसयिष्यथ
	पोसयिष्यामि	पोसयिष्यावः	पोसयिष्यामः
क्रि०	अपोसयिष्यत्	अपोसयिष्यताम्	अपोसयिष्यन्
	अपोसयिष्यः	अपोसयिष्यतम्	अपोसयिष्यत
	अपोसयिष्यम्	अपोसयिष्याव	अपोसयिष्याम

व०	पोसयते	पोसयेते	पोसयन्ते
	पोसयसे	पोसयेथे	पोसयध्वे
	पोसये	पोसयावहे	पोसयामहे
स०	पोसयेत	पोसयेयाताम्	पोसयेरन्
	पोसयेथाः	पोसयेयाथाम्	पोसयेध्वम्
	पोसयेय	पोसयेवहि	पोसयेमहि
प०	पोसयताम्	पोसयेताम्	पोसयन्ताम्
	पोसयस्व	पोसयेथाम्	पोसयध्वम्
	पोसयै	पोसयावहै	पोसयामहै
ह्य०	अपोसयत	अपोसयेताम्	अपोसयन्त
	अपोसयथाः	अपोसयेथाम्	अपोसयध्वम्
	अपोसये	अपोसयावहि	अपोसयामहि
अ०	अपूपुसत	अपूपुसेताम्	अपूपुसन्त
	अपूपुसथाः	अपूपुसेथाम्	अपूपुसध्वम्
	अपूपुसे	अपूपुसावहि	अपूपुसामहि
प०	पोसयाञ्चक्रे	पोसयाञ्चक्राते	पोसयाञ्चक्रिरे
	पोसयाञ्चकृषे	पोसयाञ्चक्राथे	पोसयाञ्चकृढ्वे
	पोसयाञ्चक्रे	पोसयाञ्चकृवहे	पोसयाञ्चकृमहे
	पोसयाम्बभूव । पोसयामास		
आ०	पोसयिषीष्ट	पोसयिषीयास्ताम्	पोसयिषीरन्
	पोसयिषीष्ठाः	पोसयिषीयास्थाम्	पोसयिषीढ्वम् ध्वम्
	पोसयिषीय	पोसयिषीवहि	पोसयिषीमहि
श्व०	पोसयिता	पोसयितारौ	पोसयितारः
	पोसयितासे	पोसयितासाथे	पोसयिताध्वे
	पोसयिताहे	पोसयितास्वहे	पोसयितास्महे
भ०	पोसयिष्यते	पोसयिष्येते	पोसयिष्यन्ते
	पोसयिष्यसे	पोसयिष्येथे	पोसयिष्यध्वे
	पोसयिष्ये	पोसयिष्यावहे	पोसयिष्यामहे
क्रि०	अपोसयिष्यत	अपोसयिष्येताम्	अपोसयिष्यन्त
	अपोसयिष्यथाः	अपोसयिष्येथाम्	अपोसयिष्यध्वम्
	अपोसयिष्ये	अपोसयिष्यावहि	अपोसयिष्यामहि

1219 विसच् (विस्) प्रेरणे ।

व०	वेसयति	वेसयतः	वेसयन्ति
	वेसयसि	वेसयथः	वेसयथ
	वेसयामि	वेसयावः	वेसयामः
स०	वेसयेत्	वेसयेताम्	वेसयेयुः
	वेसयेः	वेसयेतम्	वेसयेत
	वेसयेयम्	वेसयेव	वेसयेम
प०	वेसयतु	वेसयतात् वेसयताम	वेसयन्तु
	वेसय	वेसयतात् वेसयतम्	वेसयत
	वेसयानि	वेसयाव	वेसयाम
ह्य०	अवेसयत्	अवेसयताम्	अवेसयन्
	अवेसयः	अवेसयतम्	अवेसयत
	अवेसयम्	अवेसयाव	अवेसयाम
अ०	अवीविसत्	अवीविसताम्	अवीविसन्
	अवीविसः	अवीविसतम्	अवीविसत
	अवीविसम्	अवीविसाव	अवीविसाम
प०	वेसयाञ्चकार	वेसयाञ्चक्रतुः	वेसयाञ्चक्रुः
	वेसयाञ्चकर्थ	वेसयाञ्चक्रथुः	वेसयाञ्चक्र
	वेसयाञ्चकार-चकर	वेसयाञ्चकृव	वेसयाञ्चकृम
	वेसयाम्बभूव । वेसयामास		
आ०	वेस्यात्	वेस्यास्ताम्	वेस्यासुः
	वेस्याः	वेस्यास्तम्	वेस्यास्त
	वेस्यासम्	वेस्यास्व	वेस्यास्म
श्व०	वेसयिता	वेसयितारौ	वेसयितारः
	वेसयितासि	वेसयितास्थः	वेसयितास्थ
	वेसयितास्मि	वेसयितास्वः	वेसयितास्मः
भ०	वेसयिष्यति	वेसयिष्यतः	वेसयिष्यन्ति
	वेसयिष्यसि	वेसयिष्यथः	वेसयिष्यथ
	वेसयिष्यामि	वेसयिष्यावः	वेसयिष्यामः
क्रि०	अवेसयिष्यत्	अवेसयिष्यताम्	अवेसयिष्यन्
	अवेसयिष्यः	अवेसयिष्यतम्	अवेसयिष्यत
	अवेसयिष्यम्	अवेसयिष्याव	अवेसयिष्याम

व०	वेसयते	वेसयेते	वेसयन्ते
	वेसयसे	वेसयेथे	वेसयध्वे
	वेसये	वेसयावहे	वेसयामहे
स०	वेसयेत	वेसयेयाताम्	वेसयेरन्
	वेसयेथाः	वेसयेयाथाम्	वेसयेध्वम्
	वेसयेय	वेसयेवहि	वेसयेमहि
प०	वेसयताम्	वेसयेताम्	वेसयन्ताम्
	वेसयस्व	वेसयेथाम्	वेसयध्वम्
	वेसयै	वेसयावहै	वेसयामहै
ह्य०	अवेसयत	अवेसयेताम्	अवेसयन्त
	अवेसयथाः	अवेसयेथाम्	अवेसयध्वम्
	अवेसये	अवेसयावहि	अवेसयामहि
अ०	अवीविसत	अवीविसेताम्	अवीविसन्त
	अवीविसथाः	अवीविसेथाम्	अवीविसध्वम्
	अवीविसे	अवीविसावहि	अवीविसामहि
प०	वेसयाञ्चक्रे	वेसयाञ्चक्राते	वेसयाञ्चक्रिरे
	वेसयाञ्चकृषे	वेसयाञ्चक्राथे	वेसयाञ्चकृढ्वे
	वेसयाञ्चके	वेसयाञ्चकृवहे	वेसयाञ्चकृमहे

वेसयाम्बभूव । वेसयामास

आ०	वेसयिषीष्ट	वेसयिषीयास्ताम्	वेसयिषीरन्
	वेसयिषीष्ठाः	वेसयिषीयास्थाम्	वेसयिषीढ्वम् ध्वम्
	वेसयिषीय	वेसयिषीवहि	वेसयिषीमहि
श्व०	वेसयिता	वेसयितारौ	वेसयितारः
	वेसयितासे	वेसयितासाथे	वेसयिताध्वे
	वेसयिताहे	वेसयितास्वहे	वेसयितास्महे
भ०	वेसयिष्यते	वेसयिष्येते	वेसयिष्यन्ते
	वेसयिष्यसे	वेसयिष्येथे	वेसयिष्यध्वे
	वेसयिष्ये	वेसयिष्यावहे	वेसयिष्यामहे
क्रि०	अवेसयिष्यत	अवेसयिष्येताम्	अवेसयिष्यन्त
	अवेसयिष्यथाः	अवेसयिष्येथाम्	अवेसयिष्यध्वम्
	अवेसयिष्ये	अवेसयिष्यावहि	अवेसयिष्यामहि

1220 कुसचू (कुस्) श्लेषे ।

व०	कोसयति	कोसयतः	कोसयन्ति
	कोसयसि	कोसयथः	कोसयथ
	कोसयामि	कोसयावः	कोसयामः
स०	कोसयेत्	कोसयेताम्	कोसयेयुः
	कोसयेः	कोसयेतम्	कोसयेत
	कोसयेयम्	कोसयेव	कोसयेम
प०	कोसयतु	कोसयतात् कोसयताम	कोसयन्तु
	कोसय	कोसयतात् कोसयतम्	कोसयत
	कोसयानि	कोसयाव	कोसयाम
ह्य०	अकोसयत्	अकोसयताम्	अकोसयन्
	अकोसयः	अकोसयतम्	अकोसयत
	अकोसयम्	अकोसयाव	अकोसयाम
अ०	अचूकुसत्	अचूकुसताम्	अचूकुसन्
	अचूकुसः	अचूकुसतम्	अचूकुसत
	अचूकुसम्	अचूकुसाव	अचूकुसाम
प०	कोसयाञ्चकार	कोसयाञ्चक्रतुः	कोसयाञ्चक्रुः
	कोसयाञ्चकर्थ	कोसयाञ्चक्रथुः	कोसयाञ्चक्र
	कोसयाञ्चकार-चकर	कोसयाञ्चकृव	कोसयाञ्चकृम

कोसयाम्बभूव । कोसयामास

आ०	कोस्यत्	कोस्यास्ताम्	कोस्यासुः
	कोस्याः	कोस्यास्तम्	कोस्यास्त
	कोस्यासम्	कोस्यास्व	कोस्यास्म
श्व०	कोसयिता	कोसयितारौ	कोसयितारः
	कोसयितासि	कोसयितास्थः	कोसयितास्थ
	कोसयितास्मि	कोसयितास्वः	कोसयितास्मः
भ०	कोसयिष्यति	कोसयिष्यतः	कोसयिष्यन्ति
	कोसयिष्यसि	कोसयिष्यथः	कोसयिष्यथ
	कोसयिष्यामि	कोसयिष्यावः	कोसयिष्यामः
क्रि०	अकोसयिष्यत्	अकोसयिष्यताम्	अकोसयिष्यन्
	अकोसयिष्यः	अकोसयिष्यतम्	अकोसयिष्यत
	अकोसयिष्यम्	अकोसयिष्याव	अकोसयिष्याम

व०	कोसयते	कोसयेते	कोसयन्ते
	कोसयसे	कोसयेथे	कोसयध्वे
	कोसये	कोसयावहे	कोसयामहे
स०	कोसयेत	कोसयेयाताम्	कोसयेरन्
	कोसयेथाः	कोसयेयाथाम्	कोसयेध्वम्
	कोसयेय	कोसयेवहि	कोसयेमहि
प०	कोसयताम्	कोसयेताम्	कोसयन्ताम्
	कोसयस्व	कोसयेथाम्	कोसयध्वम्
	कोसयै	कोसयावहै	कोसयामहै
ह्य०	अकोसयत	अकोसयेताम्	अकोसयन्त
	अकोसयथाः	अकोसयेथाम्	अकोसयध्वम्
	अकोसये	अकोसयावहि	अकोसयामहि
अ०	अचूकुसत	अचूकुसेताम्	अचूकुसन्त
	अचूकुसथाः	अचूकुसेथाम	अचूकुसध्वम्
	अचूकुसे	अचूकुसावहि	अचूकुसामहि
प०	कोसयाञ्चक्रे	कोसयाञ्चक्राते	कोसयाञ्चक्रिरे
	कोसयाञ्चकृषे	कोसयाञ्चक्राथे	कोसयाञ्चकृढ्वे
	कोसयाञ्चक्रे	कोसयाञ्चकृवहे	कोसयाञ्चकृमहे
	कोसयाम्बभूव । कोसयामास		
आ०	कोसयिषीष्ट	कोसयिषीयास्ताम्	कोसयिषीरन्
	कोसयिषीष्ठाः	कोसयिषीयास्थाम्	कोसयिषीढ्वम् ध्वम्
	कोसयिषीय	कोसयिषीवहि	कोसयिषीमहि
श्व०	कोसयिता	कोसयितारौ	कोसयितारः
	कोसयितासे	कोसयितासाथे	कोसयिताध्वे
	कोसयिताहे	कोसयितास्वहे	कोसयितास्महे
भ०	कोसयिष्यते	कोसयिष्येते	कोसयिष्यन्ते
	कोसयिष्यसे	कोसयिष्येथे	कोसयिष्यध्वे
	कोसयिष्ये	कोसयिष्यावहे	कोसयिष्यामहे
क्रि०	अकोसयिष्यत	अकोसयिष्येताम्	अकोसयिष्यन्त
	अकोसयिष्यथाः	अकोसयिष्येथाम्	अकोसयिष्यध्वम्
	अकोसयिष्ये	अकोसयिष्यावहि	अकोसयिष्यामहि

1221 असूच् (अस्) क्षेपणे । 932 असीवद्रूपाणि

1222 यसूच् (यस) प्रयत्ने ।

व०	यासयति	यासयतः	यासयन्ति
	यासयसि	यासयथः	यासयथ
	यासयामि	यासयावः	यासयामः
स०	यासयेत्	यासयेताम्	यासयेयुः
	यासयेः	यासयेतम	यासयेत
	यासयेयम्	यासयेव	यासयेम
प०	यासयतु	यासयतात् यासयताम	यासयन्तु
	यासय	यासयतात् यासयतम्	यासयत
	यासयानि	यासयाव	यासयाम
ह्य०	अयासयत्	अयासयताम्	अयासयन्
	अयासयः	अयासयतम्	अयासयत
	अयासयम्	अयासयाव	अयासयाम
अ०	अयीयसत्	अयीयसताम्	अयीयसन्
	अयीयसः	अयीयसतम्	अयीयसत
	अयीयसम्	अयीयसाव	अयीयसाम
प०	यासयाञ्चकार	यासयाञ्चकतुः	यासयाञ्चकुः
	यासयाञ्चकर्थ	यासयाञ्चकथुः	यासयाञ्चक
	यासयाञ्चकार-चकर	यासयाञ्चकृव	यासयाञ्चकृम
	यासयाम्बभूव । यासयामास		
आ०	यास्यत्	यास्यास्ताम	यास्यासुः
	यास्याः	यास्यास्तम्	यास्यास्त
	यास्यासम	यास्यास्व	यास्यास्म
श्व०	यासयिता	यासयितारौ	यासयितारः
	यासयितासि	यासयितास्थः	यासयितास्थ
	यासयितास्मि	यासयितास्वः	यासयितास्मः
भ०	यासयिष्यति	यासयिष्यतः	यासयिष्यन्ति
	यासयिष्यसि	यासयिष्यथः	यासयिष्यथ
	यासयिष्यामि	यासयिष्यावः	यासयिष्यामः
क्रि०	अयासयिष्यत्	अयासयिष्यताम्	अयासयिष्यन्
	अयासयिष्यः	अयासयिष्यतम्	अयासयिष्यत
	अयासयिष्यम्	अयासयिष्याव	अयासयिष्याम

व०	यासयते	यासयेते	यासयन्ते
	यासयसे	यासयेथे	यासयध्वे
	यासये	यासयावहे	यासयामहे
स०	यासयेत	यासयेयाताम्	यासयेरन्
	यासयेथाः	यासयेयाथाम्	यासयेध्वम्
	यासयेय	यासयेवहि	यासयेमहि
प०	यासयताम्	यासयेताम्	यासयन्ताम्
	यासयस्व	यासयेथाम्	यासयध्वम्
	यासयै	यासयावहै	यासयामहै
ह्य०	अयासयत	अयासयेताम्	अयासयन्त
	अयासयथाः	अयासयेथाम्	अयासयध्वम्
	अयासये	अवासयावहि	अयासयामहि
अ०	अयीयसत	अयीयसेताम्	अयीयसन्त
	अयीयसथाः	अयीयसेथाम्	अयीयसध्वम्
	अयीयसे	अयीयसावहि	अयीयसामहि
प०	यासयाञ्चक्रे	यासयाञ्चक्राते	यासयाञ्चक्रिरे
	यासयाञ्चकृषे	यासयाञ्चक्राथे	यासयाञ्चकृढ्वे
	यासयाञ्चके	यासयाञ्चकृवहे	यासयाञ्चकृमहे
	यासयाम्बभूव । यासयामास		
आ०	यासयिषीष्ट	यासयिषीयास्ताम्	यासयिषीरन्
	यासयिषीष्ठाः	यासयिषीयास्थाम्	यासयिषीढ्वम् ध्वम्
	यासयिषीय	यासयिषीवहि	यासयिषीमहि
श्व०	यासयिता	यासयितारौ	यासयितारः
	यासयितासे	यासयितासाथे	यासयिताध्वे
	यासयिताहे	यासयितास्वहे	यासयितास्महे
भ०	यासयिष्यते	यासयिष्येते	यासयिष्यन्ते
	यासयिष्यसे	यासयिष्येथे	यासयिष्यध्वे
	यासयिष्ये	यासयिष्यावहे	यासयिष्यामहे
क्रि०	अयासयिष्यत	अयासयिष्येताम्	अयासयिष्यन्त
	अयासयिष्यथाः	अयासयिष्येथाम्	अयासयिष्यध्वम्
	अयासयिष्ये	अयासयिष्यावहि	अयासयिष्यामहि

1223 जसूच् (जस्) मोक्षणे ।

व०	जासयति	जासयतः	जासयन्ति
	जासयसि	जासयथः	जासयथ
	जासयामि	जासयावः	जासयामः
स०	जासयेत्	जासयेताम्	जासयेयुः
	जासयेः	जासयेतम्	जासयेत
	जासयेयम्	जासयेव	जासयेम
प०	जासयतु	जासयतात् जासयताम्	जासयन्तु
	जासय	जासयतात् जासयतम्	जासयत
	जासयानि	जासयाव	जासयाम
ह्य०	अजासयत्	अजासयताम्	अजासयन्
	अजासयः	अजासयतम्	अजासयत
	अजासयम्	अजासयाव	अजासयाम
अ०	अजीजसत्	अजीजसताम्	अजीजसन्
	अजीजसः	अजीजसतम्	अजीजसत
	अजीजसम्	अजीजसाव	अजीजसाम
प०	जासयाञ्चकार	जासयाञ्चक्रतुः	जासयाञ्चक्रुः
	जासयाञ्चकर्थ	जासयाञ्चक्रथुः	जासयाञ्चक्र
	जासयाञ्चकार-चकर	जासयाञ्चकृव	जासयाञ्चकृम
	जासयाम्बभूव । जासयामास		
आ०	जास्यात्	जास्यास्ताम्	जास्यासुः
	जास्याः	जास्यास्तम्	जास्यास्त
	जास्यासम्	जास्यास्व	जास्यास्म
श्व०	जासयिता	जासयितारौ	जासयितारः
	जासयितासि	जासयितास्थः	जासयितास्थ
	जासयितास्मि	जासयितास्वः	जासयितास्मः
भ०	जासयिष्यति	जासयिष्यतः	जासयिष्यन्ति
	जासयिष्यसि	जासयिष्यथः	जासयिष्यथ
	जासयिष्यामि	जासयिष्यावः	जासयिष्यामः
क्रि०	अजासयिष्यत्	अजासयिष्यताम्	अजासयिष्यन्
	अजासयिष्यः	अजासयिष्यतम्	अजासयिष्यत
	अजासयिष्यम्	अजासयिष्याव	अजासयिष्याम

व०	जासयते	जासयेते	जासयन्ते
	जासयसे	जासयेथे	जासयध्वे
	जासये	जासयावहे	जासयामहे
स०	जासयेत	जासयेयाताम्	जासयेरन्
	जासयेथाः	जासयेयाथाम्	जासयेध्वम्
	जासयेय	जासयेवहि	जासयेमहि
प०	जासयताम्	जासयेताम्	जासयन्ताम्
	जासयस्व	जासयेथाम्	जासयध्वम्
	जासयै	जासयावहै	जासयामहै
ह्य०	अजासयत	अजासयेताम्	अजासयन्त
	अजासयथाः	अजासयेथाम्	अजासयध्वम्
	अजासये	अजासयावहि	अजासयामहि
अ०	अजीजसत	अजीजसेताम्	अजीजसन्त
	अजीजसथाः	अजीजसेथाम्	अजीजसध्वम्
	अजीजसे	अजीजसावहि	अजीजसामहि
प०	जासयाञ्चक्रे	जासयाञ्चक्राते	जासयाञ्चक्रिरे
	जासयाञ्चकृषे	जासयाञ्चक्राथे	जासयाञ्चकृढ्वे
	जासयाञ्चक्रे	जासयाञ्चकृवहे	जासयाञ्चकृमहे

जासयाम्बभूव । जासयामास

आ०	जासयिषीष्ट	जासयिषीयास्ताम्	जासयिषीरन्
	जासयिषीष्ठाः	जासयिषीयास्थाम्	जासयिषीढ्वम् ध्वम्
	जासयिषीय	जासयिषीवहि	जासयिषीमहि
।०	जासयिता	जासयितारौ	जासयितारः
	जासयितासे	जासयितासाथे	जासयिताध्वे
	जासयिताहे	जासयितास्वहे	जासयितास्महे
भ०	जासयिष्यते	जासयिष्येते	जासयिष्यन्ते
	जासयिष्यसे	जासयिष्येथे	जासयिष्यध्वे
	जासयिष्ये	जासयिष्यावहे	जासयिष्यामहे
क्रि०	अजासयिष्यत	अजासयिष्येताम्	अजासयिष्यन्त
	अजासयिष्यथाः	अजासयिष्येथाम्	अजासयिष्यध्वम्
	अजासयिष्ये	अजासयिष्यावहि	अजासयिष्यामहि

1224 तसूच् (तस्) उपक्षये ।

व०	तासयति	तासयतः	तासयन्ति
	तासयसि	तासयथः	तासयथ
	तासयामि	तासयावः	तासयामः
स०	तासयेत्	तासयेताम्	तासयेयुः
	तासयेः	तासयेतम्	तासयेत
	तासयेयम्	तासयेव	तासयेम
प०	तासयतु	तासयतात् तासयताम्	तासयन्तु
	तासय	तासयतात् तासयतम्	तासयत
	तासयानि	तासयाव	तासयाम
ह्य०	अतासयत्	अतासयताम्	अतासयन्
	अतासयः	अतासयतम्	अतासयत
	अतासयम्	अतासयाव	अतासयाम
अ०	अतीतसत्	अतीतसताम्	अतीतसन्
	अतीतसः	अतीतसतम्	अतीतसत
	अतीतसम्	अतीतसाव	अतीतसाम
प०	तासयाञ्चकार	तासयाञ्चक्रतुः	तासयाञ्चक्रुः
	तासयाञ्चकर्थ	तासयाञ्चक्रथुः	तासयाञ्चक्र
	तासयाञ्चकार-चकर	तासयाञ्चकृव	तासयाञ्चकृम

तासयाम्बभूव । तासयामास

आ०	तास्यात्	तास्यास्ताम्	तास्यासुः
	तास्याः	तास्यास्तम्	तास्यास्त
	तास्यासम्	तास्यास्व	तास्यास्म
श्व०	तासयिता	तासयितारौ	तासयितारः
	तासयितासि	तासयितास्थः	तासयितास्थ
	तासयितास्मि	तासयितास्वः	तासयितास्मः
भ०	तासयिष्यति	तासयिष्यतः	तासयिष्यन्ति
	तासयिष्यसि	तासयिष्यथः	तासयिष्यथ
	तासयिष्यामि	तासयिष्यावः	तासयिष्यामः
क्रि०	अतासयिष्यत्	अतासयिष्यताम्	अतासयिष्यन्
	अतासयिष्यः	अतासयिष्यतम्	अतासयिष्यत
	अतासयिष्यम्	अतासयिष्याव	अतासयिष्याम

व०	तासयते	तासयेते	तासयन्ते
	तासयसे	तासयेथे	तासयध्वे
	तासये	तासयावहे	तासयामहे
स०	तासयेत	तासयेयाताम्	तासयेरन्
	तासयेथाः	तासयेयाथाम्	तासयेध्वम्
	तासयेय	तासयेवहि	तासयेमहि
प०	तासयताम्	तासयेताम्	तासयन्ताम्
	तासयस्व	तासयेथाम्	तासयध्वम्
	तासयै	तासयावहै	तासयामहै
ह्य०	अतासयत	अतासयेताम्	अतासयन्त
	अतासयथाः	अतासयेथाम्	अतासयध्वम्
	अतासये	अतासयावहि	अतासयामहि
अ०	अतीतसत	अतीतसेताम्	अतीतसन्त
	अतीतसथाः	अतीतसेथाम्	अतीतसध्वम्
	अतीतसे	अतीतसावहि	अतीतसामहि
प०	तासयाञ्चक्रे	तासयाञ्चक्राते	तासयाञ्चक्रिरे
	तासयाञ्चकृषे	तासयाञ्चक्राथे	तासयाञ्चकृढ्वे
	तासयाञ्चक्रे	तासयाञ्चकृवहे	तासयाञ्चकृमहे

तासयाम्बभूव । तासयामास

आ०	तासयिषीष्ट	तासयिषीयास्ताम्	तासयिषीरन्
	तासयिषीष्ठाः	तासयिषीयास्थाम्	तासयिषीढ्वम् ध्वम्
	तासयिषीय	तासयिषीवहि	तासयिषीमहि
श्व०	तासयिता	तासयितारौ	तासयितारः
	तासयितासे	तासयितासाथे	तासयिताध्वे
	तासयिताहे	तासयितास्वहे	तासयितास्महे
भ०	तासयिष्यते	तासयिष्येते	तासयिष्यन्ते
	तासयिष्यसे	तासयिष्येथे	तासयिष्यध्वे
	तासयिष्ये	तासयिष्यावहे	तासयिष्यामहे
क्रि०	अतासयिष्यत	अतासयिष्येताम्	अतासयिष्यन्त
	अतासयिष्यथाः	अतासयिष्येथाम्	अतासयिष्यध्वम्
	अतासयिष्ये	अतासयिष्यावहि	अतासयिष्यामहि

1225 दसूच् (दस्) उपक्षये ।

व०	दासयति	दासयतः	दासयन्ति
	दासयसि	दासयथः	दासयथ
	दासयामि	दासयावः	दासयामः
स०	दासयेत्	दासयेताम्	दासयेयुः
	दासयेः	दासयेतम्	दासयेत
	दासयेयम्	दासयेव	दासयेम
प०	दासयतु दासयतात्	दासयताम्	दासयन्तु
	दासय दासयतात्	दासयतम्	दासयत
	दासयानि	दासयाव	दासयाम
ह्य०	अदासयत्	अदासयताम्	अदासयन्
	अदासयः	अदासयतम्	अदासयत
	अदासयम्	अदासयाव	अदासयाम
अ०	अदीदसत्	अदीदसताम्	अदीदसन्
	अदीदसः	अदीदसतम्	अदीदसत
	अदीदसम्	अदीदसाव	अदीदसाम
प०	दासयाञ्चकार	दासयाञ्चक्रतुः	दासयाञ्चक्रुः
	दासयाञ्चकर्थ	दासयाञ्चक्रथुः	दासयाञ्चक्र
	दासयाञ्चकार-चकर	दासयाञ्चकृव	दासयाञ्चकृम

दासयाम्बभूव । दासयामास

आ०	दास्यात्	दास्यास्ताम्	दास्यासुः
	दास्याः	दास्यास्तम्	दास्यास्त
	दास्यासम्	दास्यास्व	दास्यास्म
श्व०	दासयिता	दासयितारौ	दासयितारः
	दासयितासि	दासयितास्थः	दासयितास्थ
	दासयितास्मि	दासयितास्वः	दासयितास्मः
भ०	दासयिष्यति	दासयिष्यतः	दासयिष्यन्ति
	दासयिष्यसि	दासयिष्यथः	दासयिष्यथ
	दासयिष्यामि	दासयिष्यावः	दासयिष्यामः
क्रि०	अदासयिष्यत्	अदासयिष्यताम्	अदासयिष्यन्
	अदासयिष्यः	अदासयिष्यतम्	अदासयिष्यत
	अदासयिष्यम्	अदासयिष्याव	अदासयिष्याम

व०	दासयते	दासयेते	दासयन्ते
	दासयसे	दासयेथे	दासयध्वे
	दासये	दासयावहे	दासयामहे
स०	दासयेत	दासयेयाताम्	दासयेरन्
	दासयेथाः	दासयेयाथाम्	दासयेध्वम्
	दासयेय	दासयेवहि	दासयेमहि
प०	दासयताम्	दासयेताम्	दासयन्ताम्
	दासयस्व	दासयेथाम्	दासयध्वम्
	दासयै	दासयावहै	दासयामहै
ह्य०	अदासयत	अदासयेताम्	अदासयन्त
	अदासयथाः	अदासयेथाम्	अदासयध्वम्
	अदासये	अदासयावहि	अदासयामहि
अ०	अदीदसत	अदीदसेताम्	अदीदसन्त
	अदीदसथाः	अदीदसेथाम्	अदीदसध्वम्
	अदीदसे	अदीदसावहि	अदीदसामहि
प०	दासयाञ्चक्रे	दासयाञ्चक्राते	दासयाञ्चक्रिरे
	दासयाञ्चकृषे	दासयाञ्चक्राथे	दासयाञ्चकृढ्वे
	दासयाञ्चक्रे	दासयाञ्चकृवहे	दासयाञ्चकृमहे

दासयाम्बभूव । दासयामास

आ०	दासयिषीष्ट	दासयिषीयास्ताम्	दासयिषीरन्
	दासयिषीष्ठाः	दासयिषीयास्थाम्	दासयिषीढ्वम् ध्वम्
	दासयिषीय	दासयिषीवहि	दासयिषीमहि
श्व०	दासयिता	दासयितारौ	दासयितारः
	दासयितासे	दासयितासाथे	दासयिताध्वे
	दासयिताहे	दासयितास्वहे	दासयितास्महे
भ०	दासयिष्यते	दासयिष्येते	दासयिष्यन्ते
	दासयिष्यसे	दासयिष्येथे	दासयिष्यध्वे
	दासयिष्ये	दासयिष्यावहे	दासयिष्यामहे
	अदासयिष्यत	अदासयिष्येताम्	अदासयिष्यन्त
	अदासयिष्यथाः	अदासयिष्येथाम्	अदासयिष्यध्वम्
	अदासयिष्ये	अदासयिष्यावहि	अदासयिष्यामहि

1226 वसूच् (वसू) स्तम्भे। 999 वस वद्रूपाणि

1227 वुसच् (वुस्) उत्सर्गे।

व०	वोसयति	वोसयतः	वोसयन्ति
	वोसयसि	वोसयथः	वोसयथ
	वोसयामि	वोसयावः	वोसयामः
स०	वोसयेत्	वोसयेताम्	वोसयेयुः
	वोसयेः	वोसयेतम्	वोसयेत
	वोसयेयम्	वोसयेव	वोसयेम
प०	वोसयतु	वोसयतात्	वोसयताम्	वोसयन्तु
	वोसय	वोसयतात्	वोसयतम्	वोसयत
	वोसयानि	वोसयाव	वोसयाम
ह्य०	अवोसयत्	अवोसयताम्	अवोसयन्
	अवोसयः	अवोसयतम्	अवोसयत
	अवोसयम्	अवोसयाव	अवोसयाम
अ०	अवूवुसत्	अवूवुसताम्	अवूवुसन्
	अवूवुसः	अवूवुसतम्	अवूवुसत
	अवूवुसम्	अवूवुसाव	अवूवुसाम
प०	वोसयाञ्चकार	वोसयाञ्चक्रतुः	वोसयाञ्चक्रुः
	वोसयाञ्चकर्थ	वोसयाञ्चक्रथुः	वोसयाञ्चक्र
	वोसयाञ्चकार-चकर	वोसयाञ्चकृव	वोसयाञ्चकृम

वोसयाम्बभूव । वोसयामास

आ०	वोस्यात्	वोस्यास्ताम्	वोस्यासुः
	वोस्याः	वोस्यास्तम्	वोस्यास्त
	वोस्यासम्	वोस्यास्व	वोस्यास्म
श्व०	वोसयिता	वोसयितारौ	वोसयितारः
	वोसयितासि	वोसयितास्थः	वोसयितास्थ
	वोसयितास्मि	वोसयितास्वः	वोसयितास्मः
भ०	वोसयिष्यति	वोसयिष्यतः	वोसयिष्यन्ति
	वोसयिष्यसि	वोसयिष्यथः	वोसयिष्यथ
	वोसयिष्यामि	वोसयिष्यावः	वोसयिष्यामः
क्रि०	अवोसयिष्यत्	अवोसयिष्यताम्	अवोसयिष्यन्
	अवोसयिष्यः	अवोसयिष्यतम्	अवोसयिष्यत
	अवोसयिष्यम्	अवोसयिष्याव	अवोसयिष्याम

व०	वोसयते	वोसयेते	वोसयन्ते
	वोसयसे	वोसयेथे	वोसयध्वे
	वोसये	वोसयावहे	वोसयामहे
स०	वोसयेत	वोसयेयाताम्	वोसयेरन्
	वोसयेथाः	वोसयेयाथाम्	वोसयेध्वम्
	वोसयेय	वोसयेवहि	वोसयेमहि
प०	वोसयताम्	वोसयेताम्	वोसयन्ताम्
	वोसयस्व	वोसयेथाम्	वोसयध्वम्
	वोसयै	वोसयावहै	वोसयामहै
ह्य०	अवोसयत	अवोसयेताम्	अवोसयन्त
	अवोसयथाः	अवोसयेथाम्	अवोसयध्वम्
	अवोसये	अवोसयावहि	अवोसयामहि
अ०	अवूवुसत	अवूवुसेताम्	अवूवुसन्त
	अवूवुसथाः	अवूवुसेथाम्	अवूवुसध्वम्
	अवूवुसे	अवूवुसावहि	अवूवुसामहि
प०	वोसयाञ्चक्रे	वोसयाञ्चक्राते	वोसयाञ्चक्रिरे
	वोसयाञ्चकृषे	वोसयाञ्चक्राथे	वोसयाञ्चकृढ्वे
	वोसयाञ्चक्रे	वोसयाञ्चकृवहे	वोसयाञ्चकृमहे
	वोसयाम्बभूव । वोसयामास		
आ०	वोसयिषीष्ट	वोसयिषीयास्ताम्	वोसयिषीरन्
	वोसयिषीष्ठाः	वोसयिषीयास्थाम्	वोसयिषीढ्वम् ध्वम्
	वोसयिषीय	वोसयिषीवहि	वोसयिषीमहि
श्व०	वोसयिता	वोसयितारौ	वोसयितारः
	वोसयितासे	वोसयितासाथे	वोसयिताध्वे
	वोसयिताहे	वोसयितास्वहे	वोसयितास्महे
भ०	वोसयिष्यते	वोसयिष्येते	वोसयिष्यन्ते
	वोसयिष्यसे	वोसयिष्येथे	वोसयिष्यध्वे
	वोसयिष्ये	वोसयिष्यावहे	वोसयिष्यामहे
क्रि०	अवोसयिष्यत	अवोसयिष्येताम्	अवोसयिष्यन्त
	अवोसयिष्यथाः	अवोसयिष्येथाम्	अवोसयिष्यध्वम्
	अवोसयिष्ये	अवोसयिष्यावहि	अवोसयिष्यामहि

1228 मुसच् (मुस्) खण्डने ।

व०	मोसयति	मोसयतः	मोसयन्ति
	मोसयसि	मोसयथः	मोसयथ
	मोसयामि	मोसयावः	मोसयामः
स०	मोसयेत्	मोसयेताम्	मोसयेयुः
	मोसयेः	मोसयेतम्	मोसयेत
	मोसयेयम्	मोसयेव	मोसयेम
प०	मोसयतु	मोसयतात् मोसयताम्	मोसयन्तु
	मोसय	मोसयतात् मोसयतम्	मोसयत
	मोसयानि	मोसयाव	मोसयाम
ह्य०	अमोसयत्	अमोसयताम्	अमोसयन्
	अमोसयः	अमोसयतम्	अमोसयत
	अमोसयम्	अमोसयाव	अमोसयाम
भ०	अमूमुसत्	अमूमुसताम्	अमूमुसन्
	अमूमुसः	अमूमुसतम्	अमूमुसत
	अमूमुसम्	अमूमुसाव	अमूमुसाम
प०	मोसयाञ्चकार	मोसयाञ्चक्रतुः	मोसयाञ्चक्रुः
	मोसयाञ्चकर्थ	मोसयाञ्चक्रथुः	मोसयाञ्चक्र
	मोसयाञ्चकार-चकर	मोसयाञ्चकृव	मोसयाञ्चकृम
	मोसयाम्बभूव । मोसयामास		
आ०	मोस्यात्	मोस्यास्ताम्	मोस्यासुः
	मोस्याः	मोस्यास्तम्	मोस्यास्त
	मोस्यासम्	मोस्यास्व	मोस्यास्म
श्व०	मोसयिता	मोसयितारौ	मोसयितारः
	मोसयितासि	मोसयितास्थः	मोसयितास्थ
	मोसयिताम्मि	मोसयितास्वः	मोसयितास्मः
भ०	मोसयिष्यति	मोसयिष्यतः	मोसयिष्यन्ति
	मोसयिष्यसि	मोसयिष्यथः	मोसयिष्यथ
	मोसयिष्यामि	मोसयिष्यावः	मोसयिष्यामः
क्रि०	अमोसयिष्यत्	अमोसयिष्यताम्	अमोसयिष्यन्
	अमोसयिष्यः	अमोसयिष्यतम्	अमोसयिष्यत
	अमोसयिष्यम्	अमोसयिष्याव	अमोसयिष्याम

व०	मोसयते	मोसयेते	मोसयन्ते
	मोसयसे	मोसयेथे	मोसयध्वे
	मोसये	मोसयावहे	मोसयामहे
स०	मोसयेत	मोसयेयाताम्	मोसयेरन्
	मोसयेथाः	मोसयेयाथाम्	मोसयेध्वम्
	मोसयेय	मोसयेवहि	मोसयेमहि
प०	मोसयताम्	मोसयेताम्	मोसयन्ताम्
	मोसयस्व	मोसयेथाम्	मोसयध्वम्
	मोसयै	मोसयावहै	मोसयामहै
ह्य०	अमोसयत	अमोसयेताम्	अमोसयन्त
	अमोसयथाः	अमोसयेथाम्	अमोसयध्वम्
	अमोसये	अमोसयावहि	अमोसयामहि
अ०	अमूमुसत	अमूमुसेताम्	अमूमुसन्त
	अमूमुसथाः	अमूमुसेथाम्	अमूमुसध्वम्
	अमूमुसे	अमूमुसावहि	अमूमुसामहि
प०	मोसयाञ्चक्रे	मोसयाञ्चक्राते	मोसयाञ्चक्रिरे
	मोसयाञ्चकृषे	मोसयाञ्चक्राथे	मोसयाञ्चकृढ्वे
	मोसयाञ्चक्रे	मोसयाञ्चकृवहे	मोसयाञ्चकृमहे
	मोसयाम्बभूव । मोसयामास		
आ०	मोसयिषीष्ट	मोसयिषीयास्ताम्	मोसयिषीरन्
	मोसयिषीष्ठाः	मोसयिषीयास्थाम्	मोसयिषीढ्वम् ध्वम्
	मोसयिषीय	मोसयिषीवहि	मोसयिषीमहि
लु०	मोसयिता	मोसयितारौ	मोसयितारः
	मोसयितासे	मोसयितासाथे	मोसयिताध्वे
	मोसयिताहे	मोसयितास्वहे	मोसयितास्महे
भ०	मोसयिष्यते	मोसयिष्येते	मोसयिष्यन्ते
	मोसयिष्यसे	मोसयिष्येथे	मोसयिष्यध्वे
	मोसयिष्ये	मोसयिष्यावहे	मोसयिष्यामहे
क्रि०	अमोसयिष्यत	अमोसयिष्येताम्	अमोसयिष्यन्त
	अमोसयिष्यथाः	अमोसयिष्येथाम्	अमोसयिष्यध्वम्
	अमोसयिष्ये	अमोसयिष्यावहि	अमोसयिष्यामहि

1229 मसैच् (मस्) परिणामे ।

व०	मासयति	मासयतः	मासयन्ति
	मासयसि	मासयथः	मासयथ
	मासयामि	मासयावः	मासयामः
स०	मासयेत्	मासयेताम्	मासयेयुः
	मासयेः	मासयेतम्	मासयेत
	मासयेयम्	मासयेव	मासयेम
प०	मासयतु	मासयतात् मासयताम्	मासयन्तु
	मासय	मासयतात् मासयतम्	मासयत
	मासयानि	मासयाव	मासयाम
ह्य०	अमासयत्	अमासयताम्	अमासयन्
	अमासयः	अमासयतम्	अमासयत
	अमासयम्	अमासयाव	अमासयाम
अ०	अमीमसत्	अमीमसताम्	अमीमसन्
	अमीमसः	अमीमसतम्	अमीमसत
	अमीमसम्	अमीमसाव	अमीमसाम
प०	मासयाञ्चकार	मासयाञ्चक्रतुः	मासयाञ्चक्रुः
	मासयाञ्चकर्थ	मासयाञ्चक्रथुः	मासयाञ्चक्र
	मासयाञ्चकार-चकर	मासयाञ्चकृव	मासयाञ्चकृम
	मासयाम्बभूव । मासयामास		
आ०	मास्यात्	मास्यास्ताम्	मास्यासुः
	मास्याः	मास्यास्तम्	मास्यास्त
	मास्यासम्	मास्यास्व	मास्यास्म
लु०	मासयिता	मासयितारौ	मासयितारः
	मासयितासि	मासयितास्थः	मासयितास्थ
	मासयितास्मि	मासयितास्वः	मासयितास्मः
भ०	मासयिष्यति	मासयिष्यतः	मासयिष्यन्ति
	मासयिष्यसि	मासयिष्यथः	मासयिष्यथ
	मासयिष्यामि	मासयिष्यावः	मासयिष्यामः
क्रि०	अमासयिष्यत्	अमासयिष्यताम्	अमासयिष्यन्
	अमासयिष्यः	अमासयिष्यतम्	अमासयिष्यत
	अमासयिष्यम्	अमासयिष्याव	अमासयिष्याम

व०	मासयते	मासयेते	मासयन्ते
	मासयसे	मासयेथे	मासयध्वे
	मासये	मासयावहे	मासयामहे
स०	मासयेत	मासयेयाताम्	मासयेरन्
	मासयेथाः	मासयेयाथाम्	मासयेध्वम्
	मासयेय	मासयेवहि	मासयेमहि
प०	मासयताम्	मासयेताम्	मासयन्ताम्
	मासयस्व	मासयेथाम्	मासयध्वम्
	मासये	मासयावहै	मासयामहै
ह्य०	अमासयत	अमासयेताम्	अमासयन्त
	अमासयथाः	अमासयेथाम्	अमासयध्वम्
	अमासये	अमासयावहि	अमासयामहि
अ०	अमीमसत	अमीमसेताम्	अमीमसन्त
	अमीमसथाः	अमीमसेथाम्	अमीमसध्वम्
	अमीमसे	अमीमसावहि	अमीमसामहि
प०	मासयाञ्चक्रे	मासयाञ्चक्राते	मासयाञ्चक्रिरे
	मासयाञ्चकृषे	मासयाञ्चक्राथे	मासयाञ्चकृढ्वे
	मासयाञ्चके	मासयाञ्चकृवहे	मासयाञ्चकृमहे
	मासयाम्बभूव । मासयामास		
आ०	मासयिषीष्ट	मासयिषीयास्ताम	मासयिषीरन्
	मासयिषीष्ठाः	मासयिषीयास्थाम्	मासयिषीढ्वम् ध्वम्
	मासयिषीय	मासयिषीवहि	मासयिषीमहि
श्व०	मासयिता	मासयितारौ	मासयितारः
	मासयितासे	मासयितासाथे	मासयिताध्वे
	मासयिताहे	मासयितास्वहे	मासयितास्महे
भ०	मासयिष्यते	मासयिष्येते	मासयिष्यन्ते
	मासयिष्यसे	मासयिष्येथे	मासयिष्यध्वे
	मासयिष्ये	मासयिष्यावहे	मासयिष्यामहे
क्रि०	अमासयिष्यत	अमासयिष्येताम्	अमासयिष्यन्त
	अमासयिष्यथाः	अमासयिष्येथाम्	अमासयिष्यध्वम्
	अमासयिष्ये	अमासयिष्यावहि	अमासयिष्यामहि

॥ अथ शमादीनाष्टकम् ॥

1230 शमृच् [शम्] उपशमे ।

व०	शमयति	शमयतः	शमयन्ति
	शमयसि	शमयथः	शमयथ
	शमयामि	शमयावः	शमयामः
स०	शमयेत्	शमयेताम्	शमयेयुः
	शमयेः	शमयेतम्	शमयेत
	शमयेयम्	शमयेव	शमयेम
प०	शमयतु शमयतात्	शमयताम्	शमयन्तु
	शमय शमयतात्	शमयतम्	शमयत
	शमयानि	शमयाव	शमयाम
ह्य०	अशमयत्	अशमयताम्	अशमयन्
	अशमयः	अशमयतम्	अशमयत
	अशमयम्	अशमयाव	अशमयाम
अ०	अशीशमत्	अशीशमताम्	अशीशमन्
	अशीशमः	अशीशमतम्	अशीशमत
	अशीशमम्	अशीशमाव	अशीशमाम
प०	शमयाञ्चकार	शमयाञ्चक्रतुः	शमयाञ्चक्रुः
	शमयाञ्चकर्थ	शमयाञ्चक्रथुः	शमयाञ्चक्र
	शमयाञ्चकार-चकर	शमयाञ्चकृव	शमयाञ्चकृम
	शमयाम्बभूव । शमयामास		
आ०	शम्यात्	शम्यास्ताम्	शम्यासुः
	शम्याः	शम्यास्तम्	शम्यास्त
	शम्यासम्	शम्यास्व	शम्यास्म
श्व०	शमयिता	शमयितारौ	शमयितारः
	शमयितासि	शमयितास्थः	शमयितास्थ
	शमयितास्मि	शमयितास्वः	शमयितास्मः
भ०	शमयिष्यति	शमयिष्यतः	शमयिष्यन्ति
	शमयिष्यसि	शमयिष्यथः	शमयिष्यथ
	शमयिष्यामि	शमयिष्यावः	शमयिष्यामः
क्रि०	अशमयिष्यत्	अशमयिष्यताम्	अशमयिष्यन्
	अशमयिष्यः	अशमयिष्यतम्	अशमयिष्यत
	अशमयिष्यम्	अशमयिष्याव	अशमयिष्याम

व०	शमयते	शमयेते	शमयन्ते
	शमयसे	शमयेथे	शमयध्वे
	शमये	शमयावहे	शमयामहे
स०	शमयेत	शमयेयाताम्	शमयेरन्
	शमयेथाः	शमयेयाथाम्	शमयेध्वम्
	शमयेय	शमयेवहि	शमयेमहि
प०	शमयताम्	शमयेताम्	शमयन्ताम्
	शमयस्व	शमयेथाम्	शमयध्वम्
	शमयै	शमयावहै	शमयामहै
ह्य०	अशमयत	अशमयेताम्	अशमयन्त
	अशमयथाः	अशमयेथाम्	अशमयध्वम्
	अशमये	अशमयावहि	अशमयामहि
अ०	अशीशमत	अशीशमेताम्	अशीशमन्त
	अशीशमथाः	अशीशमेथाम्	अशीशमध्वम्
	अशीशमे	अशीशमावहि	अशीशमामहि
प०	शमयाञ्चक्रे	शमयाञ्चक्राते	शमयाञ्चक्रिरे
	शमयाञ्चकृषे	शमयाञ्चक्राथे	शमयाञ्चकृढ्वे
	शमयाञ्चक्रे	शमयाञ्चकृवहे	शमयाञ्चकृमहे
	शमयाम्बभूव । शमयामास		
आ०	शमयिषीष्ट	शमयिषीयास्ताम्	शमयिषीरन्
	शमयिषीष्ठाः	शमयिषीयास्थाम्	शमयिषीढ्वम् ध्वम्
	शमयिषीय	शमयिषीवहि	शमयिषीमहि
श्व०	शमयिता	शमयितारौ	शमयितारः
	शमयितासे	शमयितासाथे	शमयिताध्वे
	शमयिताहे	शमयितास्वहे	शमयितास्महे
भ०	शमयिष्यते	शमयिष्येते	शमयिष्यन्ते
	शमयिष्यसे	शमयिष्येथे	शमयिष्यध्वे
	शमयिष्ये	शमयिष्यावहे	शमयिष्यामहे
क्रि०	अशमयिष्यत	अशमयिष्येताम्	अशमयिष्यन्त
	अशमयिष्यथाः	अशमयिष्येथाम्	अशमयिष्यध्वम्
	अशमयिष्ये	अशमयिष्यावहि	अशमयिष्यामहि

1231 दमूच् [दम्] उपशमे ।

व०	दमयति	दमयतः	दमयन्ति
	दमयसि	दमयथः	दमयथ
	दमयामि	दमयावः	दमयामः
स०	दमयेत्	दमयेताम्	दमयेयुः
	दमयेः	दमयेतम्	दमयेत
	दमयेयम्	दमयेव	दमयेम
प०	दमयतु	दमयतात् दमयताम्	दमयन्तु
	दमय	दमयतात् दमयतम्	दमयत
	दमयानि	दमयाव	दमयाम
ह्य०	अदमयत्	अदमयताम्	अदमयन्
	अदमयः	अदमयतम्	अदमयत
	अदमयम्	अदमयाव	अदमयाम
अ०	अदीदमत्	अदीदमताम्	अदीदमन्
	अदीदमः	अदीदमतम्	अदीदमत
	अदीदमम्	अदीदमाव	अदीदमाम
प०	दमयाञ्चकार	दमयाञ्चक्रतुः	दमयाञ्चक्रुः
	दमयाञ्चकर्थ	दमयाञ्चक्रथुः	दमयाञ्चक्र
	दमयाञ्चकार-चकर	दमयाञ्चकृव	दमयाञ्चकृम
	दमयाम्बभूव । दमयामास		
आ०	दम्यात्	दम्यास्ताम्	दम्यासुः
	दम्याः	दम्यास्तम्	दम्यास्त
	दम्यासम्	दम्यास्व	दम्यास्म
श्व०	दमयिता	दमयितारौ	दमयितारः
	दमयितासि	दमयितास्थः	दमयितास्थ
	दमयितास्मि	दमयितास्वः	दमयितास्मः
भ०	दमयिष्यति	दमयिष्यतः	दमयिष्यन्ति
	दमयिष्यसि	दमयिष्यथः	दमयिष्यथ
	दमयिष्यामि	दमयिष्यावः	दमयिष्यामः
क्रि०	अदमयिष्यत्	अदमयिष्यताम्	अदमयिष्यन्
	अदमयिष्यः	अदमयिष्यतम्	अदमयिष्यत
	अदमयिष्यम्	अदमयिष्याव	अदमयिष्याम

व०	दमयते	दमयेते	दमयन्ते
	दमयसे	दमयेथे	दमयध्वे
	दमये	दमयावहे	दमयामहे
स०	दमयेत	दमयेयाताम्	दमयेरन्
	दमयेथाः	दमयेयाथाम्	दमयेध्वम्
	दमयेय	दमयेवहि	दमयेमहि
प०	दमयताम्	दमयेताम्	दमयन्ताम्
	दमयस्व	दमयेथाम्	दमयध्वम्
	दमयै	दमयावहै	दमयामहै
ह्य०	अदमयत	अदमयेताम्	अदमयन्त
	अदमयथाः	अदमयेथाम्	अदमयध्वम्
	अदमये	अदमयावहि	अदमयामहि
अ०	अदीदमत	अदीदमेताम्	अदीदमन्त
	अदीदमथाः	अदीदमेथाम्	अदीदमध्वम्
	अदीदमे	अदीदमावहि	अदीदमामहि
प०	दमयाञ्चक्रे	दमयाञ्चक्राते	दमयाञ्चक्रिरे
	दमयाञ्चकृषे	दमयाञ्चक्राथे	दमयाञ्चकृढ्वे
	दमयाञ्चक्रे	दमयाञ्चकृवहे	दमयाञ्चकृमहे
	दमयाम्बभूव । दमयामास		
आ०	दमयिषीष्ट	दमयिषीयास्ताम्	दमयिषीरन्
	दमयिषीष्ठाः	दमयिषीयास्थाम्	दमयिषीढ्वम् ध्वम्
	दमयिषीय	दमयिषीवहि	दमयिषीमहि
श्व०	दमयिता	दमयितारौ	दमयितारः
	दमयितासे	दमयितासाथे	दमयिताध्वे
	दमयिताहे	दमयितास्वहे	दमयितास्महे
भ०	दमयिष्यते	दमयिष्येते	दमयिष्यन्ते
	दमयिष्यसे	दमयिष्येथे	दमयिष्यध्वे
	दमयिष्ये	दमयिष्यावहे	दमयिष्यामहे
क्रि०	अदमयिष्यत	अदमयिष्येताम्	अदमयिष्यन्त
	अदमयिष्यथाः	अदमयिष्येथाम्	अदमयिष्यध्वम्
	अदमयिष्ये	अदमयिष्यावहि	अदमयिष्यामहि

1232 तमूच् (तम्) काङ्क्षायाम्

व०	तमयति	तमयतः	तमयन्ति
	तमयसि	तमयथः	तमयथ
	तमयामि	तमयावः	तमयावः
स०	तमयेत्	तमयेताम्	तमयेयुः
	तमयेः	तमयेतम्	तमयेत
	तमयेयम्	तमयेव	तमयेम
प०	तमयतु	तमयतात् तमयताम्	तमयन्तु
	तमय	तमयतात् तमयतम्	तमयत
	तमयानि	तमयाव	तमयामः
ह्य०	अतमयत्	अतमयताम्	अतमयन्
	अतमयः	अतमयतम्	अतमयत
	अतमयम्	अतमयाव	अतमयाम
अ०	अतीतमत्	अतीतमताम्	अतीतमन्
	अतीतमः	अतीतमतम्	अतीतमत
	अतीतमम्	अतीतमाव	अतीतमाम
प०	तमयाञ्चकार	तमयाञ्चक्रतुः	तमयाञ्चक्रुः
	तमयाञ्चकर्थ	तमयाञ्चक्रथुः	तमयाञ्चक्र
	तमयाञ्चकार-चकर	तमयाञ्चकृव	तमयाञ्चकृम
	तमयाम्बभूव । तमयामास		
आ०	तम्यात्	तम्यास्ताम्	तम्यासुः
	तम्याः	तम्यास्तम्	तम्यास्त
	तम्यासम्	तम्यास्व	तम्यास्म
श्व०	तमयिता	तमयितारौ	तमयितारः
	तमयितासि	तमयितास्थः	तमयितास्थ
	तमयितास्मि	तमयितास्वः	तमयितास्मः
भ०	तमयिष्यति	तमयिष्यतः	तमयिष्यन्ति
	तमयिष्यसि	तमयिष्यथः	तमयिष्यथ
	तमयिष्यामि	तमयिष्यावः	तमयिष्यामः
क्रि०	अतमयिष्यत्	अतमयिष्यताम्	अतमयिष्यन्
	अतमयिष्यः	अतमयिष्यतम्	अतमयिष्यत
	अतमयिष्यम्	अतमयिष्याव	अतमयिष्याम

व०	तमयते	तमयेते	तमयन्ते
	तमयसे	तमयेथे	तमयध्वे
	तमये	तमयावहे	तमयामहे
स०	तमयेत	तमयेयाताम्	तमयेरन्
	तमयेथाः	तमयेयाथाम्	तमयेध्वम्
	तमयेय	तमयेवहि	तमयेमहि
प०	तमयताम्	तमयेताम्	तमयन्ताम्
	तमयस्व	तमयेथाम्	तमयध्वम्
	तमयै	तमयावहै	तमयामहै
अ०	अतमयत	अतमयेताम्	अतमयन्त
	अतमयथाः	अतमयेथाम्	अतमयध्वम्
	अतमये	अतमयावहि	अतमयामहि
अ०	अतीतमत	अतीतमेताम्	अतीतमन्त
	अतीतमथाः	अतीतमेथाम्	अतीतमध्वम्
	अतीतमे	अतीतमावहि	अतीतमामहि
प०	तमयाञ्चक्रे	तमयाञ्चक्राते	तमयाञ्चक्रिरे
	तमयाञ्चकृषे	तमयाञ्चक्राथे	तमयाञ्चकृढ्वे
	तमयाञ्चक्रे	तमयाञ्चकृवहे	तमयाञ्चकृमहे
	तमयाम्बभूव । तमयामास		
आ०	तमयिषीष्ट	तमयिषीयास्ताम्	तमयिषीरन्
	तमयिषीष्ठाः	तमयिषीयास्थाम्	तमयिषीढ्वम् ध्वम्
	तमयिषीय	तमयिषीवहि	तमयिषीमहि
श्व०	तमयिता	तमयितारौ	तमयितारः
	तमयितासे	तमयितासाथे	तमयिताध्वे
	तमयिताहे	तमयितास्वहे	तमयितास्महे
भ०	तमयिष्यते	तमयिष्येते	तमयिष्यन्ते
	तमयिष्यसे	तमयिष्येथे	तमयिष्यध्वे
	तमयिष्ये	तमयिष्यावहे	तमयिष्यामहे
क्रि०	अतमयिष्यत	अतमयिष्येताम्	अतमयिष्यन्त
	अतमयिष्यथाः	अतमयिष्येथाम्	अतमयिष्यध्वम्
	अतमयिष्ये	अतमयिष्यावहि	अतमयिष्यामहि

1233 श्रमूचू (श्रम्) खेदतपसोः

व०	श्रमयति	श्रमयतः	श्रमयन्ति
	श्रमयसि	श्रमयथः	श्रमयथ
	श्रमयामि	श्रमयावः	श्रमयामः
स०	श्रमयेत्	श्रमयेताम्	श्रमयेयुः
	श्रमयेः	श्रमयेतम्	श्रमयेत
	श्रमयेयम्	श्रमयेव	श्रमयेम
प०	श्रमयतु	श्रमयतात् श्रमयताम्	श्रमयन्तु
	श्रमय	श्रमयतात् श्रमयतम्	श्रमयत
	श्रमयाणि	श्रमयाव	श्रमयाम
अ०	अश्रमयत्	अश्रमयताम्	अश्रमयन्
	अश्रमयः	अश्रमयतम्	अश्रमयत
	अश्रमयम्	अश्रमयाव	अश्रमयाम
अ०	अशिश्रमत्	अशिश्रमताम्	अशिश्रमन्
	अशिश्रमः	अशिश्रमतम्	अशिश्रमत
	अशिश्रमम्	अशिश्रमाव	अशिश्रमाम
प०	श्रमयाञ्चकार	श्रमयाञ्चक्रतुः	श्रमयाञ्चक्रुः
	श्रमयाञ्चकर्थ	श्रमयाञ्चक्रथुः	श्रमयाञ्चक्र
	श्रमयाञ्चकार-चकर	श्रमयाञ्चकृव	श्रमयाञ्चकृम
	श्रमयाम्बभूव । श्रमयामास		
आ०	श्रम्यात्	श्रम्यास्ताम्	श्रम्यासुः
	श्रम्याः	श्रम्यास्तम्	श्रम्यास्त
	श्रम्यासम्	श्रम्यास्व	श्रम्यास्म
श्व०	श्रमयिता	श्रमयितारौ	श्रमयितारः
	श्रमयितासि	श्रमयितास्थः	श्रमयितास्थ
	श्रमयितास्मि	श्रमयितास्वः	श्रमयितास्मः
भ०	श्रमयिष्यति	श्रमयिष्यतः	श्रमयिष्यन्ति
	श्रमयिष्यसि	श्रमयिष्यथः	श्रमयिष्यथ
	श्रमयिष्यामि	श्रमयिष्यावः	श्रमयिष्यामः
क्रि०	अश्रमयिष्यत्	अश्रमयिष्यताम्	अश्रमयिष्यन्
	अश्रमयिष्यः	अश्रमयिष्यतम्	अश्रमयिष्यत
	अश्रमयिष्यम्	अश्रमयिष्याव	अश्रमयिष्याम

व०	श्रमयते	श्रमयेते	श्रमयन्ते
	श्रमयसे	श्रमयेथे	श्रमयध्वे
	श्रमये	श्रमयावहे	श्रमयामहे
स०	श्रमयेत	श्रमयेयाताम्	श्रमयेरन्
	श्रमयेथाः	श्रमयेयाथाम्	श्रमयेध्वम्
	श्रमयेय	श्रमयेवहि	श्रमयेमहि
प०	श्रमयताम्	श्रमयेताम्	श्रमयन्ताम्
	श्रमयस्व	श्रमयेथाम्	श्रमयध्वम्
	श्रमये	श्रमयावहै	श्रमयामहै
ह्य०	अश्रमयत	अश्रमयेताम्	अश्रमयन्त
	अश्रमयथाः	अश्रमयेथाम्	अश्रमयध्वम्
	अश्रमये	अश्रमयावहि	अश्रमयामहि
अ०	अशिश्रमत	अशिश्रमेताम्	अशिश्रमन्त
	अशिश्रमथाः	अशिश्रमेथाम्	अशिश्रमध्वम्
	अशिश्रमे	अशिश्रमावहि	अशिश्रमामहि
प०	श्रमयाञ्चक्रे	श्रमयाञ्चक्राते	श्रमयाञ्चक्रिरे
	श्रमयाञ्चकृषे	श्रमयाञ्चक्राथे	श्रमयाञ्चकृढ्वे
	श्रमयाञ्चक्रे	श्रमयाञ्चकृवहे	श्रमयाञ्चकृमहे
	श्रमयाम्बभूव । श्रमयामास		
आ०	श्रमयिषीष्ट	श्रमयिषीयास्ताम्	श्रमयिषीरन्
	श्रमयिषीष्ठाः	श्रमयिषीयास्थाम्	श्रमयिषीढ्वम् ध्वम्
	श्रमयिषीय	श्रमयिषीवहि	श्रमयिषीमहि
श्व०	श्रमयिता	श्रमयितारौ	श्रमयितारः
	श्रमयितासे	श्रमयितासाथे	श्रमयिताध्वे
	श्रमयिताहे	श्रमयितास्वहे	श्रमयितास्महे
भ०	श्रमयिष्यते	श्रमयिष्येते	श्रमयिष्यन्ते
	श्रमयिष्यसे	श्रमयिष्येथे	श्रमयिष्यध्वे
	श्रमयिष्ये	श्रमयिष्यावहे	श्रमयिष्यामहे
क्रि०	अश्रमयिष्यत	अश्रमयिष्येताम्	अश्रमयिष्यन्त
	अश्रमयिष्यथाः	अश्रमयिष्येथाम्	अश्रमयिष्यध्वम्
	अश्रमयिष्ये	अश्रमयिष्यावहि	अश्रमयिष्यामहि

1234 श्रमूच् (श्रम्) अनवस्थाने । 970 श्रमूवद्रूपाणि
1255 क्षमौच् (क्षम्) सहने । 788 क्षमौषिवद्रूपाणि
1136 मदैच् (मद्) हर्षे । 1048 मदैवद्रूपाणि

1237 क्लमूच् (क्लम्) ग्लानौ ।

व०	क्लमयति	क्लमयतः	क्लमयन्ति
	क्लमयसि	क्लमयथः	क्लमयथ
	क्लमयामि	क्लमयावः	क्लमयामः
स०	क्लमयेत्	क्लमयेताम्	क्लमयेयुः
	क्लमयेः	क्लमयेतम्	क्लमयेत
	क्लमयेयम्	क्लमयेव	क्लमयेम
प०	क्लमयतु क्लमयतात्	क्लमयताम्	क्लमयन्तु
	क्लमय क्लमयतात्	क्लमयतम्	क्लमयत
	क्लमयानि	क्लमयाव	क्लमयाम
ह्य०	अक्लमयत्	अक्लमयताम्	अक्लमयन्
	अक्लमयः	अक्लमयतम्	अक्लमयत
	अक्लमयम्	अक्लमयाव	अक्लमयाम
अ०	अचिक्लमत्	अचिक्लमताम्	अचिक्लमन्
	अचिक्लमः	अचिक्लमतम्	अचिक्लमत
	अचिक्लमम्	अचिक्लमाव	अचिक्लमाम
प०	क्लमयाञ्चकार	क्लमयाञ्चक्रतुः	क्लमयाञ्चक्रुः
	क्लमयाञ्चकर्थ	क्लमयाञ्चक्रथुः	क्लमयाञ्चक्र
	क्लमयाञ्चकार-चकर	क्लमयाञ्चकृव	क्लमयाञ्चकृम
	क्लमयाम्बभूव । क्लमयामास		
आ०	क्लम्यात्	क्लम्यास्ताम्	क्लम्यासुः
	क्लम्याः	क्लम्यास्तम्	क्लम्यास्त
	क्लम्यासम्	क्लम्यास्व	क्लम्यास्म
श्व०	क्लमयिता	क्लमयितारौ	क्लमयितारः
	क्लमयितासि	क्लमयितास्थः	क्लमयितास्थ
	क्लमयितास्मि	क्लमयितास्वः	क्लमयितास्मः
भ०	क्लमयिष्यति	क्लमयिष्यतः	क्लमयिष्यन्ति
	क्लमयिष्यसि	क्लमयिष्यथः	क्लमयिष्यथ
	क्लमयिष्यामि	क्लमयिष्यावः	क्लमयिष्यामः
क्रि०	अक्लमयिष्यत्	अक्लमयिष्यताम्	अक्लमयिष्यन्
	अक्लमयिष्यः	अक्लमयिष्यतम्	अक्लमयिष्यत
	अक्लमयिष्यम्	अक्लमयिष्याव	अक्लमयिष्याम

व०	क्लमयते	क्लमयेते	क्लमयन्ते
	क्लमयसे	क्लमयेथे	क्लमयध्वे
	क्लमये	क्लमयावहे	क्लमयामहे
स०	क्लमयेत	क्लमयेयाताम्	क्लमयेरन्
	क्लमयेथाः	क्लमयेयाथाम्	क्लमयेध्वम्
	क्लमयेय	क्लमयेवहि	क्लमयेमहि
प०	क्लमयताम्	क्लमयेताम्	क्लमयन्ताम्
	क्लमयस्व	क्लमयेथाम्	क्लमयध्वम्
	क्लमयै	क्लमयावहै	क्लमयामहै
ह्य०	अक्लमयत	अक्लमयेताम्	अक्लमयन्त
	अक्लमयथाः	अक्लमयेथाम्	अक्लमयध्वम्
	अक्लमये	अक्लमयावहि	अक्लमयामहि
अ०	अचिक्लमत	अचिक्लमेताम्	अचिक्लमन्त
	अचिक्लमथाः	अचिक्लमेथाम्	अचिक्लमध्वम्
	अचिक्लमे	अचिक्लमावहि	अचिक्लमामहि
प०	क्लमयाञ्चक्रे	क्लमयाञ्चक्राते	क्लमयाञ्चक्रिरे
	क्लमयाञ्चकृषे	क्लमयाञ्चक्राथे	क्लमयाञ्चकृढ्वे
	क्लमयाञ्चक्रे	क्लमयाञ्चकृवहे	क्लमयाञ्चकृमहे
	क्लमयाम्बभूव । क्लमयामास		
आ०	क्लमयिषीष्ट	क्लमयिषीयास्ताम्	क्लमयिषीरन्
	क्लमयिषीष्ठाः	क्लमयिषीयास्थाम्	क्लमयिषीढ्वम् ध्वम्
	क्लमयिषीय	क्लमयिषीवहि	क्लमयिषीमहि
श्व०	क्लमयिता	क्लमयितारौ	क्लमयितारः
	क्लमयितासे	क्लमयितासाथे	क्लमयिताध्वे
	क्लमयिताहे	क्लमयितास्वहे	क्लमयितास्महे
भ०	क्लमयिष्यते	क्लमयिष्येते	क्लमयिष्यन्ते
	क्लमयिष्यसे	क्लमयिष्येथे	क्लमयिष्यध्वे
	क्लमयिष्ये	क्लमयिष्यावहे	क्लमयिष्यामहे
क्रि०	अक्लमयिष्यत	अक्लमयिष्येताम्	अक्लमयिष्यन्त
	अक्लमयिष्यथाः	अक्लमयिष्येथाम्	अक्लमयिष्यध्वम्
	अक्लमयिष्ये	अक्लमयिष्यावहि	अक्लमयिष्यामहि

॥ अथ प्रकृतवर्णक्रमेण हान्ताश्चत्वारः ॥

1238 मुहौच् (मुह्) वैचित्ये ।

व०	मोहयति	मोहयतः	मोहयन्ति
	मोहयसि	मोहयथः	मोहयथ
	मोहयामि	मोहयावः	मोहयामः
स०	मोहयेत्	मोहयेताम्	मोहयेयुः
	मोहयेः	मोहयेतम्	मोहयेत
	मोहयेयम्	मोहयेव	मोहयेम
प०	मोहयतु मोहयतात्	मोहयताम्	मोहयन्तु
	मोहय मोहयतात्	मोहयतम्	मोहयत
	मोहयानि	मोहयाव	मोहयाम
ह्य०	अमोहयत्	अमोहयताम्	अमोहयन्
	अमोहयः	अमोहयताम्	अमोहयत
	अमोहयम्	अमोहयाव	अमोहयाम
अ०	अमूमुहत्	अमूमुहताम्	अमूमुहन्
	अमूमुहः	अमूमुहतम्	अमूमुहत
	अमूमुहम्	अमूमुहाव	अमूमुहाम
प०	मोहयाञ्चकार	मोहयाञ्चक्रतु	मोहयाञ्चक्रुः
	मोहयाञ्चकर्थ	मोहयाञ्चक्रथुः	मोहयाञ्चक्र
	मोहयाञ्चकार-चकर	मोहयाञ्चकृव	मोहयाञ्चकृम
	मोहयाम्बभूव । मोहयामास		
आ०	मोह्यात्	मोह्यास्ताम्	मोह्यासुः
	मोह्या	मोह्यास्तम्	मोह्यास्त
	मोह्यासम्	मोह्यास्व	मोह्यास्म
श्व०	मोहयिता	मोहयितारौ	मोहयितारः
	मोहयितासि	मोहयितास्थः	मोहयितास्थ
	मोहयितास्मि	मोहयितास्वः	मोहयितास्मः
भ०	मोहयिष्यति	मोहयिष्यतः	मोहयिष्यन्ति
	मोहयिष्यसि	मोहयिष्यथः	मोहयिष्यथ
	मोहयिष्यामि	मोहयिष्यावः	मोहयिष्यामः
क्रि०	अमोहयिष्यत्	अमोहयिष्यताम्	अमोहयिष्यन्
	अमोहयिष्यः	अमोहयिष्यतम्	अमोहयिष्यत
	अमोहयिष्यम्	अमोहयिष्याव	अमोहयिष्याम

व०	मोहयते	मोहयेते	मोहयन्ते
	मोहयसे	मोहयेथे	मोहयध्वे
	मोहये	मोहयावहे	मोहयामहे
स०	मोहयेत	मोहयेयाताम्	मोहयेरन्
	मोहयेथाः	मोहयेयाथाम्	मोहयेध्वम्
	मोहयेय	मोहयेवहि	मोहयेमहि
प०	मोहयताम्	मोहयेताम्	मोहयन्ताम्
	मोहयस्व	मोहयेथाम्	मोहयध्वम्
	मोहयै	मोहयावहै	मोहयामहै
ह्य०	अमोहयत	अमोहयेताम्	अमोहयन्त
	अमोहयथाः	अमोहयेथाम्	अमोहयध्वम्
	अमोहये	अमोहयावहि	अमोहयामहि
अ०	अमूमुहत	अमूमुहेताम्	अमूमुहन्त
	अमूमुहथाः	अमूमुहेथाम्	अमूमुहध्वम्
	अमूमुहे	अमूमुहावहि	अमूमुहामहि
प०	मोहयाञ्चक्रे	मोहयाञ्चक्राते	मोहयाञ्चक्रिरे
	मोहयाञ्चकृषे	मोहयाञ्चक्राथे	मोहयाञ्चकृढ्वे
	मोहयाञ्चक्रे	मोहयाञ्चकृवहे	मोहयाञ्चकृमहे
	मोहयाम्बभूव । मोहयामास		
आ०	मोहयिषीष्ट	मोहयिषीयास्ताम्	मोहयिषीरन्
	मोहयिषीष्ठाः	मोहयिषीयास्थाम्	मोहयिषीढ्वम् ध्वम्
	मोहयिषीय	मोहयिषीवहि	मोहयिषीमहि
श्व०	मोहयिता	मोहयितारौ	मोहयितारः
	मोहयितासे	मोहयितासाथे	मोहयिताध्वे
	मोहयिताहे	मोहयितास्वहे	मोहयितास्महे
भ०	मोहयिष्यते	मोहयिष्येते	मोहयिष्यन्ते
	मोहयिष्यसे	मोहयिष्येथे	मोहयिष्यध्वे
	मोहयिष्ये	मोहयिष्यावहे	मोहयिष्यामहे
क्रि०	अमोहयिष्यत	अमोहयिष्येताम्	अमोहयिष्यन्त
	अमोहयिष्यथाः	अमोहयिष्येथाम्	अमोहयिष्यध्वम्
	अमोहयिष्ये	अमोहयिष्यामहि	अमोहयिष्यामहि

1239 द्रुहौच् (दुह्) जिघांसायाम् ।

व०	द्रोहयति	द्रोहयतः	द्रोहयन्ति
	द्रोहयसि	द्रोहयथः	द्रोहयथ
	द्रोहयामि	द्रोहयावः	द्रोहयामः
स०	द्रोहयेत्	द्रोहयेताम्	द्रोहयेयुः
	द्रोहयेः	द्रोहयेतम्	द्रोहयेत
	द्रोहयेयम्	द्रोहयेव	द्रोहयेम
प०	द्रोहयतु द्रोहयतात्	द्रोहयताम्	द्रोहयन्तु
	द्रोहय द्रोहयतात्	द्रोहयतम्	द्रोहयत
	द्रोहयाणि	द्रोहयाव	द्रोहयाम
ह्य०	अद्रोहयत्	अद्रोहयताम्	अद्रोहयन्
	अद्रोहयः	अद्रोहयतम्	अद्रोहयत
	अद्रोहयम्	अद्रोहयाव	अद्रोहयाम
अ०	अदुद्रुहत्	अदुद्रुहताम्	अदुद्रुहन्
	अदुद्रुहः	अदुद्रुहतम्	अदुद्रुहत
	अदुद्रुहम्	अदुद्रुहाव	अदुद्रुहाम
प०	द्रोहयाञ्चकार	द्रोहयाञ्चक्रतुः	द्रोहयाञ्चक्रुः
	द्रोहयाञ्चकर्थ	द्रोहयाञ्चक्रथुः	द्रोहयाञ्चक्र
	द्रोहयाञ्चकार-चकर	द्रोहयाञ्चकृव	द्रोहयाञ्चकृम
	द्रोहयाम्बभूव । द्रोहयामास		
आ०	द्रोह्यात्	द्रोह्यास्ताम्	द्रोह्यासुः
	द्रोह्याः	द्रोह्यास्तम्	द्रोह्यास्त
	द्रोह्यासम्	द्रोह्यास्व	द्रोह्यास्म
श्व०	द्रोहयिता	द्रोहयितारौ	द्रोहयितारः
	द्रोहयितासि	द्रोहयितास्थः	द्रोहयितास्थ
	द्रोहयितास्मि	द्रोहयितास्वः	द्रोहयितास्मः
भ०	द्रोहयिष्यति	द्रोहयिष्यतः	द्रोहयिष्यन्ति
	द्रोहयिष्यसि	द्रोहयिष्यथः	द्रोहयिष्यथ
	द्रोहयिष्यामि	द्रोहयिष्यावः	द्रोहयिष्यामः
क्रि०	अद्रोहयिष्यत्	अद्रोहयिष्यताम्	अद्रोहयिष्यन्
	अद्रोहयिष्यः	अद्रोहयिष्यतम्	अद्रोहयिष्यत
	अद्रोहयिष्यम्	अद्रोहयिष्याव	अद्रोहयिष्याम

व०	द्रोहयते	द्रोहयेते	द्रोहयन्ते
	द्रोहयसे	द्रोहयेथे	द्रोहयध्वे
	द्रोहये	द्रोहयावहे	द्रोहयामहे
स०	द्रोहयेत	द्रोहयेयाताम्	द्रोहयेरन्
	द्रोहयेथाः	द्रोहयेयाथाम्	द्रोहयेध्वम्
	द्रोहयेय	द्रोहयावहि	द्रोहयामहि
प०	द्रोहयताम्	द्रोहयेताम्	द्रोहयन्ताम्
	द्रोहयस्व	द्रोहयेथाम्	द्रोहयध्वम्
	द्रोहयै	द्रोहयावहै	द्रोहयामहै
ह्य०	अद्रोहयत	अद्रोहयेताम्	अद्रोहयन्त
	अद्रोहयथाः	अद्रोहयेथाम्	अद्रोहयध्वम्
	अद्रोहये	अद्रोहयावहि	अद्रोहयामहि
अ०	अदुद्रुहत	अदुद्रुहेताम्	अदुद्रुहन्त
	अदुद्रुहथाः	अदुद्रुहेथाम्	अदुद्रुहध्वम्
	अदुद्रुहे	अदुद्रुहावहि	अदुद्रुहामहि
प०	द्रोहयाञ्चके	द्रोहयाञ्चक्राते	द्रोहयाञ्चक्रिरे
	द्रोहयाञ्चकृषे	द्रोहयाञ्चक्राथे	द्रोहयाञ्चकृढ्वे
	द्रोहयाञ्चके	द्रोहयाञ्चकृवहे	द्रोहयाञ्चकृमहे

द्रोहयाम्बभूव । द्रोहयामास

आ०	द्रोहयिषीष्ट	द्रोहयिषीयास्ताम्	द्रोहयिषीरन्
	द्रोहयिषीष्ठाः	द्रोहयिषीयास्थाम्	द्रोहयिषीढ्वम् ध्वम्
	द्रोहयिषीय	द्रोहयिषीवहि	द्रोहयिषीमहि
श्व०	द्रोहयिता	द्रोहयितारौ	द्रोहयितारः
	द्रोहयितासे	द्रोहयितासाथे	द्रोहयिताध्वे
	द्रोहयिताहे	द्रोहयितास्वहे	द्रोहयितास्महे
भ०	द्रोहयिष्यते	द्रोहयिष्येते	द्रोहयिष्यन्ते
	द्रोहयिष्यसे	द्रोहयिष्येथे	द्रोहयिष्यध्वे
	द्रोहयिष्ये	द्रोहयिष्यावहे	द्रोहयिष्यामहे
क्रि०	अद्रोहयिष्यत	अद्रोहयिष्येताम्	अद्रोहयिष्यन्त
	अद्रोहयिष्यथाः	अद्रोहयिष्येथाम्	अद्रोहयिष्यध्वम्
	अद्रोहयिष्ये	अद्रोहयिष्यामहि	अद्रोहयिष्यामहि

1240 ष्णुहौच् (स्नुह्) उद्गिरणे ।

व०	स्नोहयति	स्नोहयतः	स्नोहयन्ति
	स्नोहयसि	स्नोहयथः	स्नोहयथ
	स्नोहयामि	स्नोहयावः	स्नोहयामः
स०	स्नोहयेत्	स्नोहयेताम्	स्नोहयेयुः
	स्नोहयेः	स्नोहयेतम्	स्नोहयेत
	स्नोहयेयम्	स्नोहयेव	स्नोहयेम
प०	स्नोहयतु स्नोहयतात्	स्नोहयताम्	स्नोहयन्तु
	स्नोहय स्नोहयतात्	स्नोहयतम्	स्नोहयत
	स्नोहयानि	स्नोहयाव	स्नोहयाम
ह्य०	अस्नोहयत्	अस्नोहयताम्	अस्नोहयन्
	अस्नोहयः	अस्नोहयतम्	अस्नोहयत
	अस्नोहयम्	अस्नोहयाव	अस्नोहयाम
अ०	असुष्णुहत्	असुष्णुहताम्	असुष्णुहन्
	असुष्णुहः	असुष्णुहतम्	असुष्णुहत
	असुष्णुहम्	असुष्णुहाव	असुष्णुहाम
प०	स्नोहयाञ्चकार	स्नोहयाञ्चक्रतुः	स्नोहयाञ्चक्रुः
	स्नोहयाञ्चकर्थ	स्नोहयाञ्चक्रथुः	स्नोहयाञ्चक्र
	स्नोहयाञ्चकार-चकर	स्नोहयाञ्चकृव	स्नोहयाञ्चकृम

स्नोहयाम्बभूव । स्नोहयामास

आ०	स्नोह्यात्	स्नोह्यास्ताम्	स्नोह्यासुः
	स्नोह्याः	स्नोह्यास्तम्	स्नोह्यास्त
	स्नोह्यासम	स्नोह्यास्व	स्नोह्यास्म
श्व०	स्नोहयिता	स्नोहयितारौ	स्नोहयितारः
	स्नोहयितासि	स्नोहयितास्थः	स्नोहयितास्थ
	स्नोहयितास्मि	स्नोहयितास्वः	स्नोहयितास्मः
भ०	स्नोहयिष्यति	स्नोहयिष्यतः	स्नोहयिष्यन्ति
	स्नोहयिष्यसि	स्नोहयिष्यथः	स्नोहयिष्यथ
	स्नोहयिष्यामि	स्नोहयिष्यावः	स्नोहयिष्यामः
क्रि०	अस्नोहयिष्यत्	अस्नोहयिष्यताम्	अस्नोहयिष्यन्
	अस्नोहयिष्यः	अस्नोहयिष्यतम्	अस्नोहयिष्यत
	अस्नोहयिष्यम्	अस्नोहयिष्याव	अस्नोहयिष्याम

व० स्नोहयते स्नोहयेते स्नोहयन्ते
स्नोहयसे स्नोहयेथे स्नोहयध्वे
स्नोहये स्नोहयावहे स्नोहयामहे

स० स्नोहयेत स्नोहयेयाताम् स्नोहयेरन्
स्नोहयेथाः स्नोहयेयाथाम् स्नोहयेध्वम्
स्नोहयेय स्नोहयेवहि स्नोहयेमहि

प० स्नोहयताम् स्नोहयेताम् स्नोहयन्ताम्
स्नोहयस्व स्नोहयेथाम् स्नोहयध्वम्
स्नोहयै स्नोहयावहै स्नोहयामहै

ह्य० अस्नोहयत अस्नोहयेताम् अस्नोहयन्त
अस्नोहयथाः अस्नोहयेथाम् अस्नोहयध्वम्
अस्नोहये अस्नोहयावहि अस्नोहयामहि

अ० असुष्णुहत असुष्णुहेताम् असुष्णुहन्त
असुष्णुहथाः असुष्णुहेथाम् असुष्णुहध्वम्
असुष्णुहे असुष्णुहावहि असुष्णुहामहि

प० स्नोहयाञ्चक्रे स्नोहयाञ्चक्राते स्नोहयाञ्चक्रिरे
स्नोहयाञ्चकृषे स्नोहयाञ्चक्राथे स्नोहयाञ्चकृढ्वे
स्नोहयाञ्चक्रे स्नोहयाञ्चकृवहे स्नोहयाञ्चकृमहे

स्नोहयाम्बभूव । स्नोहयामास

आ० स्नोहयिषीष्ट स्नोहयिषीयास्ताम् स्नोहयिषीरन्
स्नोहयिषीष्ठाः स्नोहयिषीयास्थाम् स्नोहयिषीढ्वम्
ध्वम्
स्नोहयिषीय स्नोहयिषीवहि स्नोहयिषीमहि

श्व० स्नोहयिता स्नोहयितारौ स्नोहयितारः
स्नोहयितासे स्नोहयितासाथे स्नोहयिताध्वे
स्नोहयिताहे स्नोहयितास्वहे स्नोहयितास्महे

भ० स्नोहयिष्यते स्नोहयिष्येते स्नोहयिष्यन्ते
स्नोहयिष्यसे स्नोहयिष्येथे स्नोहयिष्यध्वे
स्नोहयिष्ये स्नोहयिष्यावहे स्नोहयिष्यामहे

क्रि० अस्नोहयिष्यत अस्नोहयिष्येताम् अस्नोहयिष्यन्त
अस्नोहयिष्यथाः अस्नोहयिष्येथाम् अस्नोहयिष्यध्वम्
अस्नोहयिष्ये अस्नोहयिष्यावहि अस्नोहयिष्यामहि

1241 ष्णिहौच् (स्निह्) प्रीतौ

व० स्नेहयति स्नेहयतः स्नेहयन्ति
स्नेहयसि स्नेहयथः स्नेहयथ
स्नेहयामि स्नेहयावः स्नेहयामः

स० स्नेहयेत् स्नेहयेताम् स्नेहयेयुः
स्नेहयेः स्नेहयेतम् स्नेहयेत
स्नेहयेयम् स्नेहयेव स्नेहयेम

प० स्नेहयतु स्नेहयतात् स्नेहयताम् स्नेहयन्तु
स्नेहय स्नेहयतात् स्नेहयतम् स्नेहयत
स्नेहयानि स्नेहयाव स्नेहयाम

ह्य० अस्नेहयत् अस्नेहयताम् अस्नेहयन्
अस्नेहयः अस्नेहयतम् अस्नेहयत
अस्नेहयम् अस्नेहयाव अस्नेहयाम

अ० असिष्णिहत् असिष्णिहतम् असिष्णिहन्
असिष्णिहः असिष्णिहतम् असिष्णिहत
असिष्णिहम् असिष्णिहाव असिष्णिहाम

प० स्नेहयाञ्चकार स्नेहयाञ्चकतुः स्नेहयाञ्चकुः
स्नेहयाञ्चकर्थ स्नेहयाञ्चकथुः स्नेहयाञ्चक
स्नेहयाञ्चकार-चकर स्नेहयाञ्चकृव स्नेहयाञ्चकृम

स्नेहयाम्बभूव । स्नेहयामास

आ० स्नेह्यात् स्नेह्यास्ताम् स्नेह्यासुः
स्नेह्याः स्नेह्यास्तम् स्नेह्यास्त
स्नेह्यासम् स्नेह्यास्व स्नेह्यास्म

श्व० स्नेहयिता स्नेहयितारौ स्नेहयितारः
स्नेहयितासि स्नेहयितास्थः स्नेहयितास्थ
स्नेहयितास्मि स्नेहयितास्वः स्नेहयितास्मः

भ० स्नेहयिष्यति स्नेहयिष्यतः स्नेहयिष्यन्ति
स्नेहयिष्यसि स्नेहयिष्यथः स्नेहयिष्यथ
स्नेहयिष्यामि स्नेहयिष्यावः स्नेहयिष्यामः

क्रि० अस्नेहयिष्यत् अस्नेहयिष्यताम् अस्नेहयिष्यन्
अस्नेहयिष्यः अस्नेहयिष्यतम् अस्नेहयिष्यत
अस्नेहयिष्यम् अस्नेहयिष्याव अस्नेहयिष्याम

व० स्नेहयते स्नेहयेते स्नेहयन्ते
स्नेहयसे स्नेहयेथे स्नेहयध्वे
स्नेहये स्नेहयावहे स्नेहयामहे
स० स्नेहयेत स्नेहयेयाताम् स्नेहयेरन्
स्नेहयेथाः स्नेहयेयाथाम् स्नेहयेध्वम्
स्नेहयेय स्नेहयेवहि स्नेहयेमहि
प० स्नेहयताम् स्नेहयेताम् स्नेहयन्ताम्
स्नेहयस्व स्नेहयेथाम् स्नेहयध्वम्
स्नेहयै स्नेहयावहै स्नेहयामहै
ह्य० अस्नेहयत अस्नेहयेताम् अस्नेहयन्त
अस्नेहयथाः अस्नेहयेथाम् अस्नेहयध्वम्
अस्नेहये अस्नेहयावहि अस्नेहयामहि
अ० असिष्णिहत असिष्णिहेताम् असिष्णिहन्त
असिष्णिहथाः असिष्णिहेथाम् असिष्णिहध्वम्
असिष्णिहे असिष्णिहावहि असिष्णिहामहि
प० स्नेहयाञ्चक्रे स्नेहयाञ्चक्राते स्नेहयाञ्चक्रिरे
स्नेहयाञ्चकृषे स्नेहयाञ्चक्राथे स्नेहयाञ्चकृढ्वे
स्नेहयाञ्चक्रे स्नेहयाञ्चकृवहे स्नेहयाञ्चकृमहे
स्नेहयाम्बभूव । स्नेहयामास
आ० स्नेहयिषीष्ट स्नेहयिषीयास्ताम् स्नेहयिषीरन्
स्नेहयिषीष्ठाः स्नेहयिषीयास्थाम् स्नेहयिषीढ्वम्
स्नेहयिषीय स्नेहयिषीमहि स्नेहयिषीमहि
स्नेहयिता स्नेहयितारौ स्नेहयितारः
स्नेहयितासे स्नेहयितासाथे स्नेहयिताध्वे
स्नेहयिताहे स्नेहयितास्वहे स्नेहयितास्महे
स्नेहयिष्यते स्नेहयिष्येते स्नेहयिष्यन्ते
स्नेहयिष्यसे स्नेहयिष्येथे स्नेहयिष्यध्वे
स्नेहयिष्ये स्नेहयिष्यावहे स्नेहयिष्यामहे
क्रि० अस्नेहयिष्यत अस्नेहयिष्येताम् अस्नेहयिष्यन्त
अस्नेहयिष्यथाः अस्नेहयिष्येथाम् अस्नेहयिष्यध्वम्
अस्नेहयिष्ये अस्नेहयिष्यावहि अस्नेहयिष्यामहि

॥ अथ सूयत्यादिर्नवकः ॥

1242 षूङौच् [सू] प्राणिप्रसवे 1078 षूङ्कवद्रूपाणि

1243 दूङ्च् (दू) परितापे । 12 दुवद्रूपाणि ।

॥ अथ ईदन्ताः सप्त ॥

1244 दीङ्च् (दी-दा) 7 दामवद्रूपाणि

1245 धींङ्च् (धी) अनादरे

व० धाययति धाययतः धाययन्ति
धाययसि धाययथः धाययथ
धाययामि धाययावः धाययामः
स० धाययेत् धाययेताम् धाययेयुः
धाययेः धाययेतम् धाययेत
धाययेयम् धाययेव धाययेम
प० धाययतु धाययतात् धाययताम् धाययन्तु
धाययतात् धाययतम् धाययत
धाययानि धाययाव धाययाम
ह्य० अधाययत् अधाययताम् अधाययन्
अधाययः अधाययतम् अधाययत
अधाययम् अधाययाव अधाययाम
अ० अदीधयत् अदीधयताम् अदीधयन्
अदीधयः अदीधयतम् अदीधयत
अदीधयम् अदीधयाव अदीधयाम
प० धाययाञ्चकार धाययाञ्चक्रतुः धाययाञ्चक्रुः
धाययाञ्चकर्थ धाययाञ्चक्रथुः धाययाञ्चक्र
धाययाञ्चकार-चकर धाययाञ्चकृव धाययाञ्चकृम
धाययाम्बभूव । धाययामास
आ० धाय्यात् धाय्यास्ताम् धाय्यासुः
धाय्याः धाय्यास्तम् धाय्यास्त
धाय्यासम् धाय्यास्व धाय्यास्म
श्व० धाययिता धाययितारौ धाययितारः
धाययितासि धाययितास्थः धाययितास्थ
धाययितास्मि धाययितास्वः धाययितास्मः
भ० धाययिष्यति धाययिष्यतः धाययिष्यन्ति
धाययिष्यसि धाययिष्यथः धाययिष्यथ
धाययिष्यामि धाययिष्यावः धाययिष्यामः
क्रि० अधाययिष्यत् अधाययिष्यताम् अधाययिष्यन्
अधाययिष्यः अधाययिष्यतम् अधाययिष्यत
अधाययिष्यम् अधाययिष्याव अधाययिष्याम

व०	धाययते	धाययेते	धाययन्ते
	धाययसे	धाययेथे	धाययध्वे
	धाययै	धाययावहे	धाययामहे
स०	धाययेत	धाययेयाताम्	धाययेरन्
	धाययेथाः	धाययेयाथाम्	धाययेध्वम्
	धाययेय	धाययेवहि	धाययेमहि
प०	धाययताम्	धाययेताम्	धाययन्ताम्
	धाययस्व	धाययेथाम्	धाययध्वम्
	धाययै	धाययावहै	धाययामहै
ह्य०	अधाययत	अधाययेताम्	अधाययन्त
	अधाययथाः	अधाययेथाम्	अधाययध्वम्
	अधाययै	अधाययावहि	अधाययामहि
अ०	अदीधयत	अदीधयेताम्	अदीधयन्त
	अदीधयथाः	अदीधयेथाम्	अदीधयध्वम्
	अदीधयै	अदीधयावहि	अदीधयामहि
प०	धाययाञ्चक्रे	धाययाञ्चक्राते	धाययाञ्चक्रिरे
	धाययाञ्चकृषे	धाययाञ्चक्राथे	धाययाञ्चकृढ्वे
	धाययाञ्चक्रे	धाययाञ्चकृवहे	धाययाञ्चकृमहे
	धाययाम्बभूव । धाययामास		
आ०	धाययिषीष्ट	धाययिषीयास्ताम्	धाययिषीरन्
	धाययिषीष्ठाः	धाययिषीयास्थाम्	धाययिषीढ्वम् ध्वम्
	धाययिषीय	धाययिषीवहि	धाययिषीमहि
श्व०	धाययिता	धाययितारौ	धाययितारः
	धाययितासे	धाययितासाथे	धाययिताध्वे
	धाययिताहे	धाययितास्वहे	धाययितास्महे
भ०	धाययिष्यते	धाययिष्येते	धाययिष्यन्ते
	धाययिष्यसे	धाययिष्येथे	धाययिष्यध्वे
	धाययिष्ये	धाययिष्यावहे	धाययिष्यामहे
क्रि०	अधाययिष्यत	अधाययिष्येताम्	अधाययिष्यन्त
	अधाययिष्यथाः	अधाययिष्येथाम्	अधाययिष्यध्वम्
	अधाययिष्ये	अधाययिष्यावहि	अधाययिष्यामहि

1246 मींङ्च् (मी) हिंसायाम् । 793 मयिवद्रूपाणि

1247 रींङ्च् (री) स्रवणे

व०	रेपयति	रेपयतः	रेपयन्ति
	रेपयसि	रेपयथः	रेपयथ
	रेपयामि	रेपयावः	रेपयामः
स०	रेपयेत्	रेपयेताम्	रेपयेयुः
	रेपयेः	रेपयेतम्	रेपयेत
	रेपयेयम्	रेपयेव	रेपयेम
प०	रेपयतु	रेपयतात्	रेपयताम्	रेपयन्तु
	रेपय	रेपयतात्	रेपयतम्	रेपयत
	रेपयाणि	रेपयाव	रेपयाम
ह्य०	अरेपयत्	अरेपयताम्	अरेपयन्
	अरेपयः	अरेपयतम्	अरेपयत
	अरेपयम्	अरेपयाव	अरेपयाम
अ०	अरीरिपत्	अरीरिपताम्	अरीरिपन्
	अरीरिपः	अरीरिपतम्	अरीरिपत
	अरीरिपम्	अरीरिपाव	अरीरिपाम
प०	रेपयाञ्चकार	रेपयाञ्चक्रतुः	रेपयाञ्चक्रुः
	रेपयाञ्चकर्थ	रेपयाञ्चक्रथुः	रेपयाञ्चक्र
	रेपयाञ्चकार-चकर	रेपयाञ्चकृव	रेपयाञ्चकृम
	रेपयाम्बभूव । रेपयामास		
आ०	रेप्यात्	रेप्यास्ताम्	रेप्यासुः
	रेप्याः	रेप्यास्तम्	रेप्यास्त
	रेप्यासम्	रेप्यास्व	रेप्यास्म
श्व०	रेपयिता	रेपयितारौ	रेपयितारः
	रेपयितासि	रेपयितास्थः	रेपयितास्थ
	रेपयितास्मि	रेपयितास्वः	रेपयितास्मः
भ०	रेपयिष्यति	रेपयिष्यतः	रेपयिष्यन्ति
	रेपयिष्यसि	रेपयिष्यथः	रेपयिष्यथ
	रेपयिष्यामि	रेपयिष्यावः	रेपयिष्यामः
क्रि०	अरेपयिष्यत्	अरेपयिष्यताम्	अरेपयिष्यन्
	अरेपयिष्यः	अरेपयिष्यतम्	अरेपयिष्यत
	अरेपयिष्यम्	अरेपयिष्याव	अरेपयिष्याम

व०	रेपयते	रेपयेते	रेपयन्ते
	रेपयसे	रेपयेथे	रेपयध्वे
	रेपये	रेपयावहे	रेपयामहे
स०	रेपयेत	रेपयेयाताम्	रेपयेरन्
	रेपयेथाः	रेपयेयाथाम्	रेपयेध्वम्
	रेपयेय	रेपयेवहि	रेपयेमहि
प०	रेपयताम्	रेपयेताम्	रेपयन्ताम्
	रेपयस्व	रेपयेथाम्	रेपयध्वम्
	रेपयै	रेपयावहै	रेपयामहै
ह्य०	अरेपयत	अरेपयेताम्	अरेपयन्त
	अरेपयथाः	अरेपयेथाम्	अरेपयध्वम्
	अरेपये	अरेपयावहि	अरेपयामहि
अ०	अरीरिपत	अरीरिपेताम्	अरीरिपन्त
	अरीरिपथाः	अरीरिपेथाम्	अरीरिपध्वम्
	अरीरिपे	अरीरिपावहि	अरीरिपामहि
प०	रेपयाञ्चक्रे	रेपयाञ्चक्राते	रेपयाञ्चक्रिरे
	रेपयाञ्चकृषे	रेपयाञ्चक्राथे	रेपयाञ्चकृढ्वे
	रेपयाञ्चक्रे	रेपयाञ्चकृवहे	रेपयाञ्चकृमहे
	रेपयाम्बभूव । रेपयामास		
आ०	रेपयिषीष्ट	रेपयिषीयास्ताम्	रेपयिषीरन्
	रेपयिषीष्ठाः	रेपयिषीयास्थाम्	रेपयिषीढ्वम् ध्वम्
	रेपयिषीय	रेपयिषीवहि	रेपयिषीमहि
श्व०	रेपयिता	रेपयितारौ	रेपयितारः
	रेपयितासे	रेपयितासाथे	रेपयिताध्वे
	रेपयिताहे	रेपयितास्वहे	रेपयितास्महे
भ०	रेपयिष्यते	रेपयिष्येते	रेपयिष्यन्ते
	रेपयिष्यसे	रेपयिष्येथे	रेपयिष्यध्वे
	रेपयिष्ये	रेपयिष्यावहे	रेपयिष्यामहे
क्रि०	अरेपयिष्यत	अरेपयिष्येताम्	अरेपयिष्यन्त
	अरेपयिष्यथाः	अरेपयिष्येथाम्	अरेपयिष्यध्वम्
	अरेपयिष्ये	अरेपयिष्यावहि	अरेपयिष्यामहि

1248 लीङ्च् (ली) श्लेषणे । लियो नोन्तः स्नेहद्रवे इति ने ।

व०	विलीनयति	विलीनयतः	विलीनयन्ति
	विलीनयसि	विलीनयथः	विलीनयथ
	विलीनयामि	विलीनयावः	विलीनयामः
स०	विलीनयेत्	विलीनयेताम्	विलीनयेयुः
	विलीनयेः	विलीनयेतम्	विलीनयेत
	विलीनयेयम्	विलीनयेव	विलीनयेम
प०	विलीनयतु	विलीनयतात्	विलीनयताम्	विलीनयन्तु
	विलीनय	विलीनयतात्	विलीनयतम्	विलीनयत
	विलीनयानि	विलीनयाव	विलीनयाम
ह्य०	व्यलीनयत्	व्यलीनयताम्	व्यलीनयन्
	व्यलीनयः	व्यलीनयतम्	व्यलीनयत
	व्यलीनयम्	व्यलीनयाव	व्यलीनयाम
अ०	व्यलीलिनत्	व्यलीलिनताम्	व्यलीलिनन्
	व्यलीलिनः	व्यलीलिनतम्	व्यलीलिनत
	व्यलीलिनम्	व्यलीलिनाव	व्यलीलिनाम
प०	विलीनयाञ्चकार	विलीनयाञ्चक्रतुः	विलीनयाञ्चक्रुः
	विलीनयाञ्चकर्थ	विलीनयाञ्चक्रथुः	विलीनयाञ्चक्र
	विलीनयाञ्चकार-चकर	विलीनयाञ्चकृव	विलीनयाञ्चकृम
	विलीनयाम्बभूव । विलीनयामास		
आ०	विलीन्यात्	विलीन्यास्ताम्	विलीन्यासुः
	विलीन्याः	विलीन्यास्तम्	विलीन्यास्त
	विलीन्यासम्	विलीन्यास्व	विलीन्यास्म
श्व०	विलीनयिता	विलीनयितारौ	विलीनयितारः
	विलीनयितासि	विलीनयितास्थः	विलीनयितास्थ
	विलीनयितास्मि	विलीनयितास्वः	विलीनयितास्मः
भ०	विलीनयिष्यति	विलीनयिष्यतः	विलीनयिष्यन्ति
	विलीनयिष्यसि	विलीनयिष्यथः	विलीनयिष्यथ
	विलीनयिष्यामि	विलीनयिष्यावः	विलीनयिष्यामः
क्रि०	व्यलिनयिष्यत्	व्यलीनयिष्यताम्	व्यलीनयिष्यन्
	व्यलीनयिष्यः	व्यलीनयिष्यतम्	व्यलीनयिष्यत
	व्यलीनयिष्यम्	व्यलीनयिष्याव	व्यलीनयिष्याम

व०	विलीनयते	विलीनयेते	विलीनयन्ते
	विलीनयसे	विलीनयेथे	विलीनयध्वे
	विलीनये	विलीनयावहे	विलीनयामहे
स०	विलीनयेत	विलीनयेयाताम्	विलीनयेरन्
	विलीनयेथाः	विलीनयेयाथाम्	विलीनयेध्वम्
	विलीनयेय	विलीनयेवहि	विलीनयेमहि
प०	विलीनयताम्	विलीनयेताम्	विलीनयन्ताम्
	विलीनयस्व	विलीनयेथाम्	विलीनयध्वम्
	विलीनयै	विलीनयावहै	विलीनयामहै
ह्य०	व्यलीनयत	व्यलीनयेताम्	व्यलीनयन्त
	व्यलीनयथाः	व्यलीनयेथाम्	व्यलीनयध्वम्
	व्यलीनये	व्यलीनयावहि	व्यलीनयामहि
अ०	व्यलीलिनत	व्यलीलिनेताम्	व्यलीलिनन्त
	व्यलीलिनथाः	व्यलीलिनेथाम्	व्यलीलिनध्वम्
	व्यलीलिने	व्यलीलिनावहि	व्यलीलिनामहि
प०	विलीनयाञ्चक्रे	विलीनयाञ्चक्राते	विलीनयाञ्चक्रिरे
	विलीनयाञ्चकृषे	विलीनयाञ्चक्राथे	विलीनयाञ्चकृढ्वे
	विलीनयाञ्चक्रे	विलीनयाञ्चकृव्हे	विलीनयाञ्चकृमहे

विलीनयाम्बभूव । विलीनयामास

आ०	विलीनयिषीष्ट	विलीनयिषीयास्ताम्	विलीनयिषीरन्
	विलीनयिषीष्ठाः	विलीनयिषीयास्थाम्	विलीनयिषीढ्वम् ध्वम्
	विलीनयिषीय	विलीनयिषीवहि	विलीनयिषीमहि
श्व०	विलीनयिता	विलीनयितारौ	विलीनयितारः
	विलीनयितासे	विलीनयितासाथे	विलीनयिताध्वे
	विलीनयिताहे	विलीनयितास्वहे	विलीनयितास्महे
भ०	विलीनयिष्यते	विलीनयिष्येते	विलीनयिष्यन्ते
	विलीनयिष्यसे	विलीनयिष्येथे	विलीनयिष्यध्वे
	विलीनयिष्ये	विलीनयिष्यावहे	विलीनयिष्यामहे
क्रि०	व्यलीनयिष्यत	व्यलीनयिष्येताम्	व्यलीनयिष्यन्त
	व्यलीनयिष्यथाः	व्यलीनयिष्येथाम्	व्यलीनयिष्यध्वम्
	व्यलीनयिष्ये	व्यलीनयिष्यावहि	व्यलीनयिष्यामहि

॥ नागामभावे ॥

व०	लाययति	लाययतः	लाययन्ति
	लाययसि	लाययथः	लाययथ
	लाययामि	लाययावः	लाययामः
स०	लाययेत्	लाययेताम्	लाययेयुः
	लाययेः	लाययेतम्	लाययेत
	लाययेयम्	लाययेव	लाययेम
प०	लाययतु	लाययतात्	लाययताम्	लाययन्तु
	लाययतात्	लाययतम्	लाययत
	लाययानि	लाययाव	लाययाम
ह्य०	अलाययत्	अलाययताम्	अलाययन्
	अलाययः	अलाययतम्	अलाययत
	अलाययम्	अलाययाव	अलाययाम
अ०	अलीलयत्	अलीलयताम्	अलीलयन्
	अलीलयः	अलीलयतम्	अलीलयत
	अलीलयम्	अलीलयाव	अलीलयाम
प०	लाययाञ्चकार	लाययाञ्चकतुः	लाययाञ्चकुः
	लाययाञ्चकर्थ	लाययाञ्चकथुः	लाययाञ्चक्र
	लाययाञ्चकार-चकर	लाययाञ्चकृव	लाययाञ्चकृम

लाययाम्बभूव । लाययामास

आ०	लाय्यात्	लाय्यास्ताम्	लाय्यासुः
	लाय्याः	लाय्यास्तम्	लाय्यास्त
	लाय्यासम्	लाय्यास्व	लाय्यास्म
श्व०	लाययिता	लाययितारौ	लाययितारः
	लाययितासि	लाययितास्थः	लाययितास्थ
	लाययितास्मि	लाययितास्वः	लाययितास्मः
भ०	लाययिष्यति	लाययिष्यतः	लाययिष्यन्ति
	लाययिष्यसि	लाययिष्यथः	लाययिष्यथ
	लाययिष्यामि	लाययिष्यावः	लाययिष्यामः
क्रि०	अलाययिष्यत्	अलाययिष्यताम्	अलाययिष्यन्
	अलाययिष्यः	अलाययिष्यतम्	अलाययिष्यत
	अलाययिष्यम्	अलाययिष्याव	अलाययिष्याम

व०	लाययते	लाययेते	लाययन्ते
	लालयसे	लाययेथे	लाययध्वे
	लाययै	लाययावहे	लाययामहे
स०	लाययेत	लाययेयाताम्	लाययेरन्
	लाययेथाः	लाययेयाथाम्	लाययेध्वम्
	लाययेय	लाययेवहि	लालयेमहि
प०	लाययताम्	लाययेताम्	लाययन्ताम्
	लाययस्व	लाययेथाम्	लाययध्वम्
	लाययै	लाययावहै	लाययामहै
ह्य०	अलाययत	अलाययेताम्	अलाययन्त
	अलाययथाः	अलाययेथाम्	अलाययध्वम्
	अलाययै	अलाययावहि	अलाययामहि
अ०	अलीलयत	अलीलयेताम्	अलीलयन्त
	अलीलयथाः	अलीलयेथाम्	अलीलयध्वम्
	अलीलये	अलीलयावहि	अलीलयामहि
प०	लाययाञ्चक्रे	लाययाञ्चक्राते	लाययाञ्चक्रिरे
	लाययाञ्चकृषे	लाययाञ्चक्राथे	लाययाञ्चकृढ्वे
	लाययाञ्चक्रे	लाययाञ्चकृवहे	लाययाञ्चकृमहे
	लाययाम्बभूव । लाययामास		
आ०	लाययिषीष्ट	लाययिषीयास्ताम्	लाययिषीरन्
	लाययिषीष्ठाः	लाययिषीयास्थाम्	लाययिषीढ्वम् ध्वम्
	लाययिषीय	लाययिषीवहि	लाययिषीमहि
श्व०	लाययिता	लाययितारौ	लाययितारः
	लाययितासे	लाययितासाथे	लाययिताध्वे
	लाययिताहे	लाययितास्वहे	लाययितास्महे
भ०	लाययिष्यते	लाययिष्येते	लाययिष्यन्ते
	लाययिष्यसे	लाययिष्येथे	लाययिष्यध्वे
	लाययिष्ये	लाययिष्यावहे	लाययिष्यामहे
क्रि०	अलाययिष्यत	अलाययिष्येताम्	अलाययिष्यन्त
	अलाययिष्यथाः	अलाययिष्येथाम्	अलाययिष्यध्वम्
	अलाययिष्ये	अलाययिष्यावहि	अलाययिष्यामहि

लागमे कृतलकार लङ (लल) **254** वद्रूपाणि
पागमे **1068** लांकृवद्रूपाणि । **1249** डीङ्च् (डी) डीङ् **588** वद्रूपाणि

1250 व्रीङ्च् [व्री) वरणे

व०	व्राययति	व्राययतः	व्राययन्ति
	व्राययसि	व्राययथः	व्राययथ
	व्राययामि	व्राययावः	व्राययामः
स०	व्राययेत्	व्राययेताम्	व्राययेयुः
	व्राययेः	व्राययेतम्	व्राययेत
	व्राययेयम्	व्राययेव	व्राययेम
प०	व्राययतु	व्राययतात्	व्राययताम्	व्राययन्तु
	व्राययं	व्राययतात्	व्राययतम्	व्राययत
	व्राययाणि	व्राययाव	व्राययाम
ह्य०	अव्राययत्	अव्राययताम्	अव्राययन्
	अव्राययः	अव्राययतम्	अव्राययत
	अव्राययम्	अव्राययाव	अव्राययाम
अ०	अविव्रयत्	अविव्रयेताम्	अविव्रयन्
	अविव्रयः	अविव्रयतम्	अविव्रयत
	अविव्रयम्	अविव्रयाव	अविव्रयाम
प०	व्राययाञ्चकार	व्राययाञ्चकतुः	व्राययाञ्चकुः
	व्राययाञ्चकर्थ	व्राययाञ्चकतुः	व्राययाञ्चक
	व्राययाञ्चकार-चकर	व्राययाञ्चकृव	व्राययाञ्चकृम
	व्राययाम्बभूव । व्राययामास		
आ०	व्राय्यात्	व्राय्यास्ताम्	व्राय्यासुः
	व्राय्याः	व्राय्यास्तम्	व्राय्यास्त
	व्राय्यासम्	व्राय्यास्व	व्राय्यास्म
श्व०	व्राययिता	व्राययितारौ	व्राययितारः
	व्राययितासि	व्राययितास्थः	व्राययितास्थ
	व्राययितास्मि	व्राययितास्वः	व्राययितास्मः
भ०	व्राययिष्यति	व्राययिष्यतः	व्राययिष्यन्ति
	व्राययिष्यसि	व्राययिष्यथः	व्राययिष्यथ
	व्राययिष्यामि	व्राययिष्यावः	व्राययिष्यामः
क्रि०	अव्राययिष्यत्	अव्राययिष्यताम्	अव्राययिष्यन्
	अव्राययिष्यः	अव्राययिष्यतम्	अव्राययिष्यत
	अव्राययिष्यम्	अव्राययिष्याव	अव्राययिष्याम

व० व्रायय्यते व्रायय्येते व्रायय्यन्ते
व्रायय्यसे व्रायय्येथे व्रायय्यध्वे
व्रायय्ये व्रायय्यावहे व्रायय्यामहे
स० व्रायय्येत व्रायय्येयाताम् व्रायय्येरन्
व्रायय्येथाः व्रायय्येयाथाम् व्रायय्येध्वम्
व्रायय्येय व्रायय्येवहि व्रायय्येमहि
प० व्रायय्यताम् व्रायय्येताम् व्रायय्यन्ताम्
व्रायय्यस्व व्रायय्येथाम् व्रायय्यध्वम्
व्रायय्यै व्रायय्यावहै व्रायय्यामहै
ह्य अव्रायय्यत अव्रायय्येताम् अव्रायय्यन्त
अव्रायय्यथाः अव्रायय्येथाम् अव्रायय्यध्वम्
अव्रायय्ये अव्रायय्यावहि अव्रायय्यामहि
अ० अविव्रयत अविव्रयेताम् अविव्रयन्त
अविव्रयथाः अविव्रयेथाम् अविव्रयध्वम्
अविव्रये अविव्रयावहि अविव्रयामहि
प० व्रायय्याञ्चक्रे व्रायय्याञ्चक्राते व्रायय्याञ्चक्रिरे
व्रायय्याञ्चकृषे व्रायय्याञ्चक्राथे व्रायय्याञ्चकृढ्वे
व्रायय्याञ्चक्रे व्रायय्याञ्चकृवहे व्रायय्याञ्चकृमहे
व्रायय्याम्बभूव । व्रायय्यामास
आ० व्राययिषीष्ट व्राययिषीयास्ताम् व्राययिषीरन्
व्राययिषीष्ठाः व्राययिषीयास्थाम् व्राययिषीढ्वम्
व्राययिषीय व्राययिषीवहि व्राययिषीमहि
श्व० व्राययिता व्राययितारौ व्राययितारः
व्राययितासे व्राययितासाथे व्राययिताध्वे
व्राययिताहे व्राययितास्वहे व्राययितास्महे
भ० व्राययिष्यते व्राययिष्येते व्राययिष्यन्ते
व्राययिष्यसे व्राययिष्येथे व्राययिष्यध्वे
व्राययिष्ये व्राययिष्यावहे व्राययिष्यामहे
क्रि० अव्राययिष्यत अव्राययिष्येताम् अव्राययिष्यन्त
अव्राययिष्यथाः अव्राययिष्येथाम् अव्राययिष्यध्वम्
अव्राययिष्ये अव्राययिष्यावहि अव्राययिष्यामहि

वृत् स्वादिः । अथेदन्तास्त्रयः

1251 पीङ्ङ्च् (पी) पाने । 2 पांवद्रूपाणि
1252 ईङ्ङ्च् (ई) गतौ । 11 इंवद्रूपाणि

1253 प्रीङ्च् (प्री) प्रीतौ

व० प्राययति प्राययतः प्राययन्ति
प्राययसि प्राययथः प्राययथ
प्राययामि प्राययावः प्राययामः
स० प्राययेत् प्राययेताम् प्राययेयुः
प्राययेः प्राययेतम् प्राययेत
प्राययेयम् प्राययेव प्राययेम
प० प्राययतु प्राययतात् प्राययताम् प्राययन्तु
प्राययतात् प्राययतम् प्राययत
प्राययाणि प्राययाव प्राययाम
ह्य० अप्राययत् अप्राययताम् अप्राययन्
अप्राययः अप्राययतम् अप्राययत
अप्राययम् अप्राययाव अप्राययाम
अ० अपिप्रयत् अपिप्रयताम् अपिप्रयन्
अपिप्रयः अपिप्रयतम् अपिप्रयत
अपिप्रयम् अपिप्रयाव अपिप्रयाम
प० प्राययाञ्चकार प्राययाञ्चक्रतुः प्राययाञ्चक्रुः
प्राययाञ्चकर्थ प्राययाञ्चक्रथुः प्राययाञ्चक्र
प्राययाञ्चकार-चकर प्राययाञ्चकृव प्राययाञ्चकृम
प्राययाम्बभूव । प्राययामास
आ० प्राय्यात् प्राय्यास्ताम् प्राय्यासुः
प्राय्याः प्राय्यास्तम् प्राय्यास्त
प्राय्यासम् प्राय्यास्व प्राय्यास्म
श्व० प्राययिता प्राययितारौ प्राययितारः
प्राययितासि प्राययितास्थः प्राययितास्थ
प्राययितास्मि प्राययितास्वः प्राययितास्मः
भ० प्राययिष्यति प्राययिष्यतः प्राययिष्यन्ति
प्राययिष्यसि प्राययिष्यथः प्राययिष्यथ
प्राययिष्यामि प्राययिष्यावः प्राययिष्यामः
क्रि० अप्राययिष्यत् अप्राययिष्यताम् अप्राययिष्यन्
अप्राययिष्यः अप्राययिष्यतम् अप्राययिष्यत
अप्राययिष्यम् अप्राययिष्याव अप्राययिष्याम

व०	प्राययते	प्राययेते	प्राययन्ते
	प्राययसे	प्राययेथे	प्राययध्वे
	प्राययै	प्राययावहे	प्राययामहे
स०	प्राययेत	प्राययेयाताम्	प्राययेरन्
	प्राययेथाः	प्राययेयाथाम्	प्राययेध्वम्
	प्राययेय	प्राययेवहि	प्राययेमहि
प०	प्राययताम्	प्राययेताम्	प्राययन्ताम्
	प्राययस्व	प्राययेथाम्	प्राययध्वम्
	प्राययै	प्राययावहै	प्राययामहै
ह्य०	अप्राययत	अप्राययेताम्	अप्राययन्त
	अप्राययथाः	अप्राययेथाम्	अप्राययध्वम्
	अप्राययै	अप्राययावहि	अप्राययामहि
अ०	अपिप्रयत	अपिप्रयेताम्	अपिप्रयन्त
	अपिप्रयथाः	अपिप्रयेथाम्	अपिप्रयध्वम्
	अपिप्रये	अपिप्रयावहि	अपिप्रयामहि
प०	प्राययाञ्चक्रे	प्राययाञ्चक्राते	प्राययाञ्चक्रिरे
	प्राययाञ्चकृषे	प्राययाञ्चक्राथे	प्राययाञ्चकृढ्वे
	प्राययाञ्चक्रे	प्राययाञ्चकृवहे	प्राययाञ्चकृमहे
	प्राययाम्बभूव । प्राययामास		
आ०	प्राययिषीष्ट	प्राययिषीयास्ताम्	प्राययिषीरन्
	प्राययिषीष्ठाः	प्राययिषीयास्थाम्	प्राययिषीढ्वम् ध्वम्
	प्राययिषीय	प्राययिषीवहि	प्राययिषीमहि
श्व०	प्राययिता	प्राययितारौ	प्राययितारः
	प्राययितासे	प्राययितासाथे	प्राययिताध्वे
	प्राययिताहे	प्राययितास्वहे	प्राययितास्महे
भ०	प्राययिष्यते	प्राययिष्येते	प्राययिष्यन्ते
	प्राययिष्यसे	प्राययिष्येथे	प्राययिष्यध्वे
	प्राययिष्ये	प्राययिष्यावहे	प्राययिष्यामहे
क्रि०	अप्राययिष्यत	अप्राययिष्येताम्	अप्राययिष्यन्त
	अप्राययिष्यथाः	अप्राययिष्येथाम्	अप्राययिष्यध्वम्
	अप्राययिष्ये	अप्राययिष्यावहि	अप्राययिष्यामहि

॥ अथ जान्तौ ॥

1254 युजिंच् (युज्) समाधौ ।

व०	योजयति	योजयतः	योजयन्ति
	योजयसि	योजयथः	योजयथ
	योजयामि	योजयावः	योजयामः
स०	योजयेत्	योजयेताम्	योजयेयुः
	योजयेः	योजयेतम्	योजयेत
	योजयेयम्	योजयेव	योजयेम
प०	योजयतु	योजयतात्	योजयताम्	योजयन्तु
	योजय	योजयतात्	योजयतम्	योजयत
	योजयानि	योजयाव	योजयाम
ह्य०	अयोजयत्	अयोजयताम्	अयोजयन्
	अयोजयः	अयोजयतम्	अयोजयत
	अयोजयम्	अयोजयाव	अयोजयाम
अ०	अयूयुजत्	अयूयुजताम्	अयूयुजन्
	अयूयुजः	अयूयुजतम्	अयूयुजत
	अयूयुजम्	अयूयुजाव	अयूयुजाम
प०	योजयाञ्चकार	योजयाञ्चकृतुः	योजयाञ्चकुः
	योजयाञ्चकर्थ	योजयाञ्चक्रथुः	योजयाञ्चक्र
	योजयाञ्चकार-चकर	ययोजयाञ्चकृव	योजयाञ्चकृम
	योजयाम्बभूव । योजयामास		
आ०	योज्यात्	योज्यास्ताम्	योज्यासुः
	योज्याः	योज्यास्तम्	योज्यास्त
	योज्यासम्	योज्यास्व	योज्यास्म
श्व०	योजयिता	योजयितारौ	योजयितारः
	योजयितासि	योजयितास्थः	योजयितास्थ
	योजयितास्मि	योजयितास्वः	योजयितास्मः
भ०	योजयिष्यति	योजयिष्यतः	योजयिष्यन्ति
	योजयिष्यसि	योजयिष्यथः	योजयिष्यथ
	योजयिष्यामि	योजयिष्यावः	योजयिष्यामः
क्रि०	अयोजयिष्यत्	अयोजयिष्यताम्	अयोजयिष्यन्
	अयोजयिष्यः	अयोजयिष्यतम्	अयोजयिष्यत
	अयोजयिष्यम्	अयोजयिष्याव	अयोजयिष्याम

व०	योजयते	योजयेते	योजयन्ते
	योजयसे	योजयेथे	योजयध्वे
	योजये	योजयावहे	योजयामहे
स०	योजयेत	योजयेयाताम्	योजयेरन्
	योजयेथाः	योजयेयाथाम्	योजयेध्वम्
	योजयेय	योजयेवहि	योजयेमहि
प०	योजयताम्	योजयेताम्	योजयन्ताम्
	योजयस्व	योजयेथाम्	योजयध्वम्
	योजयै	योजयावहै	योजयामहै
ह्य०	अयोजयत	अयोजयेताम्	अयोजयन्त
	अयोजयथाः	अयोजयेथाम	अयोजयध्वम्
	अयोजये	अयोजयावहि	अयोजयामहि
भ०	अयूयुजत	अयूयुजेताम्	अयूयुजन्त
	अयूयुजथाः	अयूयुजेथाम्	अयूयुजध्वम्
	अयूयुजे	अयूयुजावहि	अयूयुजामहि
प०	योजयाञ्चक्रे	योजयाञ्चक्राते	योजयाञ्चक्रिरे
	योजयाञ्चकृषे	योजयाञ्चक्राथे	योजयाञ्चकृढ्वे
	योजयाञ्चक्रे	योजयाञ्चकृवहे	योजयाञ्चकृमहे
	योजयाम्बभूव । योजयामास		
आ०	योजयिषीष्ट	योजयिषीयास्ताम्	योजयिषीरन्
	योजयिषीष्ठाः	योजयिषीयास्थाम्	योजयिषीढ्वम् ध्वम्
	योजयिषीय	योजयिषीवहि	योजयिषीमहि
श्व०	योजयिता	योजयितारौ	योजयितारः
	योजयितासे	योजयितासाथे	योजयिताध्वे
	योजयिताहे	योजयितास्वहे	योजयितास्महे
भ०	योजयिष्यते	योजयिष्येते	योजयिष्यन्ते
	योजयिष्यसे	योजयिष्येथे	योजयिष्यध्वे
	योजयिष्ये	योजयिष्यावहे	योजयिष्यामहे
क्रि०	अयोजयिष्यत	अयोजयिष्येताम्	अयोजयिष्यन्त
	अयोजयिष्यथाः	अयोजयिष्येथाम्	अयोजयिष्यध्वम्
	अयोजयिष्ये	अयोजयिष्यावहि	अयोजयिष्यामहि

1255 सृजिंच् [सृज्] विसर्गे ।

व०	सर्जयति	सर्जयतः	सर्जयन्ति
	सर्जयसि	सर्जयथः	सर्जयथ
	सर्जयामि	सर्जयावः	सर्जयामः
स०	सर्जयेत्	सर्जयेताम्	सर्जयेयुः
	सर्जयेः	सर्जयेतम्	सर्जयेत
	सर्जयेयम्	सर्जयेव	सर्जयेम
प०	सर्जयतु सर्जयतात्	सर्जयताम	सर्जयन्तु
	सर्जय सर्जयतात्	सर्जयतम्	सर्जयत
	सर्जयानि	सर्जयाव	सर्जयाम
ह्य०	असर्जयत्	असर्जयताम्	असर्जयन्
	असर्जयः	असर्जयतम्	असर्जयत
	असर्जयम्	असर्जयाव	असर्जयाम
भ०	असीसृजत्	असीसृजताम्	असीसृजन्
	असीसृजः	असीसृजतम्	असीसृजत
	असीसृजम्	असीसृजाव	असीसृजाम
प०	सर्जयाञ्चकार	सर्जयाञ्चक्रतुः	सर्जयाञ्चक्रुः
	सर्जयाञ्चकर्थ	सर्जयाञ्चक्रथुः	सर्जयाञ्चक्र
	सर्जयाञ्चकार-चकर	सर्जयाञ्चकृव	सर्जयाञ्चकृम
	सर्जयाम्बभूव । सर्जयामास		
आ०	सर्ज्यात्	सर्ज्यास्ताम्	सर्ज्यासुः
	सर्ज्याः	सर्ज्यास्तम्	सर्ज्यास्त
	सर्ज्यासम्	सर्ज्यास्व	सर्ज्यास्म
श्व०	सर्जयिता	सर्जयितारौ	सर्जयितारः
	सर्जयितासि	सर्जयितास्थः	सर्जयितास्थ
	सर्जयितास्मि	सर्जयितास्वः	सर्जयितास्मः
भ०	सर्जयिष्यति	सर्जयिष्यतः	सर्जयिष्यन्ति
	सर्जयिष्यसि	सर्जयिष्यथः	सर्जयिष्यथ
	सर्जयिष्यामि	सर्जयिष्यावः	सर्जयिष्यामः
क्रि०	असर्जयिष्यत्	असर्जयिष्यताम्	असर्जयिष्यन्
	असर्जयिष्यः	असर्जयिष्यतम्	असर्जयिष्यत
	असर्जयिष्यम्	असर्जयिष्याव	असर्जयिष्याम

व० सर्जयते सर्जयेते सर्जयन्ते
सर्जयसे सर्जयेथे सर्जयध्वे
सर्जये सर्जयावहे सर्जयामहे
स० सर्जयेत सर्जयेयाताम् सर्जयेरन्
सर्जयेथाः सर्जयेयाथाम् सर्जयेध्वम्
सर्जयेय सर्जयेवहि सर्जयेमहि
प० सर्जयताम् सर्जयेताम् सर्जयन्ताम्
सर्जयस्व सर्जयेथाम् सर्जयध्वम्
सर्जयै सर्जयावहै सर्जयामहै
ह्य० असर्जयत असर्जयेताम् असर्जयन्त
असर्जयथाः असर्जयेथाम् असर्जयध्वम्
असर्जये असर्जयावहि असर्जयामहि
अ० असीसृजत असीसृजेताम् असीसृजन्त
असीसृजथाः असीसृजेथाम् असीसृजध्वम्
असीसृजे असीसृजावहि असीसृजामहि
असीसरर्जत असीसरर्जेताम् असीसरर्जन्त इ०
प० सर्जयाञ्चक्रे सर्जयाञ्चक्राते सर्जयाञ्चक्रिरे
सर्जयाञ्चकृषे सर्जयाञ्चक्राथे सर्जयाञ्चकृढ्वे
सर्जयाञ्चक्रे सर्जयाञ्चकृवहे सर्जयाञ्चकृमहे
सर्जयाम्बभूव । सर्जयामास
आ० सर्जयिषीष्ट सर्जयिषीयास्ताम् सर्जयिषीरन्
सर्जयिषीष्ठाः सर्जयिषीयास्थाम् सर्जयिषीढ्वम्
ध्वम्
सर्जयिषीय सर्जयिषीवहि सर्जयिषीमहि
श्व० सर्जयिता सर्जयितारौ सर्जयितारः
सर्जयितासे सर्जयितासाथे सर्जयिताध्वे
सर्जयिताहे सर्जयितास्वहे सर्जयितास्महे
भ० सर्जयिष्यते सर्जयिष्येते सर्जयिष्यन्ते
सर्जयिष्यसे सर्जयिष्येथे सर्जयिष्यध्वे
सर्जयिष्ये सर्जयिष्यावहे सर्जयिष्यामहे
क्रि० असर्जयिष्यत असर्जयिष्येताम् असर्जयिष्यन्त
असर्जयिष्यथाः असर्जयिष्येथाम् असर्जयिष्यध्वम्
असर्जयिष्ये असर्जयिष्यावहि असर्जयिष्यामहि

॥ अथ तान्ताः ॥

1256 वृतूचि (वृत्) वरणे । **955** वृतुञ्चवृपाणि

॥ अथ दान्तास्त्रयः ॥

1257 पदिचू (पद्) गतौ

व० पादयति पादयतः पादयन्ति
पादयसि पादयथः पादयथ
पादयामि पादयावः पादयामः
स० पादयेत् पादयेताम् पादयेयुः
पादयेः पादयेतम् पादयेत
पादयेयम् पादयेव पादयेम
प० पादयतु पादयतात् पादयताम् पादयन्तु
पादय पादयतात् पादयतम् पादयत
पादयानि पादयाव पादयाम
ह्य० अपादयत् अपादयताम् अपादयन्
अपादयः अपादयतम् अपादयत
अपादयम् अपादयाव अपादयाम
अ० अपीपदत् अपीपदताम् अपीपदन्
अपीपदः अपीपदतम् अपीपदत
अपीपदम् अपीपदाव अपीपदाम
प० पादयाञ्चकार पादयाञ्चक्रतुः पादयाञ्चक्रुः
पादयाञ्चकर्थ पादयाञ्चक्रथुः पादयाञ्चक्र
पादयाञ्चकार-चकर पादयाञ्चकृव पादयाञ्चकृम
पादयाम्बभूव । पादयामास
अ० पाद्यात् पाद्यास्ताम् पाद्यासुः
पाद्याः पाद्यास्तम् पाद्यास्त
पाद्यासम् पाद्यास्व पाद्यास्म
श्व० पादयिता पादयितारौ पादयितारः
पादयितासि पादयितास्थः पादयितास्थ
पादयितास्मि पादयितास्वः पादयितास्मः
भ० पादयिष्यति पादयिष्यतः पादयिष्यन्ति
पादयिष्यसि पादयिष्यथः पादयिष्यथ
पादयिष्यामि पादयिष्यावः पादयिष्यामः
क्रि० अपादयिष्यत् अपादयिष्यताम् अपादयिष्यन्
अपादयिष्यः अपादयिष्यतम् अपादयिष्यत
अपादयिष्यम् अपादयिष्याव अपादयिष्याम

व०	पादयते	पादयेते	पादयन्ते
	पादयसे	पादयेथे	पादयध्वे
	पादये	पादयावहे	पादयामहे
स०	पादयेत	पादयेयाताम्	पादयेरन्
	पादयेथाः	पादयेयाथाम्	पादयेध्वम्
	पादयेय	पादयेवहि	पादयेमहि
प०	पादयताम्	पादयेताम्	पादयन्ताम्
	पादयस्व	पादयेथाम्	पादयध्वम्
	पादयै	पादयावहै	पादयामहै
ह्य०	अपादयत	अपादयेताम्	अपादयन्त
	अपादयथाः	अपादयेथाम्	अपादयध्वम्
	अपादये	अपादयावहि	अपादयामहि
अ०	अपीपदत	अपीपदेताम्	अपीपदन्त
	अपीपदथाः	अपीपदेथाम्	अपीपदध्वम्
	अपीपदे	अपीपदावहि	अपीपदामहि
प०	पादयाञ्चक्रे	पादयाञ्चक्राते	पादयाञ्चक्रिरे
	पादयाञ्चकृषे	पादयाञ्चक्राथे	पादयाञ्चकृढ्वे
	पादयाञ्चक्रे	पादयाञ्चकृवहे	पादयाञ्चकृमहे

पादयाम्बभूव । पादयामास

आ०	पादयिषीष्ट	पादयिषीयास्ताम्	पादयिषीरन्
	पादयिषीष्ठाः	पादयिषीयास्थाम्	पादयिषीढ्वम् ध्वम्
	पादयिषीय	पादयिषीवहि	पादयिषीमहि
श्व०	पादयिता	पादयितारौ	पादयितारः
	पादयितासे	पादयितासाथे	पादयिताध्वे
	पादयिताहे	पादयितास्वहे	पादयितास्महे
भ०	पादयिष्यते	पादयिष्येते	पादयिष्यन्ते
	पादयिष्यसे	पादयिष्येथे	पादयिष्यध्वे
	पादयिष्ये	पादयिष्यावहे	पादयिष्यामहे
क्रि०	अपादयिष्यत	अपादयिष्येताम्	अपादयिष्यन्त
	अपादयिष्यथाः	अपादयिष्येथाम्	अपादयिष्यध्वम्
	अपादयिष्ये	अपादयिष्यावहि	अपादयिष्यामहि

1258 विदिंच् (विद्)सत्तायाम् । 1099 विदक्-वद्रूपाणि

1259 खिदिंच [खिद्) दैन्ये

व०	खेदयति	खेदयतः	खेदयन्ति
	खेदयसि	खेदयथः	खेदयथ
	खेदयामि	खेदयावः	खेदयामः
स०	खेदयेत्	खेदयेताम्	खेदयेयुः
	खेदयेः	खेदयेतम्	खेदयेत
	खेदयेयम्	खेदयेव	खेदयेम
प०	खेदयतु	खेदयतात्	खेदयताम्	खेदयन्तु
	खेदय	खेदयतात्	खेदयतम्	खेदयत
	खेदयानि	खेदयाव	खेदयाम
ह्य०	अखेदयत्	अखेदयताम्	अखेदयन्
	अखेदयः	अखेदयतम्	अखेदयत
	अखेदयम्	अखेदयाव	अखेदयाम
अ०	अचीखिदत्	अचीखिदताम्	अचीखिदन्
	अचीखिदः	अचीखिदतम्	अचीखिदत
	अचीखिदम्	अचीखिदाव	अचीखिदाम
प०	खेदयाञ्चकार	खेदयाञ्चक्रतुः	खेदयाञ्चक्रुः
	खेदयाञ्चकर्थ	खेदयाञ्चक्रथुः	खेदयाञ्चक्र
	खेदयाञ्चकार-चकर	खेदयाञ्चकृव	खेदयाञ्चकृम

खेदयाम्बभूव । खेदयामास

आ०	खेद्यात्	खेद्यास्ताम्	खेद्यासुः
	खेद्याः	खेद्यास्तम्	खेद्यास्त
	खेद्यासम्	खेद्यास्व	खेद्यास्म
श्व०	खेदयिता	खेदयितारौ	खेदयितारः
	खेदयितासि	खेदयितास्थः	खेदयितास्थ
	खेदयितास्मि	खेदयितास्वः	खेदयितास्मः
भ०	खेदयिष्यति	खेदयिष्यतः	खेदयिष्यन्ति
	खेदयिष्यसि	खेदयिष्यथः	खेदयिष्यथ
	खेदयिष्यामि	खेदयिष्यावः	खेदयिष्यामः
क्रि०	अखेदयिष्यत्	अखेदयिष्यताम्	अखेदयिष्यन्
	अखेदयिष्यः	अखेदयिष्यतम्	अखेदयिष्यत
	अखेदयिष्यम्	अखेदयिष्याव	अखेदयिष्याम

व०	खेदयते	खेदयेते	खेदयन्ते
	खेदयसे	खेदयेथे	खेदयध्वे
	खेदये	खेदयावहे	खेदयामहे
स०	खेदयेत	खेदयेयाताम्	खेदयेरन्
	खेदयेथाः	खेदयेयाथाम्	खेदयेध्वम्
	खेदयेय	खेदयेवहि	खेदयेमहि
प०	खेदयताम्	खेदयेताम्	खेदयन्ताम्
	खेदयस्व	खेदयेथाम्	खेदयध्वम्
	खेदयै	खेदयावहै	खेदयामहै
ह्य०	अखेदयत	अखेदयेताम्	अखेदयन्त
	अखेदयथाः	अखेदयेथाम्	अखेदयध्वम्
	अखेदये	अखेदयावहि	अखेदयामहि
अ०	अचीखिदत	अचीखिदेताम्	अचीखिदन्त
	अचीखिदथाः	अचीखिदेथाम्	अचीखिदध्वम्
	अचीखिदे	अचीखिदावहि	अचीखिदामहि
प०	खेदयाञ्चके	खेदयाञ्चक्राते	खेदयाञ्चक्रिरे
	खेदयाञ्चकृषे	खेदयाञ्चक्राथे	खेदयाञ्चकृढ्वे
	खेदयाञ्चके	खेदयाञ्चकृवहे	खेदयाञ्चकृमहे
	खेदयाम्बभूव । खेदयामास		
आ०	खेदयिषीष्ट	खेदयिषीयास्ताम्	खेदयिषीरन्
	खेदयिषीष्ठाः	खेदयिषीयास्थाम्	खेदयिषीढ्वम् ध्वम्
	खेदयिषीय	खेदयिषीवहि	खेदयिषीमहि
श्व०	खेदयिता	खेदयितारौ	खेदयितारः
	खेदयितासे	खेदयितासाथे	खेदयिताध्वे
	खेदयिताहे	खेदयितास्वहे	खेदयितास्महे
भ०	खेदयिष्यते	खेदयिष्येते	खेदयिष्यन्ते
	खेदयिष्यसे	खेदयिष्येथे	खेदयिष्यध्वे
	खेदयिष्ये	खेदयिष्यावहे	खेदयिष्यामहे
क्रि०	अखेदयिष्यत	अखेदयिष्येताम्	अखेदयिष्यन्त
	अखेदयिष्यथाः	अखेदयिष्येथाम्	अखेदयिष्यध्वम्
	अखेदयिष्ये	अखेदयिष्यावहि	अखेदयिष्यामहि

॥ अथ धान्तास्त्रयः ॥

1260 युधिच् सम्प्रहारे चल्याहारेतिपरस्मैपदे

व०	योधयति	योधयतः	योधयन्ति
	योधयसि	योधयथः	योधयथ
	योधयामि	योधयावः	योधयामः
स०	योधयेत्	योधयेताम्	योधयेयुः
	योधयेः	योधयेतम्	योधयेत
	योधयेयम्	योधयेव	योधयेम
प०	योधयतु	योधयतात्	योधयताम्	योधयन्तु
	योधय	योधयतात्	योधयतम्	योधयत
	योधयानि	योधयाव	योधयाम
ह्य०	अयोधयत्	अयोधयताम्	अयोधयन्
	अयोधयः	अयोधयतम्	अयोधयत
	अयोधयम्	अयोधयाव	अयोधयाम
अ०	अयूयुधत्	अयूयुधताम्	अयूयुधन्
	अयूयुधः	अयूयुधतम्	अयूयुधत
	अयूयुधम्	अयूयुधाव	अयूयुधाम
प०	योधयाञ्चकार	योधयाञ्चक्रतुः	योधयाञ्चक्रुः
	योधयाञ्चकर्थ	योधयाञ्चक्रथुः	योधयाञ्चक्र
	योधयाञ्चकार-चकर	योधयाञ्चकृव	योधयाञ्चकृम
	योधयाम्बभूव । योधयामास		
आ०	योध्यात्	योध्यास्ताम्	योध्यासुः
	योध्याः	योध्यास्तम्	योध्यास्त
	योध्यासम्	योध्यास्व	योध्यास्म
श्व०	योधयिता	योधयितारौ	योधयितारः
	योधयितासि	योधयितास्थः	योधयितास्थ
	योधयितास्मि	योधयितास्वः	योधयितास्मः
भ०	योधयिष्यति	योधयिष्यतः	योधयिष्यन्ति
	योधयिष्यसि	योधयिष्यथः	योधयिष्यथ
	योधयिष्यामि	योधयिष्यावः	योधयिष्यामः
क्रि०	अयोधयिष्यत्	अयोधयिष्यतम्	अयोधयिष्यन्
	अयोधयिष्यः	अयोधयिष्यतम्	अयोधयिष्यत
	अयोधयिष्यम्	अयोधयिष्याव	अयोधयिष्याम

1261 अनोरुधिच् (अनु-रुध) कामे ।

व०	रोधयति	रोधयतः	रोधयन्ति
	रोधयसि	रोधयथः	रोधयथ
	रोधयामि	रोधयावः	रोधयामः
स०	रोधयेत्	रोधयेताम्	रोधयेयुः
	रोधयेः	रोधयेतम्	रोधयेत
	रोधयेयम्	रोधयेव	रोधयेम
प०	रोधयतु	रोधयतात् रोधयताम्	रोधयन्तु
	रोधय	रोधयतात् रोधयतम्	रोधयत
	रोधयानि	रोधयाव	रोधयाम
ह्य०	अरोधयत्	अरोधयताम्	अरोधयन्
	अरोधयः	अरोधयतम्	अरोधयत
	अरोधयम्	अरोधयाव	अरोधयाम
अ०	अरुरुधत्	अरुरुधताम्	अरुरुधन्
	अरुरुधः	अरुरुधतम्	अरुरुधत
	अरुरुधम्	अरुरुधाव	अरुरुधाम
प०	रोधयाञ्चकार	रोधयाञ्चक्रतु.	रोधयाञ्चक्रुः
	रोधयाञ्चकर्थ	रोधयाञ्चक्रथुः	रोधयाञ्चक्र
	रोधयाञ्चकार-चकर	रोधयाञ्चकृव	रोधयाञ्चकृम
	रोधयाम्बभूव । रोधयामास		
आ०	रोध्यात्	रोध्यास्ताम्	रोध्यासुः
	रोध्याः	रोध्यास्तम्	रोध्यास्त
	रोध्यासम्	रोध्यास्व	रोध्यास्म
श्व०	रोधयिता	रोधयितारौ	रोधयितारः
	रोधयितासि	रोधयितास्थः	रोधयितास्थ
	रोधयितास्मि	रोधयितास्वः	रोधयितास्मः
भ०	रोधयिष्यति	रोधयिष्यतः	रोधयिष्यन्ति
	रोधयिष्यसि	रोधयिष्यथः	रोधयिष्यथ
	रोधयिष्यामि	रोधयिष्यावः	रोधयिष्यामः
क्रि०	अरोधयिष्यत्	अरोधयिष्यताम्	अरोधयिष्यन्
	अरोधयिष्यः	अरोधयिष्यतम्	अरोधयिष्यत
	अरोधयिष्यम्	अरोधयिष्याव	अरोधयिष्याम

व०	रोधयते	रोधयेते	रोधयन्ते
	रोधयसे	रोधयेथे	रोधयध्वे
	रोधये	रोधयावहे	रोधयामहे
स०	रोधयेत	रोधयेयाताम्	रोधयेरन्
	रोधयेथाः	रोधयेयाथाम्	रोधयेध्वम्
	रोधयेय	रोधयेवहि	रोधयेमहि
प०	रोधयताम्	रोधयेताम्	रोधयन्ताम्
	रोधयस्व	रोधयेथाम्	रोधयध्वम्
	रोधयै	रोधयावहै	रोधयामहै
ह्य०	अरोधयत	अरोधयेताम्	अरोधयन्त
	अरोधयथाः	अरोधयेथाम्	अरोधयध्वम्
	अरोधये	अरोधयावहि	अरोधयामहि
अ०	अरुरुधत	अरुरुधेताम्	अरुरुधन्त
	अरुरुधथाः	अरुरुधेथाम्	अरुरुधध्वम्
	अरुरुधे	अरुरुधावहि	अरुरुधामहि
प०	रोधयाञ्चक्रे	रोधयाञ्चक्राते	रोधयाञ्चक्रिरे
	रोधयाञ्चकृषे	रोधयाञ्चक्राथे	रोधयाञ्चकृढ्वे
	रोधयाञ्चक्रे	रोधयाञ्चकृवहे	रोधयाञ्चकृमहे
	रोधयाम्बभूव । रोधयामास		
आ०	रोधयिषीष्ट	रोधयिषीयास्ताम्	रोधयिषीरन्
	रोधयिषीष्ठाः	रोधयिषीयास्थाम्	रोधयिषीढ्वम् ध्वम्
	रोधयिषीय	रोधयिषीवहि	रोधयिषीमहि
श्व०	रोधयिता	रोधयितारौ	रोधयितारः
	रोधयितासे	रोधयितासाथे	रोधयिताध्वे
	रोधयिताहे	रोधयितास्वहे	रोधयितास्महे
भ०	रोधयिष्यते	रोधयिष्येते	रोधयिष्यन्ते
	रोधयिष्यसे	रोधयिष्येथे	रोधयिष्यध्वे
	रोधयिष्ये	रोधयिष्यावहे	रोधयिष्यामहे
क्रि०	अरोधयिष्यत	अरोधयिष्येताम्	अरोधयिष्यन्त
	अरोधयिष्यथाः	अरोधयिष्येथाम्	अरोधयिष्यध्वम्
	अरोधयिष्ये	अरोधयिष्यावहि	अरोधयिष्यामहि

1262 बुधिच् (बुध्) ज्ञाने । **912** बुध्वद्रूपाणि

॥ अथ मान्तास्त्रयः ॥

1263 मनिच् (मन्) ज्ञाने । **749** वद्रूपाणि

1264 अनिच् (अन्) प्राणने । **1089** अनक्वद्रूपाणि

॥ चल्याहारार्थेति परस्मैपदम् ॥

1265 जनैचि [जन्] प्रादुर्भावे।

व०	जनयति	जनयतः	जनयन्ति
	जनयसि	जनयथः	जनयथ
	जनयामि	जनयावः	जनयामः
स०	जनयेत्	जनयेताम्	जनयेयुः
	जनयेः	जनयेतम्	जनयेत
	जनयेयम्	जनयेव	जनयेम
प०	जनयतु	जनयतात् जनयताम्	जनयन्तु
	जनय	जनयतात् जनयतम्	जनयत
	जनयानि	जनयाव	जनयाम
ह्य०	अजनयत्	अजनयताम्	अजनयन्
	अजनयः	अजनयतम्	अजनयत
	अजनयम्	अजनयाव	अजनयाम
अ०	अजीजनत्	अजीजनताम्	अजीजनन्
	अजीजनः	अजीजनतम्	अजीजनत
	अजीजनम्	अजीजनाव	अजीजनाम
प०	जनयाञ्चकार	जनयाञ्चक्रतुः	जनयाञ्चक्रुः
	जनयाञ्चकर्थ	जनयाञ्चक्रथुः	जनयाञ्चक्र
	जनयाञ्चकार-चकर	जनयाञ्चकृव	जनयाञ्चकृम
	जनयाम्बभूव । जनयामास		
आ०	जन्यात्	जन्यास्ताम्	जन्यासुः
	जन्याः	जन्यास्तम्	जन्यास्त
	जन्यासम्	जन्यास्व	जन्यास्म
श्व०	जनयिता	जनयितारौ	जनयितारः
	जनयितासि	जनयितास्थः	जनयितास्थ
	जनयितास्मि	जनयितास्वः	जनयितास्मः
भ०	जनयिष्यति	जनयिष्यतः	जनयिष्यन्ति
	जनयिष्यसि	जनयिष्यथः	जनयिष्यथ
	जनयिष्यामि	जनयिष्यावः	जनयिष्यामः
क्रि०	अजनयिष्यत्	अजनयिष्यताम्	अजनयिष्यन्
	अजनयिष्यः	अजनयिष्यतम्	अजनयिष्यत
	अजनयिष्यम्	अजनयिष्याव	अजनयिष्याम

॥ अथ पान्तौ ॥

1266 दीपैचि (दीप्) दीप्तौ

व०	दीपयति	दीपयतः	दीपयन्ति
	दीपयसि	दीपयथः	दीपयथ
	दीपयामि	दीपयावः	दीपयामः
स०	दीपयेत्	दीपयेताम्	दीपयेयुः
	दीपयेः	दीपयेतम्	दीपयेत
	दीपयेयम्	दीपयेव	दीपयेम
प०	दीपयतु	दीपयतात् दीपयताम्	दीपयन्तु
	दीपय	दीपयतात् दीपयतम्	दीपयत
	दीपयानि	दीपयाव	दीपयाम
ह्य०	अदीपयत्	अदीपयताम्	अदीपयन्
	अदीपयः	अदीपयतम्	अदीपयत
	अदीपयम्	अदीपयाव	अदीपयाम
अ०	अदीदिपत्	अदीदिपताम्	अदीदिपन्
	अदीदिपः	अदीदिपतम्	अदीदिपत
	अदीदिपम्	अदीदिपाव	अदीदिपाम
प०	दीपयाञ्चकार	दीपयाञ्चक्रतुः	दीपयाञ्चक्रुः
	दीपयाञ्चकर्थ	दीपयाञ्चक्रथुः	दीपयाञ्चक्र
	दीपयाञ्चकार-चकर	दीपयाञ्चकृव	दीपयाञ्चकृम
	दीपयाम्बभूव । दीपयामास		
आ०	दीप्यात्	दीप्यास्ताम्	दीप्यासुः
	दीप्याः	दीप्यास्तम्	दीप्यास्त
	दीप्यासम्	दीप्यास्व	दीप्यास्म
श्व०	दीपयिता	दीपयितारौ	दीपयितारः
	दीपयितासि	दीपयितास्थः	दीपयितास्थ
	दीपयितास्मि	दीपयितास्वः	दीपयितास्मः
भ०	दीपयिष्यति	दीपयिष्यतः	दीपयिष्यन्ति
	दीपयिष्यसि	दीपयिष्यथः	दीपयिष्यथ
	दीपयिष्यामि	दीपयिष्यावः	दीपयिष्यामः
क्रि०	अदीपयिष्यत्	अदीपयिष्यताम्	अदीपयिष्यन्
	अदीपयिष्यः	अदीपयिष्यतम्	अदीपयिष्यत
	अदीपयिष्यम्	अदीपयिष्याव	अदीपयिष्याम

व०	दीपयते	दीपयेते	दीपयन्ते
	दीपयसे	दीपयेथे	दीपयध्वे
	दीपये	दीपयावहे	दीपयामहे
स०	दीपयेत	दीपयेयाताम्	दीपयेरन्
	दीपयेथाः	दीपयेयाथाम्	दीपयेध्वम्
	दीपयेय	दीपयेवहि	दीपयेमहि
प०	दीपयताम्	दीपयेताम्	दीपयन्ताम्
	दीपयस्व	दीपयेथाम्	दीपयध्वम्
	दीपये	दीपयावहै	दीपयामहै
ह्य०	अदीपयत	अदीपयेताम्	अदीपयन्त
	अदीपयथाः	अदीपयेथाम्	अदीपयध्वम्
	अदीपये	अदीपयावहि	अदीपयामहि
अ०	अदीदिपत	अदीदिपेताम्	अदीदिपन्त
	अदीदिपथाः	अदीदिपेथाम्	अदीदिपध्वम्
	अदीदिपे	अदीदिपावहि	अदीदिपामहि
प०	दीपयाञ्चक्रे	दीपयाञ्चक्राते	दीपयाञ्चक्रिरे
	दीपयाञ्चकृषे	दीपयाञ्चक्राथे	दीपयाञ्चकृढ्वे
	दीपयाञ्चकृवे	दीपयाञ्चकृवहे	दीपयाञ्चकृमहे
	दीपयाम्बभूव । दीपयामास		
आ०	दीपयिषीष्ट	दीपयिषीयास्ताम्	दीपयिषीरन्
	दीपयिषीष्ठाः	दीपयिषीयास्थाम्	दीपयिषीढ्वम् ध्वम्
	दीपयिषीय	दीपयिषीवहि	दीपयिषीमहि
श्व०	दीपयिता	दीपयितारौ	दीपयितारः
	दीपयितासे	दीपयितासाथे	दीपयिताध्वे
	दीपयिताहे	दीपयितास्वहे	दीपयितास्महे
भ०	दीपयिष्यते	दीपयिष्येते	दीपयिष्यन्ते
	दीपयिष्यसे	दीपयिष्येथे	दीपयिष्यध्वे
	दीपयिष्ये	दीपयिष्यावहे	दीपयिष्यामहे
क्रि०	अदीपयिष्यत	अदीपयिष्येताम्	अदीपयिष्यन्त
	अदीपयिष्यथाः	अदीपयिष्येथाम्	अदीपयिष्यध्वम्
	अदीपयिष्ये	अदीपयिष्यावहि	अदीपयिष्यामहि

1267 तपिच् (तप) ऐश्वर्ये वा । 333 न चन्द्रपाणि

॥ अथ रान्ता अष्टौ ॥

1254 पूरैचि (पुर्) आप्यायने

व०	पूरयति	पूरयतः	पूरयन्ति
	पूरयसि	पूरयथः	पूरयथ
	पूरयामि	पूरयावः	पूरयामः
स०	पूरयेत्	पूरयेताम्	पूरयेयुः
	पूरयेः	पूरयेतम्	पूरयेत
	पूरयेयम्	पूरयेव	पूरयेम
प०	पूरयतु	पूरयतात् पूरयताम्	पूरयन्तु
	पूरय	पूरयतात् पूरयतम्	पूरयत
	पूरयाणि	पूरयाव	पूरयाम
ह्य०	अपूरयत्	अपूरयताम्	अपूरयन्
	अपूरयः	अपूरयतम्	अपूरयत
	अपूरयम्	अपूरयाव	अपूरयाम
अ०	अपूपुरत्	अपूपुरताम्	अपूपुरन्
	अपूपुरः	अपूपुरतम्	अपूपुरत
	अपूपुरम्	अपूपुराव	अपूपुराम
प०	पूरयाञ्चकार	पूरयाञ्चकतुः	पूरयाञ्चकुः
	पूरयाञ्चकर्थ	पूरयाञ्चक्रथुः	पूरयाञ्चक
	पूरयाञ्चकार-चकर	पूरयाञ्चकृव	पूरयाञ्चकृम
	पूरयाम्बभूव । पूरयामास		
आ०	पूर्यात्	पूर्यास्ताम्	पूर्यासुः
	पूर्याः	पूर्यास्तम्	पूर्यास्त
	पूर्यासम्	पूर्यास्व	पूर्यास्म
श्व०	पूरयिता	पूरयितारौ	पूरयितारः
	पूरयितासि	पूरयितास्थः	पूरयितास्थ
	पूरयितास्मि	पूरयितास्वः	पूरयितास्मः
भ०	पूरयिष्यति	पूरयिष्यतः	पूरयिष्यन्ति
	पूरयिष्यसि	पूरयिष्यथः	पूरयिष्यथ
	पूरयिष्यामि	पूरयिष्यावः	पूरयिष्यामः
क्रि०	अपूरयिष्यत्	अपूरयिष्यताम्	अपूरयिष्यन्
	अपूरयिष्यः	अपूरयिष्यतम्	अपूरयिष्यत
	अपूरयिष्यम्	अपूरयिष्याव	अपूरयिष्याम

व०	पूरयते	पूरयेते	पूरयन्ते
	पूरयसे	पूरयेथे	पूरयध्वे
	पूरये	पूरयावहे	पूरयामहे
स०	पूरयेत	पूरयेयाताम्	पूरयेरन्
	पूरयेथाः	पूरयेयाथाम्	पूरयेध्वम्
	पूरयेय	पूरयेवहि	पूरयेमहि
प०	पूरयताम्	पूरयेताम्	पूरयन्ताम्
	पूरयस्व	पूरयेथाम्	पूरयध्वम्
	पूरयै	पूरयावहै	पूरयामहै
ह्य०	अपूरयत	अपूरयेताम्	अपूरयन्त
	अपूरयथाः	अपूरयेथाम्	अपूरयध्वम्
	अपूरये	अपूरयावहि	अपूरयामहि
अ०	अपूपुरत	अपूपुरेताम्	अपूपुरन्त
	अपूपुरथाः	अपूपुरेथाम्	अपूपुरध्वम्
	अपूपुरे	अपूपुरावहि	अपूपुरामहि
प०	पूरयाञ्चक्रे	पूरयाञ्चक्राते	पूरयाञ्चक्रिरे
	पूरयाञ्चकृषे	पूरयाञ्चक्राथे	पूरयाञ्चकृढ्वे
	पूरयाञ्चक्रे	पूरयाञ्चकृवहे	पूरयाञ्चकृमहे
	पूरयाम्बभूव । पूरयामास		
आ०	पूरयिषीष्ट	पूरयिषीयास्ताम्	पूरयिषीरन्
	पूरयिषीष्ठाः	पूरयिषीयास्थाम्	पूरयिषीढ्वम् ध्वम्
	पूरयिषीय	पूरयिषीवहि	पूरयिषीमहि
श्व०	पूरयिता	पूरयितारौ	पूरयितारः
	पूरयितासे	पूरयितासाथे	पूरयिताध्वे
	पूरयिताहे	पूरयितास्वहे	पूरयितास्महे
भ०	पूरयिष्यते	पूरयिष्येते	पूरयिष्यन्ते
	पूरयिष्यसे	पूरयिष्येथे	पूरयिष्यध्वे
	पूरयिष्ये	पूरयिष्यावहे	पूरयिष्यामहे
क्रि०	अपूरयिष्यत	अपूरयिष्येताम्	अपूरयिष्यन्त
	अपूरयिष्यथाः	अपूरयिष्येथाम्	अपूरयिष्यध्वम्
	अपूरयिष्ये	अपूरयिष्यावहि	अपूरयिष्यामहि

1269 घूरैचि [घुर्) जरायाम्

व०	घूरयति	घूरयतः	घूरयन्ति
	घूरयसि	घूरयथः	घूरयथ
	घूरयामि	घूरयावः	घूरयामः
स०	घूरयेत्	घूरयेताम्	घूरयेयुः
	घूरयेः	घूरयेतम्	घूरयेत
	घूरयेयम्	घूरयेव	घूरयेम
प०	घूरयतु घूरयतात्	घूरयताम्	घूरयन्तु
	घूरय घूरयतात्	घूरयतम्	घूरयत
	घूरयाणि	घूरयाव	घूरयाम
ह्य०	अघूरयत्	अघूरयताम्	अघूरयन्
	अघूरयः	अघूरयतम्	अघूरयत
	अघूरयम्	अघूरयाव	अघूरयाम
अ०	अजूघुरत्	अजूघुरताम्	अजूघुरन्
	अजूघुरः	अजूघुरतम्	अजूघुरत
	अजूघुरम्	अजूघुराव	अजूघुराम
प०	घूरयाञ्चकार	घूरयाञ्चक्रतुः	घूरयाञ्चक्रुः
	घूरयाञ्चकर्थ	घूरयाञ्चक्रथुः	घूरयाञ्चक्र
	घूरयाञ्चकार-चकर	घूरयाञ्चकृव	घूरयाञ्चकृम
	घूरयाम्बभूव । घूरयामास		
आ०	घूर्यात्	घूर्यास्ताम्	घूर्यासुः
	घूर्याः	घूर्यास्तम्	घूर्यास्त
	घूर्यासम्	घूर्यास्व	घूर्यास्म
श्व०	घूरयिता	घूरयितारौ	घूरयितारः
	घूरयितासि	घूरयितास्थः	घूरयितास्थ
	घूरयितास्मि	घूरयितास्वः	घूरयितास्मः
भ०	घूरयिष्यति	घूरयिष्यतः	घूरयिष्यन्ति
	घूरयिष्यसि	घूरयिष्यथः	घूरयिष्यथ
	घूरयिष्यामि	घूरयिष्यावः	घूरयिष्यामः
क्रि०	अघूरयिष्यत्	अघूरयिष्यताम्	अघूरयिष्यन्
	अघूरयिष्यः	अघूरयिष्यतम्	अघूरयिष्यत
	अघूरयिष्यम्	अघूरयिष्याव	अघूरयिष्याम

व०	घूरयते	घूरयेते	घूरयन्ते
	घूरयसे	घूरयेथे	घूरयध्वे
	घूरये	घूरयावहे	घूरयामहे
स०	घूरयेत	घूरयेयाताम्	घूरयेरन्
	घूरयेथाः	घूरयेयाथाम्	घूरयेध्वम्
	घूरयेय	घूरयेवहि	घूरयेमहि
प०	घूरयताम्	घूरयेताम्	घूरयन्ताम
	घूरयस्व	घूरयेथाम्	घूरयध्वम्
	घूरयै	घूरयावहै	घूरयामहै
ह्य०	अघूरयत	अघूरयेताम्	अघूरयन्त
	अघूरयथाः	अघूरयेथाम्	अघूरयध्वम्
	अघूरये	अघूरयावहि	अघूरयामहि
अ०	अजूघुरत	अजूघुरेताम्	अजूघुरन्त
	अजूघुरथाः	अजूघुरेथाम्	अजूघुरध्वम्
	अजूघुरे	अजूघुरावहि	अजूघुरामहि
प०	घूरयाञ्चक्रे	घूरयाञ्चक्राते	घूरयाञ्चक्रिरे
	घूरयाञ्चकृषे	घूरयाञ्चक्राथे	घूरयाञ्चकृढ्वे
	घूरयाञ्चके	घूरयाञ्चकृवहे	घूरयाञ्चकृमहे
	घूरयाम्बभूव । घूरयामास		
आ०	घूरयिषीष्ट	घूरयिषीयास्ताम्	घूरयिषीरन्
	घूरयिषीष्ठाः	घूरयिषीयास्थाम्	घूरयिषीढ्वम् ध्वम्
	घूरयिषीय	घूरयिषीवहि	घूरयिषीमहि
श्व०	घूरयिता	घूरयितारौ	घूरयितारः
	घूरयितासे	घूरयितासाथे	घूरयिताध्वे
	घूरयिताहे	घूरयितास्वहे	घूरयितास्महे
भ०	घूरयिष्यते	घूरयिष्येते	घूरयिष्यन्ते
	घूरयिष्यसे	घूरयिष्येथे	घूरयिष्यध्वे
	घूरयिष्ये	घूरयिष्यावहे	घूरयिष्यामहे
क्रि०	अघूरयिष्यत	अघूरयिष्येताम्	अघूरयिष्यन्त
	अघूरयिष्यथाः	अघूरयिष्येथाम्	अघूरयिष्यध्वम्
	अघूरयिष्ये	अघूरयिष्यावहि	अघूरयिष्यामहि

1270 जूरैचि (जूर्) जरायाम्

व०	जूरयति	जूरयतः	जूरयन्ति
	जूरयसि	जूरयथः	जूरयथ
	जूरयामि	जूरयावः	जूरयामः
स०	जूरयेत्	जूरयेताम्	जूरयेयुः
	जूरयेः	जूरयेतम्	जूरयेत
	जूरयेयम्	जूरयेव	जूरयेम
प०	जूरयतु	जूरयतात्	जूरयताम्	जूरयन्तु
	जूरय	जूरयतात्	जूरयतम्	जूरयत
	जूरयाणि	जूरयाव	जूरयाम
ह्य०	अजूरयत्	अजूरयताम्	अजूरयन्
	अजूरयः	अजूरयतम्	अजूरयत
	अजूरयम्	अजूरयाव	अजूरयाम
अ०	अजूजुरत्	अजूजुरताम्	अजूजुरन्
	अजूजुरः	अजूजुरतम्	अजूजुरत
	अजूजुरम्	अजूजुराव	अजूजुराम
प०	जूरयाञ्चकार	जूरयाञ्चक्रतुः	जूरयाञ्चक्रुः
	जूरयाञ्चकर्थ	जूरयाञ्चक्रथुः	जूरयाञ्चक्र
	जूरयाञ्चकार-चकर	जूरयाञ्चकृव	जूरयाञ्चकृम
	जूरयाम्बभूव । जूरयामास		
आ०	जूर्यात्	जूर्यास्ताम्	जूर्यासुः
	जूर्याः	जूर्यास्तम्	जूर्यास्त
	जूर्यासम्	जूर्यास्व	जूर्यास्म
श्व०	जूरयिता	जूरयितारौ	जूरयितारः
	जूरयितासि	जूरयितास्थः	जूरयितास्थ
	जूरयितास्मि	जूरयितास्वः	जूरयितास्मः
भ०	जूरयिष्यति	जूरयिष्यतः	जूरयिष्यन्ति
	जूरयिष्यसि	जूरयिष्यथः	जूरयिष्यथ
	जूरयिष्यामि	जूरयिष्यावः	जूरयिष्यामः
क्रि०	अजूरयिष्यत्	अजूरयिष्यताम्	अजूरयिष्यन्
	अजूरयिष्यः	अजूरयिष्यतम्	अजूरयिष्यत
	अजूरयिष्यम्	अजूरयिष्याव	अजूरयिष्याम

व०	जूरयते	जूरयेते	जूरयन्ते
	जूरयसे	जूरयेथे	जूरयध्वे
	जूरये	जूरयावहे	जूरयामहे
स०	जूरयेत	जूरयेयाताम्	जूरयेरन्
	जूरयेथाः	जूरयेयाथाम्	जूरयेध्वम्
	जूरयेय	जूरयेवहि	जूरयेमहि
प०	जूरयताम्	जूरयेताम्	जूरयन्ताम
	जूरयस्व	जूरयेथाम्	जूरयध्वम
	जूरयै	जूरयावहै	जूरयामहै
ह्य०	अजूरयत	अजूरयेताम्	अजूरयन्त
	अजूरयथाः	अजूरयेथाम	अजूरयध्वम्
	अजूरये	अजूरयावहि	अजूरयामहि
अ०	अजूजुरत	अजूजुरेताम्	अजूजुरन्त
	अजूजुरथाः	अजूजुरेथाम्	अजूजुरध्वम
	अजूजुरे	अजूजुरावहि	अजूजुरामहि
प०	जूरयाञ्चक्रे	जूरयाञ्चक्राते	जूरयाञ्चक्रिरे
	जूरयाञ्चकृषे	जूरयाञ्चक्राथे	जूरयाञ्चकृढ्वे
	जूरयाञ्चक्रे	जूरयाञ्चकृवहे	जूरयाञ्चकृमहे

जूरयाम्बभूव । जूरयामास

आ०	जूरयिषीष्ट	जूरयिषीयास्ताम्	जूरयिषीरन्
	जूरयिषीष्ठाः	जूरयिषीयास्थाम्	जूरयिषीढ्वम् ध्वम्
	जूरयिषीय	जूरयिषीवहि	जूरयिषीमहि
श्व०	जूरयिता	जूरयितारौ	जूरयितारः
	जूरयितासे	जूरयितासाथे	जूरयिताध्वे
	जूरयिताहे	जूरयितास्वहे	जूरयितास्महे
भ०	जूरयिष्यते	जूरयिष्येते	जूरयिष्यन्ते
	जूरयिष्यसे	जूरयिष्येथे	जूरयिष्यध्वे
	जूरयिष्ये	जूरयिष्यावहे	जूरयिष्यामहे
क्रि०	अजूरयिष्यत	अजूरयिष्येताम्	अजूरयिष्यन्त
	अजूरयिष्यथाः	अजूरयिष्येथाम्	अजूरयिष्यध्वम्
	अजूरयिष्ये	अजूरयिष्यावहि	अजूरयिष्यामहि

1294 धूरैचि (धुर्) गतौ ।

व०	धूरयति	धूरयतः	धूरयन्ति
	धूरयसि	धूरयथः	धूरयथ
	धूरयामि	धूरयावः	धूरयामः
स०	धूरयेत्	धूरयेताम्	धूरयेयुः
	धूरयेः	धूरयेतम्	धूरयेत
	धूरयेयम्	धूरयेव	धूरयेम
प०	धूरयतु	धूरयतात् धूरयताम्	धूरयन्तु
	धूरय	धूरयतात् धूरयतम्	धूरयत
	धूरयाणि	धूरयाव	धूरयाम
ह्य०	अधूरयत्	अधूरयताम्	अधूरयन्
	अधूरयः	अधूरयतम्	अधूरयत
	अधूरयम्	अधूरयाव	अधूरयाम
अ०	अदूधुरत्	अदूधुरताम्	अदूधुरन्
	अदूधुरः	अदूधुरतम्	अदूधुरत
	अदूधुरम्	अदूधुराव	अदूधुराम
प०	धूरयाञ्चकार	धूरयाञ्चकतुः	धूरयाञ्चकुः
	धूरयाञ्चकर्थ	धूरयाञ्चक्रथुः	धूरयाञ्चक
	धूरयाञ्चकार-चकर	धूरयाञ्चकृव	धूरयाञ्चकृम

धूरयाम्बभूव । धूरयामास

आ०	धूर्यात्	धूर्यास्ताम्	धूर्यासुः
	धूर्याः	धूर्यास्तम्	धूर्यास्त
	धूर्यासम्	धूर्यास्व	धूर्यास्म
श्व०	धूरयिता	धूरयितारौ	धूरयितारः
	धूरयितासि	धूरयितास्थः	धूरयितास्थ
	धूरयितास्मि	धूरयितास्वः	धूरयितास्मः
भ०	धूरयिष्यति	धूरयिष्यतः	धूरयिष्यन्ति
	धूरयिष्यसि	धूरयिष्यथः	धूरयिष्यथ
	धूरयिष्यामि	धूरयिष्यावः	धूरयिष्यामः
क्रि०	अधूरयिष्यत्	अधूरयिष्यताम्	अधूरयिष्यन्
	अधूरयिष्यः	अधूरयिष्यतम्	अधूरयिष्यत
	अधूरयिष्यम्	अधूरयिष्याव	अधूरयिष्याम

व०	धूरयते	धूरयेते	धूरयन्ते
	धूरयसे	धूरयेथे	धूरयध्वे
	धूरये	धूरयावहे	धूरयामहे
स०	धूरयेत	धूरयेयाताम्	धूरयेरन
	धूरयेथाः	धूरयेयाथाम्	धूरयेध्वम्
	धूरयेय	धूरयेवहि	धूरयेमहि
प०	धूरयताम्	धूरयेताम्	धूरयन्ताम्
	धूरयस्व	धूरयेथाम्	धूरयध्वम्
	धूरयै	धूरयावहै	धूरयामहै
ह्य०	अधूरयत	अधूरयेताम्	अधूरयन्त
	अधूरयथा	अधूरयेथाम्	अधूरयध्वम्
	अधूरये	अधूरयावहि	अधूरयामहि
अ०	अदूधुरत	अदूधुरेताम्	अदूधुरन्त
	अदूधुरथाः	अदूधुरेथाम्	अदूधुरध्वम्
	अदूधुरे	अदूधुरावहि	अदूधुरामहि
प०	धूरयाञ्चक्रे	धूरयाञ्चक्राते	धूरयाञ्चक्रिरे
	धूरयाञ्चकृषे	धूरयाञ्चक्राथे	धूरयाञ्चकृढ्वे
	धूरयाञ्चक्रे	धूरयाञ्चकृवहे	धूरयाञ्चकृमहे
	धूरयाम्बभूव । धूरयामास		
आ०	धूरयिषीष्ट	धूरयिषीयास्ताम्	धूरयिषीरन
	धूरयिषीष्ठाः	धूरयिषीयास्थाम्	धूरयिषीढ्वम् ध्वम्
	धूरयिषीय	धूरयिषीवहि	धूरयिषीमहि
श्व०	धूरयिता	धूरयितारौ	धूरयितारः
	धूरयितासे	धूरयितासाथे	धूरयिताध्वे
	धूरयिताहे	धूरयितास्वहे	धूरयितास्महे
भ०	धूरयिष्यते	धूरयिष्येते	धूरयिष्यन्ते
	धूरयिष्यसे	धूरयिष्येथे	धूरयिष्यध्वे
	धूरयिष्ये	धूरयिष्यावहे	धूरयिष्यामहे
क्रि०	अधूरयिष्यत	अधूरयिष्येताम्	अधूरयिष्यन्त
	अधूरयिष्यथाः	अधूरयिष्येथाम्	अधूरयिष्यध्वम्
	अधूरयिष्ये	अधूरयिष्यावहि	अधूरयिष्यामहि

1272 गूरैचि (गूर्) गतौ ।

व०	गूरयति	गूरयतः	गूरयन्ति
	गूरयसि	गूरयथः	गूरयथ
	गूरयामि	गूरयावः	गूरयामः
स०	गूरयेत्	गूरयेताम्	गूरयेयुः
	गूरयेः	गूरयेतम्	गूरयेत
	गूरयेयम्	गूरयेव	गूरयेम
प०	गूरयतु	गूरयतात्	गूरयताम्	गूरयन्तु
	गूरय	गूरयतात्	गूरयतम्	गूरयत
	गूरयाणि	गूरयाव	गूरयाम
ह्य०	अगूरयत्	अगूरयताम्	अगूरयन्
	अगूरयः	अगूरयतम्	अगूरयत
	अगूरयम्	अगूरयाव	अगूरयाम
अ०	अजूगुरत्	अजूगुरताम्	अजूगुरन्
	अजूगुरः	अजूगुरतम्	अजूगुरत
	अजूगुरम्	अजूगुराव	अजूगुराम
प०	गूरयाञ्चकार	गूरयाञ्चक्रतुः	गूरयाञ्चक्रुः
	गूरयाञ्चकर्थ	गूरयाञ्चक्रथुः	गूरयाञ्चक्र
	गूरयाञ्चकार-चकर	गूरयाञ्चकृव	गूरयाञ्चकृम
	गूरयाम्बभूव । गूरयामास		
आ०	गूर्यात्	गूर्यास्ताम्	गूर्यासुः
	गूर्याः	गूर्यास्तम्	गूर्यास्त
	गूर्यासम्	गूर्यास्व	गूर्यास्म
श्व०	गूरयिता	गूरयितारौ	गूरयितारः
	गूरयितासि	गूरयितास्थः	गूरयितास्थ
	गूरयितास्मि	गूरयितास्वः	गूरयितास्मः
भ०	गूरयिष्यति	गूरयिष्यतः	गूरयिष्यन्ति
	गूरयिष्यसि	गूरयिष्यथः	गूरयिष्यथ
	गूरयिष्यामि	गूरयिष्यावः	गूरयिष्यामः
क्रि०	अगूरयिष्यत्	अगूरयिष्यताम्	अगूरयिष्यन्
	अगूरयिष्यः	अगूरयिष्यतम्	अगूरयिष्यत
	अगूरयिष्यम्	अगूरयिष्याव	अगूरयिष्याम

व०	गूरयते	गूरयेते	गूरयन्ते
	गूरयसे	गूरयेथे	गूरयध्वे
	गूरये	गूरयावहे	गूरयामहे
स०	गूरयेत	गूरयेयाताम्	गूरयेरन्
	गूरयेथाः	गूरयेयाथाम्	गूरयेध्वम्
	गूरयेय	गूरयेवहि	गूरयेमहि
प०	गूरयताम्	गूरयेताम्	गूरयन्ताम्
	गूरयस्व	गूरयेथाम्	गूरयध्वम्
	गूरयै	गूरयावहै	गूरयामहै
ह्य०	अगूरयत	अगूरयेताम्	अगूरयन्त
	अगूरयथाः	अगूरयेथाम्	अगूरयध्वम्
	अगूरये	अगूरयावहि	अगूरयामहि
अ०	अजूगुरत	अजूगुरेताम्	अजूगुरन्त
	अजूगुरथाः	अजूगुरेथाम	अजूगुरध्वम्
	अजूगुरे	अजूगुरावहि	अजूगुरामहि
प०	गूरयाञ्चक्रे	गूरयाञ्चक्राते	गूरयाञ्चक्रिरे
	गूरयाञ्चकृषे	गूरयाञ्चक्राथे	गूरयाञ्चकृढ्वे
	गूरयाञ्चक्रे	गूरयाञ्चकृवहे	गूरयाञ्चकृमहे
	गूरयाम्बभूव । गूरयामास		
आ०	गूरयिषीष्ट	गूरयिषीयास्ताम्	गूरयिषीरन्
	गूरयिषीष्ठाः	गूरयिषीयास्थाम्	गूरयिषीढ्वम् ध्वम्
	गूरयिषीय	गूरयिषीवहि	गूरयिषीमहि
श्व०	गूरयिता	गूरयितारौ	गूरयितारः
	गूरयितासे	गूरयितासाथे	गूरयिताध्वे
	गूरयिताहे	गूरयितास्वहे	गूरयितास्महे
भ०	गूरयिष्यते	गूरयिष्येते	गूरयिष्यन्ते
	गूरयिष्यसे	गूरयिष्येथे	गूरयिष्यध्वे
	गूरयिष्ये	गूरयिष्यावहे	गूरयिष्यामहे
क्रि०	अगूरयिष्यत	अगूरयिष्येताम्	अगूरयिष्यन्त
	अगूरयिष्यथाः	अगूरयिष्येथाम्	अगूरयिष्यध्वम्
	अगूरयिष्ये	अगूरयिष्यावहि	अगूरयिष्यामहि

1273 शूरैचि (शूर्) स्तम्भे ।

व०	शूरयति	शूरयतः	शूरयन्ति
	शूरयसि	शूरयथः	शूरयथ
	शूरयामि	शूरयावः	शूरयामः
स०	शूरयेत्	शूरयेताम्	शूरयेयुः
	शूरयेः	शूरयेतम्	शूरयेत
	शूरयेयम्	शूरयेव	शूरयेम
प०	शूरयतु शूरयतात्	शूरयताम्	शूरयन्तु
	शूरय शूरयतात्	शूरयतम्	शूरयत
	शूरयाणि	शूरयाव	शूरयाम
ह्य०	अशूरयत्	अशूरयताम्	अशूरयन्
	अशूरयः	अशूरयतम्	अशूरयत
	अशूरयम्	अशूरयाव	अशूरयाम
अ०	अशूशुरत्	अशूशुरताम्	अशूशुरन्
	अशूशुरः	अशूशुरतम्	अशूशुरत
	अशूशुरम्	अशूशुराव	अशूशुराम
प०	शूरयाञ्चकार	शूरयाञ्चकतुः	शूरयाञ्चकुः
	शूरयाञ्चकर्थ	शूरयाञ्चक्रथुः	शूरयाञ्चक्र
	शूरयाञ्चकार-चकर	शूरयाञ्चकृव	शूरयाञ्चकृम
	शूरयाम्बभूव । शूरयामास		
आ०	शूर्यात्	शूर्यास्ताम्	शूर्यासुः
	शूर्याः	शूर्यास्तम्	शूर्यास्त
	शूर्यासम्	शूर्यास्व	शूर्यास्म
श्व०	शूरयिता	शूरयितारौ	शूरयितारः
	शूरयितासि	शूरयितास्थः	शूरयितास्थ
	शूरयितास्मि	शूरयितास्वः	शूरयितास्मः
भ०	शूरयिष्यति	शूरयिष्यतः	शूरयिष्यन्ति
	शूरयिष्यसि	शूरयिष्यथः	शूरयिष्यथ
	शूरयिष्यामि	शूरयिष्यावः	शूरयिष्यामः
क्रि०	अशूरयिष्यत्	अशूरयिष्यताम्	अशूरयिष्यन्
	अशूरयिष्यः	अशूरयिष्यतम्	अशूरयिष्यत
	अशूरयिष्यम्	अशूरयिष्याव	अशूरयिष्याम

व०	शूरयते	शूरयेते	शूरयन्ते
	शूरयसे	शूरयेथे	शूरयध्वे
	शूरये	शूरयावहे	शूरयामहे
स०	शूरयेत	शूरयेयाताम्	शूरयेरन्
	शूरयेथाः	शूरयेयाथाम्	शूरयेध्वम्
	शूरयेय	शूरयेवहि	शूरयेमहि
प०	शूरयताम्	शूरयेताम्	शूरयन्ताम
	शूरयस्व	शूरयेथाम्	शूरयध्वम्
	शूरयै	शूरयावहै	शूरयामहै
ह्य०	अशूरयत	अशूरयेताम्	अशूरयन्त
	अशूरयथाः	अशूरयेथाम्	अशूरयध्वम्
	अशूरये	अशूरयावहि	अशूरयामहि
अ०	अशूशुरत	अशूशुरेताम्	अशूशुरन्त
	अशूशुरथाः	अशूशुरेथाम्	अशूशुरध्वम
	अशूशुरे	अशूशुरावहि	अशूशुरामहि
प०	शूरयाञ्चके	शूरयाञ्चक्राते	शूरयाञ्चक्रिरे
	शूरयाञ्चकृषे	शूरयाञ्चक्राथे	शूरयाञ्चकृढ्वे
	शूरयाञ्चके	शूरयाञ्चकृवहे	शूरयाञ्चकृमहे
	शूरयाम्बभूव । शूरयामास		
आ०	शूरयिषीष्ट	शूरयिषीयास्ताम्	शूरयिषीरन्
	शूरयिषीष्ठाः	शूरयिषीयास्थाम्	शूरयिषीढ्वम् ध्वम्
	शूरयिषीय	शूरयिषीवहि	शूरयिषीमहि
श्व०	शूरयिता	शूरयितारौ	शूरयितारः
	शूरयितासे	शूरयितासाथे	शूरयिताध्वे
	शूरयिताहे	शूरयितास्वहे	शूरयितास्महे
भ०	शूरयिष्यते	शूरयिष्येते	शूरयिष्यन्ते
	शूरयिष्यसे	शूरयिष्येथे	शूरयिष्यध्वे
	शूरयिष्ये	शूरयिष्यावहे	शूरयिष्यामहे
क्रि०	अशूरयिष्यत	अशूरयिष्येताम्	अशूरयिष्यन्त
	अशूरयिष्यथाः	अशूरयिष्येथाम्	अशूरयिष्यध्वम्
	अशूरयिष्ये	अशूरयिष्यावहि	अशूरयिष्यामहि

1274 तूरैचि (तूर्) त्वरायाम्

व०	तूरयति	तूरयतः	तूरयन्ति
	तूरयसि	तूरयथः	तूरयथ
	तूरयामि	तूरयावः	तूरयामः
स०	तूरयेत्	तूरयेताम्	तूरयेयुः
	तूरयेः	तूरयेतम्	तूरयेत
	तूरयेयम्	तूरयेव	तूरयेम
स०	तूरयतु	तूरयतात् तूरयताम्	तूरयन्तु
	तूरय	तूरयतात् तूरयतम्	तूरयत
	तूरयाणि	तूरयाव	तूरयाम
ह्य०	अतूरयत्	अतूरयताम्	अतूरयन्
	अतूरयः	अतूरयतम्	अतूरयत
	अतूरयम्	अतूरयाव	अतूरयाम
अ०	अतूतुरत्	अतूतुरताम्	अतूतुरन्
	अतूतुरः	अतूतुरतम्	अतूतुरत
	अतूतुरम्	अतूतुराव	अतूतुराम
प०	तूरयाञ्चकार	तूरयाञ्चक्रतुः	तूरयाञ्चक्रुः
	तूरयाञ्चकर्थ	तूरयाञ्चक्रथुः	तूरयाञ्चक्र
	तूरयाञ्चकार-चकर	तूरयाञ्चकृव	तूरयाञ्चकृम
	तूरयाम्बभूव । तूरयामास		
आ०	तूर्यात्	तूर्यास्ताम्	तूर्यासुः
	तूर्याः	तूर्यास्तम्	तूर्यास्त
	तूर्यासम्	तूर्यास्व	तूर्यास्म
श्व०	तूरयिता	तूरयितारौ	तूरयितारः
	तूरयितासि	तूरयितास्थः	तूरयितास्थ
	तूरयितास्मि	तूरयितास्वः	तूरयितास्मः
भ०	तूरयिष्यति	तूरयिष्यतः	तूरयिष्यन्ति
	तूरयिष्यसि	तूरयिष्यथः	तूरयिष्यथ
	तूरयिष्यामि	तूरयिष्यावः	तूरयिष्यामः
क्रि०	अतूरयिष्यत्	अतूरयिष्यताम्	अतूरयिष्यन्
	अतूरयिष्यः	अतूरयिष्यतम्	अतूरयिष्यत
	अतूरयिष्यम्	अतूरयिष्याव	अतूरयिष्यामः

व०	तूरयते	तूरयेते	तूरयन्ते
	तूरयसे	तूरयेथे	तूरयध्वे
	तूरये	तूरयावहे	तूरयामहे
स०	तूरयेत	तूरयेयाताम्	तूरयेरन्
	तूरयेथाः	तूरयेयाथाम्	तूरयेध्वम्
	तूरयेय	तूरयेवहि	तूरयेमहि
प०	तूरयताम्	तूरयेताम्	तूरयन्ताम
	तूरयस्व	तूरयेथाम्	तूरयध्वम
	तूरये	तूरयावहै	तूरयामहै
ह्य०	अतूरयत	अतूरयेताम्	अतूरयन्त
	अतूरयथाः	अतूरयेथाम	अतूरयध्वम्
	अतूरये	अतूरयावहि	अतूरयामहि
अ०	अतूतुरत	अतूतुरेताम्	अतूतुरन्त
	अतूतुरथाः	अतूतुरेथाम्	अतूतुरध्वम
	अतूतुरे	अतूतुरावहि	अतूतुरामहि
प०	तूरयाञ्चक्रे	तूरयाञ्चक्राते	तूरयाञ्चक्रिरे
	तूरयाञ्चकृषे	तूरयाञ्चक्राथे	तूरयाञ्चकृढ्वे
	तूरयाञ्चक्रे	तूरयाञ्चकृवहे	तूरयाञ्चकृमहे
	तूरयाम्बभूव । तूरयामास		
आ०	तूरयिषीष्ट	तूरयिषीयास्ताम्	तूरयिषीरन्
	तूरयिषीष्ठाः	तूरयिषीयास्थाम्	तूरयिषीढ्वम् ध्वम्
	तूरयिषीय	तूरयिषीवहि	तूरयिषीमहि
भ०	तूरयिता	तूरयितारौ	तूरयितारः
	तूरयितासे	तूरयितासाथे	तूरयिताध्वे
	तूरयिताहे	तूरयितास्वहे	तूरयितास्महे
भ०	तूरयिष्यते	तूरयिष्येते	तूरयिष्यन्ते
	तूरयिष्यसे	तूरयिष्येथे	तूरयिष्यध्वे
	तूरयिष्ये	तूरयिष्यावहे	तूरयिष्यामहे
क्रि०	अतूरयिष्यत	अतूरयिष्येताम्	अतूरयिष्यन्त
	अतूरयिष्यथाः	अतूरयिष्येथाम्	अतूरयिष्यध्वम्
	अतूरयिष्ये	अतूरयिष्यावहि	अतूरयिष्यामहि

1275 चूरैचि (चूर्) दाहे

व०	चूरयति	चूरयतः	चूरयन्ति
	चूरयसि	चूरयथः	चूरयथ
	चूरयामि	चूरयावः	चूरयामः
स०	चूरयेत्	चूरयेताम्	चूरयेयुः
	चूरयेः	चूरयेतम्	चूरयेत
	चूरयेयम	चूरयेव	चूरयेम
प०	चूरयतु	चूरयतात् चूरयताम्	चूरयन्तु
	चूरय	चूरयतात् चूरयतम्	चूरयत
	चूरयाणि	चूरयाव	चूरयाम
ह्य०	अचूरयत्	अचूरयताम्	अचूरयन्
	अचूरयः	अचूरयतम्	अचूरयत
	अचूरयम्	अचूरयाव	अचूरयाम
अ०	अचूचुरत्	अचूचुरताम्	अचूचुरन्
	अचूचुरः	अचूचुरतम्	अचूचुरत
	अचूचुरम्	अचूचुराव	अचूचुराम
प०	चूरयाञ्चकार	चूरयाञ्चक्रतुः	चूरयाञ्चक्रुः
	चूरयाञ्चकर्थ	चूरयाञ्चक्रथुः	चूरयाञ्चक्र
	चूरयाञ्चकार-चकर	चूरयाञ्चकृव	चूरयाञ्चकृम
	चूरयाम्बभूव । चूरयामास		
आ०	चूर्यात्	चूर्यास्ताम्	चूर्यासुः
	चूर्याः	चूर्यास्तम्	चूर्यास्त
	चूर्यासम्	चूर्यास्व	चूर्यास्म
भ०	चूरयिता	चूरयितारौ	चूरयितारः
	चूरयितासि	चूरयितास्थः	चूरयितास्थ
	चूरयितास्मि	चूरयितास्वः	चूरयितास्मः
भ०	चूरयिष्यति	चूरयिष्यतः	चूरयिष्यन्ति
	चूरयिष्यसि	चूरयिष्यथः	चूरयिष्यथ
	चूरयिष्यामि	चूरयिष्यावः	चूरयिष्यामः
क्रि०	अचूरयिष्यत्	अचूरयिष्यताम्	अचूरयिष्यन्
	अचूरयिष्यः	अचूरयिष्यतम्	अचूरयिष्यत
	अचूरयिष्यम्	अचूरयिष्यावः	अचूरयिष्यामः

व०	चूरयते	चूरयेते	चूरयन्ते
	चूरयसे	चूरयेथे	चूरयध्वे
	चूरये	चूरयावहे	चूरयामहे
स०	चूरयेत	चूरयेयाताम्	चूरयेरन्
	चूरयेथाः	चूरयेयाथाम्	चूरयेध्वम्
	चूरयेय	चूरयेवहि	चूरयेमहि
प०	चूरयताम्	चूरयेताम्	चूरयन्ताम्
	चूरयस्व	चूरयेथाम्	चूरयध्वम्
	चूरयै	चूरयावहै	चूरयामहै
ह्य०	अचूरयत	अचूरयेताम्	अचूरयन्त
	अचूरयथाः	अचूरयेथाम्	अचूरयध्वम्
	अचूरये	अचूरयावहि	अचूरयामहि
अ०	अचूचुरत	अचूचुरेताम्	अचूचुरन्त
	अचूचुरथाः	अचूचुरेथाम्	अचूचुरध्वम्
	अचूचुरे	अचूचुरावहि	अचूचुरामहि
प०	चूरयाञ्चक्रे	चूरयाञ्चक्राते	चूरयाञ्चक्रिरे
	चूरयाञ्चकृषे	चूरयाञ्चक्राथे	चूरयाञ्चकृढ्वे
	चूरयाञ्चक्रे	चूरयाञ्चकृवहे	चूरयाञ्चकृमहे
	चूरयाम्बभूव । चूरयामास		
आ०	चूरयिषीष्ट	चूरयिषीयास्ताम्	चूरयिषीरन्
	चूरयिषीष्ठाः	चूरयिषीयास्थाम्	चूरयिषीढ्वम् ध्वम्
	चूरयिषीय	चूरयिषीवहि	चूरयिषीमहि
श्व०	चूरयिता	चूरयितारौ	चूरयितारः
	चूरयितासे	चूरयितासाथे	चूरयिताध्वे
	चूरयिताहे	चूरयितास्वहे	चूरयितास्महे
भ०	चूरयिष्यते	चूरयिष्येते	चूरयिष्यन्ते
	चूरयिष्यसे	चूरयिष्येथे	चूरयिष्यध्वे
	चूरयिष्ये	चूरयिष्यावहे	चूरयिष्यामहे
क्रि०	अचूरयिष्यत	अचूरयिष्यताम्	अचूरयिष्यन्त
	अचूरयिष्यथाः	अचूरयिष्येथाम्	अचूरयिष्यध्वम्
	अचूरयिष्ये	अचूरयिष्यावहि	अचूरयिष्यामहि

॥ अथ शान्ताश्चत्वारः ॥

1276 क्लिशिच् (क्लिश्) उपतापे । 831 क्लेशिवद्रूपाणि

1277 लिशिच् (लिश्) अल्पत्वे ।

व०	लेशयति	लेशयतः	लेशयन्ति
	लेशयसि	लेशयथः	लेशयथ
	लेशयामि	लेशयावः	लेशयामः
स०	लेशयेत्	लेशयेताम्	लेशयेयुः
	लेशयेः	लेशयेतम्	लेशयेत
	लेशयेयम्	लेशयेव	लेशयेम
प०	लेशयतु	लेशयतात् लेशयताम्	लेशयन्तु
	लेशय	लेशयतात् लेशयतम्	लेशयत
	लेशयानि	लेशयाव	लेशयाम
ह्य०	अलेशयत्	अलेशयताम्	अलेशयन्
	अलेशयः	अलेशयतम्	अलेशयत
	अलेशयम्	अलेशयाव	अलेशयाम
अ०	अलीलिशत्	अलीलिशताम्	अलीलिशन्
	अलीलिशः	अलीलिशतम्	अलीलिशत
	अलीलिशम्	अलीलिशाव	अलीलिशाम
प०	लेशयाञ्चकार	लेशयाञ्चकतुः	लेशयाञ्चक्रुः
	लेशयाञ्चकर्थ	लेशयाञ्चक्रथुः	लेशयाञ्चक्र
	लेशयाञ्चकार-चकर	लेशयाञ्चकृव	लेशयाञ्चकृम
	लेशयाम्बभूव । लेशयामास		
आ०	लेश्यात्	लेश्यास्ताम्	लेश्यासुः
	लेश्याः	लेश्यास्तम्	लेश्यास्त
	लेश्यासम्	लेश्यास्व	लेश्यास्म
श्व०	लेशयिता	लेशयितारौ	लेशयितारः
	लेशयितासि	लेशयितास्थः	लेशयितास्थ
	लेशयितास्मि	लेशयितास्वः	लेशयितास्मः
भ०	लेशयिष्यति	लेशयिष्यतः	लेशयिष्यन्ति
	लेशयिष्यसि	लेशयिष्यथः	लेशयिष्यथ
	लेशयिष्यामि	लेशयिष्यावः	लेशयिष्यामः
क्रि०	अलेशयिष्यत्	अलेशयिष्यताम्	अलेशयिष्यन्
	अलेशयिष्यः	अलेशयिष्यतम्	अलेशयिष्यत
	अलेशयिष्यम्	अलेशयिष्याव	अलेशयिष्याम

व०	लेशयते	लेशयेते	लेशयन्ते
	लेशयसे	लेशयेथे	लेशयध्वे
	लेशये	लेशयावहे	लेशयामहे
स०	लेशयेत	लेशयेयाताम्	लेशयेरन्
	लेशयेथाः	लेशयेयाथाम्	लेशयेध्वम्
	लेशयेय	लेशयेवहि	लेशयेमहि
प०	लेशयताम्	लेशयेताम्	लेशयन्ताम्
	लेशयस्व	लेशयेथाम्	लेशयध्वम्
	लेशयै	लेशयावहै	लेशयामहै
ह्य०	अलेशयत	अलेशयेताम्	अलेशयन्त
	अलेशयथाः	अलेशयेथाम्	अलेशयध्वम्
	अलेशये	अलेशयावहि	अलेशयामहि
अ०	अलीलिशत	अलीलिशेताम्	अलीलिशन्त
	अलीलिशथाः	अलीलिशेथाम्	अलीलिशध्वम्
	अलीलिशे	अलीलिशावहि	अलीलिशामहि
प०	लेशयाञ्चक्रे	लेशयाञ्चक्राते	लेशयाञ्चक्रिरे
	लेशयाञ्चकृषे	लेशयाञ्चक्राथे	लेशयाञ्चकृढ्वे
	लेशयाञ्चक्रे	लेशयाञ्चकृवहे	लेशयाञ्चकृमहे
	लेशयाम्बभूव । लेशयामास		
आ०	लेशयिषीष्ट	लेशयिषीयास्ताम्	लेशयिषीरन्
	लेशयिषीष्ठाः	लेशयिषीयास्थाम्	लेशयिषीढ्वम् ध्वम्
	लेशयिषीय	लेशयिषीवहि	लेशयिषीमहि
ब०	लेशयिता	लेशयितारौ	लेशयितारः
	लेशयितासे	लेशयितासाथे	लेशयिताध्वे
	लेशयिताहे	लेशयितास्वहे	लेशयितास्महे
भ०	लेशयिष्यते	लेशयिष्येते	लेशयिष्यन्ते
	लेशयिष्यसे	लेशयिष्येथे	लेशयिष्यध्वे
	लेशयिष्ये	लेशयिष्यावहे	लेशयिष्यामहे
क्रि०	अलेशयिष्यत	अलेशयिष्येताम्	अलेशयिष्यन्त
	अलेशयिष्यथाः	अलेशयिष्येथाम्	अलेशयिष्यध्वम्
	अलेशयिष्ये	अलेशयिष्यावहि	अलेशयिष्यामहि

1278 काशिचू (काश) दीप्तौ 490 कशवद्रूपाणि
1279 वाशिचू (वाश) शब्दे। 1101 वशक्वद्रूपाणि

॥ अथ कान्ताः ॥

1280 शकींचू (शक्) मर्षणे

व०	शाकयति	शाकयतः	शाकयन्ति
	शाकयसि	शाकयथः	शाकयथ
	शाकयामि	शाकयावः	शाकयामः
स०	शाकयेत्	शाकयेताम्	शाकयेयुः
	शाकयेः	शाकयेतम्	शाकयेत
	शाकयेयम्	शाकयेव	शाकयेम
प०	शाकयतु शाकयतात्	शाकयताम्	शाकयन्तु
	शाकय शाकयतात्	शाकयतम्	शाकयत
	शाकयानि	शाकयाव	शाकयाम
ह्य०	अशाकयत्	अशाकयताम्	अशाकयन्
	अशाकयः	अशाकयतम्	अशाकयत
	अशाकयम्	अशाकयाव	अशाकयाम
अ०	अशीशकत्	अशीशकताम्	अशीशकन्
	अशीशकः	अशीशकतम्	अशीशकत
	अशीशकम्	अशीशकाव	अशीशकाम
प०	शाकयाञ्चकार	शाकयाञ्चक्रतुः	शाकयाञ्चक्रुः
	शाकयाञ्चकर्थ	शाकयाञ्चक्रथुः	शाकयाञ्चक्र
	शाकयाञ्चकार-चकर	शाकयाञ्चकृव	शाकयाञ्चकृम
	शाकयाम्बभूव । शाकयामास		
अ०	शाक्यात्	शाक्यास्ताम्	शाक्यासुः
	शाक्याः	शाक्यास्तम्	शाक्यास्त
	शाक्यासम्	शाक्यास्व	शाक्यास्म
श्व०	शाकयिता	शाकयितारौ	शाकयितारः
	शाकयितासि	शाकयितास्थः	शाकयितास्थ
	शाकयितास्मि	शाकयितास्वः	शाकयितास्मः
भ०	शाकयिष्यति	शाकयिष्यतः	शाकयिष्यन्ति
	शाकयिष्यसि	शाकयिष्यथः	शाकयिष्यथ
	शाकयिष्यामि	शाकयिष्यावः	शाकयिष्यामः
क्रि०	अशाकयिष्यत्	अशाकयिष्यताम्	अशाकयिष्यन्
	अशाकयिष्यः	अशाकयिष्यतम्	अशाकयिष्यत
	अशाकयिष्यम्	अशाकयिष्याव	अशाकयिष्याम

व०	शाकयते	शाकयेते	शाकयन्ते
	शाकयसे	शाकयेथे	शाकयध्वे
	शाकये	शाकयावहे	शाकयामहे
स०	शाकयेत	शाकयेयाताम्	शाकयेरन्
	शाकयेथाः	शाकयेयाथाम्	शाकयेध्वम्
	शाकयेय	शाकयेवहि	शाकयेमहि
प०	शाकयताम्	शाकयेताम्	शाकयन्ताम्
	शाकयस्व	शाकयेथाम्	शाकयध्वम्
	शाकयै	शाकयावहै	शाकयामहै
ह्य०	अशाकयत	अशाकयेताम्	अशाकयन्त
	अशाकयथाः	अशाकयेथाम्	अशाकयध्वम्
	अशाकये	अशाकयावहि	अशाकयामहि
अ०	अशीशकत	अशीशकेताम्	अशीशकन्त
	अशीशकथाः	अशीशकेथाम्	अशीशकध्वम्
	अशीशके	अशीशकावहि	अशीशकामहि
प०	शाकयाञ्चक्रे	शाकयाञ्चक्राते	शाकयाञ्चक्रिरे
	शाकयाञ्चकृषे	शाकयाञ्चक्राथे	शाकयाञ्चकृढ्वे
	शाकयाञ्चक्रे	शाकयाञ्चकृवहे	शाकयाञ्चकृमहे
	शाकयाम्बभूव । शाकयामास		
आ०	शाकयिषीष्ट	शाकयिषीयास्ताम्	शाकयिषीरन्
	शाकयिषीष्ठाः	शाकयिषीयास्थाम्	शाकयिषीढ्वम् ध्वम्
	शाकयिषीय	शाकयिषीवहि	शाकयिषीमहि
श्व०	शाकयिता	शाकयितारौ	शाकयितारः
	शाकयितासे	शाकयितासाथे	शाकयिताध्वे
	शाकयिताहे	शाकयितास्वहे	शाकयितास्महे
भ०	शाकयिष्यते	शाकयिष्येते	शाकयिष्यन्ते
	शाकयिष्यसे	शाकयिष्येथे	शाकयिष्यध्वे
	शाकयिष्ये	शाकयिष्यावहे	शाकयिष्यामहे
क्रि०	अशाकयिष्यत	अशाकयिष्येताम्	अशाकयिष्यन्त
	अशाकयिष्यथा	अशाकयिष्येथाम्	अशाकयिष्यध्वम
	अशाकयिष्ये	अशाकयिष्यावहि	अशाकयिष्यामहि

॥ अथ चान्तः ॥

1281 शुचृगैच् (शुच्) पूतिभावे 99 शुचवद्रूपाणि

॥ अथ जान्तः ॥

1282 रञ्जींच रञ्ज्)रागे 896 रञ्जींबद्रूपाणि अथ पान्तः

1283 शपींच् (शप्)आक्रोशे 9 । 6 शपींवद्रूपाणि अथ शान्तः

1284 मृषींच् (मृष्) तितिक्षायाम् 528 मृष्वद्रूपाणि

॥ अथ हान्तः ॥

1285 णहींच (नह्) बन्धने

व०	नाहयति	नाहयतः	नाहयन्ति
	नाहयसि	नाहयथः	नाहयथ
	नाहयामि	नाहयावः	नाहयामः
स०	नाहयेत्	नाहयेताम्	नाहयेयुः
	नाहयेः	नाहयेतम्	नाहयेत
	नाहयेयम्	नाहयेव	नाहयेम
प०	नाहयतु	नाहयतात्	नाहयताम्	नाहयन्तु
	नाहय	नाहयतात्	नाहयतम्	नाहयत
	नाहयानि	नाहयाव	नाहयाम
ह्य०	अनाहयत्	अनाहयताम्	अनाहयन्
	अनाहयः	अनाहयतम्	अनाहयत
	अनाहयम्	अनाहयाव	अनाहयाम
अ०	अनीनहत्	अनीनहताम्	अनीनहन्
	अनीनहः	अनीनहतम्	अनीनहत
	अनीनहम्	अनीनहाव	अनीनहाम
प०	नाहयाञ्चकार	नाहयाञ्चक्रतुः	नाहयाञ्चक्रुः
	नाहयाञ्चकर्थ	नाहयाञ्चक्रथुः	नाहयाञ्चक्र
	नाहयाञ्चकार-चकर	नाहयाञ्चकृव	नाहयाञ्चकृम
	नाहयाम्बभूव । नाहयामास		
आ०	नाह्यात्	नाह्यास्ताम्	नाह्यासुः
	नाह्याः	नाह्यास्तम्	नाह्यास्त
	नाह्यासम्	नाह्यास्व	नाह्यास्म
श्व०	नाहयिता	नाहयितारौ	नाहयितारः
	नाहयितासि	नाहयितास्थः	नाहयितास्थ
	नाहयितास्मि	नाहयितास्वः	नाहयितास्मः
भ०	नाहयिष्यति	नाहयिष्यतः	नाहयिष्यन्ति
	नाहयिष्यसि	नाहयिष्यथः	नाहयिष्यथ
	नाहयिष्यामि	नाहयिष्यावः	नाहयिष्यामः
क्रि०	अनाहयिष्यत्	अनाहयिष्यताम्	अनाहयिष्यन्
	अनाहयिष्यः	अनाहयिष्यतम्	अनाहयिष्यत
	अनाहयिष्यम्	अनाहयिष्याव	अनाहयिष्याम

व०	नाहयते	नाहयेते	नाहयन्ते
	नाहयसे	नाहयेथे	नाहयध्वे
	नाहये	नाहयावहे	नाहयामहे
स०	नाहयेत	नाहयेयाताम्	नाहयेरन्
	नाहयेथाः	नाहयेयाथाम्	नाहयेध्वम्
	नाहयेय	नाहयेवहि	नाहयेमहि
प०	नाहयताम्	नाहयेताम्	नाहयन्ताम्
	नाहयस्व	नाहयेथाम्	नाहयध्वम्
	नाहयै	नाहयावहै	नाहयामहै
ह्य०	अनाहयत	अनाहयेताम्	अनाहयन्त
	अनाहयथाः	अनाहयेथाम्	अनाहयध्वम्
	अनाहये	अनाहयावहि	अनाहयामहि
अ०	अनीनहत	अनीनहेताम्	अनीनहन्त
	अनीनहथाः	अनीनहेथाम्	अनीनहध्वम्
	अनीनहे	अनीनहावहि	अनीनहामहि
प०	नाहयाञ्चक्रे	नाहयाञ्चक्राते	नाहयाञ्चक्रिरे
	नाहयाञ्चकृषे	नाहयाञ्चक्राथे	नाहयाञ्चकृढ्वे
	नाहयाञ्चक्रे	नाहयाञ्चकृवहे	नाहयाञ्चकृमहे
	नाहयाम्बभूव । नाहयामास		
आ०	नाहयिषीष्ट	नाहयिषीयास्ताम्	नाहयिषीरन्
	नाहयिषीष्ठाः	नाहयिषीयास्थाम्	नाहयिषीढ्वम् ध्वम्
	नाहयिषीय	नाहयिषीवहि	नाहयिषीमहि
श्व०	नाहयिता	नाहयितारौ	नाहयितारः
	नाहयितासे	नाहयितासाथे	नाहयिताध्वे
	नाहयिताहे	नाहयितास्वहे	नाहयितास्महे
भ०	नाहयिष्यते	नाहयिष्येते	नाहयिष्यन्ते
	नाहयिष्यसे	नाहयिष्येथे	नाहयिष्यध्वे
	नाहयिष्ये	नाहयिष्यावहे	नाहयिष्यामहे
क्रि०	अनाहयिष्यत	अनाहयिष्येताम्	अनाहयिष्यन्त
	अनाहयिष्यथाः	अनाहयिष्येथाम्	अनाहयिष्यध्वम्
	अनाहयिष्ये	अनाहयिष्यावहि	अनाहयिष्यामहि

श्रीमत्तपोगणगगनाङ्गणगगनमणि--सार्वसार्वज्ञशासनसार्वभौम--तीर्थरक्षणपरायण--विद्यापीठादिप्रस्थानपञ्चकसमाराधक संविग्नशाखीय-आचार्यचूडामणि-अखण्ड-विजयश्रीमद्गुरुराजश्रीविजयनेमिसूरीश्वरचरणेन्दिरामन्दिरेन्दिन्दिरायमाणान्तिषन्मुनिलावण्यविजयविरचितस्य धातुरत्नाकरस्य णिगन्तरूपपरम्पराप्रकृतिनिरूपणे

द्वितीयभागे

दीवादिगणः

सम्पूर्णः ।

1286 षुंगृट् (सु) अभिषवे। 1078 षुंक्-वद्रूपाणि

1287 षिंगृट् (सि) बन्धने। 1150 षोच्-वद्रूपाणि

1288 शिंगृट् (शि) निशाने। 1147 शोंच्-वद्रूपाणि

1289 डुमिंगृट् (मि) प्रक्षेपणे। 603 मेंङ्-वद्रूपाणि

1290 चिंगृट् (चि) चयने। आत्वे 337 चपवद्रूपाणि तदभावे 795 चयिवद्रूपाणि

1291 धूंगृट् [धू] कम्पने

व०	धूनयति	धूनयतः	धूनयन्ति
	धूनयसि	धूनयथः	धूनयथ
	धूनयामि	धूनयावः	धूनयामः
स०	धूनयेत्	धूनयेताम्	धूनयेयुः
	धूनयेः	धूनयेतम्	धूनयेत
	धूनयेयम्	धूनयेव	धूनयेम
प०	धूनयतु	धूनयतात् धूनयताम्	धूनयन्तु
	धूनय	धूनयतात् धूनयतम्	धूनयत
	धूनयानि	धूनयाव	धूनयाम
ह्य०	अधूनयत्	अधूनयताम्	अधूनयन्
	अधूनयः	अधूनयतम्	अधूनयत
	अधूनयम्	अधूनयाव	अधूनयाम
अ०	अदूधुनत्	अदूधुनताम्	अदूधुनन्
	अदूधुनः	अदूधुनतम्	अदूधुनत
	अदूधुनम्	अदूधुनाव	अदूधुनाम
प०	धूनयाञ्चकार	धूनयाञ्चक्रतुः	धूनयाञ्चक्रुः
	धूनयाञ्चकर्थ	धूनयाञ्चक्रथुः	धूनयाञ्चक्र
	धूनयाञ्चकार-चकर	धूनयाञ्चकृव	धूनयाञ्चकृम
	धूनयाम्बभूव ।	धूनयामास	
आ०	धून्यात्	धून्यास्ताम्	धून्यासुः
	धून्याः	धून्यास्तम्	धून्यास्त
	धून्यासम्	धून्यास्व	धून्यास्म
श्व०	धूनयिता	धूनयितारौ	धूनयितारः
	धूनयितासि	धूनयितास्थः	धूनयितास्थ
	धूनयितास्मि	धूनयितास्वः	धूनयितास्मः
भ०	धूनयिष्यति	धूनयिष्यतः	धूनयिष्यन्ति
	धूनयिष्यसि	धूनयिष्यथः	धूनयिष्यथ
	धूनयिष्यामि	धूनयिष्यावः	धूनयिष्यामः
क्रि०	अधूनयिष्यत्	अधूनयिष्यताम्	अधूनयिष्यन्
	अधूनयिष्यः	अधूनयिष्यतम्	अधूनयिष्यत
	अधूनयिष्यम्	अधूनयिष्याव	अधूनयिष्याम

1292 स्तृंगूङ् (स्तृ) आच्छादने ।

व०	स्तारयति	स्तारयतः	स्तारयन्ति
	स्तारयसि	स्तारयथः	स्तारयथ
	स्तारयामि	स्तारयावः	स्तारयामः
स०	स्तारयेत्	स्तारयेताम्	स्तारयेयुः
	स्तारयेः	स्तारयेतम्	स्तारयेत
	स्तारयेयम्	स्तारयेव	स्तारयेम
प०	स्तारयतु स्तारयतात्	स्तारयताम्	स्तारयन्तु
	स्तारय स्तारयतात्	स्तारयतम्	स्तारयत
	स्तारयाणि	स्तारयाव	स्तारयाम
ह्य०	अस्तारयत्	अस्तारयताम्	अस्तारयन्
	अस्तारयः	अस्तारयतम्	अस्तारयत
	अस्तारयम्	अस्तारयाव	अस्तारयाम
अ०	अतिस्तरत्	अतिस्तरताम्	अतिस्तरन्
	अतिस्तरः	अतिस्तरतम्	अतिस्तरत
	अतिस्तरम्	अतिस्तराव	अतिस्तराम
प०	स्तारयाञ्चकार	स्तारयाञ्चक्रतुः	स्तारयाञ्चक्रुः
	स्तारयाञ्चकर्थ	स्तारयाञ्चक्रथुः	स्तारयाञ्चक्र
	स्तारयाञ्चकार-चकर	स्तारयाञ्चकृव	स्तारयाञ्चकृम
	स्तारयाम्बभूव । स्तारयामास		
आ०	स्तार्यात्	स्तार्यास्ताम्	स्तार्यासुः
	स्तार्याः	स्तार्यास्तम्	स्तार्यास्त
	स्तार्यासम्	स्तार्यास्व	स्तार्यास्म
भ्व०	स्तारयिता	स्तारयितारौ	स्तारयितारः
	स्तारयितासि	स्तारयितास्थः	स्तारयितास्थ
	स्तारयितास्मि	स्तारयितास्वः	स्तारयितास्मः
भ०	स्तारयिष्यति	स्तारयिष्यतः	स्तारयिष्यन्ति
	स्तारयिष्यसि	स्तारयिष्यथः	स्तारयिष्यथ
	स्तारयिष्यामि	स्तारयिष्यावः	स्तारयिष्यामः
क्रि०	अस्तारयिष्यत्	अस्तारयिष्यताम्	अस्तारयिष्यन्
	अस्तारयिष्यः	अस्तारयिष्यतम्	अस्तारयिष्यत
	अस्तारयिष्यम्	अस्तारयिष्याव	अस्तारयिष्याम

व०	स्तारयते	स्तारयेते	स्तारयन्ते
	स्तारयसे	स्तारयेथे	स्तारयध्वे
	स्तारये	स्तारयावहे	स्तारयामहे
स०	स्तारयेत	स्तारयेयाताम्	स्तारयेरन्
	स्तारयेथाः	स्तारयेयाथाम्	स्तारयेध्वम्
	स्तारयेय	स्तारयेवहि	स्तारयेमहि
प०	स्तारयताम्	स्तारयेताम्	स्तारयन्ताम्
	स्तारयस्व	स्तारयेथाम्	स्तारयध्वम्
	स्तारयै	स्तारयावहै	स्तारयामहै
ह्य०	अस्तारयत	अस्तारयेताम्	अस्तारयन्त
	अस्तारयथाः	अस्तारयेथाम्	अस्तारयध्वम्
	अस्तारये	अस्तारयावहि	अस्तारयामहि
अ०	अतिस्तरत	अतिस्तरेताम्	अतिस्तरन्त
	अतिस्तरथाः	अतिस्तरेथाम्	अतिस्तरध्वम्
	अतिस्तरे	अतिस्तरावहि	अतिस्तरामहि
प०	स्तारयाञ्चक्रे	स्तारयाञ्चक्राते	स्तारयाञ्चक्रिरे
	स्तारयाञ्चकृषे	स्तारयाञ्चक्राथे	स्तारयाञ्चकृढ्वे
	स्तारयाञ्चक्रे	स्तारयाञ्चकृवहे	स्तारयाञ्चकृमहे
	स्तारयाम्बभूव । स्तारयामास		
आ०	स्तारयिषीष्ट	स्तारयिषीयास्ताम्	स्तारयिषीरन्
	स्तारयिषीष्ठाः	स्तारयिषीयास्थाम्	स्तारयिषीढ्वम् ध्वम्
	स्तारयिषीय	स्तारयिषीवहि	स्तारयिषीमहि
भ्व०	स्तारयिता	स्तारयितारौ	स्तारयितारः
	स्तारयितासे	स्तारयितासाथे	स्तारयिताध्वे
	स्तारयिताहे	स्तारयितास्वहे	स्तारयितास्महे
भ०	स्तारयिष्यते	स्तारयिष्येते	स्तारयिष्यन्ते
	स्तारयिष्यसे	स्तारयिष्येथे	स्तारयिष्यध्वे
	स्तारयिष्ये	स्तारयिष्यावहे	स्तारयिष्यामहे
क्रि०	अस्तारयिष्यत	अस्तारयिष्येताम्	अस्तारयिष्यन्त
	अस्तारयिष्यथाः	अस्तारयिष्येथाम्	अस्तारयिष्यध्वम्
	अस्तारयिष्ये	अस्तारयिष्यावहि	अस्तारयिष्यामहि

1293 कृंगूङ् (कृ) हिंसायाम् । 888 डुकृंगूवद्रूपाणि

1294 वृगृ (वृ) वृरणे ।

व०	वारयति	वारयतः	वारयन्ति
	वारयसि	वारयथः	वारयथ
	वारयामि	वारयावः	वारयामः
स०	वारयेत्	वारयेताम्	वारयेयुः
	वारयेः	वारयेतम्	वारयेत
	वारयेयम्	वारयेव	वारयेम
स०	वारयतु	वारयतात् वारयताम्	वारयन्तु
	वारय	वारयतात् वारयतम्	वारयत
	वारयाणि	वारयाव	वारयाम
ह्य०	अवारयत्	अवारयताम्	अवारयन्
	अवारयः	अवारयतम्	अवारयत
	अवारयम्	अवारयाव	अवारयाम
अ०	अवीवरत्	अवीवरताम्	अवीवरन्
	अवीवरः	अवीवरतम्	अवीवरत
	अवीवरम्	अवीवराव	अवीवराम
प०	वारयाञ्चकार	वारयाञ्चक्रतुः	वारयाञ्चक्रुः
	वारयाञ्चकर्थ	वारयाञ्चक्रथुः	वारयाञ्चक्र
	वारयाञ्चकार-चकर	वारयाञ्चकृव	वारयाञ्चकृम

वारयाम्बभूव । वारयामास

आ०	वार्यात्	वार्यास्ताम्	वार्यासुः
	वार्याः	वार्यास्तम्	वार्यास्त
	वार्यासम्	वार्यास्व	वार्यास्म
श्व०	वारयिता	वारयितारौ	वारयितारः
	वारयितासि	वारयितास्थः	वारयितास्थ
	वारयितास्मि	वारयितास्वः	वारयितास्मः
भ०	वारयिष्यति	वारयिष्यतः	वारयिष्यन्ति
	वारयिष्यसि	वारयिष्यथः	वारयिष्यथ
	वारयिष्यामि	वारयिष्यावः	वारयिष्यामः
क्रि०	अवारयिष्यत्	अवारयिष्यताम्	अवारयिष्यन्
	अवारयिष्यः	अवारयिष्यतम्	अवारयिष्यत
	अवारयिष्यम्	अवारयिष्याव	अवारयिष्याम
व०	वारयते	वारयेते	वारयन्ते
	वारयसे	वारयेथे	वारयध्वे
	वारये	वारयावहे	वारयामहे
स०	वारयेत	वारयेयाताम	वारयेरन्
	वारयेथाः	वारयेयाथाम्	वारयेध्वम्
	वारयेय	वारयेवहि	वारयेमहि
प०	वारयताम्	वारयेताम्	वारयन्ताम
	वारयस्व	वारयेथाम्	वारयध्वम
	वारये	वारयावहै	वारयामहै
ह्य०	अवारयत	अवारयेताम्	अवारयन्त
	अवारयथाः	अवारयेथाम्	अवारयध्वम्
	अवारये	अवारयावहि	अवारयामहि
अ०	अवीवरत	अवीवरेताम्	अवीवरन्त
	अवीवरथाः	अवीवरेथाम्	अवीवरध्वम्
	अवीवरे	अवीवरावहि	अवीवरामहि
प०	वारयाञ्चक्रे	वारयाञ्चक्राते	वारयाञ्चक्रिरे
	वारयाञ्चकृषे	वारयाञ्चक्राथे	वारयाञ्चकृढ्वे
	वारयाञ्चक्रे	वारयाञ्चकृवहे	वारयाञ्चकृमहे

वारयाम्बभूव । वारयामास

आ०	वारयिषीष्ट	वारयिषीयास्ताम्	वारयिषीरन्
	वारयिषीष्ठाः	वारयिषीयास्थाम्	वारयिषीढ्वम् ध्व
	वारयिषीय	वारयिषीवहि	वारयिषीमहि
श्व०	वारयिता	वारयितारौ	वारयितारः
	वारयितासे	वारयितासाथे	वारयिताध्वे
	वारयिताहे	वारयितास्वहे	वारयितास्महे
भ०	वारयिष्यते	वारयिष्येते	वारयिष्यन्ते
	वारयिष्यसे	वारयिष्येथे	वारयिष्यध्वे
	वारयिष्ये	वारयिष्यावहे	वारयिष्यामहे
क्रि०	अवारयिष्यत	अवारयिष्येताम्	अवारयिष्यन्त
	अवारयिष्यथाः	अवारयिष्येथाम्	अवारयिष्यध्वम्
	अवारयिष्ये	अवारयिष्यावहि	अवारयिष्यामहि

1295 हिंदू (हि) गतिवृद्धयोः । 393 हयवरट्सूत्राणि

1296 श्रुंट् (श्रु) श्रवणे

व०	श्रावयति	श्रावयतः	श्रावयन्ति
	श्रावयसि	श्रावयथः	श्रावयथ
	श्रावयामि	श्रावयावः	श्रावयामः
स०	श्रावयेत्	श्रावयेताम्	श्रावयेयुः
	श्रावयेः	श्रावयेतम्	श्रावयेत
	श्रावयेयम्	श्रावयेव	श्रावयेम
प०	श्रावयतु	श्रावयतात्	श्रावयताम्	श्रावयन्तु
	श्रावय	श्रावयतात्	श्रावयतम्	श्रावयत
	श्रावयाणि	श्रावयाव	श्रावयाम
ह्य०	अश्रावयत्	अश्रावयताम्	अश्रावयन्
	अश्रावयः	अश्रावयतम्	अश्रावयत
	अश्रावयम्	अश्रावयाव	अश्रावयाम
अ०	अशिश्रवत्	अशिश्रवताम्	अशिश्रवन्
	अशिश्रवः	अशिश्रवतम्	अशिश्रवत
	अशिश्रवम्	अशिश्रवाव	अशिश्रवाम
	अशुश्रवत	अशुश्रवताम्	अशुश्रवन् इ०
प०	श्रावयाञ्चकार	श्रावयाञ्चक्रतुः	श्रावयाञ्चक्रुः
	श्रावयाञ्चकर्थ	श्रावयाञ्चक्रथुः	श्रावयाञ्चक्र
	श्रावयाञ्चकार-चकर	श्रावयाञ्चकृव	श्रावयाञ्चकृम
	श्रावयाम्बभूव । श्रावयामास		
आ०	श्राव्यात्	श्राव्यास्ताम्	श्राव्यासुः
	श्राव्याः	श्राव्यास्तम्	श्राव्यास्त
	श्राव्यासम्	श्राव्यास्व	श्राव्यास्म
श्व०	श्रावयिता	श्रावयितारौ	श्रावयितारः
	श्रावयितासि	श्रावयितास्थः	श्रावयितास्थ
	श्रावयितास्मि	श्रावयितास्वः	श्रावयितास्मः
भ०	श्रावयिष्यति	श्रावयिष्यतः	श्रावयिष्यन्ति
	श्रावयिष्यसि	श्रावयिष्यथः	श्रावयिष्यथ
	श्रावयिष्यामि	श्रावयिष्यावः	श्रावयिष्यामः
क्रि०	अश्रावयिष्यत्	अश्रावयिष्यताम्	अश्रावयिष्यन्
	अश्रावयिष्यः	अश्रावयिष्यतम्	अश्रावयिष्यत
	अश्रावयिष्यम्	अश्रावयिष्याव	अश्रावयिष्याम

व०	श्रावयते	श्रावयेते	श्रावयन्ते
	श्रावयसे	श्रावयेथे	श्रावयध्वे
	श्रावये	श्रावयावहे	श्रावयामहे
स०	श्रावयेत	श्रावयेयाताम्	श्रावयेरन्
	श्रावयेथाः	श्रावयेयाथाम्	श्रावयेध्वम्
	श्रावयेय	श्रावयेवहि	श्रावयेमहि
प०	श्रावयताम्	श्रावयेताम्	श्रावयन्ताम्
	श्रावयस्व	श्रावयेथाम	श्रावयध्वम्
	श्रावयै	श्रावयावहै	श्रावयामहै
ह्य०	अश्रावयत	अश्रावयेताम्	अश्रावयन्त
	अश्रावयथाः	अश्रावयेथाम्	अश्रावयध्वम्
	अश्रावये	अश्रावयावहि	अश्रावयामहि
अ०	अशिश्रवत	अशिश्रवेताम्	अशिश्रवन्त
	अशिश्रवथाः	अशिश्रवेथाम्	अशिश्रवध्वम्
	अशिश्रवे	अशिश्रवावहि	अशिश्रवामहि
	अशुश्रवत	अशुश्रवेताम्	अशुश्रवन्त इ०
प०	श्रावयाञ्चक्रे	श्रावयाञ्चक्राते	श्रावयाञ्चक्रिरे
	श्रावयाञ्चकृषे	श्रावयाञ्चक्राथे	श्रावयाञ्चकृढ्वे
	श्रावयाञ्चक्रे	श्रावयाञ्चकृवहे	श्रावयाञ्चकृमहे
	श्रावयाम्बभूव । श्रावयामास		
आ०	श्रावयिषीष्ट	श्रावयिषीयास्ताम्	श्रावयिषीरन्
	श्रावयिषीष्ठाः	श्रावयिषीयास्थाम्	श्रावयिषीढ्वम्-ध्वम्
	श्रावयिषीय	श्रावयिषीवहि	श्रावयिषीमहि
श्व०	श्रावयिता	श्रावयितारौ	श्रावयितारः
	श्रावयितासे	श्रावयितासाथे	श्रावयिताध्वे
	श्रावयिताहे	श्रावयितास्वहे	श्रावयितास्महे
भ०	श्रावयिष्यते	श्रावयिष्येते	श्रावयिष्यन्ते
	श्रावयिष्यसे	श्रावयिष्येथे	श्रावयिष्यध्वे
	श्रावयिष्ये	श्रावयिष्यावहे	श्रावयिष्यामहे
क्रि०	अश्रावयिष्यत	अश्रावयिष्येताम्	अश्रावयिष्यन्त
	अश्रावयिष्यथाः	अश्रावयिष्येथाम्	अश्रावयिष्यध्वम्
	अश्रावयिष्ये	अश्रावयिष्यावहि	अश्रावयिष्यामहि

1297 टुदुंट् (दु) उपतापे । 12 दुंवद्रूपाणि

1298 पृंट् [पृ] प्रीतौ । 1134 पृंकृवद्रूपाणि

1299 स्मृंट् (स्मृ) पालने च । 18 स्मृंवद्रूपाणि

1300 शक्लृंट् (शक्) व्याप्तौ । 1280 शकींच् द्रूपाणि

1301 तिकृंच् (तिक्) हिंसायाम् । 632 तिकिवद्रूपाणि

1302 तिगट् (तिग्) हिंसायाम् ।

व०	तेगयति	तेगयतः	तेगयन्ति
	तेगयसि	तेगयथः	तेगयथ
	तेगयामि	तेगयावः	तेगयामः
स०	तेगयेत्	तेगयेताम्	तेगयेयुः
	तेगयेः	तेगयेतम्	तेगयेत
	तेगयेयम्	तेगयेव	तेगयेम
प०	तेगयतु	तेगयतात् तेगयताम्	तेगयन्तु
	तेगय	तेगयतात् तेगयतम्	तेगयत
	तेगयानि	तेगयाव	तेगयाम
ह्य०	अतेगयत्	अतेगयताम्	अतेगयन्
	अतेगयः	अतेगयतम्	अतेगयत
	अतेगयम्	अतेगयाव	अतेगयाम
अ०	अतीतिगत्	अतीतिगताम्	अतीतिगन्
	अतीतिगः	अतीतिगतम्	अतीतिगत
	अतीतिगम्	अतीतिगाव	अतीतिगाम
प०	तेगयाञ्चकार	तेगयाञ्चक्रतुः	तेगयाञ्चक्रुः
	तेगयाञ्चकर्थ	तेगयाञ्चक्रथुः	तेगयाञ्चक्र
	तेगयाञ्चकार-चकर	तेगयाञ्चकृव	तेगयाञ्चकृम
	तेगयाम्बभूव । तेगयामास		
आ०	तेग्यात्	तेग्यास्ताम्	तेग्यासुः
	तेग्याः	तेग्यास्तम्	तेग्यास्त
	तेग्यासम्	तेग्यास्व	तेग्यास्म
श्व०	तेगयिता	तेगयितारौ	तेगयितारः
	तेगयितासि	तेगयितास्थः	तेगयितास्थ
	तेगयितास्मि	तेगयितास्वः	तेगयितास्मः
भ०	तेगयिष्यति	तेगयिष्यतः	तेगयिष्यन्ति
	तेगयिष्यसि	तेगयिष्यथः	तेगयिष्यथ
	तेगयिष्यामि	तेगयिष्यावः	तेगयिष्यामः
क्रि०	अतेगयिष्यत्	अतेगयिष्यताम्	अतेगयिष्यन्
	अतेगयिष्यः	अतेगयिष्यतम्	अतेगयिष्यत
	अतेगयिष्यम्	अतेगयिष्याव	अतेगयिष्याम

व०	तेगयते	तेगयेते	तेगयन्ते
	तेगयसे	तेगयेथे	तेगयध्वे
	तेगये	तेगयावहे	तेगयामहे
स०	तेगयेत	तेगयेयाताम्	तेगयेरन्
	तेगयेथाः	तेगयेयाथाम्	तेगयेध्वम्
	तेगयेय	तेगयेवहि	तेगयेमहि
प०	तेगयताम्	तेगयेताम्	तेगयन्ताम्
	तेगयस्व	तेगयेथाम्	तेगयध्वम्
	तेगयै	तेगयावहै	तेगयामहै
ह्य०	अतेगयत	अतेगयेताम्	अतेगयन्त
	अतेगयथाः	अतेगयेथाम्	अतेगयध्वम्
	अतेगये	अतेगयावहि	अतेगयामहि
अ०	अतीतिगत	अतीतिगेताम्	अतीतिगन्त
	अतीतिगथाः	अतीतिगेथाम्	अतीतिगध्वम्
	अतीतिगे	अतीतिगावहि	अतीतिगामहि
प०	तेगयाञ्चक्रे	तेगयाञ्चक्राते	तेगयाञ्चक्रिरे
	तेगयाञ्चकृषे	तेगयाञ्चक्राथे	तेगयाञ्चकृढ्वे
	तेगयाञ्चक्रे	तेगयाञ्चकृवहे	तेगयाञ्चकृमहे
	तेगयाम्बभूव । तेगयामास		
आ०	तेगयिषीष्ट	तेगयिषीयास्ताम्	तेगयिषीरन्
	तेगयिषीष्ठाः	तेगयिषीयास्थाम्	तेगयिषीढ्वम् ध्वम्
	तेगयिषीय	तेगयिषीवहि	तेगयिषीमहि
श्व०	तेगयिता	तेगयितारौ	तेगयितारः
	तेगयितासे	तेगयितासाथे	तेगयिताध्वे
	तेगयिताहे	तेगयितास्वहे	तेगयितास्महे
भ०	तेगयिष्यते	तेगयिष्येते	तेगयिष्यन्ते
	तेगयिष्यसे	तेगयिष्येथे	तेगयिष्यध्वे
	तेगयिष्ये	तेगयिष्यावहे	तेगयिष्यामहे
क्रि०	अतेगयिष्यत	अतेगयिष्येताम	अतेगयिष्यन्त
	अतेगयिष्यथाः	अतेगयिष्येथाम्	अतेगयिष्यध्वम्
	अतेगयिष्ये	अतेगयिष्यावहि	अतेगयिष्यामहि

1303 षघट् [सघ्) हिंसायाम्

व० साघयति साघयतः साघयन्ति
साघयसि साघयथः साघयथ
साघयामि साघयावः साघयामः

स० साघयेत् साघयेताम् साघयेयुः
साघयेः साघयेतम् साघयेत
साघयेयम् साघयेव साघयेम

प० साघयतु साघयतात् साघयताम् साघयन्तु
साघय साघयतात् साघयतम् साघयत
साघयानि साघयाव साघयाम

ह्य० असाघयत् असाघयताम् असाघयन्
असाघयः असाघयतम् असाघयत
असाघयम् असाघयाव असाघयाम

अ० असीषघत् असीषघताम् असीषघन्
असीषघः असीषघतम् असीषघत
असीषघम् असीषघाव असीषघाम

प० साघयाञ्चकार साघयाञ्चक्रतुः साघयाञ्चक्रुः
साघयाञ्चकर्थ साघयाञ्चक्रथुः साघयाञ्चक्र
साघयाञ्चकार-चकर साघयाञ्चकृव साघयाञ्चकृम
साघयाम्बभूव । साघयामास

आ० साघ्यात् साघ्यास्ताम् साघ्यासुः
साघ्याः साघ्यास्तम् साघ्यास्त
साघ्यासम् साघ्यास्व साघ्यास्म

श्व० साघयिता साघयितारौ साघयितारः
साघयितासि साघयितास्थः साघयितास्थ
साघयितास्मि साघयितास्वः साघयितास्मः

भ० साघयिष्यति साघयिष्यतः साघयिष्यन्ति
साघयिष्यसि साघयिष्यथः साघयिष्यथ
साघयिष्यामि साघयिष्यावः साघयिष्यामः

क्रि० असाघयिष्यत् असाघयिष्यताम् असाघयिष्यन्
असाघयिष्यः असाघयिष्यतम् असाघयिष्यत
असाघयिष्यम् असाघयिष्याव असाघयिष्याम

व० साघयते साघयेते साघयन्ते
साघयसे साघयेथे साघयध्वे
साघये साघयावहे साघयामहे

स० साघयेत साघयेयाताम् साघयेरन्
साघयेथाः साघयेयाथाम् साघयेध्वम्
साघयेय साघयेवहि साघयेमहि

प० साघयताम् साघयेताम् साघयन्ताम्
साघयस्व साघयेथाम् साघयध्वम्
साघयै साघयावहै साघयामहै

ह्य० असाघयत असाघयेताम् असाघयन्त
असाघयथाः असाघयेथाम् असाघयध्वम्
असाघये असाघयावहि असाघयामहि

अ० असीषघत असीषघेताम् असीषघन्त
असीषघथाः असीषघेथाम् असीषघध्वम
असीषघे असीषघावहि असीषघामहि

प० साघयाञ्चक्रे साघयाञ्चक्रते साघयाञ्चक्रिरे
साघयाञ्चकृषे साघयाञ्चक्राथे साघयाञ्चकृढ्वे
साघयाञ्चक्रे साघयाञ्चकृवहे साघयाञ्चकृमहे
साघयाम्बभूव । साघयामास

आ० साघयिषीष्ट साघयिषीयास्ताम् साघयिषीरन्
साघयिषीष्ठाः साघयिषीयास्थाम् साघयिषीढ्वम्
ध्वम्
साघयिषीय साघयिषीवहि साघयिषीमहि

श्व० साघयिता साघयितारौ साघयितारः
साघयितासे साघयितासाथे साघयिताध्वे
साघयिताहे साघयितास्वहे साघयितास्महे

भ० साघयिष्यते साघयिष्येते साघयिष्यन्ते
साघयिष्यसे साघयिष्येथे साघयिष्यध्वे
साघयिष्ये साघयिष्यावहे साघयिष्यामहे

क्रि० असाघयिष्यत असाघयिष्येताम् असाघयिष्यन्त
असाघयिष्यथाः असाघयिष्येथाम् असाघयिष्यध्वम्
असाघयिष्ये असाघयिष्यावहि असाघयिष्यामहि

1304 राघट् (राघ्)संसिद्धौ। 1156 राघच्-वद्रूपाणि

1305 साधंट् (साध्) संसिद्धौ ।

व०	साधयति	साधयतः	साधयन्ति
	साधयसि	साधयथः	साधयथ
	साधयामि	साधयावः	साधयामः
स०	साधयेत्	साधयेताम्	साधयेयुः
	साधयेः	साधयेतम्	साधयेत
	साधयेयम्	साधयेव	साधयेम
प०	साधयतु साधयतात्	साधयताम्	साधयन्तु
	साधय साधयतात्	साधयतम्	साधयत
	साधयानि	साधयाव	साधयाम
ह्य०	असाधयत्	असाधयताम्	असाधयन्
	असाधयः	असाधयतम्	असाधयत
	असाधयम्	असाधयाव	असाधयत
अ०	असीसधत्	असीसधताम्	असीसधन्
	असीसधः	असीसधतम्	असीसधत
	असीसधम्	असीसधाव	असीसधाम
प०	साधयाञ्चकार	साधयाञ्चक्रतुः	साधयाञ्चक्रुः
	साधयाञ्चकर्थ	साधयाञ्चक्रथुः	साधयाञ्चक्र
	साधयाञ्चकार-चकर	साधयाञ्चकृव	साधयाञ्चकृम
	साधयाम्बभूव । साधयामास		
आ०	साध्यात्	साध्यास्ताम्	साध्यासुः
	साध्याः	साध्यास्तम्	साध्यास्त
	साध्यासम्	साध्यास्व	साध्यास्म
श्व०	साधयिता	साधयितारौ	साधयितारः
	साधयितासि	साधयितास्थः	साधयितास्थ
	साधयितास्मि	साधयितास्वः	साधयितास्मः
भ०	साधयिष्यति	साधयिष्यतः	साधयिष्यन्ति
	साधयिष्यसि	साधयिष्यथः	साधयिष्यथ
	साधयिष्यामि	साधयिष्यावः	साधयिष्यामः
क्रि०	असाधयिष्यत्	असाधयिष्यताम्	असाधयिष्यन्
	असाधयिष्यः	असाधयिष्यतम्	असाधयिष्यत
	असाधयिष्यम्	असाधयिष्याव	असाधयिष्याम

व०	साधयते	साधयेते	साधयन्ते
	साधयसे	साधयेथे	साधयध्वे
	साधये	साधयावहे	साधयामहे
स०	साधयेत	साधयेयाताम्	साधयेरन्
	साधयेथाः	साधयेयाथाम्	साधयेध्वम्
	साधयेय	साधयेवहि	साधयेमहि
प०	साधयेताम्	साधयेताम्	साधयन्ताम्
	साधयस्व	साधयेथाम्	साधयध्वम्
	साधयै	साधयावहै	साधयामहै
ह्य०	असाधयत	असाधयेताम्	असाधयन्त
	असाधयथाः	असाधयेथाम्	असाधयध्वम्
	असाधये	असाधयावहि	असाधयामहि
अ०	असीसधत	असीसधेताम्	असीसधन्त
	असीसधथाः	असीसधेथाम्	असीसधध्वम्
	असीसधे	असीसधावहि	असीसधामहि
प०	साधयाञ्चक्रे	साधयाञ्चक्राते	साधयाञ्चक्रिरे
	साधयाञ्चकृषे	साधयाञ्चक्राथे	साधयाञ्चकृढ्वे
	साधयाञ्चक्रे	साधयाञ्चकृवहे	साधयाञ्चकृमहे
	साधयाम्बभूव । साधयामास		
आ०	साधयिषीष्ट	साधयिषीयास्ताम्	साधयिषीरन्
	साधयिषीष्ठाः	साधयिषीयास्थाम्	साधयिषीढ्वम् ध्वम्
	साधयिषीय	साधयिषीवहि	साधयिषीमहि
श्व०	साधयिता	साधयितारौ	साधयितारः
	साधयितासे	साधयितासाथे	साधयिताध्वे
	साधयिताहे	साधयितास्वहे	साधयितास्महे
भ०	साधयिष्यते	साधयिष्येते	साधयिष्यन्ते
	साधयिष्यसे	साधयिष्येथे	साधयिष्यध्वे
	साधयिष्ये	साधयिष्यावहे	साधयिष्यामहे
क्रि०	असाधयिष्यत	असाधयिष्येताम्	असाधयिष्यन्त
	असाधयिष्यथाः	असाधयिष्येथाम्	असाधयिष्यध्वम्
	असाधयिष्ये	असाधयिष्यावहि	असाधयिष्यामहि

1306 ऋधूट् (ऋध्) वृद्धौ । 1186 ऋधूच्चवृद्धूपाणि

1307 आप्लृंट् [अप्) व्याप्तौ ।

व०	आपयति	आपयतः	आपयन्ति
	आपयसि	आपयथः	आपयथ
	आपयामि	आपयावः	आपयामः
स०	आपयेत्	आपयेताम्	आपयेयुः
	आपयेः	आपयेतम्	आपयेत
	आपयेयम्	आपयेव	आपयेम
प०	आपयतु आपयतात्	आपयताम्	आपयन्तु
	आपय आपयतात्	आपयतम्	आपयत
	आपयानि	आपयाव	आपयाम
ह्य०	आपयत्	आपयताम्	आपयन्
	आपयः	आपयतम्	आपयत
	आपयम्	आपयाव	आपयाम
भ०	आपिपत्	आपिपताम्	आपिपन्
	आपिपः	आपिपतम्	आपिपत
	आपिपम्	आपिपाव	आपिपाम
प०	आपयाञ्चकार	आपयाञ्चक्रतुः	आपयाञ्चक्रुः
	आपयाञ्चकर्थ	आपयाञ्चक्रथुः	आपयाञ्चक्र
	आपयाञ्चकार-चकर	आपयाञ्चकृव	आपयाञ्चकृम
	आपयाम्बभूव । आपयामास		
आ०	आप्यात्	आप्यास्ताम्	आप्यासुः
	आप्याः	आप्यास्तम्	आप्यास्त
	आप्यासम्	आप्यास्व	आप्यास्म
श्व०	आपयिता	आपयितारौ	आपयितारः
	आपयितासि	आपयितास्थः	आपयितास्थ
	आपयितास्मि	आपयितास्वः	आपयितास्मः
भ०	आपयिष्यति	आपयिष्यतः	आपयिष्यन्ति
	आपयिष्यसि	आपयिष्यथः	आपयिष्यथ
	आपयिष्यामि	आपयिष्यावः	आपयिष्यामः
क्रि०	आपयिष्यत्	आपयिष्यताम्	आपयिष्यन्
	आपयिष्यः	आपयिष्यतम्	आपयिष्यत
	आपयिष्यम्	आपयिष्याव	आपयिष्याम

व०	आपयते	आपयेते	आपयन्ते
	आपयसे	आपयेथे	आपयध्वे
	आपये	आपयावहे	आपयामहे
स०	आपयेत	आपयेयाताम्	आपयेरन्
	आपयेथाः	आपयेयाथाम्	आपयेध्वम्
	आपयेय	आपयेवहि	आपयेमहि
प०	आपयताम्	आपयेताम्	आपयन्ताम्
	आपयस्व	आपयेथाम्	आपयध्वम्
	आपयै	आपयावहै	आपयामहै
ह्य०	आपयत	आपयेताम्	आपयन्त
	आपयथाः	आपयेथाम्	आपयध्वम्
	आपये	आपयावहि	आपयामहि
अ०	आपिपत	आपिपेताम्	आपिपन्त
	आपिपथः	आपिपेथाम्	आपिपध्वम
	आपिपे	आपिपावहि	आपिपामहि
प०	आपयाञ्चक्रे	आपयाञ्चक्राते	आपयाञ्चक्रिरे
	आपयाञ्चकृषे	आपयाञ्चक्राथे	आपयाञ्चकृढ्वे
	आपयाञ्चक्रे	आपयाञ्चकृवहे	आपयाञ्चकृमहे
	आपयाम्बभूव । आपयामास		
आ०	आपयिषीष्ट	आपयिषीयास्ताम्	आपयिषीरन्
	आपयिषीष्ठाः	आपयिषीयास्थाम्	आपयिषीढ्वम् ध्वम्
	आपयिषीय	आपयिषीवहि	आपयिषीमहि
श्व०	आपयिता	आपयितारौ	आपयितारः
	आपयितासे	आपयितासाथे	आपयिताध्वे
	आपयिताहे	आपयितास्वहे	आपयितास्महे
भ०	आपयिष्यते	आपयिष्येते	आपयिष्यन्ते
	आपयिष्यसे	आपयिष्येथे	आपयिष्यध्वे
	आपयिष्ये	आपयिष्यावहे	आपयिष्यामहे
क्रि०	आपयिष्यत	आपयिष्येताम्	आपयिष्यन्त
	आपयिष्यथाः	आपयिष्येथाम्	आपयिष्यध्वम्
	आपयिष्ये	आपयिष्यावहि	आपयिष्यामहि

1308 तृपट् (तृप्) प्रीणने । 1189 तृपच्चवङ्रूपाणि।

1309 दम्भृट् (दम्भ्) दम्भे ।

व० दम्भयति दम्भयतः दम्भयन्ति
दम्भयसि दम्भयथः दम्भयथ
दम्भयामि दम्भयावः दम्भयामः

स० दम्भयेत् दम्भयेताम् दम्भयेयुः
दम्भयेः दम्भयेतम् दम्भयेत
दम्भयेयम् दम्भयेव दम्भयेम

प० दम्भयतु दम्भयतात् दम्भयताम् दम्भयन्तु
दम्भय दम्भयतात् दम्भयतम् दम्भयत
दम्भयानि दम्भयाव दम्भयाम

ह० अदम्भयत् अदम्भयताम् अदम्भयन्
अदम्भयः अदम्भयतम् अदम्भयत
अदम्भयम् अदम्भयाव अदम्भयाम

अ० अददम्भत् अददम्भताम् अददम्भन्
अददम्भः अददम्भतम् अददम्भत
अददम्भम् अददम्भाव अददम्भाम

प० दम्भयाञ्चकार दम्भयाञ्चक्रतुः दम्भयाञ्चक्रुः
दम्भयाञ्चकर्थ दम्भयाञ्चक्रथुः दम्भयाञ्चक्र
दम्भयाञ्चकार-चकर दम्भयाञ्चकृव दम्भयाञ्चकृम

दम्भयाम्बभूव । दम्भयामास

आ० दम्भ्यात् दम्भ्यास्ताम् दम्भ्यासुः
दम्भ्याः दम्भ्यास्तम् दम्भ्यास्त
दम्भ्यासम् दम्भ्यास्व दम्भ्यास्म

श्व० दम्भयिता दम्भयितारौ दम्भयितारः
दम्भयितासि दम्भयितास्थः दम्भयितास्थ
दम्भयितास्मि दम्भयितास्वः दम्भयितास्मः

भ० दम्भयिष्यति दम्भयिष्यतः दम्भयिष्यन्ति
दम्भयिष्यसि दम्भयिष्यथः दम्भयिष्यथ
दम्भयिष्यामि दम्भयिष्यावः दम्भयिष्यामः

क्रि० अदम्भयिष्यत् अदम्भयिष्यताम् अदम्भयिष्यन्
अदम्भयिष्यः अदम्भयिष्यतम् अदम्भयिष्यत
अदम्भयिष्यम् अदम्भयिष्याव अदम्भयिष्याम

व० दम्भयते दम्भयेते दम्भयन्ते
दम्भयसे दम्भयेथे दम्भयध्वे
दम्भये दम्भयावहे दम्भयामहे

दम्भयेत दम्भयेयाताम् दम्भयेरन्
दम्भयेथाः दम्भयेयाथाम् दम्भयेध्वम्
दम्भयेय दम्भयेवहि दम्भयेमहि

प० दम्भयताम् दम्भयेताम् दम्भयन्ताम्
दम्भयस्व दम्भयेथाम् दम्भयध्वम्
दम्भये दम्भयावहै दम्भयामहै

ह० अदम्भयत अदम्भयेताम् अदम्भयन्त
अदम्भयथाः अदम्भयेथाम् अदम्भयध्वम्
अदम्भये अदम्भयावहि अदम्भयामहि

अ० अददम्भत अददम्भेताम् अददम्भन्त
अददम्भथाः अददम्भेथाम् अददम्भध्वम्
अददम्भे अददम्भावहि अददम्भामहि

प० दम्भयाञ्चक्रे दम्भयाञ्चक्राते दम्भयाञ्चक्रिरे
दम्भयाञ्चकृषे दम्भयाञ्चक्राथे दम्भयाञ्चकृढ्वे
दम्भयाञ्चक्रे दम्भयाञ्चकृवहे दम्भयाञ्चकृमहे

दम्भयाम्बभूव । दम्भयामास

आ० दम्भयिषीष्ट दम्भयिषीयास्ताम् दम्भयिषीरन्
दम्भयिषीष्ठाः दम्भयिषीयास्थाम् दम्भयिषीढ्वम्
ध्वम्
दम्भयिषीय दम्भयिषीवहि दम्भयिषीमहि

श्व० दम्भयिता दम्भयितारौ दम्भयितारः
दम्भयितासे दम्भयितासाथे दम्भयिताध्वे
दम्भयिताहे दम्भयितास्वहे दम्भयितास्महे

भ० दम्भयिष्यते दम्भयिष्येते दम्भयिष्यन्ते
दम्भयिष्यसे दम्भयिष्येथे दम्भयिष्यध्वे
दम्भयिष्ये दम्भयिष्यावहे दम्भयिष्य

क्रि० अदम्भयिष्यत अदम्भयिष्येताम् अदम्भयि
अदम्भयिष्यथाः अदम्भयिष्येथाम् अदम्भयि
अदम्भयिष्ये अदम्भयिष्यावहि अदम्भयि

1310 कृवुट् (कृण्व्] हिंसायाम्

व० कृण्वयति कृण्वयतः कृण्वयन्ति
कृण्वयसि कृण्वयथः कृण्वयथ
कृण्वयामि कृण्वयावः कृण्वयामः

स० कृण्वयेत् कृण्वयेताम् कृण्वयेयुः
कृण्वयेः कृण्वयेतम् कृण्वयेत
कृण्वयेयम् कृण्वयेव कृण्वयेम

प० कृण्वयतु कृण्वयतात् कृण्वयताम् कृण्वयन्तु
कृण्वय कृण्वयतात् कृण्वयताम् कृण्वयत
कृण्वयानि कृण्वयाव कृण्वयाम

ह्य० अकृण्वयत् अकृण्वयताम् अकृण्वयन्
अकृण्वयः अकृण्वयतम् अकृण्वयत
अकृण्वयम् अकृण्वयाव अकृण्वयाम

अ० अचकृण्वत् अचकृण्वताम् अचकृण्वन्
अचकृण्वः अचकृण्वतम् अचकृण्वत
अचकृण्वम् अचकृण्वाव अचकृण्वाम

प० कृण्वयाञ्चकार कृण्वयाञ्चकतुः कृण्वयाञ्चकुः
कृण्वयाञ्चकर्थ कृण्वयाञ्चकथुः कृण्वयाञ्चक्र
कृण्वयाञ्चकार,चकर कृण्वयाञ्चकृव कृण्वयाञ्चकृम
कृण्वयाम्बभूव । कृण्वयामास

आ० कृण्व्यात् कृण्व्यास्ताम् कृण्व्यासुः
कृण्व्याः कृण्व्यास्तम् कृण्व्यास्त
कृण्व्यासम् कृण्व्यास्व कृण्व्यास्म

श्व० कृण्वयिता कृण्वयितारौ कृण्वयितारः
कृण्वयितासि कृण्वयितास्थः कृण्वयितास्थ
कृण्वयितास्मि कृण्वयितास्वः कृण्वयितास्मः

भ० कृण्वयिष्यति कृण्वयिष्यतः कृण्वयिष्यन्ति
कृण्वयिष्यसि कृण्वयिष्यथः कृण्वयिष्यथ
कृण्वयिष्यामि कृण्वयिष्यावः कृण्वयिष्यामः

क्रि० अकृण्वयिष्यत् अकृण्वयिष्यताम् अकृण्वयिष्यन्
अकृण्वयिष्यः अकृण्वयिष्यतम् अकृण्वयिष्यत
अकृण्वयिष्यम् अकृण्वयिष्याव अकृण्वयिष्याम

व० कृण्वयते कृण्वयेते कृण्वयन्ते
कृण्वयसे कृण्वयेथे कृण्वयध्वे
कृण्वये कृण्वयावहे कृण्वयामहे

स० कृण्वयेत कृण्वयेयाताम् कृण्वयेरन्
कृण्वयेथाः कृण्वयेयाथाम् कृण्वयेध्वम्
कृण्वयेय कृण्वयेवहि कृण्वयेमहि

पस कृण्वयताम् कृण्वयेताम् कृण्वयन्ताम्
कृण्वयस्व कृण्वयेथाम् कृण्वयध्वम्
कृण्वयै कृण्वयावहै कृण्वयामहै

ह्य० अकृण्वयत अकृण्वयेताम् अकृण्वयन्त
अकृण्वयथाः अकृण्वयेथाम् अकृण्वयध्वम्
अकृण्वये अकृण्वयावहि अकृण्वयामहि

अ० अचकृण्वत अचकृण्वेताम् अचकृण्वन्त
अचकृण्वथाः अचकृण्वेथाम् अचकृण्वध्वम्
अचकृण्वे अचकृण्वावहि अचकृण्वामहि

प० कृण्वयाञ्चक्रे कृण्वयाञ्चक्राते कृण्वयाञ्चक्रिरे
कृण्वयाञ्चकृषे कृण्वयाञ्चक्राथे कृण्वयाञ्चकृढ्वे
कृण्वयाञ्चक्रे कृण्वयाञ्चकृवहे कृण्वयाञ्चकृमहे
कृण्वयाम्बभूव । कृण्वयामास

आस कृण्वयिषीष्ट कृण्वयिषीयास्ताम् कृण्वयिषीरन्
कृण्वयिषीष्ठाः कृण्वयिषीयास्थाम् कृण्वयिषीढ्वम्
कृण्वयिषीय कृण्वयिषीवहि कृण्वयिषीमहि

श्वस कृण्वयिता कृण्वयितारौ कृण्वयितारः
कृण्वयितासे कृण्वयितासाथे कृण्वयिताध्वे
कृण्वयिताहे कृण्वयितास्वहे कृण्वयितास्महे

भस कृण्वयिष्यते कृण्वयिष्येते कृण्वयिष्यन्ते
कृण्वयिष्यसे कृण्वयिष्येथे कृण्वयिष्यध्वे
कृण्वयिष्ये कृण्वयिष्यावहे कृण्वयिष्यामहे

क्रि० अकृण्वयिष्यत अकृण्वयिष्येताम् अकृण्वयिष्यन्त
अकृण्वयिष्यथाः अकृण्वयिष्येथाम् अकृण्वयिष्यध्वम्
अकृण्वयिष्ये अकृण्वयिष्यावहि अकृण्वयिष्यामहि

1311 धिवुट् (धिन्वू) गतौ

व०	धिन्वयति	धिन्वयतः	धिन्वयन्ति
	धिन्वयसि	धिन्वयथः	धिन्वयथ
	धिन्वयामि	धिन्वयावः	धिन्वयामः
स०	धिन्वयेत्	धिन्वयेताम्	धिन्वयेयुः
	धिन्वयेः	धिन्वयेतम्	धिन्वयेत
	धिन्वयेयम्	धिन्वयेव	धिन्वयेम
प०	धिन्वयतु धिन्वयतात्	धिन्वयताम्	धिन्वयन्तु
	धिन्वय धिन्वयतात्	धिन्वयतम्	धिन्वयत
	धिन्वयानि	धिन्वयाव	धिन्वयाम
ह्य०	अधिन्वयत्	अधिन्वयताम्	अधिन्वयन्
	अधिन्वयः	अधिन्वयतम्	अधिन्वयत
	अधिन्वयम्	अधिन्वयाव	अधिन्वयत
अस	अदिधिन्वत्	अदिधिन्वताम्	अदिधिन्वन्
	अदिधिन्वः	अदिधिन्वतम्	अदिधिन्वत
	अदिधिन्वम्	अदिधिन्वाव	अदिधिन्वाम
प०	धिन्वयाञ्चकार	धिन्वयाञ्चक्रतुः	धिन्वयाञ्चक्रुः
	धिन्वयाञ्चकर्थ	धिन्वयाञ्चक्रथुः	धिन्वयाञ्चक्र
	धिन्वयाञ्चकार-चकर	धिन्वयाञ्चकृव	धिन्वयाञ्चकृम
	धिन्वयाम्बभूव । धिन्वयामास		
आ०	धिन्व्यात्	धिन्व्यास्ताम्	धिन्व्यासुः
	धिन्व्याः	धिन्व्यास्तम्	धिन्व्यास्त
	धिन्व्यासम्	धिन्व्यास्व	धिन्व्यास्म
श्व०	धिन्वयिता	धिन्वयितारौ	धिन्वयितारः
	धिन्वयितासि	धिन्वयितास्थः	धिन्वयितास्थ
	धिन्वयितास्मि	धिन्वयितास्वः	धिन्वयितास्मः
भ०	धिन्वयिष्यति	धिन्वयिष्यतः	धिन्वयिष्यन्ति
	धिन्वयिष्यसि	धिन्वयिष्यथः	धिन्वयिष्यथ
	धिन्वयिष्यामि	धिन्वयिष्यावः	धिन्वयिष्यामः
क्रि०	अधिन्वयिष्यत्	अधिन्वयिष्यताम्	अधिन्वयिष्यन्
	अधिन्वयिष्यः	अधिन्वयिष्यतम्	अधिन्वयिष्यत
	अधिन्वयिष्यम्	अधिन्वयिष्याव	अधिन्वयिष्याम

व०	धिन्वयते	धिन्वयेते	धिन्वयन्ते
	धिन्वयसे	धिन्वयेथे	धिन्वयध्वे
	धिन्वये	धिन्वयावहे	धिन्वयामहे
स०	धिन्वयेत	धिन्वयेयाताम्	धिन्वयेरन्
	धिन्वयेथाः	धिन्वयेयाथाम्	धिन्वयेध्वम्
	धिन्वयेय	धिन्वयेवहि	धिन्वयेमहि
प०	धिन्वयताम्	धिन्वयेताम्	धिन्वयन्ताम्
	धिन्वयस्व	धिन्वयेथाम्	धिन्वयध्वम्
	धिन्वयै	धिन्वयावहै	धिन्वयामहै
ह्य०	अधिन्वयत	अधिन्वयेताम्	अधिन्वयन्त
	अधिन्वयथाः	अधिन्वयेथाम्	अधिन्वयध्वम्
	अधिन्वये	अधिन्वयावहि	अधिन्वयामहि
अ०	अदिधिन्वत	अदिधिन्वेताम्	अदिधिन्वत
	अदिधिन्वथाः	अदिधिन्वेथाम्	अदिधिन्वध्वम्
	अदिधिन्वे	अदिधिन्वावहि	अदिधिन्वामहि
प०	धिन्वयाञ्चक्रे	धिन्वयाञ्चक्राते	धिन्वयाञ्चक्रिरे
	धिन्वयाञ्चकृषे	धिन्वयाञ्चक्राथे	धिन्वयाञ्चकृढ्वे
	धिन्वयाञ्चक्रे	धिन्वयाञ्चकृवहे	धिन्वयाञ्चकृमहे
	धिन्वयाम्बभूव । धिन्वयामास		
आ०	धिन्वयिषीष्ट	धिन्वयिषीयास्ताम्	धिन्वयिषीरन्
	धिन्वयिषीष्ठाः	धिन्वयिषीयास्थाम्	धिन्वयिषीढ्वम् ध्वम्
	धिन्वयिषीय	धिन्वयिषीवहि	धिन्वयिषीमहि
श्व०	धिन्वयिता	धिन्वयितारौ	धिन्वयितारः
	धिन्वयितासे	धिन्वयितासाथे	धिन्वयिताध्वे
	धिन्वयिताहे	धिन्वयितास्वहे	धिन्वयितास्महे
भ०	धिन्वयिष्यते	धिन्वयिष्येते	धिन्वयिष्यन्ते
	धिन्वयिष्यसे	धिन्वयिष्येथे	धिन्वयिष्यध्वे
	धिन्वयिष्ये	धिन्वयिष्यावहे	धिन्वयिष्यामहे
क्रि०	अधिन्वयिष्यत	अधिन्वयिष्येताम्	अधिन्वयिष्यन्त
	अधिन्वयिष्यथाः	अधिन्वयिष्येथाम्	अधिन्वयिष्यध्वम्
	अधिन्वयिष्ये	अधिन्वयिष्यावहि	अधिन्वयिष्यामहि

1312 ञिधृषाङ् (धृष्) प्रागल्भ्ये ।

व०	धर्षयति	धर्षयतः	धर्षयन्ति
	धर्षयसि	धर्षयथः	धर्षयथ
	धर्षयामि	धर्षयावः	धर्षयामः
स०	धर्षयेत्	धर्षयेताम्	धर्षयेयुः
	धर्षयेः	धर्षयेतम्	धर्षयेत
	धर्षयेयम्	धर्षयेव	धर्षयेम
प०	धर्षयतु धर्षयतात्	धर्षयताम्	धर्षयन्तु
	धर्षय धर्षयतात्	धर्षयतम्	धर्षयत
	धर्षयाणि	धर्षयाव	धर्षयाम
ह्य०	अधर्षयत्	अधर्षयताम्	अधर्षयन्
	अधर्षयः	अधर्षयतम्	अधर्षयत
	अधर्षयम्	अधर्षयाव	अधर्षयाम
अ०	अदीधृषत्	अदीधृषताम्	अदीधृषन्
	अदीधृषः	अदीधृषतम्	अदीधृषत
	अदीधृषम्	अदीधृषाव	अदीधृषाम
	अदधर्षत्	अदधर्षताम्	अदधर्षन् इ०
प०	धर्षयाञ्चकार	धर्षयाञ्चक्रतुः	धर्षयाञ्चक्रुः
	धर्षयाञ्चकर्थ	धर्षयाञ्चक्रथुः	धर्षयाञ्चक्र
	धर्षयाञ्चकार-चकर	धर्षयाञ्चकृव	धर्षयाञ्चकृम
	धर्षयाम्बभूव ।	धर्षयामास	
आ०	धर्ष्यात्	धर्ष्यास्ताम्	धर्ष्यासुः
	धर्ष्याः	धर्ष्यास्तम्	धर्ष्यास्त
	धर्ष्यासम्	धर्ष्यास्व	धर्ष्यास्म
र०	धर्षयिता	धर्षयितारौ	धर्षयितारः
	धर्षयितासि	धर्षयितास्थः	धर्षयितास्थ
	धर्षयितास्मि	धर्षयितास्वः	धर्षयितास्मः
भ०	धर्षयिष्यति	धर्षयिष्यतः	धर्षयिष्यन्ति
	धर्षयिष्यसि	धर्षयिष्यथः	धर्षयिष्यथ
	धर्षयिष्यामि	धर्षयिष्यावः	धर्षयिष्यामः
क्रि०	अधर्षयिष्यत्	अधर्षयिष्यताम्	अधर्षयिष्यन्
	अधर्षयिष्यः	अधर्षयिष्यतम्	अधर्षयिष्यत
	अधर्षयिष्यम्	अधर्षयिष्याव	अधर्षयिष्याम

व०	धर्षयते	धर्षयेते	धर्षयन्ते
	धर्षयसे	धर्षयेथे	धर्षयध्वे
	धर्षये	धर्षयावहे	धर्षयामहे
स०	धर्षयेत	धर्षयेयाताम्	धर्षयेरन्
	धर्षयेथाः	धर्षयेयाथाम्	धर्षयेध्वम्
	धर्षयेय	धर्षयेवहि	धर्षयेमहि
प०	धर्षयताम्	धर्षयेताम्	धर्षयन्ताम्
	धर्षयस्व	धर्षयेथाम्	धर्षयध्वम्
	धर्षये	धर्षयावहै	धर्षयामहै
ह्य०	अधर्षयत	अधर्षयेताम्	अधर्षयन्त
	अधर्षयथाः	अधर्षयेथाम्	अधर्षयध्वम्
	अधर्षये	अधर्षयावहि	अधर्षयामहि
अ०	अदीधृषत	अदीधृषेताम्	अदीधृषन्त
	अदीधृषथाः	अदीधृषेथाम्	अदीधृषध्वम्
	अदीधृषे	अदीधृषावहि	अदीधृषामहि
	अदधर्षत	अदधर्षेताम्	अदधर्षन्त इ०
प०	धर्षयाञ्चक्रे	धर्षयाञ्चक्राते	धर्षयाञ्चक्रिरे
	धर्षयाञ्चकृषे	धर्षयाञ्चक्राथे	धर्षयाञ्चकृढ्वे
	धर्षयाञ्चक्रे	धर्षयाञ्चकृवहे	धर्षयाञ्चकृमहे
	धर्षयाम्बभूव ।	धर्षयामास	
आ०	धर्षयिषीष्ट	धर्षयिषीयास्ताम्	धर्षयिषीरन्
	धर्षयिषीष्ठाः	धर्षयिषीयास्थाम्	धर्षयिषीढ्वम् ध्वम्
	धर्षयिषीय	धर्षयिषीवहि	धर्षयिषीमहि
श्व०	धर्षयिता	धर्षयितारौ	धर्षयितारः
	धर्षयितासे	धर्षयितासाथे	धर्षयिताध्वे
	धर्षयिताहे	धर्षयितास्वहे	धर्षयितास्महे
भ०	धर्षयिष्यते	धर्षयिष्येते	धर्षयिष्यन्ते
	धर्षयिष्यसे	धर्षयिष्येथे	धर्षयिष्यध्वे
	धर्षयिष्ये	धर्षयिष्यावहे	धर्षयिष्यामहे
क्रि०	अधर्षयिष्यत	अधर्षयिष्येताम्	अधर्षयिष्यन्त
	अधर्षयिष्यथाः	अधर्षयिष्येथाम्	अधर्षयिष्यध्वम्
	अधर्षयिष्ये	अधर्षयिष्यावहि	अधर्षयिष्यामहि

1313 ष्टिघिद् (स्तिघ्) आस्कन्दने ।

व०	स्तेघयति	स्तेघयतः	स्तेघयन्ति
	स्तेघयसि	स्तेघयथः	स्तेघयथ
	स्तेघयामि	स्तेघयावः	स्तेघयामः
स०	स्तेघयेत्	स्तेघयेताम्	स्तेघयेयुः
	स्तेघयेः	स्तेघयेतम्	स्तेघयेत
	स्तेघयेयम्	स्तेघयेव	स्तेघयेम
प०	स्तेघयतु	स्तेघयतात् स्तेघयताम्	स्तेघयन्तु
	स्तेघय	स्तेघयतात् स्तेघयतम्	स्तेघयत
	स्तेघयानि	स्तेघयाव	स्तेघयाम
ह्य०	अस्तेघयत्	अस्तेघयताम्	अस्तेघयन्
	अस्तेघयः	अस्तेघयतम्	अस्तेघयत
	अस्तेघयम्	अस्तेघयाव	अस्तेघयाम
अ०	अतिष्टिघत्	अतिष्टिघताम्	अतिष्टिघन्
	अतिष्टिघः	अतिष्टिघतम्	अतिष्टिघत
	अतिष्टिघम्	अतिष्टिघाव	अतिष्टिघाम
प०	स्तेघयाञ्चकार	स्तेघयाञ्चक्रतुः	स्तेघयाञ्चक्रुः
	स्तेघयाञ्चकर्थ	स्तेघयाञ्चक्रथुः	स्तेघयाञ्चक्र
	स्तेघयाञ्चकार-चकर	स्तेघयाञ्चकृव	स्तेघयाञ्चकृम
	स्तेघयाम्बभूव । स्तेघयामास		
आ०	स्तेघ्यात्	स्तेघ्यास्ताम्	स्तेघ्यासुः
	स्तेघ्याः	स्तेघ्यास्तम्	स्तेघ्यास्त
	स्तेघ्यासम्	स्तेघ्यास्व	स्तेघ्यास्म
श्व०	स्तेघयिता	स्तेघयितारौ	स्तेघयितारः
	स्तेघयितासि	स्तेघयितास्थः	स्तेघयितास्थ
	स्तेघयितास्मि	स्तेघयितास्वः	स्तेघयितास्मः
भ०	स्तेघयिष्यति	स्तेघयिष्यतः	स्तेघयिष्यन्ति
	स्तेघयिष्यसि	स्तेघयिष्यथः	स्तेघयिष्यथ
	स्तेघयिष्यामि	स्तेघयिष्यावः	स्तेघयिष्यामः
क्रि०	अस्तेघयिष्यत्	अस्तेघयिष्यताम्	अस्तेघयिष्यन्
	अस्तेघयिष्यः	अस्तेघयिष्यतम्	अस्तेघयिष्यत
	अस्तेघयिष्यम्	अस्तेघयिष्याव	अस्तेघयिष्याम

व०	स्तेघयते	स्तेघयेते	स्तेघयन्ते
	स्तेघयसे	स्तेघयेथे	स्तेघयध्वे
	स्तेघये	स्तेघयावहे	स्तेघयामहे
स०	स्तेघयत	स्तेघयेयाताम्	स्तेघयेरन्
	स्तेघयेथाः	स्तेघयेयाथाम्	स्तेघयेध्वम्
	स्तेघयेय	स्तेघयेवहि	स्तेघयेमहि
प०	स्तेघयताम्	स्तेघयेताम्	स्तेघयन्ताम्
	स्तेघयस्व	स्तेघयेथाम्	स्तेघयध्वम्
	स्तेघयै	स्तेघयावहै	स्तेघयामहै
ह्य०	अस्तेघयत	अस्तेघयेताम्	अस्तेघयन्त
	अस्तेघयथाः	अस्तेघयेथाम्	अस्तेघयध्वम्
	अस्तेघये	अस्तेघयावहि	अस्तेघयामहि
अ०	अतिष्टिघत	अतिष्टिघताम्	अतिष्टिघन्त
	अतिष्टिघथाः	अतिष्टिघेथाम्	अतिष्टिघध्वम्
	अतिष्टिघे	अतिष्टिघावहि	अतिष्टिघामहि
प०	स्तेघयाञ्चक्रे	स्तेघयाञ्चक्राते	स्तेघयाञ्चक्रिरे
	स्तेघयाञ्चकृषे	स्तेघयाञ्चक्राथे	स्तेघयाञ्चकृढ्वे
	स्तेघयाञ्चक्रे	स्तेघयाञ्चकृवहे	स्तेघयाञ्चकृमहे
	स्तेघयाम्बभूव । स्तेघयामास		
आ०	स्तेघयिषीष्ट	स्तेघयिषीयास्ताम्	स्तेघयिषीरन्
	स्तेघयिषीष्ठाः	स्तेघयिषीयास्थाम्	स्तेघयिषीढ्वम् ध्वम्
	स्तेघयिषीय	स्तेघयिषीवहि	स्तेघयिषीमहि
श्व०	स्तेघयिता	स्तेघयितारौ	स्तेघयितारः
	स्तेघयितासे	स्तेघयितासाथे	स्तेघयिताध्वे
	स्तेघयिताहे	स्तेघयितास्वहे	स्तेघयितास्महे
भ०	स्तेघयिष्यते	स्तेघयिष्येते	स्तेघयिष्यन्ते
	स्तेघयिष्यसे	स्तेघयिष्येथे	स्तेघयिष्यध्वे
	स्तेघयिष्ये	स्तेघयिष्यावहे	स्तेघयिष्यामहे
क्रि०	अस्तेघयिष्यत	अस्तेघयिष्येताम्	अस्तेघयिष्यन्त
	अस्तेघयिष्यथाः	अस्तेघयिष्येथाम्	अस्तेघयिष्यध्वम्
	अस्तेघयिष्ये	अस्तेघयिष्यावहि	अस्तेघयिष्यामहि

1314 अशौटि [अश्) व्याप्तौ ।

व०	आशयति	आशयतः	आशयन्ति
	आशयसि	आशयथः	आशयथ
	आशयामि	आशयावः	आशयामः
स०	आशयेत्	आशयेताम्	आशयेयुः
	आशयेः	आशयेतम्	आशयेत
	आशयेयम्	आशयेव	आशयेम
प०	आशयतु आशयतात्	आशयताम्	आशयन्तु
	आशय आशयतात्	आशयतम्	आशयत
	आशयानि	आशयाव	आशयाम
ह्य०	आशयत्	आशयताम्	आशयन्
	आशयः	आशयतम्	आशयत
	आशयम्	आशयाव	आशयाम
अ०	आशिशत्	आशिशताम्	आशिशन्
	आशिशः	आशिशतम्	आशिशत
	आशिशम्	आशिशाव	आशिशाम
प०	आशयाञ्चकार	आशयाञ्चक्रतुः	आशयाञ्चक्रुः
	आशयाञ्चकर्थ	आशयाञ्चक्रथुः	आशयाञ्चक्र
	आशयाञ्चकार-चकर	आशयाञ्चकृव	आशयाञ्चकृम
	आशयाम्बभूव । आशयामास		
आ०	आश्यात्	आश्यास्ताम्	आश्यासुः
	आश्याः	आश्यास्तम्	आश्यास्त
	आश्यासम्	आश्यास्व	आश्यास्म
श्व०	आशयिता	आशयितारौ	आशयितारः
	आशयितासि	आशयितास्थः	आशयितास्थ
	आशयितास्मि	आशयितास्वः	आशयितास्मः
भ०	आशयिष्यति	आशयिष्यतः	आशयिष्यन्ति
	आशयिष्यसि	आशयिष्यथः	आशयिष्यथ
	आशयिष्यामि	आशयिष्यावः	आशयिष्यामः
क्रि०	आशयिष्यत्	आशयिष्यताम्	आशयिष्यन्
	आशयिष्यः	आशयिष्यतम्	आशयिष्यत
	आशयिष्यम्	आशयिष्याव	आशयिष्याम

व०	आशयते	आशयेते	आशयन्ते
	आशयसे	आशयेथे	आशयध्वे
	आशये	आशयावहे	आशयामहे
स०	आशयेत	आशयेयाताम्	आशयेरन्
	आशयेथाः	आशयेयाथाम्	आशयेध्वम्
	आशयेय	आशयेवहि	आशयेमहि
प०	आशयताम्	आशयेताम्	आशयन्ताम्
	आशयस्व	आशयेथाम्	आशयध्वम्
	आशयै	आशयावहै	आशयामहै
ह्य०	आशयत	आशयेताम्	आशयन्त
	आशयथाः	आशयेथाम्	आशयध्वम्
	आशये	आशयावहि	आशयामहि
अ०	अशिशत	आशिशेताम्	आशिशन्त
	आशिशथाः	आशिशेथाम्	आशिशध्वम्
	आशिशे	आशिशावहि	आशिशामहि
प०	आशयाञ्चक्रे	आशयाञ्चक्राते	आशयाञ्चक्रिरे
	आशयाञ्चकृषे	आशयाञ्चक्राथे	आशयाञ्चकृढ्वे
	आशयाञ्चक्रे	आशयाञ्चकृवहे	आशयाञ्चकृमहे
	आशयाम्बभूव । आशयामास		
आ०	आशयिषीष्ट	आशयिषीयास्ताम्	आशयिषीरन्
	आशयिषीष्ठाः	आशयिषीयास्थाम्	आशयिषीढ्वम् ध्वम्
	आशयिषीय	आशयिषीवहि	आशयिषीमहि
श्व०	आशयिता	आशयितारौ	आशयितारः
	आशयितासे	आशयितासाथे	आशयिताध्वे
	आशयिताहे	आशयितास्वहे	आशयितास्महे
भ०	आशयिष्यते	आशयिष्येते	आशयिष्यन्ते
	आशयिष्यसे	आशयिष्येथे	आशयिष्यध्वे
	आशयिष्ये	आशयिष्यावहे	आशयिष्यामहे
क्रि०	आशयिष्यत	आशयिष्येताम्	आशयिष्यन्त
	आशयिष्यथाः	आशयिष्येथाम्	आशयिष्यध्वम्
	आशयिष्ये	आशयिष्यावहि	आशयिष्यामहि

॥ इति स्वादिगणः सम्पूर्णः ॥

॥ अथ तुदादयः ॥

1315 तुदींत् (तुद्) व्यथने

व०	तोदयति	तोदयतः	तोदयन्ति
	तोदयसि	तोदयथः	तोदयथ
	तोदयामि	तोदयावः	तोदयामः
स०	तोदयेत्	योदयेताम्	तोदयेयुः
	तोदयेः	तोदयेतम्	तोदयेत
	तोदयेयम्	तोदयेव	तोदयेम
प०	तोदयतु	तोदयतात्	तोदयताम्	तोदयन्तु
	तोदय	तोदयतात्	तोदयतम	तोदयत
	तोदयानि	तोदयाव	तोदयाम
ह्य०	अतोदयत्	अतोदयताम्	अतोदयन्
	अतोदयः	अतोदयतम्	अतोदयत
	अतोदयम्	अतोदयाव	अतोदयाम
अ०	अतूतुदत्	अतूतुदताम	अतूतुदन्
	अतूतुदः	अतूतुदतम्	अतूतुदत
	अतूतुदम	अतूतुदाव	अतूतुदाम
प०	तोदयाञ्चकार	तोदयाञ्चक्रतुः	तोदयाञ्चक्रुः
	तोदयाञ्चकर्थ	तोदयाञ्चक्रथुः	तोदयाञ्चक्र
	तोदयाञ्चकार-चकर	तोदयाञ्चक्रव	तोदयाञ्चक्रम
	तोदयाम्बभूव । तोदयामास		
आ०	तोद्यात्	तोद्यास्ताम्	तोद्यासुः
	तोद्याः	तोद्यास्तम्	तोद्यास्त
	तोद्यासम्	तोद्यास्व	तोद्यास्म
श्व०	तोदयिता	तोदयितारौ	तोदयितारः
	तोदयितासि	तोदयितास्थः	तोदयितास्थ
	तोदयितास्मि	तोदयितास्त्रः	तोदयितास्मः
भ०	तोदयिष्यति	तोदयिष्यतः	तोदयिष्यन्ति
	तोदयिष्यसि	तोदयिष्यथः	तोदयिष्यथ
	तोदयिष्यामि	तोदयिष्यावः	तोदयिष्यामः
क्रि०	अतोदयिष्यत्	अतोदयिष्यताम्	अतोदयिष्यन्
	अतोदयिष्यः	अतोदयिष्यतम्	अतोदयिष्यत
	अतोदयिष्यम्	अतोदयिष्याव	अतोदयिष्याम

व०	तोदयते	तोदयेते	तोदयन्ते
	तोदयसे	तोदयेथे	तोदयध्वे
	तोदये	तोदयावहे	तोदयामहे
स०	तोदयेत	तोदयेयाताम्	तोदयेरन्
	तोदयेथाः	तोदयेयाथाम्	तोदयेध्वम्
	तोदयेय	तोदयेवहि	तोदयेमहि
प०	तोदयताम्	तोदयेताम्	तोदयन्ताम्
	तोदयस्व	तोदयेथाम्	तोदयध्वम्
	तोदयै	तोदयावहै	तोदयामहै
ह्य०	अतोदयत	अतोदयेताम्	अतोदयन्त
	अतोदयथाः	अतोदयेथाम्	अतोदयध्वम्
	अतोदये	अतोदयावहि	अतोदयामहि
अ०	अतूतुदत	अतूतुदेताम्	अतूतुदन्त
	अतूतुदथाः	अतूतुदेथाम्	अतूतुदध्वम
	अतूतुदे	अतूतुदावहि	अतूतुदामहि
प०	तोदयाञ्चक्रे	तोदयाञ्चक्राते	तोदयाञ्चक्रिरे
	तोदयाञ्चकृषे	तोदयाञ्चक्राथे	तोदयाञ्चकृढ्वे
	तोदयाञ्चक्रे	तोदयाञ्चकृवहे	तोदयाञ्चकृमहे
	तोदयाम्बभूव । तोदयामास		
आस	तोदयिषीष्ट	तोदयिषीयास्ताम्	तोदयिषीरन्
	तोदयिषीष्ठाः	तोदयिषीयास्थाम्	तोदयिषीढ्वम् ध्वम्
	तोदयिषीय	तोदयिषीवहि	तोदयिषीमहि
श्व०	तोदयिता	तोदयितारौ	तोदयितारः
	तोदयितासे	तोदयितासाथे	तोदयिताध्वे
	तोदयिताहे	तोदयितास्वहे	तोदयितास्महे
भ०	तोदयिष्यते	तोदयिष्येते	तोदयिष्यन्ते
	तोदयिष्यसे	तोदयिष्येथे	तोदयिष्यध्वे
	तोदयिष्ये	तोदयिष्यावहे	तोदयिष्यामहे
क्रिस	अतोदयिष्यत	अतोदयिष्येताम्	अतोदयिष्यन्त
	अतोदयिष्यथाः	अतोदयिष्येथाम्	अतोदयिष्यध्वम्
	अतोदयिष्ये	अतोदयिष्यावहि	अतोदयिष्यामहि

1316 भ्रस्जींत् (भ्रस्ज्) पाके

व० भ्रज्जयति भ्रज्जयतः भ्रज्जयन्ति
भ्रज्जयसि भ्रज्जयथः भ्रज्जयथ
भ्रज्जयामि भ्रज्जयावः भ्रज्जयामः

स० भ्रज्जयेत् भ्रज्जयेताम् भ्रज्जयेयुः
भ्रज्जयेः भ्रज्जयेतम् भ्रज्जयेत
भ्रज्जयेयम् भ्रज्जयेव भ्रज्जयेम

प० भ्रज्जयतु भ्रज्जयतात् भ्रज्जयताम् भ्रज्जयन्तु
भ्रज्जय भ्रज्जयतात् भ्रज्जयतम् भ्रज्जयत
भ्रज्जयानि भ्रज्जयाव भ्रज्जयाम

ह्य० अभ्रज्जयत् अभ्रज्जयताम् अभ्रज्जयन्
अभ्रज्जयः अभ्रज्जयतम् अभ्रज्जयत
अभ्रज्जयम् अभ्रज्जयाव अभ्रज्जयाम

अ० अबभ्रज्जत् अबभ्रज्जताम् अबभ्रज्जन्
अबभ्रज्जः अबभ्रज्जतम् अबभ्रज्जत
अबभ्रज्जम् अबभ्रज्जाव अबभ्रज्जाम

प० भ्रज्जयाञ्चकार भ्रज्जयाञ्चक्रतुः भ्रज्जयाञ्चक्रुः
भ्रज्जयाञ्चकर्थ भ्रज्जयाञ्चक्रथुः भ्रज्जयाञ्चक्र
भ्रज्जयाञ्चकार-चकर भ्रज्जयाञ्चकृव भ्रज्जयाञ्चकृम
भ्रज्जयाम्बभूव । भ्रज्जयामास

आ० भ्रज्ज्यात् भ्रज्ज्यास्ताम् भ्रज्ज्यासुः
भ्रज्ज्याः भ्रज्ज्यास्तम् भ्रज्ज्यास्त
भ्रज्ज्यासम् भ्रज्ज्यास्व भ्रज्ज्यास्म

श्व० भ्रज्जयिता भ्रज्जयितारौ भ्रज्जयितारः
भ्रज्जयितासि भ्रज्जयितास्थः भ्रज्जयितास्थ
भ्रज्जयितास्मि भ्रज्जयितास्वः भ्रज्जयितास्मः

भ० भ्रज्जयिष्यति भ्रज्जयिष्यतः भ्रज्जयिष्यन्ति
भ्रज्जयिष्यसि भ्रज्जयिष्यथः भ्रज्जयिष्यथ
भ्रज्जयिष्यामि भ्रज्जयिष्यावः भ्रज्जयिष्यामः

क्रि० अभ्रज्जयिष्यत् अभ्रज्जयिष्यताम् अभ्रज्जयिष्यन्
अभ्रज्जयिष्यः अभ्रज्जयिष्यतम् अभ्रज्जयिष्यत
अभ्रज्जयिष्यम् अभ्रज्जयिष्याव अभ्रज्जयिष्याम

व० भ्रज्जयते भ्रज्जयेते भ्रज्जयन्ते
भ्रज्जयसे भ्रज्जयेथे भ्रज्जयध्वे
भ्रज्जये भ्रज्जयावहे भ्रज्जयामहे

स० भ्रज्जयेत भ्रज्जयेयाताम् भ्रज्जयेरन्
भ्रज्जयेथाः भ्रज्जयेयाथाम् भ्रज्जयेध्वम्
भ्रज्जयेय भ्रज्जयेवहि भ्रज्जयेमहि

प० भ्रज्जयताम् भ्रज्जयेताम् भ्रज्जयन्ताम्
भ्रज्जयस्व भ्रज्जयेथाम् भ्रज्जयध्वम्
भ्रज्जयै भ्रज्जयावहै भ्रज्जयामहै

ह्य० अभ्रज्जयत अभ्रज्जयेताम् अभ्रज्जयन्त
अभ्रज्जयथाः अभ्रज्जयेथाम् अभ्रज्जयध्वम्
अभ्रज्जये अभ्रज्जयावहि अभ्रज्जयामहि

अ० अबभ्रज्जत अबभ्रज्जेताम् अबभ्रज्जन्त
अबभ्रज्जथाः अबभ्रज्जेथाम् अबभ्रज्जध्वम्
अबभ्रज्जे अबभ्रज्जावहि अबभ्रज्जामहि

प० भ्रज्जयाञ्चक्रे भ्रज्जयाञ्चक्राते भ्रज्जयाञ्चक्रिरे
भ्रज्जयाञ्चकृषे भ्रज्जयाञ्चक्राथे भ्रज्जयाञ्चकृढ्वे
भ्रज्जयाञ्चक्रे भ्रज्जयाञ्चकृवहे भ्रज्जयाञ्चकृमहे
भ्रज्जयाम्बभूव । भ्रज्जयामास

आ० भ्रज्जयिषीष्ट भ्रज्जयिषीयास्ताम् भ्रज्जयिषीरन्
भ्रज्जयिषीष्ठाः भ्रज्जयिषीयास्थाम् भ्रज्जयिषीढ्वम्
ध्वम्
भ्रज्जयिषीय भ्रज्जयिषीवहि भ्रज्जयिषीमहि

श्व० भ्रज्जयिता भ्रज्जयितारौ भ्रज्जयितारः
भ्रज्जयितासे भ्रज्जयितासाथे भ्रज्जयिताध्वे
भ्रज्जयिताहे भ्रज्जयितास्वहे भ्रज्जयितास्महे

भ० भ्रज्जयिष्यते भ्रज्जयिष्येते भ्रज्जयिष्यन्ते
भ्रज्जयिष्यसे भ्रज्जयिष्येथे भ्रज्जयिष्यध्वे
भ्रज्जयिष्ये भ्रज्जयिष्यावहे भ्रज्जयिष्यामहे

क्रि० अभ्रज्जयिष्यत अभ्रज्जयिष्येताम् अभ्रज्जयिष्यन्त
अभ्रज्जयिष्यथाः अभ्रज्जयिष्येथाम् अभ्रज्जयिष्यध्वम्
अभ्रज्जयिष्ये अभ्रज्जयिष्यावहि अभ्रज्जयिष्यामहि

भर्जाद्देशे तु भर्जयति अबभर्जत्

1317 क्षिपींत् (क्षिपू) प्रेरणे। ।।58 क्षिपंचूबद्रपाणि

1318 दिशींत् (दिशू) अतिसर्जने ।

व०	देशयति	देशयतः	देशयन्ति
	देशयसि	देशयथः	देशयथ
	देशयामि	देशयावः	देशयामः
स०	देशयेत्	देशयेताम्	देशयेयुः
	देशयेः	देशयेतम्	देशयेत
	देशयेयम्	देशयेव	देशयेम
प०	देशयतु	देशयतात् देशयताम्	देशयन्तु
	देशय	देशयतात् देशयतम्	देशयत
	देशयानि	देशयाव	देशयाम
ह्य०	अदेशयत्	अदेशयताम्	अदेशयन्
	अदेशयः	अदेशयतम्	अदेशयत
	अदेशयम्	अदेशयाव	अदेशयाम
अ०	अदीदिशत्	अदीदिशताम्	अदीदिशन्
	अदीदिशः	अदीदिशतम्	अदीदिशत
	अदीदिशम्	अदीदिशाव	अदीदिशाम
प०	देशयाञ्चकार	देशयाञ्चक्रतुः	देशयाञ्चक्रुः
	देशयाञ्चकर्थ	देशयाञ्चक्रथुः	देशयाञ्चक्र
	देशयाञ्चकार-चकर	देशयाञ्चकृव	देशयाञ्चकृम
	देशयाम्बभूव । देशयामास		
आ०	देश्यात्	देश्यास्ताम्	देश्यासुः
	देश्याः	देश्यास्तम्	देश्यास्त
	देश्यासम्	देश्यास्व	देश्यास्म
श्व०	देशयिता	देशयितारौ	देशयितारः
	देशयितासि	देशयितास्थः	देशयितास्थ
	देशयितास्मि	देशयितास्वः	देशयितास्मः
भ०	देशयिष्यति	देशयिष्यतः	देशयिष्यन्ति
	देशयिष्यसि	देशयिष्यथः	देशयिष्यथ
	देशयिष्यामि	देशयिष्यावः	देशयिष्यामः
क्रि०	अदेशयिष्यत्	अदेशयिष्यताम्	अदेशयिष्यन्
	अदेशयिष्यः	अदेशयिष्यतम्	अदेशयिष्यत
	अदेशयिष्यम्	अदेशयिष्याव	अदेशयिष्याम

व०	देशयते	देशयेते	देशयन्ते
	देशयसे	देशयेथे	देशयध्वे
	देशये	देशयावहे	देशयामहे
स०	देशयेत	देशयेयाताम्	देशयेरन्
	देशयेथाः	देशयेयाथाम्	देशयेध्वम्
	देशयेय	देशयेवहि	देशयेमहि
प०	देशयताम्	देशयेताम्	देशयन्ताम्
	देशयस्व	देशयेथाम्	देशयध्वम्
	देशयै	देशयावहै	देशयामहै
ह्य०	अदेशयत	अदेशयेताम्	अदेशयन्त
	अदेशयथाः	अदेशयेथाम्	अदेशयध्वम्
	अदेशये	अदेशयावहि	अदेशयामहि
अ०	अदीदिशत	अदीदिशेताम्	अदीदिशन्त
	अदीदिशथाः	अदीदिशेथाम्	अदीदिशध्वम्
	अदीदिशे	अदीदिशावहि	अदीदिशामहि
प०	देशयाञ्चक्रे	देशयाञ्चक्राते	देशयाञ्चक्रिरे
	देशयाञ्चकृषे	देशयाञ्चक्राथे	देशयाञ्चकृढ्वे
	देशयाञ्चक्रे	देशयाञ्चकृवहे	देशयाञ्चकृमहे
	देशयाम्बभूव	देशयामास	
आ०	देशयिषीष्ट	देशयिषीयास्ताम्	देशयिषीरन्
	देशयिषीष्ठाः	देशयिषीयास्थाम्	देशयिषीढ्वम् ध्वम्
	देशयिषीय	देशयिषीवहि	देशयिषीमहि
श्व०	देशयिता	देशयितारौ	देशयितारः
	देशयितासे	देशयितासाथे	देशयिताध्वे
	देशयिताहे	देशयितास्वहे	देशयितास्महे
भ०	देशयिष्यते	देशयिष्येते	देशयिष्यन्ते
	देशयिष्यसे	देशयिष्येथे	देशयिष्यध्वे
	देशयिष्ये	देशयिष्यावहे	देशयिष्यामहे
क्रि०	अदेशयिष्यत	अदेशयिष्येताम्	अदेशयिष्यन्त
	अदेशयिष्यथाः	अदेशयिष्येथाम्	अदेशयिष्यध्वम्
	अदेशयिष्ये	अदेशयिष्यावहि	अदेशयिष्यामहि

1319 कृषींत् कृषू) विलेखने 506 कृष वद्रूपाणि

1320 मुचॢँ (मुच्) मोक्षणे ।

व०	मोचयति	मोचयतः	मोचयन्ति
	मोचयसि	मोचयथः	मोचयथ
	मोचयामि	मोचयावः	मोचयामः
स०	मोचयेत्	मोचयेताम्	मोचयेयुः
	मोचयेः	मोचयेतम्	मोचयेत
	मोचयेयम्	मोचयेव	मोचयेम
प०	मोचयतु मोचयतात्	मोचयतम्	मोचयन्तु
	मोचय मोचयतात्	मोचयतम्	मोचयत
	मोचयानि	मोचयाव	मोचयाम
ह्य०	अमोचयत्	अमोचयताम्	अमोचयन्
	अमोचयः	अमोचयतम्	अमोचयत
	अमोचयम्	अमोचयाव	अमोचयाम
अ०	अमूमुचत्	अमूमुचताम्	अमूमुचन्
	अमूमुचः	अमूमुचतम्	अमूमुचत
	अमूमुचम्	अमूमुचाव	अमूमुचाम
प०	मोचयाञ्चकार	मोचयाञ्चक्रतुः	मोचयाञ्चक्रुः
	मोचयाञ्चकर्थ	मोचयाञ्चक्रथुः	मोचयाञ्चक्र
	मोचयाञ्चकार चकर	मोचयाञ्चकृव	मोचयाञ्चकृम
	मोचयाम्बभूव । मोचयामास		
आ०	मोच्यात्	मोच्यास्ताम्	मोच्यासुः
	मोच्याः	मोच्यास्तम्	मोच्यास्त
	मोच्यासम्	मोच्यास्व	मोच्यास्म
श्व०	मोचयिता	मोचयितारौ	मोचयितारः
	मोचयितासि	मोचयितास्थः	मोचयितास्थ
	मोचयितास्मि	मोचयितास्वः	मोचयितास्मः
भ०	मोचयिष्यति	मोचयिष्यतः	मोचयिष्यन्ति
	मोचयिष्यसि	मोचयिष्यथः	मोचयिष्यथ
	मोचयिष्यामि	मोचयिष्यावः	मोचयिष्यामः
क्रि०	अमोचयिष्यत्	अमोचयिष्यताम्	अमोचयिष्यन्
	अमोचयिष्यः	अमोचयिष्यतम्	अमोचयिष्यत
	अमोचयिष्यम्	अमोचयिष्याव	अमोचयिष्याम

व०	मोचयते	मोचयेते	मोचयन्ते
	मोचयसे	मोचयेथे	मोचयध्वे
	मोचये	मोचयावहे	मोचयामहे
स०	मोचयेत	मोचयेयाताम्	मोचयेरन्
	मोचयेथाः	मोचयेयाथाम्	मोचयेध्वम्
	मोचयेय	मोचयेवहि	मोचयेमहि
प०	मोचयताम्	मोचयेताम्	मोचयन्ताम्
	मोचयस्व	मोचयेथाम्	मोचयध्वम्
	मोचयै	मोचयावहै	मोचयामहै
ह्य०	अमोचयत	अमोचयेताम्	अमोचयन्त
	अमोचयथाः	अमोचयेथाम्	अमोचयध्वम्
	अमोचये	अमोचयावहि	अमोचयामहि
अ०	अमूमुचत	अमूमुचेताम्	अमूमुचन्त
	अमूमुचथाः	अमूमुचेथाम्	अमूमुचध्वम्
	अमूमुचे	अमूमुचावहि	अमूमुचामहि
प०	मोचयाञ्चक्रे	मोचयाञ्चक्राते	मोचयाञ्चक्रिरे
	मोचयाञ्चकृषे	मोचयाञ्चक्राथे	मोचयाञ्चकृढ्वे
	मोचयाञ्चक्रे	मोचयाञ्चकृवहे	मोचयाञ्चकृमहे
	मोचयाम्बभूव । मोचयामास		
आ०	मोचयिषीष्ट	मोचयिषीयास्ताम्	मोचयिषीरन्
	मोचयिषीष्ठाः	मोचयिषीयास्थाम्	मोचयिषीढ्वम् ध्व
	मोचयिषीय	मोचयिषीवहि	मोचयिषीमहि
श्व०	मोचयिता	मोचयितारौ	मोचयितारः
	मोचयितासे	मोचयितासाथे	मोचयिताध्वे
	मोचयिताहे	मोचयितास्वहे	मोचयितास्महे
भ०	मोचयिष्यते	मोचयिष्येते	मोचयिष्यन्ते
	मोचयिष्यसे	मोचयिष्येथे	मोचयिष्यध्वे
	मोचयिष्ये	मोचयिष्यावहे	मोचयिष्यामहे
क्रि०	अमोचयिष्यत	अमोचयिष्येताम्	अमोचयिष्यन्त
	अमोचयिष्यथाः	अमोचयिष्येथाम्	अमोचयिष्यध्वम्
	अमोचयिष्ये	अमोचयिष्यावहि	अमोचयिष्यामहि

1321 षिचीं (सिच्) क्षरणे

व०	सेचयति	सेचयतः	सेचयन्ति
	सेचयसि	सेचयथः	सेचयथ
	सेचयामि	सेचयावः	सेचयामः
स०	सेचयेत्	सेचयेताम्	सेचयेयुः
	सेचयेः	सेचयेतम्	सेचयेत
	सेचयेयम्	सेचयेव	सेचयेम
प०	सेचयतु	सेचयतात् सेचयताम्	सेचयन्तु
	सेचय	सेचयतात् सेचयतम्	सेचयत
	सेचयानि	सेचयाव	सेचयाम
ह्य०	असेचयत्	असेचयताम्	असेचयन्
	असेचयः	असेचयतम्	असेचयत
	असेचयम्	असेचयाव	असेचयाम
अ०	असीषिचत्	असीषिचताम्	असीषिचन्
	असीषिचः	असीषिचतम्	असीषिचत
	असीषिचम्	असीषिचाव	असीषिचाम
प०	सेचयाञ्चकार	सेचयाञ्चक्रतुः	सेचयाञ्चक्रुः
	सेचयाञ्चकर्थ	सेचयाञ्चक्रथुः	सेचयाञ्चक्र
	सेचयाञ्चकार-चकर	सेचयाञ्चकृव	सेचयाञ्चकृम
	सेचयाम्बभूव । सेचयामास		
आ०	सेच्यात्	सेच्यास्ताम्	सेच्यासुः
	सेच्याः	सेच्यास्तम्	सेच्यास्त
	सेच्यासम्	सेच्यास्व	सेच्यास्म
श्व०	सेचयिता	सेचयितारौ	सेचयितारः
	सेचयितासि	सेचयितास्थः	सेचयितास्थ
	सेचयितास्मि	सेचयितास्वः	सेचयितास्मः
भ०	सेचयिष्यति	सेचयिष्यतः	सेचयिष्यन्ति
	सेचयिष्यसि	सेचयिष्यथः	सेचयिष्यथ
	सेचयिष्यामि	सेचयिष्यावः	सेचयिष्यामः
क्रि०	असेचयिष्यत्	असेचयिष्यताम्	असेचयिष्यन्
	असेचयिष्यः	असेचयिष्यतम्	असेचयिष्यत
	असेचयिष्यम्	असेचयिष्याव	असेचयिष्याम

व०	सेचयते	सेचयेते	सेचयन्ते
	सेचयसे	सेचयेथे	सेचयध्वे
	सेचये	सेचयावहे	सेचयामहे
स०	सेचयेत	सेचयेयाताम्	सेचयेरन्
	सेचयेथाः	सेचयेयाथाम्	सेचयेध्वम्
	सेचयेय	सेचयेवहि	सेचयेमहि
प०	सेचयताम्	सेचयेताम्	सेचयन्तम्
	सेचयस्व	सेचयेथाम्	सेचयध्वम्
	सेचये	सेचयावहै	सेचयामहै
ह्य०	असेचयत	असेचयेताम्	असेचयन्त
	असेचयथाः	असेचयेथाम्	असेचयध्वम्
	असेचये	असेचयावहि	असेचयामहि
अ०	असीषिचत	असीषिचेताम्	असीषिचन्त
	असीषिचथाः	असीषिचेथाम्	असीषिचध्वम्
	असीषिचे	असीषिचावहि	असीषिचामहि
प०	सेचयाञ्चके	सेचयाञ्चक्राते	सेचयाञ्चक्रिरे
	सेचयाञ्चकृषे	सेचयाञ्चक्राथे	सेचयाञ्चकृढ्वे
	सेचयाञ्चके	सेचयाञ्चकृवहे	सेचयाञ्चकृमहे
	सेचयाम्बभूव । सेचयामास		
आ०	सेचयिषीष्ट	सेचयिषीयास्ताम्	सेचयिषीरन्
	सेचयिषीष्ठाः	सेचयिषीयास्थाम्	सेचयिषीढ्वम् ध्वम्
	सेचयिषीय	सेचयिषीवहि	सेचयिषीमहि
श्व०	सेचयिता	सेचयितारौ	सेचयितारः
	सेचयितासे	सेचयितासाथे	सेचयिताध्वे
	सेचयिताहे	सेचयितास्वहे	सेचयितास्महे
भ०	सेचयिष्यते	सेचयिष्येते	सेचयिष्यन्ते
	सेचयिष्यसे	सेचयिष्येथे	सेचयिष्यध्वे
	सेचयिष्ये	सेचयिष्यावहे	सेचयिष्यामहे
क्रि०	असेचयिष्यत	असेचयिष्येताम्	असेचयिष्यन्त
	असेचयिष्यथाः	असेचयिष्येथाम्	असेचयिष्यध्वम्
	असेचयिष्ये	असेचयिष्यावहि	असेचयिष्यामहि

1322 विदूलंती (विद) लाभे । 1099 विदकृवद्रूपाणि

1323 लुलूतीं [लुप] छेदने । 1115 लुपवद्रूपाणि

अयमन्यान् अलूलुवत् अलुलोपत्—इति विशेषः

1343 विछत् (विच्छू) गतौ

व० विच्छाययति विच्छाययतः विच्छाययन्ति
विच्छाययसि विच्छाययथः विच्छाययथ
विच्छाययामि विच्छाययावः विच्छाययामः

स० विच्छाययेत् विच्छाययेताम् विच्छाययेयुः
विच्छाययेः विच्छाययेतम् विच्छाययेत
विच्छाययेयम् विच्छाययेव विच्छाययेम

प० विच्छाययतु तात् विच्छाययताम् विच्छाययन्तु
विच्छाय तात् विच्छाययतम् विच्छाययत
विच्छाय... विच्छाययाव विच्छाययाम

अ० अविच्छाययत् अविच्छाययताम् अविच्छाययन्
अविच्छाययः अविच्छाययतम् अविच्छाययत
अविच्छाययम् अविच्छाययाव अविच्छाययाम

अ० अविविच्छायत् अविविच्छायताम् अविविच्छायन्
अविविच्छायः अविविच्छायतम् अविविच्छायत
अविविच्छायम् अविविच्छायाव अविविच्छायाम

प० विच्छाययाञ्चकार विच्छाययाञ्चक्रतुः विच्छाययाञ्चक्रुः
विच्छाययाञ्चकर्थ विच्छाययाञ्चक्रथुः विच्छाययाञ्चक्र
विच्छाययाञ्चकार-चकर विच्छाययाञ्चकृव विच्छाययाञ्चकृम
विच्छाययाम्बभूव । विच्छाययामास

आ० विच्छाययात् विच्छाययास्ताम् विच्छाययासुः
विच्छाययाः विच्छाययास्तम् विच्छाययास्त
विच्छाययासम् विच्छाययास्व विच्छाययास्म

श्व० विच्छाययिता विच्छाययितारौ विच्छाययितारः
विच्छाययितासि विच्छाययितास्थः विच्छाययितास्थ
विच्छाययितास्मि विच्छाययितास्वः विच्छाययितास्मः

भ० विच्छाययिष्यति विच्छाययिष्यतः विच्छाययिष्यन्ति
विच्छाययिष्यसि विच्छाययिष्यथः विच्छाययिष्यथ
विच्छाययिष्यामि विच्छाययिष्यावः विच्छाययिष्यामः

क्रि० अविच्छाययिष्यत् अविच्छाययिष्यताम् अविच्छाययिष्यन्
अविच्छाययिष्यः अविच्छाययिष्यतम् अविच्छाययिष्यत
अविच्छाययिष्यम् अविच्छाययिष्याव अविच्छाययिष्याम

व० विच्छाययते विच्छाययेते विच्छाययन्ते
विच्छाययसे विच्छाययेथे विच्छाययध्वे
विच्छाययये विच्छाययावहे विच्छाययामहे

स० विच्छाययेत विच्छाययेयाताम् विच्छाययेरन्
विच्छाययेथाः विच्छाययेयाथाम् विच्छाययेध्वम्
विच्छाययेय विच्छाययेवहि विच्छाययेमहि

प० विच्छाययताम् विच्छाययेताम् विच्छाययन्ताम्
विच्छाययस्व विच्छाययेथाम् विच्छाययध्वम्
विच्छाययै विच्छाययावहै विच्छाययामहै

ह्य० अविच्छाययत अविच्छाययेताम् अविच्छाययन्त
अविच्छाययथाः अविच्छाययेथाम् अविच्छाययध्वम्
अविच्छाययि अविच्छाययावहि अविच्छाययामहि

अ० अविविच्छायत अविविच्छायेताम् अविविच्छायन्त
अविविच्छायथाः अविविच्छायेथाम् अविविच्छायध्वम्
अविविच्छाये अविविच्छायावहि अविविच्छायामहि

प० विच्छाययाञ्चक्रे विच्छाययाञ्चक्राते विच्छाययाञ्चक्रिरे
विच्छाययाञ्चकृषे विच्छाययाञ्चक्राथे विच्छाययाञ्चकृढ्वे
विच्छाययाञ्चक्रे विच्छाययाञ्चकृवहे विच्छाययाञ्चकृमहे
विच्छाययाम्बभूव । विच्छाययामास

आ० विच्छाययिषीष्ट विच्छाययिषीयास्ताम् विच्छाययिषीरन्
विच्छाययिषीष्ठाः विच्छाययिषीयास्थाम् विच्छाययिषीढ्वम्
विच्छाययिषीय विच्छाययिषीवहि विच्छाययिषीमहि

श्व० विच्छाययिता विच्छाययितारौ विच्छाययितारः
विच्छाययितासे विच्छाययितासाथे विच्छाययिताध्वे
विच्छाययिताहे विच्छाययितास्वहे विच्छाययितास्महे

भ० विच्छाययिष्यते विच्छाययिष्येते विच्छाययिष्यन्ते
विच्छाययिष्यसे विच्छाययिष्येथे विच्छाययिष्यध्वे
विच्छाययिष्ये विच्छाययिष्यावहे विच्छाययिष्यामहे

क्रि० अविच्छाययिष्यत अविच्छाययिष्येताम् अविच्छाययिष्यन्त
अविच्छाययिष्यथाः अविच्छाययिष्येथाम् अविच्छाययिष्यध्वम्
अविच्छाययिष्ये अविच्छाययिष्यावहि अविच्छाययिष्यामहि

1325 कृतैत् (कृत्) छेदने ।

व०	कर्तयति	कर्तयतः	कर्तयन्ति
	कर्तयसि	कर्तयथः	कर्तयथ
	कर्तयामि	कर्तयावः	कर्तयामः
स०	कर्तयेत्	कर्तयताम्	कर्तयेयुः
	कर्तयेः	कर्तयेतम्	कर्तयेत
	कर्तयेयम्	कर्तयेव	कर्तयेम
प०	कर्तयतु	कर्तयतात् कर्तयताम्	कर्तयन्तु
	कर्तय	कर्तयतात् कर्तयतम्	कर्तयत
	कर्तयानि	कर्तयाव	कर्तयाम
ह्य०	अकर्तयत्	अकर्तयताम्	अकर्तयन्
	अकर्तयः	अकर्तयतम्	अकर्तयत
	अकर्तयम्	अकर्तयाव	अकर्तयाम
अ०	अचीकृतत्	अचीकृतताम्	अचीकृतन्
	अचीकृतः	अचीकृततम्	अचीकृतत
	अचीकृतम्	अचीकृताव	अचीकृताम
	अचकर्तत्	अचकर्ताम्	अचकर्तन् इ०
प०	कर्तयाञ्चकार	कर्तयाञ्चक्रतुः	कर्तयाञ्चक्रुः
	कर्तयाञ्चकर्थ	कर्तयाञ्चक्रथुः	कर्तयाञ्चक्र
	कर्तयाञ्चकार-चकर	कर्तयाञ्चकृव	कर्तयाञ्चकृम
	कर्तयाम्बभूव । कर्तयामास		
आ०	कर्त्यात्	कर्त्यास्ताम्	कर्त्यासुः
	कर्त्याः	कर्त्यास्तम्	कर्त्यास्त
	कर्त्यासम्	कर्त्यास्व	कर्त्यास्म
श्व०	कर्तयिता	कर्तयितारौ	कर्तयितारः
	कर्तयितासि	कर्तयितास्थः	कर्तयितास्थ
	कर्तयितास्मि	कर्तयितास्वः	कर्तयितास्मः
भ०	कर्तयिष्यति	कर्तयिष्यतः	कर्तयिष्यन्ति
	कर्तयिष्यसि	कर्तयिष्यथः	कर्तयिष्यथ
	कर्तयिष्यामि	कर्तयिष्यावः	कर्तयिष्यामः
क्रि०	अकर्तयिष्यत्	अकर्तयिष्यताम्	अकर्तयिष्यन्
	अकर्तयिष्यः	अकर्तयिष्यतम्	अकर्तयिष्यत
	अकर्तयिष्यम्	अकर्तयिष्याव	अकर्तयिष्याम

व०	कर्तयते	कर्तयेते	कर्तयन्ते
	कर्तयसे	कर्तयेथे	कर्तयध्वे
	कर्तये	कर्तयावहे	कर्तयामहे
स०	कर्तयेत	कर्तयेयाताम्	कर्तयेरन्
	कर्तयेथाः	कर्तयेयाथाम्	कर्तयेध्वम्
	कर्तयय	कर्तयेवहि	कर्तयेमहि
प०	कर्तयताम्	कर्तयेताम्	कर्तयन्ताम्
	कर्तयस्व	कर्तयेथाम्	कर्तयध्वम्
	कर्तयै	कर्तयावहै	कर्तयामहै
ह्य०	अकर्तयत	अकर्तयेताम्	अकर्तयन्त
	अकर्तयथाः	अकर्तयेथाम्	अकर्तयध्वम्
	अकर्तये	अकर्तयावहि	अकर्तयामहि
अ०	अचीकृतत	अचीकृतेताम्	अचीकृतन्त
	अचीकृतथाः	अचीकृतेथाम्	अचीकृतध्वम्
	अचीकृते	अचीकृतावहि	अचीकृतामहि
	अचकर्तत	अचकर्तेताम्	अचकर्तन्त इ०
प०	कर्तयाञ्चक्रे	कर्तयाञ्चक्राते	कर्तयाञ्चक्रिरे
	कर्तयाञ्चकृषे	कर्तयाञ्चक्राथे	कर्तयाञ्चकृढ्वे
	कर्तयाञ्चक्रे	कर्तयाञ्चकृवहे	कर्तयाञ्चकृमहे
	कर्तयाम्बभूव । कर्तयामास		
आ०	कर्तयिषीष्ट	कर्तयिषीयास्ताम्	कर्तयिषीरन्
	कर्तयिषीष्ठाः	कर्तयिषीयास्थाम्	कर्तयिषीढ्वम् ध्वम्
	कर्तयिषीय	कर्तयिषीवहि	कर्तयिषीमहि
श्व०	कर्तयिता	कर्तयितारौ	कर्तयितारः
	कर्तयितासे	कर्तयितासाथे	कर्तयिताध्वे
	कर्तयिताहे	कर्तयितास्वहे	कर्तयितास्महे
भ०	कर्तयिष्यते	कर्तयिष्येते	कर्तयिष्यन्ते
	कर्तयिष्यसे	कर्तयिष्येथे	कर्तयिष्यध्वे
	कर्तयिष्ये	कर्तयिष्यावहे	कर्तयिष्यामहे
क्रि०	अकर्तयिष्यत	अकर्तयिष्येताम्	अकर्तयिष्यन्त
	अकर्तयिष्यथाः	अकर्तयिष्येथाम्	अकर्तयिष्यध्वम्
	अकर्तयिष्ये	अकर्तयिष्यावहि	अकर्तयिष्यामहि

1327 पिशत् (पिश्) अवयवे ।

व०	पेशयति	पेशयतः	पेशयन्ति
	पेशयसि	पेशयथः	पेशयथ
	पेशयामि	पेशयावः	पेशयामः
स०	पेशयेत्	पेशयेताम्	पेशयेयुः
	पेशयेः	पेशयेतम्	पेशयेत
	पेशयेयम्	पेशयेव	पेशयेम
प०	पेशयतु	पेशयतात् पेशयताम्	पेशयन्तु
	पेशय	पेशयतात् पेशयतम्	पेशयत
	पेशयानि	पेशयाव	पेशयाम
ह्य०	अपेशयत्	अपेशयताम्	अपेशयन्
	अपेशयः	अपेशयतम्	अपेशयत
	अपेशयम्	अपेशयाव	अपेशयाम
अ०	अपीपिशत्	अपीपिशताम्	अपीपिशन्
	अपीपिशः	अपीपिशतम्	अपीपिशत
	अपीपिशम्	अपीपिशाव	अपीपिशाम
प०	पेशयाञ्चकार	पेशयाञ्चक्रतुः	पेशयाञ्चक्रुः
	पेशयाञ्चकर्थ	पेशयाञ्चक्रथुः	पेशयाञ्चक्र
	पेशयाञ्चकार-चकर	पेशयाञ्चकृव	पेशयाञ्चकृम
	पेशयाम्बभूव ।	पेशयामास	
आ०	पेश्यात्	पेश्यास्ताम्	पेश्यासुः
	पेश्याः	पेश्यास्तम्	पेश्यास्त
	पेश्यासम्	पेश्यास्व	पेश्यास्म
श्व०	पेशयिता	पेशयितारौ	पेशयितारः
	पेशयितासि	पेशयितास्थः	पेशयितास्थ
	पेशयितास्मि	पेशयितास्वः	पेशयितास्मः
भ०	पेशयिष्यति	पेशयिष्यतः	पेशयिष्यन्ति
	पेशयिष्यसि	पेशयिष्यथः	पेशयिष्यथ
	पेशयिष्यामि	पेशयिष्यावः	पेशयिष्यामः
क्रि०	अपेशयिष्यत्	अपेशयिष्यताम्	अपेशयिष्यन्
	अपेशयिष्यः	अपेशयिष्यतम्	अपेशयिष्यत
	अपेशयिष्यम्	अपेशयिष्याव	अपेशयिष्याम
व०	पेशयते	पेशयेते	पेशयन्ते
	पेशयसे	पेशयेथे	पेशयध्वे
	पेशये	पेशयावहे	पेशयामहे
स०	पेशयेत	पेशयेयाताम्	पेशयेरन्
	पेशयेथाः	पेशयेयाथाम्	पेशयेध्वम्
	पेशयेय	पेशयेवहि	पेशयेमहि
प०	पेशयताम्	पेशयेताम्	पेशयन्ताम्
	पेशयस्व	पेशयेथाम्	पेशयध्वम्
	पेशयै	पेशयावहै	पेशयामहै
ह्य०	अपेशयत	अपेशयेताम्	अपेशयन्त
	अपेशयथाः	अपेशयेथाम्	अपेशयध्वम्
	अपेशये	अपेशयावहि	अपेशयामहि
अ०	अपीपिशत	अपीपिशेताम्	अपीपिशन्त
	अपीपिशथाः	अपीपिशेथाम्	अपीपिशध्वम्
	अपीपिशे	अपीपिशावहि	अपीपिशामहि
प०	पेशयाञ्चक्रे	पेशयाञ्चक्राते	पेशयाञ्चक्रिरे
	पेशयाञ्चकृषे	पेशयाञ्चक्राथे	पेशयाञ्चकृढ्वे
	पेशयाञ्चक्रे	पेशयाञ्चकृवहे	पेशयाञ्चकृमहे
	पेशयाम्बभूव	पेशयामास	
आ०	पेशयिषीष्ट	पेशयिषीयास्ताम्	पेशयिषीरन्
	पेशयिषीष्ठाः	पेशयिषीयास्थाम्	पेशयिषीढ्वम् ध्वम्
	पेशयिषीय	पेशयिषीवहि	पेशयिषीमहि
श्व०	पेशयिता	पेशयितारौ	पेशयितारः
	पेशयितासे	पेशयितासाथे	पेशयिताध्वे
	पेशयिताहे	पेशयितास्वहे	पेशयितास्महे
भ०	पेशयिष्यते	पेशयिष्येते	पेशयिष्यन्ते
	पेशयिष्यसे	पेशयिष्येथे	पेशयिष्यध्वे
	पेशयिष्ये	पेशयिष्यावहे	पेशयिष्यामहे
क्रि०	अपेशयिष्यत	अपेशयिष्येताम्	अपेशयिष्यन्त
	अपेशयिष्यथाः	अपेशयिष्येथाम्	अपेशयिष्यध्वम्
	अपेशयिष्ये	अपेशयिष्यावहि	अपेशयिष्यामहि

1328 रिंत् (रि) गतौ । 796 रयिवद्रूपाणि

1329 पिंत् [पि) गतौ । 792 पयिवद्रूपाणि

1330 धिंत् (धि) धारणे । 1245 धींङ्चद्रूपाणि

1331 क्षिंत् (क्षि) निवासगत्योः । 10 क्षिवद्रूपाणि

1332 षूत् (सू) प्रेरणे । 1098 षुंक्वद्रूपाणि

1333 मृंत् (मृ) प्राणत्यागे ।

व०	मारयति	मारयतः	मारयन्ति
	मारयसि	मारयथः	मारयथ
	मारयामि	मारयावः	मारयामः
स०	मारयेत्	मारयेताम्	मारयेयुः
	मारयेः	मारयेतम्	मारयेत
	मारयेयम्	मारयेव	मारयेम
प०	मारयतु	मारयतात् मारयताम्	मारयन्तु
	मारय	मारयतात् मारयतम्	मारयत
	मारयाणि	मारयाव	मारयाम
ह्य०	अमारयत्	अमारयताम्	अमारयन्
	अमारयः	अमारयतम्	अमारयत
	अमारयम्	अमारयाव	अमारयाम
अ०	अमीमरत्	अमीमरताम्	अमीमरन्
	अमीमरः	अमीमरतम्	अमीमरत
	अमीमरम्	अमीमराव	अमीमराम
प०	मारयाञ्चकार	मारयाञ्चक्रतुः	मारयाञ्चक्रुः
	मारयाञ्चकर्थ	मारयाञ्चक्रथुः	मारयाञ्चक्र
	मारयाञ्चकार-चकर	मारयाञ्चकृव	मारयाञ्चकृम
	मारयाम्बभूव । मारयामास		
आ०	मार्यात्	मार्यास्ताम्	मार्यासुः
	मार्याः	मार्यास्तम्	मार्यास्त
	मार्यासम्	मार्यास्व	मार्यास्म
श्व०	मारयिता	मारयितारौ	मारयितारः
	मारयितासि	मारयितास्थः	मारयितास्थ
	मारयितास्मि	मारयितास्वः	मारयितास्मः
भ०	मारयिष्यति	मारयिष्यतः	मारयिष्यन्ति
	मारयिष्यसि	मारयिष्यथः	मारयिष्यथ
	मारयिष्यामि	मारयिष्यावः	मारयिष्यामः
क्रि०	अमारयिष्यत्	अमारयिष्यताम्	अमारयिष्यन्
	अमारयिष्यः	अमारयिष्यतम्	अमारयिष्यत
	अमारयिष्यम्	अमारयिष्याव	अमारयिष्याम

व०	मारयते	मारयेते	मारयन्ते
	मारयसे	मारयेथे	मारयध्वे
	मारये	मारयावहे	मारयामहे
स०	मारयेत	मारयेयाताम्	मारयेरन्
	मारयेथाः	मारयेयाथाम्	मारयेध्वम्
	मारयेय	मारयेवहि	मारयेमहि
प०	मारयताम्	मारयेताम्	मारयन्ताम्
	मारयस्व	मारयेथाम्	मारयध्वम्
	मारये	मारयावहै	मारयामहै
ह्य०	अमारयत	अमारयेताम्	अमारयन्त
	अमारयथाः	अमारयेथाम्	अमारयध्वम्
	अमारये	अमारयावहि	अमारयामहि
अ०	अमीमरत	अमीमरेताम्	अमीमरन्त
	अमीमरथाः	अमीमरेथाम्	अमीमरध्वम्
	अमीमरे	अमीमरावहि	अमीमरामहि
प०	मारयाञ्चक्रे	मारयाञ्चक्राते	मारयाञ्चक्रिरे
	मारयाञ्चकृषे	मारयाञ्चक्राथे	मारयाञ्चकृढ्वे
	मारयाञ्चक्रे	मारयाञ्चकृवहे	मारयाञ्चकृवहे
	मारयाम्बभूव । मारयामास		
आ०	मारयिषीष्ट	मारयिषीयास्ताम्	मारयिषीरन्
	मारयिषीष्ठाः	मारयिषीयास्थाम्	मारयिषीढ्वम् ध्वम्
	मारयिषीय	मारयिषीवहि	मारयिषीमहि
श्व०	मारयिता	मारयितारौ	मारयितारः
	मारयितासे	मारयितासाथे	मारयिताध्वे
	मारयिताहे	मारयितास्वहे	मारयितास्महे
भ०	मारयिष्यते	मारयिष्येते	मारयिष्यन्ते
	मारयिष्यते	मारयिष्येथे	मारयिष्यध्वे
	मारयिष्ये	मारयिष्यावहे	मारयिष्यामहे
क्रि०	अमारयिष्यत	अमारयिष्येताम्	अमारयिष्यन्त
	अमारयिष्यथाः	अमारयिष्येथाम्	अमारयिष्यध्वम्
	अमारयिष्ये	अमारयिष्यावहि	अमारयिष्यामहि

1334 कॄत् (कॄ) विक्षेपे । 888 डुकृंग्वद्रूपाणि

1335 गॄत् (गॄ) निगरणे । 19 गृंवद्रूपाणि

1336 लिखत् (लिख्) अक्षरविन्यासे ।

व०	लेखयति	लेखयतः	लेखयन्ति
	लेखयसि	लेखयथः	लेखयथ
	लेखयामि	लेखयावः	लेखयामः
स०	लेखयेत्	लेखयेताम्	लेखयेयुः
	लेखयेः	लेखयेतम्	लेखयेत
	लेखयेयम्	लेखयेव	लेखयेम
प०	लेखयतु	लेखयतात् लेखयताम्	लेखयन्तु
	लेखय	लेखयतात् लेखयतम्	लेखयत
	लेखयानि	लेखयाव	लेखयाम
ह्य०	अलेखयत्	अलेखयताम्	अलेखयन्
	अलेखयः	अलेखयतम्	अलेखयत
	अलेखयम्	अलेखयाव	अलेखयाम
अ०	अलीलिखत्	अलीलिखताम्	अलीलिखन्
	अलीलिखः	अलीलिखतम्	अलीलिखत
	अलीलिखम्	अलीलिखाव	अलीलिखाम
प०	लेखयाञ्चकार	लेखयाञ्चक्रतुः	लेखयाञ्चक्रुः
	लेखयाञ्चकर्थ	लेखयाञ्चक्रथुः	लेखयाञ्चक्र
	लेखयाञ्चकार-चकर	लेखयाञ्चकृव	लेखयाञ्चकृम
	लेखयाम्बभूव । लेखयामास		
आ०	लेख्यात्	लेख्यास्ताम्	लेख्यासुः
	लेख्याः	लेख्यास्तम्	लेख्यास्त
	लेख्यासम्	लेख्यास्व	लेख्यास्म
श्व०	लेखयिता	लेखयितारौ	लेखयितारः
	लेखयितासि	लेखयितास्थः	लेखयितास्थ
	लेखयितास्मि	लेखयितास्वः	लेखयितास्मः
भ०	लेखयिष्यति	लेखयिष्यतः	लेखयिष्यन्ति
	लेखयिष्यसि	लेखयिष्यथः	लेखयिष्यथ
	लेखयिष्यामि	लेखयिष्यावः	लेखयिष्यामः
क्रि०	अलेखयिष्यत्	अलेखयिष्यताम्	अलेखयिष्यन्
	अलेखयिष्यः	अलेखयिष्यतम्	अलेखयिष्यत
	अलेखयिष्यम्	अलेखयिष्याव	अलेखयिष्याम

व०	लेखयते	लेखयेते	लेखयन्ते
	लेखयसे	लेखयेथे	लेखयध्वे
	लेखये	लेखयावहे	लेखयामहे
स०	लेखयेत	लेखयेयाताम्	लेखयेरन्
	लेखयेथाः	लेखयेयाथाम्	लेखयेध्वम्
	लेखयेय	लेखयेवहि	लेखयेमहि
प०	लेखयताम्	लेखयेताम्	लेखयन्ताम्
	लेखयस्व	लेखयेथाम्	लेखयध्वम्
	लेखयै	लेखयावहै	लेखयामहै
ह्य०	अलेखयत	अलेखयेताम्	अलेखयन्त
	अलेखयथाः	अलेखयेथाम्	अलेखयध्वम्
	अलेखये	अलेखयावहि	अलेखयामहि
अ०	अलीलिखत	अलीलिखेताम्	अलीलिखन्त
	अलीलिखथाः	अलीलिखेथाम्	अलीलिखध्वम्
	अलीलिखे	अलीलिखावहि	अलीलिखामहि
प०	लेखयाञ्चक्रे	लेखयाञ्चक्राते	लेखयाञ्चक्रिरे
	लेखयाञ्चकृषे	लेखयाञ्चक्राथे	लेखयाञ्चकृढ्वे
	लेखयाञ्चक्रे	लेखयाञ्चकृवहे	लेखयाञ्चकृमहे
	लेखयाम्बभूव । लेखयामास		
आ०	लेखयिषीष्ट	लेखयिषीयास्ताम्	लेखयिषीरन्
	लेखयिषीष्ठाः	लेखयिषीयास्थाम्	लेखयिषीढ्वम् ध्वम्
	लेखयिषीय	लेखयिषीवहि	लेखयिषीमहि
श्व०	लेखयिता	लेखयितारौ	लेखयितारः
	लेखयितासे	लेखयितासाथे	लेखयिताध्वे
	लेखयिताहे	लेखयितास्वहे	लेखयितास्महे
भ०	लेखयिष्यते	लेखयिष्येते	लेखयिष्यन्ते
	लेखयिष्यसे	लेखयिष्येथे	लेखयिष्यध्वे
	लेखयिष्ये	लेखयिष्यावहे	लेखयिष्यामहे
क्रि०	अलेखयिष्यत	अलेखयिष्येताम्	अलेखयिष्यन्त
	अलेखयिष्यथाः	अलेखयिष्येथाम्	अलेखयिष्यध्वम्
	अलेखयिष्ये	अलेखयिष्यावहि	अलेखयिष्यामहि

1337 जर्चत् (जर्चृ) परिभाषणे

व०	जर्चयति	जर्चयतः	जर्चयन्ति
	जर्चयसि	जर्चयथः	जर्चयथ
	जर्चयामि	जर्चयावः	जर्चयामः
स०	जर्चयेत्	जर्चयेताम्	जर्चयेयुः
	जर्चयेः	जर्चयेतम्	जर्चयेत
	जर्चयेयम्	जर्चयेव	जर्चयेम
प०	जर्चयतु	जर्चयतात्	जर्चयताम्	जर्चयन्तु
	जर्चय	जर्चयतात्	जर्चयतम्	जर्चयत
	जर्चयानि	जर्चयाव	जर्चयाम
ह्य०	अजर्चयत्	अजर्चयताम्	अजर्चयन्
	अजर्चयः	अजर्चयतम्	अजर्चयत
	अजर्चयम्	अजर्चयाव	अजर्चयाम
अ०	अजजर्चत्	अजजर्चताम्	अजजर्चन्
	अजजर्चः	अजजर्चतम्	अजजर्चत
	अजजर्चम्	अजजर्चाव	अजजर्चाम
प०	जर्चयाञ्चकार	जर्चयाञ्चक्रतुः	जर्चयाञ्चक्रुः
	जर्चयाञ्चकर्थ	जर्चयाञ्चक्रथुः	जर्चयाञ्चक्र
	जर्चयाञ्चकार-चकर	जर्चयाञ्चकृव	जर्चयाञ्चकृम
	जर्चयाम्बभूव । जर्चयामास		
आ०	जर्च्यात्	जर्च्यास्ताम्	जर्च्यासुः
	जर्च्याः	जर्च्यास्तम्	जर्च्यास्त
	जर्च्यासम्	जर्च्यास्व	जर्च्यास्म
श्व०	जर्चयिता	जर्चयितारौ	जर्चयितारः
	जर्चयितासि	जर्चयितास्थः	जर्चयितास्थ
	जर्चयितास्मि	जर्चयितास्वः	जर्चयितास्मः
भ०	जर्चयिष्यति	जर्चयिष्यतः	जर्चयिष्यन्ति
	जर्चयिष्यसि	जर्चयिष्यथः	जर्चयिष्यथ
	जर्चयिष्यामि	जर्चयिष्यावः	जर्चयिष्यामः
क्रि०	अजर्चयिष्यत्	अजर्चयिष्यताम्	अजर्चयिष्यन्
	अजर्चयिष्यः	अजर्चयिष्यतम्	अजर्चयिष्यत
	अजर्चयिष्यम्	अजर्चयिष्याव	अजर्चयिष्याम

व०	जर्चयते	जर्चयेते	जर्चयन्ते
	जर्चयसे	जर्चयेथे	जर्चयध्वे
	जर्चये	जर्चयावहे	जर्चयामहे
स०	जर्चयेत	जर्चयेयाताम्	जर्चयेरन्
	जर्चयेथाः	जर्चयेयाथाम्	जर्चयेध्वम्
	जर्चयेय	जर्चयेवहि	जर्चयेमहि
प०	जर्चयताम्	जर्चयेताम्	जर्चयन्तम्
	जर्चयस्व	जर्चयेथाम्	जर्चयध्वम्
	जर्चयै	जर्चयावहै	जर्चयामहै
ह्य०	अजर्चयत	अजर्चयेताम्	अजर्चयन्त
	अजर्चयथाः	अजर्चयेथाम्	अजर्चयध्वम
	अजर्चये	अजर्चयावहि	अजर्चयामहि
अ०	अजजर्चत	अजजर्चेताम्	अजजर्चन्त
	अजजर्चथाः	अजजर्चेथाम्	अजजर्चध्वम्
	अजजर्चे	अजजर्चावहि	अजजर्चामहि
प०	जर्चयाञ्चक्रे	जर्चयाञ्चक्राते	जर्चयाञ्चक्रिरे
	जर्चयाञ्चकृषे	जर्चयाञ्चक्राथे	जर्चयाञ्चकृढ्वे
	जर्चयाञ्चक्रे	जर्चयाञ्चकृवहे	जर्चयाञ्चकृमहे
	जर्चयाम्बभूव । जर्चयामास		
आ०	जर्चयिषीष्ट	जर्चयिषीयास्ताम्	जर्चयिषीरन्
	जर्चयिषीष्ठाः	जर्चयिषीयास्थाम्	जर्चयिषीढ्वम् ध्वम्
	जर्चयिषीय	जर्चयिषीवहि	जर्चयिषीमहि
श्व०	जर्चयिता	जर्चयितारौ	जर्चयितारः
	जर्चयितासे	जर्चयितासाथे	जर्चयिताध्वे
	जर्चयिताहे	जर्चयितास्वहे	जर्चयितास्महे
भ०	जर्चयिष्यते	जर्चयिष्येते	जर्चयिष्यन्ते
	जर्चयिष्यसे	जर्चयिष्येथे	जर्चयिष्यध्वे
	जर्चयिष्ये	जर्चयिष्यावहे	जर्चयिष्यामहे
क्रि०	अजर्चयिष्यत	अजर्चयिष्येताम्	अजर्चयिष्यन्त
	अजर्चयिष्यथाः	अजर्चयिष्येथाम्	अजर्चयिष्यध्वम्
	अजर्चयिष्ये	अजर्चयिष्यावहि	अजर्चयिष्यामहि

1338 झर्चत् (झर्च्) परिभाषणे

व०	झर्चयति	झर्चयतः	झर्चयन्ति
	झर्चयसि	झर्चयथः	झर्चयथ
	झर्चयामि	झर्चयावः	झर्चयामः
स०	झर्चयेत्	झर्चयेताम्	झर्चयेयुः
	झर्चयेः	झर्चयेतम्	झर्चयेत
	झर्चयेयम्	झर्चयेव	झर्चयेम
प०	झर्चयतु	झर्चयतात् झर्चयताम्	झर्चयन्तु
	झर्चय	झर्चयतात् झर्चयतम्	झर्चयत
	झर्चयानि	झर्चयाव	झर्चयाम
ह्य०	अझर्चयत्	अझर्चयताम्	अझर्चयन्
	अझर्चयः	अझर्चयतम्	अझर्चयत
	अझर्चयम्	अझर्चयाव	अझर्चयाम
अ०	अजझर्चत्	अजझर्चताम्	अजझर्चन्
	अजझर्चः	अजझर्चतम्	अजझर्चत
	अजझर्चम्	अजझर्चाव	अजझर्चाम
प०	झर्चयाञ्चकार	झर्चयाञ्चक्रतुः	झर्चयाञ्चक्रुः
	झर्चयाञ्चकर्थ	झर्चयाञ्चक्रथुः	झर्चयाञ्चक्र
	झर्चयाञ्चकार-चकर	झर्चयाञ्चकृव	झर्चयाञ्चकृम
	झर्चयाम्बभूव । झर्चयामास		
आ०	झर्च्यात्	झर्च्यास्ताम्	झर्च्यासुः
	झर्च्याः	झर्च्यास्तम्	झर्च्यास्त
	झर्च्यासम्	झर्च्यास्व	झर्च्यास्म
स्व०	झर्चयिता	झर्चयितारौ	झर्चयितारः
	झर्चयितासि	झर्चयितास्थः	झर्चयितास्थ
	झर्चयितास्मि	झर्चयितास्वः	झर्चयितास्मः
भ०	झर्चयिष्यति	झर्चयिष्यतः	झर्चयिष्यन्ति
	झर्चयिष्यसि	झर्चयिष्यथः	झर्चयिष्यथ
	झर्चयिष्यामि	झर्चयिष्यावः	झर्चयिष्यामः
क्रि०	अझर्चयिष्यत्	अझर्चयिष्यताम्	अझर्चयिष्यन्
	अझर्चयिष्यः	अझर्चयिष्यतम्	अझर्चयिष्यत
	अझर्चयिष्यम्	अझर्चयिष्याव	अझर्चयिष्याम

व०	झर्चयते	झर्चयेते	झर्चयन्ते
	झर्चयसे	झर्चयेथे	झर्चयध्वे
	झर्चये	झर्चयावहे	झर्चयामहे
स०	झर्चयेत	झर्चयेयाताम्	झर्चयेरन्
	झर्चयेथाः	झर्चयेयाथाम्	झर्चयेध्वम्
	झर्चयेय	झर्चयेवहि	झर्चयेमहि
प०	झर्चयताम्	झर्चयेताम्	झर्चयन्ताम्
	झर्चयस्व	झर्चयेथाम्	झर्चयध्वम्
	झर्चयै	झर्चयावहै	झर्चयामहै
ह्य०	अझर्चयत	अझर्चयेताम्	अझर्चयन्त
	अझर्चयथाः	अझर्चयेथाम्	अझर्चयध्वम्
	अझर्चये	अझर्चयावहि	अझर्चयामहि
अ०	अजझर्चत	अजझर्चेताम्	अजझर्चन्त
	अजझर्चथाः	अजझर्चेथाम्	अजझर्चध्वम्
	अजझर्चे	अजझर्चावहि	अजझर्चामहि
प०	झर्चयाञ्चक्रे	झर्चयाञ्चक्राते	झर्चयाञ्चक्रिरे
	झर्चयाञ्चकृषे	झर्चयाञ्चक्राथे	झर्चयाञ्चकृढ्वे
	झर्चयाञ्चक्रे	झर्चयाञ्चकृवहे	झर्चयाञ्चकृमहे
	झर्चयाम्बभूव । झर्चयामास		
आ०	झर्चयिषीष्ट	झर्चयिषीयास्ताम्	झर्चयिषीरन्
	झर्चयिषीष्ठाः	झर्चयिषीयास्थाम्	झर्चयिषीढ्वम् ध्वम्
	झर्चयिषीय	झर्चयिषीवहि	झर्चयिषीमहि
स्व०	झर्चयिता	झर्चयितारौ	झर्चयितारः
	झर्चयितासे	झर्चयितासाथे	झर्चयिताध्वे
	झर्चयिताहे	झर्चयितास्वहे	झर्चयितास्महे
भ०	झर्चयिष्यते	झर्चयिष्येते	झर्चयिष्यन्ते
	झर्चयिष्यसे	झर्चयिष्येथे	झर्चयिष्यध्वे
	झर्चयिष्ये	झर्चयिष्यावहे	झर्चयिष्यामहे
क्रि०	अझर्चयिष्यत	अझर्चयिष्येताम्	अझर्चयिष्यन्त
	अझर्चयिष्यथाः	अझर्चयिष्येथाम्	अझर्चयिष्यध्वम्
	अझर्चयिष्ये	अझर्चयिष्यावहि	अझर्चयिष्यामहि

1339 त्वचत् (त्वच्) संवरणे

व० त्वाचयति त्वाचयतः त्वाचयन्ति
त्वाचयसि त्वाचयथः त्वाचयथ
त्वाचयामि त्वाचयावः त्वाचयामः

स० त्वाचयेत् त्वाचयेताम् त्वाचयेयुः
त्वाचयेः त्वाचयेतम् त्वाचयेत
त्वाचयेयम् त्वाचयेव त्वाचयेम

प० त्वाचयतु त्वाचयतात् त्वाचयतम् त्वाचयन्तु
त्वाचय त्वाचयतात् त्वाचयतम् त्वाचयत
त्वाचयानि त्वाचयाव त्वाचयाम

ह्य० अत्वाचयत् अत्वाचयताम् अत्वाचयन्
अत्वाचयः अत्वाचयतम् अत्वाचयत
अत्वाचयम् अत्वाचयाव अत्वाचयाम

अ० अतित्वचत् अतित्वचताम् अतित्वचन्
अतित्वचः अतित्वचतम् अतित्वचत
अतित्वचम् अतित्वचाव अतित्वचाम

प० त्वाचयाञ्चकार त्वाचयाञ्चक्रतुः त्वाचयाञ्चक्रुः
त्वाचयाञ्चकर्थ त्वाचयाञ्चक्रथुः त्वाचयाञ्चक्र
त्वाचयाञ्चकार.चकर त्वाचयाञ्चकृव त्वाचयाञ्चकृम

त्वाचयाम्बभूव । त्वाचयामास

आ० त्वाच्यात् त्वाच्यास्ताम् त्वाच्यासुः
त्वाच्याः त्वाच्यास्तम् त्वाच्यास्त
त्वाच्यासम् त्वाच्यास्व त्वाच्यास्म

श्व० त्वाचयिता त्वाचयितारौ त्वाचयितारः
त्वाचयितासि त्वाचयितास्थः त्वाचयितास्थ
त्वाचयितास्मि त्वाचयितास्वः त्वाचयितास्मः

भ० त्वाचयिष्यति त्वाचयिष्यतः त्वाचयिष्यन्ति
त्वाचयिष्यसि त्वाचयिष्यथः त्वाचयिष्यथ
त्वाचयिष्यामि त्वाचयिष्यावः त्वाचयिष्यामः

क्रि० अत्वाचयिष्यत् अत्वाचयिष्यताम् अत्वाचयिष्यन्
अत्वाचयिष्यः अत्वाचयिष्यतम् अत्वाचयिष्यत
अत्वाचयिष्यम् अत्वाचयिष्याव अत्वाचयिष्याम

व० त्वाचयते त्वाचयेते त्वाचयन्ते
त्वाचयसे त्वाचयेथे त्वाचयध्वे
त्वाचये त्वाचयावहे त्वाचयामहे

स० त्वाचयेत त्वाचयेयाताम् त्वाचयेरन्
त्वाचयेथाः त्वाचयेयाथाम् त्वाचयेध्वम्
त्वाचयेय त्वाचयेवहि वाचयेमहि

प० त्वाचयताम् त्वाचयेताम् त्वाचयन्ताम्
त्वाचयस्व त्वाचयेथाम् त्वाचयध्वम्
त्वाचयै त्वाचयावहै त्वाचयामहै

ह्य० अत्वाचयत अत्वाचयेताम् अत्वाचयन्त
अत्वाचयथाः अत्वाचयेथाम् अत्वाचयध्वम्
अत्वाचये अत्वाचयावहि अत्वाचयामहि

अ० अतित्वचत अतित्वचेताम् अतित्वचन्त
अतित्वचथाः अतित्वचेथाम् अतित्वचध्वम्
अतित्वचे अतित्वचावहि अतित्वचामहि

प० त्वाचयाञ्चक्रे त्वाचयाञ्चक्राते त्वाचयाञ्चक्रिरे
त्वाचयाञ्चकृषे त्वाचयाञ्चक्राथे त्वाचयाञ्चकृढ्वे
त्वाचयाञ्चक्रे त्वाचयाञ्चकृवहे त्वाचयाञ्चकृमहे

त्वाचयाम्बभूव । त्वाचयामास

आ० त्वाचयिषीष्ट त्वाचयिषीयास्ताम् त्वाचयिषीरन्
त्वाचयिषीष्ठाः त्वाचयिषीयास्थाम् त्वाचयिषीढ्वम्
ध्वम्
त्वाचयिषीय त्वाचयिषीवहि त्वाचयिषीमहि

श्व० त्वाचयिता त्वाचयितारौ त्वाचयितारः
त्वाचयितासे त्वाचयितासाथे त्वाचयिताध्वे
त्वाचयिताहे त्वाचयितास्वहे त्वाचयितास्महे

भ० त्वाचयिष्यते त्वाचयिष्येते त्वाचयिष्यन्ते
त्वाचयिष्यसे त्वाचयिष्येथे त्वाचयिष्यध्वे
त्वाचयिष्ये त्वाचयिष्यावहे त्वाचयिष्यामहे

क्रि० अत्वाचयिष्यत अत्वाचयिष्येताम् अत्वाचयिष्यन्त
अत्वाचयिष्यथाः अत्वाचयिष्येथाम् अत्वाचयिष्यध्वम्
अत्वाचयिष्ये अत्वाचयिष्यावहि अत्वाचयिष्यामहि

1403 ऋचत् (ऋच्) स्तुतौ । 104 अर्चवर्द्धपाणि

1341 ओव्रश्चौत् (व्रश्च्) छेदने ।

व०	व्रश्चयति	व्रश्चयतः	व्रश्चयन्ति
	व्रश्चयसि	व्रश्चयथः	व्रश्चयथ
	व्रश्चयामि	व्रश्चयावः	व्रश्चयामः
स०	व्रश्चयेत्	व्रश्चयेताम्	व्रश्चयेयुः
	व्रश्चयेः	व्रश्चयेतम्	व्रश्चयेत
	व्रश्चयेयम्	व्रश्चयेव	व्रश्चयेम
प०	व्रश्चयतु	व्रश्चयतात् व्रश्चयताम्	व्रश्चयन्तु
	व्रश्चय	व्रश्चयतात् व्रश्चयतम्	व्रश्चयत
	व्रश्चयानि	व्रश्चयाव	व्रश्चयाम
ह्य०	अव्रश्चयत्	अव्रश्चयताम्	अव्रश्चयन्
	अव्रश्चयः	अव्रश्चयतम्	अव्रश्चयत
	अव्रश्चयम्	अव्रश्चयाव	अव्रश्चयाम
अ०	अवव्रश्चत्	अवव्रश्चताम्	अवव्रश्चन्
	अवव्रश्चः	अवव्रश्चतम्	अवव्रश्चत
	अवव्रश्चम्	अवव्रश्चाव	अवव्रश्चाम
प०	व्रश्चयाञ्चकार	व्रश्चयाञ्चक्रतुः	व्रश्चयाञ्चक्रुः
	व्रश्चयाञ्चकर्थ	व्रश्चयाञ्चक्रथुः	व्रश्चयाञ्चक
	व्रश्चयाञ्चकार चकर	व्रश्चयाञ्चकृव	व्रश्चयाञ्चकृम
	व्रश्चयाम्बभूव । व्रश्चयामास		
आ०	व्रश्च्यात्	व्रश्च्यास्ताम्	व्रश्च्यासुः
	व्रश्च्याः	व्रश्च्यास्तम्	व्रश्च्यास्त
	व्रश्च्यासम्	व्रश्च्यास्व	व्रश्च्यास्म
श्व०	व्रश्चयिता	व्रश्चयितारौ	व्रश्चयितारः
	व्रश्चयितासि	व्रश्चयितास्थः	व्रश्चयितास्थ
	व्रश्चयितास्मि	व्रश्चयितास्वः	व्रश्चयितास्मः
भ०	व्रश्चयिष्यति	व्रश्चयिष्यतः	व्रश्चयिष्यन्ति
	व्रश्चयिष्यसि	व्रश्चयिष्यथः	व्रश्चयिष्यथ
	व्रश्चयिष्यामि	व्रश्चयिष्यावः	व्रश्चयिष्यामः
क्रि०	अव्रश्चयिष्यत्	अव्रश्चयिष्यताम्	अव्रश्चयिष्यन्
	अव्रश्चयिष्यः	अव्रश्चयिष्यतम्	अव्रश्चयिष्यत
	अव्रश्चयिष्यम्	अव्रश्चयिष्याव	अव्रश्चयिष्याम

व०	व्रश्चयते	व्रश्चयेते	व्रश्चयन्ते
	व्रश्चयसे	व्रश्चयेथे	व्रश्चयध्वे
	व्रश्चये	व्रश्चयावहे	व्रश्चयामहे
स०	व्रश्चयेत	व्रश्चयेयाताम्	व्रश्चयेरन्
	व्रश्चयेथाः	व्रश्चयेयाथाम्	व्रश्चयेध्वम्
	व्रश्चयेय	व्रश्चयेवहि	व्रश्चयेमहि
प०	व्रश्चयताम्	व्रश्चयेताम्	व्रश्चयन्ताम्
	व्रश्चयस्व	व्रश्चयेथाम्	व्रश्चयध्वम्
	व्रश्चये	व्रश्चयावहै	व्रश्चयामहै
ह्य०	अव्रश्चयत	अव्रश्चयेताम्	अव्रश्चयन्त
	अव्रश्चयथाः	अव्रश्चयेथाम्	अव्रश्चयध्वम्
	अव्रश्चये	अव्रश्चयावहि	अव्रश्चयामहि
अ०	अवव्रश्चत	अवव्रश्चेताम्	अवव्रश्चन्त
	अवव्रश्चथाः	अवव्रश्चेथाम्	अवव्रश्चध्वम्
	अवव्रश्चे	अवव्रश्चावहि	अवव्रश्चामहि
प०	व्रश्चयाञ्चक्रे	व्रश्चयाञ्चक्राते	व्रश्चयाञ्चक्रिरे
	व्रश्चयाञ्चकृषे	व्रश्चयाञ्चक्राथे	व्रश्चयाञ्चकृढ्वे
	व्रश्चयाञ्चक्रे	व्रश्चयाञ्चकृवहे	व्रश्चयाञ्चकृमहे
	व्रश्चयाम्बभूव । व्रश्चयामास		
आ०	व्रश्चयिषीष्ट	व्रश्चयिषीयास्ताम्	व्रश्चयिषीरन्
	व्रश्चयिषीष्ठाः	व्रश्चयिषीयास्थाम्	व्रश्चयिषीढ्वम् ध्वम्
	व्रश्चयिषीय	व्रश्चयिषीवहि	व्रश्चयिषीमहि
श्व०	व्रश्चयिता	व्रश्चयितारौ	व्रश्चयितारः
	व्रश्चयितासे	व्रश्चयितासाथे	व्रश्चयिताध्वे
	व्रश्चयिताहे	व्रश्चयितास्वहे	व्रश्चयितास्महे
भ०	व्रश्चयिष्यते	व्रश्चयिष्येते	व्रश्चयिष्यन्ते
	व्रश्चयिष्यसे	व्रश्चयिष्येथे	व्रश्चयिष्यध्वे
	व्रश्चयिष्ये	व्रश्चयिष्यावहे	व्रश्चयिष्यामहे
क्रि०	अव्रश्चयिष्यत	अव्रश्चयिष्येताम्	अव्रश्चयिष्यन्त
	अव्रश्चयिष्यथाः	अव्रश्चयिष्येथाम्	अव्रश्चयिष्यध्वम्
	अव्रश्चयिष्ये	अव्रश्चयिष्यावहि	अव्रश्चयिष्यामहि

1342 ऋछत् (ऋच्छ) इन्द्रियप्रलय-मूर्तिभावयोः

व० ऋच्छयति ऋच्छयतः ऋच्छयन्ति
ऋच्छयसि ऋच्छयथः ऋच्छयथ
ऋच्छयामि ऋच्छयावः ऋच्छयामः

स० ऋच्छयेत् ऋच्छयेताम् ऋच्छयेयुः
ऋच्छयेः ऋच्छयेतम् ऋच्छयेत
ऋच्छयेयम् ऋच्छयेव ऋच्छयेम

प० ऋच्छयतु तात् ऋच्छयताम् ऋच्छयन्तु
ऋच्छय तात् ऋच्छयतम् ऋच्छयत
ऋच्छयानि ऋच्छयाव ऋच्छयाम

अ० आर्च्छयत् आर्च्छयताम् आर्च्छयन्
आर्च्छयः आर्च्छयतम् आर्च्छयत
आर्च्छयम् आर्च्छयाव आर्च्छयाम

अ० आर्चिच्छत् आर्चिच्छताम् आर्चिच्छन
आर्चिच्छः आर्चिच्छतम् आर्चिच्छत
आर्चिच्छम् आर्चिच्छाव आर्चिच्छाम

प० ऋच्छयाञ्चकार ऋच्छयाञ्चकतुः ऋच्छयाञ्चक्रुः
ऋच्छयाञ्चकर्थ ऋच्छयाञ्चक्रथुः ऋच्छयाञ्चक्र
ऋच्छयाञ्चकार-चकर ऋच्छयाञ्चकृव ऋच्छयाञ्चकृम
ऋच्छयाम्बभूव । ऋच्छयामास

आ० ऋच्छयात् ऋच्छयास्ताम् ऋच्छयासुः
ऋच्छयाः ऋच्छयास्तम् ऋच्छयास्त
ऋच्छयासम् ऋच्छयास्व ऋच्छयास्म

श्व० ऋच्छयिता ऋच्छयितारौ ऋच्छयितारः
ऋच्छयितासि ऋच्छयितास्थः ऋच्छयितास्थ
ऋच्छयितास्मि ऋच्छयितास्वः ऋच्छयितास्मः

भ० ऋच्छयिष्यति ऋच्छयिष्यतः ऋच्छयिष्यन्ति
ऋच्छयिष्यसि ऋच्छयिष्यथः ऋच्छयिष्यथ
ऋच्छयिष्यामि ऋच्छयिष्यावः ऋच्छयिष्यामः

क्रि० आर्च्छयिष्यत् आर्च्छयिष्यताम् आर्च्छयिष्यन्
आर्च्छयिष्यः आर्च्छयिष्यतम् आर्च्छयिष्यत
आर्च्छयिष्यम् आर्च्छयिष्याव आर्च्छयिष्याम

व० ऋच्छयते ऋच्छयेते ऋच्छयन्ते
ऋच्छयसे ऋच्छयेथे ऋच्छयध्वे
ऋच्छये ऋच्छयावहे ऋच्छयामहे

स० ऋच्छयेत ऋच्छयेयाताम् ऋच्छयेरन्
ऋच्छयेथाः ऋच्छयेयाथाम् ऋच्छयेध्वम्
ऋच्छयेय ऋच्छयेवहि ऋच्छयेमहि

प० ऋच्छयताम् ऋच्छयेताम् ऋच्छयन्ताम्
ऋच्छयस्व ऋच्छयेथाम् ऋच्छयध्वम्
ऋच्छयै ऋच्छयावहै ऋच्छयामहै

अ० आर्च्छयत आर्च्छयेताम् आर्च्छयन्त
आर्च्छयथाः आर्च्छयेथाम् आर्च्छयध्वम्
आर्च्छये आर्च्छयावहि आर्च्छयामहि

अ० आर्चिच्छत आर्चिच्छेताम् आर्चिच्छन्त
आर्चिच्छथाः आर्चिच्छेथाम् आर्चिच्छध्वम्
आर्चिच्छे आर्चिच्छावहि आर्चिच्छामहि

प० ऋच्छयाञ्चक्रे ऋच्छयाञ्चक्राते ऋच्छयाञ्चक्रिरे
ऋच्छयाञ्चकृषे ऋच्छयाञ्चक्राथे ऋच्छयाञ्चकृढ्वे
ऋच्छयाञ्चक्रे ऋच्छयाञ्चकृवहे ऋच्छयाञ्चकृमहे
ऋच्छयाम्बभूव । ऋच्छयामास

आ० ऋच्छयिषीष्ट ऋच्छयिषीयास्ताम् ऋच्छयिषीरन्
ऋच्छयिषीष्ठाः ऋच्छयिषीयास्थाम् ऋच्छयिषीढ्वम्
ऋच्छयिषीय ऋच्छयिषीवहि ऋच्छयिषीमहि

श्व० ऋच्छयिता ऋच्छयितारौ ऋच्छयितारः
ऋच्छयितासे ऋच्छयितासाथे ऋच्छयिताध्वे
ऋच्छयिताहे ऋच्छयितास्वहे ऋच्छयितास्महे

भ० ऋच्छयिष्यते ऋच्छयिष्येते ऋच्छयिष्यन्ते
ऋच्छयिष्यसे ऋच्छयिष्येथे ऋच्छयिष्यध्वे
ऋच्छयिष्ये ऋच्छयिष्यावहे ऋच्छयिष्यामहे

क्रि० आर्च्छयिष्यत आर्च्छयिष्येताम् आर्च्छयिष्यन्त
आर्च्छयिष्यथाः आर्च्छयिष्येथाम् आर्च्छयिष्यध्वम्
आर्च्छयिष्ये आर्च्छयिष्यावहि आर्च्छयिष्यामहि

1343 विछत् (विच्छू) गतौ

व० विच्छाययति विच्छाययतः विच्छाययन्ति
विच्छाययसि विच्छाययथः विच्छाययथ
विच्छाययामि विच्छाययावः विच्छाययामः

स० विच्छाययेत् विच्छाययेताम् विच्छाययेयुः
विच्छाययेः विच्छाययेतम् विच्छाययेत
विच्छाययेयम् विच्छाययेव विच्छाययेम

प० विच्छाययतु तात् विच्छाययताम् विच्छाययन्तु
विच्छाय तात् विच्छाययतम् विच्छाययत
विच्छाय... विच्छाययाव विच्छाययाम

अ० अविच्छाययत् अविच्छाययताम् अविच्छाययन्
अविच्छाययः अविच्छाययतम् अविच्छाययत
अविच्छाययम् अविच्छाययाव अविच्छाययाम

अ० अविविच्छायत् अविविच्छायताम् अविविच्छायन्
अविविच्छायः अविविच्छायतम् अविविच्छायत
अविविच्छायम् अविविच्छायाव अविविच्छायाम

प० विच्छाययाञ्चकार विच्छाययाञ्चक्रतुः विच्छाययाञ्चक्रुः
विच्छाययाञ्चकर्थ विच्छाययाञ्चक्रथुः विच्छाययाञ्चक्र
विच्छाययाञ्चकार-चकर विच्छाययाञ्चकृव विच्छाययाञ्चकृम

विच्छाययाम्बभूव । विच्छाययामास

आ० विच्छाययात् विच्छाययास्ताम् विच्छाययासुः
विच्छाययाः विच्छाययास्तम् विच्छाययास्त
विच्छाययासम् विच्छाययास्व विच्छाययास्म

श्व० विच्छाययिता विच्छाययितारौ विच्छाययितारः
विच्छाययितासि विच्छाययितास्थः विच्छाययितास्थ
विच्छाययितास्मि विच्छाययितास्वः विच्छाययितास्मः

भ० विच्छाययिष्यति विच्छाययिष्यतः विच्छाययिष्यन्ति
विच्छाययिष्यसि विच्छाययिष्यथः विच्छाययिष्यथ
विच्छाययिष्यामि विच्छाययिष्यावः विच्छाययिष्यामः

क्रि० अविच्छाययिष्यत् अविच्छाययिष्यताम् अविच्छाययिष्यन्
अविच्छाययिष्यः अविच्छाययिष्यतम् अविच्छाययिष्यत
अविच्छाययिष्यम् अविच्छाययिष्याव अविच्छाययिष्याम

व० विच्छाययते विच्छाययेते विच्छाययन्ते
विच्छाययसे विच्छाययेथे विच्छाययध्वे
विच्छाययै विच्छाययावहे विच्छाययामहे

स० विच्छाययेत विच्छाययेयाताम् विच्छाययेरन्
विच्छाययेथाः विच्छाययेयाथाम् विच्छाययेध्वम्
विच्छाययेय विच्छाययेवहि विच्छाययेमहि

प० विच्छाययताम् विच्छाययेताम् विच्छाययन्ताम्
विच्छाययस्व विच्छाययेथाम् विच्छाययध्वम्
विच्छाययै विच्छाययावहै विच्छाययामहै

ह्य० अविच्छाययत अविच्छाययेताम् अविच्छाययन्त
अविच्छाययथाः अविच्छाययेथाम् अविच्छाययध्वम्
अविच्छाययै अविच्छाययावहि अविच्छाययामहि

अ० अविविच्छायत अविविच्छायेताम् अविविच्छायन्त
अविविच्छायथाः अविविच्छायेथाम अविविच्छायध्वम्
अविविच्छाये अविविच्छायावहि अविविच्छायामहि

प० विच्छाययाञ्चक्रे विच्छाययाञ्चक्राते विच्छाययाञ्चक्रिरे
विच्छाययाञ्चकृषे विच्छाययाञ्चक्राथे विच्छाययाञ्चकृढ्वे
विच्छाययाञ्चक्रे विच्छाययाञ्चकृवहे विच्छाययाञ्चकृमहे

विच्छाययाम्बभूव । विच्छाययामास

आ० विच्छाययिषीष्ट विच्छाययिषीयास्ताम् विच्छाययिषीरन्
विच्छाययिषीष्ठाः विच्छाययिषीयास्थाम् विच्छाययिषीढ्वम्
ध्वम्
विच्छाययिषीय विच्छाययिषीवहि विच्छाययिषीमहि

श्व० विच्छाययिता विच्छाययितारौ विच्छाययितारः
विच्छाययितासे विच्छाययितासाथे विच्छाययिताध्वे
विच्छाययिताहे विच्छाययितास्वहे विच्छाययितास्महे

भ० विच्छाययिष्यते विच्छाययिष्येते विच्छाययिष्यन्ते
विच्छाययिष्यसे विच्छाययिष्येथे विच्छाययिष्यध्वे
विच्छाययिष्ये विच्छाययिष्यावहे विच्छाययिष्यामहे

क्रि० अविच्छाययिष्यत अविच्छाययिष्येताम् अविच्छाययिष्यन्त
अविच्छाययिष्यथाः अविच्छाययिष्येथाम् अविच्छाययिष्यध्वम्
अविच्छाययिष्ये अविच्छाययिष्यावहि अविच्छाययिष्यामहि

1343 विछत् (विच्छ्) गतौ ।

व०	विच्छयति	विच्छयतः	विच्छयन्ति
	विच्छयसि	विच्छयथः	विच्छयथ
	विच्छयामि	विच्छयावः	विच्छयामः
स०	विच्छयेत्	विच्छयेताम्	विच्छयेयुः
	विच्छयेः	विच्छयेतम्	विच्छयेत
	विच्छयेयम्	विच्छयेव	विच्छयेम
प०	विच्छयतु	विच्छयतात् विच्छयताम्	विच्छयन्तु
	विच्छय	विच्छयतात् विच्छयतम्	विच्छयत
	विच्छयानि	विच्छयाव	विच्छयाम
ह्य०	अविच्छयत्	अविच्छयताम्	अविच्छयन्
	अविच्छयः	अविच्छयतम्	अविच्छयत
	अविच्छयम्	अविच्छयाव	अविच्छयाम
यं०	अविविच्छत्	अविविच्छताम्	अविविच्छन्
	अविविच्छः	अविविच्छतम्	अविविच्छत
	अविविच्छम्	अविविच्छाव	अविविच्छाम
प०	विच्छयाञ्चकार	विच्छयाञ्चकतुः	विच्छयाञ्चकुः
	विच्छयाञ्चकर्थ	विच्छयाञ्चक्रथुः	विच्छयाञ्चक्र
	विच्छयाञ्चकार-चकर	विच्छयाञ्चकृव	विच्छयाञ्चकृम
	विच्छयाम्बभूव । विच्छयामास		
आ०	विच्छयात्	विच्छयास्ताम्	विच्छयासुः
	विच्छयाः	विच्छयास्तम्	विच्छयास्त
	विच्छयासम्	विच्छयास्व	विच्छयास्म
श्व०	विच्छयिता	विच्छयितारौ	विच्छयितारः
	विच्छयितासि	विच्छयितास्थः	विच्छयितास्थ
	विच्छयितास्मि	विच्छयितास्वः	विच्छयितास्मः
भ०	विच्छयिष्यति	विच्छयिष्यतः	विच्छयिष्यन्ति
	विच्छयिष्यसि	विच्छयिष्यथः	विच्छयिष्यथ
	विच्छयिष्यामि	विच्छयिष्यावः	विच्छयिष्याम
क्रि०	अविच्छयिष्यत्	अविच्छयिष्यताम्	अविच्छयिष्यन्
	अविच्छयिष्यः	अविच्छयिष्यतम्	अविच्छयिष्यत
	अविच्छयिष्यम्	अविच्छयिष्याव	अविच्छयिष्याम

व०	विच्छयते	विच्छयेते	विच्छयन्ते
	विच्छयसे	विच्छयेथे	विच्छयध्वे
	विच्छये	विच्छयावहे	विच्छयामहे
स०	विच्छयेत	विच्छयेयाताम्	विच्छयेरन्
	विच्छयेथाः	विच्छयेयाथाम्	विच्छयेध्वम्
	विच्छयेय	विच्छयेवहि	विच्छयेमहि
प०	विच्छयताम्	विच्छयेताम्	विच्छयन्ताम्
	विच्छयस्व	विच्छयेथाम्	विच्छयध्वम्
	विच्छयै	विच्छयावहै	विच्छयामहै
ह्य०	अविच्छयत	अविच्छयेताम्	अविच्छयन्त
	अविच्छयथाः	अविच्छयेथाम्	अविच्छयध्वम्
	अविच्छये	अविच्छयावहि	अविच्छयामहि
अ०	अविविच्छत	अविविच्छेताम्	अविविच्छन्त
	अविविच्छथाः	अविविच्छेथाम्	अविविच्छध्वम्
	अविविच्छे	अविविच्छावहि	अविविच्छामहि
प०	विच्छयाञ्चक्रे	विच्छयाञ्चक्राते	विच्छयाञ्चक्रिरे
	विच्छयाञ्चकृषे	विच्छयाञ्चक्राथे	विच्छयाञ्चकृढ्वे
	विच्छयाञ्चक्रे	विच्छयाञ्चकृवहे	विच्छयाञ्चकृमहे
	विच्छाम्बभूव । विच्छयामास		
आ०	विच्छयिषीष्ट	विच्छयिषीयास्ताम्	विच्छयिषीरन्
	विच्छयिषीष्ठाः	विच्छयिषीयास्थाम्	विच्छयिषीढ्वम् ध्वम्
	विच्छयिषीय	विच्छयिषीवहि	विच्छयिषीमहि
श्व०	विच्छयिता	विच्छयितारौ	विच्छयितारः
	विच्छयितासे	विच्छयितासाथे	विच्छयिताध्वे
	विच्छयिताहे	विच्छयितास्वहे	विच्छयितास्महे
भ०	विच्छयिष्यते	विच्छयिष्येते	विच्छयिष्यन्ते
	विच्छयिष्यसे	विच्छयिष्येथे	विच्छयिष्यध्वे
	विच्छयिष्ये	विच्छयिष्यावहे	विच्छयिष्यामहे
क्रि०	अविच्छयिष्यत	अविच्छयिष्येताम्	अविच्छयिष्यन्त
	अविच्छयिष्यथाः	अविच्छयिष्येथाम्	अविच्छयिष्यध्वम्
	अविच्छयिष्ये	अविच्छयिष्यावहि	अविच्छयिष्यामहि

1344 उछैत् (उच्छ्) विवासे

व०	उच्छयति	उच्छयतः	उच्छयन्ति
	उच्छयसि	उच्छयथः	उच्छयथ
	उच्छयामि	उच्छयावः	उच्छयामः
स०	उच्छयेत्	उच्छयेताम्	उच्छयेयुः
	उच्छयेः	उच्छयेतम्	उच्छयेत
	उच्छयेयम्	उच्छयेव	उच्छयेम
प०	उच्छयतु तात्	उच्छयताम्	उच्छयन्तु
	उच्छय तात्	उच्छयतम्	उच्छयत
	उच्छयानि	उच्छयाव	उच्छयाम
अ०	औच्छयत्	औच्छयताम्	औच्छयन्
	औच्छयः	औच्छयतम्	औच्छयत
	औच्छयम्	औच्छयाव	औच्छयाम
अ०	औचिच्छत्	औचिच्छताम्	औचिच्छन्
	औचिच्छः	औचिच्छतम्	औचिच्छत
	औचिच्छम्	औचिच्छाव	औचिच्छाम
प०	उच्छयाञ्चकार	उच्छयाञ्चक्रतुः	उच्छयाञ्चक्रुः
	उच्छयाञ्चकर्थ	उच्छयाञ्चक्रथुः	उच्छयाञ्चक्र
	उच्छयाञ्चकार-चकर	उच्छयाञ्चकृव	उच्छयाञ्चकृम
	उच्छयाम्बभूव । उच्छयामास		
	उच्छयात्	उच्छयास्ताम्	उच्छयासुः
	उच्छयाः	उच्छयास्तम्	उच्छयास्त
	उच्छयासम्	उच्छयास्व	उच्छयास्म
श्व०	उच्छयिता	उच्छयितारौ	उच्छयितारः
	उच्छयितासि	उच्छयितास्थः	उच्छयितास्थ
	उच्छयितास्मि	उच्छयितास्वः	उच्छयितास्मः
भ०	उच्छयिष्यति	उच्छयिष्यतः	उच्छयिष्यन्ति
	उच्छयिष्यसि	उच्छयिष्यथः	उच्छयिष्यथ
	उच्छयिष्यामि	उच्छयिष्यावः	उच्छयिष्यामः
क्रि०	औच्छयिष्यत्	औच्छयिष्यताम्	औच्छयिष्यन्
	औच्छयिष्यः	औच्छयिष्यतम्	औच्छयिष्यत
	औच्छयिष्यम्	औच्छयिष्याव	औच्छयिष्याम

व०	उच्छयते	उच्छयेते	उच्छयन्ते
	उच्छयसे	उच्छयेथे	उच्छयध्वे
	उच्छये	उच्छयावहे	उच्छयामहे
स०	उच्छयेत	उच्छयेयाताम्	उच्छयेरन्
	उच्छयेथाः	उच्छयेयाथाम्	उच्छयेध्वम्
	उच्छयेय	उच्छयेवहि	उच्छयेमहि
प०	उच्छयताम्	उच्छयेताम्	उच्छयन्ताम्
	उच्छयस्व	उच्छयेथाम्	उच्छयध्वम्
	उच्छये	उच्छयावहै	उच्छयामहै
अ०	औच्छयत	औच्छयताम्	औच्छयन्त
	औच्छयथाः	औच्छयेथाम्	औच्छयध्वम्
	औच्छये	औच्छयावहि	औच्छयामहि
अ०	औचिच्छत	औचिच्छेताम्	औचिच्छन्त
	औचिच्छथाः	औचिच्छेथाम	औचिच्छध्वम
	औचिच्छे	औचिच्छावहि	औचिच्छामहि
प०	उच्छयाञ्चक्रे	उच्छयाञ्चक्राते	उच्छयाञ्चक्रिरे
	उच्छयाञ्चकृषे	उच्छयाञ्चक्राथे	उच्छयाञ्चकृढ्वे
	उच्छयाञ्चक्रे	उच्छयाञ्चकृवहे	उच्छयाञ्चकृमहे
	उच्छयाम्बभूव । उच्छयामास		
आ०	उच्छयिषीष्ट	उच्छयिषीयास्ताम्	उच्छयिषीरन्
	उच्छयिषीष्ठाः	उच्छयिषीयास्थाम्	उच्छयिषीढ्वम् ध्वम्
	उच्छयिषीय	उच्छयिषीवहि	उच्छयिषीमहि
श्व०	उच्छयिता	उच्छयितारौ	उच्छयितारः
	उच्छयितासे	उच्छयितासाथे	उच्छयिताध्वे
	उच्छयिताहे	उच्छयितास्वहे	उच्छयितास्महे
भ०	उच्छयिष्यते	उच्छयिष्येते	उच्छयिष्यन्ते
	उच्छयिष्यसे	उच्छयिष्येथे	उच्छयिष्यध्वे
	उच्छयिष्ये	उच्छयिष्यावहे	उच्छयिष्यामहे
क्रि०	औच्छयिष्यत	औच्छयिष्येताम्	औच्छयिष्यन्त
	औच्छयिष्यथाः	औच्छयिष्येथाम्	औच्छयिष्यध्वम्
	औच्छयिष्ये	औच्छयिष्यावहि	औच्छयिष्यामहि

1345 मिछत् (मिच्छ्) उत्क्लेशे ।

व० मिच्छयति मिच्छयतः मिच्छयन्ति
मिच्छयसि मिच्छयथः मिच्छयथ
मिच्छयामि मिच्छयावः मिच्छयामः

स० मिच्छयेत् मिच्छयेताम् मिच्छयेयुः
मिच्छयेः मिच्छयेतम् मिच्छयेत
मिच्छयेयम् मिच्छयेव मिच्छयेम

प० मिच्छयतु मिच्छयतात् मिच्छयताम् मिच्छयन्तु
मिच्छय मिच्छयतात् मिच्छयतम् मिच्छयत
मिच्छयानि मिच्छयाव मिच्छयाम

ह्य० अमिच्छयत् अमिच्छयताम् अमिच्छयन्
अमिच्छयः अमिच्छयतम् अमिच्छयत
अमिच्छयम् अमिच्छयाव अमिच्छयाम

अ० अमिमिच्छत् अमिमिच्छताम् अमिमिच्छन्
अमिमिच्छः अमिमिच्छतम् अमिमिच्छत
अमिमिच्छम् अमिमिच्छाव अमिमिच्छाम

प० मिच्छयाञ्चकार मिच्छयाञ्चकतुः मिच्छयाञ्चकुः
मिच्छयाञ्चकर्थ मिच्छयाञ्चक्रथुः मिच्छयाञ्चक्र
मिच्छयाञ्चकार-चकर मिच्छयाञ्चकृव मिच्छयाञ्चकृम

मिच्छयाम्बभूव । मिच्छयामास

आ० मिच्छयात् मिच्छयास्ताम् मिच्छयासुः
मिच्छयाः मिच्छयास्तम् मिच्छयास्त
मिच्छयासम् मिच्छयास्व मिच्छयास्म

श्व० मिच्छयिता मिच्छयितारौ मिच्छयितारः
मिच्छयितासि मिच्छयितास्थः मिच्छयितास्थ
मिच्छयितास्मि मिच्छयितास्वः मिच्छयितास्मः

भ० मिच्छयिष्यति मिच्छयिष्यतः मिच्छयिष्यन्ति
मिच्छयिष्यसि मिच्छयिष्यथः मिच्छयिष्यथ
मिच्छयिष्यामि मिच्छयिष्यावः मिच्छयिष्यामः

क्रि० अमिच्छयिष्यत् अमिच्छयिष्यताम् अमिच्छयिष्यन्
अमिच्छयिष्यः अमिच्छयिष्यतम् अमिच्छयिष्यत
अमिच्छयिष्यम् अमिच्छयिष्याव अमिच्छयिष्याम

व० मिच्छयते मिच्छयेते मिच्छयन्ते
मिच्छयसे मिच्छयेथे मिच्छयध्वे
मिच्छये मिच्छयावहे मिच्छयामहे

स० मिच्छयेत मिच्छयेयाताम् मिच्छयेयन्
मिच्छयेथाः मिच्छयेयाथाम् मिच्छयेध्वम्
मिच्छयेय मिच्छयेवहि मिच्छयेमहि

प० मिच्छयताम् मिच्छयेताम् मिच्छयन्ताम्
मिच्छयस्व मिच्छयेथाम् मिच्छयध्वम्
मिच्छये मिच्छयावहै मिच्छयामहै

ह्य० अमिच्छयत अमिच्छयेताम् अमिच्छयन्त
अमिच्छयथाः अमिच्छयेथाम् अमिच्छयध्वम
अमिच्छये अमिच्छयावहि अमिच्छयामहि

अ० अमिमिच्छत अमिमिच्छेताम् अमिमिच्छन्त
अमिमिच्छथाः अमिमिच्छेथाम अमिमिच्छध्वम्
अमिमिच्छे अमिमिच्छावहि अमिमिच्छामहि

प० मिच्छयाञ्चक्रे मिच्छयाञ्चक्राते मिच्छयाञ्चक्रिरे
मिच्छयाञ्चकृषे मिच्छयाञ्चक्राथे मिच्छयाञ्चकृढ्वे
मिच्छयाञ्चके मिच्छयाञ्चकृवहे मिच्छयाञ्चकृमहे

मिच्छयाम्बभूव । मिच्छयामास

आ० मिच्छयिषीष्ट मिच्छयिषीयास्ताम् मिच्छयिषीरन्
मिच्छयिषीष्ठाः मिच्छयिषीयास्थाम् मिच्छयिषीढ्वम्
ध्वम
मिच्छयिषीय मिच्छयिषीवहि मिच्छयिषीमहि

श्व० मिच्छयिता मिच्छयितारौ मिच्छयितारः
मिच्छयितासे मिच्छयितासाथे मिच्छयिताध्वे
मिच्छयिताहे मिच्छयितास्वहे मिच्छयितास्महे

भ० मिच्छयिष्यते मिच्छयिष्येते मिच्छयिष्यन्ते
मिच्छयिष्यसे मिच्छयिष्येथे मिच्छयिष्यध्वे
मिच्छयिष्ये मिच्छयिष्यावहे मिच्छयिष्यामहे

क्रि० अमिच्छयिष्यत अमिच्छयिष्येताम् अमिच्छयिष्यन्त
अमिच्छयिष्यथाः अमिच्छयिष्येथाम् अमिच्छयिष्यध्वम्
अमिच्छयिष्ये अमिच्छयिष्यावहि अमिच्छयिष्यामहि

1346 उछुत् (उञ्छ्) उञ्छे

व० उञ्छयति उञ्छयतः उञ्छयन्ति
उञ्छयसि उञ्छयथः उञ्छयथ
उञ्छयामि उञ्छयावः उञ्छयामः

स० उञ्छयेत् उञ्छयेताम् उञ्छयेयुः
उञ्छयेः उञ्छयेतम् उञ्छयेत
उञ्छयेयम् उञ्छयेव उञ्छयेम

प० उञ्छयतु तात् उञ्छयताम् उउञ्छयन्तु
उञ्छय तात् उञ्छयतम् उञ्छयत
उञ्छयानि उञ्छयाव उञ्छयाम

अ० औञ्छयत् औञ्छयताम् औञ्छयन्
औञ्छयः औञ्छयतम् औञ्छयत
औञ्छयम् औञ्छयाव औञ्छयाम

अ० औञ्चिच्छत् औञ्चिच्छताम् औञ्चिच्छन्
औञ्चिच्छः औञ्चिच्छतम् औञ्चिच्छत
औञ्चिच्छम् औञ्चिच्छाव औञ्चिच्छाम

प० उञ्छयाञ्चकार उञ्छयाञ्चक्रतुः उञ्छयाञ्चक्रुः
उञ्छयाञ्चकर्थ उञ्छयाञ्चक्रथुः उञ्छयाञ्चक्र
उञ्छयाञ्चकार-चकर उञ्छयाञ्चकृव उञ्छयाञ्चकृम
उञ्छयाम्बभूव । उञ्छयामास

आ० उञ्छयात् उञ्छयास्ताम् उञ्छयासुः
उञ्छयाः उञ्छयास्तम् उञ्छयास्त
उञ्छयासम् उञ्छयास्व उञ्छयास्म

श्व० उञ्छयिता उञ्छयितारौ उञ्छयितारः
उञ्छयितासि उञ्छयितास्थः उञ्छयितास्थ
उञ्छयितास्मि उञ्छयितास्वः उञ्छयितास्मः

भ० उञ्छयिष्यति उञ्छयिष्यतः उञ्छयिष्यन्ति
उञ्छयिष्यसि उञ्छयिष्यथः उञ्छयिष्यथ
उञ्छयिष्यामि उञ्छयिष्यावः उञ्छयिष्यामः

क्रि० औञ्छयिष्यत् औञ्छयिष्यताम् औञ्छयिष्यन्
औञ्छयिष्यः औञ्छयिष्यतम् औञ्छयिष्यत
औञ्छयिष्यम् औञ्छयिष्याव औञ्छयिष्याम

व० उञ्छयते उञ्छयेते उञ्छयन्ते
उञ्छयसे उञ्छयेथे उञ्छयध्वे
उञ्छये उञ्छयावहे उञ्छयामहे

स० उञ्छयेत उञ्छयेयाताम् उञ्छयेरन्
उञ्छयेथाः उञ्छयेयाथाम् उञ्छयेध्वम्
उञ्छयेय उञ्छयेवहि उञ्छयेमहि

प० उञ्छयताम् उञ्छयेताम् उञ्छयन्ताम्
उञ्छयस्व उञ्छयेथाम् उञ्छयध्वम्
उञ्छयै उञ्छयावहै उञ्छयामहै

अ० औञ्छयत औञ्छयेताम् औञ्छयन्त
औञ्छयथाः औञ्छयेथाम् औञ्छयध्वम्
औञ्छये औञ्छयावहि औञ्छयामहि

अ० औञ्चिच्छत औञ्चिच्छेताम् औञ्चिच्छन्त
औञ्चिच्छथाः औञ्चिच्छेथाम् औञ्चिच्छध्वम्
औञ्चिच्छे औञ्चिच्छावहि औञ्चिच्छामहि

प० उउञ्छयाञ्चक्रे उञ्छयाञ्चक्राते उञ्छयाञ्चक्रिरे
उउञ्छयाञ्चकृषे उञ्छयाञ्चक्राथे उञ्छयाञ्चकृढ्वे
उञ्छयाञ्चक्रे उञ्छयाञ्चकृवहे उञ्छयाञ्चकृमहे
उञ्छयाम्बभूव । उञ्छयामास

आ० उञ्छयिषीष्ट उञ्छयिषीयास्ताम् उञ्छयिषीरन्
उञ्छयिषीष्ठाः उञ्छयिषीयास्थाम् उञ्छयिषीढ्वम्
ध्वम्
उञ्छयिषीय उञ्छयिषीवहि उञ्छयिषीमहि

श्व० उञ्छयिता उञ्छयितारौ उञ्छयितारः
उञ्छयितासे उञ्छयितासाथे उञ्छयिताध्वे
उञ्छयिताहे उञ्छयितास्वहे उञ्छयितास्महे

भ० उञ्छयिष्यते उञ्छयिष्येते उञ्छयिष्यन्ते
उञ्छयिष्यसे उञ्छयिष्येथे उञ्छयिष्यध्वे
उञ्छयिष्ये उञ्छयिष्यावहे उञ्छयिष्यामहे

क्रि० औञ्छयिष्यत औञ्छयिष्येताम् औञ्छयिष्यन्त
औञ्छयिष्यथाः औञ्छयिष्येथाम् औञ्छयिष्यध्वम्
औञ्छयिष्ये औञ्छयिष्यावहि औञ्छयिष्यामहि

1347 प्रछंत् (प्रच्छ्) ज्ञीप्सायाम् ।

व० प्रच्छयति प्रच्छयतः प्रच्छयन्ति
प्रच्छयसि प्रच्छयथः प्रच्छयथ
प्रच्छयामि प्रच्छयावः प्रच्छयामः

स० प्रच्छयेत् प्रच्छयेताम् प्रच्छयेयुः
प्रच्छयेः प्रच्छयेतम् प्रच्छयेत
प्रच्छयेयम् प्रच्छयेव प्रच्छयेम

प० प्रच्छयतु प्रच्छयतात् प्रच्छयताम् प्रच्छयन्तु
प्रच्छय प्रच्छयतात् प्रच्छयतम् प्रच्छयत
प्रच्छयानि प्रच्छयाव प्रच्छयाम

ह्य० अप्रच्छयत् अप्रच्छयताम् अप्रच्छयन्
अप्रच्छयः अप्रच्छयतम् अप्रच्छयत
अप्रच्छयम् अप्रच्छयाव अप्रच्छयाम

अ० अपप्रच्छत् अपप्रच्छताम् अपप्रच्छन्
अपप्रच्छः अपप्रच्छतम् अपप्रच्छत
अपप्रच्छम् अपप्रच्छाव अपप्रच्छाम

प० प्रच्छयाञ्चकार प्रच्छयाञ्चकतुः प्रच्छयाञ्चक्रुः
प्रच्छयाञ्चकर्थ प्रच्छयाञ्चकथुः प्रच्छयाञ्चक्र
प्रच्छयाञ्चकार-चकर प्रच्छयाञ्चकृव प्रच्छयाञ्चकृम

प्रच्छयाम्बभूव । प्रच्छयामास

आ० प्रच्छयात् प्रच्छयास्ताम् प्रच्छयासुः
प्रच्छयाः प्रच्छयास्तम् प्रच्छयास्त
प्रच्छयासम् प्रच्छयास्व प्रच्छयास्म

श्व० प्रच्छयिता प्रच्छयितारौ प्रच्छयितारः
प्रच्छयितासि प्रच्छयितास्थः प्रच्छयितास्थ
प्रच्छयितास्मि प्रच्छयितास्वः प्रच्छयितास्मः

भ० प्रच्छयिष्यति प्रच्छयिष्यतः प्रच्छयिष्यन्ति
प्रच्छयिष्यसि प्रच्छयिष्यथः प्रच्छयिष्यथ
प्रच्छयिष्यामि प्रच्छयिष्यावः प्रच्छयिष्यामः

क्रि० अप्रच्छयिष्यत् अप्रच्छयिष्यताम् अप्रच्छयिष्यन्
अप्रच्छयिष्यः अप्रच्छयिष्यतम् अप्रच्छयिष्यत
अप्रच्छयिष्यम् अप्रच्छयिष्याव अप्रच्छयिष्याम

व० प्रच्छयते प्रच्छयेते प्रच्छयन्ते
प्रच्छयसे प्रच्छयेथे प्रच्छयध्वे
प्रच्छये प्रच्छयावहे प्रच्छयामहे

स० प्रच्छयेत प्रच्छयेयाताम् प्रच्छयेरन्
प्रच्छयेथाः प्रच्छयेयाथाम् प्रच्छयेध्वम्
प्रच्छयेय प्रच्छयेवहि प्रच्छयेमहि

प० प्रच्छयताम् प्रच्छयेताम् प्रच्छयन्ताम्
प्रच्छयस्व प्रच्छयेयाम् प्रच्छयध्वम्
प्रच्छये प्रच्छयावहै प्रच्छयामहै

ह्य० अप्रच्छयत अप्रच्छयेताम् अप्रच्छयन्त
अप्रच्छयथाः अप्रच्छयेथाम् अप्रच्छयध्वम
अप्रच्छये अप्रच्छयावहि अप्रच्छयामहि

अ० अपप्रच्छत अपप्रच्छेताम् अपप्रच्छन्त
अपप्रच्छथाः अपप्रच्छेथाम् अपप्रच्छध्वम्
अपप्रच्छे अपप्रच्छावहि अपप्रच्छामहि

प० प्रच्छयाञ्चक्रे प्रच्छयाञ्चक्राते प्रच्छयाञ्चक्रिरे
प्रच्छयाञ्चकृषे प्रच्छयाञ्चक्राथे प्रच्छयाञ्चकृढ्वे
प्रच्छयाञ्चक्रे प्रच्छयाञ्चकृवहे प्रच्छयाञ्चकृमहे

प्रच्छयाम्बभूव । प्रच्छयामास

आ० प्रच्छयिषीष्ट प्रच्छयिषीयास्ताम् प्रच्छयिषीरन्
प्रच्छयिषीष्ठाः प्रच्छयिषीयास्थाम् प्रच्छयिषीढ्वम्
ध्वम्

प्रच्छयिषीय प्रच्छयिषीवहि प्रच्छयिषीमहि

श्व० प्रच्छयिता प्रच्छयितारौ प्रच्छयितारः
प्रच्छयितासे प्रच्छयितासाथे प्रच्छयिताध्वे
प्रच्छयिताहे प्रच्छयितास्वहे प्रच्छयितास्महे

भ० प्रच्छयिष्यते प्रच्छयिष्येते प्रच्छयिष्यन्ते
प्रच्छयिष्यसे प्रच्छयिष्येथे प्रच्छयिष्यध्वे
प्रच्छयिष्ये प्रच्छयिष्यावहे प्रच्छयिष्यामहे

क्रि० अप्रच्छयिष्यत अप्रच्छयिष्येताम् अप्रच्छयिष्यन्त
अप्रच्छयिष्यथाः अप्रच्छयिष्येथाम् अप्रच्छयिष्यध्वम्
अप्रच्छयिष्ये अप्रच्छयिष्यावहि अप्रच्छयिष्यामहि

1348 उब्जत् (उब्ज्) आर्जवे

व०	उब्जयति	उब्जयतः	उब्जयन्ति
	उब्जयसि	उब्जयथः	उब्जयथ
	उब्जयामि	उब्जयावः	उब्जयामः
स०	उब्जयेत्	उब्जयेताम	उब्जयेयुः
	उब्जयेः	उब्जयेतम्	उब्जयेत
	उब्जयेयम्	उब्जयेव	उब्जयेम
प०	उब्जयतु तात्	उब्जयताम्	उब्जयन्तु
	उब्जय तात्	उब्जयतम्	उब्जयत
	उब्जयानि	उब्जयाव	उब्जयाम
अ०	औब्जयत्	औब्जयताम्	औब्जयन्
	औब्जयः	औब्जयतम्	औब्जयत
	औब्जयम्	औब्जयाव	औब्जयाम
अ०	औब्जिजत्	औब्जिजताम्	औब्जिजन्
	औब्जिजः	औब्जिजतम्	औब्जिजत
	औब्जिजम्	औब्जिजाव	औब्जिजाम
प०	उब्जयाञ्चकार	उब्जयाञ्चक्रतुः	उब्जयाञ्चक्रुः
	उब्जयाञ्चकर्थ	उब्जयाञ्चक्रथुः	उब्जयाञ्चक्र
	उब्जयाञ्चकार-चकर	उब्जयाञ्चकृव	उब्जयाञ्चकृम
	उब्जयाम्बभूव । उब्जयामास		
आ०	उब्ज्यात्	उब्ज्यास्ताम्	उब्ज्यासुः
	उब्ज्याः	उब्ज्यास्तम्	उब्ज्यास्त
	उब्ज्यासम्	उब्ज्यास्व	उब्ज्यास्म
श्व०	उब्जयिता	उब्जयितारौ	उब्जयितारः
	उब्जयितासि	उब्जयितास्थः	उब्जयितास्थ
	उब्जयितास्मि	उब्जयितास्वः	उब्जयितास्मः
भ०	उब्जयिष्यति	उब्जयिष्यतः	उब्जयिष्यन्ति
	उब्जयिष्यसि	उब्जयिष्यथः	उब्जयिष्यथ
	उब्जयिष्यामि	उब्जयिष्यावः	उब्जयिष्यामः
क्रि०	औब्जयिष्यत्	औब्जयिष्यताम्	औब्जयिष्यन्
	औब्जयिष्यः	औब्जयिष्यतम्	औब्जयिष्यत
	औब्जयिष्यम्	औब्जयिष्याव	औब्जयिष्याम

व०	उब्जयते	उब्जयेते	उब्जयन्ते
	उब्जयसे	उब्जयेथे	उब्जयध्वे
	उब्जये	उब्जयावहे	उब्जयामहे
स०	उब्जयेत	उब्जयेयाताम्	उब्जयेरन्
	उब्जयेथाः	उब्जयेयाथाम्	उब्जयेध्वम्
	उब्जयेय	उब्जयेवहि	उब्जयेमहि
प०	उब्जयताम्	उब्जयेताम्	उब्जयन्ताम्
	उब्जयस्व	उब्जयेथाम्	उब्जयध्वम्
	उब्जयै	उब्जयावहै	उब्जयामहै
अ०	औब्जयत	औब्जयेताम्	औब्जयन्त
	औब्जयथाः	औब्जयेथाम्	औब्जयध्वम्
	औब्जये	औब्जयावहि	औब्जयामहि
अ०	औब्जिजत	औब्जिजेताम्	औब्जिजन्त
	औब्जिजथाः	औब्जिजेथाम्	औब्जिजध्वम्
	औब्जिजे	औब्जिजावहि	औब्जिजामहि
प०	उब्जयाञ्चक्रे	उब्जयाञ्चक्राते	उब्जयाञ्चक्रिरे
	उब्जयाञ्चकृषे	उब्जयाञ्चक्राथे	उब्जयाञ्चकृढ्वे
	उब्जयाञ्चक्रे	उब्जयाञ्चकृवहे	उब्जयाञ्चकृमहे
	उब्जयाम्बभूव । उब्जयामास		
आ०	उब्जयिषीष्ट	उब्जयिषीयास्ताम्	उब्जयिषीरन्
	उब्जयिषीष्ठाः	उब्जयिषीयास्थाम्	उब्जयिषीढ्वम् ध्वम्
	उब्जयिषीय	उब्जयिषीवहि	उब्जयिषीमहि
श्व०	उब्जयिता	उब्जयितारौ	उब्जयितारः
	उब्जयितासे	उब्जयितासाथे	उब्जयिताध्वे
	उब्जयिताहे	उब्जयितास्वहे	उब्जयितास्महे
भ०	उब्जयिष्यते	उब्जयिष्येते	उब्जयिष्यन्ते
	उब्जयिष्यसे	उब्जयिष्येथे	उब्जयिष्यध्वे
	उब्जयिष्ये	उब्जयिष्यावहे	उब्जयिष्यामहे
क्रि०	औब्जयिष्यत	औब्जयिष्येताम्	औब्जयिष्यन्त
	औब्जयिष्यथाः	औब्जयिष्येथाम्	औब्जयिष्यध्वम्
	औब्जयिष्ये	औब्जयिष्यावहि	औब्जयिष्यामहि

1349 सृजंत् (सृज्) विसर्गे । 1155 सृजिचृदृपाणि

1351 भुजोंत् (भुज्) कौटिल्ये ।

व०	भोजयति	भोजयतः	भोजयन्ति
	भोजयसि	भोजयथः	भोजयथ
	भोजयामि	भोजयावः	भोजयामः
स०	भोजयेत्	भोजयेताम्	भोजयेयुः
	भोजयेः	भोजयेतम्	भोजयेत
	भोजयेयम्	भोजयेव	भोजयेम
प०	भोजयतु भोजयतात्	भोजयताम्	भोजयन्तु
	भोजय भोजयतात्	भोजयतम्	भोजयत
	भोजयानि	भोजयाव	भोजयाम
ह्य०	अभोजयत्	अभोजयताम्	अभोजयन्
	अभोजयः	अभोजयतम्	अभोजयत
	अभोजयम्	अभोजयाव	अभोजयाम
अ०	अबूभुजत्	अबूभुजताम्	अबूभुजन्
	अबूभुजः	अबूभुजतम्	अबूभुजत
	अबूभुजम्	अबूभुजाव	अबूभुजाम
प०	भोजयाञ्चकार	भोजयाञ्चक्रतुः	भोजयाञ्चक्रुः
	भोजयाञ्चकर्थ	भोजयाञ्चक्रथुः	भोजयाञ्चक्र
	भोजयाञ्चकार.चकर	भोजयाञ्चकृव	भोजयाञ्चकृम
	भोजयाम्बभूव । भोजयामास		
आ०	भोज्यात्	भोज्यास्ताम्	भोज्यासुः
	भोज्याः	भोज्यास्तम्	भोज्यास्त
	भोज्यासम्	भोज्यास्व	भोज्यास्म
श्व०	भोजयिता	भोजयितारौ	भोजयितारः
	भोजयितासि	भोजयितास्थः	भोजयितास्थ
	भोजयितास्मि	भोजयितास्वः	भोजयितास्मः
भ०	भोजयिष्यति	भोजयिष्यतः	भोजयिष्यन्ति
	भोजयिष्यसि	भोजयिष्यथः	भोजयिष्यथ
	भोजयिष्यामि	भोजयिष्यावः	भोजयिष्यामः
क्रि०	अभोजयिष्यत्	अभोजयिष्यताम्	अभोजयिष्यन्
	अभोजयिष्यः	अभोजयिष्यतम्	अभोजयिष्यत
	अभोजयिष्यम्	अभोजयिष्याव	अभोजयिष्याम

व०	भोजयते	भोजयेते	भोजयन्ते
	भोजयसे	भोजयेथे	भोजयध्वे
	भोजये	भोजयावहे	भोजयामहे
स०	भोजयेत	भोजयेयाताम्	भोजयेरन्
	भोजयेथाः	भोजयेयाथाम्	भोजयेध्वम्
	भोजयेय	भोजयेवहि	भोजयेमहि
प०	भोजयताम्	भोजयेताम्	भोजयन्ताम्
	भोजयस्व	भोजयेथाम्	भोजयध्वम्
	भोजयै	भोजयावहै	भोजयामहै
ह्य०	अभोजयत	अभोजयेताम्	अभोजयन्त
	अभोजयथाः	अभोजयेथाम्	अभोजयध्वम्
	अभोजये	अभोजयावहि	अभोजयामहि
अ०	अबूभुजत	अबूभुजेताम्	अबूभुजन्त
	अबूभुजथाः	अबूभुजेथाम्	अबूभुजध्वम्
	अबूभुजे	अबूभुजावहि	अबूभुजामहि
प०	भोजयाञ्चक्रे	भोजयाञ्चक्राते	भोजयाञ्चक्रिरे
	भोजयाञ्चकृषे	भोजयाञ्चक्राथे	भोजयाञ्चकृढ्वे
	भोजयाञ्चक्रे	भोजयाञ्चकृवहे	भोजयाञ्चकृमहे
	भोजयाम्बभूव । भोजयामास		
आ०	भोजयिषीष्ट	भोजयिषीयास्ताम्	भोजयिषीरन्
	भोजयिषीष्ठाः	भोजयिषीयास्थाम्	भोजयिषीढ्वम् ध्वम्
	भोजयिषीय	भोजयिषीवहि	भोजयिषीमहि
श्व०	भोजयिता	भोजयितारौ	भोजयितारः
	भोजयितासे	भोजयितासाथे	भोजयिताध्वे
	भोजयिताहे	भोजयितास्वहे	भोजयितास्महे
भ०	भोजयिष्यते	भोजयिष्येते	भोजयिष्यन्ते
	भोजयिष्यसे	भोजयिष्येथे	भोजयिष्यध्वे
	भोजयिष्ये	भोजयिष्यावहे	भोजयिष्यामहे
क्रि०	अभोजयिष्यत	अभोजयिष्येताम्	अभोजयिष्यन्त
	अभोजयिष्यथाः	अभोजयिष्येथाम्	अभोजयिष्यध्वम्
	अभोजयिष्ये	अभोजयिष्यावहि	अभोजयिष्यामहि

1350 रुजोंत् (रुज्) भङ्गे ।

व०	रोजयति	रोजयतः	रोजयन्ति
	रोजयसि	रोजयथः	रोजयथ
	रोजयामि	रोजयावः	रोजयामः
स०	रोजयेत्	रोजयेताम्	रोजयेयुः
	रोजयेः	रोजयेतम्	रोजयेत
	रोजयेयम्	रोजयेव	रोजयेम
प०	रोजयतु रोजयतात्	रोजयताम्	रोजयन्तु
	रोजय रोजयतात्	रोजयतम्	रोजयत
	रोजयानि	रोजयाव	रोजयाम
ह्य०	अरोजयत्	अरोजयताम्	अरोजयन्
	अरोजयः	अरोजयतम्	अरोजयत
	अरोजयम्	अरोजयाव	अरोजयाम
अ०	अरुरुजत्	अरुरुजताम्	अरुरुजन्
	अरुरुजः	अरुरुजतम्	अरुरुजत
	अरुरुजम्	अरुरुजाव	अरुरुजाम
प०	रोजयाञ्चकार	रोजयाञ्चक्रतुः	रोजयाञ्चक्रुः
	रोजयाञ्चकर्थ	रोजयाञ्चक्रथुः	रोजयाञ्चक्र
	रोजयाञ्चकार-चकर	रोजयाञ्चकृव	रोजयाञ्चकृम
	रोजयाम्बभूव । रोजयामास		
आ०	रोज्यात्	रोज्यास्ताम्	रोज्यासुः
	रोज्याः	रोज्यास्तम्	रोज्यास्त
	रोज्यासम्	रोज्यास्व	रोज्यास्म
श्व०	रोजयिता	रोजयितारौ	रोजयितारः
	रोजयितासि	रोजयितास्थः	रोजयितास्थ
	रोजयितास्मि	रोजयितास्वः	रोजयितास्मः
भ०	रोजयिष्यति	रोजयिष्यतः	रोजयिष्यन्ति
	रोजयिष्यसि	रोजयिष्यथः	रोजयिष्यथ
	रोजयिष्यामि	रोजयिष्यावः	रोजयिष्यामः
क्रि०	अरोजयिष्यत्	अरोजयिष्यताम्	अरोजयिष्यन्
	अरोजयिष्यः	अरोजयिष्यतम्	अरोजयिष्यत
	अरोजयिष्यम्	अरोजयिष्याव	अरोजयिष्याम

व०	रोजयते	रोजयेते	रोजयन्ते
	रोजयसे	रोजयेथे	रोजयध्वे
	रोजये	रोजयावहे	रोजयामहे
स०	रोजयेत	रोजयेयाताम्	रोजयेरन्
	रोजयेथाः	रोजयेयाथाम्	रोजयेध्वम्
	रोजयेय	रोजयेवहि	रोजयेमहि
प०	रोजयताम्	रोजयेताम्	रोजयन्ताम्
	रोजयस्व	रोजयेथाम्	रोजयध्वम्
	रोजयै	रोजयावहै	रोजयामहै
ह्य०	अरोजयत	अरोजयेताम्	अरोजयन्त
	अरोजयथाः	अरोजयेथाम्	अरोजयध्वम्
	अरोजये	अरोजयावहि	अरोजयामहि
अ०	अरुरुजत	अरुरुजेताम्	अरुरुजन्त
	अरुरुजथाः	अरुरुजेथाम्	अरुरुजध्वम्
	अरुरुजे	अरुरुजावहि	अरुरुजामहि
प०	रोजयाञ्चक्रे	रोजयाञ्चक्राते	रोजयाञ्चक्रिरे
	रोजयाञ्चकृषे	रोजयाञ्चक्राथे	रोजयाञ्चकृढ्वे
	रोजयाञ्चक्रे	रोजयाञ्चकृवहे	रोजयाञ्चकृमहे
	रोजयाम्बभूव । रोजयामास		
आ०	रोजयिषीष्ट	रोजयिषीयास्ताम्	रोजयिषीरन्
	रोजयिषीष्ठाः	रोजयिषीयास्थाम्	रोजयिषीढ्वम् ध्वम्
	रोजयिषीय	रोजयिषीवहि	रोजयिषीमहि
श्व०	रोजयिता	रोजयितारौ	रोजयितारः
	रोजयितासे	रोजयितासाथे	रोजयिताध्वे
	रोजयिताहे	रोजयितास्वहे	रोजयितास्महे
भ०	रोजयिष्यते	रोजयिष्येते	रोजयिष्यन्ते
	रोजयिष्यसे	रोजयिष्येथे	रोजयिष्यध्वे
	रोजयिष्ये	रोजयिष्यावहे	रोजयिष्यामहे
क्रि०	अरोजयिष्यत	अरोजयिष्येताम्	अरोजयिष्यन्त
	अरोजयिष्यथाः	अरोजयिष्येथाम्	अरोजयिष्यध्वम्
	अरोजयिष्ये	अरोजयिष्यावहि	अरोजयिष्यामहि

1352 टुमस्जोंत् (मस्ज्) शुद्धौ

व० मज्जयति मज्जयतः मज्जयन्ति
मज्जयसि मज्जयथः मज्जयथ
मज्जयामि मज्जयावः मज्जयामः

स० मज्जयेत् मज्जयेताम् मज्जयेयुः
मज्जयेः मज्जयेतम् मज्जयेत
मज्जयेयम् मज्जयेव मज्जयेम

प० मज्जयतु मज्जयतात् मज्जयताम् मज्जयन्तु
मज्जय मज्जयतात् मज्जयतम् मज्जयत
मज्जयानि मज्जयाव मज्जयाम

ह्य० अमज्जयत् अमज्जयताम् अमज्जयन्
अमज्जयः अमज्जयतम् अमज्जयत
अमज्जयम् अमज्जयाव अमज्जयाम

अ० अममज्जत् अममज्जताम् अममज्जन्
अममज्जः अममज्जतम् अममज्जत
अममज्जम् अममज्जाव अममज्जाम

प० मज्जयाञ्चकार मज्जयाञ्चक्रतुः मज्जयाञ्चक्रुः
मज्जयाञ्चकर्थ मज्जयाञ्चक्रथुः मज्जयाञ्चक्र
मज्जयाञ्चकार-चकर मज्जयाञ्चकृव मज्जयाञ्चकृम
मज्जयाम्बभूव । मज्जयामास

आ० मज्ज्यात् मज्ज्यास्ताम् मज्ज्यासुः
मज्ज्याः मज्ज्यास्तम् मज्ज्यास्त
मज्ज्यासम् मज्ज्यास्व मज्ज्यास्म

श्व० मज्जयिता मज्जयितारौ मज्जयितारः
मज्जयितासि मज्जयितास्थः मज्जयितास्थ
मज्जयितास्मि मज्जयितास्वः मज्जयितास्मः

भ० मज्जयिष्यति मज्जयिष्यतः मज्जयिष्यन्ति
मज्जयिष्यसि मज्जयिष्यथः मज्जयिष्यथ
मज्जयिष्यामि मज्जयिष्यावः मज्जयिष्यामः

क्रि० अमज्जयिष्यत् अमज्जयिष्यताम् अमज्जयिष्यन्
अमज्जयिष्यः अमज्जयिष्यतम् अमज्जयिष्यत
अमज्जयिष्यम् अमज्जयिष्याव अमज्जयिष्याम

व० मज्जयते मज्जयेते मज्जयन्ते
मज्जयसे मज्जयेथे मज्जयध्वे
मज्जये मज्जयावहे मज्जयामहे

स० मज्जयेत मज्जयेयाताम् मज्जयेरन्
मज्जयेथाः मज्जयेयाथाम् मज्जयेध्वम्
मज्जयेय मज्जयेवहि मज्जयेमहि

प० मज्जयताम् मज्जयेताम् मज्जयन्ताम्
मज्जयस्व मज्जयेथाम् मज्जयध्वम्
मज्जयै मज्जयावहै मज्जयामहै

ह्य० अमज्जयत अमज्जयेताम् अमज्जयन्त
अमज्जयथाः अमज्जयेथाम् अमज्जयध्वम्
अमज्जये अमज्जयावहि अमज्जयामहि

अ० अममज्जत अममज्जेताम् अममज्जन्त
अममज्जथाः अममज्जेथाम् अममज्जध्वम्
अममज्जे अममज्जावहि अममज्जामहि

प० मज्जयाञ्चक्रे मज्जयाञ्चक्राते मज्जयाञ्चक्रिरे
मज्जयाञ्चकृषे मज्जयाञ्चक्राथे मज्जयाञ्चकृढ्वे
मज्जयाञ्चक्रे मज्जयाञ्चकृवहे मज्जयाञ्चकृमहे
मज्जयाम्बभूव । मज्जयामास

आ० मज्जयिषीष्ट मज्जयिषीयास्ताम् मज्जयिषीरन्
मज्जयिषीष्ठाः मज्जयिषीयास्थाम् मज्जयिषीढ्वम्
मज्जयिषीय मज्जयिषीवहि मज्जयिषीमहि

श्व० मज्जयिता मज्जयितारौ मज्जयितारः
मज्जयितासे मज्जयितासाथे मज्जयिताध्वे
मज्जयिताहे मज्जयितास्वहे मज्जयितास्महे

भ० मज्जयिष्यते मज्जयिष्येते मज्जयिष्यन्ते
मज्जयिष्यसे मज्जयिष्येथे मज्जयिष्यध्वे
मज्जयिष्ये मज्जयिष्यावहे मज्जयिष्यामहे

क्रि० अमज्जयिष्यत अमज्जयिष्येताम् अमज्जयिष्यन्त
अमज्जयिष्यथाः अमज्जयिष्येथाम् अमज्जयिष्यध्वम्
अमज्जयिष्ये अमज्जयिष्यावहि अमज्जयिष्यामहि

1353 जर्जत् (जर्ज़) परिभाषणे

व०	जर्जयति	जर्जयतः	जर्जयन्ति
	जर्जयसि	जर्जयथः	जर्जयथ
	जर्जयामि	जर्जयावः	जर्जयामः
स०	जर्जयेत्	जर्जयेताम्	जर्जयेयुः
	जर्जयेः	जर्जयेतम्	जर्जयेत
	जर्जयेयम्	जर्जयेव	जर्जयेम
प०	जर्जयतु	जर्जयतात्	जर्जयताम्	जर्जयन्तु
	जर्जय	जर्जयतात्	जर्जयतम्	जर्जयत
	जर्जयानि	जर्जयाव	जर्जयाम
ह्य०	अजर्जयत्	अजर्जयताम्	अजर्जयन्
	अजर्जयः	अजर्जयतम्	अजर्जयत
	अजर्जयम्	अजर्जयाव	अजर्जयाम
अ०	अजजर्ज	अजजर्जताम्	अजजर्जन्
	अजजर्जः	अजजर्जतम्	अजजर्जत
	अजजर्जम्	अजजर्जाव	अजजर्जाम
प०	जर्जयाञ्चकार	जर्जयाञ्चक्रतुः	जर्जयाञ्चक्रुः
	जर्जयाञ्चकर्थ	जर्जयाञ्चक्रथुः	जर्जयाञ्चक्र
	जर्जयाञ्चकार-चकर	जर्जयाञ्चकृव	जर्जयाञ्चकृम

जर्जयाम्बभूव । जर्जयामास

आ०	जर्ज्यात्	जर्ज्यास्ताम्	जर्ज्यासुः
	जर्ज्याः	जर्ज्यास्तम्	जर्ज्यास्त
	जर्ज्यासम्	जर्ज्यास्व	जर्ज्यास्म
श्व०	जर्जयिता	जर्जयितारौ	जर्जयितारः
	जर्जयितासि	जर्जयितास्थः	जर्जयितास्थ
	जर्जयितास्मि	जर्जयितास्वः	जर्जयितास्मः
भ०	जर्जयिष्यति	जर्जयिष्यतः	जर्जयिष्यन्ति
	जर्जयिष्यसि	जर्जयिष्यथः	जर्जयिष्यथ
	जर्जयिष्यामि	जर्जयिष्यावः	जर्जयिष्यामः
क्रि०	अजर्जयिष्यत्	अजर्जयिष्यताम्	अजर्जयिष्यन्
	अजर्जयिष्यः	अजर्जयिष्यतम्	अजर्जयिष्यत
	अजर्जयिष्यम्	अजर्जयिष्याव	अजर्जयिष्याम

व०	जर्जयते	जर्जयेते	जर्जयन्ते
	जर्जयसे	जर्जयेथे	जर्जयध्वे
	जर्जये	जर्जयावहे	जर्जयामहे
स०	जर्जयेत	जर्जयेयाताम्	जर्जयेरन्
	जर्जयेथाः	जर्जयेयाथाम्	जर्जयेध्वम्
	जर्जयेय	जर्जयेवहि	जर्जयेमहि
प०	जर्जयताम्	जर्जयताम्	जर्जयन्तम्
	जर्जयस्व	जर्जयेथाम्	जर्जयध्वम्
	जर्जयै	जर्जयावहै	जर्जयामहै
ह्य०	अजर्जयत	अजर्जयेताम्	अजर्जयन्त
	अजर्जयथाः	अजर्जयेथाम्	अजर्जयध्वम
	अजर्जये	अजर्जयावहि	अजर्जयामहि
अ०	अजजर्जत	अजजर्जताम्	अजजर्जन्त
	अजजर्जथाः	अजजर्जथाम्	अजजर्जध्वम्
	अजजर्जि	अजजर्जावहि	अजजर्जामहि
प०	जर्जयाञ्चक्रे	जर्जयाञ्चक्राते	जर्जयाञ्चक्रिरे
	जर्जयाञ्चकृषे	जर्जयाञ्चक्राथे	जर्जयाञ्चकृढ्वे
	जर्जयाञ्चक्रे	जर्जयाञ्चकृवहे	जर्जयाञ्चकृमहे

जर्जयाम्बभूव । जर्जयामास

आ०	जर्जयिषीष्ट	जर्जयिषीयास्ताम्	जर्जयिषीरन्
	जर्जयिषीष्ठाः	जर्जयिषीयास्थाम्	जर्जयिषीढ्वम् ध्वम्
	जर्जयिषीय	जर्जयिषीवहि	जर्जयिषीमहि
श्व०	जर्जयिता	जर्जयितारौ	जर्जयितारः
	जर्जयितासे	जर्जयितासाथे	जर्जयिताध्वे
	जर्जयिताहे	जर्जयितास्वहे	जर्जयितास्महे
भ०	जर्जयिष्यते	जर्जयिष्येते	जर्जयिष्यन्ते
	जर्जयिष्यसे	जर्जयिष्येथे	जर्जयिष्यध्वे
	जर्जयिष्ये	जर्जयिष्यावहे	जर्जयिष्यामहे
क्रि०	अजर्जयिष्यत	अजर्जयिष्येताम्	अजर्जयिष्यन्त
	अजर्जयिष्यथाः	अजर्जयिष्येथाम्	अजर्जयिष्यध्वम्
	अजर्जयिष्ये	अजर्जयिष्यावहि	अजर्जयिष्यामहि

1354 झर्झत् (झर्झ्) परिभाषणे ।

व० झर्झयति झर्झयतः झर्झयन्ति
झर्झयसि झर्झयथः झर्झयथ
झर्झयामि झर्झयावः झर्झयामः

स० झर्झयत् झर्झयताम् झर्झयेयुः
झर्झयेः झर्झयेतम् झर्झयेत
झर्झयेयम् झर्झयेव झर्झयेम

प० झर्झयतु झर्झयतात् झर्झयताम् झर्झयन्तु
झर्झय झर्झयतात् झर्झयतम् झर्झयत
झर्झयानि झर्झयाव झर्झयाम

ह्य० अझर्झयत् अझर्झयताम् अझर्झयन्
अझर्झयः अझर्झयतम् अझर्झयत
अझर्झयम् अझर्झयाव अझर्झयाम

अ० अजझर्झत् अजझर्झताम् अजझर्झन्
अजझर्झः अजझर्झतम् अजझर्झत
अजझर्झम् अजझर्झाव अजझर्झाम

प० झर्झयाञ्चकार झर्झयाञ्चकतु झर्झयाञ्चकुः
झर्झयाञ्चकर्थ झर्झयाञ्चक्रथुः झर्झयाञ्चक
झर्झयाञ्चकार-चकर झर्झयाञ्चकृव झर्झयाञ्चकृम
झर्झयाम्बभूव । झर्झयामास

आ० झर्झयात् झर्झयास्ताम् झर्झयासुः
झर्झयाः झर्झयास्तम् झर्झयास्त
झर्झयासम् झर्झयास्व झर्झयास्म

श्व० झर्झयिता झर्झयितारौ झर्झयितारः
झर्झयितासि झर्झयितास्थः झर्झयितास्थ
झर्झयितास्मि झर्झयितास्वः झर्झयितास्मः

भ० झर्झयिष्यति झर्झयिष्यतः झर्झयिष्यन्ति
झर्झयिष्यसि झर्झयिष्यथः झर्झयिष्यथ
झर्झयिष्यामि झर्झयिष्यावः झर्झयिष्यामः

क्रि० अझर्झयिष्यत् अझर्झयिष्यताम् अझर्झयिष्यन्
अझर्झयिष्यः अझर्झयिष्यतम् अझर्झयिष्यत
अझर्झयिष्यम् अझर्झयिष्याव अझर्झयिष्याम

व० झर्झयते झर्झयेते झर्झयन्ते
झर्झयसे झर्झयेथे झर्झयध्वे
झर्झये झर्झयावहे झर्झयामहे

स० झर्झयेत झर्झयेयाताम् झर्झयेरन्
झर्झयेथाः झर्झयेयाथाम् झर्झयेध्वम्
झर्झयेय झर्झयेवहि झर्झयेमहि

प० झर्झयताम् झर्झयेताम् झर्झयन्ताम्
झर्झयस्व झर्झयेथाम् झर्झयध्वम्
झर्झयै झर्झयावहै झर्झयामहै

ह्य० अझर्झयत अझर्झयेताम् अझर्झयन्त
अझर्झयथाः अझर्झयेथाम् अझर्झयध्वम्
अझर्झये अझर्झयावहि अझर्झयामहि

अ० अजझर्झत अजझर्झेताम् अजझर्झन्त
अजझर्झथाः अजझर्झेथाम् अजझर्झध्वम्
अजझर्झे अजझर्झावहि अजझर्झामहि

प० झर्झयाञ्चक्रे झर्झयाञ्चक्राते झर्झयाञ्चक्रिरे
झर्झयाञ्चकृषे झर्झयाञ्चक्राथे झर्झयाञ्चकृढ्वे
झर्झयाञ्चक्रे झर्झयाञ्चकृवहे झर्झयाञ्चकृमहे
झर्झयाम्बभूव । झर्झयामास

आ० झर्झयिषीष्ट झर्झयिषीयास्ताम् झर्झयिषीरन्
झर्झयिषीष्ठाः झर्झयिषीयास्थाम् झर्झयिषीढ्वम् ध्वम्
झर्झयिषीय झर्झयिषीवहि झर्झयिषीमहि

श्व० झर्झयिता झर्झयितारौ झर्झयितारः
झर्झयितासे झर्झयितासाथे झर्झयिताध्वे
झर्झयिताहे झर्झयितास्वहे झर्झयितास्महे

भ० झर्झयिष्यते झर्झयिष्येते झर्झयिष्यन्ते
झर्झयिष्यसे झर्झयिष्येथे झर्झयिष्यध्वे
झर्झयिष्ये झर्झयिष्यावहे झर्झयिष्यामहे

क्रि० अझर्झयिष्यत अझर्झयिष्येताम् अझर्झयिष्यन्त
अझर्झयिष्यथाः अझर्झयिष्येथाम् अझर्झयिष्यध्वम्
अझर्झयिष्ये अझर्झयिष्यावहि अझर्झयिष्यामहि

1355 उज्झत् (उज्झ्) उत्सर्गे ।

व० उज्झयति उज्झयतः उज्झयन्ति
उज्झयसि उज्झयथः उज्झयथ
उज्झयामि उज्झयावः उज्झयामः

स० उज्झयेत् उज्झयेताम् उज्झयेयुः
उज्झयेः उज्झयेतम् उज्झयेत
उज्झयेयम् उज्झयेव उज्झयेम

प० उज्झयतु उज्झयतात् उज्झयताम् उज्झयन्तु
उज्झय उज्झयतात् उज्झयतम् उज्झयत
उज्झयानि उज्झयाव उज्झयाम

ह्य० औज्झयत् औज्झयताम् औज्झयन्
औज्झयः औज्झयतम् औज्झयत
औज्झयम् औज्झयाव औज्झयाम

अ० औजिज्झत् औजिज्झताम् औजिज्झन्
औजिज्झः औजिज्झतम् औजिज्झत
औजिज्झम् औजिज्झाव औजिज्झाम

प० उज्झयाञ्चकार उज्झयाञ्चक्रतुः उज्झयाञ्चक्रुः
उज्झयाञ्चकर्थ उज्झयाञ्चक्रथुः उज्झयाञ्चक्र
उज्झयाञ्चकार-चकर उज्झयाञ्चकृव उज्झयाञ्चकृम
उज्झयाम्बभूव । उज्झयामास

आ० उज्झयात् उज्झयास्ताम् उज्झयासुः
उज्झयाः उज्झयास्तम् उज्झयास्त
उज्झयासम् उज्झयास्व उज्झयास्म

श्व० उज्झयिता उज्झयितारौ उज्झयितारः
उज्झयितासि उज्झयितास्थः उज्झयितास्थ
उज्झयितास्मि उज्झयितास्वः उज्झयितास्मः

भ० उज्झयिष्यति उज्झयिष्यतः उज्झयिष्यन्ति
उज्झयिष्यसि उज्झयिष्यथः उज्झयिष्यथ
उज्झयिष्यामि उज्झयिष्यावः उज्झयिष्यामः

क्रि० औज्झयिष्यत् औज्झयिष्यताम् औज्झयिष्यन्
औज्झयिष्यः औज्झयिष्यतम् औज्झयिष्यत
औज्झयिष्यम् औज्झयिष्याव औज्झयिष्याम

व० उज्झयते उज्झयेते उज्झयन्ते
उज्झयसे उज्झयेथे उज्झयध्वे
उज्झये उज्झयावहे उज्झयामहे

स० उज्झयेत उज्झयेयाताम् उज्झयेरन्
उज्झयेथाः उज्झयेयाथाम् उज्झयेध्वम्
उज्झयेय उज्झयेवहि उज्झयेमहि

प० उज्झयताम् उज्झयेताम् उज्झयन्ताम्
उज्झयस्व उज्झयेथाम् उज्झयध्वम्
उज्झयै उज्झयावहै उज्झयामहै

ह्य० औज्झयत औज्झयेताम् औज्झयन्त
औज्झयथाः औज्झयेथाम् औज्झयध्वम्
औज्झये औज्झयावहि औज्झयामहि

अ० औजिज्झत औजिज्झेताम् औजिज्झन्त
औजिज्झथाः औजिज्झेथाम् औजिज्झध्वम्
औजिज्झे औजिज्झावहि औजिज्झामहि

प० उज्झयाञ्चक्रे उज्झयाञ्चक्राते उज्झयाञ्चक्रिरे
उज्झयाञ्चकृषे उज्झयाञ्चक्राथे उज्झयाञ्चकृढ्वे
उज्झयाञ्चक्रे उज्झयाञ्चकृवहे उज्झयाञ्चकृमहे
उज्झयाम्बभूव । उज्झयामास

आ० उज्झयिषीष्ट उज्झयिषीयास्ताम् उज्झयिषीरन्
उज्झयिषीष्ठाः उज्झयिषीयास्थाम् उज्झयिषीढ्वम्
उज्झयिषीय उज्झयिषीवहि उज्झयिषीमहि

श्व० उज्झयिता उज्झयितारौ उज्झयितारः
उज्झयितासे उज्झयितासाथे उज्झयिताध्वे
उज्झयिताहे उज्झयितास्वहे उज्झयितास्महे

भ० उज्झयिष्यते उज्झयिष्येते उज्झयिष्यन्ते
उज्झयिष्यसे उज्झयिष्येथे उज्झयिष्यध्वे
उज्झयिष्ये उज्झयिष्यावहे उज्झयिष्यामहे

क्रि० औज्झयिष्यत औज्झयिष्येताम् औज्झयिष्यन्त
औज्झयिष्यथाः औज्झयिष्येथाम् औज्झयिष्यध्वम
औज्झयिष्ये औज्झयिष्यावहि औज्झयिष्यामहि

1356 जुडत् (जुड्) गतौ ।

व०	जोडयति	जोडयतः	जोडयन्ति
	जोडयसि	जोडयथः	जोडयथ
	जोडयामि	जोडयावः	जोडयामः
स०	जोडयेत्	जोडयेताम्	जोडयेयुः
	जोडयेः	जोडयेतम्	जोडयेत
	जोडयेयम्	जोडयेव	जोडयेम
प०	जोडयतु	जोडयतात् जोडयताम्	जोडयन्तु
	जोडय	जोडयतात् जोडयतम्	जोडयत
	जोडयानि	जोडयाव	जोडयाम
ह्य०	अजोडयत्	अजोडयताम्	अजोडयन्
	अजोडयः	अजोडयतम्	अजोडयत
	अजोडयम्	अजोडयाव	अजोडयाम
अ०	अजूजुडत्	अजूजुडताम्	अजूजुडन्
	अजूजुडः	अजूजुडतम्	अजूजुडत
	अजूजुडम्	अजूजुडाव	अजूजुडाम
प०	जोडयाञ्चकार	जोडयाञ्चक्रतुः	जोडयाञ्चक्रुः
	जोडयाञ्चकर्थ	जोडयाञ्चक्रथुः	जोडयाञ्चक्र
	जोडयाञ्चकार-चकर	जोडयाञ्चकृव	जोडयाञ्चकृम
	जोडयाम्बभूव । जोडयामास		
आ०	जोडयात्	जोडयास्ताम्	जोडयासुः
	जोडयाः	जोडयास्तम्	जोडयास्त
	जोडयासम्	जोडयास्व	जोडयास्म
श्व०	जोडयिता	जोडयितारौ	जोडयितारः
	जोडयितासि	जोडयितास्थः	जोडयितास्थ
	जोडयितास्मि	जोडयितास्वः	जोडयितास्मः
भ०	जोडयिष्यति	जोडयिष्यतः	जोडयिष्यन्ति
	जोडयिष्यसि	जोडयिष्यथः	जोडयिष्यथ
	जोडयिष्यामि	जोडयिष्यावः	जोडयिष्यामः
क्रि०	अजोडयिष्यत्	अजोडयिष्यताम्	अजोडयिष्यन्
	अजोडयिष्यः	अजोडयिष्यतम्	अजोडयिष्यत
	अजोडयिष्यम्	अजोडयिष्याव	अजोडयिष्याम

व०	जोडयते	जोडयेते	जोडयन्ते
	जोडयसे	जोडयेथे	जोडयध्वे
	जोडये	जोडयावहे	जोडयामहे
स०	जोडयेत	जोडयेयाताम्	जोडयेरन्
	जोडयेथाः	जोडयेयाथाम्	जोडयेध्वम्
	जोडयेय	जोडयेवहि	जोडयेमहि
प०	जोडयताम्	जोडयेताम्	जोडयन्ताम्
	जोडयस्व	जोडयेथाम्	जोडयध्वम्
	जोडयै	जोडयावहै	जोडयामहै
ह्य०	अजोडयत	अजोडयेताम्	अजोडयन्त
	अजोडयथाः	अजोडयेथाम्	अजोडयध्वम्
	अजोडये	अजोडयावहि	अजोडयामहि
अ०	अजूजुडत	अजूजुडेताम्	अजूजुडन्त
	अजूजुडथाः	अजूजुडेथाम्	अजूजुडध्वम्
	अजूजुडे	अजूजुडावहि	अजूजुडामहि
प०	जोडयाञ्चक्रे	जोडयाञ्चक्राते	जोडयाञ्चक्रिरे
	जोडयाञ्चकृषे	जोडयाञ्चक्राथे	जोडयाञ्चकृढ्वे
	जोडयाञ्चक्रे	जोडयाञ्चकृवहे	जोडयाञ्चकृमहे
	जोडयाम्बभूव । जोडयामास		
आ०	जोडयिषीष्ट	जोडयिषीयास्ताम्	जोडयिषीरन्
	जोडयिषीष्ठाः	जोडयिषीयास्थाम्	जोडयिषीढ्वम् ध्वम्
	जोडयिषीय	जोडयिषीवहि	जोडयिषीमहि
श्व०	जोडयिता	जोडयितारौ	जोडयितारः
	जोडयितासे	जोडयितासाथे	जोडयिताध्वे
	जोडयिताहे	जोडयितास्वहे	जोडयितास्महे
भ०	जोडयिष्यते	जोडयिष्येते	जोडयिष्यन्ते
	जोडयिष्यसे	जोडयिष्येथे	जोडयिष्यध्वे
	जोडयिष्ये	जोडयिष्यावहे	जोडयिष्यामहे
क्रि०	अजोडयिष्यत	अजोडयिष्येताम्	अजोडयिष्यन्त
	अजोडयिष्यथाः	अजोडयिष्येथाम्	अजोडयिष्यध्वम्
	अजोडयिष्ये	अजोडयिष्यावहि	अजोडयिष्यामहि

1357 पृडत् (पृड्) सुखने

व०	पर्डयति	पर्डयतः	पर्डयन्ति
	पर्डयसि	पर्डयथः	पर्डयथ
	पर्डयामि	पर्डयावः	पर्डयामः
स०	पर्डयेत्	पर्डयेताम्	पर्डयेयुः
	पर्डयेः	पर्डयेतम्	पर्डयेत
	पर्डयेयम्	पर्डयेव	पर्डयेम
प०	पर्डयतु	पर्डयतात् पर्डयताम्	पर्डयन्तु
	पर्डय	पर्डयतात् पर्डयतम्	पर्डयत
	पर्डयानि	पर्डयाव	पर्डयाम
ह्य०	अपर्डयत्	अपर्डयताम्	अपर्डयन्
	अपर्डयः	अपर्डयतम्	अपर्डयत
	अपर्डयम्	अपर्डयाव	अपर्डयाम
अ०	अपीपृडत्	अपीपृडताम्	अपीपृडन्
	अपीपृडः	अपीपृडतम्	अपीपृडत
	अपीपृडम्	अपीपृडाव	अपीपृडाम
	अपपर्डत्	अपपर्डताम्	अपपर्डन् इ०
प०	पर्डयाञ्चकार	पर्डयाञ्चक्रतुः	पर्डयाञ्चक्रुः
	पर्डयाञ्चकर्थ	पर्डयाञ्चक्रथुः	पर्डयाञ्चक्र
	पर्डयाञ्चकार-चकर	पर्डयाञ्चकृव	पर्डयाञ्चकृम
	पर्डयाम्बभूव । पर्डयामास		
आ०	पर्डर्यात्	पर्डर्यास्ताम्	पर्डर्यासुः
	पर्डर्याः	पर्डर्यास्तम्	पर्डर्यास्त
	पर्डर्यासम्	पर्डर्याव	पर्डर्यास्म
श्व०	पर्डयिता	पर्डयितारौ	पर्डयितारः
	पर्डयितासि	पर्डयितास्थः	पर्डयितास्थ
	पर्डयितास्मि	पर्डयितास्वः	पर्डयितास्मः
भ०	पर्डयिष्यति	पर्डयिष्यतः	पर्डयिष्यन्ति
	पर्डयिष्यसि	पर्डयिष्यथः	पर्डयिष्यथ
	पर्डयिष्यामि	पर्डयिष्यावः	पर्डयिष्यामः
क्रि०	अपर्डयिष्यत्	अपर्डयिष्यताम्	अपर्डयिष्यन्
	अपर्डयिष्यः	अपर्डयिष्यतम्	अपर्डयिष्यत
	अपर्डयिष्यम्	अपर्डयिष्याव	अपर्डयिष्याम

व०	पर्डयते	पर्डयेते	पर्डयन्ते
	पर्डयसे	पर्डयेथे	पर्डयध्वे
	पर्डये	पर्डयावहे	पर्डयामहे
स०	पर्डयेत	पर्डयेयाताम्	पर्डयेरन्
	पर्डयेथाः	पर्डयेयाथाम्	पर्डयेध्वम्
	पर्डयेय	पर्डयेवहि	पर्डयेमहि
प०	पर्डयताम्	पर्डयताम्	पर्डयन्ताम्
	पर्डयस्व	पर्डयेथाम्	पर्डयध्वम्
	पर्डयै	पर्डयावहै	पर्डयामहै
ह्य०	अपर्डयत	अपर्डयताम्	अपर्डयन्त
	अपर्डयथाः	अपर्डयेथाम्	अपर्डयध्वम्
	अपर्डये	अपर्डयावहि	अपर्डयामहि
अ०	अपीपृडत	अपीपृडेताम्	अपीपृडन्त
	अपीपृडथाः	अपीपृडेथाम्	अपीपृडध्वम्
	अपीपृडे	अपीपृडावहि	अपीपृडामहि
	अपपर्डत	अपपर्डेताम्	अपपर्डन्त इ०
प०	पर्डयाञ्चक्रे	पर्डयाञ्चक्राते	पर्डयाञ्चक्रिरे
	पर्डयाञ्चकृषे	पर्डयाञ्चक्राथे	पर्डयाञ्चकृढ्वे
	पर्डयाञ्चक्रे	पर्डयाञ्चकृवहे	पर्डयाञ्चकृमहे
	पर्डयाम्बभूव । पर्डयामास		
आ०	पर्डयिषीष्ट	पर्डयिषीयास्ताम्	पर्डयिषीरन्
	पर्डयिषीष्ठाः	पर्डयिषीयास्थाम्	पर्डयिषीढ्वम् ध् म्
	पर्डयिषीय	पर्डयिषीवहि	पर्डयिषीमहि
श्व०	पर्डयिता	पर्डयितारौ	पर्डयितारः
	पर्डयितासे	पर्डयितासाथे	पर्डयिताध्वे
	पर्डयिताहे	पर्डयितास्वहे	पर्डयितास्महे
भ०	पर्डयिष्यते	पर्डयिष्येते	पर्डयिष्यन्ते
	पर्डयिष्यसे	पर्डयिष्येथे	पर्डयिष्यध्वे
	पर्डयिष्ये	पर्डयिष्यावहे	पर्डयिष्यामहे
क्रि०	अपर्डयिष्यत	अपर्डयिष्येताम्	अपर्डयिष्यन्त
	अपर्डयिष्यथाः	अपर्डयिष्येथाम्	अपर्डयिष्यध्वम्
	अपर्डयिष्ये	अपर्डयिष्यावहि	अपर्डयिष्यामहि

1358 मृडत् (मृड्) सुखने

व०	मर्डयति	मर्डयतः	मर्डयन्ति
	मर्डयसि	मर्डयथः	मर्डयथ
	मर्डयामि	मर्डयावः	मर्डयामः
स०	मर्डयेत्	मर्डयेताम्	मर्डयेयुः
	मर्डयेः	मर्डयेतम्	मर्डयेत
	मर्डयेयम्	मर्डयेव	मर्डयेम
प०	मर्डयतु मर्डयतात्	मर्डयताम्	मर्डयन्तु
	मर्डय मर्डयतात्	मर्डयतम्	मर्डयत
	मर्डयानि	मर्डयाव	मर्डयाम
ह्य०	अमर्डयत्	अमर्डयताम्	अमर्डयन्
	अमर्डयः	अमर्डयतम्	अमर्डयत
	अमर्डयम्	अमर्डयाव	अमर्डयाम
श्व०	अमीमृडत्	अमीमृडताम्	अमीमृडन्
	अमीमृडः	अमीमृडतम्	अमीमृडत
	अमीमृडम्	अमीमृडाव	अमीमृडाम
	अममर्डत्	अममर्डताम्	अममर्डन् इ०
प०	मर्डयाञ्चकार	मर्डयाञ्चक्रतुः	मर्डयाञ्चक्रुः
	मर्डयाञ्चकर्थ	मर्डयाञ्चक्रथुः	मर्डयाञ्चक्र
	मर्डयाञ्चकार-चकर	मर्डयाञ्चकृव	मर्डयाञ्चकृम
	मर्डयाम्बभूव । मर्डयामास		
आ०	मर्डयात्	मर्डयास्ताम्	मर्डयासुः
	मर्डयाः	मर्डयास्तम्	मर्डयास्त
	मर्डयासम्	मर्डयास्व	मर्डयास्म
श्व०	मर्डयिता	मर्डयितारौ	मर्डयितारः
	मर्डयितासि	मर्डयितास्थः	मर्डयितास्थ
	मर्डयितास्मि	मर्डयितास्वः	मर्डयितास्मः
भ०	मर्डयिष्यति	मर्डयिष्यतः	मर्डयिष्यन्ति
	मर्डयिष्यसि	मर्डयिष्यथः	मर्डयिष्यथ
	मर्डयिष्यामि	मर्डयिष्यावः	मर्डयिष्यामः
क्रि०	अमर्डयिष्यत्	अमर्डयिष्यताम्	अमर्डयिष्यन्
	अमर्डयिष्यः	अमर्डयिष्यतम्	अमर्डयिष्यत
	अमर्डयिष्यम्	अमर्डयिष्याव	अमर्डयिष्याम

व०	मर्डयते	मर्डयेते	मर्डयन्ते
	मर्डयसे	मर्डयेथे	मर्डयध्वे
	मर्डये	मर्डयावहे	मर्डयामहे
स०	मर्डयेत	मर्डयेयाताम्	मर्डयेरन्
	मर्डयेथाः	मर्डयेयाथाम्	मर्डयेध्वम्
	मर्डयेय	मर्डयेवहि	मर्डयेमहि
प०	मर्डयताम्	मर्डयेताम्	मर्डयन्ताम्
	मर्डयस्व	मर्डयेथाम्	मर्डयध्वम्
	मर्डयै	मर्डयावहै	मर्डयामहै
ह्य०	अमर्डयत	अमर्डयेताम्	अमर्डयन्त
	अमर्डयथाः	अमर्डयेथाम्	अमर्डयध्वम्
	अमर्डये	अमर्डयावहि	अमर्डयामहि
श्व०	अमीमृडत	अमीमृडेताम्	अमीमृडन्त
	अमीमृडथाः	अमीमृडेथाम्	अमीमृडध्वम्
	अमीमृडे	अमीमृडावहि	अमीमृडामहि
	अममर्डत	अममर्डताम्	अममर्डन्त इ०
प०	मर्डयाञ्चक्रे	मर्डयाञ्चक्राते	मर्डयाञ्चक्रिरे
	मर्डयाञ्चकृषे	मर्डयाञ्चक्राथे	मर्डयाञ्चकृढ्वे
	मर्डयाञ्चक्रे	मर्डयाञ्चकृवहे	मर्डयाञ्चकृमहे
	मर्डयाम्बभूव । मर्डयामास		
आ०	मर्डयिषीष्ट	मर्डयिषीयास्ताम्	मर्डयिषीरन्
	मर्डयिषीष्ठाः	मर्डयिषीयास्थाम्	मर्डयिषीढ्वम् ध्वम्
	मर्डयिषीय	मर्डयिषीवहि	मर्डयिषीमहि
श्व०	मर्डयिता	मर्डयितारौ	मर्डयितारः
	मर्डयितासे	मर्डयितासाथे	मर्डयिताध्वे
	मर्डयिताहे	मर्डयितास्वहे	मर्डयितास्महे
भ०	मर्डयिष्यते	मर्डयिष्येते	मर्डयिष्यन्ते
	मर्डयिष्यसे	मर्डयिष्येथे	मर्डयिष्यध्वे
	मर्डयिष्ये	मर्डयिष्यावहे	मर्डयिष्यामहे
क्रि०	अमर्डयिष्यत	अमर्डयिष्येताम्	अमर्डयिष्यन्त
	अमर्डयिष्यथाः	अमर्डयिष्येथाम्	अमर्डयिष्यध्वम्
	अमर्डयिष्ये	अमर्डयिष्यावहि	अमर्डयिष्यामहि

1359 कडत् (कडू) मदे ।

व०	काडयति	काडयतः	काडयन्ति
	काडयसि	काडयथः	काडयथ
	काडयामि	काडयावः	काडयामः
स०	काडयेत्	काडयेताम्	काडयेयुः
	काडयेः	काडयेतम्	काडयेत
	काडयेयम्	काडयेव	काडयेम
प०	काडयतु	काडयतात् काडयताम्	काडयन्तु
	काडय	काडयतात् काडयतम्	काडयत
	काडयानि	काडयाव	काडयाम
ह्य०	अकाडयत्	अकाडयताम्	अकाडयन्
	अकाडयः	अकाडयतम्	अकाडयत
	अकाडयम्	अकाडयाव	अकाडयाम
अ०	अचीकडत्	अचीकडताम्	अचीकडन्
	अचीकडः	अचीकडतम्	अचीकडत
	अचीकडम्	अचीकडाव	अचीकडाम
प०	काडयाञ्चकार	काडयाञ्चक्रतुः	काडयाञ्चक्रुः
	काडयाञ्चकर्थ	काडयाञ्चक्रथुः	काडयाञ्चक्र
	काडयाञ्चकार-चकर	काडयाञ्चकृव	काडयाञ्चकृम
	काडयाम्बभूव । काडयामास		
आ०	काडयात्	काडयास्ताम्	काडयासुः
	काडयाः	काडयास्तम्	काडयास्त
	काडयासम्	काडयास्व	काडयास्म
श्व०	काडयिता	काडयितारौ	काडयितारः
	काडयितासि	काडयितास्थः	काडयितास्थ
	काडयितास्मि	काडयितास्वः	काडयितास्मः
भ०	काडयिष्यति	काडयिष्यतः	काडयिष्यन्ति
	काडयिष्यसि	काडयिष्यथः	काडयिष्यथ
	काडयिष्यामि	काडयिष्यावः	काडयिष्यामः
क्रि०	अकाडयिष्यत्	अकाडयिष्यताम्	अकाडयिष्यन्
	अकाडयिष्यः	अकाडयिष्यतम्	अकाडयिष्यत
	अकाडयिष्यम्	अकाडयिष्याव	अकाडयिष्याम

व०	काडयते	काडयेते	काडयन्ते
	काडयसे	काडयेथे	काडयध्वे
	काडये	काडयावहे	काडयामहे
स०	काडयेत	काडयेयाताम्	काडयेरन्
	काडयेथाः	काडयेयाथाम्	काडयेध्वम्
	काडयेय	काडयेवहि	काडयेमहि
प०	काडयताम्	काडयेताम्	काडयन्ताम्
	काडयस्व	काडयेथाम्	काडयध्वम्
	काडयै	काडयावहै	काडयामहै
ह्य०	अकाडयत	अकाडयेताम्	अकाडयन्त
	अकाडयथाः	अकाडयेथाम्	अकाडयध्वम्
	अकाडये	अकाडयावहि	अकाडयामहि
अ०	अचीकडत	अचीकडेताम्	अचीकडन्त
	अचीकडथाः	अचीकडेथाम्	अचीकडध्वम्
	अचीकडे	अचीकडावहि	अचीकडामहि
प०	काडयाञ्चके	काडयाञ्चक्राते	काडयाञ्चक्रिरे
	काडयाञ्चकृषे	काडयाञ्चक्राथे	काडयाञ्चकृढ्वे
	काडयाञ्चके	काडयाञ्चकृवहे	काडयाञ्चकृमहे
	काडयाम्बभूव । काडयामास		
आ०	काडयिषीष्ट	काडयिषीयास्ताम्	काडयिषीरन्
	काडयिषीष्ठाः	काडयिषीयास्थाम्	काडयिषीढ्वम् ध्वम्
	काडयिषीय	काडयिषीवहि	काडयिषीमहि
श्व०	काडयिता	काडयितारौ	काडयितारः
	काडयितासे	काडयितासाथे	काडयिताध्वे
	काडयिताहे	काडयितास्वहे	काडयितास्महे
भ०	काडयिष्यते	काडयिष्येते	काडयिष्यन्ते
	काडयिष्यसे	काडयिष्येथे	काडयिष्यध्वे
	काडयिष्ये	काडयिष्यावहे	काडयिष्यामहे
क्रि०	अकाडयिष्यत	अकाडयिष्येताम्	अकाडयिष्यन्त
	अकाडयिष्यथाः	अकाडयिष्येथाम्	अकाडयिष्यध्वम्
	अकाडयिष्ये	अकाडयिष्यावहि	अकाडयिष्यामहि

1360 पृणत् (पृण्) प्रीणने ।

व०	पर्णयति	पर्णयतः	पर्णयन्ति
	पर्णयसि	पर्णयथः	पर्णयथ
	पर्णयामि	पर्णयावः	पर्णयामः
स०	पर्णयेत्	पर्णयेताम्	पर्णयेयुः
	पर्णयेः	पर्णयेतम्	पर्णयेत
	पर्णयेयम्	पर्णयेव	पर्णयेम
प०	पर्णयतु पर्णयतात्	पर्णयताम्	पर्णयन्तु
	पर्णय पर्णयतात्	पर्णयतम्	पर्णयत
	पर्णयानि	पर्णयाव	पर्णयाम
ह्य०	अपर्णयत्	अपर्णयताम्	अपर्णयन्
	अपर्णयः	अपर्णयतम्	अपर्णयत
	अपर्णयम्	अपर्णयाव	अपर्णयाम
अ०	अपीपृणत्	अपीपृणताम्	अपीपृणन्
	अपीपृणः	अपीपृणतम्	अपीपृणत
	अपीपृणम्	अपीपृणाव	अपीपृणाम
	अपपर्णत्	अपपर्णताम्	अपपर्णन् इ०
प०	पर्णयाञ्चकार	पर्णयाञ्चकतुः	पर्णयाञ्चक्रुः
	पर्णयाञ्चकर्थ	पर्णयाञ्चक्रथुः	पर्णयाञ्चक्र
	पर्णयाञ्चकार-चकर	पर्णयाञ्चकृव	पर्णयाञ्चकृम
	पर्णयाम्बभूव । पर्णयामास		
भा०	पर्ण्यात्	पर्ण्यास्ताम्	पर्ण्यासुः
	पर्ण्याः	पर्ण्यास्तम्	पर्ण्यास्त
	पर्ण्यासम्	पर्ण्यास्व	पर्ण्यास्म
श्व०	पर्णयिता	पर्णयितारौ	पर्णयितारः
	पर्णयितासि	पर्णयितास्थः	पर्णयितास्थ
	पर्णयितास्मि	पर्णयितास्वः	पर्णयितास्मः
भ०	पर्णयिष्यति	पर्णयिष्यतः	पर्णयिष्यन्ति
	पर्णयिष्यसि	पर्णयिष्यथः	पर्णयिष्यथ
	पर्णयिष्यामि	पर्णयिष्यावः	पर्णयिष्यामः
क्रि०	अपर्णयिष्यत्	अपर्णयिष्यताम्	अपर्णयिष्यन्
	अपर्णयिष्यः	अपर्णयिष्यतम्	अपर्णयिष्यत
	अपर्णयिष्यम्	अपर्णयिष्याव	अपर्णयिष्याम

व०	पर्णयते	पर्णयेते	पर्णयन्ते
	पर्णयसे	पर्णयेथे	पर्णयध्वे
	पर्णये	पर्णयावहे	पर्णयामहे
स०	पर्णयेत	पर्णयेयाताम्	पर्णयेरन्
	पर्णयेथाः	पर्णयेयाथाम्	पर्णयेध्वम्
	पर्णयेय	पर्णयेवहि	पर्णयेमहि
प०	पर्णयताम्	पर्णयेताम्	पर्णयन्ताम्
	पर्णयस्व	पर्णयेथाम्	पर्णयध्वम्
	पर्णयै	पर्णयावहै	पर्णयामहै
ह्य०	अपर्णयत	अपर्णयेताम्	अपर्णयन्त
	अपर्णयथाः	अपर्णयेथाम्	अपर्णयध्वम्
	अपर्णये	अपर्णयावहि	अपर्णयामहि
अ०	अपीपृणत	अपीपृणेताम्	अपीपृणन्त
	अपीपृणथाः	अपीपृणेथाम्	अपीपृणध्वम्
	अपीपृणे	अपीपृणावहि	अपीपृणामहि
	अपपर्णत	अपपर्णेताम्	अपपर्णन्त इ०
प०	पर्णयाञ्चक्रे	पर्णयाञ्चक्राते	पर्णयाञ्चक्रिरे
	पर्णयाञ्चकृषे	पर्णयाञ्चक्राथे	पर्णयाञ्चकृढ्वे
	पर्णयाञ्चक्रे	पर्णयाञ्चकृवहे	पर्णयाञ्चकृमहे
	पर्णयाम्बभूव । पर्णयामास		
आ०	पर्णयिषीष्ट	पर्णयिषीयास्ताम्	पर्णयिषीरन्
	पर्णयिषीष्ठाः	पर्णयिषीयास्थाम्	पर्णयिषीध्वम् ध्वम्
	पर्णयिषीय	पर्णयिषीवहि	पर्णयिषीमहि
श्व०	पर्णयिता	पर्णयितारौ	पर्णयितारः
	पर्णयितासे	पर्णयितासाथे	पर्णयिताध्वे
	पर्णयिताहे	पर्णयितास्वहे	पर्णयितास्महे
भ०	पर्णयिष्यते	पर्णयिष्येते	पर्णयिष्यन्ते
	पर्णयिष्यसे	पर्णयिष्येथे	पर्णयिष्यध्वे
	पर्णयिष्ये	पर्णयिष्यावहे	पर्णयिष्यामहे
क्रि०	अपर्णयिष्यत	अपर्णयिष्येताम्	अपर्णयिष्यन्त
	अपर्णयिष्यथाः	अपर्णयिष्येथाम्	अपर्णयिष्यध्वम्
	अपर्णयिष्ये	अपर्णयिष्यावहि	अपर्णयिष्यामहि

1361 तुणत् (तुण्) कौटिल्ये ।

व०	तोणयति	तोणयतः	तोणयन्ति
	तोणयसि	तोणयथः	तोणयथ
	तोणयामि	तोणयावः	तोणयामः
स०	तोणयेत्	तोणयेताम्	तोणयेयुः
	तोणयेः	तोणयेतम्	तोणयेत
	तोणयेयम्	तोणयेव	तोणयेम
प०	तोणयतु	तोणयतात् तोणयताम्	तोणयन्तु
	तोणय	तोणयतात् तोणयतम्	तोणयत
	तोणयानि	तोणयाव	तोणयाम
ह्य०	अतोणयत्	अतोणयताम्	अतोणयन्
	अतोणयः	अतोणयतम्	अतोणयत
	अतोणयम्	अतोणयाव	अतोणयाम
अ०	अतूतुणत्	अतूतुणताम्	अतूतुणन्
	अतूतुणः	अतूतुणतम्	अतूतुणत
	अतूतुणम्	अतूतुणाव	अतूतुणाम
प०	तोणयाञ्चकार	तोणयाञ्चक्रतुः	तोणयाञ्चक्रुः
	तोणयाञ्चकर्थ	तोणयाञ्चक्रथुः	तोणयाञ्चक्र
	तोणयाञ्चकार-चकर	तोणयाञ्चकृव	तोणयाञ्चकृम
	तोणयाम्बभूव । तोणयामास		
आ०	तोण्यात्	तोण्यास्ताम्	तोण्यासुः
	तोण्याः	तोण्यास्तम्	तोण्यास्त
	तोण्यासम्	तोण्यास्व	तोण्यास्म
श्व०	तोणयिता	तोणयितारौ	तोणयितारः
	तोणयितासि	तोणयितास्थः	तोणयितास्थ
	तोणयितास्मि	तोणयितास्वः	तोणयितास्मः
भ०	तोणयिष्यति	तोणयिष्यतः	तोणयिष्यन्ति
	तोणयिष्यसि	तोणयिष्यथः	तोणयिष्यथ
	तोणयिष्यामि	तोणयिष्यावः	तोणयिष्यामः
क्रि०	अतोणयिष्यत्	अतोणयिष्यताम्	अतोणयिष्यन्
	अतोणयिष्यः	अतोणयिष्यतम्	अतोणयिष्यत
	अतोणयिष्यम्	अतोणयिष्याव	अतोणयिष्याम

व०	तोणयते	तोणयेते	तोणयन्ते
	तोणयसे	तोणयेथे	तोणयध्वे
	तोणये	तोणयावहे	तोणयामहे
स०	तोणयेत	तोणयेयाताम्	तोणयेरन्
	तोणयेथाः	तोणयेयाथाम्	तोणयेध्वम्
	तोणयेय	तोणयेवहि	तोणयेमहि
प०	तोणयताम्	तोणयताम्	तोणयन्ताम
	तोणयस्व	तोणयेथाम्	तोणयध्वम्
	तोणयै	तोणयावहै	तोणयामहै
ह्य०	अतोणयत	अतोणयेताम्	अतोणयन्त
	अतोणयथाः	अतोणयेथाम्	अतोणयध्वम्
	अतोणये	अतोणयावहि	अतोणयामहि
अ०	अतूतुणत	अतूतुणेताम्	अतूतुणन्त
	अतूतुणथाः	अतूतुणेथाम्	अतूतुणध्वम्
	अतूतुणे	अतूतुणावहि	अतूतुणामहि
प०	तोणयाञ्चके	तोणयाञ्चक्राते	तोणयाञ्चक्रिरे
	तोणयाञ्चकृषे	तोणयाञ्चक्राथे	तोणयाञ्चढ्वे
	तोणयाञ्चके	तोणयाञ्चकृवहे	तोणयाञ्चकृमहे
	तोणयाम्बभूव । तोणयामास		
आ०	तोणयिषीष्ट	तोणयिषीयास्ताम	तोणयिषीरन्
	तोणयिषीष्ठाः	तोणयिषीयास्थाम्	तोणयिषीढ्वम् ध्वम्
	तोणयिषीय	तोणयिषीवहि	तोणयिषीमहि
श्व०	तोणयिता	तोणयितारौ	तोणयितारः
	तोणयितासे	तोणयितासाथे	तोणयिताध्वे
	तोणयिताहे	तोणयितास्वहे	तोणयितास्महे
भ०	तोणयिष्यते	तोणयिष्येते	तोणयिष्यन्ते
	तोणयिष्यसे	तोणयिष्येथे	तोणयिष्यध्वे
	तोणयिष्ये	तोणयिष्यावहे	तोणयिष्यामहे
क्रि०	अतोणयिष्यत	अतोणयिष्येताम्	अतोणयिष्यन्त
	अतोणयिष्यथाः	अतोणयिष्येथाम्	अतोणयिष्यध्वम्
	अतोणयिष्ये	अतोणयिष्यावहि	अतोणयिष्यामहि

1362 मृणत् (मृण्) हिंसायाम् ।

व०	मर्णयति	मर्णयतः	मर्णयन्ति
	मर्णयसि	मर्णयथः	मर्णयथ
	मर्णयामि	मर्णयावः	मर्णयामः
स०	मर्णयेत्	मर्णयेताम्	मर्णयेयुः
	मर्णयेः	मर्णयेतम्	मर्णयेत
	मर्णयेयम्	मर्णयेव	मर्णयेम
प०	मर्णयतु मर्णयतात्	मर्णयताम्	मर्णयन्तु
	मर्णय मर्णयतात्	मर्णयतम्	मर्णयत
	मर्णयानि	मर्णयाव	मर्णयाम
ह्य	अमर्णयत्	अमर्णयताम्	अमर्णयन्
	अमर्णयः	अमर्णयतम्	अमर्णयत
	अमर्णयम्	अमर्णयाव	अमर्णयाम
अ०	अमीमृणत्	अमीमृणताम्	अमीमृणन्
	अमीमृणः	अमीमृणतम्	अमीमृणत
	अमीमृणम्	अमीमृणाव	अमीमृणाम
	अममर्णत्	अममर्णताम्	अममर्णन् इ०
प०	मर्णयाञ्चकार	मर्णयाञ्चक्रतुः	मर्णयाञ्चक्रुः
	मर्णयाञ्चकर्थ	मर्णयाञ्चक्रथुः	मर्णयाञ्चक्र
	मर्णयाञ्चकार-चकर	मर्णयाञ्चकृव	मर्णयाञ्चकृम
	मर्णयाम्बभूव । मर्णयामास		
भा०	मर्ण्यात्	मर्ण्यास्ताम्	मर्ण्यासुः
	मर्ण्याः	मर्ण्यास्तम्	मर्ण्यास्त
	मर्ण्यासम्	मर्ण्यास्व	मर्ण्यास्म
श्व०	मर्णयिता	मर्णयितारौ	मर्णयितारः
	मर्णयितासि	मर्णयितास्थः	मर्णयितास्थ
	मर्णयितास्मि	मर्णयितास्वः	मर्णयितास्मः
भ०	मर्णयिष्यति	मर्णयिष्यतः	मर्णयिष्यन्ति
	मर्णयिष्यसि	मर्णयिष्यथः	मर्णयिष्यथ
	मर्णयिष्यामि	मर्णयिष्यावः	मर्णयिष्यामः
क्रि०	अमर्णयिष्यत्	अमर्णयिष्यताम्	अमर्णयिष्यन्
	अमर्णयिष्यः	अमर्णयिष्यतम्	अमर्णयिष्यत
	अमर्णयिष्यम्	अमर्णयिष्याव	अमर्णयिष्याम

व०	मर्णयते	मर्णयेते	मर्णयन्ते
	मर्णयसे	मर्णयेथे	मर्णयध्वे
	मर्णये	मर्णयावहे	मर्णयामहे
स०	मर्णयेत	मर्णयेयाताम्	मर्णयेरन्
	मर्णयेथाः	मर्णयेयाथाम्	मर्णयेध्वम्
	मर्णयेय	मर्णयेवहि	मर्णयेमहि
प०	मर्णयताम्	मर्णयताम्	मर्णयन्ताम्
	मर्णयस्व	मर्णयेथाम्	मर्णयध्वम्
	मर्णयै	मर्णयावहै	मर्णयामहै
ह्य०	अमर्णयत	अमर्णयताम्	अमर्णयन्त
	अमर्णयथाः	अमर्णयेथाम्	अमर्णयध्वम्
	अमर्णये	अमर्णयावहि	अमर्णयामहि
अ०	अमीमृणत	अमीमृणताम्	अमीमृणन्त
	अमीमृणथाः	अमीमृणेथाम्	अमीमृणध्वम्
	अमीमृणे	अमीमृणावहि	अमीमृणामहि
	अममर्णत	अममर्णताम्	अममर्णन्त इ०
प०	मर्णयाञ्चक्रे	मर्णयाञ्चक्राते	मर्णयाञ्चक्रिरे
	मर्णयाञ्चकृषे	मर्णयाञ्चक्राथे	मर्णयाञ्चकृढ्वे
	मर्णयाञ्चक्रे	मर्णयाञ्चकृवहे	मर्णयाञ्चकृमहे
	मर्णयाम्बभूव । मर्णयामास		
आ०	मर्णयिषीष्ट	मर्णयिषीयास्ताम्	मर्णयिषीरन्
	मर्णयिषीष्ठाः	मर्णयिषीयास्थाम्	मर्णयिषीढ्वम्
	मर्णयिषीय	मर्णयिषीवहि	मर्णयिषीमहि
श्व०	मर्णयिता	मर्णयितारौ	मर्णयितारः
	मर्णयितासे	मर्णयितासाथे	मर्णयिताध्वे
	मर्णयिताहे	मर्णयितास्वहे	मर्णयितास्महे
भ०	मर्णयिष्यते	मर्णयिष्येते	मर्णयिष्यन्ते
	मर्णयिष्यसे	मर्णयिष्येथे	मर्णयिष्यध्वे
	मर्णयिष्ये	मर्णयिष्यावहे	मर्णयिष्यामहे
क्रि०	अमर्णयिष्यत	अमर्णयिष्येताम्	अमर्णयिष्यन्त
	अमर्णयिष्यथाः	अमर्णयिष्येथाम्	अमर्णयिष्यध्वम्
	अमर्णयिष्ये	अमर्णयिष्यावहि	अमर्णयिष्यामहि

1363 द्रूणत् (द्रूण्) गतिकोटिल्ययोश्च

व०	द्रोणयति	द्रोणयतः	द्रोणयन्ति
	द्रोणयसि	द्रोणयथः	द्रोणयथ
	द्रोणयामि	द्रोणयावः	द्रोणयामः
स०	द्रोणयेत्	द्रोणयेताम्	द्रोणयेयुः
	द्रोणयेः	द्रोणयेतम्	द्रोणयेत
	द्रोणयेयम्	द्रोणयेव	द्रोणयेम
प०	द्रोणयतु द्रोणयतात्	द्रोणयताम्	द्रोणयन्तु
	द्रोणय द्रोणयतात्	द्रोणयतम्	द्रोणयत
	द्रोणयानि	द्रोणयाव	द्रोणयाम
ह्य०	अद्रोणयत्	अद्रोणयताम्	अद्रोणयन्
	अद्रोणयः	अद्रोणयतम्	अद्रोणयत
	अद्रोणयम्	अद्रोणयाव	अद्रोणयाम
अ०	अदुद्रुणत्	अदुद्रुणताम्	अदुद्रुणन्
	अदुद्रुणः	अदुद्रुणतम्	अदुद्रुणत
	अदुद्रुणम्	अदुद्रुणाव	अदुद्रुणाम
प०	द्रोणयाञ्चकार	द्रोणयाञ्चक्रतुः	द्रोणयाञ्चक्रुः
	द्रोणयाञ्चकर्थ	द्रोणयाञ्चक्रथुः	द्रोणयाञ्चक्र
	द्रोणयाञ्चकार-चकर	द्रोणयाञ्चकृव	द्रोणयाञ्चकृम
	द्रोणयाम्बभूव । द्रोणयामास		
आ०	द्रोण्यात्	द्रोण्यास्ताम्	द्रोण्यासुः
	द्रोण्याः	द्रोण्यास्तम्	द्रोण्यास्त
	द्रोण्यासम्	द्रोण्यास्व	द्रोण्यास्म
श्व०	द्रोणयिता	द्रोणयितारौ	द्रोणयितारः
	द्रोणयितासि	द्रोणयितास्थः	द्रोणयितास्थ
	द्रोणयितास्मि	द्रोणयितास्वः	द्रोणयितास्मः
भ०	द्रोणयिष्यति	द्रोणयिष्यतः	द्रोणयिष्यन्ति
	द्रोणयिष्यसि	द्रोणयिष्यथः	द्रोणयिष्यथ
	द्रोणयिष्यामि	द्रोणयिष्यावः	द्रोणयिष्यामः
क्रि०	अद्रोणयिष्यत्	अद्रोणयिष्यताम्	अद्रोणयिष्यन्
	अद्रोणयिष्यः	अद्रोणयिष्यतम्	अद्रोणयिष्यत
	अद्रोणयिष्यम्	अद्रोणयिष्याव	अद्रोणयिष्याम

व०	द्रोणयते	द्रोणयेते	द्रोणयन्ते
	द्रोणयसे	द्रोणयेथे	द्रोणयध्वे
	द्रोणये	द्रोणयावहे	द्रोणयामहे
स०	द्रोणयेत	द्रोणयेयाताम्	द्रोणयेरन्
	द्रोणयेथाः	द्रोणयेयाथाम्	द्रोणयेध्वम्
	द्रोणयेय	द्रोणयेवहि	द्रोणयेमहि
प०	द्रोणयताम्	द्रोणयेताम्	द्रोणयन्ताम
	द्रोणयस्व	द्रोणयेथाम्	द्रोणयध्वम्
	द्रोणयै	द्रोणयावहै	द्रोणयामहै
ह्य०	अद्रोणयत	अद्रोणयेताम्	अद्रोणयन्त
	अद्रोणयथाः	अद्रोणयेथाम्	अद्रोणयध्वम्
	अद्रोणये	अद्रोणयावहि	अद्रोणयामहि
अ०	अदुद्रुणत	अदुद्रुणेताम्	अदुद्रुणन्त
	अदुद्रुणथाः	अदुद्रुणेथाम्	अदुद्रुणध्वम्
	अदुद्रुणे	अदुद्रुणावहि	अदुद्रुणामहि
प०	द्रोणयाञ्चक्रे	द्रोणयाञ्चक्रते	द्रोणयाञ्चक्रिरे
	द्रोणयाञ्चकृषे	द्रोणयाञ्चक्राथे	द्रोणयाञ्चढ्वे
	द्रोणयाञ्चक्रे	द्रोणयाञ्चकृवहे	द्रोणयाञ्चकृमहे
	द्रोणयाम्बभूव । द्रोणयामास		
आ०	द्रोणयिषीष्ट	द्रोणयिषीयास्ताम	द्रोणयिषीरन्
	द्रोणयिषीष्ठाः	द्रोणयिषीयास्थाम्	द्रोणयिषीढ्वम् ध्वम्
	द्रोणयिषीय	द्रोणयिषीवहि	द्रोणयिषीमहि
श्व०	द्रोणयिता	द्रोणयितारौ	द्रोणयितारः
	द्रोणयितासे	द्रोणयितासाथे	द्रोणयिताध्वे
	द्रोणयिताहे	द्रोणयितास्वहे	द्रोणयितास्महे
भ०	द्रोणयिष्यते	द्रोणयिष्येते	द्रोणयिष्यन्ते
	द्रोणयिष्यसे	द्रोणयिष्येथे	द्रोणयिष्यध्वे
	द्रोणयिष्ये	द्रोणयिष्यावहे	द्रोणयिष्यामहे
क्रि०	अद्रोणयिष्यत	अद्रोणयिष्येताम्	अद्रोणयिष्यन्त
	अद्रोणयिष्यथाः	अद्रोणयिष्येथाम्	अद्रोणयिष्यध्वम्
	अद्रोणयिष्ये	अद्रोणयिष्यावहि	अद्रोणयिष्यामहि

1364 पुणत् (पुण्) शुभे

व०	पोणयति	पोणयतः	पोणयन्ति
	पोणयसि	पोणयथः	पोणयथ
	पोणयामि	पोणयावः	पोणयामः
स०	पोणयेत्	पोणयेताम्	पोणयेयुः
	पोणयेः	पोणयेतम्	पोणयेत
	पोणयेयम्	पोणयेव	पोणयेम
प०	पोणयतु पोणयतात्	पोणयताम्	पोणयन्तु
	पोणय पोणयतात्	पोणयतम्	पोणयत
	पोणयानि	पोणयाव	पोणयाम
ह्य०	अपोणयत्	अपोणयेताम्	अपोणयन्
	अपोणयः	अपोणयतम्	अपोणयत
	अपोणयम्	अपोणयाव	अपोणयाम
अ०	अपूपुणत्	अपूपुणताम्	अपूपुणन्
	अपूपुणः	अपूपुणतम्	अपुणत
	अपूपुणम्	अपूपुणाव	अपूपुणाम
प०	पोणयाञ्चकार	पोणयाञ्चक्रतुः	पोणयाञ्चक्रुः
	पोणयाञ्चकर्थ	पोणयाञ्चक्रथुः	पोणयाञ्चक
	पोणयाञ्चकार-चकर	पोणयाञ्चकृव	पोणयाञ्चकृम
	पोणयाम्बभूव । पोणयामास		
आ०	पोण्यात्	पोण्यास्ताम्	पोण्यासुः
	पोण्याः	पोण्यास्तम्	पोण्यास्त
	पोण्यासम्	पोण्यास्व	पोण्यास्म
श्व०	पोणयिता	पोणयितारौ	पोणयितारः
	पोणयितासि	पोणयितास्थः	पोणयितास्थ
	पोणयितास्मि	पोणयितास्वः	पोणयितास्मः
भ०	पोणयिष्यति	पोणयिष्यतः	पोणयिष्यन्ति
	पोणयिष्यसि	पोणयिष्यथः	पोणयिष्यथ
	पोणयिष्यामि	पोणयिष्यावः	पोणयिष्यामः
क्रि०	अपोणयिष्यत्	अपोणयिताम्	अपोणयिष्यन्
	अपोणयिष्यः	अपोणयिष्यतम्	अपोणयिष्यत
	अपोणयिष्यम्	अपोणयिष्याव	अपोणयिष्याम

व०	पोणयते	पोणयेते	पोणयन्ते
	पोणयसे	पोणयेथे	पोणयध्वे
	पोणये	पोणयावहे	पोणयामहे
स०	पोणयेत	पोणयेयाताम्	पोणयेरन्
	पोणयेथाः	पोणयेयाथाम्	पोणयेध्वम्
	पोणयेय	पोणयेवहि	पोणयेमहि
प०	पोणयताम्	पोणयेताम्	पोणयन्ताम्
	पोणयस्व	पोणयेथाम्	पोणयध्वम्
	पोणयै	पोणयावहै	पोणयामहै
ह्य०	अपोणयत	अपोणयेताम्	अपोणयन्त
	अपोणयथाः	अपोणयेथाम्	अपोणयध्वम्
	अपोणये	अपोणयावहि	अपोणयामहि
अ०	अपूपुणत	अपूपुणेताम्	अपूपुणन्त
	अपूपुणथाः	अपूपुणेथाम्	अपूपुणध्वम्
	अपूपुणे	अपूपुणावहि	अपूपुणामहि
प०	पोणयाञ्चक्रे	पोणयाञ्चक्राते	पोणयाञ्चक्रिरे
	पोणयाञ्चकृषे	पोणयाञ्चक्राथे	पोणयाञ्चकृढ्वे
	पोणयाञ्चक्रे	पोणयाञ्चकृवहे	पोणयाञ्चकृमहे
	पोणयाम्बभूव । पोणयामास		
आ०	पोणयिषीष्ट	पोणयिषीयास्ताम्	पोणयिषीरन्
	पोणयिषीष्ठाः	पोणयिषीयास्थाम्	पोणयिषीढ्वम् ध्वम्
	पोणयिषीय	पोणयिषीवहि	पोणयिषीमहि
श्व०	पोणयिता	पोणयितारौ	पोणयितारः
	पोणयितासे	पोणयितासाथे	पोणयिताध्वे
	पोणयिताहे	पोणयितास्वहे	पोणयितास्महे
भ०	पोणयिष्यते	पोणयिष्येते	पोणयिष्यन्ते
	पोणयिष्यसे	पोणयिष्येथे	पोणयिष्यध्वे
	पोणयिष्ये	पोणयिष्यावहे	पोणयिष्यामहे
क्रि०	अपोणयिष्यत	अपोणयिष्येताम्	अपोणयिष्यन्त
	अपोणयिष्यथाः	अपोणयिष्येथाम्	अपोणयिष्यध्वम्
	अपोणयिष्ये	अपोणयिष्यावहि	अपोणयिष्यामहि

1365 मुणत् (मुण्) प्रतिज्ञाने

व०	मोणयति	मोणयतः	मोणयन्ति
	मोणयसि	मोणयथः	मोणयथ
	मोणयामि	मोणयावः	मोणयामः
स०	मोणयेत्	मोणयेताम्	मोणयेयुः
	मोणयेः	मोणयेतम्	मोणयेत
	मोणयेयम्	मोणयेव	मोणयेम
प०	मोणयतु	मोणयतात् मोणयताम्	मोणयन्तु
	मोणय	मोणयतात् मोणयतम्	मोणयत
	मोणयानि	मोणयाव	मोणयाम
ह्य०	अमोणयत्	अमोणयेताम्	अमोणयन्
	अमोणयः	अमोणयतम्	अमोणयत
	अमोणयम्	अमोणयाव	अमोणयाम
अ०	अमूमुणत्	अमूमुणताम्	अमूमुणन्
	अमूमुणः	अमूमुणतम्	अमूमुणत
	अमूमुणम्	अमूमुणाव	अमूमुणाम
प०	मोणयाञ्चकार	मोणयाञ्चक्रतुः	मोणयाञ्चक्रुः
	मोणयाञ्चकर्थ	मोणयाञ्चक्रथुः	मोणयाञ्चक्र
	मोणयाञ्चकार-चकर	मोणयाञ्चकृव	मोणयाञ्चकृम
	मोणयाम्बभूव । मोणयामास		
आ०	मोण्यात्	मोण्यास्ताम्	मोण्यासुः
	मोण्याः	मोण्यास्तम्	मोण्यास्त
	मोण्यासम्	मोण्यास्व	मोण्यास्म
श्व०	मोणयिता	मोणयितारौ	मोणयितारः
	मोणयितासि	मोणयितास्थः	मोणयितास्थ
	मोणयितास्मि	मोणयितास्वः	मोणयितास्मः
भ०	मोणयिष्यति	मोणयिष्यतः	मोणयिष्यन्ति
	मोणयिष्यसि	मोणयिष्यथः	मोणयिष्यथ
	मोणयिष्यामि	मोणयिष्यावः	मोणयिष्यामः
क्रि०	अमोणयिष्यत्	अमोणयिताम्	अमोणयिष्यन्
	अमोणयिष्यः	अमोणयिष्यतम्	अमोणयिष्यत
	अमोणयिष्यम्	अमोणयिष्याव	अमोणयिष्याम

व०	मोणयते	मोणयेते	मोणयन्ते
	मोणयसे	मोणयेथे	मोणयध्वे
	मोणये	मोणयावहे	मोणयामहे
स०	मोणयेत	मोणयेयाताम्	मोणयेरन्
	मोणयेथाः	मोणयेयाथाम्	मोणयेध्वम्
	मोणयेय	मोणयेवहि	मोणयेमहि
प०	मोणयताम्	मोणयेताम्	मोणयन्ताम्
	मोणयस्व	मोणयेथाम्	मोणयध्वम्
	मोणयै	मोणयावहै	मोणयामहै
ह्य०	अमोणयत	अमोणयेताम्	अमोणयन्त
	अमोणयथाः	अमोणयेथाम्	अमोणयध्वम्
	अमोणये	अमोणयावहि	अमोणयामहि
अ०	अमूमुणत	अमूमुणेताम्	अमूमुणन्त
	अमूमुणथाः	अमूमुणेथाम्	अमूमुणध्वम्
	अमूमुणे	अमूमुणावहि	अमूमुणामहि
प०	मोणयाञ्चक्रे	मोणयाञ्चक्राते	मोणयाञ्चक्रिरे
	मोणयाञ्चकृषे	मोणयाञ्चक्राथे	मोणयाञ्चकृढ्वे
	मोणयाञ्चक्रे	मोणयाञ्चकृवहे	मोणयाञ्चकृमहे
	मोणयाम्बभूव । मोणयामास		
आ०	मोणयिषीष्ट	मोणयिषीयास्ताम्	मोणयिषीरन्
	मोणयिषीष्ठाः	मोणयिषीयास्थाम्	मोणयिषीढ्वम् ध्वम्
	मोणयिषीय	मोणयिषीवहि	मोणयिषीमहि
श्व०	मोणयिता	मोणयितारौ	मोणयितारः
	मोणयितासे	मोणयितासाथे	मोणयिताध्वे
	मोणयिताहे	मोणयितास्वहे	मोणयितास्महे
भ०	मोणयिष्यते	मोणयिष्येते	मोणयिष्यन्ते
	मोणयिष्यसे	मोणयिष्येथे	मोणयिष्यध्वे
	मोणयिष्ये	मोणयिष्यावहे	मोणयिष्यामहे
क्रि०	अमोणयिष्यत	अमोणयिष्येताम्	अमोणयिष्यन्त
	अमोणयिष्यथाः	अमोणयिष्येथाम्	अमोणयिष्यध्वम्
	अमोणयिष्ये	अमोणयिष्यावहि	अमोणयिष्यामहि

1366 कुणत् (कुण्) शब्दोपकरणयोः ।

व०	कोणयति	कोणयतः	कोणयन्ति
	कोणयसि	कोणयथः	कोणयथ
	कोणयामि	कोणयावः	कोणयामः
स०	कोणयेत्	कोणयेताम्	कोणयेयुः
	कोणयेः	कोणयेतम्	कोणयेत
	कोणयेयम्	कोणयेव	कोणयेम
प०	कोणयतु कोणयतात्	कोणयतम्	कोणयन्तु
	कोणय कोणयतात्	कोणयतम्	कोणयत
	कोणयानि	कोणयाव	कोणयाम
ह्य०	अकोणयत्	अकोणयेताम्	अकोणयन्
	अकोणयः	अकोणयतम्	अकोणयत
	अकोणयम्	अकोणयाव	अकोणयाम
अ०	अचूकुणत्	अचूकुणताम्	अचूकुणन्
	अचूकुणः	अचूकुणतम्	अचूकुणत
	अचूकुणम्	अचूकुणाव	अचूकुणाम
प०	कोणयाञ्चकार	कोणयाञ्चकतुः	कोणयाञ्चक्रुः
	कोणयाञ्चकर्थ	कोणयाञ्चक्रथुः	कोणयाञ्चक्र
	कोणयाञ्चकार-चकर	कोणयाञ्चकृव	कोणयाञ्चकृम
	कोणयाम्बभूव । कोणयामास		
आ०	कोण्यात्	कोण्यास्ताम्	कोण्यासुः
	कोण्याः	कोण्यास्तम्	कोण्यास्त
	कोण्यासम्	कोण्यास्व	कोण्यास्म
भ्व०	कोणयिता	कोणयितारौ	कोणयितारः
	कोणयितासि	कोणयितास्थः	कोणयितास्थ
	कोणयितास्मि	कोणयितास्वः	कोणयितास्मः
भ०	कोणयिष्यति	कोणयिष्यतः	कोणयिष्यन्ति
	कोणयिष्यसि	कोणयिष्यथः	कोणयिष्यथ
	कोणयिष्यामि	कोणयिष्यावः	कोणयिष्यामः
क्रि०	अकोणयिष्यत्	अकोणयिताम्	अकोणयिष्यन्
	अकोणयिष्यः	अकोणयिष्यतम्	अकोणयिष्यत
	अकोणयिष्यम्	अकोणयिष्याव	अकोणयिष्याम

व०	कोणयते	कोणयेते	कोणयन्ते
	कोणयसे	कोणयेथे	कोणयध्वे
	कोणये	कोणयावहे	कोणयामहे
स०	कोणयेत	कोणयेयाताम्	कोणयेरन्
	कोणयेथाः	कोणयेयाथाम्	कोणयेध्वम्
	कोणयेय	कोणयेवहि	कोणयेमहि
प०	कोणयताम्	कोणयेताम्	कोणयन्ताम्
	कोणयस्व	कोणयेथाम्	कोणयध्वम्
	कोणयै	कोणयावहै	कोणयामहै
ह्य०	अकोणयत	अकोणयेताम्	अकोणयन्त
	अकोणयथाः	अकोणयेथाम्	अकोणयध्वम्
	अकोणये	अकोणयावहि	अकोणयामहि
अ०	अचूकुणत	अचूकुणेताम्	अचूकुणन्त
	अचूकुणथाः	अचूकुणेथाम्	अचूकुणध्वम्
	अचूकुणे	अचूकुणावहि	अचूकुणामहि
प०	कोणयाञ्चक्रे	कोणयाञ्चक्राते	कोणयाञ्चक्रिरे
	कोणयाञ्चकृषे	कोणयाञ्चक्राथे	कोणयाञ्चकृढ्वे
	कोणयाञ्चक्रे	कोणयाञ्चकृवहे	कोणयाञ्चकृमहे
	कोणयाम्बभूव । कोणयामास		
आ०	कोणयिषीष्ट	कोणयिषीयास्ताम्	कोणयिषीरन्
	कोणयिषीष्ठाः	कोणयिषीयास्थाम्	कोणयिषीढ्वम् ध्वम्
	कोणयिषीय	कोणयिषीवहि	कोणयिषीमहि
भ्व०	कोणयिता	कोणयितारौ	कोणयितारः
	कोणयितासे	कोणयितासाथे	कोणयिताध्वे
	कोणयिताहे	कोणयितास्वहे	कोणयितास्महे
भ०	कोणयिष्यते	कोणयिष्येते	कोणयिष्यन्ते
	कोणयिष्यसे	कोणयिष्येथे	कोणयिष्यध्वे
	कोणयिष्ये	कोणयिष्यावहे	कोणयिष्यामहे
क्रि०	अकोणयिष्यत	अकोणयिष्येताम्	अकोणयिष्यन्त
	अकोणयिष्यथाः	अकोणयिष्येथाम्	अकोणयिष्यध्वम्
	अकोणयिष्ये	अकोणयिष्यावहि	अकोणयिष्यामहि

1367 घुणत् (घुण्) भ्रमणे । 708 घुणिवद्रूपाणि

1368 घूर्णत् (घूर्ण्) भ्रमणे । 709 घूर्णिवद्रूपाणि

1369 चृतैत् (चृत्) हिंसाग्रन्थयोः

व०	चर्तयति	चर्तयतः	चर्तयन्ति
	चर्तयसि	चर्तयथः	चर्तयथ
	चर्तयामि	चर्तयावः	चर्तयामः
स०	चर्तयेत्	चर्तयेताम्	चर्तयेयुः
	चर्तयेः	चर्तयेतम्	चर्तयेत
	चर्तयेयम्	चर्तयेव	चर्तयेम
प०	चर्तयतु	चर्तयतात् चर्तयताम्	चर्तयन्तु
	चर्तय	चर्तयतात् चर्तयतम्	चर्तयत
	चर्तयानि	चर्तयाव	चर्तयाम
ह्य०	अचर्तयत्	अचर्तयताम्	अचर्तयन्
	अचर्तयः	अचर्तयतम्	अचर्तयत
	अचर्तयम्	अचर्तयाव	अचर्तयाम
अ०	अचीचृतत्	अचीचृतताम्	अचीचृतन्
	अचीचृतः	अचीचृततम्	अचीचृतत
	अचीचृतम्	अचीचृताव	अचीचृताम
	अचीचर्तत्	अचीचर्तताम्	अचीचर्तन् इ०
प०	चर्तयाञ्चकार	चर्तयाञ्चकतुः	चर्तयाञ्चक्रुः
	चर्तयाञ्चकर्थ	चर्तयाञ्चक्रथुः	चर्तयाञ्चक्र
	चर्तयाञ्चकार.चकर	चर्तयाञ्चकृव	चर्तयाञ्चकृम
	चर्तयाम्बभूव । चर्तयामास		
आ०	चर्त्यात्	चर्त्यास्ताम्	चर्त्यासुः
	चर्त्याः	चर्त्यास्तम्	चर्त्यास्त
	चर्त्यासम्	चर्त्यास्व	चर्त्यास्म
श्च०	चर्तयिता	चर्तयितारौ	चर्तयितारः
	चर्तयितासि	चर्तयितास्थः	चर्तयितास्थ
	चर्तयितास्मि	चर्तयितास्वः	चर्तयितास्मः
भ०	चर्तयिष्यति	चर्तयिष्यतः	चर्तयिष्यन्ति
	चर्तयिष्यसि	चर्तयिष्यथः	चर्तयिष्यथ
	चर्तयिष्यामि	चर्तयिष्यावः	चर्तयिष्यामः
क्रि०	अचर्तयिष्यत्	अचर्तयिष्यताम्	अचर्तयिष्यन्
	अचर्तयिष्यः	अचर्तयिष्यतम्	अचर्तयिष्यत
	अचर्तयिष्यम्	अचर्तयिष्याव	अचर्तयिष्याम

व०	चर्तयते	चर्तयेते	चर्तयन्ते
	चर्तयसे	चर्तयेथे	चर्तयध्वे
	चर्तये	चर्तयावहे	चर्तयामहे
स०	चर्तयेत	चर्तयेयाताम्	चर्तयेरन्
	चर्तयेथाः	चर्तयेयाथाम्	चर्तयेध्वम्
	चर्तयेय	चर्तयेवहि	चर्तयेमहि
प०	चर्तयताम्	चर्तयेताम्	चर्तयन्ताम्
	चर्तयस्व	चर्तयेथाम्	चर्तयध्वम्
	चर्तये	चर्तयावहै	चर्तयामहै
ह्य०	अचर्तयत	अचर्तयेताम्	अचर्तयन्त
	अचर्तयथाः	अचर्तयेथाम्	अचर्तयध्वम्
	अचर्तये	अचर्तयावहि	अचर्तयामहि
अ०	अचीचृतत	अचीचृतेताम्	अचीचृतन्त
	अचीचृतथाः	अचीचृतेथाम्	अचीचृतध्वम्
	अचीचृते	अचीचृतावहि	अचीचृतामहि
	अचचर्तत	अचचर्तताम्	अचचर्तन्त इ०
प०	चर्तयाञ्चक्रे	चर्तयाञ्चक्राते	चर्तयाञ्चक्रिरे
	चर्तयाञ्चकृषे	चर्तयाञ्चक्राथे	चर्तयाञ्चकृढ्वे
	चर्तयाञ्चक्रे	चर्तयाञ्चकृवहे	चर्तयाञ्चकृमहे
	चर्तयाम्बभूव । चर्तयामास		
आ०	चर्तयिषीष्ट	चर्तयिषीयास्ताम्	चर्तयिषीरन्
	चर्तयिषीष्ठाः	चर्तयिषीयास्थाम्	चर्तयिषीढ्वम् ध्वम्
	चर्तयिषीय	चर्तयिषीवहि	चर्तयिषीमहि
श्च०	चर्तयिता	चर्तयितारौ	चर्तयितारः
	चर्तयितासे	चर्तयितासाथे	चर्तयिताध्वे
	चर्तयिताहे	चर्तयितास्वहे	चर्तयितास्महे
भ०	चर्तयिष्यते	चर्तयिष्येते	चर्तयिष्यन्ते
	चर्तयिष्यसे	चर्तयिष्येथे	चर्तयिष्यध्वे
	चर्तयिष्ये	चर्तयिष्यावहे	चर्तयिष्यामहे
क्रि०	अचर्तयिष्यत	अचर्तयिष्येताम्	अचर्तयिष्यन्त
	अचर्तयिष्यथाः	अचर्तयिष्येथाम्	अचर्तयिष्यध्वम्
	अचर्तयिष्ये	अचर्तयिष्यावहि	अचर्तयिष्यामहि

1370 णुदंत् (नुद्) प्रेरणे

व०	नोदयति	नोदयतः	नोदयन्ति
	नोदयसि	नोदयथः	नोदयथ
	नोदयामि	नोदयावः	नोदयामः
स०	नोदयेत्	नोदयेताम्	नोदयेयुः
	नोदयेः	नोदयेतम्	नोदयेत
	नोदयेयम्	नोदयेव	नोदयेम
प०	नोदयतु	नोदयतात् नोदयताम्	नोदयन्तु
	नोदय	नोदयतात् नोदयतम्	नोदयत
	नोदयानि	नोदयाव	नोदयाम
ह्य०	अनोदयत्	अनोदयताम्	अनोदयन्
	अनोदयः	अनोदयतम्	अनोदयत
	अनोदयम्	अनोदयाव	अनोदयाम
अ०	अनूनुदत्	अनूनुदताम्	अनूनुदन्
	अनूनुदः	अनूनुदतम्	अनूनुदत
	अनूनुदम्	अनूनुदाव	अनूनुदाम
प०	नोदयाञ्चकार	नोदयाञ्चक्रतुः	नोदयाञ्चक्रुः
	नोदयाञ्चकर्थ	नोदयाञ्चक्रथुः	नोदयाञ्चक्र
	नोदयाञ्चकार-चकर	नोदयाञ्चकृव	नोदयाञ्चकृम
	नोदयाम्बभूव । नोदयामास		
आ०	नोद्यात्	नोद्यास्ताम्	नोद्यासुः
	नोद्याः	नोद्यास्तम्	नोद्यास्त
	नोद्यासम्	नोद्यास्व	नोद्यास्म
श्व०	नोदयिता	नोदयितारौ	नोदयितारः
	नोदयितासि	नोदयितास्थः	नोदयितास्थ
	नोदयितास्मि	नोदयितास्वः	नोदयितास्मः
भ०	नोदयिष्यति	नोदयिष्यतः	नोदयिष्यन्ति
	नोदयिष्यसि	नोदयिष्यथः	नोदयिष्यथ
	नोदयिष्यामि	नोदयिष्यावः	नोदयिष्यामः
क्रि०	अनोदयिष्यत्	अनोदयिष्यताम्	अनोदयिष्यन्
	अनोदयिष्यः	अनोदयिष्यतम्	अनोदयिष्यत
	अनोदयिष्यम्	अनोदयिष्याव	अनोदयिष्याम

व०	नोदयते	नोदयेते	नोदयन्ते
	नोदयसे	नोदयेथे	नोदयध्वे
	नोदये	नोदयावहे	नोदयामहे
स०	नोदयेत	नोदयेयाताम्	नोदयेरन्
	नोदयेथाः	नोदयेयाथाम्	नोदयेध्वम्
	नोदयेय	नोदयेवहि	नोदयेमहि
प०	नोदयताम्	नोदयेताम्	नोदयन्ताम्
	नोदयस्व	नोदयेथाम्	नोदयध्वम्
	नोदयै	नोदयावहै	नोदयामहै
ह्य०	अनोदयत	अनोदयेताम्	अनोदयन्त
	अनोदयथाः	अनोदयेथाम्	अनोदयध्वम्
	अनोदये	अनोदयावहि	अनोदयामहि
अ०	अनूनुदत	अनूनुदेताम्	अनूनुदन्त
	अनूनुदथाः	अनूनुदेथाम्	अनूनुदध्वम्
	अनूनुदे	अनूनुदावहि	अनूनुदामहि
प०	नोदयाञ्चक्रे	नोदयाञ्चक्राते	नोदयाञ्चक्रिरे
	नोदयाञ्चकृषे	नोदयाञ्चक्राथे	नोदयाञ्चकृढ्वे
	नोदयाञ्चक्रे	नोदयाञ्चकृवहे	नोदयाञ्चकृमहे
	नोदयाम्बभूव । नोदयामास		
आ०	नोदयिषीष्ट	नोदयिषीयास्ताम्	नोदयिषीरन्
	नोदयिषीष्ठाः	नोदयिषीयास्थाम्	नोदयिषीढ्वम् ध्वम्
	नोदयिषीय	नोदयिषीवहि	नोदयिषीमहि
श्व०	नोदयिता	नोदयितारौ	नोदयितारः
	नोदयितासे	नोदयितासाथे	नोदयिताध्वे
	नोदयिताहे	नोदयितास्वहे	नोदयितास्महे
भ०	नोदयिष्यते	नोदयिष्येते	नोदयिष्यन्ते
	नोदयिष्यसे	नोदयिष्येथे	नोदयिष्यध्वे
	नोदयिष्ये	नोदयिष्यावहे	नोदयिष्यामहे
क्रि०	अनोदयिष्यत	अनोदयिष्येताम्	अनोदयिष्यन्त
	अनोदयिष्यथाः	अनोदयिष्येथाम्	अनोदयिष्यध्वम्
	अनोदयिष्ये	अनोदयिष्यावहि	अनोदयिष्यामहि

1371 षदृलृंत् (सद्) अवसादने । 766 षदृलृंवद्रूपाणि

1372 विधत् (विध्) विधाने

व०	वेधयति	वेधयतः	वेधयन्ति
	वेधयसि	वेधयथः	वेधयथ
	वेधयामि	वेधयावः	वेधयामः
स०	वेधयेत्	वेधयेताम्	वेधयेयुः
	वेधयेः	वेधयेतम्	वेधयेत
	वेधयेयम्	वेधयेव	वेधयेम
प०	वेधयतु	वेधयतात्	वेधयताम्	वेधयन्तु
	वेधय	वेधयतात्	वेधयतम्	वेधयत
	वेधयानि	वेधयाव	वेधयाम
ह्य०	अवेधयत्	अवेधयताम्	अवेधयन्
	अवेधयः	अवेधयतम्	अवेधयत
	अवेधयम्	अवेधयाव	अवेधयाम
अ०	अवीविधत्	अवीविधताम्	अवीविधन्
	अवीविधः	अवीविधतम्	अवीविधत
	अवीविधम्	अवीविधाव	अवीविधाम
प०	वेधयाञ्चकार	वेधयाञ्चकतुः	वेधयाञ्चकुः
	वेधयाञ्चकर्थ	वेधयाञ्चक्रथुः	वेधयाञ्चक
	वेधयाञ्चकारचकर	वेधयाञ्चकृव	वेधयाञ्चकृम
	वेधयाम्बभूव । वेधयामास		
आ०	वेध्यात्	वेध्यास्ताम्	वेध्यासुः
	वेध्याः	वेध्यास्तम्	वेध्यास्त
	वेध्यासम्	वेध्यास्व	वेध्यास्म
श्व०	वेधयिता	वेधयितारौ	वेधयितारः
	वेधयितासि	वेधयितास्थः	वेधयितास्थ
	वेधयितास्मि	वेधयितास्वः	वेधयितास्थ
भ०	वेधयिष्यति	वेधयिष्यतः	वेधयिष्यन्ति
	वेधयिष्यसि	वेधयिष्यथः	वेधयिष्यथ
	वेधयिष्यामि	वेधयिष्यावः	वेधयिष्यामः
क्रि०	अवेधयिष्यत्	अवेधयिष्यताम्	अवेधयिष्यन्
	अवेधयिष्यः	अवेधयिष्यतम्	अवेधयिष्यत
	अवेधयिष्यम्	अवेधयिष्याव	अवेधयिष्याम

व०	वेधयते	वेधयेते	वेधयन्ते
	वेधयसे	वेधयेथे	वेधयध्वे
	वेधये	वेधयावहे	वेधयामहे
स०	वेधयेत	वेधयेयाताम्	वेधयेरन्
	वेधयेथाः	वेधयेयाथाम्	वेधयेध्वम्
	वेधयेय	वेधयेवहि	वेधयेमहि
प०	वेधयताम्	वेधयेताम्	वेधयन्ताम्
	वेधयस्व	वेधयेथाम्	वेधयध्वम्
	वेधयै	वेधयावहै	वेधयामहै
ह्य०	अवेधयत	अवेधयेताम	अवेधयन्त
	अवेधयथाः	अवेधयेथाम्	अवेधयध्वम्
	अवेधये	अवेधयावहि	अवेधयामहि
अ०	अवीविधत	अवीविधेताम्	अवीविधन्त
	अवीविधथाः	अवीविधेथाम्	अवीविधध्वम्
	अवीविधे	अवीविधावहि	अवीविधामहि
प०	वेधयाञ्चक्रे	वेधयाञ्चक्राते	वेधयाञ्चक्रिरे
	वेधयाञ्चकृषे	वेधयाञ्चक्राथे	वेधयाञ्चकृढ्वे
	वेधयाञ्चक्रे	वेधयाञ्चकृवहे	वेधयाञ्चकृमहे
	वेधयाम्बभूव । वेधयामास		
आ०	वेधयिषीष्ट	वेधयिषीयास्ताम्	वेधयिषीरन्
	वेधयिषीष्ठाः	वेधयिषीयास्थाम्	वेधयिषीढ्वम् ध्वम्
	वेधयिषीय	वेधयिषीवहि	वेधयिषीमहि
श्व०	वेधयिता	वेधयितारौ	वेधयितारः
	वेधयितासे	वेधयितासाथे	वेधयिताध्वे
	वेधयिताहे	वेधयितास्वहे	वेधयितास्महे
भ०	वेधयिष्यते	वेधयिष्येते	वेधयिष्यन्ते
	वेधयिष्यसे	वेधयिष्येथे	वेधयिष्यध्वे
	वेधयिष्ये	वेधयिष्यावहे	वेधयिष्यामहे
क्रि०	अवेधयिष्यत	अवेधयिष्येताम	अवेधयिष्यन्त
	अवेधयिष्यथाः	अवेधयिष्येथाम्	अवेधयिष्यध्वम्
	अवेधयिष्ये	अवेधयिष्यावहि	अवेधयिष्यामहि

1373 जुनत् (जुन्) गतौ ।

व०	जोनयति	जोनयतः	जोनयन्ति
	जोनयसि	जोनयथः	जोनयथ
	जोनयामि	जोनयावः	जोनयामः
स०	जोनयेत्	जोनयेताम्	जोनयेयुः
	जोनयेः	जोनयेतम्	जोनयेत
	जोनयेयम्	जोनयेव	जोनयेम
प०	जोनयतु	जोनयतात् जोनयताम्	जोनयन्तु
	जोनय	जोनयतात् जोनयतम्	जोनयत
	जोनयानि	जोनयाव	जोनयाम
ह्य०	अजोनयत्	अजोनयताम्	अजोनयन्
	अजोनयः	अजोनयतम्	अजोनयत
	अजोनयम्	अजोनयाव	अजोनयाम
अ०	अजूजुनत्	अजूजुनताम्	अजूजुनन्
	अजूजुनः	अजूजुनतम्	अजूजुनत
	अजूजुनम्	अजूजुनाव	अजूजुनाम
प०	जोनयाञ्चकार	जोनयाञ्चक्रतुः	जोनयाञ्चक्रुः
	जोनयाञ्चकर्थ	जोनयाञ्चक्रथुः	जोनयाञ्चक्र
	जोनयाञ्चकार-चकर	जोनयाञ्चकृव	जोनयाञ्चकृम
	जोनयाम्बभूव । जोनयामास		
आ०	जोन्यात्	जोन्यास्ताम्	जोन्यासुः
	जोन्याः	जोन्यास्तम्	जोन्यास्त
	जोन्यासम्	जोन्यास्व	जोन्यास्म
श्व०	जोनयिता	जोनयितारौ	जोनयितारः
	जोनयितासि	जोनयितास्थः	जोनयितास्थ
	जोनयितास्मि	जोनयितास्वः	जोनयितास्मः
भ०	जोनयिष्यति	जोनयिष्यतः	जोनयिष्यन्ति
	जोनयिष्यसि	जोनयिष्यथः	जोनयिष्यथ
	जोनयिष्यामि	जोनयिष्यावः	जोनयिष्यामः
क्रि०	अजोनयिष्यत्	अजोनयिष्यताम्	अजोनयिष्यन्
	अजोनयिष्यः	अजोनयिष्यतम्	अजोनयिष्यत
	अजोनयिष्यम्	अजोनयिष्याव	अजोनयिष्याम

व०	जोनयते	जोनयेते	जोनयन्ते
	जोनयसे	जोनयेथे	जोनयध्वे
	जोनये	जोनयावहे	जोनयामहे
स०	जोनयेत	जोनयेयाताम्	जोनयेरन्
	जोनयेथाः	जोनयेयाथाम्	जोनयेध्वम्
	जोनयेय	जोनयेवहि	जोनयेमहि
प०	जोनयताम्	जोनयेताम्	जोनयन्ताम्
	जोनयस्व	जोनयेथाम्	जोनयध्वम्
	जोनयै	जोनयावहै	जोनयामहै
ह्य०	अजोनयत	अजोनयेताम्	अजोनयन्त
	अजोनयथाः	अजोनयेथाम्	अजोनयध्वम्
	अजोनये	अजोनयावहि	अजोनयामहि
अ०	अजूजुनत	अजूजुनेताम्	अजूजुनन्त
	अजूजुनथाः	अजूजुनेथाम्	अजूजुनध्वम्
	अजूजुने	अजूजुनावहि	अजूजुनामहि
प०	जोनयाञ्चक्रे	जोनयाञ्चक्राते	जोनयाञ्चक्रिरे
	जोनयाञ्चकृषे	जोनयाञ्चक्राथे	जोनयाञ्चकृढ्वे
	जोनयाञ्चक्रे	जोनयाञ्चकृवहे	जोनयाञ्चकृमहे
	जोनयाम्बभूव	जोनयामास	
आ०	जोनयिषीष्ट	जोनयिषीयास्ताम्	जोनयिषीरन्
	जोनयिषीष्ठाः	जोनयिषीयास्थाम्	जोनयिषीढ्वम् ध्वम्
	जोनयिषीय	जोनयिषीवहि	जोनयिषीमहि
श्व०	जोनयिता	जोनयितारौ	जोनयितारः
	जोनयितासे	जोनयितासाथे	जोनयिताध्वे
	जोनयिताहे	जोनयितास्वहे	जोनयितास्महे
भ०	जोनयिष्यते	जोनयिष्येते	जोनयिष्यन्ते
	जोनयिष्यसे	जोनयिष्येथे	जोनयिष्यध्वे
	जोनयिष्ये	जोनयिष्यावहे	जोनयिष्यामहे
क्रि०	अजोनयिष्यत	अजोनयिष्येताम्	अजोनयिष्यन्त
	अजोनयिष्यथाः	अजोनयिष्येथाम्	अजोनयिष्यध्वम्
	अजोनयिष्ये	अजोनयिष्यावहि	अजोनयिष्यामहि

1374 शुनत् (शुन्) गतौ ।

व०	शोनयति	शोनयतः	शोनयन्ति
	शोनयसि	शोनयथः	शोनयथ
	शोनयामि	शोनयावः	शोनयामः
स०	शोनयेत्	शोनयेताम्	शोनयेयुः
	शोनयेः	शोनयेतम्	शोनयेत
	शोनयेयम्	शोनयेव	शोनयेम
प०	शोनयतु शोनयतात्	शोनयताम्	शोनयन्तु
	शोनय शोनयतात्	शोनयतम्	शोनयत
	शोनयानि	शोनयाव	शोनयाम
ह्य०	अशोनयत्	अशोनयताम्	अशोनयन्
	अशोनयः	अशोनयतम्	अशोनयत
	अशोनयम्	अशोनयाव	अशोनयाम
अ०	अशूशुनत्	अशूशुनताम्	अशूशुनन्
	अशूशुनः	अशूशुनतम्	अशूशुनत
	अशूशुनम्	अशूशुनाव	अशूशुनाम
प०	शोनयाञ्चकार	शोनयाञ्चक्रतुः	शोनयाञ्चक्रुः
	शोनयाञ्चकर्थ	शोनयाञ्चक्रथुः	शोनयाञ्चक्र
	शोनयाञ्चकार-चकर	शोनयाञ्चकृव	शोनयाञ्चकृम
	शोनयाम्बभूव । शोनयामास		
	शोन्यात्	शोन्यास्ताम्	शोन्यासुः
	शोन्याः	शोन्यास्तम्	शोन्यास्त
	शोन्यासम्	शोन्यास्व	शोन्यास्म
श्व०	शोनयिता	शोनयितारौ	शोनयितारः
	शोनयितासि	शोनयितास्थः	शोनयितास्थ
	शोनयितास्मि	शोनयितास्वः	शोनयितास्मः
भ०	शोनयिष्यति	शोनयिष्यतः	शोनयिष्यन्ति
	शोनयिष्यसि	शोनयिष्यथः	शोनयिष्यथ
	शोनयिष्यामि	शोनयिष्यावः	शोनयिष्यामः
क्रि०	अशोनयिष्यत्	अशोनयिष्यताम्	अशोनयिष्यन्
	अशोनयिष्यः	अशोनयिष्यतम्	अशोनयिष्यत
	अशोनयिष्यम्	अशोनयिष्याव	अशोनयिष्याम

व०	शोनयते	शोनयेते	शोनयन्ते
	शोनयसे	शोनयेथे	शोनयध्वे
	शोनये	शोनयावहे	शोनयामहे
स०	शोनयेत	शोनयेयाताम्	शोनयेरन्
	शोनयेथाः	शोनयेयाथाम्	शोनयेध्वम्
	शोनयेय	शोनयेवहि	शोनयेमहि
प०	शोनयताम्	शोनयेताम्	शोनयन्ताम्
	शोनयस्व	शोनयेथाम्	शोनयध्वम्
	शोनये	शोनयावहै	शोनयामहै
ह्य०	अशोनयत	अशोनयेताम्	अशोनयन्त
	अशोनयथाः	अशोनयेथाम्	अशोनयध्वम्
	अशोनये	अशोनयावहि	अशोनयामहि
अ०	अशूशुनत	अशूशुनेताम्	अशूशुनन्त
	अशूशुनथाः	अशूशुनेथाम्	अशूशुनध्वम्
	अशूशुने	अशूशुनावहि	अशूशुनामहि
प०	शोनयाञ्चक्रे	शोनयाञ्चक्राते	शोनयाञ्चक्रिरे
	शोनयाञ्चकृषे	शोनयाञ्चक्राथे	शोनयाञ्चकृढ्वे
	शोनयाञ्चक्रे	शोनयाञ्चकृवहे	शोनयाञ्चकृमहे
	शोनयाम्बभूव । शोनयामास		
आ०	शोनयिषीष्ट	शोनयिषीयास्ताम्	शोनयिषीरन्
	शोनयिषीष्ठाः	शोनयिषीयास्थाम्	शोनयिषीढ्वम्
	शोनयिषीय	शोनयिषीवहि	शोनयिषीमहि
श्व०	शोनयिता	शोनयितारौ	शोनयितारः
	शोनयितासे	शोनयितासाथे	शोनयिताध्वे
	शोनयिताहे	शोनयितास्वहे	शोनयितास्महे
भ०	शोनयिष्यते	शोनयिष्येते	शोनयिष्यन्ते
	शोनयिष्यसे	शोनयिष्येथे	शोनयिष्यध्वे
	शोनयिष्ये	शोनयिष्यावहे	शोनयिष्यामहे
क्रि०	अशोनयिष्यत	अशोनयिष्येताम्	अशोनयिष्यन्त
	अशोनयिष्यथाः	अशोनयिष्येथाम्	अशोनयिष्यध्वम्
	अशोनयिष्ये	अशोनयिष्यावहि	अशोनयिष्यामहि

1375 छुपंत् (छुप्) स्पर्शे

व०	छोपयति	छोपयतः	छोपयन्ति
	छोपयसि	छोपयथः	छोपयथ
	छोपयामि	छोपयावः	छोपयामः
स०	छोपयेत्	छोपयेताम्	छोपयेयुः
	छोपयेः	छोपयेतम्	छोपयेत
	छोपयेयम्	छोपयेव	छोपयेम
प०	छोपयतु	छोपयतात्	छोपयताम्	छोपयन्तु
	छोपय	छोपयतात्	छोपयतम्	छोपयत
	छोपयानि	छोपयाव	छोपयाम
हृ०	अच्छोपयत्	अच्छोपयताम्	अच्छोपयन्
	अच्छोपयः	अच्छोपयतम्	अच्छोपयत
	अच्छोपयम्	अच्छोपयाव	अच्छोपयाम
अ०	अचुच्छुपत्	अचुच्छुपताम्	अचुच्छुपन्
	अचुच्छुपः	अचुच्छुपतम्	अचुच्छुपत
	अचुच्छुपम्	अचुच्छुपाव	अचुच्छुपाम
प०	छोपयाञ्चकार	छोपयाञ्चक्रतुः	छोपयाञ्चक्रुः
	छोपयाञ्चकर्थ	छोपयाञ्चक्रथुः	छोपयाञ्चक्र
	छोपयाञ्चकार-चकर	छोपयाञ्चकृव	छोपयाञ्चकृम
	छोपयाम्बभूव । छोपयामास		
आ	छोप्यात्	छोप्यास्ताम्	छोप्यासुः
	छोप्याः	छोप्यास्तम्	छोप्यास्त
	छोप्यासम्	छोप्यास्व	छोप्यास्म
श्व०	छोपयिता	छोपयितारौ	छोपयितारः
	छोपयितासि	छोपयितास्थः	छोपयितास्थ
	छोपयितास्मि	छोपयितास्वः	छोपयितास्मः
भ०	छोपयिष्यति	छोपयिष्यतः	छोपयिष्यन्ति
	छोपयिष्यसि	छोपयिष्यथः	छोपयिष्यथ
	छोपयिष्यामि	छोपयिष्यावः	छोपयिष्यामः
क्रि०	अच्छोपयिष्यत्	अच्छोपयिष्यताम्	अच्छोपयिष्यन्
	अच्छोपयिष्यः	अच्छोपयिष्यतम्	अच्छोपयिष्यत
	अच्छोपयिष्यम्	अच्छोपयिष्याव	अच्छोपयिष्याम

व०	छोपयते	छोपयेते	छोपयन्ते
	छोपयसे	छोपयेथे	छोपयध्वे
	छोपये	छोपयावहे	छोपयामहे
स०	छोपयेत	छोपयेयाताम्	छोपयेरन्
	छोपयेथाः	छोपयेयाथाम्	छोपयेध्वम
	छोपयेय	छोपयेवहि	छोपयेमहि
प०	छोपयताम्	छोपयेताम्	छोपयन्ताम्
	छोपयस्व	छोपयेथाम्	छोपयध्वम्
	छोपयै	छोपयावहै	छोपयामहै
ह्य०	अच्छोपयत	अच्छोपयेताम्	अच्छोपयन्त
	अच्छोपयथाः	अच्छोपयेथाम्	अच्छोपयध्वम्
	अच्छोपये	अच्छोपयावहि	अच्छोपयामहि
अ०	अचुच्छुपत	अचुच्छुपेताम्	अचुच्छुपन्त
	अचुच्छुपथाः	अचुच्छुपेथाम्	अचुच्छुपध्वम
	अचुच्छुपे	अचुच्छुपावहि	अचुच्छुपामहि
प०	छोपयाञ्चक्रे	छोपयाञ्चक्राते	छोपयाञ्चक्रिरे
	छोपयाञ्चकृषे	छोपयाञ्चक्राथे	छोपयाञ्चकृढ्वे
	छोपयाञ्चक्रे	छोपयाञ्चकृवहे	छोपयाञ्चकृमहे
	छोपयाम्बभूव । छोपयामास		
आ०	छोपयिषीष्ट	छोपयिषीयास्ताम्	छोपयिषीरन्
	छोपयिषीष्ठाः	छोपयिषीयास्थाम्	छोपयिषीढ्वम् ध्वम्
	छोपयिषीय	छोपयिषीवहि	छोपयिषीमहि
श्व०	छोपयिता	छोपयितारौ	छोपयितारः
	छोपयितासे	छोपयितासाथे	छोपयिताध्वे
	छोपयिताहे	छोपयितास्वहे	छोपयितास्महे
भ०	छोपयिष्यते	छोपयिष्येते	छोपयिष्यन्ते
	छोपयिष्यसे	छोपयिष्येथे	छोपयिष्यध्वे
	छोपयिष्ये	छोपयिष्यावहे	छोपयिष्यामहे
क्रि०	अच्छोपयिष्यत	अच्छोपयिष्येताम्	अच्छोपयिष्यन्त
	अच्छोपयिष्यथाः	अच्छोपयिष्येथाम्	अपछोपयिष्यध्वम्
	अच्छोपयिष्ये	अच्छोपयिष्यावहि	अच्छोपयिष्यामहि

1376 रिफत् (रिफ्) कत्थनयुद्ध हिंसादानेषु

व०	रेफयति	रेफयतः	रेफयन्ति
	रेफयसि	रेफयथः	रेफयथ
	रेफयामि	रेफयावः	रेफयामः
स०	रेफयेत्	रेफयेताम्	रेफयेयुः
	रेफयेः	रेफयेतम्	रेफयेत
	रेफयेयम्	रेफयेव	रेफयेम
प०	रेफयतु रेफयतात्	रेफयताम्	रेफयन्तु
	रेफय रेफयतात्	रेफयतम्	रेफयत
	रेफयाणि	रेफयाव	रेफयाम
ह्य०	अरेफयत्	अरेफयताम्	अरेफयन्
	अरेफयः	अरेफयतम्	अरेफयत
	अरेफयम्	अरेफयाव	अरेफयाम
अ०	अरीरिफत्	अरीरिफताम्	अरीरिफन्
	अरीरिफः	अरीरिफतम्	अरीरिफत
	अरीरिफम्	अरीरिफाव	अरीरिफाम
प०	रेफयाञ्चकार	रेफयाञ्चकतुः	रेफयाञ्चकुः
	रेफयाञ्चकर्थ	रेफयाञ्चकथुः	रेफयाञ्चक्र
	रेफयाञ्चकार-चकर	रेफयाञ्चकृव	रेफयाञ्चकृम
	रेफयाम्बभूव । रेफयामास		
आ०	रेफ्यात्	रेफ्यास्ताम्	रेफ्यासुः
	रेफ्याः	रेफ्यास्तम्	रेफ्यास्त
	रेफ्यासम्	रेफ्यास्व	रेफ्यास्म
श्व०	रेफयिता	रेफयितारौ	रेफयितारः
	रेफयितासि	रेफयितास्थः	रेफयितास्थ
	रेफयितास्मि	रेफयितास्वः	रेफयितास्मः
भ०	रेफयिष्यति	रेफयिष्यतः	रेफयिष्यन्ति
	रेफयिष्यसि	रेफयिष्यथः	रेफयिष्यथ
	रेफयिष्यामि	रेफयिष्यावः	रेफयिष्यामः
क्रि०	अरेफयिष्यत्	अरेफयिष्यताम्	अरेफयिष्यन्
	अरेफयिष्यः	अरेफयिष्यतम्	अरेफयिष्यत
	अरेफयिष्यम्	अरेफयिष्याव	अरेफयिष्याम

व०	रेफयते	रेफयेते	रेफयन्ते
	रेफयसे	रेफयेथे	रेफयध्वे
	रेफये	रेफयावहे	रेफयामहे
स०	रेफयेत	रेफयेयाताम्	रेफयेरन्
	रेफयेथाः	रेफयेयाथाम्	रेफयेध्वम्
	रेफयेय	रेफयेवहि	रेफयेमहि
प०	रेफयताम्	रेफयेताम्	रेफयन्ताम्
	रेफयस्व	रेफयेथाम्	रेफयध्वम्
	रेफयै	रेफयावहै	रेफयामहै
ह्य०	अरेफयत	अरेफयेताम्	अरेफयन्त
	अरेफयथाः	अरेफयेथाम्	अरेफयध्वम्
	अरेफये	अरेफयावहि	अरेफयामहि
अ०	अरीरिफत	अरीरिफेताम्	अरीरिफन्त
	अरीरिफथाः	अरीरिफेथाम्	अरीरिफध्वम्
	अरीरिफे	अरीरिफावहि	अरीरिफामहि
प०	रेफयाञ्चक्रे	रेफयाञ्चक्राते	रेफयाञ्चक्रिरे
	रेफयाञ्चकृषे	रेफयाञ्चक्राथे	रेफयाञ्चकृढ्वे
	रेफयाञ्चक्रे	रेफयाञ्चकृवहे	रेफयाञ्चकृमहे
	रेफयाम्बभूव । रेफयामास		
आ०	रेफयिषीष्ट	रेफयिषीयास्ताम्	रेफयिषीरन्
	रेफयिषीष्ठाः	रेफयिषीयास्थाम्	रेफयिषीढ्वम् ध्वम्
	रेफयिषीय	रेफयिषीवहि	रेफयिषीमहि
श्व०	रेफयिता	रेफयितारौ	रेफयितारः
	रेफयितासे	रेफयितासाथे	रेफयिताध्वे
	रेफयिताहे	रेफयितास्वहे	रेफयितास्महे
भ०	रेफयिष्यते	रेफयिष्येते	रेफयिष्यन्ते
	रेफयिष्यसे	रेफयिष्येथे	रेफयिष्यध्वे
	रेफयिष्ये	रेफयिष्यावहे	रेफयिष्यामहे
क्रि०	अरेफयिष्यत	अरेफयिष्येताम्	अरेफयिष्यन्त
	अरेफयिष्यथाः	अरेफयिष्येथाम्	अरेफयिष्यध्वम
	अरेफयिष्ये	अरेफयिष्यावहि	अरेफयिष्यामहि

1377 तृफत् (तृफ्) तृप्तौ । 347 तृफवद्रूपाणि

1378 तृम्फत् (तृम्फ्) तृप्तौ । 348 तृम्फवद्रूपाणि

1379 ऋफत् (ऋफ्) हिंसायाम् ।

व०	अर्फयति	अर्फयतः	अर्फयन्ति
	अर्फयसि	अर्फयथः	अर्फयथ
	अर्फयामि	अर्फयावः	अर्फयामः
स०	अर्फयेत्	अर्फयेताम्	अर्फयेयुः
	अर्फयेः	अर्फयेतम्	अर्फयेत
	अर्फयेयम्	अर्फयेव	अर्फयेम
प०	अर्फयतु	अर्फयतात् अर्फयताम्	अर्फयन्तु
	अर्फय	अर्फयतात् अर्फयतम्	अर्फयत
	अर्फयाणि	अर्फयाव	अर्फयाम
ह्य०	आर्फयत्	आर्फयताम्	आर्फयन्
	आर्फयः	आर्फयतम्	आर्फयत
	आर्फयम्	आर्फयाव	आर्फयाम
अ०	आर्पिफत्	आर्पिफताम्	आर्पिफन्
	आर्पिफः	आर्पिफतम्	आर्पिफत
	आर्पिफम्	आर्पिफाव	आर्पिफाम
प०	अर्फयाञ्चकार	अर्फयाञ्चकतुः	अर्फयाञ्चकुः
	अर्फयाञ्चकर्थ	अर्फयाञ्चकथुः	अर्फयाञ्चक
	अर्फयाञ्चकार-चकर	अर्फयाञ्चकृव	अर्फयाञ्चकृम
	अर्फयाम्बभूव । अर्फयामास		
आ०	अर्फ्यात्	अर्फ्यास्ताम्	अर्फ्यासुः
	अर्फ्याः	अर्फ्यास्तम्	अर्फ्यास्त
	अर्फ्यासम्	अर्फ्यास्व	अर्फ्यास्म
श्व०	अर्फयिता	अर्फयितारौ	अर्फयितारः
	अर्फयितासि	अर्फयितास्थः	अर्फयितास्थ
	अर्फयितास्मि	अर्फयितास्वः	अर्फयितास्मः
भ०	अर्फयिष्यति	अर्फयिष्यतः	अर्फयिष्यन्ति
	अर्फयिष्यसि	अर्फयिष्यथः	अर्फयिष्यथ
	अर्फयिष्यामि	अर्फयिष्यावः	अर्फयिष्यामः
क्रि०	आर्फयिष्यत्	आर्फयिष्यताम्	आर्फयिष्यन्
	आर्फयिष्यः	आर्फयिष्यतम्	आर्फयिष्यत
	आर्फयिष्यम्	आर्फयिष्याव	आर्फयिष्याम

व०	अर्फ्यते	अर्फ्येते	अर्फ्यन्ते
	अर्फ्यसे	अर्फ्येथे	अर्फ्यध्वे
	अर्फ्ये	अर्फ्यावहे	अर्फ्यामहे
स०	अर्फ्येत	अर्फ्येयाताम्	अर्फ्येरन्
	अर्फ्येथाः	अर्फ्येयाथाम्	अर्फ्येध्वम्
	अर्फ्येय	अर्फ्येवहि	अर्फ्येमहि
प०	अर्फ्यताम्	अर्फ्येताम्	अर्फ्यन्ताम्
	अर्फ्यस्व	अर्फ्येथाम्	अर्फ्यध्वम्
	अर्फ्यै	अर्फ्यावहै	अर्फ्यामहै
ह्य०	आर्फ्यत	आर्फ्येताम्	आर्फ्यन्त
	आर्फ्यथाः	आर्फ्येथाम्	आर्फ्यध्वम्
	आर्फ्ये	आर्फ्यावहि	आर्फ्यामहि
अ०	आर्पिफत	आर्पिफेताम्	आर्पिफन्त
	आर्पिफथाः	आर्पिफेथाम्	आर्पिफध्वम्
	आर्पिफे	आर्पिफावहि	आर्पिफामहि
प०	अर्फयाञ्चक्रे	अर्फयाञ्चक्राते	अर्फयाञ्चक्रिरे
	अर्फयाञ्चकृषे	अर्फयाञ्चक्राथे	अर्फयाञ्चकृढ्वे
	अर्फयाञ्चक्रे	अर्फयाञ्चकृवहे	अर्फयाञ्चकृमहे
	अर्फयाम्बभूव । अर्फयामास		
आ०	अर्फयिषीष्ट	अर्फयिषीयास्ताम्	अर्फयिषीरन्
	अर्फयिषीष्ठाः	अर्फयिषीयास्थाम्	अर्फयिषीढ्वम् ध्वम्
	अर्फयिषीय	अर्फयिषीवहि	अर्फयिषीमहि
श्व०	अर्फयिता	अर्फयितारौ	अर्फयितारः
	अर्फयितासे	अर्फयितासाथे	अर्फयिताध्वे
	अर्फयिताहे	अर्फयितास्वहे	अर्फयितास्महे
भ०	अर्फयिष्यते	अर्फयिष्येते	अर्फयिष्यन्ते
	अर्फयिष्यसे	अर्फयिष्येथे	अर्फयिष्यध्वे
	अर्फयिष्ये	अर्फयिष्यावहे	अर्फयिष्यामहे
क्रि०	आर्फयिष्यत	आर्फयिष्येताम्	आर्फयिष्यन्त
	आर्फयिष्यथाः	आर्फयिष्येताम्	आर्फयिष्यध्वम
	आर्फयिष्ये	आर्फयिष्यावहि	आर्फयिष्यामहि

1380 ऋम्फत् (ऋम्फ्) हिंसायाम्

व०	ऋम्फयति	ऋम्फयतः	ऋम्फयन्ति
	ऋम्फयसि	ऋम्फयथः	ऋम्फयथ
	ऋम्फयामि	ऋम्फयावः	ऋम्फयामः
स०	ऋम्फयेत्	ऋम्फयेताम्	ऋम्फयेयुः
	ऋम्फयेः	ऋम्फयेतम्	ऋम्फयेत
	ऋम्फयेयम्	ऋम्फयेव	ऋम्फयेम
प०	ऋम्फयतु	ऋम्फयतात् ऋम्फयताम्	ऋम्फयन्तु
	ऋम्फय	ऋम्फयतात् ऋम्फयतम्	ऋम्फयत
	ऋम्फयाणि	ऋम्फयाव	ऋम्फयाम
ह्य०	आर्म्फयत्	आर्म्फयताम्	आर्म्फयन्
	आर्म्फयः	आर्म्फयतम्	आर्म्फयत
	आर्म्फयम्	आर्म्फयाव	आर्म्फयाम
अ०	आर्म्फित्	आर्म्फिताम्	आर्म्फिन्
	आर्म्फिः	आर्म्फितम्	आर्म्फित
	आर्म्फिम्	आर्म्फिव	आर्म्फिम
प०	ऋम्फयाञ्चकार	ऋम्फयाञ्चक्रतुः	ऋम्फयाञ्चक्रुः
	ऋम्फयाञ्चकर्थ	ऋम्फयाञ्चक्रथुः	ऋम्फयाञ्चक्र
	ऋम्फयाञ्चकार-चकर	ऋम्फयाञ्चकृव	ऋम्फयाञ्चकृम
	ऋम्फयाम्बभूव । ऋम्फयामास		
आ०	ऋम्फ्यात्	ऋम्फ्यास्ताम्	ऋम्फ्यासुः
	ऋम्फ्याः	ऋम्फ्यास्तम्	ऋम्फ्यास्त
	ऋम्फ्यासम्	ऋम्फ्यास्व	ऋम्फ्यास्म
श्व०	ऋम्फयिता	ऋम्फयितारौ	ऋम्फयितारः
	ऋम्फयितासि	ऋम्फयितास्थः	ऋम्फयितास्थ
	ऋम्फयितास्मि	ऋम्फयितास्वः	ऋम्फयितास्मः
भ०	ऋम्फयिष्यति	ऋम्फयिष्यतः	ऋम्फयिष्यन्ति
	ऋम्फयिष्यसि	ऋम्फयिष्यथः	ऋम्फयिष्यथ
	ऋम्फयिष्यामि	ऋम्फयिष्यावः	ऋम्फयिष्यामः
क्रि०	आर्म्फयिष्यत्	आर्म्फयिष्यताम्	आर्म्फयिष्यन्
	आर्म्फयिष्यः	आर्म्फयिष्यतम्	आर्म्फयिष्यत
	आर्म्फयिष्यम्	आर्म्फयिष्याव	आर्म्फयिष्याम

व०	ऋम्फयते	ऋम्फयेते	ऋम्फयन्ते
	ऋम्फयसे	ऋम्फयेथे	ऋम्फयध्वे
	ऋम्फये	ऋम्फयावहे	ऋम्फयामहे
स०	ऋम्फयेत	ऋम्फयेयाताम्	ऋम्फयेरन्
	ऋम्फयेथाः	ऋम्फयेयाथाम्	ऋम्फयेध्वम्
	ऋम्फयेय	ऋम्फयेवहि	ऋम्फयेमहि
प०	ऋम्फयताम्	ऋम्फयेताम्	ऋम्फयन्ताम्
	ऋम्फयस्व	ऋम्फयेथाम्	ऋम्फयध्वम्
	ऋम्फयै	ऋम्फयावहै	ऋम्फयामहै
ह्य०	आर्म्फयत	आर्म्फयेताम्	आर्म्फयन्त
	आर्म्फयथाः	आर्म्फयेथाम्	आर्म्फयध्वम्
	आर्म्फये	आर्म्फयावहि	आर्म्फयामहि
अ०	आर्म्फित	आर्म्फिताम्	आर्म्फिन्त
	आर्म्फिथाः	आर्म्फिथाम्	आर्म्फिध्वम्
	आर्म्फि	आर्म्फिवहि	आर्म्फिमहि
प०	ऋम्फयाञ्चक्रे	ऋम्फयाञ्चक्राते	ऋम्फयाञ्चक्रिरे
	ऋम्फयाञ्चकृषे	ऋम्फयाञ्चक्राथे	ऋम्फयाञ्चकृढ्वे
	ऋम्फयाञ्चक्रे	ऋम्फयाञ्चकृवहे ।	ऋम्फयाञ्चकृम्हे
	ऋम्फयाम्बभूव । ऋम्फयामास		
आ०	ऋम्फयिषीष्ट	ऋम्फयिषीयास्ताम्	ऋम्फयिषीरन्
	ऋम्फयिषीष्ठाः	ऋम्फयिषीयास्थाम्	ऋम्फयिषीढ्वम् ध्वम्
	ऋम्फयिषीय	ऋम्फयिषीवहि	ऋम्फयिषीमहि
श्व०	ऋम्फयिता	ऋम्फयितारौ	ऋम्फयितारः
	ऋम्फयितासे	ऋम्फयितासाथे	ऋम्फयिताध्वे
	ऋम्फयिताहे	ऋम्फयितास्वहे	ऋम्फयितास्महे
भ०	ऋम्फयिष्यते	ऋम्फयिष्येते	ऋम्फयिष्यन्ते
	ऋम्फयिष्यसे	ऋम्फयिष्येथे	ऋम्फयिष्यध्वे
	ऋम्फयिष्ये	ऋम्फयिष्यावहे	ऋम्फयिष्यामहे
क्रि०	आर्म्फयिष्यत	आर्म्फयिष्येताम्	आर्म्फयिष्यन्त
	आर्म्फयिष्यथाः	आर्म्फयिष्येथाम्	आर्म्फयिष्यध्वम्
	आर्म्फयिष्ये	आर्म्फयिष्यावहि	आर्म्फयिष्यामहि

1381 दृफत् (दृफ्) उत्क्लेशे ।

व०	दर्फयति	दर्फयतः	दर्फयन्ति
	दर्फयसि	दर्फयथः	दर्फयथ
	दर्फयामि	दर्फयावः	दर्फयामः
स०	दर्फयेत्	दर्फयेताम्	दर्फयेयुः
	दर्फयेः	दर्फयेतम्	दर्फयेत
	दर्फयेयम्	दर्फयेव	दर्फयेम
प०	दर्फयतु	दर्फयतात्	दर्फयताम्	दर्फयन्तु
	दर्फय	दर्फयतात्	दर्फयतम्	दर्फयत
	दर्फयानि	दर्फयाव	दर्फयाम
अ०	अदर्फयत्	अदर्फयताम्	अदर्फयन्
	अदर्फयः	अदर्फयतम्	अदर्फयत
	अदर्फयम्	अदर्फयाव	अदर्फयाम
अ०	अदीदृफत्	अदीदृफताम्	अदीदृफन्
	अदीदृफः	अदीदृफतम्	अदीदृफत
	अदीदृफम्	अदीदृफाव	अदीदृफाम
	अददर्फत्	अददर्फताम्	अददर्फन् इ०
प०	दर्फयाञ्चकार	दर्फयाञ्चक्रतुः	दर्फयाञ्चक्रुः
	दर्फयाञ्चकर्थ	दर्फयाञ्चक्रथुः	दर्फयाञ्चक्र
	दर्फयाञ्चकार-चकर	दर्फयाञ्चकृव	दर्फयाञ्चकृम
	दर्फयाम्बभूव । दर्फयामास		
आ०	दर्फयात्	दर्फयास्ताम्	दर्फयासुः
	दर्फयाः	दर्फयास्तम्	दर्फयास्त
	दर्फयासम्	दर्फयास्व	दर्फयास्म
श्व०	दर्फयिता	दर्फयितारौ	दर्फयितारः
	दर्फयितासि	दर्फयितास्थः	दर्फयितास्थ
	दर्फयितास्मि	दर्फयितास्वः	दर्फयितास्मः
भ०	दर्फयिष्यति	दर्फयिष्यतः	दर्फयिष्यन्ति
	दर्फयिष्यसि	दर्फयिष्यथः	दर्फयिष्यथ
	दर्फयिष्यामि	दर्फयिष्यावः	दर्फयिष्यामः
क्रि०	अदर्फयिष्यत्	अदर्फयिष्यताम्	अदर्फयिष्यन्
	अदर्फयिष्यः	अदर्फयिष्यतम्	अदर्फयिष्यत
	अदर्फयिष्यम्	अदर्फयिष्याव	अदर्फयिष्याम

व०	दर्फयते	दर्फयेते	दर्फयन्ते
	दर्फयसे	दर्फयेथे	दर्फयध्वे
	दर्फये	दर्फयावहे	दर्फयामहे
स०	दर्फयेत	दर्फयेयाताम्	दर्फयेरन्
	दर्फयेथाः	दर्फयेयाथाम्	दर्फयेध्वम्
	दर्फयेय	दर्फयेवहि	दर्फयेमहि
प०	दर्फयताम्	दर्फयेताम्	दर्फयन्ताम्
	दर्फयस्व	दर्फयेथाम्	दर्फयध्वम्
	दर्फयै	दर्फयावहै	दर्फयामहै
अ०	अदर्फयत	अदर्फयेताम्	अदर्फयन्त
	अदर्फयथाः	अदर्फयेथाम्	अदर्फयध्वम्
	अदर्फये	अदर्फयावहि	अदर्फयामहि
अ०	अदीदृफत	अदीदृफेताम्	अदीदृफन्त
	अदीदृफथाः	अदीदृफेथाम्	अदीदृफध्वम्
	अदीदृफे	अदीदृफावहि	अदीदृफामहि
	अददर्फत	अददर्फेताम्	अददर्फन्त इ०
प०	दर्फयाञ्चक्रे	दर्फयाञ्चक्राते	दर्फयाञ्चक्रिरे
	दर्फयाञ्चकृषे	दर्फयाञ्चक्राथे	दर्फयाञ्चकृढ्वे
	दर्फयाञ्चक्रे	दर्फयाञ्चकृवहे	दर्फयाञ्चकृमहे
	दर्फयाम्बभूव । दर्फयामास		
आ०	दर्फयिषीष्ट	दर्फयिषीयास्ताम्	दर्फयिषीरन्
	दर्फयिषीष्ठाः	दर्फयिषीयास्थाम्	दर्फयिषीढ्वम् ध्वम
	दर्फयिषीय	दर्फयिषीवहि	दर्फयिषीमहि
श्व०	दर्फयिता	दर्फयितारौ	दर्फयितारः
	दर्फयितासे	दर्फयितासाथे	दर्फयिताध्वे
	दर्फयिताहे	दर्फयितास्वहे	दर्फयितास्महे
भ०	दर्फयिष्यते	दर्फयिष्येते	दर्फयिष्यन्ते
	दर्फयिष्यसे	दर्फयिष्येथे	दर्फयिष्यध्वे
	दर्फयिष्ये	दर्फयिष्यावहे	दर्फयिष्यामहे
क्रि०	अदर्फयिष्यत	अदर्फयिष्येताम्	अदर्फयिष्यन्त
	अदर्फयिष्यथाः	अदर्फयिष्येथाम्	अदर्फयिष्यध्वम्
	अदर्फयिष्ये	अदर्फयिष्यावहि	अदर्फयिष्यामहि

1382 दृम्फत् (दृम्फ्) उत्क्लेशे ।

व०	दृम्फयति	दृम्फयतः	दृम्फयन्ति
	दृम्फयसि	दृम्फयथः	दृम्फयथ
	दृम्फयामि	दृम्फयावः	दृम्फयामः
स०	दृम्फयेत्	दृम्फयेताम्	दृम्फयेयुः
	दृम्फयेः	दृम्फयेतम्	दृम्फयेत
	दृम्फयेयम्	दृम्फयेव	दृम्फयेम
प०	दृम्फयतु	दृम्फयतात्	दृम्फयताम्	दृम्फयन्तु
	दृम्फय	दृम्फयतात्	दृम्फयतम्	दृम्फयत
	दृम्फयानि	दृम्फयाव	दृम्फयाम
ह्य०	अदृम्फयत्	अदृम्फयताम्	अदृम्फयन्
	अदृम्फयः	अदृम्फयतम्	अदृम्फयत
	अदृम्फयम्	अदृम्फयाव	अदृम्फयाम
अ०	अददृम्फत्	अददृम्फताम्	अददृम्फन्
	अददृम्फः	अददृम्फतम्	अददृम्फत
	अददृम्फम्	अददृम्फाव	अददृम्फाम
प०	दृम्फयाञ्चकार	दृम्फयाञ्चक्रतुः	दृम्फयाञ्चक्रुः
	दृम्फयाञ्चकर्थ	दृम्फयाञ्चक्रथुः	दृम्फयाञ्चक्र
	दृम्फयाञ्चकार-चकर	दृम्फयाञ्चकृव	दृम्फयाञ्चकृम
	दृम्फयाम्बभूव । दृम्फयामास		
आ०	दृम्फयात्	दृम्फयास्ताम्	दृम्फयासः
	दृम्फयाः	दृम्फयास्तम्	दृम्फयास्त
	दृम्फयासम्	दृम्फयास्व	दृम्फयास्म
श्व०	दृम्फयिता	दृम्फयितारौ	दृम्फयितारः
	दृम्फयितासि	दृम्फयितास्थः	दृम्फयितास्थ
	दृम्फयितास्मि	दृम्फयितास्वः	दृम्फयितास्मः
भ०	दृम्फयिष्यति	दृम्फयिष्यतः	दृम्फयिष्यन्ति
	दृम्फयिष्यसि	दृम्फयिष्यथः	दृम्फयिष्यथ
	दृम्फयिष्यामि	दृम्फयिष्यावः	दृम्फयिष्यामः
क्रि०	अदृम्फयिष्यत्	अदृम्फयिष्यताम्	अदृम्फयिष्यन्
	अदृम्फयिष्यः	अदृम्फयिष्यतम्	अदृम्फयिष्यत
	अदृम्फयिष्यम्	अदृम्फयिष्याव	अदृम्फयिष्याम

व०	दृम्फयते	दृम्फयेते	दृम्फयन्ते
	दृम्फयसे	दृम्फयेथे	दृम्फयध्वे
	दृम्फये	दृम्फयावहे	दृम्फयामहे
स०	दृम्फयेत	दृम्फयेयाताम्	दृम्फयेरन्
	दृम्फयेथाः	दृम्फयेयाथाम्	दृम्फयेध्वम्
	दृम्फयेय	दृम्फयेवहि	दृम्फयेमहि
प०	दृम्फयताम्	दृम्फयेताम्	दृम्फयन्ताम्
	दृम्फयस्व	दृम्फयेथाम्	दृम्फयध्वम्
	दृम्फयै	दृम्फयावहै	दृम्फयामहै
ह्य०	अदृम्फयत	अदृम्फयेताम्	अदृम्फयन्त
	अदृम्फयथाः	अदृम्फयेथाम्	अदृम्फयध्वम्
	अदृम्फये	अदृम्फयावहि	अदृम्फयामहि
अ०	अददृम्फत	अददृम्फेताम्	अददृम्फन्त
	अददृम्फथाः	अददृम्फेथाम्	अददृम्फध्वम्
	अददृम्फे	अददृम्फावहि	अददृम्फामहि
प०	दृम्फयाञ्चक्रे	दृम्फयाञ्चक्राते	दृम्फयाञ्चक्रिरे
	दृम्फयाञ्चकृषे	दृम्फयाञ्चक्राथे	दृम्फयाञ्चकृढ्वे
	दृम्फयाञ्चक्रे	दृम्फयाञ्चकृवहे	दृम्फयाञ्चकृमहे
	दृम्फयाम्बभूव । दृम्फयामास		
आ०	दृम्फयिषीष्ट	दृम्फयिषीयास्ताम्	दृम्फयिषीरन्
	दृम्फयिषीष्ठाः	दृम्फयिषीयास्थाम्	दृम्फयिषीढ्वम् ध्वम्
	दृम्फयिषीय	दृम्फयिषीवहि	दृम्फयिषीमहि
श्व०	दृम्फयिता	दृम्फयितारौ	दृम्फयितारः
	दृम्फयितासे	दृम्फयितासाथे	दृम्फयिताध्वे
	दृम्फयिताहे	दृम्फयितास्वहे	दृम्फयितास्महे
भ०	दृम्फयिष्यते	दृम्फयिष्येते	दृम्फयिष्यन्ते
	दृम्फयिष्यसे	दृम्फयिष्येथे	दृम्फयिष्यध्वे
	दृम्फयिष्ये	दृम्फयिष्यावहे	दृम्फयिष्यामहे
क्रि०	अदृम्फयिष्यत	अदृम्फयिष्येताम्	अदृम्फयिष्यन्त
	अदृम्फयिष्यथाः	अदृम्फयिष्येथाम्	अदृम्फयिष्यध्वम्
	अदृम्फयिष्ये	अदृम्फयिष्यावहि	अदृम्फयिष्यामहि

1383 गुफत् (गुफ्) ग्रन्थने ।

व०	गोफयति	गोफयतः	गोफयन्ति
	गोफयसि	गोफयथः	गोफयथ
	गोफयामि	गोफयावः	गोफयामः
स०	गोफयेत्	गोफयेताम्	गोफयेयुः
	गोफयेः	गोफयेतम्	गोफयेत
	गोफयेयम्	गोफयेव	गोफयेम
प०	गोफयतु गोफयतात्	गोफयताम्	गोफयन्तु
	गोफय गोफयतात्	गोफयतम्	गोफयत
	गोफयानि	गोफयाव	गोफयाम
ह्य०	अगोफयत्	अगोफयताम्	अगोफयन्
	अगोफयः	अगोफयतम्	अगोफयत
	अगोफयम्	अगोफयाव	अगोफयाम
अ०	अजूगुफत्	अजूगुफताम्	अजूगुफन्
	अजूगुफः	अजूगुफतम्	अजूगुफत
	अजूगुफम्	अजूगुफाव	अजूगुफाम
प०	गोफयाञ्चकार	गोफयाञ्चक्रतुः	गोफयाञ्चक्रुः
	गोफयाञ्चकर्थ	गोफयाञ्चक्रथुः	गोफयाञ्चक्र
	गोफयाञ्चकार-चकर	गोफयाञ्चकृव	गोफयाञ्चकृम
	गोफयाम्बभूव । गोफयामास		
आ०	गोफ्यात्	गोफ्यास्ताम्	गोफ्यासुः
	गोफ्याः	गोफ्यास्तम्	गोफ्यास्त
	गोफ्यासम्	गोफ्यास्व	गोफ्यास्म
श्व०	गोफयिता	गोफयितारौ	गोफयितारः
	गोफयितासि	गोफयितास्थः	गोफयितास्थ
	गोफयितास्मि	गोफयितास्वः	गोफयितास्मः
भ०	गोफयिष्यति	गोफयिष्यतः	गोफयिष्यन्ति
	गोफयिष्यसि	गोफयिष्यथः	गोफयिष्यथ
	गोफयिष्यामि	गोफयिष्यावः	गोफयिष्यामः
क्रि०	अगोफयिष्यत्	अगोफयिष्यताम्	अगोफयिष्यन्
	अगोफयिष्यः	अगोफयिष्यतम्	अगोफयिष्यत
	अगोफयिष्यम्	अगोफयिष्याव	अगोफयिष्याम

व०	गोफयते	गोफयेते	गोफयन्ते
	गोफयसे	गोफयेथे	गोफयध्वे
	गोफये	गोफयावहे	गोफयामहे
स०	गोफयेत	गोफयेयाताम्	गोफयेरन्
	गोफयेथाः	गोफयेयाथाम्	गोफयेध्वम्
	गोफयेय	गोफयेवहि	गोफयेमहि
प०	गोफयताम्	गोफयेताम्	गोफयन्ताम्
	गोफयस्व	गोफयेथाम्	गोफयध्वम्
	गोफयै	गोफयावहै	गोफयामहै
ह्य०	अगोफयत	अगोफयेताम्	अगोफयन्त
	अगोफयथाः	अगोफयेथाम्	अगोफयध्वम्
	अगोफये	अगोफयावहि	अगोफयामहि
अ०	अजूगुफत	अजूगुफेताम्	अजूगुफन्त
	अजूगुफथाः	अजूगुफेथाम्	अजूगुफध्वम्
	अजूगुफे	अजूगुफावहि	अजूगुफामहि
प०	गोफयाञ्चक्रे	गोफयाञ्चक्राते	गोफयाञ्चक्रिरे
	गोफयाञ्चकृषे	गोफयाञ्चक्राथे	गोफयाञ्चकृढ्वे
	गोफयाञ्चक्रे	गोफयाञ्चकृवहे	गोफयाञ्चकृमहे
	गोफयाम्बभूव । गोफयामास		
आ०	गोफयिषीष्ट	गोफयिषीयास्ताम्	गोफयिषीरन्
	गोफयिषीष्ठाः	गोफयिषीयास्थाम्	गोफयिषीढ्वम् ध्वम
	गोफयिषीय	गोफयिषीवहि	गोफयिषीमहि
श्व०	गोफयिता	गोफयितारौ	गोफयितारः
	गोफयितासे	गोफयितासाथे	गोफयिताध्वे
	गोफयिताहे	गोफयितास्वहे	गोफयितास्महे
भ०	गोफयिष्यते	गोफयिष्येते	गोफयिष्यन्ते
	गोफयिष्यसे	गोफयिष्येथे	गोफयिष्यध्वे
	गोफयिष्ये	गोफयिष्यावहे	गोफयिष्यामहे
क्रि०	अगोफयिष्यत	अगोफयिष्येताम्	अगोफयिष्यन्त
	अगोफयिष्यथाः	अगोफयिष्येथाम्	अगोफयिष्यध्वम्
	अगोफयिष्ये	अगोफयिष्यावहि	अगोफयिष्यामहि

1384 गुम्फत् (गुम्फ्) ग्रन्थने ।

व०	गुम्फयति	गुम्फयतः	गुम्फयन्ति
	गुम्फयसि	गुम्फयथः	गुम्फयथ
	गुम्फयामि	गुम्फयावः	गुम्फयामः
स०	गुम्फयेत्	गुम्फयेताम्	गुम्फयेयुः
	गुम्फयेः	गुम्फयेतम्	गुम्फयेत
	गुम्फयेयम्	गुम्फयेव	गुम्फयेम
प०	गुम्फयतु	गुम्फयतात्	गुम्फयताम्	गुम्फयन्तु
	गुम्फय	गुम्फयतात्	गुम्फयतम्	गुम्फयत
	गुम्फयानि	गुम्फयाव	गुम्फयाम
ह्य०	अगुम्फयत्	अगुम्फयताम्	अगुम्फयन्
	अगुम्फयः	अगुम्फयतम्	अगुम्फयत
	अगुम्फयम्	अगुम्फयाव	अगुम्फयाम
अ०	अजुगुम्फत्	अजुगुम्फताम्	अजुगुम्फन्
	अजुगुम्फः	अजुगुम्फतम्	अजुगुम्फत
	अजुगुम्फम्	अजुगुम्फाव	अजुगुम्फाम
प०	गुम्फयाञ्चकार	गुम्फयाञ्चक्रतुः	गुम्फयाञ्चक्रुः
	गुम्फयाञ्चकर्थ	गुम्फयाञ्चक्रथुः	गुम्फयाञ्चक्र
	गुम्फयाञ्चकार-चकर	गुम्फयाञ्चकृव	गुम्फयाञ्चकृम
	गुम्फयाम्बभूव । गुम्फयामास		
आ०	गुम्फयात्	गुम्फयास्ताम्	गुम्फयासुः
	गुम्फयाः	गुम्फयास्तम्	गुम्फयास्त
	गुम्फयासम्	गुम्फयास्व	गुम्फयास्म
श्व०	गुम्फयिता	गुम्फयितारौ	गुम्फयितारः
	गुम्फयितासि	गुम्फयितास्थः	गुम्फयितास्थ
	गुम्फयितास्मि	गुम्फयितास्वः	गुम्फयितास्मः
भ०	गुम्फयिष्यति	गुम्फयिष्यतः	गुम्फयिष्यन्ति
	गुम्फयिष्यसि	गुम्फयिष्यथः	गुम्फयिष्यथ
	गुम्फयिष्यामि	गुम्फयिष्यावः	गुम्फयिष्यामः
क्रि०	अगुम्फयिष्यत्	अगुम्फयिष्यताम्	अगुम्फयिष्यन्
	अगुम्फयिष्यः	अगुम्फयिष्यतम्	अगुम्फयिष्यत
	अगुम्फयिष्यम्	अगुम्फयिष्याव	अगुम्फयिष्याम

व०	गुम्फयते	गुम्फयेते	गुम्फयन्ते
	गुम्फयसे	गुम्फयेथे	गुम्फयध्वे
	गुम्फये	गुम्फयावहे	गुम्फयामहे
स०	गुम्फयेत	गुम्फयेयाताम्	गुम्फयेरन्
	गुम्फयेथाः	गुम्फयेयाथाम्	गुम्फयेध्वम्
	गुम्फयेय	गुम्फयेवहि	गुम्फयेमहि
प०	गुम्फयताम्	गुम्फयेताम्	गुम्फयन्ताम्
	गुम्फयस्व	गुम्फयेथाम्	गुम्फयध्वम्
	गुम्फयै	गुम्फयावहै	गुम्फयामहै
ह्य०	अगुम्फयत	अगुम्फयेताम्	अगुम्फयन्त
	अगुम्फयथाः	अगुम्फयेथाम्	अगुम्फयध्वम्
	अगुम्फये	अगुम्फयावहि	अगुम्फयामहि
अ०	अजुगुम्फत	अजुगुम्फेताम्	अजुगुम्फन्त
	अजुगुम्फथाः	अजुगुम्फेथाम्	अजुगुम्फध्वम्
	अजुगुम्फे	अजुगुम्फावहि	अजुगुम्फामहि
प०	गुम्फयाञ्चक्रे	गुम्फयाञ्चक्राते	गुम्फयाञ्चक्रिरे
	गुम्फयाञ्चकृषे	गुम्फयाञ्चक्राथे	गुम्फयाञ्चकृढ्वे
	गुम्फयाञ्चक्रे	गुम्फयाञ्चकृवहे	गुम्फयाञ्चकृमहे
	गुम्फयाम्बभूव । गुम्फयामास		
आ०	गुम्फयिषीष्ट	गुम्फयिषीयास्ताम्	गुम्फयिषीरन्
	गुम्फयिषीष्ठाः	गुम्फयिषीयास्थाम्	गुम्फयिषीढ्वम् ध्वम्
	गुम्फयिषीय	गुम्फयिषीवहि	गुम्फयिषीमहि
श्व०	गुम्फयिता	गुम्फयितारौ	गुम्फयितारः
	गुम्फयितासे	गुम्फयितासाथे	गुम्फयिताध्वे
	गुम्फयिताहे	गुम्फयितास्वहे	गुम्फयितास्महे
भ०	गुम्फयिष्यते	गुम्फयिष्येते	गुम्फयिष्यन्ते
	गुम्फयिष्यसे	गुम्फयिष्येथे	गुम्फयिष्यध्वे
	गुम्फयिष्ये	गुम्फयिष्यावहे	गुम्फयिष्यामहे
क्रि०	अगुम्फयिष्यत	अगुम्फयिष्येताम्	अगुम्फयिष्यन्त
	अगुम्फयिष्यथाः	अगुम्फयिष्येथाम्	अगुम्फयिष्यध्वम्
	अगुम्फयिष्ये	अगुम्फयिष्यावहि	अगुम्फयिष्यामहि

1385 उभत् (उभ्) पूरणे

व०	ओभयति	ओभयतः	ओभयन्ति
	ओभयसि	ओभयथः	ओभयथ
	ओभयामि	ओभयावः	ओभयामः
स०	ओभयेत्	ओभयेताम्	ओभयेयुः
	ओभयेः	ओभयेतम्	ओभयेत
	ओभयेयम्	ओभयेव	ओभयेम
प०	ओभयतु	ओभयताम्	ओभयन्तु
	ओभय	ओभयतात्	ओभयतम्	ओभयत
	ओभयानि	ओभयाव	ओभयाम
ह्य०	औभयत्	औभयताम्	औभयन्
	औभयः	औभयतम्	औभयत
	औभयम्	औभयाव	औभयाम
अ०	औबिभत्	औबिभताम्	औबिभन्
	औबिभः	औबिभतम्	औबिभत
	औबिभम्	औबिभाव	औबिभाम
प०	ओभयाञ्चकार	ओभयाञ्चक्रतुः	ओभयाञ्चक्रुः
	ओभयाञ्चकर्थ	ओभयाञ्चक्रथुः	ओभयाञ्चक्र
	ओभयाञ्चकार-चकर	ओभयाञ्चकृव	ओभयाञ्चकृम

ओभयाम्बभूव । ओभयामास

आ०	ओभ्यात्	ओभ्यास्ताम्	ओभ्यासुः
	ओभ्याः	ओभ्यास्तम्	ओभ्यास्त
	ओभ्यासम्	ओभ्यास्व	ओभ्यास्म
श्व०	ओभयिता	ओभयितारौ	ओभयितारः
	ओभयितासि	ओभयितास्थः	ओभयितास्थ
	ओभयितास्मि	ओभयितास्वः	ओभयितास्मः
भ०	ओभयिष्यति	ओभयिष्यतः	ओभयिष्यन्ति
	ओभयिष्यसि	ओभयिष्यथः	ओभयिष्यथ
	ओभयिष्यामि	ओभयिष्यावः	ओभयिष्यामः
क्रि०	औभयिष्यत्	औभयिष्यताम्	औभयिष्यन्
	औभयिष्यः	औभयिष्यतम्	औभयिष्यत
	औभयिष्यम्	औभयिष्याव	औभयिष्याम

व०	ओभयते	ओभयेते	ओभयन्ते
	ओभयसे	ओभयेथे	ओभयध्वे
	ओभये	ओभयावहे	ओभयामहे
स०	ओभयेत	ओभयेयाताम्	ओभयेरन्
	ओभयेथाः	ओभयेयाथाम्	ओभयेध्वम्
	ओभयेय	ओभयेवहि	ओभयेमहि
प०	ओभयताम्	ओभयेताम्	ओभयन्ताम्
	ओभयस्व	ओभयेथाम्	ओभयध्वम्
	ओभयै	ओभयावहै	ओभयामहै
ह्य०	औभयत	औभयेताम्	औभयन्त
	औभयथाः	औभयेथाम्	औभयध्वम्
	औभये	औभयावहि	औभयामहि
अ०	औबिभत	औबिभेताम्	औबिभन्त
	औबिभथाः	औबिभेथाम	औबिभध्वम्
	औबिभे	औबिभावहि	औबिभामहि
प०	ओभयाञ्चक्रे	ओभयाञ्चक्राते	ओभयाञ्चक्रिरे
	ओभयाञ्चकृषे	ओभयाञ्चक्राथे	ओभयाञ्चकृढ्वे
	ओभयाञ्चक्रे	ओभयाञ्चकृवहे	ओभयाञ्चकृमहे

ओभयाम्बभूव । ओभयामास

आ०	ओभयिषीष्ट	ओभयिषीयास्ताम्	ओभयिषीरन्
	ओभयिषीष्ठाः	ओभयिषीयास्थाम	ओभयिषीढ्वम् ध्वम्
	ओभयिषीय	ओभयिषीवहि	ओभयिषीमहि
श्व०	ओभयिता	ओभयितारौ	ओभयितारः
	ओभयितासे	ओभयितासाथे	ओभयिताध्वे
	ओभयिताहे	ओभयितास्वहे	ओभयितास्महे
भ०	ओभयिष्यते	ओभयिष्येते	ओभयिष्यन्ते
	ओभयिष्यसे	ओभयिष्येथे	ओभयिष्यध्वे
	ओभयिष्ये	ओभयिष्यावहे	ओभयिष्यामहे
क्रि०	औभयिष्यत	औभयिष्येताम्	औभयिष्यन्त
	औभयिष्यथाः	औभयिष्येथाम्	औभयिष्यध्वम्
	औभयिष्ये	ओभयिष्यावहि	औभयिष्यामहि

1386 उम्भत् (उम्भ्) पूरणे

व०	उम्भयति	उम्भयतः	उम्भयन्ति
	उम्भयसि	उम्भयथः	उम्भयथ
	उम्भयामि	उम्भयावः	उम्भयामः
स०	उम्भयेत्	उम्भयेतात्	उम्भयेयुः
	उम्भयेः	उम्भयेतम्	उम्भयेत
	उम्भयेयम्	उम्भयेव	उम्भयेम
प०	उम्भयतु	उम्भयतात् उम्भयताम्	उम्भयन्तु
	उम्भय	उम्भयतात् उम्भयतम्	उम्भयत
	उम्भयानि	उम्भयाव	उम्भयाम
ह्य०	औम्भयत्	औम्भयताम्	औम्भयन्
	औम्भयः	औम्भयतम्	औम्भयत
	औम्भयम्	औम्भयाव	औम्भयाम
अ०	औम्बिभत्	औम्बिभताम्	औम्बिभन्
	औम्बिभः	औम्बिभतम्	औम्बिभत
	औम्बिभम्	औम्बिभाव	औम्बिभाम
प०	उम्भयाञ्चकार	उम्भयाञ्चक्रतुः	उम्भयाञ्चक्रुः
	उम्भयाञ्चकर्थ	उम्भयाञ्चक्रथुः	उम्भयाञ्चक्र
	उम्भयाञ्चकार-चकर	उम्भयाञ्चकृव	उम्भयाञ्चकृम
	उम्भयाम्बभूव । उम्भयामास		
आ०	उम्भ्यात्	उम्भ्यास्ताम्	उम्भ्यासुः
	उम्भ्याः	उम्भ्यास्तम्	उम्भ्यास्त
	उम्भ्यासम्	उम्भ्यास्व	उम्भ्यास्म
श्व०	उम्भयिता	उम्भयितारौ	उम्भयितारः
	उम्भयितासि	उम्भयितास्थः	उम्भयितास्थ
	उम्भयितास्मि	उम्भयितास्वः	उम्भयितास्मः
भ०	उम्भयिष्यति	उम्भयिष्यतः	उम्भयिष्यन्ति
	उम्भयिष्यसि	उम्भयिष्यथः	उम्भयिष्यथ
	उम्भयिष्यामि	उम्भयिष्यावः	उम्भयिष्यामः
क्रि०	औम्भयिष्यत्	औम्भयिष्यताम्	औम्भयिष्यन्
	औम्भयिष्यः	औम्भयिष्यतम्	औम्भयिष्यत
	औम्भयिष्यम्	औम्भयिष्याव	औम्भयिष्याम

व०	उम्भयते	उम्भयेते	उम्भयन्ते
	उम्भयसे	उम्भयेथे	उम्भयध्वे
	उम्भये	उम्भयावहे	उम्भयामहे
स०	उम्भयेत	उम्भयेयाताम्	उम्भयेरन्
	उम्भयेथाः	उम्भयेयाथाम्	उम्भयेध्वम्
	उम्भयेय	उम्भयेवहि	उम्भयेमहि
प०	उम्भयताम्	उम्भयेताम्	उम्भयन्ताम्
	उम्भयस्व	उम्भयेथाम्	उम्भयध्वम्
	उम्भयै	उम्भयावहै	उम्भयामहै
ह्य०	औम्भयत	औम्भयेताम्	औम्भयन्त
	औम्भयथाः	औम्भयेथाम्	औम्भयध्वम्
	औम्भये	औम्भयावहि	औम्भयामहि
अ०	औम्बिभत	औम्बिभेताम्	औम्बिभन्त
	औम्बिभथाः	औम्बिभेथाम	औम्बिभध्वम्
	औम्बिभे	औम्बिभावहि	औम्बिभामहि
प०	उम्भयाञ्चक्रे	उम्भयाञ्चक्राते	उम्भयाञ्चक्रिरे
	उम्भयाञ्चकृषे	उम्भयाञ्चक्राथे	उम्भयाञ्चकृढ्वे
	उम्भयाञ्चक्रे	उम्भयाञ्चकृवहे	उम्भयाञ्चकृमहे
	उम्भयाम्बभूव । उम्भयामास		
आ०	उम्भयिषीष्ट	उम्भयिषीयास्ताम्	उम्भयिषीरन्
	उम्भयिषीष्ठाः	उम्भयिषीयास्थाम	उम्भयिषीढ्वम् ध्वम्
	उम्भयिषीय	उम्भयिषीवहि	उम्भयिषीमहि
श्व०	उम्भयिता	उम्भयितारौ	उम्भयितारः
	उम्भयितासे	उम्भयितासाथे	उम्भयिताध्वे
	उम्भयिताहे	उम्भयितास्वहे	उम्भयितास्महे
भ०	उम्भयिष्यते	उम्भयिष्येते	उम्भयिष्यन्ते
	उम्भयिष्यसे	उम्भयिष्येथे	उम्भयिष्यध्वे
	उम्भयिष्ये	उम्भयिष्यावहे	उम्भयिष्यामहे
क्रि०	औम्भयिष्यत	औम्भयिष्येताम्	औम्भयिष्यन्त
	औम्भयिष्यथाः	औम्भयिष्येथाम्	औम्भयिष्यध्वम्
	औम्भयिष्ये	औम्भयिष्यावहि	औम्भयिष्यामहि

1387 शुभत् (शुभ्) शोभार्थे । 947 शुभिवद्रूपाणि

1388 शुम्भत् (शुम्भ्) शोभार्थे । 377 शुम्भवद्रूपाणि

1389 दृभैत् (दृभ्) ग्रन्थे

व० दर्भयति दर्भयतः दर्भयन्ति
दर्भयसि दर्भयथः दर्भयथ
दर्भयामि दर्भयावः दर्भयामः
स० दर्भयेत् दर्भयेतात् दर्भयेयुः
दर्भयेः दर्भयेतम् दर्भयेत
दर्भयेयम् दर्भयेव दर्भयेम
प० दर्भयतु दर्भयतात् दर्भयताम् दर्भयन्तु
दर्भय दर्भयतात् दर्भयतम् दर्भयत
दर्भयाणि दर्भयाव दर्भयाम
ह्य० अदर्भयत् अदर्भयताम् अदर्भयन्
अदर्भयः अदर्भयतम् अदर्भयत
अदर्भयम् अदर्भयाव अदर्भयाम
अ० अदीदृभत् अदीदृभताम् अदीदृभन्
अदीदृभः अदीदृभतम् अदीदृभत
अदीदृभम् अदीदृभाव अदीदृभाम
अददर्भत् अददर्भताम् अददर्भन् इ०
प० दर्भयाञ्चकार दर्भयाञ्चक्रतुः दर्भयाञ्चक्रुः
दर्भयाञ्चकर्थ दर्भयाञ्चक्रथुः दर्भयाञ्चक्र
दर्भयाञ्चकार-चकर दर्भयाञ्चकृव दर्भयाञ्चकृम
दर्भयाम्बभूव । दर्भयामास
आ० दर्भ्यात् दर्भ्यास्ताम् दर्भ्यासुः
दर्भ्याः दर्भ्यास्तम् दर्भ्यास्त
दर्भ्यासम् दर्भ्यास्व दर्भ्यास्म
श्व० दर्भयिता दर्भयितारौ दर्भयितारः
दर्भयितासि दर्भयितास्थः दर्भयितास्थ
दर्भयितास्मि दर्भयितास्वः दर्भयितास्मः
भ० दर्भयिष्यति दर्भयिष्यतः दर्भयिष्यन्ति
दर्भयिष्यसि दर्भयिष्यथः दर्भयिष्यथ
दर्भयिष्यामि दर्भयिष्यावः दर्भयिष्यामः
क्रि० अदर्भयिष्यत् अदर्भयिष्यताम् अदर्भयिष्यन्
अदर्भयिष्यः अदर्भयिष्यतम् अदर्भयिष्यत
अदर्भयिष्यम् अदर्भयिष्याव अदर्भयिष्याम

व० दर्भयते दर्भयेते दर्भयन्ते
दर्भयसे दर्भयेथे दर्भयध्वे
दर्भये दर्भयावहे दर्भयामहे
स० दर्भयेत दर्भयेयाताम् दर्भयेरन्
दर्भयेथाः दर्भयेयाथाम् दर्भयेध्वम्
दर्भयेय दर्भयेवहि दर्भयेमहि
प० दर्भयताम् दर्भयेताम् दर्भयन्ताम्
दर्भयस्व दर्भयेथाम् दर्भयध्वम्
दर्भयै दर्भयावहै दर्भयामहै
ह्य० अदर्भयत अदर्भयेताम् अदर्भयन्त
अदर्भयथाः अदर्भयेथाम् अदर्भयध्वम्
अदर्भये अदर्भयावहि अदर्भयामहि
अ० अदीदृभत अदीदृभेताम् अदीदृभन्त
अदीदृभथाः अदीदृभेथाम् अदीदृभध्वम्
अदीदृभे अदीदृभावहि अदीदृभामहि
अददर्भत अददर्भेताम् अददर्भन्त इ०
प० दर्भयाञ्चक्रे दर्भयाञ्चक्राते दर्भयाञ्चक्रिरे
दर्भयाञ्चकृषे दर्भयाञ्चक्राथे दर्भयाञ्चकृढ्वे
दर्भयाञ्चक्रे दर्भयाञ्चकृवहे दर्भयाञ्चकृमहे
दर्भयाम्बभूव । दर्भयामास
आ० दर्भयिषीष्ट दर्भयिषीयास्ताम् दर्भयिषीरन्
दर्भयिषीष्ठाः दर्भयिषीयास्थाम् दर्भयिषीढ्वम्
ध्वम्
दर्भयिषीय दर्भयिषीवहि दर्भयिषीमहि
श्व० दर्भयिता दर्भयितारौ दर्भयितारः
दर्भयितासे दर्भयितासाथे दर्भयिताध्वे
दर्भयिताहे दर्भयितास्वहे दर्भयितास्महे
भ० दर्भयिष्यते दर्भयिष्येते दर्भयिष्यन्ते
दर्भयिष्यसे दर्भयिष्येथे दर्भयिष्यध्वे
दर्भयिष्ये दर्भयिष्यावहे दर्भयिष्यामहे
क्रि० अदर्भयिष्यत अदर्भयिष्येताम् अदर्भयिष्यन्त
अदर्भयिष्यथाः अदर्भयिष्येथाम् अदर्भयिष्यध्वम्
अदर्भयिष्ये अदर्भयिष्यावहि अदर्भयिष्यामहि

1390 लुभत् (लुभ्) विमोहने। 1198 लुभचृवद्रूपाणि

1391 कुरत् (कुर्) शब्दे ।

व०	कोरयति	कोरयतः	कोरयन्ति
	कोरयसि	कोरयथः	कोरयथ
	कोरयामि	कोरयावः	कोरयामः
स०	कोरयेत्	कोरयेताम्	कोरयेयुः
	कोरयेः	कोरयेतम्	कोरयेत
	कोरयेयम्	कोरयेव	कोरयेम
प०	कोरयतु कोरयतात्	कोरयताम्	कोरयन्तु
	कोरय कोरयतात्	कोरयतम्	कोरयत
	कोरयाणि	कोरयाव	कोरयाम
ह्य०	अकोरयत्	अकोरयताम्	अकोरयन्
	अकोरयः	अकोरयतम्	अकोरयत
	अकोरयम्	अकोरयाव	अकोरयाम
अ०	अचूकुरत्	अचूकुरताम्	अचूकुरन्
	अचूकुरः	अचूकुरतम्	अचूकुरत
	अचूकुरम्	अचूकुराव	अचूकुराम
प०	कोरयाञ्चकार	कोरयाञ्चक्रतुः	कोरयाञ्चक्रुः
	कोरयाञ्चकर्थ	कोरयाञ्चक्रथुः	कोरयाञ्चक्र
	कोरयाञ्चकार-चकर	कोरयाञ्चकृव	कोरयाञ्चकृम
	कोरयाम्बभूव । कोरयामास		
आ०	कोर्यात्	कोर्यास्ताम्	कोर्यासुः
	कोर्याः	कोर्यास्तम्	कोर्यास्त
	कोर्यासम्	कोर्यास्व	कोर्यास्म
श्व०	कोरयिता	कोरयितारौ	कोरयितारः
	कोरयितासि	कोरयितास्थः	कोरयितास्थ
	कोरयितास्मि	कोरयितास्वः	कोरयितास्मः
भ०	कोरयिष्यति	कोरयिष्यतः	कोरयिष्यन्ति
	कोरयिष्यसि	कोरयिष्यथः	कोरयिष्यथ
	कोरयिष्यामि	कोरयिष्यावः	कोरयिष्यामः
क्रि०	अकोरयिष्यत्	अकोरयिष्यताम्	अकोरयिष्यन्
	अकोरयिष्यः	अकोरयिष्यतम्	अकोरयिष्यत
	अकोरयिष्यम्	अकोरयिष्याव	अकोरयिष्याम

व०	कोरयते	कोरयेते	कोरयन्ते
	कोरयसे	कोरयेथे	कोरयध्वे
	कोरये	कोरयावहे	कोरयामहे
स०	कोरयेत	कोरयेयाताम्	कोरयेरन्
	कोरयेथाः	कोरयेयाथाम्	कोरयेध्वम्
	कोरयेय	कोरयेवहि	कोरयेमहि
प०	कोरयताम्	कोरयेताम्	कोरयन्ताम्
	कोरयस्व	कोरयेथाम्	कोरयध्वम्
	कोरये	कोरयावहै	कोरयामहै
ह्य०	अकोरयत	अकोरयेताम्	अकोरयन्त
	अकोरयथाः	अकोरयेथाम्	अकोरयध्वम्
	अकोरये	अकोरयावहि	अकोरयामहि
अ०	अचूकुरत	अचूकुरेताम्	अचूकुरन्त
	अचूकुरथाः	अचूकुरेथाम्	अचूकुरध्वम्
	अचूकुरे	अचूकुरावहि	अचूकुरामहि
प०	कोरयाञ्चक्रे	कोरयाञ्चक्राते	कोरयाञ्चक्रिरे
	कोरयाञ्चकृषे	कोरयाञ्चक्राथे	कोरयाञ्चकृढ्वे
	कोरयाञ्चक्रे	कोरयाञ्चकृवहे	कोरयाञ्चकृमहे
	कोरयाम्बभूव । कोरयामास		
आ०	कोरयिषीष्ट	कोरयिषीयास्ताम्	कोरयिषीरन
	कोरयिषीष्ठाः	कोरयिषीयास्थाम्	कोरयिषीढ्वम् ध्वम्
	कोरयिषीय	कोरयिषीवहि	कोरयिषीमहि
आ०	कोरयिता	कोरयितारौ	कोरयितारः
	कोरयितासे	कोरयितासाथे	कोरयिताध्वे
	कोरयिताहे	कोरयितास्वहे	कोरयितास्महे
श्व०	कोरयिष्यते	कोरयिष्येते	कोरयिष्यन्ते
	कोरयिष्यसे	कोरयिष्येथे	कोरयिष्यध्वे
	कोरयिष्ये	कोरयिष्यावहे	कोरयिष्यामहे
क्रि०	अकोरयिष्यत	अकोरयिष्येताम्	अकोरयिष्यन्त
	अकोरयिष्यथा	अकोरयिष्येथाम्	अकोरयिष्यध्वम्
	अकोरयिष्ये	अकोरयिष्यावहि	अकोरयिष्यामहि

1392 क्षुरत् (क्षुर्) विलेखने ।

व०	क्षोरयति	क्षोरयतः	क्षोरयन्ति
	क्षोरयसि	क्षोरयथः	क्षोरयथ
	क्षोरयामि	क्षोरयावः	क्षोरयामः
स०	क्षोरयेत्	क्षोरयेताम्	क्षोरयेयुः
	क्षोरयेः	क्षोरयेतम्	क्षोरयेत
	क्षोरयेयम्	क्षोरयेव	क्षोरयेम
प०	क्षोरयतु	क्षोरयतात् क्षोरयताम्	क्षोरयन्तु
	क्षोरय	क्षोरयतात् क्षोरयतम्	क्षोरयत
	क्षोरयाणि	क्षोरयाव	क्षोरयाम
ह्य०	अक्षोरयत्	अक्षोरयताम्	अक्षोरयन्
	अक्षोरयः	अक्षोरयतम्	अक्षोरयत
	अक्षोरयम्	अक्षोरयाव	अक्षोरयाम
अ०	अचुक्षुरत्	अचुक्षुरताम	अचुक्षुरन्
	अचुक्षुरः	अचुक्षुरतम्	अचुक्षुरत
	अचुक्षुरम्	अचुक्षुराव	अचुक्षुराम
प०	क्षोरयाञ्चकार	क्षोरयाञ्चक्रतुः	क्षोरयाञ्चक्रुः
	क्षोरयाञ्चकर्थ	क्षोरयाञ्चक्रथुः	क्षोरयाञ्चक्र
	क्षोरयाञ्चकार-चकर	क्षोरयाञ्चकृव	क्षोरयाञ्चकृम
	क्षोरयाम्बभूव । क्षोरयामास		
आ०	क्षोर्यात्	क्षोर्यास्ताम्	क्षोर्यासुः
	क्षोर्याः	क्षोर्यास्तम्	क्षोर्यास्त
	क्षोर्यासम्	क्षोर्यास्व	क्षोर्यास्म
श्व०	क्षोरयिता	क्षोरयितारौ	क्षोरयितारः
	क्षोरयितासि	क्षोरयितास्थः	क्षोरयितास्थ
	क्षोरयितास्मि	क्षोरयितास्वः	क्षोरयितास्मः
भ०	क्षोरयिष्यति	क्षोरयिष्यतः	क्षोरयिष्यन्ति
	क्षोरयिष्यसि	क्षोरयिष्यथः	क्षोरयिष्यथ
	क्षोरयिष्यामि	क्षोरयिष्यावः	क्षोरयिष्यामः
क्रि०	अक्षोरयिष्यत्	अक्षोरयिष्यताम्	अक्षोरयिष्यन्
	अक्षोरयिष्यः	अक्षोरयिष्यतम्	अक्षोरयिष्यत
	अक्षोरयिष्यम्	अक्षोरयिष्याव	अक्षोरयिष्याम

व०	क्षोरयते	क्षोरयेते	क्षोरयन्ते
	क्षोरयसे	क्षोरयेथे	क्षोरयध्वे
	क्षोरये	क्षोरयावहे	क्षोरयामहे
स०	क्षोरयेत	क्षोरयेयाताम्	क्षोरयेरन्
	क्षोरयेथाः	क्षोरयेयाथाम्	क्षोरयेध्वम्
	क्षोरयेय	क्षोरयेवहि	क्षोरयेमहि
प०	क्षोरयताम्	क्षोरयेताम्	क्षोरयन्ताम्
	क्षोरयस्व	क्षोरयेथाम्	क्षोरयध्वम्
	क्षोरयै	क्षोरयावहै	क्षोरयामहै
ह्य०	अक्षोरयत	अक्षोरयेताम्	अक्षोरयन्त
	अक्षोरयथाः	अक्षोरयेथाम	अक्षोरयध्वम्
	अक्षोरये	अक्षोरयावहि	अक्षोरयामहि
अ०	अचुक्षुरत	अचुक्षुरेताम्	अचुक्षुरन्त
	अचुक्षुरथाः	अचुक्षुरेथाम्	अचुक्षुरध्वम्
	अचुक्षुरे	अचुक्षुरावहि	अचुक्षुरामहि
प०	क्षोरयाञ्चक्रे	क्षोरयाञ्चक्राते	क्षोरयाञ्चक्रिरे
	क्षोरयाञ्चकृषे	क्षोरयाञ्चक्राथे	क्षोरयाञ्चकृढ्वे
	क्षोरयाञ्चक्रे	क्षोरयाञ्चकृवहे	क्षोरयाञ्चकृमहे
	क्षोरयाम्बभूव । क्षोरयामास		
आ०	क्षोरयिषीष्ट	क्षोरयिषीयास्ताम्	क्षोरयिषीरन्
	क्षोरयिषीष्ठाः	क्षोरयिषीयास्थाम्	क्षोरयिषीढ्वम् ध्वम्
	क्षोरयिषीय	क्षोरयिषीवहि	क्षोरयिषीमहि
श्व०	क्षोरयिता	क्षोरयितारौ	क्षोरयितारः
	क्षोरयितासे	क्षोरयितासाथे	क्षोरयिताध्वे
	क्षोरयिताहे	क्षोरयितास्वहे	क्षोरयितास्महे
भ०	क्षोरयिष्यते	क्षोरयिष्येते	क्षोरयिष्यन्ते
	क्षोरयिष्यसे	क्षोरयिष्येथे	क्षोरयिष्यध्वे
	क्षोरयिष्ये	क्षोरयिष्यावहे	क्षोरयिष्यामहे
क्रि०	अक्षोरयिष्यत	अक्षोरयिष्येताम्	अक्षोरयिष्यन्त
	अक्षोरयिष्यथाः	अक्षोरयिष्येथाम्	अक्षोरयिष्यध्वम्
	अक्षोरयिष्ये	अक्षोरयिष्यावहि	अक्षोरयिष्यामहि

1393 खुरत् (खुर्) छेदने च ।

व०	खोरयति	खोरयतः	खोरयन्ति
	खोरयसि	खोरयथः	खोरयथ
	खोरयामि	खोरयावः	खोरयामः
स०	खोरयेत्	खोरयेताम्	खोरयेयुः
	खोरयेः	खोरयेतम्	खोरयेत
	खोरयेयम्	खोरयेव	खोरयेम
प०	खोरयतु	खोरयतात् खोरयताम्	खोरयन्तु
	खोरय	खोरयतात् खोरयतम्	खोरयत
	खोरयाणि	खोरयाव	खोरयाम
ह्य०	अखोरयत्	अखोरयताम्	अखोरयन्
	अखोरयः	अखोरयतम्	अखोरयत
	अखोरयम्	अखोरयाव	अखोरयाम
अ०	अचूखुरत्	अचूखुरताम्	अचूखुरन्
	अचूखुरः	अचूखुरतम्	अचूखुरत
	अचूखुरम्	अचूखुराव	अचूखुराम
प०	खोरयाञ्चकार	खोरयाञ्चक्रतुः	खोरयाञ्चक्रुः
	खोरयाञ्चकर्थ	खोरयाञ्चक्रथुः	खोरयाञ्चक्र
	खोरयाञ्चकार-चकर	खोरयाञ्चकृव	खोरयाञ्चकृम
	खोरयाम्बभूव । खोरयामास		
आ०	खोर्यात्	खोर्यास्ताम्	खोर्यासुः
	खोर्याः	खोर्यास्तम्	खोर्यास्त
	खोर्यासम्	खोर्यास्व	खोर्यास्म
श्व०	खोरयिता	खोरयितारौ	खोरयितारः
	खोरयितासि	खोरयितास्थः	खोरयितास्थ
	खोरयितास्मि	खोरयितास्वः	खोरयितास्मः
भ०	खोरयिष्यति	खोरयिष्यतः	खोरयिष्यन्ति
	खोरयिष्यसि	खोरयिष्यथः	खोरयिष्यथ
	खोरयिष्यामि	खोरयिष्यावः	खोरयिष्यामः
क्रि०	अखोरयिष्यत्	अखोरयिष्यताम्	अखोरयिष्यन्
	अखोरयिष्यः	अखोरयिष्यतम्	अखोरयिष्यत
	अखोरयिष्यम्	अखोरयिष्याव	अखोरयिष्याम

व०	खोरयते	खोरयेते	खोरयन्ते
	खोरयसे	खोरयेथे	खोरयध्वे
	खोरये	खोरयावहे	खोरयामहे
स०	खोरयेत	खोरयेयाताम्	खोरयेरन्
	खोरयेथाः	खोरयेयाथाम्	खोरयेध्वम्
	खोरयेय	खोरयेवहि	खोरयेमहि
प०	खोरयताम्	खोरयेताम्	खोरयन्ताम्
	खोरयस्व	खोरयेथाम्	खोरयध्वम्
	खोरयै	खोरयावहै	खोरयामहै
ह्य०	अखोरयत	अखोरयेताम्	अखोरयन्त
	अखोरयथाः	अखोरयेथाम्	अखोरयध्वम्
	अखोरये	अखोरयावहि	अखोरयामहि
अ०	अचूखुरत	अचूखुरेताम्	अचूखुरन्त
	अचूखुरथाः	अचूखुरेथाम्	अचूखुरध्वम्
	अचूखुरे	अचूखुरावहि	अचूखुरामहि
प०	खोरयाञ्चक्रे	खोरयाञ्चक्राते	खोरयाञ्चक्रिरे
	खोरयाञ्चकृषे	खोरयाञ्चक्राथे	खोरयाञ्चकृढ्वे
	खोरयाञ्चक्रे	खोरयाञ्चकृवहे	खोरयाञ्चकृमहे
	खोरयाम्बभूव । खोरयामास		
	खोरयिषीष्ट	खोरयिषीयास्ताम्	खोरयिषीरन्
	खोरयिषीष्ठाः	खोरयिषीयास्थाम्	खोरयिषीढ्वम् ध्वम्
	खोरयिषीय	खोरयिषीवहि	खोरयिषीमहि
श्व०	खोरयिता	खोरयितारौ	खोरयितारः
	खोरयितासे	खोरयितासाथे	खोरयिताध्वे
	खोरयिताहे	खोरयितास्वहे	खोरयितास्महे
भ०	खोरयिष्यते	खोरयिष्येते	खोरयिष्यन्ते
	खोरयिष्यसे	खोरयिष्येथे	खोरयिष्यध्वे
	खोरयिष्ये	खोरयिष्यावहे	खोरयिष्यामहे
क्रि०	अखोरयिष्यत	अखोरयिष्येताम्	अखोरयिष्यन्त
	अखोरयिष्यथाः	अखोरयिष्येथाम्	अखोरयिष्यध्वम्
	अखोरयिष्ये	अखोरयिष्यावहि	अखोरयिष्यामहि

1394 घुरत् (घुर्) भीमार्थशब्दयोः

व०	घोरयति	घोरयतः	घोरयन्ति
	घोरयसि	घोरयथः	घोरयथ
	घोरयामि	घोरयावः	घोरयामः
स०	घोरयेत्	घोरयेताम्	घोरयेयुः
	घोरयेः	घोरयेतम्	घोरयेत
	घोरयेयम्	घोरयेव	घोरयेम
प०	घोरयतु घोरयतात्	घोरयताम्	घोरयन्तु
	घोरय घोरयतात्	घोरयतम्	घोरयत
	घोरयाणि	घोरयाव	घोरयाम
ह्य०	अघोरयत्	अघोरयताम्	अघोरयन्
	अघोरयः	अघोरयतम्	अघोरयत
	अघोरयम्	अघोरयाव	अघोरयाम
अ०	अजूघुरत्	अजूघुरताम्	अजूघुरन्
	अजूघुरः	अजूघुरतम्	अजूघुरत
	अजूघुरम्	अजूघुराव	अजूघुराम
प०	घोरयाञ्चकार	घोरयाञ्चक्रतुः	घोरयाञ्चक्रुः
	घोरयाञ्चकर्थ	घोरयाञ्चक्रथुः	घोरयाञ्चक्र
	घोरयाञ्चकार-चकर	घोरयाञ्चकृव	घोरयाञ्चकृम
	घोरयाम्बभूव । घोरयामास		
आ०	घोर्यात्	घोर्यास्ताम्	घोर्यासुः
	घोर्याः	घोर्यास्तम्	घोर्यास्त
	घोर्यासम्	घोर्यास्व	घोर्यास्म
श्व०	घोरयिता	घोरयितारौ	घोरयितारः
	घोरयितासि	घोरयितास्थः	घोरयितास्थ
	घोरयितास्मि	घोरयितास्वः	घोरयितास्मः
भ०	घोरयिष्यति	घोरयिष्यतः	घोरयिष्यन्ति
	घोरयिष्यसि	घोरयिष्यथः	घोरयिष्यथ
	घोरयिष्यामि	घोरयिष्यावः	घोरयिष्यामः
क्रि०	अघोरयिष्यत्	अघोरयिताम्	अघोरयिष्यन्
	अघोरयिष्यः	अघोरयिष्यतम्	अघोरयिष्यत
	अघोरयिष्यम्	अघोरयिष्याव	अघोरयिष्याम

व०	घोरयते	घोरयेते	घोरयन्ते
	घोरयसे	घोरयेथे	घोरयध्वे
	घोरये	घोरयावहे	घोरयामहे
स०	घोरयेत	घोरयेयाताम्	घोरयेरन्
	घोरयेथाः	घोरयेयाथाम्	घोरयेध्वम्
	घोरयेय	घोरयेवहि	घोरयेमहि
प०	घोरयताम्	घोरयेताम्	घोरयन्ताम्
	घोरयस्व	घोरयेथाम्	घोरयध्वम्
	घोरयै	घोरयावहै	घोरयामहै
ह्य०	अघोरयत	अघोरयेताम्	अघोरयन्त
	अघोरयथाः	अघोरयेथाम्	अघोरयध्वम्
	अघोरये	अघोरयावहि	अघोरयामहि
अ०	अजूघुरत	अजूघुरेताम्	अजूघुरन्त
	अजूघुरथाः	अजूघुरेथाम्	अजूघुरध्वम्
	अजूघुरे	अजूघुरावहि	अजूघुरामहि
प०	घोरयाञ्चक्रे	घोरयाञ्चक्राते	घोरयाञ्चक्रिरे
	घोरयाञ्चकृषे	घोरयाञ्चक्राथे	घोरयाञ्चकृढ्वे
	घोरयाञ्चक्रे	घोरयाञ्चकृवहे	घोरयाञ्चकृमहे
	घोरयाम्बभूव । घोरयामास		
आ०	घोरयिषीष्ट	घोरयिषीयास्ताम्	घोरयिषीरन्
	घोरयिषीष्ठाः	घोरयिषीयास्थाम्	घोरयिषीढ्वम् ध्वम्
	घोरयिषीय	घोरयिषीवहि	घोरयिषीमहि
श्व०	घोरयिता	घोरयितारौ	घोरयितारः
	घोरयितासे	घोरयितासाथे	घोरयिताध्वे
	घोरयिताहे	घोरयितास्वहे	घोरयितास्महे
भ०	घोरयिष्यते	घोरयिष्येते	घोरयिष्यन्ते
	घोरयिष्यसे	घोरयिष्येथे	घोरयिष्यध्वे
	घोरयिष्ये	घोरयिष्यावहे	घोरयिष्यामहे
क्रि०	अघोरयिष्यत	अघोरयिष्येताम्	अघोरयिष्यन्त
	अघोरयिष्यथाः	अघोरयिष्येथाम्	अघोरयिष्यध्वम्
	अघोरयिष्ये	अघोरयिष्यावहि	अघोरयिष्यामहि

1395 पुरत् (पुर्) अग्रगमने

व० पोरयति पोरयतः पोरयन्ति
पोरयसि पोरयथः पोरयथ
पोरयामि पोरयावः पोरयामः

स० पोरयेत् पोरयेताम् पोरयेयुः
पोरयेः पोरयेतम् पोरयेत
पोरयेयम् पोरयेव पोरयेम

प० पोरयतु पोरयतात् पोरयताम् पोरयन्तु
पोरय पोरयतात् पोरयतम् पोरयत
पोरयाणि पोरयाव पोरयाम

ह्य० अपोरयत् अपोरयताम् अपोरयन्
अपोरयः अपोरयतम् अपोरयत
अपोरयम् अपोरयाव अपोरयाम

अ० अपूपुरत् अपूपुरताम् अपूपुरन्
अपूपुरः अपूपुरतम् अपूपुरत
अपूपुरम् अपूपुराव अपूपुराम

प० पोरयाञ्चकार पोरयाञ्चक्रतुः पोरयाञ्चक्रुः
पोरयाञ्चकर्थ पोरयाञ्चक्रथुः पोरयाञ्चक्र
पोरयाञ्चकार-चकर पोरयाञ्चकृव पोरयाञ्चकृम

पोरयाम्बभूव । पोरयामास

आ० पोर्यात् पोर्यास्ताम् पोर्यासुः
पोर्याः पोर्यास्तम् पोर्यास्त
पोर्यासम् पोर्यास्व पोर्यास्म

श्व० पोरयिता पोरयितारौ पोरयितारः
पोरयितासि पोरयितास्थः पोरयितास्थ
पोरयितास्मि पोरयितास्वः पोरयितास्मः

भ० पोरयिष्यति पोरयिष्यतः पोरयिष्यन्ति
पोरयिष्यसि पोरयिष्यथः पोरयिष्यथ
पोरयिष्यामि पोरयिष्यावः पोरयिष्यामः

क्रि० अपोरयिष्यत् अपोरयिष्यताम् अपोरयिष्यन्
अपोरयिष्यः अपोरयिष्यतम् अपोरयिष्यत
अपोरयिष्यम् अपोरयिष्याव अपोरयिष्याम

व० पोरयते पोरयेते पोरयन्ते
पोरयसे पोरयेथे पोरयध्वे
पोरये पोरयावहे पोरयामहे

स० पोरयेत पोरयेयाताम् पोरयेरन्
पोरयेथाः पोरयेयाथाम् पोरयेध्वम्
पोरयेय पोरयेवहि पोरयेमहि

प० पोरयताम् पोरयेताम् पोरयन्ताम्
पोरयस्व पोरयेथाम् पोरयध्वम्
पोरयै पोरयावहै पोरयामहै

ह्य० अपोरयत अपोरयेताम् अपोरयन्त
अपोरयथाः अपोरयेथाम् अपोरयध्वम्
अपोरये अपोरयावहि अपोरयामहि

अ० अपूपुरत अपूपुरेताम् अपूपुरन्त
अपूपुरथाः अपूपुरेथाम् अपूपुरध्वम्
अपूपुरे अपूपुरावहि अपूपुरामहि

प० पोरयाञ्चक्रे पोरयाञ्चक्राते पोरयाञ्चक्रिरे
पोरयाञ्चकृषे पोरयाञ्चक्राथे पोरयाञ्चकृढ्वे
पोरयाञ्चक्रे पोरयाञ्चकृवहे पोरयाञ्चकृमहे

पोरयाम्बभूव । पोरयामास

आ० पोरयिषीष्ट पोरयिषीयास्ताम् पोरयिषीरन्
पोरयिषीष्ठाः पोरयिषीयास्थाम् पोरयिषीढ्वम्
ध्वम्
पोरयिषीय पोरयिषीवहि पोरयिषीमहि

श्व० पोरयिता पोरयितारौ पोरयितारः
पोरयितासे पोरयितासाथे पोरयिताध्वे
पोरयिताहे पोरयितास्वहे पोरयितास्महे

भ० पोरयिष्यते पोरयिष्येते पोरयिष्यन्ते
पोरयिष्यसे पोरयिष्येथे पोरयिष्यध्वे
पोरयिष्ये पोरयिष्यावहे पोरयिष्यामहे

क्रि० अपोरयिष्यत अपोरयिष्येताम् अपोरयिष्यन्त
अपोरयिष्यथाः अपोरयिष्येथाम् अपोरयिष्यध्वम्
अपोरयिष्ये अपोरयिष्यावहि अपोरयिष्यामहि

1396 मुरत् (मुर्) संवेष्टने ।

व०	मोरयति	मोरयतः	मोरयन्ति
	मोरयसि	मोरयथः	मोरयथ
	मोरयामि	मोरयावः	मोरयामः
स०	मोरयेत्	मोरयेताम्	मोरयेयुः
	मोरयेः	मोरयेतम्	मोरयेत
	मोरयेयम्	मोरयेव	मोरयेम
प०	मोरयतु मोरयतात्	मोरयताम्	मोरयन्तु
	मोरय मोरयतात्	मोरयतम्	मोरयत
	मोरयाणि	मोरयाव	मोरयाम
ह्य०	अमोरयत्	अमोरयताम्	अमोरयन्
	अमोरयः	अमोरयतम्	अमोरयत
	अमोरयम्	अमोरयाव	अमोरयाम
अ०	अमूमुरत्	अमूमुरताम्	अमूमुरन्
	अमूमुरः	अमूमुरतम्	अमूमुरत
	अमूमुरम्	अमूमुराव	अमूमुराम
प०	मोरयाञ्चकार	मोरयाञ्चक्रतुः	मोरयाञ्चक्रुः
	मोरयाञ्चकर्थ	मोरयाञ्चक्रथुः	मोरयाञ्चक्र
	मोरयाञ्चकार-चकर	मोरयाञ्चकृव	मोरयाञ्चकृम
	मोरयाम्बभूव । मोरयामास		
आ०	मोर्यात्	मोर्यास्ताम्	मोर्यासुः
	मोर्याः	मोर्यास्तम्	मोर्यास्त
	मोर्यासम्	मोर्यास्व	मोर्यास्म
श्व०	मोरयिता	मोरयितारौ	मोरयितारः
	मोरयितासि	मोरयितास्थः	मोरयितास्थ
	मोरयितास्मि	मोरयितास्वः	मोरयितास्मः
भ०	मोरयिष्यति	मोरयिष्यतः	मोरयिष्यन्ति
	मोरयिष्यसि	मोरयिष्यथः	मोरयिष्यथ
	मोरयिष्यामि	मोरयिष्यावः	मोरयिष्यामः
क्रि०	अमोरयिष्यत्	अमोरयिष्यताम्	अमोरयिष्यन्
	अमोरयिष्यः	अमोरयिष्यतम्	अमोरयिष्यत
	अमोरयिष्यम्	अमोरयिष्याव	अमोरयिष्याम

व०	मोरयते	मोरयेते	मोरयन्ते
	मोरयसे	मोरयेथे	मोरयध्वे
	मोरये	मोरयावहे	मोरयामहे
स०	मोरयेत	मोरयेयाताम्	मोरयेरन्
	मोरयेथाः	मोरयेयाथाम्	मोरयेध्वम्
	मोरयेय	मोरयेवहि	मोरयेमहि
प०	मोरयताम्	मोरयेताम्	मोरयन्ताम्
	मोरयस्व	मोरयेथाम्	मोरयध्वम्
	मोरयै	मोरयावहै	मोरयामहै
ह्य०	अमोरयत	अमोरयेताम्	अमोरयन्त
	अमोरयथाः	अमोरयेथाम्	अमोरयध्वम्
	अमोरये	अमोरयावहि	अमोरयामहि
अ०	अमूमुरत	अमूमुरेताम्	अमूमुरन्त
	अमूमुरथाः	अमूमुरेथाम्	अमूमुरध्वम्
	अमूमुरे	अमूमुरावहि	अमूमुरामहि
प०	मोरयाञ्चक्रे	मोरयाञ्चक्राते	मोरयाञ्चक्रिरे
	मोरयाञ्चकृषे	मोरयाञ्चक्राथे	मोरयाञ्चकृढ्वे
	मोरयाञ्चक्रे	मोरयाञ्चकृवहे	मोरयाञ्चकृमहे
	मोरयाम्बभूव । मोरयामास		
	मोरयिषीष्ट	मोरयिषीयास्ताम्	मोरयिषीरन्
	मोरयिषीष्ठाः	मोरयिषीयास्थाम्	मोरयिषीढ्वम् ध्वम्
	मोरयिषीय	मोरयिषीवहि	मोरयिषीमहि
श्व०	मोरयिता	मोरयितारौ	मोरयितारः
	मोरयितासे	मोरयितासाथे	मोरयिताध्वे
	मोरयिताहे	मोरयितास्वहे	मोरयितास्महे
भ०	मोरयिष्यते	मोरयिष्येते	मोरयिष्यन्ते
	मोरयिष्यसे	मोरयिष्येथे	मोरयिष्यध्वे
	मोरयिष्ये	मोरयिष्यावहे	मोरयिष्यामहे
क्रि०	अमोरयिष्यत	अमोरयिष्येताम्	अमोरयिष्यन्त
	अमोरयिष्यथाः	अमोरयिष्येथाम्	अमोरयिष्यध्वम्
	अमोरयिष्ये	अमोरयिष्यावहि	अमोरयिष्यामहि

1397 सुरत् (सुर्) ऐश्वर्यदीप्त्यो

व०	सोरयति	सोरयतः	सोरयन्ति
	सोरयसि	सोरयथः	सोरयथ
	सोरयामि	सोरयावः	सोरयामः
स०	सोरयेत्	सोरयेताम्	सोरयेयुः
	सोरयेः	सोरयेतम्	सोरयेत
	सोरयेयम्	सोरयेव	सोरयेम
प०	सोरयतु	सोरयतात् सोरयताम्	सोरयन्तु
	सोरय	सोरयतात् सोरयतम्	सोरयत
	सोरयाणि	सोरयाव	सोरयाम
ह्य०	असोरयत्	असोरयताम्	असोरयन्
	असोरयः	असोरयतम्	असोरयत
	असोरयम्	असोरयाव	असोरयाम
अ०	असूसुरत्	असूसुरताम्	असूसुरन्
	असूसुरः	असूसुरतम्	असूसुरत
	असूसुरम्	असूसुराव	असूसुराम
प०	सोरयाञ्चकार	सोरयाञ्चक्रतुः	सोरयाञ्चक्रुः
	सोरयाञ्चकर्थ	सोरयाञ्चक्रथुः	सोरयाञ्चक्र
	सोरयाञ्चकार-चकर	सोरयाञ्चकृव	सोरयाञ्चकृम
	सोरयाम्बभूव । सोरयामास		
आ०	सोर्यात्	सोर्यास्ताम्	सोर्यासुः
	सोर्याः	सोर्यास्तम्	सोर्यास्त
	सोर्यासम्	सोर्यास्व	सोर्यास्म
श्व०	सोरयिता	सोरयितारौ	सोरयितारः
	सोरयितासि	सोरयितास्थः	सोरयितास्थ
	सोरयितास्मि	सोरयितास्वः	सोरयितास्मः
भ०	सोरयिष्यति	सोरयिष्यतः	सोरयिष्यन्ति
	सोरयिष्यसि	सोरयिष्यथः	सोरयिष्यथ
	सोरयिष्यामि	सोरयिष्यावः	सोरयिष्यामः
क्रि०	असोरयिष्यत्	असोरयिष्यताम्	असोरयिष्यन्
	असोरयिष्यः	असोरयिष्यतम्	असोरयिष्यत
	असोरयिष्यम्	असोरयिष्याव	असोरयिष्याम

व०	सोरयते	सोरयेते	सोरयन्ते
	सोरयसे	सोरयेथे	सोरयध्वे
	सोरये	सोरयावहे	सोरयामहे
स०	सोरयेत	सोरयेयाताम्	सोरयेरन्
	सोरयेथाः	सोरयेयाथाम	सोरयेध्वम्
	सोरयेय	सोरयेवहि	सोरयेमहि
प०	सोरयताम्	सोरयेताम्	सोरयन्ताम्
	सोरयस्व	सोरयेथाम्	सोरयध्वम
	सोरयै	सोरयावहै	सोरयामहै
ह्य०	असोरयत	असोरयेताम्	असोरयन्त
	असोरयथाः	असोरयेथाम	असोरयध्वम्
	असोरये	असोरयावहि	असोरयामहि
अ०	असूसुरत	असूसुरेताम्	असूसुरन्त
	असूसुरथाः	असूसुरेथाम्	असूसुरध्वम्
	असूसुरे	असूसुरावहि	असूसुरामहि
प०	सोरयाञ्चक्रे	सोरयाञ्चक्राते	सोरयाञ्चक्रिरे
	सोरयाञ्चकृषे	सोरयाञ्चक्राथे	सोरयाञ्चकृढ्वे
	सोरयाञ्चक्रे	सोरयाञ्चकृवहे	सोरयाञ्चकृमहे
	सोरयाम्बभूव । सोरयामास		
	सोरयिषीष्ट	सोरयिषीयास्ताम्	सोरयिषीरन्
	सोरयिषीष्ठाः	सोरयिषीयास्थाम्	सोरयिषीढ्वम् ध्वम्
	सोरयिषीय	सोरयिषीवहि	सोरयिषीमहि
श्व०	सोरयिता	सोरयितारौ	सोरयितारः
	सोरयितासे	सोरयितासाथे	सोरयिताध्वे
	सोरयिताहे	सोरयितास्वहे	सोरयितास्महे
भ०	सोरयिष्यते	सोरयिष्येते	सोरयिष्यन्ते
	सोरयिष्यसे	सोरयिष्येथे	सोरयिष्यध्वे
	सोरयिष्ये	सोरयिष्यावहे	सोरयिष्यामहे
क्रि०	असोरयिष्यत	असोरयिष्येताम्	असोरयिष्यन्त
	असोरयिष्यथाः	असोरयिष्येथाम्	असोरयिष्यध्वम्
	असोरयिष्ये	असोरयिष्यावहि	असोरयिष्यामहि

1398 स्फुरत् (फस्रू) स्फुरणे ।

व०	स्फारयति	स्फारयतः	स्फारयन्ति
	स्फारयसि	स्फारयथः	स्फारयथ
	स्फारयामि	स्फारयावः	स्फारयामः
स०	स्फारयेत्	स्फारयेताम्	स्फारयेयुः
	स्फारयेः	स्फारयेतम्	स्फारयेत
	स्फारयेयम्	स्फारयेव	स्फारयेम
प०	स्फारयतु स्फारयतात्	स्फारयताम्	स्फारयन्तु
	स्फारय स्फारयतात्	स्फारयतम्	स्फारयत
	स्फारयाणि	स्फारयाव	स्फारयाम
ह्य०	अस्फारयत्	अस्फारयताम्	अस्फारयन्
	अस्फारयः	अस्फारयतम्	अस्फारयत
	अस्फारयम्	अस्फारयाव	अस्फारयाम
अ०	अपिस्फरत्	अपिस्फरताम्	अपिस्फरन्
	अपिस्फरः	अपिस्फरतम्	अपिस्फरत
	अपिस्फरम्	अपिस्फराव	अपिस्फराम
प०	स्फारयाञ्चकार	स्फारयाञ्चक्रतुः	स्फारयाञ्चक्रुः
	स्फारयाञ्चकर्थ	स्फारयाञ्चक्रथुः	स्फारयाञ्चक्र
	स्फारयाञ्चकार-चकर	स्फारयाञ्चकृव	स्फारयाञ्चकृम
	स्फारयाम्बभूव । स्फारयामास		
आ०	स्फार्यात्	स्फार्यास्ताम्	स्फार्यासुः
	स्फार्याः	स्फार्यास्तम्	स्फार्यास्त
	स्फार्यासम्	स्फार्यास्व	स्फार्यास्म
श्व०	स्फारयिता	स्फारयितारौ	स्फारयितारः
	स्फारयितासि	स्फारयितास्थः	स्फारयितास्थ
	स्फारयितास्मि	स्फारयितास्वः	स्फारयितास्मः
भ०	स्फारयिष्यति	स्फारयिष्यतः	स्फारयिष्यन्ति
	स्फारयिष्यसि	स्फारयिष्यथः	स्फारयिष्यथ
	स्फारयिष्यामि	स्फारयिष्यावः	स्फारयिष्यामः
क्रि०	अस्फारयिष्यत्	अस्फारयिताम्	अस्फारयिष्यन्
	अस्फारयिष्यः	अस्फारयिष्यतम्	अस्फारयिष्यत
	अस्फारयिष्यम्	अस्फारयिष्याव	अस्फारयिष्याम

व०	स्फारयते	स्फारयेते	स्फारयन्ते
	स्फारयसे	स्फारयेथे	स्फारयध्वे
	स्फारये	स्फारयावहे	स्फारयामहे
स०	स्फारयेत	स्फारयेयाताम्	स्फारयेरन्
	स्फारयेथाः	स्फारयेयाथाम्	स्फारयेध्वम्
	स्फारयेय	स्फारयेवहि	स्फारयेमहि
प०	स्फारयताम्	स्फारयेताम्	स्फारयन्ताम्
	स्फारयस्व	स्फारयेथाम्	स्फारयध्वम्
	स्फारयै	स्फारयावहै	स्फारयामहै
ह्य०	अस्फारयत	अस्फारयेताम्	अस्फारयन्त
	अस्फारयथाः	अस्फारयेथाम्	अस्फारयध्वम्
	अस्फारये	अस्फारयावहि	अस्फारयामहि
अ०	अपिस्फरत	अपिस्फरेताम्	अपिस्फरन्त
	अपिस्फरथाः	अपिस्फरेथाम्	अपिस्फरध्वम
	अपिस्फरे	अपिस्फरावहि	अपिस्फरामहि
प०	स्फारयाञ्चक्रे	स्फारयाञ्चक्राते	स्फारयाञ्चक्रिरे
	स्फारयाञ्चकृषे	स्फारयाञ्चक्राथे	स्फारयाञ्चकृढ्वे
	स्फारयाञ्चक्रे	स्फारयाञ्चकृवहे	स्फारयाञ्चकृमहे
	स्फारयाम्बभूव । स्फारयामास		
आ०	स्फारयिषीष्ट	स्फारयिषीयास्ताम्	स्फारयिषीरन
	स्फारयिषीष्ठाः	स्फारयिषीयास्थाम्	स्फारयिषीढ्वम ध्वम
	स्फारयिषीय	स्फारयिषीवहि	स्फारयिषीमहि
श्व०	स्फारयिता	स्फारयितारौ	स्फारयितारः
	स्फारयितासे	स्फारयितासाथे	स्फारयिताध्वे
	स्फारयिताहे	स्फारयितास्वहे	स्फारयितास्महे
भ०	स्फारयिष्यते	स्फारयिष्येते	स्फारयिष्यन्ते
	स्फारयिष्यसे	स्फारयिष्येथे	स्फारयिष्यध्वे
	स्फारयिष्ये	स्फारयिष्यावहे	स्फारयिष्यामहे
क्रि०	अस्फारयिष्यत	अस्फारयिष्येताम्	अस्फारयिष्यन
	अस्फारयिष्यथाः	अस्फारयिष्येथाम्	अस्फारयिष्यध्व
	अस्फारयिष्ये	अस्फारयिष्यावहि	अस्फारयिष्यामहि

1399 स्फलत् (स्फल्) स्फुरणे ।

व०	स्फालयति	स्फालयतः	स्फालयन्ति
	स्फालयसि	स्फालयथः	स्फालयथ
	स्फालयामि	स्फालयावः	स्फालयामः
स०	स्फालयेत्	स्फालयेताम्	स्फालयेयुः
	स्फालयेः	स्फालयेतम्	स्फालयेत
	स्फालयेयम्	स्फालयेव	स्फालयेम
प०	स्फालयतु स्फालयतात्	स्फालयताम्	स्फालयन्तु
	स्फालय स्फालयतात्	स्फालयतम्	स्फालयत
	स्फालयानि	स्फालयाव	स्फालयाम
ह्य०	अस्फालयत्	अस्फालयताम्	अस्फालयन्
	अस्फालयः	अस्फालयतम्	अस्फालयत
	अस्फालयम्	अस्फालयाव	अस्फालयाम
अ०	अपिस्फलत्	अपिस्फलताम्	अपिस्फलन्
	अपिस्फलः	अपिस्फलतम्	अपिस्फलत
	अपिस्फलम्	अपिस्फलाव	अपिस्फलाम
प०	स्फालयाञ्चकार	स्फालयाञ्चक्रतुः	स्फालयाञ्चक्रुः
	स्फालयाञ्चकर्थ	स्फालयाञ्चक्रथुः	स्फालयाञ्चक्र
	स्फालयाञ्चकार-चकर	स्फालयाञ्चकृव	स्फालयाञ्चकृम
	स्फालयाम्बभूव । स्फालयामास		
आ०	स्फाल्यात्	स्फाल्यास्ताम्	स्फाल्यासुः
	स्फाल्याः	स्फाल्यास्तम्	स्फाल्यास्त
	स्फाल्यासम्	स्फाल्यास्व	स्फाल्यास्म
श्व०	स्फालयिता	स्फालयितारौ	स्फालयितारः
	स्फालयितासि	स्फालयितास्थः	स्फालयितास्थ
	स्फालयितास्मि	स्फालयितास्वः	स्फालयितास्मः
भ०	स्फालयिष्यति	स्फालयिष्यतः	स्फालयिष्यन्ति
	स्फालयिष्यसि	स्फालयिष्यथः	स्फालयिष्यथ
	स्फालयिष्यामि	स्फालयिष्यावः	स्फालयिष्यामः
क्रि०	अस्फालयिष्यत्	अस्फालयिताम्	अस्फालयिष्यन्
	अस्फालयिष्यः	अस्फालयिष्यतम्	अस्फालयिष्यत
	अस्फालयिष्यम्	अस्फालयिष्याव	अस्फालयिष्याम

व०	स्फालयते	स्फालयेते	स्फालयन्ते
	स्फालयसे	स्फालयेथे	स्फालयध्वे
	स्फालये	स्फालयावहे	स्फालयामहे
स०	स्फालयेत	स्फालयेयाताम्	स्फालयेरन्
	स्फालयेथाः	स्फालयेयाथाम्	स्फालयेध्वम्
	स्फालयेय	स्फालयेवहि	स्फालयेमहि
प०	स्फालयताम्	स्फालयेताम्	स्फालयन्ताम्
	स्फालयस्व	स्फालयेथाम्	स्फालयध्वम्
	स्फालयै	स्फालयावहै	स्फलायामहै
ह्य०	अस्फालयत	अस्फालयेताम्	अस्फालयन्त
	अस्फालयथाः	अस्फालयेथाम्	अस्फालयध्वम्
	अस्फालये	अस्फालयावहि	अस्फालयामहि
अ०	अपिस्फलत	अपिस्फलेताम्	अपिस्फलन्त
	अपिस्फलथाः	अपिस्फलेथाम्	अपिस्फलध्वम्
	अपिस्फले	अपिस्फलावहि	अपिस्फलामहि
प०	स्फालयाञ्चक्रे	स्फालयाञ्चक्राते	स्फालयाञ्चक्रिरे
	स्फालयाञ्चकृषे	स्फालयाञ्चक्राथे	स्फालयाञ्चकृढ्वे
	स्फालयाञ्चक्रे	स्फालयाञ्चकृवहे	स्फालयाञ्चकृमहे
	स्फालयाम्बभूव । स्फालयामास		
आ०	स्फालयिषीष्ट	स्फालयिषीयास्ताम्	स्फालयिषीरन्
	स्फालयिषीष्ठाः	स्फालयिषीयास्थाम्	स्फालयिषीढ्वम् ध्वम्
	स्फालयिषीय	स्फालयिषीवहि	स्फालयिषीमहि
श्व०	स्फालयिता	स्फालयितारौ	स्फालयितारः
	स्फालयितासे	स्फालयितासाथे	स्फालयिताध्वे
	स्फालयिताहे	स्फालयितास्वहे	स्फालयितास्महे
भ०	स्फालयिष्यते	स्फालयिष्येते	स्फालयिष्यन्ते
	स्फालयिष्यसे	स्फालयिष्येथे	स्फालयिष्यध्वे
	स्फालयिष्ये	स्फालयिष्यावहे	स्फालयिष्यामहे
क्रि०	अस्फालयिष्यत	अस्फालयिष्येताम्	अस्फालयिष्यन्त
	अस्फालयिष्यथाः	अस्फालयिष्येथाम्	अस्फालयिष्यध्वम्
	अस्फालयिष्ये	अस्फालयिष्यावहि	अस्फालयिष्यामहि

1400 किलत् (किल्) श्वैत्यक्रीडनयोः

व० केलयति केलयतः केलयन्ति
केलयसि केलयथः केलयथ
केलयामि केलयावः केलयामः

स० केलयेत् केलयेताम् केलयेयुः
केलयेः केलयेतम् केलयेत
केलयेयम् केलयेव केलयेम

प० केलयतु केलयतात् केलयताम् केलयन्तु
केलय केलयतात् केलयतम् केलयत
केलयानि केलयाव केलयाम

ह्य० अकेलयत् अकेलयताम् अकेलयन्
अकेलयः अकेलयतम् अकेलयत
अकेलयम् अकेलयाव अकेलयाव

अ० अचीकिलत् अचीकिलताम् अचीकिलन्
अचीकिलः अचीकिलतम् अचीकिलत
अचीकिलम् अचीकिलाव अचीकिलाम

प० केलयाञ्चकार केलयाञ्चक्रतुः केलयाञ्चक्रुः
केलयाञ्चकर्थ केलयाञ्चक्रथुः केलयाञ्चक्र
केलयाञ्चकार-चकर केलयाञ्चकृव केलयाञ्चकृम

केलयाम्बभूव । केलयामास

आ० केल्यात् केल्यास्ताम् केल्यासुः
केल्याः केल्यास्तम् केल्यास्त
केल्यासम् केल्यास्व केल्यास्म

श्व० केलयिता केलयितारौ केलयितारः
केलयितासि केलयितास्थः केलयितास्थ
केलयिताहि केलयितास्वः केलयितास्मः

भ० केलयिष्यति केलयिष्यतः केलयिष्यन्ति
केलयिष्यसि केलयिष्यथः केलयिष्यथ
केलयिष्यामि केलयिष्यावः केलयिष्यामः

क्रि० अकेलयिष्यत् अकेलयिष्यताम् अकेलयिष्यन्
अकेलयिष्यः अकेलयिष्यतम् अकेलयिष्यत
अकेलयिष्यम् अकेलयिष्याव अकेलयिष्याम

व० केलयते केलयेते केलयन्ते
केलयसे केलयेथे केलयध्वे
केलये केलयावहे केलयामहे

स० केलयेत केलयेयाताम् केलयेरन्
केलयेथाः केलयेयाथाम् केलयेध्वम्
केलयेय केलयेवहि केलयेमहि

प० केलयताम् केलयेताम् केलयन्ताम्
केलयस्व केलयेथाम् केलयध्वम्
केलयै केलयावहै केलयामहै

ह्य० अकेलयत अकेलयेताम् अकेलयन्त
अकेलयथाः अकेलयेथाम् अकेलयध्वम्
अकेलये अकेलयावहि अकेलयामहि

अ० अचीकिलत अचीकिलेताम् अचीकिलन्त
अचीकिलथाः अचीकिलेथाम् अचीकिलध्वम्
अचीकिले अचीकिलावहि अचीकिलामहि

प० केलयाञ्चक्रे केलयाञ्चक्राते केलयाञ्चक्रिरे
केलयाञ्चकृषे केलयाञ्चक्राथे केलयाञ्चकृढ्वे
केलयाञ्चक्रे केलयाञ्चकृवहे केलयाञ्चकृमहे

केलयाम्बभूव । केलयामास

आ० केलयिषीष्ट केलयिषीयास्ताम् केलयिषीरन्
केलयिषीष्ठाः केलयिषीयास्थाम् केलयिषीढ्वम्
ध्वम्

केलयिषीय केलयिषीवहि केलयिषीमहि

श्व० केलयिता केलयितारौ केलयितारः
केलयितासे केलयितासाथे केलयिताध्वे
केलयिताहे केलयितास्वहे केलयितास्महे

भ० केलयिष्यते केलयिष्येते केलयिष्यन्ते
केलयिष्यसे केलयिष्येथे केलयिष्यध्वे
केलयिष्ये केलयिष्यावहे केलयिष्यामहे

क्रि० अकेलयिष्यत अकेलयिष्येताम् अकेलयिष्यन्त
अकेलयिष्यथाः अकेलयिष्येथाम् अकेलयिष्यध्वम
अकेलयिष्ये अकेलयिष्यावहि अकेलयिष्यामहि

1401 इलत् (इल्) गतिस्वप्नक्षेपणेषु

व०	एलयति	एलयतः	एलयन्ति
	एलयसि	एलयथः	एलयथ
	एलयामि	एलयावः	एलयामः
स०	एलयेत्	एलयेताम्	एलयेयुः
	एलयेः	एलयेतम्	एलयेत
	एलयेयम्	एलयेव	एलयेम
प०	एलयतु	एलयतात् एलयताम्	एलयन्तु
	एलय	एलयतात् एलयतम्	एलयत
	एलयानि	एलयाव	एलयाम
ह्य०	ऐलयत्	ऐलयताम्	ऐलयन्
	ऐलयः	ऐलयतम्	ऐलयत
	ऐलयम्	ऐलयाव	ऐलयाव
अ०	ऐलिलत्	ऐलिलताम्	ऐलिलन्
	ऐलिलः	ऐलिलतम्	ऐलिलत
	ऐलिलम्	ऐलिलाव	ऐलिलाम
प०	एलयाञ्चकार	एलयाञ्चक्रतुः	एलयाञ्चक्रुः
	एलयाञ्चकर्थ	एलयाञ्चक्रथुः	एलयाञ्चक्र
	एलयाञ्चकार-चकर	एलयाञ्चकृव	एलयाञ्चकृम
	एलयाम्बभूव । एलयामास		
आ०	एल्यात्	एल्यास्ताम्	एल्यासुः
	एल्याः	एल्यास्तम्	एल्यास्त
	एल्यासम्	एल्यास्व	एल्यास्म
श्व०	एलयिता	एलयितारौ	एलयितारः
	एलयितासि	एलयितास्थः	एलयितास्थ
	एलयितास्मि	एलयितास्वः	एलयितास्मः
भ०	एलयिष्यति	एलयिष्यतः	एलयिष्यन्ति
	एलयिष्यसि	एलयिष्यथः	एलयिष्यथ
	एलयिष्यामि	एलयिष्यावः	एलयिष्यामः
क्रि०	ऐलयिष्यत्	ऐलयिष्यताम्	ऐलयिष्यन्
	ऐलयिष्यः	ऐलयिष्यतम्	ऐलयिष्यत
	ऐलयिष्यम्	ऐलयिष्याव	ऐलयिष्याम

व०	एलयते	एलयेते	एलयन्ते
	एलयसे	एलयेथे	एलयध्वे
	एलये	एलयावहे	एलयामहे
स०	एलयेत	एलयेयाताम्	एलयेरन्
	एलयेथाः	एलयेयाथाम्	एलयेध्वम्
	एलयेय	एलयेवहि	एलयेमहि
प०	एलयताम्	एलयेताम्	एलयन्ताम्
	एलयस्व	एलयेथाम्	एलयध्वम्
	एलयै	एलयावहै	एलयामहै
ह्य०	ऐलयत	ऐलयेताम्	ऐलयन्त
	ऐलयथाः	ऐलयेथाम्	ऐलयध्वम्
	ऐलये	ऐलयावहि	ऐलयामहि
अ०	ऐलिलत	ऐलिलेताम्	ऐलिलन्त
	ऐलिलथाः	ऐलिलेथाम्	ऐलिलध्वम्
	ऐलिले	ऐलिलावहि	ऐलिलामहि
प०	एलयाञ्चक्रे	एलयाञ्चक्राते	एलयाञ्चक्रिरे
	एलयाञ्चकृषे	एलयाञ्चक्राथे	एलयाञ्चकृढ्वे
	एलयाञ्चक्रे	एलयाञ्चकृवहे	एलयाञ्चकृमहे
	एलयाम्बभूव । एलयामास		
आ०	एलयिषीष्ट	एलयिषीयास्ताम्	एलयिषीरन्
	एलयिषीष्ठाः	एलयिषीयास्थाम्	एलयिषीढ्वम् ध्वम्
	एलयिषीय	एलयिषीवहि	एलयिषीमहि
श्व०	एलयिता	एलयितारौ	एलयितारः
	एलयितासे	एलयितासाथे	एलयिताध्वे
	एलयिताहे	एलयितास्वहे	एलयितास्महे
भ०	एलयिष्यते	एलयिष्येते	एलयिष्यन्ते
	एलयिष्यसे	एलयिष्येथे	एलयिष्यध्वे
	एलयिष्ये	एलयिष्यावहे	एलयिष्यामहे
क्रि०	ऐलयिष्यत	ऐलयिष्येताम्	ऐलयिष्यन्त
	ऐलयिष्यथाः	ऐलयिष्येथाम्	ऐलयिष्यध्वम्
	ऐलयिष्ये	ऐलयिष्यावहि	ऐलयिष्यामहि

1402 हिलत् (हिल्) हावकरणे

व०	हेलयति	हेलयतः	हेलयन्ति
	हेलयसि	हेलयथः	हेलयथ
	हेलयामि	हेलयावः	हेलयामः
स०	हेलयेत्	हेलयेताम्	हेलयेयुः
	हेलयेः	हेलयेतम्	हेलयेत
	हेलयेयम्	हेलयेव	हेलयेम
प	हेलयतु	हेलयतात् हेलयताम्	हेलयन्तु
	हेलय	हेलयतात् हेलयतम्	हेलयत
	हेलयानि	हेलयाव	हेलयाम
ह्य०	अहेलयत्	अहेलयताम्	अहेलयन्
	अहेलयः	अहेलयतम्	अहेलयत
	अहेलयम्	अहेलयाव	अहेलयाम
अ०	अजीहिलत्	अजीहिलताम्	अजीहिलन्
	अजीहिलः	अजीहिलतम्	अजीहिलत
	अजीहिलम्	अजीहिलाव	अजीहिलाम
प०	हेलयाञ्चकार	हेलयाञ्चक्रतुः	हेलयाञ्चक्रुः
	हेलयाञ्चकर्थ	हेलयाञ्चक्रथुः	हेलयाञ्चक्र
	हेलयाञ्चकार-चकर	हेलयाञ्चकृव	हेलयाञ्चकृम
	हेलयाम्बभूव । हेलयामास		
आ०	हेल्यात्	हेल्यास्ताम्	हेल्यासुः
	हेल्याः	हेल्यास्तम्	हेल्यास्त
	हेल्यासम्	हेल्यास्व	हेल्यास्म
श्व०	हेलयिता	हेलयितारौ	हेलयितारः
	हेलयितासि	हेलयितास्थः	हेलयितास्थ
	हेलयितास्मि	हेलयितास्वः	हेलयितास्मः
भ०	हेलयिष्यति	हेलयिष्यतः	हेलयिष्यन्ति
	हेलयिष्यसि	हेलयिष्यथः	हेलयिष्यथ
	हेलयिष्यामि	हेलयिष्यावः	हेलयिष्यामः
क्रि०	अहेलयिष्यत्	अहेलयिष्यताम्	अहेलयिष्यन्
	अहेलयिष्यः	अहेलयिष्यतम्	अहेलयिष्यत
	अहेलयिष्यम्	अहेलयिष्याव	अहेलयिष्याम

व०	हेलयते	हेलयेते	हेलयन्ते
	हेलयसे	हेलयेथे	हेलयध्वे
	हेलये	हेलयावहे	हेलयामहे
स०	हेलयेत	हेलयेयाताम्	हेलयेरन्
	हेलयेथाः	हेलयेयाथाम्	हेलयेध्वम्
	हेलयेय	हेलयेवहि	हेलयेमहि
प०	हेलयताम्	हेलयेताम्	हेलयन्ताम्
	हेलयस्व	हेलयेथाम्	हेलयध्वम्
	हेलयै	हेलयावहै	हेलयामहै
ह्य०	अहेलयत	अहेलयेताम्	अहेलयन्त
	अहेलयथाः	अहेलयेथाम्	अहेलयध्वम्
	अहेलये	अहेलयावहि	अहेलयामहि
अ०	अजीहिलत	अजीहिलेताम्	अजीहिलन्त
	अजीहिलथाः	अजीहिलेथाम्	अजीहिलध्वम्
	अजीहिले	अजीहिलावहि	अजीहिलामहि
प०	हेलयाञ्चक्रे	हेलयाञ्चक्राते	हेलयाञ्चक्रिरे
	हेलयाञ्चकृषे	हेलयाञ्चक्राथे	हेलयाञ्चकृढ्वे
	हेलयाञ्चक्रे	हेलयाञ्चकृवहे	हेलयाञ्चकृमहे
	हेलयाम्बभूव । हेलयामास		
आ०	हेलयिषीष्ट	हेलयिषीयास्ताम्	हेलयिषीरन्
	हेलयिषीष्ठाः	हेलयिषीयास्थाम्	हेलयिषीढ्वम् ध्वम्
	हेलयिषीय	हेलयिषीवहि	हेलयिषीमहि
श्व०	हेलयिता	हेलयितारौ	हेलयितारः
	हेलयितासे	हेलयितासाथे	हेलयिताध्वे
	हेलयिताहे	हेलयितास्वहे	हेलयितास्महे
भ०	हेलयिष्यते	हेलयिष्येते	हेलयिष्यन्ते
	हेलयिष्यसे	हेलयिष्येथे	हेलयिष्यध्वे
	हेलयिष्ये	हेलयिष्यावहे	हेलयिष्यामहे
क्रि०	अहेलयिष्यत	अहेलयिष्येताम्	अहेलयिष्यन्त
	अहेलयिष्यथाः	अहेलयिष्येथाम्	अहेलयिष्यध्वम्
	अहेलयिष्ये	अहेलयिष्यावहि	अहेलयिष्यामहि

1403 शिलत् (शिल्) उञ्छे

व०	शेलयति	शेलयतः	शेलयन्ति
	शेलयसि	शेलयथः	शेलयथ
	शेलयामि	शेलयावः	शेलयामः
स०	शेलयेत्	शेलयेताम्	शेलयेयुः
	शेलयेः	शेलयेतम्	शेलयेत
	शेलयेयम्	शेलयेव	शेलयेम
प०	शेलयतु	शेलयतात्	शेलयतम्	शेलयन्तु
	शेलय	शेलयतात्	शेलयतम्	शेलयत
	शेलयानि	शेलयाव	शेलयाम
ह्य०	अशेलयत्	अशेलयताम्	अशेलयन्
	अशेलयः	अशेलयतम्	अशेलयत
	अशेलयम्	अशेलयाव	अशेलयाव
अ०	अशीशिलत्	अशीशिलताम्	अशीशिलन्
	अशीशिलः	अशीशिलतम्	अशीशिलत
	अशीशिलम्	अशीशिलाव	अशीशिलाम
प०	शेलयाञ्चकार	शेलयाञ्चक्रतुः	शेलयाञ्चक्रुः
	शेलयाञ्चकर्थ	शेलयाञ्चक्रथुः	शेलयाञ्चक्र
	शेलयाञ्चकार-चकर	शेलयाञ्चकृव	शेलयाञ्चकृम
	शेलयाम्बभूव । शेलयामास		
आ०	शेल्यात्	शेल्यास्ताम्	शेल्यासुः
	शेल्याः	शेल्यास्तम्	शेल्यास्त
	शेल्यासम्	शेल्यास्व	शेल्यास्म
श्व०	शेलयिता	शेलयितारौ	शेलयितारः
	शेलयितासि	शेलयितास्थः	शेलयितास्थ
	शेलयितास्मि	शेलयितास्वः	शेलयितास्मः
भ०	शेलयिष्यति	शेलयिष्यतः	शेलयिष्यन्ति
	शेलयिष्यसि	शेलयिष्यथः	शेलयिष्यथ
	शेलयिष्यामि	शेलयिष्यावः	शेलयिष्यामः
क्रि०	अशेलयिष्यत्	अशेलयिष्यताम्	अशेलयिष्यन्
	अशेलयिष्यः	अशेलयिष्यतम्	अशेलयिष्यत
	अशेलयिष्यम्	अशेलयिष्याव	अशेलयिष्याम

व०	शेलयते	शेलयेते	शेलयन्ते
	शेलयसे	शेलयेथे	शेलयध्वे
	शेलये	शेलयावहे	शेलयामहे
स०	शेलयेत	शेलयेयाताम्	शेलयेरन्
	शेलयेथाः	शेलयेयाथाम्	शेलयेध्वम्
	शेलयेय	शेलयेवहि	शेलयेमहि
प०	शेलयताम्	शेलयेताम्	शेलयन्ताम्
	शेलयस्व	शेलयेथाम्	शेलयध्वम्
	शेलयै	शेलयावहै	शेलयामहै
ह्य०	अशेलयत	अशेलयेताम्	अशेलयन्
	अशेलयथाः	अशेलयेथाम्	अशेलयध्वम्
	अशेलये	अशेलयावहि	अशेलयामहि
अ०	अशीशिलत	अशीशिलेताम्	अशीशिलन्त
	अशीशिलथाः	अशीशिलेथाम्	अशीशिलध्वम्
	अशीशिले	अशीशिलावहि	अशीशिलामहि
प०	शेलयाञ्चक्रे	शेलयाञ्चक्राते	शेलयाञ्चक्रिरे
	शेलयाञ्चकृषे	शेलयाञ्चक्राथे	शेलयाञ्चकृढ्वे
	शेलयाञ्चक्रे	शेलयाञ्चकृवहे	शेलयाञ्चकृमहे
	शेलयाम्बभूव । शेलयामास		
आ०	शेलयिषीष्ट	शेलयिषीयास्ताम्	शेलयिषीरन्
	शेलयिषीष्ठाः	शेलयिषीयास्थाम्	शेलयिषीढ्वम् ध्वम्
	शेलयिषीय	शेलयिषीवहि	शेलयिषीमहि
श्व०	शेलयिता	शेलयितारौ	शेलयितारः
	शेलयितासे	शेलयितासाथे	शेलयिताध्वे
	शेलयिताहे	शेलयितास्वहे	शेलयितास्महे
भ०	शेलयिष्यते	शेलयिष्येते	शेलयिष्यन्ते
	शेलयिष्यसे	शेलयिष्येथे	शेलयिष्यध्वे
	शेलयिष्ये	शेलयिष्यावहे	शेलयिष्यामहे
क्रि०	अशेलयिष्यत	अशेलयिष्येताम्	अशेलयिष्यन्त
	अशेलयिष्यथाः	अशेलयिष्येथाम्	अशेलयिष्यध्वम्
	अशेलयिष्ये	अशेलयिष्यावहि	अशेलयिष्यामहि

1404 सिलत् (सिल्) उञ्छे ।

व०	सेलयति	सेलयतः	सेलयन्ति
	सेलयसि	सेलयथः	सेलयथ
	सेलयामि	सेलयावः	सेलयामः
स०	सेलयेत्	सेलयेताम्	सेलयेयुः
	सेलयेः	सेलयेतम्	सेलयेत
	सेलयेयम्	सेलयेव	सेलयेम
प०	सेलयतु	सेलयतात् सेलयताम्	सेलयन्तु
	सेलय	सेलयतात् सेलयतम्	सेलयत
	सेलयानि	सेलयाव	सेलयाम
ह्य०	असेलयत्	असेलयताम्	असेलयन्
	असेलयः	असेलयतम्	असेलयत
	असेलयम्	असेलयाव	असेलयाम
अ०	असीसिलत्	असीसिलताम्	असीसिलन्
	असीसिलः	असीसिलतम्	असीसिलत
	असीसिलम्	असीसिलाव	असीसिलाम
प०	सेलयाञ्चकार	सेलयाञ्चकतुः	सेलयाञ्चकुः
	सेलयाञ्चकर्थ	सेलयाञ्चक्रथुः	सेलयाञ्चक्र
	सेलयाञ्चकार-चकर	सेलयाञ्चकृव	सेलयाञ्चकृम
	सेलयाम्बभूव । सेलयामास		
आ०	सेल्यात्	सेल्यास्ताम्	सेल्यासुः
	सेल्याः	सेल्यास्तम्	सेल्यास्त
	सेल्यासम्	सेल्यास्व	सेल्यास्म
श्व०	सेलयिता	सेलयितारौ	सेलयितारः
	सेलयितासि	सेलयितास्थः	सेलयितास्थ
	सेलयितास्मि	सेलयितास्वः	सेलयितास्मः
भ०	सेलयिष्यति	सेलयिष्यतः	सेलयिष्यन्ति
	सेलयिष्यसि	सेलयिष्यथः	सेलयिष्यथ
	सेलयिष्यामि	सेलयिष्यावः	सेलयिष्यामः
क्रि०	असेलयिष्यत्	असेलयिष्यताम्	असेलयिष्यन्
	असेलयिष्यः	असेलयिष्यतम्	असेलयिष्यत
	असेलयिष्यम्	असेलयिष्याव	असेलयिष्याम

व०	सेलयते	सेलयेते	सेलयन्ते
	सेलयसे	सेलयेथे	सेलयध्वे
	सेलये	सेलयावहे	सेलयामहे
स०	सेलयेत	सेलयेयाताम्	सेलयेरन्
	सेलयेथाः	सेलयेयाथाम्	सेलयेध्वम्
	सेलयेय	सेलयेवहि	सेलयेमहि
प०	सेलयताम्	सेलयेताम्	सेलयन्ताम्
	सेलयस्व	सेलयेथाम्	सेलयध्वम्
	सेलयै	सेलयावहै	सेलयामहै
ह्य०	असेलयत	असेलयेताम्	असेलयन्त
	असेलयथाः	असेलयेथाम्	असेलयध्वम्
	असेलये	असेलयावहि	असेलयामहि
अ०	असीसिलत	असीसिलेताम्	असीसिलन्त
	असीसिलथाः	असीसिलेथाम्	असीसिलध्वम्
	असीसिले	असीसिलावहि	असीसिलामहि
प०	सेलयाञ्चक्रे	सेलयाञ्चक्राते	सेलयाञ्चक्रिरे
	सेलयाञ्चकृषे	सेलयाञ्चक्राथे	सेलयाञ्चकृढ्वे
	सेलयाञ्चक्रे	सेलयाञ्चकृवहे	सेलयाञ्चकृमहे
	सेलयाम्बभूव । सेलयामास		
आ०	सेलयिषीष्ट	सेलयिषीयास्ताम्	सेलयिषीरन्
	सेलयिषीष्ठाः	सेलयिषीयास्थाम्	सेलयिषीढ्वम् ध्वम्
	सेलयिषीय	सेलयिषीवहि	सेलयिषीमहि
श्व०	सेलयिता	सेलयितारौ	सेलयितारः
	सेलयितासे	सेलयितासाथे	सेलयिताध्वे
	सेलयिताहे	सेलयितास्वहे	सेलयितास्महे
भ०	सेलयिष्यते	सेलयिष्येते	सेलयिष्यन्ते
	सेलयिष्यसे	सेलयिष्येथे	सेलयिष्यध्वे
	सेलयिष्ये	सेलयिष्यावहे	सेलयिष्यामहे
क्रि०	असेलयिष्यत	असेलयिष्येताम्	असेलयिष्यन्त
	असेलयिष्यथाः	असेलयिष्येथाम्	असेलयिष्यध्वम्
	असेलयिष्ये	असेलयिष्यावहि	असेलयिष्यामहि

1405 तिलत् (तिल्) स्नेहने । 439 तिलवद्रूपाणि

1406 चलत् (चल्) विलसने । 972 चलवद्रूपाणि

1407 चिलत् (चिल्) वसने

व०	चेलयति	चेलयतः	चेलयन्ति
	चेलयसि	चेलयथः	चेलयथ
	चेलयामि	चेलयावः	चेलयामः
स०	चेलयेत्	चेलयेताम्	चेलयेयुः
	चेलयेः	चेलयेतम्	चेलयेत
	चेलयेयम्	चेलयेव	चेलयेम
प०	चेलयतु	चेलयतात्	चेलयताम्	चेलयन्तु
	चेलय	चेलयतात	चेलयतम्	चेलयत
	चेलयानि	चेलयाव	चेलयाम
ह्य०	अचेलयत्	अचेलयताम्	अचेलयन्
	अचेलयः	अचेलयतम्	अचेलयत
	अचेलयम्	अचेलयाव	अचेलयाव
अ०	अचीचिलत्	अचीचिलताम्	अचीचिलन्
	अचीचिलः	अचीचिलतम्	अचीचिलत
	अचीचिलम्	अचीचिलाव	अचीचिलाम
प०	चेलयाञ्चकार	चेलयाञ्चक्रतुः	चेलयाञ्चक्रुः
	चेलयाञ्चकर्थ	चेलयाञ्चक्रथुः	चेलयाञ्चक्र
	चेलयाञ्चकार-चकर	चेलयाञ्चकृव	चेलयाञ्चकृम
	चेलयाम्बभूव । चेलयामास		
आ०	चेल्यात्	चेल्यास्ताम्	चेल्यासुः
	चेल्याः	चेल्यास्तम्	चेल्यास्त
	चेल्यासम्	चेल्यास्व	चेल्यास्म
श्र०	चेलयिता	चेलयितारौ	चेलयितारः
	चेलयितासि	चेलयितास्थः	चेलयितास्थ
	चेलयितास्मि	चेलयितास्वः	चेलयितास्मः
भ०	चेलयिष्यति	चेलयिष्यतः	चेलयिष्यन्ति
	चेलयिष्यसि	चेलयिष्यथः	चेलयिष्यथ
	चेलयिष्यामि	चेलयिष्यावः	चेलयिष्यामः
क्रि०	अचेलयिष्यत्	अचेलयिष्यताम्	अचेलयिष्यन्
	अचेलयिष्यः	अचेलयिष्यतम्	अचेलयिष्यत
	अचेलयिष्यम्	अचेलयिष्याव	अचेलयिष्याम

व०	चेलयते	चेलयेते	चेलयन्ते
	चेलयसे	चेलयेथे	चेलयध्वे
	चेलये	चेलयावहे	चेलयामहे
स०	चेलयेत	चेलयेयाताम्	चेलयेरन्
	चेलयेथाः	चेलयेयाथाम्	चेलयेध्वम्
	चेलयेय	चेलयेवहि	चेलयेमहि
प०	चेलयताम्	चेलयेताम्	चेलयन्ताम्
	चेलयस्व	चेलयेथाम्	चेलयध्वम्
	चेलयै	चेलयावहै	चेलयामहै
ह्य०	अचेलयत	अचेलयेताम्	अचेलयन्त
	अचेलयथाः	अचेलयेथाम्	अचेलयध्वम्
	अचेलये	अचेलयावहि	अचेलयामहि
अ०	अचीचिलत	अचीचिलेताम्	अचीचिलन्त
	अचीचिलथाः	अचीचिलेथाम्	अचीचिलध्वम्
	अचीचिले	अचीचिलावहि	अचीचिलामहि
प०	चेलयाञ्चक्रे	चेलयाञ्चक्राते	चेलयाञ्चक्रिरे
	चेलयाञ्चकृषे	चेलयाञ्चक्राथे	चेलयाञ्चकृढ्वे
	चेलयाञ्चक्रे	चेलयाञ्चकृवहे	चेलयाञ्चकृमहे
	चेलयाम्बभूव । चेलयामास		
आ०	चेलयिषीष्ट	चेलयिषीयास्ताम्	चेलयिषीरन्
	चेलयिषीष्ठाः	चेलयिषीयास्थाम्	चेलयिषीढ्वम् ध्वम्
	चेलयिषीय	चेलयिषीवहि	चेलयिषीमहि
श्र०	चेलयिता	चेलयितारौ	चेलयितारः
	चेलयितासे	चेलयितासाथे	चेलयिताध्वे
	चेलयिताहे	चेलयितास्वहे	चेलयितास्महे
भ०	चेलयिष्यते	चेलयिष्येते	चेलयिष्यन्ते
	चेलयिष्यसे	चेलयिष्येथे	चेलयिष्यध्वे
	चेलयिष्ये	चेलयिष्यावहे	चेलयिष्यामहे
क्रि०	अचेलयिष्यत	अचेलयिष्येताम्	अचेलयिष्यन्त
	अचेलयिष्यथाः	अचेलयिष्येथाम्	अचेलयिष्यध्वम्
	अचेलयिष्ये	अचेलयिष्यावहि	अचेलयिष्यामहि

1408 विलत् (विल्) वरणे

व०	वेलयति	वेलयतः	वेलयन्ति
	वेलयसि	वेलयथः	वेलयथ
	वेलयामि	वेलयावः	वेलयामः
स०	वेलयेत्	वेलयेताम्	वेलयेयुः
	वेलयेः	वेलयेतम्	वेलयेत
	वेलयेयम्	वेलयेव	वेलयेम
प	वेलयतु	वेलयतात् वेलयताम्	वेलयन्तु
	वेलय	वेलयतात् वेलयतम्	वेलयत
	वेलयानि	वेलयाव	वेलयाम
ह्य०	अवेलयत्	अवेलयताम्	अवेलयन्
	अवेलयः	अवेलयतम्	अवेलयत
	अवेलयम्	अवेलयाव	अवेलयाम
अ०	अवीविलत्	अवीविलताम्	अवीविलन्
	अवीविलः	अवीविलतम्	अवीविलत
	अवीविलम्	अवीविलाव	अवीविलाम
प०	वेलयाञ्चकार	वेलयाञ्चक्रतुः	वेलयाञ्चक्रुः
	वेलयाञ्चकर्थ	वेलयाञ्चक्रथुः	वेलयाञ्चक्र
	वेलयाञ्चकार-चकर	वेलयाञ्चकृव	वेलयाञ्चकृम
	वेलयाम्बभूव । वेलयामास		
आ०	वेल्यात्	वेल्यास्ताम्	वेल्यासुः
	वेल्याः	वेल्यास्तम्	वेल्यास्त
	वेल्यासम्	वेल्यास्व	वेल्यास्म
श्व०	वेलयिता	वेलयितारौ	वेलयितारः
	वेलयितासि	वेलयितास्थः	वेलयितास्थ
	वेलयितास्मि	वेलयितास्वः	वेलयितास्मः
भ०	वेलयिष्यति	वेलयिष्यतः	वेलयिष्यन्ति
	वेलयिष्यसि	वेलयिष्यथः	वेलयिष्यथ
	वेलयिष्यामि	वेलयिष्यावः	वेलयिष्यामः
क्रि०	अवेलयिष्यत्	अवेलयिष्यताम्	अवेलयिष्यन्
	अवेलयिष्यः	अवेलयिष्यतम्	अवेलयिष्यत
	अवेलयिष्यम्	अवेलयिष्याव	अवेलयिष्याम

व०	वेलयते	वेलयेते	वेलयन्ते
	वेलयसे	वेलयेथे	वेलयध्वे
	वेलये	वेलयावहे	वेलयामहे
स०	वेलयेत	वेलयेयाताम्	वेलयेरन्
	वेलयेथाः	वेलयेयाथाम्	वेलयेध्वम्
	वेलयेय	वेलयेवहि	वेलयेमहि
प०	वेलयताम्	वेलयेताम्	वेलयन्ताम्
	वेलयस्व	वेलयेथाम्	वेलयध्वम्
	वेलयै	वेलयावहै	वेलयामहै
ह्य०	अवेलयत	अवेलयेताम्	अवेलयन्त
	अवेलयथाः	अवेलयेथाम्	अवेलयध्वम्
	अवेलये	अवेलयावहि	अवेलयामहि
अ०	अवीविलत	अवीविलेताम्	अवीविलन्त
	अवीविलथाः	अवीविलेथाम्	अवीविलध्वम्
	अवीविले	अवीविलावहि	अवीविलामहि
प०	वेलयाञ्चक्रे	वेलयाञ्चक्राते	वेलयाञ्चक्रिरे
	वेलयाञ्चकृषे	वेलयाञ्चक्राथे	वेलयाञ्चकृढ्वे
	वेलयाञ्चक्रे	वेलयाञ्चकृवहे	वेलयाञ्चकृमहे
	वेलयाम्बभूव । वेलयामास		
आ०	वेलयिषीष्ट	वेलयिषीयास्ताम्	वेलयिषीरन्
	वेलयिषीष्ठाः	वेलयिषीयास्थाम्	वेलयिषीढ्वम् ध्वम्
	वेलयिषीय	वेलयिषीवहि	वेलयिषीमहि
श्व०	वेलयिता	वेलयितारौ	वेलयितारः
	वेलयितासे	वेलयितासाथे	वेलयिताध्वे
	वेलयिताहे	वेलयितास्वहे	वेलयितास्महे
भ०	वेलयिष्यते	वेलयिष्येते	वेलयिष्यन्ते
	वेलयिष्यसे	वेलयिष्येथे	वेलयिष्यध्वे
	वेलयिष्ये	वेलयिष्यावहे	वेलयिष्यामहे
क्रि०	अवेलयिष्यत	अवेलयिष्येताम्	अवेलयिष्यन्त
	अवेलयिष्यथाः	अवेलयिष्येथाम्	अवेलयिष्यध्वम्
	अवेलयिष्ये	अवेलयिष्यावहि	अवेलयिष्यामहि

1409 बिलत् (बिल्) भेदने

व०	बेलयति	बेलयतः	बेलयन्ति
	बेलयसि	बेलयथः	बेलयथ
	बेलयामि	बेलयावः	बेलयामः
स०	बेलयेत्	बेलयेताम्	बेलयेयुः
	बेलयेः	बेलयेतम्	बेलयेत
	बेलयेयम्	बेलयेव	बेलयेम
प०	बेलयतु	बेलयतात् बेलयताम्	बेलयन्तु
	बेलय	बेलयतात् बेलयतम्	बेलयत
	बेलयानि	बेलयाव	बेलयाम
ह्य०	अबेलयत्	अबेलयताम्	अबेलयन्
	अबेलयः	अबेलयतम्	अबेलयत
	अबेलयम्	अबेलयाव	अबेलयाम
अ०	अबीबिलत्	अबीबिलताम्	अबीबिलन्
	अबीबिलः	अबीबिलतम्	अबीबिलत
	अबीबिलम्	अबीबिलाव	अबीबिलाम
प०	बेलयाञ्चकार	बेलयाञ्चक्रतुः	बेलयाञ्चक्रुः
	बेलयाञ्चकर्थ	बेलयाञ्चक्रथुः	बेलयाञ्चक्र
	बेलयाञ्चकार-चकर	बेलयाञ्चकृव	बेलयाञ्चकृम
	बेलयाम्बभूव । बेलयामास		
आ०	बेल्यात्	बेल्यास्ताम्	बेल्यासुः
	बेल्याः	बेल्यास्तम्	बेल्यास्त
	बेल्यासम्	बेल्यास्व	बेल्यास्म
श्व०	बेलयिता	बेलयितारौ	बेलयितारः
	बेलयितासि	बेलयितास्थः	बेलयितास्थ
	बेलयितास्मि	बेलयितास्वः	बेलयितास्मः
भ०	बेलयिष्यति	बेलयिष्यतः	बेलयिष्यन्ति
	बेलयिष्यसि	बेलयिष्यथः	बेलयिष्यथ
	बेलयिष्यामि	बेलयिष्यावः	बेलयिष्यामः
क्रि०	अबेलयिष्यत्	अबेलयिष्यताम्	अबेलयिष्यन्
	अबेलयिष्यः	अबेलयिष्यतम्	अबेलयिष्यत
	अबेलयिष्यम्	अबेलयिष्याव	अबेलयिष्याम

व०	बेलयते	बेलयेते	बेलयन्ते
	बेलयसे	बेलयेथे	बेलयध्वे
	बेलये	बेलयावहे	बेलयामहे
स०	बेलयेत	बेलयेयाताम्	बेलयेरन्
	बेलयेथाः	बेलयेयाथाम्	बेलयेध्वम्
	बेलयेय	बेलयेवहि	बेलयेमहि
प०	बेलयताम्	बेलयेताम्	बेलयन्ताम्
	बेलयस्व	बेलयेथाम्	बेलयध्वम्
	बेलयै	बेलयावहै	बेलयामहै
ह्य०	अबेलयत	अबेलयेताम	अबेलयन्त
	अबेलयथाः	अबेलयेथाम्	अबेलयध्वम्
	अबेलये	अबेलयावहि	अबेलयामहि
अ०	अबीबिलत	अबीबिलेताम्	अबीबिलन्त
	अबीबिलथाः	अबीबिलेथाम्	अबीबिलध्वम
	अबीबिले	अबीबिलावहि	अबीबिलामहि
प०	बेलयाञ्चक्रे	बेलयाञ्चक्राते	बेलयाञ्चक्रिरे
	बेलयाञ्चकृषे	बेलयाञ्चक्राथे	बेलयाञ्चकृढ्वे
	बेलयाञ्चक्रे	बेलयाञ्चकृवहे	बेलयाञ्चकृमहे
	बेलयाम्बभूव । बेलयामास		
आ०	बेलयिषीष्ट	बेलयिषीयास्ताम्	बेलयिषीरन्
	बेलयिषीष्ठाः	बेलयिषीयास्थाम्	बेलयिषीढ्वम् ध्वम्
	बेलयिषीय	बेलयिषीवहि	बेलयिषीमहि
श्व०	बेलयिता	बेलयितारौ	बेलयितारः
	बेलयितासे	बेलयितासाथे	बेलयिताध्वे
	बेलयिताहे	बेलयितास्वहे	बेलयितास्महे
भ०	बेलयिष्यते	बेलयिष्येते	बेलयिष्यन्ते
	बेलयिष्यसे	बेलयिष्येथे	बेलयिष्यध्वे
	बेलयिष्ये	बेलयिष्यावहे	बेलयिष्यामहे
क्रि०	अबेलयिष्यत	अबेलयिष्येताम्	अबेलयिष्यन्त
	अबेलयिष्यथाः	अबेलयिष्येथाम्	अबेलयिष्यध्वम्
	अबेलयिष्ये	अबेलयिष्यावहि	अबेलयिष्यामहि

1410 णिलत् (निल्) गहने

व० नेलयति नेलयतः नेलयन्ति
नेलयसि नेलयथः नेलयथ
नेलयामि नेलयावः नेलयामः

स० नेलयेत् नेलयेताम् नेलयेयुः
नेलयेः नेलयेतम् नेलयेत
नेलयेयम् नेलयेव नेलयेम

प० नेलयतु नेलयतात् नेलयताम् नेलयन्तु
नेलय नेलयतात् नेलयतम् नेलयत
नेलयानि नेलयाव नेलयाम

ह्य० अनेलयत् अनेलयताम् अनेलयन्
अनेलयः अनेलयतम् अनेलयत
अनेलयम् अनेलयाव अनेलयाव

अ० अनीनिलत् अनीनिलताम् अनीनिलन्
अनीनिलः अनीनिलतम् अनीनिलत
अनीनिलम् अनीनिलाव अनीनिलाम

प नेलयाञ्चकार नेलयाञ्चक्रतुः नेलयाञ्चक्रुः
नेलयाञ्चकर्थ नेलयाञ्चक्रथुः नेलयाञ्चक्र
नेलयाञ्चकार-चकर नेलयाञ्चकृव नेलयाञ्चकृम

नेलयाम्बभूव । नेलयामास

आ० नेल्यात् नेल्यास्ताम् नेल्यासुः
नेल्याः नेल्यास्तम् नेल्यास्त
नेल्यासम् नेल्यास्व नेल्यास्म

श्व० नेलयिता नेलयितारौ नेलयितारः
नेलयितासि नेलयितास्थः नेलयितास्थ
नेलयितास्मि नेलयितास्वः नेलयितास्मः

भ० नेलयिष्यति नेलयिष्यतः नेलयिष्यन्ति
नेलयिष्यसि नेलयिष्यथः नेलयिष्यथ
नेलयिष्यामि नेलयिष्यावः नेलयिष्यामः

क्रि० अनेलयिष्यत् अनेलयिष्यताम् अनेलयिष्यन्
अनेलयिष्यः अनेलयिष्यतम् अनेलयिष्यत
अनेलयिष्यम् अनेलयिष्याव अनेलयिष्याम

व० नेलयते नेलयेते नेलयन्ते
नेलयसे नेलयेथे नेलयध्वे
नेलये नेलयावहे नेलयामहे

स० नेलयेत नेलयेयाताम् नेलयेरन्
नेलयेथाः नेलयेयाथाम् नेलयेध्वम्
नेलयेय नेलयेवहि नेलयेमहि

प० नेलयताम् नेलयेताम् नेलयन्ताम्
नेलयस्व नेलयेथाम् नेलयध्वम्
नेलयै नेलयावहै नेलयामहै

ह्य० अनेलयत अनेलयेताम् अनेलयन्त
अनेलयथाः अनेलयेथाम् अनेलयध्वम्
अनेलये अनेलयावहि अनेलयामहि

अ० अनीनिलत अनीनिलेताम् अनीनिलन्त
अनीनिलथाः अनीनिलेथाम् अनीनिलध्वम्
अनीनिले अनीनिलावहि अनीनिलामहि

प० नेलयाञ्चक्रे नेलयाञ्चक्राते नेलयाञ्चक्रिरे
नेलयाञ्चकृषे नेलयाञ्चक्राथे नेलयाञ्चकृढ्वे
नेलयाञ्चक्रे नेलयाञ्चकृवहे नेलयाञ्चकृमहे

नेलयाम्बभूव । नेलयामास

आ० नेलयिषीष्ट नेलयिषीयास्ताम् नेलयिषीरन्
नेलयिषीष्ठाः नेलयिषीयास्थाम् नेलयिषीढ्वम्
ध्वम्
नेलयिषीय नेलयिषीवहि नेलयिषीमहि

श्व नेलयिता नेलयितारौ नेलयितारः
नेलयितासे नेलयितासाथे नेलयिताध्वे
नेलयिताहे नेलयितास्वहे नेलयितास्महे

भ० नेलयिष्यते नेलयिष्येते नेलयिष्यन्ते
नेलयिष्यसे नेलयिष्येथे नेलयिष्यध्वे
नेलयिष्ये नेलयिष्यावहे नेलयिष्यामहे

क्रि० अनेलयिष्यत अनेलयिष्येताम् अनेलयिष्यन्त
अनेलयिष्यथाः अनेलयिष्येथाम् अनेलयिष्यध्वम्
अनेलयिष्ये अनेलयिष्यावहि अनेलयिष्यामहि

1411 मिलत् (मिल्) श्लेषणे

व०	मेलयति	मेलयतः	मेलयन्ति
	मेलयसि	मेलयथः	मेलयथ
	मेलयामि	मेलयावः	मेलयामः
स०	मेलयेत्	मेलयेताम्	मेलयेयुः
	मेलयेः	मेलयेतम्	मेलयेत
	मेलयेयम्	मेलयेव	मेलयेम
प०	मेलयतु	मेलयतात् मेलयताम्	मेलयन्तु
	मेलय	मेलयतात् मेलयतम्	मेलयत
	मेलयानि	मेलयाव	मेलयाम
ह्य०	अमेलयत्	अमेलयताम्	अमेलयन्
	अमेलयः	अमेलयतम्	अमेलयत
	अमेलयम्	अमेलयाव	अमेलयाम
अ०	अमीमिलत्	अमीमिलताम्	अमीमिलन्
	अमीमिलः	अमीमिलतम्	अमीमिलत
	अमीमिलम्	अमीमिलाव	अमीमिलाम
प०	मेलयाञ्चकार	मेलयाञ्चक्रतुः	मेलयाञ्चक्रुः
	मेलयाञ्चकर्थ	मेलयाञ्चक्रथुः	मेलयाञ्चक्र
	मेलयाञ्चकार-चकर	मेलयाञ्चकृव	मेलयाञ्चकृम
	मेलयाम्बभूव । मेलयामास		
आ०	मेल्यात्	मेल्यास्ताम्	मेल्यासुः
	मेल्याः	मेल्यास्तम्	मेल्यास्त
	मेल्यासम्	मेल्यास्व	मेल्यास्म
श्व०	मेलयिता	मेलयितारौ	मेलयितारः
	मेलयितासि	मेलयितास्थः	मेलयितास्थ
	मेलयितास्मि	मेलयितास्वः	मेलयितास्मः
भ०	मेलयिष्यति	मेलयिष्यतः	मेलयिष्यन्ति
	मेलयिष्यसि	मेलयिष्यथः	मेलयिष्यथ
	मेलयिष्यामि	मेलयिष्यावः	मेलयिष्यामः
क्रि०	अमेलयिष्यत्	अमेलयिष्यताम्	अमेलयिष्यन्
	अमेलयिष्यः	अमेलयिष्यतम्	अमेलयिष्यत
	अमेलयिष्यम्	अमेलयिष्याव	अमेलयिष्याम

व०	मेलयते	मेलयेते	मेलयन्ते
	मेलयसे	मेलयेथे	मेलयध्वे
	मेलये	मेलयावहे	मेलयामहे
स०	मेलयेत	मेलयेयाताम्	मेलयेरन्
	मेलयेथाः	मेलयेयाथाम्	मेलयेध्वम्
	मेलयेय	मेलयेवहि	मेलयेमहि
प०	मेलयताम्	मेलयेताम्	मेलयन्ताम्
	मेलयस्व	मेलयेथाम्	मेलयध्वम्
	मेलयै	मेलयावहै	मेलयामहै
ह्य०	अमेलयत	अमेलयेताम्	अमेलयन्त
	अमेलयथाः	अमेलयेथाम्	अमेलयध्वम्
	अमेलये	अमेलयावहि	अमेलयामहि
अ०	अमीमिलत	अमीमिलेताम्	अमीमिलन्त
	अमीमिलथाः	अमीमिलेथाम्	अमीमिलध्वम्
	अमीमिले	अमीमिलावहि	अमीमिलामहि
प०	मेलयाञ्चक्रे	मेलयाञ्चक्राते	मेलयाञ्चक्रिरे
	मेलयाञ्चकृषे	मेलयाञ्चक्राथे	मेलयाञ्चकृढ्वे
	मेलयाञ्चक्रे	मेलयाञ्चकृवहे	मेलयाञ्चकृमहे
	मेलयाम्बभूव । मेलयामास		
आ०	मेलयिषीष्ट	मेलयिषीयास्ताम्	मेलयिषीरन्
	मेलयिषीष्ठाः	मेलयिषीयास्थाम्	मेलयिषीढ्वम् ध्वम्
	मेलयिषीय	मेलयिषीवहि	मेलयिषीमहि
श्व०	मेलयिता	मेलयितारौ	मेलयितारः
	मेलयितासे	मेलयितासाथे	मेलयिताध्वे
	मेलयिताहे	मेलयितास्वहे	मेलयितास्महे
भ०	मेलयिष्यते	मेलयिष्येते	मेलयिष्यन्ते
	मेलयिष्यसे	मेलयिष्येथे	मेलयिष्यध्वे
	मेलयिष्ये	मेलयिष्यावहे	मेलयिष्यामहे
क्रि०	अमेलयिष्यत	अमेलयिष्येताम्	अमेलयिष्यन्त
	अमेलयिष्यथाः	अमेलयिष्येथाम्	अमेलयिष्यध्वम
	अमेलयिष्ये	अमेलयिष्यावहि	अमेलयिष्यामहि

1412 स्पृशंत् (स्पृश्) संस्पर्शे ।

व	स्पर्शयति	स्पर्शयतः	स्पर्शयन्ति
	स्पर्शयसि	स्पर्शयथः	स्पर्शयथ
	स्पर्शयामि	स्पर्शयावः	स्पर्शयामः
स०	स्पर्शयेत्	स्पर्शयेताम्	स्पर्शयेयुः
	स्पर्शयेः	स्पर्शयेतम्	स्पर्शयेत
	स्पर्शयेयम्	स्पर्शयेव	स्पर्शयेम
प०	स्पर्शयतु	स्पर्शयतात्	स्पर्शयताम् स्पर्शयन्तु
	स्पर्शय	स्पर्शयतात्	स्पर्शयतम् स्पर्शयत
	स्पर्शयानि	स्पर्शयाव	स्पर्शयाम
ह्य०	अस्पर्शयत्	अस्पर्शयताम्	अस्पर्शयन्
	अस्पर्शयः	अस्पर्शयतम्	अस्पर्शयत
	अस्पर्शयम्	अस्पर्शयाव	अस्पर्शयाम
अ०	अपिस्पृशत्	अपिस्पृशताम्	अपिस्पृशन्
	अपिस्पृशः	अपिस्पृशतम्	अपिस्पृशत
	अपिस्पृशम्	अपिस्पृशाव	अपिस्पृशाम
प०	स्पर्शयाञ्चकार	स्पर्शयाञ्चक्रतुः	स्पर्शयाञ्चक्रुः
	स्पर्शयाञ्चकर्थ	स्पर्शयाञ्चक्रथुः	स्पर्शयाञ्चक्र
	स्पर्शयाञ्चकार-चकर	स्पर्शयाञ्चकृव	स्पर्शयाञ्चकृम
	स्पर्शयाम्बभूव । स्पर्शयामास		
आ०	स्पर्श्यात्	स्पर्श्यास्ताम्	स्पर्श्यासुः
	स्पर्श्याः	स्पर्श्यास्तम्	स्पर्श्यास्त
	स्पर्श्यासम्	स्पर्श्यास्व	स्पर्श्यास्म
श्व०	स्पर्शयिता	स्पर्शयितारौ	स्पर्शयितारः
	स्पर्शयितासि	स्पर्शयितास्थः	स्पर्शयितास्थ
	स्पर्शयितास्मि	स्पर्शयितास्वः	स्पर्शयितास्मः
भ०	स्पर्शयिष्यति	स्पर्शयिष्यतः	स्पर्शयिष्यन्ति
	स्पर्शयिष्यसि	स्पर्शयिष्यथः	स्पर्शयिष्यथ
	स्पर्शयिष्यामि	स्पर्शयिष्यावः	स्पर्शयिष्यामः
क्रि०	अस्पर्शयिष्यत्	अस्पर्शयिष्यताम्	अस्पर्शयिष्यन्
	अस्पर्शयिष्यः	अस्पर्शयिष्यतम्	अस्पर्शयिष्यत
	अस्पर्शयिष्यम्	अस्पर्शयिष्याव	अस्पर्शयिष्याम

व०	स्पर्शयते	स्पर्शयेते	स्पर्शयन्ते
	स्पर्शयसे	स्पर्शयेथे	स्पर्शयध्वे
	स्पर्शये	स्पर्शयावहे	स्पर्शयामहे
स०	स्पर्शयेत	स्पर्शयेयाताम्	स्पर्शयेरन्
	स्पर्शयेथाः	स्पर्शयेयाथाम्	स्पर्शयेध्वम्
	स्पर्शयेय	स्पर्शयेवहि	स्पर्शयेमहि
प०	स्पर्शयताम्	स्पर्शयेताम्	स्पर्शयन्ताम्
	स्पर्शयस्व	स्पर्शयेथाम्	स्पर्शयध्वम्
	स्पर्शयै	स्पर्शयावहै	स्पर्शयामहै
ह्य०	अस्पर्शयत	अस्पर्शयेताम्	अस्पर्शयन्त
	अस्पर्शयथाः	अस्पर्शयेथाम	अस्पर्शयध्वम्
	अस्पर्शये	अस्पर्शयावहि	अस्पर्शयामहि
अ०	अपिस्पृशत	अपिस्पृशेताम्	अपिस्पृशन्त
	अपिस्पृशथाः	अपिस्पृशेथाम्	अपिस्पृशध्वम्
	अपिस्पृशे	अपिस्पृशावहि	अपिस्पृशामहि
प०	स्पर्शयाञ्चक्रे	स्पर्शयाञ्चक्राते	स्पर्शयाञ्चक्रिरे
	स्पर्शयाञ्चकृषे	स्पर्शयाञ्चक्राथे	स्पर्शयाञ्चकृढ्वे
	स्पर्शयाञ्चक्रे	स्पर्शयाञ्चकृवहे	स्पर्शयाञ्चकृमहे
	स्पर्शयाम्बभूव । स्पर्शयामास		
आ०	स्पर्शयिषीष्ट	स्पर्शयिषीयास्ताम्	स्पर्शयिषीरन्
	स्पर्शयिषीष्ठाः	स्पर्शयिषीयास्थाम्	स्पर्शयिषीढ्वम् ध्वम्
	स्पर्शयिषीय	स्पर्शयिषीवहि	स्पर्शयिषीमहि
श्व०	स्पर्शयिता	स्पर्शयितारौ	स्पर्शयितारः
	स्पर्शयितासे	स्पर्शयितासाथे	स्पर्शयिताध्वे
	स्पर्शयिताहे	स्पर्शयितास्वहे	स्पर्शयितास्महे
भ०	स्पर्शयिष्यते	स्पर्शयिष्येते	स्पर्शयिष्यन्ते
	स्पर्शयिष्यसे	स्पर्शयिष्येथे	स्पर्शयिष्यध्वे
	स्पर्शयिष्ये	स्पर्शयिष्यावहे	स्पर्शयिष्यामहे
क्रि०	अस्पर्शयिष्यत	अस्पर्शयिष्येताम्	अस्पर्शयिष्यन्त
	अस्पर्शयिष्यथाः	अस्पर्शयिष्येथाम्	अस्पर्शयिष्यध्वम्
	अस्पर्शयिष्ये	अस्पर्शयिष्यावहि	अस्पर्शयिष्यामहि

1413 रुशंत् (रुश्) हिंसायाम् ।

व०	रोशयति	रोशयतः	रोशयन्ति
	रोशयसि	रोशयथः	रोशयथ
	रोशयामि	रोशयावः	रोशयामः
स०	रोशयेत्	रोशयेताम्	रोशयेयुः
	रोशयेः	रोशयेतम्	रोशयेत
	रोशयेयम्	रोशयेव	रोशयेम
प०	रोशयतु रोशयतात्	रोशयताम्	रोशयन्तु
	रोशय रोशयतात्	रोशयतम्	रोशयत
	रोशयाणि	रोशयाव	रोशयाम
ह्य०	अरोशयत्	अरोशयताम्	अरोशयन्
	अरोशयः	अरोशयतम्	अरोशयत
	अरोशयम्	अरोशयाव	अरोशयाम
अ०	अरूरुशत्	अरूरुशताम्	अरूरुशन्
	अरूरुशः	अरूरुशतम्	अरूरुशत
	अरूरुशम्	अरूरुशाव	अरूरुशाम
प०	रोशयाञ्चकार	रोशयाञ्चकतुः	रोशयाञ्चकुः
	रोशयाञ्चकर्थ	रोशयाञ्चकथुः	रोशयाञ्चक
	रोशयाञ्चकार-चकर	रोशयाञ्चकृव	रोशयाञ्चकृम
	रोशयाम्बभूव । रोशयामास		
आ०	रोश्यात्	रोश्यास्ताम्	रोश्यासुः
	रोश्याः	रोश्यास्तम्	रोश्यास्त
	रोश्यासम्	रोश्यास्व	रोश्यास्म
श्व०	रोशयिता	रोशयितारौ	रोशयितारः
	रोशयितासि	रोशयितास्थः	रोशयितास्थ
	रोशयितास्मि	रोशयितास्वः	रोशयितास्मः
भ०	रोशयिष्यति	रोशयिष्यतः	रोशयिष्यन्ति
	रोशयिष्यसि	रोशयिष्यथः	रोशयिष्यथ
	रोशयिष्यामि	रोशयिष्यावः	रोशयिष्यामः
क्रि०	अरोशयिष्यत्	अरोशयिष्यताम्	अरोशयिष्यन्
	अरोशयिष्यः	अरोशयिष्यतम्	अरोशयिष्यत
	अरोशयिष्यम्	अरोशयिष्याव	अरोशयिष्याम

व०	रोशयते	रोशयेते	रोशयन्ते
	रोशयसे	रोशयेथे	रोशयध्वे
	रोशये	रोशयावहे	रोशयामहे
स०	रोशयेत	रोशयेयाताम्	रोशयेरन्
	रोशयेथाः	रोशयेयाथाम	रोशयेध्वम्
	रोशयेय	रोशयेवहि	रोशयेमहि
प०	रोशयताम्	रोशयेताम्	रोशयन्ताम
	रोशयस्व	रोशयेथाम्	रोशयध्वम
	रोशयै	रोशयावहै	रोशयामहै
ह्य०	अरोशयत	अरोशयेताम्	अरोशयन्त
	अरोशयथाः	अरोशयेथाम	अरोशयध्वम्
	अरोशये	अरोशयावहि	अरोशयामहि
अ०	अरूरुशत	अरूरुशेत म्	अरूरुशन्त
	अरूरुशथाः	अरूरुशेथाम्	अरूरुशध्वम्
	अरूरुशे	अरूरुशावहि	अरूरुशामहि
प०	रोशयाञ्चक्रे	रोशयाञ्चक्राते	रोशयाञ्चक्रिरे
	रोशयाञ्चकृषे	रोशयाञ्चक्राथे	रोशयाञ्चकृढ्वे
	रोशयाञ्चक्रे	रोशयाञ्चकृवहे	रोशयाञ्चकृमहे
	रोशयाम्बभूव । रोशयामास		
आ०	रोशयिषीष्ट	रोशयिषीयास्ताम्	रोशयिषीरन्
	रोशयिषीष्ठाः	रोशयिषीयास्थाम्	रोशयिषीढ्वम् ध्वम्
	रोशयिषीय	रोशयिषीवहि	रोशयिषीमहि
श्व०	रोशयिता	रोशयितारौ	रोशयितारः
	रोशयितासे	रोशयितासाथे	रोशयिताध्वे
	रोशयिताहे	रोशयितास्वहे	रोशयितास्महे
भ०	रोशयिष्यते	रोशयिष्येते	रोशयिष्यन्ते
	रोशयिष्यसे	रोशयिष्येथे	रोशयिष्यध्वे
	रोशयिष्ये	रोशयिष्यावहे	रोशयिष्यामहे
क्रि०	अरोशयिष्यत	अरोशयिष्येताम्	अरोशयिष्यन्त
	अरोशयिष्यथाः	अरोशयिष्येथाम्	अरोशयिष्यध्वम्
	अरोशयिष्ये	अरोशयिष्यावहि	अरोशयिष्यामहि

1414 रिशंत् (रिश्) हिंसायाम्

व०	रेशयति	रेशयतः	रेशयन्ति
	रेशयसि	रेशयथः	रेशयथ
	रेशयामि	रेशयावः	रेशयामः
स०	रेशयेत्	रेशयेताम्	रेशयेयुः
	रेशयेः	रेशयेतम्	रेशयेत
	रेशयेयम्	रेशयेव	रेशयेम
प०	रेशयतु रेशयतात्	रेशयताम्	रेशयन्तु
	रेशय रेशयतात्	रेशयतम्	रेशयत
	रेशयानि	रेशयाव	रेशयाम
ह्य०	अरेशयत्	अरेशयताम्	अरेशयन्त
	अरेशयः	अरेशयतम्	अरेशयत
	अरेशयम्	अरेशयाव	अरेशयाम
अ०	अरीरिशत्	अरीरिशताम्	अरीरिशन्
	अरीरिशः	अरीरिशतम्	अरीरिशत
	अरीरिशम्	अरीरिशाव	अरीरिशाम
प०	रेशयाञ्चकार	रेशयाञ्चक्रतुः	रेशयाञ्चक्रुः
	रेशयाञ्चकर्थ	रेशयाञ्चक्रथुः	रेशयाञ्चक्र
	रेशयाञ्चकार-चकर	रेशयाञ्चकृव	रेशयाञ्चकृम
	रेशयाम्बभूव । रेशयामास		
आ०	रेश्यात्	रेश्यास्ताम्	रेश्यासुः
	रेश्याः	रेश्यास्तम्	रेश्यास्त
	रेश्यासम्	रेश्यास्व	रेश्यास्म
श्व०	रेशयिता	रेशयितारौ	रेशयितारः
	रेशयितासि	रेशयितास्थः	रेशयितास्थ
	रेशयितास्मि	रेशयितास्वः	रेशयितास्मः
भ०	रेशयिष्यति	रेशयिष्यतः	रेशयिष्यन्ति
	रेशयिष्यसि	रेशयिष्यथः	रेशयिष्यथ
	रेशयिष्यामि	रेशयिष्यावः	रेशयिष्यामः
क्रि०	अरेशयिष्यत्	अरेशयिष्यताम्	अरेशयिष्यन्
	अरेशयिष्यः	अरेशयिष्यतम्	अरेशयिष्यत
	अरेशयिष्यम्	अरेशयिष्याव	अरेशयिष्याम

व०	रेशयते	रेशयेते	रेशयन्ते
	रेशयसे	रेशयेथे	रेशयध्वे
	रेशये	रेशयावहे	रेशयामहे
स०	रेशयेत	रेशयेयाताम्	रेशयेरन्
	रेशयेथाः	रेशयेयाथाम्	रेशयेध्वम्
	रेशयेय	रेशयेवहि	रेशयेमहि
प०	रेशयताम्	रेशयेताम्	रेशयन्ताम्
	रेशयस्व	रेशयेथाम्	रेशयध्वम्
	रेशयै	रेशयावहै	रेशयामहै
ह्य०	अरेशयत	अरेशयेताम्	अरेशयन्त
	अरेशयथाः	अरेशयेथाम्	अरेशयध्वम्
	अरेशये	अरेशयावहि	अरेशयामहि
अ०	अरीरिशत	अरीरिशेताम्	अरीरिशन्त
	अरीरिशथाः	अरीरिशेथाम्	अरीरिशध्वम्
	अरीरिशे	अरीरिशावहि	अरीरिशामहि
प०	रेशयाञ्चक्रे	रेशयाञ्चक्राते	रेशयाञ्चक्रिरे
	रेशयाञ्चकृषे	रेशयाञ्चक्राथे	रेशयाञ्चकृढ्वे
	रेशयाञ्चक्रे	रेशयाञ्चकृवहे	रेशयाञ्चकृमहे
	रेशयाम्बभूव । रेशयामास		
आ०	रेशयिषीष्ट	रेशयिषीयास्ताम्	रेशयिषीरन्
	रेशयिषीष्ठाः	रेशयिषीयास्थाम्	रेशयिषीढ्वम् ध्वम्
	रेशयिषीय	रेशयिषीवहि	रेशयिषीमहि
श्व०	रेशयिता	रेशयितारौ	रेशयितारः
	रेशयितासे	रेशयितासाथे	रेशयिताध्वे
	रेशयिताहे	रेशयितास्वहे	रेशयितास्महे
भ०	रेशयिष्यते	रेशयिष्येते	रेशयिष्यन्ते
	रेशयिष्यसे	रेशयिष्येथे	रेशयिष्यध्वे
	रेशयिष्ये	रेशयिष्यावहे	रेशयिष्यामहे
क्रि०	अरेशयिष्यत	अरेशयिष्येताम्	अरेशयिष्यन्त
	अरेशयिष्यथाः	अरेशयिष्येथाम्	अरेशयिष्यध्वम्
	अरेशयिष्ये	अरेशयिष्यावहि	अरेशयिष्यामहि

1415 विशंत् (विश्) प्रवेशने ।

व०	वेशयति	वेशयतः	वेशयन्ति
	वेशयसि	वेशयथः	वेशयथ
	वेशयामि	वेशयावः	वेशयामः
स०	वेशयेत्	वेशयेताम्	वेशयेयुः
	वेशयेः	वेशयेतम्	वेशयेत
	वेशयेयम्	वेशयेव	वेशयेम
प०	वेशयतु वेशयतात्	वेशयताम्	वेशयन्तु
	वेशय वेशयतात्	वेशयतम्	वेशयत
	वेशयानि	वेशयाव	वेशयाम
ह्य०	अवेशयत्	अवेशयताम्	अवेशयन्
	अवेशयः	अवेशयतम्	अवेशयत
	अवेशयम्	अवेशयाव	अवेशयाम
अ०	अवीविशत्	अवीविशताम्	अवीविशन्
	अवीविशः	अवीविशतम्	अवीविशत
	अवीविशम्	अवीविशाव	अवीविशाम
प०	वेशयाञ्चकार	वेशयाञ्चक्रतुः	वेशयाञ्चक्रुः
	वेशयाञ्चकर्थ	वेशयाञ्चक्रथुः	वेशयाञ्चक्र
	वेशयाञ्चकार-चकर	वेशयाञ्चकृव	वेशयाञ्चकृम
	वेशयाम्बभूव । वेशयामास		
आ०	वेश्यात्	वेश्यास्ताम्	वेश्यासुः
	वेश्याः	वेश्यास्तम्	वेश्यास्त
	वेश्यासम्	वेश्यास्व	वेश्यास्म
श्व०	वेशयिता	वेशयितारौ	वेशयितारः
	वेशयितासि	वेशयितास्थः	वेशयितास्थ
	वेशयितास्मि	वेशयितास्वः	वेशयितास्मः
भ०	वेशयिष्यति	वेशयिष्यतः	वेशयिष्यन्ति
	वेशयिष्यसि	वेशयिष्यथः	वेशयिष्यथ
	वेशयिष्यामि	वेशयिष्यावः	वेशयिष्यामः
क्रि०	अवेशयिष्यत्	अवेशयिष्यताम्	अवेशयिष्यन्
	अवेशयिष्यः	अवेशयिष्यतम्	अवेशयिष्यत
	अवेशयिष्यम्	अवेशयिष्याव	अवेशयिष्याम

व०	वेशयते	वेशयेते	वेशयन्ते
	वेशयसे	वेशयेथे	वेशयध्वे
	वेशये	वेशयावहे	वेशयामहे
स०	वेशयेत	वेशयेयाताम्	वेशयेरन्
	वेशयेथाः	वेशयेयाथाम्	वेशयेध्वम्
	वेशयेय	वेशयेवहि	वेशयेमहि
प०	वेशयताम्	वेशयेताम्	वेशयन्ताम्
	वेशयस्व	वेशयेथाम्	वेशयध्वम्
	वेशयै	वेशयावहै	वेशयामहै
ह्य०	अवेशयत	अवेशयेताम्	अवेशयन्त
	अवेशयथाः	अवेशयेथाम्	अवेशयध्वम्
	अवेशये	अवेशयावहि	अवेशयामहि
अ०	अवीविशत	अवीविशेताम्	अवीविशन्त
	अवीविशथाः	अवीविशेथाम्	अवीविशध्वम्
	अवीविशे	अवीविशावहि	अवीविशामहि
प०	वेशयाञ्चक्रे	वेशयाञ्चक्राते	वेशयाञ्चक्रिरे
	वेशयाञ्चकृषे	वेशयाञ्चक्राथे	वेशयाञ्चकृढ्वे
	वेशयाञ्चक्रे	वेशयाञ्चकृवहे	वेशयाञ्चकृमहे
	वेशयाम्बभूव । वेशयामास		
आ०	वेशयिषीष्ट	वेशयिषीयास्ताम्	वेशयिषीरन्
	वेशयिषीष्ठाः	वेशयिषीयास्थाम्	वेशयिषीढ्वम् ध्वम्
	वेशयिषीय	वेशयिषीवहि	वेशयिषीमहि
श्व	वेशयिता	वेशयितारौ	वेशयितारः
	वेशयितासे	वेशयितासाथे	वेशयिताध्वे
	वेशयिताहे	वेशयितास्वहे	वेशयितास्महे
भ०	वेशयिष्यते	वेशयिष्येते	वेशयिष्यन्ते
	वेशयिष्यसे	वेशयिष्येथे	वेशयिष्यध्वे
	वेशयिष्ये	वेशयिष्यावहे	वेशयिष्यामहे
क्रि०	अवेशयिष्यत	अवेशयिष्येताम्	अवेशयिष्यन्त
	अवेशयिष्यथाः	अवेशयिष्येथाम्	अवेशयिष्यध्वम्
	अवेशयिष्ये	अवेशयिष्यावहि	अवेशयिष्यामहि

1416 मृशंत् (मृश्) आमर्शने ।

व० मर्शयति मर्शयतः मर्शयन्ति
मर्शयसि मर्शयथः मर्शयथ
मर्शयामि मर्शयावः मर्शयामः
स० मर्शयेत् मर्शयेताम् मर्शयेयुः
मर्शयेः मर्शयेतम् मर्शयेत
मर्शयेयम् मर्शयेव मर्शयेम
प० मर्शयतु मर्शयतात् मर्शयताम् मर्शयन्तु
मर्शय मर्शयतात् मर्शयतम् मर्शयत
मर्शयानि मर्शयाव मर्शयाम
ह्य० अमर्शयत् अमर्शयताम् अमर्शयन्त
अमर्शयः अमर्शयतम् अमर्शयत
अमर्शयम् अमर्शयाव अमर्शयाम
अ० अमीमृशत् अमीमृशताम् अमीमृशन्
अमीमृशः अमीमृशतम् अमीमृशत
अमीमृशम् अमीमृशाव अमीमृशाम
अममर्शत् अममर्शताम् अममर्शन् इ०
प० मर्शयाञ्चकार मर्शयाञ्चक्रतुः मर्शयाञ्चक्रुः
मर्शयाञ्चकर्थ मर्शयाञ्चक्रथुः मर्शयाञ्चक्र
मर्शयाञ्चकार-चकर मर्शयाञ्चकृव मर्शयाञ्चकृम
मर्शयाम्बभूव । मर्शयामास
आ० मर्श्यात् मर्श्यास्ताम् मर्श्यासुः
मर्श्याः मर्श्यास्तम् मर्श्यास्त
मर्श्यासम् मर्श्यास्व मर्श्यास्म
श्व० मर्शयिता मर्शयितारौ मर्शयितारः
मर्शयितासि मर्शयितास्थः मर्शयितास्थ
मर्शयितास्मि मर्शयितास्वः मर्शयितास्मः
भ० मर्शयिष्यति मर्शयिष्यतः मर्शयिष्यन्ति
मर्शयिष्यसि मर्शयिष्यथः मर्शयिष्यथ
मर्शयिष्यामि मर्शयिष्यावः मर्शयिष्यामः
क्रि० अमर्शयिष्यत् अमर्शयिष्यताम् अमर्शयिष्यन्
अमर्शयिष्यः अमर्शयिष्यतम् अमर्शयिष्यत
अमर्शयिष्यम् अमर्शयिष्याव अमर्शयिष्याम

व० मर्शयते मर्शयेते मर्शयन्ते
मर्शयसे मर्शयेथे मर्शयध्वे
मर्शये मर्शयावहे मर्शयामहे
स० मर्शयेत मर्शयेयाताम् मर्शयेरन्
मर्शयेथाः मर्शयेयाथाम् मर्शयेध्वम्
मर्शयेय मर्शयेवहि मर्शयेमहि
प० मर्शयताम् मर्शयेताम् मर्शयन्ताम्
मर्शयस्व मर्शयेथाम् मर्शयध्वम्
मर्शयै मर्शयावहै मर्शयामहै
ह्य० अमर्शयत अमर्शयेताम् अमर्शयन्त
अमर्शयथाः अमर्शयेथाम् अमर्शयध्वम्
अमर्शये अमर्शयावहि अमर्शयामहि
अ० अमीमृशत अमीमृशेताम् अमीमृशन्त
अमीमृशथाः अमीमृशेथाम् अमीमृशध्वम्
अमीमृशे अमीमृशावहि अमीमृशामहि
अममर्शत अममर्शेताम् अममर्शन्त इ०
प० मर्शयाञ्चक्रे मर्शयाञ्चक्राते मर्शयाञ्चक्रिरे
मर्शयाञ्चकृषे मर्शयाञ्चक्राथे मर्शयाञ्चकृढ्वे
मर्शयाञ्चक्रे मर्शयाञ्चकृवहे मर्शयाञ्चकृमहे
मर्शयाम्बभूव । मर्शयामास
आ० मर्शयिषीष्ट मर्शयिषीयास्ताम् मर्शयिषीरन्
मर्शयिषीष्ठाः मर्शयिषीयास्थाम् मर्शयिषीढ्वम्
ध्वम्
मर्शयिषीय मर्शयिषीवहि मर्शयिषीमहि
श्व मर्शयिता मर्शयितारौ मर्शयितारः
मर्शयितासे मर्शयितासाथे मर्शयिताध्वे
मर्शयिताहे मर्शयितास्वहे मर्शयितास्महे
भ० मर्शयिष्यते मर्शयिष्येते मर्शयिष्यन्ते
मर्शयिष्यसे मर्शयिष्येथे मर्शयिष्यध्वे
मर्शयिष्ये मर्शयिष्यावहे मर्शयिष्यामहे
क्रि० अमर्शयिष्यत अमर्शयिष्येताम् अमर्शयिष्यन्त
अमर्शयिष्यथाः अमर्शयिष्येथाम् अमर्शयिष्यध्वम्
अमर्शयिष्ये अमर्शयिष्यावहि अमर्शयिष्यामहि

1417 लिशंत् (लिश्) गतौ । 1277 लिशंचूवद्रूपाणि

1418 ऋषैत् (ऋष्) गतौ ।

व०	अर्षयति	अर्षयतः	अर्षयन्ति
	अर्षयसि	अर्षयथः	अर्षयथ
	अर्षयामि	अर्षयावः	अर्षयामः
स०	अर्षयेत्	अर्षयेताम्	अर्षयेयुः
	अर्षयेः	अर्षयेतम्	अर्षयेत
	अर्षयेयम्	अर्षयेव	अर्षयेम
प०	अर्षयतु अर्षयतात्	अर्षयताम्	अर्षयन्तु
	अर्षय अर्षयतात्	अर्षयतम्	अर्षयत
	अर्षयाणि	अर्षयाव	अर्षयाम
ह्य०	आर्षयत्	आर्षयताम्	आर्षयन्
	आर्षयः	आर्षयतम्	आर्षयत
	आर्षयम्	आर्षयाव	आर्षयाम
अ०	आर्षिषत्	आर्षिषताम्	आर्षिषन्
	आर्षिषः	आर्षिषतम्	आर्षिषत
	आर्षिषम्	आर्षिषाव	आर्षिषाम
प०	अर्षयाञ्चकार	अर्षयाञ्चक्रतुः	अर्षयाञ्चक्रुः
	अर्षयाञ्चकर्थ	अर्षयाञ्चक्रथुः	अर्षयाञ्चक्र
	अर्षयाञ्चकार-चकर	अर्षयाञ्चकृव	अर्षयाञ्चकृम
	अर्षयाम्बभूव । अर्षयामास		
आ०	अर्ष्यात्	अर्ष्यास्ताम्	अर्ष्यासुः
	अर्ष्याः	अर्ष्यास्तम्	अर्ष्यास्त
	अर्ष्यासम्	अर्ष्यास्व	अर्ष्यास्म
श्व०	अर्षयिता	अर्षयितारौ	अर्षयितारः
	अर्षयितासि	अर्षयितास्थः	अर्षयितास्थ
	अर्षयितास्मि	अर्षयितास्वः	अर्षयितास्मः
भ०	अर्षयिष्यति	अर्षयिष्यतः	अर्षयिष्यन्ति
	अर्षयिष्यसि	अर्षयिष्यथः	अर्षयिष्यथ
	अर्षयिष्यामि	अर्षयिष्यावः	अर्षयिष्यामः
क्रि०	आर्षयिष्यत्	आर्षयिष्यताम्	आर्षयिष्यन्
	आर्षयिष्यः	आर्षयिष्यतम्	आर्षयिष्यत
	आर्षयिष्यम्	आर्षयिष्याव	आर्षयिष्याम

व०	अर्षयते	अर्षयेते	अर्षयन्ते
	अर्षयसे	अर्षयेथे	अर्षयध्वे
	अर्षये	अर्षयावहे	अर्षयामहे
स०	अर्षयेत	अर्षयेयाताम्	अर्षयेरन्
	अर्षयेथाः	अर्षयेयाथाम्	अर्षयेध्वम्
	अर्षयेय	अर्षयेवहि	अर्षयेमहि
प०	अर्षयताम्	अर्षयेताम्	अर्षयन्ताम्
	अर्षयथाः	अर्षयेथाम्	अर्षयध्वम्
	अर्षयै	अर्षयावहै	अर्षयामहै
ह्य०	आर्षयत	आर्षयेताम्	आर्षयन्त
	आर्षयथाः	आर्षयेथाम्	आर्षयध्वम्
	आर्षये	आर्षयावहि	आर्षयामहि
अ०	आर्षिषत	आर्षिषेताम्	आर्षिषन्त
	आर्षिषथाः	आर्षिषेथाम्	आर्षिषध्वम्
	आर्षिषे	आर्षिषावहि	आर्षिषामहि
प०	अर्षयाञ्चक्रे	अर्षयाञ्चक्राते	अर्षयाञ्चक्रिरे
	अर्षयाञ्चकृषे	अर्षयाञ्चक्राथे	अर्षयाञ्चकृढ्वे
	अर्षयाञ्चक्रे	अर्षयाञ्चकृवहे	अर्षयाञ्चकृमहे
	अर्षयाम्बभूव । अर्षयामास		
आ०	अर्षयिषीष्ट	अर्षयिषीयास्ताम्	अर्षयिषीरन्
	अर्षयिषीष्ठाः	अर्षयिषीयास्थाम्	अर्षयिषीढ्वम् ध्वम्
	अर्षयिषीय	अर्षयिषीवहि	अर्षयिषीमहि
श्व०	अर्षयिता	अर्षयितारौ	अर्षयितारः
	अर्षयितासे	अर्षयितासाथे	अर्षयिताध्वे
	अर्षयिताहे	अर्षयितास्वहे	अर्षयितास्महे
भ०	अर्षयिष्यते	अर्षयिष्येते	अर्षयिष्यन्ते
	अर्षयिष्यसे	अर्षयिष्येथे	अर्षयिष्यध्वे
	अर्षयिष्ये	अर्षयिष्यावहे	अर्षयिष्यामहे
क्रि०	आर्षयिष्यत	आर्षयिष्येताम्	आर्षयिष्यन्त
	आर्षयिष्यथाः	आर्षयिष्येथाम्	आर्षयिष्यध्वम्
	आर्षयिष्ये	आर्षयिष्यावहि	आर्षयिष्यामहि

1419 इषत् (इष्) इच्छायाम् । 1167 इषच्चवद्रूपाणि

1420 मिषत् [मिष्] स्पर्द्धायाम् । 524 मिषवद्रूपाणि

1421 बृहौत् (बृह्) उद्यमे । 588 बृहवद्रूपाणि

1422 तृहौत् (तृह्) हिंसायाम्

व० तर्हयति तर्हयतः तर्हयन्ति
तर्हयसि तर्हयथः तर्हयथ
तर्हयामि तर्हयावः तर्हयामः
स० तर्हयेत् तर्हयेताम् तर्हयेयुः
तर्हयेः तर्हयेतम् तर्हयेत
तर्हयेयम् तर्हयेव तर्हयेम
प० तर्हयतु तर्हयतात् तर्हयताम् तर्हयन्तु
तर्हय तर्हयताम् तर्हयतम् तर्हयत
तर्हयाणि तर्हयाव तर्हयाम
ह्य० अतर्हयत् अतर्हयताम् अतर्हयन्
अतर्हयः अतर्हयतम् अतर्हयत
अतर्हयम् अतर्हयाव अतर्हयाम
अ० अतीतृहत् अतीतृहताम् अतीतृहन्
अतीतृहः अतीतृहतम् अतीतृहत
अतीतृहम् अतीतृहाव अतीतृहाम
अततर्हत् अततर्हताम् अततर्हन् इ०
प० तर्हयाञ्चकार तर्हयाञ्चक्रतुः तर्हयाञ्चक्रुः
तर्हयाञ्चकर्थ तर्हयाञ्चक्रथुः तर्हयाञ्चक्र
तर्हयाञ्चकार-चकर तर्हयाञ्चकृव तर्हयाञ्चकृम
तर्हयाबभूव । तर्हयामास
आ० तर्ह्यात् तर्ह्यास्ताम् तर्ह्यासुः
तर्ह्याः तर्ह्यास्तम् तर्ह्यास्त
तर्ह्यासम् तर्ह्यास्व तर्ह्यास्म
श्व० तर्हयिता तर्हयितारौ तर्हयितारः
तर्हयितासि तर्हयितास्थः तर्हयितास्थ
तर्हयितास्मि तर्हयितास्वः तर्हयितास्मः
भ० तर्हयिष्यति तर्हयिष्यतः तर्हयिष्यन्ति
तर्हयिष्यसि तर्हयिष्यथः तर्हयिष्यथ
तर्हयिष्यामि तर्हयिष्यावः तर्हयिष्यामः
क्रि० अतर्हयिष्यत् अतर्हयिष्यताम् अतर्हयिष्यन्
अतर्हयिष्यः अतर्हयिष्यतम् अतर्हयिष्यत
अतर्हयिष्यम् अतर्हयिष्याव अतर्हयिष्याम

व० तर्हयते तर्हयेते तर्हयन्ते
तर्हयसे तर्हयेथे तर्हयध्वम्
तर्हये तर्हयावहे तर्हयामहे
स० तर्हयेत तर्हयेयाताम् तर्हयेरन्
तर्हयेथाः तर्हयेयाथाम् तर्हयेध्वम्
तर्हयेय तर्हयेवहि तर्हयेमहि
प० तर्हयताम् तर्हयेताम् तर्हयन्ताम्
तर्हयथाः तर्हयेथाम् तर्हयध्वम्
तर्हयै तर्हयावहै तर्हयामहै
ह्य० अतर्हयत अतर्हयेताम् अतर्हयन्त
अतर्हयथाः अतर्हयेथाम् अतर्हयध्वम्
अतर्हये अतर्हयावहि अतर्हयामहि
अ० अतीतृहत अतीतृहेताम् अतीतृहन्त
अतीतृहथाः अतीतृहेथाम् अतीतृहध्वम्
अतीतृहे अतीतृहावहि अतीतृहामहि
अततर्हत अततर्हेताम् अततर्हन्त इ०
प० तर्हयाञ्चक्रे तर्हयाञ्चक्राते तर्हयाञ्चक्रिरे
तर्हयाञ्चकृषे तर्हयाञ्चक्राथे तर्हयाञ्चकृढ्वे
तर्हयाञ्चक्रे तर्हयाञ्चकृवहे तर्हयाञ्चकृमहे
तर्हयाम्बभूव । तर्हयामास
आ० तर्हयिषीष्ट तर्हयिषीयास्ताम् तर्हयिषीरन्
तर्हयिषीष्ठाः तर्हयिषीयास्थाम् तर्हयिषीढ्वम् ध्वम्
तर्हयिषीय तर्हयिषीवहि तर्हयिषीमहि
श्व० तर्हयिता तर्हयितारौ तर्हयितारः
तर्हयितासे तर्हयितासाथे तर्हयिताध्वे
तर्हयिताहे तर्हयितास्वहे तर्हयितास्महे
भ० तर्हयिष्यते तर्हयिष्येते तर्हयिष्यते
तर्हयिष्यसे तर्हयिष्येथे तर्हयिष्यध्वे
तर्हयिष्ये तर्हयिष्यावहे तर्हयिष्यामहे
क्रि० अतर्हयिष्यत अतर्हयिष्येताम् अतर्हयिष्यन्त
अतर्हयिष्यथाः अतर्हयिष्येथाम् अतर्हयिष्यध्वम्
अतर्हयिष्ये अतर्हयिष्यावहि अतर्हयिष्यामहि

1423 तृंहौत् (तृंहूत्) हिंसायाम्

व०	तृंहयति	तृंहयतः	तृंहयन्ति
	तृंहयसि	तृंहयथः	तृंहयथ
	तृंहयामि	तृंहयावः	तृंहयामः
स०	तृंहयेत्	तृंहयेताम्	तृंहयेयुः
	तृंहयेः	तृंहयेतम्	तृंहयेत
	तृंहयेयम्	तृंहयेव	तृंहयेम
प०	तृंहयतु	तृंहयतात्	तृंहयताम्	तृंहयन्तु
	तृंहय	तृंहयताम्	तृंहयतम्	तृंहयत
	तृंहयाणि	तृंहयाव	तृंहयाम
ह्य०	अतृंहयत्	अतृंहयताम्	अतृंहयन्
	अतृंहयः	अतृंहयतम्	अतृंहयत
	अतृंहयम्	अतृंहयाव	अतृंहयाम
अ०	अततृंहत्	अततृंहताम्	अततृंहन्
	अततृंहः	अततृंहतम्	अततृंहत
	अततृंहम्	अततृंहाव	अततृंहाम
प०	तृंहयाञ्चकार	तृंहयाञ्चक्रतुः	तृंहयाञ्चक्रुः
	तृंहयाञ्चकर्थ	तृंहयाञ्चक्रथुः	तृंहयाञ्चक्र
	तृंहयाञ्चकार-चकर	तृंहयाञ्चकृव	तृंहयाञ्चकृम
	तृंहयाम्बभूव । तृंहयामास		
आ०	तृंह्यात्	तृंह्यास्ताम्	तृंह्यासुः
	तृंह्याः	तृंह्यास्तम्	तृंह्यास्त
	तृंह्यासम्	तृंह्यास्व	तृंह्यास्म
श्व०	तृंहयिता	तृंहयितारौ	तृंहयितारः
	तृंहयितासि	तृंहयितास्थः	तृंहयितास्थ
	तृंहयितास्मि	तृंहयितास्वः	तृंहयितास्मः
भ०	तृंहयिष्यति	तृंहयिष्यतः	तृंहयिष्यन्ति
	तृंहयिष्यसि	तृंहयिष्यथः	तृंहयिष्यथ
	तृंहयिष्यामि	तृंहयिष्यावः	तृंहयिष्यामः
क्रि०	अतृंहयिष्यत्	अतृंहयिष्यताम्	अतृंहयिष्यन्
	अतृंहयिष्यः	अतृंहयिष्यतम्	अतृंहयिष्यत
	अतृंहयिष्यम्	अतृंहयिष्याव	अतृंहयिष्याम

व०	तृंहयते	तृंहयेते	तृंहयन्ते
	तृंहयसे	तृंहयेथे	तृंहयध्वे
	तृंहये	तृंहयावहे	तृंहयामहे
स०	तृंहयेत	तृंहयेयाताम्	तृंहयेरन्
	तृंहयेथाः	तृंहयेयाथाम्	तृंहयेध्वम्
	तृंहयेय	तृंहयेवहि	तृंहयेमहि
प०	तृंहयताम्	तृंहयेताम्	तृंहयन्ताम्
	तृंहयस्व	तृंहयेथाम्	तृंहयध्वम्
	तृंहयै	तृंहयावहै	तृंहयामहै
ह्य०	अतृंहयत	अतृंहयेताम्	अतृंहयन्त
	अतृंहयथाः	अतृंहयेथाम्	अतृंहयध्वम्
	अतृंहये	अतृंहयावहि	अतृंहयामहि
अ०	अततृंहत	अततृंहेताम्	अततृंहन्त
	अततृंहथाः	अततृंहेथाम्	अततृंहध्वम्
	अततृंहे	अततृंहावहि	अततृंहामहि
प०	तृंहयाञ्चक्रे	तृंहयाञ्चक्राते	तृंहयाञ्चक्रिरे
	तृंहयाञ्चकृषे	तृंहयाञ्चक्राथे	तृंहयाञ्चकृढ्वे
	तृंहयाञ्चकृ	तृंहयाञ्चकृवहे	तृंहयाञ्चकृमहे
	तृंहयाम्बभूव । तृंहयामास		
आ०	तृंहयिषीष्ट	तृंहयिषीयास्ताम्	तृंहयिषीरन्
	तृंहयिषीष्ठाः	तृंहयिषीयास्थाम्	तृंहयिषीढ्वम् ध्वम्
	तृंहयिषीय	तृंहयिषीवहि	तृंहयिषीमहि
श्व०	तृंहयिता	तृंहयितारौ	तृंहयितारः
	तृंहयितासे	तृंहयितासाथे	तृंहयिताध्वे
	तृंहयिताहे	तृंहयितास्वहे	तृंहयितास्महे
भ०	तृंहयिष्यते	तृंहयिष्येते	तृंहयिष्यन्ते
	तृंहयिष्यसे	तृंहयिष्येथे	तृंहयिष्यध्वे
	तृंहयिष्ये	तृंहयिष्यावहे	तृंहयिष्यामहे
क्रि०	अतृंहयिष्यत	अतृंहयिष्येताम्	अतृंहयिष्यन्त
	अतृंहयिष्यथाः	अतृंहयिष्येथाम्	अतृंहयिष्यध्वम्
	अतृंहयिष्ये	अतृंहयिष्यावहि	अतृंहयिष्यामहि

1424 स्तृहौ (स्तृह्) हिंसायाम्

व० स्तर्हयति स्तर्हयतः स्तर्हयन्ति
स्तर्हयसि स्तर्हयथः स्तर्हयथ
स्तर्हयामि स्तर्हयावः स्तर्हयामः
स० स्तर्हयेत् स्तर्हयेताम् स्तर्हयेयुः
स्तर्हयेः स्तर्हयेतम् स्तर्हयेत
स्तर्हयेयम् स्तर्हयेव स्तर्हयेम
प० स्तर्हयतु स्तर्हयतात् स्तर्हयताम् स्तर्हयन्तु
स्तर्हय स्तर्हयताम् स्तर्हयतम् स्तर्हयत
स्तर्हयाणि स्तर्हयाव स्तर्हयाम
ह्य० अस्तर्हयत् अस्तर्हयताम् अस्तर्हयन्
अस्तर्हयः अस्तर्हयतम् अस्तर्हयत
अस्तर्हयम् अस्तर्हयाव अस्तर्हयाम
अ० अतिस्तृहत् अतिस्तृहताम् अतिस्तृहन्
अतिस्तृहः अतिस्तृहतम् अतिस्तृहत
अतिस्तृहम् अतिस्तृहाव अतिस्तृहाम
अतस्तर्हत् अतस्तर्हताम् अतस्तर्हन् इ०
प० स्तर्हयाञ्चकार स्तर्हयाञ्चक्रतुः स्तर्हयाञ्चक्रुः
स्तर्हयाञ्चकर्थ स्तर्हयाञ्चक्रथुः स्तर्हयाञ्चक्र
स्तर्हयाञ्चकार-चकर स्तर्हयाञ्चकृव स्तर्हयाञ्चकृम
स्तर्हयाबभूव । स्तर्हयामास
आ० स्तर्ह्यात् स्तर्ह्यास्ताम् स्तर्ह्यासुः
स्तर्ह्याः स्तर्ह्यास्तम् स्तर्ह्यास्त
स्तर्ह्यासम् स्तर्ह्यास्व स्तर्ह्यास्म
श्व० स्तर्हयिता स्तर्हयितारौ स्तर्हयितारः
स्तर्हयितासि स्तर्हयितास्थः स्तर्हयितास्थ
स्तर्हयितास्मि स्तर्हयितास्वः स्तर्हयितास्मः
भ० स्तर्हयिष्यति स्तर्हयिष्यतः स्तर्हयिष्यन्ति
स्तर्हयिष्यसि स्तर्हयिष्यथः स्तर्हयिष्यथ
स्तर्हयिष्यामि स्तर्हयिष्यावः स्तर्हयिष्यामः
क्रि० अस्तर्हयिष्यत् अस्तर्हयिष्यताम् अस्तर्हयिष्यन्
अस्तर्हयिष्यः अस्तर्हयिष्यतम् अस्तर्हयिष्यत
अस्तर्हयिष्यम् अस्तर्हयिष्याव अस्तर्हयिष्याम

व० स्तर्हयते स्तर्हयेते स्तर्हयन्ते
स्तर्हयसे स्तर्हयेथे स्तर्हयध्वे
स्तर्हये स्तर्हयावहे स्तर्हयामहे
स० स्तर्हयत स्तर्हयेयाताम् स्तर्हयेरन्
स्तर्हयेथाः स्तर्हयेयाथाम् स्तर्हयेध्वम्
स्तर्हयेय स्तर्हयेवहि स्तर्हयेमहि
प० स्तर्हयताम् स्तर्हयेताम् स्तर्हयन्ताम्
स्तर्हयथाः स्तर्हयेथाम् स्तर्हयध्वम्
स्तर्हयै स्तर्हयावहै स्तर्हयामहै
ह्य० अस्तर्हयत अस्तर्हयेताम् अस्तर्हयन्त
अस्तर्हयथाः अस्तर्हयेथाम् अस्तर्हयध्वम्
अस्तर्हये अस्तर्हयावहि अस्तर्हयामहि
अ० अतिस्तृहत अतिस्तृहेताम् अतिस्तृहन्त
अतिस्तृहथाः अतिस्तृहेथाम् अतिस्तृहध्वम्
अतिस्तृहे अतिस्तृहावहि अतिस्तृहामहि
अतस्तर्हत अतस्तर्हेताम् अतस्तर्हन्त इ०
प० स्तर्हयाञ्चक्रे स्तर्हयाञ्चक्राते स्तर्हयाञ्चक्रिरे
स्तर्हयाञ्चकृषे स्तर्हयाञ्चक्राथे स्तर्हयाञ्चकृढ्वे
स्तर्हयाञ्चक्रे स्तर्हयाञ्चकृवहे स्तर्हयाञ्चकृमहे
स्तर्हयाम्बभूव । स्तर्हयामास
आ० स्तर्हयिषीष्ट स्तर्हयिषीयास्ताम् स्तर्हयिषीरन्
स्तर्हयिषीष्ठाः स्तर्हयिषीयास्थाम् स्तर्हयिषीढ्वम् ध्वम्
स्तर्हयिषीय स्तर्हयिषीवहि स्तर्हयिषीमहि
श्व० स्तर्हयिता स्तर्हयितारौ स्तर्हयितारः
स्तर्हयितासे स्तर्हयितासाथे स्तर्हयिताध्वे
स्तर्हयिताहे स्तर्हयितास्वहे स्तर्हयितास्महे
भ० स्तर्हयिष्यते स्तर्हयिष्येते स्तर्हयिष्यते
स्तर्हयिष्यसे स्तर्हयिष्येथे स्तर्हयिष्यध्वे
स्तर्हयिष्ये स्तर्हयिष्यावहे स्तर्हयिष्यामहे
क्रि० अस्तर्हयिष्यत अस्तर्हयिष्येताम् अस्तर्हयिष्यन्त
अस्तर्हयिष्यथाः अस्तर्हयिष्येथाम् अस्तर्हयिष्यध्वम्
अस्तर्हयिष्ये अस्तर्हयिष्यावहि अस्तर्हयिष्यामहि

1425 स्तृंहौ (स्तृंहू) हिंसायाम्

व० स्तृंहयति स्तृंहयतः स्तृंहयन्ति
स्तृंहयसि स्तृंहयथः स्तृंहयथ
स्तृंहयामि स्तृंहयावः स्तृंहयामः

स० स्तृंहयेत् स्तृंहयेताम् स्तृंहयेयुः
स्तृंहयेः स्तृंहयेतम् स्तृंहयेत
स्तृंहयेयम् स्तृंहयेव स्तृंहयेम

प० स्तृंहयतु स्तृंहयतात् स्तृंहयताम् स्तृंहयन्तु
स्तृंहय स्तृंहयताम् स्तृंहयतम् स्तृंहयत
स्तृंहयाणि स्तृंहयाव स्तृंहयाम

ह्य० अस्तृंहयत् अस्तृंहयताम् अस्तृंहयन्
अस्तृंहयः अस्तृंहयतम् अस्तृंहयत
अस्तृंहयम् अस्तृंहयाव अस्तृंहयाम

अ० अतस्तृंहत् अतस्तृंहताम् अतस्तृंहन्
अतस्तृंहः अतस्तृंहतम् अतस्तृंहत
अतस्तृंहम् अतस्तृंहाव अतस्तृंहाम

प० स्तृंहयाञ्चकार स्तृंहयाञ्चक्रतुः स्तृंहयाञ्चक्रुः
स्तृंहयाञ्चकर्थ स्तृंहयाञ्चक्रथुः स्तृंहयाञ्चक्र
स्तृंहयाञ्चकार-चकर स्तृंहयाञ्चकृव स्तृंहयाञ्चकृम
स्तृंहयाञ्चम्बभूव । स्तृंहयामास

आ० स्तृंह्यात् स्तृंह्यास्ताम् स्तृंह्यासुः
स्तृंह्याः स्तृंह्यास्तम् स्तृंह्यास्त
स्तृंह्यासम् स्तृंह्यास्व स्तृंह्यास्म

श्व० स्तृंहयिता स्तृंहयितारौ स्तृंहयितारः
स्तृंहयितासि स्तृंहयितास्थः स्तृंहयितास्थ
स्तृंहयितास्मि स्तृंहयितास्वः स्तृंहयितास्मः

भ० स्तृंहयिष्यति स्तृंहयिष्यतः स्तृंहयिष्यन्ति
स्तृंहयिष्यसि स्तृंहयिष्यथः स्तृंहयिष्यथ
स्तृंहयिष्यामि स्तृंहयिष्यावः स्तृंहयिष्यामः

क्रि० अस्तृंहयिष्यत् अस्तृंहयिष्यताम् अस्तृंहयिष्यन्
अस्तृंहयिष्यः अस्तृंहयिष्यतम् अस्तृंहयिष्यत
अस्तृंहयिष्यम् अस्तृंहयिष्याव अस्तृंहयिष्याम

व० स्तृंहयते स्तृंहयेते स्तृंहयन्ते
स्तृंहयसे स्तृंहयेथे स्तृंहयध्वे
स्तृंहये स्तृंहयावहे स्तृंहयामहे

स० स्तृंहयेत स्तृंहयेयाताम् स्तृंहयेरन्
स्तृंहयेथाः स्तृंहयेयाथाम् स्तृंहयेध्वम्
स्तृंहयेय स्तृंहयेवहि स्तृंहयेमहि

प० स्तृंहयताम् स्तृंहयेताम् स्तृंहयन्ताम्
स्तृंहयथाः स्तृंहयेथाम् स्तृंहयध्वम्
स्तृंहयै स्तृंहयावहै स्तृंहयामहै

ह्य० अस्तृंहयत अस्तृंहयेताम् अस्तृंहयन्त
अस्तृंहयथाः अस्तृंहयेथाम् अस्तृंहयध्वम्
अस्तृंहये अस्तृंहयावहि अस्तृंहयामहि

अ० अतस्तृंहत अतस्तृंहेताम् अतस्तृंहन्त
अतस्तृंहथाः अतस्तृंहेथाम् अस्ततृंहध्वम्
अतस्तृंहे अतस्तृंहावहि अतस्तृंहामहि

प० स्तृंहयाञ्चक्रे स्तृंहयाञ्चक्राते स्तृंहयाञ्चक्रिरे
स्तृंहयाञ्चकृषे स्तृंहयाञ्चक्राथे स्तृंहयाञ्चकृढ्वे
स्तृंहयाञ्चक्रे स्तृंहयाञ्चकृवहे स्तृंहयाञ्चकृमहे
स्तृंहयाम्बभूव । स्तृंहयामास

आ० स्तृंहयिषीष्ट स्तृंहयिषीयास्ताम् स्तृंहयिषीरन्
स्तृंहयिषीष्ठाः स्तृंहयिषीयास्थाम् स्तृंहयिषीढ्वम्
ध्वम्
स्तृंहयिषीय स्तृंहयिषीवहि स्तृंहयिषीमहि

श्व० स्तृंहयिता स्तृंहयितारौ स्तृंहयितारः
स्तृंहयितासे स्तृंहयितासाथे स्तृंहयिताध्वे
स्तृंहयिताहे स्तृंहयितास्वहे स्तृंहयितास्महे

भ० स्तृंहयिष्यते स्तृंहयिष्येते स्तृंहयिष्यते
स्तृंहयिष्यसे स्तृंहयिष्येथे स्तृंहयिष्यध्वे
स्तृंहयिष्ये स्तृंहयिष्यावहे स्तृंहयिष्यामहे

क्रि० अस्तृंहयिष्यत अस्तृंहयिष्येताम् अस्तृंहयिष्यन्त
अस्तृंहयिष्यथाः अस्तृंहयिष्येथाम् अस्तृंहयिष्यध्वम्
अस्तृंहयिष्ये अस्तृंहयिष्यावहि अस्तृंहयिष्यामहि

1426 कुटत् (कुट्) कौटिल्ये

व०	कोटयति	कोटयतः	कोटयन्ति
	कोटयसि	कोटयथः	कोटयथ
	कोटयामि	कोटयावः	कोटयामः
स०	कोटयेत्	कोटयेताम्	कोटयेयुः
	कोटयेः	कोटयेतम्	कोटयेत
	कोटयेयम्	कोटयेव	कोटयेम
प०	कोटयतु	कोटयतात् कोटयताम्	कोटयन्तु
	कोटय	कोटयतात् कोटयतम्	कोटयत
	कोटयानि	कोटयाव	कोटयाम
ह्य०	अकोटयत्	अकोटयताम्	अकोटयन्
	अकोटयः	अकोटयतम्	अकोटयत
	अकोटयम्	अकोटयाव	अकोटयाम
अ०	अचूकुटत्	अचूकुटताम्	अचूकुटन्
	अचूकुटः	अचूकुटतम्	अचूकुटत
	अचूकुटम्	अचूकुटाव	अचूकुटाम
प०	कोटयाञ्चकार	कोटयाञ्चक्रतुः	कोटयाञ्चक्रुः
	कोटयाञ्चकर्थ	कोटयाञ्चक्रथुः	कोटयाञ्चक्र
	कोटयाञ्चकार-चकर	कोटयाञ्चकृव	कोटयाञ्चकृम
	कोटयाम्बभूव । कोटयामास		
आ०	कोटयात्	कोटयास्ताम्	कोटयासुः
	कोटयाः	कोटयास्तम्	कोटयास्त
	कोटयासम्	कोटयास्व	कोटयास्म
श्व०	कोटयिता	कोटयितारौ	कोटयितारः
	कोटयितासि	कोटयितास्थः	कोटयितास्थ
	कोटयितास्मि	कोटयितास्वः	कोटयितास्मः
भ०	कोटयिष्यति	कोटयिष्यतः	कोटयिष्यन्ति
	कोटयिष्यसि	कोटयिष्यथः	कोटयिष्यथ
	कोटयिष्यामि	कोटयिष्यावः	कोटयिष्यामः
क्रि०	अकोटयिष्यत्	अकोटयिष्यताम्	अकोटयिष्यन्
	अकोटयिष्यः	अकोटयिष्यतम्	अकोटयिष्यत
	अकोटयिष्यम्	अकोटयिष्याव	अकोटयिष्याम
व०	कोटयते	कोटयेते	कोटयन्ते
	कोटयसे	कोटयेथे	कोटयध्वे
	कोटये	कोटयावहे	कोटयामहे
स०	कोटयेत	कोटयेयाताम्	कोटयेरन्
	कोटयेथाः	कोटयेयाथाम्	कोटयेध्वम्
	कोटयेय	कोटयेवहि	कोटयेमहि
प०	कोटयताम्	कोटयेताम्	कोटयन्ताम्
	कोटयस्व	कोटयेथाम्	कोटयध्वम्
	कोटयै	कोटयावहै	कोटयामहै
ह्य०	अकोटयत	अकोटयेताम्	अकोटयन्त
	अकोटयथाः	अकोटयेथाम्	अकोटयध्वम्
	अकोटये	अकोटयावहि	अकोटयामहि
अ०	अचूकुटत	अचूकुटेताम्	अचूकुटन्त
	अचूकुटथाः	अचूकुटेथाम्	अचूकुटध्वम्
	अचूकुटे	अचूकुटावहि	अचूकुटामहि
प०	कोटयाञ्चक्रे	कोटयाञ्चक्राते	कोटयाञ्चक्रिरे
	कोटयाञ्चकृषे	कोटयाञ्चक्राथे	कोटयाञ्चकृढ्वे
	कोटयाञ्चक्रे	कोटयाञ्चकृवहे	कोटयाञ्चकृमहे
	कोटयाम्बभूव । कोटयामास		
आ०	कोटयिषीष्ट	कोटयिषीयास्ताम्	कोटयिषीरन्
	कोटयिषीष्ठाः	कोटयिषीयास्थाम्	कोटयिषीढ्वम् ध्वम्
	कोटयिषीय	कोटयिषीवहि	कोटयिषीमहि
श्व०	कोटयिता	कोटयितारौ	कोटयितारः
	कोटयितासे	कोटयितासाथे	कोटयिताध्वे
	कोटयिताहे	कोटयितास्वहे	कोटयितास्महे
भ०	कोटयिष्यते	कोटयिष्येते	कोटयिष्यन्ते
	कोटयिष्यसे	कोटयिष्येथे	कोटयिष्यध्वे
	कोटयिष्ये	कोटयिष्यावहे	कोटयिष्यामहे
क्रि०	अकोटयिष्यत	अकोटयिष्येताम्	अकोटयिष्यन्त
	अकोटयिष्यथाः	अकोटयिष्येथाम्	अकोटयिष्यध्वम्
	अकोटयिष्ये	अकोटयिष्यावहि	अकोटयिष्यामहि

1427 गूंत् (गु) पुरीषोत्सर्गे । 591 गुंडवद्रूपाणि
1428 धूंत् (धु) गतिस्थैर्ययोः । 16 धुंवद्रूपाणि
1429 णूत (नु) स्तवने । 1081 णुकवद्रूपाणि
1430 धूत् [धू] विधूनने । 920 धावृगूवद्रूपाणि
1431 कुचत् (कुच्) संकोचने । 100 कुचवद्रूपाणि

1432 व्यचत् (व्यच्) व्याजीकरणे

व०	व्याचयति	व्याचयतः	व्याचयन्ति
	व्याचयसि	व्याचयथः	व्याचयथ
	व्याचयामि	व्याचयावः	व्याचयामः
स०	व्याचयेत्	व्याचयेताम्	व्याचयेयुः
	व्याचयेः	व्याचयेतम्	व्याचयेत
	व्याचयेयम्	व्याचयेव	व्याचयेम
प०	व्याचयतु	व्याचयतात्	व्याचयाम्	व्याचयन्तु
	व्याचय	व्याचयतात्	व्याचयतम्	व्याचयत
	व्याचयानि	व्याचयाव	व्याचयाम
ह्य०	अव्याचयत्	अव्याचयताम्	अव्याचयन्
	अव्याचयः	अव्याचयतम्	अव्याचयत
	अव्याचयम्	अव्याचयाव	अव्याचयाम
अ०	अविव्यचत्	अविव्यचताम्	अविव्यचन्
	अविव्यचः	अविव्यचतम्	अविव्यचत
	अविव्यचम्	अविव्यचाव	अविव्यचाम
प०	व्याचयाञ्चकार	व्याचयाञ्चकतु	व्याचयाञ्चकुः
	व्याचयाञ्चकर्थ	व्याचयाञ्चक्रथुः	व्याचयाञ्चक
	व्याचयाञ्चकार-चकर	व्याचयाञ्चकृव	व्याचयाञ्चकृम
	व्याचयाम्बभूव । व्याचयामास		
आ०	व्याच्यात्	व्याच्यास्ताम्	व्याच्यासुः
	व्याच्याः	व्याच्यास्तम्	व्याच्यास्त
	व्याच्यासम्	व्याच्यास्व	व्याच्यास्म
श्व०	व्याचयिता	व्याचयितारौ	व्याचयितारः
	व्याचयितासि	व्याचयितास्थः	व्याचयितास्थ
	व्याचयितास्मि	व्याचयितास्वः	व्याचयितास्मः
भ०	व्याचयिष्यति	व्याचयिष्यतः	व्याचयिष्यन्ति
	व्याचयिष्यसि	व्याचयिष्यथः	व्याचयिष्यथ
	व्याचयिष्यामि	व्याचयिष्यावः	व्याचयिष्यामः
क्रि०	अव्याचयिष्यत्	अव्याचयिष्यताम्	अव्याचयिष्यन्
	अव्याचयिष्यः	अव्याचयिष्यतम्	अव्याचयिष्यत
	अव्याचयिष्यम्	अव्याचयिष्याव	अव्याचयिष्याम

व०	व्याचयते	व्याचयेते	व्याचयन्ते
	व्याचयसे	व्याचयेथे	व्याचयध्वे
	व्याचये	व्याचयावहे	व्याचयामहे
स०	व्याचयेत	व्याचयेयाताम्	व्याचयेरन्
	व्याचयेथाः	व्याचयेयाथाम्	व्याचयेध्वम्
	व्याचयेय	व्याचयेवहि	व्याचयेमहि
प०	व्याचयताम्	व्याचयेताम्	व्याचयन्ताम्
	व्याचयस्व	व्याचयेथाम्	व्याचयध्वम्
	व्याचयै	व्याचयावहै	व्याचयामहै
ह्य०	अव्याचयत	अव्याचयेताम्	अव्याचयन्त
	अव्याचयथाः	अव्याचयेथाम्	अव्याचयध्वम्
	अव्याचये	अव्याचयावहि	अव्याचयामहि
अ०	अविव्यचत	अविव्यचेताम्	अविव्यचन्त
	अविव्यचथाः	अविव्यचेथाम्	अविव्यचध्वम्
	अविव्यचे	अविव्यचावहि	अविव्यचामहि
प०	व्याचयाञ्चक्रे	व्याचयाञ्चक्राते	व्याचयाञ्चक्रिरे
	व्याचयाञ्चकृषे	व्याचयाञ्चक्राथे	व्याचयाञ्चकृढ्वे
	व्याचयाञ्चक्रे	व्याचयाञ्चकृवहे	व्याचयाञ्चकृमहे
	व्याचयाम्बभूव । व्याचयामास		
आ०	व्याचयिषीष्ट	व्याचयिषीयास्ताम्	व्याचयिषीरन्
	व्याचयिषीष्ठाः	व्याचयिषीयास्थाम्	व्याचयिषीढ्वम् ध्वम्
	व्याचयिषीय	व्याचयिषीवहि	व्याचयिषीमहि
श्व०	व्याचयिता	व्याचयितारौ	व्याचयितारः
	व्याचयितासे	व्याचयितासाथे	व्याचयिताध्वे
	व्याचयिताहे	व्याचयितास्वहे	व्याचयितास्महे
भ०	व्याचयिष्यते	व्याचयिष्येते	व्याचयिष्यन्ते
	व्याचयिष्यसे	व्याचयिष्येथे	व्याचयिष्यध्वे
	व्याचयिष्ये	व्याचयिष्यावहे	व्याचयिष्यामहे
क्रि०	अव्याचयिष्यत	अव्याचयिष्येताम्	अव्याचयिष्यन्त
	अव्याचयिष्यथाः	अव्याचयिष्येथाम्	अव्याचयिष्यध्वम्
	अव्याचयिष्ये	अव्याचयिष्यावहि	अव्याचयिष्यामहि

1433 गुजत् (गुज्) शब्दे । 152 गुजवद्रूपाणि

1434 घुटत् (घुट्] प्रतीघाते । 937 घुटिवद्रूपाणि

1435 चुटत् (चुट्) छेदने । 203 चुटवद्रूपाणि

1436 छुटत् (छुट्) छेदने ।

व०	छोटयति	छोटयतः	छोटयन्ति
	छोटयसि	छोटयथः	छोटयथ
	छोटयामि	छोटयावः	छोटयामः
स०	छोटयेत्	छोटयेताम्	छोटयेयुः
	छोटयेः	छोटयेतम्	छोटयेत
	छोटयेयम्	छोटयेव	छोटयेम
प०	छोटयतु	छोटयतात् छोटयताम्	छोटयन्तु
	छोटय	छोटयतात् छोटयतम्	छोटयत
	छोटयानि	छोटयाव	छोटयाम
ह्य०	अच्छोटयत्	अच्छोटयताम्	अच्छोटयन्
	अच्छोटयः	अच्छोटयतम्	अच्छोटयत
	अच्छोटयम्	अच्छोटयाव	अच्छोटयाम
अ०	अचुच्छुटत्	अचुच्छुटताम्	अचुच्छुटन्
	अचुच्छुटः	अचुच्छुटतम्	अचुच्छुटत
	अचुच्छुटम्	अचुच्छुटाव	अचुच्छुटाम
प०	छोटयाञ्चकार	छोटयाञ्चक्रतुः	छोटयाञ्चक्रुः
	छोटयाञ्चकर्थ	छोटयाञ्चक्रथुः	छोटयाञ्चक
	छोटयाञ्चकार-चकर	छोटयाञ्चकृव	छोटयाञ्चकृम
	छोटयाम्बभूव । छोटयामास		
आ०	छोटयात्	छोटयास्ताम्	छोटयासुः
	छोटयाः	छोटयास्तम्	छोटयास्त
	छोटयासम्	छोटयास्व	छोटयास्म
श्व०	छोटयिता	छोटयितारौ	छोटयितारः
	छोटयितासि	छोटयितास्थः	छोटयितास्थ
	छोटयितास्मि	छोटयितास्वः	छोटयितास्मः
भ०	छोटयिष्यति	छोटयिष्यतः	छोटयिष्यन्ति
	छोटयिष्यसि	छोटयिष्यथः	छोटयिष्यथ
	छोटयिष्यामि	छोटयिष्यावः	छोटयिष्यामः
क्रि०	अच्छोटयिष्यत्	अच्छोटयिष्यताम्	अच्छोटयिष्यन्
	अच्छोटयिष्यः	अच्छोटयिष्यतम्	अच्छोटयिष्यत
	अच्छोटयिष्यम्	अच्छोटयिष्याव	अच्छोटयिष्याम

व०	छोटयते	छोटयेते	छोटयन्ते
	छोटयसे	छोटयेथे	छोटयध्वे
	छोटये	छोटयावहे	छोटयामहे
स०	छोटयेत	छोटयेयाताम्	छोटयेरन्
	छोटयेथाः	छोटयेयाथाम्	छोटयेध्वम्
	छोटयेय	छोटयेवहि	छोटयेमहि
प०	छोटयताम्	छोटयेताम्	छोटयन्ताम्
	छोटयस्व	छोटयेथाम्	छोटयध्वम्
	छोटये	छोटयावहै	छोटयामहै
ह्य०	अच्छोटयत	अच्छोटयेताम्	अच्छोटयन्त
	अच्छोटयथाः	अच्छोटयेथाम्	अच्छोटयध्वम्
	अच्छोटये	अच्छोटयावहि	अच्छोटयामहि
अ०	अचुच्छुटत	अचुच्छुटेताम्	अचुच्छुटन्त
	अचुच्छुटथाः	अचुच्छुटेथाम्	अचुच्छुटध्वम्
	अचुच्छुटे	अचुच्छुटावहि	अचुच्छुटामहि
प०	छोटयाञ्चक्रे	छोटयाञ्चक्राते	छोटयाञ्चक्रिरे
	छोटयाञ्चकृषे	छोटयाञ्चक्राथे	छोटयाञ्चकृढ्वे
	छोटयाञ्चक्रे	छोटयाञ्चकृवहे	छोटयाञ्चकृमहे
	छोटयाम्बभूव । छोटयामास		
आ०	छोटयिषीष्ट	छोटयिषीयास्ताम्	छोटयिषीरन्
	छोटयिषीष्ठाः	छोटयिषीयास्थाम्	छोटयिषीढ्वम् ध्वम्
	छोटयिषीय	छोटयिषीवहि	छोटयिषीमहि
श्व०	छोटयिता	छोटयितारौ	छोटयितारः
	छोटयितासे	छोटयितासाथे	छोटयिताध्वे
	छोटयिताहे	छोटयितास्वहे	छोटयितास्महे
भ०	छोटयिष्यते	छोटयिष्येते	छोटयिष्यन्ते
	छोटयिष्यसे	छोटयिष्येथे	छोटयिष्यध्वे
	छोटयिष्ये	छोटयिष्यावहे	छोटयिष्यामहे
क्रि०	अच्छोटयिष्यत	अच्छोटयिष्येताम्	अच्छोटयिष्यन्त
	अच्छोटयिष्यथाः	अच्छोटयिष्येथाम्	अच्छोटयिष्यध्वम्
	अच्छोटयिष्ये	अच्छोटयिष्यावहि	अच्छोटयिष्यामहि

1437 त्रुटत् (त्रुट्) छेदने ।

व०	त्रोटयति	त्रोटयतः	त्रोटयन्ति
	त्रोटयसि	त्रोटयथः	त्रोटयथ
	त्रोटयामि	त्रोटयावः	त्रोटयामः
स०	त्रोटयेत्	त्रोटयेताम्	त्रोटयेयुः
	त्रोटयेः	त्रोटयेतम्	त्रोटयेत
	त्रोटयेयम्	त्रोटयेव	त्रोटयेम
प०	त्रोटयतु	त्रोटयतात् त्रोटयताम्	त्रोटयन्तु
	त्रोटय	त्रोटयतात् त्रोटयतम्	त्रोटयत
	त्रोटयानि	त्रोटयाव	त्रोटयाम
ह्य०	अत्रोटयत्	अत्रोटयताम्	अत्रोटयन्
	अत्रोटयः	अत्रोटयतम्	अत्रोटयत
	अत्रोटयम्	अत्रोटयाव	अत्रोटयाम
अ०	अतुत्रुटत्	अतुत्रुटताम्	अतुत्रुटन्
	अतुत्रुटः	अतुत्रुटतम्	अतुत्रुटत
	अतुत्रुटम्	अतुत्रुटाव	अतुत्रुटाम
प०	त्रोटयाञ्चकार	त्रोटयाञ्चकतुः	त्रोटयाञ्चकुः
	त्रोटयाञ्चकर्थ	त्रोटयाञ्चक्रथुः	त्रोटयाञ्चक
	त्रोटयाञ्चकार-चकर	त्रोटयाञ्चकृव	त्रोटयाञ्चकृम
	त्रोटयाम्बभूव । त्रोटयामास		
आ०	त्रोटयात्	त्रोटयास्ताम्	त्रोटयासुः
	त्रोटयाः	त्रोटयास्तम्	त्रोटयास्त
	त्रोटयासम्	त्रोटयास्व	त्रोटयास्म
श्व०	त्रोटयिता	त्रोटयितारौ	त्रोटयितारः
	त्रोटयितासि	त्रोटयितास्थः	त्रोटयितास्थ
	त्रोटयितास्मि	त्रोटयितास्वः	त्रोटयितास्मः
भ०	त्रोटयिष्यति	त्रोटयिष्यतः	त्रोटयिष्यन्ति
	त्रोटयिष्यसि	त्रोटयिष्यथः	त्रोटयिष्यथ
	त्रोटयिष्यामि	त्रोटयिष्यावः	त्रोटयिष्यामः
क्रि०	अत्रोटयिष्यत्	अत्रोटयिष्यताम्	अत्रोटयिष्यन्
	अत्रोटयिष्यः	अत्रोटयिष्यतम्	अत्रोटयिष्यत
	अत्रोटयिष्यम्	अत्रोटयिष्याव	अत्रोटयिष्याम

व०	त्रोटयते	त्रोटयेते	त्रोटयन्ते
	त्रोटयसे	त्रोटयेथे	त्रोटयध्वे
	त्रोटये	त्रोटयावहे	त्रोटयामहे
स०	त्रोटयेत	त्रोटयेयाताम्	त्रोटयेरन्
	त्रोटयेथाः	त्रोटयेयाथाम्	त्रोटयेध्वम्
	त्रोटयेय	त्रोटयेवहि	त्रोटयेमहि
प०	त्रोटयताम्	त्रोटयेताम्	त्रोटयन्ताम्
	त्रोटयस्व	त्रोटयेथाम्	त्रोटयध्वम्
	त्रोटयै	त्रोटयावहै	त्रोटयामहै
ह्य०	अत्रोटयत	अत्रोटयेताम्	अत्रोटयन्त
	अत्रोटयथाः	अत्रोटयेथाम्	अत्रोटयध्वम्
	अत्रोटये	अत्रोटयावहि	अत्रोटयामहि
अ०	अतुत्रुटत	अतुत्रुटेताम्	अतुत्रुटन्त
	अतुत्रुटथाः	अतुत्रुटेथाम्	अतुत्रुटध्वम्
	अतुत्रुटे	अतुत्रुटावहि	अतुत्रुटामहि
प०	त्रोटयाञ्चक्रे	त्रोटयाञ्चक्राते	त्रोटयाञ्चक्रिरे
	त्रोटयाञ्चकृषे	त्रोटयाञ्चक्राथे	त्रोटयाञ्चकृढ्वे
	त्रोटयाञ्चक्रे	त्रोटयाञ्चकृवहे	त्रोटयाञ्चकृमहे
	त्रोटयाम्बभूव । त्रोटयामास		
आ०	त्रोटयिषीष्ट	त्रोटयिषीयास्ताम्	त्रोटयिषीरन्
	त्रोटयिषीष्ठाः	त्रोटयिषीयास्थाम्	त्रोटयिषीढ्वम् ध्वम्
	त्रोटयिषीय	त्रोटयिषीवहि	त्रोटयिषीमहि
श्व०	त्रोटयिता	त्रोटयितारौ	त्रोटयितारः
	त्रोटयितासे	त्रोटयितासाथे	त्रोटयिताध्वे
	त्रोटयिताहे	त्रोटयितास्वहे	त्रोटयितास्महे
भ०	त्रोटयिष्यते	त्रोटयिष्येते	त्रोटयिष्यन्ते
	त्रोटयिष्यसे	त्रोटयिष्येथे	त्रोटयिष्यध्वे
	त्रोटयिष्ये	त्रोटयिष्यावहे	त्रोटयिष्यामहे
क्रि०	अत्रोटयिष्यत	अत्रोटयिष्येताम्	अत्रोटयिष्यन्त
	अत्रोटयिष्यथाः	अत्रोटयिष्येथाम्	अत्रोटयिष्यध्वम्
	अत्रोटयिष्ये	अत्रोटयिष्यावहि	अत्रोटयिष्यामहि

1438 तुटत् (तुट्) कलहकर्मणि ।

व०	तोटयति	तोटयतः	तोटयन्ति
	तोटयसि	तोटयथः	तोटयथ
	तोटयामि	तोटयावः	तोटयामः
स०	तोटयेत्	तोटयेताम्	तोटयेयुः
	तोटयेः	तोटयेतम्	तोटयेत
	तोटयेयम्	तोटयेव	तोटयेम
प०	तोटयतु	तोटयतात् तोटयताम्	तोटयन्तु
	तोटय	तोटयतात् तोटयतम्	तोटयत
	तोटयानि	तोटयाव	तोटयाम
ह्य०	अतोटयत्	अतोटयताम्	अतोटयन्
	अतोटयः	अतोटयतम्	अतोटयत
	अतोटयम्	अतोटयाव	अतोटयाम
अ०	अतूतुटत्	अतूतुटताम्	अतूतुटन्
	अतूतुटः	अतूतुटतम्	अतूतुटत
	अतूतुटम	अतूतुटाव	अतूतुटाम
प०	तोटयाञ्चकार	तोटयाञ्चकतुः	तोटयाञ्चकुः
	तोटयाञ्चकर्थ	तोटयाञ्चक्रथुः	तोटयाञ्चक
	तोटयाञ्चकार-चकर	तोटयाञ्चकृव	तोटयाञ्चकृम
	तोटयाम्बभूव । तोटयामास		
आ०	तोटयात्	तोटयास्ताम्	तोटयासुः
	तोटयाः	तोटयास्तम्	तोटयास्त
	तोटयासम्	तोटयास्व	तोटयास्म
श्व	तोटयिता	तोटयितारौ	तोटयितारः
	तोटयितासि	तोटयितास्थः	तोटयितास्थ
	तोटयितास्मि	तोटयितास्वः	तोटयितास्मः
भ०	तोटयिष्यति	तोटयिष्यतः	तोटयिष्यन्ति
	तोटयिष्यसि	तोटयिष्यथः	तोटयिष्यथ
	तोटयिष्यामि	तोटयिष्यावः	तोटयिष्यामः
क्रि०	अतोटयिष्यत्	अतोटयिष्यताम्	अतोटयिष्यन्
	अतोटयिष्यः	अतोटयिष्यतम्	अतोटयिष्यत
	अतोटयिष्यम्	अतोटयिष्याव	अतोटयिष्याम

व०	तोटयते	तोटयेते	तोटयन्ते
	तोटयसे	तोटयेथे	तोटयध्वे
	तोटये	तोटयावहे	तोटयामहे
स०	तोटयेत	तोटयेयाताम्	तोटयेरन्
	तोटयेथाः	तोटयेयाथाम्	तोटयेध्वम्
	तोटयेय	तोटयेवहि	तोटयेमहि
प०	तोटयताम्	तोटयेताम्	तोटयन्ताम्
	तोटयस्व	तोटयेथाम्	तोटयध्वम्
	तोटये	तोटयावहै	तोटयामहै
ह्य०	अतोटयत	अतोटयेताम्	अतोटयन्त
	अतोटयथाः	अतोटयेथाम	अतोटयध्वम्
	अतोटये	अतोटयावहि	अतोटयामहि
अ०	अतूतुटत	अतूतुटेताम्	अतूतुटन्त
	अतूतुटथाः	अतूतुटेथाम्	अतूतुटध्वम्
	अतूतुटे	अतूतुटावहि	अतूतुटामहि
प०	तोटयाञ्चक्रे	तोटयाञ्चक्राते	तोटयाञ्चक्रिरे
	तोटयाञ्चकृषे	तोटयाञ्चक्राथे	तोटयाञ्चकृढ्वे
	तोटयाञ्चक्रे	तोटयाञ्चकृवहे	तोटयाञ्चकृमहे
	तोटयाम्बभूव । तोटयामास		
आ०	तोटयिषीष्ट	तोटयिषीयास्ताम्	तोटयिषीरन्
	तोटयिषीष्ठाः	तोटयिषीयास्थाम्	तोटयिषीढ्वम् ध्वम्
	तोटयिषीय	तोटयिषीवहि	तोटयिषीमहि
श्व०	तोटयिता	तोटयितारौ	तोटयितारः
	तोटयितासे	तोटयितासाथे	तोटयिताध्वे
	तोटयिताहे	तोटयितास्वहे	तोटयितास्महे
भ०	तोटयिष्यते	तोटयिष्येते	तोटयिष्यन्ते
	तोटयिष्यसे	तोटयिष्येथे	तोटयिष्यध्वे
	तोटयिष्ये	तोटयिष्यावहे	तोटयिष्यामहे
क्रि०	अतोटयिष्यत	अतोटयिष्येताम्	अतोटयिष्यन्त
	अतोटयिष्यथाः	अतोटयिष्येथाम्	अतोटयिष्यध्वम्
	अतोटयिष्ये	अतोटयिष्यावहि	अतोटयिष्यामहि

1439 मुटत् (मुट्) आक्षेपप्रमर्दनयोः । 202 मुटवद्रूपाणि

1440 स्फुटत् (स्फुट्) विकसने । 209 स्फुटिवद्रूपाणि

1441 पुटत् (पुट्) संश्लेषणे ।

व०	पोटयति	पोटयतः	पोटयन्ति
	पोटयसि	पोटयथः	पोटयथ
	पोटयामि	पोटयावः	पोटयामः
स०	पोटयेत्	पोटयेताम्	पोटयेयुः
	पोटयेः	पोटयेतम्	पोटयेत
	पोटयेयम्	पोटयेव	पोटयेम
प०	पोटयतु	पोटयतात् पोटयताम्	पोटयन्तु
	पोटय	पोटयतात् पोटयतम्	पोटयत
	पोटयानि	पोटयाव	पोटयाम
ह्य०	अपोटयत्	अपोटयताम्	अपोटयन्
	अपोटयः	अपोटयतम्	अपोटयत
	अपोटयम्	अपोटयाव	अपोटयाम
अ०	अपूपुटत्	अपूपुटताम्	अपूपुटन्
	अपूपुटः	अपूपुटतम्	अपूपुटत
	अपूपुटम्	अपूपुटाव	अपूपुटाम
प०	पोटयाञ्चकार	पोटयाञ्चक्रतुः	पोटयाञ्चक्रुः
	पोटयाञ्चकर्थ	पोटयाञ्चक्रथुः	पोटयाञ्चक्र
	पोटयाञ्चकार-चकर	पोटयाञ्चकृव	पोटयाञ्चकृम
	पोटयाम्बभूव । पोटयामास		
आ०	पोटयात्	पोटयास्ताम्	पोटयासुः
	पोटयाः	पोटयास्तम्	पोटयास्त
	पोटयासम्	पोटयास्व	पोटयास्म
श्व०	पोटयिता	पोटयितारौ	पोटयितारः
	पोटयितासि	पोटयितास्थः	पोटयितास्थ
	पोटयितास्मि	पोटयितास्वः	पोटयितास्मः
भ०	पोटयिष्यति	पोटयिष्यतः	पोटयिष्यन्ति
	पोटयिष्यसि	पोटयिष्यथः	पोटयिष्यथ
	पोटयिष्यामि	पोटयिष्यावः	पोटयिष्यामः
क्रि०	अपोटयिष्यत्	अपोटयिष्यताम्	अपोटयिष्यन्
	अपोटयिष्यः	अपोटयिष्यतम्	अपोटयिष्यत
	अपोटयिष्यम्	अपोटयिष्याव	अपोटयिष्याम

व०	पोटयते	पोटयेते	पोटयन्ते
	पोटयसे	पोटयेथे	पोटयध्वे
	पोटये	पोटयावहे	पोटयामहे
स०	पोटयेत	पोटयेयाताम्	पोटयेरन्
	पोटयेथाः	पोटयेयाथाम्	पोटयेयेध्वम्
	पोटयेय	पोटयेवहि	पोटयेमहि
प०	पोटयताम्	पोटयेताम्	पोटयन्ताम्
	पोटयस्व	पोटयेथाम्	पोटयध्वम्
	पोटयै	पोटयावहै	पोटयामहै
ह्य०	अपोटयत	अपोटयेताम्	अपोटयन्त
	अपोटयथाः	अपोटयेथाम	अपोटयध्वम्
	अपोटये	कपोटयावहि	अपोटयामहि
अ०	अपूपुटत	अपूपुटेताम्	अपूपुटन्त
	अपूपुटथाः	अपूपुटेथाम्	अपूपुटध्वम्
	अपूपुटे	अपूपुटावहि	अपूपुटामहि
प०	पोटयाञ्चक्रे	पोटयाञ्चक्राते	पोटयाञ्चक्रिरे
	पोटयाञ्चकृषे	पोटयाञ्चक्राथे	पोटयाञ्चकृढ्वे
	पोटयाञ्चक्रे	पोटयाञ्चकृवहे	पोटयाञ्चकृमहे
	पोटयाम्बभूव । पोटयामास		
आ०	पोटयिषीष्ट	पोटयिषीयास्ताम्	पोटयिषीरन्
	पोटयिषीष्ठाः	पोटयिषीयास्थाम्	पोटयिषीढ्वम्
	पोटयिषीय	पोटयिषीवहि	पोटयिषीमहि
श्व०	पोटयिता	पोटयितारौ	पोटयितारः
	पोटयितासे	पोटयितासाथे	पोटयिताध्वे
	पोटयिताहे	पोटयितास्वहे	पोटयितास्महे
भ०	पोटयिष्यते	पोटयिष्येते	पोटयिष्यन्ते
	पोटयिष्यसे	पोटयिष्येथे	पोटयिष्यध्वे
	पोटयिष्ये	पोटयिष्यावहे	पोटयिष्यामहे
क्रि०	अपोटयिष्यत	अपोटयिष्येताम्	अपोटयिष्यन्त
	अपोटयिष्यथाः	अपोटयिष्येथाम्	अपोटयिष्यध्वम्
	अपोटयिष्ये	अपोटयिष्यावहि	अपोटयिष्यामहि

1442 लुठत् (लुठ) संश्लेषणे । 200 लुठवद्रूपाणि

1443 कृडत् (कृड्) घसने ।

व०	कर्डयति	कर्डयतः	कर्डयन्ति
	कर्डयसि	कर्डयथः	कर्डयथ
	कर्डयामि	कर्डयावः	कर्डयामः
स०	कर्डयेत्	कर्डयेताम्	कर्डयेयुः
	कर्डयेः	कर्डयेतम्	कर्डयेत
	कर्डयेयम्	कर्डयेव	कर्डयेम
प०	कर्डयतु	कर्डयतात्	कर्डयताम्	कर्डयन्तु
	कर्डय	कर्डयतात्	कर्डयतम्	कर्डयत
	कर्डयानि	कर्डयाव	कर्डयाम
ह्य०	अकर्डयत्	अकर्डयताम्	अकर्डयन्
	अकर्डयः	अकर्डयतम्	अकर्डयत
	अकर्डयम्	अकर्डयाव	अकर्डयाम
अ०	अचीकृडत्	अचीकृडताम्	अचीकृडन्
	अचीकृडः	अचीकृडतम्	अचीकृडत
	अचीकृडम्	अचीकृडाव	अचीकृडाम
	अचकर्डत्	अचकर्डताम्	अचकर्डन् इ०
प०	कर्डयाञ्चकार	कर्डयाञ्चक्रतुः	कर्डयाञ्चक्रुः
	कर्डयाञ्चकर्थ	कर्डयाञ्चक्रथुः	कर्डयाञ्चक्र
	कर्डयाञ्चकार-चकर	कर्डयाञ्चकृव	कर्डयाञ्चकृम
	कर्डयाम्बभूव । कर्डयामास		
आ०	कर्डयात्	कर्डयास्ताम्	कर्डयासुः
	कर्डयाः	कर्डयास्तम्	कर्डयास्त
	कर्डयासम्	कर्डयास्व	कर्डयास्म
श्व०	कर्डयिता	कर्डयितारौ	कर्डयितारः
	कर्डयितासि	कर्डयितास्थः	कर्डयितास्थ
	कर्डयितास्मि	कर्डयितास्वः	कर्डयितास्मः
भ०	कर्डयिष्यति	कर्डयिष्यतः	कर्डयिष्यन्ति
	कर्डयिष्यसि	कर्डयिष्यथः	कर्डयिष्यथ
	कर्डयिष्यामि	कर्डयिष्यावः	कर्डयिष्यामः
क्रि०	अकर्डयिष्यत्	अकर्डयिष्यताम्	अकर्डयिष्यन्
	अकर्डयिष्यः	अकर्डयिष्यतम्	अकर्डयिष्यत
	अकर्डयिष्यम्	अकर्डयिष्याव	अकर्डयिष्याम

भक्षणार्थे—आत्मनेपदं न भवति, अन्यत्रार्थेतु—

व०	कर्डयते	कर्डयेते	कर्डयन्ते
	कर्डयसे	कर्डयेथे	कर्डयध्वे
	कर्डये	कर्डयावहे	कर्डयामहे
स०	कर्डयेत	कर्डयेयाताम्	कर्डयेरन्
	कर्डयेथाः	कर्डयेयाथाम्	कर्डयेध्वम्
	कर्डयेय	कर्डयेवहि	कर्डयेमहि
प०	कर्डयताम्	कर्डयताम्	कर्डयन्ताम्
	कर्डयस्व	कर्डयेथाम्	कर्डयध्वम्
	कर्डये	कर्डयावहै	कर्डयामहै
ह्य०	अकर्डयत	अकर्डयेताम्	अकर्डयन्त
	अकर्डयथाः	अकर्डयेथाम्	अकर्डयध्वम्
	अकर्डये	अकर्डयावहि	अकर्डयामहि
अ०	अचीकृडत	अचीकृडेताम्	अचीकृडन्त
	अचीकृडथाः	अचीकृडेथाम्	अचीकृडध्वम
	अचीकृडे	अचीकृडावहि	अचीकृडामहि
	अचकर्डत	अचकर्डेताम्	अचकर्डन् इ०
प०	कर्डयाञ्चक्रे	कर्डयाञ्चक्राते	कर्डयाञ्चक्रिरे
	कर्डयाञ्चकृषे	कर्डयाञ्चक्राथे	कर्डयाञ्चकृढ्वे
	कर्डयाञ्चक्रे	कर्डयाञ्चकृवहे	कर्डयाञ्चकृमहे
	कर्डयाम्बभूव । कर्डयामास		
आ०	कर्डयिषीष्ट	कर्डयिषीयास्ताम्	कर्डयिषीरन्
	कर्डयिषीष्ठाः	कर्डयिषीयास्थाम्	कर्डयिषीढ्वम् ध्वम्
	कर्डयिषीय	कर्डयिषीवहि	कर्डयिषीमहि
श्व०	कर्डयिता	कर्डयितारौ	कर्डयितारः
	कर्डयितासे	कर्डयितासाथे	कर्डयिताध्वे
	कर्डयिताहे	कर्डयितास्वहे	कर्डयितास्महे
भ०	कर्डयिष्यते	कर्डयिष्येते	कर्डयिष्यन्ते
	कर्डयिष्यसे	कर्डयिष्येथे	कर्डयिष्यध्वे
	कर्डयिष्ये	कर्डयिष्यावहे	कर्डयिष्यामहे
क्रि०	अकर्डयिष्यत	अकर्डयिष्येताम्	अकर्डयिष्यन्त
	अकर्डयिष्यथाः	अकर्डयिष्येथाम्	अकर्डयिष्यध्वम्
	अकर्डयिष्ये	अकर्डयिष्यावहि	अकर्डयिष्यामहि

1444 कुडत् (कुड्) वाल्ये च

व०	कोडयति	कोडयतः	कोडयन्ति
	कोडयसि	कोडयथः	कोडयथ
	कोडयामि	कोडयावः	कोडयामः
स०	कोडयेत्	कोडयेताम्	कोडयेयुः
	कोडयेः	कोडयेतम्	कोडयेत
	कोडयेयम्	कोडयेव	कोडयेम
प०	कोडयतु	कोडयतात्	कोडयताम्	कोडयन्तु
	कोडय	कोडयतात्	कोडयतम्	कोडयत
	कोडयानि	कोडयाव	कोडयाम
ह्य०	अकोडयत्	अकोडयताम्	अकोडयन्
	अकोडयः	अकोडयतम्	अकोडयत
	अकोडयम्	अकोडयाव	अकोडयाम
अ०	अचूकुडत्	अचूकुडताम्	अचूकुडन्
	अचूकुडः	अचूकुडतम्	अचूकुडत
	अचूकुडम्	अचूकुडाव	अचूकुडाम
प०	कोडयाञ्चकार	कोडयाञ्चक्रतु	कोडयाञ्चक्रुः
	कोडयाञ्चकर्थ	कोडयाञ्चक्रथुः	कोडयाञ्चक्र
	कोडयाञ्चकार-चकर	कोडयाञ्चकृव	कोडयाञ्चकृम
	कोडयाम्बभूव । कोडयामास		
आ०	कोडयात्	कोडयास्ताम्	कोडयासुः
	कोडयाः	कोडयास्तम्	कोडयास्त
	कोडयासम्	कोडयास्व	कोडयास्म
श्व०	कोडयिता	कोडयितारौ	कोडयितारः
	कोडयितासि	कोडयितास्थः	कोडयितास्थ
	कोडयितास्मि	कोडयितास्वः	कोडयितास्मः
भ०	कोडयिष्यति	कोडयिष्यतः	कोडयिष्यन्ति
	कोडयिष्यसि	कोडयिष्यथः	कोडयिष्यथ
	कोडयिष्यामि	कोडयिष्यावः	कोडयिष्यामः
क्रि०	अकोडयिष्यत्	अकोडयिष्यताम्	अकोडयिष्यन्
	अकोडयिष्यः	अकोडयिष्यतम्	अकोडयिष्यत
	अकोडयिष्यम्	अकोडयिष्याव	अकोडयिष्याम

व०	कोडयते	कोडयेते	कोडयन्ते
	कोडयसे	कोडयेथे	कोडयध्वे
	कोडये	कोडयावहे	कोडयामहे
स०	कोडयेत	कोडयेयाताम्	कोडयेरन्
	कोडयेथाः	कोडयेयाथाम्	कोडयेध्वम्
	कोडयेय	कोडयेवहि	कोडयेमहि
प०	कोडयताम्	कोडयेताम्	कोडयन्ताम्
	कोडयस्व	कोडयेथाम्	कोडयध्वम्
	कोडयै	कोडयावहै	कोडयामहै
ह्य०	अकोडयत	अकोडयेताम्	अकोडयन्त
	अकोडयथाः	अकोडयेथाम्	अकोडयध्वम्
	अकोडये	अकोडयावहि	अकोडयामहि
अ०	अचूकुडत	अचूकुडेताम्	अचूकुडन्त
	अचूकुडथाः	अचूकुडेथाम	अचूकुडध्वम
	अचूकुडे	अचूकुडावहि	अचूकुडामहि
प०	कोडयाञ्चक्रे	कोडयाञ्चक्राते	कोडयाञ्चक्रिरे
	कोडयाञ्चकृषे	कोडयाञ्चक्राथे	कोडयाञ्चकृढ्वे
	कोडयाञ्चक्रे	कोडयाञ्चकृवहे	कोडयाञ्चकृमहे
	कोडयाम्बभूव । कोडयामास		
आ०	कोडयिषीष्ट	कोडयिषीयास्ताम्	कोडयिषीरन्
	कोडयिषीष्ठाः	कोडयिषीयास्थाम्	कोडयिषीढ्वम् ध्वम्
	कोडयिषीय	कोडयिषीवहि	कोडयिषीमहि
श्व०	कोडयिता	कोडयितारौ	कोडयितारः
	कोडयितासे	कोडयितासाथे	कोडयिताध्वे
	कोडयिताहे	कोडयितास्वहे	कोडयितास्महे
भ०	कोडयिष्यते	कोडयिष्येते	कोडयिष्यन्ते
	कोडयिष्यसे	कोडयिष्येथे	कोडयिष्यध्वे
	कोडयिष्ये	कोडयिष्यावहे	कोडयिष्यामहे
क्रि०	अकोडयिष्यत	अकोडयिष्येताम्	अकोडयिष्यन्त
	अकोडयिष्यथाः	अकोडयिष्येथाम्	अकोडयिष्यध्वम्
	अकोडयिष्ये	अकोडयिष्यावहि	अकोडयिष्यामहि

1445 गुडत् (गुड्) रक्षायाम् ।

व०	गोडयति	गोडयतः	गोडयन्ति
	गोडयसि	गोडयथः	गोडयथ
	गोडयामि	गोडयावः	गोडयामः
स०	गोडयेत्	गोडयेताम्	गोडयेयुः
	गोडयेः	गोडयेतम्	गोडयेत
	गोडयेयम्	गोडयेव	गोडयेम
प०	गोडयतु	गोडयतात् गोडयताम्	गोडयन्तु
	गोडय	गोडयतात् गोडयतम्	गोडयत
	गोडयानि	गोडयाव	गोडयाम
अ०	अगोडयत्	अगोडयताम्	अगोडयन्
	अगोडयः	अगोडयतम्	अगोडयत
	अगोडयम्	अगोडयाव	अगोडयाम
अ०	अजूगुडत	अजूगुडताम्	अजूगुडन्
	अजूगुडः	अजूगुडतम्	अजूगुडत
	अजूगुडम्	अजूगुडाव	अजूगुडाम
प०	गोडयाञ्चकार	गोडयाञ्चक्रतुः	गोडयाञ्चक्रुः
	गोडयाञ्चकर्थ	गोडयाञ्चक्रथुः	गोडयाञ्चक्र
	गोडयाञ्चकार-चकर	गोडयाञ्चकृव	गोडयाञ्चकृम
	गोडयाम्बभूव । गोडयामास		
आ०	गोडयात्	गोडयास्ताम्	गोडयासुः
	गोडयाः	गोडयास्तम्	गोडयास्त
	गोडयासम्	गोडयास्व	गोडयास्म
श्व०	गोडयिता	गोडयितारौ	गोडयितारः
	गोडयितासि	गोडयितास्थः	गोडयितास्थ
	गोडयितास्मि	गोडयितास्वः	गोडयितास्मः
भ०	गोडयिष्यति	गोडयिष्यतः	गोडयिष्यन्ति
	गोडयिष्यसि	गोडयिष्यथः	गोडयिष्यथ
	गोडयिष्यामि	गोडयिष्यावः	गोडयिष्यामः
क्रि०	अगोडयिष्यत्	अगोडयिष्यताम्	अगोडयिष्यन्
	अगोडयिष्यः	अगोडयिष्यतम्	अगोडयिष्यत
	अगोडयिष्यम्	अगोडयिष्याव	अगोडयिष्याम

व०	गोडयते	गोडयेते	गोडयन्ते
	गोडयसे	गोडयेथे	गोडयध्वे
	गोडये	गोडयावहे	गोडयामहे
स०	गोडयेत	गोडयेयाताम्	गोडयेरन्
	गोडयेथाः	गोडयेयाथाम्	गोडयेध्वम्
	गोडयेय	गोडयेवहि	गोडयेमहि
प०	गोडयताम्	गोडयेताम्	गोडयन्ताम्
	गोडयस्व	गोडयेथाम्	गोडयध्वम्
	गोडयै	गोडयावहै	गोडयामहै
अ०	अगोडयत	अगोडयेताम्	अगोडयन्त
	अगोडयथाः	अगोडयेथाम्	अगोडयध्वम्
	अगोडये	अगोडयावहि	अगोडयामहि
अ०	अजूगुडत	अजूगुडेताम्	अजूगुडन्त
	अजूगुडथाः	अजूगुडेथाम्	अजूगुडध्वम्
	अजूगुडे	अजूगुडावहि	अजूगुडामहि
प०	गोडयाञ्चक्रे	गोडयाञ्चक्राते	गोडयाञ्चक्रिरे
	गोडयाञ्चकृषे	गोडयाञ्चक्राथे	गोडयाञ्चकृढ्वे
	गोडयाञ्चक्रे	गोडयाञ्चकृवहे	गोडयाञ्चकृमहे
	गोडयाम्बभूव । गोडयामास		
आ०	गोडयिषीष्ट	गोडयिषीयास्ताम्	गोडयिषीरन्
	गोडयिषीष्ठाः	गोडयिषीयास्थाम्	गोडयिषीढ्वम् ध्वम्
	गोडयिषीय	गोडयिषीवहि	गोडयिषीमहि
श्व०	गोडयिता	गोडयितारौ	गोडयितारः
	गोडयितासे	गोडयितासाथे	गोडयिताध्वे
	गोडयिताहे	गोडयितास्वहे	गोडयितास्महे
भ०	गोडयिष्यते	गोडयिष्येते	गोडयिष्यन्ते
	गोडयिष्यसे	गोडयिष्येथे	गोडयिष्यध्वे
	गोडयिष्ये	गोडयिष्यावहे	गोडयिष्यामहे
क्रि०	अगोडयिष्यत	अगोडयिष्येताम्	अगोडयिष्यन्त
	अगोडयिष्यथाः	अगोडयिष्येथाम्	अगोडयिष्यध्वम्
	अगोडयिष्ये	अगोडयिष्यावहि	अगोडयिष्यामहि

1446 जुडत् (जुड्) बन्धे । 1356 जुडतवद्रूपाणि

1447 तुडत् (तुड्) तोडने ।

व०	तोडयति	तोडयतः	तोडयन्ति
	तोडयसि	तोडयथः	तोडयथ
	तोडयामि	तोडयावः	तोडयामः
स०	तोडयेत्	तोडयेताम्	तोडयेयुः
	तोडयेः	तोडयेतम्	तोडयेत
	तोडयेयम्	तोडयेव	तोडयेम
प०	तोडयतु तोडयतात्	तोडयताम्	तोडयन्तु
	तोडय तोडयतात्	तोडयतम्	तोडयत
	तोडयानि	तोडयाव	तोडयाम
	अतोडयत्	अतोडयताम्	अतोडयन्
	अतोडयः	अतोडयतम्	अतोडयत
	अतोडयम्	अतोडयाव	अतोडयाम
०	अतूतुडत्	अतूतुडताम्	अतूतुडन्
	अतूतुडः	अतूतुडतम्	अतूतुडत
	अतूतुडम्	अतूतुडाव	अतूतुडाम
प०	तोडयाञ्चकार	तोडयाञ्चक्रतुः	तोडयाञ्चक्रुः
	तोडयाञ्चकर्थ	तोडयाञ्चक्रथुः	तोडयाञ्चक्र
	तोडयाञ्चकार-चकर	तोडयाञ्चकृव	तोडयाञ्चकृम
	तोडयाम्बभूव । तोडयामास		
आ०	तोडयात्	तोडयास्ताम्	तोडयासुः
	तोडयाः	तोडयास्तम्	तोडयास्त
	तोडयासम्	तोडयास्व	तोडयास्म
श्व०	तोडयिता	तोडयितारौ	तोडयितारः
	तोडयितासि	तोडयितास्थः	तोडयितास्थ
	तोडयितास्मि	तोडयितास्व	तोडयितास्मः
भ०	तोडयिष्यति	तोडयिष्यतः	तोडयिष्यन्ति
	तोडयिष्यसि	तोडयिष्यथः	तोडयिष्यथ
	तोडयिष्यामि	तोडयिष्यावः	तोडयिष्यामः
क्रि०	अतोडयिष्यत्	अतोडयिष्यताम्	अतोडयिष्यन्
	अतोडयिष्यः	अतोडयिष्यतम्	अतोडयिष्यत
	अतोडयिष्यम्	अतोडयिष्याव	अतोडयिष्याम

व०	तोडयते	तोडयेते	तोडयन्ते
	तोडयसे	तोडयेथे	तोडयध्वे
	तोडये	तोडयावहे	तोडयामहे
स०	तोडयेत	तोडयेयाताम्	तोडयेरन्
	तोडयेथाः	तोडयेयाथाम्	तोडयेध्वम्
	तोडयेय	तोडयेवहि	तोडयेमहि
प०	तोडयताम्	तोडयेताम्	तोडयन्ताम्
	तोडयस्व	तोडयेथाम्	तोडयध्वम्
	तोडयै	तोडयावहै	तोडयामहै
अ०	अतोडयत	अतोडयेताम्	अतोडयन्त
	अतोडयथाः	अतोडयेथाम्	अतोडयध्वम्
	अतोडये	अतोडयावहि	अतोडयामहि
अ०	अतूतुडत	अतूतुडेताम्	अतूतुडन्त
	अतूतुडथाः	अतूतुडेथाम्	अतूतुडध्वम्
	अतूतुडे	अतूतुडावहि	अतूतुडामहि
प०	तोडयाञ्चक्रे	तोडयाञ्चक्राते	तोडयाञ्चक्रिरे
	तोडयाञ्चकृषे	तोडयाञ्चक्राथे	तोडयाञ्चकृढ्वे
	तोडयाञ्चक्रे	तोडयाञ्चकृवहे	तोडयाञ्चकृमहे
	तोडयाम्बभूव । तोडयामास		
आ०	तोडयिषीष्ट	तोडयिषीयास्ताम्	तोडयिषीरन्
	तोडयिषीष्ठाः	तोडयिषीयास्थाम्	तोडयिषीढ्वम् ध्वम्
	तोडयिषीय	तोडयिषीवहि	तोडयिषीमहि
श्व०	तोडयिता	तोडयितारौ	तोडयितारः
	तोडयितासे	तोडयितासाथे	तोडयिताध्वे
	तोडयिताहे	तोडयितास्वहे	तोडयितास्महे
भ०	तोडयिष्यते	तोडयिष्येते	तोडयिष्यन्ते
	तोडयिष्यसे	तोडयिष्येथे	तोडयिष्यध्वे
	तोडयिष्ये	तोडयिष्यावहे	तोडयिष्यामहे
क्रि०	अतोडयिष्यत	अतोडयिष्येताम्	अतोडयिष्यन्त
	अतोडयिष्यथाः	अतोडयिष्येथाम्	अतोडयिष्यध्वम्
	अतोडयिष्ये	अतोडयिष्यावहि	अतोडयिष्यामहि

1448 लुडत् (लुड्) संवरणे ।

व०	लोडयति	लोडयतः	लोडयन्ति
	लोडयसि	लोडयथः	लोडयथ
	लोडयामि	लोडयावः	लोडयामः
स०	लोडयेत्	लोडयेताम्	लोडयेयुः
	लोडयेः	लोडयेतम्	लोडयेत
	लोडयेयम्	लोडयेव	लोडयेम
प०	लोडयतु लोडयतात्	लोडयताम्	लोडयन्तु
	लोडय लोडयतात्	लोडयतम्	लोडयत
	लोडयानि	लोडयाव	लोडयाम
ह्य०	अलोडयत्	अलोडयताम्	अलोडयन्
	अलोडयः	अलोडयतम्	अलोडयत
	अलोडयम्	अलोडयाव	अलोडयाम
अ०	अलूलुडत्	अलूलुडताम्	अलूलुडन्
	अलूलुडः	अलूलुडतम्	अलूलुडत
	अलूलुडम्	अलूलुडाव	अलूलुडाम
प०	लोडयाञ्चकार	लोडयाञ्चक्रतुः	लोडयाञ्चक्रुः
	लोडयाञ्चकर्थ	लोडयाञ्चक्रथुः	लोडयाञ्चक्र
	लोडयाञ्चकार-चकर	लोडयाञ्चकृव	लोडयाञ्चकृम
	लोडयाम्बभूव । लोडयामास		
आ०	लोडयात्	लोडयास्ताम्	लोडयासुः
	लोडयाः	लोडयास्तम्	लोडयास्त
	लोडयासम्	लोडयास्व	लोडयास्म
भ०	लोडयिता	लोडयितारौ	लोडयितारः
	लोडयितासि	लोडयितास्थः	लोडयितास्थ
	लोडयितास्मि	लोडयितास्वः	लोडयितास्मः
भ०	लोडयिष्यति	लोडयिष्यतः	लोडयिष्यन्ति
	लोडयिष्यसि	लोडयिष्यथः	लोडयिष्यथ
	लोडयिष्यामि	लोडयिष्यावः	लोडयिष्यामः
क्रि०	अलोडयिष्यत्	अलोडयिष्यताम्	अलोडयिष्यन्
	अलोडयिष्यः	अलोडयिष्यतम्	अलोडयिष्यत
	अलोडयिष्यम्	अलोडयिष्याव	अलोडयिष्याम

व०	लोडयते	लोडयेते	लोडयन्ते
	लोडयसे	लोडयेथे	लोडयध्वे
	लोडये	लोडयावहे	लोडयामहे
स०	लोडयेत	लोडयेयाताम्	लोडयेरन्
	लोडयेथाः	लोडयेयाथाम्	लोडयेध्वम्
	लोडयेय	लोडयेवहि	लोडयेमहि
प०	लोडयताम्	लोडयेताम्	लोडयन्ताम्
	लोडयस्व	लोडयेथाम्	लोडयध्वम्
	लोडये	लोडयावहै	लोडयामहै
ह्य०	अलोडयत	अलोडयेताम्	अलोडयन्त
	अलोडयथाः	अलोडयेथाम्	अलोडयध्वम्
	अलोडये	अलोडयावहि	अलोडयामहि
भ०	अलूलुडत	अलूलुडेताम्	अलूलुडन्त
	अलूलुडथाः	अलूलुडेथाम्	अलूलुडध्वम्
	अलूलुडे	अलूलुडावहि	अलूलुडामहि
प०	लोडयाञ्चक्रे	लोडयाञ्चक्राते	लोडयाञ्चक्रिरे
	लोडयाञ्चकृषे	लोडयाञ्चक्राथे	लोडयाञ्चकृढ्वे
	लोडयाञ्चक्रे	लोडयाञ्चकृवहे	लोडयाञ्चकृमहे
	लोडयाम्बभूव । लोडयामास		
आ०	लोडयिषीष्ट	लोडयिषीयास्ताम्	लोडयिषीरन्
	लोडयिषीष्ठाः	लोडयिषीयास्थाम्	लोडयिषीढ्वम् ध्वम्
	लोडयिषीय	लोडयिषीवहि	लोडयिषीमहि
श्व०	लोडयिता	लोडयितारौ	लोडयितारः
	लोडयितासे	लोडयितासाथे	लोडयिताध्वे
	लोडयिताहे	लोडयितास्वहे	लोडयितास्महे
भ०	लोडयिष्यते	लोडयिष्येते	लोडयिष्यन्ते
	लोडयिष्यसे	लोडयिष्येथे	लोडयिष्यध्वे
	लोडयिष्ये	लोडयिष्यावहे	लोडयिष्यामहे
क्रि०	अलोडयिष्यत	अलोडयिष्येताम्	अलोडयिष्यन्त
	अलोडयिष्यथाः	अलोडयिष्येथाम्	अलोडयिष्यध्वम्
	अलोडयिष्ये	अलोडयिष्यावहि	अलोडयिष्यामहि

1449 थुडत् (थुड्) संवरणे ।

व०	थोडयति	थोडयतः	थोडयन्ति
	थोडयसि	थोडयथः	थोडयथ
	थोडयामि	थोडयावः	थोडयामः
स०	थोडयेत्	थोडयेताम्	थोडयेयुः
	थोडयेः	थोडयेतम्	थोडयेत
	थोडयेयम्	थोडयेव	थोडयेम
प०	थोडयतु	थोडयतात्	थोडयताम्	थोडयन्तु
	थोडय	थोडयतात्	थोडयतम्	थोडयत
	थोडयानि	थोडयाव	थोडयाम
प०	अथोडयत्	अथोडयताम्	अथोडयन्
	अथोडयः	अथोडयतम्	अथोडयत
	अथोडयम्	अथोडयाव	अथोडयाम
	अतूथुडत्	अतूथुडताम्	अतूथुडन्
	अतूथुडः	अतूथुडतम्	अतूथुडत
	अतूथुडम्	अतूथुडाव	अतूथुडाम
प०	थोडयाञ्चकार	थोडयाञ्चक्रतुः	थोडयाञ्चक्रुः
	थोडयाञ्चकर्थ	थोडयाञ्चक्रथुः	थोडयाञ्चक्र
	थोडयाञ्चकार-चकर	थोडयाञ्चकृव	थोडयाञ्चकृम
	थोडयाम्बभूव । थोडयामास		
आ०	थोडयात्	थोडयास्ताम्	थोडयासुः
	थोडयाः	थोडयास्तम्	थोडयास्त
	थोडयासम्	थोडयास्व	थोडयास्म
श्व०	थोडयिता	थोडयितारौ	थोडयितारः
	थोडयितासि	थोडयितास्थः	थोडयितास्थ
	थोडयितास्मि	थोडयितास्वः	थोडयितास्मः
भ०	थोडयिष्यति	थोडयिष्यतः	थोडयिष्यन्ति
	थोडयिष्यसि	थोडयिष्यथः	थोडयिष्यथ
	थोडयिष्यामि	थोडयिष्यावः	थोडयिष्यामः
क्रि०	अथोडयिष्यत्	अथोडयिष्यताम्	अथोडयिष्यन्
	अथोडयिष्यः	अथोडयिष्यतम्	अथोडयिष्यत
	अथोडयिष्यम्	अथोडयिष्याव	अथोडयिष्याम

व०	थोडयते	थोडयेते	थोडयन्ते
	थोडयसे	थोडयेथे	थोडयध्वे
	थोडये	थोडयावहे	थोडयामहे
स०	थोडयेत	थोडयेयाताम्	थोडयेरन्
	थोडयेथाः	थोडयेयाथाम्	थोडयेध्वम्
	थोडयेय	थोडयेवहि	थोडयेमहि
प०	थोडयताम्	थोडयेताम्	थोडयन्ताम्
	थोडयस्व	थोडयेथाम्	थोडयध्वम्
	थोडयै	थोडयावहै	थोडयामहै
ह्य०	अथोडयत	अथोडयेताम	अथोडयन्त
	अथोडयथाः	अथोडयेथाम	अथोडयध्वम्
	अथोडये	अथोडयावहि	अथोडयामहि
अ०	अतूथुडत	अतूथुडेताम्	अतूथुडन्त
	अतूथुडथाः	अतूथुडेथाम	अतूथुडध्वम
	अतूथुडे	अतूथुडावहि	अतूथुडामहि
प०	थोडयाञ्चक्रे	थोडयाञ्चक्राते	थोडयाञ्चक्रिरे
	थोडयाञ्चकृषे	थोडयाञ्चक्राथे	थोडयाञ्चकृढ्वे
	थोडयाञ्चक्रे	थोडयाञ्चकृवहे	थोडयाञ्चकृमहे
	थोडयाम्बभूव । थोडयामास		
आ०	थोडयिषीष्ट	थोडयिषीयास्ताम्	थोडयिषीरन
	थोडयिषीष्ठाः	थोडयिषीयास्थाम्	थोडयिषीढ्वम्
	थोडयिषीय	थोडयिषीवहि	थोडयिषीमहि
श्व०	थोडयिता	थोडयितारौ	थोडयितारः
	थोडयितासे	थोडयितासाथे	थोडयिताध्वे
	थोडयिताहे	थोडयितास्वहे	थोडयितास्महे
भ०	थोडयिष्यते	थोडयिष्येते	थोडयिष्यन्ते
	थोडयिष्यसे	थोडयिष्येथे	थोडयिष्यध्वे
	थोडयिष्ये	थोडयिष्यावहे	थोडयिष्यामहे
क्रि०	अथोडयिष्यत	अथोडयिष्येताम्	अथोडयिष्यन्त
	अथोडयिष्यथाः	अथोडयिष्येथाम्	अथोडयिष्यध्वम्
	अथोडयिष्ये	अथोडयिष्यावहि	अथोडयिष्यामहि

1450 स्थुडत् (स्थुड्) संवरणे

व०	स्थोडयति	स्थोडयतः	स्थोडयन्ति
	स्थोडयसि	स्थोडयथः	स्थोडयथ
	स्थोडयामि	स्थोडयावः	स्थोडयामः
स०	स्थोडयेत्	स्थोडयेताम्	स्थोडयेयुः
	स्थोडयेः	स्थोडयेतम्	स्थोडयेत
	स्थोडयेयम्	स्थोडयेव	स्थोडयेम
प०	स्थोडयतु	स्थोडयतात्	स्थोडयताम्	स्थोडयन्तु
	स्थोडय	स्थोडयतात्	स्थोडयेतम्	स्थोडयत
	स्थोडयानि	स्थोडयाव	स्थोडयाम
ह्य०	अस्थोडयत्	अस्थोडयताम्	अस्थोडयन्
	अस्थोडयः	अस्थोडयतम्	अस्थोडयत
	अस्थोडयम्	अस्थोडयाव	अस्थोडयाम
अ०	अतुस्थुडत्	अतुस्थुडताम्	अतुस्थुडन्
	अतुस्थुडः	अतुस्थुडतम्	अतुस्थुडत
	अतुस्थुडम्	अतुस्थुडाव	अतुस्थुडाम
प०	स्थोडयाञ्चकार	स्थोडयाञ्चक्रतुः	स्थोडयाञ्चक्रुः
	स्थोडयाञ्चकर्थ	स्थोडयाञ्चक्रथुः	स्थोडयाञ्चक्र
	स्थोडयाञ्चकार-चकर	स्थोडयाञ्चकृव	स्थोडयाञ्चकृम
	स्थोडयाम्बभूव । स्थोडयामास		
आ०	स्थोडयात्	स्थोडयास्ताम्	स्थोडयासुः
	स्थोडयाः	स्थोडयास्तम्	स्थोडयास्त
	स्थोडयासम्	स्थोडयास्व	स्थोडयास्म
श्व०	स्थोडयिता	स्थोडयितारौ	स्थोडयितारः
	स्थोडयितासि	स्थोडयितास्थः	स्थोडयितास्थ
	स्थोडयितास्मि	स्थोडयितास्वः	स्थोडयितास्मः
भ०	स्थोडयिष्यति	स्थोडयिष्यतः	स्थोडयिष्यन्ति
	स्थोडयिष्यसि	स्थोडयिष्यथः	स्थोडयिष्यथ
	स्थोडयिष्यामि	स्थोडयिष्यावः	स्थोडयिष्यामः
क्रि०	अस्थोडयिष्यत्	अस्थोडयिष्यताम्	अस्थोडयिष्यन्
	अस्थोडयिष्यः	अस्थोडयिष्यतम्	अस्थोडयिष्यत
	अस्थोडयिष्यम्	अस्थोडयिष्याव	अस्थोडयिष्याम

व०	स्थोडयते	स्थोडयेते	स्थोडयन्ते
	स्थोडयसे	स्थोडयेथे	स्थोडयध्वे
	स्थोडये	स्थोडयावहे	स्थोडयामहे
स०	स्थोडयेत	स्थोडयेयाताम्	स्थोडयेरन्
	स्थोडयेथाः	स्थोडयेयाथाम्	स्थोडयेध्वम्
	स्थोडयेय	स्थोडयेवहि	स्थोडयेमहि
प०	स्थोडयताम्	स्थोडयेताम्	स्थोडयन्ताम्
	स्थोडयस्व	स्थोडयेथाम्	स्थोडयध्वम्
	स्थोडयै	स्थोडयावहै	स्थोडयामहै
ह्य०	अस्थोडयत	अस्थोडयेताम्	अस्थोडयन्त
	अस्थोडयथाः	अस्थोडयेथाम्	अस्थोडयध्वम्
	अस्थोडये	अस्थोडयावहि	अस्थोडयामहि
अ०	अतुस्थुडत	अतुस्थुडेताम्	अतुस्थुडन्त
	अतुस्थुडथाः	अतुस्थुडेथाम्	अतुस्थुडध्वम्
	अतुस्थुडे	अतुस्थुडावहि	अतुस्थुडामहि
प०	स्थोडयाञ्चक्रे	स्थोडयाञ्चक्राते	स्थोडयाञ्चक्रिरे
	स्थोडयाञ्चकृषे	स्थोडयाञ्चक्राथे	स्थोडयाञ्चकृढ्वे
	स्थोडयाञ्चक्रे	स्थोडयाञ्चकृवहे	स्थोडयाञ्चकृमहे
	स्थोडयाम्बभूव । स्थोडयामास		
आ०	स्थोडयिषीष्ट	स्थोडयिषीयास्ताम्	स्थोडयिषीरन्
	स्थोडयिषीष्ठाः	स्थोडयिषीयास्थाम्	स्थोडयिषीढ्वम् ध्वम्
	स्थोडयिषीय	स्थोडयिषीवहि	स्थोडयिषीमहि
श्व०	स्थोडयिता	स्थोडयितारौ	स्थोडयितारः
	स्थोडयितासे	स्थोडयितासाथे	स्थोडयिताध्वे
	स्थोडयिताहे	स्थोडयितास्वहे	स्थोडयितास्महे
भ०	स्थोडयिष्यते	स्थोडयिष्येते	स्थोडयिष्यन्ते
	स्थोडयिष्यसे	स्थोडयिष्येथे	स्थोडयिष्यध्वे
	स्थोडयिष्ये	स्थोडयिष्यावहे	स्थोडयिष्यामहे
क्रि०	अस्थोडयिष्यत	अस्थोडयिष्येताम्	अस्थोडयिष्यन्त
	अस्थोडयिष्यथाः	अस्थोडयिष्येथाम्	अस्थोडयिष्यध्वम्
	अस्थोडयिष्ये	अस्थोडयिष्यावहि	अस्थोडयिष्यामहि

1451 वुडत् (वुड्) उत्सर्गे च ।

व०	वोडयति	वोडयतः	वोडयन्ति
	वोडयसि	वोडयथः	वोडयथ
	वोडयामि	वोडयावः	वोडयामः
स०	वोडयेत्	वोडयेताम्	वोडयेयुः
	वोडयेः	वोडयेतम्	वोडयेत
	वोडयेयम्	वोडयेव	वोडयेम
प०	वोडयतु	वोडयतात् वोडयताम्	वोडयन्तु
	वोडय	वोडयतात् वोडयतम्	वोडयत
	वोडयानि	वोडयाव	वोडयाम
ह्य०	अवोडयत्	अवोडयताम्	अवोडयन्
	अवोडयः	अवोडयतम्	अवोडयत
	अवोडयम्	अवोडयाव	अवोडयाम
अ०	अवूवुडत्	अवूवुडताम्	अवूवुडन्
	अवूवुडः	अवूवुडतम्	अवूवुडत
	अवूवुडम्	अवूवुडाव	अवूवुडाम
प०	वोडयाञ्चकार	वोडयाञ्चक्रतुः	वोडयाञ्चक्रुः
	वोडयाञ्चकर्थ	वोडयाञ्चक्रथुः	वोडयाञ्चक्र
	वोडयाञ्चकार-चकर	वोडयाञ्चकृव	वोडयाञ्चकृम
	वोडयाम्बभूव	वोडयामास	
आ०	वोडयात्	वोडयास्ताम्	वोडयासुः
	वोडयाः	वोडयास्तम्	वोडयास्त
	वोडयासम्	वोडयास्व	वोडयास्म
श्व०	वोडयिता	वोडयितारौ	वोडयितारः
	वोडयितासि	वोडयितास्थः	वोडयितास्थ
	वोडयितास्मि	वोडयितास्वः	वोडयितास्मः
भ०	वोडयिष्यति	वोडयिष्यतः	वोडयिष्यन्ति
	वोडयिष्यसि	वोडयिष्यथः	वोडयिष्यथ
	वोडयिष्यामि	वोडयिष्यावः	वोडयिष्यामः
क्रि०	अवोडयिष्यत्	अवोडयिष्यताम्	अवोडयिष्यन्
	अवोडयिष्यः	अवोडयिष्यतम्	अवोडयिष्यत
	अवोडयिष्यम्	अवोडयिष्याव	अवोडयिष्याम

व०	वोडयते	वोडयेते	वोडयन्ते
	वोडयसे	वोडयेथे	वोडयध्वे
	वोडये	वोडयावहे	वोडयामहे
स०	वोडयेत	वोडयेयाताम्	वोडयेरन्
	वोडयेथाः	वोडयेयाथाम्	वोडयेध्वम्
	वोडयेय	वोडयेवहि	वोडयेमहि
प०	वोडयताम्	वोडयेताम्	वोडयन्ताम्
	वोडयस्व	वोडयेथाम्	वोडयध्वम्
	वोडयै	वोडयावहै	वोडयामहै
ह्य०	अवोडयत	अवोडयेताम	अवोडयन्त
	अवोडयथाः	अवोडयेथाम	अवोडयध्वम्
	अवोडये	अवोडयावहि	अवोडयामहि
अ०	अवूवुडत	अवूवुडेताम्	अवूवुडन्त
	अवूवुडथाः	अवूवुडेथाम	अवूवुडध्वम
	अवूवुडे	अवूवुडावहि	अवूवुडामहि
प०	वोडयाञ्चक्रे	वोडयाञ्चक्राते	वोडयाञ्चक्रिरे
	वोडयाञ्चकृषे	वोडयाञ्चक्राथे	वोडयाञ्चकृढ्वे
	वोडयाञ्चक्रे	वोडयाञ्चकृवहे	वोडयाञ्चकृमहे
	वोडयाम्बभूव	वोडयामास	
आ०	वोडयिषीष्ट	वोडयिषीयास्ताम्	वोडयिषीरन
	वोडयिषीष्ठाः	वोडयिषीयास्थाम्	वोडयिषीढ्वम्
			ध्वम्
	वोडयिषीय	वोडयिषीवहि	वोडयिषीमहि
श्व०	वोडयिता	वोडयितारौ	वोडयितारः
	वोडयितासे	वोडयितासाथे	वोडयिताध्वे
	वोडयिताहे	वोडयितास्वहे	वोडयितास्महे
भ०	वोडयिष्यते	वोडयिष्येते	वोडयिष्यन्ते
	वोडयिष्यसे	वोडयिष्येथे	वोडयिष्यध्वे
	वोडयिष्ये	वोडयिष्यावहे	वोडयिष्यामहे
क्रि०	अवोडयिष्यत	अवोडयिष्येताम्	अवोडयिष्यन्त
	अवोडयिष्यथाः	अवोडयिष्येथाम्	अवोडयिष्यध्वम्
	अवोडयिष्ये	अवोडयिष्यावहि	अवोडयिष्यामहि

1452 व्रुडत् (व्रुड्) संघाते ।

व०	व्रोडयति	व्रोडयतः	व्रोडयन्ति
	व्रोडयसि	व्रोडयथः	व्रोडयथ
	व्रोडयामि	व्रोडयावः	व्रोडयामः
स०	व्रोडयेत्	व्रोडयेताम्	व्रोडयेयुः
	व्रोडयेः	व्रोडयेतम्	व्रोडयेत
	व्रोडयेयम्	व्रोडयेव	व्रोडयेम
प०	व्रोडयतु व्रोडयतात्	व्रोडयताम्	व्रोडयन्तु
	व्रोडय व्रोडयतात्	व्रोडयतम्	व्रोडयत
	व्रोडयानि	व्रोडयाव	व्रोडयाम
ह्य०	अव्रोडयत्	अव्रोडयताम्	अव्रोडयन्
	अव्रोडयः	अव्रोडयतम्	अव्रोडयत
	अव्रोडयम्	अव्रोडयाव	अव्रोडयाम
भ०	अवुव्रुडत्	अवुव्रुडताम्	अवुव्रुडन्
	अवुव्रुडः	अवुव्रुडतम्	अवुव्रुडत
	अवुव्रुडम्	अवुव्रुडाव	अवुव्रुडाम
प०	व्रोडयाञ्चकार	व्रोडयाञ्चकतुः	व्रोडयाञ्चक्रुः
	व्रोडयाञ्चकर्थ	व्रोडयाञ्चकथुः	व्रोडयाञ्चक्र
	व्रोडयाञ्चकार-चकर	व्रोडयाञ्चकृव	व्रोडयाञ्चकृम
	व्रोडयाम्बभूव । व्रोडयामास		
आ०	व्रोडयात्	व्रोडयास्ताम्	व्रोडयासुः
	व्रोडयाः	व्रोडयास्तम्	व्रोडयास्त
	व्रोडयासम्	व्रोडयास्व	व्रोडयास्म
श्व०	व्रोडयिता	व्रोडयितारौ	व्रोडयितारः
	व्रोडयितासि	व्रोडयितास्थः	व्रोडयितास्थ
	व्रोडयितास्मि	व्रोडयितास्वः	व्रोडयितास्मः
भ०	व्रोडयिष्यति	व्रोडयिष्यतः	व्रोडयिष्यन्ति
	व्रोडयिष्यसि	व्रोडयिष्यथः	व्रोडयिष्यथ
	व्रोडयिष्यामि	व्रोडयिष्यावः	व्रोडयिष्यामः
क्रि०	अव्रोडयिष्यत्	अव्रोडयिष्यताम्	अव्रोडयिष्यन्
	अव्रोडयिष्यः	अव्रोडयिष्यतम्	अव्रोडयिष्यत
	अव्रोडयिष्यम्	अव्रोडयिष्याव	अव्रोडयिष्याम

व०	व्रोडयते	व्रोडयेते	व्रोडयन्ते
	व्रोडयसे	व्रोडयेथे	व्रोडयध्वे
	व्रोडये	व्रोडयावहे	व्रोडयामहे
स०	व्रोडयेत	व्रोडयेयाताम्	व्रोडयेरन्
	व्रोडयेथाः	व्रोडयेयाथाम्	व्रोडयेध्वम्
	व्रोडयेय	व्रोडयेवहि	व्रोडयेमहि
प०	व्रोडयताम्	व्रोडयेताम्	व्रोडयन्ताम्
	व्रोडयस्व	व्रोडयेथाम्	व्रोडयध्वम्
	व्रोडयै	व्रोडयावहै	व्रोडयामहै
ह्य०	अव्रोडयत	अव्रोडयेताम्	अव्रोडयन्त
	अव्रोडयथाः	अव्रोडयेथाम्	अव्रोडयध्वम्
	अव्रोडये	अव्रोडयावहि	अव्रोडयामहि
भ०	अवुव्रुडत	अवुव्रुडेताम्	अवुव्रुडन्त
	अवुव्रुडथाः	अवुव्रुडेथाम्	अवुव्रुडध्वम्
	अवुव्रुडे	अवुव्रुडावहि	अवुव्रुडामहि
प०	व्रोडयाञ्चक्रे	व्रोडयाञ्चक्राते	व्रोडयाञ्चक्रिरे
	व्रोडयाञ्चकृषे	व्रोडयाञ्चक्राथे	व्रोडयाञ्चकृढ्वे
	व्रोडयाञ्चक्रे	व्रोडयाञ्चकृवहे	व्रोडयाञ्चकृमहे
	व्रोडयाम्बभूव । व्रोडयामास		
आ०	व्रोडयिषीष्ट	व्रोडयिषीयास्ताम्	व्रोडयिषीरन्
	व्रोडयिषीष्ठाः	व्रोडयिषीयास्थाम्	व्रोडयिषीढ्वम् ध्वम्
	व्रोडयिषीय	व्रोडयिषीवहि	व्रोडयिषीमहि
श्व०	व्रोडयिता	व्रोडयितारौ	व्रोडयितारः
	व्रोडयितासे	व्रोडयितासाथे	व्रोडयिताध्वे
	व्रोडयिताहे	व्रोडयितास्वहे	व्रोडयितास्महे
भ०	व्रोडयिष्यते	व्रोडयिष्येते	व्रोडयिष्यन्ते
	व्रोडयिष्यसे	व्रोडयिष्येथे	व्रोडयिष्यध्वे
	व्रोडयिष्ये	व्रोडयिष्यावहे	व्रोडयिष्यामहे
क्रि०	अव्रोडयिष्यत	अव्रोडयिष्येताम्	अव्रोडयिष्यन्त
	अव्रोडयिष्यथाः	अव्रोडयिष्येथाम्	अव्रोडयिष्यध्वम्
	अव्रोडयिष्ये	अव्रोडयिष्यावहि	अव्रोडयिष्यामहि

1453 भ्रुडत् (भ्रुड्) संघाते ।

व०	भ्रोडयति	भ्रोडयतः	भ्रोडयन्ति
	भ्रोडयसि	भ्रोडयथः	भ्रोडयथ
	भ्रोडयामि	भ्रोडयावः	भ्रोडयामः
स०	भ्रोडयेत्	भ्रोडयेताम्	भ्रोडयेयुः
	भ्रोडयेः	भ्रोडयेतम्	भ्रोडयेत
	भ्रोडयेयम्	भ्रोडयेव	भ्रोडयेम
प०	भ्रोडयतु	भ्रोडयतात् भ्रोडयताम्	भ्रोडयन्तु
	भ्रोडय	भ्रोडयतात् भ्रोडयतम्	भ्रोडयत
	भ्रोडयानि	भ्रोडयाव	भ्रोडयाम
ह्य०	अभ्रोडयत्	अभ्रोडयताम्	अभ्रोडयन्
	अभ्रोडयः	अभ्रोडयतम्	अभ्रोडयत
	अभ्रोडयम्	अभ्रोडयाव	अभ्रोडयाम
अ०	अबुभ्रुडत्	अबुभ्रुडताम्	अबुभ्रुडन्
	अबुभ्रुडः	अबुभ्रुडतम्	अबुभ्रुडत
	अबुभ्रुडम्	अबुभ्रुडाव	अबुभ्रुडाम
प०	भ्रोडयाञ्चकार	भ्रोडयाञ्चक्रतुः	भ्रोडयाञ्चक्रुः
	भ्रोडयाञ्चकर्थ	भ्रोडयाञ्चक्रथुः	भ्रोडयाञ्चक्र
	भ्रोडयाञ्चकार-चकर	भ्रोडयाञ्चकृव	भ्रोडयाञ्चकृम
	भ्रोडयाम्बभूव । भ्रोडयामास		
आ०	भ्रोडयात्	भ्रोडयास्ताम्	भ्रोडयासुः
	भ्रोडयाः	भ्रोडयास्तम्	भ्रोडयास्त
	भ्रोडयासम्	भ्रोडयास्व	भ्रोडयास्म
श्व०	भ्रोडयिता	भ्रोडयितारौ	भ्रोडयितारः
	भ्रोडयितासि	भ्रोडयितास्थः	भ्रोडयितास्थ
	भ्रोडयितास्मि	भ्रोडयितास्वः	भ्रोडयितास्मः
भ०	भ्रोडयिष्यति	भ्रोडयिष्यतः	भ्रोडयिष्यन्ति
	भ्रोडयिष्यसि	भ्रोडयिष्यथः	भ्रोडयिष्यथ
	भ्रोडयिष्यामि	भ्रोडयिष्यावः	भ्रोडयिष्यामः
क्रि०	अभ्रोडयिष्यत्	अभ्रोडयिष्यताम्	अभ्रोडयिष्यन्
	अभ्रोडयिष्यः	अभ्रोडयिष्यतम्	अभ्रोडयिष्यत
	अभ्रोडयिष्यम्	अभ्रोडयिष्याव	अभ्रोडयिष्याम

व०	भ्रोडयते	भ्रोडयेते	भ्रोडयन्ते
	भ्रोडयसे	भ्रोडयेथे	भ्रोडयध्वे
	भ्रोडये	भ्रोडयावहे	भ्रोडयामहे
स०	भ्रोडयेत	भ्रोडयेयाताम्	भ्रोडयेरन्
	भ्रोडयेथाः	भ्रोडयेयाथाम्	भ्रोडयेध्वम्
	भ्रोडयेय	भ्रोडयेवहि	भ्रोडयेमहि
प०	भ्रोडयताम्	भ्रोडयेताम्	भ्रोडयन्ताम्
	भ्रोडयस्व	भ्रोडयेथाम्	भ्रोडयध्वम्
	भ्रोडये	भ्रोडयावहै	भ्रोडयामहै
ह्य०	अभ्रोडयत	अभ्रोडयेताम्	अभ्रोडयन्त
	अभ्रोडयथाः	अभ्रोडयेथाम्	अभ्रोडयध्वम्
	अभ्रोडये	अभ्रोडयावहि	अभ्रोडयामहि
अ०	अबुभ्रुडत	अबुभ्रुडेताम्	अबुभ्रुडन्त
	अबुभ्रुडथाः	अबुभ्रुडेथाम्	अबुभ्रुडध्वम्
	अबुभ्रुडे	अबुभ्रुडावहि	अबुभ्रुडामहि
प०	भ्रोडयाञ्चक्रे	भ्रोडयाञ्चक्राते	भ्रोडयाञ्चक्रिरे
	भ्रोडयाञ्चकृषे	भ्रोडयाञ्चक्राथे	भ्रोडयाञ्चकृढ्वे
	भ्रोडयाञ्चक्रे	भ्रोडयाञ्चकृवहे	भ्रोडयाञ्चकृमहे
	भ्रोडयाम्बभूव । भ्रोडयामास		
आ०	भ्रोडयिषीष्ट	भ्रोडयिषीयास्ताम्	भ्रोडयिषीरन्
	भ्रोडयिषीष्ठाः	भ्रोडयिषीयास्थाम्	भ्रोडयिषीढ्वम् ध्वम्
	भ्रोडयिषीय	भ्रोडयिषीवहि	भ्रोडयिषीमहि
श्व०	भ्रोडयिता	भ्रोडयितारौ	भ्रोडयितारः
	भ्रोडयितासे	भ्रोडयितासाथे	भ्रोडयिताध्वे
	भ्रोडयिताहे	भ्रोडयितास्वहे	भ्रोडयितास्महे
भ०	भ्रोडयिष्यते	भ्रोडयिष्येते	भ्रोडयिष्यन्ते
	भ्रोडयिष्यसे	भ्रोडयिष्येथे	भ्रोडयिष्यध्वे
	भ्रोडयिष्ये	भ्रोडयिष्यावहे	भ्रोडयिष्यामहे
क्रि०	अभ्रोडयिष्यत	अभ्रोडयिष्येताम्	अभ्रोडयिष्यन्त
	अभ्रोडयिष्यथाः	अभ्रोडयिष्येथाम्	अभ्रोडयिष्यध्वम्
	अभ्रोडयिष्ये	अभ्रोडयिष्यावहि	अभ्रोडयिष्यामहि

1454 दुडत् (दुड्) निमज्जने ।

व०	दोडयति	दोडयतः	दोडयन्ति
	दोडयसि	दोडयथः	दोडयथ
	दोडयामि	दोडयावः	दोडयामः
स०	दोडयेत्	दोडयेताम्	दोडयेयुः
	दोडयेः	दोडयेतम्	दोडयेत
	दोडयेयम्	दोडयेव	दोडयेम
प०	दोडयतु	दोडयतात्	दोडयताम्	दोडयन्तु
	दोडय	दोडयतात्	दोडयतम्	दोडयत
	दोडयानि	दोडयाव	दोडयाम
ह्य०	अदोडयत्	अदोडयताम्	अदोडयन्
	अदोडयः	अदोडयतम्	अदोडयत
	अदोडयम्	अदोडयाव	अदोडयाम
अ०	अदूदुडत्	अदूदुडताम्	अदूदुडन्
	अदूदुडः	अदूदुडतम्	अदूदुडत
	अदूदुडम्	अदूदुडाव	अदूदुडाम
प०	दोडयाञ्चकार	दोडयाञ्चक्रतुः	दोडयाञ्चक्रुः
	दोडयाञ्चकर्थ	दोडयाञ्चक्रथुः	दोडयाञ्चक्र
	दोडयाञ्चकार-चकर	दोडयाञ्चकृव	दोडयाञ्चकृम
	दोडयाम्बभूव । दोडयामास		
आ०	दोडयात्	दोडयास्ताम्	दोडयासुः
	दोडयाः	दोडयास्तम्	दोडयास्त
	दोडयासम्	दोडयास्व	दोडयास्म
ध्व०	दोडयिता	दोडयितारौ	दोडयितारः
	दोडयितासि	दोडयितास्थः	दोडयितास्थ
	दोडयितास्मि	दोडयितास्वः	दोडयितास्मः
भ०	दोडयिष्यति	दोडयिष्यतः	दोडयिष्यन्ति
	दोडयिष्यसि	दोडयिष्यथः	दोडयिष्यथ
	दोडयिष्यामि	दोडयिष्यावः	दोडयिष्यामः
क्रि०	अदोडयिष्यत्	अदोडयिष्यताम्	अदोडयिष्यन्
	अदोडयिष्यः	अदोडयिष्यतम्	अदोडयिष्यत
	अदोडयिष्यम्	अदोडयिष्याव	अदोडयिष्याम

व०	दोडयते	दोडयेते	दोडयन्ते
	दोडयसे	दोडयेथे	दोडयध्वे
	दोडये	दोडयावहे	दोडयामहे
स०	दोडयेत	दोडयेयाताम्	दोडयेरन्
	दोडयेथाः	दोडयेयाथाम्	दोडयेध्वम्
	दोडयेय	दोडयेवहि	दोडयेमहि
प०	दोडयताम्	दोडयेताम्	दोडयन्ताम्
	दोडयस्व	दोडयेथाम्	दोडयध्वम्
	दोडयै	दोडयावहै	दोडयामहै
ह्य०	अदोडयत	अदोडयेताम्	अदोडयन्त
	अदोडयथाः	अदोडयेथाम्	अदोडयध्वम्
	अदोडये	अदोडयावहि	अदोडयामहि
अ०	अदूदुडत	अदूदुडेताम्	अदूदुडन्त
	अदूदुडथाः	अदूदुडेथाम्	अदूदुडध्वम
	अदूदुडे	अदूदुडावहि	अदूदुडामहि
प०	दोडयाञ्चक्रे	दोडयाञ्चक्राते	दोडयाञ्चक्रिरे
	दोडयाञ्चकृषे	दोडयाञ्चक्राथे	दोडयाञ्चकृढ्वे
	दोडयाञ्चक्रे	दोडयाञ्चकृवहे	दोडयाञ्चकृमहे
	दोडयाम्बभूव । दोडयामास		
आ०	दोडयिषीष्ट	दोडयिषीयास्ताम्	दोडयिषीरन्
	दोडयिषीष्ठाः	दोडयिषीयास्थाम्	दोडयिषीढ्वम् ध्वम्
	दोडयिषीय	दोडयिषीवहि	दोडयिषीमहि
श्व०	दोडयिता	दोडयितारौ	दोडयितारः
	दोडयितासे	दोडयितासाथे	दोडयिताध्वे
	दोडयिताहे	दोडयितास्वहे	दोडयितास्महे
भ०	दोडयिष्यते	दोडयिष्येते	दोडयिष्यन्ते
	दोडयिष्यसे	दोडयिष्येथे	दोडयिष्यध्वे
	दोडयिष्ये	दोडयिष्यावहे	दोडयिष्यामहे
क्रि०	अदोडयिष्यत	अदोडयिष्येताम्	अदोडयिष्यन्त
	अदोडयिष्यथाः	अदोडयिष्येथाम्	अदोडयिष्यध्वम्
	अदोडयिष्ये	अदोडयिष्यावहि	अदोडयिष्यामहि

1455 हुडत् (हुड्) निमज्जने ।

व०	होडयति	होडयतः	होडयन्ति
	होडयसि	होडयथः	होडयथ
	होडयामि	होडयावः	होडयामः
स०	होडयेत्	होडयेताम्	होडयेयुः
	होडयेः	होडयेतम्	होडयेत
	होडयेयम्	होडयेव	होडयेम
प०	होडयतु	होडयतात्	होडयताम्
	होडय	होडयतात्	होडयतम्
	होडयानि	होडयाव	होडयाम
ह्य०	अहोडयत्	अहोडयताम्	अहोडयन्
	अहोडयः	अहोडयतम्	अहोडयत
	अहोडयम्	अहोडयाव	अहोडयाम
अ०	अजूहुडत्	अजूहुडताम्	अजूहुडन्
	अजूहुडः	अजूहुडतम्	अजूहुडत
	अजूहुडम्	अजूहुडाव	अजूहुडाम
प०	होडयाञ्चकार	होडयाञ्चक्रतुः	होडयाञ्चक्रुः
	होडयाञ्चकर्थ	होडयाञ्चक्रथुः	होडयाञ्चक्र
	होडयाञ्चकार-चकर	होडयाञ्चकृव	होडयाञ्चकृम
	होडयाम्बभूव । होडयामास		
आ०	होडयात्	होडयास्ताम्	होडयासुः
	होडयाः	होडयास्तम्	होडयास्त
	होडयासम्	होडयास्व	होडयास्म
श्व०	होडयिता	होडयितारौ	होडयितारः
	होडयितासि	होडयितास्थः	होडयितास्थ
	होडयितास्मि	होडयितास्वः	होडयितास्मः
भ०	होडयिष्यति	होडयिष्यतः	होडयिष्यन्ति
	होडयिष्यसि	होडयिष्यथः	होडयिष्यथ
	होडयिष्यामि	होडयिष्यावः	होडयिष्यामः
क्रि०	अहोडयिष्यत्	अहोडयिष्यताम्	अहोडयिष्यन्
	अहोडयिष्यः	अहोडयिष्यतम्	अहोडयिष्यत
	अहोडयिष्यम्	अहोडयिष्याव	अहोडयिष्याम

व०	होडयते	होडयेते	होडयन्ते
	होडयसे	होडयेथे	होडयध्वे
	होडये	होडयावहे	होडयामहे
स०	होडयेत	होडयेयाताम्	होडयेरन्
	होडयेथाः	होडयेयाथाम्	होडयेध्वम्
	होडयेय	होडयेवहि	होडयेमहि
प०	होडयताम्	होडयेताम्	होडयन्ताम्
	होडयस्व	होडयेथाम्	होडयध्वम्
	होडयै	होडयावहै	होडयामहै
ह्य०	अहोडयत	अहोडयेताम्	अहोडयन्त
	अहोडयथाः	अहोडयेथाम्	अहोडयध्वम्
	अहोडये	अहोडयावहि	अहोडयामहि
अ०	अजूहुडत	अजूहुडेताम्	अजूहुडन्त
	अजूहुडथाः	अजूहुडेथाम	अजूहुडध्वम
	अजूहुडे	अजूहुडावहि	अजूहुडामहि
प०	होडयाञ्चक्रे	होडयाञ्चक्राते	होडयाञ्चक्रिरे
	होडयाञ्चकृषे	होडयाञ्चक्राथे	होडयाञ्चकृढ्वे
	होडयाञ्चक्रे	होडयाञ्चकृवहे	होडयाञ्चकृमहे
	होडयाम्बभूव । होडयामास		
आ०	होडयिषीष्ट	होडयिषीयास्ताम्	होडयिषीरन्
	होडयिषीष्ठाः	होडयिषीयास्थाम्	होडयिषीढ्वम
	होडयिषीय	होडयिषीवहि	होडयिषीमहि
श्व०	होडयिता	होडयितारौ	होडयितारः
	होडयितासे	होडयितासाथे	होडयिताध्वे
	होडयिताहे	होडयितास्वहे	होडयितास्महे
भ०	होडायष्यते	होडयिष्येते	होडयिष्यन्ते
	होडयिष्यसे	होडयिष्येथे	होडयिष्यध्वे
	होडयिष्ये	होडयिष्यावहे	होडयिष्यामहे
क्रि०	अहोडयिष्यत	अहोडयिष्येताम्	अहोडयिष्यन्त
	अहोडयिष्यथाः	अहोडयिष्येथाम्	अहोडयिष्यध्वम्
	अहोडयिष्ये	अहोडयिष्यावहि	अहोडयिष्यामहि

1448 ब्रुडत् (ब्रुड्) निमज्जने

व०	ब्रोडयति	ब्रोडयतः	ब्रोडयन्ति
	ब्रोडयसि	ब्रोडयथः	ब्रोडयथ
	ब्रोडयामि	ब्रोडयावः	ब्रोडयामः
स०	ब्रोडयेत्	ब्रोडयेताम्	ब्रोडयेयुः
	ब्रोडयेः	ब्रोडयेतम्	ब्रोडयेत
	ब्रोडयेयम्	ब्रोडयेव	ब्रोडयेम
प०	ब्रोडयतु	ब्रोडयतात् ब्रोडयताम्	ब्रोडयन्तु
	ब्रोडय	ब्रोडयतात् ब्रोडयतम्	ब्रोडयत
	ब्रोडयानि	ब्रोडयाव	ब्रोडयाम
ह्य०	अब्रोडयत्	अब्रोडयताम्	अब्रोडयन्
	अब्रोडयः	अब्रोडयतम्	अब्रोडयत
	अब्रोडयम्	अब्रोडयाव	अब्रोडयाम
अ०	अतुब्रुडत्	अतुब्रुडताम्	अतुब्रुडन्
	अतुब्रुडः	अतुब्रुडतम्	अतुब्रुडत
	अतुब्रुडम्	अतुब्रुडाव	अतुब्रुडाम
प०	ब्रोडयाञ्चकार	ब्रोडयाञ्चक्रतुः	ब्रोडयाञ्चक्रुः
	ब्रोडयाञ्चकर्थ	ब्रोडयाञ्चक्रथुः	ब्रोडयाञ्चक्र
	ब्रोडयाञ्चकार-चकर	ब्रोडयाञ्चकृव	ब्रोडयाञ्चकृम

ब्रोडयाम्बभूव । ब्रोडयामास

आ०	ब्रोडयात्	ब्रोडयास्ताम्	ब्रोडयासुः
	ब्रोडयाः	ब्रोडयास्तम्	ब्रोडयास्त
	ब्रोडयासम्	ब्रोडयास्व	ब्रोडयास्म
भ०	ब्रोडयिता	ब्रोडयितारौ	ब्रोडयितारः
	ब्रोडयितासि	ब्रोडयितास्थः	ब्रोडयितास्थ
	ब्रोडयितास्मि	ब्रोडयितास्व	ब्रोडयितास्मः
भ०	ब्रोडयिष्यति	ब्रोडयिष्यतः	ब्रोडयिष्यन्ति
	ब्रोडयिष्यसि	ब्रोडयिष्यथः	ब्रोडयिष्यथ
	ब्रोडयिष्यामि	ब्रोडयिष्यावः	ब्रोडयिष्यामः
क्रि०	अब्रोडयिष्यत्	अब्रोडयिष्यताम्	अब्रोडयिष्यन्
	अब्रोडयिष्यः	अब्रोडयिष्यतम्	अब्रोडयिष्यत
	अब्रोडयिष्यम्	अब्रोडयिष्याव	अब्रोडयिष्याम

व०	ब्रोडयते	ब्रोडयेते	ब्रोडयन्ते
	ब्रोडयसे	ब्रोडयेथे	ब्रोडयध्वे
	ब्रोडये	ब्रोडयावहे	ब्रोडयामहे
स०	ब्रोडयेत	ब्रोडयेयाताम्	ब्रोडयेरन्
	ब्रोडयेथाः	ब्रोडयेयाथाम्	ब्रोडयेध्वम्
	ब्रोडयेय	ब्रोडयेवहि	ब्रोडयेमहि
प०	ब्रोडयताम्	ब्रोडयेताम्	ब्रोडयन्ताम्
	ब्रोडयस्व	ब्रोडयेथाम्	ब्रोडयध्वम्
	ब्रोडये	ब्रोडयावहै	ब्रोडयामहै
ह्य०	अब्रोडयत	अब्रोडयेताम्	अब्रोडयन्त
	अब्रोडयथाः	अब्रोडयेथाम्	अब्रोडयध्वम्
	अब्रोडये	अब्रोडयावहि	अब्रोडयामहि
अ०	अतुब्रुडत	अतुब्रुडेताम्	अतुब्रुडन्त
	अतुब्रुडथाः	अतुब्रुडेथाम्	अतुब्रुडध्वम्
	अतुब्रुडे	अतुब्रुडावहि	अतुब्रुडामहि
प०	ब्रोडयाञ्चक्रे	ब्रोडयाञ्चक्राते	ब्रोडयाञ्चक्रिरे
	ब्रोडयाञ्चकृषे	ब्रोडयाञ्चक्राथे	ब्रोडयाञ्चकृढ्वे
	ब्रोडयाञ्चक्रे	ब्रोडयाञ्चकृवहे	ब्रोडयाञ्चकृमहे

ब्रोडयाम्बभूव । ब्रोडयामास

आ०	ब्रोडयिषीष्ट	ब्रोडयिषीयास्ताम्	ब्रोडयिषीरन्
	ब्रोडयिषीष्ठाः	ब्रोडयिषीयास्थाम्	ब्रोडयिषीढ्वम् ध्वम्
	ब्रोडयिषीय	ब्रोडयिषीवहि	ब्रोडयिषीमहि
भ०	ब्रोडयिता	ब्रोडयितारौ	ब्रोडयितारः
	ब्रोडयितासे	ब्रोडयितासाथे	ब्रोडयिताध्वे
	ब्रोडयिताहे	ब्रोडयितास्वहे	ब्रोडयितास्महे
भ०	ब्रोडयिष्यते	ब्रोडयिष्येते	ब्रोडयिष्यन्ते
	ब्रोडयिष्यसे	ब्रोडयिष्येथे	ब्रोडयिष्यध्वे
	ब्रोडयिष्ये	ब्रोडयिष्यावहे	ब्रोडयिष्यामहे
क्रि०	अब्रोडयिष्यत	अब्रोडयिष्येताम्	अब्रोडयिष्यन्त
	अब्रोडयिष्यथाः	अब्रोडयिष्येथाम्	अब्रोडयिष्यध्वम्
	अब्रोडयिष्ये	अब्रोडयिष्यावहि	अब्रोडयिष्यामहि

1457 चुणत् (चुण्) छेदने

व०	चोणयति	चोणयतः	चोणयन्ति
	चोणयसि	चोणयथः	चोणयथ
	चोणयामि	चोणयावः	चोणयामः
स०	चोणयेत्	चोणयेताम्	चोणयेयुः
	चोणयेः	चोणयेतम्	चोणयेत
	चोणयेयम्	चोणयेव	चोणयेम
प०	चोणयतु	चोणयतात्	चोणयताम्	चोणयन्तु
	चोणय	चोणयतात्	चोणयतम्	चोणयत
	चोणयानि	चोणयाव	चोणयाम
ह्य०	अचोणयत्	अचोणयताम्	अचोणयन्
	अचोणयः	अचोणयतम्	अचोणयत
	अचोणयम्	अचोणयाव	अचोणयाम
अ०	अचूचुणत्	अचूचुणताम्	अचूचुणन्
	अचूचुणः	अचूचुणतम्	अचूचुणत
	अचूचुणम्	अचूचुणाव	अचूचुणाम
प०	चोणयाञ्चकार	चोणयाञ्चक्रतुः	चोणयाञ्चक्रुः
	चोणयाञ्चकर्थ	चोणयाञ्चक्रथुः	चोणयाञ्चक्र
	चोणयाञ्चकार-चकर	चोणयाञ्चकृव	चोणयाञ्चकृम
	चोणयाम्बभूव । चोणयामास		
आ०	चोण्यात्	चोण्यास्ताम्	चोण्यासुः
	चोण्याः	चोण्यास्तम्	चोण्यास्त
	चोण्यासम्	चोण्यास्व	चोण्यास्म
श्व०	चोणयिता	चोणयितारौ	चोणयितारः
	चोणयितासि	चोणयितास्थः	चोणयितास्थ
	चोणयितास्मि	चोणयितास्वः	चोणयितास्मः
भ०	चोणयिष्यति	चोणयिष्यतः	चोणयिष्यन्ति
	चोणयिष्यसि	चोणयिष्यथः	चोणयिष्यथ
	चोणयिष्यामि	चोणयिष्यावः	चोणयिष्यामः
क्रि०	अचोणयिष्यत्	अचोणयिष्यताम्	अचोणयिष्यन्
	अचोणयिष्यः	अचोणयिष्यतम्	अचोणयिष्यत
	अचोणयिष्यम्	अचोणयिष्याव	अचोणयिष्याम

व०	चोणयते	चोणयेते	चोणयन्ते
	चोणयसे	चोणयेथे	चोणयध्वे
	चोणये	चोणयावहे	चोणयामहे
स०	चोणयेत	चोणयेयाताम्	चोणयेरन्
	चोणयेथाः	चोणयेयाथाम्	चोणयेध्वम्
	चोणयेय	चोणयेवहि	चोणयेमहि
प०	चोणयताम्	चोणयेताम्	चोणयन्ताम्
	चोणयस्व	चोणयेथाम्	चोणयध्वम्
	चोणयै	चोणयावहै	चोणयामहै
ह्य०	अचोणयत	अचोणयेताम्	अचोणयन्त
	अचोणयथाः	अचोणयेथाम्	अचोणयध्वम्
	अचोणये	अचोणयावहि	अचोणयामहि
०अ	अचूचुणत	अचूचुणेताम्	अचूचुणन्त
	अचूचुणथाः	अचूचुणेथाम्	अचूचुणध्वम्
	अचूचुणे	अचूचुणावहि	अचूचुणामहि
प०	चोणयाञ्चक्रे	चोणयाञ्चक्राते	चोणयाञ्चक्रिरे
	चोणयाञ्चकृषे	चोणयाञ्चक्राथे	चोणयाञ्चकृढ्वे
	चोणयाञ्चक्रे	चोणयाञ्चकृवहे	चोणयाञ्चकृमहे
	चोणयाम्बभूव । चोणयामास		
आ०	चोणयिषीष्ट	चोणयिषीयास्ताम्	चोणयिषीरन्
	चोणयिषीष्ठाः	चोणयिषीयास्थाम्	चोणयिषीढ्वम् ध्वम्
	चोणयिषीय	चोणयिषीवहि	चोणयिषीमहि
श्व०	चोणयिता	चोणयितारौ	चोणयितारः
	चोणयितासे	चोणयितासाथे	चोणयिताध्वे
	चोणयिताहे	चोणयितास्वहे	चोणयितास्महे
भ०	चोणयिष्यते	चोणयिष्येते	चोणयिष्यन्ते
	चोणयिष्यसे	चोणयिष्येथे	चोणयिष्यध्वे
	चोणयिष्ये	चोणयिष्यावहे	चोणयिष्यामहे
क्रि०	अचोणयिष्यत	अचोणयिष्येताम्	अचोणयिष्यन्त
	अचोणयिष्यथाः	अचोणयिष्येथाम्	अचोणयिष्यध्वम्
	अचोणयिष्ये	अचोणयिष्यावहि	अचोणयिष्यामहि

1458 डिपत् (डिप्) क्षेपे । 1196 डिपच्चदूपाणि

1459 छुरत् (छुर्) छेदने

व०	छोरयति	छोरयतः	छोरयन्ति
	छोरयसि	छोरयथः	छोरयथ
	छोरयामि	छोरयावः	छोरयामः
स०	छोरयेत्	छोरयेताम्	छोरयेयुः
	छोरयेः	छोरयेतम्	छोरयेत
	छोरयेयम्	छोरयेव	छोरयेम
प०	छोरयतु छोरयतात्	छोरयताम्	छोरयन्तु
	छोरय छोरयतात्	छोरयतम्	छोरयत
	छोरयाणि	छोरयाव	छोरयाम
ह्य०	अच्छोरयत्	अच्छोरयताम्	अच्छोरयन्
	अच्छोरयः	अच्छोरयतम्	अच्छोरयत
	अच्छोरयम्	अच्छोरयाव	अच्छोरयाम
अ०	अचुच्छुरत्	अचुच्छुरताम्	अचुच्छुरन्
	अचुच्छुरः	अचुच्छुरतम्	अचुच्छुरत
	अचुच्छुरम्	अचुच्छुराव	अचुच्छुराम
प०	छोरयाञ्चकार	छोरयाञ्चक्रतुः	छोरयाञ्चक्रुः
	छोरयाञ्चकर्थ	छोरयाञ्चक्रथुः	छोरयाञ्चक्र
	छोरयाञ्चकार-चकर	छोरयाञ्चकृव	छोरयाञ्चकृम
	छोरयाम्बभूव । छोरयामास		
आ०	छोर्यात्	छोर्यास्ताम्	छोर्यासुः
	छोर्याः	छोर्यास्तम्	छोर्यास्त
	छोर्यासम्	छोर्यास्व	छोर्यास्म
श्व०	छोरयिता	छोरयितारौ	छोरयितारः
	छोरयितासि	छोरयितास्थः	छोरयितास्थ
	छोरयितास्मि	छोरयितास्वः	छोरयितास्मः
भ०	छोरयिष्यति	छोरयिष्यतः	छोरयिष्यन्ति
	छोरयिष्यसि	छोरयिष्यथः	छोरयिष्यथ
	छोरयिष्यामि	छोरयिष्यावः	छोरयिष्यामः
क्रि०	अच्छोरयिष्यत्	अच्छोरयिष्यताम्	अच्छोरयिष्यन्
	अच्छोरयिष्यः	अच्छोरयिष्यतम्	अच्छोरयिष्यत
	अच्छोरयिष्यम्	अच्छोरयिष्याव	अच्छोरयिष्याम

व०	छोरयते	छोरयेते	छोरयन्ते
	छोरयसे	छोरयेथे	छोरयध्वे
	छोरये	छोरयावहे	छोरयामहे
स०	छोरयेत	छोरयेयाताम्	छोरयेरन्
	छोरयेथाः	छोरयेयाथाम्	छोरयेध्वम्
	छोरयेय	छोरयेवहि	छोरयेमहि
प०	छोरयताम्	छोरयेताम्	छोरयन्ताम्
	छोरयस्व	छोरयेथाम्	छोरयध्वम्
	छोरये	छोरयावहै	छोरयामहै
ह्य०	अच्छोरयत	अच्छोरयेताम्	अच्छोरयन्त
	अच्छोरयथाः	अच्छोरयेथाम्	अच्छोरयध्वम्
	अच्छोरये	अच्छोरयावहि	अच्छोरयामहि
अ०	अचुच्छुरत	अचुच्छुरेताम्	अचुच्छुरन्त
	अचुच्छुरथाः	अचुच्छुरेथाम्	अचुच्छुरध्वम्
	अचुच्छुरे	अचुच्छुरावहि	अचुच्छुरामहि
प०	छोरयाञ्चक्रे	छोरयाञ्चक्राते	छोरयाञ्चक्रिरे
	छोरयाञ्चकृषे	छोरयाञ्चक्राथे	छोरयाञ्चकृढ्वे
	छोरयाञ्चक्रे	छोरयाञ्चकृवहे	छोरयाञ्चकृमहे
	छोरयाम्बभूव	छोरयामास	
आ०	छोरयिषीष्ट	छोरयिषीयास्ताम्	छोरयिषीरन्
	छोरयिषीष्ठाः	छोरयिषीयास्थाम्	छोरयिषीढ्वम् ध्वम्
	छोरयिषीय	छोरयिषीवहि	छोरयिषीमहि
श्व०	छोरयिता	छोरयितारौ	छोरयितारः
	छोरयितासे	छोरयितासाथे	छोरयिताध्वे
	छोरयिताहे	छोरयितास्वहे	छोरयितास्महे
भ०	छोरयिष्यते	छोरयिष्येते	छोरयिष्यन्ते
	छोरयिष्यसे	छोरयिष्येथे	छोरयिष्यध्वे
	छोरयिष्ये	छोरयिष्यावहे	छोरयिष्यामहे
क्रि०	अच्छोरयिष्यत	अच्छोरयिष्येताम्	अच्छोरयिष्यन्त
	अच्छोरयिष्यथाः	अच्छोरयिष्येथाम्	अच्छोरयिष्यध्वम्
	अच्छोरयिष्ये	अच्छोरयिष्यावहि	अच्छोरयिष्यामहि

1460 स्फुरत् (स्फुर्) स्फुरणे ।

व० स्फोरयति स्फोरयतः स्फोरयन्ति
स्फोरयसि स्फोरयथः स्फोरयथ
स्फोरयामि स्फोरयावः स्फोरयामः

स० स्फोरयेत् स्फोरयेताम् स्फोरयेयुः
स्फोरयेः स्फोरयेतम् स्फोरयेत
स्फोरयेयम् स्फोरयेव स्फोरयेम

प० स्फोरयतु स्फोरयतात् स्फोरयताम् स्फोरयन्तु
स्फोरय स्फोरयतात् स्फोरयतम् स्फोरयत
स्फोरयानि स्फोरयाव स्फोरयाम

ह्य० अस्फोरयत् अस्फोरयताम् अस्फोरयन्
अस्फोरयः अस्फोरयतम् अस्फोरयत
अस्फोरयम् अस्फोरयाव अस्फोरयाम

अ० अपुस्फुरत् अपुस्फुरताम् अपुस्फुरन्
अपुस्फुरः अपुस्फुरतम् अपुस्फुरत
अपुस्फुरम् अपुस्फुराव अपुस्फुराम

प० स्फोरयाञ्चकार स्फोरयाञ्चक्रतुः स्फोरयाञ्चक्रुः
स्फोरयाञ्चकर्थ स्फोरयाञ्चक्रथुः स्फोरयाञ्चक्र
स्फोरयाञ्चकार-चकर स्फोरयाञ्चकृव स्फोरयाञ्चकृम

स्फोरयाम्बभूव । स्फोरयामास

आ० स्फोर्यात् स्फोर्यास्ताम् स्फोर्यासुः
स्फोर्याः स्फोर्यास्तम् स्फोर्यास्त
स्फोर्यासम् स्फोर्यास्व स्फोर्यास्म

श्व० स्फोरयिता स्फोरयितारौ स्फोरयितारः
स्फोरयितासि स्फोरयितास्थः स्फोरयितास्थ
स्फोरयितास्मि स्फोरयितास्वः स्फोरयितास्मः

भ० स्फोरयिष्यति स्फोरयिष्यतः स्फोरयिष्यन्ति
स्फोरयिष्यसि स्फोरयिष्यथः स्फोरयिष्यथ
स्फोरयिष्यामि स्फोरयिष्यावः स्फोरयिष्यामः

क्रि० अस्फोरयिष्यत् अस्फोरयिष्यताम् अस्फोरयिष्यन्
अस्फोरयिष्यः अस्फोरयिष्यतम् अस्फोरयिष्यत
अस्फोरयिष्यम् अस्फोरयिष्याव अस्फोरयिष्याम

व० स्फोरयते स्फोरयेते स्फोरयन्ते
स्फोरयसे स्फोरयेथे स्फोरयध्वे
स्फोरये स्फोरयावहे स्फोरयामहे

स० स्फोरयेत स्फोरयेयाताम् स्फोरयेरन्
स्फोरयेथाः स्फोरयेयाथाम् स्फोरयेध्वम्
स्फोरयेय स्फोरयेवहि स्फोरयेमहि

प० स्फोरयताम् अस्फोरयेताम् स्फोरयन्ताम्
स्फोरयस्व स्फोरयेथाम् स्फोरयध्वम्
स्फोरयै स्फोरयावहै स्फोरयामहै

ह्य० अस्फोरयत अस्फोरयेताम् अस्फोरयन्त
अस्फोरयथाः अस्फोरयेथाम् अस्फोरयध्वम्
अस्फोरये अस्फोरयावहि अस्फोरयामहि

अ० अपुस्फुरत अपुस्फुरेताम् अपुस्फुरन्त
अपुस्फुरथाः अपुस्फुरेथाम अपुस्फुरध्वम्
अपुस्फुरे अपुस्फुरावहि अपुस्फुरामहि

प० स्फोरयाञ्चक्रे स्फोरयाञ्चक्राते स्फोरयाञ्चक्रिरे
स्फोरयाञ्चकृषे स्फोरयाञ्चक्राथे स्फोरयाञ्चकृढ्वे
स्फोरयाञ्चक्रे स्फोरयाञ्चकृवहे स्फोरयाञ्चकृमहे
स्फोरयाम्बभूव । स्फोरयामास

आ० स्फोरयिषीष्ट स्फोरयिषीयास्ताम स्फोरयिषीरन्
स्फोरयिषीष्ठाः स्फोरयिषीयास्थाम् स्फोरयिषीढ्वम् ध्वम
स्फोरयिषीय स्फोरयिषीवहि स्फोरयिषीमहि

श्व० स्फोरयिता स्फोरयितारौ स्फोरयितारः
स्फोरयितासे स्फोरयितासाथे स्फोरयिताध्वे
स्फोरयिताहे स्फोरयितास्वहे स्फोरयितास्महे

भ० स्फोरयिष्यते स्फोरयिष्येते स्फोरयिष्यन्ते
स्फोरयिष्यसे स्फोरयिष्येथे स्फोरयिष्यध्वे
स्फोरयिष्ये स्फोरयिष्यावहे स्फोरयिष्यामहे

क्रि० अस्फोरयिष्यत अस्फोरयिष्येताम् अस्फोरयिष्यन्त
अस्फोरयिष्यथाः अस्फोरयिष्येथाम् अस्फोरयिष्यध्वम्
अस्फोरयिष्ये अस्फोरयिष्यावहि अस्फोरयिष्यामहि

चिस्फुरोरित्यात्वे स्फरत् । 398 वद्रूपाणि अद्यतन्याम्
अपुस्फर दित्यादिविशेषः

1461 स्फुलत् (स्फुल्) संचये च ।

व० स्फोलयति स्फोलयतः स्फोलयन्ति
स्फोलयसि स्फोलयथः स्फोलयथ
स्फोलयामि स्फोलयावः स्फोलयामः

स० स्फोलयेत् स्फोलयेताम् स्फोलयेयुः
स्फोलयेः स्फोलयेतम् स्फोलयेत
स्फोलयेयम् स्फोलयेव स्फोलयेम

प० स्फोलयतु स्फोलयतात् स्फोलयताम् स्फोलयन्तु
स्फोलय स्फोलयतात् स्फोलयतम् स्फोलयत
स्फोलयानि स्फोलयाव स्फोलयाम

ह्य० अस्फोलयत् अस्फोलयताम् अस्फोलयन्
अस्फोलयः अस्फोलयतम् अस्फोलयत
अस्फोलयम् अस्फोलयाव अस्फोलयाम

अ० अपुस्फुलत् अपुस्फुलताम् अपुस्फुलन्
अपुस्फुलः अपुस्फुलतम् अपुस्फुलत
अपुस्फुलम् अपुस्फुलाव अपुस्फुलाम

प० स्फोलयाञ्चकार स्फोलयाञ्चकतुः स्फोलयाञ्चकुः
स्फोलयाञ्चकर्थ स्फोलयाञ्चक्रथुः स्फोलयाञ्चक
स्फोलयाञ्चकार-चकर स्फोलयाञ्चकृव स्फोलयाञ्चकृम

स्फोलयाम्बभूव । स्फोलयामास

आ० स्फोल्यात् स्फोल्यास्ताम् स्फोल्यासुः
स्फोल्याः स्फोल्यास्तम् स्फोल्यास्त
स्फोल्यासम् स्फोल्यास्व स्फोल्यास्म

श्व० स्फोलयिता स्फोलयितारौ स्फोलयितारः
स्फोलयितासि स्फोलयितास्थः स्फोलयितास्थ
स्फोलयितास्मि स्फोलयितास्वः स्फोलयितास्मः

भ० स्फोलयिष्यति स्फोलयिष्यतः स्फोलयिष्यन्ति
स्फोलयिष्यसि स्फोलयिष्यथः स्फोलयिष्यथ
स्फोलयिष्यामि स्फोलयिष्यावः स्फोलयिष्यामः

क्रि० अस्फोलयिष्यत् अस्फोलयिष्यताम् अस्फोलयिष्यन्
अस्फोलयिष्यः अस्फोलयिष्यतम् अस्फोलयिष्यत
अस्फोलयिष्यम् अस्फोलयिष्याव अस्फोलयिष्याम

व० स्फोलयते स्फोलयेते स्फोलयन्ते
स्फोलयसे स्फोलयेथे स्फोलयध्वे
स्फोलये स्फोलयावहे स्फोलयामहे

स० स्फोलयेत स्फोलयेयाताम् स्फोलयेरन्
स्फोलयेथाः स्फोलयेयाथाम् स्फोलयेध्वम्
स्फोलयेय स्फोलयेवहि स्फोलयेमहि

प० स्फोलयताम् अस्फोलयेताम् स्फोलयन्ताम्
स्फोलयस्व स्फोलयेथाम् स्फोलयध्वम्
स्फोलयै स्फोलयावहै स्फोलयामहै

ह्य० अस्फोलयत अस्फोलयेताम् अस्फोलयन्त
अस्फोलयथाः अस्फोलयेथाम् अस्फोलयध्वम्
अस्फोलये अस्फोलयावहि अस्फोलयामहि

अ० अपुस्फुलत अपुस्फुलेताम् अपुस्फुलन्त
अपुस्फुलथाः अपुस्फुलेथाम् अपुस्फुलध्वम्
अपुस्फुले अपुस्फुलावहि अपुस्फुलामहि

प० स्फोलयाञ्चक्रे स्फोलयाञ्चक्राते स्फोलयाञ्चक्रिरे
स्फोलयाञ्चकृषे स्फोलयाञ्चक्राथे स्फोलयाञ्चकृढ्वे
स्फोलयाञ्चक्रे स्फोलयाञ्चकृवहे स्फोलयाञ्चकृमहे
स्फोलयाम्बभूवे । स्फोलयामासे

आ० स्फोलयिषीष्ट स्फोलयिषीयास्ताम् स्फोलयिषीरन्
स्फोलयिषीष्ठाः स्फोलयिषीयास्थाम् स्फोलयिषीढ्वम्
स्फोलयिषीय स्फोलयिषीवहि स्फोलयिषीमहि

श्व० स्फोलयिता स्फोलयितारौ स्फोलयितारः
स्फोलयितासे स्फोलयितासाथे स्फोलयिताध्वे
स्फोलयिताहे स्फोलयितास्वहे स्फोलयितास्महे

भ० स्फोलयिष्यते स्फोलयिष्येते स्फोलयिष्यन्ते
स्फोलयिष्यसे स्फोलयिष्येथे स्फोलयिष्यध्वे
स्फोलयिष्ये स्फोलयिष्यावहे स्फोलयिष्यामहे

क्रि० अस्फोलयिष्यत अस्फोलयिष्येताम् अस्फोलयिष्यन्त
अस्फोलयिष्यथाः अस्फोलयिष्येथाम् अस्फोलयिष्यध्वम्
अस्फोलयिष्ये अस्फोलयिष्यावहि अस्फोलयिष्यामहि

1462 कुंडत् (कु) शब्दे । 590 कुंडवद्रूपाणि

1463 कूडत् (कू) शब्दे । 590 कुंडवद्रूपाणि

1464 गुरैति (गुर्) उद्यमे

व०	गोरयति	गोरयतः	गोरयन्ति
	गोरयसि	गोरयथः	गोरयथ
	गोरयामि	गोरयावः	गोरयामः
स०	गोरयेत्	गोरयेताम्	गोरयेयुः
	गोरयेः	गोरयेतम्	गोरयेत
	गोरयेयम्	गोरयेव	गोरयेम
प०	गोरयतु	गोरयतात् गोरयताम्	गोरयन्तु
	गोरय	गोरयतात् गोरयतम्	गोरयत
	गोरयाणि	गोरयाव	गोरयाम
ह्य०	अगोरयत्	अगोरयताम्	अगोरयन्
	अगोरयः	अगोरयतम्	अगोरयत
	अगोरयम्	अगोरयाव	अगोरयाम
अ०	अजूगुरत्	अजूगुरताम्	अजूगुरन्
	अजूगुरः	अजूगुरतम्	अजूगुरत
	अजूगुरम्	अजूगुराव	अजूगुराम
प०	गोरयाञ्चकार	गोरयाञ्चक्रतुः	गोरयाञ्चक्रुः
	गोरयाञ्चकर्थ	गोरयाञ्चक्रथुः	गोरयाञ्चक्र
	गोरयाञ्चकार-चकर	गोरयाञ्चकृव	गोरयाञ्चकृम
	गोरयाम्बभूव । गोरयामास		
आ०	गोर्यात्	गोर्यास्ताम्	गोर्यासुः
	गोर्याः	गोर्यास्तम्	गोर्यास्त
	गोर्यासम्	गोर्यास्व	गोर्यास्म
श्व०	गोरयिता	गोरयितारौ	गोरयितारः
	गोरयितासि	गोरयितास्थः	गोरयितास्थ
	गोरयितास्मि	गोरयितास्वः	गोरयितास्मः
भ०	गोरयिष्यति	गोरयिष्यतः	गोरयिष्यन्ति
	गोरयिष्यसि	गोरयिष्यथः	गोरयिष्यथ
	गोरयिष्यामि	गोरयिष्यावः	गोरयिष्यामः
क्रि०	अगोरयिष्यत्	अगोरयिष्यताम्	अगोरयिष्यन्
	अगोरयिष्यः	अगोरयिष्यतम्	अगोरयिष्यत
	अगोरयिष्यम्	अगोरयिष्याव	अगोरयिष्याम

व०	गोरयते	गोरयेते	गोरयन्ते
	गोरयसे	गोरयेथे	गोरयध्वे
	गोरये	गोरयावहे	गोरयामहे
स०	गोरयेत	गोरयेयाताम्	गोरयेरन्
	गोरयेथाः	गोरयेयाथाम्	गोरयेध्वम्
	गोरयेय	गोरयेवहि	गोरयेमहि
प०	गोरयताम्	गोरयेताम्	गोरयन्ताम्
	गोरयस्व	गोरयेथाम्	गोरयध्वम्
	गोरयै	गोरयावहै	गोरयामहै
ह्य०	अगोरयत	अगोरयेताम्	अगोरयन्त
	अगोरयथाः	अगोरयेथाम्	अगोरयध्वम्
	अगोरये	अगोरयावहि	अगोरयामहि
अ०	अजूगुरत	अजूगुरेताम्	अजूगुरन्त
	अजूगुरथाः	अजूगुरेथाम्	अजूगुरध्वम्
	अजूगुरे	अजूगुरावहि	अजूगुरामहि
प०	गोरयाञ्चक्रे	गोरयाञ्चक्राते	गोरयाञ्चक्रिरे
	गोरयाञ्चकृषे	गोरयाञ्चक्राथे	गोरयाञ्चकृढ्वे
	गोरयाञ्चक्रे	गोरयाञ्चकृवहे	गोरयाञ्चकृमहे
	गोरयाम्बभूव	गोरयामास	
आ०	गोरयिषीष्ट	गोरयिषीयास्ताम्	गोरयिषीरन्
	गोरयिषीष्ठाः	गोरयिषीयास्थाम्	गोरयिषीढ्वम् ध्वम्
	गोरयिषीय	गोरयिषीवहि	गोरयिषीमहि
श्व०	गोरयिता	गोरयितारौ	गोरयितारः
	गोरयितासे	गोरयितासाथे	गोरयिताध्वे
	गोरयिताहे	गोरयितास्वहे	गोरयितास्महे
भ०	गोरयिष्यते	गोरयिष्येते	गोरयिष्यन्ते
	गोरयिष्यसे	गोरयिष्येथे	गोरयिष्यध्वे
	गोरयिष्ये	गोरयिष्यावहे	गोरयिष्यामहे
क्रि०	अगोरयिष्यत	अगोरयिष्येताम्	अगोरयिष्यन्त
	अगोरयिष्यथाः	अगोरयिष्येथाम्	अगोरयिष्यध्वम्
	अगोरयिष्ये	अगोरयिष्यावहि	अगोरयिष्यामहि

1468 पृ॰ हृत् (पृ) व्यायामे । 1134 पृ॰ इक्वद्रूपाणि

1466 दृङ्ङ् (दृ) आदरे

व०	दारयति	दारयतः	दारयन्ति
	दारयसि	दारयथः	दारयथ
	दारयामि	दारयावः	दारयामः
स०	दारयेत्	दारयेताम्	दारयेयुः
	दारयेः	दारयेतम्	दारयेत
	दारयेयम्	दारयेव	दारयेम
प०	दारयतु दारयतात्	दारयताम्	दारयन्तु
	दारय दारयतात्	दारयतम्	दारयत
	दारयाणि	दारयाव	दारयाम
ह्य०	अदारयत्	अदारयताम्	अदारयन्
	अदारयः	अदारयतम्	अदारयत
	अदारयम्	अदारयाव	अदारयाम
अ०	अदीदरत्	अदीदरताम्	अदीदरन्
	अदीदरः	अदीदरतम्	अदीदरत
	अदीदरम्	अदीदराव	अदीदराम
प	दारयाञ्चकार	दारयाञ्चक्रतुः	दारयाञ्चक्रुः
	दारयाञ्चकर्थ	दारयाञ्चक्रथुः	दारयाञ्चक्र
	दारयाञ्चकार-चकर	दारयाञ्चकृव	दारयाञ्चकृम
	दारयाम्बभूव । दारयामास		
आ०	दार्यात्	दार्यास्ताम्	दार्यासुः
	दार्याः	दार्यास्तम्	दार्यास्त
	दार्यासम्	दार्यास्व	दार्यास्म
श्व०	दारयिता	दारयितारौ	दारयितारः
	दारयितासि	दारयितास्थः	दारयितास्थ
	दारयितास्मि	दारयितास्वः	दारयितास्मः
भ०	दारयिष्यति	दारयिष्यतः	दारयिष्यन्ति
	दारयिष्यसि	दारयिष्यथः	दारयिष्यथ
	दारयिष्यामि	दारयिष्यावः	दारयिष्यामः
क्रि०	अदारयिष्यत्	अदारयिष्यताम्	अदारयिष्यन्
	अदारयिष्यः	अदारयिष्यतम्	अदारयिष्यत
	अदारयिष्यम्	अदारयिष्याव	अदारयिष्याम

व०	दारयते	दारयेते	दारयन्ते
	दारयसे	दारयेथे	दारयध्वे
	दारये	दारयावहे	दारयामहे
स०	दारयेत	दारयेयाताम्	दारयेरन्
	दारयेथाः	दारयेयाथाम्	दारयेध्वम्
	दारयेय	दारयेवहि	दारयेमहि
प०	दारयताम्	दारयेताम्	दारयन्ताम्
	दारयस्व	दारयेथाम्	दारयध्वम्
	दारये	दारयावहै	दारयामहै
ह्य०	अदारयत	अदारयेताम्	अदारयन्त
	अदारयथाः	अदारयेथाम्	अदारयध्वम
	अदारये	अदारयावहि	अदारयामहि
अ०	अदीदरत	अदीदरेताम्	अदीदरन्त
	अदीदरथाः	अदीदरेथाम्	अदीदरध्वम्
	अदीदरे	अदीदरावहि	अदीदरामहि
प०	दारयाञ्चक्रे	दारयाञ्चक्राते	दारयाञ्चक्रिरे
	दारयाञ्चकृषे	दारयाञ्चक्राथे	दारयाञ्चकृढ्वे
	दारयाञ्चक्रे	दारयाञ्चकृवहे	दारयाञ्चकृमहे
	दारयाम्बभूव । दारयामास		
आ०	दारयिषीष्ट	दारयिषीयास्ताम्	दारयिषीरन्
	दारयिषीष्ठाः	दारयिषीयास्थाम्	दारयिषीढ्वम् ध्वम्
	दारयिषीय	दारयिषीवहि	दारयिषीमहि
श्व०	दारयिता	दारयितारौ	दारयितारः
	दारयितासे	दारयितासाथे	दारयिताध्वे
	दारयिताहे	दारयितास्वहे	दारयितास्महे
भ०	दारयिष्यते	दारयिष्येते	दारयिष्यन्ते
	दारयिष्यसे	दारयिष्येथे	दारयिष्यध्वे
	दारयिष्ये	दारयिष्यावहे	दारयिष्यामहे
क्रि०	अदारयिष्यत	अदारयिष्येताम्	अदारयिष्यन्त
	अदारयिष्यथाः	अदारयिष्येथाम्	अदारयिष्यध्वम्
	अदारयिष्ये	अदारयिष्यावहि	अदारयिष्यामहि

1467 धृङ्ङ् [धृ] स्थाने । 602 धृङ्ङ्वद्रूपाणि 1468 ओविजैङ् [विज्] भयचलनयोः । 1142 विजैङ्वद्रूपाणि 1469 ओलजैङ् [लज्] व्रीडे । 154 लजैङ्वद्रूपाणि

1470 ओलस्जैत् (लस्ज्) व्रीडे ।

व०	लज्जयति	लज्जयतः	लज्जयन्ति
	लज्जयसि	लज्जयथः	लज्जयथ
	लज्जयामि	लज्जयावः	लज्जयामः
स०	लज्जयेत्	लज्जयेताम्	लज्जयेयुः
	लज्जयेः	लज्जयेतम्	लज्जयेत
	लज्जयेयम्	लज्जयेव	लज्जयेम
प०	लज्जयतु लज्जयतात्	लज्जयताम्	लज्जयन्तु
	लज्जय लज्जयतात्	लज्जयतम्	लज्जयत
	लज्जयानि	लज्जयाव	लज्जयाम
ह्य०	अलज्जयत्	अलज्जयताम्	अलज्जयन्
	अलज्जयः	अलज्जयतम्	अलज्जयत
	अलज्जयम्	अलज्जयाव	अलज्जयाम
अ०	अललज्जत्	अललज्जताम्	अललज्जन्
	अललज्जः	अललज्जतम्	अललज्जत
	अललज्जम्	अललज्जाव	अललज्जाम
प०	लज्जयाञ्चकार	लज्जयाञ्चक्रतुः	लज्जयाञ्चक्रुः
	लज्जयाञ्चकर्थ	लज्जयाञ्चक्रथुः	लज्जयाञ्चक्र
	लज्जयाञ्चकार-चकर	लज्जयाञ्चकृव	लज्जयाञ्चकृम
	लज्जयाम्बभूव । लज्जयामास		
आ०	लज्ज्यात्	लज्ज्यास्ताम्	लज्ज्यासुः
	लज्ज्याः	लज्ज्यास्तम्	लज्ज्यास्त
	लज्ज्यासम्	लज्ज्यास्व	लज्ज्यास्म
श्व०	लज्जयिता	लज्जयितारौ	लज्जयितारः
	लज्जयितासि	लज्जयितास्थः	लज्जयितास्थ
	लज्जयितास्मि	लज्जयितास्वः	लज्जयितास्मः
भ०	लज्जयिष्यति	लज्जयिष्यतः	लज्जयिष्यन्ति
	लज्जयिष्यसि	लज्जयिष्यथः	लज्जयिष्यथ
	लज्जयिष्यामि	लज्जयिष्यावः	लज्जयिष्यामः
क्रि०	अलज्जयिष्यत्	अलज्जयिष्यताम्	अलज्जयिष्यन्
	अलज्जयिष्यः	अलज्जयिष्यतम्	अलज्जयिष्यत
	अलज्जयिष्यम्	अलज्जयिष्याव	अलज्जयिष्याम

व०	लज्जयते	लज्जयेते	लज्जयन्ते
	लज्जयसे	लज्जयेथे	लज्जयध्वे
	लज्जये	लज्जयावहे	लज्जयामहे
स०	लज्जयेत	लज्जयेयाताम्	लज्जयेरन्
	लज्जयेथाः	लज्जयेयाथाम्	लज्जयेध्वम्
	लज्जयेय	लज्जयेवहि	लज्जयेमहि
प०	लज्जयताम्	लज्जयेताम्	लज्जयन्ताम्
	लज्जयस्व	लज्जयेथाम्	लज्जयध्वम्
	लज्जये	लज्जयावहै	लज्जयामहै
ह्य०	अलज्जयत	अलज्जयेताम्	अलज्जयन्त
	अलज्जयथाः	अलज्जयेथाम्	अलज्जयध्वम्
	अलज्जये	अलज्जयावहि	अलज्जयामहि
अ०	अललज्जत	अललज्जेताम्	अललज्जन्त
	अललज्जथाः	अललज्जेथाम्	अललज्जध्वम्
	अललज्जे	अललज्जावहि	अललज्जामहि
प०	लज्जयाञ्चक्रे	लज्जयाञ्चक्राते	लज्जयाञ्चक्रिरे
	लज्जयाञ्चकृषे	लज्जयाञ्चक्राथे	लज्जयाञ्चकृढ्वे
	लज्जयाञ्चक्रे	लज्जयाञ्चकृवहे	लज्जयाञ्चकृमहे
	लज्जयाम्बभूव । लज्जयामास		
आ०	लज्जयिषीष्ट	लज्जयिषीयास्ताम्	लज्जयिषीरन्
	लज्जयिषीष्ठाः	लज्जयिषीयास्थाम्	लज्जयिषीढ्वम् ध्वम्
	लज्जयिषीय	लज्जयिषीवहि	लज्जयिषीमहि
श्व०	लज्जयिता	लज्जयितारौ	लज्जयितारः
	लज्जयितासे	लज्जयितासाथे	लज्जयिताध्वे
	लज्जयिताहे	लज्जयितास्वहे	लज्जयितास्महे
भ०	लज्जयिष्यते	लज्जयिष्येते	लज्जयिष्यन्ते
	लज्जयिष्यसे	लज्जयिष्येथे	लज्जयिष्यध्वे
	लज्जयिष्ये	लज्जयिष्यावहे	लज्जयिष्यामहे
क्रि०	अलज्जयिष्यत	अलज्जयिष्येताम्	अलज्जयिष्यन्त
	अलज्जयिष्यथाः	अलज्जयिष्येथाम्	अलज्जयिष्यध्वम्
	अलज्जयिष्ये	अलज्जयिष्यावहि	अलज्जयिष्यामहि

1471 ष्वञ्जिंत् (स्वञ्ज्) संगे ।

व०	स्वञ्जयति	स्वञ्जयतः	स्वञ्जयन्ति
	स्वञ्जयसि	स्वञ्जयथः	स्वञ्जयथ
	स्वञ्जयामि	स्वञ्जयावः	स्वञ्जयामः
स०	स्वञ्जयेत्	स्वञ्जयेताम्	स्वञ्जयेयुः
	स्वञ्जयेः	स्वञ्जयेतम्	स्वञ्जयेत
	स्वञ्जयेयम्	स्वञ्जयेव	स्वञ्जयेम
प०	स्वञ्जयतु स्वञ्जयतात्	स्वञ्जयताम्	स्वञ्जयन्तु
	स्वञ्जय स्वञ्जयतात्	स्वञ्जयतम्	स्वञ्जयत
	स्वञ्जयानि	स्वञ्जयाव	स्वञ्जयाम
ह्य०	अस्वञ्जयत्	अस्वञ्जयताम्	अस्वञ्जयन्
	अस्वञ्जयः	अस्वञ्जयतम्	अस्वञ्जयत
	अस्वञ्जयम्	अस्वञ्जयाव	अस्वञ्जयाम
अ०	असस्वञ्जत्	असस्वञ्जताम्	असस्वञ्जन्
	असस्वञ्जः	असस्वञ्जतम्	असस्वञ्जत
	असस्वञ्जम्	असस्वञ्जाव	असस्वञ्जाम
प०	स्वञ्जयाञ्चकार	स्वञ्जयाञ्चक्रतुः	स्वञ्जयाञ्चक्रुः
	स्वञ्जयाञ्चकर्थ	स्वञ्जयाञ्चक्रथुः	स्वञ्जयाञ्चक्र
	स्वञ्जयाञ्चकार-चकर	स्वञ्जयाञ्चकृव	स्वञ्जयाञ्चकृम
	स्वञ्जयाम्बभूव । स्वञ्जयामास		
आ०	स्वञ्ज्यात्	स्वञ्ज्यास्ताम्	स्वञ्ज्यासुः
	स्वञ्ज्याः	स्वञ्ज्यास्तम्	स्वञ्ज्यास्त
	स्वञ्ज्यासम्	स्वञ्ज्यास्व	स्वञ्ज्यास्म
श्व०	स्वञ्जयिता	स्वञ्जयितारौ	स्वञ्जयितारः
	स्वञ्जयितासि	स्वञ्जयितास्थः	स्वञ्जयितास्थ
	स्वञ्जयितास्मि	स्वञ्जयितास्वः	स्वञ्जयितास्मः
भ०	स्वञ्जयिष्यति	स्वञ्जयिष्यतः	स्वञ्जयिष्यन्ति
	स्वञ्जयिष्यसि	स्वञ्जयिष्यथः	स्वञ्जयिष्यथ
	स्वञ्जयिष्यामि	स्वञ्जयिष्यावः	स्वञ्जयिष्यामः
क्रि०	अस्वञ्जयिष्यत्	अस्वञ्जयिष्यताम्	अस्वञ्जयिष्यन्
	अस्वञ्जयिष्यः	अस्वञ्जयिष्यतम्	अस्वञ्जयिष्यत
	अस्वञ्जयिष्यम्	अस्वञ्जयिष्याव	अस्वञ्जयिष्याम

व०	स्वञ्जयते	स्वञ्जयेते	स्वञ्जयन्ते
	स्वञ्जयसे	स्वञ्जयेथे	स्वञ्जयध्वे
	स्वञ्जये	स्वञ्जयावहे	स्वञ्जयामहे
स०	स्वञ्जयेत	स्वञ्जयेयाताम्	स्वञ्जयेरन्
	स्वञ्जयेथाः	स्वञ्जयेयाथाम्	स्वञ्जयेध्वम्
	स्वञ्जयेय	स्वञ्जयेवहि	स्वञ्जयेमहि
प०	स्वञ्जयताम्	स्वञ्जयेताम्	स्वञ्जयन्ताम्
	स्वञ्जयस्व	स्वञ्जयेथाम्	स्वञ्जयध्वम्
	स्वञ्जयै	स्वञ्जयावहै	स्वञ्जयामहै
ह्य०	अस्वञ्जयत	अस्वञ्जयेताम्	अस्वञ्जयन्त
	अस्वञ्जयथाः	अस्वञ्जयेथाम्	अस्वञ्जयध्वम्
	अस्वञ्जये	अस्वञ्जयावहि	अस्वञ्जयामहि
अ०	असस्वञ्जत	असस्वञ्जेताम्	असस्वञ्जन्त
	असस्वञ्जथाः	असस्वञ्जेथाम्	असस्वञ्जध्वम्
	असस्वञ्जे	असस्वञ्जावहि	असस्वञ्जामहि
प०	स्वञ्जयाञ्चक्रे	स्वञ्जयाञ्चक्राते	स्वञ्जयाञ्चक्रिरे
	स्वञ्जयाञ्चकृषे	स्वञ्जयाञ्चक्राथे	स्वञ्जयाञ्चकृढ्वे
	स्वञ्जयाञ्चक्रे	स्वञ्जयाञ्चकृवहे	स्वञ्जयाञ्चकृमहे
	स्वञ्जयाम्बभूव । स्वञ्जयामास		
आ०	स्वञ्जयिषीष्ट	स्वञ्जयिषीयास्ताम्	स्वञ्जयिषीरन्
	स्वञ्जयिषीष्ठाः	स्वञ्जयिषीयास्थाम्	स्वञ्जयिषीढ्वम् ध्वम्
	स्वञ्जयिषीय	स्वञ्जयिषीवहि	स्वञ्जयिषीमहि
श्व०	स्वञ्जयिता	स्वञ्जयितारौ	स्वञ्जयितारः
	स्वञ्जयितासे	स्वञ्जयितासाथे	स्वञ्जयिताध्वे
	स्वञ्जयिताहे	स्वञ्जयितास्वहे	स्वञ्जयितास्महे
भ०	स्वञ्जयिष्यते	स्वञ्जयिष्येते	स्वञ्जयिष्यन्ते
	स्वञ्जयिष्यसे	स्वञ्जयिष्येथे	स्वञ्जयिष्यध्वे
	स्वञ्जयिष्ये	स्वञ्जयिष्यावहे	स्वञ्जयिष्यामहे
क्रि०	अस्वञ्जयिष्यत	अस्वञ्जयिष्येताम्	अस्वञ्जयिष्यन्त
	अस्वञ्जयिष्यथाः	अस्वञ्जयिष्येथाम्	अस्वञ्जयिष्यध्वम्
	अस्वञ्जयिष्ये	अस्वञ्जयिष्यावहि	अस्वञ्जयिष्यामहि

1472 जुषैति (जुष्) प्रीतिसेवनयोः ।

व०	जोषयति	जोषयतः	जोषयन्ति
	जोषयसि	जोषयथः	जोषयथ
	जोषयामि	जोषयावः	जोषयामः
स०	जोषयेत्	जोषयेताम्	जोषयेयुः
	जोषयेः	जोषयेतम्	जोषयेत
	जोषयेयम्	जोषयेव	जोषयेम
प०	जोषयतु	जोषयतात् जोषयताम्	जोषयन्तु
	जोषय	जोषयतात् जोषयतम्	जोषयत
	जोषयाणि	जोषयाव	जोषयाम
ह्य०	अजोषयत्	अजोषयताम्	अजोषयन्
	अजोषयः	अजोषयतम्	अजोषयत
	अजोषयम्	अजोषयाव	अजोषयाम
अ०	अजूजुषत्	अजूजुषताम्	अजूजुषन्
	अजूजुषः	अजूजुषतम्	अजूजुषत
	अजूजुषम्	अजूजुषाव	अजूजुषाम
प०	जोषयाञ्चकार	जोषयाञ्चक्रतुः	जोषयाञ्चक्रुः
	जोषयाञ्चकर्थ	जोषयाञ्चक्रथुः	जोषयाञ्चक्र
	जोषयाञ्चकार-चकर	जोषयाञ्चकृव	जोषयाञ्चकृम
	जोषयाम्बभूव । जोषयामास		
आ०	जोष्यात्	जोष्यास्ताम्	जोष्यासुः
	जोष्याः	जोष्यास्तम्	जोष्यास्त
	जोष्यासम्	जोष्यास्व	जोष्यास्म
श्व०	जोषयिता	जोषयितारौ	जोषयितारः
	जोषयितासि	जोषयितास्थः	जोषयितास्थ
	जोषयितास्मि	जोषयितास्वः	जोषयितास्मः
भ०	जोषयिष्यति	जोषयिष्यतः	जोषयिष्यन्ति
	जोषयिष्यसि	जोषयिष्यथः	जोषयिष्यथ
	जोषयिष्यामि	जोषयिष्यावः	जोषयिष्यामः
क्रि०	अजोषयिष्यत्	अजोषयिष्यताम्	अजोषयिष्यन्
	अजोषयिष्यः	अजोषयिष्यतम्	अजोषयिष्यत
	अजोषयिष्यम्	अजोषयिष्याव	अजोषयिष्याम

व०	जोषयते	जोषयेते	जोषयन्ते
	जोषयसे	जोषयेथे	जोषयध्वे
	जोषये	जोषयावहे	जोषयामहे
स०	जोषयेत	जोषयेयाताम्	जोषयेरन्
	जोषयेथाः	जोषयेयाथाम्	जोषयेध्वम्
	जोषयेय	जोषयेवहि	जोषयेमहि
प०	जोषयताम्	जोषयेताम्	जोषयन्ताम्
	जोषयस्व	जोषयेथाम्	जोषयध्वम्
	जोषयै	जोषयावहै	जोषयामहै
ह्य०	अजोषयत	अजोषयेताम्	अजोषयन्त
	अजोषयथाः	अजोषयेथाम्	अजोषयध्वम्
	अजोषये	अजोषयावहि	अजोषयामहि
अ०	अजूजुषत	अजूजुषेताम्	अजूजुषन्त
	अजूजुषथाः	अजूजुषेथाम्	अजूजुषध्वम्
	अजूजुषे	अजूजुषावहि	अजूजुषामहि
प०	जोषयाञ्चक्रे	जोषयाञ्चक्राते	जोषयाञ्चक्रिरे
	जोषयाञ्चकृषे	जोषयाञ्चक्राथे	जोषयाञ्चकृढ्वे
	जोषयाञ्चक्रे	जोषयाञ्चकृवहे	जोषयाञ्चकृमहे
	जोषयाम्बभूव । जोषयामास		
आ०	जोषयिषीष्ट	जोषयिषीयास्ताम्	जोषयिषीरन्
	जोषयिषीष्ठाः	जोषयिषीयास्थाम्	जोषयिषीढ्वम् ध्वम्
	जोषयिषीय	जोषयिषीवहि	जोषयिषीमहि
श्व०	जोषयिता	जोषयितारौ	जोषयितारः
	जोषयितासे	जोषयितासाथे	जोषयिताध्वे
	जोषयिताहे	जोषयितास्वहे	जोषयितास्महे
भ०	जोषयिष्यते	जोषयिष्येते	जोषयिष्यन्ते
	जोषयिष्यसे	जोषयिष्येथे	जोषयिष्यध्वे
	जोषयिष्ये	जोषयिष्यावहे	जोषयिष्यामहे
क्रि०	अजोषयिष्यत	अजोषयिष्येताम्	अजोषयिष्यन्त
	अजोषयिष्यथाः	अजोषयिष्येथाम्	अजोषयिष्यध्वम्
	अजोषयिष्ये	अजोषयिष्यावहि	अजोषयिष्यामहि

श्रीभत्तपोगणगगनाङ्गणगगनमणि--सार्वसार्वज्ञशासनसार्वभौम--तीर्थरक्षणपरायण--
विद्यापीठादिप्रस्थानपञ्चकसमाराधक-संविग्नशाखीय-आचार्यचूडामणि-अखण्ड-
विजयश्रीमद्गुरुराजश्रीविजयनेमिसूरीश्वरचरणेन्दिरामन्दिरेन्दिन्दिरा-
यमाणान्तिषन्मुनिलावण्यविजयविरचितस्य धातुरत्नाकरस्य णिग-
न्तरूपपरम्पराप्रकृतिनिरूपणे

द्वितीयभागे

तुदादिगणः

सम्पूर्णः ।

॥ अथ रुधादयः ॥

1473 रुधृ॑म्पी (रुध्) आवरणे अतोरुधिच् 1462 वद्रूपाणि

1475 रिचृ॑म्पी (रिच्) विरेचने ।

व०	रेचयति	रेचयतः	रेचयन्ति
	रेचयसि	रेचयथः	रेचयथ
	रेचयामि	रेचयावः	रेचयामः
स०	रेचयेत्	रेचयेताम्	रेचयेयुः
	रेचयेः	रेचयेतम्	रेचयेत
	रेचयेयम्	रेचयेव	रेचयेम
प०	रेचयतु	रेचयतात् रेचयताम्	रेचयन्तु
	रेचय	रेचयतात् रेचयतम्	रेचयत
	रेचयानि	रेचयाव	रेचयाम
ह्य०	अरेचयत्	अरेचयताम्	अरेचयन्
	अरेचयः	अरेचयतम्	अरेचयत
	अरेचयम्	अरेचयाव	अरेचयाम
अ०	अरीरिचत्	अरीरिचताम्	अरीरिचन्
	अरीरिचः	अरीरिचतम्	अरीरिचत
	अरीरिचम्	अरीरिचाव	अरीरिचाम
प०	रेचयाञ्चकार	रेचयाञ्चकतुः	रेचयाञ्चकुः
	रेचयाञ्चकर्थ	रेचयाञ्चक्रथुः	रेचयाञ्चक्र
	रेचयाञ्चकार-चकर	रेचयाञ्चकृव	रेचयाञ्चकृम
	रेचयाम्बभूव । रेचयामास		
आ०	रेच्यात्	रेच्यास्ताम्	रेच्यासुः
	रेच्याः	रेच्यास्तम्	रेच्यास्त
	रेच्यासम्	रेच्यास्व	रेच्यास्म
श्व०	रेचयिता	रेचयितारौ	रेचयितारः
	रेचयितासि	रेचयितास्थः	रेचयितास्थ
	रेचयितास्मि	रेचयितास्वः	रेचयितास्मः
भ	रेचयिष्यति	रेचयिष्यतः	रेचयिष्यन्ति
	रेचयिष्यसि	रेचयिष्यथः	रेचयिष्यथ
	रेचयिष्यामि	रेचयिष्यावः	रेचयिष्यामः
क्रि०	अरेचयिष्यत्	अरेचयिष्यताम्	अरेचयिष्यन्
	अरेचयिष्यः	अरेचयिष्यतम्	अरेचयिष्यत
	अरेचयिष्यम्	अरेचयिष्याव	अरेचयिष्याम

व०	रेचयते	रेचयेते	रेचयन्ते
	रेचयसे	रेचयेथे	रेचयध्वे
	रेचये	रेचयावहे	रेचयामहे
स०	रेचयेत	रेचयेयाताम्	रेचयेरन्
	रेचयेथाः	रेचयेयाथाम्	रेचयेध्वम्
	रेचयेय	रेचयेवहि	रेचयेमहि
प०	रेचयताम्	रेचयेताम्	रेचयन्ताम्
	रेचयस्व	रेचयेथाम्	रेचयध्वम्
	रेचयै	रेचयावहै	रेचयामहै
ह्य०	अरेचयत	अरेचयेताम्	अरेचयन्त
	अरेचयथाः	अरेचयेथाम्	अरेचयध्वम्
	अरेचये	अरेचयावहि	अरेचयामहि
अ०	अरीरिचत	अरीरिचेताम्	अरीरिचन्त
	अरीरिचथाः	अरीरिचेथाम्	अरीरिचध्वम्
	अरीरिचे	अरीरिचावहि	अरीरिचामहि
प०	रेचयाञ्चक्रे	रेचयाञ्चक्राते	रेचयाञ्चक्रिरे
	रेचयाञ्चकृषे	रेचयाञ्चक्राथे	रेचयाञ्चकृढ्वे
	रेचयाञ्चक्रे	रेचयाञ्चकृवहे	रेचयाञ्चकृमहे
	रेचयाम्बभूव । रेचयामास		
आ०	रेचयिषीष्ट	रेचयिषीयास्ताम्	रेचयिषीरन्
	रेचयिषीष्ठाः	रेचयिषीयास्थाम्	रेचयिषीढ्वम् ध्वम्
	रेचयिषीय	रेचयिषीवहि	रेचयिषीमहि
श्व०	रेचयिता	रेचयितारौ	रेचयितारः
	रेचयितासे	रेचयितासाथे	रेचयिताध्वे
	रेचयिताहे	रेचयितास्वहे	रेचयितास्महे
भ०	रेचयिष्यते	रेचयिष्येते	रेचयिष्यन्ते
	रेचयिष्यसे	रेचयिष्येथे	रेचयिष्यध्वे
	रेचयिष्ये	रेचयिष्यावहे	रेचयिष्यामहे
क्रि०	अरेचयिष्यत	अरेचयिष्येताम्	अरेचयिष्यन्त
	अरेचयिष्यथाः	अरेचयिष्येथाम्	अरेचयिष्यध्वम्
	अरेचयिष्ये	अरेचयिष्यावहि	अरेचयिष्यामहि

1475 विचृम्पी (विच्) पृथग्भावे ।

व०	वेचयति	वेचयतः	वेचयन्ति
	वेचयसि	वेचयथः	वेचयथ
	वेचयामि	वेचयावः	वेचयामः
स०	वेचयेत्	वेचयेताम्	वेचयेयुः
	वेचयेः	वेचयेतम्	वेचयेत
	वेचयेयम्	वेचयेव	वेचयेम
प०	वेचयतु	वेचयतात् वेचयताम्	वेचयन्तु
	वेचय	वेचयतात् वेचयतम्	वेचयत
	वेचयानि	वेचयाव	वेचयाम
ह्य०	अवेचयत्	अवेचयताम्	अवेचयन्
	अवेचयः	अवेचयतम्	अवेचयत
	अवेचयम्	अवेचयाव	अवेचयाम
अ०	अवीविचत्	अवीविचताम्	अवीविचन्
	अवीविचः	अवीविचतम्	अवीविचत
	अवीविचम्	अवीविचाव	अवीविचाम
प०	वेचयाञ्चकार	वेचयाञ्चक्रतुः	वेचयाञ्चक्रुः
	वेचयाञ्चकर्थ	वेचयाञ्चक्रथुः	वेचयाञ्चक्र
	वेचयाञ्चकार-चकर	वेचयाञ्चकृव	वेचयाञ्चकृम
	वेचयाम्बभूव । वेचयामास		
आ०	वेच्यात्	वेच्यास्ताम्	वेच्यासुः
	वेच्याः	वेच्यास्तम्	वेच्यास्त
	वेच्यासम्	वेच्यास्व	वेच्यास्म
श्व०	वेचयिता	वेचयितारौ	वेचयितारः
	वेचयितासि	वेचयितास्थः	वेचयितास्थ
	वेचयितास्मि	वेचयितास्वः	वेचयितास्मः
भ०	वेचयिष्यति	वेचयिष्यतः	वेचयिष्यन्ति
	वेचयिष्यसि	वेचयिष्यथः	वेचयिष्यथ
	वेचयिष्यामि	वेचयिष्यावः	वेचयिष्यामः
क्रि०	अवेचयिष्यत्	अवेचयिष्यताम्	अवेचयिष्यन्
	अवेचयिष्यः	अवेचयिष्यतम्	अवेचयिष्यत
	अवेचयिष्यम्	अवेचयिष्याव	अवेचयिष्याम

व०	वेचयते	वेचयेते	वेचयन्ते
	वेचयसे	वेचयेथे	वेचयध्वे
	वेचये	वेचयावहे	वेचयामहे
स०	वेचयेत	वेचयेयाताम्	वेचयेरन्
	वेचयेथाः	वेचयेयाथाम्	वेचयेध्वम्
	वेचयेय	वेचयेवहि	वेचयेमहि
प०	वेचयताम्	वेचयेताम्	वेचयन्ताम्
	वेचयस्व	वेचयेथाम्	वेचयध्वम्
	वेचयै	वेचयावहै	वेचयामहै
ह्य०	अवेचयत	अवेचयेताम्	अवेचयन्त
	अवेचयथाः	अवेचयेथाम्	अवेचयध्वम्
	अवेचये	अवेचयावहि	अवेचयामहि
अ०	अवीविचत	अवीविचेताम्	अवीविचन्त
	अवीविचथाः	अवीविचेथाम्	अवीविचध्वम्
	अवीविचे	अवीविचावहि	अवीविचामहि
प०	वेचयाञ्चक्रे	वेचयाञ्चक्राते	वेचयाञ्चक्रिरे
	वेचयाञ्चकृषे	वेचयाञ्चक्राथे	वेचयाञ्चकृढ्वे
	वेचयाञ्चक्रे	वेचयाञ्चकृवहे	वेचयाञ्चकृमहे
	वेचयाम्बभूव । वेचयामास		
आ०	वेचयिषीष्ट	वेचयिषीयास्ताम्	वेचयिषीरन्
	वेचयिषीष्ठाः	वेचयिषीयास्थाम्	वेचयिषीढ्वम् ध्वम्
	वेचयिषीय	वेचयिषीवहि	वेचयिषीमहि
श्व०	वेचयिता	वेचयितारौ	वेचयितारः
	वेचयितासे	वेचयितासाथे	वेचयिताध्वे
	वेचयिताहे	वेचयितास्वहे	वेचयितास्महे
भ०	वेचयिष्यते	वेचयिष्येते	वेचयिष्यन्ते
	वेचयिष्यसे	वेचयिष्येथे	वेचयिष्यध्वे
	वेचयिष्ये	वेचयिष्यावहे	वेचयिष्यामहे
क्रि०	अवेचयिष्यत	अवेचयिष्येताम्	अवेचयिष्यन्त
	अवेचयिष्यथाः	अवेचयिष्येथाम्	अवेचयिष्यध्वम्
	अवेचयिष्ये	अवेचयिष्यावहि	अवेचयिष्यामहि

1476 युजृम्पी [युज्) योगे । 1254 युजिच्छवद्रूपाणि

1477 भिदृ भ्मी (भिद्) विदारणे ।

व०	भेदयति	भेदयतः	भेदयन्ति
	भेदयसि	भेदयथः	भेदयथ
	भेदयामि	भेदयावः	भेदयामः
स०	भेदयेत्	भेदयेताम्	भेदयेयुः
	भेदयेः	भेदयेतम्	भेदयेत
	भेदयेयम्	भेदयेव	भेदयेम
प०	भेदयतु	भेदयतात् भेदयताम्	भेदयन्तु
	भेदय	भेदयतात् भेदयतम्	भेदयत
	भेदयानि	भेदयाव	भेदयाम
ह्य०	अभेदयत्	अभेदयताम्	अभेदयन्
	अभेदयः	अभेदयतम्	अभेदयत
	अभेदयम्	अभेदयाव	अभेदयाम
अ०	अबीभिदत्	अबीभिदताम्	अबीभिदन्
	अबीभिदः	अबीभिदतम्	अबीभिदत
	अबीभिदम्	अबीभिदाव	अबीभिदाम
प०	भेदयाञ्चकार	भेदयाञ्चक्रतुः	भेदयाञ्चक्रुः
	भेदयाञ्चकर्थ	भेदयाञ्चक्रथुः	भेदयाञ्चक्र
	भेदयाञ्चकार-चकर	भेदयाञ्चकृव	भेदयाञ्चकृम
	भेदयाम्बभूव । भेदयामास		
आ०	भेद्यात्	भेद्यास्ताम्	भेद्यासुः
	भेद्याः	भेद्यास्तम्	भेद्यास्त
	भेद्यासम्	भेद्यास्व	भेद्यास्म
श्व०	भेदयिता	भेदयितारौ	भेदयितारः
	भेदयितासि	भेदयितास्थः	भेदयितास्थ
	भेदयितास्मि	भेदयितास्वः	भेदयितास्मः
भ०	भेदयिष्यति	भेदयिष्यतः	भेदयिष्यन्ति
	भेदयिष्यसि	भेदयिष्यथः	भेदयिष्यथ
	भेदयिष्यामि	भेदयिष्यावः	भेदयिष्यामः
क्रि०	अभेदयिष्यत्	अभेदयिष्यताम्	अभेदयिष्यन्
	अभेदयिष्यः	अभेदयिष्यतम्	अभेदयिष्यत
	अभेदयिष्यम्	अभेदयिष्याव	अभेदयिष्याम

व०	भेदयते	भेदयेते	भेदयन्ते
	भेदयसे	भेदयेथे	भेदयध्वे
	भेदये	भेदयावहे	भेदयामहे
स०	भेदयेत	भेदयेयाताम्	भेदयेरन्
	भेदयेथाः	भेदयेयाथाम्	भेदयेध्वम्
	भेदयेय	भेदयेवहि	भेदयेमहि
प०	भेदयताम्	भेदयेताम्	भेदयन्ताम्
	भेदयस्व	भेदयेथाम्	भेदयध्वम्
	भेदयै	भेदयावहै	भेदयामहै
ह्य०	अभेदयत	अभेदयेताम्	अभेदयन्त
	अभेदयथाः	अभेदयथाम्	अभेदयध्वम्
	अभेदये	अभेदयावहि	अभेदयामहि
अ०	अबीभिदत	अबीभिदेताम्	अबीभिदन्त
	अबीभिदथाः	अबीभिदेथाम्	अबीभिदध्वम्
	अबीभिदे	अबीभिदावहि	अबीभिदामहि
प०	भेदयाञ्चक्रे	भेदयाञ्चक्राते	भेदयाञ्चक्रिरे
	भेदयाञ्चकृषे	भेदयाञ्चक्राथे	भेदयाञ्चकृढ्वे
	भेदयाञ्चक्रे	भेदयाञ्चकृवहे	भेदयाञ्चकृमहे
	भेदयाम्बभूव । भेदयामास		
आ०	भेदयिषीष्ट	भेदयिषीयास्ताम्	भेदयिषीरन्
	भेदयिषीष्ठाः	भेदयिषीयास्थाम्	भेदयिषीढ्वम् ध्वम्
	भेदयिषीय	भेदयिषीवहि	भेदयिषीमहि
श्व०	भेदयिता	भेदयितारौ	भेदयितारः
	भेदयितासे	भेदयितासाथे	भेदयिताध्वे
	भेदयिताहे	भेदयितास्वहे	भेदयितास्महे
भ०	भेदयिष्यते	भेदयिष्येते	भेदयिष्यन्ते
	भेदयिष्यसे	भेदयिष्येथे	भेदयिष्यध्वे
	भेदयिष्ये	भेदयिष्यावहे	भेदयिष्यामहे
क्रि०	अभेदयिष्यत	अभेदयिष्येताम्	अभेदयिष्यन्त
	अभेदयिष्यथा	अभेदयिष्येथाम्	अभेदयिष्यध्वम्
	अभेदयिष्ये	अभेदयिष्यावहि	अभेदयिष्यामहि

1478 छिट्टिम्पी (छिद्) द्वैधीकरणे ।

व०	छेदयति	छेदयतः	छेदयन्ति
	छेदयसि	छेदयथः	छेदयथ
	छेदयामि	छेदयावः	छेदयामः
स०	छेदयेत्	छेदयेताम्	छेदयेयुः
	छेदयेः	छेदयेतम्	छेदयेत
	छेदयेयम्	छेदयेव	छेदयेम
प०	छेदयतु छेदयतात्	छेदयताम्	छेदयन्तु
	छेदय छेदयतात्	छेदयतम्	छेदयत
	छेदयानि	छेदयाव	छेदयाम
ह्य०	अच्छेदयत्	अच्छेदयताम्	अच्छेदयन्
	अच्छेदयः	अच्छेदयतम्	अच्छेदयत
	अच्छेदयम्	अच्छेदयाव	अच्छेदयाम
अ०	अचिच्छिदत्	अचिच्छिदताम्	अचिच्छिदन्
	अचिच्छिदः	अचिच्छिदतम्	अचिच्छिदत
	अचिच्छिदम्	अचिच्छिदाव	अचिच्छिदाम
प०	छेदयाञ्चकार	छेदयाञ्चक्रतुः	छेदयाञ्चक्रुः
	छेदयाञ्चकर्थ	छेदयाञ्चक्रथुः	छेदयाञ्चक्र
	छेदयाञ्चकार-चकर	छेदयाञ्चकृव	छेदयाञ्चकृम
	छेदयाम्बभूव	छेदयामास	
आ०	छेद्यात्	छेद्यास्ताम्	छेद्यासुः
	छेद्याः	छेद्यास्तम्	छेद्यास्त
	छेद्यासम्	छेद्यास्व	छेद्यास्म
श्व०	छेदयिता	छेदयितारौ	छेदयितारः
	छेदयितासि	छेदयितास्थः	छेदयितास्थ
	छेदयिताऽस्मि	छेदयितास्वः	छेदयितास्मः
भ०	छेदयिष्यति	छेदयिष्यतः	छेदयिष्यन्ति
	छेदयिष्यसि	छेदयिष्यथः	छेदयिष्यथ
	छेदयिष्यामि	छेदयिष्यावः	छेदयिष्यामः
क्रि०	अच्छेदयिष्यत्	अच्छेदयिष्यताम्	अच्छेदयिष्यन्
	अच्छेदयिष्यः	अच्छेदयिष्यतम्	अच्छेदयिष्यत
	अच्छेदयिष्यम्	अच्छेदयिष्याव	अच्छेदयिष्याम

व०	छेदयते	छेदयेते	छेदयन्ते
	छेदयसे	छेदयेथे	छेदयध्वे
	छेदये	छेदयावहे	छेदयामहे
स०	छेदयेत	छेदयेयाताम्	छेदयेरन्
	छेदयेथाः	छेदयेयाथाम्	छेदयेध्वम्
	छेदयेय	छेदयेवहि	छेदयेमहि
प०	छेदयताम्	छेदयेताम्	छेदयन्ताम्
	छेदयस्व	छेदयेथाम्	छेदयध्वम्
	छेदयै	छेदयावहै	छेदयामहै
ह्य०	अच्छेदयत	अच्छेदयेताम्	अच्छेदयन्त
	अच्छेदयथाः	अच्छेदयेथाम्	अच्छेदयध्वम्
	अच्छेदये	अच्छेदयावहि	अच्छेदयामहि
अ०	अचिच्छिदत	अचिच्छिदेताम्	अचिच्छिदन्त
	अचिच्छिदथाः	अचिच्छिदेथाम्	अचिच्छिदध्वम्
	अचिच्छिदे	अचिच्छिदावहि	अचिच्छिदामहि
प०	छेदयाञ्चक्रे	छेदयाञ्चक्राते	छेदयाञ्चक्रिरे
	छेदयाञ्चकृषे	छेदयाञ्चक्राथे	छेदयाञ्चकृढ्वे
	छेदयाञ्चक्रे	छेदयाञ्चकृवहे	छेदयाञ्चकृमहे
	छेदयाम्बभूव	छेदयामास	
आ०	छेदयिषीष्ट	छेदयिषीयास्ताम्	छेदयिषीरन्
	छेदयिषीष्ठाः	छेदयिषीयास्थाम्	छेदयिषीढ्वम् ध्वम्
	छेदयिषीय	छेदयिषीवहि	छेदयिषीमहि
श्व०	छेदयिता	छेदयितारौ	छेदयितारः
	छेदयितासे	छेदयितासाथे	छेदयिताध्वे
	छेदयिताहे	छेदयितास्वहे	छेदयितास्महे
भ०	छेदयिष्यते	छेदयिष्येते	छेदयिष्यन्ते
	छेदयिष्यसे	छेदयिष्येथे	छेदयिष्यध्वे
	छेदयिष्ये	छेदयिष्यावहे	छेदयिष्यामहे
क्रि०	अच्छेदयिष्यत	अच्छेदयिष्येताम्	अच्छेदयिष्यन्त
	अच्छेदयिष्यथाः	अच्छेदयिष्येथाम्	अच्छेदयिष्यध्वम्
	अच्छेदयिष्ये	अच्छेदयिष्यावहि	अच्छेदयिष्यामहि

1479 क्षुदृम्पी (क्षुद्) संपेषे ।

व०	क्षोदयति	क्षोदयतः	क्षोदयन्ति
	क्षोदयसि	क्षोदयथः	क्षोदयथ
	क्षोदयामि	क्षोदयावः	क्षोदयामः
स०	क्षोदयेत्	क्षोदयेताम्	क्षोदयेयुः
	क्षोदयेः	क्षोदयेतम्	क्षोदयेत
	क्षोदयेयम्	क्षोदयेव	क्षोदयेम
प०	क्षोदयतु	क्षोदयतात् क्षोदयताम्	क्षोदयन्तु
	क्षोदय	क्षोदयतात् क्षोदयतम्	क्षोदयत
	क्षोदयानि	क्षोदयाव	क्षोदयाम
०	अक्षोदयत्	अक्षोदयताम्	अक्षोदयन्
	अक्षोदयः	अक्षोदयतम्	अक्षोदयत
	अक्षोदयम्	अक्षोदयाव	अक्षोदयाम
अ०	अचुक्षुदत्	अचुक्षुदताम्	अचुक्षुदन्
	अचुक्षुदः	अचुक्षुदतम्	अचुक्षुदत
	अचुक्षुदम्	अचुक्षुदाव	अचुक्षुदाम
प०	क्षोदयाञ्चकार	क्षोदयाञ्चक्रतुः	क्षोदयाञ्चक्रुः
	क्षोदयाञ्चकर्थ	क्षोदयाञ्चक्रथुः	क्षोदयाञ्चक्र
	क्षोदयाञ्चकार-चकर	क्षोदयाञ्चकृव	क्षोदयाञ्चकृम
	क्षोदयाम्बभूव । क्षोदयामास		
	क्षोद्यात्	क्षोद्यास्ताम्	क्षोद्यासुः
	क्षोद्याः	क्षोद्यास्तम्	क्षोद्यास्त
	क्षोद्यासम्	क्षोद्यास्व	क्षोद्यास्म
श्व०	क्षोदयिता	क्षोदयितारौ	क्षोदयितारः
	क्षोदयितासि	क्षोदयितास्थः	क्षोदयितास्थ
	क्षोदयितास्मि	क्षोदयितास्वः	क्षोदयितास्मः
भ०	क्षोदयिष्यति	क्षोदयिष्यतः	क्षोदयिष्यन्ति
	क्षोदयिष्यसि	क्षोदयिष्यथः	क्षोदयिष्यथ
	क्षोदयिष्यामि	क्षोदयिष्यावः	क्षोदयिष्यामः
क्रि०	अक्षोदयिष्यत्	अक्षोदयिष्यताम्	अक्षोदयिष्यन्
	अक्षोदयिष्यः	अक्षोदयिष्यतम्	अक्षोदयिष्यत
	अक्षोदयिष्यम्	अक्षोदयिष्याव	अक्षोदयिष्याम

व०	क्षोदयते	क्षोदयेते	क्षोदयन्ते
	क्षोदयसे	क्षोदयेथे	क्षोदयध्वे
	क्षोदये	क्षोदयावहे	क्षोदयामहे
स०	क्षोदयेत	क्षोदयेयाताम्	क्षोदयेरन्
	क्षोदयेथाः	क्षोदयेयाथाम्	क्षोदयेध्वम्
	क्षोदयेय	क्षोदयेवहि	क्षोदयेमहि
प०	क्षोदयताम्	क्षोदयेताम्	क्षोदयन्ताम्
	क्षोदयस्व	क्षोदयेथाम्	क्षोदयध्वम्
	क्षोदयै	क्षोदयावहै	क्षोदयामहै
ह्य०	अक्षोदयत	अक्षोदयेताम्	अक्षोदयन्त
	अक्षोदयथाः	अक्षोदयथाम्	अक्षोदयध्वम्
	अक्षोदये	अक्षोदयावहि	अक्षोदयामहि
अ०	अचुक्षुदत	अचुक्षुदेताम्	अचुक्षुदन्त
	अचुक्षुदथाः	अचुक्षुदेथाम्	अचुक्षुदध्वम्
	अचुक्षुदे	अचुक्षुदावहि	अचुक्षुदामहि
प०	क्षोदयाञ्चक्रे	क्षोदयाञ्चक्राते	क्षोदयाञ्चक्रिरे
	क्षोदयाञ्चकृषे	क्षोदयाञ्चक्राथे	क्षोदयाञ्चकृढ्वे
	क्षोदयाञ्चक्रे	क्षोदयाञ्चकृवहे	क्षोदयाञ्चकृमहे
	क्षोदयाम्बभूव । क्षोदयामास		
आ०	क्षोदयिषीष्ट	क्षोदयिषीयास्ताम्	क्षोदयिषीरन्
	क्षोदयिषीष्ठाः	क्षोदयिषीयास्थाम्	क्षोदयिषीढ्वम् ध्वम्
	क्षोदयिषीय	क्षोदयिषीवहि	क्षोदयिषीमहि
श्व०	क्षोदयिता	क्षोदयितारौ	क्षोदयितारः
	क्षोदयितासे	क्षोदयितासाथे	क्षोदयिताध्वे
	क्षोदयिताहे	क्षोदयितास्वहे	क्षोदयितास्महे
भ०	क्षोदयिष्यते	क्षोदयिष्येते	क्षोदयिष्यन्ते
	क्षोदयिष्यसे	क्षोदयिष्येथे	क्षोदयिष्यध्वे
	क्षोदयिष्ये	क्षोदयिष्यावहे	क्षोदयिष्यामहे
क्रि०	अक्षोदयिष्यत	अक्षोदयिष्येताम्	अक्षोदयिष्यन्त
	अक्षोदयिष्यथाः	अक्षोदयिष्येथाम्	अक्षोदयिष्यध्वम्
	अक्षोदयिष्ये	अक्षोदयिष्यावहि	अक्षोदयिष्यामहि

1480 उच्छृदृम्पी (छृद्) दीप्तिदेवनयोः

व०	छर्दयति	छर्दयतः	छर्दयन्ति
	छर्दयसि	छर्दयथः	छर्दयथ
	छर्दयामि	छर्दयावः	छर्दयामः
स०	छर्दयेत्	छर्दयेताम्	छर्दयेयुः
	छर्दयेः	छर्दयेतम्	छर्दयेत
	छर्दयेयम्	छर्दयेव	छर्दयेम
प०	छर्दयतु	छर्दयतात्	छर्दयताम्	छर्दयन्तु
	छर्दय	छर्दयतात्	छर्दयतम्	छर्दयत
	छर्दयानि	छर्दयाव	छर्दयाम
ह्य०	अच्छर्दयत्	अच्छर्दयताम्	अच्छर्दयन्
	अच्छर्दयः	अच्छर्दयतम्	अच्छर्दयत
	अच्छर्दयम्	अच्छर्दयाव	अच्छर्दयाम
अ०	अचिच्छृदत्	अचिच्छृदताम्	अचिच्छृदन्
	अचिच्छृदः	अचिच्छृदतम्	अचिच्छृदत
	अचिच्छृदम्	अचिच्छृदाव	अचिच्छृदाम
	अचच्छर्दत्	अचच्छर्दताम्	अचच्छर्दन् इ०
प०	छर्दयाञ्चकार	छर्दयाञ्चक्रतुः	छर्दयाञ्चक्रुः
	छर्दयाञ्चकर्थ	छर्दयाञ्चक्रथुः	छर्दयाञ्चक्र
	छर्दयाञ्चकार-चकर	छर्दयाञ्चकृव	छर्दयाञ्चकृम
	छर्दयाम्बभूव । छर्दयामास		
आ०	छर्यात्	छर्यास्ताम्	छर्यासुः
	छर्याः	छर्यास्तम्	छर्यास्त
	छर्यासम्	छर्यास्व	छर्यास्म
श्व०	छर्दयिता	छर्दयितारौ	छर्दयितारः
	छर्दयितासि	छर्दयितास्थः	छर्दयितास्थ
	छर्दयितास्मि	छर्दयितास्वः	छर्दयितास्मः
भ०	छर्दयिष्यति	छर्दयिष्यतः	छर्दयिष्यन्ति
	छर्दयिष्यसि	छर्दयिष्यथः	छर्दयिष्यथ
	छर्दयिष्यामि	छर्दयिष्यावः	छर्दयिष्यामः
क्रि०	अच्छर्दयिष्यत्	अच्छर्दयिष्यताम्	अच्छर्दयिष्यन्
	अच्छर्दयिष्यः	अच्छर्दयिष्यतम्	अच्छर्दयिष्यत
	अच्छर्दयिष्यम्	अच्छर्दयिष्याव	अच्छर्दयिष्याम

व०	छर्दयते	छर्दयेते	छर्दयन्ते
	छर्दयसे	छर्दयेथे	छर्दयध्वे
	छर्दये	छर्दयावहे	छर्दयामहे
स०	छर्दयेत	छर्दयेयाताम्	छर्दयेरन्
	छर्दयेथाः	छर्दयेयाथाम्	छर्दयेध्वम्
	छर्दयेय	छर्दयेवहि	छर्दयेमहि
प०	छर्दयताम्	छर्दयेताम्	छर्दयन्ताम्
	छर्दयस्व	छर्दयेथाम्	छर्दयध्वम्
	छर्दयै	छर्दयावहै	छर्दयामहै
ह्य०	अच्छर्दयत	अच्छर्दयेताम्	अच्छर्दयन्त
	अच्छर्दयथाः	अच्छर्दयेथाम	अच्छर्दयध्वम्
	अच्छर्दये	अच्छर्दयावहि	अच्छर्दयामहि
अ०	अचिच्छृदत	अचिच्छृदेताम्	अचिच्छृदन्त
	अचिच्छृदथाः	अचिच्छृदेथाम्	अचिच्छृदध्वम्
	अचिच्छृदे	अचिच्छृदावहि	अचिच्छृदामहि
	अचच्छर्दत	अचच्छर्देताम्	अचच्छर्दन्त इ०
प०	छर्दयाञ्चक्रे	छर्दयाञ्चक्राते	छर्दयाञ्चक्रिरे
	छर्दयाञ्चकृषे	छर्दयाञ्चक्राथे	छर्दयाञ्चकृढ्वे
	छर्दयाञ्चक्रे	छर्दयाञ्चकृवहे	छर्दयाञ्चकृमहे
	छर्दयाम्बभूव । छर्दयामास		
आ०	छर्दयिषीष्ट	छर्दयिषीयास्ताम्	छर्दयिषीरन्
	छर्दयिषीष्ठाः	छर्दयिषीयास्थाम्	छर्दयिषीढ्वम् ध्वम्
	छर्दयिषीय	छर्दयिषीवहि	छर्दयिषीमहि
श्व०	छर्दयिता	छर्दयितारौ	छर्दयितारः
	छर्दयितासे	छर्दयितासाथे	छर्दयिताध्वे
	छर्दयिताहे	छर्दयितास्वहे	छर्दयितास्महे
भ०	छर्दयिष्यते	छर्दयिष्येते	छर्दयिष्यन्ते
	छर्दयिष्यसे	छर्दयिष्येथे	छर्दयिष्यध्वे
	छर्दयिष्ये	छर्दयिष्यावहे	छर्दयिष्यामहे
क्रि०	अच्छर्दयिष्यत	अच्छर्दयिष्येताम्	अच्छर्दयिष्यन्त
	अच्छर्दयिष्यथा	अच्छर्दयिष्येथाम्	अच्छर्दयिष्यध्वम्
	अच्छर्दयिष्ये	अच्छर्दयिष्यावहि	अच्छर्दयिष्यामहि

1481 ऊतृदृपी (तृद्) हिंसानादरयोः ।

व० तर्दयति तर्दयतः तर्दयन्ति
तर्दयसि तर्दयथः तर्दयथ
तर्दयामि तर्दयावः तर्दयामः

स० तर्दयेत् तर्दयेताम् तर्दयेयुः
तर्दयेः तर्दयेतम् तर्दयेत
तर्दयेयम् तर्दयेव तर्दयेम

प० तर्दयतु तर्दयतात् तर्दयताम् तर्दयन्तु
तर्दय तर्दयतात् तर्दयतम् तर्दयत
तर्दयानि तर्दयाव तर्दयाम

ह्य० अतर्दयत् अतर्दयताम् अतर्दयन्
अतर्दयः अतर्दयतम् अतर्दयत
अतर्दयम् अतर्दयाव अतर्दयाम

अ० अतीतृदत् अतीतृदताम् अतीतृदन्
अतीतृदः अतीतृदतम् अतीतृदत
अतीतृदम् अतीतृदाव अतीतृदाम
अततर्दत् अततर्दताम् अततर्दन् इ०

प० तर्दयाञ्चकार तर्दयाञ्चक्रतुः तर्दयाञ्चक्रुः
तर्दयाञ्चकर्थ तर्दयाञ्चक्रथुः तर्दयाञ्चक्र
तर्दयाञ्चकार-चकर तर्दयाञ्चकृव तर्दयाञ्चकृम
तर्दयाम्बभूव । तर्दयामास

आ० तर्दयात् तर्दयास्ताम् तर्दयासुः
तर्दयाः तर्दयास्तम् तर्दयास्त
तर्दयासम् तर्दयास्व तर्दयास्म

श्व० तर्दयिता तर्दयितारौ तर्दयितारः
तर्दयितासि तर्दयितास्थः तर्दयितास्थ
तर्दयितास्मि तर्दयितास्वः तर्दयितास्मः

भ० तर्दयिष्यति तर्दयिष्यतः तर्दयिष्यन्ति
तर्दयिष्यसि तर्दयिष्यथः तर्दयिष्यथ
तर्दयिष्यामि तर्दयिष्यावः तर्दयिष्यामः

क्रि० अतर्दयिष्यत् अतर्दयिष्यताम् अतर्दयिष्यन्
अतर्दयिष्यः अतर्दयिष्यतम् अतर्दयिष्यत
अतर्दयिष्यम् अतर्दयिष्याव अतर्दयिष्याम

व० तर्दयते तर्दयेते तर्दयन्ते
तर्दयसे तर्दयेथे तर्दयध्वे
तर्दये तर्दयावहे तर्दयामहे

स० तर्दयेत तर्दयेयाताम् तर्दयेरन्
तर्दयेथाः तर्दयेयाथाम् तर्दयेध्वम
तर्दयेय तर्दयेवहि तर्दयेमहि

प० तर्दयताम् तर्दयताम् तर्दयन्ताम्
तर्दयस्व तर्दयेथाम् तर्दयध्वम्
तर्दयै तर्दयावहै तर्दयामहै

ह्य० अतर्दयत अतर्दयेताम् अतर्दयन्त
अतर्दयथाः अतर्दयेथाम् अतर्दयध्वम्
अतर्दये अतर्दयावहि अतर्दयामहि

अ० अतीतृदत अतीतृदेताम् अतीतृदन्त
अतीतृदथाः अतीतृदेथाम् अतीतृदध्वम्
अतीतृदे अतीतृदावहि अतीतृदामहि
अततर्दत अततर्देताम् अततर्दन्त इ०

प० तर्दयाञ्चक्रे तर्दयाञ्चक्राते तर्दयाञ्चक्रिरे
तर्दयाञ्चकृषे तर्दयाञ्चक्राथे तर्दयाञ्चकृढ्वे
तर्दयाञ्चक्रे तर्दयाञ्चकृवहे तर्दयाञ्चकृमहे
तर्दयाम्बभूव । तर्दयामास

आ० तर्दयिषीष्ट तर्दयिषीयास्ताम् तर्दयिषीरन्
तर्दयिषीष्ठाः तर्दयिषीयास्थाम् तर्दयिषीढ्वम् ध्वम्
तर्दयिषीय तर्दयिषीवहि तर्दयिषीमहि

श्व० तर्दयिता तर्दयितारौ तर्दयितारः
तर्दयितासे तर्दयितासाथे तर्दयिताध्वे
तर्दयिताहे तर्दयितास्वहे तर्दयितास्महे

भ० तर्दयिष्यते तर्दयिष्येते तर्दयिष्यन्ते
तर्दयिष्यसे तर्दयिष्येथे तर्दयिष्यध्वे
तर्दयिष्ये तर्दयिष्यावहे तर्दयिष्यामहे

क्रि० अतर्दयिष्यत अतर्दयिष्येताम् अतर्दयिष्यन्त
अतर्दयिष्यथाः अतर्दयिष्येथाम् अतर्दयिष्यध्वम्
अतर्दयिष्ये अतर्दयिष्यावहि अतर्दयिष्यामहि

1483 वृचैप् (वृच्) वरणे

व०	वर्चयति	वर्चयतः	वर्चयन्ति
	वर्चयसि	वर्चयथः	वर्चयथ
	वर्चयामि	वर्चयावः	वर्चयामः
स०	वर्चयेत्	वर्चयेताम्	वर्चयेयुः
	वर्चयेः	वर्चयेतम्	वर्चयेत
	वर्चयेयम्	वर्चयेव	वर्चयेम
प०	वर्चयतु	वर्चयतात्	वर्चयताम्	वर्चयन्तु
	वर्चय	वर्चयतात्	वर्चयतम्	वर्चयत
	वर्चयानि	वर्चयाव	वर्चयाम
ह्य०	अवर्चयत्	अवर्चयताम्	अवर्चयन्
	अवर्चयः	अवर्चयतम्	अवर्चयत
	अवर्चयम्	अवर्चयाव	अवर्चयाम
प०	अवीवृचत्	अवीवृचताम्	अवीवृचन्
	अवीवृचः	अवीवृचतम्	अवीवृचत
	अवीवृचम्	अवीवृचाव	अवीवृचाम
	अववर्चत्	अववर्चताम्	अववर्चन् इ०
प०	वर्चयाञ्चकार	वर्चयाञ्चक्रतुः	वर्चयाञ्चक्रुः
	वर्चयाञ्चकर्थ	वर्चयाञ्चक्रथुः	वर्चयाञ्चक्र
	वर्चयाञ्चकार-चकर	वर्चयाञ्चकृव	वर्चयाञ्चकृम
	वर्चयाम्बभूव । वर्चयामास		
आ०	वर्च्यात्	वर्च्यास्ताम्	वर्च्यासुः
	वर्च्याः	वर्च्यास्तम्	वर्च्यास्त
	वर्च्यासम्	वर्च्यास्व	वर्च्यास्म
श्व०	वर्चयिता	वर्चयितारौ	वर्चयितारः
	वर्चयितासि	वर्चयितास्थः	वर्चयितास्थ
	वर्चयितास्मि	वर्चयितास्वः	वर्चयितास्मः
भ	वर्चयिष्यति	वर्चयिष्यतः	वर्चयिष्यन्ति
	वर्चयिष्यसि	वर्चयिष्यथः	वर्चयिष्यथ
	वर्चयिष्यामि	वर्चयिष्यावः	वर्चयिष्यामः
क्रि०	अवर्चयिष्यत्	अवर्चयिष्यताम्	अवर्चयिष्यन्
	अवर्चयिष्यः	अवर्चयिष्यतम्	अवर्चयिष्यत
	अवर्चयिष्यम्	अवर्चयिष्याव	अवर्चयिष्याम

व०	वर्चयते	वर्चयेते	वर्चयन्ते
	वर्चयसे	वर्चयेथे	वर्चयध्वे
	वर्चये	वर्चयावहे	वर्चयामहे
स०	वर्चयेत	वर्चयेयाताम्	वर्चयेरन्
	वर्चयेथाः	वर्चयेयाथाम्	वर्चयेध्वम्
	वर्चयेय	वर्चयेवहि	वर्चयेमहि
प०	वर्चयताम्	वर्चयताम्	वर्चयन्ताम्
	वर्चयस्व	वर्चयेथाम्	वर्चयध्वम्
	वर्चये	वर्चयावहै	वर्चयामहै
ह्य०	अवर्चयत	अवर्चयेताम्	अवर्चयन्त
	अवर्चयथाः	अवर्चयेथाम्	अवर्चयध्वम्
	अवर्चये	अवर्चयावहि	अवर्चयामहि
अ०	अवीवृचत	अवीवृचेताम्	अवीवृचन्त
	अवीवृचथाः	अवीवृचेथाम्	अवीवृचध्वम्
	अवीवृचे	अवीवृचावहि	अवीवृचामहि
	अववर्चत	अववर्चेताम्	अववर्चन्त इ०
प०	वर्चयाञ्चक्रे	वर्चयाञ्चक्राते	वर्चयाञ्चक्रिरे
	वर्चयाञ्चकृषे	वर्चयाञ्चक्राथे	वर्चयाञ्चकृढ्वे
	वर्चयाञ्चक्रे	वर्चयाञ्चकृवहे	वर्चयाञ्चकृमहे
	वर्चयाम्बभूव । वर्चयामास		
आ०	वर्चयिषीष्ट	वर्चयिषीयास्ताम्	वर्चयि
	वर्चयिषीष्ठाः	वर्चयिषीयास्थाम्	वर्चयि
	वर्चयिषीय	वर्चयिषीवहि	वर्चयिषीमहि
श्व०	वर्चयिता	वर्चयितारौ	वर्चयितारः
	वर्चयितासे	वर्चयितासाथे	वर्चयिताध्वे
	वर्चयिताहे	वर्चयितास्वहे	वर्चयितास्महे
भ०	वर्चयिष्यते	वर्चयिष्येते	वर्चयिष्यन्ते
	वर्चयिष्यसे	वर्चयिष्येथे	वर्चयिष्यध्वे
	वर्चयिष्ये	वर्चयिष्यावहे	वर्चयिष्यामहे
क्रि०	अवर्चयिष्यत	अवर्चयिष्येताम्	अवर्चयिष्यन्त
	अवर्चयिष्यथाः	अवर्चयिष्येथाम्	अवर्चयिष्यध्वम्
	अवर्चयिष्ये	अवर्चयिष्यावहि	अवर्चयिष्यामहि

1484 तञ्चू (तञ्च्) संकोचने । 108 तञ्चूवद्रूपाणि

1485 तञ्जौपू (तञ्जू) संकोचने ।

व०	तञ्जयति	तञ्जयतः	तञ्जयन्ति
	तञ्जयसि	तञ्जयथः	तञ्जयथ
	तञ्जयामि	तञ्जयावः	तञ्जयामः
स०	तञ्जयेत्	तञ्जयेताम्	तञ्जयेयुः
	तञ्जयेः	तञ्जयेतम्	तञ्जयेत
	तञ्जयेयम्	तञ्जयेव	तञ्जयेम
प०	तञ्जयतु	तञ्जयतात्	तञ्जयताम्	तञ्जयन्तु
	तञ्जय	तञ्जयतात्	तञ्जयतम्	तञ्जयत
	तञ्जयानि	तञ्जयाव	तञ्जयाम
ह्य०	अतञ्जयत्	अतञ्जयताम्	अतञ्जयन्
	अतञ्जयः	अतञ्जयतम्	अतञ्जयत
	अतञ्जयम्	अतञ्जयाव	अतञ्जयाम
अ०	अततञ्जत्	अततञ्जताम्	अततञ्जन्
	अततञ्जः	अततञ्जतम्	अततञ्जत
	अततञ्जम्	अततञ्जाव	अततञ्जाम
प०	तञ्जयाञ्चकार	तञ्जयाञ्चक्रतुः	तञ्जयाञ्चक्रुः
	तञ्जयाञ्चकर्थ	तञ्जयाञ्चक्रथुः	तञ्जयाञ्चक्र
	तञ्जयाञ्चकार-चकर	तञ्जयाञ्चकृव	तञ्जयाञ्चकृम
	तञ्जयाम्बभूव । तञ्जयामास		
आ०	तञ्ज्यात्	तञ्ज्यास्ताम्	तञ्ज्यासुः
	तञ्ज्याः	तञ्ज्यास्तम्	तञ्ज्यास्त
	तञ्ज्यासम्	तञ्ज्यास्व	तञ्ज्यास्म
श्व०	तञ्जयिता	तञ्जयितारौ	तञ्जयितारः
	तञ्जयितासि	तञ्जयितास्थः	तञ्जयितास्थ
	तञ्जयितास्मि	तञ्जयितास्वः	तञ्जयितास्मः
भ०	तञ्जयिष्यति	तञ्जयिष्यतः	तञ्जयिष्यन्ति
	तञ्जयिष्यसि	तञ्जयिष्यथः	तञ्जयिष्यथ
	तञ्जयिष्यामि	तञ्जयिष्यावः	तञ्जयिष्यामः
क्रि०	अतञ्जयिष्यत्	अतञ्जयिष्यताम्	अतञ्जयिष्यन्
	अतञ्जयिष्यः	अतञ्जयिष्यतम्	अतञ्जयिष्यत
	अतञ्जयिष्याम्	अतञ्जयिष्याव	अतञ्जयिष्याम

व०	तञ्जयते	तञ्जयेते	तञ्जयन्ते
	तञ्जयसे	तञ्जयेथे	तञ्जयध्वे
	तञ्जये	तञ्जयावहे	तञ्जयामहे
स०	तञ्जयेत	तञ्जयेयाताम्	तञ्जयेरन्
	तञ्जयेथाः	तञ्जयेयाथाम्	तञ्जयेध्वम्
	तञ्जयेय	तञ्जयेवहि	तञ्जयेमहि
प०	तञ्जयताम्	तञ्जयेताम्	तञ्जयन्ताम्
	तञ्जयस्व	तञ्जयेथाम्	तञ्जयध्वम्
	तञ्जयै	तञ्जयावहै	तञ्जयामहै
ह्य०	अतञ्जयत	अतञ्जयेताम्	अतञ्जयन्त
	अतञ्जयथाः	अतञ्जयेथाम्	अतञ्जयध्वम्
	अतञ्जये	अतञ्जयावहि	अतञ्जयामहि
अ०	अततञ्जत	अततञ्जेताम्	अततञ्जन्त
	अततञ्जथाः	अततञ्जेथाम्	अततञ्जध्वम्
	अततञ्जे	अततञ्जावहि	अततञ्जामहि
प०	तञ्जयाञ्चक्रे	तञ्जयाञ्चक्राते	तञ्जयाञ्चक्रिरे
	तञ्जयाञ्चकृषे	तञ्जयाञ्चक्राथे	तञ्जयाञ्चकृढ्वे
	तञ्जयाञ्चक्रे	तञ्जयाञ्चकृवहे	तञ्जयाञ्चकृमहे
	तञ्जयाम्बभूव । तञ्जयामास		
आ०	तञ्जयिषीष्ट	तञ्जयिषीयास्ताम्	तञ्जयिषीरन्
	तञ्जयिषीष्ठाः	तञ्जयिषीयास्थाम्	तञ्जयिषीढ्वम् ध्वम्
	तञ्जयिषीय	तञ्जयिषीवहि	तञ्जयिषीमहि
श्व०	तञ्जयिता	तञ्जयितारौ	तञ्जयितारः
	तञ्जयितासे	तञ्जयितासाथे	तञ्जयिताध्वे
	तञ्जयिताहे	तञ्जयितास्वहे	तञ्जयितास्महे
भ०	तञ्जयिष्यते	तञ्जयिष्येते	तञ्जयिष्यन्ते
	तञ्जयिष्यसे	तञ्जयिष्येथे	तञ्जयिष्यध्वे
	तञ्जयिष्ये	तञ्जयिष्यावहे	तञ्जयिष्यामहे
क्रि०	अतञ्जयिष्यत	अतञ्जयिष्येताम्	अतञ्जयिष्यन्त
	अतञ्जयिष्यथाः	अतञ्जयिष्येथाम्	अतञ्जयिष्यध्वम्
	अतञ्जयिष्ये	अतञ्जयिष्यावहि	अतञ्जयिष्यामहि

1486 भञ्जोंप् (भञ्ज्) आमर्दने ।

व०	भञ्जयति	भञ्जयतः	भञ्जयन्ति
	भञ्जयसि	भञ्जयथः	भञ्जयथ
	भञ्जयामि	भञ्जयावः	भञ्जयामः
स०	भञ्जयेत्	भञ्जयेताम्	भञ्जयेयुः
	भञ्जयेः	भञ्जयेतम्	भञ्जयेत
	भञ्जयेयम्	भञ्जयेव	भञ्जयेम
प०	भञ्जयतु	भञ्जयतात् भञ्जयताम्	भञ्जयन्तु
	भञ्जय	भञ्जयतात् भञ्जयतम्	भञ्जयत
	भञ्जयानि	भञ्जयाव	भञ्जयाम
ह्य०	अभञ्जयत्	अभञ्जयताम्	अभञ्जयन्
	अभञ्जयः	अभञ्जयतम्	अभञ्जयत
	अभञ्जयम्	अभञ्जयाव	अभञ्जयाम
अ०	अबभञ्जत्	अबभञ्जताम्	अबभञ्जन्
	अबभञ्जः	अबभञ्जतम्	अबभञ्जत
	अबभञ्जम्	अबभञ्जाव	अबभञ्जाम
प०	भञ्जयाञ्चकार	भञ्जयाञ्चक्रतुः	भञ्जयाञ्चक्रुः
	भञ्जयाञ्चकर्थ	भञ्जयाञ्चक्रथुः	भञ्जयाञ्चक्र
	भञ्जयाञ्चकार-चकर	भञ्जयाञ्चकृव	भञ्जयाञ्चकृम
	भञ्जयाम्बभूव । भञ्जयामास		
आ०	भञ्ज्यात्	भञ्ज्यास्ताम्	भञ्ज्यासुः
	भञ्ज्याः	भञ्ज्यास्तम्	भञ्ज्यास्त
	भञ्ज्यासम्	भञ्ज्यास्व	भञ्ज्यास्म
श्व०	भञ्जयिता	भञ्जयितारौ	भञ्जयितारः
	भञ्जयितासि	भञ्जयितास्थः	भञ्जयितास्थ
	भञ्जयितास्मि	भञ्जयितास्वः	भञ्जयितास्मः
भ०	भञ्जयिष्यति	भञ्जयिष्यतः	भञ्जयिष्यन्ति
	भञ्जयिष्यसि	भञ्जयिष्यथः	भञ्जयिष्यथ
	भञ्जयिष्यामि	भञ्जयिष्यावः	भञ्जयिष्यामः
क्रि०	अभञ्जयिष्यत्	अभञ्जयिष्यताम्	अभञ्जयिष्यन्
	अभञ्जयिष्यः	अभञ्जयिष्यतम्	अभञ्जयिष्यत
	अभञ्जयिष्यम्	अभञ्जयिष्याव	अभञ्जयिष्याम

व०	भञ्जयते	भञ्जयेते	भञ्जयन्ते
	भञ्जयसे	भञ्जयेथे	भञ्जयध्वे
	भञ्जये	भञ्जयावहे	भञ्जयामहे
स०	भञ्जयेत	भञ्जयेयाताम्	भञ्जयेरन्
	भञ्जयेथाः	भञ्जयेयाथाम्	भञ्जयेध्वम्
	भञ्जयेय	भञ्जयेवहि	भञ्जयेमहि
प०	भञ्जयताम्	भञ्जयेताम्	भञ्जयन्ताम्
	भञ्जयस्व	भञ्जयेथाम्	भञ्जयध्वम्
	भञ्जयै	भञ्जयावहै	भञ्जयामहै
ह्य०	अभञ्जयत	अभञ्जयेताम्	अभञ्जयन्त
	अभञ्जयथाः	अभञ्जयेथाम्	अभञ्जयध्वम्
	अभञ्जये	अभञ्जयावहि	अभञ्जयामहि
अ०	अबभञ्जत	अबभञ्जेताम्	अबभञ्जन्त
	अबभञ्जथाः	अबभञ्जेथाम्	अबभञ्जध्वम्
	अबभञ्जे	अबभञ्जावहि	अबभञ्जामहि
प०	भञ्जयाञ्चक्रे	भञ्जयाञ्चक्राते	भञ्जयाञ्चक्रिरे
	भञ्जयाञ्चकृषे	भञ्जयाञ्चक्राथे	भञ्जयाञ्चकृढ्वे
	भञ्जयाञ्चक्रे	भञ्जयाञ्चकृवहे	भञ्जयाञ्चकृमहे
	भञ्जयाम्बभूव । भञ्जयामास		
आ०	भञ्जयिषीष्ट	भञ्जयिषीयास्ताम्	भञ्जयिषीरन्
	भञ्जयिषीष्ठाः	भञ्जयिषीयास्थाम्	भञ्जयिषीढ्वम्
	भञ्जयिषीय	भञ्जयिषीवहि	भञ्जयिषीमहि
श्व०	भञ्जयिता	भञ्जयितारौ	भञ्जयितारः
	भञ्जयितासे	भञ्जयितासाथे	भञ्जयिताध्वे
	भञ्जयिताहे	भञ्जयितास्वहे	भञ्जयितास्महे
भ०	भञ्जयिष्यते	भञ्जयिष्येते	भञ्जयिष्यन्ते
	भञ्जयिष्यसे	भञ्जयिष्येथे	भञ्जयिष्यध्वे
	भञ्जयिष्ये	भञ्जयिष्यावहे	भञ्जयिष्यामहे
क्रि०	अभञ्जयिष्यत	अभञ्जयिष्येताम्	अभञ्जयिष्यन्त
	अभञ्जयिष्यथाः	अभञ्जयिष्येथाम्	अभञ्जयिष्यध्वम्
	अभञ्जयिष्ये	अभञ्जयिष्यावहि	अभञ्जयिष्यामहि

1487 भुजंप् (भुज्) पालनाभ्यवहारयोः ।1351। भुजोंत्वद्रपाणि

1488 अञ्जौपृ (अञ्जू) व्यक्तिम्रक्षणगतिषु ।

व०	अञ्जयति	अञ्जयतः	अञ्जयन्ति
	अञ्जयसि	अञ्जयथः	अञ्जयथ
	अञ्जयामि	अञ्जयावः	अञ्जयामः
स०	अञ्जयेत्	अञ्जयेताम्	अञ्जयेयुः
	अञ्जयेः	अञ्जयेतम्	अञ्जयेत
	अञ्जयेयम्	अञ्जयेव	अञ्जयेम
प०	अञ्जयतु	अञ्जयतात् अञ्जयताम्	अञ्जयन्तु
	अञ्जय	अञ्जयतात् अञ्जयतम्	अञ्जयत
	अञ्जयानि	अञ्जयाव	अञ्जयाम
ह्य०	आञ्जयत्	आञ्जयताम्	आञ्जयन्
	आञ्जयः	आञ्जयतम्	आञ्जयत
	आञ्जयम्	आञ्जयाव	आञ्जयाम
अ०	आञ्जिजत्	आञ्जिजताम्	आञ्जिजन्
	आञ्जिजः	आञ्जिजतम्	आञ्जिजत
	आञ्जिजम्	आञ्जिजाव	आञ्जिजाम
प०	अञ्जयाञ्चकार	अञ्जयाञ्चक्रतुः	अञ्जयाञ्चक्रुः
	अञ्जयाञ्चकर्थ	अञ्जयाञ्चक्रथुः	अञ्जयाञ्चक्र
	अञ्जयाञ्चकार-चकर	अञ्जयाञ्चकृव	अञ्जयाञ्चकृम
	अञ्जयाम्बभूव । अञ्जयामास		
आ०	अञ्ज्यात्	अञ्ज्यास्ताम्	अञ्ज्यासुः
	अञ्ज्याः	अञ्ज्यास्तम्	अञ्ज्यास्त
	अञ्ज्यासम्	अञ्ज्यास्व	अञ्ज्यास्म
श्व०	अञ्जयिता	अञ्जयितारौ	अञ्जयितारः
	अञ्जयितासि	अञ्जयितास्थः	अञ्जयितास्थ
	अञ्जयितास्मि	अञ्जयितास्वः	अञ्जयितास्मः
भ०	अञ्जयिष्यति	अञ्जयिष्यतः	अञ्जयिष्यन्ति
	अञ्जयिष्यसि	अञ्जयिष्यथः	अञ्जयिष्यथ
	अञ्जयिष्यामि	अञ्जयिष्यावः	अञ्जयिष्यामः
क्रि०	आञ्जयिष्यत्	आञ्जयिष्यताम्	आञ्जयिष्यन्
	आञ्जयिष्यः	आञ्जयिष्यतम्	आञ्जयिष्यत
	आञ्जयिष्यम्	आञ्जयिष्याव	आञ्जयिष्याम

व०	अञ्जयते	अञ्जयेते	अञ्जयन्ते
	अञ्जयसे	अञ्जयेथे	अञ्जयध्वे
	अञ्जये	अञ्जयावहे	अञ्जयामहे
स०	अञ्जयेत	अञ्जयेयाताम्	अञ्जयेरन्
	अञ्जयेथाः	अञ्जयेयाथाम्	अञ्जयेध्वम्
	अञ्जयेय	अञ्जयेवहि	अञ्जयेमहि
प०	अञ्जयताम्	अञ्जयेताम्	अञ्जयन्ताम्
	अञ्जयस्व	अञ्जयेथाम्	अञ्जयध्वम्
	अञ्जयै	अञ्जयावहै	अञ्जयामहै
ह्य०	आञ्जयत	आञ्जयेताम्	आञ्जयन्त
	आञ्जयथाः	आञ्जयेथाम्	आञ्जयध्वम्
	आञ्जये	आञ्जयावहि	आञ्जयामहि
अ०	आञ्जिजत	आञ्जिजेताम्	आञ्जिजन्त
	आञ्जिजथाः	आञ्जिजेथाम्	आञ्जिजध्वम्
	आञ्जिजे	आञ्जिजावहि	आञ्जिजामहि
प०	अञ्जयाञ्चक्रे	अञ्जयाञ्चक्राते	अञ्जयाञ्चक्रिरे
	अञ्जयाञ्चकृषे	अञ्जयाञ्चक्राथे	अञ्जयाञ्चकृढ्वे
	अञ्जयाञ्चक्रे	अञ्जयाञ्चकृवहे	अञ्जयाञ्चकृमहे
	अञ्जयाम्बभूव । अञ्जयामास		
आ०	अञ्जयिषीष्ट	अञ्जयिषीयास्ताम्	अञ्जयिषीरन्
	अञ्जयिषीष्ठाः	अञ्जयिषीयास्थाम्	अञ्जयिषीढ्वम् ध्वम्
	अञ्जयिषीय	अञ्जयिषीवहि	अञ्जयिषीमहि
श्व०	अञ्जयिता	अञ्जयितारौ	अञ्जयितारः
	अञ्जयितासे	अञ्जयितासाथे	अञ्जयिताध्वे
	अञ्जयिताहे	अञ्जयितास्वहे	अञ्जयितास्महे
भ०	अञ्जयिष्यते	अञ्जयिष्येते	अञ्जयिष्यन्ते
	अञ्जयिष्यसे	अञ्जयिष्येथे	अञ्जयिष्यध्वे
	अञ्जयिष्ये	अञ्जयिष्यावहे	अञ्जयिष्यामहे
क्रि०	आञ्जयिष्यत	आञ्जयिष्येताम्	आञ्जयिष्यन्त
	आञ्जयिष्यथाः	आञ्जयिष्येथाम्	आञ्जयिष्यध्वम्
	आञ्जयिष्ये	आञ्जयिष्यावहि	आञ्जयिष्यामहि

1489 ओविजैपृ (विज्) भयचलनयोः । 1142 विजृम्कीवद्रूपाणि

1490 कृतैपृ (कृत्) वेष्टने । 1325 कृतैतृवद्रूपाणि

1491 उन्दैप् (उन्द्) क्लेदने

व०	उन्दयति	उन्दयतः	उन्दयन्ति
	उन्दयसि	उन्दयथः	उन्दयथ
	उन्दयामि	उन्दयावः	उन्दयामः
स०	उन्दयेत्	उन्दयेताम्	उन्दयेयुः
	उन्दयेः	उन्दयेतम्	उन्दयेत
	उन्दयेयम्	उन्दयेव	उन्दयेम
प०	उन्दयतु	उन्दयतात् उन्दयताम	उन्दयन्तु
	उन्दय	उन्दयतात् उन्दयतम्	उन्दयत
	उन्दयानि	उन्दयाव	उन्दयाम
ह्य०	औन्दयत्	औन्दयताम्	औन्दयन्
	औन्दयः	औन्दयतम्	औन्दयत
	औन्दयम्	औन्दयाव	औन्दयाम
अ०	औन्दिदत्	औन्दिदताम्	औन्दिदन्
	औन्दिदः	औन्दिदतम्	औन्दिदत
	औन्दिदम्	औन्दिदाव	औन्दिदाम
प०	उन्दयाञ्चकार	उन्दयाञ्चक्रतुः	उन्दयाञ्चक्रुः
	उन्दयाञ्चकर्थ	उन्दयाञ्चक्रथुः	उन्दयाञ्चक्र
	उन्दयाञ्चकार-चकर	उन्दयाञ्चकृव	उन्दयाञ्चकृम
	उन्दयाम्बभूव । उन्दयामास		
आ०	उन्द्यात्	उन्द्यास्ताम्	उन्द्यासुः
	उन्द्याः	उन्द्यास्तम	उन्द्यास्त
	उन्द्यासम्	उन्द्यास्व	उन्द्यास्म
श्व०	उन्दयिता	उन्दयितारौ	उन्दयितारः
	उन्दयितासि	उन्दयितास्थः	उन्दयितास्थ
	उन्दयितास्मि	उन्दयितास्वः	उन्दयितास्मः
भ०	उन्दयिष्यति	उन्दयिष्यतः	उन्दयिष्यन्ति
	उन्दयिष्यसि	उन्दयिष्यथः	उन्दयिष्यथ
	उन्दयिष्यामि	उन्दयिष्यावः	उन्दयिष्यामः
क्रि०	औन्दयिष्यत्	औन्दयिष्यताम्	औन्दयिष्यन्
	औन्दयिष्यः	औन्दयिष्यतम्	औन्दयिष्यत
	औन्दयिष्यम्	औन्दयिष्याव	औन्दयिष्याम

व०	उन्दयते	उन्दयेते	उन्दयन्ते
	उन्दयसे	उन्दयेथे	उन्दयध्वे
	उन्दये	उन्दयावहे	उन्दयामहे
स०	उन्दयेत	उन्दयेयाताम्	उन्दयेरन्
	उन्दयेथाः	उन्दयेयाथाम्	उन्दयेध्वम
	उन्दयेय	उन्दयेवहि	उन्दयेमहि
प०	उन्दयताम्	उन्दयेताम्	उन्दयन्ताम
	उन्दयस्व	उन्दयेथाम्	उन्दयध्वम्
	उन्दये	उन्दयावहै	उन्दयामहै
ह्य०	औन्दयत	औन्दयेताम्	औन्दयन्त
	औन्दयथाः	औन्दयेथाम्	औन्दयध्वम्
	औन्दये	औन्दयावहि	औन्दयामहि
अ०	औन्दिदत	औन्दिदेताम्	औन्दिदन्त
	औन्दिदथाः	औन्दिदेथाम्	औन्दिदध्वम्
	औन्दिदे	औन्दिदावहि	औन्दिदामहि
प०	उन्दयाञ्चक्रे	उन्दयाञ्चक्राते	उन्दयाञ्चक्रिरे
	उन्दयाञ्चकृषे	उन्दयाञ्चक्राथे	उन्दयाञ्चकृढ्वे
	उन्दयाञ्चक्रे	उन्दयाञ्चकृवहे	उन्दयाञ्चकृमहे
	उन्दयाम्बभूव । उन्दयामास		
आ०	उन्दयिषीष्ट	उन्दयिषीयास्ताम्	उन्दयिषीरन्
	उन्दयिषीष्ठाः	उन्दयिषीयास्थाम्	उन्दयिषीढ्वम् ध्वम्
	उन्दयिषीय	उन्दयिषीवहि	उन्दयिषीमहि
श्व०	उन्दयिता	उन्दयितारौ	उन्दयितारः
	उन्दयितासे	उन्दयितासाथे	उन्दयिताध्वे
	उन्दयिताहे	उन्दयितास्वहे	उन्दयितास्महे
भ०	उन्दयिष्यते	उन्दयिष्येते	उन्दयिष्यन्ते
	उन्दयिष्यसे	उन्दयिष्येथे	उन्दयिष्यध्वे
	उन्दयिष्ये	उन्दयिष्यावहे	उन्दयिष्यामहे
क्रि०	औन्दयिष्यत	औन्दयिष्येताम्	औन्दयिष्यन्त
	औन्दयिष्यथाः	औन्दयिष्येथाम्	औन्दयिष्यध्वम
	औन्दयिष्ये	औन्दयिष्यावहि	औन्दयिष्यामहि

1492 शिष्लृंप् (शिषू) विशेषणे । 508 शिषवद्रूपाणि

1493 पिष्लृं (पिषू) सञ्चूर्णने ।

व०	पेषयति	पेषयतः	पेषयन्ति
	पेषयसि	पेषयथः	पेषयथ
	पेषयामि	पेषयावः	पेषयामः
स०	पेषयेत्	पेषयेताम्	पेषयेयुः
	पेषयेः	पेषयेतम्	पेषयेत
	पेषयेयम्	पेषयेव	पेषयेम
प०	पेषयतु	पेषयतात् पेषयताम्	पेषयन्तु
	पेषय	पेषयतात् पेषयतम्	पेषयत
	पेषयाणि	पेषयाव	पेषयाम
ह्य०	अपेषयत्	अपेषयताम्	अपेषयन्
	अपेषयः	अपेषयतम्	अपेषयत
	अपेषयम्	अपेषयाव	अपेषयाम
अ०	अपीपिषत्	अपीपिषताम्	अपीपिषन्
	अपीपिषः	अपीपिषतम्	अपीपिषत
	अपीपिषम्	अपीपिषाव	अपीपिषाम
प०	पेषयाञ्चकार	पेषयाञ्चक्रतु	पेषयाञ्चक्रुः
	पेषयाञ्चकर्थ	पेषयाञ्चक्रथु	पेषयाञ्चक्र
	पेषयाञ्चकार-चकर	पेषयाञ्चकृव	पेषयाञ्चकृम
	पेषयाम्बभूव । पेषयामास		
आ०	पेष्यात्	पेष्यास्ताम्	पेष्यासुः
	पेष्याः	पेष्यास्तम्	पेष्यास्त
	पेष्यासम्	पेष्यास्व	पेष्यास्म
श्व०	पेषयिता	पेषयितारौ	पेषयितारः
	पेषयितासि	पेषयितास्थः	पेषयितास्थ
	पेषयितास्मि	पेषयितास्वः	पेषयितास्मः
भ०	पेषयिष्यति	पेषयिष्यतः	पेषयिष्यन्ति
	पेषयिष्यसि	पेषयिष्यथः	पेषयिष्यथ
	पेषयिष्यामि	पेषयिष्यावः	पेषयिष्यामः
क्रि०	अपेषयिष्यत्	अपेषयिष्यताम्	अपेषयिष्यन्
	अपेषयिष्यः	अपेषयिष्यतम्	अपेषयिष्यत
	अपेषयिष्यम्	अपेषयिष्याव	अपेषयिष्याम

व०	पेषयते	पेषयेते	पेषयन्ते
	पेषयसे	पेषयेथे	पेषयध्वे
	पेषये	पेषयावहे	पेषयामहे
स०	पेषयेत	पेषयेयाताम्	पेषयेरन्
	पेषयेथाः	पेषयेयाथाम्	पेषयेध्वम्
	पेषयेय	पेषयेवहि	पेषयेमहि
प०	पेषयताम्	पेषयेताम्	पेषयन्ताम्
	पेषयस्व	पेषयेथाम्	पेषयध्वम्
	पेषयै	पेषयावहै	पेषयामहै
ह्य०	अपेषयत	अपेषयेताम्	अपेषयन्त
	अपेषयथाः	अपेषयेथाम्	अपेषयध्वम्
	अपेषये	अपेषयावहि	अपेषयामहि
अ०	अपीपिषत	अपीपिषेताम	अपीपिषन्त
	अपीपिषथाः	अपीपिषेथाम	अपीपिषध्वम्
	अपीपिषे	अपीपिषावहि	अपीपिषामहि
प०	पेषयाञ्चक्रे	पेषयाञ्चक्राते	पेषयाञ्चक्रिरे
	पेषयाञ्चकृषे	पेषयाञ्चक्राथे	पेषयाञ्चकृढ्वे
	पेषयाञ्चक्रे	पेषयाञ्चकृवहे	पेषयाञ्चकृमहे
	पेषयाम्बभूव । पेषयामास		
आ०	पेषयिषीष्ट	पेषयिषीयास्ताम्	पेषयिषीरन्
	पेषयिषीष्ठाः	पेषयिषीयास्थाम्	पेषयिषीढ्वम् ध्वम्
	पेषयिषीय	पेषयिषीवहि	पेषयिषीमहि
श्व०	पेषयिता	पेषयितारौ	पेषयितारः
	पेषयितासे	पेषयितासाथे	पेषयिताध्वे
	पेषयिताहे	पेषयितास्वहे	पेषयितास्महे
भ०	पेषयिष्यते	पेषयिष्येते	पेषयिष्यन्ते
	पेषयिष्यसे	पेषयिष्येथे	पेषयिष्यध्वे
	पेषयिष्ये	पेषयिष्यावहे	पेषयिष्यामहे
क्रि०	अपेषयिष्यत	अपेषयिष्येताम्	अपेषयिष्यन्त
	अपेषयिष्यथाः	अपेषयिष्येथाम्	अपेषयिष्यध्वम्
	अपेषयिष्ये	अपेषयिष्यावहि	अपेषयिष्यामहि

1494 हिंसुप् (हिंस्) हिंसायाम् ।

ल०	हिंसयति	हिंसयतः	हिंसयन्ति
	हिंसयसि	हिंसयथः	हिंसयथ
	हिंसयामि	हिंसयावः	हिंसयामः
स०	हिंसयेत्	हिंसयेताम्	हिंसयेयुः
	हिंसयेः	हिंसयेतम्	हिंसयेत
	हिंसयेयम्	हिंसयेव	हिंसयेम
प०	हिंसयतु	हिंसयतात् हिंसयताम्	हिंसयन्तु
	हिंसय	हिंसयतात् हिंसयतम्	हिंसयत
	हिंसयानि	हिंसयाव	हिंसयाम
ह्य०	अहिंसयत्	अहिंसयताम्	अहिंसयन्
	अहिंसयः	अहिंसयतम्	अहिंसयत
	अहिंसयम्	अहिंसयाव	अहिंसयाम
अ०	अजिहिंसत्	अजिहिंसताम्	अजिहिंसन्
	अजिहिंसः	अजिहिंसतम्	अजिहिंसत
	अजिहिंसम्	अजिहिंसाव	अजिहिंसाम
प०	हिंसयाञ्चकार	हिंसयाञ्चक्रतुः	हिंसयाञ्चक्रुः
	हिंसयाञ्चकर्थ	हिंसयाञ्चक्रथुः	हिंसयाञ्चक्र
	हिंसयाञ्चकार-चकर	हिंसयाञ्चकृव	हिंसयाञ्चकृम
	हिंसयाम्बभूव । हिंसयामास		
आ०	हिंस्यात्	हिंस्यास्ताम्	हिंस्यासुः
	हिंस्याः	हिंस्यास्तम्	हिंस्यास्त
	हिंस्यासम्	हिंस्यास्व	हिंस्यास्म
श्व०	हिंसयिता	हिंसयितारौ	हिंसयितारः
	हिंसयितासि	हिंसयितास्थः	हिंसयितास्थ
	हिंसयितास्मि	हिंसयितास्वः	हिंसयितास्मः
भ०	हिंसयिष्यति	हिंसयिष्यतः	हिंसयिष्यन्ति
	हिंसयिष्यसि	हिंसयिष्यथः	हिंसयिष्यथ
	हिंसयिष्यामि	हिंसयिष्यावः	हिंसयिष्यामः
क्रि०	अहिंसयिष्यत्	अहिंसयिष्यताम्	अहिंसयिष्यन्
	अहिंसयिष्यः	अहिंसयिष्यतम्	अहिंसयिष्यत
	अहिंसयिष्यम्	अहिंसयिष्याव	अहिंसयिष्याम

व०	हिंसयते	हिंसयेते	हिंसयन्ते
	हिंसयसे	हिंसयेथे	हिंसयध्वे
	हिंसये	हिंसयावहे	हिंसयामहे
स०	हिंसयेत	हिंसयेयाताम्	हिंसयेरन्
	हिंसयेथाः	हिंसयेयाथाम्	हिंसयेध्वम्
	हिंसयेय	हिंसयेवहि	हिंसयेमहि
प०	हिंसयताम्	हिंसयेताम्	हिंसयन्ताम्
	हिंसयस्व	हिंसयेथाम्	हिंसयध्वम्
	हिंसयै	हिंसयावहै	हिंसयामहै
ह्य०	अहिंसयत	अहिंसयेताम्	अहिंसयन्त
	अहिंसयथाः	अहिंसयेथाम्	अहिंसयध्वम्
	अहिंसये	अहिंसयावहि	अहिंसयामहि
अ०	अजिहिंसत	अजिहिंसेताम्	अजिहिंसन्त
	अजिहिंसथाः	अजिहिंसेथाम्	अजिहिंसध्वम्
	अजिहिंसे	अजिहिंसावहि	अजिहिंसामहि
प०	हिंसयाञ्चक्रे	हिंसयाञ्चक्राते	हिंसयाञ्चक्रिरे
	हिंसयाञ्चकृषे	हिंसयाञ्चक्राथे	हिंसयाञ्चकृढ्वे
	हिंसयाञ्चके	हिंसयाञ्चकृवहे	हिंसयाञ्चकृमहे
	हिंसयाम्बभूव । हिंसयामास		
आ०	हिंसयिषीष्ट	हिंसयिषीयास्ताम्	हिंसयिषीरन्
	हिंसयिषीष्ठाः	हिंसयिषीयास्थाम्	हिंसयिषीढ्वम् ध्वम्
	हिंसयिषीय	हिंसयिषीवहि	हिंसयिषीमहि
श्व०	हिंसयिता	हिंसयितारौ	हिंसयितारः
	हिंसयितासे	हिंसयितासाथे	हिंसयिताध्वे
	हिंसयिताहे	हिंसयितास्वहे	हिंसयितास्महे
भ०	हिंसयिष्यते	हिंसयिष्येते	हिंसयिष्यन्ते
	हिंसयिष्यसे	हिंसयिष्येथे	हिंसयिष्यध्वे
	हिंसयिष्ये	हिंसयिष्यावहे	हिंसयिष्यामहे
क्रि०	अहिंसयिष्यत	अहिंसयिष्येताम्	अहिंसयिष्यन्त
	अहिंसयिष्यथाः	अहिंसयिष्येथाम्	अहिंसयिष्यध्वम्
	अहिंसयिष्ये	अहिंसयिष्यावहि	अहिंसयिष्यामहि

1495 तृहप् (तृह्) हिंसायाम् । 1422 तृहौत्वद्रूपाणि

1496 खिदिंप् (खिद्) दैन्ये । 1259 खिदिचूवद्रूपाणि

1497 विदिंप् [विद्] विचारणे । 1099 विदकृवद्रूपाणि

1478 इन्धैपि (इन्ध्) दीप्तौ ।

व०	इन्धयति	इन्धयतः	इन्धयन्ति
	इन्धयसि	इन्धयथः	इन्धयथ
	इन्धयामि	इन्धयावः	इन्धयामः
स०	इन्धयेत्	इन्धयेताम्	इन्धयेयुः
	इन्धयेः	इन्धयेतम्	इन्धयेत
	इन्धयेयम्	इन्धयेव	इन्धयेम
प०	इन्धयतु	इन्धयतात् इन्धयताम्	इन्धयन्तु
	इन्धय	इन्धयतात् इन्धयतम्	इन्धयत
	इन्धयानि	इन्धयाव	इन्धयाम
ह्य०	ऐन्धयत्	ऐन्धयताम्	ऐन्धयन्
	ऐन्धयः	ऐन्धयतम्	ऐन्धयत
	ऐन्धयम्	ऐन्धयाव	ऐन्धयाम
अ०	ऐन्दिधत्	ऐन्दिधताम्	ऐन्दिधन्
	ऐन्दिधः	ऐन्दिधतम्	ऐन्दिधत
	ऐन्दिधम्	ऐन्दिधाव	ऐन्दिधाम
प०	इन्धयाञ्चकार	इन्धयाञ्चक्रतुः	इन्धयाञ्चक्रुः
	इन्धयाञ्चकर्थ	इन्धयाञ्चक्रथुः	इन्धयाञ्चक्र
	इन्धयाञ्चकार-चकर	इन्धयाञ्चकृव	इन्धयाञ्चकृम
	इन्धयाम्बभूव । इन्धयामास		
आ०	इन्ध्यात्	इन्ध्यास्ताम्	इन्ध्यासुः
	इन्ध्याः	इन्ध्यास्तम्	इन्ध्यास्त
	इन्ध्यासम्	इन्ध्यास्व	इन्ध्यास्म
श्व०	इन्धयिता	इन्धयितारौ	इन्धयितारः
	इन्धयितासि	इन्धयितास्थः	इन्धयितास्थ
	इन्धयितास्मि	इन्धयितास्वः	इन्धयितास्मः
भ०	इन्धयिष्यति	इन्धयिष्यतः	इन्धयिष्यन्ति
	इन्धयिष्यसि	इन्धयिष्यथः	इन्धयिष्यथ
	इन्धयिष्यामि	इन्धयिष्यावः	इन्धयिष्यामः
क्रि०	ऐन्धयिष्यत्	ऐन्धयिष्यताम्	ऐन्धयिष्यन्
	ऐन्धयिष्यः	ऐन्धयिष्यतम्	ऐन्धयिष्यत
	ऐन्धयिष्यम्	ऐन्धयिष्याव	ऐन्धयिष्याम
व०	इन्धयते	इन्धयेते	इन्धयन्ते
	इन्धयसे	इन्धयेथे	इन्धयध्वे
	इन्धये	इन्धयावहे	इन्धयामहे
स०	इन्धयेत	इन्धयेयाताम्	इन्धयेरन्
	इन्धयेथाः	इन्धयेयाथाम्	इन्धयेध्वम्
	इन्धयेय	इन्धयेवहि	इन्धयेमहि
प०	इन्धयताम्	इन्धयेताम्	इन्धयन्ताम्
	इन्धयस्व	इन्धयेथाम्	इन्धयध्वम्
	इन्धयै	इन्धयावहै	इन्धयामहै
ह्य०	ऐन्धयत	ऐन्धयेताम्	ऐन्धयन्त
	ऐन्धयथाः	ऐन्धयेथाम	ऐन्धयध्वम्
	ऐन्धये	ऐन्धयावहि	ऐन्धयामहि
अ०	ऐन्दिधत	ऐन्दिधेताम्	ऐन्दिधन्त
	ऐन्दिधथाः	ऐन्दिधेथाम्	ऐन्दिधध्वम्
	ऐन्दिधे	ऐन्दिधावहि	ऐन्दिधामहि
प०	इन्धयाञ्चक्रे	इन्धयाञ्चक्राते	इन्धयाञ्चक्रिरे
	इन्धयाञ्चकृषे	इन्धयाञ्चक्राथे	इन्धयाञ्चकृढ्वे
	इन्धयाञ्चक्रे	इन्धयाञ्चकृवहे	इन्धयाञ्चकृमहे
	इन्धयाम्बभूव । इन्धयामास		
आ०	इन्धयिषीष्ट	इन्धयिषीयास्ताम्	इन्धयिषीरन्
	इन्धयिषीष्ठाः	इन्धयिषीयास्थाम्	इन्धयिषीढ्वम् ध्वम्
	इन्धयिषीय	इन्धयिषीवहि	इन्धयिषीमहि
श्व०	इन्धयिता	इन्धयितारौ	इन्धयितारः
	इन्धयितासे	इन्धयितासाथे	इन्धयिताध्वे
	इन्धयिताहे	इन्धयितास्वहे	इन्धयितास्महे
भ०	इन्धयिष्यते	इन्धयिष्येते	इन्धयिष्यन्ते
	इन्धयिष्यसे	इन्धयिष्येथे	इन्धयिष्यध्वे
	इन्धयिष्ये	इन्धयिष्यावहे	इन्धयिष्यामहे
क्रि०	ऐन्धयिष्यत	ऐन्धयिष्येताम्	ऐन्धयिष्यन्त
	ऐन्धयिष्यथाः	ऐन्धयिष्येथाम	ऐन्धयिष्यध्वम्
	ऐन्धयिष्ये	ऐन्धयिष्यावहि	ऐन्धयिष्यामहि

धातुरत्नाकरस्य णिगन्तरूपपरम्पराप्रकृतिनिरूपणे द्वितीयभागे रुधादिगणः सम्पूर्णः

॥ अथ तनादयः ॥

1499 तनूयी (तन्) विस्तारे ।

प०	तानयति	तानयतः	तानयन्ति
	तानयसि	तानयथः	तानयथ
	तानयामि	तानयावः	तानयामः
स०	तानयेत्	तानयेताम्	तानयेयुः
	तानयेः	तानयेतम्	तानयेत
	तानयेयम्	तानयेव	तानयेम
प०	तानयतु	तानयतात् तानयताम्	तानयन्तु
	तानय	तानयतात् तानयतम्	तानयत
	तानयानि	तानयाव	तानयाम
अ०	अतानयत्	अतानयताम्	अतानयन्
	अतानयः	अतानयतम्	अतानयत
	अतानयम्	अतानयाव	अतानयाम
भ०	अतीतनत्	अतीतनताम्	अतीतनन्
	अतीतनः	अतीतनतम्	अतीतनत
	अतीतनम्	अतीतनाव	अतीतनाम
प०	तानयाञ्चकार	तानयाञ्चक्रतुः	तानयाञ्चक्रुः
	तानयाञ्चकर्थ	तानयाञ्चक्रथुः	तानयाञ्चक्र
	तानयाञ्चकार-चकर	तानयाञ्चकृव	तानयाञ्चकृम
	तानयाम्बभूव । तानयामास		
आ०	तान्यात्	तान्यास्ताम्	तान्यासुः
	तान्याः	तान्यास्तम्	तान्यास्त
	तान्यासम्	तान्यास्व	तान्यास्म
श्व०	तानयिता	तानयितारौ	तानयितारः
	तानयितासि	तानयितास्थः	तानयितास्थ
	तानयितास्मि	तानयितास्वः	तानयितास्मः
भ०	तानयिष्यति	तानयिष्यतः	तानयिष्यन्ति
	तानयिष्यसि	तानयिष्यथः	तानयिष्यथ
	तानयिष्यामि	तानयिष्यावः	तानयिष्यामः
कि०	अतानयिष्यत्	अतानयिष्यताम्	अतानयिष्यन्
	अतानयिष्यः	अतानयिष्यतम्	अतानयिष्यत
	अतानयिष्यम्	अतानयिष्याव	अतानयिष्याम

व०	तानयते	तानयेते	तानयन्ते
	तानयसे	तानयेथे	तानयध्वे
	तानये	तानयावहे	तानयामहे
स०	तानयेत	तानयेयाताम्	तानयेरन्
	तानयेथाः	तानयेयाथाम्	तानयेध्वम्
	तानयेय	तानयेवहि	तानयेमहि
प०	तानयताम्	तानयेताम्	तानयन्ताम्
	तानयस्व	तानयेथाम्	तानयध्वम्
	तानयै	तानयावहै	तानयामहै
अ०	अतानयत	अतानयेताम्	अतानयन्त
	अतानयथाः	अतानयेथाम्	अतानयध्वम्
	अतानये	अतानयावहि	अतानयामहि
भ०	अतीतनत	अतीतनेताम्	अतीतनन्त
	अतीतनथाः	अतीतनेथाम्	अतीतनध्वम्
	अतीतने	अतीतनावहि	अतीतनामहि
प०	तानयाञ्चके	तानयाञ्चक्राते	तानयाञ्चक्रिरे
	तानयाञ्चकृषे	तानयाञ्चक्राथे	तानयाञ्चकृढ्वे
	तानयाञ्चके	तानयाञ्चकृवहे	तानयाञ्चकृमहे
	तानयाम्बभूव । तानयामास		
आ०	तानयिषीष्ट	तानयिषीयास्ताम्	तानयिषीरन्
	तानयिषीष्ठाः	तानयिषीयास्थाम्	तानयिषीढ्वम् ध्वम्
	तानयिषीय	तानयिषीवहि	तानयिषीमहि
श्व०	तानयिता	तानयितारौ	तानयितारः
	तानयितासे	तानयितासाथे	तानयिताध्वे
	तानयिताहे	तानयितास्वहे	तानयितास्महे
भ०	तानयिष्यते	तानयिष्येते	तानयिष्यन्ते
	तानयिष्यसे	तानयिष्येथे	तानयिष्यध्वे
	तानयिष्ये	तानयिष्यावहे	तानयिष्यामहे
कि०	अतानयिष्यत	अतानयिष्येताम्	अतानयिष्यन्त
	अतानयिष्यथाः	अतानयिष्येथाम्	अतानयिष्यध्वम्
	अतानयिष्ये	अतानयिष्यावहि	अतानयिष्यामहि

1500 षणूयी (सन्) दाने । 330 षनवद्रूपाणि

1501 क्षणूयी (क्षणू) हिंसायाम् ।

व०	क्षाणयति	क्षाणयतः	क्षाणयन्ति
	क्षाणयसि	क्षाणयथः	क्षाणयथ
	क्षाणयामि	क्षाणयावः	क्षाणयामः
स०	क्षाणयेत्	क्षाणयेताम्	क्षाणयेयुः
	क्षाणयेः	क्षाणयेतम्	क्षाणयेत
	क्षाणयेयम्	क्षाणयेव	क्षाणयेम
प०	क्षाणयतु	क्षाणयतात् क्षाणयताम्	क्षाणयन्तु
	क्षाणय	क्षाणयतात् क्षाणयतम्	क्षाणयत
	क्षाणयानि	क्षाणयाव	क्षाणयाम
ह्य०	अक्षाणयत्	अक्षाणयताम्	अक्षाणयन्
	अक्षाणयः	अक्षाणयतम्	अक्षाणयत
	अक्षाणयम्	अक्षाणयाव	अक्षाणयाम
अ०	अचिक्षणत्	अचिक्षणताम्	अचिक्षणन्
	अचिक्षणः	अचिक्षणतम्	अचिक्षणत
	अचिक्षणम्	अचिक्षणाव	अचिक्षणाम
प०	क्षाणयाञ्चकार	क्षाणयाञ्चक्रतुः	क्षाणयाञ्चक्रुः
	क्षाणयाञ्चकर्थ	क्षाणयाञ्चक्रथुः	क्षाणयाञ्चक्र
	क्षाणयाञ्चकार-चकर	क्षाणयाञ्चकृव	क्षाणयाञ्चकृम
	क्षाणयाम्बभूव । क्षाणयामास		
आ०	क्षाण्यात्	क्षाण्यास्ताम्	क्षाण्यासुः
	क्षाण्याः	क्षाण्यास्तम्	क्षाण्यास्त
	क्षाण्यासम्	क्षाण्यास्व	क्षाण्यास्म
श्व०	क्षाणयिता	क्षाणयितारौ	क्षाणयितारः
	क्षाणयितासि	क्षाणयितास्थः	क्षाणयितास्थ
	क्षाणयितास्मि	क्षाणयितास्वः	क्षाणयितास्मः
भ०	क्षाणयिष्यति	क्षाणयिष्यतः	क्षाणयिष्यन्ति
	क्षाणयिष्यसि	क्षाणयिष्यथः	क्षाणयिष्यथ
	क्षाणयिष्यामि	क्षाणयिष्यावः	क्षाणयिष्यामः
क्रि०	अक्षाणयिष्यत्	अक्षाणयिष्यताम्	अक्षाणयिष्यन्
	अक्षाणयिष्यः	अक्षाणयिष्यतम्	अक्षाणयिष्यत
	अक्षाणयिष्यम्	अक्षाणयिष्याव	अक्षाणयिष्याम

व०	क्षाणयते	क्षाणयेते	क्षाणयन्ते
	क्षाणयसे	क्षाणयेथे	क्षाणयध्वे
	क्षाणये	क्षाणयावहे	क्षाणयामहे
स०	क्षाणयेत	क्षाणयेयाताम्	क्षाणयेरन्
	क्षाणयेथाः	क्षाणयेयाथाम्	क्षाणयेध्वम्
	क्षाणयेय	क्षाणयेवहि	क्षाणयेमहि
प०	क्षाणयताम्	क्षाणयेताम्	क्षाणयन्ताम्
	क्षाणयस्व	क्षाणयेथाम्	क्षाणयध्वम्
	क्षाणयै	क्षाणयावहै	क्षाणयामहै
ह्य०	अक्षाणयत	अक्षाणयेताम्	अक्षाणयन्त
	अक्षाणयथाः	अक्षाणयेथाम्	अक्षाणयध्वम्
	अक्षाणये	अक्षाणयावहि	अक्षाणयामहि
अ०	अचिक्षणत	अचिक्षणेताम्	अचिक्षणन्त
	अचिक्षणथाः	अचिक्षणेथाम्	अचिक्षणध्वम्
	अचिक्षणे	अचिक्षणावहि	अचिक्षणामहि
प०	क्षाणयाञ्चक्रे	क्षाणयाञ्चक्राते	क्षाणयाञ्चक्रिरे
	क्षाणयाञ्चकृषे	क्षाणयाञ्चक्राथे	क्षाणयाञ्चकृढ्वे
	क्षाणयाञ्चक्रे	क्षाणयाञ्चकृवहे	क्षाणयाञ्चकृमहे
	क्षाणयाम्बभूव । क्षाणयामास		
आ०	क्षाणयिषीष्ट	क्षाणयिषीयास्ताम्	क्षाणयिषीरन्
	क्षाणयिषीष्ठाः	क्षाणयिषीयास्थाम्	क्षाणयिषीढ्वम् ध्वम्
	क्षाणयिषीय	क्षाणयिषीवहि	क्षाणयिषीमहि
श्व०	क्षाणयिता	क्षाणयितारौ	क्षाणयितारः
	क्षाणयितासे	क्षाणयितासाथे	क्षाणयिताध्वे
	क्षाणयिताहे	क्षाणयितास्वहे	क्षाणयितास्महे
भ०	क्षाणयिष्यते	क्षाणयिष्येते	क्षाणयिष्यन्ते
	क्षाणयिष्यसे	क्षाणयिष्येथे	क्षाणयिष्यध्वे
	क्षाणयिष्ये	क्षाणयिष्यावहे	क्षाणयिष्यामहे
क्रि०	अक्षाणयिष्यत	अक्षाणयिष्येताम्	अक्षाणयिष्यन्त
	अक्षाणयिष्यथाः	अक्षाणयिष्येथाम्	अक्षाणयिष्यध्वम्
	अक्षाणयिष्ये	अक्षाणयिष्यावहि	अक्षाणयिष्यामहि

1502 क्षिणूयी (क्षिण) दाने ।

व०	क्षेणयति	क्षेणयतः	क्षेणयन्ति
	क्षेणयसि	क्षेणयथः	क्षेणयथ
	क्षेणयामि	क्षेणयावः	क्षेणयामः
स०	क्षेणयेत्	क्षेणयेताम्	क्षेणयेयुः
	क्षेणयेः	क्षेणयेतम्	क्षेणयेत
	क्षेणयेयम्	क्षेणयेव	क्षेणयेम
प०	क्षेणयतु क्षेणयतात्	क्षेणयताम्	क्षेणयन्तु
	क्षेणय क्षेणयतात्	क्षेणयतम्	क्षेणयत
	क्षेणयानि	क्षेणयाव	क्षेणयाम
ह्य०	अक्षेणयत्	अक्षेणयताम्	अक्षेणयन्
	अक्षेणयः	अक्षेणयतम्	अक्षेणयत
	अक्षेणयम्	अक्षेणयाव	अक्षेणयाम
अ०	अचिक्षिणत्	अचिक्षिणताम्	अचिक्षिणन्
	अचिक्षिणः	अचिक्षिणतम्	अचिक्षिणत
	अचिक्षिणम्	अचिक्षिणाव	अचिक्षिणाम
प०	क्षेणयाञ्चकार	क्षेणयाञ्चक्रतुः	क्षेणयाञ्चक्रुः
	क्षेणयाञ्चकर्थ	क्षेणयाञ्चक्रथुः	क्षेणयाञ्चक्र
	क्षेणयाञ्चकार-चकर	क्षेणयाञ्चकृव	क्षेणयाञ्चकृम
	क्षेणयाम्बभूव । क्षेणयामास		
आ०	क्षेण्यात्	क्षेण्यास्ताम्	क्षेण्यासुः
	क्षेण्याः	क्षेण्यास्तम्	क्षेण्यास्त
	क्षेण्यासम्	क्षेण्यास्व	क्षेण्यास्म
ल०	क्षेणयिता	क्षेणयितारौ	क्षेणयितारः
	क्षेणयितासि	क्षेणयितास्थः	क्षेणयितास्थ
	क्षेणयितास्मि	क्षेणयितास्वः	क्षेणयितास्मः
भ०	क्षेणयिष्यति	क्षेणयिष्यतः	क्षेणयिष्यन्ति
	क्षेणयिष्यसि	क्षेणयिष्यथः	क्षेणयिष्यथ
	क्षेणयिष्यामि	क्षेणयिष्यावः	क्षेणयिष्यामः
क्रि०	अक्षेणयिष्यत्	अक्षेणयिष्यताम्	अक्षेणयिष्यन्
	अक्षेणयिष्यः	अक्षेणयिष्यतम्	अक्षेणयिष्यत
	अक्षेणयिष्यम्	अक्षेणयिष्याव	अक्षेणयिष्याम

व०	क्षेणयते	क्षेणयेते	क्षेणयन्ते
	क्षेणयसे	क्षेणयेथे	क्षेणयध्वे
	क्षेणये	क्षेणयावहे	क्षेणयामहे
स०	क्षेणयेत	क्षेणयेयाताम्	क्षेणयेरन्
	क्षेणयेथाः	क्षेणयेयाथाम्	क्षेणयेध्वम्
	क्षेणयेय	क्षेणयेवहि	क्षेणयेमहि
प०	क्षेणयताम्	क्षेणयेताम्	क्षेणयन्ताम्
	क्षेणयस्व	क्षेणयेथाम्	क्षेणयध्वम्
	क्षेणयै	क्षेणयावहै	क्षेणयामहै
ह्य०	अक्षेणयत	अक्षेणयेताम्	अक्षेणयन्त
	अक्षेणयथाः	अक्षेणयेथाम्	अक्षेणयध्वम्
	अक्षेणये	अक्षेणयावहि	अक्षेणयामहि
अ०	अचिक्षिणत	अचिक्षिणेताम्	अचिक्षिणन्त
	अचिक्षिणथाः	अचिक्षिणेथाम्	अचिक्षिणध्वम्
	अचिक्षिणे	अचिक्षिणावहि	अचिक्षिणामहि
प०	क्षेणयाञ्चक्रे	क्षेणयाञ्चक्राते	क्षेणयाञ्चक्रिरे
	क्षेणयाञ्चकृषे	क्षेणयाञ्चक्राथे	क्षेणयाञ्चकृढ्वे
	क्षेणयाञ्चक्रे	क्षेणयाञ्चकृवहे	क्षेणयाञ्चकृमहे
	क्षेणयाम्बभूव । क्षेणयामास		
आ०	क्षेणयिषीष्ट	क्षेणयिषीयास्ताम्	क्षेणयिषीरन्
	क्षेणयिषीष्ठाः	क्षेणयिषीयास्थाम्	क्षेणयिषीढ्वम् ध्वम्
	क्षेणयिषीय	क्षेणयिषीवहि	क्षेणयिषीमहि
ल०	क्षेणयिता	क्षेणयितारौ	क्षेणयितारः
	क्षेणयितासे	क्षेणयितासाथे	क्षेणयिताध्वे
	क्षेणयिताहे	क्षेणयितास्वहे	क्षेणयितास्महे
भ०	क्षेणयिष्यते	क्षेणयिष्येते	क्षेणयिष्यन्ते
	क्षेणयिष्यसे	क्षेणयिष्येथे	क्षेणयिष्यध्वे
	क्षेणयिष्ये	क्षेणयिष्यावहे	क्षेणयिष्यामहे
क्रि०	अक्षेणयिष्यत	अक्षेणयिष्येताम्	अक्षेणयिष्यन्त
	अक्षेणयिष्यथाः	अक्षेणयिष्येथाम्	अक्षेणयिष्यध्वम्
	अक्षेणयिष्ये	अक्षेणयिष्यावहि	अक्षेणयिष्यामहि

1503 ऋणूयी (ऋण्) गतौ ।

व० अर्णयति अर्णयतः अर्णयन्ति
अर्णयसि अर्णयथः अर्णयथ
अर्णयामि अर्णयावः अर्णयामः

स० अर्णयेत् अर्णयेताम् अर्णयेयुः
अर्णयेः अर्णयेतम् अर्णयेत
अर्णयेयम् अर्णयेव अर्णयेम

प० अर्णयतु अर्णयतात् अर्णयताम् अर्णयन्तु
अर्णय अर्णयतात् अर्णयतम् अर्णयत
अर्णयानि अर्णयाव अर्णयाम

ह्य० आर्णयत् आर्णयताम् आर्णयन्
आर्णयः आर्णयतम् आर्णयत
आर्णयम् आर्णयाव आर्णयाम

अ० आर्णिणत् आर्णिणताम् आर्णिणन्
आर्णिणः आर्णिणतम् आर्णिणत
आर्णिणम् आर्णिणाव आर्णिणाम

प० अर्णयाञ्चकार अर्णयाञ्चकतुः अर्णयाञ्चकुः
अर्णयाञ्चकर्थ अर्णयाञ्चक्रथुः अर्णयाञ्चक
अर्णयाञ्चकार-चकर अर्णयाञ्चकृव अर्णयाञ्चकृम

अर्णयाम्बभूव । अर्णयामास

आ० अर्ण्यात् अर्ण्यास्ताम् अर्ण्यासुः
अर्ण्याः अर्ण्यास्तम् अर्ण्यास्त
अर्ण्यासम् अर्ण्यास्व अर्ण्यास्म

श्व० अर्णयिता अर्णयितारौ अर्णयितारः
अर्णयितासि अर्णयितास्थः अर्णयितास्थ
अर्णयितास्मि अर्णयितास्वः अर्णयितास्मः

भ० अर्णयिष्यति अर्णयिष्यतः अर्णयिष्यन्ति
अर्णयिष्यसि अर्णयिष्यथः अर्णयिष्यथ
अर्णयिष्यामि अर्णयिष्यावः अर्णयिष्यामः

क्रि० आर्णयिष्यत् आर्णयिष्यताम् आर्णयिष्यन्
आर्णयिष्यः आर्णयिष्यतम् आर्णयिष्यत
आर्णयिष्यम् आर्णयिष्याव आर्णयिष्याम

व० अर्णयते अर्णयेते अर्णयन्ते
अर्णयसे अर्णयेथे अर्णयध्वे
अर्णये अर्णयावहे अर्णयामहे

स० अर्णयेत अर्णयेयाताम् अर्णयेरन्
अर्णयेथाः अर्णयेयाथाम् अर्णयेध्वम्
अर्णयेय अर्णयेवहि अर्णयेमहि

प० अर्णयताम् अर्णयेताम् अर्णयन्ताम्
अर्णयस्व अर्णयेथाम् अर्णयध्वम्
अर्णयै अर्णयावहै अर्णयामहै

ह्य० आर्णयत आर्णयेताम् आर्णयन्त
आर्णयथाः आर्णयेथाम् आर्णयध्वम्
आर्णये आर्णयावहि आर्णयामहि

अ० आर्णिणत आर्णिणेताम् आर्णिणन्त
आर्णिणथाः आर्णिणेथाम् आर्णिणध्वम्
आर्णिणे आर्णिणावहि आर्णिणामहि

प० अर्णयाञ्चक्रे अर्णयाञ्चक्राते अर्णयाञ्चक्रिरे
अर्णयाञ्चकृषे अर्णयाञ्चक्राथे अर्णयाञ्चकृढ्वे
अर्णयाञ्चक्रे अर्णयाञ्चकृवहे अर्णयाञ्चकृमहे

अर्णयाम्बभूव । अर्णयामास

आ० अर्णयिषीष्ट अर्णयिषीयास्ताम् अर्णयिषीरन्
अर्णयिषीष्ठाः अर्णयिषीयास्थाम् अर्णयिषीढ्वम् ध्वम्
अर्णयिषीय अर्णयिषीवहि अर्णयिषीमहि

श्व० अर्णयिता अर्णयितारौ अर्णयितारः
अर्णयितासे अर्णयितासाथे अर्णयिताध्वे
अर्णयिताहे अर्णयितास्वहे अर्णयितास्महे

भ० अर्णयिष्यते अर्णयिष्येते अर्णयिष्यन्ते
अर्णयिष्यसे अर्णयिष्येथे अर्णयिष्यध्वे
अर्णयिष्ये अर्णयिष्यावहे अर्णयिष्यामहे

क्रि० आर्णयिष्यत आर्णयिष्येताम् आर्णयिष्यन्त
आर्णयिष्यथाः आर्णयिष्येथाम् आर्णयिष्यध्वम
आर्णयिष्ये आर्णयिष्यावहि आर्णयिष्यामहि

1504 तृणूयी (तृण्) अदने ।

व०	तर्णयति	तर्णयतः	तर्णयन्ति
	तर्णयसि	तर्णयथः	तर्णयथ
	तर्णयामि	तर्णयावः	तर्णयामः
स०	तर्णयेत्	तर्णयेताम्	तर्णयेयुः
	तर्णयेः	तर्णयेतम्	तर्णयेत
	तर्णयेयम्	तर्णयेव	तर्णयेम
प०	तर्णयतु	तर्णयतात् तर्णयताम्	तर्णयन्तु
	तर्णय	तर्णयतात् तर्णयतम्	तर्णयत
	तर्णयानि	तर्णयाव	तर्णयाम
अ०	अतर्णयत्	अतर्णयताम्	अतर्णयन्
	अतर्णयः	अतर्णयतम्	अतर्णयत
	अतर्णयम्	अतर्णयाव	अतर्णयाम
अ०	अतीतृणत्	अतीतृणताम्	अतीतृणन्
	अतीतृणः	अतीतृणतम्	अतीतृणत
	अतीतृणम्	अतीतृणाव	अतीतृणाम
	अततर्णत्	अततर्णताम्	अततर्णन् इ०
प०	तर्णयाञ्चकार	तर्णयाञ्चक्रतुः	तर्णयाञ्चक्रुः
	तर्णयाञ्चकर्थ	तर्णयाञ्चक्रथुः	तर्णयाञ्चक्र
	तर्णयाञ्चकार-चकर	तर्णयाञ्चकृव	तर्णयाञ्चकृम
	तर्णयाम्बभूव । तर्णयामास		
आ०	तर्ण्यात्	तर्ण्यास्ताम्	तर्ण्यासुः
	तर्ण्याः	तर्ण्यास्तम्	तर्ण्यास्त
	तर्ण्यासम्	तर्ण्यास्व	तर्ण्यास्म
श्व०	तर्णयिता	तर्णयितारौ	तर्णयितारः
	तर्णयितासि	तर्णयितास्थः	तर्णयितास्थ
	तर्णयितास्मि	तर्णयितास्वः	तर्णयितास्मः
भ०	तर्णयिष्यति	तर्णयिष्यतः	तर्णयिष्यन्ति
	तर्णयिष्यसि	तर्णयिष्यथः	तर्णयिष्यथ
	तर्णयिष्यामि	तर्णयिष्यावः	तर्णयिष्यामः
क्रि०	अतर्णयिष्यत्	अतर्णयिष्यताम्	अतर्णयिष्यन्
	अतर्णयिष्यः	अतर्णयिष्यतम्	अतर्णयिष्यत
	अतर्णयिष्यम्	अतर्णयिष्याव	अतर्णयिष्याम

(अदनादन्यत्रार्थे–आत्मनेपदम् –)

व०	तर्णयते	तर्णयेते	तर्णयन्ते
	तर्णयसे	तर्णयेथे	तर्णयध्वे
	तर्णये	तर्णयावहे	तर्णयामहे
स०	तर्णयेत	तर्णयेयाताम्	तर्णयेरन्
	तर्णयेथाः	तर्णयेयाथाम्	तर्णयेध्वम्
	तर्णयेय	तर्णयेवहि	तर्णयेमहि
प०	तर्णयताम्	तर्णयेताम्	तर्णयन्ताम्
	तर्णयस्व	तर्णयेथाम्	तर्णयध्वम्
	तर्णयै	तर्णयावहै	तर्णयामहै
अ०	अतर्णयत	अतर्णयेताम्	अतर्णयन्त
	अतर्णयथाः	अतर्णयेथाम्	अतर्णयध्वम्
	अतर्णये	अतर्णयावहि	अतर्णयामहि
अ०	अतीतृणत	अतीतृणेताम्	अतीतृणन्त
	अतीतृणथाः	अतीतृणेथाम्	अतीतृणध्वम्
	अतीतृणे	अतीतृणावहि	अतीतृणामहि
	अततर्णत	अततर्णेताम्	अततर्णन्त इ०
प०	तर्णयाञ्चक्रे	तर्णयाञ्चक्राते	तर्णयाञ्चक्रिरे
	तर्णयाञ्चकृषे	तर्णयाञ्चक्राथे	तर्णयाञ्चकृढ्वे
	तर्णयाञ्चक्रे	तर्णयाञ्चकृवहे	तर्णयाञ्चकृमहे
	तर्णयाम्बभूव । तर्णयामास		
आ०	तर्णयिषीष्ट	तर्णयिषीयास्ताम्	तर्णयिषीरन्
	तर्णयिषीष्ठाः	तर्णयिषीयास्थाम्	तर्णयिषीढ्वम् ध्वम्
	तर्णयिषीय	तर्णयिषीवहि	तर्णयिषीमहि
श्व०	तर्णयिता	तर्णयितारौ	तर्णयितारः
	तर्णयितासे	तर्णयितासाथे	तर्णयिताध्वे
	तर्णयिताहे	तर्णयितास्वहे	तर्णयितास्महे
भ०	तर्णयिष्यते	तर्णयिष्येते	तर्णयिष्यन्ते
	तर्णयिष्यसे	तर्णयिष्येथे	तर्णयिष्यध्वे
	तर्णयिष्ये	तर्णयिष्यावहे	तर्णयिष्यामहे
क्रि०	अतर्णयिष्यत	अतर्णयिष्येताम्	अतर्णयिष्यन्त
	अतर्णयिष्यथाः	अतर्णयिष्येथाम्	अतर्णयिष्यध्वम्
	अतर्णयिष्ये	अतर्णयिष्यावहि	अतर्णयिष्यामहि

1505 घृणूयी (घृण्) दीप्तौ ।

व०	घर्णयति	घर्णयतः	घर्णयन्ति
	घर्णयसि	घर्णयथः	घर्णयथ
	घर्णयामि	घर्णयावः	घर्णयामः
स०	घर्णयेत्	घर्णयेताम्	घर्णयेयुः
	घर्णयेः	घर्णयेतम्	घर्णयेत
	घर्णयेयम्	घर्णयेव	घर्णयेम
प०	घर्णयतु	घर्णयतात् घर्णयताम्	घर्णयन्तु
	घर्णय	घर्णयतात् घर्णयतम्	घर्णयत
	घर्णयानि	घर्णयाव	घर्णयाम
ह्य०	अघर्णयत्	अघर्णयताम्	अघर्णयन्
	अघर्णयः	अघर्णयतम्	अघर्णयत
	अघर्णयम्	अघर्णयाव	अघर्णयाम
अ०	अजीघृणत्	अजीघृणताम्	अजीघृणन्
	अजीघृणः	अजीघृणतम्	अजीघृणत ।
	अजीघृणम्	अजीघृणाव	अजीघृणाम
	अजघर्णत्	अजघर्णताम्	अजघर्णन् इ०
प०	घर्णयाञ्चकार	घर्णयाञ्चक्रतुः	घर्णयाञ्चक्रुः
	घर्णयाञ्चकर्थ	घर्णयाञ्चक्रथुः	घर्णयाञ्चक्र
	घर्णयाञ्चकार-चकर	घर्णयाञ्चकृव	घर्णयाञ्चकृम
	घर्णयाम्बभूव ।	घर्णयामास	
आ०	घर्ण्यात्	घर्ण्यास्ताम्	घर्ण्यासुः
	घर्ण्याः	घर्ण्यास्तम्	घर्ण्यास्त
	घर्ण्यासम्	घर्ण्यास्व	घर्ण्यास्म
श्व०	घर्णयिता	घर्णयितारौ	घर्णयितारः
	घर्णयितासि	घर्णयितास्थः	घर्णयितास्थ
	घर्णयितास्मि	घर्णयितास्वः	घर्णयितास्मः
भ०	घर्णयिष्यति	घर्णयिष्यतः	घर्णयिष्यन्ति
	घर्णयिष्यसि	घर्णयिष्यथः	घर्णयिष्यथ
	घर्णयिष्यामि	घर्णयिष्यावः	घर्णयिष्यामः
क्रि०	अघर्णयिष्यत्	अघर्णयिष्यताम्	अघर्णयिष्यन्
	अघर्णयिष्यः	अघर्णयिष्यतम्	अघर्णयिष्यत
	अघर्णयिष्यम्	अघर्णयिष्याव	अघर्णयिष्याम
व०	घर्णयते	घर्णयेते	घर्णयन्ते
	घर्णयसे	घर्णयेथे	घर्णयध्वे
	घर्णये	घर्णयावहे	घर्णयामहे
स०	घर्णयेत	घर्णयेयाताम्	घर्णयेरन्
	घर्णयेथाः	घर्णयेयाथाम्	घर्णयेध्वम्
	घर्णयेय	घर्णयेवहि	घर्णयेमहि
प०	घर्णयताम्	घर्णयेताम्	घर्णयन्ताम्
	घर्णयस्व	घर्णयेथाम्	घर्णयध्वम्
	घर्णयै	घर्णयावहै	घर्णयामहै
ह्य०	अघर्णयत	अघर्णयेताम्	अघर्णयन्त
	अघर्णयथाः	अघर्णयेथाम्	अघर्णयध्वम्
	अघर्णये	अघर्णयावहि	अघर्णयामहि
अ०	अजीघृणत	अजीघृणेताम्	अजीघृणन्त
	अजीघृणथाः	अजीघृणेथाम्	अजीघृणध्वम्
	अजीघृणे	अजीघृणावहि	अजीघृणामहि
	अजघर्णत	अजघर्णेताम्	अजघर्णन्त इ०
प०	घर्णयाञ्चक्रे	घर्णयाञ्चक्राते	घर्णयाञ्चक्रिरे
	घर्णयाञ्चकृषे	घर्णयाञ्चक्राथे	घर्णयाञ्चकृढ्वे
	घर्णयाञ्चक्रे	घर्णयाञ्चकृवहे	घर्णयाञ्चकृमहे
	घर्णयाम्बभूव ।	घर्णयामास	
आ०	घर्णयिषीष्ट	घर्णयिषीयास्ताम्	घर्णयिषीरन्
	घर्णयिषीष्ठाः	घर्णयिषीयास्थाम्	घर्णयिषीढ्वम्
	घर्णयिषीय	घर्णयिषीवहि	घर्णयिषीमहि
श्व०	घर्णयिता	घर्णयितारौ	घर्णयितारः
	घर्णयितासे	घर्णयितासाथे	घर्णयिताध्वे
	घर्णयिताहे	घर्णयितास्वहे	घर्णयितास्महे
भ०	घर्णयिष्यते	घर्णयिष्येते	घर्णयिष्यन्ते
	घर्णयिष्यसे	घर्णयिष्येथे	घर्णयिष्यध्वे
	घर्णयिष्ये	घर्णयिष्यावहे	घर्णयिष्यामहे
क्रि०	अघर्णयिष्यत	अघर्णयिष्येताम्	अघर्णयिष्यन्त
	अघर्णयिष्यथाः	अघर्णयिष्येथाम्	अघर्णयिष्यध्वम्
	अघर्णयिष्ये	अघर्णयिष्यावहि	अघर्णयिष्यामहि

1506 वनूयि (वन्) याचने । 328 वनवद्रूपाणि

1507 मनूयि (मन्) बोधने । 1263 मनिन्वद्रूपाणि

धातुरत्नाकरस्य णिगन्तरूपपरम्पराप्रकृतिनिरूपणे द्वितीयभागे तनादिगणः सम्पूर्णः

॥ अथ क्रयादयः ॥

1508 डुक्रींगश् (क्री) द्रव्यविनिमये ।

व०	क्रापयति	क्रापयतः	क्रापयन्ति
	क्रापयसि	क्रापयथः	क्रापयथ
	क्रापयामि	क्रापयावः	क्रापयामः
स०	क्रापयेत्	क्रापयेताम्	क्रापयेयुः
	क्रापयेः	क्रापयेतम्	क्रापयेत
	क्रापयेयम्	क्रापयेव	क्रापयेम
प०	क्रापयतु	क्रापयतात्	क्रापयताम्	क्रापयन्तु
	क्रापय	क्रापयतात्	क्रापयतम्	क्रापयत
	क्रापयाणि	क्रापयाव	क्रापयाम
ह्य०	अक्रापयत्	अक्रापयताम्	अक्रापयन्
	अक्रापयः	अक्रापयतम्	अक्रापयत
	अक्रापयम्	अक्रापयाव	अक्रापयाम
अ०	अचिक्रपत्	अचिक्रपताम्	अचिक्रपन्
	अचिक्रपः	अचिक्रपतम्	अचिक्रपत
	अचिक्रपम्	अचिक्रपाव	अचिक्रपाम
प०	क्रापयाञ्चकार	क्रापयाञ्चक्रतुः	क्रापयाञ्चक्रुः
	क्रापयाञ्चकर्थ	क्रापयाञ्चक्रथुः	क्रापयाञ्चक्र
	क्रापयाञ्चकार-चकर	क्रापयाञ्चकृव	क्रापयाञ्चकृम
	क्रापयाम्बभूव । क्रापयामास		
आ०	क्राप्यात्	क्राप्यास्ताम्	क्राप्यासुः
	क्राप्याः	क्राप्यास्तम्	क्राप्यास्त
	क्राप्यासम्	क्राप्यास्व	क्राप्यास्म
श्व०	क्रापयिता	क्रापयितारौ	क्रापयितारः
	क्रापयितासि	क्रापयितास्थः	क्रापयितास्थ
	क्रापयितास्मि	क्रापयितास्वः	क्रापयितास्मः
भ०	क्रापयिष्यति	क्रापयिष्यतः	क्रापयिष्यन्ति
	क्रापयिष्यसि	क्रापयिष्यथः	क्रापयिष्यथ
	क्रापयिष्यामि	क्रापयिष्यावः	क्रापयिष्यामः
क्रि०	अक्रापयिष्यत्	अक्रापयिष्यताम्	अक्रापयिष्यन्
	अक्रापयिष्यः	अक्रापयिष्यतम्	अक्रापयिष्यत
	अक्रापयिष्यम्	अक्रापयिष्याव	अक्रापयिष्याम

व०	क्रापयते	क्रापयेते	क्रापयन्ते
	क्रापयसे	क्रापयेथे	क्रापयध्वे
	क्रापये	क्रापयावहे	क्रापयामहे
स०	क्रापयेत	क्रापयेयाताम्	क्रापयेरन्
	क्रापयेथाः	क्रापयेयाथाम्	क्रापयेध्वम्
	क्रापयेय	क्रापयेवहि	क्रापयेमहि
प०	क्रापयताम्	क्रापयेताम्	क्रापयन्ताम्
	क्रापयस्व	क्रापयेथाम्	क्रापयध्वम्
	क्रापयै	क्रापयावहै	क्रापयामहै
ह्य०	अक्रापयत	अक्रापयेताम्	अक्रापयन्त
	अक्रापयथाः	अक्रापयेथाम्	अक्रापयध्वम्
	अक्रापये	अक्रापयावहि	अक्रापयामहि
अ०	अचिक्रपत	अचिक्रपेताम्	अचिक्रपन्त
	अचिक्रपथाः	अचिक्रपेथाम्	अचिक्रपध्वम्
	अचिक्रपे	अचिक्रपावहि	अचिक्रपामहि
प०	क्रापयाञ्चक्रे	क्रापयाञ्चक्राते	क्रापयाञ्चक्रिरे
	क्रापयाञ्चकृषे	क्रापयाञ्चक्राथे	क्रापयाञ्चकृढ्वे
	क्रापयाञ्चक्रे	क्रापयाञ्चकृवहे	क्रापयाञ्चकृमहे
	क्रापयाम्बभूव । क्रापयामास		
आ०	क्रापयिषीष्ट	क्रापयिषीयास्ताम्	क्रापयिषीरन्
	क्रापयिषीष्ठाः	क्रापयिषीयास्थाम्	क्रापयिषीढ्वम् ध्वम्
	क्रापयिषीय	क्रापयिषीवहि	क्रापयिषीमहि
श्व०	क्रापयिता	क्रापयितारौ	क्रापयितारः
	क्रापयितासे	क्रापयितासाथे	क्रापयिताध्वे
	क्रापयिताहे	क्रापयितास्वहे	क्रापयितास्महे
भ०	क्रापयिष्यते	क्रापयिष्येते	क्रापयिष्यन्ते
	क्रापयिष्यसे	क्रापयिष्येथे	क्रापयिष्यध्वे
	क्रापयिष्ये	क्रापयिष्यावहे	क्रापयिष्यामहे
क्रि०	अक्रापयिष्यत	अक्रापयिष्येताम्	अक्रापयिष्यन्त
	अक्रापयिष्यथाः	अक्रापयिष्येथाम्	अक्रापयिष्यध्वम्
	अक्रापयिष्ये	अक्रापयिष्यावहि	अक्रापयिष्यामहि

1509 विंगृश् (सि) बन्धने । 1150 घोंचूद्रूपाणि

1510 प्रींगूश् (प्री) तृप्तिकान्त्योः ।

व०	प्रीणयति	प्रीणयतः	प्रीणयन्ति
	प्रीणयसि	प्रीणयथः	प्रीणयथ
	प्रीणयामि	प्रीणयावः	प्रीणयामः
स०	प्रीणयेत्	प्रीणयेताम्	प्रीणयेयुः
	प्रीणयेः	प्रीणयेतम्	प्रीणयेत
	प्रीणयेयम्	प्रीणयेव	प्रीणयेम
प०	प्रीणयतु	प्रीणयतात् प्रीणयताम्	प्रीणयन्तु
	प्रीणय	प्रीणयतात् प्रीणयतम्	प्रीणयत
	प्रीणयानि	प्रीणयाव	प्रीणयाम
ह्य०	अप्रीणयत्	अप्रीणयताम्	अप्रीणयन्
	अप्रीणयः	अप्रीणयतम्	अप्रीणयत
	अप्रीणयम्	अप्रीणयाव	अप्रीणयाम
अ०	अपिप्रीणत्	अपिप्रीणताम्	अपिप्रीणन्
	अपिप्रीणः	अपिप्रीणतम्	अपिप्रीणत
	अपिप्रीणम्	अपिप्रीणाव	अपिप्रीणाम
प०	प्रीणयाञ्चकार	प्रीणयाञ्चकतुः	प्रीणयाञ्चकुः
	प्रीणयाञ्चकर्थ	प्रीणयाञ्चक्रथुः	प्रीणयाञ्चक्र
	प्रीणयाञ्चकार-चकर	प्रीणयाञ्चकृव	प्रीणयाञ्चकृम
	प्रीणयाम्बभूव । प्रीणयामास		
आ०	प्रीण्यात्	प्रीण्यास्ताम्	प्रीण्यासुः
	प्रीण्याः	प्रीण्यास्तम्	प्रीण्यास्त
	प्रीण्यासम्	प्रीण्यास्व	प्रीण्यास्म
श्व०	प्रीणयिता	प्रीणयितारौ	प्रीणयितारः
	प्रीणयितासि	प्रीणयितास्थः	प्रीणयितास्थ
	प्रीणयितास्मि	प्रीणयितास्वः	प्रीणयितास्मः
भ०	प्रीणयिष्यति	प्रीणयिष्यतः	प्रीणयिष्यन्ति
	प्रीणयिष्यसि	प्रीणयिष्यथः	प्रीणयिष्यथ
	प्रीणयिष्यामि	प्रीणयिष्यावः	प्रीणयिष्यामः
क्रि०	अप्रीणयिष्यत्	अप्रीणयिष्यताम्	अप्रीणयिष्यन्
	अप्रीणयिष्यः	अप्रीणयिष्यतम्	अप्रीणयिष्यत
	अप्रीणयिष्यम्	अप्रीणयिष्याव	अप्रीणयिष्याम
व०	प्रीणयते	प्रीणयेते	प्रीणयन्ते
	प्रीणयसे	प्रीणयेथे	प्रीणयध्वे
	प्रीणये	प्रीणयावहे	प्रीणयामहे
स०	प्रीणयेत	प्रीणयेयाताम्	प्रीणयेरन्
	प्रीणयेथाः	प्रीणयेयाथाम्	प्रीणयेध्वम्
	प्रीणयेय	प्रीणयेवहि	प्रीणयेमहि
प०	प्रीणयताम्	प्रीणयेताम्	प्रीणयन्ताम्
	प्रीणयस्व	प्रीणयेथाम्	प्रीणयध्वम्
	प्रीणयै	प्रीणयावहै	प्रीणयामहै
ह्य०	अप्रीणयत	अप्रीणयेताम्	अप्रीणयन्त
	अप्रीणयथाः	अप्रीणयेथाम्	अप्रीणयध्वम्
	अप्रीणये	अप्रीणयावहि	अप्रीणयामहि
अ०	अपिप्रीणत	अपिप्रीणेताम्	अपिप्रीणन्त
	अपिप्रीणथाः	अपिप्रीणेथाम्	अपिप्रीणध्वम्
	अपिप्रीणे	अपिप्रीणावहि	अपिप्रीणामहि
प०	प्रीणयाञ्चक्रे	प्रीणयाञ्चक्राते	प्रीणयाञ्चक्रिरे
	प्रीणयाञ्चकृषे	प्रीणयाञ्चक्राथे	प्रीणयाञ्चकृढ्वे
	प्रीणयाञ्चक्रे	प्रीणयाञ्चकृवहे	प्रीणयाञ्चकृमहे
	प्रीणयाम्बभूव । प्रीणयामास		
आ०	प्रीणयिषीष्ट	प्रीणयिषीयास्ताम्	प्रीणयिषीरन्
	प्रीणयिषीष्ठाः	प्रीणयिषीयास्थाम्	प्रीणयिषीढ्वम् ध्वम्
	प्रीणयिषीय	प्रीणयिषीवहि	प्रीणयिषीमहि
श्व०	प्रीणयिता	प्रीणयितारौ	प्रीणयितारः
	प्रीणयितासे	प्रीणयितासाथे	प्रीणयिताध्वे
	प्रीणयिताहे	प्रीणयितास्वहे	प्रीणयितास्महे
भ०	प्रीणयिष्यते	प्रीणयिष्येते	प्रीणयिष्यन्ते
	प्रीणयिष्यसे	प्रीणयिष्येथे	प्रीणयिष्यध्वे
	प्रीणयिष्ये	प्रीणयिष्यावहे	प्रीणयिष्यामहे
क्रि०	अप्रीणयिष्यत	अप्रीणयिष्येताम्	अप्रीणयिष्यन्त
	अप्रीणयिष्यथाः	अप्रीणयिष्येथाम्	अप्रीणयिष्यध्वम्
	अप्रीणयिष्ये	अप्रीणयिष्यावहि	अप्रीणयिष्यामहि

1511 श्रींगूश् (श्री) पाके । 883 श्रिगूवद्रूपाणि

1512 मींगूश् (मी) हिंसायाम् । 603 मेङ्वद्रूपाणि

1513 युगश् (यु) बन्धने । 108 युक्वद्रूपाणि

1514 स्कुंग्रु (स्कु) आप्रवणे

व०	स्कावयति	स्कावयतः	स्कावयन्ति
	स्कावयसि	स्कावयथः	स्कावयथ
	स्कावयामि	स्कावयावः	स्कावयामः
स०	स्कावयेत्	स्कावयेताम्	स्कावयेयुः
	स्कावयेः	स्कावयेतम्	स्कावयेत
	स्कावयेयम्	स्कावयेव	स्कावयेम
प०	स्कावयतु स्कावयतात्	स्कावयताम्	स्कावयन्तु
	स्कावय स्कावयतात्	स्कावयतम्	स्कावयत
	स्कावयानि	स्कावयाव	स्कावयाम
ह्य०	अस्कावयत्	अस्कावयताम्	अस्कावयन्
	अस्कावयः	अस्कावयतम्	अस्कावयत
	अस्कावयम्	अस्कावयाव	अस्कावयाम
अ०	अचुस्कवत्	अचुस्कवताम्	अचुस्कवन्
	अचुस्कवः	अचुस्कवतम्	अचुस्कवत
	अचुस्कवम्	अचुस्कवाव	अचुस्कवाम
प०	स्कावयाञ्चकार	स्कावयाञ्चक्रतुः	स्कावयाञ्चक्रुः
	स्कावयाञ्चकर्थ	स्कावयाञ्चक्रथुः	स्कावयाञ्चक्र
	स्कावयाञ्चकार-चकर	स्कावयाञ्चकृव	स्कावयाञ्चकृम
	स्कावयाम्बभूव । स्कावयामास		
आ०	स्काव्यात्	स्काव्यास्ताम्	स्काव्यासुः
	स्काव्याः	स्काव्यास्तम्	स्काव्यास्त
	स्काव्यासम्	स्काव्यास्व	स्काव्यास्म
श्व०	स्कावयिता	स्कावयितारौ	स्कावयितारः
	स्कावयितासि	स्कावयितास्थः	स्कावयितास्थ
	स्कावयितास्मि	स्कावयितास्वः	स्कावयितास्मः
भ०	स्कावयिष्यति	स्कावयिष्यतः	स्कावयिष्यन्ति
	स्कावयिष्यसि	स्कावयिष्यथः	स्कावयिष्यथ
	स्कावयिष्यामि	स्कावयिष्यावः	स्कावयिष्यामः
क्रि०	अस्कावयिष्यत्	अस्कावयिष्यताम्	अस्कावयिष्यन्
	अस्कावयिष्यः	अस्कावयिष्यतम्	अस्कावयिष्यत
	अस्कावयिष्यम्	अस्कावयिष्याव	अस्कावयिष्याम

व०	स्कावयते	स्कावयेते	स्कावयन्ते
	स्कावयसे	स्कावयेथे	स्कावयध्वे
	स्कावये	स्कावयावहे	स्कावयामहे
स०	स्कावयेत	स्कावयेयाताम्	स्कावयेरन्
	स्कावयेथाः	स्कावयेयाथाम्	स्कावयेध्वम्
	स्कावयेय	स्कावयेवहि	स्कावयेमहि
प०	स्कावयताम्	स्कावयेताम्	स्कावयन्ताम्
	स्कावयस्व	स्कावयेथाम्	स्कावयध्वम्
	स्कावयै	स्कावयावहै	स्कावयामहै
ह्य०	अस्कावयत	अस्कावयेताम्	अस्कावयन्त
	अस्कावयथाः	अस्कावयेथाम्	अस्कावयध्वम्
	अस्कावये	अस्कावयावहि	अस्कावयामहि
अ०	अचुस्कवत	अचुस्कवेताम्	अचुस्कवन्त
	अचुस्कवथाः	अचुस्कवेथाम्	अचुस्कवध्वम्
	अचुस्कवे	अचुस्कवावहि	अचुस्कवामहि
प०	स्कावयाञ्चक्रे	स्कावयाञ्चक्राते	स्कावयाञ्चक्रिरे
	स्कावयाञ्चकृषे	स्कावयाञ्चक्राथे	स्कावयाञ्चकृढ्वे
	स्कावयाञ्चक्रे	स्कावयाञ्चकृवहे	स्कावयाञ्चकृमहे
	स्कावयाम्बभूव । स्कावयामास		
आ०	स्कावयिषीष्ट	स्कावयिषीयास्ताम्	स्कावयिषीरन्
	स्कावयिषीष्ठाः	स्कावयिषीयास्थाम्	स्कावयिषीढ्वम् ध्वम्
	स्कावयिषीय	स्कावयिषीवहि	स्कावयिषीमहि
श्व०	स्कावयिता	स्कावयितारौ	स्कावयितारः
	स्कावयितासे	स्कावयितासाथे	स्कावयिताध्वे
	स्कावयिताहे	स्कावयितास्वहे	स्कावयितास्महे
भ०	स्कावयिष्यते	स्कावयिष्येते	स्कावयिष्यन्ते
	स्कावयिष्यसे	स्कावयिष्येथे	स्कावयिष्यध्वे
	स्कावयिष्ये	स्कावयिष्यावहे	स्कावयिष्यामहे
क्रि०	अस्कावयिष्यत	अस्कावयिष्येताम्	अस्कावयिष्यन्त
	अस्कावयिष्यथाः	अस्कावयिष्येथाम्	अस्कावयिष्यध्वम्
	अस्कावयिष्ये	अस्कावयिष्यावहि	अस्कावयिष्यामहि

1515 क्नूयूश् (क्नू) शब्दे

व०	क्नावयति	क्नावयतः	क्नावयन्ति
	क्नावयसि	क्नावयथः	क्नावयथ
	क्नावयामि	क्नावयावः	क्नावयामः
स०	क्नावयेत्	क्नावयेताम्	क्नावयेयुः
	क्नावयेः	क्नावयेतम्	क्नावयेत
	क्नावयेयम्	क्नावयेव	क्नावयेम
प०	क्नावयतु क्नावयतात्	क्नावयताम्	क्नावयन्तु
	क्नावय क्नावयतात्	क्नावयतम्	क्नावयत
	क्नावयानि	क्नावयाव	क्नावयाम
ह्य०	अक्नावयत्	अक्नावयताम्	अक्नावयन्
	अक्नावयः	अक्नावयतम्	अक्नावयत
	अक्नावयम्	अक्नावयाव	अक्नावयाम
अ०	अचुक्नवत्	अचुक्नवताम्	अचुक्नवन्
	अचुक्नवः	अचुक्नवतम्	अचुक्नवत
	अचुक्नवम्	अचुक्नवाव	अचुक्नवाम
प०	क्नावयाञ्चकार	क्नावयाञ्चक्रतुः	क्नावयाञ्चक्रुः
	क्नावयाञ्चकर्थ	क्नावयाञ्चक्रथुः	क्नावयाञ्चक्र
	क्नावयाञ्चकार-चकर	क्नावयाञ्चकृव	क्नावयाञ्चकृम
	क्नावयाम्बभूव । क्नावयामास		
आ०	क्नाव्यात्	क्नाव्यास्ताम्	क्नाव्यासुः
	क्नाव्याः	क्नाव्यास्तम्	क्नाव्यास्त
	क्नाव्यासम्	क्नाव्यास्व	क्नाव्यास्म
श्व०	क्नावयिता	क्नावयितारौ	क्नावयितारः
	क्नावयितासि	क्नावयितास्थः	क्नावयितास्थ
	क्नावयितास्मि	क्नावयितास्वः	क्नावयितास्मः
भ०	क्नावयिष्यति	क्नावयिष्यतः	क्नावयिष्यन्ति
	क्नावयिष्यसि	क्नावयिष्यथः	क्नावयिष्यथ
	क्नावयिष्यामि	क्नावयिष्यावः	क्नावयिष्यामः
क्रि०	अक्नावयिष्यत्	अक्नावयिष्यताम्	अक्नावयिष्यन्
	अक्नावयिष्यः	अक्नावयिष्यतम्	अक्नावयिष्यत
	अक्नावयिष्यम्	अक्नावयिष्याव	अक्नावयिष्याम

व०	क्नावयते	क्नावयेते	क्नावयन्ते
	क्नावयसे	क्नावयेथे	क्नावयध्वे
	क्नावये	क्नावयावहे	क्नावयामहे
स०	क्नावयेत	क्नावयेयाताम्	क्नावयेरन्
	क्नावयेथाः	क्नावयेयाथाम्	क्नावयेध्वम्
	क्नावयेय	क्नावयेवहि	क्नावयेमहि
प०	क्नावयताम्	क्नावयेताम्	क्नावयन्ताम्
	क्नावयस्व	क्नावयेथाम्	क्नावयध्वम्
	क्नावयै	क्नावयावहै	क्नावयामहै
ह्य०	अक्नावयत	अक्नावयेताम्	अक्नावयन्त
	अक्नावयथाः	अक्नावयेथाम्	अक्नावयध्वम्
	अक्नावये	अक्नावयावहि	अक्नावयामहि
अ०	अचुक्नवत	अचुक्नवेताम्	अचुक्नवन्त
	अचुक्नवथाः	अचुक्नवेथाम्	अचुक्नवध्वम्
	अचुक्नवे	अचुक्नवावहि	अचुक्नवामहि
प०	क्नावयाञ्चक्रे	क्नावयाञ्चक्राते	क्नावयाञ्चक्रिरे
	क्नावयाञ्चकृषे	क्नावयाञ्चक्राथे	क्नावयाञ्चकृढ्वे
	क्नावयाञ्चक्रे	क्नावयाञ्चकृवहे	क्नावयाञ्चकृमहे
	क्नावयाम्बभूव । क्नावयामास		
आ०	क्नावयिषीष्ट	क्नावयिषीयास्ताम्	क्नावयिषीरन्
	क्नावयिषीष्ठाः	क्नावयिषीयास्थाम्	क्नावयिषीढ्वम् ध्वम्
	क्नावयिषीय	क्नावयिषीवहि	क्नावयिषीमहि
श्व०	क्नावयिता	क्नावयितारौ	क्नावयितारः
	क्नावयितासे	क्नावयितासाथे	क्नावयिताध्वे
	क्नावयिताहे	क्नावयितास्वहे	क्नावयितास्महे
भ०	क्नावयिष्यते	क्नावयिष्येते	क्नावयिष्यन्ते
	क्नावयिष्यसे	क्नावयिष्येथे	क्नावयिष्यध्वे
	क्नावयिष्ये	क्नावयिष्यावहे	क्नावयिष्यामहे
क्रि०	अक्नावयिष्यत	अक्नावयिष्येताम्	अक्नावयिष्यन्त
	अक्नावयिष्यथाः	अक्नावयिष्येथाम्	अक्नावयिष्यध्वम्
	अक्नावयिष्ये	अक्नावयिष्यावहि	अक्नावयिष्यामहि

1516 द्रूगृ (द्रू) हिंसायाम्

व०	द्रावयति	द्रावयतः	द्रावयन्ति
	द्रावयसि	द्रावयथः	द्रावयथ
	द्रावयामि	द्रावयावः	द्रावयामः
स०	द्रावयेत्	द्रावयेताम्	द्रावयेयुः
	द्रावयेः	द्रावयेतम्	द्रावयेत
	द्रावयेयम्	द्रावयेव	द्रावयेम
प०	द्रावयतु द्रावयतात्	द्रावयताम्	द्रावयन्तु
	द्रावय द्रावयतात्	द्रावयतम्	द्रावयत
	द्रावयाणि	द्रावयाव	द्रावयाम
ह्य०	अद्रावयत्	अद्रावयताम्	अद्रावयन्
	अद्रावयः	अद्रावयतम्	अद्रावयत
	अद्रावयम्	अद्रावयाव	अद्रावयाम
अ०	अदुद्रवत्	अदुद्रवताम्	अदुद्रवन्
	अदुद्रवः	अदुद्रवतम्	अदुद्रवत
	अदुद्रवम्	अदुद्रवाव	अदुद्रवाम
प०	द्रावयाञ्चकार	द्रावयाञ्चकतुः	द्रावयाञ्चकुः
	द्रावयाञ्चकर्थ	-द्रावयाञ्चकथुः	द्रावयाञ्चक
	द्रावयाञ्चकार-चकर	द्रावयाञ्चकृव	द्रावयाञ्चकृम
	द्रावयाम्बभूव । द्रावयामास		
आ०	द्राव्यात्	द्राव्यास्ताम्	द्राव्यासुः
	द्राव्याः	द्राव्यास्तम्	द्राव्यास्त
	द्राव्यासम्	द्राव्यास्व	द्राव्यास्म
श्व०	द्रावयिता	द्रावयितारौ	द्रावयितारः
	द्रावयितासि	द्रावयितास्थः	द्रावयितास्थ
	द्रावयितास्मि	द्रावयितास्वः	द्रावयितास्मः
भ०	द्रावयिष्यति	द्रावयिष्यतः	द्रावयिष्यन्ति
	द्रावयिष्यसि	द्रावयिष्यथः	द्रावयिष्यथ
	द्रावयिष्यामि	द्रावयिष्यावः	द्रावयिष्यामः
क्रि०	अद्रावयिष्यत्	अद्रावयिष्यताम्	अद्रावयिष्यन्
	अद्रावयिष्यः	अद्रावयिष्यतम्	अद्रावयिष्यत
	अद्रावयिष्यम्	अद्रावयिष्याव	अद्रावयिष्याम

व०	द्रावयते	द्रावयेते	द्रावयन्ते
	द्रावयसे	द्रावयेथे	द्रावयध्वे
	द्रावये	द्रावयावहे	द्रावयामहे
स०	द्रावयेत	द्रावयेयाताम्	द्रावयेरन्
	द्रावयेथाः	द्रावयेयाथाम्	द्रावयेध्वम्
	द्रावयेय	द्रावयेवहि	द्रावयेमहि
प०	द्रावयताम्	द्रावयेताम्	द्रावयन्ताम्
	द्रावयस्व	द्रावयेथाम्	द्रावयध्वम्
	द्रावयै	द्रावयावहै	द्रावयामहै
ह्य०	अद्रावयत	अद्रावयेताम्	अद्रावयन्त
	अद्रावयथाः	अद्रावयेथाम्	अद्रावयध्वम्
	अद्रावये	अद्रावयावहि	अद्रावयामहि
अ०	अदुद्रवत	अदुद्रवेताम्	अदुद्रवन्त
	अदुद्रवथाः	अदुद्रवेथाम्	अदुद्रवध्वम्
	अदुद्रवे	अदुद्रवावहि	अदुद्रवामहि
प०	द्रावयाञ्चक्रे	द्रावयाञ्चक्राते	द्रावयाञ्चक्रिरे
	द्रावयाञ्चकृषे	द्रावयाञ्चक्राथे	द्रावयाञ्चकृढ्वे
	द्रावयाञ्चक्रे	द्रावयाञ्चकृवहे	द्रावयाञ्चकृमहे
	द्रावयाम्बभूव । द्रावयामास		
आ०	द्रावयिषीष्ट	द्रावयिषीयास्ताम्	द्रावयिषीरन्
	द्रावयिषीष्ठाः	द्रावयिषीयास्थाम्	द्रावयिषीढ्वम् ध्वम्
	द्रावयिषीय	द्रावयिषीवहि	द्रावयिषीमहि
श्व०	द्रावयिता	द्रावयितारौ	द्रावयितारः
	द्रावयितासे	द्रावयितासाथे	द्रावयिताध्वे
	द्रावयिताहे	द्रावयितास्वहे	द्रावयितास्महे
भ०	द्रावयिष्यते	द्रावयिष्येते	द्रावयिष्यन्ते
	द्रावयिष्यसे	द्रावयिष्येथे	द्रावयिष्यध्वे
	द्रावयिष्ये	द्रावयिष्यावहे	द्रावयिष्यामहे
क्रि०	अद्रावयिष्यत	अद्रावयिष्येताम्	अद्रावयिष्यन्त
	अद्रावयिष्यथाः	अद्रावयिष्येथाम्	अद्रावयिष्यध्वम्
	अद्रावयिष्ये	अद्रावयिष्यावहि	अद्रावयिष्यामहि

1517 ग्रहीश् (ग्रह्) उपादाने ।

व०	प्राहयति	प्राहयतः	प्राहयन्ति
	प्राहयसि	प्राहयथः	प्राहयथ
	प्राहयामि	प्राहयावः	प्राहयामः
स०	प्राहयेत्	प्राहयेताम्	प्राहयेयुः
	प्राहयेः	प्राहयेतम्	प्राहयेत
	प्राहयेयम्	प्राहयेव	प्राहयेम
प०	प्राहयतु	प्राहयतात् प्राहयताम्	प्राहयन्तु
	प्राहय	प्राहयतात् प्राहयतम्	प्राहयत
	प्राहयाणि	प्राहयाव	प्राहयाम
ह्य०	अप्राहयत्	अप्राहयताम्	अप्राहयन्
	अप्राहयः	अप्राहयतम्	अप्राहयत
	अप्राहयम्	अप्राहयाव	अप्राहयाम
अ०	अजिग्रहत्	अजिग्रहताम्	अजिग्रहन्
	अजिग्रहः	अजिग्रहतम्	अजिग्रहत
	अजिग्रहम्	अजिग्रहाव	अजिग्रहाम
प०	प्राहयाञ्चकार	प्राहयाञ्चक्रतुः	प्राहयाञ्चक्रुः
	प्राहयाञ्चकर्थ	प्राहयाञ्चक्रथुः	प्राहयाञ्चक्र
	प्राहयाञ्चकार-चकर	प्राहयाञ्चकृव	प्राहयाञ्चकृम
	प्राहयाम्बभूव । प्राहयामास		
आ०	प्राह्यात्	प्राह्यास्ताम्	प्राह्यासुः
	प्राह्याः	प्राह्यास्तम्	प्राह्यास्त
	प्राह्यासम्	प्राह्यास्व	प्राह्यास्म
श्व०	प्राहयिता	प्राहयितारौ	प्राहयितारः
	प्राहयितासि	प्राहयितास्थः	प्राहयितास्थ
	प्राहयितास्मि	प्राहयितास्वः	प्राहयितास्मः
भ०	प्राहयिष्यति	प्राहयिष्यतः	प्राहयिष्यन्ति
	प्राहयिष्यसि	प्राहयिष्यथः	प्राहयिष्यथ
	प्राहयिष्यामि	प्राहयिष्यावः	प्राहयिष्यामः
क्रि०	अप्राहयिष्यत्	अप्राहयिष्यताम्	अप्राहयिष्यन्
	अप्राहयिष्यः	अप्राहयिष्यतम्	अप्राहयिष्यत
	अप्राहयिष्यम्	अप्राहयिष्याव	अप्राहयिष्याम

व०	प्राहयते	प्राहयेते	प्राहयन्ते
	प्राहयसे	प्राहयेथे	प्राहयध्वे
	प्राहये	प्राहयावहे	प्राहयामहे
स०	प्राहयेत	प्राहयेयाताम्	प्राहयेरन्
	प्राहयेथाः	प्राहयेयाथाम्	प्राहयेध्वम्
	प्राहयेय	प्राहयेवहि	प्राहयेमहि
प०	प्राहयताम्	प्राहयेताम्	प्राहयन्ताम्
	प्राहयस्व	प्राहयेथाम्	प्राहयध्वम्
	प्राहयै	प्राहयावहै	प्राहयामहै
ह्य०	अप्राहयत	अप्राहयेताम्	अप्राहयन्त
	अप्राहयथाः	अप्राहयेथाम्	अप्राहयध्वम्
	अप्राहये	अप्राहयावहि	अप्राहयामहि
अ०	अजिग्रहत	अजिग्रहेताम्	अजिग्रहन्त
	अजिग्रहथाः	अजिग्रहेथाम्	अजिग्रहध्वम्
	अजिग्रहे	अजिग्रहावहि	अजिग्रहामहि
प०	प्राहयाञ्चक्रे	प्राहयाञ्चक्राते	प्राहयाञ्चक्रिरे
	प्राहयाञ्चकृषे	प्राहयाञ्चक्राथे	प्राहयाञ्चकृढ्वे
	प्राहयाञ्चक्रे	प्राहयाञ्चकृवहे	प्राहयाञ्चकृमहे
	प्राहयाम्बभूव । प्राहयायास		
आ०	प्राहयिषीष्ट	प्राहयिषीयास्ताम्	प्राहयिषीरन्
	प्राहयिषीष्ठाः	प्राहयिषीयास्थाम्	प्राहयिषीढ्वम् ध्वम
	प्राहयिषीय	प्राहयिषीवहि	प्राहयिषीमहि
श्व०	प्राहयिता	प्राहयितारौ	प्राहयितारः
	प्राहयितासे	प्राहयितासाथे	प्राहयिताध्वे
	प्राहयिताहे	प्राहयितास्वहे	प्राहयितास्महे
भ०	प्राहयिष्यते	प्राहयिष्येते	प्राहयिष्यन्ते
	प्राहयिष्यसे	प्राहयिष्येथे	प्राहयिष्यध्वे
	प्राहयिष्ये	प्राहयिष्यावहे	प्राहयिष्यामहे
क्रि०	अप्राहयिष्यत	अप्राहयिष्येताम्	अप्राहयिष्यन्त
	अप्राहयिष्यथाः	अप्राहयिष्येथाम्	अप्राहयिष्यध्वम्
	अप्राहयिष्ये	अप्राहयिष्यावहि	अप्राहयिष्यामहि

1518 पूगश् (पू) पवने । 600 पूङ्वद्रूपाणि

1519 लूगृ (लू) छेदने।

व०	लावयति	लावयतः	लावयन्ति
	लावयसि	लावयथः	लावयथ
	लावयामि	लावयावः	लावयामः
स०	लावयेत्	लावयेताम्	लावयेयुः
	लावयेः	लावयेतम्	लावयेत
	लावयेयम्	लावयेव	लावयेम
प०	लावयतु लावयतात्	लावयताम्	लावयन्तु
	लावय लावयतात्	लावयतम्	लावयत
	लावयानि	लावयाव	लावयाम
ह्य०	अलावयत्	अलावयताम्	अलावयन्
	अलावयः	अलावयतम्	अलावयत
	अलावयम्	अलावयाव	अलावयाम
अ०	अलीलवत्	अलीलवताम्	अलीलवन्
	अलीलवः	अलीलवतम्	अलीलवत
	अलीलवम्	अलीलवाव	अलीलवाम
प०	लावयाञ्चकार	लावयाञ्चक्रतुः	लावयाञ्चक्रुः
	लावयाञ्चकर्थ	लावयाञ्चक्रथुः	लावयाञ्चक्र
	लावयाञ्चकार-चकर	लावयाञ्चकृव	लावयाञ्चकृम
	लावयाम्बभूव । लावयामास		
आ०	लाव्यात	लाव्यास्ताम्	लाव्यासुः
	लाव्याः	लाव्यास्तम्	लाव्यास्त
	लाव्यासम्	लाव्यास्व	लाव्यास्म
श्वो०	लावयिता	लावयितारौ	लावयितारः
	लावयितासि	लावयितास्थः	लावयितास्थ
	लावयितास्मि	लावयितास्वः	लावयितास्मः
भ०	लावयिष्यति	लावयिष्यतः	लावयिष्यन्ति
	लावयिष्यसि	लावयिष्यथः	लावयिष्यथ
	लावयिष्यामि	लावयिष्यावः	लावयिष्यामः
क्रि०	अलावयिष्यत्	अलावयिष्यताम्	अलावयिष्यन्
	अलावयिष्यः	अलावयिष्यतम्	अलावयिष्यत
	अलावयिष्यम्	अलावयिष्याव	अलावयिष्याम
व०	लावयते	लावयेते	लावयन्ते
	लावयसे	लावयेथे	लावयध्वे
	लावये	लावयावहे	लावयामहे
भ०	लावयेत	लावयेयाताम्	लावयेरन्
	लावयेथाः	लावयेयाथाम्	लावयेध्वम्
	लावयेय	लावयेवहि	लावयेमहि
प०	लावयताम्	लावयेताम्	लावयन्ताम्
	लावयस्व	लावयेथाम्	लावयध्वम्
	लावयै	लावयावहै	लावयामहै
ह्य०	अलावयत	अलावयेताम्	अलावयन्त
	अलावयथाः	अलावयेथाम्	अलावयध्वम्
	अलावये	अलावयावहि	अलावयामहि
अ०	अलीलवत	अलीलवेताम्	अलीलवन्त
	अलीलवथाः	अलीलवेथाम्	अलीलवध्वम्
	अलीलवे	अलीलवावहि	अलीलवामहि
प०	लावयाञ्चक्रे	लावयाञ्चक्राते	लावयाञ्चक्रिरे
	लावयाञ्चकृषे	लावयाञ्चक्राथे	लावयाञ्चकृढ्वे
	लावयाञ्चक्रे	लावयाञ्चकृवहे	लावयाञ्चकृमहे
	लावयाम्बभूव । लावयामास		
आ०	लावयिषीष्ट	लावयिषीयास्ताम्	लावयिषीरन्
	लावयिषीष्ठाः	लावयिषीयास्थाम्	लावयिषीढ्वम् ध्वम्
	लावयिषीय	लावयिषीवहि	लावयिषीमहि
श्वो०	लावयिता	लावयितारौ	लावयितारः
	लावयितासे	लावयितासाथे	लावयिताध्वे
	लावयिताहे	लावयितास्वहे	लावयितास्महे
भ०	लावयिष्यते	लावयिष्येते	लावयिष्यन्ते
	लावयिष्यसे	लावयिष्येथे	लावयिष्यध्वे
	लावयिष्ये	लावयिष्यावहे	लावयिष्यामहे
क्रि०	अलावयिष्यत	अलावयिष्येताम्	अलावयिष्यन्त
	अलावयिष्यथाः	अलावयिष्येथाम्	अलावयिष्यध्वम्
	अलावयिष्ये	अलावयिष्यावहि	अलावयिष्यामहि

1520 धूगृ (धू) कम्पने। 1291 धुगृ ट्वद्रूपाणि 1521 स्तृगृ (स्तृ) आच्छादने। 1292 स्तृगृ ट्वद्रूपाणि 1522 कृगृ (कृ) हिंसायाम्। 888 डुकृगृ ट्वद्रूपाणि 1523 वृगृ (वृ) वरणे। 1294 वृगृ ट्वद्रूपाणि

1524 ज्यांशू (ज्या , हानौ ।

व०	ज्यापयति	ज्यापयतः	ज्यापयन्ति
	ज्यापयसि	ज्यापयथः	ज्यापयथ
	ज्यापयामि	ज्यापयावः	ज्यापयामः
स०	ज्यापयेत्	ज्यापयेताम्	ज्यापयेयुः
	ज्यापयेः	ज्यापयेतम्	ज्यापयेत
	ज्यापयेयम्	ज्यापयेव	ज्यापयेम
प०	ज्यापयतु	ज्यापयतात् ज्यापयताम्	ज्यापयन्तु
	ज्यापय	ज्यापयतात् ज्यापयतम्	ज्यापयत
	ज्यापयानि	ज्यापयाव	ज्यापयाम
ह्य०	अज्यापयत्	अज्यापयताम्	अज्यापयन्
	अज्यापयः	अज्यापयतम्	अज्यापयत
	अज्यापयम्	अज्यापयाव	अज्यापयाम
अ०	अजिज्यपत्	अजिज्यपताम्	अजिज्यपन्
	अजिज्यपः	अजिज्यपतम्	अजिज्यपत
	अजिज्यपम्	अजिज्यपाव	अजिज्यपाम
प०	ज्यापयाञ्चकार	ज्यापयाञ्चक्रतुः	ज्यापयाञ्चक्रुः
	ज्यापयाञ्चकर्थ	ज्यापयाञ्चक्रथुः	ज्यापयाञ्चक्र
	ज्यापयाञ्चकार-चकर	ज्यापयाञ्चकृव	ज्यापयाञ्चकृम
	ज्यापयाम्बभूव । ज्यापयामास		
आ०	ज्याप्यात्	ज्याप्यास्ताम्	ज्याप्यासुः
	ज्याप्याः	ज्याप्यास्तम्	ज्याप्यास्त
	ज्याप्यासम्	ज्याप्यास्व	ज्याप्यास्म
श्व०	ज्यापयिता	ज्यापयितारौ	ज्यापयितारः
	ज्यापयितासि	ज्यापयितास्थः	ज्यापयितास्थ
	ज्यापयितास्मि	ज्यापयितास्वः	ज्यापयितास्मः
भ०	ज्यापयिष्यति	ज्यापयिष्यतः	ज्यापयिष्यन्ति
	ज्यापयिष्यसि	ज्यापयिष्यथः	ज्यापयिष्यथ
	ज्यापयिष्यामि	ज्यापयिष्यावः	ज्यापयिष्यामः
क्रि०	अज्यापयिष्यत्	अज्यापयिष्यताम्	अज्यापयिष्यन्
	अज्यापयिष्यः	अज्यापयिष्यतम्	अज्यापयिष्यत
	अज्यापयिष्यम्	अज्यापयिष्याव	अज्यापयिष्याम

व०	ज्यापयते	ज्यापयेते	ज्यापयन्ते
	ज्यापयसे	ज्यापयेथे	ज्यापयध्वे
	ज्यापये	ज्यापयावहे	ज्यापयामहे
स०	ज्यापयेत	ज्यापयेयाताम्	ज्यापयेरन्
	ज्यापयेथाः	ज्यापयेयाथाम	ज्यापयेध्वम्
	ज्यापयेय	ज्यापयेवहि	ज्यापयेमहि
प०	ज्यापयताम्	ज्यापयेताम्	ज्यापयन्ताम्
	ज्यापयस्व	ज्यापयेथाम	ज्यापयध्वम्
	ज्यापयै	ज्यापयावहै	ज्यापयामहै
ह्य०	अज्यापयत	अज्यापयेताम्	अज्यापयन्त
	अज्यापयथाः	अज्यापयेथाम्	अज्यापयध्वम्
	अज्यापये	अज्यापयावहि	अज्यापयामहि
अ०	अजिज्यपत	अजिज्यपेताम्	अजिज्यपन्त
	अजिज्यपथाः	अजिज्यपेथाम्	अजिज्यपध्वम्
	अजिज्यपे	अजिज्यपावहि	अजिज्यपामहि
प०	ज्यापयाञ्चक्रे	ज्यापयाञ्चक्राते	ज्यापयाञ्चक्रिरे
	ज्यापयाञ्चकृषे	ज्यापयाञ्चक्राथे	ज्यापयाञ्चकृढ्वे
	ज्यापयाञ्चक्रे	ज्यापयाञ्चकृवहे	ज्यापयाञ्चकृमहे
	ज्यापयाम्बभूव । ज्यापयामास		
आ०	ज्यापयिषीष्ट	ज्यापयिषीयास्ताम्	ज्यापयिषीरन्
	ज्यापयिषीष्ठाः	ज्यापयिषीयास्थाम्	ज्यापयिषीढ्वम् ध्वम
	ज्यापयिषीय	ज्यापयिषीवहि	ज्यापयिषीमहि
श्व०	ज्यापयिता	ज्यापयितारौ	ज्यापयितारः
	ज्यापयितासे	ज्यापयितासाथे	ज्यापयिताध्वे
	ज्यापयिताहे	ज्यापयितास्वहे	ज्यापयितास्महे
भ०	ज्यापयिष्यते	ज्यापयिष्येते	ज्यापयिष्यन्ते
	ज्यापयिष्यसे	ज्यापयिष्येथे	ज्यापयिष्यध्वे
	ज्यापयिष्ये	ज्यापयिष्यावहे	ज्यापयिष्यामहे
क्रि०	अज्यापयिष्यत	अज्यापयिष्येताम्	अज्यापयिष्यन्त
	अज्यापयिष्यथाः	अज्यापयिष्येथाम्	अज्यापयिष्यध्वम्
	अज्यापयिष्ये	अज्यापयिष्यावहि	अज्यापयिष्यामहि

1525 रींङ् (री) गतिरेषणयोः । 709 रयिवद्रूपाणि
5126 लींङ् (ली) श्लेषणे । 1248 लींङ्चूवद्रूपाणि

1527 ब्लीशृ (ब्ली . वरणे

व०	ब्लेपयति	ब्लेपयतः	ब्लेपयन्ति
	ब्लेपयसि	ब्लेपयथः	ब्लेपयथ
	ब्लेपयामि	ब्लेपयावः	ब्लेपयामः
स०	ब्लेपयेत्	ब्लेपयेताम्	ब्लेपयेयुः
	ब्लेपयेः	ब्लेपयेतम्	ब्लेपयेत
	ब्लेपयेयम्	ब्लेपयेव	ब्लेपयेम
प०	ब्लेपयतु	ब्लेपयतात् ब्लेपयताम्	ब्लेपयन्तु
	ब्लेपय	ब्लेपयतात् ब्लेपयतम्	ब्लेपयत
	ब्लेपयानि	ब्लेपयाव	ब्लेपयाम
ह्य०	अब्लेपयत्	अब्लेपयताम्	अब्लेपयन्
	अब्लेपयः	अब्लेपयतम्	अब्लेपयत
	अब्लेपयम्	अब्लेपयाव	अब्लेपयाम
अ०	अविब्लिपत्	अविब्लिपताम्	अविब्लिपन्
	अविब्लिपः	अविब्लिपतम्	अविब्लिपत
	अविब्लिपम्	अविब्लिपाव	अविब्लिपाम
प०	ब्लेपयाञ्चकार	ब्लेपयाञ्चक्रतुः	ब्लेपयाञ्चक्रुः
	ब्लेपयाञ्चकर्थ	ब्लेपयाञ्चक्रथुः	ब्लेपयाञ्चक्र
	ब्लेपयाञ्चकार-चकर	ब्लेपयाञ्चकृव	ब्लेपयाञ्चकृम
	ब्लेपयाम्बभूव । ब्लेपयामास		
आ०	ब्लेप्यात्	ब्लेप्यास्ताम्	ब्लेप्यासुः
	ब्लेप्याः	ब्लेप्यास्तम्	ब्लेप्यास्त
	ब्लेप्यासम्	ब्लेप्यास्व	ब्लेप्यास्म
श्व०	ब्लेपयिता	ब्लेपयितारौ	ब्लेपयितारः
	ब्लेपयितासि	ब्लेपयितास्थः	ब्लेपयितास्थ
	ब्लेपयितास्मि	ब्लेपयितास्वः	ब्लेपयितास्मः
भ०	ब्लेपयिष्यति	ब्लेपयिष्यतः	ब्लेपयिष्यन्ति
	ब्लेपयिष्यसि	ब्लेपयिष्यथः	ब्लेपयिष्यथ
	ब्लेपयिष्यामि	ब्लेपयिष्यावः	ब्लेपयिष्यामः
क्रि०	अब्लेपयिष्यत्	अब्लेपयिष्यताम्	अब्लेपयिष्यन्
	अब्लेपयिष्यः	अब्लेपयिष्यतम्	अब्लेपयिष्यत
	अब्लेपयिष्यम्	अब्लेपयिष्याव	अब्लेपयिष्याम

व०	ब्लेपयते	ब्लेपयेते	ब्लेपयन्ते
	ब्लेपयसे	ब्लेपयेथे	ब्लेपयध्वे
	ब्लेपये	ब्लेपयावहे	ब्लेपयामहे
स०	ब्लेपयेत	ब्लेपयेयाताम्	ब्लेपयेरन्
	ब्लेपयेथाः	ब्लेपयेयाथाम्	ब्लेपयेध्वम्
	ब्लेपयेय	ब्लेपयेवहि	ब्लेपयेमहि
प०	ब्लेपयताम्	ब्लेपयेताम्	ब्लेपयन्ताम्
	ब्लेपयस्व	ब्लेपयेथाम्	ब्लेपयध्वम्
	ब्लेपयै	ब्लेपयावहै	ब्लेपयामहै
ह्य०	अब्लेपयत	अब्लेपयेताम्	अब्लेपयन्त
	अब्लेपयथाः	अब्लेपयेथाम्	अब्लेपयध्वम्
	अब्लेपये	अब्लेपयावहि	अब्लेपयामहि
अ०	अविब्लिपत	अविब्लिपेताम्	अविब्लिपन्त
	अविब्लिपथाः	अविब्लिपेथाम्	अविब्लिपध्वम्
	अविब्लिपे	अविब्लिपावहि	अविब्लिपामहि
प०	ब्लेपयाञ्चक्रे	ब्लेपयाञ्चक्राते	ब्लेपयाञ्चक्रिरे
	ब्लेपयाञ्चकृषे	ब्लेपयाञ्चक्राथे	ब्लेपयाञ्चकृढ्वे
	ब्लेपयाञ्चक्रे	ब्लेपयाञ्चकृवहे	ब्लेपयाञ्चकृमहे
	ब्लेपयाम्बभूव । ब्लेपयामास		
आ०	ब्लेपयिषीष्ट	ब्लेपयिषीयास्ताम्	ब्लेपयिषीरन्
	ब्लेपयिषीष्ठाः	ब्लेपयिषीयास्थाम्	ब्लेपयिषीढ्वम् ध्वम्
	ब्लेपयिषीय	ब्लेपयिषीवहि	ब्लेपयिषीमहि
श्व०	ब्लेपयिता	ब्लेपयितारौ	ब्लेपयितारः
	ब्लेपयितासे	ब्लेपयितासाथे	ब्लेपयिताध्वे
	ब्लेपयिताहे	ब्लेपयितास्वहे	ब्लेपयितास्महे
भ०	ब्लेपयिष्यते	ब्लेपयिष्येते	ब्लेपयिष्यन्ते
	ब्लेपयिष्यसे	ब्लेपयिष्येथे	ब्लेपयिष्यध्वे
	ब्लेपयिष्ये	ब्लेपयिष्यावहे	ब्लेपयिष्यामहे
क्रि०	अब्लेपयिष्यत	अब्लेपयिष्येताम्	अब्लेपयिष्यन्त
	अब्लेपयिष्यथाः	अब्लेपयिष्येथाम्	अब्लेपयिष्यध्वम्
	अब्लेपयिष्ये	अब्लेपयिष्यावहि	अब्लेपयिष्यामहि

1528 ल्वींशृ (ल्वी) गतौ ।

व० ल्वाययति ल्वाययतः ल्वाययन्ति
ल्वाययसि ल्वाययथः ल्वाययथ
ल्वाययामि ल्वाययावः ल्वाययामः

स० ल्वाययेत् ल्वाययेताम् ल्वाययेयुः
ल्वाययेः ल्वाययेतम् ल्वाययेत
ल्वाययेयम् ल्वाययेव ल्वाययेम

प० ल्वाययतु ल्वाययतात् ल्वाययताम् ल्वाययन्तु
ल्वाययतात् ल्वाययतम् ल्वाययत
ल्वाययानि ल्वाययाव ल्वाययाम

ह्य० अल्वाययत् अल्वाययताम् अल्वाययन्
अल्वाययः अल्वाययतम् अल्वाययत
अल्वाययम् अल्वाययाव अल्वाययाम

अ० अलिल्वयत् अलिल्वयताम् अलिल्वयन्
अलिल्वयः अलिल्वयतम् अलिल्वयत
अलिल्वयम् अलिल्वयाव अलिल्वयाम

प० ल्वाययाञ्चकार ल्वाययाञ्चक्रतुः ल्वाययाञ्चक्रुः
ल्वाययाञ्चकर्थ ल्वाययाञ्चक्रथुः ल्वाययाञ्चक्र
ल्वाययाञ्चकार-चकर ल्वाययाञ्चकृव ल्वाययाञ्चकृम
ल्वाययाम्बभूव । ल्वाययामास

आ० ल्वाय्यात् ल्वाय्यास्ताम् ल्वाय्यासुः
ल्वाय्याः ल्वाय्यास्तम् ल्वाय्यास्त
ल्वाय्यासम् ल्वाय्यास्व ल्वाय्यास्म

श्व० ल्वाययिता ल्वाययितारौ ल्वाययितारः
ल्वाययितासि ल्वाययितास्थः ल्वाययितास्थ
ल्वाययितास्मि ल्वाययितास्वः ल्वाययितास्मः

भ० ल्वाययिष्यति ल्वाययिष्यतः ल्वाययिष्यन्ति
ल्वाययिष्यसि ल्वाययिष्यथः ल्वाययिष्यथ
ल्वाययिष्यामि ल्वाययिष्यावः ल्वाययिष्यामः

क्रि० अल्वाययिष्यत् अल्वाययिष्यताम् अल्वाययिष्यन्
अल्वाययिष्यः अल्वाययिष्यतम् अल्वाययिष्यत
अल्वाययिष्यम् अल्वाययिष्याव अल्वाययिष्याम

व० ल्वाययते ल्वाययेते ल्वाययन्ते
ल्वाययसे ल्वाययेथे ल्वाययध्वे
ल्वाययै ल्वाययावहे ल्वाययामहे

स० ल्वाययेत ल्वाययेयाताम् ल्वाययेरन्
ल्वाययेथाः ल्वाययेयाथाम् ल्वाययेध्वम्
ल्वाययेय ल्वाययेवहि ल्वाययेमहि

प० ल्वाययताम् ल्वाययेताम् ल्वाययन्ताम्
ल्वाययस्व ल्वाययेथाम् ल्वाययध्वम्
ल्वाययै ल्वाययावहै ल्वाययामहै

ह्य० अल्वाययत अल्वाययेताम् अल्वाययन्त
अल्वाययथाः अल्वाययेथाम् अल्वाययध्वम्
अल्वाययै अल्वाययावहि अल्वाययामहि

अ० अलिल्वयत अलिल्वयेताम् अलिल्वयन्त
अलिल्वयथाः अलिल्वयेथाम् अलिल्वयध्वम्
अलिल्वयै अलिल्वयावहि अलिल्वयामहि

प० ल्वाययाञ्चक्रे ल्वाययाञ्चक्राते ल्वाययाञ्चक्रिरे
ल्वाययाञ्चकृषे ल्वाययाञ्चक्राथे ल्वाययाञ्चकृढ्वे
ल्वाययाञ्चक्रे ल्वाययाञ्चकृवहे ल्वाययाञ्चकृमहे
ल्वाययाम्बभूव । ल्वाययामास

आ० ल्वाययिषीष्ट ल्वाययिषीयास्ताम् ल्वाययिषीरन्
ल्वाययिषीष्ठाः ल्वाययिषीयास्थाम् ल्वाययिषीढ्वम्
ध्वम्
ल्वाययिषीय ल्वाययिषीवहि ल्वाययिषीमहि

श्व० ल्वाययिता ल्वाययितारौ ल्वाययितारः
ल्वाययितासे ल्वाययितासाथे ल्वाययिताध्वे
ल्वाययिताहे ल्वाययितास्वहे ल्वाययितास्महे

भ० ल्वाययिष्यते ल्वाययिष्येते ल्वाययिष्यन्ते
ल्वाययिष्यसे ल्वाययिष्येथे ल्वाययिष्यध्वे
ल्वाययिष्ये ल्वाययिष्यावहे ल्वाययिष्यामहे

क्रि० अल्वाययिष्यत अल्वाययिष्येताम् अल्वाययिष्यन्त
अल्वाययिष्यथाः अल्वाययिष्येथाम् अल्वाययिष्यध्वम्
अल्वाययिष्ये अल्वाययिष्यावहि अल्वाययिष्यामहि

1529 कृशृ (कृ) हिंसायाम् । 888 डुकृंग्वद्रूपाणि
1530 मृशृ [मृ] हिंसायाम् । 1491 मृंतद्रूपाणि

1531 शॄ (शॄ) हिंसायाम्

व० शारयति शारयतः शारयन्ति
शारयसि शारयथः शारयथ
शारयामि शारयावः शारयामः

स० शारयेत् शारयेताम् शारयेयुः
शारयेः शारयेतम् शारयेत
शारयेयम् शारयेव शारयेम

प० शारयतु शारयतात् शारयताम् शारयन्तु
शारय शारयतात् शारयतम् शारयत
शारयाणि शारयाव शारयाम

ह्य० अशारयत् अशारयताम् अशारयन्
अशारयः अशारयतम् अशारयत
अशारयम् अशारयाव अशारयाम

अ० अशीशरत् अशीशरताम् अशीशरन्
अशीशरः अशीशरतम् अशीशरत
अशीशरम् अशीशराव अशीशराम

प० शारयाञ्चकार शारयाञ्चक्रतुः शारयाञ्चक्रुः
शारयाञ्चकर्थ शारयाञ्चक्रथुः शारयाञ्चक्र
शारयाञ्चकार-चकर शारयाञ्चकृव शारयाञ्चकृम

शारयाम्बभूव । शारयामास

आ० शार्यात् शार्यास्ताम् शार्यासुः
शार्याः शार्यास्तम् शार्यास्त
शार्यासम् शार्यास्व शार्यास्म

श्व० शारयिता शारयितारौ शारयितारः
शारयितासि शारयितास्थः शारयितास्थ
शारयितास्मि शारयितास्वः शारयितास्मः

भ० शारयिष्यति शारयिष्यतः शारयिष्यन्ति
शारयिष्यसि शारयिष्यथः शारयिष्यथ
शारयिष्यामि शारयिष्यावः शारयिष्यामः

क्रि: अशारयिष्यत् अशारयिष्यताम् अशारयिष्यन्
अशारयिष्यः अशारयिष्यतम् अशारयिष्यत
अशारयिष्यम् अशारयिष्याव अशारयिष्याम

व० शारयते शारयेते शारयन्ते
शारयसे शारयेथे शारयध्वे
शारये शारयावहे शारयामहे

स० शारयेत शारयेयाताम् शारयेरन्
शारयेथाः शारयेयाथाम् शारयेध्वम्
शारयेय शारयेवहि शारयेमहि

प० शारयताम् शारयेताम् शारयन्ताम्
शारयस्व शारयेथाम् शारयध्वम्
शारयै शारयावहै शारयामहै

ह्य० अशारयत अशारयेताम् अशारयन्त
अशारयथाः अशारयेथाम् अशारयध्वम्
अशारये अशारयावहि अशारयामहि

अ० अशीशरत अशीशरेताम् अशीशरन्त
अशीशरथाः अशीशरेथाम् अशीशरध्वम्
अशीशरे अशीशरावहि अशीशरामहि

प० शारयाञ्चके शारयाञ्चक्राते शारयाञ्चक्रिरे
शारयाञ्चकृषे शारयाञ्चक्राथे शारयाञ्चकृढ्वे
शारयाञ्चक्रे शारयाञ्चकृवहे शारयाञ्चकृमहे

शारयाम्बभूव । शारयामास

आ० शारयिषीष्ट शारयिषीयास्ताम् शारयिषीरन्
शारयिषीष्ठाः शारयिषीयास्थाम् शारयिषीढ्वम्
शारयिषीय शारयिषीवहि शारयिषीमहि

श्व० शारयिता शारयितारौ शारयितारः
शारयितासे शारयितासाथे शारयिताध्वे
शारयिताहे शारयितास्वहे शारयितास्महे

भ० शारयिष्यते शारयिष्येते शारयिष्यन्ते
शारयिष्यसे शारयिष्येथे शारयिष्यध्वे

शारयिष्ये	शारयिष्यावहे	शारयिष्यामहे

क्रि० अशारयिष्यत अशारयिष्येताम् अशारयिष्यन्त
अशारयिष्यथाः अशारयिष्येथाम् अशारयिष्यध्वम्
अशारयिष्ये अशारयिष्यावहि अशारयिष्यामहि

1532 पृशृ (पृ) पालनपूरणयोः। 1134 पृ कृवृभ्रूणि

1533 वृशृ (वृ) वरणे

व० बारयति	बारयतः	बारयन्ति
बारयसि	बारयथः	बारयथ
बारयामि	बारयावः	बारयामः
० बारयेत्	बारयेताम्	बारयेयुः
बारयेः	बारयेतम्	बारयेत
बारयेयम्	बारयेव	बारयेम
प० बारयतु	बारयतात् बारयताम्	बारयन्तु
बारय	बारयतात् बारयतम्	बारयत
बारयाणि	बारयाव	बारयाम
ह्य० अबारयत्	अबारयताम्	अबारयन्
अबारयः	अबारयतम्	अबारयत
अबारयम्	अबारयाव	अबारयाम
अ० अबीबरत्	अबीबरताम्	अबीबरन्
अबीबरः	अबीबरतम्	अबीबरत
अबीबरम्	अबीबराव	अबीबराम
प० बारयाञ्चकार	बारयाञ्चक्रतुः	बारयाञ्चक्रुः
बारयाञ्चकर्थ	बारयाञ्चक्रथुः	बारयाञ्चक्र
बारयाञ्चकार-चकर	बारयाञ्चकृव	बारयाञ्चकृम
बारयाम्बभूव । बारयामास		
आ० बार्यात्	बार्यास्ताम्	बार्यासुः
बार्याः	बार्यास्तम्	बार्यास्त
बार्यासम्	बार्यास्व	बार्यास्म
श्व० बारयिता	बारयितारौ	बारयितारः
बारयितासि	बारयितास्थः	बारयितास्थ
बारयितास्मि	बारयितास्वः	बारयितास्मः
भ० बारयिष्यति	बारयिष्यतः	बारयिष्यन्ति
बारयिष्यसि	बारयिष्यथः	बारयिष्यथ
बारयिष्यामि	बारयिष्यावः	बारयिष्यामः

क्रि० अबारयिष्यत् अबारयिष्यताम् अबारयिष्यन्
अबारयिष्यः अबारयिष्यतम् अबारयिष्यत
अबारयिष्यम् अबारयिष्याव अबारयिष्याम

व० बारयते	बारयेते	बारयन्ते
बारयसे	बारयेथे	बारयध्वे
बारये	बारयावहे	बारयामहे
स० बारयेत	बारयेयाताम्	बारयेरन्
बारयेथाः	बारयेयाथाम्	बारयेध्वम्
बारयेय	बारयेवहि	बारयेमहि
प० बारयताम्	बारयेताम्	बारयन्ताम्
बारयस्व	बारयेथाम्	बारयध्वम्
बारयै	बारयावहै	बारयामहै
ह्य० अबारयत	अबारयेताम्	अबारयन्त
अबारयथाः	अबारयेथाम्	अबारयध्वम्
अबारये	अबारयावहि	अबारयामहि
अ० अबीबरत	अबीबरेताम्	अबीबरन्त
अबीबरथाः	अबीबरेथाम्	अबीबरध्वम्
अबीबरे	अबीबरावहि	अबीबरामहि
प० बारयाञ्चक्रे	बारयाञ्चक्राते	बारयाञ्चक्रिरे
बारयाञ्चकृषे	बारयाञ्चक्राथे	बारयाञ्चकृढ्वे
बारयाञ्चक्रे	बारयाञ्चकृवहे	बारयाञ्चकृमहे
बारयाम्बभूव । बारयामास		
आ० बारयिषीष्ट	बारयिषीयास्ताम्	बारयिषीरन्
बारयिषीष्ठाः	बारयिषीयास्थाम्	बारयिषीढ्वम् ध्वम्
बारयिषीय	बारयिषीवहि	बारयिषीमहि
श्व० बारयिता	बारयितारौ	बारयितारः
बारयितासे	बारयितासाथे	बारयिताध्वे

	बारयिताहे	बारयितास्वहे	बारयितास्महे
भ०	बारयिष्यते	बारयिष्येते	बारयिष्यन्ते
	बारयिष्यसे	बारयिष्येथे	बारयिष्यध्वे
	बारयिष्ये	बारयिष्यावहे	बारयिष्यामहे
क्रि०	अबारयिष्यत	अबारयिष्येताम्	अबारयिष्यन्त
	अबारयिष्यथाः	अबारयिष्येथाम्	अबारयिष्यध्वम्
	अबारयिष्ये	अबारयिष्यावहि	अबारयिष्यामहि

1534 भृश् (भृ) भर्जने च । 886 भृंगुवद्रूपाणि
1535 दृश् [दृ] विदारण । 1464 दृंडुतुवद्रूपाणि
1536 जृश् (जृ) वयोहानौ । 1145 जृपचुवद्रूपाणि
1537 नृश् (नृ) नये । 1016 नृवद्रूपाणि
1538 गृश् (गृ) शब्दे । 19 गृंवद्रूपाणि

अद्यतन्यान्तु—अददरदित्यादि विशेषः

1539 ऋश् (ऋ) गतौ ।

व०	आरयति	आरयतः	आरयन्ति
	आरयसि	आरयथः	आरयथ
	आरयामि	आरयावः	आरयामः
स०	आरयेत्	आरयेताम्	आरयेयुः
	आरयेः	आरयेतम्	आरयेत
	आरयेयम्	आरयेव	आरयेम
प०	आरयतु	आरयतात् आरयताम्	आरयन्तु
	आरय	आरयतात् आरयतम्	आरयत
	आरयाणि	आरयाव	आरयाम
ह्य०	आरयत्	आरयताम्	आरयन्
	आरयः	आरयतम्	आरयत
	आरयम्	आरयाव	आरयाम
अ०	आरिरत्	आरिरताम्	आरिरन्
	आरिरः	आरिरतम्	आरिरत
	आरिरम्	आरिराव	आरिराम
प०	आरयाञ्चकार	आरयाञ्चक्रतुः	आरयाञ्चक्रुः
	आरयाञ्चकर्थ	आरयाञ्चक्रथुः	आरयाञ्चक्र
	आरयाञ्चकार-चकर	आरयाञ्चकृव	आरयाञ्चकृम
	आरयाम्बभूव । आरयामास		
आ०	आर्यात्	आर्यास्ताम्	आर्यासुः
	आर्याः	आर्यास्तम्	आर्यास्त
	आर्यासम्	आर्यास्व	आर्यास्म
श्व०	आरयिता	आरयितारौ	आरयितारः
	आरयितासि	आरयितास्थः	आरयितास्थ
	आरयितास्मि	आरयितास्वः	आरयितास्मः
भ०	आरयिष्यति	आरयिष्यतः	आरयिष्यन्ति
	आरयिष्यसि	आरयिष्यथः	आरयिष्यथ
	आरयिष्यामि	आरयिष्यावः	आरयिष्यामः
क्रि०	आरयिष्यत्	आरयिष्यताम्	आरयिष्यन्
	आरयिष्यः	आरयिष्यतम्	आरयिष्यत
	आरयिष्यम्	आरयिष्याव	आरयिष्याम
व०	आरयते	आरयेते	आरयन्ते
	आरयसे	आरयेथे	आरयध्वे
	आरये	आरयावहे	आरयामहे
स०	आरयेत	आरयेयाताम्	आरयेरन्
	आरयेथाः	आरयेयाथाम्	आरयेध्वम्
	आरयेय	आरयेवहि	आरयेमहि
प०	आरयताम्	आरयेताम्	आरयन्ताम्
	आरयस्व	आरयेथाम्	आरयध्वम्
	आरयै	आरयावहै	आरयामहै
ह्य०	आरयत	आरयेताम्	आरयन्त
	आरयथाः	आरयेथाम्	आरयध्वम्
	आरये	आरयावहि	आरयामहि
अ०	आरिरत	आरिरेताम्	आरिरन्त
	आरिरथाः	आरिरेथाम्	आरिरध्वम्
	आरिरे	आरिरावहि	आरिरामहि
प०	आरयाञ्चक्रे	आरयाञ्चक्राते	आरयाञ्चक्रिरे

आरयाञ्चकृषे	आरयाञ्चक्राथे	आरयाञ्चकृढ्वे
आरयाञ्चक्रे	आरयाञ्चकृवहे	आरयाञ्चकृमहे

आरयाम्बभूव । आरयामास

आ०	आरयिषीष्ट	आरयिषीयास्ताम्	आरयिषीरन्
	आरयिषीष्ठाः	आरयिषीयास्थाम्	आरयिषीढ्वम् ध्वम्
	आरयिषीय	आरयिषीवहि	आरयिषीमहि
श्व०	आरयिता	आरयितारौ	आरयितारः
	आरयितासे	आरयितासाथे	आरयिताध्वे
	आरयिताहे	आरयितास्वहे	आरयितास्महे
भ०	आरयिष्यते	आरयिष्येते	आरयिष्यन्ते
	आरयिष्यसे	आरयिष्येथे	आरयिष्यध्वे
	आरयिष्ये	आरयिष्यावहे	आरयिष्यामहे
क्रि०	आरयिष्यत	आरयिष्येताम्	आरयिष्यन्त
	आरयिष्यथाः	आरयिष्येथाम्	आरयिष्यध्वम्
	आरयिष्ये	आरयिष्यावहि	आरयिष्यामहि

1546 ज्ञांश् (ज्ञा , अवबोधने ।

व०	ज्ञापयति	ज्ञापयतः	ज्ञापयन्ति
	ज्ञापयसि	ज्ञापयथः	ज्ञापयथ
	ज्ञापयामि	ज्ञापयावः	ज्ञापयामः
स०	ज्ञापयेत्	ज्ञापयेताम्	ज्ञापयेयुः
	ज्ञापयेः	ज्ञापयेतम्	ज्ञापयेत
	ज्ञापयेयम्	ज्ञापयेव	ज्ञापयेम
प०	ज्ञापयतु	ज्ञापयतात्	ज्ञापयताम्	ज्ञापयन्तु
	ज्ञापय	ज्ञापयतात्	ज्ञापयतम्	ज्ञापयत
	ज्ञापयानि	ज्ञापयाव	ज्ञापयाम
ह्य०	अज्ञापयत्	अज्ञापयताम्	अज्ञापयन्
	अज्ञापयः	अज्ञापयतम्	अज्ञापयत
	अज्ञापयम्	अज्ञापयाव	अज्ञापयाम
भ०	अजिज्ञपत्	अजिज्ञपताम्	अजिज्ञपन्
	अजिज्ञपः	अजिज्ञपतम्	अजिज्ञपत
	अजिज्ञपम्	अजिज्ञपाव	अजिज्ञपाम
प०	ज्ञापयाञ्चकार	ज्ञापयाञ्चक्रतुः	ज्ञापयाञ्चक्रुः
	ज्ञापयाञ्चकर्थ	ज्ञापयाञ्चक्रथुः	ज्ञापयाञ्चक्र
	ज्ञापयाञ्चकार-चकर	ज्ञापयाञ्चकृव	ज्ञापयाञ्चकृम

ज्ञापयाम्बभूव । ज्ञापयामास

आ०	ज्ञाप्यात्	ज्ञाप्यास्ताम्	ज्ञाप्यासुः
	ज्ञाप्याः	ज्ञाप्यास्तम्	ज्ञाप्यास्त
	ज्ञाप्यासम्	ज्ञाप्यास्व	ज्ञाप्यास्म
श्व०	ज्ञापयिता	ज्ञापयितारौ	ज्ञापयितारः
	ज्ञापयितासि	ज्ञापयितास्थः	ज्ञापयितास्थ
	ज्ञापयितास्मि	ज्ञापयितास्वः	ज्ञापयितास्मः
भ०	ज्ञापयिष्यति	ज्ञापयिष्यतः	ज्ञापयिष्यन्ति
	ज्ञापयिष्यसि	ज्ञापयिष्यथः	ज्ञापयिष्यथ
	ज्ञापयिष्यामि	ज्ञापयिष्यावः	ज्ञापयिष्यामः
क्रि०	अज्ञापयिष्यत्	अज्ञापयिष्यताम्	अज्ञापयिष्यन्
	अज्ञापयिष्यः	अज्ञापयिष्यतम्	अज्ञापयिष्यत
	अज्ञापयिष्यम्	अज्ञापयिष्याव	अज्ञापयिष्याम
व०	ज्ञापयते	ज्ञापयेते	ज्ञापयन्ते
	ज्ञापयसे	ज्ञापयेथे	ज्ञापयध्वे
	ज्ञापये	ज्ञापयावहे	ज्ञापयामहे
स०	ज्ञापयेत	ज्ञापयेयाताम्	ज्ञापयेरन्
	ज्ञापयेथाः	ज्ञापयेयाथाम्	ज्ञापयेध्वम्
	ज्ञापयेय	ज्ञापयेवहि	ज्ञापयेमहि
प०	ज्ञापयताम्	ज्ञापयेताम्	ज्ञापयन्ताम्
	ज्ञापयस्व	ज्ञापयेथाम्	ज्ञापयध्वम्
	ज्ञापयै	ज्ञापयावहै	ज्ञापयामहै
ह्य०	अज्ञापयत	अज्ञापयेताम्	अज्ञापयन्त
	अज्ञापयथाः	अज्ञापयेथाम्	अज्ञापयध्वम्
	अज्ञापये	अज्ञापयावहि	अज्ञापयामहि

अ० अजिज्ञपत अजिज्ञपेताम् अजिज्ञपन्त
अजिज्ञपथाः अजिज्ञपेथाम् अजिज्ञपध्वम्
अजिज्ञपे अजिज्ञपावहि अजिज्ञपामहि

प० ज्ञापयाञ्चक्रे ज्ञापयाञ्चक्राते ज्ञापयाञ्चक्रिरे
ज्ञापयाञ्चकृषे ज्ञापयाञ्चक्राथे ज्ञापयाञ्चकृढ्वे
ज्ञापयाञ्चक्रे ज्ञापयाञ्चकृवहे ज्ञापयाञ्चकृमहे

ज्ञापयाम्बभूव । ज्ञापयामास

आ० ज्ञापयिषीष्ट ज्ञापयिषीयास्ताम् ज्ञापयिषीरन्
ज्ञापयिषीष्ठाः ज्ञापयिषीयास्थाम् ज्ञापयिषीढ्वम्
ज्ञापयिषीय ज्ञापयिषीवहि ज्ञापयिषीमहि

श्व० ज्ञापयिता ज्ञापयितारौ ज्ञापयितारः
ज्ञापयितासे ज्ञापयितासाथे ज्ञापयिताध्वे
ज्ञापयिताहे ज्ञापयितास्वहे ज्ञापयितास्महे

भ० ज्ञापयिष्यते ज्ञापयिष्येते ज्ञापयिष्यन्ते
ज्ञापयिष्यसे ज्ञापयिष्येथे ज्ञापयिष्यध्वे
ज्ञापयिष्ये ज्ञापयिष्यावहे ज्ञापयिष्यामहे

क्रि० अज्ञापयिष्यत अज्ञापयिष्येताम् अज्ञापयिष्यन्त
अज्ञापयिष्यथाः अज्ञापयिष्येथाम् अज्ञापयिष्यध्वम्
अज्ञापयिष्ये अज्ञापयिष्यावहि अज्ञापयिष्यामहि

मारणतोषणनिशाने तु ज्ञपयति । अजिज्ञपत् ।

1541 क्षिपूर् (क्षि) हिंसायाम् । 10 क्षिवद्रूपाणि

1542 व्रीञ् (व्री) वरणे । 1250 वीङ्वद्रूपाणि

1543 भ्रीञ् (भ्री) भरणे ।

व० भ्रायति भ्रायतः भ्रायन्ति
भ्रायसि भ्रायथः भ्रायथ
भ्रायामि भ्रायावः भ्रायामः

स० भ्रायेत् भ्रायेताम् भ्रायेयुः
भ्रायेः भ्रायेतम् भ्रायेत
भ्रायेयम् भ्रायेव भ्रायेम

प० भ्रायतु भ्रायतात् भ्रायताम् भ्रायन्तु
भ्राय भ्रायतात् भ्रायतम् भ्रायत
भ्रायानि भ्रायाव भ्रायाम

ह० अभ्रायत् अभ्रायताम् अभ्रायन्
अभ्रायः अभ्रायतम् अभ्रायत
अभ्रायम् अभ्रायाव अभ्रायाम

अ० अबिभ्रयत् अबिभ्रयताम् अबिभ्रयन्
अबिभ्रयः अबिभ्रयतम् अबिभ्रयत
अबिभ्रयम् अबिभ्रयाव अबिभ्रयाम

प० भ्राययाञ्चकार भ्राययाञ्चक्रतुः भ्राययाञ्चक्रुः
भ्राययाञ्चकर्थ भ्राययाञ्चक्रथुः भ्राययाञ्चक्र
भ्राययाञ्चकार-चकर भ्राययाञ्चकृव भ्राययाञ्चकृम
भ्राययाम्बभूव । भ्राययामास

आ० भ्राय्यात् भ्राय्यास्ताम् भ्राय्यासुः
भ्राय्याः भ्राय्यास्तम् भ्राय्यास्त
भ्राय्यासम् भ्राय्यास्व भ्राय्यास्म

श्व० भ्रायिता भ्रायितारौ भ्रायितारः
भ्रायितासि भ्रायितास्थः भ्रायितास्थ
भ्रायितास्मि भ्रायितास्वः भ्रायितास्मः

भ० भ्रायिष्यति भ्रायिष्यतः भ्रायिष्यन्ति
भ्रायिष्यसि भ्रायिष्यथः भ्रायिष्यथ
भ्रायिष्यामि भ्रायिष्यावः भ्रायिष्यामः

क्रि० अभ्रायिष्यत् अभ्रायिष्यताम् अभ्रायिष्यन्
अभ्रायिष्यः अभ्रायिष्यतम् अभ्रायिष्यत
अभ्रायिष्यम् अभ्रायिष्याव अभ्रायिष्याम

व० भ्राययते भ्राययेते भ्राययन्ते
भ्राययसे भ्राययेथे भ्राययध्वे
भ्राययै भ्राययावहे भ्राययामहे

स० भ्राययेत भ्राययेयाताम् भ्राययेरन्
भ्राययेथाः भ्राययेयाथाम् भ्राययेध्वम्
भ्राययेय भ्राययेवहि भ्राययेमहि

प० आययताम् आययेताम् आययन्ताम्
आययस्व आययेथाम् आययध्वम्
आययै आययावहै आययामहै

ह्य० अआययत अआययेताम् अआययन्त
अआययथाः अआययेथाम् अआययध्वम्
अआययै अआययावहि अआययामहि

अ० अबिभ्रयत अबिभ्रयेताम् अबिभ्रयन्त
अबिभ्रयथाः अबिभ्रयेथाम् अबिभ्रयध्वम्
अबिभ्रये अबिभ्रयावहि अबिभ्रयामहि

प० आययाञ्चक्रे आययाञ्चक्राते आययाञ्चक्रिरे
आययाञ्चकृषे आययाञ्चक्राथे आययाञ्चकृढ्वे
आययाञ्चक्रे आययाञ्चकृवहे आययाञ्चकृमहे

आययाम्बभूव । आययामास

आ० आययिषीष्ट आययिषीयास्ताम् आययिषीरन्
आययिषीष्ठाः आययिषीयास्थाम् आययिषीढ्वम्
ध्वम्
आययिषीय आययिषीवहि आययिषीमहि

श्व० आययिता आययितारौ आययितारः
आययितासे आययितासाथे आययिताध्वे
आययिताहे आययितास्वहे आययितास्महे

भ० आययिष्यते आययिष्येते आययिष्यन्ते
आययिष्यसे आययिष्येथे आययिष्यध्वे
आययिष्ये आययिष्यावहे आययिष्यामहे

क्रि० अआययिष्यत अआययिष्येताम् अआययिष्यन्त
अआययिष्यथाः अआययिष्येथाम् अआययिष्यध्वम्
अआययिष्ये अआययिष्यावहि अआययिष्यामहि

1544 हेठश् [हेठ्] भूतप्रादुर्भावे । 676 हेठिवद्रूपाणि 1545 मृडश् (मृड्) सुखने । 1358 मृडत्वद्रूपाणि 1546 श्रन्थश् (श्रन्थ्) मोचनप्रतिहर्षयोः । 717 श्रथुड्वद्रूपाणि 1547 मन्थश् (मन्थ्) विलोडने । 292 मन्थवद्रूपाणि 1548 ग्रन्थश् (ग्रन्थ्) संदर्भे । 718 ग्रथुड्वद्रूपाणि 1549 कुन्थश् [कुन्थ्) संक्लेशे । 288 कुथुवद्रूपाणि

1550 मृदश् (मृद्) क्षोदे ।

व० मर्दयति मर्दयतः मर्दयन्ति
मर्दयसि मर्दयथः मर्दयथ
मर्दयामि मर्दयावः मर्दयामः

स० मर्दयेत् मर्दयेताम् मर्दयेयुः
मर्दयेः मर्दयेतम् मर्दयेत
मर्दयेयम् मर्दयेव मर्दयेम

प० मर्दयतु मर्दयतात् मर्दयताम् मर्दयन्तु
मर्दय मर्दयतात् मर्दयतम् मर्दयत
मर्दयानि मर्दयाव मर्दयाम

ह्य० अमर्दयत् अमर्दयताम् अमर्दयन्
अमर्दयः अमर्दयतम् अमर्दयत
अमर्दयम् अमर्दयाव अमर्दयाम

अ० अमीमृदत् अमीमृदताम् अमीमृदन्
अमीमृदः अमीमृदतम् अमीमृदत
अमीमृदम् अमीमृदाव अमीमृदाम

अममर्दत् अममर्दताम् अममर्दन् इ०

प० मर्दयाञ्चकार मर्दयाञ्चक्रतुः मर्दयाञ्चक्रुः
मर्दयाञ्चकर्थ मर्दयाञ्चक्रथुः मर्दयाञ्चक्र
मर्दयाञ्चकार-चकर मर्दयाञ्चकृव मर्दयाञ्चकृम

मर्दयाम्बभूव । मर्दयामास

आ० मर्द्यात् मर्द्यास्ताम् मर्द्यासुः
मर्द्याः मर्द्यास्तम् मर्द्यास्त
मर्द्यासम् मर्द्यास्व मर्द्यास्म

श्व० मर्दयिता मर्दयितारौ मर्दयितारः
मर्दयितासि मर्दयितास्थः मर्दयितास्थ

	मर्दयितास्मि	मर्दयितास्वः	मर्दयितास्मः
भ०	मर्दयिष्यति	मर्दयिष्यतः	मर्दयिष्यन्ति
	मर्दयिष्यसि	मर्दयिष्यथः	मर्दयिष्यथ
	मर्दयिष्यामि	मर्दयिष्यावः	मर्दयिष्यामः
क्रि०	अमर्दयिष्यत्	अमर्दयिष्यताम्	अमर्दयिष्यन्
	अमर्दयिष्यः	अमर्दयिष्यतम्	अमर्दयिष्यत
	अमर्दयिष्यम्	अमर्दयिष्याव	अमर्दयिष्याम
व०	मर्दयते	मर्दयेते	मर्दयन्ते
	मर्दयसे	मर्दयेथे	मर्दयध्वे
	मर्दये	मर्दयावहे	मर्दयामहे
स०	मर्दयेत	मर्दयेयाताम्	मर्दयेरन्
	मर्दयेथाः	मर्दयेयाथाम्	मर्दयेध्वम्
	मर्दयेय	मर्दयेवहि	मर्दयेमहि
प०	मर्दयताम्	मर्दयेताम्	मर्दयन्ताम्
	मर्दयस्व	मर्दयेथाम्	मर्दयध्वम्
	मर्दयै	मर्दयावहै	मर्दयामहै
ह्य०	अमर्दयत	अमर्दयेताम्	अमर्दयन्त
	अमर्दयथाः	अमर्दयेथाम्	अमर्दयध्वम्
	अमर्दये	अमर्दयावहि	अमर्दयामहि
अ०	अमीमृदत	अमीमृदेताम्	अमीमृदन्त
	अमीमृदथाः	अमीमृदेथाम्	अमीमृदध्वम्
	अमीमृदे	अमीमृदावहि	अमीमृदामहि
	अममर्दत	अममर्देताम्	अममर्दन्त इ०
प०	मर्दयाञ्चक्रे	मर्दयाञ्चक्राते	मर्दयाञ्चक्रिरे
	मर्दयाञ्चकृषे	मर्दयाञ्चक्राथे	मर्दयाञ्चकृढ्वे
	मर्दयाञ्चक्रे	मर्दयाञ्चकृवहे	मर्दयाञ्चकृमहे
	मर्दयाम्बभूव । मर्दयामास		
आ०	मर्दयिषीष्ट	मर्दयिषीयास्ताम्	मर्दयिषीरन्
	मर्दयिषीष्ठाः	मर्दयिषीयास्थाम्	मर्दयिषीढ्वम् ध्वम्
	मर्दयिषीय	मर्दयिषीवहि	मर्दयिषीमहि
श्व०	मर्दयिता	मर्दयितारौ	मर्दयितारः
	मर्दयितासे	मर्दयितासाथे	मर्दयिताध्वे
	मर्दयिताहे	मर्दयितास्वहे	मर्दयितास्महे
भ०	मर्दयिष्यते	मर्दयिष्येते	मर्दयिष्यन्ते
	मर्दयिष्यसे	मर्दयिष्येथे	मर्दयिष्यध्वे
	मर्दयिष्ये	मर्दयिष्यावहे	मर्दयिष्यामहे
क्रि०	अमर्दयिष्यत	अमर्दयिष्येताम्	अमर्दयिष्यन्त
	अमर्दयिष्यथाः	अमर्दयिष्येथाम्	अमर्दयिष्यध्वम्
	अमर्दयिष्ये	अमर्दयिष्यावहि	अमर्दयिष्यामहि

1551 गुधश् [गुध्) रोषे । 1553 गुधचूवद्रूपाणि

1552 बन्धेश् (बन्ध्) बन्धने ।

व०	बन्धयति	बन्धयतः	बन्धयन्ति
	बन्धयसि	बन्धयथः	बन्धयथ
	बन्धयामि	बन्धयावः	बन्धयामः
स०	बन्धयेत्	बन्धयेताम्	बन्धयेयुः
	बन्धयेः	बन्धयेतम्	बन्धयेत
	बन्धयेयम्	बन्धयेव	बन्धयेम
प०	बन्धयतु बन्धयतात्	बन्धयताम्	बन्धयन्तु
	बन्धय बन्धयतात्	बन्धयतम्	बन्धयत
	बन्धयानि	बन्धयाव	बन्धयाम
ह्य०	अबन्धयत्	अबन्धयताम्	अबन्धयन्
	अबन्धयः	अबन्धयतम्	अबन्धयत
	अबन्धयम्	अबन्धयाव	अबन्धयाम
अ०	अबबन्धत्	अबबन्धताम्	अबबन्धन्
	अबबन्धः	अबबन्धतम्	अबबन्धत

	अबबन्धम्	अबबन्धाव	अबबन्धाम
प०	बन्धयाञ्चकार	बन्धयाञ्चक्रतुः	बन्धयाञ्चक्रुः
	बन्धयाञ्चकर्थ	बन्धयाञ्चक्रथुः	बन्धयाञ्चक्र
	बन्धयाञ्चकार-चकर	बन्धयाञ्चकृव	बन्धयाञ्चकृम
	बन्धयाम्बभूव । बन्धयामास		
आ०	बन्ध्यात्	बन्ध्यास्ताम्	बन्ध्यासुः
	बन्ध्याः	बन्ध्यास्तम्	बन्ध्यास्त
	बन्ध्यासम्	बन्ध्यास्व	बन्ध्यास्म
श्व०	बन्धयिता	बन्धयितारौ	बन्धयितारः
	बन्धयितासि	बन्धयितास्थः	बन्धयितास्थ
	बन्धयितास्मि	बन्धयितास्वः	बन्धयितास्मः
भ०	बन्धयिष्यति	बन्धयिष्यतः	बन्धयिष्यन्ति
	बन्धयिष्यसि	बन्धयिष्यथः	बन्धयिष्यथ
	बन्धयिष्यामि	बन्धयिष्यावः	बन्धयिष्यामः
क्रि०	अबन्धयिष्यत्	अबन्धयिष्यताम्	अबन्धयिष्यन्
	अबन्धयिष्यः	अबन्धयिष्यतम्	अबन्धयिष्यत
	अबन्धयिष्यम्	अबन्धयिष्याव	अबन्धयिष्याम
व०	बन्धयते	बन्धयेते	बन्धयन्ते
	बन्धयसे	बन्धयेथे	बन्धयध्वे
	बन्धये	बन्धयावहे	बन्धयामहे
स०	बन्धयेत	बन्धयेयाताम्	बन्धयेरन्
	बन्धयेथाः	बन्धयेयाथाम्	बन्धयेध्वम्
	बन्धयेय	बन्धयेवहि	बन्धयेमहि
प०	बन्धयताम्	बन्धयेताम्	बन्धयन्ताम्
	बन्धयस्व	बन्धयेथाम्	बन्धयध्वम्
	बन्धयै	बन्धयावहै	बन्धयामहै

ह्य०	अबन्धयत	अबन्धयेताम्	अबन्धयन्त
	अबन्धयथाः	अबन्धयेथाम्	अबन्धयध्वम्
	अबन्धये	अबन्धयावहि	अबन्धयामहि
अ०	अबबन्धत	अबबन्धेताम्	अबबन्धन्त
	अबबन्धथाः	अबबन्धेथाम्	अबबन्धध्वम्
	अबबन्धे	अबबन्धावहि	अबबन्धामहि
प०	बन्धयाञ्चक्रे	बन्धयाञ्चक्राते	बन्धयाञ्चक्रिरे
	बन्धयाञ्चकृषे	बन्धयाञ्चक्राथे	बन्धयाञ्चकृढ्वे
	बन्धयाञ्चक्रे	बन्धयाञ्चकृवहे	बन्धयाञ्चकृमहे
	बन्धयाम्बभूव । बन्धयामास		
आ०	बन्धयिषीष्ट	बन्धयिषीयास्ताम्	बन्धयिषीरन्
	बन्धयिषीष्ठाः	बन्धयिषीयास्थाम्	बन्धयिषीढ्वम् ध्वम्
	बन्धयिषीय	बन्धयिषीवहि	बन्धयिषीमहि
श्व०	बन्धयिता	बन्धयितारौ	बन्धयितारः
	बन्धयितासे	बन्धयितासाथे	बन्धयिताध्वे
	बन्धयिताहे	बन्धयितास्वहे	बन्धयितास्महे
भ०	बन्धयिष्यते	बन्धयिष्येते	बन्धयिष्यन्ते
	बन्धयिष्यसे	बन्धयिष्येथे	बन्धयिष्यध्वे
	बन्धयिष्ये	बन्धयिष्यावहे	बन्धयिष्यामहे
क्रि०	अबन्धयिष्यत	अबन्धयिष्येताम्	अबन्धयिष्यन्त
	अबन्धयिष्यथाः	अबन्धयिष्येथाम्	अबन्धयिष्यध्वम्
	अबन्धयिष्ये	अबन्धयिष्यावहि	अबन्धयिष्यामहि

1553 क्षुभश् (क्षुभ्) संचलने । 948 क्षुभिवद्रूपाणि

1554 णभश् (नभ्) हिंसायाम् । 949 णभिवद्रूपाणि

1555 तुभश् [तुभ्] हिंसायाम् । 950 तुभिवद्रूपाणि

1556 खवशू (खव्) भूतप्रादुर्भावे ।

व०	खावयति	खावयतः	खावयन्ति
	खावयसि	खावयथः	खावयथ
	खावयामि	खावयावः	खावयामः
स०	खावयेत्	खावयेताम्	खावयेयुः
	खावयेः	खावयेतम्	खावयेत
	खावयेयम्	खावयेव	खावयेम
प०	खावयतु खावयतात्	खावयताम्	खावयन्तु
	खावय खावयतात्	खावयतम्	खावयत
	खावयानि	खावयाव	खावयाम
ह्य०	अखावयत्	अखावयताम्	अखावयन्
	अखावयः	अखावयतम्	अखावयत
	अखावयम्	अखावयाव	अखावयाम
अ०	अचीखवत्	अचीखवताम्	अचीखवन्
	अचीखवः	अचीखवतम्	अचीखवत
	अचीखवम्	अचीखवाव	अचीखवाम
प०	खावयाञ्चकार	खावयाञ्चक्रतुः	खावयाञ्चक्रुः
	खावयाञ्चकर्थ	खावयाञ्चक्रथुः	खावयाञ्चक्र
	खावयाञ्चकार-चकर	खावयाञ्चकृव	खावयाञ्चकृम
	खावयाम्बभूव । खावयामास		
आ०	खाव्यात्	खाव्यास्ताम्	खाव्यासुः
	खाव्याः	खाव्यास्तम्	खाव्यास्त
	खाव्यासम्	खाव्यास्व	खाव्यास्म
श्व०	खावयिता	खावयितारौ	खावयितारः
	खावयितासि	खावयितास्थः	खावयितास्थ
	खावयितास्मि	खावयितास्वः	खावयितास्मः
भ०	खावयिष्यति	खावयिष्यतः	खावयिष्यन्ति
	खावयिष्यसि	खावयिष्यथः	खावयिष्यथ
	खावयिष्यामि	खावयिष्यावः	खावयिष्यामः
क्रि०	अखावयिष्यत्	अखावयिष्यताम्	अखावयिष्यन्
	अखावयिष्यः	अखावयिष्यतम्	अखावयिष्यत
	अखावयिष्यम्	अखावयिष्याव	अखावयिष्याम

व०	खावयते	खावयेते	खावयन्ते
	खावयसे	खावयेथे	खावयध्वे
	खावये	खावयावहे	खावयामहे
स०	खावयेत	खावयेयाताम्	खावयेरन्
	खावयेथाः	खावयेयाथाम्	खावयेध्वम्
	खावयेय	खावयेवहि	खावयेमहि
प०	खावयताम्	खावयेताम्	खावयन्ताम्
	खावयस्व	खावयेथाम्	खावयध्वम्
	खावयै	खावयावहै	खावयामहै
ह्य०	अखावयत	अखावयेताम्	अखावयन्त
	अखावयथाः	अखावयेथाम्	अखावयध्वम्
	अखावये	अखावयावहि	अखावयामहि
अ०	अचीखवत	अचीखवेताम्	अचीखवन्त
	अचीखवथाः	अचीखवेथाम्	अचीखवध्वम्
	अचीखवे	अचीखवावहि	अचीखवामहि
प०	खावयाञ्चक्रे	खावयाञ्चक्राते	खावयाञ्चक्रिरे
	खावयाञ्चकृषे	खावयाञ्चक्राथे	खावयाञ्चकृढ्वे
	खावयाञ्चक्रे	खावयाञ्चकृवहे	खावयाञ्चकृमहे
	खावयाम्बभूव । खावयामास		
आ०	खावयिषीष्ट	खावयिषीयास्ताम्	खावयिषीरन्
	खावयिषीष्ठाः	खावयिषीयास्थाम्	खावयिषीढ्वम् ध्वम्
	खावयिषीय	खावयिषीवहि	खावयिषीमहि
श्व०	खावयिता	खावयितारौ	खावयितारः
	खावयितासे	खावयितासाथे	खावयिताध्वे
	खावयिताहे	खावयितास्वहे	खावयितास्महे
भ०	खावयिष्यते	खावयिष्येते	खावयिष्यन्ते
	खावयिष्यसे	खावयिष्येथे	खावयिष्यध्वे

	खावयिष्ये	खावयिष्यावहे	खावयिष्यामहे
क्रि०	अखावयिष्यत	अखावयिष्येताम्	अखावयिष्यन्त
	अखावयिष्यथाः	अखावयिष्येथाम्	अखावयिष्यध्वम्
	अखावयिष्ये	अखावयिष्यावहि	अखावयिष्यामहि

1557 क्लिशौश् [क्लिश्] विबाधने । 831 क्लेशिवद्रूपाणि

1558 अशश् (अश्) भोजने । 1314 अशौटिवद्रूपाणि भोजने--आत्मनेपदन्तु नेति विशेषः

1559 इषश् (इष्) आभीक्ष्ण्ये । 1165 इषच्-वद्रूपाणि । 1560 विषश् (विष्) विप्रयोगे । 528 विषवद्रूपाणि । 1561 प्रुषश् (प्रुष्) स्नेहसेचनपूरणेषु । 532 प्रुषूवद्रूपाणि । 1562 प्लुषश् [प्लुष्] स्नेहसेचनपूरणेषु । 533 प्लुषूवद्रूपाणि । 1563 मुषश् (मुष्) स्तेये । 513 मुषवद्रूपाणि । 1564 पुषश् (पुष्) पुष्टौ । 536 पुषवद्रूपाणि

1565 कुषश् (कुष्) निष्कर्षे ।

व०	कोषयति	कोषयतः	कोषयन्ति
	कोषयसि	कोषयथः	कोषयथ
	कोषयामि	कोषयावः	कोषयामः
स०	कोषयेत्	कोषयेताम्	कोषयेयुः
	कोषयेः	कोषयेतम्	कोषयेत
	कोषयेयम्	कोषयेव	कोषयेम
प०	कोषयतु	कोषयतात् कोषयताम्	कोषयन्तु
	कोषय	कोषयतात् कोषयतम्	कोषयत
	कोषयाणि	कोषयाव	कोषयाम
ह्य०	अकोषयत्	अकोषयताम्	अकोषयन्
	अकोषयः	अकोषयतम्	अकोषयत
	अकोषयम्	अकोषयाव	अकोषयाम
अ०	अचूकुषत्	अचूकुषताम्	अचूकुषन्
	अचूकुषः	अचूकुषतम्	अचूकुषत
	अचूकुषम्	अचूकुषाव	अचूकुषाम
प०	कोषयाञ्चकार	कोषयाञ्चक्रतुः	कोषयाञ्चक्रुः
	कोषयाञ्चकर्थ	कोषयाञ्चक्रथुः	कोषयाञ्चक्र
	कोषयाञ्चकार-चकर	कोषयाञ्चकृव	कोषयाञ्चकृम
	कोषयाम्बभूव । कोषयामास		
आ०	कोष्यात्	कोष्यास्ताम्	कोष्यासुः
	कोष्याः	कोष्यास्तम्	कोष्यास्त
	कोष्यासम्	कोष्यास्व	कोष्यास्म
श्व०	कोषयिता	कोषयितारौ	कोषयितारः
	कोषयितासि	कोषयितास्थः	कोषयितास्थ
	कोषयितास्मि	कोषयितास्वः	कोषयितास्मः
भ०	कोषयिष्यति	कोषयिष्यतः	कोषयिष्यन्ति
	कोषयिष्यसि	कोषयिष्यथः	कोषयिष्यथ
	कोषयिष्यामि	कोषयिष्यावः	कोषयिष्यामः
क्रि०	अकोषयिष्यत्	अकोषयिष्यताम्	अकोषयिष्यन्
	अकोषयिष्यः	अकोषयिष्यतम्	अकोषयिष्यत
	अकोषयिष्यम्	अकोषयिष्याव	अकोषयिष्याम
व०	कोषयते	कोषयेते	कोषयन्ते
	कोषयसे	कोषयेथे	कोषयध्वे
	कोषये	कोषयावहे	कोषयामहे
स०	कोषयेत	कोषयेयाताम्	कोषयेरन्
	कोषयेथाः	कोषयेयाथाम्	कोषयेध्वम्
	कोषयेय	कोषयेवहि	कोषयेमहि
प०	कोषयताम्	कोषयेताम्	कोषयन्ताम्
	कोषयस्व	कोषयेथाम्	कोषयध्वम्
	कोषयै	कोषयावहै	कोषयामहै
ह्य०	अकोषयत	अकोषयेताम्	अकोषयन्त
	अकोषयथाः	अकोषयेथाम्	अकोषयध्वम्
	अकोषये	अकोषयावहि	अकोषयामहि
अ०	अचूकुषत	अचूकुषेताम्	अचूकुषन्त
	अचूकुषथाः	अचूकुषेथाम्	अचूकुषध्वम्
	अचूकुषे	अचूकुषावहि	अचूकुषामहि

प० कोषयाञ्चक्रे कोषयाञ्चक्राते कोषयाञ्चक्रिरे
कोषयाञ्चकृषे कोषयाञ्चक्राथे कोषयाञ्चकृढ्वे
कोषयाञ्चक्रे कोषयाञ्चकृवहे कोषयाञ्चकृमहे

कोषयाम्बभूव । कोषयामास

आ० कोषयिषीष्ट कोषयिषीयास्ताम् कोषयिषीरन्
कोषयिषीष्ठाः कोषयिषीयास्थाम् कोषयिषीढ्वम्
ध्वम्
कोषयिषीय कोषयिषीवहि कोषयिषीमहि

भ० कोषयिता कोषयितारौ कोषयितारः
कोषयितासे कोषयितासाथे कोषयिताध्वे
कोषयिताहे कोषयितास्वहे कोषयितास्महे

भ० कोषयिष्यते कोषयिष्येते कोषयिष्यन्ते
कोषयिष्यसे कोषयिष्येथे कोषयिष्यध्वे
कोषयिष्ये कोषयिष्यावहे कोषयिष्यामहे

क्रि० अकोषयिष्यत अकोषयिष्येताम् अकोषयिष्यन्त
अकोषयिष्यथाः अकोषयिष्येथाम् अकोषयिष्यध्वम्
अकोषयिष्ये अकोषयिष्यावहि अकोषयिष्यामहि

1566 ध्रसृश् (ध्रस्) उञ्छे ।

व० ध्रासयति ध्रासयतः ध्रासयन्ति
ध्रासयसि ध्रासयथः ध्रासयथ
ध्रासयामि ध्रासयावः ध्रासयामः

स० ध्रासयेत् ध्रासयेताम् ध्रासयेयुः
ध्रासयेः ध्रासयेतम् ध्रासयेत
ध्रासयेयम् ध्रासयेव ध्रासयेम

प० ध्रासयतु ध्रासयतात् ध्रासयताम् ध्रासयन्तु
ध्रासय ध्रासयतात् ध्रासयतम् ध्रासयत
ध्रासयानि ध्रासयाव ध्रासयाम

ह० अध्रासयत् अध्रासयताम् अध्रासयन्
अध्रासयः अध्रासयतम् अध्रासयत
अध्रासयम् अध्रासयाव अध्रासयाम

अ० अदिध्रसत् अदिध्रसताम् अदिध्रसन्
अदिध्रसः अदिध्रसतम् अदिध्रसत
अदिध्रसम् अदिध्रसाव अदिध्रसाम

प० ध्रासयाञ्चकार ध्रासयाञ्चकतुः ध्रासयाञ्चक्रुः
ध्रासयाञ्चकर्थ ध्रासयाञ्चक्रथुः ध्रासयाञ्चक्र
ध्रासयाञ्चकार-चकर ध्रासयाञ्चकृव ध्रासयाञ्चकृम

ध्रासयाम्बभूव । ध्रासयामास

आ० ध्रास्यात् ध्रास्यास्ताम् ध्रास्यासुः
ध्रास्याः ध्रास्यास्तम् ध्रास्यास्त
ध्रास्यासम् ध्रास्यास्व ध्रास्यास्म

श्व० ध्रासयिता ध्रासयितारौ ध्रासयितारः
ध्रासयितासि ध्रासयितास्थः ध्रासयितास्थ
ध्रासयितास्मि ध्रासयितास्वः ध्रासयितास्मः

भ० ध्रासयिष्यति ध्रासयिष्यतः ध्रासयिष्यन्ति
ध्रासयिष्यसि ध्रासयिष्यथः ध्रासयिष्यथ
ध्रासयिष्यामि ध्रासयिष्यावः ध्रासयिष्यामः

क्रि० अध्रासयिष्यत् अध्रासयिष्यताम् अध्रासयिष्यन्
अध्रासयिष्यः अध्रासयिष्यतम् अध्रासयिष्यत
अध्रासयिष्यम् अध्रासयिष्याव अध्रासयिष्याम

व० ध्रासयते ध्रासयेते ध्रासयन्ते
ध्रासयसे ध्रासयेथे ध्रासयध्वे
ध्रासये ध्रासयावहे ध्रासयामहे

स० ध्रासयेत ध्रासयेयाताम् ध्रासयेरन्
ध्रासयेथाः ध्रासयेयाथाम् ध्रासयेध्वम्
ध्रासयेय ध्रासयेवहि ध्रासयेमहि

प० ध्रासयताम् ध्रासयेताम् ध्रासयन्ताम्
ध्रासयस्व ध्रासयेताम् ध्रासयध्वम्
ध्रासयै ध्रासयावहै ध्रासयामहै

ह० अध्रासयत अध्रासयेताम् अध्रासयन्त
अध्रासयथाः अध्रासयेथाम् अध्रासयध्वम्
अध्रासये अध्रासयावहि अध्रासयामहि

अ०	अदिध्रसत	अदिध्रसेताम्	अदिध्रसन्त
	अदिध्रसथाः	अदिध्रसेथाम्	अदिध्रसध्वम्
	अदिध्रसे	अदिध्रसावहि	अदिध्रसामहि
प०	ध्रासयाञ्चक्रे	ध्रासयाञ्चक्राते	ध्रासयाञ्चक्रिरे
	ध्रासयाञ्चकृषे	ध्रासयाञ्चक्राथे	ध्रासयाञ्चकृढ्वे
	ध्रासयाञ्चक्रे	ध्रासयाञ्चकृवहे	ध्रासयाञ्चकृमहे
	ध्रासयाम्बभूव । ध्रासयामास		
आ०	ध्रासयिषीष्ट	ध्रासयिषीयास्ताम्	ध्रासयिषीरन्
	ध्रासयिषीष्ठाः	ध्रासयिषीयास्थाम्	ध्रासयिषीढ्वम्
			ध्वम्
	ध्रासयिषीय	ध्रासयिषीवहि	ध्रासयिषीमहि

ऋ०	ध्रासयिता	ध्रासयितारौ	ध्रासयितारः
	ध्रासयितासे	ध्रासयितासाथे	ध्रासयिताध्वे
	ध्रासयिताहे	ध्रासयितास्वहे	ध्रासयितास्महे
भ०	ध्रासयिष्यते	ध्रासयिष्येते	ध्रासयिष्यन्ते
	ध्रासयिष्यसे	ध्रासयिष्येथे	ध्रासयिष्यध्वे
	ध्रासयिष्ये	ध्रासयिष्यावहे	ध्रासयिष्यामहे
क्रि०	अध्रासयिष्यत	अध्रासयिष्येताम्	अध्रासयिष्यन्त
	अध्रासयिष्यथाः	अध्रासयिष्येथाम्	अध्रासयिष्यध्वम्
	अध्रासयिष्ये	अध्रासयिष्यावहि	अध्रासयिष्यामहि

1567 बृङ्श् [बृ] संभक्तौ । 1294 बृंगृ वृवृ रूपाणि

श्रीमत्तपोगणगगनाङ्गणगगनमणि--सार्वसार्वज्ञशासनसार्वभौम--तीर्थरक्षणपरायण--विद्यापीठादिप्रस्थानपञ्चकसमाराधक संविग्नशाखीय-आचार्यचूडामणि-अखण्ड-विजयश्रीमद्गुरुराजश्रीविजयनेमिसूरीश्वरचरणेन्दिरामन्दिरेन्दिन्दिरायमाणान्तिषन्मुनिलावण्यविजयविरचितस्य धातुरत्नाकरस्य णिगन्तरूपपरम्पराप्रकृतिनिरूपणे

द्वितीयभागे

क्र्यादिगणः

सम्पूर्णः ।

1568 चुरण् (चुर्) स्तेये ।

व०	चोरयति	चोरयतः	चोरयन्ति
	चोरयसि	चोरयथः	चोरयथ
	चोरयामि	चोरयावः	चोरयामः
स०	चोरयेत्	चोरयेताम्	चोरयेयुः
	चोरयेः	चोरयेतम्	चोरयेत
	चोरयेयम्	चोरयेव	चोरयेम
प०	चोरयतु चोरयतात्	चोरयताम्	चोरयन्तु
	चोरय चोरयतात्	चोरयतम्	चोरयत
	चोरयानि	चोरयाव	चोरयाम
ह्य०	अचोरयत्	अचोरयताम्	अचोरयन्
	अचोरयः	अचोरयतम्	अचोरयत
	अचोरयम्	अचोरयाव	अचोरयाम
अ०	अचूचुरत्	अचूचुरताम्	अचूचुरन्
	अचूचुरः	अचूचुरतम्	अचूचुरत
	अचूचुरम्	अचूचुराव	अचूचुराम
प०	चोरयाञ्चकार	चोरयाञ्चक्रतुः	चोरयाञ्चक्रुः
	चोरयाञ्चकर्थ	चोरयाञ्चक्रथुः	चोरयाञ्चक्र
	चोरयाञ्चकार-चकर	चोरयाञ्चकृव	चोरयाञ्चकृम
	चोरयाम्बभूव । चोरयामास		
आ०	चोर्यात्	चोर्यास्ताम्	चोर्यासुः
	चोर्याः	चोर्यास्तम्	चोर्यास्त
	चोर्यासम्	चोर्यास्व	चोर्यास्म
श्व०	चोरयिता	चोरयितारौ	चोरयितारः
	चोरयितासि	चोरयितास्थः	चोरयितास्थ
	चोरयितास्मि	चोरयितास्वः	चोरयितास्मः
भ०	चोरयिष्यति	चोरयिष्यतः	चोरयिष्यन्ति
	चोरयिष्यसि	चोरयिष्यथः	चोरयिष्यथ
	चोरयिष्यामि	चोरयिष्यावः	चोरयिष्यामः
क्रि०	अचोरयिष्यत्	अचोरयिष्यताम्	अचोरयिष्यन्
	अचोरयिष्यः	अचोरयिष्यतम्	अचोरयिष्यत
	अचोरयिष्यम्	अचोरयिष्याव	अचोरयिष्याम

व०	चोरयते	चोरयेते	चोरयन्ते
	चोरयसे	चोरयेथे	चोरयध्वे
	चोरये	चोरयावहे	चोरयामहे
स०	चोरयेत	चोरयेयाताम्	चोरयेरन्
	चोरयेथाः	चोरयेयाथाम्	चोरयेध्वम्
	चोरयेय	चोरयेवहि	चोरयेमहि
प०	चोरयताम्	चोरयेताम्	चोरयन्ताम्
	चोरयस्व	चोरयेथाम्	चोरयध्वम्
	चोरयै	चोरयावहै	चोरयामहै
ह्य०	अचोरयत	अचोरयेथाम्	अचोरयन्त
	अचोरयथाः	अचोरयेताम्	अचोरयध्वम्
	अचोरये	अचोरयावहि	अचोरयामहि
अ०	अचूचुरत	अचूचुरेताम्	अचूचुरन्त
	अचूचुरथाः	अचूचुरेथाम्	अचूचुरध्वम्
	अचूचुरे	अचूचुरावहि	अचूचुरामहि
प०	चोरयाञ्चक्रे	चोरयाञ्चक्राते	चोरयाञ्चक्रिरे
	चोरयाञ्चकृषे	चोरयाञ्चक्राथे	चोरयाञ्चकृढ्वे
	चोरयाञ्चक्रे	चोरयाञ्चकृवहे	चोरयाञ्चकृमहे
	चोरयाम्बभूव । चोरयामास		
आ०	चोरयिषीष्ट	चोरयिषीयास्ताम्	चोरयिषीरन्
	चोरयिषीष्ठाः	चोरयिषीयास्थाम्	चोरयिषीढ्वम् ध्वम्
	चोरयिषीय	चोरयिषीवहि	चोरयिषीमहि
श्व०	चोरयिता	चोरयितारौ	चोरयितारः
	चोरयितासे	चोरयितासाथे	चोरयिताध्वे
	चोरयिताहे	चोरयितास्वहे	चोरयितास्महे
भ०	चोरयिष्यते	चोरयिष्येते	चोरयिष्यन्ते
	चोरयिष्यसे	चोरयिष्येथे	चोरयिष्यध्वे
	चोरयिष्ये	चोरयिष्यावहे	चोरयिष्यामहे
क्रि०	अचोरयिष्यत	अचोरयिष्येताम्	अचोरयिष्यन्त
	अचोरयिष्यथाः	अचोरयिष्येथाम्	अचोरयिष्यध्वम्
	अचोरयिष्ये	अचोरयिष्यावहि	अचोरयिष्यामहि

1569 पृगू (पृ) पूरणे । 1134 पृंक्वद्रूपाणि
1570 घृगू [घृ] स्रवणे । 20 घृंवद्रूपाणि

1571 श्वल्कण् (श्वल्क्) भाषणे

व०	श्वल्कयति	श्वल्कयतः	श्वल्कयन्ति
	श्वल्कयसि	श्वल्कयथः	श्वल्कयथ
	श्वल्कयामि	श्वल्कयावः	श्वल्कयामः
स०	श्वल्कयेत्	श्वल्कयेताम्	श्वल्कयेयुः
	श्वल्कयेः	श्वल्कयेतम्	श्वल्कयेत
	श्वल्कयेयम्	श्वल्कयेव	श्वल्कयेम
प०	श्वल्कयतु	श्वल्कयतात् श्वल्कयताम्	श्वल्कयन्तु
	श्वल्कय	श्वल्कयतात् श्वल्कयतम्	श्वल्कयत
	श्वल्कयानि	श्वल्कयाव	श्वल्कयाम
ह्य०	अश्वल्कयत्	अश्वल्कयताम्	अश्वल्कयन्
	अश्वल्कयः	अश्वल्कयतम्	अश्वल्कयत
	अश्वल्कयम्	अश्वल्कयाव	अश्वल्कयाम
अ०	अशश्वल्कत्	अशश्वल्कताम्	अशश्वल्कन्
	अशश्वल्कः	अशश्वल्कतम्	अशश्वल्कत
	अशश्वल्कम्	अशश्वल्काव	अशश्वल्काम
प०	श्वल्कयाञ्चकार	श्वल्कयाञ्चक्रतुः	श्वल्कयाञ्चक्रुः
	श्वल्कयाञ्चकर्थ	श्वल्कयाञ्चक्रथुः	श्वल्कयाञ्चक्र
	श्वल्कयाञ्चकार-चकर	श्वल्कयाञ्चकृव	श्वल्कयाञ्चकृम
	श्वल्कयाम्बभूव । श्वल्कयामास		
आ०	श्वल्क्यात्	श्वल्क्यास्ताम्	श्वल्क्यासुः
	श्वल्क्याः	श्वल्क्यास्तम्	श्वल्क्यास्त
	श्वल्क्यासम्	श्वल्क्यास्व	श्वल्क्यास्म
श्व०	श्वल्कयिता	श्वल्कयितारौ	श्वल्कयितारः
	श्वल्कयितासि	श्वल्कयितास्थः	श्वल्कयितास्थ
	श्वल्कयितास्मि	श्वल्कयितास्वः	श्वल्कयितास्मः
भ०	श्वल्कयिष्यति	श्वल्कयिष्यतः	श्वल्कयिष्यन्ति
	श्वल्कयिष्यसि	श्वल्कयिष्यथः	श्वल्कयिष्यथ
	श्वल्कयिष्यामि	श्वल्कयिष्यावः	श्वल्कयिष्यामः
क्रि०	अश्वल्कयिष्यत्	अश्वल्कयिष्यताम्	अश्वल्कयिष्यन्
	अश्वल्कयिष्यः	अश्वल्कयिष्यतम्	अश्वल्कयिष्यत
	अश्वल्कयिष्यम्	अश्वल्कयिष्याव	अश्वल्कयिष्याम

व०	श्वल्कयते	श्वल्कयेते	श्वल्कयन्ते
	श्वल्कयसे	श्वल्कयेथे	श्वल्कयध्वे
	श्वल्कये	श्वल्कयावहे	श्वल्कयामहे
स०	श्वल्कयेत	श्वल्कयेयाताम्	श्वल्कयेरन्
	श्वल्कयेथाः	श्वल्कयेयाथाम्	श्वल्कयेध्वम्
	श्वल्कयेय	श्वल्कयेवहि	श्वल्कयेमहि
प०	श्वल्कयताम्	श्वल्कयेताम्	श्वल्कयन्ताम्
	श्वल्कयस्व	श्वल्कयेथाम्	श्वल्कयध्वम्
	श्वल्कये	श्वल्कयावहै	श्वल्कयामहै
ह्य०	अश्वल्कयत	अश्वल्कयेताम्	अश्वल्कयन्त
	अश्वल्कयथाः	अश्वल्कयेथाम्	अश्वल्कयध्वम्
	अश्वल्कये	अश्वल्कयावहि	अश्वल्कयामहि
अ०	अशश्वल्कत	अशश्वल्केताम्	अशश्वल्कन्त
	अशश्वल्कथाः	अशश्वल्केथाम्	अशश्वल्कध्वम्
	अशश्वल्के	अशश्वल्कावहि	अशश्वल्कामहि
प०	श्वल्कयाञ्चक्रे	श्वल्कयाञ्चक्राते	श्वल्कयाञ्चक्रिरे
	श्वल्कयाञ्चकृषे	श्वल्कयाञ्चक्राथे	श्वल्कयाञ्चकृढ्वे
	श्वल्कयाञ्चक्रे	श्वल्कयाञ्चकृवहे	श्वल्कयाञ्चकृमहे
	श्वल्कयाम्बभूव । श्वल्कयामास		
आ०	श्वल्कयिषीष्ट	श्वल्कयिषीयास्ताम्	श्वल्कयिषीरन्
	श्वल्कयिषीष्ठाः	श्वल्कयिषीयास्थाम्	श्वल्कयिषीढ्वम् ध्वम्
	श्वल्कयिषीय	श्वल्कयिषीवहि	श्वल्कयिषीमहि
श्व०	श्वल्कयिता	श्वल्कयितारौ	श्वल्कयितारः
	श्वल्कयितासे	श्वल्कयितासाथे	श्वल्कयिताध्वे
	श्वल्कयिताहे	श्वल्कयितास्वहे	श्वल्कयितास्महे
भ०	श्वल्कयिष्यते	श्वल्कयिष्येते	श्वल्कयिष्यन्ते
	श्वल्कयिष्यसे	श्वल्कयिष्येथे	श्वल्कयिष्यध्वे
	श्वल्कयिष्ये	श्वल्कयिष्यावहे	श्वल्कयिष्यामहे
क्रि०	अश्वल्कयिष्यत	अश्वल्कयिष्येताम्	अश्वल्कयिष्यन्त
	अश्वल्कयिष्यथाः	अश्वल्कयिष्येथाम्	अश्वल्कयिष्यध्वम्
	अश्वल्कयिष्ये	अश्वल्कयिष्यावहि	अश्वल्कयिष्यामहि

1572 वल्कण् (वल्क्) भाषणे ।

व०	वल्कयति	वल्कयतः	वल्कयन्ति
	वल्कयसि	वल्कयथः	वल्कयथ
	वल्कयामि	वल्कयावः	वल्कयामः
स०	वल्कयेत्	वल्कयेताम्	वल्कयेयुः
	वल्कयेः	वल्कयेतम्	वल्कयेत
	वल्कयेयम्	वल्कयेव	वल्कयेम
प०	वल्कयतु	वल्कयतात् वल्कयताम्	वल्कयन्तु
	वल्कय	वल्कयतात् वल्कयतम्	वल्कयत
	वल्कयानि	वल्कयाव	वल्कयाम
ह्य०	अवल्कयत्	अवल्कयताम्	अवल्कयन्
	अवल्कयः	अवल्कयतम्	अवल्कयत
	अवल्कयम्	अवल्कयाव	अवल्कयाम
अ०	अववल्कत्	अववल्कताम्	अववल्कन्
	अववल्कः	अववल्कतम्	अववल्कत
	अववल्कम्	अववल्काव	अववल्काम
प०	वल्कयाञ्चकार	वल्कयाञ्चक्रतुः	वल्कयाञ्चक्रुः
	वल्कयाञ्चकर्थ	वल्कयाञ्चक्रथुः	वल्कयाञ्चक्र
	वल्कयाञ्चकार-चकर	वल्कयाञ्चकृव	वल्कयाञ्चकृम
	वल्कयाम्बभूव । वल्कयामास		
आ०	वल्क्यात्	वल्क्यास्ताम्	वल्क्यासुः
	वल्क्याः	वल्क्यास्तम्	वल्क्यास्त
	वल्क्यासम्	वल्क्यास्व	वल्क्यास्म
श्व०	वल्कयिता	वल्कयितारौ	वल्कयितारः
	वल्कयितासि	वल्कयितास्थः	वल्कयितास्थ
	वल्कयितास्मि	वल्कयितास्वः	वल्कयितास्मः
भ०	वल्कयिष्यति	वल्कयिष्यतः	वल्कयिष्यन्ति
	वल्कयिष्यसि	वल्कयिष्यथः	वल्कयिष्यथ
	वल्कयिष्यामि	वल्कयिष्यावः	वल्कयिष्यामः
क्रि०	अवल्कयिष्यत्	अवल्कयिष्यताम्	अवल्कयिष्यन्
	अवल्कयिष्यः	अवल्कयिष्यतम्	अवल्कयिष्यत
	अवल्कयिष्यम्	अवल्कयिष्याव	अवल्कयिष्याम

व०	वल्कयते	वल्कयेते	वल्कयन्ते
	वल्कयसे	वल्कयेथे	वल्कयध्वे
	वल्कये	वल्कयावहे	वल्कयामहे
स०	वल्कयेत	वल्कयेयाताम्	वल्कयेरन्
	वल्कयेथाः	वल्कयेयाथाम्	वल्कयेध्वम्
	वल्कयेय	वल्कयेवहि	वल्कयेमहि
प०	वल्कयताम्	वल्कयेताम्	वल्कयन्ताम्
	वल्कयस्व	वल्कयेथाम्	वल्कयध्वम्
	वल्कयै	वल्कयावहै	वल्कयामहै
ह्य०	अवल्कयत	अवल्कयेताम्	अवल्कयन्त
	अवल्कयथाः	अवल्कयेथाम्	अवल्कयध्वम्
	अवल्कये	अवल्कयावहि	अवल्कयामहि
अ०	अववल्कत	अववल्केताम्	अववल्कन्त
	अववल्कथाः	अववल्केथाम्	अववल्कध्वम्
	अववल्के	अववल्कावहि	अववल्कामहि
प०	वल्कयाञ्चक्रे	वल्कयाञ्चक्राते	वल्कयाञ्चक्रिरे
	वल्कयाञ्चकृषे	वल्कयाञ्चक्राथे	वल्कयाञ्चकृढ्वे
	वल्कयाञ्चक्रे	वल्कयाञ्चकृवहे	वल्कयाञ्चकृमहे
	वल्कयाम्बभूव । वल्कयामास		
आ०	वल्कयिषीष्ट	वल्कयिषीयास्ताम्	वल्कयिषीरन्
	वल्कयिषीष्ठाः	वल्कयिषीयास्थाम्	वल्कयिषीढ्वम् ध्वम
	वल्कयिषीय	वल्कयिषीवहि	वल्कयिषीमहि
श्व०	वल्कयिता	वल्कयितारौ	वल्कयितारः
	वल्कयितासे	वल्कयितासाथे	वल्कयिताध्वे
	वल्कयिताहे	वल्कयितास्वहे	वल्कयितास्महे
भ०	वल्कयिष्यते	वल्कयिष्येते	वल्कयिष्यन्ते
	वल्कयिष्यसे	वल्कयिष्येथे	वल्कयिष्यध्वे
	वल्कयिष्ये	वल्कयिष्यावहे	वल्कयिष्यामहे
क्रि०	अवल्कयिष्यत	अवल्कयिष्येताम्	अवल्कयिष्यन्त
	अवल्कयिष्यथाः	अवल्कयिष्येथाम्	अवल्कयिष्यध्वम्
	अवल्कयिष्ये	अवल्कयिष्यावहि	अवल्कयिष्यामहि

1573 नक्कण् (नक्क्) नाशने ।

व०	नक्कयति	नक्कयतः	नक्कयन्ति
	नक्कयसि	नक्कयथः	नक्कयथ
	नक्कयामि	नक्कयावः	नक्कयामः
स०	नक्कयेत्	नक्कयेताम्	नक्कयेयुः
	नक्कयेः	नक्कयेतम्	नक्कयेत
	नक्कयेयम्	नक्कयेव	नक्कयेम
प०	नक्कयतु	नक्कयतात् नक्कयताम्	नक्कयन्तु
	नक्कय	नक्कयतात् नक्कयतम्	नक्कयत
	नक्कयानि	नक्कयाव	नक्कयाम
ह्य०	अनक्कयत्	अनक्कयताम्	अनक्कयन्
	अनक्कयः	अनक्कयतम्	अनक्कयत
	अनक्कयम्	अनक्कयाव	अनक्कयाम
अ०	अननक्कत्	अननक्कताम्	अननक्कन्
	अननक्कः	अननक्कतम्	अननक्कत
	अननक्कम्	अननक्काव	अननक्काम
प०	नक्कयाञ्चकार	नक्कयाञ्चक्रतुः	नक्कयाञ्चक्रुः
	नक्कयाञ्चकर्थ	नक्कयाञ्चक्रथुः	नक्कयाञ्चक्र
	नक्कयाञ्चकार-चकर	नक्कयाञ्चकृव	नक्कयाञ्चकृम
	नक्कयाम्बभूव । नक्कयामास		
आ०	नक्कयात्	नक्कयास्ताम्	नक्कयासुः
	नक्कयाः	नक्कयास्तम्	नक्कयास्त
	नक्कयासम्	नक्कयास्व	नक्कयास्म
श्व०	नक्कयिता	नक्कयितारौ	नक्कयितारः
	नक्कयितासि	नक्कयितास्थः	नक्कयितास्थ
	नक्कयितास्मि	नक्कयितास्वः	नक्कयितास्मः
भ०	नक्कयिष्यति	नक्कयिष्यतः	नक्कयिष्यन्ति
	नक्कयिष्यसि	नक्कयिष्यथः	नक्कयिष्यथ
	नक्कयिष्यामि	नक्कयिष्यावः	नक्कयिष्यामः
क्रि०	अनक्कयिष्यत्	अनक्कयिष्यताम्	अनक्कयिष्यन्
	अनक्कयिष्यः	अनक्कयिष्यतम्	अनक्कयिष्यत
	अनक्कयिष्यम्	अनक्कयिष्याव	अनक्कयिष्याम

व०	नक्कयते	नक्कयेते	नक्कयन्ते
	नक्कयसे	नक्कयेथे	नक्कयध्वे
	नक्कये	नक्कयावहे	नक्कयामहे
स०	नक्कयेत	नक्कयेयाताम्	नक्कयेरन्
	नक्कयेथाः	नक्कयेयाथाम्	नक्कयेध्वम्
	नक्कयेय	नक्कयेवहि	नक्कयेमहि
प०	नक्कयताम्	नक्कयेताम्	नक्कयन्ताम्
	नक्कयस्व	नक्कयेथाम्	नक्कयध्वम्
	नक्कयै	नक्कयावहै	नक्कयामहै
ह्य०	अनक्कयत	अनक्कयेताम्	अनक्कयन्त
	अनक्कयथाः	अनक्कयेथाम्	अनक्कयध्वम्
	अनक्कये	अनक्कयावहि	अनक्कयामहि
अ०	अननक्कत	अननक्केताम्	अननक्कन्त
	अननक्कथाः	अननक्केथाम्	अननक्कध्वम्
	अननक्के	अननक्कावहि	अननक्कामहि
प०	नक्कयाञ्चक्रे	नक्कयाञ्चक्राते	नक्कयाञ्चक्रिरे
	नक्कयाञ्चकृषे	नक्कयाञ्चक्राथे	नक्कयाञ्चकृढ्वे
	नक्कयाञ्चक्रे	नक्कयाञ्चकृवहे	नक्कयाञ्चकृमहे
	नक्कयाम्बभूव । नक्कयामास		
आ०	नक्कयिषीष्ट	नक्कयिषीयास्ताम्	नक्कयिषीरन्
	नक्कयिषीष्ठाः	नक्कयिषीयास्थाम्	नक्कयिषीढ्वम् ध्वम्
	नक्कयिषीय	नक्कयिषीवहि	नक्कयिषीमहि
श्व०	नक्कयिता	नक्कयितारौ	नक्कयितारः
	नक्कयितासे	नक्कयितासाथे	नक्कयिताध्वे
	नक्कयिताहे	नक्कयितास्वहे	नक्कयितास्महे
भ०	नक्कयिष्यते	नक्कयिष्येते	नक्कयिष्यन्ते
	नक्कयिष्यसे	नक्कयिष्येथे	नक्कयिष्यध्वे
	नक्कयिष्ये	नक्कयिष्यावहे	नक्कयिष्यामहे
क्रि०	अनक्कयिष्यत	अनक्कयिष्येताम्	अनक्कयिष्यन्त
	अनक्कयिष्यथाः	अनक्कयिष्येथाम्	अनक्कयिष्यध्वम्
	अनक्कयिष्ये	अनक्कयिष्यावहि	अनक्कयिष्यामहि

1575 धक्कण् (धक्क्) नाशने ।

व०	धक्कयति	धक्कयतः	धक्कयन्ति
	धक्कयसि	धक्कयथः	धक्कयथ
	धक्कयामि	धक्कयावः	धक्कयामः
स०	धक्कयेत्	धक्कयेताम्	धक्कयेयुः
	धक्कयेः	धक्कयेतम्	धक्कयेत
	धक्कयेयम्	धक्कयेव	धक्कयेम
प०	धक्कयतु	धक्कयतात् धक्कयताम्	धक्कयन्तु
	धक्कय	धक्कयतात् धक्कयतम्	धक्कयत
	धक्कयानि	धक्कयाव	धक्कयाम
ह्य०	अधक्कयत्	अधक्कयताम्	अधक्कयन्
	अधक्कयः	अधक्कयतम्	अधक्कयत
	अधक्कयम्	अधक्कयाव	अधक्कयाम
भ०	अदधक्कत्	अदधक्कताम्	अदधक्कन्
	अदधक्कः	अदधक्कतम्	अदधक्कत
	अदधक्कम्	अदधक्काव	अदधक्काम
प०	धक्कयाञ्चकार	धक्कयाञ्चक्रतुः	धक्कयाञ्चक्रुः
	धक्कयाञ्चकर्थ	धक्कयाञ्चक्रथुः	धक्कयाञ्चक्र
	धक्कयाञ्चकार-चकर	धक्कयाञ्चकृव	धक्कयाञ्चकृम
	धक्कयाम्बभूव । धक्कयामास		
आ०	धक्कयात्	धक्कयास्ताम्	धक्कयासुः
	धक्कयाः	धक्कयास्तम्	धक्कयास्त
	धक्कयासम्	धक्कयास्व	धक्कयास्म
श्व०	धक्कयिता	धक्कयितारौ	धक्कयितारः
	धक्कयितासि	धक्कयितास्थः	धक्कयितास्थ
	धक्कयितास्मि	धक्कयितास्वः	धक्कयितास्मः
भ०	धक्कयिष्यति	धक्कयिष्यतः	धक्कयिष्यन्ति
	धक्कयिष्यसि	धक्कयिष्यथः	धक्कयिष्यथ
	धक्कयिष्यामि	धक्कयिष्यावः	धक्कयिष्यामः
क्रि०	अधक्कयिष्यत्	अधक्कयिष्यताम्	अधक्कयिष्यन्
	अधक्कयिष्यः	अधक्कयिष्यतम्	अधक्कयिष्यत
	अधक्कयिष्यम्	अधक्कयिष्याव	अधक्कयिष्याम

व०	धक्कयते	धक्कयेते	धक्कयन्ते
	धक्कयसे	धक्कयेथे	धक्कयध्वे
	धक्कये	धक्कयावहे	धक्कयामहे
स०	धक्कयेत	धक्कयेयाताम्	धक्कयेरन्
	धक्कयेथाः	धक्कयेयाथाम्	धक्कयेध्वम्
	धक्कयेय	धक्कयेवहि	धक्कयेमहि
प०	धक्कयताम्	धक्कयेताम्	धक्कयन्ताम्
	धक्कयस्व	धक्कयेथाम्	धक्कयध्वम्
	धक्कयै	धक्कयावहै	धक्कयामहै
ह्य०	अधक्कयत	अधक्कयेताम्	अधक्कयन्त
	अधक्कयथाः	अधक्कयेथाम्	अधक्कयध्वम्
	अधक्कये	अधक्कयावहि	अधक्कयामहि
भ०	अदधक्कत	अदधक्केताम्	अदधक्कन्त
	अदधक्कथाः	अदधक्केथाम्	अदधक्कध्वम्
	अदधक्के	अदधक्कावहि	अदधक्कामहि
प०	धक्कयाञ्चक्रे	धक्कयाञ्चक्राते	धक्कयाञ्चक्रिरे
	धक्कयाञ्चकृषे	धक्कयाञ्चक्राथे	धक्कयाञ्चकृढ्वे
	धक्कयाञ्चक्रे	धक्कयाञ्चकृवहे	धक्कयाञ्चकृमहे
	धक्कयाम्बभूव । धक्कयामास		
आ०	धक्कयिषीष्ट	धक्कयिषीयास्ताम्	धक्कयिषीरन्
	धक्कयिषीष्ठाः	धक्कयिषीयास्थाम्	धक्कयिषीढ्वम् ध्वम्
	धक्कयिषीय	धक्कयिषीवहि	धक्कयिषीमहि
श्व०	धक्कयिता	धक्कयितारौ	धक्कयितारः
	धक्कयितासे	धक्कयितासाथे	धक्कयिताध्वे
	धक्कयिताहे	धक्कयितास्वहे	धक्कयितास्महे
भ०	धक्कयिष्यते	धक्कयिष्येते	धक्कयिष्यन्ते
	धक्कयिष्यसे	धक्कयिष्येथे	धक्कयिष्यध्वे
	धक्कयिष्ये	धक्कयिष्यावहे	धक्कयिष्यामहे
क्रि०	अधक्कयिष्यत	अधक्कयिष्येताम्	अधक्कयिष्यन्त
	अधक्कयिष्यथाः	अधक्कयिष्येथाम्	अधक्कयिष्यध्वम्
	अधक्कयिष्ये	अधक्कयिष्यावहि	अधक्कयिष्यामहि

1576 चक्कण् (चक्क्) व्यथने ।

व०	चक्कयति	चक्कयतः	चक्कयन्ति
	चक्कयसि	चक्कयथः	चक्कयथ
	चक्कयामि	चक्कयावः	चक्कयामः
स०	चक्कयेत्	चक्कयेताम्	चक्कयेयुः
	चक्कयेः	चक्कयेतम्	चक्कयेत
	चक्कयेयम्	चक्कयेव	चक्कयेम
प०	चक्कयतु	चक्कयतात्	चक्कयताम्	चक्कयन्तु
	चक्कय	चक्कयतात्	चक्कयतम्	चक्कयत
	चक्कयानि	चक्कयाव	चक्कयाम
	अचक्कयत्	अचक्कयताम्	अचक्कयन्
	चक्कयः	अचक्कयतम्	अचक्कयत
	चक्कयम्	अचक्कयाव	अचक्कयाम
	अचचक्कत्	अचचक्कताम्	अचचक्कन्
	अचचक्कः	अचचक्कतम्	अचचक्कत
	अचचक्कम्	अचचक्काव	अचचक्काम
प०	चक्कयाञ्चकार	चक्कयाञ्चक्रतुः	चक्कयाञ्चक्रुः
	चक्कयाञ्चकर्थ	चक्कयाञ्चक्रथुः	चक्कयाञ्चक्र
	चक्कयाञ्चकार-चकर	चक्कयाञ्चकृव	चक्कयाञ्चकृम
	चक्कयाम्बभूव । चक्कयामास		
आ०	चक्कयात्	चक्कयास्ताम्	चक्कयासुः
	चक्कयाः	चक्कयास्तम्	चक्कयास्त
	चक्कयासम्	चक्कयास्व	चक्कयास्म
श्व०	चक्कयिता	चक्कयितारौ	चक्कयितारः
	चक्कयितासि	चक्कयितास्थः	चक्कयितास्थ
	चक्कयितास्मि	चक्कयितास्वः	चक्कयितास्मः
भ०	चक्कयिष्यति	चक्कयिष्यतः	चक्कयिष्यन्ति
	चक्कयिष्यसि	चक्कयिष्यथः	चक्कयिष्यथ
	चक्कयिष्यामि	चक्कयिष्यावः	चक्कयिष्यामः
क्रि०	अचक्कयिष्यत्	अचक्कयिष्यताम्	अचक्कयिष्यन्
	अचक्कयिष्यः	अचक्कयिष्यतम्	अचक्कयिष्यत
	अचक्कयिष्यम्	अचक्कयिष्याव	अचक्कयिष्याम

व०	चक्कयते	चक्कयेते	चक्कयन्ते
	चक्कयसे	चक्कयेथे	चक्कयध्वे
	चक्कये	चक्कयावहे	चक्कयामहे
स०	चक्कयेत	चक्कयेयाताम्	चक्कयेरन्
	चक्कयेथाः	चक्कयेयाथाम्	चक्कयेध्वम्
	चक्कयेय	चक्कयेवहि	चक्कयेमहि
प०	चक्कयताम्	चक्कयेताम्	चक्कयन्ताम्
	चक्कयस्व	चक्कयेथाम	चक्कयध्वम
	चक्कये	चक्कयावहै	चक्कयामहै
ह्य०	अचक्कयत	अचक्कयेताम्	अचक्कयन्त
	अचक्कयथाः	अचक्कयेथाम्	अचक्कयध्वम्
	अचक्कये	अचक्कयावहि	अचक्कयामहि
अ०	अचचक्कत	अचचक्केताम्	अचचक्कन्त
	अचचक्कथाः	अचचक्केथाम	अचचक्कध्वम्
	अचचक्के	अचचक्कावहि	अचचक्कामहि
प०	चक्कयाञ्चक्रे	चक्कयाञ्चक्राते	चक्कयाञ्चक्रिरे
	चक्कयाञ्चकृषे	चक्कयाञ्चक्राथे	चक्कयाञ्चकृढ्वे
	चक्कयाञ्चक्रे	चक्कयाञ्चकृवहे	चक्कयाञ्चकृमहे
	चक्कयाम्बभूव । चक्कयामास		
आ०	चक्कयिषीष्ट	चक्कयिषीयास्ताम्	चक्कयिषीरन्
	चक्कयिषीष्ठाः	चक्कयिषीयास्थाम्	चक्कयिषीढ्वम् ध्वम्
	चक्कयिषीय	चक्कयिषीवहि	चक्कयिषीमहि
श्व०	चक्कयिता	चक्कयितारौ	चक्कयितारः
	चक्कयितासे	चक्कयितासाथे	चक्कयिताध्वे
	चक्कयिताहे	चक्कयितास्वहे	चक्कयितास्महे
भ०	चक्कयिष्यते	चक्कयिष्येते	चक्कयिष्यन्ते
	चक्कयिष्यसे	चक्कयिष्येथे	चक्कयिष्यध्वे
	चक्कयिष्ये	चक्कयिष्यावहे	चक्कयिष्यामहे
क्रि०	अचक्कयिष्यत	अचक्कयिष्येताम्	अचक्कयिष्यन्त
	अचक्कयिष्यथाः	अचक्कयिष्येथाम्	अचक्कयिष्यध्वम्
	अचक्कयिष्ये	अचक्कयिष्यावहि	अचक्कयिष्यामहि

1570 चुक्कण् (चुक्क्) व्यथने ।

व०	चुक्कयति	चुक्कयतः	चुक्कयन्ति
	चुक्कयसि	चुक्कयथः	चुक्कयथ
	चुक्कयामि	चुक्कयावः	चुक्कयामः
स०	चुक्कयेत्	चुक्कयेताम्	चुक्कयेयुः
	चुक्कयेः	चुक्कयेतम्	चुक्कयेत
	चुक्कयेयम्	चुक्कयेव	चुक्कयेम
प०	चुक्कयतु	चुक्कयतात्	चुक्कयताम्	चुक्कयन्तु
	चुक्कय	चुक्कयतात्	चुक्कयतम्	चुक्कयत
	चुक्कयानि	चुक्कयाव	चुक्कयाम
ह्य०	अचुक्कयत्	अचुक्कयताम्	अचुक्कयन्
	अचुक्कयः	अचुक्कयतम्	अचुक्कयत
	अचुक्कयम्	अचुक्कयाव	अचुक्कयाम
अ०	अचुचुक्कत्	अचुचुक्कताम्	अचुचुक्कन्
	अचुचुक्कः	अचुचुक्कतम्	अचुचुक्कत
	अचुचुक्कम्	अचुचुक्काव	अचुचुक्काम
प०	चुक्कयाञ्चकार	चुक्कयाञ्चक्रतुः	चुक्कयाञ्चक्रुः
	चुक्कयाञ्चकर्थ	चुक्कयाञ्चक्रथुः	चुक्कयाञ्चक्र
	चुक्कयाञ्चकार-चकर	चुक्कयाञ्चकृव	चुक्कयाञ्चकृम
	चुक्कयाम्बभूव । चुक्कयामास		
आ०	चुक्कयात्	चुक्कयास्ताम्	चुक्कयासुः
	चुक्कयाः	चुक्कयास्तम्	चुक्कयास्त
	चुक्कयासम्	चुक्कयास्व	चुक्कयास्म
श्व०	चुक्कयिता	चुक्कयितारौ	चुक्कयितारः
	चुक्कयितासि	चुक्कयितास्थः	चुक्कयितास्थ
	चुक्कयितास्मि	चुक्कयितास्वः	चुक्कयितास्मः
भ०	चुक्कयिष्यति	चुक्कयिष्यतः	चुक्कयिष्यन्ति
	चुक्कयिष्यसि	चुक्कयिष्यथः	चुक्कयिष्यथ
	चुक्कयिष्यामि	चुक्कयिष्यावः	चुक्कयिष्यामः
क्रि०	अचुक्कयिष्यत्	अचुक्कयिष्यताम्	अचुक्कयिष्यन्
	अचुक्कयिष्यः	अचुक्कयिष्यतम्	अचुक्कयिष्यत
	अचुक्कयिष्यम्	अचुक्कयिष्याव	अचुक्कयिष्याम

व०	चुक्कयते	चुक्कयेते	चुक्कयन्ते
	चुक्कयसे	चुक्कयेथे	चुक्कयध्वे
	चुक्कये	चुक्कयावहे	चुक्कयामहे
स०	चुक्कयेत	चुक्कयेयाताम्	चुक्कयेरन्
	चुक्कयेथाः	चुक्कयेयाथाम्	चुक्कयेध्वम्
	चुक्कयेय	चुक्कयेवहि	चुक्कयेमहि
प०	चुक्कयताम्	चुक्कयेताम्	चुक्कयन्ताम्
	चुक्कयस्व	चुक्कयेथाम्	चुक्कयध्वम्
	चुक्कयै	चुक्कयावहै	चुक्कयामहै
ह्य०	अचुक्कयत	अचुक्कयेताम्	अचुक्कयन्त
	अचुक्कयथाः	अचुक्कयेथाम्	अचुक्कयध्वम्
	अचुक्कये	अचुक्कयावहि	अचुक्कयामहि
अ०	अचुचुक्कत	अचुचुक्केताम्	अचुचुक्कन्त
	अचुचुक्कथाः	अचुचुक्केथाम्	अचुचुक्कध्वम्
	अचुचुक्के	अचुचुक्कावहि	अचुचुक्कामहि
प०	चुक्कयाञ्चक्रे	चुक्कयाञ्चक्राते	चुक्कयाञ्चक्रिरे
	चुक्कयाञ्चकृषे	चुक्कयाञ्चक्राथे	चुक्कयाञ्चकृढ्वे
	चुक्कयाञ्चक्रे	चुक्कयाञ्चकृवहे	चुक्कयाञ्चकृमहे
	चुक्कयाम्बभूव । चुक्कयामास		
आ०	चुक्कयिषीष्ट	चुक्कयिषीयास्ताम्	चुक्कयिषीरन्
	चुक्कयिषीष्ठाः	चुक्कयिषीयास्थाम्	चुक्कयिषीढ्वम् ध्वम्
	चुक्कयिषीय	चुक्कयिषीवहि	चुक्कयिषीमहि
श्व०	चुक्कयिता	चुक्कयितारौ	चुक्कयितारः
	चुक्कयितासे	चुक्कयितासाथे	चुक्कयिताध्वे
	चुक्कयिताहे	चुक्कयितास्वहे	चुक्कयितास्महे
भ०	चुक्कयिष्यते	चुक्कयिष्येते	चुक्कयिष्यन्ते
	चुक्कयिष्यसे	चुक्कयिष्येथे	चुक्कयिष्यध्वे
	चुक्कयिष्ये	चुक्कयिष्यावहे	चुक्कयिष्यामहे
क्रि०	अचुक्कयिष्यत	अचुक्कयिष्येताम्	अचुक्कयिष्यन्त
	अचुक्कयिष्यथाः	अचुक्कयिष्येथाम्	अचुक्कयिष्यध्वम्
	अचुक्कयिष्ये	अचुक्कयिष्यावहि	अचुक्कयिष्यामहि

1577 टकुण् (टङ्कृ) बन्धने ।

व०	टङ्कयति	टङ्कयतः	टङ्कयन्ति
	टङ्कयसि	टङ्कयथः	टङ्कयथ
	टङ्कयामि	टङ्कयावः	टङ्कयामः
स०	टङ्कयेत्	टङ्कयेताम्	टङ्कयेयुः
	टङ्कयेः	टङ्कयेतम्	टङ्कयेत
	टङ्कयेयम्	टङ्कयेव	टङ्कयेम
प०	टङ्कयतु	टङ्कयतात् टङ्कयताम्	टङ्कयन्तु
	टङ्कय	टङ्कयतात् टङ्कयतम्	टङ्कयत
	टङ्कयानि	टङ्कयाव	टङ्कयाम
ह्य०	अटङ्कयत्	अटङ्कयताम्	अटङ्कयन्
	अटङ्कयः	अटङ्कयतम्	अटङ्कयत
	अटङ्कयम्	अटङ्कयाव	अटङ्कयाम
अ०	अटटङ्कत्	अटटङ्कताम्	अटटङ्कन्
	अटटङ्कः	अटटङ्कतम्	अटटङ्कत
	अटटङ्कम्	अटटङ्काव	अटटङ्काम
प	टङ्कयाञ्चकार	टङ्कयाञ्चकतुः	टङ्कयाञ्चकुः
	टङ्कयाञ्चकर्थ	टङ्कयाञ्चक्रथुः	टङ्कयाञ्चक्र
	टङ्कयाञ्चकार-चकर	टङ्कयाञ्चकृव	टङ्कयाञ्चकृम
	टङ्कयाम्बभूव । टङ्कयामास		
आ०	टङ्कयात्	टङ्कयास्ताम्	टङ्कयासुः
	टङ्कयाः	टङ्कयास्तम्	टङ्कयास्त
	टङ्कयासम्	टङ्कयास्व	टङ्कयास्म
श्व०	टङ्कयिता	टङ्कयितारौ	टङ्कयितारः
	टङ्कयितासि	टङ्कयितास्थः	टङ्कयितास्थ
	टङ्कयितास्मि	टङ्कयितास्वः	टङ्कयितास्मः
भ०	टङ्कयिष्यति	टङ्कयिष्यतः	टङ्कयिष्यन्ति
	टङ्कयिष्यसि	टङ्कयिष्यथः	टङ्कयिष्यथ
	टङ्कयिष्यामि	टङ्कयिष्यावः	टङ्कयिष्यामः
क्रि०	अटङ्कयिष्यत्	अटङ्कयिष्यताम्	अटङ्कयिष्यन्
	अटङ्कयिष्यः	अटङ्कयिष्यतम्	अटङ्कयिष्यत
	अटङ्कयिष्यम्	अटङ्कयिष्याव	अटङ्कयिष्याम

व०	टङ्कयते	टङ्कयेते	टङ्कयन्ते
	टङ्कयसे	टङ्कयेथे	टङ्कयध्वे
	टङ्कये	टङ्कयावहे	टङ्कयामहे
स०	टङ्कयेत	टङ्कयेयाताम्	टङ्कयेरन्
	टङ्कयेथाः	टङ्कयेयाथाम्	टङ्कयेध्वम्
	टङ्कयेय	टङ्कयेवहि	टङ्कयेमहि
प०	टङ्कयताम्	टङ्कयेताम्	टङ्कयन्ताम्
	टङ्कयस्व	टङ्कयेथाम्	टङ्कयध्वम्
	टङ्कयै	टङ्कयावहै	टङ्कयामहै
ह्य०	अटङ्कयत	अटङ्कयेताम्	अटङ्कयन्त
	अटङ्कयथाः	अटङ्कयेथाम्	अटङ्कयध्वम्
	अटङ्कये	अटङ्कयावहि	अटङ्कयामहि
अ०	अटटङ्कत	अटटङ्केताम्	अटटङ्कन्त
	अटटङ्काः	अटटङ्केथाम्	अटटङ्कध्वम्
	अटटङ्के	अटटङ्कावहि	अटटङ्कामहि
प०	टङ्कयाञ्चक्रे	टङ्कयाञ्चक्राते	टङ्कयाञ्चक्रिरे
	टङ्कयाञ्चकृषे	टङ्कयाञ्चक्राथे	टङ्कयाञ्चकृढ्वे
	टङ्कयाञ्चक्रे	टङ्कयाञ्चकृवहे	टङ्कयाञ्चकृमहे
	टङ्कयाम्बभूव । टङ्कयामास		
आ०	टङ्कयिषीष्ट	टङ्कयिषीयास्ताम्	टङ्कयिषीरन्
	टङ्कयिषीष्ठाः	टङ्कयिषीयास्थाम्	टङ्कयिषीढ्वम् ध्वम्
	टङ्कयिषीय	टङ्कयिषीवहि	टङ्कयिषीमहि
श्व०	टङ्कयिता	टङ्कयितारौ	टङ्कयितारः
	टङ्कयितासे	टङ्कयितासाथे	टङ्कयिताध्वे
	टङ्कयिताहे	टङ्कयितास्वहे	टङ्कयितास्महे
भ०	टङ्कयिष्यते	टङ्कयिष्येते	टङ्कयिष्यन्ते
	टङ्कयिष्यसे	टङ्कयिष्येथे	टङ्कयिष्यध्वे
	टङ्कयिष्ये	टङ्कयिष्यावहे	टङ्कयिष्यामहे
क्रि०	अटङ्कयिष्यत	अटङ्कयिष्येताम्	अटङ्कयिष्यन्त
	अटङ्कयिष्यथाः	अटङ्कयिष्येथाम्	अटङ्कयिष्यध्वम्
	अटङ्कयिष्ये	अटङ्कयिष्यावहि	अटङ्कयिष्यामहि

1578 अर्कण् (अर्क्) स्तवने ।

व०	अर्कयति	अर्कयतः	अर्कयन्ति
	अर्कयसि	अर्कयथः	अर्कयथ
	अर्कयामि	अर्कयावः	अर्कयामः
स०	अर्कयेत्	अर्कयेताम्	अर्कयेयुः
	अर्कयेः	अर्कयेतम्	अर्कयेत
	अर्कयेयम्	अर्कयेव	अर्कयेम
प०	अर्कयतु	अर्कयतात् अर्कयताम्	अर्कयन्तु
	अर्कय	अर्कयतात् अर्कयतम्	अर्कयत
	अर्कयानि	अर्कयाव	अर्कयाम
ह्य०	आर्कयत्	आर्कयताम्	आर्कयन्
	आर्कयः	आर्कयतम्	आर्कयत
	आर्कयम्	आर्कयाव	आर्कयाम
भ०	आर्चिकत्	आर्चिकताम्	आर्चिकन्
	आर्चिकः	आर्चिकतम्	आर्चिकत
	आर्चिकम्	आर्चिकाव	आर्चिकाम
प०	अर्कयाञ्चकार	अर्कयाञ्चक्रतुः	अर्कयाञ्चक्रुः
	अर्कयाञ्चकर्थ	अर्कयाञ्चक्रथुः	अर्कयाञ्चक्र
	अर्कयाञ्चकार-चकर	अर्कयाञ्चकृव	अर्कयाञ्चकृम

अर्कयाम्बभूव । अर्कयामास

आ०	अर्क्यात्	अर्क्यास्ताम्	अर्क्यासुः
	अर्क्याः	अर्क्यास्तम्	अर्क्यास्त
	अर्क्यासम्	अर्क्यास्व	अर्क्यास्म
श्व०	अर्कयिता	अर्कयितारौ	अर्कयितारः
	अर्कयितासि	अर्कयितास्थः	अर्कयितास्थ
	अर्कयितास्मि	अर्कयितास्वः	अर्कयितास्मः
भ०	अर्कयिष्यति	अर्कयिष्यतः	अर्कयिष्यन्ति
	अर्कयिष्यसि	अर्कयिष्यथः	अर्कयिष्यथ
	अर्कयिष्यामि	अर्कयिष्यावः	अर्कयिष्यामः
क्रि०	आर्कयिष्यत्	आर्कयिष्यताम्	आर्कयिष्यन्
	आर्कयिष्यः	आर्कयिष्यतम्	आर्कयिष्यत
	आर्कयिष्यम्	आर्कयिष्याव	आर्कयिष्याम

व०	अर्क्यते	अर्क्येते	अर्क्यन्ते
	अर्क्यसे	अर्क्येथे	अर्क्यध्वे
	अर्क्ये	अर्क्यावहे	अर्क्यामहे
स०	अर्क्येत	अर्क्येयाताम्	अर्क्येरन्
	अर्क्येथाः	अर्क्येयाथाम्	अर्क्येध्वम्
	अर्क्येय	अर्क्येवहि	अर्क्येमहि
प०	अर्क्यताम्	अर्क्येताम्	अर्क्यन्ताम्
	अर्क्यस्व	अर्क्येथाम्	अर्क्यध्वम्
	अर्क्यै	अर्क्यावहै	अर्क्यामहै
ह्य०	आर्क्यत	आर्क्येताम्	आर्क्यन्त
	आर्क्यथाः	आर्क्येथाम्	आर्क्यध्वम्
	आर्क्ये	आर्क्यावहि	आर्क्यामहि
अ०	आर्चिकत	आर्चिकेताम्	आर्चिकन्त
	आर्चिकथाः	आर्चिकेथाम्	आर्चिकध्वम्
	आर्चिके	आर्चिकावहि	आर्चिकामहि
०	अर्कयाञ्चक्रे	अर्कयाञ्चक्राते	अर्कयाञ्चक्रिरे
	अर्कयाञ्चकृषे	अर्कयाञ्चक्राथे	अर्कयाञ्चकृढ्वे
	अर्कयाञ्चक्रे	अर्कयाञ्चकृवहे	अर्कयाञ्चकृमहे

अर्कयाम्बभूव । अर्कयामास

आ०	अर्कयिषीष्ट	अर्कयिषीयास्ताम्	अर्कयिषीरन्
	अर्कयिषीष्ठाः	अर्कयिषीयास्थाम्	अर्कयिषीढ्वम् ध्वम्
	अर्कयिषीय	अर्कयिषीवहि	अर्कयिषीमहि
श्व०	अर्कयिता	अर्कयितारौ	अर्कयितारः
	अर्कयितासे	अर्कयितासाथे	अर्कयिताध्वे
	अर्कयिताहे	अर्कयितास्वहे	अर्कयितास्महे
भ०	अर्कयिष्यते	अर्कयिष्येते	अर्कयिष्यन्ते
	अर्कयिष्यसे	अर्कयिष्येथे	अर्कयिष्यध्वे
	अर्कयिष्ये	अर्कयिष्यावहे	अर्कयिष्यामहे
क्रि०	आर्कयिष्यत	आर्कयिष्येताम्	आर्कयिष्यन्त
	आर्कयिष्यथाः	आर्कयिष्येथाम्	आर्कयिष्यध्वम्
	आर्कयिष्ये	आर्कयिष्यावहि	आर्कयिष्यामहि

1579 पिच्चण (पिच्च्) कुट्टने ।

व०	पिच्चयति	पिच्चयतः	पिच्चयन्ति
	पिच्चयसि	पिच्चयथः	पिच्चयथ
	पिच्चयामि	पिच्चयावः	पिच्चयामः
स०	पिच्चयेत्	पिच्चयेताम्	पिच्चयेयुः
	पिच्चयेः	पिच्चयेतम्	पिच्चयेत
	पिच्चयेयम्	पिच्चयेव	पिच्चयेम
प०	पिच्चयतु पिच्चयतात्	पिच्चयताम्	पिच्चयन्तु
	पिच्चय पिच्चयतात्	पिच्चयतम्	पिच्चयत
	पिच्चयानि	पिच्चयाव	पिच्चयाम
ह्य०	अपिच्चयत्	अपिच्चयताम्	अपिच्चयन्
	अपिच्चयः	अपिच्चयतम्	अपिच्चयत
	अपिच्चयम्	अपिच्चयाव	अपिच्चयाम
अ०	अपिपिच्चत्	अपिपिच्चताम्	अपिपिच्चन्
	अपिपिच्चः	अपिपिच्चतम्	अपिपिच्चत
	अपिपिच्चम्	अपिपिच्चाव	अपिपिच्चाम
प०	पिच्चयाञ्चकार	पिच्चयाञ्चक्रतुः	पिच्चयाञ्चक्रुः
	पिच्चयाञ्चकर्थ	पिच्चयाञ्चक्रथुः	पिच्चयाञ्चक्र
	पिच्चयाञ्चकार-चकर	पिच्चयाञ्चकृव	पिच्चयाञ्चकृम
	पिच्चयाम्बभूव । पिच्चयामास		
आ०	पिच्च्यात्	पिच्च्यास्ताम्	पिच्च्यासुः
	पिच्च्याः	पिच्च्यास्तम्	पिच्च्यास्त
	पिच्च्यासम्	पिच्च्यास्व	पिच्च्यास्म
श्व०	पिच्चयिता	पिच्चयितारौ	पिच्चयितारः
	पिच्चयितासि	पिच्चयितास्थः	पिच्चयितास्थ
	पिच्चयितास्मि	पिच्चयितास्वः	पिच्चयितास्मः
भ०	पिच्चयिष्यति	पिच्चयिष्यतः	पिच्चयिष्यन्ति
	पिच्चयिष्यसि	पिच्चयिष्यथः	पिच्चयिष्यथ
	पिच्चयिष्यामि	पिच्चयिष्यावः	पिच्चयिष्यामः
क्रि०	अपिच्चयिष्यत्	अपिच्चयिष्यताम्	अपिच्चयिष्यन्
	अपिच्चयिष्यः	अपिच्चयिष्यतम्	अपिच्चयिष्यत
	अपिच्चयिष्यम्	अपिच्चयिष्याव	अपिच्चयिष्याम

व०	पिच्चयते	पिच्चयेते	पिच्चयन्ते
	पिच्चयसे	पिच्चयेथे	पिच्चयध्वे
	पिच्चये	पिच्चयावहे	पिच्चयामहे
स०	पिच्चयेत	पिच्चयेयाताम्	पिच्चयेरन्
	पिच्चयेथाः	पिच्चयेयाथाम्	पिच्चयेध्वम्
	पिच्चयेय	पिच्चयेवहि	पिच्चयेमहि
प०	पिच्चयताम्	पिच्चयेताम्	पिच्चयन्ताम्
	पिच्चयस्व	पिच्चयेथाम्	पिच्चयध्वम्
	पिच्चयै	पिच्चयावहै	पिच्चयामहै
ह्य०	अपिच्चयत	अपिच्चयेताम	अपिच्चयन्त
	अपिच्चयथाः	अपिच्चयेथाम	अपिच्चयध्वम्
	अपिच्चये	अपिच्चयावहि	अपिच्चयामहि
अ०	अपिपिच्चत	अपिपिच्चेताम्	अपिपिच्चन्त
	अपिपिच्चथाः	अपिपिच्चेथाम्	अपिपिच्चध्वम्
	अपिपिच्चे	अपिपिच्चावहि	अपिपिच्चामहि
प०	पिच्चयाञ्चक्रे	पिच्चयाञ्चक्राते	पिच्चयाञ्चक्रिरे
	पिच्चयाञ्चकृषे	पिच्चयाञ्चक्राथे	पिच्चयाञ्चकृढ्वे
	पिच्चयाञ्चक्रे	पिच्चयाञ्चकृवहे	पिच्चयाञ्चकृमहे
	पिच्चयाम्बभूव । पिच्चयामास		
आ०	पिच्चयिषीष्ट	पिच्चयिषीयास्ताम्	पिच्चयिषीरन्
	पिच्चयिषीष्ठाः	पिच्चयिषीयास्थाम्	पिच्चयिषीढ्वम् ध्वम
	पिच्चयिषीय	पिच्चयिषीवहि	पिच्चयिषीमहि
श्व०	पिच्चयिता	पिच्चयितारौ	पिच्चयितारः
	पिच्चयितासे	पिच्चयितासाथे	पिच्चयिताध्वे
	पिच्चयिताहे	पिच्चयितास्वहे	पिच्चयितास्महे
भ०	पिच्चयिष्यते	पिच्चयिष्येते	पिच्चयिष्यन्ते
	पिच्चयिष्यसे	पिच्चयिष्येथे	पिच्चयिष्यध्वे
	पिच्चयिष्ये	पिच्चयिष्यावहे	पिच्चयिष्यामहे
क्रि०	अपिच्चयिष्यत	अपिच्चयिष्येताम	अपिच्चयिष्यन्त
	अपिच्चयिष्यथाः	अपिच्चयिष्येथाम्	अपिच्चयिष्यध्वम्
	अपिच्चयिष्ये	अपिच्चयिष्यावहि	अपिच्चयिष्यामहि

1508 पचुण् (पञ्च्) विस्तारे । 657 पचुद्रुवद्रूपाणि

1581 म्लेछण् [म्लेच्छ्] म्लेच्छने । 117 म्लेछवद्रूपाणि

1582 ऊर्जण् (ऊर्ज्) बालप्राणनयोः ।

व०	ऊर्जयति	ऊर्जयतः	ऊर्जयन्ति
	ऊर्जयसि	ऊर्जयथः	ऊर्जयथ
	ऊर्जयामि	ऊर्जयावः	ऊर्जयामः
स०	ऊर्जयेत्	ऊर्जयेताम्	ऊर्जयेयुः
	ऊर्जयेः	ऊर्जयेतम्	ऊर्जयेत
	ऊर्जयेयम्	ऊर्जयेव	ऊर्जयेम
प०	ऊर्जयतु ऊर्जयतात्	ऊर्जयताम्	ऊर्जयन्तु
	ऊर्जय ऊर्जयतात्	ऊर्जयतम्	ऊर्जयत
	ऊर्जयानि	ऊर्जयाव	ऊर्जयाम
ह्य०	और्जयत्	और्जयताम्	और्जयन्
	और्जयः	और्जयतम्	और्जयत
	और्जयम्	और्जयाव	और्जयाम
भ०	और्जिजत्	और्जिजताम्	और्जिजन्
	और्जिजः	और्जिजतम्	और्जिजत
	और्जिजम्	और्जिजाव	और्जिजाम
प०	ऊर्जयाञ्चकार	ऊर्जयाञ्चक्रतुः	ऊर्जयाञ्चक्रुः
	ऊर्जयाञ्चकर्थ	ऊर्जयाञ्चक्रथुः	ऊर्जयाञ्चक्र
	ऊर्जयाञ्चकार-चकर	ऊर्जयाञ्चकृव	ऊर्जयाञ्चकृम
	ऊर्जयाम्बभूव । ऊर्जयामास		
आ०	ऊर्ज्यात्	ऊर्ज्यास्ताम्	ऊर्ज्यासुः
	ऊर्ज्याः	ऊर्ज्यास्तम्	ऊर्ज्यास्त
	ऊर्ज्यासम्	ऊर्ज्यास्व	ऊर्ज्यास्म
श्व०	ऊर्जयिता	ऊर्जयितारौ	ऊर्जयितारः
	ऊर्जयितासि	ऊर्जयितास्थः	ऊर्जयितास्थ
	ऊर्जयितास्मि	ऊर्जयितास्वः	ऊर्जयितास्मः
भ०	ऊर्जयिष्यति	ऊर्जयिष्यतः	ऊर्जयिष्यन्ति
	ऊर्जयिष्यसि	ऊर्जयिष्यथः	ऊर्जयिष्यथ
	ऊर्जयिष्यामि	ऊर्जयिष्यावः	ऊर्जयिष्यामः
क्रि०	और्जयिष्यत्	और्जयिष्यताम्	और्जयिष्यन्
	और्जयिष्यः	और्जयिष्यतम्	और्जयिष्यत
	और्जयिष्यम्	और्जयिष्याव	और्जयिष्याम
व०	ऊर्जयते	ऊर्जयेते	ऊर्जयन्ते
	ऊर्जयसे	ऊर्जयेथे	ऊर्जयध्वे
	ऊर्जये	ऊर्जयावहे	ऊर्जयामहे
स०	ऊर्जयेत	ऊर्जयेयाताम्	ऊर्जयेरन्
	ऊर्जयेथाः	ऊर्जयेयाथाम्	ऊर्जयेध्वम्
	ऊर्जयेय	ऊर्जयेवहि	ऊर्जयेमहि
प०	ऊर्जयताम्	ऊर्जयेताम्	ऊर्जयन्ताम्
	ऊर्जयस्व	ऊर्जयेथाम्	ऊर्जयध्वम्
	ऊर्जयै	ऊर्जयावहै	ऊर्जयामहै
ह्य०	और्जयत	और्जयेताम्	और्जयन्त
	और्जयथाः	और्जयेथाम्	और्जयध्वम्
	और्जये	और्जयावहि	और्जयामहि
अ०	और्जिजत	और्जिजेताम्	और्जिजन्त
	और्जिजथाः	और्जिजेथाम्	और्जिजध्वम्
	और्जिजे	और्जिजावहि	और्जिजामहि
प०	ऊर्जयाञ्चक्रे	ऊर्जयाञ्चक्राते	ऊर्जयाञ्चक्रिरे
	ऊर्जयाञ्चकृषे	ऊर्जयाञ्चक्राथे	ऊर्जयाञ्चकृढ्वे
	ऊर्जयाञ्चक्रे	ऊर्जयाञ्चकृवहे	ऊर्जयाञ्चकृमहे
	ऊर्जयाम्बभूव । ऊर्जयामास		
आ०	ऊर्जयिषीष्ट	ऊर्जयिषीयास्ताम्	ऊर्जयिषीरन्
	ऊर्जयिषीष्ठाः	ऊर्जयिषीयास्थाम्	ऊर्जयिषीढ्वम् ध्वम्
	ऊर्जयिषीय	ऊर्जयिषीवहि	ऊर्जयिषीमहि
श्व०	ऊर्जयिता	ऊर्जयितारौ	ऊर्जयितारः
	ऊर्जयितासे	ऊर्जयितासाथे	ऊर्जयिताध्वे
	ऊर्जयिताहे	ऊर्जयितास्वहे	ऊर्जयितास्महे
भ०	ऊर्जयिष्यते	ऊर्जयिष्येते	ऊर्जयिष्यन्ते
	ऊर्जयिष्यसे	ऊर्जयिष्येथे	ऊर्जयिष्यध्वे
	ऊर्जयिष्ये	ऊर्जयिष्यावहे	ऊर्जयिष्यामहे
क्रि०	और्जयिष्यत	और्जयिष्येताम्	और्जयिष्यन्त
	और्जयिष्यथाः	और्जयिष्येथाम्	और्जयिष्यध्वम्
	और्जयिष्ये	और्जयिष्यावहि	और्जयिष्यामहि

1583 तुजुण् (तुञ्ज्) हिंसाबलदाननिकेतनेषु । 162 तुजुवद्रूपाणि

1584 पिजुण् (पिञ्ज्] हिंसाबलदाननिकेतनेषु । 1110 पिजुकिवद्रूपाणि

1585 क्षजुण् (क्षञ्ज्) कृच्छ्रजीवने । 1001 क्षजुङ्वद्रूपाणि

1586 पूजण् (पूज्) पूजायाम् ।

व०	पूजयति	पूजयतः	पूजयन्ति
	पूजयसि	पूजयथः	पूजयथ
	पूजयामि	पूजयावः	पूजयामः
स०	पूजयेत्	पूजयेताम्	पूजयेयुः
	पूजयेः	पूजयेतम्	पूजयेत
	पूजयेयम्	पूजयेव	पूजयेम
प०	पूजयतु पूजयतात्	पूजयताम्	पूजयन्तु
	पूजय पूजयतात्	पूजयतम्	पूजयत
	पूजयानि	पूजयाव	पूजयाम
	अपूजयत्	अपूजयताम्	अपूजयन्
	अपूजयः	अपूजयतम्	अपूजयत
	अपूजयम्	अपूजयाव	अपूजयाम
	अपूपुजत्	अपूपुजताम्	अपूपुजन्
	अपूपुजः	अपूपुजतम्	अपूपुजत
	अपूपुजम्	अपूपुजाव	अपूपुजाम
	पूजयाञ्चकार	पूजयाञ्चक्रतुः	पूजयाञ्चक्रुः
	पूजयाञ्चकर्थ	पूजयाञ्चक्रथुः	पूजयाञ्चक्र
	पूजयाञ्चकार-चकर	पूजयाञ्चकृव	पूजयाञ्चकृम
	पूजयाम्बभूव । पूजयामास		
	पूज्यात्	पूज्यास्ताम्	पूज्यासुः
	पूज्याः	पूज्यास्तम्	पूज्यास्त
	पूज्यासम्	पूज्यास्व	पूज्यास्म
श्व०	पूजयिता	पूजयितारौ	पूजयितारः
	पूजयितासि	पूजयितास्थः	पूजयितास्थ
	पूजयितास्मि	पूजयितास्वः	पूजयितास्मः
भ०	पूजयिष्यति	पूजयिष्यतः	पूजयिष्यन्ति
	पूजयिष्यसि	पूजयिष्यथः	पूजयिष्यथ
	पूजयिष्यामि	पूजयिष्यावः	पूजयिष्यामः
क्रि०	अपूजयिष्यत्	अपूजयिष्यताम्	अपूजयिष्यन्
	अपूजयिष्यः	अपूजयिष्यतम्	अपूजयिष्यत
	अपूजयिष्यम्	अपूजयिष्याव	अपूजयिष्याम

व०	पूजयते	पूजयेते	पूजयन्ते
	पूजयसे	पूजयेथे	पूजयध्वे
	पूजये	पूजयावहे	पूजयामहे
स०	पूजयेत	पूजयेयाताम्	पूजयेरन
	पूजयेथाः	पूजयेयाथाम्	पूजयेध्वम्
	पूजयेय	पूजयेवहि	पूजयेमहि
प०	पूजयताम्	पूजयेताम्	पूजयन्ताम्
	पूजयस्व	पूजयेथाम्	पूजयध्वम्
	पूजयै	पूजयावहै	पूजयामहै
ह्य०	अपूजयत	अपूजयेताम्	अपूजयन्त
	अपूजयथाः	अपूजयेथाम्	अपूजयध्वम्
	अपूजये	अपूजयावहि	अपूजयामहि
अ०	अपूपुजत	अपूपुजेताम्	अपूपुजन्त
	अपूपुजथाः	अपूपुजेथाम्	अपूपुजध्वम्
	अपूपुजे	अपूपुजावहि	अपूपुजामहि
प०	पूजयाञ्चक्रे	पूजयाञ्चक्राते	पूजयाञ्चक्रिरे
	पूजयाञ्चकृषे	पूजयाञ्चक्राथे	पूजयाञ्चकृढ्वे
	पूजयाञ्चक्रे	पूजयाञ्चकृवहे	पूजयाञ्चकृमहे
	पूजयाम्बभूव । पूजयामास		
आ०	पूजयिषीष्ट	पूजयिषीयास्ताम्	पूजयिषीरन्
	पूजयिषीष्ठाः	पूजयिषीयास्थाम्	पूजयिषीढ्वम् ध्वम्
	पूजयिषीय	पूजयिषीवहि	पूजयिषीमहि
श्व०	पूजयिता	पूजयितारौ	पूजयितारः
	पूजयितासे	पूजयितासाथे	पूजयिताध्वे
	पूजयिताहे	पूजयितास्वहे	पूजयितास्महे
भ०	पूजयिष्यते	पूजयिष्येते	पूजयिष्यन्ते
	पूजयिष्यसे	पूजयिष्येथे	पूजयिष्यध्वे
	पूजयिष्ये	पूजयिष्यावहे	पूजयिष्यामहे
क्रि०	अपूजयिष्यत	अपूजयिष्येताम्	अपूजयिष्यन्त
	अपूजयिष्यथाः	अपूजयिष्येथाम्	अपूजयिष्यध्वम्
	अपूजयिष्ये	अपूजयिष्यावहि	अपूजयिष्यामहि

1587 गजण् (गज्) शब्दे । 171 गजवद्रूपाणि

1588 मार्जणू (मार्जू) शब्दे ।

व०	मार्जयति	मार्जयतः	मार्जयन्ति
	मार्जयसि	मार्जयथः	मार्जयथ
	मार्जयामि	मार्जयावः	मार्जयामः
स०	मार्जयेत्	मार्जयेताम्	मार्जयेयुः
	मार्जयेः	मार्जयेतम्	मार्जयेत
	मार्जयेयम्	मार्जयेव	मार्जयेम
प०	मार्जयतु	मार्जयतात्	मार्जयताम्	मार्जयन्तु
	मार्जय	मार्जयतात्	मार्जयतम्	मार्जयत
	मार्जयानि	मार्जयाव	मार्जयाम
ह्य०	अमार्जयत्	अमार्जयताम्	अमार्जयन्
	अमार्जयः	अमार्जयतम्	अमार्जयत
	अमार्जयम्	अमार्जयाव	अमार्जयाम
अ०	अममार्जत्	अममार्जताम्	अममार्जन्
	अममार्जः	अममार्जतम्	अममार्जत
	अममार्जम्	अममार्जाव	अममार्जाम
प०	मार्जयाञ्चकार	मार्जयाञ्चक्रतुः	मार्जयाञ्चक्रुः
	मार्जयाञ्चकर्थ	मार्जयाञ्चक्रथुः	मार्जयाञ्चक्र
	मार्जयाञ्चकार-चकर	मार्जयाञ्चकृव	मार्जयाञ्चकृम
	मार्जयाम्बभूव । मार्जयामास		
आ०	मार्ज्यात्	मार्ज्यास्ताम्	मार्ज्यासुः
	मार्ज्याः	मार्ज्यास्तम्	मार्ज्यास्त
	मार्ज्यासम्	मार्ज्यास्व	मार्ज्यास्म
श्व०	मार्जयिता	मार्जयितारौ	मार्जयितारः
	मार्जयितासि	मार्जयितास्थः	मार्जयितास्थ
	मार्जयितास्मि	मार्जयितास्वः	मार्जयितास्मः
भ	मार्जयिष्यति	मार्जयिष्यतः	मार्जयिष्यन्ति
	मार्जयिष्यसि	मार्जयिष्यथः	मार्जयिष्यथ
	मार्जयिष्यामि	मार्जयिष्यावः	मार्जयिष्यामः
क्रि०	अमार्जयिष्यत्	अमार्जयिष्यताम्	अमार्जयिष्यन्
	अमार्जयिष्यः	अमार्जयिष्यतम्	अमार्जयिष्यत
	अमार्जयिष्यम्	अमार्जयिष्याव	अमार्जयिष्याम
व०	मार्जयते	मार्जयेते	मार्जयन्ते
	मार्जयसे	मार्जयेथे	मार्जयध्वे
	मार्जये	मार्जयावहे	मार्जयामहे
स०	मार्जयेत	मार्जयेयाताम्	मार्जयेरन्
	मार्जयेथाः	मार्जयेयाथाम्	मार्जयेध्वम्
	मार्जयेय	मार्जयेवहि	मार्जयेमहि
प०	मार्जयताम्	मार्जयेताम्	मार्जयन्ताम्
	मार्जयस्व	मार्जयेथाम्	मार्जयध्वम्
	मार्जयै	मार्जयावहै	मार्जयामहै
ह्य०	अमार्जयत	अमार्जयेताम्	अमार्जयन्त
	अमार्जयथाः	अमार्जयेथाम्	अमार्जयध्वम्
	अमार्जये	अमार्जयावहि	अमार्जयामहि
अ०	अममार्जत	अममार्जताम्	अममार्जन्त
	अममार्जथाः	अममार्जेथाम्	अममार्जध्वम्
	अममार्जे	अममार्जावहि	अममार्जामहि
प०	मार्जयाञ्चक्रे	मार्जयाञ्चक्राते	मार्जयाञ्चक्रिरे
	मार्जयाञ्चकृषे	मार्जयाञ्चक्राथे	मार्जयाञ्चकृढ्वे
	मार्जयाञ्चक्रे	मार्जयाञ्चकृवहे	मार्जयाञ्चकृम्हे
	मार्जयाम्बभूव । मार्जयामास		
आ०	मार्जयिषीष्ट	मार्जयिषीयास्ताम्	मार्जयिषीरन्
	मार्जयिषीष्ठाः	मार्जयिषीयास्थाम्	मार्जयिषीढ्वम् ध्वम्
	मार्जयिषीय	मार्जयिषीवहि	मार्जयिषीमहि
श्व०	मार्जयिता	मार्जयितारौ	मार्जयितारः
	मार्जयितासे	मार्जयितासाथे	मार्जयिताध्वे
	मार्जयिताहे	मार्जयितास्वहे	मार्जयितास्महे
भ०	मार्जयिष्यते	मार्जयिष्येते	मार्जयिष्यन्ते
	मार्जयिष्यसे	मार्जयिष्येथे	मार्जयिष्यध्वे
	मार्जयिष्ये	मार्जयिष्यावहे	मार्जयिष्यामहे
क्रि०	अमार्जयिष्यत	अमार्जयिष्येताम्	अमार्जयिष्यन्त
	अमार्जयिष्यथाः	अमार्जयिष्येथाम्	अमार्जयिष्यध्वम्
	अमार्जयिष्ये	अमार्जयिष्यावहि	अमार्जयिष्यामहि

1589 तिजणू (तिज्) निशाने । 667 सन्रहित तिजिवद्रूपाणि

1590 वजणू (वज्) मार्गणसंस्कारगत्योः । 136 वजवद्रूपाणि

1591 व्रजणू (व्रज्) मार्गणसंस्कारगत्योः । 137 व्रजवद्रूपाणि

1592 रुजणू (रुज्) हिंसायाम् । 1350 रुजतुवद्रूपाणि

1593 नटणू (नट्) अवस्यन्दने । 187 णटवद्रूपाणि

1594 तुटण् (तुट्] छेदने । 1438 तुटत्वद्रूपाणि
1595 चुटण् (चुट्) छेदने । 203 चुटत्वद्रूपाणि
1596 चुटुण् (चुण्ट्) छेदने । 204 चुटुत्वद्रूपाणि
1597 छुटण् (छुट्) छेदने । 1436 छुटत्वद्रूपाणि

1598 कुट्टण् (कुट्) कुत्सने च ।

व०	कुट्टयति	कुट्टयतः	कुट्टयन्ति
	कुट्टयसि	कुट्टयथः	कुट्टयथ
	कुट्टयामि	कुट्टयावः	कुट्टयामः
स०	कुट्टयेत्	कुट्टयेताम्	कुट्टयेयुः
	कुट्टयेः	कुट्टयेतम्	कुट्टयेत
	कुट्टयेयम्	कुट्टयेव	कुट्टयेम
प०	कुट्टयतु	कुट्टयतात्	कुट्टयताम्	कुट्टयन्तु
	कुट्टय	कुट्टयतात्	कुट्टयतम्	कुट्टयत
	कुट्टयानि	कुट्टयाव	कुट्टयाम
ह्य०	अकुट्टयत्	अकुट्टयताम्	अकुट्टयन्
	अकुट्टयः	अकुट्टयतम्	अकुट्टयत
	अकुट्टयम्	अकुट्टयाव	अकुट्टयाम
अ०	अचुकुट्टत्	अचुकुट्टताम्	अचुकुट्टन्
	अचुकुट्टः	अचुकुट्टतम्	अचुकुट्टत
	अचुकुट्टम्	अचुकुट्टाव	अचुकुट्टाम
प०	कुट्टयाञ्चकार	कुट्टयाञ्चक्रतुः	कुट्टयाञ्चक्रुः
	कुट्टयाञ्चकर्थ	कुट्टयाञ्चक्रथुः	कुट्टयाञ्चक्र
	कुट्टयाञ्चकार-चकर	कुट्टयाञ्चकृव	कुट्टयाञ्चकृम
	कुट्टयाम्बभूव । कुट्टयामास		
आ०	कुट्टयात्	कुट्टयास्ताम्	कुट्टयासुः
	कुट्टयाः	कुट्टयास्तम्	कुट्टयास्त
	कुट्टयासम्	कुट्टयास्व	कुट्टयास्म
श्व०	कुट्टयिता	कुट्टयितारौ	कुट्टयितारः
	कुट्टयितासि	कुट्टयितास्थः	कुट्टयितास्थ
	कुट्टयितास्मि	कुट्टयितास्वः	कुट्टयितास्मः
भ०	कुट्टयिष्यति	कुट्टयिष्यतः	कुट्टयिष्यन्ति
	कुट्टयिष्यसि	कुट्टयिष्यथः	कुट्टयिष्यथ
	कुट्टयिष्यामि	कुट्टयिष्यावः	कुट्टयिष्यामः
क्रि०	अकुट्टयिष्यत्	अकुट्टयिष्यताम्	अकुट्टयिष्यन्
	अकुट्टयिष्यः	अकुट्टयिष्यतम्	अकुट्टयिष्यत
	अकुट्टयिष्यम्	अकुट्टयिष्याव	अकुट्टयिष्याम
व०	कुट्टयते	कुट्टयेते	कुट्टयन्ते
	कुट्टयसे	कुट्टयेथे	कुट्टयध्वे
	कुट्टये	कुट्टयावहे	कुट्टयामहे
स०	कुट्टयेत	कुट्टयेयाताम्	कुट्टयेरन्
	कुट्टयेथाः	कुट्टयेयाथाम्	कुट्टयेध्वम्
	कुट्टयेय	कुट्टयेवहि	कुट्टयेमहि
प०	कुट्टयताम्	कुट्टयेताम्	कुट्टयन्ताम्
	कुट्टयस्व	कुट्टयेथाम्	कुट्टयध्वम्
	कुट्टयै	कुट्टयावहै	कुट्टयामहै
ह्य०	अकुट्टयत	अकुट्टयेताम्	अकुट्टयन्त
	अकुट्टयथाः	अकुट्टयेथाम्	अकुट्टयध्वम
	अकुट्टये	अकुट्टयावहि	अकुट्टयामहि
अ०	अचुकुट्टत	अचुकुट्टेताम्	अचुकुट्टन्त
	अचुकुट्टथाः	अचुकुट्टेथाम	अचुकुट्टध्वम्
	अचुकुट्टे	अचुकुट्टावहि	अचुकुट्टामहि
प०	कुट्टयाञ्चक्रे	कुट्टयाञ्चक्राते	कुट्टयाञ्चक्रिरे
	कुट्टयाञ्चकृषे	कुट्टयाञ्चक्राथे	कुट्टयाञ्चकृढ्वे
	कुट्टयाञ्चक्रे	कुट्टयाञ्चकृवहे	कुट्टयाञ्चकृमहे
	कुट्टयाम्बभूव । कुट्टयामास		
आ०	कुट्टयिषीष्ट	कुट्टयिषीयास्ताम्	कुट्टयिषीरन्
	कुट्टयिषीष्ठाः	कुट्टयिषीयास्थाम्	कुट्टयिषीढ्वम् ध्वम्
	कुट्टयिषीय	कुट्टयिषीवहि	कुट्टयिषीमहि
श्व०	कुट्टयिता	कुट्टयितारौ	कुट्टयितारः
	कुट्टयितासे	कुट्टयितासाथे	कुट्टयिताध्वे
	कुट्टयिताहे	कुट्टयितास्वहे	कुट्टयितास्महे
भ०	कुट्टयिष्यते	कुट्टयिष्येते	कुट्टयिष्यन्ते
	कुट्टयिष्यसे	कुट्टयिष्येथे	कुट्टयिष्यध्वे
	कुट्टयिष्ये	कुट्टयिष्यावहे	कुट्टयिष्यामहे
क्रि०	अकुट्टयिष्यत	अकुट्टयिष्येताम	अकुट्टयिष्यन्त
	अकुट्टयिष्यथाः	अकुट्टयिष्येथाम्	अकुट्टयिष्यध्वम
	अकुट्टयिष्ये	अकुट्टयिष्यावहि	अकुट्टयिष्यामहि

1599 पुट्टण् (पुट्ट्) अल्पीभावे ।

व०	पुट्टयति	पुट्टयतः	पुट्टयन्ति
	पुट्टयसि	पुट्टयथः	पुट्टयथ
	पुट्टयामि	पुट्टयावः	पुट्टयामः
स०	पुट्टयेत्	पुट्टयेताम्	पुट्टयेयुः
	पुट्टयेः	पुट्टयेतम्	पुट्टयेत
	पुट्टयेयम्	पुट्टयेव	पुट्टयेम
प०	पुट्टयतु पुट्टयतात्	पुट्टयताम्	पुट्टयन्तु
	पुट्टय पुट्टयतात्	पुट्टयतम्	पुट्टयत
	पुट्टयानि	पुट्टयाव	पुट्टयाम
ह्य०	अपुट्टयत्	अपुट्टयताम्	अपुट्टयन्
	अपुट्टयः	अपुट्टयतम्	अपुट्टयत
	अपुट्टयम्	अपुट्टयाव	अपुट्टयाम
अ०	अपुपुट्टत्	अपुपुट्टताम्	अपुपुट्टन्
	अपुपुट्टः	अपुपुट्टतम्	अपुपुट्टत
	अपुपुट्टम्	अपुपुट्टाव	अपुपुट्टाम
प०	पुट्टयाञ्चकार	पुट्टयाञ्चकृतुः	पुट्टयाञ्चकुः
	पुट्टयाञ्चकर्थ	पुट्टयाञ्चकथुः	पुट्टयाञ्चक
	पुट्टयाञ्चकार-चकर	पुट्टयाञ्चकृव	पुट्टयाञ्चकृम
	पुट्टयाम्बभूव । पुट्टयामास		
आ०	पुट्टयात्	पुट्टयास्ताम्	पुट्टयासुः
	पुट्टयाः	पुट्टयास्तम्	पुट्टयास्त
	पुट्टयासम्	पुट्टयास्व	पुट्टयास्म
श्व०	पुट्टयिता	पुट्टयितारौ	पुट्टयितारः
	पुट्टयितासि	पुट्टयितास्थः	पुट्टयितास्थ
	पुट्टयितास्मि	पुट्टयितास्वः	पुट्टयितास्मः
भ०	पुट्टयिष्यति	पुट्टयिष्यतः	पुट्टयिष्यन्ति
	पुट्टयिष्यसि	पुट्टयिष्यथः	पुट्टयिष्यथ
	पुट्टयिष्यामि	पुट्टयिष्यावः	पुट्टयिष्यामः
क्रि०	अपुट्टयिष्यत्	अपुट्टयिष्यताम्	अपुट्टयिष्यन्
	अपुट्टयिष्यः	अपुट्टयिष्यतम्	अपुट्टयिष्यत
	अपुट्टयिष्यम्	अपुट्टयिष्याव	अपुट्टयिष्याम

व०	पुट्टयते	पुट्टयेते	पुट्टयन्ते
	पुट्टयसे	पुट्टयेथे	पुट्टयध्वे
	पुट्टये	पुट्टयावहे	पुट्टयामहे
स०	पुट्टयेत	पुट्टयेयाताम्	पुट्टयेरन्
	पुट्टयेथाः	पुट्टयेयाथाम्	पुट्टयेध्वम्
	पुट्टयेय	पुट्टयेवहि	पुट्टयेमहि
प०	पुट्टयताम्	पुट्टयताम्	पुट्टयन्ताम्
	पुट्टयस्व	पुट्टयेथाम्	पुट्टयध्वम्
	पुट्टयै	पुट्टयावहै	पुट्टयामहै
ह्य०	अपुट्टयत	अपुट्टयेताम्	अपुट्टयन्त
	अपुट्टयथाः	अपुट्टयेथाम्	अपुट्टयध्वम्
	अपुट्टये	अपुट्टयावहि	अपुट्टयामहि
अ०	अपुपुट्टत	अपुपुट्टेताम्	अपुपुट्टन्त
	अपुपुट्टथाः	अपुपुट्टेथाम्	अपुपुट्टध्वम्
	अपुपुट्टे	अपुपुट्टावहि	अपुपुट्टामहि
प०	पुट्टयाञ्चक्रे	पुट्टयाञ्चक्राते	पुट्टयाञ्चक्रिरे
	पुट्टयाञ्चकृषे	पुट्टयाञ्चक्राथे	पुट्टयाञ्चकृढ्वे
	पुट्टयाञ्चक्रे	पुट्टयाञ्चकृवहे	पुट्टयाञ्चकृमहे
	पुट्टयाम्बभूव । पुट्टयामास		
आ०	पुट्टयिषीष्ट	पुट्टयिषीयास्ताम्	पुट्टयिषीरन्
	पुट्टयिषीष्ठाः	पुट्टयिषीयास्थाम्	पुट्टयिषीढ्वम् ध्वम्
	पुट्टयिषीय	पुट्टयिषीवहि	पुट्टयिषीमहि
श्व०	पुट्टयिता	पुट्टयितारौ	पुट्टयितारः
	पुट्टयितासे	पुट्टयितासाथे	पुट्टयिताध्वे
	पुट्टयिताहे	पुट्टयितास्वहे	पुट्टयितास्महे
भ०	पुट्टयिष्यते	पुट्टयिष्येते	पुट्टयिष्यन्ते
	पुट्टयिष्यसे	पुट्टयिष्येथे	पुट्टयिष्यध्वे
	पुट्टयिष्ये	पुट्टयिष्यावहे	पुट्टयिष्यामहे
क्रि०	अपुट्टयिष्यत	अपुट्टयिष्येताम्	अपुट्टयिष्यन्त
	अपुट्टयिष्यथाः	अपुट्टयिष्येथाम्	अपुट्टयिष्यध्वम्
	अपुट्टयिष्ये	अपुट्टयिष्यावहि	अपुट्टयिष्यामहि

1600 चुट्टृ (चुट्) अल्पीभावे

व०	चुट्टयति	चुट्टयतः	चुट्टयन्ति
	चुट्टयसि	चुट्टयथः	चुट्टयथ
	चुट्टयामि	चुट्टयावः	चुट्टयामः
स०	चुट्टयेत्	चुट्टयेताम्	चुट्टयेयुः
	चुट्टयेः	चुट्टयेतम्	चुट्टयेत
	चुट्टयेयम्	चुट्टयेव	चुट्टयेम
प०	चुट्टयतु चुट्टयतात्	चुट्टयताम्	चुट्टयन्तु
	चुट्टय चुट्टयतात्	चुट्टयतम्	चुट्टयत
	चुट्टयानि	चुट्टयाव	चुट्टयाम
अ०	अचुट्टयत्	अचुट्टयताम्	अचुट्टयन्
	अचुट्टयः	अचुट्टयतम्	अचुट्टयत
	अचुट्टयम्	अचुट्टयाव	अचुट्टयाम
अ०	अचुचुट्टत्	अचुचुट्टताम्	अचुचुट्टन्
	अचुचुट्टः	अचुचुट्टतम्	अचुचुट्टत
	अचुचुट्टम्	अचुचुट्टाव	अचुचुट्टाम
प०	चुट्टयाञ्चकार	चुट्टयाञ्चक्रतुः	चुट्टयाञ्चक्रुः
	चुट्टयाञ्चकर्थ	चुट्टयाञ्चक्रथुः	चुट्टयाञ्चक्र
	चुट्टयाञ्चकार-चकर	चुट्टयाञ्चकृव	चुट्टयाञ्चकृम
	चुट्टयाम्बभूव । चुट्टयामास		
आ०	चुट्टयात्	चुट्टयास्ताम्	चुट्टयासुः
	चुट्टयाः	चुट्टयास्तम्	चुट्टयास्त
	चुट्टयासम्	चुट्टयास्व	चुट्टयास्म
भ०	चुट्टयिता	चुट्टयितारौ	चुट्टयितारः
	चुट्टयितासि	चुट्टयितास्थः	चुट्टयितास्थ
	चुट्टयितास्मि	चुट्टयितास्वः	चुट्टयितास्मः
भ०	चुट्टयिष्यति	चुट्टयिष्यतः	चुट्टयिष्यन्ति
	चुट्टयिष्यसि	चुट्टयिष्यथः	चुट्टयिष्यथ
	चुट्टयिष्यामि	चुट्टयिष्यावः	चुट्टयिष्यामः
क्रि०	अचुट्टयिष्यत्	अचुट्टयिष्यताम्	अचुट्टयिष्यन्
	अचुट्टयिष्यः	अचुट्टयिष्यतम्	अचुट्टयिष्यत
	अचुट्टयिष्यम्	अचुट्टयिष्याव	अचुट्टयिष्याम

व०	चुट्टयते	चुट्टयेते	चुट्टयन्ते
	चुट्टयसे	चुट्टयेथे	चुट्टयध्वे
	चुट्टये	चुट्टयावहे	चुट्टयामहे
स०	चुट्टयेत	चुट्टयेयाताम्	चुट्टयेरन्
	चुट्टयेथाः	चुट्टयेयाथाम्	चुट्टयेध्वम्
	चुट्टयेय	चुट्टयेवहि	चुट्टयेमहि
प०	चुट्टयताम्	चुट्टयेताम्	चुट्टयन्ताम्
	चुट्टयस्व	चुट्टयेथाम्	चुट्टयध्वम्
	चुट्टयै	चुट्टयावहै	चुट्टयामहै
अ०	अचुट्टयत	अचुट्टयेताम्	अचुट्टयन्त
	अचुट्टयथाः	अचुट्टयेथाम्	अचुट्टयध्वम्
	अचुट्टये	अचुट्टयावहि	अचुट्टयामहि
अ०	अचुचुट्टत	अचुचुट्टेताम्	अचुचुट्टन्त
	अचुचुट्टथाः	अचुचुट्टेथाम्	अचुचुट्टध्वम्
	अचुचुट्टे	अचुचुट्टावहि	अचुचुट्टामहि
प०	चुट्टयाञ्चक्रे	चुट्टयाञ्चक्राते	चुट्टयाञ्चक्रिरे
	चुट्टयाञ्चकृषे	चुट्टयाञ्चक्राथे	चुट्टयाञ्चकृढ्वे
	चुट्टयाञ्चक्रे	चुट्टयाञ्चकृवहे	चुट्टयाञ्चकृमहे
	चुट्टयाम्बभूव । चुट्टयामास		
आ०	चुट्टयिषीष्ट	चुट्टयिषीयास्ताम्	चुट्टयिषीरन्
	चुट्टयिषीष्ठाः	चुट्टयिषीयास्थाम्	चुट्टयिषीढ्वम् ध्वम्
	चुट्टयिषीय	चुट्टयिषीवहि	चुट्टयिषीमहि
भ०	चुट्टयिता	चुट्टयितारौ	चुट्टयितारः
	चुट्टयितासे	चुट्टयितासाथे	चुट्टयिताध्वे
	चुट्टयिताहे	चुट्टयितास्वहे	चुट्टयितास्महे
भ०	चुट्टयिष्यते	चुट्टयिष्येते	चुट्टयिष्यन्ते
	चुट्टयिष्यसे	चुट्टयिष्येथे	चुट्टयिष्यध्वे
	चुट्टयिष्ये	चुट्टयिष्यावहे	चुट्टयिष्यामहे
क्रि०	अचुट्टयिष्यत	अचुट्टयिष्येताम्	अचुट्टयिष्यन्त
	अचुट्टयिष्यथाः	अचुट्टयिष्येथाम्	अचुट्टयिष्यध्वम्
	अचुट्टयिष्ये	अचुट्टयिष्यावहि	अचुट्टयिष्यामहि

1500 सुट्टृण् (सुट्ट्) अल्पीभावे ।

व०	सुट्टयति	सुट्टयतः	सुट्टयन्ति
	सुट्टयसि	सुट्टयथः	सुट्टयथ
	सुट्टयामि	सुट्टयावः	सुट्टयामः
स०	सुट्टयेत्	सुट्टयेताम्	सुट्टयेयुः
	सुट्टयेः	सुट्टयेतम्	सुट्टयेत
	सुट्टयेयम्	सुट्टयेव	सुट्टयेम
प०	सुट्टयतु	सुट्टयतात् सुट्टयताम्	सुट्टयन्तु
	सुट्टय	सुट्टयतात् सुट्टयतम्	सुट्टयत
	सुट्टयानि	सुट्टयाव	सुट्टयाम
ह्य०	असुट्टयत्	असुट्टयताम्	असुट्टयन्
	असुट्टयः	असुट्टयतम्	असुट्टयत
	असुट्टयम्	असुट्टयाव	असुट्टयाम
भ०	असुसुट्टत्	असुसुट्टताम्	असुसुट्टन्
	असुसुट्टः	असुसुट्टतम्	असुसुट्टत
	असुसुट्टम्	असुसुट्टाव	असुसुट्टाम
प०	सुट्टयाञ्चकार	सुट्टयाञ्चक्रतुः	सुट्टयाञ्चक्रुः
	सुट्टयाञ्चकर्थ	सुट्टयाञ्चक्रथुः	सुट्टयाञ्चक्र
	सुट्टयाञ्चकार-चकर	सुट्टयाञ्चकृव	सुट्टयाञ्चकृम
	सुट्टयाम्बभूव ।	सुट्टयामास	
आ०	सुट्टयात्	सुट्टयास्ताम्	सुट्टयासुः
	सुट्टयाः	सुट्टयास्तम्	सुट्टयास्त
	सुट्टयासम्	सुट्टयास्व	सुट्टयास्म
श्व०	सुट्टयिता	सुट्टयितारौ	सुट्टयितारः
	सुट्टयितासि	सुट्टयितास्थः	सुट्टयितास्थ
	सुट्टयितास्मि	सुट्टयितास्वः	सुट्टयितास्मः
भ०	सुट्टयिष्यति	सुट्टयिष्यतः	सुट्टयिष्यन्ति
	सुट्टयिष्यसि	सुट्टयिष्यथः	सुट्टयिष्यथ
	सुट्टयिष्यामि	सुट्टयिष्यावः	सुट्टयिष्यामः
क्रि०	असुट्टयिष्यत्	असुट्टयिष्यताम्	असुट्टयिष्यन्
	असुट्टयिष्यः	असुट्टयिष्यतम्	असुट्टयिष्यत
	असुट्टयिष्यम्	असुट्टयिष्याव	असुट्टयिष्याम

व०	सुट्टयते	सुट्टयेते	सुट्टयन्ते
	सुट्टयसे	सुट्टयेथे	सुट्टयध्वे
	सुट्टये	सुट्टयावहे	सुट्टयामहे
स०	सुट्टयेत	सुट्टयेयाताम्	सुट्टयेरन्
	सुट्टयेथाः	सुट्टयेयाथाम्	सुट्टयेध्वम्
	सुट्टयेय	सुट्टयेवहि	सुट्टयेमहि
प०	सुट्टयताम्	सुट्टयेताम्	सुट्टयन्ताम्
	सुट्टयस्व	सुट्टयेथाम्	सुट्टयध्वम्
	सुट्टयै	सुट्टयावहै	सुट्टयामहै
ह्य०	असुट्टयत	असुट्टयेताम्	असुट्टयन्त
	असुट्टयथाः	असुट्टयेथाम्	असुट्टयध्वम्
	असुट्टये	असुट्टयावहि	असुट्टयामहि
भ०	असुसुट्टत	असुसुट्टेताम्	असुसुट्टन्त
	असुसुट्टथाः	असुसुट्टेथाम्	असुसुट्टध्वं
	असुसुट्टे	असुसुट्टावहि	असुसुट्टामहि
प०	सुट्टयाञ्चक्रे	सुट्टयाञ्चक्राते	सुट्टयाञ्चक्रिरे
	सुट्टयाञ्चकृषे	सुट्टयाञ्चक्राथे	सुट्टयाञ्चकृढ्वे
	सुट्टयाञ्चक्रे	सुट्टयाञ्चकृवहे	सुट्टयाञ्चकृमहे
	सुट्टयाम्बभूव ।	सुट्टयामास	
आ०	सुट्टयिषीष्ट	सुट्टयिषीयास्ताम्	सुट्टयिषीरन्
	सुट्टयिषीष्ठाः	सुट्टयिषीयास्थाम्	सुट्टयिषीढ्वम्
	सुट्टयिषीय	सुट्टयिषीवहि	सुट्टयिषीमहि
श्व०	सुट्टयिता	सुट्टयितारौ	सुट्टयितारः
	सुट्टयितासे	सुट्टयितासाथे	सुट्टयिताध्वे
	सुट्टयिताहे	सुट्टयितास्वहे	सुट्टयितास्महे
भ०	सुट्टयिष्यते	सुट्टयिष्येते	सुट्टयिष्यन्ते
	सुट्टयिष्यसे	सुट्टयिष्येथे	सुट्टयिष्यध्वे
	सुट्टयिष्ये	सुट्टयिष्यावहे	सुट्टयिष्यामहे
क्रि०	असुट्टयिष्यत	असुट्टयिष्येताम्	असुट्टयिष्यन्त
	असुट्टयिष्यथाः	असुट्टयिष्येथाम्	असुट्टयिष्यध्वम्
	असुट्टयिष्ये	असुट्टयिष्यावहि	असुट्टयिष्यामहि

1602 पुटण् (पुट्] संचूर्णने । 1441 पुटत्वद्रूपाणि
1603 मुटण् (मुट्) संचूर्णने । 202 मुटत्वद्रूपाणि
1604 अट्टण् (अट्ट्) अनादरे । 674 अट्टत्वद्रूपाणि

1605 स्मिटण् (स्मिट्) अनादरे

व०	स्मेटयति	स्मेटयतः	स्मेटयन्ति
	स्मेटयसि	स्मेटयथः	स्मेटयथ
	स्मेटयामि	स्मेटयावः	स्मेटयामः
स०	स्मेटयेत्	स्मेटयेताम्	स्मेटयेयुः
	स्मेटयेः	स्मेटयेतम्	स्मेटयेत
	स्मेटयेयम्	स्मेटयेव	स्मेटयेम
प०	स्मेटयतु	स्मेटयतात् स्मेटयताम्	स्मेटयन्तु
	स्मेटय	स्मेटयतात् स्मेटयतम्	स्मेटयत
	स्मेटयानि	स्मेटयाव	स्मेटयाम
ह्य०	अस्मेटयत्	अस्मेटयताम्	अस्मेटयन्
	अस्मेटयः	अस्मेटयतम्	अस्मेटयत
	अस्मेटयम्	अस्मेटयाव	अस्मेटयाम
अ०	असिस्मिटत्	असिस्मिटताम्	असिस्मिटन्
	असिस्मिटः	असिस्मिटतम्	असिस्मिटत
	असिस्मिटम्	असिस्मिटाव	असिस्मिटाम
प०	स्मेटयाञ्चकार	स्मेटयाञ्चक्रतुः	स्मेटयाञ्चक्रुः
	स्मेटयाञ्चकर्थ	स्मेटयाञ्चक्रथुः	स्मेटयाञ्चक्र
	स्मेटयाञ्चकार-चकर	स्मेटयाञ्चकृव	स्मेटयाञ्चकृम
	स्मेटयाम्बभूव । स्मेटयामास		
आ०	स्मेटयात्	स्मेटयास्ताम्	स्मेटयासुः
	स्मेटयाः	स्मेटयास्तम्	स्मेटयास्त
	स्मेटयासम्	स्मेटयास्व	स्मेटयास्म
श्व०	स्मेटयिता	स्मेटयितारौ	स्मेटयितारः
	स्मेटयितासि	स्मेटयितास्थः	स्मेटयितास्थ
	स्मेटयितास्मि	स्मेटयितास्वः	स्मेटयितास्मः
भ०	स्मेटयिष्यति	स्मेटयिष्यतः	स्मेटयिष्यन्ति
	स्मेटयिष्यसि	स्मेटयिष्यथः	स्मेटयिष्यथ
	स्मेटयिष्यामि	स्मेटयिष्यावः	स्मेटयिष्यामः
क्रि०	अस्मेटयिष्यत्	अस्मेटयिष्यताम्	अस्मेटयिष्यन्
	अस्मेटयिष्यः	अस्मेटयिष्यतम्	अस्मेटयिष्यत
	अस्मेटयिष्यम्	अस्मेटयिष्याव	अस्मेटयिष्याम

व०	स्मेटयते	स्मेटयेते	स्मेटयन्ते
	स्मेटयसे	स्मेटयेथे	स्मेटयध्वे
	स्मेटये	स्मेटयावहे	स्मेटयामहे
स०	स्मेटयेत	स्मेटयेयाताम्	स्मेटयेरन्
	स्मेटयेथाः	स्मेटयेयाथाम्	स्मेटयेध्वम्
	स्मेटयेय	स्मेटयेवहि	स्मेटयेमहि
प०	स्मेटयताम्	स्मेटयेताम्	स्मेटयन्ताम्
	स्मेटयस्व	स्मेटयेथाम्	स्मेटयध्वम्
	स्मेटयै	स्मेटयावहै	स्मेटयामहै
ह्य०	अस्मेटयत	अस्मेटयेताम्	अस्मेटयन्त
	अस्मेटयथाः	अस्मेटयेथाम्	अस्मेटयध्वम्
	अस्मेटये	अस्मेटयावहि	अस्मेटयामहि
अ०	असिस्मिटत	असिस्मिटेताम	असिस्मिटन्त
	असिस्मिटथाः	असिस्मिटेथाम्	असिस्मिटध्वम्
	असिस्मिटे	असिस्मिटावहि	असिस्मिटामहि
प०	स्मेटयाञ्चक्रे	स्मेटयाञ्चक्राते	स्मेटयाञ्चक्रिरे
	स्मेटयाञ्चकृषे	स्मेटयाञ्चक्राथे	स्मेटयाञ्चकृढ्वे
	स्मेटयाञ्चक्रे	स्मेटयाञ्चकृवहे	स्मेटयाञ्चकृढ्महे
	स्मेटयाम्बभूव । स्मेटयामास		
आ०	स्मेटयिषीष्ट	स्मेटयिषीयास्ताम्	स्मेटयिषीरन्
	स्मेटयिषीष्ठाः	स्मेटयिषीयास्थाम्	स्मेटयिषीढ्वम् ध्वम्
	स्मेटयिषीय	स्मेटयिषीवहि	स्मेटयिषीमहि
श्व०	स्मेटयिता	स्मेटयितारौ	स्मेटयितारः
	स्मेटयितासे	स्मेटयितासाथे	स्मेटयिताध्वे
	स्मेटयिताहे	स्मेटयितास्वहे	स्मेटयितास्महे
भ०	स्मेटयिष्यते	स्मेटयिष्येते	स्मेटयिष्यन्ते
	स्मेटयिष्यसे	स्मेटयिष्येथे	स्मेटयिष्यध्वे
	स्मेटयिष्ये	स्मेटयिष्यावहे	स्मेटयिष्यामहे
क्रि०	अस्मेटयिष्यत	अस्मेटयिष्येताम्	अस्मेटयिष्यन्त
	अस्मेटयिष्यथाः	अस्मेटयिष्येथाम्	अस्मेटयिष्यध्वम्
	अस्मेटयिष्ये	अस्मेटयिष्यावहि	अस्मेटयिष्यामहि

1606 लुण्टण् (लुण्ट्) स्तेये च । 207 लुटुश्रूपाणि

1607 स्निटण् (स्निट्) स्नेटने ।

व०	स्नेटयति	स्नेटयतः	स्नेटयन्ति
	स्नेटयसि	स्नेटयथः	स्नेटयथ
	स्नेटयामि	स्नेटयावः	स्नेटयामः
रा०	स्नेटयेत्	स्नेटयेताम्	स्नेटयेयुः
	स्नेटयेः	स्नेटयेतम्	स्नेटयेत
	स्नेटयेयम्	स्नेटयेव	स्नेटयेम
प०	स्नेटयतु	स्नेटयतात् स्नेटयताम्	स्नेटयन्तु
	स्नेटय	स्नेटयतात् स्नेटयतम्	स्नेटयत
	स्नेटयानि	स्नेटयाव	स्नेटयाम
ह्य०	अस्नेटयत्	अस्नेटयताम्	अस्नेटयन्
	अस्नेटयः	अस्नेटयतम्	अस्नेटयत
	अस्नेटयम्	अस्नेटयाव	अस्नेटयाम
अ०	असिस्निटत्	असिस्निटताम्	असिस्निटन्
	असिस्निटः	असिस्निटतम्	असिस्निटत
	असिस्निटम्	असिस्निटाव	असिस्निटाम
प	स्नेटयाञ्चकार	स्नेटयाञ्चक्रतु	स्नेटयाञ्चक्रुः
	स्नेटयाञ्चकर्थ	स्नेटयाञ्चक्रथुः	स्नेटयाञ्चक्र
	स्नेटयाञ्चकार-चकर	स्नेटयाञ्चकृव	स्नेटयाञ्चकृम
	स्नेटयाम्बभूव । स्नेटयामास		
आ०	स्नेटयात्	स्नेटयास्ताम्	स्नेटयासुः
	स्नेटयाः	स्नेटयास्तम्	स्नेटयास्त
	स्नेटयासम्	स्नेटयास्व	स्नेटयास्म
श्व०	स्नेटयिता	स्नेटयितारौ	स्नेटयितारः
	स्नेटयितासि	स्नेटयितास्थः	स्नेटयितास्थ
	स्नेटयितास्मि	स्नेटयितास्वः	स्नेटयितास्मः
भ०	स्नेटयिष्यति	स्नेटयिष्यतः	स्नेटयिष्यन्ति
	स्नेटयिष्यसि	स्नेटयिष्यथः	स्नेटयिष्यथ
	स्नेटयिष्यामि	स्नेटयिष्यावः	स्नेटयिष्यामः
क्रि०	अस्नेटयिष्यत्	अस्नेटयिष्यताम्	अस्नेटयिष्यन्
	अस्नेटयिष्यः	अस्नेटयिष्यतम्	अस्नेटयिष्यत
	अस्नेटयिष्यम्	अस्नेटयिष्याव	अस्नेटयिष्याम

व०	स्नेटयते	स्नेटयेते	स्नेटयन्ते
	स्नेटयसे	स्नेटयेथे	स्नेटयध्वे
	स्नेटये	स्नेटयावहे	स्नेटयामहे
स०	स्नेटयेत	स्नेटयेयाताम्	स्नेटयेरन्
	स्नेटयेथाः	स्नेटयेयाथाम्	स्नेटयेध्वम्
	स्नेटयेय	स्नेटयेवहि	स्नेटयेमहि
प०	स्नेटयताम्	स्नेटयेताम्	स्नेटयन्ताम्
	स्नेटयस्व	स्नेटयेथाम्	स्नेटयध्वम्
	स्नेटयै	स्नेटयावहै	स्नेटयामहै
ह्य०	अस्नेटयत	अस्नेटयेताम्	अस्नेटयन्त
	अस्नेटयथाः	अस्नेटयेथाम्	अस्नेटयध्वम्
	अस्नेटये	अस्नेटयावहि	अस्नेटयामहि
अ०	असिस्निटत	असिस्निटेताम्	असिस्निटन्त
	असिस्निटथाः	असिस्निटेथाम्	असिस्निटध्वम्
	असिस्निटे	असिस्निटावहि	असिस्निटामहि
प	स्नेटयाञ्चक्रे	स्नेटयाञ्चक्राते	स्नेटयाञ्चक्रिरे
	स्नेटयाञ्चकृषे	स्नेटयाञ्चक्राथे	स्नेटयाञ्चकृढ्वे
	स्नेटयाञ्चक्रे	स्नेटयाञ्चकृवहे	स्नेटयाञ्चकृमहे
	स्नेटयाम्बभूव । स्नेटयामास		
आ०	स्नेटयिषीष्ट	स्नेटयिषीयास्ताम्	स्नेटयिषीरन्
	स्नेटयिषीष्ठाः	स्नेटयिषीयास्थाम्	स्नेटयिषीढ्वम् ध्वम्
	स्नेटयिषीय	स्नेटयिषीवहि	स्नेटयिषीमहि
श्व०	स्नेटयिता	स्नेटयितारौ	स्नेटयितारः
	स्नेटयितासे	स्नेटयितासाथे	स्नेटयिताध्वे
	स्नेटयिताहे	स्नेटयितास्वहे	स्नेटयितास्महे
भ०	स्नेटयिष्यते	स्नेटयिष्येते	स्नेटयिष्यन्ते
	स्नेटयिष्यसे	स्नेटयिष्येथे	स्नेटयिष्यध्वे
	स्नेटयिष्ये	स्नेटयिष्यावहे	स्नेटयिष्यामहे
क्रि०	अस्नेटयिष्यत	अस्नेटयिष्येताम्	अस्नेटयिष्यन्त
	अस्नेटयिष्यथाः	अस्नेटयिष्येथाम्	अस्नेटयिष्यध्वम्
	अस्नेटयिष्ये	अस्नेटयिष्यावहि	अस्नेटयिष्यामहि

1608 घट्टण् (घट्ट्) चलने । 608 घट्टिवद्रूपाणि

1609 खट्टशू (खट्ट्) संवरणे

व०	खट्टयति	खट्टयतः	खट्टयन्ति
	खट्टयसि	खट्टयथः	खट्टयथ
	खट्टयामि	खट्टयावः	खट्टयामः
स०	खट्टयेत्	खट्टयेताम्	खट्टयेयुः
	खट्टयेः	खट्टयेतम्	खट्टयेत
	खट्टयेयम्	खट्टयेव	खट्टयेम
प०	खट्टयतु खट्टयतात्	खट्टयताम्	खट्टयन्तु
	खट्टय खट्टयतात्	खट्टयतम्	खट्टयत
	खट्टयानि	खट्टयाव	खट्टयाम
ह्य०	अखट्टयत्	अखट्टयताम्	अखट्टयन्
	अखट्टयः	अखट्टयतम्	अखट्टयत
	अखट्टयम्	अखट्टयाव	अखट्टयाम
अ०	अचखट्टत्	अचखट्टताम्	अचखट्टन्
	अचखट्टः	अचखट्टतम्	अचखट्टत
	अचखट्टम्	अचखट्टाव	अचखट्टाम
प०	खट्टयाञ्चकार	खट्टयाञ्चक्रतुः	खट्टयाञ्चक्रुः
	खट्टयाञ्चकर्थ	खट्टयाञ्चक्रथुः	खट्टयाञ्चक्र
	खट्टयाञ्चकार-चकर	खट्टयाञ्चकृव	खट्टयाञ्चकृम
	खट्टयाम्बभूव । खट्टयामास		
आ०	खट्टयात्	खट्टयास्ताम्	खट्टयासुः
	खट्टयाः	खट्टयास्तम्	खट्टयास्त
	खट्टयासम्	खट्टयास्व	खट्टयास्म
श्व०	खट्टयिता	खट्टयितारौ	खट्टयितारः
	खट्टयितासि	खट्टयितास्थः	खट्टयितास्थ
	खट्टयितास्मि	खट्टयितास्वः	खट्टयितास्मः
भ०	खट्टयिष्यति	खट्टयिष्यतः	खट्टयिष्यन्ति
	खट्टयिष्यसि	खट्टयिष्यथः	खट्टयिष्यथ
	खट्टयिष्यामि	खट्टयिष्यावः	खट्टयिष्यामः
क्रि०	अखट्टयिष्यत्	अखट्टयिष्यताम्	अखट्टयिष्यन्
	अखट्टयिष्यः	अखट्टयिष्यतम्	अखट्टयिष्यत
	अखट्टयिष्यम्	अखट्टयिष्याव	अखट्टयिष्याम

व०	खट्टयते	खट्टयेते	खट्टयन्ते
	खट्टयसे	खट्टयेथे	खट्टयध्वे
	खट्टये	खट्टयावहे	खट्टयामहे
स०	खट्टयेत	खट्टयेयाताम्	खट्टयेरन्
	खट्टयेथाः	खट्टयेयाथाम्	खट्टयेध्वम्
	खट्टयेय	खट्टयेवहि	खट्टयेमहि
प०	खट्टयताम्	खट्टयेताम्	खट्टयन्ताम्
	खट्टयस्व	खट्टयेथाम्	खट्टयध्वम्
	खट्टयै	खट्टयावहै	खट्टयामहै
ह्य०	अखट्टयत	अखट्टयेताम्	अखट्टयन्त
	अखट्टयथाः	अखट्टयेथाम्	अखट्टयध्वम
	अखट्टये	अखट्टयावहि	अखट्टयामहि
अ०	अचखट्टत	अचखट्टताम्	अचखट्टन्त
	अचखट्टथाः	अचखट्टेथाम	अचखट्टध्वम
	अचखट्टे	अचखट्टावहि	अचखट्टामहि
प०	खट्टयाञ्चक्रे	खट्टयाञ्चक्राते	खट्टयाञ्चक्रिरे
	खट्टयाञ्चकृषे	खट्टयाञ्चक्राथे	खट्टयाञ्चकृढ्वे
	खट्टयाञ्चक्रे	खट्टयाञ्चकृवहे	खट्टयाञ्चकृमहे
	खट्टयाम्बभूव । खट्टयामास		
आ०	खट्टयिषीष्ट	खट्टयिषीयास्ताम्	खट्टयिषीरन
	खट्टयिषीष्ठाः	खट्टयिषीयास्थाम	खट्टयिषीढ्वम् ध्वम्
	खट्टयिषीय	खट्टयिषीवहि	खट्टयिषीमहि
श्व०	खट्टयिता	खट्टयितारौ	खट्टयितारः
	खट्टयितासे	खट्टयितासाथे	खट्टयिताध्वे
	खट्टयिताहे	खट्टयितास्वहे	खट्टयितास्महे
भ०	खट्टयिष्यते	खट्टयिष्येते	खट्टयिष्यन्ते
	खट्टयिष्यसे	खट्टयिष्येथे	खट्टयिष्यध्वे
	खट्टयिष्ये	खट्टयिष्यावहे	खट्टयिष्यामहे
क्रि०	अखट्टयिष्यत	अखट्टयिष्येताम	अखट्टयिष्यन्त
	अखट्टयिष्यथाः	अखट्टयिष्येथाम्	अखट्टयिष्यध्वम
	अखट्टयिष्ये	अखट्टयिष्यावहि	अखट्टयिष्यामहि

1601 सट्टृण् (सट्ट्) हिंसायाम ।

व०	सट्टयति	सट्टयतः	सट्टयन्ति
	सट्टयसि	सट्टयथः	सट्टयथ
	सट्टयामि	सट्टयावः	सट्टयामः
स०	सट्टयेत्	सट्टयेताम्	सट्टयेयुः
	सट्टयेः	सट्टयेतम्	सट्टयेत
	सट्टयेयम्	सट्टयेव	सट्टयेम
प०	सट्टयतु	सट्टयतात् सट्टयताम्	सट्टयन्तु
	सट्टय	सट्टयतात् सट्टयतम्	सट्टयत
	सट्टयानि	सट्टयाव	सट्टयाम
ह्य०	असट्टयत्	असट्टयताम्	असट्टयन्
	असट्टयः	असट्टयतम्	असट्टयत
	असट्टयम्	असट्टयाव	असट्टयाम
अ०	अससट्टत्	अससट्टताम्	अससट्टन्
	अससट्टः	अससट्टतम्	अससट्टत
	अससट्टम्	अससट्टाव	अससट्टाम
प०	सट्टयाञ्चकार	सट्टयाञ्चक्रतुः	सट्टयाञ्चक्रुः
	सट्टयाञ्चकर्थ	सट्टयाञ्चक्रथुः	सट्टयाञ्चक्र
	सट्टयाञ्चकार-चकर	सट्टयाञ्चकृव	सट्टयाञ्चकृम
	सट्टयाम्बभूव	सट्टयामास	
आ०	सट्टयात्	सट्टयास्ताम्	सट्टयासुः
	सट्टयाः	सट्टयास्तम्	सट्टयास्त
	सट्टयासम्	सट्टयास्व	सट्टयास्म
श्व०	सट्टयिता	सट्टयितारौ	सट्टयितारः
	सट्टयितासि	सट्टयितास्थः	सट्टयितास्थ
	सट्टयितास्मि	सट्टयितास्वः	सट्टयितास्मः
भ०	सट्टयिष्यति	सट्टयिष्यतः	सट्टयिष्यन्ति
	सट्टयिष्यसि	सट्टयिष्यथः	सट्टयिष्यथ
	सट्टयिष्यामि	सट्टयिष्यावः	सट्टयिष्यामः
क्रि०	असट्टयिष्यत्	असट्टयिष्यताम्	असट्टयिष्यन्
	असट्टयिष्यः	असट्टयिष्यतम्	असट्टयिष्यत
	असट्टयिष्यम्	असट्टयिष्याव	असट्टयिष्याम

व०	सट्टयते	सट्टयेते	सट्टयन्ते
	सट्टयसे	सट्टयेथे	सट्टयध्वे
	सट्टये	सट्टयावहे	सट्टयामहे
स०	सट्टयेत	सट्टयेयाताम्	सट्टयेरन्
	सट्टयेथाः	सट्टयेयाथाम्	सट्टयेध्वम्
	सट्टयेय	सट्टयेवहि	सट्टयेमहि
प०	सट्टयताम्	सट्टयेताम्	सट्टयन्ताम्
	सट्टयस्व	सट्टयेथाम्	सट्टयध्वम्
	सट्टयै	सट्टयावहै	सट्टयामहै
ह्य०	असट्टयत	असट्टयेताम्	असट्टयन्त
	असट्टयथाः	असट्टयेथाम्	असट्टयध्वम्
	असट्टये	असट्टयावहि	असट्टयामहि
अ०	अससट्टत	अससट्टेताम्	अससट्टन्त
	अससट्टथाः	अससट्टेथाम्	अससट्टध्वम्
	अससट्टे	अससट्टावहि	अससट्टामहि
प०	सट्टयाञ्चक्रे	सट्टयाञ्चक्राते	सट्टयाञ्चक्रिरे
	सट्टयाञ्चकृषे	सट्टयाञ्चक्राथे	सट्टयाञ्चकृढ्वे
	सट्टयाञ्चक्रे	सट्टयाञ्चकृवहे	सट्टयाञ्चकृमहे
	सट्टयाम्बभूव ।	सट्टयामास	
आ०	सट्टयिषीष्ट	सट्टयिषीयास्ताम	सट्टयिषीरन्
	सट्टयिषीष्ठाः	सट्टयिषीयास्थाम	सट्टयिषीढ्वम् ध्वम्
	सट्टयिषीय	सट्टयिषीवहि	सट्टयिषीमहि
श्व०	सट्टयिता	सट्टयितारौ	सट्टयितारः
	सट्टयितासे	सट्टयितासाथे	सट्टयिताध्वे
	सट्टयिताहे	सट्टयितास्वहे	सट्टयितास्महे
भ०	सट्टयिष्यते	सट्टयिष्येते	सट्टयिष्यन्ते
	सट्टयिष्यसे	सट्टयिष्येथे	सट्टयिष्यध्वे
	सट्टयिष्ये	सट्टयिष्यावहे	सट्टयिष्यामहे
क्रि०	असट्टयिष्यत	असट्टयिष्येताम	असट्टयिष्यन्त
	असट्टयिष्यथाः	असट्टयिष्येथाम्	असट्टयिष्यध्वम्
	असट्टयिष्ये	असट्टयिष्यावहि	असट्टयिष्यामहि

1607 स्फिटण् (स्फिट्) हिंसायाम्

व०	स्फेटयति	स्फेटयतः	स्फेटयन्ति
	स्फेटयसि	स्फेटयथः	स्फेटयथ
	स्फेटयामि	स्फेटयावः	स्फेटयामः
स०	स्फेटयेत्	स्फेटयेताम्	स्फेटयेयुः
	स्फेटयेः	स्फेटयेतम्	स्फेटयेत
	स्फेटयेयम्	स्फेटयेव	स्फेटयेम
प०	स्फेटयतु	स्फेटयतात् स्फेटयताम्	स्फेटयन्तु
	स्फेटय	स्फेटयतात् स्फेटयतम्	स्फेटयत
	स्फेटयानि	स्फेटयाव	स्फेटयाम
ह्य०	अस्फेटयत्	अस्फेटयताम्	अस्फेटयन्
	अस्फेटयः	अस्फेटयतम्	अस्फेटयत
	अस्फेटयम्	अस्फेटयाव	अस्फेटयाम
अ०	अपिस्फिटत्	अपिस्फिटताम्	अपिस्फिटन्
	अपिस्फिटः	अपिस्फिटतम्	अपिस्फिटत
	अपिस्फिटम्	अपिस्फिटाव	अपिस्फिटाम
प	स्फेटयाञ्चकार	स्फेटयाञ्चक्रतुः	स्फेटयाञ्चक्रुः
	स्फेटयाञ्चकर्थ	स्फेटयाञ्चक्रथुः	स्फेटयाञ्चक्र
	स्फेटयाञ्चकार-चकर	स्फेटयाञ्चकृव	स्फेटयाञ्चकृम
	स्फेटयाम्बभूव । स्फेटयामास		
आ०	स्फेटयात्	स्फेटयास्ताम्	स्फेटयासुः
	स्फेटयाः	स्फेटयास्तम्	स्फेटयास्त
	स्फेटयासम्	स्फेटयास्व	स्फेटयास्म
श्व०	स्फेटयिता	स्फेटयितारौ	स्फेटयितारः
	स्फेटयितासि	स्फेटयितास्थः	स्फेटयितास्थ
	स्फेटयितास्मि	स्फेटयितास्वः	स्फेटयितास्मः
भ०	स्फेटयिष्यति	स्फेटयिष्यतः	स्फेटयिष्यन्ति
	स्फेटयिष्यसि	स्फेटयिष्यथः	स्फेटयिष्यथ
	स्फेटयिष्यामि	स्फेटयिष्यावः	स्फेटयिष्यामः
क्रि०	अस्फेटयिष्यत्	अस्फेटयिष्यताम्	अस्फेटयिष्यन्
	अस्फेटयिष्यः	अस्फेटयिष्यतम्	अस्फेटयिष्यत
	अस्फेटयिष्यम्	अस्फेटयिष्याव	अस्फेटयिष्याम

व०	स्फेटयते	स्फेटयेते	स्फेटयन्ते
	स्फेटयसे	स्फेटयेथे	स्फेटयध्वे
	स्फेटये	स्फेटयावहे	स्फेटयामहे
स०	स्फेटयेत	स्फेटयेयाताम्	स्फेटयेरन्
	स्फेटयेथाः	स्फेटयेयाथाम्	स्फेटयेध्वम्
	स्फेटयेय	स्फेटयेवहि	स्फेटयेमहि
प०	स्फेटयताम्	स्फेटयेताम्	स्फेटयन्ताम्
	स्फेटयस्व	स्फेटयेथाम्	स्फेटयध्वम्
	स्फेटयै	स्फेटयावहै	स्फेटयामहै
ह्य०	अस्फेटयत	अस्फेटयेताम्	अस्फेटयन्त
	अस्फेटयथा	अस्फेटयेथाम	अस्फेटयध्वम
	अस्फेटये	अस्फेटयावहि	अस्फेटयामहि
अ०	अपिस्फिटत	अपिस्फिटेताम्	अपिस्फिटन्त
	अपिस्फिटथाः	अपिस्फिटेथाम्	अपिस्फिटध्वम्
	अपिस्फिटे	अपिस्फिटावहि	अपिस्फिटामहि
प०	स्फेटयाञ्चक्रे	स्फेटयाञ्चक्राते	स्फेटयाञ्चक्रिरे
	स्फेटयाञ्चकृषे	स्फेटयाञ्चक्राथे	स्फेटयाञ्चकृढ्वे
	स्फेटयाञ्चक्रे	स्फेटयाञ्चकृवहे	स्फेटयाञ्चकृमहे
	स्फेटयाम्बभूव । स्फेटयामास		
आ०	स्फेटयिषीष्ट	स्फेटयिषीयास्ताम्	स्फेटयिषीरन्
	स्फेटयिषीष्ठाः	स्फेटयिषीयास्थाम	स्फेटयिषीढ्वम् ध्वम्
	स्फेटयिषीय	स्फेटयिषीवहि	स्फेटयिषीमहि
श्व०	स्फेटयिता	स्फेटयितारौ	स्फेटयितारः
	स्फेटयितासे	स्फेटयितासाथे	स्फेटयिताध्वे
	स्फेटयिताहे	स्फेटयितास्वहे	स्फेटयितास्महे
भ०	स्फेटयिष्यते	स्फेटयिष्येते	स्फेटयिष्यन्ते
	स्फेटयिष्यसे	स्फेटयिष्येथे	स्फेटयिष्यध्वे
	स्फेटयिष्ये	स्फेटयिष्यावहे	स्फेटयिष्यामहे
क्रि०	अस्फेटयिष्यत	अस्फेटयिष्येताम्	अस्फेटयिष्यन्त
	अस्फेटयिष्यथाः	अस्फेटयिष्येथाम्	अस्फेटयिष्यध्वम्
	अस्फेटयिष्ये	अस्फेटयिष्यावहि	अस्फेटयिष्यामहि

1612 स्फुडुण् (स्फुण्ट्) परिहासे ।

व०	स्फुण्टयति	स्फुण्टयतः	स्फुण्टयन्ति
	स्फुण्टयसि	स्फुण्टयथः	स्फुण्टयथ
	स्फुण्टयामि	स्फुण्टयावः	स्फुण्टयामः
स०	स्फुण्टयेत्	स्फुण्टयेताम्	स्फुण्टयेयुः
	स्फुण्टयेः	स्फुण्टयेतम्	स्फुण्टयेत
	स्फुण्टयेयम्	स्फुण्टयेव	स्फुण्टयेम
प०	स्फुण्टयतु	स्फुण्टयतात् स्फुण्टयताम्	स्फुण्टयन्तु
	स्फुण्टय	स्फुण्टयतात् स्फुण्टयतम्	स्फुण्टयत
	स्फुण्टयानि	स्फुण्टयाव	स्फुण्टयाम
ह्य०	अस्फुण्टयत्	अस्फुण्टयताम्	अस्फुण्टयन्
	अस्फुण्टयः	अस्फुण्टयतम्	अस्फुण्टयत
	अस्फुण्टयम्	अस्फुण्टयाव	अस्फुण्टयाम
भ०	अपुस्फुण्टत्	अपुस्फुण्टताम्	अपुस्फुण्टन्
	अपुस्फुण्टः	अपुस्फुण्टतम्	अपुस्फुण्टत
	अपुस्फुण्टम्	अपुस्फुण्टाव	अपुस्फुण्टाम
प०	स्फुण्टयाञ्चकार	स्फुण्टयाञ्चक्रतुः	स्फुण्टयाञ्चक्रुः
	स्फुण्टयाञ्चकर्थ	स्फुण्टयाञ्चक्रथुः	स्फुण्टयाञ्चक्र
	स्फुण्टयाञ्चकार-चकर	स्फुण्टयाञ्चकृव	स्फुण्टयाञ्चकृम

स्फुण्टयाम्बभूव । स्फुण्टयामास

आ०	स्फुण्टयात्	स्फुण्टयास्ताम्	स्फुण्टयासुः
	स्फुण्टयाः	स्फुण्टयास्तम्	स्फुण्टयास्त
	स्फुण्टयासम्	स्फुण्टयास्व	स्फुण्टयास्म
श्व०	स्फुण्टयिता	स्फुण्टयितारौ	स्फुण्टयितारः
	स्फुण्टयितासि	स्फुण्टयितास्थः	स्फुण्टयितास्थ
	स्फुण्टयितास्मि	स्फुण्टयितास्वः	स्फुण्टयितास्मः
भ०	स्फुण्टयिष्यति	स्फुण्टयिष्यतः	स्फुण्टयिष्यन्ति
	स्फुण्टयिष्यसि	स्फुण्टयिष्यथः	स्फुण्टयिष्यथ
	स्फुण्टयिष्यामि	स्फुण्टयिष्यावः	स्फुण्टयिष्यामः
क्रि०	अस्फुण्टयिष्यत्	अस्फुण्टयिष्यताम्	अस्फुण्टयिष्यन्
	अस्फुण्टयिष्यः	अस्फुण्टयिष्यतम्	अस्फुण्टयिष्यत
	अस्फुण्टयिष्यम्	अस्फुण्टयिष्याव	अस्फुण्टयिष्याम

व०	स्फुण्टयते	स्फुण्टयेते	स्फुण्टयन्ते
	स्फुण्टयसे	स्फुण्टयेथे	स्फुण्टयध्वे
	स्फुण्टये	स्फुण्टयावहे	स्फुण्टयामहे
स०	स्फुण्टयेत	स्फुण्टयेयाताम्	स्फुण्टयेरन्
	स्फुण्टयेथाः	स्फुण्टयेयाथाम्	स्फुण्टयेध्वम्
	स्फुण्टयेय	स्फुण्टयेवहि	स्फुण्टयेमहि
प०	स्फुण्टयताम्	स्फुण्टयेताम्	स्फुण्टयन्ताम्
	स्फुण्टयस्व	स्फुण्टयेथाम्	स्फुण्टयध्वम्
	स्फुण्टयै	स्फुण्टयावहै	स्फुण्टयामहै
ह्य०	अस्फुण्टयत	अस्फुण्टयेताम्	अस्फुण्टयन्त
	अस्फुण्टयथाः	अस्फुण्टयेथाम्	अस्फुण्टयध्वम्
	अस्फुण्टये	अस्फुण्टयावहि	अस्फुण्टयामहि
भ०	अपुस्फुण्टत	अपुस्फुण्टेताम्	अपुस्फुण्टन्त
	अपुस्फुण्टथाः	अपुस्फुण्टेथाम्	अपुस्फुण्टध्वम्
	अपुस्फुण्टे	अपुस्फुण्टावहि	अपुस्फुण्टामहि
प०	स्फुण्टयाञ्चक्रे	स्फुण्टयाञ्चक्राते	स्फुण्टयाञ्चक्रिरे
	स्फुण्टयाञ्चकृषे	स्फुण्टयाञ्चक्राथे	स्फुण्टयाञ्चकृढ्वे
	स्फुण्टयाञ्चक्रे	स्फुण्टयाञ्चकृवहे	स्फुण्टयाञ्चकृमहे

स्फुण्टयाम्बभूव । स्फुण्टयामास

आ०	स्फुण्टयिषीष्ट	स्फुण्टयिषीयास्ताम्	स्फुण्टयिषीरन्
	स्फुण्टयिषीष्ठाः	स्फुण्टयिषीयास्थाम्	स्फुण्टयिषीढ्वम् ध्वम्
	स्फुण्टयिषीय	स्फुण्टयिषीवहि	स्फुण्टयिषीमहि
श्व०	स्फुण्टयिता	स्फुण्टयितारौ	स्फुण्टयितारः
	स्फुण्टयितासे	स्फुण्टयितासाथे	स्फुण्टयिताध्वे
	स्फुण्टयिताहे	स्फुण्टयितास्वहे	स्फुण्टयितास्महे
भ०	स्फुण्टयिष्यते	स्फुण्टयिष्येते	स्फुण्टयिष्यन्ते
	स्फुण्टयिष्यसे	स्फुण्टयिष्येथे	स्फुण्टयिष्यध्वे
	स्फुण्टयिष्ये	स्फुण्टयिष्यावहे	स्फुण्टयिष्यामहे
क्रि०	अस्फुण्टयिष्यत	अस्फुण्टयिष्येताम्	अस्फुण्टयिष्यन्त
	अस्फुण्टयिष्यथाः	अस्फुण्टयिष्येथाम्	अस्फुण्टयिष्यध्वम्
	अस्फुण्टयिष्ये	अस्फुण्टयिष्यावहि	अस्फुण्टयिष्यामहि

1613 कीटण् (कीट्) वर्णने ।

व०	कीटयति	कीटयतः	कीटयन्ति
	कीटयसि	कीटयथः	कीटयथ
	कीटयामि	कीटयावः	कीटयामः
स०	कीटयेत्	कीटयेताम्	कीटयेयुः
	कीटयेः	कीटयेतम्	कीटयेत
	कीटयेयम्	कीटयेव	कीटयेम
प०	कीटयतु	कीटयतात् कीटयताम्	कीटयन्तु
	कीटय	कीटयतात् कीटयतम्	कीटयत
	कीटयानि	कीटयाव	कीटयाम
ह्य०	अकीटयत्	अकीटयताम्	अकीटयन्
	अकीटयः	अकीटयतम्	अकीटयत
	अकीटयम्	अकीटयाव	अकीटयाम
अ०	अचीकिटत्	अचीकिटताम्	अचीकिटन्
	अचीकिटः	अचीकिटतम्	अचीकिटत
	अचीकिटम्	अचीकिटाव	अचीकिटाम
प०	कीटयाञ्चकार	कीटयाञ्चक्रतुः	कीटयाञ्चक्रुः
	कीटयाञ्चकर्थ	कीटयाञ्चक्रथुः	कीटयाञ्चक्र
	कीटयाञ्चकार-चकर	कीटयाञ्चकृव	कीटयाञ्चकृम
	कीटयाम्बभूव । कीटयामास		
आ०	कीटयात्	कीटयास्ताम्	कीटयासुः
	कीटयाः	कीटयास्तम्	कीटयास्त
	कीटयासम्	कीटयास्व	कीटयास्म
श्व०	कीटयिता	कीटयितारौ	कीटयितारः
	कीटयितासि	कीटयितास्थः	कीटयितास्थ
	कीटयितास्मि	कीटयितास्वः	कीटयितास्मः
भ०	कीटयिष्यति	कीटयिष्यतः	कीटयिष्यन्ति
	कीटयिष्यसि	कीटयिष्यथः	कीटयिष्यथ
	कीटयिष्यामि	कीटयिष्यावः	कीटयिष्यामः
क्रि०	अकीटयिष्यत्	अकीटयिष्यताम्	अकीटयिष्यन्
	अकीटयिष्यः	अकीटयिष्यतम्	अकीटयिष्यत
	अकीटयिष्यम्	अकीटयिष्याव	अकीटयिष्याम

व०	कीटयते	कीटयेते	कीटयन्ते
	कीटयसे	कीटयेथे	कीटयध्वे
	कीटये	कीटयावहे	कीटयामहे
स०	कीटयेत	कीटयेयाताम्	कीटयेरन्
	कीटयेथाः	कीटयेयाथाम्	कीटयेध्वम्
	कीटयेय	कीटयेवहि	कीटयेमहि
प०	कीटयताम्	कीटयेताम्	कीटयन्ताम्
	कीटयस्व	कीटयेथाम्	कीटयध्वम्
	कीटयै	कीटयावहै	कीटयामहै
ह्य०	अकीटयत	अकीटयेताम्	अकीटयन्त
	अकीटयथाः	अकीटयेथाम्	अकीटयध्वम्
	अकीटये	अकीटयावहि	अकीटयामहि
अ०	अचीकिटत	अचीकिटेताम्	अचीकिटन्त
	अचीकिटथाः	अचीकिटेथाम्	अचीकिटध्वम्
	अचीकिटे	अचीकिटावहि	अचीकिटामहि
प०	कीटयाञ्चक्रे	कीटयाञ्चक्राते	कीटयाञ्चक्रिरे
	कीटयाञ्चकृषे	कीटयाञ्चक्राथे	कीटयाञ्चकृढ्वे
	कीटयाञ्चक्रे	कीटयाञ्चकृवहे	कीटयाञ्चकृम्हे
	कीटयाम्बभूव । कीटयामास		
आ०	कीटयिषीष्ट	कीटयिषीयास्ताम्	कीटयिषीरन्
	कीटयिषीष्ठाः	कीटयिषीयास्थाम्	कीटयिषीढ्वम् ध्वम्
	कीटयिषीय	कीटयिषीवहि	कीटयिषीमहि
श्व०	कीटयिता	कीटयितारौ	कीटयितारः
	कीटयितासे	कीटयितासाथे	कीटयिताध्वे
	कीटयिताहे	कीटयितास्वहे	कीटयितास्महे
भ०	कीटयिष्यते	कीटयिष्येते	कीटयिष्यन्ते
	कीटयिष्यसे	कीटयिष्येथे	कीटयिष्यध्वे
	कीटयिष्ये	कीटयिष्यावहे	कीटयिष्यामहे
क्रि०	अकीटयिष्यत	अकीटयिष्येताम्	अकीटयिष्यन्त
	अकीटयिष्यथाः	अकीटयिष्येथाम्	अकीटयिष्यध्वम्
	अकीटयिष्ये	अकीटयिष्यावहि	अकीटयिष्यामहि

1614 वटुण् (वण्ट्) विभाजने । 205 वटुवद्रूपाणि

1615 स्टण् (स्ट्) रोषे । 940 स्टिवद्रूपाणि

1616 शठण् [शट्) संस्कारगत्योः । 222 शटवद्रूपाणि

1617 श्वठण् (श्वठ्) संस्कारगत्योः ।

व०	श्वाठयति	श्वाठयतः	श्वाठयन्ति
	श्वाठयसि	श्वाठयथः	श्वाठयथ
	श्वाठयामि	श्वाठयावः	श्वाठयामः
स०	श्वाठयेत्	श्वाठयेताम्	श्वाठयेयुः
	श्वाठयेः	श्वाठयेतम्	श्वाठयेत
	श्वाठयेयम्	श्वाठयेव	श्वाठयेम
प०	श्वाठयतु श्वाठयतात्	श्वाठयताम्	श्वाठयन्तु
	श्वाठय श्वाठयतात्	श्वाठयतम्	श्वाठयत
	श्वाठयानि	श्वाठयाव	श्वाठयाम
ह्य०	अश्वाठयत्	अश्वाठयताम्	अश्वाठयन्
	अश्वाठयः	अश्वाठयतम्	अश्वाठयत
	अश्वाठयम्	अश्वाठयाव	अश्वाठयाम
अ०	अशिश्वठत्	अशिश्वठताम्	अशिश्वठन्
	अशिश्वठः	अशिश्वठतम्	अशिश्वठत
	अशिश्वठम्	अशिश्वठाव	अशिश्वठाम
प०	श्वाठयाञ्चकार	श्वाठयाञ्चक्रतुः	श्वाठयाञ्चक्रुः
	श्वाठयाञ्चकर्थ	श्वाठयाञ्चक्रथु	श्वाठयाञ्चक्र
	श्वाठयाञ्चकार-चकर	श्वाठयाञ्चकृव	श्वाठयाञ्चकृम
	श्वाठयाम्बभूव । श्वाठयामास		
आ०	श्वाठयात्	श्वाठयास्ताम्	श्वाठयासुः
	श्वाठयाः	श्वाठयास्तम्	श्वाठयास्त
	श्वाठयासम्	श्वाठयास्व	श्वाठयास्म
श्व०	श्वाठयिता	श्वाठयितारौ	श्वाठयितारः
	श्वाठयितासि	श्वाठयितास्थः	श्वाठयितास्थ
	श्वाठयितास्मि	श्वाठयितास्वः	श्वाठयितास्मः
भ०	श्वाठयिष्यति	श्वाठयिष्यतः	श्वाठयिष्यन्ति
	श्वाठयिष्यसि	श्वाठयिष्यथः	श्वाठयिष्यथ
	श्वाठयिष्यामि	श्वाठयिष्यावः	श्वाठयिष्यामः
क्रि०	अश्वाठयिष्यत्	अश्वाठयिष्यताम्	अश्वाठयिष्यन्
	अश्वाठयिष्यः	अश्वाठयिष्यतम्	अश्वाठयिष्यत
	अश्वाठयिष्यम्	अश्वाठयिष्याव	अश्वाठयिष्याम

व०	श्वाठयते	श्वाठयेत	श्वाठयन्ते
	श्वाठयसे	श्वाठयेथे	श्वाठयध्वे
	श्वाठये	श्वाठयावहे	श्वाठयामहे
स०	श्वाठयेत	श्वाठयेयाताम्	श्वाठयेरन्
	श्वाठयेथाः	श्वाठयेयाथाम्	श्वाठयेध्वम्
	श्वाठयेय	श्वाठयेवहि	श्वाठयेमहि
प०	श्वाठयताम्	श्वाठयेताम्	श्वाठयन्ताम्
	श्वाठयस्व	श्वाठयेथाम्	श्वाठयध्वम्
	श्वाठयै	श्वाठयावहै	श्वाठयामहै
ह्य०	अश्वाठयत	अश्वाठयेताम्	अश्वाठयन्त
	अश्वाठयथाः	अश्वाठयेथाम्	अश्वाठयध्वम्
	अश्वाठये	अश्वाठयावहि	अश्वाठयामहि
अ०	अशिश्वठत	अशिश्वठेताम्	अशिश्वठन्त
	अशिश्वठथाः	अशिश्वठेथाम्	अशिश्वठध्वम्
	अशिश्वठे	अशिश्वठावहि	अशिश्वठामहि
प०	श्वाठयाञ्चक्रे	श्वाठयाञ्चक्राते	श्वाठयाञ्चक्रिरे
	श्वाठयाञ्चकृषे	श्वाठयाञ्चक्राथे	श्वाठयाञ्चकृढ्वे
	श्वाठयाञ्चक्रे	श्वाठयाञ्चकृवहे	श्वाठयाञ्चकृमहे
	श्वाठयाम्बभूव । श्वाठयामास		
आ०	श्वाठयिषीष्ट	श्वाठयिषीयास्ताम्	श्वाठयिषीरन्
	श्वाठयिषीष्ठाः	श्वाठयिषीयास्थाम्	श्वाठयिषीढ्वम् ध्वम्
	श्वाठयिषीय	श्वाठयिषीवहि	श्वाठयिषीमहि
श्व०	श्वाठयिता	श्वाठयितारौ	श्वाठयितारः
	श्वाठयितासे	श्वाठयितासाथे	श्वाठयिताध्वे
	श्वाठयिताहे	श्वाठयितास्वहे	श्वाठयितास्महे
भ०	श्वाठयिष्यते	श्वाठयिष्येते	श्वाठयिष्यन्ते
	श्वाठयिष्यसे	श्वाठयिष्येथे	श्वाठयिष्यध्वे
	श्वाठयिष्ये	श्वाठयिष्यावहे	श्वाठयिष्यामहे
क्रि०	अश्वाठयिष्यत	अश्वाठयिष्येताम्	अश्वाठयिष्यन्त
	अश्वाठयिष्यथाः	अश्वाठयिष्येथाम्	अश्वाठयिष्यध्वम्
	अश्वाठयिष्ये	अश्वाठयिष्यावहि	अश्वाठयिष्यामहि

1618 श्वठुण् (श्वण्ठू) संस्कारगत्योः ।

व० श्वण्ठयति श्वण्ठयतः श्वण्ठयन्ति
श्वण्ठयसि श्वण्ठयथः श्वण्ठयथ
श्वण्ठयामि श्वण्ठयावः श्वण्ठयामः

स० श्वण्ठयेत् श्वण्ठयेताम् श्वण्ठयेयुः
श्वण्ठयेः श्वण्ठयेतम् श्वण्ठयेत
श्वण्ठयेयम् श्वण्ठयेव श्वण्ठयेम

प० श्वण्ठयतु श्वण्ठयतात् श्वण्ठयताम् श्वण्ठयन्तु
श्वण्ठय श्वण्ठयतात् श्वण्ठयतम् श्वण्ठयत
श्वण्ठयानि श्वण्ठयाव श्वण्ठयाम

ह्य० अश्वण्ठयत् अश्वण्ठयताम् अश्वण्ठयन्
अश्वण्ठयः अश्वण्ठयतम् अश्वण्ठयत
अश्वण्ठयम् अश्वण्ठयाव अश्वण्ठयाम

अ० अशश्वण्ठत् अशश्वण्ठताम् अशश्वण्ठन्
अशश्वण्ठः अशश्वण्ठतम् अशश्वण्ठत
अशश्वण्ठम् अशश्वण्ठाव अशश्वण्ठाम

प० श्वण्ठयाञ्चकार श्वण्ठयाञ्चक्रतुः श्वण्ठयाञ्चक्रुः
श्वण्ठयाञ्चकर्थ श्वण्ठयाञ्चक्रथुः श्वण्ठयाञ्चक्र
श्वण्ठयाञ्चकार-चकर श्वण्ठयाञ्चकृव श्वण्ठयाञ्चकृम

श्वण्ठयाम्बभूव । श्वण्ठयामास

आ० श्वण्ठयात् श्वण्ठयास्ताम् श्वण्ठयासुः
श्वण्ठयाः श्वण्ठयास्तम् श्वण्ठयास्त
श्वण्ठयासम् श्वण्ठयास्व श्वण्ठयास्म

श्व० श्वण्ठयिता श्वण्ठयितारौ श्वण्ठयितारः
श्वण्ठयितासि श्वण्ठयितास्थः श्वण्ठयितास्थ
श्वण्ठयितास्मि श्वण्ठयितास्वः श्वण्ठयितास्मः

भ० श्वण्ठयिष्यति श्वण्ठयिष्यतः श्वण्ठयिष्यन्ति
श्वण्ठयिष्यसि श्वण्ठयिष्यथः श्वण्ठयिष्यथ
श्वण्ठयिष्यामि श्वण्ठयिष्यावः श्वण्ठयिष्यामः

क्रि० अश्वण्ठयिष्यत् अश्वण्ठयिष्यताम् अश्वण्ठयिष्यन्
अश्वण्ठयिष्यः अश्वण्ठयिष्यताम् अश्वण्ठयिष्यत
अश्वण्ठयिष्यम् अश्वण्ठयिष्याव अश्वण्ठयिष्याम

व० श्वण्ठयते श्वण्ठयेते श्वण्ठयन्ते
श्वण्ठयसे श्वण्ठयेथे श्वण्ठयध्वे
श्वण्ठये श्वण्ठयावहे श्वण्ठयामहे

स० श्वण्ठयेत श्वण्ठयेयाताम् श्वण्ठयेरन्
श्वण्ठयेथाः श्वण्ठयेयाथाम् श्वण्ठयेध्वम्
श्वण्ठयेय श्वण्ठयेवहि श्वण्ठयेमहि

प० श्वण्ठयताम् श्वण्ठयेताम् श्वण्ठयन्ताम्
श्वण्ठयस्व श्वण्ठयेथाम् श्वण्ठयध्वम्
श्वण्ठये श्वण्ठयावहै श्वण्ठयामहै

ह्य० अश्वण्ठयत अश्वण्ठयेताम् अश्वण्ठयन्त
अश्वण्ठयथाः अश्वण्ठयेथाम् अश्वण्ठयध्वम्
अश्वण्ठये अश्वण्ठयावहि अश्वण्ठयामहि

अ० अशश्वण्ठत अशश्वण्ठेताम् अशश्वण्ठन्त
अशश्वण्ठथाः अशश्वण्ठेथाम् अशश्वण्ठध्वम्
अशश्वण्ठे अशश्वण्ठावहि अशश्वण्ठामहि

प० श्वण्ठयाञ्चक्रे श्वण्ठयाञ्चक्राते श्वण्ठयाञ्चक्रिरे
श्वण्ठयाञ्चकृषे श्वण्ठयाञ्चक्राथे श्वण्ठयाञ्चकृढ्वे
श्वण्ठयाञ्चक्रे श्वण्ठयाञ्चकृवहे श्वण्ठयाञ्चकृमहे

श्वण्ठयाम्बभूव । श्वण्ठयामास

आ० श्वण्ठयिषीष्ट श्वण्ठयिषीयास्ताम् श्वण्ठयिषीरन्
श्वण्ठयिषीष्ठाः श्वण्ठयिषीयास्थाम् श्वण्ठयिषीढ्वम्
श्वण्ठयिषीय श्वण्ठयिषीवहि श्वण्ठयिषीमहि

श्व० श्वण्ठयिता श्वण्ठयितारौ श्वण्ठयितारः
श्वण्ठयितासे श्वण्ठयितासाथे श्वण्ठयिताध्वे
श्वण्ठयिताहे श्वण्ठयितास्वहे श्वण्ठयितास्महे

भ० श्वण्ठयिष्यते श्वण्ठयिष्येते श्वण्ठयिष्यन्ते
श्वण्ठयिष्यसे श्वण्ठयिष्येथे श्वण्ठयिष्यध्वे
श्वण्ठयिष्ये श्वण्ठयिष्यावहे श्वण्ठयिष्यामहे

क्रि० अश्वण्ठयिष्यत अश्वण्ठयिष्येताम् अश्वण्ठयिष्यन्त
अश्वण्ठयिष्यथाः अश्वण्ठयिष्येथाम् अश्वण्ठयिष्यध्वम्
अश्वण्ठयिष्ये अश्वण्ठयिष्यावहि अश्वण्ठयिष्यामहि

1621 गुठुण् (गुण्ठ्) वेष्टने

व०	गुण्ठयति	गुण्ठयतः	गुण्ठयन्ति
	गुण्ठयसि	गुण्ठयथः	गुण्ठयथ
	गुण्ठयामि	गुण्ठयावः	गुण्ठयामः
म०	गुण्ठयेत्	गुण्ठयेताम्	गुण्ठयेयुः
	गुण्ठयेः	गुण्ठयेतम्	गुण्ठयेत
	गुण्ठयेयम्	गुण्ठयेव	गुण्ठयेम
प०	गुण्ठयतु गुण्ठयतात्	गुण्ठयताम्	गुण्ठयन्तु
	गुण्ठय गुण्ठयतात्	गुण्ठयतम्	गुण्ठयत
	गुण्ठयानि	गुण्ठयाव	गुण्ठयाम
ह्य०	अगुण्ठयत्	अगुण्ठयताम्	अगुण्ठयन्
	अगुण्ठयः	अगुण्ठयतम्	अगुण्ठयत
	अगुण्ठयम्	अगुण्ठयाव	अगुण्ठयाम
अ०	अजुगुण्ठत्	अजुगुण्ठताम्	अजुगुण्ठन्
	अजुगुण्ठः	अजुगुण्ठतम्	अजुगुण्ठत
	अजुगुण्ठम्	अजुगुण्ठाव	अजुगुण्ठाम
प०	गुण्ठयाञ्चकार	गुण्ठयाञ्चक्रतुः	गुण्ठयाञ्चक्रुः
	गुण्ठयाञ्चकर्थ	गुण्ठयाञ्चक्रथुः	गुण्ठयाञ्चक्र
	गुण्ठयाञ्चकार-चकर	गुण्ठयाञ्चकृव	गुण्ठयाञ्चकृम
	गुण्ठयाम्बभूव । गुण्ठयामास		
आ०	गुण्ठयात्	गुण्ठयास्ताम्	गुण्ठयासुः
	गुण्ठयाः	गुण्ठयास्तम्	गुण्ठयास्त
	गुण्ठयासम्	गुण्ठयास्व	गुण्ठयास्म
श्व०	गुण्ठयिता	गुण्ठयितारौ	गुण्ठयितारः
	गुण्ठयितासि	गुण्ठयितास्थः	गुण्ठयितास्थ
	गुण्ठयितास्मि	गुण्ठयितास्वः	गुण्ठयितास्मः
भ०	गुण्ठयिष्यति	गुण्ठयिष्यतः	गुण्ठयिष्यन्ति
	गुण्ठयिष्यसि	गुण्ठयिष्यथः	गुण्ठयिष्यथ
	गुण्ठयिष्यामि	गुण्ठयिष्यावः	गुण्ठयिष्यामः
क्रि०	अगुण्ठयिष्यत्	अगुण्ठयिष्यताम्	अगुण्ठयिष्यन्
	अगुण्ठयिष्यः	अगुण्ठयिष्यतम्	अगुण्ठयिष्यत
	अगुण्ठयिष्यम्	अगुण्ठयिष्याव	अगुण्ठयिष्याम

व०	गुण्ठयते	गुण्ठयेते	गुण्ठयन्ते
	गुण्ठयसे	गुण्ठयेथे	गुण्ठयध्वे
	गुण्ठये	गुण्ठयावहे	गुण्ठयामहे
स०	गुण्ठयेत	गुण्ठयेयाताम्	गुण्ठयेरन्
	गुण्ठयेथाः	गुण्ठयेयाथाम्	गुण्ठयेध्वम्
	गुण्ठयेय	गुण्ठयेवहि	गुण्ठयेमहि
प०	गुण्ठयताम्	गुण्ठयेताम्	गुण्ठयन्ताम्
	गुण्ठयस्व	गुण्ठयेथाम्	गुण्ठयध्वम्
	गुण्ठयै	गुण्ठयावहै	गुण्ठयामहै
ह्य०	अगुण्ठयत	अगुण्ठयेताम्	अगुण्ठयन्त
	अगुण्ठयथाः	अगुण्ठयेथाम्	अगुण्ठयध्वम्
	अगुण्ठये	अगुण्ठयावहि	अगुण्ठयामहि
अ०	अजुगुण्ठत	अजुगुण्ठेताम्	अजुगुण्ठन्त
	अजुगुण्ठथाः	अजुगुण्ठेथाम्	अजुगुण्ठध्वम्
	अजुगुण्ठे	अजुगुण्ठावहि	अजुगुण्ठामहि
प०	गुण्ठयाञ्चक्रे	गुण्ठयाञ्चक्राते	गुण्ठयाञ्चक्रिरे
	गुण्ठयाञ्चकृषे	गुण्ठयाञ्चक्राथे	गुण्ठयाञ्चकृढ्वे
	गुण्ठयाञ्चक्रे	गुण्ठयाञ्चकृवहे	गुण्ठयाञ्चकृमहे
	गुण्ठयाम्बभूव । गुण्ठयामास		
आ०	गुण्ठयिषीष्ट	गुण्ठयिषीयास्ताम्	गुण्ठयिषीरन्
	गुण्ठयिषीष्ठाः	गुण्ठयिषीयास्थाम्	गुण्ठयिषीढ्वम् ध्वम्
	गुण्ठयिषीय	गुण्ठयिषीवहि	गुण्ठयिषीमहि
श्व०	गुण्ठयिता	गुण्ठयितारौ	गुण्ठयितारः
	गुण्ठयितासे	गुण्ठयितासाथे	गुण्ठयिताध्वे
	गुण्ठयिताहे	गुण्ठयितास्वहे	गुण्ठयितास्महे
भ०	गुण्ठयिष्यते	गुण्ठयिष्येते	गुण्ठयिष्यन्ते
	गुण्ठयिष्यसे	गुण्ठयिष्येथे	गुण्ठयिष्यध्वे
	गुण्ठयिष्ये	गुण्ठयिष्यावहे	गुण्ठयिष्यामहे
क्रि०	अगुण्ठयिष्यत	अगुण्ठयिष्येताम्	अगुण्ठयिष्यन्त
	अगुण्ठयिष्यथाः	अगुण्ठयिष्येथाम्	अगुण्ठयिष्यध्वम्
	अगुण्ठयिष्ये	अगुण्ठयिष्यावहि	अगुण्ठयिष्यामहि

1622 लडुण् [लड) उपसेवायाम् । 254 लडुवङ्रूपाणि

1623 स्फुडुण् (स्फुण्ड्) परिहासे ।

व०	स्फुण्डयति	स्फुण्डयतः	स्फुण्डयन्ति
	स्फुण्डयसि	स्फुण्डयथः	स्फुण्डयथ
	स्फुण्डयामि	स्फुण्डयावः	स्फुण्डयामः
स०	स्फुण्डयेत्	स्फुण्डयेताम्	स्फुण्डयेयुः
	स्फुण्डयेः	स्फुण्डयेतम्	स्फुण्डयेत
	स्फुण्डयेयम्	स्फुण्डयेव	स्फुण्डयेम
प०	स्फुण्डयतु स्फुण्डयतात्	स्फुण्डयताम्	स्फुण्डयन्तु
	स्फुण्डय स्फुण्डयतात्	स्फुण्डयतम्	स्फुण्डयत
	स्फुण्डयानि	स्फुण्डयाव	स्फुण्डयाम
ह्य०	अस्फुण्डयत्	अस्फुण्डयताम्	अस्फुण्डयन्
	अस्फुण्डयः	अस्फुण्डयतम्	अस्फुण्डयत
	अस्फुण्डयम्	अस्फुण्डयाव	अस्फुण्डयाम
अ०	अपुस्फुण्डत्	अपुस्फुण्डताम्	अपुस्फुण्डन्
	अपुस्फुण्डः	अपुस्फुण्डतम्	अपुस्फुण्डत
	अपुस्फुण्डम्	अपुस्फुण्डाव	अपुस्फुण्डाम
प०	स्फुण्डयाञ्चकार	स्फुण्डयाञ्चक्रतुः	स्फुण्डयाञ्चक्रुः
	स्फुण्डयाञ्चकर्थ	स्फुण्डयाञ्चक्रथुः	स्फुण्डयाञ्चक्र
	स्फुण्डयाञ्चकार-चकर	स्फुण्डयाञ्चकृव	स्फुण्डयाञ्चकृम
	स्फुण्डयाम्बभूव । स्फुण्डयामास		
आ०	स्फुण्डयात्	स्फुण्डयास्ताम्	स्फुण्डयासुः
	स्फुण्डयाः	स्फुण्डयास्तम्	स्फुण्डयास्त
	स्फुण्डयासम्	स्फुण्डयास्व	स्फुण्डयास्म
श्व०	स्फुण्डयिता	स्फुण्डयितारौ	स्फुण्डयितारः
	स्फुण्डयितासि	स्फुण्डयितास्थः	स्फुण्डयितास्थ
	स्फुण्डयितास्मि	स्फुण्डयितास्वः	स्फुण्डयितास्मः
भ०	स्फुण्डयिष्यति	स्फुण्डयिष्यतः	स्फुण्डयिष्यन्ति
	स्फुण्डयिष्यसि	स्फुण्डयिष्यथः	स्फुण्डयिष्यथ
	स्फुण्डयिष्यामि	स्फुण्डयिष्यावः	स्फुण्डयिष्यामः
क्रि०	अस्फुण्डयिष्यत्	अस्फुण्डयिष्यताम्	अस्फुण्डयिष्यन्
	अस्फुण्डयिष्यः	अस्फुण्डयिष्यतम्	अस्फुण्डयिष्यत
	अस्फुण्डयिष्यम्	अस्फुण्डयिष्याव	अस्फुण्डयिष्याम

व०	स्फुण्डयते	स्फुण्डयेते	स्फुण्डयन्ते
	स्फुण्डयसे	स्फुण्डयेथे	स्फुण्डयध्वे
	स्फुण्डये	स्फुण्डयावहे	स्फुण्डयामहे
स०	स्फुण्डयेत	स्फुण्डयेयाताम्	स्फुण्डयेरन्
	स्फुण्डयेथाः	स्फुण्डयेयाथाम्	स्फुण्डयेध्वम्
	स्फुण्डयेय	स्फुण्डयेवहि	स्फुण्डयेमहि
प०	स्फुण्डयताम्	स्फुण्डयेताम्	स्फुण्डयन्ताम्
	स्फुण्डयस्व	स्फुण्डयेथाम्	स्फुण्डयध्वम्
	स्फुण्डयै	स्फुण्डयावहै	स्फुण्डयामहै
ह्य०	अस्फुण्डयत	अस्फुण्डयेताम्	अस्फुण्डयन्त
	अस्फुण्डयथाः	अस्फुण्डयेथा	अस्फुण्डयध्वम्
	अस्फुण्डये	अस्फुण्डयावहि	अस्फुण्डयामहि
अ०	अपुस्फुण्डत	अपुस्फुण्डेताम्	अपुस्फुण्डन्त
	अपुस्फुण्डथाः	अपुस्फुण्डेथाम्	अपुस्फुण्डध्वम्
	अपुस्फुण्डे	अपुस्फुण्डावहि	अपुस्फुण्डामहि
प०	स्फुण्डयाञ्चक्रे	स्फुण्डयाञ्चक्राते	स्फुण्डयाञ्चक्रिरे
	स्फुण्डयाञ्चकृषे	स्फुण्डयाञ्चक्राथे	स्फुण्डयाञ्चकृढ्वे
	स्फुण्डयाञ्चक्रे	स्फुण्डयाञ्चकृवहे	स्फुण्डयाञ्चकृमहे
	स्फुण्डयाम्बभूव । स्फुण्डयामास		
आ०	स्फुण्डयिषीष्ट	स्फुण्डयिषीयास्ताम्	स्फुण्डयिषीरन्
	स्फुण्डयिषीष्ठाः	स्फुण्डयिषीयास्थाम्	स्फुण्डयिषीढ्वम् ध्वम्
	स्फुण्डयिषीय	स्फुण्डयिषीवहि	स्फुण्डयिषीमहि
श्व०	स्फुण्डयिता	स्फुण्डयितारौ	स्फुण्डयितारः
	स्फुण्डयितासे	स्फुण्डयितासाथे	स्फुण्डयिताध्वे
	स्फुण्डयिताहे	स्फुण्डयितास्वहे	स्फुण्डयितास्महे
भ०	स्फुण्डयिष्यते	स्फुण्डयिष्येते	स्फुण्डयिष्यन्ते
	स्फुण्डयिष्यसे	स्फुण्डयिष्येथे	स्फुण्डयिष्यध्वे
	स्फुण्डयिष्ये	स्फुण्डयिष्यावहे	स्फुण्डयिष्यामहे
क्रि०	अस्फुण्डयिष्यत	अस्फुण्डयिष्येताम्	अस्फुण्डयिष्यन्त
	अस्फुण्डयिष्यथाः	अस्फुण्डयिष्येथाम्	अस्फुण्डयिष्यध्वम्
	अस्फुण्डयिष्ये	अस्फुण्डयिष्यावहि	अस्फुण्डयिष्यामहि

1624 ओलडुण् (लण्ड्) उत्क्षेपे ।

व०	लण्डयति	लण्डयतः	लण्डयन्ति
	लण्डयसि	लण्डयथः	लण्डयथ
	लण्डयामि	लण्डयावः	लण्डयामः
स०	लण्डयेत्	लण्डयेताम्	लण्डयेयुः
	लण्डयेः	लण्डयेतम्	लण्डयेत
	लण्डयेयम्	लण्डयेव	लण्डयेम
प०	लण्डयतु लण्डयतात्	लण्डयताम्	लण्डयन्तु
	लण्डय लण्डयतात्	लण्डयतम्	लण्डयत
	लण्डयानि	लण्डयाव	लण्डयाम
ह्य०	अलण्डयत्	अलण्डयताम्	अलण्डयन्
	अलण्डयः	अलण्डयतम्	अलण्डयत
	अलण्डयम्	अलण्डयाव	अलण्डयाम
अ०	अललण्डत्	अललण्डताम्	अललण्डन्
	अललण्डः	अललण्डतम्	अललण्डत
	अललण्डम्	अललण्डाव	अललण्डाम
प०	लण्डयाञ्चकार	लण्डयाञ्चक्रतुः	लण्डयाञ्चक्रुः
	लण्डयाञ्चकर्थ	लण्डयाञ्चक्रथुः	लण्डयाञ्चक्र
	लण्डयाञ्चकार-चकर	लण्डयाञ्चकृव	लण्डयाञ्चकृम
	लण्डयाम्बभूव । लण्डयामास		
आ०	लण्डयात्	लण्डयास्ताम्	लण्डयासुः
	लण्डयाः	लण्डयास्तम्	लण्डयास्त
	लण्डयासम्	लण्डयास्व	लण्डयास्म
श्व०	लण्डयिता	लण्डयितारौ	लण्डयितारः
	लण्डयितासि	लण्डयितास्थः	लण्डयितास्थ
	लण्डयितास्मि	लण्डयितास्वः	लण्डयितास्मः
भ०	लण्डयिष्यति	लण्डयिष्यतः	लण्डयिष्यन्ति
	लण्डयिष्यसि	लण्डयिष्यथः	लण्डयिष्यथ
	लण्डयिष्यामि	लण्डयिष्यावः	लण्डयिष्यामः
क्रि०	अलण्डयिष्यत्	अलण्डयिष्यताम्	अलण्डयिष्यन्
	अलण्डयिष्यः	अलण्डयिष्यतम्	अलण्डयिष्यत
	अलण्डयिष्यम्	अलण्डयिष्याव	अलण्डयिष्याम

व०	लण्डयते	लण्डयेते	लण्डयन्ते
	लण्डयसे	लण्डयेथे	लण्डयध्वे
	लण्डये	लण्डयावहे	लण्डयामहे
स०	लण्डयेत	लण्डयेयाताम्	लण्डयेरन्
	लण्डयेथाः	लण्डयेयाथाम्	लण्डयेध्वम्
	लण्डयेय	लण्डयेवहि	लण्डयेमहि
प०	लण्डयताम्	लण्डयेताम्	लण्डयन्ताम्
	लण्डयस्व	लण्डयेथाम्	लण्डयध्वम्
	लण्डयै	लण्डयावहै	लण्डयामहै
ह्य०	अलण्डयत	अलण्डयेताम्	अलण्डयन्त
	अलण्डयथाः	अलण्डयेथाम्	अलण्डयध्वम्
	अलण्डये	अलण्डयावहि	अलण्डयामहि
अ०	अललण्डत	अललण्डेताम्	अललण्डन्त
	अललण्डथाः	अललण्डेथाम्	अललण्डध्वम्
	अललण्डे	अललण्डावहि	अललण्डामहि
प०	लण्डयाञ्चक्रे	लण्डयाञ्चक्राते	लण्डयाञ्चक्रिरे
	लण्डयाञ्चकृषे	लण्डयाञ्चक्राथे	लण्डयाञ्चकृढ्वे
	लण्डयाञ्चक्रे	लण्डयाञ्चकृवहे	लण्डयाञ्चकृमहे
	लण्डयाम्बभूव । लण्डयामास		
आ०	लण्डयिषीष्ट	लण्डयिषीयास्ताम्	लण्डयिषीरन्
	लण्डयिषीष्ठाः	लण्डयिषीयास्थाम्	लण्डयिषीढ्वम् ध्वम्
	लण्डयिषीय	लण्डयिषीवहि	लण्डयिषीमहि
श्व०	लण्डयिता	लण्डयितारौ	लण्डयितारः
	लण्डयितासे	लण्डयितासाथे	लण्डयिताध्वे
	लण्डयिताहे	लण्डयितास्वहे	लण्डयितास्महे
भ०	लण्डयिष्यते	लण्डयिष्येते	लण्डयिष्यन्ते
	लण्डयिष्यसे	लण्डयिष्येथे	लण्डयिष्यध्वे
	लण्डयिष्ये	लण्डयिष्यावहे	लण्डयिष्यामहे
क्रि०	अलण्डयिष्यत	अलण्डयिष्येताम्	अलण्डयिष्यन्त
	अलण्डयिष्यथाः	अलण्डयिष्येथाम्	अलण्डयिष्यध्वम्
	अलण्डयिष्ये	अलण्डयिष्यावहि	अलण्डयिष्यामहि

1625 पीडण् (पीड्) गहने ।

व०	पीडयति	पीडयतः	पीडयन्ति
	पीडयसि	पीडयथः	पीडयथ
	पीडयामि	पीडयावः	पीडयामः
स०	पीडयेत्	पीडयेताम्	पीडयेयुः
	पीडयेः	पीडयेतम्	पीडयेत
	पीडयेयम्	पीडयेव	पीडयेम
प०	पीडयतु पीडयतात्	पीडयताम्	पीडयन्तु
	पीडय पीडयतात्	पीडयतम्	पीडयत
	पीडयानि	पीडयाव	पीडयाम
ह्य०	अपीडयत्	अपीडयताम्	अपीडयन्
	अपीडयः	अपीडयतम्	अपीडयत
	अपीडयम्	अपीडयाव	अपीडयाम
अ०	अपीपिडत्	अपीपिडताम्	अपीपिडन्
	अपीपिडः	अपीपिडतम्	अपीपिडत
	अपीपिडम्	अपीपिडाव	अपीपिडाम
	अपिपीडत्	अपिपीडताम्	अपिपीडन् इ०
प०	पीडयाञ्चकार	पीडयाञ्चक्रतुः	पीडयाञ्चक्रुः
	पीडयाञ्चकर्थ	पीडयाञ्चक्रथुः	पीडयाञ्चक्र
	पीडयाञ्चकार-चकर	पीडयाञ्चकृव	पीडयाञ्चकृम
	पीडयाम्बभूव । पीडयामास		
आ०	पीडयात्	पीडयास्ताम्	पीडयासुः
	पीडयाः	पीडयास्तम्	पीडयास्त
	पीडयासम्	पीडयास्व	पीडयास्म
श्व०	पीडयिता	पीडयितारौ	पीडयितारः
	पीडयितासि	पीडयितास्थः	पीडयितास्थ
	पीडयितास्मि	पीडयितास्वः	पीडयितास्मः
भ०	पीडयिष्यति	पीडयिष्यतः	पीडयिष्यन्ति
	पीडयिष्यसि	पीडयिष्यथः	पीडयिष्यथ
	पीडयिष्यामि	पीडयिष्यावः	पीडयिष्यामः
क्रि०	अपीडयिष्यत	अपीडयिष्यताम्	अपीडयिष्यन्
	अपीडयिष्यः	अपीडयिष्यतम्	अपीडयिष्यत
	अपीडयिष्यम्	अपीडयिष्याव	अपीडयिष्याम

व०	पीडयते	पीडयेते	पीडयन्ते
	पीडयसे	पीडयेथे	पीडयध्वे
	पीडये	पीडयावहे	पीडयामहे
स०	पीडयेत	पीडयेयाताम्	पीडयेरन्
	पीडयेथाः	पीडयेयाथाम्	पीडयेध्वम्
	पीडयेय	पीडयेवहि	पीडयेमहि
प०	पीडयताम्	पीडयेताम्	पीडयन्ताम्
	पीडयस्व	पीडयेथाम्	पीडयध्वम
	पीडयै	पीडयावहै	पीडयामहै
ह्य०	अपीडयत	अपीडयेताम्	अपीडयन्त
	अपीडयथाः	अपीडयेथाम्	अपीडयध्वम्
	अपीडये	अपीडयावहि	अपीडयामहि
अ०	अपीपिडत	अपीपिडेताम्	अपीपिडन्त
	अपीपिडथाः	अपीपिडेथाम्	अपीपिडध्वम्
	अपीपिडे	अपीपिडावहि	अपीपिडामहि
	अपिपीडत	अपिपीडेताम्	अपिपीडन्त इ०
प०	पीडयाञ्चक्रे	पीडयाञ्चक्राते	पीडयाञ्चक्रिरे
	पीडयाञ्चकृषे	पीडयाञ्चक्राथे	पीडयाञ्चकृढ्वे
	पीडयाञ्चक्रे	पीडयाञ्चकृवहे	पीडयाञ्चकृमहे
	पीडयाम्बभूव । पीडयामास		
आ०	पीडयिषीष्ट	पीडयिषीयास्ताम्	पीडयिषीरन्
	पीडयिषीष्ठाः	पीडयिषीयास्थाम्	पीडयिषीढ्वम् ध्वम्
	पीडयिषीय	पीडयिषीवहि	पीडयिषीमहि
श्व०	पीडयिता	पीडयितारौ	पीडयितारः
	पीडयितासे	पीडयितासाथे	पीडयिताध्वे
	पीडयिताहे	पीडयितास्वहे	पीडयितास्महे
भ०	पीडयिष्यते	पीडयिष्येते	पीडयिष्यन्ते
	पीडयिष्यसे	पीडयिष्येथे	पीडयिष्यध्वे
	पीडयिष्ये	पीडयिष्यावहे	पीडयिष्यामहे
क्रि०	अपीडयिष्यत	अपीडयिष्येताम्	अपीडयिष्यन्त
	अपीडयिष्यथा	अपीडयिष्येथाम्	अपीडयिष्यध्वम्
	अपीडयिष्ये	अपीडयिष्यावहि	अपीडयिष्यामहि

1626 तडण् (तडु) आघाते ।

व०	ताडयति	ताडयतः	ताडयन्ति
	ताडयसि	ताडयथः	ताडयथ
	ताडयामि	ताडयावः	ताडयामः
स०	ताडयेत्	ताडयेताम्	ताडयेयुः
	ताडयेः	ताडयेतम्	ताडयेत
	ताडयेयम्	ताडयेव	ताडयेम
प०	ताडयतु ताडयतात्	ताडयताम्	ताडयन्तु
	ताडय ताडयतात्	ताडयतम्	ताडयत
	ताडयानि	ताडयाव	ताडयाम
ह्य०	अताडयत्	अताडयताम्	अताडयन्
	अताडयः	अताडयतम्	अताडयत
	अताडयम्	अताडयाव	अताडयाम
अ०	अतीतडत्	अतीतडताम्	अतीतडन्
	अतीतडः	अतीतडतम्	अतीतडत
	अतीतडम	अतीतडाव	अतीतडाम
प०	ताडयाञ्चकार	ताडयाञ्चक्रतुः	ताडयाञ्चक्रुः
	ताडयाञ्चकर्थ	ताडयाञ्चक्रथुः	ताडयाञ्चक्र
	ताडयाञ्चकार-चकर	ताडयाञ्चकृव	ताडयाञ्चकृम
	ताडयाम्बभूव । ताडयामास		
आ०	ताडयात्	ताडयास्ताम्	ताडयासुः
	ताडयाः	ताडयास्तम्	ताडयास्त
	ताडयासम	ताडयास्व	ताडयास्म
श्व०	ताडयिता	ताडयितारौ	ताडयितारः
	ताडयितासि	ताडयितास्थः	ताडयितास्थ
	ताडयितास्मि	ताडयितास्वः	ताडयितास्मः
भ०	ताडयिष्यति	ताडयिष्यतः	ताडयिष्यन्ति
	ताडयिष्यसि	ताडयिष्यथः	ताडयिष्यथ
	ताडयिष्यामि	ताडयिष्यावः	ताडयिष्यामः
क्रि०	अताडयिष्यत	अताडयिष्यताम्	अताडयिष्यन्
	अताडयिष्यः	अताडयिष्यतम्	अताडयिष्यत
	अताडयिष्यम्	अताडयिष्याव	अताडयिष्याम

व०	ताडयते	ताडयेते	ताडयन्ते
	ताडयसे	ताडयेथे	ताडयध्वे
	ताडये	ताडयावहे	ताडयामहे
स०	ताडयेत	ताडयेयाताम्	ताडयेरन्
	ताडयेथाः	ताडयेयाथाम्	ताडयेध्वम्
	ताडयेय	ताडयेवहि	ताडयेमहि
प०	ताडयताम्	ताडयेताम्	ताडयन्ताम्
	ताडयस्व	ताडयेथाम्	ताडयध्वम्
	ताडयै	ताडयावहै	ताडयामहै
ह्य०	अताडयत	अताडयेताम्	अताडयन्त
	अताडयथाः	अताडयेथाम्	अताडयध्वम्
	अताडये	अताडयावहि	अताडयामहि
अ०	अतीतडत	अतीतडेताम्	अतीतडन्त
	अतीतडथाः	अतीतडेथाम्	अतीतडध्वम्
	अतीतडे	अतीतडावहि	अतीतडामहि
प०	ताडयाञ्चक्रे	ताडयाञ्चक्राते	ताडयाञ्चक्रिरे
	ताडयाञ्चकृषे	ताडयाञ्चक्राथे	ताडयाञ्चकृढ्वे
	ताडयाञ्चक्रे	ताडयाञ्चकृवहे	ताडयाञ्चकृमहे
	ताडयाम्बभूव । ताडयामास		
आ०	ताडयिषीष्ट	ताडयिषीयास्ताम्	ताडयिषीरन्
	ताडयिषीष्ठाः	ताडयिषीयास्थाम्	ताडयिषीढ्वम् ध्वम्
	ताडयिषीय	ताडयिषीवहि	ताडयिषीमहि
श्व०	ताडयिता	ताडयितारौ	ताडयितारः
	ताडयितासे	ताडयितासाथे	ताडयिताध्वे
	ताडयिताहे	ताडयितास्वहे	ताडयितास्महे
भ०	ताडयिष्यते	ताडयिष्येते	ताडयिष्यन्ते
	ताडयिष्यसे	ताडयिष्येथे	ताडयिष्यध्वे
	ताडयिष्ये	ताडयिष्यावहे	ताडयिष्यामहे
क्रि०	अताडयिष्यत	अताडयिष्येताम्	अताडयिष्यन्त
	अताडयिष्यथा	अताडयिष्येथाम्	अताडयिष्यध्वम्
	अताडयिष्ये	अताडयिष्यावहि	अताडयिष्यामहि

1627 खडण् (खड्) भेदे ।

व०	खाडयति	खाडयतः	खाडयन्ति
	खाडयसि	खाडयथः	खाडयथ
	खाडयामि	खाडयावः	खाडयामः
स०	खाडयेत्	खाडयेताम्	खाडयेयुः
	खाडयेः	खाडयेतम्	खाडयेत
	खाडयेयम्	खाडयेव	खाडयेम
प०	खाडयतु खाडयतात्	खाडयताम्	खाडयन्तु
	खाडय खाडयतात्	खाडयतम्	खाडयत
	खाडयानि	खाडयाव	खाडयाम
ह्य०	अखाडयत्	अखाडयताम्	अखाडयन्
	अखाडयः	अखाडयतम्	अखाडयत
	अखाडयम्	अखाडयाव	अखाडयाम
अ०	अचीखडत्	अचीखडताम्	अचीखडन्
	अचीखडः	अचीखडतम्	अचीखडत
	अचीखडम्	अचीखडाव	अचीखडाम
प०	खाडयाञ्चकार	खाडयाञ्चकतुः	खाडयाञ्चक्रुः
	खाडयाञ्चकर्थ	खाडयाञ्चक्रथुः	खाडयाञ्चक्र
	खाडयाञ्चकार-चकर	खाडयाञ्चकृव	खाडयाञ्चकृम
	खाडयाम्बभूव । खाडयामास		
आ०	खाडयात्	खाडयास्ताम्	खाडयासुः
	खाडयाः	खाडयास्तम्	खाडयास्त
	खाडयासम्	खाडयास्व	खाडयास्म
श्व०	खाडयिता	खाडयितारौ	खाडयितारः
	खाडयितासि	खाडयितास्थः	खाडयितास्थ
	खाडयितास्मि	खाडयितास्वः	खाडयितास्मः
भ०	खाडयिष्यति	खाडयिष्यतः	खाडयिष्यन्ति
	खाडयिष्यसि	खाडयिष्यथः	खाडयिष्यथ
	खाडयिष्यामि	खाडयिष्यावः	खाडयिष्यामः
क्रि०	अखाडयिष्यत	अखाडयिष्यताम्	अखाडयिष्यन्
	अखाडयिष्यः	अखाडयिष्यतम्	अखाडयिष्यत
	अखाडयिष्यम्	अखाडयिष्याव	अखाडयिष्याम

ष०	खाडयते	खाडयेते	खाडयन्ते
	खाडयसे	खाडयेथे	खाडयध्वे
	खाडये	खाडयावहे	खाडयामहे
स०	खाडयेत	खाडयेयाताम्	खाडयेरन्
	खाडयेथाः	खाडयेयाथाम्	खाडयेध्वम्
	खाडयेय	खाडयेवहि	खाडयेमहि
प०	खाडयताम्	खाडयेताम्	खाडयन्ताम्
	खाडयस्व	खाडयेथाम्	खाडयध्वम्
	खाडयै	खाडयावहै	खाडयामहै
ह्य०	अखाडयत	अखाडयेताम्	अखाडयन्त
	अखाडयथाः	अखाडयेथाम्	अखाडयध्वम्
	अखाडये	अखाडयावहि	अखाडयामहि
अ०	अचीखडत	अचीखडेताम्	अचीखडन्त
	अचीखडथाः	अचीखडेथाम्	अचीखडध्वम्
	अचीखडे	अचीखडावहि	अचीखडामहि
प०	खाडयाञ्चक्रे	खाडयाञ्चक्राते	खाडयाञ्चक्रिरे
	खाडयाञ्चकृषे	खाडयाञ्चक्राथे	खाडयाञ्चकृढ्वे
	खाडयाञ्चक्रे	खाडयाञ्चकृवहे	खाडयाञ्चकृमहे
	खाडयाम्बभूव । खाडयामास		
आ०	खाडयिषीष्ट	खाडयिषीयास्ताम्	खाडयिषीरन्
	खाडयिषीष्ठाः	खाडयिषीयास्थाम्	खाडयिषीढ्वम् ध्वम्
	खाडयिषीय	खाडयिषीवहि	खाडयिषीमहि
श्व०	खाडयिता	खाडयितारौ	खाडयितारः
	खाडयितासे	खाडयितासाथे	खाडयिताध्वे
	खाडयिताहे	खाडयितास्वहे	खाडयितास्महे
भ०	खाडयिष्यते	खाडयिष्येते	खाडयिष्यन्ते
	खाडयिष्यसे	खाडयिष्येथे	खाडयिष्यध्वे
	खाडयिष्ये	खाडयिष्यावहे	खाडयिष्यामहे
क्रि०	अखाडयिष्यत	अखाडयिष्येताम्	अखाडयिष्यन्त
	अखाडयिष्यथाः	अखाडयिष्येथाम्	अखाडयिष्यध्वम्
	अखाडयिष्ये	अखाडयिष्यावहि	अखाडयिष्यामहि

1628 खडुण् [खण्ड्] भेदे । 688 खडुङ्वद्रूपाणि
1629 कडुण् [कण्ड्] खण्डने च । 255 कडुवद्रूपाणि
1630 कुडुण् (कुण्ड्) रक्षणे । 690 कुडुङ्वद्रूपाणि

1631 गुडुण् (गुण्ड्) वेष्टने च ।

व०	गुण्डयति	गुण्डयतः	गुण्डयन्ति
	गुण्डयसि	गुण्डयथः	गुण्डयथ
	गुण्डयामि	गुण्डयावः	गुण्डयामः
स०	गुण्डयेत्	गुण्डयेताम्	गुण्डयेयुः
	गुण्डयेः	गुण्डयेतम्	गुण्डयेत
	गुण्डयेयम्	गुण्डयेव	गुण्डयेम
प०	गुण्डयतु	गुण्डयतात् गुण्डयताम्	गुण्डयन्तु
	गुण्डय	गुण्डयतात् गुण्डयतम्	गुण्डयत
	गुण्डयानि	गुण्डयाव	गुण्डयाम
ह्य०	अगुण्डयत्	अगुण्डयताम्	अगुण्डयन्
	अगुण्डयः	अगुण्डयतम्	अगुण्डयत
	अगुण्डयम्	अगुण्डयाव	अगुण्डयाम
अ०	अजुगुण्डत्	अजुगुण्डताम्	अजुगुण्डन्
	अजुगुण्डः	अजुगुण्डतम्	अजुगुण्डत
	अजुगुण्डम्	अजुगुण्डाव	अजुगुण्डाम
प	गुण्डयाञ्चकार	गुण्डयाञ्चक्रतुः	गुण्डयाञ्चक्रुः
	गुण्डयाञ्चकर्थ	गुण्डयाञ्चक्रथुः	गुण्डयाञ्चक्र
	गुण्डयाञ्चकार-चकर	गुण्डयाञ्चकृव	गुण्डयाञ्चकृम
	गुण्डयाम्बभूव । गुण्डयामास		
आ०	गुण्डयात्	गुण्डयास्ताम्	गुण्डयासुः
	गुण्डयाः	गुण्डयास्तम्	गुण्डयास्त
	गुण्डयासम्	गुण्डयास्व	गुण्डयास्म
श्व०	गुण्डयिता	गुण्डयितारौ	गुण्डयितारः
	गुण्डयितासि	गुण्डयितास्थः	गुण्डयितास्थ
	गुण्डयितास्मि	गुण्डयितास्वः	गुण्डयितास्मः
भ०	गुण्डयिष्यति	गुण्डयिष्यतः	गुण्डयिष्यन्ति
	गुण्डयिष्यसि	गुण्डयिष्यथः	गुण्डयिष्यथ
	गुण्डयिष्यामि	गुण्डयिष्यावः	गुण्डयिष्यामः
क्रि०	अगुण्डयिष्यत्	अगुण्डयिष्यताम्	अगुण्डयिष्यन्
	अगुण्डयिष्यः	अगुण्डयिष्यतम्	अगुण्डयिष्यत
	अगुण्डयिष्यम्	अगुण्डयिष्याव	अगुण्डयिष्याम

व०	गुण्डयते	गुण्डयेते	गुण्डयन्ते
	गुण्डयसे	गुण्डयेथे	गुण्डयध्वे
	गुण्डये	गुण्डयावहे	गुण्डयामहे
स०	गुण्डयेत	गुण्डयेयाताम्	गुण्डयेरन्
	गुण्डयेथाः	गुण्डयेयाथाम्	गुण्डयेध्वम्
	गुण्डयेय	गुण्डयेवहि	गुण्डयेमहि
प०	गुण्डयताम्	गुण्डयेताम्	गुण्डयन्ताम्
	गुण्डयस्व	गुण्डयेथाम्	गुण्डयध्वम्
	गुण्डयै	गुण्डयावहै	गुण्डयामहै
ह्य०	अगुण्डयत	अगुण्डयेताम्	अगुण्डयन्त
	अगुण्डयथाः	अगुण्डयेथाम्	अगुण्डयध्वम्
	अगुण्डये	अगुण्डयावहि	अगुण्डयामहि
अ०	अजुगुण्डत	अजुगुण्डेताम्	अजुगुण्डन्त
	अजुगुण्डथाः	अजुगुण्डेथाम्	अजुगुण्डध्वम्
	अजुगुण्डे	अजुगुण्डावहि	अजुगुण्डामहि
प०	गुण्डयाञ्चक्रे	गुण्डयाञ्चक्राते	गुण्डयाञ्चक्रिरे
	गुण्डयाञ्चकृषे	गुण्डयाञ्चक्राथे	गुण्डयाञ्चकृढ्वे
	गुण्डयाञ्चक्रे	गुण्डयाञ्चकृवहे	गुण्डयाञ्चकृमहे
	गुण्डयाम्बभूव । गुण्डयामास		
आ०	गुण्डयिषीष्ट	गुण्डयिषीयास्ताम्	गुण्डयिषीरन्
	गुण्डयिषीष्ठाः	गुण्डयिषीयास्थाम्	गुण्डयिषीढ्वम् ध्वम्
	गुण्डयिषीय	गुण्डयिषीवहि	गुण्डयिषीमहि
श्व०	गुण्डयिता	गुण्डयितारौ	गुण्डयितारः
	गुण्डयितासे	गुण्डयितासाथे	गुण्डयिताध्वे
	गुण्डयिताहे	गुण्डयितास्वहे	गुण्डयितास्महे
भ०	गुण्डयिष्यते	गुण्डयिष्येते	गुण्डयिष्यन्ते
	गुण्डयिष्यसे	गुण्डयिष्येथे	गुण्डयिष्यध्वे
	गुण्डयिष्ये	गुण्डयिष्यावहे	गुण्डयिष्यामहे
क्रि०	अगुण्डयिष्यत	अगुण्डयिष्येताम्	अगुण्डयिष्यन्त
	अगुण्डयिष्यथाः	अगुण्डयिष्येथाम्	अगुण्डयिष्यध्वम्
	अगुण्डयिष्ये	अगुण्डयिष्यावहि	अगुण्डयिष्यामहि

1632 चुडुण् (चुण्ड्) छेदने ।

व०	चुण्डयति	चुण्डयतः	चुण्डयन्ति
	चुण्डयसि	चुण्डयथः	चुण्डयथ
	चुण्डयामि	चुण्डयावः	चुण्डयामः
स०	चुण्डयेत्	चुण्डयेताम्	चुण्डयेयुः
	चुण्डयेः	चुण्डयेतम्	चुण्डयेत
	चुण्डयेयम्	चुण्डयेव	चुण्डयेम
प०	चुण्डयतु	चुण्डयतात् चुण्डयताम्	चुण्डयन्तु
	चुण्डय	चुण्डयतात् चुण्डयतम्	चुण्डयत
	चुण्डयानि	चुण्डयाव	चुण्डयाम
ह्य०	अचुण्डयत्	अचुण्डयताम्	अचुण्डयन्
	अचुण्डयः	अचुण्डयतम्	अचुण्डयत
	अचुण्डयम्	अचुण्डयाव	अचुण्डयाम
	अचुचुण्डत्	अचुचुण्डताम्	अचुचुण्डन्
	अचुचुण्डः	अचुचुण्डतम्	अचुचुण्डत
	अचुचुण्डम्	अचुचुण्डाव	अचुचुण्डाम
प०	चुण्डयाञ्चकार	चुण्डयाञ्चक्रतुः	चुण्डयाञ्चक्रुः
	चुण्डयाञ्चकर्थ	चुण्डयाञ्चक्रथुः	चुण्डयाञ्चक्र
	चुण्डयाञ्चकार-चकर	चुण्डयाञ्चकृव	चुण्डयाञ्चकृम
	चुण्डयाम्बभूव । चुण्डयामास		
आ०	चुण्डयात्	चुण्डयास्ताम्	चुण्डयासुः
	चुण्डयाः	चुण्डयास्तम्	चुण्डयास्त
	चुण्डयासम्	चुण्डयास्व	चुण्डयास्म
श्व०	चुण्डयिता	चुण्डयितारौ	चुण्डयितारः
	चुण्डयितासि	चुण्डयितास्थः	चुण्डयितास्थ
	चुण्डयितास्मि	चुण्डयितास्वः	चुण्डयितास्मः
भ०	चुण्डयिष्यति	चुण्डयिष्यतः	चुण्डयिष्यन्ति
	चुण्डयिष्यसि	चुण्डयिष्यथः	चुण्डयिष्यथ
	चुण्डयिष्यामि	चुण्डयिष्यावः	चुण्डयिष्यामः
क्रि०	अचुण्डयिष्यत्	अचुण्डयिष्यताम्	अचुण्डयिष्यन्
	अचुण्डयिष्यः	अचुण्डयिष्यतम्	अचुण्डयिष्यत
	अचुण्डयिष्यम्	अचुण्डयिष्याव	अचुण्डयिष्याम
व०	चुण्डयते	चुण्डयेते	चुण्डयन्ते
	चुण्डयसे	चुण्डयेथे	चुण्डयध्वे
	चुण्डये	चुण्डयावहे	चुण्डयामहे
स०	चुण्डयेत	चुण्डयेयाताम्	चुण्डयेरन्
	चुण्डयेथाः	चुण्डयेयाथाम्	चुण्डयेध्वम्
	चुण्डयेय	चुण्डयेवहि	चुण्डयेमहि
प०	चुण्डयताम्	चुण्डयेताम्	चुण्डयन्ताम्
	चुण्डयस्व	चुण्डयेथाम्	चुण्डयध्वम्
	चुण्डयै	चुण्डयावहै	चुण्डयामहै
ह्य०	अचुण्डयत	अचुण्डयेताम्	अचुण्डयन्त
	अचुण्डयथाः	अचुण्डयेथाम	अचुण्डयध्वम्
	अचुण्डये	अचुण्डयावहि	अचुण्डयामहि
अ०	अचुचुण्डत	अचुचुण्डेताम्	अचुचुण्डन्त
	अचुचुण्डथाः	अचुचुण्डेथाम्	अचुचुण्डध्वम
	अचुचुण्डे	अचुचुण्डावहि	अचुचुण्डामहि
प०	चुण्डयाञ्चक्रे	चुण्डयाञ्चक्राते	चुण्डयाञ्चक्रिरे
	चुण्डयाञ्चकृषे	चुण्डयाञ्चक्राथे	चुण्डयाञ्चकृढ्वे
	चुण्डयाञ्चक्रे	चुण्डयाञ्चकृवहे	चुण्डयाञ्चकृमहे
	चुण्डयाम्बभूव । चुण्डयामास		
आ०	चुण्डयिषीष्ट	चुण्डयिषीयास्ताम्	चुण्डयिषीरन्
	चुण्डयिषीष्ठाः	चुण्डयिषीयास्थाम्	चुण्डयिषीढ्वम् ध्वम्
	चुण्डयिषीय	चुण्डयिषीवहि	चुण्डयिषीमहि
श्व०	चुण्डयिता	चुण्डयितारौ	चुण्डयितारः
	चुण्डयितासे	चुण्डयितास्याथे	चुण्डयिताध्वे
	चुण्डयिताहे	चुण्डयितास्वहे	चुण्डयितास्महे
भ०	चुण्डयिष्यते	चुण्डयिष्येते	चुण्डयिष्यन्ते
	चुण्डयिष्यसे	चुण्डयिष्येथे	चुण्डयिष्यध्वे
	चुण्डयिष्ये	चुण्डयिष्यावहे	चुण्डयिष्यामहे
क्रि०	अचुण्डयिष्यत	अचुण्डयिष्येताम्	अचुण्डयिष्यन्त
	अचुण्डयिष्यथाः	अचुण्डयिष्येथाम्	अचुण्डयिष्यध्वम्
	अचुण्डयिष्ये	अचुण्डयिष्यावहि	अचुण्डयिष्यामहि

1633 मडुण् [मण्ड्) भूषायाम् । 231 मडुवद्रूपाणि
1634 भडुण् [भण्ड्) कल्याणे । 623 भडुवद्रूपाणि
1635 पिडुण् [पिण्ड्] संघाते । 681 पिडुवद्रूपाणि
1636 ईडुण् (इड्) स्तुतौ । 1114 ईडिकवद्रूपाणि
1637 चडुण् (चण्ड्] कोपे । 697 चडुवद्रूपाणि
1638 जुडुण् (जुड्) प्रेरणे । 135 जुडतवद्रूपाणि

1639 चूर्ण (चूर्णू) प्रेरणे ।

व०	चूर्णयति	चूर्णयतः	चूर्णयन्ति
	चूर्णयसि	चूर्णयथः	चूर्णयथ
	चूर्णयामि	चूर्णयावः	चूर्णयामः
स०	चूर्णयेत्	चूर्णयेताम्	चूर्णयेयुः
	चूर्णयेः	चूर्णयेतम्	चूर्णयेत
	चूर्णयेयम्	चूर्णयेव	चूर्णयेम
प०	चूर्णयतु चूर्णयतात्	चूर्णयताम्	चूर्णयन्तु
	चूर्णय चूर्णयतात्	चूर्णयतम्	चूर्णयत
	चूर्णयानि	चूर्णयाव	चूर्णयाम
ह्य०	अचूर्णयत्	अचूर्णयताम्	अचूर्णयन्
	अचूर्णयः	अचूर्णयतम्	अचूर्णयत
	अचूर्णयम्	अचूर्णयाव	अचूर्णयाम
अ०	अचुचूर्णत्	अचुचूर्णताम्	अचुचूर्णन्
	अचुचूर्णः	अचुचूर्णतम्	अचुचूर्णत
	अचुचूर्णम्	अचुचूर्णाव	अचुचूर्णाम
प०	चूर्णयाञ्चकार	चूर्णयाञ्चक्रतुः	चूर्णयाञ्चक्रुः
	चूर्णयाञ्चकर्थ	चूर्णयाञ्चक्रथुः	चूर्णयाञ्चक्र
	चूर्णयाञ्चकार-चकर	चूर्णयाञ्चकृव	चूर्णयाञ्चकृम
	चूर्णयाम्बभूव । चूर्णयामास		
आ०	चूर्ण्यात्	चूर्ण्यास्ताम्	चूर्ण्यासुः
	चूर्ण्याः	चूर्ण्यास्तम्	चूर्ण्यास्त
	चूर्ण्यासम्	चूर्ण्यास्व	चूर्ण्यास्म
श्व०	चूर्णयिता	चूर्णयितारौ	चूर्णयितारः
	चूर्णयितासि	चूर्णयितास्थः	चूर्णयितास्थ
	चूर्णयितास्मि	चूर्णयितास्वः	चूर्णयितास्मः
भ०	चूर्णयिष्यति	चूर्णयिष्यतः	चूर्णयिष्यन्ति
	चूर्णयिष्यसि	चूर्णयिष्यथः	चूर्णयिष्यथ
	चूर्णयिष्यामि	चूर्णयिष्यावः	चूर्णयिष्यामः
क्रि०	अचूर्णयिष्यत्	अचूर्णयिष्यताम्	अचूर्णयिष्यन्
	अचूर्णयिष्यः	अचूर्णयिष्यतम्	अचूर्णयिष्यत
	अचूर्णयिष्यम्	अचूर्णयिष्याव	अचूर्णयिष्याम

1640 वर्णण् (वर्णू) प्रेरणे ।

व०	वर्णयति	वर्णयतः	वर्णयन्ति
	वर्णयसि	वर्णयथः	वर्णयथ
	वर्णयामि	वर्णयावः	वर्णयामः
स०	वर्णयेत्	वर्णयेताम्	वर्णयेयुः
	वर्णयेः	वर्णयेतम्	वर्णयेत
	वर्णयेयम्	वर्णयेव	वर्णयेम
प०	वर्णयतु वर्णयतात्	वर्णयताम्	वर्णयन्तु
	वर्णय वर्णयतात्	वर्णयतम्	वर्णयत
	वर्णयानि	वर्णयाव	वर्णयाम
ह्य०	अवर्णयत्	अवर्णयताम्	अवर्णयन्
	अवर्णयः	अवर्णयतम्	अवर्णयत
	अवर्णयम्	अवर्णयाव	अवर्णयाम
अ०	अववर्णत्	अववर्णताम्	अववर्णन्
	अववर्णः	अववर्णतम्	अववर्णत
	अववर्णम्	अववर्णाव	अववर्णाम
प०	वर्णयाञ्चकार	वर्णयाञ्चक्रतुः	वर्णयाञ्चक्रुः
	वर्णयाञ्चकर्थ	वर्णयाञ्चक्रथुः	वर्णयाञ्चक्र
	वर्णयाञ्चकार-चकर	वर्णयाञ्चकृव	वर्णयाञ्चकृम
	वर्णयाम्बभूव । वर्णयामास		
आ०	वर्ण्यात्	वर्ण्यास्ताम्	वर्ण्यासुः
	वर्ण्याः	वर्ण्यास्तम्	वर्ण्यास्त
	वर्ण्यासम्	वर्ण्यास्व	वर्ण्यास्म
श्व०	वर्णयिता	वर्णयितारौ	वर्णयितारः
	वर्णयितासि	वर्णयितास्थः	वर्णयितास्थ
	वर्णयितास्मि	वर्णयितास्वः	वर्णयितास्मः
भ०	वर्णयिष्यति	वर्णयिष्यतः	वर्णयिष्यन्ति
	वर्णयिष्यसि	वर्णयिष्यथः	वर्णयिष्यथ
	वर्णयिष्यामि	वर्णयिष्यावः	वर्णयिष्यामः
क्रि०	अवर्णयिष्यत्	अवर्णयिष्यताम्	अवर्णयिष्यन्
	अवर्णयिष्यः	अवर्णयिष्यतम्	अवर्णयिष्यत
	अवर्णयिष्यम्	अवर्णयिष्याव	अवर्णयिष्याम

व०	चूर्णयते	चूर्णयेते	चूर्णयन्ते
	चूर्णयसे	चूर्णयेथे	चूर्णयध्वे
	चूर्णये	चूर्णयावहे	चूर्णयामहे
स०	चूर्णयेत	चूर्णयेयाताम्	चूर्णयेरन्
	चूर्णयेथाः	चूर्णयेयाथाम्	चूर्णयेध्वम्
	चूर्णयेय	चूर्णयेवहि	चूर्णयेमहि
प०	चूर्णयताम्	चूर्णयेताम्	चूर्णयन्ताम्
	चूर्णयस्व	चूर्णयेथाम्	चूर्णयध्वम्
	चूर्णये	चूर्णयावहै	चूर्णयामहै
ह्य०	अचूर्णयत	अचूर्णयेताम्	अचूर्णयन्त
	अचूर्णयथाः	अचूर्णयेथाम्	अचूर्णयध्वम्
	अचूर्णये	अचूर्णयावहि	अचूर्णयामहि
अ०	अचुचूर्णत	अचुचूर्णेताम्	अचुचूर्णन्त
	अचुचूर्णथाः	अचुचूर्णेथाम्	अचुचूर्णध्वम्
	अचुचूर्णे	अचुचूर्णावहि	अचुचूर्णामहि
प०	चूर्णयाञ्चक्रे	चूर्णयाञ्चक्राते	चूर्णयाञ्चक्रिरे
	चूर्णयाञ्चकृषे	चूर्णयाञ्चक्राथे	चूर्णयाञ्चकृढ्वे
	चूर्णयाञ्चक्रे	चूर्णयाञ्चकृवहे	चूर्णयाञ्चकृमहे
	चूर्णयाम्बभूव । चूर्णयामास		
आ०	चूर्णयिषीष्ट	चूर्णयिषीयास्ताम्	चूर्णयिषीरन्
	चूर्णयिषीष्ठाः	चूर्णयिषीयास्थाम्	चूर्णयिषीढ्वम् ढ्वम्
	चूर्णयिषीय	चूर्णयिषीवहि	चूर्णयिषीमहि
आ०	चूर्णयिता	चूर्णयितारौ	चूर्णयितारः
	चूर्णयितासे	चूर्णयितासाथे	चूर्णयिताध्वे
	चूर्णयिताहे	चूर्णयितास्वहे	चूर्णयितास्महे
भ०	चूर्णयिष्यते	चूर्णयिष्येते	चूर्णयिष्यन्ते
	चूर्णयिष्यसे	चूर्णयिष्येथे	चूर्णयिष्यध्वे
	चूर्णयिष्ये	चूर्णयिष्यावहे	चूर्णयिष्यामहे
क्रि०	अचूर्णयिष्यत	अचूर्णयिष्येताम्	अचूर्णयिष्यन्त
	अचूर्णयिष्यथाः	अचूर्णयिष्येथाम्	अचूर्णयिष्यध्वम्
	अचूर्णयिष्ये	अचूर्णयिष्यावहि	अचूर्णयिष्यामहि

व०	वर्णयते	वर्णयेते	वर्णयन्ते
	वर्णयसे	वर्णयेथे	वर्णयध्वे
	वर्णये	वर्णयावहे	वर्णयामहे
स०	वर्णयेत	वर्णयेयाताम्	वर्णयेरन्
	वर्णयेथाः	वर्णयेयाथाम्	वर्णयेध्वम्
	वर्णयेय	वर्णयेवहि	वर्णयेमहि
प०	वर्णयताम्	वर्णयेताम्	वर्णयन्ताम्
	वर्णयस्व	वर्णयेथाम्	वर्णयध्वम्
	वर्णये	वर्णयावहै	वर्णयामहै
ह्य०	अवर्णयत	अवर्णयेताम्	अवर्णयन्त
	अवर्णयथाः	अवर्णयेथाम्	अवर्णयध्वम्
	अवर्णये	अवर्णयावहि	अवर्णयामहि
अ०	अववर्णत	अववर्णेताम्	अववर्णन्त
	अववर्णथाः	अववर्णेथाम्	अववर्णध्वम्
	अववर्णे	अववर्णावहि	अववर्णामहि
प०	वर्णयाञ्चक्रे	वर्णयाञ्चक्राते	वर्णयाञ्चक्रिरे
	वर्णयाञ्चकृषे	वर्णयाञ्चक्राथे	वर्णयाञ्चकृढ्वे
	वर्णयाञ्चक्रे	वर्णयाञ्चकृवहे	वर्णयाञ्चकृमहे
	वर्णयाम्बभूव । वर्णयामास		
आ०	वर्णयिषीष्ट	वर्णयिषीयास्ताम्	वर्णयिषीरन्
	वर्णयिषीष्ठाः	वर्णयिषीयास्थाम्	वर्णयिषीढ्वम् ढ्वम्
	वर्णयिषीय	वर्णयिषीवहि	वर्णयिषीमहि
श्व०	वर्णयिता	वर्णयितारौ	वर्णयितारः
	वर्णयितासे	वर्णयितासाथे	वर्णयिताध्वे
	वर्णयिताहे	वर्णयितास्वहे	वर्णयितास्महे
भ०	वर्णयिष्यते	वर्णयिष्येते	वर्णयिष्यन्ते
	वर्णयिष्यसे	वर्णयिष्येथे	वर्णयिष्यध्वे
	वर्णयिष्ये	वर्णयिष्यावहे	वर्णयिष्यामहे
क्रि०	अवर्णयिष्यत	अवर्णयिष्येताम्	अवर्णयिष्यन्त
	अवर्णयिष्यथाः	अवर्णयिष्येथाम्	अवर्णयिष्यध्वम्
	अवर्णयिष्ये	अवर्णयिष्यावहि	अवर्णयिष्यामहि

व०	चूणयते	चूणयेते	चूणयन्ते
	चूणयसे	चूणयेथे	चूणयध्वे
	चूणये	चूणयावहे	चूणयामहे
स०	चूणयेत	चूणयेयाताम्	चूणयेरन्
	चूणयेथाः	चूणयेयाथाम्	चूणयेध्वम्
	चूणयेय	चूणयेवहि	चूणयेमहि
प०	चूणयताम्	चूणयेताम्	चूणयन्ताम्
	चूणयस्व	चूणयेथाम्	चूणयध्वम्
	चूणयै	चूणयावहै	चूणयामहै
ह्य०	अचूणयत	अचूणयेताम्	अचूणयन्त
	अचूणयथाः	अचूणयेथाम्	अचूणयध्वम्
	अचूणये	अचूणयावहि	अचूणयामहि
अ०	अचुचूणत	अचुचूणेताम्	अचुचूणन्त
	अचुचूणथाः	अचुचूणेथाम्	अचुचूणध्वम्
	अचुचूणे	अचुचूणावहि	अचुचूणामहि
प०	चूणयाञ्चक्रे	चूणयाञ्चक्राते	चूणयाञ्चक्रिरे
	चूणयाञ्चकृषे	चूणयाञ्चक्राथे	चूणयाञ्चकृढ्वे
	चूणयाञ्चक्रे	चूणयाञ्चकृवहे	चूणयाञ्चकृमहे
	चूणयाम्बभूव । चूणयामास		
आ०	चूणयिषीष्ट	चूणयिषीयास्ताम्	चूणयिषीरन्
	चूणयिषीष्ठाः	चूणयिषीयास्थाम्	चूणयिषीढ्वम् ध्वम्
	चूणयिषीय	चूणयिषीवहि	चूणयिषीमहि
आ०	चूणयिता	चूणयितारौ	चूणयितारः
	चूणयितासे	चूणयितासाथे	चूणयिताध्वे
	चूणयिताहे	चूणयितास्वहे	चूणयितास्महे
भ०	चूणयिष्यते	चूणयिष्येते	चूणयिष्यन्ते
	चूणयिष्यसे	चूणयिष्येथे	चूणयिष्यध्वे
	चूणयिष्ये	चूणयिष्यावहे	चूणयिष्यामहे
क्रि०	अचूणयिष्यत	अचूणयिष्येताम्	अचूणयिष्यन्त
	अचूणयिष्यथाः	अचूणयिष्येथाम्	अचूणयिष्यध्वम्
	अचूणयिष्ये	अचूणयिष्यावहि	अचूणयिष्यामहि

व०	तूणयते	तूणयेते	तूणयन्ते
	तूणयसे	तूणयेथे	तूणयध्वे
	तूणये	तूणयावहे	तूणयामहे
स०	तूणयेत	तूणयेयाताम्	तूणयेरन
	तूणयेथाः	तूणयेयाथाम्	तूणयेध्वम्
	तूणयेय	तूणयेवहि	तूणयेमहि
प०	तूणयताम्	तूणयेताम्	तूणयन्ताम्
	तूणयस्व	तूणयेथाम्	तूणयध्वम्
	तूणयै	तूणयावहै	तूणयामहै
ह्य०	अतूणयत	अतूणयेताम्	अतूणयन्त
	अतूणयथाः	अतूणयेथाम्	अतूणयध्वम्
	अतूणये	अतूणयावहि	अतूणयामहि
अ०	अतूतुणत	अतूतुणेताम्	अतूतुणन्त
	अतूतुणथाः	अतूतुणेथाम्	अतूतुणध्वम्
	अतूतुणे	अतूतुणावहि	अतूतुणामहि
प०	तूणयाञ्चक्रे	तूणयाञ्चक्राते	तूणयाञ्चक्रिरे
	तूणयाञ्चकृषे	तूणयाञ्चक्राथे	तूणयाञ्चकृढ्वे
	तूणयाञ्चक्रे	तूणयाञ्चकृवहे	तूणयाञ्चकृमहे
	तूणयाम्बभूव	तूणयामास	
आ०	तूणयिषीष्ट	तूणयिषीयास्ताम्	तूणयिषीरन्
	तूणयिषीष्ठाः	तूणयिषीयास्थाम्	तूणयिषीढ्वम् ध्वम्
	तूणयिषीय	तूणयिषीवहि	तूणयिषीमहि
श्व०	तूणयिता	तूणयितारौ	तूणयितारः
	तूणयितासे	तूणयितासाथे	तूणयिताध्वे
	तूणयिताहे	तूणयितास्वहे	तूणयितास्महे
भ०	तूणयिष्यते	तूणयिष्येते	तूणयिष्यन्ते
	तूणयिष्यसे	तूणयिष्येथे	तूणयिष्यध्वे
	तूणयिष्ये	तूणयिष्यावहे	तूणयिष्यामहे
क्रि०	अतूणयिष्यत	अतूणयिष्येताम्	अतूणयिष्यन्त
	अतूणयिष्यथाः	अतूणयिष्येथाम्	अतूणयिष्यध्वम्
	अतूणयिष्ये	अतूणयिष्यावहि	अतूणयिष्यामहि

अ०	अचूचुणत	अचूचुणेताम्	अचूचुणन्त
	अचूचुणथाः	अचूचुणेथाम्	अचूचुणध्वम्
	अचूचुणे	अचूचुणावहि	अचूचुणामहि

अ० अचूचुणत् अचूचुणताम् अचूचुणन् । अचूचुणः अचूचुणतम् अचूचुणत । अचूचुणम् अचूचुणाव अचूचुणाम

1642 तूणण् (तूण्) संकोचने ।

व०	तूणयति	तूणयतः	तूणयन्ति
	तूणयसि	तूणयथः	तूणयथ
	तूणयामि	तूणयावः	तूणयामः
स०	तूणयेत्	तूणयेताम्	तूणयेयुः
	तूणयेः	तूणयेतम्	तूणयेत
	तूणयेयम्	तूणयेव	तूणयेम
प०	तूणयतु तूणयतात्	तूणयताम्	तूणयन्तु
	तूणय तूणयतात्	तूणयतम्	तूणयत
	तूणयानि	तूणयाव	तूणयाम
ह्य०	अतूणयत्	अतूणयताम्	अतूणयन्
	अतूणय	अतूणयतम्	अतूणयत
	अतूणयम्	अतूणयाव	अतूणयाम
अ०	अतूतुणत्	अतूतुणताम्	अतूतुणन्
	अतूतुणः	अतूतुणतम्	अतूतुणत
	अतूतुणम्	अतूतुणाव	अतूतुणाम
प०	तूणयाञ्चकार	तूणयाञ्चक्रतुः	तूणयाञ्चक्रुः
	तूणयाञ्चकर्थ	तूणयाञ्चक्रथुः	तूणयाञ्चक्र
	तूणयाञ्चकार-चकर	तूणयाञ्चकृव	तूणयाञ्चकृम
	तूणयाम्बभूव । तूणयामास		
आ०	तूण्यात्	तूण्यास्ताम्	तूण्यासुः
	तूण्याः	तूण्यास्तम्	तूण्यास्त
	तूण्यासम्	तूण्यास्व	तूण्यास्म
श्व०	तूणयिता	तूणयितारौ	तूणयितारः
	तूणयितासि	तूणयितास्थः	तूणयितास्थ
	तूणयितास्मि	तूणयितास्वः	तूणयितास्मः
भ०	तूणयिष्यति	तूणयिष्यतः	तूणयिष्यन्ति
	तूणयिष्यसि	तूणयिष्यथः	तूणयिष्यथ
	तूणयिष्यामि	तूणयिष्यावः	तूणयिष्यामः
क्रि०	अतूणयिष्यत्	अतूणयिष्यताम्	अतूणयिष्यन्
	अतूणयिष्यः	अतूणयिष्यतम्	अतूणयिष्यत
	अतूणयिष्यम्	अतूणयिष्याव	अतूणयिष्याम

1641 चूणण् (चूण्) सङ्कोचने ।

व०	चूणयति	चूणयतः	चूणयन्ति
	चूणयसि	चूणयथः	चूणयथ
	चूणयामि	चूणयावः	चूणयामः
स०	चूणयेत्	चूणयेताम्	चूणयेयुः
	चूणयेः	चूणयेतम्	चूणयेत
	चूणयेयम्	चूणयेव	चूणयेम
प०	चूणयतु चूणयतात्	चूणयताम्	चूणयन्तु
	चूणय चूणयतात्	चूणयतम्	चूणयत
	चूणयानि	चूणयाव	चूणयाम
ह्य०	अचूणयत्	अचूणयताम्	अचूणयन्
	अचूणयः	अचूणयतम्	अचूणयत
	अचूणयम्	अचूणयाव	अचूणयाम
अ०	अचुचूणत्	अचुचूणताम्	अचुचूणन्
	अचुचूणः	अचुचूणतम्	अचुचूणत
	अचुचूणम्	अचुचूणाव	अचुचूणाम
प०	चूणयाञ्चकार	चूणयाञ्चक्रतुः	चूणयाञ्चक्रुः
	चूणयाञ्चकर्थ	चूणयाञ्चक्रथुः	चूणयाञ्चक्र
	चूणयाञ्चकार-चकर	चूणयाञ्चकृव	चूणयाञ्चकृम
	चूणयाम्बभूव । चूणयामास		
आ०	चूण्यात्	चूण्यास्ताम्	चूण्यासुः
	चूण्याः	चूण्यास्तम्	चूण्यास्त
	चूण्यासम्	चूण्यास्व	चूण्यास्म
श्व०	चूणयिता	चूणयितारौ	चूणयितारः
	चूणयितासि	चूणयितास्थः	चूणयितास्थ
	चूणयितास्मि	चूणयितास्वः	चूणयितास्मः
भ०	चूणयिष्यति	चूणयिष्यतः	चूणयिष्यन्ति
	चूणयिष्यसि	चूणयिष्यथः	चूणयिष्यथ
	चूणयिष्यामि	चूणयिष्यावः	चूणयिष्यामः
क्रि०	अचूणयिष्यत्	अचूणयिष्यताम्	अचूणयिष्यन्
	अचूणयिष्यः	अचूणयिष्यतम्	अचूणयिष्यत
	अचूणयिष्यम्	अचूणयिष्याव	अचूणयिष्याम

1643 श्रणण् (श्रण्) दाने--यमोपरिवेषणे इत्यत्र णिचो प्रहणादेषु घटादेरिति ह्रस्वो नास्ति णिचो नित्यत्वाद्भावपक्षे तु णिगि ह्रस्वो भवति श्रणयति ।

1644 पूणण् (पूण्) सङ्घाते ।

व०	पूणयति	पूणयतः	पूणयन्ति
	पूणयसि	पूणयथः	पूणयथ
	पूणयामि	पूणयावः	पूणयामः
स०	पूणयेत्	पूणयेताम्	पूणयेयुः
	पूणयेः	पूणयेतम्	पूणयेत
	पूणयेयम्	पूणयेव	पूणयेम
प०	पूणयतु पूणयतात्	पूणयताम्	पूणयन्तु
	पूणय पूणयतात्	पूणयतम्	पूणयत
	पूणयानि	पूणयाव	पूणयाम
ह्य०	अपूणयत्	अपूणयताम्	अपूणयन्
	अपूणयः	अपूणयतम्	अपूणयत
	अपूणयम्	अपूणयाव	अपूणयाम
अ०	अपूपुणत्	अपूपुणताम्	अपूपुणन्
	अपूपुणः	अपूपुणतम्	अपूपुणत
	अपूपुणम्	अपूपुणाव	अपूपुणाम
प०	पूणयाञ्चकार	पूणयाञ्चक्रतुः	पूणयाञ्चक्रुः
	पूणयाञ्चकर्थ	पूणयाञ्चक्रथुः	पूणयाञ्चक्र
	पूणयाञ्चकार-चकर	पूणयाञ्चकृव	पूणयाञ्चकृम
	पूणयाम्बभूव । पूणयामास		
आ०	पूण्यात्	पूण्यास्ताम्	पूण्यासुः
	पूण्याः	पूण्यास्तम्	पूण्यास्त
	पूण्यासम्	पूण्यास्व	पूण्यास्म
श्व०	पूणयिता	पूणयितारौ	पूणयितारः
	पूणयितासि	पूणयितास्थः	पूणयितास्थ
	पूणयितास्मि	पूणयितास्वः	पूणयितास्मः
भ०	पूणयिष्यति	पूणयिष्यतः	पूणयिष्यन्ति
	पूणयिष्यसि	पूणयिष्यथः	पूणयिष्यथ
	पूणयिष्यामि	पूणयिष्यावः	पूणयिष्यामः
क्रि०	अपूणयिष्यत्	अपूणयिष्यताम्	अपूणयिष्यन्
	अपूणयिष्यः	अपूणयिष्यतम्	अपूणयिष्यत
	अपूणयिष्यम्	अपूणयिष्याव	अपूणयिष्याम

व०	पूणयते	पूणयेते	पूणयन्ते
	पूणयसे	पूणयेथे	पूणयध्वे
	पूणये	पूणयावहे	पूणयामहे
स०	पूणयेत	पूणयेयाताम्	पूणयेरन्
	पूणयेथाः	पूणयेयाथाम्	पूणयेध्वम्
	पूणयेय	पूणयेवहि	पूणयेमहि
प०	पूणयताम्	पूणयेताम्	पूणयन्ताम्
	पूणयस्व	पूणयेथाम्	पूणयध्वम्
	पूणयै	पूणयावहै	पूणयामहै
ह्य०	अपूणयत	अपूणयेताम्	अपूणयन्त
	अपूणयथाः	अपूणयेथाम्	अपूणयध्वम्
	अपूणये	अपूणयावहि	अपूणयामहि
अ०	अपूपुणत	अपूपुणेताम्	अपूपुणन्त
	अपूपुणथाः	अपूपुणेथाम्	अपूपुणध्वम्
	अपूपुणे	अपूपुणावहि	अपूपुणामहि
प०	पूणयाञ्चक्रे	पूणयाञ्चक्राते	पूणयाञ्चक्रिरे
	पूणयाञ्चकृषे	पूणयाञ्चक्राथे	पूणयाञ्चकृढ्वे
	पूणयाञ्चक्रे	पूणयाञ्चकृवहे	पूणयाञ्चकृमहे
	पूणयाम्बभूव	पूणयामास	
आ०	पूणयिषीष्ट	पूणयिषीयास्ताम्	पूणयिषीरन्
	पूणयिषीष्ठाः	पूणयिषीयास्थाम्	पूणयिषीढ्वम् ध्वम्
	पूणयिषीय	पूणयिषीवहि	पूणयिषीमहि
श्व०	पूणयिता	पूणयितारौ	पूणयितारः
	पूणयितासे	पूणयितासाथे	पूणयिताध्वे
	पूणयिताहे	पूणयितास्वहे	पूणयितास्महे
भ०	पूणयिष्यते	पूणयिष्येते	पूणयिष्यन्ते
	पूणयिष्यसे	पूणयिष्येथे	पूणयिष्यध्वे
	पूणयिष्ये	पूणयिष्यावहे	पूणयिष्यामहे
क्रि०	अपूणयिष्यत	अपूणयिष्येताम्	अपूणयिष्यन्त
	अपूणयिष्यथाः	अपूणयिष्येथाम्	अपूणयिष्यध्वम्
	अपूणयिष्ये	अपूणयिष्यावहि	अपूणयिष्यामहि

1645 चितुण् (चिन्त्) स्मृत्याम् ।

व०	चिन्तयति	चिन्तयतः	चिन्तयन्ति
	चिन्तयसि	चिन्तयथः	चिन्तयथ
	चिन्तयामि	चिन्तयावः	चिन्तयामः
स०	चिन्तयेत्	चिन्तयेताम्	चिन्तयेयुः
	चिन्तयेः	चिन्तयेतम्	चिन्तयेत
	चिन्तयेयम्	चिन्तयेव	चिन्तयेम
प०	चिन्तयतु	चिन्तयतात् चिन्तयताम्	चिन्तयन्तु
	चिन्तय	चिन्तयतात् चिन्तयतम्	चिन्तयत
	चिन्तयानि	चिन्तयाव	चिन्तयाम
ह्य०	अचिन्तयत्	अचिन्तयताम्	अचिन्तयन्
	अचिन्तयः	अचिन्तयतम्	अचिन्तयत
	अचिन्तयम्	अचिन्तयाव	अचिन्तयाम
अ०	अचिचिन्तत्	अचिचिन्तताम्	अचिचिन्तन्
	अचिचिन्तः	अचिचिन्ततम्	अचिचिन्तत
	अचिचिन्तम्	अचिचिन्ताव	अचिचिन्ताम
प०	चिन्तयाञ्चकार	चिन्तयाञ्चक्रतुः	चिन्तयाञ्चक्रुः
	चिन्तयाञ्चकर्थ	चिन्तयाञ्चक्रथुः	चिन्तयाञ्चक्र
	चिन्तयाञ्चकार-चकर	चिन्तयाञ्चकृव	चिन्तयाञ्चकृम

चिन्तयाम्बभूव । चिन्तयामास

आ०	चिन्त्यात्	चिन्त्यास्ताम्	चिन्त्यासुः
	चिन्त्याः	चिन्त्यास्तम्	चिन्त्यास्त
	चिन्त्यासम्	चिन्त्यास्व	चिन्त्यास्म
श्व०	चिन्तयिता	चिन्तयितारौ	चिन्तयितारः
	चिन्तयितासि	चिन्तयितास्थः	चिन्तयितास्थ
	चिन्तयितास्मि	चिन्तयितास्वः	चिन्तयितास्मः
भ०	चिन्तयिष्यति	चिन्तयिष्यतः	चिन्तयिष्यन्ति
	चिन्तयिष्यसि	चिन्तयिष्यथः	चिन्तयिष्यथ
	चिन्तयिष्यामि	चिन्तयिष्यावः	चिन्तयिष्यामः
क्रि०	अचिन्तयिष्यत्	अचिन्तयिष्यताम्	अचिन्तयिष्यन्
	अचिन्तयिष्यः	अचिन्तयिष्यतम्	अचिन्तयिष्यत
	अचिन्तयिष्यम्	अचिन्तयिष्याव	अचिन्तयिष्याम

व०	चिन्तयते	चिन्तयेते	चिन्तयन्ते
	चिन्तयसे	चिन्तयेथे	चिन्तयध्वे
	चिन्तये	चिन्तयावहे	चिन्तयामहे
स०	चिन्तयेत	चिन्तयेयाताम्	चिन्तयेरन्
	चिन्तयेथाः	चिन्तयेयाथाम्	चिन्तयेध्वम्
	चिन्तयेय	चिन्तयेवहि	चिन्तयेमहि
प०	चिन्तयताम्	चिन्तयेताम्	चिन्तयन्ताम्
	चिन्तयस्व	चिन्तयेथाम्	चिन्तयध्वम्
	चिन्तयै	चिन्तयावहै	चिन्तयामहै
ह्य०	अचिन्तयत	अचिन्तयेताम्	अचिन्तयन्त
	अचिन्तयथाः	अचिन्तयेथाम्	अचिन्तयध्वम्
	अचिन्तये	अचिन्तयावहि	अचिन्तयामहि
अ०	अचिचिन्तत	अचिचिन्तेताम्	अचिचिन्तन्त
	अचिचिन्तथाः	अचिचिन्तेथाम्	अचिचिन्तध्वम्
	अचिचिन्ते	अचिचिन्तावहि	अचिचिन्तामहि
प०	चिन्तयाञ्चक्रे	चिन्तयाञ्चक्राते	चिन्तयाञ्चक्रिरे
	चिन्तयाञ्चकृषे	चिन्तयाञ्चक्राथे	चिन्तयाञ्चकृढ्वे
	चिन्तयाञ्चक्रे	चिन्तयाञ्चकृवहे	चिन्तयाञ्चकृमहे

चिन्तयाम्बभूव । चिन्तयामास

आ०	चिन्तयिषीष्ट	चिन्तयिषीयास्ताम्	चिन्तयिषीरन्
	चिन्तयिषीष्ठाः	चिन्तयिषीयास्थाम्	चिन्तयिषीढ्वम् ध्वम्
	चिन्तयिषीय	चिन्तयिषीवहि	चिन्तयिषीमहि
श्व	चिन्तयिता	चिन्तयितारौ	चिन्तयितारः
	चिन्तयितासे	चिन्तयितासाथे	चिन्तयिताध्वे
	चिन्तयिताहे	चिन्तयितास्वहे	चिन्तयितास्महे
भ०	चिन्तयिष्यते	चिन्तयिष्येते	चिन्तयिष्यन्ते
	चिन्तयिष्यसे	चिन्तयिष्येथे	चिन्तयिष्यध्वे
	चिन्तयिष्ये	चिन्तयिष्यावहे	चिन्तयिष्यामहे
क्रि०	अचिन्तयिष्यत	अचिन्तयिष्येताम्	अचिन्तयिष्यन्त
	अचिन्तयिष्यथाः	अचिन्तयिष्येथाम्	अचिन्तयिष्यध्वम्
	अचिन्तयिष्ये	अचिन्तयिष्यावहि	अचिन्तयिष्यामहि

1646 पुस्तण् (पुस्त्) आदरानादरयोः ।

व०	पुस्तयति	पुस्तयतः	पुस्तयन्ति
	पुस्तयसि	पुस्तयथः	पुस्तयथ
	पुस्तयामि	पुस्तयावः	पुस्तयामः
स०	पुस्तयेत्	पुस्तयेताम्	पुस्तयेयुः
	पुस्तयेः	पुस्तयेतम्	पुस्तयेत
	पुस्तयेयम	पुस्तयेव	पुस्तयेम
प०	पुस्तयतु पुस्तयतात्	पुस्तयताम्	पुस्तयन्तु
	पुस्तय पुस्तयतात्	पुस्तयतम्	पुस्तयत
	पुस्तयानि	पुस्तयाव	पुस्तयाम
ह्य०	अपुस्तयत्	अपुस्तयताम्	अपुस्तयन्
	अपुस्तयः	अपुस्तयतम्	अपुस्तयत
	अपुस्तयम्	अपुस्तयाव	अपुस्तयाम
अ०	अपुपुस्तत्	अपुपुस्तताम्	अपुपुस्तन्
	अपुपुस्तः	अपुपुस्ततम्	अपुपुस्तत
	अपुपुस्तम्	अपुपुस्ताव	अपुपुस्ताम
प०	पुस्तयाञ्चकार	पुस्तयाञ्चक्रतुः	पुस्तयाञ्चक्रुः
	पुस्तयाञ्चकर्थ	पुस्तयाञ्चक्रथुः	पुस्तयाञ्चक्र
	पुस्तयाञ्चकार-चकर	पुस्तयाञ्चकृव	पुस्तयाञ्चकृम
	पुस्तयाम्बभूव । पुस्तयामास		
आ०	पुस्त्यात्	पुस्त्यास्ताम्	पुस्त्यासुः
	पुस्त्याः	पुस्त्यास्तम्	पुस्त्यास्त
	पुस्त्यासम्	पुस्त्यास्व	पुस्त्यास्म
श्व०	पुस्तयिता	पुस्तयितारौ	पुस्तयितारः
	पुस्तयितासि	पुस्तयितास्थः	पुस्तयितास्थ
	पुस्तयितास्मि	पुस्तयितास्वः	पुस्तयितास्मः
भ०	पुस्तयिष्यति	पुस्तयिष्यतः	पुस्तयिष्यन्ति
	पुस्तयिष्यसि	पुस्तयिष्यथः	पुस्तयिष्यथ
	पुस्तयिष्यामि	पुस्तयिष्यावः	पुस्तयिष्यामः
क्रि०	अपुस्तयिष्यत्	अपुस्तयिष्यताम्	अपुस्तयिष्यन्
	अपुस्तयिष्यः	अपुस्तयिष्यतम्	अपुस्तयिष्यत
	अपुस्तयिष्यम्	अपुस्तयिष्याव	अपुस्तयिष्याम

व०	पुस्तयते	पुस्तयेते	पुस्तयन्ते
	पुस्तयसे	पुस्तयेथे	पुस्तयध्वे
	पुस्तये	पुस्तयावहे	पुस्तयामहे
स०	पुस्तयेत	पुस्तयेयाताम्	पुस्तयेरन्
	पुस्तयेथाः	पुस्तयेयाथाम्	पुस्तयेध्वम्
	पुस्तयेय	पुस्तयेवहि	पुस्तयेमहि
प०	पुस्तयताम्	पुस्तयेताम्	पुस्तयन्ताम्
	पुस्तयस्व	पुस्तयेथाम्	पुस्तयध्वम्
	पुस्तयै	पुस्तयावहै	पुस्तयामहै
ह्य०	अपुस्तयत	अपुस्तयेताम्	अपुस्तयन्त
	अपुस्तयथाः	अपुस्तयेथाम्	अपुस्तयध्वम्
	अपुस्तये	अपुस्तयावहि	अपुस्तयामहि
अ०	अपुपुस्तत	अपुपुस्तेताम्	अपुपुस्तन्त
	अपुपुस्तथाः	अपुपुस्तेथाम्	अपुपुस्तध्वम्
	अपुपुस्ते	अपुपुस्तावहि	अपुपुस्तामहि
प०	पुस्तयाञ्चक्रे	पुस्तयाञ्चक्राते	पुस्तयाञ्चक्रिरे
	पुस्तयाञ्चकृषे	पुस्तयाञ्चक्राथे	पुस्तयाञ्चकृढ्वे
	पुस्तयाञ्चक्रे	पुस्तयाञ्चकृवहे	पुस्तयाञ्चकृमहे
	पुस्तयाम्बभूव । पुस्तयामास		
आ०	पुस्तयिषीष्ट	पुस्तयिषीयास्ताम्	पुस्तयिषीरन्
	पुस्तयिषीष्ठाः	पुस्तयिषीयास्थाम्	पुस्तयिषीढ्वम् ध्वम्
	पुस्तयिषीय	पुस्तयिषीवहि	पुस्तयिषीमहि
श्व०	पुस्तयिता	पुस्तयितारौ	पुस्तयितारः
	पुस्तयितासे	पुस्तयितासाथे	पुस्तयिताध्वे
	पुस्तयिताहे	पुस्तयितास्वहे	पुस्तयितास्महे
भ०	पुस्तयिष्यते	पुस्तयिष्येते	पुस्तयिष्यन्ते
	पुस्तयिष्यसे	पुस्तयिष्येथे	पुस्तयिष्यध्वे
	पुस्तयिष्ये	पुस्तयिष्यावहे	पुस्तयिष्यामहे
क्रि०	अपुस्तयिष्यत	अपुस्तयिष्येताम्	अपुस्तयिष्यन्त
	अपुस्तयिष्यथाः	अपुस्तयिष्येथाम्	अपुस्तयिष्यध्वम्
	अपुस्तयिष्ये	अपुस्तयिष्यावहि	अपुस्तयिष्यामहि

1647 बुस्तण् (बुस्त्) आदरानादरयोः ।

व०	बुस्तयति	बुस्तयतः	बुस्तयन्ति
	बुस्तयसि	बुस्तयथः	बुस्तयथ
	बुस्तयामि	बुस्तयावः	बुस्तयामः
स०	बुस्तयेत्	बुस्तयेताम्	बुस्तयेयुः
	बुस्तयेः	बुस्तयेतम्	बुस्तयेत
	बुस्तयेयम्	बुस्तयेव	बुस्तयेम
प०	बुस्तयतु बुस्तयतात्	बुस्तयताम्	बुस्तयन्तु
	बुस्तय बुस्तयतात्	बुस्तयतम्	बुस्तयत
	बुस्तयानि	बुस्तयाव	बुस्तयाम
ह्य०	अबुस्तयत्	अबुस्तयताम्	अबुस्तयन्
	अबुस्तयः	अबुस्तयतम्	अबुस्तयत
	अबुस्तयम्	अबुस्तयाव	अबुस्तयाम
अ०	अबुबुस्तत्	अबुबुस्तताम्	अबुबुस्तन्
	अबुबुस्तः	अबुबुस्ततम्	अबुबुस्तत
	अबुबुस्तम्	अबुबुस्ताव	अबुबुस्ताम
प०	बुस्तयाञ्चकार	बुस्तयाञ्चक्रतुः	बुस्तयाञ्चक्रुः
	बुस्तयाञ्चकर्थ	बुस्तयाञ्चक्रथुः	बुस्तयाञ्चक्र
	बुस्तयाञ्चकार-चकर	बुस्तयाञ्चकृव	बुस्तयाञ्चकृम
	बुस्तयाम्बभूव । बुस्तयामास		
आ०	बुस्त्यात्	बुस्त्यास्ताम्	बुस्त्यासुः
	बुस्त्याः	बुस्त्यास्तम्	बुस्त्यास्त
	बुस्त्यासम्	बुस्त्यास्व	बुस्त्यास्म
श्व०	बुस्तयिता	बुस्तयितारौ	बुस्तयितारः
	बुस्तयितासि	बुस्तयितास्थः	बुस्तयितास्थ
	बुस्तयितास्मि	बुस्तयितास्वः	बुस्तयितास्मः
भ०	बुस्तयिष्यति	बुस्तयिष्यतः	बुस्तयिष्यन्ति
	बुस्तयिष्यसि	बुस्तयिष्यथः	बुस्तयिष्यथ
	बुस्तयिष्यामि	बुस्तयिष्यावः	बुस्तयिष्यामः
क्रि०	अबुस्तयिष्यत्	अबुस्तयिष्यताम्	अबुस्तयिष्यन्
	अबुस्तयिष्यः	अबुस्तयिष्यतम्	अबुस्तयिष्यत
	अबुस्तयिष्यम्	अबुस्तयिष्याव	अबुस्तयिष्याम

व०	बुस्तयते	बुस्तयेते	बुस्तयन्ते
	बुस्तयसे	बुस्तयेथे	बुस्तयध्वे
	बुस्तये	बुस्तयावहे	बुस्तयामहे
स०	बुस्तयेत	बुस्तयेयाताम्	बुस्तयेरन्
	बुस्तयेथाः	बुस्तयेयाथाम्	बुस्तयेध्वम्
	बुस्तयेय	बुस्तयेवहि	बुस्तयेमहि
प०	बुस्तयताम्	बुस्तयेताम्	बुस्तयन्ताम्
	बुस्तयस्व	बुस्तयेथाम्	बुस्तयध्वम्
	बुस्तयै	बुस्तयावहै	बुस्तयामहै
ह्य०	अबुस्तयत	अबुस्तयेताम्	अबुस्तयन्त
	अबुस्तयथाः	अबुस्तयेथाम्	अबुस्तयध्वम्
	अबुस्तये	अबुस्तयावहि	अबुस्तयामहि
अ०	अबुबुस्तत	अबुबुस्तेताम्	अबुबुस्तन्त
	अबुबुस्तथाः	अबुबुस्तेथाम्	अबुबुस्तध्वम्
	अबुबुस्ते	अबुबुस्तावहि	अबुबुस्तामहि
प०	बुस्तयाञ्चक्रे	बुस्तयाञ्चक्राते	बुस्तयाञ्चक्रिरे
	बुस्तयाञ्चकृषे	बुस्तयाञ्चक्राथे	बुस्तयाञ्चकृढ्वे
	बुस्तयाञ्चक्रे	बुस्तयाञ्चकृवहे	बुस्तयाञ्चकृमहे
	बुस्तयाम्बभूव । बुस्तयामास		
आ०	बुस्तयिषीष्ट	बुस्तयिषीयास्ताम्	बुस्तयिषीरन्
	बुस्तयिषीष्ठाः	बुस्तयिषीयास्थाम्	बुस्तयिषीढ्वम् ध्वम्
	बुस्तयिषीय	बुस्तयिषीवहि	बुस्तयिषीमहि
श्व०	बुस्तयिता	बुस्तयितारौ	बुस्तयितारः
	बुस्तयितासे	बुस्तयितासाथे	बुस्तयिताध्वे
	बुस्तयिताहे	बुस्तयितास्वहे	बुस्तयितास्महे
भ०	बुस्तयिष्यते	बुस्तयिष्येते	बुस्तयिष्यन्ते
	बुस्तयिष्यसे	बुस्तयिष्येथे	बुस्तयिष्यध्वे
	बुस्तयिष्ये	बुस्तयिष्यावहे	बुस्तयिष्यामहे
क्रि०	अबुस्तयिष्यत	अबुस्तयिष्येताम्	अबुस्तयिष्यन्त
	अबुस्तयिष्यथाः	अबुस्तयिष्येथाम्	अबुस्तयिष्यध्वम्
	अबुस्तयिष्ये	अबुस्तयिष्यावहि	अबुस्तयिष्यामहि

1648 मुस्तण् (मुस्त्) संघाते ।

व० मुस्तयति मुस्तयतः मुस्तयन्ति
मुस्तयसि मुस्तयथः मुस्तयथ
मुस्तयामि मुस्तयावः मुस्तयामः

स० मुस्तयेत् मुस्तयेताम् मुस्तयेयुः
मुस्तयेः मुस्तयेतम् मुस्तयेत
मुस्तयेयम् मुस्तयेव मुस्तयेम

प० मुस्तयतु मुस्तयतात् मुस्तयताम् मुस्तयन्तु
मुस्तय मुस्तयतात् मुस्तयतम् मुस्तयत
मुस्तयानि मुस्तयाव मुस्तयाम

ह्य० अमुस्तयत् अमुस्तयताम् अमुस्तयन्
अमुस्तयः अमुस्तयतम् अमुस्तयत
अमुस्तयम् अमुस्तयाव अमुस्तयाम

अ० अमुमुस्तत् अमुमुस्तताम् अमुमुस्तन्
अमुमुस्तः अमुमुस्ततम् अमुमुस्तत
अमुमुस्तम् अमुमुस्ताव अमुमुस्ताम

प० मुस्तयाञ्चकार मुस्तयाञ्चकतुः मुस्तयाञ्चकुः
मुस्तयाञ्चकर्थ मुस्तयाञ्चक्रथुः मुस्तयाञ्चक्र
मुस्तयाञ्चकार-चकर मुस्तयाञ्चकृव मुस्तयाञ्चकृम

मुस्तयाम्बभूव । मुस्तयामास

आ० मुस्त्यात् मुस्त्यास्ताम् मुस्त्यासुः
मुस्त्याः मुस्त्यास्तम् मुस्त्यास्त
मुस्त्यासम् मुस्त्यास्व मुस्त्यास्म

श्व० मुस्तयिता मुस्तयितारौ मुस्तयितारः
मुस्तयितासि मुस्तयितास्थः मुस्तयितास्थ
मुस्तयितास्मि मुस्तयितास्व मुस्तयितास्मः

भ० मुस्तयिष्यति मुस्तयिष्यतः मुस्तयिष्यन्ति
मुस्तयिष्यसि मुस्तयिष्यथः मुस्तयिष्यथ
मुस्तयिष्यामि मुस्तयिष्यावः मुस्तयिष्यामः

क्रि० अमुस्तयिष्यत् अमुस्तयिष्यताम् अमुस्तयिष्यन्
अमुस्तयिष्यः अमुस्तयिष्यतम् अमुस्तयिष्यत
अमुस्तयिष्यम् अमुस्तयिष्याव अमुस्तयिष्याम

व० मुस्तयते मुस्तयेते मुस्तयन्ते
मुस्तयसे मुस्तयेथे मुस्तयध्वे
मुस्तये मुस्तयावहे मुस्तयामहे

स० मुस्तयेत मुस्तयेयाताम् मुस्तयेरन्
मुस्तयेथाः मुस्तयेयाथाम् मुस्तयेध्वम्
मुस्तयेय मुस्तयेवहि मुस्तयेमहि

प० मुस्तयताम् मुस्तयेताम् मुस्तयन्ताम्
मुस्तयस्व मुस्तयेथाम् मुस्तयध्वम्
मुस्तयै मुस्तयावहै मुस्तयामहै

ह्य० अमुस्तयत अमुस्तयेताम् अमुस्तयन्त
अमुस्तयथाः अमुस्तयेथाम् अमुस्तयध्वम्
अमुस्तये अमुस्तयावहि अमुस्तयामहि

अ० अमुमुस्तत अमुमुस्तेताम् अमुमुस्तन्त
अमुमुस्तथाः अमुमुस्तेथाम् अमुमुस्तध्वम्
अमुमुस्ते अमुमुस्तावहि अमुमुस्तामहि

प० मुस्तयाञ्चक्रे मुस्तयाञ्चक्राते मुस्तयाञ्चक्रिरे
मुस्तयाञ्चकृषे मुस्तयाञ्चक्राथे मुस्तयाञ्चकृढ्वे
मुस्तयाञ्चक्रे मुस्तयाञ्चकृवहे मुस्तयाञ्चकृमहे

मुस्तयाम्बभूव । मुस्तयामास

आ० मुस्तयिषीष्ट मुस्तयिषीयास्ताम् मुस्तयिषीरन्
मुस्तयिषीष्ठाः मुस्तयिषीयास्थाम् मुस्तयिषीढ्वम् ध्वम्
मुस्तयिषीय मुस्तयिषीवहि मुस्तयिषीमहि

श्व० मुस्तयिता मुस्तयितारौ मुस्तयितारः
मुस्तयितासे मुस्तयितासाथे मुस्तयिताध्वे
मुस्तयिताहे मुस्तयितास्वहे मुस्तयितास्महे

भ० मुस्तयिष्यते मुस्तयिष्येते मुस्तयिष्यन्ते
मुस्तयिष्यसे मुस्तयिष्येथे मुस्तयिष्यध्वे
मुस्तयिष्ये मुस्तयिष्यावहे मुस्तयिष्यामहे

क्रि० अमुस्तयिष्यत अमुस्तयिष्येताम् अमुस्तयिष्यन्त
अमुस्तयिष्यथाः अमुस्तयिष्येथाम् अमुस्तयिष्यध्वम्
अमुस्तयिष्ये अमुस्तयिष्यावहि अमुस्तयिष्यामहि

1649 कृतण् (कृत्) संशब्दने ।

व०	कीर्त्यति	कीर्त्यतः	कीर्त्यन्ति
	कीर्त्यसि	कीर्त्यथः	कीर्त्यथ
	कीर्त्यामि	कीर्त्यावः	कीर्त्यामः
स०	कीर्त्येत्	कीर्त्येताम्	कीर्त्येयुः
	कीर्त्येः	कीर्त्येतम्	कीर्त्येत
	कीर्त्येयम्	कीर्त्येव	कीर्त्येम
प०	कीर्त्यतु	कीर्त्यतात्	कीर्त्यताम्	कीर्त्यन्तु
	कीर्त्य	कीर्त्यतात्	कीर्त्यतम्	कीर्त्यत
	कीर्त्यानि	कीर्त्याव	कीर्त्याम
ह्य०	अकीर्त्यत्	अकीर्त्यताम्	अकीर्त्यन्
	अकीर्त्यः	अकीर्त्यतम्	अकीर्त्यत
	अकीर्त्यम्	अकीर्त्याव	अकीर्त्याम
अ०	अचीकृतत्	अचीकृतताम्	अचीकृतन्
	अचीकृतः	अचीकृततम्	अचीकृतत
	अचीकृतम्	अचीकृताव	अचीकृताम
प०	कीर्त्याञ्चकार	कीर्त्याञ्चक्रतुः	कीर्त्याञ्चक्रुः
	कीर्त्याञ्चकर्थ	कीर्त्याञ्चक्रथुः	कीर्त्याञ्चक्र
	कीर्त्याञ्चकार-चकर	कीर्त्याञ्चकृव	कीर्त्याञ्चकृम
	कीर्त्याम्बभूव । कीर्त्यामास		
आ०	कीर्त्यात्	कीर्त्यास्ताम्	कीर्त्यासुः
	कीर्त्याः	कीर्त्यास्तम्	कीर्त्यास्त
	कीर्त्यासम्	कीर्त्यास्व	कीर्त्यास्म
श्व०	कीर्त्यिता	कीर्त्यितारौ	कीर्त्यितारः
	कीर्त्यितासि	कीर्त्यितास्थः	कीर्त्यितास्थ
	कीर्त्यितास्मि	कीर्त्यितास्वः	कीर्त्यितास्मः
भ०	कीर्त्यिष्यति	कीर्त्यिष्यतः	कीर्त्यिष्यन्ति
	कीर्त्यिष्यसि	कीर्त्यिष्यथः	कीर्त्यिष्यथ
	कीर्त्यिष्यामि	कीर्त्यिष्यावः	कीर्त्यिष्यामः
क्रि०	अकीर्त्यिष्यत्	अकीर्त्यिष्यताम्	अकीर्त्यिष्यन्
	अकीर्त्यिष्यः	अकीर्त्यिष्यतम्	अकीर्त्यिष्यत
	अकीर्त्यिष्यम्	अकीर्त्यिष्याव	अकीर्त्यिष्याम

व०	कीर्त्यते	कीर्त्येते	कीर्त्यन्ते
	कीर्त्यसे	कीर्त्येथे	कीर्त्यध्वे
	कीर्त्ये	कीर्त्यावहे	कीर्त्यामहे
स०	कीर्त्येत	कीर्त्येयाताम्	कीर्त्येरन्
	कीर्त्येथाः	कीर्त्येयाथाम्	कीर्त्येध्वम्
	कीर्त्येय	कीर्त्येवहि	कीर्त्येमहि
प०	कीर्त्यताम्	कीर्त्येताम्	कीर्त्यन्ताम्
	कीर्त्यस्व	कीर्त्येथाम्	कीर्त्यध्वम्
	कीर्त्यै	कीर्त्यावहै	कीर्त्यामहै
ह्य०	अकीर्त्यत	अकीर्त्येताम्	अकीर्त्यन्त
	अकीर्त्यथाः	अकीर्त्येथाम्	अकीर्त्यध्वम्
	अकीर्त्ये	अकीर्त्यावहि	अकीर्त्यामहि
अ०	अचीकृतत	अचीकृतेताम्	अचीकृतन्त
	अचीकृतथाः	अचीकृतेथाम्	अचीकृतध्वम्
	अचीकृते	अचीकृतावहि	अचीकृतामहि
प०	कीर्त्याञ्चक्रे	कीर्त्याञ्चक्राते	कीर्त्याञ्चक्रिरे
	कीर्त्याञ्चकृषे	कीर्त्याञ्चक्राथे	कीर्त्याञ्चकृढ्वे
	कीर्त्याञ्चक्रे	कीर्त्याञ्चकृवहे	कीर्त्याञ्चकृमहे
	कीर्त्याम्बभूव । कीर्त्यामास		
आ०	कीर्त्यिषीष्ट	कीर्त्यिषीयास्ताम्	कीर्त्यिषीरन्
	कीर्त्यिषीष्ठाः	कीर्त्यिषीयास्थाम्	कीर्त्यिषीढ्वम् ध्वम्
	कीर्त्यिषीय	कीर्त्यिषीवहि	कीर्त्यिषीमहि
श्व०	कीर्त्यिता	कीर्त्यितारौ	कीर्त्यितारः
	कीर्त्यितासे	कीर्त्यितासाथे	कीर्त्यिताध्वे
	कीर्त्यिताहे	कीर्त्यितास्वहे	कीर्त्यितास्महे
भ०	कीर्त्यिष्यते	कीर्त्यिष्येते	कीर्त्यिष्यन्ते
	कीर्त्यिष्यसे	कीर्त्यिष्येथे	कीर्त्यिष्यध्वे
	कीर्त्यिष्ये	कीर्त्यिष्यावहे	कीर्त्यिष्यामहे
क्रि०	अकीर्त्यिष्यत	अकीर्त्यिष्येताम्	अकीर्त्यिष्यन्त
	अकीर्त्यिष्यथाः	अकीर्त्यिष्येथाम्	अकीर्त्यिष्यध्वम्
	अकीर्त्यिष्ये	अकीर्त्यिष्यावहि	अकीर्त्यिष्यामहि

अचिकीर्तत् अचिकीर्तताम् अचिकीर्तन् इ०

1650 स्वर्तण् (स्वर्त्) गतौ ।

व०	स्वर्तयति	स्वर्तयतः	स्वर्तयन्ति
	स्वर्तयसि	स्वर्तयथः	स्वर्तयथ
	स्वर्तयामि	स्वर्तयावः	स्वर्तयामः
स०	स्वर्तयेत्	स्वर्तयेताम्	स्वर्तयेयुः
	स्वर्तयेः	स्वर्तयेतम्	स्वर्तयेत
	स्वर्तयेयम्	स्वर्तयेव	स्वर्तयेम
प०	स्वर्तयतु स्वर्तयतात्	स्वर्तयताम्	स्वर्तयन्तु
	स्वर्तय स्वर्तयतात्	स्वर्तयतम्	स्वर्तयत
	स्वर्तयानि	स्वर्तयाव	स्वर्तयाम
ह्य०	अस्वर्तयत्	अस्वर्तयताम्	अस्वर्तयन्
	अस्वर्तयः	अस्वर्तयतम्	अस्वर्तयत
	अस्वर्तयम्	अस्वर्तयाव	अस्वर्तयाम
अ०	असस्वर्तत्	असस्वर्तताम्	असस्वर्तन्
	असस्वर्तः	असस्वर्ततम्	असस्वर्तत
	असस्वर्तम्	असस्वर्ताव	असस्वर्ताम
प०	स्वर्तयाञ्चकार	स्वर्तयाञ्चक्रतुः	स्वर्तयाञ्चक्रुः
	स्वर्तयाञ्चकर्थ	स्वर्तयाञ्चक्रथुः	स्वर्तयाञ्चक्र
	स्वर्तयाञ्चकार-चकर	स्वर्तयाञ्चकृव	स्वर्तयाञ्चकृम
	स्वर्तयाम्बभूव । स्वर्तयामास		
आ०	स्वर्त्यात्	स्वर्त्यास्ताम्	स्वर्त्यासुः
	स्वर्त्याः	स्वर्त्यास्तम्	स्वर्त्यास्त
	स्वर्त्यासम्	स्वर्त्यास्व	स्वर्त्यास्म
श्व०	स्वर्तयिता	स्वर्तयितारौ	स्वर्तयितारः
	स्वर्तयितासि	स्वर्तयितास्थः	स्वर्तयितास्थ
	स्वर्तयितास्मि	स्वर्तयितास्वः	स्वर्तयितास्मः
भ०	स्वर्तयिष्यति	स्वर्तयिष्यतः	स्वर्तयिष्यन्ति
	स्वर्तयिष्यसि	स्वर्तयिष्यथः	स्वर्तयिष्यथ
	स्वर्तयिष्यामि	स्वर्तयिष्यावः	स्वर्तयिष्यामः
क्रि०	अस्वर्तयिष्यत्	अस्वर्तयिष्यताम्	अस्वर्तयिष्यन्
	अस्वर्तयिष्यः	अस्वर्तयिष्यतम्	अस्वर्तयिष्यत
	अस्वर्तयिष्यम्	अस्वर्तयिष्याव	अस्वर्तयिष्याम

व०	स्वर्तयते	स्वर्तयेते	स्वर्तयन्ते
	स्वर्तयसे	स्वर्तयेथे	स्वर्तयध्वे
	स्वर्तये	स्वर्तयावहे	स्वर्तयामहे
स०	स्वर्तयेत	स्वर्तयेयाताम्	स्वर्तयेरन्
	स्वर्तयेथाः	स्वर्तयेयाथाम्	स्वर्तयेध्वम्
	स्वर्तयेय	स्वर्तयेवहि	स्वर्तयेमहि
प०	स्वर्तयताम्	स्वर्तयेताम्	स्वर्तयन्ताम्
	स्वर्तयस्व	स्वर्तयेथाम्	स्वर्तयध्वम्
	स्वर्तयै	स्वर्तयावहै	स्वर्तयामहै
ह्य०	अस्वर्तयत	अस्वर्तयेताम्	अस्वर्तयन्त
	अस्वर्तयथाः	अस्वर्तयेथाम्	अस्वर्तयध्वम्
	अस्वर्तये	अस्वर्तयावहि	अस्वर्तयामहि
अ०	असस्वर्तत	असस्वर्तताम्	असस्वर्तन्त
	असस्वर्तथाः	असस्वर्तेथाम्	असस्वर्तध्वम्
	असस्वर्ते	असस्वर्तावहि	असस्वर्तामहि
प०	स्वर्तयाञ्चक्रे	स्वर्तयाञ्चक्राते	स्वर्तयाञ्चक्रिरे
	स्वर्तयाञ्चकृषे	स्वर्तयाञ्चक्राथे	स्वर्तयाञ्चकृढ्वे
	स्वर्तयाञ्चक्रे	स्वर्तयाञ्चकृवहे	स्वर्तयाञ्चकृमहे
	स्वर्तयाम्बभूव । स्वर्तयामास		
आ०	स्वर्तयिषीष्ट	स्वर्तयिषीयास्ताम्	स्वर्तयिषीरन्
	स्वर्तयिषीष्ठाः	स्वर्तयिषीयास्थाम्	स्वर्तयिषीढ्वम्
	स्वर्तयिषीय	स्वर्तयिषीवहि	स्वर्तयिषीमहि
श्व०	स्वर्तयिता	स्वर्तयितारौ	स्वर्तयितारः
	स्वर्तयितासे	स्वर्तयितासाथे	स्वर्तयिताध्वे
	स्वर्तयिताहे	स्वर्तयितास्वहे	स्वर्तयितास्महे
भ०	स्वर्तयिष्यते	स्वर्तयिष्येते	स्वर्तयिष्यन्ते
	स्वर्तयिष्यसे	स्वर्तयिष्येथे	स्वर्तयिष्यध्वे
	स्वर्तयिष्ये	स्वर्तयिष्यावहे	स्वर्तयिष्यामहे
क्रि०	अस्वर्तयिष्यत	अस्वर्तयिष्येताम्	अस्वर्तयिष्यन्त
	अस्वर्तयिष्यथाः	अस्वर्तयिष्येथाम्	अस्वर्तयिष्यध्वम्
	अस्वर्तयिष्ये	अस्वर्तयिष्यावहि	अस्वर्तयिष्यामहि

1651 पथुण् (पन्थ्) गतौ ।

व०	पन्थयति	पन्थयतः	पन्थयन्ति
	पन्थयसि	पन्थयथः	पन्थयथ
	पन्थयामि	पन्थयावः	पन्थयामः
स०	पन्थयेत्	पन्थयेताम्	पन्थयेयुः
	पन्थयेः	पन्थयेतम्	पन्थयेत
	पन्थयेयम्	पन्थयेव	पन्थयेम
प०	पन्थयतु पन्थयतात्	पन्थयताम्	पन्थयन्तु
	पन्थय पन्थयतात्	पन्थयतम्	पन्थयत
	पन्थयानि	पन्थयाव	पन्थयाम
ह्य०	अपन्थयत्	अपन्थयताम्	अपन्थयन्
	अपन्थयः	अपन्थयतम्	अपन्थयत
	अपन्थयम्	अपन्थयाव	अपन्थयाम
अ०	अपपन्थत्	अपपन्थताम्	अपपन्थन्
	अपपन्थः	अपपन्थतम्	अपपन्थत
	अपपन्थम्	अपपन्थाव	अपपन्थाम
प०	पन्थयाञ्चकार	पन्थयाञ्चकतुः	पन्थयाञ्चकुः
	पन्थयाञ्चकर्थ	पन्थयाञ्चकथुः	पन्थयाञ्चक
	पन्थयाञ्चकार-चकर	पन्थयाञ्चकृव	पन्थयाञ्चकृम
	पन्थयाम्बभूव । पन्थयामास		
आ०	पन्थ्यात्	पन्थ्यास्ताम्	पन्थ्यासुः
	पन्थ्याः	पन्थ्यास्तम्	पन्थ्यास्त
	पन्थ्यासम्	पन्थ्यास्व	पन्थ्यास्म
श्व०	पन्थयिता	पन्थयितारौ	पन्थयितारः
	पन्थयितासि	पन्थयितास्थः	पन्थयितास्थ
	पन्थयितास्मि	पन्थयितास्वः	पन्थयितास्मः
भ०	पन्थयिष्यति	पन्थयिष्यतः	पन्थयिष्यन्ति
	पन्थयिष्यसि	पन्थयिष्यथः	पन्थयिष्यथ
	पन्थयिष्यामि	पन्थयिष्यावः	पन्थयिष्यामः
क्रि०	अपन्थयिष्यत्	अपन्थयिष्यताम्	अपन्थयिष्यन्
	अपन्थयिष्यः	अपन्थयिष्यतम्	अपन्थयिष्यत
	अपन्थयिष्यम्	अपन्थयिष्याव	अपन्थयिष्याम

व०	पन्थयते	पन्थयेते	पन्थयन्ते
	पन्थयसे	पन्थयेथे	पन्थयध्वे
	पन्थये	पन्थयावहे	पन्थयामहे
स०	पन्थयेत	पन्थयेयाताम्	पन्थयेरन्
	पन्थयेथाः	पन्थयेयाथाम्	पन्थयेध्वम्
	पन्थयेय	पन्थयेवहि	पन्थयेमहि
प०	पन्थयताम्	पन्थयेताम्	पन्थयन्ताम्
	पन्थयस्व	पन्थयेथाम्	पन्थयध्वम्
	पन्थयै	पन्थयावहै	पन्थयामहै
ह्य०	अपन्थयत	अपन्थयेताम्	अपन्थयन्त
	अपन्थयथाः	अपन्थयेथाम्	अपन्थयध्वम्
	अपन्थये	अपन्थयावहि	अपन्थयामहि
अ०	अपपन्थत	अपपन्थेताम्	अपपन्थन्त
	अपपन्थथाः	अपपन्थेथाम्	अपपन्थध्वम्
	अपपन्थे	अपपन्थावहि	अपपन्थामहि
प०	पन्थयाञ्चक्रे	पन्थयाञ्चक्राते	पन्थयाञ्चक्रिरे
	पन्थयाञ्चकृषे	पन्थयाञ्चक्राथे	पन्थयाञ्चकृढ्वे
	पन्थयाञ्चक्रे	पन्थयाञ्चकृवहे	पन्थयाञ्चकृमहे
	पन्थयाम्बभूव । पन्थयामास		
आ०	पन्थयिषीष्ट	पन्थयिषीयास्ताम्	पन्थयिषीरन्
	पन्थयिषीष्ठाः	पन्थयिषीयास्थाम्	पन्थयिषीढ्वम् ध्वम्
	पन्थयिषीय	पन्थयिषीवहि	पन्थयिषीमहि
श्व०	पन्थयिता	पन्थयितारौ	पन्थयितारः
	पन्थयितासे	पन्थयितासाथे	पन्थयिताध्वे
	पन्थयिताहे	पन्थयितास्वहे	पन्थयितास्महे
भ०	पन्थयिष्यते	पन्थयिष्येते	पन्थयिष्यन्ते
	पन्थयिष्यसे	पन्थयिष्येथे	पन्थयिष्यध्वे
	पन्थयिष्ये	पन्थयिष्यावहे	पन्थयिष्यामहे
क्रि०	अपन्थयिष्यत	अपन्थयिष्येताम्	अपन्थयिष्यन्त
	अपन्थयिष्यथाः	अपन्थयिष्येथाम्	अपन्थयिष्यध्वम्
	अपन्थयिष्ये	अपन्थयिष्यावहि	अपन्थयिष्यामहि

1652 श्रथण् (श्रथ्) प्रतिहर्षे ।

व०	श्राथयति	श्राथयतः	श्राथयन्ति
	श्राथयसि	श्राथयथः	श्राथयथ
	श्राथयामि	श्राथयावः	श्राथयामः
स०	श्राथयेत्	श्राथयेताम्	श्राथयेयुः
	श्राथयेः	श्राथयेतम्	श्राथयेत
	श्राथयेयम्	श्राथयेव	श्राथयेम
प०	श्राथयतु श्राथयतात्	श्राथयताम्	श्राथयन्तु
	श्राथय श्राथयतात्	श्राथयतम्	श्राथयत
	श्राथयानि	श्राथयाव	श्राथयाम
ह्य०	अश्राथयत्	अश्राथयताम्	अश्राथयन्
	अश्राथयः	अश्राथयतम्	अश्राथयत
	अश्राथयम्	अश्राथयाव	अश्राथयाम
अ०	अशिश्रथत्	अशिश्रथताम्	अशिश्रथन्
	अशिश्रथः	अशिश्रथतम्	अशिश्रथत
	अशिश्रथम्	अशिश्रथाव	अशिश्रथाम
प०	श्राथयाञ्चकार	श्राथयाञ्चकतुः	श्राथयाञ्चक्रुः
	श्राथयाञ्चकर्थ	श्राथयाञ्चकथुः	श्राथयाञ्चक
	श्राथयाञ्चकार-चकर	श्राथयाञ्चकृव	श्राथयाञ्चकृम
	श्राथयाम्बभूव । श्राथयामास		
आ०	श्राथ्यात्	श्राथ्यास्ताम्	श्राथ्यासुः
	श्राथ्याः	श्राथ्यास्तम्	श्राथ्यास्त
	श्राथ्यासम्	श्राथ्यास्व	श्राथ्यास्म
श्व०	श्राथयिता	श्राथयितारौ	श्राथयितारः
	श्राथयितासि	श्राथयितास्थः	श्राथयितास्थ
	श्राथयितास्मि	श्राथयितास्वः	श्राथयितास्मः
भ०	श्राथयिष्यति	श्राथयिष्यतः	श्राथयिष्यन्ति
	श्राथयिष्यसि	श्राथयिष्यथः	श्राथयिष्यथ
	श्राथयिष्यामि	श्राथयिष्यावः	श्राथयिष्यामः
क्रि०	अश्राथयिष्यत्	अश्राथयिष्यताम्	अश्राथयिष्यन्
	अश्राथयिष्यः	अश्राथयिष्यतम्	अश्राथयिष्यत
	अश्राथयिष्यम्	अश्राथयिष्याव	अश्राथयिष्याम

व०	श्राथयते	श्राथयेते	श्राथयन्ते
	श्राथयसे	श्राथयेथे	श्राथयध्वे
	श्राथये	श्राथयावहे	श्राथयामहे
स०	श्राथयेत	श्राथयेयाताम्	श्राथयेरन्
	श्राथयेथाः	श्राथयेयाथाम्	श्राथयेध्वम्
	श्राथयेय	श्राथयेवहि	श्राथयेमहि
प०	श्राथयताम्	श्राथयेताम्	श्राथयन्ताम्
	श्राथयस्व	श्राथयेथाम्	श्राथयध्वम्
	श्राथयै	श्राथयावहै	श्राथयामहै
ह्य०	अश्राथयत	अश्राथयेताम्	अश्राथयन्त
	अश्राथयथाः	अश्राथयेथाम्	अश्राथयध्वम्
	अश्राथये	अश्राथयावहि	अश्राथयामहि
अ०	अशिश्रथत	अशिश्रथेताम्	अशिश्रथन्त
	अशिश्रथथाः	अशिश्रथेथाम्	अशिश्रथध्वम्
	अशिश्रथे	अशिश्रथावहि	अशिश्रथामहि
प०	श्राथयाञ्चके	श्राथयाञ्चक्राते	श्राथयाञ्चक्रिरे
	श्राथयाञ्चकृषे	श्राथयाञ्चक्राथे	श्राथयाञ्चकृढ्वे
	श्राथयाञ्चके	श्राथयाञ्चकृवहे	श्राथयाञ्चकृमहे
	श्राथयाम्बभूव । श्राथयामास		
आ०	श्राथयिषीष्ट	श्राथयिषीयास्ताम्	श्राथयिषीरन्
	श्राथयिषीष्ठाः	श्राथयिषीयास्थाम्	श्राथयिषीढ्वम् ध्वम्
	श्राथयिषीय	श्राथयिषीवहि	श्राथयिषीमहि
श्व०	श्राथयिता	श्राथयितारौ	श्राथयितारः
	श्राथयितासे	श्राथयितासाथे	श्राथयिताध्वे
	श्राथयिताहे	श्राथयितास्वहे	श्राथयितास्महे
भ०	श्राथयिष्यते	श्राथयिष्येते	श्राथयिष्यन्ते
	श्राथयिष्यसे	श्राथयिष्येथे	श्राथयिष्यध्वे
	श्राथयिष्ये	श्राथयिष्यावहे	श्राथयिष्यामहे
क्रि०	अश्राथयिष्यत	अश्राथयिष्येताम्	अश्राथयिष्यन्त
	अश्राथयिष्यथाः	अश्राथयिष्येथाम्	अश्राथयिष्यध्वम्
	अश्राथयिष्ये	अश्राथयिष्यावहि	अश्राथयिष्यामहि

1653 पृथण् (पृथ्) प्रक्षेपणे ।

व० पर्थयति पर्थयतः पर्थयन्ति
पर्थयसि पर्थयथः पर्थयथ
पर्थयामि पर्थयावः पर्थयामः

स० पर्थयेत् पर्थयेताम् पर्थयेयुः
पर्थयेः पर्थयेतम् पर्थयेत
पर्थयेयम् पर्थयेव पर्थयेम

प० पर्थयतु पर्थयतात् पर्थयताम् पर्थयन्तु
पर्थय पर्थयतात् पर्थयतम् पर्थयत
पर्थयानि पर्थयाव पर्थयाम

अपर्थयत् अपर्थयताम् अपर्थयन्
अपर्थयः अपर्थयतम् अपर्थयत
अपर्थयम् अपर्थयाव अपर्थयाम

अपीपृथत् अपीपृथताम् अपीपृथन्
अपीपृथः अपीपृथतम् अपीपृथत
अपीपृथम् अपीपृथाव अपीपृथाम
अपपर्थत् अपपर्थताम् अपपर्थन् इ०

प० पर्थयाञ्चकार पर्थयाञ्चक्रतुः पर्थयाञ्चक्रुः
पर्थयाञ्चकर्थ पर्थयाञ्चक्रथुः पर्थयाञ्चक्र
पर्थयाञ्चकार-चकर पर्थयाञ्चकृव पर्थयाञ्चकृम
पर्थयाम्बभूव । पर्थयामास

आ० पर्थ्यात् पर्थ्यास्ताम् पर्थ्यासुः
पर्थ्याः पर्थ्यास्तम् पर्थ्यास्त
पर्थ्यासम् पर्थ्यास्व पर्थ्यास्म

श्व० पर्थयिता पर्थयितारौ पर्थयितारः
पर्थयितासि पर्थयितास्थः पर्थयितास्थ
पर्थयितास्मि पर्थयितास्वः पर्थयितास्मः

भ० पर्थयिष्यति पर्थयिष्यतः पर्थयिष्यन्ति
पर्थयिष्यसि पर्थयिष्यथः पर्थयिष्यथ
पर्थयिष्यामि पर्थयिष्यावः पर्थयिष्यामः

क्रि० अपर्थयिष्यत् अपर्थयिष्यताम् अपर्थयिष्यन्
अपर्थयिष्यः अपर्थयिष्यतम् अपर्थयिष्यत
अपर्थयिष्यम् अपर्थयिष्याव अपर्थयिष्याम

व० पर्थयते पर्थयेते पर्थयन्ते
पर्थयसे पर्थयेथे पर्थयध्वे
पर्थये पर्थयावहे पर्थयामहे

स० पर्थयेत पर्थयेयाताम् पर्थयेरन्
पर्थयेथाः पर्थयेयाथाम् पर्थयेध्वम्
पर्थयेय पर्थयेवहि पर्थयेमहि

प० पर्थयताम् पर्थयेताम् पर्थयन्ताम्
पर्थयस्व पर्थयेथाम् पर्थयध्वम्
पर्थये पर्थयावहै पर्थयामहै

अ० अपर्थयत अपर्थयेताम् अपर्थयन्त
अपर्थयथाः अपर्थयेथाम् अपर्थयध्वम्
अपर्थये अपर्थयावहि अपर्थयामहि

अ० अपीपृथत अपीपृथेताम् अपीपृथन्त
अपीपृथथाः अपीपृथेथाम् अपीपृथध्वम्
अपीपृथे अपीपृथावहि अपीपृथामहि
अपपर्थत अपपर्थेताम् अपपर्थन्त इ०

प० पर्थयाञ्चक्रे पर्थयाञ्चक्राते पर्थयाञ्चक्रिरे
पर्थयाञ्चकृषे पर्थयाञ्चक्राथे पर्थयाञ्चकृढ्वे
पर्थयाञ्चक्रे पर्थयाञ्चकृवहे पर्थयाञ्चकृमहे
पर्थयाम्बभूव । पर्थयामास

आ० पर्थयिषीष्ट पर्थयिषीयास्ताम् पर्थयिषीरन्
पर्थयिषीष्ठाः पर्थयिषीयास्थाम् पर्थयिषीढ्वम् ध्वम्
पर्थयिषीय पर्थयिषीवहि पर्थयिषीमहि

श्व० पर्थयिता पर्थयितारौ पर्थयितारः
पर्थयितासे पर्थयितासाथे पर्थयिताध्वे
पर्थयिताहे पर्थयितास्वहे पर्थयितास्महे

भ० पर्थयिष्यते पर्थयिष्येते पर्थयिष्यन्ते
पर्थयिष्यसे पर्थयिष्येथे पर्थयिष्यध्वे
पर्थयिष्ये पर्थयिष्यावहे पर्थयिष्यामहे

क्रि० अपर्थयिष्यत अपर्थयिष्येताम् अपर्थयिष्यन्त
अपर्थयिष्यथाः अपर्थयिष्येथाम् अपर्थयिष्यध्वम्
अपर्थयिष्ये अपर्थयिष्यावहि अपर्थयिष्यामहि

1654 प्रथण् (प्रथ्) प्रख्याने । 1003 प्रथिपृथ्वन्नूपाणि अद्यतन्यां, अपप्रथदित्यादि

1655 छदण् (छद्) संवरणे ।

व०	छादयति	छादयतः	छादयन्ति
	छादयसि	छादयथः	छादयथ
	छादयामि	छादयावः	छादयामः
स०	छादयेत्	छादयेताम्	छादयेयुः
	छादयेः	छादयेतम्	छादयेत
	छादयेयम्	छादयेव	छादयेम
प०	छादयतु छादयतात्	छादयताम्	छादयन्तु
	छादय छादयतात्	छादयतम्	छादयत
	छादयानि	छादयाव	छादयाम
ह्य०	अच्छादयत्	अच्छादयताम्	अच्छादयन्
	अच्छादयः	अच्छादयतम्	अच्छादयत
	अच्छादयम्	अच्छादयाव	अच्छादयाम
अ०	अचिच्छदत्	अचिच्छदताम्	अचिच्छदन्
	अचिच्छदः	अचिच्छदतम्	अचिच्छदत
	अचिच्छदम्	अचिच्छदाव	अचिच्छदाम
प०	छादयाञ्चकार	छादयाञ्चक्रतुः	छादयाञ्चक्रुः
	छादयाञ्चकर्थ	छादयाञ्चक्रथुः	छादयाञ्चक्र
	छादयाञ्चकार-चकर	छादयाञ्चकृव	छादयाञ्चकृम
	छादयाम्बभूव । छादयामास		
आ०	छाद्यात्	छाद्यास्ताम्	छाद्यासुः
	छाद्याः	छाद्यास्तम्	छाद्यास्त
	छाद्यासम्	छाद्यास्व	छाद्यास्म
श्व०	छादयिता	छादयितारौ	छादयितारः
	छादयितासि	छादयितास्थः	छादयितास्थ
	छादयितास्मि	छादयितास्वः	छादयितास्मः
भ०	छादयिष्यति	छादयिष्यतः	छादयिष्यन्ति
	छादयिष्यसि	छादयिष्यथः	छादयिष्यथ
	छादयिष्यामि	छादयिष्यावः	छादयिष्यामः
क्रि०	अच्छादयिष्यत्	अच्छादयिष्यताम्	अच्छादयिष्यन्
	अच्छादयिष्यः	अच्छादयिष्यतम्	अच्छादयिष्यत
	अच्छादयिष्यम्	अच्छादयिष्याव	अच्छादयिष्याम

व०	छादयते	छादयेते	छादयन्ते
	छादयसे	छादयेथे	छादयध्वे
	छादये	छादयावहे	छादयामहे
स०	छादयेत	छादयेयाताम्	छादयेरन्
	छादयेथाः	छादयेयाथाम्	छादयेध्वम्
	छादयेय	छादयेवहि	छादयेमहि
प०	छादयताम्	छादयेताम्	छादयन्ताम्
	छादयस्व	छादयेथाम्	छादयध्वम्
	छादयै	छादयावहै	छादयामहै
ह्य०	अच्छादयत	अच्छादयैताम्	अच्छादयन्त
	अच्छादयथाः	अच्छादयेथाम्	अच्छादयध्वम्
	अच्छादये	अच्छादयावहि	अच्छादयामहि
अ०	अचिच्छदत	अचिच्छदेताम्	अचिच्छदन्त
	अचिच्छदथाः	अचिच्छदेथाम्	अचिच्छदध्वम्
	अचिच्छदे	अचिच्छदावहि	अचिच्छदामहि
प०	छादयाञ्चक्रे	छादयाञ्चक्राते	छादयाञ्चक्रिरे
	छादयाञ्चकृषे	छादयाञ्चक्राथे	छादयाञ्चकृढ्वे
	छादयाञ्चक्रे	छादयाञ्चकृवहे	छादयाञ्चकृमहे
	छादयाम्बभूव । छादयामास		
आ०	छादयिषीष्ट	छादयिषीयास्ताम्	छादयिषीरन्
	छादयिषीष्ठाः	छादयिषीयास्थाम्	छादयिषीढ्वम् ध्वम्
	छादयिषीय	छादयिषीवहि	छादयिषीमहि
श्व०	छादयिता	छादयितारौ	छादयितारः
	छादयितासे	छादयितासाथे	छादयिताध्वे
	छादयिताहे	छादयितास्वहे	छादयितास्महे
भ०	छादयिष्यते	छादयिष्येते	छादयिष्यन्ते
	छादयिष्यसे	छादयिष्येथे	छादयिष्यध्वे
	छादयिष्ये	छादयिष्यावहे	छादयिष्यामहे
क्रि०	अच्छादयिष्यत	अच्छादयिष्येताम्	अच्छादयिष्यन्त
	अच्छादयिष्यथाः	अच्छादयिष्येथाम्	अच्छादयिष्यध्वम्
	अच्छादयिष्ये	अच्छादयिष्यावहि	अच्छादयिष्यामहि

1656 चुदण् (चुद्) सञ्चोदने ।

व०	चोदयति	चोदयतः	चोदयन्ति
	चोदयसि	चोदयथः	चोदयथ
	चोदयामि	चोदयावः	चोदयामः
स०	चोदयेत्	चोदयेताम्	चोदयेयुः
	चोदयेः	चोदयेतम्	चोदयेत
	चोदयेयम्	चोदयेव	चोदयेम
प०	चोदयतु चोदयतात्	चोदयताम्	चोदयन्तु
	चोदय चोदयतात्	चोदयतम्	चोदयत
	चोदयानि	चोदयाव	चोदयाम
ह्य०	अचोदयत्	अचोदयताम्	अचोदयन्
	अचोदयः	अचोदयतम्	अचोदयत
	अचोदयम्	अचोदयाव	अचोदयाम
अ०	अचूचुदत्	अचूचुदताम्	अचूचुदन्
	अचूचुदः	अचूचुदतम्	अचूचुदत
	अचूचुदम्	अचूचुदाव	अचूचुदाम
प०	चोदयाञ्चकार	चोदयाञ्चक्रतुः	चोदयाञ्चक्रुः
	चोदयाञ्चकर्थ	चोदयाञ्चक्रथुः	चोदयाञ्चक्र
	चोदयाञ्चकार-चकर	चोदयाञ्चकृव	चोदयाञ्चकृम
	चोदयाम्बभूव । चोदयामास		
आ०	चोद्यात्	चोद्यास्ताम्	चोद्यासुः
	चोद्याः	चोद्यास्तम्	चोद्यास्त
	चोद्यासम्	चोद्यास्व	चोद्यास्म
श्व०	चोदयिता	चोदयितारौ	चोदयितारः
	चोदयितासि	चोदयितास्थः	चोदयितास्थ
	चोदयितास्मि	चोदयितास्वः	चोदयितास्मः
भ०	चोदयिष्यति	चोदयिष्यतः	चोदयिष्यन्ति
	चोदयिष्यसि	चोदयिष्यथः	चोदयिष्यथ
	चोदयिष्यामि	चोथयिष्यावः	चोदयिष्यामः
क्रि०	अचोदयिष्यत्	अचोदयिष्यताम्	अचोदयिष्यन्
	अचोदयिष्यः	अचोदयिष्यतम्	अचोदयिष्यत
	अचोदयिष्यम्	अच्छादयिष्याव	अचोदयिष्याम

व०	चोदयते	चोदयेते	चोदयन्ते
	चोदयसे	चोदयेथे	चोदयध्वे
	चोदये	चोदयावहे	चोदयामहे
स०	चोदयेत	चोदयेयाताम्	चोदयेरन्
	चोदयेथाः	चोदयेयाथाम्	चोदयेध्वम्
	चोदयेय	चोदयेवहि	चोदयेमहि
प०	चोदयताम्	चोदयेताम्	चोदयन्ताम्
	चोदयस्व	चोदयेथाम्	चोदयध्वम्
	चोदयै	चोदयावहै	चोदयामहै
ह्य०	अचोदयत	अचोदयेताम्	अचोदयन्त
	अचोदयथाः	अचोदयेथाम्	अचोदयध्वम्
	अचोदये	अचोदयावहि	अचोदयामहि
अ०	अचूचुदत	अचूचुदेताम्	अचूचुदन्त
	अचूचुदथाः	अचूचुदेथाम्	अचूचुदध्वम्
	अचूचुदे	अचूचुदावहि	अचूचुदामहि
प०	चोदयाञ्चक्रे	चोदयाञ्चक्राते	चोदयाञ्चक्रिरे
	चोदयाञ्चकृषे	चोदयाञ्चक्राथे	चोदयाञ्चकृढ्वे
	चोदयाञ्चक्रे	चोदयाञ्चकृवहे	चोदयाञ्चकृम
	चोदयाम्बभूव । चोदयामास		
आ०	चोदयिषीष्ट	चोदयिषीयास्ताम्	चोदयिषीरन्
	चोदयिषीष्ठाः	चोदयिषीयास्थाम्	चोदयिषीढ्वम्
	चोदयिषीय	चोदयिषीवहि	चोदयिषीमहि
श्व०	चोदयिता	चोदयितारौ	चोदयितारः
	चोदयितासे	चोदयितासाथे	चोदयिताध्वे
	चोदयिताहे	चोदयितास्वहे	चोदयितास्महे
भ०	चोदयिष्यते	चोदयिष्येते	चोदयिष्यन्ते
	चोदयिष्यसे	चोदयिष्येथे	चोदयिष्यध्वे
	चोदयिष्ये	चोदयिष्यावहे	चोदयिष्यामहे
क्रि०	अचोदयिष्यत	अचोदयिष्येताम्	अचोदयिष्यन्त
	अचोदयिष्थाः	अचोदयिष्येथाम्	अचोदयिष्यध्वम्
	अचोदयिष्ये	अचोदयिष्यावहि	अचोदयिष्यामहि

1656 मिदुण् (मिन्द्) स्नेहने ।

व०	मिन्दयति	मिन्दयतः	मिन्दयन्ति
	मिन्दयसि	मिन्दयथः	मिन्दयथ
	मिन्दयामि	मिन्दयावः	मिन्दयामः
स०	मिन्दयेत्	मिन्दयेताम्	मिन्दयेयुः
	मिन्दयेः	मिन्दयेतम्	मिन्दयेत
	मिन्दयेयम्	मिन्दयेव	मिन्दयेम
प०	मिन्दयतु मिन्दयतात्	मिन्दयताम्	मिन्दयन्तु
	मिन्दय मिन्दयतात्	मिन्दयतम्	मिन्दयत
	मिन्दयानि	मिन्दयाव	मिन्दयाम
ह्य०	अमिन्दयत्	अमिन्दयताम्	अमिन्दयन्
	अमिन्दयः	अमिन्दयतम्	अमिन्दयत
	अमिन्दयम्	अमिन्दयाव	अमिन्दयाम
अ०	अमिमिन्दत्	अमिमिन्दताम्	अमिमिन्दन्
	अमिमिन्दः	अमिमिन्दतम्	अमिमिन्दत
	अमिमिन्दम्	अमिमिन्दाव	अमिमिन्दाम
प०	मिन्दयाञ्चकार	मिन्दयाञ्चक्रतुः	मिन्दयाञ्चक्रुः
	मिन्दयाञ्चकर्थ	मिन्दयाञ्चक्रथुः	मिन्दयाञ्चक्र
	मिन्दयाञ्चकार-चकर	मिन्दयाञ्चकृव	मिन्दयाञ्चकृम
	मिन्दयाम्बभूव । मिन्दयामास		
आ०	मिन्द्यात्	मिन्द्यास्ताम्	मिन्द्यासुः
	मिन्द्याः	मिन्द्यास्तम्	मिन्द्यास्त
	मिन्द्यासम्	मिन्द्यास्व	मिन्द्यास्म
श्व०	मिन्दयिता	मिन्दयितारौ	मिन्दयितारः
	मिन्दयितासि	मिन्दयितास्थः	मिन्दयितास्थ
	मिन्दयितास्मि	मिन्दयितास्वः	मिन्दयितास्मः
भ०	मिन्दयिष्यति	मिन्दयिष्यतः	मिन्दयिष्यन्ति
	मिन्दयिष्यसि	मिन्दयिष्यथः	मिन्दयिष्यथ
	मिन्दयिष्यामि	मिन्दयिष्यावः	मिन्दयिष्यामः
क्रि०	अमिन्दयिष्यत्	अमिन्दयिष्यताम्	अमिन्दयिष्यन्
	अमिन्दयिष्यः	अमिन्दयिष्यतम्	अमिन्दयिष्यत
	अमिन्दयिष्यम्	अमिन्दयिष्याव	अमिन्दयिष्याम

व०	मिन्दयते	मिन्दयेते	मिन्दयन्ते
	मिन्दयसे	मिन्दयेथे	मिन्दयध्वे
	मिन्दये	मिन्दयावहे	मिन्दयामहे
स०	मिन्दयेत	मिन्दयेयाताम्	मिन्दयेरन्
	मिन्दयेथाः	मिन्दयेयाथाम्	मिन्दयेध्वम्
	मिन्दयेय	मिन्दयेवहि	मिन्दयेमहि
प०	मिन्दयताम्	मिन्दयेताम्	मिन्दयन्ताम्
	मिन्दयस्व	मिन्दयेथाम्	मिन्दयध्वम्
	मिन्दयै	मिन्दयावहै	मिन्दयामहै
ह्य०	अमिन्दयत	अमिन्दयेताम्	अमिन्दयन्त
	अमिन्दयथाः	अमिन्दयेथाम्	अमिन्दयध्वम्
	अमिन्दये	अमिन्दयावहि	अमिन्दयामहि
अ०	अमिमिन्दत	अमिमिन्देताम्	अमिमिन्दन्त
	अमिमिन्दथाः	अमिमिन्देथाम्	अमिमिन्दध्वम्
	अमिमिन्दे	अमिमिन्दावहि	अमिमिन्दामहि
प०	मिन्दयाञ्चक्रे	मिन्दयाञ्चक्राते	मिन्दयाञ्चक्रिरे
	मिन्दयाञ्चकृषे	मिन्दयाञ्चक्राथे	मिन्दयाञ्चकृढ्वे
	मिन्दयाञ्चक्रे	मिन्दयाञ्चकृवहे	मिन्दयाञ्चकृमहे
	मिन्दयाम्बभूव । मिन्दयामास		
आ०	मिन्दयिषीष्ट	मिन्दयिषीयास्ताम्	मिन्दयिषीरन्
	मिन्दयिषीष्ठाः	मिन्दयिषीयास्थाम्	मिन्दयिषीढ्वम् ध्वम्
	मिन्दयिषीय	मिन्दयिषीवहि	मिन्दयिषीमहि
श्व०	मिन्दयिता	मिन्दयितारौ	मिन्दयितारः
	मिन्दयितासे	मिन्दयितासाथे	मिन्दयिताध्वे
	मिन्दयिताहे	मिन्दयितास्वहे	मिन्दयितास्महे
भ०	मिन्दयिष्यते	मिन्दयिष्येते	मिन्दयिष्यन्ते
	मिन्दयिष्यसे	मिन्दयिष्येथे	मिन्दयिष्यध्वे
	मिन्दयिष्ये	मिन्दयिष्यावहे	मिन्दयिष्यामहे
क्रि०	अमिन्दयिष्यत	अमिन्दयिष्येताम्	अमिन्दयिष्यन्त
	अमिन्दयिष्थाः	अमिन्दयिष्येथाम्	अमिन्दयिष्यध्वम्
	अमिन्दयिष्ये	अमिन्दयिष्यावहि	अमिन्दयिष्यामहि

1656 छर्दण् (छर्द्) वमने ।

व०	छर्दयति	छर्दयतः	छर्दयन्ति
	छर्दयसि	छर्दयथः	छर्दयथ
	छर्दयामि	छर्दयावः	छर्दयामः
स०	छर्दयेत्	छर्दयेताम्	छर्दयेयुः
	छर्दयेः	छर्दयेतम्	छर्दयेत
	छर्दयेयम्	छर्दयेव	छर्दयेम
प०	छर्दयतु छर्दयतात्	छर्दयताम्	छर्दयन्तु
	छर्दय छर्दयतात्	छर्दयतम्	छर्दयत
	छर्दयानि	छर्दयाव	छर्दयाम
ह्य०	अच्छर्दयत्	अच्छर्दयताम्	अच्छर्दयन्
	अच्छर्दयः	अच्छर्दयतम्	अच्छर्दयत
	अच्छर्दयम्	अच्छर्दयाव	अच्छर्दयाम
अ०	अचच्छर्दत्	अचच्छर्दताम्	अचच्छर्दन्
	अचच्छर्दः	अचच्छर्दतम्	अचच्छर्दत
	अचच्छर्दम्	अचच्छर्दाव	अचच्छर्दाम
प०	छर्दयाञ्चकार	छर्दयाञ्चक्रतुः	छर्दयाञ्चक्रुः
	छर्दयाञ्चकर्थ	छर्दयाञ्चक्रथुः	छर्दयाञ्चक्र
	छर्दयाञ्चकार-न्चकर	छर्दयाञ्चकृव	छर्दयाञ्चकृम
	छर्दयाम्बभूव । छर्दयामास		
आ०	छर्द्यात्	छर्द्यास्ताम्	छर्द्यासुः
	छर्द्याः	छर्द्यास्तम्	छर्द्यास्त
	छर्द्यासम्	छर्द्यास्व	छर्द्यास्म
श्व०	छर्दयिता	छर्दयितारौ	छर्दयितारः
	छर्दयितासि	छर्दयितास्थः	छर्दयितास्थ
	छर्दयितास्मि	छर्दयितास्वः	छर्दयितास्मः
भ०	छर्दयिष्यति	छर्दयिष्यतः	छर्दयिष्यन्ति
	छर्दयिष्यसि	छर्दयिष्यथः	छर्दयिष्यथ
	छर्दयिष्यामि	छर्दयिष्यावः	छर्दयिष्यामः
क्रि०	अच्छर्दयिष्यत्	अच्छर्दयिष्यताम्	अच्छर्दयिष्यन्
	अच्छर्दयिष्यः	अच्छर्दयिष्यतम्	अच्छर्दयिष्यत
	अच्छर्दयिष्यम्	अच्छर्दयिष्याव	अच्छर्दयिष्याम

व०	छर्दयते	छर्दयेते	छर्दयन्ते
	छर्दयसे	छर्दयेथे	छर्दयध्वे
	छर्दये	छर्दयावहे	छर्दयामहे
स०	छर्दयेत	छर्दयेयाताम्	छर्दयेरन्
	छर्दयेथाः	छर्दयेयाथाम्	छर्दयेध्वम्
	छर्दयेय	छर्दयेवहि	छर्दयेमहि
प०	छर्दयताम्	छर्दयेताम्	छर्दयन्ताम्
	छर्दयस्व	छर्दयेथाम्	छर्दयध्वम्
	छर्दयै	छर्दयावहै	छर्दयामहै
ह्य०	अच्छर्दयत	अच्छर्दयेताम्	अच्छर्दयन्त
	अच्छर्दयथाः	अच्छर्दयेथाम्	अच्छर्दयध्वम्
	अच्छर्दये	अच्छर्दयावहि	अच्छर्दयामहि
अ०	अचच्छर्दत	अचच्छर्देताम्	अचच्छर्दन्त
	अचच्छर्दथाः	अचच्छर्देथाम्	अचच्छर्दध्वम्
	अचच्छर्दे	अचच्छर्दावहि	अचच्छर्दामहि
प०	छर्दयाञ्चक्रे	छर्दयाञ्चक्राते	छर्दयाञ्चक्रिरे
	छर्दयाञ्चकृषे	छर्दयाञ्चक्राथे	छर्दयाञ्चकृढ्वे
	छर्दयाञ्चक्रे	छर्दयाञ्चकृवहे	छर्दयाञ्चकृमहे
	छर्दयाम्बभूव । छर्दयामास		
आ०	छर्दयिषीष्ट	छर्दयिषीयास्ताम्	छर्दयिषीरन्
	छर्दयिषीष्ठाः	छर्दयिषीयास्थाम्	छर्दयिषीढ्वम् ध्वम्
	छर्दयिषीय	छर्दयिषीवहि	छर्दयिषीमहि
श्व०	छर्दयिता	छर्दयितारौ	छर्दयितारः
	छर्दयितासे	छर्दयितासाथे	छर्दयिताध्वे
	छर्दयिताहे	छर्दयितास्वहे	छर्दयितास्महे
भ०	छर्दयिष्यते	छर्दयिष्येते	छर्दयिष्यन्ते
	छर्दयिष्यसे	छर्दयिष्येथे	छर्दयिष्यध्वे
	छर्दयिष्ये	छर्दयिष्यावहे	छर्दयिष्यामहे
क्रि०	अच्छर्दयिष्यत	अच्छर्दयिष्येताम्	अच्छर्दयिष्यन्त
	अच्छर्दयिष्थाः	अच्छर्दयिष्येथाम्	अच्छर्दयिष्यध्वम्
	अच्छर्दयिष्ये	अच्छर्दयिष्यावहि	अच्छर्दयिष्यामहि

1660 बुधुण् (बुन्ध्) हिंसायाम् ।

व०	बुन्धयति	बुन्धयतः	बुन्धयन्ति
	बुन्धयसि	बुन्धयथः	बुन्धयथ
	बुन्धयामि	बुन्धयावः	बुन्धयामः
स०	बुन्धयेत्	बुन्धयेताम्	बुन्धयेयुः
	बुन्धयेः	बुन्धयेतम्	बुन्धयेत
	बुन्धयेयम्	बुन्धयेव	बुन्धयेम
प०	बुन्धयतु बुन्धयतात्	बुन्धयताम्	बुन्धयन्तु
	बुन्धय बुन्धयतात्	बुन्धयतम्	बुन्धयत
	बुन्धयानि	बुन्धयाव	बुन्धयाम
ह्य०	अबुन्धयत्	अबुन्धयताम्	अबुन्धयन्
	अबुन्धयः	अबुन्धयतम्	अबुन्धयत
	अबुन्धयम्	अबुन्धयाव	अबुन्धयाम
अ०	अबुबुन्धत्	अबुबुन्धताम्	अबुबुन्धन्
	अबुबुन्धः	अबुबुन्धतम्	अबुबुन्धत
	अबुबुन्धम्	अबुबुन्धाव	अबुबुन्धाम
प०	बुन्धयाञ्चकार	बुन्धयाञ्चक्रतुः	बुन्धयाञ्चक्रुः
	बुन्धयाञ्चकर्थ	बुन्धयाञ्चक्रथुः	बुन्धयाञ्चक्र
	बुन्धयाञ्चकार-चकर	बुन्धयाञ्चकृव	बुन्धयाञ्चकृम
	बुन्धयाम्बभूव । बुन्धयामास		
आ०	बुन्ध्यात्	बुन्ध्यास्ताम्	बुन्ध्यासुः
	बुन्ध्याः	बुन्ध्यास्तम्	बुन्ध्यास्त
	बुन्ध्यासम्	बुन्ध्यास्व	बुन्ध्यास्म
श्व०	बुन्धयिता	बुन्धयितारौ	बुन्धयितारः
	बुधयितासि	बुन्धयितास्थः	बुन्धयितास्थ
	बुन्धयितास्मि	बुन्धयितास्वः	बुन्धयितास्मः
भ०	बुन्धयिष्यति	बुन्धयिष्यतः	बुन्धयिष्यन्ति
	बुन्धयिष्यसि	बुन्धयिष्यथः	बुधयिष्यथ
	बुन्धयिष्यामि	बुन्धयिष्यावः	बुन्धयिष्यामः
क्रि०	अबुन्धयिष्यत्	अबुन्धयिष्यताम्	अबुन्धयिष्यन्
	अबुन्धयिष्यः	अबुन्धयिष्यतम्	अबुन्धयिष्यत
	अबुन्धयिष्यम्	अबुन्धयिष्याव	अबुन्धयिष्याम

व०	बुन्धयते	बुन्धयेते	बुन्धयन्ते
	बुन्धयसे	बुन्धयेथे	बुन्धयध्वे
	बुन्धये	बुन्धयावहे	बुन्धयामहे
स०	बुन्धयेत	बुन्धयेयाताम्	बुन्धयेरन्
	बुन्धयेथाः	बुन्धयेयाथाम्	बुन्धयेध्वम्
	बुन्धयेय	बुन्धयेवहि	बुन्धयेमहि
प०	बुन्धयताम्	बुन्धयेताम्	बुन्धयन्ताम्
	बुन्धयस्व	बुन्धयेथाम्	बुन्धयध्वम्
	बुन्धयै	बुन्धयावहै	बुन्धयामहै
ह्य०	अबुन्धयत	अबुन्धयेताम्	अबुन्धयन्त
	अबुन्धयथाः	अबुन्धयेथाम्	अबुन्धयध्वम्
	अबुन्धये	अबुन्धयावहि	अबुन्धयामहि
अ०	अबुबुन्धत	अबुबुन्धेताम्	अबुबुन्धन्त
	अबुबुन्धथाः	अबुबुन्धेथाम्	अबुबुन्धध्वम्
	अबुबुन्धे	अबुबुन्धावहि	अबुबुन्धामहि
प०	बुन्धयाञ्चक्रे	बुन्धयाञ्चक्राते	बुन्धयाञ्चक्रिरे
	बुन्धयाञ्चकृषे	बुन्धयाञ्चक्राथे	बुन्धयाञ्चकृढ्वे
	बुन्धयाञ्चक्रे	बुन्धयाञ्चकृवहे	बुन्धयाञ्चकृमहे
	बुन्धयाम्बभूव । बुन्धयामास		
आ०	बुन्धयिषीष्ट	बुन्धयिषीयास्ताम्	बुन्धयिषीरन्
	बुन्धयिषीष्ठाः	बुन्धयिषीयास्थाम्	बुधयिषीढ्वम् ध्वम्
	बुन्धयिषीय	बुन्धयिषीवहि	बुन्धयिषीमहि
श्व०	बुन्धयिता	बुन्धयितारौ	बुन्धयितारः
	बुन्धयितासे	बुन्धयितासाथे	बुन्धयिताध्वे
	बुन्धयिताहे	बुन्धयितास्वहे	बुन्धयितास्महे
भ०	बुन्धयिष्यते	बुन्धयिष्येते	बुन्धयिष्यन्ते
	बुधयिष्यसे	बुन्धयिष्येथे	बुन्धयिष्यध्वे
	बुन्धयिष्ये	बुन्धयिष्यावहे	बुन्धयिष्यामहे
क्रि०	अबुन्धयिष्यत	अबुन्धयिष्येताम्	अबुन्धयिष्यन्त
	अबुन्धयिष्यथाः	अबुन्धयिष्येथाम्	अबुन्धयिष्यध्वम्
	अबुन्धयिष्ये	अबुन्धयिष्यावहि	अबुन्धयिष्यामहि

1661 वर्धगू (वर्धू) छेदनपूरणयोः ।

व०	वर्धयति	वर्धयतः	वर्धयन्ति
	वर्धयसि	वर्धयथः	वर्धयथ
	वर्धयामि	वर्धयावः	वर्धयामः
स०	वर्धयेत्	वर्धयेताम्	वर्धयेयुः
	वर्धयेः	वर्धयेतम्	वर्धयेत
	वर्धयेयम्	वर्धयेव	वर्धयेम
प०	वर्धयतु वर्धयतात्	वर्धयताम्	वर्धयन्तु
	वर्धय वर्धयतात्	वर्धयतम्	वर्धयत
	वर्धयानि	वर्धयाव	वर्धयाम
ह्य०	अवर्धयत्	अवर्धयताम्	अवर्धयन्
	अवर्धयः	अवर्धयतम्	अवर्धयत
	अवर्धयम्	अवर्धयाव	अवर्धयाम
अ०	अववर्धत्	अववर्धताम्	अववर्धन्
	अववर्धः	अववर्धतम्	अववर्धत
	अववर्धम्	अववर्धाव	अववर्धाम
प०	वर्धयाञ्चकार	वर्धयाञ्चक्रतुः	वर्धयाञ्चक्रुः
	वर्धयाञ्चकर्थ	वर्धयाञ्चक्रथुः	वर्धयाञ्चक्र
	वर्धयाञ्चकार-चकर	वर्धयाञ्चकृव	वर्धयाञ्चकृम

वर्धयाम्बभूव । वर्धयामास

आ०	वर्ध्यात्	वर्ध्यास्ताम्	वर्ध्यासुः
	वर्ध्याः	वर्ध्यास्तम्	वर्ध्यास्त
	वर्ध्यासम्	वर्ध्यास्व	वर्ध्यास्म
श्व०	वर्धयिता	वर्धयितारौ	वर्धयितारः
	वर्धयितासि	वर्धयितास्थः	वर्धयितास्थ
	वर्धयितास्मि	वर्धयितास्वः	वर्धयितास्मः
भ०	वर्धयिष्यति	वर्धयिष्यतः	वर्धयिष्यन्ति
	वर्धयिष्यसि	वर्धयिष्यथः	वर्धयिष्यथ
	वर्धयिष्यामि	वर्धयिष्यावः	वर्धयिष्यामः
क्रि०	अवर्धयिष्यत्	अवर्धयिष्यताम्	अवर्धयिष्यन्
	अवर्धयिष्यः	अवर्धयिष्यतम्	अवर्धयिष्यत
	अवर्धयिष्यम्	अवर्धयिष्याव	अवर्धयिष्याम

व०	वर्धयते	वर्धयेते	वर्धयन्ते
	वर्धयसे	वर्धयेथे	वर्धयध्वे
	वर्धये	वर्धयावहे	वर्धयामहे
स०	वर्धयेत	वर्धयेयाताम्	वर्धयेरन्
	वर्धयेथाः	वर्धयेयाथाम्	वर्धयेध्वम्
	वर्धयेय	वर्धयेवहि	वर्धयेमहि
प०	वर्धयताम्	वर्धयेताम्	वर्धयन्ताम्
	वर्धयस्व	वर्धयेथाम्	वर्धयध्वम्
	वर्धयै	वर्धयावहै	वर्धयामहै
ह्य०	अवर्धयत्	अवर्धयेताम्	अवर्धयन्त
	अवर्धयथाः	अवर्धयेथाम्	अवर्धयध्वम्
	अवर्धये	अवर्धयावहि	अवर्धयामहि
अ०	अववर्धत	अववर्धेताम्	अववर्धन्त
	अववर्धथाः	अववर्धेथाम्	अववर्धध्वम्
	अववर्धे	अववर्धावहि	अववर्धामहि
प०	वर्धयाञ्चक्रे	वर्धयाञ्चक्राते	वर्धयाञ्चक्रिरे
	वर्धयाञ्चकृषे	वर्धयाञ्चक्राथे	वर्धयाञ्चकृढ्वे
	वर्धयाञ्चक्रे	वर्धयाञ्चकृवहे	वर्धयाञ्चकृमहे

वर्धयाम्बभूव । वर्धयामास

आ०	वर्धयिषीष्ट	वर्धयिषीयास्ताम्	वर्धयिषीरन्
	वर्धयिषीष्ठाः	वर्धयिषीयास्थाम्	वर्धयिषीढ्वम् ध्वम्
	वर्धयिषीय	वर्धयिषीवहि	वर्धयिषीमहि
श्व०	वर्धयिता	वर्धयितारौ	वर्धयितारः
	वर्धयितासे	वर्धयितासाथे	वर्धयिताध्वे
	वर्धयिताहे	वर्धयितास्वहे	वर्धयितास्महे
भ०	वर्धयिष्यते	वर्धयिष्येते	वर्धयिष्यन्ते
	वर्धयिष्यसे	वर्धयिष्येथे	वर्धयिष्यध्वे
	वर्धयिष्ये	वर्धयिष्यावहे	वर्धयिष्यामहे
क्रि०	अवर्धयिष्यत	अवर्धयिष्येताम्	अवर्धयिष्यन्त
	अवर्धयिष्यथाः	अवर्धयिष्येथाम्	अवर्धयिष्यध्वम्
	अवर्धयिष्ये	अवर्धयिष्यावहि	अवर्धयिष्यामहि

1662 गर्धृ (गर्ध्) अभिकाङ्क्षायाम् ।

व०	गर्धयति	गर्धयतः	गर्धयन्ति
	गर्धयसि	गर्धयथः	गर्धयथ
	गर्धयामि	गर्धयावः	गर्धयामः
स०	गर्धयेत्	गर्धयेताम्	गर्धयेयुः
	गर्धयेः	गर्धयेतम्	गर्धयेत
	गर्धयेयम्	गर्धयेव	गर्धयेम
प०	गर्धयतु गर्धयतात्	गर्धयताम्	गर्धयन्तु
	गर्धय गर्धयतात	गर्धयतम्	गर्धयत
	गर्धयानि	गर्धयाव	गर्धयाम
ह्य०	अगर्धयत्	अगर्धयताम्	अगर्धयन्
	अगर्धयः	अगर्धयतम्	अगर्धयत
	अगर्धयम्	अगर्धयाव	अगर्धयाम
अ०	अजगर्धत्	अजगर्धताम्	अजगर्धन्
	अजगर्धः	अजगर्धतम्	अजगर्धत
	अजगर्धम्	अजगर्धाव	अजगर्धाम
प०	गर्धयाञ्चकार	गर्धयाञ्चक्रतुः	गर्धयाञ्चक्रुः
	गर्धयाञ्चकर्थ	गर्धयाञ्चक्रथुः	गर्धयाञ्चक्र
	गर्धयाञ्चकार-चकर	गर्धयाञ्चकृव	गर्धयाञ्चकृम

गर्धयाम्बभूव । गर्धयामास

आ०	गर्ध्यात्	गर्ध्यास्ताम्	गर्ध्यासुः
	गर्ध्याः	गर्ध्यास्तम्	गर्ध्यास्त
	गर्ध्यासम्	गर्ध्यास्व	गर्ध्यास्म
श्व०	गर्धयिता	गर्धयितारौ	गर्धयितारः
	गर्धयितासि	गर्धयितास्थः	गर्धयितास्थ
	गर्धयितास्मि	गर्धयितास्वः	गर्धयितास्मः
भ०	गर्धयिष्यति	गर्धयिष्यतः	गर्धयिष्यन्ति
	गर्धयिष्यसि	गर्धयिष्यथः	गर्धयिष्यथ
	गर्धयिष्यामि	गर्धयिष्यावः	गर्धयिष्यामः
क्रि०	अगर्धयिष्यत्	अगर्धयिष्यताम्	अगर्धयिष्यन्
	अगर्धयिष्यः	अगर्धयिष्यतम्	अगर्धयिष्यत
	अगर्धयिष्यम्	अगर्धयिष्याव	अगर्धयिष्याम

व०	गर्धयते	गर्धयेते	गर्धयन्ते
	गर्धयसे	गर्धयेथे	गर्धयध्वे
	गर्धये	गर्धयावहे	गर्धयामहे
स०	गर्धयेत	गर्धयेयाताम्	गर्धयेरन्
	गर्धयेथाः	गर्धयेयाथाम्	गर्धयेध्वम्
	गर्धयेय	गर्धयेवहि	गर्धयेमहि
प०	गर्धयताम्	गर्धयेताम्	गर्धयन्ताम्
	गर्धयस्व	गर्धयेथाम्	गर्धयध्वम्
	गर्धये	गर्धयावहै	गर्धयामहै
ह्य०	अगर्धयत	अगर्धयेताम्	अगर्धयन्त
	अगर्धयथाः	अगर्धयेथाम्	अगर्धयध्वम्
	अगर्धये	अगर्धयावहि	अगर्धयामहि
अ०	अजगर्धत	अजगर्धेताम्	अजगर्धन्त
	अजगर्धथाः	अजगर्धेथाम्	अजगर्धध्वम्
	अजगर्धे	अजगर्धावहि	अजगर्धामहि
प०	गर्धयाञ्चक्रे	गर्धयाञ्चक्राते	गर्धयाञ्चक्रिरे
	गर्धयाञ्चकृषे	गर्धयाञ्चक्राथे	गर्धयाञ्चकृढ्वे
	गर्धयाञ्चक्रे	गर्धयाञ्चकृवहे	गर्धयाञ्चकृमहे

गर्धयाम्बभूव । गर्धयामास

आ०	गर्धयिषीष्ट	गर्धयिषीयास्ताम्	गर्धयिषीरन्
	गर्धयिषीष्ठाः	गर्धयिषीयास्थाम्	गर्धयिषीढ्वम् ध्वम्
	गर्धयिषीय	गर्धयिषीवहि	गर्धयिषीमहि
श्व०	गर्धयिता	गर्धयितारौ	गर्धयितारः
	गर्धयितासे	गर्धयितासाथे	गर्धयिताध्वे
	गर्धयिताहे	गर्धयितास्वहे	गर्धयितास्महे
भ०	गर्धयिष्यते	गर्धयिष्येते	गर्धयिष्यन्ते
	गर्धयिष्यसे	गर्धयिष्येथे	गर्धयिष्यध्वे
	गर्धयिष्ये	गर्धयिष्यावहे	गर्धयिष्यामहे
क्रि०	अगर्धयिष्यत	अगर्धयिष्येताम्	अगर्धयिष्यन्त
	अगर्धयिष्यथाः	अगर्धयिष्येथाम्	अगर्धयिष्यध्वम्
	अगर्धयिष्ये	अगर्धयिष्यावहि	अगर्धयिष्यामहि

1665 छपुण् (छम्पू) गतौ ।

व० छम्पयति छम्पयतः छम्पयन्ति
छम्पयसि छम्पयथः छम्पयथ
छम्पयामि छम्पयावः छम्पयामः

स० छम्पयेत् छम्पयेताम् छम्पयेयुः
छम्पयेः छम्पयेतम् छम्पयेत
छम्पयेयम् छम्पयेव छम्पयेम

प० छम्पयतु छम्पयतात् छम्पयताम् छम्पयन्तु
छम्पय छम्पयतात् छम्पयतम् छम्पयत
छम्पयानि छम्पयाव छम्पयाम

ह्य० अच्छम्पयत् अच्छम्पयताम अच्छम्पयन्
अच्छम्पयः अच्छम्पयतम् अच्छम्पयत
अच्छम्पयम् अच्छम्पयाव अच्छम्पयाम

अ० अचच्छम्पत् अचच्छम्पताम् अचच्छम्पन्
अचच्छम्पः अचच्छम्पतम् अचच्छम्पत
अचच्छम्पम् अचच्छम्पाव अचच्छम्पाम

प० छम्पयाञ्चकार छम्पयाञ्चक्रतुः छम्पयाञ्चक्रुः
छम्पयाञ्चकर्थ छम्पयाञ्चक्रथुः छम्पयाञ्चक्र
छम्पयाञ्चकार-चकर छम्पयाञ्चकृव छम्पयाञ्चकृम

छम्पयाम्बभूव । छम्पयामास

आ० छम्प्यात् छम्प्यास्ताम् छम्प्यासुः
छम्प्याः छम्प्यास्तम् छम्प्यास्त
छम्प्यासम् छम्प्यास्व छम्प्यास्म

श्व० छम्पयिता छम्पयितारौ छम्पयितारः
छम्पयितासि छम्पयितास्थः छम्पयितास्थ
छम्पयितास्मि छम्पयितास्वः छम्पयितास्मः

भ० छम्पयिष्यति छम्पयिष्यतः छम्पयिष्यन्ति
छम्पयिष्यसि छम्पयिष्यथः छम्पयिष्यथ
छम्पयिष्यामि छम्पयिष्यावः छम्पयिष्यामः

क्रि० अच्छम्पयिष्यत् अच्छम्पयिष्यताम् अच्छम्पयिष्यन्
अच्छम्पयिष्यः अच्छम्पयिष्यतम् अच्छम्पयिष्यत
अच्छम्पयिष्यम् अच्छम्पयिष्याव अच्छम्पयिष्याम

व० छम्पयते छम्पयेते छम्पयन्ते
छम्पयसे छम्पयेथे छम्पयध्वे
छम्पये छम्पयावहे छम्पयामहे

स० छम्पयेत छम्पयेयाताम् छम्पयेरन्
छम्पयेथाः छम्पयेयाथाम् छम्पयेध्वम्
छम्पयेय छम्पयेवहि छम्पयेमहि

प० छम्पयताम् छम्पयेताम् छम्पयन्ताम्
छम्पयस्व छम्पयेथाम् छम्पयध्वम्
छम्पयै छम्पयावहै छम्पयामहै

ह्य० अच्छम्पयत अच्छम्पयेताम् अच्छम्पयन्त
अच्छम्पयथाः अच्छम्पयेथाम् अच्छम्पयध्वम्
अच्छम्पये अच्छम्पयावहि अच्छम्पयामहि

अ० अचच्छम्पत अचच्छम्पेताम् अचच्छम्पन्त
अचच्छम्पथाः अचच्छम्पेथाम् अचच्छम्पध्वम्
अचच्छम्पे अचच्छम्पावहि अचच्छम्पामहि

प० छम्पयाञ्चक्रे छम्पयाञ्चक्राते छम्पयाञ्चक्रिरे
छम्पयाञ्चकृषे छम्पयाञ्चक्राथे छम्पयाञ्चकृढ्वे
छम्पयाञ्चक्रे छम्पयाञ्चकृवहे छम्पयाञ्चकृमहे

छम्पयाम्बभूव । छम्पयामास

आ० छम्पयिषीष्ट छम्पयिषीयास्ताम् छम्पयिषीरन्
छम्पयिषीष्ठाः छम्पयिषीयास्थाम् छम्पयिषीढ्वम् ध्वम्
छम्पयिषीय छम्पयिषीवहि छम्पयिषीमहि

श्व० छम्पयिता छम्पयितारौ छम्पयितारः
छम्पयितासे छम्पयितासाथे छम्पयिताध्वे
छम्पयिताहे छम्पयितास्वहे छम्पयितास्महे

भ० छम्पयिष्यते छम्पयिष्येते छम्पयिष्यन्ते
छम्पयिष्यसे छम्पयिष्येथे छम्पयिष्यध्वे
छम्पयिष्ये छम्पयिष्यावहे छम्पयिष्यामहे

क्रि० अच्छम्पयिष्यत अच्छम्पयिष्येताम् अच्छम्पयिष्यन्त
अच्छम्पयिष्यथाः अच्छम्पयिष्येथाम् अच्छम्पयिष्यध्वम्
अच्छम्पयिष्ये अच्छम्पयिष्यावहि अच्छम्पयिष्यामहि

1666 क्षपुण् (क्षम्प्) क्षान्तौ ।

व०	क्षम्पयति	क्षम्पयतः	क्षम्पयन्ति
	क्षम्पयसि	क्षम्पयथः	क्षम्पयथ
	क्षम्पयामि	क्षम्पयावः	क्षम्पयामः
स०	क्षम्पयेत्	क्षम्पयेताम्	क्षम्पयेयुः
	क्षम्पयेः	क्षम्पयेतम्	क्षम्पयेत
	क्षम्पयेयम्	क्षम्पयेव	क्षम्पयेम
प०	क्षम्पयतु क्षम्पयतात्	क्षम्पयताम्	क्षम्पयन्तु
	क्षम्पय क्षम्पयतात्	क्षम्पयतम्	क्षम्पयत
	क्षम्पयानि	क्षम्पयाव	क्षम्पयाम
ह्य०	अक्षम्पयत्	अक्षम्पयताम्	अक्षम्पयन्
	अक्षम्पयः	अक्षम्पयतम्	अक्षम्पयत
	अक्षम्पयम्	अक्षम्पयाव	अक्षम्पयाम
अ०	अचक्षम्पत्	अचक्षम्पताम्	अचक्षम्पन्
	अचक्षम्पः	अचक्षम्पतम्	अचक्षम्पत
	अचक्षम्पम्	अचक्षम्पाव	अचक्षम्याम
प०	क्षम्पयाञ्चकार	क्षम्पयाञ्चक्रतुः	क्षम्पयाञ्चक्रुः
	क्षम्पयाञ्चकर्थ	क्षम्पयाञ्चक्रथुः	क्षम्पयाञ्चक्र
	क्षम्पयाञ्चकार-चकर	क्षम्पयाञ्चकृव	क्षम्पयाञ्चकृम
	क्षम्पयाम्बभूव । क्षम्पयामास		
आ०	क्षम्प्यात्	क्षम्प्यास्ताम्	क्षम्प्यासुः
	क्षम्प्याः	क्षम्प्यास्तम्	क्षम्प्यास्त
	क्षम्प्यासम्	क्षम्प्यास्व	क्षम्प्यास्म
श्व०	क्षम्पयिता	क्षम्पयितारौ	क्षम्पयितारः
	क्षम्पयितासि	क्षम्पयितास्थः	क्षम्पयितास्थ
	क्षम्पयितास्मि	क्षम्पयितास्वः	क्षम्पयितास्मः
भ०	क्षम्पयिष्यति	क्षम्पयिष्यतः	क्षम्पयिष्यन्ति
	क्षम्पयिष्यसि	क्षम्पयिष्यथः	क्षम्पयिष्यथ
	क्षम्पयिष्यामि	क्षम्पयिष्यावः	क्षम्पयिष्यामः
क्रि०	अक्षम्पयिष्यत्	अक्षम्पयिष्यताम्	अक्षम्पयिष्यन्
	अक्षम्पयिष्यः	अक्षम्पयिष्यतम्	अक्षम्पयिष्यत
	अक्षम्पयिष्यम्	अक्षम्पयिष्याव	अक्षम्पयिष्याम

व०	क्षम्पयते	क्षम्पयेते	क्षम्पयन्ते
	क्षम्पयसे	क्षम्पयेथे	क्षम्पयध्वे
	क्षम्पये	क्षम्पयावहे	क्षम्पयामहे
स०	क्षम्पयेत	क्षम्पयेयाताम्	क्षम्पयेरन्
	क्षम्पयेथाः	क्षम्पयेयाथाम्	क्षम्पयेध्वम्
	क्षम्पयेय	क्षम्पयेवहि	क्षम्पयेमहि
प०	क्षम्पयताम्	क्षम्पयेताम्	क्षम्पयन्ताम्
	क्षम्पयस्व	क्षम्पयेथाम्	क्षम्पयध्वम्
	क्षम्पयै	क्षम्पयावहै	क्षम्पयामहै
ह्य०	अक्षम्पयत	अक्षम्पयेताम्	अक्षम्पयन्त
	अक्षम्पयथाः	अक्षम्पयेथाम्	अक्षम्पयध्वम्
	अक्षम्पये	अक्षम्पयावहि	अक्षम्पयामहि
अ०	अचक्षम्पत	अचक्षम्पेताम्	अचक्षम्पन्त
	अचक्षम्पथाः	अचक्षम्पेथाम्	अचक्षम्पध्वम्
	अचक्षम्पे	अचक्षम्पावहि	अचक्षम्पामहि
प०	क्षम्पयाञ्चक्रे	क्षम्पयाञ्चक्राते	क्षम्पयाञ्चक्रिरे
	क्षम्पयाञ्चकृषे	क्षम्पयाञ्चक्राथे	क्षम्पयाञ्चकृढ्वे
	क्षम्पयाञ्चक्रे	क्षम्पयाञ्चकृवहे	क्षम्पयाञ्चकृमहे
	क्षम्पयाम्बभूव । क्षम्पयामास		
आ०	क्षम्पयिषीष्ट	क्षम्पयिषीयास्ताम्	क्षम्पयिषीरन्
	क्षम्पयिषीष्ठाः	क्षम्पयिषीयास्थाम्	क्षम्पयिषीढ्वम् ध्वम्
	क्षम्पयिषीय	क्षम्पयिषीवहि	क्षम्पयिषीमहि
श्व०	क्षम्पयिता	क्षम्पयितारौ	क्षम्पयितारः
	क्षम्पयितासे	क्षम्पयितासाथे	क्षम्पयिताध्वे
	क्षम्पयिताहे	क्षम्पयितास्वहे	क्षम्पयितास्महे
भ०	क्षम्पयिष्यते	क्षम्पयिष्येते	क्षम्पयिष्यन्ते
	क्षम्पयिष्यसे	क्षम्पयिष्येथे	क्षम्पयिष्यध्वे
	क्षम्पयिष्ये	क्षम्पयिष्यावहे	क्षम्पयिष्यामहे
क्रि०	अक्षम्पयिष्यत	अक्षम्पयिष्येताम्	अक्षम्पयिष्यन्त
	अक्षम्पयिष्यथाः	अक्षम्पयिष्येथाम्	अक्षम्पयिष्यध्वम्
	अक्षम्पयिष्ये	अक्षम्पयिष्यावहि	अक्षम्पयिष्यामहि

1667 ष्टूपण् [स्तूप्] समुच्छ्राये । 1197 ष्टूपचुवद्रूपाणि
1668 डिपण् (डिप्) क्षेपे । 1196 डिपचुवद्रूपाणि

1669 ह्रपण् (ह्रप्) व्यक्तायांवाचि ।

व०	ह्रापयति	ह्रापयतः	ह्रापयन्ति
	ह्रापयसि	ह्रापयथः	ह्रापयथ
	ह्रापयामि	ह्रापयावः	ह्रापयामः
स०	ह्रापयेत्	ह्रापयेताम्	ह्रापयेयुः
	ह्रापयेः	ह्रापयेतम्	ह्रापयेत
	ह्रापयेयम्	ह्रापयेव	ह्रापयेम
प०	ह्रापयतु ह्रापयतात्	ह्रापयताम्	ह्रापयन्तु
	ह्रापय ह्रापयतात्	ह्रापयतम्	ह्रापयत
	ह्रापयानि	ह्रापयाव	ह्रापयाम
ह्य०	अह्रापयत्	अह्रापयताम्	अह्रापयन्
	अह्रापयः	अह्रापयतम्	अह्रापयत
	अह्रापयम्	अह्रापयाव	अह्रापयाम
भ०	अजिह्रपत्	अजिह्रपताम्	अजिह्रपन्
	अजिह्रपः	अजिह्रपतम्	अजिह्रपत
	अजिह्रपम्	अजिह्रपाव	अजिह्रपाम
प०	ह्रापयाञ्चकार	ह्रापयाञ्चक्रतुः	ह्रापयाञ्चक्रुः
	ह्रापयाञ्चकर्थ	ह्रापयाञ्चक्रथुः	ह्रापयाञ्चक्र
	ह्रापयाञ्चकार-चकर	ह्रापयाञ्चकृव	ह्रापयाञ्चकृम
	ह्रापयाम्बभूव । ह्रापयामास		
आ०	ह्राप्यात्	ह्राप्यास्ताम्	ह्राप्यासुः
	ह्राप्याः	ह्राप्यास्तम्	ह्राप्यास्त
	ह्राप्यासम्	ह्राप्यास्व	ह्राप्यास्म
श्व०	ह्रापयिता	ह्रापयितारौ	ह्रापयितारः
	ह्रापयितासि	ह्रापयितास्थः	ह्रापयितास्थ
	ह्रापयितास्मि	ह्रापयितास्वः	ह्रापयितास्मः
भ०	ह्रापयिष्यति	ह्रापयिष्यतः	ह्रापयिष्यन्ति
	ह्रापयिष्यसि	ह्रापयिष्यथः	ह्रापयिष्यथ
	ह्रापयिष्यामि	ह्रापयिष्यावः	ह्रापयिष्यामः
क्रि०	अह्रापयिष्यत्	अह्रापयिष्यताम्	अह्रापयिष्यन्
	अह्रापयिष्यः	अह्रापयिष्यतम्	अह्रापयिष्यत
	अह्रापयिष्यम्	अह्रापयिष्याव	अह्रापयिष्याम

व०	ह्रापयते	ह्रापयेते	ह्रापयन्ते
	ह्रापयसे	ह्रापयेथे	ह्रापयध्वे
	ह्रापये	ह्रापयावहे	ह्रापयामहे
स०	ह्रापयेत	ह्रापयेयाताम्	ह्रापयेरन्
	ह्रापयेथाः	ह्रापयेयाथाम्	ह्रापयेध्वम्
	ह्रापयेय	ह्रापयेवहि	ह्रापयेमहि
प०	ह्रापयताम्	ह्रापयेताम्	ह्रापयन्ताम्
	ह्रापयस्व	ह्रापयेथाम्	ह्रापयध्वम्
	ह्रापयै	ह्रापयावहै	ह्रापयामहै
ह्य०	अह्रापयत	अह्रापयेताम्	अह्रापयन्त
	अह्रापयथाः	अह्रापयेथाम्	अह्रापयध्वम्
	अह्रापये	अह्रापयावहि	अह्रापयामहि
अ०	अजिह्रपत	अजिह्रपेताम्	अजिह्रपन्त
	अजिह्रपथाः	अजिह्रपेथाम्	अजिह्रपध्वम
	अजिह्रपे	अजिह्रपावहि	अजिह्रपामहि
प०	ह्रापयाञ्चक्रे	ह्रापयाञ्चक्राते	ह्रापयाञ्चक्रिरे
	ह्रापयाञ्चकृषे	ह्रापयाञ्चक्राथे	ह्रापयाञ्चकृढ्वे
	ह्रापयाञ्चक्रे	ह्रापयाञ्चकृवहे	ह्रापयाञ्चकृमहे
	ह्रापयाम्बभूव । ह्रापयामास		
आ०	ह्रापयिषीष्ट	ह्रापयिषीयास्ताम्	ह्रापयिषीरन्
	ह्रापयिषीष्ठाः	ह्रापयिषीयास्थाम्	ह्रापयिषीढ्वम् ध्वम्
	ह्रापयिषीय	ह्रापयिषीवहि	ह्रापयिषीमहि
श्व०	ह्रापयिता	ह्रापयितारौ	ह्रापयितारः
	ह्रापयितासे	ह्रापयितासाथे	ह्रापयिताध्वे
	ह्रापयिताहे	ह्रापयितास्वहे	ह्रापयितास्महे
भ०	ह्रापयिष्यते	ह्रापयिष्येते	ह्रापयिष्यन्ते
	ह्रापयिष्यसे	ह्रापयिष्येथे	ह्रापयिष्यध्वे
	ह्रापयिष्ये	ह्रापयिष्यावहे	ह्रापयिष्यामहे
क्रि०	अह्रापयिष्यत	अह्रापयिष्येताम्	अह्रापयिष्यन्त
	अह्रापयिष्यथाः	अह्रापयिष्येथाम्	अह्रापयिष्यध्वम्
	अह्रापयिष्ये	अह्रापयिष्यावहि	अह्रापयिष्यामहि

1670 डपुण् (डम्पू) सङ्घाते ।

व०	डम्पयति	डम्पयतः	डम्पयन्ति
	डम्पयसि	डम्पयथः	डम्पयथ
	डम्पयामि	डम्पयावः	डम्पयामः
स०	डम्पयेत्	डम्पयेताम्	डम्पयेयुः
	डम्पयेः	डम्पयेतम्	डम्पयेत
	डम्पयेयम्	डम्पयेव	डम्पयेम
प०	डम्पयतु डम्पयतात्	डम्पयताम्	डम्पयन्तु
	डम्पय डम्पयतात्	डम्पयतम्	डम्पयत
	डम्पयानि	डम्पयाव	डम्पयाम
ह्य०	अडम्पयत्	अडम्पयताम्	अडम्पयन्
	अडम्पयः	अडम्पयतम्	अडम्पयत
	अडम्पयम्	अडम्पयाव	अडम्पयाम
अ०	अडडम्पत्	अडडम्पताम्	अडडम्पन्
	अडडम्पः	अडडम्पतम्	अडडम्पत
	अडडम्पम्	अडडम्पाव	अडडम्पाम
प०	डम्पयाञ्चकार	डम्पयाञ्चक्रतुः	डम्पयाञ्चक्रुः
	डम्पयाञ्चकर्थ	डम्पयाञ्चक्रथुः	डम्पयाञ्चक्र
	डम्पयाञ्चकार-चकर	डम्पयाञ्चकृव	डम्पयाञ्चकृम
	डम्पयाम्बभूव । डम्पयामास		
आ०	डम्प्यात्	डम्प्यास्ताम्	डम्प्यासुः
	डम्प्याः	डम्प्यास्तम्	डम्प्यास्त
	डम्प्यासम्	डम्प्यास्व	डम्प्यास्म
श्व०	डम्पयिता	डम्पयितारौ	डम्पयितारः
	डम्पयितासि	डम्पयितास्थः	डम्पयितास्थ
	डम्पयितास्मि	डम्पयितास्वः	डम्पयितास्मः
भ०	डम्पयिष्यति	डम्पयिष्यतः	डम्पयिष्यन्ति
	डम्पयिष्यसि	डम्पयिष्यथः	डम्पयिष्यथ
	डम्पयिष्यामि	डम्पयिष्यावः	डम्पयिष्यामः
क्रि०	अडम्पयिष्यत्	अडम्पयिष्यताम्	अडम्पयिष्यन्
	अडम्पयिष्यः	अडम्पयिष्यतम्	अडम्पयिष्यत
	अडम्पयिष्यम्	अडम्पयिष्याव	अडम्पयिष्याम

व०	डम्पयते	डम्पयेते	डम्पयन्ते
	डम्पयसे	डम्पयेथे	डम्पयध्वे
	डम्पये	डम्पयावहे	डम्पयामहे
स०	डम्पयेत	डम्पयेयाताम्	डम्पयेरन्
	डम्पयेथाः	डम्पयेयाथाम्	डम्पयेध्वम्
	डम्पयेय	डम्पयेवहि	डम्पयेमहि
प०	डम्पयताम्	डम्पयेताम्	डम्पयन्ताम्
	डम्पयस्व	डम्पयेथाम्	डम्पयध्वम्
	डम्पयै	डम्पयावहै	डम्पयामहै
ह्य०	अडम्पयत	अडम्पयेताम्	अडम्पयन्त
	अडम्पयथाः	अडम्पयेथाम्	अडम्पयध्वम्
	अडम्पये	अडम्पयावहि	अडम्पयामहि
अ०	अडडम्पत	अडडम्पेताम्	अडडम्पन्त
	अडडम्पथाः	अडडम्पेथाम्	अडडम्पध्वम्
	अडडम्पे	अडडम्पावहि	अडडम्पामहि
प०	डम्पयाञ्चक्रे	डम्पयाञ्चक्राते	डम्पयाञ्चक्रिरे
	डम्पयाञ्चकृषे	डम्पयाञ्चक्राथे	डम्पयाञ्चकृढ्वे
	डम्पयाञ्चक्रे	डम्पयाञ्चकृवहे	डम्पयाञ्चकृमहे
	डम्पयाम्बभूव । डम्पयामास		
आ०	डम्पयिषीष्ट	डम्पयिषीयास्ताम्	डम्पयिषीरन्
	डम्पयिषीष्ठाः	डम्पयिषीयास्थाम्	डम्पयिषीढ्वम् ध्वम्
	डम्पयिषीय	डम्पयिषीवहि	डम्पयिषीमहि
श्व०	डम्पयिता	डम्पयितारौ	डम्पयितारः
	डम्पयितासे	डम्पयितासाथे	डम्पयिताध्वे
	डम्पयिताहे	डम्पयितास्वहे	डम्पयितास्महे
भ०	डम्पयिष्यते	डम्पयिष्येते	डम्पयिष्यन्ते
	डम्पयिष्यसे	डम्पयिष्येथे	डम्पयिष्यध्वे
	डम्पयिष्ये	डम्पयिष्यावहे	डम्पयिष्यामहे
क्रि०	अडम्पयिष्यत	अडम्पयिष्येताम्	अडम्पयिष्यन्त
	अडम्पयिष्यथाः	अडम्पयिष्येथाम्	अडम्पयिष्यध्वम्
	अडम्पयिष्ये	अडम्पयिष्यावहि	अडम्पयिष्यामहि

1671 डिपुण् (डिम्पू) सङ्घाते ।

व०	डिम्पयति	डिम्पयतः	डिम्पयन्ति
	डिम्पयसि	डिम्पयथः	डिम्पयथ
	डिम्पयामि	डिम्पयावः	डिम्पयामः
स०	डिम्पयेत्	डिम्पयेताम्	डिम्पयेयुः
	डिम्पयेः	डिम्पयेतम्	डिम्पयेत
	डिम्पयेयम्	डिम्पयेव	डिम्पयेम
प०	डिम्पयतु डिम्पयतात्	डिम्पयताम्	डिम्पयन्तु
	डिम्पय डिम्पयतात्	डिम्पयतम्	डिम्पयत
	डिम्पयानि	डिम्पयाव	डिम्पयाम
ह्य०	अडिम्पयत्	अडिम्पयताम्	अडिम्पयन्
	अडिम्पयः	अडिम्पयतम्	अडिम्पयत
	अडिम्पयम्	अडिम्पयाव	अडिम्पयाम
अ०	अडिडिम्पत्	अडिडिम्पताम्	अडिडिम्पन्
	अडिडिम्पः	अडिडिम्पतम्	अडिडिम्पत
	अडिडिम्पम्	अडिडिम्पाव	अडिडिम्पाम
प०	डिम्पयाञ्चकार	डिम्पयाञ्चक्रतुः	डिम्पयाञ्चक्रुः
	डिम्पयाञ्चकर्थ	डिम्पयाञ्चक्रथुः	डिम्पयाञ्चक्र
	डिम्पयाञ्चकार-चकर	डिम्पयाञ्चकृव	डिम्पयाञ्चकृम
	डिम्पयाम्बभूव । डिम्पयामास		
आ०	डिम्प्यात्	डिम्प्यास्ताम्	डिम्प्यासुः
	डिम्प्याः	डिम्प्यास्तम्	डिम्प्यास्त
	डिम्प्यासम्	डिम्प्यास्व	डिम्प्यास्म
श्व०	डिम्पयिता	डिम्पयितारौ	डिम्पयितारः
	डिम्पयितासि	डिम्पयितास्थः	डिम्पयितास्थ
	डिम्पयितास्मि	डिम्पयितास्वः	डिम्पयितास्मः
भ०	डिम्पयिष्यति	डिम्पयिष्यतः	डिम्पयिष्यन्ति
	डिम्पयिष्यसि	डिम्पयिष्यथः	डिम्पयिष्यथ
	डिम्पयिष्यामि	डिम्पयिष्यावः	डिम्पयिष्यामः
क्रि०	अडिम्पयिष्यत्	अडिम्पयिष्यताम्	अडिम्पयिष्यन्
	अडिम्पयिष्यः	अडिम्पयिष्यतम्	अडिम्पयिष्यत
	अडिम्पयिष्यम्	अडिम्पयिष्याव	अडिम्पयिष्याम

व०	डिम्पयते	डिम्पयेते	डिम्पयन्ते
	डिम्पयसे	डिम्पयेथे	डिम्पयध्वे
	डिम्पये	डिम्पयावहे	डिम्पयामहे
स०	डिम्पयेत	डिम्पयेयाताम्	डिम्पयेरन्
	डिम्पयेथाः	डिम्पयेयाथाम्	डिम्पयेध्वम्
	डिम्पयेय	डिम्पयेवहि	डिम्पयेमहि
प०	डिम्पयताम्	डिम्पयेताम्	डिम्पयन्ताम्
	डिम्पयस्व	डिम्पयेथाम्	डिम्पयध्वम्
	डिम्पयै	डिम्पयावहै	डिम्पयामहै
ह्य०	अडिम्पयत	अडिम्पयेताम्	अडिम्पयन्त
	अडिम्पयथाः	अडिम्पयेथाम्	अडिम्पयध्वम्
	अडिम्पये	अडिम्पयावहि	अडिम्पयामहि
अ०	अडिडिम्पत	अडिडिम्पेताम्	अडिडिम्पन्त
	अडिडिम्पथाः	अडिडिम्पेथाम्	अडिडिम्पध्वम्
	अडिडिम्पे	अडिडिम्पावहि	अडिडिम्पामहि
प०	डिम्पयाञ्चक्रे	डिम्पयाञ्चक्राते	डिम्पयाञ्चक्रिरे
	डिम्पयाञ्चकृषे	डिम्पयाञ्चक्राथे	डिम्पयाञ्चकृढ्वे
	डिम्पयाञ्चक्रे	डिम्पयाञ्चकृवहे	डिम्पयाञ्चकृमहे
	डिम्पयाम्बभूव । डिम्पयामास		
आ०	डिम्पयिषीष्ट	डिम्पयिषीयास्ताम्	डिम्पयिषीरन्
	डिम्पयिषीष्ठाः	डिम्पयिषीयास्थाम्	डिम्पयिषीढ्वम् ध्वम्
	डिम्पयिषीय	डिम्पयिषीवहि	डिम्पयिषीमहि
श्व०	डिम्पयिता	डिम्पयितारौ	डिम्पयितारः
	डिम्पयितासे	डिम्पयितासाथे	डिम्पयिताध्वे
	डिम्पयिताहे	डिम्पयितास्वहे	डिम्पयितास्महे
भ०	डिम्पयिष्यते	डिम्पयिष्येते	डिम्पयिष्यन्ते
	डिम्पयिष्यसे	डिम्पयिष्येथे	डिम्पयिष्यध्वे
	डिम्पयिष्ये	डिम्पयिष्यावहे	डिम्पयिष्यामहे
क्रि०	अडिम्पयिष्यत	अडिम्पयिष्येताम्	अडिम्पयिष्यन्त
	अडिम्पयिष्यथाः	अडिम्पयिष्येथाम्	अडिम्पयिष्यध्वम्
	अडिम्पयिष्ये	अडिम्पयिष्यावहि	अडिम्पयिष्यामहि

1672 शूर्पण् (शूर्प्) माने ।

व०	शूर्पयति	शूर्पयतः	शूर्पयन्ति
	शूर्पयसि	शूर्पयथः	शूर्पयथ
	शूर्पयामि	शूर्पयावः	शूर्पयामः
स०	शूर्पयेत्	शूर्पयेताम्	शूर्पयेयुः
	शूर्पयेः	शूर्पयेतम्	शूर्पयेत
	शूर्पयेयम्	शूर्पयेव	शूर्पयेम
प०	शूर्पयतु शूर्पयतात्	शूर्पयताम्	शूर्पयन्तु
	शूर्पय शूर्पयतात्	शूर्पयतम्	शूर्पयत
	शूर्पयाणि	शूर्पयाव	शूर्पयाम
ह्य०	अशूर्पयत्	अशूर्पयताम्	अशूर्पयन्
	अशूर्पयः	अशूर्पयतम्	अशूर्पयत
	अशूर्पयम्	अशूर्पयाव	अशूर्पयाम
अ०	अशुशूर्पत्	अशुशूर्पताम्	अशुशूर्पन्
	अशुशूर्पः	अशुशूर्पतम्	अशुशूर्पत
	अशुशूर्पम्	अशुशूर्पाव	अशुशूर्पाम
प०	शूर्पयाञ्चकार	शूर्पयाञ्चक्रतुः	शूर्पयाञ्चक्रुः
	शूर्पयाञ्चकर्थ	शूर्पयाञ्चक्रथुः	शूर्पयाञ्चक्र
	शूर्पयाञ्चकार-चकर	शूर्पयाञ्चकृव	शूर्पयाञ्चकृम

शूर्पयाम्बभूव । शूर्पयामास

आ०	शूर्प्यात्	शूर्प्यास्ताम्	शूर्प्यासुः
	शूर्प्याः	शूर्प्यास्तम्	शूर्प्यास्त
	शूर्प्यासम्	शूर्प्यास्व	शूर्प्यास्म
श्व०	शूर्पयिता	शूर्पयितारौ	शूर्पयितारः
	शूर्पयितासि	शूर्पयितास्थः	शूर्पयितास्थ
	शूर्पयितास्मि	शूर्पयितास्वः	शूर्पयितास्मः
भ०	शूर्पयिष्यति	शूर्पयिष्यतः	शूर्पयिष्यन्ति
	शूर्पयिष्यसि	शूर्पयिष्यथः	शूर्पयिष्यथ
	शूर्पयिष्यामि	शूर्पयिष्यावः	शूर्पयिष्यामः
क्रि०	अशूर्पयिष्यत्	अशूर्पयिष्यताम्	अशूर्पयिष्यन्
	अशूर्पयिष्यः	अशूर्पयिष्यतम्	अशूर्पयिष्यत
	अशूर्पयिष्यम्	अशूर्पयिष्याव	अशूर्पयिष्याम

व०	शूर्पयते	शूर्पयेते	शूर्पयन्ते
	शूर्पयसे	शूर्पयेथे	शूर्पयध्वे
	शूर्पये	शूर्पयावहे	शूर्पयामहे
स०	शूर्पयेत	शूर्पयेयाताम्	शूर्पयेरन्
	शूर्पयेथाः	शूर्पयेयाथाम्	शूर्पयेध्वम्
	शूर्पयेय	शूर्पयेवहि	शूर्पयेमहि
प०	शूर्पयताम्	शूर्पयेताम्	शूर्पयन्ताम्
	शूर्पयस्व	शूर्पयेथाम्	शूर्पयध्वम्
	शूर्पयै	शूर्पयावहै	शूर्पयामहै
ह्य०	अशूर्पयत	अशूर्पयेताम्	अशूर्पयन्त
	अशूर्पयथाः	अशूर्पयेथाम्	अशूर्पयध्वम्
	अशूर्पये	अशूर्पयावहि	अशूर्पयामहि
अ०	अशुशूर्पत	अशुशूर्पेताम्	अशुशूर्पन्त
	अशुशूर्पथाः	अशुशूर्पेथाम्	अशुशूर्पध्वम्
	अशुशूर्पे	अशुशूर्पावहि	अशुशूर्पामहि
प०	शूर्पयाञ्चक्रे	शूर्पयाञ्चक्राते	शूर्पयाञ्चक्रिरे
	शूर्पयाञ्चकृषे	शूर्पयाञ्चक्राथे	शूर्पयाञ्चकृढ्वे
	शूर्पयाञ्चक्रे	शूर्पयाञ्चकृवहे	शूर्पयाञ्चकृमहे

शूर्पयाम्बभूव । शूर्पयामास

आ०	शूर्पयिषीष्ट	शूर्पयिषीयास्ताम्	शूर्पयिषीरन्
	शूर्पयिषीष्ठाः	शूर्पयिषीयास्थाम्	शूर्पयिषीढ्वम् ध्वम्
	शूर्पयिषीय	शूर्पयिषीवहि	शूर्पयिषीमहि
श्व०	शूर्पयिता	शूर्पयितारौ	शूर्पयितारः
	शूर्पयितासे	शूर्पयितासाथे	शूर्पयिताध्वे
	शूर्पयिताहे	शूर्पयितास्वहे	शूर्पयितास्महे
भ०	शूर्पयिष्यते	शूर्पयिष्येते	शूर्पयिष्यन्ते
	शूर्पयिष्यसे	शूर्पयिष्येथे	शूर्पयिष्यध्वे
	शूर्पयिष्ये	शूर्पयिष्यावहे	शूर्पयिष्यामहे
क्रि०	अशूर्पयिष्यत	अशूर्पयिष्येताम्	अशूर्पयिष्यन्त
	अशूर्पयिष्यथाः	अशूर्पयिष्येथाम्	अशूर्पयिष्यध्वम्
	अशूर्पयिष्ये	अशूर्पयिष्यावहि	अशूर्पयिष्यामहि

1673 शुल्बण् (शुल्ब्) सर्जने ।

व०	शुल्बयति	शुल्बयतः	शुल्बयन्ति
	शुल्बयसि	शुल्बयथः	शुल्बयथ
	शुल्बयामि	शुल्बयावः	शुल्बयामः
स०	शुल्बयेत्	शुल्बयेताम्	शुल्बयेयुः
	शुल्बयेः	शुल्बयेतम्	शुल्बयेत
	शुल्बयेयम्	शुल्बयेव	शुल्बयेम
प०	शुल्बयतु शुल्बयतात्	शुल्बयताम्	शुल्बयन्तु
	शुल्बय शुल्बयतात्	शुल्बयतम्	शुल्बयत
	शुल्बयानि	शुल्बयाव	शुल्बयाम
ह्य०	अशुल्बयत्	अशुल्बयताम्	अशुल्बयन्
	अशुल्बयः	अशुल्बयतम्	अशुल्बयत
	अशुल्बयम्	अशुल्बयाव	अशुल्बयाम
अ०	अशुशुल्बत्	अशुशुल्बताम्	अशुशुल्बन्
	अशुशुल्बः	अशुशुल्बतम्	अशुशुल्बत
	अशुशुल्बम्	अशुशुल्बाव	अशुशुल्बाम
प०	शुल्बयाञ्चकार	शुल्बयाञ्चक्रतुः	शुल्बयाञ्चक्रुः
	शुल्बयाञ्चकर्थ	शुल्बयाञ्चक्रथुः	शुल्बयाञ्चक्र
	शुल्बयाञ्चकार-चकर	शुल्बयाञ्चकृव	शुल्बयाञ्चकृम
	शुल्बयाम्बभूव । शुल्बयामास		
आ०	शुल्ब्यात्	शुल्ब्यास्ताम्	शुल्ब्यासुः
	शुल्ब्याः	शुल्ब्यास्तम्	शुल्ब्यास्त
	शुल्ब्यासम्	शुल्ब्यास्व	शुल्ब्यास्म
श्व०	शुल्बयिता	शुल्बयितारौ	शुल्बयितारः
	शुल्बयितासि	शुल्बयितास्थः	शुल्बयितास्थ
	शुल्बयितास्मि	शुल्बयितास्वः	शुल्बयितास्मः
भ०	शुल्बयिष्यति	शुल्बयिष्यतः	शुल्बयिष्यन्ति
	शुल्बयिष्यसि	शुल्बयिष्यथः	शुल्बयिष्यथ
	शुल्बयिष्यामि	शुल्बयिष्यावः	शुल्बयिष्यामः
क्रि०	अशुल्बयिष्यत्	अशुल्बयिष्यताम्	अशुल्बयिष्यन्
	अशुल्बयिष्यः	अशुल्बयिष्यतम्	अशुल्बयिष्यत
	अशुल्बयिष्यम्	अशुल्बयिष्याव	अशुल्बयिष्याम

व०	शुल्बयते	शुल्बयेते	शुल्बयन्ते
	शुल्बयसे	शुल्बयेथे	शुल्बयध्वे
	शुल्बये	शुल्बयावहे	शुल्बयामहे
स०	शुल्बयेत	शुल्बयेयाताम्	शुल्बयेरन्
	शुल्बयेथाः	शुल्बयेयाथाम्	शुल्बयेध्वम्
	शुल्बयेय	शुल्बयेवहि	शुल्बयेमहि
प०	शुल्बयताम्	शुल्बयेताम्	शुल्बयन्ताम
	शुल्बयस्व	शुल्बयेथाम्	शुल्बयध्वम्
	शुल्बयै	शुल्बयावहै	शुल्बयामहै
ह्य०	अशुल्बयत	अशुल्बयेताम्	अशुल्बयन्त
	अशुल्बयथाः	अशुल्बयेथाम्	अशुल्बयध्वम्
	अशुल्बये	अशुल्बयावहि	अशुल्बयामहि
अ०	अशुशुल्बत	अशुशुल्बेताम	अशुशुल्बन्त
	अशुशुल्बथाः	अशुशुल्बेथाम्	अशुशुल्बध्वम्
	अशुशुल्बे	अशुशुल्बावहि	अशुशुल्बामहि
प०	शुल्बयाञ्चक्रे	शुल्बयाञ्चक्राते	शुल्बयाञ्चक्रिरे
	शुल्बयाञ्चकृषे	शुल्बयाञ्चक्राथे	शुल्बयाञ्चकृढ्वे
	शुल्बयाञ्चक्रे	शुल्बयाञ्चकृवहे	शुल्बयाञ्चकृमहे
	शुल्बयाम्बभूव । शुल्बयामास		
आ०	शुल्बयिषीष्ट	शुल्बयिषीयास्ताम्	शुल्बयिषीरन्
	शुल्बयिषीष्ठाः	शुल्बयिषीयास्थाम्	शुल्बयिषीढ्वम् ध्वम्
	शुल्बयिषीय	शुल्बयिषीवहि	शुल्बयिषीमहि
श्व०	शुल्बयिता	शुल्बयितारौ	शुल्बयितारः
	शुल्बयितासे	शुल्बयितासाथे	शुल्बयिताध्वे
	शुल्बयिताहे	शुल्बयितास्वहे	शुल्बयितास्महे
भ०	शुल्बयिष्यते	शुल्बयिष्येते	शुल्बयिष्यन्ते
	शुल्बयिष्यसे	शुल्बयिष्येथे	शुल्बयिष्यध्वे
	शुल्बयिष्ये	शुल्बयिष्यावहे	शुल्बयिष्यामहे
क्रि०	अशुल्बयिष्यत	अशुल्बयिष्येताम्	अशुल्बयिष्यन्त
	अशुल्बयिष्यथाः	अशुल्बयिष्येथाम्	अशुल्बयिष्यध्वम्
	अशुल्बयिष्ये	अशुल्बयिष्यावहि	अशुल्बयिष्यामहि

1674 डबुण् (डम्ब्) क्षेपे ।

व० डम्बयति डम्बयतः डम्बयन्ति
डम्बयसि डम्बयथः डम्बयथ
डम्बयामि डम्बयावः डम्बयामः

स० डम्बयेत् डम्बयेताम् डम्बयेयुः
डम्बयेः डम्बयेतम् डम्बयेत
डम्बयेयम् डम्बयेव डम्बयेम

प० डम्बयतु डम्बयतात् डम्बयताम् डम्बयन्तु
डम्बय डम्बयतात् डम्बयतम् डम्बयत
डम्बयानि डम्बयाव डम्बयाम

ह्य० अडम्बयत् अडम्बयताम् अडम्बयन्
अडम्बयः अडम्बयतम् अडम्बयत
अडम्बयम् अडम्बयाव अडम्बयाम

अ० अडडम्बत् अडडम्बताम् अडडम्बन्
अडडम्बः अडडम्बतम् अडडम्बत
अडडम्बम् अडडम्बाव अडडम्बाम

प० डम्बयाञ्चकार डम्बयाञ्चक्रतुः डम्बयाञ्चक्रुः
डम्बयाञ्चकर्थ डम्बयाञ्चक्रथुः डम्बयाञ्चक्र
डम्बयाञ्चकार-चकर डम्बयाञ्चकृव डम्बयाञ्चकृम

डम्बयाम्बभूव । डम्बयामास

आ० डम्ब्यात् डम्ब्यास्ताम् डम्ब्यासुः
डम्ब्याः डम्ब्यास्तम् डम्ब्यास्त
डम्ब्यासम् डम्ब्यास्व डम्ब्यास्म

श्व० डम्बयिता डम्बयितारौ डम्बयितारः
डम्बयितासि डम्बयितास्थः डम्बयितास्थ
डम्बयितास्मि डम्बयितास्वः डम्बयितास्मः

भ० डम्बयिष्यति डम्बयिष्यतः डम्बयिष्यन्ति
डम्बयिष्यसि डम्बयिष्यथः डम्बयिष्यथ
डम्बयिष्यामि डम्बयिष्यावः डम्बयिष्यामः

क्रि० अडम्बयिष्यत् अडम्बयिष्यताम् अडम्बयिष्यन्
अडम्बयिष्यः अडम्बयिष्यतम् अडम्बयिष्यत
अडम्बयिष्यम् अडम्बयिष्याव अडम्बयिष्याम

व० डम्बयते डम्बयेते डम्बयन्ते
डम्बयसे डम्बयेथे डम्बयध्वे
डम्बये डम्बयावहे डम्बयामहे

स० डम्बयेत डम्बयेयाताम् डम्बयेरन्
डम्बयेथाः डम्बयेयाथाम् डम्बयेध्वम्
डम्बयेय डम्बयेवहि डम्बयेमहि

प० डम्बयताम् डम्बयेताम् डम्बयन्ताम्
डम्बयस्व डम्बयेथाम् डम्बयध्वम्
डम्बये डम्बयावहै डम्बयामहै

ह्य० अडम्बयत अडम्बयेताम् अडम्बयन्त
अडम्बयथाः अडम्बयेथाम् अडम्बयध्वम्
अडम्बये अडम्बयावहि अडम्बयामहि

अ० अडडम्बत अडडम्बेताम् अडडम्बन्त
अडडम्बथाः अडडम्बेथाम् अडडम्बध्वम्
अडडम्बे अडडम्बावहि अडडम्बामहि

प० डम्बयाञ्चक्रे डम्बयाञ्चक्राते डम्बयाञ्चक्रिरे
डम्बयाञ्चकृषे डम्बयाञ्चक्राथे डम्बयाञ्चकृढ्वे
डम्बयाञ्चक्रे डम्बयाञ्चकृवहे डम्बयाञ्चकृमहे

डम्बयाम्बभूव । डम्बयामास

आ० डम्बयिषीष्ट डम्बयिषीयास्ताम् डम्बयिषीरन्
डम्बयिषीष्ठाः डम्बयिषीयास्थाम् डम्बयिषीढ्वम्
ध्वम्
डम्बयिषीय डम्बयिषीवहि डम्बयिषीमहि

श्व० डम्बयिता डम्बयितारौ डम्बयितारः
डम्बयितासे डम्बयितासाथे डम्बयिताध्वे
डम्बयिताहे डम्बयितास्वहे डम्बयितास्महे

भ० डम्बयिष्यते डम्बयिष्येते डम्बयिष्यन्ते
डम्बयिष्यसे डम्बयिष्येथे डम्बयिष्यध्वे
डम्बयिष्ये डम्बयिष्यावहे डम्बयिष्यामहे

क्रि० अडम्बयिष्यत अडम्बयिष्येताम् अडम्बयिष्यन्त
अडम्बयिष्यथाः अडम्बयिष्येथाम् अडम्बयिष्यध्वम्
अडम्बयिष्ये अडम्बयिष्यावहि अडम्बयिष्यामहि

1675 डिबुण् (डिम्बू) क्षेपे ।

व० डिम्बयति डिम्बयतः डिम्बयन्ति
डिम्बयसि डिम्बयथः डिम्बयथ
डिम्बयामि डिम्बयावः डिम्बयामः

स० डिम्बयेत् डिम्बयेताम् डिम्बयेयुः
डिम्बयेः डिम्बयेतम् डिम्बयेत
डिम्बयेयम् डिम्बयेव डिम्बयेम

प० डिम्बयतु डिम्बयतात् डिम्बयताम् डिम्बयन्तु
डिम्बय डिम्बयतात् डिम्बयतम् डिम्बयत
डिम्बयानि डिम्बयाव डिम्बयाम

ह० अडिम्बयत् अडिम्बयताम् अडिम्बयन्
अडिम्बयः अडिम्बयतम् अडिम्बयत
अडिम्बयम् अडिम्बयाव अडिम्बयाम

अ० अडिडिम्बत् अडिडिम्बताम् अडिडिम्बन्
अडिडिम्बः अडिडिम्बतम् अडिडिम्बत
अडिडिम्बम् अडिडिम्बाव अडिडिम्बाम

प० डिम्बयाञ्चकार डिम्बयाञ्चक्रतुः डिम्बयाञ्चक्रुः
डिम्बयाञ्चकर्थ डिम्बयाञ्चक्रथुः डिम्बयाञ्चक्र
डिम्बयाञ्चकार-चकर डिम्बयाञ्चकृव डिम्बयाञ्चकृम
डिम्बयाम्बभूव । डिम्बयामास

आ० डिम्ब्यात् डिम्ब्यास्ताम् डिम्ब्यासुः
डिम्ब्याः डिम्ब्यास्तम् डिम्ब्यास्त
डिम्ब्यासम् डिम्ब्यास्व डिम्ब्यास्म

भ० डिम्बयिता डिम्बयितारौ डिम्बयितारः
डिम्बयितासि डिम्बयितास्थः डिम्बयितास्थ
डिम्बयितास्मि डिम्बयितास्वः डिम्बयितास्मः

भ० डिम्बयिष्यति डिम्बयिष्यतः डिम्बयिष्यन्ति
डिम्बयिष्यसि डिम्बयिष्यथः डिम्बयिष्यथ
डिम्बयिष्यामि डिम्बयिष्यावः डिम्बयिष्यामः

कि० अडिम्बयिष्यत् अडिम्बयिष्यताम् अडिम्बयिष्यन्
अडिम्बयिष्यः अडिम्बयिष्यतम् अडिम्बयिष्यत
अडिम्बयिष्यम् अडिम्बयिष्याव अडिम्बयिष्याम

व० डिम्बयते डिम्बयेते डिम्बयन्ते
डिम्बयसे डिम्बयेथे डिम्बयध्वे
डिम्बये डिम्बयावहे डिम्बयामहे

स० डिम्बयेत डिम्बयेयाताम् डिम्बयेरन्
डिम्बयेथाः डिम्बयेयाथाम् डिम्बयेध्वम्
डिम्बयेय डिम्बयेवहि डिम्बयेमहि

प० डिम्बयताम् डिम्बयेताम् डिम्बयन्ताम्
डिम्बयस्व डिम्बयेथाम् डिम्बयध्वम्
डिम्बयै डिम्बयावहै डिम्बयामहै

ह० अडिम्बयत अडिम्बयेताम् अडिम्बयन्त
अडिम्बयथाः अडिम्बयेथाम् अडिम्बयध्वम्
अडिम्बये अडिम्बयावहि अडिम्बयामहि

अ० अडिडिम्बत अडिडिम्बेताम् अडिडिम्बन्त
अडिडिम्बथाः अडिडिम्बेथाम् अडिडिम्बध्वम्
अडिडिम्बे अडिडिम्बावहि अडिडिम्बामहि

प० डिम्बयाञ्चक्रे डिम्बयाञ्चक्राते डिम्बयाञ्चक्रिरे
डिम्बयाञ्चकृषे डिम्बयाञ्चक्राथे डिम्बयाञ्चकृढ्वे
डिम्बयाञ्चक्रे डिम्बयाञ्चकृवहे डिम्बयाञ्चकृमहे
डिम्बयाम्बभूव । डिम्बयामास

आ० डिम्बयिषीष्ट डिम्बयिषीयास्ताम् डिम्बयिषीरन्
डिम्बयिषीष्ठाः डिम्बयिषीयास्थाम् डिम्बयिषीढ्वम्
ध्वम्
डिम्बयिषीय डिम्बयिषीवहि डिम्बयिषीमहि

भ० डिम्बयिता डिम्बयितारौ डिम्बयितारः
डिम्बयितासे डिम्बयितासाथे डिम्बयिताध्वे
डिम्बयिताहे डिम्बयितास्वहे डिम्बयितास्महे

भ० डिम्बयिष्यते डिम्बयिष्येते डिम्बयिष्यन्ते
डिम्बयिष्यसे डिम्बयिष्येथे डिम्बयिष्यध्वे
डिम्बयिष्ये डिम्बयिष्यावहे डिम्बयिष्यामहे

कि० अडिम्बयिष्यत अडिम्बयिष्येताम् अडिम्बयिष्यन्त
अडिम्बयिष्यथाः अडिम्बयिष्येथाम् अडिम्बयिष्यध्वम्
अडिम्बयिष्ये अडिम्बयिष्यावहि अडिम्बयिष्यामहि

1676 सम्बण् (सम्ब्) सम्बन्धे ।

व०	सम्बयति	सम्बयतः	सम्बयन्ति
	सम्बयसि	सम्बयथः	सम्बयथ
	सम्बयामि	सम्बयावः	सम्बयामः
स०	सम्बयेत्	सम्बयेताम्	सम्बयेयुः
	सम्बयेः	सम्बयेतम्	सम्बयेत
	सम्बयेयम्	सम्बयेव	सम्बयेम
प०	सम्बयतु सम्बयतात्	सम्बयताम्	सम्बयन्तु
	सम्बय सम्बयतात्	सम्बयतम्	सम्बयत
	सम्बयानि	सम्बयाव	सम्बयाम
ह्य०	असम्बयत्	असम्बयताम्	असम्बयन्
	असम्बयः	असम्बयतम्	असम्बयत
	असम्बयम्	असम्बयाव	असम्बयाम
अ०	अससम्बत्	अससम्बताम्	अससम्बन्
	अससम्बः	अससम्बतम्	अससम्बत
	अससम्बम्	अससम्बाव	अससम्बाम
प०	सम्बयाञ्चकार	सम्बयाञ्चक्रतुः	सम्बयाञ्चक्रुः
	सम्बयाञ्चकर्थ	सम्बयाञ्चक्रथुः	सम्बयाञ्चक्र
	सम्बयाञ्चकार-चकर	सम्बयाञ्चकृव	सम्बयाञ्चकृम
	सम्बयाम्बभूव । सम्बयामास		
आ०	सम्ब्यात्	सम्ब्यास्ताम्	सम्ब्यासुः
	सम्ब्याः	सम्ब्यास्तम्	सम्ब्यास्त
	सम्ब्यासम्	सम्ब्यास्व	सम्ब्यास्म
श्व०	सम्बयिता	सम्बयितारौ	सम्बयितारः
	सम्बयितासि	सम्बयितास्थः	सम्बयितास्थ
	सम्बयितास्मि	सम्बयितास्वः	सम्बयितास्मः
भ०	सम्बयिष्यति	सम्बयिष्यतः	सम्बयिष्यन्ति
	सम्बयिष्यसि	सम्बयिष्यथः	सम्बयिष्यथ
	सम्बयिष्यामि	सम्बयिष्यावः	सम्बयिष्यामः
क्रि०	असम्बयिष्यत्	असम्बयिष्यताम्	असम्बयिष्यन्
	असम्बयिष्यः	असम्बयिष्यतम्	असम्बयिष्यत
	असम्बयिष्यम्	असम्बयिष्याव	असम्बयिष्याम

व०	सम्बयते	सम्बयेते	सम्बयन्ते
	सम्बयसे	सम्बयेथे	सम्बयध्वे
	सम्बये	सम्बयावहे	सम्बयामहे
स०	सम्बयेत	सम्बयेयाताम्	सम्बयेरन्
	सम्बयेथाः	सम्बयेयाथाम्	सम्बयेध्वम्
	सम्बयेय	सम्बयेवहि	सम्बयेमहि
प०	सम्बयताम्	सम्बयेताम्	सम्बयन्ताम्
	सम्बयस्व	सम्बयेथाम्	सम्बयध्वम्
	सम्बयै	सम्बयावहै	सम्बयामहै
ह्य०	असम्बयत	असम्बयेताम्	असम्बयन्त
	असम्बयथाः	असम्बयेथाम्	असम्बयध्वम्
	असम्बये	असम्बयावहि	असम्बयामहि
अ०	अससम्बत	अससम्बेताम्	अससम्बन्त
	अससम्बथाः	अससम्बेथाम्	अससम्बध्वम्
	अससम्बे	अससम्बावहि	अससम्बामहि
प०	सम्बयाञ्चक्रे	सम्बयाञ्चक्राते	सम्बयाञ्चक्रिरे
	सम्बयाञ्चकृषे	सम्बयाञ्चक्राथे	सम्बयाञ्चकृढ्वे
	सम्बयाञ्चक्रे	सम्बयाञ्चकृवहे	सम्बयाञ्चकृमहे
	सम्बयाम्बभूव । सम्बयामास		
आ०	सम्बयिषीष्ट	सम्बयिषीयास्ताम्	सम्बयिषीरन्
	सम्बयिषीष्ठाः	सम्बयिषीयास्थाम्	सम्बयिषीढ्वम् ध्वम्
	सम्बयिषीय	सम्बयिषीवहि	सम्बयिषीमहि
श्व०	सम्बयिता	सम्बयितारौ	सम्बयितारः
	सम्बयितासे	सम्बयितासाथे	सम्बयिताध्वे
	सम्बयिताहे	सम्बयितास्वहे	सम्बयितास्महे
भ०	सम्बयिष्यते	सम्बयिष्येते	सम्बयिष्यन्ते
	सम्बयिष्यसे	सम्बयिष्येथे	सम्बयिष्यध्वे
	सम्बयिष्ये	सम्बयिष्यावहे	सम्बयिष्यामहे
क्रि०	असम्बयिष्यत	असम्बयिष्येताम्	असम्बयिष्यन्त
	असम्बयिष्यथाः	असम्बयिष्येथाम्	असम्बयिष्यध्वम्
	असम्बयिष्ये	असम्बयिष्यावहि	असम्बयिष्यामहि

1677 कुबुण् [कुम्ब्] आच्छादने । 368 कुबुवद्रूपाणि
1678 लुबुण् (लुम्ब्) अदर्शने । 369 लुबुवद्रूपाणि
1679 तुबुण् (तुम्ब्) अदर्शने । 370 तुबुवद्रूपाणि

1680 पूर्बेण् (पूर्ब्) निकेतने ।

व० पूर्बयति पूर्बयतः पूर्बयन्ति
पूर्बयसि पूर्बयथः पूर्बयथ
पूर्बयामि पूर्बयावः पूर्बयामः

स० पूर्बयेत् पूर्बयेताम् पूर्बयेयुः
पूर्बयेः पूर्बयेतम् पूर्बयेत
पूर्बयेयम् पूर्बयेव पूर्बयेम

प० पूर्बयतु पूर्बयतात् पूर्बयताम् पूर्बयन्तु
पूर्बय पूर्बयतात् पूर्बयतम् पूर्बयत
पूर्बयाणि पूर्बयाव पूर्बयाम

ह्य० अपूर्बयत् अपूर्बयताम् अपूर्बयन्
अपूर्बयः अपूर्बयतम् अपूर्बयत
अपूर्बयम् अपूर्बयाव अपूर्बयाम

अ० अपुपूर्बत् अपुपूर्बताम् अपुपूर्बन्
अपुपूर्बः अपुपूर्बतम् अपुपूर्बत
अपुपूर्बम् अपुपूर्बाव अपुपूर्बाम

प० पूर्बयाञ्चकार पूर्बयाञ्चक्रतुः पूर्बयाञ्चक्रुः
पूर्बयाञ्चकर्थ पूर्बयाञ्चक्रथुः पूर्बयाञ्चक्र
पूर्बयाञ्चकार-चकर पूर्बयाञ्चकृव पूर्बयाञ्चकृम
पूर्बयाम्बभूव पूर्बयामास

आ० पूर्व्यात् पूर्व्यास्ताम् पूर्व्यासुः
पूर्व्याः पूर्व्यास्तम् पूर्व्यास्त
पूर्व्यासम् पूर्व्यास्व पूर्व्यास्म

श्व० पूर्बयिता पूर्बयितारौ पूर्बयितारः
पूर्बयितासि पूर्बयितास्थः पूर्बयितास्थ
पूर्बयितास्मि पूर्बयितास्वः पूर्बयितास्मः

भ० पूर्बयिष्यति पूर्बयिष्यतः पूर्बयिष्यन्ति
पूर्बयिष्यसि पूर्बयिष्यथः पूर्बयिष्यथ
पूर्बयिष्यामि पूर्बयिष्यावः पूर्बयिष्यामः

क्रि० अपूर्बयिष्यत् अपूर्बयिष्यताम् अपूर्बयिष्यन्
अपूर्बयिष्यः अपूर्बयिष्यतम् अपूर्बयिष्यत
अपूर्बयिष्यम् अपूर्बयिष्याव अपूर्बयिष्याम

व० पूर्बयते पूर्बयेते पूर्बयन्ते
पूर्बयसे पूर्बयेथे पूर्बयध्वे
पूर्बये पूर्बयावहे पूर्बयामहे

स० पूर्बयेत पूर्बयेयाताम् पूर्बयेरन्
पूर्बयेथाः पूर्बयेयाथाम् पूर्बयेध्वम्
पूर्बयेय पूर्बयेवहि पूर्बयेमहि

प० पूर्बयताम् पूर्बयेताम् पूर्बयन्ताम्
पूर्बयस्व पूर्बयेथाम् पूर्बयध्वम्
पूर्बयै पूर्बयावहै पूर्बयामहै

ह्य० अपूर्बयत अपूर्बयेताम् अपूर्बयन्त
अपूर्बयथाः अपूर्बयेथाम् अपूर्बयध्वम्
अपूर्बये अपूर्बयावहि अपूर्बयामहि

अ० अपुपूर्बत अपुपूर्बेताम् अपुपूर्बन्त
अपुपूर्बथाः अपुपूर्बेथाम् अपुपूर्बध्वम्
अपुपूर्बे अपुपूर्बावहि अपुपूर्बामहि

प० पूर्बयाञ्चक्रे पूर्बयाञ्चक्राते पूर्बयाञ्चक्रिरे
पूर्बयाञ्चकृषे पूर्बयाञ्चक्राथे पूर्बयाञ्चकृढ्वे
पूर्बयाञ्चक्रे पूर्बयाञ्चकृवहे पूर्बयाञ्चकृमहे
पूर्बयाम्बभूव । पूर्बयामास

आ० पूर्बयिषीष्ट पूर्बयिषीयास्ताम् पूर्बयिषीरन्
पूर्बयिषीष्ठाः पूर्बयिषीयास्थाम् पूर्बयिषीढ्वम् ध्वम्
पूर्बयिषीय पूर्बयिषीवहि पूर्बयिषीमहि

श्व० पूर्बयिता पूर्बयितारौ पूर्बयितारः
पूर्बयितासे पूर्बयितासाथे पूर्बयिताध्वे
पूर्बयिताहे पूर्बयितास्वहे पूर्बयितास्महे

भ० पूर्बयिष्यते पूर्बयिष्येते पूर्बयिष्यन्ते
पूर्बयिष्यसे पूर्बयिष्येथे पूर्बयिष्यध्वे
पूर्बयिष्ये पूर्बयिष्यावहे पूर्बयिष्यामहे

क्रि० अपूर्बयिष्यत अपूर्बयिष्येताम् अपूर्बयिष्यन्त
अपूर्बयिष्यथाः अपूर्बयिष्येथाम् अपूर्बयिष्यध्वम्
अपूर्बयिष्ये अपूर्बयिष्यावहि अपूर्बयिष्यामहि

1681 यमण् [यम्] परिवेषणे । 386 यमूवद्रूपाणि

1682 व्ययण् (व्यय्) क्षये । 918 व्ययीवद्रूपाणि

1683 यन्त्रुण् (यन्त्र्) सङ्कोचने ।

व०	यन्त्रयति	यन्त्रयतः	यन्त्रयन्ति
	यन्त्रयसि	यन्त्रयथः	यन्त्रयथ
	यन्त्रयामि	यन्त्रयावः	यन्त्रयामः
स०	यन्त्रयेत्	यन्त्रयेताम्	यन्त्रयेयुः
	यन्त्रयेः	यन्त्रयेतम्	यन्त्रयेत
	यन्त्रयेयम्	यन्त्रयेव	यन्त्रयेम
प०	यन्त्रयतु यन्त्रयतात्	यन्त्रयताम्	यन्त्रयन्तु
	यन्त्रय यन्त्रयतात्	यन्त्रयतम्	यन्त्रयत
	यन्त्रयानि	यन्त्रयाव	यन्त्रयाम
ह्य०	अयन्त्रयत्	अयन्त्रयताम्	अयन्त्रयन्
	अयन्त्रयः	अयन्त्रयतम्	अयन्त्रयत
	अयन्त्रयम्	अयन्त्रयाव	अयन्त्रयाम
अ०	अययन्त्रत्	अययन्त्रताम्	अययन्त्रन्
	अययन्त्रः	अययन्त्रतम्	अययन्त्रत
	अययन्त्रम्	अययन्त्राव	अययन्त्राम
प०	यन्त्रयाञ्चकार	यन्त्रयाञ्चक्रतुः	यन्त्रयाञ्चक्रुः
	यन्त्रयाञ्चकर्थ	यन्त्रयाञ्चक्रथुः	यन्त्रयाञ्चक्र
	यन्त्रयाञ्चकार-चकर	यन्त्रयाञ्चकृव	यन्त्रयाञ्चकृम

यन्त्रयाम्बभूव । यन्त्रयामास

आ०	यन्त्र्यात्	यन्त्र्यास्ताम्	यन्त्र्यासुः
	यन्त्र्याः	यन्त्र्यास्तम्	यन्त्र्यास्त
	यन्त्र्यासम्	यन्त्र्यास्व	यन्त्र्यास्म
श्व०	यन्त्रयिता	यन्त्रयितारौ	यन्त्रयितारः
	यन्त्रयितासि	यन्त्रयितास्थः	यन्त्रयितास्थ
	यन्त्रयितास्मि	यन्त्रयितास्वः	यन्त्रयितास्मः
भ०	यन्त्रयिष्यति	यन्त्रयिष्यतः	यन्त्रयिष्यन्ति
	यन्त्रयिष्यसि	यन्त्रयिष्यथः	यन्त्रयिष्यथ
	यन्त्रयिष्यामि	यन्त्रयिष्यावः	यन्त्रयिष्यामः
क्रि०	अयन्त्रयिष्यत्	अयन्त्रयिष्यताम्	अयन्त्रयिष्यन्
	अयन्त्रयिष्यः	अयन्त्रयिष्यतम्	अयन्त्रयिष्यत
	अयन्त्रयिष्यम्	अयन्त्रयिष्याव	अयन्त्रयिष्याम

व०	यन्त्रयते	यन्त्रयेते	यन्त्रयन्ते
	यन्त्रयसे	यन्त्रयेथे	यन्त्रयध्वे
	यन्त्रये	यन्त्रयावहे	यन्त्रयामहे
स०	यन्त्रयेत	यन्त्रयेयाताम्	यन्त्रयेरन्
	यन्त्रयेथाः	यन्त्रयेयाथाम्	यन्त्रयेध्वम्
	यन्त्रयेय	यन्त्रयेवहि	यन्त्रयेमहि
प०	यन्त्रयताम्	यन्त्रयेताम्	यन्त्रयन्ताम्
	यन्त्रयस्व	यन्त्रयेथाम्	यन्त्रयध्वम्
	यन्त्रयै	यन्त्रयावहै	यन्त्रयामहै
ह्य०	अयन्त्रयत	अयन्त्रयेताम्	अयन्त्रयन्त
	अयन्त्रयथाः	अयन्त्रयेथाम्	अयन्त्रयध्वम्
	अयन्त्रये	अयन्त्रयावहि	अयन्त्रयामहि
अ०	अययन्त्रत	अययन्त्रेताम्	अययन्त्रन्त
	अययन्त्रथाः	अययन्त्रेथाम्	अययन्त्रध्वम्
	अययन्त्रे	अययन्त्रावहि	अययन्त्रामहि
प०	यन्त्रयाञ्चक्रे	यन्त्रयाञ्चक्राते	यन्त्रयाञ्चक्रिरे
	यन्त्रयाञ्चकृषे	यन्त्रयाञ्चक्राथे	यन्त्रयाञ्चकृढ्वे
	यन्त्रयाञ्चक्रे	यन्त्रयाञ्चकृवहे	यन्त्रयाञ्चकृमहे

यन्त्रयाम्बभूव । यन्त्रयामास

आ०	यन्त्रयिषीष्ट	यन्त्रयिषीयास्ताम्	यन्त्रयिषीरन्
	यन्त्रयिषीष्ठाः	यन्त्रयिषीयास्थाम्	यन्त्रयिषीढ्वम्
	यन्त्रयिषीय	यन्त्रयिषीवहि	यन्त्रयिषीमहि
श्व०	यन्त्रयिता	यन्त्रयितारौ	यन्त्रयितारः
	यन्त्रयितासे	यन्त्रयितासाथे	यन्त्रयिताध्वे
	यन्त्रयिताहे	यन्त्रयितास्वहे	यन्त्रयितास्महे
भ०	यन्त्रयिष्यते	यन्त्रयिष्येते	यन्त्रयिष्यन्ते
	यन्त्रयिष्यसे	यन्त्रयिष्येथे	यन्त्रयिष्यध्वे
	यन्त्रयिष्ये	यन्त्रयिष्यावहे	यन्त्रयिष्यामहे
क्रि०	अयन्त्रयिष्यत	अयन्त्रयिष्येताम्	अयन्त्रयिष्यन्त
	अयन्त्रयिष्यथाः	अयन्त्रयिष्येथाम्	अयन्त्रयिष्यध्वम्
	अयन्त्रयिष्ये	अयन्त्रयिष्यावहि	अयन्त्रयिष्यामहि

1684 कुद्रुण् (कुन्द्रू) अनृतभाषणे।

व०	कुन्द्रयति	कुन्द्रयतः	कुन्द्रयन्ति
	कुन्द्रयसि	कुन्द्रयथः	कुन्द्रयथ
	कुन्द्रयामि	कुन्द्रयावः	कुन्द्रयामः
स०	कुन्द्रयेत्	कुन्द्रयेताम्	कुन्द्रयेयुः
	कुन्द्रयेः	कुन्द्रयेतम्	कुन्द्रयेत
	कुन्द्रयेयम्	कुन्द्रयेव	कुन्द्रयेम
प०	कुन्द्रयतु कुन्द्रयतात्	कुन्द्रयताम्	कुन्द्रयन्तु
	कुन्द्रय कुन्द्रयतात्	कुन्द्रयतम्	कुन्द्रयत
	कुन्द्रयाणि	कुन्द्रयाव	कुन्द्रयाम
ह्य०	अकुन्द्रयत्	अकुन्द्रयताम्	अकुन्द्रयन्
	अकुन्द्रयः	अकुन्द्रयतम्	अकुन्द्रयत
	अकुन्द्रयम्	अकुन्द्रयाव	अकुन्द्रयाम
अ०	अचुकुन्द्रत्	अचुकुन्द्रताम्	अचुकुन्द्रन्
	अचुकुन्द्रः	अचुकुन्द्रतम्	अचुकुन्द्रत
	अचुकुन्द्रम्	अचुकुन्द्राव	अचुकुन्द्राम
प०	कुन्द्रयाञ्चकार	कुन्द्रयाञ्चक्रतुः	कुन्द्रयाञ्चक्रुः
	कुन्द्रयाञ्चकर्थ	कुन्द्रयाञ्चक्रथुः	कुन्द्रयाञ्चक्र
	कुन्द्रयाञ्चकार-चकर	कुन्द्रयाञ्चकृव	कुन्द्रयाञ्चकृम
	कुन्द्रयाम्बभूव । कुन्द्रयामास		
आ०	कुन्द्रयात्	कुन्द्रयास्ताम्	कुन्द्रयासुः
	कुन्द्रयाः	कुन्द्रयास्तम्	कुन्द्रयास्त
	कुन्द्रयासम्	कुन्द्रयास्व	कुन्द्रयास्म
श्व०	कुन्द्रयिता	कुन्द्रयितारौ	कुन्द्रयितारः
	कुन्द्रयितासि	कुन्द्रयितास्थः	कुन्द्रयितास्थ
	कुन्द्रयितास्मि	कुन्द्रयितास्वः	कुन्द्रयितास्मः
भ०	कुन्द्रयिष्यति	कुन्द्रयिष्यतः	कुन्द्रयिष्यन्ति
	कुन्द्रयिष्यसि	कुन्द्रयिष्यथः	कुन्द्रयिष्यथ
	कुन्द्रयिष्यामि	कुन्द्रयिष्यावः	कुन्द्रयिष्यामः
क्रि०	अकुन्द्रयिष्यत्	अकुन्द्रयिष्यताम्	अकुन्द्रयिष्यन्
	अकुन्द्रयिष्यः	अकुन्द्रयिष्यतम्	अकुन्द्रयिष्यत
	अकुन्द्रयिष्यम्	अकुन्द्रयिष्याव	अकुन्द्रयिष्याम

व०	कुन्द्रयते	कुन्द्रयेते	कुन्द्रयन्ते
	कुन्द्रयसे	कुन्द्रयेथे	कुन्द्रयध्वे
	कुन्द्रये	कुन्द्रयावहे	कुन्द्रयामहे
स०	कुन्द्रयेत	कुन्द्रयेयाताम्	कुन्द्रयेरन्
	कुन्द्रयेथाः	कुन्द्रयेयाथाम्	कुन्द्रयेध्वम्
	कुन्द्रयेय	कुन्द्रयेवहि	कुन्द्रयेमहि
प०	कुन्द्रयताम्	कुन्द्रयेताम्	कुन्द्रयन्ताम्
	कुन्द्रयस्व	कुन्द्रयेथाम्	कुन्द्रयध्वम्
	कुन्द्रयै	कुन्द्रयावहै	कुन्द्रयामहै
ह्य०	अकुन्द्रयत	अकुन्द्रयेताम्	अकुन्द्रयन्त
	अकुन्द्रयथाः	अकुन्द्रयेथाम्	अकुन्द्रयध्वम्
	अकुन्द्रये	अकुन्द्रयावहि	अकुन्द्रयामहि
अ०	अचुकुन्द्रत	अचुकुन्द्रेताम्	अचुकुन्द्रन्त
	अचुकुन्द्रथाः	अचुकुन्द्रेथाम्	अचुकुन्द्रध्वम्
	अचुकुन्द्रे	अचुकुन्द्रावहि	अचुकुन्द्रामहि
प०	कुन्द्रयाञ्चक्रे	कुन्द्रयाञ्चक्राते	कुन्द्रयाञ्चक्रिरे
	कुन्द्रयाञ्चकृषे	कुन्द्रयाञ्चक्राथे	कुन्द्रयाञ्चकृढ्वे
	कुन्द्रयाञ्चके	कुन्द्रयाञ्चकृवहे	कुन्द्रयाञ्चकृमहे
	कुन्द्रयाम्बभूव । कुन्द्रयामास		
आ०	कुन्द्रयिषीष्ट	कुन्द्रयिषीयास्ताम्	कुन्द्रयिषीरन्
	कुन्द्रयिषीष्ठाः	कुन्द्रयिषीयास्थाम्	कुन्द्रयिषीढ्वम् ध्वम्
	कुन्द्रयिषीय	कुन्द्रयिषीवहि	कुन्द्रयिषीमहि
श्व०	कुन्द्रयिता	कुन्द्रयितारौ	कुन्द्रयितारः
	कुन्द्रयितासे	कुन्द्रयितासाथे	कुन्द्रयिताध्वे
	कुन्द्रयिताहे	कुन्द्रयितास्वहे	कुन्द्रयितास्महे
भ०	कुन्द्रयिष्यते	कुन्द्रयिष्येते	कुन्द्रयिष्यन्ते
	कुन्द्रयिष्यसे	कुन्द्रयिष्येथे	कुन्द्रयिष्यध्वे
	कुन्द्रयिष्ये	कुन्द्रयिष्यावहे	कुन्द्रयिष्यामहे
क्रि०	अकुन्द्रयिष्यत	अकुन्द्रयिष्येताम्	अकुन्द्रयिष्यन्त
	अकुन्द्रयिष्यथाः	अकुन्द्रयिष्येथाम्	अकुन्द्रयिष्यध्वम्
	अकुन्द्रयिष्ये	अकुन्द्रयिष्यावहि	अकुन्द्रयिष्यामहि

1685 श्वभ्रण् (श्वभ्र्) गतौ

व० श्वभ्रयति श्वभ्रयतः श्वभ्रयन्ति
श्वभ्रयसि श्वभ्रयथः श्वभ्रयथ
श्वभ्रयामि श्वभ्रयावः श्वभ्रयामः

स० श्वभ्रयेत् श्वभ्रयेताम् श्वभ्रयेयुः
श्वभ्रयेः श्वभ्रयेतम् श्वभ्रयेत
श्वभ्रयेयम् श्वभ्रयेव श्वभ्रयेम

प० श्वभ्रयतु श्वभ्रयतात् श्वभ्रयताम् श्वभ्रयन्तु
श्वभ्रय श्वभ्रयतात् श्वभ्रयतम् श्वभ्रयत
श्वभ्रयाणि श्वभ्रयाव श्वभ्रयाम

ह्य० अश्वभ्रयत् अश्वभ्रयताम् अश्वभ्रयन्
अश्वभ्रयः अश्वभ्रयतम् अश्वभ्रयत
अश्वभ्रयम् अश्वभ्रयाव अश्वभ्रयाम

अ० अशश्वभ्रत् अशश्वभ्रताम् अशश्वभ्रन्
अशश्वभ्रः अशश्वभ्रतम् अशश्वभ्रत
अशश्वभ्रम् अशश्वभ्राव अशश्वभ्राम

प० श्वभ्रयाञ्चकार श्वभ्रयाञ्चक्रतुः श्वभ्रयाञ्चक्रुः
श्वभ्रयाञ्चकर्थ श्वभ्रयाञ्चक्रथुः श्वभ्रयाञ्चक्र
श्वभ्रयाञ्चकार-चकर श्वभ्रयाञ्चकृव श्वभ्रयाञ्चकृम

श्वभ्रयाञ्चम्बभूव । श्वभ्रयामास

आ० श्वभ्रयात् श्वभ्रयास्ताम् श्वभ्रयासुः
श्वभ्रयाः श्वभ्रयास्तम् श्वभ्रयास्त
श्वभ्रयासम् श्वभ्रयास्व श्वभ्रयास्म

श्व० श्वभ्रयिता श्वभ्रयितारौ श्वभ्रयितारः
श्वभ्रयितासि श्वभ्रयितास्थः श्वभ्रयितास्थ
श्वभ्रयितास्मि श्वभ्रयितास्वः श्वभ्रयितास्मः

भ० श्वभ्रयिष्यति श्वभ्रयिष्यतः श्वभ्रयिष्यन्ति
श्वभ्रयिष्यसि श्वभ्रयिष्यथः श्वभ्रयिष्यथ
श्वभ्रयिष्यामि श्वभ्रयिष्यावः श्वभ्रयिष्यामः

क्रि० अश्वभ्रयिष्यत् अश्वभ्रयिष्यताम् अश्वभ्रयिष्यन्
अश्वभ्रयिष्यः अश्वभ्रयिष्यतम् अश्वभ्रयिष्यत
अश्वभ्रयिष्यम् अश्वभ्रयिष्याव अश्वभ्रयिष्याम

व० श्वभ्रयते श्वभ्रयेते श्वभ्रयन्ते
श्वभ्रयसे श्वभ्रयेथे श्वभ्रयध्वे
श्वभ्रये श्वभ्रयावहे श्वभ्रयामहे

स० श्वभ्रयेत श्वभ्रयेयाताम् श्वभ्रयेरन्
श्वभ्रयेथाः श्वभ्रयेयाथाम् श्वभ्रयेध्वम्
श्वभ्रयेय श्वभ्रयेवहि श्वभ्रयेमहि

प० श्वभ्रयताम् श्वभ्रयेताम् श्वभ्रयन्ताम्
श्वभ्रयस्व श्वभ्रयेथाम् श्वभ्रयध्वम्
श्वभ्रयै श्वभ्रयावहै श्वभ्रयामहै

ह्य० अश्वभ्रयत अश्वभ्रयेताम् अश्वभ्रयन्त
अश्वभ्रयथाः अश्वभ्रयेथाम् अश्वभ्रयध्वम्
अश्वभ्रये अश्वभ्रयावहि अश्वभ्रयामहि

अ० अशश्वभ्रत अशश्वभ्रेताम् अशश्वभ्रन्त
अशश्वभ्रथाः अशश्वभ्रेथाम् अशश्वभ्रध्वम्
अशश्वभ्रे अशश्वभ्रावहि अशश्वभ्रामहि

प० श्वभ्रयाञ्चक्रे श्वभ्रयाञ्चक्राते श्वभ्रयाञ्चक्रिरे
श्वभ्रयाञ्चकृषे श्वभ्रयाञ्चक्राथे श्वभ्रयाकृढ्वे
श्वभ्रयाञ्चक्रे श्वभ्रयाञ्चकृवहे श्वभ्रयाञ्चकृमहे

श्वभ्रयाम्बभूव । श्वभ्रयामास

आ० श्वभ्रयिषीष्ट श्वभ्रयिषीयास्ताम् श्वभ्रयिषीरन्
श्वभ्रयिषीष्ठाः श्वभ्रयिषीयास्थाम् श्वभ्रयिषीढ्वम्
श्वभ्रयिषीय श्वभ्रयिषीवहि श्वभ्रयिषीमहि

श्व० श्वभ्रयिता श्वभ्रयितारौ श्वभ्रयितारः
श्वभ्रयितासे श्वभ्रयितासाथे श्वभ्रयिताध्वे
श्वभ्रयिताहे श्वभ्रयितास्वहे श्वभ्रयितास्महे

भ० श्वभ्रयिष्यते श्वभ्रयिष्येते श्वभ्रयिष्यन्ते
श्वभ्रयिष्यसे श्वभ्रयिष्येथे श्वभ्रयिष्यध्वे
श्वभ्रयिष्ये श्वभ्रयिष्यावहे श्वभ्रयिष्यामहे

क्रि० अश्वभ्रयिष्यत अश्वभ्रयिष्येताम् अश्वभ्रयिष्यन्त
अश्वभ्रयिष्यथाः अश्वभ्रयिष्येथाम् अश्वभ्रयिष्यध्वम्
अश्वभ्रयिष्ये अश्वभ्रयिष्यावहि अश्वभ्रयिष्यामहि

1686 तिलण् (तिल्) स्नेहने । तिल 439 वद्रूपाणि

1687 जलण् (जल्) आवरणे । जल 973 वद्रूपाणि

1688 क्षलण् (क्षल्) शौचे ।

व०	क्षालयति	क्षालयतः	क्षालयन्ति
	क्षालयसि	क्षालयथः	क्षालयथ
	क्षालयामि	क्षालयावः	क्षालयामः
स०	क्षालयेत्	क्षालयेताम्	क्षालयेयुः
	क्षालयेः	क्षालयेतम्	क्षालयेत
	क्षालयेयम्	क्षालयेव	क्षालयेम
प०	क्षालयतु क्षालयतात्	क्षालयताम्	क्षालयन्तु
	क्षालय क्षालयतात्	क्षालयतम्	क्षालयत
	क्षालयानि	क्षालयाव	क्षालयाम
ह्य०	अक्षालयत्	अक्षालयताम्	अक्षालयन्
	अक्षालयः	अक्षालयतम्	अक्षालयत
	अक्षालयम्	अक्षालयाव	अक्षालयाम
अ०	अचिक्षलत्	अचिक्षलताम्	अचिक्षलन्
	अचिक्षलः	अचिक्षलतम्	अचिक्षलत
	अचिक्षलम्	अचिक्षलाव	अचिक्षलाम
प०	क्षालयाञ्चकार	क्षालयाञ्चकतुः	क्षालयाञ्चकुः
	क्षालयाञ्चकर्थ	क्षालयाञ्चक्रथुः	क्षालयाञ्चक
	क्षालयाञ्चकार-चकर	क्षालयाञ्चकृव	क्षालयाञ्चकृम
	क्षालयाम्बभूव । क्षालयामास		
आ०	क्षाल्यात्	क्षाल्यास्ताम्	क्षाल्यासुः
	क्षाल्याः	क्षाल्यास्तम्	क्षाल्यास्त
	क्षाल्यासम्	क्षाल्यास्व	क्षाल्यास्म
श्व०	क्षालयिता	क्षालयितारौ	क्षालयितारः
	क्षालयितासि	क्षालयितास्थः	क्षालयितास्थ
	क्षालयितास्मि	क्षालयितास्वः	क्षालयितास्मः
भ०	क्षालयिष्यति	क्षालयिष्यतः	क्षालयिष्यन्ति
	क्षालयिष्यसि	क्षालयिष्यथः	क्षालयिष्यथ
	क्षालयिष्यामि	क्षालयिष्यावः	क्षालयिष्यामः
क्रि०	अक्षालयिष्यत्	अक्षालयिष्यताम्	अक्षालयिष्यन्
	अक्षालयिष्यः	अक्षालयिष्यतम्	अक्षालयिष्यत
	अक्षालयिष्यम्	अक्षालयिष्याव	अक्षालयिष्याम

व०	क्षालयते	क्षालयेते	क्षालयन्ते
	क्षालयसे	क्षालयेथे	क्षालयध्वे
	क्षालये	क्षालयावहे	क्षालयामहे
स०	क्षालयेत	क्षालयेयाताम्	क्षालयेरन्
	क्षालयेथाः	क्षालयेयाथाम्	क्षालयेध्वम्
	क्षालयेय	क्षालयेवहि	क्षालयेमहि
प०	क्षालयताम्	क्षालयेताम्	क्षालयन्ताम्
	क्षालयस्व	क्षालयेथाम्	क्षालयध्वम्
	क्षालयै	क्षालयावहै	क्षालयामहै
ह्य०	अक्षालयत	अक्षालयेताम्	अक्षालयन्त
	अक्षालयथाः	अक्षालयेथाम्	अक्षालयध्वम्
	अक्षालये	अक्षालयावहि	अक्षालयामहि
अ०	अचिक्षलत	अचिक्षलेताम्	अचिक्षलन्त
	अचिक्षलथाः	अचिक्षलेथाम्	अचिक्षलध्वम्
	अचिक्षले	अचिक्षलावहि	अचिक्षलामहि
प०	क्षालयाञ्चक्रे	क्षालयाञ्चक्राते	क्षालयाञ्चक्रिरे
	क्षालयाञ्चकृषे	क्षालयाञ्चक्राथे	क्षालयाञ्चकृढ्वे
	क्षालयाञ्चक्रे	क्षालयाञ्चकृवहे	क्षालयाञ्चकृमहे
	क्षालयाम्बभूव । क्षालयामास		
आ०	क्षालयिषीष्ट	क्षालयिषीयास्ताम्	क्षालयिषीरन्
	क्षालयिषीष्ठाः	क्षालयिषीयास्थाम्	क्षालयिषीढ्वम् ध्वम्
	क्षालयिषीय	क्षालयिषीवहि	क्षालयिषीमहि
श्व०	क्षालयिता	क्षालयितारौ	क्षालयितारः
	क्षालयितासे	क्षालयितासाथे	क्षालयिताध्वे
	क्षालयिताहे	क्षालयितास्वहे	क्षालयितास्महे
भ०	क्षालयिष्यते	क्षालयिष्येते	क्षालयिष्यन्ते
	क्षालयिष्यसे	क्षालयिष्येथे	क्षालयिष्यध्वे
	क्षालयिष्ये	क्षालयिष्यावहे	क्षालयिष्यामहे
क्रि०	अक्षालयिष्यत	अक्षालयिष्येताम्	अक्षालयिष्यन्त
	अक्षालयिष्यथाः	अक्षालयिष्येथाम्	अक्षालयिष्यध्वम्
	अक्षालयिष्ये	अक्षालयिष्यावहि	अक्षालयिष्यामहि

1789 पुलण् (पुल्) समुच्छ्राये 980 पुलवद्रूपाणि
1690 बिलण् [बिल्] भेदे । 1409 बिलत्वद्रूपाणि

1691 तलण् (तल्) प्रतिष्ठायाम् ।

व०	तालयति	तालयतः	तालयन्ति
	तालयसि	तालयथः	तालयथ
	तालयामि	तालयावः	तालयामः
स०	तालयेत्	तालयेताम्	तालयेयुः
	तालयेः	तालयेतम्	तालयेत
	तालयेयम्	तालयेव	तालयेम
प०	तालयतु तालयतात्	तालयताम्	तालयन्तु
	तालय तालयतात्	तालयतम्	तालयत
	तालयानि	तालयाव	तालयाम
ह्य०	अतालयत्	अतालयताम्	अतालयन्
	अतालयः	अतालयतम्	अतालयत
	अतालयम्	अतालयाव	अतालयाम
भ०	अतीतलत्	अतीतलताम्	अतीतलन्
	अतीतलः	अतीतलतम्	अतीतलत
	अतीतलम्	अतीतलाव	अतीतलाम
प०	तालयाञ्चकार	तालयाञ्चक्रतुः	तालयाञ्चक्रुः
	तालयाञ्चकर्थ	तालयाञ्चक्रथुः	तालयाञ्चक्र
	तालयाञ्चकार-चकर	तालयाञ्चकृव	तालयाञ्चकृम
	तालयाम्बभूव । तालयामास		
आ०	ताल्यात्	ताल्यास्ताम्	ताल्यासुः
	ताल्याः	ताल्यास्तम्	ताल्यास्त
	ताल्यासम्	ताल्यास्व	ताल्यास्म
श्व०	तालयिता	तालयितारौ	तालयितारः
	तालयितासि	तालयितास्थः	तालयितास्थ
	तालयितास्मि	तालयितास्वः	तालयितास्मः
भ०	तालयिष्यति	तालयिष्यतः	तालयिष्यन्ति
	तालयिष्यसि	तालयिष्यथः	तालयिष्यथ
	तालयिष्यामि	तालयिष्यावः	तालयिष्यामः
क्रि०	अतालयिष्यत्	अतालयिष्यताम्	अतालयिष्यन्
	अतालयिष्यः	अतालयिष्यतम्	अतालयिष्यत
	अतालयिष्यम्	अतालयिष्याव	अतालयिष्याम

व०	तालयते	तालयेते	तालयन्ते
	तालयसे	तालयेथे	तालयध्वे
	तालये	तालयावहे	तालयामहे
स०	तालयेत	तालयेयाताम्	तालयेरन्
	तालयेथाः	तालयेयाथाम्	तालयेध्वम्
	तालयेय	तालयेवहि	तालयेमहि
प०	तालयताम्	तालयेताम्	तालयन्ताम्
	तालयस्व	तालयेथाम्	तालयध्वम्
	तालयै	तालयावहै	तालयामहै
ह्य०	अतालयत	अतालयेताम्	अतालयन्त
	अतालयथाः	अतालयेथाम्	अतालयध्वम्
	अतालये	अतालयावहि	अतालयामहि
भ०	अतीतलत	अतीतलेताम्	अतीतलन्त
	अतीतलथाः	अतीतलेथाम्	अतीतलध्वम्
	अतीतले	अतीतलावहि	अतीतलामहि
प०	तालयाञ्चक्रे	तालयाञ्चक्राते	तालयाञ्चक्रिरे
	तालयाञ्चकृषे	तालयाञ्चक्राथे	तालयाञ्चकृढ्वे
	तालयाञ्चक्रे	तालयाञ्चकृवहे	तालयाञ्चकृमहे
	तालयाम्बभूव । तालयामास		
आ०	तालयिषीष्ट	तालयिषीयास्ताम्	तालयिषीरन्
	तालयिषीष्ठाः	तालयिषीयास्थाम्	तालयिषीढ्वम् ध्वम्
	तालयिषीय	तालयिषीवहि	तालयिषीमहि
श्व०	तालयिता	तालयितारौ	तालयितारः
	तालयितासे	तालयितासाथे	तालयिताध्वे
	तालयिताहे	तालयितास्वहे	तालयितास्महे
भ०	तालयिष्यते	तालयिष्येते	तालयिष्यन्ते
	तालयिष्यसे	तालयिष्येथे	तालयिष्यध्वे
	तालयिष्ये	तालयिष्यावहे	तालयिष्यामहे
क्रि०	अतालयिष्यत	अतालयिष्येताम्	अतालयिष्यन्त
	अतालयिष्यथाः	अतालयिष्येथाम्	अतालयिष्यध्वम्
	अतालयिष्ये	अतालयिष्यावहि	अतालयिष्यामहि

1692 तुलण् (तुल्) उन्माने ।

व०	तोलयति	तोलयतः	तोलयन्ति
	तोलयसि	तोलयथः	तोलयथ
	तोलयामि	तोलयावः	तोलयामः
स०	तोलयेत्	तोलयेताम्	तोलयेयुः
	तोलयेः	तोलयेतम्	तोलयेत
	तोलयेयम्	तोलयेव	तोलयेम
प०	तोलयतु तोलयतात्	तोलयताम्	तोलयन्तु
	तोलय तोलयतात्	तोलयतम्	तोलयत
	तोलयानि	तोलयाव	तोलयाम
ह्य०	अतोलयत्	अतोलयताम्	अतोलयन्
	अतोलयः	अतोलयतम्	अतोलयत
	अतोलयम्	अतोलयाव	अतोलयाम
अ	अतूतुलत्	अतूतुलताम्	अतूतुलन्
	अतूतुलः	अतूतुलतम्	अतूतुलत
	अतूतुलम्	अतूतुलाव	अतूतुलाम
प०	तोलयाञ्चकार	तोलयाञ्चक्रतुः	तोलयाञ्चक्रुः
	तोलयाञ्चकर्थ	तोलयाञ्चक्रथुः	तोलयाञ्चक्र
	तोलयाञ्चकार-चकर	तोलयाञ्चकृव	तोलयाञ्चकृम
	तोलयाम्बभूव । तोलयामास		
आ०	तोल्यात्	तोल्यास्ताम्	तोल्यासुः
	तोल्याः	तोल्यास्तम्	तोल्यास्त
	तोल्यासम्	तोल्यास्व	तोल्यास्म
भ०	तोलयिता	तोलयितारौ	तोलयितारः
	तोलयितासि	तोलयितास्थः	तोलयितास्थ
	तोलयितास्मि	तोलयितास्वः	तोलयितास्मः
भ०	तोलयिष्यति	तोलयिष्यतः	तोलयिष्यन्ति
	तोलयिष्यसि	तोलयिष्यथः	तोलयिष्यथ
	तोलयिष्यामि	तोलयिष्यावः	तोलयिष्यामः
क्रि०	अतोलयिष्यत्	अतोलयिष्यताम्	अतोलयिष्यन्
	अतोलयिष्यः	अतोलयिष्यतम्	अतोलयिष्यत
	अतोलयिष्यम्	अतोलयिष्याव	अतोलयिष्याम

व०	तोलयते	तोलयेते	तोलयन्ते
	तोलयसे	तोलयेथे	तोलयध्वे
	तोलये	तोलयावहे	तोलयामहे
स०	तोलयेत	तोलयेयाताम्	तोलयेरन्
	तोलयेथाः	तोलयेयाथाम	तोलयेध्वम्
	तोलयेय	तोलयेवहि	तोलयेमहि
प०	तोलयताम्	तोलयेताम्	तोलयन्ताम्
	तोलयस्व	तोलयेथाम्	तोलयध्वम्
	तोलयै	तोलयावहै	तोलयामहै
ह्य०	अतोलयत	अतोलयेताम्	अतोलयन्त
	अतोलयथाः	अतोलयेथाम्	अतोलयध्वम
	अतोलये	अतोलयावहि	अतोलयामहि
अ०	अतूतुलत	अतूतुलेताम्	अतूतुलन्त
	अतूतुलथाः	अतूतुलेथाम्	अतूतुलध्वम्
	अतूतुले	अतूतुलावहि	अतूतुलामहि
प०	तोलयाञ्चक्रे	तोलयाञ्चक्राते	तोलयाञ्चक्रिरे
	तोलयाञ्चकृषे	तोलयाञ्चक्राथे	तोलयाञ्चकृढ्वे
	तोलयाञ्चक्रे	तोलयाञ्चकृवहे	तोलयाञ्चकृमहे
	तोलयाम्बभूव । तोलयामास		
आ०	तोलयिषीष्ट	तोलयिषीयास्ताम्	तोलयिषीरन्
	तोलयिषीष्ठाः	तोलयिषीयास्थाम्	तोलयिषीढ्वम् ध्वम्
	तोलयिषीय	तोलयिषीवहि	तोलयिषीमहि
श्व०	तोलयिता	तोलयितारौ	तोलयितारः
	तोलयितासे	तोलयितासाथे	तोलयिताध्वे
	तोलयिताहे	तोलयितास्वहे	तोलयितास्महे
भ०	तोलयिष्यते	तोलयिष्येते	तोलयिष्यन्ते
	तोलयिष्यसे	तोलयिष्येथे	तोलयिष्यध्वे
	तोलयिष्ये	तोलयिष्यावहे	तोलयिष्यामहे
क्रि०	अतोलयिष्यत	अतोलयिष्येताम्	अतोलयिष्यन्त
	अतोलयिष्यथाः	अतोलयिष्येथाम्	अतोलयिष्यध्वम्
	अतोलयिष्ये	अतोलयिष्यावहि	अतोलयिष्यामहि

1693 दुलण् (दुलू) उत्क्षेपे ।

व०	दोलयति	दोलयतः	दोलयन्ति
	दोलयसि	दोलयथः	दोलयथ
	दोलयामि	दोलयावः	दोलयामः
स०	दोलयेत्	दोलयेताम्	दोलयेयुः
	दोलयेः	दोलयेतम्	दोलयेत
	दोलयेयम्	दोलयेव	दोलयेम
प०	दोलयतु दोलयतात्	दोलयताम्	दोलयन्तु
	दोलय दोलयतात्	दोलयतम्	दोलयत
	दोलयानि	दोलयाव	दोलयाम
ह्य०	अदोलयत्	अदोलयताम्	अदोलयन्
	अदोलयः	अदोलयतम्	अदोलयत
	अदोलयम्	अदोलयाव	अदोलयाम
अ०	अदूदुलत्	अदूदुलताम्	अदूदुलन्
	अदूदुलः	अदूदुलतम्	अदूदुलत
	अदूदुलम्	अदूदुलाव	अदूदुलाम
प०	दोलयाञ्चकार	दोलयाञ्चक्रतुः	दोलयाञ्चक्रुः
	दोलयाञ्चकर्थ	दोलयाञ्चक्रथुः	दोलयाञ्चक्र
	दोलयाञ्चकार-चकार	दोलयाञ्चकृव	दोलयाञ्चकृम
	दोलयाम्बभूव । दोलयामास		
आ०	दोल्यात्	दोल्यास्ताम्	दोल्यासुः
	दोल्याः	दोल्यास्तम्	दोल्यास्त
	दोल्यासम्	दोल्यास्व	दोल्यास्म
श्व०	दोलयिता	दोलयितारौ	दोलयितारः
	दोलयितासि	दोलयितास्थः	दोलयितास्थ
	दोलयितास्मि	दोलयितास्वः	दोलयितास्मः
भ०	दोलयिष्यति	दोलयिष्यतः	दोलयिष्यन्ति
	दोलयिष्यसि	दोलयिष्यथः	दोलयिष्यथ
	दोलयिष्यामि	दोलयिष्यावः	दोलयिष्यामः
क्रि०	अदोलयिष्यत्	अदोलयिष्यताम्	अदोलयिष्यन्
	अदोलयिष्यः	अदोलयिष्यतम्	अदोलयिष्यत
	अदोलयिष्यम्	अदोलयिष्याव	अदोलयिष्याम

व०	दोलयते	दोलयेते	दोलयन्ते
	दोलयसे	दोलयेथे	दोलयध्वे
	दोलये	दोलयावहे	दोलयामहे
स०	दोलयेत	दोलयेयाताम्	दोलयेरन्
	दोलयेथाः	दोलयेयाथाम्	दोलयेध्वम्
	दोलयेय	दोलयेवहि	दोलयेमहि
प०	दोलयताम्	दोलयेताम्	दोलयन्ताम्
	दोलयस्व	दोलयेथाम्	दोलयध्वम्
	दोलयै	दोलयावहै	दोलयामहै
ह्य०	अदोलयत	अदोलयेताम्	अदोलयन्त
	अदोलयथाः	अदोलयेथाम्	अदोलयध्वम्
	अदोलये	अदोलयावहि	अदोलयामहि
अ०	अदूदुलत	अदूदुलेताम्	अदूदुलन्त
	अदूदुलथाः	अदूदुलेथाम्	अदूदुलध्वम्
	अदूदुले	अदूदुलावहि	अदूदुलामहि
प०	दोलयाञ्चक्रे	दोलयाञ्चक्राते	दोलयाञ्चक्रिरे
	दोलयाञ्चकृषे	दोलयाञ्चक्राथे	दोलयाञ्चकृढ्वे
	दोलयाञ्चक्रे	दोलयाञ्चकृवहे	दोलयाञ्चकृमहे
	दोलयाम्बभूव । दोलयामास		
आ०	दोलयिषीष्ट	दोलयिषीयास्ताम्	दोलयिषीरन्
	दोलयिषीष्ठाः	दोलयिषीयास्थाम्	दोलयिषीढ्वम् ध्वम्
	दोलयिषीय	दोलयिषीवहि	दोलयिषीमहि
श्व०	दोलयिता	दोलयितारौ	दोलयितारः
	दोलयितासे	दोलयितासाथे	दोलयिताध्वे
	दोलयिताहे	दोलयितास्वहे	दोलयितास्महे
भ०	दोलयिष्यते	दोलयिष्येते	दोलयिष्यन्ते
	दोलयिष्यसे	दोलयिष्येथे	दोलयिष्यध्वे
	दोलयिष्ये	दोलयिष्यावहे	दोलयिष्यामहे
क्रि०	अदोलयिष्यत	अदोलयिष्येताम्	अदोलयिष्यन्त
	अदोलयिष्यथाः	अदोलयिष्येथाम्	अदोलयिष्यध्वम्
	अदोलयिष्ये	अदोलयिष्यावहि	अदोलयिष्यामहि

1694 बुलण् (बुल्) निमज्जने ।

व०	बोलयति	बोलयतः	बोलयन्ति
	बोलयसि	बोलयथः	बोलयथ
	बोलयामि	बोलयावः	बोलयामः
स०	बोलयेत्	बोलयेताम्	बोलयेयुः
	बोलयेः	बोलयेतम्	बोलयेत
	बोलयेयम्	बोलयेव	बोलयेम
प०	बोलयतु बोलयतात्	बोलयताम्	बोलयन्तु
	बोलय बोलयतात्	बोलयतम्	बोलयत
	बोलयानि	बोलयाव	बोलयाम
ह्य०	अबोलयत्	अबोलयताम्	अबोलयन्
	अबोलयः	अबोलयतम्	अबोलयत
	अबोलयम्	अबोलयाव	अबोलयाम
अ०	अबूबुलत्	अबूबुलताम्	अबूबुलन्
	अबूबुलः	अबूबुलतम्	अबूबुलत
	अबूबुलम्	अबूबुलाव	अबूबुलाम
प०	बोलयाञ्चकार	बोलयाञ्चक्रतुः	बोलयाञ्चक्रुः
	बोलयाञ्चकर्थ	बोलयाञ्चक्रथुः	बोलयाञ्चक्र
	बोलयाञ्चकार-चकर	बोलयाञ्चकृव	बोलयाञ्चकृम
	बोलयाम्बभूव । बोलयामास		
आ०	बोल्यात्	बोल्यास्ताम्	बोल्यासुः
	बोल्याः	बोल्यास्तम्	बोल्यास्त
	बोल्यासम्	बोल्यास्व	बोल्यास्म
श्व०	बोलयिता	बोलयितारौ	बोलयितारः
	बोलयितासि	बोलयितास्थः	बोलयितास्थ
	बोलयितास्मि	बोलयितास्वः	बोलयितास्मः
भ०	बोलयिष्यति	बोलयिष्यतः	बोलयिष्यन्ति
	बोलयिष्यसि	बोलयिष्यथः	बोलयिष्यथ
	बोलयिष्यामि	बोलयिष्यावः	बोलयिष्यामः
क्रि०	अबोलयिष्यत्	अबोलयिष्यताम्	अबोलयिष्यन्
	अबोलयिष्यः	अबोलयिष्यतम्	अबोलयिष्यत
	अबोलयिष्यम्	अबोलयिष्याव	अबोलयिष्याम

व०	बोलयते	बोलयेते	बोलयन्ते
	बोलयसे	बोलयेथे	बोलयध्वे
	बोलये	बोलयावहे	बोलयामहे
स०	बोलयेत	बोलयेयाताम्	बोलयेरन्
	बोलयेथाः	बोलयेयाथाम्	बोलयेध्वम्
	बोलयेय	बोलयेवहि	बोलयेमहि
प०	बोलयताम्	बोलयेताम्	बोलयन्ताम्
	बोलयस्व	बोलयेथाम्	बोलयध्वम्
	बोलयै	बोलयावहै	बोलयामहै
ह्य०	अबोलयत	अबोलयेताम्	अबोलयन्त
	अबोलयथाः	अबोलयेथाम्	अबोलयध्वम्
	अबोलये	अबोलयावहि	अबोलयामहि
अ०	अबूबुलत	अबूबुलेताम्	अबूबुलन्त
	अबूबुलथाः	अबूबुलेथाम्	अबूबुलध्वम्
	अबूबुले	अबूबुलावहि	अबूबुलामहि
प०	बोलयाञ्चक्रे	बोलयाञ्चक्राते	बोलयाञ्चक्रिरे
	बोलयाञ्चकृषे	बोलयाञ्चक्राथे	बोलयाञ्चकृढ्वे
	बोलयाञ्चक्रे	बोलयाञ्चकृवहे	बोलयाञ्चकृमहे
	बोलयाम्बभूव । बोलयामास		
आ०	बोलयिषीष्ट	बोलयिषीयास्ताम्	बोलयिषीरन्
	बोलयिषीष्ठाः	बोलयिषीयास्थाम्	बोलयिषीढ्वम् ध्वम्
	बोलयिषीय	बोलयिषीवहि	बोलयिषीमहि
श्व०	बोलयिता	बोलयितारौ	बोलयितारः
	बोलयितासे	बोलयितासाथे	बोलयिताध्वे
	बोलयिताहे	बोलयितास्वहे	बोलयितास्महे
भ०	बोलयिष्यते	बोलयिष्येते	बोलयिष्यन्ते
	बोलयिष्यसे	बोलयिष्येथे	बोलयिष्यध्वे
	बोलयिष्ये	बोलयिष्यावहे	बोलयिष्यामहे
क्रि०	अबोलयिष्यत	अबोलयिष्येताम्	अबोलयिष्यन्त
	अबोलयिष्यथाः	अबोलयिष्येथाम्	अबोलयिष्यध्वम्
	अबोलयिष्ये	अबोलयिष्यावहि	अबोलयिष्यामहि

1695 मूलण् (मूल्) रोहणे । मूल 427 वद्रूपाणि

1696 कलण् (कल्) क्षेपे । कलि 814 वद्रूपाणि

1697 किलण् (किल्) क्षेपे । किलत् 1400 वद्रूपाणि

1698 पिलण् (पिल्) क्षेपे ।

व०	पेलयति	पेलयतः	पेलयन्ति
	पेलयसि	पेलयथः	पेलयथ
	पेलयामि	पेलयावः	पेलयामः
स०	पेलयेत्	पेलयेताम्	पेलयेयुः
	पेलयेः	पेलयेतम्	पेलयेत
	पेलयेयम्	पेलयेव	पेलयेम
प०	पेलयतु पेलयतात्	पेलयताम्	पेलयन्तु
	पेलय पेलयतात्	पेलयतम्	पेलयत
	पेलयानि	पेलयाव	पेलयाम
ह्य०	अपेलयत्	अपेलयताम्	अपेलयन्
	अपेलयः	अपेलयतम्	अपेलयत
	अपेलयम्	अपेलयाव	अपेलयाम
अ०	अपीपिलत्	अपीपिलताम्	अपीपिलन्
	अपीपिलः	अपीपिलतम्	अपीपिलत
	अपीपिलम्	अपीपिलाव	अपीपिलाम
प०	पेलयाञ्चकार	पेलयाञ्चक्रतुः	पेलयाञ्चक्रुः
	पेलयाञ्चकर्थ	पेलयाञ्चक्रथुः	पेलयाञ्चक्र
	पेलयाञ्चकार-चकर	पेलयाञ्चकृव	पेलयाञ्चकृम
	पेलयाम्बभूव । पेलयामास		
आ०	पेल्यात्	पेल्यास्ताम्	पेल्यासुः
	पेल्याः	पेल्यास्तम्	पेल्यास्त
	पेल्यासम्	पेल्यास्व	पेल्यास्म
श्व०	पेलयिता	पेलयितारौ	पेलयितारः
	पेलयितासि	पेलयितास्थः	पेलयितास्थ
	पेलयितास्मि	पेलयितास्वः	पेलयितास्मः
भ०	पेलयिष्यति	पेलयिष्यतः	पेलयिष्यन्ति
	पेलयिष्यसि	पेलयिष्यथः	पेलयिष्यथ
	पेलयिष्यामि	पेलयिष्यावः	पेलयिष्यामः
क्रि०	अपेलयिष्यत्	अपेलयिष्यताम्	अपेलयिष्यन्
	अपेलयिष्यः	अपेलयिष्यतम्	अपेलयिष्यत
	अपेलयिष्यम्	अपेलयिष्याव	अपेलयिष्याम

व०	पेलयते	पेलयेते	पेलयन्ते
	पेलयसे	पेलयेथे	पेलयध्वे
	पेलये	पेलयावहे	पेलयामहे
स०	पेलयेत	पेलयेयाताम्	पलयेरन्
	पेलयेथाः	पेलयेयाथाम्	पेलयेध्वम्
	पेलयेय	पेलयेवहि	पेलयेमहि
प०	पेलयताम्	पेलयेताम्	पेलयन्ताम्
	पेलयस्व	पेलयेथाम्	पेलयध्वम्
	पेलयै	पेलयावहै	पेलयामहै
ह्य०	अपेलयत	अपलयेताम्	अपेलयन्त
	अपेलयथाः	अपेलयेथाम्	अपेलयध्वम्
	अपेलये	अपेलयावहि	अपेलयामहि
अ०	अपीपिलत	अपीपिलेताम्	अपीपिलन्त
	अपीपिलथाः	अपीपिलेथाम्	अपीपिलध्वम
	अपीपिले	अपीपिलावहि	अपीपिलामहि
प०	पेलयाञ्चक्रे	पेलयाञ्चक्राते	पेलयाञ्चक्रिरे
	पेलयाञ्चकृषे	पेलयाञ्चक्राथे	पेलयाञ्चकृढ्वे
	पेलयाञ्चक्रे	पेलयाञ्चकृवहे	पेलयाञ्चकृमहे
	पेलयाम्बभूव । पेलयामास		
आ०	पेलयिषीष्ट	पेलयिषीयास्ताम्	पेलयिषीरन्
	पेलयिषीष्ठाः	पेलयिषीयास्थाम्	पेलयिषीढ्वम् ध्वम्
	पेलयिषीय	पेलयिषीवहि	पेलयिषीमहि
श्व०	पेलयिता	पेलयितारौ	पेलयितारः
	पेलयितासे	पेलयितासाथे	पेलयिताध्वे
	पेलयिताहे	पेलयितास्वहे	पेलयितास्महे
भ०	पेलयिष्यते	पेलयिष्येते	पेलयिष्यन्ते
	पेलयिष्यसे	पेलयिष्येथे	पेलयिष्यध्वे
	पेलयिष्ये	पेलयिष्यावहे	पेलयिष्यामहे
क्रि०	अपेलयिष्यत	अपेलयिष्येताम्	अपेलयिष्यन्त
	अपेलयिष्यथाः	अपेलयिष्येथाम्	अपेलयिष्यध्वम्
	अपेलयिष्ये	अपेलयिष्यावहि	अपेलयिष्यामहि

1699 पलण् (पल्) रक्षणे । पल 982 वद्रूपाणि

1700 इलण् (इल्) प्रेरणे । इलत् 1401 वद्रूपाणि

1701 चलण् (चल्) भृतौ । चलत् 1406 वद्रूपाणि

1702 सान्त्वण् (सान्त्व्) सामप्रयोगे ।

व०	सान्त्वयति	सान्त्वयतः	सान्त्वयन्ति
	सान्त्वयसि	सान्त्वयथः	सान्त्वयथ
	सान्त्वयामि	सान्त्वयावः	सान्त्वयामः
स०	सान्त्वयेत्	सान्त्वयेताम्	सान्त्वयेयुः
	सान्त्वयेः	सान्त्वयेतम्	सान्त्वयेत
	सान्त्वयम्	सान्त्वयेव	सान्त्वयेम
प०	सान्त्वयतु	सान्त्वयतात्	सान्त्वयताम्	सान्त्वयन्तु
	सान्त्वय	सान्त्वयतात्	सान्त्वयतम्	सान्त्वयत
	सान्त्वयानि	सान्त्वयाव	सान्त्वयाम
ह्य०	असान्त्वयत्	असान्त्वयताम्	असान्त्वयन्
	असान्त्वयः	असान्त्वयतम्	असान्त्वयत
	असान्त्वयम्	असान्त्वयाव	असान्त्वयाम
अ०	अससान्त्वत्	अससान्त्वताम्	अससान्त्वन्
	अससान्त्वः	अअससान्त्वतम्	अससान्त्वत
	अससान्त्वम्	अससान्त्वाव	अससान्त्वाम
प०	सान्त्वयाञ्चकार	सान्त्वयाञ्चक्रतुः	सान्त्वयाञ्चक्रुः
	सान्त्वयाञ्चकर्थ	सान्त्वयाञ्चक्रथुः	सान्त्वयाञ्चक्र
	सान्त्वयाञ्चकार-चकर	सान्त्वयाञ्चकृव	सान्त्वयाञ्चकृम

सान्त्वयाम्बभूव । सान्त्वयामास

आ०	सान्त्व्यात्	सान्त्व्यास्ताम्	सान्त्व्यासुः
	सान्त्व्याः	सान्त्व्यास्तम्	सान्त्व्यास्त
	सान्त्व्यासम्	सान्त्व्यास्व	सान्त्व्यास्म
श्व०	सान्त्वयिता	सान्त्वयितारौ	सान्त्वयितारः
	सान्त्वयितासि	सान्त्वयितास्थः	सान्त्वयितास्थ
	सान्त्वयितास्मि	सान्त्वयितास्वः	सान्त्वयितास्मः
भ०	सान्त्वयिष्यति	सान्त्वयिष्यतः	सान्त्वयिष्यन्ति
	सान्त्वयिष्यसि	सान्त्वयिष्यथः	सान्त्वयिष्यथ
	सान्त्वयिष्यामि	सान्त्वयिष्यावः	सान्त्वयिष्यामः
क्रि०	असान्त्वयिष्यत्	असान्त्वयिष्यताम्	असान्त्वयिष्यन्
	असान्त्वयिष्यः	असान्त्वयिष्यतम्	असान्त्वयिष्यत
	असान्त्वयिष्यम्	असान्त्वयिष्याव	असान्त्वयिष्याम

व०	सान्त्वयते	सान्त्वयेते	सान्त्वयन्ते
	सान्त्वयसे	सान्त्वयेथे	सान्त्वयध्वे
	सान्त्वये	सान्त्वयावहे	सान्त्वयामहे
स०	सान्त्वयेत	सान्त्वयेयाताम्	सान्त्वयेरन्
	सान्त्वयेथाः	सान्त्वयेयाथाम्	सान्त्वयेध्वम्
	सान्त्वयेय	सान्त्वयेवहि	सान्त्वयेमहि
प०	सान्त्वयताम्	सान्त्वयेताम्	सान्त्वयन्ताम्
	सान्त्वयस्व	सान्त्वयेथाम्	सान्त्वयध्वम्
	सान्त्वयै	सान्त्वयावहै	सान्त्वयामहै
ह्य०	असान्त्वयत	असान्त्वयेताम्	असान्त्वयन्त
	असान्त्वयथाः	असान्त्वयेथाम्	असान्त्वयध्वम्
	असान्त्वये	असान्त्वयावहि	असान्त्वयामहि
अ०	अससान्त्वत	अससान्त्वेताम्	अससान्त्वन्त
	अससान्त्वथाः	अससान्त्वेथाम्	अससान्त्वध्वम्
	अससान्त्वे	अससान्त्वावहि	अससान्त्वामहि
प०	सान्त्वयाञ्चक्रे	सान्त्याञ्चक्राते	सान्त्वयाञ्चक्रिरे
	सान्त्वयाञ्चकृषे	सान्त्वयाञ्चक्राथे	सान्त्वयाञ्चकृढ्वे
	सान्त्वयाञ्चक्रे	सान्त्वयाञ्चकृवहे	सान्त्वयाञ्चकृमहे

सान्त्वयाम्बभूव । सान्त्वयामास

आ०	सान्त्वयिषीष्ट	सान्त्वयिषीयास्ताम्	सान्त्वयिषीरन्
	सान्त्वयिषीष्ठाः	सान्त्वयिषीयास्थाम्	सान्त्वयिषीढ्वम् ध्वम्
	सान्त्वयिषीय	सान्त्वयिषीवहि	सान्त्वयिषीमहि
श्व०	सान्त्वयिता	सान्त्वयितारौ	सान्त्वयितारः
	सान्त्वयितासे	सान्त्वयितासाथे	सान्त्वयिताध्वे
	सान्त्वयिताहे	सान्त्वयितास्वहे	सान्त्वयितास्महे
भ०	सान्त्वयिष्यते	सान्त्वयिष्येते	सान्त्वयिष्यन्ते
	सान्त्वयिष्यसे	सान्त्वयिष्येथे	सान्त्वयिष्यध्वे
	सान्त्वयिष्ये	सान्त्वयिष्यावहे	सान्त्वयिष्यामहे
क्रि०	असान्त्वयिष्यत	असान्त्वयिष्येताम्	असान्त्वयिष्यन्त
	असान्त्वयिष्यथाः	असान्त्वयिष्येथाम्	असान्त्वयिष्यध्वम्
	असान्त्वयिष्ये	असान्त्वयिष्यावहि	असान्त्वयिष्यामहि

1703 धूशण् (धूश्) कान्तीकरणे ।

व०	धूशयति	धूशयतः	धूशयन्ति
	धूशयसि	धूशयथः	धूशयथ
	धूशयामि	धूशयावः	धूशयामः
स०	धूशयेत्	धूशयेताम्	धूशयेयुः
	धूशयेः	धूशयेतम्	धूशयेत
	धूशयेयम्	धूशयेव	धूशयेम
प०	धूशयतु धूशयतात्	धूशयताम्	धूशयन्तु
	धूशय धूशयतात्	धूशयतम्	धूशयत
	धूशयानि	धूशयाव	धूशयाम
ह्य०	अधूशयत्	अधूशयताम्	अधूशयन्
	अधूशयः	अधूशयतम्	अधूशयत
	अधूशयम्	अधूशयाव	अधूशयाम
अ०	अदूधुशत्	अदूधुशताम्	अदूधुशन्
	अदूधुशः	अदूधुशतम्	अदूधुशत
	अदूधुशम्	अदूधुशाव	अदूधुशाम
प०	धूशयाञ्चकार	धूशयाञ्चक्रतुः	धूशयाञ्चक्रुः
	धूशयाञ्चकर्थ	धूशयाञ्चक्रथुः	धूशयाञ्चक्र
	धूशयाञ्चकार-चकर	धूशयाञ्चकृव	धूशयाञ्चकृम
	धूशयाम्बभूव । धूशयामास		
आ०	धूश्यात्	धूश्यास्ताम्	धूश्यासुः
	धूश्याः	धूश्यास्तम्	धूश्यास्त
	धूश्यासम्	धूश्यास्व	धूश्यास्म
श्व०	धूशयिता	धूशयितारौ	धूशयितारः
	धूशयितासि	धूशयितास्थः	धूशयितास्थ
	धूशयितास्मि	धूशयितास्वः	धूशयितास्मः
भ०	धूशयिष्यति	धूशयिष्यतः	धूशयिष्यन्ति
	धूशयिष्यसि	धूशयिष्यथः	धूशयिष्यथ
	धूशयिष्यामि	धूशयिष्यावः	धूशयिष्यामः
क्रि०	अधूशयिष्यत्	अधूशयिष्यताम्	अधूशयिष्यन्
	अधूशयिष्यः	अधूशयिष्यतम्	अधूशयिष्यत
	अधूशयिष्यम्	अधूशयिष्याव	अधूशयिष्याम

व०	लूषयते	लूषयेते	लूषयन्ते
	लूषयसे	लूषयेथे	लूषयध्वे
	लूषये	लूषयावहे	लूषयामहे
स०	लूषयेत	लूषयेयाताम्	लूषयेरन्
	लूषयेथाः	लूषयेयाथाम्	लूषयेध्वम्
	लूषयेय	लूषयेवहि	लूषयेमहि
प०	लूषयताम्	लूषयेताम्	लूषयन्ताम्
	लूषयस्व	लूषयेथाम्	लूषयध्वम्
	लूषयै	लूषयावहै	लूषयामहै
ह्य०	अलूषयत	अलूषयेताम्	अलूषयन्त
	अलूषयथाः	अलूषयेथाम्	अलूषयध्वम्
	अलूषये	अलूषयावहि	अलूषयामहि
अ०	अलूलुषत	अलूलुषेताम्	अलूलुषन्त
	अलूलुषथाः	अलूलुषेथाम्	अलूलुषध्वम्
	अलूलुषे	अलूलुषावहि	अलूलुषामहि
प०	लूषयाञ्चक्रे	लूषयाञ्चक्राते	लूषयाञ्चक्रिरे
	लूषयाञ्चकृषे	लूषयाञ्चक्राथे	लूषयाञ्चकृढ्वे
	लूषयाञ्चक्रे	लूषयाञ्चकृवहे	लूषयाञ्चकृमहे
	लूषयाम्बभूव । लूषयामास		
आ०	लूषयिषीष्ट	लूषयिषीयास्ताम्	लूषयिषीरन्
	लूषयिषीष्ठाः	लूषयिषीयास्थाम्	लूषयिषीढ्वम् ध्वम्
	लूषयिषीय	लूषयिषीवहि	लूषयिषीमहि
श्व०	लूषयिता	लूषयितारौ	लूषयितारः
	लूषयितासे	लूषयितासाथे	लूषयिताध्वे
	लूषयिताहे	लूषयितास्वहे	लूषयितास्महे
भ०	लूषयिष्यते	लूषयिष्येते	लूषयिष्यन्ते
	लूषयिष्यसे	लूषयिष्येथे	लूषयिष्यध्वे
	लूषयिष्ये	लूषयिष्यावहे	लूषयिष्यामहे
क्रि०	अलूषयिष्यत	लूषयिष्येताम्	अलूषयिष्यन्त
	अलूषयिष्यथाः	अलूषयिष्येथाम्	अलूषयिष्यध्वम्
	अलूषयिष्ये	अलूषयिष्यावहि	अलूषयिष्यामहि

1706 रुषण् (रुष्) रोषे । 514 रुषवद्रूपाणि

1707 प्युषण् (प्युष्) उत्सर्गे । 1216. प्युषच्चुवद्रूपाणि

व०	धूशयते	धूशयेते	धूशयन्ते
	धूशयसे	धूशयेथे	धूशयध्वे
	धूशये	धूशयावहे	धूशयामहे
स०	धूशयेत	धूशयेयाताम्	धूशयेरन्
	धूशयेथाः	धूशयेयाथाम्	धूशयेध्वम्
	धूशयेय	धूशयेवहि	धूशयेमहि
प०	धूशयताम्	धूशयेताम्	धूशयन्ताम्
	धूशयस्व	धूशयेथाम्	धूशयध्वम्
	धूशयै	धूशयावहै	धूशयामहै
ह्य०	अधूशयत	अधूशयेताम्	अधूशयन्त
	अधूशयथाः	अधूशयेथाम्	अधूशयध्वम्
	अधूशये	अधूशयावहि	अधूशयामहि
अ०	अदूधुशत	अदूधुशेताम्	अदूधुशन्त
	अदूधुशथाः	अदूधुशेथाम्	अदूधुशध्वम्
	अदूधुशे	अदूधुशावहि	अदूधुशामहि
प०	धूशयाञ्चक्रे	धूशयाञ्चक्राते	धूशयाञ्चक्रिरे
	धूशयाञ्चकृषे	धूशयाञ्चक्राथे	धूशयाञ्चकृढ्वे
	धूशयाञ्चक्रे	धूशयाञ्चकृवहे	धूशयाञ्चकृमहे
	धूशयाम्बभूव । धूशयामास		
आ०	धूशयिषीष्ट	धूशयिषीयास्ताम्	धूशयिषीरन्
	धूशयिषीष्ठाः	धूशयिषीयास्थाम्	धूशयिषीढ्वम् ध्वम्
	धूशयिषीय	धूशयिषीवहि	धूशयिषीमहि
श्व०	धूशयिता	धूशयितारौ	धूशयितारः
	धूशयितासे	धूशयितासाथे	धूशयिताध्वे
	धूशयिताहे	धूशयितास्वहे	धूशयितास्महे
भ०	धूशयिष्यते	धूशयिष्येते	धूशयिष्यन्ते
	धूशयिष्यसे	धूशयिष्येथे	धूशयिष्यध्वे
	धूशयिष्ये	धूशयिष्यावहे	धूशयिष्यामहे
क्रि०	अधूशयिष्यत	अधूशयिष्येताम्	अधूशयिष्यन्त
	अधूशयिष्यथाः	अधूशयिष्येथाम्	अधूशयिष्यध्वम्
	अधूशयिष्ये	अधूशयिष्यावहि	अधूशयिष्यामहि

1704 श्लिषण् (श्लिष्) श्लेषणे । 531 श्लिषुवद्रूपाणि

1705 लूषण् (लूष्) हिंसायाम् ।

व०	लूषयति	लूषयतः	लूषयन्ति
	लूषयसि	लूषयथः	लूषयथ
	लूषयामि	लूषयावः	लूषयामः
स०	लूषयेत्	लूषयेताम्	लूषयेयुः
	लूषयेः	लूषयेतम्	लूषयेत
	लूषयेयम्	लूषयेव	लूषयेम
प०	लूषयतु लूषयतात्	लूषयताम्	लूषयन्तु
	लूषय लूषयतात्	लूषयतम्	लूषयत
	लूषयानि	लूषयाव	लूषयाम
ह्य०	अलूषयत्	अलूषयताम्	अलूषयन्
	अलूषयः	अलूषयतम्	अलूषयत
	अलूषयम्	अलूषयाव	अलूषयाम
अ०	अलूलुषत्	अलूलुषताम्	अलूलुषन्
	अलूलुषः	अलूलुषतम्	अलूलुषत
	अलूलुषम्	अलूलुषाव	अलूलुषाम
प०	लूषयाञ्चकार	लूषयाञ्चक्रतुः	लूषयाञ्चक्रुः
	लूषयाञ्चकर्थ	लूषयाञ्चक्रथुः	लूषयाञ्चक्र
	लूषयाञ्चकार-चकर	लूषयाञ्चकृव	लूषयाञ्चकृम
	लूषयाम्बभूव । लूषयामास		
आ०	लूष्यात्	लूष्यास्ताम्	लूष्यासुः
	लूष्याः	लूष्यास्तम्	लूष्यास्त
	लूष्यासम्	लूष्यास्व	लूष्यास्म
श्व०	लूषयिता	लूषयितारौ	लूषयितारः
	लूषयितासि	लूषयितास्थः	लूषयितास्थ
	लूषयितास्मि	लूषयितास्वः	लूषयितास्मः
भ०	लूषयिष्यति	लूषयिष्यतः	लूषयिष्यन्ति
	लूषयिष्यसि	लूषयिष्यथः	लूषयिष्यथ
	लूषयिष्यामि	लूषयिष्यावः	लूषयिष्यामः
क्रि०	अलूषयिष्यत्	अलूषयिष्यताम्	अलूषयिष्यन्
	अलूषयिष्यः	अलूषयिष्यतम्	अलूषयिष्यत
	अलूषयिष्यम्	अलूषयिष्याव	अलूषयिष्याम

1708 पसण् (पंस्) नाशने ।

व०	पंसयति	पंसयतः	पंसयन्ति
	पंसयसि	पंसयथः	पंसयथ
	पंसयामि	पंसयावः	पंसयामः
स०	पंसयेत्	पंसयेताम्	पंसयेयुः
	पंसयेः	पंसयेतम्	पंसयेत
	पंसयेयम्	पंसयेव	पंसयेम
प०	पंसयतु पंसयतात्	पंसयताम्	पंसयन्तु
	पंसय पंसयतात्	पंसयतम्	पंसयत
	पंसयानि	पंसयाव	पंसयाम
ह्य०	अपंसयत्	अपंसयताम्	अपंसयन्
	अपंसयः	अपंसयतम्	अपंसयत
	अपंसयम्	अपंसयाव	अपंसयाम
अ०	अपपंसत्	अपपंसताम्	अपपंसन्
	अपपंसः	अपपंसतम्	अपपंसत
	अपपंसम्	अपपंसाव	अपपंसाम
प०	पंसयाञ्चकार	पंसयाञ्चक्रतुः	पंसयाञ्चक्रुः
	पंसयाञ्चकर्थ	पंसयाञ्चक्रथुः	पंसयाञ्चक्र
	पंसयाञ्चकार-चकर	पंसयाञ्चकृव	पंसयाञ्चकृम
	पंसयाम्बभूव । पंसयामास		
आ०	पंस्यात्	पंस्यास्ताम्	पंस्यासुः
	पंस्याः	पंस्यास्तम्	पंस्यास्त
	पंस्यासम्	पंस्यास्व	पंस्यास्म
श्व०	पंसयिता	पंसयितारौ	पंसयितारः
	पंसयितासि	पंसयितास्थः	पंसयितास्थ
	पंसयितास्मि	पंसयितास्वः	पंसयितास्मः
भ०	पंसयिष्यति	पंसयिष्यतः	पंसयिष्यन्ति
	पंसयिष्यसि	पंसयिष्यथः	पंसयिष्यथ
	पंसयिष्यामि	पंसयिष्यावः	पंसयिष्यामः
क्रि०	अपंसयिष्यत्	अपंसयिष्यताम्	अपंसयिष्यन्
	अपंसयिष्यः	अपंसयिष्यतम्	अपंसयिष्यत
	अपंसयिष्यम्	अपंसयिष्याव	अपंसयिष्याम

व०	पंसयते	पंसयेते	पंसयन्ते
	पंसयसे	पंसयेथे	पंसयध्वे
	पंसये	पंसयावहे	पंसयामहे
स०	पंसयेत	पंसयेयाताम्	पंसयेरन्
	पंसयेथाः	पंसयेयाथाम्	पंसयेध्वम्
	पंसयेय	पंसयेवहि	पंसयेमहि
प०	पंसयताम्	पंसयेताम्	पंसयन्ताम्
	पंसयस्व	पंसयेथाम्	पंसयध्वम्
	पंसयै	पंसयावहै	पंसयामहै
ह्य०	अपंसयत	अपंसयेताम्	अपंसयन्त
	अपंसयथाः	अपंसयेथाम्	अपंसयध्वम्
	अपंसये	अपंसयावहि	अपंसयामहि
अ०	अपपंसत	अपपंसेताम्	अपपंसन्त
	अपपंसथाः	अपपंसेथाम्	अपपंसध्वम्
	अपपंसे	अपपंसावहि	अपपंसामहि
प०	पंसयाञ्चक्रे	पंसयाञ्चक्राते	पंसयाञ्चक्रिरे
	पंसयाञ्चकृषे	पंसयाञ्चक्राथे	पंसयाञ्चकृढ्वे
	पंसयाञ्चक्रे	पंसयाञ्चकृवहे	पंसयाञ्चकृमहे
	पंसयाम्बभूव । पंसयामास		
आ०	पंसयिषीष्ट	पंसयिषीयास्ताम्	पंसयिषीरन्
	पंसयिषीष्ठाः	पंसयिषीयास्थाम्	पंसयिषीढ्वम् ध्वम्
	पंसयिषीय	पंसयिषीवहि	पंसयिषीमहि
श्व०	पंसयिता	पंसयितारौ	पंसयितारः
	पंसयितासे	पंसयितासाथे	पंसयिताध्वे
	पंसयिताहे	पंसयितास्वहे	पंसयितास्महे
भ०	पंसयिष्यते	पंसयिष्येते	पंसयिष्यन्ते
	पंसयिष्यसे	पंसयिष्येथे	पंसयिष्यध्वे
	पंसयिष्ये	पंसयिष्यावहे	पंसयिष्यामहे
क्रि०	अपंसयिष्यत	अपंसयिष्येताम्	अपंसयिष्यन्त
	अपंसयिष्यथाः	अपंसयिष्येथाम्	अपंसयिष्यध्वम्
	अपंसयिष्ये	अपंसयिष्यावहि	अपंसयिष्यामहि

1709 जसुण् (जंस्) रक्षणे ।

व०	जंसयति	जंसयतः	जंसयन्ति
	जंसयसि	जंसयथः	जंसयथ
	जंसयामि	जंसयावः	जंसयामः
स०	जंसयेम्	जंसयेताम्	जंसयेयुः
	जंसयेः	जंसयेतम्	जंसयेत
	जंसयेयम्	जंसयेव	जंसयेम
प०	जंसयतु जंसयतात्	जंसयताम्	जंसयन्तु
	जंसय जंसयतात्	जंसयतम्	जंसयत
	जंसयानि	जंसयाव	जंसयाम
ह्य०	अजंसयत्	अजंसयताम्	अजंसयन्
	अजंसयः	अजंसयतम्	अजंसयत
	अजंसयम्	अजंसयाव	अजंसयाम
अ०	अजजंसत्	अजजंसताम्	अजजंसन्
	अजजंसः	अजजंसतम्	अजजंसत
	अजजंसम्	अजजंसाव	अजजंसाम
प०	जंसयाञ्चकार	जंसयाञ्चक्रतुः	जंसयाञ्चक्रुः
	जंसयाञ्चकर्थ	जंसयाञ्चक्रथुः	जंसयाञ्चक्र
	जंसयाञ्चकार-चकर	जंसयाञ्चकृव	जंसयाञ्चकृम
	जंसयाम्बभूव । जंसयामास		
आ०	जंस्यात्	जंस्यास्ताम्	जंस्यासुः
	जंस्याः	जंस्यास्तम्	जंस्यास्त
	जंस्यासम्	जंस्यास्व	जंस्यास्म
श्व०	जंसयिता	जंसयितारौ	जंसयितारः
	जंसयितासि	जंसयितास्थः	जंसयितास्थ
	जंसयितास्मि	जंसयितास्वः	जंसयितास्मः
भ०	जंसयिष्यति	जंसयिष्यतः	जंसयिष्यन्ति
	जंसयिष्यसि	जंसयिष्यथः	जंसयिष्यथ
	जंसयिष्यामि	जंसयिष्यावः	जंसयिष्यामः
क्रि०	अजंसयिष्यत्	अजंसयिष्यताम्	अजंसयिष्यन्
	अजंसयिष्यः	अजंसयिष्यतम्	अजंसयिष्यत
	अजंसयिष्यम्	अजंसयिष्याव	अजंसयिष्याम

व०	जंसयते	जंसयेते	जंसयन्ते
	जंसयसे	जंसयेथे	जंसयध्वे
	जंसये	जंसयावहे	जंसयामहे
स०	जंसयेत	जंसयेयाताम्	जंसयेरन्
	जंसयेथाः	जंसयेयाथाम्	जंसयेध्वम्
	जंसयेय	जंसयेवहि	जंसयेमहि
प०	जंसयताम्	जंसयेताम्	जंसयन्ताम्
	जंसयस्व	जंसयेथाम्	जंसयध्वम्
	जंसयै	जंसयावहै	जंसयामहै
ह्य०	अजंसयत	अजंसयेताम	अजंसयन्त
	अजंसयथाः	अजंसयेथाम्	अजंसयध्वम्
	अजंसये	अजंसयावहि	अजंसयामहि
अ०	अजजंसत	अजजंसेताम्	अजजंसन्त
	अजजंसथाः	अजजंसेथ म्	अजजंसध्वम्
	अजजंसे	अजजंसावहि	अजजंसामहि
प०	जंसयाञ्चक्रे	जंसयाञ्चक्राते	जंसयाञ्चक्रिरे
	जंसयाञ्चकृषे	जंसयाञ्चक्राथे	जंसयाञ्चकृढ्वे
	जंसयाञ्चके	जंसयाञ्चकृवहे	जंसयाञ्चकृमहे
	जंसयाम्बभूव । जंसयामास		
आ०	जंसयिषीष्ट	जंसयिषीयास्ताम्	जंसयिषीरन्
	जंसयिषीष्ठाः	जंसयिषीयास्थाम्	जंसयिषीढ्वम् ध्वम्
	जंसयिषीय	जंसयिषीवहि	जंसयिषीमहि
श्व०	जंसयिता	जंसयितारौ	जंसयितारः
	जंसयितासे	जंसयितासाथे	जंसयिताध्वे
	जंसयिताहे	जंसयितास्वहे	जंसयितास्महे
भ०	जंसयिष्यते	जंसयिष्येते	जंसयिष्यन्ते
	जंसयिष्यसे	जंसयिष्येथे	जंसयिष्यध्वे
	जंसयिष्ये	जंसयिष्यावहे	जंसयिष्यामहे
क्रि०	अजंसयिष्यत	अजंसयिष्येताम्	अजंसयिष्यन्त
	अजंसयिष्यथाः	अजंसयिष्येथाम्	अजंसयिष्यध्वम्
	अजंसयिष्ये	अजंसयिष्यावहि	अजंसयिष्यामहि

1712 पुंसण् (पुंस्) अभिमर्दने ।

व०	पुंसयति	पुंसयतः	पुंसयन्ति
	पुंसयसि	पुंसयथः	पुंसयथ
	पुंसयामि	पुंसयावः	पुंसयामः
स०	पुंसयेत्	पुंसयेताम्	पुंसयेयुः
	पुंसयेः	पुंसयेतम्	पुंसयेत
	पुंसयेयम्	पुंसयेव	पुंसयेम
प०	पुंसयतु पुंसयतात्	पुंसयताम्	पुंसयन्तु
	पुंसय पुंसयतात्	पुंसयतम्	पुंसयत
	पुंसयानि	पुंसयाव	पुंसयाम
ह्य०	अपुंसयत्	अपुंसयताम्	अपुंसयन्
	अपुंसयः	अपुंसयतम्	अपुंसयत
	अपुंसयम्	अपुंसयाव	अपुंसयाम
अ०	अपुपुंसत्	अपुपुंसताम्	अपुपुंसन्
	अपुपुंसः	अपुपुंसतम्	अपुपुंसत
	अपुपुंसम्	अपुपुंसाव	अपुपुंसाम
प०	पुंसयाञ्चकार	पुंसयाञ्चक्रतुः	पुंसयाञ्चक्रुः
	पुंसयाञ्चकर्थ	पुंसयाञ्चक्रथुः	पुंसयाञ्चक्र
	पुंसयाञ्चकार-चकर	पुंसयाञ्चकृव	पुंसयाञ्चकृम
	पुंसयाम्बभूव । पुंसयामास		
आ०	पुंस्यात्	पुंस्यास्ताम्	पुंस्यासुः
	पुंस्याः	पुंस्यास्तम्	पुंस्यास्त
	पुंस्यासम्	पुंस्यास्व	पुंस्यास्म
श्व०	पुंसयिता	पुंसयितारौ	पुंसयितारः
	पुंसयितासि	पुंसयितास्थः	पुंसयितास्थ
	पुंसयितास्मि	पुंसयितास्वः	पुंसयितास्मः
भ०	पुंसयिष्यति	पुंसयिष्यतः	पुंसयिष्यन्ति
	पुंसयिष्यसि	पुंसयिष्यथः	पुंसयिष्यथ
	पुंसयिष्यामि	पुंसयिष्यावः	पुंसयिष्यामः
क्रि०	अपुंसयिष्यत्	अपुंसयिष्यताम्	अपुंसयिष्यन्
	अपुंसयिष्यः	अपुंसयिष्यतम्	अपुंसयिष्यत
	अपुंसयिष्यम्	अपुंसयिष्याव	अपुंसयिष्याम

व०	पुंसयते	पुंसयेते	पुंसयन्ते
	पुंसयसे	पुंसयेथे	पुंसयध्वे
	पुंसये	पुंसयावहे	पुंसयामहे
स०	पुंसयेत	पुंसयेयाताम्	पुंसयेरन्
	पुंसयेथाः	पुंसयेयाथाम्	पुंसयेध्वम्
	पुंसयेय	पुंसयेवहि	पुंसयेमहि
प०	पुंसयताम्	पुंसयेताम्	पुंसयन्ताम्
	पुंसयस्व	पुंसयेथाम्	पुंसयध्वम्
	पुंसयै	पुंसयावहै	पुंसयामहै
ह्य०	अपुंसयत	अपुंसयेताम्	अपुंसयन्त
	अपुंसयथाः	अपुंसयेथाम्	अपुंसयध्वम्
	अपुंसये	अपुंसयावहि	अपुंसयामहि
अ०	अपुपुंसत	अपुपुंसेताम्	अपुपुंसन्त
	अपुपुंसथाः	अपुपुंसेथाम्	अपुपुंसध्वम्
	अपुपुंसे	अपुपुंसावहि	अपुपुंसामहि
प०	पुंसयाञ्चक्रे	पुंसयाञ्चक्राते	पुंसयाञ्चक्रिरे
	पुंसयाञ्चकृषे	पुंसयाञ्चक्राथे	पुंसयाञ्चकृढ्वे
	पुंसयाञ्चक्रे	पुंसयाञ्चकृवहे	पुंसयाञ्चकृमहे
	पुंसयाम्बभूव । पुंसयामास		
आ०	पुंसयिषीष्ट	पुंसयिषीयास्ताम्	पुंसयिषीरन्
	पुंसयिषीष्ठाः	पुंसयिषीयास्थाम्	पुंसयिषीढ्वम् ध्वम्
	पुंसयिषीय	पुंसयिषीवहि	पुंसयिषीमहि
श्व०	पुंसयिता	पुंसयितारौ	पुंसयितारः
	पुंसयितासे	पुंसयितासाथे	पुंसयिताध्वे
	पुंसयिताहे	पुंसयितास्वहे	पुंसयितास्महे
भ०	पुंसयिष्यते	पुंसयिष्येते	पुंसयिष्यन्ते
	पुंसयिष्यसे	पुंसयिष्येथे	पुंसयिष्यध्वे
	पुंसयिष्ये	पुंसयिष्यावहे	पुंसयिष्यामहे
क्रि०	अपुंसयिष्यत	अपुंसयिष्येताम्	अपुंसयिष्यन्त
	अपुंसयिष्यथाः	अपुंसयिष्येथाम्	अपुंसयिष्यध्वम्
	अपुंसयिष्ये	अपुंसयिष्यावहि	अपुंसयिष्यामहि

1711 ब्रूसण् (ब्रूस्) हिंसायाम् ।

व०	ब्रूसयति	ब्रूसयतः	ब्रूसयन्ति
	ब्रूसयसि	ब्रूसयथः	ब्रूसयथ
	ब्रूसयामि	ब्रूसयावः	ब्रूसयामः
स०	ब्रूसयेम्	ब्रूसयेताम्	ब्रूसयेयुः
	ब्रूसयेः	ब्रूसयेतम्	ब्रूसयेत
	ब्रूसयेयम्	ब्रूसयेव	ब्रूसयेम
प०	ब्रूसयतु ब्रूसयतात्	ब्रूसयताम्	ब्रूसयन्तु
	ब्रूसय ब्रूसयतात्	ब्रूसयतम्	ब्रूसयत
	ब्रूसयानि	ब्रूसयाव	ब्रूसयाम
ह्य०	अब्रूसयत्	अब्रूसयताम्	अब्रूसयन्
	अब्रूसयः	अब्रूसयतम्	अब्रूसयत
	अब्रूसयम्	अब्रूसयाव	अब्रूसयाम
अ०	अब्रूबुसत्	अबुब्रूसताम्	अबुब्रूसन्
	अबुब्रूसः	अबुब्रूसतम्	अबुब्रूसत
	अबुब्रूसम्	अबुब्रूसाव	अबुब्रूसाम
प०	ब्रूसयाञ्चकार	ब्रूसयाञ्चक्रतुः	ब्रूसयाञ्चक्रुः
	ब्रूसयाञ्चकर्थ	ब्रूसयाञ्चक्रथुः	ब्रूसयाञ्चक्र
	ब्रूसयाञ्चकार-चकर	ब्रूसयाञ्चकृव	ब्रूसयाञ्चकृम
	ब्रूसयाम्बभूव । ब्रूसयामास		
आ०	ब्रूस्यात्	ब्रूस्यास्ताम्	ब्रूस्यासुः
	ब्रूस्याः	ब्रूस्यास्तम्	ब्रूस्यास्त
	ब्रूस्यासम्	ब्रूस्यास्व	ब्रूस्यास्म
श्व०	ब्रूसयिता	ब्रूसयितारौ	ब्रूसयितारः
	ब्रूसयितासि	ब्रूसयितास्थः	ब्रूसयितास्थ
	ब्रूसयितास्मि	ब्रूसयितास्वः	ब्रूसयितास्मः
भ०	ब्रूसयिष्यति	ब्रूसयिष्यतः	ब्रूसयिष्यन्ति
	ब्रूसयिष्यसि	ब्रूसयिष्यथः	ब्रूसयिष्यथ
	ब्रूसयिष्यामि	ब्रूसयिष्यावः	ब्रूसयिष्यामः
क्रि०	अब्रूसयिष्यत्	अब्रूसयिष्यताम्	अब्रूसयिष्यन्
	अब्रूसयिष्यः	अब्रूसयिष्यतम्	अब्रूसयिष्यत
	अब्रूसयिष्यम्	अब्रूसयिष्याव	अब्रूसयिष्याम

व०	ब्रूसयते	ब्रूसयेते	ब्रूसयन्ते
	ब्रूसयसे	ब्रूसयेथे	ब्रूसयध्वे
	ब्रूसये	ब्रूसयावहे	ब्रूसयामहे
स०	ब्रूसयेत	ब्रूसयेयाताम्	ब्रूसयेरन्
	ब्रूसयेथाः	ब्रूसयेयाथाम्	ब्रूसयेध्वम्
	ब्रूसयेय	ब्रूसयेवहि	ब्रूसयेमहि
प०	ब्रूसयताम्	ब्रूसयेताम्	ब्रूसयन्ताम्
	ब्रूसयस्व	ब्रूसयेथाम्	ब्रूसयध्वम्
	ब्रूसयै	ब्रूसयावहै	ब्रूसयामहै
ह्य०	अब्रूसयत	अब्रूसयेताम्	अब्रूसयन्त
	अब्रूसयथाः	अब्रूसयेथाम्	अब्रूसयध्वम्
	अब्रूसये	अब्रूसयावहि	अब्रूसयामहि
अ०	अबुब्रूसत	अबुब्रूसेताम्	अबुब्रूसन्त
	अबुब्रूसथाः	अबुब्रूसेथाम्	अबुब्रूसध्वम्
	अबुब्रूसे	अबुब्रूसावहि	अबुब्रूसामहि
प०	ब्रूसयाञ्चक्रे	ब्रूसयाञ्चक्राते	ब्रूसयाञ्चक्रिरे
	ब्रूसयाञ्चकृषे	ब्रूसयाञ्चक्राथे	ब्रूसयाञ्चकृढ्वे
	ब्रूसयाञ्चक्रे	ब्रूसयाञ्चकृवहे	ब्रूसयाञ्चकृमहे
	ब्रूसयाम्बभूव । ब्रूसयामास		
आ०	ब्रूसयिषीष्ट	ब्रूसयिषीयास्ताम्	ब्रूसयिषीरन्
	ब्रूसयिषीष्ठाः	ब्रूसयिषीयास्थाम्	ब्रूसयिषीढ्वम् ध्वम्
	ब्रूसयिषीय	ब्रूसयिषीवहि	ब्रूसयिषीमहि
श्व०	ब्रूसयिता	ब्रूसयितारौ	ब्रूसयितारः
	ब्रूसयितासे	ब्रूसयितासाथे	ब्रूसयिताध्वे
	ब्रूसयिताहे	ब्रूसयितास्वहे	ब्रूसयितास्महे
भ०	ब्रूसयिष्यते	ब्रूसयिष्येते	ब्रूसयिष्यन्ते
	ब्रूसयिष्यसे	ब्रूसयिष्येथे	ब्रूसयिष्यध्वे
	ब्रूसयिष्ये	ब्रूसयिष्यावहे	ब्रूसयिष्यामहे
क्रि०	अब्रूसयिष्यत	अब्रूसयिष्येताम्	अब्रूसयिष्यन्त
	अब्रूसयिष्यथाः	अब्रूसयिष्येथाम्	अब्रूसयिष्यध्वम्
	अब्रूसयिष्ये	अब्रूसयिष्यावहि	अब्रूसयिष्यामहि

अ० अबुब्रुसत् अबुब्रुसताम् अबुब्रुसन्
अबुब्रुसः अबुब्रुसतम् अबुब्रुसत
अबुब्रुसम् अबुब्रुसाव अबुब्रुसाम

अ० अबुब्रुसत अबुब्रुसेताम् अबुब्रुसन्त
अबुब्रुसथाः अबुब्रुसेथाम् अबुब्रुसध्वम्
अबुब्रुसे अबुब्रुसावहि अबुब्रुसामहि

1712 पिसण् (पिस्) हिंसायाम् ।

व०	पेसयति	पेसयतः	पेसयन्ति
	पेसयसि	पेसयथः	पेसयथ
	पेसयामि	पेसयावः	पेसयामः
स०	पेसयेत्	पेसयेताम्	पेसयेयुः
	पेसयेः	पेसयेतम्	पेसयेत
	पेसयेयम्	पेसयेव	पेसयेम
प०	पेसयतु पेसयतात्	पेसयताम्	पेसयन्तु
	पेसय पेसयतात्	पेसयतम्	पेसयत
	पेसयानि	पेसयाव	पेसयाम
ह्य०	अपेसयत्	अपेसयताम्	अपेसयन्
	अपेसयः	अपेसयतम्	अपेसयत
	अपेसयम्	अपेसयाव	अपेसयाम
अ०	अपीपिसत्	अपीपिसताम्	अपीपिसन्
	अपीपिसः	अपीपिसतम्	अपीपिसत
	अपीपिसम्	अपीपिसाव	अपीपिसाम
प०	पेसयाञ्चकार	पेसयाञ्चक्रतुः	पेसयाञ्चक्रुः
	पेसयाञ्चकर	पेसयाञ्चक्रथुः	पेसयाञ्चक्र
	पेसयाञ्चकार-चकर	पेसयाञ्चकृव	पेसयाञ्चकृम
	पेसयाम्बभूव । पेसयामास		
आ०	पेस्यात्	पेस्यास्ताम्	पेस्यासुः
	पेस्याः	पेस्यास्तम्	पेस्यास्त
	पेस्यासम्	पेस्यास्व	पेस्यास्म
श्व०	पेसयिता	पेसयितारौ	पेसयितारः
	पेसयितासि	पेसयितास्थः	पेसयितास्थ
	पेसयितास्मि	पेसयितास्वः	पेसयितास्मः
भ०	पेसयिष्यति	पेसयिष्यतः	पेसयिष्यन्ति
	पेसयिष्यसि	पेसयिष्यथः	पेसयिष्यथ
	पेसयिष्यामि	पेसयिष्यावः	पेसयिष्यामः
क्रि०	अपेसयिष्यत्	अपेसयिष्यताम्	अपेसयिष्यन्
	अपेसयिष्यः	अपेसयिष्यतम्	अपेसयिष्यत
	अपेसयिष्यम्	अपेसयिष्याव	अपेसयिष्याम

व०	पेसयते	पेसयेते	पेसयन्ते
	पेसयसे	पेसयेथे	पेसयध्वे
	पेसये	पेसयावहे	पेसयामहे
स०	पेसयेत	पेसयेयाताम्	पेसयेरन्
	पेसयेथाः	पेसयेयाथाम्	पेसयेध्वम्
	पेसयेय	पेसयेवहि	पेसयेमहि
प०	पेसयताम्	पेसयेताम्	पेसयन्ताम्
	पेसयस्व	पेसयेथाम्	पेसयध्वम्
	पेसयै	पेसयावहै	पेसयामहै
ह्य०	अपेसयत	अपेसयेताम्	अपेसयन्त
	अपेसयथाः	अपेसयेथाम्	अपेसयध्वम्
	अपेसये	अपेसयावहि	अपेसयामहि
अ०	अपीपिसत	अपीपिसेताम्	अपीपिसन्त
	अपीपिसथाः	अपीपिसेथाम्	अपीपिसध्वम्
	अपीपिसे	अपीपिसावहि	अपीपिसामहि
प०	पेसयाञ्चक्रे	पेसयाञ्चक्राते	पेसयाञ्चक्रिरे
	पेसयाञ्चकृषे	पेसयाञ्चक्राथे	पेसयाञ्चकृढ्वे
	पेसयाञ्चक्रे	पेसयाञ्चकृवहे	पेसयाञ्चकृमहे
	पेसयाम्बभूव । पेसयामास		
आ०	पेसयिषीष्ट	पेसयिषीयास्ताम्	पेसयिषीरन्
	पेसयिषीष्ठाः	पेसयिषीयास्थाम्	पेसयिषीढ्वम् ध्वम्
	पेसयिषीय	पेसयिषीवहि	पेसयिषीमहि
श्व०	पेसयिता	पेसयितारौ	पेसयितारः
	पेसयितासे	पेसयितासाथे	पेसयिताध्वे
	पेसयिताहे	पेसयितास्वहे	पेसयितास्महे
भ०	पेसयिष्यते	पेसयिष्येते	पेसयिष्यन्ते
	पेसयिष्यसे	पेसयिष्येथे	पेसयिष्यध्वे
	पेसयिष्ये	पेसयिष्यावहे	पेसयिष्यामहे
क्रि०	अपेसयिष्यत	अपेसयिष्येताम्	अपेसयिष्यन्त
	अपेसयिष्यथाः	अपेसयिष्येथाम्	अपेसयिष्यध्वम्
	अपेसयिष्ये	अपेसयिष्यावहि	अपेसयिष्यामहि

1713 जसण् (जस्) हिंसायाम् । 1223 जसूच्वद्रूपाणि

1714 बर्हण् [बर्ह्) हिंसायाम् । 864 बर्हिवद्रूपाणि

1715 ष्णिहण् (स्निह्) स्नेहने । 1241 ष्णिहोच्वद्रूपाणि

1716 म्रक्षणू (म्रक्षू) म्लेच्छने ।

व०	म्रक्षयति	म्रक्षयतः	म्रक्षयन्ति
	म्रक्षयसि	म्रक्षयथः	म्रक्षयथ
	म्रक्षयामि	म्रक्षयावः	म्रक्षयामः
स०	म्रक्षयेत्	म्रक्षयेताम्	म्रक्षयेयुः
	म्रक्षयेः	म्रक्षयेतम्	म्रक्षयेत
	म्रक्षयेयम्	म्रक्षयेव	म्रक्षयेम
प०	म्रक्षयतु म्रक्षयतात्	म्रक्षयताम्	म्रक्षयन्तु
	म्रक्षय म्रक्षयतात्	म्रक्षयतम्	म्रक्षयत
	म्रक्षयाणि	म्रक्षयाव	म्रक्षयाम
ह्य०	अम्रक्षयत्	अम्रक्षयताम्	अम्रक्षयन्
	अम्रक्षयः	अम्रक्षयतम्	अम्रक्षयत
	अम्रक्षयम्	अम्रक्षयाव	अम्रक्षयाम
अ०	अमम्रक्षत्	अमम्रक्षताम्	अमम्रक्षन्
	अमम्रक्षः	अमम्रक्षतम्	अमम्रक्षत
	अमम्रक्षम्	अमम्रक्षाव	अमम्रक्षाम
प०	म्रक्षयाञ्चकार	म्रक्षयाञ्चकतुः	म्रक्षयाञ्चक्रुः
	म्रक्षयाञ्चकर्थ	म्रक्षयाञ्चक्रथुः	म्रक्षयाञ्चक्र
	म्रक्षयाञ्चकार-चकर	म्रक्षयाञ्चकृव	म्रक्षयाञ्चकृम
	म्रक्षयाम्बभूव । म्रक्षयामास		
आ०	म्रक्ष्यात्	म्रक्ष्यास्ताम्	म्रक्ष्यासुः
	म्रक्ष्याः	म्रक्ष्यास्तम्	म्रक्ष्यास्त
	म्रक्ष्यासम्	म्रक्ष्यास्व	म्रक्ष्यास्म
श्व०	म्रक्षयिता	म्रक्षयितारौ	म्रक्षयितारः
	म्रक्षयितासि	म्रक्षयितास्थः	म्रक्षयितास्थ
	म्रक्षयितास्मि	म्रक्षयितास्वः	म्रक्षयितास्मः
भ०	म्रक्षयिष्यति	म्रक्षयिष्यतः	म्रक्षयिष्यन्ति
	म्रक्षयिष्यसि	म्रक्षयिष्यथः	म्रक्षयिष्यथ
	म्रक्षयिष्यामि	म्रक्षयिष्यावः	म्रक्षयिष्यामः
क्रि०	अम्रक्षयिष्यत्	अम्रक्षयिष्यताम्	अम्रक्षयिष्यन्
	अम्रक्षयिष्यः	अम्रक्षयिष्यतम्	अम्रक्षयिष्यत
	अम्रक्षयिष्यम्	अम्रक्षयिष्याव	अम्रक्षयिष्याम

व०	म्रक्षयते	म्रक्षयेते	म्रक्षयन्ते
	म्रक्षयसे	म्रक्षयेथे	म्रक्षयध्वे
	म्रक्षये	म्रक्षयावहे	म्रक्षयामहे
स०	म्रक्षयेत	म्रक्षयेयाताम्	म्रक्षयेरन्
	म्रक्षयेथाः	म्रक्षयेयाथाम्	म्रक्षयेध्वम्
	म्रक्षयेय	म्रक्षयेवहि	म्रक्षयेमहि
प०	म्रक्षयताम्	म्रक्षयेताम्	म्रक्षयन्ताम्
	म्रक्षयस्व	म्रक्षयेथाम्	म्रक्षयध्वम्
	म्रक्षयै	म्रक्षयावहै	म्रक्षयामहै
ह्य०	अम्रक्षयत	अम्रक्षयेताम्	अम्रक्षयन्त
	अम्रक्षयथाः	अम्रक्षयेथाम्	अम्रक्षयध्वम्
	अम्रक्षये	अम्रक्षयावहि	अम्रक्षयामहि
अ०	अमम्रक्षत	अमम्रक्षेताम्	अमम्रक्षन्त
	अमम्रक्षथाः	अमम्रक्षेथाम्	अमम्रक्षध्वम्
	अमम्रक्षे	अमम्रक्षावहि	अमम्रक्षामहि
प०	म्रक्षयाञ्चक्रे	म्रक्षयाञ्चक्राते	म्रक्षयाञ्चक्रिरे
	म्रक्षयाञ्चकृषे	म्रक्षयाञ्चक्राथे	म्रक्षयाञ्चकृढ्वे
	म्रक्षयाञ्चक्रे	म्रक्षयाञ्चकृवहे	म्रक्षयाञ्चकृमहे
	म्रक्षयाम्बभूव । म्रक्षयामास		
आ०	म्रक्षयिषीष्ट	म्रक्षयिषीयास्ताम्	म्रक्षयिषीरन्
	म्रक्षयिषीष्ठाः	म्रक्षयिषीयास्थाम्	म्रक्षयिषीढ्वम् ध्वम्
	म्रक्षयिषीय	म्रक्षयिषीवहि	म्रक्षयिषीमहि
श्व०	म्रक्षयिता	म्रक्षयितारौ	म्रक्षयितारः
	म्रक्षयितासे	म्रक्षयितासाथे	म्रक्षयिताध्वे
	म्रक्षयिताहे	म्रक्षयितास्वहे	म्रक्षयितास्महे
भ०	म्रक्षयिष्ते	म्रक्षयिष्येते	म्रक्षयिष्यन्ते
	म्रक्षयिष्यसे	म्रक्षयिष्येथे	म्रक्षयिष्यध्वे
	म्रक्षयिष्ये	म्रक्षयिष्यावहे	म्रक्षयिष्यामहे
क्रि०	अम्रक्षयिष्यत	अम्रक्षयिष्येताम्	अम्रक्षयिष्यन्त
	अम्रक्षयिष्यथाः	अम्रक्षयिष्येथाम्	अम्रक्षयिष्यध्वम्
	अम्रक्षयिष्ये	अम्रक्षयिष्यावहि	अम्रक्षयिष्यामहि

1717 भक्षण् (भक्ष्) अदने ।

व०	भक्षयति	भक्षयतः	भक्षयन्ति
	भक्षयसि	भक्षयथः	भक्षयथ
	भक्षयामि	भक्षयावः	भक्षयामः
स०	भक्षयेत्	भक्षयेताम्	भक्षयेयुः
	भक्षयेः	भक्षयेतम्	भक्षयेत
	भक्षयेयम्	भक्षयेव	भक्षयेम
प०	भक्षयतु भक्षयतात्	भक्षयताम्	भक्षयन्तु
	भक्षय भक्षयतात्	भक्षयतम्	भक्षयत
	भक्षयाणि	भक्षयाव	भक्षयाम
ह्य०	अभक्षयत्	अभक्षयताम्	अभक्षयन्
	अभक्षयः	अभक्षयतम्	अभक्षयत
	अभक्षयम्	अभक्षयाव	अभक्षयाम
अ०	अबभक्षत्	अबभक्षताम्	अबभक्षन्
	अबभक्षः	अबभक्षतम्	अबभक्षत
	अबभक्षम्	अबभक्षाव	अबभक्षाम
प०	भक्षयाञ्चकार	भक्षयाञ्चक्रतुः	भक्षयाञ्चक्रुः
	भक्षयाञ्चकर्थ	भक्षयाञ्चक्रथुः	भक्षयाञ्चक्र
	भक्षयाञ्चकार-चकर	भक्षयाञ्चकृव	भक्षयाञ्चकृम
	भक्षयाम्बभूव ।	भक्षयामास	
आ०	भक्ष्यात्	भक्ष्यास्ताम्	भक्ष्यासुः
	भक्ष्याः	भक्ष्यास्तम्	भक्ष्यास्त
	भक्ष्यासम्	भक्ष्यास्व	भक्ष्यास्म
श्व०	भक्षयिता	भक्षयितारौ	भक्षयितारः
	भक्षयितासि	भक्षयितास्थः	भक्षयितास्थ
	भक्षयितास्मि	भक्षयितास्वः	भक्षयितास्मः
भ०	भक्षयिष्यति	भक्षयिष्यतः	भक्षयिष्यन्ति
	भक्षयिष्यसि	भक्षयिष्यथः	भक्षयिष्यथ
	भक्षयिष्यामि	भक्षयिष्यावः	भक्षयिष्यामः
क्रि०	अभक्षयिष्यत्	अभक्षयिष्यताम्	अभक्षयिष्यन्
	अभक्षयिष्यः	अभक्षयिष्यतम्	अभक्षयिष्यत
	अभक्षयिष्यम्	अभक्षयिष्याव	अभक्षयिष्याम

व०	भक्षयते	भक्षयेते	भक्षयन्ते
	भक्षयसे	भक्षयेथे	भक्षयध्वे
	भक्षये	भक्षयावहे	भक्षयामहे
स०	भक्षयेत	भक्षयेयाताम्	भक्षयेरन्
	भक्षयेथाः	भक्षयेयाथाम्	भक्षयेध्वम्
	भक्षयेय	भक्षयेवहि	भक्षयेमहि
प०	भक्षयताम्	भक्षयेताम्	भक्षयन्ताम्
	भक्षयस्व	भक्षयेथाम्	भक्षयध्वम्
	भक्षयै	भक्षयावहै	भक्षयामहै
ह्य०	अभक्षयत	अभक्षयेताम्	अभक्षयन्त
	अभक्षयथाः	अभक्षयेथाम्	अभक्षयध्वम्
	अभक्षये	अभक्षयावहि	अभक्षयामहि
अ०	अबभक्षत	अबभक्षेताम्	अबभक्षन्त
	अबभक्षथाः	अबभक्षेथाम्	अबभक्षध्वम्
	अबभक्षे	अबभक्षावहि	अबभक्षामहि
प०	भक्षयाञ्चक्रे	भक्षयाञ्चक्राते	भक्षयाञ्चक्रिरे
	भक्षयाञ्चकृषे	भक्षयाञ्चक्राथे	भक्षयाञ्चकृढ्वे
	भक्षयाञ्चक्रे	भक्षयाञ्चकृवहे	भक्षयाञ्चकृमहे
	भक्षयाम्बभूव ।	भक्षयामास	
आ०	भक्षयिषीष्ट	भक्षयिषीयास्ताम्	भक्षयिषीरन्
	भक्षयिषीष्ठाः	भक्षयिषीयास्थाम्	भक्षयिषीढ्वम् ध्वम्
	भक्षयिषीय	भक्षयिषीवहि	भक्षयिषीमहि
श्व०	भक्षयिता	भक्षयितारौ	भक्षयितारः
	भक्षयितासे	भक्षयितासाथे	भक्षयिताध्वे
	भक्षयिताहे	भक्षयितास्वहे	भक्षयितास्महे
भ०	भक्षयिष्यते	भक्षयिष्येते	भक्षयिष्यन्ते
	भक्षयिष्यसे	भक्षयिष्येथे	भक्षयिष्यध्वे
	भक्षयिष्ये	भक्षयिष्यावहे	भक्षयिष्यामहे
क्रि०	अभक्षयिष्यत	अभक्षयिष्येताम्	अभक्षयिष्यन्त
	अभक्षयिष्यथाः	अभक्षयिष्येथाम्	अभक्षयिष्यध्वम्
	अभक्षयिष्ये	अभक्षयिष्यावहि	अभक्षयिष्यामहि

1718 पक्षण् (पक्ष्) परिग्रहे ।

व०	पक्षयति	पक्षयतः	पक्षयन्ति
	पक्षयसि	पक्षयथः	पक्षयथ
	पक्षयामि	पक्षयावः	पक्षयामः
स०	पक्षयेत्	पक्षयेताम्	पक्षयेयुः
	पक्षयेः	पक्षयेतम्	पक्षयेत
	पक्षयेयम्	पक्षयेव	पक्षयेम
प०	पक्षयतु पक्षयतात्	पक्षयताम्	पक्षयन्तु
	पक्षय पक्षयतात्	पक्षयतम्	पक्षयत
	पक्षयानि	पक्षयाव	पक्षयाम
ह्य०	अपक्षयत्	अपक्षयताम्	अपक्षयन्
	अपक्षयः	अपक्षयतम्	अपक्षयत
	अपक्षयम्	अपक्षयाव	अपक्षयाम
अ०	अपपक्षत्	अपपक्षताम्	अपपक्षन्
	अपपक्षः	अपपक्षतम्	अपपक्षत
	अपपक्षम्	अपपक्षाव	अपपक्षाम
प०	पक्षयाञ्चकार	पक्षयाञ्चक्रतुः	पक्षयाञ्चक्रुः
	पक्षयाञ्चकर्थ	पक्षयाञ्चक्रथुः	पक्षयाञ्चक्र
	पक्षयाञ्चकार-चकर	पक्षयाञ्चकृव	पक्षयाञ्चकृम
	पक्षयाम्बभूव । पक्षयामास		
आ०	पक्ष्यात्	पक्ष्यास्ताम्	पक्ष्यासुः
	पक्ष्याः	पक्ष्यास्तम्	पक्ष्यास्त
	पक्ष्यासम्	पक्ष्यास्व	पक्ष्यास्म
श्व०	पक्षयिता	पक्षयितारौ	पक्षयितारः
	पक्षयितासि	पक्षयितास्थः	पक्षयितास्थ
	पक्षयितास्मि	पक्षयितास्वः	पक्षयितास्मः
भ०	पक्षयिष्यति	पक्षयिष्यतः	पक्षयिष्यन्ति
	पक्षयिष्यसि	पक्षयिष्यथः	पक्षयिष्यथ
	पक्षयिष्यामि	पक्षयिष्यावः	पक्षयिष्यामः
क्रि०	अपक्षयिष्यत्	अपक्षयिष्यताम्	अपक्षयिष्यन्
	अपक्षयिष्यः	अपक्षयिष्यतम्	अपक्षयिष्यत
	अपक्षयिष्यम्	अपक्षयिष्याव	अपक्षयिष्याम

व०	पक्षयते	पक्षयेते	पक्षयन्ते
	पक्षय	पक्षयेथे	पक्षयध्वे
	पक्षये	पक्षयावहे	पक्षयामहे
स०	पक्षयेत	पक्षयेयाताम्	पक्षयेरन्
	पक्षयेथाः	पक्षयेयाथाम्	पक्षयेध्वम्
	पक्षयेय	पक्षयेवहि	पक्षयेमहि
प०	पक्षयताम्	पक्षयेताम्	पक्षयन्ताम्
	पक्षयस्व	पक्षयेथाम्	पक्षयध्वम्
	पक्षयै	पक्षयावहै	पक्षयामहै
ह्य०	अपक्षयत	अपक्षयेताम्	अपक्षयन्त
	अपक्षयथाः	अपक्षयेथाम्	अपक्षयध्वम्
	अपक्षये	अपक्षयावहि	अपक्षयामहि
अ०	अपपक्षत	अपपक्षेताम्	अपपक्षन्त
	अपपक्षथाः	अपपक्षेथाम्	अपपक्षध्वम्
	अपपक्षे	अपपक्षावहि	अपपक्षामहि
प०	पक्षयाञ्चक्रे	पक्षयाञ्चक्राते	पक्षयाञ्चक्रिरे
	पक्षयाञ्चकृषे	पक्षयाञ्चक्राथे	पक्षयाञ्चकृढ्वे
	पक्षयाञ्चक्रे	पक्षयाञ्चकृवहे	पक्षयाञ्चकृमहे
	पक्षयाम्बभूव । पक्षयामास		
आ०	पक्षयिषीष्ट	पक्षयिषीयास्ताम्	पक्षयिषीरन्
	पक्षयिषीष्ठाः	पक्षयिषीयास्थाम्	पक्षयिषीढ्वम् ध्वम्
	पक्षयिषीय	पक्षयिषीवहि	पक्षयिषीमहि
श्व०	पक्षयिता	पक्षयितारौ	पक्षयितारः
	पक्षयितासे	पक्षयितासाथे	पक्षयिताध्वे
	पक्षयिताहे	पक्षयितास्वहे	पक्षयितास्महे
भ०	पक्षयिष्यते	पक्षयिष्येते	पक्षयिष्यन्ते
	पक्षयिष्यसे	पक्षयिष्येथे	पक्षयिष्यध्वे
	पक्षयिष्ये	पक्षयिष्यावहे	पक्षयिष्यामहे
क्रि०	अपक्षयिष्यत	अपक्षयिष्येताम्	अपक्षयिष्यन्त
	अपक्षयिष्यथाः	अपक्षयिष्येथाम्	अपक्षयिष्यध्वम्
	अपक्षयिष्ये	अपक्षयिष्यावहि	अपक्षयिष्यामहि

1718 लक्षीण् (लक्ष्) दर्शनाङ्कयोः ।

व०	लक्षयति	लक्षयतः	लक्षयन्ति
	लक्षयसि	लक्षयथः	लक्षयथ
	लक्षयामि	लक्षयावः	लक्षयामः
स०	लक्षयेत्	लक्षयेताम्	लक्षयेयुः
	लक्षयेः	लक्षयेतम्	लक्षयेत
	लक्षयेयम्	लक्षयेव	लक्षयेम
प०	लक्षयतु लक्षयतात्	लक्षयताम्	लक्षयन्तु
	लक्षय लक्षयतात्	लक्षयतम्	लक्षयत
	लक्षयानि	लक्षयाव	लक्षयाम
ह्य०	अलक्षयत्	अलक्षयताम्	अलक्षयन्
	अलक्षयः	अलक्षयतम्	अलक्षयत
	अलक्षयम्	अलक्षयाव	अलक्षयाम
अ०	अललक्षत्	अललक्षताम्	अललक्षन्
	अललक्षः	अललक्षतम्	अललक्षत
	अललक्षम्	अललक्षाव	अललक्षाम
प०	लक्षयाञ्चकार	लक्षयाञ्चक्रतुः	लक्षयाञ्चक्रुः
	लक्षयाञ्चकर्थ	लक्षयाञ्चक्रथुः	लक्षयाञ्चक्र
	लक्षयाञ्चकार-चकर	लक्षयाञ्चकृव	लक्षयाञ्चकृम
	लक्षयाम्बभूव । लक्षयामास		
आ०	लक्ष्यात्	लक्ष्यास्ताम्	लक्ष्यासुः
	लक्ष्याः	लक्ष्यास्तम्	लक्ष्यास्त
	लक्ष्यासम्	लक्ष्यास्व	लक्ष्यास्म
श्व०	लक्षयिता	लक्षयितारौ	लक्षयितारः
	लक्षयितासि	लक्षयितास्थः	लक्षयितास्थ
	लक्षयितास्मि	लक्षयितास्वः	लक्षयितास्मः
भ०	लक्षयिष्यति	लक्षयिष्यतः	लक्षयिष्यन्ति
	लक्षयिष्यसि	लक्षयिष्यथः	लक्षयिष्यथ
	लक्षयिष्यामि	लक्षयिष्यावः	लक्षयिष्यामः
क्रि०	अलक्षयिष्यत्	अलक्षयिष्यताम्	अलक्षयिष्यन्
	अलक्षयिष्यः	अलक्षयिष्यतम्	अलक्षयिष्यत
	अलक्षयिष्यम्	अलक्षयिष्याव	अलक्षयिष्याम

व०	लक्षयते	लक्षयेते	लक्षयन्ते
	लक्षयसे	लक्षयेथे	लक्षयध्वे
	लक्षये	लक्षयावहे	लक्षयामहे
स०	लक्षयेत	लक्षयेयाताम्	लक्षयेरन्
	लक्षयेथाः	लक्षयेयाथाम्	लक्षयेध्वम्
	लक्षयेय	लक्षयेवहि	लक्षयेमहि
प०	लक्षयताम्	लक्षयेताम्	लक्षयन्ताम्
	लक्षयस्व	लक्षयेथाम्	लक्षयध्वम्
	लक्षयै	लक्षयावहै	लक्षयामहै
ह्य०	अलक्षयत	अलक्षयेताम्	अलक्षयन्त
	अलक्षयथाः	अलक्षयेथाम्	अलक्षयध्वम्
	अलक्षये	अलक्षयावहि	अलक्षयामहि
अ०	अललक्षत	अललक्षेताम्	अललक्षन्त
	अललक्षथाः	अललक्षेथाम्	अललक्षध्वम्
	अललक्षे	अललक्षावहि	अललक्षामहि
प०	लक्षयाञ्चक्रे	लक्षयाञ्चक्राते	लक्षयाञ्चक्रिरे
	लक्षयाञ्चकृषे	लक्षयाञ्चक्राथे	लक्षयाञ्चकृढ्वे
	लक्षयाञ्चक्रे	लक्षयाञ्चकृवहे	लक्षयाञ्चकृमहे
	लक्षयाम्बभूव । लक्षयामास		
आ०	लक्षयिषीष्ट	लक्षयिषीयास्ताम्	लक्षयिषीरन्
	लक्षयिषीष्ठाः	लक्षयिषीयास्थाम्	लक्षयिषीढ्वम् ध्वम्
	लक्षयिषीय	लक्षयिषीवहि	लक्षयिषीमहि
श्व०	लक्षयिता	लक्षयितारौ	लक्षयितारः
	लक्षयितासे	लक्षयितासाथे	लक्षयिताध्वे
	लक्षयिताहे	लक्षयितास्वहे	लक्षयितास्महे
भ०	लक्षयिष्यते	लक्षयिष्येते	लक्षयिष्यन्ते
	लक्षयिष्यसे	लक्षयिष्येथे	लक्षयिष्यध्वे
	लक्षयिष्ये	लक्षयिष्यावहे	लक्षयिष्यामहे
क्रि०	अलक्षयिष्यत	अलक्षयिष्येताम्	अलक्षयिष्यन्त
	अलक्षयिष्यथाः	अलक्षयिष्येथाम्	अलक्षयिष्यध्वम्
	अलक्षयिष्ये	अलक्षयिष्यावहि	अलक्षयिष्यामहि

1720 ज्ञाणू [ज्ञा] मारणादिनियोजनेषु । 1540 ज्ञांशवद्रूपाणि

1721 च्युणू (च्यु) सहने । 504 च्युडवद्रूपाणि

1722 भूणू [भू] अवस्कन्दने । भूवद्रूपाणि

1723 वुक्कणू (वुक्क भाषणे । 54 वुक्कवद्रूपाणि

1724 रकण् (रक्) आस्वादने ।

व०	राकयति	राकयतः	राकयन्ति
	राकयसि	राकयथः	राकयथ
	राकयामि	राकयावः	राकयामः
ल०	राकयेत्	राकयेताम्	राकयेयुः
	राकयेः	राकयेतम्	राकयेत
	राकयेयम्	राकयेव	राकयेम
प०	राकयतु	राकयतात् राकयताम्	राकयन्तु
	राकय	राकयतात् राकयतम्	राकयत
	राकयाणि	राकयाव	राकयाम
ह्य०	अराकयत्	अराकयताम्	अराकयन्
	अराकयः	अराकयतम्	अराकयत
	अराकयम्	अराकयाव	अराकयाम
अ०	अरीरकत्	अरीरकताम्	अरीरकन्
	अरीरकः	अरीरकतम्	अरीरकत
	अरीरकम्	अरीरकाव	अरीरकाम
प०	राकयाञ्चकार	राकयाञ्चक्रतुः	राकयाञ्चक्रुः
	राकयाञ्चकर्थ	राकयाञ्चक्रथुः	राकयाञ्चक्र
	राकयाञ्चकार-चकर	राकयाञ्चकृव	राकयाञ्चकृम
	राकयाम्बभूव । राकयामास		
आ०	राक्यात्	राक्यास्ताम्	राक्यासुः
	राक्याः	राक्यास्तम्	राक्यास्त
	राक्यासम्	राक्यास्व	राक्यास्म
श्व०	राकयिता	राकयितारौ	राकयितारः
	राकयितासि	राकयितास्थः	राकयितास्थ
	राकयितास्मि	राकयितास्वः	राकयितास्मः
भ०	राकयिष्यति	राकयिष्यतः	राकयिष्यन्ति
	राकयिष्यसि	राकयिष्यथः	राकयिष्यथ
	राकयिष्यामि	राकयिष्यावः	राकयिष्यामः
क्रि०	अराकयिष्यत्	अराकयिष्यताम्	अराकयिष्यन्
	अराकयिष्यः	अराकयिष्यतम्	अराकयिष्यत
	अराकयिष्यम्	अराकयिष्याव	अराकयिष्याम

व०	राकयते	राकयेते	राकयन्ते
	राकयसे	राकयेथे	राकयध्वे
	राकये	राकयावहे	राकयामहे
ल०	राकयेत	राकयेयाताम्	राकयेरन्
	राकयेथाः	राकयेयाथाम्	राकयेध्वम्
	राकयेय	राकयेवहि	राकयेमहि
प०	राकयताम्	राकयेताम्	राकयन्ताम्
	राकयस्व	राकयेथाम्	राकयध्वम्
	राकयै	राकयावहै	राकयामहै
ह्य०	अराकयत	अराकयेताम्	अराकयन्त
	अराकयथाः	अराकयेथाम्	अराकयध्वम्
	अराकये	अराकयावहि	अराकयामहि
अ०	अरीरकत	अरीरकेताम्	अरीरकन्त
	अरीरकथाः	अरीरकेथाम्	अरीरकध्वम
	अरीरके	अरीरकावहि	अरीरकामहि
प०	राकयाञ्चक्रे	राकयाञ्चक्राते	राकयाञ्चक्रिरे
	राकयाञ्चकृषे	राकयाञ्चक्राथे	राकयाञ्चकृढ्वे
	राकयाञ्चक्रे	राकयाञ्चकृवहे	राकयाञ्चकृमहे
	राकयाम्बभूव । राकयामास		
आ०	राकयिषीष्ट	राकयिषीयास्ताम्	राकयिषीरन्
	राकयिषीष्ठाः	राकयिषीयास्थाम्	राकयिषीढ्वम् ध्वम्
	राकयिषीय	राकयिषीवहि	राकयिषीमहि
श्व०	राकयिता	राकयितारौ	राकयितारः
	राकयितासे	राकयितासाथे	राकयिताध्वे
	राकयिताहे	राकयितास्वहे	राकयितास्महे
भ०	राकयिष्यते	राकयिष्येते	राकयिष्यन्ते
	राकयिष्यसे	राकयिष्येथे	राकयिष्यध्वे
	राकयिष्ये	राकयिष्यावहे	राकयिष्यामहे
क्रि०	अराकयिष्यत	अराकयिष्येताम्	अराकयिष्यन्त
	अराकयिष्यथाः	अराकयिष्येथाम्	अराकयिष्यध्वम्
	अराकयिष्ये	अराकयिष्यावहि	अराकयिष्यामहि

1725 लकण् (लक्) आस्वादने ।

व०	लाकयति	लाकयतः	लाकयन्ति
	लाकयसि	लाकयथः	लाकयथ
	लाकयामि	लाकयावः	लाकयामः
स०	लाकयेत्	लाकयेताम्	लाकयेयुः
	लाकयेः	लाकयेतम्	लाकयेत
	लाकयेयम्	लाकयेव	लाकयेम
प०	लाकयतु लाकयतात्	लाकयताम्	लाकयन्तु
	लाकय लाकयतात्	लाकयतम्	लाकयत
	लाकयानि	लाकयाव	लाकयाम
ह्य०	अलाकयत्	अलाकयताम्	अलाकयन्
	अलाकयः	अलाकयतम्	अलाकयत
	अलाकयम्	अलाकयाव	अलाकयाम
अ०	अलीलकत्	अलीलकताम्	अलीलकन्
	अलीलकः	अलीलकतम्	अलीलकत
	अलीलकम्	अलीलकाव	अलीलकाम
प०	लाकयाञ्चकार	लाकयाञ्चक्रतुः	लाकयाञ्चक्रुः
	लाकयाञ्चकर्थ	लाकयाञ्चक्रथुः	लाकयाञ्चक्र
	लाकयाञ्चकार-चकर	लाकयाञ्चकृव	लाकयाञ्चकृम
	लाकयाम्बभूव । लाकयामास		
आ०	लाक्यात्	लाक्यास्ताम्	लाक्यासुः
	लाक्याः	लाक्यास्तम्	लाक्यास्त
	लाक्यासम्	लाक्यास्व	लाक्यास्म
श्व०	लाकयिता	लाकयितारौ	लाकयितारः
	लाकयितासि	लाकयितास्थः	लाकयितास्थ
	लाकयितास्मि	लाकयितास्वः	लाकयितास्मः
भ०	लाकयिष्यति	लाकयिष्यतः	लाकयिष्यन्ति
	लाकयिष्यसि	लाकयिष्यतः	लाकयिष्यथ
	लाकयिष्यामि	लाकयिष्यावः	लाकयिष्यामः
क्रि०	अलाकयिष्यत्	अलाकयिष्यताम्	अलाकयिष्यन्
	अलाकयिष्यः	अलाकयिष्यतम्	अलाकयिष्यत
	अलाकयिष्यम्	अलाकयिष्याव	अलाकयिष्याम

व०	लाकयते	लाकयेते	लाकयन्ते
	लाकयसे	लाकयेथे	लाकयध्वे
	लाकये	लाकयावहे	लाकयामहे
स०	लाकयेत	लाकयेयाताम्	लाकयेरन्
	लाकयेथाः	लाकयेयाथाम्	लाकयेध्वम्
	लाकयेय	लाकयेवहि	लाकयेमहि
प०	लाकयताम्	लाकयेताम्	लाकयन्ताम्
	लाकयस्व	लाकयेथाम्	लाकयध्वम्
	लाकयै	लाकयावहै	लाकयामहै
ह्य०	अलाकयत	अलाकयेताम्	अलाकयन्त
	अलाकयथाः	अलाकयेथाम्	अलाकयध्वम्
	अलाकये	अलाकयावहि	अलाकयामहि
अ०	अलीलकत	अलीलकेताम्	अलीलकन्त
	अलीलकथाः	अलीलकेथाम्	अलीलकध्वम्
	अलीलके	अलीलकावहि	अलीलकामहि
प०	लाकयाञ्चक्रे	लाकयाञ्चक्राते	लाकयाञ्चक्रिरे
	लाकयाञ्चकृषे	लाकयाञ्चक्राथे	लाकयाञ्चकृढ्वे
	लाकयाञ्चक्रे	लाकयाञ्चकृवहे	लाकयाञ्चकृमहे
	लाकयाम्बभूव । लाकयामास		
आ०	लाकयिषीष्ट	लाकयिषीयास्ताम्	लाकयिषीरन्
	लाकयिषीष्ठाः	लाकयिषीयास्थाम्	लाकयिषीढ्वम् ध्वम्
	लाकयिषीय	लाकयिषीवहि	लाकयिषीमहि
श्व०	लाकयिता	लाकयितारौ	लाकयितारः
	लाकयितासे	लाकयितासाथे	लाकयिताध्वे
	लाकयिताहे	लाकयितास्वहे	लाकयितास्महे
भ०	लाकयिष्यते	लाययिष्येते	लाकयिष्यन्ते
	लाकयिष्यसे	लाकयिष्येथे	लाकयिष्यध्वे
	लाकयिष्ये	लाकयिष्यावहे	लाकयिष्यामहे
क्रि०	अलाकयिष्यत	अलाकयिष्येताम्	अलाकयिष्यन्त
	अलाकयिष्यथाः	अलाकयिष्येथाम्	अलाकयिष्यध्वम्
	अलाकयिष्ये	अलाकयिष्यावहि	अलाकयिष्यामहि

1726 रगण् (रग्) आस्वादने ।

व०	रागयति	रागयतः	रागयन्ति
	रागयसि	रागयथः	रागयथ
	रागयामि	रागयावः	रागयामः
स०	रागयेत्	रागयेताम्	रागयेयुः
	रागयेः	रागयेतम्	रागयेत
	रागयेयम्	रागयेव	रागयेम
प०	रागयतु रागयतात्	रागयताम्	रागयन्तु
	रागय रागयतात्	रागयतम्	रागयत
	रागयानि	रागयाव	रागयाम
ह्य०	अरागयत्	अरागयताम्	अरागयन्
	अरागयः	अरागयतम्	अरागयत
	अरागयम्	अरागयाव	अरागयाम
अ०	अरीरगत्	अरीरगताम्	अरीरगन्
	अरीरगः	अरीरगतम्	अरीरगत
	अरीरगम्	अरीरगाव	अरीरगाम
प०	रागयाञ्चकार	रागयाञ्चकतुः	रागयाञ्चकुः
	रागयाञ्चकर्थ	रागयाञ्चक्रथुः	रागयाञ्चक्र
	रागयाञ्चकार-चकर	रागयाञ्चकृव	रागयाञ्चकृम
	रागयाम्बभूव । रागयामास		
आ०	रग्यात्	रग्यास्ताम्	रग्यासुः
	रग्याः	रग्यास्तम्	रग्यास्त
	रग्यासम्	रग्यास्व	रग्यास्म
श्व०	रागयिता	रागयितारौ	रागयितारः
	रागयितासि	रागयितास्थः	रागयितास्थ
	रागयितास्मि	रागयितास्वः	रागयितास्मः
भ०	रागयिष्यति	रागयिष्यतः	रागयिष्यन्ति
	रागयिष्यसि	रागयिष्यथः	रागयिष्यथ
	रागयिष्यामि	रागयिष्यावः	रागयिष्यामः
क्रि०	अरागयिष्यत्	अरागयिष्यताम्	अरागयिष्यन्
	अरागयिष्यः	अरागयिष्यतम्	अरागयिष्यत
	अरागयिष्यम्	अरागयिष्याव	अरागयिष्याम

व०	रागयते	रागयेते	रागयन्ते
	रागयसे	रागयेथे	रागयध्वे
	रागये	रागयावहे	रागयामहे
स०	रागयेत	रागयेयाताम्	रागयेरन्
	रागयेथाः	रागयेयाथाम्	रागयेध्वम्
	रागयेय	रागयेवहि	रागयेमहि
प०	रागयताम्	रागयेताम्	रागयन्ताम्
	रागयस्व	रागयेथाम्	रागयध्वम्
	रागयै	रागयावहै	रागयामहै
ह्य०	अरागयत	अरागयेताम्	अरागयन्त
	अरागयथाः	अरागयेथाम्	अरागयध्वम्
	अरागये	अरागयावहि	अरागयामहि
अ०	अरीरगत	अरीरगेताम्	अरीरगन्त
	अरीरगथाः	अरीरगेथाम्	अरीरगध्वम्
	अरीरगे	अरीरगावहि	अरीरगामहि
प०	रागयाञ्चक्रे	रागयाञ्चक्राते	रागयाञ्चक्रिरे
	रागयाञ्चकृषे	रागयाञ्चक्राथे	रागयाञ्चकृढ्वे
	रागयाञ्चक्रे	रागयाञ्चकृवहे	रागयाञ्चकृमहे
	रागयाम्बभूव । रागयामास		
आ०	रागयिषीष्ट	रागयिषीयास्ताम्	रागयिषीरन्
	रागयिषीष्ठाः	रागयिषीयास्थाम्	रागयिषीढ्वम् ध्वम्
	रागयिषीय	रागयिषीवहि	रागयिषीमहि
श्व०	रागयिता	रागयितारौ	रागयितारः
	रागयितासे	रागयितासाथे	रागयिताध्वे
	रागयिताहे	रागयितास्वहे	रागयितास्महे
भ०	रागयिष्यते	रागयिष्येते	रागयिष्यन्ते
	रागयिष्यसे	रागयिष्येथे	रागयिष्यध्वे
	रागयिष्ये	रागयिष्यावहे	रागयिष्यामहे
क्रि०	अरागयिष्यत	अरागयिष्येताम्	अरागयिष्यन्त
	अरागयिष्यथाः	अरागयिष्येथाम्	अरागयिष्यध्वम्
	अरागयिष्ये	अरागयिष्यावहि	अरागयिष्यामहि

1727 लगण् (लग्) आस्वादने ।

व०	लागयति	लागयतः	लागयन्ति
	लागयसि	लागयथः	लागयथ
	लागयामि	लागयावः	लागयामः
स०	लागयेत्	लागयेताम्	लागयेयुः
	लागयेः	लागयेतम्	लागयेत
	लागयेयम्	लागयेव	लागयेम
प०	लागयतु लागयतात्	लागयताम्	लागयन्तु
	लागय लागयतात्	लागयतम्	लागयत
	लागयानि	लागयाव	लागयाम
ह्य०	अलागयत्	अलागयताम्	अलागयन्
	अलागयः	अलागयतम्	अलागयत
	अलागयम्	अलागयाव	अलागयाम
अ०	अलीलगत्	अलीलगताम्	अलीलगन्
	अलीलगः	अलीलगतम्	अलीलगत
	अलीलगम्	अलीलगाव	अलीलगाम
प०	लागयाञ्चकार	लागयाञ्चक्रतुः	लागयाञ्चक्रुः
	लागयाञ्चकर्थ	लागयाञ्चक्रथुः	लागयाञ्चक्र
	लागयाञ्चकार-चकर	लागयाञ्चकृव	लागयाञ्चकृम
	लागयाम्बभूव । लागयामास		
आ०	लाग्यात्	लाग्यास्ताम्	लाग्यासुः
	लाग्याः	लाग्यास्तम्	लाग्यास्त
	लाग्यासम्	लाग्यास्व	लाग्यास्म
श्व०	लागयिता	लागयितारौ	लागयितारः
	लागयितासि	लागयितास्थः	लागयितास्थ
	लागयितास्मि	लागयितास्वः	लागयितास्मः
भ०	लागयिष्यति	लागयिष्यतः	लागयिष्यन्ति
	लागयिष्यसि	लागयिष्यथः	लागयिष्यथ
	लागयिष्यामि	लागयिष्यावः	लागयिष्यामः
क्रि०	अलागयिष्यत्	अलागयिष्यताम्	अलागयिष्यन्
	अलागयिष्यः	अलागयिष्यतम्	अलागयिष्यत
	अलागयिष्यम्	अलागयिष्याव	अलागयिष्याम

व०	लागयते	लागयेते	लागयन्ते
	लागयसे	लागयेथे	लागयध्वे
	लागये	लागयावहे	लागयामहे
स०	लागयेत	लागयेयाताम्	लागयेरन्
	लागयेथाः	लागयेयाथाम्	लागयेध्वम्
	लागयेय	लागयेवहि	लागयेमहि
प०	लागयताम्	लागयेताम्	लागयन्ताम्
	लागयस्व	लागयेथाम्	लागयध्वम्
	लागयै	लागयावहै	लागयामहै
ह्य०	अलागयत	अलागयेताम्	अलागयन्त
	अलागयथाः	अलागयेथाम्	अलागयध्वम्
	अलागये	अलागयावहि	अलागयामहि
अ०	अलीलगत	अलीलगेताम्	अलीलगन्त
	अलीलगथाः	अलीलगेथाम्	अलीलगध्वम्
	अलीलगे	अलीलगावहि	अलीलगामहि
प०	लागयाञ्चक्रे	लागयाञ्चक्राते	लागयाञ्चक्रिरे
	लागयाञ्चकृषे	लागयाञ्चक्राथे	लागयाञ्चकृढ्वे
	लागयाञ्चक्रे	लागयाञ्चकृवहे	लगायाञ्चकृमहे
	लागयाम्बभूव । लागयामास		
आ०	लागयिषीष्ट	लागयिषीयास्ताम्	लागयिषीरन्
	लागयिषीष्ठाः	लागयिषीयास्थाम्	लागयिषीढ्वम् ध्वम्
	लागयिषीय	लागयिषीवहि	लागयिषीमहि
श्व०	लागयिता	लागयितारौ	लागयितारः
	लागयितासे	लागयितासाथे	लागयिताध्वे
	लागयिताहे	लागयितास्वहे	लागयितास्महे
भ०	लागयिष्यते	लागयिष्येते	लागयिष्यन्ते
	लागयिष्यसे	लागयिष्येथे	लागयिष्यध्वे
	लागयिष्ये	लागयिष्यावहे	लागयिष्यामहे
क्रि०	अलागयिष्यत	अलागयिष्येताम्	अलागयिष्यन्त
	अलागयिष्यथाः	अलागयिष्येथाम्	अलागयिष्यध्वम्
	अलागयिष्ये	अलागयिष्यावहि	अलागयिष्यामहि

1728 लिगण् [लिङ्ग्) चित्रीकरणे । 90 लिगुवद्रूपाणि

1729 चर्चण् (चर्च्) अध्ययने ।

व० चर्चयति चर्चयतः चर्चयन्ति
चर्चयसि चर्चयथः चर्चयथ
चर्चयामि चर्चयावः चर्चयामः

स० चर्चयेत् चर्चयेताम् चर्चयेयुः
चर्चयेः चर्चयेतम् चर्चयेत
चर्चयेयम् चर्चयेव चर्चयेम

प० चर्चयतु चर्चयतात् चर्चयताम् चर्चयन्तु
चर्चय चर्चयतात् चर्चयतम् चर्चयत
चर्चयानि चर्चयाव चर्चयाम

ह्य० अचर्चयत् अचर्चयताम् अचर्चयन्
अचर्चयः अचर्चयतम् अचर्चयत
अचर्चयम् अचर्चयाव अचर्चयाम

अ० अचचर्चत् अचचर्चताम् अचचर्चन्
अचचर्चः अचचर्चतम् अचचर्चत
अचचर्चम् अचचर्चाव अचचर्चाम

प० चर्चयाञ्चकार चर्चयाञ्चक्रतुः चर्चयाञ्चक्रुः
चर्चयाञ्चकर्थ चर्चयाञ्चक्रथुः चर्चयाञ्चक्र
चर्चयाञ्चकार-चकर चर्चयाञ्चकृव चर्चयाञ्चकृम
चर्चयाम्बभूव । चर्चयामास

आ० चर्च्यात् चर्च्यास्ताम् चर्च्यासुः
चर्च्याः चर्च्यास्तम् चर्च्यास्त
चर्च्यासम् चर्च्यास्व चर्च्यास्म

श्व० चर्चयिता चर्चयितारौ चर्चयितारः
चर्चयितासि चर्चयितास्थः चर्चयितास्थ
चर्चयितास्मि चर्चयितास्वः चर्चयितास्मः

भ० चर्चयिष्यति चर्चयिष्यतः चर्चयिष्यन्ति
चर्चयिष्यसि चर्चयिष्यथः चर्चयिष्यथ
चर्चयिष्यामि चर्चयिष्यावः चर्चयिष्यामः

क्रि० अचर्चयिष्यत् अचर्चयिष्यताम् अचर्चयिष्यन्
अचर्चयिष्यः अचर्चयिष्यतम् अचर्चयिष्यत
अचर्चयिष्यम् अचर्चयिष्याव अचर्चयिष्याम

व० चर्चयते चर्चयेते चर्चयन्ते
चर्चयसे चर्चयेथे चर्चयध्वे
चर्चये चर्चयावहे चर्चयामहे

स० चर्चयेत चर्चयेयाताम् चर्चयेरन्
चर्चयेथाः चर्चयेयाथाम् चर्चयेध्वम्
चर्चयेय चर्चयेवहि चर्चयेमहि

प० चर्चयताम् चर्चयेताम् चर्चयन्ताम्
चर्चयस्व चर्चयेथाम् चर्चयध्वम्
चर्चयै चर्चयावहै चर्चयामहै

ह्य० अचर्चयत अचर्चयेताम् अचर्चयन्त
अचर्चयथाः अचर्चयेथाम् अचर्चयध्वम्
अचर्चये अचर्चयावहि अचर्चयामहि

अ० अचचर्चत अचचर्चेताम् अचचर्चन्त
अचचर्चथाः अचचर्चेथाम् अचचर्चध्वम्
अचचर्चे अचचर्चावहि अचचर्चामहि

प० चर्चयाञ्चक्रे चर्चयाञ्चक्राते चर्चयाञ्चक्रिरे
चर्चयाञ्चकृषे चर्चयाञ्चक्राथे चर्चयाञ्चकृढ्वे
चर्चयाञ्चक्रे चर्चयाञ्चकृवहे चर्चयाञ्चकृमहे
चर्चयाम्बभूव । चर्चयामास

आ० चर्चयिषीष्ट चर्चयिषीयास्ताम् चर्चयिषीरन्
चर्चयिषीष्ठाः चर्चयिषीयास्थाम् चर्चयिषीढ्वम् ध्वम्
चर्चयिषीय चर्चयिषीवहि चर्चयिषीमहि

श्व० चर्चयिता चर्चयितारौ चर्चयितारः
चर्चयितासे चर्चयितासाथे चर्चयिताध्वे
चर्चयिताहे चर्चयितास्वहे चर्चयितास्महे

भ० चर्चयिष्यते चर्चयिष्येते चर्चयिष्यन्ते
चर्चयिष्यसे चर्चयिष्येथे चर्चयिष्यध्वे
चर्चयिष्ये चर्चयिष्यावहे चर्चयिष्यामहे

क्रि० अचर्चयिष्यत अचर्चयिष्येताम् अचर्चयिष्यन्त
अचर्चयिष्यथाः अचर्चयिष्येथाम् अचर्चयिष्यध्वम्
अचर्चयिष्ये अचर्चयिष्यावहि अचर्चयिष्यामहि

1730 अञ्चणू (अञ्च्) विशेषणे । 105 अञ्चूवद्रूपाणि
1781 मुचणू (मुच्) प्रमोचने । 1320 मुच्लृंतीवद्रूपाणि
1732 अर्जणू (अर्ज्) प्रतियत्ने । 142 अर्जबद्रूपाणि
1733 भजणू (भज्) विश्राणने । 895 भर्जीवद्रूपाणि

1734 चटण् (चट्) भेदे ।

व०	चाटयति	चाटयतः	चाटयन्ति
	चाटयसि	चाटयथः	चाटयथ
	चाटयामि	चाटयावः	चाटयामः
स०	चाटयेत्	चाटयेताम्	चाटयेयुः
	चाटयेः	चाटयेतम्	चाटयेत
	चाटयेयम्	चाटयेव	चाटयेम
प०	चाटयतु चाटयतात्	चाटयताम्	चाटयन्तु
	चाटय चाटयतात्	चाटयतम्	चाटयत
	चाटयानि	चाटयाव	चाटयाम
ह्य०	अचाटयत्	अचाटयताम्	अचाटयन्
	अचाटयः	अचाटयतम्	अचाटयत
	अचाटयम्	अचाटयाव	अचाटयाम
अ०	अचीचटत्	अचीचटताम्	अचीचटन्
	अचीचटः	अचीचटतम्	अचीचटत
	अचीचटम्	अचीचटाव	अचीचटाम
प०	चाटयाञ्चकार	चाटयाञ्चक्रतुः	चाटयाञ्चक्रुः
	चाटयाञ्चकर्थ	चाटयाञ्चक्रथुः	चाटयाञ्चक्र
	चाटयाञ्चकार-चकर	चाटयाञ्चकृव	चाटयाञ्चकृम
	चाटयाम्बभूव । चाटयामास		
आ०	चाटयात्	चाटयास्ताम्	चाटयासुः
	चाटयाः	चाटयास्तम्	चाटयास्त
	चाटयासम्	चाटयास्व	चाटयास्म
श्व०	चाटयिता	चाटयितारौ	चाटयितारः
	चाटयितासि	चाटयितास्थः	चाटयितास्थ
	चाटयितास्मि	चाटयितास्वः	चाटयितास्मः
भ०	चाटयिष्यति	चाटयिष्यतः	चाटयिष्यन्ति
	चाटयिष्यसि	चाटयिष्यथः	चाटयिष्यथ
	चाटयिष्यामि	चाटयिष्यावः	चाटयिष्यामः
क्रि०	अचाटयिष्यत्	अचाटयिष्यताम्	अचाटयिष्यन्
	अचाटयिष्यः	अचाटयिष्यतम्	अचाटयिष्यत
	अचाटयिष्यम्	अचाटयिष्याव	अचाटयिष्याम

व०	चाटयते	चाटयेते	चाटयन्ते
	चाटयसे	चाटयेथे	चाटयध्वे
	चाटये	चाटयावहे	चाटयामहे
स०	चाटयेत	चाटयेयाताम्	चाटयेरन्
	चाटयेथाः	चाटयेयाथाम्	चाटयेध्वम्
	चाटयेय	चाटयेवहि	चाटयेमहि
प०	चाटयताम्	चाटयेताम्	चाटयन्ताम्
	चाटयस्व	चाटयेथाम्	चाटयध्वम्
	चाटयै	चाटयावहै	चाटयामहै
ह्य०	अचाटयत	अचाटयेताम्	अचाटयन्त
	अचाटयथाः	अचाटयेथाम्	अचाटयध्वम्
	अचाटये	अचाटयावहि	अचाटयामहि
अ०	अचीचटत	अचीचटेताम्	अचीचटन्त
	अचीचटथाः	अचीचटेथाम्	अचीचटध्वम्
	अचीचटे	अचीचटावहि	अचीचटामहि
प०	चाटयाञ्चक्रे	चाटयाञ्चक्राते	चाटयाञ्चक्रिरे
	चाटयाञ्चकृषे	चाटयाञ्चक्राथे	चाटयाञ्चकृढ्वे
	चाटयाञ्चक्रे	चाटयाञ्चकृवहे	चाटयाञ्चकृमहे
	चाटयाम्बभूव । चाटयामास		
आ०	चाटयिषीष्ट	चाटयिषीयास्ताम्	चाटयिषीरन्
	चाटयिषीष्ठाः	चाटयिषीयास्थाम्	चाटयिषीढ्वम् ध्वम्
	चाटयिषीय	चाटयिषीवहि	चाटयिषीमहि
श्व०	चाटयिता	चाटयितारौ	चाटयितारः
	चाटयितासे	चाटयितासाथे	चाटयिताध्वे
	चाटयिताहे	चाटयितास्वहे	चाटयितास्महे
भ०	चाटयिष्यते	चाटयिष्येते	चाटयिष्यन्ते
	चाटयिष्यसे	चाटयिष्येथे	चाटयिष्यध्वे
	चाटयिष्ये	चाटयिष्यावहे	चाटयिष्यामहे
क्रि०	अचाटयिष्यत	अचाटयिष्येताम्	अचाटयिष्यन्त
	अचाटयिष्यथाः	अचाटयिष्येथाम्	अचाटयिष्यध्वम्
	अचाटयिष्ये	अचाटयिष्यावहि	अचाटयिष्यामहि

1735 स्फुटण् (फुस्ट्) भेदे । 209 स्फुटेवद्रूपाणि

1736 घटण् (घट्) सङ्घाते ।

व०	घाटयति	घाटयतः	घाटयन्ति
	घाटयसि	घाटयथः	घाटयथ
	घाटयामि	घाटयावः	घाटयामः
स०	घाटयेत्	घाटयेताम्	घाटयेयुः
	घाटयेः	घाटयेतम्	घाटयेत
	घाटयेयम्	घाटयेव	घाटयेम
प०	घाटयतु घाटयतात्	घाटयताम्	घाटयन्तु
	घाटय घाटयतात्	घाटयतम्	घाटयत
	घाटयानि	घाटयाव	घाटयाम
ह्य०	अघाटयत्	अघाटयताम्	अघाटयन्
	अघाटयः	अघाटयतम्	अघाटयत
	अघाटयम्	अघाटयाव	अघाटयाम
अ०	अजीघटत्	अजीघटताम्	अजीघटन्
	अजीघटः	अजीघटतम्	अजीघटत
	अजीघटम्	अजीघटाव	अजीघटाम
प०	घाटयाञ्चकार	घाटयाञ्चक्रतुः	घाटयाञ्चक्रुः
	घाटयाञ्चकर्थ	घाटयाञ्चक्रथुः	घाटयाञ्चक्र
	घाटयाञ्चकार-चकर	घाटयाञ्चकृव	घाटयाञ्चकृम
	घाटयाम्बभूव । घाटयामास		
आ०	घाटयात्	घाटयास्ताम्	घाटयासुः
	घाटयाः	घाटयास्तम्	घाटयास्त
	घाटयासम्	घाटयास्व	घाटयास्म
श्व०	घाटयिता	घाटयितारौ	घाटयितारः
	घाटयितासि	घाटयितास्थः	घाटयितास्थ
	घाटयितास्मि	घाटयितास्वः	घाटयितास्मः
भ०	घाटयिष्यति	घाटयिष्यतः	घाटयिष्यन्ति
	घाटयिष्यसि	घाटयिष्यतः	घाटयिष्यथ
	घाटयिष्यामि	घाटयिष्यावः	घाटयिष्यामः
क्रि०	अघाटयिष्यत्	अघाटयिष्यताम्	अघाटयिष्यन्
	अघाटयिष्यः	अघाटयिष्यतम्	अघाटयिष्यत
	अघाटयिष्यम्	अघाटयिष्याव	अघाटयिष्याम

व०	घाटयते	घाटयेते	घाटयन्ते
	घाटयसे	घाटयेथे	घाटयध्वे
	घाटये	घाटयावहे	घाटयामहे
स०	घाटयेत	घाटयेयाताम्	घाटयेरन्
	घाटयेथाः	घाटयेयाथाम्	घाटयेध्वम्
	घाटयेय	घाटयेवहि	घाटयेमहि
प०	घाटयताम्	घाटयेताम्	घाटयन्ताम्
	घाटयस्व	घाटयेथाम्	घाटयध्वम्
	घाटयै	घाटयावहै	घाटयामहै
ह्य०	अघाटयत	अघाटयेताम्	अघाटयन्त
	अघाटयथाः	अघाटयेथाम्	अघाटयध्वम्
	अघाटये	अघाटयावहि	अघाटयामहि
अ०	अजीघटत	अजीघटेताम्	अजीघटन्त
	अजीघटथाः	अजीघटेथाम्	अजीघटध्वम्
	अजीघटे	अजीघटावहि	अजीघटामहि
प०	घाटयाञ्चक्रे	घाटयाञ्चक्राते	घाटयाञ्चक्रिरे
	घाटयाञ्चकृषे	घाटयाञ्चक्राथे	घाटयाञ्चकृढ्वे
	घाटयाञ्चक्रे	घाटयाञ्चकृवहे	घाटयाञ्चकृमहे
	घाटयाम्बभूव । घाटयामास		
आ०	घाटयिषीष्ट	घाटयिषीयास्ताम्	घाटयिषीरन्
	घाटयिषीष्ठाः	घाटयिषीयास्थाम्	घाटयिषीढ्वम् ध्वम्
	घाटयिषीय	घाटयिषीवहि	घाटयिषीमहि
श्व०	घाटयिता	घाटयितारौ	घाटयितारः
	घाटयितासे	घाटयितासाथे	घाटयिताध्वे
	घाटयिताहे	घाटयितास्वहे	घाटयितास्महे
भ०	घाटयिष्यते	घाटयिष्येते	घाटयिष्यन्ते
	घाटयिष्यसे	घाटयिष्येथे	घाटयिष्यध्वे
	घाटयिष्ये	घाटयिष्यावहे	घाटयिष्यामहे
क्रि०	अघाटयिष्यत	अघाटयिष्येताम्	अघाटयिष्यन्त
	अघाटयिष्यथाः	अघाटयिष्येथाम्	अघाटयिष्यध्वम्
	अघाटयिष्ये	अघाटयिष्यावहि	अघाटयिष्यामहि :

1739 शब्दण् (शब्द्) उपसर्गात् भाषा-विष्कारयोः ।

व०	शब्दयति	शब्दयतः	शब्दयन्ति
	शब्दयसि	शब्दयथः	शब्दयथ
	शब्दयामि	शब्दयावः	शब्दयामः
स०	शब्दयेत्	शब्दयेताम्	शब्दयेयुः
	शब्दयेः	शब्दयेतम्	शब्दयेत
	शब्दयेयम्	शब्दयेव	शब्दयेम
प०	शब्दयतु शब्दयतात्	शब्दयताम्	शब्दयन्तु
	शब्दय शब्दयतात्	शब्दयतम्	शब्दयत
	शब्दयानि	शब्दयाव	शब्दयाम
ह्य०	अशब्दयत्	अशब्दयताम्	अशब्दयन्
	अशब्दयः	अशब्दयतम्	अशब्दयत
	अशब्दयम्	अशब्दयाव	अशब्दयाम
अ०	अशशब्दत्	अशशब्दताम्	अशशब्दन्
	अशशब्दः	अशशब्दतम्	अशशब्दत
	अशशब्दम्	अशशब्दाव	अशशब्दाम
प०	शब्दयाञ्चकार	शब्दयाञ्चक्रतुः	शब्दयाञ्चक्रुः
	शब्दयाञ्चकर्थ	शब्दयाञ्चक्रथुः	शब्दयाञ्चक्र
	शब्दयाञ्चकार-चकर	शब्दयाञ्चकृव	शब्दयाञ्चकृम
	शब्दयाम्बभूव । शब्दयामास		
आ०	शब्दयात्	शब्दयास्ताम्	शब्दयासुः
	शब्दयाः	शब्दयास्तम्	शब्दयास्त
	शब्दयासम्	शब्दयास्व	शब्दयास्म
श्व०	शब्दयिता	शब्दयितारौ	शब्दयितारः
	शब्दयितासि	शब्दयितास्थः	शब्दयितास्थ
	शब्दयितास्मि	शब्दयितास्वः	शब्दयितास्मः
भ०	शब्दयिष्यति	शब्दयिष्यतः	शब्दयिष्यन्ति
	शब्दयिष्यसि	शब्दयिष्यथः	शब्दयिष्यथ
	शब्दयिष्यामि	शब्दयिष्यावः	शब्दयिष्यामः
क्रि०	अशब्दयिष्यत्	अशब्दयिष्यताम्	अशब्दयिष्यन्
	अशब्दयिष्यः	अशब्दयिष्यतम्	अशब्दयिष्यत
	अशब्दयिष्यम्	अशब्दयिष्याव	अशब्दयिष्याम

व०	शब्दयते	शब्दयेते	शब्दयन्ते
	शब्दयसे	शब्दयेथे	शब्दयध्वे
	शब्दये	शब्दयावहे	शब्दयामहे
स०	शब्दयेत	शब्दयेयाताम्	शब्दयेरन्
	शब्दयेथाः	शब्दयेयाथाम्	शब्दयेध्वम्
	शब्दयेय	शब्दयेवहि	शब्दयेमहि
प०	शब्दयताम्	शब्दयेताम्	शब्दयन्ताम्
	शब्दयस्व	शब्दयेथाम्	शब्दयध्वम्
	शब्दये	शब्दयावहै	शब्दयामहै
ह्य०	अशब्दयत	अशब्दयेताम्	अशब्दयन्त
	अशब्दयथाः	अशब्दयेथाम्	अशब्दयध्वम्
	अशब्दये	अयशब्दयावहि	अशब्दयामहि
अ०	अशशब्दत	अशशब्देताम्	अशशब्दन्त
	अशशब्दथाः	अशशब्देथाम्	अशशब्दध्वम
	अशशब्दे	अशशब्दावहि	अशशब्दामहि
प	शब्दयाञ्चक्रे	शब्दयाञ्चक्राते	शब्दयाञ्चक्रिरे
	शब्दयाञ्चकृषे	शब्दयाञ्चक्राथे	शब्दयाञ्चकृढ्वे
	शब्दयाञ्चक्रे	शब्दयाञ्चकृवहे	शब्दयाञ्चकृमहे
	शब्दयाम्बभूव । शब्दयामास		
आ०	शब्दयिषीष्ट	शब्दयिषीयास्ताम्	शब्दयिषीरन
	शब्दयिषीष्ठाः	शब्दयिषीयास्थाम्	शब्दयिषीढ्वम ध्वम
	शब्दयिषीय	शब्दयिषीवहि	शब्दयिषीमहि
श्व०	शब्दयिता	शब्दयितारौ	शब्दयितारः
	शब्दयितासे	शब्दयितासाथे	शब्दयिताध्वे
	शब्दयिताहे	शब्दयितास्वहे	शब्दयिताम्महे
भ०	शब्दयिष्यते	शब्दयिष्येते	शब्दयिष्यन्ते
	शब्दयिष्यसे	शब्दयिष्येथे	शब्दयिष्यध्वे
	शब्दयिष्ये	शब्दयिष्यावहे	शब्दयिष्यामहे
क्रि०	अशब्दयिष्यत	अयशब्दयिष्येताम्	अशब्दयिष्यन्त
	अशब्दयिष्यथाः	अशब्दयिष्येथाम्	अशब्दयिष्यध्वम्
	अशब्दयिष्ये	अशब्दयिष्यावहि	अशब्दयिष्यामहि

एवं प्रशब्दयति

1740 षूदण् (सूद्) आस्रवणे । षूदि 736 वद्रूपाणि

1741 आङः क्रन्दण् (आ-क्रन्द्) सातत्ये । क्रदु 316 वद्रूपाणि

1742 ष्वदण् (स्वद्) आस्वादने । ष्वदि 729 वद्रूपाणि

1743 आस्वदः सकर्मकात् (आ-स्वद्) । स्वादि 731 वद्रूपाणि

1744 मुदण् (मुद्) संसर्गे । 726 । मुदिवद्रूपाणि

1745 शृधण् (शृध्) प्रसहने । 910 शृधूगूवद्रूपाणि

1746 कृपण् (कृप्) अवकल्कने । 959 कृपौड्वद्रूपाणि

1747 जभुण् (जम्भ्) नाशने । 782 जभुड्वद्रूपाणि

1748 अमण् (अम्) रोगे । 391 अमवद्रूपाणि

1749 चरण् [चर्) असंशये । 410 चरवद्रूपाणि

1750 पूरण् (पूर्) अप्यायने । 1268 पूरैचिवद्रूपाणि

1751 दलण् (दल्] विदारणे । 413 दलवद्रूपाणि

1752 दिवण् (दिव्] अर्दने । 1144 दिवूचूवद्रूपाणि

1753 पशण् (पश्) बन्धने ।

व०	पाशयति	पाशयतः	पाशयन्ति
	पाशयसि	पाशयथः	पाशयथ
	पाशयामि	पाशयावः	पाशयामः
स०	पाशयेत्	पाशयेताम्	पाशयेयुः
	पाशयेः	पाशयेतम्	पाशयेत
	पाशयेयम्	पाशयेव	पाशयेम
प०	पाशयतु पाशयतात्	पाशयताम्	पाशयन्तु
	पाशय पाशयतात्	पाशयतम्	पाशयत
	पाशयानि	पाशयाव	पाशयाम
ह्य०	अपाशयत्	अपाशयताम्	अपाशयन्
	अपाशयः	अपाशयतम्	अपाशयत
	अपाशयम्	अपाशयाव	अपाशयाम
अ०	अपीपशत्	अपीपशताम्	अपीपशन्
	अपीपशः	अपीपशतम्	अपीपशत
	अपीपशम्	अपीपशाव	अपीपशाम
प०	पाशयाञ्चकार	पाशयाञ्चक्रतुः	पाशयाञ्चक्रुः
	पाशयाञ्चकर्थ	पाशयाञ्चक्रथुः	पाशयाञ्चक्र
	पाशयाञ्चकार-चकर	पाशयाञ्चकृव	पाशयाञ्चकृम
	पाशयाम्बभूव ।	पाशयामास	
आ०	पाश्यात्	पाश्यास्ताम्	पाश्यासुः
	पाश्याः	पाश्यास्तम्	पाश्यास्त
	पाश्यासम्	पाश्यास्व	पाश्यास्म
श्व०	पाशयिता	पाशयितारौ	पाशयितारः
	पाशयितासि	पाशयितास्थः	पाशयितास्थ
	पाशयितास्मि	पाशयितास्वः	पाशयितास्मः
भ०	पाशयिष्यति	पाशयिष्यतः	पाशयिष्यन्ति
	पाशयिष्यसि	पाशयिष्यथः	पाशयिष्यथ
	पाशयिष्यामि	पाशयिष्यावः	पाशयिष्यामः
क्रि०	अपाशयिष्यत्	अपाशयिष्यताम्	अपाशयिष्यन्
	अपाशयिष्यः	अपाशयिष्यतम्	अपाशयिष्यत

	अपाशयिष्यम्	अपाशयिष्याव	अपाशयिष्याम
व०	पाशयते	पाशयेते	पाशयन्ते
	पाशयसे	पाशयेथे	पाशयध्वे
	पाशये	पाशयावहे	पाशयामहे
स०	पाशयेत	पाशयेयाताम्	पाशयेरन्
	पाशयेथाः	पाशयेयाथाम्	पाशयेध्वम्
	पाशयेय	पाशयेवहि	पाशयेमहि
प०	पाशयताम्	पाशयेताम्	पाशयन्ताम्
	पाशयस्व	पाशयेथाम्	पाशयध्वम्
	पाशये	पाशयावहे	पाशयामहै
अ०	अपाशयत	अपाशयेताम्	अपाशयन्त
	अपाशयथाः	अपाशयेथाम्	अपाशयध्वम्
	अपाशये	अपाशयावहि	अपाशयामहि
अ०	अपीपशत	अपीपशेताम्	अपीपशन्त
	अपीपशथाः	अपीपशेथाम्	अपीपशध्वम्
	अपीपशे	अपीपशावहि	अपीपशामहि
प०	पाशयाञ्चक्रे	पाशयाञ्चक्राते	पाशयाञ्चक्रिरे
	पाशयाञ्चकृषे	पाशयाञ्चक्राथे	पाशयाञ्चकृढ्वे
	पाशयाञ्चक्रे	पाशयाञ्चकृवहे	पाशयाञ्चकृमहे
	पाशयाम्बभूव । पाशयामास		
आ०	पाशयिषीष्ट	पाशयिषीयास्ताम्	अपाशयिषीरन्
	पाशयिषीष्ठाः	पाशयिषीयास्थाम्	अपाशयिषीढ्वम्
			ध्वम्
	पाशयिषीय	पाशयिषीवहि	पाशयिषीमहि
श्व०	पाशयिता	पाशयितारौ	पाशयितारः
	पाशयितासे	पाशयितासाथे	पाशयिताध्वे
	पाशयिताहे	पाशयितास्वहे	पाशयितास्महे
भ०	पाशयिष्यते	पाशयिष्येते	पाशयिष्यन्ते
	पाशयिष्यसे	पाशयिष्येथे	पाशयिष्यध्वे
	पाशयिष्ये	पाशयिष्यावहे	पाशयिष्यामहे
क्रि०	अपाशयिष्यत	अपाशयिष्येताम्	अपाशयिष्यन्त
	अपाशयिष्यथाः	अपाशयिष्येथाम्	अपाशयिष्यध्वम्
	अपाशयिष्ये	अपाशयिष्यावहि	अपाशयिष्यामहि

1754 पषण् (पष्) बन्धने । 926 पषीवद्रूपाणि

1755 पुषण् (पुष्) धारणे । 536 पुषवद्रूपाणि

1756 घुषृण् (घुष्) विशब्दने । 496 घुषृवद्रूपाणि

1757 भूषण् (भूष्] अलङ्कारे । 537 भूषवद्रूपाणि

1758 तसुण् [तंस्) अलङ्कारे । 536 तसुवद्रूपाणि

1759 जसण् (जस्) ताडने । 1223 जसूवद्रूपाणि

1760 त्रसण् [त्रस्] वारणे । 1171 त्रसैवद्रूपाणि

1761 वसण् (वस्) स्नेहच्छेदावहरणेषु । 999 वसवद्रूपाणि

1762 ध्रसण् [ध्रस्) उत्क्षेपे । 1566 ध्रसूशवद्रूपाणि

1763 ग्रसण् (ग्रस्] ग्रहणे । 854 ग्रसूवद्रूपाणि

1764 लसण् (लस्) शिल्पयोगे । 543 लसवद्रूपाणि

1765 अर्हण् (अर्ह्) पूजायाम् । 564 अर्हवद्रूपाणि

1766 मोक्षण् (मोक्ष्) असने ।

व०	मोक्षयति	मोक्षयतः	मोक्षयन्ति
	मोक्षयसि	मोक्षयथः	मोक्षयथ
	मोक्षयामि	मोक्षयावः	मोक्षयामः
स०	मोक्षयेत्	मोक्षयेताम्	मोक्षयेयुः
	मोक्षयेः	मोक्षयेतम्	मोक्षयेत
	मोक्षयेयम्	मोक्षयेव	मोक्षयेम
प०	मोक्षयतु मोक्षयतात्	मोक्षयताम्	मोक्षयन्तु
	मोक्षय मोक्षयतात्	मोक्षयतम्	मोक्षयत
	मोक्षयानि	मोक्षयाव	मोक्षयाम
ह्य०	अमोक्षयत्	अमोक्षयताम्	अमोक्षयन्
	अमोक्षयः	अमोक्षयतम्	अमोक्षयत
	अमोक्षयम्	अमोक्षयाव	अमोक्षयाम
अ०	अमुमोक्षत्	अमुमोक्षताम्	अमुमोक्षन्
	अमुमोक्षः	अमुमोक्षतम्	अमुमोक्षत
	अमुमोक्षम्	अमुमोक्षाव	अमुमोक्षाम
प०	मोक्षयाञ्चकार	मोक्षयाञ्चकतुः	मोक्षयाञ्चक्रुः
	मोक्षयाञ्चकर्थ	मोक्षयाञ्चक्रथुः	मोक्षयाञ्चक्र
	मोक्षयाञ्चकार-चकर	मोक्षयाञ्चकृव	मोक्षयाञ्चकृम
	मोक्षयाम्बभूव । मोक्षयामास		
आ०	मोक्ष्यात्	मोक्ष्यास्ताम्	मोक्ष्यासुः
	मोक्ष्याः	मोक्ष्यास्तम्	मोक्ष्यास्त
	मोक्ष्यासम्	मोक्ष्यास्व	मोक्ष्यास्म
श्व०	मोक्षयिता	मोक्षयितारौ	मोक्षयितारः
	मोक्षयितासि	मोक्षयितास्थः	मोक्षयितास्थ
	मोक्षयितास्मि	मोक्षयितास्वः	मोक्षयितास्मः
भ०	मोक्षयिष्यति	मोक्षयिष्यतः	मोक्षयिष्यन्ति
	मोक्षयिष्यसि	मोक्षयिष्यथः	मोक्षयिष्यथ
	मोक्षयिष्यामि	मोक्षयिष्यावः	मोक्षयिष्यामः
क्रि०	अमोक्षयिष्यत्	अमोक्षयिष्यताम्	अमोक्षयिष्यन्
	अमोक्षयिष्यः	अमोक्षयिष्यतम्	अमोक्षयिष्यत
	अमोक्षयिष्यम्	अमोक्षयिष्याव	अमोक्षयिष्याम

व०	मोक्षयते	मोक्षयेते	मोक्षयन्ते
	मोक्षयसे	मोक्षयेथे	मोक्षयध्वे
	मोक्षये	मोक्षयावहे	मोक्षयामहे
स०	मोक्षयेत	मोक्षयेयाताम्	मोक्षयेरन्
	मोक्षयेथाः	मोक्षयेयाथाम्	मोक्षयेध्वम्
	मोक्षयेय	मोक्षयेवहि	मोक्षयेमहि
प०	मोक्षयताम्	मोक्षयेताम्	मोक्षयन्ताम्
	मोक्षयस्व	मोक्षयेथाम्	मोक्षयध्वम्
	मोक्षयै	मोक्षयावहै	मोक्षयामहै
ह्य०	अमोक्षयत	अमोक्षयेताम्	अमोक्षयन्त
	अमोक्षयथाः	अमोक्षयेथाम्	अमोक्षयध्वम्
	अमोक्षये	अमोक्षयावहि	अमोक्षयामहि
अ०	अमुमोक्षत	अमुमोक्षेताम्	अमुमोक्षन्त
	अमुमोक्षथाः	अमुमोक्षेथाम्	अमुमोक्षध्वम्
	अमुमोक्षे	अमुमोक्षावहि	अमुमोक्षामहि
प०	मोक्षयाञ्चक्रे	मोक्षयाञ्चक्राते	मोक्षयाञ्चक्रिरे
	मोक्षयाञ्चकृषे	मोक्षयाञ्चक्राथे	मोक्षयाञ्चकृढ्वे
	मोक्षयाञ्चक्रे	मोक्षयाञ्चकृवहे	मोक्षयाञ्चकृमहे
	मोक्षयाम्बभूव । मोक्षयामास		
आ०	मोक्षयिषीष्ट	मोक्षयिषीयास्ताम्	मोक्षयिषीरन्
	मोक्षयिषीष्ठाः	मोक्षयिषीयास्थाम्	मोक्षयिषीढ्वम् ध्वम्
	मोक्षयिषीय	मोक्षयिषीवहि	मोक्षयिषीमहि
श्व०	मोक्षयिता	मोक्षयितारौ	मोक्षयितारः
	मोक्षयितासे	मोक्षयितासाथे	मोक्षयिताध्वे
	मोक्षयिताहे	मोक्षयितास्वहे	मोक्षयितास्महे
भ०	मोक्षयिष्यते	मोक्षयिष्येते	मोक्षयिष्यन्ते
	मोक्षयिष्यसे	मोक्षयिष्येथे	मोक्षयिष्यध्वे
	मोक्षयिष्ये	मोक्षयिष्यावहे	मोक्षयिष्यामहे
क्रि०	अमोक्षयिष्यत	अमोक्षयिष्येताम्	अमोक्षयिष्यन्त
	अमोक्षयिष्यथाः	अमोक्षयिष्येथाम्	अमोक्षयिष्यध्वम्
	अमोक्षयिष्ये	अमोक्षयिष्यावहि	अमोक्षयिष्यामहि

1767 लोकृण् (लोक) भासार्थः । 612 लाकृङ्ङ्ङ्प्रपाणि

1768 तर्कण् (तर्क्) भासार्थः ।

व०	तर्कयति	तर्कयतः	तर्कयन्ति
	तर्कयसि	तर्कयथः	तर्कयथ
	तर्कयामि	तर्कयावः	तर्कयामः
स०	तर्कयेत्	तर्कयेताम्	तर्कयेयुः
	तर्कयेः	तर्कयेतम्	तर्कयेत
	तर्कयेयम्	तर्कयेव	तर्कयेम
प०	तर्कयतु	तर्कयतात्	तर्कयताम्	तर्कयन्तु
	तर्कय	तर्कयतात्	तर्कयतम्	तर्कयत
	तर्कयाणि	तर्कयाव	तर्कयाम
ह्य०	अतर्कयत्	अतर्कयताम्	अतर्कयन्
	अतर्कयः	अतर्कयतम्	अतर्कयत
	अतर्कयम्	अतर्कयाव	अतर्कयाम
अ०	अततर्कत्	अततर्कताम्	अततर्कन्
	अततर्कः	अततर्कतम्	अततर्कत
	अततर्कम्	अततर्कव	अततर्कम
प०	तर्कयाञ्चकार	तर्कयाञ्चक्रतुः	तर्कयाञ्चक्रुः
	तर्कयाञ्चकर्थ	तर्कयाञ्चक्रथुः	तर्कयाञ्चक्र
	तर्कयाञ्चकार-चकर	तर्कयाञ्चकृव	तर्कयाञ्चकृम
	तर्कयाम्बभूव । तर्कयामास		
आ०	तर्क्यात्	तर्क्यास्ताम्	तर्क्यासुः
	तर्क्याः	तर्क्यास्तम्	तर्क्यास्त
	तर्क्यासम्	तर्क्यास्व	तर्क्यास्म
श्व०	तर्कयिता	तर्कयितारौ	तर्कयितारः
	तर्कयितासि	तर्कयितास्थः	तर्कयितास्थ
	तर्कयितास्मि	तर्कयितास्वः	तर्कयितास्मः
भ०	तर्कयिष्यति	तर्कयिष्यतः	तर्कयिष्यन्ति
	तर्कयिष्यसि	तर्कयिष्यथः	तर्कयिष्यथ
	तर्कयिष्यामि	तर्कयिष्यावः	तर्कयिष्यामः
क्रि०	अतर्कयिष्यत्	अतर्कयिष्यताम्	अतर्कयिष्यन्
	अतर्कयिष्यः	अतर्कयिष्यतम्	अतर्कयिष्यत
	अतर्कयिष्यम्	अतर्कयिष्याव	अतर्कयिष्याम

व०	तर्कयते	तर्कयेते	तर्कयन्ते
	तर्कयसे	तर्कयेथे	तर्कयध्वे
	तर्कये	तर्कयावहे	तर्कयामहे
स०	तर्कयेत	तर्कयेयाताम्	तर्कयेरन्
	तर्कयेथाः	तर्कयेयाथाम्	तर्कयेध्वम्
	तर्कयेय	तर्कयेवहि	तर्कयेमहि
प०	तर्कयताम्	तर्कयेताम्	तर्कयन्ताम्
	तर्कयस्व	तर्कयेथाम्	तर्कयध्वम्
	तर्कयै	तर्कयावहै	तर्कयामहै
ह्य०	अतर्कयत	अतर्कयेताम्	अतर्कयन्त
	अतर्कयथाः	अतर्कयेथाम्	अतर्कयध्वम्
	अतर्कये	अतर्कयावहि	अतर्कयामहि
अ०	अततर्कत	अततर्केताम्	अततर्कन्त
	अततर्कथाः	अततर्केथाम्	अततर्कध्वम्
	अततर्के	अततर्कावहि	अततर्कामहि
प०	तर्कयाञ्चक्रे	तर्कयाञ्चक्राते	तर्कयाञ्चक्रिरे
	तर्कयाञ्चकृषे	तर्कयाञ्चक्राथे	तर्कयाञ्चकृढ्वे
	तर्कयाञ्चक्रे	तर्कयाञ्चकृवहे	तर्कयाञ्चकृमहे
	तर्कयाम्बभूव । तर्कयामास		
आ०	तर्कयिषीष्ट	तर्कयिषीयास्ताम्	तर्कयिषीरन्
	तर्कयिषीष्ठाः	तर्कयिषीयास्थाम्	तर्कयिषीढ्वम्
			ध्वम्
	तर्कयिषीय	तर्कयिषीवहि	तर्कयिषीमहि
श्व०	तर्कयिता	तर्कयितारौ	तर्कयितारः
	तर्कयितासे	तर्कयितासाथे	तर्कयिताध्वे
	तर्कयिताहे	तर्कयितास्वहे	तर्कयितास्महे
भ०	तर्कयिष्यते	तर्कयिष्येते	तर्कयिष्यन्ते
	तर्कयिष्यसे	तर्कयिष्येथे	तर्कयिष्यध्वे
	तर्कयिष्ये	तर्कयिष्यावहे	तर्कयिष्यामहे
क्रि०	अतर्कयिष्यत	अतर्कयिष्येताम्	अतर्कयिष्यन्त
	अतर्कयिष्यथाः	अतर्कयिष्येथाम्	अतर्कयिष्यध्वम्
	अतर्कयिष्ये	अतर्कयिष्यावहि	अतर्कयिष्यामहि

1769 रघुण् (रङ्घ्) भासार्थः । 637 रघुङ्ववद्रूपाणि

1770 लघुण् (लङ्घ्) भासार्थः । 638 लघुङ्ववद्रूपाणि

1771 लोचृ (लोच्) भासार्थः । 646 लोचृङ्ववद्रूपाणि

1772 विछण् (विच्छ्] भासार्थः । आयरहित

1343 विछत्ववद्रूपाणि

अणिजन्ताभ्यां पणिपनिभ्यां साहचर्यादजिन्तविच्छे-

रेवायप्राप्तेः

1773 अजुण् [अञ्ज्] भासार्थः । 1428 अञ्जौपूववद्रूपाणि

1774 तुजुण् (तुञ्ज्) भासार्थः । 161 तुजुववद्रूपाणि

1775 पिजुण् [पिञ्ज्] भासार्थः । 1110 पिजुकिववद्रूपाणि

1776 लजुण् (लञ्ज्) भासार्थः । 115 लजुववद्रूपाणि

1777 लुजु (लुञ्ज्) भासार्थः ।

व०	लुञ्जयति	लुञ्जयतः	लुञ्जयन्ति
	लुञ्जयसि	लुञ्जयथः	लुञ्जयथ
	लुञ्जयामि	लुञ्जयावः	लुञ्जयामः
स०	लुञ्जयेत्	लुञ्जयेताम्	लुञ्जयेयुः
	लुञ्जयेः	लुञ्जयेतम्	लुञ्जयेत
	लुञ्जयेयम्	लुञ्जयेव	लुञ्जयेम
प०	लुञ्जयतु लुञ्जयतात्	लुञ्जयताम्	लुञ्जयन्तु
	लुञ्जय लुञ्जयतात्	लुञ्जयतम्	लुञ्जयत
	लुञ्जयानि	लुञ्जयाव	लुञ्जयाम
ह०	अलुञ्जयत्	अलुञ्जयताम्	अलुञ्जयन्
	अलुञ्जयः	अलुञ्जयतम्	अलुञ्जयत
	अलुञ्जयम्	अलुञ्जयाव	अलुञ्जयाम
अ०	अललुञ्जत्	अललुञ्जताम्	अललुञ्जन्
	अललुञ्जः	अललुञ्जतम्	अललुञ्जत
	अललुञ्जम्	अललुञ्जाव	अललुञ्जाम
प०	लुञ्जयाञ्चकार	लुञ्जयाञ्चक्रतुः	लुञ्जयाञ्चक्रुः
	लुञ्जयाञ्चकर्थ	लुञ्जयाञ्चक्रथुः	लुञ्जयाञ्चक्र
	लुञ्जयाञ्चकार-चकर	लुञ्जयाञ्चकृव	लुञ्जयाञ्चकृम
	लुञ्जयाम्बभूव । लुञ्जयामास		
आ०	लुञ्ज्यात्	लुञ्ज्यास्ताम्	लुञ्ज्यासुः
	लुञ्ज्याः	लुञ्ज्यास्तम्	लुञ्ज्यास्त
	लुञ्ज्यासम्	लुञ्ज्यास्व	लुञ्ज्यास्म
श्व०	लुञ्जयिता	लुञ्जयितारौ	लुञ्जयितारः
	लुञ्जयितासि	लुञ्जयितास्थः	लुञ्जयितास्थ
	लुञ्जयितास्मि	लुञ्जयितास्वः	लुञ्जयितास्मः
भ०	लुञ्जयिष्यति	लुञ्जयिष्यतः	लुञ्जयिष्यन्ति
	लुञ्जयिष्यसि	लुञ्जयिष्यथः	लुञ्जयिष्यथ
	लुञ्जयिष्यामि	लुञ्जयिष्यावः	लुञ्जयिष्यामः
क्रि०	अलुञ्जयिष्यत्	अलुञ्जयिष्यताम्	अलुञ्जयिष्यन्
	अलुञ्जयिष्यः	अलुञ्जयिष्यतम्	अलुञ्जयिष्यत
	अलुञ्जयिष्यम्	अलुञ्जयिष्याव	अलुञ्जयिष्याम
व०	लुञ्जयते	लुञ्जयेते	लुञ्जयन्ते
	लुञ्जयसे	लुञ्जयेथे	लुञ्जयध्वे
	लुञ्जये	लुञ्जयावहे	लुञ्जयामहे
स०	लुञ्जयेत	लुञ्जयेयाताम्	लुञ्जयेरन्
	लुञ्जयेथाः	लुञ्जयेयाथाम्	लुञ्जयेध्वम्
	लुञ्जयेय	लुञ्जयेवहि	लुञ्जयेमहि

प०	लुञ्जयताम्	लुञ्जयेताम्	लुञ्जयन्ताम्
	लुञ्जयस्व	लुञ्जयेथाम्	लुञ्जयध्वम्
	लुञ्जयै	लुञ्जयावहै	लुञ्जयामहै
ग०	अलुञ्जयत	अलुञ्जयेताम्	अलुञ्जयन्त
	अलुञ्जयथाः	अलुञ्जयेथाम्	अलुञ्जयध्वम्
	अलुञ्जये	अलुञ्जयावहि	अलुञ्जयामहि
अ०	अललुञ्जत	अललुञ्जेताम्	अललुञ्जन्त
	अललुञ्जथाः	अललुञ्जेथाम्	अललुञ्जध्वम्
	अललुञ्जे	अललुञ्जावहि	अललुञ्जामहि
प०	लुञ्जयाञ्चक्रे	लुञ्जयाञ्चक्राते	लुञ्जयाञ्चक्रिरे
	लुञ्जयाञ्चकृषे	लुञ्जयाञ्चक्राथे	लुञ्जयाञ्चकृढ्वे
	लुञ्जयाञ्चक्रे	लुञ्जयाञ्चकृवहे	लुञ्जयाञ्चकृमहे
	लुञ्जयाम्बभूव । लुञ्जयामास		
आ०	लुञ्जयिषीष्ट	लुञ्जयिषीयास्ताम्	लुञ्जयिषीरन्
	लुञ्जयिषीष्ठाः	लुञ्जयिषीयास्थाम्	लुञ्जयिषीढ्वम् ध्वम्
	लुञ्जयिषीय	लुञ्जयिषीवहि	लुञ्जयिषीमहि
श्व०	लुञ्जयिता	लुञ्जयितारौ	लुञ्जयितारः
	लुञ्जयितासे	लुञ्जयितासाथे	लुञ्जयिताध्वे
	लुञ्जयिताहे	लुञ्जयितास्वहे	लुञ्जयितास्महे
भ०	लुञ्जयिष्यते	लुञ्जयिष्येते	लुञ्जयिष्यन्ते
	लुञ्जयिष्यसे	लुञ्जयिष्येथे	लुञ्जयिष्यध्वे
	लुञ्जयिष्ये	लुञ्जयिष्यावहे	लुञ्जयिष्यामहे
क्रि०	अलुञ्जयिष्यत	अलुञ्जयिष्येताम्	अलुञ्जयिष्यन्त
	अलुञ्जयिष्यथाः	अलुञ्जयिष्येथाम्	अलुञ्जयिष्यध्वम्
	अलुञ्जयिष्ये	अलुञ्जयिष्यावहि	अलुञ्जयिष्यामहि

1778 भञ्जुण् (भञ्ज्) भासार्थः । 1486 भञ्जोत्वरूपाणि

1779 पटण् (पट्) भासार्थः । 195 पटवरूपाणि

1780 पुटण् (पुट्) भासार्थः । 1441 पुटत्वरूपाणि

1781 लुटण् (लुट्) भासार्थः । 190 लुटवरूपाणि

1782 घटण् (घट्) भासार्थः । 1727 घटणवरूपाणि

1783 घटुण् (घण्ट्) भासार्थः ।

व०	घण्टयति	घण्टयतः	घण्टयन्ति
	घण्टयसि	घण्टयथः	घण्टयथ
	घण्टयामि	घण्टयावः	घण्टयामः
स०	घण्टयेत्	घण्टयेताम्	घण्टयेयुः
	घण्टयेः	घण्टयेतम्	घण्टयेत
	घण्टयेयम्	घण्टयेव	घण्टयेम
प०	घण्टयतु घण्टयतात्	घण्टयताम्	घण्टयन्तु
	घण्टय घण्टयतात्	घण्टयतम्	घण्टयत
	घण्टयानि	घण्टयाव	घण्टयाम
ग०	अघण्टयत्	अघण्टयताम्	अघण्टयन्
	अघण्टयः	अघण्टयतम्	अघण्टयत
	अघण्टयम्	अघण्टयाव	अघण्टयाम
अ०	अजघण्टत्	अजघण्टताम्	अजघण्टन्
	अजघण्टः	अजघण्टतम्	अजघण्टत
	अजघण्टम्	अजघण्टाव	अजघण्टाम
प०	घण्टयाञ्चकार	घण्टयाञ्चक्रतुः	घण्टयाञ्चक्रुः
	घण्टयाञ्चकर्थ	घण्टयाञ्चक्रथुः	घण्टयाञ्चक्र
	घण्टयाञ्चकार-चकर	घण्टयाञ्चकृव	घण्टयाञ्चकृम
	घण्टयाम्बभूव । घण्टयामास		
आ०	घण्टयात्	घण्टयास्ताम्	घण्टयासुः

	घण्टयाः	घण्टयास्तम्	घण्टयास्त
	घण्टयासम्	घण्टयास्व	घण्टयास्म
श्व०	घण्टयिता	घण्टयितारौ	घण्टयितारः
	घण्टयितासि	घण्टयितास्थः	घण्टयितास्थ
	घण्टयितास्मि	घण्टयितास्वः	घण्टयितास्मः
भ०	घण्टयिष्यति	घण्टयिष्यतः	घण्टयिष्यन्ति
	घण्टयिष्यसि	घण्टयिष्यथः	घण्टयिष्यथ
	घण्टयिष्यामि	घण्टयिष्यावः	घण्टयिष्यामः
क्रि०	अघण्टयिष्यत्	अघण्टयिष्यताम्	अघण्टयिष्यन्
	अघण्टयिष्यः	अघण्टयिष्यतम्	अघण्टयिष्यत
	अघण्टयिष्यम्	अघण्टयिष्याव	अघण्टयिष्याम
व०	घण्टयते	घण्टयेते	घण्टयन्ते
	घण्टयसे	घण्टयेथे	घण्टयध्वे
	घण्टये	घण्टयावहे	घण्टयामहे
स०	घण्टयेत	घण्टयेयाताम्	घण्टयेरन्
	घण्टयेथाः	घण्टयेयाथाम्	घण्टयेध्वम्
	घण्टयेय	घण्टयेवहि	घण्टयेमहि
प०	घण्टयताम्	घण्टयेताम्	घण्टयन्ताम्
	घण्टयस्व	घण्टयेथाम्	घण्टयध्वम्
	घण्टयै	घण्टयावहै	घण्टयामहै
ह्य०	अघण्टयत	अघण्टयेताम्	अघण्टयन्त
	अघण्टयथाः	अघण्टयेथाम्	अघण्टयध्वम्
	अघण्टये	अघण्टयावहि	अघण्टयामहि
अ०	अजघण्टत	अजघण्टेताम्	अजघण्टन्त
	अजघण्टथाः	अजघण्टेथाम्	अजघण्टध्वम्
	अजघण्टे	अजघण्टावहि	अजघण्टामहि

प०	घण्टयाञ्चक्रे	घण्टयाञ्चक्राते	घण्टयाञ्चक्रिरे
	घण्टयाञ्चकृषे	घण्टयाञ्चक्राथे	घण्टयाञ्चकृढ्वे
	घण्टयाञ्चक्रे	घण्टयाञ्चकृवहे	घण्टयाञ्चकृमहे
	घण्टयाम्बभूव ।	घण्टयामास	
आ०	घण्टयिषीष्ट	घण्टयिषीयास्ताम्	घण्टयिषीरन्
	घण्टयिषीष्ठाः	घण्टयिषीयास्थाम्	घण्टयिषीढ्वम् ढ्वम्
	घण्टयिषीय	घण्टयिषीवहि	घण्टयिषीमहि
श्व०	घण्टयिता	घण्टयितारौ	घण्टयितारः
	घण्टयितासे	घण्टयितासाथे	घण्टयिताध्वे
	घण्टयिताहे	घण्टयितास्वहे	घण्टयितास्महे
भ०	घण्टयिष्यते	घण्टयिष्येते	घण्टयिष्यन्ते
	घण्टयिष्यसे	घण्टयिष्येथे	घण्टयिष्यध्वे
	घण्टयिष्ये	घण्टयिष्यावहे	घण्टयिष्यामहे
क्रि०	अघण्टयिष्यत	अघण्टयिष्येताम्	अघण्टयिष्यन्त
	अघण्टयिष्यथाः	अघण्टयिष्येथाम्	अघण्टयिष्यध्वम्
	अघण्टयिष्ये	अघण्टयिष्यावहि	अघण्टयिष्यामहि

1784 वृतण् (वृत्) भासार्थः । 955 वृतूङ्वद्रूपाणि

1785 पुथण् (पुथ्) भासार्थः । 1154 पुथचूवद्रूपाणि

1786 नदण् (नद्) भासार्थः । 299 णदवद्रूपाणि

1787 बृधण् [बृध्] भासार्थः । 957 बृधूङ्वद्रूपाणि

1788 गुपण् (गुप्) भासार्थः । 654 गुपचूवद्रूपाणि

1789 धूपण् (धूप्] भासार्थः । आयरहित 334 धूपवद्रूपाणि

अणिजन्ताभ्यां पणिपनिभ्यां साहचर्यादणिजन्तधूपेरेवायप्राप्तेः

1790 कुपण् [कुप्) भासार्थः । 1191 कुपवद्रूपाणि

1791 चीवण् (चीव्) भासार्थः ।

व०	चीवयति	चीवयतः	चीवयन्ति
	चीवयसि	चीवयथः	चीवयथ
	चीवयामि	चीवयावः	चीवयामः
स०	चीवयेत्	चीवयेताम्	चीवयेयुः
	चीवयेः	चीवयेतम्	चीवयेत
	चीवयेयम्	चीवयेव	चीवयेम
प०	चीवयतु चीवयतात्	चीवयताम्	चीवयन्तु
	चीवय चीवयतात्	चीवयतम्	चीवयत
	चीवयानि	चीवयाव	चीवयाम
ह्य०	अचीवयत्	अचीवयताम्	अचीवयन्
	अचीवयः	अचीवयतम्	अचीवयत
	अचीवयम्	अचीवयाव	अचीवयामः
अ०	अचीचिवत्	अचीचिवताम्	अचीचिवन्
	अचीचिवः	अचीचिवतम्	अचीचिवत
	अचीचिवम्	अचीचिवाव	अचीचिवाम
प०	चीवयाञ्चकार	चीवयाञ्चक्रतुः	चीवयाञ्चक्रुः
	चीवयाञ्चकर्थ	चीवयाञ्चक्रथुः	चीवयाञ्चक्र
	चीवयाञ्चकार-चकर	चीवयाञ्चकृव	चीवयाञ्चकृम
	चीवयाम्बभूव । चीवयामास		
आ०	चीव्यात्	चीव्यास्ताम्	चीव्यासुः
	चीव्याः	चीव्यास्तम्	चीव्यास्त
	चीव्यासम्	चीव्यास्व	चीव्यास्म
श्व०	चीवयिता	चीवयितारौ	चीवयितारः
	चीवयितासि	चीवयितास्थः	चीवयितास्थ
	चीवयितास्मि	चीवयितास्वः	चीवयितास्मः
भ०	चीवयिष्यति	चीवयिष्यतः	चीवयिष्यन्ति
	चीवयिष्यसि	चीवयिष्यथः	चीवयिष्यत
	चीवयिष्यामि	चीवयिष्यावः	चीवयिष्यामः
क्रि०	अचीवयिष्यत्	अचीवयिष्यताम्	अचीवयिष्यन्
	अचीवयिष्यः	अचीवयिष्यतम्	अचीवयिष्यत
	अचीवयिष्यम्	अचीवयिष्याव	अचीवयिष्याम

व०	चीवयते	चीवयेते	चीवयन्ते
	चीवयसे	चीवयेथे	चीवयध्वे
	चीवये	चीवयावहे	चीवयामहे
स०	चीवयेत	चीवयेयाताम्	चीवयेरन्
	चीवयेथाः	चीवयेयाथाम्	चीवयेध्वम्
	चीवयेय	चीवयेवहि	चीवयेमहि
प०	चीवयताम्	चीवयेताम्	चीवयन्ताम्
	चीवयस्व	चीवयेथाम्	चीवयध्वम्
	चीवयै	चीवयावहै	चीवयामहै
ह्य०	अचीवयत	अचीवयेताम्	अचीवयन्त
	अचीवयथाः	अचीवयेथाम्	अचीवयध्वम्
	अचीवये	अचीवयावहि	अचीवयामहि
अ०	अचीचिवत	अचीचिवेताम्	अचीचिवन्त
	अचीचिवथाः	अचीचिवेथाम्	अचीचिवध्वम्
	अचीचिवे	अचीचिवावहि	अचीचिवामहि
प०	चीवयाञ्चक्रे	चीवयाञ्चक्राते	चीवयाञ्चक्रिरे
	चीवयाञ्चकृषे	चीवयाञ्चक्राथे	चीवयाञ्चकृढ्वे
	चीवयाञ्चके	चीवयाञ्चकृवहे	चीवयाञ्चकृमहे
	चीवयाम्बभूव । चीवयामास		
आ०	चीवयिषीष्ट	चीवयिषीयास्ताम्	चीवयिषीरन्
	चीवयिषीष्ठाः	चीवयिषीयास्थाम्	चीवयिषीढ्वम् ध्वम्
	चीवयिषीय	चीवयिषीवहि	चीवयिषीमहि
श्व०	चीवयिता	चीवयितारौ	चीवयितारः
	चीवयितासे	चीवयितासाथे	चीवयिताध्वे
	चीवयिताहे	चीवयितास्वहे	चीवयितास्महे
भ०	चीवयिष्यते	चीवयिष्येते	चीवयिष्यन्ते
	चीवयिष्यसे	चीवयिष्येथे	चीवयिष्यध्वे
	चीवयिष्ये	चीवयिष्यावहे	चीवयिष्यामहे
क्रि०	अचीवयिष्यत	अचीवयिष्येताम्	अचीवयिष्यन्त
	अचीवयिष्थाः	अचीवयिष्येथाम्	अचीवयिष्यध्वम्
	अचीवयिष्ये	अचीवयिष्यावहि	अचीवयिष्यामहि

1792 दशुण् (दंश्) भासार्थः । 496 दंशंवज्रपाणि

1793 कुशुण् (कुंशू) भासार्थः ।

व०	कुंशयति	कुंशयतः	कुंशयन्ति
	कुंशयसि	कुंशयथः	कुंशयथ
	कुंशयामि	कुंशयावः	कुंशयामः
स०	कुंशयेत्	कुंशयेताम्	कुंशयेयुः
	कुंशयेः	कुंशयेतम्	कुंशयेत
	कुंशयेयम्	कुंशयेव	कुंशयेम
प०	कुंशयतु	कुंशयतात् कुंशयताम्	कुंशयन्तु
	कुंशय	कुंशयतात् कुंशयतम्	कुंशयत
	कुंशयानि	कुंशयाव	कुंशयाम
ह्य०	अकुंशयत्	अकुंशयताम्	अकुंशयन्
	अकुंशयः	अकुंशयतम्	अकुंशयत
	अकुंशयम्	अकुंशयाव	अकुंशयाम
अ०	अचुकुंशत्	अचुकुंशताम्	अचुकुंशन्
	अचुकुंशः	अचुकुंशतम्	अचुकुंशत
	अचुकुंशम्	अचुकुंशाव	अचुकुंशाम
प०	कुंशयाञ्चकार	कुंशयाञ्चकतुः	कुंशयाञ्चकुः
	कुंशयाञ्चकर्थ	कुंशयाञ्चकथुः	कुंशयाञ्चक
	कुंशयाञ्चकार-चकर	कुंशयाञ्चकृव	कुंशयाञ्चकृम
	कुंशयाम्बभूव । कुंशयामास		
आ०	कुंश्यात्	कुंश्यास्ताम्	कुंश्यासुः
	कुंश्याः	कुंश्यास्तम्	कुंश्यास्त
	कुंश्यासम्	कुंश्यास्व	कुंश्यास्म
श्व०	कुंशयिता	कुंशयितारौ	कुंशयितारः
	कुंशयितासि	कुंशयितास्थः	कुंशयितास्थ
	कुंशयितास्मि	कुंशयितास्वः	कुंशयितास्मः
भ०	कुंशयिष्यति	कुंशयिष्यतः	कुंशयिष्यन्ति
	कुंशयिष्यसि	कुंशयिष्यथः	कुंशयिष्यथ
	कुंशयिष्यामि	कुंशयिष्यावः	कुंशयिष्यामः
क्रि०	अकुंशयिष्यत्	अकुंशयिष्यताम्	अकुंशयिष्यन्
	अकुंशयिष्यः	अकुंशयिष्यतम्	अकुंशयिष्यत
	अकुंशयिष्यम्	अकुंशयिष्याव	अकुंशयिष्याम

व०	कुंशयते	कुंशयेते	कुंशयन्ते
	कुंशयसे	कुंशयेथे	कुंशयध्वे
	कुंशये	कुंशयावहे	कुंशयामहे
स०	कुंशयेत	कुंशयेयाताम्	कुंशयेरन्
	कुंशयेथाः	कुंशयेयाथाम्	कुंशयेध्वम्
	कुंशयेय	कुंशयेवहि	कुंशयेमहि
प०	कुंशयताम्	कुंशयेताम्	कुंशयन्ताम्
	कुंशयस्व	कुंशयेथाम्	कुंशयध्वम्
	कुंशयै	कुंशयावहै	कुंशयामहै
ह्य०	अकुंशयत	अकुंशयेताम्	अकुंशयन्त
	अकुंशयथाः	अकुंशयेथाम्	अकुंशयध्वम्
	अकुंशये	अकुंशयावहि	अकुंशयामहि
अ०	अचुकुंशत	अचुकुंशेताम्	अचुकुंशन्त
	अचुकुंशथाः	अचुकुंशेथाम्	अचुकुंशध्वम्
	अचुकुंशे	अचुकुंशावहि	अचुकुंशामहि
प०	कुंशयाञ्चक्रे	कुंशयाञ्चक्राते	कुंशयाञ्चक्रिरे
	कुंशयाञ्चकृषे	कुंशयाञ्चक्राथे	कुंशयाञ्चकृढ्वे
	कुंशयाञ्चक्रे	कुंशयाञ्चकृवहे	कुंशयाञ्चकृमहे
	कुंशयाम्बभूव । कुंशयामास		
आ०	कुंशयिषीष्ट	कुंशयिषीयास्ताम्	कुंशयिषीरन्
	कुंशयिषीष्ठाः	कुंशयिषीयास्थाम्	कुंशयिषीढ्वम् ध्वम्
	कुंशयिषीय	कुंशयिषीवहि	कुंशयिषीमहि
श्व०	कुंशयिता	कुंशयितारौ	कुंशयितारः
	कुंशयितासे	कुंशयितासाथे	कुंशयिताध्वे
	कुंशयिताहे	कुंशयितास्वहे	कुंशयितास्महे
भ०	कुंशयिष्यते	कुंशयिष्येते	कुंशयिष्यन्ते
	कुंशयिष्यसे	कुंशयिष्येथे	कुंशयिष्यध्वे
	कुंशयिष्ये	कुंशयिष्यावहे	कुंशयिष्यामहे
क्रि०	अकुंशयिष्यत	अकुंशयिष्येताम्	अकुंशयिष्यन्त
	अकुंशयिष्यथाः	अकुंशयिष्येथाम्	अकुंशयिष्यध्वम्
	अकुंशयिष्ये	अकुंशयिष्यावहि	अकुंशयिष्यामहि

1764 त्रसुण् (त्रंस्) भासार्थः ।

व० त्रंसयति त्रंसयतः त्रंसयन्ति
त्रंसयसि त्रंसयथः त्रंसयथ
त्रंसयामि त्रंसयावः त्रंसयामः

स० त्रंसयेत् त्रंसयेताम् त्रंसयेयुः
त्रंसयेः त्रंसयेतम् त्रंसयेत
त्रंसयेयम् त्रंसयेव त्रंसयेम

प० त्रंसयतु त्रंसयतात् त्रंसयताम् त्रंसयन्तु
त्रंसय त्रंसयतात् त्रंसयतम् त्रंसयत
त्रंसयानि त्रंसयाव त्रंसयाम

ह्य० अत्रंसयत् अत्रंसयताम् अत्रंसयन्
अत्रंसयः अत्रंसयतम् अत्रंसयत
अत्रंसयम् अत्रंसयाव अत्रंसयाम

अ० अतत्रंसत् अतत्रंसताम् अतत्रंसन्
अतत्रंसः अतत्रंसतम् अतत्रंसत
अतत्रंसम् अतत्रंसाव अतत्रंसाम

प० त्रंसयाञ्चकार त्रंसयाञ्चकतुः त्रंसयाञ्चकुः
त्रंसयाञ्चकर्थ त्रंसयाञ्चकथुः त्रंसयाञ्चक
त्रंसयाञ्चकार-चकर त्रंसयाञ्चकृव त्रंसयाञ्चकृम

त्रंसयाम्बभूव । त्रंसयामास

आ० त्रंस्यात् त्रंस्यास्ताम् त्रंस्यासुः
त्रंस्याः त्रंस्यास्तम् त्रंस्यास्त
त्रंस्यासम् त्रंस्यास्व त्रंस्यास्म

श्व० त्रंसयिता त्रंसयितारौ त्रंसयितारः
त्रंसयितासि त्रंसयितास्थः त्रंसयितास्थ
त्रंसयितास्मि त्रंसयितास्वः त्रंसयितास्मः

भ० त्रंसयिष्यति त्रंसयिष्यतः त्रंसयिष्यन्ति
त्रंसयिष्यसि त्रंसयिष्यथः त्रंसयिष्यथ
त्रंसयिष्यामि त्रंसयिष्यावः त्रंसयिष्यामः

क्रि० अत्रंसयिष्यत् अत्रंसयिष्यताम् अत्रंसयिष्यन्
अत्रंसयिष्यः अत्रंसयिष्यतम् अत्रंसयिष्यत
अत्रंसयिष्यम् अत्रंसयिष्याव अत्रंसयिष्याम

व० त्रंसयते त्रंसयेते त्रंसयन्ते
त्रंसयसे त्रंसयेथे त्रंसयध्वे
त्रंसये त्रंसयावहे त्रंसयामहे

स० त्रंसयेत त्रंसयेयाताम् त्रंसयेरन्
त्रंसयेथाः त्रंसयेयाथाम् त्रंसयेध्वम्
त्रंसयेय त्रंसयेवहि त्रंसयेमहि

प० त्रंसयताम् त्रंसयेताम् त्रंसयन्ताम्
त्रंसयस्व त्रंसयेथाम् त्रंसयध्वम्
त्रंसयै त्रंसयावहै त्रंसयामहै

ह्य० अत्रंसयत अत्रंसयेताम् अत्रंसयन्त
अत्रंसयथाः अत्रंसयेथाम् अत्रंसयध्वम्
अत्रंसये अत्रंसयावहि अत्रंसयामहि

अ० अतत्रंसत अतत्रंसेताम् अतत्रंसन्त
अतत्रंसथाः अतत्रंसेथाम् अतत्रंसध्वम्
अतत्रंसे अतत्रंसावहि अतत्रंसामहि

प० त्रंसयाञ्चक्रे त्रंसयाञ्चक्राते त्रंसयाञ्चक्रिरे
त्रंसयाञ्चकृषे त्रंसयाञ्चक्राथे त्रंसयाञ्चकृढ्वे
त्रंसयाञ्चक्रे त्रंसयाञ्चकृवहे त्रंसयाञ्चकृमहे

त्रंसयाम्बभूव । त्रंसयामास

आ० त्रंसयिषीष्ट त्रंसयिषीयास्ताम् त्रंसयिषीरन्
त्रंसयिषीष्ठाः त्रंसयिषीयास्थाम् त्रंसयिषीढ्वम्
त्रंसयिषीय त्रंसयिषीवहि त्रंसयिषीमहि

श्व० त्रंसयिता त्रंसयितारौ त्रंसयितारः
त्रंसयितासे त्रंसयितासाथे त्रंसयिताध्वे
त्रंसयिताहे त्रंसयितास्वहे त्रंसयितास्महे

भ० त्रंसयिष्यते त्रंसयिष्येते त्रंसयिष्यन्ते
त्रंसयिष्यसे त्रंसयिष्येथे त्रंसयिष्यध्वे
त्रंसयिष्ये त्रंसयिष्यावहे त्रंसयिष्यामहे

क्रि० अत्रंसयिष्यत अत्रंसयिष्येताम् अत्रंसयिष्यन्त
अत्रंसयिष्यथाः अत्रंसयिष्येथाम् अत्रंसयिष्यध्वम्
अत्रंसयिष्ये अत्रंसयिष्यावहि अत्रंसयिष्यामहि

1795 पिसुण् (पिस्) भासार्थः ।

व०	पिंसयति	पिंसयतः	पिंसयन्ति
	पिंसयसि	पिंसयथः	पिंसयथ
	पिंसयामि	पिंसयावः	पिंसयामः
स०	पिंसयेत्	पिंसयेताम्	पिंसयेयुः
	पिंसयेः	पिंसयेतम्	पिंसयेत
	पिंसयेयम्	पिंसयेव	पिंसयेम
प०	पिंसयतु	पिंसयतात् पिंसयताम्	पिंसयन्तु
	पिंसय	पिंसयतात् पिंसयतम्	पिंसयत
	पिंसयानि	पिंसयाव	पिंसयाम
ह्य०	अपिंसयत्	अपिंसयताम्	अपिंसयन्
	अपिंसयः	अपिंसयतम्	अपिंसयत
	अपिंसयम्	अपिंसयाव	अपिंसयाम
अ०	अपिपिंसत्	अपिपिंसताम्	अपिपिंसन्
	अपिपिंसः	अपिपिंसतम्	अपिपिंसत
	अपिपिंसम्	अपिपिंसाव	अपिपिंसाम
प०	पिंसयाञ्चकार	पिंसयाञ्चकतुः	पिंसयाञ्चकुः
	पिंसयाञ्चकर्थ	पिंसयाञ्चक्रथुः	पिंसयाञ्चक्र
	पिंसयाञ्चकार-चकर	पिंसयाञ्चकृव	पिंसयाञ्चकृम
	पिंसयाम्बभूव । पिंसयामास		
आ०	पिंस्यात्	पिंस्यास्ताम्	पिंस्यासुः
	पिंस्याः	पिंस्यास्तम्	पिंस्यास्त
	पिंस्यासम्	पिंस्यास्व	पिंस्यास्म
लृ०	पिंसयिता	पिंसयितारौ	पिंसयितारः
	पिंसयितासि	पिंसयितास्थः	पिंसयितास्थ
	पिंसयितास्मि	पिंसयितास्वः	पिंसयितास्मः
भ०	पिंसयिष्यति	पिंसयिष्यतः	पिंसयिष्यन्ति
	पिंसयिष्यसि	पिंसयिष्यथः	पिंसयिष्यथ
	पिंसयिष्यामि	पिंसयिष्यावः	पिंसयिष्यामः
क्रि०	अपिंसयिष्यत्	अपिंसयिष्यताम्	अपिंसयिष्यन्
	अपिंसयिष्यः	अपिंसयिष्यतम्	अपिंसयिष्यत
	अपिंसयिष्यम्	अपिंसयिष्याव	अपिंसयिष्याम

व०	पिंसयते	पिंसयेते	पिंसयन्ते
	पिंसयसे	पिंसयेथे	पिंसयध्वे
	पिंसये	पिंसयावहे	पिंसयामहे
स०	पिंसयेत	पिंसयेयाताम्	पिंसयेरन्
	पिंसयेथाः	पिंसयेयाथाम्	पिंसयेध्वम्
	पिंसयेय	पिंसयेवहि	पिंसयेमहि
प०	पिंसयताम्	पिंसयेताम्	पिंसयन्ताम्
	पिंसयस्व	पिंसयेथाम्	पिंसयध्वम्
	पिंसयै	पिंसयावहै	पिंसयामहै
ह्य०	अपिंसयत	अपिंसयेताम्	अपिंसयन्त
	अपिंसयथाः	अपिंसयेथाम्	अपिंसयध्वम्
	अपिंसये	अपिंसयावहि	अपिंसयामहि
अ०	अपिपिंसत	अपिपिंसेताम्	अपिपिंसन्त
	अपिपिंसथाः	अपिपिंसेथाम्	अपिपिंसध्वम्
	अपिपिंसे	अपिपिंसावहि	अपिपिंसामहि
प०	पिंसयाञ्चक्रे	पिंसयाञ्चक्राते	पिंसयाञ्चक्रिरे
	पिंसयाञ्चकृषे	पिंसयाञ्चक्राथे	पिंसयाञ्चकृढ्वे
	पिंसयाञ्चक्रे	पिंसयाञ्चकृवहे	पिंसयाञ्चकृमहे
	पिंसयाम्बभूव । पिंसयामास		
आ०	पिंसयिषीष्ट	पिंसयिषीयास्ताम्	पिंसयिषीरन्
	पिंसयिषीष्ठाः	पिंसयिषीयास्थाम्	पिंसयिषीढ्वम् ध्वम्
	पिंसयिषीय	पिंसयिषीवहि	पिंसयिषीमहि
श्व०	पिंसयिता	पिंसयितारौ	पिंसयितारः
	पिंसयितासे	पिंसयितासाथे	पिंसयिताध्वे
	पिंसयिताहे	पिंसयितास्वहे	पिंसयितास्महे
भ०	पिंसयिष्यते	पिंसयिष्येते	पिंसयिष्यन्ते
	पिंसयिष्यसे	पिंसयिष्येथे	पिंसयिष्यध्वे
	पिंसयिष्ये	पिंसयिष्यावहे	पिंसयिष्यामहे
क्रि०	अपिंसयिष्यत	अपिंसयिष्येताम्	अपिंसयिष्यन्त
	अपिंसयिष्यथाः	अपिंसयिष्येथाम्	अपिंसयिष्यध्वम्
	अपिंसयिष्ये	अपिंसयिष्यावहि	अपिंसयिष्यामहि

1796 कुसुण् (कुंस्) भासार्थः ।

व० कुंसयति कुंसयतः कुंसयन्ति
कुंसयसि कुंसयथः कुंसयथ
कुंसयामि कुंसयावः कुंसयामः

स० कुंसयेत् कुंसयेताम् कुंसयेयुः
कुंसयेः कुंसयेतम् कुंसयेत
कुंसयेयम् कुंसयेव कुंसयेम

प० कुंसयतु कुंसयतात् कुंसयताम् कुंसयन्तु
कुंसय कुंसयतात् कुंसयतम् कुंसयत
कुंसयानि कुंसयाव कुंसयाम

ह्य० अकुंसयत् अकुंसयताम् अकुंसयन्
अकुंसयः अकुंसयतम् अकुंसयत
अकुंसयम् अकुंसयाव अकुंसयाम

प्र० अचुकुंसत् अचुकुंसताम् अचुकुंसन्
अचुकुंसः अचुकुंसतम् अचुकुंसत
अचुकुंसम् अचुकुंसाव अचुकुंसाम

प० कुंसयाञ्चकार कुंसयाञ्चक्रतुः कुंसयाञ्चक्रुः
कुंसयाञ्चकर्थ कुंसयाञ्चक्रथुः कुंसयाञ्चक्र
कुंसयाञ्चकार-चकर कुंसयाञ्चकृव कुंसयाञ्चकृम

कुंसयाम्बभूव । कुंसयामास

आ० कुंस्यात् कुंस्यास्ताम् कुंस्यासुः
कुंस्याः कुंस्यास्तम् कुंस्यास्त
कुंस्यासम् कुंस्यास्व कुंस्यास्म

भ० कुंसयिता कुंसयितारौ कुंसयितारः
कुंसयितासि कुंसयितास्थः कुंसयितास्थ
कुंसयितास्मि कुंसयितास्वः कुंसयितास्मः

भ० कुंसयिष्यति कुंसयिष्यतः कुंसयिष्यन्ति
कुंसयिष्यसि कुंसयिष्यथः कुंसयिष्यथ
कुंसयिष्यामि कुंसयिष्यावः कुंसयिष्यामः

क्रि० अकुंसयिष्यत् अकुंसयिष्यताम् अकुंसयिष्यन्
अकुंसयिष्यः अकुंसयिष्यतम् अकुंसयिष्यत
अकुंसयिष्यम् अकुंसयिष्याव अकुंसयिष्याम

व० कुंसयते कुंसयेते कुंसयन्ते
कुंसयसे कुंसयेथे कुंसयध्वे
कुंसये कुंसयावहे कुंसयामहे

स० कुंसयेत कुंसयेयाताम् कुंसयेरन्
कुंसयेथाः कुंसयेयाथाम् कुंसयेध्वम्
कुंसयेय कुंसयेवहि कुंसयेमहि

प० कुंसयताम् कुंसयेताम् कुंसयन्ताम्
कुंसयस्व कुंसयेथाम् कुंसयध्वम्
कुंसयै कुंसयावहै कुंसयामहै

ह्य० अकुंसयत अकुंसयेताम् अकुंसयन्त
अकुंसयथाः अकुंसयेथाम् अकुंसयध्वम्
अकुंसये अकुंसयावहि अकुंसयामहि

अ० अचुकुंसत अचुकुंसेताम् अचुकुंसन्त
अचुकुंसथाः अचुकुंसेथाम् अचुकुंसध्वम्
अचुकुंसे अचुकुंसावहि अचुकुंसामहि

प० कुंसयाञ्चक्रे कुंसयाञ्चक्राते कुंसयाञ्चक्रिरे
कुंसयाञ्चकृषे कुंसयाञ्चक्राथे कुंसयाञ्चकृढ्वे
कुंसयाञ्चक्रे कुंसयाञ्चकृवहे कुंसयाञ्चकृमहे

कुंसयाम्बभूव । कुंसयामास

आ० कुंसयिषीष्ट कुंसयिषीयास्ताम् कुंसयिषीरन्
कुंसयिषीष्ठाः कुंसयिषीयास्थाम् कुंसयिषीढ्वम्
ध्वम्
कुंसयिषीय कुंसयिषीवहि कुंसयिषीमहि

भ० कुंसयिता कुंसयितारौ कुंसयितारः
कुंसयितासे कुंसयितासाथे कुंसयिताध्वे
कुंसयिताहे कुंसयितास्वहे कुंसयितास्महे

भ० कुंसयिष्यते कुंसयिष्येते कुंसयिष्यन्ते
कुंसयिष्यसे कुंसयिष्येथे कुंसयिष्यध्वे
कुंसयिष्ये कुंसयिष्यावहे कुंसयिष्यामहे

क्रि० अकुंसयिष्यत अकुंसयिष्येताम् अकुंसयिष्यन्त
अकुंसयिष्यथाः अकुंसयिष्येथाम् अकुंसयिष्यध्वम्
अकुंसयिष्ये अकुंसयिष्यावहि अकुंसयिष्यामहि

1797 दसुण् (दंस्) भासार्थः ।

व०	दंसयति	दंसयतः	दंसयन्ति
	दंसयसि	दंसयथः	दंसयथ
	दंसयामि	दंसयावः	दंसयामः
स०	दंसयेत्	दंसयेताम्	दंसयेयुः
	दंसयेः	दंसयेतम्	दंसयेत
	दंसयेयम्	दंसयेव	दंसयेम
प०	दंसयतु	दंसयतात् दंसयताम्	दंसयन्तु
	दंसय	दंसयतात् दंसयतम्	दंसयत
	दंसयानि	दंसयाव	दंसयाम
ह्य०	अदंसयत्	अदंसयताम्	अदंसयन्
	अदंसयः	अदंसयतम्	अदंसयत
	अदंसयम्	अदंसयाव	अदंसयाम
अ०	अददंसत्	अददंसताम्	अददंसन्
	अददंसः	अददंसतम्	अददंसत
	अददंसम्	अददंसाव	अददंसाम
प०	दंसयाञ्चकार	दंसयाञ्चकतुः	दंसयाञ्चकुः
	दंसयाञ्चकर्थ	दंसयाञ्चकथुः	दंसयाञ्चक
	दंसयाञ्चकार-चकर	दंसयाञ्चकृव	दंसयाञ्चकृम
	दंसयाम्बभूव । दंसयामास		
आ०	दंस्यात्	दंस्यास्ताम्	दंस्यासुः
	दंस्याः	दंस्यास्तम्	दंस्यास्त
	दंस्यासम्	दंस्यास्व	दंस्यास्म
श्व०	दंसयिता	दंसयितारौ	दंसयितारः
	दंसयितासि	दंसयितास्थः	दंसयितास्थ
	दंसयितास्मि	दंसयितास्वः	दंसयितास्मः
भ०	दंसयिष्यति	दंसयिष्यतः	दंसयिष्यन्ति
	दंसयिष्यसि	दंसयिष्यथः	दंसयिष्यथ
	दंसयिष्यामि	दंसयिष्यावः	दंसयिष्यामः
क्रि०	अदंसयिष्यत्	अदंसयिष्यताम्	अदंसयिष्यन्
	अदंसयिष्यः	अदंसयिष्यतम्	अदंसयिष्यत
	अदंसयिष्यम्	अदंसयिष्याव	अदंसयिष्याम

व०	दंसयते	दंसयेते	दंसयन्ते
	दंसयसे	दंसयेथे	दंसयध्वे
	दंसये	दंसयावहे	दंसयामहे
स०	दंसयेत	दंसयेयाताम्	दंसयेरन्
	दंसयेथाः	दंसयेयाथाम्	दंसयेध्वम्
	दंसयेय	दंसयेवहि	दंसयेमहि
प०	दंसयताम्	दंसयेताम्	दंसयन्ताम्
	दंसयस्व	दंसयेथाम्	दंसयध्वम्
	दंसये	दंसयावहे	दंसयामहै
ह्य०	अदंसयत	अदंसयेताम्	अदंसयन्त
	अदंसयथाः	अदंसयेथाम्	अदंसयध्वम्
	अदंसये	अदंसयावहि	अदंसयामहि
अ०	अददंसत	अददंसेताम्	अददंसन्त
	अददंसथाः	अददंसेथाम्	अददंसध्वम
	अददंसे	अददंसावहि	अददंसामहि
प०	दंसयाञ्चक्रे	दंसयाञ्चक्राते	दंसयाञ्चक्रिरे
	दंसयाञ्चकृषे	दंसयाञ्चक्राथे	दंसयाञ्चकृढ्वे
	दंसयाञ्चक्रे	दंसयाञ्चकृवहे	दंसयाञ्चकृमहे
	दंसयाम्बभूव । दंसयामास		
आ०	दंसयिषीष्ट	दंसयिषीयास्ताम्	दंसयिषीरन्
	दंसयिषीष्ठाः	दंसयिषीयास्थाम्	दंसयिषीढ्वम् ध्वम्
	दंसयिषीय	दंसयिषीवहि	दंसयिषीमहि
श्व०	दंसयिता	दंसयितारौ	दंसयितारः
	दंसयितासे	दंसयितासाथे	दंसयिताध्वे
	दंसयिताहे	दंसयितास्वहे	दंसयितास्महे
भ०	दंसयिष्यते	दंसयिष्येते	दंसयिष्यन्ते
	दंसयिष्यसे	दंसयिष्येथे	दंसयिष्यध्वे
	दंसयिष्ये	दंसयिष्यावहे	दंसयिष्यामहे
क्रि०	अदंसयिष्यत	अदंसयिष्येताम्	अदंसयिष्यन्त
	अदंसयिष्यथाः	अदंसयिष्येथाम्	अदंसयिष्यध्वम
	अदंसयिष्ये	अदंसयिष्यावहि	अदंसयिष्यामहि

1798 वर्हण् [वर्ह्) भासार्थः । 862 वर्हिवद्रूपाणि

1799 बृहण् (बृंह्] भासार्थ । 560 बृहुवद्रूपाणि

1800 वल्हण् (वल्ह्) भासार्थः । 863 वल्हिवद्रूपाणि

1801 अहुण् (अंह्) भासार्थः । 858 अहुहुवद्रूपाणि

1802 वहुण् (वँहू) भासार्थः ।

व०	वंहयति	वंहयतः	वंहयन्ति
	वंहयसि	वंहयथः	वंहयथ
	वंहयामि	वंहयावः	वंहयामः
स०	वंहयेत्	वंहयेताम्	वंहयेयुः
	वंहयेः	वंहयेतम्	वंहयेत
	वंहयेयम्	वंहयेव	वंहयेम
प०	वंहयतु वंहयतात्	वंहयताम्	वंहयन्तु
	वंहय वंहयतात्	वंहयतम्	वंहयत
	वंहयानि	वंहयाव	वंहयाम
ह्य०	अवंहयत्	अवंहयताम्	अवंहयन्
	अवंहयः	अवंहयतम्	अवंहयत
	अवंहयम्	अवंहयाव	अवंहयाम
अ०	अववंहत्	अववंहताम्	अववंहन्
	अववंहः	अववंहतम्	अववंहत
	अववंहम्	अववंहाव	अववंहाम
प०	वंहयाञ्चकार	वंहयाञ्चक्रतुः	वंहयाञ्चक्रुः
	वंहयाञ्चकर्थ	वंहयाञ्चक्रथुः	वंहयाञ्चक्र
	वंहयाञ्चकार-चकर	वंहयाञ्चकृव	वंहयाञ्चकृम
	वंहयाम्बभूव । वंहयामास		
आ०	वंह्यात्	वंह्यास्ताम्	वंह्यासुः
	वंह्याः	वंह्यास्तम्	वंह्यास्त
	वंह्यासम्	वंह्यास्व	वंह्यास्म
श्व०	वंहयिता	वंहयितारौ	वंहयितारः
	वंहयितासि	वंहयितास्थः	वंहयितास्थ
	वंहयितास्मि	वंहयितास्वः	वंहयितास्मः
भ०	वंहयिष्यति	वंहयिष्यतः	वंहयिष्यन्ति
	वंहयिष्यसि	वंहयिष्यथः	वंहयिष्यथ
	वंहयिष्यामि	वंहयिष्यावः	वंहयिष्यामः
क्रि०	अवंहयिष्यत्	अवंहयिष्यताम्	अवंहयिष्यन्
	अवंहयिष्यः	अवंहयिष्यतम्	अवंहयिष्यत
	अवंहयिष्यम्	अवंहयिष्याव	अवंहयिष्याम
व०	वंहयते	वंहयेते	वंहयन्ते
	वंहयसे	वंहयेथे	वंहयध्वे
	वंहये	वंहयावहे	वंहयामहे
स०	वंहयेत	वंहयेयाताम्	वंहयेरन्
	वंहयेथाः	वंहयेयाथाम्	वंहयेध्वम्
	वंहयेय	वंहयेवहि	वंहयेमहि
प०	वंहयताम्	वंहयेताम्	वंहयन्ताम्
	वंहयस्व	वंहयेथाम्	वंहयध्वम्
	वंहयै	वंहयावहै	वंहयामहै
ह्य०	अवंहयत	अवंहयेताम्	अवंहयन्त
	अवंहयथाः	अवंहयेथाम्	अवंहयध्वम्
	अवंहये	अवंहयावहि	अवंहयामहि
अ०	अववंहत	अववंहेताम्	अववंहन्त
	अववंहथाः	अववंहेथाम्	अववंहध्वम्
	अववंहे	अववंहावहि	अववंहामहि
प०	वंहयाञ्चक्रे	वंहयाञ्चक्राते	वंहयाञ्चक्रिरे
	वंहयाञ्चकृषे	वंहयाञ्चक्राथे	वंहयाञ्चकृढ्वे
	वंहयाञ्चक्रे	वंहयाञ्चकृवहे	वंहयाञ्चकृमहे
	वंहयाम्बभूव । वंहयामास		
आ०	वंहयिषीष्ट	वंहयिषीयास्ताम्	वंहयिषीरन्
	वंहयिषीष्ठाः	वंहयिषीयास्थाम्	वंहयिषीढ्वम् ध्वम्
	वंहयिषीय	वंहयिषीवहि	वंहयिषीमहि
श्व०	वंहयिता	वंहयितारौ	वंहयितारः
	वंहयितासे	वंहयितासाथे	वंहयिताध्वे
	वंहयिताहे	वंहयितास्वहे	वंहयितास्महे
भ०	वंहयिष्यते	वंहयिष्येते	वंहयिष्यन्ते
	वंहयिष्यसे	वंहयिष्येथे	वंहयिष्यध्वे
	वंहयिष्ये	वंहयिष्यावहे	वंहयिष्यामहे
क्रि	अवंहयिष्यत	अवंहयिष्येताम्	अवंहयिष्यन्त
	अवंहयिष्यथाः	अवंहयिष्येथाम्	अवंहयिष्यध्वम्
	अवंहयिष्ये	अवंहयिष्यावहि	अवंहयिष्यामहि

1803 महुण् (मंहू) भासार्थः । महुङ् 874 वज्रपाणि

1804 युणि (युण्) जुगुप्सायाम् । युक्ष् 1151 वज्रपाणि

1805 गृणि (गृ) विज्ञाने । गृ 19 वज्रपाणि

1806 वञ्चिण् (वञ्च्) प्रलम्भने । वञ्चू 106 वज्रपाणि

1807 कुटिण् (कुट्) प्रतापने । कुटत् 1426 वज्रपाणि

1808 मदिण् (मद्) तृप्तियोगे ।

व०	मादयति	मादयतः	मादयन्ति
	मादयसि	मादयथः	मादयथ
	मादयामि	मादयावः	मादयामः
स०	मादयेत्	मादयेताम्	मादयेयुः
	मादयेः	मादयेतम्	मादयेत
	मादयेयम्	मादयेव	मादयेम
प०	मादयतु मादयतात्	मादयताम्	मादयन्तु
	मादय मादयतात्	मादयतम्	मादयत
	मादयानि	मादयाव	मादयाम
ह्य०	अमादयत्	अमादयताम्	अमादयन्
	अमादयः	अमादयतम्	अमादयत
	अमादयम्	अमादयाव	अमादयाम
अ०	अमीमदत्	अमीमदताम्	अमीमदन्
	अमीमदः	अमीमदतम्	अमीमदत
	अमीमदम्	अमीमदाव	अमीमदाम
प०	मादयाञ्चकार	मादयाञ्चक्रतुः	मादयाञ्चक्रुः
	मादयाञ्चकर्थ	मादयाञ्चक्रथुः	मादयाञ्चक्र
	मादयाञ्चकार-चकर	मादयाञ्चकृव	मादयाञ्चकृम
	मादयाम्बभूव । मादयामास		
आ०	मादयात्	मादयास्ताम्	मादयासुः
	मादयाः	मादयास्तम्	मादयास्त
	मादयासम्	मादयास्व	मादयास्म
श्व०	मादयिता	मादयितारौ	मादयितारः
	मादयितासि	मादयितास्थः	मादयितास्थ
	मादयितास्मि	मादयितास्वः	मादयितास्मः
भ०	मादयिष्यति	मादयिष्यतः	मादयिष्यन्ति
	मादयिष्यसि	मादयिष्यथः	मादयिष्यथ
	मादयिष्यामि	मादयिष्यावः	मादयिष्यामः
क्रि०	अमादयिष्यत्	अमादयिष्यताम्	अमादयिष्यन्
	अमादयिष्यः	अमादयिष्यतम्	अमादयिष्यत
	अमादयिष्यम्	अमादयिष्याव	अमादयिष्याम
व०	मादयते	मादयेते	मादयन्ते
	मादयसे	मादयेथे	मादयध्वे
	मादये	मादयावहे	मादयामहे
स०	मादयेत	मादयेयाताम्	मादयेरन्
	मादयेथाः	मादयेयाथाम्	मादयेध्वम्
	मादयेय	मादयेवहि	मादयेमहि
प०	मादयताम्	मादयेताम्	मादयन्ताम्
	मादयस्व	मादयेथाम्	मादयध्वम्
	मादयै	मादयावहै	मादयामहै
ह्य०	अमादयत	अमादयेताम्	अमादयन्त
	अमादयथाः	अमादयेथाम्	अमादयध्वम्
	अमादये	अमादयावहि	अमादयामहि
अ०	अमीमदत	अमीमदेताम्	अमीमदन्त
	अमीमदथाः	अमीमदेथाम्	अमीमदध्वम्
	अमीमदे	अमीमदावहि	अमीमदामहि
प०	मादयाञ्चक्रे	मादयाञ्चक्राते	मादयाञ्चक्रिरे
	मादयाञ्चकृषे	मादयाञ्चक्राथे	मादयाञ्चकृढ्वे
	मादयाञ्चक्रे	मादयाञ्चकृवहे	मादयाञ्चकृमहे
	मादयाम्बभूव । मादयामास		
आ०	मादयिषीष्ट	मादयिषीयास्ताम्	मादयिषीरन्
	मादयिषीष्ठाः	मादयिषीयास्थाम्	मादयिषीढ्वम् ध्वम्
	मादयिषीय	मादयिषीवहि	मादयिषीमहि
श्व०	मादयिता	मादयितारौ	मादयितारः
	मादयितासे	मादयितासाथे	मादयिताध्वे
	मादयिताहे	मादयितास्वहे	मादयितास्महे
भ०	मादयिष्यते	मादयिष्येते	मादयिष्यन्ते
	मादयिष्यसे	मादयिष्येथे	मादयिष्यध्वे
	मादयिष्ये	मादयिष्यावहे	मादयिष्यामहे
क्रि०	अमादयिष्यत	अमादयिष्येताम्	अमादयिष्यन्त
	अमादयिष्यथाः	अमादयिष्येथाम्	अमादयिष्यध्वम्
	अमादयिष्ये	अमादयिष्यावहि	अमादयिष्यामहि

1809 विदिण् [विद्] चेतनाख्याननिवासेषु । विदक् 1099 वद्रूपाणि

1810 मनिण् मन्) स्तम्भे । मनिच् 1263 वद्रूपाणि

1811 बलिण् [बल्] आभण्डने । बल 979 वद्रूपाणि

1812 भलिण् (भल्) आभण्डने । भलि 812 वद्रूपाणि

1813 दिविण् (दिव्) परिकूजने । दिवृच 1144 वद्रूपाणि

1814 वृषिण (वृष्) शक्तिबन्धे । वृष 520 वद्रूपाणि

1815 कुत्सिण् (कुत्स्) अवक्षेपे ।

व०	कुत्सयति	कुत्सयतः	कुत्सयन्ति
	कुत्सयसि	कुत्सयथः	कुत्सयथ
	कुत्सयामि	कुत्सयावः	कुत्सयामः
स०	कुत्सयेत्	कुत्सयेताम्	कुत्सयेयुः
	कुत्सयेः	कुत्सयेतम्	कुत्सयेत
	कुत्सयेयम्	कुत्सयेव	कुत्सयेम
प०	कुत्सयतु	कुत्सयतात्	कुत्सयताम्	कुत्सयन्तु
	कुत्सय	कुत्सयतात्	कुत्सयतम्	कुत्सयत
	कुत्सयानि	कुत्सयाव	कुत्सयाम
ह्य०	अकुत्सयत्	अकुत्सयताम्	अकुत्सयन्
	अकुत्सयः	अकुत्सयतम्	अकुत्सयत
	अकुत्सयम्	अकुत्सयाव	अकुत्सयाम
अ०	अचुकुत्सत्	अचुकुत्सताम्	अचुकुत्सन्
	अचुकुत्सः	अचुकुत्सतम्	अचुकुत्सत
	अचुकुत्सम्	अचुकुत्साव	अचुकुत्साम
प०	कुत्सयाञ्चकार	कुत्सयाञ्चक्रतुः	कुत्सयाञ्चक्रुः
	कुत्सयाञ्चकर्थ	कुत्सयाञ्चक्रथुः	कुत्सयाञ्चक्र
	कुत्सयाञ्चकार-चकर	कुत्सयाञ्चकृव	कुत्सयाञ्चकृम
	कुत्सयाम्बभूव । कुत्सयामास		
आ०	कुत्स्यात्	कुत्स्यास्ताम्	कुत्स्यासुः
	कुत्स्याः	कुत्स्यास्तम्	कुत्स्यास्त
	कुत्स्यासम्	कुत्स्यास्व	कुत्स्यास्म
श्व०	कुत्सयिता	कुत्सयितारौ	कुत्सयितारः
	कुत्सयितासि	कुत्सयितास्थः	कुत्सयितास्थ
	कुत्सयितास्मि	कुत्सयितास्वः	कुत्सयितास्मः
भ०	कुत्सयिष्यति	कुत्सयिष्यतः	कुत्सयिष्यन्ति
	कुत्सयिष्यसि	कुत्सयिष्यथः	कुत्सयिष्यथ
	कुत्सयिष्यामि	कुत्सयिष्यावः	कुत्सयिष्यामः
क्रि०	अकुत्सयिष्यत्	अकुत्सयिष्यताम्	अकुत्सयिष्यन्
	अकुत्सयिष्यः	अकुत्सयिष्यतम्	अकुत्सयिष्यत
	अकुत्सयिष्यम्	अकुत्सयिष्याव	अकुत्सयिष्याम

व०	कुत्सयते	कुत्सयेते	कुत्सयन्ते
	कुत्सयसे	कुत्सयेथे	कुत्सयध्वे
	कुत्सये	कुत्सयावहे	कुत्सयामहे
स०	कुत्सयेत	कुत्सयेयाताम्	कुत्सयेरन्
	कुत्सयेथाः	कुत्सयेयाथाम्	कुत्सयेध्वम्
	कुत्सयेय	कुत्सयेवहि	कुत्सयेमहि
प०	कुत्सयताम्	कुत्सयेताम्	कुत्सयन्ताम्
	कुत्सयस्व	कुत्सयेथाम्	कुत्सयध्वम्
	कुत्सयै	कुत्सयावहै	कुत्सयामहै
ह्य०	अकुत्सयत	अकुत्सयेताम्	अकुत्सयन्त
	अकुत्सयथाः	अकुत्सयेथाम्	अकुत्सयध्वम्
	अकुत्सये	अकुत्सयावहि	अकुत्सयामहि
अ०	अचुकुत्सत	अचुकुत्सेताम्	अचुकुत्सन्त
	अचुकुत्सथाः	अचुकुत्सेथाम्	अचुकुत्सध्वम्
	अचुकुत्से	अचुकुत्सावहि	अचुकुत्सामहि
प०	कुत्सयाञ्चक्रे	कुत्सयाञ्चक्राते	कुत्सयाञ्चक्रिरे
	कुत्सयाञ्चकृषे	कुत्सयाञ्चक्राथे	कुत्सयाञ्चकृढ्वे
	कुत्सयाञ्चक्रे	कुत्सयाञ्चकृवहे	कुत्सयाञ्चकृमहे
	कुत्सयाम्बभूव । कुत्सयामास		
आ०	कुत्सयिषीष्ट	कुत्सयिषीयास्ताम्	कुत्सयिषीरन्
	कुत्सयिषीष्ठाः	कुत्सयिषीयास्थाम्	कुत्सयिषीढ्वम् ध्वम्
	कुत्सयिषीय	कुत्सयिषीवहि	कुत्सयिषीमहि
श्व०	कुत्सयिता	कुत्सयितारौ	कुत्सयितारः
	कुत्सयितासे	कुत्सयितासाथे	कुत्सयिताध्वे
	कुत्सयिताहे	कुत्सयितास्वहे	कुत्सयितास्महे
भ०	कुत्सयिष्यते	कुत्सयिष्येते	कुत्सयिष्यन्ते
	कुत्सयिष्यसे	कुत्सयिष्येथे	कुत्सयिष्यध्वे
	कुत्सयिष्ये	कुत्सयिष्यावहे	कुत्सयिष्यामहे
क्रि०	अकुत्सयिष्यत	अकुत्सयिष्येताम्	अकुत्सयिष्यन्त
	अकुत्सयिष्यथाः	अकुत्सयिष्येथाम्	अकुत्सयिष्यध्वम्
	अकुत्सयिष्ये	अकुत्सयिष्यावहि	अकुत्सयिष्यामहि

1816 लक्षिण [लक्ष्] आलोचने । 1719 लक्षीणवद्रूपाणि

1817 हिष्किण् (हिष्कू) हिंसायाम् ।

व०	हिष्कयति	हिष्कयतः	हिष्कयन्ति
	हिष्कयसि	हिष्कयथः	हिष्कयथ
	हिष्कयामि	हिष्कयावः	हिष्कयामः
स०	हिष्कयेत्	हिष्कयेताम्	हिष्कयेयुः
	हिष्कयेः	हिष्कयेतम्	हिष्कयेत
	हिष्कयेयम्	हिष्कयेव	हिष्कयेम
प०	हिष्कयतु	हिष्कयतात्	हिष्कयताम्	हिष्कयन्तु
	हिष्कय	हिष्कयतात्	हिष्कयतम्	हिष्कयत
	हिष्कयाणि	हिष्कयाव	हिष्कयाम
ह्य०	अहिष्कयत्	अहिष्कयताम्	अहिष्कयन्
	अहिष्कयः	अहिष्कयतम्	अहिष्कयत
	अहिष्कयम्	अहिष्कयाव	अहिष्कयाम
अ०	अजिहिष्कत्	अजिहिष्कताम्	अजिहिष्कन्
	अजिहिष्कः	अजिहिष्कतम्	अजिहिष्कत
	अजिहिष्कम्	अजिहिष्काव	अजिहिष्काम
प०	हिष्कयाञ्चकार	हिष्कयाञ्चकतुः	हिष्कयाञ्चकुः
	हिष्कयाञ्चकर्थ	हिष्कयाञ्चकथुः	हिष्कयाञ्चक
	हिष्कयाञ्चकार-चकर	हिष्कयाञ्चकृव	हिष्कयाञ्चकृम
	हिष्कयाम्बभूव । हिष्कयामास		
आ०	हिष्क्यात्	हिष्क्यास्ताम्	हिष्क्यासुः
	हिष्क्याः	हिष्क्यास्तम्	हिष्क्यास्त
	हिष्क्यासम्	हिष्क्यास्व	हिष्क्यास्म
श्व०	हिष्कयिता	हिष्कयितारौ	हिष्कयितारः
	हिष्कयितासि	हिष्कयितास्थः	हिष्कयितास्थ
	हिष्कयितास्मि	हिष्कयितास्वः	हिष्कयितास्मः
भ०	हिष्कयिष्यति	हिष्कयिष्यतः	हिष्कयिष्यन्ति
	हिष्कयिष्यसि	हिष्कयिष्यथः	हिष्कयिष्यथ
	हिष्कयिष्यामि	हिष्कयिष्यावः	हिष्कयिष्यामः
क्रि०	अहिष्कयिष्यत्	अहिष्कयिष्यताम्	अहिष्कयिष्यन्
	अहिष्कयिष्यः	अहिष्कयिष्यतम्	अहिष्कयिष्यत
	अहिष्कयिष्यम्	अहिष्कयिष्याव	अहिष्कयिष्याम

व०	हिष्कयते	हिष्कयेते	हिष्कयन्ते
	हिष्कयसे	हिष्कयेथे	हिष्कयध्वे
	हिष्कये	हिष्कयावहे	हिष्कयामहे
स०	हिष्कयेत	हिष्कयेयाताम्	हिष्कयेरन्
	हिष्कयेथाः	हिष्कयेयाथाम्	हिष्कयेध्वम्
	हिष्कयेय	हिष्कयेवहि	हिष्कयेमहि
प०	हिष्कयताम्	हिष्कयेताम्	हिष्कयन्ताम्
	हिष्कयस्व	हिष्कयेथाम्	हिष्कयध्वम्
	हिष्कयै	हिष्कयावहै	हिष्कयामहै
ह्य०	अहिष्कयत	अहिष्कयेताम्	अहिष्कयन्त
	अहिष्कयथाः	अहिष्कयेथाम्	अहिष्कयध्वम्
	अहिष्कये	अहिष्कयावहि	अहिष्कयामहि
अ०	अजिहिष्कत	अजिहिष्केताम्	अजिहिष्कन्त
	अजिहिष्कथाः	अजिहिष्केथाम्	अजिहिष्कध्वम्
	अजिहिष्के	अजिहिष्कावहि	अजिहिष्कामहि
प०	हिष्कयाञ्चक्रे	हिष्कयाञ्चक्राते	हिष्कयाञ्चक्रिरे
	हिष्कयाञ्चकृषे	हिष्कयाञ्चक्राथे	हिष्कयाञ्चकृढ्वे
	हिष्कयाञ्चक्रे	हिष्कयाञ्चकृवहे	हिष्कयाञ्चकृमहे
	हिष्कयाम्बभूव । हिष्कयामास		
आ०	हिष्कयिषीष्ट	हिष्कयिषीयास्ताम्	हिष्कयिषीरन्
	हिष्कयिषीष्ठाः	हिष्कयिषीयास्थाम्	हिष्कयिषीढ्वम् ध्वम्
	हिष्कयिषीय	हिष्कयिषीवहि	हिष्कयिषीमहि
श्व०	हिष्कयिता	हिष्कयितारौ	हिष्कयितारः
	हिष्कयितासे	हिष्कयितासाथे	हिष्कयिताध्वे
	हिष्कयिताहे	हिष्कयितास्वहे	हिष्कयितास्महे
भ०	हिष्कयिष्यते	हिष्कयिष्येते	हिष्कयिष्यन्ते
	हिष्कयिष्यसे	हिष्कयिष्येथे	हिष्कयिष्यध्वे
	हिष्कयिष्ये	हिष्कयिष्यावहे	हिष्कयिष्यामहे
क्रि०	अहिष्कयिष्यत	अहिष्कयिष्येताम्	अहिष्कयिष्यन्त
	अहिष्कयिष्यथाः	अहिष्कयिष्येथाम्	अहिष्कयिष्यध्वम्
	अहिष्कयिष्ये	अहिष्कयिष्यावहि	अहिष्कयिष्यामहि

1818 किष्कणू (किष्कू) हिंसायाम ।

व० किष्कयति किष्कयतः किष्कयन्ति
किष्कयसि किष्कयथः किष्कयथ
किष्कयामि किष्कयावः किष्कयामः

स० किष्कयेत् किष्कयेताम् किष्कयेयुः
किष्कयेः किष्कयेतम् किष्कयेत
किष्कयेयम् किष्कयेव किष्कयेम

प० किष्कयतु किष्कयतात् किष्कयताम् किष्कयन्तु
किष्कय किष्कयतात् किष्कयतम् किष्कयत
किष्कयाणि किष्कयाव किष्कयाम

ह्य० अकिष्कयत् अकिष्कयताम् अकिष्कयन्
अकिष्कयः अकिष्कयतम् अकिष्कयत
अकिष्कयम् अकिष्कयाव अकिष्कयाम

अ० अचिकिष्कत् अचिकिष्कताम् अचिकिष्कन्
अचिकिष्कः अचिकिष्कतम् अचिकिष्कत
अचिकिष्कम् अचिकिष्काव अचिकिष्काम

प० किष्कयाञ्चकार किष्कयाञ्चक्रतुः किष्कयाञ्चक्रुः
किष्कयाञ्चकर्थ किष्कयाञ्चक्रथुः किष्कयाञ्चक्र
किष्कयाञ्चकार-चकर किष्कयाञ्चकृव किष्कयाञ्चकृम

किष्कयाम्बभूव । किष्कयामास

आ० किष्क्यात् किष्क्यास्ताम् किष्क्यासुः
किष्क्याः किष्क्यास्तम् किष्क्यास्त
किष्क्यासम् किष्क्यास्व किष्क्यास्म

श्व० किष्कयिता किष्कयितारौ किष्कयितारः
किष्कयितासि किष्कयितास्थः किष्कयितास्थ
किष्कयितास्मि किष्कयितास्वः किष्कयितास्मः

भ० किष्कयिष्यति किष्कयिष्यतः किष्कयिष्यन्ति
किष्कयिष्यसि किष्कयिष्यथः किष्कयिष्यथ
किष्कयिष्यामि किष्कयिष्यावः किष्कयिष्यामः

क्रि० अकिष्कयिष्यत् अकिष्कयिष्यताम् अकिष्कयिष्यन्
अकिष्कयिष्यः अकिष्कयिष्यतम् अकिष्कयिष्यत
अकिष्कयिष्यम् अकिष्कयिष्याव अकिष्कयिष्याम

व० किष्कयते किष्कयेते किष्कयन्ते
किष्कयसे किष्कयेथे किष्कयध्वे
किष्कये किष्कयावहे किष्कयामहे

स० किष्कयेत किष्कयेयाताम् किष्कयेरन्
किष्कयेथाः किष्कयेयाथाम् किष्कयेध्वम्
किष्कयेय किष्कयेवहि किष्कयेमहि

प० किष्कयताम् किष्कयेताम् किष्कयन्ताम्
किष्कयस्व किष्कयेथाम् किष्कयध्वम्
किष्कयै किष्कयावहै किष्कयामहै

ह्य० अकिष्कयत अकिष्कयेताम् अकिष्कयन्त
अकिष्कयथाः अकिष्कयेथाम् अकिष्कयध्वम्
अकिष्कये अकिष्कयावहि अकिष्कयामहि

अ० अचिकिष्कत अचिकिष्केताम् अचिकिष्कन्त
अचिकिष्कथाः अचिकिष्केथाम् अचिकिष्कध्वम्
अचिकिष्के अचिकिष्कावहि अचिकिष्कामहि

प० किष्कयाञ्चक्रे किष्कयाञ्चक्राते किष्कयाञ्चक्रिरे
किष्कयाञ्चकृषे किष्कयाञ्चक्राथे किष्कयाञ्चकृढ्वे
किष्कयाञ्चक्रे किष्कयाञ्चकृवहे किष्कयाञ्चकृमहे

किष्कयाम्बभूव । किष्कयामास

आ० किष्कयिषीष्ट किष्कयिषीयास्ताम् किष्कयिषीरन्
किष्कयिषीष्ठाः किष्कयिषीयास्थाम् किष्कयिषीढ्वम्
ध्वम्
किष्कयिषीय किष्कयिषीवहि किष्कयिषीमहि

श्व० किष्कयिता किष्कयितारौ किष्कयितारः
किष्कयितासे किष्कयितासाथे किष्कयिताध्वे
किष्कयिताहे किष्कयितास्वहे किष्कयितास्महे

भ० किष्कयिष्यते किष्कयिष्येते किष्कयिष्यन्ते
किष्कयिष्यसे किष्कयिष्येथे किष्कयिष्यध्वे
किष्कयिष्ये किष्कयिष्यावहे किष्कयिष्यामहे

क्रि० अकिष्कयिष्यत अकिष्कयिष्येताम् अकिष्कयिष्यन्त
अकिष्कयिष्यथाः अकिष्कयिष्येथाम् अकिष्कयिष्यध्वम्
अकिष्कयिष्ये अकिष्कयिष्यावहि अकिष्कयिष्यामहि

1819 निष्कणू (निष्कू) परिमाणे ।

व० निष्कयति निष्कयतः निष्कयन्ति
निष्कयसि निष्कयथः निष्कयथ
निष्कयामि निष्कयावः निष्कयामः
स० निष्कयेत् निष्कयेताम् निष्कयेयुः
निष्कयेः निष्कयेतम् निष्कयेत
निष्कयेयम् निष्कयेव निष्कयेम
कयतु निष्कयतात् निष्कयताम् निष्कयन्तु
कय निष्कयतात् निष्कयतम् निष्कयत
कयाणि निष्कयाव निष्कयाम
ष्कयत् अनिष्कयताम् अनिष्कयन्
ष्कयः अनिष्कयतम् अनिष्कयत
ष्कयम् अनिष्कयाव अनिष्कयाम
निष्कत् अनिनिष्कताम् अनिनिष्कन्
निष्कः अनिनिष्कतम् अनिनिष्कत
निष्कम् अनिनिष्काव अनिनिष्काम
कयाञ्चकार निष्कयाञ्चक्रतुः निष्कयाञ्चक्रुः
कयाञ्चकर्थ निष्कयाञ्चक्रथुः निष्कयाञ्चक्र
याञ्चकार-चकर निष्कयाञ्चकृव निष्कयाञ्चकृम
याम्बभूव । निष्कयामास
निष्क्यास्ताम् निष्क्यासुः
याः निष्क्यास्तम् निष्क्यास्त
ष्क्यासम् निष्क्यास्व निष्क्यास्म
निष्कयिता निष्कयितारौ निष्कयितारः
निष्कयितासि निष्कयितास्थः निष्कयितास्थ
निष्कयितास्मि निष्कयितास्वः निष्कयितास्मः
ए० निष्कयिष्यति निष्कयिष्यतः निष्कयिष्यन्ति
निष्कयिष्यसि निष्कयिष्यथः निष्कयिष्यथ
निष्कयिष्यामि निष्कयिष्यावः निष्कयिष्यामः
क्रि० अनिष्कयिष्यत् अनिष्कयिष्यताम् अनिष्कयिष्यन्
अनिष्कयिष्यः अनिष्कयिष्यतम् अनिष्कयिष्यत
अनिष्कयिष्यम् अनिष्कयिष्याव अनिष्कयिष्याम

व० निष्कयते निष्कयेते निष्कयन्ते
निष्कयसे निष्कयेथे निष्कयध्वे
निष्कये निष्कयावहे निष्कयामहे
स० निष्कयेत निष्कयेयाताम् निष्कयेरन्
निष्कयेथाः निष्कयेयाथाम् निष्कयेध्वम्
निष्कयेय निष्कयेवहि निष्कयेमहि
प० निष्कयताम् निष्कयेताम् निष्कयन्ताम्
निष्कयस्व निष्कयेथाम् निष्कयध्वम्
निष्कये निष्कयावहै निष्कयामहै
ह्य० अनिष्कयत अनिष्कयेताम् अनिष्कयन्त
अनिष्कयथाः अनिष्कयेथाम् अनिष्कयध्वम्
अनिष्कये अनिष्कयावहि अनिष्कयामहि
अ० अनिनिष्कत अनिनिष्केताम् अनिनिष्कन्त
अनिनिष्कथाः अनिनिष्केथाम् अनिनिष्कध्वम्
अनिनिष्के अनिनिष्कावहि अनिनिष्कामहि
प० निष्कयाञ्चक्रे निष्कयाञ्चक्राते निष्कयाञ्चक्रिरे
निष्कयाञ्चकृषे निष्कयाञ्चक्राथे निष्कयाञ्चकृढ्वे
निष्कयाञ्चक्रे निष्कयाञ्चकृवहे निष्कयाञ्चकृमहे
निष्कयाम्बभूव । निष्कयामास
आ० निष्कयिषीष्ट निष्कयिषीयास्ताम् निष्कयिषीरन्
निष्कयिषीष्ठाः निष्कयिषीयास्थाम् निष्कयिषीढ्वम्
ध्वम्
निष्कयिषीय निष्कयिषीवहि निष्कयिषीमहि
श्व० निष्कयिता निष्कयितारौ निष्कयितारः
निष्कयितासे निष्कयितासाथे निष्कयिताध्वे
निष्कयिताहे निष्कयितास्वहे निष्कयितास्महे
भ० निष्कयिष्यते निष्कयिष्येते निष्कयिष्यन्ते
निष्कयिष्यसे निष्कयिष्येथे निष्कयिष्यध्वे
निष्कयिष्ये निष्कयिष्यावहे निष्कयिष्यामहे
क्रि० अनिष्कयिष्यत अनिष्कयिष्येताम् अनिष्कयिष्यन्त
अनिष्कयिष्यथाः अनिष्कयिष्येथाम् अनिष्कयिष्यध्वम्
अनिष्कयिष्ये अनिष्कयिष्यावहि अनिष्कयिष्यामहि

1820 तर्जिण् (तर्ज्) संतर्जने । तर्ज् 56 वद्रूपाणि

1821 कुटिण् (कूट्) अप्रमादे ।

व०	कूटयति	कूटयतः	कूटयन्ति
	कूटयसि	कूटयथः	कूटयथ
	कूटयामि	कूटयावः	कूटयामः
स०	कूटयेत्	कूटयेताम्	कूटयेयुः
	कूटयेः	कूटयेतम्	कूटयेत
	कूटयेयम्	कूटयेव	कूटयेम
प०	कूटयतु	कूटयतात् कूटयताम्	कूटयन्तु
	कूटय	कूटयतात् कूटयतम्	कूटयत
	कूटयानि	कूटयाव	कूटयाम
ह्य०	अकूटयत्	अकूटयताम्	अकूटयन्
	अकूटयः	अकूटयतम्	अकूटयत
	अकूटयम्	अकूटयाव	अकूटयाम
अ०	अचूकुटत्	अचूकुटताम्	अचूकुटन्
	अचूकुटः	अचूकुटतम्	अचूकुटत
	अचूकुटम्	अचूकुटाव	अचूकुटाम
प०	कूटयाञ्चकार	कूटयाञ्चक्रतुः	कूटयाञ्चक्रुः
	कूटयाञ्चकर्थ	कूटयाञ्च थुः	कूटयाञ्चक्र
	कूटयाञ्चकार-चकर	कूटयाञ्चकृव	कूटयाञ्चकृम
	कूटयाम्बभूव । कूटयामास		
आ०	कूटयात्	कूटयास्ताम्	कूटयासुः
	कूटयाः	कूटयास्तम्	कूटयास्त
	कूटयासम्	कूटयास्व	कूटयास्म
श्व०	कूटयिता	कूटयितारौ	कूटयितारः
	कूटयितासि	कूटयितास्थः	कूटयितास्थ
	कूटयितास्मि	कूटयितास्वः	कूटयितास्मः
भ०	कूटयिष्यति	कूटयिष्यतः	कूटयिष्यन्ति
	कूटयिष्यसि	कूटयिष्यथः	कूटयिष्यथ
	कूटयिष्यामि	कूटयिष्यावः	कूटयिष्यामः
क्रि०	अकूटयिष्यत्	अकूटयिष्यताम्	अकूटयिष्यन्
	अकूटयिष्यः	अकूटयिष्यतम्	अकूटयिष्यत
	अकूटयिष्यम्	अकूटयिष्याव	अकूटयिष्याम

व०	कूटयते	कूटयेते	कूटयन्ते
	कूटयसे	कूटयेथे	कूटयध्वे
	कूटये	कूटयावहे	कूटयामहे
स०	कूटयेत	कूटयेयाताम्	कूटयेरन्
	कूटयेथाः	कूटयेयाताम्	कूटयेध्वम्
	कूटयेय	कूटयेवहि	कूटयेमहि
प०	कूटयताम्	कूटयेताम्	कूटयन्ताम्
	कूटयस्व	कूटयेथाम्	कूटयध्वम्
	कूटयै	कूटयावहै	कूटयामहै
ह्य०	अकूटयत	अकूटयेताम्	अकूटयन्त
	अकूटयथाः	अकूटयेथाम्	अकूटयध्वम्
	अकूटय	अकूटयावहि	अकूटयामहि
अ०	अचूकुटत	अचूकुटेताम्	अचूकुटन्त
	अचूकुटथाः	अचूकुटेथाम्	अचकुटध्वम्
	अचूकुटे	अचूकुटावहि	अचूकुटामहि
प०	कूटयाञ्चक्रे	कूटयाञ्चक्राते	कूटयाञ्चक्रिरे
	कूटयाञ्चकृषे	कूटयाञ्चक्राथे	कूटयाञ्चकृढ्वे
	कूटयाञ्चक्रे	कूटयाञ्चकृवहे	कूटयाञ्चकृमहे
	कूटयाम्बभूव । कूटयामास		
आ०	कूटयिषीष्ट	कूटयिषीयास्ताम्	कूटयिषीरन्
	कूटयिषीष्ठाः	कूटयिषीयास्थाम्	कूटयिषीढ्वम् ध्वम्
	कूटयिषीय	कूटयिषीवहि	कूटयिषीमहि
श्व०	कूटयिता	कूटयितारौ	कूटयितारः
	कूटयितासे	कूटयितासाथे	कूटयिताध्वे
	कूटयिताहे	कूटयितास्वहे	कूटयितास्महे
भ०	कूटयिष्यते	कूटयिष्येते	कूटयिष्यन्ते
	कूटयिष्यसे	कूटयिष्येथे	कूटयिष्यध्वे
	कूटयिष्ये	कूटयिष्यावहे	कूटयिष्यामहे
क्रि०	अकूटयिष्यत	अकूटयिष्येताम्	अकूटयिष्यन्त
	अकूटयिष्यथाः	अकूटयिष्येथाम्	अकूटयिष्यध्वम्
	अकूटयिष्ये	अकूटयिष्यावहि	अकूटयिष्यामहि

1822 त्रुटिण् (त्रुट्] छेदने । त्रुटत् 1437 वद्रूपाणि

1823 शठिण् (शठ्) श्राघायाम् । शठ 222 वद्रूपाणि

1824 कूणिण् (कूण्) सङ्कोचने ।

व०	कूणयति	कूणयतः	कूणयन्ति
	कूणयसि	कूणयथः	कूणयथ
	कूणयामि	कूणयावः	कूणयामः
स०	कूणयेत्	कूणयेताम्	कूणयेयुः
	कूणयेः	कूणयेतम्	कूणयेत
	कूणयेयम्	कूणयेव	कूणयेम
प०	कूणयतु	कूणयतात् कूणयताम्	कूणयन्तु
	कूणय	कूणयतात् कूणयतम्	कूणयत
	कूणयानि	कूणयाव	कूणयाम
ह्य०	अकूणयत्	अकूणयताम्	अकूणयन्
	अकूणयः	अकूणयतम्	अकूणयत
	अकूणयम्	अकूणयाव	अकूणयाम
अ०	अचूकुणत्	अचूकुणताम्	अचूकुणन्
	अचूकुणः	अचूकुणतम्	अचूकुणत
	अचूकुणम्	अचूकुणाव	अचूकुणाम
प०	कूणयाञ्चकार	कूणयाञ्चक्रतुः	कूणयाञ्चक्रुः
	कूणयाञ्चकर्थ	कूणयाञ्चक्रथुः	कूणयाञ्चक्र
	कूणयाञ्चकार-चकर	कूणयाञ्चकृव	कूणयाञ्चकृम
	कूणयाम्बभूव । कूणयामास		
आ०	कूणयात्	कूणयास्ताम्	कूणयासुः
	कूणयाः	कूणयास्तम्	कूणयास्त
	कूणयासम्	कूणयास्व	कूणयास्म
श्व०	कूणयिता	कूणयितारौ	कूणयितारः
	कूणयितासि	कूणयितास्थः	कूणयितास्थ
	कूणयितास्मि	कूणयितास्वः	कूणयितास्मः
भ०	कूणयिष्यति	कूणयिष्यतः	कूणयिष्यन्ति
	कूणयिष्यसि	कूणयिष्यथः	कूणयिष्यथ
	कूणयिष्यामि	कूणयिष्यावः	कूणयिष्यामः
क्रि०	अकूणयिष्यत्	अकूणयिष्यताम्	अकूणयिष्यन्
	अकूणयिष्यः	अकूणयिष्यतम्	अकूणयिष्यत
	अकूणयिष्यम्	अकूणयिष्याव	अकूणयिष्याम

व०	कूणयते	कूणयेते	कूणयन्ते
	कूणयसे	कूणयेथे	कूणयध्वे
	कूणये	कूणयावहे	कूणयामहे
स०	कूणयेत	कूणयेयाताम्	कूणयेरन्
	कूणयेथाः	कूणयेयाथाम्	कूणयेध्वम्
	कूणयेय	कूणयेवहि	कूणयेमहि
प०	कूणयताम्	कूणयेताम्	कूणयन्ताम्
	कूणयस्व	कूणयेथाम्	कूणयध्वम्
	कूणयै	कूणयावहै	कूणयामहै
ह्य०	अकूणयत	अकूणयेताम्	अकूणयन्त
	अकूणयथाः	अकूणयेथाम्	अकूणयध्वम्
	अकूणये	अकूणयावहि	अकूणयामहि
अ०	अचूकुणत	अचूकुणेताम्	अचूकुणन्त
	अचूकुणथाः	अचूकुणेथाम्	अचूकुणध्वम्
	अचूकुणे	अचूकुणावहि	अचूकुणामहि
प०	कूणयाञ्चक्रे	कूणयाञ्चक्राते	कूणयाञ्चक्रिरे
	कूणयाञ्चकृषे	कूणयाञ्चक्राथे	कूणयाञ्चकृढ्वे
	कूणयाञ्चक्रे	कूणयाञ्चकृवहे	कूणयाञ्चकृमहे
	कूणयाम्बभूव । कूणयामास		
आ०	कूणयिषीष्ट	कूणयिषीयास्ताम्	कूणयिषीरन्
	कूणयिषीष्ठाः	कूणयिषीयास्थाम्	कूणयिषीढ्वम् ध्वम्
	कूणयिषीय	कूणयिषीवहि	कूणयिषीमहि
श्व०	कूणयिता	कूणयितारौ	कूणयितारः
	कूणयितासे	कूणयितासाथे	कूणयिताध्वे
	कूणयिताहे	कूणयितास्वहे	कूणयितास्महे
भ०	कूणयिष्यते	कूणयिष्येते	कूणयिष्यन्ते
	कूणयिष्यसे	कूणयिष्येथे	कूणयिष्यध्वे
	कूणयिष्ये	कूणयिष्यावहे	कूणयिष्यामहे
क्रि०	अकूणयिष्यत	अकूणयिष्येताम्	अकूणयिष्यन्त
	अकूणयिष्यथाः	अकूणयिष्येथाम्	अकूणयिष्यध्वम्
	अकूणयिष्ये	अकूणयिष्यावहि	अकूणयिष्यामहि

1825 तृणिण् (तृण्] । पूरणे तृणिण 1642 वद्रूपाणि

1826 भ्रूणिण् (भ्रूण्) आशंसायाम् ।

व०	भ्रूणयति	भ्रूणयतः	भ्रूणयन्ति
	भ्रूणयसि	भ्रूणयथः	भ्रूणयथ
	भ्रूणयामि	भ्रूणयावः	भ्रूणयामः
वि०	भ्रूणयेत्	भ्रूणयेताम्	भ्रूणयेयुः
	भ्रूणयेः	भ्रूणयेतम्	भ्रूणयेत
	भ्रूणयेयम्	भ्रूणयेव	भ्रूणयेम
प०	भ्रूणयतु	भ्रूणयतात् भ्रूणयताम्	भ्रूणयन्तु
	भ्रूणय	भ्रूणयतात् भ्रूणयतम्	भ्रूणयत
	भ्रूणयानि	भ्रूणयाव	भ्रूणयाम
ह्य०	अभ्रूणयत्	अभ्रूणयताम्	अभ्रूणयन्
	अभ्रूणयः	अभ्रूणयतम्	अभ्रूणयत
	अभ्रूणयम्	अभ्रूणयाव	अभ्रूणयाम
अ०	अबुभ्रुणत्	अबुभ्रुणताम्	अबुभ्रुणन्
	अबुभ्रुणः	अबुभ्रुणतम्	अबुभ्रुणत
	अबुभ्रुणम्	अबुभ्रुणाव	अबुभ्रुणाम
प०	भ्रूणयाञ्चकार	भ्रूणयाञ्चक्रतुः	भ्रूणयाञ्चक्रुः
	भ्रूणयाञ्चकर्थ	भ्रूणयाञ्चक्रथुः	भ्रूणयाञ्चक्र
	भ्रूणयाञ्चकार-चकर	भ्रूणयाञ्चकृव	भ्रूणयाञ्चकृम
	भ्रूणयाम्बभूव । भ्रूणयामास		
आ०	भ्रूण्यात्	भ्रूण्यास्ताम्	भ्रूण्यासुः
	भ्रूण्याः	भ्रूण्यास्तम्	भ्रूण्यास्त
	भ्रूण्यासम्	भ्रूण्यास्व	भ्रूण्यास्म
श्व०	भ्रूणयिता	भ्रूणयितारौ	भ्रूणयितारः
	भ्रूणयितासि	भ्रूणयितास्थः	भ्रूणयितास्थ
	भ्रूणयितास्मि	भ्रूणयितास्वः	भ्रूणयितास्मः
भ०	भ्रूणयिष्यति	भ्रूणयिष्यतः	भ्रूणयिष्यन्ति
	भ्रूणयिष्यसि	भ्रूणयिष्यथः	भ्रूणयिष्यथ
	भ्रूणयिष्यामि	भ्रूणयिष्यावः	भ्रूणयिष्यामः
क्रि०	अभ्रूणयिष्यत्	अभ्रूणयिष्यताम्	अभ्रूणयिष्यन्
	अभ्रूणयिष्यः	अभ्रूणयिष्यतम्	अभ्रूणयिष्यत
	अभ्रूणयिष्यम्	अभ्रूणयिष्याव	अभ्रूणयिष्याम

व०	भ्रूणयते	भ्रूणयेते	भ्रूणयन्ते
	भ्रूणयसे	भ्रूणयेथे	भ्रूणयध्वे
	भ्रूणये	भ्रूणयावहे	भ्रूणयामहे
वि०	भ्रूणयेत	भ्रूणयेयाताम्	भ्रूणयेरन
	भ्रूणयेथाः	भ्रूणयेयाथाम्	भ्रूणयेध्वम्
	भ्रूणयेय	भ्रूणयेवहि	भ्रूणयेमहि
प०	भ्रूणयताम्	भ्रूणयेताम्	भ्रूणयन्ताम्
	भ्रूणयस्व	भ्रूणयेथाम्	भ्रूणयध्वम्
	भ्रूणये	भ्रूणयावहै	भ्रूणयामहै
ह्य०	अभ्रूणयत	अभ्रूणयेताम्	अभ्रूणयन्त
	अभ्रूणयथाः	अभ्रूणयेथाम्	अभ्रूणयध्वम्
	अभ्रूणये	अभ्रूणयावहि	अभ्रूणयामहि
अ०	अबुभ्रुणत	अबुभ्रुणेताम्	अबुभ्रुणन्त
	अबुभ्रुणथाः	अबुभ्रुणेथाम्	अबुभ्रुणध्वम्
	अबुभ्रुणे	अबुभ्रुणावहि	अबुभ्रुणामहि
प०	भ्रूणयाञ्चक्रे	भ्रूणयाञ्चक्राते	भ्रूणयाञ्चक्रिरे
	भ्रूणयाञ्चकृषे	भ्रूणयाञ्चक्राथे	भ्रूणयाञ्चकृढ्वे
	भ्रूणयाञ्चक्रे	भ्रूणयाञ्चकृवहे	भ्रूणयाञ्चकृमहे
	भ्रूणयाम्बभूव । भ्रूणयामास		
आ०	भ्रूणयिषीष्ट	भ्रूणयिषीयास्ताम्	भ्रूणयिषीरन
	भ्रूणयिषीष्ठाः	भ्रूणयिषीयास्थाम	भ्रूणयिषीढ्वम् ध्वम्
	भ्रूणयिषीय	भ्रूणयिषीवहि	भ्रूणयिषीमहि
श्व०	भ्रूणयिता	भ्रूणयितारौ	भ्रूणयितारः
	भ्रूणयितासे	भ्रूणयितासाथे	भ्रूणयिताध्वे
	भ्रूणयिताहे	भ्रूणयितास्वहे	भ्रूणयितास्महे
भ०	भ्रूणयिष्यते	भ्रूणयिष्येते	भ्रूणयिष्यन्ते
	भ्रूणयिष्यसे	भ्रूणयिष्येथे	भ्रूणयिष्यध्वे
	भ्रूणयिष्ये	भ्रूणयिष्यावहे	भ्रूणयिष्यामहे
क्रि०	अभ्रूणयिष्यत	अभ्रूणयिष्येताम्	अभ्रूणयिष्यन्त
	अभ्रूणयिष्यथाः	अभ्रूणयिष्येथाम्	अभ्रूणयिष्यध्वम्
	अभ्रूणयिष्ये	अभ्रूणयिष्यावहि	अभ्रूणयिष्यामहि

1827 चितिण् (चित्] संवेदने । चितै 278 वद्रूपाणि

1829 गन्धिणू (गन्धू) अर्दने ।

व०	गन्धयति	गन्धयतः	गन्धयन्ति
	गन्धयसि	गन्धयथः	गन्धयथ
	गन्धयामि	गन्धयावः	गन्धयामः
स०	गन्धयेत्	गन्धयेताम्	गन्धयेयुः
	गन्धयेः	गन्धयेतम्	गन्धयेत
	गन्धयेयम्	गन्धयेव	गन्धयेम
प०	गन्धयतु गन्धयतात्	गन्धयताम्	गन्धयन्तु
	गन्धय गन्धयतात्	गन्धयतम्	गन्धयत
	गन्धयानि	गन्धयाव	गन्धयाम
ह्य०	अगन्धयत्	अगन्धयताम्	अगन्धयन्
	अगन्धयः	अगन्धयतम्	अगन्धयत
	अगन्धयम्	अगन्धयाव	अगन्धयाम
भ०	अजगन्धत्	अजगन्धताम्	अजगन्धन्
	अजगन्धः	अजगन्धतम्	अजगन्धत
	अजगन्धम्	अजगन्धाव	अजगन्धाम
प०	गन्धयाञ्चकार	गन्धयाञ्चक्रतुः	गन्धयाञ्चक्रुः
	गन्धयाञ्चकर्थ	गन्धयाञ्चक्रथुः	गन्धयाञ्चक्र
	गन्धयाञ्चकार-चकर	गन्धयाञ्चकृव	गन्धयाञ्चकृम
	गन्धयाम्बभूव । गन्धयामास		
आ०	गन्ध्यात्	गन्ध्यास्ताम्	गन्ध्यासुः
	गन्ध्याः	गन्ध्यास्तम्	गन्ध्यास्त
	गन्ध्यासम्	गन्ध्यास्व	गन्ध्यास्म
श्व०	गन्धयिता	गन्धयितारौ	गन्धयितारः
	गन्धयितासि	गन्धयितास्थः	गन्धयितास्थ
	गन्धयितास्मि	गन्धयितास्वः	गन्धयितास्मः
भ०	गन्धयिष्यति	गन्धयिष्यतः	गन्धयिष्यन्ति
	गन्धयिष्यसि	गन्धयिष्यथः	गन्धयिष्यथ
	गन्धयिष्यामि	गन्धयिष्यावः	गन्धयिष्यामः
क्रि०	अगन्धयिष्यत्	अगन्धयिष्यताम्	अगन्धयिष्यन्
	अगन्धयिष्यः	अगन्धयिष्यतम्	अगन्धयिष्यत
	अगन्धयिष्यम्	अगन्धयिष्याव	अगन्धयिष्याम

व०	गन्धयते	गन्धयेते	गन्धयन्ते
	गन्धयसे	गन्धयेथे	गन्धयध्वे
	गन्धये	गन्धयावहे	गन्धयामहे
स०	गन्धयेत	गन्धयेयाताम्	गन्धयेरन्
	गन्धयेथाः	गन्धयेयाथाम्	गन्धयेध्वम्
	गन्धयेय	गन्धयेवहि	गन्धयेमहि
प०	गन्धयताम्	गन्धयेताम्	गन्धयन्ताम्
	गन्धयस्व	गन्धयेथाम्	गन्धयध्वम्
	गन्धयै	गन्धयावहै	गन्धयामहै
ह्य०	अगन्धयत	अगन्धयेताम्	अगन्धयन्त
	अगन्धयथाः	अगन्धयेथाम्	अगन्धयध्वम्
	अगन्धये	अगन्धयावहि	अगन्धयामहि
भ०	अजगन्धत	अजगन्धेताम्	अजगन्धन्त
	अजगन्धथाः	अजगन्धेथाम्	अजगन्धध्वम्
	अजगन्धे	अजगन्धावहि	अजगन्धामहि
प०	गन्धयाञ्चक्रे	गन्धयाञ्चक्राते	गन्धयाञ्चक्रिरे
	गन्धयाञ्चकृषे	गन्धयाञ्चक्राथे	गन्धयाञ्चकृढ्वे
	गन्धयाञ्चक्रे	गन्धयाञ्चकृवहे	गन्धयाञ्चकृमहे
	गन्धयाम्बभूव । गन्धयामास		
आ०	गन्धयिषीष्ट	गन्धयिषीयास्ताम्	गन्धयिषीरन्
	गन्धयिषीष्ठाः	गन्धयिषीयास्थाम्	गन्धयिषीढ्वम् ध्वम्
	गन्धयिषीय	गन्धयिषीवहि	गन्धयिषीमहि
श्व०	गन्धयिता	गन्धयितारौ	गन्धयितारः
	गन्धयितासे	गन्धयितासाथे	गन्धयिताध्वे
	गन्धयिताहे	गन्धयितास्वहे	गन्धयितास्महे
भ०	सन्धयिष्यते	गन्धयिष्येते	गन्धयिष्यन्ते
	गन्धयिष्यसे	गन्धयिष्येथे	गन्धयिष्यध्वे
	गन्धयिष्ये	गन्धयिष्यावहे	गन्धयिष्यामहे
क्रि०	अगन्धयिष्यत	अगन्धयिष्येताम्	अगन्धयिष्यन्त
	अगन्धयिष्यथाः	अगन्धयिष्येथाम्	अगन्धयिष्यध्वम्
	अगन्धयिष्ये	अगन्धयिष्यावहि	अगन्धयिष्यामहि

1828 बस्तिण् (बस्त्) अर्दने ।

व०	बस्तयति	बस्तयतः	बस्तयन्ति
	बस्तयसि	बस्तयथः	बस्तयथ
	बस्तयामि	बस्तयावः	बस्तयामः
स०	बस्तयेत्	बस्तयेताम्	बस्तयेयुः
	बस्तयेः	बस्तयेतम्	बस्तयेत
	बस्तयेयम्	बस्तयेव	बस्तयेम
प०	बस्तयतु बस्तयतात्	बस्तयताम्	बस्तयन्तु
	बस्तय बस्तयतात्	बस्तयतम्	बस्तयत
	बस्तयानि	बस्तयाव	बस्तयाम
ह्य०	अबस्तयत्	अबस्तयताम्	अबस्तयन्
	अबस्तयः	अबस्तयतम्	अबस्तयत
	अबस्तयम्	अबस्तयाव	अबस्तयाम
अ०	अबबस्तत्	अबबस्तताम्	अबबस्तन्
	अबबस्तः	अबबस्ततम्	अबबस्तत
	अबबस्तम्	अबबस्ताव	अबबस्ताम
प०	बस्तयाञ्चकार	बस्तयाञ्चकतुः	बस्तयाञ्चकुः
	बस्तयाञ्चकर्थ	बस्तयाञ्चकथुः	बस्तयाञ्चक
	बस्तयाञ्चकार-चकर	बस्तयाञ्चकृव	बस्तयाञ्चकृम
	बस्तयाम्बभूव । बस्तयामास		
आ०	बस्त्यात्	बस्त्यास्ताम्	बस्त्यासुः
	बस्त्याः	बस्त्यास्तम्	बस्त्यास्त
	बस्त्यासम्	बस्त्यास्व	बस्त्यास्म
श्व०	बस्तयिता	बस्तयितारौ	बस्तयितारः
	बस्तयितासि	बस्तयितास्थः	बस्तयितास्थ
	बस्तयितास्मि	बस्तयितास्वः	बस्तयितास्मः
भ०	बस्तयिष्यति	बस्तयिष्यतः	बस्तयिष्यन्ति
	बस्तयिष्यसि	बस्तयिष्यथः	बस्तयिष्यथ
	बस्तयिष्यामि	बस्तयिष्यावः	बस्तयिष्यामः
क्रि०	अबस्तयिष्यत्	अबस्तयिष्यताम्	अबस्तयिष्यन्
	अबस्तयिष्यः	अबस्तयिष्यतम्	अबस्तयिष्यत
	अबस्तयिष्यम्	अबस्तयिष्याव	अबस्तयिष्याम

व०	बस्तयते	बस्तयेते	बस्तयन्ते
	बस्तयसे	बस्तयेथे	बस्तयध्वे
	बस्तये	बस्तयावहे	बस्तयामहे
स०	बस्तयेत	बस्तयेयाताम्	बस्तयेरन्
	बस्तयेथाः	बस्तयेयाथाम्	बस्तयेध्वम्
	बस्तयेय	बस्तयेवहि	बस्तयेमहि
प०	बस्तयताम्	बस्तयेताम्	बस्तयन्ताम्
	बस्तयस्व	बस्तयेथाम्	बस्तयध्वम्
	बस्तयै	बस्तयावहै	बस्तयामहै
ह्य०	अबस्तयत	अबस्तयेताम्	अबस्तयन्त
	अबस्तयथाः	अबस्तयेथाम्	अबस्तयध्वम्
	अबस्तये	अबस्तयावहि	अबस्तयामहि
अ०	अबबस्तत	अबबस्तेताम्	अबबस्तन्त
	अबबस्तथाः	अबबस्तेथाम्	अबबस्तध्वम्
	अबबस्ते	अबबस्तावहि	अबबस्तामहि
प०	बस्तयाञ्चक्रे	बस्तयाञ्चक्राते	बस्तयाञ्चक्रिरे
	बस्तयाञ्चकृषे	बस्तयाञ्चक्राथे	बस्तयाञ्चकृढ्वे
	बस्तयाञ्चक्रे	बस्तयाञ्चकृवहे	बस्तयाञ्चकृमहे
	बस्तयाम्बभूव । बस्तयामास		
आ०	बस्तयिषीष्ट	बस्तयिषीयास्ताम्	बस्तयिषीरन्
	बस्तयिषीष्ठाः	बस्तयिषीयास्थाम्	बस्तयिषीढ्वम् ध्वम्
	बस्तयिषीय	बस्तयिषीवहि	बस्तयिषीमहि
श्व०	बस्तयिता	बस्तयितारौ	बस्तयितारः
	बस्तयितासे	बस्तयितासाथे	बस्तयिताध्वे
	बस्तयिताहे	बस्तयितास्वहे	बस्तयितास्महे
भ०	बस्तयिष्यते	बस्तयिष्येते	बस्तयिष्यन्ते
	बस्तयिष्यसे	बस्तयिष्येथे	बस्तयिष्यध्वे
	बस्तयिष्ये	बस्तयिष्यावहे	बस्तयिष्यामहे
क्रि०	अबस्तयिष्यत	अबस्तयिष्येताम्	अबस्तयिष्यन्त
	अबस्तयिष्यथाः	अबस्तयिष्येथाम्	अबस्तयिष्यध्वम्
	अबस्तयिष्ये	अबस्तयिष्यावहि	अबस्तयिष्यामहि

1830 डपिण् (डप्) संघाते ।

व०	डापयति	डापयतः	डापयन्ति
	डापयसि	डापयथः	डापयथ
	डापयामि	डापयावः	डापयामः
स०	डापयेत्	डापयेताम्	डापयेयुः
	डापयेः	डापयेतम्	डापयेत
	डापयेयम्	डापयेव	डापयेम
प०	डापयतु डापयतात्	डापयताम्	डापयन्तु
	डापय डापयतात्	डापयतम्	डापयत
	डापयानि	डापयाव	डापयाम
ह्य०	अडापयत्	अडापयताम्	अडीडपयन्
	अडापयः	अडापयतम्	अडापयत
	अडापयम्	अडापयाव	अडापयाम
अ०	अडीडपत्	अडीडपताम्	अडापयन्
	अडीडपः	अडीडपतम्	अडीडपत
	अडीडपम्	अडीडपाव	अडीडपाम
प०	डापयाञ्चकार	डापयाञ्चक्रतुः	डापयाञ्चक्रुः
	डापयाञ्चकर्थ	डापयाञ्चक्रथुः	डापयाञ्चक्र
	डापयाञ्चकार-चकर	डापयाञ्चकृव	डापयाञ्चकृम
	डापयाम्बभूव । डापयामास		
आ०	डाप्यात्	डाप्यास्ताम्	डाप्यासुः
	डाप्याः	डाप्यास्तम्	डाप्यास्त
	डाप्यासम्	डाप्यास्व	डाप्यास्म
श्व०	डापयिता	डापयितारौ	डापयितारः
	डापयितासि	डापयितास्थः	डापयितास्थ
	डापयिताहि	डापयितास्वः	डापयितास्मः
भ०	डापयिष्यति	डापयिष्यतः	डापयिष्यन्ति
	डापयिष्यसि	डापयिष्यथः	डापयिष्यथ
	डापयिष्यामि	डापयिष्यावः	डापयिष्यामः
क्रि०	अडापयिष्यत्	अडापयिष्यताम्	अडापयिष्यन्
	अडापयिष्यः	अडापयिष्यतम्	अडापयिष्यत
	अडापयिष्यम्	अडापयिष्याव	अडापयिष्याम

व०	डापयते	डापयेते	डापयन्ते
	डापयसे	डापयेथे	डापयध्वे
	डापये	डापयावहे	डापयामहे
स०	डापयेत	डापयेयाताम्	डापयेरन्
	डापयेथाः	डापयेयाथाम्	डापयेध्वम्
	डापयेय	डापयेवहि	डापयेमहि
प०	डापयताम्	डापयेताम्	डापयन्ताम्
	डापयस्व	डापयेथाम	डापयध्वम्
	डापयै	डापयावहै	डापयामहै
ह्य०	अडापयत	अडापयेताम्	अडापयन्त
	अडापयथाः	अडापयेथाम्	अडापयध्वम
	अडापये	अडापयावहि	अडापयामहि
अ०	अडीडपत	अडीडपेताम्	अडीडपन्त
	अडीडपथाः	अडीडपेथाम्	अडीडपध्वम्
	अडीडपे	अडीडपावहि	अडीडपामहि
प०	डापयाञ्चक्रे	डापयाञ्चक्राते	डापयाञ्चक्रिरे
	डापयाञ्चकृषे	डापयाञ्चक्राथे	डापयाञ्चकृढ्वे
	डापयाञ्चक्रे	डापयाञ्चकृवहे	डापयाञ्चकृमहे
	डापयाम्बभूव । डापयामास		
आ०	डापयिषीष्ट	डापयिषीयास्ताम्	डापयिषीरन्
	डापयिषीष्ठाः	डापयिषीयास्थाम्	डापयिषीढ्वम् ध्वम्
	डापयिषीय	डापयिषीवहि	डापयिषीमहि
श्व०	डापयिता	डापयितारौ	डापयितारः
	डापयितासे	डापयितासाथे	डापयिताध्वे
	डापयिताहे	डापयितास्वहे	डापयितास्महे
भ०	डापयिष्यते	डापयिष्येते	डापयिष्यन्ते
	डापयिष्यसे	डापयिष्येथे	डापयिष्यध्वे
	डापयिष्ये	डापयिष्यावहे	डापयिष्यामहे
क्रि०	अडापयिष्यत	अडापयिष्येताम्	अडापयिष्यन्त
	अडापयिष्यथाः	अडापयिष्येथाम्	अडापयिष्यध्वम्
	अडापयिष्ये	अडापयिष्यावहि	अडापयिष्यामहि

1831 डिपिण् (डिप्] संघाते । डिपच् 1196 वद्रूपाणि

1832 डम्पिण् (डम्प्) संघाते । डपुण् 1670 वद्रूपाणि

1833 डिम्पिण् (डिम्प्) संघाते । डिपुण 1671 वद्रूपाणि

1834 डम्भिण् (डम्भ्) संघाते ।

व०	डम्भयति	डम्भयतः	डम्भयन्ति
	डम्भयसि	डम्भयथः	डम्भयथ
	डम्भयामि	डम्भयावः	डम्भयामः
स०	डम्भयेत्	डम्भयेताम्	डम्भयेयुः
	डम्भयेः	डम्भयेतम्	डम्भयेत
	डम्भयेयम्	डम्भयेव	डम्भयेम
प०	डम्भयतु डम्भयतात्	डम्भयताम्	डम्भयन्तु
	डम्भय डम्भयतात्	डम्भयतम्	डम्भयत
	डम्भयानि	डम्भयाव	डम्भयाम
ह्य०	अडम्भयत्	अडम्भयताम्	अडम्भयन्
	अडम्भयः	अडम्भयतम्	अडम्भयत
	अडम्भयम्	अडम्भयाव	अडम्भयाम
अ०	अडडम्भत्	अडडम्भताम्	अडडम्भन्
	अडडम्भः	अडडम्भतम्	अडडम्भत
	अडडम्भम्	अडडम्भाव	अडडम्भाम
प०	डम्भयाञ्चकार	डम्भयाञ्चक्रतुः	डम्भयाञ्चक्रुः
	डम्भयाञ्चकर्थ	डम्भयाञ्चक्रथुः	डम्भयाञ्चक्र
	डम्भयाञ्चकार-चकर	डम्भयाञ्चकृव	डम्भयाञ्चकृम
	डम्भयाम्बभूव		ास
आ०	डम्भ्यात्	डम्भ्यास्ताम्	डम्भ्यासुः
	डम्भ्याः	डम्भ्यास्तम्	डम्भ्यास्त
	डम्भ्यासम्	डम्भ्यास्व	डम्भ्यास्म
श्व०	डम्भयिता	डम्भयितारौ	डम्भयितारः
	डम्भयितासि	डम्भयितास्थः	डम्भयितास्थ
	डम्भयितास्मि	डम्भयितास्वः	डम्भयितास्मः
भ०	डम्भयिष्यति	डम्भयिष्यतः	डम्भयिष्यन्ति
	डम्भयिष्यसि	डम्भयिष्यथः	डम्भयिष्यथ
	डम्भयिष्यामि	डम्भयिष्यावः	डम्भयिष्यामः
क्रि०	अडम्भयिष्यत्	अडम्भयिष्यताम्	अडम्भयिष्यन्
	अडम्भयिष्यः	अडम्भयिष्यतम्	अडम्भयिष्यत
	अडम्भयिष्यम्	अडम्भयिष्याव	अडम्भयिष्याम

व०	डम्भयते	डम्भयेते	डम्भयन्ते
	डम्भयसे	डम्भयेथे	डम्भयध्वे
	डम्भये	डम्भयावहे	डम्भयामहे
स०	डम्भयेत	डम्भयेयाताम्	डम्भयेरन्
	डम्भयेथाः	डम्भयेयाथाम्	डम्भयेध्वम्
	डम्भयेय	डम्भयेवहि	डम्भयेमहि
प०	डम्भयताम्	डम्भयेताम्	डम्भयन्ताम्
	डम्भयस्व	डम्भयेथाम्	डम्भयध्वम्
	डम्भय	डम्भयावहै	डम्भयामहै
ह्य०	अडम्भयत	अडम्भयेताम्	अडम्भयन्त
	अडम्भयथाः	अडम्भयेथाम्	अडम्भयध्वम्
	अडम्भये	अडम्भयावहि	अडम्भयामहि
अ०	अडडम्भत	अडडम्भेताम्	अडडम्भन्त
	अडडम्भथाः	अडडम्भेथाम्	अडडम्भध्वम्
	अडडम्भे	अडडम्भावहि	अडडम्भामहि
प०	डम्भयाञ्चक्रे	डम्भयाञ्चक्राते	डम्भयाञ्चक्रिरे
	डम्भयाञ्चकृषे	डम्भयाञ्चक्राथे	डम्भयाञ्चकृढ्वे
	डम्भयाञ्चक्रे	डम्भयाञ्चकृवहे	डम्भयाञ्चकृमहे
	डम्भयाम्बभूव ।	डम्भयामास	
आ०	डम्भयिषीष्ट	डम्भयिषीयास्ताम्	डम्भयिषीरन्
	डम्भयिषीष्ठाः	डम्भयिषीयास्थाम्	डम्भयिषीढ्वम् ध्वम्
	डम्भयिषीय	डम्भयिषीवहि	डम्भयिषीमहि
श्व०	डम्भयिता	डम्भयितारौ	डम्भयितारः
	डम्भयितासे	डम्भयितासाथे	डम्भयिताध्वे
	डम्भयिताहे	डम्भयितास्वहे	डम्भयितास्महे
भ०	डम्भयिष्यते	डम्भयिष्येते	डम्भयिष्यन्ते
	डम्भयिष्यसे	डम्भयिष्येथे	डम्भयिष्यध्वे
	डम्भयिष्ये	डम्भयिष्यावहे	डम्भयिष्यामहे
क्रि०	अडम्भयिष्यत	अडम्भयिष्येताम्	अडम्भयिष्यन्त
	अडम्भयिष्यथाः	अडम्भयिष्येथाम्	अडम्भयिष्यध्वम्
	अडम्भयिष्ये	अडम्भयिष्यावहि	अडम्भयिष्यामहि

1835 डिम्भिण् (डिम्भ्) संघाते ।

व०	डिम्भयति	डिम्भयतः	डिम्भयन्ति
	डिम्भयसि	डिम्भयथः	डिम्भयथ
	डिम्भयामि	डिम्भयावः	डिम्भयामः
स०	डिम्भयेत्	डिम्भयेताम्	डिम्भयेयुः
	डिम्भयेः	डिम्भयेतम्	डिम्भयेत
	डिम्भयेयम्	डिम्भयेव	डिम्भयेम
प०	डिम्भयतु	डिम्भयतात् डिम्भयताम्	डिम्भयन्तु
	डिम्भय	डिम्भयतात् डिम्भयतम्	डिम्भयत
	डिम्भयानि	डिम्भयाव	डिम्भयाम
अ०	अडिम्भयत्	अडिम्भयताम्	अडिम्भयन्
	अडिम्भयः	अडिम्भयतम्	अडिम्भयत
	अडिम्भयम्	अडिम्भयाव	अडिम्भयाम
अ०	अडिडिम्भत्	अडिडिम्भताम्	अडिडिम्भन्
	अडिडिम्भः	अडिडिम्भतम्	अडिडिम्भत
	अडिडिम्भम्	अडिडिम्भाव	अडिडिम्भाम
प०	डिम्भयाञ्चकार	डिम्भयाञ्चक्रतुः	डिम्भयाञ्चक्रुः
	डिम्भयाञ्चकर्थ	डिम्भयाञ्चक्रथुः	डिम्भयाञ्चक्र
	डिम्भयाञ्चकार-चकर	डिम्भयाञ्चकृव	डिम्भयाञ्चकृम
	डिम्भयाम्बभूव । डिम्भयामास		
आ०	डिम्भ्यात्	डिम्भ्यास्ताम्	डिम्भ्यासुः
	डिम्भ्याः	डिम्भ्यास्तम्	डिम्भ्यास्त
	डिम्भ्यासम्	डिम्भ्यास्व	डिम्भ्यास्म
श्व०	डिम्भयिता	डिम्भयितारौ	डिम्भयितारः
	डिम्भयितासि	डिम्भयितास्थः	डिम्भयितास्थ
	डिम्भयितास्मि	डिम्भयितास्वः	डिम्भयितास्मः
भ०	डिम्भयिष्यति	डिम्भयिष्यतः	डिम्भयिष्यन्ति
	डिम्भयिष्यसि	डिम्भयिष्यथः	डिम्भयिष्यथ
	डिम्भयिष्यामि	डिम्भयिष्यावः	डिम्भयिष्यामः
क्रि०	अडिम्भयिष्यत्	अडिम्भयिष्यताम्	अडिम्भयिष्यन्
	अडिम्भयिष्यः	अडिम्भयिष्यतम्	अडिम्भयिष्यत
	अडिम्भयिष्यम्	अडिम्भयिष्याव	अडिम्भयिष्याम

व०	डिम्भयते	डिम्भयेते	डिम्भयन्ते
	डिम्भयसे	डिम्भयेथे	डिम्भयध्वे
	डिम्भये	डिम्भयावहे	डिम्भयामहे
स०	डिम्भयेत	डिम्भयेयाताम्	डिम्भयेरन्
	डिम्भयेथाः	डिम्भयेयाथाम्	डिम्भयेध्वम्
	डिम्भयेय	डिम्भयेवहि	डिम्भयेमहि
प०	डिम्भयताम्	डिम्भयेताम्	डिम्भयन्ताम्
	डिम्भयस्व	डिम्भयेथाम्	डिम्भयध्वम्
	डिम्भय	डिम्भयावहै	डिम्भयामहै
अ०	अडिम्भयत	अडिम्भयेताम्	अडिम्भयन्त
	अडिम्भयथाः	अडिम्भयेथाम्	अडिम्भयध्वम्
	अडिम्भये	अडिम्भयावहि	अडिम्भयामहि
अ०	अडिडिम्भत	अडिडिम्भेताम्	अडिडिम्भन्त
	अडिडिम्भथाः	अडिडिम्भेथाम्	अडिडिम्भध्वम्
	अडिडिम्भे	अडिडिम्भावहि	अडिडिम्भामहि
प०	डिम्भयाञ्चक्रे	डिम्भयाञ्चक्राते	डिम्भयाञ्चक्रिरे
	डिम्भयाञ्चकृषे	डिम्भयाञ्चक्राथे	डिम्भयाञ्चकृढ्वे
	डिम्भयाञ्चक्रे	डिम्भयाञ्चकृवहे	डिम्भयाञ्चकृमहे
	डिम्भयाम्बभूव । डिम्भयामास		
आ०	डिम्भयिषीष्ट	डिम्भयिषीयास्ताम्	डिम्भयिषीरन्
	डिम्भयिषीष्ठाः	डिम्भयिषीयास्थाम्	डिम्भयिषीढ्वम् ध्वम्
	डिम्भयिषीय	डिम्भयिषीवहि	डिम्भयिषीमहि
श्व०	डिम्भयिता	डिम्भयितारौ	डिम्भयितारः
	डिम्भयितासे	डिम्भयितासाथे	डिम्भयिताध्वे
	डिम्भयिताहे	डिम्भयितास्वहे	डिम्भयितास्महे
भ०	डिम्भयिष्यते	डिम्भयिष्येते	डिम्भयिष्यन्ते
	डिम्भयिष्यसे	डिम्भयिष्येथे	डिम्भयिष्यध्वे
	डिम्भयिष्ये	डिम्भयिष्यावहे	डिम्भयिष्यामहे
क्रि०	अडिम्भयिष्यत	अडिम्भयिष्येताम्	अडिम्भयिष्यन्त
	अडिम्भयिष्यथाः	अडिम्भयिष्येथाम्	अडिम्भयिष्यध्वम्
	अडिम्भयिष्ये	अडिम्भयिष्यावहि	अडिम्भयिष्यामहि

1838 कुस्मिण् (कुस्म्) कुस्मयने ।

व० कुस्मयति कुस्मयतः कुस्मयन्ति
कुस्मयसि कुस्मयथः कुस्मयथ
कुस्मयामि कुस्मयावः कुस्मयामः

स० कुस्मयेत् कुस्मयेताम् कुस्मयेयुः
कुस्मयेः कुस्मयेतम् कुस्मयेत
कुस्मयेयम् कुस्मयेव कुस्मयेम

प० कुस्मयतु कुस्मयतात् कुस्मयताम् कुस्मयन्तु
कुस्मय कुस्मयतात् कुस्मयतम् कुस्मयत
कुस्मयानि कुस्मयाव कुस्मयाम

ह्य० अकुस्मयत् अकुस्मयताम् अकुस्मयन्
अकुस्मयः अकुस्मयतम् अकुस्मयत
अकुस्मयम् अकुस्मयाव अकुस्मयाम

अ० अचुकुस्मत् अचुकुस्मताम् अचुकुस्मन्
अचुकुस्मः अचुकुस्मतम् अचुकुस्मत
अचुकुस्मम् अचुकुस्माव अचुकुस्माम

प० कुस्मयाञ्चकार कुस्मयाञ्चक्रतुः कुस्मयाञ्चक्रुः
कुस्मयाञ्चकर्थ कुस्मयाञ्चक्रथुः कुस्मयाञ्चक्र
कुस्मयाञ्चकार-चकर कुस्मयाञ्चकृव कुस्मयाञ्चकृम

कुस्मयाम्बभूव । कुस्मयामास

आ० कुस्म्यात् कुस्म्यास्ताम् कुस्म्यासुः
कुस्म्याः कुस्म्यास्तम् कुस्म्यास्त
कुस्म्यासम् कुस्म्यास्व कुस्म्यास्म

श्व० कुस्मयिता कुस्मयितारौ कुस्मयितारः
कुस्मयितासि कुस्मयितास्थः कुस्मयितास्थ
कुस्मयितास्मि कुस्मयितास्वः कुस्मयितास्मः

भ० कुस्मयिष्यति कुस्मयिष्यतः कुस्मयिष्यन्ति
कुस्मयिष्यसि कुस्मयिष्यथः कुस्मयिष्यथ
कुस्मयिष्यामि कुस्मयिष्यावः कुस्मयिष्यामः

क्रि० अकुस्मयिष्यत् अकुस्मयिष्यताम् अकुस्मयिष्यन्
अकुस्मयिष्यः अकुस्मयिष्यतम् अकुस्मयिष्यत
अकुस्मयिष्यम् अकुस्मयिष्याव अकुस्मयिष्याम

व० कुस्मयते कुस्मयेते कुस्मयन्ते
कुस्मयसे कुस्मयेथे कुस्मयध्वे
कुस्मये कुस्मयावहे कुस्मयामहे

स० कुस्मयेत कुस्मयेयाताम् कुस्मयेरन्
कुस्मयेथाः कुस्मयेयाथाम् कुस्मयेध्वम्
कुस्मयेय कुस्मयेवहि कुस्मयेमहि

प० कुस्मयताम् कुस्मयेताम् कुस्मयन्ताम्
कुस्मयस्व कुस्मयेथाम् कुस्मयध्वम्
कुस्मयै कुस्मयावहै कुस्मयामहै

ह्य० अकुस्मयत अकुस्मयेताम् अकुस्मयन्त
अकुस्मयथाः अकुस्मयेथाम् अकुस्मयध्वम्
अकुस्मये अकुस्मयावहि अकुस्मयामहि

अ० अचुकुस्मत अचुकुस्मेताम् अचुकुस्मन्त
अचुकुस्मथाः अचुकुस्मेथाम् अचुकुस्मध्वम्
अचुकुस्मे अचुकुस्मावहि अचुकुस्मामहि

प० कुस्मयाञ्चक्रे कुस्मयाञ्चक्राते कुस्मयाञ्चक्रिरे
कुस्मयाञ्चकृषे कुस्मयाञ्चक्राथे कुस्मयाञ्चकृढ्वे
कुस्मयाञ्चक्रे कुस्मयाञ्चकृवहे कुस्मयाञ्चकृमहे

कुस्मयाम्बभूव । कुस्मयामास

आ० कुस्मयिषीष्ट कुस्मयिषीयास्ताम् कुस्मयिषीरन्
कुस्मयिषीष्ठाः कुस्मयिषीयास्थाम् कुस्मयिषीढ्वम्
ध्वम्
कुस्मयिषीय कुस्मयिषीवहि कुस्मयिषीमहि

श्व० कुस्मयिता कुस्मयितारौ कुस्मयितारः
कुस्मयितासे कुस्मयितासाथे कुस्मयिताध्वे
कुस्मयिताहे कुस्मयितास्वहे कुस्मयितास्महे

भ० कुस्मयिष्यते कुस्मयिष्येते कुस्मयिष्यन्ते
कुस्मयिष्यसे कुस्मयिष्येथे कुस्मयिष्यध्वे
कुस्मयिष्ये कुस्मयिष्यावहे कुस्मयिष्यामहे

क्रि० अकुस्मयिष्यत अकुस्मयिष्येताम् अकुस्मयिष्यन्त
अकुस्मयिष्यथाः अकुस्मयिष्येथाम् अकुस्मयिष्यध्वम्
अकुस्मयिष्ये अकुस्मयिष्यावहि अकुस्मयिष्यामहि

1839 गूरिण् (गूर्) उद्यमे । गूरचि 1272 वद्रूपाणि

1840 तन्त्रिणू (तन्त्र्) कुटुम्बधारणे ।

व०	तन्त्रयति	तन्त्रयतः	तन्त्रयन्ति
	तन्त्रयसि	तन्त्रयथः	तन्त्रयथ
	तन्त्रयामि	तन्त्रयावः	तन्त्रयामः
स०	तन्त्रयेत्	तन्त्रयेताम्	तन्त्रयेयुः
	तन्त्रयेः	तन्त्रयेतम्	तन्त्रयेत
	तन्त्रयेयम्	तन्त्रयेव	तन्त्रयेम
प०	तन्त्रयतु	तन्त्रयतात्	तन्त्रयताम्	तन्त्रयन्तु
	तन्त्रय	तन्त्रयतात्	तन्त्रयतम्	तन्त्रयत
	तन्त्रयाणि	तन्त्रयाव	तन्त्रयाम
ह्य०	अतन्त्रयत्	अतन्त्रयताम्	अतन्त्रयन्
	अतन्त्रयः	अतन्त्रयतम्	अतन्त्रयत
	अतन्त्रयम्	अतन्त्रयाव	अतन्त्रयाम
अ०	अततन्त्रत्	अततन्त्रताम्	अततन्त्रन्
	अततन्त्रः	अततन्त्रतम्	अततन्त्रत
	अततन्त्रम्	अततन्त्राव	अततन्त्राम
प०	तन्त्रयाञ्चकार	तन्त्रयाञ्चक्रतुः	तन्त्रयाञ्चक्रुः
	तन्त्रयाञ्चकर्थ	तन्त्रयाञ्चक्रथुः	तन्त्रयाञ्चक्र
	तन्त्रयाञ्चकार-चकर	तन्त्रयाञ्चकृव	तन्त्रयाञ्चकृम

तन्त्रयाम्बभूव । तन्त्रयामास

आ०	तन्त्र्यात्	तन्त्र्यास्ताम्	तन्त्र्यासुः
	तन्त्र्याः	तन्त्र्यास्तम्	तन्त्र्यास्त
	तन्त्र्यासम्	तन्त्र्यास्व	तन्त्र्यास्म
श्व०	तन्त्रयिता	तन्त्रयितारौ	तन्त्रयितारः
	तन्त्रयितासि	तन्त्रयितास्थः	तन्त्रयितास्थ
	तन्त्रयितास्मि	तन्त्रयितास्वः	तन्त्रयितास्मः
भ०	तन्त्रयिष्यति	तन्त्रयिष्यतः	तन्त्रयिष्यन्ति
	तन्त्रयिष्यसि	तन्त्रयिष्यथः	तन्त्रयिष्यथ
	तन्त्रयिष्यामि	तन्त्रयिष्यावः	तन्त्रयिष्यामः
क्रि०	अतन्त्रयिष्यत्	अतन्त्रयिष्यताम्	अतन्त्रयिष्यन
	अतन्त्रयिष्यः	अतन्त्रयिष्यतम्	अतन्त्रयिष्यत
	अतन्त्रयिष्यम्	अतन्त्रयिष्याव	अतन्त्रयिष्याम

व०	तन्त्रयते	तन्त्रयेते	तन्त्रयन्ते
	तन्त्रयसे	तन्त्रयेथे	तन्त्रयध्वे
	तन्त्रये	तन्त्रयावहे	तन्त्रयामहे
स०	तन्त्रयेत	तन्त्रयेयाताम्	तन्त्रयेरन्
	तन्त्रयेथाः	तन्त्रयेयाथाम्	तन्त्रयेध्वम्
	तन्त्रयेय	तन्त्रयेवहि	तन्त्रयेमहि
प०	तन्त्रयताम्	तन्त्रयेताम्	तन्त्रयन्ताम्
	तन्त्रयस्व	तन्त्रयेथाम्	तन्त्रयध्वम्
	तन्त्रयै	तन्त्रयावहै	तन्त्रयामहै
ह्य०	अतन्त्रयत	अतन्त्रयेताम्	अतन्त्रयन्त
	अतन्त्रयथाः	अतन्त्रयेथाम्	अतन्त्रयध्वम्
	अतन्त्रये	अतन्त्रयावहि	अतन्त्रयामहि
अ०	अततन्त्रत	अततन्त्रेताम्	अततन्त्रन्त
	अततन्त्रथाः	अततन्त्रेथाम्	अततन्त्रध्वम्
	अततन्त्रे	अततन्त्रावहि	अततन्त्रामहि
प०	तन्त्रयाञ्चक्रे	तन्त्रयाञ्चक्राते	तन्त्रयाञ्चक्रिरे
	तन्त्रयाञ्चकृषे	तन्त्रयाञ्चक्राथे	तन्त्रयाञ्चकृढ्वे
	तन्त्रयाञ्चक्रे	तन्त्रयाञ्चकृवहे	तन्त्रयाञ्चकृमहे

तन्त्रयाम्बभूव । तन्त्रयामास

आ०	तन्त्रयिषीष्ट	तन्त्रयिषीयास्ताम्	तन्त्रयिषीरन्
	तन्त्रयिषीष्ठाः	तन्त्रयिषीयास्थाम्	तन्त्रयिषीढ्वम् ध्वम्
	तन्त्रयिषीय	तन्त्रयिषीवहि	तन्त्रयिषीमहि
श्व०	तन्त्रयिता	तन्त्रयितारौ	तन्त्रयितारः
	तन्त्रयितासे	तन्त्रयितासाथे	तन्त्रयिताध्वे
	तन्त्रयिताहे	तन्त्रयितास्वहे	तन्त्रयितास्महे
भ०	तन्त्रयिष्यते	तन्त्रयिष्येते	तन्त्रयिष्यन्ते
	तन्त्रयिष्यसे	तन्त्रयिष्येथे	तन्त्रयिष्यध्वे
	तन्त्रयिष्ये	तन्त्रयिष्यावहे	तन्त्रयिष्यामहे
क्रि०	अतन्त्रयिष्यत	अतन्त्रयिष्येताम्	अतन्त्रयिष्यन्त
	अतन्त्रयिष्यथाः	अतन्त्रयिष्येथाम्	अतन्त्रयिष्यध्वम्
	अतन्त्रयिष्ये	अतन्त्रयिष्यावहि	अतन्त्रयिष्यामहि

1841 मन्त्रिण् (मन्त्र्) गुप्तभाषणे ।

व०	मन्त्रयति	मन्त्रयतः	मन्त्रयन्ति
	मन्त्रयसि	मन्त्रयथः	मन्त्रयथ
	मन्त्रयामि	मन्त्रयावः	मन्त्रयामः
स०	मन्त्रयेत्	मन्त्रयेताम्	मन्त्रयेयुः
	मन्त्रयेः	मन्त्रयेतम्	मन्त्रयेत
	मन्त्रयेयम्	मन्त्रयेव	मन्त्रयेम
प०	मन्त्रयतु	मन्त्रयतात् मन्त्रयताम्	मन्त्रयन्तु
	मन्त्रय	मन्त्रयतात् मन्त्रयतम्	मन्त्रयत
	मन्त्रयाणि	मन्त्रयाव	मन्त्रयाम
अ०	अमन्त्रयत्	अमन्त्रयताम्	अमन्त्रयन्
	अमन्त्रयः	अमन्त्रयतम्	अमन्त्रयत
	अमन्त्रयम्	अमन्त्रयाव	अमन्त्रयाम
अ०	अममन्त्रत्	अममन्त्रताम्	अममन्त्रन्
	अममन्त्रः	अममन्त्रतम्	अममन्त्रत
	अममन्त्रम्	अममन्त्राव	अममन्त्राम
प	मन्त्रयाञ्चकार	मन्त्रयाञ्चक्रतु	मन्त्रयाञ्चक्रुः
	मन्त्रयाञ्चकर्थ	मन्त्रयाञ्चक्रथुः	मन्त्रयाञ्चक्र
	मन्त्रयाञ्चकार-चकर	मन्त्रयाञ्चकृव	मन्त्रयाञ्चकृम
	मन्त्रयाम्बभूव । मन्त्रयामास		
आ.	मन्त्र्यात्	मन्त्र्यास्ताम्	मन्त्र्यासुः
	मन्त्र्याः	मन्त्र्यास्तम्	मन्त्र्यास्त
	मन्त्र्यासम्	मन्त्र्यास्व	मन्त्र्यास्म
श्व०	मन्त्रयिता	मन्त्रयितारौ	मन्त्रयितारः
	मन्त्रयितासि	मन्त्रयितास्थः	मन्त्रयितास्थ
	मन्त्रयितास्मि	मन्त्रयितास्वः	मन्त्रयितास्मः
भ०	मन्त्रयिष्यति	मन्त्रयिष्यतः	मन्त्रयिष्यन्ति
	मन्त्रयिष्यसि	मन्त्रयिष्यथः	मन्त्रयिष्यथ
	मन्त्रयिष्यामि	मन्त्रयिष्यावः	मन्त्रयिष्यामः
क्रि०	अमन्त्रयिष्यत्	अमन्त्रयिष्यताम्	अमन्त्रयिष्यन्
	अमन्त्रयिष्यः	अमन्त्रयिष्यतम्	अमन्त्रयिष्यत
	अमन्त्रयिष्यम्	अमन्त्रयिष्याव	अमन्त्रयिष्याम

व०	मन्त्रयते	मन्त्रयेते	मन्त्रयन्ते
	मन्त्रयसे	मन्त्रयेथे	मन्त्रयध्वे
	मन्त्रये	मन्त्रयावहे	मन्त्रयामहे
स०	मन्त्रयेत	मन्त्रयेयाताम्	मन्त्रयेरन्
	मन्त्रयेथाः	मन्त्रयेयाथाम्	मन्त्रयेध्वम्
	मन्त्रयेय	मन्त्रयेवहि	मन्त्रयेमहि
प०	मन्त्रयताम्	मन्त्रयेताम्	मन्त्रयन्ताम्
	मन्त्रयस्व	मन्त्रयेथाम्	मन्त्रयध्वम्
	मन्त्रयै	मन्त्रयावहै	मन्त्रयामहै
अ०	अमन्त्रयत	अमन्त्रयेताम्	अमन्त्रयन्त
	अमन्त्रथाः	अमन्त्रयेथाम्	अमन्त्रयध्वम्
	अमन्त्रये	अमन्त्रयावहि	अमन्त्रयामहि
अ०	अममन्त्रत	अममन्त्रेताम्	अममन्त्रन्त
	अममन्त्रथाः	अममन्त्रेथाम्	अममन्त्रध्वम्
	अममन्त्रे	अममन्त्रावहि	अममन्त्रामहि
प०	मन्त्रयाञ्चक्रे	मन्त्रयाञ्चक्राते	मन्त्रयाञ्चक्रिरे
	मन्त्रयाञ्चकृषे	मन्त्रयाञ्चक्राथे	मन्त्रयाञ्चकृढ्वे
	मन्त्रयाञ्चक्रे	मन्त्रयाञ्चकृवहे	मन्त्रयाञ्चकृमहे
	मन्त्रयाम्बभूव । मन्त्रयामास		
आ०	मन्त्रयिषीष्ट	मन्त्रयिषीयास्ताम्	मन्त्रयिषीरन्
	मन्त्रयिषीष्ठाः	मन्त्रयिषीयास्थाम्	मन्त्रयिषीढ्वम् ध्वम्
	मन्त्रयिषीय	मन्त्रयिषीवहि	मन्त्रयिषीमहि
श्व०	मन्त्रयिता	मन्त्रयितारौ	मन्त्रयितारः
	मन्त्रयितासे	मन्त्रयितासाथे	मन्त्रयिताध्वे
	मन्त्रयिताहे	मन्त्रयितास्वहे	मन्त्रयितास्महे
भ०	मन्त्रयिष्यते	मन्त्रयिष्येते	मन्त्रयिष्यन्ते
	मन्त्रयिष्यसे	मन्त्रयिष्येथे	मन्त्रयिष्यध्वे
	मन्त्रयिष्ये	मन्त्रयिष्यावहे	मन्त्रयिष्यामहे
क्रि०	अमन्त्रयिष्यत	अमन्त्रयिष्येताम्	अमन्त्रयिष्यन्त
	अमन्त्रयिष्यथाः	अमन्त्रयिष्येथाम्	अमन्त्रयिष्यध्वम्
	अमन्त्रयिष्ये	अमन्त्रयिष्यावहि	अमन्त्रयिष्यामहि

1842 ललिण् (लल्] ईप्सायाम् । कृतलकार

1843 स्पशिण् (स्पश्) ग्रहणश्लेषणयोः ।

व०	स्पाशयति	स्पाशयतः	स्पाशयन्ति
	स्पाशयसि	स्पाशयथः	स्पाशयथ
	स्पाशयामि	स्पाशयावः	स्पाशयामः
स०	स्पाशयेत्	स्पाशयेताम्	स्पाशयेयुः
	स्पाशयेः	स्पाशयेतम्	स्पाशयेत
	स्पाशयेयम्	स्पाशयेव	स्पाशयेम
प०	स्पाशयतु	स्पाशयतात् स्पाशयताम्	स्पाशयन्तु
	स्पाशय	स्पाशयतात् स्पाशयतम्	स्पाशयत
	स्पाशयानि	स्पाशयाव	स्पाशयाम
ह्य०	अस्पाशयत्	अस्पाशयताम्	अस्पाशयन्
	अस्पाशयः	अस्पाशयतम्	अस्पाशयत
	अस्पाशयम्	अस्पाशयाव	अस्पाशयाम
अ०	अपस्पशत्	अपस्पशताम्	अपस्पशन्
	अपस्पशः	अपस्पशतम्	अपस्पशत
	अपस्पशम्	अपस्पशाव	अपस्पशाम
प०	स्पाशयाञ्चकार	स्पाशयाञ्चक्रतुः	स्पाशयाञ्चक्रुः
	स्पाशयाञ्चकर्थ	स्पाशयाञ्चक्रथुः	स्पाशयाञ्चक्र
	स्पाशयाञ्चकार-चकर	स्पाशयाञ्चकृव	स्पाशयाञ्चकृम
	स्पाशयाम्बभूव । स्पाशयामास		
आ०	स्पाश्यात्	स्पाश्यास्ताम्	स्पाश्यासुः
	स्पाश्याः	स्पाश्यास्तम्	स्पाश्यास्त
	स्पाश्यासम्	स्पाश्यास्व	स्पाश्यास्म
श्व०	स्पाशयिता	स्पाशयितारौ	स्पाशयितारः
	स्पाशयितासि	स्पाशयितास्थः	स्पाशयितास्थ
	स्पाशयितास्मि	स्पाशयितास्वः	स्पाशयितास्मः
भ०	स्पाशयिष्यति	स्पाशयिष्यतः	स्पाशयिष्यन्ति
	स्पाशयिष्यसि	स्पाशयिष्यथः	स्पाशयिष्यथ
	स्पाशयिष्यामि	स्पाशयिष्यावः	स्पाशयिष्यामः
क्रि०	अस्पाशयिष्यत्	अस्पाशयिष्यताम्	अस्पाशयिष्यन्
	अस्पाशयिष्यः	अस्पाशयिष्यतम्	अस्पाशयिष्यत
	अस्पाशयिष्यम्	अस्पाशयिष्याव	अस्पाशयिष्याम

व०	स्पाशयते	स्पाशयेते	स्पाशयन्ते
	स्पाशयसे	स्पाशयेथे	स्पाशयध्वे
	स्पाशये	स्पाशयावहे	स्पाशयामहे
स०	स्पाशयेत	स्पाशयेयाताम्	स्पाशयेरन्
	स्पाशयेथाः	स्पाशयेयाथाम्	स्पाशयेध्वम्
	स्पाशयेय	स्पाशयेवहि	स्पाशयेमहि
प०	स्पाशयताम्	स्पाशयेताम्	स्पाशयन्ताम्
	स्पाशयस्व	स्पाशयेथाम्	स्पाशयध्वम्
	स्पाशयै	स्पाशयावहै	स्पाशयामहै
ह्य०	अस्पाशयत	अस्पाशयेताम्	अस्पाशयन्त
	अस्पाशयथाः	अस्पाशयेथाम्	अस्पाशयध्वम्
	अस्पाशये	अस्पाशयावहि	अस्पाशयामहि
अ०	अपस्पशत	अपस्पशेताम्	अपस्पशन्त
	अपस्पशथाः	अपस्पशेथाम्	अपस्पशध्वम
	अपस्पशे	अपस्पशावहि	अपस्पशामहि
प०	स्पाशयाञ्चके	स्पाशयाञ्चक्राते	स्पाशयाञ्चक्रिरे
	स्पाशयाञ्चकृषे	स्पाशयाञ्चक्राथे	स्पाशयाञ्चकृढ्वे
	स्पाशयाञ्चके	स्पाशयाञ्चकृवहे	स्पाशयाञ्चकृमहे
	स्पाशयाम्बभूव । स्पाशयामास		
आ०	स्पाशयिषीष्ट	स्पाशयिषीयास्ताम्	स्पाशयिषीरन्
	स्पाशयिषीष्ठाः	स्पाशयिषीयास्थाम्	स्पाशयिषीढ्वम् ध्वम्
	स्पाशयिषीय	स्पाशयिषीवहि	स्पाशयिषीमहि
श्व०	स्पाशयिता	स्पाशयितारौ	स्पाशयितारः
	स्पाशयितासे	स्पाशयितासाथे	स्पाशयितारः
	स्पाशयिताहे	स्पाशयितास्वहे	स्पाशयितास्महे
भ०	स्पाशयिष्यते	स्पाशयिष्येते	स्पाशयिष्यन्ते
	स्पाशयिष्यसे	स्पाशयिष्येथे	स्पाशयिष्यध्वे
	स्पाशयिष्ये	स्पाशयिष्यावहे	स्पाशयिष्यामहे
क्रि०	अस्पाशयिष्यत	अस्पाशयिष्येताम्	अस्पाशयिष्यन्त
	अस्पाशयिष्यथाः	अस्पाशयिष्येथाम्	अस्पाशयिष्यध्वम्
	अस्पाशयिष्ये	अस्पाशयिष्यावहि	अस्पाशयिष्यामहि

1814 दंशिण् (दंश्) दशने । दंश 496 वद्रूपाणि

1845 दंसिण् (दंस्] दर्शने च । दसुण् 1193 वद्रूपाणि

1846 भर्त्सिण् (भर्त्स्) संतर्जने ।

व०	भर्त्सयति	भर्त्सयतः	भर्त्सयन्ति
	भर्त्सयसि	भर्त्सयथः	भर्त्सयथ
	भर्त्सयामि	भर्त्सयावः	भर्त्सयामः
स०	भर्त्सयेत्	भर्त्सयेताम्	भर्त्सयेयुः
	भर्त्सयेः	भर्त्सयेतम्	भर्त्सयेत
	भर्त्सयेयम्	भर्त्सयेव	भर्त्सयेम
प०	भर्त्सयतु	भर्त्सयतात्	भर्त्सयताम्	भर्त्सयन्तु
	भर्त्सय	भर्त्सयतात्	भर्त्सयतम्	भर्त्सयत
	भर्त्सयानि	भर्त्सयाव	भर्त्सयाम
ह्य०	अभर्त्सयत्	अभर्त्सयताम्	अभभर्त्सन्
	अभर्त्सयः	अभर्त्सयतम्	अभर्त्सयत
	अभर्त्सयम्	अभर्त्सयाव	अभर्त्सयाम
अ०	अबभर्त्सत्	अबभर्त्सताम्	अबभर्त्सन्
	त्सः	अबभर्त्सतम्	अबभर्त्सत
	अबभर्त्सम्	अबभर्त्साव	अबभर्त्साम
प०	भर्त्सयाञ्चकार	भर्त्सयाञ्चक्रतुः	भर्त्सयाञ्चक्रुः
	भर्त्सयाञ्चकर्थ	भर्त्सयाञ्चक्रथुः	भर्त्सयाञ्चक्र
	भर्त्सयाञ्चकार-चकर	भर्त्सयाञ्चकृव	भर्त्सयाञ्चकृम
	भर्त्सयाम्बभूव । भर्त्सयामास		
आ०	भर्त्स्यात्	भर्त्स्यास्ताम्	भर्त्स्यासुः
	भर्त्स्याः	भर्त्स्यास्तम्	भर्त्स्यास्त
	भर्त्स्यासम्	भर्त्स्यास्व	भर्त्स्यास्म
श्व०	भर्त्सयिता	भर्त्सयितारौ	भर्त्सयितारः
	भर्त्सयितासि	भर्त्सयितास्थः	भर्त्सयितास्थ
	भर्त्सयितास्मि	भर्त्सयितास्वः	भर्त्सयितास्मः
भ०	भर्त्सयिष्यति	भर्त्सयिष्यतः	भर्त्सयिष्यन्ति
	भर्त्सयिष्यसि	भर्त्सयिष्यथः	भर्त्सयिष्यथ
	भर्त्सयिष्यामि	भर्त्सयिष्यावः	भर्त्सयिष्यामः
क्रि०	अभर्त्सयिष्यत्	अभर्त्सयिष्यताम्	अभर्त्सयिष्यन्
	अभर्त्सयिष्यः	अभर्त्सयिष्यतम्	अभर्त्सयिष्यत
	अभर्त्सयिष्यम्	अभर्त्सयिष्याव	अभर्त्सयिष्याम

व०	भर्त्सयते	भर्त्सयेते	भर्त्सयन्ते
	भर्त्सयसे	भर्त्सयेथे	भर्त्सयध्वे
	भर्त्सये	भर्त्सयावहे	भर्त्सयामहे
स०	भर्त्सयेत	भर्त्सयेयाताम्	भर्त्सयेरन्
	भर्त्सयेथाः	भर्त्सयेयाथाम्	भर्त्सयेध्वम्
	भर्त्सयेय	भर्त्सयेवहि	भर्त्सयेमहि
प०	भर्त्सयताम्	भर्त्सयेताम्	भर्त्सयन्ताम्
	भर्त्सयस्व	भर्त्सयेथाम्	भर्त्सयध्वम्
	भर्त्सयै	भर्त्सयावहै	भर्त्सयामहै
ह्य०	अभर्त्सयत	अभर्त्सयेताम्	अभर्त्सयन्त
	अभर्त्सयथाः	अभर्त्सयेथाम्	अभर्त्सयध्वम्
	अभर्त्सये	अभर्त्सयावहि	अभर्त्सयामहि
अ०	अबभर्त्सत	अबभर्त्सेताम्	अबभर्त्सन्त
	अबभर्त्सथाः	अबभर्त्सेथाम्	अबभर्त्सध्वम्
	अबभर्त्से	अबभर्त्सावहि	अबभर्त्सामहि
प०	भर्त्सयाञ्चक्रे	भर्त्सयाञ्चक्राते	भर्त्सयाञ्चक्रिरे
	भर्त्सयाञ्चकृषे	भर्त्सयाञ्चक्राथे	भर्त्सयाञ्चकृढ्वे
	भर्त्सयाञ्चक्रे	भर्त्सयाञ्चकृवहे	भर्त्सयाञ्चकृमहे
	भर्त्सयाम्बभूव । भर्त्सयामास		
आ०	भर्त्सयिषीष्ट	भर्त्सयिषीयास्ताम्	भर्त्सयिषीरन्
	भर्त्सयिषीष्ठाः	भर्त्सयिषीयास्थाम्	भर्त्सयिषीढ्वम् ध्वम्
	भर्त्सयिषीय	भर्त्सयिषीवहि	भर्त्सयिषीमहि
श्व०	भर्त्सयिता	भर्त्सयितारौ	भर्त्सयितारः
	भर्त्सयितासे	भर्त्सयितासाथे	भर्त्सयिताध्वे
	भर्त्सयिताहे	भर्त्सयितास्वहे	भर्त्सयितास्महे
भ०	भर्त्सयिष्यते	भर्त्सयिष्येते	भर्त्सयिष्यन्ते
	भर्त्सयिष्यसे	भर्त्सयिष्येथे	भर्त्सयिष्यध्वे
	भर्त्सयिष्ये	भर्त्सयिष्यावहे	भर्त्सयिष्यामहे
क्रि०	अभर्त्सयिष्यत	अभर्त्सयिष्येताम्	अभर्त्सयिष्यन्त
	अभर्त्सयिष्यथाः	अभर्त्सयिष्येथाम्	अभर्त्सयिष्यध्वम्
	अभर्त्सयिष्ये	अभर्त्सयिष्यावहि	अभर्त्सयिष्यामहि

1847 यक्षिण् (यक्ष्) पूजायाम् ।

व०	यक्षयति	यक्षयतः	यक्षयन्ति
	यक्षयसि	यक्षयथः	यक्षयथ
	यक्षयामि	यक्षयावः	यक्षयामः
स०	यक्षयेत्	यक्षयेताम्	यक्षयेयुः
	यक्षयेः	यक्षयेतम्	यक्षयेत
	यक्षयेयम्	यक्षयेव	यक्षयेम
प०	यक्षयतु	यक्षयतात् यक्षयताम्	यक्षयन्तु
	यक्षय	यक्षयतात् यक्षयतम्	यक्षयत
	यक्षयाणि	यक्षयाव	यक्षयाम
ह्य०	अयक्षयत्	अयक्षयताम्	अयक्षयन्
	अयक्षयः	अयक्षयतम्	अयक्षयत
	अयक्षयम्	अयक्षयाव	अयक्षयाम
अ०	अययक्षत्	अययक्षताम्	अययक्षन्
	अययक्षः	अययक्षतम्	अययक्षत
	अययक्षम्	अययक्षाव	अययक्षाम
प०	यक्षयाञ्चकार	यक्षयाञ्चक्रतुः	यक्षयाञ्चक्रुः
	यक्षयाञ्चकर्थ	यक्षयाञ्चक्रथुः	यक्षयाञ्चक्र
	यक्षयाञ्चकार-चकर	यक्षयाञ्चकृव	यक्षयाञ्चकृम
	यक्षयाम्बभूव । यक्षयामास		
आ०	यक्ष्यात्	यक्ष्यास्ताम्	यक्ष्यासुः
	यक्ष्याः	यक्ष्यास्तम्	यक्ष्यास्त
	यक्ष्यासम्	यक्ष्यास्व	यक्ष्यास्म
श्व०	यक्षयिता	यक्षयितारौ	यक्षयितारः
	यक्षयितासि	यक्षयितास्थः	यक्षयितास्थ
	यक्षयितास्मि	यक्षयितास्वः	यक्षयितास्मः
भ०	यक्षयिष्यति	यक्षयिष्यतः	यक्षयिष्यन्ति
	यक्षयिष्यसि	यक्षयिष्यथः	यक्षयिष्यथ
	यक्षयिष्यामि	यक्षयिष्यावः	यक्षयिष्यामः
क्रि०	अयक्षयिष्यत्	अयक्षयिष्यताम्	अयक्षयिष्यन्
	अयक्षयिष्यः	अयक्षयिष्यतम्	अयक्षयिष्यत
	अयक्षयिष्यम्	अयक्षयिष्याव	अयक्षयिष्याम

व०	यक्षयते	यक्षयेते	यक्षयन्ते
	यक्षयसे	यक्षयेथे	यक्षयध्वे
	यक्षये	यक्षयावहे	यक्षयामहे
स०	यक्षयेत	यक्षयेयाताम्	यक्षयेरन्
	यक्षयेथाः	यक्षयेयाथाम्	यक्षयेध्वम्
	यक्षयेय	यक्षयेवहि	यक्षयेमहि
प०	यक्षयताम्	यक्षयेताम्	यक्षयन्ताम्
	यक्षयस्व	यक्षयेथाम्	यक्षयध्वम्
	यक्षयै	यक्षयावहै	यक्षयामहै
ह्य०	अयक्षयत	अयक्षयेताम्	अयक्षयन्त
	अयक्षयथाः	अयक्षयेथाम	अयक्षयध्वम्
	अयक्षये	अयक्षयावहि	अयक्षयामहि
अ०	अययक्षत	अययक्षेताम्	अययक्षन्त
	अययक्षथाः	अययक्षेथाम	अययक्षध्वम्
	अययक्षे	अययक्षावहि	अययक्षामहि
प०	यक्षयाञ्चक्रे	यक्षयाञ्चक्राते	यक्षयाञ्चक्रिरे
	यक्षयाञ्चकृषे	यक्षयाञ्चक्राथे	यक्षयाञ्चकृढ्वे
	यक्षयाञ्चक्रे	यक्षयाञ्चकृवहे	यक्षयाञ्चकृमहे
	यक्षयाम्बभूव । यक्षयामास		
आ०	यक्षयिषीष्ट	यक्षयिषीयास्ताम्	यक्षयिषीरन्
	यक्षयिषीष्ठाः	यक्षयिषीयास्थाम्	यक्षयिषीढ्वम्
	यक्षयिषीय	यक्षयिषीवहि	यक्षयिषीमहि
श्व०	यक्षयिता	यक्षयितारौ	यक्षयितारः
	यक्षयितासे	यक्षयितासाथे	यक्षयिताध्वे
	यक्षयिताहे	यक्षयितास्वहे	यक्षयितास्महे
भ०	यक्षयिष्यते	यक्षयिष्येते	यक्षयिष्यन्ते
	यक्षयिष्यसे	यक्षयिष्येथे	यक्षयिष्यध्वे
	यक्षयिष्ये	यक्षयिष्यावहे	यक्षयिष्यामहे
क्रि०	अयक्षयिष्यत	अयक्षयिष्येताम्	अयक्षयिष्यन्त
	अयक्षयिष्यथाः	अयक्षयिष्येथाम्	अयक्षयिष्यध्वम्
	अयक्षयिष्ये	अयक्षयिष्यावहि	अयक्षयिष्यामहि

1848 अङ्कण् (अङ्क्) लक्षणे । अकुङ् 610 वद्रूपाणि

1849 ब्लेष्कृण् (ब्लेष्क्) दर्शने ।

व०	ब्लेष्कयति	ब्लेष्कयतः	ब्लेष्कयन्ति
	ब्लेष्कयसि	ब्लेष्कयथः	ब्लेष्कयथ
	ब्लेष्कयामि	ब्लेष्कयावः	ब्लेष्कयामः
स०	ब्लेष्कयेत्	ब्लेष्कयेताम्	ब्लेष्कयेयुः
	ब्लेष्कयेः	ब्लेष्कयेतम्	ब्लेष्कयेत
	ब्लेष्कयेयम्	ब्लेष्कयेव	ब्लेष्कयेम
प०	ब्लेष्कयतु	ब्लेष्कयतात	ब्लेष्कयताम्	ब्लेष्कयन्तु
	ब्लेष्कय	ब्लेष्कयतात्	ब्लेष्कयतम्	ब्लेष्कयत
	ब्लेष्कयाणि	ब्लेष्कयाव	ब्लेष्कयाम
ह्य०	अब्लेष्कयत्	अब्लेष्कयताम्	अब्लेष्कयन्
	अब्लेष्कयः	अब्लेष्कयतम्	अब्लेष्कयत
	अब्लेष्कयम्	अब्लेष्कयाव	अब्लेष्कयाम
अ०	अबिब्लेष्कत्	अबिब्लेष्कताम्	अबिब्लेष्कन्
	अबिब्लेष्कः	अबिब्लेष्कतम्	अबिब्लेष्कत
	अबिब्लेष्कम्	अबिब्लेष्काव	अबिब्लेष्काम
प०	ब्लेष्कयाञ्चकार	ब्लेष्कयाञ्चकतुः	ब्लेष्कयाञ्चक्रुः
	ब्लेष्कयाञ्चकर्थ	ब्लेष्कयाञ्चकथुः	ब्लेष्कयाञ्चक्र
	ब्लेष्कयाञ्चकार-चकर	ब्लेष्कयाञ्चकृव	ब्लेष्कयाञ्चकृम
	ब्लेष्कयाम्बभूव । ब्लेष्कयामास		
आ०	ब्लेष्क्यात्	ब्लेष्क्यास्ताम्	ब्लेष्क्यासुः
	ब्लेष्क्याः	ब्लेष्क्यास्तम्	ब्लेष्क्यास्त
	ब्लेष्क्यासम्	ब्लेष्क्यास्व	ब्लेष्क्यास्म
श्व०	ब्लेष्कयिता	ब्लेष्कयितारौ	ब्लेष्कयितारः
	ब्लेष्कयितासि	ब्लेष्कयितास्थः	ब्लेष्कयितास्थ
	ब्लेष्कयितास्मि	ब्लेष्कयितास्वः	ब्लेष्कयितास्मः
भ०	ब्लेष्कयिष्यति	ब्लेष्कयिष्यतः	ब्लेष्कयिष्यन्ति
	ब्लेष्कयिष्यसि	ब्लेष्कयिष्यथः	ब्लेष्कयिष्यथ
	ब्लेष्कयिष्यामि	ब्लेष्कयिष्यावः	ब्लेष्कयिष्यामः
क्रि०	अब्लेष्कयिष्यत्	अब्लेष्कयिष्यताम्	अब्लेष्कयिष्यन्
	ब्लेष्कयिष्यः	अब्लेष्कयिष्यतम्	ब्लेष्कयिष्यत
	अब्लेष्कयिष्यम्	अब्लेष्कयिष्याव	अब्लेष्कयिष्याम

व०	ब्लेष्कयते	ब्लेष्कयेते	ब्लेष्कयन्ते
	ब्लेष्कयसे	ब्लेष्कयेथे	ब्लेष्कयध्वे
	ब्लेष्कये	ब्लेष्कयावहे	ब्लेष्कयामहे
स०	ब्लेष्कयेत	ब्लेष्कयेयाताम्	ब्लेष्कयेरन्
	ब्लेष्कयेथाः	ब्लेष्कयेयाथाम्	ब्लेष्कयेध्वम्
	ब्लेष्कयेय	ब्लेष्कयेवहि	ब्लेष्कयेमहि
प०	ब्लेष्कयताम्	ब्लेष्कयेताम्	ब्लेष्कयन्ताम्
	ब्लेष्कयस्व	ब्लेष्कयेथाम्	ब्लेष्कयध्वम्
	ब्लेष्कयै	ब्लेष्कयावहै	ब्लेष्कयामहै
ह्य०	अब्लेष्कयत	अब्लेष्कयेताम्	अब्लेष्कयन्त
	अब्लेष्कयथाः	अब्लेष्कयेथाम्	अब्लेष्कयध्वम्
	अब्लेष्कये	अब्लेष्कयावहि	अब्लेष्कयामहि
अ०	अबिब्लेष्कत	अबिब्लेष्केताम्	अबिब्लेष्कन्त
	अबिब्लेष्कथाः	अबिब्लेष्केथाम्	अबिब्लेष्कध्वम्
	अबिब्लेष्के	अबिब्लेष्कावहि	अबिब्लेष्कामहि
प०	ब्लेष्कयाञ्चक्रे	ब्लेष्कयाञ्चक्राते	ब्लेष्कयाञ्चक्रिरे
	ब्लेष्कयाञ्चकृषे	ब्लेष्कयाञ्चक्राथे	ब्लेष्कयाञ्चकृढ्वे
	ब्लेष्कयाञ्चक्रे	ब्लेष्कयाञ्चकृवहे	ब्लेष्कयाञ्चकृमहे
	ब्लेष्कयाम्बभूव । ब्लेष्कयामास		
आ०	ब्लेष्कयिषीष्ट	ब्लेष्कयिषीयास्ताम्	ब्लेष्कयिषीरन्
	ब्लेष्कयिषीष्ठाः	ब्लेष्कयिषीयास्थाम्	ब्लेष्कयिषीढ्वम् ध्वम्
	ब्लेष्कयिषीय	ब्लेष्कयिषीवहि	ब्लेष्कयिषीमहि
श्व०	ब्लेष्कयिता	ब्लेष्कयितारौ	ब्लेष्कयितारः
	ब्लेष्कयितासे	ब्लेष्कयितासाथे	ब्लेष्कयिताध्वे
	ब्लेष्कयिताहे	ब्लेष्कयितास्वहे	ब्लेष्कयितास्महे
भ०	ब्लेष्कयिष्यते	ब्लेष्कयिष्येते	ब्लेष्कयिष्यन्ते
	ब्लेष्कयिष्यसे	ब्लेष्कयिष्येथे	ब्लेष्कयिष्यध्वे
	ब्लेष्कयिष्ये	ब्लेष्कयिष्यावहे	ब्लेष्कयिष्यामहे
क्रि०	अब्लेष्कयिष्यत	अब्लेष्कयिष्येताम्	अब्लेष्कयिष्यन्त
	अब्लेष्कयिष्यथाः	अब्लेष्कयिष्येथाम्	अब्लेष्कयिष्यध्वम्
	अब्लेष्कयिष्ये	अब्लेष्कयिष्यावहि	अब्लेष्कयिष्यामहि

1850 सुखण् (सुख्) तत्क्रियायाम् ।

व० सुखयति सुखयतः सुखयन्ति
सुखयसि सुखयथः सुखयथ
सुखयामि सुखयावः सुखयामः

स० सुखयेत् सुखयेताम् सुखयेयुः
सुखयेः सुखयेतम् सुखयेत
सुखयेयम् सुखयेव सुखयेम

प० सुखयतु सुखयतात् सुखयताम् सुखयन्तु
सुखय सुखयतात् सुखयतम् सुखयत
सुखयानि सुखयाव सुखयाम

ह्य० असुखयत् असुखयताम् असुखयन्
असुखयः असुखयतम् असुखयत
असुखयम् असुखयाव असुखयाम

अ० असुसुखत् असुसुखताम् असुसुखन्
असुसुखः असुसुखतम् असुसुखत
असुसुखम् असुसुखाव असुसुखाम

प० सुखयाञ्चकार सुखयाञ्चकतुः सुखयाञ्चकुः
सुखयाञ्चकर्थ सुखयाञ्चक्रथुः सुखयाञ्चक्र
सुखयाञ्चकार-कर सुखयाञ्चकृव सुखयाञ्चकृम

सुखयाम्बभूव । सुखयामास

आ० सुख्यात् सुख्यास्ताम् सुख्यासुः
सुख्याः सुख्यास्तम् सुख्यास्त
सुख्यासम् सुख्यास्व सुख्यास्म

श्व० सुखयिता सुखयितारौ सुखयितारः
सुखयितासि सुखयितास्थः सुखयितास्थ
सुखयितास्मि सुखयितास्वः सुखयितास्मः

भ० सुखयिष्यति सुखयिष्यतः सुखयिष्यन्ति
सुखयिष्यसि सुखयिष्यथः सुखयिष्यथ
सुखयिष्यामि सुखयिष्यावः सुखयिष्यामः

क्रि० असुखयिष्यत् असुखयिष्यताम् असुखयिष्यन्
असुखयिष्यः असुखयिष्यतम् असुखयिष्यत
असुखयिष्यम् असुखयिष्याव असुखयिष्याम

व० सुखयते सुखयेते सुखयन्ते
सुखयसे सुखयेथे सुखयध्वे
सुखये सुखयावहे सुखयामहे

स० सुखयेत सुखयेयाताम् सुखयेरन्
सुखयेथाः सुखयेयाथाम् सुखयेध्वम्
सुखयेय सुखयेवहि सुखयेमहि

प० सुखयताम् सुखयेताम् सुखयन्ताम्
सुखयस्व सुखयेथाम् सुखयध्वम्
सुखयै सुखयावहै सुखयामहै

ह्य० असुखयत असुखयेताम् असुखयन्त
असुखयथाः असुखयेथाम् असुखयध्वम्
असुखये असुखयावहि असुखयामहि

अ० असुसुखत असुसुखेताम् असुसुखन्त
असुसुखथाः असुसुखेथाम् असुसुखध्वम्
असुसुखे असुसुखावहि असुसुखामहि

प० सुखयाञ्चक्रे सुखयाञ्चक्राते सुखयाञ्चक्रिरे
सुखयाञ्चकृषे सुखयाञ्चक्राथे सुखयाञ्चकृढ्वे
सुखयाञ्चक्रे सुखयाञ्चकृवहे सुखयाञ्चकृमहे

सुखयाम्बभूव । सुखयामास

आ० सुखयिषीष्ट सुखयिषीयास्ताम् सुखयिषीरन्
सुखयिषीष्ठाः सुखयिषीयास्थाम् सुखयिषीध्वम्
ध्वम्
सुखयिषीय सुखयिषीवहि सुखयिषीमहि

श्व० सुखयिता सुखयितारौ सुखयितारः
सुखयितासे सुखयितासाथे सुखयिताध्वे
सुखयिताहे सुखयितास्वहे सुखयितास्महे

भ० सुखयिष्यते सुखयिष्येते सुखयिष्यन्ते
सुखयिष्यसे सुखयिष्येथे सुखयिष्यध्वे
सुखयिष्ये सुखयिष्यावहे सुखयिष्यामहे

क्रि० असुखयिष्यत असुखयिष्येताम् असुखयिष्यन्त
असुखयिष्यथाः असुखयिष्येथाम् असुखयिष्यध्वम्
असुखयिष्ये असुखयिष्यावहि असुखयिष्यामहि

1851 दुःखण् (दुःख्) तत्क्रियायाम् ।

व०	दुःखयति	दुःखयतः	दुःखयन्ति
	दुःखयसि	दुःखयथः	दुःखयथ
	दुःखयामि	दुःखयावः	दुःखयामः
स०	दुःखयेत्	दुःखयेताम्	दुःखयेयुः
	दुःखयेः	दुःखयेतम्	दुःखयेत
	दुःखयेयम्	दुःखयेव	दुःखयेम
प०	दुःखयतु	दुःखयतात् दुःखयताम्	दुःखयन्तु
	दुःखय	दुःखयतात् दुःखयतम्	दुःखयत
	दुःखयानि	दुःखयाव	दुःखयाम
ह्य०	अदुःखयत्	अदुःखयताम्	अदुःखयन्
	अदुःखयः	अदुःखयतम्	अदुःखयत
	अदुःखयम्	अदुःखयाव	अदुःखयाम
अ०	अदुदुःखत्	अदुदुःखताम्	अदुदुःखन्
	अदुदुःखः	अदुदुःखतम्	अदुदुःखत
	अदुदुःखम्	अदुदुःखाव	अदुदुःखाम
प०	दुःखयाञ्चकार	दुःखयाञ्चक्रतुः	दुःखयाञ्चक्रुः
	दुःखयाञ्चकर्थ	दुःखयाञ्चक्रथुः	दुःखयाञ्चक्र
	दुःखयाञ्चकार-कर	दुःखयाञ्चकृव	दुःखयाञ्चकृम
	दुःखयाम्बभूव । दुःखयामास		
आ०	दुःख्यात्	दुःख्यास्ताम्	दुःख्यासुः
	दुःख्याः	दुःख्यास्तम्	दुःख्यास्त
	दुःख्यासम्	दुःख्यास्व	दुःख्यास्म
श्व०	दुःखयिता	दुःखयितारौ	दुःखयितारः
	दुःखयितासि	दुःखयितास्थः	दुःखयितास्थ
	दुःखयितास्मि	दुःखयितास्वः	दुःखयितास्मः
भ०	दुःखयिष्यति	दुःखयिष्यतः	दुःखयिष्यन्ति
	दुःखयिष्यसि	दुःखयिष्यथः	दुःखयिष्यथ
	दुःखयिष्यामि	दुःखयिष्यावः	दुःखयिष्यामः
क्रि०	अदुःखयिष्यत्	अदुःखयिष्यताम्	अदुःखयिष्यन्
	अदुःखयिष्यः	अदुःखयिष्यतम्	अदुःखयिष्यत
	अदुःखयिष्यम्	अदुःखयिष्याव	अदुःखयिष्याम

व०	दुःखयते	दुःखयेतें	दुःखयन्ते
	दुःखयसे	दुःखयेथे	दुःखयध्वे
	दुःखये	दुःखयावहे	दुःखयामहे
स०	दुःखयेत	दुःखयेयाताम्	दुःखयेरन्
	दुःखयेथाः	दुःखयेयाथाम्	दुःखयेध्वम्
	दुःखयेय	दुःखयेवहि	दुःखयेमहि
प०	दुःखयताम्	दुःखयेताम्	दुःखयन्ताम्
	दुःखयस्व	दुःखयेथाम्	दुःखयध्वम्
	दुःखयै	दुःखयावहै	दुःखयामहै
ह्य०	अदुःखयत	अदुःखयेताम्	अदुःखयन्त
	अदुःखयथाः	अदुःखयेथाम्	अदुःखयध्वम्
	अदुःखये	अदुःखयावहि	अदुःखयामहि
अ०	अदुदुःखत	अदुदुःखेताम्	अदुदुःखन्त
	अदुदुःखथाः	अदुदुःखेथाम्	अदुदुःखध्वम्
	अदुदुःखे	अदुदुःखावहि	अदुदुःखामहि
प०	दुःखयाञ्चक्रे	दुःखयाञ्चक्राते	दुःखयाञ्चक्रिरे
	दुःखयाञ्चकृषे	दुःखयाञ्चक्राथे	दुःखयाञ्चकृढ्वे
	दुःखयाञ्चक्रे	दुःखयाञ्चकृवहे	दुःखयाञ्चकृमहे
	दुःखयाम्बभूव । दुःखयामास		
आ०	दुःखयिषीष्ट	दुःखयिषीयास्ताम्	दुःखयिषीरन्
	दुःखयिषीष्ठाः	दुःखयिषीयास्थाम्	दुःखयिषीध्वम् ध्वम्
	दुःखयिषीय	दुःखयिषीवहि	दुःखयिषीमहि
श्व०	दुःखयिता	दुःखयितारौ	दुःखयितारः
	दुःखयितासे	दुःखयितासाथे	दुःखयिताध्वे
	दुःखयिताहे	दुःखयितास्वहे	दुःखयितास्महे
भ०	दुःखयिष्यते	दुःखयिष्येते	दुःखयिष्यन्ते
	दुःखयिष्यसे	दुःखयिष्येथे	दुःखयिष्यध्वे
	दुःखयिष्ये	दुःखयिष्यावहे	दुःखयिष्यामहे
क्रि०	अदुःखयिष्यत	अदुःखयिष्येताम्	अदुःखयिष्यन्त
	अदुःखयिष्यथाः	अदुःखयिष्येथाम्	अदुःखयिष्यध्वम्
	अदुःखयिष्ये	अदुःखयिष्यावहि	अदुःखयिष्यामहि

1852 अङ्गण् (अङ्ग्) पदलक्षणयोः । अगु 83 बद्धपाणि

1853 अघण् (अघ्) यापककरणे ।

व०	अघयति	अघयतः	अघयन्ति
	अघयसि	अघयथः	अघयथ
	अघयामि	अघयावः	अघयामः
स०	अघयेत्	अघयेताम्	अघयेयुः
	अघयेः	अघयेतम्	अघयेत
	अघयेयम्	अघयेव	अघयेम
प०	अघयतु	अघयतात् अघयताम्	अघयन्तु
	अघय	अघयतात् अघयतम्	अघयत
	अघयानि	अघयाव	अघयाम
ह्य०	आघयत्	आघयताम्	आघयन्
	आघयः	आघयतम्	आघयत
	आघयम्	आघयाव	आघयाम
अ०	आजिघत्	आजिघताम्	आजिघन्
	आजिघः	आजिघतम्	आजिघत
	आजिघम्	आजिघाव	आजिघाम
प०	अघयाञ्चकार	अघयाञ्चकतु	अघयाञ्चकुः
	अघयाञ्चकर्थ	अघयाञ्चकथुः	अघयाञ्चक
	अघयाञ्चकार-चकर	अघयाञ्चकृव	अघयाञ्चकृम

अघयाम्बभूव । अघयामास

आ०	अघ्यात्	अघ्यास्ताम्	अघ्यासुः
	अघ्याः	अघ्यास्तम्	अघ्यास्त
	अघ्यासम्	अघ्यास्व	अघ्यास्म
ल०	अघयिता	अघयितारौ	अघयितारः
	अघयितासि	अघयितास्थः	अघयितास्थ
	अघयितास्मि	अघयितास्व	अघयितास्मः
भ०	अघयिष्यति	अघयिष्यतः	अघयिष्यन्ति
	अघयिष्यसि	अघयिष्यथः	अघयिष्यथ
	अघयिष्यामि	अघयिष्यावः	अघयिष्यामः
क्रि०	आघयिष्यत्	आघयिष्यताम्	आघयिष्यन्
	आघयिष्यः	आघयिष्यतम्	आघयिष्यत
	आघयिष्यम्	आघयिष्याव	आघयिष्याम

व०	अघयते	अघयेते	अघयन्ते
	अघयसे	अघयेथे	अघयध्वे
	अघये	अघयावहे	अघयामहे
स०	अघयेत	अघयेयाताम्	अघयेरन्
	अघयेथाः	अघयेयाथाम्	अघयेध्वम्
	अघयेय	अघयेवहि	अघयेमहि
प०	अघयताम्	अघयेताम्	अघयन्ताम्
	अघयस्व	अघयेथाम्	अघयध्वम्
	अघयै	अघयावहै	अघयामहै
ह्य०	आघयत	आघयेताम्	आघयन्त
	आघयथाः	आघयेथाम्	आघयध्वम्
	आघये	आघयावहि	आघयामहि
अ०	आजिघत	आजिघेताम्	आजिघन्त
	आजिघथाः	आजिघेथाम्	आजिघध्वम्
	आजिघे	आजिघावहि	आजिघामहि
प०	अघयाञ्चक्रे	अघयाञ्चक्राते	अघयाञ्चक्रिरे
	अघयाञ्चकृषे	अघयाञ्चक्राथे	अघयाञ्चकृढ्वे
	अघयाञ्चक्रे	अघयाञ्चकृवहे	अघयाञ्चकृमहे

अघयाम्बभूव । अघयामास

आ०	अघयिषीष्ट	अघयिषीयास्ताम्	अघयिषीरन्
	अघयिषीष्ठाः	अघयिषीयास्थाम्	अघयिषीढ्वम् ध्वम्
	अघयिषीय	अघयिषीवहि	अघयिषीमहि
लृ०	अघयिता	अघयितारौ	अघयितारः
	अघयितासे	अघयितासाथे	अघयिताध्वे
	अघयिताहे	अघयितास्वहे	अघयितास्महे
भ०	अघयिष्यते	अघयिष्येते	अघयिष्यन्ते
	अघयिष्यसे	अघयिष्येथे	अघयिष्यध्वे
	अघयिष्ये	अघयिष्यावहे	अघयिष्यामहे
क्रि०	आघयिष्यत	आघयिष्येताम्	आघयिष्यन्त
	आघयिष्यथाः	आघयिष्येथाम्	आघयिष्यध्वम्
	आघयिष्ये	आघयिष्यावहि	आघयिष्यामहि

1854 रचण् (रच्) प्रतियत्ने ।

व०	रचयति	रचयतः	रचयन्ति
	रचयसि	रचयथः	रचयथ
	रचयामि	रचयावः	रचयामः
स०	रचयेत्	रचयेताम्	रचयेयुः
	रचयेः	रचयेतम्	रचयेत
	रचयेयम्	रचयेव	रचयेम
प०	रचयतु	रचयतात् रचयताम्	रचयन्तु
	रचय	रचयतात् रचयतम्	रचयत
	रचयानि	रचयाव	रचयाम
ह्य०	अरचयत्	अरचयताम्	अरचयन्
	अरचयः	अरचयतम्	अरचयत
	अरचयम्	अरचयाव	अरचयाम
अ०	अररचत्	अररचताम्	अररचन्
	अररचः	अररचतम्	अररचत
	अररचम्	अररचाव	अररचाम
प०	रचयाञ्चकार	रचयाञ्चक्रतुः	रचयाञ्चक्रुः
	रचयाञ्चकर्थ	रचयाञ्चक्रथुः	रचयाञ्चक्र
	रचयाञ्चकार-चकर	रचयाञ्चकृव	रचयाञ्चकृम
	रचयाम्बभूव । रचयामास		
आ०	रच्यात्	रच्यास्ताम्	रच्यासुः
	रच्याः	रच्यास्तम्	रच्यास्त
	रच्यासम्	रच्यास्व	रच्यास्म
श्व०	रचयिता	रचयितारौ	रचयितारः
	रचयितासि	रचयितास्थः	रचयितास्थ
	रचयितास्मि	रचयितास्वः	रचयितास्मः
भ०	रचयिष्यति	रचयिष्यतः	रचयिष्यन्ति
	रचयिष्यसि	रचयिष्यथः	रचयिष्यथ
	रचयिष्यामि	रचयिष्यावः	रचयिष्यामः
क्रि०	अरचयिष्यत्	अरचयिष्यताम्	अरचयिष्यन्
	अरचयिष्यः	अरचयिष्यतम्	अरचयिष्यत
	अरचयिष्यम्	अरचयिष्याव	अरचयिष्याम

व०	रचयते	रचयेते	रचयन्ते
	रचयसे	रचयेथे	रचयध्वे
	रचये	रचयावहे	रचयामहे
स०	रचयेत	रचयेयाताम्	रचयेरन्
	रचयेथाः	रचयेयाथाम्	रचयेध्वम्
	रचयेय	रचयेवहि	रचयेमहि
प०	रचयताम्	रचयेताम्	रचयन्ताम्
	रचयस्व	रचयेथाम्	रचयध्वम्
	रचयै	रचयावहै	रचयामहै
ह्य०	अरचयत	अरचयेताम्	अरचयन्त
	अरचयथाः	अरचयेथाम्	अरचयध्वम्
	अरचये	अरचयावहि	अरचयामहि
अ०	अररचत	अररचेताम्	अररचन्त
	अररचथाः	अररचेथाम्	अररचध्वम्
	अररचे	अररचावहि	अररचामहि
प०	रचयाञ्चक्रे	रचयाञ्चक्राते	रचयाञ्चक्रिरे
	रचयाकृषे	रचयाञ्चक्राथे	रचयाञ्चकृढ्वे
	रचयाञ्चक्रे	रचयाञ्चकृवहे	रचयाञ्चकृमहे
	रचयाम्बभूव । रचयामास		
आ०	रचयिषीष्ट	रचयिषीयास्ताम्	रचयिषीरन्
	रचयिषीष्ठाः	रचयिषीयास्थाम्	रचयिषीढ्वम् ध्वम्
	रचयिषीय	रचयिषीवहि	रचयिषीमहि
श्व०	रचयिता	रचयितारौ	रचयितारः
	रचयितासे	रचयितासाथे	रचयिताध्वे
	रचयिताहे	रचयितास्वहे	रचयितास्महे
भ०	रचयिष्यते	रचयिष्येते	रचयिष्यन्ते
	रचयिष्यसे	रचयिष्येथे	रचयिष्यध्वे
	रचयिष्ये	रचयिष्यावहे	रचयिष्यामहे
क्रि०	अरचयिष्यत	अरचयिष्येताम्	अरचयिष्यन्त
	अरचयिष्यथाः	अरचयिष्येथाम्	अरचयिष्यध्वम्
	अरचयिष्ये	अरचयिष्यावहि	अरचयिष्यामहि

1855 सूचण् (सूच) पैशून्ये ।

व०	सूचयति	सूचयतः	सूचयन्ति
	सूचयसि	सूचयथः	सूचयथ
	सूचयामि	सूचयावः	सूचयामः
स०	सूचयेत्	सूचयेताम्	सूचयेयुः
	सूचयेः	सूचयेतम्	सूचयेत
	सूचयेयम्	सूचयेव	सूचयेम
प०	सूचयतु	सूचयतात् सूचयताम्	सूचयन्तु
	सूचय	सूचयतात् सूचयतम्	सूचयत
	सूचयानि	सूचयाव	सूचयाम
ह्य०	असूचयत्	असूचयताम्	असूचयन्
	असूचयः	असूचयतम्	असूचयत
	असूचयम्	असूचयाव	असूचयाम
अ०	असुसूचत्	असुसूचताम्	असुसूचन्
	असुसूचः	असुसूचतम्	असुसूचत
	असुसूचम्	असुसूचाव	असुसूचाम
प०	सूचयाञ्चकार	सूचयाञ्चक्रतुः	सूचयाञ्चक्रुः
	सूचयाञ्चकर्थ	सूचयाञ्चक्रथुः	सूचयाञ्चक्र
	सूचयाञ्चकार-चकर	सूचयाञ्चकृव	सूचयाञ्चकृम
	सूचयाम्बभूव । सूचयामास		
आ०	सूच्यात्	सूच्यास्ताम्	सूच्यासुः
	सूच्याः	सूच्यास्तम्	सूचयास्त
	सूचयासम्	सूचयास्व	सूचयास्म
श्व०	सूचयिता	सूचयितारौ	सूचयितारः
	सूचयितासि	सूचयितास्थः	सूचयितास्थ
	सूचयितास्मि	सूचयितास्वः	सूचयितास्मः
भ०	सूचयिष्यति	सूचयिष्यतः	सूचयिष्यन्ति
	सूचयिष्यसि	सूचयिष्यथः	सूचयिष्यथ
	सूचयिष्यामि	सूचयिष्यावः	सूचयिष्यामः
क्रि०	असूचयिष्यत्	असूचयिष्यताम्	असूचयिष्यन्
	असूचयिष्यः	असूचयिष्यतम्	असूचयिष्यत
	असूचयिष्यम्	असूचयिष्याव	असूचयिष्याम

व०	सूचयते	सूचयेते	सूचयन्ते
	सूचयसे	सूचयेथे	सूचयध्वे
	सूचये	सूचयावहे	सूचयामहे
स०	सूचयेत	सूचयेयाताम्	सूचयेरन्
	सूचयेथाः	सूचयेयाथाम्	सूचयेध्वम्
	सूचयेय	सूचयेवहि	सूचयेमहि
प०	सूचयताम्	सूचयेताम्	सूचयन्ताम्
	सूचयस्व	सूचयेथाम्	सूचयध्वम्
	सूचयै	सूचयावहै	सूचयामहै
ह्य०	असूचयत	असूचयताम्	असूचयन्त
	असूचयथाः	असूचयेथाम्	असूचयध्वम्
	असूचये	असूचयावहि	असूचयामहि
अ०	असुसूचत	असुसूचेताम्	असुसूचन्त
	सुसूचथाः	असुसूचेथाम्	असुसूचध्वम्
	असुसूचे	असुसूचावहि	असुसूचामहि
प०	सूचयाञ्चक्रे	सूचयाञ्चक्राते	सूचयाञ्चक्रिरे
	सूचयाञ्चकृषे	सूचयाञ्चक्राथे	सूचयाञ्चकृढ्वे
	सूचयाञ्चक्रे	सूचयाञ्चकृवहे	सूचयाञ्चकृमहे
	सूचयाम्बभूव । सूचयामास		
आ०	सूचयिषीष्ट	सूचयिषीयास्ताम्	सूचयिषीरन्
	सूचयिषीष्ठाः	सूचयिषीयास्थाम्	सूचयिषीढ्वम् ध्वम्
	सूचयिषीय	सूचयिषीवहि	सूचयिषीमहि
श्व०	सूचयिता	सूचयितारौ	सूचयितारः
	सूचयितासे	सूचयितासाथे	सूचयिताध्वे
	सूचयिताहे	सूचयितास्वहे	सूचयितास्महे
भ०	सूचयिष्यते	सूचयिष्येते	सूचयिष्यन्ते
	सूचयिष्यसे	सूचयिष्येथे	सूचयिष्यध्वे
	सूचयिष्ये	सूचयिष्यावहे	सूचयिष्यामहे
क्रि०	असूचयिष्यत	असूचयिष्येताम्	असूचयिष्यन्त
	असूचयिष्यथाः	असूचयिष्येथाम्	असूचयिष्यध्वम्
	असूचयिष्ये	असूचयिष्यावहि	असूचयिष्यामहि

1856 भाजण् (भाज्) पृथक्कर्मणि ।

व०	भाजयति	भाजयतः	भाजयन्ति
	भाजयसि	भाजयथः	भाजयथ
	भाजयामि	भाजयावः	भाजयामः
स०	भाजयेत्	भाजयेताम्	भाजयेयुः
	भाजयेः	भाजयेतम्	भाजयेत
	भाजयेयम्	भाजयेव	भाजयेम
प०	भाजयतु भाजयतात्	भाजयताम्	भाजयन्तु
	भाजय भाजयतात्	भाजयतम्	भाजयत
	भाजयानि	भाजयाव	भाजयाम
ह्य०	अभाजयत्	अभाजयताम्	अभाजयन्
	अभाजयः	अभाजयतम्	अभाजयत
	अभाजयम्	अभाजयाव	अभाजयाम
अ०	अबभाजत्	अबभाजताम्	अबभाजन्
	अबभाजः	अबभाजतम्	अबभाजत
	अबभाजम्	अबभाजाव	अबभाजाम
प०	भाजयाञ्चकार	भाजयाञ्चक्रतुः	भाजयाञ्चक्रुः
	भाजयाञ्चकर्थ	भाजयाञ्चक्रथुः	भाजयाञ्चक्र
	भाजयाञ्चकार-चकर	भाजयाञ्चकृव	भाजयाञ्चकृम

भाजयाम्बभूव । भाजयामास

आ०	भाज्यात्	भाज्यास्ताम्	भाज्यासुः
	भाज्याः	भाज्यास्तम्	भाज्यास्त
	भाज्यासम्	भाज्यास्व	भाज्यास्म
श्व०	भाजयिता	भाजयितारौ	भाजयितारः
	भाजयितासि	भाजयितास्थः	भाजयितास्थ
	भाजयितास्मि	भाजयितास्वः	भाजयितास्मः
भ०	भाजयिष्यति	भाजयिष्यतः	भाजयिष्यन्ति
	भाजयिष्यसि	भाजयिष्यथः	भाजयिष्यथ
	भाजयिष्यामि	भाजयिष्यावः	भाजयिष्यामः
क्रि०	अभाजयिष्यत्	अभाजयिष्यताम्	अभाजयिष्यन्
	अभाजयिष्यः	अभाजयिष्यतम्	अभाजयिष्यत
	अभाजयिष्यम्	अभाजयिष्याव	अभाजयिष्याम

व०	भाजयते	भाजयेते	भाजयन्ते
	भाजयसे	भाजयेथे	भाजयध्वे
	भाजये	भाजयावहे	भाजयामहे
स०	भाजयेत	भाजयेयाताम्	भाजयेरन्
	भाजयेथाः	भाजयेयाथाम्	भाजयेध्वम्
	भाजयेय	भाजयेवहि	भाजयेमहि
प०	भाजयताम्	भाजयेताम्	भाजयन्ताम्
	भाजयस्व	भाजयेथाम्	भाजयध्वम्
	भाजयै	भाजयावहै	भाजयामहै
ह्य०	अभाजयत	अभाजयेताम्	अभाजयन्त
	अभाजयथाः	अभाजयेथाम्	अभाजयध्वम्
	अभाजये	अभाजयावहि	अभाजयामहि
अ०	अबभाजत	अबभाजेताम्	अबभाजन्त
	अबभाजथाः	अबभाजेथाम्	अबभाजध्वम्
	अबभाजे	अबभाजावहि	अबभाजामहि
प०	भाजयाञ्चक्रे	भाजयाञ्चक्राते	भाजयाञ्चक्रिरे
	भाजयाञ्चकृषे	भाजयाञ्चक्राथे	भाजयाञ्चकृढ्वे
	भाजयाञ्चक्रे	भाजयाञ्चकृवहे	भाजयाञ्चकृमहे

भाजयाम्बभूव । भाजयामास

आ०	भाजयिषीष्ट	भाजयिषीयास्ताम्	भाजयिषीरन्
	भाजयिषीष्ठाः	भाजयिषीयास्थाम्	भाजयिषीढ्वम् ध्वम्
	भाजयिषीय	भाजयिषीवहि	भाजयिषीमहि
श्व०	भाजयिता	भाजयितारौ	भाजयितारः
	भाजयितासे	भाजयितासाथे	भाजयिताध्वे
	भाजयिताहे	भाजयितास्वहे	भाजयितास्महे
भ०	भाजयिष्यते	भाजयिष्येते	भाजयिष्यन्ते
	भाजयिष्यसे	भाजयिष्येथे	भाजयिष्यध्वे
	भाजयिष्ये	भाजयिष्यावहे	भाजयिष्यामहे
क्रि०	अभाजयिष्यत	अभाजयिष्येताम्	अभाजयिष्यन्त
	अभाजयिष्यथाः	अभाजयिष्येथाम्	अभाजयिष्यध्वम्
	अभाजयिष्ये	अभाजयिष्यावहि	अभाजयिष्यामहि

1857 सभाजण् (सभाज्) प्रीतिसेवनयोः ।

व०	सभाजयति	सभाजयतः	सभाजयन्ति
	सभाजयसि	सभाजयथः	सभाजयथ
	सभाजयामि	सभाजयावः	सभाजयामः
स०	सभाजयेत्	सभाजयेताम्	सभाजयेयुः
	सभाजयेः	सभाजयेतम्	सभाजयेत
	सभाजयेयम्	सभाजयेव	सभाजयेम
प०	सभाजयतु	सभाजयतात् सभाजयताम्	सभाजयन्तु
	सभाजय	सभाजयतात् सभाजयतम्	सभाजयत
	सभाजयानि	सभाजयाव	सभाजयाम
ह्य०	असभाजयत्	असभाजयताम्	असभाजयन्
	असभाजयः	असभाजयतम्	असभाजयत
	असभाजयम्	असभाजयाव	असभाजयाम
अ०	अससभाजत्	अससभाजताम्	अससभाजन्
	अससभाजः	अससभाजतम्	अससभाजत
	अससभाजम्	अससभाजाव	अससभाजाम
प०	सभाजयाञ्चकार	सभाजयाञ्चक्रतुः	सभाजयाञ्चक्रुः
	सभाजयाञ्चकर्थ	सभाजयाञ्चक्रथुः	सभाजयाञ्चक्र
	सभाजयाञ्चकार-चकर	सभाजयाञ्चकृव	सभाजयाञ्चकृम
	सभाजयाम्बभूव । सभाजयामास		
आ०	सभाज्यात्	सभाज्यास्ताम्	सभाज्यासुः
	सभाज्याः	सभाज्यास्तम्	सभाज्यास्त
	सभाज्यासम्	सभाज्यास्व	सभाज्यास्म
श्व०	सभाजयिता	सभाजयितारौ	सभाजयितारः
	सभाजयितासि	सभाजयितास्थः	सभाजयितास्थ
	सभाजयितास्मि	सभाजयितास्वः	सभाजयितास्मः
भ०	सभाजयिष्यति	सभाजयिष्यतः	सभाजयिष्यन्ति
	सभाजयिष्यसि	सभाजयिष्यथः	सभाजयिष्यथ
	सभाजयिष्यामि	सभाजयिष्यावः	सभाजयिष्यामः
क्रि०	असभाजयिष्यत्	असभाजयिष्यताम्	असभाजयिष्यन्
	असभाजयिष्यः	असभाजयिष्यतम्	असभाजयिष्यत
	असभाजयिष्यम्	असभाजयिष्याव	असभाजयिष्याम

व०	सभाजयते	सभाजयेते	सभाजयन्ते
	सभाजयसे	सभाजयेथे	सभाजयध्वे
	सभाजये	सभाजयावहे	सभाजयामहे
स०	सभाजयेत	सभाजयेयाताम्	सभाजयेरन्
	सभाजयेथाः	सभाजयेयाथाम्	सभाजयेध्वम्
	सभाजयेय	सभाजयेवहि	सभाजयेमहि
प०	सभाजयताम्	सभाजयेताम्	सभाजयन्ताम्
	सभाजयस्व	सभाजयेथाम्	सभाजयध्वम्
	सभाजयै	सभाजयावहै	सभाजयामहै
ह्य०	असभाजयत	असभाजयेताम्	असभाजयन्त
	असभाजयथाः	असभाजयेथाम्	असभाजयध्वम्
	असभाजये	असभाजयावहि	असभाजयामहि
अ०	अससभाजत	अससभाजेताम्	अससभाजन्त
	अससभाजथाः	अससभाजेथाम्	अससभाजध्वम्
	अससभाजे	अससभाजावहि	अससभाजामहि
प०	सभाजयाञ्चक्रे	सभाजयाञ्चक्राते	सभाजयाञ्चक्रिरे
	सभाजयाञ्चकृषे	सभाजयाञ्चक्राथे	सभाजयाञ्चकृढ्वे
	सभाजयाञ्चक्रे	सभाजयाञ्चकृवहे	सभाजयाञ्चकृमहे
	सभाजयाम्बभूव । सभाजयामास		
आ०	सभाजयिषीष्ट	सभाजयिषीयास्ताम्	सभाजयिषीरन्
	सभाजयिषीष्ठाः	सभाजयिषीयास्थाम्	सभाजयिषीढ्वम् ध्वम्
	सभाजयिषीय	सभाजयिषीवहि	सभाजयिषीमहि
श्व०	सभाजयिता	सभाजयितारौ	सभाजयितारः
	सभाजयितासे	सभाजयितासाथे	सभाजयिताध्वे
	सभाजयिताहे	सभाजयितास्वहे	सभाजयितास्महे
भ०	सभाजयिष्यते	सभाजयिष्येते	सभाजयिष्यन्ते
	ाजयिष्यसे	सभाजयिष्येथे	सभाजयिष्यध्वे
	सभाजयिष्ये	सभाजयिष्यावहे	सभाजयिष्यामहे
क्रि०	असभाजयिष्यत	असभाजयिष्येताम्	असभाजयिष्यन्त
	असभाजयिष्यथाः	असभाजयिष्येथाम्	असभाजयिष्यध्वम्
	असभाजयिष्ये	असभाजयिष्यावहि	असभाजयिष्यामहि

1858 लजण् (लज्) प्रकाशने ।

व०	लजयति	लजयतः	लजयन्ति
	लजयसि	लजयथः	लजयथ
	लजयामि	लजयावः	लजयामः
स०	लजयेत्	लजयेताम्	लजयेयुः
	लजयेः	लजयेतम्	लजयेत
	लजयेयम्	लजयेव	लजयेम
प०	लजयतु	लजयतात् लजयताम्	लजयन्तु
	लजय	लजयतात् लज तम्	लजयत
	लजयानि	लजयाव	लजयाम
ह्य०	अलजयत्	अलजयताम्	अलजयन्
	अलजयः	अलजयतम्	अलजयत
	अलजयम्	अलजयाव	अलजयाम
अ०	अललजत्	अललजताम्	अललजन्
	अललजः	अललजतम्	अललजत
	अललजम्	अललजाव	अललजाम
प०	लजयाञ्चकार	लजयाञ्चक्रतुः	लजयाञ्चक्रुः
	लजयाञ्चकर्थ	लजयाञ्चक्रथुः	लजयाञ्चक्र
	लजयाञ्चकार-चकर	लजयाञ्चकृव	लजयाञ्चकृम
	लजयाम्बभूव । लजयामास		
आ०	लज्यात्	लज्यास्ताम्	लज्यासुः
	लज्याः	लज्यास्तम्	लज्यास्त
	लज्यासम्	लज्यास्व	लज्यास्म
श्व०	लजयिता	लजयितारौ	लजयितारः
	लजयितासि	लजयितास्थः	लजयितास्थ
	लजयितास्मि	लजयितास्वः	लजयितास्मः
भ०	लजयिष्यति	लजयिष्यतः	लजयिष्यन्ति
	लजयिष्यसि	लजयिष्यथः	लजयिष्यथ
	लजयिष्यामि	लजयिष्यावः	लजयिष्यामः
क्रि०	अलजयिष्यत्	अलजयिष्यताम्	अलजयिष्यन्
	अलजयिष्यः	अलजयिष्यतम्	अलजयिष्यत
	अलजयिष्यम्	अलजयिष्याव	अलजयिष्याम

व०	लजयते	लजयेते	लजयन्ते
	लजयसे	लजयेथे	लजयध्वे
	लजये	लजयावहे	लजयामहे
स०	लजयेत	लजयेयाताम्	लजयेरन्
	लजयेथाः	लजयेयाथाम्	लजयेध्वम्
	लजयेय	लजयेवहि	लजयेमहि
प०	लजयताम्	लजयेताम्	लजयन्ताम्
	लजयस्व	लजयेथाम्	लजयध्वम्
	लजयै	लजयावहै	लजयामहै
ह्य०	अलजयत	अलजयेताम्	अलजयन्त
	अलजयथाः	अलजयेथाम्	अलजयध्वम्
	अलजये	अलजयावहि	अलजयामहि
अ०	अललजत	अललजेताम्	अललजन्त
	अललजथाः	अललजेथाम्	अललजध्वम्
	अललजे	अललजावहि	अललजामहि
प०	लजयाञ्चक्रे	लजयाञ्चक्राते	लजयाञ्चक्रिरे
	लजयाञ्चकृषे	लजयाञ्चक्राथे	लजयाञ्चकृढ्वे
	लजयाञ्चक्रे	लजयाञ्चकृवहे	लजयाञ्चकृमहे
	लजयाम्बभूव । लजयामास		
आ०	लजयिषीष्ट	लजयिषीयास्ताम्	लजयिषीरन्
	लजयिषीष्ठाः	लजयिषीयास्थाम्	लजयिषीढ्वम् ध्वम्
	लजयिषीय	लजयिषीवहि	लजयिषीमहि
श्व०	लजयिता	लजयितारौ	लजयितारः
	लजयितासे	लजयितासाथे	लजयिताध्वे
	लजयिताहे	लजयितास्वहे	लजयितास्महे
भ०	लजयिष्यते	लजयिष्येते	लजयिष्यन्ते
	लजयिष्यसे	लजयिष्येथे	लजयिष्यध्वे
	लजयिष्ये	लजयिष्यावहे	लजयिष्यामहे
क्रि०	अलजयिष्यत	अलजयिष्येताम्	अलजयिष्यन्त
	अलजयिष्यथाः	अलजयिष्येथाम्	अलजयिष्यध्वम्
	अलजयिष्ये	अलजयिष्यावहि	अलजयिष्यामहि

1859 लजुण् (लञ्ज्) प्रकाशने । लजु 155 वद्रूपाणि

1860 कूटण् (कूट्) दाहे ।

व०	कूटयति	कूटयतः	कूटयन्ति
	कूटयसि	कूटयथः	कूटयथ
	कूटयामि	कूटयावः	कूटयामः
स०	कूटयेत्	कूटयेताम्	कूटयेयुः
	कूटयेः	कूटयेतम्	कूटयेत
	कूटयेयम्	कूटयेव	कूटयेम
प०	कूटयतु	कूटयतात्	कूटयताम्	कूटयन्तु
	कूटय	कूटयतात्	कूटयतम्	कूटयत
	कूटयानि	कूटयाव	कूटयाम
ह्य०	अकूटयत्	अकूटयताम्	अकूटयन्
	अकूटयः	अकूटयतम्	अकूटयत
	अकूटयम्	अकूटयाव	अकूटयाम
अ०	अचुकूटत्	अचुकूटताम्	अचुकूटन्
	अचुकूटः	अचुकूटतम्	अचुकूटत
	अचुकूटम्	अचुकूटाव	अचुकूटाम
प०	कूटयाञ्चकार	कूटयाञ्चक्रतुः	कूटयाञ्चक्रुः
	कूटयाञ्चकर्थ	कूटयाञ्चक्रथुः	कूटयाञ्चक्र
	कूटयाञ्चकार-चकर	कूटयाञ्चकृव	कूटयाञ्चकृम
	कूटयाम्बभूव । कूटयामास		
आ०	कूटयात्	कूटयास्ताम्	कूटयासुः
	कूटयाः	कूटयास्तम्	कूटयास्त
	कूटयासम्	कूटयास्व	कूटयास्म
श्व०	कूटयिता	कूटयितारौ	कूटयितारः
	कूटयितासि	कूटयितास्थः	कूटयितास्थ
	कूटयितास्मि	कूटयितास्वः	कूटयितास्मः
भ०	कूटयिष्यति	कूटयिष्यतः	कूटयिष्यन्ति
	कूटयिष्यसि	कूटयिष्यथः	कूटयिष्यथ
	कूटयिष्यामि	कूटयिष्यावः	कूटयिष्यामः
क्रि०	अकूटयिष्यत्	अकूटयिष्यताम्	अकूटयिष्यन्
	अकूटयिष्यः	अकूटयिष्यतम्	अकूटयिष्यत
	अकूटयिष्यम्	अकूटयिष्याव	अकूटयिष्याम

व०	कूटयते	कूटयेते	कूटयन्ते
	कूटयसे	कूटयेथे	कूटयध्वे
	कूटये	कूटयावहे	कूटयामहे
स०	कूटयेत	कूटयेयाताम्	कूटयेरन्
	कूटयेथाः	कूटयेयाथाम्	कूटयेध्वम्
	कूटयेय	कूटयेवहि	कूटयेमहि
प०	कूटयताम्	कूटयेताम्	कूटयन्ताम्
	कूटयस्व	कूटयेथाम्	कूटयध्वम्
	कूटयै	कूटयावहै	कूटयामहै
ह्य०	अकूटयत	अकूटयेताम्	अकूटयन्त
	अकूटयथाः	अकूटयेथाम्	अकूटयध्वम्
	अकूटये	अकूटयावहि	अकूटयामहि
अ०	अचुकूटत	अचुकूटेताम्	अचुकूटन्त
	अचुकूटथाः	अचुकूटेथाम्	अचुकूटध्वम्
	अचुकूटे	अचुकूटावहि	अचुकूटामहि
प०	कूटयाञ्चक्रे	कूटयाञ्चक्राते	कूटयाञ्चक्रिरे
	कूटयाञ्चकृषे	कूटयाञ्चक्राथे	कूटयाञ्चकृढ्वे
	कूटयाञ्चक्रे	कूटयाञ्चकृवहे	कूटयाञ्चकृमहे
	कूटयाम्बभूव । कूटयामास		
आ०	कूटयिषीष्ट	कूटयिषीयास्ताम्	कूटयिषीरन्
	कूटयिषीष्ठाः	कूटयिषीयास्थाम्	कूटयिषीढ्वम् ध्वम्
	कूटयिषीय	कूटयिषीवहि	कूटयिषीमहि
श्व०	कूटयिता	कूटयितारौ	कूटयितारः
	कूटयितासे	कूटयितासाथे	कूटयिताध्वे
	कूटयिताहे	कूटयितास्वहे	कूटयितास्महे
भ०	कूटयिष्यते	कूटयिष्येते	कूटयिष्यन्ते
	कूटयिष्यसे	कूटयिष्येथे	कूटयिष्यध्वे
	कूटयिष्ये	कूटयिष्यावहे	कूटयिष्यामहे
क्रि०	अकूटयिष्यत	अकूटयिष्येताम्	अकूटयिष्यन्त
	अकूटयिष्यथाः	अकूटयिष्येथाम्	अकूटयिष्यध्वम्
	अकूटयिष्ये	अकूटयिष्यावहि	अकूटयिष्यामहि

1862 वटण् (वट्) ग्रन्थे ।

व०	वटयति	वटयतः	वटयन्ति
	वटयसि	वटयथः	वटयथ
	वटयामि	वटयावः	वटयामः
स०	वटयेत्	वटयेताम्	वटयेयुः
	वटयेः	वटयेतम्	वटयेत
	वटयेयम्	वटयेव	वटयेम
प०	वटयतु वटयतात्	वटयताम्	वटयन्तु
	वटय वटयतात्	वटयतम्	वटयत
	वटयानि	वटयाव	वटयाम
ह्य०	अवटयत्	अवटयताम्	अवटयन्
	अवटयः	अवटयतम्	अवटयत
	अवटयम्	अवटयाव	अवटयाम
अ०	अववटत्	अववटताम्	अववटन्
	अववटः	अववटतम्	अववटत
	अववटम्	अववटाव	अववटाम
प०	वटयाञ्चकार	वटयाञ्चक्रतुः	वटयाञ्चक्रुः
	वटयाञ्चकर्थ	वटयाञ्चक्रथुः	वटयाञ्चक्र
	वटयाञ्चकार-चकर	वटयाञ्चकृव	वटयाञ्चकृम
	वटयाम्बभूव । वटयामास		
आ०	वटयात्	वटयास्ताम्	वटयासुः
	वटयाः	वटयास्तम्	वटयास्त
	वटयासम्	वटयास्व	वटयास्म
श्व०	वटयिता	वटयितारौ	वटयितारः
	वटयितासि	वटयितास्थः	वटयितास्थ
	वटयितास्मि	वटयितास्वः	वटयितास्मः
भ०	वटयिष्यति	वटयिष्यतः	वटयिष्यन्ति
	वटयिष्यसि	वटयिष्यथः	वटयिष्यथ
	वटयिष्यामि	वटयिष्यावः	वटयिष्यामः
क्रि०	अवटयिष्यत्	अवटयिष्यताम्	अवटयिष्यन्
	अवटयिष्यः	अवटयिष्यतम्	अवटयिष्यत
	अवटयिष्यम्	अवटयिष्याव	अवटयिष्याम

व०	वटयते	वटयेते	वटयन्ते
	वटयसे	वटयेथे	वटयध्वे
	वटये	वटयावहे	वटयामहे
स०	वटयेत	वटयेयाताम्	वटयेरन्
	वटयेथाः	वटयेयाथाम्	वटयेध्वम्
	वटयेय	वटयेवहि	वटयेमहि
प०	वटयताम्	वटयेताम्	वटयन्ताम्
	वटयस्व	वटयेथाम्	वटयध्वम्
	वटयै	वटयावहै	वटयामहै
ह्य०	अवटयत	अवटयेताम्	अवटयन्त
	अवटयथाः	अवटयेथाम्	अवटयध्वम्
	अवटये	अवटयावहि	अवटयामहि
अ०	अववटत	अववटेताम्	अववटन्त
	अववटथाः	अववटेथाम्	अववटध्वम्
	अववटे	अववटावहि	अववटामहि
प०	वटयाञ्चक्रे	वटयाञ्चक्राते	वटयाञ्चक्रिरे
	वटयाञ्चकृषे	वटयाञ्चक्राथे	वटयाञ्चकृढ्वे
	वटयाञ्चक्रे	वटयाञ्चकृवहे	वटयाञ्चकृमहे
	वटयाम्बभूव । वटयामास		
आ०	वटयिषीष्ट	वटयिषीयास्ताम्	वटयिषीरन्
	वटयिषीष्ठाः	वटयिषीयास्थाम्	वटयिषीढ्वम् ध्वम्
	वटयिषीय	वटयिषीवहि	वटयिषीमहि
श्व०	वटयिता	वटयितारौ	वटयितारः
	वटयितासे	वटयितासाथे	वटयिताध्वे
	वटयिताहे	वटयितास्वहे	वटयितास्महे
भ०	वटयिष्यते	वटयिष्येते	वटयिष्यन्ते
	वटयिष्यसे	वटयिष्येथे	वटयिष्यध्वे
	वटयिष्ये	वटयिष्यावहे	वटयिष्यामहे
क्रि०	अवटयिष्यत	अवटयिष्येताम्	अवटयिष्यन्त
	अवटयिष्यथाः	अवटयिष्येथाम्	अवटयिष्यध्वम्
	अवटयिष्ये	अवटयिष्यावहि	अवटयिष्यामहि

1861 पटण् (पट्) ग्रन्थे ।

व०	पटयति	पटयतः	पटयन्ति
	पटयसि	पटयथः	पटयथ
	पटयामि	पटयावः	पटयामः
स०	पटयेत्	पटयेताम्	पटयेयुः
	पटयेः	पटयेतम्	पटयेत
	पटयेयम्	पटयेव	पटयेम
प०	पटयतु पटयतात्	पटयताम्	पटयन्तु
	पटय पटयतात्	पटयतम्	पटयत
	पटयानि	पटयाव	पटयाम
ह्य०	अपटयत्	अपटयताम्	अपटयन्
	अपटयः	अपटयतम्	अपटयत
	अपटयम्	अपटयाव	अपटयाम
अ०	अपपटत्	अपपटताम्	अपपटन्
	अपपटः	अपपटतम्	अपपटत
	अपपटम्	अपपटाव	अपपटाम
प०	पटयाञ्चकार	पटयाञ्चक्रतुः	पटयाञ्चक्रुः
	पटयाञ्चकर्थ	पटयाञ्चक्रथुः	पटयाञ्चक्र
	पटयाञ्चकार-चकर	पटयाञ्चकृव	पटयाञ्चकृम
	पटयाम्बभूव । पटयामास		
आ०	पटयात्	पटयास्ताम्	पटयासुः
	पटयाः	पटयास्तम्	पटयास्त
	पटयासम्	पटयास्व	पटयास्म
श्व०	पटयिता	पटयितारौ	पटयितारः
	पटयितासि	पटयितास्थः	पटयितास्थ
	पटयितास्मि	पटयितास्वः	पटयितास्मः
भ०	पटयिष्यति	पटयिष्यतः	पटयिष्यन्ति
	पटयिष्यसि	पटयिष्यथः	पटयिष्यथ
	पटयिष्यामि	पटयिष्यावः	पटयिष्यामः
क्रि०	अपटयिष्यत्	अपटयिष्यताम्	अपटयिष्यन्
	अपटयिष्यः	अपटयिष्यतम्	अपटयिष्यत
	अपटयिष्यम्	अपटयिष्याव	अपटयिष्याम

व०	पटयते	पटयेते	पटयन्ते
	पटयसे	पटयेथे	पटयध्वे
	पटये	पटयावहे	पटयामहे
स०	पटयेत	पटयेयाताम्	पटयेरन्
	पटयेथाः	पटयेयाथाम्	पटयेध्वम्
	पटयेय	पटयेवहि	पटयेमहि
प०	पटयताम्	पटयेताम्	पटयन्ताम्
	पटयस्व	पटयेथाम्	पटयध्वम्
	पटयै	पटयावहै	पटयामहै
ह्य०	अपटयत	अपटयेताम्	अपटयन्त
	अपटयथाः	अपटयेथाम्	अपटयध्वम्
	अपटये	अपटयावहि	अपटयामहि
अ०	अपपटत	अपपटेताम्	अपपटन्त
	अपपटथाः	अपपटेथाम्	अपपटध्वम्
	अपपटे	अपपटावहि	अपपटामहि
प०	पटयाञ्चक्रे	पटयाञ्चक्राते	पटयाञ्चक्रिरे
	पटयाञ्चकृषे	पटयाञ्चक्राथे	पटयाञ्चकृढ्वे
	पटयाञ्चक्रे	पटयाञ्चकृवहे	पटयाञ्चकृमहे
	पटयाम्बभूव । पटयामास		
आ०	पटयिषीष्ट	पटयिषीयास्ताम्	पटयिषीरन्
	पटयिषीष्ठाः	पटयिषीयास्थाम्	पटयिषीढ्वम् ध्वम्
	पटयिषीय	पटयिषीवहि	पटयिषीमहि
श्व०	पटयिता	पटयितारौ	पटयितारः
	पटयितासे	पटयितासाथे	पटयिताध्वे
	पटयिताहे	पटयितास्वहे	पटयितास्महे
भ०	पटयिष्यते	पटयिष्येते	पटयिष्यन्ते
	पटयिष्यसे	पटयिष्येथे	पटयिष्यध्वे
	पटयिष्ये	पटयिष्यावहे	पटयिष्यामहे
क्रि०	अपटयिष्यत	अपटयिष्येताम्	अपटयिष्यन्त
	अपटयिष्यथाः	अपटयिष्येथाम्	अपटयिष्यध्वम्
	अपटयिष्ये	अपटयिष्यावहि	अपटयिष्यामहि

1863 खेटण् (खेट्) भक्षणे ।

व०	खेटयति	खेटयतः	खेटयन्ति
	खेटयसि	खेटयथः	खेटयथ
	खेटयामि	खेटयावः	खेटयामः
स०	खेटयेत्	खेटयेताम्	खेटयेयुः
	खेटयेः	खेटयेतम्	खेटयेत
	खेटयेयम्	खेटयेव	खेटयेम
प०	खेटयतु	खेटयतात् खेटयताम्	खेटयन्तु
	खेटय	खेटयतात् खेटयतम्	खेटयत
	खेटयानि	खेटयाव	खेटयाम
ह्य०	अखेटयत्	अखेटयताम्	अखेटयन्
	अखेटयः	अखेटयतम्	अखेटयत
	अखेटयम्	अखेटयाव	अखेटयाम
अ०	अचिखेटत्	अचिखेटताम्	अचिखेटन्
	चिखेटः	अचिखेटतम्	अचिखेटत
	अचिखेटम्	अचिखेटाव	अचिखेटाम
प०	खेटयाञ्चकार	खेटयाञ्चकतुः	खेटयाञ्चकुः
	खेटयाञ्चकर्थ	खेटयाञ्चक्रथुः	खेटयाञ्चक्र
	खेटयाञ्चकार-चकर	खेटयाञ्चकृव	खेटयाञ्चकृम
	खेटयाम्बभूव । खेटयामास		
आ०	खेटयात्	खेटयास्ताम्	खेटयासुः
	खेटयाः	खेटयास्तम्	खेटयास्त
	खेटयासम्	खेटयास्व	खेटयास्म
श्व०	खेटयिता	खेटयितारौ	खेटयितारः
	खेटयितासि	खेटयितास्थः	खेटयितास्थ
	खेटयितास्मि	खेटयितास्वः	खेटयितास्मः
भ०	खेटयिष्यति	खेटयिष्यतः	खेटयिष्यन्ति
	खेटयिष्यसि	खेटयिष्यथः	खेटयिष्यथ
	खेटयिष्यामि	खेटयिष्यावः	खेटयिष्यामः
क्रि०	अखेटयिष्यत्	अखेटयिष्यताम्	अखेटयिष्यन्
	अखेटयिष्यः	अखेटयिष्यतम्	अखेटयिष्यत
	अखेटयिष्यम्	अखेटयिष्याव	अखेटयिष्याम

व०	खेटयते	खेटयेते	खेटयन्ते
	खेटयसे	खेटयेथे	खेटयध्वे
	खेटये	खेटयावहे	खेटयामहे
स०	खेटयेत	खेटयेयाताम्	खेटयेरन्
	खेटयेथाः	खेटयेयाथाम्	खेटयेध्वम्
	खेटयेय	खेटयेवहि	खेटयेमहि
प०	खेटयताम्	खेटयेताम्	खेटयन्ताम्
	खेटयस्व	खेटयेथाम्	खेटयध्वम्
	खेटयै	खेटयावहै	खेटयामहै
ह्य०	अखेटयत	अखेटयेताम्	अखेटयन्त
	अखेटयथाः	अखेटयेथाम्	अखेटयध्वम्
	अखेटये	अखेटयावहि	अखेटयामहि
अ०	अचिखेटत	अचिखेटेताम्	अचिखेटन्त
	अचिखेटथाः	अचिखेटेथाम्	अचिखेटध्वम्
	अचिखेटे	अचिखेटावहि	अचिखेटामहि
प०	खेटयाञ्चक्रे	खेटयाञ्चक्राते	खेटयाञ्चक्रिरे
	खेटयाञ्चकृषे	खेटयाञ्चक्राथे	खेटयाञ्चकृढ्वे
	खेटयाञ्चक्रे	खेटयाञ्चकृवहे	खेटयाञ्चकृमहे
	खेटयाम्बभूव । खेटयामास		
आ०	खेटयिषीष्ट	खेटयिषीयास्ताम्	खेटयिषीरन्
	खेटयिषीष्ठाः	खेटयिषीयास्थाम्	खेटयिषीढ्वम् ध्वम्
	खेटयिषीय	खेटयिषीवहि	खेटयिषीमहि
श्व०	खेटयिता	खेटयितारौ	खेटयितारः
	खेटयितासे	खेटयितासाथे	खेटयिताध्वे
	खेटयिताहे	खेटयितास्वहे	खेटयितास्महे
भ०	खेटयिष्यते	खेटयिष्येते	खेटयिष्यन्ते
	खेटयिष्यसे	खेटयिष्येथे	खेटयिष्यध्वे
	खेटयिष्ये	खेटयिष्यावहे	खेटयिष्यामहे
क्रि०	अखेटयिष्यत	अखेटयिष्येताम्	अखेटयिष्यन्त
	अखेटयिष्यथाः	अखेटयिष्येथाम्	अखेटयिष्यध्वम्
	अखेटयिष्ये	अखेटयिष्यावहि	अखेटयिष्यामहि

1864 खोटण् (खोट्) क्षेपे ।

व०	खोटयति	खोटयतः	खोटयन्ति
	खोटयसि	खोटयथः	खोटयथ
	खोटयामि	खोटयावः	खोटयामः
स०	खोटयेत्	खोटयेताम्	खोटयेयुः
	खोटयेः	खोटयेतम्	खोटयेत
	खोटयेयम्	खोटयेव	खोटयेम
प०	खोटयतु	खोटयतात्	खोटयताम्	खोटयन्तु
	खोटय	खोटयतात्	खोटयतम्	खोटयत
	खोटयानि	खोटयाव	खोटयाम
ह्य०	अखोटयत्	अखोटयताम्	अखोटयन्
	अखोटयः	अखोटयतम्	अखोटयत
	अखोटयम्	अखोटयाव	अखोटयाम
अ०	अचुखोटत	अचुखोटताम्	अचुखोटन्
	अचुखोटः	अचुखोटतम्	अचुखोटत
	अचुखोटम्	अचुखोटाव	अचुखोटाम
प०	खोटयाञ्चकार	खोटयाञ्चक्रतुः	खोटयाञ्चक्रुः
	खोटयाञ्चकर्थ	खोटयाञ्चक्रथुः	खोटयाञ्चक्र
	खोटयाञ्चकार-चकर	खोटयाञ्चकृव	खोटयाञ्चकृम
	खोटयाम्बभूव । खोटयामास		
आ०	खोटयात्	खोटयास्ताम्	खोटयासुः
	खोटयाः	खोटयास्तम्	खोटयास्त
	खोटयासम्	खोटयास्व	खोटयास्म
श्व०	खोटयिता	खोटयितारौ	खोटयितारः
	खोटयितासि	खोटयितास्थः	खोटयितास्थ
	खोटयितास्मि	खोटयितास्वः	खोटयितास्मः
भ०	खोटयिष्यति	खोटयिष्यतः	खोटयिष्यन्ति
	खोटयिष्यसि	खोटयिष्यथः	खोटयिष्यथ
	खोटयिष्यामि	खोटयिष्यावः	खोटयिष्यामः
क्रि०	अखोटयिष्यत्	अखोटयिष्यताम्	अखोटयिष्यन्
	अखोटयिष्यः	अखोटयिष्यतम्	अखोटयिष्यत
	अखोटयिष्यम्	अखोटयिष्याव	अखोटयिष्याम

व०	खोटयते	खोटयेते	खोटयन्ते
	खोटयसे	खोटयेथे	खोटयध्वे
	खोटये	खोटयावहे	खोटयामहे
स०	खोटयेत	खोटयेयाताम्	खोटयेरन्
	खोटयेथाः	खोटयेयाथाम्	खोटयेध्वम्
	खोटयेय	खोटयेवहि	खोटयेमहि
प०	खोटयताम्	खोटयेताम्	खोटयन्ताम्
	खोटयस्व	खोटयेथाम्	खोटयध्वम्
	खोटयै	खोटयावहै	खोटयामहै
ह्य०	अखोटयत	अखोटयेताम्	अखोटयन्त
	अखोटयथाः	अखोटयेथाम्	अखोटयध्वम्
	अखोटये	अखोटयावहि	अखोटयामहि
अ०	अचुखोटत	अचुखोटेताम्	अचुखोटन्त
	अचुखोटथाः	अचुखोटेथाम्	अचुखोटध्वम्
	अचुखोटे	अचुखोटावहि	अचुखोटामहि
प०	खोटयाञ्चक्रे	खोटयाञ्चक्राते	खोटयाञ्चक्रिरे
	खोटयाञ्चकृषे	खोटयाञ्चक्राथे	खोटयाञ्चकृढ्वे
	खोटयाञ्चक्रे	खोटयाञ्चकृवहे	खोटयाञ्चकृमहे
	खोटयाम्बभूव । खोटयामास		
आ०	खोटयिषीष्ट	खोटयिषीयास्ताम्	खोटयिषीरन्
	खोटयिषीष्ठाः	खोटयिषीयास्थाम्	खोटयिषीढ्वम् ध्वम्
	खोटयिषीय	खोटयिषीवहि	खोटयिषीमहि
श्व०	खोटयिता	खोटयितारौ	खोटयितारः
	खोटयितासे	खोटयितासाथे	खोटयिताध्वे
	खोटयिताहे	खोटयितास्वहे	खोटयितास्महे
भ०	खोटयिष्यते	खोटयिष्येते	खोटयिष्यन्ते
	खोटयिष्यसे	खोटयिष्येथे	खोटयिष्यध्वे
	खोटयिष्ये	खोटयिष्यावहे	खोटयिष्यामहे
क्रि०	अखोटयिष्यत	अखोटयिष्येताम्	ओखटयिष्यन्त
	अखोटयिष्यथाः	अखोटयिष्येथाम्	अखोटयिष्यध्वम्
	अखोटयिष्ये	अखोटयिष्यावहि	अखोटयिष्यामहि

1865 पुटण् (पुट्) संसर्गे ।

व०	पुटयति	पुटयतः	पुटयन्ति
	पुटयसि	पुटयथः	पुटयथ
	पुटयामि	पुटयावः	पुटयामः
स०	पुटयेत्	पुटयेताम्	पुटयेयुः
	पुटयेः	पुटयेतम्	पुटयेत
	पुटयेयम	पुटयेव	पुटयेम
प०	पुटयतु पुटयतात्	पुटयताम्	पुटयन्तु
	पुटय पुटयतात्	पुटयतम्	पुटयत
	पुटयानि	पुटयाव	पुटयाम
ह्य०	अपुटयत्	अपुटयताम्	अपुटयन्
	अपुटयः	अपुटयतम्	अपुटयत
	अपुटयम्	अपुटयाव	अपुटयाम
अ०	अपुपुटत्	अपुपुटताम्	अपुपुटन्
	अपुपुटः	अपुपुटतम्	अपुपुटत
	अपुपुटम्	अपुपुटाव	अपुपुटाम
प०	पुटयाञ्चकार	पुटयाञ्चक्रतुः	पुटयाञ्चक्रुः
	पुटयाञ्चकर्थ	पुटयाञ्चक्रथुः	पुटयाञ्चक्र
	पुटयाञ्चकार-चकर	पुटयाञ्चकृव	पुटयाञ्चकृम
	पुटयाम्बभूव । पुटयामास		
आ०	पुटयात्	पुटयास्ताम्	पुटयासुः
	पुटयाः	पुटयास्तम्	पुटयास्त
	पुटयासम्	पुटयास्व	पुटयास्म
श्व०	पुटयिता	पुटयितारौ	पुटयितारः
	पुटयितासि	पुटयितास्थः	पुटयितास्थ
	पुटयितास्मि	पुटयितास्वः	पुटयितास्मः
भ०	पुटयिष्यति	पुटयिष्यतः	पुटयिष्यन्ति
	पुटयिष्यसि	पुटयिष्यथः	पुटयिष्यथ
	पुटयिष्यामि	पुटयिष्यावः	पुटयिष्यामः
क्रि०	अपुटयिष्यत्	अपुटयिष्यताम्	अपुटयिष्यन्
	अपुटयिष्यः	अपुटयिष्यतम्	अपुटयिष्यत
	अपुटयिष्यम्	अपुटयिष्याव	अपुटयिष्याम

व०	पुटयते	पुटयेते	पुटयन्ते
	पुटयसे	पुटयेथे	पुटयध्वे
	पुटये	पुटयावहे	पुटयामहे
स०	पुटयेत	पुटयेयाताम्	पुटयेरन्
	पुटयेथाः	पुटयेयाथाम्	पुटयेध्वम्
	पुटयेय	पुटयेवहि	पुटयेमहि
प०	पुटयताम्	पुटयेताम्	पुटयन्ताम्
	पुटयस्व	पुटयेथाम्	पुटयध्वम्
	पुटयै	पुटयावहै	पुटयामहै
ह्य०	अपुटयत	अपुटयेताम्	अपुटयन्त
	अपुटयथाः	अपुटयेथाम्	अपुटयध्वम्
	अपुटये	अपुटयावहि	अपुटयामहि
अ०	अपुपुटत	अपुपुटेताम्	अपुपुटन्त
	अपुपुटथाः	अपुपुटेथाम्	अपुपुटध्वम्
	अपुपुटे	अपुपुटावहि	अपुपुटामहि
प०	पुटयाञ्चक्रे	पुटयाञ्चक्राते	पुटयाञ्चक्रिरे
	पुटयाञ्चकृषे	पुटयाञ्चक्राथे	पुटयाञ्चकृढ्वे
	पुटयाञ्चक्रे	पुटयाञ्चकृवहे	पुटयाञ्चकृमहे
	पुटयाम्बभूव । पुटयामास		
आ०	पुटयिषीष्ट	पुटयिषीयास्ताम्	पुटयिषीरन्
	पुटयिषीष्ठाः	पुटयिषीयास्थाम्	पुटयिषीढ्वम् ध्वम्
	पुटयिषीय	पुटयिषीवहि	पुटयिषीमहि
श्व०	पुटयिता	पुटयितारौ	पुटयितारः
	पुटयितासे	पुटयितासाथे	पुटयिताध्वे
	पुटयिताहे	पुटयितास्वहे	पुटयितास्महे
भ०	पुटयिष्यते	पुटयिष्येते	पुटयिष्यन्ते
	पुटयिष्यसे	पुटयिष्येथे	पुटयिष्यध्वे
	पुटयिष्ये	पुटयिष्यावहे	पुटयिष्यामहे
क्रि०	अपुटयिष्यत	अपुटयिष्येताम्	अपुटयिष्यन्त
	अपुटयिष्यथाः	अपुटयिष्येथाम्	अपुटयिष्यध्वम्
	अपुटयिष्ये	अपुटयिष्यावहि	अपुटयिष्यामहि

1867 वटुण् (वण्टू) विभाजने । वटु 205 वट्रूपाणि

1867 शठण् (शठ्) सम्यग्भाषणे ।

व० शठयति शठयतः शठयन्ति
शठयसि शठयथः शठयथ
शठयामि शठयावः शठयामः

स० शठयेत् शठयेताम् शठयेयुः
शठयेः शठयेतम् शठयेत
शठयेयम् शठयेव शठयेम

प० शठयतु शठयतात् शठयताम् शठयन्तु
शठय शठयतात् शठयतम् शठयत
शठयानि शठयाव शठयाम

ह्य० अशठयत् अशठयताम् अशठयन्
अशठयः अशठयतम् अशठयत
अशठयम् अशठयाव अशठयाम

अ० अशशठत् अशशठताम् अशशठन्
अशशठः अशशठतम् अशशठत
अशशठम् अशशठाव अशशठाम

प० शठयाञ्चकार शठयाञ्चक्रतुः शठयाञ्चक्रुः
शठयाञ्चकर्थ शठयाञ्चक्रथुः शठयाञ्चक्र
शठयाञ्चकार-चकर शठयाञ्चकृव शठयाञ्चकृम

शठयाम्बभूव । शठयामास

आ० शठयात् शठयास्ताम् शठयासुः
शठयाः शठयास्तम् शठयास्त
शठयासम् शठयास्व शठयास्म

श्व० शठयिता शठयितारौ शठयितारः
शठयितासि शठयितास्थः शठयितास्थ
शठयितास्मि शठयितास्वः शठयितास्मः

भ० शठयिष्यति शठयिष्यतः शठयिष्यन्ति
शठयिष्यसि शठयिष्यथः शठयिष्यथ
शठयिष्यामि शठयिष्यावः शठयिष्यामः

क्रि० अशठयिष्यत् अशठयिष्यताम् अशठयिष्यन्
अशठयिष्यः अशठयिष्यतम् अशठयिष्यत
अशठयिष्यम् अशठयिष्याव अशठयिष्याम

व० शठयते शठयेते शठयन्ते
शठयसे शठयेथे शठयध्वे
शठये शठयावहे शठयामहे

स० शठयेत शठयेयाताम् शठयेरन्
शठयेथाः शठयेयाथाम् शठयेध्वम्
शठयेय शठयेवहि शठयेमहि

प० शठयताम् शठयेताम् शठयन्ताम्
शठयस्व शठयेथाम् शठयध्वम्
शठयै शठयावहै शठयामहै

ह्य० अशठयत अशठयेताम् अशठयन्त
अशठयथाः अशठयेथाम् अशठयध्वम्
अशठये अशठयावहि अशठयामहि

अ० अशशठत अशशठेताम् अशशठन्त
अशशठथाः अशशठेथाम् अशशठध्वम्
अशशठे अशशठावहि अशशठामहि

प० शठयाञ्चक्रे शठयाञ्चक्राते शठयाञ्चक्रिरे
शठयाञ्चकृषे शठयाञ्चक्राथे शठयाञ्चकृढ्वे
शठयाञ्चक्रे शठयाञ्चकृवहे शठयाञ्चकृमहे

शठयाम्बभूव । शठयामास

आ० शठयिषीष्ट शठयिषीयास्ताम् शठयिषीरन्
शठयिषीष्ठाः शठयिषीयास्थाम् शठयिषीध्वम्
ध्वम्
शठयिषीय शठयिषीवहि शठयिषीमहि

श्व० शठयिता शठयितारौ शठयितारः
शठयितासे शठयितासाथे शठयिताध्वे
शठयिताहे शठयितास्वहे शठयितास्महे

भ० शठयिष्यते शठयिष्येते शठयिष्यन्ते
शठयिष्यसे शठयिष्येथे शठयिष्यध्वे
शठयिष्ये शठयिष्यावहे शठयिष्यामहे

क्रि० अशठयिष्यत अशठयिष्येताम् अशठयिष्यन्त
अशठयिष्यथाः अशठयिष्येथाम् अशठयिष्यध्वम्
अशठयिष्ये अशठयिष्यावहि अशठयिष्यामहि

1868 श्वठण् (श्वठ्) सम्यग्भाषणे ।

व०	श्वठयति	श्वठयतः	श्वठयन्ति
	श्वठयसि	श्वठयथः	श्वठयथ
	श्वठयामि	श्वठयावः	श्वठयामः
स०	श्वठयेत्	श्वठयेताम्	श्वठयेयुः
	श्वठयेः	श्वठयेतम्	श्वठयेत
	श्वठयेयम्	श्वठयेव	श्वठयेम
प०	श्वठयतु श्वठयतात्	श्वठयताम्	श्वठयन्तु
	श्वठय श्वठयतात्	श्वठयतम्	श्वठयत
	श्वठयानि	श्वठयाव	श्वठयाम
ह्य०	अश्वठयत्	अश्वठयताम्	अश्वठयन्
	अश्वठयः	अश्वठयतम्	अश्वठयत
	अश्वठयम्	अश्वठयाव	अश्वठयाम
अ०	अशश्वठत्	अशश्वठताम्	अशश्वठन्
	अशश्वठः	अशश्वठतम्	अशश्वठत
	अशश्वठम्	अशश्वठाव	अशश्वठाम
प०	श्वठयाञ्चकार	श्वठयाञ्चकतुः	श्वठयाञ्चकुः
	श्वठयाञ्चकर्थ	श्वठयाञ्चक्रथुः	श्वठयाञ्चक
	श्वठयाञ्चकार-चकर	श्वठयाञ्चकृव	श्वठयाञ्चकृम
	श्वठयाम्बभूव । श्वठयामास		
आ०	श्वठयात्	श्वठयास्ताम्	श्वठयासुः
	श्वठयाः	श्वठयास्तम्	श्वठयास्त
	श्वठयासम्	श्वठयास्व	श्वठयास्म
श्व०	श्वठयिता	श्वठयितारौ	श्वठयितारः
	श्वठयितासि	श्वठयितास्थः	श्वठयितास्थ
	श्वठयितास्मि	स्वठयितास्वः	श्वठयितास्मः
भ०	श्वठयिष्यति	श्वठयिष्यतः	श्वठयिष्यन्ति
	श्वठयिष्यसि	श्वठयिष्यथः	श्वठयिष्यथ
	श्वठयिष्यामि	श्वठयिष्यावः	श्वठयिष्यामः
क्रि०	अश्वठयिष्यत्	अश्वठयिष्यताम्	अश्वठयिष्यन्
	अश्वठयिष्यः	अश्वठयिष्यतम्	अश्वठयिष्यत
	अश्वठयिष्यम्	अश्वठयिष्याव	अश्वठयिष्याम

व०	श्वठयते	श्वठयेते	श्वठयन्ते
	श्वठयसे	श्वठयेथे	श्वठयध्वे
	श्वठये	श्वठयावहे	श्वठयामहे
स०	श्वठयेत	श्वठयेयाताम्	श्वठयेरन्
	श्वठयेथाः	श्वठयेयाथाम्	श्वठयेध्वम्
	श्वठयेय	श्वठयेवहि	श्वठयेमहि
प०	श्वठयताम्	अश्वठयेताम्	श्वठयन्ततम्
	श्वठयस्व	श्वठयेथाम्	श्वठयध्वम्
	श्वठयै	श्वठयावहै	श्वठयामहै
ह्य०	अश्वठयत	अश्वठयेताम्	अश्वठयन्त
	अश्वठयथाः	अश्वठयेथाम्	अश्वठयध्वम्
	अश्वठये	अश्वठयावहि	अश्वठयामहि
अ०	अशश्वठत	अशश्वठेताम्	अशश्वठन्त
	अशश्वठथाः	अशश्वठेथाम्	अशश्वठध्वम्
	अशश्वठे	अशश्वठावहि	अशश्वठामहि
प०	श्वठयाञ्चक्रे	श्वठयाञ्चक्राते	श्वठयाञ्चक्रिरे
	श्वठयाञ्चकृषे	श्वठयाञ्चक्राथे	श्वठयाञ्चकृढ्वे
	श्वठयाञ्चक्रे	श्वठयाञ्चकृवहे	श्वठयाञ्चकृमहे
	श्वठयाम्बभूव । श्वठयामास		
आ०	श्वठयिषीष्ट	श्वठयिषीयास्ताम्	श्वठयिषीरन्
	श्वठयिषीष्ठाः	श्वठयिषीयास्थाम्	श्वठयिषीढ्वम् ध्वम्
	श्वठयिषीय	श्वठयिषीवहि	श्वठयिषीमहि
श्व०	श्वठयिता	श्वठयितारौ	श्वठयितारः
	श्वठयितासे	श्वठयितासाथे	श्वठयिताध्वे
	श्वठयिताहे	श्वठयितास्वहे	श्वठयितास्महे
भ०	श्वठयिष्यते	श्वठयिष्येते	श्वठयिष्यन्ते
	श्वठयिष्यसे	श्वठयिष्येथे	श्वठयिष्यध्वे
	श्वठयिष्ये	श्वठयिष्यावहे	श्वठयिष्यामहे
क्रि०	अश्वठयिष्यत	अश्वठयिष्येताम्	अश्वठयिष्यन्त
	अश्वठयिष्यथाः	अश्वठयिष्येथाम्	अश्वठयिष्यध्वम्
	अश्वठयिष्ये	अश्वठयिष्यावहि	अश्वठयिष्यामहि

1869 दण्डण् (दण्ड्) दण्डनिपाते ।

व०	दण्डयति	दण्डयतः	दण्डयन्ति
	दण्डयसि	दण्डयथः	दण्डयथ
	दण्डयामि	दण्डयावः	दण्डयामः
स०	दण्डयेत्	दण्डयेताम्	दण्डयेयुः
	दण्डयेः	दण्डयेतम्	दण्डयेत
	दण्डयेयम्	दण्डयेव	दण्डयेम
प०	दण्डयतु दण्डयतात्	दण्डयताम्	दण्डयन्तु
	दण्डय दण्डयतात्	दण्डयतम्	दण्डयत
	दण्डयानि	दण्डयाव	दण्डयाम
ह्य०	अदण्डयत्	अदण्डयताम्	अदण्डयन्
	अदण्डयः	अदण्डयतम्	अदण्डयत
	अदण्डयम्	अदण्डयाव	अदण्डयाम
	अददण्डत्	अददण्डताम्	अददण्डन्
	अददण्डः	अददण्डतम्	अददण्डत
	अददण्डम्	अददण्डाव	अददण्डाम
	दण्डयाञ्चकार	दण्डयाञ्चक्रतुः	दण्डयाञ्चक्रुः
	दण्डयाञ्चकर्थ	दण्डयाञ्चक्रथुः	दण्डयाञ्चक्र
	दण्डयाञ्चकार-चकर	दण्डयाञ्चकृव	दण्डयाञ्चकृम
	दण्डयाम्बभूव । दण्डयामास		
आ०	दण्ड्यात्	दण्ड्यास्ताम्	दण्ड्यासुः
	दण्ड्याः	दण्ड्यास्तम्	दण्ड्यास्त
	दण्ड्यासम्	दण्ड्यास्व	दण्ड्यास्म
भ्वि०	दण्डयिता	दण्डयितारौ	दण्डयितारः
	दण्डयितासि	दण्डयितास्थः	दण्डयितास्थ
	दण्डयितास्मि	दण्डयितास्वः	दण्डयितास्मः
भ०	दण्डयिष्यति	दण्डयिष्यतः	दण्डयिष्यन्ति
	दण्डयिष्यसि	दण्डयिष्यथः	दण्डयिष्यथ
	दण्डयिष्यामि	दण्डयिष्यावः	दण्डयिष्यामः
क्रि०	अदण्डयिष्यत्	अदण्डयिष्यताम्	अदण्डयिष्यन्
	अदण्डयिष्यः	अदण्डयिष्यतम्	अदण्डयिष्यत
	अदण्डयिष्यम्	अदण्डयिष्याव	अदण्डयिष्याम

व०	दण्डयते	दण्डयेते	दण्डयन्ते
	दण्डयसे	दण्डयेथे	दण्डयध्वे
	दण्डये	दण्डयावहे	दण्डयामहे
स०	दण्डयेत	दण्डयेयाताम्	दण्डयेरन्
	दण्डयेथाः	दण्डयेयाथाम्	दण्डयेध्वम्
	दण्डयेय	दण्डयेवहि	दण्डयेमहि
प०	दण्डयताम्	दण्डयेताम्	दण्डयन्ताम्
	दण्डयस्व	दण्डयेथाम्	दण्डयध्वम्
	दण्डयै	दण्डयावहै	दण्डयामहै
ह्य०	अदण्डयत	अदण्डयेताम्	अदण्डयन्त
	अदण्डयथाः	अदण्डयेथाम्	अदण्डयध्वम्
	अदण्डये	अदण्डयावहि	अदण्डयामहि
अ०	अददण्डत	अददण्डेताम्	अददण्डन्त
	अददण्डथाः	अददण्डेथाम्	अददण्डध्वम्
	अददण्डे	अददण्डावहि	अददण्डामहि
प०	दण्डयाञ्चक्रे	दण्डयाञ्चक्राते	दण्डयाञ्चक्रिरे
	दण्डयाञ्चकृषे	दण्डयाञ्चक्राथे	दण्डयाञ्चकृढ्वे
	दण्डयाञ्चक्रे	दण्डयाञ्चकृवहे	दण्डयाञ्चकृमहे
	दण्डयाम्बभूव । दण्डयामास		
आ०	दण्डयिषीष्ट	दण्डयिषीयास्ताम्	दण्डयिषीरन्
	दण्डयिषीष्ठाः	दण्डयिषीयास्थाम्	दण्डयिषीढ्वम् ध्वम्
	दण्डयिषीय	दण्डयिषीवहि	दण्डयिषीमहि
भ्वि०	दण्डयिता	दण्डयितारौ	दण्डयितारः
	दण्डयितासे	दण्डयितासाथे	दण्डयिताध्वे
	दण्डयिताहे	दण्डयितास्वहे	दण्डयितास्महे
भ०	दण्डयिष्यते	दण्डयिष्येते	दण्डयिष्यन्ते
	दण्डयिष्यसे	दण्डयिष्येथे	दण्डयिष्यध्वे
	दण्डयिष्ये	दण्डयिष्यावहे	दण्डयिष्यामहे
क्रि०	अदण्डयिष्यत	अदण्डयिष्येताम्	अदण्डयिष्यन्त
	अदण्डयिष्यथाः	अदण्डयिष्येथाम्	अदण्डयिष्यध्वम्
	अदण्डयिष्ये	अदण्डयिष्यावहि	अदण्डयिष्यामहि

1870 व्रणण् (व्रण्) गात्रविचूर्णने ।

व०	व्रणयति	व्रणयतः	व्रणयन्ति
	व्रणयसि	व्रणयथः	व्रणयथ
	व्रणयामि	व्रणयावः	व्रणयामः
वि०	व्रणयेत्	व्रणयेताम्	व्रणयेयुः
	व्रणयेः	व्रणयेतम्	व्रणयेत
	व्रणयेयम्	व्रणयेव	व्रणयेम
प०	व्रणयतु व्रणयतात्	व्रणयताम्	व्रणयन्तु
	व्रणय व्रणयतात्	व्रणयतम्	व्रणयत
	व्रणयानि	व्रणयाव	व्रणयाम
ह्य०	अव्रणयत्	अव्रणयताम्	अव्रणयन्
	अव्रणयः	अव्रणयतम्	अव्रणयत
	अव्रणयम्	अव्रणयाव	अव्रणयाम
अ०	अवव्रणत्	अवव्रणताम्	अवव्रणन्
	अवव्रणः	अवव्रणतम्	अवव्रणत
	अवव्रणम्	अवव्रणाव	अवव्रणाम
प०	व्रणयाञ्चकार	व्रणयाञ्चक्रतुः	व्रणयाञ्चक्रुः
	व्रणयाञ्चकर्थ	व्रणयाञ्चक्रथुः	व्रणयाञ्चक्र
	व्रणयाञ्चकार-चकर	व्रणयाञ्चकृव	व्रणयाञ्चकृम
	व्रणयाम्बभूव । व्रणयामास		
आ०	व्रण्यात्	व्रण्यास्ताम्	व्रण्यासुः
	व्रण्याः	व्रण्यास्तम्	व्रण्यास्त
	व्रण्यासम्	व्रण्यास्व	व्रण्यास्म
श्व०	व्रणयिता	व्रणयितारौ	व्रणयितारः
	व्रणयितासि	व्रणयितास्थः	व्रणयितास्थ
	व्रणयितास्मि	व्रणयितास्वः	व्रणयितास्मः
भ०	व्रणयिष्यति	व्रणयिष्यतः	व्रणयिष्यन्ति
	व्रणयिष्यसि	व्रणयिष्यथः	व्रणयिष्यथ
	व्रणयिष्यामि	व्रणयिष्यावः	व्रणयिष्यामः
क्रि०	अव्रणयिष्यत्	अव्रणयिष्यताम्	अव्रणयिष्यन्
	अव्रणयिष्यः	अव्रणयिष्यतम्	अव्रणयिष्यत
	अव्रणयिष्यम्	अव्रणयिष्याव	अव्रणयिष्याम

व०	व्रणयते	व्रणयेते	व्रणयन्ते
	व्रणयसे	व्रणयेथे	व्रणयध्वे
	व्रणये	व्रणयावहे	व्रणयामहे
वि०	व्रणयेत	व्रणयेयाताम्	व्रणयेरन्
	व्रणयेथाः	व्रणयेयाथाम्	व्रणयेध्वम्
	व्रणयेय	व्रणयेवहि	व्रणयेमहि
प०	व्रणयताम्	व्रणयेताम्	व्रणयन्तान्
	व्रणयस्व	व्रणयेथाम्	व्रणयध्वम्
	व्रणयै	व्रणयावहै	व्रणयामहै
ह्य०	अव्रणयत	अव्रणयेताम्	अव्रणयन्त
	अव्रणयथाः	अव्रणयेथाम्	अव्रणयध्वम्
	अव्रणये	अव्रणयावहि	अव्रणयामहि
अ०	अवव्रणत	अवव्रणेताम्	अवव्रणन्त
	अवव्रणथाः	अवव्रणेथाम्	अवव्रणध्वम्
	अवव्रणे	अवव्रणावहि	अवव्रणामहि
प०	व्रणयाञ्चक्रे	व्रणयाञ्चक्राते	व्रणयाञ्चक्रिरे
	व्रणयाञ्चकृषे	व्रणयाञ्चक्राथे	व्रणयाञ्चकृढ्वे
	व्रणयाञ्चक्रे	व्रणयाञ्चकृवहे	व्रणयाञ्चकृमहे
	व्रणयाम्बभूव । व्रणयामास		
आ०	व्रणयिषीष्ट	व्रणयिषीयास्ताम्	व्रणयिषीरन्
	व्रणयिषीष्ठाः	व्रणयिषीयास्थाम्	व्रणयिषीढ्वम् ध्वम्
	व्रणयिषीय	व्रणयिषीवहि	व्रणयिषीमहि
श्व०	व्रणयिता	व्रणयितारौ	व्रणयितारः
	व्रणयितासे	व्रणयितासाथे	व्रणयिताध्वे
	व्रणयिताहे	व्रणयितास्वहे	व्रणयितास्महे
भ०	व्रणयिष्यते	व्रणयिष्येते	व्रणयिष्यन्ते
	व्रणयिष्यसे	व्रणयिष्येथे	व्रणयिष्यध्वे
	व्रणयिष्ये	व्रणयिष्यावहे	व्रणयिष्यामहे
क्रि०	अव्रणयिष्यत	अव्रणयिष्येताम्	अव्रणयिष्यन्त
	अव्रणयिष्यथाः	अव्रणयिष्येथाम्	अव्रणयिष्यध्वम्
	अव्रणयिष्ये	अव्रणयिष्यावहि	अव्रणयिष्यामहि

1871 वर्णण् (वर्ण्] वर्णक्रियाविस्तारगुणवचनेषु ।

वर्णण् 1640 वद्रूपाणि

1872 पर्णण् (पर्णू) हरितभावे ।

व०	पर्णयति	पर्णयतः	पर्णयन्ति
	पर्णयसि	पर्णयथः	पर्णयथ
	पर्णयामि	पर्णयावः	पर्णयामः
वि०	पर्णयेत्	पर्णयेताम्	पर्णयेयुः
	पर्णयेः	पर्णयेतम्	पर्णयेत
	पर्णयेयम्	पर्णयेव	पर्णयेम
प०	पर्णयतु	पर्णयतात् पर्णयताम्	पर्णयन्तु
	पर्णय	पर्णयतात् पर्णयतम्	पर्णयत
	पर्णयानि	पर्णयाव	पर्णयाम
	पर्णयत्	अपर्णयताम्	अपर्णयन्
	पर्णयः	अपर्णयतम्	अपर्णयत
	पर्णयम्	अपर्णयाव	अपर्णयाम
	अपपर्णत्	अपपर्णताम्	अपपर्णन्
	अपपर्णः	अपपर्णतम्	अपपर्णत
	अपपर्णम्	अपपर्णाव	अपपर्णाम
प०	पर्णयाञ्चकार	पर्णयाञ्चक्रतुः	पर्णयाञ्चक्रुः
	पर्णयाञ्चकर्थ	पर्णयाञ्चक्रथुः	पर्णयाञ्चक्र
	पर्णयाञ्चकार-चकर	पर्णयाञ्चकृव	पर्णयाञ्चकृम
	पर्णयाम्बभूव । पर्णयामास		
	पर्ण्यात्	पर्ण्यास्ताम्	पर्ण्यासुः
	पर्ण्याः	पर्ण्यास्तम्	पर्ण्यास्त
	पर्ण्यासम्	पर्ण्यास्व	पर्ण्यास्म
लु०	पर्णयिता	पर्णयितारौ	पर्णयितारः
	पर्णयितासि	पर्णयितास्थः	पर्णयितास्थ
	पर्णयितास्मि	पर्णयितास्वः	पर्णयितास्मः
भ०	पर्णयिष्यति	पर्णयिष्यतः	पर्णयिष्यन्ति
	पर्णयिष्यसि	पर्णयिष्यथः	पर्णयिष्यथ
	पर्णयिष्यामि	पर्णयिष्यावः	पर्णयिष्यामः
क्रि०	अपर्णयिष्यत्	अपर्णयिष्यताम्	अपर्णयिष्यन्
	अपर्णयिष्यः	अपर्णयिष्यतम्	अपर्णयिष्यत
	अपर्णयिष्यम्	अपर्णयिष्याव	अपर्णयिष्याम

व०	पर्णयते	पर्णयेते	पर्णयन्ते
	पर्णयसे	पर्णयेथे	पर्णयध्वे
	पर्णये	पर्णयावहे	पर्णयामहे
वि०	पर्णयेत	पर्णयेयाताम्	पर्णयेरन्
	पर्णयेथाः	पर्णयेयाथाम्	पर्णयेध्वम्
	पर्णयेय	पर्णयेवहि	पर्णयेमहि
प०	पर्णयताम्	पर्णयेताम्	पर्णयन्तान्
	पर्णयस्व	पर्णयेथाम्	पर्णयध्वम्
	पर्णयै	पर्णयावहै	पर्णयामहै
ह्य०	अपर्णयत	अपर्णयेताम्	अपर्णयन्त
	अपर्णयथाः	अपर्णयेथाम्	अपर्णयध्वम्
	अपर्णये	अपर्णयावहि	अपर्णयामहि
अ०	अपपर्णत	अपपर्णेताम्	अपपर्णन्त
	अपपर्णथाः	अपपर्णेथाम्	अपपर्णध्वम्
	अपपर्णे	अपपर्णावहि	अपपर्णामहि
प०	पर्णयाञ्चक्रे	पर्णयाञ्चक्राते	पर्णयाञ्चक्रिरे
	पर्णयाञ्चकृषे	पर्णयाञ्चक्राथे	पर्णयाञ्चकृढ्वे
	पर्णयाञ्चक्रे	पर्णयाञ्चकृवहे	पर्णयाञ्चकृमहे
	पर्णयाम्बभूव । पर्णयामास		
आ०	पर्णयिषीष्ट	पर्णयिषीयास्ताम्	पर्णयिषीरन्
	पर्णयिषीष्ठाः	पर्णयिषीयास्थाम्	पर्णयिषीढ्वम् ध्वम
	पर्णयिषीय	पर्णयिषीवहि	पर्णयिषीमहि
श्व०	पर्णयिता	पर्णयितारौ	पर्णयितारः
	पर्णयितासे	पर्णयितासाथे	पर्णयिताध्वे
	पर्णयिताहे	पर्णयितास्वहे	पर्णयितास्महे
भ०	पर्णयिष्यते	पर्णयिष्येते	पर्णयिष्यन्ते
	पर्णयिष्यसे	पर्णयिष्येथे	पर्णयिष्यध्वे
	पर्णयिष्ये	पर्णयिष्यावहे	पर्णयिष्यामहे
क्रि०	अपर्णयिष्यत	अपर्णयिष्येताम्	अपर्णयिष्यन्त
	अपर्णयिष्यथाः	अपर्णयिष्येथाम्	अपर्णयिष्यध्वम्
	अपर्णयिष्ये	अपर्णयिष्यावहि	अपर्णयिष्यामहि

1873 कर्णण् (कर्ण्) भेदे ।

व०	कर्णयति	कर्णयतः	कर्णयन्ति
	कर्णयसि	कर्णयथः	कर्णयथ
	कर्णयामि	कर्णयावः	कर्णयामः
वि०	कर्णयेत्	कर्णयेताम्	कर्णयेयुः
	कर्णयेः	कर्णयेतम्	कर्णयेत
	कर्णयेयम्	कर्णयेव	कर्णयेम
प०	कर्णयतु	कर्णयतात् कर्णयताम्	कर्णयन्तु
	कर्णय	कर्णयतात् कर्णयतम्	कर्णयत
	कर्णयानि	कर्णयाव	कर्णयाम
ह्य०	अकर्णयत्	अकर्णयताम्	अकर्णयन्
	अकर्णयः	अकर्णयतम्	अकर्णयत
	अकर्णयम्	अकर्णयाव	अकर्णयाम
अ०	अचकर्णत्	अचकर्णताम्	अचकर्णन्
	अचकर्णः	अचकर्णतम्	अचकर्णत
	अचकर्णम्	अचकर्णाव	अचकर्णाम
प०	कर्णयाञ्चकार	कर्णयाञ्चक्रतुः	कर्णयाञ्चक्रुः
	कर्णयाञ्चकर्थ	कर्णयाञ्चक्रथुः	कर्णयाञ्चक्र
	कर्णयाञ्चकार-चकर	कर्णयाञ्चकृव	कर्णयाञ्चकृम
	कर्णयाम्बभूव । कर्णयामास		
आ०	कर्ण्यात्	कर्ण्यास्ताम्	कर्ण्यासुः
	कर्ण्याः	कर्ण्यास्तम्	कर्ण्यास्त
	कर्ण्यासम्	कर्ण्यास्व	कर्ण्यास्म
श्व०	कर्णयिता	कर्णयितारौ	कर्णयितारः
	कर्णयितासि	कर्णयितास्थः	कर्णयितास्थ
	कर्णयितास्मि	कर्णयितास्वः	कर्णयितास्मः
भ०	कर्णयिष्यति	कर्णयिष्यतः	कर्णयिष्यन्ति
	कर्णयिष्यसि	कर्णयिष्यथः	कर्णयिष्यथ
	कर्णयिष्यामि	कर्णयिष्यावः	कर्णयिष्यामः
क्रि०	अकर्णयिष्यत्	अकर्णयिष्यताम्	अकर्णयिष्यन्
	अकर्णयिष्यः	अकर्णयिष्यतम्	अकर्णयिष्यत
	अकर्णयिष्यम्	अकर्णयिष्याव	अकर्णयिष्याम

व०	कर्णयते	कर्णयेते	कर्णयन्ते
	कर्णयसे	कर्णयेथे	कर्णयध्वे
	कर्णये	कर्णयावहे	कर्णयामहे
वि०	कर्णयेत	कर्णयेयाताम्	कर्णयेरन्
	कर्णयेथाः	कर्णयेयाथाम्	कर्णयेध्वम्
	कर्णयेय	कर्णयेवहि	कर्णयेमहि
प०	कर्णयताम्	कर्णयेताम्	कर्णयन्ताम्
	कर्णयस्व	कर्णयेथाम्	कर्णयध्वम्
	कर्णयै	कर्णयावहै	कर्णयामहै
ह्य०	अकर्णयत	अकर्णयेताम्	अकर्णयन्त
	अकर्णयथाः	अकर्णयेथाम्	अकर्णयध्वम्
	अकर्णये	अकर्णयावहि	अकर्णयामहि
अ०	अचकर्णत	अचकर्णेताम्	अचकर्णन्त
	अचकर्णथाः	अचकर्णेथाम्	अचकर्णध्वम्
	अचकर्णे	अचकर्णावहि	अचकर्णामहि
प०	कर्णयाञ्चक्रे	कर्णयाञ्चक्राते	कर्णयाञ्चक्रिरे
	कर्णयाञ्चकृषे	कर्णयाञ्चक्राथे	कर्णयाञ्चकृढ्वे
	कर्णयाञ्चक्रे	कर्णयाञ्चकृवहे	कर्णयाञ्चकृमहे
	कर्णयाम्बभूव । कर्णयामास		
आ०	कर्णयिषीष्ट	कर्णयिषीयास्ताम्	कर्णयिषीरन्
	कर्णयिषीष्ठाः	कर्णयिषीयास्थाम्	कर्णयिषीढ्वम् ध्वम्
	कर्णयिषीय	कर्णयिषीवहि	कर्णयिषीमहि
श्व०	कर्णयिता	कर्णयितारौ	कर्णयितारः
	कर्णयितासे	कर्णयितासाथे	कर्णयिताध्वे
	कर्णयिताहे	कर्णयितास्वहे	कर्णयितास्महे
भ०	कर्णयिष्यते	कर्णयिष्येते	कर्णयिष्यन्ते
	कर्णयिष्यसे	कर्णयिष्येथे	कर्णयिष्यध्वे
	कर्णयिष्ये	कर्णयिष्यावहे	कर्णयिष्यामहे
क्रि०	अकर्णयिष्यत	अकर्णयिष्येताम्	अकर्णयिष्यन्त
	अकर्णयिष्यथाः	अकर्णयिष्येथाम्	अकर्णयिष्यध्वम्
	अकर्णयिष्ये	अकर्णयिष्यावहि	अकर्णयिष्यामहि

1874 तूणण् (तूण्) संकोचने ।

व०	तूणयति	तूणयतः	तूणयन्ति
	तूणयसि	तूणयथः	तूणयथ
	तूणयामि	तूणयावः	तूणयामः
स०	तूणयेत्	तूणयेताम्	तूणयेयुः
	तूणयेः	तूणयेतम्	तूणयेत
	तूणयेयम्	तूणयेव	तूणयेम
प०	तूणयतु तूणयतात्	तूणयताम्	तूणयन्तु
	तूणय तूणयतात्	तूणयतम्	तूणयत
	तूणयानि	तूणयाव	तूणयाम
ह्य०	अतूणयत्	अतूणयताम्	अतूणयन्
	अतूणयः	अतूणयतम्	अतूणयत
	अतूणयम्	अतूणयाव	अतूणयाम
अ०	अतुतूणत्	अतुतूणताम्	अतुतूणन्
	अतुतूणः	अतुतूणतम्	अतुतूणत
	अतुतूणम्	अतुतूणाव	अतुतूणाम
प०	तूणयाञ्चकार	तूणयाञ्चक्रतुः	तूणयाञ्चक्रुः
	तूणयाञ्चकर्थ	तूणयाञ्चक्रथुः	तूणयाञ्चक्र
	तूणयाञ्चकार-चकर	तूणयाञ्चकृव	तूणयाञ्चकृम
	तूणयाम्बभूव । तूणयामास		
आ०	तूण्यात्	तूण्यास्ताम्	तूण्यासुः
	तूण्याः	तूण्यास्तम्	तूण्यास्त
	तूण्यासम्	तूण्यास्व	तूण्यास्म
श्व०	तूणयिता	तूणयितारौ	तूणयितारः
	तूणयितासि	तूणयितास्थः	तूणयितास्थ
	तूणयितास्मि	तूणयितास्वः	तूणयितास्मः
भ०	तूणयिष्यति	तूणयिष्यतः	तूणयिष्यन्ति
	तूणयिष्यसि	तूणयिष्यथः	तूणयिष्यथ
	तूणयिष्यामि	तूणयिष्यावः	तूणयिष्यामः
क्रि०	अतूणयिष्यत्	अतूणयिष्यताम्	अतूणयिष्यन्
	अतूणयिष्यः	अतूणयिष्यतम्	अतूणयिष्यत
	अतूणयिष्यम्	अतूणयिष्याव	अतूणयिष्याम

व०	तूणयते	तूणयेते	तूणयन्ते
	तूणयसे	तूणयेथे	तूणयध्वे
	तूणये	तूणयावहे	तूणयामहे
स०	तूणयेत	तूणयेयाताम्	तूणयेरन्
	तूणयेथाः	तूणयेयाथाम्	तूणयेध्वम्
	तूणयेय	तूणयेवहि	तूणयेमहि
प०	तूणयताम्	तूणयेताम्	तूणयन्ताम्
	तूणयस्व	तूणयेथाम्	तूणयध्वम्
	तूणयै	तूणयावहै	तूणयामहै
ह्य०	अतूणयत	अतूणयेताम्	अतूणयन्त
	अतूणयथाः	अतूणयेथाम्	अतूणयध्वम्
	अतूणये	अतूणयावहि	अतूणयामहि
अ०	अतुतूणत	अतुतूणेताम्	अतुतूणन्त
	अतुतूणथाः	अतुतूणेथाम्	अतुतूणध्वम्
	अतुतूणे	अतुतूणावहि	अतुतूणामहि
प०	तूणयाञ्चक्रे	तूणयाञ्चक्राते	तूणयाञ्चक्रिरे
	तूणयाञ्चकृषे	तूणयाञ्चक्राथे	तूणयाञ्चकृढ्वे
	तूणयाञ्चक्रे	तूणयाञ्चकृवहे	तूणयाञ्चकृमहे
	तूणयाम्बभूव । तूणयामास		
आ०	तूणयिषीष्ट	तूणयिषीयास्ताम्	तूणयिषीरन्
	तूणयिषीष्ठाः	तूणयिषीयास्थाम्	तूणयिषीढ्वम् ध्वम्
	तूणयिषीय	तूणयिषीवहि	तूणयिषीमहि
श्व०	तूणयिता	तूणयितारौ	तूणयितारः
	तूणयितासे	तूणयितासाथे	तूणयिताध्वे
	तूणयिताहे	तूणयितास्वहे	तूणयितास्महे
भ०	तूणयिष्यते	तूणयिष्येते	तूणयिष्यन्ते
	तूणयिष्यसे	तूणयिष्येथे	तूणयिष्यध्वे
	तूणयिष्ये	तूणयिष्यावहे	तूणयिष्यामहे
क्रि०	अतूणयिष्यत	अतूणयिष्येताम्	अतूणयिष्यन्त
	अतूणयिष्यथाः	अतूणयिष्येथाम्	अतूणयिष्यध्वम्
	अतूणयिष्ये	अतूणयिष्यावहि	अतूणयिष्यामहि

1875 गणण् (गण्) संख्याने ।

व०	गणयति	गणयतः	गणयन्ति
	गणयसि	गणयथः	गणयथ
	गणयामि	गणयावः	गणयामः
ल०	गणयेत्	गणयेताम्	गणयेयुः
	गणयेः	गणयेतम्	गणयेत
	गणयेयम्	गणयेव	गणयेम
प०	गणयतु	गणयतात् गणयताम्	गणयन्तु
	गणय	गणयतात् गणयतम्	गणयत
	गणयानि	गणयाव	गणयाम
ह्य०	अगणयत्	अगणयताम्	अगणयन्
	अगणयः	अगणयतम्	अगणयत
	अगणयम्	अगणयाव	अगणयाम
अ०	अजगणत्	अजगणताम्	अजगणन्
	अजगणः	अजगणतम्	अजगणत
	अजगणम्	अजगणाव	अजगणाम
	अजीगणत्	अजीगणताम्	अजीगणन् इ०
प०	गणयाञ्चकार	गणयाञ्चक्रतुः	गणयाञ्चक्रुः
	गणयाञ्चकर्थ	गणयाञ्चक्रथुः	गणयाञ्चक्र
	गणयाञ्चकार-चकर	गणयाञ्चकृव	गणयाञ्चकृम
	गणयाम्बभूव । गणयामास		
आ०	गण्यात्	गण्यास्ताम्	गण्यासुः
	गण्याः	गण्यास्तम्	गण्यास्त
	गण्यासम्	गण्यास्व	गण्यास्म
श्व०	गणयिता	गणयितारौ	गणयितारः
	गणयितासि	गणयितास्थः	गणयितास्थ
	गणयितास्मि	गणयितास्वः	गणयितास्मः
भ०	गणयिष्यति	गणयिष्यतः	गणयिष्यन्ति
	गणयिष्यसि	गणयिष्यथः	गणयिष्यथ
	गणयिष्यामि	गणयिष्यावः	गणयिष्यामः
क्रि०	अगणयिष्यत्	अगणयिष्यताम्	अगणयिष्यन्
	अगणयिष्यः	अगणयिष्यतम्	अगणयिष्यत
	अगणयिष्यम्	अगणयिष्याव	अगणयिष्याम

व०	गणयते	गणयेते	गणयन्ते
	गणयसे	गणयेथे	गणयध्वे
	गणये	गणयावहे	गणयामहे
ल०	गणयेत	गणयेयाताम्	गणयेरन्
	गणयेथाः	गणयेयाथाम्	गणयेध्वम्
	गणयेय	गणयेवहि	गणयेमहि
प०	गणयताम्	गणयेताम्	गणयन्ताम्
	गणयस्व	गणयेथाम्	गणयध्वम्
	गणयै	गणयावहै	गणयामहै
ह्य०	अगणयत	अगणयेताम्	अगणयन्त
	अगणयथाः	अगणयेथाम्	अगणयध्वम्
	अगणये	अगणयावहि	अगणयामहि
अ०	अजगणत	अजगणेताम्	अजगणन्त
	अजगणथाः	अजगणेथाम्	अजगणध्वम्
	अजगणे	अजगणावहि	अजगणामहि
	अजीगणत	अजीगणेताम्	अजीगणन्त इ०
प०	गणयाञ्चक्रे	गणयाञ्चक्राते	गणयाञ्चक्रिरे
	गणयाञ्चकृषे	गणयाञ्चक्राथे	गणयाञ्चकृढ्वे
	गणयाञ्चक्रे	गणयाञ्चकृवहे	गणयाञ्चकृमहे
	गणयाम्बभूव । गणयामास		
आ०	गणयिषीष्ट	गणयिषीयास्ताम्	गणयिषीरन्
	गणयिषीष्ठाः	गणयिषीयास्थाम्	गणयिषीढ्वम् ध्वम्
	गणयिषीय	गणयिषीवहि	गणयिषीमहि
श्व०	गणयिता	गणयितारौ	गणयितारः
	गणयितासे	गणयितासाथे	गणयिताध्वे
	गणयिताहे	गणयितास्वहे	गणयितास्महे
भ०	गणयिष्यते	गणयिष्येते	गणयिष्यन्ते
	गणयिष्यसे	गणयिष्येथे	गणयिष्यध्वे
	गणयिष्ये	गणयिष्यावहे	गणयिष्यामहे
क्रि०	अगणयिष्यत	अगणयिष्येताम्	अगणयिष्यन्त
	अगणयिष्यथाः	अगणयिष्येथाम्	अगणयिष्यध्वम्
	अगणयिष्ये	अगणयिष्यावहि	अगणयिष्यामहि

1876 कुणण् (कुण्) आमन्त्रणे ।

व०	कुणयति	कुणयतः	कुणयन्ति
	कुणयसि	कुणयथः	कुणयथ
	कुणयामि	कुणयावः	कुणयामः
स०	कुणयेत्	कुणयेताम्	कुणयेयुः
	कुणयेः	कुणयेतम्	कुणयेत
	कुणयेयम्	कुणयेव	कुणयेम
प०	कुणयतु	कुणयतात् कुणयताम्	कुणयन्तु
	कुणय	कुणयतात् कुणयतम्	कुणयत
	कुणयानि	कुणयाव	कुणयाम
ह्य०	अकुणयत्	अकुणयताम्	अकुणयन्
	अकुणयः	अकुणयतम्	अकुणयत
	अकुणयम्	अकुणयाव	अकुणयाम
अ०	अचुकुणत्	अचुकुणताम्	अचुकुणन्
	अचुकुणः	अचुकुणतम्	अचुकुणत
	अचुकुणम्	अचुकुणाव	अचुकुणाम
प०	कुणयाञ्चकार	कुणयाञ्चक्रतुः	कुणयाञ्चक्रुः
	कुणयाञ्चकर्थ	कुणयाञ्चक्रथुः	कुणयाञ्चक्र
	कुणयाञ्चकार-चकर	कुणयाञ्चकृव	कुणयाञ्चकृम

कुणयाम्बभूव । कुणयामास

आ०	कुण्यात्	कुण्यास्ताम्	कुण्यासुः
	कुण्याः	कुण्यास्तम्	कुण्यास्त
	कुण्यासम्	कुण्यास्व	कुण्यास्म
श्व०	कुणयिता	कुणयितारौ	कुणयितारः
	कुणयितासि	कुणयितास्थः	कुणयितास्थ
	कुणयितास्मि	कुणयितास्वः	कुणयितास्मः
भ०	कुणयिष्यति	कुणयिष्यतः	कुणयिष्यन्ति
	कुणयिष्यसि	कुणयिष्यथः	कुणयिष्यथ
	कुणयिष्यामि	कुणयिष्यावः	कुणयिष्यामः
क्रि०	अकुणयिष्यत्	अकुणयिष्यताम्	अकुणयिष्यन्
	अकुणयिष्यः	अकुणयिष्यतम्	अकुणयिष्यत
	अकुणयिष्यम्	अकुणयिष्याव	अकुणयिष्याम

व०	कुणयते	कुणयेते	कुणयन्ते
	कुणयसे	कुणयेथे	कुणयध्वे
	कुणये	कुणयावहे	कुणयामहे
स०	कुणयेत	कुणयेयाताम्	कुणयेरन्
	कुणयेथाः	कुणयेयाथाम्	कुणयेध्वम्
	कुणयेय	कुणयेवहि	कुणयेमहि
प०	कुणयताम्	कुणयेताम्	कुणयन्ताम्
	कुणयस्व	कुणयेथाम्	कुणयध्वम्
	कुणयै	कुणयावहै	कुणयामहै
ह्य०	अकुणयत	अकुणयेताम्	अकुणयन्त
	अकुणयथाः	अकुणयेथाम्	अकुणयध्वम्
	अकुणये	अकुणयावहि	अकुणयामहि
अ०	अचुकुणत	अचुकुणेताम्	अचुकुणन्त
	अचुकुणथाः	अचुकुणेथाम्	अचुकुणध्वम्
	अचुकुणे	अचुकुणावहि	अचुकुणामहि
प०	कुणयाञ्चक्रे	कुणयाञ्चक्राते	कुणयाञ्चक्रिरे
	कुणयाकृषे	कुणयाञ्चक्राथे	कुणयाञ्चकृढ्वे
	कुणयाञ्चक्रे	कुणयाञ्चकृवहे	कुणयाञ्चकृमहे

कुणयाम्बभूव । कुणयामास

आ०	कुणयिषीष्ट	कुणयिषीयास्ताम्	कुणयिषीरन्
	कुणयिषीष्ठाः	कुणयिषीयास्थाम्	कुणयिषीढ्वम् ध्वम्
	कुणयिषीय	कुणयिषीवहि	कुणयिषीमहि
श्व०	कुणयिता	कुणयितारौ	कुणयितारः
	कुणयितासे	कुणयितासाथे	कुणयिताध्वे
	कुणयिताहे	कुणयितास्वहे	कुणयितास्महे
भ०	कुणयिष्यते	कुणयिष्येते	कुणयिष्यन्ते
	कुणयिष्यसे	कुणयिष्येथे	कुणयिष्यध्वे
	कुणयिष्ये	कुणयिष्यावहे	कुणयिष्यामहे
क्रि०	अकुणयिष्यत	अकुणयिष्येताम्	अकुणयिष्यन्त
	अकुणयिष्यथाः	अकुणयिष्येथाम्	अकुणयिष्यध्वम्
	अकुणयिष्ये	अकुणयिष्यावहि	अकुणयिष्यामहि

1877 गुणणू (गुण्) आमन्त्रणे ।

व०	गुणयति	गुणयतः	गुणयन्ति
	गुणयसि	गुणयथः	गुणयथ
	गुणयामि	गुणयावः	गुणयामः
वि०	गुणयेत्	गुणयेताम्	गुणयेयुः
	गुणयेः	गुणयेतम्	गुणयेत
	गुणयेयम्	गुणयेव	गुणयेम
प०	गुणयतु	गुणयतात् गुणयताम्	गुणयन्तु
	गुणय	गुणयतात् गुणयतम्	गुणयत
	गुणयानि	गुणयाव	गुणयाम
ह्य०	अगुणयत्	अगुणयताम्	अगुणयन्
	अगुणयः	अगुणयतम्	अगुणयत
	अगुणयम्	अगुणयाव	अगुणयाम
अ०	अजुगुणत्	अजुगुणताम्	अजुगुणन्
	अजुगुणः	अजुगुणतम्	अजुगुणत
	अजुगुणम्	अजुगुणाव	अजुगुणाम
प०	गुणयाञ्चकार	गुणयाञ्चक्रतुः	गुणयाञ्चक्रुः
	गुणयाञ्चकर्थ	गुणयाञ्चक्रथुः	गुणयाञ्चक्र
	गुणयाञ्चकार-चकर	गुणयाञ्चकृव	गुणयाञ्चकृम
	गुणयाम्बभूव । गुणयामास		
आ०	गुण्यात्	गुण्यास्ताम्	गुण्यासुः
	गुण्याः	गुण्यास्तम्	गुण्यास्त
	गुण्यासम्	गुण्यास्व	गुण्यास्म
श्व०	गुणयिता	गुणयितारौ	गुणयितारः
	गुणयितासि	गुणयितास्थः	गुणयितास्थ
	गुणयितास्मि	गुणयितास्वः	गुणयितास्मः
भ०	गुणयिष्यति	गुणयिष्यतः	गुणयिष्यन्ति
	गुणयिष्यसि	गुणयिष्यथः	गुणयिष्यथ
	गुणयिष्यामि	गुणयिष्यावः	गुणयिष्यामः
क्रि०	अगुणयिष्यत्	अगुणयिष्यताम्	अगुणयिष्यन्
	अगुणयिष्यः	अगुणयिष्यतम्	अगुणयिष्यत
	अगुणयिष्यम्	अगुणयिष्याव	अगुणयिष्याम

व०	गुणयते	गुणयेते	गुणयन्ते
	गुणयसे	गुणयेथे	गुणयध्वे
	गुणये	गुणयावहे	गुणयामहे
वि०	गुणयेत	गुणयेयाताम्	गुणयेरन्
	गुणयेथाः	गुणयेयाथाम्	गुणयेध्वम्
	गुणयेय	गुणयेवहि	गुणयेमहि
प०	गुणयताम्	गुणयेताम्	गुणयन्ताम्
	गुणयस्व	गुणयेथाम्	गुणयध्वम्
	गुणयै	गुणयावहै	गुणयामहै
ह्य०	अगुणयत	अगुणयेताम्	अगुणयन्त
	अगुणयथाः	अगुणयेथाम्	अगुणयध्वम्
	अगुणये	अगुणयावहि	अगुणयामहि
अ०	अजुगुणत	अजुगुणेताम्	अजुगुणन्त
	अजुगुणथाः	अजुगुणेथाम्	अजुगुणध्वम्
	अजुगुणे	अजुगुणावहि	अजुगुणामहि
प०	गुणयाञ्चक्रे	गुणयाञ्चक्राते	गुणयाञ्चक्रिरे
	गुणयाञ्चकृषे	गुणयाञ्चक्राथे	गुणयाञ्चकृढ्वे
	गुणयाञ्चक्रे	गुणयाञ्चकृवहे	गुणयाञ्चकृमहे
	गुणयाम्बभूव । गुणयामास		
आ०	गुणयिषीष्ट	गुणयिषीयास्ताम्	गुणयिषीरन्
	गुणयिषीष्ठाः	गुणयिषीयास्थाम्	गुणयिषीढ्वम् ध्वम्
	गुणयिषीय	गुणयिषीवहि	गुणयिषीमहि
श्व०	गुणयिता	गुणयितारौ	गुणयितारः
	गुणयितासे	गुणयितासाथे	गुणयिताध्वे
	गुणयिताहे	गुणयितास्वहे	गुणयितास्महे
भ०	गुणयिष्यते	गुणयिष्येते	गुणयिष्यन्ते
	गुणयिष्यसे	गुणयिष्येथे	गुणयिष्यध्वे
	गुणयिष्ये	गुणयिष्यावहे	गुणयिष्यामहे
क्रि०	अगुणयिष्यत	अगुणयिष्येताम्	अगुणयिष्यन्त
	अगुणयिष्यथाः	अगुणयिष्येथाम्	अगुणयिष्यध्वम्
	अगुणयिष्ये	अगुणयिष्यावहि	अगुणयिष्यामहि

1878 केतण् (केत्) आमन्त्रणे ।

व०	केतयति	केतयतः	केतयन्ति
	केतयसि	केतयथः	केतयथ
	केतयामि	केतयावः	केतयामः
स०	केतयेत्	केतयेताम्	केतयेयुः
	केतयेः	केतयेतम्	केतयेत
	केतयेयम्	केतयेव	केतयेम
प०	केतयतु केतयतात्	केतयताम्	केतयन्तु
	केतय केतयतात्	केतयतम्	केतयत
	केतयानि	केतयाव	केतयाम
ह्य०	अकेतयत्	अकेतयताम्	अकेतयन्
	अकेतयः	अकेतयतम्	अकेतयत
	अकेतयम्	अकेतयाव	अकेतयाम
अ०	अचिकेतत्	अचिकेतताम्	अचिकेतन्
	अचिकेतः	अचिकेततम्	अचिकेतत
	अचिकेतम्	अचिकेताव	अचिकेताम
प०	केतयाञ्चकार	केतयाञ्चक्रतुः	केतयाञ्चक्रुः
	केतयाञ्चकर्थ	केतयाञ्चक्रथुः	केतयाञ्चक्र
	केतयाञ्चकार-चकर	केतयाञ्चकृव	केतयाञ्चकृम
	केतयाम्बभूव । केतयामास		
आ०	केत्यात्	केत्यास्ताम्	केत्यासुः
	केत्याः	केत्यास्तम्	केत्यास्त
	केत्यासम्	केत्यास्व	केत्यास्म
श्व०	केतयिता	केतयितारौ	केतयितारः
	केतयितासि	केतयितास्थः	केतयितास्थ
	केतयितास्मि	केतयितास्वः	केतयितास्मः
भ०	केतयिष्यति	केतयिष्यतः	केतयिष्यन्ति
	केतयिष्यसि	केतयिष्यथः	केतयिष्यथ
	केतयिष्यामि	केतयिष्यावः	केतयिष्यामः
क्रि०	अकेतयिष्यत्	अकेतयिष्यताम्	अकेतयिष्यन्
	अकेतयिष्यः	अकेतयिष्यतम्	अकेतयिष्यत
	अकेतयिष्यम्	अकेतयिष्याव	अकेतयिष्याम

व०	केतयते	केतयेते	केतयन्ते
	केतयसे	केतयेथे	केतयध्वे
	केतये	केतयावहे	केतयामहे
स०	केतयेत	केतयेयाताम्	केतयेरन्
	केतयेथाः	केतयेयाथाम्	केतयेध्वम्
	केतयेय	केतयेवहि	केतयेमहि
प०	केतयताम्	केतयेताम्	केतयन्ताम्
	केतयस्व	केतयेथाम्	केतयध्वम्
	केतयै	केतयावहै	केतयामहै
ह्य०	अकेतयत	अकेतयेताम्	अकेतयन्त
	अकेतयथाः	अकेतयेथाम्	अकेतयध्वम्
	अकेतये	अकेतयावहि	अकेतयामहि
अ०	अचिकेतत	अचिकेतेताम्	अचिकेतन्त
	अचिकेतथाः	अचिकेतेथाम्	अचिकेतध्वम्
	अचिकेते	अचिकेतावहि	अचिकेतामहि
प०	केतयाञ्चक्रे	केतयाञ्चक्राते	केतयाञ्चक्रिरे
	केतयाञ्चकृषे	केतयाञ्चक्राथे	केतयाञ्चकृढ्वे
	केतयाञ्चक्रे	केतयाञ्चकृवहे	केतयाञ्चकृमहे
	केतयाम्बभूव । केतयामास		
आ०	केतयिषीष्ट	केतयिषीयास्ताम्	केतयिषीरन्
	केतयिषीष्ठाः	केतयिषीयास्थाम्	केतयिषीढ्वम् ध्वम
	केतयिषीय	केतयिषीवहि	केतयिषीमहि
श्व०	केतयिता	केतयितारौ	केतयितारः
	केतयितासे	केतयितासाथे	केतयिताध्वे
	केतयिताहे	केतयितास्वहे	केतयितास्महे
भ०	केतयिष्यते	केतयिष्येते	केतयिष्यन्ते
	केतयिष्यसे	केतयिष्येथे	केतयिष्यध्वे
	केतयिष्ये	केतयिष्यावहे	केतयिष्यामहे
क्रि०	अकेतयिष्यत	अकेतयिष्येताम्	अकेतयिष्यन्त
	अकेतयिष्यथाः	अकेतयिष्येथाम्	अकेतयिष्यध्वम्
	अकेतयिष्ये	अकेतयिष्यावहि	अकेतयिष्यामहि

1879 पतण् (पत्) गतौ वा।

व०	पतयति	पतयतः	पतयन्ति
	पतयसि	पतयथः	पतयथ
	पतयामि	पतयावः	पतयामः
स०	पतयेत्	पतयेताम्	पतयेयुः
	पतयेः	पतयेतम्	पतयेत
	पतयेयम्	पतयेव	पतयेम
प०	पतयतु पतयतात्	पतयताम्	पतयन्तु
	पतय पतयतात्	पतयतम्	पतयत
	पतयानि	पतयाव	पतयाम
ह्य०	अपतयत्	अपतयताम्	अपतयन्
	अपतयः	अपतयतम्	अपतयत
	अपतयम्	अपतयाव	अपतयाम
अ०	अपपतत्	अपपतताम्	अपपतन्
	अपपतः	अपपततम्	अपपतत
	अपपतम्	अपपताव	अपपताम
प०	पतयाञ्चकार	पतयाञ्चक्रतुः	पतयाञ्चक्रुः
	पतयाञ्चकर्थ	पतयाञ्चक्रथुः	पतयाञ्चक्र
	पतयाञ्चकार-चकर	पतयाञ्चकृव	पतयाञ्चकृम
	पतयाम्बभूव । पतयामास		
आ०	पत्यात्	पत्यास्ताम्	पत्यासुः
	पत्याः	पत्यास्तम्	पत्यास्त
	पत्यासम्	पत्यास्व	पत्यास्म
श्व०	पतयिता	पतयितारौ	पतयितारः
	पतयितासि	पतयितास्थः	पतयितास्थ
	पतयितास्मि	पतयितास्वः	पतयितास्मः
भ०	पतयिष्यति	पतयिष्यतः	पतयिष्यन्ति
	पतयिष्यसि	पतयिष्यथः	पतयिष्यथ
	पतयिष्यामि	पतयिष्यावः	पतयिष्यामः
क्रि०	अपतयिष्यत्	अपतयिष्यताम्	अपतयिष्यन्
	अपतयिष्यः	अपतयिष्यतम्	अपतयिष्यत
	अपतयिष्यम्	अपतयिष्याव	अपतयिष्याम

व०	पतयते	पतयेते	पतयन्ते
	पतयसे	पतयेथे	पतयध्वे
	पतये	पतयावहे	पतयामहे
स०	पतयेत	पतयेयाताम्	पतयेरन्
	पतयेथाः	पतयेयाथाम्	पतयेध्वम्
	पतयेय	पतयेवहि	पतयेमहि
प०	पतयताम्	पतयेताम्	पतयन्ताम्
	पतयस्व	पतयेथाम्	पतयध्वम्
	पतयै	पतयावहै	पतयामहै
ह्य०	अपतयत	अपतयेताम्	अपतयन्त
	अपतयथाः	अपतयेथाम्	अपतयध्वम्
	अपतये	अपतयावहि	अपतयामहि
अ०	अपपतत	अपपतेताम्	अपपतन्त
	अपपतथाः	अपपतेथाम्	अपपतध्वम्
	अपपते	अपपतावहि	अपपतामहि
प०	पतयाञ्चक्रे	पतयाञ्चक्राते	पतयाञ्चक्रिरे
	पतयाञ्चकृषे	पतयाञ्चक्राथे	पतयाञ्चकृढ्वे
	पतयाञ्चक्रे	पतयाञ्चकृवहे	पतयाञ्चकृमहे
	पतयाम्बभूव । पतयामास		
आ०	पतयिषीष्ट	पतयिषीयास्ताम्	पतयिषीरन्
	पतयिषीष्ठाः	पतयिषीयास्थाम्	पतयिषीढ्वम् ध्वम्
	पतयिषीय	पतयिषीवहि	पतयिषीमहि
श्व०	पतयिता	पतयितारौ	पतयितारः
	पतयितासे	पतयितासाथे	पतयिताध्वे
	पतयिताहे	पतयितास्वहे	पतयितास्महे
भ०	पतयिष्यते	पतयिष्येते	पतयिष्यन्ते
	पतयिष्यसे	पतयिष्येथे	पतयिष्यध्वे
	पतयिष्ये	पतयिष्यावहे	पतयिष्यामहे
क्रि०	अपतयिष्यत	अपतयिष्येताम्	अपतयिष्यन्त
	अपतयिष्यथाः	अपतयिष्येथाम्	अपतयिष्यध्वम्
	अपतयिष्ये	अपतयिष्यावहि	अपतयिष्यामहि

1880 वातण् (वात्) गतिसुखसेवनयोः।

व०	वातयति	वातयतः	वातयन्ति
	वातयसि	वातयथः	वातयथ
	वातयामि	वातयावः	वातयामः
स०	वातयेत्	वातयेताम्	वातयेयुः
	वातयेः	वातयेतम्	वातयेत
	वातयेयम्	वातयेव	वातयेम
प०	वातयतु वातयतात्	वातयताम्	वातयन्तु
	वातय वातयतात्	वातयतम्	वातयत
	वातयानि	वातयाव	वातयाम
ह्य०	अवातयत्	अवातयताम्	अवातयन्
	अवातयः	अवातयतम्	अवातयत
	अवातयम्	अवातयाव	अवातयाम
अ०	अववातत्	अववाततताम्	अववातन्
	अववातः	अववाततम्	अववातत
	अववातम्	अववाताव	अववाताम
प०	वातयाञ्चकार	वातयाञ्चक्रतुः	वातयाञ्चक्रुः
	वातयाञ्चकर्थ	वातयाञ्चक्रथुः	वातयाञ्चक्र
	वातयाञ्चकार-चकर	वातयाञ्चकृव	वातयाञ्चकृम
	वातयाम्बभूव । वातयामास		
आ०	वात्यात्	वात्यास्ताम्	वात्यासुः
	वात्याः	वात्यास्तम्	वात्यास्त
	वात्यासम्	वात्यास्व	वात्यास्म
श्व०	वातयिता	वातयितारौ	वातयितारः
	वातयितासि	वातयितास्थः	वातयितास्थ
	वातयितास्मि	वातयितास्वः	वातयितास्मः
भ०	वातयिष्यति	वातयिष्यतः	वातयिष्यन्ति
	वातयिष्यसि	वातयिष्यथः	वातयिष्यथ
	वातयिष्यामि	वातयिष्यावः	वातयिष्यामः
क्रि०	अवातयिष्यत्	अवातयिष्यताम्	अवातयिष्यन्
	अवातयिष्यः	अवातयिष्यतम्	अवातयिष्यत
	अवातयिष्यम्	अवातयिष्याव	अवातयिष्याम

व०	वातयते	वातयेते	वातयन्ते
	वातयसे	वातयेथे	वातयध्वे
	वातये	वातयावहे	वातयामहे
स०	वातयेत	वातयेयाताम्	वातयेरन्
	वातयेथाः	वातयेयाथाम्	वातयेध्वम्
	वातयेय	वातयेवहि	वातयेमहि
प०	वातयताम्	वातयेताम्	वातयन्ताम्
	वातयस्व	वातयेथाम्	वातयध्वम्
	वातयै	वातयावहै	वातयामहै
ह्य०	अवातयत	अवातयेताम्	अवातयन्त
	अवातयथाः	अवातयेथाम्	अवातयध्वम्
	अवातये	अवातयावहि	अवातयामहि
अ०	अववातत	अववातेताम्	अववातन्त
	अववातथाः	अववातेथाम्	अववातध्वम्
	अववाते	अववातावहि	अववातामहि
प०	वातयाञ्चक्रे	वातयाञ्चक्राते	वातयाञ्चक्रिरे
	वातयाञ्चकृषे	वातयाञ्चक्राथे	वातयाञ्चकृढ्वे
	वातयाञ्चक्रे	वातयाञ्चकृवहे	वातयाञ्चकृमहे
	वातयाम्बभूव । वातयामास		
आ०	वातयिषीष्ट	वातयिषीयास्ताम्	वातयिषीरन्
	वातयिषीष्ठाः	वातयिषीयास्थाम्	वातयिषीढ्वम् ध्वम्
	वातयिषीय	वातयिषीवहि	वातयिषीमहि
श्व०	वातयिता	वातयितारौ	वातयितारः
	वातयितासे	वातयितासाथे	वातयिताध्वे
	वातयिताहे	वातयितास्वहे	वातयितास्महे
भ०	वातयिष्यते	वातयिष्येते	वातयिष्यन्ते
	वातयिष्यसे	वातयिष्येथे	वातयिष्यध्वे
	वातयिष्ये	वातयिष्यावहे	वातयिष्यामहे
क्रि०	अवातयिष्यत	अवातयिष्येताम्	अवातयिष्यन्त
	अवातयिष्यथाः	अवातयिष्येथाम्	अवातयिष्यध्वम्
	अवातयिष्ये	अवातयिष्यावहि	अवातयिष्यामहि

1881 कथण् (कथ्) वाक्यप्रबन्धे ।

व०	कथयति	कथयतः	कथयन्ति
	कथयसि	कथयथः	कथयथ
	कथयामि	कथयावः	कथयामः
स०	कथयेत्	कथयेताम्	कथयेयुः
	कथयेः	कथयेतम्	कथयेत
	कथयेयम्	कथयेव	कथयेम
प०	कथयतु	कथयतात् कथयताम्	कथयन्तु
	कथय	कथयतात् कथयतम्	कथयत
	कथयानि	कथयाव	कथयाम
ह्य०	अकथयत्	अकथयताम्	अकथयन्
	अकथयः	अकथयतम्	अकथयत
	अकथयम्	अकथयाव	अकथयाम
अ०	अचकथत्	अचकथताम्	अचकथन्
	अचकथः	अचकथतम्	अचकथत
	अचकथम्	अचकथाव	अचकथाम
प०	कथयाञ्चकार	कथयाञ्चक्रतुः	कथयाञ्चक्रुः
	कथयाञ्चकर्थ	कथयाञ्चक्रथुः	कथयाञ्चक्र
	कथयाञ्चकार-चकर	कथयाञ्चकृव	कथयाञ्चकृम

कथयाम्बभूव । कथयामास

आ०	कथ्यात्	कथ्यास्ताम्	कथ्यासुः
	कथ्याः	कथ्यास्तम्	कथ्यास्त
	कथ्यासम्	कथ्यास्व	कथ्यास्म
श्व०	कथयिता	कथयितारौ	कथयितारः
	कथयितासि	कथयितास्थः	कथयितास्थ
	कथयितास्मि	कथयितास्वः	कथयितास्मः
भ०	कथयिष्यति	कथयिष्यतः	कथयिष्यन्ति
	कथयिष्यसि	कथयिष्यथः	कथयिष्यथ
	कथयिष्यामि	कथयिष्यावः	कथयिष्यामः
क्रि०	अकथयिष्यत्	अकथयिष्यताम्	अकथयिष्यन्
	अकथयिष्यः	अकथयिष्यतम्	अकथयिष्यत
	अकथयिष्यम्	अकथयिष्याव	अकथयिष्याम

व०	कथयते	कथयेते	कथयन्ते
	कथयसे	कथयेथे	कथयध्वे
	कथये	कथयावहे	कथयामहे
स०	कथयेत	कथयेयाताम्	कथयेरन्
	कथयेथाः	कथयेयाथाम्	कथयेध्वम्
	कथयेय	कथयेवहि	कथयेमहि
प०	कथयताम्	कथयेताम्	कथयन्ताम्
	कथयस्व	कथयेथाम्	कथयध्वम्
	कथयै	कथयावहै	कथयामहै
ह्य०	अकथयत	अकथयेताम्	अकथयन्त
	अकथयथाः	अकथयेथाम्	अकथयध्वम्
	अकथये	अकथयावहि	अकथयामहि
अ०	अचकथत	अचकथेताम्	अचकथन्त
	अचकथथाः	अचकथेथाम्	अचकथध्वम्
	अचकथे	अचकथावहि	अचकथामहि
प०	कथयाञ्चक्रे	कथयाञ्चक्राते	कथयाञ्चक्रिरे
	कथयाञ्चकृषे	कथयाञ्चक्राथे	कथयाञ्चकृढ्वे
	कथयाञ्चक्रे	कथयाञ्चकृवहे	कथयाञ्चकृमहे

कथयाम्बभूव । कथयामास

आ०	कथयिषीष्ट	कथयिषीयास्ताम्	कथयिषीरन्
	कथयिषीष्ठाः	कथयिषीयास्थाम्	कथयिषीढ्वम् ध्वम्
	कथयिषीय	कथयिषीवहि	कथयिषीमहि
श्व०	कथयिता	कथयितारौ	कथयितारः
	कथयितासे	कथयितासाथे	कथयिताध्वे
	कथयिताहे	कथयितास्वहे	कथयितास्महे
भ०	कथयिष्यते	कथयिष्येते	कथयिष्यन्ते
	कथयिष्यसे	कथयिष्येथे	कथयिष्यध्वे
	कथयिष्ये	कथयिष्यावहे	कथयिष्यामहे
क्रि०	अकथयिष्यत	अकथयिष्येताम्	अकथयिष्यन्त
	अकथयिष्यथाः	अकथयिष्येथाम्	अकथयिष्यध्वम्
	अकथयिष्ये	अकथयिष्यावहि	अकथयिष्यामहि

1882 श्रथण् (श्रथ्] दौर्बल्ये ।

व०	श्रथयति	श्रथयतः	श्रथयन्ति
	श्रथयसि	श्रथयथः	श्रथयथ
	श्रथयामि	श्रथयावः	श्रथयामः
स०	श्रथयेत्	श्रथयेताम्	श्रथयेयुः
	श्रथयेः	श्रथयेतम्	श्रथयेत
	श्रथयेयम्	श्रथयेव	श्रथयेम
प०	श्रथयतु	श्रथयतात् श्रथयताम्	श्रथयन्तु
	श्रथय	श्रथयतात् श्रथयतम्	श्रथयत
	श्रथयानि	श्रथयाव	श्रथयाम
ह्य०	अश्रथयत्	अश्रथयताम्	अश्रथयन्
	अश्रथयः	अश्रथयतम्	अश्रथयत
	अश्रथयम्	अश्रथयाव	अश्रथयाम
अ०	अशश्रथत्	अशश्रथताम्	अशश्रथन्
	अशश्रथः	अशश्रथतम्	अशश्रथत
	अशश्रथम्	अशश्रथाव	अशश्रथाम
प०	श्रथयाञ्चकार	श्रथयाञ्चक्रतुः	श्रथयाञ्चक्रुः
	श्रथयाञ्चकर्थ	श्रथयाञ्चक्रथुः	श्रथयाञ्चक्र
	श्रथयाञ्चकार-चकर	श्रथयाञ्चकृव	श्रथयाञ्चकृम
	श्रथयाम्बभूव । श्रथयामास		
आ०	श्रथ्यात्	श्रथ्यास्ताम्	श्रथ्यासुः
	श्रथ्याः	श्रथ्यास्तम्	श्रथ्यास्त
	श्रथ्यासम्	श्रथ्यास्व	श्रथ्यास्म
श्व०	श्रथयिता	श्रथयितारौ	श्रथयितारः
	श्रथयितासि	श्रथयितास्थः	श्रथयितास्थ
	श्रथयितास्मि	श्रथयितास्वः	श्रथयितास्मः
भ०	श्रथयिष्यति	श्रथयिष्यतः	श्रथयिष्यन्ति
	श्रथयिष्यसि	श्रथयिष्यथः	श्रथयिष्यथ
	श्रथयिष्यामि	श्रथयिष्यावः	श्रथयिष्यामः
क्रि०	अश्रथयिष्यत्	अश्रथयिष्यताम्	अश्रथयिष्यन्
	अश्रथयिष्यः	अश्रथयिष्यतम्	अश्रथयिष्यत
	अश्रथयिष्यम्	अश्रथयिष्याव	अश्रथयिष्याम

व०	श्रथयते	श्रथयेते	श्रथयन्ते
	श्रथयसे	श्रथयेथे	श्रथयध्वे
	श्रथये	श्रथयावहे	श्रथयामहे
स०	श्रथयेत	श्रथयेयाताम्	श्रथयेरन्
	श्रथयेथाः	श्रथयेयाथाम्	श्रथयेध्वम्
	श्रथयेय	श्रथयेवहि	श्रथयेमहि
प०	श्रथयताम्	श्रथयेताम्	श्रथयन्ताम्
	श्रथयस्व	श्रथयेथाम्	श्रथयध्वम्
	श्रथयै	श्रथयावहै	श्रथयामहै
ह्य०	अश्रथयत	अश्रथयेताम्	अश्रथयन्त
	अश्रथयथाः	अश्रथयेथाम्	अश्रथयध्वम्
	अश्रथये	अश्रथयावहि	अश्रथयामहि
अ०	अशश्रथत	अशश्रथेताम्	अशश्रथन्त
	अशश्रथथाः	अशश्रथेथाम्	अशश्रथध्वम्
	अशश्रथे	अशश्रथावहि	अशश्रथामहि
प०	श्रथयाञ्चक्रे	श्रथयाञ्चक्राते	श्रथयाञ्चक्रिरे
	श्रथयाञ्चकृषे	श्रथयाञ्चक्राथे	श्रथयाञ्चकृढ्वे
	श्रथयाञ्चक्रे	श्रथयाञ्चकृवहे	श्रथयाञ्चकृमहे
	श्रथयाम्बभूव । श्रथयामास		
आ०	श्रथयिषीष्ट	श्रथयिषीयास्ताम्	श्रथयिषीरन्
	श्रथयिषीष्ठाः	श्रथयिषीयास्थाम्	श्रथयिषीढ्वम् ध्वम्
	श्रथयिषीय	श्रथयिषीवहि	श्रथयिषीमहि
श्व०	श्रथयिता	श्रथयितारौ	श्रथयितारः
	श्रथयितासे	श्रथयितासाथे	श्रथयिताध्वे
	श्रथयिताहे	श्रथयितास्वहे	श्रथयितास्महे
भ०	श्रथयिष्यते	श्रथयिष्येते	श्रथयिष्यन्ते
	श्रथयिष्यसे	श्रथयिष्येथे	श्रथयिष्यध्वे
	श्रथयिष्ये	श्रथयिष्यावहे	श्रथयिष्यामहे
क्रि०	अश्रथयिष्यत	अश्रथयिष्येताम्	अश्रथयिष्यन्त
	अश्रथयिष्यथाः	अश्रथयिष्येथाम्	अश्रथयिष्यध्वम्
	अश्रथयिष्ये	अश्रथयिष्यावहि	अश्रथयिष्यामहि

लत्वे श्लथयति अशश्लथयत्

1883 छेदण् (छेद्) द्वैधीकरणे ।

व०	छेदयति	छेदयतः	छेदयन्ति
	छेदयसि	छेदयथः	छेदयथ
	छेदयामि	छेदयावः	छेदयामः
स०	छेदयेत्	छेदयेताम्	छेदयेयुः
	छेदयेः	छेदयेतम्	छेदयेत
	छेदयेयम्	छेदयेव	छेदयेम
प०	छेदयतु छेदयतात्	छेदयताम्	छेदयन्तु
	छेदय छेदयतात्	छेदयतम्	छेदयत
	छेदयानि	छेदयाव	छेदयाम
ह्य०	अच्छेदयत्	अच्छेदयताम्	अच्छेदयन्
	अच्छेदयः	अच्छेदयतम्	अच्छेदयत
	अच्छेदयम्	अच्छेदयाव	अच्छेदयाम
अ०	अचिच्छेदत्	अचिच्छेदताम्	अचिच्छेदन्
	अचिच्छेदः	अचिच्छेदतम्	अचिच्छेदत
	अचिच्छेदम्	अचिच्छेदाव	अचिच्छेदाम
प०	छेदयाञ्चकार	छेदयाञ्चक्रतुः	छेदयाञ्चक्रुः
	छेदयाञ्चकर्थ	छेदयाञ्चक्रथुः	छेदयाञ्चक्र
	छेदयाञ्चकार-चकर	छेदयाञ्चकृव	छेदयाञ्चकृम
	छेदयाम्बभूव । छेदयामास		
आ०	छेद्यात्	छेद्यास्ताम्	छेद्यासुः
	छेद्याः	छेद्यास्तम्	छेद्यास्त
	छेद्यासम्	छेद्यास्व	छेद्यास्म
श्व०	छेदयिता	छेदयितारौ	छेदयितारः
	छेदयितासि	छेदयितास्थः	छेदयितास्थ
	छेदयितास्मि	छेदयितास्वः	छेदयितास्मः
भ०	छेदयिष्यति	छेदयिष्यतः	छेदयिष्यन्ति
	छेदयिष्यसि	छेदयिष्यथः	छेदयिष्यथ
	छेदयिष्यामि	छेदयिष्यावः	छेदयिष्यामः
क्रि०	अच्छेदयिष्यत्	अच्छेदयिष्यताम्	अच्छेदयिष्यन्
	अच्छेदयिष्यः	अच्छेदयिष्यतम्	अच्छेदयिष्यत
	अच्छेदयिष्यम्	अच्छेदयिष्याव	अच्छेदयिष्याम

व०	छेदयते	छेदयेते	छेदयन्ते
	छेदयसे	छेदयेथे	छेदयध्वे
	छेदये	छेदयावहे	छेदयामहे
स०	छेदयेत	छेदयेयाताम्	छेदयेरन्
	छेदयेथाः	छेदयेयाथाम्	छेदयेध्वम्
	छेदयेय	छेदयेवहि	छेदयेमहि
प०	छेदयताम्	छेदयेताम्	छेदयन्ताम्
	छेदयस्व	छेदयेथाम्	छेदयध्वम्
	छेदये	छेदयावहै	छेदयामहै
ह्य०	अच्छेदयत	अच्छेदयेताम्	अच्छेदयन्त
	अच्छेदयथाः	अच्छेदयेथाम्	अच्छेदयध्वम्
	अच्छेदये	अच्छेदयावहि	अच्छेदयामहि
अ०	अचिच्छेदत	अचिच्छेदेताम्	अचिच्छेदन्त
	अचिच्छेदथाः	अचिच्छेदेथाम्	अचिच्छेदध्वम्
	अचिच्छेदे	अचिच्छेदावहि	अचिच्छेदामहि
प०	छेदयाञ्चक्रे	छेदयाञ्चक्राते	छेदयाञ्चक्रिरे
	छेदयाञ्चकृषे	छेदयाञ्चक्राथे	छेदयाञ्चकृढ्वे
	छेदयाञ्चक्रे	छेदयाञ्चकृवहे	छेदयाञ्चकृमहे
	छेदयाम्बभूव । छेदयामास		
आ०	छेदयिषीष्ट	छेदयिषीयास्ताम्	छेदयिषीरन्
	छेदयिषीष्ठाः	छेदयिषीयास्थाम्	छेदयिषीढ्वम् ध्वम्
	छेदयिषीय	छेदयिषीवहि	छेदयिषीमहि
श्व०	छेदयिता	छेदयितारौ	छेदयितारः
	छेदयितासे	छेदयितासाथे	छेदयिताध्वे
	छेदयिताहे	छेदयितास्वहे	छेदयितास्महे
भ०	छेदयिष्यते	छेदयिष्येते	छेदयिष्यन्ते
	छेदयिष्यसे	छेदयिष्येथे	छेदयिष्यध्वे
	छेदयिष्ये	छेदयिष्यावहे	छेदयिष्यामहे
क्रि०	अच्छेदयिष्यत	अच्छेदयिष्येताम्	अच्छेदयिष्यन्त
	अच्छेदयिष्यथाः	अच्छेदयिष्येथाम्	अच्छेदयिष्यध्वम्
	अच्छेदयिष्ये	अच्छेदयिष्यावहि	अच्छेदयिष्यामहि

1884 गदण् (गद्) गर्जे ।

व०	गदयति	गदयतः	गदयन्ति
	गदयसि	गदयथः	गदयथ
	गदयामि	गदयावः	गदयामः
स०	गदयेत्	गदयेताम्	गदयेयुः
	गदयेः	गदयेतम्	गदयेत
	गदयेयम्	गदयेव	गदयेम
प०	गदयतु गदयतात्	गदयताम्	गदयन्तु
	गदय गदयतात्	गदयतम्	गदयत
	गदयानि	गदयाव	गदयाम
ह्य०	अगदयत्	अगदयताम्	अगदयन्
	अगदयः	अगदयतम्	अगदयत
	अगदयम्	अगदयाव	अगदयाम
अ०	अजगदत्	अजगदताम्	अजगदन्
	अजगदः	अजगदतम्	अजगदत
	अजगदम्	अजगदाव	अजगदाम
प०	गदयाञ्चकार	गदयाञ्चक्रतुः	गदयाञ्चक्रुः
	गदयाञ्चकर्थ	गदयाञ्चक्रथुः	गदयाञ्चक्र
	गदयाञ्चकार-चकर	गदयाञ्चकृव	गदयाञ्चकृम
	गदयाम्बभूव । गदयामास		
आ०	गद्यात्	गद्यास्ताम्	गद्यासुः
	गद्याः	गद्यास्तम्	गद्यास्त
	गद्यासम्	गद्यास्व	गद्यास्म
भ०	गदयिता	गदयितारौ	गदयितारः
	गदयितासि	गदयितास्थः	गदयितास्थ
	गदयितास्मि	गदयितास्वः	गदयितास्मः
भ०	गदयिष्यति	गदयिष्यतः	गदयिष्यन्ति
	गदयिष्यसि	गदयिष्यथः	गदयिष्यथ
	गदयिष्यामि	गदयिष्यावः	गदयिष्यामः
क्रि०	अगदयिष्यत्	अगदयिष्यताम्	अगदयिष्यन्
	अगदयिष्यः	अगदयिष्यतम्	अगदयिष्यत
	अगदयिष्यम्	अगदयिष्याव	अगदयिष्याम

व०	गदयते	गदयेते	गदयन्ते
	गदयसे	गदयेथे	गदयध्वे
	गदये	गदयावहे	गदयामहे
स०	गदयेत	गदयेयाताम्	गदयेरन्
	गदयेथाः	गदयेयाथाम्	गदयेध्वम्
	गदयेय	गदयेवहि	गदयेमहि
प०	गदयताम्	गदयेताम्	गदयन्ताम्
	गदयस्व	गदयेथाम्	गदयध्वम्
	गदये	गदयावहै	गदयामहै
ह्य०	अगदयत	अगदयेताम्	अगदयन्त
	अगदयथाः	अगदयेथाम्	अगदयध्वम्
	अगदये	अगदयावहि	अगदयामहि
अ०	अजगदत	अजगदेताम्	अजगदन्त
	अजगदथाः	अजगदेथाम्	अजगदध्वम्
	अजगदे	अजगदावहि	अजगदामहि
प०	गदयाञ्चक्रे	गदयाञ्चक्राते	गदयाञ्चक्रिरे
	गदयाञ्चकृषे	गदयाञ्चक्राथे	गदयाञ्चकृढ्वे
	गदयाञ्चक्रे	गदयाञ्चकृवहे	गदयाञ्चकृमहे
	गदयाम्बभूव । गदयामास		
आ०	गदयिषीष्ट	गदयिषीयास्ताम्	गदयिषीरन्
	गदयिषीष्ठाः	गदयिषीयास्थाम्	गदयिषीढ्वम् ध्वम्
	गदयिषीय	गदयिषीवहि	गदयिषीमहि
भ०	गदयिता	गदयितारौ	गदयितारः
	गदयितासे	गदयितासाथे	गदयिताध्वे
	गदयिताहे	गदयितास्वहे	गदयितास्महे
भ०	गदयिष्यते	गदयिष्येते	गदयिष्यन्ते
	गदयिष्यसे	गदयिष्येथे	गदयिष्यध्वे
	गदयिष्ये	गदयिष्यावहे	गदयिष्यामहे
क्रि०	अगदयिष्यत	अगदयिष्येताम्	अगदयिष्यन्त
	अगदयिष्यथाः	अगदयिष्येथाम्	अगदयिष्यध्वम्
	अगदयिष्ये	अगदयिष्यावहि	अगदयिष्यामहि

1885 अन्धण् (अन्धू) दृष्ट्युपसंहारे।

व०	अन्धयति	अन्धयतः	अन्धयन्ति
	अन्धयसि	अन्धयथः	अन्धयथ
	अन्धयामि	अन्धयावः	अन्धयामः
स०	अन्धयेत्	अन्धयेताम्	अन्धयेयुः
	अन्धयेः	अन्धयेतम्	अन्धयेत
	अन्धयेयम्	अन्धयेव	अन्धयेम
प०	अन्धयतु	अन्धयतात् अन्धयताम्	अन्धयन्तु
	अन्धय	अन्धयतात् अन्धयतम्	अन्धयत
	अन्धयानि	अन्धयाव	अन्धयाम
ह्य०	आन्धयत्	आन्धयताम्	आन्धयन्
	आन्धयः	आन्धयतम्	आन्धयत
	आन्धयम्	आन्धयाव	आन्धयाम
अ०	आन्दिधत्	आन्दिधताम्	आन्दिधन्
	आन्दिधः	आन्दिधतम्	आन्दिधत
	आन्दिधम्	आन्दिधाव	आन्दिधाम
प०	अन्धयाञ्चकार	अन्धयाञ्चक्रतुः	अन्धयाञ्चक्रुः
	अन्धयाञ्चकर्थ	अन्धयाञ्चक्रथुः	अन्धयाञ्चक्र
	अन्धयाञ्चकार-चकर	अन्धयाञ्चकृव	अन्धयाञ्चकृम

अन्धयाम्बभूव । अन्धयामास

आ०	अन्ध्यात्	अन्ध्यास्ताम्	अन्ध्यासुः
	अन्ध्याः	अन्ध्यास्तम्	अन्ध्यास्त
	अन्ध्यासम्	अन्ध्यास्व	अन्ध्यास्म
श्व०	अन्धयिता	अन्धयितारौ	अन्धयितारः
	अन्धयितासि	अन्धयितास्थः	अन्धयितास्थ
	अन्धयितास्मि	अन्धयितास्वः	अन्धयितास्मः
भ०	अन्धयिष्यति	अन्धयिष्यतः	अन्धयिष्यन्ति
	अन्धयिष्यसि	अन्धयिष्यथः	अन्धयिष्यथ
	अन्धयिष्यामि	अन्धयिष्यावः	अन्धयिष्यामः
क्रि०	आन्धयिष्यत्	आन्धयिष्यताम्	आन्धयिष्यन्
	आन्धयिष्यः	आन्धयिष्यतम्	आन्धयिष्यत
	आन्धयिष्यम्	आन्धयिष्याव	आन्धयिष्याम

व०	अन्धयते	अन्धयेते	अन्धयन्ते
	अन्धयसे	अन्धयेथे	अन्धयध्वे
	अन्धये	अन्धयावहे	अन्धयामहे
स०	अन्धयेत	अन्धयेयाताम्	अन्धयेरन्
	अन्धयेथाः	अन्धयेयाथाम्	अन्धयेध्वम्
	अन्धयेय	अन्धयेवहि	अन्धयेमहि
प०	अन्धयताम्	अन्धयेताम्	अन्धयन्ताम्
	अन्धयस्व	अन्धयेथाम्	अन्धयध्वम्
	अन्धयै	अन्धयावहै	अन्धयामहै
ह्य०	आन्धयत	आन्धयेताम्	आन्धयन्त
	आन्धयथाः	आन्धयेथाम्	आन्धयध्वम्
	आन्धये	आन्धयावहि	आन्धयामहि
अ०	आन्दिधत	आन्दिधेताम्	आन्दिधन्त
	आन्दिधथाः	आन्दिधेथाम्	आन्दिधध्वम्
	आन्दिधे	आन्दिधावहि	आन्दिधामहि
प०	अन्धयाञ्चक्रे	अन्धयाञ्चक्राते	अन्धयाञ्चक्रिरे
	अन्धयाञ्चकृषे	अन्धयाञ्चक्राथे	अन्धयाञ्चकृढ्वे
	अन्धयाञ्चक्रे	अन्धयाञ्चकृवहे	अन्धयाञ्चकृमहे

अन्धयाम्बभूव । अन्धयामास

आ०	अन्धयिषीष्ट	अन्धयिषीयास्ताम्	अन्धयिषीरन्
	अन्धयिषीष्ठाः	अन्धयिषीयास्थाम्	अन्धयिषीध्वम् ध्वम्
	अन्धयिषीय	अन्धयिषीवहि	अन्धयिषीमहि
श्व०	अन्धयिता	अन्धयितारौ	अन्धयितारः
	अन्धयितासे	अन्धयितासाथे	अन्धयिताध्वे
	अन्धयिताहे	अन्धयितास्वहे	अन्धयितास्महे
भ०	अन्धयिष्यते	अन्धयिष्येते	अन्धयिष्यन्ते
	अन्धयिष्यसे	अन्धयिष्येथे	अन्धयिष्यध्वे
	अन्धयिष्ये	अन्धयिष्यावहे	अन्धयिष्यामहे
क्रि०	आन्धयिष्यत	आन्धयिष्येताम्	आन्धयिष्यन्त
	आन्धयिष्यथाः	आन्धयिष्येथाम्	आन्धयिष्यध्वम्
	आन्धयिष्ये	आन्धयिष्यावहि	आन्धयिष्यामहि

1886 स्तनण् (स्तन्) गर्जे ।

व०	स्तनयति	स्तनयतः	स्तनयन्ति
	स्तनयसि	स्तनयथः	स्तनयथ
	स्तनयामि	स्तनयावः	स्तनयामः
स०	स्तनयेत्	स्तनयेताम्	स्तनयेयुः
	स्तनयेः	स्तनयेतम्	स्तनयेत
	स्तनयेयम्	स्तनयेव	स्तनयेम
प०	स्तनयतु	स्तनयतात् स्तनयताम्	स्तनयन्तु
	स्तनय	स्तनयतात् स्तनयतम्	स्तनयत
	स्तनयानि	स्तनयाव	स्तनयाम
ह्य०	अस्तनयत्	अस्तनयताम्	अस्तनयन्
	अस्तनयः	अस्तनयतम्	अस्तनयत
	अस्तनयम्	अस्तनयाव	अस्तनयाम
अ०	अतस्तनत्	अतस्तनताम्	अतस्तनन्
	अतस्तनः	अतस्तनतम्	अतस्तनत
	अतस्तनम्	अतस्तनाव	अतस्तनाम
प०	स्तनयाञ्चकार	स्तनयाञ्चक्रतुः	स्तनयाञ्चक्रुः
	स्तनयाञ्चकर्थ	स्तनयाञ्चक्रथुः	स्तनयाञ्चक्र
	स्तनयाञ्चकार-चकर	स्तनयाञ्चकृव	स्तनयाञ्चकृम

स्तनयाम्बभूव । स्तनयामास

आ०	स्तन्यात्	स्तन्यास्ताम्	स्तन्यासुः
	स्तन्याः	स्तन्यास्तम्	स्तन्यास्त
	स्तन्यासम्	स्तन्यास्व	स्तन्यास्म
श्व०	स्तनयिता	स्तनयितारौ	स्तनयितारः
	स्तनयितासि	स्तनयितास्थः	स्तनयितास्थ
	स्तनयितास्मि	स्तनयितास्वः	स्तनयितास्मः
भ०	स्तनयिष्यति	स्तनयिष्यतः	स्तनयिष्यन्ति
	स्तनयिष्यसि	स्तनयिष्यथः	स्तनयिष्यथ
	स्तनयिष्यामि	स्तनयिष्यावः	स्तनयिष्यामः
क्रि०	अस्तनयिष्यत्	अस्तनयिष्यताम्	अस्तनयिष्यन्
	अस्तनयिष्यः	अस्तनयिष्यतम्	अस्तनयिष्यत
	अस्तनयिष्यम्	अस्तनयिष्याव	अस्तनयिष्याम

व०	स्तनयते	स्तनयेते	स्तनयन्ते
	स्तनयसे	स्तनयेथे	स्तनयध्वे
	स्तनये	स्तनयावहे	स्तनयामहे
स०	स्तनयेत	स्तनयेयाताम्	स्तनयेरन्
	स्तनयेथाः	स्तनयेयाथाम्	स्तनयेध्वम्
	स्तनयेय	स्तनयेवहि	स्तनयेमहि
प०	स्तनयताम्	स्तनयेताम	स्तनयन्ताम्
	स्तनयस्व	स्तनयेथाम्	स्तनयध्वम्
	स्तनयै	स्तनयावहै	स्तनयामहै
ह्य०	अस्तनयत	अस्तनयेताम्	अस्तनयन्त
	अस्तनयथाः	अस्तनयेथाम	अस्तनयध्वम्
	अस्तनये	अस्तनयावहि	अस्तनयामहि
अ०	अतस्तनत	अतस्तनेताम्	अतस्तनन्त
	अतस्तनथाः	अतस्तनेथाम्	अतस्तनध्वम्
	अतस्तने	अतस्तनावहि	अतस्तनामहि
प०	स्तनयाञ्चक्रे	स्तनयाञ्चक्राते	स्तनयाञ्चक्रिरे
	स्तनयाञ्चकृषे	स्तनयाञ्चक्राथे	स्तनयाञ्चकृढ्वे
	स्तनयाञ्चक्रे	स्तनयाञ्चकृवहे	स्तनयाञ्चकृमहे

स्तनयाम्बभूव । स्तनयामास

आ०	स्तनयिषीष्ट	स्तनयिषीयास्ताम्	स्तनयिषीरन्
	स्तनयिषीष्ठाः	स्तनयिषीयास्थाम्	स्तनयिषीध्वम् ध्वम्
	स्तनयिषीय	स्तनयिषीवहि	स्तनयिषीमहि
श्व०	स्तनयिता	स्तनयितारौ	स्तनयितारः
	स्तनयितासे	स्तनयितासाथे	स्तनयिताध्वे
	स्तनयिताहे	स्तनयितास्वहे	स्तनयितास्महे
भ०	स्तनयिष्यते	स्तनयिष्येते	स्तनयिष्यन्ते
	स्तनयिष्यसे	स्तनयिष्येथे	स्तनयिष्यध्वे
	स्तनयिष्ये	स्तनयिष्यावहे	स्तनयिष्यामहे
क्रि०	अस्तनयिष्यत	अस्तनयिष्येताम्	अस्तनयिष्यन्त
	अस्तनयिष्यथाः	अस्तनयिष्यथाम्	अस्तनयिष्यध्वम्
	अस्तनयिष्ये	अस्तनयिष्यावहि	अस्तनयिष्यामहि

1887 ध्वनणू (ध्वन्) शब्दे ।

व०	ध्वनयति	ध्वनयतः	ध्वनयन्ति
	ध्वनयसि	ध्वनयथः	ध्वनयथ
	ध्वनयामि	ध्वनयावः	ध्वनयामः
स०	ध्वनयेत्	ध्वनयेताम्	ध्वनयेयुः
	ध्वनयेः	ध्वनयेतम्	ध्वनयेत
	ध्वनयेयम्	ध्वनयेव	ध्वनयेम
प०	ध्वनयतु ध्वनयतात्	ध्वनयताम्	ध्वनयन्तु
	ध्वनय ध्वनयतात्	ध्वनयतम्	ध्वनयत
	ध्वनयानि	ध्वनयाव	ध्वनयाम
ह्य०	अध्वनयत्	अध्वनयताम्	अध्वनयन्
	अध्वनयः	अध्वनयतम्	अध्वनयत
	अध्वनयम्	अध्वनयाव	अध्वनयाम
अ०	अदध्वनत्	अदध्वनताम्	अदध्वनन्
	अदध्वनः	अदध्वनतम्	अदध्वनत
	अदध्वनम्	अदध्वनाव	अदध्वनाम
प०	ध्वनयाञ्चकार	ध्वनयाञ्चकतुः	ध्वनयाञ्चकुः
	ध्वनयाञ्चकर्थ	ध्वनयाञ्चक्रथुः	ध्वनयाञ्चक्र
	ध्वनयाञ्चकार-चकर	ध्वनयाञ्चकृव	ध्वनयाञ्चकृम
	ध्वनयाम्बभूव । ध्वनयामास		
आ०	ध्वन्यात्	ध्वन्यास्ताम्	ध्वन्यासुः
	ध्वन्याः	ध्वन्यास्तम्	ध्वन्यास्त
	ध्वन्यासम्	ध्वन्यास्व	ध्वन्यास्म
श्व०	ध्वनयिता	ध्वनयितारौ	ध्वनयितारः
	ध्वनयितासि	ध्वनयितास्थः	ध्वनयितास्थ
	ध्वनयितास्मि	ध्वनयितास्वः	ध्वनयितास्मः
भ०	ध्वनयिष्यति	ध्वनयिष्यतः	ध्वनयिष्यन्ति
	ध्वनयिष्यसि	ध्वनयिष्यथः	ध्वनयिष्यथ
	ध्वनयिष्यामि	ध्वनयिष्यावः	ध्वनयिष्यामः
क्रि०	अध्वनयिष्यत्	अध्वनयिष्यताम्	अध्वनयिष्यन्
	अध्वनयिष्यः	अध्वनयिष्यतम्	अध्वनयिष्यत
	अध्वनयिष्यम्	अध्वनयिष्याव	अध्वनयिष्याम

व०	ध्वनयते	ध्वनयेते	ध्वनयन्ते
	ध्वनयसे	ध्वनयेथे	ध्वनयध्वे
	ध्वनये	ध्वनयावहे	ध्वनयामहे
स०	ध्वनयेत	ध्वनयेयाताम्	ध्वनयेयुः
	ध्वनयेथाः	ध्वनयेयाथाम्	ध्वनयेध्वम्
	ध्वनयेय	ध्वनयेवहि	ध्वनयेमहि
प०	ध्वनयताम्	ध्वनयेताम्	ध्वनयन्ताम्
	ध्वनयस्व	ध्वनयेथाम्	ध्वनयध्वम्
	ध्वनयै	ध्वनयावहै	ध्वनयामहै
ह्य०	अध्वनयत	अध्वनयेताम्	अध्वनयन्त
	अध्वनयथाः	अध्वनयेथाम्	अध्वनयध्वम्
	अध्वनये	अध्वनयावहि	अध्वनयामहि
अ०	अदध्वनत	अदध्वनेताम्	अदध्वनन्त
	अदध्वनथाः	अदध्वनेथाम्	अदध्वनध्वम्
	अदध्वने	अदध्वनावहि	अदध्वनामहि
प०	ध्वनयाञ्चक्रे	ध्वनयाञ्चक्राते	ध्वनयाञ्चक्रिरे
	ध्वनयाञ्चकृषे	ध्वनयाञ्चक्राथे	ध्वनयाञ्चकृढ्वे
	ध्वनयाञ्चक्रे	ध्वनयाञ्चकृवहे	ध्वनयाञ्चकृमहे
	ध्वनयाम्बभूव । ध्वनयामास		
आ०	ध्वनयिषीष्ट	ध्वनयिषीयास्ताम्	ध्वनयिषीरन्
	ध्वनयिषीष्ठाः	ध्वनयिषीयास्थाम्	ध्वनयिषीढ्वम् ध्वम्
	ध्वनयिषीय	ध्वनयिषीवहि	ध्वनयिषीमहि
श्व०	ध्वनयिता	ध्वनयितारौ	ध्वनयितारः
	ध्वनयितासे	ध्वनयितासाथे	ध्वनयिताध्वे
	ध्वनयिताहे	ध्वनयितास्वहे	ध्वनयितास्महे
भ०	ध्वनयिष्यते	ध्वनयिष्येते	ध्वनयिष्यन्ते
	ध्वनयिष्यसे	ध्वनयिष्येथे	ध्वनयिष्यध्वे
	ध्वनयिष्ये	ध्वनयिष्यावहे	ध्वनयिष्यामहे
क्रि०	अध्वनयिष्यत	अध्वनयिष्येताम्	अध्वनयिष्यन्त
	अध्वनयिष्यथाः	अध्वनयिष्येथाम्	अध्वनयिष्यध्वम्
	अध्वनयिष्ये	अध्वनयिष्यावहि	अध्वनयिष्यामहि

1888 स्तेनण् (स्तेन्) चौर्ये ।

व०	स्तेनयति	स्तेनयतः	स्तेनयन्ति
	स्तेनयसि	स्तेनयथः	स्तेनयथ
	स्तेनयामि	स्तेनयावः	स्तेनयामः
स०	स्तेनयेत्	स्तेनयेताम्	स्तेनयेयुः
	स्तेनयेः	स्तेनयेतम्	स्तेनयेत
	स्तेनयेयम्	स्तेनयेव	स्तेनयेम
प०	स्तेनयतु	स्तेनयतात् स्तेनयताम्	स्तेनयन्तु
	स्तेनय	स्तेनयतात् स्तेनयतम्	स्तेनयत
	स्तेनयानि	स्तेनयाव	स्तेनयाम
ह्य०	अस्तेनयत्	अस्तेनयताम्	अस्तेनयन्
	अस्तेनयः	अस्तेनयतम्	अस्तेनयत
	अस्तेनयम्	अस्तेनयाव	अस्तेनयाम
अ०	अतिस्तेनत्	अतिस्तेनताम्	अतिस्तेनन्
	अतिस्तेनः	अतिस्तेनतम्	अतिस्तेनत
	अतिस्तेनम्	अतिस्तेनाव	अतिस्तेनाम
प०	स्तेनयाञ्चकार	स्तेनयाञ्चक्रतुः	स्तेनयाञ्चक्रुः
	स्तेनयाञ्चकर्थ	स्तेनयाञ्चक्रथुः	स्तेनयाञ्चक्र
	स्तेनयाञ्चकार-चकर	स्तेनयाञ्चकृव	स्तेनयाञ्चकृम
	स्तेनयाम्बभूव । स्तेनयामास		
आ०	स्तेन्यात्	स्तेन्यास्ताम्	स्तेन्यासुः
	स्तेन्याः	स्तेन्यास्तम्	स्तेन्यास्त
	स्तेन्यासम्	स्तेन्यास्व	स्तेन्यास्म
लु०	स्तेनयिता	स्तेनयितारौ	स्तेनयितारः
	स्तेनयितासि	स्तेनयितास्थः	स्तेनयितास्थ
	स्तेनयितास्मि	स्तेनयितास्वः	स्तेनयितास्मः
भ०	स्तेनयिष्यति	स्तेनयिष्यतः	स्तेनयिष्यन्ति
	स्तेनयिष्यसि	स्तेनयिष्यथः	स्तेनयिष्यथ
	स्तेनयिष्यामि	स्तेनयिष्यावः	स्तेनयिष्यामः
क्रि०	अस्तेनयिष्यत्	अस्तेनयिष्यताम्	अस्तेनयिष्यन्
	अस्तेनयिष्यः	अस्तेनयिष्यतम्	अस्तेनयिष्यत
	अस्तेनयिष्यम्	अस्तेनयिष्याव	अस्तेनयिष्याम

व०	स्तेनयते	स्तेनयेते	स्तेनयन्ते
	स्तेनयसे	स्तेनयेथे	स्तेनयध्वे
	स्तेनये	स्तेनयावहे	स्तेनयामहे
स०	स्तेनयेत	स्तेनयेयाताम्	स्तेनयेयुः
	स्तेनयेथाः	स्तेनयेयाथाम्	स्तेनयेध्वम्
	स्तेनयेय	स्तेनवहि	स्तेनयेमहि
प०	स्तेनयताम्	स्तेनयेताम्	स्तेनयन्ताम्
	स्तेनयस्व	स्तेनयेथाम्	स्तेनयध्वम्
	स्तेनयै	स्तेनयावहै	स्तेनयामहै
ह्य०	अस्तेनयत	अस्तेनयेताम्	अस्तेनयन्त
	अस्तेनयथाः	अस्तेनयेथाम्	अस्तेनयध्वम्
	अस्तेनये	अस्तेनयावहि	अस्तेनयामहि
अ०	अतिस्तेनत	अतिस्तेनेताम्	अतिस्तेनन्त
	अतिस्तेनथाः	अतिस्तेनेथाम्	अतिस्तेनध्वम्
	अतिस्तेने	अतिस्तेनावहि	अतिस्तेनामहि
प०	स्तेनयाञ्चक्रे	स्तेनयाञ्चक्राते	स्तेनयाञ्चक्रिरे
	स्तेनयाञ्चकृषे	स्तेनयाञ्चक्राथे	स्तेनयाञ्चकृढ्वे
	स्तेनयाञ्चक्रे	स्तेनयाञ्चकृवहे	स्तेनयाञ्चकृमहे
	स्तेनयाम्बभूव । स्तेनयामास		
आ०	स्तेनयिषीष्ट	स्तेनयिषीयास्ताम्	स्तेनयिषीरन्
	स्तेनयिषीष्ठाः	स्तेनयिषीयास्थाम्	स्तेनयिषीढ्वम् ध्वम्
	स्तेनयिषीय	स्तेनयिषीवहि	स्तेनयिषीमहि
लु०	स्तेनयिता	स्तेनयितारौ	स्तेनयितारः
	स्तेनयितासे	स्तेनयितासाथे	स्तेनयिताध्वे
	स्तेनयिताहे	स्तेनयितास्वहे	स्तेनयितास्महे
भ०	स्तेनयिष्यते	स्तेनयिष्येते	स्तेनयिष्यन्ते
	स्तेनयिष्यसे	स्तेनयिष्येथे	स्तेनयिष्यध्वे
	स्तेनयिष्ये	स्तेनयिष्यावहे	स्तेनयिष्यामहे
क्रि०	अस्तेनयिष्यत	अस्तेनयिष्येताम्	अस्तेनयिष्यन्त
	अस्तेनयिष्यथाः	अस्तेनयिष्येथाम्	अस्तेनयिष्यध्वम्
	अस्तेनयिष्ये	अस्तेनयिष्यावहि	अस्तेनयिष्यामहि

1889 ऊनण् (ऊन्) परिहाणे ।

व०	ऊनयति	ऊनयतः	ऊनयन्ति
	ऊनयसि	ऊनयथः	ऊनयथ
	ऊनयामि	ऊनयावः	ऊनयामः
स०	ऊनयेत्	ऊनयेताम्	ऊनयेयुः
	ऊनयेः	ऊनयेतम्	ऊनयेत
	ऊनयेयम्	ऊनयेव	ऊनयेम
प०	ऊनयतु ऊनयतात्	ऊनयताम्	ऊनयन्तु
	उनय ऊनयतात्	ऊनयतम्	ऊनयत
	ऊनयानि	ऊनयाव	ऊनयाम
ह्य०	औनयत्	औनयताम्	औनयन्
	औनयः	औनयतम्	औनयत
	औनयम्	औनयाव	औनयाम
अ०	औनिनत्	औनिनताम्	औनिनन्
	औनिनः	औनिनतम्	औनिनत
	औनिनम्	औनिनाव	औनिनाम
प०	ऊनयाञ्चकार	ऊनयाञ्चक्रतुः	ऊनयाञ्चक्रुः
	ऊनयाञ्चकर्थ	ऊनयाञ्चक्रथुः	ऊनयाञ्चक्र
	ऊनयाञ्चकार-चकर	ऊनयाञ्चकृव	ऊनयाञ्चकृम
	ऊनयाम्बभूव । ऊनयामास		
आ०	ऊन्यात्	ऊन्यास्ताम्	ऊन्यासुः
	ऊन्याः	ऊन्यास्तम्	ऊन्यास्त
	ऊन्यासम्	ऊन्यास्व	ऊन्यास्म
श्व०	ऊनयिता	ऊनयितारौ	ऊनयितारः
	ऊनयितासि	ऊनयितास्थः	ऊनयितास्थ
	ऊनयितास्मि	ऊनयितास्वः	ऊनयितास्मः
भ०	उनयिष्यति	ऊनयिष्यतः	ऊनयिष्यन्ति
	ऊनयिष्यसि	उनयिष्यथः	ऊनयिष्यथ
	ऊनयिष्यामि	ऊनयिष्यावः	ऊनयिष्यामः
क्रि०	औनयिष्यत्	औनयिष्यताम्	औनयिष्यन्
	औनयिष्यः	औनयिष्यतम्	औनयिष्यत
	औनयिष्यम्	औनयिष्याव	औनयिष्याम

व०	ऊनयते	ऊनयेते	ऊनयन्ते
	ऊनयसे	ऊनयेथे	ऊनयध्वे
	ऊनये	ऊनयावहे	ऊनयामहे
स०	ऊनयेत	ऊनयेयाताम्	ऊनयेरन्
	ऊनयेथाः	ऊनयेयाथाम्	ऊनयेध्वम्
	ऊनयेय	ऊनयेवहि	ऊनयेमहि
प०	ऊनयताम्	ऊनयेताम्	ऊनयन्ताम्
	ऊनयस्व	ऊनयेथाम्	ऊनयध्वम्
	ऊनयै	ऊनयावहै	ऊनयामहै
ह्य०	औनयत	औनयेताम्	औनयन्त
	औनयथाः	औनयेथाम्	औनयध्वम्
	औनये	औनयावहि	औनयामहि
अ०	औनिनत	औनिनेताम्	औनिनन्त
	औनिनथाः	औनिनेथाम्	औनिनध्वम्
	औनिने	औनिनावहि	औनिनामहि
प०	ऊनयाञ्चक्रे	ऊनयाञ्चक्राते	ऊनयाञ्चक्रिरे
	ऊनयाञ्चकृषे	ऊनयाञ्चक्राथे	ऊनयाञ्चकृढ्वे
	ऊनयाञ्चक्रे	ऊनयाञ्चकृवहे	ऊनयाञ्चकृमहे
	ऊनयाम्बभूव । ऊनयामास		
आ०	ऊनयिषीष्ट	ऊनयिषीयास्ताम्	ऊनयिषीरन्
	ऊनयिषीष्ठाः	ऊनयिषीयास्थाम्	ऊनयिषीढ्वम् ध्वम्
	ऊनयिषीय	ऊनयिषीवहि	ऊनयिषीमहि
श्व०	ऊनयिता	ऊनयितारौ	ऊनयितारः
	ऊनयितासे	ऊनयितासाथे	ऊनयिताध्वे
	ऊनयिताहे	ऊनयितास्वहे	ऊनयितास्महे
भ०	ऊनयिष्यते	ऊनयिष्येते	ऊनयिष्यन्ते
	ऊनयिष्यसे	ऊनयिष्येथे	ऊनयिष्यध्वे
	ऊनयिष्ये	ऊनयिष्यावहे	ऊनयिष्यामहे
क्रि०	औनयिष्यत	औनयिष्येताम्	औनयिष्यन्त
	औनयिष्यथाः	औनयिष्येथाम्	औनयिष्यध्वम्
	औनयिष्ये	औनयिष्यावहि	औनयिष्यामहि

1890 कृपण् (कृप्) दौर्बल्ये ।

व०	कृपयति	कृपयतः	कृपयन्ति
	कृपयसि	कृपयथः	कृपयथ
	कृपयामि	कृपयावः	कृपयामः
स०	कृपयेत्	कृपयेताम्	कृपयेयुः
	कृपयेः	कृपयेतम्	कृपयेत
	कृपयेयम्	कृपयेव	कृपयेम
प०	कृपयतु	कृपयतात् कृपयताम्	कृपयन्तु
	कृपय	कृपयतात् कृपयतम्	कृपयत
	कृपयाणि	कृपयाव	कृपयाम
ह्य०	अकृपयत्	अकृपयताम्	अकृपयन्
	अकृपयः	अकृपयतम्	अकृपयत
	अकृपयम्	अकृपयाव	अकृपयाम
अ०	अचकृपत्	अचकृपताम्	अचकृपन्
	अचकृपः	अचकृपतम्	अचकृपत
	अचकृपम्	अचकृपाव	अचकृपाम
प०	कृपयाञ्चकार	कृपयाञ्चक्रतुः	कृपयाञ्चक्रुः
	कृपयाञ्चकर्थ	कृपयाञ्चक्रथुः	कृपयाञ्चक्र
	कृपयाञ्चकार-चकर	कृपयाञ्चकृव	कृपयाञ्चकृम
	कृपयाम्बभूव । कृपयामास		
आ०	कृप्यात्	कृप्यास्ताम्	कृप्यासुः
	कृप्याः	कृप्यास्तम्	कृप्यास्त
	कृप्यासम्	कृप्यास्व	कृप्यास्म
श्व०	कृपयिता	कृपयितारौ	कृपयितारः
	कृपयितासि	कृपयितास्थः	कृपयितास्थ
	कृपयितास्मि	कृपयितास्वः	कृपयितास्मः
भ०	कृपयिष्यति	कृपयिष्यतः	कृपयिष्यन्ति
	कृपयिष्यसि	कृपयिष्यथः	कृपयिष्यथ
	कृपयिष्यामि	कृपयिष्यावः	कृपयिष्यामः
क्रि०	अकृपयिष्यत्	अकृपयिष्यताम्	अकृपयिष्यन्
	अकृपयिष्यः	अकृपयिष्यतम्	अकृपयिष्यत
	अकृपयिष्यम्	अकृपयिष्याव	अकृपयिष्याम

1891 रूपण् (रूप्) रूपक्रियायाम् ।

व०	रूपयति	रूपयतः	रूपयन्ति
	रूपयसि	रूपयथः	रूपयथ
	रूपयामि	रूपयावः	रूपयामः
स०	रूपयेत्	रूपयेताम्	रूपयेयुः
	रूपयेः	रूपयेतम्	रूपयेत
	रूपयेयम्	रूपयेव	रूपयेम
प०	रूपयतु	रूपयतात् रूपयताम्	रूपयन्तु
	रूपय	रूपयतात् रूपयतम्	रूपयत
	रूपयाणि	रूपयाव	रूपयाम
ह्य०	अरूपयत्	अरूपयताम्	अरूपयन्
	अरूपयः	अरूपयतम्	अरूपयत
	अरूपयम्	अरूपयाव	अरूपयाम
अ०	अरुरूपत्	अरुरूपताम्	अरुरूपन्
	अरुरूपः	अरुरूपतम्	अरुरूपत
	अरुरूपम्	अरुरूपाव	अरुरूपाम
प०	रूपयाञ्चकार	रूपयाञ्चक्रतुः	रूपयाञ्चक्रुः
	रूपयाञ्चकर्थ	रूपयाञ्चक्रथुः	रूपयाञ्चक्र
	रूपयाञ्चकार-चकर	रूपयाञ्चकृव	रूपयाञ्चकृम
	रूपयाम्बभूव । रूपयामास		
आ०	रूप्यात्	रूप्यास्ताम	रूप्यासुः
	रूप्याः	रूप्यास्तम्	रूप्यास्त
	रूप्यासम्	रूप्यास्व	रूप्यास्म
श्व०	रूपयिता	रूपयितारौ	रूपयितारः
	रूपयितासि	रूपयितास्थः	रूपयितास्थ
	रूपयितास्मि	रूपयितास्वः	रूपयितास्मः
भ०	रूपयिष्यति	रूपयिष्यतः	रूपयिष्यन्ति
	रूपयिष्यसि	रूपयिष्यथः	रूपयिष्यथ
	रूपयिष्यामि	रूपयिष्यावः	रूपयिष्यामः
क्रि०	अरूपयिष्यत्	अरूपयिष्यताम्	अरूपयिष्यन्
	अरूपयिष्यः	अरूपयिष्यतम्	अरूपयिष्यत
	अरूपयिष्यम्	अरूपयिष्याव	अरूपयिष्याम

व०	कृपयते	कृपयेते	कृपयन्ते
	कृपयसे	कृपयेथे	कृपयध्वे
	कृपये	कृपयावहे	कृपयामहे
स०	कृपयेत	कृपयेयाताम्	कृपयेरन्
	कृपयेथाः	कृपयेयाथाम्	कृपयेध्वम्
	कृपयेय	कृपयेवहि	कृपयेमहि
प०	कृपयताम्	कृपयेताम्	कृपयन्ताम्
	कृपयस्व	कृपयेथाम्	कृपयध्वम्
	कृपयै	कृपयावहै	कृपयामहै
ह्य०	अकृपयत	अकृपयेताम्	अकृपयन्त
	अकृपयथाः	अकृपयेथाम्	अकृपयध्वम्
	अकृपये	अकृपयावहि	अकृपयामहि
अ०	अचकृपत	अचकृपेताम्	अचकृपन्त
	अचकृपथाः	अचकृपेथाम्	अचकृपध्वम्
	अचकृपे	अचकृपावहि	अचकृपामहि
प०	कृपयाञ्चक्रे	कृपयाञ्चक्राते	कृपयाञ्चक्रिरे
	कृपयाञ्चकृषे	कृपयाञ्चक्राथे	कृपयाञ्चकृढ्वे
	कृपयाञ्चक्रे	कृपयाञ्चकृवहे	कृपयाञ्चकृमहे
	कृपयाम्बभूव	कृपयामास	
आ०	कृपयिषीष्ट	कृपयिषीयास्ताम्	कृपयिषीरन्
	कृपयिषीष्ठाः	कृपयिषीयास्थाम्	कृपयिषीढ्वम् ध्वम्
	कृपयिषीय	कृपयिषीवहि	कृपयिषीमहि
श्व०	कृपयिता	कृपयितारौ	कृपयितारः
	कृपयितासे	कृपयितासाथे	कृपयिताध्वे
	कृपयिताहे	कृपयितास्वहे	कृपयितास्महे
भ०	कृपयिष्यते	कृपयिष्येते	कृपयिष्यन्ते
	कृपयिष्यसे	कृपयिष्येथे	कृपयिष्यध्वे
	कृपयिष्ये	कृपयिष्यावहे	कृपयिष्यामहे
क्रि०	अकृपयिष्यत	अकृपयिष्येताम्	अकृपयिष्यन्त
	अकृपयिष्यथाः	अकृपयिष्येथाम्	अकृपयिष्यध्वम्
	अकृपयिष्ये	अकृपयिष्यावहि	अकृपयिष्यामहि

व०	रूपयते	रूपयेते	रूपयन्ते
	रूपयसे	रूपयेथे	रूपयध्वे
	रूपये	रूपयावहे	रूपयामहे
स०	रूपयेत	रूपयेयाताम्	रूपयेरन्
	रूपयेथाः	रूपयेयाथाम्	रूपयेध्वम्
	रूपयेय	रूपयेवहि	रूपयेमहि
प०	रूपयताम्	रूपयेताम्	रूपयन्ताम्
	रूपयस्व	रूपयेथाम्	रूपयध्वम्
	रूपयै	रूपयावहै	रूपयामहै
ह्य०	अरूपयत	अरूपयेताम्	अरूपयन्त
	अरूपयथाः	अरूपयेथाम्	अरूपयध्वम्
	अरूपये	अरूपयावहि	अरूपयामहि
अ०	अरुरूपत	अरुरूपेताम्	अरुरूपन्त
	अरुरूपथाः	अरुरूपेथाम्	अरुरूपध्वम्
	अरुरूपे	अरुरूपावहि	अरुरूपामहि
प०	रूपयाञ्चक्रे	रूपयाञ्चक्राते	रूपयाञ्चक्रिरे
	रूपयाञ्चकृषे	रूपयाञ्चक्राथे	रूपयाञ्चकृढ्वे
	रूपयाञ्चक्रे	रूपयाञ्चकृवहे	रूपयाञ्चकृमहे
	रूपयाम्बभूव	रूपयामास	
आ०	रूपयिषीष्ट	रूपयिषीयास्ताम्	रूपयिषीरन्
	रूपयिषीष्ठाः	रूपयिषीयास्थाम्	रूपयिषीढ्वम् ध्वम्
	रूपयिषीय	रूपयिषीवहि	रूपयिषीमहि
श्व०	रूपयिता	रूपयितारौ	रूपयितारः
	रूपयितासे	रूपयितासाथे	रूपयिताध्वे
	रूपयिताहे	रूपयितास्वहे	रूपयितास्महे
भ०	रूपयिष्यते	रूपयिष्येते	रूपयिष्यन्ते
	रूपयिष्यसे	रूपयिष्येथे	रूपयिष्यध्वे
	रूपयिष्ये	रूपयिष्यावहे	रूपयिष्यामहे
क्रि०	अरूपयिष्यत	अरूपयिष्येताम्	अरूपयिष्यन्त
	अरूपयिष्यथाः	अरूपयिष्येथाम्	अरूपयिष्यध्वम्
	अरूपयिष्ये	अरूपयिष्यावहि	अरूपयिष्यामहि

1892 क्षपण् (क्षप्) प्रेरणे ।

व०	क्षपयति	क्षपयतः	क्षपयन्ति
	क्षपयसि	क्षपयथः	क्षपयथ
	क्षपयामि	क्षपयावः	क्षपयामः
स०	क्षपयेत्	क्षपयेताम्	क्षपयेयुः
	क्षपयेः	क्षपयेतम्	क्षपयेत
	क्षपयेयम्	क्षपयेव	क्षपयेम
प०	क्षपयतु क्षपयतात्	क्षपयताम्	क्षपयन्तु
	क्षपय क्षपयतात्	क्षपयतम्	क्षपयत
	क्षपयाणि	क्षपयाव	क्षपयाम
ह्य०	अक्षपयत्	अक्षपयताम्	अक्षपयन्
	अक्षपयः	अक्षपयतम्	अक्षपयत
	अक्षपयम्	अक्षपयाव	अक्षपयाम
अ०	अचक्षपत्	अचक्षपताम्	अचक्षपन्
	अचक्षपः	अचक्षपतम्	अचक्षपत
	अचक्षपम्	अचक्षपाव	अचक्षपाम
प०	क्षपयाञ्चकार	क्षपयाञ्चक्रतुः	क्षपयाञ्चक्रुः
	क्षपयाञ्चकर्थ	क्षपयाञ्चक्रथुः	क्षपयाञ्चक्र
	क्षपयाञ्चकार-चकर	क्षपयाञ्चकृव	क्षपयाञ्चकृम
	क्षपयाम्बभूव । क्षपयामास		
आ०	क्षप्यात्	क्षप्यास्ताम्	क्षप्यासुः
	क्षप्याः	क्षप्यास्तम्	क्षप्यास्त
	क्षप्यासम्	क्षप्यास्व	क्षप्यास्म
श्व०	क्षपयिता	क्षपयितारौ	क्षपयितारः
	क्षपयितासि	क्षपयितास्थः	क्षपयितास्थ
	क्षपयितास्मि	क्षपयितास्वः	क्षपयितास्मः
भ०	क्षपयिष्यति	क्षपयिष्यतः	क्षपयिष्यन्ति
	क्षपयिष्यसि	क्षपयिष्यथः	क्षपयिष्यथ
	क्षपयिष्यामि	क्षपयिष्यावः	क्षपयिष्यामः
क्रि०	अक्षपयिष्यत्	अक्षपयिष्यताम्	अक्षपयिष्यन्
	अक्षपयिष्यः	अक्षपयिष्यतम्	अक्षपयिष्यत
	अक्षपयिष्यम्	अक्षपयिष्याव	अक्षपयिष्याम

व०	क्षपयते	क्षपयेते	क्षपयन्ते
	क्षपयसे	क्षपयेथे	क्षपयध्वे
	क्षपये	क्षपयावहे	क्षपयामहे
स०	क्षपयेत	क्षपयेयाताम्	क्षपयेरन्
	क्षपयेथाः	क्षपयेयाथाम्	क्षपयेध्वम्
	क्षपयेय	क्षपयेवहि	क्षपयेमहि
प०	क्षपयताम्	क्षपयेताम्	क्षपयन्ताम्
	क्षपयस्व	क्षपयेथाम्	क्षपयध्वम्
	क्षपयै	क्षपयावहै	क्षपयामहै
ह्य०	अक्षपयत	अक्षपयेताम्	अक्षपयन्त
	अक्षपयथाः	अक्षपयेथाम्	अक्षपयध्वम्
	अक्षपये	अक्षपयावहि	अक्षपयामहि
अ०	अचक्षपत	अचक्षपेताम्	अचक्षपन्त
	अचक्षपथाः	अचक्षपेथाम्	अचक्षपध्वम्
	अचक्षपे	अचक्षपावहि	अचक्षपामहि
प०	क्षपयाञ्चक्रे	क्षपयाञ्चक्राते	क्षपयाञ्चक्रिरे
	क्षपयाञ्चकृषे	क्षपयाञ्चक्राथे	क्षपयाञ्चकृढ्वे
	क्षपयाञ्चक्रे	क्षपयाञ्चकृवहे	क्षपयाञ्चकृमहे
	क्षपयाम्बभूव । क्षपयामास		
आ०	क्षपयिषीष्ट	क्षपयिषीयास्ताम्	क्षपयिषीरन्
	क्षपयिषीष्ठाः	क्षपयिषीयास्थाम्	क्षपयिषीढ्वम् ध्वम्
	क्षपयिषीय	क्षपयिषीवहि	क्षपयिषीमहि
श्व०	क्षपयिता	क्षपयितारौ	क्षपयितारः
	क्षपयितासे	क्षपयितासाथे	क्षपयिताध्वे
	क्षपयिताहे	क्षपयितास्वहे	क्षपयितास्महे
भ०	क्षपयिष्यते	क्षपयिष्येते	क्षपयिष्यन्ते
	क्षपयिष्यसे	क्षपयिष्येथे	क्षपयिष्यध्वे
	क्षपयिष्ये	क्षपयिष्यावहे	क्षपयिष्यामहे
क्रि०	अक्षपयिष्यत	अक्षपयिष्येताम्	अक्षपयिष्यन्त
	अक्षपयिष्यथाः	अक्षपयिष्येथाम्	अक्षपयिष्यध्वम्
	अक्षपयिष्ये	अक्षपयिष्यावहि	अक्षपयिष्यामहि

1893 लाभण् (लाभ्) प्रेरणे ।

व० लाभयति लाभयतः लाभयन्ति
लाभयसि लाभयथः लाभयथ
लाभयामि लाभयावः लाभयामः

स० लाभयेत् लाभयेताम् लाभयेयुः
लाभयेः लाभयेतम् लाभयेत
लाभयेयम् लाभयेव लाभयेम

प० लाभयतु लाभयतात् लाभयताम् लाभयन्तु
लाभय लाभयतात् लाभयतम् लाभयत
लाभयानि लाभयाव लाभयाम

ह्य० अलाभयत् अलाभयताम् अलाभयन्
अलाभयः अलाभयतम् अलाभयत
अलाभयम् अलाभयाव अलाभयाम

अ० अललाभत् अललाभताम् अललाभन्
अललाभः अललाभतम् अललाभत
अललाभम् अललाभाव अललाभाम

प० लाभयाञ्चकार लाभयाञ्चक्रतुः लाभयाञ्चक्रुः
लाभयाञ्चकर्थ लाभयाञ्चक्रथुः लाभयाञ्चक्र
लाभयाञ्चकार-चकर लाभयाञ्चकृव लाभयाञ्चकृम

लाभयाम्बभूव । लाभयामास

आ० लाभ्यात् लाभ्यास्ताम् लाभ्यासुः
लाभ्याः लाभ्यास्तम् लाभ्यास्त
लाभ्यासम् लाभ्यास्व लाभ्यास्म

श्व० लाभयिता लाभयितारौ लाभयितारः
लाभयितासि लाभयितास्थः लाभयितास्थ
लाभयितास्मि लाभयितास्वः लाभयितास्मः

भ० लाभयिष्यति लाभयिष्यतः लाभयिष्यन्ति
लाभयिष्यसि लाभयिष्यथः लाभयिष्यथ
लाभयिष्यामि लाभयिष्यावः लाभयिष्यामः

क्रि० अलाभयिष्यत् अलाभयिष्यताम् अलाभयिष्यन्
अलाभयिष्यः अलाभयिष्यतम् अलाभयिष्यत
अलाभयिष्यम् अलाभयिष्याव अलाभयिष्याम

व० लाभयते लाभयेते लाभयन्ते
लाभयसे लाभयेथे लाभयध्वे
लाभये लाभयावहे लाभयामहे

स० लाभयेत लाभयेयाताम् लाभयेरन्
लाभयेथाः लाभयेयाथाम् लाभयेध्वम्
लाभयेय लाभयेवहि लाभयेमहि

प० लाभयताम् लाभयेताम् लाभयन्ताम्
लाभयस्व लाभयेथाम् लाभयध्वम्
लाभयै लाभयावहै लाभयामहै

ह्य० अलाभयत अलाभयेताम् अलाभयन्त
अलाभयथाः अलाभयेथाम् अलाभयध्वम्
अलाभये अलाभयावहि अलाभयामहि

अ० अललाभत अललाभेताम् अललाभन्त
अललाभथाः अललाभेथाम् अललाभध्वम्
अललाभे अललाभावहि अललाभामहि

प० लाभयाञ्चक्रे लाभयाञ्चक्राते लाभयाञ्चक्रिरे
लाभयाञ्चकृषे लाभयाञ्चक्राथे लाभयाञ्चकृढ्वे
लाभयाञ्चक्रे लाभयाञ्चकृवहे लाभयाञ्चकृमहे

लाभयाम्बभूव । लाभयामास

आ० लाभयिषीष्ट लाभयिषीयास्ताम् लाभयिषीरन्
लाभयिषीष्ठाः लाभयिषीयास्थाम् लाभयिषीध्वम्
ध्वम्
लाभयिषीय लाभयिषीवहि लाभयिषीमहि

श्व० लाभयिता लाभयितारौ लाभयितारः
लाभयितासे लाभयितासाथे लाभयिताध्वे
लाभयिताहे लाभयितास्वहे लाभयितास्महे

भ० लाभयिष्यते लाभयिष्येते लाभयिष्यन्ते
लाभयिष्यसे लाभयिष्येथे लाभयिष्यध्वे
लाभयिष्ये लाभयिष्यावहे लाभयिष्यामहे

क्रि० अलाभयिष्यत अलाभयिष्येताम् अलाभयिष्यन्त
अलाभयिष्यथाः अलाभयिष्येथाम् अलाभयिष्यध्वम्
अलाभयिष्ये अलाभयिष्यावहि अलाभयिष्यामहि

1894 भामणु (भाम्] क्रोधे ।

व०	भामयति	भामयतः	भामयन्ति
	भामयसि	भामयथः	भामयथ
	भामयामि	भामयावः	भामयामः
स०	भामयेत्	भामयेताम्	भामयेयुः
	भामयेः	भामयेतम्	भामयेत
	भामयेयम्	भामयेव	भामयेम
प०	भामयतु	भामयतात् भामयताम्	भामयन्तु
	भामय	भामयतात् भामयतम्	भामयत
	भामयानि	भामयाव	भामयाम
ह्य०	अभामयत्	अभामयताम्	अभामयन्
	अभामयः	अभामयतम्	अभामयत
	अभामयम्	अभामयाव	अभामयाम
अ०	अबभामत्	अबभामताम्	अबभामन्
	अबभामः	अबभामतम्	अबभामत
	अबभामम्	अबभामाव	अबभामाम
प०	भामयाञ्चकार	भामयाञ्चक्रतुः	भामयाञ्चक्रुः
	भामयाञ्चकर्थ	भामयाञ्चक्रथुः	भामयाञ्चक्र
	भामयाञ्चकार-चकर	भामयाञ्चकृव	भामयाञ्चकृम
	भामयाम्बभूव । भामयामास		
आ०	भाम्यात्	भाम्यास्ताम्	भाम्यासुः
	भाम्याः	भाम्यास्तम्	भाम्यास्त
	भाम्यासम्	भाम्यास्व	भाम्यास्म
श्व०	भामयिता	भामयितारौ	भामयितारः
	भामयितासि	भामयितास्थः	भामयितास्थ
	भामयितास्मि	भामयितास्वः	भामयितास्मः
भ०	भामयिष्यति	भामयिष्यतः	भामयिष्यन्ति
	भामयिष्यसि	भामयिष्यथः	भामयिष्यथ
	भामयिष्यामि	भामयिष्यावः	भामयिष्यामः
क्रि०	अभामयिष्यत्	अभामयिष्यताम्	अभामयिष्यन्
	अभामयिष्यः	अभामयिष्यतम्	अभामयिष्यत
	अभामयिष्यम्	अभामयिष्याव	अभामयिष्याम

व०	भामयते	भामयेते	भामयन्ते
	भामयसे	भामयेथे	भामयध्वे
	भामये	भामयावहे	भामयामहे
स०	भामयेत	भामयेयाताम्	भामयेरन्
	भामयेथाः	भामयेयाथाम्	भामयेध्वम्
	भामयेय	भामयेवहि	भामयेमहि
प०	भामयताम्	भामयेताम्	भामयन्ताम्
	भामयस्व	भामयेथाम्	भामयध्वम्
	भामये	भामयावहै	भामयामहै
ह्य०	अभामयत	अभामयेताम्	अभामयन्त
	अभामयथाः	अभामयेथाम्	अभामयध्वम्
	अभामये	अभामयावहि	अभामयामहि
अ०	अबभामत	अबभामेताम्	अबभामन्त
	अबभामथाः	अबभामेथाम्	अबभामध्वम्
	अबभामे	अबभामावहि	अबभामामहि
प०	भामयाञ्चक्रे	भामयाञ्चक्राते	भामयाञ्चक्रिरे
	भामयाञ्चकृषे	भामयाञ्चक्राथे	भामयाञ्चकृढ्वे
	भामयाञ्चक्रे	भामयाञ्चकृवहे	भामयाञ्चकृमहे
	भामयाम्बभूव । भामयामास		
आ०	भामयिषीष्ट	भामयिषीयास्ताम्	भामयिषीरन्
	भामयिषीष्ठाः	भामयिषीयास्थाम्	भामयिषीढ्वम् ध्वम्
	भामयिषीय	भामयिषीवहि	भामयिषीमहि
श्व०	भामयिता	भामयितारौ	भामयितारः
	भामयितासे	भामयितासाथे	भामयिताध्वे
	भामयिताहे	भामयितास्वहे	भामयितास्महे
भ०	भामयिष्यते	भामयिष्येते	भामयिष्यन्ते
	भामयिष्यसे	भामयिष्येथे	भामयिष्यध्वे
	भामयिष्ये	भामयिष्यावहे	भामयिष्यामहे
क्रि०	अभामयिष्यत	अभामयिष्येताम्	अभामयिष्यन्त
	अभामयिष्यथाः	अभामयिष्येथाम्	अभामयिष्यध्वम्
	अभामयिष्ये	अभामयिष्यावहि	अभामयिष्यामहि

1895 गोमण् (गोम्) उपलेपने ।

व०	गोमयति	गोमयतः	गोमयन्ति
	गोमयसि	गोमयथः	गोमयथ
	गोमयामि	गोमयावः	गोमयामः
ल०	गोमयेत्	गोमयेताम्	गोमयेयुः
	गोमयेः	गोमयेतम्	गोमयेत
	गोमयेयम्	गोमयेव	गोमयेम
प०	गोमयतु गोमयतात्	गोमयताम्	गोमयन्तु
	गोमय गोमयतात्	गोमयतम्	गोमयत
	गोमयानि	गोमयाव	गोमयाम
ह्य०	अगोमयत्	अगोमयताम्	अगोमयन्
	अगोमयः	अगोमयतम्	अगोमयत
	अगोमयम्	अगोमयाव	अगोमयाम
अ०	अजुगोमत्	अजुगोमताम्	अजुगोमन्
	अजुगोमः	अजुगोमतम्	अजुगोमत
	अजुगोमम्	अजुगोमाव	अजुगोमाम
प०	गोमयाञ्चकार	गोमयाञ्चक्रतुः	गोमयाञ्चक्रुः
	गोमयाञ्चकर्थ	गोमयाञ्चक्रथुः	गोमयाञ्चक्र
	गोमयाञ्चकार-चकर	गोमयाञ्चकृव	गोमयाञ्चकृम
	गोमयाम्बभूव । गोमयामास		
आ०	गोम्यात्	गोम्यास्ताम्	गोम्यासुः
	गोम्याः	गोम्यास्तम्	गोम्यास्त
	गोम्यासम्	गोम्यास्व	गोम्यास्म
श्व०	गोमयिता	गोमयितारौ	गोमयितारः
	गोमयितासि	गोमयितास्थः	गोमयितास्थ
	गोमयितास्मि	गोमयितास्वः	गोमयितास्मः
भ०	गोमयिष्यति	गोमयिष्यतः	गोमयिष्यन्ति
	गोमयिष्यसि	गोमयिष्यथः	गोमयिष्यथ
	गोमयिष्यामि	गोमयिष्यावः	गोमयिष्यामः
क्रि०	अगोमयिष्यत्	अगोमयिष्यताम्	अगोमयिष्यन्
	अगोमयिष्यः	अगोमयिष्यतम्	अगोमयिष्यत
	अगोमयिष्यम्	अगोमयिष्याव	अगोमयिष्याम

व०	गोमयते	गोमयेते	गोमयन्ते
	गोमयसे	गोमयेथे	गोमयध्वे
	गोमये	गोमयावहे	गोमयामहे
ल०	गोमयेत	गोमयेयाताम्	गोमयेरन्
	गोमयेथाः	गोमयेयाथाम्	गोमयेध्वम्
	गोमयेय	गोमयेवहि	गोमयेमहि
प०	गोमयताम्	गोमयेताम्	गोमयन्ताम्
	गोमयस्व	गोमयेथाम्	गोमयध्वम्
	गोमयै	गोमयावहै	गोमयामहै
ह्य०	अगोमयत	अगोमयेताम्	अगोमयन्त
	अगोमयथाः	अगोमयेथाम्	अगोमयध्वम्
	अगोमये	अगोमयावहि	अगोमयामहि
अ०	अजुगोमत	अजुगोमेताम्	अजुगोमन्त
	अजुगोमथाः	अजुगोमेथाम्	अजुगोमध्वम्
	अजुगोमे	अजुगोमावहि	अजुगोमामहि
प०	गोमयाञ्चक्रे	गोमयाञ्चक्राते	गोमयाञ्चक्रिरे
	गोमयाञ्चकृषे	गोमयाञ्चक्राथे	गोमयाञ्चकृढ्वे
	गोमयाञ्चक्रे	गोमयाञ्चकृवहे	गोमयाञ्चकृमहे
	गोमयाम्बभूव । गोमयामास		
आ०	गोमयिषीष्ट	गोमयिषीयास्ताम्	गोमयिषीरन्
	गोमयिषीष्ठाः	गोमयिषीयास्थाम्	गोमयिषीढ्वम् ध्वम्
	गोमयिषीय	गोमयिषीवहि	गोमयिषीमहि
श्व०	गोमयिता	गोमयितारौ	गोमयितारः
	गोमयितासे	गोमयितासाथे	गोमयिताध्वे
	गोमयिताहे	गोमयितास्वहे	गोमयितास्महे
भ०	गोमयिष्यते	गोमयिष्येते	गोमयिष्यन्ते
	गोमयिष्यसे	गोमयिष्येथे	गोमयिष्यध्वे
	गोमयिष्ये	गोमयिष्यावहे	गोमयिष्यामहे
क्रि०	अगोमयिष्यत	अगोमयिष्येताम्	अगोमयिष्यन्त
	अगोमयिष्यथाः	अगोमयिष्येथाम्	अगोमयिष्यध्वम्
	अगोमयिष्ये	अगोमयिष्यावहि	अगोमयिष्यामहि

1896 सामण् (साम्] सान्त्वने ।

व०	सामयति	सामयतः	सामयन्ति
	सामयसि	सामयथः	सामयथ
	सामयामि	सामयावः	सामयामः
स०	सामयेत्	सामयेताम्	सामयेयुः
	सामयेः	सामयेतम्	सामयेत
	सामयेयम्	सामयेव	सामयेम
प०	सामयतु	सामयतात् सामयताम्	सामयन्तु
	सामय	सामयतात् सामयतम्	सामयत
	सामयानि	सामयाव	सामयाम
ह्य०	असामयत्	असामयताम्	असामयन्
	असामयः	असामयतम्	असामयत
	असामयम्	असामयाव	असामयाम
अ०	अससामत्	अससामताम्	अससामन्
	अससामः	अससामतम्	अससामत
	अससामम्	अससामाव	अससामाम
प०	सामयाञ्चकार	सामयाञ्चक्रतुः	सामयाञ्चक्रुः
	सामयाञ्चकर्थ	सामयाञ्चक्रथुः	सामयाञ्चक्र
	सामयाञ्चकार-चकर	सामयाञ्चकृव	सामयाञ्चकृम

सामयाम्बभूव । सामयामास

आ०	साम्यात्	साम्यास्ताम्	साम्यासुः
	साम्याः	साम्यास्तम्	साम्यास्त
	साम्यासम्	साम्यास्व	साम्यास्म
श्व०	सामयिता	सामयितारौ	सामयितारः
	सामयितासि	सामयितास्थः	सामयितास्थ
	सामयितास्मि	सामयितास्वः	सामयितास्मः
भ०	सामयिष्यति	सामयिष्यतः	सामयिष्यन्ति
	सामयिष्यसि	सामयिष्यथः	सामयिष्यथ
	सामयिष्यामि	सामयिष्यावः	सामयिष्यामः
क्रि०	असामयिष्यत्	असामयिष्यताम्	असामयिष्यन्
	असामयिष्यः	असामयिष्यतम्	असामयिष्यत
	असामयिष्यम्	असामयिष्याव	असामयिष्याम

व०	सामयते	सामयेते	सामयन्ते
	सामयसे	सामयेथे	सामयध्वे
	सामये	सामयावहे	सामयामहे
स०	सामयेत	सामयेयाताम्	सामयेरन्
	सामयेथाः	सामयेयाथाम्	सामयेध्वम्
	सामयेय	सामयेवहि	सामयेमहि
प०	सामयताम्	सामयेताम्	सामयन्ताम्
	सामयस्व	सामयेथाम्	सामयध्वम्
	सामयै	सामयावहै	सामयामहै
ह्य०	असामयत	असामयेताम्	असामयन्त
	असामयथाः	असामयेथाम्	असामयध्वम्
	असामये	असामयावहि	असामयामहि
अ०	अससामत	अससामेताम्	अससामन्त
	अससामथाः	अससामेथाम्	अससामध्वम्
	अससामे	अससामावहि	अससामामहि
प०	सामयाञ्चक्रे	सामयाञ्चक्राते	सामयाञ्चक्रिरे
	सामयाञ्चकृषे	सामयाञ्चक्राथे	सामयाञ्चकृढ्वे
	सामयाञ्चक्रे	सामयाञ्चकृवहे	सामयाञ्चकृमहे

सामयाम्बभूव । सामयामास

आ०	सामयिषीष्ट	सामयिषीयास्ताम्	सामयिषीरन्
	सामयिषीष्ठाः	सामयिषीयास्थाम्	सामयिषीढ्वम् ध्वम्
	सामयिषीय	सामयिषीवहि	सामयिषीमहि
श्व०	सामयिता	सामयितारौ	सामयितारः
	सामयितासे	सामयितासाथे	सामयिताध्वे
	सामयिताहे	सामयितास्वहे	सामयितास्महे
भ०	सामयिष्यते	सामयिष्येते	सामयिष्यन्ते
	सामयिष्यसे	सामयिष्येथे	सामयिष्यध्वे
	सामयिष्ये	सामयिष्यावहे	सामयिष्यामहे
क्रि०	असामयिष्यत	असामयिष्येताम्	असामयिष्यन्त
	असामयिष्यथाः	असामयिष्येथाम्	असामयिष्यध्वम्
	असामयिष्ये	असामयिष्यावहि	असामयिष्यामहि

1897 श्रामणू (श्राम्] आमन्त्रणे ।

व०	श्रामयति	श्रामयतः	श्रामयन्ति
	श्रामयसि	श्रामयथः	श्रामयथ
	श्रामयामि	श्रामयावः	श्रामयामः
स०	श्रामयेत्	श्रामयेताम्	श्रामयेयुः
	श्रामयेः	श्रामयेतम्	श्रामयेत
	श्रामयेयम्	श्रामयेव	श्रामयेम
प०	श्रामयतु	श्रामयतात्	श्रामयताम्	श्रामयन्तु
	श्रामय	श्रामयतात्	श्रामयतम्	श्रामयत
	श्रामयाणि	श्रामयाव	श्रामयाम
ह्य०	अश्रामयत्	अश्रामयताम्	अश्रामयन्
	अश्रामयः	अश्रामयतम्	अश्रामयत
	अश्रामयम्	अश्रामयाव	अश्रामयाम
अ०	अशश्रामत्	अशश्रामताम्	अशश्रामन्
	अशश्रामः	अशश्रामतम्	अशश्रामत
	अशश्रामम्	अशश्रामाव	अशश्रामाम
प०	श्रामयाञ्चकार	श्रामयाञ्चक्रतुः	श्रामयाञ्चक्रुः
	श्रामयाञ्चकर्थ	श्रामयाञ्चक्रथुः	श्रामयाञ्चक्र
	श्रामयाञ्चकार-चकर	श्रामयाञ्चकृव	श्रामयाञ्चकृम
	श्रामयाम्बभूव । श्रामयामास		
आ०	श्राम्यात्	श्राम्यास्ताम्	श्राम्यासुः
	श्राम्याः	श्राम्यास्तम्	श्राम्यास्त
	श्राम्यासम्	श्राम्यास्व	श्राम्यास्म
श्व०	श्रामयिता	श्रामयितारौ	श्रामयितारः
	श्रामयितासि	श्रामयितास्थः	श्रामयितास्थ
	श्रामयितास्मि	श्रामयितास्वः	श्रामयितास्मः
भ०	श्रामयिष्यति	श्रामयिष्यतः	श्रामयिष्यन्ति
	श्रामयिष्यसि	श्रामयिष्यथः	श्रामयिष्यथ
	श्रामयिष्यामि	श्रामयिष्यावः	श्रामयिष्यामः
क्रि०	अश्रामयिष्यत्	अश्रामयिष्यताम्	अश्रामयिष्यन्
	अश्रामयिष्यः	अश्रामयिष्यतम्	अश्रामयिष्यत
	अश्रामयिष्यम्	अश्रामयिष्याव	अश्रामयिष्याम

व०	श्रामयते	श्रामयेते	श्रामयन्ते
	श्रामयसे	श्रामयेथे	श्रामयध्वे
	श्रामये	श्रामयावहे	श्रामयामहे
स०	श्रामयेत	श्रामयेयातम्	श्रामयेरन्
	श्रामयेथाः	श्रामयेयाथाम्	श्रामयेध्वम्
	श्रामयेय	श्रामयेवहि	श्रामयेमहि
प०	श्रामयताम्	श्रामयेताम	श्रामयन्ताम
	श्रामयस्व	श्रामयेथाम्	श्रामयध्वम्
	श्रामये	श्रामयावहै	श्रामयामहै
ह्य०	अश्रामयत	अश्रामयेताम	अश्रामयन्त
	अश्रामयथाः	अश्रामयेथाम्	अश्रामयध्वम्
	अश्रामये	अश्रामयावहि	अश्रामयामहि
अ	अशश्रामत	अशश्रामेताम्	अशश्रामन्त
	अशश्रामथाः	अशश्रामेथाम्	अशश्रामध्वम्
	अशश्रामे	अशश्रामावहि	अशश्रामामहि
प०	श्रामयाञ्चक्रे	श्रामयाञ्चक्राते	श्रामयाञ्चक्रिरे
	श्रामयाञ्चकृषे	श्रामयाञ्चक्राथे	श्रामयाञ्चकृढ्वे
	श्रामयाञ्चक्रे	श्रामयाञ्चकृवहे	श्रामयाञ्चकृमहे
	श्रामयाम्बभूव । श्रामयामास		
आ०	श्रामयिषीष्ट	श्रामयिषीयास्ताम्	श्रामयिषीरन्
	श्रामयिषीष्ठाः	श्रामयिषीयास्थाम्	श्रामयिषीढ्वम् ध्वम्
	श्रामयिषीय	श्रामयिषीवहि	श्रामयिषीमहि
श्व०	श्रामयिता	श्रामयितारौ	श्रामयितारः
	श्रामयितासे	श्रामयितासाथे	श्रामयिताध्वे
	श्रामयिताहे	श्रामयितास्वहे	श्रामयितास्महे
भ०	श्रामयिष्यते	श्रामयिष्येते	श्रामयिष्यन्ते
	श्रामयिष्यसे	श्रामयिष्येथे	श्रामयिष्यध्वे
	श्रामयिष्ये	श्रामयिष्यावहे	श्रामयिष्यामहे
क्रि०	अश्रामयिष्यत	अश्रामयिष्येताम्	अश्रामयिष्यन्त
	अश्रामयिष्यथाः	अश्रामयिष्येथाम्	अश्रामयिष्यध्वम्
	अश्रामयिष्ये	अश्रामयिष्यावहि	अश्रामयिष्यामहि

1898 स्तोमण् (स्तोम्) श्लाघायाम् ।

व० स्तोमयति स्तोमयतः स्तोमयन्ति
स्तोमयसि स्तोमयथः स्तोमयथ
स्तोमयामि स्तोमयावः स्तोमयामः

ल० स्तोमयेत् स्तोमयेताम् स्तोमयेयुः
स्तोमयेः स्तोमयेतम् स्तोमयेत
स्तोमयेयम् स्तोमयेव स्तोमयेम

प० स्तोमयतु स्तोमयतात् स्तोमयताम् स्तोमयन्तु
स्तोमय स्तोमयतात् स्तोमयतम् स्तोमयत
स्तोमयानि स्तोमयाव स्तोमयाम

ह्य० अस्तोमयत् अस्तोमयताम् अस्तोमयन्
अस्तोमयः अस्तोमयतम् अस्तोमयत
अस्तोमयम् अस्तोमयाव अस्तोमयाम

अ० अतुस्तोमत् अतुस्तोमताम् अतुस्तोमन्
अतुस्तोमः अतुस्तोमतम् अतुस्तोमत
अतुस्तोमम् अतुस्तोमाव अतुस्तोमाम

प० स्तोमयाञ्चकार स्तोमयाञ्चकतुः स्तोमयाञ्चकुः
स्तोमयाञ्चकर्थ स्तोमयाञ्चकथुः स्तोमयाञ्चक
स्तोमयाञ्चकार-चकर स्तोमयाञ्चकृव स्तोमयाञ्चकृम
स्तोमयाम्बभूव । स्तोमयामास

आ० स्तोम्यात् स्तोम्यास्ताम् स्तोम्यासुः
स्तोम्याः स्तोम्यास्तम् स्तोम्यास्त
स्तोम्यासम् स्तोम्यास्व स्तोम्यास्म

श्व० स्तोमयिता स्तोमयितारौ स्तोमयितारः
स्तोमयितासि स्तोमयितास्थः स्तोमयितास्थ
स्तोमयितास्मि स्तोमयितास्वः स्तोमयितास्मः

भ० स्तोमयिष्यति स्तोमयिष्यतः स्तोमयिष्यन्ति
स्तोमयिष्यसि स्तोमयिष्यथः स्तोमयिष्यथ
स्तोमयिष्यामि स्तोमयिष्यावः स्तोमयिष्यामः

क्रि० अस्तोमयिष्यत् अस्तोमयिष्यताम् अस्तोमयिष्यन्
अस्तोमयिष्यः अस्तोमयिष्यतम् अस्तोमयिष्यत
अस्तोमयिष्यम् अस्तोमयिष्याव अस्तोमयिष्याम

व० स्तोमयते स्तोमयेते स्तोमयन्ते
स्तोमयसे स्तोमयेथे स्तोमयध्वे
स्तोमये स्तोमयावहे स्तोमयामहे

ल० स्तोमयेत स्तोमयेयाताम् स्तोमयेरन्
स्तोमयेथाः स्तोमयेयाथाम् स्तोमयेध्वम्
स्तोमयेय स्तोमयेवहि स्तोमयेमहि

प० स्तोमयताम् स्तोमयेताम् स्तोमयन्ताम्
स्तोमयस्व स्तोमयेथाम् स्तोमयध्वम्
स्तोमयै स्तोमयावहै स्तोमयामहै

ह्य० अस्तोमयत अस्तोमयेताम् अस्तोमयन्त
अस्तोमयथाः अस्तोमयेथाम् अस्तोमयध्वम्
अस्तोमये अस्तोमयावहि अस्तोमयामहि

अ० अतुस्तोमत अतुस्तोमेताम् अतुस्तोमन्त
अतुस्तोमथाः अतुस्तोमेथाम् अतुस्तोमध्वम्
अतुस्तोमे अतुस्तोमावहि अतुस्तोमामहि

प० स्तोमयाञ्चक्रे स्तोमयाञ्चक्राते स्तोमयाञ्चक्रिरे
स्तोमयाञ्चकृषे स्तोमयाञ्चक्राथे स्तोमयाञ्चकृढ्वे
स्तोमयाञ्चक्रे स्तोमयाञ्चकृवहे स्तोमयाञ्चकृमहे
स्तोमयाम्बभूव । स्तोमयामास

आ० स्तोमयिषीष्ट स्तोमयिषीयास्ताम् स्तोमयिषीरन्
स्तोमयिषीष्ठाः स्तोमयिषीयास्थाम् स्तोमयिषीढ्वम् ध्वम्
स्तोमयिषीय स्तोमयिषीवहि स्तोमयिषीमहि

श्व० स्तोमयिता स्तोमयितारौ स्तोमयितारः
स्तोमयितासे स्तोमयितासाथे स्तोमयिताध्वे
स्तोमयिताहे स्तोमयितास्वहे स्तोमयितास्महे

भ० स्तोमयिष्यते स्तोमयिष्येते स्तोमयिष्यन्ते
स्तोमयिष्यसे स्तोमयिष्येथे स्तोमयिष्यध्वे
स्तोमयिष्ये स्तोमयिष्यावहे स्तोमयिष्यामहे

क्रि० अस्तोमयिष्यत अस्तोमयिष्येताम् अस्तोमयिष्यन्त
अस्तोमयिष्यथाः अस्तोमयिष्येथाम् अस्तोमयिष्यध्वम्
अस्तोमयिष्ये अस्तोमयिष्यावहि अस्तोमयिष्यामहि

1899 व्ययण् (व्यय्) वित्तसमुत्सर्गे ।

व०	व्ययति	व्ययतः	व्ययन्ति
	व्ययसि	व्ययथः	व्ययथ
	व्ययामि	व्ययावः	व्ययामः
स०	व्ययेत्	व्ययेताम्	व्ययेयुः
	व्ययेः	व्ययेतम्	व्ययेत
	व्ययेयम्	व्ययेव	व्ययेम
प०	व्ययतु	व्ययतात् व्ययताम्	व्ययन्तु
	व्यय	व्ययतात् व्ययतम्	व्ययत
	व्ययानि	व्ययाव	व्ययाम
ह्य०	अव्ययत्	अव्ययताम्	अव्ययन्
	अव्ययः	अव्ययतम्	अव्ययत
	अव्ययम्	अव्ययाव	अव्ययाम
अ०	अवव्ययत्	अवव्ययताम्	अवव्ययन्
	अवव्ययः	अवव्ययतम्	अवव्ययत
	अवव्ययम्	अवव्ययाव	अवव्ययाम
प०	व्ययाञ्चकार	व्ययाञ्चक्रतुः	व्ययाञ्चक्रुः
	व्ययाञ्चकर्थ	व्ययाञ्चक्रथुः	व्ययाञ्चक्र
	व्ययाञ्चकार-चकर	व्ययाञ्चकृव	व्ययाञ्चकृम
	व्ययाम्बभूव । व्ययामास		
आ०	व्यय्यात्	व्यय्यास्ताम्	व्यय्यासुः
	व्यय्याः	व्यय्यास्तम्	व्यय्यास्त
	व्यय्यासम्	व्यय्यास्व	व्यय्यास्म
श्व०	व्ययिता	व्ययितारौ	व्ययितारः
	व्ययितासि	व्ययितास्थः	व्ययितास्थ
	व्ययितास्मि	व्ययितास्वः	व्ययितास्मः
भ०	व्ययिष्यति	व्ययिष्यतः	व्ययिष्यन्ति
	व्ययिष्यसि	व्ययिष्यथः	व्ययिष्यथ
	व्ययिष्यामि	व्ययिष्यावः	व्ययिष्यामः
क्रि०	अव्ययिष्यत्	अव्ययिष्यताम्	अव्ययिष्यन्
	अव्ययिष्यः	अव्ययिष्यतम्	अव्ययिष्यत
	अव्ययिष्यम्	अव्ययिष्याव	अव्ययिष्याम

व०	व्यययते	व्यययेते	व्यययन्ते
	व्यययसे	व्यययेथे	व्यययध्वे
	व्यययै	व्यययावहे	व्यययामहे
स०	व्यययेत	व्यययेयाताम्	व्यययेरन्
	व्यययेथाः	व्यययेयाथाम्	व्यययेध्वम्
	व्यययेय	व्यययेवहि	व्यययेमहि
प०	व्यययताम्	व्यययेताम्	व्यययन्ताम्
	व्यययस्व	व्यययेथाम्	व्यययध्वम्
	व्यययै	व्यययावहै	व्यययामहै
ह्य०	अव्यययत	अव्यययेताम्	अव्यययन्त
	अव्यययथाः	अव्यययेथाम्	अव्यययध्वम्
	अव्यययै	अव्यययावहि	अव्यययामहि
अ०	अवव्यययत	अवव्यययेताम्	अवव्यययन्त
	अवव्यययथाः	अवव्यययेथाम्	अवव्यययध्वम्
	अवव्यययै	अवव्यययावहि	अवव्यययामहि
प०	व्यययाञ्चक्रे	व्यययाञ्चक्राते	व्यययाञ्चक्रिरे
	व्यययाञ्चकृषे	व्यययाञ्चक्राथे	व्यययाञ्चकृढ्वे
	व्यययाञ्चक्रे	व्यययाञ्चकृवहे	व्यययाञ्चकृमहे
	व्यययाम्बभूव । व्यययामास		
आ०	व्यययिषीष्ट	व्यययिषीयास्ताम्	व्यययिषीरन्
	व्यययिषीष्ठाः	व्यययिषीयास्थाम्	व्यययिषीढ्वम् ध्वम्
	व्यययिषीय	व्यययिषीवहि	व्यययिषीमहि
श्व०	व्यययिता	व्यययितारौ	व्यययितारः
	व्यययितासे	व्यययितासाथे	व्यययिताध्वे
	व्यययिताहे	व्यययितास्वहे	व्यययितास्महे
भ०	व्यययिष्यते	व्यययिष्येते	व्यययिष्यन्ते
	व्यययिष्यसे	व्यययिष्येथे	व्यययिष्यध्वे
	व्यययिष्ये	व्यययिष्यावहे	व्यययिष्यामहे
क्रि०	अव्यययिष्यत	अव्यययिष्येताम्	अव्यययिष्यन्त
	अव्यययिष्यथाः	अव्यययिष्येथाम्	अव्यययिष्यध्वम्
	अव्यययिष्ये	अव्यययिष्यावहि	अव्यययिष्यामहि

1900 सूत्रण् (सूत्र्) विमोचने ।

व०	सूत्रयति	सूत्रयतः	सूत्रयन्ति
	सूत्रयसि	सूत्रयथः	सूत्रयथ
	सूत्रयामि	सूत्रयावः	सूत्रयामः
स०	सूत्रयेत्	सूत्रयेताम्	सूत्रयेयुः
	सूत्रयेः	सूत्रयेतम्	सूत्रयेत
	सूत्रयेयम्	सूत्रयेव	सूत्रयेम
प०	सूत्रयतु सूत्रयतात्	सूत्रयताम्	सूत्रयन्तु
	सूत्रय सूत्रयतात्	सूत्रयतम्	सूत्रयत
	सूत्रयाणि	सूत्रयाव	सूत्रयाम
ह्य०	असूत्रयत्	असूत्रयताम्	असूत्रयन्
	असूत्रयः	असूत्रयतम्	असूत्रयत
	असूत्रयम्	असूत्रयाव	असूत्रयाम
	असुसूत्रत्	असुसूत्रताम्	असुसूत्रन्
	असुसूत्रः	असुसूत्रतम्	असुसूत्रत
	असुसूत्रम्	असुसूत्राव	असुसूत्राम
प०	सूत्रयाञ्चकार	सूत्रयाञ्चक्रतुः	सूत्रयाञ्चक्रुः
	सूत्रयाञ्चकर्थ	सूत्रयाञ्चक्रथुः	सूत्रयाञ्चक्र
	सूत्रयाञ्चकार-चकर	सूत्रयाञ्चकृव	सूत्रयाञ्चकृम
	सूत्रयाम्बभूव । सूत्रयामास		
आ०	सूत्र्यात्	सूत्र्यास्ताम्	सूत्र्यासुः
	सूत्र्याः	सूत्र्यास्तम्	सूत्र्यास्त
	सूत्र्यासम्	सूत्र्यास्व	सूत्र्यास्म
श्व०	सूत्रयिता	सूत्रयितारौ	सूत्रयितारः
	सूत्रयितासि	सूत्रयितास्थः	सूत्रयितास्थ
	सूत्रयितास्मि	सूत्रयितास्वः	सूत्रयितास्मः
भ०	सूत्रयिष्यति	सूत्रयिष्यतः	सूत्रयिष्यन्ति
	सूत्रयिष्यसि	सूत्रयिष्यथः	सूत्रयिष्यथ
	सूत्रयिष्यामि	सूत्रयिष्यावः	सूत्रयिष्यामः
क्रि०	असूत्रयिष्यत्	असूत्रयिष्यताम्	असूत्रयिष्यन्
	असूत्रयिष्यः	असूत्रयिष्यतम्	असूत्रयिष्यत
	असूत्रयिष्यम्	असूत्रयिष्याव	असूत्रयिष्याम

व०	सूत्रयते	सूत्रयेते	सूत्रयन्ते
	सूत्रयसे	सूत्रयेथे	सूत्रयध्वे
	सूत्रये	सूत्रयावहे	सूत्रयामहे
स०	सूत्रयेत	सूत्रयेयाताम्	सूत्रयेरन्
	सूत्रयेथाः	सूत्रयेयाथाम्	सूत्रयेध्वम्
	सूत्रयेय	सूत्रयेवहि	सूत्रयेमहि
प०	सूत्रयताम्	सूत्रयेताम	सूत्रयन्ताम्
	सूत्रयस्व	सूत्रयेथाम्	सूत्रयध्वम्
	सूत्रये	सूत्रयावहै	सूत्रयामहै
ह्य०	असूत्रयत	अत्रयेताम्	असूत्रयन्त
	असूत्रयथाः	असूत्रयेथाम्	असूत्रयध्वम्
	असूत्रये	असूत्रयावहि	असूत्रयामहि
अ०	असुसूत्रत	असुसूत्रेताम्	असुसूत्रन्त
	असुसूत्रथाः	असुसूत्रेथाम्	असुसूत्रध्वम्
	असुसूत्रे	असुसूत्रावहि	असुसूत्रामहि
प०	सूत्रयाञ्चक्रे	सूत्रयाञ्चक्राते	सूत्रयाञ्चक्रिरे
	सूत्रयाञ्चकृषे	सूत्रयाञ्चक्राथे	सूत्रयाञ्चकृढ्वे
	सूत्रयाञ्चक्रे	सूत्रयाञ्चकृवहे	सूत्रयाञ्चकृमहे
	सूत्रयाम्बभूव । सूत्रयामास		
आ०	सूत्रयिषीष्ट	सूत्रयिषीयास्ताम्	सूत्रयिषीरन्
	सूत्रयिषीष्ठाः	सूत्रयिषीयास्थाम्	सूत्रयिषीढ्वम् ध्वम्
	सूत्रयिषीय	सूत्रयिषीवहि	सूत्रयिषीमहि
श्व०	सूत्रयिता	सूत्रयितारौ	सूत्रयितारः
	सूत्रयितासे	सूत्रयितासाथे	सूत्रयिताध्वे
	सूत्रयिताहे	सूत्रयितास्वहे	सूत्रयितास्महे
भ०	सूत्रयिष्यते	सूत्रयिष्येते	सूत्रयिष्यन्ते
	सूत्रयिष्यसे	सूत्रयिष्येथे	सूत्रयिष्यध्वे
	सूत्रयिष्ये	सूत्रयिष्यावहे	सूत्रयिष्यामहे
क्रि०	असूत्रयिष्यत	असूत्रयिष्येताम्	असूत्रयिष्यन्त
	असूत्रयिष्यथाः	असूत्रयिष्येथाम्	असूत्रयिष्यध्वम्
	असूत्रयिष्ये	असूत्रयिष्यावहि	असूत्रयिष्यामहि

1901 मूत्रणू (मूत्र्) प्रस्रवणे ।

व०	मूत्रयति	मूत्रयतः	मूत्रयन्ति
	मूत्रयसि	मूत्रयथः	मूत्रयथ
	मूत्रयामि	मूत्रयावः	मूत्रयामः
स०	मूत्रयेत्	मूत्रयेताम्	मूत्रयेयुः
	मूत्रयेः	मूत्रयेतम्	मूत्रयेत
	मूत्रयेयम्	मूत्रयेव	मूत्रयेम
प०	मूत्रयतु मूत्रयतात्	मूत्रयताम्	मूत्रयन्तु
	मूत्रय मूत्रयतात्	मूत्रयतम्	मूत्रयत
	मूत्रयाणि	मूत्रयाव	मूत्रयाम
ह्य०	अमूत्रयत्	अमूत्रयताम्	अमूत्रयन्
	अमूत्रयः	अमूत्रयतम्	अमूत्रयत
	अमूत्रयम्	अमूत्रयाव	अमूत्रयाम
अ०	अमुमूत्रत्	अमुमूत्रताम्	अमुमूत्रन्
	अमुमूत्रः	अमुमूत्रतम्	अमुमूत्रत
	अमुमूत्रम्	अमुमूत्राव	अमुमूत्राम
प०	मूत्रयाञ्चकार	मूत्रयाञ्चक्रतुः	मूत्रयाञ्चक्रुः
	मूत्रयाञ्चकर्थ	मूत्रयाञ्चक्रथुः	मूत्रयाञ्चक्र
	मूत्रयाञ्चकार-चकर	मूत्रयाञ्चकृव	मूत्रयाञ्चकृम
	मूत्रयाम्बभूव । मूत्रयामास		
आ०	मूत्र्यात्	मूत्र्यास्ताम्	मूत्र्यासुः
	मूत्र्याः	मूत्र्यास्तम्	मूत्र्यास्त
	मूत्र्यासम्	मूत्र्यास्व	मूत्र्यास्म
श्व०	मूत्रयिता	मूत्रयितारौ	मूत्रयितारः
	मूत्रयितासि	मूत्रयितास्थः	मूत्रयितास्थ
	मूत्रयितास्मि	मूत्रयितास्वः	मूत्रयितास्मः
भ०	मूत्रयिष्यति	मूत्रयिष्यतः	मूत्रयिष्यन्ति
	मूत्रयिष्यसि	मूत्रयिष्यथः	मूत्रयिष्यथ
	मूत्रयिष्यामि	मूत्रयिष्यावः	मूत्रयिष्यामः
क्रि०	अमूत्रयिष्यत्	अमूत्रयिष्यताम्	अमूत्रयिष्यन्
	अमूत्रयिष्यः	अमूत्रयिष्यतम्	अमूत्रयिष्यत
	अमूत्रयिष्यम्	अमूत्रयिष्याव	अमूत्रयिष्याम

व०	मूत्रयते	मूत्रयेते	मूत्रयन्ते
	मूत्रयसे	मूत्रयेथे	मूत्रयध्वे
	मूत्रये	मूत्रयावहे	मूत्रयामहे
स०	मूत्रयेत	मूत्रयेयाताम्	मूत्रयेरन्
	मूत्रयेथाः	मूत्रयेयाथाम्	मूत्रयेध्वम्
	मूत्रयेय	मूत्रयेवहि	मूत्रयेमहि
प०	मूत्रयताम्	मूत्रयेताम्	मूत्रयन्ताम्
	मूत्रयस्व	मूत्रयेथाम्	मूत्रयध्वम्
	मूत्रयै	मूत्रयावहै	मूत्रयामहै
ह्य०	अमूत्रयत	अमूत्रयेताम्	अमूत्रयन्त
	अमूत्रयथाः	अमूत्रयेथाम्	अमूत्रयध्वम्
	अमूत्रये	अमूत्रयावहि	अमूत्रयामहि
अ०	अमुमूत्रत	अमुमूत्रेताम्	अमुमूत्रन्त
	अमुमूत्रथाः	अमुमूत्रेथाम्	अमुमूत्रध्वम्
	अमुमूत्र	अमुमूत्रावहि	अमुमूत्रामहि
प०	मूत्रयाञ्चक्रे	मूत्रयाञ्चक्राते	मूत्रयाञ्चक्रिरे
	मूत्रयाञ्चकृषे	मूत्रयाञ्चक्राथे	मूत्रयाञ्चकृढ्वे
	मूत्रयाञ्चक्रे	मूत्रयाञ्चकृवहे	मूत्रयाञ्चकृमहे
	मूत्रयाम्बभूव । मूत्रयामास		
आ०	मूत्रयिषीष्ट	मूत्रयिषीयास्ताम्	मूत्रयिषीरन्
	मूत्रयिषीष्ठाः	मूत्रयिषीयास्थाम्	मूत्रयिषीढ्वम् ध्वम्
	मूत्रयिषीय	मूत्रयिषीवहि	मूत्रयिषीमहि
श्व०	मूत्रयिता	मूत्रयितारौ	मूत्रयितारः
	मूत्रयितासे	मूत्रयितासाथे	मूत्रयिताध्वे
	मूत्रयिताहे	मूत्रयितास्वहे	मूत्रयितास्महे
भ०	मूत्रयिष्यते	मूत्रयिष्येते	मूत्रयिष्यन्ते
	मूत्रयिष्यसे	मूत्रयिष्येथे	मूत्रयिष्यध्वे
	मूत्रयिष्ये	मूत्रयिष्यावहे	मूत्रयिष्यामहे
क्रि०	अमूत्रयिष्यत	अमूत्रयिष्येताम्	अमूत्रयिष्यन्त
	अमूत्रयिष्यथाः	अमूत्रयिष्येथाम्	अमूत्रयिष्यध्वम्
	अमूत्रयिष्ये	अमूत्रयिष्यावहि	अमूत्रयिष्यामहि

1902 पारण् (पार्) कर्मसमाप्तौ ।

व०	पारयति	पारयतः	पारयन्ति
	पारयसि	पारयथः	पारयथ
	पारयामि	पारयावः	पारयामः
स०	पारयेत्	पारयेताम्	पारयेयुः
	पारयेः	पारयेतम्	पारयेत
	पारयेयम्	पारयेव	पारयेम
प०	पारयतु पारयतात्	पारयताम्	पारयन्तु
	पारय पारयतात्	पारयतम्	पारयत
	पारयाणि	पारयाव	पारयाम
ह्य०	अपारयत्	अपारयताम्	अपारयन्
	अपारयः	अपारयतम्	अपारयत
	अपारयम्	अपारयाव	अपारयाम
अ०	अपपारत्	अपपारताम्	अपपारन्
	अपपारः	अपपारतम्	अपपारत
	अपपारम्	अपपाराव	अपपाराम
प०	पारयाञ्चकार	पारयाञ्चक्रतुः	पारयाञ्चक्रुः
	पारयाञ्चकर्थ	पारयाञ्चक्रथुः	पारयाञ्चक्र
	पारयाञ्चकार-चकर	पारयाञ्चकृव	पारयाञ्चकृम
	पारयाम्बभूव । पारयामास		
आ०	पार्यात्	पार्यास्ताम्	पार्यासुः
	पार्याः	पार्यास्तम्	पार्यास्त
	पार्यासम्	पार्यास्व	पार्यास्म
श्व०	पारयिता	पारयितारौ	पारयितारः
	पारयितासि	पारयितास्थः	पारयितास्थ
	पारयितास्मि	पारयितास्वः	पारयितास्मः
भ०	पारयिष्यति	पारयिष्यतः	पारयिष्यन्ति
	पारयिष्यसि	पारयिष्यथः	पारयिष्यथ
	पारयिष्यामि	पारयिष्यावः	पारयिष्यामः
क्रि०	अपारयिष्यत्	अपारयिष्यताम्	अपारयिष्यन्
	अपारयिष्यः	अपारयिष्यतम्	अपारयिष्यत
	अपारयिष्यम्	अपारयिष्याव	अपारयिष्याम

व०	पारयते	पारयेते	पारयन्ते
	पारयसे	पारयेथे	पारयध्वे
	पारये	पारयावहे	पारयामहे
स०	पारयेत	पारयेयाताम्	पारयेरन्
	पारयेथाः	पारयेयाथाम्	पारयेध्वम्
	पारयेय	पारयेवहि	पारयेमहि
प०	पारयताम्	पारयेताम्	पारयन्ताम्
	पारयस्व	पारयेथाम्	पारयध्वम्
	पारयै	पारयावहै	पारयामहै
ह्य०	अपारयत	अपारयेताम्	अपारयन्त
	अपारयथाः	अपारयेथाम्	अपारयध्वम्
	अपारये	अपारयावहि	अपारयामहि
अ०	अपपारत	अपपारेताम्	अपपारन्त
	अपपारथाः	अपपारेथाम्	अपपारध्वम्
	अपपारे	अपपारावहि	अपपारामहि
प०	पारयाञ्चक्रे	पारयाञ्चक्राते	पारयाञ्चक्रिरे
	पारयाञ्चकृषे	पारयाञ्चक्राथे	पारयाञ्चकृढ्वे
	पारयाञ्चक्रे	पारयाञ्चकृवहे	पारयाञ्चकृमहे
	पारयाम्बभूव । पारयामास		
आ०	पारयिषीष्ट	पारयिषीयास्ताम्	पारयिषीरन्
	पारयिषीष्ठाः	पारयिषीयास्थाम्	पारयिषीढ्वम् ध्वम्
	पारयिषीय	पारयिषीवहि	पारयिषीमहि
श्व०	पारयिता	पारयितारौ	पारयितारः
	पारयितासे	पारयितासाथे	पारयिताध्वे
	पारयिताहे	पारयितास्वहे	पारयितास्महे
भ०	पारयिष्यते	पारयिष्येते	पारयिष्यन्ते
	पारयिष्यसे	पारयिष्येथे	पारयिष्यध्वे
	पारयिष्ये	पारयिष्यावहे	पारयिष्यामहे
क्रि०	अपारयिष्यत	अपारयिष्येताम्	अपारयिष्यन्त
	अपारयिष्यथाः	अपारयिष्येथाम्	अपारयिष्यध्वम्
	अपारयिष्ये	अपारयिष्यावहि	अपारयिष्यामहि

1903 तीरण् (तीर्) कर्मसमाप्तौ ।

व०	तीरयति	तीरयतः	तीरयन्ति
	तीरयसि	तीरयथः	तीरयथ
	तीरयामि	तीरयावः	तीरयामः
स०	तीरयेत्	तीरयेताम्	तीरयेयुः
	तीरयेः	तीरयेतम्	तीरयेत
	तीरयेयम्	तीरयेव	तीरयेम
प०	तीरयतु	तीरयतात् तीरयताम्	तीरयन्तु
	तीरय	तीरयतात् तीरयतम्	तीरयत
	तीरयाणि	तीरयाव	तीरयाम
ह्य०	अतीरयत	अतीरयताम्	अतीरयन्
	अतीरयः	अतीरयतम्	अतीरयत
	अतीरयम्	अतीरयाव	अतीरयाम
अ०	अतितीरत्	अतितीरताम्	अतितीरन्
	अतितीरः	अतितीरतम्	अतितीरत
	अतितीरम्	अतितीराव	अतितीराम
प०	तीरयाञ्चकार	तीरयाञ्चक्रतुः	तीरयाञ्चक्रुः
	तीरयाञ्चकर्थ	तीरयाञ्चक्रथुः	तीरयाञ्चक्र
	तीरयाञ्चकार-चकर	तीरयाञ्चकृव	तीरयाञ्चकृम
	तीरयाम्बभूव । तीरयामास		
आ०	तीर्यात्	तीर्यास्ताम्	तीर्यासुः
	तीर्याः	तीर्यास्तम्	तीर्यास्त
	तीर्यासम्	तीर्यास्व	तीर्यास्म
श्व०	तीरयिता	तीरयितारौ	तीरयितारः
	तीरयितासि	तीरयितास्थः	तीरयितास्थ
	तीरयितास्मि	तीरयितास्वः	तीरयितास्मः
भ०	तीरयिष्यति	तीरयिष्यतः	तीरयिष्यन्ति
	तीरयिष्यसि	तीरयिष्यथः	तीरयिष्यथ
	तीरयिष्यामि	तीरयिष्यावः	तीरयिष्यामः
क्रि०	अतीरयिष्यत्	अतीरयिष्यताम्	अतीरयिष्यन्
	अतीरयिष्यः	अतीरयिष्यतम्	अतीरयिष्यत
	अतीरयिष्यम्	अतीरयिष्याव	अतीरयिष्याम

व०	तीरयते	तीरयेते	तीरयन्ते
	तीरयसे	तीरयेथे	तीरयध्वे
	तीरये	तीरयावहे	तीरयामहे
स०	तीरयेत	तीरयेयाताम्	तीरयेरन्
	तीरयेथाः	तीरयेयाथाम्	तीरयेध्वम्
	तीरयेय	तीरयेवहि	तीरयेमहि
प०	तीरयताम्	तीरयेताम्	तीरयन्ताम्
	तीरयस्व	तीरयेथाम्	तीरयध्वम्
	तीरयै	तीरयावहै	तीरयामहै
ह्य०	अतीरयत	अतीरयेताम्	अतीरयन्त
	अतीरयथाः	अतीरयेथाम्	अतीरयध्वम्
	अतीरये	अतीरयावहि	अतीरयामहि
अ०	अतितीरत	अतितीरेताम्	अतितीरन्त
	अतितीरथाः	अतितीरेथाम्	अतितीरध्वम्
	अतितीरे	अतितीरावहि	अतितीरामहि
प०	तीरयाञ्चके	तीरयाञ्चक्राते	तीरयाञ्चक्रिरे
	तीरयाञ्चकृषे	तीरयाञ्चक्राथे	तीरयाञ्चकृढ्वे
	तीरयाञ्चके	तीरयाञ्चकृवहे	तीरयाञ्चकृमहे
	तीरयाम्बभूव । तीरयामास		
आ०	तीरयिषीष्ट	तीरयिषीयास्ताम्	तीरयिषीरन्
	तीरयिषीष्ठाः	तीरयिषीयास्थाम्	तीरयिषीढ्वम् ध्वम्
	तीरयिषीय	तीरयिषीवहि	तीरयिषीमहि
श्व०	तीरयिता	तीरयितारौ	तीरयितारः
	तीरयितासे	तीरयितासाथे	तीरयिताध्वे
	तीरयिताहे	तीरयितास्वहे	तीरयितास्महे
भ०	तीरयिष्यते	तीरयिष्येते	तीरयिष्यन्ते
	तीरयिष्यसे	तीरयिष्येथे	तीरयिष्यध्वे
	तीरयिष्ये	तीरयिष्यावहे	तीरयिष्यामहे
क्रि०	अतीरयिष्यत	अतीरयिष्येताम्	अतीरयिष्यन्त
	अतीरयिष्यथाः	अतीरयिष्येथाम्	अतीरयिष्यध्वम्
	अतीरयिष्ये	अतीरयिष्यावहि	अतीरयिष्यामहि

1904 कत्रण् (कत्र्) शैथिल्ये ।

व०	कत्रयति	कत्रयतः	कत्रयन्ति
	कत्रयसि	कत्रयथः	कत्रयथ
	कत्रयामि	कत्रयावः	कत्रयामः
वि०	कत्रयेत्	कत्रयेताम्	कत्रयेयुः
	कत्रयेः	कत्रयेतम्	कत्रयेत
	कत्रयेयम्	कत्रयेव	कत्रयेम
प०	कत्रयतु	कत्रयतात्	कत्रयताम्	कत्रयन्तु
	कत्रय	कत्रयतात्	कत्रयतम्	कत्रयत
	कत्रयाणि	कत्रयाव	कत्रयाम
ह्य०	अकत्रयत्	अकत्रयताम्	अकत्रयन्
	अकत्रयः	अकत्रयतम्	अकत्रयत
	अकत्रयम्	अकत्रयाव	अकत्रयाम
अ०	अचकत्रत्	अचकत्रताम्	अचकत्रन्
	अचकत्रः	अचकत्रतम्	अचकत्रत
	अचकत्रम्	अचकत्राव	अचकत्राम
प०	कत्रयाञ्चकार	कत्रयाञ्चक्रतुः	कत्रयाञ्चक्रुः
	कत्रयाञ्चकर्थ	कत्रयाञ्चक्रथुः	कत्रयाञ्चक्र
	कत्रयाञ्चकार-चकर	कत्रयाञ्चकृव	कत्रयाञ्चकृम
	कत्रयाम्बभूव । कत्रयामास		
आ०	कत्र्यात्	कत्र्यास्ताम्	कत्र्यासुः
	कत्र्याः	कत्र्यास्तम्	कत्र्यास्त
	कत्र्यासम्	कत्र्यास्व	कत्र्यास्म
श्व०	कत्रयिता	कत्रयितारौ	कत्रयितारः
	कत्रयितासि	कत्रयितास्थः	कत्रयितास्थ
	कत्रयितास्मि	कत्रयितास्वः	कत्रयितास्मः
भ०	कत्रयिष्यति	कत्रयिष्यतः	कत्रयिष्यन्ति
	कत्रयिष्यसि	कत्रयिष्यथः	कत्रयिष्यथ
	कत्रयिष्यामि	कत्रयिष्यावः	कत्रयिष्यामः
क्रि०	अकत्रयिष्यत्	अकत्रयिष्यताम्	अकत्रयिष्यन्
	अकत्रयिष्यः	अकत्रयिष्यतम्	अकत्रयिष्यत
	अकत्रयिष्यम्	अकत्रयिष्याव	अकत्रयिष्याम

व०	कत्रयते	कत्रयेते	कत्रयन्ते
	कत्रयसे	कत्रयेथे	कत्रयध्वे
	कत्रये	कत्रयावहे	कत्रयामहे
वि०	कत्रयेत	कत्रयेयाताम्	कत्रयेरन्
	कत्रयेथाः	कत्रयेयाथाम्	कत्रयेध्वम्
	कत्रयेय	कत्रयेवहि	कत्रयेमहि
प०	कत्रयताम्	कत्रयेताम्	कत्रयन्ताम्
	कत्रयस्व	कत्रयेथाम्	कत्रयध्वम्
	कत्रयै	कत्रयावहै	कत्रयामहै
ह्य०	अकत्रयत	अकत्रयेताम्	अकत्रयन्त
	अकत्रयथाः	अकत्रयेथाम्	अकत्रयध्वम्
	अकत्रये	अकत्रयावहि	अकत्रयामहि
अ०	अचकत्रत	अचकत्रेताम्	अचकत्रन्त
	अचकत्रथाः	अचकत्रेथाम्	अचकत्रध्वम्
	अचकत्रे	अचकत्रावहि	अचकत्रामहि
प०	कत्रयाञ्चक्रे	कत्रयाञ्चक्राते	कत्रयाञ्चक्रिरे
	कत्रयाञ्चकृषे	कत्रयाञ्चक्राथे	कत्रयाञ्चकृढ्वे
	कत्रयाञ्चक्रे	कत्रयाञ्चकृवहे	कत्रयाञ्चकृमहे
	कत्रयाम्बभूव । कत्रयामास		
आ०	कत्रयिषीष्ट	कत्रयिषीयास्ताम्	कत्रयिषीरन्
	कत्रयिषीष्ठाः	कत्रयिषीयास्थाम्	कत्रयिषीढ्वम् ध्वम्
	कत्रयिषीय	कत्रयिषीवहि	कत्रयिषीमहि
श्व०	कत्रयिता	कत्रयितारौ	कत्रयितारः
	कत्रयितासे	कत्रयितासाथे	कत्रयिताध्वे
	कत्रयिताहे	कत्रयितास्वहे	कत्रयितास्महे
भ०	कत्रयिष्यते	कत्रयिष्येते	कत्रयिष्यन्ते
	कत्रयिष्यसे	कत्रयिष्येथे	कत्रयिष्यध्वे
	कत्रयिष्ये	कत्रयिष्यावहे	कत्रयिष्यामहे
क्रि०	अकत्रयिष्यत	अकत्रयिष्येताम्	अकत्रयिष्यन्त
	अकत्रयिष्यथाः	अकत्रयिष्येथाम्	अकत्रयिष्यध्वम्
	अकत्रयिष्ये	अकत्रयिष्यावहि	अकत्रयिष्यामहि

1905 गात्रणू (गात्र्) शैथिल्ये ।

व०	गात्रयति	गात्रयतः	गात्रयन्ति
	गात्रयसि	गात्रयथः	गात्रयथ
	गात्रयामि	गात्रयावः	गात्रयामः
ल०	गात्रयेत्	गात्रयेताम्	गात्रयेयुः
	गात्रयेः	गात्रयेतम्	गात्रयेत
	गात्रयेयम्	गात्रयेव	गात्रयेम
प०	गात्रयतु	गात्रयतात् गात्रयताम्	गात्रयन्तु
	गात्रय	गात्रयतात् गात्रयतम्	गात्रयत
	गात्रयाणि	गात्रयाव	गात्रयाम
ह्य०	अगात्रयत्	अगात्रयताम्	अगात्रयन्
	अगात्रयः	अगात्रयतम्	अगात्रयत
	अगात्रयम्	अगात्रयाव	अगात्रयाम
अ०	अजगात्रत्	अजगात्रताम्	अजगात्रन्
	अजगात्रः	अजगात्रतम्	अजगात्रत
	अजगात्रम्	अजगात्राव	अजगात्राम
प०	गात्रयाञ्चकार	गात्रयाञ्चक्रतुः	गात्रयाञ्चक्रुः
	गात्रयाञ्चकर्थ	गात्रयाञ्चक्रथुः	गात्रयाञ्चक्र
	गात्रयाञ्चकार-चकर	गात्रयाञ्चकृव	गात्रयाञ्चकृम
	गात्रयाम्बभूव । गात्रयामास		
आ०	गात्र्यात्	गात्र्यास्ताम्	गात्र्यासुः
	गात्र्याः	गात्र्यास्तम्	गात्र्यास्त
	गात्र्यासम्	गात्र्यास्व	गात्र्यास्म
श्व०	गात्रयिता	गात्रयितारौ	गात्रयितारः
	गात्रयितासि	गात्रयितास्थः	गात्रयितास्थ
	गात्रयितास्मि	गात्रयितास्वः	गात्रयितास्मः
भ०	गात्रयिष्यति	गात्रयिष्यतः	गात्रयिष्यन्ति
	गात्रयिष्यसि	गात्रयिष्यथः	गात्रयिष्यथ
	गात्रयिष्यामि	गात्रयिष्यावः	गात्रयिष्यामः
क्रि०	अगात्रयिष्यत्	अगात्रयिष्यताम्	अगात्रयिष्यन्
	अगात्रयिष्यः	अगात्रयिष्यतम्	अगात्रयिष्यत
	अगात्रयिष्यम्	अगात्रयिष्याव	अगात्रयिष्याम

व०	गात्रयते	गात्रयेते	गात्रयन्ते
	गात्रयसे	गात्रयेथे	गात्रयध्वे
	गात्रये	गात्रयावहे	गात्रयामहे
ल०	गात्रयेत	गात्रयेयाताम्	गात्रयेरन्
	गात्रयेथाः	गात्रयेयाथाम्	गात्रयेध्वम्
	गात्रयेय	गात्रयेवहि	गात्रयेमहि
प०	गात्रयताम्	गात्रयेताम्	गात्रयन्ताम्
	गात्रयस्व	गात्रयेथाम्	गात्रयध्वम्
	गात्रयै	गात्रयावहै	गात्रयामहै
ह्य०	अगात्रयत	अगात्रयेताम्	अगात्रयन्त
	अगात्रयथाः	अगात्रयेथाम्	अगात्रयध्वम्
	अगात्रये	अगात्रयावहि	अगात्रयामहि
अ०	अजगात्रत	अजगात्रेताम्	अजगात्रन्त
	अजगात्रथाः	अजगात्रेथाम्	अजगात्रध्वम्
	अजगात्रे	अजगात्रावहि	अजगात्रामहि
प०	गात्रयाञ्चक्रे	गात्रयाञ्चक्राते	गात्रयाञ्चक्रिरे
	गात्रयाञ्चकृषे	गात्रयाञ्चक्राथे	गात्रयाञ्चकृढ्वे
	गात्रयाञ्चक्रे	गात्रयाञ्चकृवहे	गात्रयाञ्चकृमहे
	गात्रयाम्बभूव । गात्रयामास		
आ०	गात्रयिषीष्ट	गात्रयिषीयास्ताम्	गात्रयिषीरन्
	गात्रयिषीष्ठाः	गात्रयिषीयास्थाम्	गात्रयिषीढ्वम् ध्वम्
	गात्रयिषीय	गात्रयिषीवहि	गात्रयिषीमहि
श्व०	गात्रयिता	गात्रयितारौ	गात्रयितारः
	गात्रयितासे	गात्रयितासाथे	गात्रयिताध्वे
	गात्रयिताहे	गात्रयितास्वहे	गात्रयितास्महे
भ०	गात्रयिष्यते	गात्रयिष्येते	गात्रयिष्यन्ते
	गात्रयिष्यसे	गात्रयिष्येथे	गात्रयिष्यध्वे
	गात्रयिष्ये	गात्रयिष्यावहे	गात्रयिष्यामहे
क्रि०	अगात्रयिष्यत	अगात्रयिष्येताम्	अगात्रयिष्यन्त
	अगात्रयिष्यथाः	अगात्रयिष्येथाम्	अगात्रयिष्यध्वम
	अगात्रयिष्ये	अगात्रयिष्यावहि	अगात्रयिष्यामहि

1906 चित्रण् (चित्र्) चित्रक्रियाक- । दाचिद्दृष्टयोः ।

व०	चित्रयति	चित्रयतः	चित्रयन्ति
	चित्रयसि	चित्रयथः	चित्रयथ
	चित्रयामि	चित्रयावः	चित्रयामः
स०	चित्रयेत्	चित्रयेताम्	चित्रयेयुः
	चित्रयेः	चित्रयेतम्	चित्रयेत
	चित्रयेयम्	चित्रयेव	चित्रयेम
प०	चित्रयतु	चित्रयतात् चित्रयताम्	चित्रयन्तु
	चित्रय	चित्रयतात् चित्रयतम्	चित्रयत
	चित्रयाणि	चित्रयाव	चित्रयाम
ह्य०	अचित्रयत्	अचित्रयताम्	अचित्रयन्
	अचित्रयः	अचित्रयतम्	अचित्रयत
	अचित्रयम्	अचित्रयाव	अचित्रयाम
अ०	अचिचित्रत्	अचिचित्रताम्	अचिचित्रन्
	अचिचित्रः	अचिचित्रतम्	अचिचित्रत
	अचिचित्रम्	अचिचित्राव	अचिचित्राम
प०	चित्रयाञ्चकार	चित्रयाञ्चक्रतुः	चित्रयाञ्चक्रुः
	चित्रयाञ्चकर्थ	चित्रयाञ्चक्रथुः	चित्रयाञ्चक्र
	चित्रयाञ्चकार-चकर	चित्रयाञ्चकृव	चित्रयाञ्चकृम
	चित्रयाम्बभूव । चित्रयामास		
आ०	चित्र्यात्	चित्र्यास्ताम्	चित्र्यासुः
	चित्र्याः	चित्र्यास्तम्	चित्र्यास्त
	चित्र्यासम्	चित्र्यास्व	चित्र्यास्म
श्व०	चित्रयिता	चित्रयितारौ	चित्रयितारः
	चित्रयितासि	चित्रयितास्थः	चित्रयितास्थ
	चित्रयितास्मि	चित्रयितास्वः	चित्रयितास्मः
भ०	चित्रयिष्यति	चित्रयिष्यतः	चित्रयिष्यन्ति
	चित्रयिष्यसि	चित्रयिष्यथः	चित्रयिष्यथ
	चित्रयिष्यामि	चित्रयिष्यावः	चित्रयिष्यामः
क्रि०	अचित्रयिष्यत्	अचित्रयिष्यताम्	अचित्रयिष्यन्
	अचित्रयिष्यः	अचित्रयिष्यतम्	अचित्रयिष्यत
	अचित्रयिष्यम्	अचित्रयिष्याव	अचित्रयिष्याम

व०	चित्रयते	चित्रयेते	चित्रयन्ते
	चित्रयसे	चित्रयेथे	चित्रयध्वे
	चित्रये	चित्रयावहे	चित्रयामहे
स०	चित्रयेत	चित्रयेयाताम्	चित्रयेरन्
	चित्रयेथाः	चित्रयेयाथाम्	चित्रयेध्वम्
	चित्रयेय	चित्रयेवहि	चित्रयेमहि
प०	चित्रयताम्	चित्रयेताम्	चित्रयन्ताम्
	चित्रयस्व	चित्रयेथाम्	चित्रयध्वम्
	चित्रयै	चित्रयावहै	चित्रयामहै
ह्य०	अचित्रयत	अचित्रयेताम्	अचित्रयन्त
	अचित्रयथाः	अचित्रयेथाम्	अचित्रयध्वम्
	अचित्रये	अचित्रयावहि	अचित्रयामहि
अ०	अचिचित्रत	अचिचित्रेताम्	अचिचित्रन्त
	अचिचित्रथाः	अचिचित्रेथाम्	अचिचित्रध्वम्
	अचिचित्रे	अचिचित्रावहि	अचिचित्रामहि
प०	चित्रयाञ्चक्रे	चित्रयाञ्चक्राते	चित्रयाञ्चक्रिरे
	चित्रयाञ्चकृषे	चित्रयाञ्चक्राथे	चित्रयाञ्चकृढ्वे
	चित्रयाञ्चक्रे	चित्रयाञ्चकृवहे	चित्रयाञ्चकृमहे
	चित्रयाम्बभूव । चित्रयामास		
आ०	चित्रयिषीष्ट	चित्रयिषीयास्ताम	चित्रयिषीरन
	चित्रयिषीष्ठाः	चित्रयिषीयास्थाम्	चित्रयिषीढ्वम् ध्वम
	चित्रयिषीय	चित्रयिषीवहि	चित्रयिषीमहि
श्व०	चित्रयिता	चित्रयितारौ	चित्रयितारः
	चित्रयितासे	चित्रयितासाथे	चित्रयिताध्वे
	चित्रयिताहे	चित्रयितास्वहे	चित्रयितास्महे
भ०	चित्रयिष्यते	चित्रयिष्येते	चित्रयिष्यन्ते
	चित्रयिष्यसे	चित्रयिष्येथे	चित्रयिष्यध्वे
	चित्रयिष्ये	चित्रयिष्यावहे	चित्रयिष्यामहे
क्रि०	अचित्रयिष्यत	अचित्रयिष्येताम्	अचित्रयिष्यन्त
	अचित्रयिष्यथाः	अचित्रयिष्येथाम्	अचित्रयिष्यध्वम्
	अचित्रयिष्ये	अचित्रयिष्यावहि	अचित्रयिष्यामहि

1907 छिद्रण् (छिद्रू) भेदे ।

व०	छिद्रयति	छिद्रयतः	छिद्रयन्ति
	छिद्रयसि	छिद्रयथः	छिद्रयथ
	छिद्रयामि	छिद्रयावः	छिद्रयामः
स०	छिद्रयेत्	छिद्रयेताम्	छिद्रयेयुः
	छिद्रयेः	छिद्रयेतम्	छिद्रयेत
	छिद्रयेयम्	छिद्रयेव	छिद्रयेम
प०	छिद्रयतु छिद्रयतात्	छिद्रयताम्	छिद्रयन्तु
	छिद्रय छिद्रयतात्	छिद्रयतम्	छिद्रयत
	छिद्रयाणि	छिद्रयाव	छिद्रयाम
ह्य०	अच्छिद्रयत्	अच्छिद्रयताम्	अच्छिद्रयन्
	अच्छिद्रयः	अच्छिद्रयतम्	अच्छिद्रयत
	अच्छिद्रयम्	अच्छिद्रयाव	अच्छिद्रयाम
अ०	अचिच्छिद्रत्	अचिच्छिद्रताम्	अचिच्छिद्रन्
	अचिच्छिद्रः	अचिच्छिद्रतम्	अचिच्छिद्रत
	अचिच्छिद्रम्	अचिच्छिद्राव	अचिच्छिद्राम
प०	छिद्रयाञ्चकार	छिद्रयाञ्चक्रतुः	छिद्रयाञ्चक्रुः
	छिद्रयाञ्चकर्थ	छिद्रयाञ्चक्रथुः	छिद्रयाञ्चक्र
	छिद्रयाञ्चकार-चकर	छिद्रयाञ्चकृव	छिद्रयाञ्चकृम
	छिद्रयाम्बभूव । छिद्रयामास		
आ०	छिद्रयात्	छिद्रयास्ताम्	छिद्रयासुः
	छिद्रयाः	छिद्रयास्तम्	छिद्रयास्त
	छिद्रयासम्	छिद्रयास्व	छिद्रयास्म
श्व०	छिद्रयिता	छिद्रयितारौ	छिद्रयितारः
	छिद्रयितासि	छिद्रयितास्थः	छिद्रयितास्थ
	छिद्रयितास्मि	छिद्रयितास्वः	छिद्रयितास्मः
भ०	छिद्रयिष्यति	छिद्रयिष्यतः	छिद्रयिष्यन्ति
	छिद्रयिष्यसि	छिद्रयिष्यथः	छिद्रयिष्यथ
	छिद्रयिष्यामि	छिद्रयिष्यावः	छिद्रयिष्यामः
क्रि०	अच्छिद्रयिष्यत्	अच्छिद्रयिष्यताम्	अच्छिद्रयिष्यन्
	अच्छिद्रयिष्यः	अच्छिद्रयिष्यतम्	अच्छिद्रयिष्यत
	अच्छिद्रयिष्यम्	अच्छिद्रयिष्याव	अच्छिद्रयिष्याम

व०	छिद्रयते	छिद्रयेते	छिद्रयन्ते
	छिद्रयसे	छिद्रयेथे	छिद्रयध्वे
	छिद्रये	छिद्रयावहे	छिद्रयामहे
स०	छिद्रयेत	छिद्रयेयाताम्	छिद्रयेरन्
	छिद्रयेथाः	छिद्रयेयाथाम्	छिद्रयेध्वम्
	छिद्रयेय	छिद्रयेवहि	छिद्रयेमहि
प०	छिद्रयताम्	छिद्रयेताम्	छिद्रयन्ताम्
	छिद्रयस्व	छिद्रयेथाम्	छिद्रयध्वम्
	छिद्रयै	छिद्रयावहै	छिद्रयामहै
ह्य०	अच्छिद्रयत	अच्छिद्रयेताम्	अच्छिद्रयन्त
	अच्छिद्रयथाः	अच्छिद्रयेथाम्	अच्छिद्रयध्वम्
	अच्छिद्रये	अच्छिद्रयावहि	अच्छिद्रयामहि
अ०	अचिच्छिद्रत	अचिच्छिद्रेताम्	अचिच्छिद्रन्त
	अचिच्छिद्रथाः	अचिच्छिद्रेथाम्	अचिच्छिद्रध्वम्
	अचिच्छिद्रे	अचिच्छिद्रावहि	अचिच्छिद्रामहि
प०	छिद्रयाञ्चके	छिद्रयाञ्चक्राते	छिद्रयाञ्चक्रिरे
	छिद्रयाञ्चकृषे	छिद्रयाञ्चक्राथे	छिद्रयाञ्चकृढ्वे
	छिद्रयाञ्चके	छिद्रयाञ्चकृवहे	छिद्रयाञ्चकृमहे
	छिद्रयाम्बभूव । छिद्रयामास		
आ०	छिद्रयिषीष्ट	छिद्रयिषीयास्ताम्	छिद्रयिषीरन्
	छिद्रयिषीष्ठाः	छिद्रयिषीयास्थाम्	छिद्रयिषीढ्वम् ध्वम्
	छिद्रयिषीय	छिद्रयिषीवहि	छिद्रयिषीमहि
श्व०	छिद्रयिता	छिद्रयितारौ	छिद्रयितारः
	छिद्रयितासे	छिद्रयितासाथे	छिद्रयिताध्वे
	छिद्रयिताहे	छिद्रयितास्वहे	छिद्रयितास्महे
भ०	छिद्रयिष्यते	छिद्रयिष्येते	छिद्रयिष्यन्ते
	छिद्रयिष्यसे	छिद्रयिष्येथे	छिद्रयिष्यध्वे
	छिद्रयिष्ये	छिद्रयिष्यावहे	छिद्रयिष्यामहे
क्रि०	अच्छिद्रयिष्यत	अच्छिद्रयिष्येताम्	अच्छिद्रयिष्यन्त
	अच्छिद्रयिष्यथाः	अच्छिद्रयिष्येथाम्	अच्छिद्रयिष्यध्वम्
	अच्छिद्रयिष्ये	अच्छिद्रयिष्यावहि	अच्छिद्रयिष्यामहि

1908 मिश्रण् (मिश्र्) संपर्चने ।

व०	मिश्रयति	मिश्रयतः	मिश्रयन्ति
	मिश्रयसि	मिश्रयथः	मिश्रयथ
	मिश्रयामि	मिश्रयावः	मिश्रयामः
स०	मिश्रयेत्	मिश्रयेताम्	मिश्रयेयुः
	मिश्रयेः	मिश्रयेतम्	मिश्रयेत
	मिश्रयेयम्	मिश्रयेव	मिश्रयेम
प०	मिश्रयतु मिश्रयतात्	मिश्रयताम्	मिश्रयन्तु
	मिश्रय मिश्रयतात्	मिश्रयतम्	मिश्रयत
	मिश्रयाणि	मिश्रयाव	मिश्रयाम
ह्य०	अमिश्रयत्	अमिश्रयताम्	अमिश्रयन्
	अमिश्रयः	अमिश्रयतम्	अमिश्रयत
	अमिश्रयम्	अमिश्रयाव	अमिश्रयाम
अ०	अमिमिश्रत्	अमिमिश्रताम्	अमिमिश्रन्
	अमिमिश्रः	अमिमिश्रतम्	अमिमिश्रत
	अमिमिश्रम्	अमिमिश्राव	अमिमिश्राम
प०	मिश्रयाञ्चकार	मिश्रयाञ्चक्रतुः	मिश्रयाञ्चक्रुः
	मिश्रयाञ्चकर्थ	मिश्रयाञ्चक्रथुः	मिश्रयाञ्चक्र
	मिश्रयाञ्चकार-चकर	मिश्रयाञ्चकृव	मिश्रयाञ्चकृम
	मिश्रयाम्बभूव । मिश्रयामास		
आ०	मिश्र्यात्	मिश्र्यास्ताम्	मिश्र्यासुः
	मिश्र्याः	मिश्र्यास्तम्	मिश्र्यास्त
	मिश्र्यासम्	मिश्र्यास्व	मिश्र्यास्म
श्व०	मिश्रयिता	मिश्रयितारौ	मिश्रयितारः
	मिश्रयितासि	मिश्रयितास्थः	मिश्रयितास्थ
	मिश्रयितास्मि	मिश्रयितास्वः	मिश्रयितास्मः
भ०	मिश्रयिष्यति	मिश्रयिष्यतः	मिश्रयिष्यन्ति
	मिश्रयिष्यसि	मिश्रयिष्यथः	मिश्रयिष्यथ
	मिश्रयिष्यामि	मिश्रयिष्यावः	मिश्रयिष्यामः
क्रि०	अमिश्रयिष्यत्	अमिश्रयिष्यताम्	अमिश्रयिष्यन्
	अमिश्रयिष्यः	अमिश्रयिष्यतम्	अमिश्रयिष्यत
	अमिश्रयिष्यम्	अमिश्रयिष्याव	अमिश्रयिष्याम

व०	मिश्रयते	मिश्रयेते	मिश्रयन्ते
	मिश्रयसे	मिश्रयेथे	मिश्रयध्वे
	मिश्रये	मिश्रयावहे	मिश्रयामहे
स०	मिश्रयेत	मिश्रयेयाताम्	मिश्रयेरन्
	मिश्रयेथाः	मिश्रयेयाथाम्	मिश्रयेध्वम्
	मिश्रयेय	मिश्रयेवहि	मिश्रयेमहि
प०	मिश्रयताम्	मिश्रयेताम्	मिश्रयन्ताम्
	मिश्रयस्व	मिश्रयेथाम्	मिश्रयध्वम्
	मिश्रयै	मिश्रयावहै	मिश्रयामहै
ह्य०	अमिश्रयत	अमिश्रयेताम्	अमिश्रयन्त
	अमिश्रयथाः	अमिश्रयेथाम्	अमिश्रयध्वम्
	अमिश्रये	अमिश्रयावहि	अमिश्रयामहि
अ०	अमिमिश्रत	अमिमिश्रेताम्	अमिमिश्रन्त
	अमिमिश्रथाः	अमिमिश्रेथाम्	अमिमिश्रध्वम्
	अमिमिश्रे	अमिमिश्रावहि	अमिमिश्रामहि
प०	मिश्रयाञ्चक्रे	मिश्रयाञ्चक्राते	मिश्रयाञ्चक्रिरे
	मिश्रयाञ्चकृषे	मिश्रयाञ्चक्राथे	मिश्रयाञ्चकृढ्वे
	मिश्रयाञ्चक्रे	मिश्रयाञ्चकृवहे	मिश्रयाञ्चकृमहे
	मिश्रयाम्बभूव । मिश्रयामास		
आ०	मिश्रयिषीष्ट	मिश्रयिषीयास्ताम्	मिश्रयिषीरन्
	मिश्रयिषीष्ठाः	मिश्रयिषीयास्थाम्	मिश्रयिषीढ्वम् ध्वम
	मिश्रयिषीय	मिश्रयिषीवहि	मिश्रयिषीमहि
श्व०	मिश्रयिता	मिश्रयितारौ	मिश्रयितारः
	मिश्रयितासे	मिश्रयितासाथे	मिश्रयिताध्वे
	मिश्रयिताहे	मिश्रयितास्वहे	मिश्रयितास्महे
भ०	मिश्रयिष्यते	मिश्रयिष्येते	मिश्रयिष्यन्ते
	मिश्रयिष्यसे	मिश्रयिष्येथे	मिश्रयिष्यध्वे
	मिश्रयिष्ये	मिश्रयिष्यावहे	मिश्रयिष्यामहे
क्रि०	अमिश्रयिष्यत	अमिश्रयिष्येताम्	अमिश्रयिष्यन्त
	अमिश्रयिष्यथाः	अमिश्रयिष्येथाम्	अमिश्रयिष्यध्वम्
	अमिश्रयिष्ये	अमिश्रयिष्यावहि	अमिश्रयिष्यामहि

1909 वरण् (वर्) ईप्सायाम् ।

व०	वरयति	वरयतः	वरयन्ति
	वरयसि	वरयथः	वरयथ
	वरयामि	वरयावः	वरयामः
स०	वरयेत्	वरयेताम्	वरयेयुः
	वरयेः	वरयेतम्	वरयेत
	वरयेयम्	वरयेव	वरयेम
प०	वरयतु वरयतात्	वरयताम्	वरयन्तु
	वरय वरयतात्	वरयतम्	वरयत
	वरयाणि	वरयाव	वरयाम
ह्य०	अवरयत्	अवरयताम्	अवरयन्
	अवरयः	अवरयतम्	अवरयत
	अवरयम्	अवरयाव	अवरयाम
भ०	अववरत्	अववरताम्	अववरन्
	अववरः	अववरतम्	अववरत
	अववरम्	अववराव	अववराम
प०	वरयाञ्चकार	वरयाञ्चक्रतुः	वरयाञ्चक्रुः
	वरयाञ्चकर्थ	वरयाञ्चक्रथुः	वरयाञ्चक्र
	वरयाञ्चकार-चकर	वरयाञ्चकृव	वरयाञ्चकृम
	वरयाम्बभूव । वरयामास		
आ०	वर्यात्	वर्यास्ताम्	वर्यासुः
	वर्याः	वर्यास्तम्	वर्यास्त
	वर्यासम्	वर्यास्व	वर्यास्म
श्व०	वरयिता	वरयितारौ	वरयितारः
	वरयितासि	वरयितास्थः	वरयितास्थ
	वरयितास्मि	वरयितास्वः	वरयितास्मः
भ०	वरयिष्यति	वरयिष्यतः	वरयिष्यन्ति
	वरयिष्यसि	वरयिष्यथः	वरयिष्यथ
	वरयिष्यामि	वरयिष्यावः	वरयिष्यामः
क्रि०	अवरयिष्यत्	अवरयिष्यताम्	अवरयिष्यन्
	अवरयिष्यः	अवरयिष्यतम्	अवरयिष्यत
	अवरयिष्यम्	अवरयिष्याव	अवरयिष्याम

व०	वरयते	वरयेते	वरयन्ते
	वरयसे	वरयेथे	वरयध्वे
	वरये	वरयावहे	वरयामहे
स०	वरयेत	वरयेयाताम्	वरयेरन्
	वरयेथाः	वरयेयाथाम्	वरयेध्वम्
	वरयेय	वरयेवहि	वरयेमहि
प०	वरयताम्	वरयेताम्	वरयन्ताम्
	वरयस्व	वरयेथाम्	वरयध्वम्
	वरयै	वरयावहै	वरयामहै
ह्य०	अवरयत	अवरयेताम्	अवरयन्त
	अवरयथाः	अवरयेथाम्	अवरयध्वम्
	अवरये	अवरयावहि	अवरयामहि
भ०	अववरत	अववरेताम्	अववरन्त
	अववरथाः	अववरेथाम्	अववरध्वम्
	अववरे	अववरावहि	अववरामहि
प०	वरयाञ्चक्रे	वरयाञ्चक्राते	वरयाञ्चक्रिरे
	वरयाञ्चकृषे	वरयाञ्चक्राथे	वरयाञ्चकृढ्वे
	वरयाञ्चक्रे	वरयाञ्चकृवहे	वरयाञ्चकृमहे
	वरयाम्बभूव । वरयामास		
आ०	वरयिषीष्ट	वरयिषीयास्ताम्	वरयिषीरन्
	वरयिषीष्ठाः	वरयिषीयास्थाम्	वरयिषीढ्वम् ध्वम्
	वरयिषीय	वरयिषीवहि	वरयिषीमहि
श्व०	वरयिता	वरयितारौ	वरयितारः
	वरयितासे	वरयितासाथे	वरयिताध्वे
	वरयिताहे	वरयितास्वहे	वरयितास्महे
भ०	वरयिष्यते	वरयिष्येते	वरयिष्यन्ते
	वरयिष्यसे	वरयिष्येथे	वरयिष्यध्वे
	वरयिष्ये	वरयिष्यावहे	वरयिष्यामहे
क्रि०	अवरयिष्यत	अवरयिष्येताम्	अवरयिष्यन्त
	अवरयिष्यथाः	अवरयिष्येथाम्	अवरयिष्यध्वम्
	अवरयिष्ये	अवरयिष्यावहि	अवरयिष्यामहि

1910 स्वरण् (स्वर्) आक्षेपे ।

व० स्वरयति स्वरयतः स्वरयन्ति
स्वरयसि स्वरयथः स्वरयथ
स्वरयामि स्वरयावः स्वरयामः

स० स्वरयेत् स्वरयेताम् स्वरयेयुः
स्वरयेः स्वरयेतम् स्वरयेत
स्वरयेयम् स्वरयेव स्वरयेम

प० स्वरयतु स्वरयतात् स्वरयताम् स्वरयन्तु
स्वरय स्वरयतात् स्वरयतम् स्वरयत
स्वरयाणि स्वरयाव स्वरयाम

ह्य० अस्वरयत् अस्वरयताम् अस्वरयन्
अस्वरयः अस्वरयतम् अस्वरयत
अस्वरयम् अस्वरयाव अस्वरयाम

अ० असस्वरत् असस्वरताम् असस्वरन्
असस्वरः असस्वरतम् असस्वरत
असस्वरम् असस्वराव असस्वराम

प० स्वरयाञ्चकार स्वरयाञ्चक्रतुः स्वरयाञ्चक्रुः
स्वरयाञ्चकर्थ स्वरयाञ्चक्रथुः स्वरयाञ्चक्र
स्वरयाञ्चकार-चकर स्वरयाञ्चकृव स्वरयाञ्चकृम

स्वरयाम्बभूव । स्वरयामास

आ० स्वर्यात् स्वर्यास्ताम् स्वर्यासुः
स्वर्याः स्वर्यास्तम् स्वर्यास्त
स्वर्यासम् स्वर्यास्व स्वर्यास्म

श्व० स्वरयिता स्वरयितारौ स्वरयितारः
स्वरयितासि स्वरयितास्थः स्वरयितास्थ
स्वरयितास्मि स्वरयितास्वः स्वरयितास्मः

भ० स्वरयिष्यति स्वरयिष्यतः स्वरयिष्यन्ति
स्वरयिष्यसि स्वरयिष्यथः स्वरयिष्यथ
स्वरयिष्यामि स्वरयिष्यावः स्वरयिष्यामः

क्रि० अस्वरयिष्यत् अस्वरयिष्यताम् अस्वरयिष्यन्
अस्वरयिष्यः अस्वरयिष्यतम् अस्वरयिष्यत
अस्वरयिष्यम् अस्वरयिष्याव अस्वरयिष्याम

व० स्वरयते स्वरयेते स्वरयन्ते
स्वरयसे स्वरयेथे स्वरयध्वे
स्वरये स्वरयावहे स्वरयामहे

स० स्वरयेत स्वरयेयाताम् स्वरयेरन्
स्वरयेथाः स्वरयेयाथाम् स्वरयेध्वम्
स्वरयेय स्वरयेवहि स्वरयेमहि

प० स्वरयताम् स्वरयेताम् स्वरयन्ताम्
स्वरयस्व स्वरयेथाम् स्वरयध्वम
स्वरयै स्वरयावहै स्वरयामहै

ह्य० अस्वरयत अस्वरयेताम् अस्वरयन्त
अस्वरयथाः अस्वरयेथाम् अस्वरयध्वम्
अस्वरये अस्वरयावहि अस्वरयामहि

अ० असस्वरत असस्वरेताम् असस्वरन्त
असस्वरथाः असस्वरेथाम् असस्वरध्वम्
असस्वरे असस्वरावहि असस्वरामहि

प० स्वरयाञ्चक्रे स्वरयाञ्चक्राते स्वरयाञ्चक्रिरे
स्वरयाञ्चकृषे स्वरयाञ्चक्राथे स्वरयाञ्चकृढ्वे
स्वरयाञ्चक्रे स्वरयाञ्चकृवहे स्वरयाञ्चकृमहे

स्वरयाम्बभूव । स्वरयामास

आ० स्वरयिषीष्ट स्वरयिषीयास्ताम् स्वरयिषीरन
स्वरयिषीष्ठाः स्वरयिषीयास्थाम् स्वरयिषीढ्वम् ध्वम्
स्वरयिषीय स्वरयिषीवहि स्वरयिषीमहि

श्व० स्वरयिता स्वरयितारौ स्वरयितारः
स्वरयितासे स्वरयितासाथे स्वरयिताध्वे
स्वरयिताहे स्वरयितास्वहे स्वरयितास्महे

भ० स्वरयिष्यते स्वरयिष्येते स्वरयिष्यन्ते
स्वरयिष्यसे स्वरयिष्येथे स्वरयिष्यध्वे
स्वरयिष्ये स्वरयिष्यावहे स्वरयिष्यामहे

क्रि० अस्वरयिष्यत अस्वरयिष्येताम् अस्वरयिष्यन्त
अस्वरयिष्यथाः अस्वरयिष्येथाम् अस्वरयिष्यध्वम्
अस्वरयिष्ये अस्वरयिष्यावहि अस्वरयिष्यामहि

1911 शारण् (शार्) दौर्बल्ये ।

व०	शारयति	शारयतः	शारयन्ति
	शारयसि	शारयथः	शारयथ
	शारयामि	शारयावः	शारयामः
स०	शारयेत्	शारयेताम्	शारयेयुः
	शारयेः	शारयेतम्	शारयेत
	शारयेयम्	शारयेव	शारयेम
प०	शारयतु शारयतात्	शारयताम्	शारयन्तु
	शारय शारयतात्	शारयतम्	शारयत
	शारयाणि	शारयाव	शारयाम
ह्य०	अशारयत्	अशारयताम्	अशारयन्
	अशारयः	अशारयतम्	अशारयत
	अशारयम्	अशारयाव	अशारयाम
अ०	अशशारत्	अशशारताम्	अशशारन्
	अशशारः	अशशारतम्	अशशारत
	अशशारम्	अशशाराव	अशशाराम
प०	शारयाञ्चकार	शारयाञ्चक्रतुः	शारयाञ्चक्रुः
	शारयाञ्चकर्थ	शारयाञ्चक्रथुः	शारयाञ्चक्र
	शारयाञ्चकार-चकर	शारयाञ्चकृव	शारयाञ्चकृम
	शारयाम्बभूव । शारयामास		
आ०	शार्यात्	शार्यास्ताम्	शार्यासुः
	शार्या	शार्यास्तम्	शार्यास्त
	शार्यासम्	शार्यास्व	शार्यास्म
श्व०	शारयिता	शारयितारौ	शारयितारः
	शारयितासि	शारयितास्थः	शारयितास्थ
	शारयितास्मि	शारयितास्वः	शारयितास्मः
भ०	शारयिष्यति	शारयिष्यतः	शारयिष्यन्ति
	शारयिष्यसि	शारयिष्यथः	शारयिष्यथ
	शारयिष्यामि	शारयिष्यावः	शारयिष्यामः
क्रि०	अशारयिष्यत्	अशारयिष्यताम्	अशारयिष्यन्
	अशारयिष्यः	अशारयिष्यतम्	अशारयिष्यत
	अशारयिष्यम्	अशारयिष्याव	अशारयिष्याम

व०	शारयते	शारयेते	शारयन्ते
	शारयसे	शारयेथे	शारयध्वे
	शारये	शारयावहे	शारयामहे
स०	शारयेत	शारयेयाताम्	शारयेरन्
	शारयेथाः	शारयेयाथाम्	शारयेध्वम्
	शारयेय	शारयेवहि	शारयेमहि
प०	शारयताम्	शारयेताम्	शारयन्ताम्
	शारयस्व	शारयेथाम्	शारयध्वम्
	शारयै	शारयावहै	शारयामहै
ह्य०	अशारयत	अशारयेताम्	अशारयन्त
	अशारयथाः	अशारयेथाम	अशारयध्वम्
	अशारये	अशारयावहि	अशारयामहि
अ०	अशशारत	अशशारेताम्	अशशारन्त
	अशशारथाः	अशशारेथाम्	अशशारध्वम्
	अशशारे	अशशारावहि	अशशारामहि
प०	शारयाञ्चक्रे	शारयाञ्चक्राते	शारयाञ्चक्रिरे
	शारयाञ्चकृषे	शारयाञ्चक्राथे	शारयाञ्चकृढ्वे
	शारयाञ्चक्रे	शारयाञ्चकृवहे	शारयाञ्चकृमहे
	शारयाम्बभूव । शारयामास		
आ०	शारयिषीष्ट	शारयिषीयास्ताम्	शारयिषीरन्
	शारयिषीष्ठाः	शारयिषीयास्थाम्	शारयिषीढ्वम् ध्वम्
	शारयिषीय	शारयिषीवहि	शारयिषीमहि
श्व०	शारयिता	शारयितारौ	शारयितारः
	शारयितासे	शारयितासाथे	शारयिताध्वे
	शारयिताहे	शारयितास्वहे	शारयितास्महे
भ०	शारयिष्यते	शारयिष्येते	शारयिष्यन्ते
	शारयिष्यसे	शारयिष्येथे	शारयिष्यध्वे
	शारयिष्ये	शारयिष्यावहे	शारयिष्यामहे
क्रि०	अशारयिष्यत	अशारयिष्येताम्	अशारयिष्यन्त
	अशारयिष्यथाः	अशारयिष्येथाम्	अशारयिष्यध्वम्
	अशारयिष्ये	अशारयिष्यावहि	अशारयिष्यामहि

1912 कुमारण् (कुमार्) क्रीडायाम् ।

व० कुमारयति कुमारयतः कुमारयन्ति
कुमारयसि कुमारयथः कुमारयथ
कुमारयामि कुमारयावः कुमारयामः

वि० कुमारयेत् कुमारयेताम् कुमारयेयुः
कुमारयेः कुमारयेतम् कुमारयेत
कुमारयेयम् कुमारयेव कुमारयेम

प० कुमारयतु कुमारयतात् कुमारयताम् कुमारयन्तु
कुमारय कुमारयतात् कुमारयतम् कुमारयत
कुमारयाणि कुमारयाव कुमारयाम

ह्य० अकुमारयत् अकुमारयताम् अकुमारयन्
अकुमारयः अकुमारयतम् अकुमारयत
अकुमारयम् अकुमारयाव अकुमारयाम

अ० अचुकुमारत् अचुकुमारताम् अचुकुमारन्
अचुकुमारः अचुकुमारतम् अचुकुमारत
अचुकुमारम् अचुकुमाराव अचुकुमाराम

प० कुमारयाञ्चकार कुमारयाञ्चक्रतुः कुमारयाञ्चक्रुः
कुमारयाञ्चकर्थ कुमारयाञ्चक्रथुः कुमारयाञ्चक्र
कुमारयाञ्चकार-चकर कुमारयाञ्चकृव कुमारयाञ्चकृम

कुमारयाम्बभूव । कुमारयामास

आ० कुमार्यात् कुमार्यास्ताम् कुमार्यासुः
कुमार्याः कुमार्यास्तम् कुमार्यास्त
कुमार्यासम् कुमार्यास्व कुमार्यास्म

श्व० कुमारयिता कुमारयितारौ कुमारयितारः
कुमारयितासि कुमारयितास्थः कुमारयितास्थ
कुमारयितास्मि कुमारयितास्वः कुमारयितास्मः

भ० कुमारयिष्यति कुमारयिष्यतः कुमारयिष्यन्ति
कुमारयिष्यसि कुमारयिष्यथः कुमारयिष्यथ
कुमारयिष्यामि कुमारयिष्यावः कुमारयिष्यामः

क्रि० अकुमारयिष्यत् अकुमारयिष्यताम् अकुमारयिष्यन्
अकुमारयिष्यः अकुमारयिष्यतम् अकुमारयिष्यत
अकुमारयिष्यम् अकुमारयिष्याव अकुमारयिष्याम

व० कुमारयते कुमारयेते कुमारयन्ते
कुमारयसे कुमारयेथे कुमारयध्वे
कुमारये कुमारयावहे कुमारयामहे

वि० कुमारयेत कुमारयेयाताम् कुमारयेरन्
कुमारयेथाः कुमारयेयाथाम् कुमारयेध्वम्
कुमारयेय कुमारयेवहि कुमारयेमहि

प० कुमारयताम् कुमारयेताम् कुमारयन्ताम्
कुमारयस्व कुमारयेथाम् कुमारयध्वम्
कुमारयै कुमारयावहै कुमारयामहै

ह्य० अकुमारयत अकुमारयेताम् अकुमारयन्त
अकुमारयथाः अकुमारयेथाम् अकुमारयध्वम्
अकुमारये अकुमारयावहि अकुमारयामहि

अ० अचुकुमारत अचुकुमारेताम् अचुकुमारन्त
अचुकुमारथाः अचुकुमारेथाम् अचुकुमारध्वम्
अचुकुमारे अचुकुमारावहि अचुकुमारामहि

प० कुमारयाञ्चक्रे कुमारयाञ्चक्राते कुमारयाञ्चक्रिरे
कुमारयाञ्चकृषे कुमारयाञ्चक्राथे कुमारयाञ्चकृढ्वे
कुमारयाञ्चक्रे कुमारयाञ्चकृवहे कुमारयाञ्चकृमहे

कुमारयाम्बभूव । कुमारयामास

आ० कुमारयिषीष्ट कुमारयिषीयास्ताम् कुमारयिषीरन्
कुमारयिषीष्ठाः कुमारयिषीयास्थाम् कुमारयिषीढ्वम्
ध्वम्
कुमारयिषीय कुमारयिषीवहि कुमारयिषीमहि

श्व० कुमारयिता कुमारयितारौ कुमारयितारः
कुमारयितासे कुमारयितासाथे कुमारयिताध्वे
कुमारयिताहे कुमारयितास्वहे कुमारयितास्महे

भ० कुमारयिष्यते कुमारयिष्येते कुमारयिष्यन्ते
कुमारयिष्यसे कुमारयिष्येथे कुमारयिष्यध्वे
कुमारयिष्ये कुमारयिष्यावहे कुमारयिष्यामहे

क्रि० अकुमारयिष्यत अकुमारयिष्येताम् अकुमारयिष्यन्त
अकुमारयिष्यथाः अकुमारयिष्येथाम् अकुमारयिष्यध्वम्
अकुमारयिष्ये अकुमारयिष्यावहि अकुमारयिष्यामहि

1913 कलण् (कल्) सङ्ख्यानगत्योः ।

व०	कलयति	कलयतः	कलयन्ति
	कलयसि	कलयथः	कलयथ
	कलयामि	कलयावः	कलयामः
स०	कलयेत्	कलयेताम्	कलयेयुः
	कलयेः	कलयेतम्	कलयेत
	कलयेयम्	कलयेव	कलयेम
प०	कलयतु कलयतात्	कलयताम्	कलयन्तु
	कलय कलयतात्	कलयतम्	कलयत
	कलयानि	कलयाव	कलयाम
ह्य०	अकलयत्	अकलयताम्	अकलयन्
	अकलयः	अकलयतम्	अकलयत
	अकलयम्	अकलयाव	अकलयाम
अ०	अचकलत्	अचकलताम्	अचकलन्
	अचकलः	अचकलतम्	अचकलत
	अचकलम्	अचकलाव	अचकलाम
प०	कलयाञ्चकार	कलयाञ्चक्रतुः	कलयाञ्चक्रुः
	कलयाञ्चकर्थ	कलयाञ्चक्रथुः	कलयाञ्चक्र
	कलयाञ्चकार-चकर	कलयाञ्चकृव	कलयाञ्चकृम
	कलयाम्बभूव । कलयामास		
आ०	कल्यात्	कल्यास्ताम्	कल्यासुः
	कल्याः	कल्यास्तम्	कल्यास्त
	कल्यासम्	कल्यास्व	कल्यास्म
श्व०	कलयिता	कलयितारौ	कलयितारः
	कलयितासि	कलयितास्थः	कलयितास्थ
	कलयितास्मि	कलयितास्वः	कलयितास्मः
भ०	कलयिष्यति	कलयिष्यतः	कलयिष्यन्ति
	कलयिष्यसि	कलयिष्यथः	कलयिष्यथ
	कलयिष्यामि	कलयिष्यावः	कलयिष्यामः
क्रि०	अकलयिष्यत्	अकलयिष्यताम्	अकलयिष्यन्
	अकलयिष्यः	अकलयिष्यतम्	अकलयिष्यत
	अकलयिष्यम्	अकलयिष्याव	अकलयिष्याम

व०	कलयते	कलयेते	कलयन्ते
	कलयसे	कलयेथे	कलयध्वे
	कलये	कलयावहे	कलयामहे
स०	कलयेत	कलयेयाताम्	कलयेरन्
	कलयेथाः	कलयेयाथाम्	कलयेध्वम्
	कलयेय	कलयेवहि	कलयेमहि
प०	कलयताम्	कलयेताम्	कलयन्ताम्
	कलयस्व	कलयेथाम्	कलयध्वम्
	कलयै	कलयावहै	कलयामहै
ह्य०	अकलयत	अकलयेताम्	अकलयन्त
	अकलयथाः	अकलयेथाम्	अकलयध्वम्
	अकलये	अकलयावहि	अकलयामहि
अ०	अचकलत	अचकलेताम्	अचकलन्त
	अचकलथाः	अचकलेथाम्	अचकलध्वम्
	अचकले	अचकलावहि	अचकलामहि
प०	कलयाञ्चक्रे	कलयाञ्चक्राते	कलयाञ्चक्रिरे
	कलयाञ्चकृषे	कलयाञ्चक्राथे	कलयाञ्चकृढ्वे
	कलयाञ्चक्रे	कलयाञ्चकृवहे	कलयाञ्चकृमहे
	कलयाम्बभूव । कलयामास		
आ०	कलयिषीष्ट	कलयिषीयास्ताम्	कलयिषीरन्
	कलयिषीष्ठाः	कलयिषीयास्थाम्	कलयिषीढ्वम् ध्वम्
	कलयिषीय	कलयिषीवहि	कलयिषीमहि
श्व०	कलयिता	कलयितारौ	कलयितारः
	कलयितासे	कलयितासाथे	कलयिताध्वे
	कलयिताहे	कलयितास्वहे	कलयितास्महे
भ०	कलयिष्यते	कलयिष्येते	कलयिष्यन्ते
	कलयिष्यसे	कलयिष्येथे	कलयिष्यध्वे
	कलयिष्ये	कलयिष्यावहे	कलयिष्यामहे
क्रि०	अकलयिष्यत	अकलयिष्येताम्	अकलयिष्यन्त
	अकलयिष्यथाः	अकलयिष्येथाम्	अकलयिष्यध्वम्
	अकलयिष्ये	अकलयिष्यावहि	अकलयिष्यामहि

1914 शीलण् (शील्) उपधारणे ।

व० शीलयति शीलयतः शीलयन्ति
शीलयसि शीलयथः शीलयथ
शीलयामि शीलयावः शीलयामः

स० शीलयेत् शीलयेताम् शीलयेयुः
शीलयेः शीलयेतम् शीलयेत
शीलयेयम् शीलयेव शीलयेम

प० शीलयतु शीलयतात् शीलयताम् शीलयन्तु
शीलय शीलयतात् शीलयतम् शीलयत
शीलयानि शीलयाव शीलयाम

ह्य० अशीलयत् अशीलयताम् अशीलयन्
अशीलयः अशीलयतम् अशीलयत
अशीलयम् अशीलयाव अशीलयाम

अ० अशिशीलत् अशिशीलताम् अशिशीलन्
अशिशीलः अशिशीलतम् अशिशीलत
अशिशीलम् अशिशीलाव अशिशीलाम

प० शीलयाञ्चकार शीलयाञ्चकतुः शीलयाञ्चकुः
शीलयाञ्चकर्थ शीलयाञ्चक्रथुः शीलयाञ्चक्र
शीलयाञ्चकार-चकर शीलयाञ्चकृव शीलयाञ्चकृम

शीलयाम्बभूव । शीलयामास

आ० शील्यात् शील्यास्ताम् शील्यासुः
शील्याः शील्यास्तम् शील्यास्त
शील्यासम् शील्यास्व शील्यास्म

श्व० शीलयिता शीलयितारौ शीलयितारः
शीलयितासि शीलयितास्थः शीलयितास्थ
शीलयितास्मि शीलयितास्वः शीलयितास्मः

भ० शीलयिष्यति शीलयिष्यतः शीलयिष्यन्ति
शीलयिष्यसि शीलयिष्यथः शीलयिष्यथ
शीलयिष्यामि शीलयिष्यावः शीलयिष्यामः

क्रि० अशीलयिष्यत् अशीलयिष्यताम् अशीलयिष्यन्
अशीलयिष्यः अशीलयिष्यतम् अशीलयिष्यत
अशीलयिष्यम् अशीलयिष्याव अशीलयिष्याम

व० शीलयते शीलयेते शीलयन्ते
शीलयसे शीलयेथे शीलयध्वे
शीलये शीलयावहे शीलयामहे

स० शीलयेत शीलयेयाताम् शीलयेरन्
शीलयेथाः शीलयेयाथाम् शीलयेध्वम्
शीलयेय शीलयेवहि शीलयेमहि

प० शीलयताम् शीलयेताम् शीलयन्ताम्
शीलयस्व शीलयेथाम् शीलयध्वम्
शीलयै शीलयावहै शीलयामहै

ह्य० अशीलयत अशीलयेताम् अशीलयन्त
अशीलयथाः अशीलयेथाम् अशीलयध्वम्
अशीलये अशीलयावहि अशीलयामहि

अ० अशिशीलत अशिशीलेताम् अशिशीलन्त
अशिशीलथाः अशिशीलेथाम् अशिशीलध्वम्
अशिशीले अशिशीलावहि अशिशीलामहि

प० शीलयाञ्चक्रे शीलयाञ्चक्राते शीलयाञ्चक्रिरे
शीलयाञ्चकृषे शीलयाञ्चक्राथे शीलयाञ्चकृढ्वे
शीलयाञ्चक्रे शीलयाञ्चकृवहे शीलयाञ्चकृमहे

शीलयाम्बभूव । शीलयामास

आ० शीलयिषीष्ट शीलयिषीयास्ताम् शीलयिषीरन्
शीलयिषीष्ठाः शीलयिषीयास्थाम् शीलयिषीढ्वम्
ध्वम्
शीलयिषीय शीलयिषीवहि शीलयिषीमहि

श्व० शीलयिता शीलयितारौ शीलयितारः
शीलयितासे शीलयितासाथे शीलयिताध्वे
शीलयिताहे शीलयितास्वहे शीलयितास्महे

भ० शीलयिष्यते शीलयिष्येते शीलयिष्यन्ते
शीलयिष्यसे शीलयिष्येथे शीलयिष्यध्वे
शीलयिष्ये शीलयिष्यावहे शीलयिष्यामहे

क्रि० अशीलयिष्यत अशीलयिष्येताम् अशीलयिष्यन्त
अशीलयिष्यथाः अशीलयिष्येथाम् अशीलयिष्यध्वम्
अशीलयिष्ये अशीलयिष्यावहि अशीलयिष्यामहि

1916 कालण् (काल्) उपदेशे ।

व०	कालयति	कालयतः	कालयन्ति
	कालयसि	कालयथः	कालयथ
	कालयामि	कालयावः	कालयामः
स०	कालयेत्	कालयेताम्	कालयेयुः
	कालयेः	कालयेतम्	कालयेत
	कालयेयम्	कालयेव	कालयेम
प०	कालयतु कालयतात्	कालयताम्	कालयन्तु
	कालय कालयतात्	कालयतम्	कालयत
	कालयानि	कालयाव	कालयाम
ह्य०	अकालयत्	अकालयताम्	अकालयन्
	अकालयः	अकालयतम्	अकालयत
	अकालयम्	अकालयाव	अकालयाम
अ०	अचकालत्	अचकालताम्	अचकालन्
	अचकालः	अचकालतम्	अचकालत
	अचकालम्	अचकालाव	अचकालाम
प०	कालयाञ्चकार	कालयाञ्चक्रतुः	कालयाञ्चक्रुः
	कालयाञ्चकर्थ	कालयाञ्चक्रथुः	कालयाञ्चक्र
	कालयाञ्चकार-चकर	कालयाञ्चकृव	कालयाञ्चकृम
	कालयाम्बभूव । कालयामास		
आ०	काल्यात्	काल्यास्ताम्	काल्यासुः
	काल्याः	काल्यास्तम्	काल्यास्त
	काल्यासम्	काल्यास्व	काल्यास्म
श्व०	कालयिता	कालयितारौ	कालयितारः
	कालयितासि	कालयितास्थः	कालयितास्थ
	कालयितास्मि	कालयितास्वः	कालयितास्मः
भ०	कालयिष्यति	कालयिष्यतः	कालयिष्यन्ति
	कालयिष्यसि	कालयिष्यथः	कालयिष्यथ
	कालयिष्यामि	कालयिष्यावः	कालयिष्यामः
क्रि०	अकालयिष्यत्	अकालयिष्यताम्	अकालयिष्यन्
	अकालयिष्यः	अकालयिष्यतम्	अकालयिष्यत
	अकालयिष्यम्	अकालयिष्याव	अकालयिष्याम

व०	कालयते	कालयेते	कालयन्ते
	कालयसे	कालयेथे	कालयध्वे
	कालये	कालयावहे	कालयामहे
स०	कालयेत	कालयेयाताम्	कालयेरन्
	कालयेथाः	कालयेयाथाम्	कालयेध्वम्
	कालयेय	कालयेवहि	कालयेमहि
प०	कालयताम्	कालयेताम्	कालयन्ताम्
	कालयस्व	कालयेथाम्	कालयध्वम्
	कालयै	कालयावहै	कालयामहै
ह्य०	अकालयत	अकालयेताम्	अकालयन्त
	अकालयथाः	अकालयेथाम्	अकालयध्वम्
	अकालये	अकालयावहि	अकालयामहि
अ०	अचकालत	अचकालेताम्	अचकालन्त
	अचकालथाः	अचकालेथाम्	अचकालध्वम्
	अचकाले	अचकालावहि	अचकालामहि
प०	कालयाञ्चक्रे	कालयाञ्चक्राते	कालयाञ्चक्रिरे
	कालयाञ्चकृषे	कालयाञ्चक्राथे	कालयाञ्चकृढ्वे
	कालयाञ्चक्रे	कालयाञ्चकृवहे	कालयाञ्चकृमहे
	कालयाम्बभूव । कालयामास		
आ०	कालयिषीष्ट	कालयिषीयास्ताम्	कालयिषीरन्
	कालयिषीष्ठाः	कालयिषीयास्थाम्	कालयिषीढ्वम् ध्वम्
	कालयिषीय	कालयिषीवहि	कालयिषीमहि
श्व०	कालयिता	कालयितारौ	कालयितारः
	कालयितासे	कालयितासाथे	कालयिताध्वे
	कालयिताहे	कालयितास्वहे	कालयितास्महे
भ०	कालयिष्यते	कालयिष्येते	कालयिष्यन्ते
	कालयिष्यसे	कालयिष्येथे	कालयिष्यध्वे
	कालयिष्ये	कालयिष्यावहे	कालयिष्यामहे
क्रि०	अकालयिष्यत	अकालयिष्येताम्	अकालयिष्यन्त
	अकालयिष्यथाः	अकालयिष्येथाम्	अकालयिष्यध्वम्
	अकालयिष्ये	अकालयिष्यावहि	अकालयिष्यामहि

1917 पल्यूलण् (पल्यूल्) लवनपवनयोः ।

व०	पल्यूलयति	पल्यूलयतः	पल्यूलयन्ति
	पल्यूलयसि	पल्यूलयथः	पल्यूलयथ
	पल्यूलयामि	पल्यूलयावः	पल्यूलयामः
स०	पल्यूलयेत्	पल्यूलयेताम्	पल्यूलयेयुः
	पल्यूलयेः	पल्यूलयेतम्	पल्यूलयेत
	पल्यूलयेयम्	पल्यूलयेव	पल्यूलयेम
	पल्यूलयतु	पल्यूलयतात् पल्यूलयताम्	पल्यूलयन्तु
	पल्यूलय	पल्यूलयतात् पल्यूलयतम्	पल्यूलयत
	पल्यूलयानि	पल्यूलयाव	पल्यूलयाम
ह्य०	अपल्यूलयत्	अपल्यूलयताम्	अपल्यूलयन्
	अपल्यूलयः	अपल्यूलयतम्	अपल्यूलयत
	अपल्यूलयम्	अपल्यूलयाव	अपल्यूलयाम
अ०	अपपल्यूलत्	अपपल्यूलताम्	अपपल्यूलन्
	अपपल्यूलः	अपपल्यूलतम्	अपपल्यूलत
	अपपल्यूलम	अपपल्यूलाव	अपपल्यूलाम
	पल्यूलयाञ्चकार	पल्यूलयाञ्चक्रतुः	पल्यूलयाञ्चक्रुः
	पल्यूलयाञ्चकर्थ	पल्यूलयाञ्चक्रथुः	पल्यूलयाञ्चक्र
	पल्यूलयाञ्चकार-चकर	पल्यूलयाञ्चकृव	पल्यूलयाञ्चकृम
	पल्यूलयाम्बभूव । पल्यूलयामास		
आ०	पल्यूल्यात्	पल्यूल्यास्ताम्	पल्यूल्यासुः
	पल्यूल्याः	पल्यूल्यास्तम्	पल्यूल्यास्त
	पल्यूल्यासम्	पल्यूल्यास्व	पल्यूल्यास्म
श्व०	पल्यूलयिता	पल्यूलयितारौ	पल्यूलयितारः
	पल्यूलयितासि	पल्यूलयितास्थः	पल्यूलयितास्थ
	पल्यूलयितास्मि	पल्यूलयितास्वः	पल्यूलयितास्मः
भ०	पल्यूलयिष्यति	पल्यूलयिष्यतः	पल्यूलयिष्यन्ति
	पल्यूलयिष्यसि	पल्यूलयिष्यथः	पल्यूलयिष्यथ
	पल्यूलयिष्यामि	पल्यूलयिष्यावः	पल्यूलयिष्यामः
क्रि०	अपल्यूलयिष्यत्	अपल्यूलयिष्यताम्	अपल्यूलयिष्यन्
	अपल्यूलयिष्यः	अपल्यूलयिष्यतम्	अपल्यूलयिष्यत
	अपल्यूलयिष्यम्	अपल्यूलयिष्याव	अपल्यूलयिष्याम

व०	पल्यूलयते	पल्यूलयेते	पल्यूलयन्ते
	पल्यूलयसे	पल्यूलयेथे	पल्यूलयध्वे
	पल्यूलये	पल्यूलयावहे	पल्यूलयामहे
स०	पल्यूलयेत	पल्यूलयेयाताम्	पल्यूलयेरन्
	पल्यूलयेथाः	पल्यूलयेयाथाम्	पल्यूलयेध्वम्
	पल्यूलयेय	पल्यूलयेवहि	पल्यूलयेमहि
प०	पल्यूलयताम्	पल्यूलयेताम्	पल्यूलयन्ताम्
	पल्यूलयस्व	पल्यूलयेथाम्	पल्यूलयध्वम्
	पल्यूलयै	पल्यूलयावहै	पल्यूलयामहै
ह्य०	अपल्यूलयत	अपल्यूलयेताम्	अपल्यूलयन्त
	अपल्यूलयथाः	अपल्यूलयेथाम्	अपल्यूलयध्वम्
	अपल्यूलये	अपल्यूलयावहि	अपल्यूलयामहि
अ०	अपपल्यूलत	अपपल्यूलेताम्	अपपल्यूलन्त
	अपपल्यूलथाः	अपपल्यूलेथाम्	अपपल्यूलध्वम्
	अपपल्यूले	अपपल्यूलावहि	अपपल्यूलामहि
प०	पल्यूलयाञ्चक्रे	पल्यूलयाञ्चक्राते	पल्यूलयाञ्चक्रिरे
	पल्यूलयाञ्चकृषे	पल्यूलयाञ्चक्राथे	पल्यूलयाञ्चकृढ्वे
	पल्यूलयाञ्चक्रे	पल्यूलयाञ्चकृवहे	पल्यूलयाञ्चकृमहे
	पल्यूलयाम्बभूव । पल्यूलयामास		
आ०	पल्यूलयिषीष्ट	पल्यूलयिषीयास्ताम्	पल्यूलयिषीरन्
	पल्यूलयिषीष्ठाः	पल्यूलयिषीयास्थाम्	पल्यूलयिषीढ्वम् ध्वम्
	पल्यूलयिषीय	पल्यूलयिषीवहि	पल्यूलयिषीमहि
श्व०	पल्यूलयिता	पल्यूलयितारौ	पल्यूलयितारः
	पल्यूलयितासे	पल्यूलयितासाथे	पल्यूलयिताध्वे
	पल्यूलयिताहे	पल्यूलयितास्वहे	पल्यूलयितास्महे
भ०	पल्यूलयिष्यते	पल्यूलयिष्येते	पल्यूलयिष्यन्ते
	पल्यूलयिष्यसे	पल्यूलयिष्येथे	पल्यूलयिष्यध्वे
	पल्यूलयिष्ये	पल्यूलयिष्यावहे	पल्यूलयिष्यामहे
क्रि०	अपल्यूलयिष्यत	अपल्यूलयिष्येताम्	अपल्यूलयिष्यन्त
	अपल्यूलयिष्यथाः	अपल्यूलयिष्येथाम्	अपल्यूलयिष्यध्वम्
	अपल्यूलयिष्ये	अपल्यूलयिष्यावहि	अपल्यूलयिष्यामहि

1914 अंशणू (अंशू) समाघाते ।

व०	अंशयति	अंशयतः	अंशयन्ति
	अंशयसि	अंशयथः	अंशयथ
	अंशयामि	अंशयावः	अंशयामः
स०	अंशयेत्	अंशयेताम्	अंशयेयुः
	अंशयेः	अंशयेतम्	अंशयेत
	अंशयेयम्	अंशयेव	अंशयेम
प०	अंशयतु	अंशयतात् अंशयताम्	अंशयन्तु
	अंशय	अंशयतात् अंशयतम्	अंशयत
	अंशयानि	अंशयाव	अंशयाम
ह्य०	आंशयत्	आंशयताम्	आंशयन्
	आंशयः	आंशयतम्	आंशयत
	आंशयम्	आंशयाव	आंशयाम
अ०	आंशिशत्	आंशिशताम्	आंशिशन्
	आंशिशः	आंशिशतम्	आंशिशत
	आंशिशम्	आंशिशाव	आंशिशाम
प०	अंशयाञ्चकार	अंशयाञ्चक्रतुः	अंशयाञ्चक्रुः
	अंशयाञ्चकर्थ	अंशयाञ्चक्रथुः	अंशयाञ्चक्र
	अंशयाञ्चकार-चकर	अंशयाञ्चकृव	अंशयाञ्चकृम
	अंशयाम्बभूव । अंशयामास		
आ०	अंश्यात्	अंश्यास्ताम्	अंश्यासुः
	अंश्याः	अंश्यास्तम्	अंश्यास्त
	अंश्यासम्	अंश्यास्व	अंश्यास्म
श्व०	अंशयिता	अंशयितारौ	अंशयितारः
	अंशयितासि	अंशयितास्थः	अंशयितास्थ
	अंशयितास्मि	अंशयितास्वः	अंशयितास्मः
भ०	अंशयिष्यति	अंशयिष्यतः	अंशयिष्यन्ति
	अंशयिष्यसि	अंशयिष्यथः	अंशयिष्यथ
	अंशयिष्यामि	अंशयिष्यावः	अंशयिष्यामः
क्रि०	आंशयिष्यत्	आंशयिष्यताम्	आंशयिष्यन्
	आंशयिष्यः	आंशयिष्यतम्	आंशयिष्यत
	आंशयिष्यम्	आंशयिष्याव	आंशयिष्याम

व०	अंशयते	अंशयेते	अंशयन्ते
	अंशयसे	अंशयेथे	अंशयध्वे
	अंशये	अंशयावहे	अंशयामहे
स०	अंशयेत	अंशयेयाताम्	अंशयेरन्
	अंशयेथाः	अंशयेयाथाम्	अंशयेध्वम्
	अंशयेय	अंशयेवहि	अंशयेमहि
प०	अंशयताम्	अंशयेताम्	अंशयन्ताम्
	अंशयस्व	अंशयेथाम्	अंशयध्वम्
	अंशयै	अंशयावहै	अंशयामहै
ह्य०	आंशयत	आंशयेताम्	आंशयन्त
	आंशयथाः	आंशयेथाम्	आंशयध्वम्
	आंशये	आंशयावहि	आंशयामहि
अ०	आंशिशत	आंशिशेताम्	आंशिशन्त
	आंशिशथाः	आंशिशेथाम्	आंशिशध्वम्
	आंशिशे	आंशिशावहि	आंशिशामहि
प०	अंशयाञ्चक्रे	अंशयाञ्चक्राते	अंशयाञ्च
	अंशयाञ्चकृषे	अंशयाञ्चक्राथे	अंशयाञ्चकृ
	अंशयाञ्चक्रे	अंशयाञ्चकृवहे	अंशयाञ्चकृमहे
	अंशयाम्बभूव । अंशयामास		
आ०	अंशयिषीष्ट	अंशयिषीयास्ताम्	अंशयिषीरन्
	अंशयिषीष्ठाः	अंशयिषीयास्थाम्	अंशयिषीढ्वम् ध्वम्
	अंशयिषीय	अंशयिषीवहि	अंशयिषीमहि
श्व०	अंशयिता	अंशयितारौ	अंशयितारः
	अंशयितासे	अंशयितासाथे	अंशयिताध्वे
	अंशयिताहे	अंशयितास्वहे	अंशयितास्महे
भ०	अंशयिष्यते	अंशयिष्येते	अंशयिष्यन्ते
	अंशयिष्यसे	अंशयिष्येथे	अंशयिष्यध्वे
	अंशयिष्ये	अंशयिष्यावहे	अंशयिष्यामहे
क्रि०	आंशयिष्यत	आंशयिष्येताम्	आंशयिष्यन्त
	आंशयिष्यथाः	आंशयिष्येथाम्	आंशयिष्यध्वम्
	आंशयिष्ये	आंशयिष्यावहि	आंशयिष्यामहि

1919 पषण् (पष्) अनुपसर्गः ।

व०	पषयति	पषयतः	पषयन्ति
	पषयसि	पषयथः	पषयथ
	पषयामि	पषयावः	पषयामः
स०	पषयेत्	पषयेताम्	पषयेयुः
	पषयेः	पषयेतम्	पषयेत
	पषयेयम्	पषयेव	पषयेम
प०	पषयतु पषयतात्	पषयताम्	पषयन्तु
	पषय पषयतात्	पषयतम्	पषयत
	पषयाणि	पषयाव	पषयाम
ह्य०	अपषयत्	अपषयताम्	अपषयन्
	अपषयः	अपषयतम्	अपषयत
	अपषयम्	अपषयाव	अपषयाम
अ०	अपपषत्	अपपषताम्	अपपषन्
	अपपषः	अपपषतम्	अपपषत
	अपपषम्	अपपषाव	अपपषाम
प०	पषयाञ्चकार	पषयाञ्चक्रतुः	पषयाञ्चक्रुः
	पषयाञ्चकर्थ	पषयाञ्चक्रथुः	पषयाञ्चक्र
	पषयाञ्चकार-चकर	पषयाञ्चकृव	पषयाञ्चकृम
	पषयाम्बभूव । पषयामास		
आ०	पष्यात्	पष्यास्ताम्	पष्यासुः
	पष्याः	पष्यास्तम्	पष्यास्त
	पष्यासम्	पष्यास्व	पष्यास्म
श्व०	पषयिता	पषयितारौ	पषयितारः
	पषयितासि	पषयितास्थः	पषयितास्थ
	पषयितास्मि	पषयितास्वः	पषयितास्मः
भ०	पषयिष्यति	पषयिष्यतः	पषयिष्यन्ति
	पषयिष्यसि	पषयिष्यथः	पषयिष्यथ
	पषयिष्यामि	पषयिष्यावः	पषयिष्यामः
क्रि०	अपषयिष्यत्	अपषयिष्यताम्	अपषयिष्यन्
	अपषयिष्यः	अपषयिष्यतम्	अपषयिष्यत
	अपषयिष्यम्	अपषयिष्याव	अपषयिष्याम

व०	पषयते	पषयेते	पषयन्ते
	पषयसे	पषयेथे	पषयध्वे
	पषये	पषयावहे	पषयामहे
स०	पषयेत	पषयेयाताम्	पषयेरन्
	पषयेथाः	पषयेयाथाम्	पषयेध्वम्
	पषयेय	पषयेवहि	पषयेमहि
प०	पषयताम्	पषयेताम्	पषयन्ताम्
	पषयस्व	पषयेथाम्	पषयध्वम्
	पषयै	पषयावहै	पषयामहै
ह्य०	अपषयत	अपषयेताम्	अपषयन्त
	अपषयथाः	अपषयेथाम्	अपषयध्वम्
	अपषये	अपषयावहि	अपषयामहि
अ०	अपपषत	अपपषेताम्	अपपषन्त
	अपपषथाः	अपपषेथाम्	अपपषध्वम्
	अपपषे	अपपषावहि	अपपषामहि
प०	पषयाञ्चक्रे	पषयाञ्चक्राते	पषयाञ्चक्रिरे
	पषयाञ्चकृषे	पषयाञ्चक्राथे	पषयाञ्चकृढ्वे
	पषयाञ्चक्रे	पषयाञ्चकृवहे	पषयाञ्चकृमहे
	पषयाम्बभूव । पषयामास		
आ०	पषयिषीष्ट	पषयिषीयास्ताम्	पषयिषीरन्
	पषयिषीष्ठाः	पषयिषीयास्थाम्	पषयिषीढ्वम् ध्वम्
	पषयिषीय	पषयिषीवहि	पषयिषीमहि
श्व०	पषयिता	पषयितारौ	पषयितारः
	पषयितासे	पषयितासाथे	पषयिताध्वे
	पषयिताहे	पषयितास्वहे	पषयितास्महे
भ०	पषयिष्यते	पषयिष्येते	पषयिष्यन्ते
	पषयिष्यसे	पषयिष्येथे	पषयिष्यध्वे
	पषयिष्ये	पषयिष्यावहे	पषयिष्यामहे
क्रि०	अपषयिष्यत	अपषयिष्येताम्	अपषयिष्यन्त
	अपषयिष्यथाः	अपषयिष्येथाम्	अपषयिष्यध्वम्
	अपषयिष्ये	अपषयिष्यावहि	अपषयिष्यामहि

1920 गवेषण् (गवेष्) मार्गणे ।

व० गवेषयति गवेषयतः गवेषयन्ति
गवेषयसि गवेषयथः गवेषयथ
गवेषयामि गवेषयावः गवेषयामः

स० गवेषयेत् गवेषयेताम् गवेषयेयुः
गवेषयेः गवेषयेतम् गवेषयेत
गवेषयेयम् गवेषयेव गवेषयेम

प० गवेषयतु गवेषयतात् गवेषयताम् गवेषयन्तु
गवेषय गवेषयतात् गवेषयतम् गवेषयत
गवेषयानि गवेषयाव गवेषयाम

ह्य० अगवेषयत् अगवेषयताम् अगवेषयन्
अगवेषयः अगवेषयतम् अगवेषयत
अगवेषयम् अगवेषयाव अगवेषयाम

अ० अजगवेषत् अजगवेषताम् अजगवेषन्
अजगवेषः अजगवेषतम् अजगवेषत
अजगवेषम् अजगवेषाव अजगवेषाम

प० गवेषयाञ्चकार गवेषयाञ्चक्रतुः गवेषयाञ्चक्रुः
गवेषयाञ्चकर्थ गवेषयाञ्चक्रथुः गवेषयाञ्चक्र
गवेषयाञ्चकार-चकर गवेषयाञ्चकृव गवेषयाञ्चकृम

गवेषयाम्बभूव । गवेषयामास

आ० गवेष्यात् गवेष्यास्ताम् गवेष्यासुः
गवेष्याः गवेष्यास्तम् गवेष्यास्त
गवेष्यासम् गवेष्यास्व गवेष्यास्म

श्व० गवेषयिता गवेषयितारौ गवेषयितारः
गवेषयितासि गवेषयितास्थः गवेषयितास्थ
गवेषयितास्मि गवेषयितास्वः गवेषयितास्मः

भ० गवेषयिष्यति गवेषयिष्यतः गवेषयिष्यन्ति
गवेषयिष्यसि गवेषयिष्यथः गवेषयिष्यथ
गवेषयिष्यामि गवेषयिष्यावः गवेषयिष्यामः

क्रि० अगवेषयिष्यत् अगवेषयिष्यताम् अगवेषयिष्यन्
अगवेषयिष्यः अगवेषयिष्यतम् अगवेषयिष्यत
अगवेषयिष्यम् अगवेषयिष्याव अगवेषयिष्याम

प० गवेषयते गवेषयेते गवेषयन्ते
गवेषयसे गवेषयेथे गवेषयध्वे
गवेषये गवेषयावहे गवेषयामहे

स० गवेषयेत गवेषयेयाताम् गवेषयेरन्
गवेषयेथाः गवेषयेयाथाम् गवेषयेध्वम्
गवेषयेय गवेषयेवहि गवेषयेमहि

प० गवेषयताम् गवेषयेताम् गवेषयन्ताम्
गवेषयस्व गवेषयेथाम् गवेषयध्वम्
गवेषयै गवेषयावहै गवेषयामहै

ह्य० अगवेषयत अगवेषयेताम् अगवेषयन्त
अगवेषयथाः अगवेषयेथाम् अगवेषयध्वम्
अगवेषये अगवेषयावहि अगवेषयामहि

अ० अजगवेषत अजगवेषेताम् अजगवेषन्त
अजगवेषथाः अजगवेषेथाम् अजगवेषध्वम्
अजगवेषे अजगवेषावहि अजगवेषामहि

प० गवेषयाञ्चक्रे गवेषयाञ्चक्राते गवेषयाञ्चक्रिरे
गवेषयाञ्चकृषे गवेषयाञ्चक्राथे गवेषयाञ्चकृढ्वे
गवेषयाञ्चक्रे गवेषयाञ्चकृवहे गवेषयाञ्चकृमहे

गवेषयाम्बभूव । गवेषयामास

आ० गवेषयिषीष्ट गवेषयिषीयास्ताम् गवेषयिषीरन्
गवेषयिषीष्ठाः गवेषयिषीयास्थाम् गवेषयिषीढ्वम्
ध्वम्
गवेषयिषीय गवेषयिषीवहि गवेषयिषीमहि

श्व० गवेषयिता गवेषयितारौ गवेषयितारः
गवेषयितासे गवेषयितासाथे गवेषयिताध्वे
गवेषयिताहे गवेषयितास्वहे गवेषयितास्महे

भ० गवेषयिष्यते गवेषयिष्येते गवेषयिष्यन्ते
गवेषयिष्यसे गवेषयिष्येथे गवेषयिष्यध्वे
गवेषयिष्ये गवेषयिष्यावहे गवेषयिष्यामहे

क्रि० अगवेषयिष्यत अगवेषयिष्येताम् अगवेषयिष्यन्त
अगवेषयिष्यथाः अगवेषयिष्येथाम् अगवेषयिष्यध्वम्
अगवेषयिष्ये अगवेषयिष्यावहि अगवेषयिष्यामहि

1921 मृषण् (मृष्) क्षान्तौ ।

व०	मृषयति	मृषयतः	मृषयन्ति
	मृषयसि	मृषयथः	मृषयथ
	मृषयामि	मृषयावः	मृषयामः
स०	मृषयेत्	मृषयेताम्	मृषयेयुः
	मृषयेः	मृषयेतम्	मृषयेत
	मृषयेयम्	मृषयेव	मृषयेम
प०	मृषयतु मृषयतात्	मृषयताम्	मृषयन्तु
	मृषय मृषयतात्	मृषयतम्	मृषयत
	मृषयाणि	मृषयाव	मृषयाम
ह्य०	अमृषयत्	अमृषयताम्	अमृषयन्
	अमृषयः	अमृषयतम्	अमृषयत
	अमृषयम्	अमृषयाव	अमृषयाम
अ०	अममृषत्	अममृषताम्	अममृषन्
	अममृषः	अममृषतम्	अममृषत
	अममृषम्	अममृषाव	अममृषाम
प०	मृषयाञ्चकार	मृषयाञ्चक्रतुः	मृषयाञ्चक्रुः
	मृषयाञ्चकर्थ	मृषयाञ्चक्रथुः	मृषयाञ्चक्र
	मृषयांचकार-चकर	मृषयाञ्चकृव	मृषयाञ्चकृम
	मृषयाम्बभूव । मृषयामास		
आ०	मृष्यात्	मृष्यास्ताम्	मृष्यासुः
	मृष्याः	मृष्यास्तम्	मृष्यास्त
	मृष्यासम्	मृष्यास्व	मृष्यास्म
श्व०	मृषयिता	मृषयितारौ	मृषयितारः
	मृषयितासि	मृषयितास्थः	मृषयितास्थ
	मृषयितास्मि	मृषयितास्वः	मृषयितास्मः
भ०	मृषयिष्यति	मृषयिष्यतः	मृषयिष्यन्ति
	मृषयिष्यसि	मृषयिष्यथः	मृषयिष्यथ
	मृषयिष्यामि	मृषयिष्यावः	मृषयिष्यामः
क्रि०	अमृषयिष्यत्	अमृषयिष्यताम्	अमृषयिष्यन्
	अमृषयिष्यः	अमृषयिष्यतम्	अमृषयिष्यत
	अमृषयिष्यम्	अमृषयिष्याव	अमृषयिष्याम

व०	मृषयते	मृषयेते	मृषयन्ते
	मृषयसे	मृषयेथे	मृषयध्वे
	मृषये	मृषयावहे	मृषयामहे
स०	मृषयेत	मृषयेयाताम्	मृषयेरन्
	मृषयेथाः	मृषयेयाथाम्	मृषयेध्वम्
	मृषयेय	मृषयेवहि	मृषयेमहि
प०	मृषयताम्	मृषयेताम्	मृषयन्ताम्
	मृषयस्व	मृषयेथाम्	मृषयध्वम्
	मृषयै	मृषयावहै	मृषयामहै
ह्य०	अमृषयत	अमृषयेताम्	अमृषयन्त
	अमृषयथाः	अमृषयेथाम्	अमृषयध्वम्
	अमृषये	अमृषयावहि	अमृषयामहि
अ०	अममृषत	अममृषेताम्	अममृषन्त
	अममृषथाः	अममृषेथाम्	अममृषध्वम्
	अममृषे	अममृषावहि	अममृषामहि
प०	मृषयाञ्चक्रे	मृषयाञ्चक्राते	मृषयाञ्चक्रिरे
	मृषयाञ्चकृषे	मृषयाञ्चक्राथे	मृषयाञ्चकृढ्वे
	मृषयाञ्चक्रे	मृषयाञ्चकृवहे	मृषयाञ्चकृमहे
	मृषयाम्बभूव । मृषयामास		
आ०	मृषयिषीष्ट	मृषयिषीयास्ताम्	मृषयिषीरन्
	मृषयिषीष्ठाः	मृषयिषीयास्थाम्	मृषयिषीढ्वम् ध्वम्
	मृषयिषीय	मृषयिषीवहि	मृषयिषीमहि
श्व०	मृषयिता	मृषयितारौ	मृषयितारः
	मृषयितासे	मृषयितासाथे	मृषयिताध्वे
	मृषयिताहे	मृषयितास्वहे	मृषयितास्महे
भ०	मृषयिष्यते	मृषयिष्येते	मृषयिष्यन्ते
	मृषयिष्यसे	मृषयिष्येथे	मृषयिष्यध्वे
	मृषयिष्ये	मृषयिष्यावहे	मृषयिष्यामहे
क्रि०	अमृषयिष्यत	अमृषयिष्येताम्	अमृषयिष्यन्त
	अमृषयिष्यथाः	अमृषयिष्येथाम्	अमृषयिष्यध्वम्
	अमृषयिष्ये	अमृषयिष्यावहि	अमृषयिष्यामहि

1922 रसण् (रस्) आस्वादनस्नेहनयोः ।

व०	रसयति	रसयतः	रसयन्ति
	रसयसि	रसयथः	रसयथ
	रसयामि	रसयावः	रसयामः
स०	रसयेत्	रसयेताम्	रसयेयुः
	रसयेः	रसयेतम्	रसयेत
	रसयेयम्	रसयेव	रसयेम
प०	रसयतु रसयतात्	रसयताम्	रसयन्तु
	रसय रसयतात्	रसयतम्	रसयत
	रसयाणि	रसयाव	रसयाम
ह्य०	अरसयत्	अरसयताम्	अरसयन्
	अरसयः	अरसयतम्	अरसयत
	अरसयम्	अरसयाव	अरसयाम
अ०	अररसत्	अररसताम्	अररसन्
	अररसः	अररसतम्	अररसत
	अररसम्	अररसाव	अररसाम
प०	रसयाञ्चकार	रसयाञ्चक्रतुः	रसयाञ्चक्रुः
	रसयाञ्चकर्थ	रसयाञ्चक्रथुः	रसयाञ्चक्र
	रसयाञ्चकार-चकर	रसयाञ्चकृव	रसयाञ्चकृम
	रसयाम्बभूव । रसयामास		
भा०	रस्यात्	रस्यास्ताम्	रस्यासुः
	रस्याः	रस्यास्तम्	रस्यास्त
	रस्यासम्	रस्यास्व	रस्यास्म
श्व०	रसयिता	रसयितारौ	रसयितारः
	रसयितासि	रसयितास्थः	रसयितास्थ
	रसयितास्मि	रसयितास्वः	रसयितास्मः
भ०	रसयिष्यति	रसयिष्यतः	रसयिष्यन्ति
	रसयिष्यसि	रसयिष्यथः	रसयिष्यथ
	रसयिष्यामि	रसयिष्यावः	रसयिष्यामः
क्रि०	अरसयिष्यत्	अरसयिष्यताम्	अरसयिष्यन्
	अरसयिष्यः	अरसयिष्यतम्	अरसयिष्यत
	अरसयिष्यम्	अरसयिष्याव	अरसयिष्याम

व०	रसयते	रसयेते	रसयन्ते
	रसयसे	रसयेथे	रसयध्वे
	रसये	रसयावहे	रसयामहे
स०	रसयेत	रसयेयाताम्	रसयेरन्
	रसयेथाः	रसयेयाथाम्	रसयेध्वम्
	रसयेय	रसयेवहि	रसयेमहि
प०	रसयताम्	रसयेताम्	रसयन्ताम्
	रसयस्व	रसयेथाम्	रसयध्वम्
	रसयै	रसयावहै	रसयामहै
ह्य०	अरसयत	अरसयेताम्	अरसयन्त
	अरसयथाः	अरसयेथाम्	अरसयध्वम्
	अरसये	अरसयावहि	अरसयामहि
अ०	अररसत	अररसेताम्	अररसन्त
	अररसथाः	अररसेथाम्	अररसध्वम्
	अररसे	अररसावहि	अररसामहि
प०	रसयाञ्चक्रे	रसयाञ्चक्राते	रसयाञ्चक्रिरे
	रसयाञ्चकृषे	रसयाञ्चक्राथे	रसयाञ्चकृढ्वे
	रसयाञ्चक्रे	रसयाञ्चकृवहे	रसयाञ्चकृमहे
	रसयाम्बभूव । रसयामास		
आ०	रसयिषीष्ट	रसयिषीयास्ताम्	रसयिषीरन्
	रसयिषीष्ठाः	रसयिषीयास्थाम्	रसयिषीढ्वम् ध्वम्
	रसयिषीय	रसयिषीवहि	रसयिषीमहि
श्व०	रसयिता	रसयितारौ	रसयितारः
	रसयितासे	रसयितासाथे	रसयिताध्वे
	रसयिताहे	रसयितास्वहे	रसयितास्महे
भ०	रसयिष्यते	रसयिष्येते	रसयिष्यन्ते
	रसयिष्यसे	रसयिष्येथे	रसयिष्यध्वे
	रसयिष्ये	रसयिष्यावहे	रसयिष्यामहे
क्रि०	अरसयिष्यत	अरसयिष्येताम्	अरसयिष्यन्त
	अरसयिष्यथाः	अरसयिष्येथाम्	अरसयिष्यध्वम्
	अरसयिष्ये	अरसयिष्यावहि	अरसयिष्यामहि

1923 वासण् (वास्) उपसेवायाम् ।

व०	वासयति	वासयतः	वासयन्ति
	वासयसि	वासयथः	वासयथ
	वासयामि	वासयावः	वासयामः
स०	वासयेत्	वासयेताम्	वासयेयुः
	वासयेः	वासयेतम्	वासयेत
	वासयेयम्	वासयेव	वासयेम
प०	वासयतु	वासयतात् वासयताम्	वासयन्तु
	वासय	वासयतात् वासयतम्	वासयत
	वासयानि	वासयाव	वासयाम
प्र०	अवासयत्	अवासयताम्	अवासयन्
	अवासयः	अवासयतम्	अवासयत
	अवासयम्	अवासयाव	अवासयाम
अ०	अववासत्	अववासताम्	अववासन्
	अववासः	अववासतम्	अववासत
	अववासम्	अववासाव	अववासाम
प०	वासयाञ्चकार	वासयाञ्चक्रतुः	वासयाञ्चक्रुः
	वासयाञ्चकर्थ	वासयाञ्चक्रथुः	वासयाञ्चक्र
	वासयाञ्चकार-चकर	वासयाञ्चकृव	वासयाञ्चकृम
	वासयाम्बभूव । वासयामास		
आ०	वास्यात्	वास्यास्ताम्	वास्यासुः
	वास्याः	वास्यास्तम्	वास्यास्त
	वास्यासम्	वास्यास्व	वास्यास्म
श्व०	वासयिता	वासयितारौ	वासयितारः
	वासयितासि	वासयितास्थः	वासयितास्थ
	वासयितास्मि	वासयितास्वः	वासयितास्मः
भ०	वासयिष्यति	वासयिष्यतः	वासयिष्यन्ति
	वासयिष्यसि	वासयिष्यथः	वासयिष्यथ
	वासयिष्यामि	वासयिष्यावः	वासयिष्यामः
क्रि०	अवासयिष्यत्	अवासयिष्यताम्	अवासयिष्यन्
	अवासयिष्यः	अवासयिष्यतम्	अवासयिष्यत
	अवासयिष्यम्	अवासयिष्याव	अवासयिष्याम

व०	वासयते	वासयेते	वासयन्ते
	वासयसे	वासयेथे	वासयध्वे
	वासये	वासयावहे	वासयामहे
स०	वासयेत	वासयेयाताम्	वासयेरन्
	वासयेथाः	वासयेयाथाम्	वासयेध्वम्
	वासयेय	वासयेवहि	वासयेमहि
प०	वासयताम्	वासयेताम्	वासयन्ताम्
	वासयस्व	वासयेथाम्	वासयध्वम्
	वासयै	वासयावहै	वासयामहै
प्र०	अवासयत	अवासयेताम्	अवासयन्त
	अवासयथाः	अवासयेथाम्	अवासयध्वम्
	अवासये	अवासयावहि	अवासयामहि
अ०	अववासत	अववासेताम्	अववासन्त
	अववासथाः	अववासेथाम्	अववासध्वम्
	अववासे	अववासावहि	अववासामहि
प०	वासयाञ्चक्रे	वासयाञ्चक्राते	वासयाञ्चक्रिरे
	वासयाञ्चकृषे	वासयाञ्चक्राथे	वासयाञ्चकृढ्वे
	वासयाञ्चक्रे	वासयाञ्चकृवहे	वासयाञ्चकृमहे
	वासयाम्बभूव । वासयामास		
आ०	वासयिषीष्ट	वासयिषीयास्ताम्	वासयिषीरन्
	वासयिषीष्ठाः	वासयिषीयास्थाम्	वासयिषीढ्वम् ध्वम्
	वासयिषीय	वासयिषीवहि	वासयिषीमहि
श्व०	वासयिता	वासयितारौ	वासयितारः
	वासयितासे	वासयितासाथे	वासयिताध्वे
	वासयिताहे	वासयितास्वहे	वासयितास्महे
भ०	वासयिष्यते	वासयिष्येते	वासयिष्यन्ते
	वासयिष्यसे	वासयिष्येथे	वासयिष्यध्वे
	वासयिष्ये	वासयिष्यावहे	वासयिष्यामहे
क्रि०	अवासयिष्यत	अवासयिष्येताम्	अवासयिष्यन्त
	अवासयिष्यथाः	अवासयिष्येथाम्	अवासयिष्यध्वम्
	अवासयिष्ये	अवासयिष्यावहि	अवासयिष्यामहि

1924 निवासण् (निवास्) आच्छादने ।

व०	निवासयति	निवासयतः	निवासयन्ति
	निवासयसि	निवासयथः	निवासयथ
	निवासयामि	निवासयावः	निवासयामः
स०	निवासयेत्	निवासयेताम्	निवासयेयुः
	निवासयेः	निवासयेतम्	निवासयेत
	निवासयेयम्	निवासयेव	निवासयेम
प०	निवासयतु	निवासयतात् निवासयताम्	निवासयन्तु
	निवासय	निवासयतात् निवासयतम्	निवासयत
	निवासयानि	निवासयाव	निवासयाम
ह्य०	अनिवासयत्	अनिवासयताम्	अनिवासयन्
	अनिवासयः	अनिवासयतम्	अनिवासयत
	अनिवासयम्	अनिवासयाव	अनिवासयाम
अ०	अनिनिवासत्	अनिनिवासताम्	अनिनिवासन्
	अनिनिवासः	अनिनिवासतम्	अनिनिवासत
	अनिनिवासम्	अनिनिवासाव	अनिनिवासाम
प०	निवासयाञ्चकार	निवासयाञ्चक्रतुः	निवासयाञ्चक्रुः
	निवासयाञ्चकर्थ	निवासयाञ्चक्रथुः	निवासयाञ्चक्र
	निवासयाञ्चकार-चकर	निवासयाञ्चकृव	निवासयाञ्चकृम
	निवासयाम्बभूव । निवासयामास		
आ०	निवास्यात्	निवास्यास्ताम्	निवास्यासुः
	निवास्याः	निवास्यास्तम्	निवास्यास्त
	निवास्यासम्	निवास्यास्व	निवास्यास्म
श्व०	निवासयिता	निवासयितारौ	निवासयितारः
	निवासयितासि	निवासयितास्थः	निवासयितास्थ
	निवासयितास्मि	निवासयितास्वः	निवासयितास्मः
भ०	निवासयिष्यति	निवासयिष्यतः	निवासयिष्यन्ति
	निवासयिष्यसि	निवासयिष्यथः	निवासयिष्यथ
	निवासयिष्यामि	निवासयिष्यावः	निवासयिष्यामः
क्रि०	अनिवासयिष्यत्	अनिवासयिष्यताम्	अनिवासयिष्यन्
	अनिवासयिष्यः	अनिवासयिष्यतम्	अनिवासयिष्यत
	अनिवासयिष्यम्	अनिवासयिष्याव	अनिवासयिष्याम

व०	निवासयते	निवासयेते	निवासयन्ते
	निवासयसे	निवासयेथे	निवासयध्वे
	निवासये	निवासयावहे	निवासयामहे
स०	निवासयेत	निवासयेयाताम्	निवासयेरन्
	निवासयेथाः	निवासयेयाथाम्	निवासयेध्वम्
	निवासयेय	निवासयेवहि	निवासयेमहि
प०	निवासयताम्	निवासयेताम्	निवासयन्ताम्
	निवासयस्व	निवासयेथाम्	निवासयध्वम्
	निवासये	निवासयावहै	निवासयामहै
ह्य०	अनिवासयत	अनिवासयेताम्	अनिवासयन्त
	अनिवासयथाः	अनिवासयेथाम्	अनिवासयध्वम्
	अनिवासये	अनिवासयावहि	अनिवासयामहि
अ०	अनिनिवासत	अनिनिवासेताम्	अनिनिवासन्त
	अनिनिवासथाः	अनिनिवासेथाम्	अनिनिवासध्वम्
	अनिनिवासे	अनिनिवासावहि	अनिनिवासामहि
प०	निवासयाञ्चक्रे	निवासयाञ्चक्राते	निवासयाञ्चक्रिरे
	निवासयाञ्चकृषे	निवासयाञ्चक्राथे	निवासयाञ्चकृढ्वे
	निवासयाञ्चक्रे	निवासयाञ्चकृवहे	निवासयाञ्चकृमहे
	निवासयाम्बभूव । निवासयामास		
आ०	निवासयिषीष्ट	निवासयिषीयास्ताम्	निवासयिषीरन्
	निवासयिषीष्ठाः	निवासयिषीयास्थाम्	निवासयिषीढ्वम् ध्वम्
	निवासयिषीय	निवासयिषीवहि	निवासयिषीमहि
श्व०	निवासयिता	निवासयितारौ	निवासयितारः
	निवासयितासे	निवासयितासाथे	निवासयिताध्वे
	निवासयिताहे	निवासयितास्वहे	निवासयितास्महे
भ०	निवासयिष्यते	निवासयिष्येते	निवासयिष्यन्ते
	निवासयिष्यसे	निवासयिष्येथे	निवासयिष्यध्वे
	निवासयिष्ये	निवासयिष्यावहे	निवासयिष्यामहे
क्रि०	अनिवासयिष्यत	अनिवासयिष्येताम्	अनिवासयिष्यन्त
	अनिवासयिष्यथाः	अनिवासयिष्येथाम्	अनिवासयिष्यध्वम्
	अनिवासयिष्ये	अनिवासयिष्यावहि	अनिवासयिष्यामहि

1925 चहण् (चह्) कल्कने ।

व० चहयति चहयतः चहयन्ति
चहयसि चहयथः चहयथ
चहयामि चहयावः चहयामः

स० चहयेत् चहयेताम् चहयेयुः
चहयेः चहयेतम् चहयेत
चहयेयम् चहयेव चहयेम

प० चहयतु चहयतात् चहयताम् चहयन्तु
चहय चहयतात् चहयतम् चहयत
चहयानि चहयाव चहयाम

ह्य० अचहयत् अचहयताम् अचहयन्
अचहयः अचहयतम् अचहयत
अचहयम् अचहयाव अचहयाम

अ० अचचहत् अचचहताम् अचचहन्
अचचहः अचचहतम् अचचहत
अचचहम् अचचहाव अचचहाम

प० चहयाञ्चकार चहयाञ्चक्रतुः चहयाञ्चक्रुः
चहयाञ्चकर्थ चहयाञ्चक्रथुः चहयाञ्चक्र
चहयाञ्चकार-चकर चहयाञ्चकृव चहयाञ्चकृम

चहयाम्बभूव । चहयामास

आ० चह्यात् चह्यास्ताम् चह्यासुः
चह्याः चह्यास्तम् चह्यास्त
चह्यासम् चह्यास्व चह्यास्म

श्व० चहयिता चहयितारौ चहयितारः
चहयितासि चहयितास्थः चहयितास्थ
चहयितास्मि चहयितास्वः चहयितास्मः

भ० चहयिष्यति चहयिष्यतः चहयिष्यन्ति
चहयिष्यसि चहयिष्यथः चहयिष्यथ
चहयिष्यामि चहयिष्यावः चहयिष्यामः

क्रि० अचहयिष्यत् अचहयिष्यताम् अचहयिष्यन्
अचहयिष्यः अचहयिष्यतम् अचहयिष्यत
अचहयिष्यम् अचहयिष्याव अचहयिष्याम

व० चहयते चहयेते चहयन्ते
चहयसे चहयेथे चहयध्वे
चहये चहयावहे चहयामहे

स० चहयेत चहयेयाताम् चहयेरन्
चहयेथाः चहयेयाथाम् चहयेध्वम्
चहयेय चहयेवहि चहयेमहि

प० चहयताम् चहयेताम् चहयन्ताम्
चहयस्व चहयेथाम् चहयध्वम्
चहयै चहयावहै चहयामहै

ह्य० अचहयत अचहयेताम् अचहयन्त
अचहयथाः अचहयेथाम् अचहयध्वम्
अचहये अचहयावहि अचहयामहि

अ० अचचहत अचचहेताम् अचचहन्त
अचचहथाः अचचहेथाम् अचचहध्वम्
अचचहे अचचहावहि अचचहामहि

प० चहयाञ्चक्रे चहयाञ्चक्राते चहयाञ्चक्रिरे
चहयाञ्चकृषे चहयाञ्चक्राथे चहयाञ्चकृढ्वे
चहयाञ्चक्रे चहयाञ्चकृवहे चहयाञ्चकृमहे

चहयाम्बभूव । चहयामास

आ० चहयिषीष्ट चहयिषीयास्ताम् चहयिषीरन्
चहयिषीष्ठाः चहयिषीयास्थाम् चहयिषीढ्वम्
ध्वम्
चहयिषीय चहयिषीवहि चहयिषीमहि

श्व० चहयिता चहयितारौ चहयितारः
चहयितासे चहयितासाथे चहयिताध्वे
चहयिताहे चहयितास्वहे चहयितास्महे

भ० चहयिष्यते चहयिष्येते चहयिष्यन्ते
चहयिष्यसे चहयिष्येथे चहयिष्यध्वे
चहयिष्ये चहयिष्यावहे चहयिष्यामहे

क्रि० अचहयिष्यत अचहयिष्येताम् अचहयिष्यन्त
अचहयिष्यथाः अचहयिष्येथाम् अचहयिष्यध्वम्
अचहयिष्ये अचहयिष्यावहि अचहयिष्यामहि

1926 महण् (मह्) पूजायाम् ।

व०	महयति	महयतः	महयन्ति
	महयसि	महयथः	महयथ
	महयामि	महयावः	महयामः
स०	महयेत्	महयेताम्	महयेयुः
	महयेः	महयेतम्	महयेत
	महयेयम्	महयेव	महयेम
प०	महयतु महयतात्	महयताम्	महयन्तु
	महय महयतात्	महयतम्	महयत
	महयानि	महयाव	महयाम
ह्य०	अमहयत्	अमहयताम्	अमहयन्
	अमहयः	अमहयतम्	अमहयत
	अमहयम्	अमहयाव	अमहयाम
अ०	अममहत्	अममहताम्	अममहन्
	अममहः	अममहतम्	अममहत
	अममहम्	अममहाव	अममहाम
प०	महयाञ्चकार	महयाञ्चक्रतुः	महयाञ्चक्रुः
	महयाञ्चकर्थ	महयाञ्चक्रथुः	महयाञ्चक्र
	महयाञ्चकार-चकर	महयाञ्चकृव	महयाञ्चकृम
	महयाम्बभूव । महयामास		
आ०	मह्यात्	मह्यास्ताम्	मह्यासुः
	मह्याः	मह्यास्तम्	मह्यास्त
	मह्यासम्	मह्यास्व	मह्यास्म
श्व०	महयिता	महयितारौ	महयितारः
	महयितासि	महयितास्थः	महयितास्थ
	महयितास्मि	महयितास्वः	महयितास्मः
भ०	महयिष्यति	महयिष्यतः	महयिष्यन्ति
	महयिष्यसि	महयिष्यथः	महयिष्यथ
	महयिष्यामि	महयिष्यावः	महयिष्यामः
क्रि०	अमहयिष्यत्	अमहयिष्यताम्	अमहयिष्यन्
	अमहयिष्यः	अमहयिष्यतम्	अमहयिष्यत
	अमहयिष्यम्	अमहयिष्याव	अमहयिष्याम

व०	महयते	महयेते	महयन्ते
	महयसे	महयेथे	महयध्वे
	महये	महयावहे	महयामहे
स०	महयेत	महयेयाताम्	महयेरन्
	महयेथाः	महयेयाथाम्	महयेध्वम्
	महयेय	महयेवहि	महयेमहि
प०	महयताम्	महयेताम्	महयन्ताम्
	महयस्व	महयेथाम्	महयध्वम्
	महयै	महयावहै	महयामहै
ह्य०	अमहयत	अमहयेताम्	अमहयन्त
	अमहयथाः	अमहयेथाम्	अमहयध्वम्
	अमहये	अमहयावहि	अमहयामहि
अ०	अममहत	अममहेताम्	अममहन्त
	अममहथाः	अममहेथाम्	अममहध्वम्
	अममहे	अममहावहि	अममहामहि
प०	महयाञ्चक्रे	महयाञ्चक्राते	महयाञ्चक्रिरे
	महयाञ्चकृषे	महयाञ्चक्राथे	महयाञ्चकृढ्वे
	महयाञ्चक्रे	महयाञ्चकृवहे	महयाञ्चकृमहे
	महयाम्बभूव । महयामास		
आ०	महयिषीष्ट	महयिषीयास्ताम्	महयिषीरन्
	महयिषीष्ठाः	महयिषीयास्थाम्	महयिषीढ्वम् ध्वम्
	ममहयिषीय	महयिषीवहि	महयिषीमहि
श्व०	महयिता	महयितारौ	महयितारः
	महयितासे	महयितासाथे	महयिताध्वे
	महयिताहे	महयितास्वहे	महयितास्महे
भ०	महयिष्यते	महयिष्येते	महयिष्यन्ते
	महयिष्यसे	महयिष्येथे	महयिष्यध्वे
	महयिष्ये	महयिष्यावहे	महयिष्यामहे
क्रि०	अमहयिष्यत	अमहयिष्येताम्	अमहयिष्यन्त
	अमहयिष्यथाः	अमहयिष्येथाम्	अमहयिष्यध्वम्
	अमहयिष्ये	अमहयिष्यावहि	अमहयिष्यामहि

1927 रहण् (रह्) त्यागे ।

व०	रहयति	रहयतः	रहयन्ति
	रहयसि	रहयथः	रहयथ
	रहयामि	रहयावः	रहयामः
स०	रहयेत्	रहयेताम्	रहयेयुः
	रहयेः	रहयेतम्	रहयेत
	रहयेयम्	रहयेव	रहयेम
प०	रहयतु	रहयतात् रहयताम्	रहयन्तु
	रहय	रहयतात् रहयतम्	रहयत
	रहयाणि	रहयाव	रहयाम
ह्य०	अरहयत्	अरहयताम्	अरहयन्
	अरहयः	अरहयतम्	अरहयत
	अरहयम्	अरहयाव	अरहयाम
अ०	अररहत्	अररहताम्	अररहन्
	अररहः	अररहतम्	अररहत
	अररहम्	अररहाव	अररहाम
प०	रहयाञ्चकार	रहयाञ्चक्रतुः	रहयाञ्चक्रुः
	रहयाञ्चकर्थ	रहयाञ्चक्रथुः	रहयाञ्चक्र
	रहयाञ्चकार-चकर	रहयाञ्चक्रव	रहयाञ्चक्रम
	रहयाम्बभूव । रहयामास		
आ०	रह्यात्	रह्यास्ताम्	रह्यासुः
	रह्याः	रह्यास्तम्	रह्यास्त
	रह्यासम्	रह्यास्व	रह्यास्म
श्व०	रहयिता	रहयितारौ	रहयितारः
	रहयितासि	रहयितास्थः	रहयितास्थ
	रहयितास्मि	रहयितास्वः	रहयितास्मः
भ०	रहयिष्यति	रहयिष्यतः	रहयिष्यन्ति
	रहयिष्यसि	रहयिष्यथः	रहयिष्यथ
	रहयिष्यामि	रहयिष्यावः	रहयिष्यामः
क्रि०	अरहयिष्यत्	अरहयिष्यताम्	अरहयिष्यन्
	अरहयिष्यः	अरहयिष्यतम्	अरहयिष्यत
	अरहयिष्यम्	अरहयिष्याव	अरहयिष्याम

व०	रहयते	रहयेते	रहयन्ते
	रहयसे	रहयेथे	रहयध्वे
	रहये	रहयावहे	रहयामहे
स०	रहयेत	रहयेयाताम्	रहयेरन्
	रहयेथाः	रहयेयाथाम्	रहयेध्वम्
	रहयेय	रहयेवहि	रहयेमहि
प०	रहयताम्	रहयेताम्	रहयन्ताम्
	रहयस्व	रहयेथाम्	रहयध्वम्
	रहयै	रहयावहै	रहयामहै
ह्य०	अरहयत	अरहयेताम्	अरहयन्त
	अरहयथाः	अरहयेथाम्	अरहयध्वम्
	अरहये	अरहयावहि	अरहयामहि
अ०	अररहत	अररहेताम्	अररहन्त
	अररहथाः	अररहेथाम्	अररहध्वम्
	अररहे	अररहावहि	अररहामहि
प०	रहयाञ्चके	रहयाञ्चक्राते	रहयाञ्चक्रिरे
	रहयाञ्चकृषे	रहयाञ्चक्राथे	रहयाञ्चकृढ्वे
	रहयाञ्चके	रहयाञ्चकृवहे	रहयाञ्चकृमहे
	रहयाम्बभूव । रहयामास		
आ०	रहयिषीष्ट	रहयिषीयास्ताम्	रहयिषीरन्
	रहयिषीष्ठाः	रहयिषीयास्थाम्	रहयिषीढ्वम् ध्वम्
	रहयिषीय	रहयिषीवहि	रहयिषीमहि
श्व०	रहयिता	रहयितारौ	रहयितारः
	रहयितासे	रहयितासाथे	रहयिताध्वे
	रहयिताहे	रहयितास्वहे	रहयितास्महे
भ०	रहयिष्यते	रहयिष्येते	रहयिष्यन्ते
	रहयिष्यसे	रहयिष्येथे	रहयिष्यध्वे
	रहयिष्ये	रहयिष्यावहे	रहयिष्यामहे
क्रि०	अरहयिष्यत	अरहयिष्येताम्	अरहयिष्यन्त
	अरहयिष्यथाः	अरहयिष्येथाम्	अरहयिष्यध्वम्
	अरहयिष्ये	अरहयिष्यावहि	अरहयिष्यामहि

व०	स्पृहयते	स्पृहयेते	स्पृहयन्ते
	स्पृहयसे	स्पृहयेथे	स्पृहयध्वे
	स्पृहये	स्पृहयावहे	स्पृहयामहे
स०	स्पृहयेत	स्पृहयेयाताम्	स्पृहयेरन्
	स्पृहयेथाः	स्पृहयेयाथाम्	स्पृहयेध्वम्
	स्पृहयेय	स्पृहयेवहि	स्पृहयेमहि
प०	स्पृहयताम्	स्पृहयेताम्	स्पृहयन्ताम्
	स्पृहयस्व	स्पृहयेथाम्	स्पृहयध्वम्
	स्पृहयै	स्पृहयावहै	स्पृहयामहै
ह्य०	अस्पृहयत	अस्पृहयेताम्	अस्पृहयन्त
	अस्पृहयथाः	अस्पृहयेथाम्	अस्पृहयध्वम्
	अस्पृहये	अस्पृहयावहि	अस्पृहयामहि
अ०	अपस्पृहत	अपस्पृहेताम्	अपस्पृहन्त
	अपस्पृहथाः	अपस्पृहेथाम्	अपस्पृहध्वम्
	अपस्पृहे	अपस्पृहावहि	अपस्पृहामहि
प०	स्पृहयाञ्चक्रे	स्पृहयाञ्चक्राते	स्पृहयाञ्चक्रिरे
	स्पृहयाञ्चकृषे	स्पृहयाञ्चक्राथे	स्पृहयाञ्चकृढ्वे
	स्पृहयाञ्चकृवे	स्पृहयाञ्चकृवहे	स्पृहयाञ्चकृमहे
	स्पृहयाम्बभूव ।	स्पृहयामास	
आ०	स्पृहयिषीष्ट	स्पृहयिषीयास्ताम्	स्पृहयिषीरन्
	स्पृहयिषीष्ठाः	स्पृहयिषीयास्थाम्	स्पृहयिषीढ्वम् ध्वम्
	स्पृहयिषीय	स्पृहयिषीवहि	स्पृहयिषीमहि
श्व०	स्पृहयिता	स्पृहयितारौ	स्पृहयितारः
	स्पृहयितासे	स्पृहयितासाथे	स्पृहयिताध्वे
	स्पृहयिताहे	स्पृहयितास्वहे	स्पृहयितास्महे
भ०	स्पृहयिष्यते	स्पृहयिष्येते	स्पृहयिष्यन्ते
	स्पृहयिष्यसे	स्पृहयिष्येथे	स्पृहयिष्यध्वे
	स्पृहयिष्ये	स्पृहयिष्यावहे	स्पृहयिष्यामहे
क्रि०	अस्पृहयिष्यत	अस्पृहयिष्येताम्	अस्पृहयिष्यन्त
	अस्पृहयिष्यथाः	अस्पृहयिष्येथाम्	अस्पृहयिष्यध्वम्
	अस्पृहयिष्ये	अस्पृहयिष्यावहि	अस्पृहयिष्यामहि

व०	रूक्षयते	रूक्षयेते	रूक्षयन्ते
	रूक्षयसे	रूक्षयेथे	रूक्षयध्वे
	रूक्षये	रूक्षयावहे	रूक्षयामहे
स०	रूक्षयेत	रूक्षयेयाताम्	रूक्षयेरन्
	रूक्षयेथाः	रूक्षयेयाथाम्	रूक्षयेध्वम्
	रूक्षयेय	रूक्षयेवहि	रूक्षयेमहि
प०	रूक्षयताम्	रूक्षयेताम्	रूक्षयन्ताम्
	रूक्षयस्व	रूक्षयेथाम्	रूक्षयध्वम्
	रूक्षयै	रूक्षयावहै	रूक्षयामहै
ह्य०	अरूक्षयत	अरूक्षयेताम्	अरूक्षयन्त
	अरूक्षयथाः	अरूक्षयेथाम्	अरूक्षयध्वम्
	अरूक्षये	अरूक्षयावहि	अरूक्षयामहि
अ०	अरुरूक्षत	अरुरूक्षेताम्	अरुरूक्षन्त
	अरुरूक्षथाः	अरुरूक्षेथाम्	अरुरूक्षध्वम्
	अरुरूक्षे	अरुरूक्षावहि	अरुरूक्षामहि
प०	रूक्षयाञ्चक्रे	रूक्षयाञ्चक्राते	रूक्षयाञ्चक्रिरे
	रूक्षयाञ्चकृषे	रूक्षयाञ्चक्राथे	रूक्षयाञ्चकृढ्वे
	रूक्षयाञ्चक्रे	रूक्षयाञ्चकृवहे	रूक्षयाञ्चकृमहे
	रूक्षयाम्बभूव	रूक्षयामास	
आ०	रूक्षयिषीष्ट	रूक्षयिषीयास्ताम्	रूक्षयिषीरन्
	रूक्षयिषीष्ठाः	रूक्षयिषीयास्थाम्	रूक्षयिषीढ्वम् ध्वम्
	रूक्षयिषीय	रूक्षयिषीवहि	रूक्षयिषीमहि
श्व०	रूक्षयिता	रूक्षयितारौ	रूक्षयितारः
	रूक्षयितासे	रूक्षयितासाथे	रूक्षयिताध्वे
	रूक्षयिताहे	रूक्षयितास्वहे	रूक्षयितास्महे
भ०	रूक्षयिष्यते	रूक्षयिष्येते	रूक्षयिष्यन्ते
	रूक्षयिष्यसे	रूक्षयिष्येथे	रूक्षयिष्यध्वे
	रूक्षयिष्ये	रूक्षयिष्यावहे	रूक्षयिष्यामहे
क्रि०	अरूक्षयिष्यत	अरूक्षयिष्येताम्	अरूक्षयिष्यन्त
	अरूक्षयिष्यथाः	अरूक्षयिष्येथाम्	अरूक्षयिष्यध्वम्
	अरूक्षयिष्ये	अरूक्षयिष्यावहि	अरूक्षयिष्यामहि

1929 स्पृहण् (स्पृह्) ईप्सायाम् ।

व०	स्पृहयति	स्पृहयतः	स्पृहयन्ति
	स्पृहयसि	स्पृहयथः	स्पृहयथ
	स्पृहयामि	स्पृहयावः	स्पृहयामः
स०	स्पृहयेत्	स्पृहयेताम्	स्पृहयेयुः
	स्पृहयेः	स्पृहयेतम्	स्पृहयेत
	स्पृहयेयम्	स्पृहयेव	स्पृहयेम
प०	स्पृहयतु स्पृहयतात्	स्पृहयताम्	स्पृहयन्तु
	स्पृहय स्पृहयतात्	स्पृहयतम्	स्पृहयत
	स्पृहयाणि	स्पृहयाव	स्पृहयाम
अ०	अस्पृहयत्	अस्पृहयताम्	अस्पृहयन्
	अस्पृहयः	अस्पृहयतम्	अस्पृहयत
	अस्पृहयम्	अस्पृहयाव	अस्पृहयाम
अ०	अपस्पृहत्	अपस्पृहताम्	अपस्पृहन्
	अपस्पृहः	अपस्पृहतम्	अपस्पृहत
	अपस्पृहम्	अपस्पृहाव	अपस्पृहाम
प०	स्पृहयाञ्चकार	स्पृहयाञ्चक्रतुः	स्पृहयाञ्चक्रुः
	स्पृहयाञ्चकर्थ	स्पृहयाञ्चक्रथुः	स्पृहयाञ्चक्र
	स्पृहयाञ्चकार-चकर	स्पृहयाञ्चकृव	स्पृहयाञ्चकृम
	स्पृहयाम्बभूव । स्पृहयामास		
आ०	स्पृह्यात्	स्पृह्यास्ताम्	स्पृह्यासुः
	स्पृह्याः	स्पृह्यास्तम्	स्पृह्यास्त
	स्पृह्यासम्	स्पृह्यास्व	स्पृह्यास्म
श्व०	स्पृहयिता	स्पृहयितारौ	स्पृहयितारः
	स्पृहयितासि	स्पृहयितास्थः	स्पृहयितास्थ
	स्पृहयितास्मि	स्पृहयितास्वः	स्पृहयितास्मः
भ०	स्पृहयिष्यति	स्पृहयिष्यतः	स्पृहयिष्यन्ति
	स्पृहयिष्यसि	स्पृहयिष्यथः	स्पृहयिष्यथ
	स्पृहयिष्यामि	स्पृहयिष्यावः	स्पृहयिष्यामः
क्रि०	अस्पृहयिष्यत्	अस्पृहयिष्यताम्	अस्पृहयिष्यन्
	अस्पृहयिष्यः	अस्पृहयिष्यतम्	अस्पृहयिष्यत
	अस्पृहयिष्यम्	अस्पृहयिष्याव	अस्पृहयिष्याम

1930 रूक्षण् (रूक्ष्) पारुष्ये ।

व०	रूक्षयति	रूक्षयतः	रूक्षयन्ति
	रूक्षयसि	रूक्षयथः	रूक्षयथ
	रूक्षयामि	रूक्षयावः	रूक्षयामः
स०	रूक्षयेत्	रूक्षयेताम्	रूक्षयेयुः
	रूक्षयेः	रूक्षयेतम्	रूक्षयेत
	रूक्षयेयम्	रूक्षयेव	रूक्षयेम
प०	रूक्षयतु रूक्षयतात्	रूक्षयताम्	रूक्षयन्तु
	रूक्षय ,,	रूक्षयतम्	रूक्षयत
	रूक्षयाणि	रूक्षयाव	रूक्षयाम
अ०	अरूक्षयत्	अरूक्षयताम्	अरूक्षयन्
	अरूक्षयः	अरूक्षयतम्	अरूक्षयत
	अरूक्षयम्	अरूक्षयाव	अरूक्षयाम
अ०	अरुरूक्षत्	अरुरूक्षताम्	अरुरूक्षन्
	अरुरूक्षः	अरुरूक्षतम्	अरुरूक्षत
	अरुरूक्षम्	अरुरूक्षाव	अरुरूक्षाम
प०	रूक्षयाञ्चकार	रूक्षयाञ्चक्रतुः	रूक्षयाञ्चक्रुः
	रूक्षयाञ्चकर्थ	रूक्षयाञ्चक्रथुः	रूक्षयाञ्चक्र
	रूक्षयाञ्चकार-चकर	रूक्षयाञ्चकृव	रूक्षयाञ्चकृम
	रूक्षयाम्बभूव । रूक्षयामास		
आ०	रूक्ष्यात्	रूक्ष्यास्ताम्	रूक्ष्यासुः
	रूक्ष्याः	रूक्ष्यास्तम्	रूक्ष्यास्त
	रूक्ष्यासम्	रूक्ष्यास्व	रूक्ष्यास्म
श्व०	रूक्षयिता	रूक्षयितारौ	रूक्षयितारः
	रूक्षयितासि	रूक्षयितास्थः	रूक्षयितास्थ
	रूक्षयितास्मि	रूक्षयितास्वः	रूक्षयितास्मः
भ०	रूक्षयिष्यति	रूक्षयिष्यतः	रूक्षयिष्यन्ति
	रूक्षयिष्यसि	रूक्षयिष्यथः	रूक्षयिष्यथ
	रूक्षयिष्यामि	रूक्षयिष्यावः	रूक्षयिष्यामः
क्रि०	अरूक्षयिष्यत्	अरूक्षयिष्यताम्	अरूक्षयिष्यन्
	अरूक्षयिष्यः	अरूक्षयिष्यतम्	अरूक्षयिष्यत
	अरूक्षयिष्यम्	अरूक्षयिष्याव	अरूक्षयिष्याम

1931 मृगणि (मृग्) अन्वेषणे ।

व०	मृगयति	मृगयतः	मृगयन्ति
	मृगयसि	मृगयथः	मृगयथ
	मृगयामि	मृगयावः	मृगयामः
स०	मृगयेत्	मृगयेताम्	मृगयेयुः
	मृगयेः	मृगयेतम्	मृगयेत
	मृगयेयम्	मृगयेव	मृगयेम
प०	मृगयतु	मृगयतात् मृगयताम	मृगयन्तु
	मृगय	मृगयतात् मृगयतम्	मृगयत
	मृगयाणि	मृगयाव	मृगयाम
ह्य०	अमृगयत्	अमृगयताम्	अमृगयन्
	अमृगय	अमृगयतम्	अमृगयत
	अमृगयम्	अमृगयाव	अमृगयाम
अ०	अममृगत्	अममृगताम्	अममृगन्
	अममृगः	अममृगतम्	अममृगत
	अममृगम्	अममृगाव	अममृगाम
प०	मृगयाञ्चकार	मृगयाञ्चक्रतु	मृगयाञ्चक्रुः
	मृगयाञ्चकर्थ	मृगयाञ्चक्रथुः	मृगयाञ्चक्र
	मृगयाञ्चकार-चकर	मृगयाञ्चकृव	मृगयाञ्चकृम
	मृगयाम्बभूव । मृगयामास		
आ०	मृग्यात्	मृग्यास्ताम्	मृग्यासुः
	मृग्याः	मृग्यास्तम्	मृग्यास्त
	मृग्यासम्	मृग्यास्व	मृग्यास्म
श्व०	मृगयिता	मृगयितारौ	मृगयितारः
	मृगयितासि	मृगयितास्थः	मृगयितास्थ
	मृगयितास्मि	मृगयितास्वः	मृगयितास्मः
भ०	मृगयिष्यति	मृगयिष्यतः	मृगयिष्यन्ति
	मृगयिष्यसि	मृगयिष्यथः	मृगयिष्यथ
	मृगयिष्यामि	मृगयिष्यावः	मृगयिष्यामः
क्रि०	अमृगयिष्यत्	अमृगयिष्यताम्	अमृगयिष्यन्
	अमृगयिष्यः	अमृगयिष्यतम्	अमृगयिष्यत
	अमृगयिष्यम्	अमृगयिष्याव	अमृगयिष्याम

व०	मृगयते	मृगयेते	मृगयन्ते
	मृगयसे	मृगयेथे	मृगयध्वे
	मृगये	मृगयावहे	मृगयामहे
स०	मृगयेत	मृगयेयाताम्	मृगयेरन्
	मृगयेथाः	मृगयेयाथाम्	मृगयेध्वम्
	मृगयेय	मृगयेवहि	मृगयेमहि
प०	मृगयताम्	मृगयेताम्	मृगयन्ताम्
	मृगयस्व	मृगयेथाम्	मृगयध्वम्
	मृगयै	मृगयावहै	मृगयामहै
ह्य०	अमृगयत	अमृगयेताम्	अमृगयन्त
	अमृगयथाः	अमृगयेथाम्	अमृगयध्वम्
	अमृगये	अमृगयावहि	अमृगयामहि
अ०	अममृगत	अममृगेताम्	अममृगन्त
	अममृगथाः	अममृगेथाम्	अममृगध्वम्
	अममृगे	अममृगावहि	अममृगामहि
प०	मृगयाञ्चक्रे	मृगयाञ्चक्राते	मृगयाञ्चक्रिरे
	मृगयाञ्चकृषे	मृगयाञ्चक्राथे	मृगयाञ्चकृढ्वे
	मृगयाञ्चक्रे	मृगयाञ्चकृवहे	मृगयाञ्चकृमहे
	मृगयाम्बभूव । मृगयामास		
आ०	मृगयिषीष्ट	मृगयिषीयास्ताम्	मृगयिषीरन्
	मृगयिषीष्ठाः	मृगयिषीयास्थाम्	मृगयिषीढ्वम् ध्वम्
	मृगयिषीय	मृगयिषीवहि	मृगयिषीमहि
श्व०	मृगयिता	मृगयितारौ	मृगयितारः
	मृगयितासे	मृगयितासाथे	मृगयिताध्वे
	मृगयिताहे	मृगयितास्वहे	मृगयितास्महे
भ०	मृगयिष्यते	मृगयिष्येते	मृगयिष्यन्ते
	मृगयिष्यसे	मृगयिष्येथे	मृगयिष्यध्वे
	मृगयिष्ये	मृगयिष्यावहे	मृगयिष्यामहे
क्रि०	अमृगयिष्यत	अमृगयिष्येताम्	अमृगयिष्यन्त
	अमृगयिष्यथाः	अमृगयिष्येथाम्	अमृगयिष्यध्वम्
	अमृगयिष्ये	अमृगयिष्यावहि	अमृगयिष्यामहि

1932 अर्थणि (अर्थ्) उपयाचने ।

प०	अर्थयति	अर्थयतः	अर्थयन्ति
	अर्थयसि	अर्थयथः	अर्थयथ
	अर्थयामि	अर्थयावः	अर्थयामः
स०	अर्थयेत्	अर्थयेताम्	अर्थयेयुः
	अर्थयेः	अर्थयेतम्	अर्थयेत
	अर्थयेयम्	अर्थयेव	अर्थयेम
प०	अर्थयतु अर्थयतात्	अर्थयताम्	अर्थयन्तु
	अर्थय अर्थयतात्	अर्थयतम	अर्थयत
	अर्थयानि	अर्थयाव	अर्थयाम
ह्य०	आर्थयत्	आर्थयताम्	आर्थयन्
	आर्थयः	आर्थयतम्	आर्थयत
	आर्थयम्	आर्थयाव	आर्थयाम
अ०	आर्तिथत्	आर्तिथताम्	आर्तिथन्
	आर्तिथः	आर्तिथतम्	आर्तिथत
	आर्तिथम्	आर्तिथाव	आर्तिथाम
प०	अर्थयाञ्चकार	अर्थयाञ्चकतुः	अर्थयाञ्चकुः
	अर्थयाञ्चकर्थ	अर्थयाञ्चक्रथुः	अर्थयाञ्चक्र
	अर्थयाञ्चकार-चकर	अर्थयाञ्चकृव	अर्थयाञ्चकृम
	अर्थयाम्बभूव । अर्थयामास		
आ०	अर्थ्यात्	अर्थ्यास्ताम्	अर्थ्यासुः
	अर्थ्याः	अर्थ्यास्तम्	अर्थ्यास्त
	अर्थ्यासम्	अर्थ्यास्व	अर्थ्यास्म
श्व०	अर्थयिता	अर्थयितारौ	अर्थयितारः
	अर्थयितासि	अर्थयितास्थः	अर्थयितास्थ
	अर्थयितास्मि	अर्थयितास्वः	अर्थयितास्मः
भ०	अर्थयिष्यति	अर्थयिष्यतः	अर्थयिष्यन्ति
	अर्थयिष्यसि	अर्थयिष्यथः	अर्थयिष्यथ
	अर्थयिष्यामि	अर्थयिष्यावः	अर्थयिष्यामः
क्रि०	आर्थयिष्यत्	आर्थयिष्यताम्	आर्थयिष्यन्
	आर्थयिष्यः	आर्थयिष्यतम्	आर्थयिष्यत
	आर्थयिष्यम्	आर्थयिष्याव	आर्थयिष्याम

व०	अर्थयते	अर्थयेते	अर्थयन्ते
	अर्थयसे	अर्थयेथे	अर्थयध्वे
	अर्थये	अर्थयावहे	अर्थयामहे
स०	अर्थयेत	अर्थयेयाताम्	अर्थयेरन्
	अर्थयेथाः	अर्थयेयाथाम्	अर्थयेध्वम्
	अर्थयेय	अर्थयेवहि	अर्थयेमहि
प०	अर्थयताम्	अर्थयेताम्	अर्थयन्ताम्
	अर्थयस्व	कर्थयेथाम्	अर्थयध्वम्
	अर्थयै	अर्थयावहै	अर्थयामहै
ह्य०	आर्थयत	आर्थयेताम्	आर्थयन्त
	आर्थयथाः	आर्थयेथाम्	आर्थयध्वम्
	आर्थये	आर्थयावहि	आर्थयामहि
अ०	आर्तिथत	आर्तिथेताम्	आर्तिथन्त
	आर्तिथथाः	आर्तिथेथाम्	आर्तिथध्वम्
	आर्तिथे	आर्तिथावहि	आर्तिथामहि
प०	अर्थयाञ्चक्रे	अर्थयाञ्चक्राते	अर्थयाञ्चक्रिरे
	अर्थयाञ्चकृषे	अर्थयाञ्चक्राथे	अर्थयाञ्चकृढ्वे
	अर्थयाञ्चक्रे	अर्थयाञ्चकृवहे	अर्थयाञ्चकृमहे
	अर्थयाम्बभूव । अर्थयामास		
आ०	अर्थयिषीष्ट	अर्थयिषीयास्ताम्	अर्थयिषीरन्
	अर्थयिषीष्ठाः	अर्थयिषीयास्थाम्	अर्थयिषीढ्वम् ध्वम्
	अर्थयिषीय	अर्थयिषीवहि	अर्थयिषीमहि
श्व०	अर्थयिता	अर्थयितारौ	अर्थयितारः
	अर्थयितासे	अर्थयितासाथे	अर्थयिताध्वे
	अर्थयिताहे	अर्थयितास्वहे	अर्थयितास्महे
भ०	अर्थयिष्यते	अर्थयिष्येते	अर्थयिष्यन्ते
	अर्थयिष्यसे	अर्थयिष्येथे	अर्थयिष्यध्वे
	अर्थयिष्ये	अर्थयिष्यावहे	अर्थयिष्यामहे
क्रि०	आर्थयिष्यत	आर्थयिष्येताम्	आर्थयिष्यन्त
	आर्थयिष्यथाः	आर्थयिष्येथाम्	आर्थयिष्यध्वम्
	आर्थयिष्ये	आर्थयिष्यावहि	आर्थयिष्यामहि

1933 पदणि (पद्) गतौ ।

व०	पदयति	पदयतः	पदयन्ति
	पदयसि	पदयथः	पदयथ
	पदयामि	पदयावः	पदयामः
स०	पदयेत्	पदयेताम्	पदयेयुः
	पदयेः	पदयेतम्	पदयेत
	पदयेयम्	पदयेव	पदयेम
प०	पदयतु पदयतात्	पदयताम्	पदयन्तु
	पदय पदयतात्	पदयतम्	पदयत
	पदयानि	पदयाव	पदयाम
ह्य०	अपदयत्	अपदयताम्	अपदयन्
	अपदयः	अपदयतम्	अपदयत
	अपदयम्	अपदयाव	अपदयाम
अ०	अपपदत्	अपपदताम्	अपपदन्
	अपपदः	अपपदतम्	अपपदत
	अपपदम्	अपपदाव	अपपदाम
प०	पदयाञ्चकार	पदयाञ्चक्रतुः	पदयाञ्चक्रुः
	पदयाञ्चकर्थ	पदयाञ्चक्रथुः	पदयाञ्चक्र
	पदयाञ्चकार-चकर	पदयाञ्चकृव	पदयाञ्चकृम
	पदयाम्बभूव । पदयामास		
आ०	पद्यात्	पद्यास्ताम्	पद्यासुः
	पद्याः	पद्यास्तम्	पद्यास्त
	पद्यासम्	पद्यास्व	पद्यास्म
श्व०	पदयिता	पदयितारौ	पदयितारः
	पदयितासि	पदयितास्थः	पदयितास्थ
	पदयितास्मि	पदयितास्वः	पदयितास्मः
भ०	पदयिष्यति	पदयिष्यतः	पदयिष्यन्ति
	पदयिष्यसि	पदयिष्यथः	पदयिष्यथ
	पदयिष्यामि	पदयिष्यावः	पदयिष्यामः
क्रि०	अपदयिष्यत्	अपदयिष्यताम्	अपदयिष्यन्
	अपदयिष्यः	अपदयिष्यतम्	अपदयिष्यत
	अपदयिष्यम्	अपदयिष्याव	अपदयिष्याम

व०	पदयते	पदयेते	पदयन्ते
	पदयसे	पदयेथे	पदयध्वे
	पदये	पदयावहे	पदयामहे
स०	पदयेत	पदयेयाताम्	पदयेरन्
	पदयेथाः	पदयेयाथाम्	पदयेध्वम्
	पदयेय	पदयेवहि	पदयेमहि
प०	पदयताम्	पदयेताम्	पदयन्ताम्
	पदयस्व	पदयेथाम्	पदयध्वम्
	पदयै	पदयावहै	पदयामहै
ह्य०	अपदयत	अपदयेताम्	अपदयन्त
	अपदयथाः	अपदयेथाम्	अपदयध्वम्
	अपदये	अपदयावहि	अपदयामहि
अ०	अपपदत	अपपदेताम्	अपपदन्त
	अपपदथाः	अपपदेथाम्	अपपदध्वम्
	अपपदे	अपपदावहि	अपपदामहि
प०	पदयाञ्चक्रे	पदयाञ्चक्राते	पदयाञ्चक्रिरे
	पदयाञ्चकृषे	पदयाञ्चक्राथे	पदयाञ्चकृढ्वे
	पदयाञ्चक्रे	पदयाञ्चकृवहे	पदयाञ्चकृमहे
	पदयाम्बभूव । पदयामास		
आ०	पदयिषीष्ट	पदयिषीयास्ताम्	पदयिषीरन्
	पदयिषीष्ठाः	पदयिषीयास्थाम्	पदयिषीढ्वम् ध्वम्
	पदयिषीय	पदयिषीवहि	पदयिषीमहि
श्व०	पदयिता	पदयितारौ	पदयितारः
	पदयितासे	पदयितासाथे	पदयिताध्वे
	पदयिताहे	पदयितास्वहे	पदयितास्महे
भ०	पदयिष्यते	पदयिष्येते	पदयिष्यन्ते
	पदयिष्यसे	पदयिष्येथे	पदयिष्यध्वे
	पदयिष्ये	पदयिष्यावहे	पदयिष्यामहे
क्रि०	अपदयिष्यत	अपदयिष्येताम्	अपदयिष्यन्त
	अपदयिष्यथाः	अपदयिष्येथाम्	अपदयिष्यध्वम्
	अपदयिष्ये	अपदयिष्यावहि	अपदयिष्यामहि

1934 संग्रामणि (संग्राम) युद्धे ।

व० संग्रामयति संग्रामयतः संग्रामयन्ति
संग्रामयसि संग्रामयथः संग्रामयथ
संग्रामयामि संग्रामयावः संग्रामयामः

स० संग्रामयेत् संग्रामयेताम् संग्रामयेयुः
संग्रामयेः संग्रामयेतम् संग्रामयेत
संग्रामयेयम् संग्रामयेव संग्रामयेम

प० संग्रामयतु संग्रामयतात् संग्रामयताम् संग्रामयन्तु
संग्रामय संग्रामयतात् संग्रामयतम् संग्रामयत
संग्रामयाणि संग्रामयाव संग्रामयाम

ह्य० असंग्रामयत् असंग्रामयताम् असंग्रामयन्
असंग्रामयः असंग्रामयतम् असंग्रामयत
असंग्रामयम् असंग्रामयाव असंग्रामयाम

अ० असंसंग्रामत् असंसंग्रामताम् असंसंग्रामन्
असंसंग्रामः असंसंग्रामतम् असंसंग्रामत
असंसंग्रामम् असंसंग्रामाव असंसंग्रामाम

प० संग्रामयाञ्चकार संग्रामयाञ्चक्रतुः संग्रामयाञ्चक्रुः
संग्रामयाञ्चकर्थ संग्रामयाञ्चक्रथुः संग्रामयाञ्चक्र
संग्रामयाञ्चकार-चकर संग्रामयाञ्चकृव संग्रामयाञ्चकृम

संग्रामयाम्बभूव । संग्रामयामास

आ० संग्राम्यात् संग्राम्यास्ताम् संग्राम्यासुः
संग्राम्याः संग्राम्यास्तम् संग्राम्यास्त
संग्राम्यासम् संग्राम्यास्व संग्राम्यास्म

श्व० संग्रामयिता संग्रामयितारौ संग्रामयितारः
संग्रामयितासि संग्रामयितास्थः संग्रामयितास्थ
संग्रामयितास्मि संग्रामयितास्वः संग्रामयितास्मः

भ० संग्रामयिष्यति संग्रामयिष्यतः संग्रामयिष्यन्ति
संग्रामयिष्यसि संग्रामयिष्यथः संग्रामयिष्यथ
संग्रामयिष्यामि संग्रामयिष्यावः संग्रामयिष्यामः

क्रि० असंग्रामयिष्यत् असंग्रामयिष्यताम् असंग्रामयिष्यन्
असंग्रामयिष्यः असंग्रामयिष्यतम् असंग्रामयिष्यत
असंग्रामयिष्यम् असंग्रामयिष्याव असंग्रामयिष्याम

व० संग्रामयते संग्रामयेते संग्रामयन्ते
संग्रामयसे संग्रामयेथे संग्रामयध्वे
संग्रामये संग्रामयावहे संग्रामयामहे

स० संग्रामयेत संग्रामयेयाताम् संग्रामयेरन्
संग्रामयेथाः संग्रामयेयाथाम् संग्रामयेध्वम्
संग्रामयेय संग्रामयेवहि संग्रामयेमहि

प० संग्रामयताम् संग्रामयेताम् संग्रामयन्ताम्
संग्रामयस्व संग्रामयेथाम् संग्रामयध्वम्
संग्रामयै संग्रामयावहै संग्रामयामहै

ह्य० असंग्रामयत असंग्रामयेताम् असंग्रामयन्त
असंग्रामयथाः असंग्रामयेथाम् असंग्रामयध्वम
असंग्रामये असंग्रामयावहि असंग्रामयामहि

अ० असंसंग्रामत असंसंग्रामेताम् असंसंग्रामन्त
असंसंग्रामथाः असंसंग्रामेथाम असंसंग्रामध्वम्
असंसंग्रामे असंसंग्रामावहि असंसंग्रामामहि

प० संग्रामयाञ्चक्रे संग्रामयाञ्चक्राते संग्रामयाञ्चक्रिरे
संग्रामयाञ्चकृषे संग्रामयाञ्चक्राथे संग्रामयाञ्चकृढ्वे
संग्रामयाञ्चक्रे संग्रामयाञ्चकृवहे संग्रामयाञ्चकृमहे

संग्रामयाम्बभूव । संग्रामयामास

आ० संग्रामयिषीष्ट संग्रामयिषीयास्ताम् संग्रामयिषीरन्
संग्रामयिषीष्ठाः संग्रामयिषीयास्थाम् संग्रामयिषीढ्वम्
ध्वम्
संग्रामयिषीय संग्रामयिषीवहि संग्रामयिषीमहि

श्व० संग्रामयिता संग्रामयितारौ संग्रामयितारः
संग्रामयितासे संग्रामयितासाथे संग्रामयिताध्वे
संग्रामयिताहे संग्रामयितास्वहे संग्रामयितास्महे

भ० संग्रामयिष्यते संग्रामयिष्येते संग्रामयिष्यन्ते
संग्रामयिष्यसे संग्रामयिष्येथे संग्रामयिष्यध्वे
संग्रामयिष्ये संग्रामयिष्यावहे संग्रामयिष्यामहे

क्रि० असंग्रामयिष्यत असंग्रामयिष्येताम् असंग्रामयिष्यन्त
असंग्रामयिष्यथाः असंग्रामयिष्येथाम् असंग्रामयिष्यध्वम्
असंग्रामयिष्ये असंग्रामयिष्यावहि असंग्रामयिष्यामहि

1935 शूरणि (शूर्) विक्रान्तौ ।

व०	शूरयति	शूरयतः	शूरयन्ति
	शूरयसि	शूरयथः	शूरयथ
	शूरयामि	शूरयावः	शूरयामः
स०	शूरयेत्	शूरयेताम्	शूरयेयुः
	शूरयेः	शूरयेतम्	शूरयेत
	शूरयेयम्	शूरयेव	शूरयेम
प०	शूरयतु शूरयतात्	शूरयताम्	शूरयन्तु
	शूरय शूरयतात्	शूरयतम्	शूरयत
	शूरयाणि	शूरयाव	शूरयाम
ह्य०	अशूरयत्	अशूरयताम्	अशूरयन्
	अशूरयः	अशूरयतम्	अशूरयत
	अशूरयम्	अशूरयाव	अशूरयाम
अ०	अशुशूरत्	अशुशूरताम्	अशुशूरन्
	अशुशूरः	अशुशूरतम्	अशुशूरत
	अशुशूरम्	अशुशूराव	अशुशूराम
प०	शूरयाञ्चकार	शूरयाञ्चक्रतुः	शूरयाञ्चक्रुः
	शूरयाञ्चकर्थ	शूरयाञ्चक्रथुः	शूरयाञ्चक्र
	शूरयाञ्चकार-चकर	शूरयाञ्चकृव	शूरयाञ्चकृम
	शूरयाम्बभूव । शूरयामास		
आ०	शूर्यात्	शूर्यास्ताम्	शूर्यासुः
	शूर्याः	शूर्यास्तम्	शूर्यास्त
	शूर्यासम	शूर्यास्व	शूर्यास्म
श्व०	शूरयिता	शूरयितारौ	शूरयितारः
	शूरयितासि	शूरयितास्थः	शूरयितास्थ
	शूरयितास्मि	शूरयितास्वः	शूरयितास्मः
भ०	शूरयिष्यति	शूरयिष्यतः	शूरयिष्यन्ति
	शूरयिष्यसि	शूरयिष्यथः	शूरयिष्यथ
	शूरयिष्यामि	शूरयिष्यावः	शूरयिष्यामः
क्रि०	अशूरयिष्यत्	अशूरयिष्यताम्	अशूरयिष्यन्
	अशूरयिष्यः	अशूरयिष्यतम्	अशूरयिष्यत
	अशूरयिष्यम्	अशूरयिष्याव	अशूरयिष्याम

व०	शूरयते	शूरयेते	शूरयन्ते
	शूरयसे	शूरयेथे	शूरयध्वे
	शूरये	शूरयावहे	शूरयामहे
स०	शूरयेत	शूरयेयाताम्	शूरयेरन्
	शूरयेथाः	शूरयेयाथाम्	शूरयेध्वम्
	शूरयेय	शूरयेवहि	शूरयेमहि
प०	शूरयताम्	शूरयेताम्	शूरयन्ताम्
	शूरयस्व	शूरयेथाम्	शूरयध्वम्
	शूरये	शूरयावहै	शूरयामहै
ह्य०	अशूरयत	अशूरयेताम्	अशूरयन्त
	अशूरयथाः	अशूरयेथाम्	अशूरयध्वम्
	अशूरये	अशूरयावहि	अशूरयामहि
अ०	अशुशूरत	अशुशूरेताम्	अशुशूरन्त
	अशुशूरथाः	अशुशूरेथाम्	अशुशूरध्वम
	अशुशूरे	अशुशूरावहि	अशुशूरामहि
प०	शूरयाञ्चक्रे	शूरयाञ्चक्राते	शूरयाञ्चक्रिरे
	शूरयाञ्चकृषे	शूरयाञ्चक्राथे	शूरयाञ्चकृढ्वे
	शूरयाञ्चक्रे	शूरयाञ्चकृवहे	शूरयाञ्चकृमहे
	शूरयाम्बभूव । शूरयामास		
आ०	शूरयिषीष्ट	शूरयिषीयास्ताम्	शूरयिषीरन्
	शूरयिषीष्ठाः	शूरयिषीयास्थाम्	शूरयिषीढ्वम् ध्वम्
	शूरयिषीय	शूरयिषीवहि	शूरयिषीमहि
श्व०	शूरयिता	शूरयितारौ	शूरयितारः
	शूरयितासे	शूरयितासाथे	शूरयिताध्वे
	शूरयिताहे	शूरयितास्वहे	शूरयितास्महे
भ०	शूरयिष्यते	शूरयिष्येते	शूरयिष्यन्ते
	शूरयिष्यसे	शूरयिष्येथे	शूरयिष्यध्वे
	शूरयिष्ये	शूरयिष्यावहे	शूरकिष्यामहे
क्रि०	अशूरयिष्यत	अशूरयिष्येताम्	अशूरयिष्यन्त
	अशूरयिष्यथाः	अशूरयिष्येथाम	अशूरयिष्यध्वम्
	अशूरयिष्ये	अशूरयिष्यावहि	अशूरयिष्यामहि

1936 वीरणि (वीर्) विक्रान्तौ ।

व०	वीरयति	वीरयतः	वीरयन्ति
	वीरयसि	वीरयथः	वीरयथ
	वीरयामि	वीरयावः	वीरयामः
स०	वीरयेत्	वीरयेताम्	वीरयेयुः
	वीरयेः	वीरयेतम्	वीरयेत
	वीरयेयम्	वीरयेव	वीरयेम
प०	वीरयतु वीरयतात्	वीरयताम्	वीरयन्तु
	वीरय वीरयतात्	वीरयतम्	वीरयत
	वीरयाणि	वीरयाव	वीरयाम
ह्य०	अवीरयत्	अवीरयताम्	अवीरयन्
	अवीरयः	अवीरयतम्	अवीरयत
	अवीरयम्	अवीरयाव	अवीरयाम
अ०	अविवीरत्	अविवीरताम्	अविवीरन्
	अविवीरः	अविवीरतम्	अविवीरत
	अविवीरम्	अविवीराव	अविवीराम
प०	वीरयाञ्चकार	वीरयाञ्चक्रतुः	वीरयाञ्चक्रुः
	वीरयाञ्चकर्थ	वीरयाञ्चक्रथुः	वीरयाञ्चक्र
	वीरयाञ्चकार-चकर	वीरयाञ्चकृव	वीरयाञ्चकृम
	वीरयाम्बभूव । वीरयामास		
आ०	वीर्यात्	वीर्यास्ताम्	वीर्यासुः
	वीर्याः	वीर्यास्तम्	वीर्यास्त
	वीर्यासम्	वीर्यास्व	वीर्यास्म
श्व०	वीरयिता	वीरयितारौ	वीरयितारः
	वीरयितासि	वीरयितास्थः	वीरयितास्थ
	वीरयितास्मि	वीरयितास्वः	वीरयितास्मः
भ०	वीरयिष्यति	वीरयिष्यतः	वीरयिष्यन्ति
	वीरयिष्यसि	वीरयिष्यथः	वीरयिष्यथ
	वीरयिष्यामि	वीरयिष्यावः	वीरयिष्यामः
क्रि०	अवीरयिष्यत्	अवीरयिष्यताम्	अवीरयिष्यन्
	अवीरयिष्यः	अवीरयिष्यतम्	अवीरयिष्यत
	अवीरयिष्यम्	अवीरयिष्याव	अवीरयिष्याम

व०	वीरयते	वीरयेते	वीरयन्ते
	वीरयसे	वीरयेथे	वीरयध्वे
	वीरये	वीरयावहे	वीरयामहे
स०	वीरयेत	वीरयेयाताम्	वीरयेरन्
	वीरयेथाः	वीरयेयाथाम्	वीरयेध्वम्
	वीरयेय	वीरयेवहि	वीरयेमहि
प०	वीरयताम्	वीरयेताम्	वीरयन्ताम्
	वीरयस्व	वीरयेथाम्	वीरयध्वम्
	वीरयै	वीरयावहै	वीरयामहै
ह्य०	अवीरयत	अवीरयेताम्	अवीरयन्त
	अवीरयथाः	अवीरयेथाम्	अवीरयध्वम्
	अवीरये	अवीरयावहि	अवीरयामहि
अ०	अविवीरत	अविवीरेताम्	अविवीरन्त
	अविवीरथाः	अविवीरेथाम्	अविवीरध्वम्
	अविवीरे	अविवीरावहि	अविवीरामहि
प०	वीरयाञ्चक्रे	वीरयाञ्चक्राते	वीरयाञ्चक्रिरे
	वीरयाञ्चकृषे	वीरयाञ्चक्राथे	वीरयाञ्चकृढ्वे
	वीरयाञ्चक्रे	वीरयाञ्चकृवहे	वीरयाञ्चकृमहे
	वीरयाम्बभूव । वीरयामास		
आ०	वीरयिषीष्ट	वीरयिषीयास्ताम्	वीरयिषीरन्
	वीरयिषीष्ठाः	वीरयिषीयास्थाम्	वीरयिषीढ्वम् ध्वम्
	वीरयिषीय	वीरयिषीवहि	वीरयिषीमहि
श्व०	वीरयिता	वीरयितारौ	वीरयितारः
	वीरयितासे	वीरयितासाथे	वीरयिताध्वे
	वीरयिताहे	वीरयितास्वहे	वीरयितास्महे
भ०	वीरयिष्यते	वीरयिष्येते	वीरयिष्यन्ते
	वीरयिष्यसे	वीरयिष्येथे	वीरयिष्यध्वे
	वीरयिष्ये	वीरयिष्यावहे	वीरयिष्यामहे
क्रि०	अवीरयिष्यत	अवीरयिष्येताम्	अवीरयिष्यन्त
	अवीरयिष्यथाः	अवीरयिष्येथाम्	अवीरयिष्यध्वम्
	अवीरयिष्ये	अवीरयिष्यावहि	अवीरयिष्यामहि

1937 सत्रणि (सत्र्) संदानक्रियायाम् ।

व०	सत्रयति	सत्रयतः	सत्रयन्ति
	सत्रयसि	सत्रयथः	सत्रयथ
	सत्रयामि	सत्रयावः	सत्रयामः
स०	सत्रयेत्	सत्रयेताम्	सत्रयेयुः
	सत्रयेः	सत्रयेतम्	सत्रयेत
	सत्रयेयम्	सत्रयेव	सत्रयेम
प०	सत्रयतु सत्रयतात्	सत्रयताम्	सत्रयन्तु
	सत्रय सत्रयतात्	सत्रयतम्	सत्रयत
	सत्रयाणि	सत्रयाव	सत्रयाम
ह्य०	असत्रयत्	असत्रयताम्	असत्रयन्
	असत्रयः	असत्रयतम्	असत्रयत
	असत्रयम्	असत्रयाव	असत्रयाम
अ०	अससत्रत्	अससत्रताम्	अससत्रन
	अससत्रः	अससत्रतम्	अससत्रत
	अससत्रम्	अससत्राव	अससत्राम
प०	सत्रयाञ्चकार	सत्रयाञ्चक्रतुः	सत्रयाञ्चक्रुः
	सत्रयाञ्चकर्थ	सत्रयाञ्चक्रथुः	सत्रयाञ्चक्र
	सत्रयाञ्चकार-चकर	सत्रयाञ्चकृव	सत्रयाञ्चकृम

सत्रयाम्बभूव । सत्रयामास

आ०	सत्र्यात्	सत्र्यास्ताम्	सत्र्यासुः
	सत्र्याः	सत्र्यास्तम्	सत्र्यास्त
	सत्र्यासम्	सत्र्यास्व	सत्र्यास्म
श्व०	सत्रयिता	सत्रयितारौ	सत्रयितारः
	सत्रयितासि	सत्रयितास्थः	सत्रयितास्थ
	सत्रयितास्मि	सत्रयितास्वः	सत्रयितास्मः
भ०	सत्रयिष्यति	सत्रयिष्यतः	सत्रयिष्यन्ति
	सत्रयिष्यसि	सत्रयिष्यथः	सत्रयिष्यथ
	सत्रयिष्यामि	सत्रयिष्यावः	सत्रयिष्यामः
क्रि०	असत्रयिष्यत्	असत्रयिष्यताम्	असत्रयिष्यन्
	असत्रयिष्यः	असत्रयिष्यतम्	असत्रयिष्यत
	असत्रयिष्यम्	असत्रयिष्याव	असत्रयिष्याम

व०	सत्रयते	सत्रयेते	सत्रयन्ते
	सत्रयसे	सत्रयेथे	सत्रयध्वे
	सत्रये	सत्रयावहे	सत्रयामहे
स०	सत्रयेत	सत्रयेयाताम्	सत्रयेरन्
	सत्रयेथाः	सत्रयेयाथाम्	सत्रयेध्वम्
	सत्रयेय	सत्रयेवहि	सत्रयेमहि
प०	सत्रयताम्	सत्रयेताम्	सत्रयन्ताम्
	सत्रयस्व	सत्रयेथाम्	सत्रयध्वम्
	सत्रयै	सत्रयावहै	सत्रयामहै
ह्य०	असत्रयत	असत्रयेताम्	असत्रयन्त
	असत्रयथाः	असत्रयेथाम्	असत्रयध्वम्
	असत्रये	असत्रयावहि	असत्रयामहि
अ०	अससत्रत	अससत्रेताम्	अससत्रन्त
	अससत्रथाः	अससत्रेथाम्	अससत्रध्वम्
	अससत्रे	अससत्रावहि	अससत्रामहि
प०	सत्रयाञ्चक्रे	सत्रयाञ्चक्राते	सत्रयाञ्चक्रिरे
	सत्रयाञ्चकृषे	सत्रयाञ्चक्राथे	सत्रयाञ्चकृढ्वे
	सत्रयाञ्चक्रे	सत्रयाञ्चकृवहे	सत्रयाञ्चकृमहे

सत्रयाम्बभूव । सत्रयामास

आ०	सत्रयिषीष्ट	सत्रयिषीयास्ताम्	सत्रयिषीरन्
	सत्रयिषीष्ठाः	सत्रयिषीयास्थाम्	सत्रयिषीढ्वम् ध्वम्
	सत्रयिषीय	सत्रयिषीवहि	सत्रयिषीमहि
श्व०	सत्रयिता	सत्रयितारौ	सत्रयितारः
	सत्रयितासे	सत्रयितासाथे	सत्रयिताध्वे
	सत्रयिताहे	सत्रयितास्वहे	सत्रयितास्महे
भ०	सत्रयिष्यते	सत्रयिष्येते	सत्रयिष्यन्ते
	सत्रयिष्यसे	सत्रयिष्येथे	सत्रयिष्यध्वे
	सत्रयिष्ये	सत्रयिष्यावहे	सत्रयिष्यामहे
क्रि०	असत्रयिष्यत	असत्रयिष्येताम्	असत्रयिष्यन्त
	असत्रयिष्यथाः	असत्रयिष्येथाम्	असत्रयिष्यध्वम्
	असत्रयिष्ये	असत्रयिष्यावहि	असत्रयिष्यामहि

1938 स्थूलण् (स्थूल्) परिबृंहणे ।

व० स्थूलयति स्थूलयतः स्थूलयन्ति
स्थूलयसि स्थूलयथः स्थूलयथ
स्थूलयामि स्थूलयावः स्थूलयामः

स० स्थूलयेत् स्थूलयेताम् स्थूलयेयुः
स्थूलयेः स्थूलयेतम् स्थूलयेत
स्थूलयेयम् स्थूलयेव स्थूलयेम

प० स्थूलयतु स्थूलयतात् स्थूलयताम् स्थूलयन्तु
स्थूलय स्थूलयतात् स्थूलयतम् स्थूलयत
स्थूलयाणि स्थूलयाव स्थूलयाम

ह्य० अस्थूलयत् अस्थूलयताम् अस्थूलयन्
अस्थूलयः अस्थूलयतम् अस्थूलयत
अस्थूलयम् अस्थूलयाव अस्थूलयाम

अ० अतुस्थूलत् अतुस्थूलताम् अतुस्थूलन्
अतुस्थूलः अतुस्थूलतम् अतुस्थूलत
अतुस्थूलम् अतुस्थूलाव अतुस्थूलाम

प० स्थूलयाञ्चकार स्थूलयाञ्चकतुः स्थूलयाञ्चक्रुः
स्थूलयाञ्चकर्थ स्थूलयाञ्चकथुः स्थूलयाञ्चक्र
स्थूलयाञ्चकार-चकर स्थूलयाञ्चकृव स्थूलयाञ्चकृम
स्थूलयाम्बभूव । स्थूलयामास

आ० स्थूल्यात् स्थूल्यास्ताम् स्थूल्यासुः
स्थूल्याः स्थूल्यास्तम् स्थूल्यास्त
स्थूल्यासम् स्थूल्यास्व स्थूल्यास्म

श्व० स्थूलयिता स्थूलयितारौ स्थूलयितारः
स्थूलयितासि स्थूलयितास्थः स्थूलयितास्थ
स्थूलयितास्मि स्थूलयितास्वः स्थूलयितास्मः

भ० स्थूलयिष्यति स्थूलयिष्यतः स्थूलयिष्यन्ति
स्थूलयिष्यसि स्थूलयिष्यथः स्थूलयिष्यथ
स्थूलयिष्यामि स्थूलयिष्यावः स्थूलयिष्यामः

क्रि० अस्थूलयिष्यत् अस्थूलयिष्यताम् अस्थूलयिष्यन्
अस्थूलयिष्यः अस्थूलयिष्यतम् अस्थूलयिष्यत
अस्थूलयिष्यम् अस्थूलयिष्याव अस्थूलयिष्याम

व० स्थूलयते स्थूलयेते स्थूलयन्ते
स्थूलयसे स्थूलयेथे स्थूलयध्वे
स्थूलये स्थूलयावहे स्थूलयामहे

स० स्थूलयेत स्थूलयेयाताम् स्थूलयेरन्
स्थूलयेथाः स्थूलयेयाथाम् स्थूलयेध्वम
स्थूलयेय स्थूलयेवहि स्थूलयेमहि

प० स्थूलयताम् स्थूलयेताम् स्थूलयन्ताम्
स्थूलयस्व स्थूलयेथाम् स्थूलयध्वम
स्थूलयै स्थूलयावहै स्थूलयामहै

ह्य० अस्थूलयत अस्थूलयेताम् अस्थूलयन्त
अस्थूलयथाः अस्थूलयेथाम् अस्थूलयध्वम्
अस्थूलये अस्थूलयावहि अस्थूलयामहि

अ० अतुस्थूलत अतुस्थूलेताम् अतुस्थूलन्त
अतुस्थूलथाः अतुस्थूलेथाम अतुस्थूलध्वम
अतुस्थूले अतुस्थूलावहि अतुस्थूलामहि

प० स्थूलयाञ्चक्रे स्थूलयाञ्चक्राते स्थूलयाञ्चक्रिरे
स्थूलयाञ्चकृषे स्थूलयाञ्चक्राथे स्थूलयाञ्चकृढ्वे
स्थूलयाञ्चक्रे स्थूलयाञ्चकृवहे स्थूलयाञ्चकृमहे
स्थूलयाम्बभूव । स्थूलयामास

आ० स्थूलयिषीष्ट स्थूलयिषीयास्ताम् स्थूलयिषीरन्
स्थूलयिषीष्ठाः स्थूलयिषीयास्थाम् स्थूलयिषीढ्वम् ध्वम्
स्थूलयिषीय स्थूलयिषीवहि स्थूलयिषीमहि

श्व० स्थूलयिता स्थूलयितारौ स्थूलयितारः
स्थूलयितासे स्थूलयितासाथे स्थूलयिताध्वे
स्थूलयिताहे स्थूलयितास्वहे स्थूलयितास्महे

भ० स्थूलयिष्यते स्थूलयिष्येते स्थूलयिष्यन्ते
स्थूलयिष्यसे स्थूलयिष्येथे स्थूलयिष्यध्वे
स्थूलयिष्ये स्थूलयिष्यावहे स्थूलयिष्यामहे

क्रि० अस्थूलयिष्यत अस्थूलयिष्येताम् अस्थूलयिष्यन्त
अस्थूलयिष्यथाः अस्थूलयिष्येथाम् अस्थूलयिष्यध्वम्
अस्थूलयिष्ये अस्थूलयिष्यावहि अस्थूलयिष्यामहि

1939 गर्वणि (गर्व) माने । 461 गर्ववद्रूपाणि

1940 गृहणि (गृह्) ग्रहणे ।

व०	गृह्यति	गृह्यतः	गृह्यन्ति
	गृह्यसि	गृह्यथः	गृह्यथ
	गृह्यामि	गृह्यावः	गृह्यामः
स०	गृह्येत्	गृह्येताम्	गृह्येयुः
	गृह्येः	गृह्येतम्	गृह्येत
	गृह्येयम्	गृह्येव	गृह्येम
प०	गृह्यतु गृह्यतात्	गृह्यताम्	गृह्यन्तु
	गृह्य गृह्यतात्	गृह्यतम्	गृह्यत
	गृह्याणि	गृह्याव	गृह्याम
ह्य०	अगृह्यत्	अगृह्यताम्	अगृह्यन्
	अगृह्यः	अगृह्यतम्	अगृह्यत
	अगृह्यम्	अगृह्याव	अगृह्याम
अ०	अजगृहत्	अजगृहताम्	अजगृहन्
	अजगृहः	अजगृहतम्	अजगृहत
	अजगृहम्	अजगृहाव	अजगृहाम
प०	गृह्याञ्चकार	गृह्याञ्चक्रतुः	गृह्याञ्चक्रुः
	गृह्याञ्चकर्थ	गृह्याञ्चक्रथुः	गृह्याञ्चक्र
	गृह्याञ्चकार-चकर	गृह्याञ्चकृव	गृह्याञ्चकृम
	गृह्याम्बभूव । गृह्यामास		
आ०	गृह्यात्	गृह्यास्ताम्	गृह्यासुः
	गृह्याः	गृह्यास्तम्	गृह्यास्त
	गृह्यासम्	गृह्यास्व	गृह्यास्म
श्व०	गृहयिता	गृहयितारौ	गृहयितारः
	गृहयितासि	गृहयितास्थः	गृहयितास्थ
	गृहयितास्मि	गृहयितास्वः	गृहयितास्मः
भ०	गृहयिष्यति	गृहयिष्यतः	गृहयिष्यन्ति
	गृहयिष्यसि	गृहयिष्यथः	गृहयिष्यथ
	गृहयिष्यामि	गृहयिष्यावः	गृहयिष्याम
क्रि०	अगृहयिष्यत्	अगृहयिष्यताम्	अगृहयिष्यन्
	अगृहयिष्यः	अगृहयिष्यतम्	अगृहयिष्यत
	अगृहयिष्यम्	अगृहयिष्याव	अगृहयिष्याम

व०	गृह्यते	गृह्येते	गृह्यन्ते
	गृह्यसे	गृह्येथे	गृह्यध्वे
	गृह्ये	गृह्यावहे	गृह्यामहे
स०	गृह्येत	गृह्येयाताम्	गृह्येरन्
	गृह्येथाः	गृह्येयाथाम्	गृह्येध्वम्
	गृह्येय	गृह्येवहि	गृह्येमहि
प०	गृह्यताम्	गृह्येताम्	गृह्यन्ताम्
	गृह्यस्व	गृह्येथाम्	गृह्यध्वम्
	गृह्ये	गृह्यावहै	गृह्यामहै
ह्य०	अगृह्यत	अगृह्येताम्	अगृह्यन्त
	अगृह्यथाः	अगृह्येथाम्	अगृह्यध्वम्
	अगृह्ये	अगृह्यावहि	अगृह्यामहि
अ०	अजगृहत	अजगृहेताम्	अजगृहन्त
	अजगृहथाः	अजगृहेथाम्	अजगृहध्वम
	अजगृहे	अजगृहावहि	अजगृहामहि
प०	गृह्याञ्चक्रे	गृह्याञ्चक्राते	गृह्याञ्चक्रिरे
	गृह्याञ्चकृषे	गृह्याञ्चक्राथे	गृह्याञ्चकृढ्वे
	गृह्याञ्चक्रे	गृह्याञ्चकृवहे	गृह्याञ्चकृमहे
	गृह्याम्बभूव । गृह्यामास		
आ०	गृहयिषीष्ट	गृहयिषीयास्ताम्	गृहयिषीरन्
	गृहयिषीष्ठाः	गृहयिषीयास्थाम्	गृहयिषीढ्वम् ध्वम्
	गृहयिषीय	गृहयिषीवहि	गृहयिषीमहि
श्व०	गृहयिता	गृहयितारौ	गृहयितारः
	गृहयितासे	गृहयितासाथे	गृहयिताध्वे
	गृहयिताहे	गृहयितास्वहे	गृहयितास्महे
भ०	गृहयिष्यते	गृहयिष्येते	गृहयिष्यन्ते
	गृहयिष्यसे	गृहयिष्येथे	गृहयिष्यध्वे
	गृहयिष्ये	गृहयिष्यावहे	गृहयिष्यामहे
क्रि०	अगृहयिष्यत	अगृहयिष्येताम्	अगृहयिष्यन्त
	अगृहयिष्यथाः	अगृहयिष्येथाम	अगृहयिष्यध्वम्
	अगृहयिष्ये	अगृहयिष्यावहि	अगृहयिष्यामहि

1941 कुहणि (कुह्) विस्मापने ।

व०	कुहयति	कुहयतः	कुहयन्ति
	कुहयसि	कुहयथः	कुहयथ
	कुहयामि	कुहयावः	कुहयामः
स०	कुहयेत्	कुहयेताम्	कुहयेयुः
	कुहयेः	कुहयेतम्	कुहयेत
	कुहयेयम्	कुहयेव	कुहयेम
प०	कुहयतु कुहयतात्	कुहयताम्	कुहयन्तु
	कुहय कुहयतात्	कुहयतम्	कुहयत
	कुहयानि	कुहयाव	कुहयाम
ह्य०	अकुहयत्	अकुहयताम्	अकुहयन्
	अकुहयः	अकुहयतम्	अकुहयत
	अकुहयम्	अकुहयाव	अकुहयाम
अ०	अचुकुहत्	अचुकुहताम्	अचुकुहन्
	अचुकुहः	अचुकुहतम्	अचुकुहत
	अचुकुहम्	अचुकुहाव	अचुकुहाम
प०	कुहयाञ्चकार	कुहयाञ्चक्रतुः	कुहयाञ्चक्रुः
	कुहयाञ्चकर्थ	कुहयाञ्चक्रथुः	कुहयाञ्चक्र
	कुहयाञ्चकार-चकर	कुहयाञ्चकृव	कुहयाञ्चकृम
	कुहयाम्बभूव । कुहयामास		
आ०	कुह्यात्	कुह्यास्ताम्	कुह्यासुः
	कुह्याः	कुह्यास्तम्	कुह्यास्त
	कुह्यासम्	कुह्यास्व	कुह्यास्म
श्व०	कुहयिता	कुहयितारौ	कुहयितारः
	कुहयितासि	कुहयितास्थः	कुहयितास्थ
	कुहयितास्मि	कुहयितास्वः	कुहयितास्मः
भ०	कुहयिष्यति	कुहयिष्यतः	कुहयिष्यन्ति
	कुहयिष्यसि	कुहयिष्यथः	कुहयिष्यथ
	कुहयिष्यामि	कुहयिष्यावः	कुहयिष्यामः
क्रि०	अकुहयिष्यत्	अकुहयिष्यताम्	अकुहयिष्यन्
	अकुहयिष्यः	अकुहयिष्यतम्	अकुहयिष्यत
	अकुहयिष्यम्	अकुहयिष्याव	अकुहयिष्याम
व०	कुहयते	कुहयेते	कुहयन्ते
	कुहयसे	कुहयेथे	कुहयध्वे
	कुहये	कुहयावहे	कुहयामहे
स०	कुहयेत	कुहयेयाताम्	कुहयेरन्
	कुहयेथाः	कुहयेयाथाम्	कुहयेध्वम्
	कुहयेय	कुहयेवहि	कुहयेमहि
प०	कुहयताम्	कुहयेताम्	कुहयन्ताम्
	कुहयस्व	कुहयेथाम्	कुहयध्वम्
	कुहयै	कुहयावहै	कुहयामहै
ह्य०	अकुहयत	अकुहयेताम्	अकुहयन्त
	अकुहयथाः	अकुहयेथाम्	अकुहयध्वम्
	अकुहये	अकुहयावहि	अकुहयामहि
अ०	अचुकुहत	अचुकुहेताम्	अचुकुहन्त
	अचुकुहथाः	अचुकुहेथाम्	अचुकुहध्वम
	अचुकुहे	अचुकुहावहि	अचुकुहामहि
प०	कुहयाञ्चक्रे	कुहयाञ्चक्राते	कुहयाञ्चक्रिरे
	कुहयाञ्चकृषे	कुहयाञ्चक्राथे	कुहयाञ्चकृढ्वे
	कुहयाञ्चक्रे	कुहयाञ्चकृवहे	कुहयाञ्चकृमहे
	कुहयाम्बभूव । कुहयामास		
आ०	कुहयिषीष्ट	कुहयिषीयास्ताम्	कुहयिषीरन्
	कुहयिषीष्ठाः	कुहयिषीयास्थाम	कुहयिषीढ्वम् ध्वम्
	कुहयिषीय	कुहयिषीवहि	कुहयिषीमहि
श्व०	कुहयिता	कुहयितारौ	कुहयितारः
	कुहयितासे	कुहयितासाथे	कुहयिताध्वे
	कुहयिताहे	कुहयितास्वहे	कुहयितास्महे
भ०	कुहयिष्यते	कुहयिष्येते	कुहयिष्यन्ते
	कुहयिष्यसे	कुहयिष्येथे	कुहयिष्यध्वे
	कुहयिष्ये	कुहयिष्यावहे	कुहयिष्यामहे
क्रि०	अकुहयिष्यत	अकुहयिष्येताम्	अकुहयिष्यन्त
	अकुहयिष्यथाः	अकुहयिष्येथाम	अकुहयिष्यध्वम्
	अकुहयिष्ये	अकुहयिष्यावहि	अकुहयिष्यामहि

1942 युजण् (युज्) संपर्चने । युजिच् 1254 वद्रूपाणि

1943 लीण् (ली) द्रवीकरणे । अकृतात्वलींङ्च् 1248 वद्रूपाणि

1944 मीण् (मी) मतौ । मयि 7 13 वद्रूपाणि

1945 प्रीगृ॒ण् (प्री) तर्पणे । प्रींग्श् 1510 वद्रूपाणि
1946 धूगृ॒ण् (धू) कम्पने । धूगृट् 1291 वद्रूपाणि
1947 वृगृ॒ण् (वृ) आवरणे । वृगृट् 1294 वद्रूपाणि
1948 जृगृ॒ण् (जृ) वयोहानौ । जृषच् 1145 वद्रूपाणि

1949 चीकण् (चीक्) आमर्षणे ।

व०	चीकयति	चीकयतः	चीकयन्ति
	चीकयसि	चीकयथः	चीकयथ
	चीकयामि	चीकयावः	चीकयामः
स०	चीकयेत्	चीकयेताम्	चीकयेयुः
	चीकयेः	चीकयेतम्	चीकयेत
	चीकयेयम्	चीकयेव	चीकयेम
प०	चीकयतु चीकयतात्	चीकयताम्	चीकयन्तु
	चीकय चीकयतात्	चीकयतम्	चीकयत
	चीकयानि	चीकयाव	चीकयाम
ह्य०	अचीकयत्	अचीकयताम्	अचीकयन्
	अचीकयः	अचीकयतम्	अचीकयत
	अचीकयम्	अचीकयाव	अचीकयाम
अ०	अचीचिकत्	अचीचिकताम्	अचीचिकन्
	अचीचिकः	अचीचिकतम्	अचीचिकत
	अचीचिकम्	अचीचिकाव	अचीचिकाम
प०	चीकयाञ्चकार	चीकयाञ्चकतुः	चीकयाञ्चकुः
	चीकयाञ्चकर्थ	चीकयाञ्चक्रथुः	चीकयाञ्चक्र
	चीकयाञ्चकार-चकर	चीकयाञ्चकृव	चीकयाञ्चकृम
	चीकयाम्बभूव । चीकयामास		
आ०	चीक्यात्	चीक्यास्ताम्	चीक्यासुः
	चीक्याः	चीक्यास्तम्	चीक्यास्त
	चीक्यासम्	चीक्यास्व	चीक्यास्म
श्व०	चीकयिता	चीकयितारौ	चीकयितारः
	चीकयितासि	चीकयितास्थः	चीकयितास्थ
	चीकयितास्मि	चीकयितास्वः	चीकयितास्मः
भ०	चीकयिष्यति	चीकयिष्यतः	चीकयिष्यन्ति
	चीकयिष्यसि	चीकयिष्यथः	चीकयिष्यथ
	चीकयिष्यामि	चीकयिष्यावः	चीकयिष्यामः
क्रि०	अचीकयिष्यत्	अचीकयिष्यताम्	अचीकयिष्यन्
	अचीकयिष्यः	अचीकयिष्यतम्	अचीकयिष्यत
	अचीकयिष्यम्	अचीकयिष्याव	अचीकयिष्याम
व०	चीकयते	चीकयेते	चीकयन्ते
	चीकयसे	चीकयेथे	चीकयध्वे
	चीकये	चीकयावहे	चीकयामहे
स०	चीकयेत	चीकयेयाताम्	चीकयेरन्
	चीकयेथाः	चीकयेयाथाम्	चीकयेध्वम्
	चीकयेय	चीकयेवहि	चीकयेमहि
प०	चीकयताम्	चीकयेताम्	चीकयन्ताम्
	चीकयस्व	चीकयेथाम्	चीकयध्वम्
	चीकयै	चीकयावहै	चीकयामहै
ह्य०	अचीकयत	अचीकयेताम्	अचीकयन्त
	अचीकयथाः	अचीकयेथाम्	अचीकयध्वम्
	अचीकये	अचीकयावहि	अचीकयामहि
अ०	अचीचिकत	अचीचिकेताम्	अचीचिकन्त
	अचीचिकथाः	अचीचिकेथाम्	अचीचिकध्वम्
	अचीचिके	अचीचिकावहि	अचीचिकामहि
प०	चीकयाञ्चक्रे	चीकयाञ्चक्राते	चीकयाञ्चक्रिरे
	चीकयाञ्चकृषे	चीकयाञ्चक्राथे	चीकयाञ्चकृढ्वे
	चीकयाञ्चक्रे	चीकयाञ्चकृवहे	चीकयाञ्चकृमहे
	चीकयाम्बभूव । चीकयामास		
आ०	चीकयिषीष्ट	चीकयिषीयास्ताम्	चीकयिषीरन्
	चीकयिषीष्ठाः	चीकयिषीयास्थाम्	चीकयिषीढ्वम् ध्वम्
	चीकयिषीय	चीकयिषीवहि	चीकयिषीमहि
श्व०	चीकयिता	चीकयितारौ	चीकयितारः
	चीकयितासे	चीकयितासाथे	चीकयिताध्वे
	चीकयिताहे	चीकयितास्वहे	चीकयितास्महे
भ०	चीकयिष्यते	चीकयिष्येते	चीकयिष्यन्ते
	चीकयिष्यसे	चीकयिष्येथे	चीकयिष्यध्वे
	चीकयिष्ये	चीकयिष्यावहे	चीकयिष्यामहे
क्रि०	अचीकयिष्यत	अचीकयिष्येताम्	अचीकयिष्यन्त
	अचीकयिष्यथाः	अचीकयिष्येथाम्	अचीकयिष्यध्वम्
	अचीकयिष्ये	अचीकयिष्यावहि	अचीकयिष्यामहि

1950 शीकण् (शीक्) आमर्षणे ।

व० शीकयति शीकयतः शीकयन्ति
शीकयसि शीकयथः शीकयथ
शीकयामि शीकयावः शीकयामः

स० शीकयेत् शीकयेताम् शीकयेयुः
शीकयेः शीकयेतम् शीकयेत
शीकयेयम् शीकयेव शीकयेम

प० शीकयतु शीकयतात् शीकयताम् शीकयन्तु
शीकय शीकयतात् शीकयतम् शीकयत
शीकयानि शीकयाव शीकयाम

अशीकयत् अशीकयताम् अशीकयन्
अशीकयः अशीकयतम् अशीकयत
अशीकयम् अशीकयाव अशीकयाम

अ० अशीशिकत् अशीशिकताम् अशीशिकन्
अशीशिकः अशीशिकतम् अशीशिकत
अशीशिकम् अशीशिकाव अशीशिकाम

प० शीकयाञ्चकार शीकयाञ्चकतुः शीकयाञ्चक्रुः
शीकयाञ्चकर्थ शीकयाञ्चकथुः शीकयाञ्चक
शीकयाञ्चकार-चकर शीकयाञ्चकृव शीकयाञ्चकृम

शीकयाम्बभूव । शीकयामास

आ० शीक्यात् शीक्यास्ताम् शीक्यासुः
शीक्याः शीक्यास्तम् शीक्यास्त
शीक्यासम् शीक्यास्व शीक्यास्म

श्व० शीकयिता शीकयितारौ शीकयितारः
शीकयितासि शीकयितास्थः शीकयितास्थ
शीकयितास्मि शीकयितास्वः शीकयितास्मः

भ० शीकयिष्यति शीकयिष्यतः शीकयिष्यन्ति
शीकयिष्यसि शीकयिष्यथः शीकयिष्यथ
शीकयिष्यामि शीकयिष्यावः शीकयिष्यामः

क्रि० अशीकयिष्यत् अशीकयिष्यताम् अशीकयिष्यन्
अशीकयिष्यः अशीकयिष्यतम् अशीकयिष्यत
अशीकयिष्यम् अशीकयिष्याव अशीकयिष्याम

व० शीकयते शीकयेते शीकयन्ते
शीकयसे शीकयेथे शीकयध्वे
शीकये शीकयावहे शीकयामहे

स० शीकयेत शीकयेयाताम् शीकयेरन्
शीकयेथाः शीकयेयाथाम् शीकयेध्वम्
शीकयेय शीकयेवहि शीकयेमहि

प० शीकयताम् शीकयेताम् शीकयन्ताम्
शीकयस्व शीकयेथाम् शीकयध्वम्
शीकयै शीकयावहै शीकयामहै

ह्य० अशीकयत अशीकयेताम् अशीकयन्त
अशीकयथाः अशीकयेथाम् अशीकयध्वम्
अशीकये अशीकयावहि अशीकयामहि

अ० अशीशिकत अशीशिकेताम् अशीशिकन्त
अशीशिकथाः अशीशिकेथाम अशीशिकध्वम
अशीशिके अशीशिकावहि अशीशिकामहि

प० शीकयाञ्चक्रे शीकयाञ्चक्राते शीकयाञ्चक्रिरे
शीकयाञ्चकृषे शीकयाञ्चक्राथे शीकयाञ्चकृढ्वे
शीकयाञ्चक्रे शीकयाञ्चकृवहे शीकयाञ्चकृमहे

शीकयाम्बभूव । शीकयामास

आ० शीकयिषीष्ट शीकयिषीयास्ताम् शीकयिषीरन्
शीकयिषीष्ठाः शीकयिषीयास्थाम् शीकयिषीढ्वम्
ध्वम्
शीकयिषीय शीकयिषीवहि शीकयिषीमहि

श्व० शीकयिता शीकयितारौ शीकयितारः
शीकयितासे शीकयितासाथे शीकयिताध्वे
शीकयिताहे शीकयितास्वहे शीकयितास्महे

भ० शीकयिष्यते शीकयिष्येते शीकयिष्यन्ते
शीकयिष्यसे शीकयिष्येथे शीकयिष्यध्वे
शीकयिष्ये शीकयिष्यावहे शीकयिष्यामहे

क्रि० अशीकयिष्यत अशीकयिष्येताम् अशीकयिष्यन्त
अशीकयिष्यथाः अशीकयिष्येथाम् अशीकयिष्यध्वम्
अशीकयिष्ये अशीकयिष्यावहि अशीकयिष्यामहि

1951 मार्गण् (मार्ग्) अन्वेषणे ।

व०	मार्गयति	मार्गयतः	मार्गयन्ति
	मार्गयसि	मार्गयथः	मार्गयथ
	मार्गयामि	मार्गयावः	मार्गयामः
स०	मार्गयेत्	मार्गयेताम्	मार्गयेयुः
	मार्गयेः	मार्गयेतम्	मार्गयेत
	मार्गयेयम्	मार्गयेव	मार्गयेम
प०	मार्गयतु	मार्गयतात् मार्गयताम्	मार्गयन्तु
	मार्गय	मार्गयतात् मार्गयतम्	मार्गयत
	मार्गयाणि	मार्गयाव	मार्गयाम
ह्य०	अमार्गयत्	अमार्गयताम्	अमार्गयन्
	अमार्गयः	अमार्गयतम्	अमार्गयत
	अमार्गयम्	अमार्गयाव	अमार्गयाम
अ०	अममार्गत्	अममार्गताम्	अममार्गन्
	अममार्गः	अममार्गतम्	अममार्गत
	अममार्गम्	अममार्गाव	अममार्गाम
प०	मार्गयाञ्चकार	मार्गयाञ्चकतुः	मार्गयाञ्चक्रुः
	मार्गयाञ्चकर्थ	मार्गयाञ्चक्रथुः	मार्गयाञ्चक्र
	मार्गयाञ्चकार-चकर	मार्गयाञ्चकृव	मार्गयाञ्चकृम
	मार्गयाम्बभूव । मार्गयामास		
आ०	मार्ग्यात्	मार्ग्यास्ताम्	मार्ग्यासुः
	मार्ग्याः	मार्ग्यास्तम्	मार्ग्यास्त
	मार्ग्यासम्	मार्ग्यास्व	मार्ग्यास्म
श्व०	मार्गयिता	मार्गयितारौ	मार्गयितारः
	मार्गयितासि	मार्गयितास्थः	मार्गयितास्थ
	मार्गयितास्मि	मार्गयितास्वः	मार्गयितास्मः
भ०	मार्गयिष्यति	मार्गयिष्यतः	मार्गयिष्यन्ति
	मार्गयिष्यसि	मार्गयिष्यथः	मार्गयिष्यथ
	मार्गयिष्यामि	मार्गयिष्यावः	मार्गयिष्यामः
क्रि०	अमार्गयिष्यत्	अमार्गयिष्यताम्	अमार्गयिष्यन्
	अमार्गयिष्यः	अमार्गयिष्यतम्	अमार्गयिष्यत
	अमार्गयिष्यम्	अमार्गयिष्याव	अमार्गयिष्याम

व०	मार्गयते	मार्गयेते	मार्गयन्ते
	मार्गयसे	मार्गयेथे	मार्गयध्वे
	मार्गये	मार्गयावहे	मार्गयामहे
स०	मार्गयेत	मार्गयेयाताम्	मार्गयेरन्
	मार्गयेथाः	मार्गयेयाथाम्	मार्गयेध्वम्
	मार्गयेय	मार्गयेवहि	मार्गयेमहि
प०	मार्गयताम्	मार्गयेताम्	मार्गयन्ताम्
	मार्गयस्व	मार्गयेथाम्	मार्गयध्वम्
	मार्गयै	मार्गयावहै	मार्गयामहै
ह्य०	अमार्गयत	अमार्गयेताम्	अमार्गयन्त
	अमार्गयथाः	अमार्गयेथाम्	अमार्गयध्वम्
	अमार्गये	अमार्गयावहि	अमार्गयामहि
अ०	अममार्गत	अममार्गेताम्	अममार्गन्त
	अममार्गथाः	अममार्गेथाम्	अममार्गध्वम्
	अममार्गे	अममार्गावहि	अममार्गामहि
प०	मार्गयाञ्चक्रे	मार्गयाञ्चक्राते	मार्गयाञ्चक्रिरे
	मार्गयाञ्चकृषे	मार्गयाञ्चक्राथे	मार्गयाञ्चकृढ्वे
	मार्गयाञ्चक्रे	मार्गयाञ्चकृवहे	मार्गयाञ्चकृमहे
	मार्गयाम्बभूव । मार्गयामास		
आ०	मार्गयिषीष्ट	मार्गयिषीयास्ताम्	मार्गयिषीरन्
	मार्गयिषीष्ठाः	मार्गयिषीयास्थाम्	मार्गयिषीढ्वम् ध्वम्
	मार्गयिषीय	मार्गयिषीवहि	मार्गयिषीमहि
श्व०	मार्गयिता	मार्गयितारौ	मार्गयितारः
	मार्गयितासे	मार्गयितासाथे	मार्गयिताध्वे
	मार्गयिताहे	मार्गयितास्वहे	मार्गयितास्महे
भ०	मार्गयिष्यते	मार्गयिष्येते	मार्गयिष्यन्ते
	मार्गयिष्यसे	मार्गयिष्येथे	मार्गयिष्यध्वे
	मार्गयिष्ये	मार्गयिष्यावहे	मार्गयिष्यामहे
क्रि०	अमार्गयिष्यत	अमार्गयिष्येताम्	अमार्गयिष्यन्त
	अमार्गयिष्यथाः	अमार्गयिष्येथाम्	अमार्गयिष्यध्वम्
	अमार्गयिष्ये	अमार्गयिष्यावहि	अमार्गयिष्यामहि

1952 पृचण् (पृच्) संपर्चने । पृचेङ्क् 1108 वद्रूपाणि

1953 रिचण् (रिच्) वियोजने । रिचेङ्मी 1474 वद्रूपाणि

1954 वचण् (वच्) भाषणे । वचेक् 1096 वद्रूपाणि

1955 अर्चिण् [अर्च्) पूजायाम् । अर्च 104 वद्रूपाणि

1956 वृजिण् (वृज्) वर्जने । वृजेकि 1111 वद्रूपाणि

1957 मृजीण् (मृज्) शौचालङ्कारयोः । मृजीक् 1087 वद्रूपाणि

1958 कदुण् [कण्द्) शोके । कदुङ् 978 वद्रूपाणि

1959 श्रन्थण् (श्रन्थ्) संदर्भे । श्रथुङ् 717 वद्रूपाणि

1960 ग्रन्थण् (ग्रन्थ्) संदर्भे । ग्रथुङ् 718 वद्रूपाणि

1961 क्रथण् (क्रथ्] हिंसायाम् । क्रथ 1045 वद्रूपाणि

1962 अर्दिण् (अर्द्) हिंसायाम् । अर्द 301 वद्रूपाणि

1963 श्रथण् (श्रथ्) बन्धने च । श्रथण् 1252 वद्रूपाणि

1964 वदिण् [वद्) भाषणे । वद 998 वद्रूपाणि

1965 छदण् (छद्] अपवारणे । छदण् 1655 वद्रूपाणि

1966 आङः सदण् (आ-सद्) गतौ ।

व०	सादयति	सादयतः	सादयन्ति
	सादयसि	सादयथः	सादयथ
	सादयामि	सादयावः	सादयामः
स०	सादयेत्	सादयेताम्	सादयेयुः
	सादयेः	सादयेतम्	सादयेत
	सादयेयम्	सादयेव	सादयेम
प०	सादयतु	सादयतात् सादयताम्	सादयन्तु
	सादय	सादयतात् सादयतम्	सादयत
	सादयानि	सादयाव	सादयाम
ह्य०	असादयत्	असादयताम्	असादयन्
	असादयः	असादयतम्	असादयत
	असादयम्	असादयाव	असादयाम
अ०	असीसदत्	असीसदताम्	असीसदन्
	असीसदः	असीसदतम्	असीसदत
	असीसदम्	असीसदाव	असीसदाम
प०	सादयाञ्चकार	सादयाञ्चक्रतुः	सादयाञ्चक्रुः
	सादयाञ्चकर्थ	सादयाञ्चक्रथुः	सादयाञ्चक्र
	सादयाञ्चकार-चकर	सादयाञ्चकृव	सादयाञ्चकृम
	सादयाम्बभूव । सादयामास		
आ०	साद्यात्	साद्यास्ताम्	साद्यासुः
	साद्याः	साद्यास्तम्	साद्यास्त
	साद्यासम्	साद्यास्व	साद्यास्म
श्व०	सादयिता	सादयितारौ	सादयितारः
	सादयितासि	सादयितास्थः	सादयितास्थ
	सादयितास्मि	सादयितास्वः	सादयितास्मः
भ०	सादयिष्यति	सादयिष्यतः	सादयिष्यन्ति
	सादयिष्यसि	सादयिष्यथः	सादयिष्यथ
	सादयिष्यामि	सादयिष्यावः	सादयिष्यामः
क्रि०	असादयिष्यत्	असादयिष्यताम्	असादयिष्यन्
	असादयिष्यः	असादयिष्यतम्	असादयिष्यत
	असादयिष्यम्	असादयिष्याव	असादयिष्याम

व०	सादयते	सादयेते	सादयन्ते
	सादयसे	सादयेथे	सादयध्वे
	सादये	सादयावहे	सादयामहे
स०	सादयेत	सादयेयाताम्	सादयेरन्
	सादयेथाः	सादयेयाथाम्	सादयेध्वम्
	सादयेय	सादयेवहि	सादयेमहि
प०	सादयताम्	सादयेताम्	सादयन्ताम्
	सादयस्व	सादयेथाम्	सादयध्वम्
	सादयै	सादयावहै	सादयामहै
ह्य०	असादयत	असादयेताम्	असादयन्त
	असादयथाः	असादयेथाम्	असादयध्वम्
	असादये	असादयावहि	असादयामहि
अ०	असीसदत	असीसदेताम्	असीसदन्त
	असीसदथाः	असीसदेथाम्	असीसदध्वम्
	असीसदे	असीसदावहि	असीसदामहि
प०	सादयाञ्चक्रे	सादयाञ्चक्राते	सादयाञ्चक्रिरे
	सादयाञ्चकृषे	सादयाञ्चक्राथे	सादयाञ्चकृढ्वे
	सादयाञ्चक्रे	सादयाञ्चकृवहे	सादयाञ्चकृमहे

सादयाम्बभूव । सादयामास

आ०	सादयिषीष्ट	सादयिषीयास्ताम्	सादयिषीरन्
	सादयिषीष्ठाः	सादयिषीयास्थाम्	सादयिषीढ्वम् ध्वम्
	सादयिषीय	सादयिषीवहि	सादयिषीमहि
श्व०	सादयिता	सादयितारौ	सादयितारः
	सादयितासे	सादयितासाथे	सादयिताध्वे
	सादयिताहे	सादयितास्वहे	सादयितास्महे
भ०	सादयिष्यते	सादयिष्येते	सादयिष्यन्ते
	सादयिष्यसे	सादयिष्येथे	सादयिष्यध्वे
	सादयिष्ये	सादयिष्यावहे	सादयिष्यामहे
क्रि०	असादयिष्यत	असादयिष्येताम्	असादयिष्यन्त
	असादयिष्यथाः	असादयिष्येथाम्	असादयिष्यध्वम्
	असादयिष्ये	असादयिष्यावहि	असादयिष्यामहि

1967 छृदण् (छृद्) संदीपने । छृदी 1515 वद्रूपाणि

1968 शुन्धिण् (शुन्ध्) शुद्धौ । शुन्ध 323 वद्रूपाणि

1969 तनूण् (तन्) श्रद्धाघाते । तनूयी 1499 वद्रूपाणि

1970 मानण् (मान्) पूजायाम् । मनिच् 1263 वद्रूपाणि

1971 तपिण् (तप्) दाहे । तपं 333 वद्रूपाणि

1972 तृपण् (तृप्) प्रीणने । तृपौच् 1189 वद्रूपाणि

1973 आप्लृण् (आप्) व्याप्तने । आप्लृं 1307 वद्रूपाणि

1974 दभेण् (दभ्] भये । दभैत् 1389 वद्रूपाणि

1975 ईरण् (ईर्) क्षेपे । ईरिक् 1115 वद्रूपाणि

1976 मृषिण् (मृष्) तितिक्षायाम् । मृषू 528 वद्रूपाणि

1977 शिषण् (शिष्) असर्वोपयोगे । शिष 508 वद्रूपाणि

1978 जुषण् (जुष्) परितर्कणे । जुषंति 1472 वद्रूपाणि

1979 घृषण् (घृष्) प्रसहने । घिघृषाद् 1312 वद्रूपाणि

1980 हिंसुण् (हिंस्) हिंसायाम् । हिंसुप् 1474 वद्रूपाणि

1981 गर्हण् (गर्ह्) विनिन्दने । गर्हि 360 वद्रूपाणि

1982 पर्हण् (पर्ह्) मर्षणे । पर्हि 360 वद्रूपाणि

श्रीमत्तपोगणगगनाङ्गणगगनमणि--सार्वसार्वज्ञशासनसार्वभौम--तीर्थरक्षणपरायण--
विद्यापीठादिप्रस्थानपञ्चकसमाराधक संविग्नशाखीय-आचार्यचूडामणि-अखण्ड-
विजयश्रीमद्गुरुराजश्रीविजयनेमिसूरीश्वरचरणेन्दिरामन्दिरेन्दिन्दिरा-
यमाणान्तिषन्मुनिलावण्यविजयविरचितस्य धातुरत्नाकरस्य णिग-
न्तरूपपरम्पराप्रकृतिनिरूपणे

द्वितीयभागे

॥ चूरादिगणः सम्पूर्णः ॥

समर्थितश्च धातुरत्नाकरस्य णिगन्तरूपपरम्पराप्रकृति-
निरूपणो नाम द्वितीयो भागः ॥

छद्मस्थेषु सदा स्खलद्गतितया दोषप्रबन्धान्वये
नो हास्यास्पदमत्र दोषघटनायां स्यामहं धीमताम् ।
तो प्राप्याः कृतिनो निसर्गगरिमावासा मया शोधने
तेषां दोषगणप्रमार्जनविधिस्स्वाभाविकोऽयं यतः ॥ १ ॥

गच्छतः स्खलनं क्वापि भवत्येव प्रमादतः ।
हसन्ति दुर्जनास्तत्र समादधति सज्जनाः ॥२॥

॥ अथ शुद्धिपत्रकम् ॥

प०	पं०	शुद्ध	अशुद्ध
२	११	णिण्	णिग्
४	१०	पायय:	पायय
६	५	ध्मापयाव:	ध्मापयाम:
७	३	स्थापयसि	स्थापयति
७	९	स्थापयवाहै	स्थापयावहै
२०	२४	गारयितास्थ	गारयितास्थ:
२८	९	तारये	तारयै
२९	१	ट्धे	धे
३५	१	न्यक्करणे	न्यङ्करणे
५०	१	व	वै
१२५	७	वाछछयेयम्	वाञ्छयेयम्
१२७	१	हीच्छ	होछ
१२८	१	हूर्छा	हुर्छा
१२९	१	मुर्छा	मूर्च्छ
१३९	१	स्मुर्छा	स्मूर्छ
१५४	१	कूज	कूज्
१६२	१	जज	ज
१७०	६	मजय:	मोजये:
,,	१४	अमूमुज	अमूमुजत्
,,	१३	अमूमुजताम्	अमूमुजेताम्
,,	१४	अमूमुजथाम्	अमूमुजेथाम्
,,	१५	अमूमुज	अमूमुजे
,,	१५	अमूयुजावहि	अमूमुजावहि
१७७	१३	अचीयत्त	अचीकटत

प०	पं०	शुद्ध	अशुद्ध
१७८	१	त्यवसात-	त्यवशात-
१८८	१	उच्छाये	उच्छाये
२०१	१५	अचुकुटे	अचुकुण्टे
२४५	१२	अतूडयन्	अतूडयत्
२४५	९	तडयै	तूडयै
२५०	१	कडड्	कड्ड्
२५३	१	विलासे	विलासे, लत्वे
२५३	३२		लत्वाभावे लाडयति
२५६	१	अडड्	अड्ड्
२५७	१	चुडड्	चुड्ड्
२५७	१४	अचुचुयताम्	अचुचुडताम्
२६९	१७	अचिकणत्	अचीकणत्
		छए रूपमां ची दीर्घ जाणवी	
२७३	१	शोण	शोणृ
२७६		प्रेर-	प्रेरण-
२७९	१३	अचुच्युत	अचुच्युतत
२८३		चकृव:	चकृव
२८५	३०	डीयादेशे तु ऋतीययति इत्यादि	
२८६		कुन्थयता:	कुन्थयत:
२९०		माथु	मान्थ
२९१		खाद	खादृ
२९५		आदयेताम्	अनादयेताम्
		आदयावहि	अनादयावहि
२९८	१०	णर्द	नर्द
२९८	३१	नद	णर्द

प०	पं०	शुद्ध	अशुद्ध
		णद	नर्द
२९८	८	नर्दयेध्वम्	नर्दयध्वम्
३०७	१	टुणदु	टुनदु
३१५	१८	चक्र	चक्रे
३४६	१०	वर्फयानि	वर्फयाणि
३४७	१०	राफयानि	राफयाणि
३५०	१०	कर्बयानि	कर्बयाणि
३५१	१०	खर्वयानि	खर्वयाणि
३५३	२	बर्बयति	चर्बयति
३६०	१	३५८ रि	३६६ रिवु
३६७	६	स्रेभयेथा	स्रेभयेथाः
,,	२५	स्रेभयित	स्रेभयिताहे
३८७	१	भक्तयोः	भक्तयोः
३९२	१०	ईक्ष्ययानि	ईक्ष्ययाणि
,,	२	ईर्क्ष्यध्वम्	ईर्क्ष्यध्वे
,,	१८	चक्र	चक्रे
४०१	३	चारय स	चारयसि
,,	३३	भक्षणादन्यत्रात्मनेपदे चारयते इत्यादि	
४०८	१०	क्ष्मीलयाणि	क्ष्मीलयानि
४१७	३०	४२८	फल (फल्)
		निष्पत्तौ । ४१४ ञिफलावद्रूपाणि	
४२७		सल्ल	सल्ल्
४३२		चेल्ल	चेल्ल
४३५	३१	चलने न आत्मनेपदम्	
४३७	१	श्वल्ल	श्वल्ल्
४३८	२२	चव्यासुः	चर्व्यासुः
४४१	१९	मवया	मर्वया
		,,	,,

प०	पं०	शुद्ध	अशुद्ध
४४२	१	घवु	घवु
४४७	१६	अटिष्ठिवत	अटिष्ठिवेताम्
		अटिष्ठिवन्त	
४४८	९	क्षवय	क्षेवयै
४५९	१	जूर्वै	जुर्वै
४६१	१	अर्वै	अर्व
४६३	१	मुर्वै	मूर्व
४६९	१५	अजिहन्विः	अजिहिन्वः
४६९	१६	अजिहन्विम	अजिहिन्वम्
४७२	१	इन्र्व्	इन्व्
४७२	३	प्रतितृप्तयवगमनप्र-	प्रीतितृप्त्यवगम-
		वेश श्रयण-	नप्रवेशश्रयण-
४७८	२	नशयति	नेशयति
४७९	१०	दर्शयाणि	दर्शयानि
४८८	१	ऊर्च्छ	उर्च्छ
४८८	१७	चक्रः	चक्रुः
४९१	१	शेष	शिष्
५०९	३३	५२७ वृषू (वृष्) सेचने ।	
		वृषू ५२० वद्रूपाणि	
५२०	१	त्रयादश	त्रयोदश
५२६	१६	चक्रथुः	चक्रतुः
५२७	३३	५४७ पेसृ (पेस्) गतौ । पिसृ	
			५४६ वद्रूपाणि
५४०	१	उहृ	उहृ
५४१	१	तुहृ	तुहृ
५८२	२	वक्रङ्क	वङ्क
६०४	२३	बस्क्यास्त	वस्क्यास्म
६०५	३१	ष्य	ष्यः

प०	पं०	शुद्ध	अशुद्ध
६२४	१	दीप्तौ	दीप्तौ च
५५५	३३	मेदे	मदे
		कण्ड्	कण्ड्
६५९	३३	६९२ मडुङ्	(मण्ड्)
		वेष्टने । मडु २३१ वद्रूपाणि	
६६०	३३	मडुङ्	मुडुङ्
६७५	३३	पक्षे पणाययति	पणाययतः
			इत्यादि ।
६७९	२	विथृ	विथ्
६९०	१	दाद	ददि
७१३	१४	अतेपयत	अतेपयाम
७२०	१	पप्	मेप्
७२२	३३	७६२	त्रपौषि
		(त्रप्) लज्जायाम्	
		त्रैङ् वद्रूपाणि	
७२२	३३	गर्हायाम्—जुगुप्सयति इत्यादि	
७४१		जृम्भयानि	जृम्भयाणि
७४५		इवद्रू	इंवद्रू
७५३		दुगन्ध	दुर्गन्ध
७६३	२७	यिष्तेते	यिष्येते
७६७	१३	अचकल्लत	अचकल्लत्
७७९	२	म्लेले-	म्ले-
७८३	३३	८२३ ईषि (ईष्) गति-	
		हिंसादर्शनेषु ईष ५०५ वद्रूपाणि	
७८५	३९	अयेषयिष्यद्	अयेषयिष्यन्
७९४	१	त्रयादश	त्रयोदश
७९७	१६	अबभ्रसत	अबभ्रसेताम्
		अबभ्रसन्त--	

प०	पं०	शुद्ध	अशुद्ध
८१४	१	वल्हि	वल्ह्
८२४	११	दक्षयानि	दक्षयाणि
८२९	१	याञ्चयाम्	याञ्चायाम्
८३२	१४	अशिश्रायत्	अशिश्रयत्
८३२	३३	नये	प्रापणे
८४५	१८--१९	प्राथ	प्रोथ
		४ रुपोमां वांचवां	
८७१		आषयानि	आषयाणि
८८१		तान्त	तान्तः
८९०		ध्वंसङ्	ध्वंसूङ्
८९६	३३	ज्वलयति	अजिज्वलत्
		ज्वलयति	प्राजिज्वलत्
८९८	२	पथै	पथे
९०८	१	वैकल्ये	वैक्लव्ये
९१५	१	संस्त्यानयोः	बन्धुसंस्त्यानयोः
९२३	२०	याजयिषीरत्	याजयिषीरन्
९३४	१	स्खदने	खदने
९४६	१०	रगयानि	रगयाणि
१००४	१४	अससंस्तयत्	असंस्तत्
११०६	३३	असक् (अस्) भुवि असी ९३२	
		वद्रूपाणि	
१०११	२	पचैङ्	पृचैङ्
,,	१७	अपीधृचम्	अपीपृचम्
	१८	अपपर्चन्	अपपर्चत्
१०२२	३३	एवं ख्शापयति	ख्यापयतीयादि
		इत्यादि	
११२४	१	ष्टुं	ष्टुंग्क्
१०२५	११	द्वेपयानि	द्वेषयाणि

प०	पं०	शुद्ध	अशुद्ध
१०२५	१८	चक्र	चक्रुः
१०२९	२	दाबा-	दाना-
१०३०	२	ओहाक्	ओहांक्
१०३४	२	शौचे	शौचे च
१०१४	१५	अनीनिजत	अनीनिजत्
१०४२	२	व्रीडच्	व्रीडच्
१०५१	१५	अतीतिमत	अतीतिमत्
१०५६	३०	गतिशोषणयोः निरसने	
१०५६	३१	,,	निरसने
११७३	३३	षह (सह्) शक्तौ	षहि ९९० वद्रूपाणि ।
१०६२	३५	दाङ्	दाच्
१०६६	३१	दाङ्	दाच्
,,	३४	दाङ्	दाच्
१०६५	३३	साधयति असीषधत् साधयते असीषधत इत्यादि ज्ञाने तु	
१०७३	१	युषच्	युपच्
१०८५	१	तुषंच्	तुष्
१०९७	१	नाष्टकम्	नामष्टकम्
११०६	३७	दी-दा	दी-दा अनादरे
११११०	३५	डीङ्च्	डीङ्च्-गतौ
११११०	१	व्रीङ्च्	व्रींङ्च्
११११	१	प्रीङ्च्-	प्रींङ्च्
११३१	३	षोच्--	षोंच्
११३४	३६	व्यासौ	शक्तौ

प०	पं०	शुद्ध	अशुद्ध
,,	३७	तिकच्	तिकट्
११३८	१	अप्	आप्
११४०	१	हिंसायाम्	हिंसाकरणयोः ।
११८४		अचीचर्चत्	अचचर्चत्
		अचीचर्चताम्	अचचर्चताम्
		अचीचर्चन्	अचचर्चन्
११९०	१	कत्थन--	कथन
११९३	१०	दर्फयानि	दर्फयाणि
११९४	१०	दृम्फयानि	दम्फयाणि
१२१३	३४	चालयति	चालयते
		इत्यादि कम्पने तु ।	
१२२१	१	हिंसायान्	हिंसायाम्
१२२७	१	स्तृंहौ	स्तहौत्
१२२८	१	स्तंहौ	स्तृंहौत
१२५४	१	ओलस्जैत्	ओलस्जैति
१२५८	२	रुधृम्पी	रुधृंपी
,,	१	रिचृम्पी	रिचृंपी
१२५९	१	विचृम्पी	विचृंपी
१२६०	१	भिदम्पी	भिदंपी
१२६१	१	छिदम्पी	छिदंपी
१२६२	१	क्षुदम्पी	क्षुदंपी
१२६३	१	उच्छृदम्पी	उच्छृदंपी
१२६४	३४	१४८२ पृचैप् (पृचू] संपर्के । पृचैङ्क ११०८ वद्रूपाणि	
१२६८	१	विजृंङ्की	विजृंकी
१२७०	१	पिल्लं	पिल्लृंप्

प०	पं०	शुद्ध	अशुद्ध
१२७०	१७	चक्रतु	चक्रतुः
,,	१८	चक्रथु	चक्रथुः
१२८५	३२	अद्यतन्यामयं विशेषः, अतस्तरत् अतस्तरताम् अतस्तरन् इ०	
१२९३	२	भ्रायथानि	भ्रायथाणि
१३०१	१०	चोरयानि	चोरयाणि
१३०९	६	अर्कयः	अर्कयेः
,,	१०	अर्कयानि	अर्कयाणि
१३१०	४	पिच्चयत	पिच्चयेत
१३११	१	बाल-	बल
१३२०	१	खट्श	खट्ण्
१३२१	१	सट्ण्	षट्ण्
१३५१	३२	१६५८ गुर्द्ण् (गूर्द्) निकेतने गुर्दि ७३४ वद्रूपाणि	
१३५५	३२	बन्धण् (बन्ध्) संयमने । १५५२ बन्धश् वद्रूपाणि । १६६४ बधण् (बध्) संयमने । ७४६ बधिवद्रूपाणि	
१३५७	१०	क्षम्पयानि	क्षम्पयाणि
१३६७	१०	यन्त्रयानि	यन्त्रयाणि
१३६९	३४	आव-	अपव-
१३७८	१०	लूषयानि	लूषयाणि
१३७९	१	पसण्	पसुण्
१३८६	१०	पक्षयानि	पक्षयाणि
१३८७	१०	लक्षयानि	लक्षयाणि
,,	३४	बुक	बुक्क

प०	पं०	शुद्ध	अशुद्ध
१३९०	१०	रागयानि	रागयाणि
१३९४	३४	१७१७ कणण् (कण्)निमीलने १२७० कण् वद्रूपाणि ।	
१३९४		यतण् (यत्) निकारोपस्कारयोः । ७११ यतैङ्वद्रूपाणि	
१३९६	१२	अप्या-	आप्या
१३९८	१०	मोक्षयानि	मोक्षयाणि
१४००	६	यदि-	यादणि-
१४१६	३४	तूणिण	तूणण्
१४२१	९	डम्भय	डम्भये
१४४२	३४	१८३६ स्यमिण् (स्यम्) वितर्के १८३७ वद्रूपाणि	
१४२७		शमिण् (शम्) आलोचने । १८५९ शम्वद्रूपाणि	
१४२३	३४	गू चि	गूरैचि
१४९०	३४	१९१५ वेलण् । वेल् उपदेशे । वेल् ४४३ वद्रूपाणि	
१४९५	१०	गवेषयानि	गवेषयाणि
१४९७	१०	रसयाणि	रसयानि
१५०२	३४	१९२१ रहुण् (रंह्) गतौ । रहु ५५५ वद्रूपाणि	
१५१६	अथ्	अर्थ्	
१५३२	१०	स्थूलयाणि	स्थूलयानि
१५३८	१८	सादयति आसादयन्ति सर्वेषामापूर्वकत्वं बोध्यम्	

॥ प्रथमभागसत्कं किञ्चिद्वक्तव्यम् ।

खश्च भूतप्रादुर्भावे इत्यस्माद्धौ " असिद्धं बहिरङ्गमन्तरङ्गे " इति न्यायेन पूर्वमानादेशे खवानेति भवति । ननु अन्तर्भूतश्चानिमित्तकत्वेन उट एवान्तरङ्गत्वं नतु धातुश्चाहिनिमित्तकस्यानादेशस्येति चेन्न, हिविशिष्टश्चाप्रत्ययस्य कार्यित्वेन कार्यमनुभवन्हि कार्यी निमित्ततया नाश्रीयत" इति न्यायान्निमित्तत्वायोगेन धातुमात्रस्य निमित्तत्वेनादेशस्यैवान्तरङ्गत्वात् । अत एव पारायणे खवानेत्युदाहृतम् । मतान्तरे तु खौनीहि ।

गुरुनाम्यादेरित्यत्र ऋच्छवर्जनमृकारादिसंयोगान्तधातोरुपलक्षणमत एव पारायणे ऋञ्जेरानृञ्जे ऋम्फेरानृम्फ । उपलक्षणत्वानभ्युपगमे ऋञ्जाञ्चके ऋम्फाञ्चकारेति स्यादपि तु पारायणासङ्गत्यामादेशो मतान्तरमालिङ्गति ।

ऋंश अस्यारेतिरूपसमर्थने व्यपदेशिवद्भावास्वीकारो दर्शितः तस्यायमभिप्रायः—यत्रादिपदमन्तपदं वा साक्षाद् गृहीतं तत्रादिरेव अन्त एवेति अवधारणविधिः, अत एव परायणे सूर्यधातोः क्विपि सूर्गित्युदाहृतमन्यथा द्वयोः संयोगसंज्ञापक्षे संयोगादित्वात् "संयोगस्यादौ स्कोर्लुग्" इति कलुकि सूर्डिति स्यात्, यत्र साक्षान्न गृहीतं तत्र व्यपदेशिवद्भावप्रवृत्तिः । एतदस्वारस्ये आरेति रूपसमर्थनस्थले प्रान्ते आदिपदं दत्तं तेन अन्यदपि मृग्यं शब्दविद्भिः ।

॥ द्वितीयभागे लुटच् धातोः रूपद्वयं अलुलूटत् अलुलोटत् इत्यादि.

REPRODUCTION OF EARLIER EDITION OF
DHĀTURATNĀKARA

DHĀTURATNĀKARA

धातुरत्नाकरः

BY

MUNI LĀVANYA VIJAYA SŪRI
मुनिलावण्यविजय सूरिविनिर्मितः

SRI BHARATHI THEERTHA

Vol. III
SANNANTA
तृतीयो भागः
सन्नन्त प्रक्रिया

NAVRANG • नवरंग
1992

This publication has been brought out with financial assistance from Government of India, Ministry of Human Resources Development.

If any defect is found in this book, please return the copy by V.P.P. to the Publisher for exchange free of cost of postage.

DHĀTURATNĀKARA, VOL III

First Published 1867 Saka

Reprint 1992

Rs. 820 per set of Vols. 1-7

Published by:
Mrs Nirmal Singal, for
NAVRANG Booksellers & Publishers
RB-7, Inder Puri, New Delhi - 12
Phone: 5722197, 589914

Printed by :
Diamond Printers,
B-74, Phase II, Naraina Industrial Area,
New Delhi - 28

श्रीविजयनेमिसूरिग्रन्थमाला. (ग्रन्थरत्न-५,)

॥ श्रीमज्जिनपुङ्गवेभ्यो नमः ॥

सकलस्वपरसमयपारावारपारीण- विद्यापीठादिप्रस्थानपञ्चकसमाराधक-तपो-
गच्छाधिपति-भट्टारकाचार्यवर्य-जगद्गुरुश्रीमद्विजयनेमिसूरि-
भगवद्भ्यो नमः ॥

श्रीमत्तपोगणगगनाङ्गणगगनमणि-सार्वसार्वज्ञशासनसार्वभौम-कोविदकु-
लालङ्कार--अखण्डविजयश्रीमद्गुरुराज--विजयनेमिसूरीश्वर--
चरणारविन्दचञ्चरीकायमाणान्तिषत्पन्यास—

लावण्यविजयप्रणीतो

धातुरत्नाकरः

॥ तस्य चायं तृतीयो भागः ॥

स च

मरुदेशान्तर्गत कोशीलावग्रामवास्तव्यश्रेष्ठिवर्याणां द्रव्यसाहाय्येन राजनगर
जैनग्रन्थप्रकाशक सभायाः कार्यवाहकेन वाडीलाल बापुलाल
शाह इत्यनेन प्राकाश्यं नीतः ।

प्रत ५००) (प्रथमावृत्तिः

मूल्य रु. २-०-०

धातुरत्नाकर त्रीजा तथा चोथा भागना

मददगारोना नाम,

१००१) शा. फतेलालजी मगराजजी कोशीलाव.

३०१) शा. गुलाबचंदजी पुनमचंदजी ,,

१५१) शा. देवीचंदजी हजारीमलजी. ,,

१५१) शा. दीपचंदजी हीमतमलजी. ,,

१२१) शा. सरदारमलजी भीमाजी ,,

१०१) शा. पुनमचंदजी धुलाजी. ,,

१०१) शा. रतनचंदजी खीमाजी. ,,

१०१) शा. चीमनाजी लखमाजी धुलाजी पनाजी.

२०२८.

सर्वतन्त्रस्वतन्त्र-शासनसम्राट्-सूरिचक्रचक्रवर्त्ति जगद्गुरु—
तपोगच्छाधिपति-भट्टारक

आचार्य श्रीविजयनेमिसूरीश्वरः

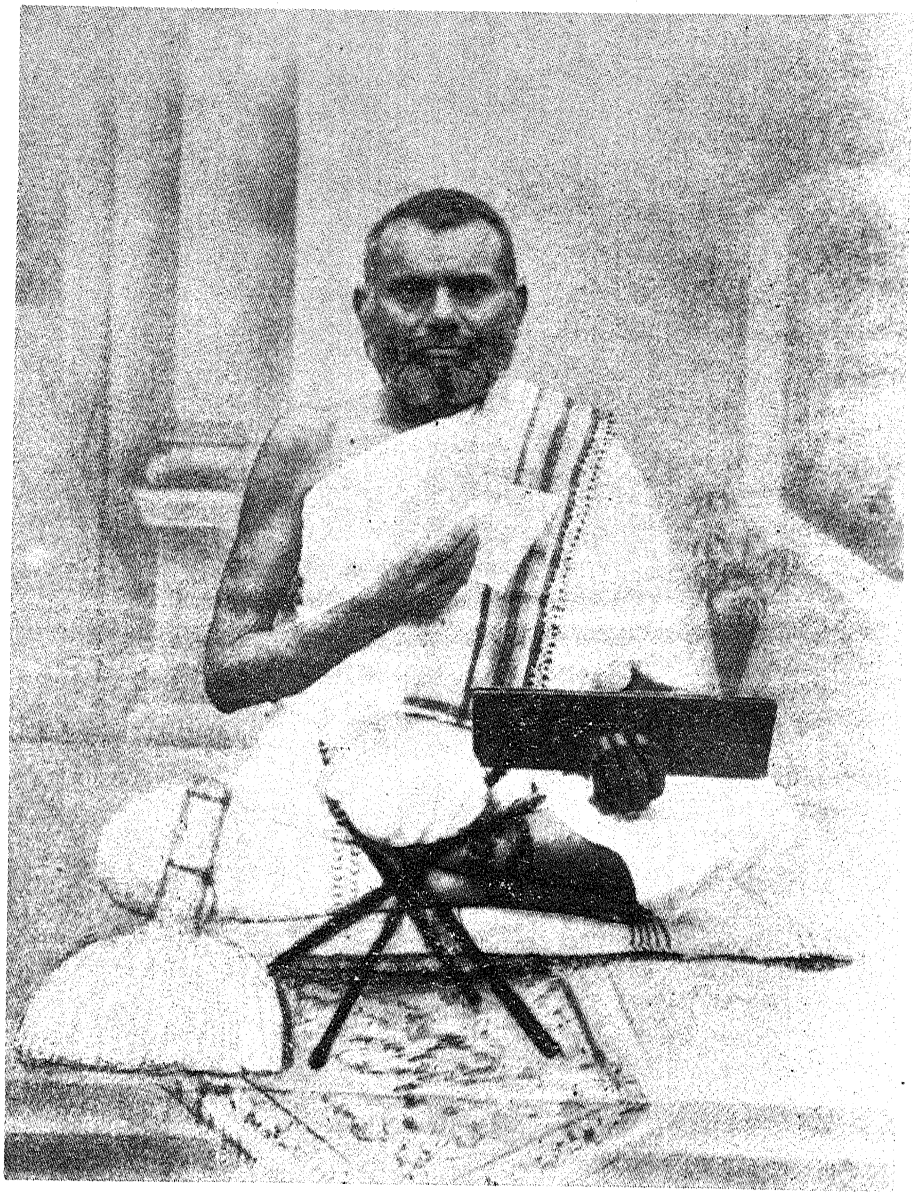

पन्यासपद सं, १९६०
मागर शु. ३
जन्म सं. १९२९
कार्तिक शु. १

दीक्षा सं. १९४५
ज्येष्ठ शु. ७

सूरिपद सं. १९६४
ज्येष्ठ शु. ५
गणिपद सं. १९६०
कार्तिक कृष्ण ७

सर्वतन्त्रस्वतन्त्र-शासनसम्राट्-तपोगच्छाधिपति
आचार्य महाराज श्री विजयनेमिसूरि-विनेयरत्न-

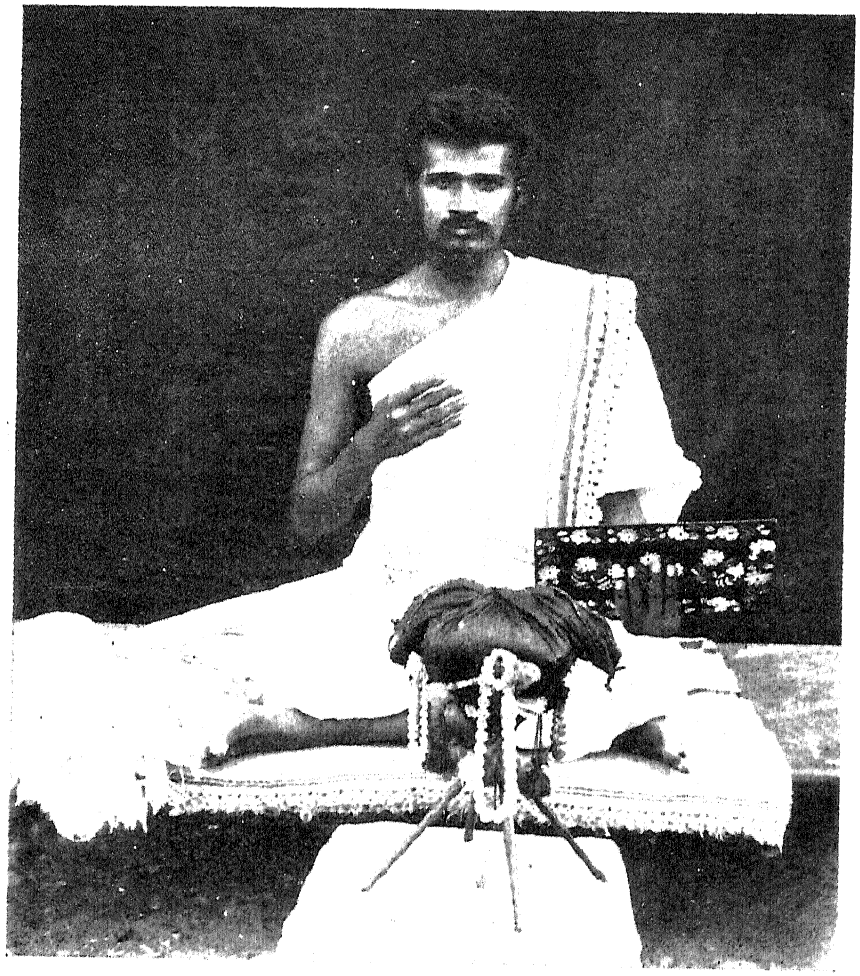

प्रवर्त्तकश्रीलावण्यविजयः

तिलकमंजरीनी परागनाम्नी टीका अने धातुरत्नाकर विगेरे ग्रन्थना प्रणेता

जन्म सं. १९५३ दीक्षा सं. १९७३ अषाढ सुद ५.

शुद्धिपत्रकम्

पत्र	पंक्ति	अशुद्ध	शुद्धि
१	१७	मिछति	मिच्छति
३	११	वाचना	वचना
३	२३	गुप्तिर्जो	गुप्तिजो
४	८	प्रयुञ्जन्ते	प्रयुञ्जते
६	२०	जिगराणि	जिगिषाणि
६	२१	अजर्गीषाव	अजिर्गीषाव
१०	१६	सुसूर्	सुस्वूर्
१४	१८	स्न्य	स्न्यं
१६	२२	अशिश्राम	अशिश्रा
१९	१	शाख	शाखृ
२३	३०	अरि क्ति	अरिरक्ति
२६	११	अलिल्षा	अलिलङ्क्षा
४१	१	स्फूज	स्फूर्ज
४८	१७	शट	शिट
५९	१६	लुठ	लुठ्ठ
७३	३१	अश्चुच्यु	अचुच्यु
७९	१	दर्शने	दशने
७९	२५	चिकदि	चिकर्दि
१०२	७	अर्चि	एर्चि
११८	१६	ऊर्वे	उव
१३१	१	जषृ	जिषृ
१३६	२०	जिघत्साणि	जिघत्सानि
१३७	१	हर्स	हसे
१४४	१६	स्तक्ष	स्तृक्ष

पत्र	पंक्ति	अशुद्ध	शुद्धि
१७६	२३	षन्त	षत
१७८	१६	जुचो	जुघो
१७९	१६	पिपणिष	पिपणायिष
,,	,,	इत्वादि	इत्यादि
१९२	८	षन्त	षत
१९२	१७	षते	षेते
१९२	२४	रिरम्षिश्चक्रे	रिरम्षिषाश्चके
१९३	२३	षन्त	षत
१९४	२३	,,	,,
१९५	२३	,,	,,
१९६	२३	,,	,,
२१४	१७	षते	षेते
२२०	८	षन्त	षत
२३०	८	षिः	षिषुः
२३१	,,	,,	,,
२३२	,,	,,	,,
२३३	,,	,,	,,
२३७	,,	,,	,,
२३८	,,	,,	,,
२३८	५	शिशप्साणि	शिशत्सानि
२४५	७	षिः	षिषुः
२४६	,,	,,	,,
२५०	२	षते	षेते
२५२	,,	,,	,,
२५३	१९	विवृत्सा-णि	विवृत्सानि,
२६१	१७	स्रत्स्यान	संस्त्या
२६२	१२	स्व	स्वः

पत्र	पंक्ति	अशुद्ध	शुद्धि
२६५	१५	हवग	हेंवग्
२६६	१	विवप्ससते	विवप्सते
,,	३	पिवप्ससतां	विवप्सतां
,,	५	अविवप्ससत	अविवप्सत
२७०	१७	षते	षेते
२७८	१६	प्यां	प्सांक्
२८२	१	रू	रु
२८३	१७	ददरि	दिदरि
,,	२०	दिदरिद्रासाणि	दिदरिद्रासानि
२९१	८	षन्त	षत
२९६	५	निनक्षानि	निनक्षाणि
३०१	५	रिरात्साणि	रिरात्सानि
,,	२०	विव्यत्साणि	विव्यत्सानि
३०२	५	तितिषा	तितिमिषा
३१४	१९	विवशि	विवर्शि
,,	२२	शुशुक्षानि	शुशुक्षाणि
३१५	२७	तुतुक्षिता	तुतुक्षिता
३१९	५	शिशषा	शिशमिषा
३३०	६	पाताम्	षेताम्
३३१	१७	शुष	क्षुच्
३३१	११	निनत्सि—ष्ट	निनत्सिषीष्ट
३३२	४	षते	षेते
,,	८	षताम्	षेताम्
३३६	२१	तितेगिषानि	तितेगिषाणि
३६१	६	अपिस्फरषत्	अपिस्फरिषत्
३७२	१८	गुरति	गुरैति
३८२	४	तितनिषानि	तितनिषाणि

पत्र	पंक्ति	अशुद्ध	शुद्धि
३९३	३७	जषूच्	जूषूच्
४२७	१७	तितेलषिया	तितेलयिषा
४२८	२	तालषिया	तालयिषा
४३०	१९	यलिल	एलिल
४३१	२२	असिस	असिसा
४३३	७	षी	षोः
४३२	२९	ष्यमि	ष्यामि
४३४	२१	आमन्त्र	अमिन्त्र
४३५	२२	अलिलद्य	अलिलक्ष
४४१	२	शब्दषिया	शब्दयिषा
४४१	१७	स्वद	स्वाद
४४२	१६	जसहने	प्रसहने
४५२	१६	पुथुण्	पथण्
४५२	३		:
४५४	१	भासार्थ	मासार्थः
,,	२	तित्रस	तित्रंस
४६५	२१	षथाम्	षेथाम्
४६९	६	असुसूचयिषम	असुसूचयिषाम
४७२	२	शिशा	शिश
४७३	१	बण	वर्ण
४८२	१६	कत्र्	चित्र्
,,	२२	षिषु	षिषुः
४८३	७	,,	,,

卐

॥ श्रीमज्जिनपुङ्गवेभ्यो नमः ॥

सकलस्वपरसमयपारावारपारीण-विद्यापीठादिप्रस्थानपञ्चकसमाराधक तपोगच्छाधिपति-भट्टारकाचार्य--जगद्गुरुश्रीमद्विजयनेमिसूरिभगवद्भ्यो नमः ।

श्रीमत्तपोगणगगनाङ्गणगगनमणि-सार्वसार्वज्ञशासनसार्वभौम-कोविदकुलालङ्कार-अखण्डविजयश्रीमद्गुरुराजविजयनेमिसूरीश्वरचरणारविन्दचञ्चरीकायमाणान्तिषन्मुनिलावण्यविजयप्रणीतो

॥ धातुरत्नाकरः ॥

तस्य चायं तृतीयोभागः

नत्वा श्रीनेमिनामान-माजन्मब्रह्मचारिणम्,
तीर्थनाथं गुरुं चैव भारतीं जिनभाषिताम् ॥ १ ॥
धातुरत्नाकरस्याहं लावण्यविजयो मुनिः,
भागं तृतीयमातन्वे बालानां सुखहेतवे ॥ २ ॥

णिगन्तरूपपरम्पराप्रकृतिनिरूपणानन्तरं सन्नन्तरूपपरम्पराप्रकृतिरुदाह्रियते । तुमर्हादिच्छायां सन्नतत्सनः ॥ ३ । ४ । २१ ॥ यो धातुरिधेः कर्म इषिणैव च समानकर्तृकः स तुमर्हः तस्मादिच्छायामर्थे सन्प्रत्ययो वा भवति न चेत्स इच्छासन्नन्तो भवति । कर्तुमिच्छति चिकीर्षति । गन्तुमिच्छति जिगमिषति । तुमर्हादिति किम् ? अकर्मणोऽसमानकर्तृकाच्च मा भूत् । गमनेनेच्छति । भोजनमिच्छति देवदत्तस्य । इच्छायामिति किम् ? भोक्तुं व्रजति । अतत्सन इति किम् ? चिकीर्षितुमिच्छति । तद्ग्रहणं किम् ? जुगुप्सिषते । सनोऽकारः किम् ?

अर्थान् प्रतीषिषति । नकारः सन्ग्रहणेषु विशेषणार्थः । कथं नदीकूलं पिपतिषति । श्वा मुमूर्षति । पतितुमिच्छति इति वाक्यवदुपमानाद् भविष्यति ॥ २१ ॥

धातोरिति वर्त्तते तस्य तुमर्हादिति विशेषणम्, तदेव यो धातुरित्यादिना व्याचष्टे-इषेः कर्मेति इषेर्धातोर्यो धातुः कर्मेत्यर्थः । कर्म च क्रियाव्याप्यं शास्त्रीयं गृह्यते, न तु लौकिकं क्रियालक्षणं, कृत्रिमाकृत्रिमयोः कृत्रिमे संप्रत्ययात् । क्रियाव्याप्यत्वञ्च धातोर्द्वाभ्यां प्रकाराभ्यां सम्भवति, अभिधेयद्वारेण स्वरूपेण च, तत्र स्वरूपेण कर्मसम्भवेऽपि समानकर्तृकत्वं विशेषणं नोपपद्यते । तथाहि-धातोः स्वरूपेण कर्मत्वं यथा पचिमिच्छति पचतिमिच्छतीति इकिश्तिवः स्वरूपार्थे क्रियन्त इति तदन्तेन धातुद्रव्यस्वभावोऽभिधीयत इतीषिकर्मत्वं तस्यास्ति साध्यस्वभावासम्भवात्तु समानकर्तृकत्वासम्भव इत्यर्थद्वारेणैव कर्मत्वं समानकर्तृकत्वञ्च तस्याश्रीयते । इषेरिष्यर्थस्येच्छायां कर्म इषिणेष्यर्थेनैवेच्छया समानकर्तृक इत्यर्थः । ननु तद्यापि कथं धातुरिच्छायाः कर्म भवति, धातुर्हि क्रियार्थशब्दः प्रकृतिभूतोऽश्रीयते स च स्वार्थे क्रियायां गुणीभूतो नेच्छायाः प्रत्ययार्थस्य कर्म भवति, अभिधेय एव हि कर्मादिभावप्रतिपत्तिर्न तु वाचकोऽभिधेय इति । तथा समानकर्तृकत्वमपि कर्तुः क्रियाभिसम्बन्धत्वादक्रियात्मनि धातौ न सम्भवतीति कथमुक्तं यो धातुरिषेः कर्म इषिणैव च समानकर्तृक इति । उच्यते । धातुरित्यप्यर्थ एवोपचाराद्धातुशब्दाभिधेयः अर्थे च कार्यासम्भवात्तद्वाचिशब्दप्रतिपत्तिरिति तदर्थाच्छब्दात्सन् प्रत्ययो भवतीत्यदोषः । नन्वेवमपि कर्मत्वं समानकर्तृकत्वेति धातोर्विशेषणेन निवृत्तो एकस्य सिद्धस्वभावत्वादपरस्य च साध्यस्वभावत्वादिति नैष दोषः समानकर्तृकत्वं साम्प्रतिकसाध्यस्वभावापेक्षं कर्मत्वञ्चोत्तरकालिकसाध्यस्वभावापेक्षं साध्यं हि फलप्राप्तिकालेऽवश्यंभावेन, सिद्धस्वरूपेण च सम्भवदपि धातोः कर्मत्वं समानकर्तृकत्वानुरोधेन तदर्थस्याश्रीयत इत्युक्तं कर्तुमिच्छतीति । अत्रेष्यमाणत्वात्करोत्यर्थस्येषिकर्मता इषिणैव च समानकर्तृकता यस्मादहं करोमीत्येवमिच्छति । उदाहरणे तु व्युत्पादित इच्छामात्रं वाच्यम्, तदन्तस्य च केवलस्य प्रयोगासम्भवादवश्यंभावेन भावकर्मकर्त्रभिधायकप्रत्ययपरता, तत्र भावाभिधायकप्रत्ययपरतायां कर्तुमिच्छा चिकीर्षेति विग्रहः, कर्माभिधायकप्रत्ययपरतायां कर्तुमेषितव्यं चिकीर्षितव्यमिति कर्त्रभिधायकप्रत्ययपरतायां कर्तुमिच्छति चिकीर्षतीति । ननु कटादेः कर्मणोऽविवक्षायां करोत्यर्थस्येष्यमाणता भवतु तद्विवक्षायां तु करोत्यर्थस्य तादर्थ्येन प्रवृत्तत्वादिषि-

क्रियायाः कटादिरेव व्याप्यो न करोत्यर्थ इति नैष दोषः । तत्रापि कटादिविशिष्टस्य करोत्यर्थस्यैवेष्यमाणता । उभयोर्वा उभयोरपीष्यमाणत्वे साक्षात्करोत्यर्थस्येष्यमाणता तद्द्वारेण कटादेः, नहि द्रव्यस्य करोत्यादिक्रियाव्यवधानमन्तरेण साक्षादिष्यमाणतोपपन्नेति । गमनेनेच्छतीति । नात्र गमिरिषेः कर्मेति समानकर्तृकत्वेऽपि सन्न भवति । भोजनमिच्छति देवदत्तस्येत्यत्र तु भुज्यर्थस्येषिकर्मत्वेऽपि भिन्नकर्तृकत्वात् सन्नभावः । भोक्तुं व्रजतीति अत्रेच्छार्थस्याभावात्तु न भवति । सति हीच्छायाः प्रत्ययार्थत्वे प्रत्यासत्त्या यो धातुरिषेः कर्म इषिणैव च समानकर्तृकस्तस्मात्सन्नित्येतस्यार्थस्य लाभः, असति त्विच्छाग्रहणे यस्याः कस्याश्चित्क्रियायाः कर्म यया कयाचित् क्रियया समानकर्तृको यो धातुरित्येतावानप्यर्थो लभ्यते तत्रापि सन्प्रत्ययः स्यादितीच्छाग्रहणम् । चिकीर्षितुमिच्छतीति । अतत्सन इति वाचनादन्यत्र सन्नन्तात्सन्न भवति । अत्र चूर्णिकारः किलैवमाह-अथ सन्नन्तात् सना भवितव्यम्, न भवितव्यम्, किं कारणमर्थगत्यर्थः शब्दयोगोऽर्थं प्रत्याययिष्यामीति शब्दः प्रयुज्यते, तत्रैकेनैव च तस्यार्थस्योक्तत्वादुक्तार्थानामप्रयोगादन्यप्रयोगाभाव इति, न तर्हीदानीमिदं भवति एषितुमिच्छति एषिषिषतीति, अथास्त्यत्र विशेषः एकस्या इच्छाया अयमिषिः साधनं वर्त्तमानकालश्च प्रत्ययः अपरस्या बाह्यं साधनं सर्वकालश्च प्रत्ययः, इहापि तर्ह्येकस्याः करोतिविशिष्ट इषिः साधनं वर्त्तमानकालश्च प्रत्ययः अपरस्या बाह्यं साधनं सर्वकालश्च प्रत्ययः । येनैव हेतुना एतद्वाक्यं भवति चिकीर्षितुमिच्छतीति तेनैव वृत्तिरपि प्राप्नोति तस्मात् सन्नन्तात्सनः प्रतिषेधो वक्तव्यः । विवरणकारस्तु प्रतिव्यक्तिलक्षणप्रवृत्तौ वाचनिको निषेधः, आकृतिपक्षे तु सकृल्लक्षणप्रवृत्तौ तत्प्रवृत्तेः प्राक्प्रत्ययान्तप्रकृत्यसम्भवात्प्रत्ययो न भवतीति न्यायायानुवादोऽयमित्याह-तच्चायुक्तम्, एवं तु यङ्सन्ग्यन्तात्सनि बोभूयिषयिषतीत्यादिलेखस्य विरोधात्, तस्माद् वाचनिक एव प्रतिषेधः । गुपेः " गुप्तिजौगर्हेति सन्नन्ताद् जुगुप्सितुमिच्छतीत्यनेन सन् । तद्ग्रहणादिच्छार्थसन्परिग्रहादन्यार्थसन्नन्तादप्रतिषेधः । अर्थान् प्रतीषितीति प्रत्येतुमिच्छतीति सन् । स्वरादेर्द्वितीय इत्येकस्वरस्य सनोद्विर्वचनम् । सन्यस्येत्यकारस्येत्वम् । असत्यकारे एकस्वरत्वाभावाद् द्विर्वचनादि न स्यादिति । अथ किमर्थो नकारो नह्यस्य प्रयोगे श्रवणमस्तीत्याह नकार इत्यादि । सन् ग्रहणेषु सन्यङश्चेत्यादौ विशेषणार्थो नकारः । कथमिति इच्छायां सन्विधीयते, इच्छा च नाम मोहनीयकर्मविशेषोदयादात्मपरिणामो बाह्याभ्यतरपरिग्रहाभिलाषरूपः,

यदि वा प्रवृत्तिनिमित्तं भावोऽभिप्रायो मनःसमीक्षामात्रं तदुभयमपि चैतन्यविकारो न कूलादावस्ति, नहि कूलादिषु बुद्धिपूर्विका प्रवृत्तिरस्ति। न च शुनो मर्त्तुमिच्छास्ति, प्रियत्वाज्जीवितस्य, तत्कथं सन् प्रत्ययो, येन नदीकूलं पिपतिषतीत्यादि प्रयोग इत्याशङ्कार्थः, परिहरति पतितुमिच्छतीति वाक्यवद् भविष्यति अयमर्थो लोकव्यवहारनिबन्धनामचेतनस्यापीच्छामाश्रित्य नदीकूलं पिपतिषतीत्यादयः प्रयोगाः साधुत्वेनावस्थाप्यन्ते। तथा च नदीकूलं शीर्यमाणलोष्ठं जायमानभिदाकं श्वानं च शुनाक्षमेकान्तावस्थानशीलमुपलभ्य तत्रेच्छाध्यारोपात्पतितुमिच्छतीत्यादि वाक्यं लोकाः प्रयुञ्जते तद्वत्सन्प्रत्ययोऽपि भविष्यतीति। परमार्थतस्त्विच्छा भवतु मा वाऽभूल्लोकप्रतिपत्तिमाश्रित्य व्यवहारः प्रवर्त्तते। यदुक्तम्—"यच्चात्र भ्रमजं ज्ञानं, यच्च ज्ञानमलौकिकम्। न ताभ्यां व्यवहारोऽस्ति लोकाः शब्दनिबन्धनाः ॥ १ ॥ इति। अन्ये तु कूलं पिपतिषतीतिवत् श्वा मुमूर्षतीतिति च क्लिवार्थगर्भां प्रतिपत्तिमाहुस्तच्च न युक्तम्। यद्वाप्यम्। न वै तिङन्तेनोपमानमस्ति। अयमर्थः—तिङन्तार्थेनोपमानं न विद्यते क्रियायाः साध्यैकस्वभावत्वादनिष्पन्नस्वरूपत्वादिदं तदिति सर्वनामपरामर्शविषयवस्तुगोचरत्वादुपमानोपमेयभावस्य अत्रेदं तदिति परामर्शाभावादिति भावः। अथवा सर्वं चेतनावत्। तथा च वेदोऽपि सर्वभावानां चैतन्यं प्रतिपादयति। स ह्येवमाह-कंसकाः सर्पन्ति शिरीषोऽयः स्वपिति, सुवर्चला आदित्यमनुपर्येति आस्कन्द कपिलकेत्युक्ते तृणमास्कन्दति। अयस्कान्तमयः सङ्क्रामति। ऋषिः पठति शृणोत ग्रावाणः इति। वैचित्र्येण च सर्वपदार्थानामुपलम्भात् सर्वचेतनप्रसङ्गः सर्वत्र मोद्भावनीय इति। अत्र चात्माद्वैतदर्शने दोषाभावः ॥

१ भू सत्तायाम् । भवितुमिच्छतीति

१ **बुभूष**–ति तः न्ति सि थः थ **बुभूषा**–मि वः मः
२ **बुभूषे**–त् ताम् युः : तम् त यम् व म
३ **बुभूष**–तु तात् ताम् न्तु " तात् तम् त
बुभूषा–णि व म
४ **अबुभूष**–त् ताम् न् : तम् त म् **अबुभूषा**–व म
५ **अबुभू**–षीत् षिष्टाम् षिषुः षीः षिष्टम् षिष्ट षिषम्
षिष्व षिष्म
६ **बुभूषाञ्च**–कार कतुः कुः कर्थ कथुः क कार कर कृव कृम
बुभूषाम्बभूव बुभूषामास
७ **बुभूष्या**–त् स्ताम् सुः : स्तम् स्त सम् स्व स्म
८ **बुभूषिता**–" रौ रः सि स्थः स्थ स्मि स्वः स्मः
९ **बुभूषिष्य**–ति तः न्ति सि थः थ **बुभूषिष्या**–मि
वः मः (**अबुभूषिष्या**–व म
१० **अबुभूषिष्य**–त् ताम् न् : तम् त म्

२ पां (पा) पाने

१ **पिपास**–ति तः न्ति सि थः थ **पिपासा**–मि वः मः
२ **पिपासे**–त् ताम् युः : तम् त यम् व म
३ **पिपास**–तु तात् ताम् न्तु " तात् तम् त
पिपासा–नि व म
४ **अपिपास**–त् ताम् न् : तम् त म् **अपिपासा**–व म
५ **अपिपा**–सीत् सिष्टाम् सिषुः सीः सिष्टम् सिष्ट सिषम्
सिष्व सिष्म
६ **पिपासाम्बभू**–व वतुः वुः विथ वथुः व व विव विम
पिपासाञ्चकार पिपासामास
७ **पिपास्या**–त् स्ताम् सुः : स्तम् स्त सम् स्व स्म
८ **पिपासिता**–" रौ रः सि स्थः स्थ स्मि स्वः स्मः
९ **पिपासिष्य**–ति तः न्ति सि थः थ **पिपासिष्या**–मि
वः मः (**अपिपासिष्या**–व म
१० **अपिपासिष्य**–त् ताम् न् : तम् त म्

३ घ्रां (घ्रा) गन्धोपादाने

१ **जिघ्रास**–ति तः न्ति सि थः थ **जिघ्रासा**–मि वः मः
२ **जिघ्रासे**–त ताम् युः :, तम् त यम् व म
३ **जिघ्रास**–तु तात् ताम् न्तु " तात् तम् त
जिघ्रासा–नि व म
४ **अजिघ्रास**–त् ताम् न् :, तम् त म् **अजिघ्रासा**–व म
५ **अजिघ्रा**–सीत् सिष्टाम् सिषुः सीः सिष्टम् सिष्ट सिषम
सिष्व सिष्म
६ **जिघ्रासामा**–स सतुः सुः सिथ सथुः स स सिव सिम
जिघ्रासाञ्चकार जिघ्रासाम्बभूव
७ **जिघ्रास्या**–त् स्ताम् सुः, : स्तम् स्त सम् स्व स्म
८ **जिघ्रासिता**–" रौ रः सि स्थः स्थ स्मि स्वः स्मः
९ **जिघ्रासिष्य**–ति तः न्ति सि थः थ **जिघ्रासिष्या**–मि
वः मः (**अजिघ्रासिष्या**–व म
१० **अजिघ्रासिष्य**–त् ताम् न् : तम् त म्

४ ध्मां (ध्मा) शब्दाग्निसंयोगयोः

१ **दिध्मास**–ति तः न्ति सि थः थ **दिध्मासा**–मि वः मः
२ **दिध्मासे**–त् ताम् युः : तम् त यम् व म
३ **दिध्मास**–तु तात् ताम् न्तु " तात् तम् त
दिध्मासा–नि व म
४ **अदिध्मास**–त् ताम् न् : तम् त म् **अदिध्मासा**–व म
५ **अदिध्मा**–सीत् सिष्टाम् सिषुः सीः सिष्टम् सिष्ट सिषम
सिष्व सिष्म
६ **दिध्मासाञ्च**–कार कतुः कुः कर्थ कथुः क कार कर कृव कृम
दिध्मासाम्बभूव दिध्मासामास
७ **दिध्मास्या**–त् स्ताम् सुः : स्तम् स्त सम् स्व स्म
८ **दिध्मासिता**–" रौ रः सि स्थः स्थ स्मि स्वः स्मः
९ **दिध्मासिष्य**–ति तः न्ति सि थः थ **दिध्मासिष्या**–मि
वः मः (**अदिध्मासिष्या**–व म
१० **अदिध्मासिष्य**–त् ताम् न् : तम् त म्

५ ष्ठां (स्था) गतिनिवृत्तौ

१ तिष्ठास-ति तः न्ति सि थः थ तिष्ठासा-मि वः मः
२ तिष्ठासे-त् ताम् युः : तम् त यम् व म
३ तिष्ठास-तु तात् ताम् न्तु " तात् तम् त
तिष्ठासा-नि व म
४ अतिष्ठास-त् ताम् न् : तम् त म् अतिष्ठासा-व म
५ अतिष्ठा-सीत् सिष्टाम् सिषुः सीः सिष्टम् सिष्ट सिषम्
सिष्व सिष्म
६ तिष्ठासाम्बभू-व वतुः वुः विथ वथुः व व विव विम
तिष्ठासाञ्चकार तिष्ठासामास
७ तिष्ठास्या-त् स्ताम् सुः : स्तम् स्त सम् स्व स्म
८ तिष्ठासिता-" रौ रः सि स्थः स्थ स्मि स्वः स्मः
९ तिष्ठासिष्य-ति तः न्ति सि थः थ तिष्ठासिष्या-मि
वः मः (अतिष्ठासिष्या-व म
१० अतिष्ठासिष्य-त् ताम् न् : तम् त म्

६ म्नां (म्ना) अभ्यासे

१ मिम्नास-ति तः न्ति सि थः थ मिम्नासा-मि वः म
२ मिम्नासे-त् ताम् युः : तम् त यम् व म
३ मिम्नास-तु तात् ताम् न्तु " तात् तम् त
मिम्नासा-नि व म
४ अमिम्नास-त् ताम् न् : तम् त म् अमिम्नासा-व म
५ अमिम्ना-सीत् सिष्टाम् सीषु सीः सिष्टम् सिष्ट सिषम्
सिष्व सिष्म
६ मिम्नासामा-स सतुः सुः सिथ सथु स स सिम सिम
मिम्नासाञ्चकार मिम्नासाम्बभूव
७ मिम्नास्या-त् स्ताम् सुः : स्तम् स्त सम् स्व स्म
८ मिम्नासिता-" रौ रः सि स्थः स्थ स्मि स्व स्म
९ मिम्नासिष्य-ति तः न्ति सि थः थ मिम्नासिष्या-मि
वः मः (अमिम्नासिष्या-व म
१० अमिम्नासिष्य-त् ताम् न् : तम् त म्

७ दांम् (दा) दाने ।

१ दित्स-ति तः न्ति सि थः थ दित्सा-मि वः मः
२ दित्से-त् ताम् युः : तम् त यम् व म
३ दित्स-तु तात् ताम् न्तु " तात् तम् त
दित्सा-नि व म
४ अदित्स-त् ताम् न् : तम् त म् अदित्सा-व म
५ अदित्-सीत् सिष्टाम् सिषुः सीः सिष्टम् सिष्ट सिषम्
सिष्व सिष्म
६ दित्साञ्च-कार कतुः कुः कर्थ कथुः क कार कर कृव कृम
दित्साम्बभूव दित्सामास
७ दित्स्या-त् स्ताम् सुः : स्तम् स्त सम् स्व स्म
८ दित्सिता-" रौ रः सि स्थः स्थ स्मि स्वः स्मः
९ दित्सिष्य-ति तः न्ति सि थः थ दित्सिष्या-मि
वः मः (अदित्सिष्या-व म
१० अदित्सिष्य-त् ताम् न् : तम् त म्

८ जिं [जि] अभिभवे ।

१ जिगीष-ति तः न्ति सि थः थ जिगीषा-मि व मः
२ जिगीषे-त् ताम् युः : तम् त यम् व म
३ जिगीष-तु तात् ताम् न्तु " तात् तम् त
जिगीषा-णि व म
४ अजिगीष-त् ताम् न् : तम् त म अजिगीषा-व म
५ अजिगी-षीत् षिष्टाम् षिषुः षीः षिष्टम् षिष्ट षिषम्
षिष्व षिष्म
६ जिगीषाम्बभू-व वतुः वुः विथ वथुः व व विव विम
जिगीषाञ्चकार जिगीषामास
७ जिगीष्या-त् स्ताम् सुः : स्तम् स्त सम् स्व स्म
८ जिगीषिता-" रौ रः सि स्थः स्थ स्मि स्व स्मः
९ जिगीष्य-ति तः न्ति सि थः थ जिगीष्या-मि
वः मः (अजिगीष्या-व म
१० अजिगीष्य-त् ताम् न् : तम् त म्

९ ज्रि (ज्रि) अभिभवे

१ जिज्रीष–ति तः न्ति सि थः थ जिज्रीषा–मि वः मः
२ जिज्रीषे–त् ताम् युः : तम् त यम् व म
३ जिज्रीष–तु तात् ताम् न्तु " तात् तम् त
जिज्रीषा–णि व म
४ अजिज्रीष–त् ताम् न् : तम् त म् अजिज्रीषा–व म
५ अजिज्री षीत् षिष्टाम् षिषुः षीः षिष्टम् षिष्ट षिषम्
षिष्व षिष्म
६ जिज्रीषाञ्च–कार कृतुः कुः कर्थ कृथुः क कार कर कृव कृम
जिज्रीषाम्बभूव जिज्रीषामास
७ जिज्रीष्या–त् स्ताम् सुः : स्तम् स्त सम् स्व स्म
८ जिज्रीषिता– " रौ रः सि स्थः स्थ स्मि स्वः स्मः
९ जिज्रीषिष्य–ति तः न्ति सि थः थ जिज्रीषिष्या मि
वः मः (अजिज्रीषिष्या–व म
१० अजिज्रीषिष्य–त् ताम् न् : तम् त म्

११ इं (इ) गतौ

१ ईषिष–ति तः न्ति सि थः थ ईषिषा–मि वः मः
२ ईषिषे–त ताम् युः :, तम् त यम् व म
३ ईषिष–तु तात् ताम् न्तु " तात् तम् त
ईषिषा–णि व म
४ ऐषिष–त् ताम् न्:, तम् त म् ऐषिषा–व म
५ ऐषि–षीत् षिष्टाम् षिषुः षीः षिष्टम् षिष्ट षिषम्
षिष्व षिष्म
६ ईषिषामा–स सतुः सुः सिथ सथुः स स सिव सिम
ईषिषाञ्चकार ईषिषाम्बभूव
७ ईषिष्या–त् स्ताम् सुः, : स्तम् स्त सम् स्व स्म
८ ईषिषिता– " रौ रः सि स्थः स्थ स्मि स्वः स्मः
९ ईषिषिष्य–ति तः न्ति सि थः थ ईषिषिष्या–मि
वः मः (ऐषिषिष्या–व म
१० ऐषिषिष्य–त् ताम् न् : तम् त म्

१० क्षि (क्षि) क्षये

१ चिक्षीष–ति तः न्ति सि थः थ चिक्षीषा–मि वः मः
२ चिक्षीषे–त् ताम् युः : तम् त यम् व म
३ चिक्षीष–तु तात् ताम् न्तु " तात् तम् त
चिक्षीषा–णि व म
४ अचिक्षीष–त् ताम् न् : तम् त म् अचिक्षीषा–व म
५ अचिक्षी–षीत् षिष्टाम् षिषुः षीः षिष्टम् षिष्ट षिषम्
षिष्व षिष्म
६ चिक्षीषाम्बभू–व वतुः वुः विथ वथुः व व विव विम
चिक्षीषाञ्चकार चिक्षीषामास
७ चिक्षीष्या–त् स्ताम् सुः : स्तम् स्त सम् स्व स्म
८ चिक्षीषिता–" रौ रः सि स्थः स्थ स्मि स्वः स्मः
९ चिक्षीषिष्य–ति तः न्ति सि थः थ चिक्षीषिष्या–मि
वः मः (अचिक्षीषिष्या–व म
१० अचिक्षीषिष्य–त् ताम् न् : तम् त म्

१२ दुं (दु) गतौ

१ दुदूष–ति तः न्ति सि थः थ दुदूषा–मि वः मः
२ दुदूषे–त् ताम् युः : तम् त यम् व म
३ दुदूष–तु तात् ताम् न्तु " तात् तम् त
दुदूषा–णि व म
४ अदुदूष–त् ताम् न्: तम् त म् अदुदूषा–व म
५ अदुदू–षीत् षिष्टाम् षिषुः षीः षिष्टम् षिष्ट षिषम्
षिष्व षिष्म
६ दुदूषाञ्च–कार कृतुः कुः कर्थ कृथुः क कार कर कृव कृम
दुदूषाम्बभूव दुदूषामास
७ दुदूष्या–त् स्ताम् सुः : स्तम् स्त सम् स्व स्म
८ दुदूषिता–" रौ रः सि स्थः स्थ स्मि स्वः स्मः
९ दुदूषिष्य–ति तः न्ति सि थः थ दुदूषिष्या–मि
वः मः (अदुदूषिष्या–व म
१० अदुदूषिष्य–त् ताम् न् : तम् त म्

१३ द्रुं [द्रु] गतौ ।

१ दुद्रूष-ति तः न्ति सि थः थ दुद्रूषा-मि वः मः
२ दुद्रूषे-त् ताम् युः : तम् त यम् व म
३ दुद्रूष-तु तात् ताम् न्तु " तात् तम् त
दुद्रूषा-णि व म
४ अदुद्रूष-त् ताम् न् : तम् त म् अदुद्रूषा-व म
५ अदुद्रू-षीत् षिष्टाम् षिषुः षीः षिष्टम् षिष्ट षिषम्
षिष्व षिष्म
६ दुद्रूषाम्बभू-व वतुः वुः विथ वथुः व व विव विम
दुद्रूषाञ्चकार दुद्रूषामास
७ दुद्रूष्या-त् स्ताम् सुः : स्तम् स्त सम् स्व स्म
८ दुद्रूषिता-" रौ रः सि स्थः स्थ स्मि स्वः स्मः
९ दुद्रूषिष्य-ति तः न्ति सि थः थ दुद्रूषिष्या-मि
वः मः (अदुद्रूषिष्या-व म
१०अदुद्रूषिष्य-त् ताम् न् : तम् त म्

१५ स्रुं (स्रु) गतौ

१ सुस्रूष-ति तः न्ति सि थः थ सुस्रूषा-मि वः मः
२ सुस्रूषे-त् ताम् युः : तम् त यम् व म
३ सुस्रूष-तु तात् ताम् न्तु " तात् तम् त
सुस्रूषा-णि व म
४ असुस्रूष-त् ताम् न् : तम् त म् असुस्रूषा-व म
५ असुस्रू-षीत् षिष्टाम् षीषुः षीः षिष्टम् षिष्ट षिषम्
षिष्व षिष्म
६ सुस्रूषामा-स सतुः सुः सिथ सथुः स स सिम सिम
सुस्रूषाञ्चकार सुस्रूषाम्बभूव
७ सुस्रूष्या-त् स्ताम् सुः : स्तम् स्त सम् स्व स्म
८ सुस्रूषिता-" रौ रः सि स्थः स्थ स्मि स्वः स्मः
९ सुस्रूषिष्य-ति तः न्ति सि थः थ सुस्रूषिष्या-मि
वः मः (असुस्रूषिष्या-व म
१०असुस्रूषिष्य-त् ताम् न् : तम् त म्

१४ शुं (शु) गतौ ।

१ शुशूष-ति तः न्ति सि थः थ शुशूषा-मि वः मः
२ शुशूषे-त् ताम् युः : तम् त यम् व म
३ शुशूष-तु तात् ताम् न्तु " तात् तम् त
शुशूषा-णि व म
४ अशुशूष-त् ताम् न् : तम् त म् अशुशूषा-व म
५ अशुशू-षीत् षिष्टाम् षिषुः षीः षिष्टम् षिष्ट षिषम्
षिष्व षिष्म
६ शुशूषाञ्च-कार कतुः कुः कर्थ कथुः क कार कर कृव कृम
शुशूषाम्बभूव शुशूषामास
७ शुशूष्या-त् स्ताम् सुः : स्तम् स्त सम् स्व स्म
८ शुशूषिता-" रौ रः सि स्थः स्थ स्मि स्वः स्मः
९ शुशूषिष्य-ति तः न्ति सि थः थ शुशूषिष्या-मि
वः मः (अशुशूषिष्या-व म
१०अशुशूषिष्य-त् ताम् न् : तम् त म्

१६ ध्रुं (ध्रु) स्थैर्ये च

१ दुध्रूष-ति तः न्ति सि थः थ दुध्रूषा-मि वः मः
२ दुध्रूषे-त् ताम् युः : तम् त यम् व म
३ दुध्रूष-तु तात् ताम् न्तु " तात् तम् त
दुध्रूषा-णि व म
४ अदुध्रूष-त् ताम् न् : तम् त म् अदुध्रूषा-व म
५ अदुध्रू-षीत् षिष्टाम् षिषुः षीः षिष्टम् षिष्ट षिषम्
षिष्व षिष्म
६ दुध्रूषाम्बभू-व वतुः वुः विथ वथुः व व विव विम
दुध्रूषाञ्चकार दुध्रूषामास
७ दुध्रूष्या-त् स्ताम् सुः : स्तम् स्त सम् स्व स्म
८ दुध्रूषिता-" रौ रः सि स्थः स्थ स्मि स्वः स्मः
९ दुध्रूषिष्य-ति तः न्ति सि थः थ दुध्रूषिष्या-मि
वः मः (अदुध्रूषिष्या-व म
१०अदुध्रूषिष्य-त् ताम् न् : तम् त म्

१७ सुं (सु) गतौ

१ सुस्रूष-ति तः न्ति सि थः थ सुस्रूषा-मि वः मः
२ सुस्रूषे-त् ताम् युः : तम् त यम् व म
३ सुस्रूष-तु तात् ताम् न्तु " तात् तम् त
सुस्रूषा-णि व म
४ असुस्रूष-त् ताम् न् : तम् त म् असुस्रूषा-व म
५ असुस्रू-षीत् षिष्टाम् षीषुः षीः षिष्टम् षिष्ट षिषम्
षिष्व षिष्म
सुस्रूषामा-स सतुः सुः सिथ सथुः स स सिम सिम
सुस्रूषाञ्चकार सुस्रूषाम्बभूव
७ सुस्रूष्या-त् स्ताम् सुः : स्तम् स्त सम् स्व स्म
८ सुस्रूषिता- " रौ रः सि स्थः स्थ स्मि स्वः स्मः
९ सुस्रूषिष्य-ति तः न्ति सि थः थ सुस्रूषिष्या-मि
वः मः (असुस्रूषिष्या-व म
१० असुस्रूषिष्य-त् ताम् न् : तम् त म्

१८ स्मृं (स्मृ) चिन्तायाम्

१ सुस्मूर्-षते षेते षन्ते षसे षेथे षध्वे षे षावहे षामहे
२ सुस्मूर्षे-त थाताम् रन् थाः याथाम् ध्वम् य वहि महि
३ सुस्मूर्-षताम् षेताम् षन्ताम् षस्व षेथाम् षध्वम् षै
षावहै षामहै
४ असुस्मूर्-षत षेताम् षन्त षथाः षेथाम् षध्वम् षे
षावहि षामहि (ध्वम् षि ष्वहि ष्महि
५ असुस्मूर्षि-ष्ट षाताम् षत ष्ठाः षाथाम् ढ्वम्
६ सुस्मूर्षाञ्च-क्रे क्राते क्रिरे कृषे क्राथे कृढ्वे क्रे कृवहे कृमहे
सुस्मूर्षाम्बभूव सुस्मूर्षामास
७ सुस्मूर्षिषी-ष्ट यास्ताम् रन् ष्ठाः यास्थाम् ध्वम् य वहि महि
८ सुस्मूर्षिता- " रौ रः से साथे ध्वे हे स्वहे स्महे
९ सुस्मूर्षि-ष्यते ष्येते ष्यन्ते ष्यसे ष्येथे ष्यध्वे ष्ये
ष्यावहे ष्यामहे (ष्ये ष्यावहि ष्यामहि
१ असुस्मूर्षि ष्यत ष्येताम् ष्यन्त ष्यथाः ष्येथाम् ष्यध्वम्

१९ गृं (गृ) सेचने

१ जिगीर्ष-ति तः न्ति सि थः थ जिगीर्षा-मि वः मः
२ जिगीर्षे-त् ताम् युः : तम् त यम् व म
३ जिगीर्ष-तु तात् ताम् न्तु " तात् तम् त
जिगीर्षा-णि व म
४ अजिगीर्ष-त् ताम् न् : तम् त म् अजिगीर्षा-व म
५ अजिगीर्-षीत् षिष्टाम् षिषुः षीः षिष्टम् षिष्ट षिषम्
षिष्व षिष्म
६ जिगीर्षाञ्च-कार कतुः कुः कर्थ कथुः क कार कर कृव कृम
जिगीर्षाम्बभूव जिगीर्षामास
७ जिगीर्ष्या-त् स्ताम् सुः : स्तम् स्त सम् स्व स्म
८ जिगीर्षिता- " रौ रः सि स्थः स्थ स्मि स्वः स्मः
९ जिगीर्षिष्य-ति तः न्ति सि थः थ जिगीर्षिष्या-मि
वः मः (अजिगीर्षिष्या-व म
१० अजिगीर्षिष्य-त् ताम् न् : तम् त म्

२० घृं (घृ) सेचने

१ जिघीर्ष-ति तः न्ति सि थः थ जिघीर्षा-मि वः मः
२ जिघीर्षे-त ताम् युः :, तम् त यम् व म
३ जिघीर्ष-तु तात् ताम् न्तु " तात् तम् त
जिघीर्षा-णि व म
४ अजिघीर्ष-त् ताम् न्:, तम् त म् अजिघीर्षा-व म
५ अजिघीर्-षीत् षिष्टाम् षिषुः षीः षिष्टम् षिष्ट षिषम्
षिष्व षिष्म
६ जिघीर्षामा-स सतुः सुः सिथ सथुः स स सिव सिम
जिघीर्षाञ्चकार जिघीर्षाम्बभूव
७ जिघीर्ष्या-त् स्ताम् सुः, : स्तम् स्त सम् स्व स्म
८ जिघीर्षिता- " रौ रः सि स्थः स्थ स्मि स्वः स्मः
९ जिघीर्षिष्य-ति तः न्ति सि थः थ जिघीर्षिष्या-मि
वः मः (अजिघीर्षिष्या-व म
१० अजिघीर्षिष्य-त् ताम् न् : तम् त म्

२१ औस्वृ (स्वृ) शब्दोपतापयोः

१सिस्वरिष-ति तः न्ति सि थः थ सिस्वरिषा-मि वः मः
२ सिस्वरिषे-त् ताम् युः : तम् त यम् व म
३ सिस्वरिष-तु तात् ताम् न्तु " तात् तम् त
सिस्वरिषा-णि व म
४असिस्वरिष-त् ताम् न् : तम् त म् असिस्वरिषा-व म
५असिस्वरि-षीत् षिष्टाम् षीषुः षीः षिष्टम् षिष्ट षिषम्
षिष्व षिष्म
६सिस्वरिषामा-स सतुः सुः सिथ सथुः स स सिम सिम
सिस्वरिषाञ्चकार सिस्वरिषाम्बभूव
७ सिस्वरिष्या-त् स्ताम् सुः : स्तम् स्त सम् स्व स्म
८ सिस्वरिषिता- " रौ रः सि स्थः स्थ स्मि स्व स्म
९सिस्वरिषिष्य-ति तः न्ति सि थः थ सिस्वरिषिष्या
मि वः मः (असिस्वरिषिष्या-व म
१०असिस्वरिषिष्य-त् ताम् न् : तम् त म्

पक्षे सिस्वरिस्थाने सुस्वर्-ज्ञेयम्

२२ दृवृ (दृवृ) वरणे

१ दुद्रूर्ष-ति तः न्ति सि थः थ दुद्रूर्षा-मि वः मः
२ दुद्रूर्षे-त् ताम् युः : तम् त यम् व म
३ दुद्रूर्ष-तु तात् ताम् न्तु " तात् तम् त
दुद्रूर्षा-णि व म
४ अदुद्रूर्ष-त् ताम् न् : तम् त म् अदुद्रूर्षा-व म
५ अदुद्रूर्-षीत् षिष्टाम् षिषुः षीः षिष्टम् षिष्ट षिषम्
षिष्व षिष्म
६ दुद्रूर्षामा-स सतुः सुः सिथ सथुः स स सिव सिम
दुद्रूर्षाञ्चकार दुद्रूर्षामास
७ दुद्रूर्ष्या-त् स्ताम् सुः : स्तम् स्त सम् स्व स्म
८ दुद्रूर्षिता-" रौ रः सि स्थः स्थ स्मि स्वः स्मः
९ दुद्रूर्षिष्य-ति तः न्ति सि थः थ दुद्रूर्षिष्या-मि
वः मः (अदुद्रूर्षिष्या-व म
१० अदुद्रूर्षिष्य-त् ताम् न् : तम् त म्

२३ ध्वृ (ध्वृ) कौटिल्ये

१ दुध्वूर्ष-ति तः न्ति सि थः थ दुध्वूर्षा-मि वः मः
२ दुध्वूर्षे-त् ताम् युः : तम् त यम् व म
३ दुध्वूर्ष-तु तात् ताम् न्तु " तात् तम् त
दुध्वूर्षा--णि व म
४ अदुध्वूर्ष-त् ताम् न् : तम् त म् अदुध्वूर्षा-व म
५ अदुध्वूर्-षीत् षिष्टाम् षिषुः षीः षिष्टम् षिष्ट षिषम्
षिष्व षिष्म
६ दुध्वूर्षाञ्च-कार कतुः कुः कर्थ कथुः क कार कर कृव कृम
दुध्वूर्षाम्बभूव दुध्वूर्षामास
७ दुध्वूर्ष्या-त् स्ताम् सुः : स्तम् स्त सम् स्व स्म
८ दुध्वूर्षिता-" रौ रः सि स्थः स्थ स्मि स्वः स्मः
९ दुध्वूर्षिष्य-ति तः न्ति सि थः थ दुध्वूर्षिष्या-मि
वः मः (अदुध्वूर्षिष्या-व म
१०अदुध्वूर्षिष्य-त् ताम् न् : तम् त म्

२४ ह्वृ (ह्वृ) कौटिल्ये ।

१ जुह्वूर्ष-ति तः न्ति सि थः थ जुह्वूर्षा मि वः मः
२ जुह्वूर्षे-त ताम् युः :, तम् त यम् व म
३ जुह्वूर्ष-तु तात् ताम् न्तु " तात् तम् त
जुह्वूर्षा-णि व म
४ अजुह्वूर्ष-त् ताम् न् : तम् त म् अजुह्वूर्षा-व म
५ अजुह्वूर्-षीत् षिष्टाम् षिषुः षीः षिष्टम् षिष्ट षिषम्
षिष्व षिष्म
६ जुह्वूर्षामा-स सतुः सुः सिथ सथुः स स सिव सिम
जुह्वूर्षाञ्चकार जुह्वूर्षाम्बभूव
७ जुह्वूर्ष्या-त् स्ताम् सुः, : स्तम् स्त सम् स्व स्म
८ जुह्वूर्षिता- " रौ रः सि स्थः स्थ स्मि स्वः स्मः
९ जुह्वूर्षिष्य-ति तः न्ति सि थः थ जुह्वूर्षिष्या-मि
वः मः (अजुह्वूर्षिष्या-व म
१०अजुह्वूर्षिष्य-त् ताम् न् : तम् त म्

२५ सृं (सृ) गतौ ।

१सिसीर्ष-ति तः न्ति सि थः थ सिसीर्षा-मि वः मः
२ सिसीर्षे-त् ताम् युः : तम् त यम् व म
३ सिसीर्ष-तु तात् ताम् न्तु " तात् तम् त
सिसीर्षा-णि व म
४असिसीर्ष-त् ताम् न् : तम् त म् असिसीर्षा-व म
५असिसीर्-षीत् षिष्टाम् षिषुः षीः षिष्टम् षिष्ट षिषम्
षिष्व षिष्म
६सिसीर्षामा-स सतुः सुः सिथ सथुः स स सिम सिम
सिसीर्षाञ्चकार सिसीर्षाम्बभूव
७ सिसीर्ष्या-त् स्ताम् सुः : स्तम् स्त सम् स्व स्म
८सिसीर्षिता- " रौ रः सि स्थः स्थ स्मि स्वः स्मः
९सिसीर्षिष्य-ति तः न्ति सि थः थ सिसीर्षिष्या-मि
वः मः (असिसीर्षिष्या-व म
१०असिसीर्षिष्य-त् ताम् न् : तम् त म्

२६ ऋं (ऋ) प्रापणे ।

१ अरिरिष-ति तः न्ति सि थः थ अरिरिषा-मि वः मः
२ अरिरिषे-त् ताम् युः : तम् त यम् व म
३ अरिरिष-तु तात् ताम् न्तु " तात् तम् त
अरिरिषा-णि व म
४ आरिरिष-त् ताम् न् : तम् त म् आरिरिषा-व म
५ आरिरि-षीत् षिष्टाम् षिषुः षीः षिष्टम् षिष्ट षिषम्
षिष्व षिष्म
६ अरिरिषाम्बभू-व वतुः वुः विथ वथुः व व विव विम
अरिरिषाञ्चकार अरिरिषामास
७ अरिरिष्या-त् स्ताम् सुः : स्तम् स्त सम् स्व स्म
८ अरिरिषिता-" रौ रः सि स्थः स्थ स्मि स्वः स्मः
९अरिरिषिष्य-ति तः न्ति सि थः थ अरिरिषिष्या-मि
वः मः (आरिरिषिष्या-व म
१० आरिरिषिष्य-त् ताम् न् : तम् त म्

२७ तृ (तृ) प्लवनतरणयोः ।

१ तितरिष-ति तः न्ति सि थः थ तितरिषा-मि वः मः
२ तितरिषे-त् ताम् युः : तम् त यम् व म
३ तितरिष-तु तात् ताम् न्तु " तात् तम् त
तितरिषा--णि व म
४ अतितरिष-त् ताम् न् : तम् त म् अतितरिषा-व म
५ अतितरि-षीत् षिष्टाम् षिषुः षीः षिष्टम् षिष्ट षिषम्
षिष्व षिष्म
६ तितरिषाञ्च-कार कतुः कुः कथ कथुः क कार कर कृव कृम
तितरिषाम्बभूव तितरिषामास
७ तितरिष्या-त् स्ताम् सुः : स्तम् स्त सम् स्व स्म
८ तितरिषिता- " रौ रः सि स्थः स्थ स्मि स्वः स्मः
९ तितरिषिष्य-ति तः न्ति सि थः थ तितरिषिष्या-मि
वः मः (अतितरिषिष्या-व म
१०अतितरिषिष्य-त् ताम् न् : तम् त म्
पक्षे तितरिस्थाने तितरी-तितीर्-इति च
सर्वत्र ज्ञेयम् ॥

२८ डुधेंं (धे) पाने ।

१ धित्स-ति तः न्ति सि थः थ धित्सा-मि वः मः
२ धित्से-त् ताम् युः :, तम् त यम् व म
३ धित्स-तु तात् ताम् न्तु " तात् तम् त
धित्सा--नि व म
४ अधित्स-त् ताम् न् :, तम् त म् अधित्सा-व म
५ अधित्-सीत् सिष्टाम् सिषुः सीः सिष्टम् सिष्ट सिषम्
सिष्व सिष्म
६ धित्सामा-स सतुः सुः सिथ सथुः स स सिव सिम
धित्साञ्चकार धित्साम्बभूव
७ धित्स्या-त् स्ताम् सुः, : स्तम् स्त सम् स्व स्म
८ धित्सिता- " रौ रः सि स्थः स्थ स्मि स्वः स्मः
९ धित्सिष्य-ति तः न्ति सि थः थ धित्सिष्या-मि
वः मः (अधित्सिष्या-व म
१०अधित्सिष्य-त् ताम् न् : तम् त म्

२९ दैंव् (दे) शोधने ।

१ दिदास-ति तः न्ति सि थः थ दिदासा-मि वः मः
२ दिदासे-त् ताम् युः : तम् त यम् व म
३ दिदास-तु तात् ताम् न्तु " तात् तम् त
दिदासा-नि व म
४ अदिदास-त् ताम् न् : तम् त म् अदिदासा-व म
५ अदिदा-सीत् सिष्टाम् सिषुः सीः सिष्टम् सिष्ट सिषम्
सिष्व सिष्म
६ दिदासामा-स सतु सुः सिथ सथुः स स सिव सिम
दिदासाञ्चकार दिदासाम्बभूव
७ दिदास्या-त् स्ताम् सुः : स्तम् स्त सम् स्व स्म
८ दिदासिता-" रौ रः सि स्थः स्थ स्मि स्वः स्मः
९ दिदासिष्य-ति तः न्ति सि थः थ दिदासिष्या-मि
वः मः (अदिदासिष्या-व म
१० अदिदासिष्य-त् ताम् न् : तम् त म्

३० ध्यैं (ध्यै) चिन्तायाम् ।

१ दिध्यास-ति तः न्ति सि थः थ दिध्यासा-मि वः मः
२ दिध्यासे-त् ताम् युः : तम् त यम् व म
३ दिध्यास-तु तात् ताम् न्तु " तात् तम् त
दिध्यासा-नि व म
४ अदिध्यास-त् ताम् न् : तम् त म् दिध्यासा-व म
५ अदिध्या-सीत् सिष्टाम् सिषुः सीः सिष्टम् सिष्ट सिषम्
सिष्व सिष्म
६ दिध्यासाम्बभू-व वतुः वुः विथ वथुः व व विव विम
दिध्यासाञ्चकार दिध्यासामास
७ दिध्यास्या-त् स्ताम् सुः : स्तम् स्त सम् स्व स्म
८ दिध्यासिता-" रौ रः सि स्थः स्थ स्मि स्वः स्मः
९ दिध्यासिष्य-ति तः न्ति सि थः थ दिध्यासिष्या-मि
वः मः (अदिध्यासिष्या-व म
१० अदिध्यासिष्य-त् ताम् न् : तम् त म्

३१ ग्लैं (ग्लै) हर्षक्षये ।

१ जिग्लास-ति तः न्ति सि थः थ जिग्लासा-मि वः मः
२ जिग्लासे-त् ताम् युः : तम् त यम् व म
३ जिग्लास-तु तात् ताम् न्तु " तात् तम् त
जिग्लासा-नि व म
४ अजिग्लास-त् ताम् न् : तम् त म् अजिग्लासा-व म
५ अजिग्ला-सीत् सिष्टाम् सिषुः सीः सिष्टम् सिष्ट सिषम्
सिष्व सिष्म
६ जिग्लासाञ्च-कार कतुः कुः कर्थ कथुः क कार कर कृव कृम
जिग्लासाम्बभूव जिग्लासामास
७ जिग्लास्या-त् स्ताम् सुः : स्तम् स्त सम् स्व स्म
८ जिग्लासिता-" रौ रः सि स्थः स्थ स्मि स्वः स्मः
९ जिग्लासिष्य-ति तः न्ति सि थः थ जिग्लासिष्या मि
वः मः (अजिग्लासिष्या-व म
१० अजिग्लासिष्य-त् ताम् न् : तम् त म्

२८ म्लैं (म्लै) गात्रविनामे ।

१ मिम्लास-ति तः न्ति सि थः थ मिम्लासा-मि वः मः
२ मिम्लासे-त् ताम् युः :, तम् त यम् व म
३ मिम्लास-तु तात् ताम् न्तु " तात् तम् त
मिम्लासा-नि व म
४ अमिम्लास-त् ताम् न् : तम् त म् अमिम्लासा-व म
५ अमिम्ला-सीत् सिष्टाम् सिषुः सीः सिष्टम् सिष्ट सिषम्
सिष्व सिष्म
६ मिम्लासामा-स सतुः सुः सिथ सथुः स स सिव सिम
मिम्लासाञ्चकार मिम्लासाम्बभूव
७ मिम्लास्या-त् स्ताम् सुः, : स्तम् स्त सम् स्व स्म
८ मिम्लासिता-" रौ रः सि स्थः स्थ स्मि स्वः स्मः
९ मिम्लासिष्य-ति तः न्ति सि थः थ मिम्लासिष्या-मि
वः मः (अमिम्लासिष्या-व म
१० अमिम्लासिष्य-त् ताम् न् : तम् त म्

३३ धैं (धै) न्यङ्करणे ।

१ दिधास-ति तः न्ति सि थः थ दिधासा-मि वः मः
२ दिधासे-त् ताम् युः : तम् त यम् वम
३ दिधास-तु तात् ताम् न्तु " तात् तम् त
दिधासा-नि व म
४ अदिधास-त् ताम् न् : तम् त म् अदिधासा-व म
५ अदिधा-सीत् सिष्टाम् सिषुः सीः सिष्टम् सिष्ट सिषम्
सिष्व सिष्म
६ दिधासाञ्च-कार कतुः कुः कर्थ कथुः क कार कर कृव कृम
दिधासाम्बभूव दिधासामास
७ दिधास्या-त् स्ताम् सुः : स्तम् स्त सम् स्व स्म
८ दिधासिता-" रौ रः सि स्थः स्थ स्मि स्वः स्मः
९ दिधासिष्य-ति तः न्ति सि थः थ दिधासिष्या-मि
वः मः (अदिधासिष्या-व म
१० अदिधासिष्य-त् ताम् न् : तम् त म्

३४ द्रैं (द्रै) स्वप्ने ।

१ दिद्रास-ति तः न्ति सि थः थ दिद्रासा-मि वः मः
२ दिद्रासे-त् ताम् युः : तम् त यम् व म
३ दिद्रास-तु तात् ताम् न्तु " तात् तम् त
दिद्रासा-नि व म
४ अदिद्रास-त् ताम् न् : तम् त म् अदिद्रासा-व म
५ अदिद्रा-सीत् सिष्टाम् सिषुः सीः सिष्टम् सिष्ट सिषम्
सिष्व सिष्म
६ दिद्रासाञ्च-कार कतुः कुः कर्थ कथुः क कार कर कृव कृम
दिद्रासाम्बभूव दिद्रासामास
७ दिद्रास्या-त् स्ताम् सुः : स्तम् स्त सम् स्व स्म
८ दिद्रासिता-" रौ रः सि स्थः स्थ स्मि स्वः स्मः
९ दिद्रासिष्य-ति तः न्ति सि थः थ दिद्रासिष्या-मि
वः मः (अदिद्रासिष्या-व म
१० अदिद्रासिष्य-त् ताम् न् : तम् त म्

३५ ध्रैं (ध्रै) तृप्तौ ।

१ दिध्रास-ति तः न्ति सि थः थ दिध्रासा-मि वः मः
२ दिध्रासे-त् ताम् युः : तम् त यम् व म
दिध्रास-तु तात् ताम् न्तु " तात् तम् त
दिध्रासा-नि व म
४ अदिध्रास-त् ताम् न् : तम् त म् अदिध्रासा-व म
५ अदिध्रा-सीत् सिष्टाम् सिषुः सीः सिष्टम् सिष्ट सिषम्
सिष्व सिष्म
६ दिध्रासाम्बभू-व वतुः वुः विथ वथुः व व विव विम
दिध्रासाञ्चकार दिध्रासामास
७ दिध्रास्या-त् स्ताम् सुः : स्तम् स्त सम् स्व स्म
८ दिध्रासिता-" रौ रः सि स्थः स्थ स्मि स्वः स्मः
९ दिध्रासिष्य-ति तः न्ति सि थः थ दिध्रासिष्या-मि
वः मः (अदिध्रासिष्या-व म
१० अदिध्रासिष्य-त् ताम् न् : तम् त म्

३६ कैं [कै] शब्दे

१ चिकास-ति तः न्ति सि थः थ चिकासा-मि वः मः
२ चिकासे-त् ताम् युः : तम् त यम् व म
३ चिकास-तु तात् ताम् न्तु " तात् तम् त
चिकासा-नि व म
४ अचिकास-त् ताम् न् : तम् त म् अचिकासा-व म
५ अचिका-सीत् सिष्टाम् सिषुः सीः सिष्टम् सिष्ट सिषम्
सिष्व सिष्म
६ चिकासाम्बभू-व वतुः वुः विथ वथुः व व विव विम
चिकासाञ्चकार चिकासामास
७ चिकास्या-त् स्ताम् सुः : स्तम् स्त सम् स्व स्म
८ चिकासिता-" रौ रः सि स्थः स्थ स्मि स्वः स्मः
९ चिकासिष्य ति तः न्ति सि थः थ चिकासिष्या मि
वः मः (अचिकासिष्या-व म
१० अचिकासिष्य-त् ताम् न् : तम् त

३७ गैं (गै) शब्दे ।

१ **जिगास**–ति तः न्ति सि थः थ **जिगासा**–मि वः मः
२ **जिगासे**–त् ताम् युः : तम् त यम् व म
३ **जिगास**–तु तात् ताम् न्तु " तात् तम् त
जिगासा–नि व म
४**अजिगास**–त् ताम् न् : तम् त म् **अजिगासा**–व म
५ **अजिगा**–सीत् सिष्टाम् सिषुः सीः सिष्टम् सिष्ट सिषम्
सिष्व सिष्म
६**जिगासाञ्च**–कार कतुः कुः कर्थं कथुः क कार कर कृव कृम
जिगासाम्बभूव जिगासामास
७ **जिगास्या**–त् स्ताम् सुः : स्तम् स्त सम् स्व स्म
८ **जिगासिता**–" रौ रः सि स्थः स्थ स्मि स्वः स्मः
९**जिगासिष्य**–ति तः न्ति सि थः थ **जिगासिष्या**–मि
वः मः (**अजिगासिष्या**–व म
१०**अजिगासिष्य**–त् ताम् न् : तम् त म्

३८ रैं (रै) शब्दे ।

१ **रिरास**-ति तः न्ति सि थः थ **रिरासा**-मि वः मः
२ **रिरासे**–त् ताम् युः : तम् त यम् व म
३ **रिरास**–तु तात् ताम् न्तु " तात् तम् त
रिरासा-नि व म
४ **अरिरास**-त् ताम् न् : तम् त म् **अरिरासा**-व म
५ **अरिरा**-सीत् सिष्टाम् सिषुः सीः सिष्टम् सिष्ट सिषम्
सिष्व सिष्म
६**रिरासाञ्च**-कार कतुः कुः कर्थ कथुः क कार कर कृव कृम
रिरासाम्बभूव रिरासामास
७ **रिरास्या**–त् स्ताम् सुः : स्तम् स्त सम् स्व स्म
८ **रिरासिता**–" रौ रः सि स्थः स्थ स्मि स्वः स्मः
९ **रिरासिष्य**-ति तः न्ति सि थः थ **रिरासिष्या**-मि
वः मः (**अरिरासिष्या**-व म
१०**अरिरासिष्य**–त् ताम् न् : तम् त म्

३९ ष्ठ्यैं (ष्ठ्यै) संघाते च ।

१ **तिष्ठ्यास**–ति तः न्ति सि थः थ **तिष्ठ्यासा**–मि वः मः
२ **तिष्ठ्यासे**–त् ताम् युः : तम् त यम् व म
३ **तिष्ठ्यास**–तु तात् ताम् न्तु " तात् तम् त
तिष्ठ्यासा–नि व म
४**अतिष्ठ्यास**–त् ताम् न् : तम् त म् **अतिष्ठ्यासा**–व म
५ **अतिष्ठ्या**–सीत् सिष्टाम् सिषुः सीः सिष्टम् सिष्ट सिषम्
सिष्व सिष्म
६ **तिष्ठ्यासाम्बभू**–व वतुः वुः विथ वथुः व व विव विम
तिष्ठ्यासाञ्चकार तिष्ठ्यासामास
७ **तिष्ठ्यास्या**–त् स्ताम् सुः : स्तम् स्त सम् स्व स्म
८ **तिष्ठ्यासिता**–" रौ रः सि स्थः स्थ स्मि स्वः स्मः
९**तिष्ठ्यासिष्य**-ति तः न्ति सि थः थ **तिष्ठ्यासिष्या**-मि
वः मः (**अतिष्ठ्यासिष्या**-व म
१०**अतिष्ठ्यासिष्य**–त् ताम् न् : तम् त म्

ष्ठिवेः षकार एव ठकारपरः,
अन्येषां ष्ठाप्रभृतीनान्तु षकारस्तवर्गपरः,

४० स्त्यैं [स्त्य] संघाते च ।

१ **तिस्त्यास**–ति तः न्ति सि थः थ **तिस्त्यासा**-मि वः मः
२ **तिस्त्यासे**–त् ताम् युः : तम् त यम् व म
३ **तिस्त्यास**–तु तात् ताम् न्तु " तात् तम् त
तिस्त्यासा–नि व म
४ **अतिस्त्यास**–त् ताम् न् : तम् त म **अतिस्त्यासा**-व म
५ **अतिस्त्या**–सीत् सिष्टाम् सिषुः सीः सिष्टम् सिष्ट सिषम्
सिष्व सिष्म
६ **तिस्त्यासाम्बभू**–व वतुः वुः विथ वथुः व व विव विम
तिस्त्यासाञ्चकार तिस्त्यासामास
७ **तिस्त्यास्या**–त् स्ताम् सुः : स्तम् स्त सम् स्व स्म
८ **तिस्त्यासिता**–" रौ रः सि स्थः स्थ स्मि स्वः स्मः
९**तिस्त्यासिष्य** ति तः न्ति सि थः थ **तिस्त्यासिष्या** मि
वः मः (**अतिस्त्यासिष्या**-व म
१०**अतिस्त्यासिष्य**–त् ताम् न् : तम् त

४१ खैं (खै) खदने

१ चिखास–ति तः न्ति सि थः थ चिखासा–मि वः मः
२ चिखासे–त् ताम् युः : तम् त यम् व म
३ चिखास–तु तात् ताम् न्तु " तात् तम् त
चिखासा–नि व म
४ अचिखास–त् ताम् न् : तम् त म् अचिखासा–व म
५ अचिखा–सीत् सिष्टाम् सिषुः सीः सिष्टम् सिष्ट सिषम्
सिष्व सिष्म
६ चिखासाम्बभू–व वतुः वुः विथ वथुः व व विव विम
चिखासाञ्चकार चिखासामास
७ चिखास्या–त् स्ताम् सुः : स्तम् स्त सम् स्व स्म
८ चिखासिता–" रौ रः सि स्थः स्थ स्मि स्वः स्मः
९ चिखासिष्य–ति तः न्ति सि थः थ चिखासिष्या–मि
वः मः (अचिखासिष्या–व म
१० अचिखासिष्य–त् ताम् न् : तम् त म्

४२ क्षैं (क्षै) क्षये

१ चिक्षास–ति तः न्ति सि थः थ चिक्षासा–मि वः मः
२ चिक्षासे–त् ताम् युः : तम् त यम् व म
३ चिक्षास–तु तात् ताम् न्तु " तात् तम् त
चिक्षासा–नि व म
४ अचिक्षास–त् ताम् न् : तम् त म् अचिक्षासा–व म
५ अचिक्षा–सीत् सिष्टाम् सिषुः सीः सिष्टम् सिष्ट सिषम्
सिष्व सिष्म
६ चिक्षासाञ्च–कार कतुः कुः कर्थ कथुः क कार कर कृव कृम
चिक्षासाम्बभूव चिक्षासामास
७ चिक्षास्या–त् स्ताम् सुः : स्तम् स्त सम् स्व स्म
८ चिक्षासिता–" रौ रः सि स्थः स्थ स्मि स्वः स्मः
९ चिक्षासिष्य–ति तः न्ति सि थः थ चिक्षासिष्या–मि
वः मः (अचिक्षासिष्या–व म
१० अचिक्षासिष्य–त् ताम् न् : तम् त म्

४३ जैं (जै) क्षये ।

१ जिजास–ति तः न्ति सि थः थ जिजासा–मि वः मः
२ जिजासे–त् ताम् युः : तम् त यम् व म
३ जिजास–तु तात् ताम् न्तु " तात् तम् त
जिजासा–नि व म
४ अजिजास–त् ताम् न् : तम् त म् अजिजासा–व म
५ अजिजा–सीत् सिष्टाम् सिषुः सीः सिष्टम् सिष्ट सिषम्
सिष्व सिष्म
६ जिजासाञ्च–कार कतुः कुः कर्थ कथुः क कार कर कृव कृम
जिजासाम्बभूव जिजासामास
७ जिजास्या–त् स्ताम् सुः : स्तम् स्त सम् स्व स्म
८ जिजासिता–" रौ रः सि स्थः स्थ स्मि स्वः स्मः
९ जिजासिष्य–ति तः न्ति सि थः थ जिजासिष्या–मि
वः मः (अजिजासिष्या–व म
१० अजिजासिष्य–त् ताम् न् : तम् त म्

४४ षैं [सै] क्षये ।

१ सिषास–ति तः न्ति सि थः थ सिषासा–मि वः मः
२ सिषासे–त् ताम् युः : तम् त यम् व म
३ सिषास–तु तात् ताम् न्तु " तात् तम् त
सिषासा–नि व म
४ असिषास–त् ताम् न् : तम् त म् असिषासा–व म
५ असिषा–सीत् सिष्टाम् सिषुः सीः सिष्टम् सिष्ट सिषम्
सिष्व सिष्म
६ सिषासाम्बभू–व वतुः वुः विथ वथुः व व विव विम
सिषासाञ्चकार सिषासामास
७ सिषास्या–त् स्ताम् सुः : स्तम् स्त सम् स्व स्म
८ सिषासिता–" रौ रः सि स्थः स्थ स्मि स्वः स्मः
९ सिषासिष्य–ति तः न्ति सि थः थ सिषासिष्या–मि
वः मः (असिषासिष्या–व म
१० असिषासिष्य–त् ताम् न् : तम् त म्

अबोपदेशत्वे सिषास्थाने सिसा इति ज्ञेयम्

४५ स्नैं [स्ने] पाके ।

१ सिस्नास-ति तः न्ति सि थः थ सिस्नासा-मि वः मः
२ सिस्नासे-त् ताम् युः : तम् त यम् व म
३ सिस्नास-तु तात् ताम् न्तु " तात् तम् त
सिस्नासा-नि व म
४ असिस्नास-त् ताम् न् : तम् त म् असिस्नासा-व म
५ असिस्ना-सीत् सिष्टाम् सिषुः सीः सिष्टम् सिष्ट सिषम्
सिष्व सिष्म
६ सिस्नासाम्बभू-व वतुः वुः विथ वथुः व व विव विम
सिस्नासाञ्चकार सिस्नासामास
७ सिस्नास्या-त् स्ताम् सुः : स्तम् स्त स्म स्व स्म
८ सिस्नासिता-" रौ रः सि स्थः स्थ स्मि स्वः स्मः
९ सिस्नासिष्य-ति तः न्ति सि थः थ सिस्नासिष्या मि
वः मः (असिस्नासिष्या-व म
१० असिस्नासिष्य-त् ताम् न् : तम् त म्

४६ श्नैं (श्ने) पाके ।

१ शिश्नास-ति तः न्ति सि थः थ शिश्नासा- मि वः मः
२ शिश्नासे-त् ताम् युः : तम् त यम् व म
३ शिश्नास-तु तात् ताम् न्तु " तात् तम् त
शिश्नासा-नि व म
४ अशिश्नास-त् ताम् न् : तम् त म् अशिश्नासा-व म
५ अशिश्ना-सीत् सिष्टाम् सिषुः सीः सिष्टम् सिष्ट सिषम्
सिष्व सिष्म
६ शिश्नासाञ्च-कार कतुः कुः कर्थ कथुः क कार कर कृव कृम
शिश्नासाम्बभूव शिश्नासामास
७ शिश्नास्या-त् स्ताम् सुः : स्तम् स्त स्म स्व स्म
८ शिश्नासिता-" रौ रः सि स्थः स्थ स्मि स्वः स्मः
९ शिश्नासिष्य-ति तः न्ति सि थः थ शिश्नासिष्या-मि
वः मः (अशिश्नासिष्या-व म
१० अशिश्नासिष्य-त् ताम् न् : तम् त म्

४७ पैं (पै) शोषणे । पां २ वद्रूपाणि

४८ ओवैं (वै) शोषणे

१ विवास-ति तः न्ति सि थः थ विवासा-मि वः मः
२ विवासे-त् ताम् युः : तम् त यम् व म
३ विवास-तु तात् ताम् न्तु " तात् तम् त
विवासा-नि व म
४ अविवास-त् ताम् न् : तम् त म् अविवासा-व म
५ अविवा-सीत् सिष्टाम् सिषुः सीः सिष्टम् सिष्ट सिषम्
सिष्व सिष्म
६ विवासाञ्च-कार कतुः कुः कर्थ कथुः क कार कर कृव कृम
विवासाम्बभूव विवासामास
७ विवास्या-त् स्ताम् सुः : स्तम् स्त स्म स्व स्म
८ विवासिता-" रौ रः सि स्थः स्थ स्मि स्वः स्मः
९ विवासिष्य-ति तः न्ति सि थः थ विवासिष्या-मि
वः मः (अविवासिष्या व म
० अविवासिष्य-त् ताम् न् : तम् त म्

४९ ष्णैं (स्ने) वेष्टने

सिष्णास-ति तः न्ति सि थः थ सिष्णासा-मि वः मः
२ सिष्णासे-त् ताम् युः : तम् त यम् व म
३ सिष्णास-तु तात् ताम् न्तु " तात् तम् त
सिष्णासा-नि व म
४ असिष्णास-त् ताम् न् : तम् त म् असिष्णासा-व म
५ असिष्णा-सीत् सिष्टाम् सिषुः सीः सिष्टम् सिष्ट सिषम्
सिष्व सिष्म
६ सिष्णासाम्बभू-व वतुः वुः विथ वथुः व व विव विम
सिष्णासाञ्चकार सिष्णासामास
७ सिष्णास्या-त् स्ताम् सुः : स्तम् स्त स्म स्व स्म
८ सिष्णासिता-" रौ रः सि स्थः स्थ स्मि स्वः स्मः
९ सिष्णासिष्य-ति तः न्ति सि थः थ सिष्णासिष्या-मि
वः मः (असिष्णासिष्या-व म
१० असिष्णासिष्य-त् ताम् न् : तम् त म्

५० फक्क (फक्क्) नीचैर्गतौ ।

१पिफक्किष-ति तः न्ति सि थः थ पिफक्किषा-मि वः मः
२ पिफक्किषे-त् ताम् युः : तम् त यम् व म
३ पिफक्किष-तु तात् ताम् न्तु " तात् तम् त
पिफक्किषा-णि व म
४ अपिफक्किष-त् ताम् न् : तम् त म् अपिफक्किषा-व म
५ अपिफक्कि-षीत् षिष्टाम् षिषुः षीः षिष्टम् षिष्ट षिषम्
षिष्व षिष्म
६ पिफक्किषामा-स सतु सुः सिथ सथुः स स सिव सिम
पिफक्किषाञ्चकार पिफक्किषाम्बभूव
७ पिफक्किष्या-त् स्ताम् सुः : स्तम् स्त सम् स्व स्म
८पिफक्किषिता-" रौ रः सि स्थः स्थ स्मि स्व स्मः
९ पिफक्किषिष्य-ति तः न्ति सि थः थ पिफक्किषिष्या-
मि वः मः (अपिफक्किषिष्या-व म
१०अपिफक्किषिष्य-त् ताम् न् : तम् त म्

५१ तक (तक्) हसने ।

१तितकिष-ति तः न्ति सि थः थ तितकिषा-मि वः मः
२ तितकिषे-त् ताम् युः : तम् त यम् व म
३ तितकिष-तु तात् ताम् न्तु " तात् तम् त
तितकिषा-णि व म
४अतितकिष-त् ताम् न् : तम् तम् अतितकिषा व म
५ अतितकि-षीत् षिष्टाम् षिषुः षीः षिष्टम् षिष्ट षिषम्
षिष्व षिष्म
६ तितकिषाम्बभू-व वतुः वुः विथ वथुः व व विव विम
तितकिषाञ्चकार तितकिषामास
७ तितकिष्या-त् स्ताम् सुः : स्तम् स्त सम् स्व स्म
८ तितकिषिता-" रौ रः सि स्थः स्थ स्मि स्वः स्मः
९तितकिषिष्य-ति तः न्ति सि थः थ तितकिषिष्या
मि वः मः (अतितकिषिष्या-व म
१०अतितकिषिष्य-त् ताम् न् : तम् त म्

५२ तकु (तङ्कु) कृच्छ्रजीवने ।

१तितङ्किष-ति तः न्ति सि थः थ तितङ्किषा-मि वः मः
२ तितङ्किषे-त् ताम् युः : तम् त यम् व म
३ तितङ्किष-तु तात् ताम् न्तु " तात् तम् त
तितङ्किषा-णि व म
४अतितङ्किष-त् ताम् न् : तम् त म् अतितङ्किषा-व म
५ अतितङ्कि-षीत् षिष्टाम् षिषुः षीः षिष्टम् षिष्ट षिषम्
षिष्व षिष्म
६तितङ्किषाञ्च-कार कतुः कुः कर्थ कथुः क कार कर कृव कृम
तितङ्किषाम्बभूव तितङ्किषामास
७ तितङ्किष्या-त् स्ताम् सुः : स्तम् स्त सम् स्व स्म
८ तितङ्किषिता-" रौ रः सि स्थः स्थ स्मि स्वः स्मः
९तितङ्किषिष्य-ति तः न्ति सि थः थ तितङ्किषिष्या-
मि वः मः (अतितङ्किषिष्या-व म
१०अतितङ्किषिष्य-त् : ताम् न् तम् त म्

५३ शुक [शुक्] गतौ ।

१ शुशुकिष-ति तः न्ति सि थः थ शुशुकिषा-मि वः मः
२ शुशुकिषे-त् ताम् युः : तम् त यम् व म
३ शुशुकिष-तु तात् ताम् न्तु " तात् तम् त
शुशुकिषा-णि व म
४ अशुशुकिष-त् ताम् न् : तम् त म अशुशुकिषा-व म
५ अशुशुकि-षीत् षिष्टाम् षिषुः षीः षिष्टम् षिष्ट षिषम्
षिष्व षिष्म
६ शुशुकिषाम्बभू-व वतुः वुः विथ वथुः व व विव विम
शुशुकिषाञ्चकार शुशुकिषामास
७ शुशुकिष्या-त् स्ताम् सुः : स्तम् स्त सम् स्व स्म
८ शुशुकिषिता-" रौ रः सि स्थः स्थ स्मि स्व स्मः
९शुशुकिषिष्य-ति तः न्ति सि थः थ शुशुकिषिष्या-
मि व मः (अशुशुकिषिष्या-व म
१०अशुशुकिषिष्य-त् ताम् न् : तम् त
पक्षे शुशुकि-स्थाने शुशोकि-इतिज्ञेयम्

५४ बुक्क (बुक्क्) भाषणे ।

१बुबुक्किष-ति तः न्ति सि थः थ बुबुक्किषा-मि वः मः
२ बुबुक्किषे-त् ताम् युः : तम् त यम् व म
३ बुबुक्किष-तु तात् ताम् न्तु " तात् तम् त
बुबुक्किषा-णि व म
४अबुबुक्किष-त् ताम् न् : तम् त म् अबुबुक्किषा-व म
५ अबुबुक्कि-षीत् षिष्टाम् षिषुः षीः षिष्टम् षिष्ट षिषम्
षिष्व षिष्म
६ बुबुक्किषामा-स सतुः सुः सिथ सथु स स सिव सिम
बुबुक्किषाञ्चकार बुबुक्किषाम्बभूव
७ बुबुक्किष्या-त् स्ताम् सुः : स्तम् स्त सम् स्व स्म
८बुबुक्किषिता-" रौ रः सि स्थः स्थ स्मि स्व स्मः
९बुबुक्किषिष्य-ति तः न्ति सि थः थ बुबुक्किषिष्या-
मि वः मः (अबुबुक्किषिष्या-व म
१०अबुबुक्किषिष्य-त् ताम् न् : तम् त म्

५५ ओखृ (ओख्) शोषणालमर्थयोः ।

१ओचिखिष-ति तः न्तिसि थः थ ओचिखिषा-मिवःमः
२ ओचिखिषे-त् ताम् युः : तम् त यम् व म
३ ओचिखिष-तु तात् ताम् न्तु " तात् तम् त
ओचिखिषा-णि व म
४औचिखिष-त् ताम् न् : तम् तम् औचिखिषा-व म
५ औचिखि-षीत् षिष्टाम् षिषुः षीः षिष्टम् षिष्ट षिषम्
षिष्व षिष्म
६ ओचिखिषाम्बभू-व वतुः वुः विथ वथुः व व विव विम
ओचिखिषाञ्चकार ओचिखिषामास
७ ओचिखिष्या-त् स्ताम् सुः : स्तम् स्त सम् स्व स्म
८ ओचिखिषिता-" रौ रः सि स्थः स्थ स्मि स्वः स्मः
९ओचिखिषिष्य-तितः न्ति सि थः थ ओचिखिषिष्या
मि वः मः (औचिखिषिष्या-व म
१०औचिखिषिष्य-त् ताम् न् : तम् त म्

५६ राखृ (राख्) शोषणालमर्थयोः ।

१रिराखिष-ति तः न्ति सि थः थ रिराखिषा-मि वः मः
२ रिराखिषे-त् ताम् युः : तम् त यम् व म
३ रिराखिष-तु तात् ताम् न्तु " तात् तम् त
रिराखिषा-णि व म
४अरिराखिष-त् ताम् न् : तम् त म् अरिराखिषा-व म
५ अरिराखि-षीत् षिष्टाम् षिषुः षीः षिष्टम् षिष्ट षिषम्
षिष्व षिष्म
६रिराखिषाञ्च-कार कतुः कुः कर्थ कथुः क कार कर कृव कृम
रिराखिषाम्बभूव रिराखिषामास
७ रिराखिष्या-त् स्ताम् सुः : स्तम् स्त सम् स्व स्म
८ रिराखिषिता-" रौ रः सि स्थः स्थ स्मि स्वः स्मः
९रिराखिषिष्य-ति तः न्ति सि थः थ रिराखिषिष्या
मि वः मः (अरिराखिषिष्या-व म
१०अरिराखिषिष्य-त् : ताम् न् तम् त म्

५७ लाखृ [लाख्] शोषणालमर्थयोः ।

१लिलाखिष-ति तः न्ति सि थः थ लिलाखिषा-मि वः मः
२ लिलाखिषे-त् ताम् युः : तम् त यम् व म
३ लिलाखिष-तु तात् ताम् न्तु " तात् तम् त
लिलाखिषा-णि व म
४अलिलाखिष-त् ताम् न् : तम् त म अलिलाखिषा-व म
५ अलिलाखि-षीत् षिष्टाम् षिषुः षीः षिष्टम् षिष्ट षिषम्
षिष्व षिष्म
६ लिलाखिषाम्बभू-व वतुः वुः विथ वथुः व व विव विम
लिलाखिषाञ्चकार लिलाखिषामास
७ लिलाखिष्या-त् स्ताम् सुः : स्तम् स्त सम् स्व स्म
८ लिलाखिषिता-" रौ रः सि स्थः स्थ स्मि स्व. स्मः
९लिलाखिषिष्य-तितः न्ति सि थः थ लिलाखिषिष्या
मि व. मः (अलिलाखिषिष्या-व म
१०अलिलाखिषिष्य-त् ताम् न् : तम् त

५८ द्राखृ (द्राख्) शोषणालमर्थयोः ।

१ दिद्राखिष-ति तः न्ति सि थः थ दिद्राखिषा-मि वः मः
२ दिद्राखिषे-त् ताम् युः : तम् त यम् व म
३ दिद्राखिष-तु तात् ताम् न्तु " तात् तम् त
दिद्राखिषा-णि व म
४ अदिद्राखिष-त् ताम् न् : तम् त म् अदिद्राखिषा-व म
५ अदिद्राखि-षीत् षिष्टाम् षिषुः षीः षिष्टम् षिष्ट षिषम्
षिष्व षिष्म
६ दिद्राखिषामा-स सतुः सुः सिथ सथुः स स सिव सिम
दिद्राखिषाञ्चकार दिद्राखिषाम्बभूव
७ दिद्राखिष्या-त् स्ताम् सुः : स्तम् स्त सम् स्व स्म
८ दिद्राखिषिता- " रौ रः सि स्थः स्थ स्मि स्व स्मः
९ दिद्राखिषिष्य-ति तः न्ति सि थः थ दिद्राखिषिष्या-
मि वः मः (अदिद्राखिषिष्या-व म
१० अदिद्राखिषिष्य-त् ताम् न् : तम् त म्

६० शाख (शाख्) व्याप्तौ ।

१ शिशाखिष-ति तः न्ति सि थः थ शिशाखिषा-मि वः मः
२ शिशाखिषे-त् ताम् युः : तम् त यम् व म
३ शिशाखिष-तु तात् ताम् न्तु " तात् तम् त
शिशाखिषा-णि व म
४ अशिशाखिष-त् ताम् न् : तम् त म् अशिशाखिषा-व म
५ अशिशाखि-षीत् षिष्टाम् षिषुः षीः षिष्टम् षिष्ट षिषम्
षिष्व षिष्म
६ शिशाखिषाञ्च कार कतुः क्रुः कर्थ कथुः क कार करकृवकृम
शिशाखिषाम्बभूव शिशाखिषामास
७ शिशाखिष्या-त् स्ताम् सुः : स्तम् स्त सम् स्व स्म
८ शिशाखिषिता-" रौ रः सि स्थः स्थ स्मि स्वः स्मः
९ शिशाखिषिष्य-ति तः न्ति सि थः थ शिशाखिषिष्या
मि वः मः (अशिशाखिषिष्या-व म
१० अशिशाखिषिष्य-त् : ताम् न् तम् त म्

५९ ध्राखृ (ध्राख्) शोषणालमर्थयोः ।

१ दिध्राखिष-ति तः न्ति सि थः थ दिध्राखिषा-मि वः मः
२ दिध्राखिषे-त् ताम् युः : तम् त यम् व म
३ दिध्राखिष-तु तात् ताम् न्तु " तात् तम् त
दिध्राखिषा-णि व म
४ अदिध्राखिष-त् ताम् न् : तम् तम् अदिध्राखिषा-व म
५ अदिध्राखि-षीत् षिष्टाम् षिषुः षीः षिष्टम् षिष्ट षिषम्
षिष्व षिष्म
६ दिध्राखिषाम्बभू-व वतुः वुः विथ वथुः व व विव विम
दिध्राखिषाञ्चकार दिध्राखिषामास
७ दिध्राखिष्या-त् स्ताम् सुः : स्तम् स्त सम् स्व स्म
८ दिध्राखिषिता-" रौ रः सि स्थः स्थ स्मि स्वः स्मः
९ दिध्राखिषिष्य-ति तः न्ति सि थः थ दिध्राखिषिष्या
मि वः मः (अदिध्राखिषिष्या-व म
१० अदिध्राखिषिष्य-त् ताम् न् : तम् त म्

६१ श्लाखृ [श्लाख्] व्याप्तौ ।

१ शिश्लाखिष-ति तः न्ति सि थः थ शिश्लाखिषा-मि वः मः
२ शिश्लाखिषे-त् ताम् युः : तम् त यम् व म
३ शिश्लाखिष-तु तात् ताम् न्तु " तात् तम् त
शिश्लाखिषा-णि व म
४ अशिश्लाखिष त् ताम् न् : तम त म अशिश्लाखिषा-वम
५ अशिश्लाखि-षीत् षिष्टाम् षिषुः षीः षिष्टम् षिष्ट षिषम्
षिष्व षिष्म
६ शिश्लाखिषाम्बभू-व वतुः वुः विथ वथुः व व विव विम
शिश्लाखिषाञ्चकार शिश्लाखिषामास
७ शिश्लाखिष्या-त् स्ताम् सुः : स्तम् स्त सम् स्व स्म
८ शिश्लाखिषिता-" रौ रः सि स्थः स्थ स्मि स्वः स्मः
९ शिश्लाखिषिष्य-ति तः न्ति सि थः थ शिश्लाखिषिष्या
मि व. मः (अशिश्लाखिषिष्या-व म
१० अशिश्लाखिषिष्य-त् ताम् न् : तम् त

२१ औस्वृ (स्वृ) शब्दोपतापयोः

१सिस्वरिष-ति तः न्ति सि थः थ सिस्वरिषा-मि वः मः
२ सिस्वरिषे-त् ताम् युः : तम् त यम् व म
३ सिस्वरिष-तु तात् ताम् न्तु " तात् तम् त
सिस्वरिषा-णि व म
४असिस्वरिष-त् ताम् न् : तम् त म् असिस्वरिषा-व म
५असिस्वरि-षीत् षिष्टाम् षीषुः षीः षिष्टम् षिष्ट षिषम्
षिष्व षिष्म
६सिस्वरिषामा-स सतुः सुः सिथ सथुः स स सिम सिम
सिस्वरिषाञ्चकार सिस्वरिषाम्बभूव
७ सिस्वरिष्या-त् स्ताम् सुः : स्तम् स्त सम् स्व स्म
८ सिस्वरिषिता-" रौ रः सि स्थः स्थ स्मि स्वः स्मः
९सिस्वरिषिष्य-ति तः न्ति सि थः थ सिस्वरिषिष्या
मि वः मः (असिस्वरिषिष्या-व म
१०असिस्वरिषिष्य-त् ताम् न् : तम् त म्

पक्षे सिस्वरिस्थाने सुस्वर्-ज्ञेयम्

२२ दृवृ (दृवृ) वरणे

१ दुद्रूर्ष-ति तः न्ति सि थः थ दुद्रूर्षा-मि वः मः
२ दुद्रूर्षे-त् ताम् युः : तम् त यम् व म
३ दुद्रूर्ष-तु तात् ताम् न्तु " तात् तम् त
दुद्रूर्षा-णि व म
४ अदुद्रूर्ष-त् ताम् न् : तम् त म् अदुद्रूर्षा-व म
५ अदुद्रूर्-षीत् षिष्टाम् षिषुः षीः षिष्टम् षिष्ट षिषम्
षिष्व षिष्म
६ दुद्रूर्षाम्बभू-व वतुः वुः विथ वथुः व व विव विम
दुद्रूर्षाञ्चकार दुद्रूर्षामास
७ दुद्रूर्ष्या-त् स्ताम् सुः : स्तम् स्त सम् स्व स्म
८ दुद्रूर्षिता-" रौ रः सि स्थः स्थ स्मि स्वः स्मः
९ दुद्रूर्षिष्य-ति तः न्ति सि थः थ दुद्रूर्षिष्या-मि
वः मः (अदुद्रूर्षिष्या-व म
१० अदुद्रूर्षिष्य-त् ताम् न् : तम् त म्

२३ ध्वृ (ध्वृ) कौटिल्ये

१ दुध्वूर्ष-ति तः न्ति सि थः थ दुध्वूर्षा-मि वः मः
२ दुध्वूर्षे-त् ताम् युः : तम् त यम् व म
३ दुध्वूर्ष-तु तात् ताम् न्तु " तात् तम् त
दुध्वूर्षा-णि व म
४ अदुध्वूर्ष-त् ताम् न् : तम् त म् अदुध्वूर्षा-व म
५ अदुध्वूर्-षीत् षिष्टाम् षिषुः षीः षिष्टम् षिष्ट षिषम्
षिष्व षिष्म
६ दुध्वूर्षाञ्च-कार कतुः कुः कर्थ कथुः क कार कर कृव कृम
दुध्वूर्षाम्बभूव दुध्वूर्षामास
७ दुध्वूर्ष्या-त् स्ताम् सुः : स्तम् स्त सम् स्व स्म
८ दुध्वूर्षिता-" रौ रः सि स्थः स्थ स्मि स्वः स्मः
९ दुध्वूर्षिष्य-ति तः न्ति सि थः थ दुध्वूर्षिष्या-मि
वः मः (अदुध्वूर्षिष्या-व म
१०अदुध्वूर्षिष्य-त् ताम् न् : तम् त म्

२४ ह्वृ (ह्वृ) कौटिल्ये ।

१ जुह्वूर्ष-ति तः न्ति सि थः थ जुह्वूर्षा मि वः मः
२ जुह्वूर्षे-त ताम् युः :, तम् त यम् व म
३ जुह्वूर्ष-तु तात् ताम् न्तु " तात् तम् त
जुह्वूर्षा-णि व म
४ अजुह्वूर्ष-त् ताम् न् : तम् त म् अजुह्वूर्षा-व म
५ अजुह्वूर्-षीत् षिष्टाम् षिषुः षीः षिष्टम् षिष्ट षिषम्
षिष्व षिष्म
६ जुह्वूर्षामा-स सतुः सुः सिथ सथुः स स सिव सिम
जुह्वूर्षाञ्चकार जुह्वूर्षाम्बभूव
७ जुह्वूर्ष्या-त् स्ताम् सुः, : स्तम् स्त सम् स्व स्म
८ जुह्वूर्षिता-" रौ रः सि स्थः स्थ स्मि स्वः स्मः
९ जुह्वूर्षिष्य-ति तः न्ति सि थः थ जुह्वूर्षिष्या-मि
वः मः (अजुह्वूर्षिष्या-व म
१०अजुह्वूर्षिष्य-त् ताम् न् : तम् त म्

२५ सृं (सृ) गतौ ।

१सिसीर्ष-ति तः न्ति सि थः थ सिसीर्षा-मि वः मः
२ सिसीर्षे-त् ताम् युः : तम् त यम् व म
३ सिसीर्ष-तु तात् ताम् न्तु " तात् तम् त
सिसीर्षा-णि व म
४असिसीर्ष-त् ताम् न् : तम् त म् असिसीर्षा-व म
५असिसीर्-षीत् षिष्टाम् षिषुः षीः षिष्टम् षिष्ट षिषम्
षिष्व षिष्म
६सिसीर्षामा-स सतुः सुः सिथ सथुः स स सिम सिम
सिसीर्षाञ्चकार सिसीर्षाम्बभूव
७ सिसीर्ष्या-त् स्ताम् सुः : स्तम् स्त सम् स्व स्म
८ सिसीर्षिता- " रौ रः सि स्थः स्थ स्मि स्वः स्मः
९सिसीर्षिष्य-ति तः न्ति सि थः थ सिसीर्षिष्या-मि
वः मः (असिसीर्षिष्या-व म
१०असिसीर्षिष्य-त् ताम् न् : तम् त म्

२६ ऋं (ऋ) प्रापणे ।

१ अरिरिष-ति तः न्ति सि थः थ अरिरिषा-मि वः मः
२ अरिरिषे-त् ताम् युः : तम् त यम् व म
३ अरिरिष-तु तात् ताम् न्तु " तात् तम् त
अरिरिषा-णि व म
४ आरिरिष-त् ताम् न् : तम् त म् आरिरिषा-व म
५ आरिरि-षीत् षिष्टाम् षिषुः षीः षिष्टम् षिष्ट षिषम्
षिष्व षिष्म
६ अरिरिषाम्बभू-व वतुः वुः विथ वथुः व व विव विम
अरिरिषाञ्चकार अरिरिषामास
७ अरिरिष्या-त् स्ताम् सुः : स्तम् स्त सम् स्व स्म
८ अरिरिषिता-" रौ रः सि स्थः स्थ स्मि स्वः स्मः
९अरिरिषिष्य-ति तः न्ति सि थः थ अरिरिषिष्या-मि
वः मः (आरिरिषिष्या-व म
१० आरिरिषिष्य-त् ताम् न् : तम् त म्

२७ तृ (तृ) प्लवनतरणयोः ।

१ तितरिष-ति तः न्ति सि थः थ तितरिषा-मि वः मः
२ तितरिषे-त् ताम् युः : तम् त यम् व म
३ तितरिष-तु तात् ताम् न्तु " तात् तम् त
तितरिषा--णि व म
४ अतितरिष-त् ताम् न् : तम् त म् अतितरिषा-व म
५ अतितरि-षीत् षिष्टाम् षिषुः षीः षिष्टम् षिष्ट षिषम्
षिष्व षिष्म
६ तितरिषाञ्च-कार क्रतुः क्रुः कर्थ क्रथुः क्र कार कर कृव कृम
तितरिषाम्बभूव तितरिषामास
७ तितरिष्या-त् स्ताम् सुः : स्तम् स्त सम् स्व स्म
८ तितरिषिता- " रौ रः सि स्थः स्थ स्मि स्वः स्मः
९ तितरिषिष्य-ति तः न्ति सि थः थ तितरिषिष्या-मि
वः मः (अतितरिषिष्या-व म
१०अतितरिषिष्य-त् ताम् न् : तम् त म्
पक्षे तितरिस्थाने तितरी-तितीर्-इति च
सर्वत्र ज्ञेयम् ॥

२८ दृधें (धे) पाने ।

१ धित्स-ति तः न्ति सि थः थ धित्सा-मि वः मः
२ धित्से-त् ताम् युः :, तम् त यम् व म
३ धित्स-तु तात् ताम् न्तु " तात् तम् त
धित्सा--नि व म
४ अधित्स-त् ताम् न्:, तम् त म् अधित्सा-व म
५ अधित्-सीत् सिष्टाम् सिषुः सीः सिष्टम् सिष्ट सिषम्
सिष्व सिष्म
६ धित्सामा-स सतुः सुः सिथ सथुः स स सिव सिम
धित्साञ्चकार धित्साम्बभूव
७ धित्स्या-त् स्ताम् सुः, : स्तम् स्त सम् स्व स्म
८ धित्सिता- " रौ रः सि स्थः स्थ स्मि स्वः स्मः
९ धित्सिष्य-ति तः न्ति सि थः थ धित्सिष्या-मि
वः मः (अधित्सिष्या-व म
१०अधित्सिष्य-त् ताम् न् : तम् त म्

७२ लखु (लङ्ख्) गतौ ।

१लिलङ्खिष–ति तः न्ति सि थः थ लिलङ्खिषा-मि वः मः
२ लिलङ्खिषे–त ताम् युः :, तम् त यम् व म
३ लिलङ्खिष–तु तात् ताम् न्तु " तात् तम् त
लिलङ्खिषा--णि व म
४अलिलङ्खिष–त् ताम् न्: तम् त म् अलिलङ्खिषा-व म
५ अलिलङ्खि–षीत् षिष्टाम् षिषुः षीः षिष्टम् षिष्ट षिषम्
षिष्व षिष्म
६ लिलङ्खिषामा–स सतुः सुः सिथ सथुः स स सिव सिम
लिलङ्खिषाञ्चकार लिलङ्खिषाम्बभूव
७ लिलङ्खिष्या–त् स्ताम् सुः, : स्तम् स्त सम् स्व स्म
८ लिलङ्खिषिता–" रौ रः सि स्थः स्थ स्मि स्वः स्मः
९लिलङ्खिषिष्य-ति तः न्ति सि थः थ लिलङ्खिषिष्या-मि
वः मः (अलिलङ्खिषिष्या-व म
१०अलिलङ्खिषिष्य–त् ताम् न् : तम् त म्

७३ रिखु (रिङ्ख्) गतौ ।

१रिरिङ्खिष–ति तः न्ति सि थः थ रिरिङ्खिषा–मि वः म
२ रिरिङ्खिषे–त् ताम् युः : तम् त यम् व म
३ रिरिङ्खिष–तु तात् ताम् न्तु " तात् तम् त
रिरिङ्खिषा--णि व म
४अरिरिङ्खिष-त् ताम् न्: तम् त म् अरिरिङ्खिषा-व म
५अरिरिङ्खि–षीत् षिष्टाम् षिषुः षीः षिष्टम् षिष्ट षिषम्
षिष्व षिष्म
६ रिरिङ्खिषाञ्च-कार कतुः कुः कर्थ कथुः क कार कर कृव कृम
रिरिङ्खिषाम्बभूव रिरिङ्खिषामास
७ रिरिङ्खिष्या–त् स्ताम् सुः : स्तम् स्त सम् स्व स्म
८ रिरिङ्खिषिता– " रौ रः सि स्थः स्थ स्मि स्वः स्मः
९रिरिङ्खिषिष्य-ति तः न्ति सि थः थ रिरिङ्खिषिष्या-
मि वः मः (अरिरिङ्खिषिष्या–व म
१०अरिरिङ्खिषिष्य-त् ताम् न् : तम् त म्

७४ इखि (इख्) गतौ ।

१एचिखिष–ति तः न्ति सि थः थ एचिखिषा–मि वः मः
२ एचिखिषे–त् ताम् युः : तम् त यम् व म
३ एचिखिष–तु तात् ताम् न्तु " तात् तम् त
एचिखिषा–णि व म
४ ऐचिखिष–त् ताम् न्: तम् त म् एचिखिषा–व म
५ ऐचिखि–षीत् षिष्टाम् षिषुः षीः षिष्टम् षिष्ट षिषम्
षिष्व षिष्म
६ एचिखिषाम्बभू–व वतुः वुः विथ वथुः व व विव विम
एचिखिषाञ्चकार एचिखिषामास
७ एचिखिष्या–त् स्ताम् सुः : स्तम् स्त सम् स्व स्म
८ एचिखिषिता–" रौ रः सि स्थः स्थ स्मि स्वः स्मः
९एचिखिषिष्य-तितः न्ति सि थः थ एचिखिषिष्या-मि
वः मः (ऐचिखिषिष्या-व म
१०ऐचिखिषिष्य–त् ताम् न् : तम् त म्

७५ इखु (इङ्ख्) गतौ ।

१इञ्चिखिष–ति तः न्ति सि थः थ इञ्चिखिषा-मि वः मः
२ इञ्चिखिषे–त् ताम् युः : तम् त यम् व म
३ इञ्चिखिष–तु तात् ताम् न्तु " तात् तम् त
इञ्चिखिषा–णि व म
४ऐञ्चिखिष–त् ताम् न्: तम् त म् ऐञ्चिखिषा–व म
५ ऐञ्चिखि–षीत् षिष्टाम् षिषुः षीः षिष्टम् षिष्ट षिषम्
षिष्व षिष्म
इञ्चिखिषाञ्च-कार कतुः कुः कर्थ कथुः क कार कर कृव कृम
इञ्चिखिषाम्बभूव इञ्चिखिषामास
७ इञ्चिखिष्या–त् स्ताम् सुः : स्तम् स्त सम् स्व स्म
८ इञ्चिखिषिता–" रौ रः सि स्थः स्थ स्मि स्वः स्मः
९इञ्चिखिषिष्य-तितः न्ति सि थः थ इञ्चिखिषिष्या-मि
वः मः (ऐञ्चिखिषिष्या–व म
१०ऐञ्चिखिषिष्य–त् ताम् न् : तम् त म्

७६ ईखु (ईङ्ख्) गतौ । इखु ७५ वद्रूपाणि । नवरं इस्थाने ईबोध्यः ।

७७ वल्ग (वल्ग्) गतौ ।

१ विवल्गिष-ति तः न्ति सि थः थ विवल्गिषा-मि वः म
२ विवल्गिषे-त् ताम् युः : तम् त यम् व म
३ विवल्गिष-तु तात् ताम् न्तु " तात् तम् त
विवल्गिषा-णि व म
४ अविवल्गिष-त् ताम् न् : तम् त म् अविवल्गिषा-व म
५ अविवल्गि-षीत् षिष्टाम् षिषुः षीः षिष्टम् षिष्ट षिषम्
षिष्व षिष्म
६ विवल्गिषाम्बभू-व वतुः वुः विथ वथुः व व विव विम
विवल्गिषाञ्चकार विवल्गिषामास
७ विवल्गिष्या-त् स्ताम् सुः : स्तम् स्त सम् स्व स्म
८ विवल्गिषिता-" रौ रः सि स्थः स्थ स्मि स्वः स्मः
९ विवल्गिषिष्य-तितः न्ति सि थः थ विवल्गिषिष्या-
मि वः मः (अविवल्गिषिष्या-व म
१० अविवल्गिषिष्य-त् ताम् न् : तम् त म्

७८ रगु (रङ्ग्) गतौ ।

१ रिरङ्गिष-ति तः न्ति सि थः थ रिरङ्गिषा-मि वः मः
२ रिरङ्गिषे-त् ताम् युः : तम् त यम् व म
३ रिरङ्गिष-तु तात् ताम् न्तु " तात् तम् त
रिरङ्गिषा-णि व म
४ अरिरङ्गिष-त् ताम् न् : तम् त म् अरिरङ्गिषा-व म
५ अरिरङ्गि-षीत् षिष्टाम् षिषुः षीः षिष्टम् षिष्ट षिषम्
षिष्व षिष्म
६ रिरङ्गिषाञ्च-कार क्रतुः क्रुः कर्थ क्रथुः क्र कार कर कृव कृम
रिरङ्गिषाम्बभूव रिरङ्गिषामास
७ रिरङ्गिष्या-त् स्ताम् सुः : स्तम् स्त सम् स्व स्म
८ रिरङ्गिषिता-" रौ रः सि स्थः स्थ स्मि स्वः स्मः
९ रिरङ्गिषिष्य-तितः न्ति सि थः थ रिरङ्गिषिष्या-
मि वः मः (अरिरङ्गिषिष्या-व म
१० अरिरङ्गिषिष्य-त् ताम् न् : तम् त म्

७९ लगु (लङ्ग्) गतौ ।

१ लिलङ्गिष-ति तः न्ति सि थः थ लिलङ्गिषा-मि वः मः
२ लिलङ्गिषे-त् ताम् युः :, तम् त यम् व म
३ लिलङ्गिष-तु तात् ताम् न्तु " तात् तम् त
लिलङ्गिषा-णि व म
४ अलिलङ्गिष-त् ताम् न् : तम् त म् अलिलङ्गिषा-व म
५ अलिलङ्गि-षीत् षिष्टाम् षिषुः षीः षिष्टम् षिष्ट षिषम्
षिष्व षिष्म
६ लिलङ्गिषामा-स सतुः सुः सिथ सथुः स स सिव सिम
लिलङ्गिषाञ्चकार लिलङ्गिषाम्बभूव
७ लिलङ्गिष्या-त् स्ताम् सुः, : स्तम् स्त सम् स्व स्म
८ लिलङ्गिषिता-" रौ रः सि स्थः स्थ स्मि स्वः स्मः
९ लिलङ्गिषिष्य-ति तः न्ति सिथः थ लिलङ्गिषिष्या-मि
वः मः (अलिलङ्गिषिष्या-व म
१० अलिलङ्गिषिष्य-त् ताम् न् : तम् त म्

८० तगु (तङ्ग्) गतौ ।

१ तितङ्गिष-ति तः न्ति सि थः थ तितङ्गिषा-मि वः मः
२ तितङ्गिषे-त् ताम् युः : तम् त यम् व म
३ तितङ्गिष-तु तात् ताम् न्तु " तात् तम् त
तितङ्गिषा-णि व म
४ अनितङ्गिष-त् ताम् न् : तम् त म् अतितङ्गिषा-व म
५ अतितङ्गि-षीत् षिष्टाम् षिषुः षीः षिष्टम् षिष्ट षिषम्
षिष्व षिष्म
६ तितङ्गिषाञ्च-कार क्रतुः क्रुः कर्थ क्रथुः क्र कार कर कृव कृम
तितङ्गिषाम्बभूव तितङ्गिषामास
७ तितङ्गिष्या-त् स्ताम् सुः : स्तम् स्त सम् स्व स्म
८ तितङ्गिषिता-" रौ रः सि स्थः स्थ स्मि स्वः स्मः
९ तितङ्गिषिष्य-तितः न्ति सि थः थ तितङ्गिषिष्या-मि
वः मः (अतितङ्गिषिष्या-व म
१० अतितङ्गिषिष्य-त् ताम् न् : तम् त म्

८१ श्रगु (श्रङ्ग्) गतौ ।

१ शिश्रङ्गिष-ति तः न्ति सि थः थ शिश्रङ्गिषा-मि वः म
२ शिश्रङ्गिषे-त् ताम् युः : तम् त यम् व म
३ शिश्रङ्गिष-तु तात् ताम् न्तु " तात् तम् त
शिश्रङ्गिषा-णि व म
४ अशिश्रङ्गिष-त् ताम् न् : तम् त म् अशिश्रङ्गिषा-व म
५ अशिश्रङ्गि-षीत् षिष्टाम् षिषुः षीः षिष्टम् षिष्ट षिषम्
षिष्व षिष्म
६ शिश्रङ्गिषाम्बभू-व वतुः वुः विथ वथुः व व विव विम
शिश्रङ्गिषाञ्चकार शिश्रङ्गिषामास
७ शिश्रङ्गिष्या-त् स्ताम् सुः : स्तम् स्त सम् स्व स्म
८ शिश्रङ्गिषिता-" रौ रः सि स्थः स्थ स्मि स्वः स्मः
९ शिश्रङ्गिषिष्य-ति तः न्ति सि थः थ शिश्रङ्गिषिष्या-
मि वः मः (अशिश्रङ्गिषिष्या-व म
१० अशिश्रङ्गिषिष्य-त् ताम् न् : तम् त म्

८२ श्लगु (श्लङ्ग्) गतौ ।

१ शिश्लङ्गिष ति तः न्ति सि थः थ शिश्लङ्गिषा-मि वः मः
२ शिश्लङ्गिषे-त ताम् युः :, तम् त यम् व म
३ शिश्लङ्गिष-तु तात् ताम् न्तु " तात् तम् त
शिश्लङ्गिषा--णि व म
४ अशिश्लङ्गिष-त् ताम् न् : तम् त म् अशिश्लङ्गिषा-व म
५ अशिश्लङ्गि-षीत् षिष्टाम् षिषुः षीः षिष्टम् षिष्ट षिषम्
षिष्व षिष्म
६ शिश्लङ्गिषामा-स सतुः सुः सिथ सथुः स स सिव सिम
शिश्लङ्गिषाञ्चकार शिश्लङ्गिषाम्बभूव
७ शिश्लङ्गिष्या-त् स्ताम् सुः, : स्तम् स्त सम् स्व स्म
८ शिश्लङ्गिषिता-" रौ रः सि स्थः स्थ स्मि स्वः स्मः
९ शिश्लङ्गिषिष्य-ति तः न्ति सि थः थ शिश्लङ्गिषिष्या
मि वः मः (अशिश्लङ्गिषिष्या-व म
१० अशिश्लङ्गिषिष्य-त् ताम् न् : तम् त म्

८३ अगु (अङ्ग्) गतौ ।

१ अञ्जिगिष-ति तः न्ति सि थः थ अञ्जिगिषा-मि वः मः
२ अञ्जिगिषे-त् ताम् युः : तम् त यम् व म
३ अञ्जिगिष-तु तात् ताम् न्तु " तात् तम् त
अञ्जिगिषा--णि व म
४ आञ्जिगिष-त् ताम् न् : तम् त म् आञ्जिगिषा-व म
५ आञ्जिगि-षीत् षिष्टाम् षिषुः षीः षिष्टम् षिष्ट षिषम्
षिष्व षिष्म
६ अञ्जिगिषाञ्च-कार कतुः कुः कर्थ कथुः क कार कर कृव कृम
अञ्जिगिषाम्बभूव अञ्जिगिषामास
७ अञ्जिगिष्या-त् स्ताम् सुः : स्तम् स्त सम् स्व स्म
८ अञ्जिगिषिता-" रौ रः सि स्थः स्थ स्मि स्वः स्मः
९ अञ्जिगिषिष्य-ति तः न्ति सि थः थ अञ्जिगिषिष्या-
मि वः मः (आञ्जिगिषिष्या-व म
१० आञ्जिगिषिष्य-त् ताम् न् : तम् त म्

८४ वगु (वङ्ग्) गतौ ।

१ विवङ्गिष-ति तः न्ति सि थः थ विवङ्गिषा-मि वः मः
२ विवङ्गिषे-त् ताम् युः : तम् त यम् व म
३ विवङ्गिष-तु तात् ताम् न्तु " तात् तम् त
विवङ्गिषा-णि व म
४ अविवङ्गिष-त ताम् न् : तम् त म् अविवङ्गिषा-व म
५ अविवङ्गि-षीत् षिष्टाम् षिषुः षीः षिष्टम् षिष्ट षिषम्
षिष्व षिष्म
६ विवङ्गिषाञ्च-कार कतुः कुः कर्थ कथुः क कार कर कृव कृम
विवङ्गिषाम्बभूव विवङ्गिषामास
७ विवङ्गिष्या-त् स्ताम् सुः : स्तम् स्त सम् स्व स्म
८ विवङ्गिषिता-" रौ रः सि स्थः स्थ स्मि स्वः स्मः
९ विवङ्गिषिष्य-तितः न्तिसि थः थ विवङ्गिषिष्या-मि
वः मः (अविवङ्गिषिष्या-व म
१० अविवङ्गिषिष्य-त् ताम् न् : तम् त म्

८५ मगु (मङ्ग्) गतौ ।

१मिमङ्गिष–ति तः न्ति सि थः थ मिमङ्गिषा-मि वः मः
२ मिमङ्गिषे–त् ताम् युः : तम् त यम् व म
३मिमङ्गिष–तु तात् ताम् न्तु " तात् तम् त
मिमङ्गिषा–णि व म
४अमिमङ्गिष-त् ताम् न् : तम् त म् अमिमङ्गिषा–व म
५अमिमङ्गि–षीत् षिष्टाम् षिषुः षीः षिष्टम् षिष्ट षिषम्
षिष्व षिष्म
६ मिमङ्गिषामा–स सतुः सुः सिथ सथुः स स सिव सिम
मिमङ्गिषाञ्चक्रे मिमङ्गिषाम्बभूव
७ मिमङ्गिष्या–त् स्ताम् सुः : स्तम् स्त सम् स्व स्म
८ मिमङ्गिषिता– " रौ रः सि स्थः स्थ स्मि स्वः स्मः
९मिमङ्गिषिष्य–ति तः न्ति सि थ. थ मिमङ्गिषिष्या–
मि वः मः (अमिमङ्गिषिष्या–व म
१०अमिमङ्गिषिष्य–त् ताम् न् : तम् त म्

८६ स्वगु (स्वङ्ग्) गतौ ।

१सिस्वङ्गिष-ति तः न्ति सि थः थ सिस्वङ्गिषा-मि वः मः
२ सिस्वङ्गिषे–त् ताम् युः : तम् त यम् व म
३ सिस्वङ्गिष–तु तात् ताम् न्तु " तात् तम् त
सिस्वङ्गिषा–णि व म
४असिस्वङ्गिष-त् ताम् न् : तम् त त असिस्वङ्गिषा-वम
४ असिस्वङ्गि–षीत् षिष्टा षिषुः षीः षिष्टम् षिष्ट षिषम्
षिष्व षिष्म
६सिस्वङ्गिषाञ्च–क्रे क्राते क्रिरे कृषे क्राथे कृढ्वे क्रे कृवहे कृमहे
सिस्वङ्गिषाम्बभूव सिस्वङ्गिषामास
७ सिस्वङ्गिष्या–त् स्ताम् सुः : स्तम् स्त सम् स्व स्म
८ सिस्वङ्गिषिता– " रौ रः सि स्थः स्थ स्मि स्वः स्मः
९सिस्वङ्गिषिष्य–ति तः न्ति सि थ. थ सिस्वङ्गिषि-
ष्या–मि वः मः (असिस्वङ्गिषा–व म
१०असिस्वङ्गिष्य–त् ताम् न् : तम् त म्
कार, ऋतुः, क्रु, कर्थ, क्रथुः, क्र, कार, कर, कृव, कृम

८७ इगु (इङ्ग्) गतौ ।

१इञ्जिगिष–ति तः न्ति सि थः थ इञ्जिगिषा–मि वः मः
२ इञ्जिगिषे–त् ताम् युः : तम् त यम् व म
३ इञ्जिगिष–तु तात् ताम् न्तु " तात् तम् त
इञ्जिगिषा–णि व म
४ऐञ्जिगिष–त् ताम् न् : तम् त म् ऐञ्जिगिषा–व म
५ऐञ्जिगि–षीत् षिष्टाम् षिषुः षीः षिष्टाम् षिष्ट षिषम्
षिष्व षिष्म
६इञ्जिगिषाञ्च–क्रे क्राते क्रिरे कृषे क्राथे कृढ्वे क्रे कृवहे कृमहे
इञ्जिगिषाम्बभूव इञ्जिगिषामास
७ इञ्जिगिष्या–त् स्ताम् सुः : स्तम् स्त सम् स्व स्म
८ इञ्जिगिषिता– " रौ रः सि स्थः स्थ स्मि स्वः स्मः
९इञ्जिगिषिष्य–ति तः न्ति सि थः थ इञ्जिगिषिष्या–
मि वः मः (ऐञ्जिगिषिष्या–व म
१०ऐञ्जिगिषिष्य–त् ताम् न् : तम् त म्
कार, ऋतुः, क्रु, कर्थ, क्रथुः, क्र, कार, कर, कृव, कृम,

८८ उगु (उङ्ग्) गतौ ।

१उञ्जिगिष–ति तः न्ति सि थः थ उञ्जिगिषा–मि वः मः
२ उञ्जिगिषे–त् ताम् युः : तम् त यम् व म
३ उञ्जिगिष–तु तात् ताम् न्तु " तात् तम् त
व म उञ्जिगिषा–णि व म
४ औञ्जिगिष-त् ताम् न् : तम् त म औञ्जिगिषा–
५ औञ्जिगि–षत् षिष्टाम् षिषुः षीः षिष्टम् षिष्ट षिषम्
षिष्व षिष्म
६ उञ्जिगिषाम्बभू–व वतुः वुः विथ वथुः व व विव विम
उञ्जिगिषाञ्चक्रे उञ्जिगिषामास
७ उञ्जिगिष्या–त् स्ताम् सुः : स्तम् स्त सम् स्व स्म
८ उञ्जिगिषिता– " रौ रः सि स्थः स्थ स्मि स्वः स्मः
९उञ्जिगिषिष्य ति तः न्ति सि थः थ उञ्जिगिषिष्या-मि
वः मः (औञ्जिगिषिष्या–व म
१० औञ्जिगिषिष्य–त् ताम् न् : तम् त म्

८९ रिगु [रिङ्ग्) गतौ ।

१ रिरङ्गिष-ति तः न्ति सि थः थ रिरङ्गिषा-मि वः मः
२ रिरङ्गिषे-त् ताम् युः : तम् त यम् व म
३ रिरङ्गिष-तु तात् ताम् न्तु " तात् तम् त
रिरङ्गिषा-णि व म
४ अरिरङ्गिष-त् ताम् न्: तम् त म अरिरङ्गिषा-व म
५ अरिरङ्गि-षीत् षिष्टाम् षिः षीः षिष्टम् षिष्ट षिषम्
षिष्व षिष्म
६ रिरङ्गिषाम्बभू-व वतुः वुः विथ वथुः व व विव विम
रिरङ्गिषाञ्चकार रिरङ्गिषामास
७ रिरङ्गिष्या-त् स्ताम् सुः : स्तम् स्त सम् स्व स्म
८ रिरङ्गिषिता-" रौ रः सि स्थः स्थ स्मि स्वः स्मः
९ रिरङ्गिषिष्य-ति तः न्ति सि थः थ रिरङ्गिषिष्या-
मि वः मः (अरिरङ्गिषिष्या-व म
१०अरिरङ्गिषिष्य-त् ताम् न् : तम् त

९० लिगु (लिङ्ग्) गतौ ।

१ लिलङ्गिष-ति तः न्ति सि थः थ लिलङ्गिषा-मि वः मः
२ लिलङ्गिषे-त् ताम् युः : तम् त यम् व म
३ लिलङ्गिष-तु तात् ताम् न्तु " तात् तम् त
लिलङ्गिषा-णि व म
४अलिलङ्गिष-त् ताम् न् : तम् त म् अलिलषा-व म
५ अलिलङ्गि-षीत् षिष्टाम् षिः षीः षिष्टम् षिष्ट षिषम्
षिष्व षिष्म
६ लिलङ्गिषाञ्च-कार कतुः कुः कर्थ कथुः क कार कर कृव कृम
लिलङ्गिषाम्बभूव लिलङ्गिषामास
७ लिलङ्गिष्या-त् स्ताम् सुः : स्तम् स्त सम् स्व स्म
८ लिलङ्गिषिता-" रौ रः सि स्थः स्थ स्मि स्वः स्मः
९लिलङ्गिषिष्य-ति तः न्ति सि थः थ लिलङ्गिषिष्या-
मि वः मः (अलिलङ्गिषिष्या-व म
१०अलिलङ्गिषिष्य-त् : ताम् न् तम् त म्

९१ त्वगु (त्वङ्ग्) कम्पने च ।

१तित्वङ्गिष-ति तः न्ति सि थः थ तित्वङ्गिषा-मि वः मः
२ तित्वङ्गिषे-त् ताम् युः : तम् त यम् व म
३ तित्वङ्गिष-तु तात् ताम् न्तु " तात् तम् त
व म तित्वङ्गिषा-णि व म
४ अतित्वङ्गिष-त् ताम् न् : तम् तम् अतित्वङ्गिषा-
५ अतित्वङ्गि-षीत् षिष्टाम् षिः षीः षिष्टम् षिष्ट षिषम्
षिष्व षिष्म
६तित्वङ्गिषामा-स सतुः सुः सिथ सथुः स स सिव सिम
तित्वङ्गिषाञ्चकार तित्वङ्गिषाम्बभूव
७ तित्वङ्गिष्या-त् स्ताम् सुः : स्तम् स्त सम् स्व स्म
८ तित्वङ्गिषिता-" रौ रः सि स्थः स्थ स्मि स्वः स्मः
९ तित्वङ्गिषिष्य-ति तः न्ति सि थः थ तित्वङ्गिषि
ष्या-मि वः मः (अतित्वङ्गिषिष्या-व म
१०अतित्वङ्गिषिष्य-त् ताम् न् : तम् तम्

९२ युगु (युङ्ग्) वर्जने ।

१युयुङ्गिष-तितः न्ति सि थः थ युयुङ्गिषा-मिवः मः
२ युयुङ्गिषे-त् ताम् युः : तम् त यम् व म
३ युयुङ्गिष-तु तात् ताम् न्तु " तात् तम् त
व म युयुङ्गिषा-णि व म
४अयुयुङ्गिष त् ताम् न् : तम् तम् अयुयुङ्गिषा-
५अयुयुङ्गि-षीत् षिष्टाम् षिषुः षीः षिष्टम् षिष्ट षिषम्
षिष्व षिष्म
६ युयुङ्गिषाम्बभू-व वतुः वुः विथ वथुः व व विव विम
युयुङ्गिषाञ्चकार युयुङ्गिषामास
७ युयुङ्गिष्या-त् स्ताम् सुः : स्तम् स्त सम् स्व स्म
८ युयुङ्गिषिता-" रौ रः सि स्थः स्थ स्मि स्वः स्मः
९ युयुङ्गिषिष्य-ति तः न्ति सि थः थ युयुङ्गिषि
ष्या-मि वः मः (अयुयुङ्गिषिष्या-व म
१०अयुयुङ्गिषिष्य-त् : ताम् न् तम् त म्

९३ जुगु [जुङ्ग्) वर्जने ।

१ जुजुङ्गिष–ति तः न्ति सि थः थ जुजुङ्गिषा–मि वः मः
२ जुजुङ्गिषे–त् ताम् युः : तम् त यम् व म
३ जुजुङ्गिष–तु तात् ताम् न्तु " तात् तम् त
जुजुङ्गिषा–णि व म
४ अजुजुङ्गिष–त् ताम् न् : तम् त म अजुजुङ्गिषा–व म
५ अजुजुङ्गि–षीत् षिष्टाम् षिः षीः षिष्टम् षिष्ट षिषम्
षिष्व षिष्म
६ जुजुङ्गिषाम्बभू–व वतुः वुः विथ वथुः व व विव विम
जुजुङ्गिषाञ्चकार जुजुङ्गिषामास
७ जुजुङ्गिष्या–त् स्ताम् सुः : स्तम् स्त सम् स्व स्म
८ जुजुङ्गिषिता–" रौ रः सि स्थः स्थ स्मि स्वः स्मः
९ जुजुङ्गिषिष्य–ति तः न्ति सि थः थ जुजुङ्गिषिष्या–
मि व. मः (अजुजुङ्गिषिष्या–व म
१० अजुजुङ्गिषिष्य–त् ताम् न् : तम् त

९४ वुगु (वुङ्ग्) वर्जने ।

१ वुवुङ्गिष–ति तः न्ति सि थः थ वुवुङ्गिषा–मि वः मः
२ वुवुङ्गिषे–त् ताम् युः : तम् त यम् व म
३ वुवुङ्गिष–तु तात् ताम् न्तु " तात् तम् त
वुवुङ्गिषा–णि व म
४ अवुवुङ्गिष–त् ताम् न् : तम् त म् अवुवुषा–व म
५ अवुवुङ्गि–षीत् षिष्टाम् षिः षीः षिष्टम् षिष्ट षिषम्
षिष्व षिष्म
६ वुवुङ्गिषाञ्च–कार कतुः कुः कर्थ क्रथुः क्र कार कर कृव कृम
वुवुङ्गिषाम्बभूव वुवुङ्गिषामास
७ वुवुङ्गिष्या–त् स्ताम् सुः : स्तम् स्त सम् स्व स्म
८ वुवुङ्गिषिता–" रौ रः सि स्थः स्थ स्मि स्वः स्मः
९ वुवुङ्गिषिष्य–ति तः न्ति सि थः थ वुवुङ्गिषिष्या–
मि वः मः (अवुवुङ्गिषिष्या–व म
१० अवुवङ्गिषिष्य–त् : ताम् न् तम् त म्

९५ गग्घ (गग्घ्) हसने ।

१ जिगग्घिष–ति तः न्ति सि थः थ जिगग्घिषा–मि वः मः
२ जिगग्घिषे–त् ताम् युः : तम् त यम् व म
३ जिगग्घिष–तु तात् ताम् न्तु " तात् तम् त
व म जिगग्घिषा–णि व म
४ अजिगग्घिष–त् ताम् न् : तम् तम् अजिगग्घिषा–
५ अजिगग्घि–षीत् षिष्टाम् षिः षीः षिष्टम् षिष्ट षिषम्
षिष्व षिष्म
६ जिगग्घिषामा–स सतुः सुः सिथ सथुः स स सिव सिम
जिगग्घिषाञ्चकार जिगग्घिषाम्बभूव
७ जिगग्घिष्या–त् स्ताम् सुः : स्तम् स्त सम् स्व स्म
८ जिगग्घिषिता–" रौ रः सि स्थः स्थ स्मि स्वः स्मः
९ जिगग्घिषिष्य–ति तः न्ति सि थः थ जिगग्घिषि
ष्या–मि वः मः (अजिगग्घिषिष्या–व म
१० अजिगग्घिषिष्य–त् ताम् न् : तम् तम्

९६ दघु (दङ्घ्) पालने ।

१ दिदङ्घिष–तितः न्ति सि थः थ दिदङ्घिषा–मिवः मः
२ दिदङ्घिषे–त् ताम् युः : तम् त यम् व म
३ दिदङ्घिष–तु तात् ताम् न्तु " तात् तम् त
व म दिदङ्घिषा–णि व म
४ अदिदङ्घिष–त् ताम् न् : तम् तम् अदिदङ्घिषा–
५ अदिदङ्घि–षीत् षिष्टाम् षिषुः षीः षिष्टम् षिष्ट षिषम्
षिष्व षिष्म
६ दिदङ्घिषाम्बभू–व वतुः वुः विथ वथुः व व विव विम
दिदङ्घिषाञ्चकार दिदङ्घिषामास
७ दिदङ्घिष्या–त् स्ताम् सुः : स्तम् स्त सम् स्व स्म
८ दिदङ्घिषिता–" रौ रः सि स्थः स्थ स्मि स्वः स्मः
९ दिदङ्घिषिष्य–ति तः न्ति सि थः थ दि ङ्घिषि
ष्या–मि वः मः (अदिदङ्घिषिष्या–व म
१० अदिदङ्घिषिष्य–त् : ताम् न् तम् त म्

५४ बुक्क (बुक्क्) भाषणे ।

१बुबुक्किष-ति तः न्ति सि थः थ बुबुक्किषा-मि वः मः
२ बुबुक्किषे-त् ताम् युः : तम् त यम् व म
३ बुबुक्किष-तु तात् ताम् न्तु " तात् तम् त
बुबुक्किषा-णि व म
४अबुबुक्किष-त् ताम् न् : तम् त म् अबुबुक्किषा-व म
५ अबुबुक्कि-षीत् षिष्टाम् षिषुः षीः षिष्टम् षिष्ट षिषम्
षिष्व षिष्म
६ बुबुक्किषामा-स सतुः सुः सिथ सथु स स सिव सिम
बुबुक्किषाञ्चकार बुबुक्किषाम्बभूव
७ बुबुक्किष्या-त् स्ताम् सुः : स्तम् स्त सम् स्व स्म
८बुबुक्किषिता-" रौ रः सि स्थः स्थ स्मि स्व स्मः
९बुबुक्किषिष्य-ति तः न्ति सि थः थ बुबुक्किषिष्या-
मि वः मः (अबुबुक्किषिष्या-व म
१०अबुबुक्किषिष्य-त् ताम् न् : तम् त म्

५५ ओखृ (ओख्) शोषणालमर्थयोः ।

१ओचिखिष-ति तः न्ति सि थः थ ओचिखिषा-मि वः मः
२ ओचिखिषे-त् ताम् युः : तम् त यम् व म
३ ओचिखिष-तु तात् ताम् न्तु " तात् तम् त
ओचिखिषा-णि व म
४औचिखिष-त् ताम् न् : तम् त म् औचिखिषा-व म
५ औचिखि-षीत् षिष्टाम् षिषुः षीः षिष्टम् षिष्ट षिषम्
षिष्व षिष्म
६ ओचिखिषाम्बभू-व वतुः वुः विथ वथुः व व विव विम
ओचिखिषाञ्चकार ओचिखिषामास
७ ओचिखिष्या-त् स्ताम् सुः : स्तम् स्त सम् स्व स्म
८ ओचिखिषिता-" रौ रः सि स्थः स्थ स्मि स्वः स्मः
९ओचिखिषिष्य-तितः न्ति सि थः थ ओचिखिषिष्या
मि वः मः (औचिखिषिष्या-व म
१०औचिखिषिष्य-त् ताम् न् : तम् त म्

५६ राखृ (राख्) शोषणालमर्थयोः ।

१रिराखिष-ति तः न्ति सि थः थ रिराखिषा-मि वः मः
२ रिराखिषे-त् ताम् युः : तम् त यम् व म
३ रिराखिष-तु तात् ताम् न्तु " तात् तम् त
रिराखिषा-णि व म
४अरिराखिष-त् ताम् न् : तम् त म् अरिराखिषा-व म
५ अरिराखि-षीत् षिष्टाम् षिषुः षीः षिष्टम् षिष्ट षिषम्
षिष्व षिष्म
६ रिराखिषाञ्च-कार कतुः क्रुः कर्थ क्रथुः क्र कार कर कृव कृम
रिराखिषाम्बभूव रिराखिषामास
७ रिराखिष्या-त् स्ताम् सुः : स्तम् स्त सम् स्व स्म
८ रिराखिषिता-" रौ रः सि स्थः स्थ स्मि स्वः स्मः
९रिराखिषिष्य-ति तः न्ति सि थः थ रिराखिषिष्या
मि वः मः (अरिराखिषिष्या-व म
१०अरिराखिषिष्य-त् : ताम् न् तम् त म्

५७ लाखृ [लाख्] शोषणालमर्थयोः ।

१लिलाखिष-ति तः न्ति सि थः थ लिलाखिषा-मि वः मः
२ लिलाखिषे-त् ताम् युः : तम् त यम् व म
३ लिलाखिष-तु तात् ताम् न्तु " तात् तम् त
लिलाखिषा-णि व म
४अलिलाखिष त् ताम् न् : तम् त म अलिलाखिषा-व म
५ अलिलाखि-षीत् षिष्टाम् षिषुः षीः षिष्टम् षिष्ट षिषम्
षिष्व षिष्म
६ लिलाखिषाम्बभू-व वतुः वुः विथ वथुः व व विव विम
लिलाखिषाञ्चकार लिलाखिषामास
७ लिलाखिष्या-त् स्ताम् सुः : स्तम् स्त सम् स्व स्म
८ लिलाखिषिता-" रौ रः सि स्थः स्थ स्मि स्वः स्मः
९लिलाखिषिष्य-तितः न्ति सि थः थ लिलाखिषिष्या
मि वः मः (अलिलाखिषिष्या-व म
१०अलिलाखिषिष्य-त् ताम् न् : तम् त

५८ द्राखृ (द्राख्) शोषणालमर्थयोः ।

१ दिद्राखिष-ति तः न्ति सि थः थ दिद्राखिषा-मि वः मः
२ दिद्राखिषे-त् ताम् युः : तम् त यम् व म
३ दिद्राखिष-तु तात् ताम् न्तु " तात् तम् त
दिद्राखिषा-णि व म
४ अदिद्राखिष-त् ताम् न् : तम् त म् अदिद्राखिषा-व म
५ अदिद्राखि-षीत् षिष्टाम् षिषुः षीः षिष्टम् षिष्ट षिषम्
षिष्व षिष्म
६ दिद्राखिषामा-स सतुः सुः सिथ सथुः स स सिव सिम
दिद्राखिषाञ्चकार दिद्राखिषाम्बभूव
७ दिद्राखिष्या-त् स्ताम् सुः : स्तम् स्त सम् स्व स्म
८ दिद्राखिषिता-" रौ रः सि स्थः स्थ स्मि स्व स्मः
९ दिद्राखिषिष्य-ति तः न्ति सि थः थ दिद्राखिषिष्या-
मि वः मः (अदिद्राखिषिष्या-व म
१० अदिद्राखिषिष्य-त् ताम् न् : तम् त म्

५९ ध्राखृ (ध्राख्) शोषणालमर्थयोः ।

१ दिध्राखिष-ति तः न्ति सि थः थ दिध्राखिषा-मि वः मः
२ दिध्राखिषे-त् ताम् युः : तम् त यम् व म
३ दिध्राखिष-तु तात् ताम् न्तु " तात् तम् त
दिध्राखिषा-णि व म
४ अदिध्राखिष-त् ताम् न् : तम् तम् अदिध्राखिषा-व म
५ अदिध्राखि-षीत् षिष्टाम् षिषुः षीः षिष्टम् षिष्ट षिषम्
षिष्व षिष्म
६ दिध्राखिषाम्बभू-व वतुः वुः विथ वथुः व व विव विम
दिध्राखिषाञ्चकार दिध्राखिषामास
७ दिध्राखिष्या-त् स्ताम् सुः : स्तम् स्त सम् स्व स्म
८ दिध्राखिषिता-" रौ रः सि स्थः स्थ स्मि स्वः स्मः
९ दिध्राखिषिष्य-ति तः न्ति सि थः थ दिध्राखिषिष्या
मि वः मः (अदिध्राखिषिष्या-व म
१० अदिध्राखिषिष्य-त् ताम् न् : तम् त म्

६० शाख (शाख्) व्याप्तौ ।

१ शिशाखिष-तितः न्ति सिथः थ शिशाखिषा-मि वः मः
२ शिशाखिषे-त् ताम् युः : तम् त यम् व म
३ शिशाखिष-तु तात् ताम् न्तु " तात् तम् त
शिशाखिषा-णि व म
४ अशिशाखिष-त् ताम् न् : तम् त म् अशिशाखिषा-व म
५ अशिशाखि-षीत् षिष्टाम् षिषुः षीः षिष्टम् षिष्ट षिषम्
षिष्व षिष्म
६ शिशाखिषाञ्चकार कतुः कुः कथ कथुः क कार करकृवकृम
शिशाखिषाम्बभूव शिशाखिषामास
७ शिशाखिष्या-त् स्ताम् सुः : स्तम् स्त सम् स्व स्म
८ शिशाखिषिता-" रौ रः सि स्थः स्थ स्मि स्वः स्मः
९ शिशाखिषिष्य-तितः न्ति सि थः थ शिशाखिषिष्या
मि वः मः (अशिशाखिषिष्या-व म
१० अशिशाखिषिष्य-त् : ताम् न् तम् त म्

६१ श्लाखृ [श्लाख्] व्याप्तौ ।

१ शिश्लाखिष-ति तः न्ति सिथः थ शिश्लाखिषा-मि वः मः
२ शिश्लाखिषे-त् ताम् युः : तम् त यम् व म
३ शिश्लाखिष-तु तात् ताम् न्तु " तात् तम् त
शिश्लाखिषा-णि व म
४ अशिश्लाखिष त् ताम् न् : तम त म अशिश्लाखिषा-व म
५ अशिश्लाखि-षीत् षिष्टाम् षिषुः षीः षिष्टम् षिष्ट षिषम्
षिष्व षिष्म
६ शिश्लाखिषाम्बभू-व वतुः वुः विथ वथुः व व विव विम
शिश्लाखिषाञ्चकार शिश्लाखिषामास
७ शिश्लाखिष्या-त् स्ताम् सुः : स्तम् स्त सम् स्व स्म
८ शिश्लाखिषिता-" रौ रः सि स्थः स्थ स्मि स्वः स्मः
९ शिश्लाखिषिष्य-तितः न्ति सिथः थ शिश्लाखिषिष्या
मि व. मः (अशिश्लाखिषिष्या-व म
१० अशिश्लाखिषिष्य-त् ताम् न् : तम् त

१०५ अञ्चू (अञ्च्) गतौ च ।

१अञ्चिचिष-ति तः न्ति सि थः थ अञ्चिचिषा-मिवः मः
२ अञ्चिचिषे-त् ताम् युः : तम् त यम् व म
३ अञ्चिचिष-तु तात् ताम् न्तु " तात् तम् त
अञ्चिचिषा--णि व म
४आञ्चिचिष-त् ताम् न् : तम् त म् आञ्चिचिषा-व म
५आञ्चिचि-षीत् षिष्टाम् षिषुः षीः षिष्टम् षिष्ट षिषम्
षिष्व षिष्म
६अञ्चिचिषाञ्च-कार कतुः कुः कथं क्रथुः क कार कर कृव कृम
अञ्चिचिषाम्बभूव अञ्चिचिषामास
७अञ्चिचिष्या-त् स्ताम् सुः : स्तम् स्त सम् स्व स्म
८ अञ्चिचिषिता- " रौ रः सि स्थः स्थ स्मि स्वः स्मः
९अञ्चिचिषिष्य-ति तः न्ति सि थः थ अञ्चिचिषिष्या
-मि वः मः (आञ्चिचिषिष्या-व म
१०आञ्चिचिषिष्य-त् ताम् न् : तम् त म्

१०६ वञ्चू (वञ्च्) गतौ ।

१विवञ्चिष-ति तः न्ति सि थः थ विवञ्चिषा-मि वः मः
२ विवञ्चिषे-त् ताम् युः : तम् त यम् व म
३ विवञ्चिष-तु तात् ताम् न्तु " तात् तम् त
विवञ्चिषा-णि व म
४अविवञ्चिष-त् ताम् न् : तम् त म् अविवञ्चिषा-व म
५ अविवञ्चि-षीत् षिष्टाम् षिषुः षीः षिष्टम् षिष्ट षिषम्
षिष्व षिष्म
६विवञ्चिषाञ्च-कार कतुः कुः कथं क्रथुः क कार कर कृव कृम
विवञ्चिषाम्बभूव विवञ्चिषामास
७ विवञ्चिष्या-त् स्ताम् सुः : स्तम् स्त सम् स्व स्म
८ विवञ्चिषिता-" रौ रः सि स्थः स्थ स्मि स्वः स्मः
९विवञ्चिषिष्य-ति तः न्ति सि थः थ विवञ्चिषिष्या-
मि वः मः (अविवञ्चिषिष्या-व म
१०अविवञ्चिषिष्य-त् ताम् न् : तम् त म्

१०७ चञ्चू (चञ्च्) गतौ ।

१चिचञ्चिष ति तः न्ति सि थः थ चिचञ्चिषा-मि वः मः
२ चिचञ्चिषे-त् ताम् युः :, तम् त यम् व म
३ चिचञ्चिष-तु तात् ताम् न्तु " तात् तम् त
चिचञ्चिषा-णि व म
४अचिचञ्चिष-त् ताम् न् : तम् त म् अचिचञ्चिषा-व म
५ अचिचञ्चि-षीत् षिष्टाम् षिषुः षीः षिष्टम् षिष्ट षिषम्
षिष्व षिष्म
६ चिचञ्चिषामा-स सतुः सुः सिथ सथुः स स सिव सिम
चिचञ्चिषाञ्चकार चिचञ्चिषाम्बभूव
७ चिचञ्चिष्या-त् स्ताम् सुः, : स्तम् स्त सम् स्व स्म
८ चिचञ्चिषिता-" रौ रः सि स्थः स्थ स्मि स्वः स्मः
९चिचञ्चिषिष्य-ति तः न्ति सि थः थ चिचञ्चिषिष्या-
मि वः मः (अचिचञ्चिषिष्या-व म
१०अचिचञ्चिषिष्य-त् ताम् न् : तम् त म्

१०८ तञ्चू (तञ्च्) गतौ ।

१तितञ्चिष-ति तः न्ति सि थः थ तितञ्चिषा-मि वः मः
२ तितञ्चिषे-त् ताम् युः : तम् त यम् व म
३ तितञ्चिष-तु तात् ताम् न्तु " तात् तम् त
तितञ्चिषा-णि व म
४अतितञ्चिष-त् ताम् न् : तम् त म् अतितञ्चिषा-व म
५ अतितञ्चि-षीत् षिष्टाम् षिः षीः षिष्टम् षिष्ट षिषम्
षिष्व षिष्म
६ तितञ्चिषाम्बभू-व वतुः वुः विथ वथुः व व विव विम
तितञ्चिषाञ्चकार तितञ्चिषामास
७ तितञ्चिष्या-त् स्ताम् सुः : स्तम् स्त सम् स्व स्म
८ तितञ्चिषिता-" रौ रः सि स्थः स्थ स्मि स्वः स्मः
९तितञ्चिषिष्य-ति तः न्ति सि थः थ तितञ्चिषिष्या-
मि वः मः (अतितञ्चिषिष्या-व म
१०अतितञ्चिषिष्य-त् ताम् न् : तम् त म्

१०९ त्वञ्चू (त्वञ्च्) गतौ ।

१ तित्वञ्चिष-ति तः न्ति सि थः थ तित्वञ्चिषा-मि वः मः
२ तित्वञ्चिषे-त् ताम् युः : तम् त यम् व म
३ तित्वञ्चिष-तु तात् ताम् न्तु " तात् तम् त
व म तित्वञ्चिषा-णि व म
४ अतित्वञ्चिष-त् ताम् न् : तम् त म् अतित्वञ्चिषा-
५ अतित्वञ्चि-षीत् षिष्टाम् षिः षीः षिष्टम् षिष्ट षिषम्
षिष्व षिष्म
६ तित्वञ्चिषाम्बभू-व वतुः वुः विथ वथुः व व विव विम
तित्वञ्चिषाञ्चकार तित्वञ्चिषामास
७ तित्वञ्चिष्या-त् स्ताम् सुः : स्तम् स्त सम् स्व स्म
८ तित्वञ्चिषिता-" रौ रः सि स्थः स्थ स्मि स्वः स्मः
९ तित्वञ्चिषिष्य-ति तः न्ति सि थः थ तित्वञ्चिषिष्या
-मि वः मः (अतित्वञ्चिषिष्या-व म
१० अतित्वञ्चिषिष्य-त् ताम् न् : तम् त म्

१११ मुञ्चू (मुञ्च्) गतौ ।

१ मुमुञ्चिष-ति तः न्ति सि थः थ मुमुञ्चिषा-मि वः मः
२ मुमुञ्चिषे-त् ताम् युः : तम् त यम् व म
३ मुमुञ्चिष-तु तात् ताम् न्तु " तात् तम् त
मुमुञ्चिषा-णि व म
४ अमुमुञ्चिष-त् ताम् न् : तम् त म् अमुमुञ्चिषा-व म
५ अमुमुञ्चि-षीत् षिष्टाम् षिषुः षीः षिष्टम् षिष्ट षिषम्
षिष्व षिष्म
६ मुमुञ्चिषाञ्च-कार कतुः कुः कर्थ कथुः क कार कर कृव कृम
मुमुञ्चिषाम्बभूव मुमुञ्चिषामास
७ मुमुञ्चिष्या-त् स्ताम् सुः : स्तम् स्त सम् स्व स्म
८ मुमुञ्चिषिता-" रौ रः सि स्थः स्थ स्मि स्वः स्मः
९ मुमुञ्चिषिष्य-ति तः न्ति सि थः थ मुमुञ्चिषिष्या-
मि वः मः (अमुमुञ्चिषिष्या-व म
१० अमुमुञ्चिषिष्य-त् ताम् न् : तम् त म्

११० मञ्चू (मञ्च्) गतौ ।

१ मिमञ्चिष-ति तः न्ति सि थः थ मिमञ्चिषा-मि वः मः
२ मिमञ्चिषे-त् ताम् युः :, तम् त यम् व म
३ मिमञ्चिष-तु तात् ताम् न्तु" तात् तम् त
मिमञ्चिषा--णि व म
४ अमिमञ्चिष-त् ताम् न् : तम् त म् अमिमञ्चिषा-वम
५ अमिमञ्चि-षीत् षिष्टाम् षिषुः षीः षिष्टम् षिष्ट षिषम्
षिष्व षिष्म
६ मिमञ्चिषामा-स सतुः सुः सिथ सथुः स स सिव सिम
मिमञ्चिषाञ्चकार मिमञ्चिषाम्बभूव
७ मिमञ्चिष्या-त् स्ताम् सुः, : स्तम् स्त सम् स्व स्म
८ मिमञ्चिषिता-" रौ रः सि स्थः स्थ स्मि स्वः स्मः
९ मिमञ्चिषिष्य-ति तः न्ति सि थः थ मिमञ्चिषिष्या-
मि वः मः (अमिमञ्चिषिष्या-व म
१० अमिमञ्चिषिष्य-त् ताम् न् : तम् त म्

११२ म्रुञ्चू (म्रुञ्च्) गतौ ।

१ मुम्रुञ्चिष-ति तः न्ति सि थः थ मुम्रुञ्चिषा-मि वः मः
२ मुम्रुञ्चिषे-त् ताम् युः : तम् त यम् व म
३ मुम्रुञ्चिष-तु तात् ताम् न्तु " तात् तम् त
मुम्रुञ्चिषा--णि व म
४ अमुम्रुञ्चिष-त् ताम् न् : तम् त म् अमुम्रुञ्चिषा-व म
५ अमुम्रुञ्चि-षीत् षिष्टाम् षिषुः षीः षिष्टम् षिष्ट षिषम्
षिष्व षिष्म
६ मुम्रुञ्चिषाञ्च-कार कतुः कुः कर्थ कथुः क कार कर कृव कृम
मुम्रुञ्चिषाम्बभूव मुम्रुञ्चिषामास
७ मुम्रुञ्चिष्या-त् स्ताम् सुः : स्तम् स्त सम् स्व स्म
८ मुम्रुञ्चिषिता-" रौ रः सि स्थः स्थ स्मि स्वः स्मः
९ मुम्रुञ्चिषिष्य-ति तः न्ति सि थः थ मुम्रुञ्चिषिष्या
-मि वः मः (अमुम्रुञ्चिषिष्या-व म
१० अमुम्रुञ्चिषिष्य-त् ताम् न् : तम् त म्

११३ म्रुचू (म्रुच्) गतौ ।

१ मुम्रुचिष–ति तः न्ति सि थः थ मुम्रुचिषा–मि वः मः
२ मुम्रुचिषे–त् ताम् युः : तम् त यम् व म
३ मुम्रुचिष–तु तात् ताम् न्तु " तात् तम् त
मुम्रुचिषा–णि व म
४ अमुम्रुचिष–त् ताम् न् : तम् त म् अमुम्रुचिषा–व म
५ अमुम्रुचि–षीत् षिष्टाम् षिषुः षीः षिष्टम् षिष्ट षिषम्
षिष्व षिष्म
६ मुम्रुचिषाम्बभू–व वतुः वुः विथ वथुः व व विव विम
मुम्रुचिषाञ्चक्रे मुम्रुचिषामास
७ मुम्रुचिष्या–त् स्ताम् सुः : स्तम् स्त सम् स्व स्म
८ मुम्रुचिषिता– " रौ रः सि स्थः स्थ स्मि स्व. स्मः
९ मुम्रुचिषिष्य–ति तः न्ति सि थः थ मुम्रुचिषिष्या-मि
वः मः (अमुम्रुचिषिष्या–व म
१०अमुम्रुचिषिष्य–त् ताम् न् : तम् त म्
पक्षे सर्वत्र मुम्रुचिस्थाने मुम्रोचि–इति ज्ञेयम्

११४ म्लुचू (म्लुच्) गतौ ।

१मुम्लुचिष-ति तः न्ति सि थः थ मुम्लुचिषा-मि वः मः
२ मुम्लुचिषे–त् ताम् युः : तम् त यम् व म
३ मुम्लुचिष–तु तात् ताम् न्तु " तात् तम् त
मुम्लुचिषा–णि व म
४अमुम्लुचिष–त् ताम् न् : तम् त म् अमुम्लुचिषा-व म
५ अमुम्लुचि–षीत् षिष्टाम् षिषुः षीः षिष्टम् षिष्ट षिषम्
षिष्व षिष्म
६मुम्लुचिषाञ्च–क्रातेः किरः कृषः क्रार्थ कृढ्वं क्रकृ वहकृमहे
मुम्लुचिषामास मुम्लुचिषाम्बभूव
७ मुम्लुचिष्या–त् स्ताम् सुः : स्तम् स्त सम् स्व स्म
८ मुम्लुचिषिता– " रौ रः सि स्थः स्थ स्मि स्वः स्मः
९मुम्लुचिषिष्य–ति तः न्ति सि थः थ मुम्लुचिषिष्या
–मि वः म (अमुम्लुचिषिष्या–व म
१०अमुम्लुचिषिष्य–त् ताम् न् : तम् त म्
पक्षे सर्वत्र मुम्लुचिस्थाने मुम्लोचि–इतिज्ञेयम्

११५ ग्लुञ्चू (ग्लुञ्च्) गतौ ।

१जुग्लुञ्चिष–ति तः न्ति सि थः थ जुग्लुञ्चिषा–मि वः मः
२ जुग्लुञ्चिषे–त् ताम् युः : तम् त यम् व म
३ जुग्लुञ्चिष–तु तात् ताम् न्तु " तात् तम् त
जुग्लुञ्चिषा–णि व म
४अजुग्लुञ्चिष-त् ताम् न् : तम् त म् अजुग्लुञ्चिषा-व म
५ अजुग्लुञ्चि–षीत् षिष्टाम् षिषुः षीः षिष्टम् षिष्ट षिषम्
षिष्व षिष्म
६ जुग्लुञ्चिषामा–स सतुः सुः सिथ सथुः स स सिव सिम
जुग्लुञ्चिषाञ्चक्रे जुग्लुञ्चिषाम्बभूव
७ जुग्लुञ्चिष्या–त् स्ताम् सुः : स्तम् स्त सम् स्व स्म
८ जुग्लुञ्चिषिता– " रौ रः सि स्थः स्थ स्मि स्वः स्मः
९जुग्लुञ्चिषिष्य-ति तः न्ति सि थः थ जुग्लुञ्चिषिष्या
–मि वः मः (अजुग्लुञ्चिषिष्या–व म
१०अजुग्लुञ्चिषिष्य–त् ताम् न् : तम् त म्

११६ षस्च (सञ्च्) गतौ ।

१सिषञ्चिष–ति तः न्ति सि थः थ सिषञ्चिषा–मि वः मः
२ सिषञ्चिषे–त् ताम् युः : तम् त यम् व म
३ सिषञ्चिष–तु तात् ताम् न्तु " तात् तम् त
सिषञ्चिषा–णि व म
४असिषञ्चिष–त् ताम् न् : तम् त म् असिषञ्चिषा-व व
५ असिषञ्चि–षीत् षिष्टाम् षिषुः षीः षिष्टम् षिष्ट षिषम्
षिष्व षिष्म
६ सिषञ्चिषाम्बभू–व वतुः वुः विथ वथुः व व विव विम
सिषञ्चिषामास सिषञ्चिषाञ्चक्रे
७ सिषञ्चिष्या–त् स्ताम् सुः : स्तम् स्त सम् स्व स्म
८ सिषञ्चिषिता– " रौ रः सि स्थः स्थ स्मि स्वः स्मः
सिषञ्चिषिष्य–ति तः न्ति सि थः थ सिषञ्चिषिष्या-
–मि वः मः (असिषञ्चिषिष्या–व म
१०असिषञ्चिषिष्य–त् ताम् न् : तम् त म्

कार, क्रतुः, क्रुः, कर्थ, क्रथुः, क्र, कार, कर, क्रव, क्रम | सर्वत्र सिषस्थाने 'सिस' इति शुद्धम् ।

११७ ग्रुचू (ग्रुच्) स्तेये ।

१ जुग्रुचिष–ति तः न्ति सि थः थ जुग्रुचिषा–मि वः मः
२ जुग्रुचिषे–त् ताम् युः : तम् त यम् व म
३ जुग्रुचिष–तु तात् ताम् न्तु " तात् तम् त
जु चिषा–णि व म
४ अजुग्रुचिष–त् ताम् न् : तम् त म् अजुग्रुचिषा–व म
५ अजुग्रुचि–षीत् षिष्टाम् षिषुः षीः षिष्टम् षिष्ट षिषम्
षिष्व षिष्म
६ जुग्रुचिषाम्बभू–व वतुः वुः विथ वथुः व व विव विम
जुग्रुचिषाञ्चक्रे जुग्रुचिषामास
७ जु चिष्या–त् स्ताम् सुः : स्तम् स्त सम् स्व स्म
८ जुग्रुचिषिता– " रौ रः सि स्थः स्थ स्मि स्वः स्मः
९ जुग्रुचिषिष्य–ति तः न्ति सि थः थ जुग्रुचिषिष्या-मि
वः मः (अजुग्रुचिषिष्या–व म
१० अजुग्रुचिषिष्य-त् ताम् न् : तम् त म्
पक्षे सर्वत्र जुग्रुचिस्थाने जुग्रोचि–इति ज्ञेयम्
*जुग्रुचिषाञ्चकार,

११८ ग्लुचू (ग्लुच्) स्तेये ।

१ जुग्लुचिष–ति तः न्ति सि थः थ जुग्लुचिषा-मि वः मः
२ जुग्लुचिषे–त् ताम् युः : तम् त यम् व म
३ जुग्लुचिष–तु तात् ताम् न्तु " तात् तम् त
जुग्लुचिषा–णि व म
४ अजुग्लुचिष-त् ताम् न् : तम् त म् अजुग्लुचिषा व म
५ अजुग्लुचि–षीत् षिष्टाम् षिषुः षीः षिष्टम् षिष्ट षिषम्
षिष्व षिष्म
६ जुग्लुचिषामा–स सतुः सुः सिथ सथुः स स सिव सिम
जुग्लुचिषाम्बभूव
७ जुग्लुचिष्या–त् स्ताम् सुः : स्तम् स्त सम् स्व स्म
८ जुग्लुचिषिता– " रौ रः सि स्थः स्थ स्मि स्वः स्मः
९ जुग्लुचिषिष्य ति तः न्ति सि थः थ जुग्लुचिषिष्या–
–मि वः मः (अजुग्लुचिषिष्या–व म
१० अजुग्लुचिषिष्य–त् ताम् न् : तम् त म
पक्षे सर्वत्र जुग्लुचिस्थाने जुग्लोचि–इति ज्ञेयम्
*जुग्लुचिषाञ्चकार,

११९ म्लेछ (म्लेछ्) अव्यक्तायां वाचि ।

१ मिम्लेच्छिष–ति तः न्ति सि थः थ मिम्लेच्छिषा–
मि वः मः
२ मिम्लेच्छिषे–त् ताम् युः : तम् त यम् व म
३ मिम्लेच्छिष–तु तात् ताम् न्तु " तात् तम् त
षा–व म मिम्लेच्छिषा–णि व म
४ अमिम्लेच्छिष-त् ताम् न् : तम् त म् अमिम्लेच्छि-
५ अमिम्लेच्छि–षीत् षिष्टाम् षिषुः षीः षिष्टम् षिष्ट षिषम्
कम षिष्व षिष्म
६ मिम्लेच्छिषाञ्च–कार कतुः कु कर्थ कथुः क कार कर कृव
मिम्लेच्छिषामास मिम्लेच्छिषाम्बभूव
७ मिम्लेच्छिष्या–त् स्ताम् सुः : स्तम् स्त सम् स्व स्म
८ मिम्लेच्छिषिता– " रौ रः सि स्थः स्थ स्मि स्वः स्मः
९ मिम्लेच्छिषिष्य–ति तः न्ति सि थः थ मिम्लेच्छि-
षिष्या–मि वः म (अमिम्लेच्छिषिष्या–व म
१० अमिम्लेच्छिषिष्य–त् ताम् न् : तम् त म्

१२० लछ (लच्छ्) लक्षणे ।

१ लिलच्छिष–ति तः न्ति सि थः थ लिलच्छिषा-मि वः मः
२ लिलच्छिषे–त् ताम् युः : तम् त यम् व म
३ लिलच्छिष–तु तात् ताम् न्तु " तात् तम् त
षा–व म लिलच्छिषा–णि व म
४ अलिलच्छिष-त् ताम् न् : तम् त म् अलिलच्छि
५ अलिलच्छि–षीत् षिष्टाम् षिः षीः षिष्टम् षिष्ट षिषम्
कम षिष्व षिष्म
६ लिलच्छिषाञ्च–कार कतुः कुः कर्थ कथुः क कार कर कृव
लिलच्छिषाम्बभूव लिलच्छिषामास
७ लिलच्छिष्या–त् स्ताम् सुः : स्तम् स्त सम् स्व स्म
८ लिलच्छिषिता–" रौ रः सि स्थः स्थ स्मि स्वः स्मः
९ लिलच्छिषिष्य–ति तः न्ति सि थः थ लिलच्छिषि-
ष्या–मि वः मः (अलिलच्छिषिष्या–व म
१० अलिलच्छिषिष्य–त् : ताम् न् तम् त म्

१२१ लाछु (लाञ्छ) लक्षणे ।

१ लिलाञ्छिष-ति तः न्ति सि थः थ लिलाञ्छिषा-मि वः मः

२ लिलाञ्छिषे-त् ताम् युः : तम् त यम् व म

३ लिलाञ्छिष-तु तात् ताम् न्तु " तात् तम् त षा-व म लिलाञ्छिषा-णि व म

४अलिलाञ्छिष-त् ताम् न् : तम् त म् अलिलाञ्छि-

५अलिलाञ्छि-षीत् षिष्टाम् षिषुः षीः षिष्टम् षिष्ट षिषम् कृव कृम षिष्व षिष्म

६ लिलाञ्छिषाञ्च-कार कतुः कुः कर्थ कथुः क कार कर लिलाञ्छिषाम्बभूव लिलाञ्छिषामास

७लिलाञ्छिष्या-त् स्ताम् सुः : स्तम् स्त सम् स्व स्म

८लिलाञ्छिषिता-" रौ रः सि स्थः स्थ स्मि स्वः स्मः

९लिलाञ्छिषिष्य-ति तः न्ति सि थः थ लिलाञ्छिषि ष्या-मि वः मः (अलिलाञ्छिषिष्या-व म

१०अलिलाञ्छिषिष्य-त् ताम् न् : तम् त म्

१२२ वाछु (वाञ्छ्) इच्छायाम् ।

१ विवाञ्छिष-ति तः न्ति सि थः थ विवाञ्छिषा-मि वः मः

२विवाञ्छिषे-त् ताम् युः : तम् त यम् व म

३विवाञ्छिष-तु तात् ताम् न्तु " तात् तम् त षा-व म विवाञ्छिषा--णि व म

४अविवाञ्छिष-त् ताम् न् : तम् त म् अविवाञ्छि-

५अविवाञ्छि-षीत् षिष्टाम् षिषुः षीः षिष्टम् षिष्ट षिषम् कृव कृम षिष्व षिष्म

६ विवाञ्छिषाञ्च-कार कतुः कुः कर्थ कथुः क कार कर विवाञ्छिषाम्बभूव विवाञ्छिषामास

७विवाञ्छिष्या-त् स्ताम् सुः : स्तम् स्त सम् स्व स्म

८विवाञ्छिषिता- " रौ रः सि स्थः स्थ स्मि स्वः स्मः

९विवाञ्छिषिष्य-ति तः न्ति सि थः थ विवाञ्छिषि ष्या-मि वः मः (अविवाञ्छिषिष्या-व म

१०अविवाञ्छिषिष्य-त् ताम् न् : तम् त म्

१२३ आछु (आञ्छ्) आयामे ।

१आञ्चिच्छिष-ति तः न्ति सि थः थ आञ्चिच्छिषा-मि वः मः

२ आञ्चिच्छिषे-त् ताम् युः : तम् त यम् व म

३ आञ्चिच्छिष-तु तात् ताम् न्तु " तात् तम् त षा-व म आञ्चिच्छिषा-णि व म

४ आञ्चिच्छिष-त् ताम् न् : तम् त म् आञ्चिच्छि

५ आञ्चिच्छि-षीत् षिष्टाम् षिः षीः षिष्टम् षिष्ट षिषम् कृम षिष्व षिष्म

६आञ्चिच्छिषाञ्च-कार कतुः कुः कर्थ कथुः क कार कर कृव आञ्चिच्छिषाम्बभूव आञ्चिच्छिषामास

७आञ्चिच्छिष्या-त् स्ताम् सुः : स्तम् स्त सम् स्व स्म

८आञ्चिच्छिषिता-" रौ रः सि स्थः स्थ स्मि स्वः स्मः

९आञ्चिच्छिषिष्य-ति तः न्ति सि थः थ आञ्चिच्छिषि ष्या-मि वः मः (आञ्चिच्छिषिष्या-व म

१०आञ्चिच्छिषिष्य-त् : ताम् न् तम् त म्

१२४ ह्रीछ (ह्रीच्छ्) लज्जायाम् ।

१ जिह्रीच्छिष-ति तः न्ति सि थः थ जिह्रीच्छिषा-मि वः मः

२ जिह्रीच्छिषे-त् ताम् युः : तम् त यम् व म

३ जिह्रीच्छिष-तु तात् ताम् न्तु " तात् तम् त षा-व म जिह्रीच्छिषा-णि व म

४ अजिह्रीच्छिष-त् ताम् न् : तम् त म् अह्रीजिच्छि-

५अजिह्रीच्छि-षीत् षिष्टाम् षिषुः षीः षिष्टम् षिष्ट षिषम् कृम षिष्व षिष्म

६जिह्रीच्छिषाञ्च-कार कतुः कु कर्थ कथुः क कार कर कृव जिह्रीच्छिषामास जिह्रीच्छिषाम्बभूव

७जिह्रीच्छिष्या-त् स्ताम् सुः : स्तम् स्त सम् स्व स्म

८जिह्रीच्छिषिता- " रौ रः सि स्थः स्थ स्मि स्वः स्मः

९ जिह्रीच्छिषिष्य-ति तः न्ति सि थः थ जिह्रीच्छि-षिष्या-मि वः म. (अजिह्रीच्छिषिष्या-व म

१०अजिह्रीच्छिषिष्य-त् ताम् न् : तम् त म्

१२५ हुर्छा (हूर्छ) कौटिल्ये ।

१ जुहूर्छिष-ति तः न्ति सि थः थ जुहूर्छिषा-मि वः मः
२ जुहूर्छिषे-त् ताम् युः : तम् त यम् व म
३ जुहूर्छिष-तु तात् ताम् न्तु " तात् तम् त
जुहूर्छिषा-णि व म
४ अजुहूर्छिष-त् ताम् न् : तम् त म् अजुहूर्छिषा-व म
५ अजुहूर्छि-षीत् षिष्टाम् षिषुः षीः षिष्टम् षिष्ट षिषम्
षिष्व षिष्म
६ जुहूर्छिषाञ्च-कार क्रतुः क्रुः कर्थ क्रथुः क्र कार कर कृव कृम
जुहूर्छिषाम्बभूव जुहूर्छिषामास
७ जुहूर्छिष्या-त् स्ताम् सुः : स्तम् स्त सम् स्व स्म
८ जुहूर्छिषिता-" रौ रः सि स्थः स्थ स्मि स्वः स्मः
९ जुहूर्छिषिष्य-ति तः न्ति सि थः थ जुहूर्छिषिष्या-मि
वः मः (अजुहूर्छिषिष्या-व म
१० अजुहूर्छिषिष्य-त् ताम् न् : तम् त म्

१२७ स्फुर्छा (स्फूर्छ) विस्मृतौ ।

१ पुस्फूर्छिष-ति तः न्ति सि थः थ पुस्फूर्छिषा-मि वः मः
२ पुस्फूर्छिषे-त् ताम् युः : तम् त यम् व म
३ पुस्फूर्छिष-तु तात् ताम् न्तु " तात् तम् त
षा-व म पुस्फूर्छिषा-णि व म
४ अपुस्फूर्छिष-त् ताम् न् : तम् त म् अपुस्फूर्छि
५ अपुस्फूर्छि-षीत् षिष्टाम् षिषुः षीः षिष्टम् षिष्ट षिषम्
षिष्व षिष्म
६ पुस्फूर्छिषाञ्च कार क्रतुः क्रुः कर्थ क्रथुः क्र कार कर कृव कृम
पुस्फूर्छिषाम्बभूव पुस्फूर्छिषामास
७ पुस्फूर्छिष्या-त् स्ताम् सुः : स्तम् स्त सम् स्व स्म
८ पुस्फूर्छिषिता-" रौ रः सि स्थः स्थ स्मि स्वः स्मः
९ पुस्फूर्छिषिष्य-ति तः न्ति सि थः थ पुस्फूर्छिषिष्या-
-मि वः मः (अपुस्फूर्छिषिष्या-व म
१० अपुस्फूर्छिषिष्य-त् : ताम् न् तम् त म्

१२६ मूर्छा (मूर्छ) मोहसमुच्छ्राययोः ।

१ मुमूर्छिष ति तः न्ति सि थः थ मुमूर्छिषा मि वः मः
२ मुमूर्छिषे-त् ताम् युः : तम् त यम् व म
३ मुमूर्छिष-तु तात् ताम् न्तु " तात् तम् त
मुमूर्छिषा--णि व म
४ अमुमूर्छिष-त् ताम् न् : तम् त म् अमुमूर्छिषा-व म
५ अमुमूर्छि-षीत् षिष्टाम् षिषुः षीः षिष्टम् षिष्ट षिषम्
षिष्व षिष्म
६ मुमूर्छिषाञ्च-कार क्रतुः क्रुः कर्थ क्रथुः क्र कार कर कृव कृम
मुमूर्छिषाम्बभूव मुमूर्छिषामास
७ मुमूर्छिष्या-त् स्ताम् सुः : स्तम् स्त सम् स्व स्म
८ मुमूर्छिषिता-" रौ रः सि स्थः स्थ स्मि स्वः स्मः
९ मुमूर्छिषिष्य-ति तः न्ति सि थः थ मुमूर्छिषिष्या-मि
वः मः (अमुमूर्छिषिष्या-व म
१० अमुमूर्छिषिष्य-त् ताम् न् : तम् त म्

१२४ स्मुर्छा (स्मूर्छ) विस्मृतौ ।

१ सुस्मूर्छिष-ति तः न्ति सि थ थ सुस्मूर्छिषा-मि वः मः
२ सुस्मूर्छिषे-त् ताम् युः : तम् त यम् व म
३ सुस्मूर्छिष-तु तात् ताम् न्तु " तात् तम् त
व म सुस्मूर्छिषा-णि व म
४ असुस्मूर्छिष-त् ताम् न् : तम् त म् असुस्मूर्छिषा-
५ असुस्मूर्छि-षीत् षिष्टाम् षिषुः षीः षिष्टम् षिष्ट षिषम्
कृम षिष्व षिष्म
६ सुस्मूर्छिषाञ्च-कार क्रतुः क्रुः कर्थ क्रथुः क्र कार कर कृव
सुस्मूर्छिषामास सुस्मूर्छिषाम्बभूव
७ सुस्मूर्छिष्या-त् स्ताम् सुः : स्तम् स्त सम् स्व स्म
८ सुस्मूर्छिषिता-" रौ रः सि स्थः स्थ स्मि स्वः स्मः
९ सुस्मूर्छिषिष्य-ति तः न्ति सि थः थ सुस्मूर्छिषि-
ष्या-मि वः म (असुस्मूर्छिषिष्या-व म
१० असुस्मूर्छिषिष्य-त् ताम् न् : तम् त म्

१२९ युछ (युच्छ्) प्रमादे ।

१युयुच्छिष-ति तः न्ति सि थ. थ युयुच्छिषा-मि वः मः
२ युयुच्छिषे-त् ताम् युः : तम् त यम् व म
३ युयुच्छिष-तु तात् ताम् न्तु " तात् तम् त
युयुच्छिषा-णि व म
४अयुयुच्छिष-त् ताम् न् : तम् त म अयुयुच्छिषा-व म
५ अयुयुच्छि-षीत् षिष्टाम् षिषुः षीः षिष्टम् षिष्ट षिषम्
कृम षिष्व षिष्म
६ युयुच्छिषाञ्च-कार कतुः कु कर्थ कथुः क कार कर कृव
युयुच्छिषामास युयुच्छिषाम्बभूव
७ युयुच्छिष्या-त् स्ताम् सुः : स्तम् स्त सम् स्व स्म
८ युयुच्छिषिता- " रौ रः सि स्थः स्थ स्मि स्वः स्मः
९ युयुच्छिषिष्य-ति तः न्ति सि थः थ युयुच्छिषिष्या
-मि व म (अयुयुच्छिषिष्या-व म
१०अयुयुच्छिषिष्य-त् ताम् न् : तम् त म्

१३० धृज (धृज्) गतौ ।

१दिधर्जिष ति तः न्ति सि थः थ दिधर्जिषा-मि वः मः
२ दिधर्जिषे-त् ताम् युः : तम् त यम् व म
३ दिधर्जिष-तु तात् ताम् न्तु " तात् तम् त
दिधर्जिषा--णि व म
४अदिधर्जिष-त् ताम् न् : तम् त म् अदिधर्जिषा-व म
५ अदिधर्जि-षीत् षिष्टाम् षिषुः षीः षिष्टम् षिष्ट षिषम्
षिष्व षिष्म
६दिधर्जिषाञ्च-कार कतुः कुः कर्थ कथुः क कार कर कृव कृम
दिधर्जिषाम्बभूव दिधर्जिषामास
७ दिधर्जिष्या-त् स्ताम् सुः : स्तम् स्त सम् स्व स्म
८ दिधर्जिषिता- " रौ रः सि स्थः स्थ स्मि स्वः स्मः
९दिधर्जिषिष्य-ति तः न्ति सि थः थ दिधर्जिषिष्या-
मि वः मः (अदिधर्जिषिष्या-व म
१०अदिधर्जिषिष्य-त् ताम् न् : तम् त म्

१३१ धृजु (धृज्ज्) गतौ ।

१दिधृज्जिष-ति तः न्ति सिथः थ दिधृज्जिषा-मि वः मः
२ दिधृज्जिषे-त् ताम् युः : तम् त यम् व म
३ दिधृज्जिष-तु तात् ताम् न्तु " तात् तम् त
षा-व म दिधृज्जिषा-णि व म
४ अदिधृज्जिष-त् ताम् न् : तम् त म् अदिधृज्जि
५ अदिधृज्जि-षीत् षिष्टाम् षिषुः षीः षिष्टम् षिष्ट षिषम्
षिष्व षिष्म
६दिधृज्जिषाञ्च कार कतुः कुः कर्थ कथुः क कार कर कृवकृम
दिधृज्जिषाम्बभूव दिधृज्जिषामास
७ दिधृज्जिष्या-त् स्ताम् सुः : स्तम् स्त सम् स्व स्म
८ दिधृज्जिषिता-" रौ रः सि स्थः स्थ स्मि स्वः स्मः
९ दिधृज्जिषिष्य-ति तः न्ति सि थः थ दिधृज्जिषि-
ष्या-मि वः मः (अदिधृज्जिषिष्या-व म
१०अदिधृज्जिषिष्य-त् ताम् न् : तम् त म्

१३२ ध्वज (ध्वज्) गतौ ।

१दिध्वजिष-ति तः न्ति सि थः थ दिध्वजिषा-मि वः मः
२ दिध्वजिषे-त् ताम् युः : तम् त यम् व म
३ दिध्वजिष-तु तात् ताम् न्तु " तात् तम् त
दिध्वजिषा-णि व म
४अदिध्वजिष त् ताम् न् : तम् त म् अदिध्वजिषा व म
५अदिध्वजि-षीत् षिष्टाम् षिषुः षीः षिष्टम् षिष्ट षिषम्
षिष्व षिष्म
६दिध्वजिषाञ्च-कार कतुः कुः कर्थ कथुः क कार करकृवकृम
दिध्वजिषाम्बभूव दिध्वजिषामास
७दिध्वजिष्या-त् स्ताम् सुः : स्तम् स्त सम् स्व स्म
८दिध्वजिषिता-" रौ रः सि स्थः स्थ स्मि स्वः स्मः
९दिध्वजिषिष्य-ति तः न्ति सि थः थ दिध्वजिषिष्या
मि वः मः (अदिध्वजिषिष्या-व म
१०अदिध्वजिषिष्य-त् ताम् न् : तम् त म्

१३३ ध्वञ्जु [ध्वञ्ज्) गतौ ।

१ दिध्वञ्जिष-ति तः न्ति सि थः थ दिध्वञ्जिषा मि वः मः
२ दिध्वञ्जिषे-त् ताम् युः : तम् त यम् व म
३ दिध्वञ्जिष-तु तात् ताम् न्तु " तात् तम् त
दिध्वञ्जिषा-णि व म
४ अदिध्वञ्जिष-त् ताम् न्: तम् त म अदिध्वञ्जिषा-व म
५ अदिध्वञ्जि-षीत् षिष्टाम् षिषुः षीः षिष्टम् षिष्ट षिषम्
षिष्व षिष्म
६ दिध्वञ्जिषाम्बभू-व वतुः वुः विथ वथुः व व विव विम
दिध्वञ्जिषाञ्चकार दिध्वञ्जिषामास
७ दिध्वञ्जिष्या-त् स्ताम् सुः : स्तम् स्त सम् स्व स्म
८ दिध्वञ्जिषिता-" रौ रः सि स्थः स्थ स्मि स्वः स्मः
९ दिध्वञ्जिषिष्य-ति तः न्ति सि थः थ दिध्वञ्जिषिष्या
मि वः मः (अदिध्वञ्जिषिष्या-व म
१० अदिध्वञ्जिषिष्य-त् ताम् न् : तम् त म्

१३४ ध्रज (ध्रज्) गतौ ।

१ दिध्रजिष-ति तः न्ति सि थः थ दिध्रजिषा-मि वः मः
२ दिध्रजिषे-त् ताम् युः : तम् त यम् व म
३ दिध्रजिष-तु तात् ताम् न्तु " तात् तम् त
दिध्रजिषा-णि व म
४ अदिध्रजिष-त् ताम् न्: तम् त म् अदिध्रजिषा व म
५ अदिध्रजि-षीत् षिष्टाम् षिषुः षीः षिष्टम् षिष्ट षिषम्
षिष्व षिष्म
६ दिध्रजिषाम्बभू-व वतुः वुः विथ वथुः व व विव विम
दिध्रजिषाञ्चकार दिध्रजिषामास
७ दिध्रजिष्या-त् स्ताम् सुः : स्तम् स्त सम् स्व स्म
८ दिध्रजिषिता-" रौ रः सि स्थः स्थ स्मि स्वः स्मः
९ दिध्रजिषिष्य-ति तः न्ति सि थः थ दिध्रजिषिष्या-मि
वः मः (अदिध्रजिषिष्या-व म
१० अदिध्रजिषिष्य-त् ताम् न् : तम् त म्

१३५ ध्रञ्ज (ध्रञ्ज्) गतौ ।

१ दिध्रञ्जिष-ति तः न्ति सि थः थ दिध्रञ्जिषा-मि वः मः
२ दिध्रञ्जिषे-त् ताम् युः : तम् त यम् व म
३ दिध्रञ्जिष-तु तात् ताम् न्तु " तात् तम् त
-व म दिध्रञ्जिषा-णि व म
४ अदिध्रञ्जिष-त् ताम् न्: तम् त म् अदिध्रञ्जिषा-
५ अदिध्रञ्जि-षीत् षिष्टाम् षिषुः षीः षिष्टम् षिष्ट षिषम्
षिष्व षिष्म
६ दिध्रञ्जिषाम्बभू-व वतुः वुः विथ वथुः व व विव विम
दिध्रञ्जिषामास दिध्रञ्जिषाञ्चकार
७ दिध्रञ्जिष्या-त् स्ताम् सुः : स्तम् स्त सम् स्व स्म
८ दिध्रञ्जिषिता-" रौ रः सि स्थः स्थ स्मि स्वः स्मः
दिध्रञ्जिषिष्य-ति त. न्ति सि थः थ दिध्रञ्जिषि-
ष्या-मि व. मः (अदिध्रञ्जिषिष्या-व म
१० अदिध्रञ्जिषिष्य-त् ताम् न् : त ३ त म्

१३६ वज (वज्) गतौ ।

१ विवजिष-ति तः न्ति सि थः थ विवजिषा-मि वः मः
२ विवजिषे-त् ताम् युः : तम् त यम् व म
३ विवजिष-तु तात् ताम् न्तु " तात् तम् त
विवजिषा-णि व म
४ अविवजिष-त् ताम् न् : तम् त म् अविवजिषा-व म
५ अविवजि-षीत् षिष्टाम् षिषुः षीः षिष्टम् षिष्ट षिषम्
षिष्व षिष्म
६ विवजिषामा-स सतुः सुः सिथ सथुः स स सिव सिम
विवजिषाञ्चकार विवजिषाम्बभूव
७ विवजिष्या-त् स्ताम् सुः : स्तम् स्त सम् स्व स्म
८ विवजिषिता-" रौ रः सि स्थः स्थ स्मि स्वः स्मः
९ विवजिषिष्य-ति तः न्ति सि थः थ विवजिषि-
ष्या-मि वः मः (अविवजिषिष्या-व म
१० अविवजिषिष्य-त् ताम् न् : तम् त म्

१३७ व्रज (व्रज्) गतौ ।

१ **विव्रजिष**-ति तः न्ति सि थः थ **विव्रजिषा**-मि वः मः
२ **विव्रजिषे**-त् ताम् युः : तम् त यम् व म
३ **विव्रजिष**-तु तात् ताम् न्तु " तात् तम् त
विव्रजिषा-णि व म
४ **अविव्रजिष**-त् ताम् न् : तम् तम् **अविव्रजिषा**-व म
५ **अविव्रजि**-षीत् षिष्टाम् षिषुः षीः षिष्टम् षिष्ट षिषम्
षिष्व षिष्म
६ **विव्रजिषामा**-स सतुः सुः सिथ सथुः स स सिव सिम
विव्रजिषाञ्चकार विव्रजिषाम्बभूव
७ **विव्रजिष्या**-त् स्ताम् सुः : स्तम् स्त सम् स्व स्म
८ **विव्रजिषिता**- " रौ रः सि स्थः स्थ स्मि स्वः स्मः
९ **विव्रजिषिष्य**-ति तः न्ति सि थः थ **विव्रजिषिष्या**-मि वः मः (**अविव्रजिषिष्या**-व म
१० **अविव्रजिषिष्य**-त् ताम् न् : तम् तम्

१३८ षस्ज (सज्ज्) गतौ ।

१ **सिसज्जिष**-ति तः न्ति सि थः थ **सिसज्जिषा**-मि वः मः
२ **सिसज्जिषे**-त् ताम् युः : तम् त यम् व म
३ **सिसज्जिष**-तु तात् ताम् न्तु " तात् तम् त
सिसज्जिषा-णि व म
४ **असिसज्जिष**-त् ताम् न् : तम् त म् **असिज्जिषा**-व म
५ **असिसज्जि**-षीत् षिष्टाम् षिषुः षीः षिष्टम् षिष्ट षिषम्
षिष्व षिष्म
६ **सिसज्जिषाम्बभू**-व वतुः वुः विथ वथुः व व विव विम
सिसज्जिषामास सिसज्जिषाञ्चकार
७ **सिसज्जिष्या**-त् स्ताम् सुः : स्तम् स्त सम् स्व स्म
८ **सिसज्जिषिता**- " रौ रः सि स्थः स्थ स्मि स्वः स्मः
९ **सिसज्जिषिष्य**-ति त न्ति सि थः थ **सिसज्जिषिष्या**-मि वः मः (**असिसज्जिषिष्या**-व म
१० **असिसज्जिषिष्य**-त् ताम् न् : तम् त म्

१३९ अज (अज्) क्षेपणे ।

१ **विवीष**-ति तः न्ति सि थः थ **विवीषा**-मि वः मः
२ **विवीषे**-त् ताम् युः : तम् त यम् व म
३ **विवीष**-तु तात् ताम् न्तु " तात् तम् त
विवीषा-णि व म
४ **अविवीष**-त् ताम् न् : तम् तम् **अविवीषा**-व म
५ **अविवी**-षीत् षिष्टाम् षिषुः षीः षिष्टम् षिष्ट षिषम्
षिष्व षिष्म
६ **विवीषाम्बभू**-व वतुः वुः विथ वथुः व व विव विम
विवीषाञ्चकार विवीषामास
७ **विवीष्या**-त् स्ताम् सुः : स्तम् स्त सम् स्व स्म
८ **विवीषिता**-" रौ रः सि स्थः स्थ स्मि स्वः स्मः
९ **विवीषिष्य**-ति तः न्ति सि थः थ **विवीषिष्या**-मि वः मः (**अविवीषिष्या**-व म
१० **अविवीषिष्य**-त् : ताम् न् तम् त म्

१४० कुजू [कुज्) स्तेये ।

१ **चुकोजिष**-ति तः न्ति सि थः थ **चुकोजिषा**-मि वः म
२ **चुकोजिषे**-त् ताम् युः : तम् त यम् व म
३ **चुकोजिष**-तु तात् ताम् न्तु " तात् तम् त
चुकोजिषा-णि व म
४ **अचुकोजिष**-त् ताम् न् : तम् त म **अचुकोजिषा**-व म
५ **अचुकोजि**-षीत् षिष्टाम् षिः षीषुः षिष्टम् षिष्ट षिषम्
षिष्व षिष्म
६ **चुकोजिषाम्बभू**-व वतुः वुः विथ वथुः व व विव विम
चुकोजिषाञ्चकार चुकोजिषामास
७ **चुकोजिष्या**-त् स्ताम् सुः : स्तम् स्त सम् स्व स्म
८ **चुकोजिषिता**-" रौ रः सि स्थः स्थ स्मि स्वः स्मः
९ **चुकोजिषिष्य**-ति तः न्ति सि थः थ **चुकोजिषिष्या**-मि वः मः (**अचुकोजिषिष्या**-व म
१० **अचुकोजिषिष्य**-त् ताम् न् : तम् त
पक्षे **चुकोजि**-स्थाने **चुकुजि**-इति ज्ञेयम्

१४१ खुजू [खुज्) स्तेये ।

१चुखोजिष–ति तः न्ति सि थः थ चुखोजिषा–मि वः मः
२ चुखोजिषे–त् ताम् युः : तम् त यम् व म
३ चुखोजिष–तु तात् ताम् न्तु " तात् तम् त
चुखोजिषा–णि व म
४अचुखोजिष–त् ताम् न्: तम् त म अचुखोजिषा–व म
५अचुखोजि–षीत् षिष्टाम् षिः षीः षिष्टम् षिष्ट षिषम्
षिष्व षिष्म
६ चुखोजिषाम्बभू–व वतुः वुः विथ वथुः व व विव विम
चुखोजिषाञ्चकार चुखोजिषामास
७चुखोजिष्या–त् स्ताम् सुः : स्तम् स्त सम् स्व स्म
८चुखोजिषिता–" रौ रः सि स्थः स्थ स्मि स्वः स्मः
९चुखोजिषिष्य–ति तः न्ति सि थः थ चुखोजिषिष्या-
मि वः मः (अचुखोजिषिष्या–व म
१०अचुखोजिषिष्य–त् ताम् न् : तम् त
पक्षे चुखोजि-स्थाने चुखुजि-इति ज्ञेयम्

१४२ अर्ज (अर्ज्) अर्जने ।

१अर्जिजिष-ति तः न्ति सि थः थ अर्जिजिषा-मि वः मः
२ अर्जिजिषे–त् ताम् युः : तम् त यम् व म
३ अर्जिजिष–तु तात् ताम् न्तु " तात् तम् त
अर्जिजिषा-णि व म
४ आर्जिजिष–त् ताम् न् : तम् तम् आर्जिजिषा–व म
५ आर्जिजि–षीत् षिष्टाम् षिः षीः षिष्टम् षिष्ट षिषम्
षिष्व षिष्म
६अर्जिजिषामा-स सतुः सुः सिथ सथुः स स सिव सिम
अर्जिजिषाञ्चकार अर्जिजिषाम्बभूव
७ अर्जिजिष्या–त् स्ताम् सुः : स्तम् स्त सम् स्व स्म
८ अर्जिजिषिता–" रौ रः सि स्थः स्थ स्मि स्वः स्मः
९ अर्जिजिषिष्य–ति तः न्ति सि थः थ अर्जिजिषि
ष्या–मि वः मः (आर्जिजिषिष्या-व म
१०आर्जिजिषिष्य–त् ताम् न् : तम् तम्

१४३ सर्ज (सर्ज्) अर्जने ।

१ सिसर्जिष-ति तः न्ति सि थः थ सिसर्जिषा-मि वः मः
२ सिसर्जिषे–त् ताम् युः : तम् त यम् व म
३ सिसर्जिष–तु तात् ताम् न्तु " तात् तम् त
सिसर्जिषा–णि व म
४असिसर्जिष-त् ताम् न् : तम् त म् असिर्जिषा-व व
५ असिसर्जि–षीत् षिष्टाम् षिषुः षीः षिष्टम् षिष्ट षिषम्
षिष्व षिष्म
६ सिसर्जिषाम्बभू–व वतुः वुः विथ वथुः व व विव विम
सिसर्जिषामास सिसर्जिषाञ्चके
७ सिसर्जिष्या–त् स्ताम् सुः : स्तम् स्त सम् स्व स्म
८ सिसर्जिषिता– " रौ रः सि स्थः स्थ स्मि स्वः स्मः
९ सिसर्जिषिष्य–ति तः न्ति सि थः थ सिसर्जिषि-
ष्या–मि वः मः (असिसर्जिषिष्या–व म
१०असिसर्जिषिष्य–त् ताम् न् : तम् त म्

१४४ कर्ज (कर्ज्) व्यथने ।

१चिकर्जिष-तितः न्ति सि थः थ चिकर्जिषा-मिवः मः
२ चिकर्जिषे–त् ताम् युः : तम् त यम् व म
३ चिकर्जिष–तु तात् ताम् न्तु " तात् तम् त
व म चिकर्जिषा–णि व म
४अचिकर्जिष-त् ताम् न् : तम् तम् अचिकर्जिषा–
५अचिकर्जि–षीत् षिष्टाम् षिषुः षीः षिष्टम् षिष्ट षिषम्
षिष्व षिष्म
६ चिकर्जिषाम्बभू–व वतुः वुः विथ वथुः व व विव विम
चिकर्जिषाञ्चकार चिकर्जिषामास
७ चिकर्जिष्या–त् स्ताम् सुः : स्तम् स्त सम् स्व स्म
८ चिकर्जिषिता–" रौ रः सि स्थः स्थ स्मि स्वः स्मः
९ चिकर्जिषिष्य–ति तः न्ति सि थः थ चिकर्जिषि
ष्या–मि वः मः (अचिकर्जिषिष्या–व म
१०अचिकर्जिषिष्य–त् : ताम् न् तम् त म्

१४५ खर्ज (खर्ज्) मार्जने च ।

१चिखर्जिष–ति तः न्ति सि थः थ चिखर्जिषा-मि वः मः
२ चिखर्जिषे–त् ताम् युः : तम् त यम् व म
३चिखर्जिष–तु तात् ताम् न्तु " तात् तम् त
चिखर्जिषा–णि व म
४अचिखर्जिष-त् ताम् न् : तम् त म् अचिखर्जिषा–व म
५अचिखर्जि–षीत् षिष्टाम् षिषुः षीः षिष्टम् षिष्ट षिषम्
षिष्व षिष्म
६ चिखर्जिषामा–स सतुः सुः सिथ सथुः स स सिव सिम
चिखर्जिषाञ्चक्रे चिखर्जिषाम्बभूव
७ चिखर्जिष्या–त् स्ताम् सुः : स्तम् स्त सम् स्व स्म
८ चिखर्जिषिता– " रौ रः सि स्थः स्थ स्मि स्वः स्मः
९चिखर्जिषिष्य–ति तः न्ति सि थ थ चिखर्जिषिष्या–
मि वः मः (अचिखर्जिषिष्या–व म
१०अचिखर्जिषिष्य–त् ताम् न् : तम् त म्
चिखर्जिषाञ्चकार

१४६ खज (खज्) मन्थे ।

१चिखजिष-ति तः न्ति सि थः थ चिखजिषा-मि वः मः
२ चिखजिषे–त् ताम् युः : तम् त यम् व म
३ चिखजिष–तु तात् ताम् न्तु " तात् तम् त
चिखजिषा–णि व म
४अचिखजिष-त् ताम् न् : तम् त त अचिखजिषा-व म
४ अचिखजि–षीत् षिष्टा षिषुः षीः षिष्टम् षिष्ट षिषम्
षिष्व षिष्म
६चिखजिषाञ्च क्रे क्रातेक्रिरे कृषे क्राथे कृढ्वे क्रे कृवहे कृमहे
चिखजिषाम्बभूव चिखजिषामास
७ चिखजिष्या–त् स्ताम् सुः : स्तम् स्त सम् स्व स्म
८ चिखजिषिता– " रौ रः सि स्थः स्थ स्मि स्वः स्मः
९चिखजिषिष्य–ति तः न्ति सि थ. थ चिखजिषि-
ष्या–मि वः मः (अचिखजिष्षा–व म
१०अचिखजिष्य–त् ताम् न् : तम् त म्
*कार, ऋतुः, कु, कर्थ, क्रथुः, क, कार, कर, कृव, कृम}

१४७ खञ्जु (खञ्ज्) गति वैकृव्ये ।

१चिखञ्जिष–ति तः न्ति सि थः थ चिखञ्जिषा–मि व. मः
२ चिखञ्जिषे–त् ताम् युः : तम् त यम् व म
३ चिखञ्जिष–तु तात् ताम् न्तु " तात् तम् त
व म चिखञ्जिषा–णि व म
४अचिखञ्जिष–त् ताम् न् : तम् त म् अचिखञ्जिषा–
५अचिखञ्जि–षीत् षिष्टाम् षिषुः षीः षिष्टाम् षिष्ट षिषम्
षिष्व षिष्म
६चिखञ्जिषाञ्च क्रे क्रातेक्रिरे कृषे क्राथे कृढ्वे क्रे कृवहे कृमहे
चिखञ्जिषाम्बभूव चिखञ्जिषामास
७ चिखञ्जिष्या–त् स्ताम् सुः : स्तम् स्त सम् स्व स्म
८ चिखञ्जिषिता– " रौ रः सि स्थः स्थ स्मि स्वः स्मः
९चिखञ्जिषिष्य-ति तः न्ति सि थः थ चिखञ्जिषिष्या-
मि वः मः (अचखञ्जिषिष्या–व म
१०अचिखञ्जिषिष्य–त् ताम् न् : तम् त म्
*कार, ऋतुः, कुः, कर्थ, क्रथुः, क, कार, कर, कृव, कृम,

४१८ एजृ (एज्) कम्पने ।

१एजिजिष–ति तः न्ति सि थ. थ एजिजिषा–मि वः मः
२ एजिजिषे–त् ताम् युः : तम् त यम् व म
३ एजिजिष–तु तात् ताम् न्तु " तात् तम् त
व म एजिजिषा–णि व म
४ ऐजिजिष–त् ताम् न् : तम् त म ऐजिजिषा–
५ ऐजिजि–षीत् षिष्टाम् षिषुः षीः षिष्टम् षिष्ट षिषम्
षिष्व षिष्म
६ एजिजिषाम्बभू–व वतुः वुः विथ वथुः व व विव विम
एजिजिषाञ्चक्रे एजिजिषामास
७ एजिजिष्या–त् स्ताम् सुः : स्तम् स्त सम् स्व स्म
८ एजिजिषिता– " रौ रः सि स्थः स्थ स्मि स्वः स्मः
९एजिजिषिष्य-ति तः न्ति सि थः थ एजिजिषिष्या-
मि वः मः (ऐजिजिषिष्या–व म
१० ऐजिजिषिष्य–त् ताम् न् : तम् त म्
*एजिजिषाञ्चकार

१४९ ट्वो स्फूर्ज (स्फूर्ज्) बन्ननिर्घोषे

१पुस्फूर्जिष-ति तः न्ति सि थः थ पुस्फूर्जिषा-मि वः मः
२ पुस्फूर्जिषे-त् ताम् युः : तम् त यम् व म
३ पुस्फूर्जिष-तु तात् ताम् न्तु " तात् तम् त
पुस्फूर्जिषा-णि व म
४अपुस्फूर्जिष-त् ताम् न् : तम् त म् अपुस्फूर्जिषा-व म
५अपुस्फूर्जि-षीत् षिष्टाम् षिषुः षीः षिष्टम् षिष्ट षिषम्
षिष्व षिष्म
६पुस्फूर्जिषाञ्च-कार क्रतुः क्रुः कर्थ क्रथुः क्र कार कर कृव कृम
पुस्फूर्जिषाम्बभूव पुस्फूर्जिषामास
७ पुस्फूर्जिष्या-त् स्ताम् सुः : स्तम् स्त सम् स्व स्म
८ पुस्फूर्जिषिता- " रौ रः सि स्थः स्थ स्मि स्वः स्मः
९पुस्फूर्जिषिष्य-ति तः न्ति सि थः थ पुस्फूर्जिषि-
ष्या-मि वः मः (अपुस्फूर्जिष्या-व म
१०अपुस्फूर्जिषिष्य-त् ताम् न् : तम् त म्

१५० क्षीज (क्षीज्) अव्यक्ते शब्दे ।

१चिक्षीजिष-ति तः न्ति सि थः थ चिक्षीजिषा-मि वः मः
२ चिक्षीजिषे-त् ताम् युः : तम् त यम् व म
३ चिक्षीजिष-तु तात् ताम् न्तु " तात् तम् त
व म चिक्षीजिषा-णि व म
४ अचिक्षीजिष-त् ताम् न् : तम् त म अचिक्षीजिषा
५ अचिक्षीजि-षीत् षिष्टाम् षिषुः षीः षिष्टम् षिष्ट षिषम्
षिष्व षिष्म
६ चिक्षीजिषाम्बभू-व वतुः वुः विथ वथुः व व विव विम
चिक्षीजिषाञ्चकार चिक्षीजिषामास
७ चिक्षीजिष्या-त् स्ताम् सुः : स्तम् स्त सम् स्व स्म
८ चिक्षीजिषिता-" रौ रः सि स्थः स्थ स्मि स्वः स्मः
९चिक्षीजिषिष्य-ति तः न्ति सि थः थ चिक्षीजिषिष्या
-मि वः मः (अचिक्षीजिषिष्या-व म
१०अचिक्षीजिषिष्य-त् ताम् न् : तम् त म्

१५१ कूज (कूज्) अव्यक्ते शब्दे

१चुकूजिष-ति तः न्ति सि थः थ चुकूजिषा-मि वः मः
२ चुकूजिषे-त् ताम् युः : तम् त यम् व म
३चुकूजिष-तु तात् ताम् न्तु " तात् तम् त
चुकूजिषा-णि व म
४अचुकूजिष-त् ताम् न् : तम् त म् अचुकूजिषा-व म
५ अचुकूजि-षीत् षिष्टाम् षिषुः षीः षिष्टम् षिष्ट षिषम्
षिष्व षिष्म
६ चुकूजिषामा-स सतुः सुः सिथ सथुः स स सिव सिम
चुकूजिषाञ्चकार चुकूजिषाम्बभूव
७ चुकूजिष्या-त् स्ताम् सुः : स्तम् स्त सम् स्व स्म
८ चुकूजिषिता- " रौ रः सि स्थः स्थ स्मि स्वः स्मः
९चुकूजिषिष्य-ति तः न्ति सि थ थ चुकूजिषिष्या-
मि वः मः (अचुकूजिषिष्या-व म
१०अचुकूजिषिष्य-त् ताम् न् : तम् त म्

१५२ गुज (गुज्) अव्यक्ते शब्दे

१ जुगुजिष-ति तः न्ति सि थः थ जुगुजिषा-मि वः मः
२ जुगुजिषे-त् ताम् युः : तम् त यम् व म
३ जुगुजिष-तु तात् ताम् न्तु " तात् तम् त
व म जुगुजिषा-णि व म
४अजुगुजिष-त् ताम् न् : तम् त म् अजुगुजिषा-
५अजुगुजि-षीत् षिष्टाम् षिषुः षीः षिष्टम् षिष्ट षिषम्
षिष्व षिष्म
६ जुगुजिषाञ्च-कार क्रतुः क्रुः कर्थ क्रथुः क्र कार कर कृव कृम
जुगुजिषाम्बभूव जुगुजिषामास
७ जुगुजिष्या-त् स्ताम् सुः : स्तम् स्त सम् स्व स्म
८ जुगुजिषिता- " रौ रः सि स्थः स्थ स्मि स्वः स्मः
९जुगुजिषिष्य-ति तः न्ति सि थः थ जुगुजिषिष्या-
मि वः मः (अजुगुजिषिष्या-व म
१०अजुगुजिषिष्य-त् ताम् न् : तम् त म्
पक्षे जुगुजि-स्थाने जुगोजि-इति ज्ञेयम्

१५३ गुजु (गुञ्ज्) अव्यक्ते शब्दे ।

१जुगुञ्जिष ति तः न्ति सि थः थ जुगुञ्जिषा-मि वः मः
२ जुगुञ्जिषे-त् ताम् युः : तम् त यम् व म
३ जुगुञ्जिष-तु तात् ताम् न्तु " तात् तम् त
जुगुञ्जिषा-णि व म
४अजुगुञ्जिष-त् ताम् न् : तम् त म् अजुगुञ्जिषा व म
५अजुगुञ्जि-षीत् षिष्टाम् षिषुः षीः षिष्टम् षिष्ट षिषम्
षिष्व षिष्म
६जुगुञ्जिषाञ्च-कार क्रतुः क्रुः कर्थ क्रथुः क्र कार करकृव कृम
जुगुञ्जिषाम्बभूव जुगुञ्जिषामास
७जुगुञ्जिष्या-त् स्ताम् सुः : स्तम् स्त सम् स्व स्म
८जुगुञ्जिषिता-" रौ रः सि स्थः स्थ स्मि स्वः स्मः
९जुगुञ्जिषिष्य-ति तः न्ति सि थः थ जुगुञ्जिषिष्या
मि वः मः (अजुगुञ्जिषिष्या-व म
१०अजुगुञ्जिषिष्य-त् ताम् न् : तम् त म्

१५४ लज (लज्) भर्त्सने ।

१लिलजिष-ति तः न्ति सि थः थ लिलजिषा-मि वः मः
२ लिलजिषे-त् ताम् युः : तम् त यम् व म
३ लिलजिष-तु तात् ताम् न्तु " तात् तम् त
लिलजिषा-णि व म
४अलिलजिष-त् ताम् न् : तम् त म् अलिलजिषा व म
५ अलिलजि-षीत् षिष्टाम् षिषुः षीः षिष्टम् षिष्ट षिषम्
कृम षिष्व षिष्म
६ लिलजिषाञ्च-कार क्रतुः क्रुः कर्थ क्रथुः क्र कार कर कृव
लिलजिषामास लिलजिषाम्बभूव
७ लिलजिष्या-त् स्ताम् सुः : स्तम् स्त सम् स्व स्म
८ लिलजिषिता-" रौ रः सि स्थः स्थ स्मि स्वः स्मः
९लिलजिषिष्य-ति तः न्ति सि थः थ लिलजिषिष्या
-मि वः म (अलिलजिषिष्या-व म
१०अलिलजिषिष्य-त् ताम् न् : तम् त म्

१५५ लजु (लञ्ज्) भर्त्सने ।

१लिलञ्जिष-ति तः न्ति सि थः थ लिलञ्जिषा मि वः मः
२ लिलञ्जिषे-त् ताम् युः : तम् त यम् व म
३ लिलञ्जिष-तु तात् ताम् न्तु " तात् तम् त
षा-व म लिलञ्जिषा-णि व म
४अलिलञ्जिष-त् ताम् न् : तम् त म् अलिलञ्जि-
५अलिलञ्जि-षीत् षिष्टाम् षिषुः षीः षिष्टम् षिष्ट षिषम्
कृम षिष्व षिष्म
६लिलञ्जिषाञ्च कार क्रतुः क्रुः कर्थ क्रथुः क्र कार कर कृव
लिलञ्जिषाम्बभूव लिलञ्जिषामास
७ लिलञ्जिष्या-त् स्ताम् सुः : स्तम् स्त सम् स्व स्म
८ लिलञ्जिषिता-" रौ रः सि स्थः स्थ स्मि स्वः स्मः
९लिलञ्जिषिष्य-ति तः न्ति सि थः थ लिलञ्जिषि-
ष्या-मि वः मः (अलिलञ्जिषिष्या-व म
१०अलिलञ्जिषिष्य-त् ताम् न् : तम् त म्

१५६ तर्ज (तर्ज्) भर्त्सने ।

१तितर्जिष ति तः न्ति सि थः थ तितर्जिषा-मि वः मः
२ तितर्जिषे-त् ताम् युः : तम् त यम् व म
३ तितर्जिष-तु तात् ताम् न्तु " तात् तम् त
तितर्जिषा--णि व म
४ अतितर्जिष-त् ताम् न् : तम् त म् अतितर्जिषा-व म
५ अतितर्जि-षीत् षिष्टाम् षिषुः षीः षिष्टम् षिष्ट षिषम्
षिष्व षिष्म
६तितर्जिषाञ्च-कार क्रतुः क्रुः कर्थ क्रथुः क्र कार कर कृव कृम
तितर्जिषाम्बभूव तितर्जिषामास
७ तितर्जिष्या-त् स्ताम् सुः : स्तम् स्त सम् स्व स्म
८ तितर्जिषिता-" रौ रः सि स्थः स्थ स्मि स्वः स्मः
९तितर्जिषिष्य-ति तः न्ति सि थः थ तितर्जिषिष्या-
मि वः मः (अतितर्जिषिष्या-व म
१०अतितर्जिषिष्य-त् ताम् न् : तम् त म्

१५७ लाज (लाज्) भर्जने च ।

१ लिलाजिष–ति तः न्ति सि थः थ लिलाजिषा-मि वः मः
२ लिलाजिषे–त् ताम् युः : तम् त यम् व म
३ लिलाजिष–तु तात् ताम् न्तु " तात् तम् त
लिलाजिषा–णि व म
४ अलिलाजिष-त् ताम् न् तम् त म अलिलाजिषाव म
५ अलिलाजि–षीत् षिष्टाम् षिषुः षीः षिष्टम् षिष्ट षिषम्
कृम षिष्व षिष्म
६ लिलाजिषाञ्च–कार कतुः कुः कर्थ कथुः क कार कर कृव
लिलाजिषामास लिलाजिषाम्बभूव
७ लिलाजिष्या–त् स्ताम् सुः : स्तम् स्त सम् स्व स्म
८ लिलाजिषिता–" रौ रः सि स्थः स्थ स्मि स्वः स्मः
९ लिलाजिषिष्य-ति तः न्ति सि थः थ लिलाजिषिष्या
–मि वः म (अलिलाजिषिष्या–व म
१० अलिलाजिषिष्य–त् ताम् न् : तम् त म्

१५८ लाञ्जु (लाञ्ज्) भर्जने च ।

१ लिलाञ्जिष-ति तः न्ति सि थः थ लिलाञ्जिषा मि वः मः
२ लिलाञ्जिषे–त् ताम् युः : तम् त यम् व म
३ लिलाञ्जिष–तु तात् ताम् न्तु " तात् तम् त
षा–व म लिलाञ्जिषा-णि व म
४ अलिलाञ्जिष-त् ताम् न् : तम् त म् अलिलाञ्जि-
५ अलिलाञ्जि–षीत् षिष्टाम् षिषुः षीः षिष्टम् षिष्ट षिषम्
कृम षिष्व षिष्म
६ लिलाञ्जिषाञ्च कार कतुः कुः कर्थ कथुः क कार कर कृव
लिलाञ्जिषाम्बभूव लिलाञ्जिषामास
७ लिलाञ्जिष्या–त् स्ताम् सुः : स्तम् स्त सम् स्व स्म
८ लिलाञ्जिषिता–" रौ रः सि स्थः स्थ स्मि स्वः स्मः
९ लिलाञ्जिषिष्य-ति तः न्ति सि थः थ लिलाञ्जिषि-
ष्या–मि वः मः (अलिलाञ्जिषिष्या–व म
१० अलिलाञ्जिषिष्य–त् ताम् न् : तम् त म्

१५९ जज (जज्) युद्धे ।

१ जिजजिष-ति तः न्ति सि थः थ जिजजिषा-मि वः मः
२ जिजजिषे–त् ताम् युः : तम् त यम् व म
३ जिजजिष-तु तात् ताम् न्तु " तात् तम् त
जिजजिषा–णि व म
४ अजिजजिष-त् ताम् न् : तम् त म् अजिजजिषा-व म
५ अजिजजि–षीत् षिष्टाम् षिषुः षीः षिष्टम् षिष्ट षिषम्
षिष्व षिष्म
६ जिजजिषाञ्च–कार कतुः कुः कर्थ कथुः क कार कर कृव कृम
जिजजिषाम्बभूव जिजजिषामास
७ जिजजिष्या–त् स्ताम् सुः : स्तम् स्त सम् स्व स्म
८ जिजजिषिता–" रौ रः सि स्थः स्थ स्मि स्वः स्मः
९ जिजजिषिष्य-ति तः न्ति सि थः थ जिजजिषिष्या-
मि वः मः (अजिजजिषिष्या–व म
१० अजिजजिषिष्य-त् ताम् न् : तम् त म्

१६० जञ्जु (जञ्ज्) युद्धे ।

१ जिजञ्जिष ति तः न्ति सि थः थ जिजञ्जिषा-मि वः मः
२ जिजञ्जिषे–त् ताम् युः : तम् त यम् व म
३ जिजञ्जिष–तु तात् ताम् न्तु " तात् तम् त
जिजञ्जिषा–णि व म
४ अजिजञ्जिष त् ताम् न् : तम् त म् अजिजञ्जिषा व म
५ अजिजञ्जि-षीत् षिष्टाम् षिषुः षीः षिष्टम् षिष्ट षिषम्
षिष्व षिष्म
६ जिजञ्जिषाञ्च-कार कतुः कुः कर्थ कथुः क कार करकृवकृम
जिजञ्जिषाम्बभूव जिजञ्जिषामास
७ जिजञ्जिष्या–त् स्ताम् सुः : स्तम् स्त सम् स्व स्म
८ जिजञ्जिषिता–" रौ रः सि स्थः स्थ स्मि स्वः स्मः
९ जिजञ्जिषिष्य-ति तः न्ति सि थः थ जिजञ्जिषिष्या
मि वः मः (अजिजञ्जिषिष्या-व म
१० अजिजञ्जिषिष्य–त् ताम् न् : तम् त म्

१६१ तुज (तुज्) हिंसायाम् ।

१ तुतुजिष–ति तः न्ति सि थः थ तुतुजिषा–मि वः मः
२ तुतुजिषे–त् ताम् युः : तम् त यम् व म
३ तुतुजिष–तु तात् ताम् न्तु " तात् तम् त
तुतुजिषा–णि व म
४ अतुतुजिष–त् ताम् न् : तम् त म् अतुतुजिषा–व म
५ अतुतुजि–षीत् षिष्टाम् षिषुः षीः षिष्टम् षिष्ट षिषम्
कृम षिष्व षिष्म
६ तुतुजिषाञ्च–कार कतुः कुः कर्थ कथुः क कार कर कृव
तुतुजिषामास तुतुजिषाम्बभूव
७ तुतुजिष्या–त् स्ताम् सुः : स्तम् स्त सम् स्व स्म
८ तुतुजिषिता– " रौ रः सि स्थः स्थ स्मि स्वः स्मः
९ तुतुजिषिष्य–ति तः न्ति सि थः थ तुतुजिषिष्या-
–मि वः म (अतुतुजिषिष्या–व म
१० अतुतुजिषिष्य–त् ताम् न् : तम् त म्
पक्षे तुतुजि–स्थाने तुतोति–इति ज्ञेयम्

१६२ तुञ्ज (तुञ्ज्) बलने च ।

१ तुतुञ्जिष ति तः न्ति सि थः थ तुतुञ्जिषा-मि वः मः
२ तुतुञ्जिषे–त् ताम् युः : तम् त यम् व म
३ तुतुञ्जिष–तु तात् ताम् न्तु " तात् तम् त
–व म तुतुञ्जिषा-णि व म
४ अतुतुञ्जिष-त् ताम् न् : तम् त म् अतुतुञ्जिषा
५ अतुतुञ्जि–षीत् षिष्टाम् षिषुः षीः षिष्टम् षिष्ट षिषम्
षिष्व षिष्म
६ तुतुञ्जिषाञ्च कार कतुः कुः कर्थ कथुः क कार कर कृव कृम
तुतुञ्जिषाम्बभूव तुतुञ्जिषामास
७ तुतुञ्जिष्या–त् स्ताम् सुः : स्तम् स्त सम् स्व स्म
८ तुतुञ्जिषिता–" रौ रः सि स्थः स्थ स्मि स्वः स्मः
९ तुतुञ्जिषिष्य–ति तः न्ति सि थः थ तुतुञ्जिषिष्या
–मि वः मः (अतुतुञ्जिषिष्या–व म
१० अतुतुञ्जिषिष्य–त् ताम् न् : तम् त म्

१६३ गर्ज (गर्ज्) शब्दे ।

१ जिगर्जिष ति तः न्ति सि थः थ जिगर्जिषा मि वः मः
२ जिगर्जिषे–त् ताम् युः : तम् त यम् व म
३ जिगर्जिष–तु तात् ताम् न्तु " तात् तम् त
जिगर्जिषा–णि व म
४ अजिगर्जिष–त् ताम् न् : तम् त म् अजिगर्जिषा–व म
५ अजिगर्जि–षीत् षिष्टाम् षिषुः षीः षिष्टम् षिष्ट षिषम्
षिष्व षिष्म
६ जिगर्जिषाञ्च–कार कतुः कुः कर्थ कथुः क कार कर कृव कृम
जिगर्जिषाम्बभूव जिगर्जिषामास
७ जिगर्जिष्या–त् स्ताम् सुः : स्तम् स्त सम् स्व स्म
८ जिगर्जिषिता– " रौ रः सि स्थः स्थ स्मि स्वः स्मः
९ जिगर्जिषिष्य–ति तः न्ति सि थः थ जिगर्जिषिष्या-
मि वः मः (अजिगर्जिषिष्या–व म
१० अजिगर्जिषिष्य–त् ताम् न् : तम् त म्

१६४ गञ्ज (गञ्ज्) शब्दे ।

१ जिगञ्जिष ति तः न्ति सि थः थ जिगञ्जिषा-मि वः मः
२ जिगञ्जिषे–त् ताम् युः : तम् त यम् व म
३ जिगञ्जिष–तु तात् ताम् न्तु " तात् तम् त
जिगञ्जिषा–णि व म
४ अजिगञ्जिष त ताम् न् : तम् त म् अजिगञ्जिषा व म
५ अजिगञ्जि–षीत् षिष्टाम् षिषुः षीः षिष्टम् षिष्ट षिषम्
षिष्व षिष्म
६ जिगञ्जिषाञ्च–कार कतुः कुः कर्थ कथुः क कार कर कृव कृम
जिगञ्जिषाम्बभूव जिगञ्जिषामास
७ जिगञ्जिष्या–त् स्ताम् सुः : स्तम् स्त सम् स्व स्म
८ जिगञ्जिषिता–" रौ रः सि स्थः स्थ स्मि स्वः स्मः
९ जिगञ्जिषिष्य–ति तः न्ति सि थः थ जिगञ्जिषिष्या
मि वः मः (अजिगञ्जिषिष्या–व म
१० अजिगञ्जिषिष्य–त् ताम् न् : तम् त म्

१६५ गृज (गृज्) शब्दे । गर्ज १६३ वद्रूपाणि

१६६ गृजु [गृञ्ज्) शब्दे ।

१ जिगृञ्जिष-ति तः न्ति सि थः थ जिगृञ्जिषा मि वः मः
२ जिगृञ्जिषे-त् ताम् युः : तम् त यम् व म
३ जिगृञ्जिष-तु तात् ताम् न्तु " तात् तम् त
जिगृञ्जिषा-णि व म
४ अजिगृञ्जिष-त् ताम् न्: तम् त म अजिगृञ्जिषा-व म
५ अजिगृञ्जि-षीत् षिष्टाम् षिषुः षीः षिष्टम् षिष्ट षिषम्
षिष्व षिष्म
६ जिगृञ्जिषाम्बभू-व वतुः वुः विथ वथुः व व विव विम
जिगृञ्जिषाञ्चकार जिगृञ्जिषामास
७ जिगृञ्जिष्या-त् स्ताम् सुः : स्तम् स्त सम् स्व स्म
८ जिगृञ्जिषिता-" रौ रः सि स्थः स्थ स्मि स्वः स्मः
९ जिगृञ्जिषिष्य-ति तः न्ति सि थः थ जिगृञ्जिषिष्या
मि वः मः (अजिगृञ्जिषिष्या-व म
१० अजिगृञ्जिषिष्य-त् ताम् न् : तम् त म्

१६७ मुज (मुज्) शब्दे ।

१ मुमुजिष-ति तः न्ति सि थः थ मुमुजिषा-मि वः मः
२ मुमुजिषे-त् ताम् युः : तम् त यम् व म
३ मुमुजिष-तु तात् ताम् न्तु " तात् तम् त
मुमुजिषा-णि व म
४ अमुमुजिष-त् ताम् न् : तम् त म् अमुमुजिषा-व म
५ अमुमुजि-षीत् षिष्टाम् षिषुः षीः षिष्टम् षिष्ट षिषम्
षिष्व षिष्म
६ मुमुजिषामा-स सतुः सुः सिथ सथुः स स सिव सिम
मुमुजिषाञ्चकार मुमुजिषाम्बभूव
७ मुमुजिष्या-त् स्ताम् सुः : स्तम् स्त सम् स्व स्म
८ मुमुजिषिता-" रौ रः सि स्थः स्थ स्मि स्व स्मः
९ मुमुजिषिष्य-ति तः न्ति सि थः थ मुमुजिषिष्या
-मि व. मः (अमुमुजिषिष्या-व म
१० अमुमुजिषिष्य-त् ताम् न् : तम् त म्

१६८ मुज (मुञ्ज्) शब्दे ।

१ मुमुञ्जिष-ति तः न्ति सि थः थ मुमुञ्जिषा-मि वः मः
२ मुमुञ्जिषे-त् ताम् युः : तम् त यम् व म
३ मुमुञ्जिष-तु तात् ताम् न्तु " तात् तम् त
मुमुञ्जिषा-णि व म
४ अमुमुञ्जिष-त् ताम् न् : तम् त म् अमुमुञ्जिषा-व म
५ अमुमुञ्जि-षीत् षिष्टाम् षिषुः षीः षिष्टम् षिष्ट षिषम्
षिष्व षिष्म
६ मुमुञ्जिषाम्बभू-व वतुः वुः विथ वथुः व व विव विम
मुमुञ्जिषाञ्चकार मुमुञ्जिषामास
७ मुमुञ्जिष्या-त् स्ताम् सुः : स्तम् स्त सम् स्व स्म
८ मुमुञ्जिषिता-" रौ रः सि स्थः स्थ स्मि स्वः स्मः
९ मुमुञ्जिषिष्य-ति तः न्ति सि थः थ मुमुञ्जिषिष्या-
मि वः मः (अमुमुञ्जिषिष्या-व म
१० अमुमुञ्जिषिष्य-त् ताम् न् : तम् त म्

१६९ मृजु (मृञ्ज्) शब्दे ।

१ मिमृञ्जिष-ति तः न्ति सि थः थ मिमृञ्जिषा-मि वः मः
२ मिमृञ्जिषे-त् ताम् युः : तम् त यम् व म
३ मिमृञ्जिष-तु तात् ताम् न्तु " तात् तम् त
-व म मिमृञ्जिषा-णि व म
४ अमिमृञ्जिष त् ताम् न् : तम् त म् अमिमृञ्जिषा-
५ अमिमृञ्जि-षीत् षिष्टाम् षिषुः षीः षिष्टम् षिष्ट षिषम्
षिष्व षिष्म
६ मिमृञ्जिषाम्बभू-व वतुः वुः विथ वथुः व व विव विम
मिमृञ्जिषामास मिमृञ्जिषाञ्चकार
७ मिमृञ्जिष्या-त् स्ताम् सुः : स्तम् स्त सम् स्व स्म
८ मिमृञ्जिषिता-" रौ रः सि स्थः स्थ स्मि स्वः स्मः
मिमृञ्जिषिष्य-ति त न्ति सि थः थ मिमृञ्जिषि-
ष्या-मि वः मः (अमिमृञ्जिषिष्या-व म
१० अमिमृञ्जिषिष्य-त् ताम् न् : तम् त म्

पक्षे मुमुजिस्थाने मुमोजि, इति ज्ञेयम् ।

१७० मज (मज्) शब्दे ।

१ मिमजिष-ति तः न्ति सि थः थ मिमजिषा-मि वः मः
२ मिमजिषे-त् ताम् युः : तम् त यम् व म
३ मिमजिष-तु तात् ताम् न्तु " तात् तम् त
-व म मिमजिषा-णि व म
४ अमिमजिष-त् ताम् न् : तम् त म् अमिमजिषा-
५ अमिमजि-षीत् षिष्टाम् षिषुः षीः षिष्टम् षिष्ट षिषम्
षिष्व षिष्म
६ मिमजिषाम्बभू-व वतुः वुः विथ वथुः व व विव विम
मिमजिषामास मिमजिषाञ्चकार
७ मिमजिष्या-त् स्ताम् सुः : स्तम् स्त सम् स्व स्म
८ मिमजिषिता-" रौ रः सि स्थः स्थ स्मि स्वः स्मः
९ मिमजिषिष्य-ति तः न्ति सि थः थ मिमजिषिष्या
-मि वः मः (अमिमजिषिष्या-व म
१० अमिमजिषिष्य-त् ताम् न् : तम् त म्

१७१ गज [गज्) मदने च ।

१ जिगजिष-ति तः न्ति सि थः थ जिगजिषा मि वः मः
२ जिगजिषे-त् ताम् युः : तम् त यम् व म
३ जिगजिष-तु तात् ताम् न्तु " तात् तम् त
जिगजिषा-णि व म
४ अजिगजिष-त् ताम् न्: तम् त म अजिगजिषा-व म
५ अजिगजि-षीत् षिष्टाम् षिषुः षीः षिष्टम् षिष्ट षिषम्
षिष्व षिष्म
६ जिगजिषाम्बभू-व वतुः वुः विथ वथुः व व विव विम
जिगजिषाञ्चकार जिगजिषामास
७ जिगजिष्या-त् स्ताम् सुः : स्तम् स्त सम् स्व स्म
८ जिगजिषिता-" रौ रः सि स्थः स्थ स्मि स्वः स्मः
९ जिगजिषिष्य-ति तः न्ति सि थः थ जिगजिषिष्या
मि वः मः (अजिगजिषिष्या-व म
१० अजिगजिषिष्य-त् ताम् न् : तम् त म्

१७२ त्यजं (त्यज्) हानौ ।

१ तित्यक्ष-ति तः न्ति सि थः थ तित्यक्षा-मि वः मः
२ तित्यक्षे-त् ताम् युः : तम् त यम् व म
३ तित्यक्ष-तु तात् ताम् न्तु " तात् तम् त
तित्यक्षा-णि व म
४ अतित्यक्ष-त् ताम् न् : तम् त म् अतित्यक्षा-व म
५ अतित्य-क्षीत् क्षिष्टाम् क्षिषुः क्षीः क्षिष्टम् क्षिष्ट क्षिषम्
क्षिष्व क्षिष्म
६ तित्यक्षाम्बभू-व वतुः वुः विथ वथुः व व विव विम
तित्यक्षाञ्चकार तित्यक्षामास
७ तित्यक्ष्या-त् स्ताम् सुः : स्तम् स्त सम् स्व स्म
८ तित्यक्षिता-" रौ रः सि स्थः स्थ स्मि स्वः स्मः
९ तित्यक्षिष्य-ति तः न्ति सि थः थ तित्यक्षिष्या-
मि वः मः (अतित्यक्षिष्या-व म
१० अतित्यक्षिष्य-त् ताम् न् : तम् त म्

१७३ षञ्जं (सञ्ज्) संगे ।

१ सिसङ्क्ष-ति तः न्ति सि थः थ सिसङ्क्षा-मि वः मः
२ सिसङ्क्षे-त् ताम् युः : तम् त यम् व म
३ सिसङ्क्ष-तु तात् ताम् न्तु " तात् तम् त
सिसङ्क्षा-णि व म
४ असिसङ्क्ष-त् ताम् न् : तम् त म् असिसङ्क्षा-व म
५ असिसङ्-क्षीत् क्षिष्टाम् क्षिषुः क्षीः क्षिष्टम् क्षिष्ट क्षिषम्
क्षिष्व क्षिष्म
६ सिसङ्क्षामा-स सतुः सुः सिथ सथुः स स सिव सिम
सिसङ्क्षाञ्चकार सिसङ्क्षाम्बभूव
७ सिसङ्क्ष्या-त् स्ताम् सुः : स्तम् स्त सम् स्व स्म
८ सिसङ्क्षिता-" रौ रः सि स्थः स्थ स्मि स्वः स्मः
९ सिसङ्क्षिष्य-ति तः न्ति सि थः थ सिसङ्क्षिष्या
-मि वः मः १ असिसङ्क्षिष्या-व म
१० असिसङ्क्षिष्य-त् ताम् न् : तम् त म्

१७४ कटे (कट्) वर्षावरणयोः

१ चिकटिष-ति तः न्ति सि थः थ चिकटिषा-मि वः मः
२ चिकटिषे-त् ताम् युः : तम् त यम् व म
३ चिकटिष-तु तात् ताम् न्तु " तात् तम् त
-व म चिकटिषा-णि व म
४ अचिकटिष-त् ताम् न् : तम् त म् अचिकटिषा-
५ अचिकटि-षीत् षिष्टाम् षिषुः षीः षिष्टम् षिष्ट षिषम्
षिष्व षिष्म
६ चिकटिषाम्बभू-व वतुः वुः विथ वथुः व व विव विम
चिकटिषामास चिकटिषाञ्चकार
७ चिकटिष्या-त् स्ताम् सुः : स्तम् स्त सम् स्व स्म
८ चिकटिषिता-" रौ रः सि स्थः स्थ स्मि स्वः स्मः
९ चिकटिषिष्य-ति तः न्ति सि थः थ चिकटिषिष्या
-मि वः मः (अचिकटिषिष्या-व म
१० अचिकटिषिष्य-त् ताम् न् : तम् त म्

१७६ वट (वट्) वेष्टने ।

१ विवटिष-ति तः न्ति सि थः थ विवटिषा-मि वः मः
२ विवटिषे-त् ताम् युः : तम् त यम् व म
३ विवटिष-तु तात् ताम् न्तु " तात् तम् त
विवटिषा-णि व म
४ अविवटिष-त् ताम् न् : तम् त म् अविवटिषा-व म
५ अविवटि-षीत् षिष्टाम् षिषुः षीः षिष्टम् षिष्ट षिषम्
षिष्व षिष्म
६ विवटिषाम्बभू-व वतुः वुः विथ वथुः व व विव विम
विवटिषाञ्चकार विवटिषामास
७ विवटिष्या-त् स्ताम् सुः : स्तम् स्त सम् स्व स्म
८ विवटिषिता-" रौ रः सि स्थः स्थ स्मि स्वः स्मः
९ विवटिषिष्य-ति तः न्ति सि थः थ विवटिषिष्या-
मि वः मः (अविवटिषिष्या-व म
१० अविवटिषिष्य-त् ताम् न् : तम् त म्

१७५ शट [शट्) रुजाविशरणगत्यवशातनेषु

१ शिशटिष-ति तः न्ति सि थः थ शिशटिषा-मि वः मः
२ शिशटिषे-त् ताम् युः : तम् त यम् व म
३ शिशटिष-तु तात् ताम् न्तु " तात् तम् त
शिशटिषा-णि व म.
४ अशिशटिष-त् ताम् न् : तम् त म अशिशटिषा-व म
५ अशिशटि-षीत् षिष्टाम् षिषुः षीः षिष्टम् षिष्ट षिषम्
षिष्व षिष्म
६ शिशटिषाम्बभू-व वतुः वुः विथ वथुः व व विव विम
शिशटिषाञ्चकार शिशटिषामास
७ शिशटिष्या-त् स्ताम् सुः : स्तम् स्त सम् स्व स्म
८ शिशटिषिता-" रौ रः सि स्थः स्थ स्मि स्वः स्मः
९ शिशटिषिष्य-ति तः न्ति सि थः थ शिशटिषिष्या
मि वः मः (अशिशटिषिष्या-व म
१० अशिशटिषिष्य-त् ताम् न् : तम् त म्

१७७ किट (कट्) उत्त्रासे ।

१ चिकिटिष-ति तः न्ति सि थः थ चिकिटिषा-मि वः मः
२ चिकिटिषे-त् ताम् युः : तम् त यम् व म
३ चिकिटिष-तु तात् ताम् न्तु " तात् तम् त
व म चिकिटिषा-णि व म
४ अचिकिटिष-त् ताम् न् : तम् त म् अचिकिटिषा-
५ अचिकिटि-षीत् षिष्टाम् षिषुः षीः षिष्टम् षिष्ट षिषम्
षिष्व षिष्म
६ चिकिटिषामा-स सतुः सुः सिथ सथुः स स सिव सिम
चिकिटिषाञ्चकार चिकिटिषाम्बभूव
७ चिकिटिष्या-त् स्ताम् सुः : स्तम् स्त सम् स्व स्म
८ चिकिटिषिता-" रौ रः सि स्थः स्थ स्मि स्वः स्मः
९ चिकिटिषिष्य-ति तः न्ति सि थः थ चिकिटिषि-
ष्या-मि वः मः (अचिकिटिषिष्या-व म
१० अचिकिटिषिष्य-त् ताम् न् : तम् त म्
पक्षे चिकिटि-स्थाने चिकेटि-इति ज्ञेयम्

१७८ खिट (खिट्) उत्त्रासे ।

१चिखिटिष-ति तः न्ति सि थः थ चिखिटिषा-मि वः म
२ चिखिटिषे-त् ताम् युः : तम् त यम् व म
३ चिखिटिष-तु तात् ताम् न्तु " तात् तम् त
चिखिटिषा-णि व म
४अचिखिटिष-त् ताम् न् : तम् त म् अचिखिटिषा-व म
५ अचिखिटि-षीत् षिष्टाम् षिषुः षीः षिष्टम् षिष्ट षिषम
षिष्व षिष्म
६चिखिटिषामा-स सतुः सुः सिथ सथुः स स सिव सिम
चिखिटिषाञ्चकार चिखिटिषाम्बभूव
७ चिखिटिष्या-त् स्ताम् सुः : स्तम् स्त सम् स्व स्म
८ चिखिटिषिता- " रौ रः सि स्थः स्थ स्मि स्वः स्म
९चिखिटिषिष्य-ति तः न्ति सि थः थ चिखिटिषिष्या
-मि वः मः (अचिखिटिषिष्या-व म
१०अचिखिटिषिष्य-त् ताम् न् : तम् त म
पक्षे चिखिटि-स्थाने चिखेटि-इति ज्ञेयम्

१७९ शट (शट्) अनादरे ।

१शिशिटिष-ति तः न्ति सि थः थ शिशिटिषा-मि वः म
२ शिशिटिषे-त् ताम् युः : तम् त यम् व म
३ शिशिटिष-तु तात् ताम् न्तु " तात् तम् त
व म शिशिटिषा-णि व म
४ अशिशिटिष त् ताम् न् : तम् त म् अशिशिटिषा-
५ अशिशिटि-षीत् षिष्टाम् षिषुः षीः षिष्टम् षिष्ट षिषम्
षिष्व षिष्म
६शिशिटिषाम्बभू-व वतुः वुः विथ वथुः व व विव विम
शिशिटिषाञ्चकार शिशिटिषामास
७ शिशिटिष्या-त् स्ताम् सुः : स्तम् स्त सम् स्व स्म
८शिशिटिषिता-" रौ रः सि स्थः स्थ स्मि स्वः स्मः
९ शिशिटिषिष्य-ति तः न्ति सि थः थ शिशिटिषि-
ष्या-मि वः मः (अशिशिटिषिष्या-व म
१०अशिशटिषिष्य-त् ताम् न् : तम् त म
पक्षे शिशिटि-स्थाने शिशेटि-इति ज्ञेयम्

१८० षिट (सिट्) अनादरे ।

१सिसिटिष-ति तः न्ति सि थः थ सिसिटिषा-मि वः मः
२ सिसिटिषे-त् ताम् युः : तम् त यम् व म
३ सिसिटिष-तु तात् ताम् न्तु " तात् तम् त
-व म सिसिटिषा-णि व म
४असिसिटिष-त् ताम् न् : तम् त म् असिसिटिषा
५असिसिटि-षीत् षिष्टाम् षिषुः षीः षिष्टम् षिष्ट षिषम्
षिष्व षिष्म
६ सिसिटिषाम्बभू-व वतुः वुः विथ वथुः व व विव विम
सिसिटिषाञ्चकार सिसिटिषामास
७ सिसिटिष्या-त् स्ताम् सुः : स्तम् स्त सम् स्व स्म
८ सिसिटिषिता- " रौ रः सि स्थः स्थ स्मि स्वः स्मः
९सिसिटिषिष्य-ति तः न्ति सि थः थ सिसिटिषिष्या
-मि वः मः (असिसिटिषिष्या-व म
१०असिसिटिषिष्य-त् ताम् न् : तम् त म्
पक्षे सिसिटि-स्थाने सिसेटि-इति ज्ञेयम्

१८१ जट (जट्) संघाते ।

१जिजटिष-ति तः न्ति सि थः थ जिजटिषा-मि वः मः
२ जिजटिषे-त् ताम् युः :, तम् त यम् व म
३ जिजटिष-तु तात् ताम् न्तु " तात् तम् त
. जिजटिषा--णि व म
४अजिजटिष-त् ताम् न् : तम् त म् अजिजटिषा-व म
५ अजिजटि-षीत् षिष्टाम् षिषुः षीः षिष्टम् षिष्ट षिषम्
षिष्व षिष्म
६ जिजटिषामा-स सतुः सुः सिथ सथुः स स सिव सिम
जिजटिषाञ्चकार जिजटिषाम्बभूव
७ जिजटिष्या-त् स्ताम् सुः, : स्तम् स्त सम् स्व स्म
८ जिजटिषिता-" रौ रः सि स्थः स्थ स्मि स्वः स्मः
९जिजटिषिष्य-ति तः न्ति सि थः थ जिजटिषिष्या-
मि वः मः (अजिजटिषिष्या-व म
१०अजिजटिषिष्य-त् ताम् न् : तम् त म्

१८२ झट (झट्) संघाते ।

१जिझटिष-ति तः न्ति सि थः थ जिझटिषा-मि वः मः
२ जिझटिषे-त् ताम् युः :, तम् त यम् व म
३ जिझटिष-तु तात् ताम् न्तु " तात् तम् त
जिझटिषा--णि व म
४अजिझटिष-त् ताम् न् : तम् त म् अजिझटिषा-व म
५ अजिझटि-षीत् षिष्टाम् षिषुः षीः षिष्टम् षिष्ट षिषम्
षिष्व षिष्म
६ जिझटिषामा-स सतुः सुः सिथ सथुः स स सिव सिम
जिझटिषाञ्चकार जिझटिषाम्बभूव
७ जिझटिष्या-त् स्ताम् सुः, : स्तम् स्त सम् स्व स्म
८ जिझटिषिता-" रौ रः सि स्थः स्थ स्मि स्वः स्मः
९जिझटिषिष्य-ति तः न्ति सि थः थ जिझटिषिष्या-
मि वः मः (अजिझटिषिष्या-व म
१०अजिझटिषिष्य-त् ताम् न् : तम् त म्

१८३ पिट (पिट्) शब्दे च।

१पिपिटिष-ति तः न्ति सि थः थ पिपिटिषा-मि वः मः
२ पिपिटिषे-त् ताम् युः : तम् त यम् व म
३ पिपिटिष-तु तात् ताम् न्तु " तात् तम् त
पिपिटिषा-णि व म
४अपिपिटिष-त् ताम् न् : तम् त म् अपिपिटिषा-व म
५ अपिपिटि-षीत् षिष्टाम् षिषुः षीः षिष्टम् षिष्ट षिषम
षिष्व षिष्म
६पिपिटिषामा-स सतुः सुः सिथ सथुः स स सिव सिम
पिपिटिषाञ्चकार पिपिटिषाम्बभूव
७ पिपिटिष्या-त् स्ताम् सुः : स्तम् स्त सम् स्व स्म
८ पिपिटिषिता- " रौ रः सि स्थः स्थ स्मि स्वः स्मः
९पिपिटिषिष्य-ति तः न्ति सि थः थ पिपिटिषिष्या
-मि वः मः (अपिपिटिषिष्या-व म
१०अपिपिटिषिष्य-त् ताम् न् : तम् त म
पक्षे पिपिटि-स्थाने पिपेटि-इति ज्ञेयम्

१८४ भट (भट्) भृतौ ।

१ बिभटिष-ति तः न्ति सि थः थ बिभटिषा-मि वः मः
२ बिभटिषे-त् ताम् युः : तम् त यम् व म
३ बिभटिष-तु तात् ताम् न्तु " तात् तम् त
व म बिभटिषा-णि व म
४ अबिभटिष त् ताम् न् : तम् त म् अबिभटिषा-
५ अबिभटि-षीत् षिष्टाम् षिषुः षीः षिष्टम् षिष्ट षिषम्
षिष्व षिष्म
६ बिभटिषाम्बभू-व वतुः वुः विथ वथुः व व विव विम
बिभटिषाञ्चकार बिभटिषामास
७ बिभटिष्या-त् स्ताम् सुः : स्तम् स्त सम् स्व स्म
८ बिभटिषिता-" रौ रः सि स्थः स्थ स्मि स्वः स्मः
९ बिभटिषिष्य-ति तः न्ति सि थः थ बिभटिषि-
ष्या-मि वः मः (अबिभटिषिष्या-व म
१० अबिभटिषिष्य-त् ताम् न् : तम् त म्

१८५ तट (तट्) उच्छ्राये ।

१ तितटिष-ति तः न्ति सि थः थ तितटिषा-मि वः मः
२ तितटिषे-त् ताम् युः : तम् त यम् व म
३ तितटिष-तु तात् ताम् न्तु " तात् तम् त
-व म तितटिषा-णि व म
४ अतितटिष-त् ताम् न् : तम् त म् अतितटिषा
५ अतितटि-षीत् षिष्टाम् षिषुः षीः षिष्टम् षिष्ट षिषम्
षिष्व षिष्म
६ तितटिषाम्बभू-व वतुः वुः विथ वथुः व व विव विम
तितटिषाञ्चकार तितटिषामास
७ तितटिष्या-त् स्ताम् सुः : स्तम् स्त सम् स्व स्म
८ तितटिषिता- " रौ रः सि स्थः स्थ स्मि स्वः स्मः
९ तितटिषिष्य ति तः न्ति सि थः थ तितटिषिष्या
-मि वः मः (अतितटिषिष्या-व म
१० अतितटिषिष्य-त् ताम् न् : तम् त म्

१९४ अट (अट्) गतौ ।

१अटिटिष–ति तः न्ति सि थः थ अटिटिषा–मि वः मः
२ अटिटिषे–त् ताम् युः : तम् त यम् व म
३ अटिटिष–तु तात् ताम् न्तु " तात् तम् त
अटिटिषा–णि व म
४ आटिटिष–त् ताम् न् : तम् त म् आटिटिषा–व म
५ आटिटि–षीत् षिष्टाम् षिषुः षीः षिष्टम् षिष्ट षिषम्
षिष्व षिष्म
६ अटिटिषाम्बभू–व वतुः वुः विथ वथुः व व विव विम
अटिटिषाञ्चकार अटिटिषामास
७ अटिटिष्या–त् स्ताम् सुः : स्तम् स्त सम् स्व स्म
८ अटिटिषिता– " रौ रः सि स्थः स्थ स्मि स्वः स्मः
९अटिटिषिष्य-ति तः न्ति सि थः थ अटिटिषिष्या-मि
वः मः (आटिटिषिष्या-व म
१०आटिटिषिष्य–त् ताम् न् : तम् त म्

१९५ पट (पट्) गतौ ।

१ पिपटिष–ति तः न्ति सि थः थ पिपटिषा–मि वः मः
२ पिपटिषे–त् ताम् युः : तम् त यम् व म
३ पिपटिष–तु तात् ताम् न्तु " तात् तम् त
पिपटिषा–णि व म
४ अपिपटिष-त् ताम् न् : तम् त म् अपिपटिषा व म
५ अपिपटि–षीत् षिष्टाम् षिषुः षीः षिष्टम् षिष्ट षिषम्
षिष्व षिष्म
६ पिपटिषामा–स सतुः सुः सिथ सथुः स स सिव सिम
पिपटिषाञ्चकार पिपटिषाम्बभूव
७ पिपटिष्या–त् स्ताम् सुः : स्तम् स्त सम् स्व स्म
८ पिपटिषिता– " रौ रः सि स्थः स्थ स्मि स्वः स्मः
९ पिपटिषिष्य-ति तः न्ति सि थः थ पिपटिषिष्या–
–मि वः मः (अपिपटिषिष्या–व म
१०अपिपटिषिष्य–त् ताम् न् : तम् त म्

१९६ इटि (इट्) गतौ ।

१इटिटिष–ति तः न्ति सि थः थ इटिटिषा–मि वः मः
२ इटिटिषे–त् ताम् युः : तम् त यम् व म
३ इटिटिष–तु तात् ताम् न्तु " तात् तम् त
इटिटिषा–णि व म
४ ऐटिटिष–त् ताम् न् : तम् त म् ऐटिटिषा–व म
५ ऐटिटि–षीत् षिष्टाम् षिषुः षीः षिष्टम् षिष्ट षिषम्
षिष्व षिष्म
६ इटिटिषाम्बभू–व वतुः वुः विथ वथुः व व विव विम
इटिटिषाञ्चकार इटिटिषामास
७ इटिटिष्या–त् स्ताम् सुः : स्तम् स्त सम् स्व स्म
८ इटिटिषिता–" रौ रः सि स्थः स्थ स्मि स्वः स्मः
९इटिटिषिष्य-ति तः न्ति सि थः थ इटिटिषिष्या–मि
वः मः (ऐटिटिषिष्या-व म
१०ऐटिटिषिष्य–त् ताम् न् : तम् त म्

१९७ किट (किट्) गतौ ।

१चिकेटिष-ति तः न्ति सि थः थ चिकेटिषा-मि वः मः
२ चिकेटिषे–त् ताम् युः :, तम् त यम् व म
३ चिकेटिष–तु तात् ताम् न्तु " तात् तम् त
चिकेटिषा–णि व म
४अचिकेटिष-त् ताम् न् : तम् त म् अचिकेटिषा-व म
५ अचिकेटि–षीत् षिष्टाम् षिषुः षीः षिष्टम् षिष्ट षिषम्
षिष्व षिष्म
६ चिकेटिषामा–स सतुः सुः सिथ सथुः स स सिव सिम
चिकेटिषाञ्चकार चिकेटिषाम्बभूव
७ चिकेटिष्या–त् स्ताम् सुः, : स्तम् स्त सम् स्व स्म
८ चिकेटिषिता–" रौ रः सि स्थः स्थ स्मि स्वः स्मः
९ चिकेटिषिष्य-ति तः न्ति सि थः थ चिकेटिषिष्या–
मि वः मः (अचिकेटिषिष्या-व म
१०अचिकेटिषिष्य–त् ताम् न् : तम् त म्
पक्षे चिकेस्थाने चिकि–इति ज्ञेयम्

१९८ कटि (कट्) गतौ । कटे १७४ वद्रूपाणि

१९९ कटु (कण्ट्) गतौ ।

१ चिकण्टिष-ति तः न्ति सि थः थ चिकण्टिषा-मि वः मः
२ चिकण्टिषे-त् ताम् युः : तम् त यम् व म
३ चिकण्टिष-तु तात् ताम् न्तु " तात् तम् त
चिकण्टिषा-णि व म
४ अचिकण्टिष-त् ताम् न् : तम् त म् अचिकण्टिषा-व म
५ अचिकण्टि-षीत् षिष्टाम् षिषुः षीः षिष्टम् षिष्ट षिषम्
षिष्व षिष्म
६ चिकण्टिषाञ्च-कार क्रतुः कु कर्थ क्रथुः क्र कार कर कृव कृम
चिकण्टिषाम्बभूव चिकण्टिषामास
७ चिकण्टिष्या-त् स्ताम् सुः : स्तम् स्त सम् स्व स्म
८ चिकण्टिषिता- " रौ रः सि स्थः स्थ स्मि स्वः स्मः
९ चिकण्टिषिष्य-ति तः न्ति सि थः थ चिकण्टिषि-
ष्या-मि वः मः (अचिकण्टिष्या-व म
१० अचिकण्टिषिष्य-त् ताम् न् : तम् त म्

२०० कटै (कट्) गतौ । कटे १७४ वद्रूपाणि

२०१ कुटु (कुण्ट्) वैकल्ये ।

१ चुकुण्टिष-ति तः न्ति सि थः थ चुकुण्टिषा-मि वः मः
२ चुकुण्टिषे-त् ताम् युः : तम् त यम् व म
३ चुकुण्टिष-तु तात् ताम् न्तु " तात् तम् त
चुकुण्टिषा-णि व म
४ अचुकुण्टिष-त् ताम् न् : तम् त म् अकुचुण्टिषा-व म
५ अचुकुण्टि-षीत् षिष्टाम् षिषुः षीः षिष्टम् षिष्ट षिषम्
षिष्व षिष्म
६ चुकुण्टिषामा-स सतुः सुः सिथ सथुः स स सिव सिम
चुकुण्टिषाञ्चकार चुकुण्टिषाम्बभूव
७ चुकुण्टिष्या-त् स्ताम् सुः : स्तम् स्त सम् स्व स्म
८ चुकुण्टिषिता- " रौ रः सि स्थः स्थ स्मि स्वः स्मः
९ चुकुण्टिषिष्य-ति तः न्ति सि थ थ चुकुण्टिषिष्या-
मि वः मः (अचुकुण्टिषिष्या-व म
१० अचुकुण्टिषिष्य-त् ताम् न् : तम् त म्

२ २ मुट (मुट्) प्रमर्दने ।

१ मुमुटिष-ति तः न्ति सि थः थ मुमुटिषा-मि वः मः
२ मुमुटिषे-त् ताम् युः : तम् त यम् व म
३ मुमुटिष-तु तात् ताम् न्तु " तात् तम् त
व म मुमुटिषा-णि व म
४ अमुमुटिष-त् ताम् न् : तम् त म् अमुमुटिषा-
५ अमुमुटि-षीत् षिष्टाम् षिषुः षीः षिष्टम् षिष्ट षिषम्
षिष्व षिष्म
६ मुमुटिषाञ्च-कार क्रतुः कु कर्थ क्रथुः क्र कार कर कृव कृम
मुमुटिषाम्बभूव मुमुटिषामास
७ मुमुटिष्या-त् स्ताम् सुः : स्तम् स्त सम् स्व स्म
८ मुमुटिषिता- " रौ रः सि स्थः स्थ स्मि स्वः स्मः
९ मुमुटिषिष्य-ति तः न्ति सि थः थ मुमुटिषिष्या-
मि वः मः (अमुमुटिषिष्या-व म
१० अमुमुटिषिष्य-त् ताम् न् : तम् त म्
पक्षे मुमुस्थाने मुमो-इति ज्ञेयम्

२०३ चुट (चुट्) अल्पीभावे ।

१ चुचुटिष-ति तः न्ति सि थः थ चुचुटिषा-मि वः मः
२ चुचुटिषे-त् ताम् युः : तम् त यम् व म
३ चुचुटिष-तु तात् ताम् न्तु " तात् तम् त
व म चुचुटिषा-णि व म
४ अचुचुटिष-त् ताम् न् : तम् त म् अचुचुटिषा-
५ अचुचुटि-षीत् षिष्टाम् षिषुः षीः षिष्टम् षिष्ट षिषम्
षिष्व षिष्म
६ चुचुटिषाम्बभू-व वतुः वुः विथ वथुः व व विव विम
चुचुटिषाञ्चकार चुचुटिषामास
७ चुचुटिष्या-त् स्ताम् सुः : स्तम् स्त सम् स्व स्म
८ चुचुटिषिता- " रौ रः सि स्थः स्थ स्मि स्वः स्मः
९ चुचुटिषिष्य-ति तः न्ति सि थः थ चुचुटिषिष्या-
मि वः मः (अचुचुटिषिष्या-व म
१० अचुचुटिषिष्य-त् ताम् न् : तम् त म्
पक्षे चुचुस्थाने चुचो-इति ज्ञेयम्

२०४ चुण्ट (चुण्ट्) अल्पीभावे ।

१ चुचुण्टिष–ति तः न्ति सि थः थ चुचुण्टिषा–मि वः मः
२ चुचुण्टिषे–त् ताम् युः : तम् त यम् व म
३ चुचुण्टिष–तु तात् ताम् न्तु " तात् तम् त
व म चुचुण्टिषा–णि व म
४ अचुचुण्टिष–त् ताम् न् : तम् त म अचुचुण्टिषा–
५ अचुचुण्टि–षीत् षिष्टाम् षिषुः षीः षिष्टम् षिष्ट षिषम्
षिष्व षिष्म
६ चुचुण्टिषाम्बभू–व वतुः वुः विथ वथुः व व विव विम
चुचुण्टिषाञ्चकार चुचुण्टिषामास
७ चुचुण्टिष्या–त् स्ताम् सुः : स्तम् स्त सम् स्व स्म
८ चुचुण्टिषिता– " रौ रः सि स्थः स्थ स्मि स्वः स्मः
९ चुचुण्टिषिष्य–ति तः न्ति सि थः थ चुचुण्टिषिष्या–
मि वः मः (अचुचुण्टिषिष्या–व म
१० अचुचुण्टिषिष्य–त् ताम् न् : तम् त म्

२०५ बटु (बण्ट्) विभाजने ।

१ विबण्टिष–ति तः न्ति सि थः थ विबण्टिषा–मि वः मः
२ विबण्टिषे–त् ताम् यु : तम् त यम् व म
३ विबण्टिष–तु तात् ताम् न्तु " तात् तम् त
विबण्टिषा–णि व म
४ अविबण्टिष–त् ताम् न् : तम् त म् अविबण्टिषा–व म
५ अविबण्टि–षीत् षिष्टाम् षिषुः षी. षिष्टम् षिष्ट षिषम्
षिष्व षिष्म
६ विबण्टिषाञ्च–कार कतुः कु कर्थ कथुः क कार कर कृव कृम
विबण्टिषाम्बभूव विबण्टिषामास
७ विबण्टिष्या–त् स्ताम् सुः : स्तम् स्त सम् स्व स्म
८ विबण्टिषिता– " रौ रः सि स्थः स्थ स्मि स्वः स्मः
९ विबण्टिषिष्य–ति तः न्ति सि थः थ विबण्टिषि-
ष्या–मि वः मः (अविबण्टिषा–व म
१० अविबण्टिषिष्य–त् ताम् न् : तम् त म्

२०६ रुटु (रुण्ट्) स्तेये ।

१ रुरुण्टिष–ति तः न्ति सि थः थ रुरुण्टिषा–मि वः मः
२ रुरुण्टिषे–त् ताम् युः : तम् त यम् व म
३ रुरुण्टिष–तु तात् ताम् न्तु " तात् तम् त
रुरुण्टिषा–णि व म
४ अरुरुण्टिष–त् ताम् न् : तम् त म् अरुरुण्टिषा–व म
५ अरुरुण्टि–षीत् षिष्टाम् षिषुः षीः षिष्टम् षिष्ट षिषम्
षिष्व षिष्म
६ रुरुण्टिषामा–स सतुः सुः सिथ सथुः स स सिव सिम
रुरुण्टिषाञ्चकार रुरुण्टिषाम्बभूव
७ रुरुण्टिष्या–त् स्ताम् सुः : स्तम् स्त सम् स्व स्म
८ रुरुण्टिषिता– " रौ रः सि स्थः स्थ स्मि स्वः स्मः
९ रुरुण्टिषिष्य–ति तः न्ति सि थ थ रुरुण्टिषिष्या–
मि वः मः (अरुरुण्टिषिष्या–व म
१० अरुरुण्टिषिष्य–त् ताम् न् : तम् त म्

२०७ लुटु (लुण्ट्) स्तेये ।

१ लुलुण्टिष–ति तः न्ति सि थः थ लुलुण्टिषा–मि वः मः
२ लुलुण्टिषे–त् ताम् युः : तम् त यम् व म
३ लुलुण्टिष–तु तात् ताम् न्तु " तात् तम् त
व म लुलुण्टिषा–णि व म
४ अलुलुण्टिष–त् ताम् न् : तम् त म् अलुलुण्टिषा–
५ अलुलुण्टि–षीत् षिष्टाम् षिषुः षीः षिष्टम् षिष्ट षिषम्
षि व षिष्म
६ लुलुण्टिषाञ्च–कार कतुः कु कर्थ कथुः क कार कर कृव कृम
लुलुण्टिषाम्बभूव लुलुण्टिषामास
७ लुलुण्टिष्या–त् स्ताम् सुः : स्तम् स्त सम् स्व स्म
८ लुलुण्टिषिता– " रौ रः सि स्थः स्थ स्मि स्वः स्मः
९ लुलुण्टिषिष्य–ति तः न्ति सि थः थ लुलुण्टिषिष्या–
मि वः मः (अलुलुण्टिषिष्या–व म
१० अलुलुण्टिषिष्य–त् ताम् न् : तम् त म्

२०८ स्फट (स्फट्) विकसने ।

१ पिस्फटिष–ति तः न्ति सि थः थ पिस्फटिषा-मि वः मः
२ पिस्फटिषे–त् ताम् युः : तम् त यम् व म
३ पिस्फटिष–तु तात् ताम् न्तु " तात् तम् त
व म पिस्फटिषा–णि व म
४ अपिस्फटिष-त् ताम् न् : तम् त म अपिस्फटिषा-
५ अपिस्फटि–षीत् षिष्टाम् षिषुः षीः षिष्टम् षिष्ट षिषम्
षिष्व षिष्म
६ पिस्फटिषाम्बभू–व वतुः वुः विथ वथुः व व विव विम
पिस्फटिषाञ्चकार पिस्फटिषामास
७ पिस्फटिष्या–त् स्ताम् सुः : स्तम् स्त सम् स्व स्म
८ पिस्फटिषिता–" रौ रः सि स्थः स्थ स्मि स्वः स्मः
९ पिस्फटिषिष्य-ति तः न्ति सि थः थ पिस्फटिषिष्या–
मि वः मः (अपिस्फटिषिष्या–व म
१० अपिस्फटिषिष्य–त् ताम् न् : तम् त म्

२०९ स्फुट् (स्फुट्) विकसने ।

१ पुस्फुटिष-ति तः न्ति सि थः थ पुस्फुटिषा-मि वः मः
२ पुस्फुटिषे–त् ताम् युः : तम् त यम् व म
३ पुस्फुटिष–तु तात् ताम् न्तु " तात् तम् त
पुस्फुटिषा–णि व म
४ अपुस्फुटिष-त् ताम् न् : तम् त म् अपुस्फुटिषा-व म
५ अपुस्फुटि–षीत् षिष्टाम् षिषुः षीः षिष्टम् षिष्ट षिषम्
षिष्व षिष्म
६ पुस्फुटिषाञ्च-कार क्रतुः कुः कर्थ क्रथुः क कार कर कृव कृम
पुस्फुटिषाम्बभूव पुस्फुटिषामास
७ पुस्फुटिष्या–त् स्ताम् सुः : स्तम् स्त सम् स्व स्म
८ पुस्फुटिषिता– " रौ रः सि स्थः स्थ स्मि स्वः स्मः
९ पुस्फुटिषिष्य–ति तः न्ति सि थः थ पुस्फुटिषि-
ष्या–मि वः मः (अपुस्फुटिष्या–व म
१० अपुस्फुटिषिष्य–त् ताम् न् : तम् त म
पक्षे पुस्फु-स्थाने पुस्फो इति ज्ञेयम्

२१० लट (लट्) बाल्ये ।

१ लिलटिष–ति तः न्ति सि थः थ लिलटिषा-मि वः मः
२ लिलटिषे–त् ताम् युः : तम् त यम् व म
३ लिलटिष–तु तात् ताम् न्तु " तात् तम् त
लिलटिषा–णि व म
४ अलिलटिष–त् ताम् न् : तम् त म् अलिलटिषा–व म
५ अलिलटि–षीत् षिष्टाम् षिषुः षीः षिष्टम् षिष्ट षिषम्
षिष्व षिष्म
६ लिलटिषामा–स सतुः सुः सिथ सथुः स स सिव सिम
लिलटिषाञ्चकार लिलटिषाम्बभूव
७ लिलटिष्या–त् स्ताम् सुः : स्तम् स्त सम् स्व स्म
८ लिलटिषिता– " रौ रः सि स्थः स्थ स्मि स्वः स्मः
९ लिलटिषिष्य–ति तः न्ति सि थ थ लिलटिषिष्या–
मि वः मः (अलिलटिषिष्या–व म
१० अलिलटिषिष्य–त् ताम् न् : तम् त म्

२११ रट (रट्) परिभाषणे ।

१ रिरटिष–ति तः न्ति सि थः थ रिरटिषा–मि वः मः
२ रिरटिषे–त् ताम् युः : तम् त यम् व म
३ रिरटिष–तु तात् ताम् न्तु " तात् तम् त
व म रिरटिषा–णि व म
४ अरिरटिष–त् ताम् न् : तम् त म् अरिरटिषा–
५ अरिरटि–षीत् षिष्टाम् षिषुः षीः षिष्टम् षिष्ट षिषम्
षिष्व षिष्म
६ रिरटिषाञ्च–कार क्रतुः कुः कर्थ क्रथुः क कार कर कृव कृम
रिरटिषाम्बभूव रिरटिषामास
७ रिरटिष्या–त् स्ताम् सुः : स्तम् स्त सम् स्व स्म
८ रिरटिषिता " रौ रः सि स्थः स्थ स्मि स्वः स्मः
९ रिरटिषिष्य–ति तः न्ति सि थः थ रिरटिषिष्या–
मि वः मः (अरिरटिषिष्या–व म
१० अरिरटिषिष्य–त् ताम् न् : तम् त म्

२१२ रठ (रठ्) परिभाषणे

१ रिरठिष-ति तः न्ति सि थः थ रिरठिषा-मि वः मः
२ रिरठिषे-त् ताम् युः : तम् त यम् व म
३ रिरठिष-तु तात् ताम् न्तु " तात् तम् त
रिरठिषा-णि व म
४ अरिरठिष-त् ताम् न् : तम् त म् अरिरठिषा-व म
५ अरिरठि-षीत् षिष्टाम् षिषुः षीः षिष्टम् षिष्ट षिषम्
षिष्व षिष्म
६ रिरठिषाञ्च-कार क्रतुः क्रुः कर्थ क्रथुः क्र कार कर कृव कृम
रिरठिषाम्बभूव रिरठिषामास
७ रिरठिष्या-त् स्ताम् सुः : स्तम् स्त सम् स्व स्म
८ रिरठिषिता- " रौ रः सि स्थः स्थ स्मि स्वः स्मः
९ रिरठिषिष्य-ति तः न्ति सि थः थ रिरठिषि-
ष्या-मि वः मः (अरिरठिष्या-व म
१० अरिरठिषिष्य-त् ताम् न् : तम् त म्

२१३ पठ (पठ्) व्यक्तायां वाचि ।

१ पिपठिष-ति तः न्ति सि थः थ पिपठिषा-मि वः मः
२ पिपठिषे-त् ताम् युः : तम् त यम् व म
३ पिपठिष-तु तात् ताम् न्तु " तात् तम् त
व म पिपठिषा-णि व म
४ अपिपठिष-त् ताम् न् : तम् त म् अपिपठिषा-
५ अपिपठि-षीत् षिष्टाम् षिषुः षीः षिष्टम् षिष्ट षिषम्
षिष्व षिष्म
६ पिपठिषाम्बभू-व वतुः वुः विथ वथुः व व विव विम
पिपठिषाञ्चकार पिपठिषामास
७ पिपठिष्या-त् स्ताम् सुः : स्तम् स्त सम् स्व स्म
८ पिपठिषिता-" रौ रः सि स्थः स्थ स्मि स्वः स्मः
पिपठिषिष्य-ति तः न्ति सि थः थ पिपठिषिष्या
-मि वः मः (अपिपठिषिष्या-व म
९ अपिपठिषिष्य-त् ताम् न् : तम् त म्

२१४ वठ (वठ्) स्थौल्ये

१ विवठिष-ति तः न्ति सि थः थ विवठिषा-मि वः मः
२ विवठिषे-त् ताम् युः : तम् त यम् व म
३ विवठिष-तु तात् ताम् न्तु " तात् तम् त
विवठिषा-णि व म
४ अविवठिष-त् ताम् न् : तम् त म् अविवठिषा-व म
५ अविवठि-षीत् षिष्टाम् षिषुः षीः षिष्टम् षिष्ट षिषम्
षिष्व षिष्म
६ विवठिषामा-स सतुः सुः सिथ सथुः स स सिव सिम
विवठिषाञ्चकार विवठिषाम्बभूव
७ विवठिष्या-त् स्ताम् सुः : स्तम् स्त सम् स्व स्म
८ विवठिषिता- " रौ रः सि स्थः स्थ स्मि स्वः स्मः
९ विवठिषिष्य-ति तः न्ति सि थः थ विवठिषिष्या-
मि वः मः (अविवठिषिष्या-व म
१० अविवठिषिष्य-त् ताम् न् : तम् त म्

२१५ मठ (मठ्) मदनिवासयोश्च

१ मिमठिष-ति तः न्ति सि थः थ मिमठिषा-मि वः मः
२ मिमठिषे-त् ताम् युः : तम् त यम् व म
३ मिमठिष-तु तात् ताम् न्तु " तात् तम् त
व म मिमठिषा-णि व म
४ अमिमठिष-त् ताम् न् : तम् त म् अमिमठिषा-
५ अमिमठि-षीत् षिष्टाम् षिषुः षीः षिष्टम् षिष्ट षिषम्
षिष्व षिष्म
६ मिमठिषाञ्च-कार क्रतुः क्रुः कर्थ क्रथुः क्र कार कर कृव कृम
मिमठिषाम्बभूव मिमठिषामास
७ मिमठिष्या-त् स्ताम् सुः : स्तम् स्त सम् स्व स्म
८ मिमठिषिता- " रौ रः सि स्थः स्थ स्मि स्वः स्मः
९ मिमठिषिष्य-ति तः न्ति सि थः थ मिमठिषिष्या
-मि वः मः (अमिमठिषिष्या-व म
१० अमिमठिषिष्य-त् ताम् न् : तम् त म्

२१६ कठ (कठ्) कृच्छ्रजीवने

१ चिकठिष–ति तः न्ति सि थः थ चिकठिषा–मि वः मः
२ चिकठिषे–त् ताम् युः : तम् त यम् व म
३ चिकठिष–तु तात् ताम् न्तु " तात् तम् त व म चिकठिषा–णि व म
४ अचिकठिष–त् ताम् न् : तम् त म् अचिकठिषा–
५ अचिकठि–षीत् षिष्टाम् षिषुः षीः षिष्टम् षिष्ट षिषम् षिष्व षिष्म
६ चिकठिषाञ्च-कार कृतुः कुः कर्थ कृथुः क्र कार कर कृव कृम चिकठिषाम्बभूव चिकठिषामास
७ चिकठिष्या–त् स्ताम् सुः : स्तम् स्त सम् स्व स्म
८ चिकठिषिता– " रौ रः सि स्थः स्थ स्मि स्वः स्मः
९ चिकठिषिष्य–ति तः न्ति सि थः थ चिकठिषिष्या –मि वः मः (अचिकठिषष्या–व म
१० अचिकठिषिष्य–त् ताम् न् : तम् त म्

२१७ हठ (हठ्) बलात्कारे

१ जिहठिष–ति तः न्ति सि थः थ जिहठिषा-मि वः मः
२ जिहठिषे–त् ताम् युः : तम् त यम् व म
३ जिहठिष–तु तात् ताम् न्तु " तात् तम् त जिहठिषा–णि व म
४ अजिहठिष–त् ताम् न् : तम् त म् अजिहठिषा–व म
५ अजिहठि–षीत् षिष्टाम् षिषुः षीः षिष्टम् षिष्ट षिषम् षिष्व षिष्म
६ जिहठिषामा–स सतुः सुः सिथ सथुः स स सिव सिम जिहठिषाञ्चकार जिहठिषाम्बभूव
७ जिहठिष्या–त् स्ताम् सुः : स्तम् स्त सम् स्व स्म
८ जिहठिषिता– " रौ रः सि स्थः स्थ स्मि स्वः स्मः
९ जिहठिषिष्य–ति तः न्ति सि थः थ जिहठिषिष्या– मि वः मः (अजिहठिषिष्या–व म
१० अजिहठिषिष्य–त् ताम् न् : तम् त म्

२१८ उठ (उठ्) उपघाते ।

१ ओटिठिष-ति तः न्ति सि थः थ ओटिठिषा-मि वः मः
२ ओटिठिषे–त् ताम् युः : तम् त यम् व म
३ ओटिठिष–तु तात् ताम् न्तु " तात् तम् त व म ओटिठिषा–णि व म
४ औटिठिष-त् ताम् न् : तम् त म् औटिठिषा-
५ औटिठि–षीत् षिष्टाम् षिषुः षीः षिष्टम् षिष्ट षिषम् षिष्व षिष्म
६ ओटिठिषाम्बभू–व वतुः वुः विथ वथुः व व विव विम ओटिठिषाञ्चकार ओटिठिषामास
७ ओटिठिष्या–त् स्ताम् सुः : स्तम् स्त सम् स्व स्म
८ ओटिठिषिता– " रौ रः सि स्थः स्थ स्मि स्वः स्मः
९ ओटिठिषिष्य-ति तः न्ति सि थः थ ओटिठिषिष्य –मि वः मः (औटिठिषिष्या–व म
१० औटिठिषिष्य–त् ताम् न् : तम् त म्

२१९ रुठ (रुठ्) उपघाते

१ रुरुठिष-ति तः न्ति सि थः थ रुरुठिषा-मि वः मः
२ रुरुठिषे–त् ताम् युः : तम् त यम् व म
३ रुरुठिष–तु तात् ताम् न्तु " तात् तम् त रुरुठिषा–णि व म
४ अरुरुठिष-त् ताम् न् : तम् त म् अरुरुठिषा-व म
५ अरुरुठि–षीत् षिष्टाम् षिषुः षीः षिष्टम् षिष्ट षिषम् षिष्व षिष्म
६ रुरुठिषाञ्च-कार कृतुः कुः कर्थ कृथुः क्र कार कर कृव कृम रुरुठिषाम्बभूव रुरुठिषामास
७ रुरुठिष्या–त् स्ताम् सुः : स्तम् स्त सम् स्व स्म
८ रुरुठिषिता– " रौ रः सि स्थः स्थ स्मि स्वः स्मः
९ रुरुठिषिष्य–ति तः न्ति सि थः थ रुरुठिषिष्या–मि वः मः (अरुरुठिषा–व म
१० अरुरुठिषिष्य–त् ताम् न् : तम् त म्

पक्षे रुरु–स्थाने रुरो इति ज्ञेयम्

२२० लुठ (लुठ्) उपघाते।

१ लुलुठिष-ति तः न्ति सि थः थ लुलुठिषा-मि वः मः
२ लुलुठिषे-त् तां युः : तम् त यम् व म
३ लुलुठिष-तु तात् ताम् न्तु " तात् तम् त
लुलुठिषा-णि व म
४ अलुलुठिष-त् ताम् न् : तम् त म् अलुलुठिषा-व म
५ अलुलुठि-षीत् षिष्टाम् षिषुः षीः षिष्टम् षिष्ट षिषम्
षिष्व षिष्म
६ लुलुठिषाम्बभू-व वतुः वुः विथ वथुः व व विव विम
लुलुठिषाञ्चकार लुलुठिषामास
७ लुलुठिष्या-त् स्ताम् सुः : स्तम् स्त सम् स्व स्म
८ लुलुठिषिता-" रौ रः सि स्थः स्थ स्मि स्वः स्मः
९ लुलुठिषिष्य-ति तः न्ति सि थः थ लुलुठिषिष्या-
मि वः मः (अलुलुठिषिष्या-व म
१० अलुलुठिषिष्य-त् ताम् न् : तम् त म्
पक्षे लुलु-स्थाने लुलो-इति ज्ञेयम्

२२१ पिठ (पिठ्) हिंसाक्लेशनयोः

१ पिपिठिष-ति तः न्ति सि थः थ पिपिठिषा-मि वः मः
२ पिपिठिषे-त् ताम् युः : तम् त यम् व म
३ पिपिठिष-तु तात् ताम् न्तु " तात् तम् त
-व म पिपिठिषा-णि व म
४ अपिपिठिष-त् ताम् न् : तम् त म् अपिपिठिषा-
५ अपिपिठि-षीत् षिष्टाम् षिषुः षीः षिष्टम् षिष्ट षिषम्
षिष्व षिष्म
६ पिपिठिषाम्बभू-व वतुः वुः विथ वथुः व व विव विम
पिपिठिषामास पिपिठिषाञ्चकार
७ पिपिठिष्या-त् स्ताम् सुः : स्तम् स्त सम् स्व स्म
८ पिपिठिषिता-" रौ रः सि स्थः स्थ स्मि स्वः स्मः
९ पिपिठिषिष्य-ति तः न्ति सि थः थ पिपिठिषिष्या
-मि वः मः (अपिपिठिषिष्या-व म
१० अपिपिठिषिष्य-त् ताम् न् : तम् त म
पक्षे पिपि-स्थाने पिपे-इति ज्ञेयम्

२२२ शठ [शठ्) कैतने च

१ शिशठिष-ति तः न्ति सि थः थ शिशठिषा मि वः मः
२ शिशठिषे-त् ताम् युः : तम् त यम् व म
३ शिशठिष-तु तात् ताम् न्तु " तात् तम् त
शिशठिषा-णि व म
४ अशिशठिष-त् ताम् न् : तम् त म अशिशठिषा-व म
५ अशिशठि-षीत् षिष्टाम् षिषुः षीः षिष्टम् षिष्ट षिषम्
षिष्व षिष्म
६ शिशठिषाम्बभू-व वतुः वुः विथ वथुः व व विव विम
शिशठिषाञ्चकार शिशठिषामास
७ शिशठिष्या-त् स्ताम् सुः : स्तम् स्त सम् स्व स्म
८ शिशठिषिता-" रौ रः सि स्थः स्थ स्मि स्वः स्मः
९ शिशठिषिष्य-ति तः न्ति सि थः थ शिशठिषिष्या
मि वः मः (अशिशठिषिष्या-व म
१० अशिशठिषिष्य-त् ताम् न् : तम् त म्

२२३ शुठ (शुठ्) गतिप्रतिघाते ।

१ शुशुठिष-ति तः न्ति सि थः थ शुशुठिषा-मि वः मः
२ शुशुठिषे-त् ताम् युः : तम् त यम् व म
३ शुशुठिष-तु तात् ताम् न्तु " तात् तम् त
व म शुशुठिषा-णि व म
४ अशुशुठिष-त् ताम् न् : तम् त म् अशुशुठिषा-
५ अशुशुठि-षीत् षिष्टाम् षिषुः षीः षिष्टम् षिष्ट षिषम्
षिष्व षिष्म
६ शुशुठिषामा-स सतुः सुः सिथ सथुः स स सिव सिम
शुशुठिषाञ्चकार शुशुठिषाम्बभूव
७ शुशुठिष्या-त् स्ताम् सुः : स्तम् स्त सम् स्व स्म
८ शुशुठिषिता-" रौ रः सि स्थः स्थ स्मि स्व स्मः
९ शुशुठिषिष्य-ति तः न्ति सि थः थ शुशुठिषि-
ष्या-मि वः मः (अशुशुठिषिष्या-व म
१० अशुशुठिषिष्य-त् ताम् न् : तम् त म्
पक्षे शुशु-स्थाने शुशो-इति ज्ञेयम्

२२४ कुठ [कुण्ठ्) आलस्ये च

१ चुकुण्ठिष-ति तः न्ति सि थः थ चुकुण्ठिषा मि वः मः
२ चुकुण्ठिषे-त् ताम् युः : तम् त यम् व म
३ चुकुण्ठिष-तु तात् ताम् न्तु " तात् तम् त
चुकुण्ठिषा-णि व म
४ अचुकुण्ठिष-त् ताम् न्: तम् त म अचुकुण्ठिषा-व म
५ अचुकुण्ठि-षीत् षिष्टाम् षिषुः षीः षिष्टम् षिष्ट षिषम्
षिष्व षिष्म
६ चुकुण्ठिषाम्बभू-व वतुः वुः विथ वथुः व व विव विम
चुकुण्ठिषाञ्चकार चुकुण्ठिषामास
७ चुकुण्ठिष्या-त् स्ताम् सुः : स्तम् स्त सम् स्व स्म
८ चुकुण्ठिषिता-" रौ रः सि स्थः स्थ स्मि स्वः स्मः
९ चुकुण्ठिषिष्य-ति तः न्ति सि थः थ चुकुण्ठिषिष्या
मि व. मः (अचुकुण्ठिषिष्या-व म
१० अचुकुण्ठिषिष्य-त् ताम् न् : तम् त म्

२२५ लुठ (लुण्ठ्) आलस्ये च ।

१ लुलुण्ठिष-ति तः न्ति सि थः थ लुलुण्ठिषा-मि वः मः
२ लुलुण्ठिषे-त् ताम् युः : तम् त यम् व म
३ लुलुण्ठिष-तु तात् ताम् न्तु " तात् तम् त
लुलुण्ठिषा-णि व म
४ अलुलुण्ठिष-त् ताम् न्: तम् त म् अलुलुण्ठिषा-व म
५ अलुलुण्ठि-षीत् षिष्टाम् षिषुः षीः षिष्टम् षिष्ट षिषम्
षिष्व षिष्म
६ लुलुण्ठिषाम्बभू-व वतुः वुः विथ वथुः व व विव विम
लुलुण्ठिषाञ्चकार लुलुण्ठिषामास
७ लुलुण्ठिष्या-त् स्ताम् सुः : स्तम् स्त सम् स्व स्म
८ लुलुण्ठिषिता-" रौ रः सि स्थः स्थ स्मि स्वः स्मः
९ लुलुण्ठिषिष्य-ति तः न्ति सि थः थ लुलुण्ठिषिष्या
-मि वः मः (अलुलुण्ठिषिष्या-व म
१० अलुलुण्ठिषिष्य-त् ताम् न् : तम् त म्

२२६ शुठ (शुण्ठ्) शोषणे ।

१ शुशुण्ठिष-ति तः न्ति सि थः थ शुशुण्ठिषा-मि वः मः
२ शुशुण्ठिषे-त् ताम् युः : तम् त यम् व म
३ शुशुण्ठिष-तु तात् ताम् न्तु " तात् तम् त
व म शुशुण्ठिषा-णि व म
४ अशुशुण्ठिष-त् ताम् न् : तम् त म् अशुशुण्ठिषा-
५ अशुशुण्ठि-षीत् षिष्टाम् षिषुः षीः षिष्टम् षिष्ट षिषम्
षिष्व षिष्म
६ शुशुण्ठिषामा-स सतुः सुः सिथ सथुः स स सिव सिम
शुशुण्ठिषाञ्चकार शुशुण्ठिषाम्बभूव
७ शुशुण्ठिष्या-त् स्ताम् सुः : स्तम् स्त सम् स्व स्
८ शुशुण्ठिषिता-" रौ रः सि स्थः स्थ स्मि स्वः स्
९ शुशुण्ठिषिष्य-ति तः न्ति सि थः थ शुशुण्ठि
ष्या-मि वः मः (अशुशुण्ठिषिष्या-व म
१० अशुशुण्ठिषिष्य-त् ताम् न् : तम् त म्

२२७ अठ (अठ्) गतौ ॥

१ अटिठिष-ति तः न्ति सि थः थ अटिठिषा-मि वः मः
२ अटिठिषे-त् ताम् युः : तम् त यम् व म
३ अटिठिष-तु तात् ताम् न्तु " तात् तम् त
-व म अटिठिषा-णि व
४ आटिठिष-त् ताम् न् : तम् त म् आटिठिषा-
५ आटिठि-षीत् षिष्टाम् षिषुः षीः षिष्टम् षिष्ट षिषम्
षिष्व षिष्म
६ अटिठिषाम्बभू-व वतुः वुः विथ वथुः व व विव विम
अटिठिषामास अटिठिषाञ्चकार
७ अटिठिष्या-त् स्ताम् सुः : स्तम् स्त सम् स्व स्म
८ अटिठिषिता-" रौ रः सि स्थः स्थ स्मि स्वः स्मः
९ अटिठिषिष्य-ति तः न्ति सि थः थ अटिठिषिष्या
-मि व. मः (आटिठिषिष्या-व म
१० आटिठिषिष्य-त् ताम् न् : तम् त म्

२२८ रुठु (रुण्ठ्) गतौ ।

१ रुरुण्ठिष-ति तः न्ति सि थः थ रुरुण्ठिषा मि वः मः
२ रुरुण्ठिषे-त् ताम् युः : तम् त यम् व म
३ रुरुण्ठिष-तु तात् ताम् न्तु " तात् तम् त
रुरुण्ठिषा-णि व म
४ अरुरुण्ठिष-त् ताम् न्: तम् त म् अरुरुण्ठिषा-व म
५ अरुरुण्ठि-षीत् षिष्टाम् षिषुः षीः षिष्टम् षिष्ट षिषम्
षिष्व षिष्म
६ रुरुण्ठिषाम्बभू-व वतुः वुः विथ वथुः व व विव विम
रुरुण्ठिषाञ्चकार रुरुण्ठिषामास
७ रुरुण्ठिष्या-त् स्ताम् सुः : स्तम् स्त सम् स्व स्म
८ रुरुण्ठिषिता-" रौ रः सि स्थः स्थ स्मि स्वः स्मः
९ रुरुण्ठिषिष्य-ति तः न्ति सि थः थ रुरुण्ठिषिष्या-
मि वः मः (अरुरुण्ठिषिष्या-व म
१० अरुरुण्ठिषिष्य-त् ताम् न् : तम् त म्

२२९ पुडु (पुण्ड्) प्रमर्दने ।

१ पुपुण्डिष-ति तः न्ति सि थः थ पुपुण्डिषा-मि वः मः
२ पुपुण्डिषे-त् ताम् युः : तम् त यम् व म
३ पुपुण्डिष-तु तात् ताम् न्तु " तात् तम् त
पुपुण्डिषा-णि व म
४ अपुपुण्डिष-त् ताम् न् : तम् त म् अपुपुण्डिषा-व म
५ अपुपुण्डि-षीत् षिष्टाम् षिषुः षीः षिष्टम् षिष्ट षिषम्
षिष्व षिष्म
६ पुपुण्डिषाम्बभू-व वतुः वुः विथ वथुः व व विव विम
पुपुण्डिषाञ्चकार पुपुण्डिषामास
७ पुपुण्डिष्या-त् स्ताम् सुः : स्तम् स्त सम् स्व स्म
८ पुपुण्डिषिता-" रौ रः सि स्थः स्थ स्मि स्वः स्मः
९ पुपुण्डिषिष्य-ति तः न्ति सि थः थ पुपुण्डिषिष्या-
-मि वः मः (अपुपुण्डिषिष्या-व म
१० अपुपुण्डिषिष्य-त् ताम् न् : तम् त म्

२३० मुडु (मुड्) खंडने च ।

१ मुमुण्डिष-ति तः न्ति सि थः थ मुमुण्डिषा-मि वः मः
२ मुमुण्डिषे-त् ताम् युः : तम् त यम् व म
३ मुमुण्डिष-तु तात् ताम् न्तु " तात् तम् त
मुमुण्डिषा-णि व म
४ अमुमुण्डिष-त् ताम् न् : तम् त म् अमुमुण्डिषा-व म
५ अमुमुण्डि-षीत् षिष्टाम् षिषुः षीः षिष्टम् षिष्ट षिषम्
षिष्व षिष्म
६ मुमुण्डिषाम्बभू-व वतुः वुः विथ वथुः व व विव विम
मुमुण्डिषाञ्चकार मुमुण्डिषामास
७ मुमुण्डिष्या-त् स्ताम् सुः : स्तम् स्त सम् स्व स्म
८ मुमुण्डिषिता-" रौ रः सि स्थः स्थ स्मि स्वः स्मः
९ मुमुण्डिषिष्य-ति तः न्ति सि थः थ मुमुण्डिषिष्या
-मि वः मः (अमुमुण्डिषिष्या-व म
१० अमुमुण्डिषिष्य-त् ताम् न् : तम् त म्

२३१ मडु (मण्ड्) भूषायाम् ।

१ मिमण्डिष-ति तः न्ति सि थः थ मिमण्डिषा मि वः मः
२ मिमण्डिषे-त् ताम् युः :, तम् त यम् व म
३ मिमण्डिष-तु तात् ताम् न्तु " तात् तम् त
मिमण्डिषा-णि व म
४ अमिमण्डिष-त् ताम् न् : तम् त म् अमिमण्डिषा व म
५ अमिमण्डि-षीत् षिष्टाम् षिषुः षीः षिष्टम् षिष्ट षिषम्
षिष्व षिष्म
६ मिमण्डिषामा-स सतुः सुः सिथ सथुः स स सिव सिम
मिमण्डिषाञ्चकार मिमण्डिषाम्बभूव
७ मिमण्डिष्या-त् स्ताम् सुः, : स्तम् स्त सम् स्व स्म
८ मिमण्डिषिता-" रौ रः सि स्थः स्थ स्मि स्वः स्मः
९ मिमण्डिषिष्य-ति तः न्ति सि थः थ मिमण्डिषिष्या-
मि वः मः (अमिमण्डिषिष्या-व म
१० अमिमण्डिषिष्य-त् ताम् न् : तम् त म्

२३२ गडु (गण्ड) वेदनैकदेशे ।

१जिगण्डिष-ति तः न्ति सि थः थ जिगण्डिषा-मि वः मः
२ जिगण्डिषे-त् ताम् युः : तम् त यम् व म
३ जिगण्डिष-तु तात् ताम् न्तु " तात् तम् त
व म जिगण्डिषा-णि व म
४ अजिगण्डिष-त् ताम् न् : तम् त म् अजिगण्डिषा-
५अजिगण्डि-षीत् षिष्टाम् षिषुः षीः षिष्टम् षिष्ट षिषम्
कृम षिष्व षिष्म
६ जिगण्डिषाञ्च-कार कतुः कुः कर्थ कथुः क कार कर कृव
जिगण्डिषाम्बभूव जिगण्डिषामास
७जिगण्डिष्या-त् स्ताम् सुः : स्तम् स्त सम् स्व स्म
८जिगण्डिषिता-" रौ रः सि स्थः स्थ स्मि स्वः स्मः
९जिगण्डिषिष्य-ति तः न्ति सि थः थ जिगण्डिषिष्या-
मि वः मः (अजिगण्डिषिष्या-व म
१०अजिगण्डिषिष्य-त् ताम् न् : तम् त म्

२३३ शौडृ (शौड्) गर्वे ।

१ शुशौडिष-ति तः न्ति सि थः थ शुशौडिषा-मि वः मः
२ शुशौडिषे-त् ताम् युः : तम् त यम् व म
३ शुशौडिष-तु तात् ताम् न्तु " तात् तम् त
शुशौडिषा-णि व म
४अशुशौडिष-त् ताम् न् : तम् त म् अशुशौडिषा-व म
५ अशुशौडि-षीत् षिष्टाम् षिषुः षी षिष्टम् षिष्ट षिषम्
कृम षिष्व षिष्म
६ शुशौडिषाञ्च-कार कतुः कुः कर्थ कथुः क कार कर कृव
शुशौडिषाम्बभूव शुशौडिषामास
७ शुशौडिष्या-त् स्ताम् सुः : स्तम् स्त सम् स्व स्म
८ शुशौडिषिता-" रौ रः सि स्थः स्थ स्मि स्वः स्मः
९शुशौडिषिष्य-ति तः न्ति सि थः थ शुशौडिषि-
ष्या-मि वः मः (अशुशौडिषिष्या-व म
१०अशुशौडिषिष्य-त् ताम् न् : तम् त म्

२३४ यौडृ (यौड्) सम्बन्धे ।

१युयौडिष-ति तः न्ति सि थः थ युयौडिषा-मि वः मः
२ युयौडिषे-त् ताम् युः : तम् त यम् व म
३ युयौडिष-तु तात् ताम् न्तु " तात् तम् त
युयौडिषा--णि व म
४ अयुयौडिष-त् ताम् न् : तम् त म् अयुयौडिषा-व म
५ अयुयौडि-षीत् षिष्टाम् षिषुः षीः षिष्टम् षिष्ट षिषम्
षिष्व षिष्म
६युयौडिषाञ्च-कार कतुः कुः कर्थ कथुः क कार कर कृव कृम
युयौडिषाम्बभूव युयौडिषामास
७ युयौडिष्या-त् स्ताम् सुः : स्तम् स्त सम् स्व स्म
८ युयौडिषिता- " रौ रः सि स्थः स्थ स्मि स्वः स्मः
९युयौडिषिष्य-ति तः न्ति सि थः थ युयौडिषिष्या-
मि वः मः (अयुयौडिषिष्या-व म
१०अयुयौडिषिष्य-त् ताम् न् : तम् त म्

२३५ मेडृ (मेड्) उन्मादे ।

१ मिमेडिष-ति तः न्ति सि थः थ मिमेडिषा-मि वः मः
२ मिमेडिषे-त् ताम् युः : तम् त यम् व म
३ मिमेडिष-तु तात् ताम् न्तु " तात् तम् त
मिमेडिषा-णि व म
४ अमिमेडिष-त् ताम् न् : तम् त म् अमिमेडिषाव म
५ अमिमेडि-षीत् षिष्टाम् षिषुः षीः षिष्टम् षिष्ट षिषम्
कृम षिष्व षिष्म
६ मिमेडिषाञ्च-कार कतुः कुः कर्थ कथुः क कार कर कृव
मिमेडिषामास मिमेडिषाम्बभूव
७ मिमेडिष्या-त् स्ताम् सुः : स्तम् स्त सम् स्व स्म
८ मिमेडिषिता-" रौ रः सि स्थः स्थ स्मि स्वः स्मः
९ मिमेडिषिष्य-ति तः न्ति सि थः थ मिमेडिषिष्या
-मि वः म (अमिमेडिषिष्या-व म
१०अमिमेडिषिष्य-त् ताम् न् : तम् त म्

२३६ म्रेडृ (म्रेड्) उन्मादे ।

१ मिम्रेडिष-ति तः न्ति सि थः थ मिम्रेडिषा-मि वः मः
२ मिम्रेडिषे-त् ताम् युः : तम् त यम् व म
३ मिम्रेडिष-तु तात् ताम् न्तु " तात् तम् त
मिम्रेडिषा-णि व म
४ अमिम्रेडिष-त् ताम् न् : तम् त म् अमिम्रेडिषाव म
५ अमिम्रेडि-षीत् षिष्टाम् षिषुः षीः षिष्टम् षिष्ट षिषम्
कृम षिष्व षिष्म
६ मिम्रेडिषाञ्च-कार कतुः कुः कर्थ कथुः क कार कर कृव
मिम्रेडिषामास मिम्रेडिषाम्बभूव
७ मिम्रेडिष्या-त् स्ताम् सुः : स्तम् स्त सम् स्व स्म
८ मिम्रेडिषिता-" रौ रः सि स्थः स्थ स्मि स्वः स्मः
९ मिम्रेडिषिष्य-ति तः न्ति सि थः थ मिम्रेडिषिष्या
-मि वः म (अमिम्रेडिषिष्या-व म
१० अमिम्रेडिषिष्य-त् ताम् न् : तम् त म्

२३७ म्लेडृ (म्लेड) उन्मादे ।

१ मिम्लेडिष-ति तः न्ति सि थः थ मिम्लेडिषा-मि वः मः
२ मिम्लेडिषे-त् ताम् युः : तम् त यम् व म
३ मिम्लेडिष-तु तात् ताम् न्तु " तात् तम् त
व म मिम्लेडिषा-णि व म
४ अमिम्लेडिष-त् ताम् न् : तम् त म् अमिम्लेडिषा-
५ अमिम्लेडि-षीत् षिष्टाम् षिषुः षी. षिष्टम् षिष्ट षिषम्
कृम षिष्व षिष्म
६ मिम्लेडिषाञ्च-कार कतुः कुः कर्थ कथुः क कार कर कृव
मिम्लेडिषाम्बभूव मिम्लेडिषामास
७ मिम्लेडिष्या-त् स्ताम् सुः : स्तम् स्त सम स्व स्म
८ मिम्लेडिषिता-" रौ रः सि स्थः स्थ स्मि स्वः स्मः
९ मिम्लेडिषिष्य-ति तः न्ति सि थः थ मिम्लेडिषिष्या
मि वः मः (अमिम्लेडिषिष्या-व म
१० अमिम्लेडिषिष्य-त् ताम् न् : तम् त म्

२३८ लोडृ (लोड्) उन्मादे ।

१ लुलोडिष-ति तः न्ति सि थः थ लुलोडिषा मि वः मः
२ लुलोडिषे-त् ताम् युः : तम् त यम् व म
३ लुलोडिष-तु तात् ताम् न्तु " तात् तम् त
लुलोडिषा-णि व म
४ अलुलोडिष-त् ताम् न् : तम् त म् अलुलोडिषा-व म
५ अलुलोडि-षीत् षिष्टाम् षिषुः षीः षिष्टम् षिष्ट षिषम्
कृम षिष्व षिष्म
६ लुलोडिषाञ्च कार कतुः कुः कर्थ कथुः क कार कर कृव
लुलोडिषाम्बभूव लुलोडिषामास
७ लुलोडिष्या-त् स्ताम् सुः : स्तम् स्त सम् स्व स्म
८ लुलोडिषिता-" रौ रः सि स्थः स्थ स्मि स्वः स्मः
९ लुलोडिषिष्य-ति तः न्ति सि थः थ लुलोडिषि-
ष्या-मि वः मः (अलुलोडिषिष्या-व म
१० अलुलोडिषिष्य-त् ताम् न् : तम् त म्

२३९ लौडृ (लौड्) उन्मादे ।

१ लुलौडिष ति तः न्ति सि थः थ लुलौडिषा-मि वः मः
२ लुलौडिषे-त् ताम् युः : तम् त यम् व म
३ लुलौडिष-तु तात् ताम् न्तु " तात् तम् त
लुलौडिषा--णि व म
४ अलुलौडिष-त् ताम् न् : तम् त म् अलुलौडिषा-व म
५ अलुलौडि-षीत् षिष्टाम् षिषुः षीः षिष्टम् षिष्ट षिषम्
षिष्व षिष्म
६ लुलौडिषाञ्च-कार कतुः कुः कर्थ कथुः क कार कर कृव कृम
लुलौडिषाम्बभूव लुलौडिषामास
७ लुलौडिष्या-त् स्ताम् सुः : स्तम् स्त सम् स्व स्म
८ लुलौडिषिता-" रौ रः सि स्थः स्थ स्मि स्वः स्मः
९ लुलौडिषिष्य-ति तः न्ति सि थः थ लुलौडिषिष्या-
मि वः मः (अलुलौडिषिष्या-व म
१० अलुलौडिषिष्य-त् ताम् न् : तम् त म्

२४० रोडृ (रोड्) अनादरे ।

१ रुरोडिष–ति तः न्ति सि थः थ रुरोडिषा-मि वः मः
२ रुरोडिषे–त् ताम् युः : तम् त यम् व म
३ रुरोडिष–तु तात् ताम् न्तु " तात् तम् त
रुरोडिषा–णि व म
४ अरुरोडिष-त् ताम् न् : तम् त म् अरुरोडिषाव म
५ अरुरोडि–षीत् षिष्टाम् षिषुः षीः षिष्टम् षिष्ट षिषम्
कृम षिष्व षिष्म
६ रुरोडिषाञ्च–कार क्रतुः क्रुः कर्थं क्रथुः क्र कार कर कृव
रुरोडिषामास रुरोडिषाम्बभूव
७ रुरोडिष्या–त् स्ताम् सुः : स्तम् स्त सम् स्व स्म
८ रुरोडिषिता– " रौ रः सि स्थः स्थ स्मि स्वः स्मः
९ रुरोडिषिष्य-ति तः न्ति सि थः थ रुरोडिषिष्या
–मि वः म (अरुरोडिषिष्या–व म
१० अरुरोडिषिष्य–त् ताम् न् : तम् त म्

२४१ रौडृ (रौड्) अनादरे ।

१ रुरौडिष ति तः न्ति सि थः थ रुरौडिषा मि वः मः
२ रुरौडिषे–त् ताम् युः : तम् त यम् व म
३ रुरौडिष–तु तात् ताम् न्तु " तात् तम् त
रुरौडिषा-णि व म
४ अरुरौडिष-त् ताम् न् : तम् त म् अरुरौडिषा–व म
५ अरुरौडि–षीत् षिष्टाम् षिषुः षीः षिष्टम् षिष्ट षिषम्
कृम षिष्व षिष्म
६ रुरौडिषाञ्च कार क्रतुः क्रुः कर्थं क्रथुः क्र कार कर कृव
रुरौडिषाम्बभूव रुरौडिषामास
७ रुरौडिष्या–त् स्ताम् सुः : स्तम् स्त सम् स्व स्म
८ रुरौडिषिता–" रौ रः सि स्थः स्थ स्मि स्वः स्मः
९ रुरौडिषिष्य-ति तः न्ति सि थः थ रुरौडिषि-
ष्या–मि वः मः (अरुरौडिषिष्या–व म
१० अरुरौडिषिष्य–त् ताम् न् : तम् त म्

२४२ तौडृ (तौड्) अनादरे ।

१ तुतौडिष ति तः न्ति सि थः थ तुतौडिषा-मि वः मः
२ तुतौडिषे–त् ताम् युः : तम् त यम् व म
३ तुतौडिष–तु तात् ताम् न्तु " तात् तम् त
तुतौडिषा–णि व म
४ अतुतौडिष-त् ताम् न् : तम् त म् अतुतौडिषा-व म
५ अतुतौडि–षीत् षिष्टाम् षिषुः षीः षिष्टम् षिष्ट षिषम्
षिष्व षिष्म
६ तुतौडिषाञ्च–कार क्रतुः क्रुः कर्थं क्रथुः क्र कार कर कृव कृम
तुतौडिषाम्बभूव तुतौडिषामास
७ तुतौडिष्या–त् स्ताम् सुः : स्तम् स्त सम् स्व स्म
८ तुतौडिषिता– " रौ रः सि स्थः स्थ स्मि स्वः स्मः
९ तुतौडिषिष्य-ति तः न्ति सि थः थ तुतौडिषिष्या-
मि वः मः (अतुतौडिषिष्या–व म
१० अतुतौडिषिष्य-त् ताम् न् : तम् त म्

२४३ क्रीडृ (क्रीड) विहारे ।

१ चिक्रीडिष ति तः न्ति सि थः थ चिक्रीडिषा-मि वः मः
२ चिक्रीडिषे–त् ताम् युः : तम् त यम् व म
३ चिक्रडिष–तु तात् ताम् न्तु " तात् तम् त
चिक्रीडिषा–णि व म
४ अचिक्रीडिष-त् ताम् न् : तम् त म् अचिक्रीडिषा व म
५ अचिक्रीडि-षीत् षिष्टाम् षिषुः षीः षिष्टम् षिष्ट षिषम्
षिष्व षिष्म
६ चिक्रीडिषाञ्च-कार क्रतुः क्रुः कर्थं क्रथुः क्र कार कर कृव कृम
चिक्रीडिषाम्बभूव चिक्रीडिषामास
७ चिक्रीडिष्या–त् स्ताम् सुः : स्तम् स्त सम् स्व स्म
८ चिक्रीडिषिता–" रौ रः सि स्थः स्थ स्मि स्वः स्मः
९ चिक्रीडिषिष्य-ति तः न्ति सि थः थ चिक्रीडिषिष्या
मि वः मः (अचिक्रीडिषिष्या-व म
१० अचिक्रीडिषिष्य–त् ताम् न् : तम् त म्

२४४ तुडृ (तुड्) तोडने ।

१ **तुतुडिष**-ति तः न्ति सि थः थ **तुतुडिषा**-मि वः मः
२ **तुतुडिषे**-त् ताम् युः : तम् त यम् व म
३ **तुतुडिष**-तु तात् ताम् न्तु " तात् तम् त
तुतुडिषा-णि व म
४ **अतुतुडिष**-त् ताम् न् : तम् त म् **अतुतुडिषा**-व म
५ **अतुतुडि**-षीत् षिष्टाम् षिषुः षीः षिष्टम् षिष्ट षिषम्
षिष्व षिष्म
६ **तुतुडिषामा**-स सतुः सुः सिथ सथुः स स सिव सिम
तुतुडिषाञ्चकार तुतुडिषाम्बभूव
७ तुतुडिष्या-त् स्ताम् सुः : स्तम् स्त सम् स्व स्म
८ तुतुडिषिता- " रौ रः सि स्थः स्थ स्मि स्वः स्मः
९ तुतुडिषिष्य-ति तः न्ति सि थः थ तुतुडिषिष्या
-मि वः मः (अतुतुडिषिष्या-व म
१० अतुतुडिषिष्य-त् ताम् न् : तम् त म
पक्षे तुतु-स्थाने तुतो-इति ज्ञेयम्

२४५ तूडृ (तूड्) तोडने ।

१ तुतूडिष-ति तः न्ति सि थः थ तुतूडिषा-मि वः मः
२ तुतूडिषे-त् ताम् युः : तम् त यम् व म
३ तुतूडिष-तु तात् ताम् न्तु " तात् तम् त
तुतूडिषा-णि व म
४ अतुतूडिष त् ताम् न् : तम् त म् अतुतूडिषा-व म
५ अतुतूडि-षीत् षिष्टाम् षिषुः षीः षिष्टम् षिष्ट षिषम्
षिष्व षिष्म
६ तुतूडिषाम्बभू-व वतुः वुः विथ वथुः व व विव विम
तुतूडिषाञ्चकार तुतूडिषामास
७ तुतूडिष्या-त् स्ताम् सुः : स्तम् स्त सम् स्व स्म
८ तुतूडिषिता-" रौ रः सि स्थः स्थ स्मि स्वः स्मः
९ तुतूडिषिष्य-ति तः न्ति सि थः थ तुतूडिषिष्या-
मि वः मः (अतुतूडिषिष्या-व म
१० अतुतूडिषिष्य-त् ताम् न् : तम् त म्

२४६ तोडृ (तोड्) तोडने ।

१ तुतोडिष-ति तः न्ति सि थः थ तुतोडिषा-मि वः मः
२ तुतोडिषे-त् ताम् युः : तम् त यम् व म
३ तुतोडिष-तु तात् ताम् न्तु " तात् तम् त
तुतोडिषा-णि व म
४ अतुतोडिष-त् ताम् न् : तम् त म् अतुतोडिषा-व म
५ अतुतोडि-षीत् षिष्टाम् षिषुः षीः षिष्टम् षिष्ट षिषम्
षिष्व षिष्म
६ तुतोडिषाम्बभू-व वतुः वुः विथ वथुः व व विव विम
तुतोडिषाञ्चकार तुतोडिषामास
७ तुतोडिष्या-त् स्ताम् सुः : स्तम् स्त सम् स्व स्म
८ तुतोडिषिता- " रौ रः सि स्थः स्थ स्मि स्वः स्मः
९ तुतोडिषिष्य-ति तः न्ति सि थः थ तुतोडिषिष्या
-मि वः मः (अतुतोडिषिष्या-व म
१० अतुतोडिषिष्य-त् ताम् न् : तम् त म्

२४७ हुडृ (हुड्) गतौ ।

१ जुहुडिष-ति तः न्ति सि थः थ जुहुडिषा-मि वः मः
२ जुहुडिषे-त ताम् युः :, तम् त यम् व म
३ जुहुडिष-तु तात् ताम् न्तु " तात् तम् त
जुहुडिषा--णि व म
४ अजुहुडिष-त् ताम् न् : तम् त म् अजुहुडिषा-व म
५ अजुहुडि-षीत् षिष्टाम् षिषुः षीः षिष्टम् षिष्ट षिषम्
षिष्व षिष्म
६ जुहुडिषामा-स सतुः सुः सिथ सथुः स स सिव सिम
जुहुडिषाञ्चकार जुहुडिषाम्बभूव
७ जुहुडिष्या-त् स्ताम् सुः, : स्तम् स्त सम् स्व स्म
८ जुहुडिषिता-" रौ रः सि स्थः स्थ स्मि स्वः स्मः
९ जुहुडिषिष्य-ति तः न्ति सि थः थ जुहुडिषिष्या-
मि वः मः (अजुहुडिषिष्या-व म
१० अजुहुडिषिष्य-त् ताम् न् : तम् त म्

२४८ हूड (हूड्) गतौ ।

१ जुहूडिष-ति तः न्ति सि थः थ जुहूडिषा-मि वः मः
२ जुहूडिषे-त् ताम् युः : तम् त यम् व म
३ जुहूडिष-तु तात् ताम् न्तु " तात् तम् त
व म जुहूडिषा-णि व म
४ अजुहूडिष-त् ताम् न् : तम् त म् अजुहूडिषा-
५ अजुहूडि-षीत् षिष्टाम् षिषुः षीः षिष्टम् षिष्ट षिषम्
षिष्व षिष्म
६ जुहूडिषाञ्च-कार क्रतुः क्रुः कर्थ क्रथुः क्र कार कर कृव कृम
जुहूडिषाम्बभूव जुहूडिषामास
७ जुहूडिष्या-त् स्ताम् सुः : स्तम् स्त सम् स्व स्म
८ जुहूडिषिता- " रौ रः सि स्थः स्थ स्मि स्वः स्मः
९ जुहूडिषिष्य-ति तः न्ति सि थः थ जुहूडिषिष्या-
-मि वः मः (अजुहूडिषिष्या-व म
१० अजुहूडिषिष्य-त् ताम् न् : तम् त म्

२४९ हूड (हूड्) गतौ ।

१ जुहूडिष-ति तः न्ति सि थः थ जुहूडिषा-मि वः मः
२ जुहूडिषे-त् ताम् युः : तम् त यम् व म
३ जुहूडिष-तु तात् ताम् न्तु " तात् तम् त
जुहूडिषा-णि व म
४ अजुहूडिष-त् ताम् न् : तम् त म् अजुहूडिषा-व म
५ अजुहूडि-षीत् षिष्टाम् षिषुः षीः षिष्टम् षिष्ट षिषम्
षिष्व षिष्म
६ जुहूडिषामा-स सतुः सुः सिथ सथुः स स सिव सिम
जुहूडिषाञ्चकार जुहूडिषाम्बभूव
७ जुहूडिष्या-त् स्ताम् सुः : स्तम् स्त सम् स्व स्म
८ जुहूडिषिता- " रौ रः सि स्थः स्थ स्मि स्वः स्मः
९ जुहूडिषिष्य-ति तः न्ति सि थः थ जुहूडिषिष्या-
मि वः मः (अजुहूडिषिष्या-व म
१० अजुहूडिषिष्य-त् ताम् न् : तम् त म्

२५० हौड् (हौड्) गतौ ।

१ जुहौडिष-ति तः न्ति सि थः थ जुहौडिषा-मि वः मः
२ जुहौडिषे-त् ताम् युः : तम् त यम् व म
३ जुहौडिष-तु तात् ताम् न्तु " तात् तम् त
व म जुहौडिषा-णि व म
४ अजुहौडिष-त् ताम् न् : तम् त म अजुहौडिषा-
५ अजुहौडि-षीत् षिष्टाम् षिषुः षीः षिष्टम् षिष्ट षिषम्
षिष्व षिष्म
६ जुहौडिषाम्बभू-व वतुः वुः विथ वथुः व व विव विम
जुहौडिषाञ्चकार जुहौडिषामास
७ जुहौडिष्या-त् स्ताम् सुः : स्तम् स्त सम् स्व स्म
८ जुहौडिषिता- " रौ रः सि स्थः स्थ स्मि स्वः स्मः
९ जुहौडिषिष्य-ति तः न्ति सि थः थ जुहौडिषिष्या-
-मि वः मः (अजुहौडिषिष्या-व म
१० अजुहौडिषिष्य-त् ताम् न् : तम् त म्

२५१ खोड् (खोड्) प्रतीघाते ।

१ चुखोडिष-ति तः न्ति सि थः थ चुखोडिषा-मि वः मः
२ चुखोडिषे-त् ताम् युः : तम् त यम् व म
३ चुखोडिष-तु तात् ताम् न्तु " तात् तम् त
चुखोडिषा-णि व म
४ अचुखोडिष-त् ताम् न् : तम् त म् अचुखोडिषा-व म
५ अचुखोडि-षीत् षिष्टाम् षिषुः षीः षिष्टम् षिष्ट षिषम्
षिष्व षिष्म
६ चुखोडिषाञ्च-कार क्रतुः क्रुः कर्थ क्रथुः क्र कार कर कृव कृम
चुखोडिषाम्बभूव चुखोडिषामास
७ चुखोडिष्या-त् स्ताम् सुः : स्तम् स्त सम् स्व स्म
८ चुखोडिषिता- " रौ रः सि स्थः स्थ स्मि स्वः स्मः
९ चुखोडिषिष्य-ति तः न्ति सि थः थ चुखोडिषि-
ष्या-मि वः मः (अचुखोडिषिष्या-व म
१० अचुखोडिषिष्य-त् ताम् न् : तम् त म्

२५२ विड (विड्) आक्रोशे ।

१ **विविडिष**-ति तः न्ति सि थः थ **विविडिषा**-मि वः मः
२ **विविडिषे**–त् ताम् युः : तम् त यम् व म
३ **विविडिष**–तु तात् ताम् न्तु " तात् तम् त
विविडिषा-णि व म
४**अविविडिष**-त् ताम् न् : तम् त म् **अविविडिषा**-व म
५ **अविविडि**–षीत् षिष्टाम् षिषुः षी षिष्टम् षिष्ट षिषम्
कृम षिष्व षिष्म
६ **विविडिषाञ्च**-कार कतुः कुः कर्थ कथुः क कार कर कृव
विविडिषाम्बभूव विविडिषामास
७ **विविडिष्या**–त् स्ताम् सुः : स्तम् स्त सम् स्व स्म
८ **विविडिषिता**–" रौ रः सि स्थः स्थ स्मि स्वः स्मः
९**विविडिषिष्य**-ति तः न्ति सि थः थ **विविडिषि**-
ष्या–मि वः मः (**अविविडिषिष्या**–व म
१०**अविविडिषिष्य**–त् ताम न् : तम् त म्
पक्षे विवि–स्थाने विवे–इति ज्ञेयम्

२५३ अड (अड्) उद्यमे ।

१**अडिडिष**-ति तः न्ति सि थः थ **अडिडिषा**-मि वः मः
२ **अडिडिषे**–त् ताम् युः : तम् त यम् व म
३ **अडिडिष**–तु तात् ताम् न्तु " तात् तम् त
अडिडिषा--णि व म
४ **आडिडिष**-त् ताम् न् : तम् त म् **आडिडिषा**-व म
५ **आडिडि**–षीत् षिष्टाम् षिषुः षीः षिष्टम् षिष्ट षिषम्
कृम षिष्व षिष्म
६**अडिडिषाञ्च**–कार कतुः कुः कर्थ कथुः क कार कर कृव
अडिडिषाम्बभूव अडिडिषामास
७ **अडिडिष्या**–त् स्ताम् सुः : स्तम् स्त सम् स्व स्म
८ **अडिडिषिता**– " रौ रः सि स्थः स्थ स्मि स्वः स्मः
९**अडिडिषिष्य**-ति तः न्ति सि थः थ **अडिडिषिष्या**-
मि वः मः (**आडिडिषिष्या**–व म
१०**आडिडिषिष्य**-त् ताम् न् : तम् त म्

२५४ लड (लड्) विलासे ।

१ **लिलडिष**-ति तः न्ति सि थः थ **लिलडिषा**-मि वः मः
२ **लिलडिषे**–त् ताम् युः : तम् त यम् व म
३ **लिलडिष**–तु तात् ताम् न्तु " तात् तम् त
लिलडिषा–णि व म
४ **अलिलडिष** त् ताम् न् : तम् त म् **अलिलडिषा**-व म
५ **अलिलडि**–षीत् षिष्टाम् षिषुः षीः षिष्टम् षिष्ट षिषम्
षिष्व षिष्म
६ **लिलडिषाम्बभू**–व वतुः वुः विथ वथुः व व विव विम
लिलडिषाञ्चकार लिलडिषामास
७ **लिलडिष्या**–त् स्ताम् सुः : स्तम् स्त सम् स्व स्म
८ **लिलडिषिता**–" रौ रः सि स्थः स्थ स्मि स्वः स्मः
९**लिलडिषिष्य**-ति तः न्ति सि थः थ **लिलडिषिष्या**–
-मि वः मः (**अलिलडिषिष्या**–व म
१० **अलिलडिषिष्य**–त् ताम् न् : तम त म
डस्य लत्वे लडि–स्थाने ललि–इति ज्ञेयम्

२५५ कडु (कण्ड्) मर्दने ।

१**चिकण्डिष**-ति तः न्ति सि थः थ **चिकण्डिषा**-मि वः मः
२ **चिकण्डिषे**–त् ताम् युः : तम् त यम् व म
३ **चिकण्डिष**–तु तात् ताम् न्तु " तात् तम् त
व म **चिकण्डिषा**–णि व म
४ **अचिकण्डिष**-त् ताम् न् : तम् त म् **अचिकण्डिषा**–
५**अचिकण्डि**-षीत् षिष्टाम् षिषुः षी. षिष्टम् षिष्ट षिषम्
कृम षिष्व षिष्म
६**चिकण्डिषाञ्च**-कार कतुः कुः कर्थ कथुः क कार कर कृव
चिकण्डिषाम्बभूव चिकण्डिषामास
७**चिकण्डिष्या**–त् स्ताम् सुः : स्तम् स्त सम स्व स्म
८**चिकण्डिषिता**–" रौ रः सि स्थः स्थ स्मि स्वः स्मः
९**चिकण्डिषिष्य**-ति तः न्ति सि थः थ **चिकण्डिषिष्या**
मि वः मः (**अचिकण्डिषिष्या**-व म
१०**अचिकण्डिषिष्य**–त् ताम् न् : तम त म्

२५६ कडु (कडङ्) कार्कश्ये ।

१चिकडुिष-ति तः न्ति सि थः थ चिकडुिषा-मि वः मः
२ चिकडुिषे-त् ताम् युः : तम् त यम् व म
३ चिकडुिष-तु तात् ताम् न्तु " तात् तम् त
व म चिकडुिषा-णि व म
४ अचिकडुिष-त् ताम् न् : तम् त म् अचिकडुिषा-
५अचिकडु-षीत् षिष्टाम् षिषुः षीः षिष्टम् षिष्ट षिषम्
कृम षिष्व षिष्म
६चिकडुिषाञ्च-कार कतुः कुः कर्थ कथुः क कार कर कृव
चिकडुिषाम्बभूव चिकडुिषामास
७चिकडुिष्या-त् स्ताम् सुः : स्तम् स्त सम स्व स्म
८चिकडुिषिता-" रौ रः सि स्थः स्थ स्मि स्वः स्मः
९चिकडुिषिष्य-ति तः न्ति सि थः थ चिकडुिषिष्या-
मि वः मः (अचिकडुिषिष्या-व म
१०अचिकडुिषिष्य-त् ताम् न् : तम् त म्

२५७ अडुड (अडुङ्) अभियोगे ।

१ अडुिडिष ति तः न्ति सि थः थ अडुिडिषा-मि वः मः
२ अडुिडिषे-त् ताम् युः : तम् त यम् व म
३ अडुिडिष-तु तात् ताम् न्तु " तात् तम् त
अडुिडिषा-णि व म
४आडुिडिष-त् ताम् न् : तम् त म् आडुिडिषा-व म
५ आडुिडि-षीत् षिष्टाम् षिषुः षी षिष्टम् षिष्ट षिषम्
कृम षिष्व षिष्म
६ अडुिडिषाञ्च-कार कतुः कुः कर्थ कथुः क कार कर कृव
अडुिडिषाम्बभूव अडुिडिषामास
७ अडुिडिष्या-त् स्ताम् सुः : स्तम् स्त सम् स्व स्म
८ आडुिडिषिता-" रौ रः सि स्थः स्थ स्मि स्वः स्मः
९अडुिडिषिष्य-ति तः न्ति सि थः थ अडुिडिषि-
ष्या-मि वः मः (आडुिडिषिष्या-व म
१०आडुिडिषिष्य-त् ताम् न् : तम् त म्

२५८ चुडु (चुडङ्) हावकरणे ।

१चुचुडुिष-ति तः न्ति सि थः थ चुचुडुिषा-मि वः मः
२ चुचुडुिषे-त् ताम् युः : तम् त यम् व म
३ चुचुडुिष-तु तात् ताम् न्तु " तात् तम् त
चुचुडुिषा--णि व म
४ अचुचुडुिष-त् ताम् न् : तम् त म् अचुचुडुिषा-व म
५ अचुचुडु-षीत् षिष्टाम् षिषुः षीः षिष्टम् षिष्ट षिषम्
षिष्व षिष्म
६ चुचुडुिषाञ्च-कार कतुः कुः कर्थ कथुः क कार कर कृव कृम
चुचुडुिषाम्बभूव चुचुडुिषामास
७ चुचुडुिष्या-त् स्ताम् सुः : स्तम् स्त सम् स्व स्म
८ चुचुडुिषिता- " रौ रः सि स्थः स्थ स्मि स्वः स्मः
९चुचुडुिषिष्य-ति तः न्ति सि थः थ यचुचुडुिषिष्या-
मि वः मः (अचुचुडुिषिष्या-व म
१०अचुचुडुिषिष्य-त् ताम् न् : तम् त म्

२५९ अण (अण्) शब्दे ।

१अणिणिष-ति तः न्ति सि थः थ अणिणिषा-मि वः मः
२ अणिणिषे-त् ताम् युः : तम् त यम् व म
३ अणिणिष-तु तात् ताम् न्तु " तात् तम् त
अणिणिषा-णि व म
४ आणिणिष-त् ताम् न् : तम् त म आणिणिषा-व म
५ आणिणि-षीत् षिष्टाम् षिषुः षीः षिष्टम् षिष्ट षिषम्
कृम षिष्व षिष्म
६ अणिणिषाञ्च-कार कतुः कुः कर्थ कथुः क कार कर कृव
अणिणिषामास अणिणिषाम्बभूव
७ अणिणिष्या-त् स्ताम् सुः : स्तम् स्त सम् स्व स्म
८ अणिणिषिता- " रौ रः सि स्थः स्थ स्मि स्वः स्मः
९ अणिणिषिष्य-ति तः न्ति सि थः थ अणिणिषिष्या
-मि वः म (आणिणिषिष्या-व म
१०आणिणिषिष्य-त् ताम् न् : तम् त म्

२६० रण (रण्) शब्दे ।

१ रिरणिष–ति तः न्ति सि थः थ रिरणिषा-मि वः मः
२ रिरणिषे–त् ताम् युः : तम् त यम् व म
३ रिरणिष–तु तात् ताम् न्तु " तात् तम् त
व म रिरणिषा–णि व म
४अरिरणिष–त् ताम् न् : तम् त म् अरिरणिषा–
५अरिरणि–षीत् षिष्टाम् षिषुः षीः षिष्टम् षिष्ट षिषम्
षिष्व षिष्म
६ रिरणिषाञ्च-कार क्रतुः क्रुः कर्थ क्रथुः क्र कार कर कृव कृम
रिरणिषाम्बभूव रिरणिषामास
७ रिरणिष्या–त् स्ताम् सुः : स्तम् स्त सम् स्व स्म
८ रिरणिषिता- " रौ रः सि स्थः स्थ स्मि स्वः स्मः
९रिरणिषिष्य–ति तः न्ति सि थः थ रिरणिषिष्या
–मि वः मः (अरिरणिषष्या–व म
१०अरिरणिषिष्य–त् ताम् न् : तम् त म्

२६१ वण (वण्) शब्दे ।

१ विवणिष-ति तः न्ति सि थः थ विवणिषा-मि वः मः
२ विवणिषे–त् ताम् युः : तम् त यम् व म
३ विवणिष–तु तात् ताम् न्तु " तात् तम् त
विवणिषा–णि व म
४अविवणिष–त् ताम् न् : तम् त म् अविवणिषा–व म
५ अविवणि–षीत् षिष्टाम् षिषुः षीः षिष्टम् षिष्ट षिषम्
षिष्व षिष्म
६ विवणिषामा–स सतुः सुः सिथ सथुः स स सिव सिम
विवणिषाञ्चकार विवणिषाम्बभूव
७ विवणिष्या–त् स्ताम् सुः : स्तम् स्त सम् स्व स्म
८ विवणिषिता– " रौ रः सि स्थः स्थ स्मि स्वः स्मः
९ विवणिषिष्य-ति तः न्ति सि थः थ विवणिषिष्या–
मि वः मः (अविवणिषिष्या–व म
१०अविवणिषिष्य–त् ताम् न् : तम् त म्

२६२ व्रण (व्रण्) शब्दे ।

१ विव्रणिष-ति तः न्ति सि थ. थ विव्रणिषा-मि वः मः
२ विव्रणिषे–त् ताम् युः : तम् त यम् व म
३ विव्रणिष–तु तात् ताम् न्तु " तात् तम् त
व म विव्रणिषा–णि व म
४ अविव्रणिष-त् ताम् न् : तम् त म अविव्रणिषा–
५ अविव्रणि–षीत् षिष्टाम् षिषुः षीः षिष्टम् षिष्ट षिषम्
षिष्व षिष्म
६ विव्रणिषाम्बभू–व वतुः वुः विथ वथुः व व विव विम
विव्रणिषाञ्चकार विव्रणिषामास
७ विव्रणिष्या–त् स्ताम् सुः : स्तम् स्त सम् स्व स्म
८ विव्रणिषिता–" रौ रः सि स्थः स्थ स्मि स्वः स्मः
९ विव्रणिषिष्य-ति तः न्ति सि थः थ विव्रणिषिष्या
–मि वः मः (अविव्रणिषिष्या-व म
१०अव्रविणिषिष्य–त् ताम् न् : तम् त म्

२६३ बण (बण्) शब्दे ।

१बिबणिष-ति तः न्ति सि थः थ बिबणिषा–मि वः मः
२ बिबणिषे–त् ताम् यु : तम् त यम् व म
३ बिबणिष–तु तात् ताम् न्तु " तात् तम् त
बिबणिषा–णि व म
४ अबिबणिष-त् ताम् न् : तम् त म् अबिबणिषा-व म
५ अबिबणि–षीत् षिष्टाम् षिषुः षीः षिष्टम् षिष्ट षिषम्
षिष्व षिष्म
६बिबणिषाञ्च-कार क्रतुः क्रुः कर्थ क्रथुः क्र कार कर कृव कृम
बिबणिषाम्बभूव बिबणिषामास
७ बिबणिष्या–त् स्ताम् सुः : स्तम् स्त सम् स्व स्म
८ बिबणिषिता– " रौ रः सि स्थः स्थ स्मि स्वः स्मः
९ बिबणिषिष्य–ति तः न्ति सि थः थ बिबणिषि-
ष्या–मि वः मः (अबिबणिष्षा–व म
१०अबिबणिषिष्य–त् ताम् न् : तम् त म्

२६४ भण (भण्) शब्दे ।

१ बिभणिष-ति तः न्ति सि थः थ बिभणिषा-मि वः मः
२ बिभणिषे-त् ताम् युः : तम् त यम् व म
३ बिभणिष-तु तात् ताम् न्तु " तात् तम् त
बिभणिषा-णि व म
४ अबिभणिष-त् ताम् न् : तम् त म् अबिभणिषा-व म
५ अबिभणि-षीत् षिष्टाम् षिषुः षीः षिष्टम् षिष्ट षिषम्
षिष्व षिष्म
६ बिभणिषामा-स सतुः सुः सिथ सथुः स स सिव सिम
बिभणिषाञ्चकार बिभणिषाम्बभूव
७ बिभणिष्या-त् स्ताम् सुः : स्तम् स्त सम् स्व स्म
८ बिभणिषिता- " रौ रः सि स्थः स्थ स्मि स्वः स्मः
९ बिभणिषिष्य-ति तः न्ति सि थः थ बिभणिषिष्या
-मि व मः (अबिभणिषिष्या-व म
१० अबिभणिषिष्य-त् ताम् न् : तम् त म्

२६५ भ्रण (भ्रण्) शब्दे ।

१ बिभ्रणिष-ति तः न्ति सि थः थ बिभ्रणिषा-मि वः मः
२ बिभ्रणिषे-त् ताम् युः : तम् त यम् व म
३ बिभ्रणिष-तु तात् ताम् न्तु " तात् तम् त
बिभ्रणिषा-णि व म
४ अबिभ्रणिष त् ताम् न् : तम् त म् अबिभ्रणिषा-व म
५ अबिभ्रणि-षीत् षिष्टाम् षिषुः षीः षिष्टम् षिष्ट षिषम्
षिष्व षिष्म
६ बिभ्रणिषाम्बभू-व वतुः वुः विथ वथुः व व विव विम
बिभ्रणिषाञ्चकार बिभ्रणिषामास
७ बिभ्रणिष्या-त् स्ताम् सुः : स्तम् स्त सम् स्व स्म
८ बिभ्रणिषिता-" रौ रः सि स्थः स्थ स्मि स्वः स्मः
९ बिभ्रणिषिष्य-ति तः न्ति सि थः थ बिभ्रणिषिष्या-
मि वः मः (अबिभ्रणिषिष्या-व म

२६६ मण (मण्) शब्दे ।

१ मिमणिष-ति तः न्ति सि थः थ मिमणिषा-मि वः मः
२ मिमणिषे-त् ताम् युः : तम् त यम् व म
३ मिमणिष-तु तात् ताम् न्तु " तात् तम् त
व म मिमणिषा-णि व म
४ अमिमणिष-त् ताम् न् : तम् त म् अमिमणिषा-
५ अमिमणि-षीत् षिष्टाम् षिषुः षीः षिष्टम् षिष्ट षिषम्
षिष्व षिष्म
६ मिमणिषामा-स सतुः सुः सिथ सथुः स स सिव सिम
मिमणिषाञ्चकार मिमणिषाम्बभूव
७ मिमणिष्या-त् स्ताम् सुः : स्तम् स्त सम् स्व स्म
८ मिमणिषिता- " रौ रः सि स्थः स्थ स्मि स्वः स्मः
९ मिमणिषिष्य-ति तः न्ति सि थः थ मिमणिषि-
ष्या-मि वः मः (अमिमणिषिष्या-व म
१० अमिमणिषिष्य-त् ताम् न् : तम् त म्

२६७ धण (धण्) शब्दे ।

१ दिधणिष-ति तः न्ति सि थः थ दिधणिषा-मि वः मः
२ दिधणिषे-त् ताम् युः : तम् त यम् व म
३ दिधणिष-तु तात् ताम् न्तु " तात् तम् त
-व म दिधणिषा-णि व म
४ अदिधणिष-त् ताम् न् : तम् त म् अदिधणिषा-
५ अदिधणि-षीत् षिष्टाम् षिषुः षीः षिष्टम् षिष्ट षिषम्
षिष्व षिष्म
६ दिधणिषाम्बभू-व वतुः वुः विथ वथुः व व विव विम
दिधणिषामास दिधणिषाञ्चकार
७ दिधणिष्या-त् स्ताम् सुः : स्तम् स्त सम् स्व स्म
८ दिधणिषिता-" रौ रः सि स्थः स्थ स्मि स्वः स्मः
दिधणिषिष्य-ति तः न्ति सि थः थ दिधणिषिष्या
-मि वः मः (अदिधणिषिष्या-व म

२६८ ध्वण (ध्वण्) शब्दे ।

१ दिध्वणिष-ति तः न्ति सि थः थ दिध्वणिषा मि वः मः
२ दिध्वणिषे-त् ताम् युः : तम् त यम् व म
३ दिध्वणिष-तु तात् ताम् न्तु " तात् तम् त
दिध्वणिषा-णि व म
४ अदिध्वणिष-त् ताम् न् : तम् त म अदिध्वणिषा-व म
५ अदिध्वणि-षीत् षिष्टाम् षिषुः षीः षिष्टम् षिष्ट षिषम
षिष्व षिष्म
६ दिध्वणिषाम्बभू-व वतुः वुः विथ वथुः व व विव विम
दिध्वणिषाञ्चकार दिध्वणिषामास
७ दिध्वणिष्या-त् स्ताम् सुः : स्तम स्त सम स्व स्म
८ दिध्वणिषिता-" रौ रः सि स्थः स्थ स्मि स्वः स्मः
९ दिध्वणिषिष्य-ति तः न्ति सि थः थ दिध्वणिषिष्या
-मि वः मः (अदिध्वणिषिष्या-व म
१० अदिध्वणिषिष्य-त् ताम् न् : तम् त म्

२७० कण (कण्) शब्दे ।

१ चिकणिष-ति तः न्ति सि थः थ चिकणिषा-मि वः मः
२ चिकणिषे-त् ताम् युः : तम् त यम् व म
३ चिकणिष-तु तात् ताम् न्तु " तात् तम् त
चिकणिषा-णि व म
४ अचिकणिष-त् ताम् न् : तम् त म अचिकणिषा-व म
५ अचिकणि-षीत् षिष्टाम् षिषुः षीः षिष्टम् षिष्ट षिषम्
षिष्व षिष्म
६ चिकणिषाम्बभू-व वतुः वुः विथ वथुः व व विव विम
चिकणिषाञ्चकार चिकणिषामास
७ चिकणिष्या-त् स्ताम् सुः : स्तम् स्त सम् स्व स्म
८ चिकणिषिता-" रौ रः सि स्थः स्थ स्मि स्वः स्मः
९ चिकणिषिष्य-ति तः न्ति सि थः थ चिकणिषिष्या
-मि वः मः (अचिकणिषिष्या-व म
१० अचिकणिषिष्य-त् ताम् न् : तम् त म्

२६९ ध्रण (ध्रण्) शब्दे ।

१ दिध्रणिष-ति तः न्ति सि थः थ दिध्रणिषा-मि वः म.
२ दिध्रणिषे-त् ताम् युः : तम् त यम् व म
३ दिध्रणिष-तु तात् ताम् न्तु " तात् तम् त
दिध्रणिषा-णि व म
४ अदिध्रणिष-त् ताम् न् : तम् त म् अदिध्रणिषा-व म
५ अदिध्रणि-षीत् षिष्टाम् षिषुः षीः षिष्टम् षिष्ट षिषम्
षिष्व षिष्म
६ दिध्रणिषाम्बभू-व वतुः वुः विथ वथुः व व विव विम
दिध्रणिषाञ्चकार दिध्रणिषामास
७ दिध्रणिष्या-त् स्ताम् सुः : स्तम् स्त सम् स्व स्म
८ दिध्रणिषिता-" रौ रः सि स्थः स्थ स्मि स्वः स्मः
९ दिध्रणिषिष्य-ति तः न्ति सि थः थ दिध्रणिषिष्या-
मि वः मः (अदिध्रणिषिष्या-व म
१० अदिध्रणिषिष्य-त् ताम् न् : तम् त म्

२७१ क्वण (क्वण्) शब्दे ।

१ चिक्वणिष-ति तः न्ति सि थः थ चिक्वणिषा-मि वः मः
२ चिक्वणिषे-त ताम् युः :. तम् त यम् व म
३ चिक्वणिष-तु तात ताम न्तु " तात तम त
म चिक्वणिषा-णि व म
४ अचिक्वणिष-त ताम न् : तम् त म अचिक्वणिषा व
५ अचिक्वणि-षीत् षिष्टाम् षिषुः षीः षिष्टम् षिष्ट षिषम्
षिष्व षिष्म
६ चिक्वणिषामा-स सतुः सः सिथ सथः स स सिव सिम
चिक्वणिषाञ्चकार चिक्वणिषाम्बभूव
७ चिक्वणिष्या-त् स्ताम् सुः, : स्तम् स्त सम् स्व स्म
८ चिक्वणिषिता-" रौ रः सि स्थः स्थ स्मि स्वः स्मः
९ चिक्वणिषिष्य-ति तः न्ति सि थः थ चिक्वणिषि-
ष्या-मि वः मः (अचिक्वणिषिष्या-व म
१० अचिक्वणिषिष्य-त् ताम् न् : तम् त म्

२७२ चण (चण्) शब्दे ।

१ चिचणिष-ति तः न्ति सि थः थ चिचणिषा-मि वः मः
२ चिचणिषे-त् ताम् युः : तम् त यम् व म
३ चिचणिष-तु तात् ताम् न्तु " तात् तम् त
चिचणिषा-णि व म
४अचिचणिष-त् ताम् न्: तम् त म् अचिचणिषा-व म
५ अचिचणि-षीत् षिष्टाम् षिषुः षीः षिष्टम् षिष्ट षिषम्
षिष्व षिष्म
६ चिचणिषाम्बभू-व वतुः वुः विथ वथुः व व विव विम
चिचणिषाञ्चकार चिचणिषामास
७ चिचणिष्या-त् स्ताम् सुः : स्तम् स्त सम् स्व स्म
८ चिचणिषिता-" रौ रः सि स्थः स्थ स्मि स्वः स्मः
९ चिचणिषिष्य-ति तः न्ति सि थः थ चिचणिषिष्या
-मि वः मः (अचिचणिषिष्या-व म
१०अचिचणिषिष्य-त् ताम् न् : तम् त म्

२७३ ओणृ (ओण्) अपनयने ।

१ओणिणिष-ति तः न्ति सि थः थ ओणिणिषा-मि वः मः
२ ओणिणिषे-त् ताम् युः : तम् त यम् व म
३ ओणिणिष-तु तात् ताम् न्तु " तात् तम् त
ओणिणिषा-णि व म
४ औणिणिष-त् ताम् न्: तम् त म औणिणिषा-व म
५ औणिणि-षीत् षिष्टाम् षिषुः षीः षिष्टम् षिष्ट षिषम्
कृम षिष्व षिष्म
६ ओणिणिषाञ्च-कार कृतुः कुः कर्थ कृथुः क कार कर कृव
ओणिणिषामास ओणिणिषाम्बभूव
७ ओणिणिष्या-त् स्ताम् सुः : स्तम् स्त सम् स्व स्म
८ ओणिणिषिता-" रौ रः सि स्थः स्थ स्मि स्वः स्मः
९ ओणिणिषिष्य-ति तः न्ति सि थः थ ओणिणिषिष्या
-मि वः म (औणिणिषिष्या-व म
१०औणिणिषिष्य-त् ताम् न् : तम् त म्

२६४ शोणृ (शोण्) वर्णगत्योः ।

१शुशोणिष-ति तः न्ति सि थः थ शुशोणिषा-मि वः मः
२ शुशोणिषे-त् ताम् युः : तम् त यम् व म
३ शुशोणिष-तु तात् ताम् न्तु " तात् तम् त
शुशोणिषा-णि व म
४अशुशोणिष-त् ताम् न्: तम् त म अशुशोणिषा-व म
५ अशुशोणि-षीत् षिष्टाम् षिषुः षीः षिष्टम् षिष्ट षिषम्
षिष्व षिष्म
६ शुशोणिषाम्बभू-व वतुः वुः विथ वथुः व व विव विम
शुशोणिषाञ्चकार शुशोणिषामास
७शुशोणिष्या-त् स्ताम् सुः : स्तम् स्त सम् स्व स्म
८शुशोणिषिता-" रौ रः सि स्थः स्थ स्मि स्वः स्मः
९ शुशोणिषिष्य-ति तः न्ति सि थः थ शुशोणिषिष्या
-मि वः मः (अशुशोणिषिष्या-व म
१०अशुशोणिषिष्य-त् ताम् न् : तम् त म्

२७५ श्रोणृ (श्रोण्) सङ्घाते ।

१शुश्रोणिष-ति तः न्ति सि थः थ शुश्रोणिषा-मि वः मः
२ शुश्रोणिषे-त ताम् युः :, तम् त यम् व म
३ शुश्रोणिष-तु तात् ताम् न्तु " तात् तम् त
शुश्रोणिषा-णि व म
४ अशुश्रोणिष-त् ताम् न्: तम् त म् अशुश्रोणिषा-व म
५ अशुश्रोणि-षीत् षिष्टाम् षिषुः षीः षिष्टम् षिष्ट षिषम्
षिष्व षिष्म
६ शुश्रोणिषामा-स सतुः सुः सिथ सथुः स स सिव सिम
शुश्रोणिषाञ्चकार शुश्रोणिषाम्बभूव
७ शुश्रोणिष्या-त् स्ताम् सुः, : स्तम् स्त सम् स्व स्म
८ शुश्रोणिषिता-" रौ रः सि स्थः स्थ स्मि स्वः स्मः
९ शुश्रोणिषिष्य-ति तः न्ति सि थः थ शुश्रोणिषि-
ष्या-मि वः मः (अशुश्रोणिषिष्या-व म
१०अशुश्रोणिषिष्य-त् ताम् न् : तम् त म्

२७६ श्लोणृ (श्लोण्) संघाते ।

१शुश्लोणिष-ति तः न्ति सि थः थ शुश्लोणिषा-मि वः मः
२ शुश्लोणिषे-त् ताम् युः : तम् त यम् व म
३ शुश्लोणिष-तु तात् ताम् न्तु " तात् तम् त
शुश्लोणिषा-णि व म
४अशुश्लोणिष-त् ताम न् : तम् त म् अशुश्लोणिषा व म
५ अशुश्लोणि-षीत् षिष्टाम् षिषुः षीः षिष्टम् षिष्ट षिषम
षिष्व षिष्म
६ शुश्लोणिषामा-स सतुः सुः सिथ सथुः स स सिव सिम
शुश्लोणिषाञ्चकार शुश्लोणिषाम्बभूव
७ शुश्लोणिष्या-त् स्ताम् सुः : स्तम् स्त सम् स्व स्म
८ शुश्लोणिषिता- " रौ रः सि स्थः स्थ स्मि स्वः स्मः
९शुश्लोणिषिष्य-ति तः न्ति सि थः थ शुश्लोणिषिष्या
-मि वः मः (अशुश्लोणिषिष्या-व म
१०अशुश्लोणिषिष्य-त् ताम् न् : तम् त म्

२७७ पैणृ (पैण्) गतिप्रेरणश्लेषणेषु ।

१पिपैणिष-ति तः न्ति सि थः थ पिपैणिषा-मि वः मः
२ पिपैणिषे-त् ताम् युः : तम् त यम् व म
३ पिपैणिष-तु तात् ताम् न्तु " तात् तम् त
पिपैणिषा-णि व म
४अपिपैणिष-त् ताम् न् : तम् त म् अपिपैणिषा-व म
५ अपिपैणि-षीत् षिष्टाम् षिषुः षीः षिष्टम् षिष्ट षिषम्
षिष्व षिष्म
६ पिपैणिषाम्बभू-व वतुः वुः विथ वथुः व व विव विम
पिपैणिषाञ्चकार पिपैणिषामास
७ पिपैणिष्या-त् स्ताम् सुः : स्तम् स्त सम् स्व स्म
८ पिपैणिषिता-" रौ रः सि स्थः स्थ स्मि स्वः स्मः
९पिपैणिषिष्य-ति तः न्ति सि थः थ पिपैणिषिष्या-
मि वः मः (अपिपैणिषिष्या-व म
१०अपिपैणिषिष्य-त् ताम् न् : तम् त म्

२७८ चितै (चित्) संज्ञाने ।

१चिचितिष-ति तः न्ति सि थः थ चिचितिषा-मि वः मः
२ चिचितिषे-त् ताम् युः : तम् त यम् व म
३ चिचितिष-तु तात् ताम् न्तु " तात् तम् त
व म चिचितिषा-णि व म
४ अचिचितिष-त् ताम् न् : तम् त म् अचिचितिषा-
५ अचिचिति-षीत् षिष्टाम् षिषुः षीः षिष्टम् षिष्ट षिषम्
षिष्व षिष्म
६ चिचितिषामा-स सतुः सुः सिथ सथुः स स सिव सिम
चिचितिषाञ्चकार चिचितिषाम्बभूव
७ चिचितिष्या-त् स्ताम् सुः : स्तम् स्त सम् स्व स्म
८ चिचितिषिता- " रौ रः सि स्थः स्थ स्मि स्वः स्मः
९ चिचितिषिष्य-ति तः न्ति सि थः थ चिचितिषि-
ष्या-मि वः मः (अचिचितिषिष्या-व म
१०अचिचितिषिष्य-त् ताम् न् : तम् त म्
पक्षे चिचि-स्थाने चिचे-इति ज्ञेयम्

२७९ अत (अत्) सातत्यगमने ।

१ अतितिष-ति तः न्ति सि थः थ अतितिषा-मि वः मः
२ अतितिषे-त् ताम् युः : तम् त यम् व म
३ अतितिष-तु तात् ताम् न्तु " तात् तम् त
-व म अतितिषा-णि व म
४ आतितिष-त् ताम् न् : तम् त म् आतितिषा-
५ आतिति-षीत् षिष्टाम् षिषुः षीः षिष्टम् षिष्ट षिषम्
षिष्व षिष्म
६ अतितिषाम्बभू-व वतुः वुः विथ वथुः व व विव विम
अतितिषामास अतितिषाञ्चकार
७ अतितिष्या-त् स्ताम् सुः : स्तम् स्त सम् स्व स्म
८ अतितिषिता-" रौ रः सि स्थः स्थ स्मि स्वः स्मः
अतितिषिष्य-ति तः न्ति सि थः थ अतितिषिष्या
-मि वः मः (आतितिषिष्या-व म
१०आतितिषिष्य-त् ताम् न् : तम् त म्

२८० च्युतृ (च्युत्) आसेचने ।

१चुच्युतिष-ति तः न्ति सि थः थ चुच्युतिषा मि वः मः
२ चुच्युतिषे-त् ताम् युः : तम् त यम् व म
३ चुच्युतिष-तु तात् ताम् न्तु " तात् तम् त
चुच्युतिषा-णि व म
४अचुच्युतिष-त् ताम् न्: तम् त म अचुच्युतिषा-वम
५ अचुच्युति-षीत् षिष्टाम् षिषुः षीः षिष्टम् षिष्ट षिषम्
षिष्व षिष्म
६ चुच्युतिषाम्बभू-व वतुः वुः विथ वथुः व व विव विम
चुच्युतिषाञ्चकार चुच्युतिषामास
७चुच्युतिष्या-त् स्ताम् सुः : स्तम् स्त सम् स्व स्म
८चुच्युतिषिता-" रौ रः सि स्थः स्थ स्मि स्वः स्मः
९ चुच्युतिषिष्य-ति तः न्ति सि थः थ चुच्युतिषिष्या
-मि वः मः (अचुच्युतिषिष्या-व म
१०अचुच्युतिषिष्य-त् ताम् न् : तम् त म्
पक्षे चुच्यु-स्थाने चुच्यो इति ज्ञेयम्

२८१ चुतृ (चुत्) क्षरणे ।

१ चुचुतिष-ति तः न्ति सि थः थ चुचुतिषा-मि वः मः
२ चुचुतिषे-त् ताम् युः : तम् त यम् व म
३ चुचुतिष-तु तात् ताम् न्तु " तात् तम् त
चुचुतिषा-णि व म
४ अचुचुतिष-त् ताम् न्: तम् त म अचुचुतिषा-व म
५ अचुचुति-षीत् षिष्टाम् षिषुः षीः षिष्टम् षिष्ट षिषम्
षिष्व षिष्म
६ चुचुतिषाञ्च-कार क्रतुः क्रुः कर्थ क्रथुः क्र कार कर कृव कृम
चुचुतिषामास चुचुतिषाम्बभूव
७ चुचुतिष्या-त् स्ताम् सुः : स्तम् स्त सम् स्व स्म
८ चुचुतिषिता-" रौ रः सि स्थः स्थ स्मि स्वः स्मः
९ चुचुतिषिष्य-ति तः न्ति सि थः थ चुचुतिषिष्या-मि
वः म (अचुचुतिषिष्या-व म
१०अचुचुतिषिष्य-त् ताम् न् : तम् त म्
पक्षे चुचु-स्थाने चुचो-इति ज्ञेयम्

२८२ स्चुतृ (श्चुत्) क्षरणे ।

१ चुश्चुतिष-ति तः न्ति सि थः थ चुश्चुतिषा-मि वः मः
२ चुश्चुतिषे-त् ताम् युः :, तम् त यम् व म
३ चुश्चुतिष-तु तात् ताम् न्तु " तात् तम् त
चुश्चुतिषा-णि व म
४ अचुश्चुतिष-त् ताम् न्: तम् त म् अचुश्चुतिषा-व म
५ अचुश्चुति-षीत् षिष्टाम् षिषुः षीः षिष्टम् षिष्ट षिषम्
षिष्व- षिष्म
६ चुश्चुतिषामा-स सतुः सुः सिथ सथुः स स सिव सिम
चुश्चुतिषाञ्चकार चुश्चुतिषाम्बभूव
७ चुश्चुतिष्या-त् स्ताम् सुः, : स्तम् स्त सम् स्व स्म
८ चुश्चुतिषिता-" रौ रः सि स्थः स्थ स्मि स्वः स्मः
९ चुश्चुतिषिष्य-ति तः न्ति सि थः थ चुश्चुतिषिष्या-
-मि वः मः (अचुश्चुतिषिष्या-व म
१०अचुश्चुतिषिष्य-त् ताम् न् : तम् त म्
पक्षे चुश्चु-स्थाने चुश्चो-इति ज्ञेयम्

२८३ श्च्युतृ (श्च्युत्) क्षरणे ।

१चुश्च्युतिष-ति तः न्ति सि थः थ चुश्च्युतिषा-मि वः मः
२ चुश्च्युतिषे-त् ताम युः : तम् त यम् व म
३ चुश्च्युतिष-तु तात् ताम् न्तु " तात् तम् त
व म चुश्च्युतिषा-णि व म
४ अचुश्च्युतिष-त् ताम् न्: तम् त म् अचुश्च्युतिषा-
५अचुश्च्युति-षीत् षिष्टाम् षिषुः षीः षिष्टम् षिष्ट षिषम्
षिष्व षिष्म
६ चुश्च्युतिषाम्बभू-व वतुः वुः विथ वथुः व व विव विम
चुश्च्युतिषाञ्चकार चुश्च्युतिषामास
७चुश्च्युतिष्या-त् स्ताम् सुः : स्तम् स्त सम् स्व स्म
८ चुश्च्युतिषिता- " रौ रः सि स्थः स्थ स्मि स्वः स्मः
९चुश्च्युतिषिष्य- ति तः न्ति सि थः थचुश्च्युतिषिष्या
-मि वः मः (अचुश्च्युतिषिष्या-व म
१०अश्चुच्युतिषिष्य-त् ताम् न् : तम् त म्
पक्षे चुश्च्यु-स्थाने चुश्च्यो इति ज्ञेयम्

२८४ जुगृ (जुत्) भासने ।

१जुजुतिष-ति तः न्ति सि थः थ जुजुतिषा मि वः मः
२ जुजुतिषे-त् ताम् युः : तम् त यम् व म
३ जुजुतिष-तु तात् ताम् न्तु " तात् तम् त
जुजुतिषा-णि व म
४अजुजुतिष-त् ताम् न्: तम् त म अजुजुतिषा-व म
५ अजुजुति-षीत् षिष्टाम् षिषुः षीः षिष्टम् षिष्ट षिषम्
षिष्व षिष्म
६ जुजुतिषाम्बभू-व वतुः वुः विथ वथुः व व विव विम
जुजुतिषाञ्चकार जुजुतिषामास
७जुजुतिष्या-त् स्ताम् सुः : स्तम् स्त सम् स्व स्म
८जुजुतिषिता-" रौ रः सि स्थः स्थ स्मि स्वः स्मः
९ जुजुतिषिष्य-ति तः न्ति सि थः थ जुजुतिषिष्या-
-मि वः मः (अजुजुतिषिष्या-व म
१०अजुजुतिषिष्य-त् ताम् न् : तम् त म्
पक्षे जुजु-स्थाने जुजो इति ज्ञेयम्

२८५ अतु (अन्त्) बन्धने ।

१ अन्तितिष-ति तः न्ति सि थः थ अन्तितिषा-मि
वः मः
२ अन्तितिषे-त् ताम् युः : तम् त यम् व म
३ अन्तितिष-तु तात् ताम् न्तु " तात् तम् त
व म अन्तितिषा-णि व म
४ आन्तितिष-त् ताम् न्: तम् त म आन्तितिषा-
५ आन्तिति-षीत् षिष्टाम् षिषुः षीः षिष्टम् षिष्ट षिषम्
कृम षिष्व षिष्म
६ अन्तितिषाञ्च-कार कृतुः कुः कर्थ कृथुः क कार कर कृव
अन्तितिषामास अन्तितिषाम्बभूव
७ अन्तितिष्या-त् स्ताम् सुः : स्तम् स्त सम् स्व स्म
८ अन्तितिषिता-" रौ रः सि स्थः स्थ स्मि स्वः स्मः
९ अन्तितिषिष्य-ति तः न्ति सि थः थ अन्तितिषि-
ष्या-मि वः मः (आन्तितिषिष्या-व म
१०आन्तितिषिष्य-त् ताम् न् : तम् त म्

२८६ कित (कित्) निवासे ।

१ चिकित्सिष-ति तः न्ति सि थः थ चिकित्सिषा-मि
वः मः
२ चिकित्सिषे-त् ताम् युः : तम् त यम् व म
३ चिकित्सिष-तु तात् ताम् न्तु " तात् तम् त
व म चिकित्सिषा-णि व म
४अचिकित्सिष-त् ताम् न्: तम् त म् अचिकित्सिषा
५अचिकित्सि-षीत् षिष्टाम् षिषुः षीः षिष्टम् षिष्ट षिषम्
षिष्व षिष्म
६ चिकित्सिषाम्बभू-व वतुः वुः विथ वथुः व व विव विम
चिकित्सिषाञ्चकार चिकित्सिषामास
७चिकित्सिष्या-त् स्ताम् सुः : स्तम् स्त सम् स्व स्म
८ चिकित्सिषिता- " रौ रः सि स्थः स्थ स्मि स्वः स्मः
९चिकित्सिषिष्य-ति तः न्ति सि थः थ चिकित्सिषि
ष्या-मि वः मः (अचिकित्सिषिष्या-व म
१०अचिकित्सिषिष्य-त् ताम् न् : तम् त म्

२८७ ऋत (ऋत) घृणागतिस्पर्धेषु ।

१अर्त्तितिष-ति तः न्ति सि थः थ अर्त्तितिषा-मि वः मः
२ अर्त्तितिषे-त ताम् युः :, तम् त यम् व म
३ अर्त्तितिष-तु तात् ताम् न्तु " तात् तम् त
अर्त्तितिषा-णि व म
४ आर्त्तितिष-त् ताम् न्: तम् त म् आर्त्तितिषा व म
५ आर्त्तिति-षीत् षिष्टाम् षिषुः षीः षिष्टम् षिष्ट षिषम्
षिष्व षिष्म
६ अर्त्तितिषामा-स ससतुः सुः सिथ सथुः स स सिव सिम
अर्त्तितिषाञ्चकार अर्त्तितिषाम्बभूव
७ अर्त्तितिष्या-त् स्ताम् सुः, : स्तम् स्त सम् स्व स्म
८ अर्त्तितिषिता-" रौ रः सि स्थः स्थ स्मि स्वः स्मः
९ अर्त्तितिषिष्य-ति तः न्ति सि थः थ अर्त्तितिषि-
ष्या-मि वः मः (आर्त्तितिषिष्या-व म
१०आर्त्तितिषिष्य-त् ताम् न् : तम् त म्

१ ऋतितीयि–षते षेते षन्ते षसे षेथे षध्वे षे षावहे षामहे
२ऋतितीयिषे–त याताम् रन् थाः याथाम् ध्वम् य वहि महि
३ ऋतितीयि–षताम् षेताम् षन्ताम् षस्व षेथाम् षध्वम् षै षावहै षामहै
४ आर्तितीयि–षत षेताम् षन्त षथाः षेथाम् षध्वम् षे षावहि षामहि (ढ्वम् षि ष्वहि ष्महि
५आर्तितीयिषि-ष्ट षाताम् षत ष्ठाः षाथाम् ड्ढ्वम् ध्वम
६ ऋतितीयिषाञ्च-के क्रातेक्रिरेकृषेक्राथेकृढ्वे क्रेकृवहे कृमहे
ऋतितीयिषाम्बभूव ऋतितीयिषामास (य वहि महि
७ऋतितीयिषिषी ष्ट यास्ताम् रन्ष्ठाः यास्थाम् ध्वमढ्वम्
८ऋतितीयिषिता–" रौ रः से साथे ध्वे हे स्वहे स्महे
९ऋतितीयिषि–ष्यते ष्येते ष्यन्ते ष्यसे ष्येथे ष्यध्वे ष्ये ष्यावहे ष्यामहे (ष्ये ष्यावहि ष्यामहि
१०आर्तितीयिषि ष्यतष्येताम्ष्यन्तष्यथाःष्येथाम्ष्यध्वम

२८८ कुथु (कुन्थ्) हिंसासंक्लेशनयोः ।

१चुकुन्थिष-ति तः न्ति सि थः थ चुकुन्थिषा-मि वः मः
२ चुकुन्थिषे–त् ताम् युः : तम् त यम् व म
३ चुकुन्थिष–तु तात् ताम् न्तु " तात् तम् त चुकुन्थिषा–णि व म
४अचुकुन्थिष-त् ताम् न् : तम् त म् अचुकुन्थिषा व म
५ अचुकुन्थि–षीत् षिष्टाम् षिषुः षीः षिष्टम् षिष्ट षिषम् षिष्व षिष्म
६ चुकुन्थिषामा-स सतुः सुः सिथ सथुः स स सिव सिम चुकुन्थिषाञ्चकार चुकुन्थिषाम्बभूव
७ चुकुन्थिष्या–त् स्ताम् सुः : स्तम् स्त सम् स्व स्म
८ चुकुन्थिषिता– " रौ रः सि स्थः स्थ स्मि स्वः स्मः
९चुकुन्थिषिष्य-ति तः न्ति सि थः थ चुकुन्थिषिष्या–मि वः मः (अचुकुन्थिषिष्या–व म
१०अचुकुन्थिषिष्य–त् ताम् न् : तम् त म्

२८९ पुन्थ (पुन्थ्) हिंसाक्लेशनयोः ।

१पुपुन्थिष-ति तः न्ति सि थः थ पुपुन्थिषा-मि वः मः
२ पुपुन्थिषे–त् ताम् युः : तम् त यम् व म
३ पुपुन्थिष–तु तात् ताम् न्तु " तात् तम् त पुपुन्थिषा–णि व म
४अपुपुन्थिष-त् ताम् न् : तम् त म् अपुपुन्थिषा-व म
५ अपुपुन्थि-षीत् षिष्टाम् षिषुः षीः षिष्टम् षिष्ट षिषम् षिष्व षिष्म
६ पुपुन्थिषाम्बभू–व वतुः वुः विथ वथुः व व विव विम पुपुन्थिषाञ्चकार पुपुन्थिषामास
७ पुपुन्थिष्या–त् स्ताम् सुः : स्तम् स्त सम् स्व स्म
८ पुपुन्थिषिता–" रौ रः सि स्थः स्थ स्मि स्वः स्मः
९पुपुन्थिषिष्य-ति तः न्ति सि थः थ पुपुन्थिषिष्या–मि वः मः (अपुपुन्थिषिष्या–व म
१०अपुपुन्थिषिष्य–त् ताम् न् : तम् त म्

२७८ लुथु (लुन्थ्) हिंसासंक्लेशनयोः ।

१लुलुन्थिष-ति तः न्ति सि थः थ लुलुन्थिषा-मि वः मः
२ लुलुन्थिषे–त् ताम् युः : तम् त यम् व म
३ लुलुन्थिष–तु तात् ताम् न्तु " तात् तम् त व म लुलुन्थिषा-णि व म
४ अलुलुन्थिष-त् ताम् न् : तम् त म् अलुलुन्थिषा–
५ अलुलुन्थि–षीत् षिष्टाम् षिषुः षीः षिष्टम् षिष्ट षिषम् षिष्व षिष्म
६ लुलुन्थिषामा-स सतुः सुः सिथ सथुः स स सिव सिम लुलुन्थिषाञ्चकार लुलुन्थिषाम्बभूव
७ लुलुन्थिष्या–त् स्ताम् सुः : स्तम् स्त सम् स्व स्म
८ लुलुन्थिषिता– " रौ रः सि स्थः स्थ स्मि स्वः स्मः
९ लुलुन्थिषिष्य–ति तः न्ति सि थः थ लुलुन्थिषिष्या–मि वः मः (अलुलुन्थिषिष्या-व म
१०अलुलुन्थिषिष्य–त् ताम् न् : तम् त म्

२९१ मथु (मन्थ्) हिंसासंक्लेशनयोः ।

१मिमन्थिष-ति तः न्ति सि थः थ मिमन्थिषा मि वः मः
२ मिमन्थिषे-त् ताम् युः : तम् त यम् व म
३ मिमन्थिष-तु तात् ताम् न्तु " तात् तम् त
मिमन्थिषा-णि व म
४अमिमन्थिष-त् ताम् न्: तम् त म अमिमन्थिषा-व म
५ अमिमन्थि-षीत् षिष्टाम् षिषुः षीः षिष्टम् षिष्ट षिषम्
षिष्व षिष्म
६ मिमन्थिषाम्बभू-व वतुः वुः विथ वथुः व व विव विम
मिमन्थिषाञ्चकार मिमन्थिषामास
७मिमन्थिष्या-त् स्ताम् सुः : स्तम् स्त सम् स्व स्म
८मिमन्थिषिता-" रौ रः सि स्थः स्थ स्मि स्वः स्मः
९ मिमन्थिषिष्य-ति तः न्ति सि थः थ मिमन्थिषिष्या
-मि वः मः (अमिमन्थिषिष्या-व म
१०अमिमन्थिषिष्य-त् ताम् न् : तम् त म्

२९२ मन्थ (मन्थ्) हिंसासंक्लेशनयोः ।

२९३ मान्थ (मान्थ्) हिंसासंक्लेशनयोः ।

१ मिमान्थिष-ति तः न्ति सि थः थ मिमान्थिषा-मि
वः मः
२ मिमान्थिषे-त् ताम् युः : तम् त यम् व म
३ मिमान्थिष-तु तात् ताम् न्तु " तात् तम् त
व म मिमान्थिषा-णि व म
४अमिमान्थिष-त् ताम् न्: तम् त म अमिमान्थिषा-
५ अमिमान्थि-षीत् षिष्टाम् षिषुः षीः षिष्टम् षिष्ट षिषम्
कृम षिष्व षिष्म
६ मिमान्थिषाञ्च-कार कतुः कुः कर्थ कथुः क कार कर कृव
मिमान्थिषामास मिमान्थिषाम्बभूव
७ मिमान्थिष्या-त् स्ताम् सुः : स्तम् स्त सम् स्व स्म
८ मिमान्थिषिता-" रौ रः सि स्थः स्थ स्मि स्वः स्मः
९ मिमान्थिषिष्य-ति तः न्ति सि थः थ मिमान्थिषि-
ष्या-मि वः मः (अमिमान्थिषिष्या-व म
१०अमिमान्थिषिष्य-त् ताम् न् : तम् त :

२९४ खाद (खाद्) भक्षणे ।

१चिखादिष-ति तः न्ति सि थः थ चिखादिषा-मि वः मः
२ चिखादिषे-त् ताम् युः : तम् त यम् व म
३ चिखादिष-तु तात् ताम् न्तु " तात् तम् त
व म चिखादिषा-णि व म
४अचिखादिष-त् ताम् न्: तम् त म् अचिखादिषा-
५अचिखादि-षीत् षिष्टाम् षिषुः षीः षिष्टम् षिष्ट षिषम्
षिष्व षिष्म
६ चिखादिषाम्बभू-व वतुः वुः विथ वथुः व व विव विम
चिखादिषाञ्चकार चिखादिषामास
७ चिखादिष्या-त् स्ताम् सुः : स्तम् स्त सम् स्व स्म
८ चिखादिषिता-" रौ रः सि स्थः स्थ स्मि स्वः स्मः
९चिखादिषिष्य-ति तः न्ति सि थः थ चिखादिषिष्या
-मि वः मः (अचिखादिषिष्या-व म
१०अचिखादिषिष्य-त् ताम् न् : तम् त म्

२९५ बद (बद्) स्थैर्ये ।

१ बिबदिष-ति तः न्ति सि थः थ बिबदिषा-मि वः मः
२ बिबदिषे-त् ताम् युः :, तम् त यम् व म
३ बिबदिष-तु तात् ताम् न्तु " तात् तम् त
बिबदिषा-णि व म
४ अबिबदिष-त् ताम् न्: तम् त म् अबिबदिषा व म
५ अबिबदि-षीत् षिष्टाम् षिषुः षीः षिष्टम् षिष्ट षिषम्
षिष्व षिष्म
६ बिबदिषामा-स सतुः सुः सिथ सथुः स स सिव सिम
बिबदिषाञ्चकार बिबदिषाम्बभूव
७ बिबदिष्या-त् स्ताम् सुः, : स्तम् स्त सम् स्व स्म
८ बिबदिषिता-" रौ रः सि स्थः स्थ स्मि स्वः स्मः
९ बिबदिषिष्य-ति तः न्ति सि थः थ बिबदिषि-
ष्या-मि वः मः (अबिबदिषिष्या-व म
१०अबिबदिषिष्य-त् ताम् न् : तम् त म्

२९६ खद (खद्) हिंसायां च ।

१ चिखदिष-ति तः न्ति सि थः थ चिखदिषा-मि वः मः
२ चिखदिषे-त् ताम् युः : तम् त यम् व म
३ चिखदिष-तु तात् ताम् न्तु " तात् तम् त
व म चिखदिषा-णि व म
४ अचिखदिष-त् ताम् न् : तम् त म् अचिखदिषा-
५ अचिखदि-षीत् षिष्टाम् षिषुः षीः षिष्टम् षिष्ट षिषम्
कृम षिष्व षिष्म
६ चिखदिषाञ्च-कार कृतुः कुः कर्थ कृथुः क कार कर कृव
चिखदिषाम्बभूव चिखदिषामास
७ चिखदिष्या-त् स्ताम् सुः : स्तम् स्त सम् स्व स्म
८ चिखदिषिता-" रौ रः सि स्थः स्थ स्मि स्वः स्मः
९ चिखदिषिष्य-ति तः न्ति सि थः थ चिखदिषिष्या
मि वः मः (अचिखदिषिष्या-व म
१० अचिखदिषिष्य-त् ताम् न् : तम त म्

२९७ गद (गद्) व्यक्तायां वाचि ।

१ जिगदिष-ति तः न्ति सि थः थ जिगदिषा-मि वः मः
२ जिगदिषे-त् ताम् युः : तम् त यम् व म
३ जिगदिष-तु तात् ताम् न्तु " तात् तम् त
जिगदिषा-णि व म
४ अजिगदिष त् ताम् न् : तम् त म् अजिगदिषा-व म
५ अजिगदि-षीत् षिष्टाम् षिषुः षीः षिष्टम् षिष्ट षिषम्
षिष्व षिष्म
६ जिगदिषाम्बभू-व वतुः वुः विथ वथुः व व विव विम
जिगदिषाञ्चकार जिगदिषामास
७ जिगदिष्या-त् स्ताम् सुः : स्तम् स्त सम् स्व स्म
८ जिगदिषिता-" रौ रः सि स्थः स्थ स्मि स्वः स्मः
९ जिगदिषिष्य-ति तः न्ति सि थः थ जिगदिषिष्या-
-मि वः मः (अजिगदिषिष्या-व म
१० अजिगदिषिष्य-त् ताम् न् : तम् त म्

२९८ रद (रद्) विलेखने ।

१ रिरदिष-ति तः न्ति सि थः थ रिरदिषा-मि वः मः
२ रिरदिषे-त् ताम् युः : तम् त यम् व म
३ रिरदिष-तु तात् ताम् न्तु " तात् तम् त
रिरदिषा--णि व म
४ अरिरदिष-त् ताम् न् : तम् त म् अरिरदिषा-व म
५ अरिरदि-षीत् षिष्टाम् षिषुः षीः षिष्टम् षिष्ट षिषम्
कृम षिष्व षिष्म
६ रिरदिषाञ्च-कार कृतुः कुः कर्थ कृथुः क कार कर कृव
रिरदिषाम्बभूव रिरदिषामास
७ रिरदिष्या-त् स्ताम् सुः : स्तम् स्त सम् स्व स्म
८ रिरदिषिता-" रौ रः सि स्थः स्थ स्मि स्वः स्मः
९ रिरदिषिष्य-ति तः न्ति सि थः थ रिरदिषिष्या-
मि वः मः (अरिरदिषिष्या-व म
१० अरिरदिषिष्य-त् ताम् न् : तम् त म्

२९९ णद (नद्) अव्यक्ते शब्दे ।

१ निनदिष-ति तः न्ति सि थः थ निनदिषा-मि वः मः
२ निनदिषे-त् ताम् युः : तम् त यम् व म
३ निनदिष-तु तात् ताम् न्तु " तात् तम् त
निनदिषा-णि व म
४ अनिनदिष-त् ताम् न् : तम् त म् अनिनदिषा-व म
५ अनिनदि-षीत् षिष्टाम् षिषुः षी षिष्टम् षिष्ट षिषम्
कृम षिष्व षिष्म
६ निनदिषाञ्च-कार कृतुः कुः कर्थ कृथुः क कार कर कृव
निनदिषाम्बभूव निनदिषामास
७ निनदिष्या-त् स्ताम् सुः : स्तम् स्त सम् स्व स्म
८ निनदिषिता-" रौ रः सि स्थः स्थ स्मि स्वः स्मः
९ निनदिषिष्य-ति तः न्ति सि थः थ निनदिषि-
ष्या-मि वः मः (अनिनदिषिष्या-व म
१० अनिनदिषिष्य-त् ताम् न् : तम् त म्

३०० चिक्षिवदा (क्षिवद्) अव्यक्ते शब्दे ।

१ चिक्षिवदिष-ति तः न्ति सि थः थ चिक्षिवदिषा-मि वः मः
२ चिक्षिवदिषे-त् ताम् युः : तम् त यम् व म
३ चिक्षिवदिष-तु तात् ताम् न्तु " तात् तम् त
षा-व म चिक्षिवदिषा-णि व म
४ अचिक्षिवदिष-त् ताम् न् : तम् त म् अचिक्षिवदि
५ अचिक्षिवदि-षीत् षिष्टाम् षिषुः षीः षिष्टम् षिष्ट षिषम्
कृम षिष्व षिष्म
६ चिक्षिवदिषाञ्च-कार क्रतुः कुः कर्थ क्रथुः क कार कर कृव
चिक्षिवदिषाम्बभूव चिक्षिवदिषामास
७ चिक्षिवदिष्या-त् स्ताम् सुः : स्तम् स्त सम् स्व स्म
८ चिक्षिवदिषिता- " रौ रः सि स्थः स्थ स्मि स्वः स्मः
९ चिक्षिवदिषिष्य-ति तः न्ति सि थः थ चिक्षिवदिषि-
ष्या-मि वः मः (अचिक्षिवदिषष्या-व म
१० अचिक्षिवदिषिष्य-त् ताम् न् : तम् त म्

३०१ अर्द (अर्द्) गतियाचनयोः ।

१ अदिर्दिष-ति तः न्ति सि थः थ अदिर्दिषा-मि वः मः
२ अदिर्दिषे-त् ताम् युः : तम् त यम् व म
३ अदिर्दिष-तु तात् ताम् न्तु " तात् तम् त
अदिर्दिषा-णि व म
४ आदिर्दिष-त् ताम् न् : तम् त म् आदिर्दिषा-व म
५ आदिर्दि-षीत् षिष्टाम् षिषुः षीः षिष्टम् षिष्ट षिषम्
षिष्व षिष्म
६ अदिर्दिषामा-स सतुः सुः सिथ सथुः स स सिव सिम
अदिर्दिषाञ्चकार अदिर्दिषाम्बभूव
७ अदिर्दिष्या-त् स्ताम् सुः : स्तम् स्त सम् स्व स्म
८ अदिर्दिषिता- " रौ रः सि स्थः स्थ स्मि स्वः स्मः
९ अदिर्दिषिष्य-ति तः न्ति सि थः थ अदिर्दिषिष्या-
मि वः मः (आदिर्दिषिष्या-व म
१० आदिर्दिषिष्य-त् ताम् न् : तम् त म्

३०२ नर्द (नर्द्) शब्दे ।

१ निनर्दिष-ति तः न्ति सि थः थ निनर्दिषा-मि वः मः
२ निनर्दिषे-त् ताम् युः : तम् त यम् व म
३ निनर्दिष-तु तात् ताम् न्तु " तात् तम् त
व म निनर्दिषा-णि व म
४ अनिनर्दिष-त् ताम् न् : तम् त म अनिनर्दिषा-
५ अनिनर्दि-षीत् षिष्टाम् षिषुः षीः षिष्टम् षिष्ट षिषम्
षिष्व षिष्म
६ निनर्दिषाम्बभू-व वतुः वुः विथ वथुः व व विव विम
निनर्दिषाञ्चकार निनर्दिषामास
७ निनर्दिष्या-त् स्ताम् सुः : स्तम् स्त सम् स्व स्म
८ निनर्दिषिता-" रौ रः सि स्थः स्थ स्मि स्वः स्मः
९ निनर्दिषिष्य-ति तः न्ति सि थः थ निनर्दिषिष्या-
-मि वः मः (अनिनर्दिषिष्या-व म
१० अनिनर्दिषिष्य-त् ताम् न् : तम् त म्
३ ३ णर्द (नर्द्) शब्दे । नर्द ३०२ वद्रूपाणि

३ ४ गर्द (गर्द्) शब्दे ।

१ जिगर्दिष-ति तः न्ति सि थः थ जिगर्दिषा-मि वः मः
२ जिगर्दिषे-त् ताम् युः : तम् त यम् व म
३ जिगर्दिष-तु तात् ताम् न्तु " तात् तम् त
जिगर्दिषा-णि व म
४ अजिगर्दिष-त् ताम् न् : तम् त म् अजिगर्दिषा-व म
५ अजिगर्दि-षीत् षिष्टाम् षिषुः षीः षिष्टम् षिष्ट षिषम्
षिष्व षिष्म
६ जिगर्दिषाञ्च-कार क्रतुः कुः कर्थ क्रथुः क कार कर कृव कृम
जिगर्दिषाम्बभूव जिगर्दिषामास
७ जिगर्दिष्या-त् स्ताम् सुः : स्तम् स्त सम् स्व स्म
८ जिगर्दिषिता- " रौ रः सि स्थः स्थ स्मि स्वः स्मः
९ जिगर्दिषिष्य-ति तः न्ति सि थः थ जिगर्दिषि-
ष्या-मि वः मः (अजिगर्दिषिष्या-व म
१० अजिगर्दिषिष्य-त् ताम् न् : तम् त म्

३०५ तर्द (तर्द्) हिंसायाम् ।

१ तितर्दिष ति तः न्ति सि थः थ तितर्दिषा-मि वः मः
२ तितर्दिषे-त् ताम् युः : तम् त यम् व म
३ तितर्दिष-तु तात् ताम् न्तु " तात् तम् त
तितर्दिषा-णि व म
४ अतितर्दिष-त् ताम् न् : तम् त म् अतितर्दिषा-व म
५ अतितर्दि-षीत् षिष्टाम् षिषुः षीः षिष्टम् षिष्ट षिषम्
कृम षिष्व षिष्म
६ तितर्दिषाञ्च-कार कतुः कुः कर्थ कथुः क कार कर कृव
तितर्दिषाम्बभूव तितर्दिषामास
७ तितर्दिष्या-त् स्ताम् सुः : स्तम् स्त सम् स्व स्म
८ तितर्दिषिता-" रौ रः सि स्थः स्थ स्मि स्वः स्मः
९ तितर्दिषिष्य-ति तः न्ति सि थः थ तितर्दिषि-
ष्या-मि वः मः (अतितर्दिषिष्या-व म
१० अतितर्दिषिष्य-त् ताम् न् : तम् त म्

३०६ कर्द (कर्द्) कुत्सिते शब्दे ।

१ चिकर्दिष-ति तः न्ति सि थः थ चिकर्दिषा-मि वः मः
२ चिकर्दिषे-त् ताम् युः : तम् त यम् व म
३ चिकर्दिष-तु तात् ताम् न्तु " तात् तम् त
चिकर्दिषा-णि व म
४ अचिकर्दिष-त् ताम् न् : तम् त म् अचिकर्दिषा-व म
५ अचिकर्दि-षीत् षिष्टाम् षिषुः षीः षिष्टम् षिष्ट षिषम्
षिष्व षिष्म
६ चिकर्दिषाम्बभू-व वतुः वुः विथ वथुः व व विव विम
चिकर्दिषाञ्चकार चिकर्दिषामास
७ चिकर्दिष्या-त् स्ताम् सुः : स्तम् स्त सम् स्व स्म
८ चिकर्दिषिता-" रौ रः सि स्थः स्थ स्मि स्वः स्मः
९ चिकर्दिषिष्य-ति तः न्ति सि थः थ चिकर्दिषिष्या
-मि वः मः (अचिकर्दिषिष्या-व म
१० अचिकर्दिषिष्य-त् ताम् न् : तम् त म्

३०७ खर्द (खर्द्) दर्शने ।

१ चिखर्दिष-ति तः न्ति सि थः थ चिखर्दिषा-मि वः मः
२ चिखर्दिषे-त् ताम् युः : तम् त यम् व म
३ चिखर्दिष-तु तात् ताम् न्तु " तात् तम् त
व म चिखर्दिषा-णि व म
४ अचिखर्दिष-त् ताम् न् : तम् त म् अचिखर्दिषा-
५ अचिखर्दि-षीत् षिष्टाम् षिषुः षीः षिष्टम् षिष्ट षिषम्
कृम षिष्व षिष्म
६ चिखर्दिषाञ्च-कार कतुः कुः कर्थ कथुः क कार कर कृव
चिखर्दिषाम्बभूव चिखर्दिषामास
७ चिखर्दिष्या-त् स्ताम् सुः : स्तम् स्त सम् स्व स्म
८ चिखर्दिषिता-" रौ रः सि स्थः स्थ स्मि स्वः स्मः
९ चिखर्दिषिष्य-ति तः न्ति सि थः थ चिखर्दिषिष्या
मि वः मः (अचिखर्दिषिष्या-व म
१० अचिखर्दिषिष्य-त् ताम् न् : तम् त म्

३०८ अदु (अन्द्) बन्धने ।

१ अन्दिदिष-ति तः न्ति सि थः थ अन्दिदिषा-मि वः मः
२ अन्दिदिषे-त् ताम् युः : तम् त यम् व म
३ अन्दिदिष-तु तात् ताम् न्तु " तात् तम् त
अन्दिदिषा--णि व म
४ आन्दिदिष त् ताम् न् : तम् त म् आन्दिदिषा-व म
५ आन्दिदि-षीत् षिष्टाम् षिषुः षीः षिष्टम् षिष्ट षिषम्
कृम षिष्व षिष्म
६ अन्दिदिषाञ्च-कार कतुः कुः कर्थ कथुः क कार कर कृव
अन्दिदिषाम्बभूव अन्दिदिषामास
७ अन्दिदिष्या-त् स्ताम् सुः : स्तम् स्त सम् स्व स्म
८ अन्दिदिषिता-" रौ रः सि स्थः स्थ स्मि स्वः स्मः
९ अन्दिदिषिष्य-ति तः न्ति सि थः थ अन्दिदिषि
ष्या-मि वः मः (आन्दिदिषिष्या-व म
१० आन्दिदिषिष्य-त् ताम् न् : तम् त म्

३०९ इदु (इन्द्) परमैश्वर्ये ।

१इन्दिदिष-ति तः न्ति सि थः थ इन्दिदिषा-मि वः मः
२ इन्दिदिषे-त् ताम् युः : तम् त यम् व म
३ इन्दिदिष-तु तात् ताम् न्तु " तात् तम् त
इन्दिदिषा--णि व म
४ ऐन्दिदिष-त् ताम् न् : तम् त म् ऐन्दिदिषा-व म
५ऐन्दिदि-षीत् षिष्टाम् षिषुः षीः षिष्टम् षिष्ट षिषम्
कृम षिष्व षिष्म
६इन्दिदिषाञ्च-कार क्रतुः क्रुः कर्थ क्रथुः क्र कार कर कृव
इन्दिदिषाम्बभूव इन्दिदिषामास
७ इन्दिदिष्या-त् स्ताम् सुः : स्तम् स्त सम् स्व स्म
८ इन्दिदिषिता- " रौ रः सि स्थः स्थ स्मि स्वः स्मः
९ इन्दिदिषिष्य-ति तः न्ति सि थः थ इन्दिदिषि
ष्या-मि वः मः (ऐन्दिदिषिष्या-व म
१०ऐन्दिदिषिष्य-त् ताम् न् : तम् त म्

३१० विदु (विन्द्) अवयवे ।

१विविन्दिष-ति तः न्ति सि थः थ विविन्दिषा-मि वः मः
विविन्दिषे-त् ताम् युः : तम् त यम् व म
विविन्दिष-तु तात् ताम् न्तु " तात् तम् त
व म विविन्दिषा-णि व म
४अविविन्दिष-त् ताम् न् : तम् त म् अविविन्दिषा
५अविविन्दि-षीत् षिष्टाम् षिषुः षी. षिष्टम् षिष्ट षिषम्
कृम षिष्व षिष्म
६विविन्दिषाञ्च-कार क्रतुः क्रुः कर्थ क्रथुः क्र कार कर कृव
विविन्दिषाम्बभूव विविन्दिषामास
७विविन्दिष्या-त् स्ताम् सुः : स्तम् स्त सम् स्व स्म
८विविन्दिषिता-" रौ रः सि स्थः स्थ स्मि स्वः स्मः
९विविन्दिषिष्य-ति तः न्ति सि थः थ विविन्दिषि-
ष्या-मि वः मः (अविविन्दिषिष्या-व म
१०अविविन्दिषिष्य-त् ताम् न् : तम् त म्

३११ णिदु (निन्द्) कुत्सायाम् ।

१ निनिन्दिष-ति तः न्ति सि थः थ निनिन्दिषा-मि
वः मः
२ निनिन्दिषे-त् ताम् युः : तम् त यम् व म
३ निनिन्दिष-तु तात् ताम् न्तु " तात् तम् त
म निनिन्दिषा-णि व म
४अनिनिन्दिष-त् ताम् न् : तम् त म् अनिनिन्दिषा-व
५ अनिनिन्दि-षीत् षिष्टाम् षिषुः षीः षिष्टम् षिष्ट षिषम्
षिष्व षिष्म
६ निनिन्दिषाम्बभू-व वतुः वुः विथ वथुः व व विव विम
निनिन्दिषाञ्चकार निनिन्दिषामास
७ निनिन्दिष्या-त् स्ताम् सुः : स्तम् स्त सम् स्व स्म
८ निनिन्दिषिता-" रौ रः सि स्थः स्थ स्मि स्वः स्मः
९निनिन्दिषिष्य-ति तः न्ति सि थः थ निनिन्दिषि
ष्या-मि वः मः (अनिनिन्दिषिष्या-व म
१०अनिनिन्दिषिष्य-त् ताम् न् : तम् त म्

३१२ टुनदु (नन्द्) समृद्धौ ।

१निनन्दिष-ति तः न्ति सि थः थ निनन्दिषा-मि वः मः
२ निनन्दिषे-त् ताम् युः : तम् त यम् व म
३ निनन्दिष-तु तात् ताम् न्तु " तात् तम् त
व म निनन्दिषा-णि व म
४ अनिनन्दिष-त् ताम् न् : तम् त म् अनिनन्दिषा-
५ अनिनन्दि-षीत् षिष्टाम् षिषुः षीः षिष्टम् षिष्ट षिषम्
कृम षिष्व षिष्म
६ निनन्दिषाञ्च-कार क्रतुः क्रुः कर्थ क्रथुः क्र कार कर कृव
निनन्दिषाम्बभूव निनन्दिषामास
७ निनन्दिष्या-त् स्ताम् सुः : स्तम् स्त सम् स्व स्म
८ निनन्दिषिता-" रौ रः सि स्थः स्थ स्मि स्वः स्मः
९ निनन्दिषिष्य-ति तः न्ति सि थः थ निनन्दिषिष्या
मि वः मः (अनिनन्दिषिष्या-व म
१० अनिनन्दिषिष्य-त् ताम् न् : तम् त म्

३१३ चदु (चन्द्) दीप्त्याह्लादनयोः ।

१ चिचन्दिष-ति तः न्ति सि थः थ चिचन्दिषा-मि वः मः
२ चिचन्दिषे-त् ताम् युः : तम् त यम् व म
३ चिचन्दिष-तु तात् ताम् न्तु " तात् तम् त
व म चिचन्दिषा-णि व म
४ अचिचन्दिष-त् ताम् न् : तम् त म् अचिचन्दिषा-
५ अचिचन्दि-षीत् षिष्टाम् षिषुः षीः षिष्टम् षिष्ट षिषम्
कृम षिष्व षिष्म
६ चिचन्दिषाञ्च-कार कतुः कुः कर्थ कथुः क कार कर कृव
चिचन्दिषाम्बभूव चिचन्दिषामास
७ चिचन्दिष्या-त् स्ताम् सुः : स्तम् स्त सम् स्व स्म
८ चिचन्दिषिता- " रौ रः सि स्थः स्थ स्मि स्वः स्मः
९ चिचन्दिषिष्य-ति तः न्ति सि थः थ चिचन्दिषिष्या
-मि वः मः (अचिचन्दिषष्या-व म
१० अचिचन्दिषिष्य-त् ताम् न् : तम् त म्

३१४ त्रदु (त्रन्द्) चेष्टायाम् ।

१ तित्रन्दिष-ति तः न्ति सि थः थ तित्रन्दिषा मि वः मः
२ तित्रन्दिषे-त् ताम् युः : तम् त यम् व म
३ तित्रन्दिष-तु तात् ताम् न्तु " तात् तम् त
तित्रन्दिषा-णि व म
४ अतित्रन्दिष-त् ताम् न् : तम् त म् अतित्रन्दिषा व म
५ अतित्रन्दि-षीत् षिष्टाम् षिषुः षीः षिष्टम् षिष्ट षिषम्
षिष्व षिष्म
६ तित्रन्दिषामा-स सतुः सुः सिथ सथुः स स सिव सिम
तित्रन्दिषाञ्चकार तित्रन्दिषाम्बभूव
७ तित्रन्दिष्या-त् स्ताम् सुः : स्त म् स्त सम् स्व स्म
८ तित्रन्दिषिता- " रौ रः सि स्थः स्थ स्मि स्वः स्मः
९ तित्रन्दिषिष्य-ति तः न्ति सि थः थ तित्रन्दिषिष्या
मि वः मः (अतित्रन्दिषिष्या-व म
१० अतित्रन्दिषिष्य-त् ताम् न् : तम त म

३१५ कदु (कन्द्) रोदनाह्वानयोः ।

१ चिकन्दिष-ति तः न्ति सि थः थ चिकन्दिषा-मि वः म
२ चिकन्दिषे-त् ताम् युः : तम् त यम् व म
३ चिकन्दिष-तु तात् ताम् न्तु " तात् तम् त
व म चिकन्दिषा-णि व म
४ अचिकन्दिष-त् ताम् न् : तम् त म अचिकन्दिषा-
५ अचिकन्दि-षीत् षिष्टाम् षिषुः षीः षिष्टम् षिष्ट षिषम्
षिष्व षिष्म
६ चिकन्दिषाम्बभू-व वतुः वुः विथ वथुः व व विव विम
चिकन्दिषाञ्चकार चिकन्दिषामास
७ चिकन्दिष्या-त् स्ताम् सुः : स्तम् स्त सम् स्व स्म
८ चिकन्दिषिता- " रौ रः सि स्थः स्थ स्मि स्वः स्मः
९ चिकन्दिषिष्य-ति तः न्ति सि थः थ चिकन्दिषिष्या
-मि वः मः (अचिकन्दिषिष्या-व म
१० अचिकन्दिषिष्य-त् ताम् न् : तम् त म्

३१६ क्रदु (क्रन्द्) रोदनाह्वानयो. ।

१ चिक्रन्दिष-ति तः न्ति सि थः थ चिक्रन्दिषा-मि वः मः
२ चिक्रन्दिषे-त् ताम् युः : तम् त यम् व म
३ चिक्रन्दिष-तु तात् ताम् न्तु " तात् तम् त
म चिक्रन्दिषा-णि व म
४ अचिक्रन्दिष-त् ताम् न् : तम् त म् अचिक्रन्दिषा-व
५ अचिक्रन्दि-षीत् षिष्टाम् षिषुः षीः षिष्टम् षिष्ट षिषम्
षिष्व षिष्म
६ चिक्रन्दिषाञ्च-कार कतुः कुः कर्थ कथुः क कारकर कृव कृम
चिक्रन्दिषाम्बभूव चिक्रन्दिषामास
७ चिक्रन्दिष्या-त् स्ताम् सुः : स्तम् स्त सम् स्व स्म
८ चिक्रन्दिषिता- " रौ रः सि स्थः स्थ स्मि स्वः स्मः
९ चिक्रन्दिषिष्य-ति तः न्ति सि थः थ चिक्रन्दिषि
ष्या-मि वः मः (अचिक्रन्दिषिष्या-व म
१० अचिक्रन्दिषिष्य-त् ताम् न् : तम् त म्

३१७ क्लदु (क्लन्द्) रोदनाह्वानयोः ।

१चिक्लन्दिष-ति तः न्ति सि थः थ चिक्लन्दिषा-मि वः मः
२ चिक्लन्दिषे-त् ताम् युः : तम् त यम् व म
३ चिक्लन्दिष-तु तात् ताम् न्तु " तात् तम् त व म चिक्लन्दिषा-णि व म
४अचिक्लन्दिष-त् ताम् न् : तम् त म् अचिक्लन्दिषा
५अचिक्लन्दि-षीत् षिष्टाम् षिषुः षीः षिष्टम् षिष्ट षिषम् कृम षिष्व षिष्म
६चिक्लन्दिषाञ्च-कार कृतुः कुः कर्थ कृथुः कृकार कर कृव चिक्लन्दिषाम्बभूव चिक्लन्दिषामास
७चिक्लन्दिष्या-त् स्ताम् सुः : स्तम् स्त सम् स्व स्म
८चिक्लन्दिषिता " रौ र. सि स्थः स्थ स्मि स्वः स्मः
९चिक्लन्दिषिष्य-ति तः न्ति सि थः थ चिक्लन्दिषिष्या-मि वः मः (अचिक्लन्दिषष्या-व म
१०अचिक्लन्दिषिष्य-त् ताम् न् : तम् त म्

३१८ क्लिदु (क्लिन्द्) परिदेवने ।

१चिक्लिन्दिष-ति तः न्ति सि थ. थ चिक्लिन्दिषा-मि वः म
२ चिक्लिन्दिषे-त् ताम् युः : तम् त यम् व म
३ चिक्लिन्दिष-तु तात् ताम् न्तु " तात् तम् त व म चिक्लिन्दिषा-णि व म
४अचिक्लिन्दिष-त् ताम् न् : तम् त म अचिक्लिन्दिषा
५अचिक्लिन्दि-षीत् षिष्टाम् षिषुः षीः षिष्टम् षिष्ट षिषम् षिष्व षिष्म
६चिक्लिन्दिषाम्बभू-व वतुः वुः विथ वथुः व व विव विम चिक्लिन्दिषाञ्चकार चिक्लिन्दिषामास
७ चिक्लिन्दिष्या-त् स्ताम् सुः : स्तम् स्त सम् स्व स्म
८ चिक्लिन्दिषिता-" रौ रः सि स्थः स्थ स्मि स्वः स्मः
९चिक्लिन्दिषिष्य-ति तः न्ति सि थः थ चिक्लिन्दिषिष्या-मि वः मः (अचिक्लिन्दिषिष्या-व म
१०अचिक्लिन्दिषिष्य-त् ताम् न् : तम् त म्

३१९ स्कन्दु (स्कन्द्) गतिशोषणयोः ।

१चिस्कन्त्स-ति तः न्ति सि थः थ चिस्कन्त्सा-मि वः मः
२ चिस्कन्त्से-त् ताम् युः : तम् त यम् व म
३ चिस्कन्त्स-तु तात् ताम् न्तु " तात् तम् त चिस्कन्त्सा-णि व म
४अचिस्कन्त्स-त् ताम् न् : तम् त म् अचिस्कन्त्सा-व म
५अचिस्कन्त्-सीत् सिष्टाम् सिषुः सीः सिष्टम् सिष्ट सिषम् कृम सिष्व सिष्म
६ चिस्कन्त्साञ्च-कार कृतुः कुः कर्थ कृथुः कृकार कर कृव चिस्कन्त्साम्बभूव चिस्कन्त्सामास
७ चिस्कन्त्स्या-त् स्ताम् सुः : स्तम् स्त सम् स्व स्म
८ चिस्कन्त्सिता- " रौ रः सि स्थः स्थ स्मि स्वः स्मः
९ चिस्कन्त्सिष्य-ति तः न्ति सि थः थ चिस्कन्त्सिष्या-मि वः मः (अचिस्कन्त्सिष्या-व म
१०अचिस्कन्त्सिष्य-त् ताम् न् : तम् त म्

३२० षिधू (सिध्) गत्याम् ।

१सिसिधिष-ति तः न्ति सि थः थ सिसिधिषा-मि वः मः
२ सिसिधिषे-त् ताम् युः : तम् त यम् व म
३ सिसिधिष-तु तात् ताम् न्तु " तात् तम् त म सिसिधिषा-णि व म
४असिसिधिष-त् ताम् न् : तम् त म् असिसिधिषा-व
५ असिसिधि-षीत् षिष्टाम् षिषुः षीः षिष्टम् षिष्ट षिषम् षिष्व षिष्म
६ सिसिधिषामा-स सतुः सुः सिथ सथुः स स सिव सिम सिसिधिषाञ्चकार सिसिधिषाम्बभूव
७ सिसिधिष्या-त् स्ताम् सुः : स्त म्स्त सम् स्व स्म
८ सिसिधिषिता- " रौ रः सि स्थः स्थ स्मि स्वः स्मः
९सिसिधिषिष्य-तितः न्ति सि थ. थ सिसिधिषिष्या मि वः मः (असिसिधिषिष्या-व म
१०असिसिधिषिष्य-त् ताम् न् : तम् त म्

पक्षे सिसि-स्थाने सिसे इति ज्ञेयम्

३१२ षिधौ (सिध्) शास्त्रमाङ्गल्ययो ।

षिधू ३२० वद्रूपाणि

३२२ शुन्ध (शुन्ध्) शुद्धौ ।

१ शुशुन्धिष-ति तः न्ति सि थः थ शुशुन्धिषा-मि वः मः
२ शुशुन्धिषे-त् ताम् युः : तम् त यम् व म
३ शुशुन्धिष-तु तात् ताम् न्तु " तात् तम् त
शुशुन्धिषा--णि व म
४अशुशुन्धिष त् ताम् न् : तम् त म् अशुशुन्धिषा-व म
५अशुशुन्धि-षीत् षिष्टाम् षिषुः षीः षिष्टम् षिष्ट षिषम्
कृम षिष्व षिष्म
६शुशुन्धिषाञ्च-कार कतुः कुः कर्थ कथुः क कार कर कृव
शुशुन्धिषाम्बभूव शुशुन्धिषामास
७ शुशुन्धिष्या-त् स्ताम् सुः : स्तम् स्त सम् स्व स्म
८ शुशुन्धिषिता- " रौ रः सि स्थः स्थ स्मि स्वः स्मः
९ शुशुन्धिषिष्य-ति तः न्ति सि थः थ शुशुन्धिषि
ष्या-मि वः मः (अशुशुन्धिषिष्या-व म
१०अशुशुन्धिषिष्य-त् ताम् न् : तम् त म्

३२३ स्तन (स्तन्) शब्दे ।

१तिस्तनिष-ति तः न्ति सि थः थ तिस्तनिषा-मि वः
मः
२ तिस्तनिषे-त् ताम् युः : तम् त यम् व म
३ तिस्तनिष-तु तात् ताम् न्तु " तात् तम् त
म तिस्तनिषा-णि व म
४अतिस्तनिष-त् ताम् न् : तम् त म् अतिस्तनिषा-व
५ अतिस्तनि-षीत् षिष्टाम् षिषुः षीः षिष्टम् षिष्ट षिषम्
षिष्व षिष्म
६ तिस्तनिषाम्बभू-व वतुः वुः विथ वथुः व व विव विम
तिस्तनिषाञ्चकार तिस्तनिषामास
७ तिस्तनिष्या-त् स्ताम् सुः : स्तम् स्त सम् स्व स्म
८ तिस्तनिषिता-" रौ रः सि स्थः स्थ स्मि स्वः स्मः
९तिस्तनिषिष्य-ति तः न्ति सि थः थ तिस्तनिषिष्या
-मि वः मः (अतिस्तनिषिष्या-व म
१०अतिस्तनिषिष्य-त् ताम् न् : तम् त म्

३२४ धन (धन्) शब्दे ।

१दिधनिष-ति तः न्ति सि थः थ दिधनिषा-मि वः मः
२ दिधनिषे-त् ताम् युः : तम् त यम् व म
३ दिधनिष-तु तात् ताम् न्तु " तात् तम् त
दिधनिषा-णि व म
४ अदिधनिष-त् ताम् न् : तम् त म् अदिधनिषा-व म
५ अदिधनि-षीत् षिष्टाम् षिषुः षीः षिष्टम् षिष्ट षिषम्
षिष्व षिष्म
६दिधनिषाञ्च-कार कतुः कुः कर्थ कथुः क कार कर कृव कृम
दिधनिषाम्बभूव दिधनिषामास
७ दिधनिष्या-त् स्ताम् सुः : स्तम् स्त सम् स्व स्म
८ दिधनिषिता-" रौ रः सि स्थः स्थ स्मि स्वः स्मः
९ दिधनिषिष्य-ति तः न्ति सि थः थ दिधनिषिष्या
मि वः मः (अदिधनिषिष्या-व म
१० अदिधनिषिष्य-त् ताम् न् : तम् त म्

३२५ ध्वन (ध्वन्) शब्दे ।

१दिध्वनिष-ति तः न्ति सि थः थ दिध्वनिषा-मि वः मः
२ दिध्वनिषे-त् ताम् युः : तम् त यम् व म
३ दिध्वनिष-तु तात् ताम् न्तु " तात् तम् त
दिध्वनिषा-णि व म
४अदिध्वनिष-त् ताम् न् : तम् त म् अदिध्वनिषा-व म
५ अदिध्वनि-षीत् षिष्टाम् षिषुः षीः षिष्टम् षिष्ट षिषम्
कृम षिष्व षिष्म
६ दिध्वनिषाञ्च-कार कतुः कुः कर्थ कथुः क कार कर कृव
दिध्वनिषाम्बभूव दिध्वनिषामास
७ दिध्वनिष्या-त् स्ताम् सुः : स्तम् स्त सम् स्व स्म
८ दिध्वनिषिता-" रौ रः सि स्थः स्थ स्मि स्वः स्मः
९ दिध्वनिषिष्य-ति तः न्ति सि थः थ दिध्वनिषि-
ष्या-मि वः मः (अदिध्वनिषिष्या-व म
१०अदिध्वनिषिष्य-त् ताम् न् : तम् त म्

३२६ चन (चन्) शब्दे ।

१ **चिचनिष** ति तः न्ति सि थः थ **चिचनिषा**-मि वः मः
२ **चिचनिषे**-त् ताम् युः : तम् त यम् व म
३ **चिचनिष**-तु तात् ताम् न्तु " तात् तम् त
चिचनिषा--णि व म
४ **अचिचनिष** त् ताम् न् : तम् त म् **अचिचनिषा**-व म
५**अचिचनि**-षीत् षिष्टाम् षिषुः षीः षिष्टम् षिष्ट षिषम्
कृम षिष्व षिष्म
६**चिचनिषाञ्च**-कार कृतुः कुः कर्थ कृथुः क कार कर कृव
चिचनिषाम्बभूव चिचनिषामास
७ **चिचनिष्या**-त् स्ताम् सुः : स्तम् स्त सम् स्व स्म
८ **चिचनिषिता**- " रौ रः सि स्थः स्थ स्मि स्वः स्मः
९ **चिचनिषिष्य**-ति तः न्ति सि थः थ **चिचनिषि**
ष्या-मि वः मः (**अचिचनिषिष्या**-व म
१०**अचिचनिषिष्य**-त् ताम् न् : तम् त म्

३२७ स्वन (स्वन्) शब्दे ।

१ **सिस्वनिष**-ति तः न्ति सि थः थ **सिस्वनिषा**-मि
वः मः
२ **सिस्वनिषे**-त् ताम् युः : तम् त यम् व म
३ **सिस्वनिष**-तु तात् ताम् न्तु " तात् तम् त
म **सिस्वनिषा**-णि व म
४**असिस्वनिष**-त् ताम् न् : तम् त म् **असिस्वनिषा**-व
५ **असिस्वनि**-षीत् षिष्टाम् षिषुः षीः षिष्टम् षिष्ट षिषम्
षिष्व षिष्म
६ **सिस्वनिषाम्बभू**-व वतुः वुः विथ वथुः व व विव विम
सिस्वनिषाञ्चकार सिस्वनिषामास
७ **सिस्वनिष्या**-त् स्ताम् सुः : स्तम् स्त सम् स्व स्म
८ **सिस्वनिषिता**-" रौ रः सि स्थः स्थ स्मि स्वः स्मः
९**सिस्वनिषिष्य**-ति तः न्ति सि थः थ **सिस्वनिषि**
ष्या-मि वः मः (**असिस्वनिषिष्या**-व म
१०**असिस्वनिषिष्य**-त् ताम् न् : तम् त म्

३२८ वन (वन्) शब्दे ।

१**विवनिष**-ति तः न्ति सि थः थ **विवनिषा**-मि वः मः
२ **विवनिषे**-त् ताम् युः : तम् त यम् व म
३ **विवनिष**-तु तात् ताम् न्तु " तात् तम् त
विवनिषा-णि व म
४**अविवनिष**-त् ताम् न् : तम् त म् **अविवनिषा**-व म
५ **अविवनि**-षीत् षिष्टाम् षिषुः षी षिष्टम् षिष्ट षिषम्
कृम षिष्व षिष्म
६ **विवनिषाञ्च**-कार कृतुः कुः कर्थ कृथुः क कार कर कृव
विवनिषाम्बभूव विवनिषामास
७ **विवनिष्या**-त् स्ताम् सुः : स्तम् स्त सम् स्व स्म
८ **विवनिषिता**-" रौ रः सि स्थः स्थ स्मि स्वः स्मः
९ **विवनिषिष्य**-ति तः न्ति सि थः थ **विवनिषि**-
ष्या-मि वः मः (**अविवनिषिष्या**-व म
१०**अविवनिषिष्य**-त् ताम् न् : तम् त म्

३२९ वन (वन्) भक्तौ । वन ३२८ वद्रूपाणि

३३० षन (सन्) भक्तौ ।

१**सिसनिष**-ति तः न्ति सि थः थ **सिसनिषा**-मि वः मः
२ **सिसनिषे**-त् ताम् युः : तम् त यम् व म
३ **सिसनिष**-तु तात् ताम् न्तु " तात् तम् त
व म **सिसनिषा**-णि व म
४ **असिसनिष**-त् ताम् न् : तम् त म् **असिसनिषा**-
५ **असिसनि**-षीत् षिष्टाम् षिषुः षीः षिष्टम् षिष्ट षिषम्
कृम षिष्व षिष्म
६ **सिसनिषाञ्च**-कार कृतुः कुः कर्थ कृथुः क कार कर कृव
सिसनिषाम्बभूव सिसनिषामास
७ **सिसनिष्या**-त् स्ताम् सुः : स्तम् स्त सम् स्व स्म
८ **सिसनिषिता**-" रौ रः सि स्थः स्थ स्मि स्वः स्मः
९ **सिसनिषिष्य**-ति तः न्ति सि थः थ **सिसनिषिष्या**
मि वः मः (**असिसनिषिष्या**-व म
१० **असिसनिषिष्य**-त् ताम् न् : तम् त म्

३३१ कनै (कन्) दीप्तिकान्तिगतिषु ।

१ चिकनिष-ति तः न्ति सि थः थ चिकनिषा-मि वः मः
२ चिकनिषे-त ताम् युः :, तम् त यम् व म
३ चिकनिष-तु तात् ताम् न्तु " तात् तम् त
चिकनिषा-णि व म
४ अचिकनिष-त् ताम् न्: तम् त म् अचिकनिषा-व म
५ अचिकनि-षीत् षिष्टाम् षिषुः षीः षिष्टम् षिष्ट षिषम्
षिष्व षिष्म
६ चिकनिषामा-स सतुः सुः सिथ सथुः स स सिव सिम
चिकनिषाञ्चकार चिकनिषाम्बभूव
७ चिकनिष्या-त् स्ताम् सुः, : स्तम् स्त सम् स्व स्म
८ चिकनिषिता-" रौ रः सि स्थः स्थ स्मि स्वः स्मः
९ चिकनिषिष्य-ति तः न्ति सि थः थ चिकनिषिष्या
-मि वः मः (अचिकनिषिष्या-व म
१० अचिकनिषिष्य-त् ताम् न् : तम् त म्

३३२ गुपौ (गुप्) रक्षणे ।

१ जुगोपायिषति तः न्ति सि थः थ जुगोपायिषा-मि वः मः
२ जुगोपायिषे-त् ताम् युः : तम् त यम् व म
३ जुगोपायिष-तु तात् ताम् न्तु " तात् तम् त
व म जुगोपायिषा-णि व म
४ अजुगोपायिष-त् ताम् न् : तम् त म् अजुगोपायिषा
५ अजुगोपायि-षीत् षिष्टाम् षिषुः षीः षिष्टम् षिष्ट षिषम
षिष्व षिष्म
६ जुगोपायिषाम्बभू-व वतुः वुः विथ वथुः व व विव विम
जुगोपायिषाञ्चकार जुगोपायिषामास
७ जुगोपायिष्या-त् स्ताम् सुः : स्तम् स्त सम् स्व स्म
८ जुगोपायिषिता-" रौ रः सि स्थः स्थ स्मि स्व स्मः
९ जुगोपायिषिष्य-ति तः न्ति सि थः थ जुगोपायिषि
ष्या-मि वः मः (अजुगोपायिषिष्या-व म
१० अजुगोपायिषिष्य-त् ताम् न् : तम् त म्
पक्षे जुगोपिषति, जुगुपिषति जुगुप्सति

३३३ तप (तप्) संतापे ।

१ तितप्स-ति तः न्ति सि थः थ तितप्सा-मि वः मः
२ तितप्से-त् ताम् युः : तम् त यम् व म
३ तितप्स-तु तात् ताम् न्तु " तात् तम् त
तितप्सा-णि व म
४ अतितप्स-त् ताम् न्: तम् त म् अतितप्सा-व म
५ अतितप्-सीत् सिष्टाम् सिषुः सीः सिष्टम् सिष्ट सिषम्
सिष्व सिष्म
६ तितप्साम्बभू-व वतुः वुः विथ वथुः व व विव विम
तितप्साञ्चकार तितप्सामास
७ तितप्स्या-त् स्ताम् सुः : स्तम् स्त सम् स्व स्म
८ तितप्सिता-" रौ रः सि स्थः स्थ स्मि स्वः स्मः
९ तितप्सिष्य-ति तः न्ति सि थः थ तितप्सिष्या-मि वः
मः (अतितप्सिष्या-व म
१० अतितप्सिष्य-त् ताम् न् : तम् त म्

३३४ धूप (धूप्) संतापे ।

१ दुधूपिष-ति तः न्ति सि थः थ दुधूपिषा-मि वः मः
२ दुधूपिषे-त् ताम् युः : तम् त यम् व म
३ दुधूपिष-तु तात् ताम् न्तु " तात् तम् त
दुधूपिषा-णि व म
४ अदुधूपिष-त् ताम् न्: तम् त म् अदुधूपिषा-व म
५ अदुधूपि-षीत् षिष्टाम् षिषुः षीः षिष्टम् षिष्ट षिषम्
षिष्व षिष्म
६ दुधूपिषाञ्च-कार कतुः कुः कर्थ कथुः क कार कर कृव कृम
दुधूपिषामास दुधूपिषाम्बभूव
७ दुधूपिष्या-त् स्ताम् सुः : स्तम् स्त सम् स्व स्म
८ दुधूपिषिता-" रौ रः सि स्थः स्थ स्मि स्वः स्मः
९ दुधूपिषिष्य-ति तः न्ति सि थः थ दुधूपिषिष्या-मि
वः म (अदुधूपिषिष्या-व म
१० अदुधूपिषिष्य-त् ताम् न् : तम् त म्
पक्षे दुधूपि-स्थाने दुधूपायि-इति ज्ञेयम्

३३५ रप (रप्) व्यक्ते वचने ।

१ रिरपिष–ति तः न्ति सि थः थ रिरपिषा-मि वः मः
२ रिरपिषे–त् ताम् युः : तम् त यम् व म
३ रिरपिष–तु तात् ताम् न्तु " तात् तम् त
रिरपिषा–णि व म
४ अरिरपिष–त् ताम् न् : तम् त म् अरिरपिषा–व म
५ अरिरपि–षीत् षिष्टाम् षिषुः षीः षिष्टम् षिष्ट षिषम्
षिष्व षिष्म
६ रिरपिषाञ्च-कार क्रतुः क्रुः कर्थ क्रथुः क्र कार कर कृव कृम
रिरपिषामास रिरपिषाम्बभूव
७ रिरपिष्या–त् स्ताम् सुः : स्तम् स्त सम् स्व स्म
८ रिरपिषिता– " रौ रः सि स्थः स्थ स्मि स्वः स्मः
९ रिरपिषिष्य-ति तः न्ति सि थः थ रिरपिषिष्या–मि
वः म (अरिरपिषिष्या–व म
१०अरिरपिषिष्य–त् ताम् न् : तम् त म्

३३६ लप (लप्) व्यक्ते वचने ।

१लिलपिष-ति तः न्ति सि थः थ लिलपिषा–मि वः मः
२ लिलपिषे–त् ताम् युः :, तम् त यम् व म
३ लिलपिष–तु तात् ताम् न्तु " तात् तम् त
लिलपिषा–णि व म
४ अलिलपिष-त् ताम् न् : तम् त म् अलिलपिषा-व म
५ अलिलपि–षीत् षिष्टाम् षिषुः षीः षिष्टम् षिष्ट षिषम्
षिष्व षिष्म
६ लिलपिषामा–स सतुः सुः सिथ सथुः स स सिव सिम
लिलपिषाञ्चकार लिलपिषाम्बभूव
७ लिलपिष्या–त् स्ताम् सुः, : स्तम् स्त सम् स्व स्म
८ लिलपिषिता–" रौ रः सि स्थः स्थ स्मि स्वः स्मः
९लिलपिषिष्य-ति तः न्ति सि थः थ लिलपिषिष्या-
–मि वः मः (अलिलपिषिष्या–व म
१०अलिलपिषिष्य–त् ताम् न् : तम् त म्

३३७ जल्प (जल्प्) व्यक्ते वचने ।

१जिजल्पिष–ति तः न्ति सि थः थ जिजल्पिषा-मि वः मः
२ जिजल्पिषे–त् ताम् युः : तम् त यम् व म
३ जिजल्पिष–तु तात् ताम् न्तु " तात् तम् त
म जिजल्पिषा–णि व म
४अजिजल्पिष-त् ताम् न् : तम् त म् अजिजल्पिषा–व
५ अजिजल्पि–षीत् षिष्टाम् षिषुः षीः षिष्टम् षिष्ट षिषम्
षिष्व षिष्म
६ जिजल्पिषाम्बभू-व वतुः वुः विथ वथुः व व विव विम
जिजल्पिषाञ्चकार जिजल्पिषामास
७जिजल्पिष्या–त् स्ताम् सुः : स्तम् स्त सम् स्व स्म
८ जिजल्पिषिता– " रौ रः सि स्थः स्थ स्मि स्वः स्मः
९जिजल्पिषिष्य-ति तः न्ति सि थः थ जिजल्पिषिष्या
–मि वः मः (अजिजल्पिषिष्या–व म
१०अजिजल्पिषिष्य–त् ताम् न् : तम् त म्

३३८ जप (जप्) मानसे च ।

१जिजपिष–ति तः न्ति सि थः थ जिजपिषा–मि वः मः
२ जिजपिषे–त् ताम् युः : तम् त यम् व म
३ जिजपिष–तु तात् ताम् न्तु " तात् तम् त
जिजपिषा–णि व म
४अजिजपिष-त् ताम् न् : तम् त म अजिजपिषा-व म
५ अजिजपि–षीत् षिष्टाम् षिषुः षीः षिष्टम् षिष्ट षिषम्
षिष्व षिष्म
६ जिजपिषाम्बभू–व वतुः वुः विथ वथुः व व विव विम
जिजपिषाञ्चकार जिजपिषामास
७ जिजपिष्या–त् स्ताम् सुः : स्तम् स्त सम् स्व स्म
८ जिजपिषिता–" रौ रः सि स्थः स्थ स्मि स्व स्मः
९जिजपिषिष्य–ति तः न्ति सि थः थ जिजपिषिष्या–
मि व. मः (अजिजपिषिष्या–व म
१०अजिजपिषिष्य–त् ताम् न् : तम् त म्

३३९ चप (चप्) सान्त्वने ।

१ चिचपिष–ति तः न्ति सि थः थ चिचपिषा–मि वः मः
२ चिचपिषे–त् ताम् युः : तम् त यम् व म
३ चिचपिष–तु तात् ताम् न्तु " तात् तम् त
–व म चिचपिषा–णि व म
४ अचिचपिष-त् ताम् न् : तम् त म् अचिचपिषा-
५ अचिचपि-षीत् षिष्टाम् षिषुः षीः षिष्टम् षिष्ट षिषम्
षिष्व षिष्म
६ चिचपिषाम्बभू–व वतुः वुः विथ वथुः व व विव विम
चिचपिषामास चिचपिषाञ्चकार
७ चिचपिष्या–त् स्ताम् सुः : स्तम् स्त सम् स्व स्म
८ चिचपिषिता–" रौ रः सि स्थः स्थ स्मि स्वः स्मः
९ चिचपिषिष्य–ति तः न्ति सि थ थ चिचपिषिष्या–
मि वः मः (अचिचपिषिष्या–व म
१०अचिचपिषिष्य–त् ताम् न् : तम् त म्

३४० षप (सप्) समवाये ।

१ सिसपिष-ति तः न्ति सि थः थ सिसपिषा-मि वः मः
२ सिसपिषे–त् ताम् युः : तम् त यम् व म
३ सिसपिष–तु तात् ताम् न्तु " तात् तम् त
सिसपिषा–णि व म
४ असिसपिष-त् ताम् न् : तम् त म् असिसपिषा-व म
५ असिसपि–षीत् षिष्टाम् षिषुः षीः षिष्टम् षिष्ट षिषम्
षिष्व षिष्म
६ सिसपिषामा-स सतुः सुः सिथ सथुः स स सिव सिम
सिसपिषाञ्चकार सिसपिषाम्बभूव
७ सिसपिष्या–त् स्ताम् सुः : स्तम् स्त सम् स्व स्म
८ सिसपिषिता–" रौ रः सि स्थः स्थ स्मि स्वः स्मः
९ सिसपिषिष्य-ति तः न्ति सि थः थ सिसपिषिष्या-मि
वः मः (असिसपिषिष्या–व म
१०असिसपिषिष्य-त् ताम् न् : तम् त म्

३४१ सृप्लृ (सृप्) गतौ ।

१ सिसृप्स–ति तः न्ति सि थः थ सिसृप्सा–मि वः मः
२ सिसृप्से–त् ताम् युः : तम् त यम् व म
३ सिसृप्स–तु तात् ताम् न्तु " तात् तम् त
सिसृप्सा-नि व म
४असिसृप्स-त् ताम् न् : तम् त म् असिसृप्सा-व म
५ असिसृप–सीत् सिष्टाम् सिषुः सीः सिष्टम् सिष्ट सिषम्
सिष्व सिष्म
६ सिसृप्सामा-स सतुः सुः सिथ सथुः स स सिव सिम
सिसृप्साञ्चकार सिसृप्साम्बभूव
७ सिसृप्स्या–त् स्ताम् सुः : स्तम् स्त सम् स्व स्म
८ सिसृप्सिता–" रौ रः सि स्थः स्थ स्मि स्व स्मः
९ सिसृप्सिष्य-ति तः न्ति सि थः थ सिसृप्सिष्या–
मि वः मः (असिसृप्सिष्या-व म
१०असिसृप्सिष्य–त् ताम् न् : तम् त म्

३४२ चुप (चुप्) मन्दायां गतौ ।

१ चुचुपिष–ति तः न्ति सि थः थ चुचुपिषा-मि वः मः
२ चुचुपिषे–त् ताम् युः : तम् त यम् व म
३ चुचुपिष–तु तात् ताम् न्तु " तात् तम् त
चुचुपिषा–णि व म
४ अचुचुपिष–त् ताम् न् : तम् त म् अचुचुपिषा–व म
५ अचुचुपि-षीत् षिष्टाम् षिषुः षीः षिष्टम् षिष्ट षिषम्
षिष्व षिष्म
६ चुचुपिषाम्बभू–व वतुः वुः विथ वथुः व व विव विम
चुचुपिषाञ्चकार चुचुपिषामास
७ चुचुपिष्या–त् स्ताम् सुः : स्तम् स्त सम् स्व स्म
८ चुचुपिषिता–" रौ रः सि स्थः स्थ स्मि स्वः स्मः
९ चुचुपिषिष्य-ति तः न्ति सि थः थ चुचुपिषिष्या-मि वः
मः (अचुचुपिषिष्या–व म
१०अचुचुपिषिष्य–त् ताम् न् : तम् त म्
पक्षे चुचु-स्थाने चुचो–इति ज्ञेयम्

३४३ तुप (तुप्) हिंसायाम् ।

१ तुतुपिष–ति तः न्ति सि थः थ तुतुपिषा–मि वः मः
२ तुतुपिषे–त् ताम् युः : तम त यम् व म
३ तुतुपिष–तु तात् ताम् न्तु " तात् तम् त
–व म तुतुपिषा–णि व म
४ अतुतुपिष-त् ताम् न् : तम् त म् अतुतुपिषा–
५ अतुतुपि–षीत् षिष्टाम् षिषुः षीः षिष्टम् षिष्ट षिषम्
षिष्व षिष्म
६ तुतुपिषाम्बभू–व वतुः बुः विथ वथुः व व विव विम
तुतुपिषामास तुतुपिषाञ्चकार
७ तुतुपिष्या–त् स्ताम् सुः : स्तम् स्त सम् स्व स्म
८ तुतुपिषिता– " रौ रः सि स्थः स्थ स्मि स्वः स्मः
९ तुतुपिषिष्य–ति तः न्ति सि थः थ तुतुपिषिष्या–मि
वः मः (अतुतुपिषिष्या–व म
१० अतुतुपिषिष्य–त् ताम् न् : तम त म
पक्षे तुतु-स्थाने ततो-इति ज्ञेयम्

३४४ तुम्प (तुम्प्) हिंसायाम् ।

१ तुतुम्पिष–ति तः न्ति सि थः थ तुतुम्पिषा–मि वः मः
२ तुतुम्पिषे–त् ताम् युः : तम् त यम् व म
३ तुतुम्पिष–तु तात् ताम् न्तु " तात् तम् त
तुतुम्पिषा–णि व म
४ अतुतुम्पिष–त् ताम न् : तम् त म् अतुतुम्पिषा–व म
५ अतुतुम्पि–षीत् षिष्टाम् षिषुः षीः षिष्टम् षिष्ट षिषम्
षिष्व षिष्म
६ तुतुम्पिषामा-स सतुः सुः सिथ सथुः स स सिव सिम
तुतुम्पिषाञ्चकार तुतुम्पिषाम्बभूव
७ तुतुम्पिष्या–त् स्ताम् सुः : स्तम् स्त सम् स्व स्म
८ तुतुम्पिषिता– " रौ रः सि स्थः स्थ स्मि स्वः स्मः
९ तुतुम्पिषिष्य-ति तः न्ति सि थः थ तुतुम्पिषिष्या–मि
वः मः (अतुतुम्पिषिष्या–व म
१० अतुतुम्पिषिष्य–त् ताम् न् : तम् त म्

३४५ तुप (तुप्) हिंसायाम् ।

१ तुतुपिष–ति तः न्ति सि थः थ तुतुपिषा–मि वः मः
२ तुतुपिषे–त् ताम् युः : तम् त यम् व म
३ तुतुपिष–तु तात् ताम् न्तु " तात् तम् त
तुतुपिषा–णि व म
४ अतुतुपिष–त् ताम् न् : तम् त म् अतुतुपिषा–व म
५ अतुतुपि-षीत् षिष्टाम् षिषुः षीः षिष्टम् षिष्ट षिषम्
षिष्व षिष्म
६ तुतुपिषाम्बभू–व वतुः बुः विथ वथुः व व विव विम
तुतुपिषाञ्चकार तुतुपिषामास
७ तुतुपिष्या–त् स्ताम् सुः : स्तम् स्त सम् स्व स्म
८ तुतुपिषिता–" रौ रः सि स्थः स्थ स्मि स्वः स्मः
९ तुतुपिषिष्य-ति तः न्ति सि थः थ तुतुपिषिष्या-मि वः
मः (अतुतुपिषिष्या -व म
१० अतुतुपिषिष्य–त् ताम् न् : तम् त म्

३४६ तुम्प (तुम्प्) हिंसायाम् ।

१ तुतुम्पिष-ति तः न्ति सि थः थ तुतुम्पिषा-मि वः मः
२ तुतुम्पिषे–त् ताम् युः : तम् त यम् व म
३ तुतुम्पिष–तु तात् ताम् न्तु " तात् तम् त
तुतुम्पिषा-णि व म
४ अतुतुम्पिष-त् ताम् न् : तम् त म् अतुतुम्पिषा-व म
५ अतुतुम्पि–षीत् षिष्टाम् षिषुः षीः षिष्टम् षिष्ट षिषम्
षिष्व षिष्म
६ तुतुम्पिषामा-स सतुः सुः सिथ सथु स स सिव सिम
तुतुम्पिषाञ्चकार तुतुम्पिषाम्बभूव
७ तुतुम्पिष्या–त् स्ताम् सुः : स्तम् स्त सम् स्व स्म
८ तुतुम्पिषिता– " रौ रः सि स्थः स्थ स्मि स्वः स्मः
९ तुतुम्पिषिष्य-ति तः न्ति सि थः थ तुतुम्पिषिष्या- मि
व. मः (अतुतुम्पिषिष्या-व म
१० अतुतुम्पिषिष्य–त् ताम् न् : तम् त म्

३४७ तुफ (तुफ्) हिंसायाम् ।

१ तुतुफिष–ति तः न्ति सि थः थ तुतुफिषा–मि वः मः
२ तुतुफिषे–त् ताम् युः : तम् त यम् व म
३ तुतुफिष–तु तात् ताम् न्तु " तात् तम् त
तुतुफिषा–णि व म
४ अतुतुफिष त् ताम् न् : तम् त म् अतुतुफिषा व म
५ अतुतुफि–षीत् षिष्टाम् षिषुः षीः षिष्टम् षिष्ट षिषम्
षिष्व षिष्म
६ तुतुफिषाञ्च–कार कतुः कुः कर्थ कथुः क कार कर कृव कृम
तुतुफिषाम्बभूव तुतुफिषामास
७ तुतुफिष्या–त् स्ताम् सुः : स्तम् स्त सम् स्व स्म
८ तुतुफिषिता– " रौ रः सि स्थः स्थ स्मि स्वः स्मः
९ तुतुफिषिष्य–ति तः न्ति सि थः थ तुतुफिषिष्या–मि वः मः (अतुतुफिषष्या–व म
१० अतुतुफिषिष्य–त् ताम् न् : तम् त म्

३४८ तुम्फ (तुम्फ्) हिंसायाम् ।

१ तुतुम्फिष–ति तः न्ति सि थ. थ तुतुम्फिषा–मि वः मः
२ तुतुम्फिषे–त् ताम युः : तम् त यम् व म
३ तुतुम्फिष–तु तात् ताम् न्तु " तात् तम् त
तुतुम्फिषा–णि व म
४ अतुतुम्फिष त् ताम् न् : तम् त म अतुतुम्फिषा व म
५ अतुतुम्फि–षीत् षिष्टाम् षिषु षीः षिष्टम् षिष्ट षिषम्
षिष्व षिष्म
६ तुतुम्फिषाम्बभू–व वतुः वुः विथ वथुः व व विव विम
तुतुम्फिषाञ्चकार तुतुम्फिषामास
७ तुतुम्फिष्या–त् स्ताम् सुः : स्तम् स्त सम् स्व स्म
८ तुतुम्फिषिता– " रौ रः सि स्थः स्थ स्मि स्वः स्मः
९ तुतुम्फिषिष्य–ति तः न्ति सि थः थ तुतुम्फिषिष्या–मि वः मः (अतुतुम्फिषिष्या–व म
१० अतुतुम्फिषिष्य–त् ताम् न् : तम् त म्

३४९ तुफ (तुफ्) हिंसायाम् ।

१ तुतुफिष–ति तः न्ति सि थः थ तुतुफिषा–मि वः मः
२ तुतुफिषे–त् ताम् युः : तम् त यम् व म
३ तुतुफिष–तु तात् ताम् न्तु " तात् तम् त
तुतुफिषा–णि व म
४ अतुतुफिष त् ताम् न् : तम् त म् अतुतुफिषा–व म
५ अतुतुफि–षीत् षिष्टाम् षिषु षीः षिष्टम् षिष्ट षिषम्
कृम षिष्व षिष्म
६ तुतुफिषाञ्च–कार कतुः कुः कर्थ कथुः क कार कर कृव
तुतुफिषाम्बभूव तुतुफिषामास
७ तुतुफिष्या–त् स्ताम् सुः : स्तम् स्त सम् स्व स्म
८ तुतुफिषिता– " रौ रः सि स्थः स्थ स्मि स्वः स्मः
९ तुतुफिषिष्य–ति तः न्ति सि थः थ तुतुफिषिष्या–मि वः मः (अतुतुफिषिष्या–व म
१० अतुतुफिषिष्य–त् ताम् न् : तम् त म्

३५० तुम्फ (तुम्फ्) हिंसायाम् ।

१ तुतुम्फिष–ति तः न्ति सि थः थ तुतुम्फिषा–मि वः मः
२ तुतुम्फिषे–त् ताम् युः : तम् त यम् व म
३ तुतुम्फिष–तु तात् ताम् न्तु " तात् तम् त
तुतुम्फिषा–णि व म
४ अतुतुम्फिष–त् ताम् न् : तम् त म् अतुतुम्फिषा–व म
५ अतुतुम्फि–षीत् षिष्टाम् षिषुः षी. षिष्टम् षिष्ट षिषम्
षिष्व षिष्म
६ तुतुम्फिषामा–स सतुः सुः सिथ सथुः स स सिव सिम
तुतुम्फिषाञ्चकार तुतुम्फिषाम्बभूव
७ तुतुम्फिष्या–त् स्ताम् सुः : स्तम् स्त सम् स्व स्म
८ तुतुम्फिषिता– " रौ रः सि स्थः स्थ स्मि स्वः स्मः
९ तुतुम्फिषिष्य–ति तः न्ति सि थः थ तुतुम्फिषिष्या–मि वः मः (अतुतुम्फिषिष्या–व म
१० अतुतुम्फिषिष्य–त् ताम् न् : तम् त म्

३५१ वर्फ (वर्फ्) गतौ ।

१ विवर्फिष-ति तः न्ति सि थः थ विवर्फिषा मि वः मः
२ विवर्फिषे-त् ताम् युः : तम् त यम् व म
३ विवर्फिष-तु तात् ताम् न्तु " तात् तम् त
विवर्फिषा-णि व म
४ अविवर्फिष त् ताम् न् : तम् त म् अविवर्फिषा- व म
५ अविवर्फि-षीत् षिष्टाम् षिषुः षीः षिष्टम् षिष्ट षिषम्
षिष्व षिष्म
६ विवर्फिषाञ्च-कार कतुः कुः कर्थ कथुः कार कर कृव कृम
विवर्फिषाम्बभूव विवर्फिषामास
७ विवर्फिष्या-त् स्ताम् सुः : स्तम् स्त सम् स्व स्म
८ विवर्फिषिता- " रौ रः सि स्थः स्थ स्मि स्वः स्मः
९ विवर्फिषिष्य-ति तः न्ति सि थः थ विवर्फिषिष्या
मि वः मः (अविवर्फिषष्या-व म
१० अविवर्फिषिष्य-त् ताम् न् : तम् त म्

३५२ रिफ (रिफ्) गतौ ।

१ रिरफिष-ति तः न्ति सि थः थ रिरफिषा-मि वः मः
२ रिरफिषे-त् ताम् युः : तम् त यम् व म
३ रिरफिष-तु तात् ताम् न्तु " तात् तम् त
रिरफिषा-णि व म
४ अरिरफिष त् ताम् न् : तम् त म् अरिरफिषा-व म
५ अरिरफि-षीत् षिष्टाम् षिषुः षीः षिष्टम् षिष्ट षिषम्
कृम षिष्व षिष्म
६ रिरफिषाञ्च-कार कतुः कुः कर्थ कथुः कार कर कृव
रिरफिषाम्बभूव रिरफिषामास
७ रिरफिष्या-त् स्ताम् सुः : स्तम् स्त सम् स्व स्म
८ रिरफिषिता- " रौ रः सि स्थः स्थ स्मि स्वः स्मः
९ रिरफिषिष्य-ति तः न्ति सि थः थ रिरफिषिष्या-
मि वः मः (अरिरफिषिष्या-व म
१० अरिरफिषिष्य-त् ताम् न् : तम् त म्

३५३ रफु (रम्फ्) गतौ ।

१ रिरम्फिष-ति तः न्ति सि थः थ रिरम्फिषा-मि वः मः
२ रिरम्फिषे-त् ताम् युः : तम् त यम् व म
३ रिरम्फिष-तु तात् ताम् न्तु " तात् तम् त
रिरम्फिषा-णि व म
४ अरिरम्फिष-त् ताम् न् : तम् त म अरिरम्फिषा-व म
५ अरिरम्फि-षीत् षिष्टाम् षिषुः षीः षिष्टम् षिष्ट षिषम्
षिष्व षिष्म
६ रिरम्फिषाम्बभू-व वतुः वुः विथ वथुः व व विव विम
रिरम्फिषाञ्चकार रिरम्फिषामास
७ रिरम्फिष्या-त् स्ताम् सुः : स्तम् स्त सम् स्व स्म
८ रिरम्फिषिता- " रौ रः सि स्थः स्थ स्मि स्वः स्मः
९ रिरम्फिषिष्य-ति तः न्ति सि थः थ रिरम्फिषिष्या-
मि वः मः (अररम्फिषिष्या-व म
१० अररम्फिषिष्य-त् ताम् न् : तम् त म्

३५४ अर्ब (अर्ब्) गतौ ।

१ अर्बिबिष-ति तः न्ति सि थः थ अर्बिबिषा-मि वः मः
२ अर्बिबिषे-त् ताम् युः : तम् त यम् व म
३ अर्बिबिष-तु तात् ताम् न्तु " तात् तम् त
अर्बिबिषा-णि व म
४ आर्बिबिष-त् ताम् न् : तम् त म् आर्बिबिषा-व म
५ आर्बिबि-षीत् षिष्टाम् षिषुः षीः षिष्टम् षिष्ट षिषम्
षिष्व षिष्म
६ अर्बिबिषामा-स सतुः सुः सिथ सथुः स स सिव सिम
अर्बिबिषाञ्चकार अर्बिबिषाम्बभूव
७ अर्बिबिष्या-त् स्ताम् सुः : स्तम् स्त सम् स्व स्म
८ अर्बिबिषिता- " रौ रः सि स्थः स्थ स्मि स्वः स्मः
९ अर्बिबिषिष्य-ति तः न्ति सि थः थ अर्बिबिषिष्या-
मि वः मः (आर्बिबिषिष्या-व म
१० आर्बिबिषिष्य-त् ताम् न् : तम् त म्

३५५ कर्ब (कर्ब्) गतौ ।

१ चिकर्बिष-ति तः न्ति सि थः थ चिकर्बिषा-मि वः मः
२ चिकर्बिषे-त् ताम् युः : तम् त यम् व म
३ चिकर्बिष-तु तात् ताम् न्तु " तात् तम् त
चिकर्बिषा-णि व म
४अचिकर्बिष-त् ताम् न् : तम् त म् अचिकर्बिषा-व म
५ अचिकर्बि-षीत् षिष्टाम् षिषुः षीः षिष्टम् षिष्ट षिषम
षिष्व षिष्म
६ चिकर्बिषाम्बभू-व वतुः वुः विथ वथुः व व विव विम
चिकर्बिषामास चिकर्बिषाञ्चकार
७ चिकर्बिष्या-त् स्ताम् सुः : स्तम् स्त सम् स्व स्म
८ चिकर्बिषिता- " रौ रः सि स्थः स्थ स्मि स्वः स्मः
९ चिकर्बिषिष्य-ति तः न्ति सि थः थ चिकर्बिषिष्या-
मि व. मः (अचिकर्बिषिष्या-व म
१०अचिकर्बिषिष्य-त् ताम् न् : तम् त म्

३५६ खर्ब (खर्ब्) गतौ ।

१चिखर्बिष ति तः न्ति सि थः थ चिखर्बिषा मि वः मः
२ चिखर्बिषे-त् ताम् युः : तम् त यम् व म
३ चिखर्बिष-तु तात् ताम् न्तु " तात् तम् त
चिखर्बिषा-णि व म
४अचिखर्बिष-त् ताम न् : तम् त म् अचिखर्बिषा-व म
५ अचिखर्बि-षीत् षिष्टाम् षिषुः षीः षिष्टम् षिष्ट षिषम्
षिष्व षिष्म
६ चिखर्बिषामा-स सतुः सुः सिथ सथुः स स सिव सिम
चिखर्बिषाञ्चकार चिखर्बिषाम्बभूव
७ चिखर्बिष्या-त् स्ताम् सुः : स्तम् स्त सम् स्व स्म
८ चिखर्बिषिता- " रौ रः सि स्थः स्थ स्मि स्वः स्मः
९चिखर्बिषिष्य-ति तः न्ति सि थः थ चिखर्बिषिष्या
मि वः मः (अचिखर्बिषिष्या-व म
१०अचिखर्बिषिष्य-त् ताम् न् : तम् त म्

३५७ गर्ब (गर्ब्) गतौ ।

१जिगर्बिष-ति तः न्ति सि थः थ जिगर्बिषा-मि वः मः
२ जिगर्बिषे-त् ताम् युः : तम् त यम् व म
३ जिगर्बिष-तु तात् ताम् न्तु " तात् तम् त
जिगर्बिषा-णि व म
४अजिगर्बिष-त् ताम् न् : तम् त म् अजिगर्बिषा-व म
५ अजिगर्बि-षीत् षिष्टाम् षिषुः षीः षिष्टम् षिष्ट षिषम्
षिष्व षिष्म
६ जिगर्बिषामा-स सतुः सुः सिथ सथुः स स सिव सिम
जिगर्बिषाञ्चकार जिगर्बिषाम्बभूव
७ जिगर्बिष्या-त् स्ताम् सुः : स्तम् स्त सम् स्व स्म
८ जिगर्बिषिता- " रौ रः सि स्थः स्थ स्मि स्वः स्मः
९ जिगर्बिषिष्य-ति तः न्ति सि थः थ जिगर्बिषिष्या
मि वः मः (अजिगर्बिषिष्या-व म
१०अजिगर्बिषिष्य-त् ताम् न् : तम् त म्

३५८ चर्ब (चर्ब्) गतौ ।

१चिचर्बिष-ति तः न्ति सि थः थ चिचर्बिषा-मि वः मः
२ चिचर्बिषे-त् ताम् युः : तम् त यम् व म
३ चिचर्बिष-तु तात् ताम् न्तु " तात् तम् त
चिचर्बिषा-णि व म
४अचिचर्बिष-त् ताम् न् : तम् त म् अचिचर्बिषा-व म
५ अचिचर्बि-षीत् षिष्टाम् षिषुः षीः षिष्टम् षिष्ट षिषम्
षिष्व षिष्म
६ चिचर्बिषाम्बभू-व वतुः वुः विथ वथुः व व विव विम
चिचर्बिषाञ्चकार चिचर्बिषामास
७ चिचर्बिष्या-त् स्ताम् सुः : स्तम् स्त सम् स्व स्म
८ चिचर्बिषिता-" रौ रः सि स्थः स्थ स्मि स्वः स्मः
९चिचर्बिषिष्य-ति तः न्ति सि थः थ चिचर्बिषिष्या-
मि वः मः (अचिचर्बिषिष्या-व म
१०अचिचर्बिषिष्य-त् ताम् न् : तम् त म्

३५९ तर्ब (तर्ब्) गतौ ।

१ तितर्बिष-ति तः न्ति सि थः थ तितर्बिषा-मि वः मः
२ तितर्बिषे-त् ताम् युः : तम् त यम् व म
३ तितर्बिष-तु तात् ताम् न्तु " तात् तम् त
तितर्बिषा-णि व म
४ अतितर्बिष-त् ताम् न् : तम् त म् अतितर्बिषा-व म
५ अतितर्बि-षीत् षिष्टाम् षिषुः षीः षिष्टम् षिष्ट षिषम्
षिष्व षिष्म
६ तितर्बिषाम्बभू-व वतुः वुः विथ वथुः व व विव विम
तितर्बिषामास तितर्बिषाञ्चकार
७ तितर्बिष्या-त् स्ताम् सुः : स्तम् स्त सम् स्व स्म
८ तितर्बिषिता- " रौ रः सि स्थः स्थ स्मि स्वः स्मः
९ तितर्बिषिष्य-ति त न्ति सि थ थ तितर्बिषिष्या-
मि वः मः (अतितर्बिषिष्या-व म
१०अतितर्बिषिष्य-त् ताम् न् : तम त म्

३६० नर्ब (नर्ब्) गतौ ।

१ निनर्बिष-ति तः न्ति सि थः थ निनर्बिषा-मि वः मः
२ निनर्बिषे-त् ताम् युः : तम् त यम् व म
३ निनर्बिष-तु तात् ताम् न्तु " तात् तम् त
निनर्बिषा-णि व म
४अनिनर्बिष-त् ताम न् : तम् त म् अनिनर्बिषा व म
५ अनिनर्बि-षीत् षिष्टाम् षिषुः षीः षिष्टम् षिष्ट षिषम्
षिष्व षिष्म
६ निनर्बिषामा-स सतुः सुः सिथ सथुः स स सिव सिम
निनर्बिषाञ्चकार निनर्बिषाम्बभूव
७ निनर्बिष्या-त् स्ताम् सुः : स्तम् स्त सम् स्व स्म
८ निनर्बिषिता- " रौ रः सि स्थ. स्थ स्मि स्वः स्मः
९निनर्बिषिष्य-ति तः न्ति सि थः थ निनर्बिषिष्या
मि वः मः (अनिनर्बिषिष्या-व म
१०अनिनर्बिषिष्य-त् ताम् न् : तम् त म्

३६१ पर्ब (पर्ब्) गतौ ।

१ पिपर्बिष-ति तः न्ति सि थः थ पिपर्बिषा-मि वः मः
२ पिपर्बिषे-त् ताम् युः : तम् त यम् व म
३ पिपर्बिष-तु तात् ताम् न्तु " तात् तम् त
पिपर्बिषा-णि व म
४अपिपर्बिष-त् ताम् न् : तम् त म् अपिपर्बिषा-व म
५ अपिपर्बि-षीत् षिष्टाम् षिषुः षीः षिष्टम् षिष्ट षिषम्
षिष्व षिष्म
६ पिपर्बिषामा-स सतुः सुः सिथ सथुः स स सिव सिम
पिपर्बिषाञ्चकार पिपर्बिषाम्बभूव
७ पिपर्बिष्या-त् स्ताम् सुः : स्तम् स्त सम् स्व स्म
८ पिपर्बिषिता- " रौ रः सि स्थः स्थ स्मि स्वः स्मः
९ पिपर्बिषिष्य-ति तः न्ति सि थः थ पिपर्बिषिष्या
मि वः मः (अपिपर्बिषिष्या-व म
१०अपिपर्बिषिष्य-त् ताम् न् : तम् त म्

३६२ बर्ब (बर्ब्) गतौ ।

१ बिबर्बिष-ति तः न्ति सि थः थ बिबर्बिषा-मि वः मः
२ बिबर्बिषे-त् ताम् युः : तम् त यम् व म
३ बिबर्बिष-तु तात् ताम् न्तु " तात् तम् त
बिबर्बिषा-णि व म
४ अबिबर्बिष-त् ताम् न् : तम् त म् अबिबर्बिषा-व म
५ अबिबर्बि-षीत् षिष्टाम् षिषुः षीः षिष्टम् षिष्ट षिषम्
षिष्व षिष्म
६ बिबर्बिषाम्बभू-व वतुः वुः विथ वथुः व व विव विम
बिबर्बिषाञ्चकार बिबर्बिषामास
७ बिबर्बिष्या-त् स्ताम् सुः : स्तम् स्त सम् स्व स्म
८ बिबर्बिषिता-" रौ रः सि स्थः स्थ स्मि स्वः स्मः
९बिबर्बिषिष्य-ति तः न्ति सि थः थ बिबर्बिषिष्या-मि
वः मः (अबिबर्बिषिष्या-व म
१०अबिबर्बिषिष्य-त् ताम् न् : तम् त म्

३६३ शर्ब (शर्ब्) गतौ ।

१ शिशर्बिष–ति तः न्ति सि थः थ शिशर्बिषा–मि वः मः
२ शिशर्बिषे–त् ताम् युः : तम् त यम् व म
३ शिशर्बिष–तु तात् ताम् न्तु " तात् तम् त
शिशर्बिषा–णि व म
४ अशिशर्बिष–त् ताम् न् : तम् त म् अशिशर्बिषा–व म
५ अशिशर्बि–षीत् षिष्टाम् षिषुः षीः षिष्टम् षिष्ट षिषम्
षिष्व षिष्म
६ शिशर्बिषाञ्च–कार कृतुः कुः कर्थ कृथुः कृकार कर कृव कृम
शिशर्बिषाम्बभूव शिशर्बिषामास
७ शिशर्बिष्या–त् स्ताम् सुः : स्तम् स्त सम् स्व स्म
८ शिशर्बिषिता– " रौ रः सि स्थः स्थ स्मि स्वः स्मः
९ शिशर्बिषिष्य–ति तः न्ति सि थः थ शिशर्बिषिष्या
मि वः मः (अशिशर्बिषिष्या–व म
१० अशिशर्बिषिष्य–त् ताम् न् : तम् त म्

३६४ षर्ब (सर्ब्) गतौ ।

१ सिसर्बिष–ति तः न्ति सि थः थ सिसर्बिषा–मि वः मः
२ सिसर्बिषे–त् ताम् युः : तम् त यम् व म
३ सिसर्बिष–तु तात् ताम् न्तु " तात् तम् त
सिसर्बिषा–णि व म
४ असिसर्बिष–त् ताम् न् : तम् त म् असिसर्बिषा–व म
५ असिसर्बि–षीत् षिष्टाम् षिषुः षीः षिष्टम् षिष्ट षिषम्
षिष्व षिष्म
६ सिसर्बिषामा–स सतुः सुः सिथ सथुः स स सिव सिम
सिसर्बिषाञ्चकार सिसर्बिषाम्बभूव
७ सिसर्बिष्या–त् स्ताम् सुः : स्तम् स्त सम् स्व स्म
८ सिसर्बिषिता– " रौ रः सि स्थः स्थ स्मि स्वः स्मः
९ सिसर्बिषिष्य–ति तः न्ति सि थः थ सिसर्बिषिष्या
मि वः मः (असिसर्बिषिष्या–व म
१० असिसर्बिषिष्य–त् ताम् न् : तम् त म

३६५ सर्ब (सर्ब्) गतौ । षर्ब ३६४ वद्रूपाणि

३६६ रिम्बु (रिम्ब्) गतौ ।

१ रिरिम्बिष–ति तः न्ति सि थः थ रिरिम्बिषा–मि वः मः
२ रिरिम्बिषे–त् ताम् युः : तम् त यम् व म
३ रिरिम्बिष–तु तात् ताम् न्तु " तात् तम् त
म रिरिम्बिषा–णि व म
४ अरिरिम्बिष त् ताम् न् : तम् त म् अरिम्बिरिषा–व
५ अरिरिम्बि–षीत् षिष्टाम् षिषुः षीः षिष्टम् षिष्ट षिषम्
कृम षिष्व षिष्म
६ रिरिम्बिषाञ्च–कार कृतुः कुः कर्थ कृथुः कृकार कर कृव
रिरिम्बिषाम्बभूव रिरिम्बिषामास
७ रिरिम्बिष्या–त् स्ताम् सुः : स्तम् स्त सम् स्व स्म
८ रिरिम्बिषिता– " रौ रः सि स्थः स्थ स्मि स्वः स्मः
९ रिरिम्बिषिष्य–ति तः न्ति सि थः थ रिरिम्बिषिष्या
मि वः मः (अरिरिम्बिषिष्या–व म
१० अरिरिम्बिषिष्य–त् ताम् न् : तम् त म्

३६७ रम्बु (रम्ब्) गतौ ।

१ रिरम्बिष–ति तः न्ति सि थः थ रिरम्बिषा–मि वः म
२ रिरम्बिषे–त् ताम् युः : तम् त यम् व म
३ रिरम्बिष–तु तात् ताम् न्तु " तात् तम् त
रिरम्बिषा–णि व म
४ अरिरम्बिष–त् ताम् न् : तम् त म अरिरम्बिषा–व म
५ अरिरम्बि–षीत् षिष्टाम् षिषुः षीः षिष्टम् षिष्ट षिषम्
षिष्व षिष्म
६ रिरम्बिषाम्बभू–व वतुः वुः विथ वथुः व व विव विम
रिरम्बिषाञ्चकार रिरम्बिषामास
७ रिरम्बिष्या–त् स्ताम् सुः : स्तम् स्त सम् स्व स्म
८ रिरम्बिषिता–" रौ रः सि स्थः स्थ स्मि स्वः स्मः
रिरम्बिषिष्य–ति तः न्ति सि थः थ रिरम्बिषिष्या–
मि वः मः (अरिरम्बिषिष्या–व म
१० अरिरम्बिषिष्य–त् ताम् न् : तम् त म्

३६८ कुबु (कुम्ब्) आच्छादने ।

१ चुकुम्बिष-ति तः न्ति सि थः थ चुकुम्बिषा-मि वः मः
२ चुकुम्बिषे-त् ताम् युः : तम् त यम् व म
३ चुकुम्बिष-तु तात् ताम् न्तु " तात् तम् त
चुकुम्बिषा-णि व म
४अचुकुम्बिष-त् ताम् न् : तम् त म् अचुकुम्बिषा-व म
५ अचुकुम्बि-षीत् षिष्टाम् षिषुः षीः षिष्टम् षिष्ट षिषम्
षिष्व षिष्म
६चुकुम्बिषाञ्च-कार कृतुः कुः कर्थ कृथुः कृकार कर कृव कृम
चुकुम्बिषाम्बभूव चुकुम्बिषामास
७ चुकुम्बिष्या-त् स्ताम् सुः : स्तम् स्त सम् स्व स्म
८ चुकुम्बिषिता " रौ रः सि स्थः स्थ स्मि स्वः स्मः
९ चुकुम्बिषिष्य-ति तः न्ति सि थः थ चुकुम्बिषिष्या
मि वः मः (अचुकुम्बिषष्या-व म
१०अचुकुम्बिषिष्य-त् ताम् न् : तम् त म्

३६९ लुबु (लुम्ब्) अर्दने ।

१लुलुम्बिष-ति तः न्ति सि थः थ लुलुम्बिषा-मि वः मः
२ लुलुम्बिषे-त् ताम् युः : तम् त यम् व म
३ लुलुम्बिष-तु तात् ताम् न्तु " तात् तम् त
लुलुम्बिषा-णि व म
४अलुलुम्बिष-त् ताम् न् : तम् त म् अलुलुम्बिषा-व म
५ अलुलुम्बि-षीत् षिष्टाम् षिषुः षीः षिष्टम् षिष्ट षिषम्
षिष्व षिष्म
६ लुलुम्बिषामा-स सतुः सुः सिथ सथुः स स सिव सिम
लुलुम्बिषाञ्चकार लुलुम्बिषाम्बभूव
७ लुलुम्बिष्या-त् स्ताम् सुः : स्तम् स्त सम् स्व स्म
८ लुलुम्बिषिता- " रौ रः सि स्थः स्थ स्मि स्वः स्मः
९ लुलुम्बिषिष्य-ति तः न्ति सि थः थ लुलुम्बिषिष्या-
मि वः मः (अलुलुम्बिषिष्या-व म
१०अलुलुम्बिषिष्य-त् ताम् न् : तम् त म्

३७० तुबु (तुम्ब्) अर्दने ।

१ तुतुम्बिष-ति तः न्ति सि थः थ तुतुम्बिषा मि वः मः
२ तुतुम्बिषे-त् ताम् युः : तम् त यम् व म
३ तुतुम्बिष-तु तात् ताम् न्तु " तात् तम् त
तुतुम्बिषा-णि व म
४अतुतुम्बिष-त् ताम् न् : तम् त म् अतुतुम्बिषा-व म
५ अतुतुम्बि-षीत् षिष्टाम् षिषुः षीः षिष्टम् षिष्ट षिषम्
षिष्व षिष्म
६ तुतुम्बिषाम्बभू-व वतुः वुः विथ वथुः व व विव विम
तुतुम्बिषाञ्चकार तुतुम्बिषामास
७ तुतुम्बिष्या-त् स्ताम् सुः : स्तम् स्त सम् स्व स्म
८ तुतुम्बिषिता-" रौ रः सि स्थः स्थ स्मि स्वः स्मः
तुतुम्बिषिष्य-ति तः न्ति सि थः थ तुतुम्बिषिष्या-
मि वः मः (अतुतुम्बिषिष्या-व म
१०अतुतुम्बिषिष्य-त् ताम् न् : तम् त म्

३७१ चुबु (चुम्ब्) वक्रसंयोगे ।

१चुचुम्बिष-ति तः न्ति सि थः थ चुचुम्बिषा-मि वः मः
२ चुचुम्बिषे-त् ताम् युः : तम् त यम् व म
३ चुचुम्बिष-तु तात् ताम् न्तु " तात् तम् त
चुचुम्बिषा-णि व म
४अचुचुम्बिष त् ताम् न् : तम् त म् अचुचुम्बिषा-व म
५ अचुचुम्बि-षीत् षिष्टाम् षिषुः षीः षिष्टम् षिष्ट षिषम्
कृम षिष्व षिष्म
६ चुचुम्बिषाञ्च-कार कृतुः कुः कर्थ कृथुः कृकार कर कृव
चुचुम्बिषाम्बभूव चुचुम्बिषामास
७ चुचुम्बिष्या-त् स्ताम् सुः : स्तम् स्त सम् स्व स्म
८ चुचुम्बिषिता- " रौ रः सि स्थः स्थ स्मि स्वः स्मः
९चुचुम्बिषिष्य-ति तः न्ति सि थः थ चुचुम्बिषिष्या-
मि वः मः (अचुचुम्बिषिष्या-व म
१०अचुचुम्बिषिष्य-त् ताम् न् : तम् त म्

३७२ सृभ् (सृभ्) हिंसायाम् ।

१ सिसर्भिष-ति तः न्ति सि थः थ सिसर्भिषा-मि वः मः
२ सिसर्भिषे-त् ताम् युः : तम् त यम् व म
३ सिसर्भिष-तु तात् ताम् न्तु " तात् तम् त
सिसर्भिषा-णि व म
४ असिसर्भिष-त् ताम् न् : तम् त म् असिसर्भिषा-व म
५ असिसर्भि-षीत् षिष्टाम् षिषुः षीः षिष्टम् षिष्ट षिषम्
षिष्व षिष्म
६ सिसर्भिषाम्बभू-व वतुः वुः विथ वथुः व व विव विम
सिसर्भिषामास सिसर्भिषाञ्चकार
७ सिसर्भिष्या-त् स्ताम् सुः : स्तम् स्त सम् स्व स्म
८ सिसर्भिषिता- " रौ रः सि स्थः स्थ स्मि स्वः स्मः
९ सिसर्भिषिष्य-ति तः न्ति सि थः थ सिसर्भिषिष्या-
मि वः मः (असिसर्भिषिष्या-व म
१० असिसर्भिषिष्य-त् ताम् न् : तम् त म्

३७३ सृम्भ् (सृम्भ्) हिंसायाम् ।

१ सिसृम्भिष-ति तः न्ति सि थः थ सिसृम्भिषा-मि वः मः
२ सिसृम्भिषे-त् ताम् युः : तम् त यम् व म
३ सिसृम्भिष-तु तात् ताम् न्तु " तात् तम् त
म सिसृम्भिषा-णि व म
४ असिसृम्भिष-त् ताम् न् : तम् त म् असिसृम्भिषा-व
५ असिसृम्भि-षीत् षिष्टाम् षिषुः षीः षिष्टम् षिष्ट षिषम्
षिष्व षिष्म
६ सिसृम्भिषामा-स सतुः सुः सिथ सथुः स स सिव सिम
सिसृम्भिषाञ्चकार सिसृम्भिषाम्बभूव
७ सिसृम्भिष्या-त् स्ताम् सुः : स्तम् स्त सम् स्व स्म
८ सिसृम्भिषिता- " रौ रः सि स्थः स्थ स्मि स्वः स्मः
९ सिसृम्भिषिष्य-ति तः न्ति सि थः थ सिसृम्भिषिष्या
मि वः मः (असिसृम्भिषिष्या-व म
१० असिसृम्भिषिष्य-त् ताम् न् : तम् त म्

३७४ स्रिभ् (स्रिभ्) हिंसायाम् ।

१ सिस्रिभिष-ति तः न्ति सि थः थ सिस्रिभिषा-मि वः मः
२ सस्रिभिषे-त् ताम् युः : तम् त यम् व म
३ सिस्रिभिष-तु तात् ताम् न्तु " तात् तम् त
म सिस्रिभिषा-णि व म
४ असिस्रिभिष-त् ताम् न् : तम् त म् असिस्रिभिषा-व
५ असिस्रिभि-षीत् षिष्टाम् षिषुः षीः षिष्टम् षिष्ट षिषम्
षिष्व षिष्म
६ सिस्रिभिषामा-स सतुः सुः सिथ सथुः स स सिव सिम
सिस्रिभिषाञ्चकार सिस्रिभिषाम्बभूव
७ सिस्रिभिष्या-त् स्ताम् सुः : स्तम् स्त सम् स्व स्म
८ सिस्रिभिषिता- " रौ रः सि स्थः स्थ स्मि स्वः स्मः
९ सिस्रिभिषिष्य-ति तः न्ति सि थः थ सिस्रिभिषिष्या
मि वः मः (असिस्रिभिषिष्या-व म
१० असस्रिभिषिष्य-त् ताम् न् : तम् त म्
पक्षे सिस्रि- स्थाने सिस्रे-इति ज्ञेयम्

३७५ षिम्भ (सिम्भ्) हिंसायाम् ।

१ सिसिम्भिष-ति तः न्ति सि थः थ सिसिम्भिषा-मि
वः मः
२ सिसिम्भिषे-त् ताम् युः : तम् त यम् व म
३ सिसिम्भिष-तु तात् ताम् न्तु " तात् तम् त
व म सिसिम्भिषा-णि व म
४ असिसिम्भिष-त् ताम् न् : तम् त म् असिसिम्भिषा
५ असिसिम्भि-षीत् षिष्टाम् षिषुः षीः षिष्टम् षिष्ट षिषम्
षिष्व षिष्म
६ सिसिम्भिषाम्बभू-व वतुः वुः विथ वथुः व व विव विम
सिसिम्भिषाञ्चकार सिसिम्भिषामास
७ सिसिम्भिष्या-त् स्ताम् सुः : स्तम् स्त सम् स्व स्म
८ सिसिम्भिषिता-" रौ रः सि स्थः स्थ स्मि स्वः स्मः
९ सिसिम्भिषिष्य-ति तः न्ति सि थः थ सिसिम्भिषि
ष्या-मि वः मः (असिसिम्भिषिष्या-व म
१० असिसिम्भिषिष्य-त् ताम् न् : तम् त म्

३७६ भर्भ (भर्भ्) हिंसायाम् ।

१ बिभर्भिष-ति तः न्ति सि थः थ बिभर्भिषा-मि वः मः
२ बिभर्भिषे-त् ताम् युः : तम् त यम् व म
३ बिभर्भिष-तु तात् ताम् न्तु " तात् तम् त
बिभर्भिषा-णि व म
४ अबिभर्भिष-त् ताम् न् : तम् त म् अबिभर्भिषा-व म
५ अबिभर्भि-षीत् षिष्टाम् षिषुः षीः षिष्टम् षिष्ट षिषम्
षिष्व षिष्म
६ बिभर्भिषाम्बभू-व वतुः वुः विथ वथुः व व विव विम
बिभर्भिषामास बिभर्भिषाञ्चकार
७ बिभर्भिष्या-त् स्ताम् सुः : स्तम् स्त सम् स्व स्म
८ बिभर्भिषिता-" रौ रः सि स्थः स्थ स्मि स्वः स्मः
९ बिभर्भिषिष्य-ति त न्ति सि थ थ बिभर्भिषिष्या-
मि वः मः (अबिभर्भिषिष्या-व म
१०अबिभर्भिषिष्य-त् ताम् न् : तम् त म्

३७७ शुम्भ (शुम्भ्) भाषणे च ।

१ शुशुम्भिष-ति तः न्ति सि थः थ शुशुम्भिषा-मि वः मः
२ शुशुम्भिषे-त् ताम् युः : तम् त यम् व म
३ शुशुम्भिष-तु तात् ताम् न्तु " तात् तम् त
शुशुम्भिषा-णि व म
४अशुशुम्भिष-त् ताम् न् : तम् त म् अशुशुम्भिषा-व म
५ अशुशुम्भि-षीत् षिष्टाम् षिषुः षीः षिष्टम् षिष्ट षिषम्
षिष्व षिष्म
६ शुशुम्भिषामा-स सतुः सुः सिथ सथुः स स सिव सिम
शुशुम्भिषाञ्चकार शुशुम्भिषाम्बभूव
७ शुशुम्भिष्या-त् स्ताम् सुः : स्तम् स्त सम् स्व स्म
शुशुम्भिषिता-" रौ रः सि स्थः स्थ स्मि स्वः स्म
शुशुम्भिषिष्य-ति तः न्ति सि थः थ शुशुम्भिषिष्या-मि
वः मः (अशुशुम्भिषिष्या-व म
अशुशुम्भिषिष्य-त् ताम् न् : तम् त म्

३७८ यभं (यभ्) मैथुने ।

१ यियप्स-ति तः न्ति सि थः थ यियप्सा-मि वः मः
२ यियप्से-त् ताम् युः : तम् त यम् व म
३ यियप्स-तु तात् ताम् न्तु " तात् तम् त
यियप्सा-नि व म
४ अयियप्स-त् ताम् न् : तम् त म् अयियप्सा-व म
५ अयियप-सीत् सिष्टाम् सिषुः सीः सिष्टम् सिष्ट सिषम्
सिष्व सिष्म
६ यियप्सामा-स सतुः सुः सिथ सथुः स स सिव सिम
यियप्साञ्चकार यियप्साम्बभूव
७ यियप्स्या-त् स्ताम् सुः : स्तम् स्त सम् स्व स्म
८ यियप्सिता-" रौ रः सि स्थः स्थ स्मि स्वः स्मः
९ यियप्सिष्य-ति तः न्ति सि थः थ यियप्सिष्या-
मि वः मः (अयियप्सिष्या-व म
१०अयियप्सिष्य-त् ताम् न् : तम् त म्

३७९ जभ (जभ्) मैथुने ।

१जिजम्भिष-ति तः न्ति सि थः थ जिजम्भिषा-मि वः मः
२ जिजम्भिषे-त् ताम् युः : तम् त यम् व म
३ जिजम्भिष-तु तात् ताम् न्तु " तात् तम् त
म जिजम्भिषा-णि व म
४अजिजम्भिष-त् ताम् न् : तम् त म् अजिजम्भिषा-व
५ अजिजम्भि-षीत् षिष्टाम् षिषुः षीः षिष्टम् षिष्ट षिषम्
षिष्व षिष्म
६ जिजम्भिषाम्बभू-व वतुः वुः विथ वथुः व व विव विम
जिजम्भिषाञ्चकार जिजम्भिषामास
७ जिजम्भिष्या-त् स्ताम् सुः : स्तम् स्त सम् स्व स्म
८ जिजम्भिषिता-" रौ रः सि स्थः स्थ स्मि स्वः स्मः
९जिजम्भिषिष्य-ति तः न्ति सि थः थ जिजम्भिषिष्या
मि वः मः (अजिजम्भिषिष्या -व म
१०अजिजम्भिषिष्य-त् ताम् न् : तम् त म्

३८० चमू (चम्) अदने ।

१ चिचमिष-ति तः न्ति सि थः थ चिचमिषा-मि वः मः
२ चिचमिषे-त् ताम् युः : तम् त यम् व म
३ चिचमिष-तु तात् ताम् न्तु " तात् तम् त
म चिचमिषा--णि व म
४अचिचमिष त् ताम् न् : तम् त म् अचिचमिषा-व म
५अचिचमि-षीत् षिष्टाम् षिषुः षीः षिष्टम् षिष्ट षिषम्
कृम षिष्व षिष्म
६चिचमिषाञ्च--कार कतुः कुः कर्थ कथुः क कार कर कृव
चिचमिषाम्बभूव चिचमिषामास
७ चिचमिष्या--त् स्ताम् सुः : स्तम् स्त सम् स्व स्म
८ चिचमिषिता- " रौ रः सि स्थः स्थ स्मि स्वः स्मः
९ चिचमिषिष्य-ति तः न्ति सि थः थ चिचमिषि
ष्या-मि वः मः (अचिचमिषिष्या-व म
१०अचिचमिषिष्य-त् ताम् न् : तम् त म्

३८१ छमू (छम्) अदने ।

१चिच्छमिष-ति तः न्ति सि थःथचिच्छमिषा-मि वः म
२ चिच्छमिषे-त् ताम् युः : तम् त यम् व म
३ चिच्छमिष-तु तात् ताम् न्तु " तात् तम् त
म चिच्छमिषा-णि व म
४अचिच्छमिष-त् ताम् न् : तम् त म् अचिच्छमिषा-व
५ अचिच्छमि-षीत् षिष्टाम् षिषुः षी षिष्टम् षिष्ट षिषम
कृम षिष्व षिष्म
६ चिच्छमिषाञ्च--कार कतुः कुः कर्थ कथुः क कार कर कृव
चिच्छमिषाम्बभूव चिच्छमिषामास
७ चिच्छमिष्या-त् स्ताम् सुः : स्तम् स्त सम् स्व स्म
८ चिच्छमिषिता-" रौ रः सि स्थः स्थ स्मि स्वः स्मः
९ चिच्छमिषिष्य-ति तः न्ति सि थः थ चिच्छमिषि
ष्या-मि वः मः (अचिच्छमिषिष्या-व म
१०अचिच्छमिषिष्य-त् ताम् न् : तम् त म्

३८२ जमू (जम्) अदने ।

१जिजमिष-ति तः न्ति सि थः थ जिजमिषा-मि वः मः
२ जिजमिषे-त् ताम् युः : तम् त यम् व म
३ जिजमिष-तु तात् ताम् न्तु " तात् तम् त
म जिजमिषा-णि व म
४अजिजमिष-त् ताम् न् : तम् त म् अजिजमिषा-व
५ अजिजमि-षीत् षिष्टाम् षिषुः षीः षिष्टम् षिष्ट षिषम्
षिष्व षिष्म
६ जिजमिषाम्बभू-व वतुः वुः विथ वथुः व व विव विम
जिजमिषाञ्चकार जिजमिषामास
७ जिजमिष्या-त् स्ताम् सुः : स्तम् स्त सम् स्व स्म
८ जिजमिषिता-" रौ रः सि स्थः स्थ स्मि स्वः स्मः
९जिजमिषिष्य-ति तः न्ति सि थः थ जिजमिषिष्या
मि वः मः (अजिजमिषिष्या-व म
१०अजिजमिषिष्य-त् ताम् न् : तम् त म्

३८३ झमू (झम्) अदने ।

१जिझमिष-ति तः न्ति सि थः थ जिझमिषा-मि व. मः
२ जिझमिषे-त् ताम् युः : तम् त यम् व म
३ जिझमिष-तु तात् ताम् न्तु " तात् तम् त
जिझमिषा-णि व म
४अजिझमिष-त् ताम् न् : तम् त म् अजिझमिषा-व म
५ अजिझमि-षीत् षिष्टाम् षिषुः षीः षिष्टम् षिष्ट षिषम्
षिष्व षिष्म
६ जिझमिषाञ्च-कार कतुः कुः कर्थ कथुः क कार कर कृव कृम
जिझमिषाम्बभूव जिझमिषामास
७ जिझमिष्या-त् स्ताम् सुः : स्तम् स्त सम् स्व स्म
८ जिझमिषिता-" रौ रः सि स्थः स्थ स्मि स्वः स्मः
९ जिझमिषिष्य ति तः न्ति सि थः थ जिझमिषिष्या
मि व मः (अजिझमिषिष्या-व म
१० अजिझमिषिष्य-त् ताम् न् : तम् त म

३८४ जिमू (जिम्) अदने ।

१ जिजिमिष-ति तः न्ति सि थः थ जिजिमिषा-मि वः मः
२ जिजिमिषे-त् ताम् युः : तम् त यम् व म
३ जिजिमिष-तु तात् ताम् न्तु " तात् तम् त
म जिजिमिषा-णि व म
४ अजिजिमिष-त् ताम् न् : तम् त म् अजिजिमिषा-व
५ अजिजिमि-षीत् षिष्टाम् षिषुः षीः षिष्टम् षिष्ट षिषम्
षिष्व षिष्म
६ जिजिमिषाम्बभू-व वतुः वुः विथ वथुः व व विव विम
जिजिमिषाञ्चकार जिजिमिषामास
७ जिजिमिष्या-त् स्ताम् सुः : स्तम् स्त सम् स्व स्म
८ जिजिमिषिता-" रौ रः सि स्थः स्थ स्मि स्वः स्मः
९ जिजिमिषिष्य-ति तः न्ति सि थः थ जिजिमिषिष्या
-मि वः मः (अजिजिमिषिष्या-व म
१० अजिजिमिषिष्य-त् ताम् न् : तम् त म्
पक्षे जिजि-स्थाने जिजे-इति ज्ञेयम्

३८५ क्रमू (क्रम्) पादविक्षेपे ।

१ चिक्रमिष-ति तः न्ति सि थः थ चिक्रमिषा-मि वः मः
२ चिक्रमिषे-त् ताम् युः : तम् त यम् व म
३ चिक्रमिष-तु तात् ताम् न्तु " तात् तम् त
चिक्रमिषा--णि व म
४ अचिक्रमिष त् ताम् न् : तम् त म् अचिक्रमिषा-व म
५ अचिक्रमि-षीत् षिष्टाम् षिषुः षीः षिष्टम् षिष्ट षिषम्
क्रम षिष्व षिष्म
६ चिक्रमिषाञ्च-कार क्रतुः कुः कर्थ क्रथुः क कार कर कृव
चिक्रमिषाम्बभूव चिक्रमिषामास
७ चिक्रमिष्या-त् स्ताम् सुः : स्तम् स्त सम् स्व स्म
८ चिक्रमिषिता- " रौ रः सि स्थः स्थ स्मि स्वः स्मः
९ चिक्रमिषिष्य-ति तः न्ति सि थः थ चिक्रमिषि
ष्या-मि वः मः (अचिक्रमिषिष्या-व म
१० अचिक्रमिषिष्य-त् ताम् न् : तम् त म

३८६ यमू (यम्) उपरमे ।

१ यियंस-ति तः न्ति सि थः थ यियंसा-मि व. मः
२ यियंसे-त् ताम् युः : तम् त यम् व म
३ यियंस-तु तात् ताम् न्तु " तात् तम् त
यियंसा-णि व म
४ अयियंस-त ताम् न् : तम् त म् अयियंसा-व म
५ अयियं-सीत् सिष्टाम् सिषुः सीः सिष्टम् सिष्ट सिषम्
सिष्व सिष्म
६ यियंसाञ्च-कार क्रतुः कुः कर्थ क्रथुः क कार कर कृव कृम
यियंसाम्बभूव यियंसामास
७ यियंस्या-त् स्ताम् सुः : स्तम् स्त सम् स्व स्म
८ यियंसिता-" रौ रः सि स्थः स्थ स्मि स्वः स्मः
९ यियंसिष्य-ति तः न्ति सि थः थ यियंसिष्या-मि वः
मः (अयियंसिष्या-व म
१० अयियंसिष्य-त् ताम् न् : तम् त म्

३८७ स्यमू (स्यम्) शब्दे ।

१ सिस्यमिष-ति तः न्ति सि थः थ सिस्यमिषा-मि वः मः
२ सिस्यमिषे-त् ताम् युः : तम् त यम् व म
३ सिस्यमिष-तु तात् ताम् न्तु " तात् तम् त
म सिस्यमिषा-णि व म
४ असिस्यमिष-त् ताम् न् : तम् त म् असिस्यमिषा-व
५ असिस्यमि-षीत् षिष्टाम् षिषुः षी षिष्टम् षिष्ट षिषम्
क्रम षिष्व षिष्म
६ सिस्यमिषाञ्च-कार क्रतुः कुः कर्थ क्रथुः क कार कर कृव
सिस्यमिषाम्बभूव सिस्यमिषामास
७ सिस्यमिष्या-त् स्ताम् सुः : स्तम् स्त सम् स्व स्म
८ सिस्यमिषिता-" रौ रः सि स्थः स्थ स्मि स्वः स्मः
९ सिस्यमिषिष्य-ति तः न्ति सि थः थ सिस्यमिषि-
ष्या-मि वः मः (असिस्यमिषिष्या-व म
१० असिस्यमिषिष्य-त् ताम् न् : तम् त म्

३८' णम (नम्) प्रह्वत्वे ।

१ **निनंस**–ति तः न्ति सि थः थ **निनंसा**–मि वः मः
२ **निनंसे**–त् ताम् युः : तम् त यम् व म
३ **निनंस**–तु तात् ताम् न्तु " तात् तम् त
निनंसा–नि व म
४ **अनिनंस**–त् ताम् न् : तम् त म् **अनिनंसा** व म
५ **अनिनं**–सीत् सिष्टाम् सिषुः सीः सिष्टम् सिष्ट सिषम्
सिष्व सिष्म
६ **निनंसाञ्च**–कार कतुः कुः कर्थ कथुः क कार कर कृव कृम
निनसाम्बभूव निनंसामास
७ **निनंस्या**–त् स्ताम् सुः : स्तम् स्त सम स्व स्म
८ **निनंसिता**–" रौ रः सि स्थः स्थ स्मि स्वः स्मः
९ **निनंसिष्य**-ति तः न्ति सि थः थ **निनंसिष्या**-मि वः
मः (**अनिनंसिष्या**–व म
१० **अनिनंसिष्य**–त् ताम् न् : तम त म्

३९० ष्टम (स्तम्) वक्रत्वे ।

१ **तिस्तमिष**-ति तः न्ति सि थः थ **तिस्तमिषा**-मि वः मः
२ **तिस्तमिषे**–त् ताम् युः : तम् त यम् व म
३ **तिस्तमिष**–तु तात् ताम् न्तु " तात् तम् त
म **तिस्तमिषा**–णि व म
४ **अतिस्तमिष**-त् ताम् न् : तम् त म् **अतिस्तमिषा**-व
५ **अतिस्तमि**–षीत् षिष्टाम् षिषुः षीः षिष्टम् षिष्ट षिषम्
षिष्व षिष्म
६ **तिस्तमिषाम्बभू**-व वतुः वुः विथ वथुः व व विव विम
तिस्तमिषाञ्चकार तिस्तमिषामास
७ **तिस्तमिष्या**–त् स्ताम् सुः : स्तम् स्त सम् स्व स्म
८ **तिस्तमिषिता**–" रौ रः सि स्थः स्थ स्मि स्वः स्मः
९ **तिस्तमिषिष्य**-ति तः न्ति सि थः थ **तिस्तमिषिष्या**
मि वः मः (**अतिस्तमिषिष्या**–व म
१० **अतिस्तमिषिष्य**–त् ताम् न् : तम् त म्

३८९ षम (सम्) वैक्लव्ये ।

१ **सिसमिष**-ति तः न्ति सि थः थ **सिसमिषा**-मि वः मः
२ **सिसमिषे**–त् ताम् युः : तम् त यम् व म
३ **सिसमिष**–तु तात् ताम् न्तु " तात् तम् त
सिसमिषा-णि व म
४ **असिसमिष**-त् ताम् न् : तम् त म् **असिसमिषा**-व म
५ **असिसमि**–षीत् षिष्टाम् षिषुः षी षिष्टम् षिष्ट षिषम्
कृम षिष्व षिष्म
६ **सिसमिषाञ्च**–कार कतुः कुः कर्थ कथुः क कार कर कृव
सिसमिषाम्बभूव सिसमिषामास
७ **सिसमिष्या**–त् स्ताम् सुः : स्तम् स्त सम् स्व स्म
८ **सिसमिषिता**–" रौ रः सि स्थः स्थ स्मि स्वः स्मः
९ **सिसमिषिष्य**–ति तः न्ति सि थः थ **सिसमिषि**-
ष्या–मि वः मः (**असिसमिषिष्या**–व म
१० **असिसमिषिष्य**–त् ताम् न् : तम् त म्

३९१ अम (अम्) शब्दभक्त्योः ।

१ **अमिमिष**-ति तः न्ति सि थः थ **अमिमिषा**-मि वः मः
२ **अमिमिषे**–त् ताम् युः : तम् त यम् व म
३ **अमिमिष**–तु तात् ताम् न्तु " तात् तम् त
अमिमिषा--णि व म
४ **आमिमिष** त् ताम् न् : तम् त म् **आमिमिषा**-व म
५ **आमिमि**–षीत् षिष्टाम् षिषुः षीः षिष्टम् षिष्ट षिषम्
कृम षिष्व षिष्म
६ **अमिमिषाञ्च**–कार कतुः कुः कर्थ कथुः क कार कर कृव
अमिमिषाम्बभूव अमिमिषामास
७ **अमिमिष्या**–त् स्ताम् सुः : स्तम् स्त सम् स्व स्म
८ **अमिमिषिता**– " रौ रः सि स्थः स्थ स्मि स्वः स्मः
९ **अमिमिषिष्य** ति तः न्ति सि थः थ **अमिमिषि**
ष्या–मि वः मः (**आमिमिषिष्या**–व म
१० **आमिमिषिष्य**-त् ताम् न् : तम् त म्

३९२ **अम (अम्) गतौ ।** अम ३९१ वद्रूपाणि

३९३ द्रम (द्रम्) गतौ ।

१ दिद्रमिष-ति तः न्ति सि थः थ दिद्रमिषा-मि वः मः
२ दिद्रमिषे-त् ताम् युः : तम् त यम् व म
३ दिद्रमिष-तु तात् ताम् न्तु " तात् तम् त
दिद्रमिषा-णि व म
४अदिद्रमिष-त ताम् न् : तम् त म् अदिद्रमिषा-व म
५ अदिद्रमि-षीत् षिष्टाम् षिषुः षीः षिष्टम् षिष्ट षिषम्
षिष्व षिष्म
६ दिद्रमिषाञ्च-कार कतुः कुः कर्थ कथुः क कार कर कृव कृम
दिद्रमिषाम्बभूव दिद्रमिषामास
७ दिद्रमिष्या-त् स्ताम् सुः : स्तम् स्त सम् स्व स्म
८ दिद्रमिषिता-" रौ रः सि स्थः स्थ स्मि स्वः स्मः
९दिद्रमिषिष्य-ति तः न्ति सि थः थ दिद्रमिषिष्या-मि
वः मः (अदिद्रमिषिष्या-व म
१०अदिद्रमिषिष्य-त् ताम् न् : तम त म्

३९४ हम्म (हम्म्) गतौ ।

१ जिहम्मिष-ति तः न्ति सि थः थ जिहम्मिषा-मि वः मः
२ जिहम्मिषे-त् ताम् युः : तम् त यम् व म
३ जिहम्मिष-तु तात् ताम् न्तु " तात् तम् त
म जिहम्मिषा-णि व म
४अजिहम्मिष-त् ताम् न् : तम् त म् अजिहम्मिषा व
५ अजिहम्मि-षीत् षिष्टाम् षिषुः षी षिष्टम् षिष्ट षिषम्
कृम षिष्व षिष्म
६ जिहम्मिषाञ्च-कार कतुः कुः कर्थ कथुः क कार कर कृव
जिहम्मिषाम्बभूव जिहम्मिषामास
७ जिहम्मिष्या-त् स्ताम् सुः : स्तम् स्त सम् स्व स्म
८ जिहम्मिषिता-" रौ रः सि स्थः स्थ स्मि स्वः स्मः
९ जिहम्मिषिष्य-ति तः न्ति सि थः थ जिहम्मिषि-
ष्या-मि वः मः (अजिहम्मिषिष्या-व म
०अजिहम्मिषिष्य-त् ताम् न् : तम् त म्

३९५ मीमृ (मीम्) गतौ ।

१मिमीमिष-ति तः न्ति सि थः थ मिमीमिषा-मि वः मः
२ मिमीमिषे-त् ताम् युः : तम् त यम् व म
३ मिमीमिष-तु तात् ताम् न्तु " तात् तम् त
मिमीमिषा--णि व म
४अमिमीमिष त् ताम् न् : तम् त म् अमिमीमिषा-व म
५अमिमीमि-षीत् षिष्टाम् षिषुः षीः षिष्टम् षिष्ट षिषम्
कृम षिष्व षिष्म
६मिमीमिषाञ्च-कार कतुः कुः कर्थ कथुः क कार कर कृव
मिमीमिषाम्बभूव मिमीमिषामास
७ मिमीमिष्या-त् स्ताम् सुः : स्तम् स्त सम् स्व स्म
८ मिमीमिषिता- " रौ रः सि स्थः स्थ स्मि स्वः स्मः
९ मिमीमिषिष्य-ति तः न्ति सि थः थ मिमीमिषि
ष्या-मि वः मः (अमिमीमिषिष्या-व म
१०अमिमीमिषिष्य-त् ताम् न् : तम् त म्

३९६ गम्लृ (गम्) गतौ ।

१जिगमिष-ति तः न्ति सि थः थ जिगमिषा-मि वः मः
२ जिगमिषे-त् ताम् युः : तम् त यम् व म
३ जिगमिष-तु तात् ताम् न्तु " तात् तम् त
जिगमिषा-णि व म
४अजिगमिष-त् ताम् न् : तम् त म् अजिगमिषा-व म
५ अजिगमि-षीत् षिष्टाम् षिषुः षीः षिष्टम् षिष्ट षिषम्
षिष्व षिष्म
६ जिगमिषाम्बभू-व वतुः वुः विथ वथुः व व विव विम
जिगमिषाञ्चकार जिगमिषामास
७ जिगमिष्या-त् स्ताम् सुः : स्तम् स्त सम् स्व स्म
८ जिगमिषिता-" रौ रः सि स्थः स्थ स्मि स्वः स्मः
९जिगमिषिष्य-ति तः न्ति सि थः थ जिगमिषिष्या
-मि वः मः (अजिगमिषिष्या-व म
१०अजिगमिषिष्य-त् ताम् न् : तम् त म्

३९७ हय (हय्) क्लान्तौ च ।

१जिहयिष-ति तः न्ति सि थः थ जिहयिषा-मि वः मः
२ जिहयिषे-त ताम् युः :, तम् त यम् व म
३ जिहयिष-तु तात् ताम् न्तु " तात् तम् त
जिहयिषा-णि व म
४ अजिहयिष-त् ताम् न् : तम् त म् अजिहयिषा-व म
५अजिहयि-षीत् षिष्टाम् षिषुः षीः षिष्टम् षिष्ट षिषम्
षिष्व षिष्म
६जिहयिषामा-स सतुः सुः सिथ सथुः स स सिव सिम
जिहयिषाञ्चकार जिहयिषाम्बभूव
७ जिहयिष्या-त् स्ताम् सुः, : स्तम् स्त सम् स्व स्म
८ जिहयिषिता-" रौ रः सि स्थः स्थ स्मि स्वः स्मः
९ जिहयिषिष्य-ति तः न्ति सि थः थ जिहयिषिष्या-
-मि वः मः (अजिहयिषिष्या-व म
१०अजिहयिषिष्य-त् ताम् न् : तम् त म्

३९९ मव्य (मव्य्) बन्धने ।

१मिमव्यिष-ति तः त सि थः थ मिमव्यिषा-मि वः मः
२ मिमव्यिषे-त् ताम् युः : तम् त यम् व म
३ मिमव्यिष-तु तात् ताम् न्तु " तात् तम् त
मिमव्यिषा-णि व म
४अमिमव्यिष-त् ताम् न् : तम् त म् अमिमव्यिषा-व म
५अमिमव्यि-षीत् षिष्टाम् षिषुः षीः षिष्टम् षिष्ट षिषम्
षिष्व षिष्म
६ मिमव्यिषाम्बभू-व वतुः वुः विथ वथुः व व विव विम
मिमव्यिषाञ्चकार मिमव्यिषामास
७ मिमव्यिष्या-त् स्ताम् सुः : स्तम् स्त सम् स्व स्म
८ मिमव्यिषिता-" रौ रः सि स्थः स्थ स्मि स्वः स्मः
९मिमव्यिषिष्य-ति तः न्ति सि थः थ मिमव्यिषिष्या
मि वः मः (अमिमव्यिषिष्या-व म
१०अमिमव्यिषिष्य-त् ताम् न् : तम् त म्

३९८ हर्य (हर्य्) क्लान्तौ च ।

१जिहर्यिष-ति तः न्ति सि थः थ जिहर्यिषा-मि वः मः
२ जिहर्यिषे-त् ताम् युः : तम् त यम् व म
३ जिहर्यिष-तु तात् ताम् न्तु " तात् तम् त
जिहर्यिषा-णि व म
४ अजिहर्यिष-त् ताम् न् : तम् त म अजिहर्यिषा-व म
५ अजिहर्यि-षीत् षिष्टाम् षिषुः षीः षिष्टम् षिष्ट षिषम्
षिष्व षिष्म
६जिहर्यिषाञ्च-कार क्रतुः क्रुः कर्थ क्रथुः क कार कर कृवकृम
जिहर्यिषामास जिहर्यिषाम्बभूव
७ जिहर्यिष्या-त् स्ताम् सुः : स्तम् स्त सम् स्व स्म
८ जिहर्यिषिता-" रौ रः सि स्थः स्थ स्मि स्वः स्मः
९ जिहर्यिषिष्य-ति तः न्ति सि थः थ जिहर्यिषिष्या
-मि वः मः (अजिहर्यिषिष्या-व म
१०अजिहर्यिषिष्य-त् ताम् न् : तम् त म्

४०० सूर्क्ष्य (सूर्क्ष्य्) ईर्ष्यार्थः ।

१सुसूर्क्ष्यिष-ति तः न्ति सि थः थ सुसूर्क्ष्यिषा-मि वः मः
२ सुसूर्क्ष्यिषे-त् ताम् युः : तम् त यम् व म
३ सुसूर्क्ष्यिष-तु तात् ताम् न्तु " तात् तम् त
सुसूर्क्ष्यिषा-णि व म
४असुसूर्क्ष्यिष-त् ताम् न् : तम् त म असुसूर्क्ष्यिषा-व म
५ असुसूर्क्ष्यि-षीत् षिष्टाम् षिषुः षीः षिष्टम् षिष्ट षिषम्
षिष्व षिष्म
६ सुसूर्क्ष्यिषाम्बभू-व वतुः वुः विथ वथुः व व विव विम
सुसूर्क्ष्यिषाञ्चकार सुसूर्क्ष्यिषामास
७ सुसूर्क्ष्यिष्या-त् स्ताम् सुः : स्तम् स्त सम् स्व स्म
८ सुसूर्क्ष्यिषिता-" रौ रः सि स्थः स्थ स्मि स्वः स्मः
९ सुसूर्क्ष्यिषिष्य-ति तः न्ति सि थः थ सुसूर्क्ष्यिषि-
ष्या-मि वः मः (असुसूर्क्ष्यिषिष्या-व म
१०असुसूर्क्ष्यिषिष्य-त् ताम् न् : तम् त म्

४०१ ईक्ष्यै (ईक्ष्य) ईर्ष्यार्थः ।

१ईर्चिक्षियष–ति तः न्ति सि थः थ ईर्चिक्षियषा–मि वः मः
२ ईर्चिक्षियषे–त् ताम् युः : तम् त यम् व म
३ ईर्चिक्षियष–तु तात् ताम् न्तु " तात् तम् त ईर्चिक्षियषा–णि व म
४अर्चिक्षियष–त् ताम् न्: तम् त म अर्चिक्षियषा–व म
५ अर्चिक्षिय–षीत् षिष्टाम् षिषुः षीः षिष्टम् षिष्ट षिषम् षिष्व षिष्म
६ ईर्चिक्षियषाम्बभू–व वतुः वुः विथ वथुः व व विव विम ईर्चिक्षियषाञ्चकार ईर्चिक्षियषामास
७ ईर्चिक्षियष्या–त् स्ताम् सुः : स्तम् स्त सम् स्व स्म
८ ईर्चिक्षियषिता–" रौ रः सि स्थः स्थ स्मि स्वः स्मः
९ ईर्चिक्षियषिष्य–ति तः न्ति सि थः थ ईर्चिक्षियषिष्या–मि वः मः (अर्चिक्षियषिष्या–व म
१०अर्चिक्षियषिष्य–त् ताम् न् : तम् त म्

४०२ ईर्ष्यै (ईर्ष्य) ईर्ष्यार्थः ।

१ईर्ष्यियष–ति तः न्ति सि थः थ ईर्ष्यियषा–मि वः मः
२ ईर्ष्यियषे–त् ताम् युः : तम् त यम् व म
३ ईर्ष्यियष–तु तात् ताम् न्तु " तात् तम् त ईर्ष्यियषा–णि व म
४ अैर्ष्यियष–त् ताम् न्: तम् त म अैर्ष्यियषा–व म
५ अैर्ष्यिय–षीत् षिष्टाम् षिषुः षीः षिष्टम् षिष्ट षिषम् कृम षिष्व षिष्म
६ ईर्ष्यियषाञ्च–कार कृतुः कुः कर्थ कृथुः क कार कर कृव ईर्ष्यियषामास ईर्ष्यियषाम्बभूव
७ ईर्ष्यियष्या–त् स्ताम् सुः : स्तम् स्त सम् स्व स्म
८ ईर्ष्यियषिता–" रौ रः सि स्थः स्थ स्मि स्वः स्मः
९ ईर्ष्यियषिष्य–ति तः न्ति सि थः थ ईर्ष्यियषिष्या–मि वः मः (अैर्ष्यियषिष्या–व म
१०अैर्ष्यियषिष्य–त् ताम् न् : तम् त म्

४०७ शुच्यै (शुच्य्) अभिषवे ।

१शुशुच्यिष–ति तः त सि थः थ शुशुच्यिषा–मि वः मः
२ शुशुच्यिषे–त् ताम् युः : तम् त यम् व म
३ शुशुच्यिष–तु तात् ताम् न्तु " तात् तम् त शुशुच्यिषा–णि व म
४अशुशुच्यिष–त् ताम् न्: तम् त म् अशुशुच्यिषा–व म
५अशुशुच्यि–षीत् षिष्टाम् षिषुः षीः षिष्टम् षिष्ट षिषम् षिष्व षिष्म
६ शुशुच्यिषाम्बभू–व वतुः वुः विथ वथुः व व विव विम शुशुच्यिषाञ्चकार शुशुच्यिषामास
७ शुशुच्यिष्या–त् स्ताम् सुः : स्तम् स्त सम् स्व स्म
८ शुशुच्यिषिता–" रौ रः सि स्थः स्थ स्मि स्वः स्मः
९शुशुच्यिषिष्य–ति तः न्ति सि थः थ शुशुच्यिषिष्या–मि वः मः (अशुशुच्यिषिष्या–व म
१०अशुशुच्यिषिष्य–त् ताम् न् : तम् त म्

४०८ चुच्यै (चुच्य्) अभिषवे ।

१चुचुच्यिष–ति तः न्ति सि थः थ चुचुच्यिषा–मि वः मः
२ चुचुच्यिषे–त् ताम् युः :, तम् त यम् व म
३ चुचुच्यिष–तु तात् ताम् न्तु " तात् तम् त चुचुच्यिषा–णि व म
४ अचुचुच्यिष–त् ताम् न्: तम् त म् अचुचुच्यिषा–व म
५अचुचुच्यि–षीत् षिष्टाम् षिषुः षीः षिष्टम् षिष्ट षिषम् षिष्व षिष्म
६चुचुच्यिषामा–स सतुः सुः सिथ सथुः स स सिव सिम चुचुच्यिषाञ्चकार चुचुच्यिषाम्बभूव
७ चुचुच्यिष्या–त् स्ताम् सुः, : स्तम् स्त सम् स्व स्म
८ चुचुच्यिषिता–" रौ रः सि स्थः स्थ स्मि स्वः स्मः
९चुचुच्यिषिष्य–ति तः न्ति सि थः थ चुचुच्यिषिष्या–मि वः मः (अचुचुच्यिषिष्या–व म
१०अचुचुच्यिषिष्य–त् ताम् न् : तम् त म्

४०५ त्सर (त्सर्) छद्मगतौ ।

१ तित्सरिष–ति तः न्ति सि थः थ तित्सरिषा-मि वः मः
२ तित्सरिषे–त् ताम् युः : तम् त यम् व म
३ तित्सरिष–तु तात् ताम् न्तु " तात् तम् त
तित्सरिषा–णि व म
४ अतित्सरिष–त् ताम् न्: तम् त म् अतित्सरिषा-व म
५ अतित्सरि–षीत् षिष्टाम् षिषुः षीः षिष्टम् षिष्ट षिषम्
षिष्व षिष्म
६ तित्सरिषाम्बभू–व वतुः वुः विथ वथुः व व विव विम
तित्सरिषाञ्चकार तित्सरिषामास
७ तित्सरिष्या–त् स्ताम् सुः : स्तम् स्त सम् स्व स्म
८ तित्सरिषिता–" रौ रः सि स्थः स्थ स्मि स्वः स्मः
९ तित्सरिषिष्य–ति तः न्ति सि थः थ तित्सरिषिष्या
मि व. मः (अतित्सरिषिष्या–व म
१० अतित्सरिषिष्य–त् ताम् न् : तम् त म्

४०६ क्मर (क्मर्) हूर्च्छने ।

१ चिक्मरिष-ति तः न्ति सि थः थ चिक्मरिषा-मि वः मः
२ चिक्मरिषे–त् ताम् युः : तम् त यम् व म
३ चिक्मरिष–तु तात् ताम् न्तु " तात् तम् त
चिक्मरिषा–णि व म
४ अचिक्मरिष-त् ताम् न्: तम् त म् अचिक्मरिषा-व म
५ अचिक्मरि–षीत् षिष्टाम् षिषुः षीः षिष्टम् षिष्ट षिषम्
षिष्व षिष्म
६ चिक्मरिषाञ्च-कार क्रतुः क्रुः कर्थ क्रथुः क्र कार कर कृवकृम
चिक्मरिषामास चिक्मरिषाम्बभूव
७ चिक्मरिष्या–त् स्ताम् सुः : स्तम् स्त सम् स्व स्म
८ चिक्मरिषिता–" रौ रः सि स्थः स्थ स्मि स्वः स्मः
९ चिक्मरिषिष्य-ति तः न्ति सि थः थ चिक्मरिषिष्या
मि वः मः (अचिक्मरिषिष्या–व म
१० अचिक्मरिषिष्य–त् ताम् न् : तम् त म्

४०७ अभ्र (अभ्र्) गतौ ।

१ अबिभ्रिष–ति तः न्ति सि थः थ अबिभ्रिषा-मि वः म
२ अबिभ्रिषे–त् ताम् युः : तम् त यम् व म
३ अबिभ्रिष–तु तात् ताम् न्तु " तात् तम् त
अबिभ्रिषा–णि व म
४ आबिभ्रिष–त् ताम् न्: तम् त म् आबिभ्रिषा–व म
५ आबिभ्रि–षीत् षिष्टाम् षिषुः षीः षिष्टम् षिष्ट षिषम्
षिष्व षिष्म
६ अबिभ्रिषाम्बभू–व वतुः वुः विथ वथुः व व विव विम
अबिभ्रिषाञ्चकार अबिभ्रिषामास
७ अबिभ्रिष्या–त् स्ताम् सुः : स्तम् स्त सम् स्व स्म
८ अबिभ्रिषिता–" रौ रः सि स्थः स्थ स्मि स्वः स्मः
९ अबिभ्रिषिष्य-ति तः न्ति सि थः थ अबिभ्रिषिष्या–
मि वः मः (आबिभ्रिषिष्या–व म
१० आबिभ्रिषिष्य–त् ताम् न् : तम् त म्

४०८ वभ्र (वभ्र्) गतौ ।

१ विवभ्रिष-ति तः न्ति सि थः थ विवभ्रिषा–मि वः मः
२ विवभ्रिषे–त ताम् युः :, तम् त यम् व म
३ विवभ्रिष–तु तात् ताम् न्तु " तात् तम् त
विवभ्रिषा–णि व म
४ अविवभ्रिष-त् ताम् न्: तम् त म् अविवभ्रिषा-व म
५ अविवभ्रि–षीत् षिष्टाम् षिषुः षीः षिष्टम् षिष्ट षिषम्
षिष्व षिष्म
६ विवभ्रिषामा–स सतुः सुः सिथ सथुः स स सिव सिम
विवभ्रिषाञ्चकार बिवभ्रिषाम्बभूव
७ विवभ्रिष्या–त् स्ताम् सुः, : स्तम् स्त सम् स्व स्म
८ विवभ्रिषिता–" रौ रः सि स्थः स्थ स्मि स्वः स्मः
९ विवभ्रिषिष्य-ति तः न्ति सि थः थ विवभ्रिषिष्या-
–मि वः मः (अविवभ्रिषिष्या-व म
१० अविवभ्रिषिष्य–त् ताम् न् : तम् त म्

४०९ मभ्र (मभ्र्) गतौ ।

१ मिमभ्रिष-ति तः न्ति सि थः थ मिमभ्रिषा-मि वः मः
२ मिमभ्रिषे-त् ताम् युः :, तम् त यम् व म
३ मिमभ्रिष-तु तात् ताम् न्तु " तात् तम् त
मिमभ्रिषा-णि व म
४ अमिमभ्रिष-त् ताम् न् : तम् त म् अमिमभ्रिषा व म
५ अमिमभ्रि-षीत् षिष्टाम् षिषुः षीः षिष्टम् षिष्ट षिषम्
षिष्व षिष्म
६ मिमभ्रिषामा-स सतुः सुः सिथ सथुः स स सिव सिम
मिमभ्रिषाञ्चकार मिमभ्रिषाम्बभूव
७ मिमभ्रिष्या-त् स्ताम् सुः, : स्तम् स्त सम् स्व स्म
८ मिमभ्रिषिता-" रौ रः सि स्थः स्थ स्मि स्वः स्मः
९ मिमभ्रिषिष्य-ति तः न्ति सि थः थ मिमभ्रिषिष्या-मि वः मः (अमिमभ्रिषिष्या-व म
१० अमिमभ्रिषिष्य-त् ताम् न् : तम् त म्

४१० चर (चर्) भक्षणे च ।

१ चिचरिष-ति तः न्ति सि थ थ चिचरिषा-मि वः मः
२ चिचरिषे-त् ताम् युः : तम् त यम् व म
३ चिचरिष-तु तात् ताम् न्तु " तात् तम् त
चिचरिषा-णि व म
४ अचिचरिष-त् ताम् न् : तम् त म अचिचरिषा व म
५ अचिचरि-षीत् षिष्टाम् षिषुः षीः षिष्टम् षिष्ट षिषम
षिष्व षिष्म
६ चिचरिषाञ्च-कार कतुः कुः कथ कथुः क कार कर कृवकृम
चिचरिषामास चिचरिषाम्बभूव
७ चिचरिष्या-त् स्ताम् सुः : स्तम् स्त सम् स्व स्म
८ चिचरिषिता-" रौ रः सि स्थः स्थ स्मि स्वः स्मः
९ चिचरिषिष्य-ति तः न्ति सि थः थ चिचरिषिष्या-मि वः म (अचिचरिषिष्या-व म
१० अचिचरिषिष्य-त् ताम् न् : तम् त म्

४११ धोरृ (धोर्) गतेश्चातुर्ये ।

१ दुधोरिष-ति तः न्ति सि थः थ दुधोरिषा-मि वः मः
२ दुधोरिषे-त् ताम् युः : तम् त यम् व म
३ दुधोरिष-तु तात् ताम् न्तु " तात् तम् त
दुधोरिषा-णि व म
४ अदुधोरिष-त् ताम् न् : तम् त म् अदुधोरिषा-व म
५ अदुधोरि-षीत् षिष्टाम् षिषुः षीः षिष्टम् षिष्ट षिषम्
षिष्व षिष्म
६ दुधोरिषाम्बभू-व वतुः वुः विथ वथुः व व विव विम
दुधोरिषाञ्चकार दुधोरिषामास
७ दुधोरिष्या-त् स्ताम् सुः : स्तम् स्त सम् स्व स्म
८ दुधोरिषिता-" रौ रः सि स्थः स्थ स्मि स्वः स्मः
९ दुधोरिषिष्य ति तः न्ति सि थः थ दुधोरिषिष्या-मि वः मः (अदुधोरिषिष्या-व म
१० अदुधोरिषिष्य-त् ताम् न् : तम् त म्

४१२ खोरृ (खोर्) गतेःप्रतीघाते ।

१ चुखोरिष-ति तः न्ति सि थः थ चुखोरिषा मि वः मः
२ चुखोरिषे-त् ताम् युः : तम् त यम् व म
३ चुखोरिष-तु तात् ताम् न्तु " तात् तम् त
चुखोरिषा-णि व म
४ अचुखोरिष-त् ताम् न् : तम् त म अचुखोरिषा-व म
५ अचुखोरि-षीत् षिष्टाम् षिषुः षीः षिष्टम् षिष्ट षिषम्
षिष्व षिष्म
६ चुखोरिषाम्बभू-व वतुः वुः विथ वथुः व व विव विम
चुखोरिषाञ्चकार चुखोरिषामास
७ चुखोरिष्या-त् स्ताम् सुः : स्तम् स्त सम् स्व स्म
८ चुखोरिषिता-" रौ रः सि स्थः स्थ स्मि स्व स्मः
९ चुखोरिषिष्य-ति तः न्ति सि थः थ चुखोरिषिष्या-मि व मः (अचुखोरिषिष्या-व म
१० अचुखोरिषिष्य-त् ताम् न् : तम् त म्

४१३ दल (दल्) विशरणे ।

१ दिदलिष ति तः न्ति सि थः थ दिदलिषा-मि वः मः
२ दिदलिषे-त् ताम् युः : तम् त यम् व म
३ दिदलिष-तु तात् ताम् न्तु " तात् तम् त
दिदलिषा--णि व म
४ अदिदलिष-त् ताम् न् : तम् त म् अदिदलिषा-व म
५ अदिदलि-षीत् षिष्टाम् षिषुः षीः षिष्टम् षिष्ट षिषम्
कृम षिष्व षिष्म
६ दिदलिषाञ्च-कार कतुः कुः कर्थ कथुः क कार कर कृव
दिदलिषाम्बभूव दिदलिषामास
७ दिदलिष्या-त् स्ताम् सुः : स्तम् स्त सम् स्व स्म
८ दिदलिषिता- " रौ रः सि स्थः स्थ स्मि स्वः स्मः
९ दिदलिषिष्य-ति तः न्ति सि थः थ दिदलिषिष्या-
मि वः मः (अदिदलिषिष्या-व म
१०अदिदलिषिष्य-त् ताम् न् : तम् त म्

४१४ फल (फल्) विशरणे ।

१पिफलिष-ति तः न्ति सि थः थ पिफलिषा-मि वः मः
२ पिफलिषे-त् ताम् युः : तम् त यम् व म
३ पिफलिष-तु तात् ताम् न्तु " तात् तम् त
पिफलिषा-णि व म
४अपिफलिष-त् ताम् न् : तम् त म् अपिफलिषा-व म
५ अपिफलि-षीत् षिष्टाम् षिषुः षीः षिष्टम् षिष्ट षिषम्
षिष्व षिष्म
६ पिफलिषाम्बभू-व वतुः वुः विथ वथुः व व विव विम
पिफलिषाञ्चकार पिफलिषामास
७ पिफलिष्या-त् स्ताम् सुः : स्तम् स्त सम् स्व स्म
८ पिफलिषिता-" रौ रः सि स्थः स्थ स्मि स्वः स्मः
९पिफलिषिष्य-ति तः न्ति सि थः थ पिफलिषिष्या
-मि वः मः (अपिफलिषिष्या-व म
१०अपिफलिषिष्य-त् ताम् न् : तम् त म्

४१५ मील (मील्) निमेषणे ।

१ मिमीलिष-ति तः न्ति सि थः थमिमीलिषा-मि वः मः
२ मिमीलिषे-त् ताम् युः : तम् त यम् व म
३ मिमीलिष-तु तात् ताम् न्तु " तात् तम् त
मिमीलिषा-णि व म
४अमिमीलिष-त् ताम् न् : तम् त म् अमिमीलिषा-व म
५ अमिमीलि-षीत् षिष्टाम् षिषुः षी षिष्टम् षिष्ट षिषम्
कृम षिष्व षिष्म
६मिमीलिषाञ्च-कार कतुः कुः कर्थ कथुः क कार कर कृव
मिमीलिषाम्बभूव मिमीलिषामास
७ मिमीलिष्या-त् स्ताम् सुः : स्तम् स्त सम् स्व स्म
८ मिमीलिषिता-" रौ रः सि स्थः स्थ स्मि स्वः स्मः
९ मिमीलिषिष्य-ति तः न्ति सि थः थ मिमीलिषि-
ष्या-मि वः मः (अमिमीलिषिष्या-व म
१०अमिमीलिषिष्य-त् ताम् न् : तम् त म

४१६ श्मील (श्मील्) निमेषणे ।

१शिश्मीलिष ति तः न्ति सि थः थ शिश्मीलिषा-मि वः
मः
२ शिश्मीलिषे-त् ताम् युः : तम् त यम् व म
३ शिश्मीलिष-तु तात् ताम् न्तु " तात् तम् त
व म शिश्मीलिषा-णि व म
४अशिश्मीलिष-त् ताम् न् : तम् त म् अशिश्मीलिषा
५अशिश्मीलि-षीत् षिष्टाम् षिषुः षीः षिष्टम् षिष्ट षिषम्
कृम षिष्व षिष्म
६शिश्मीलिषाञ्च-कार कतुः कुः कर्थ कथुः क कार कर कृव
शिश्मीलिषाम्बभूव शिश्मीलिषामास
७ शिश्मीलिष्या-त् स्ताम् सुः : स्तम् स्त सम् स्व स्म
८ शिश्मीलिषिता-" रौ रः सि स्थः स्थ स्मि स्वः स्मः
९शिश्मीलिषिष्य-ति तः न्ति सि थः थशिश्मीलिषि-
ष्या मि वः मः (अशिश्मीलिषिष्या-व म
१०अशिश्मीलिषिष्य-त् ताम् न् : तम् त म्

४१७ स्मील (स्मील्) निमेषणे ।

१सिस्मीलिष-ति तः न्ति सि थः थ सिस्मीलिषा-मि वः मः
२ सिस्मीलिषे-त् ताम् युः : तम् त यम् व म
३ सिस्मीलिष-तु तात् ताम् न्तु " तात् तम् त व म सिस्मीलिषा-णि व म
४असिस्मीलिष-त् ताम् न् : तम् त म् असिस्मीलिषा
५ असिस्मीलि-षीत् षिष्टाम् षिषुः षीः षिष्टम् षिष्ट षिषम् षिष्व षिष्म
६ सिस्मीलिषाम्बभू-व वतुः वुः विथ वथुः व व विव विम सिस्मीलिषामास सिस्मीलिषाञ्चकार
७ सिस्मीलिष्या-त् स्ताम् सुः : स्तम् स्त सम् स्व स्म
८ सिस्मीलिषिता-" रौ रः सि स्थः स्थ स्मि स्वः स्मः
९सिस्मीलिषिष्य-ति तः न्ति सि थः थ सिस्मीलिषिष्या-मि वः मः (असिस्मीलिषिष्या-व म
१०असिस्मीलिषिष्य-त् ताम् न् : तम् त म्

४१८ क्ष्मील (क्ष्मील्) निमेषणे ।

१चिक्ष्मीलिष-ति तः न्ति सि थः थ चिक्ष्मीलिषा-मि वः मः
२ चिक्ष्मीलिषे-त् ताम् युः : तम् त यम् व म
३ चिक्ष्मीलिष-तु तात् ताम् न्तु " तात् तम् त व म चिक्ष्मीलिषा-णि व म
४अचिक्ष्मीलिष-त् ताम् न् : तम् त म् अचिक्ष्मीलिषा-
५ अचिक्ष्मीलि-षीत् षिष्टाम् षिषुः षीः षिष्टम् षिष्ट षिषम् षिष्व षिष्म
६ चिक्ष्मीलिषामा-स सतुः सुः सिथ सथुः स स सिव सिम चिक्ष्मीलिषाञ्चकार चिक्ष्मीलिषाम्बभूव
७ चिक्ष्मीलिष्या-त् स्ताम् सुः : स्तम् स्त सम् स्व स्म
८ चिक्ष्मीलिषिता-" रौ रः सि स्थः स्थ स्मि स्वः स्मः
९चिक्ष्मीलिषिष्य-ति तः न्ति सि थः थ चिक्ष्मीलिषिष्या-मि वः मः (अचिक्ष्मीलिषिष्या-व म
१०अचिक्ष्मीलिषिष्य-त् ताम् न् : तम् त म्

४१९ पील (पील्) प्रतिष्टम्भे ।

१पिपीलिष-ति तः न्ति सि थः थ पिपीलिषा-मि वः मः
२ पिपीलिषे-त् ताम् युः : तम् त यम् व म
३ पिपीलिष-तु तात् ताम् न्तु " तात् तम् त पिपीलिषा-णि व म
४अपिपीलिष-त् ताम् न् : तम् त म् अपिपीलिषा-व म
५ अपिपीलि-षीत् षिष्टाम् षिषुः षीः षिष्टम् षिष्ट षिषम् षिष्व षिष्म
६ पिपीलिषाम्बभू-व वतुः वुः विथ वथुः व व विव विम पिपीलिषाञ्चकार पिपीलिषामास
७ पिपीलिष्या-त् स्ताम् सुः : स्तम् स्त सम् स्व स्म
८ पिपीलिषिता-" रौ रः सि स्थः स्थ स्मि स्वः स्मः
९पिपीलिषिष्य-ति तः न्ति सि थः थ पिपीलिषिष्या-मि वः मः (अपिपीलिषिष्या-व म
१०अपिपीलिषिष्य-त् ताम् न् : तम् त म्

४२० णील (नील्) वर्णे ।

१निनीलिष ति तः न्ति सि थः थ निनीलिषा-मि वः मः
२ निनीलिषे-त् ताम् युः : तम् त यम् व म
३ निनीलिष-तु तात् ताम् न्तु " तात् तम् त निनीलिषा-णि व म
४अनिनीलिष-त् ताम् न् : तम् त म् अनिनीलिषा-व म
५अनिनीलि-षीत् षिष्टाम् षिषुः षीः षिष्टम् षिष्ट षिषम् षिष्व षिष्म
६ निनीलिषामा-स सतुः सुः सिथ सथु स स सिव सिम निनीलिषाञ्चकार निनीलिषाम्बभूव
७ निनीलिष्या-त् स्ताम् सुः : स्तम् स्त सम् स्व स्म
८ निनीलिषिता-" रौ रः सि स्थ. स्थ स्मि स्व स्मः
९निनीलिषिष्य-ति तः न्ति सि थः थ निनीलिषिष्या-मि वः मः (अनिनीलिषिष्या-व म
१०अनिनीलिषिष्य-त् ताम् न् : तम् त म्

४२१ शील (शील्) समाधौ ।

१शिशीलिष ति तः न्ति सि थः थ शिशीलिषा-मि व मः
२ शिशीलिषे-त् ताम् युः : तम् त यम् व म
३ शिशीलिष-तु तात् ताम् न्तु " तात् तम् त
म शिशीलिषा-णि व म
४अशिशीलिष-त् ताम् न् : तम् त म् अशिशीलिषा-व
५अशिशीलि-षीत् षिष्टाम् षिषुः षीः षिष्टम् षिष्ट षिषम्
षिष्व षिष्म
६शिशीलिषाञ्च कार कृतुः कुः कर्थ कृथुः क कार करकृवकृम
शिशीलिषाम्बभूव शिशीलिषामास
७ शिशीलिष्या-त् स्ताम् सुः : स्तम् स्त सम स्व स्म
८ शिशीलिषिता-" रौ रः सि स्थः स्थ स्मि स्वः स्मः
९शिशीलिषिष्य-ति तः न्ति सि थः थ शिशीलिषिष्या
मि वः मः (अशिशीलिषिष्या-व म
१०अशिशीलिषिष्य-त् ताम् न् : तम त म

४२२ कील (कील्) बन्धे ।

१ चिकीलिष-ति तः न्ति सि थः थ चिकीलिषा-मि वः मः
२ चिकीलिषे-त् ताम् युः : तम् त यम् व म
३ चिकीलिष-तु तात् ताम् न्तु " तात् तम् त
म चिकीलिषा-णि व म
४अचिकीलिष त् ताम् न् : तम् त म् अचिकीलिषा व
५ अचिकीलि-षीत् षिष्टाम् षिषुः षी षिष्टम् षिष्ट षिषम्
कृम षिष्व षिष्म
६चिकीलिषाञ्च-कार कृतुः कुः कर्थ कृथुः क कार कर कृव
चिकीलिषाम्बभूव चिकीलिषामास
७ चिकीलिष्या-त् स्ताम् सुः : स्तम् स्त सम् स्व स्म
८ चिकीलिषिता-" रौ रः सि स्थः स्थ स्मि स्वः स्मः
९ चिकीलिषिष्य-ति तः न्ति सि थः थ चिकीलिषि-
ष्या-मि वः मः (अचिकीलिषिष्या-व म
१०अचिकीलिषिष्य-त् ताम् न् : तम् त म

४२३ कूल (कूल्) आवरणे ।

१ चुकूलिष-ति तः न्ति सि थः थ चुकूलिषा-मि वः मः
२ चुकूलिषे-त् ताम् युः : तम् त यम् व म
३ चुकूलिष-तु तात् ताम् न्तु " तात् तम् त
चुकूलिषा-णि व म
४ अचुकूलिष-त् ताम् न् : तम् त म् अचुकूलिषा-व म
५ अचुकूलि-षीत् षिष्टाम् षिषुः षीः षिष्टम् षिष्ट षिषम्
कृम षिष्व षिष्म
६ चुकूलिषाञ्च-कार कृतुः कुः कर्थ कृथुः क कार कर कृव
चुकूलिषाम्बभूव चुकूलिषामास
७ चुकूलिष्या-त् स्ताम् सुः : स्तम् स्त सम् स्व स्म
८ चुकूलिषिता-" रौ रः सि स्थः स्थ स्मि स्वः स्मः
९ चुकूलिषिष्य-ति तः न्ति सि थः थ चुकूलिषिष्या-
मि वः मः (अचुकूलिषिष्या-व म
१०अचुकूलिषिष्य-त् ताम् न् : तम् त म

४२४ शूल (शूल्) रुजायाम् ।

१ शुशूलिष-ति तः न्ति सि थः थ शुशूलिषा-मि वः मः
२ शुशूलिषे-त् ताम् युः : तम् त यम् व म
३ शुशूलिष-तु तात् ताम् न्तु " तात् तम् त
शुशूलिषा-णि व म
४अशुशूलिष-त् ताम् न् : तम् त म् अशुशूलिषा-व म
५ अशुशूलि-षीत् षिष्टाम् षिषुः षीः षिष्टम् षिष्ट षिषम्
षिष्व षिष्म
६ शुशूलिषाम्बभू-व वतुः वुः विथ वथुः व व विव विम
शुशूलिषाञ्चकार शुशूलिषामास
७ शुशूलिष्या-त् स्ताम् सुः : स्तम् स्त सम् स्व स्म
८ शुशूलिषिता-" रौ रः सि स्थः स्थ स्मि स्वः स्मः
९शुशूलिषिष्य-ति तः न्ति सि थः थ शुशूलिषिष्या
मि वः मः (अशुशूलिषिष्या-व म
१०अशुशूलिषिष्य-त् ताम् न् : तम् त म

४२५ तूल (तूल्) निष्कर्षे ।

१ तुतूलिष- ति तः न्ति सि थः थ तुतूलिषा-मि वः मः
२ तुतूलिषे-त् ताम् युः : तम् त यम् व म
३ तुतूलिष-तु तात् ताम् न्तु " तात् तम् त
तुतूलिषा-णि व म
४ अतुतूलिष त् ताम् न् : तम् त म् अतुतूलिषा-व म
५ अतुतूलि-षीत् षिष्टाम् षिषुः षीः षिष्टम् षिष्ट षिषम्
षिष्व षिष्म
६ तुतूलिषाम्बभू-व वतुः वुः विथ वथुः व व विव विम
तुतूलिषामास तुतूलिषाञ्चकार
७ तुतूलिष्या-त् स्ताम् सुः : स्तम् स्त सम् स्व स्म
८ तुतूलिषिता-" रौ रः सि स्थः स्थ स्मि स्वः स्मः
९ तुतूलिषिष्य-ति तः न्ति सि थः थ तुतूलिषिष्या-
मि वः मः (अतुतूलिषिष्या-व म
१०अतुतूलिषिष्य-त् ताम् न् : तम् त म्

४२६ पूल (पूल्) संघाते ।

१ पुपूलिष-ति तः न्ति सि थः थ पुपूलिषा-मि वः मः
२ पुपूलिषे-त् ताम् युः : तम् त यम् व म
३ पुपूलिष-तु तात् ताम् न्तु " तात् तम् त
पुपूलिषा-णि व म
४ अपुपूलिष-त् ताम् न् : तम् त म् अपुपूलिषा-व म
५ अपुपूलि-षीत् षिष्टाम् षिषुः षीः षिष्टम् षिष्ट षिषम्
षिष्व षिष्म
६ पुपूलिषामा-स सतुः सुः सिथ सथुः स स सिव सिम
पुपूलिषाञ्चकार पुपूलिषाम्बभूव
७ पुपूलिष्या-त् स्ताम् सुः : स्तम् स्त सम् स्व स्म
८ पुपूलिषिता-" रौ रः सि स्थः स्थ स्मि स्वः स्मः
९ पुपूलिषिष्य-ति तः न्ति सि थः थ पुपूलिषिष्या-मि व
मः (अपुपूलिषिष्या-व म
१०अपुपूलिषिष्य-त् ताम् न् : तम् त म्

४२७ मूल (मूल्) प्रतिष्ठायाम् ।

१ मुमूलिष- ति तः न्ति सि थः थ मुमूलिषा-मि वः मः
२ मुमूलिषे-त् ताम् युः : तम् त यम् व म
३ मुमूलिष-तु तात् ताम् न्तु " तात् तम् त
मुमूलिषा-णि व म
४ अमुमूलिष-त् ताम् न् : तम् त म् अमुमूलिषा-व म
५ अमुमूलि-षीत् षिष्टाम् षिषुः षीः षिष्टम् षिष्ट षिषम्
षिष्व षिष्म
६ मुमूलिषामा-स सतुः सुः सिथ सथुः स स सिव सिम
मुमूलिषाञ्चकार मुमूलिषाम्बभूव
७ मुमूलिष्या-त् स्ताम् सुः : स्तम् स्त सम् स्व स्म
८ मुमूलिषिता-" रौ रः सि स्थः स्थ स्मि स्वः स्मः
९ मुमूलिषिष्य-ति तः न्ति सि थः थ मुमूलिषिष्या-मि
वः मः (अमुमूलिषिष्या-व म
१०अमुमूलिषिष्य-त् ताम् न् : तम् त म्

४२८ फल (फल्) निष्पत्तौ ।

१ पिफलिष-ति तः न्ति सि थः थ पिफलिषा-मि वः मः
२ पिफलिषे-त् ताम् युः : तम् त यम् व म
३ पिफलिष-तु तात् ताम् न्तु " तात् तम् त
पिफलिषा-णि व म
४ अपिफलिष त् ताम् न् : तम् त म् अपिफलिषा-व म
५ अपिफलि-षीत् षिष्टाम् षिषुः षीः षिष्टम् षिष्ट षिषम्
षिष्व षिष्म
६ पिफलिषाम्बभू-व वतुः वुः विथ वथुः व व विव विम
पिफलिषाञ्चकार पिफलिषामास
७ पिफलिष्या-त् स्ताम् सुः : स्तम् स्त सम् स्व स्म
८ पिफलिषिता-" रौ रः सि स्थः स्थ स्मि स्वः स्मः
९ पिफलिषिष्य-ति तः न्ति सि थः थ पिफलिषिष्या-
मि वः मः (अपिफलिषिष्या-व म
१०अपिफलिषिष्य-त् ताम् न् : तम् त म्

४२९ फुल्ल (फुल्ल्) विकसने ।

१ पुफुल्लिष-ति तः न्ति सि थः थ पुफुल्लिषा-मि वः मः
२ पुफुल्लिषे-त् ताम् युः : तम् त यम् व म
३ पुफुल्लिष-तु तात् ताम् न्तु " तात् तम् त
पुफुल्लिषा-णि व म
४ अपुफुल्लिष-त् ताम् न् : तम् त म् अपुफुल्लिषा-व म
५ अपुफुल्लि-षीत् षिष्टाम् षिषुः षीः षिष्टम् षिष्ट षिषम्
षिष्व षिष्म
६ पुफुल्लिषाञ्च-कार क्रतुः क्रुः कर्थ क्रथुः क्रकार कर कृव कृम
पुफुल्लिषाम्बभूव पुफुल्लिषामास
७ पुफुल्लिष्या-त् स्ताम् सुः : स्तम् स्त सम् स्व स्म
८ पुफुल्लिषिता - " रौ रः सि स्थः स्थ स्मि स्वः स्मः
९ पुफुल्लिषिष्य-ति तः न्ति सि थः थ पुफुल्लिषिष्या-
मि वः मः (अपुफुल्लिषिष्या-व म
१० अपुफुल्लिषिष्य-त् ताम् न् : तम् त म्

४३० चुल्ल (चुल्ल्) हावकरणे ।

१ चुचुल्लिष-ति तः न्ति सि थः थ चुचुल्लिषा-मि वः मः
२ चुचुल्लिषे-त् ताम् युः : तम् त यम् व म
३ चुचुल्लिष-तु तात् ताम् न्तु " तात् तम् त
चुचुल्लिषा-णि व म
४ अचुचुल्लिष-त् ताम् न् : तम् त म् अचुचुल्लिषा-व म
५ अचुचुल्लि-षीत् षिष्टाम् षिषुः षीः षिष्टम् षिष्ट षिषम्
कृम षिष्व षिष्म
६ चुचुल्लिषाञ्च-कार क्रतुः क्रुः कर्थ क्रथुः क्रकार कर कृव
चुचुल्लिषाम्बभूव चुचुल्लिषामास
७ चुचुल्लिष्या-त् स्ताम् सुः : स्तम् स्त सम् स्व स्म
८ चुचुल्लिषिता- " रौ रः सि स्थः स्थ स्मि स्वः स्मः
९ चुचुल्लिषिष्य-ति तः न्ति सि थः थ चुचुल्लिषिष्या-
मि वः मः (अचुचुल्लिषिष्या-व म
१० अचुचुल्लिषिष्य-त् ताम् न् : तम् त म्

४३१ चिल्ल (चिल्ल्) शैथिल्ये च ।

१ चिचिल्लिष-ति तः न्ति सि थः थ चिचिल्लिषा-मि व
मः
२ चिचिल्लिषे-त् ताम् युः : तम् त यम् व म
३ चिचिल्लिष-तु तात् ताम् न्तु " तात् तम् त
व म चिचिल्लिषा-णि व म
४ अचिचिल्लिष-त् ताम् न् : तम् त म् अचिचिल्लिषा
५ अचिचिल्लि-षीत् षिष्टाम् षिषुः षीः षिष्टम् षिष्ट षिषम्
षिष्व षिष्म
६ चिचिल्लिषाञ्च-कार क्रतुः क्रुः कर्थ क्रथुः क्रकार कर कृव कृम
चिचिल्लिषाम्बभूव चिचिल्लिषामास
७ चिचिल्लिष्या-त् स्ताम् सुः : स्तम् स्त सम् स्व स्म
८ चिचिल्लिषिता- " रौ रः सि स्थः स्थ स्मि स्वः स्मः
९ चिचिल्लिषिष्य-ति तः न्ति सि थः थ चिचिल्लिषिष्या-
मि वः मः (अचिचिल्लिषिष्या-व म
१० अचिचिल्लिषिष्य-त् ताम् न् : तम् त म्

४३२ पेल्ल (पेल्ल्) गतौ ।

१ पिपेलिष-ति तः न्ति सि थः थ पिपेलिषा-मि वः मः
२ पिपेलिषे-त् ताम् युः : तम् त यम् व म
३ पिपेलिष-तु तात् ताम् न्तु " तात् तम् त
पिपेलिषा-णि व म
४ अपिपेलिष-त् ताम् न् : तम् त म अपिपेलिषा-व म
५ अपिपेलि-षीत् षिष्टाम् षिषुः षीः षिष्टम् षिष्ट षिषम्
षिष्व षिष्म
६ पिपेलिषाम्बभू-व वतुः वुः विथ वथुः व व विव विम
पिपेलिषाञ्चकार पिपेलिषामास
७ पिपेलिष्या-त् स्ताम् सुः : स्तम् स्त सम् स्व स्म
८ पिपेलिषिता-" रौ रः सि स्थः स्थ स्मि स्वः स्मः
९ पिपेलिषिष्य-ति तः न्ति सि थः थ पिपेलिषिष्या-
मि वः मः (अपिपेलिषिष्या-व म
१० अपिपेलिषिष्य-त् ताम् न् : तम् त म्

४३३ फेल् (फेल्) गतौ ।

१पिफेलिष–ति तः न्ति सि थः थ पिफेलिषा–मि वः मः
२ पिफेलिषे–त् ताम् युः : तम् त यम् व म
३ पिफेलिष–तु तात् ताम् न्तु " तात् तम् त
पिफेलिषा–णि व म
४ अपिफेलिष–त् ताम् न्: तम् त म अपिफेलिषा–व म
५ अपिफेलि–षीत् षिष्टाम् षिषुः षीः षिष्टम् षिष्ट षिषम
षिष्व षिष्म
६पिफेलिषाञ्च–कार क्रतुः क्रुः कर्थ क्रथुः क्र कार कर कृव कृम
पिफेलिषामास पिफेलिषाम्बभूव
७ पिफेलिष्या–त् स्ताम् सुः : स्तम् स्त सम् स्व स्म
८ पिफेलिषिता– " रौ रः सि स्थः स्थ स्मि स्वः स्मः
९ पिफेलिषिष्य–ति तः न्ति सि थः थ पिफेलिषिष्या–
–मि वः मः (अपिफेलिषिष्या–व म
१०अपिफेलिषिष्य–त् ताम् न् : तम् त म्

४३४ शेल् (शेल्) गतौ ।

१शिशेलिष–ति तः त सि थः थ शिशेलिषा–मि वः मः
२ शिशेलिषे–त् ताम् युः : तम् त यम् व म
३ शिशेलिष–तु तात् ताम् न्तु " तात् तम् त
शिशेलिषा–णि व म
४अशिशेलिष–त् ताम् न्: तम् त म् अशिशेलिषा–व म
५अशिशेलि–षीत् षिष्टाम् षिषुः षीः षिष्टम् षिष्ट षिषम
षिष्व षिष्म
६ शिशेलिषाम्बभू–व वतुः वुः विथ वथुः व व विव विम
शिशेलिषाञ्चकार शिशेलिषामास
७ शिशेलिष्या–त् स्ताम् सुः : स्तम् स्त सम् स्व स्म
८ शिशेलिषिता–" रौ रः सि स्थः स्थ स्मि स्वः स्मः
९ शिशेलिषिष्य–ति तः न्ति सि थः थ शिशेलिषिष्या
मि वः मः (अशिशेलिषिष्या–व म
१०अशिशेलिषिष्य–त् ताम् न् : तम् त म्

४३५ षेल् (सेल्) गतौ ।

१सिसेलिष ति तः न्ति सि थः थ सिसेलिषा–मि वः मः
२ सिसेलिषे–त् ताम् युः : तम् त यम् व म
३ सिसेलिष–तु तात् ताम् न्तु " तात् तम् त
सिसेलिषा–णि व म
४ असिसेलिष–त् ताम् न्: तम् त म असिसेलिषा–व म
५ असिसेलि–षीत् षिष्टाम् षिषुः षीः षिष्टम् षिष्ट षिषम्
षिष्व षिष्म
६ सिसेलिषाम्बभू–व वतुः वुः विथ वथुः व व विव विम
सिसेलिषाञ्चकार सिसेलिषामास
७ सिसेलिष्या–त् स्ताम् सुः : स्तम् स्त सम् स्व स्म
८ सिसेलिषिता–" रौ रः सि स्थः स्थ स्मि स्वः स्मः
९ सिसेलिषिष्य–ति तः न्ति सि थः थ सिसेलिषि-
ष्या–मि व मः (असिसेलिषिष्या–व म
१०असिसेलिषिष्य–त् ताम् न् : तम् त म्

४३६ सेल् (सेल्) गतौ । षेल् ४३५ वद्रूपाणि

४३७ वेह् (वेह्) गतौ ।

१ विवेह्लिष–ति तः न्ति सि थः थ विवेह्लिषा–मि वः मः
२ विवेह्लिषे–त ताम् युः :, तम् त यम् व म
३ विवेह्लिष–तु तात् ताम् न्तु " तात् तम् त
विवेह्लिषा–णि व म
४ अविवेह्लिष–त् ताम् न्: तम् त म् अविवेह्लिषा–व म
५अविवेह्लि–षीत् षिष्टाम् षिषुः षीः षिष्टम् षिष्ट षिषम्
षिष्व षिष्म
६विवेह्लिषामा–स सतुः सुः सिथ सथुः स स सिव सिम
विवेह्लिषाञ्चकार विवेह्लिषाम्बभूव
७ विवेह्लिष्या–त् स्ताम् सुः, : स्तम् स्त सम् स्व स्म
८ विवेह्लिषिता–" रौ रः सि स्थः स्थ स्मि स्वः स्मः
९ विवेह्लिषिष्य–ति तः न्ति सि थः थ विवेह्लिषिष्या–
–मि वः मः (अविवेह्लिषिष्या–व म
१०अविवेह्लिषिष्य–त् ताम् न् : तम् त म्

४३८ सल (सल्) गतौ ।

१ सिसलिष-ति तः न्ति सि थ. थ सिसलिषा-मि वः मः
२ सिसलिषे-त् ताम् युः : तम् त यम् व म
३ सिसलिष-तु तात् ताम् न्तु " तात् तम् त
सिसलिषा-णि व म
४असिसलिष-त् ताम् न् : तम् त म् असिसलिषा-व म
५ असिसलि-षीत् षिष्टाम् षिषुः षीः षिष्टम् षिष्ट षिषम्
षिष्व षिष्म
६ सिसलिषाम्बभू-व वतुः वुः विथ वथुः व व विव विम
सिसलिषाञ्चकार सिसलिषामास
७ सिसलिष्या-त् स्ताम् सुः : स्तम् स्त सम् स्व स्म
८ सिसलिषिता-" रौ रः सि स्थः स्थ स्मि स्वः स्मः
९सिसलिषिष्य-ति तः न्ति सि थः थ सिसलिषिष्या-
मि वः मः (असिसलिषिष्या-व म
१०असिसलिषिष्य-त् ताम् न् : तम् त म्

४३९ तिल (तिल्) गतौ ।

१ तितिलिष ति तः न्ति सि थः थ तितिलिषा-मि वः मः
२ तितिलिषे-त् ताम् युः : तम् त यम् व म
३ तितिलिष-तु तात् ताम् न्तु " तात् तम् त
तितिलिषा-णि व म
४अतितिलिष-त् ताम् न् : तम् त म् अतितिलिषा-वम
५ अतितिलि-षीत् षिष्टाम् षिषुः षी षिष्टम् षिष्ट षिषम्
षिष्व षिष्म
६ तितिलिषामा-स सतुः सुः सिथ सथुः स स सिव सिम
तितिलिषाञ्चकार तितिलिषाम्बभूव
७ तितिलिष्या-त् स्ताम् सुः : स्तम् स्त सम् स्व स्म
८ तितिलिषिता-" रौ रः सि स्थः स्थ स्मि स्वः स्मः
९तितिलिषिष्य-ति तः न्ति सि थः थ तितिलिषिष्या-
मि वः मः (अतितिलिषिष्या-व म
१०अतितिलिषिष्य-त् ताम् न् : तम् त म
पक्षे तिति स्थाने तिते-इति ज्ञेयम्

४४० तिल्ल (तिल्ल्) गतौ ।

१तितिल्लिष ति तः न्ति सि थः थ तितिल्लिषा-मि वः मः
२ तितिल्लिषे-त् ताम् युः : तम् त यम् व म
३ तितिल्लिष-तु तात् ताम् न्तु " तात् तम् त
तितिल्लिषा-णि व म
४अतितिल्लिष-त् ताम् न् : तम् त म् अतितिल्लिषा-व म
५ अतितिल्लि-षीत् षिष्टाम् षिषुः षीः षिष्टम् षिष्ट षिषम्
षिष्व षिष्म
६तितिल्लिषाञ्च-कार कतुः कुः कर्थ कथुः ककार कर कृव कृम
तितिल्लिषाम्बभूव तितिल्लिषामास
७ तितिल्लिष्या-त् स्ताम् सुः : स्तम् स्त सम् स्व स्म
८ तितिल्लिषिता " रौ रः सि स्थः स्थ स्मि स्व स्मः
९तितिल्लिषिष्य-ति तः न्ति सि थः थ तितिल्लिषिष्या
मि वः मः (अतितिल्लिषिष्या-व म
१०अतितिल्लिषिष्य-त् ताम् न् : तम् त म्

४४१ पल्ल (पल्ल्) गतौ ।

१ पिपल्लिष-ति तः न्ति सि थः थ पिपल्लिषा-मि वः मः
२ पिपल्लिषे-त् ताम् युः : तम् त यम् व म
३ पिपल्लिष-तु तात् ताम् न्तु " तात् तम् त
पिपल्लिषा-णि व म
४ अपिपल्लिष त् ताम् न् : तम् त म् अपिपल्लिषा-व म
५ अपिपल्लि-षीत् षिष्टाम् षिषुः षीः षिष्टम् षिष्ट षिषम्
कृम षिष्व षिष्म
६ पिपल्लिषाञ्च-कार कतुः कुः कर्थ कथुः क कार कर कृव
पिपल्लिषाम्बभूव पिपल्लिषामास
७ पिपल्लिष्या-त् स्ताम् सुः : स्तम् स्त सम् स्व स्म
८ पिपल्लिषिता-" रौ रः सि स्थः स्थ स्मि स्वः स्मः
९ पिपल्लिषिष्य-ति तः न्ति सि थः थ पिपल्लिषिष्या
मि वः मः (अपिपल्लिषिष्या-व म
१०अपिपल्लिषिष्य-त् ताम् न् : तम् त म्

४४२ वेल्ल (वेल्ल्) गतौ ।

१विवेल्लिष-ति तः त सि थः थ विवेल्लिषा-मि वः मः
२ विवेल्लिषे-त् ताम् युः : तम् त यम् व म
३ विवेल्लिष-तु तात् ताम् न्तु " तात् तम् त
विवेल्लिषा-णि व म
४अविवेल्लिष-त् ताम् न् : तम् त म् अविवेल्लिषा-वम
५अविवेल्लि-षीत् षिष्टाम् षिषुः षीः षिष्टम् षिष्ट षिषम्
षिष्व षिष्म
६ विवेल्लिषाम्बभू-व वतुः वुः विथ वथुः व व विव विम
विवेल्लिषाञ्चकार विवेल्लिषामास
७ विवेल्लिष्या-त् स्ताम् सुः : स्तम् स्त सम् स्व स्म
८ विवेल्लिषिता-" रौ रः सि स्थः स्थ स्मि स्वः स्मः
९विवेल्लिषिष्य-ति तः न्ति सि थः थ विवेल्लिषिष्या
मि वः मः (अविवेल्लिषिष्या-व म
१०अविवेल्लिषिष्य-त् ताम् न् : तम् त म्

४४३ वेल्ल (वेल्ल्) चलने ।

१ विवेलिष-ति तः न्ति सि थः थ विवेलिषा-मि वः मः
२ विवेलिषे-त् ताम् युः :, तम् त यम् व म
३ विवेलिष-तु तात् ताम् न्तु " तात् तम् त
विवेलिषा-णि व म
४ अविवेलिष-त् ताम् न् : तम् त म् अविवेलिषा-व म
५अविवेलि-षीत् षिष्टाम् षिषुः षीः षिष्टम् षिष्ट षिषम्
षिष्व षिष्म
६विवेलिषामा-स सतुः सुः सिथ सथुः स स सिव सिम
विवेलिषाञ्चकार विवेलिषाम्बभूव
७ विवेलिष्या-त् स्ताम् सुः, : स्तम् स्त सम् स्व स्म
८ विवेलिषिता-" रौ रः सि स्थः स्थ स्मि स्वः स्मः
९ विवेलिषिष्य-ति तः न्ति सि थः थ विवेलिषिष्या-
-मि वः मः (अविवेलिषिष्या-व म
१०अविवेलिषिष्य-त् ताम् न् : तम् त म्

४४४ चेल्ल (चेल्) चलने ।

१चिचेलिष ति तः न्ति सि थः थ चिचेलिषा-मि वः मः
२ चिचेलिषे-त् ताम् युः : तम् त यम् व म
३ चिचेलिष-तु तात् ताम् न्तु " तात् तम् त
चिचेलिषा-णि व म
४ अचिचेलिष-त् ताम् न् : तम् त म अचिचेलिषा-व म
५ अचिचेलि-षीत् षिष्टाम् षिषुः षीः षिष्टम् षिष्ट षिषम्
षिष्व षिष्म
६ चिचेलिषाम्बभू व वतुः वुः विथ वथुः व व विव विम
चिचेलिषाञ्चकार चिचेलिषामास
७ चिचेलिष्या-त् स्ताम् सुः : स्तम् स्त सम् स्व स्म
८ चिचेलिषिता-" रौ रः सि स्थः स्थ स्मि स्वः स्मः
९ चिचेलिषिष्य-ति तः न्ति सि थः थ चिचेलिषि-
ष्या-मि व मः (अचिचेलिषिष्या-व म
१०अचिचेलिषिष्य-त् ताम् न् : तम् त म्

४४५ केल्ल (केल्] चलने ।

१चिकेलिष-ति तः न्ति सि थः थ चिकेलिषा-मि वः मः
२ चिकेलिषे-त् ताम् युः : तम् त यम् व म
३ चिकेलिष-तु तात् ताम् न्तु " तात् तम् त
चिकेलिषा-णि व म
४ अचिकेलिष-त् ताम् न् : तम् त म अचिकेलिषा-व म
५ अचिकेलि-षीत् षिष्टाम् षिषुः षीः षिष्टम् षिष्ट षिषम्
षिष्व षिष्म
६चिकेलिषाञ्च-कार क्रतुः क्रुः कर्थ क्रथुः क्र कार कर कृवकृम
चिकेलिषामास चिकेलिषाम्बभूव
७ चिकेलिष्या-त् स्ताम् सुः : स्तम् स्त सम् स्व स्म
८ चिकेलिषिता-" रौ रः सि स्थः स्थ स्मि स्वः स्मः
९ चिकेलिषिष्य-ति तः न्ति सि थः थ चिकेलिषिष्या-
-मि वः मः (अचिकेलिषिष्या-व म
१०अचिकेलिषिष्य-त् ताम् न् : तम् तम्

४४६ क्वेल् (क्वेल्) चलने ।

१चिक्वेलिष-ति तः न्ति सि थः थ चिक्वेलिषा-मिवः मः
२ चिक्वेलिषे-त् ताम् युः : तम् त यम् व म
३ चिक्वेलिष-तु तात् ताम् न्तु " तात् तम् त
व म चिक्वेलिषा-णि व म
४अचिक्वेलिष-त् ताम् न् : तम् त म् अचिक्वेलिषा-
५अचिक्वेलि-षीत् षिष्टाम् षिषुः षीः षिष्टम् षिष्ट षिषम्
षिष्व षिष्म
६ चिक्वेलिषाम्बभू-व वतुः वुः विथ वथुः व व विव विम
चिक्वेलिषाञ्चकार चिक्वेलिषामास
७ चिक्वेलिष्या-त् स्ताम् सुः : स्तम् स्त सम् स्व स्म
८ चिक्वेलिषिता- " रौ रः सि स्थः स्थ स्मि स्वः स्मः
९चिक्वेलिषिष्य-ति तः न्ति सिथः थ चिक्वेलिषिष्या
मि वः मः (अचिक्वेलिषिष्या-व म
१०अचिक्वेलिषिष्य-त् ताम् न् : तम् त म्

४४७ खेल् (खेल्) चलने ।

१चिखेलिष ति तः न्ति सि थः थ चिखेलिषा-मि वः मः
२ चिखेलिषे-त् ताम् युः : तम् त यम् व म
३ चिखेलिष-तु तात् ताम् न्तु " तात् तम् त
चिखेलिषा-णि व म
४ अचिखेलिष-त् ताम् न् : तम् त म अचिखेलिषा-व म
५ अचिखेलि-षीत् षिष्टाम् षिषुः षीः षिष्टम् षिष्ट षिषम्
षिष्व षिष्म
६ चिखेलिषाम्बभू व वतुः वुः विथ वथुः व व विव विम
चिखेलिषाञ्चकार चिखेलिषामास
७ चिखेलिष्या-त् स्ताम् सुः : स्तम् स्त सम् स्व स्म
८ चिखेलिषिता-" रौ रः सि स्थः स्थ स्मि स्वः स्मः
९ चिखेलिषिष्य-ति तः न्ति सि थः थ चिखेलिषि-
ष्या-मि व. मः (अचिखेलिषिष्या-व म
१०अचिखेलिषिष्य-त् ताम् न् : तम् त म्

४४८ स्खल (स्खल्) चलने ।

१चिस्खलिष-ति तः न्ति सि थः थ चिस्खलिषा-मिवःमः
२ चिस्खलिषे-त् ताम् युः :, तम् त यम् व म
३ चिस्खलिष-तु तात् ताम् न्तु " तात् तम् त
म चिस्खलिषा-णि व म
४अचिस्खलिष-त् ताम् न् : तम् त म् अचिस्खलिषा-व
५अचिस्खलि-षीत् षिष्टाम् षिषुः षीः षिष्टम् षिष्ट षिषम्
षिष्व षिष्म
६चिस्खलिषामा-स सतुः सुः सिथ सथुः स स सिव सिम
चिस्खलिषाञ्चकार चिस्खलिषाम्बभूव
७ चिस्खलिष्या-त् स्ताम् सुः, : स्तम् स्त सम् स्व स्म
८ चिस्खलिषिता- " रौ रः सि स्थः स्थ स्मि स्वः स्मः
९चिस्खलिषिष्य-ति तः न्ति सि थः थ चिस्खलिषि-
ष्या-मि वः मः (अचिस्खलिषिष्या-व म
१०अचिस्खलिषिष्य-त् ताम् न् : तम् त म्

४४९ खल् (खल्] संचये च ।

१चिखलिष-ति तः न्ति सि थः थ चिखलिषा-मि वः मः
२ चिखलिषे-त् ताम् युः : तम् त यम् व म
३ चिखलिष-तु तात् ताम् न्तु " तात् तम् त
चिखलिषा-णि व म
४ अचिखलिष-त् ताम् न् : तम् त म् अचिखलिषा-व म
५ अचिखलि-षीत् षिष्टाम् षिषुः षीः षिष्टम् षिष्ट षिषम्
षिष्व षिष्म
६चिखलिषाञ्च-कार कतुः कुः कर्थ कथुः क कार कर कृवकृम
चिखलिषामास चिखलिषाम्बभूव
७ चिखलिष्या-त् स्ताम् सुः : स्तम् स्त सम् स्व स्म
८ चिखलिषिता- " रौ रः सि स्थः स्थ स्मि स्वः स्मः
९ चिखलिषिष्य-ति तः न्ति सि थः थ चिखलिषिष्या-
-मि वः मः (अचिखलिषिष्या-व म
१०अचिखलिषिष्य-त् ताम् न् : तम् तम्

४५० श्वल (श्वल्) आशु गतौ ।

१शिश्वलिष-ति तः न्ति सि थः थ शिश्वलिषा-मि वः मः
२ शिश्वलिषे-त् ताम् युः : तम् त यम् व म
३ शिश्वलिष-तु तात् ताम् न्तु " तात् तम् त
शिश्वलिषा-णि व म
४अशिश्वलिष-त् ताम् न् : तम् त म् अशिश्वलिषाव म
५ अशिश्वलि-षीत् षिष्टाम् षिषुः षीः षिष्टम् षिष्ट षिषम्
षिष्व षिष्म
६ शिश्वलिषाम्बभू-व वतुः वुः विथ वथुः व व विव विम
शिश्वलिषामास शिश्वलिषाञ्चकार
७ शिश्वलिष्या-त् स्ताम् सुः : स्तम् स्त सम् स्व स्म
८ शिश्वलिषिता-" रौ रः सि स्थः स्थ स्मि स्वः स्मः
९शिश्वलिषिष्य-ति तः न्ति सि थ थ शिश्वलिषि-
ष्या-मि वः मः (अशिश्वलिषिष्या-व म
१०अशिश्वलिषिष्य-त् ताम् न् : तम् त म्

४५१ श्वल्ल (श्वल्ल्) आशु गतौ ।

१शिश्वल्लिष-ति तः न्ति सि थः थ शिश्वल्लिषा-मि वः मः
२ शिश्वल्लिषे-त् ताम् युः : तम् त यम् व म
३ शिश्वल्लिष-तु तात् ताम् न्तु " तात् तम् त
म शिश्वल्लिषा-णि व म
४अशिश्वल्लिष-त् ताम् न् : तम् त म् अशिश्वल्लिषा-व
५ अशिश्वल्लि-षीत् षिष्टाम् षिषुः षीः षिष्टम् षिष्ट षिषम्
षिष्व षिष्म
६शिश्वल्लिषाञ्च-कार कतुः कुः कर्थ कथुः कार कर कृवकृम
शिश्वल्लिषाम्बभूव शिश्वल्लिषामास
७ शिश्वल्लिष्या-त् स्ताम् सुः : स्तम् स्त सम् स्व स्म
८ शिश्वल्लिषिता-" रौ रः सि स्थः स्थ स्मि स्व स्मः
९शिश्वल्लिषिष्य-ति तः न्ति सि थः थ शिश्वल्लिषिष्या
मि वः मः (अशिश्वल्लिषिष्या-व म
१०अशिश्वल्लिषिष्य-त् ताम् न् : तम् त म्

४५२ गल (गल्) अदने ।

१ जिगलिष-ति तः न्ति सि थः थ जिगलिषा मि वः मः
२ जिगलिषे-त् ताम् युः : तम् त यम् व म
३ जिगलिष-तु तात् ताम् न्तु " तात् तम् त
जिगलिषा-णि व म
४अजिगलिष-त् ताम् न् : तम् त म् अजिगलिषा-व म
५ अजिगलि-षीत् षिष्टाम् षिषुः षीः षिष्टम् षिष्ट षिषम्
षिष्व षिष्म
६ जिगलिषाम्बभू-व वतुः वुः विथ वथुः व व विव विम
जिगलिषाञ्चकार जिगलिषामास
७ जिगलिष्या-त् स्ताम् सुः : स्तम् स्त सम् स्व स्म
८ जिगलिषिता-" रौ रः सि स्थः स्थ स्मि स्वः स्मः
९जिगलिषिष्य-ति तः न्ति सि थः थ जिगलिषिष्या-
मि वः मः (अजिगलिषिष्या-व म
१०अजिगलिषिष्य-त् ताम् न् : तम् त म्

४५३ चर्व (चर्व्) अदने ।

१चिचर्विष-ति तः न्ति सि थः थ चिचर्विषा-मि वः मः
२ चिचर्विषे-त् ताम् युः : तम् त यम् व म
३ चिचर्विष-तु तात् ताम् न्तु " तात् तम् त
चिचर्विषा-णि व म
४अचिचर्विष-त् ताम् न् : तम् त म् अचिचर्विषा-व म
५अचिचर्वि-षीत् षिष्टाम् षिषुः षीः षिष्टम् षिष्ट षिषम्
षिष्व षिष्म
६ चिचर्विषामा-स सतुः सुः सिथ सथुः स स सिव सिम
चिचर्विषाञ्चकार चिचर्विषाम्बभूव
७ चिचर्विष्या-त् स्ताम् सुः : स्तम् स्त सम् स्व स्म
८ चिचर्विषिता-" रौ रः सि स्थ. स्थ स्मि स्व स्मः
९चिचर्विषिष्य-ति तः न्ति सि थः थ चिचर्विषिष्या-
मि वः मः (अचिचर्विषिष्या-व म
१०अचिचर्विषिष्य-त् ताम् न् : तम् त म्

४५४ पुर्व (पूर्व्) पूरणे ।

१ पुपूर्विष ति तः न्ति सि थः थ पुपूर्विषा मि वः मः
२ पुपूर्विषे–त् ताम् युः : तम् त यम् व म
३ पुपूर्विष–तु तात् ताम् न्तु " तात् तम् त
पुपूर्विषा–णि व म
४ अपुपूर्विष–त् ताम् न् : तम् त म् अपुपूर्विषा–व म
५ अपुपूर्वि–षीत् षिष्टाम् षिषुः षीः षिष्टम् षिष्ट षिषम्
कृम षिष्व षिष्म
६ पुपूर्विषाञ्च–कार क्रतुः क्रुः कर्थ क्रथुः क्र कार कर कृव
पुपूर्विषाम्बभूव पुपूर्विषामास
७ पुपूर्विष्या–त् स्ताम् सुः : स्तम् स्त सम् स्व स्म
८ पुपूर्विषिता– " रौ रः सि स्थः स्थ स्मि स्वः स्मः
९ पुपूर्विषिष्य–ति तः न्ति सि थः थ पुपूर्विषिष्या–
मि वः मः (अपुपूर्विषिष्या–व म
१०अपुपूर्विषिष्य-त् ताम् न् : तम् त म्

४५५ पर्व (पर्व्) पूरणे ।

१पिपर्विष–ति तः न्ति सि थ थ पिपर्विषा–मि वः मः
२ पिपर्विषे–त् ताम् युः : तम् त यम् व म
३ पिपर्विष–तु तात् ताम् न्तु " तात् तम् त
पिपर्विषा–णि व म
४ अपिपर्विष-त् ताम् न् : तम् त म अपिपर्विषा–व म
५ अपिपर्वि–षीत् षिष्टाम् षिषुः षीः षिष्टम् षिष्ट षिषम्
षिष्व षिष्म
६पिपर्विषाञ्च–कार क्रतुः क्रुः कर्थ क्रथुः क्र कार कर कृव कृम
पिपर्विषामास पिपर्विषाम्बभूव
७ पिपर्विष्या–त् स्ताम् सुः : स्तम् स्त सम् स्व स्म
८ पिपर्विषिता– " रौ रः सि स्थः स्थ स्मि स्वः स्मः
९ पिपर्विषिष्य-ति तः न्ति सि थः थ पिपर्विषिष्या
–मि व. मः (अपिपर्विषिष्या–व म
१०अपिपर्विषिष्य–त् ताम् न् : तम् त म्

४५६ मर्व (मर्व्) पूरणे ।

१ मिमर्विष-ति तः न्ति सि थः थ मिमर्विषा-मि वः मः
२ मिमर्विषे–त् ताम् युः : तम् त यम् व म
३ मिमर्विष–तु तात् ताम् न्तु " तात् तम् त
मिमर्विषा-णि व म
४अमिमर्विष-त् ताम् न् : तम् त म् अमिमर्विषा-व म
५ अमिमर्वि–षीत् षिष्टाम् षिषुः षी षिष्टम् षिष्ट षिषम्
कृम षिष्व षिष्म
६मिमर्विषाञ्च–कार क्रतुः क्रुः कर्थ क्रथुः क्र कार कर कृव
मिमर्विषाम्बभूव मिमर्विषामास
७ मिमर्विष्या–त् स्ताम् सुः : स्तम् स्त सम् स्व स्म
८ मिमर्विषिता–" रौ रः सि स्थः स्थ स्मि स्वः स्मः
९ मिमर्विषिष्य–ति तः न्ति सि थः थ मिमर्विषि-
ष्या–मि वः मः (अमिमर्विषिष्या–व म
१०अमिमर्विषिष्य–त् ताम् न् : तम् त म्

४५७ मर्व (मर्व्) गतौ । मर्व ४५६ वद्रूपाणि

४५८ धर्व (धर्व्) गतौ ।

१दिधर्विष ति तः न्ति सि थः थ दिधर्विषा मि वः मः
२ दिधर्विषे–त् ताम् युः : तम् त यम् व म
३ दिधर्विष–तु तात् ताम् न्तु " तात् तम् त
दिधर्विषा–णि व म
४अदिधर्विष-त् ताम् न् : तम् त म् अदिधर्विषा-व म
५अदिधर्वि-षीत् षिष्टाम् षिषुः षीः षिष्टम् षिष्ट षिषम्
कृम षिष्व षिष्म
६ दिधर्विषाञ्च–कार क्रतुः क्रुः कर्थ क्रथुः क्र कार कर कृव
दिधर्विषाम्बभूव दिधर्विषामास
७ दिधर्विष्या–त् स्ताम् सुः : स्तम् स्त सम् स्व स्म
८ दिधर्विषिता–" रौ रः सि स्थः स्थ स्मि स्वः स्मः
९दिधर्विषिष्य–ति तः न्ति सि थः थ दिधर्विषि-
ष्या मि वः मः (अदिधर्विषिष्या–व म
१०अदिधर्विषिष्य–त् ताम् न् : तम् त म्

४५९ शव (शव्) गतौ ।

१ शिशविष-ति तः न्ति सि थः थ शिशविषा-मि वः मः
२ शिशविषे-त् ताम् युः : तम् त यम् व म
३ शिशविष-तु तात् ताम् न्तु " तात् तम् त
शिशविषा-णि व म
४ अशिशविष-त् ताम् न् : तम् त म् अशिशविषाव म
५ अशिशवि-षीत् षिष्टाम् षिषुः षीः षिष्टम् षिष्ट षिषम्
षिष्व षिष्म
६ शिशविषाम्बभू-व वतुः वुः विथ वथुः व व विव विम
शिशविषामास शिशविषाञ्चकार
७ शिशविष्या-त् स्ताम् सुः : स्तम् स्त सम् स्व स्म
८ शिशविषिता-" रौ रः सि स्थः स्थ स्मि स्वः स्मः
९ शिशविषिष्य-ति तः न्ति सि थ थ शिशविषि-
ष्या-मि वः मः (अशिशविषिष्या-व म
१० अशिशविषिष्य-त् ताम् न् : तम् त म्

४६० कर्व (कर्व्) दर्पे ।

१ चिकर्विष-ति तः न्ति सि थः थ चिकर्विषा-मि वः मः
२ चिकर्विषे-त् ताम् युः : तम् त यम् व म
३ चिकर्विष-तु तात् ताम् न्तु " तात् तम् त
चिकर्विषा-णि व म
४ अचिकर्विष-त् ताम् न् : तम् त म् अचिकर्विषा-व म
५ अचिकर्वि-षीत् षिष्टाम् षिषुः षीः षिष्टम् षिष्ट षिषम्
षिष्व षिष्म
६ चिकर्विषामा-स सतु सुः सिथ सथुः स स सिव सिम
चिकर्विषाञ्चकार चिकर्विषाम्बभूव
७ चिकर्विष्या-त् स्ताम् सुः : स्तम् स्त सम् स्व स्म
८ चिकर्विषिता-" रौ रः सि स्थः स्थ स्मि स्व स्मः
९ चिकर्विषिष्य-ति तः न्ति सि थः थ चिकर्विषिष्या-
मि वः मः (अचिकर्विषिष्या-व म
१० अचिकर्विषिष्य-त् ताम् न् : तम् त म्

४६१ खर्व (खर्व्) दर्पे ।

१ चिखर्विष-ति तः न्ति सि थः थ चिखर्विषा-मि वः मः
२ चिखर्विषे-त् ताम् युः : तम् त यम् व म
३ चिखर्विष-तु तात् ताम् न्तु " तात् तम् त
म चिखर्विषा-णि व म
४ अचिखर्विष-त् ताम् न् : तम् त म् अचिखर्विषा-व
५ अचिखर्वि-षीत् षिष्टाम् षिषुः षीः षिष्टम् षिष्ट षिषम्
षिष्व षिष्म
६ चिखर्विषाञ्च-कार क्रतुः क्रुः कर्थ क्रथुः क्रकार कर कृव कृम
चिखर्विषाम्बभूव चिखर्विषामास
७ चिखर्विष्या-त् स्ताम् सुः : स्तम् स्त सम् स्व स्म
८ चिखर्विषिता-" रौ रः सि स्थः स्थ स्मि स्व स्मः
९ चिखर्विषिष्य-ति तः न्ति सि थः थ चिखर्विषिष्या-
मि वः मः (अचिखर्विषिष्या-व म
१० अचिखर्विषिष्य-त् ताम् न् : तम् त म्

४६२ गर्व (गर्व्) दर्पे ।

१ जिगर्विष-ति तः न्ति सि थः थ जिगर्विषा मि वः मः
२ जिगर्विषे-त् ताम् युः : तम् त यम् व म
३ जिगर्विष-तु तात् ताम् न्तु " तात् तम् त
जिगर्विषा-णि व म
४ अजिगर्विष त् ताम् न् : तम् त म् अजिगर्विषा-व म
५ अजिगर्वि-षीत् षिष्टाम् षिषुः षीः षिष्टम् षिष्ट षिषम्
षिष्व षिष्म
६ जिगर्विषाम्बभू-व वतुः वुः विथ वथुः व व विव विम
जिगर्विषाञ्चकार जिगर्विषामास
७ जिगर्विष्या-त् स्ताम् सुः : स्तम् स्त सम् स्व स्म
८ जिगर्विषिता-" रौ रः सि स्थः स्थ स्मि स्वः स्मः
९ जिगर्विषिष्य-ति तः न्ति सि थः थ जिगर्विषिष्या
मि वः मः (अजिगर्विषिष्या-व म
१० अजिगर्विषिष्य-त् ताम् न् : तम् त म्

४६३ ष्ठिवू (ष्ठिव्) निरसने ।

१ तिष्ठेविष–ति तः न्ति सि थः थ तिष्ठेविषा–मि वः मः
२ तिष्ठेविषे–त् ताम् युः : तम् त यम् व म
३ तिष्ठेविष–तु तात् ताम् न्तु " तात् तम् त
तिष्ठेविषा–णि व म
४अतिष्ठेविष त् ताम् न् : तम् त म अतिष्ठेविषा-व म
५ अतिष्ठेवि–षीत् षिष्टाम् षिषुः षीः षिष्टम् षिष्ट षिषम्
षिष्व षिष्म
६ तिष्ठेविषाम्बभू–व वतुः वुः विथ वथुः व व विव विम
तिष्ठेविषाञ्चकार तिष्ठेविषामास
७ तिष्ठेविष्या–त् स्ताम् सुः : स्तम् स्त सम् स्व स्म
८ तिष्ठेविषिता–" रौ रः सि स्थः स्थ स्मि स्वः स्मः
९तिष्ठेविषिष्य-ति तः न्ति सि थः थ तिष्ठेविषिष्या
मि वः मः (अतिष्ठेविषिष्या–व म
१०अतिष्ठेविषिष्य–त् ताम् न् : तम् त म्

४६४ क्षिवू (क्षिव्) निरसने ।

१ चिक्षेविष–ति तः न्ति सि थः थ चिक्षेविषा–मि वः मः
२ चिक्षेविषे–त् ताम् युः : तम् त यम् व म
३ चिक्षेविष–तु तात् ताम् न्तु " तात् तम् त
चिक्षेविषा–णि व म
४ अचिक्षेविष त् ताम् न् : तम् त म् अचिक्षेविषा-व म
५ अचिक्षेवि–षीत् षिष्टाम् षिषुः षीः षिष्टम् षिष्ट षिषम्
षिष्व षिष्म
६ चिक्षेविषामा–स सतुः सुः सिथ सथुः स स सिव सिम
चिक्षेविषाञ्चकार चिक्षेविषाम्बभूव
७ चिक्षेविष्या–त् स्ताम् सुः : स्तम् स्त सम् स्व स्म
८ चिक्षेविषिता–" रौ रः सि स्थः स्थ स्मि स्वः स्मः
९चिक्षेविषिष्य-ति तः न्ति सि थः थ चिक्षेविषिष्या–
मि वः मः (अचिक्षेविषिष्या–व म
१०अचिक्षेविषिष्य–त् ताम् न् : तम् त म्
पक्षे चुक्ष्यूषति

४६५ जीव (जीव्) प्राणधारणे ।

१जिजीविष–ति तः न्ति सि थः थ जिजीविषा–मि वः म
२ जिजीविषे–त् ताम् युः : तम् त यम् व म
३ जिजीविष–तु तात् ताम् न्तु " तात् तम् त
व म जिजीविषा–णि व म
४अजिजीविष–त् ताम् न् : तम् त म् अजिजीविषा–
५ अजिजीवि–षीत् षिष्टाम् षिषुः षीः षिष्टम् षिष्ट षिषम
षिष्व षिष्म
६ जिजीविषामा–स सतुः सुः सिथ सथुः स स सिव सिम
जिजीविषाञ्चकार जिजीविषाम्बभूव
७ जिजीविष्या–त् स्ताम् सुः : स्तम् स्त सम् स्व स्म
८ जिजीविषिता–" रौ रः सि स्थः स्थ स्मि स्वः स्मः
९जिजीविषिष्य-ति तः न्ति सि थः थ जिजीविषिष्या-
मि वः मः (अजिजीविषिष्या–व म
१०अजिजीविषिष्य–त् ताम् न् : तम् त म्

४६६ पीव (पीव्) स्थौल्ये ।

१ पिपीविष-ति तः न्ति सि थः थ पिपीविषा-मि वः म.
२ पिपीविषे–त् ताम् युः : तम् त यम् व म
३ पिपीविष–तु तात् ताम् न्तु " तात् तम् त
पिपीविषा–णि व म
४ अपिपीविष-त् ताम् न् : तम् त म् अपिपीविषा-व म
५ अपिपीवि–षीत् षिष्टाम् षिषुः षीः षिष्टम् षिष्ट षिषम्
कृम षिष्व षिष्म
६ पिपीविषाञ्च-कार कृतुः कुः कर्थ कृथुः क कार कर कृव
पिपीविषाम्बभूव पिपीविषामास
७ पिपीविष्या-त् स्ताम् सुः : स्तम् स्त सम् स्व स्म
८ पिपीविषिता–" रौ रः सि स्थः स्थ स्मि स्वः स्मः
९ पिपीविषिष्य-ति तः न्ति सि थः थ पिपीविषिष्या
मि वः मः (अपिपीविषिष्या-व म
१० अपिपीविषिष्य–त् ताम् न् : तम् त म्

४६७ मीव (मीव्) स्थौल्ये ।

१मिमीविष-ति तः न्ति सि थः थ मिमीविषा मि वः मः
२ मिमीविषे-त् ताम् युः : तम् त यम् व म
३ मिमीविष-तु तात् ताम् न्तु " तात् तम् त
मिमीविषा-णि व म
४अमिमीविष-त् ताम् न् : तम् त म् अमिमीविषा व म
५अमिमीवि-षीत् षिष्टाम् षिषुः षीः षिष्टम् षिष्ट षिषम्
षिष्व षिष्म
६ मिमीविषाम्बभू-व वतुः वुः विथ वथुः व व विव विम
मिमीविषाञ्चकार मिमीविषामास
७ मिमीविष्या-त् स्ताम् सुः : स्तम् स्त सम् स्व स्म
८ मिमीविषिता-" रौ रः सि स्थः स्थ स्मि स्वः स्मः
९मिमीविषिष्य-ति तः न्ति सि थः थ मिमीविषिष्या-
मि वः मः (अमिमीविषिष्या-व म
१०अमिमीविषिष्य-त् ताम् न् : तम् त म्

४६८ तीव (तीव्) स्थौल्ये ।

१तितीविष ति तः न्ति सि थः थ तितीविषा-मि वः मः
२ तितीविषे-त् ताम् युः : तम् त यम् व म
३ तितीविष-तु तात् ताम् न्तु " तात् तम् त
तितीविषा-णि व म
४ अतितीविष-त् ताम् न् : तम् त म अतितीविषा-व म
५ अतितीवि-षीत् षिष्टाम् षिषुः षीः षिष्टम् षिष्ट षिषम्
षिष्व षिष्म
६ तितीविषाम्बभू व वतुः वुः विथ वथुः व व विव विम
तितीविषाञ्चकार तितीविषामास
७ तितीविष्या-त् स्ताम् सुः : स्तम् स्त सम् स्व स्म
८ तितीविषिता-" रौ रः सि स्थः स्थ स्मि स्वः स्मः
९ तितीविषिष्य-ति तः न्ति सि थः थ तितीविषि-
ष्या-मि व मः (अतितीविषिष्या-व म
१०अतितीविषिष्य-त् ताम् न् : तम् त म्

४६९ नीव (नीव्) स्थौल्ये ।

१निनीविष-ति तः न्ति सि थः थ निनीविषा-मि वः मः
२ निनीविषे-त् ताम् युः :, तम् त यम् व म
३ निनीविष-तु तात् ताम् न्तु " तात् तम् त
निनीविषा-णि व म
४अनिनीविष-त् ताम् न् : तम् त म् अनिनीविषा व म
५ अनिनीवि-षीत् षिष्टाम् षिषुः षीः षिष्टम् षिष्ट षिषम्
षिष्व षिष्म
६ निनीविषामा-स सतुः सुः सिथ सथुः स स सिव सिम
निनीविषाञ्चकार निनीविषाम्बभूव
७ निनीविष्या-त् स्ताम् सुः, : स्तम् स्त सम् स्व स्म
८ निनीविषिता-" रौ रः सि स्थः स्थ स्मि स्वः स्मः
९निनीविषिष्य-ति तः न्ति सि थः थ निनीविषिष्या-
मि वः मः (अनिनीविषिष्या-व म
१०अनिनीविषिष्य-त् ताम् न् : तम् त म्

४७० ऊर्व (ऊर्व्) हिंसायाम् ।

१ऊर्विविष-ति तः न्ति सि थः थ ऊर्विविषा-मि वः मः
२ ऊर्विविषे-त् ताम् युः : तम् त यम् व म
३ ऊर्विविष-तु तात् ताम् न्तु " तात् तम् त
ऊर्विविषा-णि व म
४ऊर्विविष-त् ताम् न् : तम् त म् ऊर्विविषा-व म
५ ऊर्विवि-षीत् षिष्टाम् षिषुः षीः षिष्टम् षिष्ट षिषम्
षिष्व षिष्म
६ ऊर्विविषाम्बभू-व वतुः वुः विथ वथुः व व विव विम
ऊर्विविषाञ्चकार ऊर्विविषामास
७ ऊर्विविष्या-त् स्ताम् सुः : स्तम् स्त सम् स्व स्म
८ ऊर्विविषिता-" रौ रः सि स्थः स्थ स्मि स्वः स्म.
९ऊर्विविषिष्य-ति तः न्ति सि थः थ ऊर्विविषिष्या
मि वः मः (ऊर्विविषिष्या-व म
१०ऊर्विविषिष्य-त् ताम् न् : तम् त म्

४७१ तुर्वै (तूर्व्) हिंसायाम् ।

१ तुतूर्विष–ति तः न्ति सि थः थ तुतूर्विषा–मि वः मः
२ तुतूर्विषे–त् ताम् युः : तम् त यम् व म
३ तुतूर्विष–तु तात् ताम् न्तु " तात् तम् त
तुतूर्विषा–णि व म
४ अतुतूर्विष-त् ताम् न् : तम् त म अतुतूर्विषा–व म
५ अतुतूर्वि–षीत् षिष्टाम् षिषुः षीः षिष्टम् षिष्ट षिषम्
षिष्व षिष्म
६ तुतूर्विषाम्बभू–व वतुः वुः विथ वथुः व व विव विम
तुतूर्विषाञ्चकार तुतूर्विषामास
७ तुतूर्विष्या–त् स्ताम् सुः : स्तम् स्त सम् स्व स्म
८ तुतूर्विषिता– " रौ रः सि स्थः स्थ स्मि स्वः स्मः
९ तुतूर्विषिष्य-ति तः न्ति सि थः थ तुतूर्विषिष्या–
मि वः मः (अतुतूर्विषिष्या–व म
१० अतुतूर्विषिष्य–त् ताम् न् : तम् त म्

४७२ थुर्वै (थूर्व्) हिंसायाम् ।

१ तुथूर्विष–ति तः न्ति सि थः थ तुथूर्विषा–मि वः मः
२ तुथूर्विषे–त् ताम् युः : तम् त यम् व म
३ तुथूर्विष–तु तात् ताम् न्तु " तात् तम् त
तुथूर्विषा–णि व म
४ अतुथूर्विष-त् ताम् न् : तम् त म् अतुथूर्विषा-व म
५ अतुथूर्वि–षीत् षिष्टाम् षिषुः षीः षिष्टम् षिष्ट षिषम्
षिष्व षिष्म
६ तुथूर्विषामा–स सतुः सुः सिथ सथुः स स सिव सिम
तुथूर्विषाञ्चकार तुथूर्विषाम्बभूव
७ तुथूर्विष्या–त् स्ताम् सुः : स्तम् स्त सम् स्व स्म
८ तुथूर्विषिता– " रौ रः सि स्थः स्थ स्मि स्वः स्मः
९ तुथूर्विषिष्य-ति तः न्ति सि थः थ तुथूर्विषिष्या–
मि वः मः (अतुथूर्विषिष्या–व म
१० अतुथूर्विषिष्य–त् ताम् न् : तम् त म्

४७३ दुर्वै (दूर्व्) हिंसायाम् ।

१ दुदूर्विष–ति तः न्ति सि थः थ दुदूर्विषा–मि वः मः
२ दुदूर्विषे–त् ताम् युः : तम् त यम् व म
३ दुदूर्विष–तु तात् ताम् न्तु " तात् तम् त
दुदूर्विषा–णि व म
४ अदुदूर्विष–त् ताम् न् : तम् त म् अदुदूर्विषा-व म
५ अदुदूर्वि–षीत् षिष्टाम् षिषुः षीः षिष्टम् षिष्ट षिषम्
षिष्व षिष्म
६ दुदूर्विषामा–स सतुः सुः सिथ सथुः स स सिव सिम
दुदूर्विषाञ्चकार दुदूर्विषाम्बभूव
७ दुदूर्विष्या–त् स्ताम् सुः : स्तम् स्त सम् स्व स्म
८ दुदूर्विषिता– " रौ रः सि स्थः स्थ स्मि स्वः स्मः
९ दुदूर्विषिष्य-ति तः न्ति सि थः थ दुदूर्विषिष्या-मि
वः मः (अदुदूर्विषिष्या–व म
१० अदुदूर्विषिष्य–त् ताम् न् : तम् त म्

४७४ धुर्वै (धूर्व्) हिंसायाम् ।

१ दुधूर्विष-ति तः न्ति सि थः थ दुधूर्विषा-मि वः मः
२ दुधूर्विषे–त् ताम् युः : तम् त यम् व म
३ दुधूर्विष–तु तात् ताम् न्तु " तात् तम् त
दुधूर्विषा–णि व म
४ अदुधूर्विष-त् ताम् न् : तम् त म् अदुधूर्विषा-व म
५ अदुधूर्वि–षीत् षिष्टाम् षिषुः षीः षिष्टम् षिष्ट षिषम्
कृम षिष्व षिष्म
६ दुधूर्विषाञ्च-कार कतुः कुः कथ कथुः क कार कर कृव
दुधूर्विषाम्बभूव दुधूर्विषामास
७ दुधूर्विष्या-त् स्ताम् सुः : स्तम् स्त सम् स्व स्म
८ दुधूर्विषिता– " रौ रः सि स्थः स्थ स्मि स्वः स्मः
९ दुधूर्विषिष्य-ति तः न्ति सि थः थ दुधूर्विषिष्या
मि वः मः (अदुधूर्विषिष्या-व म
१० अदुधूर्विषिष्य–त् ताम् न् : तम् त म्

४७५ जुर्वे (जूर्व्) हिंसायाम् ।

१ जुजूर्विष-ति तः न्ति सि थः थ जुजूर्विषा-मि वः मः
२ जुजूर्विषे-त् ताम् युः : तम् त यम् व म
३ जुजूर्विष-तु तात् ताम् न्तु " तात् तम् त
जुजूर्विषा--णि व म
४ अजुजूर्विष-त् ताम् न् : तम् त म् अजुजूर्विषा-व म
५ अजुजूर्वि-षीत् षिष्टाम् षिषुः षीः षिष्टम् षिष्ट षिषम्
कृम षिष्व षिष्म
६ जुजूर्विषाञ्च-कार क्रतुः क्रुः कर्थ क्रथुः क्र कार कर कृव
जुजूर्विषाम्बभूव जुजूर्विषामास
७ जुजूर्विष्या-त् स्ताम् सुः : स्तम् स्त सम् स्व स्म
८ जुजूर्विषिता- " रौ रः सि स्थः स्थ स्मि स्वः स्मः
९ जुजर्विषिष्य-ति तः न्ति सि थः थ जुजूर्विषिष्या-
मि वः मः (अजुजूर्विषिष्या-व म
१०अजुजूर्विषिष्य-त् ताम् न् : तम् त म्

४७६ अर्व (अर्व्) हिंसायाम् ।

१अर्विविष-ति तः न्ति सि थः थ अर्विविषा-मि वः मः
२ अर्विविषे-त् ताम् युः : तम् त यम् व म
३ अर्विविष-तु तात् ताम् न्तु " तात् तम् त
अर्विविषा-णि व म
४आर्विविष-त् ताम् न् : तम् त म् आर्विविषा-व म
५ आर्विवि-षीत् षिष्टाम् षिषुः षीः षिष्टम् षिष्ट षिषम्
षिष्व षिष्म
६ अर्विविषाम्बभू-व वतुः वुः विथ वथुः व व विव विम
अर्विविषाञ्चकार अर्विविषामास
७ अर्विविष्या-त् स्ताम् सुः : स्तम् स्त सम् स्व स्म
८ अर्विविषिता-" रौ रः सि स्थः स्थ स्मि स्वः स्मः
९अर्विविषिष्य-ति तः न्ति सि थः थ अर्विविषिष्या
-मि वः मः (आर्विविषिष्या-व म
१०आर्विविषिष्य-त् ताम् न् : तम् त म्

४७७ भर्व (भर्व्) हिंसायाम् ।

१ बिभर्विष-ति तः न्ति सि थः थ बिभर्विषा-मि वः मः
२ बिभर्विषे-त् ताम् युः : तम् त यम् व म
३ बिभर्विष-तु तात् ताम् न्तु " तात् तम् त
बिभर्विषा-णि व म
४अबिभर्विष-त् ताम् न् : तम् त म् अबिभर्विषा-व म
५ अबिभर्वि-षीत् षिष्टाम् षिषुः षी षिष्टम् षिष्ट षिषम्
कृम षिष्व षिष्म
६बिभर्विषाञ्च-कार क्रतुः क्रुः कर्थ क्रथुः क्र कार कर कृव
बिभर्विषाम्बभूव बिभर्विषामास
७ बिभर्विष्या-त् स्ताम् सुः : स्तम् स्त सम् स्व स्म
८ बिभर्विषिता-" रौ रः सि स्थः स्थ स्मि स्वः स्मः
९ बिभर्विषिष्य-ति तः न्ति सि थः थ बिभर्विषि-
ष्या-मि वः मः (अबिभर्विषिष्या-व म
१०अबिभर्विषिष्य-त् ताम् न् : तम् त म्

४७८ शर्व (शर्व्) हिंसायाम् ।

१शिशर्विष ति तः न्ति सि थः थ शिशर्विषा-मि वः मः
२ शिशर्विषे-त् ताम् युः : तम् त यम् व म
३ शिशर्विष-तु तात् ताम् न्तु " तात् तम् त
शिशर्विषा-णि व म
४अशिशर्विष-त् ताम् न् : तम् त म् अशिशर्विषा व म
५अशिशर्वि-षीत् षिष्टाम् षिषुः षीः षिष्टम् षिष्ट षिषम्
कृम षिष्व षिष्म
६शिशर्विषाञ्च-कार क्रतुः क्रुः कर्थ क्रथुः क्र कार कर कृव
शिशर्विषाम्बभूव शिशर्विषामास
७ शिशर्विष्या-त् स्ताम् सुः : स्तम् स्त सम् स्व स्म
८ शिशर्विषिता-" रौ रः सि स्थः स्थ स्मि स्वः स्मः
९शिशर्विषिष्य-ति तः न्ति सि थः थ शिशर्विषि-
ष्या मि वः मः (अशिशर्विषिष्या-व म
१०अशिशर्विषिष्य-त् ताम् न् : तम् त म्

४८० मव (मव्) बन्धने ।

१ मिमविष ति तः न्ति सि थः थ मिमविषा-मि वः मः
२ मिमविषे-त् ताम् युः : तम् त यम् व म
३ मिमविष-तु तात् ताम् न्तु " तात् तम् त
मिमविषा-णि व म
४ अमिमविष त् ताम् न् : तम् त म् अमिमविषा-व म
५ अमिमवि-षीत् षिष्टाम् षिषुः षीः षिष्टम् षिष्ट षिषम्
षिष्व षिष्म
६ मिमविषाम्बभू व वतुः वुः विथ वथुः व व विव विम
मिमविषाञ्चकार मिमविषामास
७ मिमविष्या-त् स्ताम् सु : स्तम् स्त सम् स्व स्म
८ मिमविषिता-" रौ रः सि स्थः स्थ स्मि स्वः स्मः
९ मिमविषिष्य ति तः न्ति सि थः थ मिमविषि-
ष्या-मि व मः (अमिमविषिष्या-व म
१० अमिमविषिष्य-त् ताम् न् : तम् त म्

४८१ गुर्व (गुर्व्) उद्यमे ।

१ जुगूर्विष-ति तः न्ति सि थः थ जुगूर्विषा-मि वः मः
२ जुगूर्विषे-त् ताम् युः : तम् त यम् व म
३ जुगूर्विष-तु तात् ताम् न्तु " तात् तम् त
जुगूर्विषा-णि व म
४ अजुगूर्विष त् ताम् न् : तम् त म् अजुगूर्विषा-व म
५ अजुगूर्वि-षीत् षिष्टाम् षिषुः षीः षिष्टम् षिष्ट षिषम्
षिष्व षिष्म
६ जुगूर्विषाम्बभू-व वतुः वुः विथ वथुः व व विव विम
जुगूर्विषाञ्चकार जुगूर्विषामास
७ जुगूर्विष्या-त् स्ताम् सुः : स्तम् स्त सम् स्व स्म
८ जुगूर्विषिता-" रौ रः सि स्थः स्थ स्मि स्वः स्मः
९ जुगूर्विषिष्य-ति तः न्ति सि थः थ जुगूर्विषिष्या
-मि वः मः (अजुगूर्विषिष्या-व म
१० अजुगूर्विषिष्य-त् ताम् न् : तम् त म

४८२ पिवु (पिन्व्) सेचने ।

१ पिपन्विष-ति तः न्ति सि थः थ पिपन्विषा-मि वः मः
२ पिपन्विषे-त् ताम् युः :, तम् त यम् व म
३ पिपन्विष-तु तात् ताम् न्तु " तात् तम् त
पिपन्विषा-णि व म
४ अपिपन्विष-त् ताम् न् : तम् त म् अपिपन्विषा-व म
५ अपिपन्वि-षीत् षिष्टाम् षिषुः षीः षिष्टम् षिष्ट षिषम्
षिष्व षिष्म
६ पिपन्विषामा-स सतुः सुः सिथ सथुः स स सिव सिम
पिपन्विषाञ्चकार पिपन्विषाम्बभूव
७ पिपन्विष्या-त् स्ताम् सुः, : स्तम् स्त सम् स्व स्म
८ पिपन्विषिता-" रौ रः सि स्थः स्थ स्मि स्वः स्मः
९ पिपन्विषिष्य-ति तः न्ति सि थः थ पिपन्विषिष्या-
मि वः मः (अपिपन्विषिष्या-व म
१० अपिपन्विषिष्य-त् ताम् न् : तम् त म

४८३ मिवु (मिन्व्) सेचने ।

१ मिमिन्विष ति तः न्ति सि थः थ मिमिन्विषा-मि वः मः
२ मिमिन्विषे-त् ताम् युः : तम् त यम् व म
३ मिमिन्विष-तु तात् ताम् न्तु " तात् तम् त
मिमिन्विषा-णि व म (व म
४ अमिमिन्विष-त् ताम् न् : तम् त म् अमिमिन्विषा-
५ अमिमिन्वि-षीत् षिष्टाम् षिषुः षीः षिष्टम् षिष्ट षिषम्
षिष्व षिष्म
६ मिमिन्विषाम्बभू-व वतुः वुः विथ वथुः व व विव विम
मिमिन्विषाञ्चकार मिमिन्विषामास
७ मिमिन्विष्या-त् स्ताम् सुः : स्तम् स्त सम् स्व स्म
८ मिमिन्विषिता-" रौ रः सि स्थः स्थ स्मि स्वः स्मः
९ मिमिन्विषिष्य-ति तः न्ति सि थः थ मिमिन्विषि-
ष्या-मि वः मः (अमिमिन्विषिष्या-व म
१० अमिमिन्विषिष्य-त् ताम् न् : तम् त म

४८४ निवु (निन्व्) सेचने ।

१निनिन्विष-ति तः न्ति सि थः थ निनिन्विषामि वः मः
२ निनिन्विषे-त् ताम् युः : तम् त यम् व म
३ निनिन्विष-तु तात् ताम् न्तु " तात् तम् त
निनिन्विषा-णि व म (व म
४अनिनिन्विष त् ताम् न् : तम् त म अनिनिन्विषा-
५ अनिनिन्वि-षीत् षिष्टाम् षिषुः षीः षिष्टम् षिष्ट षिषम्
षिष्व षिष्म
६ निनिन्विषाम्बभू-व वतुः वुः विथ वथुः व व विव विम
निनिन्विषाञ्चकार निनिन्विषामास
७ निनिन्विष्या-त् स्ताम् सुः : स्तम् स्त सम् स्व स्म
८ निनिन्विषिता-" रौ रः सि स्थः स्थ स्मि स्वः स्मः
९निनिन्विषिष्य-ति तः न्ति सि थः थ निनिन्विषि
-ष्यामि वः मः (अनिनिन्विषिष्या-व म
१०अनिनिन्विषिष्य-त् ताम् न् : तम् त म

४८५ हिवु (हिन्व्) प्रीणने ।

१जिहिन्विषति तः न्ति सि थः थ जिहिन्विषामि वः मः
२ जिहिन्विषे-त् ताम् युः : तम् त यम् व म
३ जिहिन्विष-तु तात् ताम् न्तु " तात् तम् त
जिहिन्विषा-णि व म (व म
४ अजिहिन्विष-त् ताम् न् : तम् त म् अजिहिन्विषा
५ अजिहिन्वि-षीत् षिष्टाम् षिषुः षीः षिष्टम् षिष्ट षिषम
षिष्व षिष्म
६ जिहिन्विषामा-स सतुः सुः सिथ सथुः स स सिव सिम
जिहिन्विषाञ्चकार जिहिन्विषाम्बभूव
७ जिहिन्विष्या-त् स्ताम् सुः : स्तम् स्त सम् स्व स्म
८ जिहिन्विषिता-" रौ रः सि स्थः स्थ स्मि स्वः स्मः
९जिहिन्विषिष्य-ति तः न्ति सि थः थ जिहिन्विषि
ष्या-मि वः मः (अजिहिन्विषिष्या-व म
१०अजिहिन्विषिष्य-त् ताम् न् : तम् त म्

४८६ दिवु (दिन्व्) प्रीणने ।

१दिदिन्विषति तः न्ति सि थः थ दिदिन्विषामि वः मः
२ दिदिन्विषे-त् ताम् युः : तम् त यम् व म
३ दिदिन्विष-तु तात् ताम् न्तु " तात् तम् त
दिदिन्विषा-णि व म (व म
४ अदिदिन्विष-त् ताम् न् : तम् त म् अदिदिन्विषा-
५ अदिदिन्वि-षीत् षिष्टाम् षिषुः षीः षिष्टम् षिष्ट षिषम्
कृम षिष्व षिष्म
६ दिदिन्विषाञ्च-कार कतुः कुः कर्थ कथुः क कार कर कृव
दिदिन्विषाम्बभूव दिदिन्विषामास
७ दिदिन्विष्या-त् स्ताम् सुः : स्तम् स्त सम् स्व स्म
८ दिदिन्विषिता-" रौ रः सि स्थः स्थ स्मि स्वः स्मः
९दिदिन्विषिष्य-ति तः न्ति सि थः थ दिदिन्विषि-
ष्या-मि वः मः (अदिदिन्विषिष्या-व म
१०अदिदिन्विषिष्य-त् ताम् न् : म् त तम्

४८७ जिवु (जिन्व्) प्रीणने ।

१जिजिन्विषति तः न्ति सि थः थ जिजिन्विषामि वः मः
२ जिजिन्विषे-त् ताम् युः : तम् त यम् व म
३ जिजिन्विष-तु तात् ताम् न्तु " तात् तम् त
जिजिन्विषा-णि व म (व म
४अजिजिन्विष-त् ताम् न् : तम् त म् अजिजिन्विषा-
५ अजिजिन्वि-षीत् षिष्टाम् षिषुः षीः षिष्टम् षिष्ट षिषम्
षिष्व षिष्म
६ जिजिन्विषामा-स सतुः सुः सिथ सथुः स स सिव सिम
जिजिन्विषाञ्चकार जिजिन्विषाम्बभूव
७ जिजिन्विष्या-त् स्ताम् सुः : स्तम् स्त सम् स्व स्म
८ जिजिन्विषिता-" रौ रः सि स्थः स्थ स्मि स्वः स्मः
९ जिजिन्विषिष्य-ति तः न्ति सि थः थ जिजिन्विषि
ष्या-मि वः मः (अजिजिन्विषिष्या-व म
१०अजिजिन्विषिष्य-त् ताम् न् : तम् त म्

४८८ इवु (इन्व्) व्याप्तौ च ।

१इन्विविष ति तः न्ति सि थः थ इन्विविषा-मि वः मः
२ इन्विविषे-त् ताम् युः : तम् त यम् व म
३ इन्विविष-तु तात् ताम् न्तु " तात् तम् त
इन्विविषा-णि व म
४ अैन्विविष-त् ताम् न्: तम् त म् अैन्विविषा-व म
५ अैन्विवि-षीत् षिष्टाम् षिषुः षीः षिष्टम् षिष्ट षिषम्
षिष्व षिष्म
६ इन्विविषाम्बभू-व वतुः वुः विथ वथुः व व विव विम
इन्विविषाञ्चकार इन्विविषामास
७ इन्विविष्या-त् स्ताम् सुः : स्तम् स्त सम् स्व स्म
८ इन्विविषिता-" रौ रः सि स्थः स्थ स्मि स्वः स्मः
९ इन्विविषिष्य-ति तः न्ति सि थः थ इन्विविषि-
ष्या-मि वः मः (अन्विविषिष्या-व म
१० अैन्विविषिष्य-त् ताम् न् : तम् त म्

४८९ अव (अव्) रक्षणगतिकान्तिप्रीति-
तृप्त्यवगमनप्रवेशश्रवणस्वाम्यर्थयाचन
क्रियेच्छादीप्त्यवाप्त्यालिङ्गनहिंसादह-
नभावबृद्धिषु.

१ अविविष-ति तः न्ति सि थः थ अविविषा-मि वः मः
२ अविविषे-त् ताम् युः : तम् त यम् व म
३ अविविष-तु तात् ताम् न्तु " तात् तम् त
अविविषा-णि व म
४ आविविष-त् ताम् न्: तम् त म् आविविषा-व म
५ आविवि-षीत् षिष्टाम् षिषुः षीः षिष्टम् षिष्ट षिषम्
षिष्व षिष्म
६ अविविषाम्बभू-व वतुः वुः विथ वथुः व व विव विम
अविविषाञ्चकार अविविषामास
७ अविविष्या-त् स्ताम् सुः : स्तम् स्त सम् स्व स्म
८ अविविषिता-" रौ रः सि स्थः स्थ स्मि स्वः स्मः
९ अविविषिष्य-ति तः न्ति सि थः थ अविविषिष्या
-मि वः मः (आविविषिष्या-व म
१० आविविषिष्य-त् ताम् न् : तम् तम्

४९० कश (कश्) शब्दे ।

१चिकशिष-ति तः न्ति सि थः थ चिकशिषा-मि वः मः
२ चिकशिषे-त् ताम् युः :, तम् त यम् व म
३ चिकशिष-तु तात् ताम् न्तु " तात् तम् त
चिकशिषा-णि व म
४अचिकशिष-त् ताम् न्: तम् त म् अचिकशिषा-व म
५ अचिकशि-षीत् षिष्टाम् षिषुः षीः षिष्टम् षिष्ट षिषम्
षिष्व षिष्म
६ चिकशिषामा-स सतुः सुः सिथ सथुः स स सिव सिम
चिकशिषाञ्चकार चिकशिषाम्बभूव
७ चिकशिष्या-त् स्ताम् सुः, : स्तम् स्त सम् स्व स्म
८ चिकशिषिता-" रौ रः सि स्थः स्थ स्मि स्वः स्मः
९चिकशिषिष्य-ति तः न्ति सि थः थ चिकशिषिष्या
मि वः मः (अचिकशिषिष्या-व म
१०अचिकशिषिष्य-त् ताम् न् : तम् त म्

४९१ मिश (मिश्) रोषे च ।

१मिमिशिष ति तः न्ति सि थः थ मिमिशिषा-मि वः मः
२ मिमिशिषे-त् ताम् युः : तम् त यम् व म
३ मिमिशिष-तु तात् ताम् न्तु " तात् तम् त
मिमिशिषा-णि व म (व म
४अमिमिशिष-त् ताम् न्: तम् त म् अमिमिशिषा-
५अमिमिशि-षीत् षिष्टाम् षिषुः षीः षिष्टम् षिष्ट षिषम्
षिष्व षिष्म
६ मिमिशिषाम्बभू-व वतुः वुः विथ वथुः व व विव विम
मिमिशिषाञ्चकार मिमिशिषामास
७ मिमिशिष्या-त् स्ताम् सुः : स्तम् स्त सम् स्व स्म
८ मिमिशिषिता-" रौ रः सि स्थः स्थ स्मि स्वः स्मः
९मिमिशिषिष्य-ति तः न्ति सि थः थ मिमिशिषि-
ष्या-मि वः मः (अमिमिशिषिष्या-व म
१०अमिमिशिषिष्य-त् ताम् न् : तम् त म्
पक्षे मिमि-स्थाने मिमे इति ज्ञेयम्

४९२ मश (मश्) रोषे च ।

१ मिमशिषति तः न्ति सि थः थ मिमशिषामि वः मः
२ मिमशिषे–त् ताम् युः : तम् त यम् व म
३ मिमशिष–तु तात् ताम् न्तु " तात् तम् त
मिमशिषा–णि व म (व म
४ अमिमशिष–त् ताम् न् : तम् त म् अमिमशिषा
५ अमिमशि–षीत् षिष्टाम् षिषुः षीः षिष्टम् षिष्ट षिषम्
षिष्व षिष्म
६ मिमशिषामा–स सतुः सुः सिथ सथुः स स सिव सिम
मिमशिषाञ्चकार मिमशिषाम्बभूव
७ मिमशिष्या–त् स्ताम् सुः : स्तम् स्त सम् स्व स्म
८ मिमशिषिता–" रौ रः सि स्थः स्थ स्मि स्वः स्मः
९ मिमशिषिष्य-ति तः न्ति सि थः थ मिमशिषि
ष्या–मि वः मः . (अमिमशिषिष्या–व म
१० अमिमशिषिष्य–त् ताम् न् : तम् त म्

४९३ शश (शश्) प्लुतिगतौ ।

१ शिशशिषति तः न्ति सि थः थ शिशशिषामि वः मः
२ शिशशिषे–त् ताम् युः : तम् त यम् व म
३ शिशशिष–तु तात् ताम् न्तु " तात् तम् त
शिशशिषा–णि व म (व म
४ अशिशशिष–त् ताम् न् : तम् त म् अशिशशिषा-
५ अशिशशि–षीत् षिष्टाम् षिषुः षीः षिष्टम् षिष्ट षिषम
षिष्व षिष्म
६ शिशशिषामा–स सतुः सुः सिथ सथुः स स सिव सिम
शिशशिषाञ्चकार शिशशिषाम्बभूव
७ शिशशिष्या–त् स्ताम् सुः : स्तम् स्त सम् स्व स्म
८ शिशशिषिता–" रौ र सि स्थः स्थ स्मि स्वः स्मः
९ शिशशिषिष्य-ति तः न्ति सि थः थ शिशशिषि
ष्या–मि वः मः (अशिशशिषिष्या–व म
१० अशिशशिषिष्य–त् ताम् न् : तम् त म्

४९४ णिश (निश्) समाधौ ।

१ निनिशिष-ति तः न्ति सि थः थ निनिशिषामि वः मः
२ निनिशिषे–त् ताम् युः : तम् त यम् व म
३ निनिशिष–तु तात् ताम् न्तु " तात् तम् त
निनिशिषा–णि व म (व म
४ अनिनिशिष-त् ताम् न् : तम् त म अनिनिशिषा-
५ अनिनिशि–षीत् षिष्टाम् षिषुः षीः षिष्टम् षिष्ट षिषम्
षिष्व षिष्म
६ निनिशिषाम्बभू–व वतुः वुः विथ वथुः व व विव विम
निनिशिषाञ्चकार निनिशिषामास
७ निनिशिष्या–त् स्ताम् सुः : स्तम् स्त सम् स्व स्म
८ निनिशिषिता–" रौ रः सि स्थः स्थ स्मि स्वः स्मः
९ निनिशिषिष्य-ति तः न्ति सि थः थ निनिशिषि
–ष्यामि वः मः (अनिनिशिषिष्या–व म
१० अनिनिशिषिष्य–त् ताम् न् : तम् त म्
पक्षे निनि-स्थाने नेनि-इति ज्ञेयम्

४९५ दृशु (दृश्) प्रेक्षणे ।

१ दिदृक्ष ति तः न्ति सि थः थ दिदृक्षा–मि वः मः
२ दिदृक्षे–त् ताम् यु : तम् त यम् व म
३ दिदृक्ष–तु तात् ताम् न्तु " तात् तम् त
दिदृक्षा–णि व म (व म
४ अदिदृक्ष-त् ताम् न् : तम् त म् अदिदृक्षा-
५ अदिदृ–क्षीत् क्षिष्टाम् क्षिषु क्षीः क्षिष्टम् क्षिष्ट क्षिषम
कृम क्षिष्व क्षिष्म
६ दिदृक्षाञ्च-कार कतुः कुः कर्थ क्रथुः क्र कार कर कृव
दिदृक्षाम्बभूव दिदृक्षामास
७ दिदृक्ष्या-त् स्ताम् सुः : स्तम् स्त सम् स्व स्म
८ दिदृक्षिता–" रौ रः सि स्थः स्थ स्मि स्वः स्मः
९ दिदृक्षिष्य-ति तः न्ति सि थः थ दिदृक्षिष्या–
मि वः मः (अदिदृक्षिष्या-व म
१० अदिदृक्षिष्य–त् ताम् न् : म् त तम्

४९६ दंश् (दंश्) दशने ।

१ दिदंक्ष-ति तः न्ति सि थः थ दिदंक्षा-मि वः मः
२ दिदंक्षे-त् ताम् युः : तम् त यम् व म
३ दिदंक्ष-तु तात् ताम् न्तु " तात् तम् त
दिदंक्षा-णि व म
४ अदिदंक्ष-त् ताम् न् : तम् त म् अदिदंक्षा-व म
५ अदिदं-क्षीत् क्षिष्टाम् क्षिषुः क्षीः क्षिष्टम् क्षिष्ट क्षिषम्
कृम कृव क्षिष्व क्षिष्म
६ दिदंक्षाञ्च-कार कृतुः कुः कर्थ कृथुः क कार-कर
दिदंक्षाम्बभूव दिदंक्षामास
७ दिदंक्ष्या-त् स्ताम् सुः : स्तम् स्त सम् स्व स्म
८ दिदंक्षिता- " रौ रः सि स्थः स्थ स्मि स्वः स्मः
९ दिदंक्षिष्य-ति तः न्ति सि थः थ दिदंक्षिष्या-मि
वः मः (अदिदंक्षिष्या-व म
१० अदिदंक्षिष्य-त् ताम् न् : तम् त म्

४९७ घुष् (घुष्) शब्दे ।

१ जुघुषिष-ति तः न्ति सि थः थ जुघुषिषा-मि व मः
२ जुघुषिषे-त् ताम् युः : तम् त यम् व म
३ जुघुषिष-तु तात् ताम् न्तु " तात् तम् त
जुघुषिषा-णि व म
४ अजुघुषिष-त् ताम् न् : तम् त म् अजुघुषिषा-व म
५ अजुघुषि-षीत् षिष्टाम् षिषुः षीः षिष्टम् षिष्ट षिषम्
षिष्व षिष्म
६ जुघुषिषाञ्च कार कृतुः कुः कर्थ कृथुः क कार कर कृव कृम
जुघुषिषाम्बभूव जुघुषिषामास
७ जुघुषिष्या-त् स्ताम् सुः : स्तम् स्त सम् स्व स्म
८ जुघुषिषिता " रौ रः सि स्थः स्थ स्मि स्व स्मः
९ जुघुषिषिष्य-ति तः न्ति सि थः थ जुघुषिषिष्या-
मि वः मः (अजुघुषिषिष्या-व म
१० अजुघुषिषिष्य-त् ताम् न् : तम् त म्
पक्षे जुघु-स्थाने जुघो-इति ज्ञेयम्

४९८ चूष (चूष्) पाने ।

१ चुचूषिष-ति तः न्ति सि थः थ चुचूषिषा-मि वः मः
२ चुचूषिषे-त् ताम् युः : तम् त यम् व म
३ चुचूषिष-तु तात् ताम् न्तु " तात् तम् त
चुचूषिषा-णि व म
४ अचुचूषिष-त् ताम् न् : तम् त म् अचुचूषिषा व म
५ अचुचूषि-षीत् षिष्टाम् षिषुः षीः षिष्टम् षिष्ट षिषम्
षिष्व षिष्म
६ चुचूषिषाम्बभू-व वतुः वुः विथ वथुः व व विव विम
चुचूषिषामास चुचूषिषाञ्चकार
७ चुचूषिष्या-त् स्ताम् सुः : स्तम् स्त सम् स्व स्म
८ चुचूषिषिता- " रौ रः सि स्थः स्थ स्मि स्वः स्मः
९ चुचूषिषिष्य-ति तः न्ति सि थ. थ चुचूषिषिष्या
-मि वः मः (अचुचूषिषिष्या-व म
१० अचुचूषिषिष्य-त् ताम् न् : तम् त म्

४९९ तूष (तूष्) तुष्टौ ।

१ तुतूषिष-ति तः न्ति सि थः थ तुतूषिषा-मि वः मः
२ तुतूषिषे-त् ताम् युः : तम् त यम् व म
३ तुतूषिष-तु तात् ताम् न्तु " तात् तम् त
तुतूषिषा-णि व म
४ अतुतूषिष त् ताम् न् : तम् त म् अतुतूषिषा-व म
५ अतुतूषि-षीत् षिष्टाम् षिषुः षीः षिष्टम् षिष्ट षिषम्
षिष्व षिष्म
६ तुतूषिषाम्बभू-व वतुः वुः विथ वथुः व व विव विम
तुतूषिषाञ्चकार तुतूषिषामास
७ तुतूषिष्या-त् स्ताम् सुः : स्तम् स्त सम् स्व स्म
८ तुतूषिषिता-" रौ रः सि स्थः स्थ स्मि स्वः स्मः
९ तुतूषिषिष्य-ति तः न्ति सि थः थ तुतूषिषिष्या
मि वः मः (अतुतूषिषिष्या-व म
१० अतुतूषिषिष्य-त् ताम् न् : तम् त म्

५०० पूष (पूष्) वृद्धौ ।

१ पुपूषिष-ति तः न्ति सि थः थ पुपूषिषामि वः मः
२ पुपूषिषे-त् ताम् युः : तम् त यम् व म
३ पुपूषिष-तु तात् ताम् न्तु " तात् तम् त
पुपूषिषा-णि व म
४ अपुपूषिष-त् ताम् न् : तम् त म् अपुपूषिषा-व म
५ अपुपूषि-षीत् षिष्टाम् षिषुः षीः षिष्टम् षिष्ट षिषम्
कृम षिष्व षिष्म
६ पुपूषिषाञ्च-कार कृतुः कुः कर्थ कृथुः क कार कर कृव
पुपूषिषाम्बभूव पुपूषिषामास
७ पुपूषिष्या-त् स्ताम् सुः : स्तम् स्त सम् स्व स्म
८ पुपूषिषिता-" रौ रः सि स्थः स्थ स्मि स्वः स्मः
९ पुपूषिषिष्य-ति तः न्ति सि थः थ पुपूषिषिष्या-
मि वः मः (अपुपूषिषिष्या-व म
१० अपुपूषिषिष्य-त् ताम् न् : तम् त म्

५०१ लुष (लुष्) स्तेये ।

१ लुलूषिष-ति तः न्ति सि थः थ लुलूषिषा-मि वः मः
२ लुलूषिषे-त् ताम् युः : तम् त यम् व म
३ लुलूषि-तु तात् ताम् न्तु " तात् तम् त
लुलूषिषा-णि व म
४ अलुलूषिष-त् ताम् न् : तम् त म् अलुलूषिषा-व म
५ अलुलूषि-षीत् षिष्टाम् षिषुः षीः षिष्टम् षिष्ट षिषम्
षिष्व षिष्म
६ लुलूषिषाञ्च-कार कृतुः कुः कर्थ कृथुः क कार कर कृव कृम
लुलूषिषामास लुलूषिषाम्बभूव
७ लुलूषिष्या-त् स्ताम् सुः : स्तम् स्त सम् स्व स्म
८ लुलूषिषिता-" रौ रः सि स्थः स्थ स्मि स्वः स्मः
९ लुलूषिषिष्य-ति तः न्ति सि थः थ लुलूषिषिष्या-
-मि वः मः (अलुलूषिषिष्या-व म
१० अलुलूषिषिष्य-त् ताम् न् : तम् त म्

५०२ मूष (मूष्) स्तेये ।

१ मुमूषिष-ति तः न्ति सि थः थ मुमूषिषा-मि वः मः
२ मुमूषिषे-त् ताम् युः : तम् त यम् व म
३ मुमूषिष-तु तात् ताम् न्तु " तात् तम् त
मुमूषिषा-णि व म
४ अमुमूषिष-त् ताम् न् : तम् त म् अमुमूषिषा-व म
५ अमुमूषि-षीत् षिष्टाम् षिषुः षीः षिष्टम् षिष्ट षिषम्
कृम षिष्व षिष्म
६ मुमूषिषाञ्च-कार कृतुः कुः कर्थ कृथुः क कार कर कृव
मुमूषिषाम्बभूव मुमूषिषामास
७ मुमूषिष्या-त् स्ताम् सुः : स्तम् स्त सम् स्व स्म
८ मुमूषिषिता-" रौ रः सि स्थः स्थ स्मि स्वः स्मः
९ मुमूषिषिष्य-ति तः न्ति सि थः थ मुमूषिष्या-
-मि वः मः (अमुमूषिषिष्या-व म
१० अमुमूषिषिष्य-त् ताम् न् : तम् त म्

५०३ षूष (सूष्) प्रसवे ।

१ सुसूषिष ति तः न्ति सि थः थ सुसूषिषा मि वः मः
२ सुसूषिषे-त् ताम् युः : तम् त यम् व म
३ सुसूषिष-तु तात् ताम् न्तु " तात् तम् त
सुसूषिषा-णि व म
४ असुसूषिष-त् ताम् न् : तम् त म् असुसूषिषा-वम
५ असुसूषि-षीत् षिष्टाम् षिषुः षीः षिष्टम् षिष्ट षिषम्
कृम षिष्व षिष्म
६ सुसूषिषाञ्च-कार कृतुः कुः कर्थ कृथुः क कार कर कृव
सुसूषिषाम्बभूव सुसूषिषामास
७ सुसूषिष्या-त् स्ताम् सुः : स्तम् स्त सम् स्व स्म
८ सुसूषिषिता-" रौ रः सि स्थः स्थ स्मि स्वः स्मः
९ सुसूषिषिष्य-ति तः न्ति सि थः थ सुसूषिषि-
ष्या मि वः मः (असुसूषिषिष्या-व म
१० असुसूषिषिष्य-त् ताम् न् : तम् त म्

५०४ ऊष (ऊष्) रुजायाम् ।

१ ऊषिषिष-ति तः न्ति सि थः थ ऊषिषिषा-मि वः मः
२ ऊषिषिषे-त् ताम् युः : तम् त यम् व म
३ ऊषिषिष-तु तात् ताम् न्तु " तात् तम् त
ऊषिषिषा-णि व म
४ औषिषिष-त् ताम् न् : तम् त म् औषिषिषाव म
५ औषिषि-षीत् षिष्टाम् षिषुः षीः षिष्टम् षिष्ट षिषम्
षिष्व षिष्म
६ ऊषिषिषाम्बभू-व वतुः वुः विथ वथुः व व विव विम
ऊषिषिषामास ऊषिषिषाञ्चकार
७ ऊषिषिष्या-त् स्ताम् सुः : स्तम् स्त सम् स्व स्म
८ ऊषिषिषिता-" रौ रः सि स्थः स्थ स्मि स्वः स्मः
९ ऊषिषिषिष्य-ति त न्ति सि थः थ ऊषिषिषिष्या
-मि वः मः (औषिषिषिष्या-व म
१०औषिषिषिष्य-त् ताम् न् : तम् त म्

५०५ ईष (ईष्) उच्छे ।

१ ईषिषिष-ति तः न्ति सि थः थ ईषिषिषा मि वः मः
२ ईषिषिषे-त् ताम् युः : तम् त यम् व म
३ ईषिषिष-तु तात् ताम् न्तु " तात् तम् त
ईषिषिषा-णि व म
४ ऐषिषिष त ताम् न् : तम् त म् ऐषिषिषा-व म
५ ऐषिषि-षीत् षिष्टाम् षिषुः षीः षिष्टम् षिष्ट षिषम्
षिष्व षिष्म
६ ईषिषिषाम्बभू-व वतुः वुः विथ वथुः व व विव विम
ईषिषिषाञ्चकार ईषिषिषामास
७ ईषिषिष्या-त् स्ताम् सुः : स्तम् स्त सम् स्व स्म
८ ईषिषिषिता-" रौ रः सि स्थः स्थ स्मि स्वः स्मः
९ ईषिषिषिष्य-ति तः न्ति सि थः थ ईषिषिषिष्या
मि वः मः (ऐषिषिषिष्या-व म
१०ऐषिषिषिष्य-त् ताम् न् : तम् त म्

५०६ कृष (कृष्) विलेखने ।

१ चिकृक्ष-ति तः न्ति सि थः थ चिकृक्षा-मि वः मः
२ चिकृक्षे-त् ताम् युः : तम् त यम् व म
३ चिकृक्ष-तु तात् ताम् न्तु " तात् तम् त
चिकृक्षा-णि व म
४ अचिकृक्ष-त् ताम् न् : तम् त म् अचिकृक्षा-व म
५ अचिकृ-क्षीत् क्षिष्टाम् क्षिषुः क्षीः क्षिष्टम् क्षिष्ट क्षिषम्
कृम कृव क्षिष्व क्षिष्म
६ चिकृक्षाञ्च-कार कतुः कुः कर्थ कथुः क कार-कर
चिकृक्षाम्बभूव चिकृक्षामास
७ चिकृक्ष्या-त् स्ताम् सुः : स्तम् स्त सम् स्व स्म
८ चिकृक्षिता-" रौ रः सि स्थः स्थ स्मि स्वः स्मः
९ चिकृक्षिष्य-ति तः न्ति सि थः थ चिकृक्षिष्या-मि
वः मः (अचिकृक्षिष्या-व म
१०अचिकृक्षिष्य-त् ताम् न् : तम् त म्

५०७ कष (कष्) हिंसायाम् ।

१ चिकषिष-ति तः न्ति सि थः थ चिकषिषा-मि वः मः
२ चिकषिषे-त् ताम् युः : तम् त यम् व म
३ चिकषिष-तु तात् ताम् न्तु " तात् तम् त
म चिकषिषा-णि व म
४ अचिकषिष-त् ताम् न् : तम् त म् अचिकषिषा-व
५ अचिकषि-षीत् षिष्टाम् षिषुः षीः षिष्टम् षिष्ट षिषम्
षिष्व षिष्म
६ चिकषिषाञ्च कार कतुः कुः कर्थ कथुः क कार कर कृव कृम
चिकषिषाम्बभूव चिकषिषामास
७ चिकषिष्या-त् स्ताम् सुः : स्तम् स्त सम् स्व स्म
८ चिकषिषिता-" रौ रः सि स्थः स्थ स्मि स्वः स्मः
९ चिकषिषिष्य-ति तः न्ति सि थः थ चिषिषिष्या-
मि वः मः (अचिकषिषिष्या-व म
१०अचिकषिषिष्य-त् ताम् न् : तम् त म्

५०८ शिष (शिष्) हिंसायाम् ।

१शिशिषि-ति तः न्ति सि थः थ शिशिषिषामि वः म
२ शिशिषिषे-त् ताम् युः : तम् त यम् व म
३ शिशिषिष-तु तात् ताम् न्तु " तात् तम् त
शिशिषिषा--णि व म (म
४अशिशि षष त् ताम् न् : तम् त म् अशिशिषिषा व
५अशिशिषि-षीत् षिष्टाम् षिषुः षीः षिष्टम् षिष्ट षिषम्
कृम षिष्व षिष्म
६शिशिषिषाञ्च-कार कृतुः कुः कर्थ कृथुः क कार कर कृव
शिशिषिषाम्बभूव शिशिषिषामास
७ शिशिषिष्या-त् स्ताम् सुः : स्तम् स्त सम् स्व स्म
८ शिशिषिषिता- " रौ रः सि स्थः स्थ स्मि स्वः स्मः
९ शिशिषिषिष्य-ति तः न्ति सि थः थ शिशिषि
षिष्या-मि वः मः (अशिशिषिषिष्या-व म
१०अशिशिषिषिष्य-त् ताम् न् : तम् त म
पक्षे शिशि-स्थाने शिशे इति ज्ञेयम्

५०९ जष (जष्) हिंसायाम् ।

१जिजषिष-ति तः न्ति सि थ थ जिजषिषा-मि वः मः
२ जिजषिषे-त् ताम् युः : तम् त यम् व म
३ जिजषिष-तु तात् ताम् न्तु " तात् तम् त
जिजषिषा-णि व म
४ अजिजषिष-त् ताम् न् : तम् त म अजिजषिषा-व म
५ अजिजषि-षीत् षिष्टाम् षिषुः षीः षिष्टम् षिष्ट षिषम्
षिष्व षिष्म
६जिजषिषाञ्च-कार कृतुः कुः कर्थ कृथुः क कार कर कृव कृम
जिजषिषामास जिजषिषाम्बभूव
७ जिजषिष्या-त् स्ताम् सुः : स्तम् स्त सम् स्व स्म
८ जिजषिषिता- " रौ रः सि स्थः स्थ स्मि स्वः स्मः
९ जिजषिषिष्य-ति तः न्ति सि थः थ जिजषिषिष्या-
-मि वः मः (अजिजषिषिष्या-व म
१०अजिजषिषिष्य-त् ताम् न् : तम् त म

५१० झष (झष्) हिंसायाम् ।

१ जिझषिष ति तः न्ति सि थः थ जिझषिषा-मि वः मः
२ जिझषिषे-त् ताम् युः : तम् त यम् व म
३ जिझषिष-तु तात् ताम् न्तु " तात् तम् त
जिझषिषा-णि व म
४अजिझषिष त् ताम् न् : तम् त म् अजिझषा-व म
५ अजिझषि-षीत् षिष्टाम् षिषुः षी षिष्टम् षिष्ट षिषम्
कृम षिष्व षिष्म
६जिझषिषाञ्च-कार कृतुः कुः कर्थ कृथुः क कार कर कृव
जिझषिषाम्बभूव जिझषिषामास
७ जिझषिष्या-त् स्ताम् सुः : स्तम् स्त सम् स्व स्म
८ जिझषिषिता-" रौ रः सि स्थः स्थ स्मि स्वः स्मः
९ जिझषिषिष्य-ति तः न्ति सि थः थ जिझषिषि-
ष्या-मि वः मः (अजिझषिषिष्या-व म
१०अजिझषिषिष्य-त् ताम् न् : तम् त म्

५११ वष (वष्) हिंसायाम् ।

१ विवषिष ति तः न्ति सि थः थ विवषिषा मि व. मः
२ विवषिषे-त् ताम् यु : तम् त यम् व म
३ विवषिष-तु तात् ताम् न्तु " तात् तम् त
विवषिषा-णि व म
४अविवषिष-त् ताम् न् तम् त म् अविवषिषा वम
५अविवषि-षीत् षिष्टाम् षिषुः षी षिष्टम् षिष्ट षिषम्
कृम षिष्व षिष्म
६विवषिषाञ्च-कार कृतुः कुः कर्थ कृथुः क कार कर कृव
विवषिषाम्बभूव विवषिषामास
७ विवषिष्या-त् स्ताम् सुः : स्तम् स्त स स्व स्म
८ विवषिषिता-" रौ रः सि स्थः स्थ स्मि स्वः स्मः
९विवषिषिष्य-ति तः न्ति सि थः थ विवषिषि-
ष्या मि वः मः (अविवषिषिष्या व म
१०अविवषिषिष्य-त् ताम् न् : तम् त म

५१२ मष (मषँ) हिंसायाम् ।

१ मिमषिषति तः न्ति सि थः थ मिमषिषा मि वः मः
२ मिमषिषे–त् ताम् युः : तम् त यम् व म
३ मिमषिष–तु तात् ताम् न्तु " तात् तम् त
मिमषिषा–णि व म (व म
४ अमिमषिष–त् ताम् न् : तम् त म् अमिमषिषा–
५ अमिमषि–षीत् षिष्टाम् षिषुः षीः षिष्टम् षिष्ट षिषम
षिष्व षिष्म
६ मिमषिषाम्बभू–व वतुः वुः विथ वथुः व व विव विम
मिमषिषाञ्चकार मिमषिषामास
७ मिमषिष्या–त् स्ताम् सुः : स्तम् स्त सम् स्व स्म
८ मिमषिषिता– " रौ रः सि स्थः स्थ स्मि स्वः स्मः
९ मिमषिषिष्य–ति तः न्ति सि थः थ मिमषिषि–
ष्या–मि वः मः (अमिमषिषिष्या–व म
१० अमिमषिषिष्य–त् ताम् न् : तम् त म्

५१३ मुष (मुषँ) हिंसायाम् ।

१ मुमुषिषति तः न्ति सि थः थ मुमुषिषा मि वः मः
२ मुमुषिषे–त् ताम् युः : तम् त यम् व म
३ मुमुषिष–तु तात् ताम् न्तु " तात् तम् त
मुमुषिषा–णि व म
४ अमुमुषिष त् ताम् न् : तम् त म् अमुमुषिषा–व म
५ अमुमुषि–षीत् षिष्टाम् षिषुः षी षिष्टम् षिष्ट षिषम्
कृम षिष्व षिष्म
६ मुमुषिषाञ्च–कार कतुः कुः कर्थ कथुः क कार कर कृव
मुमुषिषाम्बभूव मुमुषिषामास
७ मुमुषिष्या–त् स्ताम् सुः : स्तम् स्त सम् स्व स्म
८ मुमुषिषिता–" रौ रः सि स्थः स्थ स्मि स्वः स्मः
९ मुमुषिषिष्य–ति तः न्ति सि थः थ मुमुषिष्या–
–मि वः मः (अमुमुषिषिष्या–व म
१० अमुमुषिषिष्य–त् ताम् न् : तम् त म्
पक्षे मुमु–स्थाने मुमो इति ज्ञेयम्

५१४ रुष (रुषँ) हिंसायाम् ।

१ रुरुषिष–ति तः न्ति सि थः थ रुरुषिषामि वः मः
२ रुरुषिषे–त् ताम् युः : तम् त यम् व म
३ रुरुषिष–तु तात् ताम् न्तु " तात् तम् त
रुरुषिषा–णि व म
४ अरुरुषिष–त् ताम् न् : तम् त म् अरुरुषिषा–व म
५ अरुरुषि–षीत् षिष्टाम् षिषुः षीः षिष्टम् षिष्ट षिषम्
कृम षिष्व षिष्म
६ रुरुषिषाञ्च–कार कतुः कुः कर्थ कथुः क कार कर कृव
रुरुषिषाम्बभूव रुरुषिषामास
७ रुरुषिष्या–त् स्ताम् सुः : स्तम् स्त सम् स्व स्म
८ रुरुषिषिता– " रौ रः सि स्थः स्थ स्मि स्वः स्मः
९ रुरुषिषिष्य–ति तः न्ति सि थः थ रुरुषिषिष्या–
मि वः मः (अरुरुषिषिष्या–व म
१० अरुरुषिषिष्य–त् ताम् न् : तम् त म्
पक्षे रुरु–स्थाने रुरो इति ज्ञेयम्

५१५ रिष (रिषँ) हिंसायाम् ।

१ रिरिषिष–ति तः न्ति सि थः थ रिरिषिषा–मि वः मः
२ रिरिषिषे–त् ताम् युः : तम् त यम् व म
३ रिरिषिष–तु तात् ताम् न्तु " तात् तम् त
रिरिषिषा–णि व म
४ अरिरिषिष–त् ताम् न् : तम् त म् अरिरिषिषा–व म
५ अरिरिषि–षीत् षिष्टाम् षिषुः षीः षिष्टम् षिष्ट षिषम्
षिष्व षिष्म
६ रिरिषिषाञ्च–कार कतुः कुः कर्थ कथुः क कार कर कृव कृम
रिरिषिषामास रिरिषिषाम्बभूव
७ रिरिषिष्या–त् स्ताम् सुः : स्तम् स्त सम् स्व स्म
८ रिरिषिषिता– " रौ रः सि स्थः स्थ स्मि स्वः स्मः
९ रिरिषिषिष्य–ति तः न्ति सि थः थ रिरिषिषिष्या
–मि वः मः (अरिरिषिषिष्या–व म
१० अरिरिषिषिष्य–त् ताम् न् : तम् त म्
पक्षे रिरि–स्थाने रिरे–इति ज्ञेयम्

५१६ यूष (यूषृ) हिंसायाम् ।

१ युयूषिषति तः न्ति सि थः थ युयूषिषा मि वः मः
२ युयूषिषे-त् ताम् युः : तम् त यम् व म
३ युयूषिष-तु तात् ताम् न्तु " तात् तम् त
युयूषिषा-णि व म (व म
४ अयुयूषिष-त् ताम् न् : तम् त म् अयुयूषिषा-
५ अयुयूषि-षीत् षिष्टाम् षिषुः षीः षिष्टम् षिष्ट षिषम
षिष्व षिष्म
६ युयूषिषाम्बभू-व वतुः वुः विथ वथुः व व विव विम
युयूषिषाञ्चकार युयूषिषामास
७ युयूषिष्या-त् स्ताम् सुः : स्तम् स्त सम् स्व स्म
८ युयूषिषिता-" रौ रः सि स्थः स्थ स्मि स्वः स्मः
९ युयूषिषिष्य-ति तः न्ति सि थः थ युयूषिषि-
ष्या-मि वः मः (अयुयूषिषिष्या-व म
१० अयुयूषिषिष्य-त् ताम् न् : तम् त म्

५१७ जूष (जूषृ) हिंसायाम् ।

१ जुजूषिष ति तः न्ति सि थः थ जुजूषिषा मि वः मः
२ जुजूषिषे-त् ताम् युः : तम् त यम् व म
३ जुजूषिष-तु तात् ताम् न्तु " तात् तम् त
जुजूषिषा-णि व म
४ अजुजूषिष त् ताम् न् : तम् त म् अजुजूषिषा-व म
५ अजुजूषि-षीत् षिष्टाम् षिषुः षी षिष्टम् षिष्ट षिषम्
कृम षिष्व षिष्म
६ जुजूषिषाञ्च-कार कतुः कुः कर्थ कथुः क कार कर कृव
जुजूषिषाम्बभूव जुजूषिषामास
७ जुजूषिष्या-त् स्ताम् सुः : स्तम् स्त सम् स्व स्म
८ जुजूषिषिता-" रौ रः सि स्थः स्थ स्मि स्वः स्मः
९ जुजूषिषिष्य-ति तः न्ति सि थः थ जुजूषिष्या-
-मि वः मः (अजुजूषिषिष्या-व म
१० अजुजूषिषिष्य-त् ताम् न् : तम् त म्

५१८ शष (शषृ) हिंसायाम् ।

१ शिशषिष-ति तः न्ति सि थः थ शिशषिषामि वः मः
२ शिशषिषे-त् ताम् युः : तम् त यम् व म
३ शिशषिष-तु तात् ताम् न्तु " तात् तम् त
शिशषिषा-णि व म
४ अशिशषिष त् ताम् न् : तम् त म् अशिशषिषा-व म
५ अशिशषि-षीत् षिष्टाम् षिषुः षीः षिष्टम् षिष्ट षिषम्
कृम षिष्व षिष्म
६ शिशषिषाञ्च-कार कतुः कुः कर्थ कथुः क कार कर कृव
शिशषिषाम्बभूव शिशषिषामास
७ शिशषिष्या-त् स्ताम् सुः : स्तम् स्त सम् स्व स्म
८ शिशषिषिता-" रौ रः सि स्थः स्थ स्मि स्वः स्मः
९ शिशषिषिष्य-ति तः न्ति सि थः थ शिशषिषिष्या
मि वः मः (अशिशषिषिष्या-व म
१० अशिशषिषिष्य-त् ताम् न् : तम् त म्

५१९ चष (चषृ) हिंसायाम् ।

१ चिचषिष ति तः न्ति सि थः थ चिचषिषा-मि वः मः
२ चिचषिषे-त् ताम् युः : तम् त यम् व म
३ चिचषिष-तु तात् ताम् न्तु " तात् तम् त
चिचषिषा-णि व म
४ अचिचषिष-त् ताम् न् : तम् त म् अचिचषिषा-व म
५ अचिचषि-षीत् षिष्टाम् षिषुः षीः षिष्टम् षिष्ट षिषम्
षिष्व षिष्म
६ चिचषिषाञ्च-कार कतुः कुः कर्थ कथुः क कार कर कृव कृम
चिचषिषामास चिचषिषाम्बभूव
७ चिचषिष्या-त् स्ताम् सुः : स्तम् स्त सम् स्व स्म
८ चिचषिषिता-" रौ रः सि स्थः स्थ स्मि स्वः स्मः
९ चिचषिषिष्य-ति तः न्ति सि थः थ चिचषिषिष्या
-मि वः मः (अचिचषिषिष्या-व म
१० अचिचषिषिष्य-त् ताम् न् : तम् त म्

५२० वृष् (वृष्) सङ्घाते च ।

१ विवर्षिषति त. न्ति सि थः थ विवर्षिषा मि वः मः
२ विवर्षिषे-त् ताम् युः : तम् त यम् व म
३ विवर्षिष-तु तात् ताम् न्तु " तात् तम् त
विवर्षिषा-णि व म (व म
४ अविवर्षिष-त् ताम् न् : तम् त म् अविवर्षिषा-
५ अविवर्षि-षीत् षिष्टाम् षिषुः षीः षिष्टम् षिष्ट षिषम
षिष्व षिष्म
६ विवर्षिषाम्बभू-व वतुः वुः विथ वथुः व व विव विम
विवर्षिषाञ्चकार विवर्षिषामास
७ विवर्षिष्या-त् स्ताम् सुः : स्तम् स्त सम् स्व स्म
८ विवर्षिषिता- " रौ रः सि स्थः स्थ स्मि स्वः स्मः
९ विवर्षिषिष्य-ति तः न्ति सि थः थ विवर्षिषि-
ष्या-मि वः मः (अविवर्षिषिष्या-व म
१० अविवर्षिषिष्य-त् ताम् न् : तम् त म्

५२१ भष (भष्) भर्त्सने ।

१ बिभषिष ति तः न्ति सि थः थ बिभषिषा मि वः मः
२ बिभषिषे-त् ताम् युः : तम् त यम् व म
३ बिभषिष-तु तात् ताम् न्तु " तात् तम् त
बभषिषा-णि व म
४ अबिभषिष त् ताम् न् : तम् त म् अबिभषिषा व म
५ अबिभषि-षीत् षिष्टाम् षिषुः षी षिष्टम् षिष्ट षिषम
कृम षिष्व षिष्म
६ बिभषिषाञ्च-कार कतुः कुः कर्थ कथुः क कार कर कृव
बिभषिषाम्बभूव बिभषिषामास
७ बिभषिष्या-त् स्ताम् सुः : स्तम् स्त सम् स्व स्म
८ बिभषिषिता- " रौ रः सि स्थः स्थ स्मि स्वः स्मः
९ बिभषिषिष्य-ति तः न्ति सि थः थ बिभषिषिष्या-
-मि वः मः (अबिभषिषिष्या-व म
१० अबिभषिषिष्य-त् ताम् न् : तम् त म्

५२२ जष् (जष्) सेचने ।

१ जिजिषिष-ति तः न्ति सि थः थ जिजिषिषामि वः मः
२ जिजिषिषे-त् ताम् युः : तम् त यम् व म
३ जिजिषिष-तु तात् ताम् न्तु " तात् तम् त
जिजिषिषा--णि व म (व म
४ अजिजिषिष त् ताम् न् : तम् त म् अजिजिषिषा-
५ अजिजिषि-षीत् षिष्टाम् षिषुः षीः षिष्टम् षिष्ट षिषम्
कृम षिष्व षिष्म
६ जिजिषिषाञ्च-कार कतुः कुः कर्थ कथुः क कार कर कृव
जिजिषिषाम्बभूव जिजिषिषामास
७ जिजिषिष्या-त् स्ताम् सुः : स्तम् स्त सम् स्व स्म
८ जिजिषिषिता- " रौ रः सि स्थः स्थ स्मि स्वः स्मः
९ जिजिषिषिष्य-ति तः न्ति सि थः थ जिजिषिषि-
ष्या-मि वः मः (अजिजिषिषिष्या-व म
१० अजिजिषिषिष्य-त् ताम् न् : तम् त म्
पक्षे जिजि-स्थाने जिजे-इति ज्ञेयम्

५२३ विष् (विष्) सेचने ।

१ विविषिष ति तः न्ति सि थः थ विविषिषा-मि वः मः
२ विविषिषे-त् ताम् युः : तम् त यम् व म
३ विविषिष-तु तात् ताम् न्तु " तात् तम् त
विविषिषा-णि व म (व म
४ अविविषिष-त् ताम् न् : तम् त म् अविविषिषा-
५ अविविषि-षीत् षिष्टाम् षिषुः षीः षिष्टम् षिष्ट षिषम्
षिष्व षिष्म
६ विविषिषाञ्च-कार कतुः कुः कर्थ कथुः क कार कर कृव कृम
विविषिषामास विविषिषाम्बभूव
७ विविषिष्या-त् स्ताम् सुः : स्तम् स्त सम् स्व स्म
८ विविषिषिता- " रौ रः सि स्थः स्थ स्मि स्वः स्मः
९ विविषिषिष्य-ति तः न्ति सि थः थ विविषिषिष्या
-मि वः मः (अविविषिषिष्या-व म
१० अविविषिषिष्य-त् ताम् न् : तम् त म्
पक्षे विवि-स्थाने विवे-इति ज्ञेयम्

५२४ मिषू (मिष्) सेचने ।

१ मिमिषिषति तः न्ति सि थः थ मिमिषिषामि वः मः
२ मिमिषिषे–त् ताम् युः : तम् त यम् व म
३ मिमिषिष–तु तात् ताम् न्तु " तात् तम् त
मिमिषिषा–णि व म (व म
४ अमिमिषिष त् ताम् न्: तम् त म् अमिमिषिषा
५ अमिमिषि–षीत् षिष्टाम् षिषुः षीः षिष्टम् षिष्ट षिषम्
षिष्व षिष्म
६ मिमिषिषामा–स सतुः सुः सिथ सथुः स स सिव सिम
मिमिषिषाञ्चकार मिमिषिषाम्बभूव
७ मिमिषिष्या–त् स्ताम् सुः : स्तम् स्त सम् स्व स्म
८ मिमिषिषिता–" रौ रः सि स्थः स्थ स्मि स्वः स्मः
९ मिमिषिषिष्य-ति तः न्ति सि थः थ मिमिषिषि
ष्या–मि वः मः (अमिमिषिषिष्या–व म
१० अमिमिषिषिष्य–त् ताम् न् : तम् त म्
पक्षे मिमि–स्थाने मिमे–इति ज्ञेयम्

५२५ निषू (निष्) सेचने ।

१ निनिषिष-ति तः न्ति सि थः थ निनिषिषामि वः मः
२ निनिषिषे–त् ताम् युः : तम् त यम् व म
३ निनिषिष–तु तात् ताम् न्तु " तात् तम् त
निनिषिषा–णि व म (व म
४ अनिनिषिष–त् ताम् न्: तम् त म् अनिनिषिषा-
५ अनिनिषि–षीत् षिष्टाम् षिषुः षीः षिष्टम् षिष्ट षिषम्
षिष्व षिष्म
६ निनिषिषाम्बभू–व वतुः वुः विथ वथुः व व विव विम
निनिषिषाञ्चकार निनिषिषामास
७ निनिषिष्या–त् स्ताम् सुः : स्तम् स्त सम् स्व स्म
८ निनिषिषिता–" रौ रः सि स्थः स्थ स्मि स्वः स्मः
९ निनिषिषिष्य-ति तः न्ति सि थः थ निनिषिषि
–ष्यामि वः मः (अनिनिषिषिष्या-व म
१० अनिनिषिषिष्य–त् ताम् न् : तम् त म्
पक्षे निनि–स्थाने निने–इति ज्ञेयम्

५२६ पृषू (पृष्) सेचने ।

१ पिपर्षिष–ति तः न्ति सि थः थ पिपर्षिषा–मि वः मः
२ पिपर्षिषे–त् ताम् युः : तम् त यम् व म
३ पिपर्षिष–तु तात् ताम् न्तु " तात् तम् त
पिपर्षिषा–णि व म (व म
४ अपिपर्षिष–त् ताम् न्: तम् त म् अपिपर्षिषा-
५ अपिपर्षि–षीत् षिष्टाम् षिषुः षीः षिष्टम् षिष्ट षिषम्
षिष्व षिष्म
६ पिपर्षिषामा–स सतुः सुः सिथ सथुः स स सिव सिम
पिपर्षिषाञ्चकार पिपर्षिषाम्बभूव
७ पिपर्षिष्या–त् स्ताम् सुः : स्तम् स्त सम् स्व स्म
८ पिपर्षिषिता–" रौ रः सि स्थः स्थ स्मि स्वः स्मः
९ पिपर्षिषिष्य-ति तः न्ति सि थः थ पिपर्षिषि
ष्या–मि वः मः (अपिपर्षिषिष्या–व म
१० अपिपर्षिषिष्य–त् ताम् न् : तम् त म्

५२७ वृषू (वृष्) सेचने । वृषू ५२० वद्रूपाणि

५२८ मृषू (मृष्) सेचने च ।

१ मिमर्षिष–ति तः न्ति सि थः थ मिमर्षिषा मि वः मः
२ मिमर्षिषे–त् ताम् युः : तम् त यम् व म
३ मिमर्षिष–तु तात् ताम् न्तु " तात् तम् त
मिमर्षिषा–णि व म (व म
४ अमिमर्षिष–त् ताम् न्: तम् त म् अमिमर्षिषा-
५ अमिमर्षि–षीत् षिष्टाम् षिषुः षीः षिष्टम् षिष्ट षिषम
कृम षिष्व षिष्म
६ मिमर्षिषाञ्च-कार कृतुः कुः कर्थ कृथुः क कार कर कृव
मिमर्षिषाम्बभूव मिमर्षिषामास
७ मिमर्षिष्या–त् स्ताम् सुः : स्तम् स्त सम् स्व स्म
८ मिमर्षिषिता–" रौ रः सि स्थः स्थ स्मि स्वः स्मः
९ मिमर्षिषिष्य-ति तः न्ति सि थः थ ममर्षिषि
ष्या–मि वः मः (अमिमर्षिषिष्या-व म
१० अमिमर्षिषिष्य–त् ताम् न् : म् त तम्

५२९ उषूं (उष्) दाहे ।

औषिषिष-ति तः न्ति सि थः थ औषिषिषामि वः मः
२ औषिषिषे-त् ताम् युः : तम् त यम् व म
३ औषिषिष-तु तात् ताम् न्तु " तात् तम् त
औषिषिषा-णि व म
४ औषिषिष-त् ताम् न् : तम् त म् औषिषिषा व म
५ औषिषि-षीत् षिष्टाम् षिषुः षीः षिष्टम् षिष्ट षिषम्
कर-कृम कृव षिष्व षिष्म
६ औषिषिषाञ्च-कार कतु कुः कर्थ कथुः क कार
औषिषिषाम्बभूव औषिषिषामास
७ औषिषिष्या-त् स्ताम् सुः : स्तम् स्त सम् स्व स्म
८ औषिषिषिता-" रौ रः सि स्थः स्थ स्मि स्व स्मः
९ औषिषिषिष्य-ति तः न्ति सि थः थ औषिषिषि
ष्या-मि वः मः (औषिषिषिष्या-व म
१० औषिषिषिष्य-त् ताम् न् : तम् त म्

५३० श्रिषूं (श्रिष्) दाहे ।

१ शिश्रिषिष ति तः न्ति सि थः थ शिश्रिषिषा-मि वः मः
२ शिश्रिषिषे-त् ताम् युः : तम् त यम् व म
३ शिश्रिषिष-तु तात् ताम् न्तु " तात् तम् त
शिश्रिषिषा-णि व म
४ अशिश्रिषिष-त् ताम् न् : तम् त म् अशिश्रिषिषा व म
५ अशिश्रिषि-षीत् षिष्टाम् षिषुः षीः षिष्टम् षिष्ट षिषम्
षिष्व षिष्म
६ शिश्रिषिषाञ्च कार कतुः कुः कर्थ कथुः क कार कर कृव कृम
शिश्रिषिषाम्बभूव शिश्रिषिषामास
७ शिश्रिषिष्या-त् स्ताम् सुः : स्तम् स्त सम् स्व स्म
८ शिश्रिषिषिता " रौ रः सि स्थः स्थ स्मि स्व स्मः
९ शिश्रिषिषिष्य ति तः न्ति सि थः थ शिश्रिषिषि
ष्या मि वः मः (अशिश्रिषिषिष्या-व म
१० अशिश्रिषिषिष्य-त् ताम् न् : तम् त म्
पक्षे शिश्रि-स्थाने शिश्रे इति ज्ञेयम्

५३१ श्लिषूं (श्लिष्) दाहे ।

१ शिश्लिषिष ति तः न्ति सि थः थ शिश्लिषिषामि वः मः
२ शिश्लिषिषे-त् ताम् युः : तम् त यम् व म
३ शिश्लिषिष-तु तात् ताम् न्तु " तात् तम् त
व म शिश्लिषिषा-णि व म
४ अशिश्लिषिष-त् ताम् न् : तम् त म् अशिश्लिषिषा
५ अशिश्लिषि-षीत् षिष्टाम् षिषुः षीः षिष्टम् षिष्ट षिषम्
षिष्व षिष्म
६ शिश्लिषिषाम्बभू-व वतुः वुः विथ वथुः व व विव विम
शिश्लिषिषामास शिश्लिषिषाञ्चकार
७ शिश्लिषिष्या-त् स्ताम् सुः : स्तम् स्त सम् स्व स्म
८ शिश्लिषिषिता-" रौ रः सि स्थः स्थ स्मि स्वः स्मः
९ शिश्लिषिषिष्य-ति त न्ति सि थः थ शिश्लिषि-
षिष्य-मि वः मः (अशिश्लिषिषिष्या-व म
१० अशिश्लिषिषिष्य-त् ताम् न् : तम् त म्
पक्षे शिश्लि-स्थाने शिश्ले-इति ज्ञेयम्

५३२ प्रुषूं (प्रुष्) दाहे ।

१ पुप्रुषिष-ति तः न्ति सि थः थ पुप्रुषिषा मि वः मः
२ पुप्रुषिषे-त् ताम् युः : तम् त यम् व म
३ पुप्रुषिष-तु तात् ताम् न्तु " तात् तम् त
पुप्रुषिषा-णि व म
४ अपुप्रुषिष त् ताम् न् : तम् त म् अपुप्रुषिषा-व म
५ अपुप्रुषि-षीत् षिष्टाम् षिषुः षीः षिष्टम् षिष्ट षिषम्
षिष्व षिष्म
६ पुप्रुषिषाम्बभू-व वतुः वुः विथ वथुः व व विव विम
पुप्रुषिषाञ्चकार पुप्रुषिषामास
७ पुप्रुषिष्या-त् स्ताम् सुः : स्तम् स्त सम् स्व स्म
८ पुप्रुषिषिता-" रौ रः सि स्थः स्थ स्मि स्वः स्मः
९ पुप्रुषिषिष्य-ति त न्ति सि थः थ पुप्रुषिषिष्या
मि वः मः (अपुप्रुषिषिष्या-व म
१० अपुप्रुषिषिष्य-त् ताम् न् : तम् त म्
पक्षे पुप्रु स्थाने पुप्रो इति ज्ञेयम्

५३३ प्लुष् (प्लुष्) दाहे

१ पुप्लुषिष-ति तः न्ति सि थः थ पुप्लुषिषा-मि वः मः
२ पुप्लुषिषे-त् ताम् युः : तम् त यम् व म
३ पुप्लुषिष-तु तात् ताम् न्तु " तात् तम् त
पुप्लुषिषा-णि व म
४ अपुप्लुषिष-त् ताम् न् : तम् त म् अपुप्लुषिषा-व म
५ अपुप्लुषि-षीत् षिष्टाम् षिषुः षीः षिष्टम् षिष्ट षिषम्
षिष्व षिष्म
६ पुप्लुषिषाम्बभू-व वतुः बुः विथ वथुः व व विव विम
पुप्लुषिषाञ्चकार पुप्लुषिषामास
७ पुप्लुषिष्या-त् स्ताम् सुः : स्तम् स्त सम् स्व स्म
८ पुप्लुषिषिता-" रौ रः सि स्थः स्थ स्मि स्वः स्मः
९ पुप्लुषिषिष्य-ति तः न्ति सि थः थ पुप्लुषिषिष्या
-मि वः मः (अपुप्लुषिषिष्या-व म
१० अपुप्लुषिषिष्य-त् ताम् न् : तम् तम्
पक्षे पुप्लु-स्थाने पुप्लो-इति ज्ञेयम्

५३४ घृष् (घृष्) सङ्घर्षे

१ जिघर्षिष-ति तः न्ति सि थः थ जिघर्षिषा-मि वः मः
२ जिघर्षिषे-त् ताम् युः :, तम् त यम् व म
३ जिघर्षिष-तु तात् ताम् न्तु " तात् तम् त
जिघर्षिषा-णि व म
४ अजिघर्षिष-त् ताम् न् : तम् त म् अजिघर्षिषा व म
५ अजिघर्षि-षीत् षिष्टाम् षिषुः षीः षिष्टम् षिष्ट षिषम्
षिष्व षिष्म
६ जिघर्षिषामा-स सतुः सुः सिथ सथुः स स सिव सिम
जिघर्षिषाञ्चकार जिघर्षिषाम्बभूव
७ जिघर्षिष्या-त् स्ताम् सुः, : स्तम् स्त सम् स्व स्म
८ जिघर्षिषिता-" रौ रः सि स्थः स्थ स्मि स्वः स्मः
९ जिघर्षिषिष्य-ति तः न्ति सि थः थ जिघर्षिषिष्या
-मि वः मः (अजिघर्षिषिष्या-व म
१० अजिघर्षिषिष्य-त् ताम् न् : तम् त म

५३५ हृष् (हृष्) अलीके ।

१ जिहर्षिष-ति तः न्ति सि थः थ जिहर्षिषा-मि वः मः
२ जिहर्षिषे-त् ताम् युः : तम् त यम् व म
३ जिहर्षिष-तु तात् ताम् न्तु " तात् तम् त
जिहर्षिषा-णि व म
४ अजिहर्षिष-त् ताम् न् : तम् त म् अजिहर्षिषा-व म
५ अजिहर्षि षीत् षिष्टाम् षिषुः षी. षिष्टम् षिष्ट षिषम्
कृम षिष्व षिष्म
६ जिहर्षिषाञ्च-कार क्रतुः कुः कर्थ क्रथुः क्र कार कर कृव
जिहर्षिषाम्बभूव जिहर्षिषामास
७ जिहर्षिष्या-त् स्ताम् सुः : स्तम् स्त सम् स्व स्म
८ जिहर्षिषिता-" रौ रः सि स्थः स्थ स्मि स्वः स्मः
९ जिहर्षिषिष्य-ति तः न्ति सि थः थ जिहर्षिषि-
ष्या मि वः मः (अजिहर्षिषिष्या-व म
१० अजिहर्षिषिष्य-त् ताम् न् : तम् तम्

५३६ पुष (पुष्) पुष्टौ ।

१ पुपुषिष ति तः न्ति सि थः थ पुपुषिषा-मि वः मः
२ पुपुषिषे-त् ताम् युः : तम् त यम् व म
३ पुपुषिष-तु तात् ताम् न्तु " तात् तम् त
पुपुषिषा-णि व म
४ अपुपुषिष त् ताम् न् : तम् त म अपुपुषिषा-व म
५ अपुपुषि-षीत् षिष्टाम् षिषुः षीः षिष्टम् षिष्ट षिषम्
षिष्व षिष्म
६ पुपुषिषाम्बभू-व वतुः बुः विथ वथुः व व विव विम
पुपुषिषाञ्चकार पुपुषिषामास
७ पुपुषिष्या-त् स्ताम् सुः : स्तम् स्त सम् स्व स्म
८ पुपुषिषिता-" रौ रः सि स्थः स्थ स्मि स्वः स्मः
९ पुपुषिषिष्य ति तः न्ति सि थः थ पुपुषिषि-
ष्या-मि व मः (अपुपुषिषिष्या-व म
१० अपुपुषिषिष्य-त् ताम् न् : तम् त म्
पक्षे पुपु-स्थाने पुपो-इति ज्ञेयम्

५३७ भूष (भूष्) अलंकारे

१ बुभूषिष-ति तः न्ति सि थः थ बुभूषिषा-मि वः मः
२ बुभूषिषे-त् ताम् युः : तम् त यम् व म
३ बुभूषिष-तु तात् ताम् न्तु " तात् तम् त
बुभूषिषा-णि व म
४ अबुभूषिष-त् ताम् न् : तम् त म् अबुभूषिषा-व म
५ अबुभूषि-षीत् षिष्टाम् षिषुः षीः षिष्टम् षिष्ट षिषम्
षिष्व षिष्म
६ बुभूषिषाम्बभू-व वतुः वुः विथ वथुः व व विव विम
बुभूषिषाञ्चकार बुभूषिषामास
७ बुभूषिष्या-त् स्ताम् सुः : स्तम् स्त सम् स्व स्म
८ बुभूषिषिता-" रौ रः सि स्थः स्थ स्मि स्वः स्मः
९ बुभूषिषिष्य-ति तः न्ति सि थः थ बुभूषिषिष्या
-मि वः मः (अबुभूषिषिष्या-व म
१० अबुभूषिषिष्य-त् ताम् न् : तम् तम्

५३८ तसु (तंस्) अलङ्कारे

१तितंसिष-ति तः न्ति सि थः थ तितंसिषा-मि वः मः
२ तितंसिषे-त् ताम् युः :, तम् त यम् व म
३ तितंसिष-तु तात् ताम् न्तु " तात् तम् त
तितंसिषा-णि व म
४अतितंसिष-त् ताम् न् : तम् त म् अतितंसिषा व म
५ अतितंसि-षीत् षिष्टाम् षिषुः षीः षिष्टम् षिष्ट षिषम्
षिष्व षिष्म
६ तितंसिषामा-स सतुः सुः सिथ सथुः स स सिव सिम
तितंसिषाञ्चकार तितंसिषाम्बभूव
७ तितंसिष्या-त् स्ताम् सुः, : स्तम् स्त सम् स्व स्म
८ तितंसिषिता-" रौ रः सि स्थः स्थ स्मि स्वः स्मः
९तितंसिषिष्य-ति तः न्ति सि थः थ तितंसिषिष्या
मि वः मः (अतितंसिषिष्या-व म
१०अतितंसिषिष्य-त् ताम् न् : तम् त म्

५३९ तुस (तुस्) शब्दे ।

१ तुतुसिष ति तः न्ति सि थः थ तुतुसिषा मि वः मः
२ तुतुसिषे-त् ताम् युः : तम् त यम् व म
३ तुतुसिष-तु तात् ताम् न्तु " तात् तम् त
तुतुसिषा-णि व म
४ अतुतुसिष-त् ताम् न् : तम् त म् अतुतुसिषा-व म
५ अतुतुसि षीत् षिष्टाम् षिषुः षीः षिष्टम् षिष्ट षिषम्
कृम षिष्व षिष्म
६ तुतुसिषाञ्च-कार कतुः कुः कर्थ कथुः क कार कर कृव
तुतुसिषाम्बभूव तुतुसिषामास
७ तुतुसिष्या-त् स्ताम् सुः : स्तम् स्त सम् स्व स्म
८ तुतुसिषिता-" रौ रः सि स्थः स्थ स्मि स्वः स्मः
९ तुतुसिषिष्य-ति तः न्ति सि थः थ तुतुसिषि-
ष्या मि वः मः (अतुतुसिषिष्या-व म
१० अतुतुसिषिष्य-त् ताम् न् : तम तम
पक्षे तुतु-स्थाने तुतो-इति ज्ञेयम्

५४० हस (हस्) शब्दे ।

१जिहसिष ति तः न्ति सि थः थ जिहसिषा-मि वः मः
२ जिहसिषे-त् ताम् युः : तम् त यम् व म
३ जिहसिष-तु तात् ताम् न्तु " तात् तम् त
जिहसिषा-णि व म
४ अजिहसिष-त् ताम् न् : तम् त म् अजिहसिषा-व म
५ अजिहसि-षीत् षिष्टाम् षिषुः षीः षिष्टम् षिष्ट षिषम्
षिष्व षिष्म
६ जिहसिषाम्बभू व वतुः वुः विथ वथुः व व विव विम
जिहसिषाञ्चकार जिहसिषामास
७ जिहसिष्या-त् स्ताम् सुः : स्तम् स्त सम् स्व स्म
८ जिहसिषिता-" रौ रः सि स्थः स्थ स्मि स्वः स्मः
९ जिहसिषिष्य-ति तः न्ति सि थः थ जिहसिषि-
ष्या-मि व. मः (अजिहसिषिष्या-व म
१० अजिहसिषिष्य-त् ताम् न् : तम् त म्

५४१ ह्लस (ह्लस्) शब्दे ।

१ **जिह्लसिष** ति तः न्ति सि थः थ **जिह्लसिषा**-मि वः मः
२ **जिह्लसिषे**-त् ताम् युः : तम् त यम् व म
३ **जिह्लसिष**-तु तात् ताम् न्तु " तात् तम् त
जिह्लसिषा-णि व म
४ **अजिह्लसिष**-त् ताम् न्: तम् त म **अजिह्लसिषा**-व म
५ **अजिह्लसि**-षीत् षिष्टाम् षिषुः षीः षिष्टम् षिष्ट षिषम्
षिष्व षिष्म
६ **जिह्लसिषाम्बभू** व वतुः वुः विथ वथुः व व विव विम
जिह्लसिषाञ्चकार जिह्लसिषामास
७ **जिह्लसिष्या**-त् स्ताम् सुः : स्तम् स्त सम् स्व स्म
८ **जिह्लसिषिता**-" रौ रः सि स्थः स्थ स्मि स्वः स्मः
९ **जिह्लसिषिष्य**-ति तः न्ति सि थः थ **जिह्लसिषि-ष्या**-मि व. मः (**अजिह्लसिषिष्या**-व म
१० **अजिह्लसिषिष्य**-त् ताम् न् : तम् त म्

५४२ रस (रस्) शब्दे

१ **रिरसिष**-ति तः न्ति सि थः थ **रिरसिषा**-मि वः मः
२ **रिरसिषे**-त् ताम् युः : तम् त यम् व म
३ **रिरसिष**-तु तात् ताम् न्तु " तात् तम् त
रिरसिषा-णि व म
४ **अरिरसिष**-त् ताम् न्: तम् त म् **अरिरसिषा** व म
५ **अरिरसि**-षीत् षिष्टाम् षिषुः षीः षिष्टम् षिष्ट षिषम्
षिष्व षिष्म
६ **रिरसिषाम्बभू**-व वतुः वुः विथ वथुः व व विव विम
रिरसिषाञ्चकार रिरसिषामास
७ **रिरसिष्या**-त् स्ताम् सुः : स्तम् स्त सम् स्व स्म
८ **रिरसिषिता**-" रौ रः सि स्थः स्थ स्मि स्वः स्मः
९ **रिरसिषिष्य**-ति तः न्ति सि थः थ **रिरसिषिष्या**
-मि वः मः (**अरिरसिषिष्या**-व म
१० **अरिरसिषिष्य**-त् ताम् न्: तम् तम्

५४३ लस (लस्) श्लेषणक्रीडनयोः

१ **लिलसिष**-ति तः न्ति सि थः थ **लिलसिषा**-मि वः मः
२ **लिलसिषे**-त ताम् युः :, तम् त यम् व म
३ **लिलसिष**-तु तात् ताम् न्तु " तात् तम् त
लिलसिषा-णि व म
४ **अलिलसिष**-त् ताम् न्: तम् त म् **अलिलसिषा**-व म
५ **अलिलसि**-षीत् षिष्टाम् षिषुः षीः षिष्टम् षिष्ट षिषम्
षिष्व षिष्म
६ **लिलसिषामा**-स सतुः सुः सिथ सथुः स स सिव सिम
लिलसिषाञ्चकार लिलसिषाम्बभूव
७ **लिलसिष्या**-त् स्ताम् सुः, : स्तम् स्त सम् स्व स्म
८ **लिलसिषिता**-" रौ रः सि स्थः स्थ स्मि स्वः स्मः
९ **लिलसिषिष्य**-ति तः न्ति सि थः थ **लिलसिषिष्या**
मि वः मः (**अलिलसिषिष्या**-व म
१० **अलिलसिषिष्य**-त् ताम् न् : तम् त म्

५४४ घस्लृ (घस्) अदने ।

१ **जिघत्स** ति तः न्ति सि थः थ **जिघत्सा** मि वः मः
२ **जिघत्से**-त् ताम् युः : तम् त यम् व म
३ **जिघत्स**-तु तात् ताम् न्तु " तात् तम् त
जिघत्सा-णि व म
४ **अजिघत्स**-त् ताम् न्: तम् त म् **अजिघत्सा**-व म
५ **अजिघत्** सीत सिष्टाम् सिषुः सी. सिष्टम् सिष्ट सिषम्
कृम सिष्व सिष्म
६ **जिघत्साञ्च**-कार क्रतुः कुः कर्थ क्रथुः क कार कर कृव
जिघत्साम्बभूव जिघत्तामास
७ **जिघत्सष्या**-त् स्ताम् सुः : स्तम् स्त सम् स्व स्म
८ **जिघत्सिता**-" रौ रः सि स्थः स्थ स्मि स्वः स्मः
९ **जिघत्सिष्य**-ति तः न्ति सि थः थ **जिघत्सि-ष्या** मि वः मः (**अजिघत्सिष्या**-व म
१० **अजिघत्सिष्य**-त् ताम् न् : तम् त म्

५४५ हस् (हस्) हसने ।

१ जिहसिषति तः न्ति सि थः थ जिहसिषामि वः मः
२ जिहसिषे–त् ताम् युः : तम् त यम् व म
३ जिहसिष–तु तात् ताम् न्तु " तात् तम् त
जिहसिषा–णि व म (व म
४ अजिहसिष त् ताम् न् : तम् त म् अजिहसिषा
५ अजिहसि–षीत् षिष्टाम् षिषुः षीः षिष्टम् षिष्ट षिषम्
षिष्व षिष्म
६ जिहसिषामा–स सतुः सुः सिथ सथुः स स सिव सिम
जिहसिषाञ्चकार जिहसिषाम्बभूव
७ जिहसिष्या–त् स्ताम् सुः : स्तम् स्त सम् स्व स्म-
८ जिहसिषिता–" रौ रः सि स्थः स्थ स्मि स्वः स्मः
९ जिहसिषिष्य-ति तः न्ति सि थः थ जिहसिषि
ष्या–मि वः मः (अजिहसिषिष्या–व म
१० अजिहसिषिष्य–त् ताम् न् : तम् त म्

५४६ पिस् (पिस्) गतौ ।

१पिपिसिष-ति तः न्ति सि थः थ पिपिसिषामि वः मः
२ पिपिसिषे–त् ताम् युः : तम् त यम् व म
३ पिपिसिष–तु तात् ताम् न्तु " तात् तम् त
पिपिसिषा–णि व म (व म
४ अपिपिसिष–त् ताम् न् : तम् त म अपिपिसिषा-
५ अपिपिसि–षीत् षिष्टाम् षिषुः षीः षिष्टम् षिष्ट षिषम्
षिष्व षिष्म
६ पिपिसिषाम्बभू–व वतुः वुः विथ वथुः व व विव विम
पिपिसिषाञ्चकार पिपिसिषामास
७ पिपिसिष्या–त् स्ताम् सुः : स्तम् स्त सम् स्व स्म
८ पिपिसिषिता–" रौ रः सि स्थः स्थ स्मि स्वः स्मः
९ पिपिसिषिष्य-ति तः न्ति सि थः थ पिपिसिषि
–ष्यामि वः मः (अपिपिसिषिष्या–व म
१०अपिपिसिषिष्य–त् ताम् न् : तम् त म्
पक्षे पिपि–स्थाने पिपे–इति ज्ञेयम्

५४७ पेस् (पेस्) गतौ ।

१ पिपेसिष–ति तः न्ति सि थः थ पिपेसिषा-मि वः मः
२ पिपेसिषे–त् ताम् युः : तम् त यम् व म
३ पिपेसिष–तु तात् ताम् न्तु " तात् तम् त
पिपेसिषा–णि व म (व म
४ अपिपेसिष–त् ताम् न् : तम् त म् अपिपेसिषा-
५ अपिपेसि–षीत् षिष्टाम् षिषुः षीः षिष्टम् षिष्ट षिषम
षिष्व षिष्म
६ पिपेसिषामा–स सतुः सुः सिथ सथुः स स सिव सिम
पिपेसिषाञ्चकार पिपेसिषाम्बभूव
७ पिपेसिष्या–त् स्ताम् सुः : स्तम् स्त सम् स्व स्म
८ पिपेसिषिता–" रौ रः सि स्थः स्थ स्मि स्वः स्मः
९ पिपेसिषिष्य-ति तः न्ति सि थः थ पिपेसिषि
ष्या–मि वः मः (अपिपेसिषिष्या–व म
१०अपिपेसिषिष्य–त् ताम् न् : तम् त म्

५४८ वेस् (वेस्) गतौ ।

विवेसिष ति तः न्ति सि थः थ विवेसिषा मि वः मः
२ विवेसिषे–त् ताम् युः : तम् त यम् व म
३ विवेसिष–तु तात् ताम् न्तु " तात् तम् त
विवेसिषा–णि व म (व म
४ अविवेसिष-त् ताम् न् : तम् त म् अविवेसिषा-
५ अविवेसि–षीत् षिष्टाम् षिषुः षीः षिष्टम् षिष्ट षिषम
कृम षिष्व षिष्म
६ विवेसिषाञ्च-कार क्रतुः कुः कथ क्रथुः क कार कर कृव
विवेसिषाम्बभूव विवेसिषामास
७ विवेसिष्या-त् स्ताम् सुः : स्तम् स्त सम् स्व स्म
८ विवेसिषिता–" रौ रः सि स्थः स्थ स्मि स्वः स्मः
९ विवेसिषिष्य-ति तः न्ति सि थः थ विवेसिषि
ष्या–मि वः मः (अविवेसिषिष्या-व म
१० अविवेसिषिष्य–त् ताम् न् : म् त तम

५४९ शस् (शस्) हिंसायाम् ।

१ शिशसिष-ति तः न्ति सि थः थ शिशसिषा-मि वः मः
२ शिशसिषे-त् ताम् युः : तम् त यम् व म
३ शिशसिष-तु तात् ताम् न्तु " तात् तम् त
शिशसिषा-णि व म (व म
४ अशिशसिष त् ताम् न् : तम् त म् अशिशसिषा
५ अशिशसि-षीत् षिष्टाम् षिषुः षीः षिष्टम् षिष्ट षिषम्
षिष्व षिष्म
६ शिशसिषामा-स सतुः सुः सिथ सथुः स स सिव सिम
शिशसिषाञ्चकार शिशसिषाम्बभूव
७ शिशसिष्या-त् स्ताम् सुः : स्तम् स्त सम् स्व स्म-
८ शिशसिषिता-" रौ रः सि स्थः स्थ स्मि स्वः स्मः
९ शिशसिषिष्य-ति तः न्ति सि थः थ शिशसिषि
ष्या-मि वः मः (अशिशसिषिष्या-व म
१० अशिशसिषिष्य-त् ताम् न् : तम् त म्

५५० शंस् (शंस्) स्तुतौ च ।

१ शिशंसिष-ति तः न्ति सि थ थ शिशंसिषा-मि वः म
२ शिशंसिषे-त् ताम् युः : तम् त यम् व म
३ शिशंसिष-तु तात् ताम् न्तु " तात् तम् त
शिशंसिषा-णि व म (व म
४ अशिशंसिष-त् ताम् न् : तम् त म् अशिशंसिषा-
५ अशिशंसि-षीत् षिष्टाम् षिषुः षीः षिष्टम् षिष्ट षिषम्
षिष्व षिष्म
६ शिशंसिषाम्बभू-व वतुः वुः विथ वथुः व व विव विम
शिशंसिषाञ्चकार शिशंसिषामास
७ शिशंसिष्या-त् स्ताम् सुः : स्तम् स्त सम् स्व स्म
८ शिशंसिषिता-" रौ रः सि स्थः स्थ स्मि स्वः स्मः
९ शिशंसिषिष्य-ति तः न्ति सि थः थ शिशंसिषि-
ष्या-मि वः मः (अशिशंसिषिष्या-व म
१० अशिशंसिषिष्य-त् ताम् न् : तम् त म्

५५१ मिह् (मिह्) सेचने ।

१ मिमिक्ष-ति तः न्ति सि थः थ मिमिक्षा-मि वः मः
२ मिमिक्षे-त् ताम् युः : तम् त यम् व म
३ मिमिक्ष-तु तात् ताम् न्तु " तात् तम् त
मिमिक्षा-णि व म
४ अमिमिक्ष-त् ताम् न् : तम् त म् अमिमिक्षा-व म
५ अमिमि-क्षीत् क्षिष्टाम् क्षिषुः क्षीः क्षिष्टम् क्षिष्ट क्षिषम्
क्षिष्व क्षिष्म
६ मिमिक्षाम्बभू-व वतुः वुः विथ वथुः व व विव विम
मिमिक्षामास मिमिक्षाञ्चकार
७ मिमिक्ष्या-त् स्ताम् सुः : स्तम् स्त सम् स्व स्म
८ मिमिक्षिता-" रौ रः सि स्थः स्थ स्मि स्वः स्मः
९ मिमिक्षिष्य-ति त न्ति सि थ थ मिमिक्षि-
ष्या-मि वः मः (अमिमिक्षिष्या-व म
१० अमिमिक्षिष्य-त् ताम् न् : तम् त म्

५५२ दहं (दह्) भस्मीकरणे ।

१ दिधक्षि-ति तः न्ति सि थः थ दिधक्षा मि वः मः
२ दिधक्षे-त् ताम् युः : तम् त यम् व म
३ दिधक्ष-तु तात् ताम् न्तु " तात् तम् त
दिधक्षा-णि व म (व म
४ अदिधक्ष-त् ताम् न् : तम् त म् अदिधक्षा-
५ अदिध-क्षीत् क्षिष्टाम् क्षिषुः क्षीः क्षिष्टम् क्षिष्ट क्षिषम्
कृम क्षिष्व क्षिष्म
६ दिधक्षाञ्च-कार कतुः कुः कथ कथुः क कार कर कृव
दिधक्षाम्बभूव दिधक्षामास
७ दिधक्ष्या-त् स्ताम् सुः : स्तम् स्त सम् स्व स्म
८ दिधक्षिता-" रौ रः सि स्थः स्थ स्मि स्वः स्मः
९ दिधक्षिष्य-ति तः न्ति सि थः थ दिधक्षि
ष्या-मि वः मः (अदिधक्षिष्या-व म
१० अदिधक्षिष्य-त् ताम् न् : म् त तम

५५३ चह (चह) कल्कने ।

१ चिचहिष-ति तः न्ति सि थः थ चिचहिषा-मि वः मः
२ चिचहिषे-त् ताम् युः : तम् त यम् व म
३ चिचहिष-तु तात् ताम् न्तु " तात् तम् त
चिचहिषा-णि व म (व म
४ अचिचहिष त् ताम् न् : तम् त म् अचिचहिषा
५ अचिचहि-षीत् षिष्टाम् षिषुः षीः षिष्टम् षिष्ट षिषम्
षिष्व षिष्म
६ चिचहिषामा-स सतुः सुः सिथ सथुः स स सिव सिम
चिचहिषाञ्चकार चिचहिषाम्बभूव
७ चिचहिष्या-त् स्ताम् सुः : स्तम् स्त सम् स्व स्म-
८ चिचहिषिता-" रौ रः सि स्थः स्थ स्मि स्वः स्मः
९ चिचहिषिष्य-ति तः न्ति सि थः थ चिचहिषि
ष्या-मि वः मः (अचिचहिषिष्या-व म
१० अचिचहिषिष्य-त् ताम् न् : तम् त म्

५५४ रह (रह) त्यागे ।

१ रिरहिष-ति तः न्ति सि थ. थ रिरहिषा-मि वः मः
२ रिरहिषे-त् ताम् युः : तम् त यम् व म
३ रिरहिष-तु तात् ताम् न्तु " तात् तम् त
रिरहिषा-णि व म (व म
४ अरिरहिष-त् ताम् न् : तम् त म् अरिरहिषा-
५ अरिरहि-षीत् षिष्टाम् षिषुः षीः षिष्टम् षिष्ट षिषम्
षिष्व षिष्म
६ रिरहिषाम्बभू-व वतुः वुः विथ वथुः व व विव विम
रिरहिषाञ्चकार रिरहिषामास
७ रिरहिष्या-त् स्ताम् सुः : स्तम् स्त सम् स्व स्म
८ रिरहिषिता-" रौ रः सि स्थः स्थ स्मि स्वः स्मः
९ रिरहिषिष्य-ति तः न्ति सि थः थ रिरहिषि-
ष्या-मि वः मः (अरिरहिषिष्या-व म
१० अरिरहिषिष्य-त् ताम् न् : तम् त म्

५५५ रहु (रंह्) गतौ ।

१ रिरंहिष-ति तः न्ति सि थः थ रिरंहिषा-मि वः मः
२ रिरंहिषे-त् ताम् युः : तम् त यम् व म
३ रिरंहिष-तु तात् ताम् न्तु " तात् तम् त
रिरंहिषा-णि व म (व म
४ अरिरंहिष-त् ताम् न् : तम् त म् अरिरंहिषा-
५ अरिरंहि-षीत् षिष्टाम् षिषुः षीः षिष्टम् षिष्ट षिषम्
षिष्व षिष्म
६ रिरंहिषामा-स सतुः सुः सिथ सथुः स स सिव सिम
रिरंहिषाञ्चकार रिरंहिषाम्बभूव
७ रिरंहिष्या-त् स्ताम् सुः : स्तम् स्त सम् स्व स्म
८ रिरंहिषिता-" रौ रः सि स्थः स्थ स्मि स्वः स्मः
९ रिरंहिषिष्य-ति तः न्ति सि थः थ रिरंहिषि
ष्या-मि वः मः (अरिरंहिषिष्या-व म
१० अरिरंहिषिष्य-त् ताम् न् : तम् त म्

५५६ दृह (दृह) वृद्धौ ।

१ दिदर्हिष-ति तः न्ति सि थः थ दिदर्हिषा मि वः मः
२ दिदर्हिषे-त् ताम् युः : तम् त यम् व म
३ दिदर्हिष-तु तात् ताम् न्तु " तात् तम् त
दिदर्हिषा-णि व म (व म
४ अदिदर्हिष-त् ताम् न् : तम् त म् अदिदर्हिषा-
५ अदिदर्हि-षीत् षिष्टाम् षिषु षीः षिष्टम् षिष्ट षिषम
कृम षिष्व षिष्म
६ दिदर्हिषाञ्च-कार कृतुः कुः कर्थ कृथुः क्र कार कर कृव
दिदर्हिषाम्बभूव दिदर्हिषामास
७ दिदर्हिष्या-त् स्ताम् सुः : स्तम् स्त सम् स्व स्म
८ दिदर्हिषिता-" रौ रः सि स्थः स्थ स्मि स्वः स्मः
९ दिदर्हिषिष्य-ति तः न्ति सि थः थ दिदर्हिषि
ष्या-मि वः मः (अदिदर्हिषिष्या-व म
१० अदिदर्हिषिष्य-त् ताम् न् : म् त तम

५५७ दृहु (दृंह्) वृद्धौ ।

१ दिदृंहिष-ति तः न्ति सि थः थ दिदृंहिषा-मि वः मः
२ दिदृंहिषे-त् ताम् युः : तम् त यम् व म
३ दिदृंहिष-तु तात् ताम् न्तु " तात् तम् त
दिदृंहिषा-णि व म
४ अदिदृंहिष त् ताम् न् : तम् त म् अदिदृंहिषा व म
५ अदिदृंहि-षीत् षिष्टाम् षिषुः षी षिष्टम् षिष्ट षिषम्
कृम षिष्व षिष्म
६ दिदृंहिषाञ्च-कार कतुः कुः कर्थ कथुः क कार कर कृव
दिदृंहिषाम्बभूव दिदृंहिषामास
७ दिदृंहिष्या-त् स्ताम् सुः : स्तम् स्त सम् स्व स्म
८ दिदृंहिषिता-" रौ रः सि स्थः स्थ स्मि स्वः स्मः
९ दिदृंहिषिष्य-ति तः न्ति सि थः थ दिदृंहिष्या-
-मि वः मः (अदिदृंहिषिष्या-व म
१० अदिदृंहिषिष्य-त् ताम् न् : तम् त म्

५५८ वृह (वृह्) वृद्धौ ।

१ विवर्हिष-ति तः न्ति सि थः थ विवर्हिषा मि वः मः
२ विवर्हिषे-त् ताम् युः : तम् त यम् व म
३ विवर्हिष-तु तात् ताम् न्तु " तात् तम् त
विवर्हिषा-णि व म (व म
४ अविवर्हिष-त् ताम् न् : तम् त म् अविवर्हिषा-
५ अविवर्हि-षीत् षिष्टाम् षिषुः षीः षिष्टम् षिष्ट षिषम
षिष्व षिष्म
६ विवर्हिषाम्बभू-व वतुः वुः विथ वथुः व व विव विम
विवर्हिषाञ्चकार विवर्हिषामास
७ विवर्हिष्या-त् स्ताम् सुः : स्तम् स्त सम् स्व स्म
८ विवर्हिषिता-" रौ रः सि स्थः स्थ स्मि स्व स्मः
९ विवर्हिषिष्य-ति तः न्ति सि थः थ विवर्हिषि
ष्या-मि वः मः (अविवर्हिषिष्या-व म
१० अविवर्हिषिष्य-त् ताम् न् : तम् त म्

५५९ वृहू [वृह्] शब्दे च ।

५६० वृहु (वृह्) शब्दे च ।

१ विवृंहिष ति तः न्ति सि थ थ विवृंहिषा-मि वः मः
२ विवृंहिषे-त् ताम् युः : तम् त यम् व म
३ विवृंहिष-तु तात् ताम् न्तु " तात् तम् त
विवृंहिषा-णि व म (व म
४ अविवृंहिष-त् त ताम् न् : तम् त म अविवृंहिषा-
५ अविवृंहि-षीत् षिष्टाम् षिषुः षी. षिष्टम् षिष्ट षिषम्
षिष्व षिष्म
६ विवृंहिषाञ्च कार कतुः कुः कर्थ कथुः क कार कर कृव कृम
विवृंहिषामास विवृंहिषाम्बभूव
७ विवृंहिष्या-त् स्ताम् सुः : स्तम् स्त सम् स्व स्म
८ विवृंहिषिता-" रौ रः सि स्थ. स्थ स्मि स्व. स्मः
९ विवृंहिषिष्य-ति तः न्ति सि थः थ विवृंहिषिष्या
-मि व मः (अविवृंहिषिष्या-व म
१० अविवृंहिषिष्य-त् ताम् न्: तम् त म्

५६१ उहूं (उह्) अर्दने ।

१ उजिहिष-ति तः न्ति सि थः थ उजिहिषामि वः मः
२ उजिहिषे-त् ताम् युः : तम् त यम् व म
३ उजिहिष-तु तात् ताम् न्तु " तात् तम् त
उजिहिषा-णि व म (व म
४ औजिहिष त् ताम् न् : तम् त म् औजिहिषा-
५ औजिहि-षीत् षिष्टाम् षिषुः षीः षिष्टम् षिष्ट षिषम्
कृम षिष्व षिष्म
६ उजिहिषाञ्च-कार कतुः कुः कर्थ कथुः क कार कर कृव
उजिहिषाम्बभूव उजिहिषामास
७ उजिहिष्या-त् स्ताम् सुः : स्तम् स्त सम् स्व स्म
८ उजिहिषिता-" रौ रः सि स्थः स्थ स्मि स्वः स्मः
९ उजिहिषिष्य-ति तः न्ति सि थः थ उजिहिषि
ष्या-मि वः मः (औजिहिषिष्या-व म
१० औजिहिषिष्य-त् ताम् न् : तम् त म्

५६२ तुहृ (तुह) अर्दने

१ तुतुहिष-ति तः न्ति सि थः थ तुतुहिषा-मि वः मः
२ तुतुहिषे-त् ताम् युः : तम् त यम् व म
३ तुतुहिष-तु तात् ताम् न्तु " तात् तम् त
तुतुहिषा-णि व म
४ अतुतुहिष-त् ताम् न् : तम् त म् अतुतुहिषा-व म
५ अतुतुहि-षीत् षिष्टाम् षिषुः षीः षिष्टम् षिष्ट षिषम्
षिष्व षिष्म
६ तुतुहिषाम्बभू-व वतुः वुः विथ वथुः व व विव विम
तुतुहिषाञ्चकार तुतुहिषामास
७ तुतुहिष्या-त् स्ताम् सुः : स्तम् स्त सम् स्व स्म
८ तुतुहिषिता-" रौ रः सि स्थः स्थ स्मि स्वः स्मः
९ तुतुहिषिष्य-ति तः न्ति सि थः थ तुतुहिषिष्या
मि वः मः (अतुतुहिषिष्या-व म
१० अतुतुहिषिष्य-त् ताम् न् : तम् त म्
पक्षे तुतु-स्थाने तुतो-इति ज्ञेयम्

५६३ दुहृ (दुह) अर्दने

१ दुदुहिष-ति तः न्ति सि थः थ दुदुहिषा-मि वः मः
२ दुदुहिषे-त् ताम् युः :, तम् त यम् व म
३ दुदुहिष-तु तात् ताम् न्तु " तात् तम् त
दुदुहिषा-णि व म
४ अदुदुहिष-त् ताम् न् : तम् त म् अदुदुहिषा व म
५ अदुदुहि-षीत् षिष्टाम् षिषुः षीः षिष्टम् षिष्ट षिषम्
षिष्व षिष्म
६ दुदुहिषामा-स सतुः सुः सिथ सथुः स स सिव सिम
दुदुहिषाञ्चकार दुदुहिषाम्बभूव
७ दुदुहिष्या-त् स्ताम् सुः, : स्तम् स्त सम् स्व स्म
८ दुदुहिषिता-" रौ रः सि स्थः स्थ स्मि स्वः स्मः
९ दुदुहिषिष्य-ति तः न्ति सि थः थ दुदुहिषिष्या
-मि वः मः (अदुदुहिषिष्या-व म
१० अदुदुहिषिष्य-त् ताम् न् : तम् त म
पक्षे दुदु-स्थाने दुदो-इति ज्ञेयम

५६४ अर्ह (अर्ह) पूजायाम् ।

१ अर्जिहिष-ति तः न्ति सि थः थ अर्जिहिषा-मि वः मः
२ अर्जिहिषे-त् ताम् युः : तम् त यम् व म
३ अर्जिहिष-तु तात् ताम् न्तु " तात् तम् त
अर्जिहिषा-णि व म
४ आर्जिहिष-त् ताम् न् : तम् त म् आर्जिहिषा-व म
५ आर्जिहि षीत् षिष्टाम् षिषुः षीः षिष्टम् षिष्ट षिषम्
कृम षिष्व षिष्म
६ अर्जिहिषाञ्च-कार कतुः कुः कर्थ कथुः क कार कर कृव
अर्जिहिषाम्बभूव अर्जिहिषामास
७ अर्जिहिष्या-त् स्ताम् सुः : स्तम् स्त सम् स्व स्म
८ अर्जिहिषिता " रौ रः सि स्थः स्थ स्मि स्वः स्मः
९ अर्जिहिषिष्य-ति तः न्ति सि थः थ अर्जिहिषि-
ष्या मि वः मः (आर्जिहिषिष्या-व म
१० आर्जिहिषिष्य-त् ताम् न् : तम् त म

५६५ मह (मह) पूजायाम् ।

१ मिमहिष ति तः न्ति सि थः थ मिमहिषा-मि वः मः
२ मिमहिषे-त् ताम् युः : तम् त यम् व म
३ मिमहिष-तु तात् ताम् न्तु " तात् तम् त
मिमहिषा-णि व म
४ अमिमहिष-त् ताम् न् : तम् त म अमिमहिषा-व म
५ अमिमहि-षीत् षिष्टाम् षिषुः षीः षिष्टम् षिष्ट षिषम्
षिष्व षिष्म
६ मिमहिषाम्बभू व वतुः वुः विथ वथुः व व विव विम
मिमहिषाञ्चकार मिमहिषामास
७ मिमहिष्या-त् स्ताम् सुः : स्तम् स्त सम् स्व स्म
८ मिमहिषिता-" रौ रः सि स्वः स्थ स्मि स्वः स्मः
९ मिमहिषिष्य-ति तः न्ति सि थः थ मिमहिषि-
ष्या-मि वः मः (अमिमहिषिष्या-व म
१० अमिमहिषिष्य-त् ताम् न् : तम् त म्

५६६ उक्ष (उक्ष्) सेचने ।

१ उचिक्षिष-ति तः न्ति सि थः थ उचिक्षिषा-मि वः मः
२ उचिक्षिषे-त् ताम् युः : तम् त यम् व म
३ उचिक्षिष-तु तात् ताम् न्तु " तात् तम् त
उचिक्षिषा-णि व म
४ औचिक्षिष-त् ताम् न् : तम् त म् औचिक्षिषा-व म
५ औचिक्षि-षीत् षिष्टाम् षिषुः षीः षिष्टम् षिष्ट षिषम्
कर-कृम कृव षिष्व षिष्म
६ उचिक्षिषाञ्च-कार कतु कुः कर्थ कथुः क कार
उचिक्षिषाम्बभूव उचिक्षिषामास
७ उचिक्षिष्या-त् स्ताम् सुः : स्तम् स्त सम् स्व स्म
८ उचिक्षिषिता- " रौ रः सि स्थः स्थ स्मि स्वः स्मः
९ उचिक्षिषिष्य-ति तः न्ति सि थः थ उचिक्षिषिष्या-
मि वः मः (औचिक्षिषिष्या-व म
१० औचिक्षिषिष्य-त् ताम् न् : तम् त म्

५६७ रक्ष (रक्ष्) पालने ।

१ रिरक्षिष-ति तः न्ति सि थः थ रिरक्षिषा-मि वः मः
२ रिरक्षिषे-त् ताम् युः : तम् त यम् व म
३ रिरक्षिष-तु तात् ताम् न्तु " तात् तम् त
रिरक्षिषा-णि व म
४ अरिरक्षिष-त् ताम् न् : तम् त म् अरिरक्षिषा-व म
५ अरिरक्षि-षीत् षिष्टाम् षिषुः षीः षिष्टम् षिष्ट षिषम्
षिष्व षिष्म
६ रिरक्षिषाञ्च-कार कतुः कुः कर्थ कथुः क कार कर कृव कृम
रिरक्षिषाम्बभूव रिरक्षिषामास
७ रिरक्षिष्या-त् स्ताम् सुः : स्तम् स्त सम् स्व स्म
८ रिरक्षिषिता- " रौ रः सि स्थः स्थ स्मि स्वः स्मः
९ रिरक्षिषिष्य-ति तः न्ति सि थः थ रिरक्षिषिष्या-
मि वः मः (अरिरक्षिषिष्या-व म
१० अरिरक्षिषिष्य-त् ताम् न् : तम् त म्

५६८ मक्ष (मक्ष्) सङ्घाते ।

१ मिमक्षिष-ति तः न्ति सि थः थ मिमक्षिषा-मि वः मः
२ मिमक्षिषे-त् ताम् युः : तम् त यम् व म
३ मिमक्षिष-तु तात् ताम् न्तु " तात् तम् त
मिमक्षिषा-णि व म [व म
४ अमिमक्षिष-त् ताम् न् : तम् त म् अमिमक्षिषा-
५ अमिमक्षि-षीत् षिष्टाम् षिषुः षीः षिष्टम् षिष्ट षिषम्
षिष्व षिष्म
६ मिमक्षिषाम्बभू-व वतुः वुः विथ वथुः व व विव विम
मिमक्षिषामास मिमक्षिषाञ्चकार
७ मिमक्षिष्या-त् स्ताम् सुः : स्तम् स्त सम् स्व स्म
८ मिमक्षिषिता- " रौ रः सि स्थः स्थ स्मि स्वः स्मः
९ मिमक्षिषिष्य-ति त न्ति सि थ थ मिमक्षि-
षिष्या-मि वः मः (अमिमक्षिषिष्या-व म
१० अमिमक्षिषिष्य-त् ताम् न् : तम् त म्

५६९ मुक्ष (मुक्ष्) सङ्घाते ।

१ मुमुक्षिष-ति तः न्ति सि थः थ मुमुक्षिषा-मि वः मः
२ मुमुक्षिषे-त् ताम् युः : तम् त यम् व म
३ मुमुक्षिष-तु तात् ताम् न्तु " तात् तम् त
मुमुक्षिषा-णि व म
४ अमुमुक्षिष-त् ताम् न् : तम् त म् अमुमुक्षिषा-व म
५ अमुमुक्षि-षीत् षिष्टाम् षिषुः षीः षिष्टम् षिष्ट षिषम्
षिष्व षिष्म
६ मुमुक्षिषाम्बभू-व वतुः वुः विथ वथुः व व विव विम
मुमुक्षिषाञ्चकार मुमुक्षिषामास
७ मुमुक्षिष्या-त् स्ताम् सुः : स्तम् स्त सम् स्व स्म
८ मुमुक्षिषिता- " रौ रः सि स्थः स्थ स्मि स्वः स्मः
९ मुमुक्षिषिष्य-ति तः न्ति सि थः थ मुमुक्षिषि-
ष्या-मि वः मः (अमुमुक्षिषिष्या-व म
१० अमुमुक्षिषिष्य-त् ताम् न् : तम् त म

५७० अक्षौ (अक्ष्) व्याप्तौ च ।

१ अचिक्षिष-ति तः न्ति सि थः थ अचिक्षिषा-मि वः मः
२ अचिक्षिषे-त् ताम् युः : तम् त यम् व म
३ अचिक्षिष-तु तात् ताम् न्तु " तात् तम् त
अचिक्षिषा-णि व म
४ आचिक्षिष-त् ताम् न् : तम् त म् आचिक्षिषा-व म
५ आचिक्षि-षीत् षिष्टाम् षिषुः षीः षिष्टम् षिष्ट षिषम्
कर-कृम कृव षिष्व षिष्म
६ अचिक्षिषाञ्च-कार कतुः कुः कर्थ कथुः क कार
अचिक्षिषाम्बभूव अचिक्षिषामास
७ अचिक्षिष्या-त् स्ताम् सुः : स्तम् स्त सम् स्व स्म
८ अचिक्षिषिता- " रौ रः सि स्थः स्थ स्मि स्व स्मः
९ अचिक्षिषिष्य-ति तः न्ति सि थः थ अचिक्षिषि-
ष्या-मि वः मः (आचिक्षिषिष्या-व म
१० आचिक्षिषिष्य-त् ताम् न् : तम् त म्

पक्षे ।

१ तितक्षा-ति तः न्ति सि थः थ तितक्षा-मि वः मः
२ तितक्षे-त् ताम् युः : तम् त यम् व म
३ तितक्षा-तु तात् ताम् न्तु " तात् तम् त
तितक्षा-णि व म (व म
४ अतितक्षा-त् ताम् न् : तम् त म् अतितक्षा-
५ अतित-क्षीत् क्षिष्टाम् क्षिषुः क्षीः क्षिष्टम् क्षिष्ट
क्षिषम् क्षिष्व क्षिष्म
६ तितक्षामा-स सतुः सुः सिथ सथुः स स सिव सिम
तितक्षाञ्चकार तितक्षाम्बभूव
७ तितक्ष्या-त् स्ताम् सुः : स्तम् स्त सम् स्व स्म
८ तितक्षिता- " रौ रः सि स्थः स्थ स्मि स्वः स्मः
९ तितक्षिष्य-ति तः न्ति सि थः थ तितक्षिष्या-
मि वः मः (अतितक्षिष्या-व म
१० अतितक्षिष्य-त् ताम् न् : तम् त म्

५७१ तक्षौ (तक्ष्) तनूकरणे ।

१ तितक्षिष-ति तः न्ति सि थः थ तितक्षिषा-मि वः मः
२ तितक्षिषे-त् ताम् युः : तम् त यम् व म
३ तितक्षिष-तु तात् ताम् न्तु " तात् तम् त
तितक्षिषा-णि व म
४ अतितक्षिष-त् ताम् न् : तम् त म् अतितक्षिषाव म
५. अतितक्षि-षीत् षिष्टाम् षिषुः षीः षिष्टम् षिष्ट षिषम्
षिष्व षिष्म
६ तितक्षिषाञ्च कार कतुः कुः कर्थ कथुः ककार कर कृव कृम
तितक्षिषाम्बभूव तितक्षिषामास
७ तितक्षिष्या-त् स्ताम् सुः : स्तम् स्त सम् स्व स्म
८ तितक्षिषिता " रौ रः सि स्थः स्थ स्मि स्व स्मः
९ तितक्षिषिष्य-ति तः न्ति सि थः थ तितक्षिषिष्या-
मि वः मः (अतितक्षिषिष्या-व म
१० अतितक्षिषिष्य-त् ताम् न् : तम् त म्

५७२ त्वक्षौ (त्वक्ष्) तनूकरणे ।

१ तित्वक्षिष-ति तः न्ति सि थः थ तित्वक्षिषा-मि वः मः
२ तित्वक्षिषे-त् ताम् युः : तम् त यम् व म
३ तित्वक्षिष-तु तात् ताम् न्तु " तात् तम् त
तित्वक्षिषा-णि व म (व म
४ अतित्वक्षिष-त् ताम् न् : तम् त म् अतित्वक्षिषा-
५ अतित्वक्षि-षीत् षिष्टाम् षिषुः षीः षिष्टम् षिष्ट षिषम्
षिष्व षिष्म
६ तित्वक्षिषाम्बभू-व वतुः वुः विथ वथुः व व विव विम
तित्वक्षिषाञ्चकार तित्वक्षिषामास
७ तित्वक्षिष्या-त् स्ताम् सुः : स्तम् स्त सम् स्व स्म
८ तित्वक्षिषिता-" रौ रः सि स्थः स्थ स्मि स्वः स्मः
९ तित्वक्षिषिष्य-ति तः न्ति सि थः थ तित्वक्षिषि-
ष्या-मि वः मः (अतित्वक्षिषिष्या-व म
१० अतित्वक्षिषिष्य-त् ताम् न् : तम् त म्

५७२ त्वक्ष (त्वक्ष्) पक्षे

१ तित्वक्ष–ति तः न्ति सि थः थ तित्वक्षा-मि वः मः
२ तित्वक्षे–त् ताम् युः : तम् त यम् व म
३ तित्वक्ष–तु तात् ताम् न्तु " तात् तम् त
तित्वक्षा-णि व म
४ अतित्वक्ष–त् ताम् न् : तम् त म् अतित्वक्षा-व म
५ अतित्व–क्षीत् क्षिष्टाम् क्षिषुः क्षीः क्षिष्टम् क्षिष्ट क्षिषम्
कर-कृम कृव क्षिष्व क्षिष्म
६ तित्वक्षाञ्च–कार कतु कुः कर्थ कथुः क कार
तित्वक्षाम्बभूव तित्वक्षामास
७ तित्वक्ष्या–त् स्ताम् सुः : स्तम् स्त सम् स्व स्म
८ तित्वक्षिता– " रौ रः सि स्थः स्थ स्मि स्वः स्मः
९ तित्वक्षिष्य-ति तः न्ति सि थः थ तित्वक्षिष्या-
मि वः मः (अतित्वक्षिष्या-व म
१० अतित्वक्षिष्य–त् ताम् न् : तम् त म्

५७३ णिक्ष (निक्ष्) चुम्बने ।

१ निनिक्षिष-ति तः न्ति सि थः थ निनिक्षिषा-मि वः मः
२ निनिक्षिषे–त् ताम् युः : तम् त यम् व म
३ निनिक्षिष–तु तात् ताम् न्तु " तात् तम् त
निनिक्षिषा–णि व म
४ अनिनिक्षिष-त् ताम् न् : तम् त म् अनिनिक्षिषाव म
५ अनिनिक्षि-षीत् षिष्टाम् षिषुः षीः षिष्टम् षिष्ट षिषम्
षिष्व षिष्म
६ निनिक्षिषाञ्च कार कतुः कुः कर्थ कथुः क्कार कर कृव कृम
निनिक्षिषाम्बभूव निनिक्षिषामास
७ निनिक्षिष्या–त् स्ताम् सुः : स्तम् स्त सम् स्व स्म
८ निनिक्षिषिता " रौ रः सि स्थः स्थ स्मि स्व स्मः
९ निनिक्षिषिष्य ति तः न्ति सि थः थ निनिक्षिषि
ष्या–मि वः मः (अनिनिक्षिषिष्या–व म
१० अनिनिक्षिषिष्य–त् ताम् न् : तम् त म्

५७४ तृक्ष (तक्ष्) गतौ ।

तितृक्षिष–ति त. न्ति सि थः थ तितृक्षिषा–मि वः मः
२ तितृक्षिषे–त् ताम् युः : तम् त यम् व म
३ तितृक्षिष–तु तात् ताम् न्तु " तात् तम् त
तितृक्षिषा–णि व म [व म
४ अतितृक्षिष-त् ताम् न् : तम् त म् अतितृक्षिषा–
५ अतितृक्षि-षीत् षिष्टाम् षिषुः षीः षिष्टम् षिष्ट षिषम्
षिष्व षिष्म
६ तितृक्षिषाम्बभू–व वतुः वुः विथ वथुः व व विव विम
तितृक्षिषामास तितृक्षिषाञ्चकार
७ तितृक्षिष्या–त् स्ताम् सुः : स्तम् स्त सम् स्व स्म
८ तितृक्षिषिता– " रौ रः सि स्थः स्थ स्मि स्वः स्मः
९ तितृक्षिषिष्य-ति त न्ति सि थ. थ तितृक्षि–
षिष्य-मि वः मः (अतितृक्षिषिष्या–व म
१० अति क्षिषिष्य–त् ताम् न् : तम् त म्

५७५ स्तक्ष (स्तृक्ष्) गतौ ।

१ तिस्तृक्षिष-ति तः न्ति सि थः थ तिस्तृक्षिषामि वः मः
२ तिस्तृक्षिषे–त् ताम् युः : तम् त यम् व म
३ तिस्तृक्षिष–तु तात् ताम् न्तु " तात् तम् त
तिस्तृक्षिषा–णि व म
४ अतिस्तृक्षिषत् ताम् न् : तम् त म् अतिस्तृक्षिषाव म
५ अतिस्तृक्षि-षीत् षिष्टाम् षिषुः षीः षिष्टम् षिष्ट षिषम्
षिष्व षिष्म
६ तिस्तृक्षिषाम्बभू–व वतुः वुः विथ वथुः व व विव विम
तिस्तृक्षिषाञ्चकार तिस्तृक्षिषामास
७ तिस्तृक्षिष्या–त् स्ताम् सुः : स्तम् स्त सम् स्व स्म
८ तिस्तृक्षिषिता–" रौ रः सि स्थः स्थ स्मि स्वः स्मः
९ तिस्तृक्षिषिष्य–ति तः न्ति सि थः थ तिस्तृक्षिषि-
ष्यामि वः मः (अतिस्तृक्षिषिष्या-व म
१० अतिस्तृक्षिषिष्य–त् ताम् न् : तम् त म्

५७६ णक्ष (नक्ष्) गतौ।

१ निनक्षिष ति त न्ति सि थः थ निनक्षिषा-मि व मः
२ निनक्षिषे-त् ताम् युः : तम् त यम् व म
३ निनक्षिष-तु तात् ताम् न्तु " तात् तम् त
निनक्षिषा-णि व म
४ अनिनक्षिष-त् ताम् न् : तम् त म् अनिनक्षिषा-व म
५. अनिनक्षि-षीत् षिष्टाम् षिषुः षीः षिष्टम् षिष्ट षिषम्
षिष्व षिष्म
६ निनक्षिषाञ्च-कार कतुः कुः कर्थ कथुः ककार कर कृव कृम
निनक्षिषाम्बभूव निनक्षिषामास
७ निनक्षिष्या-त् स्ताम् सुः : स्तम् स्त सम् स्व स्म
८ निनक्षिषिता "रौ रः सि स्थः स्थ स्मि स्वः स्मः
९ निनक्षिषिष्य-ति तः न्ति सि थः थ निनक्षिषिष्या-
मि वः मः (अनिनक्षिषिष्या-व म
१० अनिनक्षिषिष्य-त् ताम् न् : तम् त म्

५७७ वक्ष (वक्ष्) रोषे।

१ विवक्षिष-ति तः न्ति सि थः थ विवक्षिषा-मि वः मः
२ विवक्षिषे-त् ताम् युः : तम् त यम् व म
३ विवक्षिष-तु तात् ताम् न्तु " तात् तम् त
विवक्षिषा-णि व म (व म
४ अविवक्षिष-त् ताम् न् : तम् त म् अविवक्षिषा-
५ अविवक्षि-षीत् षिष्टाम् षिषुः षीः षिष्टम् षिष्ट षिषम्
षिष्व षिष्म
६ विवक्षिषाम्बभू-व वतुः वुः विथ वथुः व व विव विम
विवक्षिषाञ्चकार विवक्षिषामास
७ विवक्षिष्या-त् स्ताम् सुः : स्तम् स्त सम् स्व स्म
८ विवक्षिषिता-" रौ रः सि स्थः स्थ स्मि स्वः स्मः
९ विवक्षिषिष्य-ति तः न्ति सि थः थ विवक्षिषि-
ष्या-मि वः मः (अविवक्षिषिष्या-व म
१० अविवक्षिषिष्य-त् ताम् न् : तम् त म्

५७८ त्वक्ष (त्वक्ष्) त्वचने।

१ तित्वक्षिष ति तः न्ति सि थः थ तित्वक्षिषा-मि वः मः
२ तित्वक्षिषे-त् ताम् युः : तम् त यम् व म
३ तित्वक्षिष-तु तात् ताम् न्तु " तात् तम् त
तित्वक्षिषा-णि व म (व म
४ अतित्वक्षिष-त् ताम् न् : तम् त म् अतित्वक्षिषा-
५ अतित्वक्षि-षीत् षिष्टाम् षिषुः षीः षिष्टम् षिष्ट षिषम्
षिष्व षिष्म
६ तित्वक्षिषामा-स सतुः सुः सिथ सथुः स स सिव सिम
तित्वक्षिषाञ्चकार तित्वक्षिषाम्बभूव
७ तित्वक्षिष्या-त् स्ताम् सुः : स्तम् स्त सम् स्व स्म
८ तित्वक्षिषिता-" रौ रः सि स्थः स्थ स्मि स्वः स्मः
९ तित्वक्षिषिष्य-ति तः न्ति सि थः थ तित्वक्षिष्या-
मि वः मः (अतित्वक्षिषिष्या-व म
१० अतित्वक्षिषिष्य-त् ताम् न् : तम् त म्

५७९ सूक्ष्ण (सूक्ष्ण्) अनादरे।

१ सुसूक्षिष-ति तः न्ति सि थः थ सुसूक्षिषा-मि वः मः
२ सुसूक्षिषे-त् ताम् युः : तम् त यम् व म
३ सुसूक्षिष-तु तात् ताम् न्तु " तात् तम् त
सुसूक्षिषा-णि व म
४ असुसूक्षिष-त् ताम् न् : तम् त म् असुसूक्षिषा-व म
५ असुसूक्षि-षीत् षिष्टाम् षिषुः षीः षिष्टम् षिष्ट षिषम्
षिष्व षिष्म कर-कृम कृव
६ सुसूक्षिषाञ्च-कार कतुः कुः कर्थ कथुः क कार
सुसूक्षिषाम्बभूव सुसूक्षिषामास
७ सुसूक्षिष्या-त् स्ताम् सुः : स्तम् स्त सम् स्व स्म
८ सुसूक्षिषिता-" रौ रः सि स्थः स्थ स्मि स्वः स्मः
९ सुसूक्षिषिष्य-ति तः न्ति सि थः थ सुसूक्षिषि-
ष्या-मि वः मः (असुसूक्षिषिष्या-व म
१० असुसूक्षिषिष्य-त् ताम् न् : तम् त म्

५८० काङ्क्षु (काङ्क्ष्) काङ्क्षायाम् ।

चिकाङ्क्षिष-ति तः न्ति सि थः थ चिकाङ्क्षिषा-मि वः मः
२ चिकाङ्क्षिषे-त् ताम् युः : तम् त यम् व म
३ चिकाङ्क्षिष-तु तात् ताम् न्तु " तात् तम् त
चिकाङ्क्षिषा-णि व म (षा-व म
४ अचिकाङ्क्षिष-त् ताम् न् : तम् त म् अचिकाङ्क्षि
५ अचिकाङ्क्षि-षीत् षिष्टाम् षिषुः षीः षिष्टम् षिष्ट षिषम्
षिष्व षिष्म
६ चिकाङ्क्षिषामा-स सतुः सुः सिथ सथुः स स सिव सिम
चिकाङ्क्षिषाञ्चकार चिकाङ्क्षिषाम्बभूव
७ चिकाङ्क्षिष्या-त् स्ताम् सुः : स्तम् स्त सम् स्व स्म
८ चिकाङ्क्षिषिता-" रौ रः सि स्थः स्थ स्मि स्वः स्मः
९ चिकाङ्क्षिषिष्य-ति तः न्ति सि थः थ चिकाङ्क्षि
षिष्या-मि वः मः (अचिकाङ्क्षिषिष्या-व म
१० अचिकाङ्क्षिषिष्य-त् ताम् न् : तम् त म्

५८१ वाङ्क्षु (वाङ्क्ष्) काङ्क्षायाम् ।

१ विवाङ्क्षिष-ति तः न्ति सि थः थ विवाङ्क्षिषा-मि वः म
२ विवाङ्क्षिषे-त् ताम् युः : तम् त यम् व म
३ विवाङ्क्षिष-तु तात् ताम् न्तु " तात् तम् त
विवाङ्क्षिषा-णि व म (षा-व म
४ अविवाङ्क्षिष-त् ताम् न् : तम् त म अविवाङ्क्षि-
५ अविवाङ्क्षि-षीत् षिष्टाम् षिषुः षीः षिष्टम् षिष्ट षिषम्
षिष्व षिष्म
६ विवाङ्क्षिषाम्बभू-व वतुः वुः विथ वथुः व व विव विम
विवाङ्क्षिषाञ्चकार विवाङ्क्षिषामास
७ विवाङ्क्षिष्या-त् स्ताम् सुः : स्तम् स्त सम् स्व स्म
८ विवाङ्क्षिषिता-" रौ रः सि स्थः स्थ स्मि स्वः स्मः
९ विवाङ्क्षिषिष्य-ति तः न्ति सि थः थ विवाङ्क्षि-
षिष्या-मि वः मः (अविवाङ्क्षिषिष्या-व म
१० अविवाङ्क्षिषिष्य-त् ताम् न् : तम् त म्

५८२ माङ्क्षु (माङ्क्ष्) काङ्क्षायाम् ।

१ मिमाङ्क्षिष-ति त न्ति सि थः थ मिमाङ्क्षिषा-मि वः मः
२ मिमाङ्क्षिषे-त् ताम् युः : तम् त यम् व म
३ मिमाङ्क्षिष-तु तात् ताम् न्तु " तात् तम् त
मिमाङ्क्षिषा-णि व म (षा-व म
४ अमिमाङ्क्षिष-त् ताम् न् : तम् त म् अमिमाङ्क्षि-
५ अमिमाङ्क्षि-षीत् षिष्टाम् षिषुः षीः षिष्टम् षिष्ट षिषम्
षिष्व षिष्म
६ मिमाङ्क्षिषाम्बभू-व वतुः वुः विथ वथुः व व विव विम
मिमाङ्क्षिषामास मिमाङ्क्षिषाञ्चकार
७ मिमाङ्क्षिष्या-त् स्ताम् सुः : स्तम् स्त सम् स्व स्म
८ मिमाङ्क्षिषिता-" रौ रः सि स्थः स्थ स्मि स्वः स्मः
९ मिमाङ्क्षिषिष्य-ति तः न्ति सि थः थ मिमाङ्क्षिषि-
ष्या-मि वः मः (अमिमाङ्क्षिषिष्या व म
१० अमिमाङ्क्षिषिष्य-त् ताम् न् : तम् त म्

५८३ द्राङ्क्षु (द्राङ्क्ष) घोरवासिते ।

१ दिद्राङ्क्षिष-ति त न्ति सि थः थ दिद्राङ्क्षिषा मि वः मः
२ दिद्राङ्क्षिषे-त् ताम् युः : तम् त यम् व म
३ दिद्राङ्क्षिष-तु तात् ताम् न्तु " तात् तम् त
दिद्राङ्क्षिषा-णि व म (षा-व म
४ अदिद्राङ्क्षिष-त् ताम् न् : तम् त म् अदिद्राङ्क्षि-
५ अदिद्राङ्क्षि-षीत् षिष्टाम् षिषुः षीः षिष्टम् षिष्ट षिषम
षिष्व षिष्म
६ दिद्राङ्क्षिषाञ्च-कार कतुः कुः कर्थ कथुः क कार कर कृव कृम
दिद्राङ्क्षिषाम्बभूव दिद्राङ्क्षिषामास
७ दिद्राङ्क्षिष्या-त् स्ताम् सुः : स्तम् स्त सम् स्व स्म
८ दिद्राङ्क्षिषिता-" रौ रः सि स्थः स्थ स्मि स्वः स्मः
९ दिद्राङ्क्षिषिष्य-ति तः न्ति सि थः थ दिद्राङ्क्षिषि
ष्या-मि वः मः (अदिद्राङ्क्षिषिष्या-व म
१० अदिद्राङ्क्षिषिष्य-त् ताम् न् : तम् त म

५८३ ध्राक्षु (ध्राङ्क्ष्) घोरवासिते च ।

१ दिध्राङ्क्षिष-ति तः न्ति सि थः थ दिध्राङ्क्षिषा मि वः मः
२ दिध्राङ्क्षिषे-त् ताम् युः : तम् त यम् व म
३ दिध्राङ्क्षिष-तु तात् ताम् न्तु " तात् तम् त
दिध्राङ्क्षिषा-णि व म (षा-व म
४ अदिध्राङ्क्षिष-त् ताम् न् : तम् त म् अदिध्राङ्क्षि-
५ अदिध्राङ्क्षि-षीत् षिष्टाम् षिषुः षीः षिष्टम् षिष्ट षिषम
षिष्व षिष्म कृम
६ दिध्राङ्क्षिषाञ्च-कार क्रतुः क्रुः कर्थ क्रथुः क्र कार कर कृव
दिध्राङ्क्षिषाम्बभूव दिध्राङ्क्षिषामास
७ दिध्राङ्क्षिष्या-त् स्ताम् सुः : स्तम् स्त सम् स्व स्म
८ दिध्राङ्क्षिषिता-" रौ रः सि स्थः स्थ स्मि स्वः स्मः
९ दिध्राङ्क्षिषिष्य-ति तः न्ति सि थः थ दिध्राङ्क्षिषि
ष्या-मि वः मः (अदिध्राङ्क्षिषिष्या-व म
१० अदिध्राङ्क्षिषिष्य-त् ताम् न् : तम् त म

५८२ ध्वाक्षु (ध्वाङ्क्ष्) घोरवासिते च ।

१ दिध्वाङ्क्षिष-ति तः न्ति सि थः थ दिध्वाङ्क्षिषा-
मि वः मः
२ दिध्वाङ्क्षिषे-त् ताम् युः : तम् त यम् व म
३ दिध्वाङ्क्षिष-तु तात् ताम् न्तु " तात् तम् त
दिध्वाङ्क्षिषा-णि व म (ङ्क्षिषा-व म
४ अदिध्वाङ्क्षिष-त् ताम् न् : तम् त म् अदिध्वा-
५ अदिध्वाङ्क्षि-षीत् षिष्टाम् षिषुः षीः षिष्टम् षिष्ट षिषम्
षिष्व षिष्म
६ दिध्वाङ्क्षिषाम्बभू-व वतुः वुः विथ वथुः व व विव विम
दिध्वाङ्क्षिषामास दिध्वाङ्क्षिषाञ्चकार
७ दिध्वाङ्क्षिषिष्या-त् स्ताम् सुः : स्तम् स्त सम् स्व स्म
८ दिध्वाङ्क्षिषिता-" रौ रः सि स्थः स्थ स्मि स्वः स्मः
९ दिध्वाङ्क्षिषिष्य-ति त न्ति सि थः थ दिध्वाङ्क्षि-
षिष्या-मि व. मः (अदिध्वाङ्क्षिषिष्या-व म
१० अदिध्वाङ्क्षिषिष्य-त् ताम् न् : तम् त म्

॥ अथ भ्वादावात्मनेपदिनः ॥

५८६ गाङ् (गा) गतौ ।

१ **जिगा**–सते सेते सन्ते ससे सेथे सध्वे से सावहे सामहे
२ **जिगासे**–त याताम् रन् थाः याथाम् ध्वम् य वहि महि
३ **जिगा**–सताम् सेताम् सन्ताम् सस्व सेथाम् सध्वम् सै सावहै सामहै
४ **अजिगा**–सत सेताम् सन्त सथाः सेथाम् सध्वम् से सावहि सामहि (षि ष्वहि ष्महि
५ **अजिगासि**–ष्ट षाताम् षत ष्ठाः षाथाम् ड्ढ्वम् ध्वम्
६ **जिगासामा**–स सतुः सु. सिथ सथुः स स सिव सिम **जिगासाञ्चक्रे जिगासाम्बभूव** (य वहि महि
७ **जिगासिषी**–ष्ट यास्ताम् रन् ष्ठाः यास्थाम् ध्वम्
८ **जिगासिता**–" रौ रः से साथे ध्वे हे स्वहे स्महे
९ **जिगासि**–ष्यते ष्येते ष्यन्ते ष्यसे ष्येथे ष्यध्वे ष्ये ष्यावहे ष्यामहे (ष्ये ष्यावहि ष्यामहि
१० **अजिगासि**–ष्यत ष्येताम् ष्यन्त ष्यथाः ष्येथाम् ष्यध्वम्

५८७ ष्मिङ् (स्मि) ईषद्धसने ।

१ **सिस्मयि**–षते षेते षन्ते षसे षेथे षध्वे षे षावहे षामहे
२ **सिस्मयिषे**–त याताम् रन् थाः याथाम् ध्वम् य वहि महि
३ **सिस्मयि**–षताम् षेताम् षन्ताम् षस्व षेथाम् षध्वम् षै षावहै षामहै
४ **असिस्मयि**–षत षेताम् षन्त षथाः षेथाम् षध्वम् षे षावहि षामहि (षि ष्वहि ष्महि
५ **असिस्मयिषि**–ष्ट षाताम् षत ष्ठाः षाथाम् ड्ढ्वम् ध्वम्
६ **सिस्मयिषाम्बभू**–व वतु वुः विथ वथु व व विव विम **सिस्मयिषाञ्चक्रे सिस्मयिषामास** (य वहि महि
७ **सिस्मयिषिषी**–ष्ट यास्ताम् रन् ष्ठाः यास्थाम् ध्वम्
८ **सिस्मयिषिता**–" रौ रः से साथे ध्वे हे स्वहे स्महे
९ **सिस्मयिषि**–ष्यते ष्येते ष्यन्ते ष्यसे ष्येथे ष्यध्वे ष्ये ष्यावहे ष्यामहे (ष्ये ष्यावहि ष्यामहि
१० **असिस्मयिषि**–ष्यत ष्येताम् ष्यन्त ष्यथाः ष्येथाम् ष्यध्वम्

५८८ डीङ् (डी) विहायसां गतौ ।

१ **डिडयि**–षते षेते षन्ते षसे षेथे षध्वे षे षावहे षामहे
२ **डिडयिषे**–त याताम् रन् थाः याथाम् ध्वम् य वहि महि
३ **डिडयि**–षताम् षेताम् षन्ताम् षस्व षेथाम् षध्वम् षै षावहै षामहै
४ **अडिडयि**–षत षेताम् षन्त षथा षेथाम् षध्वम् षे षावहि षामहि (षि ष्वहि ष्महि
५ **अडिडयिषि**–ष्ट षाताम् षत ष्ठाः षाथाम् ड्ढ्वम् ध्वम्
६ **डिडयिषाञ्च**–क्रे क्राते क्रिरे कृषे क्राथे कृ ध्वे क्रे कृवहे कृमहे **डिडयिषाम्बभूव डिडयिषामास** (य वहि महि
७ **डिडयिषिषी**–ष्ट यास्ताम् रन् ष्ठा यास्थाम् ध्वम्
८ **डिडयिषिता**–" रौ रः से साथे ध्वे हे स्वहे स्महे
९ **डिडयिषि**–ष्यते ष्येते ष्यन्ते ष्यसे ष्येथे ष्यध्वे ष्ये ष्यावहे ष्यामहे (ष्ये ष्यावहि ष्यामहि
१० **अडिडयिषि** ष्यत ष्येताम् ष्यन्त ष्यथाः ष्येथाम् ष्यध्वम्

५८९ उङ् (उ) शब्दे ।

१ **ऊषि** षते षेते षन्ते षसे षेथे षध्वे षे षावहे षामहे
२ **ऊषिषे**– त याताम् रन् थाः याथाम् ध्वम् य वहि महि
३ **ऊषि**–षताम् षेताम् षन्ताम् षस्व षेथाम् षध्वम् षै षावहै षामहै
४ **औषि**–षत षेताम् षन्त षथा षेथाम् षध्वम् षे षावहि षामहि (षि ष्वहि ष्महि
५ **औषिषि**–ष्ट षाताम् षत ष्ठाः षाथाम् ड्ढ्वम् ध्वम्
६ **ऊषिषाम्बभू**–व वतु वुः विथ वथुः व व विव विम **ऊषिषाञ्चक्रे ऊषिषामास** (य वहि महि
७ **ऊषिषिषी** ष्ट यास्ताम् रन् ष्ठाः यास्थाम् ध्वम्
८ **ऊषिषिता**–" रौ रः से साथे ध्वे हे स्वहे स्महे
९ **ऊषिषि** ष्यते ष्येते ष्यन्ते ष्यसे ष्येथे ष्यध्वे ष्ये ष्यावहे ष्यामहे (ष्ये ष्यावहि ष्यामहि
१० **औषिषि** ष्यत ष्येताम् ष्यन्त ष्यथा ष्येथाम् ष्यध्वम्

५९० कुंङ् (कु) शब्दे ।

१ **चुकू**–षते षेते षन्ते षसे षेथे षध्वे षे षावहे षामहे
२ **चुकूषे**–त याताम् रन् थाः याथाम् ध्वम् य वहि महि
३ **चुकू**–षताम् षेताम् षन्ताम् षस्व षेथाम् षध्वम् षै षावहै षामहै
४ **अचुकू**–षत षेताम् षन्त षथाः षेथाम् षध्वम् षे षावहि षामहि (षि ष्वहि ष्महि
५ **अचुकूषि**–ष्ट षाताम् षत ष्ठाः षाथाम् ड्ढ्वम् ध्वम्
६ **चुकूषाञ्च**–क्रे क्राते क्रिरे कृषे क्राथे कृढ्वे क्रे कृवहे कृमहे **चुकूषाम्बभूव चुकूषामास** (य वहि महि
७ **चुकूषिषी**–ष्ट यास्ताम् रन् ष्ठाः यास्थाम् ध्वम्
८ **चुकूषिता**–" रौ रः से साथे ध्वे हे स्वहे स्महे
९ **चुकूषि**–ष्यते ष्येते ष्यन्ते ष्यसे ष्येथे ष्यध्वे ष्ये ष्यावहे ष्यामहे (ष्ये ष्यावहि ष्यामहि
१० **अचुकूषि**–ष्यत ष्येताम् ष्यन्त ष्यथाः ष्येथाम् ष्यध्वम्

५९१ गुंङ् (गु) शब्दे ।

१ **जुगू**–षते षेते षन्ते षसे षेथे षध्वे षे षावहे षामहे
२ **जुगूषे**–त याताम् रन् थाः याथाम् ध्वम् य वहि महि
३ **जुगू**–षताम् षेताम् षन्ताम् षस्व षेथाम् षध्वम् षै षावहै षामहै
४ **अजुगू**–षत षेताम् षन्त षथाः षेथाम् षध्वम् षे षावहि षामहि (षि ष्वहि ष्महि
५ **अजुगूषि**–ष्ट षाताम् षत ष्ठाः षाथाम् ड्ढ्वम् ध्वम्
६ **जुगूषाम्बभू**–व वतुः वुः विथ वथुः व व विव विम **जुगूषाञ्चक्रे जुगूषामास** (य वहि महि
७ **जुगूषिषी**–ष्ट यास्ताम् रन् ष्ठाः यास्थाम् ध्वम्
८ **जुगूषिता**–" रौ रः से साथे ध्वे हे स्वहे स्महे
९ **जुगूषि**–ष्यते ष्येते ष्यन्ते ष्यसे ष्येथे ष्यध्वे ष्ये ष्यावहे ष्यामहे (ष्ये ष्यावहि ष्यामहि
१ **अजुगूषि**–ष्यत ष्येताम् ष्यन्त ष्यथाः ष्येथाम् ष्यध्वम्

५९२ घुंङ् (घु) शब्दे ।

१ **जुघू**–षते षेते षन्ते षसे षेथे षध्वे षे षावहे षामहे
२ **जुघूषे**–त याताम् रन् थाः याथाम् ध्वम् य वहि महि
३ **जुघू**–षताम् षेताम् षन्ताम् षस्व षेथाम् षध्वम् षै षावहै षामहै
४ **अजुघू**–षत षेताम् षन्त षथाः षेथाम् षध्वम् षे षावहि षामहि (षि ष्वहि ष्महि
५ **अजुघूषि**–ष्ट षाताम् षत ष्ठाः षाथाम् ड्ढ्वम् ध्वम्
६ **जुघूषामा** स सतुः सुः सिथ सथुः स स सिव सिम **जुघूषाञ्चक्रे जुघूषाम्बभूव** (य वहि महि
७ **जुघूषिषी** ष्ट यास्ताम् रन् ष्ठाः यास्थाम् ध्वम्
८ **जुघूषिता**–" रौ र से साथे ध्वे हे स्वहे स्महे
९ **जुघूषि** ष्यते ष्येते ष्यन्ते ष्यसे ष्येथे ष्यध्वे ष्ये ष्यावहे ष्यामहे (ष्ये ष्यावहि ष्यामहि
१० **अजुघूषि** ष्यत ष्येताम् ष्यन्त ष्यथाः ष्येथाम् ष्यध्वम्

५९३ ङुंङ् (ङु) शब्दे ।

१ **ञुङू**–षते षेते षन्ते षसे षेथे षध्वे षे षावहे षामहे
२ **ञुङूषे**–त याताम् रन् थाः याथाम् ध्वम् य वहि महि
३ **ञुङू**–षताम् षेताम् षन्ताम् षस्व षेथाम् षध्वम् षै षावहै षामहै
४ **अञुङू**–षत षेताम् षन्त षथाः षेथाम् षध्वम् षे षावहि षामहि (षि ष्वहि ष्महि
५ **अञुङूषि**–ष्ट षाताम् षत ष्ठाः षाथाम् ड्ढ्वम् ध्वम्
६ **ञुङूषाञ्च**–क्रे क्राते क्रिरे कृषे क्राथे कृढ्वे क्रे कृवहे कृमहे **ञुङूषाम्बभूव ञुङूषामास** (य वहि महि
७ **ञुङूषिषी**–ष्ट यास्ताम् रन् ष्ठाः यास्थाम् ध्वम्
८ **ञुङूषिता**–" रौ र से साथे ध्वे हे स्वहे स्महे
९ **ञुङूषि**–ष्यते ष्येते ष्यन्ते ष्यसे ष्येथे ष्यध्वे ष्ये ष्यावहे ष्यामहे (ष्ये ष्यावहि ष्यामहि
१० **अञुङूषि**–ष्यत ष्येताम् ष्यन्त ष्यथाः ष्येथाम् ष्यध्वम्

५९४ च्युङ् (च्यु (गतौ ।

१ **चुच्यू**–षते षेते षन्ते षसे षेथे षध्वे षे षावहे षामहे
२ **चुच्यूषे**–त याताम् रन् थाः याथाम् ध्वम् य वहि महि
३ **चुच्यू**–षताम् षेताम् षन्ताम् षस्व षेथाम् षध्वम् षै षावहै षामहै
४ **अचुच्यू**–षत षेताम् षन्त षथाः षेथाम् षध्वम् ये षावहि षामहि (षि ष्वहि ष्महि
५ **अचुच्यूषि**–ष्ट षाताम् षत ष्ठाः षाथम् ड्ढ्वम् ध्वम्
६ **चुच्यूषाञ्च**–के क्राते क्रिरे कृषे क्राथे कृढ्वे के कृवहे कृमहे
चुच्यूषाम्बभूव चुच्यूषामास (य वहि महि
७ **चुच्यूषिषी**–ष्ट यास्ताम् रन् ष्ठाः यास्थाम् ध्वम्
८ **चुच्यूषिता**–" रौ रः से साथे ध्वे हे स्वहे स्महे
९ **चुच्यूषि**–ष्यते ष्येते ष्यन्ते ष्यसे ष्येथे ष्यध्वे ष्ये ष्यावहे ष्यामहे (ष्ये ष्यावहि ष्यामहि
१० **अचुच्यूषि**–ष्यत ष्येताम् ष्यन्त ष्यथाः ष्येथाम् ष्यध्वम्

५९५ ज्युङ् (ज्यु) गतौ ।

१ **जुज्यू**–षते षेते षन्ते षसे षेथे षध्वे षे षावहे षामहे
२ **जुज्यूषे**–त याताम् रन् थाः याथाम् ध्वम् य वहि महि
३ **जुज्यू**–षताम् षेताम् षन्ताम् षस्व षेथाम् षध्वम् षै षावहै षामहै
४ **अजुज्यू**–षत षेताम् षन्त षथाः षेथाम् षध्वम् षे षावहि षामहि (षि ष्वहि ष्महि
५ **अजुज्यूषि**–ष्ट षाताम् षन्त ष्ठाः षाथाम् ड्ढ्वम् ध्वम्
६ **जुज्यूषाम्बभू**–व वतुः वुः विथ वथुः व व विव विम
जुज्यूषाञ्चक्रे जुज्यूषामास (य वहि महि
७ **जुज्यूषिषी**–ष्ट यास्ताम् रन् ष्ठाः यास्थाम् ध्वम्
८ **जुज्यूषिता**–" रौ रः से साथे ध्वे हे स्वहे स्महे
९ **जुज्यूषि**–ष्यते ष्येते ष्यन्ते ष्यसे ष्येथे ष्यध्वे ष्ये ष्यावहे ष्यामहे (ष्ये ष्यावहि ष्यामहि
१० **अजुज्यूषि**–ष्यत ष्येताम् ष्यन्त ष्यथाः ष्येथाम् ष्यध्वम्

५९६ जुंङ् (जु) गतौ ।

१ **जुजू**–षते षेते षन्ते षसे षेथे षध्वे षे षावहे षामहे
२ **जुजूषे**–त याताम् रन् थाः याथाम् ध्वम् य वहि महि
३ **जुजू**–षताम् षेताम् षन्ताम् षस्व षेथाम् षध्वम् षै षावहै षाणहै
४ **अजुजू**–षत षेताम् षन्त षथाः षेथाम् षध्वम् षे षावहि षामहि (षि ष्वहि ष्महि
५ **अजुजूषि**–ष्ट षाताम् षत ष्ठाः षाथाम् ड्ढ्वम् ध्वम्
६ **जुजूषामा**–स सतुः सुः सिथ सथुः स स सिव सिम
जुजूषाञ्चक्रे जुजूषाम्बभूव [य वहि महि
७ **जुजूषिषी**–ष्ट यास्ताम् रन् ष्ठाः यास्थाम् ध्वम्
८ **जुजूषिता**–" रौ रः से साथे ध्वे हे स्वहे स्महे
९ **जुजूषि**–ष्यते ष्येते ष्यन्ते ष्यसे ष्येथे ष्यध्वे ष्ये ष्यावहे ष्यामहे [ष्ये ष्यावहि ष्यामहि
१० **अजुजूषि**–ष्यत ष्येताम् ष्यन्त ष्यथाः ष्येथाम् ष्यध्वम्

५९७ प्रुंङ् (प्रु) गतौ ।

१ **पुप्रू**–षते षेते षन्ते षसे षेथे षध्वे षे षावहे षामहे
२ **पुप्रूषे**–त याताम् रन् थाः याथाम् ध्वम् य वहि महि
३ **पुप्रू**–षताम् षेताम् षन्ताम् षस्व षेथाम् षध्वम् षै यावहै षामहै
४ **अपुप्रू**–षत षेताम् षन्त षथाः षेथाम् षध्वम् षे षावहि षामहि [षि ष्वहि ष्महि
५ **अपुप्रूषि**–ष्ट षाताम् षत ष्ठाः षाथाम् ड्ढ्वम् ध्वम्
६ **पुप्रूषाञ्च**–के क्राते क्रिरे कृषे क्राथे कृढ्वे के कृवहे कृमहे
पुप्रूषाम्बभूव पुप्रूषामास [य वहि महि
७ **पुप्रूषिषी**–ष्ट यास्ताम् रन् ष्ठाः यास्थाम् ध्वम्
८ **पुप्रूषिता**–" रौ रः से साथे ध्वे हे स्वहे स्महे
९ **पुप्रूषि**–ष्यते ष्येते ष्यन्ते ष्यसे ष्येथे ष्यध्वे ष्ये ष्यावहे ष्यामहे (ष्ये ष्यावहि ष्यामहि
१० **अपुप्रूषि**–ष्यत ष्येताम् ष्यन्त ष्यथाः ष्येथाम् ष्यध्वम्

५९८ प्लुङ् (प्लु) गतौ ।

१ **पुप्लू**–षते षेते षन्ते षसे षेथे षध्वे षे षावहे षामहे
२ **पुप्लूषे**–त याताम् रन् थाः याथाम् ध्वम् य वहि महि
३ **पुप्लू**–षताम् षेताम् षन्ताम् षस्व षेथाम् षध्वम् षै षावहै षामहै
४ **अपुप्लू**–षत षेताम् षन्त षथाः षेथाम् षध्वम् षे षावहि षामहि (षि ष्वहि ष्महि
५ **अपुप्लूषि**–ष्ट षाताम् षत ष्ठाः षाथाम् ड्ढ्वम् ध्वम्
६ **पुप्लूषाञ्च**–क्रे क्राते क्रिरे कृषे क्राथे कृढ्वे क्रे कृवहे कृमहे **पुप्लूषाम्बभूव पुप्लूषामास** (य वहि महि
७ **पुप्लूषिषी**–ष्ट यास्ताम् रन् ष्ठाः यास्थाम् ध्वम्
८ **पुप्लूषिता**–" रौ रः से साथे ध्वे हे स्वहे स्महे
९ **पुप्लूषि**–ष्यते ष्येते ष्यन्ते ष्यसे ष्येथे ष्यध्वे ष्ये ष्यावहे ष्यामहे (ष्ये ष्यावहि ष्यामहि
१० **अपुप्लूषि**–ष्यत ष्येताम् ष्यन्त ष्यथाः ष्येथाम् ष्यध्वम्

५९९ रुङ् (रु) रवणे च ।

१ **रुरू**–षते षेते षन्ते षसे षेथे षध्वे षे षावहे षामहे
२ **रुरूषे**–त याताम् रन् थाः याथाम् ध्वम् य वहि महि
३ **रुरू**–षताम् षेताम् षन्ताम् षस्व षेथाम् षध्वम् षै षावहै षामहै
४ **अरुरू**–षत षेताम् षन्त षथाः षेथाम् षध्वम् षे षावहि षामहि (षि ष्वहि ष्महि
५ **अरुरूषि**–ष्ट षाताम् षत ष्ठाः षाथाम् ड्ढ्वम् ध्वम्
६ **रुरूषाम्बभू**–व वतुः वुः विथ वथुः व व विव विम **रुरूषाञ्चक्रे रुरूषामास** (य वहि महि
७ **रुरूषिषी**–ष्ट यास्ताम् रन् ष्ठाः यास्थाम् ध्वम्
८ **रुरूषिता**–" रौ रः से साथे ध्वे हे स्वहे स्महे
९ **रुरूषि**–ष्यते ष्येते ष्यन्ते ष्यसे ष्येथे ष्यध्वे ष्ये ष्यावहे ष्यामहे (ष्ये ष्यावहि ष्यामहि
१० **अरुरूषि**–ष्यत ष्येताम् ष्यन्त ष्यथाः ष्येथाम् ष्यध्वम्

६०० पूङ् (पू) पवने ।

१ **पिपवि**–षते षेते षन्ते षसे षेथे षध्वे षे षावहे षामहे
२ **पिपविषे**–त याताम् रन् थाः याथाम् ध्वम् य वहि महि
३ **पिपवि**–षताम् षेताम् षन्ताम् षस्व षेथाम् षध्वम् षै षावहै षामहै
४ **अपिपवि**–षत षेताम् षन्त षथाः षेथाम् षध्वम् षे षावहि षामहि (षि ष्वहि ष्महि
५ **अपिपविषि**–ष्ट षाताम् षत ष्ठाः षाथाम् ड्ढ्वम् ध्वम्
६ **पिपविषामा**–स सतुः सुः सिथ सथुः स स सिव सिम **पिपविषाञ्चक्रे पिपविषाम्बभूव** (य वहि महि
७ **पिपविषिषी**–ष्ट यास्ताम् रन् ष्ठाः यास्थाम् ध्वम्
८ **पिपविषिता**–" रौ रः से साथे ध्वे हे स्वहे स्महे
९ **पिपविषि**–ष्यते ष्येते ष्यन्ते ष्यसे ष्येथे ष्यध्वे ष्ये ष्यावहे ष्यामहे (ष्ये ष्यावहि ष्यामहि
१० **अपिपविषि** ष्यत ष्येताम् ष्यन्त ष्यथाः ष्येथाम् ष्यध्वम्

६०१ मूङ् (मू) बन्धने ।

१ **मुमू**–षते षेते षन्ते षसे षेथे षध्वे षे षावहे षामहे
२ **मुमूषे**–त याताम् रन् थाः याथाम् ध्वम् य वहि महि
३ **मुमू**–षताम् षेताम् षन्ताम् षस्व षेथाम् षध्वम् षै षावहै षामहै
४ **अमुमू**–षत षेताम् षन्त षथाः षेथाम् षध्वम् षे षावहि षामहि (षि ष्वहि ष्महि
५ **अमुमूषि**–ष्ट षाताम् षत ष्ठाः षाथाम् ड्ढ्वम् ध्वम्
६ **मुमूषाञ्च**–क्रे क्राते क्रिरे कृषे क्राथे कृढ्वे क्रे कृवहे कृमहे **मुमूषाम्बभूव मुमूषामास** (य वहि महि
७ **मुमूषिषी**–ष्ट यास्ताम् रन् ष्ठाः यास्थाम् ध्वम्
८ **मुमूषिता**–" रौ रः से साथे ध्वे हे स्वहे स्महे
९ **मुमूषि**–ष्यते ष्येते ष्यन्ते ष्यसे ष्येथे ष्यध्वे ष्ये ष्यावहे ष्यामहे (ष्ये ष्यावहि ष्यामहि
१० **अमुमूषि**–ष्यत ष्येताम् ष्यन्त ष्यथाः ष्येथाम् ष्यध्वम्

६०२ धृङ् (धृ) अविध्वंसने ।

१ **दिधीर्**-षते षेते षन्ते षसे षेथे षध्वे षे षावहे षामहे
२ **दिधीर्षे**-त याताम् रन् थाः याथाम् ध्वम् य वहि महि
३ **दिधीर्**-षताम् षेताम् षन्ताम् षस्व षेथाम् षध्वम् षै षावहै षामहै
४ **अदिधीर्**-षत षेताम् षन्त षथाः षेथाम् षध्वम् षे षावहि षामहि (षि ष्वहि ष्महि
५ **अदिधीर्षि**-ष्ट षाताम् षत ष्ठाः षाथाम् ड्ढ्वम् ध्वम्
६ **दिधीर्षाम्बभू**-व वतु वुः विथ वथुः व व विव विम **दिधीर्षाञ्चक्रे दिधीर्षामास** (य वहि महि
७ **दिधीर्षिषी**-ष्ट यास्ताम् रन् ष्ठाः यास्थाम् ध्वम्
८ **दिधीर्षिता**-" रौ रः से साथे ध्वे हे स्वहे स्महे
९ **दिधीर्षि**-ष्यते ष्येते ष्यन्ते ष्यसे ष्येथे ष्यध्वे ष्ये ष्यावहे ष्यामहे (ष्ये ष्यावहि ष्यामहि
१०**अदिधीर्षि**-ष्यत ष्येताम् ष्यन्त ष्यथाः ष्येथाम् ष्यध्वम्

६०३ मेङ् (मे) प्रतिदाने ।

१ **मित्**-सते सेते सन्ते ससे सेथे सध्वे से सावहे सामहे
२ **मित्से**-त याताम् रन् थाः याथाम् ध्वम् य वहि महि
३ **मित्**-सताम् सेताम् सन्ताम् सस्व सेथाम् सध्वम् सै सावहै सामहै
४ **अमित्**-सत सेताम् सन्त सथाः सेथाम् सध्वम् से सावहि सामहि (षि ष्वहि ष्महि
५ **अमित्सि**-ष्ट षाताम् षत ष्ठाः षाथाम् ड्ढ्वम् ध्वम्
६ **मित्सामा**-स सतुः सुः सिथ सथुः स स सिव सिम **मित्साञ्चक्रे मित्साम्बभूव** (य वहि महि
७ **मित्सिषी**-ष्ट यास्ताम् रन् ष्ठाः यास्थाम् ध्वम्
८ **मित्सिता**-" रौ रः से साथे ध्वे से स्वहे स्महे
९ **मित्सि**-ष्यते ष्येते ष्यन्ते ष्यसे ष्येथे ष्यध्वे ष्ये ष्यावहे ष्यामहे (ष्ये ष्यावहि ष्यामहि
१०**अमित्सि**-ष्यत ष्येताम् ष्यन्त ष्यथाः ष्येथाम् ष्यध्वम्

६०४ देङ् (दे) पालने ।

१ **दित्**-सते सेते सन्ते ससे सेथे सध्वे से सावहे सामहे
२ **दित्से**-त याताम् रन् थाः याथाम् ध्वम् य वहि महि
३ **दित्**-सताम् सेताम् सन्ताम् सस्व सेथाम् सध्वम् सै सावहै सामहै
४ **अदित्**-सत सेताम् सन्त सथा सेथाम् सध्वम् से सावहि सामहि (षि ष्वहि ष्महि
५ **अदित्सि**-ष्ट षाताम् षत ष्ठाः षाथाम् ड्ढ्वम् ध्वम्
६ **दित्साञ्च**-क्रे क्राते क्रिरे कृषे क्राथे कृढ्वे क्रे कृवहे कृमहे **दित्साम्बभूव दित्सामास** (य वहि महि
७ **दित्सिषी**-ष्ट यास्ताम् रन् ष्ठाः यास्थाम् ध्वम्
८ **दित्सिता**-" रौ रः से साथे ध्वे से स्वहे स्महे
९ **दित्सि**-ष्यते ष्येते ष्यन्ते ष्यसे ष्येथे ष्यध्वे ष्ये ष्यावहे ष्यामहे (ष्ये ष्यावहि ष्यामहि
१०**अदित्सि**-ष्यत ष्येताम् ष्यन्त ष्यथाः ष्येथाम् ष्यध्वम्

६०५ त्रैङ् (त्रै) पालने ।

१ **तित्रा**-सते सेते सन्ते ससे सेथे सध्वे से सावहे सामहे
२ **तित्रासे**- त याताम् रन् थाः याथाम् ध्वम् य वहि महि
३ **तित्रा**-सताम् सेताम् सन्ताम् सस्व सेथाम् सध्वम् सै सावहै सामहै
४ **अतित्रा**-सत सेताम् सन्त सथाः सेथाम् सध्वम् से सावहि सामहि (षि ष्वहि ष्महि
५ **अतित्रासि**-ष्ट षाताम् षत ष्ठाः षाथाम् ड्ढ्वम् ध्वम्
६ **तित्रासाम्बभू**-व वतुः वुः विथ वथुः व व विव विम **तित्रासाञ्चक्रे तित्रासामास** (य वहि महि
७ **तित्रासिषी**-ष्ट यास्ताम् रन् ष्ठाः यास्थाम् ध्वम्
८ **तित्रासिता**-" रौ रः से सासे ध्वे से स्वहे स्महे
९ **तित्रासि**-ष्यते ष्येते ष्यन्ते ष्यसे ष्येथे ष्यध्वे ष्ये ष्यावहे ष्यामहे (ष्ये ष्यावहि ष्यामहि
१०**अतित्रासि**-ष्यत ष्येताम् ष्यन्त ष्यथाः ष्येथाम् ष्यध्वम्

६०६ श्यैङ् (श्यै) गतौ ।

१ **शिश्या**–सते सेते सन्ते ससे सेथे सध्वे से सावहे सामहे
२ **शिश्यासे**–त याताम् रन् थाः याथाम् ध्वम् य वहि महि
३ **शिश्या**–सताम् सेताम् सन्ताम् सस्व सेथाम् सध्वम् सै सावहै सामहै
४ **अशिश्या**–सत सेताम् सन्त सथाः सेथाम् सध्वम् से सावहि सामहि (षि ध्वहि ध्महि
५ **अशिश्यासि**–ष्ट षाताम् षत ष्ठाः षाथाम् ड्ढ्वम् ध्वम्
६ **शिश्यासाम्बभू**–व वतु वुः विथ वथु व व विव विम **शिश्यासाञ्चक्रे शिश्यासामास** (य वहि महि
७ **शिश्यासिषी**–ष्ट यास्ताम् रन् ष्ठाः यास्थाम् ध्वम्
८ **शिश्यासिता**–" रौ रः से साथे ध्वे हे स्वहे स्महे
९ **शिश्यासि**–ष्यते ष्येते ष्यन्ते ष्यसे ष्येथे ष्यध्वे ष्ये ष्यावहे ष्यामहे (ष्ये ष्यावहि ष्यामहि
१० **अशिश्यासि**–ष्यत ष्येताम् ष्यन्त ष्यथाः ष्येथाम् ष्यध्वम्

६०७ प्यैङ् (प्यै) वृद्धौ ।

१ **पिप्या**–सते सेते सन्ते ससे सेथे सध्वे से सावहे सामहे
२ **पिप्यासे**–त याताम् रन् थाः याथाम् ध्वम् य वहि महि
३ **पिप्या**–सताम् सेताम् सन्ताम् सस्व सेथाम् सध्वम् सै सावहै सामहै
४ **अपिप्या**–सत सेताम् सन्त सथाः सेथाम् सध्वम् से सावहि सामहि (षि ध्वहि ध्महि
५ **अपिप्यासि**–ष्ट षाताम् षत ष्ठाः षाथाम् ड्ढ्वम् ध्वम्
६ **पिप्यासामा**–स सतुः सु सिथ सथुः स स स्विव सिम **पिप्यासाञ्चक्रे पिप्यासाम्बभूव** (य वहि महि
७ **पिप्यासिषी**–ष्ट यास्ताम् रन् ष्ठाः यास्थाम् ध्वम्
८ **पिप्यासिता**–" रौ रः से साथे ध्वे हे स्वहे स्महे
९ **पिप्यासि**–ष्यते ष्येते ष्यन्ते ष्यसे ष्येथे ष्यध्वे ष्ये ष्यावहे ष्यामहे (ष्ये ष्यावहि ष्यामहि
१० **अपिप्यासि**–ष्यत ष्येताम् ष्यन्त ष्यथाः ष्येथाम् ष्यध्वम्

६०८ ७कुङ् (वङ्क्) कौटिल्ये ।

१ **विवङ्कि**–षते षेते षन्ते षसे षेथे षध्वे षे षावहे षामहे
२ **विवङ्किषे**–त याताम् रन् थाः याथाम् ध्वम् य वहि महि
३ **विवङ्कि**–षताम् षेताम् षन्ताम् षस्व षेथाम् षध्वम् षै षावहै षामहै
४ **अविवङ्कि**–षत षेताम् षन्त षथा षेथाम् षध्वम् षे षावहि षामहि (षि ध्वहि ध्महि
५ **अविवङ्किष**–ष्ट षाताम् षत ष्ठाः षाथाम् ड्ढ्वम् ध्वम्
६ **विवङ्किषाञ्च**–क्रे क्राते क्रिरे कृषे क्राथे कृढ्वे क्रे कृवहे कृमहे **विवङ्किषाम्बभूव विवङ्किषामास** (य वहि महि
७ **विवङ्किषिषी**–ष्ट यास्ताम् रन् ष्ठा यास्थाम् ध्वम्
८ **विवङ्किषिता**–" रौ रः से साथे ध्वे हे स्वहे स्महे
९ **विवङ्किषि**–ष्यते ष्येते ष्यन्ते ष्यसे ष्येथे ष्यध्वे ष्ये ष्यावहे ष्यामहे (ष्ये ष्यावहि ष्यामहि
१० **अविवङ्किषि**–ष्यत ष्येताम् ष्यन्त ष्यथाः ष्येथाम् ष्यध्वम्

६०९ मकुङ् (मङ्क्) मण्डने ।

१ **मिमङ्कि**–षते षेते षन्ते षसे षेथे षध्वे षे षावहे षामहे
२ **मिमङ्किषे**–त याताम् रन् थाः याथाम् ध्वम् य वहि महि
३ **मिमङ्कि**–षताम् षेताम् षन्ताम् षस्व षेथाम् षध्वम् षै षावहै षामहै
४ **अमिमङ्कि**–षत षेताम् षन्त षथाः षेथाम् षध्वम् षे षावहि षामहि (षि ध्वहि ध्महि
५ **अमिमङ्किषि**–ष्ट षाताम् षत ष्ठाः षाथाम् ड्ढ्वम् ध्वम्
६ **मिमङ्किषाम्बभू**–व वतु वुः विथ वथुः व व विव विम **मिमङ्किषाञ्चक्रे मिमङ्किषामास** (य वहि महि
७ **मिमङ्किषिषी**–ष्ट यास्ताम् रन् ष्ठाः यास्थाम् ध्वम्
८ **मिमङ्किषिता**–" रौ रः से सासे ध्वे हे स्वहे स्महे
९ **मिमङ्किषि**–ष्यते ष्येते ष्यन्ते ष्यसे ष्येथे ष्यध्वे ष्ये ष्यावहे ष्यामहे (ष्ये ष्यावहि ष्यामहि
१० **अमिमङ्किषि**–ष्यत ष्येताम् ष्यन्त ष्यथा ष्येथाम् ष्यध्वम्

६१० अकुङ् (अङ्क्) लक्षणे ।

१ **अञ्चिकि**–षते षेते षन्ते षसे षेथे षध्वे षे षावहे षामहे
२ **अञ्चिकिषे**-त याताम् रन् थाः याथाम् ध्वम् य वहि महि
३ **अञ्चिकि**–षताम् षेताम् षन्ताम् षस्व षेथाम् षध्वम् षै षावहै षामहै
४ **आञ्चिकि**–षत षेताम् षन्त षथाः षेथाम् षध्वम् षे षावहि षामहि (षि ष्वहि ष्महि
५ **आञ्चिकिषि**–ष्ट षाताम् षत ष्ठाः षाथाम् ड्ढ्वम् ध्वम्
६ **अञ्चिकिषामा**–स सतुः सु. सिथ सथुः स स सिव सिम **अञ्चिकिषाञ्चक्रे अञ्चिकिषाम्बभूव** (य वहि महि
७ **अञ्चिकिषिषी**–ष्ट यास्ताम् रन् ष्ठाः यास्थाम् ध्वम्
८ **अञ्चिकिषिता**–" रौ रः से साथे ध्वे हे स्वहे स्महे
९ **अञ्चिकिषि**–ष्यते ष्येते ष्यन्ते ष्यसे ष्येथे ष्यध्वे ष्ये ष्यावहे ष्यामहे (ष्ये ष्यावहि ष्यामहि
१० **आञ्चिकिषि**-ष्यत ष्येताम् ष्यन्त ष्यथाः ष्येथाम् ष्यध्वम्

६११ शोकृङ् (शोक्) सेचने ।

१ **शिशोकि**–षते षेते षन्ते षसे षेथे षध्वे षे षावहे षामहे
२ **शिशोकिषे**–त याताम् रन् थाः याथाम् ध्वम् य वहि महि
३ **शिशोकि**–षताम् षेताम् षन्ताम् षस्व षेथाम् षध्वम् षै षावहै षामहै
४ **अशिशोकि**–षत षेताम् षन्त षथाः षेथाम् षध्वम् षे षावहि षामहि (षि ष्वहि ष्महि
५ **अशिशोकिषि**–ष्ट षाताम् षत ष्ठाः षाथाम् ड्ढ्वम् ध्वम्
६ **शिशोकिषाम्बभू**–व वतुः वुः विथ वथुः व व विव विम **शिशोकिषाञ्चक्रे शिशोकिषामास** (य वहि महि
७ **शिशोकिषिषी**–ष्ट यास्ताम् रन् ष्ठाः यास्थाम् ध्वम्
८ **शिशोकिषिता**–" रौ रः से साथे ध्वे हे स्वहे स्महे
९ **शिशोकिषि**–ष्यते ष्येते ष्यन्ते ष्यसे ष्येथे ष्यध्वे ष्ये ष्यावहे ष्यामहे (ष्ये ष्यावहि ष्यामहि
१० **अशिशोकिषि**-ष्यत ष्येताम् ष्यन्त ष्यथा. ष्येथाम् ष्यध्वम्

६१२ लोकृङ् (लोक्) दर्शने ।

१ **लुलोकि**-षतेषेते षन्ते षसे षेथे षध्वे षे षावहे षामहे
२ **लुलोकिषे**–त याताम् रन् थाः याथाम् ध्वम् य वहि महि
३ **लुलोकि**–षताम् षेताम् षन्ताम् षस्व षेथाम् षध्वम् षै षावहै षामहै
४ **अलुलोकि**-षत षेताम् षन्त षथाः षेथाम् षध्वम् षे षावहि षामहि (षि ष्वहि ष्महि
५ **अलुलोकिषि**–ष्ट षाताम् षत ष्ठाः षाथाम् ड्ढ्वम् ध्वम्
६ **लुलोकिषाञ्च**-के क्राते क्रिरे कृषे क्राथे कृढ्वे के कृवहे कृमहे **लुलोकिषाम्बभूव लुलोकिषामास** (य वहि महि
७ **लुलोकिषिषी**–ष्ट यास्ताम् रन् ष्ठाः यास्थाम् ध्वम्
८ **लुलोकिषिता**–" रौ रः से साथे ध्वे हे स्वहे स्महे
९ **लुलोकिषि**-ष्यते ष्येते ष्यन्ते ष्यसे ष्येथे ष्यध्वे ष्ये ष्यावहे ष्यामहे (ष्ये ष्यावहि ष्यामहि
१० **अलुलोकिषि**-ष्यत ष्येताम् ष्यन्त ष्यथाः ष्येथाम् ष्यध्वम्

६१३ श्लोकृङ् (श्लोक्) संघाते ।

१ **शुश्लोकि**–षते षेते षन्ते षसे षेथे षध्वे षे षावहे षामहे
२ **शुश्लोकिषे**-त याताम् रन् थाः याथाम् ध्वम् य वहि महि
३ **शुश्लोकि**–षताम् षेताम् षन्ताम् षस्व षेथाम् षध्वम् षै षावहै षामहै
४ **अशुश्लोकि**–षत षेताम् षन्त षथाः षेथाम् षध्वम् षे षावहि षामहि (षि ष्वहि ष्महि
५ **अशुश्लोकिषि**-ष्ट षाताम् षत ष्ठाः षाथाम् ड्ढ्वम् ध्वम्
६ **शुश्लोकिषामा**-स सतुः सुः सिथ सथुः स स सिव सिम **शुश्लोकिषाञ्चक्रे शुश्लोकिषाम्बभूव** (य वहि महि
७ **शुश्लोकिषिषी** ष्ट यास्ताम् रन् ष्ठाः यास्थाम् ध्वम्
८ **शुश्लोकिषिता**–" रौ र. से साथे ध्वे हे स्वहे स्महे
९ **शुश्लोकिषि**- ष्यते ष्येते ष्यन्ते ष्यसे ष्येथे ष्यध्वे ष्ये ष्यावहे ष्यामहे (ष्ये ष्यावहि ष्यामहि
१० **अशुश्लोकिषि**-ष्यत ष्येताम् ष्यन्त ष्यथाः ष्येथाम् ष्यध्वम्

६१४ द्रेकृङ् (द्रेक्) शब्दोत्साहे ।

१ **दिद्रेकि**–षते षते षन्ते षसे षेथे षध्वे षे षावहे षामहे
२ **दिद्रेकिषे**–त यातां रन् थाः याथाम् ध्वम् य वहि महि
३ **दिद्रेकि**–षताम् षेताम् षन्ताम् षस्व षेथाम् षध्वम् षै षावहै षामहै
४ **अदिद्रेकि**–षत षताम् षन्त षथाः षेथाम् षध्वम् षे षावहि षामहि (षि ष्वहि ष्महि
५ **अदिद्रेकिषि**–ष्ट षाताम् षत ष्ठाः षाथाम् ड्ढ्वम् ध्वम्
६ **दिद्रेकिषाञ्च**–क्रे क्राते क्रिरे कृषे क्राथे कृढ्वे क्रे कृवहे कृमहे **दिद्रेकिषाम्बभूव दिद्रेकिषामास** (य वहि महि
७ **दिद्रेकिषिषी**–ष्ट यास्ताम् रन् ष्ठाः यास्थाम् ध्वम्
८ **दिद्रेकिषिता**–" रौ रः से साथे ध्वे हे स्वहे स्महे
९ **दिद्रेकिषि**–ष्यत ष्येते ष्यन्ते ष्यसे ष्येथे ष्यध्वे ष्ये ष्यावहे ष्यामहे (ष्ये ष्यावहि ष्यामहि
१० **अदिद्रेकिषि**–ष्यत ष्येताम् ष्यन्त ष्यथाः ष्येथाम् ष्यध्वम्

६१५ ध्रेकृङ् (ध्रेक्) शब्दोत्साहे ।

१ **दिध्रेकि**–षते षेते षन्ते षसे षेथे षध्वे षे षावहे षामहे
२ **दिध्रेकिषे**–त यातां रन् थाः याथाम् ध्वम् य वहि महि
३ **दिध्रेकि**–षताम् षेताम् षन्ताम् षस्व षेथाम् षध्वम् सै षावहै षामहै
४ **अदिध्रेकि**–षत षाताम् षन्त षथाः षेथाम् षध्वम् षे षावहि षामहि (षि ष्वहि ष्महि
५ **अदिध्रेकिषि**–ष्ट षाताम् षत ष्ठाः षाथाम् ड्ढ्वम् ध्वम्
६ **दिध्रेकिषाम्बभू**–व वतुः वुः विथ वथुः व व विव विम **दिध्रेकिषाञ्चक्रे दिध्रेकिषामास** (य वहि महि
७ **दिध्रेकिषिषी**–ष्ट यास्ताम् रन् ष्ठाः यास्थाम् ध्वम्
८ **दिध्रेकिषिता**–" रौ रः से साथे ध्वे हे स्वहे स्महे
९ **दिध्रेकिषि**–ष्यते ष्येते ष्यन्ते ष्यसे ष्येथे ष्यध्वे ष्ये ष्यावहे ष्यामहे (ष्ये ष्यावहि ष्यामहि
१० **अदिध्रेकिषि**–ष्यत ष्येताम् ष्यन्त ष्यथाः ष्येथाम् ष्यध्वम्

६१६ रेकृङ् (रेक्) शंकायाम् ।

१ **रिरेकि**–षते षेते षन्ते षसे षेथे षध्वे षे षावहे षामहे
२ **रिरेकिषे**–त यातां रन् थाः यास्थाम् ध्वम् य वहि महि
३ **रिरेकि**–षताम् षेताम् षन्ताम् षस्व षेथाम् षध्वम् षै षावहै षामहै
४ **अरिरेकि**–षत षेताम् षन्त षथाः षेथाम् षध्वम् षे षावहि षामहि (षि ष्वहि ष्महि
५ **अरिरेकिषि**–ष्ट षाताम् षत ष्ठाः षेथाम् ड्ढ्वम् ध्वम्
६ **रिरेकिषामा**–स सतुः सुः सिथ सथुः स स सिव सिम **रिरेकिषाञ्चक्रे रिरेकिषाम्बभूव** (य वहि महि
७ **रिरेकिषिषी**–ष्ट यास्ताम् रन् ष्ठाः यास्थाम् ध्वम्
८ **रिरेकिषिता**–" रौ रः से साथे ध्वे हे स्वहे स्महे
९ **रिरेकिषि**–ष्यते ष्येते षष्यन्ते ष्यसे ष्येथे ष्यध्वे ष्ये क्ष्यावहे ष्यामहे (ष्ये ष्यावहि ष्यामहि
१० **अरिरेकिषि**–ष्यत ष्येताम् ष्यन्त ष्यथाः ष्येथाम् ष्यध्वम्

६१७ शकुङ् (शङ्क्) शंकायाम् ।

१ **शिशङ्कि**–षते षेते षन्ते षसे षेथे षध्वे षे षावहे षामहे
२ **शिशङ्किषे**–त यातां रन् थाः याथाम् ध्वम् य वहि महि
३ **शिशङ्कि**–षताम् षेताम् षन्ताम् षस्व षेथाम् षध्वम् षै षावहै षामहै
४ **अशिशङ्कि**–षत षाताम् षन्त षथाः षेथाम् षध्वम् षे षावहि षामहि [षि ष्वहि ष्महि
५ **अशिशङ्किषि**–ष्ट षाताम् षत ष्ठाः षाथाम् ड्ढ्वम् ध्वम्
६ **शिशङ्किषाञ्च**–क्रे क्राते क्रिरे कृषे क्राथे कृढ्वे क्रे कृवहे कृमहे **शिशङ्किषाम्बभूव शिशङ्किषामास** (य वहि महि
७ **शिशङ्किषिषी**–ष्ट यास्ताम् रन् ष्ठाः यास्थाम् ध्वम्
८ **शिशङ्किषिता**–" रौ रः से साथे ध्वे हे स्वहे स्महे
९ **शिशङ्किषि**–ष्यते ष्येते ष्यन्ते ष्यसे ष्येथे ष्यध्वे ष्ये ष्यावहे ष्यामहे (ष्ये ष्यावहि ष्यामहि
१० **अशिशङ्किषि**–ष्यत ष्येताम् ष्यन्त ष्यथाः ष्येथाम् ष्यध्वम्

६१८ ककि (कक्) लौल्ये ।

१ **चिककि**–षते षेते षन्ते षसे षेथे षध्वे षे षावहे षामहे
२ **चिककिषे**–त याताम् रन् थाः यास्थाम् ध्वम् य वहि महि
३ **चिककि**–षताम् षेताम् षन्ताम् षस्व षेथाम् षध्वम् षै षावहै षामहै
४ **अचिककि**–षत षेताम् षन्त षथाः षेथाम् षध्वम् षे षावहि षामहि (षि ष्वहि ष्महि
५ **अचिककिषि**–ष्ट षाताम् षत ष्ठाः षेथाम् ड्ढ्वम् ध्वम्
६ **चिककिषामा**–स सतुः सुः सिथ सथुः स स सिव सिम
चिककिषाञ्चक्रे चिककिषाम्बभूव (य वहि महि
७ **चिककिषिषी**–ष्ट यास्ताम् रन् ष्ठाः यास्थाम् ध्वम्
८ **चिककिषिता**–" रौ रः से साथे ध्वे हे स्वहे स्महे
९ **चिककिषि**–ष्यते ष्येते ष्यन्ते ष्यसे ष्येथे ष्यध्वे ष्ये क्ष्यावहे ष्यामहे (ष्ये ष्यावहि ष्यामहि
१० **अचिककिषि**–ष्यत ष्येताम् ष्यन्त ष्यथाः ष्येथाम् ष्यध्वम्

६१९ कुकि (कुक्) आदाने ।

१ **चुकोकि**–षते षेते षन्ते षसे षेथे षध्वे षे षावहे षामहे
२ **चुकोकिषे**–त याताम् रन् थाः याथाम् ध्वम् य वहि महि
३ **चुकोकि**–षताम् षेताम् षन्ताम् षस्व षेथाम् षध्वम् सै षावहै षामहै
४ **अचुकोकि**–षत षाताम् षन्त षथाः षेथाम् षध्वम् षे षावहि षामहि (षि ष्वहि ष्महि
५ **अचुकोकिषि**–ष्ट षाताम् षत ष्ठाः षाथाम् ड्ढ्वम् ध्वम्
६ **चुकोकिषाम्बभू**–व वतुः वुः विथ वथुः व व विव विम
चुकोकिषाञ्चक्रे चुकोकिषामास (य वहि महि
७ **चुकोकिषिषी**–ष्ट यास्ताम् रन् ष्ठाः यास्थाम् ध्वम्
८ **चुकोकिषिता**–" रौ रः से साथे ध्वे हे स्वहे स्महे
९ **चुकोकिषि**–ष्यते ष्येते ष्यन्ते ष्यसे ष्येथे ष्यध्वे ष्ये ष्यावहे ष्यामहे (ष्ये ष्यावहि ष्यामहि
१० **अचुकोकिषि**–ष्यत ष्येताम् ष्यन्त ष्यथाः ष्येथाम् ष्यध्वम्

६२० वृकि (वृक्) आदाने ।

१ **विवर्कि**–षते षेते षन्ते षसे षेथे षध्वे षे षावहे षामहे
२ **विवर्किषे**–त याताम् रन् थाः याथाम् ध्वम् य वहि महि
३ **विवर्कि**–षताम् षेताम् षन्ताम् षस्व षेथाम् षध्वम् षै षावहै षामहै
४ **अविवर्कि**–षत षेताम् षन्त षथाः षेथाम् षध्वम् षे षावहि षामहि (षि ष्वहि ष्महि
५ **अविवर्किषि**–ष्ट षाताम् षन्त ष्ठाः षाथाम् ड्ढ्वम् ध्वम्
६ **विवर्किषाम्बभू**–व वतुः वुः विथ वथुः व व विव विम
विवर्किषाञ्चक्रे विवर्किषामास (य वहि महि
७ **विवर्किषिषी**–ष्ट यास्ताम् रन् ष्ठाः यास्थाम् ध्वम्
८ **विवर्किषिता**–" रौ रः से साथे ध्वे हे स्वहे स्महे
९ **विवर्किषि**–ष्यते ष्येते ष्यन्ते ष्यसे ष्येथे ष्यध्वे ष्ये ष्यावहे ष्यामहे (ष्ये ष्यावहि ष्यामहि
१० **अविवर्किषि**–ष्यत ष्येताम् ष्यन्त ष्यथाः ष्येथाम् ष्यध्वम्

६२१ चकि (चक्) तृप्तिप्रतीघातयोः ।

१ **चिचकि**–षते षेते षन्ते षसे षेथे षध्वे षे षावहे षामहे
२ **चिचकिषे**–त याताम् रन् थाः याथाम् ध्वम् य वहि महि
३ **चिचकि**–षताम् षेताम् षन्ताम् षस्व षेथाम् षध्वम् षै यावहै षामहै
४ **अचिचकि**–षत षेताम् षन्त षथाः षेथाम् षध्वम् षे षावहि षामहि [षि ष्वहि ष्महि
५ **अचिचकिषि**–ष्ट षाताम् षत ष्ठाः षाथाम् ड्ढ्वम् ध्वम्
६ **चिचकिषाञ्च**–क्रे क्राते क्रिरे कृषे क्राथे कृढ्वे क्रे कृवहे कृमहे
चिचकिषाम्बभूव चिचकिषामास [य वहि महि
७ **चिचकिषिषी**–ष्ट यास्ताम् रन् ष्ठाः यास्थाम् ध्वम्
८ **चिचकिषिता**–" रौ रः से साथे ध्वे हे स्वहे स्महे
९ **चिचकिषि**–ष्यते ष्येते ष्यन्ते ष्यसे ष्येथे ष्यध्वे ष्ये ष्यावहे ष्यामहे (ष्ये ष्यावहि ष्यामहि
१० **अचिचकिषि**–ष्यत ष्येताम् ष्यन्त ष्यथाः ष्येथाम् ष्यध्वम्

६२२ ककुङ् (कङ्क्) गतौ ।

१ चिकङ्कि -षते षते षन्ते षसे षेथे षध्वे षे षावहे षामहे
२ चिकङ्किषे-त याताम् रन् थाः याथाम् ध्वम् य वहि महि
३ चिकङ्कि-षताम् षेताम् षन्ताम् षस्व षेथाम् षध्वम् षै षावहै षामहै
४ अचिकङ्कि-षत षताम् षन्त षथाः षेथाम् षध्वम् षे षावहि षामहि (षि ष्वहि ष्महि
५ अचिकङ्किषि-ष्ट षाताम् षत ष्ठाः षाथाम् ड्ढ्वम् ध्वम्
६ चिकङ्किषाञ्च-के क्राते क्रिरे कृषे क्राथे कृढ्वे केकृवहे कृमहे
चिकङ्किषाम्बभूव चिकङ्किषामास (य वहि महि
७ चिकङ्किषिषी-ष्ट यास्ताम् रन् ष्ठाः यास्थाम् ध्वम्
८ चिकङ्किषिता-" रौ रः से साथे ध्वे हे स्वहे स्महे
९ चिकङ्किषि-ष्यत ष्येते ष्यन्ते ष्यसे ष्येथे ष्यध्वे ष्ये ष्यावहे ष्यामहे (ष्ये ष्यावहि ष्यामहि
१० अचिकङ्किषि-ष्यत ष्येताम् ष्यन्त ष्यथाः ष्येथाम् ष्यध्वम्

६२३ श्वकुङ् (श्वङ्क्) गतौ ।

१ शिश्वङ्कि-षते षेते षन्ते षसे षेथे षध्वे षे षावहे षामहे
२ शिश्वङ्किषे-त याताम् रन् थाः याथाम् ध्वम् य वहि महि
३ शिश्वङ्कि-षताम् षेताम् षन्ताम् षस्व षेथाम् षध्वम् षै षावहै षामहै
४ अशिश्वङ्कि-षत षेताम् षन्त षथाः षेथाम् षध्वम् ये षावहि षामहि (षि ष्वहि ष्महि
५ अशिश्वङ्किषि-ष्ट षाताम् षत ष्ठाः षाथम् ड्ढ्वम् ध्वम्
६ शिश्वङ्किषाञ्च-के क्राते क्रिरे कृषे क्राथे कृढ्वे केकृवहे कृमहे
शिश्वङ्किषाम्बभूव शिश्वङ्किषामास (य वहि महि
७ शिश्वङ्किषिषी-ष्ट यास्ताम् रन् ष्ठाः यास्थाम् ध्वम्
८ शिश्वङ्किषिता-" रौ रः से साथे ध्वे हे स्वहे स्महे
९ शिश्वङ्किषि-ष्यते ष्येते ष्यन्ते ष्यसे ष्येथे ष्यध्वे ष्ये ष्यावहे ष्यामहे (ष्ये ष्यावहि ष्यामहि
१० अशिश्वङ्किषि-ष्यत ष्येताम् ष्यन्त ष्यथाः ष्येथाम् ष्यध्वम

६२४ त्रकुङ् (त्रङ्क्) गतौ ।

१ तित्रङ्कि-षते षेते षन्ते षसे षेथे षध्वे षे षावहे षामहे
२ तित्रङ्किषे-त याताम् रन् थाः याथाम् ध्वम् य वहि महि
३ तित्रङ्कि-षताम् षेताम् षन्ताम् षस्व षेथाम् षध्वम् षै षावहै षामहै
४ अतित्रङ्कि-षत षेताम् षन्त षथाः षेथाम् षध्वम् षे षावहि षामहि (षि ष्वहि ष्महि
५ अतित्रङ्किषि-ष्ट षाताम् षत ष्ठाः षाथाम् ड्ढ्वम् ध्वम्
६ तित्रङ्किषामा-स सतुः सुः सिथ सथुः स स सिव सिम
तित्रङ्किषाञ्च के तित्रङ्किषाम्बभूव [य वहि महि
७ तित्रङ्किषिषी-ष्ट यास्ताम् रन् ष्ठाः यास्थाम् ध्वम्
८ तित्रङ्किषिता-" रौ रः से साथे ध्वे हे स्वहे स्महे
९ तित्रङ्किषि-ष्यते ष्येते ष्यन्ते ष्यसे ष्येथे ष्यध्वे ष्ये ष्यावहे ष्यामहे [ष्ये ष्यावहि ष्यामहि
१० अतित्रङ्किषि-ष्यत ष्येताम् ष्यन्त ष्यथाः ष्येथाम् ष्यध्वम्

६२५ श्रकुङ् (श्रङ्क्) गतौ ।

१ शिश्रङ्कि-षते षेते षन्ते षसे षेथे षध्वे षे षावहे षामहे
२ शिश्रङ्किषे-त याताम् रन् थाः याथाम् ध्वम् य वहि महि
३ शिश्रङ्कि-षताम् षेताम् षन्ताम् षस्व षेथाम् षध्वम् षै षावहै षामहै
४ अशिश्रङ्कि-षत षाताम् षन्त षथाः षेथाम् षध्वम् षे षावहि षामहि [षि ष्वहि ष्महि
५ अशिश्रङ्किषि-ष्ट षाताम् षत ष्ठाः षाथाम् ड्ढ्वम् ध्वम्
६ शिश्रङ्किषाञ्च-क क्राते क्रिरे कृषे क्राथे कृढ्वे के कृवहे कृमहे
शिश्रङ्किषाम्बभूव शिश्रङ्किषामास (य वहि महि
७ शिश्रङ्किषिषी-ष्ट यास्ताम् रन् ष्ठाः यास्थाम् ध्वम्
८ शिश्रङ्किषिता-" रौ रः से साथे ध्वे हे स्वहे स्महे
९ शिश्रङ्किषि-ष्यते ष्येते ष्यन्ते ष्यसे ष्येथे ष्यध्वे ष्ये ष्यावहे ष्यामहे (ष्ये ष्यावहि ष्यामहि
१० अशिश्रङ्किषि-ष्यत ष्येताम् ष्यन्त ष्यथाः ष्येथाम् ष्यध्वम्

६२६ श्लकुङ् (श्लक्क्) गतौ ।

१ **शिश्लङ्कि**–षते षेते षन्ते षसे षेथे षध्वे षे षावहे षामहे
२ **शिश्लङ्किषे**–त याताम् रन् थाः याथाम् ध्वम् य वहि महि
३ **शिश्लङ्कि**–षताम् षेताम् षन्ताम् षस्व षेथाम् षध्वम् षै षावहै षामहै
४ **अशिश्लङ्कि**–षत षेताम् षन्त षथाः षेथाम् षध्वम् ये षावहि षामहि (षि ष्वहि ष्महि
५ **अशिश्लङ्किषि**–ष्ट षाताम् षत ष्ठाः षाथम् ड्ढ्वम् ध्वम्
६ **शिश्लङ्किषाञ्च**-क्रे क्राते क्रिरे कृषे क्राथे कृढ्वे क्रेकृवहेकृमहे **शिश्लङ्किषाम्बभूव शिश्लङ्किषामास** (य वहि महि
७ **शिश्लङ्किषिषी**–ष्ट यास्ताम् रन् ष्ठाः यास्थाम् ध्वम्
८ **शिश्लङ्किषिता**–" रौ रः से साथे ध्वे हे स्वहे स्महे
९ **शिश्लङ्किषि**–ष्यते ष्येते ष्यन्ते ष्यसे ष्येथे ष्यध्वे ष्ये ष्यावहे ष्यामहे (ष्ये ष्यावहि ष्यामहि
१० **अशिश्लङ्किषि**-ष्यत ष्येताम् ष्यन्त ष्यथाः ष्येथाम् ष्यध्वम्

६२८ त्रौकृङ् (त्रौक्) गतौ ।

१ **तुत्रौकि**–षते षेते षन्ते षसे षेथे षध्वे षे षावहे षामहे
२ **तुत्रौकिषे**–त याताम् रन् थाः याथाम् ध्वम् य वहि महि
३ **तुत्रौकि**–षताम् षेताम् षन्ताम् षस्व षेथाम् षध्वम् षै षावहै षाणहै
४ **अतुत्रौकि**–षत षेताम् षन्त षथाः षेथाम् षध्वम् षे षावहि षामहि (षि ष्वहि ष्महि
५ **अतुत्रौकिषि**–ष्ट षाताम् षत ष्ठाः षाथाम् ड्ढ्वम् ध्वम्
६ **तुत्रौकिषामा**–स सतुः सुः सिथ सथुः स स सिव सिम **तुत्रौकिषाञ्चक्रे तुत्रौकिषाम्बभूव** [य वहि महि
७ **तुत्रौकिषिषी**–ष्ट यास्ताम् रन् ष्ठाः यास्थाम् ध्वम्
८ **तुत्रौकिषिता**–" रौ रः से साथे ध्वे हे स्वहे स्महे
९ **तुत्रौकिषि**–ष्यते ष्येते ष्यन्ते ष्यसे ष्येथे ष्यध्वे ष्ये ष्यावहे ष्यामहे [ष्ये ष्यावहि ष्यामहि
१ **अतुत्रौकिषि**-ष्यत ष्येताम् ष्यन्त ष्यथाः ष्येथाम् ष्यध्वम्

६२७ ढौकृङ् (ढौक्) गतौ ।

१ **डुढौकि**–षते षेते षन्ते षसे षेथे षध्वे षे षावहे षामहे
२ **डुढौकिषे**–त याताम् रन् थाः याथाम् ध्वम् य वहि महि
३ **डुढौकि**–षताम् षेताम् षन्ताम् षस्व षेथाम् षध्वम् षै षावहै षामहै
४ **अडुढौकि**–षत षेताम् षन्त षथाः षेथाम् षध्वम् षे षावहि षामहि (षि ष्वहि ष्महि
५ **अडुढौकिषि**–ष्ट षाताम् षन्त ष्ठाः षाथाम् ड्ढ्वम् ध्वम्
६ **डुढौकिषाम्बभू**–व वतुः वुः विथ वथुः व व विव विम **डुढौकिषाञ्चक्रे डुढौकिषामास** (य वहि महि
७ **डुढौकिषिषी**–ष्ट यास्ताम् रन् ष्ठाः यास्थाम् ध्वम्
८ **डुढौकिषिता**–" रौ रः से साथे ध्वे हे स्वहे स्महे
९ **डुढौकिषि**–ष्यते ष्येते ष्यन्ते ष्यसे ष्येथे ष्यध्वे ष्ये ष्यावहे ष्यामहे (ष्ये ष्यावहि ष्यामहि
१० **अडुढौकिषि**-ष्यत ष्येताम् ष्यन्त ष्यथाः ष्येथाम् ष्यध्वम्

६२९ ष्वष्कि (ष्वष्क्) गतौ ।

१ **षिष्वष्कि**–षते षेते षन्ते षसे षेथे षध्वे षे षावहे षामहे
२ **षिष्वष्किषे**–त याताम् रन् थाः याथाम् ध्वम् य वहि महि
३ **षिष्वष्कि**–षताम् षेताम् षन्ताम् षस्व षेथाम् षध्वम् षै यावहै षामहै
४ **अषिष्वष्कि**–षत षेताम् षन्त षथाः षेथाम् षध्वम् षे षावहि षामहि [षि ष्वहि ष्महि
५ **अषिष्वष्किषि**–ष्ट षाताम् षत ष्ठाः षाथाम् ड्ढ्वम् ध्वम्
६ **षिष्वष्किषाञ्च**-क्रे क्राते क्रिरे कृषे क्राथे कृढ्वे क्रेकृवहेकृमहे **षिष्वष्किषाम्बभूव षिष्वष्किषामास** [य वहि महि
७ **षिष्वष्किषिषी**–ष्ट यास्ताम् रन् ष्ठाः यास्थाम् ध्वम्
८ **षिष्वष्किषिता**–" रौ रः से साथे ध्वे हे स्वहे स्महे
९ **षिष्वष्किषि**–ष्यते ष्येते ष्यन्ते ष्यसे ष्येथे ष्यध्वे ष्ये ष्यावहे ष्यामहे (ष्ये ष्यावहि ष्यामहि
१० **अषिष्वष्किषि**-ष्यत ष्येताम् ष्यन्त ष्यथाः ष्येथाम् ष्यध्वम्

६३० वस्कि (वस्क्) गतौ ।

१ **विवस्कि**–षते षेते षन्ते षसे षेथे षध्वे षे षावहे षामहे
२ **विवस्किषे**–त याताम् रन् थाः याथाम् ध्वम् य वहि महि
३ **विवस्कि**–षताम् षेताम् षन्ताम् षस्व षेथाम् षध्वम् षै षावहै षामहै
४ **अविवस्कि**–षत षेताम् षन्त षथा षेथाम् षध्वम् षे षावहि षामहि (षि ष्वहि ष्महि
५ **अविवस्किषि**–ष्ट षाताम् षत ष्ठाः षाथाम् ड्ढ्वम् ध्वम्
६ **विवस्किषाञ्च**-के क्राते क्रिरे कृषे क्राथे कृढ्वे केकृवहे कृमहे **विवस्किषाम्बभूव विवस्किषामास** (य वहि महि
७ **विवस्किषिषी**-ष्ट यास्ताम् रन् ष्ठाः यास्थाम् ध्वम्
८ **विवस्किषिता**–" रौ रः से साथे ध्वे हे स्वहे स्महे
९ **विवस्किषि**–ष्यते ष्येते ष्यन्ते ष्यसे ष्येथे ष्यध्वे ष्ये ष्यावहे ष्यामहे (ष्ये ष्यावहि ष्यामहि
१० **अविवस्किषि**-ष्यत ष्येताम् ष्यन्त ष्यथाः ष्येथाम् ष्यध्वम्

६३१ मस्क (मस्क्) गतौ ।

१ **मिमस्कि** षते षेते षन्ते षसे षेथे षध्वे षे षावहे षामहे
२ **मिमस्किषे**–त याताम् रन् थाः याथाम् ध्वम् य वहि महि
३ **मिमस्कि**–षताम् षेताम् षन्ताम् षस्व षेथाम् षध्वम् षै षावहै षामहै
४ **अमिमस्कि**–षत षेताम् षन्त षथाः षेथाम् षध्वम् षे षावहि षामहि (षि ष्वहि ष्महि
५ **अमिमस्किषि**–ष्ट षाताम् षत ष्ठाः षाथाम् ड्ढ्वम् ध्वम्
६ **मिमस्किषाम्बभू**–व वतुः वु विथ वथुः व व विव विम **मिमस्किषाञ्चक्रे मिमस्किषामास** (य वहि महि
७ **मिमस्किषिषी** ष्ट यास्ताम् रन् ष्ठाः यास्थाम् ध्वम्
८ **मिमस्किषिता**–" रौ रः से सासे ध्वे हे स्वहे स्महे
९ **मिमस्किषि**-ष्यते ष्येते ष्यन्ते ष्यसे ष्येथे ष्यध्वे ष्ये ष्यावहे ष्यामहे (ष्ये ष्यावहि ष्यामहि
१० **अमिमस्किषि**-ष्यत ष्येताम् ष्यन्त ष्यथा ष्येथाम् ष्यध्वम्

६३२ तिकि (तिक्) गतौ ।

१ **तितेकि**–षते षेते षन्ते षसे षेथे षध्वे षे षावहे षामहे
२ **तितेकिषे**–त याताम् रन् थाः याथाम् ध्वम् य वहि महि
३ **तितेकि**–षताम् षेताम् षन्ताम् षस्व षेथाम् षध्वम् षै षावहै षामहै
४ **अतितेकि**–षत षेताम् षन्त सथाः षेथाम् षध्वम् षे षावहि षामहि (षि ष्वहि ष्महि
५ **अतितेकिषि**–ष्ट षाताम् षत ष्ठाः षाथाम् ड्ढ्वम् ध्वम्
६ **तितेकिषाम्बभू**–व वतु वुः विथ वथुः व व विव विम **तितेकिषाञ्चक्रे तितेकिषामास** (य वहि महि
७ **तितेकिषिषी**–ष्ट यास्ताम् रन् ष्ठाः यास्थाम् ध्वम्
८ **तितेकिषिता**–" रौ रः से साथे ध्वे हे स्वहे स्महे
९ **तितेकिषि**–ष्यते ष्येते ष्यन्ते ष्यसे ष्येथे ष्यध्वे ष्ये ष्यावहे ष्यामहे (ष्ये ष्यावहि ष्यामहि
१० **अतितेकिषि**-ष्यत ष्येताम् ष्यन्त ष्यथाः ष्येथाम् ष्यध्वम्

पक्षे तिते–स्थाने तिति-इति ज्ञेयम्

६३३ टिकि (टिक्) गतौ ।

१ **टिटेकि**–षते षेते षन्ते षसे षेथे षध्वे षे षावहे षामहे
२ **टिटेकिषे**–त याताम् रन् थाः याथाम् ध्वम् य वहि महि
३ **टिटेकि**–षताम् षेताम् षन्ताम् षस्व षेथाम् षध्वम् षै षावहै षामहै
४ **अटिटेकि**–षत षेताम् षन्त षथाः षेथाम् षध्वम् षे षावहि षामहि (षि ष्वहि ष्महि
५ **अटिटेकिषि**–ष्ट षाताम् षत ष्ठाः षाथाम् ड्ढ्वम् ध्वम्
६ **टिटेकिषाञ्च**–के क्राते क्रिरे कृषे क्राथे कृढ्वे केकृवहे कृमहे **टिटेकिषाम्बभूव टिटेकिषामास** (य वहि महि
७ **टिटेकिषिषी**–ष्ट यास्ताम् रन् ष्ठाः यास्थाम् ध्वम्
८ **टिटेकिषिता**–" रौ रः से साथे ध्वे हे स्वहे स्महे
९ **टिटेकिषि**–ष्यते ष्येते ष्यन्ते ष्यसे ष्येथे ष्यध्वे ष्ये ष्यावहे ष्यामहे (ष्ये ष्यावहि ष्यामहि
१० **अटिटेकिषि**-ष्यत ष्येताम् ष्यन्त ष्यथाः ष्येथाम् ष्यध्वम्

पक्षे टिटे–स्थाने टिटि–इति ज्ञेयम्

६३४ टीकृङ् (टीकृ) गतौ ।

१ **टिटीकि**–षते षेते षन्ते षसे षेथे षध्वे षे षावहे षामहे
२ **टिटीकिषे**–त याताम् रन् थाः याथाम् ध्वम् य वहि महि
३ **टिटीकि**–षताम् षेताम् षन्ताम् षस्व षेथाम् षध्वम् षै षावहै षामहै
४ **अटिटीकि**–षत षेताम् षन्त षथाः षेथाम् षध्वम् षे षावहि षामहि (षि ष्वहि ष्महि
५ **अटिटीकिषि**–ष्ट षाताम् षत ष्ठाः षाथाम् ड् ढ्वम् ध्वम्
६ **टिटीकिषाञ्च**–क्रे क्राते क्रिरे कृषे क्राथे कृ ढ्वे क्रेकृवहेकृमहे **टिटीकिषाम्बभूव टिटीकिषामास** (य वहि महि
७ **टिटीकिषिषी**–ष्ट यास्ताम् रन् ष्ठाः यास्थाम् ध्वम्
८ **टिटीकिषिता**–" रौ रः से साथे ध्वे हे स्वहे स्महे
९ **टिटीकिषि**–ष्यते ष्येते ष्यन्ते ष्यसे ष्येथे ष्यध्वे ष्ये ष्यावहे ष्यामहे (ष्ये ष्यावहि ष्यामहि
१० **अटिटीकिषि**–ष्यत ष्येताम् ष्यन्त ष्यथाः ष्येथाम् ष्यध्वम्

६३५ सेकृङ् (सेक्) गतौ ।

१ **सिसेकि**–षते षेते षन्ते षसे षेथे षध्वे षे षावहे षामहे
२ **सिसेकिषे**–त याताम् रन् थाः याथाम् ध्वम् य वहि महि
३ **सिसेकि**–षताम् षेताम् षन्ताम् षस्व षेथाम् षध्वम् षै षावहै षामहै
४ **असिसेकि**–षत षेताम् षन्त षथा षेथाम् षध्वम् षे षावहि षामहि (षि ष्वहि ष्महि
५ **असिसेकिषि**–ष्ट षाताम् षत ष्ठाः षाथाम् ड्ढ्वम् ध्वम्
६ **सिसेकिषाम्बभू**–व वतुः वुः विथ वथुः व व विव विम **सिसेकिषाञ्चक्रे सिसेकिषामास** (य वहि महि
७ **सिसेकिषिषी**–ष्ट यास्ताम् रन् ष्ठाः यास्थाम् ध्वम्
८ **सिसेकिषिता**–" रौ रः से साथे ध्वे हे स्वहे स्महे
९ **सिसेकिषि**–ष्यते ष्येते ष्यन्ते ष्यसे ष्येथे ष्यध्वे ष्ये ष्यावहे ष्यामहे (ष्ये ष्यावहि ष्यामहि
१० **असिसेकिषि**–ष्यत ष्येताम् ष्यन्त ष्यथा ष्येथाम् ष्यध्वम्

६३६ स्रेकृङ् (स्रेक्) गतौ ।

१ **सिस्रेकि**–षते षेते षन्ते षसे षेथे षध्वे षे षावहे षामहे
२ **सिस्रेकिषे**–त याताम् रन् थाः याथाम् ध्वम् य वहि महि
३ **सिस्रेकि**–षताम् षेताम् षन्ताम् षस्व षेथाम् षध्वम् षै षावहै षामहै
४ **असिस्रेकि**–षत षेताम् षन्त षथाः षेथाम् षध्वम् षे षावहि षामहि (षि ष्वहि ष्महि
५ **असिस्रेकिषि** ष्ट षाताम् षत ष्ठाः षाथाम् ड्ढ्वम् ध्वम्
६ **सिस्रेकिषामा** स सतुः सुः सिथ सथुः स स सिव सिम **सिस्रेकिषाञ्चक्रे सिस्रेकिषाम्बभूव** (य वहि महि
७ **सिस्रेकिषिषी** ष्ट यास्ताम् रन् ष्ठाः यास्थाम् ध्वम्
८ **सिस्रेकिषिता**–" रौ र से साथे ध्वे हे स्वहे स्महे
९ **सिस्रेकिषि** ष्यते ष्येते ष्यन्ते ष्यसे ष्येथे ष्यध्वे ष्ये ष्यावहे ष्यामहे (ष्ये ष्यावहि ष्यामहि
१० **असिस्रेकिषि**–ष्यत ष्येताम् ष्यन्त ष्यथा ष्येथाम् ष्यध्वम्

६३७ रघुङ् (रङ्घू) गतौ ।

१ **रिरङ्घि**–षते षेते षन्ते षसे षेथे षध्वे षे षावहे षामहे
२ **रिरङ्घिषे**–त याताम् रन् थाः याथाम् ध्वम् य वहि महि
३ **रिरङ्घि**–षताम् षेताम् षन्ताम् षस्व षेथाम् षध्वम् षै षावहै षामहै
४ **अरिरङ्घि**–षत षेताम् षन्त षथाः षेथाम् षध्वम् षे षावहि षामहि (षि ष्वहि ष्महि
५ **अरिरङ्घिषि**–ष्ट षाताम् षत ष्ठाः षाथाम् ड्ढ्वम् ध्वम्
६ **रिरङ्घिषाञ्च**–क्रे क्राते क्रिरे कृषे क्राथे कृढ्वे क्रेकृवहेकृमहे **रिरङ्घिषाम्बभूव रिरङ्घिषामास** (य वहि महि
७ **रिरङ्घिषिषी**–ष्ट यास्ताम् रन् ष्ठाः यास्थाम् ध्वम्
८ **रिरङ्घिषिता**–" रौ रः से साथे ध्वे हे स्वहे स्महे
९ **रिरङ्घिषि**–ष्यते ष्येते ष्यन्ते ष्यसे ष्येथे ष्यध्वे ष्ये ष्यावहे ष्यामहे (ष्ये ष्यावहि ष्यामहि
१० **अरिरङ्घिषि**–ष्यत ष्येताम् ष्यन्त ष्यथा ष्येथाम् ष्यध्वम्

६३८ लघुङ् (लङ्घ्) गतौ ।

१ **लिलङ्घि**–षते षेते षन्ते षसे षेथे षध्वे षे षावहे षामहे
२ **लिलङ्घिषे**-त याताम् रन् थाः याथाम् ध्वम् य वहि महि
३ **लिलङ्घि**–षताम् षेताम् षन्ताम् षस्व षेथाम् षध्वम् षै षावहै षामहै
४ **अलिलङ्घि**–षत षेताम् षन्त षथाः षेथाम् षध्वम् षे षावहि षामहि (षि ष्वहि ष्महि
५ **अलिलङ्घिषि**–ष्ट षाताम् षत ष्ठाः षाथाम् ड्ढ्वम् ध्वम्
६ **लिलङ्घिषामा**–स सतुः सुः सिथ सथुः स स स्विव सिम **लिलङ्घिषाञ्चक्रे लिलङ्घिषाम्बभूव** (य वहि महि
७ **लिलङ्घिषिषी**–ष्ट यास्ताम् रन् ष्ठाः यास्थाम् ध्वम्
८ **लिलङ्घिषिता**–" रौ रः से सा थेध्वे हे स्वहे स्महे
९ **लिलङ्घिषि**–ष्यते ष्येते ष्यन्ते ष्यसे ष्येथे ष्यध्वे ष्ये ष्यावहे ष्यामहे (ष्ये ष्यावहि ष्यामहि
१० **अलिलङ्घिषि**-ष्यत ष्येताम् ष्यन्तष्यथाःष्येथाम्ष्यध्वम्

६३९ अघुङ् (अङ्घ्) गत्याक्षेपे ।

अञ्घि–षतेषेते षन्ते षसे षेथे षध्वे षे षावहे षामहे
२ **अञ्घिषे**-त याताम् रन् थाः याथाम् ध्वम् य वहि महि
३ **अञ्घि**–षताम् षेताम् षन्ताम् षस्व षेथाम् षध्वम् षै षावहै षामहै
४ **आञ्घि**–षत षेताम् षन्त षथाः षेथाम् षध्वम् षे षावहि षामहि (षि ष्वहि ष्महि
५ **आञ्घिषि**–ष्ट षाताम् षत ष्ठाः षाथाम् ड्ढ्वम् ध्वम्
६ **अञ्घिषाञ्च**–क्रे क्राते क्रिरे कृषे क्राथे कृढ्वे क्रे कृवहेकृमहे **अञ्घिषाम्बभूव अञ्घिषामास** (य वहि महि
७ **अञ्घिषिषी**–ष्ट यास्ताम् रन् ष्ठाः यास्थाम् ध्वम्
८ **अञ्घिषिता**–" रौ रः से साथे ध्वे हे स्वहे स्महे
९ **अञ्घिषि**–ष्यते ष्येते ष्यन्ते ष्यसे ष्येथे ष्यध्वे ष्ये ष्यावहे ष्यामहे (ष्ये ष्यावहि ष्यामहि
१० **आञ्घिषि**-ष्यत ष्येताम् ष्यन्त ष्यथाः ष्येथाम् ष्यध्वम्

६४० वघुङ् (वङ्घ्) गत्याक्षेपे ।

१ **विवङ्घि**–षते षेते षन्ते षसे षेथे षध्वे षे षावहे षामहे
२ **विवङ्घिषे**-त याताम् रन् थाः याथाम् ध्वम् य वहि महि
३ **विवङ्घि**–षताम् षेताम् षन्ताम् षस्व षेथाम् षध्वम् षै षावहै षामहै
४ **अविवङ्घि**–षत षेताम् षन्त षथाः षेथाम् षध्वम् षे षावहि षामहि (षि ष्वहि ष्महि
५ **अविवङ्घिषि**–ष्ट षाताम् षत ष्ठाः षाथाम् ड्ढ्वम् ध्वम्
६ **विवङ्घिषामा**–स सतुः सुः सिथ सथुः स स स्विव सिम **विवङ्घिषाञ्चक्रे विवङ्घिषाम्बभूव** (य वहि महि
७ **विवङ्घिषिषी**–ष्ट यास्ताम् रन् ष्ठाः यास्थाम् ध्वम्
८ **विवङ्घिषिता**–" रौ रः से साथे ध्वे हे स्वहे स्महे
९ **विवङ्घिषि**–ष्यते ष्येते ष्यन्ते ष्यसे ष्येथे ष्यध्वे ष्ये ष्यावहे ष्यामहे (ष्ये ष्यावहि ष्यामहि
१० **अविवङ्घिषि**-ष्यत ष्येताम् ष्यन्तष्यथाःष्येथाम्ष्यध्वम्

६४१ मघुङ् (मङ्घ्) कैतवे च ।

१ **मिमङ्घि**–षते षेते षन्ते षसे षेथे षध्वे षे षावहे षामहे
२ **मिमङ्घिषे**-त याताम् रन् थाः याथाम् ध्वम् य वहि महि
३ **मिमङ्घि**–षताम् षेताम् षन्ताम् षस्व षेथाम् षध्वम् षै षावहै षामहै
४ **अमिमङ्घि**–षत षेताम् षन्त षथाः षेथाम् षध्वम् षे षावहि षामहि (षि ष्वहि ष्महि
५ **अमिमङ्घिषि**–ष्ट षाताम् षत ष्ठाः षाथाम् ड्ढ्वम् ध्वम्
६ **मिमङ्घिषाम्बभू**–व वतुः वुः विथ वथुः व व विव विम **मिमङ्घिषाञ्चक्रे मिमङ्घिषामास** (य वहि महि
७ **मिमङ्घिषिषी**–ष्ट यास्ताम् रन् ष्ठाः यास्थाम् ध्वम्
८ **मिमङ्घिषिता**–" रौ रः से साथे ध्वे हे स्वहे स्महे
९ **मिमङ्घिषि**–ष्यते ष्येते ष्यन्ते ष्यसे ष्येथे ष्यध्वे ष्ये ष्यावहे ष्यामहे (ष्ये ष्यावहि ष्यामहि
१० **अमिमङ्घिषि**-ष्यतष्येताम् ष्यन्तष्यथा.ष्येथाम्ष्यध्वम्

६४२ राघृङ् (राघ्) सामर्थ्ये ।

१ **रिराघि**–षतेषेते षन्ते षसे षेथे षध्वे षे षावहे षामहे
२ **रिराघिषे**–त याताम् रन् थाः याथाम् ध्वम् य वहि महि
३ **रिराघि**–षताम् षेताम् षन्ताम् षस्व षेथाम् षध्वम् षै षावहै षामहै
४ **अरिराघि**-षत षेताम् षन्त षथाः षेथाम् षध्वम् षे षावहि षामहि (षि ष्वहि ष्महि
५ **अरिराघिषि**–ष्ट षाताम् षत ष्ठाः षाथाम् ड्ढ्वम् ध्वम्
६ **रिराघिषाञ्च**–क्रे क्राते क्रिरे कृषे क्राथे कृढ्वे क्रे कृवहे कृमहे **रिराघिषाम्बभूव रिराघिषामास** (य वहि महि
७ **रिराघिषिषी**–ष्ट यास्ताम् रन् ष्ठाः यास्थाम् ध्वम्
८ **रिराघिषिता**–" रौ रः से साथे ध्वे हे स्वहे स्महे
९ **रिराघिषि**–ष्यते ष्येते ष्यन्ते ष्यसे ष्येथे ष्यध्वे ष्ये ष्यावहे ष्यामहे (ष्ये ष्यावहि ष्यामहि
१०**अरिराघिषि**-ष्यत ष्येताम् ष्यन्त ष्यथाः ष्येथाम् ष्यध्वम्

६४३ लाघृङ् (लाघ्) सामर्थ्ये ।

१ **लिलाघि**–षते षेते षन्ते षसे षेथे षध्वे षे षावहे षामहे
२ **लिलाघिषे**-त याताम् रन् थाः याथाम् ध्वम् य वहि महि
३ **लिलाघि**–षताम् षेताम् षन्ताम् षस्व षेथाम् षध्वम् षै षावहै षामहै
४ **अलिलाघि**–षत षेताम् षन्त षथाः षेथाम् षध्वम् षे षावहि षामहि (षि ष्वहि ष्महि
५ **अलिलाघिषि**–ष्ट षाताम् षत ष्ठाः षाथाम् ड्ढ्वम् ध्वम्
६ **लिलाघिषामा**–स सतुः सुः सिथ सथुः स स स्विव स्मिव **लिलाघिषाञ्चक्रे लिलाघिषाम्बभूव** (य वहि महि
७ **लिलाघिषिषी**–ष्ट यास्ताम् रन् ष्ठाः यास्थाम् ध्वम्
८ **लिलाघिषिता**–" रौ रः से साथे ध्वे हे स्वहे स्महे
९ **लिलाघिषि**–ष्यते ष्येते ष्यन्ते ष्यसे ष्येथे ष्यध्वे ष्ये ष्यावहे ष्यामहे (ष्ये ष्यावहि ष्यामहि
१०**अलिलाघिषि**-ष्यत ष्येताम् ष्यन्त ष्यथाः ष्येथाम् ष्यध्वम्

६४४ द्राघृङ् (द्राघ्) आयासे च ।

१ **दिद्राघि**–षते षेते षन्ते षसे षेथे षध्वे षे षावहे षामहे
२ **दिद्राघिषे**-त याताम् रन् थाः याथाम् ध्वम् य वहि महि
३ **दिद्राघि**–षताम् षेताम् षन्ताम् षस्व षेथाम् षध्वम् षै षावहै षामहै
४ **अदिद्राघि**–षत षेताम् षन्त षथाः षेथाम् षध्वम् षे षावहि षामहि (षि ष्वहि ष्महि
५ **अदिद्राघिषि**-ष्ट षाताम् षत ष्ठाः षाथाम् ड्ढ्वम् ध्वम्
६ **दिद्राघिषामा**–स सतुः सुः सिथ सथुः स स स्विव स्मिव **दिद्राघिषाञ्चक्रे दिद्राघिषाम्बभूव** (य वहि महि
७ **दिद्राघिषिषी** ष्ट यास्ताम् रन् ष्ठाः यास्थाम् ध्वम्
८ **दिद्राघिषिता**–" रौ रः से साथे ध्वे हे स्वहे स्महे
९ **दिद्राघिषि**-ष्यते ष्येते ष्यन्ते ष्यसे ष्येथे ष्यध्वे ष्ये ष्यावहे ष्यामहे (ष्ये ष्यावहि ष्यामहि
१०**अदिद्राघिषि**-ष्यत ष्येताम् ष्यन्त ष्यथाः ष्येथाम् ष्यध्वम्

६४५ श्लाघृङ् (श्लाघ्) कत्थने ।

१ **शिश्लाघि**–षते षेते षन्ते षसे षेथे षध्वे षे षावहे षामहे
२ **शिश्लाघिषे**–त याताम् रन् थाः याथाम् ध्वम् य वहि महि
३ **शिश्लाघि**–षताम् षेताम् षन्ताम् षस्व षेथाम् षध्वम् षै षावहै षामहै
४ **अशिश्लाघि**–षत षेताम् षन्त षथाः षेथाम् षध्वम् षे षावहि षामहि (षि ष्वहि ष्महि
५ **अशिश्लाघिषि**–ष्ट षाताम् षत ष्ठाः षाथाम् ड्ढ्वम् ध्वम्
६ **शिश्लाघिषाम्बभू**–व वतुः वुः विथ वथुः व व विव विम **शिश्लाघिषाञ्चक्रे शिश्लाघिषामास** (य वहि महि
७ **शिश्लाघिषिषी**–ष्ट यास्ताम् रन् ष्ठाः यास्थाम् ध्वम्
८ **शिश्लाघिषिता**–" रौ रः से साथे ध्वे हे स्वहे स्महे
९ **शिश्लाघिषि**-ष्यते ष्येते ष्यन्ते ष्यसे ष्येथे ष्यध्वे ष्ये ष्यावहे ष्यामहे (ष्ये ष्यावहि ष्यामहि
१ **अशिश्लाघिषि**-ष्यत ष्येताम् ष्यन्त ष्यथाः ष्येथाम् ष्यध्वम्

६४६ लोचृङ् (लोच्) दर्शने ।

१ **लुलोचि**–षतेषेते षन्ते षसे षेथे षध्वे षे षावहे षामहे
२ **लुलोचिषे**–त याताम् रन् थाः याथाम् ध्वम् य वहि महि
३ **लुलोचि**–षताम् षेताम् षन्ताम् षस्व षेथाम् षध्वम् षै षावहै षामहै
४ **अलुलोचि**-षत षेताम् षन्त षथाः षेथाम् षध्वम् षे षावहि षामहि (षि ष्वहि ष्महि
५ **अलुलोचिषि**–ष्ट षाताम् षत ष्ठाः षाथाम् ड्ढ्वम् ध्वम्
६ **लुलोचिषाञ्च**–क्रे क्राते क्रिरे कृषे क्राथे कृढ्वे क्रे कृवहे कृमहे **लुलोचिषाम्बभूव लुलोचिषामास** (य वहि महि
७ **लुलोचिषिषी**–ष्ट यास्ताम् रन् ष्ठाः यास्थाम् ध्वम्
८ **लुलोचिषिता**–" रौ रः से साथे ध्वे हे स्वहे स्महे
९ **लुलोचिषि**-ष्यते ष्येते ष्यन्ते ष्यसे ष्येथे ष्यध्वे ष्ये ष्यावहे ष्यामहे (ष्ये ष्यावहि ष्यामहि
१० **अलुलोचिषि**-ष्यत ष्येताम् ष्यन्त ष्यथाः ष्येथाम् ष्यध्वम्

६४७ षचि (सच्) सेचने ।

१ **सिसचि**–षते षेते षन्ते षसे षेथे षध्वे षे षावहे षामहे
२ **सिसचिषे**–त याताम् रन् थाः याथाम् ध्वम् य वहि महि
३ **सिसचि**–षताम् षेताम् षन्ताम् षस्व षेथाम् षध्वम् षै षावहै षामहै
४ **असिसचि**–षत षेताम् षन्त षथाः षेथाम् षध्वम् षे षावहि षामहि (षि ष्वहि ष्महि
५ **असिसचिषि**–ष्ट षाताम् षत ष्ठाः षाथाम् ड्ढ्वम् ध्वम्
६ **सिसचिषामा**–स सतुः सुः सिथ सथुः स स सिव सिम **सिसचिषाञ्चक्रे सिसचिषाम्बभूव** (य वहि महि
७ **सिसचिषिषी**–ष्ट यास्ताम् रन् ष्ठाः यास्थाम् ध्वम्
८ **सिसचिषिता**–" रौ रः से साथे ध्वे हे स्वहे स्महे
९ **सिसचिषि**–ष्यते ष्येते ष्यन्ते ष्यसे ष्येथे ष्यध्वे ष्ये ष्यावहे ष्यामहे (ष्ये ष्यावहि ष्यामहि
१० **असिसचिषि**-ष्यत ष्येताम् ष्यन्त ष्यथाः ष्येथाम् ष्यध्वम्

६४८ शचि (शच्) व्यक्तायां वाचि ।

१ **शिशचि**–षते षेते षन्ते षसे षेथे षध्वे षे षावहे षामहे
२ **शिशचिषे**–त याताम् रन् थाः याथाम् ध्वम् य वहि महि
३ **शिशचि**–षताम् षेताम् षन्ताम् षस्व षेथाम् षध्वम् षै षावहै षामहै
४ **अशिशचि**–षत षेताम् षन्त षथाः षेथाम् षध्वम् षे षावहि षामहि (षि ष्वहि ष्महि
५ **अशिशचिषि**–ष्ट षाताम् षत ष्ठाः षाथाम् ड्ढ्वम् ध्वम्
६ **शिशचिषाम्बभू**–व वतुः वुः विथ वथुः व व विव विम **शिशचिषाञ्चक्रे शिशचिषामास** (य वहि महि
७ **शिशचिषिषी**–ष्ट यास्ताम् रन् ष्ठाः यास्थाम् ध्वम्
८ **शिशचिषिता**–" रौ रः से साथे ध्वे हे स्वहे स्महे
९ **शिशचिषि**-ष्यते ष्येते ष्यन्ते ष्यसे ष्येथे ष्यध्वे ष्ये ष्यावहे ष्यामहे (ष्ये ष्यावहि ष्यामहि
१० **अशिशचिषि**-ष्यत ष्येताम् ष्यन्त ष्यथाः ष्येथाम् ष्यध्वम्

६४९ कचि (कच्) बन्धने ।

१ **चिकचि**–षते षेते षन्ते षसे षेथे षध्वे षे षावहे षामहे
२ **चिकचिषे**-त याताम् रन् थाः याथाम् ध्वम् य वहि महि
३ **चिकचि**–षताम् षेताम् षन्ताम् षस्व षेथाम् षध्वम् षै षावहै षामहै
४ **अचिकचि**–षत षेताम् षन्त षथाः षेथाम् षध्वम् षे षावहि षामहि (षि ष्वहि ष्महि
५ **अचिकचिषि**-ष्ट षाताम् षत ष्ठाः षाथाम् ड्ढ्वम् ध्वम्
६ **चिकचिषामा** स सतुः सुः सिथ सथुः स स सिव सिम **चिकचिषाञ्चक्रे चिकचिषाम्बभूव** (य वहि महि
७ **चिकचिषिषी** ष्ट यास्ताम् रन् ष्ठाः यास्थाम् ध्वम्
८ **चिकचिषिता**–" रौ र से साथे ध्वे हे स्वहे स्महे
९ **चिकचिषि** ष्यते ष्येते ष्यन्ते ष्यसे ष्येथे ष्यध्वे ष्ये ष्यावहे ष्यामहे (ष्ये ष्यावहि ष्यामहि
१० **अचिकचिषि**-ष्यत ष्येताम् ष्यन्त ष्यथा. ष्येथाम् ष्यध्वम

६५० कचुङ् (कञ्च्) दीप्तौ ।

१ **चिकञ्चि**–षते षते षन्ते षसे षेथे षध्वे षे षावहे षामहे
२ **चिकञ्चिषे**-त याताम् रन् थाः याथाम् ध्वम् य वहि महि
३ **चिकञ्चि**–षताम् षेताम् षन्ताम् षस्व षेथाम् षध्वम् षै षावहै षामहै
४ **अचिकञ्चि**–षत षताम् षन्त षथाः षेथाम् षध्वम् षे षावहि षामहि (षि ष्वहि ष्महि
५ **अचिकञ्चिषि**–ष्ट षाताम् षत ष्ठाः षाथाम् ड्ढ्वम् ध्वम्
६ **चिकञ्चिषाञ्च**-क्रे क्राते क्रिरे कृषे क्राथे कृढ्वे क्रे कृवहे कृमहे
चिकञ्चिषाम्बभूव चिकञ्चिषामास (य वहि महि
७ **चिकञ्चिषिषी**–ष्ट यास्ताम् रन् ष्ठाः यास्थाम् ध्वम्
८ **चिकञ्चिषिता**–" रौ रः से साथे ध्वे हे स्वहे स्महे
९ **चिकञ्चिषि**–ष्यत ष्येते ष्यन्ते ष्यसे ष्येथे ष्यध्वे ष्ये ष्यावहे ष्यामहे (ष्ये ष्यावहि ष्यामहि
१० **अचिकञ्चिषि**-ष्यत ष्येताम् ष्यन्त ष्यथाः ष्येथाम् ष्यध्वम्

६५१ श्वचि (श्वच्) गतौ ।

१ **शिश्वचि**–षते षेते षन्ते षसे षेथे षध्वे षे षावहे षामहे
२ **शिश्वचिषे**–त याताम् रन् थाः याथाम् ध्वम् य वहि महि
३ **शिश्वचि**–षताम् षेताम् षन्ताम् षस्व षेथाम् षध्वम् षै षावहै षामहै
४ **अशिश्वचि**–षत षेताम् षन्त षथाः षेथाम् षध्वम् ये षावहि षामहि (षि ष्वहि ष्महि
५ **अशिश्वचिषि**–ष्ट षाताम् षत ष्ठाः षाथम् ड्ढ्वम् ध्वम्
६ **शिश्वचिषाञ्च**-क्रे क्राते क्रिरे कृषे क्राथे कृढ्वे क्रे कृवहे कृमहे
शिश्वचिषाम्बभूव शिश्वचिषामास (य वहि महि
७ **शिश्वचिषिषी**–ष्ट यास्ताम् रन् ष्ठाः यास्थाम् ध्वम्
८ **शिश्वचिषिता**–" रौ रः से साथे ध्वे हे स्वहे स्महे
९ **शिश्वचिषि**–ष्यते ष्येते ष्यन्ते ष्यसे ष्येथे ष्यध्वे ष्ये ष्यावहे ष्यामहे (ष्ये ष्यावहि ष्यामहि
१० **अशिश्वचिषि**-ष्यत ष्येताम् ष्यन्त ष्यथाः ष्येथाम् ष्यध्वम्

६५२ श्वचुङ् (श्वञ्च्) गतौ ।

१ **शिश्वञ्चि**–षते षेते षन्ते षसे षेथे षध्वे षे षावहे षामहे
२ **शिश्वञ्चिषे**–त याताम् रन् थाः याथाम् ध्वम् य वहि महि
३ **शिश्वञ्चि**–षताम् षेताम् षन्ताम् षस्व षेथाम् षध्वम् षै षावहै षामहै
४ **अशिश्वञ्चि**–षत षाताम् षन्त षथाः षेथाम् षध्वम् षे षावहि षामहि [षि ष्वहि ष्महि
५ **अशिश्वञ्चिषि**–ष्ट षाताम् षत ष्ठाः षाथाम् ड्ढ्वम् ध्वम्
६ **शिश्वञ्चिषाञ्च**-क्रे क्राते क्रिरे कृषे क्राथे कृढ्वे क्रे कृवहे कृमहे
शिश्वञ्चिषाम्बभूव शिश्वञ्चिषामास (य वहि महि
७ **शिश्वञ्चिषिषी**–ष्ट यास्ताम् रन् ष्ठाः यास्थाम् ध्वम्
८ **शिश्वञ्चिषिता**–" रौ रः से साथे ध्वे हे स्वहे स्महे
९ **शिश्वञ्चिषि**–ष्यते ष्येते ष्यन्ते ष्यसे ष्येथे ष्यध्वे ष्ये ष्यावहे ष्यामहे (ष्ये ष्यावहि ष्यामहि
१० **अशिश्वञ्चिषि**-ष्यत ष्येताम् ष्यन्त ष्यथाः ष्येथाम् ष्यध्वम्

६५३ वर्चि (वर्च्) दीप्तौ ।

१ **विवर्चि**–षते षेते षन्ते षसे षेथे षध्वे षे षावहे षामहे
२ **विवर्चिषे**–त याताम् रन् थाः याथाम् ध्वम् य वहि महि
३ **विवर्चि**–षताम् षेताम् षन्ताम् षस्व षेथाम् षध्वम् षै षावहै षामहै
४ **अविवर्चि**–षत षेताम् षन्त षथाः षेथाम् षध्वम् षे षावहि षामहि (षि ष्वहि ष्महि
५ **अविवर्चिषि**–ष्ट षाताम् षन्त ष्ठाः षाथाम् ड्ढ्वम् ध्वम्
६ **विवर्चिषाम्बभू**–व वतुः वुः विथ वथुः व व विव विम
विवर्चिषाञ्चक्रे विवर्चिषामास (य वहि महि
७ **विवर्चिषिषी**–ष्ट यास्ताम् रन् ष्ठाः यास्थाम् ध्वम्
८ **विवर्चिषिता**–" रौ रः से साथे ध्वे हे स्वहे स्महे
९ **विवर्चिषि**–ष्यते ष्येते ष्यन्ते ष्यसे ष्येथे ष्यध्वे ष्ये ष्यावहे ष्यामहे (ष्ये ष्यावहि ष्यामहि
१० **अविवर्चिषि**-ष्यत ष्येताम् ष्यन्त ष्यथाः ष्येथाम् ष्यध्वम्

६५४ मचि (मच्) कल्कने ।

१ **मिमचि**–षते षेते षन्ते षसे षेथे षध्वे षे षावहे षामहे
२ **मिमचिषे**–त याताम् रन् थाः यास्थाम् ध्वम् य वहि महि
३ **मिमचि**–षताम् षेताम् षन्ताम् षस्व षेथाम् षध्वम् षै षावहै षामहै
४ **अमिमचि**–षत षेताम् षन्त षथाः षेथाम् षध्वम् षे षावहि षामहि (षि ष्वहि ष्महि
५ **अमिमचिषि**–ष्ट षाताम् षत ष्ठाः षेथाम् ड्ढ्वम् ध्वम्
६ **मिमचिषामा**–स सतुः सुः सिथ सथुः स स सिव सिम
मिमचिषाञ्चक्रे मिमचिषाम्बभूव (य वहि महि
७ **मिमचिषिषी**–ष्ट यास्ताम् रन् ष्ठाः यास्थाम् ध्वम्
८ **मिमचिषिता**–" रौ रः से साथे ध्वे हे स्वहे स्महे
९ **मिमचिषि**–ष्यते ष्येते ष्यन्ते ष्यसे ष्येथे ष्यध्वे ष्ये क्ष्यावहे ष्यामहे (ष्ये ष्यावहि ष्यामहि
१० **अमिमचिषि**–ष्यत ष्येताम् ष्यन्त ष्यथाः ष्येथाम् ष्यध्वम्

६५५ मुचुङ् (मुञ्च्) कल्कने ।

१ **मुमुञ्चि**–षते षेते षन्ते षसे षेथे षध्वे षे षावहे षामहे
२ **मुमुञ्चिषे**–त याताम् रन् थाः याथाम् ध्वम् य वहि महि
३ **मुमुञ्चि**–षताम् षेताम् षन्ताम् षस्व षेथाम् षध्वम् षै षावहै षामहै
४ **अमुमुञ्चि**–षत षाताम् षन्त षथाः षेथाम् षध्वम् षे षावहि षामहि (षि ष्वहि ष्महि
५ **अमुमुञ्चिषि**–ष्ट षाताम् षत ष्ठाः षाथाम् ड्ढ्वम् ध्वम्
६ **मुमुञ्चिषाम्बभू**–व वतुः वुः विथ वथुः व व विव विम
मुमुञ्चिषाञ्चक्रे मुमुञ्चिषामास (य वहि महि
७ **मुमुञ्चिषिषी**–ष्ट यास्ताम् रन् ष्ठाः यास्थाम् ध्वम्
८ **मुमुञ्चिषिता**–" रौ रः से साथे ध्वे हे स्वहे स्महे
९ **मुमुञ्चिषि**–ष्यते ष्येते ष्यन्ते ष्यसे ष्येथे ष्यध्वे ष्ये ष्यावहे ष्यामहे (ष्ये ष्यावहि ष्यामहि
१० **अमुमुञ्चिषि**–ष्यत ष्येताम् ष्यन्त ष्यथाः ष्येथाम् ष्यध्वम्

६५६ मचुङ् (मञ्च्) धारणोच्छ्रायपूजनेषु च ।

१ **मिमञ्चि**–षते षेते षन्ते षसे षे थेषध्वे षे षावहे षामहे
२ **मिमञ्चिषे**–त याताम् रन् थाः याथाम् ध्वम् य वहि महि
३ **मिमञ्चि**–षताम् षेताम् षन्ताम् षस्व षेथाम् षध्वम् षै यावहै षामहै
४ **अमिमञ्चि**–षत षेताम् षन्त षथाः षेथाम् षध्वम् षे षावहि षामहि [षि ष्वहि ष्महि
५ **अमिमञ्चिषि**–ष्ट षाताम् षत ष्ठाः षाथाम् ड्ढ्वम् ध्वम्
६ **मिमञ्चिषाञ्च**-क्रेक्राते क्रिरे कृषे क्राथे कृढ्वे क्रे कृवहे कृमहे
मिमञ्चिषाम्बभूव मिमञ्चिषामास [य वहि महि
७ **मिमञ्चिषिषी**–ष्ट यास्ताम् रन् ष्ठाः यास्थाम् ध्वम्
८ **मिमञ्चिषिता**–" रौ रः से साथे ध्वे हे स्वहे स्महे
९ **मिमञ्चिषि**–ष्यते ष्येते ष्यन्ते ष्यसे ष्येथे ष्यध्वे ष्ये ष्यावहे ष्यामहे (ष्ये ष्यावहि ष्यामहि
१० **अमिमञ्चिषि**-ष्यत ष्येताम् ष्यन्त ष्यथाः ष्येथाम् ष्यध्वम्

६५७ पचुङ् (पञ्च्) व्यक्तीकरणे ।

१ **पिपञ्चि**–षते षेते षन्ते षसे षेथे षध्वे षे षावहे षामहे
२ **पिपञ्चिषे**–त याताम् रन् थाः याथाम् ध्वम् य वहि महि
३ **पिपञ्चि**–षताम् षेताम् षन्ताम् षस्व षेथाम् षध्वम् षै षावहै षाणहै
४ **अपिपञ्चि**–षत षेताम् षन्त षथाः षेथाम् षध्वम् षे षावहि षामहि (षि ष्वहि ष्महि
५ **अपिपञ्चिषि**–ष्ट षाताम् षत ष्ठाः षाथाम् ड्ढ्वम् ध्वम्
६ **पिपञ्चिषामा**–स सतुः सुः सिथ सथुः स स सिव सिम
पिपञ्चिषाञ्चक्रे पिपञ्चिषाम्बभूव [य वहि महि
७ **पिपञ्चिषिषी**–ष्ट यास्ताम् रन् ष्ठाः यास्थाम् ध्वम्
८ **पिपञ्चिषिता**–" रौ रः से साथे ध्वे हे स्वहे स्महे
९ **पिपञ्चिषि**–ष्यते ष्येते ष्यन्ते ष्यसे ष्येथे ष्यध्वे ष्ये ष्यावहे ष्यामहे [ष्ये ष्यावहि ष्यामहि
१० **अपिपञ्चिषि**-ष्यत ष्येताम् ष्यन्त ष्यथाः ष्येथाम् ष्यध्वम्

६५८ ष्टुचि (स्तुच्) प्रसादे ।

१ **तुस्तोचि**–षते षेते षन्ते षसे षेथे षध्वे षे षावहे षामहे
२ **तुस्तोचिषे**–त याताम् रन् थाः याथाम् ध्वम् य वहि महि
३ **तुस्तोचि**–षताम् षेताम् षन्ताम् षस्व षेथाम् षध्वम् षै षावहै षामहै
४ **अतुस्तोचि**–षत षेताम् षन्त षथा षेथाम् षध्वम् षे षावहि षामहि (षि ष्वहि ष्महि
५ **अतुस्तोचिषि**–ष्ट षाताम् षत ष्ठाः षाथाम् ड्ढ्वम् ध्वम्
६ **तुस्तोचिषाञ्च**-के क्राते क्रिरे कृषे क्राथे कृ्वे क्रेकृवहे कृमहे **तुस्तोचिषाम्बभूव तुस्तोचिषामास** (य वहि महि
७ **तुस्तोचिषिषी** ष्ट यास्ताम् रन् ष्ठा यास्थाम् ध्वम्
८ **तुस्तोचिषिता**-" रौ रः से साथे ध्वे हे स्वहे स्महे
९ **तुस्तोचिषि**-ष्यते ष्येते ष्यन्ते ष्यसे ष्येथे ष्यध्वे ष्ये ष्यावहे ष्यामहे (ष्ये ष्यावहि ष्यामहि
१० **अतुस्तोचिषि**-ष्यत ष्येताम् ष्यन्त ष्यथाः ष्येथाम् ष्यध्वम्

पक्षे स्तो–स्थाने स्तु–इति ज्ञेयम्

६५९ एजृङ् (एज्) दीप्तौ ।

१ **एजिजि**-षते षेते षन्ते षसे षेथे षध्वे षे षावहे षामहे
२ **एजिजिषे**–त याताम् रन् थाः याथाम् ध्वम् य वहि महि
३ **एजिजि**–षताम् षेताम् षन्ताम् षस्व षेथाम् षध्वम् षै षावहै षामहै
४ **ऐजिजि**–षत षेताम् षन्त षथा षेथाम् षध्वम् षे षावहि षामहि (षि ष्वहि ष्महि
५ **ऐजिजिषि**–ष्ट षाताम् षत ष्ठाः षाथाम् ड्ढ्वम् ध्वम्
६ **एजिजिषाम्बभू**–व वतु वुः विथ वथुः व व विव विम **एजिजिषाञ्चक्रे एजिजिषामास** (य वहि महि
७ **एजिजिषिषी** ष्ट यास्ताम् रन् ष्ठा यास्थाम् ध्वम्
८ **एजिजिषिता**–" रौ रः से सासे ध्वे हे स्वहे स्महे
९ **एजिजिषि** ष्यते ष्येते ष्यन्ते ष्यसे ष्येथे ष्यध्वे ष्ये ष्यावहे ष्यामहे (ष्ये ष्यावहि ष्यामहि
१० **ऐजिजिषि**–ष्यत ष्येताम् ष्यन्त ष्यथा ष्येथाम् ष्यध्वम्

६६० भ्रेजृ (भ्रेज्) दीप्तौ ।

१ **बिभ्रेजि**-षते षेते षन्ते षसे षेथे षध्वे षे षावहे षामहे
२ **बिभ्रेजिषे**–त याताम् रन् थाः याथाम् ध्वम् य वहि महि
३ **बिभ्रेजि**–षताम् षेताम् षन्ताम् षस्व षेथाम् षध्वम् षै षावहै षामहै
४ **अबिभ्रेजि**–षत षेताम् षन्त षथाः षेथाम् षध्वम् षे षावहि षामहि (षि ष्वहि ष्महि
५ **अबिभ्रेजिषि**–ष्ट षाताम् षत ष्ठाः षाथाम् ड्ढ्वम् ध्वम्
६ **बिभ्रेजिषाम्बभू**–व वतु वुः विथ वथुः व व विव विम **बिभ्रेजिषाञ्चक्रे बिभ्रेजिषामास** (य वहि महि
७ **बिभ्रेजिषिषी**-ष्ट यास्ताम् रन् ष्ठाः यास्थाम् ध्वम्
८ **बिभ्रेजिषिता**–" रौ रः से साथे ध्वे हे स्वहे स्महे
९ **बिभ्रेजिषि**–ष्यते ष्येते ष्यन्ते ष्यसे ष्येथे ष्यध्वे ष्ये ष्यावहे ष्यामहे (ष्ये ष्यावहि ष्यामहि
१० **अबिभ्रेजिषि**-ष्यत ष्येताम् ष्यन्त ष्यथाः ष्येथाम् ष्यध्वम्

६६१ भ्राजि (भ्राज्) दीप्तौ ।

१ **बिभ्राजि**–षते षेते षन्ते षसे षेथे षध्वे षे षावहे षामहे
२ **बिभ्राजिषे**–त याताम् रन् थाः याथाम् ध्वम् य वहि महि
३ **बिभ्राजि**–षताम् षेताम् षन्ताम् षस्व षेथाम् षध्वम् षै षावहै षामहै
४ **अबिभ्राजि**–षत षेताम् षन्त षथाः षेथाम् षध्वम् षे षावहि षामहि (षि ष्वहि ष्महि
५ **अबिभ्राजिषि**–ष्ट षाताम् षत ष्ठाः षाथाम् ड्ढ्वम् ध्वम्
६ **बिभ्राजिषाञ्च**–के क्राते क्रिरे कृषे क्राथे कृ्वे क्रे कृवहे कृमहे **बिभ्राजिषाम्बभूव बिभ्राजिषामास** (य वहि महि
बिभ्राजिषिषी–ष्ट यास्ताम् रन् ष्ठाः यास्थाम् ध्वम्
८ **बिभ्राजिषिता**–" रौ रः से साथे ध्वे हे स्वहे स्महे
९ **बिभ्राजिषि**–ष्यते ष्येते ष्यन्ते ष्यसे ष्येथे ष्यध्वे ष्ये ष्यावहे ष्यामहे (ष्ये ष्यावहि ष्यामहि
१० **अबिभ्राजिषि**-ष्यत ष्येताम् ष्यन्त ष्यथाः ष्येथाम् ष्यध्वम्

६६२ इञ्जुङ् (इञ्ज्) गतौ ।

१ इञ्जिजि–षते षेते षन्ते षसे षेथे षध्वे षे षावहे षामहे
२ इञ्जिजिषे–त याताम् रन् थाः याथाम् ध्वम् य वहि महि
३ इञ्जिजि–षताम् षेताम् षन्ताम् षस्व षेथाम् षध्वम् षै षावहै षामहै
४ ऐञ्जिजि–षत षेताम् षन्त षथा षेथाम् षध्वम् षे षावहि षामहि (षि ष्वहि ष्महि
५ ऐञ्जिजिषि–ष्ट षाताम् षत ष्ठाः षाथाम् ड्ढ्वम् ध्वम्
६ इञ्जिजिषाञ्च-क्रे क्राते क्रिरे कृषे क्राथे कृढ्वे क्रेकृवहे कृमहे इञ्जिजिषाम्बभूव इञ्जिजिषामास (य वहि महि
७ इञ्जिजिषिषी–ष्ट यास्ताम् रन् ष्ठाः यास्थाम् ध्वम्
८ इञ्जिजिषिता–" रौ रः से साथे ध्वे हे स्वहे स्महे
९ इञ्जिजिषि–ष्यते ष्येते ष्यन्ते ष्यसे ष्येथे ष्यध्वे ष्ये ष्यावहे ष्यामहे (ष्ये ष्यावहि ष्यामहि
१० ऐञ्जिजिषि-ष्यत ष्येताम् ष्यन्त ष्यथाः ष्येथाम् ष्यध्वम्

६६३ ईजि (ईज्) कुत्सने च ।

१ ईजिजि–षते षेते षन्ते षसे षेथे षध्वे षे षावहे षामहे
२ ईजिजिषे–त याताम् रन् थाः याथाम् ध्वम् य वहि महि
३ ईजिजि–षताम् षेताम् षन्ताम् षस्व षेथाम् षध्वम् षै षावहै षामहै
४ ऐजिजि–षत षेताम् षन्त षथाः षेथाम् षध्वम् षे षावहि षामहि (षि ष्वहि ष्महि
५ ऐजिजिषि–ष्ट षाताम् षत ष्ठाः षाथाम् ड्ढ्वम् ध्वम्
६ ईजिजिषाम्बभू–व वतुः वुः विथ वथुः व व विव विम ईजिजिषाञ्चक्रे ईजिजिषामास (य वहि महि
७ ईजिजिषिषी ष्ट यास्ताम् रन् ष्ठाः यास्थाम् ध्वम्
८ ईजिजिषिता–" रौ रः से सासे ध्वे हे स्वहे स्महे
९ ईजिजिषि–ष्यते ष्येते ष्यन्ते ष्यसे ष्येथे ष्यध्वे ष्ये ष्यावहे ष्यामहे (ष्ये ष्यावहि ष्यामहि
१० ऐजिजिषि–ष्यत ष्येताम् ष्यन्त ष्यथा ष्येथाम् ष्यध्वम्

६६४ ऋजि (ऋज्) गतिस्थानार्जनोपार्जनेषु ।

१ अर्जिजि-षते षेते षन्ते षसे षेथे षध्वे षे षावहे षामहे
२ अर्जिजिषे–त याताम् रन् थाः याथाम् ध्वम् य वहि महि
३ अर्जिजि–षताम् षेताम् षन्ताम् षस्व षेथाम् षध्वम् षै षावहै षामहै
४ आर्जिजि-षत षेताम् षन्त सथाः षेथाम् षध्वम् षे षावहि षामहि (षि ष्वहि ष्महि
५ आर्जिजिषि–ष्ट षाताम् षत ष्ठाः षाथाम् ड्ढ्वम् ध्वम्
६ अर्जिजिषाम्बभू–व वतुः वुः विथ वथुः व व विव विम अर्जिजिषाञ्चक्रे अर्जिजिषामास (य वहि महि
७ अर्जिजिषिषी–ष्ट यास्ताम् रन् ष्ठाः यास्थाम् ध्वम्
८ अर्जिजिषिता–" रौ रः से साथे ध्वे हे स्वहे स्महे
९ अर्जिजिषि–ष्यते ष्येते ष्यन्ते ष्यसे ष्येथे ष्यध्वे ष्ये ष्यावहे ष्यामहे (ष्ये ष्यावहि ष्यामहि
१० आर्जिजिषि-ष्यत ष्येताम् ष्यन्त ष्यथाः ष्येथाम् ष्यध्वम्

६६५ ऋजुङ् (ऋज्) भर्जने ।

१ ऋञ्जिजि–षते षेते षन्ते षसे षेथे षध्वे षे षावहे षामहे
२ ऋञ्जिजिषे–त याताम् रन् थाः याथाम् ध्वम् य वहि महि
३ ऋञ्जिजि–षताम् षेताम् षन्ताम् षस्व षेथाम् षध्वम् षै षावहै षामहै
४ आर्ञ्जिजि–षत षेताम् षन्त षथाः षेथाम् षध्वम् षे षावहि षामहि (षि ष्वहि ष्महि
५ आर्ञ्जिजिषि–ष्ट षाताम् षत ष्ठाः षाथाम् ड्ढ्वम् ध्वम्
६ ऋञ्जिजिषाञ्च–क्रे क्राते क्रिरे कृषे क्राथे कृढ्वे क्रेकृवहे कृमहे ऋञ्जिजिषाम्बभूव ऋञ्जिजिषामास (य वहि महि
७ ऋञ्जिजिषिषी–ष्ट यास्ताम् रन् ष्ठाः यास्थाम् ध्वम्
८ ऋञ्जिजिषिता–" रौ रः से साथे ध्वे हे स्वहे स्महे
९ ऋञ्जिजिषि–ष्यते ष्येते ष्यन्ते ष्यसे ष्येथे ष्यध्वे ष्ये ष्यावहे ष्यामहे (ष्ये ष्यावहि ष्यामहि
१० आर्ञ्जिजिषि-ष्यत ष्येताम् ष्यन्त ष्यथाः ष्येथाम् ष्यध्वम्

६६६ भृजैङ् (भृज्) भर्जने ।

१ **बिभर्जि**–षते षेते षन्ते षसे षेथे षध्वे षे षावहे षामहे
२ **बिभर्जिषे**–त याताम् रन् थाः याथाम् ध्वम् य वहि महि
३ **बिभर्जि**–षताम् षेताम् षन्ताम् षस्व षेथाम् षध्वम् षै षावहै षामहै
४ **अबिभर्जि**–षत षेताम् षन्त षथाः षेथाम् षध्वम् षे षावहि षामहि (षि ष्वहि ष्महि
५ **अबिभर्जिषि**–ष्ट षाताम् षत ष्ठाः षाथाम् ड्ढ्वम् ध्वम्
६ **बिभर्जिषाम्बभू**–व वतु वुः विथ वथुः व व विव विम **बिभर्जिषाञ्चक्रे बिभर्जिषामास** (य वहि महि
७ **बिभर्जिषिषी**–ष्ट यास्ताम् रन् ष्ठाः यास्थाम् ध्वम्
८ **बिभर्जिषिता**–" रौ रः से साथे ध्वे हे स्वहे स्महे
९ **बिभर्जिषि**–ष्यते ष्येते ष्यन्ते ष्यसे ष्येथे ष्यध्वे ष्ये ष्यावहे ष्यामहे (ष्ये ष्यावहि ष्यामहि
१० **अबिभर्जिषि**–ष्यत ष्येताम् ष्यन्त ष्यथाः ष्येथाम् ष्यध्वम्

६६७ तिजि (तिज्) क्षमानिशानयोः ।

१ **तितिक्षि**–षते षेते षन्ते षसे षेथे षध्वे षे षावहे षामहे
२ **तितिक्षिषे**–त याताम् रन् थाः याथाम् ध्वम् य वहि महि
३ **तितिक्षि**–षताम् षेताम् षन्ताम् षस्व षेथाम् षध्वम् षै षावहै षामहै
४ **अतितिक्षि**–षत षेताम् षन्त षथाः षेथाम् षध्वम् षे षावहि षामहि (षि ष्वहि ष्महि
५ **अतितिक्षिषि**–ष्ट षाताम् षत ष्ठाः षाथाम् ड्ढ्वम् ध्वम्
६ **ततितिक्षिषाञ्च**–क्रे क्राते क्रिरे कृषे क्राथे कृढ्वे क्रेकृवहे कृमहे **तितिक्षिषाम्बभूव तितिक्षिषामास** (य वहि महि
७ **तितिक्षिषिषी**–ष्ट यास्ताम् रन् ष्ठाः यास्थाम् ध्वम्
८ **तितिक्षिषिता**–" रौ रः से साथे ध्वे हे स्वहे स्महे
९ **तितिक्षिषि**–ष्यते ष्येते ष्यन्ते ष्यसे ष्येथे ष्यध्वे ष्ये ष्यावहे ष्यामहे (ष्ये ष्यावहि ष्यामहि
१० **अतितिक्षिषि**–ष्यत ष्येताम् ष्यन्त ष्यथाः ष्येथाम् ष्यध्वम्

६६८ घट्टि (घट्ट्) चलने ।

१ **जिघट्टि**–षते षेते षन्ते षसे षेथे षध्वे षे षावहे षामहे
२ **जिघट्टिषे**–त याताम् रन् थाः याथाम् ध्वम् य वहि महि
३ **जिघट्टि**–षताम् षेताम् षन्ताम् षस्व षेथाम् षध्वम् षै षावहै षामहै
४ **अजिघट्टि**–षत षेताम् षन्त षथाः षेथाम् षध्वम् षे षावहि षामहि (षि ष्वहि ष्महि
५ **अजिघट्टिषि**–ष्ट षाताम् षत ष्ठाः षाथाम् ड्ढ्वम् ध्वम्
६ **जिघट्टिषाम्बभू**–व वतु वुः विथ वथुः व व विव विम **जिघट्टिषाञ्चक्रे जिघट्टिषामास** (य वहि महि
७ **जिघट्टिषिषी**–ष्ट यास्ताम् रन् ष्ठाः यास्थाम् ध्वम्
८ **जिघट्टिषिता**–" रौ रः से सासे ध्वे हे स्वहे स्महे
९ **जिघट्टिषि**–ष्यते ष्येते ष्यन्ते ष्यसे ष्येथे ष्यध्वे ष्ये ष्यावहे ष्यामहे (ष्ये ष्यावहि ष्यामहि
१० **अजिघट्टिषि**–ष्यत ष्येताम् ष्यन्त ष्यथाः ष्येथाम् ष्यध्वम्

६६९ स्फुटि (स्फुट्) विकसने ।

१ **पुस्फोटि**–षते षेते षन्ते षसे षेथे षध्वे षे षावहे षामहे
२ **पुस्फोटिषे**–त याताम् रन् थाः याथाम् ध्वम् य वहि महि
३ **पुस्फोटि**–षताम् षेताम् षन्ताम् षस्व षेथाम् षध्वम् षै षावहै षामहै
४ **अपुस्फोटि**–षत षेताम् षन्त षथाः षेथाम् षध्वम् षे षावहि षामहि (षि ष्वहि ष्महि
५ **अपुस्फोटिषि**–ष्ट षाताम् षत ष्ठाः षाथाम् ड्ढ्वम् ध्वम्
६ **पुस्फोटिषाञ्च**–क्रे क्राते क्रिरे कृषे क्राथे कृढ्वे क्रेकृवहे कृमहे **पुस्फोटिषाम्बभूव पुस्फोटिषामास** (य वहि महि
७ **पुस्फोटिषिषी**–ष्ट यास्ताम् रन् ष्ठाः यास्थाम् ध्वम्
८ **पुस्फोटिषिता**–" रौ रः से साथे ध्वे हे स्वहे स्महे
९ **पुस्फोटिषि**–ष्यते ष्येते ष्यन्ते ष्यसे ष्येथे ष्यध्वे ष्ये ष्यावहे ष्यामहे (ष्ये ष्यावहि ष्यामहि
१० **अपुस्फोटिषि**–ष्यत ष्येताम् ष्यन्त ष्यथाः ष्येथाम् ष्यध्वम्

६७० चेष्टि (चेष्ट्) चेष्टायाम् ।

१ **चिचेष्टि**–षते षेते षन्ते षसे षेथे षध्वे षे षावहे षामहे
२ **चिचेष्टिषे**–त याताम् रन् थाः यास्थाम् ध्वम् य वहि महि
३ **चिचेष्टि**–षताम् षेताम् षन्ताम् षस्व षेथाम् षध्वम् षै षावहै षामहै
४ **अचिचेष्टि**–षत षेताम् षन्त षथाः षेथाम् षध्वम् षे षावहि षामहि (षि ष्वहि ष्महि
५ **अचिचेष्टिषि**–ष्ट षाताम् षत ष्ठाः षेथाम् ड्ढ्वम् ध्वम्
६ **चिचेष्टिषामा**–स सतुः सुः सिथ सथुः स स सिव सिम
चिचेष्टिषाञ्चक्रे चिचेष्टिषाम्बभूव (य वहि महि
७ **चिचेष्टिषिषी**–ष्ट यास्ताम् रन् ष्ठाः यास्थाम् ध्वम्
८ **चिचेष्टिषिता**–" रौ रः से साथे ध्वे हे स्वहे स्महे
९ **चिचेष्टिषि**–ष्यते ष्येते ष्यन्ते ष्यसे ष्येथे ष्यध्वे ष्ये ष्यावहे ष्यामहे (ष्ये ष्यावहि ष्यामहि
१० **अचिचेष्टिषि**–ष्यत ष्येताम् ष्यन्त ष्यथाः ष्येथाम् ष्यध्वम्

६७१ गोष्टि (गोष्ट्) संघाते ।

१ **जुगोष्टि**–षते षेते षन्ते षसे षेथे षध्वे षे षावहे षामहे
२ **जुगोष्टिषे**–त याताम् रन् थाः याथाम् ध्वम् य वहि महि
३ **जुगोष्टि**–षताम् षेताम् षन्ताम् षस्व षेथाम् षध्वम् षै षावहै षामहै
४ **अजुगोष्टि**–षत षाताम् षन्त षथाः षेथाम् षध्वम् षे षावहि षामहि (षि ष्वहि ष्महि
५ **अजुगोष्टिषि**–ष्ट षाताम् षत ष्ठाः षाथाम् ड्ढ्वम् ध्वम्
६ **जुगोष्टिषाम्बभू**–व वतुः वुः विथ वथुः व व विव विम
जुगोष्टिषाञ्चक्रे जुगोष्टिषामास (य वहि महि
७ **जुगोष्टिषिषी**–ष्ट यास्ताम् रन् ष्ठाः यास्थाम् ध्वम्
८ **जुगोष्टिषिता**–" रौ रः से साथे ध्वे हे स्वहे स्महे
९ **जुगोष्टिषि**–ष्यते ष्येते ष्यन्ते ष्यसे ष्येथे ष्यध्वे ष्ये ष्यावहे ष्यामहे (ष्ये ष्यावहि ष्यामहि
१० **अजुगोष्टिषि**–ष्यत ष्येताम् ष्यन्त ष्यथाः ष्येथाम् ष्यध्वम्

६७२ लोष्टि (लोष्ट्) संघाते ।

१ **लुलोष्टि**–षते षेते षन्ते षसे षेथे षध्वे षे षावहे षामहे
२ **लुलोष्टिषे**–त याताम् रन् थाः याथाम् ध्वम् य वहि महि
३ **लुलोष्टि**–षताम् षेताम् षन्ताम् षस्व षेथाम् षध्वम् षै यावहै षामहै
४ **अलुलोष्टि**–षत षेताम् षन्त षथाः षेथाम् षध्वम् षे षावहि षामहि [षि ष्वहि ष्महि
५ **अलुलोष्टिषि**–ष्ट षाताम् षत ष्ठाः षाथाम् ड्ढ्वम् ध्वम्
६ **लुलोष्टिषाञ्च** क्रेक्राते क्रिरे कृषे क्राथे कृढ्वे के कृवहे कृमहे
लुलोष्टिषाम्बभूव लुलोष्टिषामास [य वहि महि
७ **लुलोष्टिषिषी**–ष्ट यास्ताम् रन् ष्ठाः यास्थाम् ध्वम्
८ **लुलोष्टिषिता**–" रौ रः से साथे ध्वे हे स्वहे स्महे
९ **लुलोष्टिषि**–ष्यते ष्येते ष्यन्ते ष्यसे ष्येथे ष्यध्वे ष्ये ष्यावहे ष्यामहे (ष्ये ष्यावहि ष्यामहि
१० **अलुलोष्टिषि**–ष्यत ष्येताम् ष्यन्त ष्यथाः ष्येथाम् ष्यध्वम

६७३ वेष्टि (वेष्ट्) वेष्टने ।

१ **विवेष्टि**–षते षेते षन्ते षसे षेथे षध्वे षे षावहे षामहे
२ **विवेष्टिषे**–त याताम् रन् थाः याथाम् ध्वम् य वहि महि
३ **विवेष्टि**–षताम् षेताम् षन्ताम् षस्व षेथाम् षध्वम् षै षावहै षाणहै
४ **अविवेष्टि**–षत षेताम् षन्त षथाः षेथाम् षध्वम् षे षावहि षामहि (षि ष्वहि ष्महि
५ **अविवेष्टिषि**–ष्ट षाताम् षत ष्ठाः षाथाम् ड्ढ्वम् ध्वम्
६ **विवेष्टिषामा**–स सतुः सुः सिथ सथुः स स सिव सिम
विवेष्टिषाञ्चक्रे विवेष्टिषाम्बभूव [य वहि महि
७ **विवेष्टिषिषी**–ष्ट यास्ताम् रन् ष्ठाः यास्थाम् ध्वम्
८ **विवेष्टिषिता**–" रौ रः से साथे ध्वे हे स्वहे स्महे
९ **विवेष्टिषि**–ष्यते ष्येते ष्यन्ते ष्यसे ष्येथे ष्यध्वे ष्ये ष्यावहे ष्यामहे [ष्ये ष्यावहि ष्यामहि
१० **अविवेष्टिषि**–ष्यत ष्येताम् ष्यन्त ष्यथाः ष्येथाम् ष्यध्वम्

६७४ अट्टि (अट्ट) हिंसातिक्रमयोः ।

१ **अट्टिटि**–षते षेते षन्ते षसे षेथे षध्वे षे षावहे षामहे
२ **अट्टिटिषे**–त याताम् रन् थाः यास्थाम् ध्वम् य वहि महि
३ **अट्टिटि**–षताम् षेताम् षन्ताम् षस्व षेथाम् षध्वम् षै षावहै षामहै
४ **आट्टिटि**–षत षेताम् षन्त षथाः षेथाम् षध्वम् षे षावहि षामहि (षि ष्वहि ष्महि
५ **आट्टिटिषि**–ष्ट षाताम् षत ष्ठाः षेथाम् ड्ढ्वम् ध्वम्
६ **अट्टिटिषामा**–स सतुः सुः सिथ सथुः स स सिव सिम
अट्टिटिषाञ्चक्रे अट्टिटिषाम्बभूव (य वहि महि
७ **अट्टिटिषिषी**–ष्ट यास्ताम् रन् ष्ठाः यास्थाम् ध्वम्
८ **अट्टिटिषिता**–" रौ रः से साथे ध्वे हे स्वहे स्महे
९ **अट्टिटिषि**–ष्यते ष्येते ष्यन्ते ष्यसे ष्येथे ष्यध्वे ष्ये क्ष्यावहे ष्यामहे (ष्ये ष्यावहि ष्यामहि
१० **आट्टिटिषि**–ष्यत ष्येताम् ष्यन्त ष्यथाः ष्येथाम् ष्यध्वम्

६७५ पटि (पट्) विबाधायाम् ।

१ **पटिटि**–षते षेते षन्ते षसे षेथे षध्वे षे षावहे षामहे
२ **पटिटिषे**–त याताम् रन् थाः याथाम् ध्वम् य वहि महि
३ **पटिटि**–षताम् षेताम् षन्ताम् षस्व षेथाम् षध्वम् षै षावहै षामहै
४ **पेटिटि**–षत षाताम् षन्त षथाः षेथाम् षध्वम् षे षावहि षामहि (षि ष्वहि ष्महि
५ **पेटिटिषि**–ष्ट षाताम् षत ष्ठाः षाथाम् ड्ढ्वम् ध्वम्
६ **पटिटिषाम्बभू**–व वतुः वुः विथ वथुः व व विव विम
पटिटिषाञ्चक्रे पटिटिषामास (य वहि महि
७ **पटिटिषिषी**–ष्ट यास्ताम् रन् ष्ठाः यास्थाम् ध्वम्
८ **पटिटिषिता**–" रौ रः से साथे ध्वे हे स्वहे स्महे
९ **पटिटिषि**–ष्यते ष्येते ष्यन्ते ष्यसे ष्येथे ष्यध्वे ष्ये ष्यावहे ष्यामहे (ष्ये ष्यावहि ष्यामहि
१० **पेटिटिषि**–ष्यत ष्येताम् ष्यन्त ष्यथाः ष्येथाम् ष्यध्वम्

६७६ हेठि (हेठ्) विबाधायाम् ।

१ **जेहेठि**–षते षेते षन्ते षसे षेथे षध्वे षे षावहे षामहे
२ **जेहेठिषे**–त याताम् रन् थाः याथाम् ध्वम् य वहि महि
३ **जेहेठि**–षताम् षेताम् षन्ताम् षस्व षेथाम् षध्वम् षै यावहै षामहै
४ **अजेहेठि**–षत षेताम् षन्त षथाः षेथाम् षध्वम् षे षावहि षामहि [षि ष्वहि ष्महि
५ **अजेहेठिषि**–ष्ट षाताम् षत ष्ठाः षाथाम् ड्ढ्वम् ध्वम्
६ **जेहेठिषाञ्च**–क्रेक्राते क्रिरे कृषे क्राथे कृढ्वे क्रे कृवहे कृमहे
जेहेठिषाम्बभूव जेहेठिषामास [य वहि महि
७ **जेहेठिषिषी**–ष्ट यास्ताम् रन् ष्ठाः यास्थाम् ध्वम्
८ **जेहेठिषिता**–" रौ र. से साथे ध्वे हे स्वहे स्महे
९ **जेहेठिषि**–ष्यते ष्येते ष्यन्ते ष्यसे ष्येथे ष्यध्वे ष्ये ष्यावहे ष्यामहे (ष्ये ष्यावहि ष्यामहि
१० **अजेहेठिषि**–ष्यत ष्येताम् ष्यन्त ष्यथाः ष्येथाम् ष्यध्वम्

सर्वत्र जेहेस्थाने जिहिहन्ति शुद्धम् ।

६७७ मठुङ् (मण्ठ्) शोके ।

१ **मिमण्ठि**–षते षेते षन्ते षसे षेथे षध्वे षे षावहे षामहे
२ **मिमण्ठिषे**–त याताम् रन् थाः याथाम् ध्वम् य वहि महि
३ **मिमण्ठि**–षताम् षेताम् षन्ताम् षस्व षेथाम् षध्वम् षै षावहै षामहै
४ **अमिमण्ठि**–षत षेताम् षन्त षथाः षेथाम् षध्वम् षे षावहि षामहि (षि ष्वहि ष्महि
५ **अमिमण्ठिषि**–ष्ट षाताम् षत ष्ठाः षाथाम् ड्ढ्वम् ध्वम्
६ **मिमण्ठिषामा**–स सतुः सुः सिथ सथुः स स सिव सिम
मिमण्ठिषाञ्चक्रे मिमण्ठिषाम्बभूव [य वहि महि
७ **मिमण्ठिषिषी**–ष्ट यास्ताम् रन् ष्ठाः यास्थाम् ध्वम्
८ **मिमण्ठिषिता**–" रौ रः से साथे ध्वे हे स्वहे स्महे
९ **मिमण्ठिषि**–ष्यते ष्येते ष्यन्ते ष्यसे ष्येथे ष्यध्वे ष्ये ष्यावहे ष्यामहे [ष्ये ष्यावहि ष्यामहि
१० **अमिमण्ठिषि**–ष्यत ष्येताम् ष्यन्त ष्यथाः ष्येथाम् ष्यध्वम्

६७८ कठुङ् (कण्ठ्) शोके ।

१ **चिकण्ठि**–षते षेते षन्ते षसे षेथे षध्वे षे षावहे षामहे
२ **चिकण्ठिषे**–त याताम् रन् थाः याथाम् ध्वम् य वहि महि
३ **चिकण्ठि**–षताम् षेताम् षन्ताम् षस्व षेथाम् षध्वम् षै षावहै षामहै
४ **अचिकण्ठि**–षत षाताम् षन्त षथाः षेथाम् षध्वम् षे षावहि षामहि (षि ष्वहि ष्महि
५ **अचिकण्ठिषि**–ष्ट षाताम् षत ष्ठाः षाथाम् ड्ढ्वम् ध्वम्
६ **चिकण्ठिषाम्बभू**–व वतुः वुः विथ वथुः व व विव विम **चिकण्ठिषाञ्चक्रे चिकण्ठिषामास** (य वहि महि
७ **चिकण्ठिषिषी**–ष्ट यास्ताम् रन् ष्ठाः यास्थाम् ध्वम्
८ **चिकण्ठिषिता**–" रौ रः से साथे ध्वे हे स्वहे स्महे
९ **चिकण्ठिषि**–ष्यते ष्येते ष्यन्ते ष्यसे ष्येथे ष्यध्वे ष्ये ष्यावहे ष्यामहे (ष्ये ष्यावहि ष्यामहि
१० **अचिकण्ठिषि** ष्यत ष्येताम् ष्यन्त ष्यथाः ष्येथाम् ष्यध्वम्

६७९ मुठुङ् (मुण्ठ्) पलायने ।

१ **मुमुण्ठि**–षते षेते षन्ते षसे षेथे षध्वे षे षावहे षामहे
२ **मुमुण्ठिषे**–त याताम् रन् थाः याथाम् ध्वम् य वहि महि
३ **मुमुण्ठि**–षताम् षेताम् षन्ताम् षस्व षेथाम् षध्वम् षै यावहै षामहै
४ **अमुमुण्ठि**–षत षेताम् षन्त षथाः षेथाम् षध्वम् षे षावहि षामहि [षि ष्वहि ष्महि
५ **अमुमुण्ठिषि**–ष्ट षाताम् षत ष्ठाः षाथाम् ड्ढ्वम् ध्वम्
६ **मुमुण्ठिषाञ्च**–क्रेक्राते क्रिरे कृषे क्राथे कृढ्वे क्रे कृवहे कृमहे **मुमुण्ठिषाम्बभूव मुमुण्ठिषामास** [य वहि महि
७ **मुमुण्ठिषिषी**–ष्ट यास्ताम् रन् ष्ठाः यास्थाम् ध्वम्
८ **मुमुण्ठिषिता**–" रौ रः से साथे ध्वे हे स्वहे स्महे
९ **मुमुण्ठिषि**–ष्यते ष्येते ष्यन्ते ष्यसे ष्येथे ष्यध्वे ष्ये ष्यावहे ष्यामहे (ष्ये ष्यावहि ष्यामहि
१० **अमुमुण्ठिषि**-ष्यत ष्येताम् ष्यन्त ष्यथाः ष्येथाम् ष्यध्वम्

६८० वठुङ् (वण्ठ्) एकचर्यायां ।

१ **विवण्ठि**–षते षेते षन्ते षसे षेथे षध्वे षे षावहे षामहे
२ **विवण्ठिषे**–त याताम् रन् थाः याथाम् ध्वम् य वहि महि
३ **विवण्ठि**–षताम् षेताम् षन्ताम् षस्व षेथाम् षध्वम् षै षावहै षामहै
४ **अविवण्ठि**–षत षेताम् षन्त षथाः षेथाम् षध्वम् षे षावहि षामहि (षि ष्वहि ष्महि
५ **अविवण्ठिषि**–ष्ट षाताम् षत ष्ठाः षाथाम् ड्ढ्वम् ध्वम्
६ **विवण्ठिषामा**–स सतुः सुः सिथ सथुः स स सिव सिम **विवण्ठिषाञ्चक्रे विवण्ठिषाम्बभूव** [य वहि महि
७ **विवण्ठिषिषी**–ष्ट यास्ताम् रन् ष्ठाः यास्थाम् ध्वम्
८ **विवण्ठिषिता**–" रौ रः से साथे ध्वे हे स्वहे स्महे
९ **विवण्ठिषि**–ष्यते ष्येते ष्यन्ते ष्यसे ष्येथे ष्यध्वे ष्ये ष्यावहे ष्यामहे [ष्ये ष्यावहि ष्यामहि
१० **अविवण्ठिषि**-ष्यत ष्येताम् ष्यन्त ष्यथाः ष्येथाम् ष्यध्वम्

६८१ अठुङ् (अण्ठ्) गतौ ।

१ **अण्टिठि**–षते षेते षन्ते षसे षेथे षध्वे षे षावहे षामहे
२ **अण्टिठिषे**–त याताम् रन् थाः यास्थाम् ध्वम् य वहि महि
३ **अण्टिठि**–षताम् षेताम् षन्ताम् षस्व षेथाम् षध्वम् षै षावहै षामहै
४ **आण्टिठि**–षत षेताम् षन्त षथाः षेथाम् षध्वम् षे षावहि षामहि (षि ष्वहि ष्महि
५ **आण्टिठिषि**–ष्ट षाताम् षत ष्ठाः षेथाम् ड्ढ्वम् ध्वम्
६ **अण्टिठिषामा**–स सतुः सुः सिथ सथुः स स सिव सिम **अण्टिठिषाञ्चक्रे अण्टिठिषाम्बभूव** (य वहि महि
७ **अण्टिठिषिषी**–ष्ट यास्ताम् रन् ष्ठाः यास्थाम् ध्वम्
८ **अण्टिठिषिता**–" रौ रः से साथे ध्वे हे स्वहे स्महे
९ **अण्टिठिषि**–ष्यते ष्येते ष्यन्ते ष्यसे ष्येथे ष्यध्वे ष्ये क्ष्यावहे ष्यामहे (ष्ये ष्यावहि ष्यामहि
१० **आण्टिठिषि**–ष्यत ष्येताम् ष्यन्त ष्यथाः ष्येथाम् ष्यध्वम्

६८२ पडुङ् (पण्ड्) गतौ ।

१ **पिपण्डि**–षते षेते षन्ते षसे षेथे षध्वे षे षावहे षामहे
२ **पिपण्डिषे**–त याताम् रन् थाः यास्थाम् ध्वम् य वहि महि
३ **पिपण्डि**–षताम् षेताम् षन्ताम् षस्व षेथाम् षध्वम् षै षावहै षामहै
४ **अपिपण्डि**–षत षेताम् षन्त षथाः षेथाम् षध्वम् षे षावहि षामहि (षि ष्वहि ष्महि
५ **अपिपण्डिषि**–ष्ट षाताम् षत ष्ठाः षेथाम् ड्ढ्वम् ध्वम्
६ **पिपण्डिषामा**–स सतुः सुः सिथ सथुः स स सिव सिम
पिपण्डिषाञ्चक्रे पिपण्डिषाम्बभूव (य वहि महि
७ **पिपण्डिषिषी**–ष्ट यास्ताम् रन् ष्ठाः यास्थाम् ध्वम्
८ **पिपण्डिषिता**–" रौ रः से साथे ध्वे हे स्वहे स्महे
९ **पिपण्डिषि**–ष्यते ष्येते षन्ते ष्यसे ष्येथे ष्यध्वे ष्ये क्ष्यावहे ष्यामहे (ष्ये ष्यावहि ष्यामहि
१० **अपिपण्डिषि**-ष्यत ष्येताम् ष्यन्त ष्यथाः ष्येथाम ष्यध्वम्

६८४ पिडुङ् (पिण्ड्) संघाते ।

१ **पिपिण्डि**–षते षेते षन्ते षसे षेथे षध्वे षे षावहे षामहे
२ **पिपिण्डिषे**–त याताम् रन् थाः याथाम् ध्वम् य वहि महि
३ **पिपिण्डि**–षताम् षेताम् षन्ताम् षस्व षेथाम् षध्वम् षै षावहै षाणहै
४ **अपिपिण्डि**–षत षेताम् षन्त षथाः षेथाम् षध्वम् षे षावहि षामहि (षि ष्वहि ष्महि
५ **अपिपिण्डिषि**–ष्ट षाताम् षत ष्ठाः षाथाम् ड्ढ्वम् ध्वम्
६ **पिपिण्डिषामा**–स सतुः सुः सिथ सथुः स स सिव सिम
पिपिण्डिषाञ्चक्रे पिपिण्डिषाम्बभूव [य वहि महि
७ **पिपिण्डिषिषी**–ष्ट यास्ताम् रन् ष्ठाः यास्थाम् ध्वम्
८ **पिपिण्डिषिता**–" रौ रः से साथे ध्वे हे स्वहे स्महे
९ **पिपिण्डिषि**–ष्यते ष्येते ष्यन्ते ष्यसे ष्येथे ष्यध्वे ष्ये ष्यावहे ष्यामहे [ष्ये ष्यावहि ष्यामहि
१० **अपिपिण्डिषि** ष्यत ष्येताम् ष्यन्तष्यथाः ष्येथाम्ष्यध्वम्

६८३ हुडुङ् (हुण्ड्) संघाते ।

१ **जुहुण्डि**–षते षेते षन्ते षसे षेथे षध्वे षे षावहे षामहे
२ **जुहुण्डिषे**–त याताम् रन् थाः याथाम् ध्वम् य वहि महि
३ **जुहुण्डि**–षताम् षेताम् षन्ताम् षस्व षेथाम् षध्वम् षै यावहै षामहै
४ **अजुहुण्डि**–षत षेताम् षन्त षथाः षेथाम् षध्वम् षे षावहि षामहि [षि ष्वहि ष्महि
५ **अजुहुण्डिषि**–ष्ट षाताम् षत ष्ठाः षाथाम् ड्ढ्वम् ध्वम्
६ **जुहुण्डिषाञ्च**–क्रेक्राते क्रिरे कृषे क्राथे कृढ्वे क्रे कृवहेकृमहे
जुहुण्डिषाम्बभूव जुहुण्डिषामास [य वहि महि
७ **जुहुण्डिषिषी**–ष्ट यास्ताम् रन् ष्ठाः यास्थाम् ध्वम्
८ **जुहुण्डिषिता**–" रौ रः से साथे ध्वे हे स्वहे स्महे
९ **जुहुण्डिषि**–ष्यते ष्येते ष्यन्ते ष्यसे ष्येथे ष्यध्वे ष्ये ष्यावहे ष्यामहे (ष्ये ष्यावहि ष्यामहि
१० **अजुहुण्डिषि**-ष्यतष्येताम् ष्यन्त ष्यथाः ष्येथाम् ष्यध्वम्

६८५ शडुङ् (शण्ड्) रुजायाञ्च ।

१ **शिशण्डि**–षते षेते षन्ते षसे षेथे षध्वे षे षावहे षामहे
२ **शिशण्डिषे**–त याताम् रन् थाः याथाम् ध्वम् य वहि महि
३ **शिशण्डि**–षताम् षेताम् षन्ताम् षस्व षेथाम् षध्वम् षै षावहै षामहै
४ **अशिशण्डि**–षत षाताम् षन्त षथाः षेथाम् षध्वम् षे षावहि षामहि (षि ष्वहि ष्महि
५ **अशिशण्डिषि**-ष्ट षाताम् षत ष्ठाः षाथाम् ड्ढ्वम् ध्वम्
६ **शिशण्डिषाम्बभू**-व वतुः वुः विथ वथुः व व विव विम
शिशण्डिषाञ्चक्रे शिशण्डिषामास (य वहि महि
७ **शिशण्डिषिषी**–ष्ट यास्ताम् रन् ष्ठाः यास्थाम् ध्वम्
८ **शिशण्डिषिता**–" रौ रः से साथे ध्वे हे स्वहे स्महे
९ **शिशण्डिषि**–ष्यते ष्येते ष्यन्ते ष्यसे ष्येथे ष्यध्वे ष्ये ष्यावहे ष्यामहे (ष्ये ष्यावहि ष्यामहि
१० **अशिशण्डिषि** ष्यतष्येताम् ष्यन्तष्यथाः ष्येथाम्ष्यध्वम

६८६ तडुङ् (तण्ड्) ताडने ।

१ **तितण्डि**–षते षेते षन्ते षसे षेथे षध्वे षे षावहे षामहे
२ **तितण्डिषे**–त याताम् रन् थाः याथाम् ध्वम् य वहि महि
३ **तितण्डि**–षताम् षेताम् षन्ताम् षस्व षेथाम् षध्वम् षै षावहै षामहै
४ **अतितण्डि**–षत षाताम् षन्त षथाः षेथाम् षध्वम् षे षावहि षामहि [षि ष्वहि ष्महि
५ **अतितण्डिषि**–ष्ट षाताम् षत ष्ठाः षाथाम् ड्ढ्वम् ध्वम्
६ **तितण्डिषाञ्च**-क्रे क्राते क्रिरे कृषे क्राथे कृढ्वे क्रेकृवहेकृमहे **तितण्डिषाम्बभूव तितण्डिषामास** (य वहि महि
७ **तितण्डिषिषी**–ष्ट यास्ताम् रन् ष्ठाः यास्थाम् ध्वम्
८ **तितण्डिषिता**–" रौ रः से साथे ध्वे हे स्वहे स्महे
९ **तितण्डिषि**–ष्यते ष्येते ष्यन्ते ष्यसे ष्येथे ष्यध्वे ष्ये ष्यावहे ष्यामहे (ष्ये ष्यावहि ष्यामहि
१० **अतितण्डिषि**-ष्यत ष्येताम् ष्यन्त ष्यथाः ष्येथाम् ष्यध्वम्

६८७ कडुङ् (कण्ड्) मर्दे ।

१ **चिकण्डि**–षते षेते षन्ते षसे षेथे षध्वे षे षावहे षामहे
२ **चिकण्डिषे**-त याताम् रन् थाः याथाम् ध्वम् यवहि महि
३ **चिकण्डि**–षताम् षेताम् षन्ताम् षस्व षेथाम् षध्वम् षै षावहै षामहै
४ **अचिकण्डि**–षत षेताम् षन्त षथाः षेथाम् षध्वम् ये षावहि षामहि (षि ष्वहि ष्महि
५ **अचिकण्डिषि**–ष्ट षाताम् षत ष्ठाः षाथम् ड्ढ्वम् ध्वम्
६ **चिकण्डिषाञ्च**-क्रे क्राते क्रिरे कृषे क्राथे कृढ्वे क्रेकृवहेकृमहे **चिकण्डिषाम्बभूव चिकण्डिषामास** (य वहि महि
७ **चिकण्डिषिषी**–ष्ट यास्ताम् रन् ष्ठाः यास्थाम् ध्वम्
८ **चिकण्डिषिता**–" रौ रः से साथे ध्वे हे स्वहे स्महे
९ **चिकण्डिषि**–ष्यते ष्येते ष्यन्ते ष्यसे ष्येथे ष्यध्वे ष्ये ष्यावहे ष्यामहे (ष्ये ष्यावहि ष्यामहि
१० **अचिकण्डिषि**-ष्यत ष्येताम् ष्यन्तष्यथाः ष्येथाम् ष्यध्वम्

६८८ खडुङ् (खण्ड्) मन्थे ।

१ **चिखण्डि**–षते षेते षन्ते षसे षेथे षध्वे षे षावहे षामहे
२ **चिखण्डिषे**–त याताम् रन् थाः याथाम् ध्वम् य वहि महि
३ **चिखण्डि**–षताम् षेताम् षन्ताम् षस्व षेथाम् षध्वम् षै षावहै षामहै
४ **अचिखण्डि**–षत षेताम् षन्त षथाः षेथाम् षध्वम् षे षावहि षामहि (षि ष्वहि ष्महि
५ **अचिखण्डिषि**–ष्ट षाताम् षन्त ष्ठाः षाथाम् ड्ढ्वम् ध्वम्
६ **चिखण्डिषाम्बभू**–व वतुः वुः विथ वथुः व व विव विम **चिखण्डिषाञ्चक्रे चिखण्डिषामास** (य वहि महि
७ **चिखण्डिषिषी**–ष्ट यास्ताम् रन् ष्ठाः यास्थाम् ध्वम्
८ **चिखण्डिषिता**–" रौ रः से साथे ध्वे हे स्वहे स्महे
९ **चिखण्डिषि**–ष्यते ष्येते ष्यन्ते ष्यसे ष्येथे ष्यध्वे ष्ये ष्यावहे ष्यामहे (ष्ये ष्यावहि ष्यामहि
१० **अचिखण्डिषि**-ष्यत ष्येताम् ष्यन्त ष्यथाः ष्येथाम् ष्यध्वम्

६८९ खुडुङ् (खुण्ड्) गतिवैकल्ये ।

१ **चुखुण्डि**–षते षते षन्ते षसे षेथे षध्वे षे षावहे षामहे
२ **चुखुण्डिषे**-त याताम् रन् थाः याथाम् ध्वम् य वहि महि
३ **चुखुण्डि**–षताम् षेताम् षन्ताम् षस्व षेथाम् षध्वम् षै षावहै षामहै
४ **अचुखुण्डि**–षत षताम् षन्त षथाः षेथाम् षध्वम् षे षावहि षामहि (षि ष्वहि ष्महि
५ **अचुखुण्डिषि**–ष्ट षाताम् षत ष्ठाः षाथाम् ड्ढ्वम् ध्वम्
६ **चुखुण्डिषाञ्च**-क्रे क्राते क्रिरे कृषे क्राथे कृढ्वे क्रे कृवहे कृमहे **चुखुण्डिषाम्बभूव चुखुण्डिषामास** (य वहि महि
७ **चुखुण्डिषिषी**–ष्ट यास्ताम् रन् ष्ठाः यास्थाम् ध्वम्
८ **चुखुण्डिषिता**–" रौ रः से साथे ध्वे हे स्वहे स्महे
९ **चुखुण्डिषि**–ष्यत ष्येते ष्यन्ते ष्यसे ष्येथे ष्यध्वे ष्ये ष्यावहे ष्यामहे (ष्ये ष्यावहि ष्यामहि
१० **अचुखुण्डिषि**-ष्यत ष्येताम् ष्यन्त ष्यथाः ष्येथाम् ष्यध्वम्

६९० कुडुङ् (कुण्ड्) दाहे ।

१ **चुकुण्डि**–षते षते षन्ते षसे षेथे षध्वे षे षावहे षामहे
२ **चुकुण्डिषे**-त यातामृ रन् थाः याथाम् ध्वम् य वहि महि
३ **चुकुण्डि**–षताम् षेताम् षन्ताम् षस्व षेथाम् षध्वम् षै षावहै षामहै
४ **अचुकुण्डि**–षत षताम् षन्त षथाः षेथाम् षध्वम् षे षावहि षामहि (षि ष्वहि ष्महि
५ **अचुकुण्डिषि**–ष्ट षाताम् षत ष्ठाः षाथाम् ड्ढ्वम् ध्वम्
६ **चुकुण्डिषाञ्च**-क्रे क्राते क्रिरे कृषे क्राथे कृढ्वे क्रे कृवहे कृमहे
चुकुण्डिषाम्बभूव चुकुण्डिषामास (य वहि महि
७ **चुकुण्डिषिषी**–ष्ट यास्ताम् रन् ष्ठाः यास्थाम् ध्वम्
८ **चुकुण्डिषिता**–" रौ रः से साथे ध्वे हे स्वहे स्महे
९ **चुकुण्डिषि**–ष्यत ष्येते ष्यन्ते ष्यसे ष्येथे ष्यध्वे ष्ये ष्यावहे ष्यामहे (ष्ये ष्यावहि ष्यामहि
१० **अचुकुण्डिषि**-ष्यत ष्येताम् ष्यन्त ष्यथाः ष्येथाम् ष्यध्वम्

६९१ वडुङ् (वण्ड्) वेष्टने ।

१ **विवण्डि**–षते षेते षन्ते षसे षेथे षध्वे षे षावहे षामहे
२ **विवण्डिषे**-त यातामृ रन् थाः याथाम् ध्वम् य वहि महि
३ **विवण्डि**–षताम् षेताम् षन्ताम् षस्व षेथाम् षध्वम् षै षावहै षामहै
४ **अविवण्डि**–षत षेताम् षन्त षथाः षेथाम् षध्वम् ये षावहि षामहि (षि ष्वहि ष्महि
५ **अविवण्डिषि**–ष्ट षाताम् षत ष्ठाः षाथम् ड्ढ्वम् ध्वम्
६ **विवण्डिषाञ्च**-क्रे क्राते क्रिरे कृषे क्राथे कृढ्वे क्रे कृवहे कृमहे
विवण्डिषाम्बभूव विवण्डिषामास (य वहि महि
७ **विवण्डिषिषी**–ष्ट यास्ताम् रन् ष्ठाः यास्थाम् ध्वम्
८ **विवण्डिषिता**–" रौ रः से साथे ध्वे हे स्वहे स्महे
९ **विवण्डिषि**–ष्यते ष्येते ष्यन्ते ष्यसे ष्येथे ष्यध्वे ष्ये ष्यावहे ष्यामहे (ष्ये ष्यावहि ष्यामहि
१० **अविवण्डिषि**-ष्यत ष्येताम् ष्यन्तष्यथाः ष्येथाम् ष्यध्वम

६९२ मडुङ् (मण्ड्) वेष्टने ।

१ **मिमण्डि**–षते षेते षन्ते षसे षेथे षध्वे षे षावहे षामहे
२ **मिमण्डिषे**–त यातामृ रन् थाः याथाम् ध्वम् य वहि महि
३ **मिमण्डि**–षताम् षेताम् षन्ताम् षस्व षेथाम् षध्वम् षै षावहै षामहै
४ **अमिमण्डि**–षत षाताम् षन्त षथाः षेथाम् षध्वम् षे षावहि षामहि [षि ष्वहि ष्महि
५ **अमिमण्डिषि**–ष्ट षाताम् षत ष्ठाः षाथाम् ड्ढ्वम् ध्वम्
६ **मिमण्डिषाञ्च**-क्रे क्राते क्रिरे कृषे क्राथे कृढ्वे क्रे कृवहे कृमहे
मिमण्डिषाम्बभूव मिमण्डिषामास (य वहि महि
७ **मिमण्डिषिषी**–ष्ट यास्ताम् रन् ष्ठाः यास्थाम् ध्वम्
८ **मिमण्डिषिता**–" रौ रः से साथे ध्वे हे स्वहे स्महे
९ **मिमण्डिषि**–ष्यते ष्येते ष्यन्ते ष्यसे ष्येथे ष्यध्वे ष्ये ष्यावहे ष्यामहे (ष्ये ष्यावहि ष्यामहि
१० **अमिमण्डिषि**-ष्यत ष्येताम् ष्यन्त ष्यथाः ष्येथाम् ष्यध्वम्

६९३ भडुङ् (भण्ड्) परिभाषणे ।

१ **बिभण्डि**–षते षेते षन्ते षसे षेथे षध्वे षे षावहे षामहे
२ **बिभण्डिषे**–त यातामृ रन् थाः याथाम् ध्वम् य वहि महि
३ **बिभण्डि**–षताम् षेताम् षन्ताम् षस्व षेथाम् षध्वम् षै षावहै षामहै
४ **अबिभण्डि**–षत षेताम् षन्त षथाः षेथाम् षध्वम् षे षावहि षामहि (षि ष्वहि ष्महि
५ **अबिभण्डिषि**–ष्ट षाताम् षन्त ष्ठाः षाथाम् ड्ढ्वम् ध्वम्
६ **बिभण्डिषाम्बभू**–व वतुः वुः विथ वथुः व व विव विम
बिभण्डिषाञ्चक्रे बिभण्डिषामास (य वहि महि
७ **बिभण्डिषिषी**–ष्ट यास्ताम् रन् ष्ठाः यास्थाम् ध्वम्
८ **बिभण्डिषिता**–" रौ रः से साथे ध्वे हे स्वहे स्महे
९ **बिभण्डिषि**–ष्यते ष्येते ष्यन्ते ष्यसे ष्येथे ष्यध्वे ष्ये ष्यावहे ष्यामहे (ष्ये ष्यावहि ष्यामहि
१० **अबिभण्डिषि**-ष्यत ष्येताम् ष्यन्त ष्यथाः ष्येथाम् ष्यध्वम्

६९४ मुडुङ् (मुण्ड्) मज्जने ।

१ **मुमुण्डि**–षते षते षन्ते षसे षेथे षध्वे षे षावहे षामहे
२ **मुमुण्डिषे**-त यातां रन् थाः याथाम् ध्वम् य वहि महि
३ **मुमुण्डि**–षताम् षेताम् षन्ताम् षस्व षेथाम् षध्वम् षै षावहै षामहै
४ **अमुमुण्डि**–षत षताम् षन्त षथाः षेथाम् षध्वम् षे षावहि षामहि (षि ष्वहि ष्महि
५ **अमुमुण्डिषि**–ष्ट षाताम् षत ष्ठाः षाथाम् ड्ढ्वम् ध्वम्
६ **मुमुण्डिषाञ्च**-क्रे क्राते क्रिरे कृषे क्राथे कृढ्वे क्रे कृवहे कृमहे **मुमुण्डिषाम्बभूव मुमुण्डिषामास** (य वहि महि
७ **मुमुण्डिषिषी**–ष्ट यास्ताम् रन् ष्ठाः यास्थाम् ध्वम्
८ **मुमुण्डिषिता**–" रौ रः से साथे ध्वे हे स्वहे स्महे
९ **मुमुण्डिषि**–ष्यत ष्येते ष्यन्ते ष्यसे ष्येथे ष्यध्वे ष्ये ष्यावहे ष्यामहे (ष्ये ष्यावहि ष्यामहि
१० **अमुमुण्डिषि**-ष्यत ष्येताम् ष्यन्त ष्यथाः ष्येथाम् ष्यध्वम्

६९५ तुडुङ् (तुण्ड्) तोडने ।

१ **तुतुण्डि**–षते षेते षन्ते षसे षेथे षध्वे षे षावहे षामहे
२ **तुतुण्डिषे**–त यातां रन् थाः याथाम् ध्वम् य वहि महि
३ **तुतुण्डि**–षताम् षेताम् षन्ताम् षस्व षेथाम् षध्वम् षै षावहै षामहै
४ **अतुतुण्डि**–षत षेताम् षन्त षथाः षेथाम् षध्वम् ये षावहि षामहि (षि ष्वहि ष्महि
५ **अतुतुण्डिषि**-ष्ट षाताम् षत ष्ठाः षाथम् ड्ढ्वम् ध्वम्
६ **तुतुण्डिषाञ्च**-क्रे क्राते क्रिरे कृषे क्राथे कृढ्वे क्रे कृवहे कृमहे **तुतुण्डिषाम्बभूव तुतुण्डिषामास** (य वहि महि
७ **तुतुण्डिषिषी**–ष्ट यास्ताम् रन् ष्ठाः यास्थाम् ध्वम्
८ **तुतुण्डिषिता**–" रौ रः से साथे ध्वे हे स्वहे स्महे
९ **तुतुण्डिषि**–ष्यते ष्येते ष्यन्ते ष्यसे ष्येथे ष्यध्वे ष्ये ष्यावहे ष्यामहे (ष्ये ष्यावहि ष्यामहि
१० **अतुतुण्डिषि**-ष्यत ष्येताम् ष्यन्त ष्यथाः ष्येथाम् ष्यध्वम

६९६ भुडुङ् (भुण्ड्) वरणे ।

१ **बुभुण्डि**–षते षेते षन्ते षसे षेथे षध्वे षे षावहे षामहे
२ **बुभुण्डिषे**–त याताम् रन् थाः याथाम् ध्वम् य वहि महि
३ **बुभुण्डि**–षताम् षेताम् षन्ताम् षस्व षेथाम् षध्वम् षै षावहै षामहै
४ **अबुभुण्डि**–षत षाताम् षन्त षथाः षेथाम् षध्वम् षे षावहि षामहि [षि ष्वहि ष्महि
५ **अबुभुण्डिषि**–ष्ट षाताम् षत ष्ठाः षाथाम् ड्ढ्वम् ध्वम्
६ **बुभुण्डिषाञ्च**-क्रे क्राते क्रिरे कृषे क्राथे कृढ्वे क्रे कृवहे कृमहे **बुभुण्डिषाम्बभूव बुभुण्डिषामास** (य वहि महि
७ **बुभुण्डिषिषी**–ष्ट यास्ताम् रन् ष्ठाः यास्थाम् ध्वम्
८ **बुभुण्डिषिता**–" रौ रः से साथे ध्वे हे स्वहे स्महे
९ **बुभुण्डिषि**–ष्यते ष्येते ष्यन्ते ष्यसे ष्येथे ष्यध्वे ष्ये ष्यावहे ष्यामहे (ष्ये ष्यावहि ष्यामहि
१० **अबुभुण्डिषि**–ष्यत ष्येताम् ष्यन्त ष्यथाः ष्येथाम् ष्यध्वम्

६९७ चडुङ् (चण्ड्) कोपे ।

१ **चिचण्डि**–षते षेते षन्ते षसे षेथे षध्वे षे षावहे षामहे
२ **चिचण्डिषे**–त याताम् रन् थाः याथाम् ध्वम् य वहि महि
३ **चिचण्डि**–षताम् षेताम् षन्ताम् षस्व षेथाम् षध्वम् षै षावहै षामहै
४ **अचिचण्डि**–षत षेताम् षन्त षथाः षेथाम् षध्वम् षे षावहि षामहि (षि ष्वहि ष्महि
५ **अचिचण्डिषि**–ष्ट षाताम् षन्त ष्ठाः षाथाम् ड्ढ्वम् ध्वम्
६ **चिचण्डिषाम्बभू**–व वतुः वुः विथ वथुः व व विव विम **चिचण्डिषाञ्चक्रे चिचण्डिषामास** (य वहि महि
७ **चिचण्डिषिषी**–ष्ट यास्ताम् रन् ष्ठाः यास्थाम् ध्वम्
८ **चिचण्डिषिता**–" रौ रः से साथे ध्वे हे स्वहे स्महे
९ **चिचण्डिषि**–ष्यते ष्येते ष्यन्ते ष्यसे ष्येथे ष्यध्वे ष्ये ष्यावहे ष्यामहे (ष्ये ष्यावहि ष्यामहि
१० **अचिचण्डिषि**-ष्यत ष्येताम् ष्यन्त ष्यथाः ष्येथाम् ष्यध्वम्

६९८ द्राडृङ् (द्राङ्) विशरणे ।

१ **दिद्राडि**–षते षते षन्ते षसे षेथे षध्वे षे षावहे षामहे
२ **दिद्राडिषे** त याताम् रन् थाः याथाम् ध्वम् य वहि महि
३ **दिद्राडि**–षताम् षेताम् षन्ताम् षस्व षेथाम् षध्वम् षै षावहै षामहै
४ **अदिद्राडि**–षत षताम् षन्त षथाः षेथाम् षध्वम् षे षावहि षामहि (षि ष्वहि ष्महि
५ **अदिद्राडिषि**–ष्ट षाताम् षत ष्ठाः षाथाम् ड्ढ्वम् ध्वम्
६ **दिद्राडिषाञ्च**-क्रे क्राते क्रिरे कृषे क्राथे कृढ्वे क्रे कृवहे कृमहे
दिद्राडिषाम्बभूव दिद्राडिषामास (य वहि महि
७ **दिद्राडिषिषी**–ष्ट यास्ताम् रन् ष्ठाः यास्थाम् ध्वम्
८ **दिद्राडिषिता**–" रौ रः से साथे ध्वे हे स्वहे स्महे
९ **दिद्राडिषि**–ष्यत ष्येते ष्यन्ते ष्यसे ष्येथे ष्यध्वे ष्ये ष्यावहे ष्यामहे (ष्ये ष्यावहि ष्यामहि
१० **अदिद्राडिषि** ष्यत ष्येताम् ष्यन्त ष्यथाः ष्येथाम् ष्यध्वम्

७०० शाडृङ् (शाङ्) श्लाघायाम् ।

१ **शिशाडि**–षते षेते षन्ते षसे षेथे षध्वे षे षावहे षामहे
२ **शिशाडिषे**–त याताम् रन् थाः याथाम् ध्वम् य वहि महि
३ **शिशाडि**–षताम् षेताम् षन्ताम् षस्व षेथाम् षध्वम् षै षावहै षामहै
४ **अशिशाडि**–षत षाताम् षन्त षथाः षेथाम् षध्वम् षे षावहि षामहि [षि ष्वहि ष्महि
५ **अशिशाडिषि**–ष्ट षाताम् षत ष्ठाः षाथाम् ड्ढ्वम् ध्वम्
६ **शिशाडिषाञ्च**-क्रे क्राते क्रिरे कृषे क्राथे कृढ्वे क्रे कृवहे कृमहे
शिशाडिषाम्बभूव शिशाडिषामास (य वहि महि
७ **शिशाडिषिषी**–ष्ट यास्ताम् रन् ष्ठाः यास्थाम् ध्वम्
८ **शिशाडिषिता**–" रौ रः से साथे ध्वे हे स्वहे स्महे
९ **शिशाडिषि**–ष्यते ष्येते ष्यन्ते ष्यसे ष्येथे ष्यध्वे ष्ये ष्यावहे ष्यामहे (ष्ये ष्यावहि ष्यामहि
१० **अशिशाडिषि**-ष्यत ष्येताम् ष्यन्त ष्यथाः ष्येथाम् ष्यध्वम्

६९९ ध्राडृङ् (ध्राङ्) विशरणे ।

१ **दिध्राडि**–षते षेते षन्ते षसे षेथे षध्वे षे षावहे षामहे
२ **दिध्राडिषे**–त याताम् रन् थाः याथाम् ध्वम् य वहि महि
३ **दिध्राडि**–षताम् षेताम् षन्ताम् षस्व षेथाम् षध्वम् षै षावहै षामहै
४ **अदिध्राडि**–षत षेताम् षन्त षथाः षेथाम् षध्वम् षे षावहि षामहि (षि ष्वहि ष्महि
५ **अदिध्राडिषि**–ष्ट षाताम् षत ष्ठाः षाथम् ड्ढ्वम् ध्वम्
६ **दिध्राडिषाञ्च**-क्रे क्राते क्रिरे कृषे क्राथे कृढ्वे क्रे कृवहे कृमहे
दिध्राडिषाम्बभूव दिध्राडिषामास (य वहि महि
७ **दिध्राडिषिषी**–ष्ट यास्ताम् रन् ष्ठाः यास्थाम् ध्वम्
८ **दिध्राडिषिता**–" रौ रः से साथे ध्वे हे स्वहे स्महे
९ **दिध्राडिषि**–ष्यते ष्येते ष्यन्ते ष्यसे ष्येथे ष्यध्वे ष्ये ष्यावहे ष्यामहे (ष्ये ष्यावहि ष्यामहि
१० **अदिध्राडिषि**-ष्यत ष्येताम् ष्यन्त ष्यथाः ष्येथाम् ष्यध्वम्

७०१ वाडृङ् (वाङ्) आप्लाव्ये ।

१ **विवाडि**–षते षेते षन्ते षसे षेथे षध्वे षे षावहे षामहे
२ **विवाडिषे**–त याताम् रन् थाः याथाम् ध्वम् य वहि महि
३ **विवाडि**-षताम् षेताम् षन्ताम् षस्व षेथाम् षध्वम् षै षावहै षामहै
४ **अविवाडि**-षत षेताम् षन्त षथाः षेथाम् षध्वम् षे षावहि षामहि (षि ष्वहि ष्महि
५ **अविवाडिषि**–ष्ट षाताम् षन्त ष्ठाः षाथाम् ड्ढ्वम् ध्वम्
६ **विवाडिषाम्बभू**–व वतुः वुः विथ वथुः व व विव विम
विवाडिषाञ्चक्रे विवाडिषामास (य वहि महि
७ **विवाडिषिषी**–ष्ट यास्ताम् रन् ष्ठाः यास्थाम् ध्वम्
८ **विवाडिषिता**–" रौ रः से साथे ध्वे हे स्वहे स्महे
९ **विवाडिषि**-ष्यते ष्येते ष्यन्ते ष्यसे ष्येथे ष्यध्वे ष्ये ष्यावहे ष्यामहे (ष्ये ष्यावहि ष्यामहि
१० **अविवाडिषि**-ष्यत ष्येताम् ष्यन्त ष्यथाः ष्येथाम् ष्यध्वम्

७०२ हेडृङ् (हेड्) अनादरे ।

१ **जिहेडि**–षते षेते षन्ते षसे षेथे षध्वे षे षावहे षामहे
२ **जिहेडिषे**–त याताम् रन् थाः यास्थाम् ध्वम् य वहि महि
३ **जिहेडि**–षताम् षेताम् षन्ताम् षस्व षेथाम् षध्वम् षै षावहै षामहै
४ **अजिहेडि**–षत षेताम् षन्त षथाः षेथाम् षध्वम् षे षावहि षामहि (षि ष्वहि ष्महि
५ **अजिहेडिषि**–ष्ट षाताम् षत ष्ठाः षेथाम् ड्ढ्वम् ध्वम्
६ **जिहेडिषामा**–स सतुः सुः सिथ सथुः स स सिव सिम
जिहेडिषाञ्चक्रे जिहेडिषाम्बभूव (य वहि महि
७ **जिहेडिषिषी**–ष्ट यास्ताम् रन् ष्ठाः यास्थाम् ध्वम्
८ **जिहेडिषिता**–" रौ रः से साथे ध्वे हे स्वहे स्महे
९ **जिहेडिषि**–ष्यते ष्येते ष्यन्ते ष्यसे ष्येथे ष्यध्वे ष्ये क्ष्यावहे ष्यामहे (ष्ये ष्यावहि ष्यामहि
१० **अजिहेडिषि** ष्यत ष्येताम् ष्यन्त ष्यथाः ष्येथाम् ष्यध्वम्

७०३ होडृङ् (होड्) अनादरे ।

१ **जुहोडि**–षते षेते षन्ते षसे षेथे षध्वे षे षावहे षामहे
२ **जुहोडिषे**–त याताम् रन् थाः याथाम् ध्वम् य वहि महि
३ **जुहोडि**–षताम् षेताम् षन्ताम् षस्व षेथाम् षध्वम् षै षावहै षामहै
४ **अजुहोडि**–षत षेताम् षन्त षथाः षेथाम् षध्वम् षे षावहि षामहि [षि ष्वहि ष्महि
५ **अजुहोडिषि**–ष्ट षाताम् षत ष्ठाः षाथाम् ड्ढ्वम् ध्वम्
६ **जुहोडिषाञ्च**-क्रे क्राते क्रिरे कृषे क्राथे कृढ्वे क्रे कृवहे कृमहे
जुहोडिषाम्बभूव जुहोडिषामास [य वहि महि
७ **जुहोडिषिषी**–ष्ट यास्ताम् रन् ष्ठाः यास्थाम् ध्वम्
८ **जुहोडिषिता**–" रौ रः से साथे ध्वे हे स्वहे स्महे
९ **जुहोडिषि**–ष्यते ष्येते ष्यन्ते ष्यसे ष्येथे ष्यध्वे ष्ये ष्यावहे ष्यामहे (ष्ये ष्यावहि ष्यामहि
१० **अजुहोडिषि**-ष्यत ष्येताम् ष्यन्त ष्यथाः ष्येथाम् ष्यध्वम्

७०४ हिडृङ् (हिण्ड्) गतौ च ।

१ **जिहिण्डि**–षते षेते षन्ते षसे षेथे षध्वे षे षावहे षामहे
२ **जिहिण्डिषे**–त याताम् रन् थाः याथाम् ध्वम् य वहि महि
३ **जिहिण्डि**–षताम् षेताम् षन्ताम् षस्व षेथाम् षध्वम् षै षावहै षामहै
४ **अजिहिण्डि**–षत षेताम् षन्त षथाः षेथाम् षध्वम् षे षावहि षामहि (षि ष्वहि ष्महि
५ **अजिहिण्डिषि**-ष्ट षाताम् षन्त ष्ठाः षाथाम् ड्ढ्वम् ध्वम्
६ **जिहिण्डिषाम्बभू**–व वतुः वुः विथ वथुः व व विव विम
जिहिण्डिषाञ्चक्रे जिहिण्डिषामास (य वहि महि
७ **जिहिण्डिषिषी**–ष्ट यास्ताम् रन् ष्ठाः यास्थाम् ध्वम्
८ **जिहिण्डिषिता**–" रौ रः से साथे ध्वे हे स्वहे स्महे
९ **जिहिण्डिषि**–ष्यते ष्येते ष्यन्ते ष्यसे ष्येथे ष्यध्वे ष्ये ष्यावहे ष्यामहे (ष्ये ष्यावहि ष्यामहि
१० **अजिहिण्डिषि**-ष्यत ष्येताम् ष्यन्त ष्यथाः ष्येथाम् ष्यध्वम्

७०५ घिणुङ् (घिण्ण्) ग्रहणे ।

१ **जिघिण्णि**–षते षते षन्ते षसे षेथे षध्वे षे षावहे षामहे
२ **जिघिण्णिषे**-त याताम् रन् थाः याथाम् ध्वम् य वहि महि
३ **जिघिण्णि**–षताम् षेताम् षन्ताम् षस्व षेथाम् षध्वम् षै षावहै षामहै
४ **अजिघिण्णि**–षत षताम् षन्त षथाः षेथाम् षध्वम् षे षावहि षामहि (षि ष्वहि ष्महि
५ **अजिघिण्णिषि**–ष्ट षाताम् षत ष्ठाः षाथाम् ड्ढ्वम् ध्वम्
६ **जिघिण्णिषाञ्च**-क्रे क्राते क्रिरे कृषे क्राथे कृढ्वे क्रे कृवहे कृमहे
जिघिण्णिषाम्बभूव जिघिण्णिषामास (य वहि महि
७ **जिघिण्णिषिषी**–ष्ट यास्ताम् रन् ष्ठाः यास्थाम् ध्वम्
८ **जिघिण्णिषिता**–" रौ रः से साथे ध्वे हे स्वहे स्महे
९ **जिघिण्णिषि**–ष्यत ष्येते ष्यन्ते ष्यसे ष्येथे ष्यध्वे ष्ये ष्यावहे ष्यामहे (ष्ये ष्यावहि ष्यामहि
१० **अजिघिण्णिषि**-ष्यत ष्येताम् ष्यन्त ष्यथाः ष्येथाम् ष्यध्वम्

७०६ घुणुङ् (घुण्ण्) ग्रहणे ।

१ **जुघुण्णि**–षते षेते षन्ते षसे षेथे षध्वे षे षावहे षामहे
२ **जुघुण्णिषे**–त याताम् रन् थाः याथाम् ध्वम् य वहि महि
३ **जुघुण्णि**–षताम् षेताम् षन्ताम् षस्व षेथाम् षध्वम् षै षावहै षामहै
४ **अजुघुण्णि**–षत षाताम् षन्त षथाः षेथाम् षध्वम् षे षावहि षामहि [षि ष्वहि ष्महि
५ **अजुघुण्णिषि**–ष्ट षाताम् षत ष्ठाः षाथाम् ड्ढ्वम् ध्वम्
६ **जुघुण्णिषाञ्च**-क्रे क्राते क्रिरे कृषे क्राथे कृढ्वे क्रेकृवहेकृमहे **जुघुण्णिषाम्बभूव जुघुण्णिषामास** (य वहि महि
७ **जुघुण्णिषिषी**–ष्ट यास्ताम् रन् ष्ठाः यास्थाम् ध्वम्
८ **जुघुण्णिषिता**–" रौ रः से साथे ध्वे हे स्वहे स्महे
९ **जुघुण्णिषि**–ष्यते ष्येते ष्यन्ते ष्यसे ष्येथे ष्यध्वे ष्ये ष्यावहे ष्यामहे (ष्ये ष्यावहि ष्यामहि
१० **अजुघुण्णिषि**–ष्यत ष्येताम् ष्यन्त ष्यथाः ष्येथाम् ष्यध्वम्

७०७ घृणुङ् (घृण्ण्) ग्रहणे ।

१ **जिघृण्णि**–षते षेते षन्ते षसे षेथे षध्वे षे षावहे षामहे
२ **जिघृण्णिषे**-त याताम् रन् थाः याथाम् ध्वम् य वहि महि
३ **जिघृण्णि**–षताम् षेताम् षन्ताम् षस्व षेथाम् षध्वम् षै षावहै षामहै
४ **अजिघृण्णि**–षत षेताम् षन्त षथाः षेथाम् षध्वम् ये षावहि षामहि (षि ष्वहि ष्महि
५ **अजिघृण्णिषि**–ष्ट षाताम् षत ष्ठाः षाथाम् ड्ढ्वम् ध्वम्
६ **जिघृण्णिषाञ्च**-क्रे क्राते क्रिरे कृषे क्राथे कृढ्वे क्रेकृवहेकृमहे **जिघृण्णिषाम्बभूव जिघृण्णिषामास** (य वहि महि
७ **जिघृण्णिषिषी**–ष्ट यास्ताम् रन् ष्ठाः यास्थाम् ध्वम्
८ **जिघृण्णिषिता**–" रौ रः से साथे ध्वे हे स्वहे स्महे
९ **जिघृण्णिषि**–ष्यते ष्येते ष्यन्ते ष्यसे ष्येथे ष्यध्वे ष्ये ष्यावहे ष्यामहे ष्ये ष्यावहि ष्यामहि
१० **अजिघृण्णिषि**-ष्यत ष्येताम् ष्यन्त ष्यथाः ष्येथाम् ष्यध्वम्

७०८ घुणि (घुण्) भ्रमणे ।

१ **जुघुणि**–षते षेते षन्ते षसे षेथे षध्वे षे षावहे षामहे
२ **जुघुणिषे**–त याताम् रन् थाः याथाम् ध्वम् य वहि महि
३ **जुघुणि**–षताम् षेताम् षन्ताम् षस्व षेथाम् षध्वम् षै षावहै षाणहै
४ **अजुघुणि**–षत षेताम् षन्त षथाः षेथाम् षध्वम् षे षावहि षामहि (षि ष्वहि ष्महि
५ **अजुघुणिषि**–ष्ट षाताम् षत ष्ठाः षाथाम् ड्ढ्वम् ध्वम्
६ **जुघुणिषामा**–स सतुः सुः सिथ सथुः स स सिव सिम **जुघुणिषाञ्चक्रे जुघुणिषाम्बभूव** [य वहि महि
७ **जुघुणिषिषी**–ष्ट यास्ताम् रन् ष्ठाः यास्थाम् ध्वम्
८ **जुघुणिषिता**–" रौ रः से साथे ध्वे हे स्वहे स्महे
९ **जुघुणिषि**–ष्यते ष्येते ष्यन्ते ष्यसे ष्येथे ष्यध्वे ष्ये ष्यावहे ष्यामहे [ष्ये ष्यावहि ष्यामहि
१० **अजुघुणिषि**-ष्यत ष्येताम् ष्यन्त ष्यथाः ष्येथाम् ष्यध्वम्

पक्षे जुघु-स्थाने जुचो-इति ज्ञेयम्

७०९ घूर्णि (घूर्ण्) भ्रमणे ।

१ **जुघूर्णि**–षते षेते षन्ते षसे षेथे षध्वे षे षावहे षामहे
२ **जुघूर्णिषे**–त याताम् रन् थाः याथाम् ध्वम् य वहि महि
३ **जुघूर्णि**–षताम् षेताम् षन्ताम् षस्व षेथाम् षध्वम् षै षावहै षामहै
४ **अजुघूर्णि**–षत षाताम् षन्त षथाः षेथाम् षध्वम् षे षावहि षामहि (षि ष्वहि ष्महि
५ **अजुघूर्णिषि**-ष्ट षाताम् षत ष्ठाः षाथाम् ड्ढ्वम् ध्वम्
६ **जुघूर्णिषाम्बभू**-व वतुः वुः विथ वथुः व व विव विम **जुघूर्णिषाञ्चक्रे जुघूर्णिषामास** (य वहि महि
७ **जुघूर्णिषिषी**–ष्ट यास्ताम् रन् ष्ठाः यास्थाम् ध्वम्
८ **जुघूर्णिषिता**–" रौ रः से साथे ध्वे हे स्वहे स्महे
९ **जुघूर्णिषि**–ष्यते ष्येते ष्यन्ते ष्यसे ष्येथे ष्यध्वे ष्ये ष्यावहे ष्यामहे (ष्ये ष्यावहि ष्यामहि
१० **अजुघूर्णिषि**-ष्यतष्येताम् ष्यन्त ष्यथाः ष्येथाम् ष्यध्वम्

७१० पणि (पण्) व्यवहारस्तुत्योः ।

१ **पिपणि**–षते षेते षन्ते षसे षेथे षध्वे षे षावहे षामहे
२ **पिपणिषे**-त याताम् रन् थाः याथाम् ध्वम् य वहि महि
३ **पिपणि**–षताम् षेताम् षन्ताम् षस्व षेथाम् षध्वम् षै षावहै षामहै
४ **अपिपणि**–षत षेताम् षन्त षथाः षेथाम् षध्वम् षे षावहि षामहि (षि ष्वहि ष्महि
५ **अपिपणिषि**–ष्ट षाताम् षत ष्ठाः षाथाम् ड्ढ्वम् ध्वम्
६ **पिपणिषामा**–स सतुः सुः सिथ सथुः स स सिव सिम **पिपणिषाञ्चक्रे पिपणिषाम्बभूव** (य वहि महि
७ **पिपणिषिषी**–ष्ट यास्ताम् रन् ष्ठाः यास्थाम् ध्वम्
८ **पिपणिषिता**–" रौ रः से सा थेध्वे हे स्वहे स्महे
९ **पिपणिषि**–ष्यते ष्येते ष्यन्ते ष्यसे ष्येथे ष्यध्वे ष्ये ष्यावहे ष्यामहे (ष्ये ष्यावहि ष्यामहि
१०**अपिपणिषि**–ष्यत ष्येताम् ष्यन्त ष्यथाः ष्येथाम् ष्यध्वम् **पक्षे पिपणिष**–ति तः न्ति सि थः इत्यादि

७११ यतैङ् (यत्) प्रयत्ने ।

१ **यियति**–षतेषेते षन्ते षसे षेथे षध्वे षे षावहे षामहे
२ **यियतिषे**-त याताम् रन् थाः याथाम् ध्वम् य वहि महि
३ **यियति**–षताम् षेताम् षन्ताम् षस्व षेथाम् षध्वम् षै षावहै षामहै
४ **अयियति**–षत षेताम् षन्त षथाः षेथाम् षध्वम् षे षावहि षामहि (षि ष्वहि ष्महि
५ **अयियतिषि**–ष्ट षाताम् षत ष्ठाः षाथाम् ड्ढ्वम् ध्वम्
६ **यियतिषाञ्च**–क्रे क्राते क्रिरे कृषे क्राथे कृढ्वे क्रे कृवहे कृमहे **यियतिषाम्बभूव यियतिषामास** (य वहि महि
७ **यियतिषिषी**–ष्ट यास्ताम् रन् ष्ठाः यास्थाम् ध्वम्
८ **यियतिषिता**–" रौ रः से साथे ध्वे हे स्वहे स्महे
९ **यियतिषि**–ष्यते ष्येते ष्यन्ते ष्यसे ष्येथे ष्यध्वे ष्ये ष्यावहे ष्यामहे (ष्ये ष्यावहि ष्यामहि
१०**अयियतिषि**-ष्यत ष्येताम् ष्यन्त ष्यथाः ष्येथाम् ष्यध्वम्

७१२ युतृङ् (युत) भासने ।

१ **युयुति**–षते षेते षन्ते षसे षेथे षध्वे षे षावहे षामहे
२ **युयुतिषे**-त याताम् रन् थाः याथाम् ध्वम् य वहि महि
३ **युयुति**–षताम् षेताम् षन्ताम् षस्व षेथाम् षध्वम् षै षावहै षामहै
४ **अयुयुति**–षत षेताम् षन्त षथाः षेथाम् षध्वम् षे षावहि षामहि (षि ष्वहि ष्महि
५ **अयुयुतिषि**-ष्ट षाताम् षत ष्ठाः षाथाम् ड्ढ्वम् ध्वम्
६ **युयुतिषामा** स सतुः सुः सिथ सथुः स स सिव सिम **युयुतिषाञ्चक्रे युयुतिषाम्बभूव** (य वहि महि
७ **युयुतिषिषी**-ष्ट यास्ताम् रन् ष्ठाः यास्थाम् ध्वम्
८ **युयुतिषिता**–" रौ रः से साथे ध्वे हे स्वहे स्महे
९ **युयुतिषि**-ष्यते ष्येते ष्यन्ते ष्यसे ष्येथे ष्यध्वे ष्ये ष्यावहे ष्यामहे (ष्ये ष्यावहि ष्यामहि
१०**अयुयुतिषि**–ष्यत ष्येताम् ष्यन्त ष्यथाः ष्येथाम् ष्यध्वम् **पक्षे युयु–स्थाने युयो-इति ज्ञेयम्**

७१३ जुतृङ् (जुत्) भासने ।

१ **जुजुति**–षते षेते षन्ते षसे षेथे षध्वे षे षावहे षामहे
२ **जुजुतिषे**–त याताम् रन् थाः याथाम् ध्वम् य वहि महि
३ **जुजुति**–षताम् षेताम् षन्ताम् षस्व षेथाम् षध्वम् षै षावहै षामहै
४ **अजुजुति**–षत षेताम् षन्त षथाः षेथाम् षध्वम् षे षावहि षामहि (षि ष्वहि ष्महि
५ **अजुजुतिषि**–ष्ट षाताम् षत ष्ठाः षाथाम् ड्ढ्वम् ध्वम्
६ **जुजुतिषाम्बभू**–व वतुः वुः विथ वथुः व व विव विम **जुजुतिषाञ्चक्रे जुजुतिषामास** (य वहि महि
७ **जुजुतिषिषी**–ष्ट यास्ताम् रन् ष्ठाः यास्थाम् ध्वम्
८ **जुजुतिषिता**–" रौ रः से साथे ध्वे हे स्वहे स्महे
९ **जुजुतिषि**–ष्यते ष्येते ष्यन्ते ष्यसे ष्येथे ष्यध्वे ष्ये ष्यावहे ष्यामहे (ष्ये ष्यावहि ष्यामहि
१०**अजुजुतिषि**–ष्यत ष्येताम् ष्यन्त ष्यथाः ष्येथाम् ष्यध्वम् **पक्षे जुजु–स्थाने जुजो-इति ज्ञेयम्**

७१४ विथृङ् (विथ्) याचने ।

१ **विविथि**–षते षेते षन्ते षसे षेथे षध्वे षे षावहे षामहे
२ **विविथिषे**-त याताम् रन् थाः याथाम् ध्वम् य वहि महि
३ **विविथि**–षताम् षेताम् षन्ताम् षस्व षेथाम् षध्वम् षै षावहै षामहै
४ **अविविथि**–षत षेताम् षन्त षथाः षेथाम् षध्वम् षे षावहि षामहि (षि ष्वहि ष्महि
५ **अविविथिषि**–ष्ट षाताम् षत ष्ठाः षाथाम् ड्ढ्वम् ध्वम्
६ **विविथिषामा**–स सतुः सुः सिथ सथुः स स सिव सिम
विविथिषाञ्चक्रे विविथिषाम्बभूव (य वहि महि
७ **विविथिषिषी**–ष्ट यास्ताम् रन् ष्ठाः यास्थाम् ध्वम्
८ **विविथिषिता**–" रौ रः से सा थेध्वे हे स्वहे स्महे
९ **विविथिषि**–ष्यते ष्येते ष्यन्ते ष्यसे ष्येथे ष्यध्वे ष्ये ष्यावहे ष्यामहे (ष्ये ष्यावहि ष्यामहि
१० **अविविथिषि**-ष्यत ष्येताम् ष्यन्त ष्यथाः ष्येथाम् ष्यध्वम्
पक्षे विवि–स्थाने विवे इति ज्ञेयम्

७१५ वेथृङ् (वेथ्) याचने ।

१ **विवेथि**-षतेषेते षन्ते षसे षेथे षध्वे षे षावहे षामहे
२ **विवेथिषे**-त याताम् रन् थाः याथाम् ध्वम् य वहि महि
३ **विवेथि**–षताम् षेताम् षन्ताम् षस्व षेथाम् षध्वम् षै षावहै षामहै
४ **अविवेथि**-षत षेताम् षन्त षथाः षेथाम् षध्वम् षे षावहि षामहि (षि ष्वहि ष्महि
५ **अविवेथिषि**–ष्ट षाताम् षत ष्ठाः षाथाम् ड्ढ्वम् ध्वम्
६ **विवेथिषाञ्च**–क्रे क्राते क्रिरे कृषे क्राथे कृढ्वे क्रे कृवहे कृमहे
विवेथिषाम्बभूव विवेथिषामास (य वहि महि
७ **विवेथिषिषी**–ष्ट यास्ताम् रन् ष्ठाः यास्थाम् ध्वम्
८ **विवेथिषिता**–" रौ रः से साथे ध्वे हे स्वहे स्महे
९ **विवेथिषि**-ष्यते ष्येते ष्यन्ते ष्यसे ष्येथे ष्यध्वे ष्ये ष्यावहे ष्यामहे (ष्ये ष्यावहि ष्यामहि
१० **अविवेथिषि**-ष्यत ष्येताम् ष्यन्त ष्यथाः ष्येथाम् ष्यध्वम्

७१६ नाथृङ् (नाथ् उपतापैश्वर्याशीःषु च ।

१ **निनाथि**–षते षेते षन्ते षसे षेथे षध्वे षे षावहे षामहे
२ **निनाथिषे**-त याताम् रन् थाः याथाम् ध्वम् य वहि महि
३ **निनाथि**–षताम् षेताम् षन्ताम् षस्व षेथाम् षध्वम् षै षावहै षामहै
४ **अनिनाथि**–षत षेताम् षन्त षथाः षेथाम् षध्वम् षे षावहि षामहि (षि ष्वहि ष्महि
५ **अनिनाथिषि** ष्ट षाताम् षत ष्ठाः षाथाम् ड्ढ्वम् ध्वम्
६ **निनाथिषामा** स सतुः सुः सिथ सथुः स स सिव सिम
निनाथिषाञ्चक्रे निनाथिषाम्बभूव (य वहि महि
७ **निनाथिषिषी** ष्ट यास्ताम् रन् ष्ठाः यास्थाम् ध्वम्
८ **निनाथिषिता**–" रौ र से साथे ध्वे हे स्वहे स्महे
९ **निनाथिषि** ष्यते ष्येते ष्यन्ते ष्यसे ष्येथे ष्यध्वे ष्ये ष्यावहे ष्यामहे (ष्ये ष्यावहि ष्यामहि
१० **अनिनाथिषि**-ष्यत ष्येताम् ष्यन्त ष्यथाः ष्येथाम् ष्यध्वम्

७१७ श्रथुङ् (श्रन्थ्) शैथिल्ये ।

१ **शिश्रन्थि**–षते षेते षन्ते षसे षेथे षध्वे षे षावहे षामहे
२ **शिश्रन्थिषे**–त याताम् रन् थाः याथाम् ध्वम् य वहि महि
३ **शिश्रन्थि**–षताम् षेताम् षन्ताम् षस्व षेथाम् षध्वम् षै षावहै षामहै
४ **अशिश्रन्थि**–षत षेताम् षन्त षथाः षेथाम् षध्वम् षे षावहि षामहि (षि ष्वहि ष्महि
५ **अशिश्रन्थिषि**–ष्ट षाताम् षत ष्ठाः षाथाम् ड्ढ्वम् ध्वम्
६ **शिश्रन्थिषाम्बभू**–व वतुः वुः विथ वथुः व व विव विम
शिश्रन्थिषाञ्चक्रे शिश्रन्थिषामास (य वहि महि
७ **शिश्रन्थिषिषी**–ष्ट यास्ताम् रन् ष्ठाः यास्थाम् ध्वम्
८ **शिश्रन्थिषिता**–" रौ रः से साथे ध्वे हे स्वहे स्महे
९ **शिश्रन्थिषि**–ष्यते ष्येते ष्यन्ते ष्यसे ष्येथे ष्यध्वे ष्ये ष्यावहे ष्यामहे (ष्ये ष्यावहि ष्यामहि
१० **अशिश्रन्थिषि**-ष्यत ष्येताम् ष्यन्तष्यथा ष्येथाम् ष्यध्वम्

७१८ ग्रथुङ् (ग्रन्थ्) कौटिल्ये ।

१ **जिग्रन्थि**–षते षेते षन्ते षसे षेथे षध्वे षे षावहे षामहे
२ **जिग्रन्थिषे**–त याताम् रन् थाः याथाम् ध्वम् य वहि महि
३ **जिग्रन्थि**–षताम् षेताम् षन्ताम् षस्व षेथाम् षध्वम् षै षावहै षामहै
४ **अजिग्रन्थि**-षत षेताम् षन्त षथाः षेथाम् षध्वम् षे षावहि षामहि (षि ष्वहि ष्महि
५ **अजिग्रन्थिषि**–ष्ट षाताम् षत ष्ठाः षाथाम् ड्ढ्वम् ध्वम्
६ **जिग्रन्थिषाम्बभू**–व वतु वुः विथ वथुः व व विव विम
जिग्रन्थिषाञ्चक्रे जिग्रन्थिषामास (य वहि महि
७ **जिग्रन्थिषिषी**–ष्ट यास्ताम् रन् ष्ठाः यास्थाम् ध्वम्
८ **जिग्रन्थिषिता**–" रौ रः से साथे ध्वे हे स्वहे स्महे
९ **जिग्रन्थिषि**–ष्यते ष्येते ष्यन्ते ष्यसे ष्येथे ष्यध्वे ष्ये ष्यावहे ष्यामहे (ष्ये ष्यावहि ष्यामहि
१० **अजिग्रन्थिषि**-ष्यत ष्येताम् ष्यन्त ष्यथाः ष्येथाम् ष्यध्वम्

७१९ कत्थि (कत्थ्) श्लाघायाम् ।

१ **चिकत्थि**–षते षेते षन्ते षसे षेथे षध्वे षे षावहे षामहे
२ **चिकत्थिषे**–त याताम् रन् थाः याथाम् ध्वम् य वहि महि
३ **चिकत्थि**–षताम् षेताम् षन्ताम् षस्व षेथाम् षध्वम् षै षावहै षामहै
४ **अचिकत्थि**–षत षेताम् षन्त षथा षेथाम् षध्वम् षे षावहि षामहि (षि ष्वहि ष्महि
५ **अचिकत्थिषि**–ष्ट षाताम् षत ष्ठाः षाथाम् ड्ढ्वम् ध्वम्
६ **चिकत्थिषाञ्च**-के क्राते क्रिरे कृषे क्राथे कृ ध्वे केकृवहे कृ महे
चिकत्थिषाम्बभूव चिकत्थिषामास (य वहि महि
७ **चिकत्थिषिषी**-ष्ट यास्ताम् रन् ष्ठा यास्थाम् ध्वम्
८ **चिकत्थिषिता**–" रौ रः से साथे ध्वे हे स्वहे स्महे
९ **चिकत्थिषि**–ष्यते ष्येते ष्यन्ते ष्यसे ष्येथे ष्यध्वे ष्ये ष्यावहे ष्यामहे (ष्ये ष्यावहि ष्यामहि
१० **अचिकत्थिषि**-ष्यत ष्येताम् ष्यन्त ष्यथाः ष्येथाम् ष्यध्वम्

७२० श्वदुङ् (श्वद्) श्वैत्ये ।

१ **शिश्विन्दि**–षते षेते षन्ते षसे षेथे षध्वे षे षावहे षामहे
२ **शिश्विन्दिषे**–त याताम् रन् थाः याथाम् ध्वम् य वहि महि
३ **शिश्विन्दि**–षताम् षेताम् षन्ताम् षस्व षेथाम् षध्वम् षै षावहै षामहै
४ **अशिश्विन्दि**–षत षेताम् षन्त षथाः षेथाम् षध्वम् षे षावहि षामहि (षि ष्वहि ष्महि
५ **अशिश्विन्दिषि**–ष्ट षाताम् षत ष्ठाः षाथाम् ड्ढ्वम् ध्वम्
६ **शिश्विन्दिषाञ्च**-के क्राते क्रिरे कृषे क्राथे कृ ध्वे केकृवहे कृ महे
शिश्विन्दिषाम्बभूव शिश्विन्दिषामास (यवहिमहि
७ **शिश्विन्दिषिषी**–ष्ट यास्ताम् रन् ष्ठाः यास्थाम् ध्वम्
८ **शिश्विन्दिषिता**–" रौ रः से साथे ध्वे हे स्वहे स्महे
९ **शिश्विन्दिषि**–ष्यते ष्येते ष्यन्ते ष्यसे ष्येथे ष्यध्वे ष्ये ष्यावहे ष्यामहे (ष्ये ष्यावहि ष्यामहि
१० **अशिश्विन्दिषि**ष्यत ष्येताम् ष्यन्त ष्यथाः ष्येथाम् ष्यध्वम्

७२१ वदुङ् (वन्द्) स्तुत्यभिवादनयोः ।

१ **विवन्दि**–षते षेते षन्ते षसे षेथे षध्वे षे षावहे षामहे
२ **विवन्दिषे**–त याताम् रन् थाः याथाम् ध्वम् य वहि महि
३ **विवन्दि**–षताम् षेताम् षन्ताम् षस्व षेथाम् षध्वम् षै षावहै षामहै
४ **अविवन्दि**–षत षेताम् षन्त षथा षेथाम् षध्वम् षे षावहि षामहि (षि ष्वहि ष्महि
५ **अविवन्दिषि**–ष्ट षाताम् षत ष्ठाः षाथाम् ड्ढ्वम् ध्वम्
६ **विवन्दिषाम्बभू**–व वतुः वुः विथ वथुः व व विव विम
विवन्दिषाञ्चक्रे विवन्दिषामास (य वहि महि
७ **विवन्दिषिषी**–ष्ट यास्ताम् रन् ष्ठाः यास्थाम् ध्वम्
८ **विवन्दिषिता**–" रौ रः से साथे ध्वे हे स्वहे स्महे
९ **विवन्दिषि**-ष्यते ष्येते ष्यन्ते ष्यसे ष्येथे ष्यध्वे ष्ये ष्यावहे ष्यामहे (ष्ये ष्यावहि ष्यामहि
१० **अविवन्दिषि**-ष्यत ष्येताम् ष्यन्त ष्यथाः ष्येथाम् ष्यध्वम्

७२२ भदुङ् (भन्द्) सुखकल्याणयोः ।

१ **बिभन्दि**–षते षेते षन्ते षसे षेथे षध्वे षे षावहे षामहे
२ **बिभन्दिषे**–त याताम् रन् थाः याथाम् ध्वम् य वहि महि
३ **बिभन्दि**–षताम् षेताम् षन्ताम् षस्व षेथाम् षध्वम् षै षावहै षामहै
४ **अबिभन्दि**–षत षेताम् षन्त सथाः षेथाम् षध्वम् षे षावहि षामहि (षि ष्वहि ष्महि
५ **अबिभन्दिषि**–ष्ट षाताम् षत ष्ठाः षाथाम् ड्ढ्वम् ध्वम्
६ **बिभन्दिषाम्बभू**–व वतु वुः विथ वथुः व व विव विम **बिभन्दिषाञ्चक्रे बिभन्दिषामास** (य वहि महि
७ **बिभन्दिषिषी**–ष्ट यास्ताम् रन् ष्ठाः यास्थाम् ध्वम्
८ **बिभन्दिषिता**–" रौ रः से साथे ध्वे हे स्वहे स्महे
९ **बिभन्दिषि**–ष्यते ष्येते ष्यन्ते ष्यसे ष्येथे ष्यध्वे ष्ये ष्यावहे ष्यामहे (ष्ये ष्यावहि ष्यामहि
१० **अबिभन्दिषि**–ष्यत ष्येताम् ष्यन्त ष्यथाः ष्येथाम् ष्यध्वम्

७२३ मदुङ् (मन्द्) स्तुतिमोदमदस्वप्नगतिषु ।

१ **मिमन्दि**–षते षेते षन्ते षसे षेथे षध्वे षे षावहे षामहे
२ **मिमन्दिषे**–त याताम् रन् थाः याथाम् ध्वम् य वहि महि
३ **मिमन्दि**–षताम् षेताम् षन्ताम् षस्व षेथाम् षध्वम् षै षावहै षामहै
४ **अमिमन्दि**–षत षेताम् षन्त षथाः षेथाम् षध्वम् षे षावहि षामहि (षि ष्वहि ष्महि
५ **अमिमन्दिषि**–ष्ट षाताम् षत ष्टाः षाथाम् ड्ढ्वम् ध्वम्
६ **मिमन्दिषाम्बभू**–व वतुः वुः विथ वथुः व व विव विम **मिमन्दिषाञ्चक्रे मिमन्दिषामास** (य वहि महि
७ **मिमन्दिषिषी**–ष्ट यास्ताम् रन् ष्टाः यास्थाम् ध्वम्
८ **मिमन्दिषिता**–" रौ रः से सासे ध्वे हे स्वहे स्महे
९ **मिमन्दिषि**–ष्यते ष्येते ष्यन्ते ष्यसे ष्येथे ष्यध्वे ष्ये ष्यावहे ष्यामहे (ष्ये ष्यावहि ष्यामहि
१० **अमिमन्दिषि**–ष्यत ष्येताम् ष्यथाः ष्यन्त ष्येथाम् ष्यध्वम्

७२४ स्पदुङ् (स्पन्द्) किंचिच्चलने ।

१ **पिस्पन्दि**–षते षेते षन्ते षसे षेथे षध्वे षे षावहे षामहे
२ **पिस्पन्दिषे**–त याताम् रन् थाः याथाम् ध्वम् य वहि महि
३ **पिस्पन्दि**–षताम् षेताम् षन्ताम् षस्व षेथाम् षध्वम् षै षावहै षामहै
४ **अपिस्पन्दि**–षत षेताम् षन्त षथाः षेथाम् षध्वम् षे षावहि षामहि (षि ष्वहि ष्महि
५ **अपिस्पन्दिषि**–ष्ट षाताम् षत ष्टाः षाथाम् ड्ढ्वम् ध्वम्
६ **पिस्पन्दिषाञ्च**–क्रे क्राते क्रिरे कृषे क्राथे कृढ्वे क्रेकृवहेकृमहे **पिस्पन्दिषाम्बभूव पिस्पन्दिषामास** (यवहिमहि
७ **पिस्पन्दिषिषी**–ष्ट यास्ताम् रन् ष्टाः यास्थाम् ध्वम्
८ **पिस्पन्दिषिता**–" रौ रः से साथे ध्वे हे स्वहे स्महे
९ **पिस्पन्दिषि**–ष्यते ष्येते ष्यन्ते ष्यसे ष्येथे ष्यध्वे ष्ये ष्यावहे ष्यामहे (ष्ये ष्यावहि ष्यामहि
१० **अपिस्पन्दिषि**–ष्यत ष्येताम् ष्यन्त ष्यथाः ष्येथाम् ष्यध्वम्

७२५ क्लिदुङ् (क्लिन्द्) परिदेवने ।

१ **चिक्लिन्दि**–षते षेते षन्ते षसे षेथे षध्वे षे षावहे षामहे
२ **चिक्लिन्दिषे**–त याताम् रन् थाः याथाम् ध्वम् य वहि महि
३ **चिक्लिन्दि**–षताम् षेताम् षन्ताम् षस्व षेथाम् षध्वम् षै षावहै षामहै
४ **अचिक्लिन्दि**–षत षेताम् षन्त षथाः षेथाम् षध्वम् षे षावहि षामहि (षि ष्वहि ष्महि
५ **अचिक्लिन्दिषि**–ष्ट षाताम् षत ष्टाः षाथाम् ड्ढ्वम् ध्वम्
६ **चिक्लिन्दिषाञ्च**–क्रे क्राते क्रिरे कृषे क्राथे कृढ्वे क्रेकृवहेकृमहे **चिक्लिन्दिषाम्बभूव चिक्लिन्दिषामास** (य वहि महि
७ **चिक्लिन्दिषिषी**–ष्ट यास्ताम् रन् ष्टाः यास्थाम् ध्वम्
८ **चिक्लिन्दिषिता**–" रौ रः से साथे ध्वे हे स्वहे स्महे
९ **चिक्लिन्दिषि**–ष्यते ष्येते ष्यन्ते ष्यसे ष्येथे ष्यध्वे ष्ये ष्यावहे ष्यामहे (ष्ये ष्यावहि ष्यामहि
१० **अचिक्लिन्दिषि**–ष्यत ष्येताम् ष्यन्त ष्यथाः ष्येथाम् ष्यध्वम्

७२६ मुदि (मुद्) हर्षे ।

१ **मुमुदि**–षते षेते षन्ते षसे षेथे षध्वे षे षावहे षामहे
२ **मुमुदिषे**–त याताम् रन् थाः याथाम् ध्वम् य वहि महि
३ **मुमुदि**–षताम् षेताम् षन्ताम् षस्व षेथाम् षध्वम् षै षावहै षामहै
४ **अमुमुदि**–षत षेताम् षन्त षथाः षेथाम् षध्वम् षे षावहि षामहि (षि ष्वहि ष्महि
५ **अमुमुदिषि**–ष्ट षाताम् षत ष्ठाः षाथाम् ड्ढ्वम् ध्वम्
६ **मुमुदिषाम्बभू**–व वतु वुः विथ वथुः व व विव विम
मुमुदिषाञ्चक्रे मुमुदिषामास (य वहि महि
७ **मुमुदिषिषी**–ष्ट यास्ताम् रन् ष्ठाः यास्थाम् ध्वम्
८ **मुमुदिषिता**–" रौ रः से साथे ध्वे हे स्वहे स्महे
९ **मुमुदिषि**–ष्यते ष्येते ष्यन्ते ष्यसे ष्येथे ष्यध्वे ष्ये ष्यावहे ष्यामहे (ष्ये ष्यावहि ष्यामहि
१० **अमुमुदिषि**–ष्यत ष्येताम् ष्यन्त ष्यथाः ष्येथाम् ष्यध्वम्
पक्षे मुमु–स्थाने मुमो–इति ज्ञेयम्

७२७ ददि (दद्) दाने ।

१ **दिददि**–षते षेते षन्ते षसे षेथे षध्वे षे षावहे षामहे
२ **दिददिषे**–त याताम् रन् थाः याथाम् ध्वम् य वहि महि
३ **दिददि**–षताम् षेताम् षन्ताम् षस्व षेथाम् षध्वम् षै षावहै षामहै
४ **अदिददि**–षत षेताम् षन्त षथाः षेथाम् षध्वम् षे षावहि षामहि (षि ष्वहि ष्महि
५ **अदिददिषि**–ष्ट षाताम् षत ष्ठाः षाथाम् ड्ढ्वम् ध्वम्
६ **दिददिषाम्बभू**–व वतुः वुः विथ वथुः व व विव विम
दिददिषाञ्चक्रे दिददिषामास (य वहि महि
७ **दिददिषिषी**–ष्ट यास्ताम् रन् ष्ठाः यास्थाम् ध्वम्
८ **दिददिषिता**–" रौ रः से साथे ध्वे हे स्वहे स्महे
९ **दिददिषि**–ष्यते ष्येते ष्यन्ते ष्यसे ष्येथे ष्यध्वे ष्ये ष्यावहे ष्यामहे (ष्ये ष्यावहि ष्यामहि
१० **अदिददिषि**–ष्यत ष्येताम् ष्यथा ष्यन्त ष्येथाम् ष्यध्वम्

७२८ हदि (हद्) परिषोत्सर्गे ।

१ **जिहत्**–सते सेते सन्ते ससे सेथे सध्वे से सावहे सामहे
२ **जिहत्से**–त याताम् रन् थाः याथाम् ध्वम् य वहि महि
३ **जिहत्**–सताम् सेताम् सन्ताम् सस्व सेथाम् सध्वम् सै सावहै सामहै
४ **अजिहत्**–सत सेताम् सन्त सथाः सेथाम् सध्वम् से सावहि सामहि (षि ष्वहि ष्महि
५ **अजिहत्सि**–ष्ट षाताम् षत ष्ठाः षाथाम् ड्ढ्वम् ध्वम्
६ **जिहत्साञ्च**–क्रे क्राते क्रिरे कृषे क्राथे कृढ्वे क्रे कृवहे कृमहे
जिहत्साम्बभूव जिहत्सामास (य वहि महि
७ **जिहत्सिषी**–ष्ट यास्ताम् रन् ष्ठाः यास्थाम् ध्वम्
८ **जिहत्सिता**–" रौ रः से साथे ध्वे हे स्वहे स्महे
९ **जिहत्सि**–ष्यते ष्येते ष्यन्ते ष्यसे ष्येथे ष्यध्वे ष्ये ष्यावहे ष्यामहे (ष्ये ष्यावहि ष्यामहि
१० **अजिहत्सि**–ष्यत ष्येताम् ष्यन्त ष्यथाः ष्येथाम् ष्यध्वम्

७२९ स्वदि (स्वद्) आस्वादने ।

१ **सिस्वदि**–षते षेते षन्ते षसे षेथे षध्वे षे षावहे षामहे
२ **सिस्वदिषे**–त याताम् रन् थाः याथाम् ध्वम् य वहि महि
३ **सिस्वदि**–षताम् षेताम् षन्ताम् षस्व षेथाम् षध्वम् षै षावहै षामहै
४ **असिस्वदि**–षत षेताम् षन्त षथाः षेथाम् षध्वम् षे षावहि षामहि (षि ष्वहि ष्महि
५ **असिस्वदिषि**–ष्ट षाताम् षत ष्ठाः षाथाम् ड्ढ्वम् ध्वम्
६ **सिस्वदिषाञ्च**–क्रे क्राते क्रिरे कृषे क्राथे कृढ्वे क्रे कृवहे कृमहे
सिस्वदिषाम्बभूव सिस्वदिषामास (य वहि महि
७ **सिस्वदिषिषी**–ष्ट यास्ताम् रन् ष्ठाः यास्थाम् ध्वम्
८ **सिस्वदिषिता**–" रौ रः से साथे ध्वे हे स्वहे स्महे
९ **सिस्वदिषि**–ष्यते ष्येते ष्यन्ते ष्यसे ष्येथे ष्यध्वे ष्ये ष्यावहे ष्यामहे (ष्ये ष्यावहि ष्यामहि
१० **असिस्वदिषि**–ष्यत ष्येताम् ष्यन्त ष्यथाः ष्येथाम् ष्यध्वम्

७३० स्वर्दि (स्वर्द्) आस्वादने ।

१ **सिस्वर्दि**–षते षेते षन्ते षसे षेथे षध्वे षे षावहे षामहे
२ **सिस्वर्दिषे**-त याताम् रन् थाः याथाम् ध्वम् य वहि महि
३ **सिस्वर्दि**–षताम् षेताम् षन्ताम् षस्व षेथाम् षध्वम् षै षावहै षामहै
४ **असिस्वर्दि**–षत षेताम् षन्त षथाः षेथाम् षध्वम् षे षावहि षामहि (षि ष्वहि ष्महि
५ **असिस्वर्दिषि**–ष्ट षाताम् षत ष्ठाः षाथाम् ड्ढ्वम् ध्वम्
६ **सिस्वर्दिषामा**–स सतुः सुः सिथ सथुः स स स्विव सिम
सिस्वर्दिषाञ्चक्रे सिस्वर्दिषाम्बभूव (य वहि महि
७ **सिस्वर्दिषिषी**–ष्ट यास्ताम् रन् ष्ठाः यास्थाम् ध्वम्
८ **सिस्वर्दिषिता**–" रौ रः से सा थेध्वे हे स्वहे स्महे
९ **सिस्वर्दिषि**–ष्यते ष्येते ष्यन्ते ष्यसे ष्येथे ष्यध्वे ष्ये ष्यावहे ष्यामहे (ष्ये ष्यावहि ष्यामहि
१० **असिस्वर्दिषि**-ष्यतष्येताम् ष्यन्त ष्यथाः ष्येथाम्ष्यध्वम्

७३१ स्वादि (स्वाद्) आस्वादने ।

१ **सिस्वादि**–षतेषेते षन्ते षसे षेथे षध्वे षे षावहे षामहे
२ **सिस्वादिषे**-त याताम् रन् थाः याथाम् ध्वम् य वहि महि
३ **सिस्वादि**–षताम् षेताम् षन्ताम् षस्व षेथाम् षध्वम् षै षावहै षामहै
४ **असिस्वादि**–षत षेताम् षन्त षथाः षेथाम् षध्वम् षे षावहि षामहि (षि ष्वहि ष्महि
५ **असिस्वादिषि**–ष्ट षाताम् षत ष्ठाः षाथाम् ड्ढ्वम् ध्वम्
६ **सिस्वादिषाञ्च**-के क्राते क्रिरे कृषे क्राथे कृढ्वेकेकृवहेकृमहे
सिस्वादिषाम्बभूव सिस्वादिषामास (य वहि महि
७ **सिस्वादिषिषी**–ष्ट यास्ताम् रन् ष्ठाः यास्थाम् ध्वम्
८ **सिस्वादिषिता**–" रौ रः से साथे ध्वे हे स्वहे स्महे
९ **सिस्वादिषि**–ष्यते ष्येते ष्यन्ते ष्यसे ष्येथे ष्यध्वे ष्ये ष्यावहे ष्यामहे (ष्ये ष्यावहि ष्यामहि
१० **असिस्वादिषि**-ष्यत ष्येताम्ष्यन्तष्यथा.ष्येथाम्ष्यध्वम्

७३२ उर्दि (ऊर्द्) मानक्रीडयोश्च ।

१ **ऊर्दिदि**–षते षेते षन्ते षसे षेथे षध्वे षे षावहे षामहे
२ **ऊर्दिदिषे**-त याताम् रन् थाः याथाम् ध्वम् य वहि महि
३ **ऊर्दिदि**–षताम् षेताम् षन्ताम् षस्व षेथाम् षध्वम् षै षावहै षामहै
४ **और्दिदि**–षत षेताम् षन्त षथाः षेथाम् षध्वम् षे षावहि षामहि (षि ष्वहि ष्महि
५ **और्दिदिषि**-ष्ट षाताम् षत ष्ठाः षाथाम् ड्ढ्वम् ध्वम्
६ **ऊर्दिदिषामा**-स सतुः सुः सिथ सथुः स स सिव सिम
उर्दिदिषाञ्चक्रे ऊर्दिदिषाम्बभूव (य वहि महि
७ **ऊर्दिदिषिषी**-ष्ट यास्ताम् रन् ष्ठाः यास्थाम् ध्वम्
८ **ऊर्दिदिषिता**–" रौ रः से साथे ध्वे हे स्वहे स्महे
९ **ऊर्दिदिषि** ष्यते ष्येते ष्यन्ते ष्यसे ष्येथे ष्यध्वे ष्ये ष्यावहे ष्यामहे (ष्ये ष्यावहि ष्यामहि
१० **और्दिदिषि**–ष्यत ष्येताम् ष्यन्त ष्यथाः ष्येथाम् ष्यध्वम्

७३३ कुर्दि (कूर्द्) क्रीडायाम् ।

१ **चुकूर्दि**–षते षेते षन्ते षसे षेथे षध्वे षे षावहे षामहे
२ **चुकूर्दिषे**–त याताम् रन् थाः याथाम् ध्वम् य वहि महि
३ **चुकूर्दि**–षताम् षेताम् षन्ताम् षस्व षेथाम् षध्वम् षै षावहै षामहै
४ **अचुकूर्दि**–षत षेताम् षन्त षथाः षेथाम् षध्वम् षे षावहि षामहि (षि ष्वहि ष्महि
५ **अचुकूर्दिषि**–ष्ट षाताम् षत ष्ठाः षाथाम् ड्ढ्वम् ध्वम्
६ **चुकूर्दिषाम्बभू**–व वतुः वुः विथ वथुः व व विव विम
चुकूर्दिषाञ्चक्रे चुकूर्दिषामास (य वहि महि
७ **चुकूर्दिषिषी**–ष्ट यास्ताम् रन् ष्ठाः यास्थाम् ध्वम्
८ **चुकूर्दिषिता**–" रौ रः से साथे ध्वे हे स्वहे स्महे
९ **चुकूर्दिषि**–ष्यते ष्येते ष्यन्ते ष्यसे ष्येथे ष्यध्वे ष्ये ष्यावहे ष्यामहे (ष्ये ष्यावहि ष्यामहि
१० **अचुकूर्दिषि** ष्यत ष्येताम् ष्यन्त ष्यथाः ष्येथाम् ष्यध्वम्

७३४ गुर्दि (गूर्द्) क्रीडायाम् ।

१ जुगूर्दि–षते षेते षन्ते षसे षेथे षध्वे षे षावहे षामहे
२ जुगूर्दिषे–त याताम् रन् थाः याथाम् ध्वम् य वहि महि
३ जुगूर्दि–षताम् षेताम् षन्ताम् षस्व षेथाम् षध्वम् षै षावहै षामहै
४ अजुगूर्दि–षत षेताम् षन्त षथाः षेथाम् षध्वम् षे षावहि षामहि (षि ष्वहि ष्महि
५ अजुगूर्दिषि–ष्ट षाताम् षत ष्ठाः षाथाम् ड्ढ्वम् ध्वम्
६ जुगूर्दिषामा–स सतुः सुः सिथ सथुः स स सिव सिम
जुगूर्दिषाञ्चक्रे जुगूर्दिषाम्बभूव (य वहि महि
७ जुगूर्दिषिषी–ष्ट यास्ताम् रन् ष्ठाः यास्थाम् ध्वम्
८ जुगूर्दिषिता–" रौ रः से सा थे ध्वे हे स्वहे स्महे
९ जुगूर्दिषि–ष्यते ष्येते ष्यन्ते ष्यसे ष्येथे ष्यध्वे ष्ये ष्यावहे ष्यामहे (ष्ये ष्यावहि ष्यामहि
१० अजुगूर्दिषि–ष्यत ष्येताम् ष्यन्त ष्यथाः ष्येथाम् ष्यध्वम्

७३५ गुदि (गुद्) क्रीडायाम् ।

१ जुगुदि–षतेषेते षन्ते षसे षेथे षध्वे षे षावहे षामहे
२ जुगुदिषे–त याताम् रन् थाः याथाम् ध्वम् य वहि महि
३ जुगुदि–षताम् षेताम् षन्ताम् षस्व षेथाम् षध्वम् षै षावहै षामहै
४ अजुगुदि–षत षेताम् षन्त षथाः षेथाम् षध्वम् षे षावहि षामहि (षि ष्वहि ष्महि
५ अजुगुदिषि–ष्ट षाताम् षत ष्ठाः षाथाम् ड्ढ्वम् ध्वम्
६ जुगुदिषाञ्च–के क्राते किरे कृषे क्राथे कृढ्वे के कृवहे कृमहे
जुगुदिषाम्बभूव जुगुदिषामास (य वहि महि
७ जुगुदिषिषी–ष्ट यास्ताम् रन् ष्ठाः यास्थाम् ध्वम्
८ जुगुदिषिता–" रौ रः से साथे ध्वे हे स्वहे स्महे
९ जुगुदिषि–ष्यते ष्येते ष्यन्ते ष्यसे ष्येथे ष्यध्वे ष्ये ष्यावहे ष्यामहे (ष्ये ष्यावहि ष्यामहि
१० अजुगुदिषि–ष्यत ष्येताम् ष्यन्त ष्यथाः ष्येथाम् ष्यध्वम्
पक्षे जुगु–स्थाने जुगो–इति ज्ञेयम्

७३६ षूदि (सूद्) क्षरणे ।

१ सुसूदि–षते षेते षन्ते षसे षेथे षध्वे षे षावहे षामहे
२ सुसूदिषे–त याताम् रन् थाः याथाम् ध्वम् य वहि महि
३ सुसूदि–षताम् षेताम् षन्ताम् षस्व षेथाम् षध्वम् षै षावहै षामहै
४ असुसूदि–षत षेताम् षन्त षथाः षेथाम् षध्वम् षे षावहि षामहि (षि ष्वहि ष्महि
५ असुसूदिषि–ष्ट षाताम् षत ष्ठाः षाथाम् ड्ढ्वम् ध्वम्
६ सुसूदिषामा–स सतुः सुः सिथ सथुः स स सिव सिम
सुसूदिषाञ्चक्रे सुसूदिषाम्बभूव (य वहि महि
७ सुसूदिषिषी–ष्ट यास्ताम् रन् ष्ठाः यास्थाम् ध्वम्
८ सुसूदिषिता–" रौ रः से साथे ध्वे हे स्वहे स्महे
९ सुसूदिषि–ष्यते ष्येते ष्यन्ते ष्यसे ष्येथे ष्यध्वे ष्ये ष्यावहे ष्यामहे (ष्ये ष्यावहि ष्यामहि
१० असुसूदिषि–ष्यत ष्येताम् ष्यन्त ष्यथाः ष्येथाम् ष्यध्वम्

७३७ हादि (हाद्) शब्दे ।

१ जिहादि–षते षेते षन्ते षसे षेथे षध्वे षे षावहे षामहे
२ जिहादिषे–त याताम् रन् थाः याथाम् ध्वम् य वहि महि
३ जिहादि–षताम् षेताम् षन्ताम् षस्व षेथाम् षध्वम् षै षावहै षामहै
४ अजिहादि–षत षेताम् षन्त षथाः षेथाम् षध्वम् षे षावहि षामहि (षि ष्वहि ष्महि
५ अजिहादिषि–ष्ट षाताम् षत ष्ठाः षाथाम् ड्ढ्वम् ध्वम्
६ जिहादिषाम्बभू–व वतुः वुः विथ वथुः व व विव विम
जिहादिषाञ्चक्रे जिहादिषामास (य वहि महि
७ जिहादिषिषी–ष्ट यास्ताम् रन् ष्ठाः यास्थाम् ध्वम्
८ जिहादिषिता–" रौ रः से साथे ध्वे हे स्वहे स्महे
९ जिहादिषि–ष्यते ष्येते ष्यन्ते ष्यसे ष्येथे ष्यध्वे ष्ये ष्यावहे ष्यामहे (ष्ये ष्यावहि ष्यामहि
१० अजिहादिषि–ष्यत ष्येताम् ष्यन्त ष्यथाः ष्येथाम् ष्यध्वम्

७३८ ह्लादैङ् (ह्लाद्) सुखे च ।

१ **जिह्लादि**–षते षेते षन्ते षसे षेथे षध्वे षे षावहे षामहे
२ **जिह्लादिषे**–त याताम् रन् थाः याथाम् ध्वम् य वहि महि
३ **जिह्लादि**–षताम् षेताम् षन्ताम् षस्व षेथाम् षध्वम् षै षावहै षामहै
४ **अजिह्लादि**–षत षेताम् षन्त षथाः षेथाम् षध्वम् षे षावहि षामहि (षि ष्वहि ष्महि
५ **अजिह्लादिषि**–ष्ट षाताम् षत ष्ठाः षाथाम् ड्ढ्वम् ध्वम्
६ **जिह्लादिषाम्बभू**–व वतु वुः विथ वथुः व व विव विम **जिह्लादिषाञ्चक्रे जिह्लादिषामास** (य वहि महि
७ **जिह्लादिषिषी**–ष्ट यास्ताम् रन् ष्ठाः यास्थाम् ध्वम्
८ **जिह्लादिषिता**–" रौ रः से साथे ध्वे हे स्वहे स्महे
९ **जिह्लादिषि**–ष्यते ष्येते ष्यन्ते ष्यसे ष्येथे ष्यध्वे ष्ये ष्यावहे ष्यामहे (ष्ये ष्यावहि ष्यामहि
१० **अजिह्लादिषि**–ष्यत ष्येताम् ष्यन्तष्यथाःष्येथाम् ष्यध्वम्

७३९ पर्दि (पर्द्) कुत्सिते शब्दे ।

१ **पिपर्दि**–षते षेते षन्ते षसे षेथे षध्वे षे षावहे षामहे
२ **पिपर्दिषे**–त याताम् रन् थाः याथाम् ध्वम् य वहि महि
३ **पिपर्दि**–षताम् षेताम् षन्ताम् षस्व षेथाम् षध्वम् षै षावहै षामहै
४ **अपिपर्दि**–षत षेताम् षन्त षथाः षेथाम् षध्वम् षे षावहि षामहि (षि ष्वहि ष्महि
५ **अपिपर्दिषि**–ष्ट षाताम् षत ष्ठाः षाथाम् ड्ढ्वम् ध्वम्
६ **पिपर्दिषाम्बभू**–व वतुः वुः विथ वथुः व व विव विम **पिपर्दिषाञ्चक्रे पिपर्दिषामास** (य वहि महि
७ **पिपर्दिषिषी**–ष्ट यास्ताम् रन् ष्ठाः यास्थाम् ध्वम्
८ **पिपर्दिषिता**–" रौ रः से सासे ध्वे हे स्वहे स्महे
९ **पिपर्दिषि**–ष्यते ष्येते ष्यन्ते ष्यसे ष्येथे ष्यध्वे ष्ये ष्यावहे ष्यामहे (ष्ये ष्यावहि ष्यामहि
१० **अपिपर्दिषि**–ष्यत ष्येताम् ष्यथाः ष्यन्त ष्येथाम् ष्यध्वम्

७४० स्कुदुङ् (स्कुन्द्) आप्रवणे ।

१ **चुस्कुन्दि**–षते षेते षन्ते षसे षेथे षध्वे षे षावहे षामहे
२ **चुस्कुन्दिषे**–त याताम् रन् थाः याथाम् ध्वम् य वहि महि
३ **चुस्कुन्दि**–षताम् षेताम् षन्ताम् षस्व षेथाम् षध्वम् षै षावहै षामहै
४ **अचुस्कुन्दि**–षत षेताम् षन्त षथाः षेथाम् षध्वम् षे षावहि षामहि (षि ष्वहि ष्महि
५ **अचुस्कुन्दिषि**–ष्ट षाताम् षत ष्ठाः षाथाम् ड्ढ्वम् ध्वम्
६ **चुस्कुन्दिषाञ्च**–क्रे क्राते क्रिरे कृषे क्राथे कृढ्वे क्रे कृवहे कृमहे **चुस्कुन्दिषाम्बभूव चुस्कुन्दिषामास** (य वहि महि
७ **चुस्कुन्दिषिषी**–ष्ट यास्ताम् रन् ष्ठाः यास्थाम् ध्वम्
८ **चुस्कुन्दिषिता**–" रौ रः से साथे ध्वे हे स्वहे स्महे
९ **चुस्कुन्दिषि**–ष्यते ष्येते ष्यन्ते ष्यसे ष्येथे ष्यध्वे ष्ये ष्यावहे ष्यामहे (ष्ये ष्यावहि ष्यामहि
१० **अचुस्कुन्दिषि**–ष्यतष्येताम् ष्यन्तष्यथाःष्येथाम्ष्यध्वम्

७४१ पधि (पध्) वृद्धौ ।

१ **पदिधि**–षते षेते षन्ते षसे षेथे षध्वे षे षावहे षामहे
२ **पदिधिषे**–त याताम् रन् थाः याथाम् ध्वम् य वहि महि
३ **पदिधि**–षताम् षेताम् षन्ताम् षस्व षेथाम् षध्वम् षै षावहै षामहै
४ **पेदिधि**–षत षेताम् षन्त षथाः षेथाम् षध्वम् षे षावहि षामहि (षि ष्वहि ष्महि
५ **पेदिधिषि**–ष्ट षाताम् षत ष्ठाः षाथाम् ड्ढ्वम् ध्वम्
६ **पदिधिषाञ्च**–क्रे क्राते क्रिरे कृषे क्राथे कृढ्वे क्रे कृवहे कृमहे **पदिधिषाम्बभूव पदिधिषामास** (य वहि महि
७ **पदिधिषिषी**–ष्ट यास्ताम् रन् ष्ठाः यास्थाम् ध्वम्
८ **पदिधिषिता**–" रौ रः से साथे ध्वे हे स्वहे स्महे
९ **पदिधिषि**–ष्यते ष्येते ष्यन्ते ष्यसे ष्येथे ष्यध्वे ष्ये ष्यावहे ष्यामहे (ष्ये ष्यावहि ष्यामहि
१० **पेदिधिषि**–ष्यत ष्येताम् ष्यन्त ष्यथाः ष्येथाम् ष्यध्वम्

७४२ स्पर्धि (स्पर्ध्) सङ्घर्षे ।

१ **पिस्पर्द्धि**–षते षेते षन्ते षसे षेथे षध्वे षे षावहे षामहे
२ **पिस्पर्द्धिषे**-त यातां रन् थाः याथाम् ध्वम् य वहि महि
३ **पिस्पर्द्धि**–षताम् षेताम् षन्ताम् षस्व षेथाम् षध्वम् षै षावहै षामहै
४ **अपिस्पर्द्धि**–षत षेताम् षन्त षथाः षेथाम् षध्वम् षे षावहि षामहि (षि ष्वहि ष्महि
५ **अपिस्पर्द्धिषि**–ष्ट षाताम् षत ष्ठाः षाथाम् ड्ढ्वम् ध्वम्
६ **पिस्पर्द्धिषामा**–स सतुः सुः सिथ सथुः स स सिव सिम
पिस्पर्द्धिषाञ्चक्रे पिस्पर्द्धिषाम्बभूव (य वहि महि
७ **पिस्पर्द्धिषिषी**–ष्ट यास्ताम् रन् ष्ठाः यास्थाम् ध्वम्
८ **पिस्पर्द्धिषिता**–" रौ रः से साथे ध्वे हे स्वहे स्महे
९ **पिस्पर्द्धिषि**–ष्यते ष्येते ष्यन्ते ष्यसे ष्येथे ष्यध्वे ष्ये ष्यावहे ष्यामहे (ष्ये ष्यावहि ष्यामहि
१० **अपिस्पर्द्धिषि**-ष्यत ष्येताम् ष्यन्त ष्यथाः ष्येथाम् ष्यध्वम्

७४३ गाधृङ् (गाध्) प्रतिष्ठालिप्साग्रन्थेषु ।

१ **जिगाधि**–षतेषेते षन्ते षसे षेथे षध्वे षे षावहे षामहे
२ **जिगाधिषे**-त यातां रन् थाः याथाम् ध्वम् य वहि महि
३ **जिगाधि**–षताम् षेताम् षन्ताम् षस्व षेथाम् षध्वम् षै षावहै षामहै
४ **अजिगाधि**–षत षेताम् षन्त षथाः षेथाम् षध्वम् षे षावहि षामहि (षि ष्वहि ष्महि
५ **अजिगाधिषि**–ष्ट षाताम् षत ष्ठाः षाथाम् ड्ढ्वम् ध्वम्
६ **जिगाधिषाञ्च**-क्रे क्राते क्रिरे कृषे क्राथे कृढ्वे क्रे कृवहे कृमहे
जिगाधिषाम्बभूव जिगाधिषामास (य वहि महि
७ **जिगाधिषिषी**–ष्ट यास्ताम् रन् ष्ठाः यास्थाम् ध्वम्
८ **जिगाधिषिता**–" रौ रः से साथे ध्वे हे स्वहे स्महे
९ **जिगाधिषि**–ष्यते ष्येते ष्यन्ते ष्यसे ष्येथे ष्यध्वे ष्ये ष्यावहे ष्यामहे (ष्ये ष्यावहि ष्यामहि
१० **अजिगाधिषि**-ष्यत ष्येताम् ष्यन्त ष्यथाः ष्येथाम् ष्यध्वम्

७४४ बाधृङ् (बाध्) रोटने ।

१ **बिबाधि**–षते षेते षन्ते षसे षेथे षध्वे षे षावहे षामहे
२ **बिबाधिषे**-त यातां रन् थाः याथाम् ध्वम् य वहि महि
३ **बिबाधि**–षताम् षेताम् षन्ताम् षस्व षेथाम् षध्वम् षै षावहै षामहै
४ **अबिबाधि**–षत षेताम् षन्त षथाः षेथाम् षध्वम् षे षावहि षामहि (षि ष्वहि ष्महि
५ **अबिबाधिषि**–ष्ट षाताम् षत ष्ठाः षाथाम् ड्ढ्वम् ध्वम्
६ **बिबाधिषामा**–स सतुः सुः सिथ सथुः स स सिव सिम
बिबाधिषाञ्चक्रे बिबाधिषाम्बभूव (य वहिमहि
७ **बिबाधिषिषी**–ष्ट यास्ताम् रन् ष्ठाः यास्थाम् ध्वम्
८ **बिबाधिषिता**–" रौ रः से साथे ध्वे हे स्वहे स्महे
९ **बिबाधिषि**–ष्यते ष्येते ष्यन्ते ष्यसे ष्येथे ष्यध्वे ष्ये ष्यावहे ष्यामहे (ष्ये ष्यावहि ष्यामहि
१० **अबिबाधिषि**-ष्यत ष्येताम् ष्यन्त ष्यथाः ष्येथाम् ष्यध्वम्

७४५ दधि (दध्) धारणे ।

१ **दिदधि**–षते षेते षन्ते षसे षेथे षध्वे षे षावहे षामहे
२ **दिदधिषे**–त यातां रन् थाः याथाम् ध्वम् य वहि महि
३ **दिदधि**–षताम् षेताम् षन्ताम् षस्व षेथाम् षध्वम् षै षावहै षामहै
४ **अदिदधि**–षत षेताम् षन्त षथाः षेथाम् षध्वम् षे षावहि षामहि (षि ष्वहि ष्महि
५ **अदिदधिषि**–ष्ट षाताम् षत ष्ठाः षाथाम् ड्ढ्वम् ध्वम्
६ **दिदधिषाम्बभू**–व वतुः वुः विथ वथुः व व विव विम
दिदधिषाञ्चक्रे दिदधिषामास (य वहि महि
७ **दिदधिषिषी**–ष्ट यास्ताम् रन् ष्ठाः यास्थाम् ध्वम्
८ **दिदधिषिता**–" रौ रः से साथे ध्वे हे स्वहे स्महे
९ **दिदधिषि**–ष्यते ष्येते ष्यन्ते ष्यसे ष्येथे ष्यध्वे ष्ये ष्यावहे ष्यामहे (ष्ये ष्यावहि ष्यामहि
१० **अदिदधिषि**–ष्यत ष्येताम् ष्यन्त ष्यथाः ष्येथाम् ष्यध्वम्

७४६ बधि (बध्) बन्धने ।

वैरूप्ये-

१ **बीभत्सि**-षते षेते षन्ते षसे षेथे षध्वे षे षावहे षामहे
२ **बीभत्सिषे**-त याताम् रन् थाः याथाम् ध्वम् य वहि महि
३ **बीभत्सि**-षताम् षेताम् षन्ताम् षस्व षेथाम् षध्वम् षै षावहै षामहै
४ **अबीभत्सि**-षत षेताम् षन्त षथाः षेथाम् षध्वम् षे षावहि षामहि (षि ष्वहि ष्महि
५ **अबीभत्सिषि**-ष्ट षाताम् षत ष्ठाः षाथाम् ड्ढ्वम् ध्वम्
६ **बीभत्सिषाञ्च**-क्रे क्राते क्रिरे कृषे क्राथे कृढ्वे क्रे कृवहे कृमहे **बीभत्सिषाम्बभूव बीभत्सिषामास** (य वहि महि
७ **बीभत्सिषिषी**-ष्ट यास्ताम् रन् ष्ठाः यास्थाम् ध्वम्
८ **बीभत्सिषिता**-" रौ रः से सासे ध्वे हे स्वहे स्महे
९ **बीभत्सिषि**-ष्यते ष्येते ष्यन्ते ष्यसे ष्येथे ष्यध्वे ष्ये ष्यावहे ष्यामहे (ष्ये ष्यावहि ष्यामहि
१० **अबीभत्सिषि**-ष्यत ष्येताम् ष्यन्त ष्यथाः ष्येथाम् ष्यध्वम्

अर्थान्तरे तु-बिबधि-षते षेते षन्ते इत्यादि

७४७ नाधृङ् (नाध्) नाथृङ् वत् ।

१ **निनाधि**-षते षेते षन्ते षसे षेथे षध्वे षे षावहे षामहे
२ **निनाधिषे**-त याताम् रन् थाः याथाम् ध्वम् य वहि महि
३ **निनाधि**-षताम् षेताम् षन्ताम् षस्व षेथाम् षध्वम् षै षावहै षामहै
४ **अनिनाधि**-षत षेताम् षन्त षथाः षेथाम् षध्वम् षे षावहि षामहि (षि ष्वहि ष्महि
५ **अनिनाधिषि**-ष्ट षाताम् षत ष्ठाः षाथाम् ड्ढ्वम् ध्वम्
६ **निनाधिषाञ्च** क्रे क्राते क्रिरे कृषे क्राथे कृढ्वे क्रे कृवहे कृमहे **निनाधिषाम्बभूव निनाधिषामास** (य वहि महि
७ **निनाधिषिषी**-ष्ट यास्ताम् रन् ष्ठाः यास्थाम् ध्वम्
८ **निनाधिषिता**-" रौ रः से साथे ध्वे हे स्वहे स्महे
९ **निनाधिषि**-ष्यते ष्येते ष्यन्ते ष्यसे ष्येथे ष्यध्वे ष्ये ष्यावहे ष्यामहे (ष्ये ष्यावहि ष्यामहि
१० **अनिनाधिषि**-ष्यत ष्येताम् ष्यन्त ष्यथाः ष्येथाम् ष्यध्वम्

७४८ पनि (पन्) स्तुतौ ।

१ **पिपनि**-षते षेते षन्ते षसे षेथे षध्वे षे षावहे षामहे
२ **पिपनिषे**-त याताम् रन् थाः याथाम् ध्वम् य वहि महि
३ **पिपनि**-षताम् षेताम् षन्ताम् षस्व षेथाम् षध्वम् षै षावहै षामहै
४ **अपिपनि**-षत षेताम् षन्त षथाः षेथाम् षध्वम् षे षावहि षामहि (षि ष्वहि ष्महि
५ **अपिपनिषि**-ष्ट षाताम् षत ष्ठाः षाथाम् ड्ढ्वम् ध्वम्
६ **पिपनिषाम्बभू**-व वतुः वुः विथ वथुः व व विव विम **पिपनिषाञ्चक्रे पिपनिषामास** (य वहि महि
७ **पिपनिषिषी**-ष्ट यास्ताम् रन् ष्ठाः यास्थाम् ध्वम्
८ **पिपनिषिता**-" रौ रः से सासे ध्वे हे स्वहे स्महे
९ **पिपनिषि**-ष्यते ष्येते ष्यन्ते ष्यसे ष्येथे ष्यध्वे ष्ये ष्यावहे ष्यामहे (ष्ये ष्यावहि ष्यामहि
१० **अपिपनिषि**-ष्यत ष्येताम् ष्यथा ष्यन्त ष्येथाम् ष्यध्वम्

पक्षे पिपनायिष-ति तः न्ति सि थः थ मि वः मः

७४९ मानि (मान्) पूजायाम् ।

विचारे-

१ **मीमांसि**-षते षेते षन्ते षसे षेथे षध्वे षे षावहे षामहे
२ **मीमांसिषे**-त याताम् रन् थाः याथाम् ध्वम् य वहि महि
३ **मीमांसि**-षताम् षेताम् षन्ताम् षस्व षेथाम् षध्वम् षै षावहै षामहै
४ **अमीमांसि**-षत षेताम् षन्त षथाः षेथाम् षध्वम् षे षावहि षामहि (षि ष्वहि ष्महि
५ **अमीमांसिषि**-ष्ट षाताम् षत ष्ठाः षाथाम् ड्ढ्वम् ध्वम्
६ **मीमांसिषाम्बभू**-व वतु वुः विथ वथुः व व विव विम **मीमांसिषाञ्चक्रे मीमांसिषामास** (य वहि महि
७ **मीमांसिषिषी**-ष्ट यास्ताम् रन् ष्ठाः यास्थाम् ध्वम्
८ **मीमांसिषिता**-" रौ रः से साथे ध्वे हे स्वहे स्महे
९ **मीमांसिषि**-ष्यते ष्येते ष्यन्ते ष्यसे ष्येथे ष्यध्वे ष्ये ष्यावहे ष्यामहे (ष्ये ष्यावहि ष्यामहि
१० **अमीमांसिषि**-ष्यत ष्येताम् ष्यन्त ष्यथाः ष्येथाम् ष्यध्वम्

अर्थान्तरे मिमानयिष-ति तः न्ति सि थः थ इत्यादि

७५० तिपृङ् (तिप्) क्षरणे ।

१ **तितिपि**–षते षेते षन्ते षसे षेथे षध्वे षे षावहे षामहे
२ **तितिपिषे**–त याताम् रन् थाः याथाम् ध्वम् य वहि महि
३ **तितिपि**–षताम् षेताम् षन्ताम् षस्व षेथाम् षध्वम् षै षावहै षामहै
४ **अतितिपि**–षत षाताम् षन्त षथाः षेथाम् षध्वम् षे षावहि षामहि [षि ष्वहि ष्महि
५ **अतितिपिषि**–ष्ट षाताम् षत ष्ठाः षाथाम् ड्ढ्वम् ध्वम्
६ **तितिपिषाञ्च**-क्रे क्राते क्रिरे कृषे क्राथे कृढ्वे क्रे कृवहे कृमहे **तितिपिषाम्बभूव तितिपिषामास** (य वहि महि
७ **तितिपिषिषी**–ष्ट यास्ताम् रन् ष्ठाः यास्थाम् ध्वम्
८ **तितिपिषिता**–" रौ रः से साथे ध्वे हे स्वहे स्महे
९ **तितिपिषि**–ष्यते ष्येते ष्यन्ते ष्यसे ष्येथे ष्यध्वे ष्ये ष्यावहे ष्यामहे (ष्ये ष्यावहि ष्यामहि
१० **अतितिपिषि** ष्यत ष्येताम् ष्यन्त ष्यथाः ष्येथाम् ष्यध्वम्

पक्षे तिति–स्थाने तिते–इति ज्ञेयम्

७५१ ष्टिपृङ् (स्तिप्) क्षरणे ।

१ **तिस्तिपि**–षते षेते षन्ते षसे षेथे षध्वे षे षावहे षामहे
२ **तिस्तिपिषे**–त याताम् रन् थाः याथाम् ध्वम् य वहि महि
३ **तिस्तिपि**–षताम् षेताम् षन्ताम् षस्व षेथाम् षध्वम् षै षावहै षामहै
४ **अतिस्तिपि**–षत षेताम् षन्त षथाः षेथाम् षध्वम् षे षावहि षामहि (षि ष्वहि ष्महि
५ **अतिस्तिपिषि**–ष्ट षाताम् षत ष्ठाः षाथाम् ड्ढ्वम् ध्वम
६ **तिस्तिपिषाञ्च**-क्रे क्राते क्रिरे कृषे क्राथे कृढ्वे क्रे कृवहे कृमहे **तिस्तिपिषाम्बभूव तिस्तिपिषामास** (य वहि महि
७ **तिस्तिपिषिषी**–ष्ट यास्ताम् रन् ष्ठाः यास्थाम् ध्वम्
८ **तिस्तिपिषिता**–" रौ रः से साथे ध्वे हे स्वहे स्महे
९ **तिस्तिपिषि**–ष्यते ष्येते ष्यन्ते ष्यसे ष्येथे ष्यध्वे ष्ये ष्यावहे ष्यामहे (ष्ये ष्यावहि ष्यामहि
१० **अतिस्तिपिषि**-ष्यत ष्येताम् ष्यन्त ष्यथाः ष्येथाम् ष्यध्वम

पक्षे तिस्ति–स्थाने तिस्ते–इति ज्ञेयम्

७५२ ष्टेपृङ् (स्तेप्) क्षरणे ।

१ **तिस्तेपि**–षते षेते षन्ते षसे षेथे षध्वे षे षावहे षामहे
२ **तिस्तेपिषे**–त याताम् रन् थाः याथाम् ध्वम् य वहि महि
३ **तिस्तेपि**–षताम् षेताम् षन्ताम् षस्व षेथाम् षध्वम् षै षावहै षामहै
४ **अतिस्तेपि**–षत षाताम् षन्त षथाः षेथाम् षध्वम् षे षावहि षामहि (षि ष्वहि ष्महि
५ **अतिस्तेपिषि**-ष्ट षाताम् षत ष्ठाः षाथाम् ड्ढ्वम् ध्वम्
६ **तिस्तेपिषाम्बभू**-व वतुः वुः विथ वथुः व व विव विम **तिस्तेपिषाञ्चक्रे तिस्तेपिषामास** (य वहि महि
७ **तिस्तेपिषिषी**–ष्ट यास्ताम् रन् ष्ठाः यास्थाम् ध्वम्
८ **तिस्तेपिषिता**–" रौ रः से साथे ध्वे हे स्वहे स्महे
९ **तिस्तेपिषि**–ष्यते ष्येते ष्यन्ते ष्यसे ष्येथे ष्यध्वे ष्ये ष्यावहे ष्यामहे (ष्ये ष्यावहि ष्यामहि
१० **अतिस्तेपिषि**–ष्यत ष्येताम् ष्यन्त ष्यथाः ष्येथाम् ष्यध्वम

७५३ तेपृङ् (तेप्) कम्पने च ।

१ **तितेपि**–षते षेते षन्ते षसे षेथे षध्वे षे षावहे षामहे
२ **तितेपिषे**–त याताम् रन् थाः याथाम् ध्वम् य वहि महि
३ **तितेपि**–षताम् षेताम् षन्ताम् षस्व षेथाम् षध्वम् षै षावहै षामहै
४ **अतितेपि**–षत षेताम् षन्त षथाः षेथाम् षध्वम् षे षावहि षामहि (षि ष्वहि ष्महि
५ **अतितेपिषि**–ष्ट षाताम् षत ष्ठाः षाथाम् ड्ढ्वम् ध्वम्
६ **तितेपिषामा**–स सतुः सुः सिथ सथुः स स सिव सिम **तितेपिषाञ्चक्रे तितेपिषाम्बभूव** [य वहि महि
७ **तितेपिषिषी**–ष्ट यास्ताम् रन् ष्ठाः यास्थाम् ध्वम्
८ **तितेपिषिता**–" रौ रः से साथे ध्वे हे स्वहे स्महे
९ **तितेपिषि**–ष्यते ष्येते ष्यन्ते ष्यसे ष्येथे ष्यध्वे ष्ये ष्यावहे ष्यामहे [ष्ये ष्यावहि ष्यामहि
१० **अतितेपिषि**-ष्यत ष्येताम् ष्यन्त ष्यथाः ष्येथाम् ष्यध्वम्

७५४ टुवेपृङ् (वेप्) चलने ।

१ **विवेपि**–षते षेते षन्ते षसे षेथे षध्वे षे षावहे षामहे
२ **विवेपिषे**–त याताम् रन् थाः यास्थाम् ध्वम् य वहि महि
३ **विवेपि**–षताम् षेताम् षन्ताम् षस्व षेथाम् षध्वम् षै षावहै षामहै
४ **अविवेपि**–षत षेताम् षन्त षथाः षेथाम् षध्वम् षे षावहि षामहि (षि ष्वहि ष्महि
५ **अविवेपिषि**–ष्ट षाताम् षत ष्ठाः षेथाम् ड्ढ्वम् ध्वम्
६ **विवेपिषामा**–स सतुः सुः सिथ सथुः स स सिव सिम **विवेपिषाञ्चक्रे विवेपिषाम्बभूव** (य वहि महि
७ **विवेपिषिषी**–ष्ट यास्ताम् रन् ष्ठाः यास्थाम् ध्वम्
८ **विवेपिषिता**–" रौ रः से साथे ध्वे हे स्वहे स्महे
९ **विवेपिषि**–ष्यते ष्येते ष्यन्ते ष्यसे ष्येथे ष्यध्वे ष्ये ष्यावहे ष्यामहे (ष्ये ष्यावहि ष्यामहि
१०**अविवेपिषि**- ष्यत ष्येताम् ष्यन्त ष्यथाः ष्येथाम ष्यध्वम्

७५५ केपृङ् (केप्) चलने ।

१ **चिकेपि**–षते षेते षन्ते षसे षेथे षध्वे षे षावहे षामहे
२ **चिकेपिषे**–त याताम् रन् थाः याथाम् ध्वम् य वहि महि
३ **चिकेपि**–षताम् षेताम् षन्ताम् षस्व षेथाम् षध्वम् षै षावहै षामहै
४ **अचिकेपि**–षत षेताम् षन्त षथाः षेथाम् षध्वम् षे षावहि षामहि [षि ष्वहि ष्महि
५ **अचिकेपिषि**–ष्ट षाताम् षत ष्ठाः षाथाम् ड्ढ्वम् ध्वम्
६ **चिकेपिषाञ्च**-क्रे क्राते क्रिरे कृषे क्राथे कृढ्वे क्रे कृवहे कृमहे **चिकेपिषाम्बभूव चिकेपिषामास** [य वहि महि
७ **चिकेपिषिषी**–ष्ट यास्ताम् रन् ष्ठाः यास्थाम् ध्वम्
८ **चिकेपिषिता**–" रौ रः से साथे ध्वे हे स्वहे स्महे
९ **चिकेपिषि**–ष्यते ष्येते ष्यन्ते ष्यसे ष्येथे ष्यध्वे ष्ये ष्यावहे ष्यामहे (ष्ये ष्यावहि ष्यामहि
१०**अचिकेपिषि**–ष्यत ष्येताम् ष्यन्त ष्यथाः ष्येथाम् ष्यध्वम्

७५६ गेपृङ् (गेप्) चलने ।

१ **जिगेपि**–षते षेते षन्ते षसे षेथे षध्वे षे षावहे षामहे
२ **जिगेपिषे**–त याताम् रन् थाः याथाम् ध्वम् य वहि महि
३ **जिगेपि**–षताम् षेताम् षन्ताम् षस्व षेथाम् षध्वम् षै षावहै षामहै
४ **अजिगेपि**–षत षेताम् षन्त षथाः षेथाम् षध्वम् षे षावहि षामहि (षि ष्वहि ष्महि
५ **अजिगेपिषि**-ष्ट षाताम् षन्त ष्ठाः षाथाम् ड्ढ्वम् ध्वम्
६ **जिगेपिषाम्बभू**–व वतुः वुः विथ वथुः व व विव विम **जिगेपिषाञ्चक्रे जिगेपिषामास** (य वहि महि
७ **जिगेपिषिषी**–ष्ट यास्ताम् रन् ष्ठाः यास्थाम् ध्वम्
८ **जिगेपिषिता**–" रौ रः से साथे ध्वे हे स्वहे स्महे
९ **जिगेपिषि**–ष्यते ष्येते ष्यन्ते ष्यसे ष्येथे ष्यध्वे ष्ये ष्यावहे ष्यामहे (ष्ये ष्यावहि ष्यामहि
१०**अजिगेपिषि**–ष्यत ष्येताम् ष्यन्त ष्यथाः ष्येथाम् ष्यध्वम्

७५७ कपृङ् (कम्प्) चलने ।

१ **चिकम्पि**–षते षते षन्ते षसे षेथे षध्वे षे षावहे षामहे
२ **चिकम्पिषे**-त याताम् रन् थाः याथाम् ध्वम् य वहि महि
३ **चिकम्पि**–षताम् षेताम् षन्ताम् षस्व षेथाम् षध्वम् षै षावहै षामहै
४ **अचिकम्पि**–षत षताम् षन्त षथाः षेथाम् षध्वम् षे षावहि षामहि (षि ष्वहि ष्महि
५ **अचिकम्पिषि**–ष्ट षाताम् षत ष्ठाः षाथाम् ड्ढ्वम् ध्वम्
६ **चिकम्पिषाञ्च**-क्रे क्राते क्रिरे कृषे क्राथे कृढ्वे क्रे कृवहे कृमहे **चिकम्पिषाम्बभूव चिकम्पिषामास** (य वहि महि
७ **चिकम्पिषिषी**–ष्ट यास्ताम् रन् ष्ठाः यास्थाम् ध्वम्
८ **चिकम्पिषिता**–" रौ रः से साथे ध्वे हे स्वहे स्महे
९ **चिकम्पिषि**–ष्यत ष्येते ष्यन्ते ष्यसे ष्येथे ष्यध्वे ष्ये ष्यावहे ष्यामहे (ष्ये ष्यावहि ष्यामहि
१८**अचिकम्पिषि** ष्यत ष्येताम् ष्यन्त ष्यथाः ष्येथाम् ष्यध्वम

७५८ ग्लेपृङ् (ग्लेप्) दैन्ये च ।

१ **जिग्लेपि**–षते षेते षन्ते षसे षेथे षध्वे षे षावहे षामहे
२ **जिग्लेपिषे**-त याताम् रन् थाः याथाम् ध्वम् यवहि महि
३ **जिग्लेपि**–षताम् षेताम् षन्ताम् षस्व षेथाम् षध्वम् षै षावहै षामहै
४ **अजिग्लेपि**–षत षेताम् षन्त षथाः षेथाम् षध्वम् ये षावहि षामहि (षि ष्वहि ष्महि
५ **अजिग्लेपिषि**–ष्ट षाताम् षत ष्ठाः षाथाम् ड्ढ्वम् ध्वम्
६ **जिग्लेपिषाञ्च**-के क्राते किरे कृषे क्राथे कृढ्वे के कृवहे कृमहे **जिग्लेपिषाम्बभूव जिग्लेपिषामास** (य वहि महि
७ **जिग्लेपिषिषी**–ष्ट यास्ताम् रन् ष्ठाः यास्थाम् ध्वम्
८ **जिग्लेपिषिता**–" रौ रः से साथे ध्वे हे स्वहे स्महे
९ **जिग्लेपिषि**–ष्यते ष्येते ष्यन्ते ष्यसे ष्येथे ष्यध्वे ष्ये ष्यावहे ष्यामहे (ष्ये ष्यावहि ष्यामहि
१० **अजिग्लेपिषि**-ष्यत ष्येताम् ष्यन्त ष्यथाः ष्येथाम् ष्यध्वम्

७६० रेपृङ् (रेप्) गतौ ।

१ **रिरेपि**–षते षेते षन्ते षसे षेथे षध्वे षे षावहे षामहे
२ **रिरेपिषे**–त याताम् रन् थाः याथाम् ध्वम् य वहि महि
३ **रिरेपि**–षताम् षेताम् षन्ताम् षस्व षेथाम् षध्वम् षै षावहै षाणहै
४ **अरिरेपि**–षत षेताम् षन्त षथाः षेथाम् षध्वम् षे षावहि षामहि (षि ष्वहि ष्महि
५ **अरिरेपिषि**–ष्ट षाताम् षत ष्ठाः षाथाम् ड्ढ्वम् ध्वम्
६ **रिरेपिषामा**–स सतुः सुः सिथ सथुः स स सिव सिम **रिरेपिषाञ्चक्रे रिरेपिषाम्बभूव** [य वहि महि
७ **रिरेपिषिषी**–ष्ट यास्ताम् रन् ष्ठाः यास्थाम् ध्वम्
८ **रिरेपिषिता**–" रौ रः से साथे ध्वे हे स्वहे स्महे
९ **रिरेपिषि**–ष्यते ष्येते ष्यन्ते ष्यसे ष्येथे ष्यध्वे ष्ये ष्यावहे ष्यामहे [ष्ये ष्यावहि ष्यामहि
१० **अरिरेपिषि**-ष्यत ष्येताम् ष्यन्त ष्यथाः ष्येथाम् ष्यध्वम्

७५९ मेपृङ् (मेप्) गतौ ।

१ **मिमेपि**–षते षेते षन्ते षसे षेथे षध्वे षे षावहे षामहे
२ **मिमेपिषे**–त याताम् रन् थाः याथाम् ध्वम् य वहि महि
३ **मिमेपि**–षताम् षेताम् षन्ताम् षस्व षेथाम् षध्वम् षै षावहै षामहै
४ **अमिमेपि**–षत षाताम् षन्त षथाः षेथाम् षध्वम् षे षावहि षामहि [षि ष्वहि ष्महि
५ **अमिमेपिषि**–ष्ट षाताम् षत ष्ठाः षाथाम् ड्ढ्वम् ध्वम्
६ **मिमेपिषाञ्च**-के क्राते किरे कृषे क्राथे कृढ्वे के कृवहे कृमहे **मिमेपिषाम्बभूव मिमेपिषामास** (य वहि महि
७ **मिमेपिषिषी**–ष्ट यास्ताम् रन् ष्ठाः यास्थाम् ध्वम्
८ **मिमेपिषिता**–" रौ रः से साथे ध्वे हे स्वहे स्महे
९ **मिमेपिषि**–ष्यते ष्येते ष्यन्ते ष्यसे ष्येथे ष्यध्वे ष्ये ष्यावहे ष्यामहे (ष्ये ष्यावहि ष्यामहि
१० **अमिमेपिषि**–ष्यत ष्येताम् ष्यन्त ष्यथाः ष्येथाम् ष्यध्वम्

७६१ लेपृङ् (लेप्) गतौ ।

१ **लिलेपि**–षते षेते षन्ते षसे षेथे षध्वे षे षावहे षामहे
२ **लिलेपिषे**–त याताम् रन् थाः याथाम् ध्वम् य वहि महि
३ **लिलेपि**–षताम् षेताम् षन्ताम् षस्व षेथाम् षध्वम् षै षावहै षामहै
४ **अलिलेपि**–षत षाताम् षन्त षथाः षेथाम् षध्वम् षे षावहि षामहि (षि ष्वहि ष्महि
५ **अलिलेपिषि**-ष्ट षाताम् षत ष्ठाः षाथाम् ड्ढ्वम् ध्वम्
६ **लिलेपिषाम्बभू**-व वतुः वुः विथ वथुः व व विव विम **लिलेपिषाञ्चक्रे लिलेपिषामास** (य वहि महि
७ **लिलेपिषिषी**–ष्ट यास्ताम् रन् ष्ठाः यास्थाम् ध्वम्
८ **लिलेपिषिता**–" रौ रः से साथे ध्वे हे स्वहे स्महे
९ **लिलेपिषि**–ष्यते ष्येते ष्यन्ते ष्यसे ष्येथे ष्यध्वे ष्ये ष्यावहे ष्यामहे (ष्ये ष्यावहि ष्यामहि
१० **अलिलेपिषि**–ष्यत ष्येताम् ष्यन्त ष्यथाः ष्येथाम् ष्यध्वम्

७६२ त्रपौषि (त्रप्) लज्जायाम् ।

१ **तित्रपि**–षते षेते षन्ते षसे षेथे षध्वे षे षावहे षामहे
२ **तित्रपिषे**–त याताम् रन् थाः यास्थाम् ध्वम् य वहि महि
३ **तित्रपि**–षताम् षेताम् षन्ताम् षस्व षेथाम् षध्वम् षै षावहै षामहै
४ **अतित्रपि**–षत षेताम् षन्त षथाः षेथाम् षध्वम् षे षावहि षामहि (षि ष्वहि ष्महि
५ **अतित्रपिषि**–ष्ट षाताम् षत ष्ठाः षेथाम् ड्ढ्वम् ध्वम्
६ **तित्रपिषामा**–स सतुः सुः सिथ सथुः स स सिव सिम
तित्रपिषाञ्चक्रे तित्रपिषाम्बभूव (य वहि महि
७ **तित्रपिषिषी**–ष्ट यास्ताम् रन् ष्ठाः यास्थाम् ध्वम्
८ **तित्रपिषिता**–" रौ रः से साथे ध्वे हे स्वहे स्महे
९ **तित्रपिषि**–ष्यते ष्येते ष्यन्ते ष्यसे ष्येथे ष्यध्वे ष्ये ष्यावहे ष्यामहे (ष्ये ष्यावहि ष्यामहि
१०**अतित्रपिषि**–ष्यत ष्येताम् ष्यन्त ष्यथाः ष्येथाम् ष्यध्वम्
पक्षे **तित्रप्सते तित्रप्सेते तित्रप्सन्ते इत्यादि**

७६३ गुपि (गुप्) गोपनकुत्सनयोः । गर्हायाम्–

१ **जुगुप्सि**–षते षेते षन्ते षसे षेथे षध्वे षे षावहे षामहे
२ **जुगुप्सिषे**–त याताम् रन् थाः याथाम् ध्वम् य वहि महि
३ **जुगुप्सि**–षताम् षेताम् षन्ताम् षस्व षेथाम् षध्वम् षै षावहै षामहै
४ **अजुगुप्सि**–षत षेताम् षन्त षथाः षेथाम् षध्वम् षे षावहि षामहि [षि ष्वहि ष्महि
५ **अजुगुप्सिषि**–ष्ट षाताम् षत ष्ठाः षाथाम् ड्ढ्वम् ध्वम्
६**जुगुप्सिषाञ्च**–क्रे क्राते क्रिरे कृषे क्राथे कृढ्वे क्रे कृवहे कृमहे
जुगुप्सिषाम्बभूव जुगुप्सिषामास [य वहि महि
७ **जुगुप्सिषिषी**–ष्ट यास्ताम् रन् ष्ठाः यास्थाम् ध्वम्
८ **जुगुप्सिषिता**–" रौ रः से साथे ध्वे हे स्वहे स्महे
९ **जुगुप्सिषि**–ष्यते ष्येते ष्यन्ते ष्यसे ष्येथे ष्यध्वे ष्ये ष्यावहे ष्यामहे (ष्ये ष्यावहि ष्यामहि
१०**अजुगुप्सिषि**–ष्यत ष्येताम् ष्यन्त ष्यथाः ष्येथाम् ष्यध्वम्
अन्यत्र जुगोपि जुगुपि–षते षेते षन्ते षसे इत्यादि
जुगोपयिष–ति तः न्ति सि थः थ इत्यादि

७६४ अबुङ् (अम्ब्) शब्दे ।

१ **अम्बिबि**–षते षेते षन्ते षसे षेथे षध्वे षे षावहे षामहे
२ **अम्बिबिषे**–त याताम् रन् थाः याथाम् ध्वम् य वहि महि
३ **अम्बिबि**–षताम् षेताम् षन्ताम् षस्व षेथाम् षध्वम् षै षावहै षामहै
४ **आम्बिबि**–षत षेताम् षन्त षथाः षेथाम् षध्वम् षे षावहि षामहि (षि ष्वहि ष्महि
५ **आम्बिबिषि**–ष्ट षाताम् षन्त ष्ठाः षाथाम् ड्ढ्वम् ध्वम्
६ **अम्बिबिषाम्बभू**–व वतुः वुः विथ वथुः व व विव विम
अम्बिबिषाञ्चक्रे अम्बिबिषामास (य वहि महि
७ **अम्बिबिषिषी**–ष्ट यास्ताम् रन् ष्ठाः यास्थाम् ध्वम्
८ **अम्बिबिषिता**–" रौ रः से साथे ध्वे हे स्वहे स्महे
९ **अम्बिबिषि**–ष्यते ष्येते ष्यन्ते ष्यसे ष्येथे ष्यध्वे ष्ये ष्यावहे ष्यामहे (ष्ये ष्यावहि ष्यामहि
१०**आम्बिबिषि**–ष्यत ष्येताम् ष्यन्त ष्यथाः ष्येथाम् ष्यध्वम्

७६५ रबुङ् (रम्ब्) शब्दे ।

१ **रिरम्बि**–षते षते षन्ते षसे षेथे षध्वे षे षावहे षामहे
२ **रिरम्बिषे**–त याताम् रन् थाः याथाम् ध्वम् य वहि महि
३ **रिरम्बि**–षताम् षेताम् षन्ताम् षस्व षेथाम् षध्वम् षै षावहै षामहै
४ **अरिरम्बि**–षत षताम् षन्त षथाः षेथाम् षध्वम् षे षावहि षामहि (षि ष्वहि ष्महि
५ **अरिरम्बिषि**–ष्ट षाताम् षत ष्ठाः षाथाम् ड्ढ्वम् ध्वम्
६**रिरम्बिषाञ्च**–क्रे क्राते क्रिरे कृषे क्राथे कृढ्वे क्रे कृवहे कृमहे
रिरम्बिषाम्बभूव रिरम्बिषामास (य वहि महि
७ **रिरम्बिषिषी**–ष्ट यास्ताम् रन् ष्ठाः यास्थाम् ध्वम्
८ **रिरम्बिषिता**–" रौ रः से साथे ध्वे हे स्वहे स्महे
९ **रिरम्बिषि**–ष्यत ष्येते ष्यन्ते ष्यसे ष्येथे ष्यध्वे ष्ये ष्यावहे ष्यामहे (ष्ये ष्यावहि ष्यामहि
१०**अरिरम्बिषि**–ष्यत ष्येताम् ष्यन्त ष्यथाः ष्येथाम् ष्यध्वम्

७६६ लबुङ् (लम्ब्) अवस्रंसने च ।

१ **लिलम्बि**–षते षेते षन्ते षसे षेथे षध्वे षे षावहे षामहे
२ **लिलम्बिषे**–त याताम् रन् थाः याथाम् ध्वम् य वहि महि
३ **लिलम्बि**–षताम् षेताम् षन्ताम् षस्व षेथाम् षध्वम् षै षावहै षामहै
४ **अलिलम्बि**–षत षेताम् षन्त षथाः षेथाम् षध्वम् षे षावहि षामहि (षि ष्वहि ष्महि
५ **अलिलम्बिषि**–ष्ट षाताम् षत ष्ठाः षेथाम् ड्ढ्वम् ध्वम्
६ **लिलम्बिषामा**–स सतुः सुः सिथ सथुः स स सिव सिम
लिलम्बिषाञ्चक्रे लिलम्बिषाम्बभूव (य वहि महि
७ **लिलम्बिषिषी**–ष्ट यास्ताम् रन् ष्ठाः यास्थाम् ध्वम्
८ **लिलम्बिषिता**–" रौ रः से साथे ध्वे हे स्वहे स्महे
९ **लिलम्बिषि**–ष्यते ष्येते ष्यन्ते ष्यसे ष्येथे ष्यध्वे ष्ये ष्यावहे ष्यामहे (ष्ये ष्यावहि ष्यामहि
१० **अलिलम्बिषि**–ष्यत ष्येताम् ष्यन्त ष्यथाः ष्येथाम्ष्यध्वम्

७६७ कबृङ् (कब्) वर्णे ।

१ **चिकबि**–षते षते षन्ते षसे षेथे षध्वे षे षावहे षामहे
२ **चिकबिषे**–त याताम् रन् थाः याथाम् ध्वम् य वहि महि
३ **चिकबि**–षताम् षेताम् षन्ताम् षस्व षेथाम् षध्वम् षै षावहै षामहै
४ **अचिकबि**–षत षताम् षन्त षथाः षेथाम् षध्वम् षे षावहि षामहि (षि ष्वहि ष्महि
५ **अचिकबिषि**–ष्ट षाताम् षत ष्ठाः षाथाम् ड्ढ्वम् ध्वम्
६ **चिकबिषाञ्च**–क्रे क्राते क्रिरे कृषे क्राथे कृढ्वे क्रे कृवहे कृमहे
चिकबिषाम्बभूव चिकबिषामास (य वहि महि
७ **चिकबिषिषी**–ष्ट यास्ताम् रन् ष्ठाः यास्थाम् ध्वम्
८ **चिकबिषिता**–" रौ रः से साथे ध्वे हे स्वहे स्महे
९ **चिकबिषि**–ष्यत ष्येते ष्यन्ते ष्यसे ष्येथे ष्यध्वे ष्ये ष्यावहे ष्यामहे (ष्ये ष्यावहि ष्यामहि
१० **अचिकबिषि**–ष्यत ष्येताम् ष्यन्त ष्यथाः ष्येथाम् ष्यध्वम

७६८ क्लीबृङ् (क्लीब्) आधाष्टर्ये ।

१ **चिक्लीबि**–षते षेते षन्ते षसे षेथे षध्वे षे षावहे षामहे
२ **चिक्लीबिषे**–त याताम् रन् थाः याथाम् ध्वम् य वहि महि
३ **चिक्लीबि**–षताम् षेताम् षन्ताम् षस्व षेथाम् षध्वम् षै यावहै षामहै
४ **अचिक्लीबि**–षत षेताम् षन्त षथाः षेथाम् षध्वम् षे षावहि षामहि [षि ष्वहि ष्महि
५ **अचिक्लीबिषि**–ष्ट षाताम् षत ष्ठाः षाथाम् ड्ढ्वम् ध्वम्
६ **चिक्लीबिषाञ्च**–क्रे क्राते क्रिरे कृषे क्राथे कृढ्वे क्रे कृवहे कृमहे
चिक्लीबिषाम्बभूव चिक्लीबिषामास [य वहि महि
७ **चिक्लीबिषिषी**–ष्ट यास्ताम् रन् ष्ठाः यास्थाम् ध्वम्
८ **चिक्लीबिषिता**–" रौ रः से साथे ध्वे हे स्वहे स्महे
९ **चिक्लीबिषि**–ष्यते ष्येते ष्यन्ते ष्यसे ष्येथे ष्यध्वे ष्ये ष्यावहे ष्यामहे (ष्ये ष्यावहि ष्यामहि
१० **अचिक्लीबिषि**–ष्यत ष्येताम् ष्यन्त ष्यथाः ष्येथाम्ष्यध्वम

७६९ क्षीबृङ् (क्षीब्) मदे ।

१ **चिक्षीबि**–षते षेते षन्ते षसे षेथे षध्वे षे षावहे षामहे
२ **चिक्षीबिषे**–त याताम् रन् थाः याथाम् ध्वम् य वहि महि
३ **चिक्षीबि**–षताम् षेताम् षन्ताम् षस्व षेथाम् षध्वम् षै षावहै षामहै
४ **अचिक्षीबि**–षत षेताम् षन्त षथाः षेथाम् षध्वम् षे षावहि षामहि (षि ष्वहि ष्महि
५ **अचिक्षीबिषि**–ष्ट षाताम् षन्त ष्ठाः षाथाम् ड्ढ्वम्ध्वम
६ **चिक्षीबिषाम्बभू**–व वतुः वुः विथ वथुः व व विव विम
चिक्षीबिषाञ्चक्रे चिक्षीबिषामास (य वहि महि
७ **चिक्षीबिषिषी**–ष्ट यास्ताम् रन् ष्ठाः यास्थाम् ध्वम्
८ **चिक्षीबिषिता**–" रौ रः से साथे ध्वे हे स्वहे स्महे
९ **चिक्षीबिषि**–ष्यते ष्येते ष्यन्ते ष्यसे ष्येथे ष्यध्वे ष्ये ष्यावहे ष्यामहे (ष्ये ष्यावहि ष्यामहि
१० **अचिक्षीबिषि**–ष्यत ष्येताम् ष्यन्त ष्यथाः ष्येथाम्ष्यध्वम्

७७० शीभृङ् (शीभ्) कत्थने ।

१ **शिशीभि**–षते षेते षन्ते षसे षेथे षध्वे षे षावहे षामहे
२ **शिशीभिषे**–त याताम् रन् थाः यास्थाम् ध्वम् य वहि महि
३ **शिशीभि**–षताम् षेताम् षन्ताम् षस्व षेथाम् षध्वम् षै षावहै षामहै
४ **अशिशीभि**–षत षेताम् षन्त षथा षेथाम् षध्वम् षे षावहि षामहि (षि ष्वहि ष्महि
५ **अशिशीभिषि**–ष्ट षाताम् षत ष्ठाः षेथाम् ड्ढ्वम् ध्वम्
६ **शिशीभिषामा**–स सतुः सुः सिथ सथुः स स सिव सिम
शिशीभिषाञ्चक्रे शिशीभिषाम्बभूव (य वहि महि
७ **शिशीभिषिषी**–ष्ट यास्ताम् रन् ष्ठाः यास्थाम् ध्वम्
८ **शिशीभिषिता**–" रौ रः से साथे ध्वे हे स्वहे स्महे
९ **शिशीभिषि**–ष्यते ष्येते ष्यन्ते ष्यसे ष्येथे ष्यध्वे ष्ये ष्यावहे ष्यामहे (ष्ये ष्यावहि ष्यामहि
१० **अशिशीभिषि**–ष्यत ष्येताम् ष्यन्त ष्यथाः ष्येथाम् ष्यध्वम्

७७१ वीभृङ् (वीभ्) कत्थने ।

१ **विवीभि**–षते षते षन्ते षसे षेथे षध्वे षे षावहे षामहे
२ **विवीभिषे**–त याताम् रन् थाः याथाम् ध्वम् य वहि महि
३ **विवीभि**–षताम् षेताम् षन्ताम् षस्व षेथाम् षध्वम् षै षावहै षामहै
४ **अविवीभि**–षत षताम् षन्त षथाः षेथाम् षध्वम् षे षावहि षामहि (षि ष्वहि ष्महि
५ **अविवीभिषि**–ष्ट षाताम् षत ष्ठाः षाथाम् ड्ढ्वम् ध्वम्
६ **विवीभिषाञ्च**–क्रे क्राते क्रिरे कृषे क्राथे कृढ्वे क्रे कृवहे कृमहे
विवीभिषाम्बभूव विवीभिषामास (य वहि महि
७ **विवीभिषिषी**–ष्ट यास्ताम् रन् ष्ठाः यास्थाम् ध्वम्
८ **विवीभिषिता**–" रौ रः से साथे ध्वे हे स्वहे स्महे
९ **विवीभिषि**–ष्यत ष्येते ष्यन्ते ष्यसे ष्येथे ष्यध्वे ष्ये ष्यावहे ष्यामहे (ष्ये ष्यावहि ष्यामहि
१० **अविवीभिषि**–ष्यत ष्येताम् ष्यन्त ष्यथाः ष्येथाम् ष्यध्वम्

७७२ शल्भि (शल्भ्) कत्थने ।

१ **शिशल्भि**–षते षेते षन्ते षसे षेथे षध्वे षे षावहे षामहे
२ **शिशल्भिषे**–त याताम् रन् थाः याथाम् ध्वम् य वहि महि
३ **शिशल्भि**–षताम् षेताम् षन्ताम् षस्व षेथाम् षध्वम् षै यावहै षामहै
४ **अशिशल्भि**–षत षेताम् षन्त षथाः षेथाम् षध्वम् षे षावहि षामहि [षि ष्वहि ष्महि
५ **अशिशल्भिषि**–ष्ट षाताम् षत ष्ठाः षाथाम् ड्ढ्वम् ध्वम्
६ **शिशल्भिषाञ्च**–क्रे क्राते क्रिरे कृषे क्राथे कृढ्वे क्रे कृवहे कृमहे
शिशल्भिषाम्बभूव शिशल्भिषामास [य वहि महि
७ **शिशल्भिषिषी**–ष्ट यास्ताम् रन् ष्ठाः यास्थाम् ध्वम्
८ **शिशल्भिषिता**–" रौ र. से साथे ध्वे हे स्वहे स्महे
९ **शिशल्भिषि**–ष्यते ष्येते ष्यन्ते ष्यसे ष्येथे ष्यध्वे ष्ये ष्यावहे ष्यामहे (ष्ये ष्यावहि ष्यामहि
१० **अशिशल्भिषि**–ष्यत ष्येताम् ष्यन्त ष्यथाः ष्येथाम् ष्यध्वम्

७७३ वल्भि (वल्भ्) भोजने ।

१ **विवल्भि**–षते षेते षन्ते षसे षेथे षध्वे षे षावहे षामहे
२ **विवल्भिषे**–त याताम् रन् थाः याथाम् ध्वम् य वहि महि
३ **विवल्भि**–षताम् षेताम् षन्ताम् षस्व षेथाम् षध्वम् षै षावहै षामहै
४ **अविवल्भि**–षत षेताम् षन्त षथाः षेथाम् षध्वम् षे षावहि षामहि (षि ष्वहि ष्महि
५ **अविवल्भिषि**–ष्ट षाताम् षन्त ष्ठाः षाथाम् ड्ढ्वम् ध्वम्
६ **विवल्भिषाम्बभू**–व वतुः वुः विथ वथुः व व विव विम
विवल्भिषाञ्चक्रे विवल्भिषामास (य वहि महि
७ **विवल्भिषिषी**–ष्ट यास्ताम् रन् ष्ठाः यास्थाम् ध्वम्
८ **विवल्भिषिता**–" रौ रः से साथे ध्वे हे स्वहे स्महे
९ **विवल्भिषि**–ष्यते ष्येते ष्यन्ते ष्यसे ष्येथे ष्यध्वे ष्ये ष्यावहे ष्यामहे (ष्ये ष्यावहि ष्यामहि
१० **अविवल्भिषि** ष्यत ष्येताम् ष्यन्त ष्यथाः ष्येथाम् ष्यध्वम्

७७४ गल्भि (गल्भ्) धार्ष्ट्ये ।

१ **जिगल्भि**–षते षेते षन्ते षसे षेथे षध्वे षे षावहे षामहे
२ **जिगल्भिषे**–त याताम् रन् थाः याथाम् ध्वम् य वहि महि
३ **जिगल्भि**–षताम् षेताम् षन्ताम् षस्व षेथाम् षध्वम् षै षावहै षामहै
४ **अजिगल्भि**–षत षेताम् षन्त षथाः षेथाम् षध्वम् षे षावहि षामहि
५ **अजिगल्भिषि**–ष्ट षाताम् षत ष्ठाः षाथाम् ड्ढ्वम् ध्वम् [षि ष्वहि ष्महि
६ **जिगल्भिषाञ्च**-क्रेक्राते क्रिरे कृषे क्राथे कृढ्वे क्रे कृवहे कृमहे **जिगल्भिषाम्बभूव जिगल्भिषामास** [य वहि महि
७ **जिगल्भिषिषी**–ष्ट यास्ताम् रन् ष्ठाः यास्थाम् ध्वम्
८ **जिगल्भिषिता**–" रौ र. से साथे ध्वे हे स्वहे स्महे
९ **जिगल्भिषि**–ष्यते ष्येते ष्यन्ते ष्यसे ष्येथे ष्यध्वे ष्ये ष्यावहे ष्यामहे (ष्ये ष्यावहि ष्यामहि
१० **अजिगल्भिषि**-ष्यत ष्येताम् ष्यन्त ष्यथाः ष्येथाम् ष्यध्वम्

७७५ रेभृङ् (रेभ्) शब्दे ।

१ **रिरेभि**–षते षेते षन्ते षसे षेथे षध्वे षे षावहे षामहे
२ **रिरेभिषे**–त याताम् रन् थाः यास्थाम् ध्वम् य वहि महि
३ **रिरेभि**–षताम् षेताम् षन्ताम् षस्व षेथाम् षध्वम् षै षावहै षामहै
४ **अरिरेभि**–षत षेताम् षन्त षथाः षेथाम् षध्वम् षे षावहि षामहि (षि ष्वहि ष्महि
५ **अरिरेभिषि**–ष्ट षाताम् षत ष्ठाः षेथाम् ड्ढ्वम् ध्वम्
६ **रिरेभिषामा**–स सतुः सुः सिथ सथुः स स सिव सिम **रिरेभिषाञ्चक्रे रिरेभिषाम्बभूव** (य वहि महि
७ **रिरेभिषिषी**–ष्ट यास्ताम् रन् ष्ठाः यास्थाम् ध्वम्
८ **रिरेभिषिता**–" रौ रः से साथे ध्वे हे स्वहे स्महे
९ **रिरेभिषि**–ष्यते ष्येते ष्यन्ते ष्यसे ष्येथे ष्यध्वे ष्ये ष्यावहे ष्यामहे (ष्ये ष्यावहि ष्यामहि
१० **अरिरेभिषि**-ष्यत ष्येताम् ष्यन्त ष्यथाः ष्येथामष्यध्वम्

७७६ अभुङ् (अम्भ्) शब्दे ।

१ **अम्बिभि**–षते षते षन्ते षसे षेथे षध्वे षे षावहे षामहे
२ **अम्बिभिषे**-त याताम् रन् थाः याथाम् ध्वम् य वहि महि
३ **अम्बिभि**–षताम् षेताम् षन्ताम् षस्व षेथाम् षध्वम् षै षावहै षामहै
४ **आम्बिभि**–षत षताम् षन्त षथाः षेथाम् षध्वम् षे षावहि षामहि (षि ष्वहि ष्महि
५ **आम्बिभिषि**-ष्ट षाताम् षत ष्ठाः षाथाम् ड्ढ्वम् ध्वम्
६ **अम्बिभिषाञ्च**-क्रे क्राते क्रिरे कृषे क्राथे कृढ्वे क्रे कृवहे कृमहे **अम्बिभिषाम्बभूव अम्बिभिषामास** (य वहि महि
७ **अम्बिभिषिषी**–ष्ट यास्ताम् रन् ष्ठाः यास्थाम् ध्वम्
८ **अम्बिभिषिता**–" रौ रः से साथे ध्वे हे स्वहे स्महे
९ **अम्बिभिषि**–ष्यत ष्येते ष्यन्ते ष्यसे ष्येथे ष्यध्वे ष्ये ष्यावहे ष्यामहे (ष्ये ष्यावहि ष्यामहि
१० **आम्बिभिषि**–ष्यत ष्येताम् ष्यन्त ष्यथाः ष्येथाम् ष्यध्व

७७७ रभुङ् (रम्भ्) शब्दे ।

१ **रिरम्भि**–षते षेते षन्ते षसे षेथे षध्वे षे षावहे षामहे
२ **रिरम्भिषे**-त याताम् रन् थाः याथाम् ध्वम् य वहि महि
३ **रिरम्भि**–षताम् षेताम् षन्ताम् षस्व षेथाम् षध्वम् षै षावहै षामहै
४ **अरिरम्भि**–षत षेताम् षन्त षथाः षेथाम् षध्वम् षे षावहि षामहि (षि ष्वहि ष्महि
५ **अरिरम्भिषि**-ष्ट षाताम् षन्त ष्ठाः षाथाम् ड्ढ्वम्ध्वम
६ **रिरम्भिषाम्बभू**–व वतुः वुः विथ वथुः व व विव विम **रिरम्भिषाञ्चक्रे रिरम्भिषामास** (य वहि महि
७ **रिरम्भिषिषी**–ष्ट यास्ताम् रन् ष्ठाः यास्थाम् ध्वम्
८ **रिरम्भिषिता**–" रौ रः से साथे ध्वे हे स्वहे स्महे
९ **रिरम्भिषि**–ष्यते ष्येते ष्यन्ते ष्यसे ष्येथे ष्यध्वे ष्ये ष्यावहे ष्यामहे (ष्ये ष्यावहि ष्यामहि
१० **अरिरम्भिषि** ष्यत ष्येताम् ष्यन्त ष्यथाः ष्येथाम्ष्यध्वम

७७८ लभुङ् (लम्भ्) शब्दे ।

१ **लिलम्भि**–षते षेते षन्ते षसे षेथे षध्वे षे षावहे षामहे
२ **लिलम्भिषे**–त याताम् रन् थाः याथाम् ध्वम् य वहि महि
३ **लिलम्भि**–षताम् षेताम् षन्ताम् षस्व षेथाम् षध्वम् षै
षावहै षामहै
४ **अलिलम्भि**–षत षेताम् षन्त षथाः षेथाम् षध्वम् षे
षावहि षामहि [षि ष्वहि ष्महि
५ **अलिलम्भिषि**–ष्ट षाताम् षत ष्ठाः षाथाम् ड्ढ्वम् ध्वम्
६ **लिलम्भिषाञ्च**-क्रे क्राते क्रिरे कृषे क्राथे कृढ्वे क्रे कृवहे कृमहे
लिलम्भिषाम्बभूव लिलम्भिषामास [य वहि महि
७ **लिलम्भिषिषी**–ष्ट यास्ताम् रन् ष्ठाः यास्थाम् ध्वम्
८ **लिलम्भिषिता**–" रौ रः से साथे ध्वे हे स्वहे स्महे
९ **लिलम्भिषि**–ष्यते ष्येते ष्यन्ते ष्यसे ष्येथे ष्यध्वे ष्ये
ष्यावहे ष्यामहे (ष्ये ष्यावहि ष्यामहि
१० **अलिलम्भिषि**-ष्यत ष्येताम् ष्यन्त ष्यथाः ष्येथाम् ष्यध्वम्

७७९ ष्टभुङ् (स्तम्भ्) स्तम्भे ।

१ **तिस्तम्भि**–षते षेते षन्ते षसे षेथे षध्वे षे षावहे षामहे
२ **तिस्तम्भिषे**-त याताम् रन् थाः याथाम् ध्वम् य वहि महि
३ **तिस्तम्भि**–षताम् षेताम् षन्ताम् षस्व षेथाम् षध्वम् षै
षावहै षामहै
४ **अतिस्तम्भि**–षत षेताम् षन्त षथाः षेथाम् षध्वम् षे
षावहि षामहि (षि ष्वहि ष्महि
५ **अतिस्तम्भिषि**-ष्ट षाताम् षन्त ष्ठाः षाथाम् ड्ढ्वम् ध्वम्
६ **तिस्तम्भिषाम्बभू**–व वतुः वुः विथ वथुः व व विव विम
तिस्तम्भिषाञ्चक्रे तिस्तम्भिषामास (य वहि महि
७ **तिस्तम्भिषिषी**–ष्ट यास्ताम् रन् ष्ठाः यास्थाम् ध्वम्
८ **तिस्तम्भिषिता**–" रौ रः से साथे ध्वे हे स्वहे स्महे
९ **तिस्तम्भिषि**–ष्यते ष्येते ष्यन्ते ष्यसे ष्येथे ष्यध्वे ष्ये
ष्यावहे ष्यामहे (ष्ये ष्यावहि ष्यामहि
१० **अतिस्तम्भिषि**-ष्यत ष्येताम् ष्यन्त ष्यथा. ष्येथाम् ष्यध्वम्

७८० स्कभुङ् (स्कम्भ्) स्तम्भे ।

१ **चिस्कम्भि**–षते षते षन्ते षसे षेथे षध्वे षे षावहे षामहे
२ **चिस्कम्भिषे**-त याताम् रन् थाः याथाम् ध्वम् य वहि महि
३ **चिस्कम्भि**–षताम् षेताम् षन्ताम् षस्व षेथाम् षध्वम् षै
षावहै षामहै
४ **अचिस्कम्भि**–षत षताम् षन्त षथाः षेथाम् षध्वम् षे
षावहि षामहि (षि ष्वहि ष्महि
५ **अचिस्कम्भिषि**-ष्ट षाताम् षत ष्ठाः षाथाम् ड्ढ्वम् ध्वम्
६ **चिस्कम्भिषाञ्च**-क्रे क्राते क्रिरे कृषे क्राथे कृढ्वे क्रे कृवहे कृमहे
चिस्कम्भिषाम्बभूव चिस्कम्भिषामास (य वहि महि
७ **चिस्कम्भिषिषी**–ष्ट यास्ताम् रन् ष्ठाः यास्थाम् ध्वम्
८ **चिस्कम्भिषिता**–" रौ रः से साथे ध्वे हे स्वहे स्महे
९ **चिस्कम्भिषि**–ष्यत ष्येते ष्यन्ते ष्यसे ष्येथे ष्यध्वे ष्ये
ष्यावहे ष्यामहे (ष्ये ष्यावहि ष्यामहि
१० **अचिस्कम्भिषि**-ष्यत ष्येताम् ष्यन्त ष्यथाः ष्येथाम् ष्यध्वम्

७८१ ष्टुभूङ् (स्तुभ्) स्तम्भे ।

१ **तुस्तोभि**–षते षेते षन्ते षसे षेथे षध्वे षे षावहे षामहे
२ **तुस्तोभिषे**–त याताम् रन् थाः यास्थाम् ध्वम् य वहि महि
३ **तुस्तोभि**–षताम् षेताम् षन्ताम् षस्व षेथाम् षध्वम् षै
षावहै षामहै
४ **अतुस्तोभि**–षत षेताम् षन्त षथाः षेथाम् षध्वम् षे
षावहि षामहि (षि ष्वहि ष्महि
५ **अतुस्तोभिषि**–ष्ट षाताम् षत ष्ठाः षेथाम् ड्ढ्वम् ध्वम्
६ **तुस्तोभिषामा**–स सतुः सुः सिथ सथुः स स सिव सिम
तुस्तोभिषाञ्चक्रे तुस्तोभिषाम्बभूव (य वहि महि
७ **तुस्तोभिषिषी**–ष्ट यास्ताम् रन् ष्ठाः यास्थाम् ध्वम्
८ **तुस्तोभिषिता**–" रौ रः से साथे ध्वे हे स्वहे स्महे
९ **तुस्तोभिषि**–ष्यते ष्येते ष्यन्ते ष्यसे ष्येथे ष्यध्वे ष्ये
ष्यावहे ष्यामहे (ष्ये ष्यावहि ष्यामहि
१० **अस्तुतोभिषि**-ष्यत ष्येताम् ष्यन्त ष्यथाः ष्येथाम् ष्यध्वम्

पक्षे तुस्तो–स्थाने तुस्तु–इति ज्ञेयम्

७८२ जभुङ् (जम्भ्) गात्रविनामे ।

१ **जिजम्भि**–षते षेते षन्ते षसे षेथे षध्वे षे षावहे षामहे
२ **जिजम्भिषे**-त याताम् रन् थाः याथाम् ध्वम् य वहि महि
३ **जिजम्भि**–षताम् षेताम् षन्ताम् षस्व षेथाम् षध्वम् षै षावहै षामहै
४ **अजिजम्भि**–षत षेताम् षन्त षथाः षेथाम् षध्वम् षे षावहि षामहि (षि ष्वहि ष्महि
५ **अजिजम्भिषि**–ष्ट षाताम् षत ष्ठाः षाथाम् ड्ढ्वम् ध्वम्
६ **जिजम्भिषामा**–स सतुः सुः सिथ सथुः स स स्विव सिम **जिजम्भिषाञ्चक्रे जिजम्भिषाम्बभूव** (य वहि महि
७ **जिजम्भिषिषी**–ष्ट यास्ताम् रन् ष्ठाः यास्थाम् ध्वम्
८ **जिजम्भिषिता**–" रौ रः से साथे ध्वे हे स्वहे स्महे
९ **जिजम्भिषि**–ष्यते ष्येते ष्यन्ते ष्यसे ष्येथे ष्यध्वे ष्ये ष्यावहे ष्यामहे (ष्ये ष्यावहि ष्यामहि
१० **अजिजम्भिषि** ष्यतष्येताम् ष्यन्त ष्यथाःष्येथाम्ष्यध्वम्

७८३ जभैङ् (जभ्) गात्रविनामे ।

१ **जिजम्भि**–षतेषेते षन्ते षसे षेथे षध्वे षे षावहे षामहे
२ **जिजम्भिषे**-त याताम् रन् थाः याथाम् ध्वम् यवहि महि
३ **जिजम्भि**–षताम् षेताम् षन्ताम् षस्व षेथाम् षध्वम् षै षावहै षामहै
४ **अजिजम्भि**-षत षेताम् षन्त षथाः षेथाम् षध्वम् षे षावहि षामहि (षि ष्वहि ष्महि
५ **अजिजम्भिषि**-ष्ट षाताम् षत ष्ठाः षाथाम् ड्ढ्वम् ध्वम्
६ **जिजम्भिषाञ्च**-क्रे क्राते क्रिरे कृषे क्राथे कृढ्वे क्रेकृवहेकृमहे **जिजम्भिषाम्बभूव जिजम्भिषामास** (य वहि महि
७ **जिजम्भिषिषी**–ष्ट यास्ताम् रन् ष्ठाः यास्थाम् ध्वम्
८ **जिजम्भिषिता**–" रौ रः से साथे ध्वे हे स्वहे स्महे
९ **जिजम्भिषि**–ष्यते ष्येते ष्यन्ते ष्यसे ष्येथे ष्यध्वे ष्ये ष्यावहे ष्यामहे (ष्ये ष्यावहि ष्यामहि
१० **अजिजम्भिषि**-ष्यत ष्येताम् ष्यन्तष्यथाःष्येथाम्ष्यध्वम्

७८४ जृभुङ् (जृम्भ्) गात्रविनामे ।

१ **जिजृम्भि**–षते षेते षन्ते षसे षेथे षध्वे षे षावहे षामहे
२ **जिजृम्भिषे**–त याताम् रन् थाः याथाम् ध्वम् य वहि महि
३ **जिजृम्भि**–षताम् षेताम् षन्ताम् षस्व षेथाम् षध्वम् षै षावहै षामहै
४ **अजिजृम्भि**–षत षेताम् षन्त षथाः षेथाम् षध्वम् षे षावहि षामहि (षि ष्वहि ष्महि
५ **अजिजृम्भिषि**-ष्ट षाताम् षत ष्ठाः षाथाम् ड्ढ्वम् ध्वम्
६ **जिजृम्भिषामा**-स सतुः सुः सिथ सथुः स स स्विव सिम **जिजृम्भिषाञ्चक्रे जिजृम्भिषाम्बभूव** (य वहि महि
७ **जिजृम्भिषिषी**-ष्ट यास्ताम् रन् ष्ठाः यास्थाम् ध्वम्
८ **जिजृम्भिषिता**–" रौ रः से साथे ध्वे हे स्वहे स्महे
९ **जिजृम्भिषि**-ष्यते ष्येते ष्यन्ते ष्यसे ष्येथे ष्यध्वे ष्ये ष्यावहे ष्यामहे (ष्ये ष्यावहि ष्यामहि
१० **अजिजृम्भिषि** ष्यत ष्येताम् ष्यन्त ष्यथा.ष्येथाम्ष्यध्वम

७८५ रभि (रभ्) राभस्ये ।

१ **आरिप्ट**–सते सेते सन्ते ससे सेथे सध्वे से सावहे सामहे
२ **आरिप्से**–त याताम् रन् थाः याथाम् ध्वम् य वहि महि
३ **आरिप्ट**–सताम् सेताम् सन्ताम् सस्व सेथाम् सध्वम् सै सावहै सामहै
४ **आरिप्ट**–सत सेताम् सन्त सथाः सेथाम् सध्वम् से सावहि सामहि (षि ष्वहि ष्महि
५ **आरिप्सि**–ष्ट षाताम् षत ष्ठाः षाथाम् ड्ढ्वम् ध्वम्
६ **आरिप्साम्बभू**–व वतुः वुः विथ वथुः व व विव विम **आरिप्साञ्चक्रे आरिप्सामास** (य वहि महि
७ **आरिप्सिषी**–ष्ट यास्ताम् रन् ष्ठाः यास्थाम् ध्वम्
८ **आरिप्सिता**–" रौ रः से साथे ध्वे हे स्वहे स्महे
९ **आरिप्सि**–ष्यते ष्येते ष्यन्ते ष्यसे ष्येथे ष्यध्वे ष्ये ष्यावहे ष्यामहे (ष्ये ष्यावहि ष्यामहि
१० **आरिप्सि**–ष्यत ष्येताम् ष्यन्त ष्यथाः ष्येथाम् ष्यध्वम्

७८६ डुलभिष् (लभ्) प्राप्तौ ।

१ **लिप्**-सते सेते सन्ते ससे सेथे सध्वे से सावहे सामहे
२ **लिप्से**-त याताम् रन् थाः याथाम् ध्वम् य वहिमहि
३ **लिप्**-सताम् सेताम् सन्ताम् सस्व सेथाम् सध्वम् सै सावहै सामहै
४ **अलिप्**-सत सेताम् सन्त सथा' सेथाम् सध्वम् से सावहि सामहि (षि ष्वहि ष्महि
५ **अलिप्सि**-ष्ट षाताम् षत ष्ठाः षाथाम् ड्ढ्वम् ध्वम्
६ **लिप्साम्बभू**-व वतुः वुः विथ वथुः व व विव विम **लिप्साञ्चक्रे लिप्सामास** (य वहि महि
७ **लिप्सिषी**-ष्ट यास्ताम् रन् ष्ठाः यास्थाम् ध्वम्
८ **लिप्सिता**-" रौ रः से साथे ध्वे हे स्वहे स्महे
९ **लिप्सि**-ष्यते ष्येते ष्यन्ते ष्यसे ष्येथे ष्यध्वे ष्ये ष्यावहे ष्यामहे (ष्ये ष्यावहि ष्यामहि
१ **अलिप्सि**-ष्यत ष्येताम् ष्यन्त ष्यथाः ष्येथाम् ष्यध्वम्

७८७ भामि (भाम्) क्रोधे ।

१ **बिभामि**-षतेषेते षन्ते षसे षेथे षध्वे षे षावहे षामहे
२ **बिभामिषे**-त याताम् रन् थाः याथाम् ध्वम् यवहि महि
३ **बिभामि**-षताम् षेताम् षन्ताम् षस्व षेथाम् षध्वम् षै षावहै षामहै
४ **अबिभामि**-षत षेताम् षन्त षथाः षेथाम् षध्वम् षे षावहि षामहि (षि ष्वहि ष्महि
५ **अबिभामिषि**-ष्ट षाताम् षत ष्ठाः षाथाम् ड्ढ्वम् ध्वम्
६ **बिभामिषाञ्च**-क्रे क्राते क्रिरे कृषे क्राथे कृढ्वे क्रे कृवहे कृमहे **बिभामिषाम्बभूव बिभामिषामास** (य वहि महि
७ **बिभामिषिषी**-ष्ट यास्ताम् रन् ष्ठाः यास्थाम् ध्वम्
८ **बिभामिषिता**-" रौ रः से साथे ध्वे हे स्वहे स्महे
९ **बिभामिषि**-ष्यते ष्येते ष्यन्ते ष्यसे ष्येथे ष्यध्वे ष्ये ष्यावहे ष्यामहे (ष्ये ष्यावहि ष्यामहि
१० **अबिभामिषि**-ष्यत ष्येताम् ष्यन्त ष्यथाः ष्येथाम् ष्यध्वम्

७८८ क्षमौषि (क्षम्) सहने ।

१ **चिक्षमि**-षते षेते षन्ते षसे षेथे षध्वे षे षावहे षामहे
२ **चिक्षमिषे**-त याताम् रन् थाः याथाम् ध्वम् य वहिमहि
३ **चिक्षमि**-षताम् षेताम् षन्ताम् षस्व षेथाम् षध्वम् षै षावहै षामहै
४ **अचिक्षमि**-षत षेताम् षन्त षथाः षेथाम् षध्वम् षे षावहि षामहि (षि ष्वहि ष्महि
५ **अचिक्षमिषि**-ष्ट षाताम् षत ष्ठाः षाथाम् ड्ढ्वम् ध्वम्
६ **चिक्षमिषामा**-स सतुः सुः सिथ सथुः स स सिव सिम **चिक्षमिषाञ्चक्रे चिक्षमिषाम्बभूव** (य वहि महि
७ **चिक्षमिषिषी**-ष्ट यास्ताम् रन् ष्ठाः यास्थाम् ध्वम्
८ **चिक्षमिषिता**-" रौ र से साथे ध्वे हे स्वहे स्महे
९ **चिक्षमिषि**-ष्यते ष्येते ष्यन्ते ष्यसे ष्येथे ष्यध्वे ष्ये ष्यावहे ष्यामहे (ष्ये ष्यावहि ष्यामहि
१० **अचिक्षमिषि** ष्यत ष्येताम् ष्यन्त ष्यथाः ष्येथाम् ष्यध्वम् **पक्षे चिक्षं**-सते सेते सन्ते इत्यादि

७८९ कमूङ् (कम्) कान्तौ ।

१ **चिकामि**-षते षेते षन्ते षसे षेथे षध्वे षे षावहे षामहे
२ **चिकामिषे**-त याताम् रन् थाः याथाम् ध्वम् य वहि महि
३ **चिकामि**-षताम् षेताम् षन्ताम् षस्व षेथाम् षध्वम् षै षावहै षामहै
४ **अचिकामि**-षत षेताम् षन्त षथाः षेथाम् षध्वम् षे षावहि षामहि (षि ष्वहि ष्महि
५ **अचिकामिषि**-ष्ट षाताम् षत ष्ठाः षाथाम् ड्ढ्वम् ध्वम्
६ **चिकामिषामा**-स सतुः सुः सिथ सथुः स स सिव सिम **चिकामिषाञ्चक्रे चिकामिषाम्बभूव** (य वहि महि
७ **चिकामिषिषी**-ष्ट यास्ताम् रन् ष्ठाः यास्थाम् ध्वम्
८ **चिकामिषिता**-" रौ रः से साथे ध्वे हे स्वहे स्महे
९ **चिकामिषि**-ष्यते ष्येते ष्यन्ते ष्यसे ष्येथे ष्यध्वे ष्ये ष्यावहे ष्यामहे (ष्ये ष्यावहि ष्यामहि
१० **अचिकामिषि**-ष्यत ष्येताम् ष्यन्त ष्यथाः ष्येथाम् ष्यध्वम् **पक्षे चिकामि-स्थाने चिकामयि-इति ज्ञेयम्**

७९० अयि (अय्) गतौ ।

१ **अयियि**–षते षेते षन्ते षसे षेथे षध्वे षे षावहे षामहे
२ **अयियिषे**–त याताम् रन् थाः याथाम् ध्वम् य वहिमहि
३ **अयियि**–षताम् षेताम् षन्ताम् षस्व षेथाम् षध्वम् षै षावहै षामहै
४ **आयियि**–षत षेताम् षन्त षथाः षेथाम् षध्वम् षे षावहि षामहि (षि ष्वहि ष्महि
५ **आयियिषि**–ष्ट षाताम् षत ष्ठाः षाथाम् ड्ढ्वम् ध्वम्
६ **अयियिषाम्बभू**–व वतुः वुः विथ वथुः व व विव विम
अयियिषाञ्चक्रे अयियिषामास (य वहि महि
७ **अयियिषिषी**–ष्ट यास्ताम् रन् ष्ठाः यास्थाम् ध्वम्
८ **अयियिषिता**–" रौ रः से साथे ध्वे हे स्वहे स्महे
९ **अयियिषि**–ष्यते ष्येते ष्यन्ते ष्यसे ष्येथे ष्यध्वे ष्ये ष्यावहे ष्यामहे (ष्ये ष्यावहि ष्यामहि
१० **आयियिषि**- ष्यत ष्येताम् ष्यन्त ष्यथा. ष्येथाम् ष्यध्वम्

७९१ वयि (वय्) गतौ ।

१ **विवयि**–षतेषेते षन्ते षसे षेथे षध्वे षे षावहे षामहे
२ **विवयिषे**-त याताम् रन् थाः याथाम् ध्वम् यवहि महि
३ **विवयि**–षताम् षेताम् षन्ताम् षस्व षेथाम् षध्वम् षै षावहै षामहै
४ **अविवयि**-षत षेताम् षन्त षथाः षेथाम् षध्वम् षे षावहि षामहि (षि ष्वहि ष्महि
५ **अविवयिषि**-ष्ट षाताम् षत ष्ठाः षाथाम् ड्ढ्वम् ध्वम्
६ **विवयिषाञ्च**-के क्राते क्रिरे कृषे क्राथे कृढ्वे के कृवहेकृमहे
विवयिषाम्बभूव विवयिषामास (य वहि महि
७ **विवयिषिषी**–ष्ट यास्ताम् रन् ष्ठाः यास्थाम् ध्वम्
८ **विवयिषिता**–" रौ रः से साथे ध्वे हे स्वहे स्महे
९ **विवयिषि**–ष्यते ष्येते ष्यन्ते ष्यसे ष्येथे ष्यध्वे ष्ये ष्यावहे ष्यामहे (ष्ये ष्यावहि ष्यामहि
१० **अविवयिषि**–ष्यत ष्येताम् ष्यन्त ष्यथाः ष्येथाम् ष्यध्वम्

७९२ पयि (पय्) गतौ ।

१ **पिपयि**–षते षेते षन्ते षसे षेथे षध्वे षे षावहे षामहे
२ **पिपयिषे**–त याताम् रन् थाः याथाम् ध्वम् य वहिमहि
३ **पिपयि**–षताम् षेताम् षन्ताम् षस्व षेथाम् षध्वम् षै षावहै षामहै
४ **अपिपयि**–षत षेताम् षन्त षथाः षेथाम् षध्वम् षे षावहि षामहि (षि ष्वहि ष्महि
५ **अपिपयिषि**–ष्ट षाताम् षत ष्ठाः षाथाम् ड्ढ्वम् ध्वम्
६ **पिपयिषामा**–स सतुः सुः सिथ सथुः स स सिव सिम
पिपयिषाञ्चक्रे पिपयिषाम्बभूव (य वहि महि
७ **पिपयिषिषी**- ष्ट यास्ताम् रन् ष्ठाः यास्थाम् ध्वम्
८ **पिपयिषिता**–" रौ रः से साथे ध्वे हे स्वहे स्महे
९ **पिपयिषि** ष्यते ष्येते ष्यन्ते ष्यसे ष्येथे ष्यध्वे ष्ये ष्यावहे ष्यामहे (ष्ये ष्यावहि ष्यामहि
१० **अपिपयिषि**–ष्यत ष्येताम् ष्यन्त ष्यथा. ष्येथाम् ष्यध्वम

७९३ मयि (मय्) गतौ ।

१ **मिमयि**–षते षेते षन्ते षसे षेथे षध्वे षे षावहे षामहे
२ **मिमयिषे**–त याताम् रन् थाः याथाम् ध्वम् य वहि महि
३ **मिमयि**–षताम् षेताम् षन्ताम् षस्व षेथाम् षध्वम् षै षावहै षामहै
४ **अमिमयि**–षत षेताम् षन्त षथाः षेथाम् षध्वम् षे षावहि षामहि (षि ष्वहि ष्महि
५ **अमिमयिषि**–ष्ट षाताम् षत ष्ठाः षाथाम् ड्ढ्वम् ध्वम्
६ **मिमयिषामा**–स सतुः सु सिथ सथुः स स सिव सिम
मिमयिषाञ्चक्रे मिमयिषाम्बभूव (य वहि महि
७ **मिमयिषिषी**–ष्ट यास्ताम् रन् ष्ठाः यास्थाम् ध्वम्
८ **मिमयिषिता**–" रौ रः से साथे ध्वे हे स्वहे स्महे
९ **मिमयिषि**–ष्यते ष्येते ष्यन्ते ष्यसे ष्येथे ष्यध्वे ष्ये ष्यावहे ष्यामहे (ष्ये ष्यावहि ष्यामहि
१० **अमिमयिषि**-ष्यत ष्येताम् ष्यन्त ष्यथाः ष्येथाम् ष्यध्वम

७९४ नयि (नय्) गतौ ।

१ **निनयि**–षते षेते षन्ते षसे षेथे षध्वे षे षावहे षामहे
२ **निनयिषे**–त याताम् रन् थाः याथाम् ध्वम् य वहिमहि
३ **निनयि**–षताम् षेताम् षन्ताम् षस्व षेथाम् षध्वम् षै षावहै षामहै
४ **अनिनयि**–षत षेताम् षन्त षथाः षेथाम् षध्वम् षे षावहि षामहि (षि ष्वहि ष्महि
५ **अनिनयिषि**–ष्ट षाताम् षत ष्ठाः षाथाम् ड्ढ्वम् ध्वम्
६ **निनयिषाम्बभू**–व वतुः वुः विथ वथुः व व विव विम
निनयिषाञ्चक्रे निनयिषामास (य वहि महि
७ **निनयिषिषी**–ष्ट यास्ताम् रन् ष्ठाः यास्थाम् ध्वम्
८ **निनयिषिता**–" रौ रः से साथे ध्वे हे स्वहे स्महे
९ **निनयिषि**–ष्यते ष्येते ष्यन्ते ष्यसे ष्येथे ष्यध्वे ष्ये ष्यावहे ष्यामहे (ष्ये ष्यावहि ष्यामहि
१०**अनिनयिषि**–ष्यत ष्येताम् ष्यन्त ष्यथाः ष्येथाम् ष्यध्वम्

७९५ चयि (चय्) गतौ ।

१ **चिचयि**–षतेषेते षन्ते षसे षेथे षध्वे षे षावहे षामहे
२ **चिचयिषे**–त याताम् रन् थाः याथाम् ध्वम् यवहि महि
३ **चिचयि**–षताम् षेताम् षन्ताम् षस्व षेथाम् षध्वम् षै षावहै षामहै
४ **अचिचयि**–षत षेताम् षन्त षथाः षेथाम् षध्वम् षे षावहि षामहि (षि ष्वहि ष्महि
५ **अचिचयिषि**–ष्ट षाताम् षत ष्ठाः षाथाम् ड्ढ्वम् ध्वम्
६ **चिचयिषाञ्च**–क्रे क्राते क्रिरे कृषे क्राथे कृढ्वे क्रेकृवहेकृमहे
चिचयिषाम्बभूव चिचयिषामास (य वहि महि
७ **चिचयिषिषी**–ष्ट यास्ताम् रन् ष्ठाः यास्थाम् ध्वम्
८ **चिचयिषिता**–" रौ रः से साथे ध्वे हे स्वहे स्महे
९ **चिचयिषि**–ष्यते ष्येते ष्यन्ते ष्यसे ष्येथे ष्यध्वे ष्ये ष्यावहे ष्यामहे (ष्ये ष्यावहि ष्यामहि
१०**अचिचयिषि**–ष्यत ष्येताम् ष्यन्त ष्यथाः ष्येथाम् ष्यध्वम्

७९६ रयि (रय्) गतौ ।

१ **रिरयि**–षते षेते षन्ते षसे षेथे षध्वे षे षावहे षामहे
२ **रिरयिषे**–त याताम् रन् थाः याथाम् ध्वम् य वहिमहि
३ **रिरयि**–षताम् षेताम् षन्ताम् षस्व षेथाम् षध्वम् षै षावहै षामहै
४ **अरिरयि**–षत षेताम् षन्त षथाः षेथाम् षध्वम् षे षावहि षामहि (षि ष्वहि ष्महि
५ **अरिरयिषि**–ष्ट षाताम् षत ष्ठाः षाथाम् ड्ढ्वम् ध्वम्
६ **रिरयिषामा**–स सतुः सुः सिथ सथुः स स सिव सिम
रिरयिषाञ्चक्रे रिरयिषाम्बभूव (य वहि महि
७ **रिरयिषिषी**–ष्ट यास्ताम् रन् ष्ठाः यास्थाम् ध्वम्
८ **रिरयिषिता**–" रौ र से साथे ध्वे हे स्वहे स्महे
९ **रिरयिषि**–ष्यते ष्येते ष्यन्ते ष्यसे ष्येथे ष्यध्वे ष्ये ष्यावहे ष्यामहे (ष्ये ष्यावहि ष्यामहि
१०**अरिरयिषि**–ष्यत ष्येताम् ष्यन्त ष्यथाः ष्येथाम् ष्यध्वम्

७९७ तयि (तय्) रक्षणे च ।

१ **तितयि**–षते षेते षन्ते षसे षेथे षध्वे षे षावहे षामहे
२ **तितयिषे**–त याताम् रन् थाः याथाम् ध्वम् य वहि महि
३ **तितयि**–षताम् षेताम् षन्ताम् षस्व षेथाम् षध्वम् षै षावहै षामहै
४ **अतितयि**–षत षेताम् षन्त षथाः षेथाम् षध्वम् षे षावहि षामहि (षि ष्वहि ष्महि
५ **अतितयिषि**–ष्ट षाताम् षत ष्ठाः षाथाम् ड्ढ्वम् ध्वम्
६ **तितयिषामा**–स सतुः सुः सिथ सथुः स स सिव सिम
तितयिषाञ्चक्रे तितयिषाम्बभूव (य वहि महि
७ **तितयिषिषी**–ष्ट यास्ताम् रन् ष्ठाः यास्थाम् ध्वम्
८ **तितयिषिता**–" रौ रः से साथे ध्वे हे स्वहे स्महे
९ **तितयिषि**–ष्यते ष्येते ष्यन्ते ष्यसे ष्येथे ष्यध्वे ष्ये ष्यावहे ष्यामहे (ष्ये ष्यावहि ष्यामहि
१०**अतितयिषि**–ष्यत ष्येताम् ष्यन्त ष्यथाः ष्येथाम् ष्यध्वम्

७९८ णयि (नय्) रक्षणे च । नयि ७९४ वद्रूपाणि

७९९ दयि (दय्) दानगतिहिंसादहनेषु च ।

१ **दिदयि**–षते षेते षन्ते षसे षेथे षध्वे षे षावहे षामहे
२ **दिदयिषे**–त याताम् रन् थाः याथाम् ध्वम् य वहि महि
३ **दिदयि**–षताम् षेताम् षन्ताम् षस्व षेथाम् षध्वम् षै षावहै षामहै
४ **अदिदयि**–षत षाताम् षन्त षथाः षेथाम् षध्वम् षे षावहि षामहि (षि ष्वहि ष्महि
५ **अदिदयिषि**-ष्ट षाताम् षत ष्ठाः षाथाम् ड्ढ्वम् ध्वम्
६ **दिदयिषाम्बभू**-व वतुः वुः विथ वथुः व व विव विम **दिदयिषाञ्चक्रे दिदयिषामास** (य वहि महि
७ **दिदयिषिषी**–ष्ट यास्ताम् रन् ष्ठाः यास्थाम् ध्वम्
८ **दिदयिषिता**–" रौ रः से सासे ध्वे हे स्वहे स्महे
९ **दिदयिषि**–ष्यते ष्येते ष्यन्ते ष्यसे ष्येथे ष्यध्वे ष्ये ष्यावहे ष्यामहे (ष्ये ष्यावहि ष्यामहि
१० **अदिदयिषि**–ष्यत ष्येताम् ष्यन्त ष्यथाः ष्येथाम् ष्यध्वम्

८०० ऊयैङ् (ऊय्) तन्तु सन्ताने ।

१ **ऊयियि**–षते षेते षन्ते षसे षेथे षध्वे षे षावहे षामहे
२ **ऊयियिषे**–त याताम् रन् थाः याथाम् ध्वम् य वहि महि
३ **ऊयियि**–षताम् षेताम् षन्ताम् षस्व षेथाम् षध्वम् षै षावहै षामहै
४ **औयियि**–षत षेताम् षन्त षथा षेथाम् षध्वम् षे षावहि षामहि (षि ष्वहि ष्महि
५ **औयियिषि**–ष्ट षाताम् षत ष्ठाः षाथाम् ड्ढ्वम् ध्वम्
६ **ऊयियिषाञ्च**–क्रे क्राते क्रिरे कृषे क्राथे कृ ध्वे क्रे कृवहे कृमहे **ऊयियिषाम्बभूव ऊयियिषामास** (य वहि महि
७ **ऊयियिषिषी**–ष्ट यास्ताम् रन् ष्ठाः यास्थाम् ध्वम्
८ **ऊयियिषिता**–" रौ रः से सासे ध्वे हे स्वहे स्महे
९ **ऊयियिषि**–ष्यते ष्येते ष्यन्ते ष्यसे ष्येथे ष्यध्वे ष्ये ष्यावहे ष्यामहे (ष्ये ष्यावहि ष्यामहि
१० **औयियिषि**-ष्यत ष्येताम् ष्यन्त ष्यथाः ष्येथाम् ष्यध्वम्

८०१ पूयैङ् (पूय्) दुर्गन्धविशरणयोः ।

१ **पुपूयि**–षते षेते षन्ते षसे षेथे षध्वे षे षावहे षामहे
२ **पुपूयिषे**–त याताम् रन् थाः याथाम् ध्वम् य वहि महि
३ **पुपूयि**–षताम् षेताम् षन्ताम् षस्व षेथाम् षध्वम् षै षावहै षामहै
४ **अपुपूयि**–षत षेताम् षन्त षथाः षेथाम् षध्वम् षे षावहि षामहि (षि ष्वहि ष्महि
५ **अपुपूयिषि**–ष्ट षाताम् षत ष्ठाः षाथाम् ड्ढ्वम् ध्वम्
६ **पुपूयिषाम्बभू**–व वतुः वुः विथ वथुः व व विव विम **पुपूयिषाञ्चक्रे पुपूयिषामास** (य वहि महि
७ **पुपूयिषिषी**–ष्ट यास्ताम् रन् ष्ठाः यास्थाम् ध्वम्
८ **पुपूयिषिता**–" रौ रः से सासे ध्वे हे स्वहे स्महे
९ **पुपूयिषि**–ष्यते ष्येते ष्यन्ते ष्यसे ष्येथे ष्यध्वे ष्ये ष्यावहे ष्यामहे (ष्ये ष्यावहि ष्यामहि
१० **अपुपूयिषि**–ष्यत ष्येताम् ष्यथा ष्यन्त ष्येथाम् ष्यध्वम्

८०२ क्नूयैङ् (क्नूय्) शब्दोन्दनयोः ।

१ **चुक्नूयि**–षते षेते षन्ते षसे षेथे षध्वे षे षावहे षामहे
२ **चुक्नूयिषे**–त याताम् रन् थाः याथाम् ध्वम् य वहि महि
३ **चुक्नूयि**–षताम् षेताम् षन्ताम् षस्व षेथाम् षध्वम् षै षावहै षाणहै
४ **अचुक्नूयि**–षत षेताम् षन्त षथाः षेथाम् षध्वम् षे षावहि षामहि (षि ष्वहि ष्महि
५ **अचुक्नूयिषि**–ष्ट षाताम् षत ष्ठाः षाथाम् ड्ढ्वम् ध्वम्
६ **चुक्नूयिषामा**–स सतुः सुः सिथ सथुः स स सिव सिम **चुक्नूयिषाञ्चक्रे चुक्नूयिषाम्बभूव** [य वहि महि
७ **चुक्नूयिषिषी**–ष्ट यास्ताम् रन् ष्ठाः यास्थाम् ध्वम्
८ **चुक्नूयिषिता**–" रौ रः से सासे ध्वे हे स्वहे स्महे
९ **चुक्नूयिषि**–ष्यते ष्येते ष्यन्ते ष्यसे ष्येथे ष्यध्वे ष्ये ष्यावहे ष्यामहे [ष्ये ष्यावहि ष्यामहि
१० **अचुक्नूयिषि**-ष्यत ष्येताम् ष्यन्त ष्यथाः ष्येथाम् ष्यध्वम्

८०३ क्ष्मायैङ् (क्ष्माय्) विधूनने ।

१ **चिक्ष्मायि**–षते षेते षन्ते षसे षेथे षध्वे षे षावहे षामहे
२ **चिक्ष्मायिषे**–त याताम् रन् थाः याथाम् ध्वम् य वहि महि
३ **चिक्ष्मायि**–षताम् षेताम् षन्ताम् षस्व षेथाम् षध्वम् षै षावहै षामहै
४ **अचिक्ष्मायि**–षत षाताम् षन्त षथाः षेथाम् षध्वम् षे षावहि षामहि (षि ष्वहि ष्महि
५ **अचिक्ष्मायिषि**-ष्ट षाताम् षत ष्ठाः षाथाम् ड्ढ्वम् ध्वम
६ **चिक्ष्मायिषाम्बभू**-व वतुः वुः विथ वथुः व व विव विम **चिक्ष्मायिषाञ्चक्रे चिक्ष्मायिषामास** (य वहि महि
७ **चिक्ष्मायिषिषी**–ष्ट यास्ताम् रन् ष्ठाः यास्थाम् ध्वम्
८ **चिक्ष्मायिषिता**–" रौ रः से साथे ध्वे हे स्वहे स्महे
९ **चिक्ष्मायिषि**–ष्यते ष्येते ष्यन्ते ष्यसे ष्येथे ष्यध्वे ष्ये ष्यावहे ष्यामहे (ष्ये ष्यावहि ष्यामहि
१०**अचिक्ष्मायिषि**-ष्यत ष्येताम् ष्यन्त ष्यथाः ष्येथाम् ष्यध्वम

८०४ स्फायैङ् (स्फाय्) वृद्धौ ।

१ **पिस्फायि**–षते षेते षन्ते षसे षेथे षध्वे षे षावहे षामहे
२ **पिस्फायिषे**-त याताम् रन् थाः याथाम् ध्वम् य वहि महि
३ **पिस्फायि**–षताम् षेताम् षन्ताम् षस्व षेथाम् षध्वम् षै षावहै षामहै
४ **अपिस्फायि**–षत षेताम् षन्त षथाः षेथाम् षध्वम् षे षावहि षामहि (षि ष्वहि ष्महि
५ **अपिस्फायिषि**–ष्ट षाताम् षत ष्ठाः षाथाम् ड्ढ्वम् ध्वम्
६ **पिस्फायिषाञ्च**-क्रे क्राते क्रिरे कृषे क्राथे कृढ्वे क्रे कृवहे कृमहे **पिस्फायिषाम्बभूव पिस्फायिषामास** (य वहि महि
७ **पिस्फायिषिषी**–ष्ट यास्ताम् रन् ष्ठाः यास्थाम् ध्वम्
८ **पिस्फायिषिता**–" रौ रः से साथे ध्वे हे स्वहे स्महे
९ **पिस्फायिषि**–ष्यते ष्येते ष्यन्ते ष्यसे ष्येथे ष्यध्वे ष्ये ष्यावहे ष्यामहे (ष्ये ष्यावहि ष्यामहि
१०**अपिस्फायिषि** ष्यत ष्येताम् ष्यन्त ष्यथाः ष्येथाम् ष्यध्वम्

८०५ ओप्यायैङ् (प्याय्) वृद्धौ ।

१ **पिप्यायि**–षते षेते षन्ते षसे षेथे षध्वे षे षावहे षामहे
२ **पिप्यायिषे**–त याताम् रन् थाः याथाम् ध्वम् य वहि महि
३ **पिप्यायि**–षताम् षेताम् षन्ताम् षस्व षेथाम् षध्वम् षै षावहै षामहै
४ **अपिप्यायि**–षत षेताम् षन्त षथाः षेथाम् षध्वम् षे षावहि षामहि (षि ष्वहि ष्महि
५ **अपिप्यायिषि**–ष्ट षाताम् षत ष्ठाः षाथाम् ड्ढ्वम् ध्वम्
६ **पिप्यायिषाम्बभू**–व वतुः वुः विथ वथुः व व विव विम **पिप्यायिषाञ्चक्रे पिप्यायिषामास** (य वहि महि
७ **पिप्यायिषिषी**–ष्ट यास्ताम् रन् ष्ठाः यास्थाम् ध्वम्
८ **पिप्यायिषिता**–" रौ रः से सासे ध्वे हे स्वहे स्महे
९ **पिप्यायिषि**-ष्यते ष्येते ष्यन्ते ष्यसे ष्येथे ष्यध्वे ष्ये ष्यावहे ष्यामहे (ष्ये ष्यावहि ष्यामहि
१०**अपिप्यायिषि**-ष्यत ष्येताम् ष्यथा ष्यन्त ष्येथाम् ष्यध्वम्

८०६ तायृङ् (ताय्) संतानपालनयोः ।

१ **तितायि**–षते षेते षन्ते षसे षेथे षध्वे षे षावहे षामहे
२ **तितायिषे**–त याताम् रन् थाः याथाम् ध्वम् य वहि महि
३ **तितायि**–षताम् षेताम् षन्ताम् षस्व षेथाम् षध्वम् षै षावहै षाणहै
४ **अतितायि**–षत षेताम् षन्त षथाः षेथाम् षध्वम् षे षावहि षामहि (षि ष्वहि ष्महि
५ **अतितायिषि**–ष्ट षाताम् षत ष्ठाः षाथाम् ड्ढ्वम् ध्वम्
६ **तितायिषामा**–स सतुः सुः सिथ सथुः स स सिव सिम **तितायिषाञ्चक्रे तितायिषाम्बभूव** [य वहि महि
७ **तितायिषिषी**–ष्ट यास्ताम् रन् ष्ठाः यास्थाम् ध्वम्
८ **तितायिषिता**–" रौ रः से साथे ध्वे हे स्वहे स्महे
९ **तितायिषि**–ष्यते ष्येते ष्यन्ते ष्यसे ष्येथे ष्यध्वे ष्ये ष्यावहे ष्यामहे [ष्ये ष्यावहि ष्यामहि
१०**अतितायिषि** ष्यत ष्येताम् ष्यन्त ष्यथाः ष्येथाम् ष्यध्वम्

८०७ वलि (वल्) संवरणे ।

१ **विवलि**–षते षेते षन्ते षसे षेथे षध्वे षे षावहे षामहे
२ **विवलिषे**–त याताम् रन् थाः याथाम् ध्वम् य वहि महि
३ **विवलि**–षताम् षेताम् षन्ताम् षस्व षेथाम् षध्वम् षै षावहै षामहै
४ **अविवलि**–षत षाताम् षन्त षथाः षेथाम् षध्वम् षे षावहि षामहि (षि ष्वहि ष्महि
५ **अविवलिषि**-ष्ट षाताम् षत ष्ठाः षाथाम् ड्ढ्वम् ध्वम
६ **विवलिषाम्बभू**-व वतुः वुः विथ वथुः व व विव विम
विवलिषाञ्चक्रे विवलिषामास (य वहि महि
७ **विवलिषिषी**–ष्ट यास्ताम् रन् ष्ठाः यास्थाम् ध्वम्
८ **विवलिषिता**–" रौ रः से साथे ध्वे हे स्वहे स्महे
९ **विवलिषि**–ष्यते ष्येते ष्यन्ते ष्यसे ष्येथे ष्यध्वे ष्ये ष्यावहे ष्यामहे (ष्ये ष्यावहि ष्यामहि
१० **अविवलिषि**–ष्यत ष्येताम् ष्यन्त ष्यथाः ष्येथाम् ष्यध्वम

८०८ वल्लि (वल्ल्) संवरणे ।

१ **विवल्लि**–षते षेते षन्ते षसे षेथे षध्वे षे षावहे षामहे
२ **विवल्लिषे**-त याताम् रन् थाः याथाम् ध्वम् य वहि महि
३ **विवल्लि**–षताम् षेताम् षन्ताम् षस्व षेथाम् षध्वम् षै षावहै षामहै
४ **अविवल्लि**–षत षेताम् षन्त षथाः षेथाम् षध्वम् षे षावहि षामहि (षि ष्वहि ष्महि
५ **अविवल्लिषि**–ष्ट षाताम् षत ष्ठाःषाथाम् ड्ढ्वम्ध्वम्
६ **विवल्लिषाञ्च**–क्रे क्राते क्रिरे कृषे क्राथे कृढ्वे क्रे कृवहे कृमहे
विवल्लिषाम्बभूव विवल्लिषामास (य वहि महि
७ **विवल्लिषिषी**–ष्ट यास्ताम् रन् ष्ठाः यास्थाम् ध्वम्
८ **विवल्लिषिता**–" रौ रः से साथे ध्वे हे स्वहे स्महे
९ **विवल्लिषि**–ष्यते ष्येते ष्यन्ते ष्यसे ष्येथे ष्यध्वे ष्ये ष्यावहे ष्यामहे (ष्ये ष्यावहि ष्यामहि
१० **अविवल्लिषि**–ष्यत ष्येताम् ष्यन्त ष्यथाः ष्येथाम् ष्यध्वम्

८०९ शलि (शल्) चलने ।

१ **शिशलि**–षते षेते षन्ते षसे षेथे षध्वे षे षावहे षामहे
२ **शिशलिषे**–त याताम् रन् थाः याथाम् ध्वम् य वहिमहि
३ **शिशलि**–षताम् षेताम् षन्ताम् षस्व षेथाम् षध्वम् षै षावहै षामहै
४ **अशिशलि**–षत षेताम् षन्त षथाः षेथाम् षध्वम् षे षावहि षामहि (षि ष्वहि ष्महि
५ **अशिशलिषि**–ष्ट षाताम् षत ष्ठाः षाथाम् ड्ढ्वम्ध्वम्
६ **शिशलिषाम्बभू**–व वतुः वुः विथ वथुः व व विव विम
शिशलिषाञ्चक्रे शिशलिषामास (य वहि महि
७ **शिशलिषिषी**–ष्ट यास्ताम् रन् ष्ठाः यास्थाम् ध्वम्
८ **शिशलिषिता**–" रौ रः से सासे ध्वे हे स्वहे स्महे
९ **शिशलिषि**-ष्यते ष्येते ष्यन्ते ष्यसे ष्येथे ष्यध्वे ष्ये ष्यावहे ष्यामहे (ष्ये ष्यावहि ष्यामहि
१० **अशिशलिषि**-ष्यत ष्येताम् ष्यथाः ष्यन्त ष्येथाम्ष्यध्वम्

८१० मलि (मल्) धारणे ।

१ **मिमलि**–षते षेते षन्ते षसे षेथे षध्वे षे षावहे षामहे
२ **मिमलिषे**–त याताम् रन् थाः याथाम् ध्वम् य वहि महि
३ **मिमलि**–षताम् षेताम् षन्ताम् षस्व षेथाम् षध्वम् षै षावहै षाणहै
४ **अमिमलि**–षत षेताम् षन्त षथाः षेथाम् षध्वम् षे षावहि षामहि (षि ष्वहि ष्महि
५ **अमिमलिषि**–ष्ट षाताम् षत ष्ठाः षाथाम् ड्ढ्वम् ध्वम्
६ **मिमलिषामा**–स सतुः सुः सिथ सथुः स स सिव सिम
मिमलिषाञ्चक्रे मिमलिषाम्बभूव [य वहि महि
७ **मिमलिषिषी**–ष्ट यास्ताम् रन् ष्ठाः यास्थाम् ध्वम्
८ **मिमलिषिता**–" रौ रः से साथे ध्वे हे स्वहे स्महे
९ **मिमलिषि**–ष्यते ष्येते ष्यन्ते ष्यसे ष्येथे ष्यध्वे ष्ये ष्यावहे ष्यामहे [ष्ये ष्यावहि ष्यामहि
१० **अमिमलिषि**–ष्यत ष्येताम् ष्यन्त ष्यथाः ष्येथाम् ष्यध्वम

८११ मल्लि (मल्ल्) धारणे ।

१ **मिमल्लि**–षते षेते षन्ते षसे षेथे षध्वे षे षावहे षामहे
२ **मिमल्लिषे**–त याताम् रन् थाः याथाम् ध्वम् य वहि महि
३ **मिमल्लि**–षताम् षेताम् षन्ताम् षस्व षेथाम् षध्वम् षै षावहै षामहै
४ **अमिमल्लि**–षत षेताम् षन्त षथाः षेथाम् षध्वम् षे षावहि षामहि (षि ष्वहि ष्महि
५ **अमिमल्लिषि**–ष्ट षाताम् षत ष्ठाः षेथाम् ड्ढ्वम् ध्वम्
६ **मिमल्लिषामा**–स सतुः सुः सिथ सथुः स स सिव सिम **मिमल्लिषाञ्चक्रे मिमल्लिषाम्बभूव** (य वहि महि
७ **मिमल्लिषिषी**–ष्ट यास्ताम् रन् ष्ठाः यास्थाम् ध्वम्
८ **मिमल्लिषिता**–" रौ रः से साथे ध्वे हे स्वहे स्महे
९ **मिमल्लिषि**–ष्यते ष्येते ष्यन्ते ष्यसे ष्येथे ष्यध्वे ष्ये ष्यावहे ष्यामहे (ष्ये ष्यावहि ष्यामहि
१० **अमिमल्लिषि**–ष्यत ष्येताम् ष्यन्त ष्यथाः ष्येथाम् ष्यध्वम्

८१२ भलि (भल्) परिभाषणहिंसादानेषु ।

१ **बिभलि**–षते षते षन्ते षसे षेथे षध्वे षे षावहे षामहे
२ **बिभलिषे**–त याताम् रन् थाः याथाम् ध्वम् य वहि महि
३ **बिभलि**–षताम् षेताम् षन्ताम् षस्व षेथाम् षध्वम् षै षावहै षामहै
४ **अबिभलि**–षत षताम् षन्त षथाः षेथाम् षध्वम् षे षावहि षामहि (षि ष्वहि ष्महि
५ **अबिभिलषि**–ष्ट षाताम् षत ष्ठाः षाथाम् ड्ढ्वम् ध्वम्
६ **बिभलिषाञ्च**–क्रे क्राते क्रिरे कृषे क्राथे कृढ्वे क्रे कृवहे कृमहे **बिभलिषाम्बभूव बिभलिषामास** (य वहि महि
७ **बिभलिषिषी**–ष्ट यास्ताम् रन् ष्ठाः यास्थाम् ध्वम्
८ **बिभलिषिता**–" रौ रः से साथे ध्वे हे स्वहे स्महे
९ **बिभलिषि**–ष्यत ष्येते ष्यन्ते ष्यसे ष्येथे ष्यध्वे ष्ये ष्यावहे ष्यामहे (ष्ये ष्यावहि ष्यामहि
१० **अबिभलिषि**–ष्यत ष्येताम् ष्यन्त ष्यथाः ष्येथाम् ष्यध्वम्

८१३ भल्लि (भल्ल्) परिभाषणहिंसादानेषु ।

१ **बिभल्लि**–षते षेते षन्ते षसे षेथे षध्वे षे षावहे षामहे
२ **बिभल्लिषे**–त याताम् रन् थाः याथाम् ध्वम् य वहि महि
३ **बिभल्लि**–षताम् षेताम् षन्ताम् षस्व षेथाम् षध्वम् षै यावहै षामहै
४ **अबिभल्लि**–षत षेताम् षन्त षथाः षेथाम् षध्वम् षे षावहि षामहि [षि ष्वहि ष्महि
५ **अबिभल्लिषि**–ष्ट षाताम् षत ष्ठाः षाथाम् ड्ढ्वम् ध्वम्
६ **बिभल्लिषाञ्च**–क्रे क्राते क्रिरे कृषे क्राथे कृढ्वे क्रे कृवहे कृमहे **बिभल्लिषाम्बभूव बिभल्लिषामास** [य वहि महि
७ **बिभल्लिषिषी**–ष्ट यास्ताम् रन् ष्ठाः यास्थाम् ध्वम्
८ **बिभल्लिषिता**–" रौ र. से साथे ध्वे हे स्वहे स्महे
९ **बिभल्लिषि**–ष्यते ष्येते ष्यन्ते ष्यसे ष्येथे ष्यध्वे ष्ये ष्यावहे ष्यामहे (ष्ये ष्यावहि ष्यामहि
१० **अबिभल्लिषि**–ष्यत ष्येताम् ष्यन्त ष्यथाः ष्येथाम् ष्यध्वम

८१४ कलि (कल्) शब्दसंख्यानयोः ।

१ **चिकलि**–षते षेते षन्ते षसे षेथे षध्वे षे षावहे षामहे
२ **चिकलिषे**–त याताम् रन् थाः याथाम् ध्वम् य वहि महि
३ **चिकलि**–षताम् षेताम् षन्ताम् षस्व षेथाम् षध्वम् षै षावहै षामहै
४ **अचिकलि**–षत षेताम् षन्त षथाः षेथाम् षध्वम् षे षावहि षामहि (षि ष्वहि ष्महि
५ **अचिकलिषि**–ष्ट षाताम् षन्त ष्ठाः षाथाम् ड्ढ्वम् ध्वम
६ **चिकलिषाम्बभू**–व वतुः वुः विथ वथुः व व विव विम **चिकलिषाञ्चक्रे चिकलिषामास** (य वहि महि
७ **चिकलिषिषी**–ष्ट यास्ताम् रन् ष्ठाः यास्थाम् ध्वम्
८ **चिकलिषिता**–" रौ रः से साथे ध्वे हे स्वहे स्महे
९ **चिकलिषि**–ष्यते ष्येते ष्यन्ते ष्यसे ष्येथे ष्यध्वे ष्ये ष्यावहे ष्यामहे (ष्ये ष्यावहि ष्यामहि
१० **अचिकलिषि**–ष्यत ष्येताम् ष्यन्त ष्यथाः ष्येथाम् ष्यध्वम्

८१५ कल्लि (कल्ल्) अशब्दे ।

१ **चिकल्लि**–षतेषेते षन्ते षसे षेथे षध्वे षे षावहे षामहे
२ **चिकल्लिषे**-त याताम् रन् थाः याथाम् ध्वम् यवहि महि
३ **चिकल्लि**–षताम् षेताम् षन्ताम् षस्व षेथाम् षध्वम् षै षावहै षामहै
४ **अचिकल्लि**–षत षेताम् षन्त षथाः षेथाम् षध्वम् षे षावहि षामहि (षि ष्वहि ष्महि
५ **अचिकल्लिषि**-ष्ट षाताम् षत ष्ठाः षाथाम् ड्ढ्वम् ध्वम्
६ **चिकल्लिषाञ्च**-क्रे क्राते क्रिरे कृषे क्राथे कृढ्वे क्रेकृवहेकृमहे **चिकल्लिषाम्बभूव चिकल्लिषामास** (य वहि महि
७ **चिकल्लिषिषी**–ष्ट यास्ताम् रन् ष्ठाः यास्थाम् ध्वम्
८ **चिकल्लिषिता**–" रौ रः से साथे ध्वे हे स्वहे स्महे
९ **चिकल्लिषि**–ष्यते ष्येते ष्यन्ते ष्यसे ष्येथे ष्यध्वे ष्ये ष्यावहे ष्यामहे (ष्ये ष्यावहि ष्यामहि
१० **अचिकल्लिषि**-ष्यत ष्येताम् ष्यन्त ष्यथाः ष्येथाम् ष्यध्वम्

८१६ तेवृङ् (तेव्) देवने ।

१ **तितेवि**–षते षेते षन्ते षसे षेथे षध्वे षे षावहे षामहे
२ **तितेविषे**–त याताम् रन् थाः याथाम् ध्वम् य वहि महि
३ **तितेवि**–षताम् षेताम् षन्ताम् षस्व षेथाम् षध्वम् षै षावहै षामहै
४ **अतितेवि**–षत षेताम् षन्त षथाः षेथाम् षध्वम् षे षावहि षामहि (षि ष्वहि ष्महि
५ **अतितेविषि**–ष्ट षाताम् षत ष्ठाः षाथाम् ड्ढ्वम्ध्वम्
६ **तितेविषामा**–स सतुः सुः सिथ सथुः स स सिव सिम **तितेविषाञ्चक्रे तितेविषाम्बभूव** (य वहि महि
७ **तितेविषिषी**–ष्ट यास्ताम् रन् ष्ठाः यास्थाम् ध्वम्
८ **तितेविषिता**–" रौ रः से साथे ध्वे हे स्वहे स्महे
९ **तितेविषि**–ष्यते ष्येते ष्यन्ते ष्यसे ष्येथे ष्यध्वे ष्ये ष्यावहे ष्यामहे (ष्ये ष्यावहि ष्यामहि
१० **अतितेविषि** - ष्यतष्येताम् ष्यन्त ष्यथाः ष्येथाम् ष्यध्वम

८१७ देवृङ् (देव्) देवने ।

१ **दिदेवि**–षते षेते षन्ते षसे षेथे षध्वे षे षावहे षामहे
२ **दिदेविषे**–त याताम् रन् थाः याथाम् ध्वम् य वहि महि
३ **दिदेवि**–षताम् षेताम् षन्ताम् षस्व षेथाम् षध्वम् षै षावहै षामहै
४ **अदिदेवि**–षत षेताम् षन्त षथाः षेथाम् षध्वम् षे षावहि षामहि (षि ष्वहि ष्महि
५ **अदिदेविषि**–ष्ट षाताम् षत ष्ठाः षाथाम् ड्ढ्वम् ध्वम्
६ **दिदेविषामा**–स सतुः सुः सिथ सथुः स स सिव सिम **दिदेविषाञ्चक्रे दिदेविषाम्बभूव** (य वहि महि
७ **दिदेविषिषी**–ष्ट यास्ताम् रन् ष्ठाः यास्थाम् ध्वम्
८ **दिदेविषिता**–" रौ रः से साथे ध्वे हे स्वहे स्महे
९ **दिदेविषि** ष्यते ष्येते ष्यन्ते ष्यसे ष्येथे ष्यध्वे ष्ये ष्यावहे ष्यामहे (ष्ये ष्यावहि ष्यामहि
१० **अदिदेविषि**–ष्यत ष्येताम् ष्यन्त ष्यथाः ष्येथाम् ष्यध्वम्

८९८ षेवृङ् (सेव्) सेवने ।

१ **सिसेवि**–षते षेते षन्ते षसे षेथे षध्वे षे षावहे षामहे
२ **सिसेविषे**-त याताम् रन् थाः याथाम् ध्वम् य वहि महि
३ **सिसेवि**–षताम् षेताम् षन्ताम् षस्व षेथाम् षध्वम् षै षावहै षामहै
४ **असिसेवि**–षत षेताम् षन्त षथाः षेथाम् षध्वम् षे षावहि षामहि (षि ष्वहि ष्महि
५ **असिसेविषि**–ष्ट षाताम् षत ष्ठाः षाथाम् ड्ढ्वम् ध्वम्
६ **सिसेविषाम्बभू**–व वतुः वुः विथ वथुः व व विव विम **सिसेविषाञ्चक्रे सिसेविषामास** (य वहि महि
७ **सिसेविषिषी**–ष्ट यास्ताम् रन् ष्ठाः यास्थाम् ध्वम्
८ **सिसेविषिता**–" रौ रः से साथे ध्वे हे स्वहे स्महे
९ **सिसेविषि**–ष्यते ष्येते ष्यन्ते ष्यसे ष्येथे ष्यध्वे ष्ये ष्यावहे ष्यामहे (ष्ये ष्यावहि ष्यामहि
१० **असिसेविषि**-ष्यत ष्येताम् ष्यन्त ष्यथाः ष्येथाम् ष्यध्वम्

८१९ सेवृङ् (सेव्) सेवने । षेवङ् ८१८ वद्रपाणि

८२० केवृङ् (केव्) सेवने ।

१ **चिकेवि**–षते षेते षन्ते षसे षेथे षध्वे षे षावहे षामहे
२ **चिकेविषे**–त याताम् रन् थाः याथाम् ध्वम् य वहि महि
३ **चिकेवि**–षताम् षेताम् षन्ताम् षस्व षेथाम् षध्वम् षै षावहै षामहै
४ **अचिकेवि**–षत षाताम् षन्त षथाः षेथाम् षध्वम् षे षावहि षामहि [षि ष्वहि ष्महि
५ **अचिकेविषि**–ष्ट षाताम् षत ष्ठाः षाथाम् ड्ढ्वम्ध्वम्
६ **चिकेविषाञ्च**-के क्राते क्रिरे कृषे क्राथे कृढ्वे के कृवहे कृमहे
चिकेविषाम्बभूव चिकेविषामास (य वहि महि
७ **चिकेविषिषी**–ष्ट यास्ताम् रन् ष्ठाः यास्थाम् ध्वम्
८ **चिकेविषिता**–" रौ रः से साथे ध्वे हे स्वहे स्महे
९ **चिकेविषि**–ष्यते ष्येते ष्यन्ते ष्यसे ष्येथे ष्यध्वे ष्ये ष्यावहे ष्यामहे (ष्ये ष्यावहि ष्यामहि
१० **अचिकेविषि**–ष्यत ष्येताम् ष्यन्त ष्यथाः ष्येथाम् ष्यध्वम्

८२१ खेवृङ् (खेव्) सेवने ।

१ **चिखेवि**–षते षेते षन्ते षसे षेथे षध्वे षे षावहे षामहे
२ **चिखेविषे**-त याताम् रन् थाः याथाम् ध्वम् यवहि महि
३ **चिखेवि**–षताम् षेताम् षन्ताम् षस्व षेथाम् षध्वम् षै षावहै षामहै
४ **अचिखेवि**–षत षेताम् षन्त षथाः षेथाम् षध्वम् ये षावहि षामहि (षि ष्वहि ष्महि
५ **अचिखेविषि**–ष्ट षाताम् षत ष्ठाः षाथाम् ड्ढ्वम् ध्वम
६ **चिखेविषाञ्च**–के क्राते क्रिरे कृषे क्राथे कृढ्वेके कृवहे कृमहे
चिखेविषाम्बभूव चिखेविषामास (य वहि महि
७ **चिचेविषिषी**–ष्ट यास्ताम् रन् ष्ठाः यास्थाम् ध्वम्
८ **चिखेविषिता**–" रौ रः से साथे ध्वे हे स्वहे स्महे
९ **चिखेविषि**–ष्यते ष्येते ष्यन्ते ष्यसे ष्येथे ष्यध्वे ष्ये ष्यावहे ष्यामहे (ष्ये ष्यावहि ष्यामहि
१० **अचिखेविषि**-ष्यत ष्येताम् ष्यन्त ष्यथाः ष्येथाम् ष्यध्वम

८२२ गेवृङ् (गेव्) सेवने ।

१ **जिगेवि**–षते षेते षन्ते षसे षेथे षध्वे षे षावहे षामहे
२ **जिगेविषे**–त याताम् रन् थाः याथाम् ध्वम् य वहि महि
३ **जिगेवि**–षताम् षेताम् षन्ताम् षस्व षेथाम् षध्वम् षै षावहै षामहै
४ **अजिगेवि**–षत षेताम् षन्त षथाः षेथाम् षध्वम् षे षावहि षामहि (षि ष्वहि ष्महि
५ **अजिगेविषि**–ष्ट षाताम् षत ष्ठाः षाथाम् ड्ढ्वम् ध्वम्
६ **जिगेविषाञ्च**-के क्राते क्रिरे कृषे क्राथे कृढ्वे के कृवहे कृमहे
जिगेविषाम्बभूव जिगेविषामास (य वहि महि
७ **जिगेविषिषी**–ष्ट यास्ताम् रन् ष्ठाः यास्थाम् ध्वम्
८ **जिगेविषिता**–" रौ रः से साथे ध्वे हे स्वहे स्महे
९ **जिगेविषि**–ष्यते ष्येते ष्यन्ते ष्यसे ष्येथे ष्यध्वे ष्ये ष्यावहे ष्यामहे (ष्ये ष्यावहि ष्यामहि
१० **अजिगेविषि** ष्यत ष्येताम् ष्यन्त ष्यथाः ष्येथाम् ष्यध्वम

८२३ ग्लेवृङ् (ग्लेव्) सेवने ।

१ **जिग्लेवि**–षते षेते षन्ते षसे षेथे षध्वे षे षावहे षामहे
२ **जिग्लेविषे**–त याताम् रन् थाः याथाम् ध्वम् य वहि महि
३ **जिग्लेवि**–षताम् षेताम् षन्ताम् षस्व षेथाम् षध्वम् षै षावहै षामहै
४ **अजिग्लेवि**–षत षेताम् षन्त षथाः षेथाम् षध्वम् षे षावहि षामहि (षि ष्वहि ष्महि
५ **अजिग्लेविषि**–ष्ट षाताम् षत ष्ठाः षाथाम् ड्ढ्वम् ध्वम्
६ **जिग्लेविषाम्बभू**–व वतु वुः विथ वथुः व व विव विम
जिग्लेविषाञ्चक्रे जिग्लेविषामास (य वहि महि
७ **जिग्लेविषिषी**–ष्ट यास्ताम् रन् ष्ठाः यास्थाम् ध्वम्
८ **जिग्लेविषिता**–" रौ रः से साथे ध्वे हे स्वहे स्महे
९ **जिग्लेविषि**–ष्यते ष्येते ष्यन्ते ष्यसे ष्येथे ष्यध्वे ष्ये ष्यावहे ष्यामहे (ष्ये ष्यावहि ष्यामहि
१० **अजिग्लेविषि**-ष्यत ष्येताम् ष्यन्तष्यथाः ष्येथाम् ष्यध्वम

८२४ पेवृङ् (पेव्) सेवने ।

१ **पिपेवि**–षते षेते षन्ते षसे षेथे षध्वे षे षावहे षामहे
२ **पिपेविषे**–त याताम् रन् थाः याथाम् ध्वम् य वहि महि
३ **पिपेवि**–षताम् षेताम् षन्ताम् षस्व षेथाम् षध्वम् षै षावहै षामहै
४ **अपिपेवि**–षत षाताम् षन्त षथाः षेथाम् षध्वम् षे षावहि षामहि [षि ष्वहि ष्महि
५ **अपिपेविषि**–ष्ट षाताम् षत ष्ठाः षाथाम् ड्ढ्वम् ध्वम्
६ **पिपेविषाञ्च**-क्रे क्राते क्रिरे कृषे क्राथे कृढ्वे क्रे कृवहे कृमहे
पिपेविषाम्बभूव पिपेविषामास (य वहि महि
७ **पिपेविषिषी**–ष्ट यास्ताम् रन् ष्ठाः यास्थाम् ध्वम्
८ **पिपेविषिता**–" रौ रः से साथे ध्वे हे स्वहे स्महे
९ **पिपेविषि**–ष्यते ष्येते ष्यन्ते ष्यसे ष्येथे ष्यध्वे ष्ये ष्यावहे ष्यामहे (ष्ये ष्यावहि ष्यामहि
१० **अपिपेविषि**-ष्यत ष्येताम् ष्यन्त ष्यथाः ष्येथाम् ष्यध्वम्

७२६ मेवृङ् (मेव्) सेवने ।

१ **मिमेवि**–षते षेते षन्ते षसे षेथे षध्वे षे षावहे षामहे
२ **मिमेविषे**–त याताम् रन् थाः याथाम् ध्वम् य वहि महि
३ **मिमेवि**–षताम् षेताम् षन्ताम् षस्व षेथाम् षध्वम् षै षावहै षामहै
४ **अमिमेवि**–षत षेताम् षन्त षथाः षेथाम् षध्वम् षे षावहि षामहि (षि ष्वहि ष्महि
५ **अमिमेविषि**–ष्ट षाताम् षत ष्ठाः षाथाम् ड्ढ्वम् ध्वम्
६ **मिमेविषाञ्च**-क्रे क्राते क्रिरे कृषे क्राथे कृढ्वे क्रे कृवहे कृमहे
मिमेविषाम्बभूव मिमेविषामास (य वहि महि
७ **मिमेविषिषी**–ष्ट यास्ताम् रन् ष्ठाः यास्थाम् ध्वम्
८ **मिमेविषिता**–" रौ रः से साथे ध्वे हे स्वहे स्महे
९ **मिमेविषि**–ष्यते ष्येते ष्यन्ते ष्यसे ष्येथे ष्यध्वे ष्ये ष्यावहे ष्यामहे (ष्ये ष्यावहि ष्यामहि
१० **अमिमेविषि**-ष्यत ष्येताम् ष्यन्त ष्यथाः ष्येथाम् ष्यध्वम्

८२५ प्लेवृङ् (प्लेव्) सेवने ।

१ **पिप्लेवि**–षते षेते षन्ते षसे षेथे षध्वे षे षावहे षामहे
२ **पिप्लेविषे**-त याताम् रन् थाः याथाम् ध्वम् यवहि महि
३ **पिप्लेवि**–षताम् षेताम् षन्ताम् षस्व षेथाम् षध्वम् षै षावहै षामहै
४ **अपिप्लेवि**–षत षेताम् षन्त षथाः षेथाम् षध्वम् षे षावहि षामहि (षि ष्वहि ष्महि
५ **अपिप्लेविषि**–ष्ट षाताम् षत ष्ठाः षाथाम् ड्ढ्वम् ध्वम
६ **पिप्लेविषाञ्च**-क्रे क्राते क्रिरे कृषे क्राथे कृढ्वे क्रे कृवहे कृमहे
पिप्लेविषाम्बभूव पिप्लेविषामास (य वहि महि
७ **पिप्लेविषिषी**–ष्ट यास्ताम् रन् ष्ठाः यास्थाम् ध्वम्
८ **पिप्लेविषिता**–" रौ रः से साथे ध्वे हे स्वहे स्महे
९ **पिप्लेविषि**–ष्यते ष्येते ष्यन्ते ष्यसे ष्येथे ष्यध्वे ष्ये ष्यावहे ष्यामहे (ष्ये ष्यावहि ष्यामहि
१० **अपिप्लेविषि**-ष्यत ष्येताम् ष्यन्त ष्यथाः ष्येथाम् ष्यध्वम्

८२७ म्लेवृङ् (म्लेव्) सेवने ।

१ **मिम्लेवि**–षते षेते षन्ते षसे षेथे षध्वे षे षावहे षामहे
२ **मिम्लेविषे**–त याताम् रन् थाः याथाम् ध्वम् य वहि महि
३ **मिम्लेवि**–षताम् षेताम् षन्ताम् षस्व षेथाम् षध्वम् षै षावहै षामहै
४ **अमिम्लेवि**–षत षेताम् षन्त षथाः षेथाम् षध्वम् षे षावहि षामहि (षि ष्वहि ष्महि
५ **अमिम्लेविषि**–ष्ट षाताम् षत ष्ठाः षाथाम् ड्ढ्वम् ध्वम्
६ **मिम्लेविषाम्बभू**–व वतु वुः विथ वथुः व व विव विम
मिम्लेविषाञ्चक्रे मिम्लेविषामास (य वहि महि
७ **मिम्लेविषिषी**–ष्ट यास्ताम् रन् ष्ठाः यास्थाम् ध्वम्
८ **मिम्लेविषिता**–" रौ रः से साथे ध्वे हे स्वहे स्महे
९ **मिम्लेविषि**–ष्यते ष्येते ष्यन्ते ष्यसे ष्येथे ष्यध्वे ष्ये ष्यावहे ष्यामहे (ष्ये ष्यावहि ष्यामहि
१० **अमिम्लेविषि**-ष्यत ष्येताम् ष्यन्त ष्यथाः ष्येथाम् ष्यध्वम्

८२८ रेवृङ् (रेव्) गतौ ।

१ **रिरेवि**–षते षेते षन्ते षसे षेथे षध्वे षे षावहे षामहे
२ **रिरेविषे**–त याताम् रन् थाः याथाम् ध्वम् य वहि महि
३ **रिरेवि**–षताम् षेताम् षन्ताम् षस्व षेथाम् षध्वम् षै षावहै षामहै
४ **अरिरेवि**–षत षाताम् षन्त षथाः षेथाम् षध्वम् षे षावहि षामहि [षि ष्वहि ष्महि
५ **अरिरेविषि**–ष्ट षाताम् षत ष्ठाः षाथाम् ड्ढ्वम् ध्वम्
६ **रिरेविषाञ्च**-क्रे क्राते क्रिरे कृषे क्राथे कृढ्वे क्रे कृवहे कृमहे
रिरेविषाम्बभूव रिरेविषामास (य वहि महि
७ **रिरेविषिषी**–ष्ट यास्ताम् रन् ष्ठाः यास्थाम् ध्वम्
८ **रिरेविषिता**–" रौ रः से साथे ध्वे हे स्वहे स्महे
९ **रिरेविषि**–ष्यते ष्येते ष्यन्ते ष्यसे ष्येथे ष्यध्वे ष्ये ष्यावहे ष्यामहे (ष्ये ष्यावहि ष्यामहि
१० **अरिरेविषि**-ष्यत ष्येताम् ष्यन्त ष्यथाः ष्येथाम् ष्यध्वम्

८२९ पवि (पव) गतौ । पूङ् ६०० वद्रूपाणि

८३० काशृङ् (काश्) दीप्तौ ।

१ **चिकाशि**–षते षेते षन्ते षसे षेथे षध्वे षे षावहे षामहे
२ **चिकाशिषे**-त याताम् रन् थाः याथाम् ध्वम् य वहि महि
३ **चिकाशि**–षताम् षेताम् षन्ताम् षस्व षेथाम् षध्वम् षै षावहै षामहै
४ **अचिकाशि**–षत षेताम् षन्त षथाः षेथाम् षध्वम् षे षावहि षामहि (षि ष्वहि ष्महि
५ **अचिकाशिषि**–ष्ट षाताम् षत ष्ठाः षाथाम् ड्ढ्वम् ध्वम
६ **चिकाशिषाञ्च** क्रे क्राते क्रिरे कृषे क्राथे कृढ्वे क्रे कृवहे कृमहे
चिकाशिषाम्बभूव चिकाशिषामास (य वहि महि
७ **चिकाशिषिषी**–ष्ट यास्ताम् रन् ष्ठाः यास्थाम् ध्वम्
८ **चिकाशिषिता**–" रौ रः से साथे ध्वे हे स्वहे स्महे
९ **चिकाशिषि**–ष्यते ष्येते ष्यन्ते ष्यसे ष्येथे ष्यध्वे ष्ये ष्यावहे ष्यामहे (ष्ये ष्यावहि ष्यामहि
१० **अचिकाशिषि**-ष्यत ष्येताम् ष्यन्त ष्यथाः ष्येथाम् ष्यध्वम

८३१ क्लेशि (क्लेश्) विबाधने ।

१ **चिक्लेशि**–षते षेते षन्ते षसे षेथे षध्वे षे षावहे षामहे
२ **चिक्लेशिषे**–त याताम् रन् थाः याथाम् ध्वम् य वहि महि
३ **चिक्लेशि**–षताम् षेताम् षन्ताम् षस्व षेथाम् षध्वम् षै षावहै षामहै
४ **अचिक्लेशि**–षत षेताम् षन्त षथाः षेथाम् षध्वम् षे षावहि षामहि (षि ष्वहि ष्महि
५ **अचिक्लेशिषि**–ष्ट षाताम् षत ष्ठाः षाथाम् ड्ढ्वम् ध्वम्
६ **चिक्लेशिषाम्बभू**–व वतु वुः विथ वथुः व व विव विम
चिक्लेशिषाञ्चक्रे चिक्लेशिषामास (य वहि महि
७ **चिक्लेशिषिषी**–ष्ट यास्ताम् रन् ष्ठाः यास्थाम् ध्वम्
८ **चिक्लेशिषिता**–" रौ रः से साथे ध्वे हे स्वहे स्महे
९ **चिक्लेशिषि**–ष्यते ष्येते ष्यन्ते ष्यसे ष्येथे ष्यध्वे ष्ये ष्यावहे ष्यामहे (ष्ये ष्यावहि ष्यामहि
१० **अचिक्लेशिषि** ष्यत ष्येताम् ष्यन्त ष्यथा. ष्येथाम् ष्यध्वम्

७४६ भाषिच (भाष्) व्यक्तायां वाचि ।

१ **बिभषि**–षते षेते षन्ते षसे षेथे षध्वे षे षावहे षामहे
२ **बिभषिषे**–त याताम् रन् थाः याथाम् ध्वम् य वहि महि
३ **बिभषि**–षताम् षेताम् षन्ताम् षस्व षेथाम् षध्वम् षै षावहै षामहै
४ **अबिभषि**–षत षेताम् षन्त षथाः षेथाम् षध्वम् षे षावहि षामहि (षि ष्वहि ष्महि
५ **अबिभषिषि**–ष्ट षाताम् षत ष्ठाः षाथाम् ड्ढ्वम् ध्वम्
६ **बिभषिषाञ्च**-क्रे क्राते क्रिरे कृषे क्राथे कृढ्वे क्रे कृवहे कृमहे
बिभषिषाम्बभूव बिभषिषामास (य वहि महि
७ **बिभषिषिषी**–ष्ट यास्ताम् रन् ष्ठाः यास्थाम् ध्वम्
८ **बिभषिषिता**–" रौ रः से साथे ध्वे हे स्वहे स्महे
९ **बिभषिषि**–ष्यते ष्येते ष्यन्ते ष्यसे ष्येथे ष्यध्वे ष्ये ष्यावहे ष्यामहे (ष्ये ष्यावहि ष्यामहि
१० **अबिभषिषि**-ष्यत ष्येताम् ष्यन्त ष्यथाः ष्येथाम् ष्यध्वम्

८३३ ईषि (ईष्) गतिहिंसादर्शनेषु ।

१ **ईषिषि**–षते षेते षन्ते षसे षेथे षध्वे षे षावहे षामहे
२ **ईषिषिषे**–त याताम् रन् थाः याथाम् ध्वम् य वहि महि
३ **ईषिषि**–षताम् षेताम् षन्ताम् षस्व षेथाम् षध्वम् षै षावहै षामहै
४ **ऐषिषि**–षत षाताम् षन्त षथाः षेथाम् षध्वम् षे षावहि षामहि [षि ष्वहि ष्महि
५ **ऐषिषिषि**–ष्ट षाताम् षत ष्ठाः षाथाम् ड्ढ्वम् ध्वम्
६ **ईषिषिषाञ्च**-क्रे क्राते क्रिरे कृषे क्राथे कृढ्वे क्रे कृवहे कृमहे **ईषिषिषाम्बभूव ईषिषिषामास** (य वहि महि
७ **ईषिषिषी**–ष्ट यास्ताम् रन् ष्ठाः यास्थाम् ध्वम्
८ **ईषिषिषिता**–" रौ रः से साथे ध्वे हे स्वहे स्महे
९ **ईषिषिषि**–ष्यते ष्येते ष्यन्ते ष्यसे ष्येथे ष्यध्वे ष्ये ष्यावहे ष्यामहे (ष्ये ष्यावहि ष्यामहि
१० **ऐषिषिषि**–ष्यत ष्येताम् ष्यन्त ष्यथाः ष्येथाम् ष्यध्वम्

८३४ गेषृङ् (गेष्) अन्विच्छायाम् ।

१ **जिगेषि**–षते षेते षन्ते षसे षेथे षध्वे षे षावहे षामहे
२ **जिगेषिषे**–त याताम् रन् थाः याथाम् ध्वम् य वहि महि
३ **जिगेषि**–षताम् षेताम् षन्ताम् षस्व षेथाम् षध्वम् षै षावहै षामहै
४ **अजिगेषि**–षत षेताम् षन्त षथाः षेथाम् षध्वम् षे षावहि षामहि (षि ष्वहि ष्महि
५ **अजिगेषिषि**–ष्ट षाताम् षत ष्ठाः षाथाम् ड्ढ्वम् ध्वम्
६ **जिगेषिषाञ्च**-क्रे क्राते क्रिरे कृषे क्राथे कृढ्वे क्रे कृवहे कृमहे **जिगेषिषाम्बभूव जिगेषिषामास** (य वहि महि
७ **जिगेषिषी**–ष्ट यास्ताम् रन् ष्ठाः यास्थाम् ध्वम्
८ **जिगेषिषिता**–" रौ रः से साथे ध्वे हे स्वहे स्महे
९ **जिगेषिषि**–ष्यते ष्येते ष्यन्ते ष्यसे ष्येथे ष्यध्वे ष्ये ष्यावहे ष्यामहे (ष्ये ष्यावहि ष्यामहि
१० **अजिगेषिषि**-ष्यत ष्येताम् ष्यन्त ष्यथाः ष्येथाम् ष्यध्वम्

८३५ येषृङ् (येष्) प्रयत्ने ।

१ **यियेषि**–षते षेते षन्ते षसे षेथे षध्वे षे षावहे षामहे
२ **यियेषिषे**-त याताम् रन् थाः याथाम् ध्वम् यवहि महि
३ **यियेषि**–षताम् षेताम् षन्ताम् षस्व षेथाम् षध्वम् षै षावहै षामहै
४ **अयियेषि**–षत षेताम् षन्त षथाः षेथाम् षध्वम् ये षावहि षामहि (षि ष्वहि ष्महि
५ **अयियेषिषि**–ष्ट षाताम् षत ष्ठाः षाथाम् ड्ढ्वम् ध्वम
६ **यियेषिषाञ्च**–क्रे क्राते क्रिरे कृषे क्राथे कृढ्वे क्रे कृवहे कृमहे **यियेषिषाम्बभूव यियेषिषामास** (य वहि महि
७ **यियेषिषी**–ष्ट यास्ताम् रन् ष्ठाः यास्थाम् ध्वम्
८ **यियेषिषिता**–" रौ रः से साथे ध्वे हे स्वहे स्महे
९ **यियेषिषि**–ष्यते ष्येते ष्यन्ते ष्यसे ष्येथे ष्यध्वे ष्ये ष्यावहे ष्यामहे (ष्ये ष्यावहि ष्यामहि
१० **अयियेषिषि**–ष्यत ष्येताम् ष्यन्त ष्यथाः ष्येथाम् ष्यध्वम

८३६ जेषृङ् (जेष्) गतौ ।

१ **जिजेषि**–षते षेते षन्ते षसे षेथे षध्वे षे षावहे षामहे
२ **जिजेषिषे**–त याताम् रन् थाः याथाम् ध्वम् य वहि महि
३ **जिजेषि**–षताम् षेताम् षन्ताम् षस्व षेथाम् षध्वम् षै षावहै षामहै
४ **अजिजेषि**–षत षेताम् षन्त षथाः षेथाम् षध्वम् षे षावहि षामहि (षि ष्वहि ष्महि
५ **अजिजेषिषि**–ष्ट षाताम् षत ष्ठाः षाथाम् ड्ढ्वम् ध्वम्
६ **जिजेषिषाम्बभू**–व वतु वुः विथ वथुः व व विव विम **जिजेषिषाञ्चक्रे जिजेषिषामास** (य वहि महि
७ **जिजेषिषी**–ष्ट यास्ताम् रन् ष्ठाः यास्थाम् ध्वम्
८ **जिजेषिषिता**–" रौ रः से साथे ध्वे हे स्वहे स्महे
९ **जिजेषिषि**–ष्यते ष्येते ष्यन्ते ष्यसे ष्येथे ष्यध्वे ष्ये ष्यावहे ष्यामहे (ष्ये ष्यावहि ष्यामहि
१० **अजिजेषिषि**-ष्यत ष्येताम् ष्यन्त ष्यथाः ष्येथाम् ष्यध्वम्

८३७ णेषृङ् (नेष्) गतौ ।

१ **निनेषि**–षते षेते षन्ते षसे षेथे षध्वे षे षावहे षामहे
२ **निनेषिषे**-त याताम् रन् थाः याथाम् ध्वम् यवहि महि
३ **निनेषि**–षताम् षेताम् षन्ताम् षस्व षेथाम् षध्वम् षै षावहै षामहै
४ **अनिनेषि**–षत षेताम् षन्त षथाः षेथाम् षध्वम् ये षावहि षामहि (षि ष्वहि ष्महि
५ **अनिनेषिषि**–ष्ट षाताम् षत ष्ठाः षाथाम् ड्ढ्वम् ध्वम
६ **निनेषिषाञ्च**–क्रे क्राते क्रिरे कृषे क्राथे कृढ्वे क्रे कृवहे कृमहे
निनेषिषाम्बभूव निनेषिषामास (य वहि महि
७ **निनेषिषिषी**–ष्ट यास्ताम् रन् ष्ठाः यास्थाम् ध्वम्
८ **निनेषिषिता**–" रौ रः से साथे ध्वे हे स्वहे स्महे
९ **निनेषिषि**–ष्यते ष्येते ष्यन्ते ष्यसे ष्येथे ष्यध्वे ष्ये ष्यावहे ष्यामहे (ष्ये ष्यावहि ष्यामहि
१० **अनिनेषिषि**-ष्यत ष्येताम् ष्यन्त ष्यथाः ष्येथाम् ष्यध्वम

८३९ ह्रेषृङ् (ह्रेष्) गतौ ।

१ **जिह्रेषि**–षते षेते षन्ते षसे षेथे षध्वे षे षावहे षामहे
२ **जिह्रेषिषे**–त याताम् रन् थाः याथाम् ध्वम् य वहि महि
३ **जिह्रेषि**–षताम् षेताम् षन्ताम् षस्व षेथाम् षध्वम् षै षावहै षामहै
४ **अजिह्रेषि**–षत षेताम् षन्त षथाः षेथाम् षध्वम् षे षावहि षामहि (षि ष्वहि ष्महि
५ **अजिह्रेषिषि**–ष्ट षाताम् षत ष्ठाः षाथाम् ड्ढ्वम् ध्वम्
६ **जिह्रेषिषाञ्च**-क्रे क्राते क्रिरे कृषे क्राथे कृढ्वे क्रे कृवहे कृमहे
जिह्रेषिषाम्बभूव जिह्रेषिषामास (य वहि महि
७ **जिह्रेषिषिषी**–ष्ट यास्ताम् रन् ष्ठाः यास्थाम् ध्वम्
८ **जिह्रेषिषिता**–" रौ रः से साथे ध्वे हे स्वहे स्महे
९ **जिह्रेषिषि**–ष्यते ष्येते ष्यन्ते ष्यसे ष्येथे ष्यध्वे ष्ये ष्यावहे ष्यामहे (ष्ये ष्यावहि ष्यामहि
१० **अजिह्रेषि.ष**-ष्यत ष्येताम् ष्यन्त ष्यथाः ष्येथाम् ष्यध्वम्

८३८ एषृङ् (एष्) गतौ ।

१ **एषिषि**–षते षेते षन्ते षसे षेथे षध्वे षे षावहे षामहे
२ **एषिषिषे**–त याताम् रन् थाः याथाम् ध्वम् य वहि महि
३ **एषिषि**–षताम् षेताम् षन्ताम् षस्व षेथाम् षध्वम् षै षावहै षामहै
४ **ऐषिषि**–षत षाताम् षन्त षथाः षेथाम् षध्वम् षे षावहि षामहि [षि ष्वहि ष्महि
५ **ऐषिषिषि**–ष्ट षाताम् षत ष्ठाः षाथाम् ड्ढ्वम् ध्वम्
६ **एषिषिषाञ्च**-क्रे क्राते क्रिरे कृषे क्राथे कृढ्वे क्रे कृवहे कृमहे
एषिषिषाम्बभूव एषिषिषामास (य वहि महि
७ **एषिषिषिषी**–ष्ट यास्ताम् रन् ष्ठाः यास्थाम् ध्वम्
८ **एषिषिषिता**–" रौ रः से साथे ध्वे हे स्वहे स्महे
९ **एषिषिषि**–ष्यते ष्येते ष्यन्ते ष्यसे ष्येथे ष्यध्वे ष्ये ष्यावहे ष्यामहे (ष्ये ष्यावहि ष्यामहि
१० **ऐषिषिषि**–ष्यत ष्येताम् ष्यन्त ष्यथाः ष्येथाम् ष्यध्वम्

८४० रेषृङ् (रेष्) अव्यक्ते शब्दे ।

१ **रिरेषि**–षते षेते षन्ते षसे षेथे षध्वे षे षावहे षामहे
२ **रिरेषिषे**–त याताम् रन् थाः याथाम् ध्वम् य वहि महि
३ **रिरेषि**–षताम् षेताम् षन्ताम् षस्व षेथाम् षध्वम् षै षावहै षामहै
४ **अरिरेषि**–षत षेताम् षन्त षथाः षेथाम् षध्वम् षे षावहि षामहि (षि ष्वहि ष्महि
५ **अरिरेषिषि**–ष्ट षाताम् षत ष्ठाः षाथाम् ड्ढ्वम् ध्वम्
६ **रिरेषिषाम्बभू**–व वतु वुः विथ वथुः व व विव विम
रिरेषिषाञ्चक्रे रिरेषिषामास (य वहि महि
७ **रिरेषिषिषी**–ष्ट यास्ताम् रन् ष्ठाः यास्थाम् ध्वम्
८ **रिरेषिषिता**–" रौ रः से साथे ध्वे हे स्वहे स्महे
९ **रिरेषिषि**–ष्यते ष्येते ष्यन्ते ष्यसे ष्येथे ष्यध्वे ष्ये ष्यावहे ष्यामहे (ष्ये ष्यावहि ष्यामहि
१० **अरिरेषिषि**-ष्यत ष्येताम् ष्यन्त ष्यथाः ष्येथाम् ष्यध्वम

८४१ हेषृङ् (हेष्) अव्यक्ते शब्दे ।

१ **जिहेषि**–षते षेते षन्ते षसे षेथे षध्वे षे षावहे षामहे
२ **जिहेषिषे**–त याताम् रन् थाः याथाम् ध्वम् य वहि महि
३ **जिहेषि**–षताम् षेताम् षन्ताम् षस्व षेथाम् षध्वम् षै षावहै षामहै
४ **अजिहेषि**–षत षेताम् षन्त षथाः षेथाम् षध्वम् षे षावहि षामहि (षि ष्वहि ष्महि
५ **अजिहेषिषि**–ष्ट षाताम् षत ष्ठाः षाथाम् ड्ढ्वम् ध्वम्
६ **जिहेषिषाञ्च**-क्रे क्राते क्रिरे कृषे क्राथे कृढ्वे क्रे कृवहे कृमहे
जिहेषिषाम्बभूव जिहेषिषामास (य वहि महि
७ **जिहेषिषिषी**–ष्ट यास्ताम् रन् ष्ठाः यास्थाम् ध्वम्
८ **जिहेषिषिता**–" रौ रः से साथे ध्वे हे स्वहे स्महे
९ **जिहेषिषि**–ष्यते ष्येते ष्यन्ते ष्यसे ष्येथे ष्यध्वे ष्ये ष्यावहे ष्यामहे (ष्ये ष्यावहि ष्यामहि
१० **अजिहेषिषि**-ष्यत ष्येताम् ष्यन्त ष्यथाः ष्येथाम् ष्यध्वम्

८४२ पर्षि (पर्ष्) स्नेहने ।

१ **पिपर्षि**–षते षेते षन्ते षसे षेथे षध्वे षे षावहे षामहे
२ **पिपर्षिषे**-त याताम् रन् थाः याथाम् ध्वम् यवहि महि
३ **पिपर्षि**–षताम् षेताम् षन्ताम् षस्व षेथाम् षध्वम् षै षावहै षामहै
४ **अपिपर्षि**–षत षेताम् षन्त षथाः षेथाम् षध्वम् ये षावहि षामहि (षि ष्वहि ष्महि
५ **अपिपर्षिषि**–ष्ट षाताम् षत ष्ठाः षाथाम् ड्ढ्वम् ध्वम
६ **पिपर्षिषाञ्च**–क्रे क्राते क्रिरे कृषे क्राथे कृढ्वेक्रे कृवहे कृमहे
पिपर्षिषाम्बभूव पिपर्षिषामास (य वहि महि
पिपर्षिषी–ष्ट यास्ताम् रन् ष्ठाः यास्थाम् ध्वम्
पिपर्षिषिता–" रौ रः से साथे ध्वे हे स्वहे स्महे
९ **पिपर्षिषि**–ष्यते ष्येते ष्यन्ते ष्यसे ष्येथे ष्यध्वे ष्ये ष्यावहे ष्यामहे (ष्ये ष्यावहि ष्यामहि
१० **अपिपर्षिषि**-ष्यत ष्येताम् ष्यन्त ष्यथाः ष्येथाम् ष्यध्वम्

८४३ घुषुङ् (घुष्) कान्तीकरणे ।

१ **जुघुषि**–षते षेते षन्ते षसे षेथे षध्वे षे षावहे षामहे
२ **जुघुषिषे**–त याताम् रन् थाः याथाम् ध्वम् य वहि महि
३ **जुघुषि**–षताम् षेताम् षन्ताम् षस्व षेथाम् षध्वम् षै षावहै षामहै
४ **अजुघुषि**–षत षाताम् षन्त षथाः षेथाम् षध्वम् षे षावहि षामहि [षि ष्वहि ष्महि
५ **अजुघुषिषि**–ष्ट षाताम् षत ष्ठाः षाथाम् ड्ढ्वम् ध्वम्
६ **जुघुषिषाञ्च**-क्रे क्राते क्रिरे कृषे क्राथे कृढ्वे क्रे कृवहे कृमहे
जुघुषिषाम्बभूव जुघुषिषामास (य वहि महि
७ **जुघुषिषिषी**–ष्ट यास्ताम् रन् ष्ठाः यास्थाम् ध्वम्
८ **जुघुषिषिता**–" रौ रः से साथे ध्वे हे स्वहे स्महे
९ **जुघुषिषि**–ष्यते ष्येते ष्यन्ते ष्यसे ष्येथे ष्यध्वे ष्ये ष्यावहे ष्यामहे (ष्ये ष्यावहि ष्यामहि
१० **अजुघुषिषि**–ष्यत ष्येताम् ष्यन्त ष्यथाः ष्येथाम् ष्यध्वम्

८४४ स्रंसूङ् (स्रंस्) प्रमादे ।

१ **सिस्रंसि**–षते षेते षन्ते षसे षेथे षध्वे षे षावहे षामहे
२ **सिस्रंसिषे**–त याताम् रन् थाः याथाम् ध्वम् य वहि महि
३ **सिस्रंसि**–षताम् षेताम् षन्ताम् षस्व षेथाम् षध्वम् षै षावहै षामहै
४ **असिस्रंसि**–षत षेताम् षन्त षथाः षेथाम् षध्वम् षे षावहि षामहि (षि ष्वहि ष्महि
५ **असिस्रंसिषि**–ष्ट षाताम् षत ष्ठाः षाथाम् ड्ढ्वम् ध्वम्
६ **सिस्रंसिषाम्बभू**–व वतुः वुः विथ वथुः व व विव विम
सिस्रंसिषाञ्चक्रे सिस्रंसिषामास (य वहि महि
७ **सिस्रंसिषिषी**–ष्ट यास्ताम् रन् ष्ठाः यास्थाम् ध्वम्
८ **सिस्रंसिषिता**–" रौ रः से साथे ध्वे हे स्वहे स्महे
९ **सिस्रंसिषि**–ष्यते ष्येते ष्यन्ते ष्यसे ष्येथे ष्यध्वे ष्ये ष्यावहे ष्यामहे (ष्ये ष्यावहि ष्यामहि
१० **असिस्रंसिषि**-ष्यत ष्येताम् ष्यन्त ष्यथाः ष्येथाम् ष्यध्वम्

८४५ कासृङ् (कास्) शब्दकुत्सायाम् ।

१ **चिकासि**–षते षेते षन्ते षसे षेथे षध्वे षे षावहे षामहे
२ **चिकासिषे**-त याताम् रन् थाः याथाम् ध्वम् य वहि महि
३ **चिकासि**–षताम् षेताम् षन्ताम् षस्व षेथाम् षध्वम् षै षावहै षामहै
४ **अचिकासि**–षत षेताम् षन्त षथाः षेथाम् षध्वम् षे षावहि षामहि (षि ष्वहि ष्महि
५ **अचिकासिषि**-ष्ट षाताम् षन्त ष्ठाः षाथाम् ड्ढ्वम्ध्वम
६ **चिकासिषाम्बभू**–व वतुः वुः विथ वथुः व व विव विम
चिकासिषाञ्चक्रे चिकासिषामास (य वहि महि
७ **चिकासिषिषी**–ष्ट यास्ताम् रन् ष्ठाः यास्थाम् ध्वम्
८ **चिकासिषिता**–" रौ रः से साथे ध्वे हे स्वहे स्महे
९ **चिकासिषि**–ष्यते ष्येते ष्यन्ते ष्यसे ष्येथे ष्यध्वे ष्ये ष्यावहे ष्यामहे (ष्ये ष्यावहि ष्यामहि
१०**अचिकासिषि**-ष्यत ष्येताम् ष्यन्त ष्यथाःष्येथाम्ष्यध्वम्

८४६ भासि (भास्) दीप्तौ ।

१ **बिभासि**–षते षते षन्ते षसे षेथे षध्वे षे षावहे षामहे
२ **बिभासिषे**-त याताम् रन् थाः याथाम् ध्वम् य वहि महि
३ **बिभासि**–षताम् षेताम् षन्ताम् षस्व षेथाम् षध्वम् षै षावहै षामहै
४ **अबिभासि**–षत षताम् षन्त षथाः षेथाम् षध्वम् षे षावहि षामहि (षि ष्वहि ष्महि
५ **अबिभासिषि**-ष्ट षाताम् षत ष्ठाः षाथाम् ड्ढ्वम् ध्वम्
६**बिभासिषाञ्च**-क्रे क्राते क्रिरे कृषे क्राथे कृढ्वे क्रे कृवहे कृमहे
बिभासिषाम्बभूव बिभासिषामास (य वहि महि
७ **बिभासिषिषी**–ष्ट यास्ताम् रन् ष्ठाः यास्थाम् ध्वम्
८ **बिभासिषिता**–" रौ रः से साथे ध्वे हे स्वहे स्महे
९ **बिभासिषि**–ष्यत ष्येते ष्यन्ते ष्यसे ष्येथे ष्यध्वे ष्ये ष्यावहे ष्यामहे (ष्ये ष्यावहि ष्यामहि
१०**अबिभासिषि**-ष्यत ष्येताम् ष्यन्त ष्यथाः ष्येथाम् ष्यध्वम

८४७ भ्रासि (भ्रास्) दीप्तौ ।

१ **बिभ्रासि**–षते षेते षन्ते षसे षेथे षध्वे षे षावहे षामहे
२ **बिभ्रासिषे**–त याताम् रन् थाः याथाम् ध्वम् य वहि महि
३ **बिभ्रासि**–षताम् षेताम् षन्ताम् षस्व षेथाम् षध्वम् षै षावहै षामहै
४ **अबिभ्रासि**–षत षेताम् षन्त षथाः षेथाम् षध्वम् षे षावहि षामहि (षि ष्वहि ष्महि
५ **अबिभ्रासिषि**–ष्ट षाताम् षत ष्ठाः षेथाम् ड्ढ्वम् ध्वम्
६ **बिभ्रासिषामा**–स सतुः सुः सिथ सथुः स स सिव सिम
बिभ्रासिषाञ्चक्रे बिभ्रासिषाम्बभूव (य वहि महि
७ **बिभ्रासिषिषी**–ष्ट यास्ताम् रन् ष्ठाः यास्थाम् ध्वम्
८ **बिभ्रासिषिता**–" रौ रः से साथे ध्वे हे स्वहे स्महे
९ **बिभ्रासिषि**–ष्यते ष्येते ष्यन्ते ष्यसे ष्येथे ष्यध्वे ष्ये ष्यावहे ष्यामहे (ष्ये ष्यावहि ष्यामहि
१०**अबिभ्रासिषि** ष्यत ष्येताम् ष्यन्त ष्यथाः ष्येथाम्ष्यध्वम्

८४८ भ्लासि (भ्लास्) दीप्तौ ।

१ **बिभ्लासि**–षते षेते षन्ते षसे षेथे षध्वे षे षावहे षामहे
२ **बिभ्लासिषे**–त याताम् रन् थाः याथाम् ध्वम् य वहि महि
३ **बिभ्लासि**–षताम् षेताम् षन्ताम् षस्व षेथाम् षध्वम् षै यावहै षामहै
४ **अबिभ्लासि**–षत षेताम् षन्त षथाः षेथाम् षध्वम् षे षावहि षामहि [षि ष्वहि ष्महि
५ **अबिभ्लासिषि**-ष्ट षाताम् षत ष्ठाः षाथाम् ड्ढ्वम्ध्वम्
६**बिभ्लासिषाञ्च**-क्रेक्राते क्रिरे कृषे क्राथे कृढ्वेक्रेकृवहेकृमहे
बिभ्लासिषाम्बभूव बिभ्लासिषामास [य वहि महि
७ **बिभ्लासिषिषी**–ष्ट यास्ताम् रन् ष्ठाः यास्थाम् ध्वम्
८ **बिभ्लासिषिता**–" रौ रः से साथे ध्वे हे स्वहे स्महे
९ **बिभ्लासिषि**–ष्यते ष्येते ष्यन्ते ष्यसे ष्येथे ष्यध्वे ष्ये ष्यावहे ष्यामहे (ष्ये ष्यावहि ष्यामहि
१०**अबिभ्लासिषि** ष्यत ष्येताम् ष्यन्तष्यथाःष्येथाम्ष्यध्वम

८४९ रासृङ् (रास्) शब्दे ।

१ **रिरासि**–षते षेते षन्ते षसे षेथे षध्वे षे षावहे षामहे
२ **रिरासिषे**–त याताम् रन् थाः याथाम् ध्वम् य वहि महि
३ **रिरासि**–षताम् षेताम् षन्ताम् षस्व षेथाम् षध्वम् षै षावहै षामहै
४ **अरिरासि**–षत षेताम् षन्त षथाः षेथाम् षध्वम् षे षावहि षामहि (षि ष्वहि ष्महि
५ **अरिरासिषि**–ष्ट षाताम् षत ष्ठाः षाथाम् ड्ढ्वम् ध्वम्
६ **रिरासिषामा**–स सतुः सुः सिथ सथुः स स सिव सिम **रिरासिषाञ्चक्रे रिरासिषाम्बभूव** (य वहि महि
७ **रिरासिषिषी**–ष्ट यास्ताम् रन् ष्ठाः यास्थाम् ध्वम्
८ **रिरासिषिता**–" रौ रः से साथे ध्वे हे स्वहे स्महे
९ **रिरासिषि**–ष्यते ष्येते ष्यन्ते ष्यसे ष्येथे ष्यध्वे ष्ये ष्यावहे ष्यामहे (ष्ये ष्यावहि ष्यामहि
१० **अरिरासिषि** ष्यतष्येताम् ष्यन्त ष्यथाः ष्येथाम् ष्यध्वम

८५० णासृङ् (नास्) शब्दे ।

१ **निनासि**–षते षेते षन्ते षसे षेथे षध्वे षे षावहे षामहे
२ **निनासिषे**–त याताम् रन् थाः याथाम् ध्वम् य वहि महि
३ **निनासि**–षताम् षेताम् षन्ताम् षस्व षेथाम् षध्वम् षै षावहै षामहै
४ **अनिनासि**–षत षेताम् षन्त षथाः षेथाम् षध्वम् षे षावहि षामहि (षि ष्वहि ष्महि
५ **अनिनासिषि**–ष्ट षाताम् षत ष्ठाः षाथाम् ड्ढ्वम् ध्वम्
६ **निनासिषाम्बभू** व वतुः वुः विथ वथुः व व विव विम **निनासिषाञ्चक्रे निनासिषामास** (य वहि महि
७ **निनासिषिषी**–ष्ट यास्ताम् रन् ष्ठाः यास्थाम् ध्वम्
८ **निनासिषिता**–" रौ रः से साथे ध्वे हे स्वहे स्महे
९ **निनासिषि**–ष्यते ष्येते ष्यन्ते ष्यसे ष्येथे ष्यध्वे ष्ये ष्यावहे ष्यामहे (ष्ये ष्यावहि ष्यामहि
१० **अनिनासिषि**–ष्यत ष्येताम् ष्यन्त ष्यथाः ष्येथाम् ष्यध्वम्

८५१ णसि (नस्) कौटिल्ये ।

१ **निनसि**–षते षेते षन्ते षसे षेथे षध्वे षे षावहे षामहे
२ **निनसिषे**–त याताम् रन् थाः याथाम् ध्वम् य वहि महि
३ **निनसि**–षताम् षेताम् षन्ताम् षस्व षेथाम् षध्वम् षै षावहै षामहै
४ **अनिनसि**–षत षेताम् षन्त षथाः षेथाम् षध्वम् षे षावहि षामहि (षि ष्वहि ष्महि
५ **अनिनसिषि**–ष्ट षाताम् षत ष्ठाः षाथाम् ड्ढ्वम् ध्वम्
६ **निनसिषामा**–स सतुः सुः सिथ सथुः स स सिव सिम **निनसिषाञ्चक्रे निनसिषाम्बभूव** (य वहि महि
७ **निनसिषिषी**–ष्ट यास्ताम् रन् ष्ठाः यास्थाम् ध्वम्
८ **निनसिषिता**–" रौ रः से साथे ध्वे हे स्वहे स्महे
९ **निनसिषि**–ष्यते ष्येते ष्यन्ते ष्यसे ष्येथे ष्यध्वे ष्ये ष्यावहे ष्यामहे (ष्ये ष्यावहि ष्यामहि
१० **अनिनसिषि**–ष्यत ष्येताम् ष्यन्त ष्यथाः ष्येथाम् ष्यध्वम

८५२ भ्यसि (भ्यस्) भये ।

१ **बिभ्यसि**–षते षेते षन्ते षसे षेथे षध्वे षे षावहे षामहे
२ **बिभ्यसिषे**–त याताम् रन् थाः याथाम् ध्वम् य वहि महि
३ **बिभ्यसि**–षताम् षेताम् षन्ताम् षस्व षेथाम् षध्वम् षै षावहै षामहै
४ **अबिभ्यसि**–षत षेताम् षन्त षथाः षेथाम् षध्वम् षे षावहि षामहि (षि ष्वहि ष्महि
५ **अबिभ्यसिषि**–ष्ट षाताम् षत ष्ठाः षाथाम् ड्ढ्वम् ध्वम्
६ **बिभ्यसिषाञ्च**–क्रे क्राते क्रिरे कृषे क्राथे कृढ्वे क्रे कृवहे कृमहे **बिभ्यसिषाम्बभूव बिभ्यसिषामास** (य वहि महि
७ **बिभ्यसिषिषी**–ष्ट यास्ताम् रन् ष्ठाः यास्थाम् ध्वम्
८ **बिभ्यसिषिता**–" रौ रः से साथे ध्वे हे स्वहे स्महे
९ **बिभ्यसिषि**–ष्यते ष्येते ष्यन्ते ष्यसे ष्येथे ष्यध्वे ष्ये ष्यावहे ष्यामहे (ष्ये ष्यावहि ष्यामहि
१० **अबिभ्यसिषि**–ष्यत ष्येताम् ष्यन्त ष्यथाः ष्येथाम् ष्यध्वम्

८५३ आङः-शसुङ् (आ-शंस्) इच्छायाम् ।

१ **आशिशंसि**-षते षेते षन्ते षसे षेथे षध्वे षे षावहे षामहे
२**आशिशंसिषे**-त याताम् रन् थाः याथाम् ध्वम् य वहि महि
३ **आशिशंसि**-षताम् षेताम् षन्ताम् षस्व षेथाम् षध्वम् षै षावहै षामहै
४ **आशिशंसि**-षत षेताम् षन्त षथाः षेथाम् षध्वम् षे षावहि षामहि (षि ष्वहि ष्महि
५ **आशिशंसिषि**-ष्ट षाताम् षन्त ष्ठाः षाथाम् ड्ढ्वम् ध्वम
६**आशिशंसिषाम्बभू**-व वतुः वुः विथ वथुः व व विव विम
आशिशंसिषाञ्चक्रे आशिशंसिषामास (य वहि महि
७ **आशिशंसिषिषी**-ष्ट यास्ताम् रन् ष्ठाः यास्थाम् ध्वम्
८ **आशिशंसिषिता**-" रौ रः से साथे ध्वे हे स्वहे स्महे
९ **आशिशंसिषि**-ष्यते ष्येते ष्यन्ते ष्यसे ष्येथे ष्यध्वे ष्ये ष्यावहे ष्यामहे (ष्ये ष्यावहि ष्यामहि
१०**आशिशंसिषि**-ष्यत ष्येताम्ष्यन्तष्यथाःष्येथाम्ष्यध्वम्

८५४ ग्रसूङ् (ग्रस्) अदने ।

१ **जिग्रसि**-षते षते षन्ते षसे षेथे षध्वे षे षावहे षामहे
२ **जिग्रसिषे**-त याताम् रन् थाः याथाम् ध्वम् य वहि महि
३ **जिग्रसि**-षताम् षेताम् षन्ताम् षस्व षेथाम् षध्वम् षै षावहै षामहै
४ **अजिग्रसि**-षत षताम् षन्त षथाः षेथाम् षध्वम् षे षावहि षामहि (षि ष्वहि ष्महि
५ **अजिग्रसिषि**-ष्ट षाताम् षत ष्ठाः षाथाम् ड्ढ्वम् ध्वम्
६**जिग्रसिषाञ्च**-क्रे क्राते क्रिरे कृषे क्राथे कृढ्वे क्रे कृवहे कृमहे
जिग्रसिषाम्बभूव जिग्रसिषामास (य वहि महि
७ **जिग्रसिषिषी**-ष्ट यास्ताम् रन् ष्ठाः यास्थाम् ध्वम्
८ **जिग्रसिषिता**-" रौ रः से साथे ध्वे हे स्वहे स्महे
९ **जिग्रसिषि**-ष्यत ष्येते ष्यन्ते ष्यसे ष्येथे ष्यध्वे ष्ये ष्यावहे ष्यामहे (ष्ये ष्यावहि ष्यामहि
१०**अजिग्रसिषि**-ष्यत ष्येताम् ष्यन्त ष्यथाः ष्येथाम् ष्यध्वम्

८५५ ग्लसूङ् (ग्लस्) अदने ।

१ **जिग्लसि**-षते षेते षन्ते षसे षेथे षध्वे षे षावहे षामहे
२ **जिग्लसिषे**-त याताम् रन् थाः याथाम् ध्वम् य वहि महि
३ **जिग्लसि**-षताम् षेताम् षन्ताम् षस्व षेथाम् षध्वम् षै यावहै षामहै
४ **अजिग्लसि**-षत षेताम् षन्त षथाः षेथाम् षध्वम् षे षावहि षामहि [षि ष्वहि ष्महि
५ **अजिग्लसिषि**-ष्ट षाताम् षत ष्ठाः षाथाम् ड्ढ्वम्ध्वम्
६**जिग्लसिषाञ्च**-क्रे क्राते क्रिरे कृषे क्राथे कृढ्वे क्रे कृवहे कृमहे
जिग्लसिषाम्बभूव जिग्लसिषामास [य वहि महि
७ **जिग्लसिषिषी**-ष्ट यास्ताम् रन् ष्ठाः यास्थाम् ध्वम्
८ **जिग्लसिषिता**-" रौ रः से साथे ध्वे हे स्वहे स्महे
९ **जिग्लसिषि**-ष्यते ष्येते ष्यन्ते ष्यसे ष्येथे ष्यध्वे ष्ये ष्यावहे ष्यामहे (ष्ये ष्यावहि ष्यामहि
१०**अजिग्लसिषि** ष्यत ष्येताम् ष्यन्त ष्यथाः ष्येथाम्ष्यध्वम

८५६ घसुङ् (घंस्) करणे ।

१ **जिघंसि**-षते षेते षन्ते षसे षेथे षध्वे षे षावहे षामहे
२ **जिघंसिषे**-त याताम् रन् थाः याथाम् ध्वम् य वहि महि
३ **जिघंसि**-षताम् षेताम् षन्ताम् षस्व षेथाम् षध्वम् षै षावहै षामहै
४ **अजिघंसि**-षत षेताम् षन्त षथाः षेथाम् षध्वम् षे षावहि षामहि (षि ष्वहि ष्महि
५ **अजिघंसिषि**-ष्ट षाताम् षत ष्ठाः षेथाम् ड्ढ्वम् ध्वम्
६ **जिघंसिषामा**-स सतुः सुः सिथ सथुः स स सिव सिम
जिघंसिषाञ्चक्रे जिघंसिषाम्बभूव (य वहि महि
७ **जिघंसिषिषी**-ष्ट यास्ताम् रन् ष्ठाः यास्थाम् ध्वम्
८ **जिघंसिषिता**-" रौ रः से साथे ध्वे हे स्वहे स्महे
९ **जिघंसिषि**-ष्यते ष्येते ष्यन्ते ष्यसे ष्येथे ष्यध्वे ष्ये ष्यावहे ष्यामहे (ष्ये ष्यावहि ष्यामहि
१०**अजिघंसिषि**-ष्यत ष्येताम् ष्यन्त ष्यथाः ष्येथाम् ष्यध्वम्

८५७ ईहि (ईह्) चेष्टायाम् ।

१ **ईजिहि**–षते षेते षन्ते षसे षेथे षध्वे षे षावहे षामहे
२ **ईजिहिषे**–त याताम् रन् थाः याथाम् ध्वम् य वहि महि
३ **ईजिहि**–षताम् षेताम् षन्ताम् षस्व षेथाम् षध्वम् षै षावहै षामहै
४ **ऐजिहि**–षत षाताम् षन्त षथाः षेथाम् षध्वम् षे षावहि षामहि (षि ष्वहि ष्महि
५ **ऐजिहिषि**-ष्ट षाताम् षत ष्ठाः षाथाम् ड्ढ्वम् ध्वम
६ **ईजिहिषाम्बभू**-व वतुः वुः विथ वथुः व व विव विम **ईजिहिषाञ्चक्रे ईजिहिषामास** (य वहि महि
७ **ईजिहिषिषी**–ष्ट यास्ताम् रन् ष्ठाः यास्थाम् ध्वम्
८ **ईजिहिषिता**–" रौ रः से साथे ध्वे हे स्वहे स्महे
९ **ईजिहिषि**–ष्यते ष्येते ष्यन्ते ष्यसे ष्येथे ष्यध्वे ष्ये ष्यावहे ष्यामहे (ष्ये ष्यावहि ष्यामहि
१ **ऐजिहिषि**–ष्यत ष्येताम् ष्यन्त ष्यथाः ष्येथाम् ष्यध्वम

८५८ अहुङ् (अंह्) गतौ ।

१ **अञ्जिहि**–षते षेते षन्ते षसे षेथे षध्वे षे षावहे षामहे
२ **अञ्जिहिषे**-त याताम् रन् थाः याथाम् ध्वम् य वहि महि
३ **अञ्जिहि**–षताम् षेताम् षन्ताम् षस्व षेथाम् षध्वम् षै षावहै षामहै
४ **आञ्जिहि**–षत षेताम् षन्त षथाः षेथाम् षध्वम् षे षावहि षामहि (षि ष्वहि ष्महि
५ **आञ्जिहिषि**–ष्ट षाताम् षत ष्ठाः षाथाम् ड्ढ्वम् ध्वम्
६ **अञ्जिहिषाञ्च**-क्रे क्राते क्रिरे कृषे क्राथे कृढ्वे क्रे कृवहे कृमहे **अञ्जिहिषाम्बभूव अञ्जिहिषामास** (य वहि महि
७ **अञ्जिहिषिषी**–ष्ट यास्ताम् रन् ष्ठाः यास्थाम् ध्वम्
८ **अञ्जिहिषिता**–" रौ रः से साथे ध्वे हे स्वहे स्महे
९ **अञ्जिहिषि**–ष्यते ष्येते ष्यन्ते ष्यसे ष्येथे ष्यध्वे ष्ये ष्यावहे ष्यामहे (ष्ये ष्यावहि ष्यामहि
१० **आञ्जिहिषि**-ष्यत ष्येताम् ष्यन्त ष्यथाः ष्येथाम् ष्यध्वम्

८५९ प्लिहि (प्लिह्) गतौ ।

१ **पिप्लिहि**–षते षेते षन्ते षसे षेथे षध्वे षे षावहे षामहे
२ **पिप्लिहिषे**–त याताम् रन् थाः याथाम् ध्वम् य वहि महि
३ **पिप्लिहि**–षताम् षेताम् षन्ताम् षस्व षेथाम् षध्वम् षै षावहै षामहै
४ **अपिप्लिहि**–षत षेताम् षन्त षथाः षेथाम् षध्वम् षे षावहि षामहि (षि ष्वहि ष्महि
५ **अपिप्लिहिषि**–ष्ट षाताम् षत ष्ठाः षाथाम् ड्ढ्वम् ध्वम्
६ **पिप्लिहिषामा**–स सतुः सुः सिथ सथुः स स सिव सिम **पिप्लिहिषाञ्चक्रे पिप्लिहिषाम्बभूव** [य वहि महि
७ **पिप्लिहिषिषी**–ष्ट यास्ताम् रन् ष्ठाः यास्थाम् ध्वम्
८ **पिप्लिहिषिता**–" रौ रः से साथे ध्वे हे स्वहे स्महे
९ **पिप्लिहिषि**–ष्यते ष्येते ष्यन्ते ष्यसे ष्येथे ष्यध्वे ष्ये ष्यावहे ष्यामहे [ष्ये ष्यावहि ष्यामहि
१० **अपिप्लिहिषि**-ष्यत ष्येताम् ष्यन्त ष्यथाः ष्येथाम् ष्यध्वम

पक्षे प्लिहि–स्थाने प्लेहि–इति ज्ञेयम्

८६० गर्हि (गर्ह्) कुत्सने ।

१ **जिगर्हि**–षते षेते षन्ते षसे षेथे षध्वे षे षावहे षामहे
२ **जिगर्हिषे**–त याताम् रन् थाः याथाम् ध्वम् य वहि महि
३ **जिगर्हि**–षताम् षेताम् षन्ताम् षस्व षेथाम् षध्वम् षै षावहै षामहै
४ **अजिगर्हि**–षत षेताम् षन्त षथाः षेथाम् षध्वम् षे षावहि षामहि (षि ष्वहि ष्महि
५ **अजिगर्हिषि**–ष्ट षाताम् षत ष्ठाः षाथाम् ड्ढ्वम् ध्वम्
६ **जिगर्हिषाम्बभू**–व वतुः वुः विथ वथुः व व विव विम **जिगर्हिषाञ्चक्रे जिगर्हिषामास** (य वहि महि
७ **जिगर्हिषिषी**–ष्ट यास्ताम् रन् ष्ठाः यास्थाम् ध्वम्
८ **जिगर्हिषिता**–" रौ रः से साथे ध्वे हे स्वहे स्महे
९ **जिगर्हिषि**–ष्यते ष्येते ष्यन्ते ष्यसे ष्येथे ष्यध्वे ष्ये ष्यावहे ष्यामहे (ष्ये ष्यावहि ष्यामहि
१० **अजिगर्हिषि**–ष्यत ष्येताम् ष्यथाः ष्यन्त ष्येथाम् ष्यध्वम

८६१ गलिह (गल्ह्) कुत्सने ।

१ **जिगलिह**–षते षेते षन्ते षसे षेथे षध्वे षे षावहे षामहे
२ **जिगलिहषे**–त याताम् रन् थाः याथाम् ध्वम् यवहिमहि
३ **जिगलिह**–षताम् षेताम् षन्ताम् षस्व षेथाम् षध्वम् षै षावहै षामहै
४ **अजिगलिह**–षत षेताम् षन्त षथाः षेथाम् षध्वम् षे षावहि षामहि (षि ष्वहि ष्महि
५ **अजिगलिहषि**–ष्ट षाताम् षत ष्ठाः षाथाम् ड्ढ्वम्ध्वम्
६ **जिगलिहषाम्बभू**–व वतुः वुः विथ वथुः व व विव विम **जिगलिहषाञ्चक्रे जिगलिहषामास** (य वहि महि
७ **जिगलिहषिषी**–ष्ट यास्ताम् रन् ष्ठाः यास्थाम् ध्वम्
८ **जिगलिहषिता**–" रौ रः से सासे ध्वे हे स्वहे स्महे
९ **जिगलिहषि**–ष्यते ष्येते ष्यन्ते ष्यसे ष्येथे ष्यध्वे ष्ये ष्यावहे ष्यामहे (ष्ये ष्यावहि ष्यामहि
१० **अजिगलिहषि**–ष्यत ष्येताम् ष्यथाः ष्यन्तष्येथाम्ष्यध्वम्

८६२ वहिं (वर्ह्) प्राधान्ये ।

१ **विवर्हि**–षते षेते षन्ते षसे षेथे षध्वे षे षावहे षामहे
२ **विवर्हिषे**–त याताम् रन् थाः याथाम् ध्वम् य वहि महि
३ **विवर्हि**–षताम् षेताम् षन्ताम् षस्व षेथाम् षध्वम् षै षावहै षामहै
४ **अविवर्हि**–षत षाताम् षन्त षथाः षेथाम् षध्वम् षे षावहि षामहि (षि ष्वहि ष्महि
५ **अविवर्हिषि**–ष्ट षाताम् षत ष्ठाः षाथाम् ड्ढ्वम् ध्वम
विवर्हिषाम्बभू–व वतुः वुः विथ वथुः व व विव विम **विवर्हिषाञ्चक्रे विवर्हिषामास** (य वहि महि
७ **विवर्हिषिषी**–ष्ट यास्ताम् रन् ष्ठाः यास्थाम् ध्वम्
८ **विवर्हिषिता**–" रौ रः से साथे ध्वे हे स्वहे स्महे
९ **विवर्हिषि**–ष्यते ष्येते ष्यन्ते ष्यसे ष्येथे ष्यध्वे ष्ये ष्यावहे ष्यामहे (ष्ये ष्यावहि ष्यामहि
१० **अविवर्हिषि**–ष्यत ष्येताम् ष्यन्त ष्यथाः ष्येथाम् ष्यध्वम्

८६३ वलिह (वल्ह्) प्राधान्ये ।

१ **विवलिह**–षते षेते षन्ते षसे षेथे षध्वे षे षावहे षामहे
२ **विवलिहषे**–त याताम् रन् थाः याथाम् ध्वम् य वहि महि
३ **विवलिह**–षताम् षेताम् षन्ताम् षस्व षेथाम् षध्वम् षै षावहै षामहै
४ **अविवलिह**–षत षेताम् षन्त षथाः षेथाम् षध्वम् षे षावहि षामहि (षि ष्वहि ष्महि
५ **अविवलिहषि**–ष्ट षाताम् षत ष्ठाः षाथाम् ड्ढ्वम्ध्वम्
६ **विवलिहषाञ्च**–के क्राते क्रिरे कृषे क्राथे कृढ्वे के कृवहेकृमहे **विवलिहषाम्बभूव विवलिहषामास** (य वहि महि
७ **विवलिहषिषी**–ष्ट यास्ताम् रन् ष्ठाः यास्थाम् ध्वम्
८ **विवलिहषिता**–" रौ रः से साथे ध्वे हे स्वहे स्महे
९ **विवलिहषि**–ष्यते ष्येते ष्यन्ते ष्यसे ष्येथे ष्यध्वे ष्ये ष्यावहे ष्यामहे (ष्ये ष्यावहि ष्यामहि
१० **अविवलिहषि**–ष्यत ष्येताम् ष्यन्त ष्यथाः ष्येथाम् ष्यध्वम्

८६४ बर्हि (बर्ह्) परिभाषणहिंसाच्छादनेषु ।

१ **बिबर्हि**–षते षेते षन्ते षसे षेथे षध्वे षे षावहे षामहे
२ **बिबर्हिषे**–त याताम् रन् थाः याथाम् ध्वम् य वहि महि
३ **बिबर्हि**–षताम् षेताम् षन्ताम् षस्व षेथाम् षध्वम् षै षावहै षाणहै
४ **अबिबर्हि**–षत षेताम् षन्त षथाः षेथाम् षध्वम् षे षावहि षामहि (षि ष्वहि ष्महि
५ **अबिबर्हिषि**–ष्ट षाताम् षत ष्ठाः षाथाम् ड्ढ्वम् ध्वम्
६ **बिबर्हिषामा**–स सतुः सुः सिथ सथुः स स सिव सिम **बिबर्हिषाञ्चक्रे बिबर्हिषाम्बभूव** [य वहि महि
७ **बिबर्हिषिषी**–ष्ट यास्ताम् रन् ष्ठाः यास्थाम् ध्वम्
८ **बिबर्हिषिता**–" रौ रः से साथे ध्वे हे स्वहे स्महे
९ **बिबर्हिषि**–ष्यते ष्येते ष्यन्ते ष्यसे ष्येथे ष्यध्वे ष्ये ष्यावहे ष्यामहे [ष्ये ष्यावहि ष्यामहि
१० **अबिबर्हिषि**–ष्यत ष्येताम् ष्यन्त ष्यथाः ष्येथाम् ष्यध्वम्

८६५ बलिह (बल्ह्) परिभाषणहिंसाच्छादनेषु ।

१ **बिबलिह**–षते षेते षन्ते षसे षेथे षध्वे षे षावहे षामहे
२ **बिबलिहषे**-त याताम् रन् थाः याथाम् ध्वम् य वहि महि
३ **बिबलिह**–षताम् षेताम् षन्ताम् षस्व षेथाम् षध्वम् षै षावहै षामहै
४ **अबिबलिह**–षत षेताम् षन्त षथाः षेथाम् षध्वम् षे षावहि षामहि (षि ष्वहि ष्महि
५ **अबिबलिहषि**–ष्ट षाताम् षत ष्ठाः षाथाम् ड्ढ्वम् ध्वम्
६ **बिबलिहषामा**–स सतुः सुः सिथ सथुः स स सिव सिम **बिबलिहषाञ्चक्रे बिबलिहषाम्बभूव** [य वहि महि
७ **बिबलिहषिषी**–ष्ट यास्ताम् रन् ष्ठाः यास्थाम् ध्वम्
८ **बिबलिहषिता**–" रौ रः से साथे ध्वे हे स्वहे स्महे
९ **बिबलिहषि**–ष्यते ष्येते ष्यन्ते ष्यसे ष्येथे ष्यध्वे ष्ये ष्यावहे ष्यामहे [ष्ये ष्यावहि ष्यामहि
१० **अबिबलिहषि**-ष्यत ष्येताम् ष्यन्त ष्यथाः ष्येथाम् ष्यध्वम

८६६ वेहृङ् (वेह्) प्रयत्ने ।

१ **विवेहि**–षते षेते षन्ते षसे षेथे षध्वे षे षावहे षामहे
२ **विवेहिषे**–त याताम् रन् थाः याथाम् ध्वम् य वहि महि
३ **विवेहि**–षताम् षेताम् षन्ताम् षस्व षेथाम् षध्वम् षै षावहै षामहै
४ **अविवेहि**–षत षाताम् षन्त षथाः षेथाम् षध्वम् षे षावहि षामहि (षि ष्वहि ष्महि
५ **अविवेहिषि**-ष्ट षाताम् षत ष्ठाः षाथाम् ड्ढ्वम् ध्वम
६ **विवेहिषाम्बभू**-व वतुः वुः विथ वथुः व व विव विम **विवेहिषाञ्चक्रे विवेहिषामास** (य वहि महि
७ **विवेहिषिषी**–ष्ट यास्ताम् रन् ष्ठाः यास्थाम् ध्वम्
८ **विवेहिषिता**–" रौ रः से साथे ध्वे हे स्वहे स्महे
९ **विवेहिषि**–ष्यते ष्येते ष्यन्ते ष्यसे ष्येथे ष्यध्वे ष्ये ष्यावहे ष्यामहे (ष्ये ष्यावहि ष्यामहि
१० **अविवेहिषि**–ष्यत ष्येताम् ष्यन्त ष्यथाः ष्येथाम् ष्यध्वम्

८६७ जेहृङ् (जेह्) प्रयत्ने ।

१ **जिजेहि**–षते षेते षन्ते षसे षेथे षध्वे षे षावहे षामहे
२ **जिजेहिषे**-त याताम् रन् थाः याथाम् ध्वम् य वहि महि
३ **जिजेहि**–षताम् षेताम् षन्ताम् षस्व षेथाम् षध्वम् षै षावहै षामहै
४ **अजिजेहि**–षत षेताम् षन्त षथाः षेथाम् षध्वम् षे षावहि षामहि (षि ष्वहि ष्महि
५ **अजिजेहिषि**–ष्ट षाताम् षत ष्ठाः षाथाम् ड्ढ्वम् ध्वम्
६ **जिजेहिषाञ्च**–क्रे क्राते क्रिरे कृषे क्राथे कृढ्वे क्रे कृवहे कृमहे **जिजेहिषाम्बभूव जिजेहिषामास** (य वहि महि
७ **जिजेहिषिषी**–ष्ट यास्ताम् रन् ष्ठाः यास्थाम् ध्वम्
८ **जिजेहिषिता**–" रौ रः से साथे ध्वे हे स्वहे स्महे
९ **जिजेहिषि**–ष्यते ष्येते ष्यन्ते ष्यसे ष्येथे ष्यध्वे ष्ये ष्यावहे ष्यामहे (ष्ये ष्यावहि ष्यामहि
१० **अजिजेहिषि**-ष्यत ष्येताम् ष्यन्त ष्यथाः ष्येथाम् ष्यध्वम्

८६८ वाहृङ् (वाह्) प्रयत्ने ।

१ **विवाहि**–षते षेते षन्ते षसे षेथे षध्वे षे षावहे षामहे
२ **विवाहिषे**–त याताम् रन् थाः याथाम् ध्वम् य वहिमहि
३ **विवाहि**–षताम् षेताम् षन्ताम् षस्व षेथाम् षध्वम् षै षावहै षामहै
४ **अविवाहि**–षत षेताम् षन्त षथाः षेथाम् षध्वम् षे षावहि षामहि (षि ष्वहि ष्महि
५ **अविवाहिषि**–ष्ट षाताम् षत ष्ठाः षाथाम् ड्ढ्वम् ध्वम्
६ **विवाहिषाम्बभू**–व वतुः वुः विथ वथुः व व विव विम **विवाहिषाञ्चक्रे विवाहिषामास** (य वहि महि
७ **विवाहिषिषी**–ष्ट यास्ताम् रन् ष्ठाः यास्थाम् ध्वम्
८ **विवाहिषिता**–" रौ रः से सासे ध्वे हे स्वहे स्महे
९ **विवाहिषि**-ष्यते ष्येते ष्यन्ते ष्यसे ष्येथे ष्यध्वे ष्ये ष्यावहे ष्यामहे (ष्ये ष्यावहि ष्यामहि
१० **अविवाहिषि**-ष्यत ष्येताम् ष्यथाः ष्यन्त ष्येथाम् ष्यध्वम

८६९ द्राहृङ् (द्राह्) निक्षेपे ।

१ **दिद्राहि**–षते षेते षन्ते षसे षेथे षध्वे षे षावहे षामहे
२ **दिद्राहिषे**–त याताम् रन् थाः याथाम् ध्वम् य वहिमहि
३ **दिद्राहि**–षताम् षेताम् षन्ताम् षस्व षेथाम् षध्वम् षै षावहै षामहै
४ **अदिद्राहि**–षत षेताम् षन्त षथाः षेथाम् षध्वम् षे षावहि षामहि (षि ष्वहि ष्महि
५ **अदिद्राहिषि**–ष्ट षाताम् षत ष्ठाः षाथाम् ड्ढ्वम् ध्वम्
६ **दिद्राहिषाम्बभू**–व वतुः वुः विथ वथुः व व विव विम
दिद्राहिषाञ्चक्रे दिद्राहिषामास (य वहि महि
७ **दिद्राहिषिषी**–ष्ट यास्ताम् रन् ष्ठाः यास्थाम् ध्वम्
८ **दिद्राहिषिता**–" रौ रः से सासे ध्वे हे स्वहे स्महे
९ **दिद्राहिषि**-ष्यते ष्येते ष्यन्ते ष्यसे ष्येथे ष्यध्वे ष्ये ष्यावहे ष्यामहे (ष्ये ष्यावहि ष्यामहि
१०**अदिद्राहिषि**-ष्यत ष्येताम् ष्यन्त ष्यथाः ष्येथाम् ष्यध्वम्

८७० ऊहि (ऊह्) तर्के ।

१ **ऊजिहि**–षते षेते षन्ते षसे षेथे षध्वे षे षावहे षामहे
२ **ऊजिहिषे**–त याताम् रन् थाः याथाम् ध्वम् य वहि महि
३ **ऊजिहि**–षताम् षेताम् षन्ताम् षस्व षेथाम् षध्वम् षै षावहै षामहै
४ **औजिहि**–षत षाताम् षन्त षथाः षेथाम् षध्वम् षे षावहि षामहि (षि ष्वहि ष्महि
५ **औजिहिषि**-ष्ट षाताम् षत ष्ठाः षाथाम् ड्ढ्वम् ध्वम
६ **ऊजिहिषाम्बभू**-व वतुः वुः विथ वथुः व व विव विम
ऊजिहिषाञ्चक्रे ऊजिहिषामास (य वहि महि
७ **ऊजिहिषिषी**–ष्ट यास्ताम् रन् ष्ठाः यास्थाम् ध्वम्
८ **ऊजिहिषिता**–" रौ रः से साथे ध्वे हे स्वहे स्महे
९ **ऊजिहिषि**–ष्यते ष्येते ष्यन्ते ष्यसे ष्येथे ष्यध्वे ष्ये ष्यावहे ष्यामहे (ष्ये ष्यावहि ष्यामहि
१०**औजिहिषि**–ष्यत ष्येताम् ष्यन्त ष्यथाः ष्येथाम् ष्यध्वम्

८७१ गाहौङ् (गाह्) विलोडने ।

१ **जिगाहि**–षते षेते षन्ते षसे षेथे षध्वे षे षावहे षामहे
२ **जिगाहिषे**-त याताम् रन् थाः याथाम् ध्वम् य वहि महि
३ **जिगाहि**–षताम् षेताम् षन्ताम् षस्व षेथाम् षध्वम् षै षावहै षामहै
४ **अजिगाहि**–षत षेताम् षन्त षथाः षेथाम् षध्वम् षे षावहि षामहि (षि ष्वहि ष्महि
५ **अजिगाहिषि**–ष्ट षाताम् षत ष्ठाःषाथाम् ड्ढ्वम् ध्वम्
६ **जिगाहिषाञ्च**-क्रे क्राते क्रिरे कृषे क्राथे कृढ्वे क्रे कृवहे कृमहे
जिगाहिषाम्बभूव जिगाहिषामास (य वहिमहि
७ **जिगाहिषिषी**–ष्ट यास्ताम् रन् ष्ठाः यास्थाम् ध्वम्
८ **जिगाहिषिता**–" रौ रः से साथे ध्वे हे स्वहे स्महे
९ **जिगाहिषि**–ष्यते ष्येते ष्यन्ते ष्यसे ष्येथे ष्यध्वे ष्ये ष्यावहे ष्यामहे (ष्ये ष्यावहि ष्यामहि
१०**अजिगाहिषि**-ष्यत ष्येताम् ष्यन्त ष्यथाः ष्येथाम्ष्यध्वम्
पक्षे जिघा-क्षते क्षेते क्षन्ते क्षसे क्षेथे क्षध्वे क्षे क्षावहे क्षामहे इ०

८७२ ग्लहौङ् (ग्लह्) ग्रहणे ।

१ **जिग्लहि**–षते षेते षन्ते षसे षेथे षध्वे षे षावहे षामहे
२ **जिग्लहिषे**-त याताम् रन् थाः याथाम् ध्वम् य वहि महि
३ **जिग्लहि**–षताम् षेताम् षन्ताम् षस्व षेथाम् षध्वम् षै षावहै षाणहै
४ **अजिग्लहि**–षत षेताम् षन्त षथाः षेथाम् षध्वम् षे षावहि षामहि (षि ष्वहि ष्महि
५ **अजिग्लहिषि**–ष्ट षाताम् षत ष्ठाः षाथाम् ड्ढ्वम् ध्वम्
६ **जिग्लहिषामा**–स सतुः सुः सिथ सथुः स स सिव सिम
जिग्लहिषाञ्चक्रे जिग्लहिषाम्बभूव [य वहिमहि
७ **जिग्लहिषिषी**–ष्ट यास्ताम् रन् ष्ठाः यास्थाम् ध्वम्
८ **जिग्लहिषिता**–" रौ रः से साथे ध्वे हे स्वहे स्महे
९ **जिग्लहिषि**–ष्यते ष्येते ष्यन्ते ष्यसे ष्येथे ष्यध्वे ष्ये ष्यावहे ष्यामहे [ष्ये ष्यावहि ष्यामहि
१०**अजिग्लहिषि**-ष्यत ष्येताम् ष्यन्त ष्यथाः ष्येथाम्ष्यध्वम
पक्षे जिघ्ल-क्षत क्षेते क्षन्ते क्षसे क्षेथे क्षध्वे क्षे क्षावहेक्षामहे इ०

८७३ बहुङ् (बंह्) वृद्धौ ।

१ **बिबंहि**–षते षेते षन्ते षसे षेथे षध्वे षे षावहे षामहे
२ **बिबंहिषे**-त याताम् रन् थाः याथाम् ध्वम् य वहि महि
३ **बिबंहि**–षताम् षेताम् षन्ताम् षस्व षेथाम् षध्वम् षै षावहै षामहै
४ **अबिबंहि**–षत षेताम् षन्त षथाः षेथाम् षध्वम् षे षावहि षामहि (षि ष्वहि ष्महि
५ **अबिबंहिषि**–ष्ट षाताम् षत ष्ठाः षाथाम् ड्ढ्वम् ध्वम्
६ **बिबंहिषाञ्च**-क्रे क्राते क्रिरे कृषे क्राथे कृढ्वे क्रे कृवहे कृमहे **बिबंहिषाम्बभूव बिबंहिषामास** (य वहि महि
७ **बिबंहिषिषी**–ष्ट यास्ताम् रन् ष्ठाः यास्थाम् ध्वम्
८ **बिबंहिषिता**–" रौ रः से साथे ध्वे हे स्वहे स्महे
९ **बिबंहिषि**–ष्यते ष्येते ष्यन्ते ष्यसे ष्येथे ष्यध्वे ष्ये ष्यावहे ष्यामहे (ष्ये ष्यावहि ष्यामहि
१० **अबिबंहिषि**–ष्यत ष्येताम् ष्यन्त ष्यथाः ष्येथाम् ष्यध्वम्

८७४ महुङ् (मंह्) वृद्धौ ।

१ **मिमंहि**–षते षेते षन्ते षसे षेथे षध्वे षे षावहे षामहे
२ **मिमंहिषे**-त याताम् रन् थाः याथाम् ध्वम् य वहि महि
३ **मिमंहि**–षताम् षेताम् षन्ताम् षस्व षेथाम् षध्वम् षै षावहै षाणहै
४ **अमिमंहि**–षत षेताम् षन्त षथाः षेथाम् षध्वम् षे षावहि षामहि (षि ष्वहि ष्महि
५ **अमिमंहिषि**–ष्ट षाताम् षत ष्ठाः षाथाम् ड्ढ्वम् ध्वम्
६ **मिमंहिषामा**–स सतुः सुः सिथ सथुः स स सिव सिम **मिमंहिषाञ्चक्रे मिमंहिषाम्बभूव** [य वहि महि
७ **मिमंहिषिषी**–ष्ट यास्ताम् रन् ष्ठाः यास्थाम् ध्वम्
८ **मिमंहिषिता**–" रौ रः से साथे ध्वे हे स्वहे स्महे
९ **मिमंहिषि**–ष्यते ष्येते ष्यन्ते ष्यते ष्येथे ष्यध्वे ष्ये ष्यावहे ष्यामहे [ष्ये ष्यावहि ष्यामहि
१० **अमिमंहिषि**–ष्यत ष्येताम् ष्यन्त ष्यथाः ष्येथाम् ष्यध्वम्

८७५ दक्षि (दक्ष्) शैघ्र्ये च ।

१ **दिदक्षि**–षते षेते षन्ते षसे षेथे षध्वे षे षावहे षामहे
२ **दिदक्षिषे**–त याताम् रन् थाः याथाम् ध्वम् य वहि महि
३ **दिदक्षि**–षताम् षेताम् षन्ताम् षस्व षेथाम् षध्वम् षै षावहै षामहै
४ **अदिदक्षि**–षत षेताम् षन्त षथाः षेथाम् षध्वम् षे षावहि षामहि (षि ष्वहि ष्महि
५ **अदिदक्षिषि**–ष्ट षाताम् षत ष्ठाः षाथाम् ड्ढ्वम् ध्वम्
६ **दिदक्षिषाम्बभू**–व वतुः वुः विथ वथुः व व विव विम **दिदक्षिषाञ्चक्रे दिदक्षिषामास** (य वहि महि
७ **दिदक्षिषिषी**–ष्ट यास्ताम् रन् ष्ठाः यास्थाम् ध्वम्
८ **दिदक्षिषिता**–" रौ रः से साथे ध्वे हे स्वहे स्महे
९ **दिदक्षिषि**–ष्यते ष्येते ष्यन्ते ष्यसे ष्येथे ष्यध्वे ष्ये ष्यावहे ष्यामहे (ष्ये ष्यावहि ष्यामहि
१० **अदिदक्षिषि**-ष्यत ष्येताम् ष्यन्त ष्यथाः ष्येथाम् ष्यध्वम्

८७६ धुक्षि (धुक्ष्) सन्दीपनक्कुशनजीवनेषु ।

१ **दुधुक्षि**–षते षेते षन्ते षसे षेथे षध्वे षे षावहे षामहे
२ **दुधुक्षिषे**–त याताम् रन् थाः याथाम् ध्वम् य वहि महि
३ **दुधुक्षि**–षताम् षेताम् षन्ताम् षस्व षेथाम् षध्वम् षै षावहै षामहै
४ **अदुधुक्षि**–षत षेताम् षन्त षथाः षेथाम् षध्वम् षे षावहि षामहि (षि ष्वहि ष्महि
५ **अदुधुक्षिषि**–ष्ट षाताम् षत ष्ठाः षाथाम् ड्ढ्वम् ध्वम्
६ **दुधुक्षिषाञ्च**-क्रे क्राते क्रिरे कृषे क्राथे कृढ्वे क्रे कृवहे कृमहे **दुधुक्षिषाम्बभूव दुधुक्षिषामास** (य वहि महि
७ **दुधुक्षिषिषी**–ष्ट यास्ताम् रन् ष्ठाः यास्थाम् ध्वम्
८ **दुधुक्षिषिता**–" रौ रः से साथे ध्वे हे स्वहे स्महे
९ **दुधुक्षिषि**–ष्यते ष्येते ष्यन्ते ष्यसे ष्येथे ष्यध्वे ष्ये ष्यावहे ष्यामहे (ष्ये ष्यावहि ष्यामहि
१० **अदुधुक्षिषि** -ष्यत ष्येताम् ष्यन्त ष्यथाः ष्येथाम् ष्यध्वम्

८७७ धिक्षि (धिक्ष्) संदीपनक्लेशनजीवनेषु ।

१ **दिधिक्षि**–षते षेते षन्ते षसे षेथे षध्वे षे षावहे षामहे
२ **दिधिक्षिषे**-त याताम् रन् थाः याथाम् ध्वम् य वहि महि
३ **दिधिक्षि**–षताम् षेताम् षन्ताम् षस्व षेथाम् षध्वम् षै
यावहै षामहै
४ **अदिधिक्षि**–षत षेताम् षन्त षथाः षेथाम् षध्वम् षे
षावहि षामहि [षि ष्वहि ष्महि
५ **अदिधिक्षिषि**-ष्ट षाताम् षत ष्ठाः षाथाम् ड्ढ्वम् ध्वम्
६ **दिधिक्षिषाञ्च**-के क्राते क्रिरे कृषे क्राथे कृढ्वे के कृवहे कृमहे
दिधिक्षिषाम्बभूव दिधिक्षिषामास [य वहि महि
७ **दिधिक्षिषिषी**–ष्ट यास्ताम् रन् ष्ठाः यास्थाम् ध्वम्
८ **दिधिक्षिषिता**–" रौ र. से साथे ध्वे हे स्वहे स्महे
९ **दिधिक्षिषि**–ष्यते ष्येते ष्यन्ते ष्यसे ष्येथे ष्यध्वे ष्ये
ष्यावहे ष्यामहे (ष्ये ष्यावहि ष्यामहि
१० **अदिधिक्षिषि**-ष्यत ष्येताम् ष्यन्त ष्यथाः ष्येथाम् ष्यध्वम्

८७९ शिक्षि (शिक्ष्) विद्योपादाने ।

१ **शिशिक्षि**–षते षेते षन्ते षसे षेथे षध्वे षे षावहे षामहे
२ **शिशिक्षिषे**-त याताम् रन् थाः याथाम् ध्वम् य वहि महि
३ **शिशिक्षि**–षताम् षेताम् षन्ताम् षस्व षेथाम् षध्वम् षै
षावहै षामहै
४ **अशिशिक्षि**–षत षेताम् षन्त षथाः षेथाम् षध्वम् षे
षावहि षामहि (षि ष्वहि ष्महि
५ **अशिशिक्षिषि**-ष्ट षाताम् षन्त ष्ठाः षाथाम् ड्ढ्वम् ध्वम
६ **शिशिक्षिषाम्बभू**–व वतुः वुः विथ वथुः व व विव विम
शिशिक्षिषाञ्चक्रे शिशिक्षिषामास (य वहि महि
७ **शिशिक्षिषिषी**–ष्ट यास्ताम् रन् ष्ठाः यास्थाम् ध्वम्
८ **शिशिक्षिषिता**–" रौ रः से साथे ध्वे हे स्वहे स्महे
९ **शिशिक्षिषि**–ष्यते ष्येते ष्यन्ते ष्यसे ष्येथे ष्यध्वे ष्ये
ष्यावहे ष्यामहे (ष्ये ष्यावहि ष्यामहि
१० **अशिशिक्षिषि**-ष्यत ष्येताम् ष्यन्त ष्यथाः ष्येथाम् ष्यध्वम्

८७८ वृक्षि (वृक्ष्) वरणे ।

१ **विवृक्षि**–षते षते षन्ते षसे षेथे षध्वे षे षावहे षामहे
२ **विवृक्षिषे**-त याताम् रन् थाः याथाम् ध्वम् य वहि महि
३ **विवृक्षि**–षताम् षेताम् षन्ताम् षस्व षेथाम् षध्वम् षै
षावहै षामहै
४ **अविवृक्षि**–षत षताम् षन्त षथाः षेथाम् षध्वम् षे
षावहि षामहि (षि ष्वहि ष्महि
५ **अविवृक्षिषि**-ष्ट षाताम् षत ष्ठाः षाथाम् ड्ढ्वम् ध्वम्
६ **विवृक्षिषाञ्च**-के क्राते क्रिरे कृषे क्राथे कृढ्वे के कृवहे कृमहे
विवृक्षिषाम्बभूव विवृक्षिषामास (य वहि महि
७ **विवृक्षिषिषी**–ष्ट यास्ताम् रन् ष्ठाः यास्थाम् ध्वम्
८ **विवृक्षिषिता**–" रौ रः से साथे ध्वे हे स्वहे स्महे
९ **विवृक्षिषि**–ष्यत ष्येते ष्यन्ते ष्यसे ष्येथे ष्यध्वे ष्ये
ष्यावहे ष्यामहे (ष्ये ष्यावहि ष्यामहि
१० **अविवृक्षिषि**-ष्यत ष्येताम् ष्यन्त ष्यथाः ष्येथाम् ष्यध्वम्

८८० भिक्षि (भिक्ष्) याञ्चायाम् ।

१ **बिभिक्षि**–षते षेते षन्ते षसे षेथे षध्वे षे षावहे षामहे
२ **बिभिक्षिषे**–त याताम् रन् थाः याथाम् ध्वम् य वहि महि
३ **बिभिक्षि**–षताम् षेताम् षन्ताम् षस्व षेथाम् षध्वम् षै
षावहै षामहै
४ **अबिभिक्षि**–षत षेताम् षन्त षथाः षेथाम् षध्वम् षे
षावहि षामहि (षि ष्वहि ष्महि
५ **अबिभिक्षिषि**–ष्ट षाताम् षत ष्ठाः षेथाम् ड्ढ्वम् ध्वम्
६ **बिभिक्षिषामा**-स सतुः सुः सिथ सथुः स स सिव सिम
बिभिक्षिषाञ्चक्रे बिभिक्षिषाम्बभूव (य वहि महि
७ **बिभिक्षिषिषी**–ष्ट यास्ताम् रन् ष्ठाः यास्थाम् ध्वम्
८ **बिभिक्षिषिता**–" रौ रः से साथे ध्वे हे स्वहे स्महे
९ **बिभिक्षिषि**–ष्यते ष्येते ष्यन्ते ष्यसे ष्येथे ष्यध्वे ष्ये
ष्यावहे ष्यामहे (ष्ये ष्यावहि ष्यामहि
१० **अबिभिक्षिषि**-ष्यत ष्येताम् ष्यन्त ष्यथाः ष्येथाम् ष्यध्वम्

८८१ दीक्षि (दीक्ष्) मौण्ड्येज्योपनयननियमव्रतादेशेषु ।

१ **दिदीक्षि**–षते षेते षन्ते षसे षेथे षध्वे षे षावहे षामहे
२ **दिदीक्षिषे**–त याताम् रन् थाः याथाम् ध्वम् य वहि महि
३ **दिदीक्षि**–षताम् षेताम् षन्ताम् षस्व षेथाम् षध्वम् षै षावहै षामहै
४ **अदिदीक्षि**–षत षेताम् षन्त षथाः षेथाम् षध्वम् षे षावहि षामहि (षि ष्वहि ष्महि
५ **अदिदीक्षिषि**–ष्ट षाताम् षत ष्ठाः षाथाम् ड्ढ्वम् ध्वम्
६ **दिदीक्षिषाम्बभू**–व वतुः वुः विथ वथुः व व विव विम **दिदीक्षिषाञ्चक्रे दिदीक्षिषामास** (य वहि महि
७ **दिदीक्षिषिषी**–ष्ट यास्ताम् रन् ष्ठाः यास्थाम् ध्वम्
८ **दिदीक्षिषिता**–" रौ रः से साथे ध्वे हे स्वहे स्महे
९ **दिदीक्षिषि**–ष्यते ष्येते ष्यन्ते ष्यसे ष्येथे ष्यध्वे ष्ये ष्यावहे ष्यामहे (ष्ये ष्यावहि ष्यामहि
१० **अदिदीक्षिषि**-ष्यत ष्येताम् ष्यन्त ष्यथाः ष्येथाम् ष्यध्वम्

८८२ ईक्षि (ईक्ष्) दर्शने ।

१ **ईचिक्षि**–षते षेते षन्ते षसे षेथे षध्वे षे षावहे षामहे
२ **ईचिक्षिषे**–त याताम् रन् थाः याथाम् ध्वम् य वहि महि
३ **ईचिक्षि**–षताम् षेताम् षन्ताम् षस्व षेथाम् षध्वम् षै षावहै षामहै
४ **ऐचिक्षि**–षत षेताम् षन्त षथाः षेथाम् षध्वम् षे षावहि षामहि (षि ष्वहि ष्महि
५ **ऐचिक्षिषि**–ष्ट षाताम् षत ष्ठाः षाथाम् ड्ढ्वम् ध्वम्
६ **ईचिक्षिषाञ्च**-के क्राते क्रिरे कृषे क्राथे कृढ्वे क्रे कृवहे कृमहे **ईचिक्षिषाम्बभूव ईचिक्षिषामास** (य वहि महि
७ **ईचिक्षिषिषी**–ष्ट यास्ताम् रन् ष्ठाः यास्थाम् ध्वम्
८ **ईचिक्षिषिता**–" रौ रः से साथे ध्वे हे स्वहे स्महे
९ **ईचिक्षिषि**–ष्यते ष्येते ष्यन्ते ष्यसे ष्येथे ष्यध्वे ष्ये ष्यावहे ष्यामहे (ष्ये ष्यावहि ष्यामहि
१० **ऐचिक्षिषि**–ष्यत ष्येताम् ष्यन्त ष्यथाः ष्येथाम् ष्यध्वम्

इतिश्रीमत्तपोगणगगनाङ्गणगगनमणि–सार्वसार्वज्ञशासनसार्वभौम–तीर्थरक्षणपरायण-विद्यापीठादिप्रस्थानपञ्चकसमाराधक-संविग्नशाखीय-आचार्यचूडामणि–अखण्ड-विजयश्रीमद्गुरुराजविजयनेमिसूरीश्वरचरणेन्दिरामन्दिरेन्दिन्दिरा-यमाणान्तिषन्मुनिलावण्यविजयविरचितस्य धातुरत्नाकरस्य सन्नन्तरूपपरम्पराप्रकृतिनिरूपणे तृतीयभागे

॥ भ्वादावात्मनेपदिनः ॥

॥ अथोभयपदिनः ॥

८८३ श्रिञ् (श्रि) सेवायाम् ।

१ **शिश्रयिष**-ति तः न्ति सि थः थ **शिश्रयिषा**-मि वः मः
२ **शिश्रयिषे**-त् ताम् युः : तम् त यम् व म
३ **शिश्रयिष**-तु तात् ताम् न्तु " तात् तम् त
शिश्रयिषा-णि व म (व म
४ **अशिश्रयिष**-त् ताम् न् : तम् त म् **अशिश्रयिषा**-
५ **अशिश्रयि**-षीत् षिष्टाम् षिः षीः षिष्टम् षिष्ट षिषम्
षिष्व षिष्म
६ **शिश्रयिषाम्बभू**-व वतुः वुः विथ वथुः व व विव विम
शिश्रयिषाञ्चकार **शिश्रयिषामास**
७ **शिश्रयिष्या**-त् स्ताम् सुः : स्तम् स्त सम् स्व स्म
८ **शिश्रयिषिता**-" रौ रः सि स्थः स्थ स्मि स्वः स्मः
९ **शिश्रयिषिष्य**-ति तः न्ति सि थः थ **शिश्रयिषिष्या**-
मि वः मः (**अशिश्रयिषिष्या**-व म
१० **अशिश्रयिषिष्य**-त् ताम् न् : तम् त म्
पक्षे **शिश्रयि**-स्थाने **शिश्री**-इति ज्ञेयम्

१ **शिश्रयि**-षते षेते षन्ते षसे षेथे षध्वे षे षावहे षामहे
२ **शिश्रयिषे**-त यातम् रन् थाः याथाम् ध्वम् य वहिमहि
३ **शिश्रयि**-षताम् षेताम् षन्ताम् षस्व षेथाम् षध्वम् षै
षावहै षामहै
४ **अशिश्रयि**-षत षेताम् षन्त षथाः षेथाम् षध्वम् षे
षावहि षामहि (षि ष्वहि ष्महि
५ **अशिश्रयिषि**-ष्ट षाताम् षत ष्ठाः षाथाम् ड्ढ्वम् ध्वम्
६ **शिश्रयिषाम्बभू**-व वतुः वुः विथ वथुः व व विव विम
शिश्रयिषाञ्चक्रे **शिश्रयिषामास** (य वहि महि
७ **शिश्रयिषिषी**-ष्ट यास्ताम् रन् ष्ठाः यास्थाम् ध्वम्
८ **शिश्रयिषिता**-" रौ रः से सासे ध्वे हे स्वहे स्महे
९ **शिश्रयिषि**-ष्यते ष्येते ष्यन्ते ष्यसे ष्येथे ष्यध्वे ष्ये
ष्यावहे ष्यामहे (ष्ये ष्यावहि ष्यामहि
१० **अशिश्रयिषि**-ष्यत ष्येताम् ष्यन्त ष्यथाः ष्येथाम् ष्यध्वम्
पक्षे **शिश्रयि**-स्थाने **शिश्री**-इति ज्ञेयम्

८८४ णींञ् (नी) प्रापणे ।

१ **निनीष**-ति तः न्ति सि थः थ **निनीषा**-मि व मः
२ **निनीषे**-त् ताम् युः : तम् त यम् व म
३ **निनीष**-तु तात् ताम् न्तु " तात् तम् त
निनीषा-णि व म
४ **अनिनीष**-त् ताम् न् : तम् त म् **अनिनीषा**-व म
५ **अनिनी**-षीत् षिष्टाम् षिः षीः षिष्टम् षिष्ट षिषम्
षिष्व षिष्म
६ **निनीषाञ्च** कार कतुः कुः कर्थ कथुः ककार कर कृव कृम
निनीषाम्बभूव **निनीषामास**
७ **निनीष्या**-त् स्ताम् सुः : स्तम् स्त सम् स्व स्म
८ **निनीषिता**-" रौ रः सि स्थः स्थ स्मि स्वः स्मः
९ **निनीषिष्य**-ति तः न्ति सि थः थ **निनीषिष्या**-मि
वः मः (**अनिनीषिष्या**-व म
१० **अनिनीषिष्य**-त् ताम् न् : तम् त म्

१ **निनी**-षते षेते षन्ते षसे षेथे षध्वे षे षावहे षामहे
२ **निनीषे**-त यातम् रन् थाः याथाम् ध्वम् य वहि महि
३ **निनी**-षताम् षेताम् षन्ताम् षस्व षेथाम् षध्वम् षै
षावहै षामहै
४ **अनिनी**-षत षाताम् षन्त षथाः षेथाम् षध्वम् षे
षावहि षामहि (षि ष्वहि ष्महि
५ **अनिनीषि**-ष्ट षाताम् षत ष्ठाः षाथाम् ड्ढ्वम् ध्वम
६ **निनीषाम्बभू**-व वतुः वुः विथ वथुः व व विव विम
निनीषाञ्चक्रे **निनीषामास** (य वहि महि
७ **निनीषिषी**-ष्ट यास्ताम् रन् ष्ठाः यास्थाम् ध्वम्
८ **निनीषिता**-" रौ रः से सासे ध्वे हे स्वहे स्महे
९ **निनीषि**-ष्यते ष्येते ष्यन्ते ष्यसे ष्येथे ष्यध्वे ष्ये
ष्यावहे ष्यामहे (ष्ये ष्यावहि ष्यामहि
१० **अनिनीषि**-ष्यत ष्येताम् ष्यन्त ष्यथाः ष्येथाम् ष्यध्वम्

८८५ हृंग् (हृ) हरणे ।

१ **जिहीर्ष**–ति तः न्ति सि थः थ **जिहीर्षा**–मि वः मः
२ **जिहीर्षे**–त् ताम् युः : तम् त यम् व म
३ **जिहीर्ष**–तु तात् ताम् न्तु " तात् तम् त
जिहीर्षा–णि व म
४ **अजिहीर्ष**–त् ताम् न् : तम् त म् **अजिहीर्षा**–व म
५ **अजिहीर्**–षीत् षिष्टाम् षिषुः षीः षिष्टम् षिष्ट षिषम
षिष्व षिष्म
६ **जिहीर्षाञ्च**-कार क्रतुः क्रुः कर्थ क्रथुः क्र कार कर कृव कृम
जिहीर्षाम्बभूव जिहीर्षामास
७ **जिहीर्ष्या**-त् स्ताम् सुः : स्तम् स्त सम् स्व स्म
८ **जिहीर्षिता**–" रौ रः सि स्थः स्थ स्मि स्वः स्मः
९ **जिहीर्षिष्य**-ति तः न्ति सि थः थ **जिहीर्षिष्या**-मि वः मः
(**अजिहीर्षिष्या**-व म
१० **अजिहीर्षिष्य**–त् ताम् न् : तम् त म

८८६ भृंग् (भृ) भरणे ।

१ **बिभरिष**–ति तः न्ति सि थः थ **बिभरिषा**–मि वः मः
२ **बिभरिषे**–त् ताम् युः : तम् त यम् व म
३ **बिभषरि**–तु तात् ताम् न्तु " तात् तम् त
बिभरिषा–णि व म
४ **अबिभरिष**–त् ताम् न् : तम् त म् **अबिभरिषा**–व म
५ **अबिभरि**-षीत् षिष्टाम् षिषुः षीः षिष्टम् षिष्ट षिषम्
षिष्व षिष्म
६ **बिभरिषाम्बभू**-व वतुः वुः विथ वथुः व व विव विम
बिभरिषामास बिभरिषाञ्चकार
७ **बिभरिषिष्या**-त् स्ताम् सुः : स्तम् स्त सम् स्व स्म
८ **बिभरिषिता**–" रौ रः सि स्थः स्थ स्मि स्वः स्मः
९ **बिभरिषिष्य**–ति तः न्ति सि थः थ **बिभरिषिष्या**-मि
वः मः (**अबिभरिषिष्या**–व म
१० **अबिभरिषिष्य**–त् ताम् न् : तम् त म
पक्षे बिभरि–स्थाने बुभूर्–इति ज्ञेयम्

१ **जिहीर्**–षते षेते षन्ते षसे षेथे षध्वे षे षावहे षामहे
२ **जिहीर्षे**-त यताम् रन् थाः याथाम् ध्वम् य वहि महि
३ **जिहीर्**–षताम् षेताम् षन्ताम् षस्व षेथाम् षध्वम् षै
षावहै षामहै
४ **अजिहीर्**–षत षेताम् षन्त षथाः षेथाम् षध्वम् षे
षावहि षामहि (षि ध्वहि ष्महि
५ **अजिहीर्षि**–ष्ट षाताम् षत ष्ठाः षाथाम् ड्ढ्वम् ध्वम्
६ **जिहीर्षाम्बभू** व वतुः वुः विथ वथुः व व विव विम
जिहीर्षाञ्चक्रे जिहीर्षामास (य वहि महि
७ **जिहीर्षिषी**–ष्ट यास्ताम् रन् ष्ठाः यास्थाम् ध्वम्
८ **जिहीर्षिता**–" रौ रः से साथे ध्वे हे स्वहे स्महे
९ **जिहीर्षि**–ष्यते ष्येते ष्यन्ते ष्यसे ष्येथे ष्यध्वे ष्ये
ष्यावहे ष्यामहे (ष्ये ष्यावहि ष्यामहि
१० **अजिहीर्षि**-ष्यत ष्येताम् ष्यन्त ष्यथाः ष्येथाम् ष्यध्वम्

१ **बिभरि**–षतेषेते षन्ते षसे षेथे षध्वे षे षावहे षामहे
२ **बिभरिषे**-त यताम् रन् थाः याथाम् ध्वम् यवहि महि
३ **बिभरि**–षताम् षेताम् षन्ताम् षस्व षेथाम् षध्वम् षै
षावहै षामहै
४ **अबिभरि**–षत षेताम् षन्त षथाः षेथाम् षध्वम् षे
षावहि षामहि (षि ध्वहि ष्महि
५ **अबिभरिषि**-ष्ट षाताम् षत ष्ठाः षाथाम् ड्ढ्वम् ध्वम्
६ **बिभरिषाञ्च**-क्रे क्राते क्रिरे कृषे क्राथे कृढ्वे क्रे कृवहे कृमहे
बिभरिषाम्बभूव बिभरिषामास (य वहि महि
७ **बिभरिषिषी**–ष्ट यास्ताम् रन् ष्ठाः यास्थाम् ध्वम्
८ **बिभरिषिता**–" रौ रः से साथे ध्वे हे स्वहे स्महे
९ **बिभरिषि**–ष्यते ष्येते ष्यन्ते ष्यसे ष्येथे ष्यध्वे ष्ये
ष्यावहे ष्यामहे (ष्ये ष्यावहि ष्यामहि
१० **अबिभरिषि**-ष्यत ष्येताम् ष्यन्त ष्यथाः ष्येथाम् ष्यध्वम्

८८७ धृंग् (धृ) धारणे ।

१ **दिधीर्ष**–ति तः न्ति सि थः थ **दिधीर्षा**–मि वः मः
२ **दिधीर्षे**–त् ताम् युः : तम् त यम् व म
३ **दिधीर्ष**–तु तात् ताम् न्तु " तात् तम् त
दिधीर्षा–णि व म
४ **अदिधर्ष**–त् ताम् न् : तम् त म् **अदिधीर्षा**–व म
५ **अदिधीर्**–षीत् षिष्टाम् षिषुः षीः षिष्टम् षिष्ट षिषम्
षिष्व षिष्म
६ **दिधीर्षामा**–स सतुः सुः सिथ सथुः स स सिव सिम
दिधीर्षाञ्चकार **दिधीर्षाम्बभूव**
७ **दिधीर्ष्या**–त् स्ताम् सुः : स्तम् स्त सम् स्व स्म
८ **दिधीर्षिता**–" रौ रः सि स्थः स्थ स्मि स्वः स्मः
९ **दिधीर्षिष्य**–ति तः न्ति सि थः थ **दिधीर्षिष्या**–मि वः मः
(**अदिधीर्षिष्या**–व म
१० **अदिधीर्षिष्य**–त् ताम् न् : तम् त म्

१ **दिधीर्**–षते षेते षन्ते षसे षेथे षध्वे षे षावहे षामहे
२ **दिधीर्षे**–त यताम् रन् थाः याथाम् ध्वम् य वहि महि
३ **दिधीर्**–षताम् षेताम् षन्ताम् षस्व षेथाम् षध्वम् षै
षावहै षामहै
४ **अदिधीर्**–षत षेताम् षन्त षथाः षेथाम् षध्वम् षे
षावहि षामहि (षि ष्वहि ष्महि
५ **अदिधीर्षि**–ष्ट षाताम् षत ष्ठाः षाथाम् ड्ढ्वम् ध्वम्
६ **दिधीर्षामा**–स सतुः सु सिथ सथुः स स सिव सिम
दिधीर्षाञ्चक्रे **दिधीर्षाम्बभूव** (य वहि महि
७ **दिधीर्षिषी**–ष्ट यास्ताम् रन् ष्ठाः यास्थाम् ध्वम्
८ **दिधीर्षिता**–" रौ रः से साथे ध्वे हे स्वहे स्महे
९ **दिधीर्षि**–ष्यते ष्येते ष्यन्ते ष्यसे ष्येथे ष्यध्वे ष्ये
ष्यावहे ष्यामहे (ष्ये ष्यावहि ष्यामहि
१० **अदिधीर्षि**–ष्यत ष्येताम् ष्यन्त ष्यथाः ष्येथाम् ष्यध्वम

८८८ डुकृंङ् (कृ) करणे ।

१ **चिकीर्ष**–ति तः न्ति सि थ. थ **चिकीर्षा**–मि वः मः
२ **चिकीर्षे**–त् ताम् युः : तम् त यम् व म
३ **चिकीर्ष**–तु तात् ताम् न्तु " तात् तम् त
चिकीर्षा–णि व म
४ **अचिकीर्ष**–त् ताम् न् : तम् त म् **अचिकीर्षा**–व म
५ **अचिकीर्**–षीत् षिष्टाम् षिषुः षीः षिष्टम् षिष्ट षिषम्
षिष्व षिष्म
६ **चिकीर्षाम्बभू**–व वतुः वुः विथ वथुः व व विव विम
चिकीर्षाञ्चकार **चिकीर्षामास**
७ **चिकीर्ष्या**–त् स्ताम् सुः : स्तम् स्त सम् स्व स्म
८ **चिकीर्षिता**–" रौ रः सि स्थः स्थ स्मि स्वः स्मः
९ **चिकीर्षिष्य**–ति तः न्ति सि थः थ **चिकीर्षिष्या**–मि
वः मः (**अचिकीर्षिष्या**–व म
१० **अचिकीर्षिष्य**–त् ताम् न् : तम् त म्

१ **चिकीर्**–षते षेते षन्ते षसे षेथे षध्वे षे षावहे षामहे
२ **चिकीर्षे**–त यताम् रन् थाः याथाम् ध्वम् य वहि महि
३ **चिकीर्**–षताम् षेताम् षन्ताम् षस्व षेथाम् षध्वम् षै
षावहै षामहै
४ **अचिकीर्**–षत षेताम् षन्त षथाः षेथाम् षध्वम् षे
षावहि षामहि (षि ष्वहि ष्महि
५ **अचिकीर्षि**–ष्ट षाताम् षत ष्ठाः षाथाम् ड्ढ्वम् ध्वम्
६ **चिकीर्षामा**–स सतुः सुः सिथ सथुः स स सिव सिम
चिकीर्षाञ्चक्रे **चिकीर्षाम्बभूव** (य वहि महि
७ **चिकीर्षिषी**–ष्ट यास्ताम् रन् ष्ठाः यास्थाम् ध्वम्
८ **चिकीर्षिता**–" रौ रः से साथे ध्वे हे स्वहे स्महे
९ **चिकीर्षि**–ष्यते ष्येते ष्यन्ते ष्यसे ष्येथे ष्यध्वे ष्ये
ष्यावहे ष्यामहे (ष्ये ष्यावहि ष्यामहि
१० **अचिकीर्षि**–ष्यत ष्येताम् ष्यन्त ष्यथाः ष्येथाम् ष्यध्वम

८८९ हिक्की (हिक्क्) अव्यक्ते शब्दे ।

१ जिहिक्किष-ति तः न्ति सि थः थ जिहिक्किषा-मि वः मः
२ जिहिक्किषे-त् ताम् युः : तम् त यम् व म
३ जिहिक्किष-तु तात् ताम् न्तु " तात् तम् त
जिहिक्किषा-णि व म
४ अजिहिक्किष-त् ताम् न् : तम् तम् अजिहिक्किषा-व म
५ अजिहिक्कि-षीत् षिष्टाम् षिषुः षीः षिष्टम् षिष्ट षिषम्
षिष्व षिष्म
६ जिहिक्किषामा-स सतुः सुः सिथ सथुः स स सिव सिम
जिहिक्किषाञ्चकार जिहिक्किषाम्बभूव
७ जिहिक्किष्या-त् स्ताम् सुः : स्तम् स्त सम् स्व स्म
८ जिहिक्किषिता-" रौ रः सि स्थः स्थ स्मि स्वः स्मः
९ जिहिक्किषिष्य-ति तः न्ति सि थः थ जिहिक्किषिष्या-
मि वः मः (अजिहिक्किषिष्या-व म
१० अजिहिक्किषिष्य-त् ताम् न् : तम् त म्

१ जिहिक्कि-षते षेते षन्ते षसे षेथे षध्वे षे षावहे षामहे
२ जिहिक्किषे-त यताम् रन् थाः याथाम् ध्वम् य वहि महि
३ जिहिक्कि-षताम् षेताम् षन्ताम् षस्व षेथाम् षध्वम् षै
षावहै षामहै
४ अजिहिक्कि-षत षेताम् षन्त षथाः षेथाम् षध्वम् षे
षावहि षामहि (षि ष्वहि ष्महि
५ अजिहिक्किषि-ष्ट षाताम् षत ष्ठाः षाथाम् ड्ढ्वम् ध्वम्
६ जिहिक्किषामा-स सतुः सुः सिथ सथुः स स सिव सिम
जिहिक्किषाञ्चक्रे जिहिक्किषाम्बभूव (य वहि महि
७ जिहिक्किषिषी-ष्ट यास्ताम् रन् ष्ठाः यास्थाम् ध्वम्
८ जिहिक्किषिता-" रौ रः से साथे ध्वे हे स्वहे स्महे
९ जिहिक्किषि-ष्यते ष्येते ष्यन्ते ष्यसे ष्येथे ष्यध्वे ष्ये
ष्यावहे ष्यामहे (ष्ये ष्यावहि ष्यामहि
१० अजिहिक्किषि-ष्यत ष्येताम् ष्यन्त ष्यथाः ष्येथाम् ष्यध्वम्

८९० अञ्चूग् (अञ्च्) गतौ च ।

१ अञ्चिचिष-ति तः न्ति सि थ. थ अञ्चिचिषा-मि वः मः
२ अञ्चिचिषे-त् ताम् युः : तम् त यम् व म
३ अञ्चिचिष-तु तात् ताम् न्तु " तात् तम् त
अञ्चिचिषा-णि व म
४ आञ्चिचिष-त् ताम् न् : तम् त म् आञ्चिचिषा-व म
५ आञ्चिचि-षीत् षिष्टाम् षिषुः षीः षिष्टम् षिष्ट षिषम्
षिष्व षिष्म
६ अञ्चिचिषाम्बभू-व वतुः वुः विथ वथुः व व विव विम
अञ्चिचिषाञ्चकार अञ्चिचिषामास
७ अञ्चिचिष्या-त् स्ताम् सुः : स्तम् स्त सम् स्व स्म
८ अञ्चिचिषिता-" रौ रः सि स्थः स्थ स्मि स्वः स्मः
९ अञ्चिचिषिष्य-ति तः न्ति सि थः थ अञ्चिचिषिष्या-
मि वः मः (आञ्चिचिषिष्या-व म
१० आञ्चिचिषिष्य-त् ताम् न् : तम् त म्

१ अञ्चिचि-षते षेते षन्ते षसे षेथे षध्वे षे षावहे षामहे
२ अञ्चिचिषे-त यताम् रन् थाः याथाम् ध्वम् य वहि महि
३ अञ्चिचि-षताम् षेताम् षन्ताम् षस्व षेथाम् षध्वम् षै
षावहै षामहै
४ आञ्चिचि-षत षेताम् षन्त षथाः षेथाम् षध्वम् षे
षावहि षामहि (षि ष्वहि ष्महि
५ आञ्चिचिषि-ष्ट षाताम् षत ष्ठाः षाथाम् ड्ढ्वम् ध्वम्
६ अञ्चिचिषामा-स सतुः सुः सिथ सथुः स स सिव सिम
अञ्चिचिषाञ्चक्रे अञ्चिचिषाम्बभूव (य वहि महि
७ अञ्चिचिषिषी-ष्ट यास्ताम् रन् ष्ठाः यास्थाम् ध्वम्
८ अञ्चिचिषिता-" रौ रः से साथे ध्वे हे स्वहे स्महे
९ अञ्चिचिषि-ष्यते ष्येते ष्यन्ते ष्यसे ष्येथे ष्यध्वे ष्ये
ष्यावहे ष्यामहे (ष्ये ष्यावहि ष्यामहि
१० आञ्चिचिषि-ष्यत ष्येताम् ष्यन्त ष्यथाः ष्येथाम् ष्यध्वम्

८९१ याचृ॑ (याच्) याञ्चायाम् ।

१ **यियाचिष**-ति तः न्ति सि थः थ **यियाचिषा**-मि वः मः
२ **यियाचिषे**-त् ताम् युः : तम् त यम् व म
३ **यियाचिष**-तु तात् ताम् न्तु " तात् तम् त
यियाचिषा-णि व म
४ **अयियाचिष**-त् ताम् न् : तम् तम् **अयियाचिषा**-व म
५ **अयियाचि**-षीत् षिष्टाम् षिषुः षीः षिष्टम् षिष्ट षिषम्
षिष्व षिष्म
६ **यियाचिषामा**-स सतुः सुः सिथ सथुः स स सिव सिम
यियाचिषाञ्चकार यियाचिषाम्बभूव
७ **यियाचिष्या**-त् स्ताम् सुः : स्तम् स्त सम् स्व स्म
८ **यियाचिषिता**-" रौ रः सि स्थः स्थ स्मि स्वः स्मः
९ **यियाचिषिष्य**-ति तः न्ति सि थः थ **यियाचिषिष्या**-
मि वः मः (**अयियाचिषिष्या**-व म
१० **अयियाचिषिष्य**-त् ताम् न् : तम् त म्

१ **यियाचि**-षते षेते षन्ते षसे षेथे षध्वे षे षावहे षामहे
२ **यियाचिषे**-त यताम् रन् थाः याथाम् ध्वम् य वहि महि
३ **यियाचि**-षताम् षेताम् षन्ताम् षस्व षेथाम् षध्वम् षै
षावहै षामहै
४ **अयियाचि**-षत षेताम् षन्त षथाः षेथाम् षध्वम् षे
षावहि षामहि (षि ष्वहि ष्महि
५ **अयियाचिषि**-ष्ट षाताम् षत ष्ठाः षाथाम् ड्ढ्वम् ध्वम्
६ **यियाचिषामा**-स सतुः सुः सिथ सथुः स स सिव सिम
यियाचिषाञ्चक्रे यियाचिषाम्बभूव (य वहि महि
७ **यियाचिषिषी**-ष्ट यास्ताम् रन् ष्ठाः यास्थाम् ध्वम्
८ **यियाचिषिता**-" रौ रः से साथे ध्वे हे स्वहे स्महे
९ **यियाचिषि**-ष्यते ष्येते ष्यन्ते ष्यसे ष्येथे ष्यध्वे ष्ये
ष्यावहे ष्यामहे (ष्ये ष्यावहि ष्यामहि
१० **अयियाचिषि**-ष्यतष्येताम् ष्यन्त ष्यथाः ष्येथाम् ष्यध्वम्

८९२ डुपचीं॑ष् (पच्) पाके ।

१ **पिपक्ष**-ति तः न्ति सि थः थ **पिपक्षा**-मि वः मः
२ **पिपक्षे**-त् ताम् युः : तम् त यम् व म
३ **पिपक्ष**-तु तात् ताम् न्तु " तात् तम् त
पिपक्षा-णि व म
४ **अपिपक्ष**-त् ताम् न् : तम् त म् **अपिपक्षा**-व म
५ **अपिप**-क्षीत् क्षिष्टाम् क्षिषुः क्षीः क्षिष्टम् क्षिष्ट क्षिषम्
क्षिष्व क्षिष्म
६ **पिपक्षाम्बभू**-व वतुः वुः विथ वथुः व व विव विम
पिपक्षाञ्चकार पिपक्षामास
७ **पिपक्ष्या**-त् स्ताम् सुः : स्तम् स्त सम् स्व स्म
८ **पिपक्षिता**-" रौ रः सि स्थः स्थ स्मि स्वः स्मः
९ **पिपक्षिष्य**-ति तः न्ति सि थः थ **पिपक्षिष्या**-मि वः मः
(**अपिपक्षिष्या**-व म
१० **अपिपक्षिष्य**-त् ताम् न् : तम् त म्

१ **पिपक्षू**-षते षेते षन्ते षसे षेथे षध्वे षे षावहे षामहे
२ **पिपक्षे**-त यताम् रन् थाः याथाम् ध्वम् य वहि महि
३ **पिपक्षू**-षताम् षेताम् षन्ताम् षस्व षेथाम् षध्वम् षै
षावहै षामहै
४ **अपिपक्षू**-षत षेताम् षन्त षथाः षेथाम् षध्वम् षे
षावहि षामहि (षि ष्वहि ष्महि
५ **अपिपक्षि**-ष्ट षाताम् षत ष्ठाः षाथाम् ड्ढ्वम् ध्वम्
६ **पिपक्षामा**-स सतुः सुः सिथ सथुः स स सिव सिम
पिपक्षाञ्चक्रे पिपक्षाम्बभूव (य वहि महि
७ **पिपक्षिषी**-ष्ट यास्ताम् रन् ष्ठाः यास्थाम् ध्वम्
८ **पिपक्षिता**-" रौ रः से साथे ध्वे हे स्वहे स्महे
९ **पिपक्षि**-ष्यते ष्येते ष्यन्ते ष्यसे ष्येथे ष्यध्वे ष्ये
ष्यावहे ष्यामहे (ष्ये ष्यावहि ष्यामहि
१० **अपिपक्षि**-ष्यत ष्येताम् ष्यन्त ष्यथाः ष्येथाम् ष्यध्वम्

८९३ राज़ग् (राज़) दीप्तौ ।

१ रिराजिष-ति तः न्ति सि थः थ रिराजिषा-मि वः मः
२ रिराजिषे-त् ताम् युः : तम् त यम् व म
३ रिराजिष-तु तात् ताम् न्तु " तात् तम् त
रिराजिषा-णि व म
४अरिराजिष-त् ताम् न् :तम् तम् अरिराजिषा-व म
५ अरिराजि-षीत् षिष्टाम् षिषुः षीः षिष्टम् षिष्ट षिषम्
षिष्व षिष्म
६ रिराजिषामा-स सतुः सुः सिथ सथुः स स सिव सिम
रिराजिषाञ्चकार रिराजिषाम्बभूव
७ रिराजिष्या-त् स्ताम् सुः : स्तम् स्त सम् स्व स्म
८ रिराजिषिता-" रौ रः सि स्थः स्थ स्मि स्वः स्मः
९रिराजिषिष्य-ति तः न्ति सि थः थ रिराजिषिष्या-
मि वः मः (अरिराजिषिष्या-व म
१०अरिराजिषिष्य-त् ताम् न् : तम त म्

८९५ भर्जी (भज्) सेवायाम् ।

१ बिभक्ष-ति तः न्ति सि थः थ बिभक्षा-मि वः मः
२ बिभक्षे-त् ताम् युः : तम् त यम् व म
३ बिभक्ष-तु तात् ताम् न्तु " तात् तम् त
बिभक्षा-णि व म
४ अबिभक्ष-त् ताम् न् : तम् त म् अबिभक्षा-व म
५ अबिभक्-षीत् षिष्टाम् षिषुः षीः षिष्टम् षिष्ट षिषम्
षिष्व षिष्म
६ बिभक्षाम्बभू-व वतुः वुः विथ वथुः व व विव विम
बिभक्षाञ्चकार बिभक्षामास
७ बिभक्ष्या-त् स्ताम् सुः : स्तम् स्त सम् स्व स्म
८ बिभक्षिता-" रौ रः सि स्थः स्थ स्मि स्वः स्मः
बिभक्षिष्य-ति तः न्ति सि थः थ बिभक्षिष्या-मि
वः मः (अबिभक्षिष्या-व म
१०अबिभक्षिष्य-त् ताम् न् : तम् त म्
कषयोः क्षो ज्ञेयः

१ रिराजि-षते षेते षन्ते षसे षेथे षध्वे षे षावहे षामहे
२ रिराजिषे-त यताम् रन् थाः याथाम् ध्वम् य वहि महि
३ रिराजि-षताम् षेताम् षन्ताम् षस्व षेथाम् षध्वम् षै
षावहै षामहै
४ अरिराजि-षत षेताम् षन्त षथाः षेथाम् षध्वम् षे
षावहि षामहि (षि ष्वहि ष्महि
५ अरिराजिषि-ष्ट षाताम् षत ष्ठाः षाथाम् ड्ढ्वम् ध्वम्
६ रिराजिषामा-स सतुः सुः सिथ सथुः स स सिव सिम
रिराजिषाञ्चक्रे रिराजिषाम्बभूव (य वहि महि
७ रिराजिषिषी-ष्ट यास्ताम् रन् ष्ठाः यास्थाम् ध्वम्
८ रिराजिषिता-" रौ रः से साथे ध्वे हे स्वहे स्महे
९ रिराजिषि-ष्यते ष्येते ष्यन्ते ष्यसे ष्येथे ष्यध्वे ष्ये
ष्यावहे ष्यामहे (ष्ये ष्यावहि ष्यामहि
१०अरिराजिषि-ष्यत ष्येताम् ष्यन्त ष्यथाः ष्येथाम् ष्यध्वम्

१ बिभक्-षते षेते षन्ते षसे षेथे षध्वे षे षावहे षामहे
२ बिभक्षे-त यताम् रन् थाः याथाम् ध्वम् य वहि महि
३ बिभक्-षताम् षेताम् षन्ताम् षस्व षेथाम् षध्वम् षै
षावहै षामहै
४ अबिभक्-षत षेताम् षन्त षथाः षेथाम् षध्वम् षे
षावहि षामहि (षि ष्वहि ष्महि
५ अबिभक्षि-ष्ट षाताम् षत ष्ठाः षाथाम् ड्ढ्वम् ध्वम्
६ बिभक्षामा-स सतुः सुः सिथ सथुः स स सिव सिम
बिभक्षाञ्चक्रे बिभक्षाम्बभूव (य वहि महि
७ बिभक्षिषी-ष्ट यास्ताम् रन् ष्ठाः यास्थाम् ध्वम्
८ बिभक्षिता-" रौ रः से साथे ध्वे हे स्वहे स्महे
९ बिभक्षि-ष्यते ष्येते ष्यन्ते ष्यसे ष्येथे ष्यध्वे ष्ये
ष्यावहे ष्यामहे (ष्ये ष्यावहि ष्यामहि
१०अबिभक्षि-ष्यत ष्येताम् ष्यन्त ष्यथाः ष्येथाम् ष्यध्वम्
कषयोः क्षो ज्ञेयः

८९४ टुभ्राजि (भ्राज्) दीप्तौ । भ्राजि ६६१ वद्रूपाणि

८९२ रञ्जीं (रञ्ज्) रागे ।

१ **रिरङ्क्ष**-ति तः न्ति सि थः थ **रिरङ्क्षा**-मि वः मः
२ **रिरङ्क्षे**-त् ताम् युः : तम् त यम् व म
३ **रिरङ्क्ष**-तु तात् ताम् न्तु " तात् तम् त
रिरङ्क्षा-णि व म
४ **अरिरङ्क्ष**-त् ताम् न् : तम् त म **अरिरङ्क्षा**-व म
५ **अरिरङ्**-क्षीत् क्षिष्टाम् क्षिषुः क्षीः क्षिष्टम् क्षिष्ट क्षिषम् क्षिष्व क्षिष्म
६ **रिरङ्क्षाम्बभू**-व वतुः वुः विथ वथुः व व विव विम
रिरङ्क्षाञ्चकार रिरङ्क्षामास
७ **रिरङ्क्ष्या**-त् स्ताम् सुः : स्तम् स्त स्म् स्व स्म
८ **रिरङ्क्षिता**-" रौ रः सि स्थः स्थ स्मि स्वः स्मः
९ **रिरङ्क्षिष्य**-ति तः न्ति सि थः थ **रिरङ्क्षिष्या**-मि वः म
(**अरिरङ्क्षिष्या**-व म
१० **अरिरङ्क्षिष्य**-त् ताम् न् : तम् त म्

१ **रिरङ्क्**-षते षेते षन्ते षसे षेथे षध्वे षे षावहे षामहे
२ **रिरङ्क्षे**-त यताम् रन् थाः याथाम् ध्वम् य वहि महि
३ **रिरङ्क्**-षताम् षेताम् षन्ताम् षस्व षेथाम् षध्वम् षै षावहै षामहै
४ **अरिरङ्क्**-षत षेताम् षन्त षथाः षेथाम् षध्वम् षे षावहि षामहि (षि ष्वहि ष्महि
५ **अरिरङ्क्षि**-ष्ट षाताम् षत ष्ठाः षाथाम् ड्ढ्वम् ध्वम्
६ **रिरङ्क्षामा**-स सतुः सुः सिथ सथुः स स सिव सिम
रिरङ्क्षाञ्चक्रे रिरङ्क्षाम्बभूव (य वहि महि
७ **रिरङ्क्षिषी**-ष्ट यास्ताम् रन् ष्ठाः यास्थाम् ध्वम्
८ **रिरङ्क्षिता**-" रौ रः से साथे ध्वे हे स्वहे स्महे
९ **रिरङ्क्षि**-ष्यते ष्येते ष्यन्ते ष्यसे ष्येथे ष्यध्वे ष्ये ष्यावहे ष्यामहे (ष्ये ष्यावहि ष्यामहि
१० **अरिरङ्क्षि**-ष्यत ष्येताम् ष्यन्त ष्यथाः ष्येथाम् ष्यध्वम्
कषयोः क्षो ज्ञेय

८९१ रेटृग् (रेट्) परिभाषणयाचनयोः ।

१ **रिरेटिष**-ति तः न्ति सि थः थ **रिरेटिषा**-मि वः मः
२ **रिरेटिषे**-त् ताम् युः : तम् त यम् व म
३ **रिरेटिष**-तु तात् ताम् न्तु " तात् तम् त
रिरेटिषा-णि व म
४ **अरिरेटिष**-त् ताम् न् : तम् तम् **अरिरेटिषा**-व म
५ **अरिरेटि**-षीत् षिष्टाम् षिषुः षीः षिष्टम् षिष्ट षिषम् षिष्व षिष्म
६ **रिरेटिषामा**-स सतुः सुः सिथ सथुः स स सिव सिम
रिरेटिषाञ्चकार रिरेटिषाम्बभूव
७ **रिरेटिष्या**-त् स्ताम् सुः : स्तम् स्त स्म् स्व स्म
८ **रिरेटिषिता**-" रौ रः सि स्थः स्थ स्मि स्वः स्मः
९ **रिरेटिषिष्य**-ति तः न्ति सि थः थ **रिरेटिषिष्या**-मि वः मः (**अरिरेटिषिष्या**-व म
१० **अरिरेटिषिष्य**-त् ताम् न् : तम् त म्

१ **रिरेटि**-षते षेते षन्ते षसे षेथे षध्वे षे षावहे षामहे
२ **रिरेटिषे**-त यताम् रन् थाः याथाम् ध्वम् य वहि महि
३ **रिरेटि**-षताम् षेताम् षन्ताम् षस्व षेथाम् षध्वम् षै षावहै षामहै
४ **अरिरेटि**-षत षेताम् षन्त षथाः षेथाम् षध्वम् षे षावहि षामहि (षि ष्वहि ष्महि
५ **अरिरेटिषि**-ष्ट षाताम् षत ष्ठाः षाथाम् ड्ढ्वम् ध्वम्
६ **रिरेटिषामा**-स सतुः सुः सिथ सथुः स स सिव सिम
रिरेटिषाञ्चक्रे रिरेटिषाम्बभूव (य वहि महि
७ **रिरेटिषिषी**-ष्ट यास्ताम् रन् ष्ठाः यास्थाम् ध्वम्
८ **रिरेटिषिता**-" रौ रः से साथे ध्वे हे स्वहे स्महे
९ **रिरेटिषि**-ष्यते ष्येते ष्यन्ते ष्यसे ष्येथे ष्यध्वे ष्ये ष्यावहे ष्यामहे (ष्ये ष्यावहि ष्यामहि
१० **अरिरेटिषि**-ष्यत ष्येताम् ष्यन्त ष्यथाः ष्येथाम् ष्यध्वम्

८९८ वेणृग् (वेण्) गतिज्ञानचिन्तानिशामनवादित्रग्रहणेषु ।

१ **विवेणिष**-ति तः न्ति सि थः थ **विवेणिषा**-मि वः मः
२ **विवेणिषे**-त् ताम् युः : तम् त यम् व म
३ **विवेणिष**-तु तात् ताम् न्तु " तात् तम् त
विवेणिषा-णि व म
४ **अविवेणिष**-त् ताम् न् : तम् त म् **अविवेणिषा**-व म
५ **अविवेणि**-षीत् षिष्टाम् षिषुः षीः षिष्टम् षिष्ट षिषम् षिष्व षिष्म
६ **विवेणिषामा**-स सतुः सुः सिथ सथुः स स सिव सिम
विवेणिषाञ्चकार **विवेणिषाम्बभूव**
७ **विवेणिष्या**-त् स्ताम् सुः : स्तम् स्त सम् स्व स्म
८ **विवेणिषिता**-" रौ रः सि स्थः स्थ स्मि स्वः स्मः
९ **विवेणिषिष्य**-ति तः न्ति सि थः थ **विवेणिषिष्या**-मि वः मः (**अविवेणिषिष्या**-व म
१० **अविवेणिषिष्य**-त् ताम् न् : तम् त म्

१ **विवेणि**-षते षेते षन्ते षसे षेथे षध्वे षे षावहे षामहे
२ **विवेणिषे**-त याताम् रन् थाः याथाम् ध्वम् यवहि महि
३ **विवेणि**-षताम् षेताम् षन्ताम् षस्व षेथाम् षध्वम् षै षावहै षामहै
४ **अविवेणि**-षत षेताम् षन्त षथाः षेथाम् षध्वम् ये षावहि षामहि (षि ष्वहि ष्महि
५ **अविवेणिषि**-ष्ट षाताम् षत ष्ठाः षाथाम् ढ्वम् ध्वम
६ **विवेणिषाञ्च**-के क्राते क्रिरे कृषे क्राथे कृढ्वे के कृवहे कृमहे
विवेणिषाम्बभूव **विवेणिषामास** (य वहि महि
७ **विवेणिषिषी**-ष्ट यास्ताम् रन् ष्ठाः यास्थाम् ध्वम्
८ **विवेणिषिता**-" रौ रः से साथे ध्वे हे स्वहे स्महे
९ **विवेणिषि**-ष्यते ष्येते ष्यन्ते ष्यसे ष्येथे ष्यध्वे ष्ये ष्यावहे ष्यामहे (ष्ये ष्यावहि ष्यामहि
१० **अविवेणिषि**-ष्यत ष्येताम् ष्यन्त ष्यथाः ष्येथाम् ष्यध्वम

८९९ चतेग् (चत्) याचने ।

१ **चिचतिष**-ति तः न्ति सि थः थ **चिचतिषा**-मि वः मः
२ **चिचतिषे**-त् ताम् युः : तम् त यम् व म
३ **चिचतिष**-तु तात् ताम् न्तु " तात् तम् त
चिचतिषा-णि व म
४ **अचिचतिष**-त् ताम् न् : तम् त म् **अचिचतिषा**-व म
५ **अचिचति**-षीत् षिष्टाम् षिः षीः षिष्टम् षिष्ट षिषम् षिष्व षिष्म **कर**-कृम कृव
६ **चिचतिषाञ्च**-**कार** कतुः कुः **कर्थ** कथुः क **कार**
चिचतिषाम्बभूव **चिचतिषामास**
७ **चिचतिष्या**-त् स्ताम् सुः : स्तम् स्त सम् स्व स्म
८ **चिचतिषिता**-" रौ रः सि स्थः स्थ स्मि स्वः स्मः
९ **चिचतिषिष्य**-ति तः न्ति सि थः थ **चिचतिषिष्या**-मि वः मः (**अचिचतिषिष्या**-व म
१० **अचिचतिषिष्य**-त् ताम् न् : तम् त म्

१ **चिचति**-षते षेते षन्ते षसे षेथे षध्वे षे षावहे षामहे
२ **चिचतिषे**-त याताम् रन् थाः याथाम् ध्वम् य वहि महि
३ **चिचति**-षताम् षेताम् षन्ताम् षस्व षेथाम् षध्वम् षै षावहै षामहै
४ **अचिचति**-षत षाताम् षन्त षथाः षेथाम् षध्वम् षे षावहि षामहि [षि ष्वहि ष्महि
५ **अचिचतिषि**-ष्ट षाताम् षत ष्ठाः षाथाम् ढ्वम् ध्वम्
६ **चिचतिषाञ्च**-के क्राते क्रिरे कृषे क्राथे कृढ्वे के कृवहे कृमहे
चिचतिषाम्बभूव **चिचतिषामास** (य वहि महि
७ **चिचतिषिषी**-ष्ट यास्ताम् रन् ष्ठाः यास्थाम् ध्वम्
८ **चिचतिषिता**-" रौ रः से साथे ध्वे हे स्वहे स्महे
९ **चिचतिषि**-ष्यते ष्येते ष्यन्ते ष्यसे ष्येथे ष्यध्वे ष्ये ष्यावहे ष्यामहे (ष्ये ष्यावहि ष्यामहि
१० **अचिचतिषि**-ष्यत ष्येताम् ष्यन्त ष्यथाः ष्येथाम् ष्यध्वम्

९०० प्रोथृग् (प्रोथ्) पर्याप्तौ ।

१ **पुप्रोथिष**-ति तः न्ति सि थः थ **पुप्रोथिषा**-मि वः मः
२ **पुप्रोथिषे**-त् ताम् युः : तम् त यम् व म
३ **पुप्रोथिष**-तु तात् ताम् न्तु " तात् तम् त
पुप्रोथिषा-णि व म
४ **अपुप्रोथिष**-त् ताम् न् : तम् त म् **अपुप्रोथिषा**-व म
५ **अपुप्रोथि**-षीत् षिष्टाम् षिषुः षीः षिष्टम् षिष्ट षिषम्
षिष्व षिष्म
६ **पुप्रोथिषामा**-स सतुः सुः सिथ सथुः स स सिव सिम
पुप्रोथिषाञ्चकार पुप्रोथिषाम्बभूव
७ **पुप्रोथिष्या**-त् स्ताम् सुः : स्तम् स्त सम् स्व स्म
८ **पुप्रोथिषिता**- " रौ रः सि स्थ. स्थ स्मि स्वः स्मः
९ **पुप्रोथिषिष्य**-ति तः न्ति सि थः थ **पुप्रोथिषिष्या**-
मि वः मः (**अपुप्रोथिषिष्या**-व म
१० **अपुप्रोथिषिष्य**-त् ताम् न् : तम् त म्

१ **पुप्रोथि**-षते षेते षन्ते षसे षेथे षध्वे षे षावहे षामहे
२ **पुप्रोथिषे**-त याताम् रन् थाः याथाम् ध्वम् यवहि महि
३ **पुप्रोथि**-षताम् षेताम् षन्ताम् षस्व षेथाम् षध्वम् षै
षावहै षामहै
४ **अपुप्रोथि**-षत षेताम् षन्त षथाः षेथाम् षध्वम् ये
षावहि षामहि (षि ष्वहि ष्महि
५ **अपुप्रोथिषि**-ष्ट षाताम् षत ष्ठाः षाथाम् ड्ढ्वम् ध्वम
६ **पुप्रोथिषाञ्च**-के काते किरे कृषे काथे कृढ्वे के कृवहे कृमहे
पुप्रोथिषाम्बभूव पुप्रोथिषामास (य वहि महि
७ **पुप्रोथिषिषी**-ष्ट यास्ताम् रन् ष्ठाः यास्थाम् ध्वम्
८ **पुप्रोथिषिता**-" रौ रः से साथे ध्वे हे स्वहे स्महे
९ **पुप्रोथिषि**-ष्यते ष्येते ष्यन्ते ष्यसे ष्येथे ष्यध्वे ष्ये
ष्यावहे ष्यामहे (ष्ये ष्यावहि ष्यामहि
१० **अपुप्रोथिषि**-ष्यत ष्येताम् ष्यन्त ष्यथाः ष्येथाम् ष्यध्वम्

९०१ मिथृग् (मिथ्) मेधाहिंसनयो ।

१ **मिमिथिष**-ति तः न्ति सि थः थ **मिमिथिषा**-मि वः मः
२ **मिमिथिषे**-त् ताम् युः : तम् त यम् व म
३ **मिमिथिष**-तु तात् ताम् न्तु " तात् तम् त
मिमिथिषा-णि व म
४ **अमिमिथिष** त् ताम् न् : तम् त म् **अमिमिथिषा**-व म
५ **अमिमिथि**-षीत् षिष्टाम् षिः षीः षिष्टम् षिष्ट षिषम्
षिष्व षिष्म **कर**-कृम कृव
६ **मिमिथिषाञ्च**-**कार** कृतुः कुः **कर्थ** कृथुः कृ **कार**
मिमिथिषाम्बभूव मिमिथिषामास
७ **मिमिथिष्या**-त् स्ताम् सुः : स्तम् स्त सम् स्व स्म
८ **मिमिथिषिता**- " रौ रः सि स्थः स्थ स्मि स्वः स्मः
९ **मिमिथिषिष्य**-ति तः न्ति सि थः थ **मिमिथिषिष्या**-
मि वः मः (**अमिमिथिषिष्या**-व म
१० **अमिमिथिषिष्य**-त् ताम् न् : तम् त म
पक्षे मिमि-स्थाने मिमे-इति ज्ञेयम्

१ **मिमिथि**-षते षेते षन्ते षसे षेथे षध्वे षे षावहे षामहे
२ **मिमिथिषे**-त याताम् रन् थाः याथाम् ध्वम् य वहि महि
३ **मिमिथि**-षताम् षेताम् षन्ताम् षस्व षेथाम् षध्वम् षै
षावहै षामहै
४ **अमिमिथि**-षत षाताम् षन्त षथाः षेथाम् षध्वम् षे
षावहि षामहि [षि ष्वहि ष्महि
५ **अमिमिथिषि**-ष्ट षाताम् षत ष्ठाः षाथाम् ड्ढ्वम् ध्वम्
६ **मिमिथिषाञ्च**-के काते किरे कृषे काथे कृढ्वे के कृवहे कृमहे
मिमिथिषाम्बभूव मिमिथिषामास (य वहि महि
७ **मिमिथिषिषी**-ष्ट यास्ताम् रन् ष्ठाः यास्थाम् ध्वम्
८ **मिमिथिषिता**-" रौ रः से साथे ध्वे हे स्वहे स्महे
९ **मिमिथिषि**-ष्यते ष्येते ष्यन्ते ष्यसे ष्येथे ष्यध्वे ष्ये
ष्यावहे ष्यामहे (ष्ये ष्यावहि ष्यामहि
१० **अमिमिथिषि**-ष्यत ष्येताम् ष्यन्त ष्यथाः ष्येथाम् ष्यध्वम्
पक्षे मिमि-स्थाने मिमे-इति ज्ञेयम्

९०२ मेथृग् (मेथ्) संगमे च ।

१ **मिमेथिष**-ति तः न्ति सि थः थ **मिमेथिषा**-मि वः मः
२ **मिमेथिषे**-त् ताम् युः : तम् त यम् व म
३ **मिमेथिष**-तु तात् ताम् न्तु " तात् तम् त
मिमेथिषा-णि व म
४ **अमिमेथिष**-त् ताम् न्: तम् त म् **अमिमेथिषा**-व म
५ **अमिमेथि**-षीत् षिष्टाम् षिषुः षीः षिष्टम् षिष्ट षिषम्
षिष्व षिष्म
६ **मिमेथिषामा**-स सतुः सुः सिथ सथुः स स सिव सिम
मिमेथिषाञ्चकार **मिमेथिषाम्बभूव**
७ **मिमेथिष्या**-त् स्ताम् सुः : स्तम् स्त सम् स्व स्म
८ **मिमेथिषिता**-" रौ रः सि स्थः स्थ स्मि स्वः स्मः
९ **मिमेथिषिष्य**-ति तः न्ति सि थः थ **मिमेथिषिष्या**-
मि वः मः (**अमिमेथिषिष्या**-व म
१० **अमिमेथिषिष्य**-त् ताम् न् : तम् त म्

१ **मिमेथि**-षते षेते षन्ते षसे षेथे षध्वे षे षावहे षामहे
२ **मिमेथिषे**-त यताम् रन् थाः याथाम् ध्वम् यवहि महि
३ **मिमेथि**-षताम् षेताम् षन्ताम् षस्व षेथाम् षध्वम् षै
षावहै षामहै
४ **अमिमेथि**-षत षेताम् षन्त षथाः षेथाम् षध्वम् षे
षावहि षामहि (षि ष्वहि ष्महि
५ **अमिमेथिषि**-ष्ट षाताम् षत ष्ठाः षाथाम् ड्ढ्वम् ध्वम
६ **मिमेथिषाञ्च**-के क्राते किरे कृषे क्राथे कृढ्वे के कृवहे कृमहे
मिमेथिषाम्बभूव **मिमेथिषामास** (य वहि महि
७ **मिमेथिषिषी**-ष्ट यास्ताम् रन् ष्ठाः यास्थाम् ध्वम्
८ **मिमेथिषिता**-" रौ रः से साथे ध्वे हे स्वहे स्महे
९ **मिमेथिषि**-ष्यते ष्येते ष्यन्ते ष्यसे ष्येथे ष्यध्वे ष्ये
ष्यावहे ष्यामहे (ष्ये ष्यावहि ष्यामहि
१० **अमिमेथिषि**-ष्यत ष्येताम् ष्यन्त ष्यथाः ष्येथाम् ष्यध्वम

९०३ चदेग् (चद्) याचने ।

१ **चिचदिष**-ति तः न्ति सि थः थ **चिचदिषा**-मि वः मः
२ **चिचदिषे**-त् ताम् युः : तम् त यम् व म
३ **चिचदिष**-तु तात् ताम् न्तु " तात् तम् त
चिचदिषा-णि व म
४ **अचिचदिष**-त् ताम् न्: तम् त म् **अचिचदिषा**-व म
५ **अचिचदि**-षीत् षिष्टाम् षिः षीः षिष्टम् षिष्ट षिषम्
षिष्व षिष्म **कर**-कृम कृव
६ **चिचदिषाञ्च**-**कार** कृतुः कुः **कर्थ** कृथुः कृ **कार**
चिचदिषाम्बभूव **चिचदिषामास**
७ **चिचदिष्या**-त् स्ताम् सुः : स्तम् स्त सम् स्व स्म
८ **चिचदिषिता**-" रौ रः सि स्थः स्थ स्मि स्वः स्मः
९ **चिचदिषिष्य**-ति तः न्ति सि थः थ **चिचदिषिष्या**-
मि वः मः (**अचिचदिषिष्या**-व म
१० **अचिचदिषिष्य**-त् ताम् न् : तम् त म्

१ **चिचदि**-षते षेते षन्ते षसे षेथे षध्वे षे षावहे षामहे
२ **चिचदिषे**-त यताम् रन् थाः याथाम् ध्वम् य वहि महि
३ **चिचदि**-षताम् षेताम् षन्ताम् षस्व षेथाम् षध्वम् षै
षावहै षामहै
४ **अचिचदि**-षत षाताम् षन्त षथाः षेथाम् षध्वम् षे
षावहि षामहि [षि ष्वहि ष्महि
५ **अचिचदिषि**-ष्ट षाताम् षत ष्ठाः षाथाम् ड्ढ्वम् ध्वम्
६ **चिचदिषाञ्च**-के क्राते किरे कृषे क्राथे कृढ्वे के कृवहे कृमहे
चिचदिषाम्बभूव **चिचदिषामास** (य वहि महि
७ **चिचदिषिषी**-ष्ट यास्ताम् रन् ष्ठाः यास्थाम् ध्वम्
८ **चिचदिषिता**-" रौ रः से साथे ध्वे हे स्वहे स्महे
९ **चिचदिषि**-ष्यते ष्येते ष्यन्ते ष्यसे ष्येथे ष्यध्वे ष्ये
ष्यावहे ष्यामहे (ष्ये ष्यावहि ष्यामहि
१० **अचिचदिषि**-ष्यत ष्येताम् ष्यन्त ष्यथाः ष्येथाम् ष्यध्वम्

९०४ ऊबुन्दृग् (बुन्द्) निशामने ।

१ बुबुन्दिष-ति तः न्ति सि थः थ बुबुन्दिषा-मि वः मः
२ बुबुन्दिषे-त् ताम् युः : तम् त यम् व म
३ बुबुन्दिष-तु तात् ताम् न्तु " तात् तम् त
बुबुन्दिषा-णि व म
४ अबुबुन्दिष-त् ताम् न् : तम् त म् अबुबुन्दिषा-व म
५ अबुबुन्दि-षीत् षिष्टाम् षिषुः षीः षिष्टम् षिष्ट षिषम
षिष्व षिष्म
६ बुबुन्दिषामा-स सतुः सुः सिथ सथुः स स सिव सिम
बुबुन्दिषाञ्चकार बुबुन्दिषाम्बभूव
७ बुबुन्दिष्या-त् स्ताम् सुः : स्तम् स्त सम् स्व स्म
८ बुबुन्दिषिता- " रौ रः सि स्थः स्थ स्मि स्वः स्मः
९ बुबुन्दिषिष्य-ति तः न्ति सि थः थ बुबुन्दिषिष्या-
मि व मः (अबुबुन्दिषिष्या-व म
१० अबुबुन्दिषिष्य-त् ताम् न् : तम् त म्

१ बुबुन्दि-षते षेते षन्ते षसे षेथे षध्वे षे षावहे षामहे
२ बुबुन्दिषे-त यताम् रन् थाः याथाम् ध्वम् यवहि महि
३ बुबुन्दि-षताम् षेताम् षन्ताम् षस्व षेथाम् षध्वम् षै
षावहै षामहै
४ अबुबुन्दि-षत षेताम् षन्त षथाः षेथाम् षध्वम् ये
षावहि षामहि (षि ष्वहि ष्महि
५ अबुबुन्दिषि-ष्ट षाताम् षत ष्ठाः षाथाम् ड्ढ्वम् ध्वम
६ बुबुन्दिषाञ्च-क्रे क्राते क्रिरे कृषे क्राथे कृढ्वे क्रे कृवहे कृमहे
बुबुन्दिषाम्बभूव बुबुन्दिषामास (य वहि महि
७ बुबुन्दिषिषी-ष्ट यास्ताम् रन् ष्ठाः यास्थाम् ध्वम्
८ बुबुन्दिषिता-" रौ रः से साथे ध्वे हे स्वहे स्महे
९ बुबुन्दिषि-ष्यते ष्येते ष्यन्ते ष्यसे ष्येथे ष्यध्वे ष्ये
ष्यावहे ष्यामहे (ष्ये ष्यावहि ष्यामहि
१० अबुबुन्दिषि-ष्यत ष्येताम् ष्यन्त ष्यथाः ष्येथाम् ष्यध्वम

९०५ णिदृग् (निद्) कुत्सासन्निकर्षयोः ।

१ निनिदिष-ति तः न्ति सि थः थ निनिदिषा-मि वः मः
२ निनिदिषे-त् ताम् युः : तम् त यम् व म
३ निनिदिष-तु तात् ताम् न्तु " तात् तम् त
निनिदिषा-णि व म
४ अनिनिदिष-त् ताम् न् : तम् त म् अनिनिदिषा-व म
५ अनिनिदि-षीत् षिष्टाम् षिः षीः षिष्टम् षिष्ट षिषम्
षिष्व षिष्म कर कृम कृव
६ निनिदिषाञ्च-कार कृतु कुः कर्थ कृथ क कार
निनिदिषाम्बभूव निनिदिषामास
७ निनिदिष्या-त् स्ताम् सुः : स्तम् स्त सम् स्व स्म
८ निनिदिषिता- " रौ रः सि स्थः स्थ स्मि स्वः स्मः
९ निनिदिषिष्य-ति तः न्ति सि थः थ निनिदिषि-
ष्या-मि वः मः (अनिनिदिषिष्या-व म
१० अनिनिदिषिष्य-त् ताम् न् : तम त म
पक्षे निनि-स्थाने निने-इति ज्ञेयम्

१ निनिदि-षते षेते षन्ते षसे षेथे षध्वे षे षावहे षामहे
२ निनिदिषे-त यताम् रन् थाः याथाम् ध्वम् य वहि महि
३ निनिदि-षताम् षेताम् षन्ताम् षस्व षेथाम् षध्वम् षै
षावहै षामहै
४ अनिनिदि-षत षाताम् षन्त षथाः षेथाम् षध्वम् षे
षावहि षामहि [षि ष्वहि ष्महि
५ अनिनिदिषि-ष्ट षाताम् षत ष्ठाः षाथाम् ड्ढ्वम् ध्वम्
६ निनिदिषाञ्च-क्रे क्राते क्रिरे कृषे क्राथे कृढ्वे क्रे कृवहे कृमहे
निनिदिषाम्बभूव निनिदिषामास (य वहि महि
७ निनिदिषिषी-ष्ट यास्ताम् रन् ष्ठाः यास्थाम् ध्वम्
८ निनिदिषिता-" रौ रः से साथे ध्वे हे स्वहे स्महे
९ निनिदिषि-ष्यते ष्येते ष्यन्ते ष्यसे ष्येथे ष्यध्वे ष्ये
ष्यावहे ष्यामहे (ष्ये ष्यावहि ष्यामहि
१० अनिनिदिषि-ष्यत ष्येताम् ष्यन्त ष्यथाः ष्येथाम् ष्यध्वम
पक्षे निनि-स्थाने निने-इति ज्ञेयम्

९०६ णेदृग् (नेद्) कुत्सासन्निकर्षयोः ।

१ **निनेदिष**-ति तः न्ति सि थः थ **निनेदिषा**-मि वः मः
२ **निनेदिषे**-त् ताम् युः : तम् त यम् व म
३ **निनेदिष**-तु तात् ताम् न्तु " तात् तम् त
निनेदिषा-णि व म
४ **अनिनेदिष**-त् ताम् न् : तम् त म् **अनिनेदिषा**-व म
५ **अनिनेदि**-षीत् षिष्टाम् षिषुः षीः षिष्टम् षिष्ट षिषम
षिष्व षिष्म
६ **निनेदिषामा**-स सतुः सुः सिथ सथुः स म सिव सिम
निनेदिषाञ्चकार निनेदिषाम्बभूव
७ **निनेदिष्या**-त् स्ताम् सुः : स्तम् स्त सम् स्व स्म
८ **निनेदिषिता**-" रौ रः सि स्थः स्थ स्मि स्वः स्मः
९ **निनेदिषिष्य**-ति तः न्ति सि थः थ **निनेदिषिष्या**-
मि व. मः (**अनिनेदिषिष्या**-व म
१० **अनिनेदिषिष्य**-त् ताम् न् : तम् त म्

१ **निनेदि**-षते षेते षन्ते षसे षेथे षध्वे षे षावहे षामहे
२ **निनेदिषे**-त यताम् रन् थाः याथाम् ध्वम् यवहि महि
३ **निनेदि**-षताम् षेताम् षन्ताम् षस्व षेथाम् षध्वम् षै
षावहै षामहै
४ **अनिनेदि**-षत षेताम् षन्त षथाः षेथाम् षध्वम् ये
षावहि षामहि (षि ध्वहि ष्महि
५ **अनिनेदिषि**-ष्ट षाताम् षत ष्ठाः षाथाम् ढ्ढ्वम् ध्वम
६ **निनेदिषाञ्च**-के काते किरे कृषे काथे कृढ्वे के कृवहे कृमहे
निनेदिषाम्बभूव निनेदिषामास (य वहि महि
७ **निनेदिषिषी**-ष्ट यास्ताम् रन् ष्ठाः यास्थाम् ध्वम्
८ **निनेदिषिता**-" रौ रः से साथे ध्वे हे स्वहे स्महे
९ **निनेदिषि**-ष्यते ष्येते ष्यन्ते ष्यसे ष्येथे ष्यध्वे ष्ये
ष्यावहे ष्यामहे (ष्ये ष्यावहि ष्यामहि
१० **अनिनेदिषि**-ष्यत ष्येताम् ष्यन्त ष्यथाः ष्येथाम् ष्यध्वम्

९०७ मिदृग् (मिद्) मेधार्हिंसयो ।

१ **मिमिदिष**-ति तः न्ति सि थः थ **मिमिदिषा**-मि वः मः
२ **मिमिदिषे**-त् ताम् युः : तम् त यम् व म
३ **मिमिदिष**-तु तात् ताम् न्तु " तात् तम् त
मिमिदिषा-णि व म
४ **अमिमिदिष**-त् ताम् न् : तम् त म् **अमिमिदिषा**-व म
५ **अमिमिदि**-षीत् षिष्टाम् षिः षीः षिष्टम् षिष्ट षिषम्
षिष्व षिष्म **कर**-कृम कृव
६ **मिमिदिषाञ्च**-**कार** कृतु कुः **कर्थ** कृथुः क **कार**
मिमिदिषाम्बभूव मिमिदिषामास
७ **मिमिदिष्या**-त् स्ताम् सुः : स्तम् स्त सम् स्व स्म
८ **मिमिदिषिता**-" रौ रः सि स्थः स्थ स्मि स्व स्मः
९ **मिमिदिषिष्य**-ति तः न्ति सि थः थ **मिमिदिषिष्य**।
मि वः मः (**अमिमिदिषिष्या**-व म
१० **अमिमिदिषिष्य**-त् ताम् न् : तम् त म
पक्षे मिमि-स्थाने मिमे-इति ज्ञेयम्

१ **मिमिदि**-षते षेते षन्ते षसे षेथे षध्वे षे षावहे षामहे
२ **मिमिदिषे**-त यताम् रन् थाः याथाम् ध्वम् यवहि महि
३ **मिमिदि**-षताम् षेताम् षन्ताम् षस्व षेथाम् षध्वम् षै
षावहै षामहै
४ **अमिमिदि**-षत षाताम् षन्त षथाः षेथाम् षध्वम् षे
षावहि षामहि [षि ध्वहि ष्महि
५ **अमिमिदिषि**-ष्ट षाताम् षत ष्ठाः षाथाम् ढ्ढ्वम् ध्वम्
६ **मिमिदिषाञ्च**-के काते किरे कृषे काथे कृढ्वे के कृवहे कृमहे
मिमिदिषाम्बभूव मिमिदिषामास (य वहि महि
७ **मिमिदिषिषी**-ष्ट यास्ताम् रन् ष्ठाः यास्थाम् ध्वम्
८ **मिमिदिषिता**-" रौ रः से साथे ध्वे हे स्वहे स्महे
९ **मिमिदिषि**-ष्यते ष्येते ष्यन्ते ष्यसे ष्येथे ष्यध्वे ष्ये
ष्यावहे ष्यामहे (ष्ये ष्यावहि ष्यामहि
१० **अमिमिदिषि**-ष्यत ष्येताम् ष्यन्त ष्यथाः ष्येथाम् ष्यध्वम्
पक्षे मिमि-स्थाने मिमे-इति ज्ञेयम्

९०८ मेदृग् (मेद्) मेधार्हिंसयोः ।

१ **मिमेदिष**–ति तः न्ति सि थः थ **मिमेदिषा**-मि वः मः
२ **मिमेदिषे**–त् ताम् युः : तम त यम् व म
३ **मिमेदिष**–तु तात् ताम् न्तु " तात् तम् त
मिमेदिषा–णि व म
४ **अमिमेदिष**–त् ताम् न् : तम् त म् **अमिमेदिषा**–व म
५ **अमिमेदि** षीत् षिष्टाम् षिषुः षीः षिष्टम् षिष्ट षिषम्
षिष्व षिष्म
६ **मिमेदिषाम्बभू**-व वतुः वुः विथ वथुः व व विव विम
मिमेदिषामास मिमेदिषाञ्चकार
७ **मिमेदिष्या**-त् स्ताम् सुः : स्तम् स्त सम् स्व स्म
८ **मिमेदिषिता**– " रौ रः सि स्थः स्थ स्मि स्वः स्मः
९ **मिमेदिषिष्य**–ति तः न्ति सि थः थ **मिमेदिषिष्या**-
मि वः मः (**अमिमेदिषिष्या**-व म
१० **अमिमेदिषिष्य**–त् ताम् न् : तम् त म

१ **मिमेदि**–षतेषेते षन्ते षसे षेथे षध्वे षे षावहे षामहे
२ **मिमेदिषे**–त यताम् रन् थाः याथाम् ध्वम् य वहि महि
३ **मिमेदि**–षताम् षेताम् षन्ताम् षस्व षेथाम् षध्वम् षै
षावहै षामहै
४ **अमिमेदि**–षत षेताम् षन्त षथाः षेथाम् षध्वम् षे
षावहि षामहि (षि ष्वहि ष्महि
५ **अमिमेदिषि**-ष्ट षाताम् षत ष्ठाः षाथाम् ड्ढ्वम् ध्वम्
६ **मिमेदिषाञ्च**-क्रे क्राते क्रिरे कृषे क्राथे कृढ्वे के कृवहे कृमहे
मिमेदिषाम्बभूव मिमेदिषामास (य वहि महि
७ **मिमेदिषिषी**–ष्ट यास्ताम् रन् ष्ठाः यास्थाम् ध्वम्
८ **मिमेदिषिता**–" रौ रः से साथे ध्वे हे स्वहे स्महे
९ **मिमेदिषि**–ष्यते ष्येते ष्यन्ते ष्यसे ष्येथे ष्यध्वे ष्ये
ष्यावहे ष्यामहे (ष्ये ष्यावहि ष्यामहि
१० **अमिमेदिषि** ष्यत ष्येताम् ष्यन्त ष्यथाः ष्येथाम् ष्यध्वम्

९०९ मेधृग् (मेध्) संगमे च ।

१ **मिमेधिष**–ति तः न्ति सि थः थ **मिमेधिषा**–मि वः म.
२ **मिमेधिषे**–त् ताम् युः : तम् त यम् व म
३ **मिमेधिष**–तु तात् ताम् न्तु " तात् तम् त
मिमेधिषा–णि व म
४ **अमिमेधिष** त् ताम् न् : तम् त म् **अमिमेधिषा**-व म
५ **अमिमेधि**–षीत् षिष्टाम् षिषु षीः षिष्टम् षिष्ट षिषम
षिष्व षिष्म
६ **मिमेधिषाञ्च**–कार कतुः कुः कर्थ कथुः क कार कर कृव कृम
मिमेधिषाम्बभूव मिमेधिषामास
७ **मिमेधिष्या**-त स्ताम सुः : स्तम् स्त सम् स्व स्म
८ **मिमेधिषिता**– " रौ रः मि स्थः स्थ स्मि स्वः स्मः
९ **मिमेधिषिष्य**-ति तः न्ति सि थः थ **मिमेधिषिष्या**-मि
वः मः (**अमिमेधिषिष्या**-व म
१० **अमिमेधिषिष्य**–त् ताम न् : तम् त म

१ **मिमेधि**–षतेषेते षन्ते षसे षेथे षध्वे षे षावहे षामहे
२ **मिमेधिषे** त यताम् रन् थाः याथाम् ध्वम् य वहि महि
३ **मिमेधि**–षताम् षेताम् षन्ताम् षस्व षेथाम् षध्वम् षै
षावहै षामहै
४ **अमिमेधि**–षत षेताम् षन्त षथा षेथाम् षध्वम् षे
षावहि षामहि (षि ष्वहि ष्महि
५ **अमिमेधिषि** ष्ट षाताम् षत ष्ठाः षाथाम् ड्ढ्वम् ध्वम्
६ **मिमेधिषाम्बभू** व वतुः वुः विथ वथुः व व विव विम
मिमेधिषाञ्चक्रे मिमेधिषामास (य वहि महि
७ **मिमेधिषिषी**–ष्ट यास्ताम् रन् ष्ठाः यास्थाम् ध्वम्
८ **मिमेधिषिता**–" रौ रः से साथे ध्वे हे स्वहे स्महे
९ **मिमेधिषि**–ष्यते ष्येते ष्यन्ते ष्यसे ष्येथे ष्यध्वे ष्ये
ष्यावहे ष्यामहे (ष्ये ष्यावहि ष्यामहि
१० **अमिमेधिषि**-ष्यत ष्येताम् ष्यन्त ष्यथाः ष्येथाम् ष्यध्वम्

९१० शृधूग् (शृध्) उन्दे ।

१शिशर्धिष–ति तः न्ति सि थः थ शिशर्धिषा-मि वः मः
२ शिशर्धिषे–त् ताम् युः : तम् त यम् व म
३ शिशर्धिष–तु तात् ताम् न्तु " तात् तम् त
शिशर्धिषा–णि व म
४अशिशर्धिष–त् ताम् न् : तम् त म् अशिशर्धिषा–व म
५अशिशर्धि-षीत् षिष्टाम् षिषुः षीः षिष्टम् षिष्ट षिषम्
षिष्व षिष्म
६शिशर्धिषाम्बभू-व वतुः वुः विथ वथुः व व विव विम
शिशर्धिषामास शिशर्धिषाञ्चकार
७ शिशर्धिष्या-त् स्ताम् सुः : स्तम् स्त सम् स्व स्म
८ शिशर्धिषिता– " रौ रः सि स्थः स्थ स्मि स्वः स्मः
९शिशर्धिषिष्य–ति तः न्ति सि थः थ शिशर्धिषिष्या-
मि वः मः (अशिशर्धिषिष्या-व म
१०अशिशर्धिषिष्य–त् ताम् न् : तम् त म्

१ शिशर्धि-षतेषेते षन्ते षसे षेथे षध्वे षे षावहे षामहे
२ शिशर्धिषे–त यातास् रन् थाः याथाम् ध्वम् यवहि महि
३ शिशर्धि–षताम् षेताम् षन्ताम् षस्व षेथाम् षध्वम् षै
षावहै षामहै
४ अशिशर्धि-षत षेताम् षन्त षथाः षेथाम् षध्वम् षे
षावहि षामहि (षि ष्वहि ष्महि
५ अशिशर्धिषि-ष्ट षाताम् षत ष्ठाः षाथाम् ड्ढ्वम् ध्वम्
६शिशर्धिषाञ्च-के क्राते क्रिरे कृषे क्राथे कृढ्वे के कृवहे कृमहे
शिशर्धिषाम्बभूव शिशर्धिषामास (य वहि महि
७ शिशर्धिषिषी–ष्ट यास्ताम् रन् ष्ठाः यास्थाम् ध्वम्
८ शिशर्धिषिता–" रौ रः से साथे ध्वे हे स्वहे स्महे
९ शिशर्धिषि–ष्यते ष्येते ष्यन्ते ष्यसे ष्येथे ष्यध्वे ष्ये
ष्यावहे ष्यामहे (ष्ये ष्यावहि ष्यामहि
१०अशिशर्धिषि-ष्यत ष्येताम् ष्यन्त ष्यथाः ष्येथाम् ष्यध्वम्

९११ मृधूग् (मृध्) उन्दे ।

१मिमर्धिष–ति तः न्ति सि थः थ मिमर्धिषा–मि वः मः
२ मिमर्धिषे–त् ताम् युः : तम् त यम् व म
३ मिमर्धिष–तु तात् ताम् न्तु " तात् तम् त
मिमर्धिषा–णि व म
४ अमिमर्धिष त् ताम् न् : तम् त म् अमिमर्धिषा-व म
५ अमिमर्धि–षीत् षिष्टाम् षिषुः षीः षिष्टम् षिष्ट षिषम
षिष्व षिष्म
६मिमर्धिषाञ्च–कार क्रतुः क्रुः कर्थ क्रथुः क्र कार कर कृव कृम
मिमर्धिषाम्बभूव मिमर्धिषामास
७ मिमर्धिष्या-त् स्ताम् सुः : स्तम् स्त सम् स्व स्म
८ मिमर्धिषिता–" रौ रः सि स्थः स्थ स्मि स्वः स्मः
९मिमर्धिषिष्य-ति तः न्ति सि थः थ मिमर्धिषिष्या-मि
वः मः (अमिमर्धिषिष्या-व म
१०अमिमर्धिषिष्य–त् ताम् न् : तम् त म

१ मिमर्धि–षते षेते षन्ते षसे षेथे षध्वे षे षावहे षामहे
२ मिमर्धिषे-त यातास् रन् थाः याथाम् ध्वम् य वहि महि
३ मिमर्धि–षताम् षेताम् षन्ताम् षस्व षेथाम् षध्वम् षै
षावहै षामहै
४ अमिमर्धि–षत षेताम् षन्त षथाः षेथाम् षध्वम् षे
षावहि षामहि (षि ष्वहि ष्महि
५ अमिमर्धिषि-ष्ट षाताम् षत ष्ठाः षाथाम् ड्ढ्वम् ध्वम्
६ मिमर्धिषाम्बभू-व वतुः वुः विथ वथुः व व विव विम
मिमर्धिषाञ्चक्रे मिमर्धिषामास (य वहि महि
७ मिमर्धिषिषी–ष्ट यास्ताम् रन् ष्ठाः यास्थाम् ध्वम्
८ मिमर्धिषिता–" रौ रः से साथे ध्वे हे स्वहे स्महे
९ मिमर्धिषि–ष्यते ष्येते ष्यन्ते ष्यसे ष्येथे ष्यध्वे ष्ये
ष्यावहे ष्यामहे (ष्ये ष्यावहि ष्यामहि
१०अमिमर्धिषि-ष्यत ष्येताम् ष्यन्त ष्यथाः ष्येथाम् ष्यध्वम्

९१२ बुधृग् (बुध्) बोधने ।

१ **बुबुधिष**–ति तः न्ति सि थः थ **बुबुधिषा**–मि वः मः
२ **बुबुधिषे**–त् ताम् युः : तम् त यम् व म
३ **बुबुधिष**–तु तात् ताम् न्तु " तात् तम् त
बुबुधिषा–णि व म
४ **अबुबुधिष**–त् ताम् न् : तम् त म् **अबुबुधिषा**-व म
५ **अबुबुधि**–षीत् षिष्टाम् षिषु षीः षिष्टम् षिष्ट षिषम
षिष्व षिष्म
६ **बुबुधिषाञ्च**–कार कतुः कुः कर्थ कथुः क कार कर कृव कृम
बुबुधिषाम्बभूव बुबुधिषामास
७ **बुबुधिष्या**-त् स्ताम् सुः : स्तम् स्त सम् स्व स्म
८ **बुबुधिषिता**–" रौ रः सि स्थः स्थ स्मि स्वः स्मः
९ **बुबुधिषिष्य**–ति तः न्ति सि थः थ **बुबुधिषिष्या**–मि
वः मः (**अबुबुधिषिष्या**-व म
१० **अबुबुधिषिष्य**–त् ताम् न् : तम् त म
पक्षे बुबु–**स्थाने** बुबो–**इति ज्ञेयम्**

१ **बुबुधि**–षते षेते षन्ते षसे षेथे षध्वे षे षावहे षामहे
२ **बुबुधिषे**-त यताम् रन् थाः याथाम् ध्वम् य वहि महि
३ **बुबुधि**–षताम् षेताम् षन्ताम् षस्व षेथाम् षध्वम् षै
षावहै षामहै
४ **अबुबुधि**–षत षेताम् षन्त षथाः षेथाम् षध्वम् षे
षावहि षामहि (षि ष्वहि ष्महि
५ **अबुबुधिषि**–ष्ट षाताम् षत ष्ठाः षाथाम् ड्ढ्वम् ध्वम्
६ **बुबुधिषाम्बभू** व वतुः वुः विथ वथुः व व विव विम
बुबुधिषाञ्चक्रे बुबुधिषामास (य वहि महि
७ **बुबुधिषिषी**–ष्ट यास्ताम् रन् ष्ठाः यास्थाम् ध्वम्
८ **बुबुधिषिता**–" रौ रः से साथे ध्वे हे स्वहे स्महे
९ **बुबुधिषि**–ष्यते ष्येते ष्यन्ते ष्यसे ष्येथे ष्यध्वे ष्ये
ष्यावहे ष्यामहे (ष्ये ष्यावहि ष्यामहि
१० **अबुबुधिषि**-ष्यत ष्येताम् ष्यन्त ष्यथाः ष्येथाम् ष्यध्वम्
पक्षे बुबु–**स्थाने** बुबो–**इति ज्ञेयम्**

९१३ खनृग् (खन्) अवदारणे ।

१ **चिखनिष**–ति तः न्ति सि थः थ **चिखनिषा**-मि वः मः
२ **चिखनिषे**–त् ताम् युः : तम् त यम् व म
३ **चिखनिष**–तु तात् ताम् न्तु " तात् तम् त
चिखनिषा–णि व म
४ **अचिखनिष**–त् ताम् न् : तम् त म् **अचिखनिषा**–व म
५ **अचिखनि**-षीत् षिष्टाम् षिषुः षीः षिष्टम् षिष्ट षिषम्
षिष्व षिष्म
६ **चिखनिषाम्बभू**-व वतुः वुः विथ वथुः व व विव विम
चिखनिषामास चिखनिषाञ्चकार
७ **चिखनिष्या**-त् स्ताम् सुः : स्तम् स्त सम् स्व स्म
८ **चिखनिषिता**–" रौ रः सि स्थः स्थ स्मि स्वः स्मः
९ **चिखनिषिष्य**–ति तः न्ति सि थः थ **चिनिषिष्या**–
मि वः मः (**अचिखनिषिष्या**–व म
१० **अचिखनिषिष्य**–त् ताम् न् : तम् त म्

१ **चिखनि**–षते षेते षन्ते षसे षेथे षध्वे षे षावहे षामहे
२ **चिखनिषे**–त यताम् रन् थाः याथाम् ध्वम् यवहि महि
३ **चिखनि**–षताम् षेताम् षन्ताम् षस्व षेथाम् षध्वम् षै
षावहै षामहै
४ **अचिखनि**–षत षेताम् षन्त षथाः षेथाम् षध्वम् षे
षावहि षामहि (षि ष्वहि ष्महि
५ **अचिखनिषि**-ष्ट षाताम् षत ष्ठाः षाथाम् ड्ढ्वम् ध्वम्
६ **चिखनिषाञ्च**-के क्राते क्रिरे कृषे क्राथे कृढ्वे के कृवहे कृमहे
चिखनिषाम्बभूव चिखनिषामास (य वहि महि
७ **चिखनिषिषी**–ष्ट यास्ताम् रन् ष्ठाः यास्थाम् ध्वम्
८ **चिखनिषिता**–" रौ रः से साथे ध्वे हे स्वहे स्महे
९ **चिखनिषि**–ष्यते ष्येते ष्यन्ते ष्यसे ष्येथे ष्यध्वे ष्ये
ष्यावहे ष्यामहे (ष्ये ष्यावहि ष्यामहि
१० **अचिखनिषि**-ष्यत ष्येताम् ष्यन्त ष्यथाः ष्येथाम् ष्यध्वम्

९१४ दानी (दान्) अवखण्डने । तत्रार्जवे

१ **दिदांसिष**-ति तः न्ति सि थः थ **दिदांसिषा**-मि व मः
२ **दिदांषेसि**-त् ताम् युः : तम् त यम् व म
३ **दिदांसिष**-तु तात् ताम् न्तु " तात् तम् त
दिदांसिषा-णि व म
४ **अदिदांसिष**-त् ताम् न् : तम् त म् **अदिदांसिषा**-व म
५. **अदिदांसि**-षीत् षिष्टाम् षिः षीः षिष्टम् षिष्ट षिषम्
षिष्व षिष्म
६ **दिदांसिषाञ्च**-कार कतुः कुः कर्थ क्रथुः क्रकार कर कृव कृम
दिदांसिषाम्बभूव दिदांसिषामास
७ **दिदांसिष्या**-त् स्ताम् सुः : स्तम् स्त सम् स्व स्म
८ **दिदांसिषिता**- "रौ रः सि स्थः स्थ स्मि स्वः स्मः
९ **दिदांसिषिष्य**-ति तः न्ति सि थः थ **दिदांसिषिष्या**-
मि वः मः (**अदिदांसिषिष्या**-व म
१० **अदिदांसिषिष्य**-त् ताम् न् : तम् त म्

१ **दिदांसि**-षते षेते षन्ते षसे षेथे षध्वे षे षावहे षामहे
२ **दिदांसिषे**-त यताम् रन् थाः याथाम् ध्वम् य वहि महि
३ **दिदांसि**-षताम् षेताम् षन्ताम् षस्व षेथाम् षध्वम् षै
षावहै षामहै
४ **अदिदांसि**-षत षाताम् षन्त षथाः षेथाम् षध्वम् षे
षावहि षामहि (षि ष्वहि ष्महि
५ **अदिदांसिषि**-ष्ट षाताम् षत ष्ठाः षाथाम् ड्ढ्वम् ध्वम
६ **दिदांसिषाम्बभू**-व वतुः वुः विथ वथुः व व विव विम
दिदांसिषाञ्चक्रे दिदांसिषामास (य वहि महि
७ **दिदांसिषिषी**-ष्ट यास्ताम् रन् ष्ठाः यास्थाम् ध्वम्
८ **दिदांसिषिता**-" रौ रः से साथे ध्वे हे स्वहे स्महे
९ **दिदांसिषि**-ष्यते ष्येते ष्यन्ते ष्यसे ष्येथे ष्यध्वे ष्ये
ष्यावहे ष्यामहे (ष्ये ष्यावहि ष्यामहि
१० **अदिदांसिषि**-ष्यत ष्येताम् ष्यन्त ष्यथाः ष्येथाम् ष्यध्वम्

९१५ शानी (शान्) तेजने । तत्र निशाने

१ **शिशांसिष**-ति तः न्ति सि थः थ **शिशांसिषा**-मि वः मः
२ **शिशांसिषे**-त् ताम् युः : तम् त यम् व म
३ **शिशांसिष**-तु तात् ताम् न्तु " तात् तम् त
शिशांसिषा-णि व म (व म
४ **अशिशांसिष**-त् ताम् न् : तम् त म् **अशिशांसिषा**-
५ **अशिशांसि**-षीत् षिष्टाम् षिः षीः षिष्टम् षिष्ट षिषम्
षिष्व षिष्म
६ **शिशांसिषाम्बभू**-व वतुः वुः विथ वथुः व व विव विम
शिशांसिषाञ्चकार शिशांसिषामास
७ **शिशांसिष्या**-त् स्ताम् सुः : स्तम् स्त सम् स्व स्म
८ **शिशांसिषिता**-" रौ रः सि स्थः स्थ स्मि स्वः स्मः
९ **शिशांसिषिष्य**-ति तः न्ति सि थः थ **शिशांसिषि**-
ष्या-मि वः मः (**अशिशांसिषिष्या**-व म
१० **अशिशांसिषिष्य**-त् ताम् न् : तम् त म्

१ **शिशांसि**-षते षेते षन्ते षसे षेथे षध्वे षे षावहे षामहे
२ **शिशांसिषे**-त यताम् रन् थाः याथाम् ध्वम् य वहिमहि
३ **शिशांसि**-षताम् षेताम् षन्ताम् षस्व षेथाम् षध्वम् षै
षावहै षामहै
४ **अशिशांसि**-षत षेताम् षन्त षथाः षेथाम् षध्वम् षे
षावहि षामहि (षि ष्वहि ष्महि
५ **अशिशांसिषि**-ष्ट षाताम् षत ष्ठाः षाथाम् ड्ढ्वम् ध्वम्
६ **शिशांसिषाम्बभू**-व वतुः वुः विथ वथुः व व विव विम
शिशांसिषाञ्चक्रे शिशांसिषामास (य वहि महि
७ **शिशांसिषिषी**-ष्ट यास्ताम् रन् ष्ठाः यास्थाम् ध्वम्
८ **शिशांसिषिता**-" रौ रः से सासे ध्वे हे स्वहे स्महे
९ **शिशांसिषि**-ष्यते ष्येते ष्यन्ते ष्यसे ष्येथे ष्यध्वे ष्ये
ष्यावहे ष्यामहे (ष्ये ष्यावहि ष्यामहि
१० **अशिशांसिषि**-ष्यत ष्येताम् ष्यथाः ष्यन्त ष्येथाम् ष्यध्वम

९१६ शपीं (शप्) आक्रोशे ।

१ **शिशप्स**–ति तः न्ति सि थः थ **शिशप्सा**–मि वः मः
२ **शिशप्से**–त् ताम् युः : तम् त यम् व म
३ **शिशप्स**–तु तात् ताम् न्तु " तात् तम् त
शिशप्सा–णि व म
४ **अशिशप्स**–त् ताम् न् : तम् त म् **अशिशप्सा**–व म
५ **अशिशप्**–सीत् सिष्टाम् सिषुः सीः सिष्टम् सिष्ट सिषम्
सिष्व सिष्म
६ **शिशप्साम्बभू**–व वतुः वुः विथ वथुः व वविव विम
शिशप्साञ्चकार **शिशप्सामास**
७ **शिशप्स्या**–त् स्ताम् सुः : स्तम् स्त सम् स्व स्म
८ **शिशप्सिता**–" रौ रः सि स्थः स्थ स्मि स्वः स्मः
९ **शिशप्सिष्य**–ति तः न्ति सि थः थ **शिशप्सिष्या**–मि
वः मः (**अशिशप्सिष्या**–व म
१० **अशिशप्सिष्य**–त ताम् न : तम् त म

१ **शिशप्**–सते सेते सन्ते ससे सेथे सध्वे से सावहे सामहे
२ **शिशप्से**–त यताम् रन् थाः याथाम् ध्वम् य वहिमहि
३ **शिशप्**–सताम् सेताम् सन्ताम् सस्व सेथाम् सध्वम् सै
सावहै सामहै
४ **अशिशप्**–सत सेताम् सन्त सथाः सेथाम् सध्वम् से
सावहि सामहि (षि ष्वहि ष्महि
५ **अशिशप्सि**–ष्ट षाताम् षत ष्ठाः षाथाम् ड्ढ्वम् ध्वम्
६ **शिशप्साम्बभू**–व वतुः वु विथ वथुः व व विव विम
शिशप्साञ्चक्रे **शिशप्सामास** (य वहि महि
७ **शिशप्सिषी**–ष्ट यास्ताम् रन् ष्ठाः यास्थाम् ध्वम्
८ **शिशप्सिता**–" रौ रः से सासे ध्वे हे स्वहे स्महे
९ **शिशप्सि**–ष्यते ष्येते ष्यन्ते ष्यसे ष्येथे ष्यध्वे ष्ये
ष्यावहे ष्यामहे (ष्ये ष्यावहि ष्यामहि
१० **अशिशप्सि**–ष्यत ष्येताम् ष्यथाः ष्यन्त ष्येथाम् ष्यध्वम

९१७ चायृ (चाय्) पूजानिशामनयोः ।

१ **चिचायिष**–ति तः न्ति सि थः थ **चिचायिषा**–मि वः मः
२ **चिचायिषे**–त् ताम् युः : तम् त यम् व म
३ **चिचायिष**–तु तात् ताम् न्तु " तात् तम् त
चिचायिषा–णि व म
४ **अचिचायिष**–त् ताम् न् : तम् त म् **अचिचायिषा**–व म
५ **अचिचायि**–षीत् षिष्टाम् षिः षीः षिष्टम् षिष्ट षिषम्
षिष्व षिष्म
६ **चिचायिषाञ्च**–कार कतुः कुः कर्थ कथुः कथ कार कर कृव कृम
चिचायिषाम्बभूव **चिचायिषामास**
७ **चिचायिष्या**–त् स्ताम् सुः : स्तम् स्त सम् स्व स्म
८ **चिचायिषिता** " रौ रः सि स्थः स्थ स्मि स्व स्मः
९ **चिचायिषिष्य**–ति तः न्ति सि थः थ **चिचायिषिष्या**–
मि वः मः (**अचिचायिषिष्या**–व म
१० **अचिचायिषिष्य**–त् ताम् न् : तम् त म्

१ **चिचायि**–षते षेते षन्ते षसे षेथे षध्वे षे षावहे षामहे
२ **चिचायिषे**–त यताम् रन् थाः याथाम् ध्वम् य वहि महि
३ **चिचायि**–षताम् षेताम् षन्ताम् षस्व षेथाम् षध्वम् षै
षावहै षामहै
४ **अचिचायि**–षत षाताम् षन्त षथाः षेथाम् षध्वम् षे
षावहि षामहि (षि ष्वहि ष्महि
५ **अचिचायिषि**–ष्ट षाताम् षत ष्ठाः षाथाम् ड्ढ्वम् ध्वम्
६ **चिचायिषाम्बभू**–व वतुः वुः विथ वथुः व व विव विम
चिचायिषाञ्चक्रे **चिचायिषामास** (य वहि महि
७ **चिचायिषिषी**–ष्ट यास्ताम् रन् ष्ठाः यास्थाम् ध्वम्
८ **चिचायिषिता**–" रौ रः से साथे ध्वे हे स्वहे स्महे
९ **चिचायिषि**–ष्यते ष्येते ष्यन्ते ष्यसे ष्येथे ष्यध्वे ष्ये
ष्यावहे ष्यामहे (ष्ये ष्यावहि ष्यामहि
१० **अचिचायिषि**–ष्यत ष्येताम् ष्यन्त ष्यथाः ष्येथाम् ष्यध्वम्

९१८ व्ययी (व्यय्) गतौ ।

१ विव्ययिष-ति तः न्ति सि थः थ विव्ययिषा-मि वः मः
२ विव्ययिषे-त् ताम् युः : तम् त यम् व म
३ विव्ययिष-तु तात् ताम् न्तु " तात् तम् त
विव्ययिषा-णि व म
४ अविव्ययिष-त् ताम् न् : तम् त म् अविव्ययिषा-व म
५ अविव्ययि-षीत् षिष्टाम् षिषुः षीः षिष्टम् षिष्ट षिषम्
षिष्व षिष्म
६ विव्ययिषाञ्च-कार कतुः कुः कर्थ कथुः कंकार कर कृव कृम
विव्ययिषाम्बभूव विव्ययिषामास
७ विव्ययिष्या-त् स्ताम् सुः : स्तम् स्त सम् स्व स्म
८ विव्ययिषिता " रौ रः सि स्थः स्थ स्मि स्व स्मः
९ विव्ययिषिष्य-ति तः न्ति सि थः थ विव्ययिषिष्या-
मि वः मः (अ विव्ययिषिष्या-व म
१० अविव्ययिषिष्य-त् ताम् न् : तम् त म्

१ विव्ययि-षते षेते षन्ते षसे षेथे षध्वे षे षावहे षामहे
२ विव्ययिषे-त यताम् रन् थाः याथाम् ध्वम् य वहि महि
३ विव्ययि-षताम् षेताम् षन्ताम् षस्व षेथाम् षध्वम् षै
षावहै षामहै
४ अविव्ययि-षत षाताम् षन्त षथाः षेथाम् षध्वम् षे
षावहि षामहि (षि ष्वहि ष्महि
५ अविव्ययिषि-ष्ट षाताम् षत ष्ठाः षाथाम् ड्ढ्वम् ध्वम
६ विव्ययिषाम्बभू-व वतुः वुः विथ वथुः व व विव विम
विव्ययिषाञ्चक्रे विव्ययिषामास (य वहि महि
७ विव्ययिषिषी-ष्ट यास्ताम् रन् ष्ठाः यास्थाम् ध्वम्
८ विव्ययिषिता-" रौ रः से सातें ध्वे हे स्वहे स्महे
९ विव्ययिषि-ष्यते ष्येते ष्यन्ते ष्यसे ष्येथे ष्यध्वे ष्ये
ष्यावहे ष्यामहे (ष्ये ष्यावहि ष्यामहि
१० अविव्ययिषि-ष्यत ष्येताम् ष्यन्त ष्यथाः ष्येथाम् ष्यध्वम

९१९ अली (अल्) भूषणपर्याप्तिवारणेषु ।

१ अलिलिष-ति तः न्ति सि थः थ अलिलिषा-मि वः मः
२ अलिलिषे-त् ताम् युः : तम् त यम् व म
३ अलिलिष-तु तात् ताम् न्तु " तात् तम् त
अलिलिषा-णि व म
४ आलिलिष-त् ताम् न् : तम् त म् आलिलिषा-व म
५ आलिलि-षीत् षिष्टाम् षिषुः षीः षिष्टम् षिष्ट षिषम्
षिष्व षिष्म
६ अलिलिषाम्बभू-व वतुः वुः विथ वथुः व व विव विम
अलिलिषाञ्चकार अलिलिषामास
७ अलिलिष्या-त् स्ताम् सुः : स्तम् स्त सम् स्व स्म
८ अलिलिषिता-" रौ रः सि स्थः स्थ स्मि स्वः स्मः
९ अलिलिषिष्य-ति तः न्ति सि थः थ अलिलिषिष्या-
मि वः मः (आलिलिषिष्या-व म
१० आलिलिषिष्य-त् ताम् न् : तम् त म्

१ अलिलि षते षेते षन्ते षसे षेथे षध्वे षे षावहे षामहे
२ अलिलिषे-त यताम् रन् थाः याथाम् ध्वम् य वहि महि
३ अलिलि-षताम् षेताम् षन्ताम् षस्व षेथाम् षध्वम् षै
षावहै षामहै
४ आलिलि-षत षेताम् षन्त षथाः षेथाम् षध्वम् षे
षावहि षामहि (षि ष्वहि ष्महि
५ आलिलिषि-ष्ट षाताम् षत ष्ठाः षाथाम् ड्ढ्वम् ध्वम्
६ अलिलिषाम्बभू-व वतुः वुः विथ वथुः व व विव विम
अलिलिषाञ्चक्रे अलिलिषामास (य वहि महि
७ अलिलिषिषी-ष्ट यास्ताम् रन् ष्ठाः यास्थाम् ध्वम्
८ अलिलिषिता-" रौ रः से सातें ध्वे हे स्वहे स्महे
९ अलिलिषि-ष्यते ष्येते ष्यन्ते ष्यसे ष्येथे ष्यध्वे ष्ये
ष्यावहे ष्यामहे (ष्ये ष्यावहि ष्यामहि
१० आलिलिषि-ष्यत ष्येताम् ष्यन्त ष्यथाः ष्येथाम् ष्यध्वम

९२० धावृग् (धाव्) गतिशुध्योः ।

१ **दिधाविष**-ति तः न्ति सि थः थ **दिधाविषा**-मि वः मः
२ **दिधाविषे**-त् ताम् युः : तम् त यम् व म
३ **दिधाविष**-तु तात् ताम् न्तु " तात् तम् त
दिधाविषा-णि व म
४**अदिधाविष**-त् ताम् न् : तम् तम् **अदिधाविषा**-व म
५ **अदिधावि**-षीत् षिष्टाम् षिषुः षीः षिष्टम् षिष्ट षिषम्
षिष्व षिष्म
६ **दिधाविषामा**-म सतुः सुः सिथ सथुः स स सिव सिम
दिधाविषाञ्चकार दिधाविषाम्बभूव
७ **दिधाविष्या**-त् स्ताम् सुः : स्तम् स्त सम् स्व स्म
८ **दिधाविषिता**-" रौ रः सि स्थः स्थ स्मि स्वः स्मः
९**दिधाविषिष्य**-ति तः न्ति सि थः थ **दिधाविषिष्या**-
मि वः मः (**अदिधाविषिष्या**-व म
१०**अदिधाविषिष्य**-त् ताम् न् : तम त म

१ **दिधावि**-षते षेते षन्ते षसे षेथे षध्वे षे षावहे षामहे
२ **दिधाविषे**-त यताम् रन् थाः याथाम् ध्वम् य वहि महि
३ **दिधावि**-षताम् षेताम् षन्ताम् षस्व षेथाम् षध्वम् षै
षावहै षामहै
४ **अदिधावि**-षत षेताम् षन्त षथाः षेथाम् षध्वम् षे
षावहि षामहि (षि ष्वहि ष्महि
५ **अदिधाविषि**-ष्ट षाताम् षत ष्ठाः षाथाम् ड्ढ्वम् ध्वम्
६ **दिधाविषामा**-स सतुः सुः सिथ सथुः स स सिव सिम
दिधाविषाञ्चक्रे दिधाविषाम्बभूव (य वहि महि
७ **दिधाविषिषी**-ष्ट यास्ताम् रन् ष्ठाः यास्थाम् ध्वम्
८ **दिधाविषिता**-" रौ रः से साथे ध्वे हे स्वहे स्महे
९ **दिधाविषि**-ष्यते ष्येते ष्यन्ते ष्यसे ष्येथे-ष्यध्वे ष्ये
ष्यावहे ष्यामहे (ष्ये ष्यावहि ष्यामहि
१०**अदिधाविषि** ष्यत ष्येताम् ष्यन्त ष्यथाः ष्येथाम् ष्यध्वम्

९२१ चीवृग् (चीव्) झषीवत् ।

१**चिचीविष**-ति तः न्ति सि थः थ **चिचीविषा**-मि वः मः
२ **चिचीविषे**-त् ताम् युः : तम् त यम् व म
३ **चिचीविष**-तु तात् ताम् न्तु " तात् तम् त
चिचीविषा-णि व म
४**अचिचीविष** त् ताम् न् : तम् त म **अचिचीविषा**-वम
५ **अचिचीवि**-षीत् षिष्टाम् षिषुः षीः षिष्टम् षिष्ट षिषम्
षिष्व षिष्म
६ **चिचीविषाम्बभू**-व वतुः वुः विथ वथुः व व विव विम
चिचीविषाञ्चकार चिचीविषामास
७ **चिचीविष्या**-त् स्ताम् सुः : स्तम् स्त सम् स्व स्म
८ **चिचीविषिता**-" रौ रः सि स्थः स्थ स्मि स्वः स्मः
९**चिचीविषिष्य**-ति तः न्ति सि थः थ **चिचीविषिष्या**
मि वः मः (**अचिचीविषिष्या**-व म
१०**अचिचीविषिष्य**-त ताम् न् : तम् त म्

१ **चिचीवि**-षते षेते षन्ते षसे षेथे षध्वे षे षावहे षामहे
२ **चिचीविषे**-त यताम् रन् थाः याथाम् ध्वम् य वहि महि
३ **चिचीवि**-षताम् षेताम् षन्ताम् षस्व षेथाम् षध्वम् षै
षावहै षामहै
४ **अचिचीवि**-षत षेताम् षन्त षथाः षेथाम् षध्वम् षे
षावहि षामहि (षि ष्वहि ष्महि
५ **अचिचीविषि**-ष्ट षाताम् षत ष्ठाः षाथाम् ड्ढ्वम् ध्वम्
६ **चिचीविषामा**-स सतुः सुः सिथ सथुः स स सिव सिम
चिचीविषाञ्चक्रे चिचीविषाम्बभूव (य वहि महि
७ **चिचीविषिषी**-ष्ट यास्ताम् रन् ष्ठाः यास्थाम् ध्वम्
८ **चिचीविषिता**-" रौ रः से साथे ध्वे हे स्वहे स्महे
९ **चिचीविषि**-ष्यते ष्येते ष्यन्ते ष्यसे ष्येथे-ष्यध्वे ष्ये
ष्यावहे ष्यामहे (ष्ये ष्यावहि ष्यामहि
१०**अचिचीविषि**-ष्यत ष्येताम् ष्यन्त ष्यथाः ष्येथाम् ष्यध्वम्

९२२ दाशग् (दाश्) दाने ।

१ दिदाशिष-ति तः न्ति सि थः थ दिदाशिषा-मि वः मः
२ दिदाशिषे-त् ताम् युः : तम् त यम् व म
३ दिदाशिष-तु तात् ताम् न्तु " तात् तम् त
दिदाशिषा-णि व म
४ अदिदाशिष-त् ताम् न् : तम् त म् अदिदाशिषा-व म
५ अदिदाशि-षीत् षिष्टाम् षिषुः षीः षिष्टम् षिष्ट षिषम्
षिष्व षिष्म
६ दिदाशिषामा-स सतुः सुः सिथ सथुः स स सिव सिम
दिदाशिषाञ्चकार दिदाशिषाम्बभूव
७ दिदाशिष्या-त् स्ताम् सुः : स्तम् स्त सम् स्व स्म
८ दिदाशिषिता-" रौ रः सि स्थः स्थ स्मि स्वः स्मः
९ दिदाशिषिष्य-ति तः न्ति सि थः थ दिदशिषिष्या-
मि वः मः (अदिदाशिषिष्या-व म
१० अदिदाशिषिष्य-त् ताम् न् : तम् त म्

१ दिदाशि-षते षेते षन्ते षसे षेथे षध्वे षे षावहे षामहे
२ दिदाशिषे-त यताम् रन् थाः याथाम् ध्वम् य वहि महि
३ दिदाशि-षताम् षेताम् षन्ताम् षस्व षेथाम् षध्वम् षै
षावहै षामहै
४ अदिदाशि-षत षेताम् षन्त षथाः षेथाम् षध्वम् षे
षावहि षामहि (षि ष्वहि ष्महि
५ अदिदाशिषि-ष्ट षाताम् षत ष्ठाः षाथाम् ड्ढ्वम् ध्वम्
६ दिदाशिषामा-स सतुः सु सिथ सथुः स स स्व सिम
दिदाशिषाञ्चक्रे दिदाशिषाम्बभूव (य वहि महि
७ दिदाशिषिषी-ष्ट यास्ताम् रन् ष्ठाः यास्थाम् ध्वम्
८ दिदाशिषिता-" रौ रः से साथे ध्वे हे स्वहे स्महे
९ दिदाशिषि-ष्यते ष्येते ष्यन्ते ष्यसे ष्येथे ष्यध्वे ष्ये
ष्यावहे ष्यामहे (ष्ये ष्यावहि ष्यामहि
१० अदिदाशिषि-ष्यत ष्येताम् ष्यन्त ष्यथा ष्येथाम् ष्यध्वम

९२३ झषी (झष्) आदानसंवरणयोः ।

१ जिझषिष-ति तः न्ति सि थः थ जिझषिषा-मि वः मः
२ जिझषिषे-त् ताम् युः : तम् त यम् व म
३ जिझषिष-तु तात् ताम् न्तु " तात् तम् त
जिझषिषा-णि व म
४ अजिझषिष-त् ताम् न् : तम् त म् अजिझषिषा-व म
५ अजिझषि-षीत् षिष्टाम् षिषुः षीः षिष्टम् षिष्ट षिषम्
षिष्व षिष्म
६ जिझषिषाम्बभू-व वतुः वुः विथ वथुः व व विव विम
जिझषिषाञ्चकार जिझषिषामास
७ जिझषिष्या-त् स्ताम् सुः : स्तम् स्त सम् स्व स्म
८ जिझषिषिता-" रौ रः सि स्थः स्थ स्मि स्वः स्मः
९ जिझषिषिष्य-ति तः न्ति सि थः थ जिझषिषिष्या-
मि वः मः (अजिझषिषिष्या-व म
१० अजिझषिषिष्य-त् ताम् न् : तम् त म्

१ जिझषि-षते षेते षन्ते षसे षेथे षध्वे षे षावहे षामहे
२ जिझषिषे-त यताम् रन् थाः याथाम् ध्वम् य वहि महि
३ जिझषि-षताम् षेताम् षन्ताम् षस्व षेथाम् षध्वम् षै
षावहै षामहै
४ अजिझषि-षत षेताम् षन्त षथाः षेथाम् षध्वम् षे
षावहि षामहि (षि ष्वहि ष्महि
५ अजिझषिषि-ष्ट षाताम् षत ष्ठाः षाथाम् ड्ढ्वम् ध्वम्
६ जिझषिषामा स सतुः सुः सिथ सथुः स स सिव सिम
जिझषिषाञ्चक्रे जिझषिषाम्बभूव (य वहि महि
७ जिझषिषिषी-ष्ट यास्ताम् रन् ष्ठाः यास्थाम् ध्वम्
८ जिझषिषिता-" रौ रः से साथे ध्वे हे स्वहे स्महे
९ जिझषिषि-ष्यते ष्येते ष्यन्ते ष्यसे ष्येथे ष्यध्वे ष्ये
ष्यावहे ष्यामहे (ष्ये ष्यावहि ष्यामहि
१ अजिझषिषि ष्यत ष्येताम् ष्यन्त ष्यथाः ष्येथाम् ष्यध्वम्

९२४ भेषृग् (भेष्) भये ।

१ बिभेषिष–ति तः न्ति सि थः थ बिभेषिषा–मि वः मः
२ बिभेषिषे–त् ताम् युः : तम् त यम् व म
३ बिभेषिष–तु तात् ताम् न्तु " तात् तम् त
बिभेषिषा–णि व म
४ अबिभेषिष–त् ताम् न् : तम् त म अबिभेषिषा–व म
५ अबिभेषि–षीत् षिष्टाम् षिषुः षीः षिष्टम् षिष्ट षिषम् षिष्व षिष्म
६ बिभेषिषाम्बभू–व वतुः वुः विथ वथुः व व विव विम
बिभेषिषाञ्चकार बिभेषिषामास
७ बिभेषिष्या–त् स्ताम् सुः : स्तम् स्त सम् स्व स्म
८ बिभेषिषिता–" रौ रः सि स्थः स्थ स्मि स्वः स्मः
९ बिभेषिषिष्य–ति तः न्ति सि थः थ बिभेषिषिष्या–मि वः मः (अबिभेषिषिष्या–व म
१०अबिभेषिषिष्य–त् ताम् न् : तम् त म्

१ बिभेषि–षते षेते षन्ते षसे षेथे षध्वे षे षावहे षामहे
२ बिभेषिषे–त यातम् रन् थाः याथाम् ध्वम् य वहि महि
३ बिभेषि–षताम् षेताम् षन्ताम् षस्व षेथाम् षध्वम् षै षावहै षामहै
अबिभेषि–षत षेताम् षन्त षथाः षेथाम् षध्वम् षे षावहि षामहि (षि ष्वहि ष्महि
५ अबिभेषिषि–ष्ट षाताम् षत ष्ठाः षाथाम् ड्ढ्वम् ध्वम्
६ बिभेषिषामा–स सतुः सुः सिथ सथुः स स सिव सिम
बिभेषिषाञ्चक्रे बिभेषिषाम्बभूव (य वहि महि
७ बिभेषिषिषी–ष्ट यास्ताम् रन् ष्ठाः यास्थाम् ध्वम्
८ बिभेषिषिता–" रौ रः से साथे ध्वे हे स्वहे स्महे
९ बिभेषिषि–ष्यते ष्येते ष्यन्ते ष्यसे ष्येथे ष्यध्वे ष्ये ष्यावहे ष्यामहे (ष्ये ष्यावहि ष्यामहि
१०अबिभेषिषि–ष्यत ष्येताम् ष्यन्त ष्यथाः ष्येथाम् ष्यध्वम्

९२५ भ्रेषृग् (भ्रेष्) चलने च ।

१ बिभ्रेषिष–ति तः न्ति सि थः थ बिभ्रेषिषा–मि वः मः
२ बिभ्रेषिषे–त् ताम् युः : तम् त यम् व म
३ बिभ्रेषिष–तु तात् ताम् न्तु " तात् तम् त
बिभ्रेषिषा–णि व म
४ अबिभ्रेषिष–त् ताम् न् : तम् त म् अबिभ्रेषिषा–व म
५ अबिभ्रेषि–षीत् षिष्टाम् षिषुः षीः षिष्टम् षिष्ट षिषम् षिष्व षिष्म
६ बिभ्रेषिषामा–स सतुः सुः सिथ सथुः स स सिव सिम
बिभ्रेषिषाञ्चकार बिभ्रेषिषाम्बभूव
७ बिभ्रेषिष्या–त् स्ताम् सुः : स्तम् स्त सम् स्व स्म
८ बिभ्रेषिषिता–" रौ रः सि स्थः स्थ स्मि स्वः स्मः
९ बिभ्रेषिषिष्य–ति तः न्ति सि थः थ बिभ्रेषिषिष्या–मि वः मः (अबिभ्रेषिषिष्या–व म
१०अबिभ्रेषिषिष्य–त् ताम् न् : तम् त म्

१ बिभ्रेषि–षते षेते षन्ते षसे षेथे षध्वे षे षावहे षामहे
२ बिभ्रेषिषे–त यातम् रन् थाः याथाम् ध्वम् य वहि महि
३ बिभ्रेषि–षताम् षेताम् षन्ताम् षस्व षेथाम् षध्वम् षै षावहै षामहै
४ अबिभ्रेषि–षत षेताम् षन्त षथाः षेथाम् षध्वम् षे षावहि षामहि (षि ष्वहि ष्महि
५ अबिभ्रेषिषि–ष्ट षाताम् षत ष्ठाः षाथाम् ड्ढ्वम् ध्वम्
६ बिभ्रेषिषामा–स सतुः सुः सिथ सथुः स स सिव सिम
बिभ्रेषिषाञ्चक्रे बिभ्रेषिषाम्बभूव (य वहि महि
७ बिभ्रेषिषिषी–ष्ट यास्ताम् रन् ष्ठाः यास्थाम् ध्वम्
८ बिभ्रेषिषिता–" रौ रः से साथे ध्वे हे स्वहे स्महे
९ बिभ्रेषिषि–ष्यते ष्येते ष्यन्ते ष्यसे ष्येथे ष्यध्वे ष्ये ष्यावहे ष्यामहे (ष्ये ष्यावहि ष्यामहि
१०अबिभ्रेषिषि–ष्यत ष्येताम् ष्यन्त ष्यथाः ष्येथाम् ष्यध्वम्

९२६ पषी (पष) बाधनस्पर्शनयोः ।

१ **पिपषिष**–ति तः न्ति सि थः थ **पिपषिषा**–मि वः मः
२ **पिपषिषे**–त् ताम् युः : तम् त यम् व म
३ **पिपषिष**–तु तात् ताम् न्तु " तात् तम् त
पिपषिषा–णि व म
४ **अपिपषिष**–त् ताम् न् : तम् त म **अपिपषिषा**-व म
५ **अपिपषि**–षीत् षिष्टाम् षिषुः षीः षिष्टम् षिष्ट षिषम्
षिष्व षिष्म
६ **पिपषिषाम्बभू**–व वतुः वुः विथ वथुः व व विव विम
पिपषिषाञ्चकार पिपषिषामास
७ **पिपषिष्या**–त् स्ताम् सुः : स्तम् स्त स्म् स्व स्म
८ **पिपषिषिता**–" रौ रः सि स्थः स्थ स्मि स्वः स्मः
९ **पिपषिषिष्य**–ति तः न्ति सि थ थ **पिपषिषिष्या**–
मि वः मः (**अपिपषिषिष्य**"–व म
१० **अपिपषिषिष्य**–त् ताम् न् : तम् त म्

१ **पिपषि**–षते षेते षन्ते षसे षेथे षध्वे षे षावहे षामहे
२ **पिपषिषे**–त यातम् रन् थाः याथाम् ध्वम् य वहि महि
३ **पिपषि**–षताम् षेताम् षन्ताम् षस्व षेथाम् षध्वम् षै
षावहै षामहै
४ **अपिपषि**–षत षेताम् षन्त षथाः षेथाम् षध्वम् षे
षावहि षामहि (षि ष्वहि ष्महि
५ **अपिपषिषि**–ष्ट षाताम् षत ष्ठाः षाथाम् ड्ढ्वम् ध्वम्
६ **पिपषिषामा**–स सतुः सुः सिथ सथुः स स सिव सिम
पिपषिषाञ्चक्रे पिपषिषाम्बभूव (य वहि महि
७ **पिपषिषिषी**–ष्ट यास्ताम् रन् ष्ठाः यास्थाम् ध्वम्
८ **पिपषिषिता**–" रौ रः से साथे ध्वे हे स्वहे स्महे
९ **पिपषिषि** ष्यते ष्येते ष्यन्ते ष्यसे ष्येथे ष्यध्वे ष्ये
ष्यावहे ष्यामहे (ष्ये ष्यावहि ष्यामहि
१० **अपिपषिषि**–ष्यत ष्येताम् ष्यन्त ष्यथाः ष्येथाम् ष्यध्वम्

९२७ लषी (लष्) कान्तौ ।

१ **लिलषिष**–ति तः न्ति सि थः थ **लिलषिषा**-मि वः मः
२ **लिलषिषे**–त् ताम् युः : तम् त यम् व म
३ **लिलषिष**–तु तात् ताम् न्तु " तात् तम् त
लिलषिषा–णि व म
४ **अलिलषिष**-त् ताम् न् : तम् त म् **अलिलषिषा** व म
५ **अलिलषि**–षीत् षिष्टाम् षिषुः षीः षिष्टम् षिष्ट षिषम्
षिष्व षिष्म
६ **लिलषिषामा**–स सतुः सुः सिथ सथुः स स सिव सिम
लिलषिषाञ्चकार लिलषिषाम्बभूव
७ **लिलषिष्या**–त् स्ताम् सुः : स्तम् स्त स्म् स्व स्म
८ **लिलषिषिता**–" रौ रः सि स्थः स्थ स्मि स्वः स्मः
९ **लिलषिषिष्य**–ति तः न्ति सि थः थ **लिलषिषिष्या**-मि
वः मः (**अलिलषिषिष्या**–व म
१० **अलिलषिषिष्य**–त् ताम् न् : तम् त म

१ **लिलषि**–षते षेते षन्ते षसे षेथे षध्वे षे षावहे षामहे
२ **लिलषिषे**–त यातम् रन् थाः याथाम् ध्वम् य वहि महि
३ **लिलषि**–षताम् षेताम् षन्ताम् षस्व षेथाम् षध्वम् षै
षावहै षामहै
४ **अलिलषि**–षत षेताम् षन्त षथाः षेथाम् षध्वम् षे
षावहि षामहि (षि ष्वहि ष्महि
५ **अलिलषिषि**-ष्ट षाताम् षत ष्ठाः षाथाम् ड्ढ्वम् ध्वम्
६ **लिलषिषामा**–स सतुः सुः सिथ सथुः स स सिव सिम
लिलषिषाञ्चक्रे लिलषिषाम्बभूव (य वहि महि
७ **लिलषिषिषी**–ष्ट यास्ताम् रन् ष्ठाः यास्थाम् ध्वम्
८ **लिलषिषिता**–" रौ रः से साथे ध्वे हे स्वहे स्महे
९ **लिलषिषि**–ष्यते ष्येते ष्यन्ते ष्यसे ष्येथे ष्यध्वे ष्ये
ष्यावहे ष्यामहे (ष्ये ष्यावहि ष्यामहि
१० **अलिलषिषि**-ष्यत ष्येताम् ष्यन्त ष्यथाः ष्येथाम् ष्यध्वम्

९२८ चषी (चष्) भक्षणे ।

१ चिचषिष-ति तः न्ति सि थः थ चिचषिषा-मि वः मः
२ चिचषिषे-त् ताम् युः : तम् त यम् व म
३ चिचषिष-तु तात् ताम् न्तु " तात् तम् त
चिचषिषा-णि व म
४ अचिचषिष-त् ताम् न् : तम् त म अचिचषिषा-व म
५ अचिचषि-षीत् षिष्टाम् षिषुः षीः षिष्टम् षिष्ट षिषम्
षिष्व षिष्म
६ चिचषिषाम्बभू-व वतुः वुः विथ वथुः व व विव विम
चिचषिषाञ्चकार चिचषिषामास
७ चिचषिष्या-त् स्ताम् सुः : स्तम् स्त सम् स्व स्म
८ चिचषिषिता-" रौ रः सि स्थः स्थ स्मि स्वः स्मः
९ चिचषिषिष्य-ति तः न्ति सि थः थ चिचषिषिष्या-
मि वः मः (अचिचषिषिष्या-व म
१० अचिचषिषिष्य-त् ताम् न् : तम् त म्

१ चिचषि-षते षेते षन्ते षसे षेथे षध्वे षे षावहे षामहे
२ चिचषिषे-त यताम् रन् थाः याथाम् ध्वम् य वहि महि
३ चिचषि-षताम् षेताम् षन्ताम् षस्व षेथाम् षध्वम् षै
षावहै षामहै
४ अचिचषि-षत षेताम् षन्त षथाः षेथाम् षध्वम् षे
षावहि षामहि (षि ष्वहि ष्महि
५ अचिचषिषि-ष्ट षाताम् षत ष्ठाः षाथाम् ड्ढ्वम् ध्वम्
६ चिचषिषामा स सतुः सुः सिथ सथुः स स सिव सिम
चिचषिषाञ्चक्रे चिचषिषाम्बभूव (य वहि महि
७ चिचषिषिषी-ष्ट यास्ताम् रन् ष्ठाः यास्थाम् ध्वम्
८ चिचषिषिता-" रौ रः से साथे ध्वे हे स्वहे स्महे
९ चिचषिषि-ष्यते ष्येते ष्यन्ते ष्यसे ष्येथे ष्यध्वे ष्ये
ष्यावहे ष्यामहे (ष्ये ष्यावहि ष्यामहि
१० अचिचषिषि-ष्यत ष्येताम् ष्यन्त ष्यथाः ष्येथाम् ष्यध्वम

९२९ छषी (छष्) हिंसायाम् ।

१ चिच्छषिष-ति तः न्ति सि थः थ चिच्छषिषा-मि वः मः
२ चिच्छषिषे-त् ताम् युः : तम् त यम् व म
३ चिच्छषिष-तु तात् ताम् न्तु " तात् तम् त
चिच्छषिषा-णि व म
४ अचिच्छषिष-त् ताम् न् : तम् तम् अचिच्छषिषा-व म
५ अचिच्छषि-षीत् षिष्टाम् षिषुः षीः षिष्टम् षिष्ट षिषम्
षिष्व षिष्म
६ चिच्छषिषामा-स सतुः सुः सिथ सथुः स स सिव सिम
चिच्छषिषाञ्चकार चिच्छषिषाम्बभूव
७ चिच्छषिष्या-त् स्ताम् सुः : स्तम् स्त सम् स्व स्म
८ चिच्छषिषिता-" रौ रः सि स्थः स्थ स्मि स्वः स्मः
९ चिच्छषिषिष्य-ति तः न्ति सि थ.थ चिच्छषिषिष्या
मि वः मः (अचिच्छषिषिष्या-व म
१० अचिच्छषिषिष्य-त् ताम् न् : तम् त म्

१ चिच्छषि-षते षेते षन्ते षसे षेथे षध्वे षे षावहे षामहे
२ चिच्छषिषे-त यताम् रन् थाः याथाम् ध्वम् य वहि महि
३ चिच्छषि-षताम् षेताम् षन्ताम् षस्व षेथाम् षध्वम् षै
षावहै षामहै
४ अचिच्छषि-षत षेताम् षन्त षथाः षेथाम् षध्वम् षे
षावहि षामहि (षि ष्वहि ष्महि
५ अचिच्छषिषि-ष्ट षाताम् षत ष्ठाः षाथाम् ड्ढ्वम् ध्वम्
६ चिच्छषिषामा-स सतुः सु सिथ सथुः स स सिव सिम
चिच्छषिषाञ्चक्रे चिच्छषिषाम्बभूव (य वहि महि
७ चिच्छषिषिषी-ष्ट यास्ताम् रन् ष्ठाः यास्थाम् ध्वम्
८ चिच्छषिषिता-" रौ रः से साथे ध्वे हे स्वहे स्महे
९ चिच्छषिषि-ष्यते ष्येते ष्यन्ते ष्यसे ष्येथे ष्यध्वे ष्ये
ष्यावहे ष्यामहे (ष्ये ष्यावहि ष्यामहि
१० अचिच्छषिषि ष्यत ष्येताम् ष्यन्तष्यथाःष्येथाम्ष्यध्वम

९३० त्विषीं (त्विष्) दीप्तौ ।

१ तित्विक्ष-ति तः न्ति सि थः थ तित्विक्षा-मि वः मः
२ तित्विक्षे-त् ताम् युः : तम् त यम् व म
३ तित्विक्ष-तु तात् ताम् न्तु " तात् तम् त
तित्विक्षा-णि व म
४ अतित्विक्ष-त् ताम् न् : तम् त म् अतित्विक्षा-व म
५ अतित्वि-क्षीत् क्षिष्टाम् क्षिषुः क्षीः क्षिष्टम् क्षिष्ट क्षिषम
क्षिष्व क्षिष्म
६ तित्विक्षामा-स सतुः सुः सिथ सथुः स स सिव सिम
तित्विक्षाञ्चकार तित्विक्षाम्बभूव
७ तित्विक्ष्या-त् स्ताम् सुः : स्तम् स्त सम् स्व स्म
८ तित्विक्षिता-" रौ रः सि स्थः स्थ स्मि स्वः स्मः
९ तित्विक्षिष्य-ति तः न्ति सि थः थ तित्विक्षिष्या-
मि वः मः (अतित्विक्षिष्या-व म
१० अतित्विक्षिष्य-त् ताम् न् : तम् त म्

९०७ अषीं (अष्) गत्यादानयोश्च ।

१ अषिषिष-ति तः न्ति सि थः थ अषिषिषा-मि वः मः
२ अषिषिषे-त् ताम् युः : तम् त यम् व म
३ अषिषिष-तु तात् ताम् न्तु " तात् तम् त
अषिषिषा-णि व म
४ आषिषिष-त् ताम् न् : तम् त म् आषिषिषा-व म
५ आषिषि-षीत् षिष्टाम् षिः षीः षिष्टम् षिष्ट षिषम
षिष्व षिष्म कर-कृम कृव
६ अषिषिषाञ्च-कार कतुः कुः कर्थ कथुः क कार
अषिषिषाम्बभूव अषिषिषामास
७ अषिषिष्या-त् स्ताम् सुः : स्तम् स्त सम् स्व स्म
८ अषिषिषिता- " रौ रः सि स्थः स्थ स्मि स्व. स्मः
९ अषिषिषिष्य-ति तः न्ति सि थः थ अषिषिषिष्या-मि
वः मः (आषिषिषिष्या-व म
१० आषिषिषिष्य-त् ताम् न् : तम् त म्

१ तित्विक्-षते षेते षन्ते षसे षेथे षध्वे षे षावहे षामहे
२ तित्विक्षे-त यताम् रन् थाः याथाम् ध्वम् यवहि महि
३ तित्विक्-षताम् षेताम् षन्ताम् षस्व षेथाम् षध्वम् षै
षावहै षामहै
४ अतित्विक्-षत षेताम् षन्त षथाः षेथाम् षध्वम् षे
षावहि षामहि (षि ष्वहि ष्महि
५ अतित्विक्षि-ष्ट षाताम् षत ष्ठाः षाथाम् ड्ढ्वम् ध्वम
६ तित्विक्षाञ्च-के काते किरे कृषे काथे कृढ्वे के कृवहे कृमहे
तित्विक्षाम्बभूव तित्विक्षामास (य वहि महि
७ तित्विक्षिषी-ष्ट यास्ताम् रन् ष्ठाः यास्थाम् ध्वम्
८ तित्विक्षिता-" रौ रः से साथे ध्वे हे स्वहे स्महे
९ तित्विक्षि-ष्यते ष्येते ष्यन्ते ष्यसे ष्येथे ष्यध्वे ष्ये
ष्यावहे ष्यामहे (ष्ये ष्यावहि ष्यामहि
१० अतित्विक्षि-ष्यत ष्येताम् ष्यन्त ष्यथाः ष्येथाम् ष्यध्वम्

१ अषिषि-षते षेते षन्ते षसे षेथे षध्वे षे षावहे षामहे
२ अषिषिषे-त यताम् रन् थाः याथाम् ध्वम् य वहि महि
३ अषिषि-षताम् षेताम् षन्ताम् षस्व षेथाम् षध्वम् षै
षावहै षामहै
४ आषिषि-षत षाताम् षन्त षथाः षेथाम् षध्वम् षे
षावहि षामहि [षि ष्वहि ष्महि
५ आषिषिषि-ष्ट षाताम् षत ष्ठाः षाथाम् ड्ढ्वम् ध्वम्
६ अषिषिषाञ्च-के काते किरे कृषे काथे कृढ्वे के कृवहे कृमहे
अषिषिषाम्बभूव अषिषिषामास (य वहि महि
७ अषिषिषिषी-ष्ट यास्ताम् रन् ष्ठाः यास्थाम् ध्वम्
८ अषिषिषिता-" रौ रः से साथे ध्वे हे स्वहे स्महे
९ अषिषिषि-ष्यते ष्येते ष्यन्ते ष्यसे ष्येथे ष्यध्वे ष्ये
ष्यावहे ष्यामहे (ष्ये ष्यावहि ष्यामहि
१० आषिषिषि-ष्यत ष्येताम् ष्यन्त ष्यथाः ष्येथाम् ष्यध्वम्

९३२ असी (अस्) गत्यादानयोश्च ।

१ असिसिष–ति तः न्ति सि थः थ असिसिषा–मि वः मः
२ असिसिषे–त् ताम् युः : तम् त यम् व म
३ असिसिष–तु तात् ताम् न्तु " तात् तम् त
असिसिषा–नि व म
४ आसिसिष–त् ताम् न् : तम् त म् आसिसिषा–व म
५ आसिसि–षीत् षिष्टाम् षिः षीः षिष्टम् षिष्ट षिषम्
षिष्व षिष्म कर–कृम कृव
६ असिसिषाञ्च–कार कृतुः कुः कर्थ कृथुः कृ कार
असिसिषाम्बभूव असिसिषामास
७ असिसिष्या–त् स्ताम् सुः : स्तम् स्त सम् स्व स्म
८ असिसिषिता– " रौ रः सि स्थः स्थ स्मि स्वः स्मः
९ असिसिषिष्य–ति तः न्ति सि थः थ असिसिषिष्या–
मि वः मः (आसिसिषिष्या–व म
१० आसिसिषिष्य–त् ताम् न् : तम् त म्.

१ असिसि–षते षेते षन्ते षसे षेथे षध्वे षे षावहे षामहे
२ असिसिषे–त यातां रन् थाः याथाम् ध्वम् य वहि महि
३ असिसि–षताम् षेताम् षन्ताम् षस्व षेथाम् षध्वम् षै
षावहै षामहै
४ आसिसि–षत षेताम् षन्त षथाः षेथाम् षध्वम् षे
षावहि षामहि (षि ष्वहि ष्महि
५ आसिसिषि ष्ट षाताम् षत ष्ठाः षाथाम् ड्ढ्वम् ध्वम्
६ असिसिषाञ्च–क्रे क्राते क्रिरे कृषे क्राथे कृढ्वे क्रे कृवहे कृमहे
असिसिषाम्बभूव असिसिषामास (य वहि म हे
७ असिसिषि–ष्ट यास्ताम् रन् ष्ठाः यास्थाम् ध्वम्
८ असिसिषिता–" रौ रः से साथे ध्वे हे स्वहे स्महे
९ असिसिषि–ष्यते ष्येते ष्यन्ते ष्यसे ष्येथे ष्यध्वे ष्ये
ष्यावहे ष्यामहे (ष्ये ष्यावहि ष्यामहि
१० आसिसिषि–ष्यत ष्येताम् ष्यन्त ष्यथाः ष्येथाम् ष्यध्वम्

९३३ दासृग् (दास्) दाने ।

१ दिदासिष–ति तः न्ति सि थः थ दिदासिषा–मि वः मः
२ दिदासिषे–त् ताम् युः : तम् त यम् व म
३ दिदासिष–तु तात् ताम् न्तु " तात् तम् त
दिदासिषा–णि व म
४ अदिदासिष–त् ताम् न् : तम् त म् अदिदासिषा–व म
५ अदिदासि–षीत् षिष्टाम् षिषुः षीः षिष्टम् षिष्ट षिषम्
षिष्व षिष्म
६ दिदासिषाञ्च–स सतुः सुः सिथ सथुः स स सिव सिम
दिदासिषाञ्चकार दिदासिषाम्बभूव
७ दिदासिष्या–त् स्ताम् सुः : स्ताम् स्त सम् स्व स्म
८ दिदासिषिता– " रौ रः सि स्थः स्थ स्मि स्वः स्मः
९ दिदासिषिष्य–ति तः न्ति सि थः थ दिदासिषिष्या
मि वः मः (अदिदासिषिष्या–व म
१० अदिदासिषिष्य–त् ताम् न् : तम् त म्

१ दिदासि–षते षेते षन्ते षसे षेथे षध्वे षे षावहे षामहे
२ दिदासिषे–त यातां रन् थाः याथाम् ध्वम् य वहि महि
३ दिदासि–षताम् षेताम् षन्ताम् षस्व षेथाम् षध्वम् षै
षावहै षामहै
४ अदिदासि–षत षेताम् षन्त षथाः षेथाम् षध्वम् षे
षावहि षामहि (षि ष्वहि ष्महि
५ अदिदासिषि–ष्ट षाताम् षत ष्ठाः षाथाम् ड्ढ्वम् ध्वम
६ दिदासिषाञ्च–क्रे क्राते क्रिरे कृषे क्राथे कृढ्वे क्रे कृवहे कृमहे
दिदासिषाम्बभूव दिदासिषामास (य वहि महि
७ दिदासिषि–ष्ट यास्ताम् रन् ष्ठाः यास्थाम् ध्वम्
८ दिदासिषिता–" रौ रः से साथे ध्वे हे स्वहे स्महे
९ दिदासिषि–ष्यते ष्येते ष्यन्ते ष्यसे ष्येथे ष्यध्वे ष्ये
ष्यावहे ष्यामहे (ष्ये ष्यावहि ष्यामहि
१० अदिदासिषि–ष्यत ष्येताम् ष्यन्त ष्यथाः ष्येथाम् ष्यध्वम

९३४ माहृग् (माह्) माने ।

१ मिमाहिष-ति तः न्ति सि थः थ मिमाहिषा-मि वः मः
२ मिमाहिषे-त् ताम् युः : तम् त यम् व म
३ मिमाहिष-तु तात् ताम् न्तु " तात् तम् त
मिमाहिषा-णि व म
४ अमिमाहिष-त् ताम् न् : तम् त म् अमिमाहिषा-व म
५ अमिमाहि-षीत् षिष्टाम् षिषुः षीः षिष्टम् षिष्ट षिषम्
षिष्व षिष्म
६ मिमाहिषामा-स सतुः सुः सिथ सथुः स स सिव सिम
मिमाहिषाञ्चकार मिमाहिषाम्बभूव
७ मिमाहिष्या-त् स्ताम् सुः : स्तम् स्त सम् स्व स्म
८ मिमाहिषिता-" रौ रः सि स्थः स्थ स्मि स्वः स्मः
९ मिमाहिषिष्य-ति तः न्ति सि थः थ मिमाहिषिष्या
मि वः मः (अमिमाहिषिष्या-व म
१० अमिमाहिषिष्य-त् ताम् न् : तम् त म्

१ मिमाहि-षते षेते षन्ते षसे षेथे षध्वे षे षावहे षामहे
२ मिमाहिषे-त यताम् रन् थाः याथाम् ध्वम् यवहि महि
३ मिमाहि-षताम् षेताम् षन्ताम् षस्व षेथाम् षध्वम् षै
षावहै षामहै
४ अमिमाहि-षत षेताम् षन्त षथाः षेथाम् षध्वम् ये
षावहि षामहि (षि ष्वहि ष्महि
५ अमिमाहिषि-ष्ट षाताम् षत ष्ठाः षाथाम् ड्ढ्वम् ध्वम
६ मिमाहिषाञ्च-के काते किरे कृषे काथे कृढ्वे के कृवहे कृमहे
मिमाहिषाम्बभूव मिमाहिषामास (य वहि महि
७ मिमाहिषिषी-ष्ट यास्ताम् रन् ष्ठाः यास्थाम् ध्वम्
८ मिमाहिषिता-" रौ रः से साथे ध्वे हे स्वहे स्महे
९ मिमाहिषि-ष्यते ष्येते ष्यन्ते ष्यसे ष्येथे ष्यध्वे ष्ये
ष्यावहे ष्यामहे (ष्ये ष्यावहि ष्यामहि
१० अमिमाहिषि-ष्यत ष्येताम् ष्यन्त ष्यथाः ष्येथाम् ष्यध्वम्

९३५ गुहौङ् (गुह्) संवरणे ।

१ जुघुक्ष-ति तः न्ति सि थः थ जुघुक्षा-मि वः मः
२ जुघुक्षे-त् ताम् युः : तम् त यम् व म
३ जुघुक्ष-तु तात् ताम् न्तु " तात् तम् त
जुघुक्षा-णि व म
४ अजुघुक्ष-त् ताम् न् : तम् त म् अजुघुक्षा-व म
५ अजुघु-क्षीत् क्षिष्टाम् क्षिषुः क्षीः क्षिष्टम् क्षिष्ट क्षिषम्
क्षिष्व क्षिष्म कर-कृम कृव
६ जुघुक्षाञ्च-कार कृतुः कुः कर्थ कृथुः क कार
जुघुक्षाम्बभूव जुघुक्षामास
७ जुघुक्ष्या-त् स्ताम् सुः : स्तम् स्त सम् स्व स्म
८ जुघुक्षिता-" रौ रः सि स्थः स्थ स्मि स्वः स्मः
९ जुघुक्षिष्य-ति तः न्ति सि थः थ जुघुक्षिष्या-मि वः मः
(अजुघुक्षिष्या-व म
१० अजुघुक्षिष्य-त् ताम् न् : तम् त म्

१ जुघु-क्षते क्षेते क्षन्ते क्षसे क्षेथे क्षध्वे क्षे क्षावहे क्षामहे
२ जुघुक्षे-त यताम् रन् थाः याथाम् ध्वम् य वहि महि
३ जुघु-क्षताम् क्षेताम् क्षन्ताम् क्षस्व क्षेथाम् क्षध्वम् क्षै
क्षावहै क्षामहै
४ अजुघु-क्षत क्षेताम् क्षन्त क्षथाः क्षेथाम् क्षध्वम् क्षे
क्षावहि क्षामहि (षि ष्वहि ष्महि
५ अजुघुक्षि-ष्ट षाताम् षत ष्ठाः षाथाम् ड्ढ्वम् ध्वम्
६ जुघुक्षाञ्च-के काते किरे कृषे काथे कृढ्वे के कृवहे कृमहे
जुघुक्षाम्बभूव जुघुक्षामास (य वहि महि
७ जुघुक्षि-ष्ट यास्ताम् रन् ष्ठाः यास्थाम् ध्वम्
८ जुघुक्षिता-" रौ रः से साथे ध्वे हे स्वहे स्महे
९ जुघुक्षि-ष्यते ष्येते ष्यन्ते ष्यसे ष्येथे ष्यध्वे ष्ये
ष्यावहे ष्यामहे (ष्ये ष्यावहि ष्यामहि
१० अजुघुक्षि-ष्यत ष्येताम् ष्यन्त ष्यथाः ष्येथाम् ष्यध्वम्

९३४ भ्लक्षी (भ्लक्ष्) भक्षणे ।

१ बिभ्लक्षिष-ति तः न्ति सि थः थ बिभ्लक्षिषा-मि वः मः
२ बिभ्लक्षिषे-त् ताम् युः : तम् त यम् व म
३ बिभ्लक्षिष-तु तात् ताम् न्तु " तात् तम् त
बिभ्लक्षिषा-णि व म
४ अबिभ्लक्षिष-त् ताम् न् : तम् त म् अबिभ्लक्षिषा-व म
५ अबिभ्लक्षि-षीत् षिष्टाम् षिषुः षीः षिष्टम् षिष्ट षिषम्
षिष्व षिष्म
६ बिभ्लक्षिषामा-स सतुः सुः सिथ सथुः स स सिव सिम
बिभ्लक्षिषाञ्चकार बिभ्लक्षिषाम्बभूव
७ बिभ्लक्षिष्या-त् स्ताम् सुः : स्तम् स्त सम् स्व स्म
८ बिभ्लक्षिषिता-" रौ रः सि स्थः स्थ स्मि स्वः स्मः
९ बिभ्लक्षिषिष्य-ति तः न्ति सि थः थ बिभ्लक्षिषिष्या
मि वः मः (अबिभ्लक्षिषिष्या-व म
१० अबिभ्लक्षिषिष्य-त् ताम् न् : तम् त म् .

१ बिभ्लक्षि-षते षेते षन्ते षसे षेथे षध्वे षे षावहे षामहे
२ बिभ्लक्षिषे-त यताम् रन् थाः याथाम् ध्वम् यवहि महि
३ बिभ्लक्षि-षताम् षेताम् षन्ताम् षस्व षेथाम् षध्वम् षै
षावहै षामहै
४ अबिभ्लक्षि-षत षेताम् षन्त षथाः षेथाम् षध्वम् षे
षावहि षामहि (षि ष्वहि ष्महि
५ अबिभ्लक्षिषि-ष्ट षाताम् षत ष्ठाः षाथाम् ड्ढ्वम् ध्वम्
६ बिभ्लक्षिषाञ्च के क्राते क्रिरे कृषे क्राथे कृढ्वे के कृवहे कृमहे
बिभ्लक्षिषाम्बभूव बिभ्लक्षिषामास (य वहि महि
७ बिभ्लक्षिषिषी-ष्ट यास्ताम् रन् ष्ठाः यास्थाम् ध्वम्
८ बिभ्लक्षिषिता-" रौ रः से साथे ध्वे हे स्वहे स्महे
९ बिभ्लक्षिषि-ष्यते ष्येते ष्यन्ते ष्यसे ष्येथे ष्यध्वे ष्ये
ष्यावहे ष्यामहे (ष्ये ष्यावहि ष्यामहि
१० अबिभ्लक्षिषि-ष्यत ष्येताम् ष्यन्त ष्यथाः ष्येथाम् ष्यध्वम्

९३७ द्युति (द्युत्) दीप्तौ ।

१ दिद्युति-षते षेते षन्ते षसे षेथे षध्वे षे षावहे षामहे
२ दिद्युतिषे-त यताम् रन् थाः याथाम् ध्वम् य वहि महि
३ दिद्युति-षताम् षेताम् षन्ताम् षस्व षेथाम् षध्वम् षै
षावहै षामहै
४ अदिद्युति-षत षेताम् षन्त षथाः षेथाम् षध्वम् षे
षावहि षामहि (षि ष्वहि ष्महि
५ अदिद्युतिषि ष्ट षाताम् षत ष्ठाः षाथाम् ड्ढ्वम् ध्वम्
६ दिद्युतिषाञ्च-के क्राते क्रिरे कृषे क्राथे कृढ्वे के कृवहे कृमहे
दिद्युतिषाम्बभूव दिद्युतिषामास (य वहि महि
७ दिद्युतिषि-ष्ट यास्ताम् रन् ष्ठाः यास्थाम् ध्वम्
८ दिद्युतिषिता-" रौ रः से साथे ध्वे हे स्वहे स्महे
९ दिद्युतिषि-ष्यते ष्येते ष्यन्ते ष्यसे ष्येथे ष्यध्वे ष्ये
ष्यावहे ष्यामहे (ष्ये ष्यावहि ष्यामहि
१० अदिद्युतिषि-ष्यत ष्येताम् ष्यन्त ष्यथाः ष्येथाम् ष्यध्वम्
पक्षे दिद्यु-स्थाने दिद्यो-इति ज्ञेयम्

९३८ रुचि (रुच्) अभिप्रीत्याञ्च ।

१ रुरुचि-षते षेते षन्ते षसे षेथे षध्वे षे षावहे षामहे
२ रुरुचिषे-त यताम् रन् थाः याथाम् ध्वम् य वहि महि
३ रुरुचि-षताम् षेताम् षन्ताम् षस्व षेथाम् षध्वम् षै
षावहै षामहै
४ अरुरुचि-षत षेताम् षन्त षथाः षेथाम् षध्वम् षे
षावहि षामहि (षि ष्वहि ष्महि
५ अरुरुचिषि-ष्ट षाताम् षत ष्ठाः षाथाम् ड्ढ्वम् ध्वम्
६ रुरुचिषाम्बभू-व वतु. वुः विथ वथुः व व विव विम
रुरुचिषाञ्चक्रे रुरुचिषामास (य वहि महि
७ रुरुचिषिषी-ष्ट यास्ताम् रन् ष्ठाः यास्थाम् ध्वम्
८ रुरुचिषिता-" रौ रः से सासे ध्वे हे स्वहे स्महे
९ रुरुचिषि ष्यते ष्येते ष्यन्ते ष्यसे ष्येथे ष्यध्वे ष्ये
ष्यावहे ष्यामहे (ष्ये ष्यावहि ष्यामहि
१० अरुरुचिषि-ष्यत ष्येताम् ष्यथाः ष्यन्त ष्येथाम् ष्यध्वम
पक्षे रुरु-स्थाने रुरो-इति ज्ञेयम्

९३९ घुटि (घुट्) परिवर्तने ।

१ जुघुटि–षते षेते षन्ते षसे षेथे षध्वे षे षावहे षामहे
२ जुघुटिषे–त याताम् रन् थाः याथाम् ध्वम् य वहि महि
३ जुघुटि–षताम् षेताम् षन्ताम् षस्व षेथाम् षध्वम् षै षावहै षामहै
४ अजुघुटि–षत षाताम् षन्त षथाः षेथाम् षध्वम् षे षावहि षामहि (षि ष्वहि ष्महि
५ अजुघुटिषि–ष्ट षाताम् षत ष्ठाः षाथाम् ड्ढ्वम् ध्वम
६ जुघुटिषाम्बभू–व वतुः वुः विथ वथुः व व विव विम
जुघुटिषाञ्चक्रे जुघुटिषामास (य वहि महि
७ जुघुटिषिषी–ष्ट यास्ताम् रन् ष्ठाः यास्थाम् ध्वम्
८ जुघुटिषिता–" रौ रः से साथे ध्वे हे स्वहे स्महे
९ जुघुटिषि–ष्यते ष्येते ष्यन्ते ष्यसे ष्येथे ष्यध्वे ष्ये ष्यावहे ष्यामहे (ष्ये ष्यावहि ष्यामहि
१० अजुघुटिषि–ष्यत ष्येताम् ष्यन्त ष्यथाः ष्येथाम् ष्यध्वम्
पक्षे जुघु–स्थाने जुघो–इति ज्ञेयम्

९४० रुटि (रुट्) प्रतीघाते ।

१ रुरुटि–षते षेते षन्ते षसे षेथे षध्वे षे षावहे षामहे
२ रुरुटिषे–त याताम् रन् थाः याथाम् ध्वम् य वहि महि
३ रुरुटि–षताम् षेताम् षन्ताम् षस्व षेथाम् षध्वम् षै षावहै षामहै
४ अरुरुटि–षत षेताम् षन्त षथाः षेथाम् षध्वम् षे षावहि षामहि (षि ष्वहि ष्महि
५ अरुरुटिषि–ष्ट षाताम् षत ष्ठाः षाथाम् ड्ढ्वम् ध्वम्
६ रुरुटिषाम्बभू–व वतुः वुः विथ वथुः व व विव विम
रुरुटिषाञ्चक्रे रुरुटिषामास (य वहि महि
७ रुरुटिषिषी–ष्ट यास्ताम् रन् ष्ठाः यास्थाम् ध्वम्
८ रुरुटिषिता–" रौ रः से साथे ध्वे हे स्वहे स्महे
९ रुरुटिषि–ष्यते ष्येते ष्यन्ते ष्यसे ष्येथे ष्यध्वे ष्ये ष्यावहे ष्यामहे (ष्ये ष्यावहि ष्यामहि
१० अरुरुटिषि–ष्यत ष्येताम् ष्यन्त ष्यथाः ष्येथाम् ष्यध्वम
पक्षे रुरु–स्थाने रुरो–इति ज्ञेयम्

९४१ लुटि (लुट्) प्रतीघाते ।

१ लुलुटि–षतेषेते षन्ते षसे षेथे षध्वे षे षावहे षामहे
२ लुलुटिषे–त याताम् रन् थाः याथाम् ध्वम् यवहि महि
३ लुलुटि–षताम् षेताम् षन्ताम् षस्व षेथाम् षध्वम् षै षावहै षामहै
४ अलुलुटि–षत षेताम् षन्त षथाः षेथाम् षध्वम् षे षावहि षामहि (षि ष्वहि ष्महि
५ अलुलुटिषि–ष्ट षाताम् षत ष्ठाः षाथाम् ड्ढ्वम् ध्वम्
६ लुलुटिषाञ्च–क्रे क्राते क्रिरे कृषे क्राथे कृढ्वे क्रे कृवहे कृम
लुलुटिषाम्बभूव लुलुटिषामास (य वहि महि
७ लुलुटिषिषी–ष्ट यास्ताम् रन् ष्ठाः यास्थाम् ध्वम्
८ लुलुटिषिता–" रौ रः से साथे ध्वे हे स्वहे स्महे
९ लुलुटिषि–ष्यते ष्येते ष्यन्ते ष्यसे ष्येथे ष्यध्वे ष्ये ष्यावहे ष्यामहे (ष्ये ष्यावहि ष्यामहि
१० अलुलुटिषि–ष्यत ष्येताम् ष्यन्त ष्यथाः ष्येथाम् ष्यध्वम्
पक्षे लुलु–स्थाने लुलो–इति ज्ञेयम्

९४२ लुठि (लुठ्) प्रतीघाते ।

१ लुलुठि–षते षेते षन्ते षसे षेथे षध्वे षे षावहे षामहे
२ लुलुठिषे–त याताम् रन् थाः याथाम् ध्वम् य वहि
३ लुलुठि–षताम् षेताम् षन्ताम् षस्व षेथाम् षध्वम् षावहै षामहै
४ अलुलुठि–षत षेताम् षन्त षथाः षेथाम् षध्वम् षे षावहि षामहि (षि ष्वहि ष
५ अलुलुठिषि–ष्ट षाताम् षत ष्ठाः षाथाम् ड्ढ्वम्
६ लुलुठिषाम्बभू–व वतुः वुः विथ वथुः व व विव
लुलुठिषाञ्चक्रे लुलुठिषामास (य वहि
७ लुलुठिषिषी–ष्ट यास्ताम् रन् ष्ठाः यास्थाम् ध्वम्
८ लुलुठिषिता–" रौ रः से साथे ध्वे हे स्वहे स्महे
९ लुलुठिषि–ष्यते ष्येते ष्यन्ते ष्यसे ष्येथे ष्यध्वे ष्ये ष्यावहे ष्यामहे (ष्ये ष्यावहि ष्यामहि
१० अलुलुठिषि–ष्यत ष्येताम् ष्यन्त ष्यथाः ष्येथाम् ष्यध्वम
पक्षे लुलु–स्थाने लुलो–इति ज्ञेयम्

९४३ श्वितङ् (श्वित्) वर्णे ।

१ **शिश्विति**–षते षेते षन्ते षसे षेथे षध्वे षे षावहे षामहे
२ **शिश्वितिषे**-त याताम् रन् थाः याथाम् ध्वम् य वहि महि
३ **शिश्विति**–षताम् षेताम् षन्ताम् षस्व षेथाम् षध्वम् षै षावहै षामहै
४ **अशिश्विति**–षत षेताम् षन्त षथाः षेथाम् षध्वम् षे षावहि षामहि (षि ष्वहि ष्महि
५ **अशिश्वितिषि**-ष्ट षाताम् षन्त ष्ठाः षाथाम् ड्ढ्वम् ध्वम्
६ **शिश्वितिषाम्बभू**–व वतुः वुः विथ वथुः व व विव विम
शिश्वितिषाञ्चक्रे शिश्वितिषामास (य वहि महि
७ **शिश्वितिषिषी**–ष्ट यास्ताम् रन् ष्ठाः यास्थाम् ध्वम्
८ **शिश्वितिषिता**–" रौ रः से साथे ध्वे हे स्वहे स्महे
९ **शिश्वितिषि**–ष्यते ष्येते ष्यन्ते ष्यसे ष्येथे ष्यध्वे ष्ये ष्यावहे ष्यामहे (ष्ये ष्यावहि ष्यामहि
१० **अशिश्वितिषि**-ष्यत ष्येताम् ष्यन्त ष्यथाः ष्येथाम् ष्यध्वम्
पक्षे शिश्वि-स्थाने शिश्वे-इति ज्ञेयम्

९४४ ञिमिदाङ् (मिद्) स्नेहने ।

१ **मिमिदि**–षते षेते षन्ते षसे षेथे षध्वे षे षावहे षामहे
२ **मिमिदिषे**-त याताम् रन् थाः याथाम् ध्वम् य वहि महि
३ **मिमिदि**–षताम् षेताम् षन्ताम् षस्व षेथाम् षध्वम् षै षावहै षामहै
४ **अमिमिदि**–षत षेताम् षन्त षथाः षेथाम् षध्वम् षे षावहि षामहि [षि ष्वहि ष्महि
५ **अमिमिदिषि**-ष्ट षाताम् षत ष्ठाः षाथाम् ड्ढ्वम् ध्वम्
६ **मिमिदिषाञ्च**-क्रे क्राते क्रिरे कृषे क्राथे कृढ्वे क्रे कृवहे कृमहे
मिमिदिषाम्बभूव मिमिदिषामास [य वहि महि
मिमिदिषिषी–ष्ट यास्ताम् रन् ष्ठाः यास्थाम् ध्वम्
मिमिदिषिता–" रौ रः से साथे ध्वे हे स्वहे स्महे
मिमिदिषि–ष्यते ष्येते ष्यन्ते ष्यसे ष्येथे ष्यध्वे ष्ये ष्यावहे ष्यामहे (ष्ये ष्यावहि ष्यामहि
अमिमिदिषि ष्यत ष्येताम् ष्यन्त ष्यथाः ष्येथाम् ष्यध्वम्
पक्षे मिमि स्थाने मिमे–इति ज्ञेयम्

९४५ ञिक्ष्विदाङ् (क्ष्विद्) मोचने च ।

१ **चिक्ष्विदि**–षते षते षन्ते षसे षेथे षध्वे षे षावहे षामहे
२ **चिक्ष्विदिषे**-त याताम् रन् थाः याथाम् ध्वम् य वहि महि
३ **चिक्ष्विदि**–षताम् षेताम् षन्ताम् षस्व षेथाम् षध्वम् षै षावहै षामहै
४ **अचिक्ष्विदि**–षत षताम् षन्त षथाः षेथाम् षध्वम् षे षावहि षामहि (षि ष्वहि ष्महि
५ **अचिक्ष्विदिषि**-ष्ट षाताम् षत ष्ठाः षाथाम् ड्ढ्वम् ध्वम्
६ **चिक्ष्विदिषाञ्च**-क्रे क्राते क्रिरे कृषे क्राथे कृढ्वे क्रे कृवहे कृमहे
चिक्ष्विदिषाम्बभूव चिक्ष्विदिषामास (य वहि महि
७ **चिक्ष्विदिषिषी**–ष्ट यास्ताम् रन् ष्ठाः यास्थाम् ध्वम्
८ **चिक्ष्विदिषिता**–" रौ रः से साथे ध्वे हे स्वहे स्महे
९ **चिक्ष्विदिषि**–ष्यत ष्येते ष्यन्ते ष्यसे ष्येथे ष्यध्वे ष्ये ष्यावहे ष्यामहे (ष्ये ष्यावहि ष्यामहि
१० **अचिक्ष्विदिषि**-ष्यत ष्येताम् ष्यन्त ष्यथाः ष्येथाम् ष्यध्वम्
पक्षे चिक्षि–स्थाने चिक्षे–इति ज्ञेयम्

९४६ ञिष्विदाङ् (स्विद्) मोचने च ।

१ **सिस्विदि**–षते षेते षन्ते षसे षेथे षध्वे षे षावहे षामहे
२ **सिस्विदिषे**–त याताम् रन् थाः याथाम् ध्वम् य वहि महि
३ **सिस्विदि**–षताम् षेताम् षन्ताम् षस्व षेथाम् षध्वम् षै षावहै षामहै
४ **असिस्विदि**–षत षेताम् षन्त षथाः षेथाम् षध्वम् षे षावहि षामहि (षि ष्वहि ष्महि
५ **असिस्विदिषि**–ष्ट षाताम् षत ष्ठाः षेथाम् ड्ढ्वम् ध्वम्
६ **सिस्विदिषामा**-स सतुः सुः सिथ सथुः स स सिव सिम
सिस्विदिषाञ्चक्रे सिस्विदिषाम्बभूव (य वहि महि
७ **सिस्विदिषिषी**–ष्ट यास्ताम् रन् ष्ठाः यास्थाम् ध्वम्
८ **सिस्विदिषिता**–" रौ रः से साथे ध्वे हे स्वहे स्महे
९ **सिस्विदिषि**–ष्यते ष्येते ष्यन्ते ष्यसे ष्येथे ष्यध्वे ष्ये ष्यावहे ष्यामहे (ष्ये ष्यावहि ष्यामहि
१० **असिस्विदिषि**-ष्यत ष्येताम् ष्यन्त ष्यथाः ष्येथाम् ष्यध्वम्
पक्षे सिस्वि स्थाने सिस्वे–इति ज्ञेयम्

९४७ शुभि (शुभ्) दीप्तौ ।

१ **शुशुभि**–षतेषेते षन्ते षसे षेथे षध्वे षे षावहे षामहे
२ **शुशुभिषे**–त याताम् रन् थाः याथाम् ध्वम् यवहि महि
३ **शुशुभि**–षताम् षेताम् षन्ताम् षस्व षेथाम् षध्वम् षै षावहै षामहै
४ **अशुशुभि**–षत षेताम् षन्त षथाः षेथाम् षध्वम् षे षावहि षामहि (षि ष्वहि ष्महि
५ **अशुशुभिषि**-ष्ट षाताम् षत ष्ठाः षाथाम् ड्ढ्वम् ध्वम्
६ **शुशुभिषाञ्च**–क्रे क्राते क्रिरे कृषे क्राथे कृढ्वे क्रे कृवहे कृमहे **शुशुभिषाम्बभूव शुशुभिषामास** (य वहि महि
७ **शुशुभिषिषी**–ष्ट यास्ताम् रन् ष्ठाः यास्थाम् ध्वम्
८ **शुशुभिषिता**–" रौ रः से साथे ध्वे हे स्वहे स्महे
९ **शुशुभिषि**–ष्यते ष्येते ष्यन्ते ष्यसे ष्येथे ष्यध्वे ष्ये ष्यावहे ष्यामहे (ष्ये ष्यावहि ष्यामहि
१० **अशुशुभिषि**-ष्यत ष्येताम् ष्यन्त ष्यथाः ष्येथाम् ष्यध्वम्
पक्षे शुशु–स्थाने शुशो–इति ज्ञेयम्

९४८ क्षुभि (क्षुभ्) सञ्चलने ।

१ **चुक्षुभि**–षते षेते षन्ते षसे षेथे षध्वे षे षावहे षामहे
२ **चुक्षुभिषे**-त याताम् रन् थाः याथाम् ध्वम् य वहि महि
३ **चुक्षुभि**–षताम् षेताम् षन्ताम् षस्व षेथाम् षध्वम् षै षावहै षामहै
४ **अचुक्षुभि**–षत षेताम् षन्त षथाः षेथाम् षध्वम् षे षावहि षामहि (षि ष्वहि ष्महि
५ **अचुक्षुभिषि**-ष्ट षाताम् षत ष्ठाः षाथाम् ड्ढ्वम् ध्वम्
६ **चुक्षुभिषाम्बभू** व वतुः वुः विथ वथुः व व विव विम **चुक्षुभिषाञ्चक्रे चुक्षुभिषामास** (य वहि महि
७ **चुक्षुभिषिषी**–ष्ट यास्ताम् रन् ष्ठाः यास्थाम् ध्वम्
८ **चुक्षुभिषिता**–" रौ रः से साथे ध्वे हे स्वहे स्महे
९ **चुक्षुभिषि**–ष्यते ष्येते ष्यन्ते ष्यसे ष्येथे ष्यध्वे ष्ये ष्यावहे ष्यामहे (ष्ये ष्यावहि ष्यामहि
१० **अचुक्षुभिषि**-ष्यत ष्येताम् ष्यन्त ष्यथाः ष्येथाम् ष्यध्वम्
पक्षे चुक्षु–स्थाने चुक्षो–इति ज्ञेयम्

९४९ णभि (नभ्) हिंसायाम् ।

१ **निनभि**–षते षेते षन्ते षसे षेथे षध्वे षे षावहे षामहे
२ **निनभिषे**- त याताम् रन् थाः याथाम् ध्वम् य वहि महि
३ **निनभि**–षताम् षेताम् षन्ताम् षस्व षेथाम् षध्वम् षै षावहै षामहै
४ **अनिनभि**–षत षाताम् षन्त षथाः षेथाम् षध्वम् षे षावहि षामहि (षि ष्वहि ष्महि
५ **अनिनभिषि**-ष्ट षाताम् षत ष्ठाः षाथाम् ड्ढ्वम् ध्वम
६ **निनभिषाम्बभू**-व वतुः वुः विथ वथुः व व विव विम **निनभिषाञ्चक्रे निनभिषामास** (य वहि महि
७ **निनभिषिषी**–ष्ट यास्ताम् रन् ष्ठाः यास्थाम् ध्वम्
८ **निनभिषिता**–" रौ रः से साथे ध्वे हे स्वहे स्महे
९ **निनभिषि**–ष्यते ष्येते ष्यन्ते ष्यसे ष्येथे ष्यध्वे ष्ये ष्यावहे ष्यामहे (ष्ये ष्यावहि ष्यामहि
१० **अनिनभिषि**–ष्यत ष्येताम् ष्यन्त ष्यथाः ष्येथाम् ष्यध्वम

९५० तुभि (तुभ्) हिंसायाम् ।

१ **तुतुभि**-षते षेते षन्ते षसे षेथे षध्वे षे षावहे षामहे
२ **तुतुभिषे**–त याताम् रन् थाः याथाम् ध्वम् य वहि महि
३ **तुतुभि**–षताम् षेताम् षन्ताम् षस्व षेथाम् षध्वम् षै षावहै षामहै
४ **अतुतुभि**–षत षेताम् षन्त षथाः षेथाम् षध्वम् षे षावहि षामहि (षि ष्वहि ष्महि
५ **अतुतुभिषि**–ष्ट षाताम् षत ष्ठाः षाथाम् ड्ढ्वम् ध्वम्
६ **ततुभिषाम्बभू**–व वतुः वुः विथ वथुः व व विव विम –**तुतुभिषाञ्चक्रे तुतुभिषामास** (य वहि महि
७ **तुतुभिषिषी**-ष्ट यास्ताम् रन् ष्ठाः यास्थाम् ध्वम्
८ **तुतुभिषिता**–" रौ रः से सासे ध्वे हे स्वहे स्महे
९ **तुतुभिषि**-ष्यते ष्येते ष्यन्ते ष्यसे ष्येथे ष्यध्वे ष्ये ष्यावहे ष्यामहे (ष्ये ष्यावहि ष्यामहि
१० **अतुतुभिषि**–ष्यत ष्येताम् ष्यथाः ष्यन्त ष्येथाम् ष्यध्वम
पक्षे तुतु–स्थाने तुतो–इति ज्ञेयम

९५१ स्रम्भूङ् (स्रम्भ्) विश्वासे ।

१ सिस्रम्भि–षते षेते षन्ते षसे षेथे षध्वे षे षावहे षामहे
२ सिस्रम्भिषे-त याताम् रन् थाः याथाम् ध्वम् य वहि महि
३ सिस्रम्भि–षताम् षेताम् षन्ताम् षस्व षेथाम् षध्वम् षै षावहै षामहै
४ असिस्रम्भि–षत षेताम् षन्त षथाः षेथाम् षध्वम् षे षावहि षामहि (षि ष्वहि ष्महि
५ असिस्रम्भिषि-ष्ट षाताम् षन्त ष्ठाः षाथाम् ड्ढ्वम् ध्वम्
६ सिस्रम्भिषाम्बभू–व वतुः वुः विथ वथुः व व विव विम
सिस्रम्भिषाञ्चक्रे सिस्रम्भिषामास (य वहि महि
७ सिस्रम्भिषिषी–ष्ट यास्ताम् रन् ष्ठाः यास्थाम् ध्वम्
८ सिस्रम्भिषिता–" रौ रः से साथे ध्वे हे स्वहे स्महे
९ सिस्रम्भिषि–ष्यते ष्येते ष्यन्ते ष्यसे ष्येथे ष्यध्वे ष्ये ष्यावहे ष्यामहे (ष्ये ष्यावहि ष्यामहि
१० असिस्रम्भिषि ष्यत ष्येताम् ष्यन्तष्यथाःष्येथाम्ष्यध्वम्

९५२ भ्रंशूङ् (भ्रंश्) अवस्रंसने ।

१ बिभ्रंशि–षते षेते षन्ते षसे षेथे षध्वे षे षावहे षामहे
२ बिभ्रंशिषे-त याताम् रन् थाः याथाम् ध्वम् य वहि महि
३ बिभ्रंशि–षताम् षेताम् षन्ताम् षस्व षेथाम् षध्वम् षै षावहै षामहै
४ अबिभ्रंशि–षत षेताम् षन्त षथाः षेथाम् षध्वम् षे षावहि षामहि [षि ष्वहि ष्महि
५ अबिभ्रंशिषि-ष्ट षाताम् षत ष्ठाः षाथाम् ड्ढ्वम् ध्वम्
६ बिभ्रंशिषाञ्च के काते किरे कृषे काथे कृढ्वे के कृवहे कृमहे
बिभ्रंशिषाम्बभूव बिभ्रंशिषामास [य वहि महि
७ बिभ्रंशिषिषी–ष्ट यास्ताम् रन् ष्ठाः यास्थाम् ध्वम्
८ बिभ्रंशिषिता–" रौ रः से साथे ध्वे हे स्वहे स्महे
९ बिभ्रंशिषि–ष्यते ष्येते ष्यन्ते ष्यसे ष्येथे ष्यध्वे ष्ये ष्यावहे ष्यामहे (ष्ये ष्यावहि ष्यामहि
१० अबिभ्रंशिषि ष्यत ष्येताम् ष्यन्त ष्यथाः ष्येथाम् ष्यध्वम्

९५३ स्रंसूङ् (स्रंस्) अवस्रंसने ।

१ सिस्रंसि–षते षते षन्ते षसे षेथे षध्वे षे षावहे षामहे
२ सिस्रंसिषे-त याताम् रन् थाः याथाम् ध्वम् य वहि महि
३ सिस्रंसि–षताम् षेताम् षन्ताम् षस्व षेथाम् षध्वम् षै षावहै षामहै
४ असिस्रंसि–षत षताम् षन्त षथाः षेथाम् षध्वम् षे षावहि षामहि (षि ष्वहि ष्महि
५ असिस्रंसिषि-ष्ट षाताम् षत ष्ठाः षाथाम् ड्ढ्वम् ध्वम्
६ सिस्रंसिषाञ्च-के काते किरे कृषे काथे कृढ्वे के कृवहे कृमहे
सिस्रंसिषाम्बभूव सिस्रंसिषामास (य वहि महि
७ सिस्रंसिषिषी–ष्ट यास्ताम् रन् ष्ठाः यास्थाम् ध्वम्
८ सिस्रंसिषिता–" रौ रः से साथे ध्वे हे स्वहे स्महे
९ सिस्रंसिषि–ष्यत ष्येते ष्यन्ते ष्यसे ष्येथे ष्यध्वे ष्ये ष्यावहे ष्यामहे (ष्ये ष्यावहि ष्यामहि
१० असिस्रंसिषि-ष्यत ष्येताम् ष्यन्त ष्यथाः ष्येथाम् ष्यध्वम्

९५४ ध्वंसूङ् (ध्वंस्) गतौ च ।

१ दिध्वंसि–षते षेते षन्ते षसे षेथे षध्वे षे षावहे षामहे
२ दिध्वंसिषे–त याताम् रन् थाः याथाम् ध्वम् य वहि महि
३ दिध्वंसि–षताम् षेताम् षन्ताम् षस्व षेथाम् षध्वम् षै षावहै षामहै
४ अदिध्वंसि–षत षेताम् षन्त षथाः षेथाम् षध्वम् षे षावहि षामहि (षि ष्वहि ष्महि
५ अदिध्वंसिषि-ष्ट षाताम् षत ष्ठाः षेथाम् ड्ढ्वम् ध्वम्
६ दिध्वंसिषामा-स सतुः सुः सिथ सथुः स स सिव सिम
दिध्वंसिषाञ्चक्रे दिध्वंसिषाम्बभूव (य वहि महि
७ दिध्वंसिषिषी–ष्ट यास्ताम् रन् ष्ठाः यास्थाम् ध्वम्
८ दिध्वंसिषिता–" रौ रः से साथे ध्वे हे स्वहे स्महे
९ दिध्वंसिषि–ष्यते ष्येते ष्यन्ते ष्यसे ष्येथे ष्यध्वे ष्ये ष्यावहे ष्यामहे (ष्ये ष्यावहि ष्यामहि
१० अदिध्वंसिषि-ष्यत ष्येताम् ष्यन्त ष्यथाः ष्येथाम् ष्यध्वम्

९२५ वृतूङ् (वृत्) वर्तने ।

१ **विवर्ति**–षते षेते षन्ते षसे षेथे षध्वे षे षावहे षामहे
२ **विवर्तिषे**–त याताम् रन् थाः याथाम् ध्वम् य वहि महि
३ **विवर्ति**–षताम् षेताम् षन्ताम् षस्व षेथाम् षध्वम् षै षावहै षामहै
४ **अविवर्ति**–षत षेताम् षन्त षथाः षेथाम् षध्वम् षे षावहि षामहि (षि ष्वहि ष्महि
५ **अविवर्तिषि**–ष्ट षाताम् षत ष्ठाः षाथाम् ड्ढ्वम् ध्वम्
६ **विवर्तिषाम्बभू**–व वतु वु विथ वथुः व व विवविम
विवर्तिषाञ्चक्रे विवर्तिषामास (य वहि महि
७ **विवर्तिषिषी**–ष्ट यास्ताम् रन् ष्ठाः यास्थाम् ध्वम्
८ **विवर्तिषिता**–" रौ रः से साथे ध्वे हे स्वहे स्महे
९ **विवर्तिषि**–ष्यते ष्येते ष्यन्ते ष्यसे ष्येथे ष्यध्वे ष्ये ष्यावहे ष्यामहे (ष्ये ष्यावहि ष्यामहि
१० **अविवर्तिषि**-ष्यत ष्येताम् ष्यन्त ष्यथाः ष्येथाम् ष्यध्वम्

९५६ स्यन्दौङ् (स्यन्द्) स्रवणे ।

१ **सिस्यन्दि**–षते षेते षन्ते षसे षेथे षध्वे षे षावहे षामहे
२ **सिस्यन्दिषे**–तयाताम् रन् थाः थाथाम् ध्वम् य वहि महि
३ **सिस्यन्दि**–षताम् षेताम् षन्ताम् षस्व षेथाम् षध्वम् षै षावहै षामहै
४ **असिस्यन्दि**–षत षेताम् षन्त षथाः षेथाम् षध्वम् षे षावहि षामहि (षि ष्वहि ष्महि
५ **अविस्यन्दिषि**–ष्ट षाताम् षत ष्ठाः षाथाम् ड्ढ्वम् ध्वम्
६ **सिस्यन्दिषामा**–स सतुः सुः सिथ सथुः स स सिव सिम
सिस्यन्दिषाञ्चक्रे सिस्यन्दिषाम्बभूव (य वहि महि
७ **सिस्यन्दिषिषी**–ष्ट यास्ताम् रन् ष्ठाः यास्थाम् ध्वम्
८ **सिस्यन्दिषिता**–" रौ रः से साथे ध्वे हे स्वहे स्महे
९ **सिस्यन्दिषि**–ष्यते ष्येते ष्यन्ते ष्यसे ष्येथे ष्यध्वे ष्ये ष्यावहे ष्यामहे (ष्ये ष्यावहि ष्यामहि
१० **असिस्यन्दिषि**-ष्यत ष्येताम् ष्यन्त ष्यथाः ष्येथाम् ष्यध्वम्

१ **विवृत्स**–ति तः न्ति सि थः थ **विवृत्सा**–मि वः मः
२ **विवृत्से**–त् ताम् युः : तम् त यम् व म
३ **विवृत्स**–तु तात् ताम् न्तु " तात् तम् त
विवृत्सा–णि व म
४ **अविवृत्स**–त् ताम् न् : तम् त म् **अविवृत्सा**–व म
५ **अविवृत्**–सीत् सष्टाम् सिषुः सीः सिष्टम् सिष्ट सिषम् सिष्व सिष्म
६ **विवृत्साम्बभू**–व वतुः वुः विथ वथुः व व विव विम
विवृत्सामास विवृत्साञ्चकार
७ **विवृत्स्या**–त् स्ताम् सुः : स्तम् स्त सम् स्व स्म
८ **विवृत्सिता**–" रौ रः सि स्थः स्थ स्मि स्वः स्मः
९ **विवृत्सिष्य**-ति त न्ति सि थः थ **विवृत्सिष्या**-मि वः मः (अ विवृत्सिष्या व म
१० **अविवृत्सिष्य**–त् ताम् न् : तम् त म्

१ **सिस्यन्त**–सते सेते सन्ते ससे सेथे सध्वे से सावहे सामहे
२ **सिस्यन्तसे**-त याताम् रन् थाः याथाम् ध्वम् य वहिमहि
३ **सिस्यन्त**–सताम् सेताम् सन्ताम् सस्व सेथाम् सध्वम् सै सावहै सामहै
४ **असिस्यन्त**–सत सेताम् सन्त सथाः सेथाम् सध्वम् से सावहि सामहि (षि ष्वहि ष्महि
५ **असिस्यन्तिस**–ष्ट षाताम् षत ष्ठाः षाथाम् ड्ढ्वम् ध्वम्
६ **सिस्यन्तसाञ्च**-के काते किरे कृषे काथे कृड्वे के कृवहे कृमहे
सिस्यन्तसाम्बभूव सिस्यन्तसामास (य वहि महि
७ **सिस्यन्तिसषी**–ष्ट यास्ताम् रन् ष्ठाः यास्थाम् ध्वम्
८ **सिस्यन्तिसता**–" रौ रः से साथे ध्वे हे स्वहे स्महे
९ **सिस्यन्तिस**–ष्यते ष्येते ष्यन्ते ष्यसे ष्येथे ष्यध्वे ष्ये ष्यावहे ष्यामहे (ष्ये ष्यावहि ष्यामहि
१० **असिस्यन्तिस**-ष्यत ष्येताम् ष्यन्त ष्यथाः ष्येथाम् ष्यध्वम्

१ सिस्यन्त्स-ति तः न्ति सि थः थ सिस्यन्त्सा-मि वः मः
२ सिस्यन्त्से-त् ताम् युः : तम् त यम् व म
३ सिस्यन्त्स-तु तात् ताम् न्तु " तात् तम् त
सिस्यन्त्सा-नि व म
४ असिस्यन्त्स-त् ताम् न् : तम् त म् असिस्यन्त्सा-व म
५ असिस्यन्त्-सीत् सिष्टाम् सिषुः सीः सिष्टम् सिष्ट सिषम
सिष्व सिष्म
६ सिस्यन्त्साञ्च-कार कतुः कुः कर्थ कथुः क कार कर कृवकृम
सिस्यन्त्साम्बभूव सिस्यन्त्सामास
७ सिस्यन्त्स्या-त् स्ताम् सुः : स्तम् स्त सम् स्व स्म
८ सिस्यन्त्सिता-" रौ रः सि स्थः स्थ स्मि स्वः स्मः
९ सिस्यन्त्सिष्य-ति तः न्ति सि थः थ सिस्यन्त्सिष्या
मि वः मः (असिस्यन्त्सिष्या-व म
१० असिस्यन्त्सिष्य-त् ताम् न् : तम् त म

१ विवृत्स-ति तः न्ति सि थः थ विवृत्सा-मि वः मः
२ विवृत्से-त् ताम् युः : तम् त यम् व म
३ विवृत्स-तु तात् ताम् न्तु " तात् तम् त
विवृत्सा-नि व म
४ अविवृत्स-त् ताम् न् : तम् त म् अविवृत्सा-व म
५ अविवृत्-षीत् षिष्टाम् षिषुः षीः षिष्टम् षिष्ट षिषम्
षिष्व षिष्म
६ विवृत्साम्बभू-व वतुः वुः विथ वथुः व वविव विम
विवृत्साञ्चकार विवृत्सामास
७ विवृत्स्या-त् स्ताम् सुः : स्तम् स्त सम् स्व स्म
८ विवृत्सिता-" रौ रः सि स्थः स्थ स्मि स्वः स्मः
९ विवृत्सिष्य-ति तः न्ति सि थः थ विवृत्सिष्या-मि
वः मः (अविवृत्सिष्या-व म
१० अविवृत्सिष्य-त् ताम् न् : तम् त म

९५७ वृधूङ् (वृध्) वृद्धौ ।

१ विवर्धि-षते षेते षन्ते षसे षेथे षध्वे षे षावहे षामहे
२ विवर्धिषे-त यताम् रन् थाः याथाम् ध्वम् य वहि महि
३ विवर्धि-षताम् षेताम् षन्ताम् षस्व षेथाम् षध्वम् षै
षावहै षामहै
४ अविवर्धि-षत षेताम् षन्त षथाः षेथाम् षध्वम् षे
षावहि षामहि (षि ष्वहि ष्महि
५ अविवर्धिषि-ष्ट षाताम् षत ष्ठाः षाथाम् ड्ढ्वम् ध्वम्
६ विवर्धिषाञ्च-क्रे क्राते क्रिरे कृषे क्राथे कृ ध्वे क्रे कृवहे कृमहे
विवर्धिषाम्बभूव विवर्धिषामास (य वहि महि
७ विवर्धिषिषी-ष्ट यास्ताम् रन् ष्ठाः यास्थाम् ध्वम्
८ विवर्धिषिता-" रौ रः से साथे ध्वे हे स्वहे स्महे
९ विवर्धिषि-ष्यते ष्येते ष्यन्ते ष्यसे ष्येथे ष्यध्वे ष्ये
ष्यावहे ष्यामहे (ष्ये ष्यावहि ष्यामहि
१० अविवर्धिषि-ष्यत ष्येताम् ष्यन्त ष्यथाः ष्येथाम् ष्यध्वम्

९५८ शृधूङ् (शृध्) शब्दकुत्सायाम् ।

१ शिशर्धि-षते षेते षन्ते षसे षेथे षध्वे षे षावहे षामहे
२ शिशर्धिषे-त यताम् रन् थाः याथाम् ध्वम् य वहि महि
३ शिशर्धि-षताम् षेताम् षन्ताम् षस्व षेथाम् षध्वम् षै
षावहै षामहै
४ अशिशर्धि-षत षेताम् षन्त षथाः षेथाम् षध्वम् षे
षावहि षामहि (षि ष्वहि ष्महि
५ अशिशर्धिषि-ष्ट षाताम् षत ष्ठाः षाथाम् ड्ढ्वम् ध्वम्
६ शिशर्धिषामा-स सतुः सुः सिथ सथुः स स सिव सिम
शिशर्धिषाञ्चक्रे शिशर्धिषाम्बभूव [य वहि महि
७ शिशर्धिषिषी-ष्ट यास्ताम् रन् ष्ठाः यास्थाम् ध्वम्
८ शिशर्धिषिता-" रौ रः से साथे ध्वे हे स्वहे स्महे
९ शिशर्धिषि-ष्यते ष्येते ष्यन्ते ष्यसे ष्येथे ष्यध्वे ष्ये
ष्यावहे ष्यामहे [ष्ये ष्यावहि ष्यामहि
१० अशिशर्धिषि-ष्यत ष्येताम् ष्यन्त ष्यथाः ष्येथाम् ष्यध्वम्

१ **शिशृत्स**–ति तः न्ति सि थः थ **शिशृत्सा**–मि वः मः
२ **शिशृत्से**–त् ताम् युः : तम् त यम् व म
३ **शिशृत्स**–तु तात् ताम् न्तु " तात् तम् त
शिशृत्सा–नि व म
४ **अशिशृत्स**–त् ताम् न् : तम् त म् **अशृत्सा**–व म
५ **अशिशृत्**–सीत् सिष्टाम् सिषुः सीः सिष्टम् सिष्ट सिषम्
सिष्व सिष्म
६ **शिशृत्साम्बभू**–व वतुः वुः विथ वथुः व व विव विम
शिशृत्सामास **शिशृत्साञ्चकार**
७ **शिशृत्स्या**–त् स्ताम् सुः : स्तम् स्त सम् स्व स्म
८ **शिशृत्सिता**–" रौ रः सि स्थः स्थ स्मि स्वः स्मः
९ **शिशृत्सिष्य**-ति त न्ति सि थः थ **शिशृत्सिष्या**-मि
वः मः (**अशिशृत्सिष्या**-व म
१० **अशिशृत्सिष्य**–त् ताम् न् : तम् त म्

१ **चिकल्प**–सते सेते सन्ते ससे सेथे सध्वे से सावहे सामहे
२ **चिकल्पसे**-त यताम् रन् थाः याथाम् ध्वम् य वहि महि
३ **चिकल्प**–सताम् सेताम् सन्ताम् सस्व सेथाम् सध्वम् सै
सावहै सामहै
४ **अचिकल्प**–सत सेताम् सन्त सथाः सेथाम् सध्वम् से
सावहि सामहि (षि ध्वहि ध्महि
५ **अचिकल्पिस**-ष्ट षाताम् षत ष्ठाः षाथाम् ड्ढ्वम् ध्वम्
६ **चिकल्पसाञ्च**-के क्राते क्रिरे कृषे क्राथे कृढ्वे के कृवहे कृमहे
चिकल्पसाम्बभूव **चिकल्पसामास** (य वहि महि
७ **चिकल्पिषी**–ष्ट यास्ताम् रन् ष्ठाः यास्थाम् ध्वम्
८ **चिकल्पिसिता**–" रौ रः से साथे ध्वे हे स्वहे स्महे
९ **चिकल्पिस**–ष्यते ष्येते ष्यन्ते ष्यसे ष्येथे ष्यध्वे ष्ये
ष्यावहे ष्यामहे (ष्ये ष्यावहि ष्यामहि
१० **अचिकल्पिस**-ष्यत ष्येताम् ष्यन्त ष्यथाः ष्येथाम् ष्यध्वम्

९२९ कृपौङ् (कृप्) सामर्थ्ये ।

१ **चिकल्पि**–पते पेते पन्ते पसे पेथे पध्वे पे पावहे पामहे
२ **चिकल्पिषे**–त यताम् रन् थाः याथाम् ध्वम् य वहि महि
३ **चिकल्पि**–पताम् पेताम् पन्ताम् पस्व पेथाम् पध्वम् पै
पावहै पामहै
४ **अचिकल्पि**–पत पेताम् पन्त पथाः पेथाम् पध्वम् पे
पावहि पामहि (षि ध्वहि ध्महि
५ **अचिकल्पिषि**–ष्ट षाताम् षत ष्ठाः षाथाम् ड्ढ्वम् ध्वम्
६ **चिकल्पिषाम्बभू**–व वतु वु विथ वथुः व व विव विम
चिकल्पिषाञ्चक्रे **चिकल्पिषामास** (य वहि महि
७ **चिकल्पिषिषी**–ष्ट यास्ताम् रन् ष्ठाः यास्थाम् ध्वम्
८ **चिकल्पिषिता**–" रौ रः से साथे ध्वे हे स्वहे स्महे
९ **चिकल्पिषि**–ष्यते ष्येते ष्यन्ते ष्यसे ष्येथे ष्यध्वे ष्ये
ष्यावहे ष्यामहे (ष्ये ष्यावहि ष्यामहि
१० **अचिकल्पिषि**-ष्यत ष्येताम् ष्यन्त ष्यथाः ष्येथाम् ष्यध्वम्

१ **चिकल्पस**–ति तः न्ति सि थः थ **चिकल्पसा**–मि वः मः
२ **चिकल्पसे**–त् ताम् युः : तम् त यम् व म
३ **चिकल्पस**–तु तात् ताम् न्तु " तात् तम् त
चिकल्पसा–नि व म
४ **अचिकल्पस**-त् ताम् न् : तम् त म् **अचिकल्पसा**-व म
५ **अचिकल्प**-सीत् सिष्टाम् सिषुः सीः सिष्टम् सिष्ट सिषम्
सिष्व सिष्म
६ **चिकल्पसाञ्च**–कार क्रतुः कुः कर्थ क्रथुः क्रकार कर कृव कृम
चिकल्पसाम्बभूव **चिकल्पसामास**
७ **चिकल्पस्या**–त् स्ताम् सुः : स्तम् स्त सम् स्व स्म
८ **चिकल्पिसिता** - " रौ रः सि स्थः स्थ स्मि स्व. स्मः
९ **चिकल्पिसिष्य**-ति तः न्ति सि थः थ **चिकल्पिसिष्या**–
मि वः मः (**अचिकल्पिसिष्या**–व म
१० **अचिकल्पिसिष्य**–त् ताम् न् : तम् त म्

९६० ज्वल (ज्वल्) दीप्तौ ।

१ जिज्वलिष-ति तः न्ति सि थः थ जिज्वलिषा-मि वः मः
२ जिज्वलिषे-त् ताम् युः : तम् त यम् व म
३ जिज्वलिष-तु तात् ताम् न्तु " तात् तम् त
जिज्वलिषा-णि व म
४ अजिज्वलिष-त् ताम् न् : तम् त म् अजिज्वलिषा-व म
५ अजिज्वलि-षीत् षिष्टाम् षिषुः षीः षिष्टम् षिष्ट षिषम्
षिष्व षिष्म
६ जिज्वलिषाञ्च-कार कतुः कुः कर्थ कथुः कार कर कृव कृम
जिज्वलिषाम्बभूव जिज्वलिषामास
७ जिज्वलिष्या-त् स्ताम् सुः : स्तम् स्त सम् स्व स्म
८ जिज्वलिषिता- " रौ रः सि स्थः स्थ स्मि स्व स्मः
९ जिज्वलिषिष्य-ति तः न्ति सि थः थ जिज्वलिषिष्या
मि वः मः (अजिज्वलिषिष्या-व म
१० अजिज्वलिषिष्य-त् ताम् न् : तम् त म्

९६१ कुच (कुच्) संपर्चनकौटिल्यप्रतिष्टम्भविलेखनेषु ।
कुच वद्रूपाणि

९६२ पत्लृ (पत्) गतौ ।

१ पिपतिष-ति तः न्ति सि थः थ पिपतिषा-मि वः मः
२ पिपतिषे-त् ताम् युः : तम् त यम् व म
३ पिपतिष-तु तात् ताम् न्तु " तात् तम् त
पिपतिषा-णि व म
४ अपिपतिष-त् ताम् न् : तम् त म् अपिपतिषा-व म
५ अपिपति-षीत् षिष्टाम् षिषुः षीः षिष्टम् षिष्ट षिषम्
षिष्व षिष्म
६ पिपतिषाम्बभू-व वतुः वुः विथ वथुः व व विव विम
पिपतिषाञ्चकार पिपतिषामास
७ पिपतिष्या-त् स्ताम् सुः : स्तम् स्त सम् स्व स्म
८ पिपतिषिता- " रौ रः सि स्थः स्थ स्मि स्वः स्मः
९ पिपतिषिष्य-ति तः न्ति सि थः थ पिपतिषिष्या-मि
वः मः (अपिपतिषिष्या-व म
१० अपिपतिषिष्य-त् ताम् न् : तम् त म्

१ पित्स-ति तः न्ति सि थः थ पित्सा-मि वः मः
२ पित्से-त् ताम् युः : तम् त यम् व म
३ पित्स-तु तात् ताम् न्तु " तात् तम् त
पित्सा-णि व म
४ अपित्स-त् ताम् न् : तम् त म् अपित्सा-व म
५ अपित्सीत् सिष्टाम् सिषुः सीः सिष्टम् सिष्ट सिषम्
सिष्व सिष्म
६ पित्साम्बभू-व वतुः वुः विथ वथुः व व विव विम
पित्सामास पित्साञ्चकार
७ पित्स्या-त् स्ताम् सुः : स्तम् स्त सम् स्व स्म
८ पित्सिता- " रौ रः सि स्थः स्थ स्मि स्वः स्मः
९ पित्सिष्य-ति तः न्ति सि थः थ पित्सिष्या-मि वः मः
(अपित्सिष्या-व म
१० अपित्सिष्य-त् ताम् न् : तम् त म्

९६३ पथे (पथ्) गतौ ।

१ पिपथिष-ति तः न्ति सि थः थ पिपथिषा-मि वः मः
२ पिपथिषे-त् ताम् युः : तम् त यम् व म
३ पिपथिष-तु तात् ताम् न्तु " तात् तम् त
पिपथिषा-णि व म
४ अपिपथिष-त् ताम् न् : तम् त म् अपिपथिषा-व म
५ अपिपथि-षीत् षिष्टाम् षिषुः षीः षिष्टम् षिष्ट षिषम
षिष्व षिष्म
६ पिपथिषाञ्च-कार कतुः कुः कर्थ कथुः कार कर कृव कृम
पिपथिषाम्बभूव पिपथिषामास
७ पिपथिष्या-त् स्ताम् सुः : स्तम् स्त सम् स्व स्म
८ पिपथिषिता- " रौ रः सि स्थः स्थ स्मि स्वः स्मः
९ पिपथिषिष्य-ति तः न्ति सि थः थ पिपथिषिष्या-मि
वः मः (अपिपथिषिष्या-व म
१० अपिपथिषिष्य-त् ताम् न् : तम् त म

९६४ क्वथे (क्वथ्) निष्पाके ।

१ चिक्वथिष-ति तः न्ति सि थः थ चिक्वथिषा-मि व मः
२ चिक्वथिषे-त् ताम् युः : तम् त यम् व म
३ चिक्वथिष-तु तात् ताम् न्तु " तात् तम् त
चिक्वथिषा-णि व म म
४ अचिक्वथिष त् ताम् न् : तम् त म् अचिक्वथिषा-व
५ अचिक्वथि-षीत् षिष्टाम् षिषुः षीः षिष्टम् षिष्ट षिषम्
षिष्व षिष्म
६ चिक्वथिषाञ्चकार क्रतुः कुः कर्थ क्रथुः क्रकार कर कृव कृम
चिक्वथिषाम्बभूव चिक्वथिषामास
७ चिक्वथिष्या-त् स्ताम् सुः : स्तम् स्त सम् स्व स्म
८ चिक्वथिषिता- " रौ र. सि स्थः स्थ स्मि स्वः स्मः
९ चिक्वथिषिष्य-ति तः न्ति सि थः थ चिक्वथिषिष्या
मि वः मः (अचिक्वथिषिष्या-व म
१० अचिक्वथिषिष्य-त् ताम् न् : तम् त म्

९६५ मथे (मथ्) विलोडने ।

१ मिमथिष-ति तः न्ति सि थः थ मिमथिषा-मि वः मः
२ मिमथिषे-त् ताम् युः : तम् त यम् व म
३ मिमथिष-तु तात् ताम् न्तु " तात् तम् त
मिमथिषा-णि व म
४ अमिमथिष-त् ताम् न् : तम् त म अमिमथिषा-व म
५ अमिमथि-षीत् षिष्टाम् षिषुः षीः षिष्टम् षिष्ट षिषम्
षिष्व षिष्म
६ मिमथिषाम्बभू-व वतुः वुः विथ वथुः व व विव विम
मिमथिषाञ्चकार मिमथिषामास
७ मिमथिष्या-त् स्ताम् सुः : स्तम् स्त सम् स्व स्म
८ मिमथिषिता- " रौ रः सि स्थः स्थ स्मि स्वः स्मः
९ मिमथिषिष्य-ति तः न्ति सि थः थ मिमथिषिष्या-
मि वः मः (अमिमथिषिष्या-व म
१० अमिमथिषिष्य-त् ताम् न् : तम् त म्

९६६ षदॢ (सद्) विशरणगत्यवसादनेषु ।

१ सिषत्स-ति तः न्ति सि थः थ सिषत्सा-मि वः मः
२ सिषत्से-त् ताम् युः : तम् त यम् व म
३ सिषत्स-तु तात् ताम् न्तु " तात् तम् त
सिषत्सा-नि व म
४ असिषत्स-त् ताम् न् : तम् त म् असिषत्सा-व म
५ असिषत्-सीत् सिष्टाम् सिषुः सीः सिष्टम् सिष्ट सिषम्
सिष्व सिष्म
६ सिषत्सामा-स सतुः सुः सिथ सथुः स स सिव सिम
सिषत्साञ्चकार सिषत्साम्बभूव
७ सिषत्स्या-त् स्ताम् सुः : स्तम् स्त सम् स्व स्म
८ सिषत्सिता-" रौ रः सि स्थः स्थ स्मि स्वः स्मः
९ सिषत्सिष्य-ति तः न्ति सि थः थ सिषत्सिष्या-मि वः
मः (असिषत्सिष्या-व म
१० असिषत्सिष्य-त् ताम् न् : तम् त म्

९६७ शदॢ (शद्) विशरणगत्यवसादनेषु ।

१ शिशत्स-ति तः न्ति सि थः थ शिशत्सा-मि वः मः
२ शिशत्से-त् ताम् युः : तम् त यम् व म
३ शिशत्स-तु तात् ताम् न्तु " तात् तम् त
शिशत्सा-नि व म
४ अशिशत्स-त् ताम् न् : तम् त म् अशिशत्सा-व म
५ अशिशत्-सीत् सिष्टाम् सिषुः सीः सिष्टम् सिष्ट सिषम्
सिष्व सिष्म
६ शिशत्सामा-स सतुः सुः सिथ सथुः स स सिव सिम
शिशत्साञ्चकार शिशत्साम्बभूव
७ शिशत्स्या-त् स्ताम् सुः : स्तम् स्त सम् स्व स्म
८ शिशत्सिता-" रौ रः सि स्थः स्थ स्मि स्वः स्मः
९ शिशत्सिष्य-ति तः न्ति सि थः थ शिशत्सिष्या-मि
वः मः (अशिशत्सिष्या-व-म
१० अशिशत्सिष्य-त् ताम् न् : तम् त म

९६८ बुध (बुध्) अवगमने ।

१बुबुधिष–ति तः न्ति सि थः थ बुबुधिषा-मि वः मः
२ बुबुधिषे–त् ताम् युः : तम् त यम् व म
३ बुबुधिष–तु तात् ताम् न्तु " तात् तम् त
बुबुधिषा–णि व म
४ अबुबुधिष–त् ताम् न् : तम् त म् अबुबुधिषा–व म
५ अबुबुधि–षीत् षिष्टाम् षिषुः षीः षिष्टम् षिष्ट षिषम्
षिष्व षिष्म
६बुबुधिषाञ्च-कार कतुः कुः कर्थ कथुः क कार कर कृव कृम
बुबुधिषाम्बभूव बुबुधिषामास
७ बुबुधिष्या-त् स्ताम् सुः : स्तम् स्त सम् स्व स्म
८ बुबुधिषिता–" रौ रः सि स्थः स्थ स्मि स्वः स्मः
९बुबुधिषिष्य–ति तः न्ति सि थः थ बुबुधिषिष्या–मि
वः मः (अबुबुधिषिष्या–व म
१०अबुबुधिषिष्य–त् ताम् न् : तम् त म
पक्षे बुबु-स्थाने बुबो-इति ज्ञेयम्

९६९ टुवमू (वम्) उद्गिरणे ।

१ विवमिष–ति तः न्ति सि थः थ विवमिषा-मि वः मः
२ विवमिषे–त् ताम् युः : तम् त यम् व म
३ विवमिष–तु तात् ताम् न्तु " तात् तम् त
विवमिषा–णि व म
४ अविवमिष-त् ताम् न् : तम् त म् अविवमिषा–व म
५ अविवमि-षीत् षिष्टाम् षिषुः षीः षिष्टम् षिष्ट षिषम्
षिष्व षिष्म
६ विवमिषाम्बभू–व वतुः वुः विथ वथुः व व विव विम
विवमिषाञ्चकार विवमिषामास
७ विवमिष्या–त् स्ताम् सुः : स्तम् स्त सम् स्व स्म
८ विवमिषिता–" रौ रः सि स्थः स्थ स्मि स्वः स्मः
९विवमिषिष्य-ति तः न्ति सि थः थ विवमिषिष्या-मि
वः मः (अविवमिषिष्या–व म
१०अविवमिषिष्य–त् ताम् न् : तम् त म

९७० भ्रमू (भ्रम्) चलने ।

१ बिभ्रमिष–ति तः न्ति सि थः थ बिभ्रमिषा-मि वः मः
२ बिभ्रमिषे–त् ताम् युः : तम् त यम् व म
३ बिभ्रमिष–तु तात् ताम् न्तु " तात् तम् त
बिभ्रमिषा-णि व म
४अबिभ्रमिष–त् ताम् न् : तम् त म् अबिभ्रमिषा–व म
५ अबिभ्रमि–षीत् षिष्टाम् षिषुः षीः षिष्टम् षिष्ट षिषम्
षिष्व षिष्म कर–कृम कृव
६बिभ्रमिषाञ्च–कार कतुः कुः कर्थ कथुः क कार
बिभ्रमिषाम्बभूव बिभ्रमिषामास
७ बिभ्रमिष्या–त् स्ताम् सुः : स्तम् स्त सम् स्व स्म
८ बिभ्रमिषिता–" रौ रः सि स्थः स्थ स्मि स्वः स्मः
९ बिभ्रमिषिष्य–ति तः न्ति सि थः थ बिभ्रमिषिष्या
मि वः मः (अबिभ्रमिषिष्या–व म
१०अबिभ्रमिषिष्य–त् ताम् न् : तम् त म

९७१ क्षर (क्षर्) सञ्चलने ।

१ चिक्षरिष–ति तः न्ति सि थः थ चिक्षरिषा–मि वः मः
२ चिक्षरिषे–त् ताम् युः : तम् त यम् व म
३ चिक्षरिष–तु तात् ताम् न्तु " तात् तम् त
चिक्षरिषा–णि व म
४ अचिक्षरिष–त् ताम् न् : तम् त म् अचिक्षरिषा–व म
५ अचिक्षरि–षीत् षिष्टाम् षिषुः षीः षिष्टम् षिष्ट षिषम्
षिष्व षिष्म
६ चिक्षरिषाम्बभू–व वतुः वुः विथ वथुः व व विव विम
चिक्षरिषामास चिक्षरिषाञ्चकार
७ चिक्षरिष्या–त् स्ताम् सुः : स्तम् स्त सम् स्व स्म
८ चिक्षरिषिता–" रौ रः सि स्थः स्थ स्मि स्वः स्मः
९चिक्षरिषिष्य-ति तः न्ति सि थः थ चिक्षरिषिष्या-मि
वः मः (अचिक्षरिषिष्या–व म
१०अचिक्षरिषिष्य–त् ताम् न् : तम् त म

९७२ चल (चल्) कम्पने ।

१ चिचलिष-ति तः न्ति सि थः थ चिचलिषा-मि वः मः
२ चिचलिषे-त् ताम् युः : तम् त यम् व म
३ चिचलिष-तु तात् ताम् न्तु " तात् तम् त
चिचलिषा-णि व म
४अचिचलिष-त् ताम् न् : तम् त म् अचिचलिषा-व म
५ अचिचलि षीत् षिष्टाम् षिषुः षीः षिष्टम् षिष्ट षिषम्
षिष्व षिष्म कर-कृम कृव
६चिचलिषाञ्च-कार कतुः कुः कर्थ कथुः क कार
चिचलिषाम्बभूव चिचलिषामास
७ चिचलिष्या-त् स्ताम् सुः : स्तम् स्त सम् स्व स्म
८ चिचलिषिता- " रौ रः सि स्थः स्थ स्मि स्वः स्मः
९चिचलिषिष्य-ति तः न्ति सि थः थ चिचलिषिष्या-
मि वः मः (अचिचलिषिष्या-व म
१०अचिचलिषिष्य-त् ताम् न् : तम् त म्

९७३ जल (जल्) घात्ये ।

१जिजलिष-ति तः न्ति सि थः थ जिजलिषा-मि वः मः
२ जिजलिषे-त् ताम् युः : तम् त यम् व म
३ जिजलिष-तु तात् ताम् न्तु " तात् तम् त
जिजलिषा-णि व म
४अजिजलिष-त् ताम् न् : तम् त म् अजिजलिषा-व म
५ अजिजलि-षीत् षिष्टाम् षिषुः षीः षिष्टम् षिष्ट षिषम्
षिष्व षिष्म
६जिजलिषाञ्च-कार कतुः कुः कर्थ कथुः क कार कर कृव कृम
जिजलिषाम्बभूव जिजलिषामास
७ जिजलिष्या-त् स्ताम् सुः : स्तम् स्त सम् स्व स्म
८ जिजलिषिता- " रौ रः सि स्थः स्थ स्मि स्वः स्मः
९जिजलिषिष्य-ति तः न्ति सि थः थ जिजलिषिष्या-
मि वः मः (अजिजलिषिष्या-व म
१०अजिजलिषिष्य-त् ताम् न् : तम् त म

९७४ टल (टल्) वैक्लव्ये ।

१ टिटलिष-ति तः न्ति सि थः थ टिटलिषा-मि वः मः
२ टिटलिषे-त् ताम् युः : तम् त यम् व म
३ टिटलिष-तु तात् ताम् न्तु " तात् तम् त
टिटलिषा-णि व म
४ अटिटलिष-त् ताम् न् : तम् त म् अटिटलिषा-व म
५ अटिटलि-षीत् षिष्टाम् षिषुः षीः षिष्टम् षिष्ट षिषम्
षिष्व षिष्म
६टिटलिषाम्बभूव-व वतुः वुः विथ वथुः व व विव विम
टिटलिषामास टिटलिषाञ्चकार
७ टिटलिष्या-त् स्ताम् सुः : स्तम् स्त सम् स्व स्म
८ टिटलिषिता- " रौ रः सि स्थः स्थ स्मि स्वः स्मः
९टिटलिषिष्य-ति तः न्ति सि थः थ टिटलिषिष्या-मि
व मः (अटिटलिषिष्या-व म
१०अटिटलिषिष्य-त् ताम् न् : तम् त म्

९७५ टूवल (टूवल्) वैक्लव्ये ।

१टिटूवलिष-ति तः न्ति सि थः थ टिटूवलिषा-मि वः म
२ टिटूवलिषे-त् ताम् युः : तम् त यम् व म
३ टिटूवलिष-तु तात् ताम् न्तु " तात् तम् त
टिटूवलिषा-णि व म म
४अटिटूवलिष-त् ताम् न् : तम् त म् अटिटूवलिषा-व
५ अटिटूवलि-षीत् षिष्टाम् षिषुः षीः षिष्टम् षिष्ट षिषम्
षिष्व षिष्म
६टिटूवलिषाम्बभूव व वतुः वुः विथ वथुः व व विव विम
टिटूवलिषाञ्चकार टिटूवलिषामास
७ टिटूवलिष्या-त् स्ताम् सुः : स्तम् स्त सम् स्व स्म
८ टिटूवलिषिता-" रौ रः सि स्थः स्थ स्मि स्वः स्मः
९टिटूवलिषिष्य-ति तः न्ति सि थः थ टिटूवलिषिष्या
मि वः मः (अटिटूवलिषिष्या व म
१०अटिटूवलिषिष्य-त् ताम् न् : तम् त म

९७६ ष्ठल (स्थल्) स्थाने ।

१ **तिस्थलिष**-ति तः न्ति सि थः थ **तिस्थलिषा**-मि वः मः
२ **तिस्थलिषे**-त् ताम् युः : तम् त यम् व म
३ **तिस्थलिष**-तु तात् ताम् न्तु " तात् तम् त
तिस्थलिषा-णि व म
४ **अतिस्थलिष**-त् ताम् न् : तम् त म् **अतिस्थलिषा**-व म
५ **अतिस्थलि**-षीत् षिष्टाम् षिषुः षीः षिष्टम् षिष्ट षिषम्
षिष्व षिष्म
६ **तिस्थलिषाञ्च**-कार कतुः कुः कर्थ कथुः कार कर कृवकृम
तिस्थलिषाम्बभूव तिस्थलिषामास
७ **तिस्थलिष्या**-त् स्ताम् सुः : स्तम् स्त सम् स्व स्म
८ **तिस्थलिषिता**- " रौ रः सि स्थः स्थ स्मि स्वः स्मः
९ **तिस्थलिषिष्य**-ति तः न्ति सि थः थ **तिस्थलिषिष्या**-
मि वः मः (**अतिस्थलिषिष्या**-व म
१० **अतिस्थलिषिष्य**-त् ताम् न् : तम् त म्

९७७ हल (हल्) विलेखने ।

१ **जिहलिष**-ति तः न्ति सि थः थ **जिहलिषा**-मि वः मः
२ **जिहलिषे**-त् ताम् युः : तम् त यम् व म
३ **जिहलिष**-तु तात् ताम् न्तु " तात् तम् त
जिहलिषा-णि व म
४ **अजिहलिष**-त् ताम् न् : तम् त म् **अजिहलिषा**-व म
५ **अजिहलि**-षीत् षिष्टाम् षिषुः षीः षिष्टम् षिष्ट षिषम्
षिष्व षिष्म
६ **जिहलिषाम्बभू**-व वतुः वुः विथ वथुः व व विव विम
जिहलिषाञ्चकार जिहलिषामास
७ **जिहलिष्या**-त् स्ताम् सुः : स्तम् स्त सम् स्व स्म
८ **जिहलिषिता**- " रौ रः सि स्थः स्थ स्मि स्वः स्मः
९ **जिहलिषिष्य**-ति तः न्ति सि थः थ **जिहलिषिष्या**-
मि वः मः (**अजिहलिषिष्या**-व म
१० **अजिहलिषिष्य**-त् ताम् न् : तम् त म्

९७८ णल (नल्) दाने ।

१ **निनलिष**-ति तः न्ति सि थः थ **निनलिषा**-मि वः मः
२ **निनलिषे**-त् ताम् युः : तम् त यम् व म
३ **निनलिष**-तु तात् ताम् न्तु " तात् तम् त
निनलिषा-णि व म
४ **अनिनलिष**-त् ताम् न् : तम् त म् **अनिनलिषा**-व म
५ **अनिनलि**-षीत् षिष्टाम् षिषुः षीः षिष्टम् षिष्ट षिषम्
षिष्व षिष्म
६ **निनलिषामा**-स सतुः सुः सिथ सथुः स स सिव सिम
निनलिषाञ्चकार निनलिषाम्बभूव
७ **निनलिष्या**-त् स्ताम् सुः : स्तम् स्त सम् स्व स्म
८ **निनलिषिता**- " रौ रः सि स्थः स्थ स्मि स्वः स्मः
९ **निनलिषिष्य**-ति तः न्ति सि थः थ **निनलिषिष्या**-मि
वः मः (**अनिनलिषिष्या**-व म
१० **अनिनलिषिष्य**-त् ताम् न् : तम् त म्

९७९ बल (बल्) प्राणनधान्यावरोधयोः ।

१ **बिबलिष**-ति तः न्ति सि थः थ **बिबलिषा**-मि वः मः
२ **बिबलिषे**-त् ताम् युः : तम् त यम् व म
३ **बिबलिष**-तु तात् ताम् न्तु " तात् तम् त
बिबलिषा-णि व म
४ **अबिबलिष**-त् ताम् न् : तम् त म् **अबिबलिषा**-व म
५ **अबिबलि**-षीत् षिष्टाम् षिषुः षीः षिष्टम् षिष्ट षिषम्
षिष्व षिष्म
६ **बिबलिषामा**-स सतुः सुः सिथ सथुः स स सिव सिम
बिबलिषाञ्चकार बिबलिषाम्बभूव
७ **बिबलिष्या**-त् स्ताम् सुः : स्तम् स्त सम् स्व स्म
८ **बिबलिषिता**- " रौ रः सि स्थः स्थ स्मि स्वः स्मः
९ **बिबलिषिष्य**-ति तः न्ति सि थः थ **बिबलिषिष्या**-मि
वः मः (**अबिबलिषिष्या**-व म
१० **अबिबलिषिष्य**-त् ताम् न् : तम् त म्

९८० पुल (पुल्) महत्त्वे ।

१पुपुलिष–ति तः न्ति सि थः थ पुपुलिषा–मि वः मः
२ पुपुलिषे–त् ताम् युः : तम् त यम् व म
३ पुपुलिष–तु तात् ताम् न्तु " तात् तम् त
पुपुलिषा–णि व म
४ अपुपुलिष–त् ताम् न् : तम् त म् अपुपुलिषा–व म
५ अपुपुलि–षीत् षिष्टाम् षिषुः षीः षिष्टम् षिष्ट षिषम्
षिष्व षिष्म
६पुपुलिषाञ्च–कार कृतुः कुः कर्थ कृथुः क कार कर कृव कृम
पुपुलिषाम्बभूव पुपुलिषामास
७ पुपुलिष्या–त् स्ताम् सुः : स्तम् स्त सम् स्व स्म
८ पुपुलिषिता– " रौ रः सि स्थः स्थ स्मि स्वः स्मः
९पुपुलिषिष्य–ति तः न्ति सि थः थ पुपुलिषिष्या–मि
वः मः (अपुपुलिषिष्या–व म
१०अपुपुलिषिष्य–त् ताम् न् : तम् त म
पक्षे पुपु–स्थाने पुपो–इति ज्ञेयम्

९८१ कुल (कुल्) बन्धुस्रस्त्यानयोः ।

१ चुकुलिष–ति तः न्ति सि थः थ चुकुलिषा–मि वः म
२ चुकुलिषे–त् ताम् युः : तम् त यम् व म
३ चुकुलिष–तु तात् ताम् न्तु " तात् तम् त
चुकुलिषा–णि व म
४ अचुकुलिष–त् ताम् न् : तम् त म् अचुकुलिषा–व म
५ अचुकुलि–षीत् षिष्टाम् षिषुः षीः षिष्टम् षिष्ट षिषम्
षिष्व षिष्म
६ चुकुलिषाम्बभू–व वतुः वुः विथ वथुः व व विव विम
चुकुलिषाञ्चकार चुकुलिषामास
७ चुकुलिष्या–त् स्ताम् सुः : स्तम् स्त सम् स्व स्म
८ चुकुलिषिता–" रौ रः सि स्थः स्थ स्मि स्वः स्मः
९चुकुलिषिष्य–ति तः न्ति सि थः थ चुकुलिषिष्या–मि
वः मः (अचुकुलिषिष्या–व म
१०अचुकुलिषिष्य–त् ताम् न् : तम् त म
पक्षे चुकु–स्थाने चुको–इति ज्ञेयम्

९८२ पल (पल्) गतौ ।

१ पिपलिष–ति तः न्ति सि थः थ पिपलिषा–मि वः मः
२ पिपलिषे–त् ताम् युः : तम् त यम् व म
३ पिपलिष–तु तात् ताम् न्तु " तात् तम् त
पिपलिषा–णि व म
४अपिपलिष–त् ताम् न् : तम् त म् अपिपलिषा–व म
५ अपिपलि–षीत् षिष्टाम् षिषुः षीः षिष्टम् षिष्ट षिषम्
षिष्व षिष्म कर–कृम कृव
६पिपलिषाञ्च–कार कृतुः कुः कर्थ कृथुः क कार
पिपलिषाम्बभूव पिपलिषामास
७ पिपलिष्या–त् स्ताम् सुः : स्तम् स्त सम् स्व स्म
८ पिपलिषिता– " रौ रः सि स्थः स्थ स्मि स्वः स्मः
९ पिपलिषिष्य–ति तः न्ति सि थः थ पिपलिषिष्या
मि वः मः (अपिपलिषिष्या–व म
१०अपिपलिषिष्य–त् ताम् न् : तम् त म

९८२ फल (फल्) गतौ ।

१ पिफलिष–ति तः न्ति सि थः थ पिफलिषा–मि वः म
२ पिफलिषे–त् ताम् युः : तम् त यम् व म
३ पिफलिष–तु तात् ताम् न्तु " तात् तम् त
पिफलिषा–णि व म
४अपिफलिष–त् ताम् न् : तम् त म् अपिफलिषा–व म
५ अपिफलि–षीत् षिष्टाम् षिषुः षीः षिष्टम् षिष्ट षिषम्
षिष्व षिष्म
६ पिफलिषाम्बभू–व वतुः वुः विथ वथुः व व विव विम
पिफलिषामास पिफलिषाञ्चकार
७ पिफलिष्या–त् स्ताम् सुः : स्तम् स्त सम् स्व स्म
८ पिफलिषिता– " रौ रः सि स्थः स्थ स्मि स्वः स्मः
९पिफलिषिष्य–ति तः न्ति सि थः थ पिफलिषिष्या–मि
वः मः (अपिफलिषिष्या–व म
१०अपिफलिषिष्य–त् ताम् न् : तम् त म

९८४ शल (शल्) गतौ ।

१ शिशलिष–ति तः न्ति सि थः थ शिशलिषा–मि व मः
२ शिशलिषे–त् ताम् युः : तम् त यम् व म
३ शिशलिष–तु तात् ताम् न्तु " तात् तम् त
शिशलिषा–णि व म
४ अशिशलिष त् ताम् न् : तम् त म् अशिशलिषा–व म
५ अशिशलि–षीत् षिष्टाम् षिषुः षीः षिष्टम् षिष्ट षिषम्
षिष्व षिष्म
६ शिशलिषाञ्च–कार कतुः कुः कर्थ कथुः कार कर कृव कृम
शिशलिषाम्बभूव शिशलिषामास
७ शिशलिष्या–त् स्ताम् सुः : स्तम् स्त सम् स्व स्म
८ शिशलिषिता– " रौ रः सि स्थः स्थ स्मि स्व स्मः
९ शिशलिषिष्य–ति तः न्ति सि थः थ शिशलिषिष्या–
मि वः मः (अशिशलिषिष्या–व म
१० अशिशलिषिष्य–त् ताम् न् : तम् त म्

९८५ हुल (हुल्) हिंसासंवरणयोश्च ।

१ जुहुलिष–ति तः न्ति सि थः थ जुहुलिषा–मि वः मः
२ जुहुलिषे–त् ताम् युः : तम् त यम् व म
३ जुहुलिष–तु तात् ताम् न्तु " तात् तम् त
जुहुलिषा–णि व म
४ अजुहुलिष–त् ताम् न् : तम् त म् अजुहुलिषा–व म
५ अजुहुलि–षीत् षिष्टाम् षिषुः षीः षिष्टम् षिष्ट षिषम्
षिष्व षिष्म
६ जुहुलिषाम्बभू–व वतुः वुः विथ वथुः व व विव विम
जुहुलिषाञ्चकार जुहुलिषामास
७ जुहुलिष्या–त् स्ताम् सुः : स्तम् स्त सम् स्व स्म
८ जुहुलिषिता– " रौ रः सि स्थः स्थ स्मि स्वः स्मः
९ जुहुलिषिष्य–ति तः न्ति सि थः थ जुहुलिषिष्या–मि
वः मः (अजुहुलिषिष्या–व म
१० अजुहुलिषिष्य–त् ताम् न् : तम् त म्
पक्षे जुहु–स्थाने जुहो–इति ज्ञेयम्

९८६ कुश (कुश्) आह्वानरोदनयोः ।

१ चुकुक्ष–ति तः न्ति सि थः थ चुकुक्षा–मि वः मः
२ चुकुक्षे–त् ताम् युः : तम् त यम् व म
३ चुकुक्ष–तु तात् ताम् न्तु " तात् तम् त
चुकुक्षा–णि व म
४ अचुकुक्ष–त् ताम् न् : तम् त म् अचुकुक्षा–व म
५ अचुकु–क्षीत् क्षिष्टाम् क्षिषुः क्षीः क्षिष्टम् क्षिष्ट क्षिषम्
क्षिष्व क्षिष्म
६ चुकुक्षामा–स सतुः सुः सिथ सथुः स स सिव सिम
चुकुक्षाञ्चकार चुकुक्षाम्बभूव
७ चुकुक्ष्या–त् स्ताम् सुः : स्तम् स्त सम् स्व स्म
८ चुकुक्षिता– " रौ रः सि स्थः स्थ स्मि स्वः स्मः
९ चुकुक्षिष्य–ति तः न्ति सि थः थ चुकुक्षिष्या–मि वः मः
(अचुकुक्षिष्या–व म
१० अचुकुक्षिष्य–त् ताम् न् : तम् त म्

९८७ कस (कस्) गतौ ।

१ चिकसिष–ति तः न्ति सि थः थ चिकसिषा–मि वः मः
२ चिकसिषे–त् ताम् युः : तम् त यम् व म
३ चिकसिष–तु तात् ताम् न्तु " तात् तम् त
चिकसिषा–णि व म
४ अचिकसिष–त् ताम् न् : तम् त म् अचिकसिषा–व म
५ अचिकसि–षीत् षिष्टाम् षिषुः षीः षिष्टम् षिष्ट षिषम्
षिष्व षिष्म
६ चिकसिषामा–स सतुः सुः सिथ सथुः स स सिव सिम
चिकसिषाञ्चकार चिकसिषाम्बभूव
७ चिकसिष्या–त् स्ताम् सुः : स्तम् स्त सम् स्व स्म
८ चिकसिषिता– " रौ रः सि स्थः स्थ स्मि स्वः स्मः
९ चिकसिषिष्य–ति तः न्ति सि थः थ चिकसिषिष्या–
मि वः मः (अचिकसिषिष्या–व म
१० अचिकसिषिष्य–त् ताम् न् : तम् त म्

९८८ सहं (सह्) जन्मनि ।

१ **रुरुक्ष**–ति तः न्ति सि थः थ **रुरुक्षा**–मि वः मः
२ **रुरुक्षे**–त् ताम् युः : तम् त यम् व म
३ **रुरुक्ष**–तु तात् ताम् न्तु " तात् तम् त
रुरुक्षा–णि व म
४ **अरुरुक्ष**–त् ताम् न् : तम् त म् **अरुरुक्षा**–व म
५ **अरुरु** क्षीत् क्षिष्टाम् क्षिषुः क्षीः क्षिष्टम् क्षिष्ट क्षिषम् क्षिष्व क्षिष्म
६ **रुरुक्षाञ्च**–कार क्रतुः क्रुः कर्थ क्रथुः क्र कार कर कृव कृम
रुरुक्षाम्बभूव रुरुक्षामास
७ **रुरुक्ष्या**–त् स्ताम् सुः : स्तम् स्त सम् स्व स्म
८ **रुरुक्षिता**–" रौ रः सि स्थः स्थ स्मि स्वः स्मः
९ **रुरुक्षिष्य**–ति तः न्ति सि थः थ **रुरुक्षिष्या**–मि वः मः
(**अरुरुक्षिष्या**–व म
१० **अरुरुक्षिष्य**–त् ताम् न् : तम् त म्

९८९ रमिं (रम्) क्रीडायाम् ।

१ **रिरंसि**–षते षेते षन्ते षसे षेथे षध्वे षे षावहे षामहे
२ **रिरंसिषे**–त यातां रन् थाः याथाम् ध्वम् य वहि महि
३ **रिरंसि**–षताम् षेताम् षन्ताम् षस्व षेथाम् षध्वम् षै षावहै षामहै
४ **अरिरंसि**–षत षेताम् षन्त षथाः षेथाम् षध्वम् षे षावहि षामहि (षि ष्वहि ष्महि
५ **अरिरंसिषि**–ष्ट षाताम् षत ष्ठाः षाथाम् ड्ढ्वम् ध्वम्
६ **रिरंसिषामा**–सतुः सुः सिथ सथुः स स सिव सिम
रिरंसिषाञ्चक्रे रिरंसिषाम्बभूव [य वहि महि
७ **रिरंसिषिषी**–ष्ट यास्ताम् रन् ष्ठाः यास्थाम् ध्वम्
८ **रिरंसिषिता**–" रौ रः से साथे ध्वे हे स्वहे स्महे
९ **रिरंसिषि**–ष्यते ष्येते ष्यन्ते ष्यसे ष्येथे ष्यध्वे ष्ये ष्यावहे ष्यामहे [ष्ये ष्यावहि ष्यामहि
१० **अरिरंसिषि**–ष्यत ष्येताम् ष्यन्त ष्यथाः ष्येथाम् ष्यध्वम्

९९० षहि (षह्) मर्षणे ।

१ **सिसहि**–षते षेते षन्ते षसे षेथे षध्वे षे षावहे षामहे
२ **सिसहिषे**–त यातां रन् थाः याथाम् ध्वम् य वहि महि
३ **सिसहि**–षताम् षेताम् षन्ताम् षस्व षेथाम् षध्वम् षै षावहै षामहै
४ **असिसहि**–षत षेताम् षन्त षथाः षेथाम् षध्वम् षे षावहि षामहि (षि ष्वहि ष्महि
५ **असिसहिषि**–ष्ट षाताम् षत ष्ठाः षाथाम् ड्ढ्वम् ध्वम्
६ **सिसहिषाञ्च**–के क्राते किरे कृषे क्राथे कृढ्वे के कृवहे कृमहे
सिसहिषाम्बभूव सिसहिषामास (य वहि महि
७ **सिसहिषिषी**–ष्ट यास्ताम् रन् ष्ठाः यास्थाम् ध्वम्
८ **सिसहिषिता**–" रौ रः से साथे ध्वे हे स्वहे स्महे
९ **सिसहिषि**–ष्यते ष्येते ष्यन्ते ष्यसे ष्येथे ष्यध्वे ष्ये ष्यावहे ष्यामहे (ष्ये ष्यावहि ष्यामहि
१० **असिसहिषि**–ष्यत ष्येताम् ष्यन्त ष्यथा ष्येथाम् ष्यध्वम्

९९१ यजीं (यज्) देवपूजासंगतिकरणदानेषु ।

१ **यियक्ष**–ति त न्ति सि थः थ **यियक्षा**–मि वः मः
२ **यियक्षे**–त् ताम् युः : तम् त यम् व म
३ **यियक्ष**–तु तात् ताम् न्तु " तात् तम् त
यियक्षा–णि व म
४ **अयियक्ष**–त् ताम् न् : तम् त म् **अयियक्षा**–व म
५ **अयियक्**–षीत् षिष्टाम् षिषुः षीः षिष्टम् षिष्ट षिषम् षिष्व षिष्म
६ **यियक्षाञ्च**–कार क्रतुः क्रु कर्थ क्रथुः क्र कार-कर कृव कृम
यियक्षाम्बभूव यियक्षामास
७ **यियक्ष्या**–त् स्ताम् सुः : स्तम् स्त सम् स्व स्म
८ **यियक्षिता**–" रौ रः सि स्थः स्थ स्मि स्वः स्मः
९ **यियक्षिष्य**–ति त न्ति सि थः थ **यियक्षिष्या**–मि वः म (**अयियक्षिष्या**–व म
१० **अयियक्षिष्य** त् ताम् न् : तम् त म्

१ **यियक्ष्**–षते षेते षन्ते षसे षेथे षध्वे षे षावहे षामहे
२ **यियक्षे**–त यातां रन् थाः याथाम् ध्वम् य वहि महि
३ **यियक्ष्**–षताम् षेताम् षन्ताम् षस्व षेथाम् षध्वम् षै षावहै षामहै
४ **अयियक्ष्**–षत षेताम् षन्त षथाः षेथाम् षध्वम् षे षावहि षामहि (षि ष्वहि ष्महि
५ **अयियक्षि**–ष्ट षाताम् षत ष्ठाः षाथाम् ड्ढ्वम् ध्वम्
६ **यियक्षाम्बभू**–व वतु वुः विथ वथुः व व विव विम **यियक्षाञ्चक्रे यियक्षामास** (य वहि महि
७ **यियक्षिषी**–ष्ट यास्ताम् रन् ष्ठाः यास्थाम् ध्वम्
८ **यियक्षिता**–" रौ रः से साथे ध्वे हे स्वहे स्महे
९ **यियक्षि**–ष्यते ष्येते ष्यन्ते ष्यसे ष्येथे ष्यध्वे ष्ये ष्यावहे ष्यामहे (ष्ये ष्यावहि ष्यामहि
१० **अयियक्षि**–ष्यत ष्येताम् ष्यन्त ष्यथाः ष्येथाम् ष्यध्वम्

१ **विवा**–सते सेते सन्ते ससे सेथे सध्वे से सावहे सामहे
२ **विवासे**–तयाताम् रन् थाः थाथाम् ध्वम् य वहि महि
३ **विवा**–सताम् सेताम् सन्ताम् सस्व सेथाम् सध्वम् सै सावहै सामहै
४ **अविवा**–सत सेताम् सन्त सथाः सेथाम् सध्वम् से सावहि सामहि (षि ष्वहि ष्महि
५ **अविवासि**–ष्ट षाताम् षत ष्ठाः षाथाम् ड्ढ्वम् ध्वम्
६ **विवासामा**–स सतुः सुः सिथ सथुः स स सिव सिम **विवासाञ्चक्रे विवासाम्बभूव** (य वहि महि
७ **विवासिषी**–ष्ट यास्ताम् रन् ष्ठाः यास्थाम् ध्वम्
८ **विवासिता**–" रौ रः से साथे ध्वे हे स्वहे स्महे
९ **विवासि**–ष्यते ष्येते ष्यन्ते ष्यसे ष्येथे ष्यध्वे ष्ये ष्यावहे ष्यामहे (ष्ये ष्यावहि ष्यामहि
१० **अविवासि**–ष्यत ष्येताम् ष्यन्त ष्यथाः ष्येथाम् ष्यध्वम

९९२ वेंग् (वे) तन्तु सन्ताने ।

१ **विवास**–ति तः न्ति सि थः थ **विवासा**–मि व मः
२ **विवासे**–त् ताम् युः : तम् त यम् व म
३ **विवास**–तु तात् ताम् न्तु " तात् तम् त **विवासा**–नि व म
४ **अविवास**–त् ताम् न् : तम् त म् **अविवासा**–व म
५ **अविवा**–सीत् सिष्टाम् सिषुः सीः सिष्टाम् सिष्ट सिषम् सिष्व सिष्म
६ **विवासामा**–स सतुः सुः सिथ सथुः स स सिव सिम **विवासाञ्चकार विवासाम्बभूव**
७ **विवास्या**–त् स्ताम् सुः : स्तम् स्त सम् स्व स्म
८ **विवासिता**–" रौ रः सि स्थ स्थ सि स्वः स्मः
९ **विवासिष्य**–ति तः न्ति सि थः थ **विवासिष्या**–मि वः मः (**अविवासिष्या** व म
१० **अविवासिष्य**–त् ताम् न् : तम् त म्

९९३ व्येंग् (व्ये) संवरणे ।

१ **विव्यास**–ति तः न्ति मि थः थ **विव्यासा**–मि वः मः
२ **विव्यासे**–त् ताम् युः : तम् त यम् व म
३ **विव्यास**–तु तात् ताम् न्तु " तात् तम् त **विव्यासा** नि व म
४ **अविव्यास**–त् ताम् न् : तम् त म् **अविव्यासा**–व म
५ **अविव्या**–सीत् सिष्टाम् सिषुः सीः सिष्टाम् सिष्ट सिषम् सिष्व सिष्म
६ **विव्यासाम्बभू**–व वतुः वुः विथ वथुः व व विव विम **विव्यासाञ्चकार विव्यासामास**
७ **विव्यास्या**–त् स्ताम् सुः : स्तम् स्त सम् स्व स्म
८ **विव्यासिता**–" रौ रः र सि स्थः स्थ सि स्वः स्मः
९ **विव्यासिष्य**–ति तः न्ति सि थः थ **विव्यासिष्या**–मि वः मः (**अविव्यासिष्या**–व म
१० **अविव्यासिष्य**–त् ताम न् : तम् त म्

१ **विव्या**–सते सेते सन्ते ससे सेथे सध्वे से सावहे सामहे
२ **विव्यासे**–तयाताम् रन् थाः थाथाम् ध्वम् य वहि महि
३ **विव्या**–सताम् सेताम् सन्ताम् सस्व सेथाम् सध्वम् सै सावहै सामहै
४ **अविव्या**–सत सेताम् सन्त सथाः सेथाम् सध्वम् से सावहि सामहि (षि ष्वहि ष्महि
५ **अविव्यासि**–ष्ट षाताम् षत ष्ठाः षाथाम् ड्ढ्वम् ध्वम्
६ **विव्यासामा**–स सतुः सुः सिथ सथुः स स सिव सिम
विव्यासाञ्चक्रे विव्यासाम्बभूव (य वहि महि
७ **विव्यासिषी**–ष्ट यास्ताम् रन् ष्ठाः यास्थाम् ध्वम्
८ **विव्यासिता**–" रौ रः से साथे ध्वे हे स्वहे स्महे
९ **विव्यासि**–ष्यते ष्येते ष्यन्ते ष्यसे ष्येथे ष्यध्वे ष्ये ष्यावहे ष्यामहे (ष्ये ष्यावहि ष्यामहि
१० **अविव्यासि**–ष्यत ष्येताम् ष्यन्त ष्यथाः ष्येथाम् ष्यध्वम्

१ **जुहू**–षते षेते षन्ते षसे षेथे षध्वे षे षावहे षामहे
२ **जुहूषे**–त याताम् रन् थाः याथाम् ध्वम् य वहि महि
३ **जुहू**–षताम् षेताम् षन्ताम् षस्व षेथाम् षध्वम् षै षावहै षामहै
४ **अजुहू**–षत षेताम् षन्त षथाः षेथाम् षध्वम् षे षावहि षामहि (षि ष्वहि ष्महि
५ **अजुहूषि**–ष्ट षाताम् षत ष्ठाः षाथाम् ड्ढ्वम् ध्वम्
६ **जुहूषाम्बभू**–व वतु वु. विथ वथुः व व विव विम
जुहूषाञ्चक्रे जुहूषामास (य वहि महि
७ **जुहूषिषी**–ष्ट यास्ताम् रन् ष्ठाः यास्थाम् ध्वम्
८ **जुहूषिता**–" रौ रः से साथे ध्वे हे स्वहे स्महे
९ **जुहूषि**–ष्यते ष्येते ष्यन्ते ष्यसे ष्येथे ष्यध्वे ष्ये ष्यावहे ष्यामहे (ष्ये ष्यावहि ष्यामहि
१० **अजुहूषि**–ष्यत ष्येताम् ष्यन्त ष्यथाः ष्येथाम् ष्यध्वम्

९९४ ह्वग् (ह्वे) स्पर्धाशब्दयोः ।

१ **जुहूष**–ति तः न्ति सि थः थ **जुहूषा**–मि वः मः
२ **जुहूषे**–त् ताम् युः : तम् त यम् व म
३ **जुहूष**–तु तात् ताम् न्तु " तात् तम् त **जुहूषा** णि व म
४ **अजुहूष**–त् ताम् न् : तम् त म् **अजुहूषा**–व म
५ **अजुहू**–षीत् षिष्टाम् षिषुः षीः षिष्टाम् षिष्ट षिषम् षिष्व षिष्म
६ **जुहूषाम्बभू**–व वतुः वुः विथ वथुः व व विव विम
जुहूषाञ्चकार जुहूषामास
७ **जुहूष्या**–त् स्ताम् सुः : स्तम् स्त स्म् स्व स्म
८ **जुहूषि ता**–" रौ रः र सि स्थः स्थ स्मि स्वः स्मः
९ **जुहूषिष्य**–ति तः न्ति सि थः थ **जुहूषिष्या**–मि वः मः (**अजुहूषिष्या**–व म
१० **अजुहूषिष्य**–त ताम् न् : तम् त म्

९९५ दुवपीं (वप्) बीजसन्ताने ।

१ **विवप्स**–ति तः न्ति सि थः थ **विवप्सा**–मि वः मः
२ **विवप्से**–त् ताम् युः : तम् त यम् व म
३ **विवप्स**–तु तात् ताम् न्तु " तात् तम् त **विवप्सा**–नि व म
४ **अविवप्स**–त् ताम् न् : तम् त म् **अविवप्सा**–व म
५ **अविवप्**–सीत् सिष्टाम् सिषुः सीः सिष्टाम् सिष्ट सिषम् सिष्व सिष्म
६ **विवप्सामा**–स सतुः सुः सिथ सथुः स स सिव सिम
विवप्साञ्चकार विवप्साम्बभूव
७ **विवप्स्या**–त् स्ताम् सुः : स्तम् स्त स्म् स्व स्म
८ **विवप्सिता**–" रौ रः सि स्थः स्थ स्मि स्वः स्मः
९ **विवप्सिष्य**–ति तः न्ति सि थः थ **विवप्सिष्या**–मि वः मः (**अविवप्सिष्या**–व म
१० **अविवप्सिष्य**–त् ताम् न् : तम् त म्

१ **विवप्स**–सते सेते सन्ते ससे सेथे सध्वे से सावहे सामहे
२ **विवप्से**-त याताम् रन् थाः याथाम् ध्वम् य वहि महि
३ **विवप्स**–सताम् सेताम् सन्ताम् सस्व सेथाम् सध्वम् सै सावहै सामहै
४ **अविवप्स**–सत सेताम् सन्त सथाः सेथाम् सध्वम् से सावहि सामहि (षि ष्वहि ष्महि
५ **अविवप्सि**–ष्ट षाताम् षत ष्ठाः षाथाम् ड्ढ्वम् ध्वम्
६ **विवप्सामा**–स सतुः सुः सिथ सथुः स स सिव सिम
विवप्साञ्चक्रे विवप्साम्बभूव [य वहि महि
७ **विवप्सिषी**–ष्ट यास्ताम् रन् ष्ठाः यास्थाम् ध्वम्
८ **विवप्सिता**–" रौ रः से साथे ध्वे हे स्वहे स्महे
९ **विवप्सि**–ष्यते ष्येते ष्यन्ते ष्यसे ष्येथे ष्यध्वे ष्ये ष्यावहे ष्यामहे [ष्ये ष्यावहि ष्यामहि
१० **अविवप्सि**–ष्यत ष्येताम् ष्यन्त ष्यथाः ष्येथाम् ष्यध्वम

१ **विवक्ष**–षते षेते षन्ते षसे षेथे षध्वे षे षावहे षामहे
२ **विवक्षे**–त याताम् रन् थाः याथाम् ध्वम् य वहि महि
३ **विवक्ष**–षताम् षेताम् षन्ताम् षस्व षेथाम् षध्वम् षै षावहै षामहै
४ **अविवक्ष**–षत षेताम् षन्त षथाः षेथाम् षध्वम् षे षावहि षामहि (षि ष्वहि ष्महि
५ **अविवक्षि**–ष्ट षाताम् षत ष्ठाः षाथाम् ड्ढ्वम् ध्वम्
६ **विवक्षाञ्च**-क्रे क्राते क्रिरे कृषे क्राथे कृढ्वे क्रे कृवहे कृमहे
विवक्षाम्बभूव विवक्षामास (य वहि महि
७ **विवक्षिषी**–ष्ट यास्ताम् रन् ष्ठाः यास्थाम् ध्वम्
८ **विवक्षिता**–" रौ रः से साथे ध्वे हे स्वहे स्महे
९ **विवक्षि**–ष्यते ष्येते ष्यन्ते ष्यसे ष्येथे ष्यध्वे ष्ये ष्यावहे ष्यामहे (ष्ये ष्यावहि ष्यामहि
१० **अविवक्षि**-ष्यत ष्येताम् ष्यन्त ष्यथाः ष्येथाम् ष्यध्वम्

९९६ वहीं (वह्) प्रापणे ।

१ **विवक्ष**–ति तः न्ति सि थः थ **विवक्षा**–मि वः मः
२ **विवक्षे**–त् ताम् युः : तम् त यम् व म
३ **विवक्ष**–तु तात् ताम् न्तु " तात् तम् त
विवक्षा–णि व म
४ **अविवक्ष**-त् ताम् न् : तम् त म् **अविवक्षा**-व म
५ **अविक्ष**–क्षीत् क्षिष्टाम् क्षिषुः क्षीः क्षिष्टम् क्षिष्ट क्षिषम् क्षिष्व क्षिष्म
६ **विवक्षाञ्च**-कार कतुः कुः कर्थ कथुः क कार कर कृव कृम
विवक्षाम्बभूव विवक्षामास
७ **विवक्ष्या**–त् स्ताम् सुः : स्तम् स्त सम् स्व स्म
८ **विवक्षिता**–" रौ रः सि स्थः स्थ स्मि स्वः स्मः
९ **विवक्षिष्य**-ति तः न्ति सि थः थ **विवक्षिष्या**–मि वः मः (**अविवक्षिष्या**–व म
१० **अविवक्षिष्य**–त् ताम् न् : तम् त म्

९९७ ट्वोश्वि (श्वि) गतिवृद्ध्योः ।

१ **शिश्वयिष**–ति त न्ति सि थः थ **शिश्वयिषा**-मि वः मः
२ **शिश्वयिषे**–त् ताम् युः : तम् त यम् व म
३ **शिश्वयिष**–तु तात् ताम् न्तु " तात् तम् त
शिश्वयिषा–णि व म व म
४ **अशिश्वयिष**–त् ताम् न् : तम् त म् **अशिश्वयिषा**-
५ **अशिश्वयि**–षीत् षिष्टाम् षिषुः षीः षिष्टम् षिष्ट षिषम् कृम षिष्व षिष्म
६ **शिश्वयिषाञ्च**-कार कतुः कुः कर्थ कथुः क कार-कर कृव
शिश्वयिषाम्बभूव शिश्वयिषामास
७ **शिश्वयिष्या**–त् स्ताम् सुः : स्तम् स्त सम् स्व स्म
८ **शिश्वयिषिता**–" रौ रः सि स्थः स्थ स्मि स्वः स्मः
९ **शिश्वयिषिष्य**-ति तः न्ति सि थः थ **शिश्वयिषिष्या** मि वः मः (**अशिश्वयिषिष्या**–व म
१० **अशिश्वयिषिष्य**-त् ताम् न् : तम् त म्

९९८ वद (वद्) व्यक्तायांवाचि ।

१ **विवदिष**–ति तः न्ति मि थः थ **विवदिषा**-मि वः मः
२ **विवदिषे**–त् ताम् युः : तम् त यम् व म
३ **विवदिष**–तु तात् ताम् न्तु " तात् तम् त
विवदिषा-णि व म
४ **अविवदिष**-त् ताम् न् : तम् त म् **अविवदिषा**-व म
५ **अविवदि**–षीत् षिष्टाम् षिषुः षीः षिष्टाम् षिष्ट षिषम
षिष्ट षिष्म
६ **विदिषाम्बभू**–व वतुः वुः विथ वथुः व व विव विम
विवदिषाञ्चक्रे विवदिषामास
७ **विवदिष्या**–त् स्ताम् सुः : स्तम् स्त सम् स्व स्म
८ **विवदिषि ता**–" रौ रः र सि स्थः स्थ स्मि स्वः स्मः
९ **विवदिषिष्य**-ति तः न्ति सि थः थ **विवदिषिष्या**-मि
व. मः (**अविवदिषिष्या**–व म
१० **अविवदिषिष्य**-त् ताम् न् : तम् त म्

१००० घटि (घट्) चेष्टायाम् ।

१ **जिघटि**–षते षेते षन्ते षसे षेथे षध्वे षे षावहे षामहे
२ **जिघटिषे**–त याताम् रन् थाः याथाम् ध्वम् य वहि महि
३ **जिघटि**–षताम् षेताम् षन्ताम् षस्व षेथाम् षध्वम् षै
षावहै षामहै
४ **अजिघिट**–षत षेताम् षन्त षथाः षेथाम् षध्वम् षे
षावहि षामहि (षि ष्वहि ष्महि
५ **अजिघटिषि**–ष्ट षाताम् षत ष्ठाः षाथाम् ड्ढ्वम् ध्वम्
६ **जिघटिषाम्बभू**–व वतुः वुः विथ वथुः व व विवविम
जिघटिषाञ्चक्रे जिघटिषामास (य वहि महि
७ **जिघटिषिषी**–ष्ट यास्ताम् रन् ष्ठाः यास्थाम् ध्वम्
८ **जिघटिषिता**–" रौ रः से साथे ध्वे हे स्वहे स्महे
९ **जिघटिषि**–ष्यते ष्येते ष्यन्ते ष्यसे ष्येथे ष्यध्वे ष्ये
ष्यावहे ष्यामहे (ष्ये ष्यावहि ष्यामहि
१० **अजिघटिषि**–ष्यत ष्येताम् ष्यन्त ष्यथाः ष्येथाम् ष्यध्वम्

९९९ वसं (वस्) निवासे ।

१ **विवत्स**–ति त. न्ति सि थः थ **विवत्सा**–मि व मः
२ **विवत्से**–त् ताम् युः : तम् त यम् व म
३ **विवत्स**–तु तात् ताम् न्तु " तात् तम् त
विवत्सा–नि व म
४ **अविवत्स**–त् ताम् न् : तम् त म् **अविवत्सा**–व म
५ **अविवत्**–सीत् सिष्टाम् सिषुः सीः सिष्टाम् सिष्ट सिषम्
६ **विवत्सामा**–स सतुः सुः सिथ सथुः स स सिव सिम
विवत्साञ्चक्रे विवत्साम्बभूव
७ **विवत्स्या**–त् स्ताम् सुः : स्तम् स्त सम् स्व स्म
८ **विवत्सिता**–" रौ रः सि स्थ स्थ स्मि स्वः स्मः
९ **विवत्सिष्य**–ति तः न्ति सि थः थ **विवत्सिष्या**-मि
वः मः (**अविवत्सिष्या**-व म
१० **अविवत्सिष्य** त् ताम् न् : तम् त म्

इति यजादिः

१००१ क्षञ्जुङ् (क्षञ्ज्) गतिदानयोः ।

१ **चिक्षञ्जि**–षते षेते षन्ते षसे षेथे षध्वे षे षावहे षामहे
२ **चिक्षञ्जिषे**–त याताम् रन् थाः याथाम् ध्वम् य वहि महि
३ **चिक्षञ्जि**–षताम् षेताम् षन्ताम् षस्व षेथाम् षध्वम् षै
षावहै षामहै
४ **अचिक्षञ्जि**–षत षेताम् षन्त षथाः षेथाम् षध्वम् षे
षावहि षामहि (षि ष्वहि ष्महि
५ **अचिक्षञ्जिषि**–ष्ट षाताम् षत ष्ठाः षाथाम् ड्ढ्वम् ध्वम्
६ **चिक्षञ्जिषामा**–स सतुः सुः सिथ सथुः स स सिव सिम
चिक्षञ्जिषाञ्चक्रे चिक्षञ्जिषाम्बभूव (य वहि महि
७ **चिक्षञ्जिषिषी**–ष्ट यास्ताम् रन् ष्ठाः यास्थाम् ध्वम्
८ **चिक्षञ्जिषिता**–" रौ रः से साथे ध्वे हे स्वहे स्महे
९ **चिक्षञ्जिषि**–ष्यते ष्येते ष्यन्ते ष्यसे ष्येथे ष्यध्वे ष्ये
ष्यावहे ष्यामहे (ष्ये ष्यावहि ष्यामहि
१० **अचिक्षञ्जिषि**–ष्यत ष्येताम् ष्यन्त ष्यथाः ष्येथाम् ष्यध्वम

१००२ व्यथिष् (व्यथ्) भयचलनयोः ।

१ **विव्यथि**–षतेषेते षन्ते षसे षेथे षध्वे षे षावहे षामहे
२ **विव्यथिषे**–त याताम् रन् थाः याथाम् ध्वम् य वहि महि
३ **विव्यथि**–षताम् षेताम् षन्ताम् षस्व षेथाम् षध्वम् षै षावहै षामहै
४ **अविव्यथि**–षत षेताम् षन्त षथाः षेथाम् षध्वम् षे षावहि षामहि (षि ष्वहि ष्महि
५ **अविव्यथिषि**-ष्ट षाताम् षत ष्ठाः षाथाम् ड्ढ्वम् ध्वम्
६ **विव्यथिषाञ्च**–क्रे क्राते क्रिरे कृषे क्राथे कृढ्वे क्रेकृवहेकृमहे **विव्यथिषाम्बभूव विव्यथिषामास** (य वहि महि
७ **विव्यथिषिषी**–ष्ट यास्ताम् रन् ष्ठाः यास्थाम् ध्वम्
८ **विव्यथिषिता**–" रौ रः से साथे ध्वे हे स्वहे स्महे
९ **विव्यथिषि**–ष्यते ष्येते ष्यन्ते ष्यसे ष्येथे ष्यध्वे ष्ये ष्यावहे ष्यामहे (ष्ये ष्यावहि ष्यामहि
१० **अविव्यथिषि**-ष्यत ष्येताम् ष्यन्त ष्यथाः ष्येथाम् ष्यध्वम्

१००३ प्रथिष् (प्रथ्) प्रख्याने ।

१ **पिप्रथि**–षते षेते षन्ते षसे षेथे षध्वे षे षावहे षामहे
२ **पिप्रथिषे**-त याताम् रन् थाः याथाम् ध्वम् य वहि महि
३ **पिप्रथि**–षताम् षेताम् षन्ताम् षस्व षेथाम् षध्वम् षै षावहै षामहै
४ **अपिप्रथि**–षत षेताम् षन्त षथाः षेथाम् षध्वम् षे षावहि षामहि (षि ष्वहि ष्महि
५ **अपिप्रथिषि** ष्ट षाताम् षत ष्ठाः षाथाम् ड्ढ्वम् ध्वम्
६ **पिप्रथिषाम्बभू**-व वतुः वुः विथ वथुः व व विव विम **पिप्रथिषाञ्चक्रे पिप्रथिषामास** (य वहि महि
७ **पिप्रथिषिषी**–ष्ट यास्ताम् रन् ष्ठाः यास्थाम् ध्वम्
८ **पिप्रथिषिता**–" रौ रः से साथे ध्वे हे स्वहे स्महे
९ **पिप्रथिषि**–ष्यते ष्येते ष्यन्ते ष्यसे ष्येथे ष्यध्वे ष्ये ष्यावहे ष्यामहे (ष्ये ष्यावहि ष्यामहि
१० **अपिप्रथिषि**-ष्यत ष्येताम् ष्यन्त ष्यथाः ष्येथाम् ष्यध्वम्

१००४ म्रदिष् (म्रद्) मदने ।

१ **मिम्रदि**–षते षेते षन्ते षसे षेथे षध्वे षे षावहे षामहे
२ **मिम्रदिषे**-त याताम् रन् थाः याथाम् ध्वम् य वहि महि
३ **मिम्रदि**–षताम् षेताम् षन्ताम् षस्व षेथाम् षध्वम् षै षावहै षामहै
४ **अमिम्रदि**–षत षाताम् षन्त षथाः षेथाम् षध्वम् षे षावहि षामहि (षि ष्वहि ष्महि
५ **अमिम्रदिषि**-ष्ट षाताम् षत ष्ठाः षाथाम् ड्ढ्वम् ध्वम
६ **मिम्रदिषाम्बभू**-व वतुः वुः विथ वथुः व व विव विम **मिम्रदिषाञ्चक्रे मिम्रदिषामास** (य वहि महि
७ **मिम्रदिषिषी**–ष्ट यास्ताम् रन् ष्ठाः यास्थाम् ध्वम्
८ **मिम्रदिषिता**–" रौ रः से साथे ध्वे हे स्वहे स्महे
९ **मिम्रदिषि**–ष्यते ष्येते ष्यन्ते ष्यसे ष्येथे ष्यध्वे ष्ये ष्यावहे ष्यामहे (ष्ये ष्यावहि ष्यामहि
१० **अमिम्रदिषि**–ष्यत ष्येताम् ष्यन्त ष्यथाः ष्येथाम् ष्यध्वम्

१००५ स्खदिष् (स्खद्) स्खदने ।

१ **चिस्खदि**–षते षेते षन्ते षसे षेथे षध्वे षे षावहे षामहे
२ **चिस्खदिषे**–त याताम् रन् थाः याथाम् ध्वम् य वहि महि
३ **चिस्खदि**–षताम् षेताम् षन्ताम् षस्व षेथाम् षध्वम् षै षावहै षामहै
४ **अचिस्खदि**–षत षेताम् षन्त षथाः षेथाम् षध्वम् षे षावहि षामहि (षि ष्वहि ष्महि
५ **अचिस्खदिषि**-ष्ट षाताम् षत ष्ठाः षेथाम् ड्ढ्वम् ध्वम्
६ **चिस्खदिषामा**-स सतुः सुः सिथ सथुः स स सिव सिम **चिस्खदिषाञ्चक्रे चिस्खदिषाम्बभूव** (य वहि महि
७ **चिस्खदिषिषी**–ष्ट यास्ताम् रन् ष्ठाः यास्थाम् ध्वम्
८ **चिस्खदिषिता**–" रौ रः से साथे ध्वे हे स्वहे स्महे
९ **चिस्खदिषि**–ष्यते ष्येते ष्यन्ते ष्यसे ष्येथे ष्यध्वे ष्ये ष्यावहे ष्यामहे (ष्ये ष्यावहि ष्यामहि
१० **अचिस्खदिषि**-ष्यत ष्येताम् ष्यन्त ष्यथाः ष्येथाम् ष्यध्वम्

१००६ कदुङ् (कन्द्) वैकल्ये ।

१ **चिकन्दि**–षते षेते षन्ते षसे षेथे षध्वे षे षावहे षामहे
२ **चिकन्दिषे**–त याताम् रन् थाः याथाम् ध्वम् य वहि महि
३ **चिकन्दि**–षताम् षेताम् षन्ताम् षस्व षेथाम् षध्वम् षै षावहै षामहै
४ **अचिकन्दि**–षत षेताम् षन्त षथाः षेथाम् षध्वम् षे षावहि षामहि (षि ष्वहि ष्महि
५ **अचिकन्दिषि**–ष्ट षाताम् षत ष्ठाः षाथाम् ड्ढ्वम् ध्वम
६ **चिकन्दिषाम्बभू**–व वतुः वुः विथ वथुः व व विव विम **चिकन्दिषाञ्चक्रे चिकन्दिषामास** (य वहि महि
७ **चिकन्दिषिषी**–ष्ट यास्ताम् रन् ष्ठाः यास्थाम् ध्वम्
८ **चिकन्दिषिता**–" रौ रः से साथे ध्वे हे स्वहे स्महे
९ **चिकन्दिषि**–ष्यते ष्येते ष्यन्ते ष्यसे ष्येथे ष्यध्वे ष्ये ष्यावहे ष्यामहे (ष्ये ष्यावहि ष्यामहि
१० **अचिकन्दिषि** ष्यत ष्येताम् ष्यन्तष्यथाः ष्येथाम्ष्यध्वम

१००७ क्रदुङ् (क्रन्द्) वैकल्ये ।

१ **चिक्रन्दि**–षते षेते षन्ते षसे षेथे षध्वे षे षावहे षामहे
२ **चिक्रन्दिषे**–त याताम् रन् थाः याथाम् ध्वम् य वहि महि
३ **चिक्रन्दि**–षताम् षेताम् षन्ताम् षस्व षेथाम् षध्वम् षै षावहै षामहै
४ **अचिक्रन्दि**–षत षेताम् षन्त षथाः षेथाम् षध्वम् षे षावहि षामहि (षि ष्वहि ष्महि
५ **अचिक्रन्दिषि**–ष्ट षाताम् षत ष्ठाः षाथाम् ड्ढ्वम् ध्वम्
६ **चिक्रन्दिषामा**–स सतुः सुः सिथ सथुः स स सिव सिम **चिक्रन्दिषाञ्चक्रे चिक्रन्दिषाम्बभूव** (य वहि महि
७ **चिक्रन्दिषिषी**–ष्ट यास्ताम् रन् ष्ठाः यास्थाम् ध्वम्
८ **चिक्रन्दिषिता**–" रौ रः से साथे ध्वे हे स्वहे स्महे
९ **चिक्रन्दिषि**–ष्यते ष्येते ष्यन्ते ष्यसे ष्येथे ष्यध्वे ष्ये ष्यावहे ष्यामहे (ष्ये ष्यावहि ष्यामहि
१० **अचिक्रन्दिषि**–ष्यत ष्येताम् ष्यन्त ष्यथाः ष्येथाम्ष्यध्वम

१००८ क्लदुङ् (क्लन्द्) वैकल्ये ।

१ **चिक्लन्दि**–षते षेते षन्ते षसे षेथे षध्वे षे षावहे षामहे
२ **चिक्लन्दिषे**–त याताम् रन् थाः याथाम् ध्वम् यवहि महि
३ **चिक्लन्दि**–षताम् षेताम् षन्ताम् षस्व षेथाम् षध्वम् षै षावहै षामहै
४ **अचिक्लन्दि**–षत षेताम् षन्त षथाः षेथाम् षध्वम् षे षावहि षामहि (षि ष्वहि ष्महि
५ **अचिक्लन्दिषि**–ष्ट षाताम् षत ष्ठाः षाथाम् ड्ढ्वम् ध्वम्
६ **चिक्लन्दिषाञ्च**–क्रे क्राते क्रिरे कृषे क्राथे कृढ्वे क्रे कृवहे कृमहे **चिक्लन्दिषाम्बभूव चिक्लन्दिषामास** (य वहि महि
७ **चिक्लन्दिषिषी**–ष्ट यास्ताम् रन् ष्ठाः यास्थाम् ध्वम्
८ **चिक्लन्दिषिता**–" रौ रः से साथे ध्वे हे स्वहे स्महे
९ **चिक्लन्दिषि**–ष्यते ष्येते ष्यन्ते ष्यसे ष्येथे ष्यध्वे ष्ये ष्यावहे ष्यामहे (ष्ये ष्यावहि ष्यामहि
१० **अचिक्लन्दिषि**–ष्यत ष्येताम् ष्यन्तष्यथाः ष्येथाम्ष्यध्वम

१००९ क्रपि (क्रप्) कृपायाम् ।

१ **चिक्रपि**–षते षेते षन्ते षसे षेथे षध्वे षे षावहे षामहे
२ **चिक्रपिषे**–त याताम् रन् थाः याथाम् ध्वम् य वहि महि
३ **चिक्रपि**–षताम् षेताम् षन्ताम् षस्व षेथाम् षध्वम् षै षावहै षामहै
४ **अचिक्रपि**–षत षेताम् षन्त षथाः षेथाम् षध्वम् षे षावहि षामहि (षि ष्वहि ष्महि
५ **अचिक्रपिषि**–ष्ट षाताम् षत ष्ठाः षाथाम् ड्ढ्वम् ध्वम्
६ **चिक्रपिषामा**–स सतुः सुः सिथ सथुः स स सिव सिम **चिक्रपिषाञ्चक्रे चिक्रपिषाम्बभूव** (य वहि महि
७ **चिक्रपिषिषी**–ष्ट यास्ताम् रन् ष्ठाः यास्थाम् ध्वम्
८ **चिक्रपिषिता**–" रौ रः से साथे ध्वे हे स्वहे स्महे
९ **चिक्रपिषि**–ष्यते ष्येते ष्यन्ते ष्यसे ष्येथे ष्यध्वे ष्ये ष्यावहे ष्यामहे (ष्ये ष्यावहि ष्यामहि
१० **अचिक्रपिषि**–ष्यत ष्येताम् ष्यन्त ष्यथाः ष्येथाम् ष्यध्वम

१०१० त्रित्वरिष् (त्वर्) सम्भ्रमे ।

१ **तित्वरि**–षते षेते षन्ते षसे षेथे षध्वे षे षावहे षामहे
२**तित्वरिषे**-त याताम् रन् थाः याथाम् ध्वम् य वहि महि
३ **तित्वरि**–षताम् षेताम् षन्ताम् षस्व षेथाम् षध्वम् षै षावहै षामहै
४ **अतित्वरि**–षत षेताम् षन्त षथाः षेथाम् षध्वम् षे षावहि षामहि (षि ष्वहि ष्महि
५**अतित्वरिषि**-ष्ट षाताम् षन्त ष्ठाः षाथाम् ड्ढ्वम् ध्वम्
६**तित्वरिषाम्बभू**–व वतुः वुः विथ वथुः व व विव विम
तित्वरिषाञ्चक्रे तित्वरिषामास (य वहि महि
७ **तित्वरिषिषी**–ष्ट यास्ताम् रन् ष्ठाः यास्थाम् ध्वम्
८ **तित्वरिषिता**–" रौ रः से साथे ध्वे हे स्वहे स्महे
९ **तित्वरिषि**–ष्यते ष्येते ष्यन्ते ष्यसे ष्येथे ष्यध्वे ष्ये ष्यावहे ष्यामहे (ष्ये ष्यावहि ष्यामहि
१०**अतित्वरिषि** ष्यत ष्येताम् ष्यन्त ष्यथाः ष्येथाम् ष्यध्वम्

१०११ प्रसिष् (प्रस्) विस्तारे ।

१ **पिप्रसि**–षते षते षन्ते षसे षेथे षध्वे षे षावहे षामहे
२ **पिप्रसिषे**-त याताम् रन् थाः याथाम् ध्वम् य वहि महि
३ **पिप्रसि**–षताम् षेताम् षन्ताम् षस्व षेथाम् षध्वम् षै षावहै षामहै
४ **अपिप्रसि**–षत षताम् षन्त षथाः षेथाम षध्वम् षे षावहि षामहि (षि ष्वहि ष्महि
५ **अपिप्रसिषि**-ष्ट षाताम् षत ष्ठाः षाथाम् ड्ढ्वम् ध्वम्
६**पिप्रसिषाञ्च**-के क्राते क्रिरे कृषे क्राथे कृढ्वे क्रे कृवहे कृमहे
पिप्रसिषाम्बभूव पिप्रसिषामास (य वहि महि
७ **पिप्रसिषिषी**–ष्ट यास्ताम् रन् ष्ठाः यास्थाम् ध्वम्
८ **पिप्रसिषिता**–" रौ रः से साथे ध्वे हे स्वहे स्महे
९ **पिप्रसिषि**–ष्यत ष्येते ष्यन्ते ष्यसे ष्येथे ष्यध्वे ष्ये ष्यावहे ष्यामहे (ष्ये ष्यावहि ष्यामहि
१०**अपिप्रसिषि**-ष्यत ष्येताम् ष्यन्त ष्यथाः ष्येथाम् ष्यध्वम

१०१२ दक्षि (दक्ष्) हिंसागत्याः ।

१ **दिदक्षि**–षते षेते षन्ते षसे षेथे षध्वे षे षावहे षामहे
२ **दिदक्षिषे**-त याताम् रन् थाः याथाम् ध्वम् य वहि महि
३ **दिदक्षि**–षताम् षेताम् षन्ताम् षस्व षेथाम् षध्वम् षै यावहै षामहै
४ **अदिदक्षि**–षत षेताम् षन्त षथाः षेथाम् षध्वम् षे षावहि षामहि [षि ष्वहि ष्महि
५ **अदिदक्षिषि**-ष्ट षाताम् षत ष्ठाः षाथाम् ड्ढ्वम् ध्वम्
६**दिदक्षिषाञ्च**–के क्राते क्रिरे कृषे क्राथे कृढ्वे क्रे कृवहे कृमहे
दिदक्षिषाम्बभूव दिदक्षिषामास [य वहि महि
७ **दिदक्षिषिषी**–ष्ट यास्ताम् रन् ष्ठाः यास्थाम् ध्वम्
८ **दिदक्षिषिता**–" रौ रः से साथे ध्वे हे स्वहे स्महे
९ **दिदक्षिषि**–ष्यते ष्येते ष्यन्ते ष्यसे ष्येथे ष्यध्वे ष्ये ष्यावहे ष्यामहे (ष्ये ष्यावहि ष्यामहि
१०**अदिदक्षिषि**–ष्यत ष्येताम् ष्यन्त ष्यथाः ष्येथाम् ष्यध्वम

१०१३ श्रां (श्रा) पाके । श्रै ४६ वद्रूपाणि

१०१४ स्मृं (स्मृ) आध्याने । स्मृ १८ वद्रूपाणि

१०१५ दृ (दृ) भये ।

१**दिदरिष**–ति तः न्ति सि थः थ **दिदरिषा**–मि वः मः
२ **दिदरिषे**–त् ताम् युः : तम् त यम् व म
३ **दिदरिष**–तु तात् ताम् न्तु " तात् तम् त
दिदरिषा–नि व म
४**अदिदरिष**-त् ताम् न् : तम् त म् **अदिदरिषा**-व म
५**अदिदरि**-षीत् षिष्टाम् षिषुः षीः षिष्टम् षिष्ट षिषम् षिष्व षिष्म
६**दिदरिषाञ्च**–कार क्रतुः कुः कर्थ क्रथुः क्रकार कर कृव कृम
दिदरिषाम्बभूव दिदरिषामास
७ **दिदरिष्या**–त् स्ताम् सुः : स्तम् स्त सम् स्व स्म
८ **दिदरिषिता**–" रौ रः सि स्थः स्थ स्मि स्व स्मः
९**दिदरिषिष्य**–ति तः न्ति सि थः थ**दिदरिषिष्या**–मि वः मः (**अदिदरिषिष्या**–व म
१०**अदिदरिषिष्य**–त् ताम् न् : तम् त म्
पक्षे दिदरि-स्थाने **ददीर् दिदरि**–इति ज्ञेयम्

१०१६ नृ (नृ) नये ।

१ निनरिष-ति तः न्ति सि थः थ निनरिषा-मि वः मः
२ निनरिषे-त् ताम् युः : तम् त यम् व म
३ निनरिष-तु तात् ताम् न्तु " तात् तम् त
निनरिषा-णि व म
४ अनिनरिष-त् ताम् न् : तम् त म् अनिनरिषा-व म
५ अनिनरि-षीत् षिष्टाम् षिषुः षीः षिष्टम् षिष्ट षिषम्
षिष्व षिष्म
६ निनरिषाञ्च-कार कतुः कुः कर्थ कथुः क कार कर कृव कृम
निनरिषाम्बभूव निनरिषामास
७ निनरिष्या-त् स्ताम् सुः : स्तम् स्त सम् स्व स्म
८ निनरिषिता- " रौ रः सि स्थः स्थ स्मि स्वः स्मः
९ निनरिषिष्य-ति तः न्ति सि थः थ निनरिषिष्या-मि
वः मः (अनिनरिषिष्या-व म
१० अनिनरिषिष्य-त् ताम् न् : तम् त म
पक्षे निनरि-स्थाने निनरी निनीर-इति ज्ञेयम्

१०१७ ष्टक (स्तक्) प्रतीघाते ।

१ तिस्तकिष-ति तः न्ति सि थः थ तिस्तकिषा-मि वः मः
२ तिस्तकिषे-त् ताम् युः : तम् त यम् व म
३ तिस्तकिष-तु तात् ताम् न्तु " तात् तम् त
तिस्तकिषा-णि व म म
४ अतिस्तकिष-त् ताम् न् : तम् त म् अतिस्तकिषा-व
५ अतिस्तकि-षीत् षिष्टाम् षिषुः षीः षिष्टम् षिष्ट षिषम्
षिष्व षिष्म
६ तिस्तकिषाम्बभू-व वतुः वुः विथ वथुः व व विव विम
तिस्तकिषाञ्चकार तिस्तकिषामास
७ तिस्तकिष्या-त् स्ताम् सुः : स्तम् स्त सम् स्व स्म
८ तिस्तकिषिता-" रौ रः सि स्थः स्थ स्मि स्वः स्मः
९ तिस्तकिषिष्य-ति तः न्ति सि थः थ तिस्तकिषिष्या
मि वः मः (अतिस्तकिषिष्या-व म
१० अतिस्तकिषिष्य-त् ताम् न् : तम् त म

१०१८ स्तक (स्तक्) प्रतीघाते । एक १०१७ यद्रूपाणि

१०१९ चक (चक्) तृप्तौ च ।

१ चिचकिष-ति तः न्ति सि थः थ चिचकिषा-मि वः मः
२ चिचकिषे-त् ताम् युः : तम् त यम् व म
३ चिचकिष-तु तात् ताम् न्तु " तात् तम् त
चिचकिषा-णि व म
४ अचिचकिष-त् ताम् न् : तम् त म् अचिचकिषा-व म
५ अचिचकि-षीत् षिष्टाम् षिषुः षीः षिष्टम् षिष्ट षिषम्
षिष्व षिष्म कर-कृम कृव
६ चिचकिषाञ्च-कार कतुः कुः कर्थ कथुः क कार
चिचकिषाम्बभूव चिचकिषामास
७ चिचकिष्या-त् स्ताम् सुः : स्तम् स्त सम् स्व स्म
८ चिचकिषिता- " रौ रः सि स्थः स्थ स्मि स्वः स्मः
९ चिचकिषिष्य-ति तः न्ति सि थः थ चिचकिषिष्या-
मि वः मः (अचिचकिषिष्या-व म
१० अचिचकिषिष्य-त् ताम् न् : तम् त म

१०२० अक (अक्) कुटिलायां गतौ ।

१ अचिकिष-ति तः न्ति सि थः थ अचिकिषा मि वः मः
२ अचिकिषे-त् ताम् युः : तम् त यम् व म
३ अचिकिष-तु तात् ताम् न्तु " तात् तम् त
अचिकिषा-णि व म
४ आचिकिष-त् ताम् न् : तम् त म् आचिकिषा-व म
५ आचिकि-षीत् षिष्टाम् षिषुः षीः षिष्टम् षिष्ट षिषम्
षिष्व षिष्म
६ अचिकिषाम्बभू-व वतुः वुः विथ वथुः व व विव विम
अचिकिषामास अचिकिषाञ्चकार
७ अचिकिष्या-त् स्ताम् सुः : स्तम् स्त सम् स्व स्म
८ अचिकिषिता- " रौ रः सि स्थः स्थ स्मि स्वः स्मः
९ अचिकिषिष्य-ति तः न्ति सि थः थ अचिकिषिष्या-मि
वः मः (आचिकिषिष्या-व म
१० आचिकिषिष्य-त् ताम् न् : तम् त म

१०२१ कखे (कख्) हसने ।

१ चिकखिष-ति तः न्ति सि थः थ चिकखिषा-मि व मः
२ चिकखिषे-त् ताम् युः : तम् त यम् व म
३ चिकखिष-तु तात् ताम् न्तु " तात् तम् त
चिकखिषा-णि व म
४ अचिकखिष त् ताम् न् : तम् त म् अचिकखिषा-व म
५ अचिकखि-षीत् षिष्टाम् षिषुः षीः षिष्टम् षिष्ट षिषम्
षिष्व षिष्म
६ चिकखिषाञ्च-कार कतुः कुः कर्थ कथुः कार कर कृव कृम
चिकखिषाम्बभूव चिकखिषामास
७ चिकखिष्या-त् स्ताम् सुः : स्तम् स्त सम् स्व स्म
८ चिकखिषिता- " रौ रः सि स्थः स्थ स्मि स्व स्मः
९ चिकखिषिष्य-ति तः न्ति सि थः थ चिकखिषिष्या-
मि वः मः (अचिकखिषिष्या-व म
१० अचिकखिषिष्य-त् ताम् न् : तम् त म्

१०२२ अग (अग्) अकवत् ।

१ अचिगिष-ति तः न्ति सि थः थ अचिगिषा-मि वः मः
२ अचिगिषे-त् ताम् युः : तम् त यम् व म
३ अचिगिष-तु तात् ताम् न्तु " तात् तम् त
अचिगिषा-णि व म
४ आचिगिष-त् ताम् न् : तम् त म आचिगिषा-व म
५ आचिगि-षीत् षिष्टाम् षिषुः षीः षिष्टम् षिष्ट षिषम्
षिष्व षिष्म
६ अचिगिषाम्बभू-व वतुः वुः विथ वथुः व व विव विम
अचिगिषाञ्चकार अचिगिषामास
७ अचिगिष्या-त् स्ताम् सुः : स्तम् स्त सम् स्व स्म
८ अचिगिषिता- " रौ रः सि स्थः स्थ स्मि स्वः स्मः
९ अचिगिषिष्य-ति तः न्ति सि थः थ अचिगिषिष्या-
मि वः मः (आचिगिषिष्या-व म
१० आचिगिषिष्य-त् ताम् न् : तम् त म्

१०२३ रगे (रग्) शङ्कायाम् ।

१ रिरगिष-ति तः न्ति सि थः थ रिरगिषा-मि वः मः
२ रिरगिषे-त् ताम् युः : तम् त यम् व म
३ रिरगिष-तु तात् ताम् न्तु " तात् तम् त
रिरगिषा-णि व म
४ अरिरगिष-त् ताम् न् : तम् त म् अरिरगिषा-व म
५ अरिरगि-षीत् षिष्टाम् षिषुः षीः षिष्टम् षिष्ट षिषम्
षिष्व षिष्म
६ रिरगिषामा-स सतुः सुः सिथ सथुः स स सिव सिम
रिरगिषाञ्चकार रिरगिषाम्बभूव
७ रिरगिष्या-त् स्ताम् सुः : स्तम् स्त सम् स्व स्म
८ रिरगिषिता- " रौ रः सि स्थः स्थ स्मि स्वः स्मः
९ रिरगिषिष्य-ति तः न्ति सि थः थ रिरगिषिष्या-मि वः
मः (अरिरगिषिष्या-व म
१० अरिरगिषिष्य-त् ताम् न् : तम् त म्

१०२४ लगे (लग्) सङ्गे ।

१ लिलगिष-ति तः न्ति सि थः थ लिलगिषा-मि वः मः
२ लिलगिषे-त् ताम् युः : तम् त यम् व म
३ लिलगिष-तु तात् ताम् न्तु " तात् तम् त
लिलगिषा-णि व म
४ अलिलगिष-त् ताम् न् : तम् त म् अलिलगिषा-व म
५ अलिलगि-षीत् षिष्टाम् षिषुः षीः षिष्टम् षिष्ट षिषम्
षिष्व षिष्म
६ लिलगिषामा-स सतुः सुः सिथ सथुः स स सिव सिम
लिलगिषाञ्चकार लिलगिषाम्बभूव
७ लिलगिष्या-त् स्ताम् सुः : स्तम् स्त सम् स्व स्म
८ लिलगिषिता- " रौ रः सि स्थः स्थ स्मि स्वः स्मः
९ लिलगिषिष्य-ति तः न्ति सि थः थ लिलगिषिष्या-
मि वः मः (अलिलगिषिष्या-व म
१० अलिलगिषिष्य-त् ताम् न् : तम् त म्

१०२५ हगे (हग्) संवरणे ।

१ **जिहगिष**–ति तः न्ति सि थः थ **जिहगिषा**-मि वः मः
२ **जिहगिषे**–त् ताम् युः : तम् त यम् व म
३ **जिहगिष**–तु तात् तात् न्तु " तात् तम् त
जिहगिषा–णि व म
४**अजिहगिष** त् ताम् न् : तम् त म् **अजिहगिषा** व म
५ **अजिहगि**–षीत् षिष्टाम् षिषुः षीः षिष्टम् षिष्ट षिषम् षिष्व षिष्म
६ **जिहगिषाम्बभू**-व वतुः वुः विथ वथुः व व विव विम
जिहगिषाञ्चकार **जिहगिषामास**
७ **जिहगिष्या**–त् स्ताम् सुः : स्तम् स्त सम् स्व स्म
८ **जिहगिषिता**–" रौ रः सि स्थः स्थ स्मि स्वः स्मः
९ **जिहगिषिष्य**–ति तः न्ति सि थः थ **जिहगिषिष्या** मि वः मः (**अजिहगिषिष्या**–व म
१०**अजिहगिषिष्य** त् ताम् न् : तम् त म्

१०२६ हगे (हग्) संवरणे ।

१ **जिहगिष** ति तः न्ति सि थः थ **जिहगिषा**-मि वः मः
२ **जिहगिषे**–त् ताम् युः : तम् त यम् व म
३ **जिहगिष**–तु तात् ताम् न्तु " तात् तम् त
जिहगिषा–णि व म
४ **अजिहगिष**-त् ताम् न् : तम् त म् **अजिहगिषा**-व म
५ **अजिहगि**-षीत् षिष्टाम् षिषुः षीः षिष्टम् षिष्ट षिषम् षिष्व षिष्म
६ **जिहगिषामा** स सतुः सुः सिथ सथुः स स सिव सिम
जिहगिषाञ्चकार **जिहगिषाम्बभूव**
७ **जिहगिष्या**-त् स्ताम् सुः : स्तम् स्त सम् स्व स्म
८ **जिहगिषिता**–" रौ रः सि स्थः स्थ स्मि स्वः स्मः
९ **जिहगिषिष्य**-ति तः न्ति सि थः थ **जिहगिषिष्या**-मि वः मः (**अजिहगिषिष्या**-व म
१०**अजिहगिषिष्य**-त् ताम् त् : तम् त म्

१०२७ षगे (सग्) संवरणे ।

१ **सिसगिष**–ति तः न्ति सि थः थ **सिसगिषा**-मि वः मः
२ **सिसगिषे**–त् ताम् युः : तम् त यम् व म
३ **सिसगिष**–तु तात् ताम् न्तु " तात् तम् त
सिसगिषा–णि व म
४**असिसगिष**-त् ताम् न् : तम् त म् **असिसगिषा**-व म
५ **असिसगि**-षीत् षिष्टाम् षिषुः षीः षिष्टम् षिष्ट षिषम् षिष्व षिष्म
६**सिसगिषाञ्च**-कार कतुः कुः कथ कथुः क कार कर कृव कृम
सिसगिषाम्बभूव **सिसगिषामास**
७ **सिसगिष्या**–त् स्ताम् सुः : स्तम् स्त सम् स्व स्म
८ **सिसगिषिता**–" रौ रः सि स्थः स्थ स्मि स्वः स्मः
९ **सिसगिषिष्य**–ति तः न्ति सि थः थ **सिसगिषिष्या** मि वः पः (**असिसगिषिष्या**–व म
१०**असिसगिषिष्य**-त् ताम् न् : तम् त म
१०२८ सगे (सग्) संवरणे । षगे १०२७ वद्रूपाणि

१०२९ ष्ठगे (स्थग्) संवरणे ।

१ **तिस्थगिष** ति त न्ति सि थः थ **तिस्थगिषा**-मि वः मः
२ **तिस्थगिषे**–त् ताम् युः : तम् त यम् व म
३ **तिस्थगिष**–तु तात् ताम् न्तु " तात् तम् त
तिस्थगिषा–णि व म
४**अतिस्थगिष**-त् ताम् न् : तम् त म् **अतिस्थगिषा**-व म
५ **अतिस्थगि**-षीत् षिष्टाम् षिषुः षीः षिष्टम् षिष्ट षिषम् षिष्व षिष्म
६**तिस्थगिषाम्बभू**–व वतुः वुः विथ वथुः व व विव विम
तिस्थगिषाञ्चकार **तिस्थगिषामास**
७ **तिस्थगिष्या**-त् स्ताम् सुः : स्तम् स्त सम् स्व स्म
८ **तिस्थगिषिता**–" रौ रः सि स्थः स्थ स्मि स्वः स्मः
९**तिस्थगिषिष्य**-ति तः न्ति सि थः थ **तिस्थगिषिष्या** मि वः मः (**अतिस्थगिषिष्या** व म
१०**अतिस्थगिषिष्य**–त् ताम् न् : तम् त म्
१०३० स्थगे (स्थग्) संवरणे । ष्ठगे १०२९ वद्रूपाणि
१०३१ वट (वट्) परिभाषणे । वट १७६ वद्रूपाणि
१०३२ भट [भट्] परिभाषणे । भट १८४ वद्रूपाणि
१०३३ णट (नट्) नतौ । णट १८७ वद्रूपाणि

१०३४ गड (गड्) कम्पने ।

१ जिगडिष-ति तः न्ति सि थः थ जिगडिषा-मि वः मः
२ जिगडिषे-त् ताम् युः : तम् त यम् व म
३ जिगडिष-तु तात् ताम् न्तु " तात् तम् त
जिगडिषा-णि व म
४अजिगडिष-त् ताम् न् : तम् त म् अजिगडिषा-व म
५ अजिगडि षीत् षिष्टाम् षिषुः षीः षिष्टम् षिष्ट षिषम्
षिष्व षिष्म
कर-कृम कृव
६जिगडिषाञ्च-कार कतुः कुः कर्थ कथुः क कार
जिगडिषाम्बभूव जिगडिषामास
७ जिगडिष्या-त् स्ताम् सुः : स्तम् स्त सम् स्व स्म
८ जिगडिषिता- " रौ रः सि स्थः स्थ स्मि स्वः स्मः
९जिगडिषिष्य-ति तः न्ति सि थः थ जिगडिषिष्या-
मि वः मः (अजिगडिषिष्या-व म
१०अजिगडिषिष्य-त् ताम् न : तम् त म्
लत्वे जिगलिषतीत्यादि

१०३५ हेड (हेड्) वेष्टने ।

१ जिहेडिष-ति तः न्ति सि थः थ जिहेडिषा-मि वः मः
२ जिहेडिषे-त् ताम् युः : तम् त यम् व म
३ जिहेडिष-तु तात् ताम् न्तु " तात् तम् त
जिहेडिषा-णि व म
४अजिहेडिष-त् ताम् न् : तम् त म् अजिहेडिषा-व म
५ अजिहेडि-षीत् षिष्टाम् षिषुः षीः षिष्टम् षिष्ट षिषम्
षिष्व षिष्म
६जिहेडिषाञ्च-कार कतुः कुः कर्थ कथुः क कार कर कृव कृम
जिहेडिषाम्बभूव जिहेडिषामास
७ जिहेडिष्या-त् स्ताम् सुः : स्तम् स्त सम् स्व स्म
८ जिहेडिषिता- " रौ रः सि स्थः स्थ स्मि स्वः स्मः
९जिहेडिषिष्य-ति तः न्ति सि थः थ जिहेडिषिष्या-
मि वः मः (अजिहेडिषिष्या-व म
१०अजिहेडिषिष्य-त् ताम् न् : तम् त म्

१०३६ लड (लड्) जिह्वोन्मथने ।

१ लिलडिष-ति तः न्ति सि थः थ लिलडिषा-मि वः मः
२ लिलडिषे-त् ताम् युः : तम् त यम् व म
३ लिलडिष-तु तात् ताम् न्तु " तात् तम् त
लिलडिषा-णि व म
४अलिलडिष-त् ताम् न् : तम् त म् अलिलडिषा-व म
५ अलिलडि-षीत् षिष्टाम् षिषुः षीः षिष्टम् षिष्ट षिषम्
षिष्व षिष्म
६लिलडिषाम्बभूव-व वतुः वुः विथ वथुः व व विव विम
लिलडिषामास लिलडिषाञ्चकार
७ लिलडिष्या-त् स्ताम् सुः : स्तम् स्त सम् स्व स्म
८ लिलडिषिता- " रौ रः सि स्थः स्थ स्मि स्वः स्मः
९लिलडिषिष्य-ति तः न्ति सि थः थ लिलडिषिष्या-मि
वः मः (अलिलडिषिष्या-व म
१०अलिलडिषिष्य-त् ताम् न् : तम् त म्
लत्वे लिललिषतीत्यादि ।

१०३७ फण (फण्) गतौ ।

१पिफणिष-ति तः न्ति सि थः थ पिफणिषा-मि वः म
२ पिफणिषे-त् ताम् युः : तम् त यम् व म
३ पिफणिष-तु तात् ताम् न्तु " तात् तम् त
पिफणिषा-णि व म
४अपिफणिष-त् ताम् न् : तम् त म् अपिफणिषा-व म
५अपिफणि-षीत् षिष्टाम् षिषुः षीः षिष्टम् षिष्ट षिषम्
षिष्व षिष्म
६पिफणिषाम्बभूव-व वतुः वुः विथ वथुः व वविव विम
पिफणिषाञ्चकार पिफणिषामास
७ पिफणिष्या-त् स्ताम् सुः : स्तम् स्त सम् स्व स्म
८ पिफणिषिता- " रौ रः सि स्थः स्थ स्मि स्वः स्मः
९पिफणिषिष्य-ति तः न्ति सि थः थ पिफणिषिष्या-मि
वः मः (अपिफणिषिष्या-व म
१०अपिफणिषिष्य-त् ताम् न् : तम् त म्

१०३८ कण [कण्] गतौ । कण २७० वद्रूपाणि
१०३९ रण [रण्] गतौ । २३० वद्रूपाणि
१०४० चण [चण्] हिंसादानयोश्च । चण २७२ वद्रूपाणि

१०४१ शण (शण्) दाने ।

१ शिशणिष-ति तः न्ति सि थः थ शिशणिषा-मि वः म
२ शिशणिषे-त् ताम् युः : तम् त यम् व म
३ शिशणिष-तु तात् ताम् न्तु " तात् तम् त
शिशणिषा-णि व म
४ अशिशणिष-त् ताम् न् : तम् त म् अशिशणिषा-व म
५ अशिशणि-षीत् षिष्टाम् षिषुः षीः षिष्टम् षिष्ट षिषम्
षिष्व षिष्म
६ शिशणिषाम्बभू-व वतुः वुः विथ वथुः व वविव विम
शिशणिषाञ्चकार शिशणिषामास
७ शिशणिष्या-त् स्ताम् सुः : स्तम् स्त सम् स्व स्म
८ शिशणिषिता-" रौ रः सि स्थः स्थ स्मि स्वः स्मः
९ शिशणिषिष्य-ति तः न्ति सि थः थ शिशणिषिष्या-
मि वः मः (अशिशणिषिष्या-व म
१० अशिशणिषिष्य-त् ताम् न् : तम् त म्

१०४२ श्रण (श्रण्) दाने ।

१ शिश्रणिष-ति तः न्ति सि थः थ शिश्रणिषा-मि वः मः
२ शिश्रणिषे-त् ताम् युः : तम् त यम् व म
३ शिश्रणिष-तु तात् ताम् न्तु " तात् तम् त
शिश्रणिषा-णि व म
४ अशिश्रणिष-त् ताम् न् : तम् त म् अशिश्रणिषा-व म
५ अशिश्रणि-षीत् षिष्टाम् षिषुः षीः षिष्टम् षिष्ट षिषम्
षिष्व षिष्म
६ शिश्रणिषाञ्चकार कृतुः कुः कर्थ कृथुः क कार कर कृव कृम
शिश्रणिषाम्बभूव शिश्रणिषामास
७ शिश्रणिष्या-त् स्ताम् सुः : स्तम् स्त सम् स्व स्म
८ शिश्रणिषिता-" रौ रः सि स्थः स्थ स्मि स्वः स्मः
९ शिश्रणिषिष्य-ति तः न्ति सि थः थ शिश्रणिषिष्या-
मि वः मः (अशिश्रणिषिष्या-व म
१० अशिश्रणिषिष्य-त् ताम् न् : तम् त म

१०४३ स्नथ (स्नथ्) हिंसार्थः ।

१ सिस्नथिष-ति तः न्ति सि थः थ सिस्नथिषा-मि वः मः
२ सिस्नथिषे-त् ताम् युः : तम् त यम् व म
३ सिस्नथिष-तु तात् ताम् न्तु " तात् तम् त
सिस्नथिषा-णि व म
४ असिस्नथिष-त् ताम् न् : तम् त म् असिस्नथिषा-व म
५ असिस्नथि-षीत् षिष्टाम् षिषुः षीः षिष्टम् षिष्ट षिषम्
षिष्व षिष्म
६ सिस्नथिषाम्बभू-व वतुः वुः विथ वथुः व वविव विम
सिस्नथिषामास सिस्नथिषाञ्चकार
७ सिस्नथिष्या-त् स्ताम् सुः : स्तम् स्त सम् स्व स्म
८ सिस्नथिषिता-" रौ रः सि स्थः स्थ स्मि स्वः स्मः
९ सिस्नथिषिष्य-ति तः न्ति सि थः थ सिस्नथिषिष्या-
मि वः मः (असिस्नथिषिष्या-व म
१० असिस्नथिषिष्य-त् ताम् न् : तम् त म्

१०४४ क्नथ (क्नथ्) हिंसार्थः ।

१ चिक्नथिष-ति तः न्ति सि थः थ चिक्नथिषा-मि वः मः
२ चिक्नथिषे-त् ताम् युः : तम् त यम् व म
३ चिक्नथिष-तु तात् ताम् न्तु " तात् तम् त
चिक्नथिषा-णि व म
४ अचिक्नथिष-त् ताम् न् : तम् त म् अचिक्नथिषा-व म
५ अचिक्नथि-षीत् षिष्टाम् षिषुः षीः षिष्टम् षिष्ट षिषम्
षिष्व षिष्म कर-कृम कृव
६ चिक्नथिषाञ्चकार कृतुः कुः कर्थ कृथुः क कार
चिक्नथिषाम्बभूव चिक्नथिषामास
७ चिक्नथिष्या-त् स्ताम् सुः : स्तम् स्त सम् स्व स्म
८ चिक्नथिषिता-" रौ रः सि स्थः स्थ स्मि स्वः स्मः
९ चिक्नथिषिष्य-ति तः न्ति सि थः थ चिक्नथिषिष्या-
मि वः मः (अचिक्नथिषिष्या-व म
१० अचिक्नथिषिष्य-त् ताम् न् : तम् त म

१०४५ क्रथ (क्रथ्) हिंसार्थः ।

१ चिक्रथिष-ति तः न्ति सि थः थ चिक्रथिषा-मि वः मः
२ चिक्रथिषे-त् ताम् युः : तम् त यम् व म
३ चिक्रथिष-तु तात् ताम् न्तु " तात् तम् त
चिक्रथिषा-णि व म
४ अचिक्रथिष-त् ताम् न् : तम् त म् अचिक्रथिषा-व म
५ अचिक्रथि-षीत् षिष्टाम् षिषुः षीः षिष्टम् षिष्ट षिषम्
षिष्व षिष्म
६ चिक्रथिषाम्बभू-व वतुः वुः विथ वथुः व ववि विव विम
चिक्रथिषाञ्चकार चिक्रथिषामास
७ चिक्रथिष्या-त् स्ताम् सुः : स्तम् स्त सम् स्व स्म
८ चिक्रथिषिता-" रौ रः सि स्थः स्थ स्मि स्वः स्मः
९ चिक्रथिषिष्य-ति तः न्ति सि थः थ चिक्रथिषिष्या-मि
मः वः (अचिक्रथिषिष्या-व म
१० अचिक्रथिषिष्य-त् ताम् न् : तम् त म्

१०४६ क्लथ (क्लथ्) हिंसार्थः ।

१ चिक्लथिष-ति तः न्ति सि थः थ चिक्लथिषा-मि वः मः
२ चिक्लथिषे-त् ताम् युः : तम् त यम् व म
३ चिक्लथिष-तु तात् ताम् न्तु " तात् तम् त
चिक्लथिषा-णि व म
४ अचिक्लथिष-त् ताम् न् : तम् त म् अचिक्लथिषा-व म
५ अचिक्लथि-षीत् षिष्टाम् षिषुः षीः षिष्टम् षिष्ट षिषम्
षिष्व षिष्म
६ चिक्लथिषाञ्च-कार कतुः कुः कर्थ क्रथुः क कार कर कृव कृम
चिक्लथिषाम्बभूव चिक्लथिषामास
७ चिक्लथिष्या-त् स्ताम् सुः : स्तम् स्त सम् स्व स्म
८ चिक्लथिषिता-" रौ रः सि स्थः स्थ स्मि स्वः स्मः
९ चिक्लथिषिष्य-ति तः न्ति सि थः थ चिक्लथिषिष्या-मि
वः मः (अचिक्लथिषिष्या-व म
१० अचिक्लथिषिष्य-त् ताम् न् : तम् त म

१०४७ छद (छद्) ऊर्जने ।

१ चिच्छदिष-ति तः न्ति सि थः थ चिच्छदिषा-मि वः मः
२ चिच्छदिषे-त् ताम् युः : तम् त यम् व म
३ चिच्छदिष-तु तात् ताम् न्तु " तात् तम् त
चिच्छदिषा-णि व म
४ अचिच्छदिष-त् ताम् न् : तम् त म् अचिच्छदिषा-व म
५ अचिच्छदि-षीत् षिष्टाम् षिषुः षीः षिष्टम् षिष्ट षिषम्
षिष्व षिष्म
६ चिच्छदिषाम्बभू-व वतुः वुः विथ वथुः व ववि विव विम
चिच्छदिषामास चिच्छदिषाञ्चकार
७ चिच्छदिष्या-त् स्ताम् सुः : स्तम् स्त सम् स्व स्म
८ चिच्छदिषिता-" रौ रः सि स्थः स्थ स्मि स्वः स्मः
९ चिच्छदिषिष्य-ति तः न्ति सि थः थ चिच्छदिषिष्या
मि व. मः (अचिच्छदिषिष्या-व म
१० अचिच्छदिषिष्य-त् ताम् न् : तम् त म्

१०४८ मदै (मद्) हर्षग्लपनयोः ।

१ मिमदिष-ति तः न्ति सि थः थ मिमदिषा-मि वः मः
२ मिमदिषे-त् ताम् युः : तम् त यम् व म
३ मिमदिष-तु तात् ताम् न्तु " तात् तम् त
मिमदिषा-णि व म
४ अमिमदिष-त् ताम् न् : तम् त म् अमिमदिषा-व म
५ अमिमदि-षीत् षिष्टाम् षिषुः षीः षिष्टम् षिष्ट षिषम्
षिष्व षिष्म कर-कृम कृव
६ मिमदिषाञ्च-कार कतुः कुः कर्थ क्रथुः क कार
मिमदिषाम्बभूव मिमदिषामास
७ मिमदिष्या-त् स्ताम् सुः : स्तम् स्त सम् स्व स्म
८ मिमदिषिता-" रौ रः सि स्थः स्थ स्मि स्वः स्मः
९ मिमदिषिष्य-ति तः न्ति सि थः थ मिमदिषिष्या-मि
वः मः (अमिमदिषिष्या-व म
१० अमिमदिषिष्य-त् ताम् न् : तम् त म

१०४९ ष्टन (स्तन्) शब्दे । स्तन ३२३ वद्रूपाणि
१०५० स्तन (स्तन्) शब्दे । वट ३२३ वद्रूपाणि
१०५१ ध्वन [ध्वन्] शब्दे । ध्वन ३२५ वद्रूपाणि
१०५२ स्वन (स्वन्) अवतंसे । ३२७ वद्रूपाणि
१०५३ चन [चन्] हिंसायाम् । चन ३२६ वद्रूपाणि

१०५४ ज्वर (ज्वर्) रोगे ।

१ **जिज्वरिष**-ति तः न्ति सि थः थ **जिज्वरिषा**-मि वः मः
२ **जिज्वरिषे**-त् ताम् युः : तम् त यम् व म
३ **जिज्वरिष**-तु तात् ताम् न्तु " तात् तम् त
जिज्वरिषा-णि व म
४ **अजिज्वरिष** त् ताम् न् : तम् त म् **अजिज्वरिषा**-व म
५ **अजिज्वरि**-षीत् षिष्टाम् षिषुः षीः षिष्टम् षिष्ट षिषम्
षिष्व षिष्म
६ **जिज्वरिषाञ्च**-कार कतुः कुः कर्थ क्रथुः क कार करकृवकृम
जिज्वरिषाम्बभूव **जिज्वरिषामास**
७ **जिज्वरिष्या**-त् स्ताम् सुः : स्तम् स्त सम् स्व स्म
८ **जिज्वरिषिता**-" रौ रः सि स्थः स्थ स्मि स्वः स्मः
९ **जिज्वरिषिष्य**-तितः न्ति सि थः थ **जिज्वरिषिष्या**-मि
व मः (**अजिज्वरिषिष्या**-व म
१० **अजिज्वरिषिष्य**-त् ताम् न् : तम् त म्

१०५५ चल [चल्] कम्पने । चल ९७२ वृद्धपाणि

१०५६ ह्वल (ह्वल्) चलने ।

१ **जिह्वलिष**-ति तः न्ति सि थः थ **जिह्वलिषा**-मि वः मः
२ **जिह्वलिषे**-त् ताम् युः : तम् त यम् व म
३ **जिह्वलिष**-तु तात् ताम् न्तु " तात् तम् त
जिह्वलिषा-णि व म
४ **अजिह्वलिष**-त् ताम् न् : तम् त म् **अजिह्वलिषा**-व म
५ **अजिह्वलि**-षीत् षिष्टाम् षिषुः षीः षिष्टम् षिष्ट षिषम्
षिष्व षिष्म
६ **जिह्वलिषाञ्च**-कार कतुः कुः कर्थ क्रथुः क कार कर कृवकृम
जिह्वलिषाम्बभूव **जिह्वलिषामास**
७ **जिह्वलिष्या**-त् स्ताम् सुः : स्तम् स्त सम् स्व स्म
८ **जिह्वलिषिता**-" रौ रः सि स्थः स्थ स्मि स्वः स्मः
९ **जिह्वलिषिष्य**-ति तः न्ति सि थः थ **जिह्वलिषिष्या**-मि
वः मः (**अजिह्वलिषिष्या**-व म
१० **अजिह्वलिषिष्य**-त् ताम् न् : तम् त म्

१०५७ ह्मल (ह्मल्) चलने ।

१ **जिह्मलिष**-ति तः न्ति सि थः थ **जिह्मलिषा**-मि वः मः
२ **जिह्मलिषे**-त् ताम् युः : तम् त यम् व म
३ **जिह्मलिष**-तु तात् ताम् न्तु " तात् तम् त
जिह्मलिषा-णि व म
४ **अजिह्मलिष**-त् ताम् न् : तम् त म् **अजिह्मलिषा**-व म
५ **अजिह्मलि**-षीत् षिष्टाम् षिषुः षीः षिष्टम् षिष्ट षिषम्
षिष्व षिष्म
६ **जिह्मलिषामा**-स सतुः सुः सिथ सथुः स स सिव सिम
जिह्मलिषाञ्चकार **जिह्मलिषाम्बभूव**
७ **जिह्मलिष्या**-त् स्ताम् सुः : स्तम् स्त सम् स्व स्म
८ **जिह्मलिषिता**-" रौ रः सि स्थः स्थ स्मि स्वः स्मः
९ **जिह्मलिषिष्य**-ति तः न्ति सि थः थ **जिह्मलिषिष्या**-
मि वः मः (**अजिह्मलिषिष्या**-व म
१० **अजिह्मलिषिष्य**-त् ताम् न् : तम् त म्

१०५८ ज्वल [ज्वल्] दीप्तौ । ज्वल ९३० वृद्धपाणि

इतिश्रीमत्तपोगणगगनाङ्गणगगनमणि–सार्वसार्वज्ञशासनसार्वभौम–तीर्थरक्षणपरायण-
विद्यापीठादिप्रस्थानपञ्चकसमाराधक-संविग्नशाखीय-आचार्यचूडामणि–अखण्ड-
विजयश्रीमद्गुरुराजविजयनेमिसूरीश्वरचरणेन्दिरामन्दिरेन्दिन्दिरा-
यमाणान्तिपन्मुनिलावण्यविजयविरचितस्य धातुरत्नाकरस्य
सन्नन्तरूपपरम्पराप्रकृतिनिरूपणे
तृतीयभागे
॥ भ्वादिगणः संपूर्णः ॥

१०५९ अदं (अद्) भक्षणे ।

१ जिघत्स–ति तः न्ति सि थः थ जिघत्सा–मि वः मः
२ जिघत्से–त् ताम् युः : तम् त यम् व म
३ जिघत्स–तु तात् ताम् न्तु " तात् तम् त
जिघत्सा–नि व म
४ अजिघत्स–त् ताम् न् : तम् त म् अजिघत्सा–व म
५ अजिघत्–सीत् सिष्टाम् सिषुः सीः सिष्टम् सिष्ट सिषम् सिष्व सिष्म
६ जिघत्सामा–स सतुः सुः सिथ सथुः स स सिव सिम
जिघत्साञ्चकार जिघत्साम्बभूव
७ जिघत्स्या–त् स्ताम् सुः : स्तम् स्त सम् स्व स्म
८ जिघत्सिता–" रौ रः सि स्थः स्थ स्मि स्वः स्मः
९ जिघत्सिष्य–ति तः न्ति सि थः थ जिघत्सिष्या–मि वः मः (अजिघत्सिष्या–व म
१० अजिघत्सिष्य–त् ताम् न् : तम् त म्

१०६० प्यां (प्या) भक्षणे ।

१ पिप्सास–ति तः न्ति सि थः थ पिप्सासा–मि वः मः
२ पिप्सासे–त् ताम् युः : तम् त यम् व म
३ पिप्सास–तु तात् ताम् न्तु " तात् तम् त
पिप्सासा–नि व म
४ अपिप्सास–त् ताम् न् : तम् त म् अपिप्सासा–व म
५ अपिप्सा–सीत् सिष्टाम् सिषुः सीः सिष्टम् सिष्ट सिषम् सिष्व सिष्म
६ पिप्सासामा–स सतुः सुः सिथ सथुः स स सिव सिम
पिप्सासाञ्चकार पिप्सासाम्बभूव
७ पिप्सास्या–त् स्ताम् सुः : स्तम् स्त सम् स्व स्म
८ पिप्सासिता–" रौ रः सि स्थः स्थ स्मि स्वः स्मः
९ पिप्सासिष्य–ति तः न्ति सि थः थ पिप्सासिष्या–मि वः मः (अपिप्सासिष्या–व म
१० अपिप्सासिष्य–त् ताम् न् : तम् त म्

१०६१ भांक् (भा) दीप्तौ ।

१ बिभास–ति तः न्ति सि थः थ बिभासा–मि वः मः
२ बिभासे–त् ताम् युः : तम् त यम् व म
३ बिभास–तु तात् ताम् न्तु " तात् तम् त
बिभासा–नि व म
४ अबिभास–त् ताम् न् : तम् त म् अबिभासा–व म
५ अबिभा–सीत् सिष्टाम् सिषुः सीः सिष्टम् सिष्ट सिषम् सिष्व सिष्म
६ बिभासाम्बभू–व वतुः वुः विथ वथुः व व विव विम
बिभासाञ्चकार बिभासामास
७ बिभास्या–त् स्ताम् सुः : स्तम् स्त सम् स्व स्म
८ बिभासिता–" रौ रः सि स्थः स्थ स्मि स्वः स्मः
९ बिभासिष्य–ति तः न्ति सि थः थ बिभासिष्या–मि वः मः (अबिभासिष्या–व म
१० अबिभासिष्य–त् ताम् न् : तम् त म्

१०६२ यांक् (या) प्रापणे ।

१ यियास–ति तः न्ति सि थः थ यियासा–मि वः मः
२ यियासे–त् ताम् युः : तम् त यम् व म
३ यियास–तु तात् ताम् न्तु " तात् तम् त
यियासा–नि व म
४ अयियास–त् ताम् न् : तम् त म् अयियासा–व म
५ अयिया–सीत् सिष्टाम् सिषुः सीः सिष्टम् सिष्ट सिषम् सिष्व सिष्म
६ यियासाञ्च–कार कृतुः कुः कर्थ कृथुः कृकार कर कृव कृम
यियासाम्बभूव यियासामास
७ यियास्या–त् स्ताम् सुः : स्तम् स्त सम् स्व स्म
८ यियासिता–" रौ रः सि स्थः स्थ स्मि स्वः स्मः
९ यियासिष्य–ति तः न्ति सि थः थ यियासिष्या–मि वः मः (अयियासिष्या–व म
१० अयियासिष्य–त् ताम् न् : तम् त म्

१०६३ वांक् (वा) गतिबन्धनयोः । ओवैं ४८ वद्रूपाणि
१०६४ ष्णांक् [स्ना] शौचे । ष्णौं ४९ वद्रूपाणि
१०६५ श्रांक् [श्रा] पाके । श्रां ४६ वद्रूपाणि
१०६६ द्रांक् [द्रा] कुत्सित गतौ । द्रै ३४ वद्रूपाणि
१०६७ पांक् [पा] रक्षणे । २ वद्रूपाणि

१०६८ लांक् (ला) आदाने ।

१ लिलास–ति तः न्ति सि थः थ लिलासा–मि व मः
२ लिलासे–त् ताम् युः : तम् त यम् व म
३ लिलास–तु तात् ताम न्तु " तात् तम् त
लिलासा–नि व म
४ अलिलास–त् ताम् न् : तम् त म् अलिलासा–व म
५ अलिला–सीत् सिष्टाम् सिषुः सीः सिष्टम् सिष्ट सिषम्
सिष्व सिष्म
६ लिलासाञ्च–कार कतुः कु. कर्थ कथुः कर कर कृव कृम
लिलासाम्बभूव लिलासामास
७ लिलास्या–त् स्ताम् सुः : स्तम् स्त सम् स्व स्म
८ लिलासिता "रौ रः सि स्थः स्थ स्मि स्व स्मः
९ लिलासिष्य–ति तः न्ति सि थ थ लिलासिष्या–मि
वः मः (अलिलासिष्या–व म
१० अलिलासिष्य–त् ताम् न् : तम् त म

१०६९ रांक् (रा) दाने । रैं ३८ वद्रूपाणि
१०७० दांवक् [दा] लवने । दैंव् २९ वद्रूपाणि

१०७१ ख्यांक् (ख्या) प्रकथने ।

१ चिख्यास–ति तः न्ति सि थः थ चिख्यासा–मि वः मः
२ चिख्यासे–त् ताम् युः : तम् त यम् व म
३ चिख्यास–तु तात् ताम् न्तु " तात् तम् त
चिख्यासा–नि व म
४ अचिख्यास–त् ताम न् : तम् त म् अचिख्यासा–व म
५ अचिख्या–सीत् सिष्टाम् सिषुः सीः सिष्टम् सिष्ट सिषम
सिष्व सिष्म
६ चिख्यासामा–स सतुः सुः सिथ सथुः स स सिव सिम
चिख्यासाञ्चकार चिख्यासाम्बभूव
७ चिख्यास्या–त् स्ताम् सुः : स्तम् स्त सम् स्व स्म
८ चिख्यासिता–" रौ र सि स्थ स्थ स्मि स्वः स्म
९ चिख्यासिष्य–ति तः न्ति सि थः थ चिख्यासिष्या–
मि व. मः (अचिख्यासिष्या–व म
१० अचिख्यासिष्य–त् ताम् न् : तम् त म्

१०७२ प्रांक् (प्रा) पूरणे ।

१ पिप्रास–ति तः न्ति सि थः थ पिप्रासा–मि वः मः
२ पिप्रासे–त् ताम् युः : तम् त यम् व म
३ पिप्रास–तु तात् ताम् न्तु " तात् तम् त
पिप्रासा–नि व म
४ अपिप्रास–त् ताम् न् : तम् त म अपिप्रासा–व म
५ अपिप्रा–सीत् सिष्टाम् सिषुः सीः सिष्टम् सिष्ट सिषम्
सिष्व सिष्म
६ पिप्रासाम्बभू–व वतुः वुः विथ वथुः व व विव विम
पिप्रासाञ्चकार पिप्रासामास
७ पिप्रास्या–त् स्ताम् सुः : स्तम् स्त सम् स्व स्म
८ पिप्रासिता–" रौ रः सि स्थः स्थ स्मि स्वः स्मः
पिप्रासिष्य–ति तः न्ति सि थः थ पिप्रासिष्या–मि वः
मः (अपिप्रासिष्या–व म
१० अपिप्रासिष्य–त् ताम् न् : तम् त म्

१०७३ मांक् (मा) माने ।

१ मित्स–ति तः न्ति सि थः थ मित्सा–मि वः मः
२ मित्से–त् ताम् युः : तम् त यम् व म
३ मित्स–तु तात् ताम् न्तु " तात् तम् त
मित्सा–नि व म
४ अमित्स–त् ताम् न् : तम् त म् अमित्सा–व म
५ अमित्–सीत् सिष्टाम् सिषुः सी. सिष्टम् सिष्ट सिषम्
सिष्व सिष्म
६ मित्सामा–स सतुः सुः सिथ सथुः स स सिव सिम
मित्साञ्चकार मित्साम्बभूव
७ मित्स्या–त् स्ताम् सुः : स्तम् स्त सम् स्व स्म
८ मित्सिता–" रौ रः सि स्थः स्थ स्मि स्वः स्मः
९ मित्सिष्य–ति तः न्ति सि थः थ मित्सिष्या–मि वः मः
(अमित्सिष्या–व म
१० अमित्सिष्य–त् ताम् न् : तम त म

१०७४ इंक् [इ] स्मरणे । अज्ञानार्थे गम्लृं ३९८ वद्रूपाणि
१०७५ इंक् [इ] गतौ । गम्लृं ३९६ वद्रूपाणि
ज्ञाने तु इं ११ वद्रूपाणि

१०७६ वीङ् (वी) प्रजनकान्त्यसनखादने च ।

१ **विवीष**–ति तः न्ति सि थः थ **विवीषा**–मि वः मः
२ **विवीषे**–त् ताम् युः : तम् त यम् व म
३ **विवीष**–तु तात् ताम् न्तु " तात् तम् त
विवीषा–णि व म
४ **अविवीष**–त् ताम् न् : तम् त म् **अविवीषा**–व म
५ **अविवी**–षीत् षिष्टाम् षिषुः षीः षिष्टम् षिष्ट षिषम्
षिष्व षिष्म
६ **विवीषाञ्च**–कार कतुः कुः कर्थ क्रथुः क कार कर कृवकृम
विवीषाम्बभूव **विवीषामास**
७ **विवीष्या**–त् स्ताम् सुः : स्तम् स्त सम् स्व स्म
८ **विवीषिता**–" रौ रः सि स्थः स्थ स्मि स्वः स्मः
९ **विवीषिष्य**–ति त न्ति सि थः थ **विवीषिष्या**–मि वः म
(**अविवीषिष्या**–व म
१० **अविवीषिष्य**–त् ताम् न् : तम् त म्
अत्र ईक इति प्रश्लेषेऽस्य रूपाणि इं ११ वद्रूपाणि

१०७७ षुङ् (षु) अभिगमने ।

१ **दुद्रूष**–ति तः न्ति सि थः थ **दुद्रूषा**–मि वः मः
२ **दुद्रूषे**–त् ताम् युः : तम् त यम् व म
३ **दुद्रूष**–तु तात् ताम् न्तु " तात् तम् त
दुद्रूषा–णि व म
४ **अदुद्रूष**–त् ताम् न् : तम् त म् **अदुद्रूषा**–व म
५ **अदुद्रू**–षीत् षिष्टाम् षिषुः षीः षिष्टम् षिष्ट षिषम्
षिष्व षिष्म
६ **दुद्रूषाञ्च**–कार कतुः कुः कर्थ क्रथुः क कार-कर कृव कृम
दुद्रूषाम्बभूव **दुद्रूषामास**
७ **दुद्रूष्या**–त् स्ताम् सुः : स्तम् स्त सम् स्व स्म
८ **दुद्रूषिता**–" रौ रः सि स्थः स्थ स्मि स्वः स्मः
९ **दुद्रूषिष्य**–ति तः न्ति सि थः थ **दुद्रूषिष्या**–मि वः
मः (**अदुद्रूषिष्या**–व म
१० **अदुद्रूषिष्य**–त् ताम् न् : तम् त म्
१०७८ षुङ् [सु] प्रसवैश्वर्ययोः । षु १७ वद्रूपाणि

१०७९ तुङ् (तु) वृत्तिहिंसापूरणेषु ।

१ **तुतूष**–ति तः न्ति सि थः थ **तुतूषा**–मि वः मः
२ **तुतूषे**–त् ताम् युः : तम् त यम् व म
३ **तुतूष**–तु तात् ताम् न्तु " तात् तम् त
तुतूषा–णि व म
४ **अतुतूष**–त् ताम् न् : तम् त म् **अतुतूषा**–व म
५ **अतुतू**–षीत् षिष्टाम् षिषुः षीः षिष्टम् षिष्ट षिषम्
षिष्व षिष्म
६ **तुतूषाम्बभू**–व वतुः वुः विथ वथुः व व विव विम
तुतूषाञ्चकार **तुतूषामास**
७ **तुतूष्या**–त् स्ताम् सुः : स्तम् स्त सम् स्व स्म
८ **तुतूषिता**–" रौ रः सि स्थः स्थ स्मि स्वः स्मः
९ **तुतूषिष्य**–ति तः न्ति सि थः थ **तुतूषिष्या**–मि वः म
(**अतुतूषिष्या**–व म
१० **अतुतूषिष्य**–त् ताम् न् : तम् त म्

१०८० युक् (यु) मिश्रणे ।

१ **युयूष**–ति तः न्ति सि थः थ **युयूषा**–मि व मः
२ **युयूषे**–त् ताम् युः : तम् त यम् व म
३ **युयूष**–तु तात् ताम् न्तु " तात् तम् त
युयूषा–नि व म
४ **अयुयूष**–त् ताम् न् : तम् त म् **अयुयूषा**–व म
५ **अयुयू**–षीत् षिष्टाम् षिषुः षीः षिष्टम् षिष्ट षिषम्
षिष्व षिष्म
६ **युयूषामा**–स सतुः सुः सिथ सथुः स स सिव सिम
युयूषाञ्चकार **युयूषाम्बभूव**
७ **युयूष्या**–त् स्ताम् सुः : स्तम् स्त सम् स्व स्म
८ **युयूषिता**–" रौ रः सि स्थः स्थ स्मि स्वः स्मः
९ **युयूषिष्य**–ति तः न्ति सि थः थ **युयूषिष्या**–मि
वः मः (**अयुयूषिष्या**–व म
१० **अयुयूषिष्य**–त् ताम् न् : तम् त म्

१०८१ णुक् (नु) स्तुतौ ।

१ नुनूष–ति तः न्ति सि थः थ नुनूषा–मि वः मः
२ नुनूषे–त् ताम् युः : तम् त यम् व म
३ नुनूष–तु तात् ताम् न्तु " तात् तम् त
नुनूषा–णि व म
४ अनुनूष–त् ताम् न् : तम् त म् अनुनूषा–व म
५ अनुनू–षीत् षिष्टाम् षिषुः षीः षिष्टम् षिष्ट षिषम्
षिष्व षिष्म
६ नुनूषाम्बभू–व वतुः वुः विथ वथुः व वविव विम
नुनूषाञ्चकार नुनूषामास
७ नुनूष्या–त् स्ताम् सुः : स्तम् स्त सम् स्व स्म
८ नुनूषिता–" रौ रः सि स्थः स्थ स्मि स्वः स्मः
९ नुनूषिष्य–ति तः न्ति सि थः थ नुनूषिष्या–मि वः मः
(अनुनूषिष्या–व म
१० अनुनूषिष्य–त् ताम् न् : तम् त म्

१०८२ क्ष्णुक् (क्ष्णु) तेजने ।

१ चुक्ष्णूष–ति तः न्ति सि थः थ चुक्ष्णूषा–मि वः मः
२ चुक्ष्णूषे–त् ताम् युः : तम् त यम् व म
३ चुक्ष्णूष–तु तात् ताम् न्तु " तात् तम् त
चुक्ष्णूषा–णि व म
४ अचुक्ष्णूष–त् ताम् न् : तम् त म् अचुक्ष्णूषा–व म
५ अचुक्ष्णू–षीत् षिष्टाम् षिषुः षीः षिष्टम् षिष्ट षिषम्
षिष्व षिष्म
६ चुक्ष्णूषाञ्चकार कतुः क्रुः कर्थ क्रथुः क्र कार कर कृव कृम
चुक्ष्णूषाम्बभूव चुक्ष्णूषामास
७ चुक्ष्णूष्या–त् स्ताम् सुः : स्तम् स्त सम् स्व स्म
८ चुक्ष्णूषिता–" रौ रः सि स्थः स्थ स्मि स्वः स्मः
९ चुक्ष्णूषिष्य–ति तः न्ति सि थः थ चुक्ष्णूषिष्या–मि
वः मः (अचुक्ष्णूषिष्या–व म
१० अचुक्ष्णूषिष्य–त् ताम् न् : तम् त म

१०८३ स्नुक् (स्नु) प्रस्नवने ।

१ सुस्नूष–ति तः न्ति सि थः थ सुस्नूषा–मि वः मः
२ सुस्नूषे–त् ताम् युः : तम् त यम् व म
३ सुस्नूष–तु तात् ताम् न्तु " तात् तम् त
सुस्नूषा–णि व म
४ असुस्नूष–त् ताम् न् : तम् त म् असुस्नूषा–व म
५ असुस्नू–षीत् षिष्टाम् षिषुः षीः षिष्टम् षिष्ट षिषम्
षिष्व षिष्म
६ सुस्नूषाम्बभू–व वतुः वुः विथ वथुः व वविव विम
सुस्नूषामास सुस्नूषाञ्चकार
७ सुस्नूष्या–त् स्ताम् सुः : स्तम् स्त सम् स्व स्म
८ सुस्नूषिता–" रौ रः सि स्थः स्थ स्मि स्वः स्मः
९ सुस्नूषिष्य–ति तः न्ति सि थः थ सुस्नूषिष्या–मि वः मः
(असुस्नूषिष्या–व म
१० असुस्नूषिष्य–त् ताम् न् : तम् त म्

१०८४ टुक्षु (क्षु) शब्दे ।

१ चुक्षूष–ति तः न्ति सि थः थ चुक्षूषा–मि वः मः
२ चुक्षूषे–त् ताम् युः : तम् त यम् व म
३ चुक्षूष–तु तात् ताम् न्तु " तात् तम् त
चुक्षूषा–णि व म
४ अचुक्षूष–त् ताम् न् : तम् त म् अचुक्षूषा–व म
५ अचुक्षू षीत् षिष्टाम् षिषुः षीः षिष्टम् षिष्ट षिषम्
षिष्व षिष्म कर–कृम कृव
६ चुक्षूषाञ्चकार कतुः क्रुः कर्थ क्रथुः क्र कार
चुक्षूषाम्बभूव चुक्षूषामास
७ चुक्षूष्या–त् स्ताम् सुः : स्तम् स्त सम् स्व स्म
८ चुक्षूषिता–" रौ रः सि स्थः स्थ स्मि स्वः स्मः
९ चुक्षूषिष्य–ति तः न्ति सि थः थ चुक्षूषिष्या–मि वः मः
(अचुक्षूषिष्या–व म
१० अचुक्षूषिष्य–त् ताम् न् : तम् त म

१०८५ रूक् (रू) शब्दे ।

१ **रुरूष**–ति तः न्ति सि थः थ **रुरूषा**–मि वः मः
२ **रुरूषे**–त् ताम् युः : तम् त यम् व म
३ **रुरूष**–तु तात् ताम् न्तु " तात् तम् त
रुरूषा–णि व म
४ **अरुरूष**–त् ताम् न् : तम् त म् **अरुरूषा**–व म
५ **अरुरू** षीत् षिष्टाम् षिषुः षीः षिष्टम् षिष्ट षिषम्
षिष्व षिष्म
६ **रुरूषाञ्च**–कार कतुः क्रुः कर्थ क्रथुः क कार कर कृवकृम
रुरूषाम्बभूव **रुरूषामास**
७ **रुरूष्या**–त् स्ताम् सुः : स्तम् स्त सम् स्व स्म
८ **रुरूषिता**–" रौ रः सि स्थः स्थ स्मि स्वः स्मः
९ **रुरूषिष्य**- ति तः न्ति सि थः थ **रुरूषिष्या**–मि वः म
(**अरुरूषिष्या**–व म
१०**अरुरूषिष्य**–त् ताम् न् : तम् त म्

१०८६ कुंक् (कु) शब्दे ।

१ **चुकूष**–ति तः न्ति सि थः थ **चुकूषा**–मि वः मः
२ **चुकूषे**–त् ताम् युः : तम् त यम् व म
३ **चुकूष**–तु तात् ताम् न्तु " तात् तम् त
चुकूषा–णि व म
४ **अचुकूष**–त् ताम् न् : तम् त म् **अचुकूषा**–व म
५ **अचुकू**–षीत् षिष्टाम् षिषुः षीः षिष्टम् षिष्ट षिषम्
षिष्व षिष्म
६ **चुकूषाञ्च** कार कतुः क्रु कर्थ क्रथुः क कार-कर कृव कृम
चुकूषाम्बभूव **चुकूषामास**
७ **चुकूष्या**–त् स्ताम् सुः : स्तम् स्त सम् स्व स्म
८ **चुकूषिता**–" रौ रः सि स्थः स्थ स्मि स्वः स्मः
९**चुकूषिष्य** ति तः न्ति सि थः थ **चुकूषिष्या**–मि वः म
(**अचुकूषिष्या**–व म
१०**अचुकूषिष्य**–त् ताम् न् : तम् त म्

१०८७ रुदृक् (रुद्) अश्रुविमोचने ।

१ **रुरुदिष**–ति तः न्ति सि थः थ **रुरुदिषा**–मि वः मः
२ **रुरुदिषे**–त् ताम् युः : तम् त यम् व म
३ **रुरुदिष**–तु तात् ताम् न्तु " तात् तम् त
रुरुदिषा–णि व म
४ **अरुरुदिष**–त् ताम् न् : तम् त म् **अरुरुदिषा**–व म
५ **अरुरुदि**–षीत् षिष्टाम् षिषुः षीः षिष्टम् षिष्ट षिषम्
षिष्व षिष्म
६**रुरुदिषाम्बभू**–व वतुः वुः विथ वथुः व व विव विम
रुरुदिषाञ्चकार **रुरुदिषामास**
७ **रुरुदिष्या**–त् स्ताम् सुः : स्तम् स्त सम् स्व स्म
८ **रुरुदिषिता**–" रौ रः सि स्थः स्थ स्मि स्वः स्मः
९**रुरुदिषिष्य**-ति तः न्ति सि थः थ **रुरुदिषिष्या**-मि वः
मः (**अरुरुदिषिष्या**–व म
१०**अरुरुदिषिष्य**–त् ताम् न् : तम् त म्

१०८८ ञिस्वपंक् (स्वप्) शये ।

१ **सुषुप्स**–ति तः न्ति सि थः थ **सुषुप्सा**–मि वः मः
२ **सुषुप्से**–त् ताम् युः : तम् त यम् व म
३ **सुषुप्स**–तु तात् ताम् न्तु " तात् तम् त
सुषुप्सा–नि व म
४ **असुषुप्स**–त् ताम् न् : तम् त म् **असुषुप्सा**–व म
५ **असुषुप्**–सीत् सिष्टाम् सिषुः सीः सिष्टम् सिष्ट सिषम्
सिष्व सिष्म
६ **सुषुप्सामा**–स सतुः सुः सिथ सथुः स स सिव सिम
सुषुप्साञ्चकार **सुषुप्साम्बभूव**
७ **सुषुप्स्या**–त् स्ताम सुः : स्तम् स्त सम् स्व स्म
८ **सुषुप्सिता**–" रौ रः सि स्थ स्थ स्मि स्वः स्मः
९ **सुषुप्सिष्य**–ति तः न्ति सि थः थ **सुषुप्सिष्या**–मि
वः मः (**असुषुप्सिष्या**–व म
१०**असुषुप्सिष्य**-त् ताम् न् : तम् त म्

१०८९ अन (अन्) प्राणने ।

१ **अनिनिष**-ति तः न्ति सि थः थ **अनिनिषा**-मि वः मः
२ **अनिनिषे**-त् ताम् युः : तम् त यम् व म
३ **अनिनिष**-तु तात् ताम् न्तु " तात् तम् त
अनिनिषा-णि व म
४ **आनिनिष**-त् ताम् न् : तम् त म् **आनिनिषा**-व म
५ **आनिनि**-षीत् षिष्टाम् षिषुः षीः षिष्टम् षिष्ट षिषम्
कृप षिष्व षिष्म
६ **अनिनिषाञ्च**-कार कतुः कुः कर्थ कथुः क कार कर कृव
अनिनिषाम्बभूव **अनिनिषामास**
७ **अनिनिष्या**-त् स्ताम् सुः : स्तम् स्त सम् स्व स्म
८ **अनिनिषिता**-" रौ रः सि स्थ. स्थ स्मि स्वः स्मः
९ **अनिनिषिष्य**-ति तः न्ति सि थः थ **अनिनिषिष्या**-मि
वः पः (**आनिनिषिष्या**-व म
१० **आनिनिषिष्य**-त् ताम् न् : तम् त म

१०९१ जक्षक् (जक्ष) भक्षहसनयोः ।

१ **जिजक्षिष**-ति तः न्ति सि थः थ **जिजक्षिषा**-मि वः मः
२ **जिजक्षिषे**-त् ताम् युः : तम् त यम् व म
३ **जिजक्षिष**-तु तात् ताम् न्तु " तात् तम् त
जिजक्षिषा-णि व म
४ **अजिजक्षिष**-त् ताम् न् : तम् त म् **अजिजक्षिषा**-व म
५ **अजिजक्षि**-षीत् षिष्टाम् षिषुः षीः षिष्टम् षिष्ट षिषम्
षिष्व षिष्म
६ **जिजक्षिषामा**-स सतुः सुः सिथ सथुः स स सिव सिम
जिजक्षिषाञ्चकार **जिजक्षिषाम्बभूव**
७ **जिजक्षिष्या**-त् स्ताम् सुः : स्तम् स्त सम् स्व स्म
८ **जिजक्षिषिता**-" रौ रः सि स्थः स्थ स्मि स्वः स्मः
९ **जिजक्षिषिष्य**-ति तः न्ति सि थः थ **जिजक्षिषिष्या**-
मि वः मः (**अजिजक्षिषिष्या**-व म
१० **अजिजक्षिषिष्य**-त् ताम् त् : तम् त म्

१०९० श्वसक् (श्वस्) प्राणने ।

१ **शिश्वसिष**-ति त न्ति सि थः थ **शिश्वसिषा** मि वः म
२ **शिश्वसिषे**-त् ताम् युः : तम् त यम् व म
३ **शिश्वसिष**-तु तात् ताम् न्तु " तात् तम् त
शिश्वसिषा-णि व म म
४ **अशिश्वसिष**-त् ताम् न् : तम् त म् **अशिश्वसिषा**-व
५ **अशिश्वसि**-षीत् षिष्टाम् षिषुः षीः षिष्टम् षिष्ट षिषम्
षिष्व षिष्म
६ **शिश्वसिषाम्बभू**-व वतुः वुः विथ वथुः व व विव विम
शिश्वसिषाञ्चकार **शिश्वसिषामास**
७ **शिश्वसिष्या**-त् स्ताम् सुः : स्तम् स्त सम् स्व स्म
८ **शिश्वसिषिता**-" रौ रः सि स्थः स्थ स्मि स्वः स्मः
९ **शिश्वसिषिष्य**-ति तः न्ति सि थः थ **शिश्वसिषिष्या**
मि वः मः (**अशिश्वसिषिष्या**-व म
१० **अशिश्वसिषिष्य**-त् ताम् न् : तम् त म्

१०९२ दरिद्राक् (दरिद्रा) दुर्गतौ ।

१ **दिदरिद्रास**-ति तः न्ति सि थः थ **दिदरिद्रासा**-मि वः मः
२ **दिदरिद्रासे**-त् ताम् युः : तम् त यम् व म
३ **दिदरिद्रास**-तु तात् तात् न्तु " तात् तम् त
दिदरिद्रासा-णि व म व म
४ **अदिदरिद्रास**-त् ताम् न् : तम् त म् **अदिदरिद्रासा**
५ **अदिदरिद्रा**-सीत् सिष्टाम् सिषुः सीः सिष्टम् सिष्ट सिषम्
सिष्व सिष्म
६ **दिदरिद्रासाम्बभू**-व वतुः वुः विथ वथुः व व विव विम
दिदरिद्रासाञ्चकार **दिदरिद्रासामास**
७ **दिदरिद्रास्या**-त् स्ताम् सुः : स्तम् स्त सम् स्व स्म
८ **दिदरिद्रासिता**-" रौ रः सि स्थः स्थ स्मि स्वः स्मः
९ **दिदरिद्रासिष्य**-ति तः न्ति सि थः थ **दिदरिद्रासिष्या**
मि वः मः (**अदिदरिद्रासिष्या**-व म
१० **अददरिद्रासिष्य**-त् ताम् न् : तम् त म्

१दिदरिद्रिष-ति तः न्ति सि थः थ दिदरिद्रिषा-मि वः मः
२ दिदरिद्रिषे-त् ताम् युः : तम् त यम् व म
३ दिदरिद्रिष-तु तात् तात् न्तु " तात् तम् त
दिदरिद्रिषा-णि व म व म
४अदिदरिद्रिष-त् ताम् न् : तम् त म् अदिदरिद्रिषा
५ अदिदरिद्रि-षीत् षिष्टाम् षिषुः षीः षिष्टम् षिष्ट षिषम्
षिष्व षिष्म
६दिदरिद्रिषाम्बभू-व वतुः वुः विथ वथुः व व विव विम
दिदरिद्रिषाञ्चकार दिदरिद्रिषामास
७ दिदरिद्रिष्या-त् स्ताम् सुः : स्तम् स्त सम् स्व स्म
८ दिदरिद्रिषिता-" रौ रः सि स्थः स्थ स्मि स्वः स्मः
९दिदरिद्रिषिष्य-ति तः न्ति सि थः थ दिदरिद्रिषिष्या
मि वः मः (अदिदरिद्रिषिष्या-व म
१०अदिदरिद्रिषिष्य-त् ताम् न् : तम् त म्

१०९३ जागृक् (जागृ) निद्राक्षये ।

१जिजागरिष-ति तः न्ति सि थः थ जिजागरिषा-मि वः मः
२ जिजागरिषे-त् ताम् युः : तम् त यम् व म
३ जिजागरिष-तु तात् ताम् न्तु " तात् तम् त
जिजागरिषा-णि व म व म
४अजिजागरिष-त् ताम् न् : तम् त म् अजिजागरिषा-
५ अजिजागरि-षीत् षिष्टाम् षिषुः षीः षिष्टम् षिष्ट षिषम्
षिष्व षिष्म
६ जिजागरिषामा-स सतुः सुः सिथ सथुः स स सिव सिम
जिजागरिषाञ्चकार जिजागरिषाम्बभूव
७ जिजागरिष्या-त् स्ताम् सुः : स्तम् स्त सम् स्व स्म
८ जिजागरिषिता-" रौ रः सि स्थः स्थ स्मि स्वः स्मः
९जिजागरिषिष्य-ति तः न्ति सि थः थ जिजागरिषि
ष्या-मि वः मः (अजिजागरिषिष्या-व म
१०अजिजागरिषिष्य-त् ताम् न् : तम् त म्

१०९४ चकासृक् (चकास्) दीप्तौ ।

१ चिचकासिष-ति तः न्ति सि थः थ चिचकासिषा-मि
वः मः
२ चिचकासिषे-त् ताम् युः : तम् त यम् व म
३ चिचकासिष-तु तात् ताम् न्तु " तात् तम् त
चिचकासिषा-णि व म व म
४अचिचकासिष-त् ताम् न् : तम् त म् अचिचकासिषा
५ अचिचकासि-षीत् षिष्टाम् षिषुः षीः षिष्टम् षिष्ट षिषम्
कृप षिष्व षिष्म
६चिचकासिषाञ्च-कार कृतुः कुः कर्थ कृथुः क कार कर कृव
चिचकासिषाम्बभूव चिचकासिषामास
७ चिचकासिष्या-त् स्ताम् सुः : स्तम् स्त सम् स्व स्म
८ चिचकासिषिता-" रौ रः सि स्थः स्थ स्मि स्वः स्मः
९चिचकासिषिष्य-ति तः न्ति सि थः थ चिचकासिषि
ष्या-मि वः मः (अचिकासिषिष्या-व म
१०अचिचकासिषिष्य-त् ताम् न् : तम् त म

१०९५ शासू (शास्) अनुशिष्टौ ।

१शिशासिष-ति त न्ति सि थः थ शिशासिषा-मि वः मः
२ शिशासिषे-त् ताम् युः : तम् त यम् व म
३ शिशासिष-तु तात् ताम् न्तु " तात् तम् त
शिशासिषा-णि व म म
४ अशिशासिष-त् ताम् न् : तम् त म् अशिशासिषा-व
५ अशिशासि-षीत् षिष्टाम् षिषुः षीः षिष्टम् षिष्ट षिषम्
षिष्व षिष्म
६शिशासिषाम्बभू-व वतुः वुः विथ वथुः व व विव विम
शिशासिषाञ्चकार शिशासिषामास
७ शिशासिष्या-त् स्ताम् सुः : स्तम् स्त सम् स्व स्म
८ शिशासिषिता-" रौ रः सि स्थः स्थ स्मि स्वः स्मः
९शिशासिषिष्य-ति तः न्ति सि थः थ शिशासिषिष्या
मि वः मः (अशिशासिषिष्या-व म
१०अशिशासिषिष्य-त् ताम् न् : तम् त म्

१०९६ वचक् (वच्) भाषणे ।

१ **विवक्ष**-ति तः न्ति सि थः थ **विवक्षा**-मि वः मः
२ **विवक्षे**-त् ताम् युः : तम् त यम् व म
३ **विवक्ष**-तु तात् ताम् न्तु " तात् तम् त
विवक्षा-णि व म
४ **अविवक्ष** त् ताम् न् : तम् त म् **अविवक्षा**-व म
५ **अविव** क्षीत् क्षिष्टाम् क्षिषुः क्षीः क्षिष्टम् क्षिष्ट क्षिषम्
क्षिष्व क्षिष्म
६ **विवक्षाञ्च**-कार कतुः कुः कर्थ क्रथुः क कार कर कृव कृम
विवक्षाम्बभूव **विवक्षामास**
७ **विवक्ष्या**-त् स्ताम् सुः : स्तम् स्त सम् स्व स्म
८ **विवक्षिता**-" रौ रः सि स्थः स्थ स्मि स्वः स्मः
९ **विवक्षिष्य**-ति तः न्ति सि थः थ **विवक्षिष्या**-मि वः मः
(**अविवक्षिष्या**-व म
१० **अविवक्षिष्य**-त् ताम् न् : तम् त म्

१०९७ मृजौक् (मृज्) शुद्धौ ।

१ **मिमार्जिष**-ति तः न्ति सि थः थ **मिमार्जिषा**-मि वः मः
२ **मिमार्जिषे**-त् ताम् युः : तम् त यम् व म
३ **मिमार्जिष**-तु तात् ताम् न्तु " तात् तम् त
मिमार्जिषा-णि व म
४ **अमिमार्जिष**-त् ताम् न् : तम् त म् **अमिमार्जिषा**-व म
५ **अमिमार्जि**-षीत् षिष्टाम् षिषुः षीः षिष्टम् षिष्ट षिषम्
षिष्व षिष्म
६ **मिमार्जिषाञ्च**-कार कतुः कुः कर्थ क्रथुः क कार कर कृव कृम
मिमार्जिषाम्बभूव **मिमार्जिषामास**
७ **मिमार्जिष्या**-त् स्ताम् सुः : स्तम् स्त सम् स्व स्म
८ **मिमार्जिषिता**-" रौ रः सि स्थः स्थ स्मि स्वः स्मः
९ **मिमार्जिषिष्य**-ति तः न्ति सि थः थ **मिमार्जिषिष्या**-मि
व मः (**अमिमार्जिषिष्या** व म
१० **अममार्जिषिष्य**-त् ताम् न् : तम् त म्
पक्षे मिमार्जि-स्थाने मिमृक्-इति ज्ञेयम्

१०९८ मस्तुक् (संस्त्) स्वप्ने ।

१ **सिसंस्तिष**-ति तः न्ति सि थः थ **सिसंस्तिषा**-मि वः मः
२ **सिसंस्तिषे**-त् ताम् युः : तम् त यम् व म
३ **सिसंस्तिष**-तु तात् ताम् न्तु " तात् तम् त
सिसंस्तिषा-णि व म म
४ **असिसंस्तिष**-त् ताम् न् : तम् त म् **असिसंस्तिषा**-व
५ **असिसंस्ति**-षीत् षिष्टाम् षिषुः षीः षिष्टम् षिष्ट षिषम्
षिष्व षिष्म
६ **सिसंस्तिषाम्बभू**-व वतुः वुः विथ वथुः व व विव विम
सिसंस्तिषाञ्चकार **सिसंस्तिषामास**
७ **सिसंस्तिष्या**-त् स्ताम् सुः : स्तम् स्त सम् स्व स्म
८ **सिसंस्तिषिता**-" रौ रः सि स्थः स्थ स्मि स्वः स्मः
९ **सिसंस्तिषिष्य**-ति तः न्ति सि थः थ **सिसंस्तिषिष्या**
मि वः मः (**असिसंस्तिषिष्या**-व म
१० **असिसंस्तिषिष्य**-त् ताम् न् : तम् त म्

१०९९ विदक् (विद्) ज्ञाने ।

१ **विविदिष**-ति तः न्ति सि थः थ **विविदिषा**-मि वः मः
२ **विविदिषे**-त् ताम् युः : तम् त यम् व म
३ **विविदिष**-तु तात् ताम् न्तु " तात् तम् त
विविदिषा-णि व म
४ **अविविदिष**-त् ताम् न् : तम् त म् **अविविदिषा**-व म
५ **अविविदि**-षीत् षिष्टाम् षिषुः षीः षिष्टम् षिष्ट षिषम्
षिष्व षिष्म
६ **विविदिषामा**-स सतुः सुः सिथ सथुः स स सिव सिम
विविदिषाञ्चकार **विविदिषाम्बभूव**
७ **विविदिष्या**-त् स्ताम् सुः : स्तम् स्त सम् स्व स्म
८ **विविदिषिता**-" रौ रः सि स्थ स्थ स्मि स्वः स्मः
९ **विविदिषिष्य** ति तः न्ति सि थः थ **विविदिषिष्या**-
मि वः मः (**अविविदिषिष्या** व म
१० **अविविदिषिष्य**-त् ताम् न् : तम् त म्

११०० हनंक् (हन्) हिंसागत्योः ।

१ **जिघांस**–ति तः न्ति सि थः थ **जिघांसा**–मि वः मः
२ **जिघांसे**–त् ताम् युः : तम् त यम् व म
३ **जिघांस**–तु तात् ताम् न्तु " तात् तम् त
जिघांसा–नि व म
४ **अजिघांस**–त् ताम् न् : तम् त म् **अजिघांसा**–व म
५ **अजिघां**–सीत् सिष्टाम् सिषुः सीः सिष्टम् सिष्ट सिषम् सिष्व सिष्म
६ **जिघांसामा**–स सतुः सुः सिथ सथुः स स सिव सिम
जिघांसाञ्चकार जिघांसाम्बभूव
७ **जिघांस्या**–त् स्ताम् सुः : स्तम् स्त सम् स्व स्म
८ **जिघांसिता**–" रौ रः सि स्थः स्थ स्मि स्वः स्मः
९ **जिघांसिष्य**–ति तः न्ति सि थः थ **जिघांसिष्या**–मि वः मः (**अजिघांसिष्या**–व म
१० **अजिघांसिष्य**–त् ताम् न् : तम् त म्

११०१ वशक् (वश्) कान्तौ ।

१ **विवशिष**–ति तः न्ति सि थः थ **विवशिषा**–मि वः मः
२ **विवशिषे**–त् ताम् युः : तम् त यम् व म
३ **विवशिष**–तु तात् ताम् न्तु " तात् तम् त
विवशिषा–णि व म
४ **अविवशिष**–त् ताम् न् : तम् त म् **अविवशिषा**–व म
५ **अविवशि**–षीत् षिष्टाम् षिषुः षीः षिष्टम् षिष्ट षिषम् षिष्व षिष्म
६ **विवशिषामा**–स सतुः सुः सिथ सथुः स स सिव सिम
विवशिषाञ्चकार विवशिषाम्बभूव
७ **विवशिष्या**–त् स्ताम् सुः : स्तम् स्त सम् स्व स्म
८ **विवशिषिता**–" रौ रः सि स्थ स्थ स्मि स्वः स्मः
९ **विवशिषिष्य** ति तः न्ति सि थः थ **विवशिषिष्या**–मि वः मः (**अविवशिषिष्या** व म
१० **अविवशिषिष्य**–त् ताम् न् : तम् त म्

११०२ असक् (अस् - भू) भुवि । भू १ वद्रूपाणि

११०३ षसक् (सस्) स्वप्ने ।

१ **सिसंसिष**–ति तः न्ति सि थः थ **सिसंसिषा**–मि वः मः
२ **सिसंसिषे**–त् ताम् युः : तम् त यम् व म
३ **सिसंसिष**–तु तात् ताम् न्तु " तात् तम् त
सिसंसिषा णि व म
४ **असिसंसिष**–त् ताम् न् : तम् त म् **असिसंसिषा**–व म
५ **असिसंसि**–षीत् षिष्टाम् षिषुः षीः षिष्टम् षिष्ट षिषम् षिष्व षिष्म
६ **सिसंसिषाम्बभू**–व वतुः वुः विथ वथुः व व विव विम
सिसंसिषाञ्चकार सिसंसिषामाम
७ **सिसंसिष्या**–त् स्ताम् सुः : स्तम् स्त सम् स्व स्म
८ **सिसंसिषिता**–" रौ रः सि स्थः स्थ स्मि स्वः स्मः
९ **सिसंसिषिष्य**–ति तः न्ति सि थः थ **सिसंसिषिष्या**–मि वः मः (**असिसंसिषिष्या**–व म
१० **असिसंसिषिष्य**–त् ताम् न् : तम् त म्

११०४ इंकक् (इ) अध्ययने ।

१ **अधिजिगां**–सते सेते सन्ते ससे सेथे सध्वे से सावहे सामहे
२ **अधिजिगांसे**–त याताम् रन् थाः याथाम् ध्वम् य वहि महि
३ **अधिजिगां**–सताम् सेताम् सन्ताम् सस्व सेथाम् सध्वम् सै सावहै सामहै
४ **अध्यजिगां**–सत सेताम् सन्त सथाः सेथाम् सध्वम् से सावहि सामहि (षि ष्वहि ष्महि
५ **अध्यजिगांसि**–ष्ट षाताम् षत ष्ठाः षाथाम् ढ्वम् ध्वम्
६ **अधिजिगांसामा**–स सतुः सुः सिथ सथुः स स सिव सिम
अधिजिगांसाञ्चक्रे अधिजिगांसाम्बभूव [वहि महि
७ **अधिजिगांसिषी**–ष्ट यास्ताम् रन् ष्ठाः यास्थाम् ध्वम् य
८ **अधिजिगांसिता**–" रौ रः से साथे ध्वे हे स्वहे स्महे
९ **अधिजिगांसि**–ष्यते ष्येते ष्यन्ते ष्यसे ष्येथे ष्यध्वे ष्ये ष्यावहे ष्यामहे [ष्ये ष्यावहि ष्यामहि
१० **अध्यजिगांसि**–ष्यत ष्येताम् ष्यन्त ष्यथाः ष्येथाम् ष्यध्वम्

११०५ शीङ्क् (शी) स्वप्ने ।

१ **शिशयि**–षतेषेते षन्ते षसे षेथे षध्वे षे षावहे षामहे
२ **शिशयिषे**–त याताम् रन् थाः याथाम् ध्वम् य वहि महि
३ **शिशयि**–षताम् षेताम् षन्ताम् षस्व षेथाम् षध्वम् षै षावहै षामहै
४ **अशिशयि**–षत षेताम् षन्त षथाः षेथाम् षध्वम् षे षावहि षामहि (षि ष्वहि ष्महि
५ **अशिशयिषि**-ष्ट षाताम् षत ष्ठाः षाथाम् ड्ढ्वम् ध्वम्
६ **शिशयिषाञ्च**-क्रे क्राते क्रिरे कृषे क्राथे कृढ्वे क्रे कृवहे कृमहे **शिशयिषाम्बभूव शिशयिषामास** (य वहि महि
७ **शिशयिषिषी**–ष्ट यास्ताम् रन् ष्ठाः यास्थाम् ध्वम्
८ **शिशयिषिता**–" रौ रः से साथे ध्वे हे स्वहे स्महे
९ **शिशयिषि**–ष्यते ष्येते ष्यन्ते ष्यसे ष्येथे ष्यध्वे ष्ये ष्यावहे ष्यामहे (ष्ये ष्यावहि ष्यामहि
१० **अशिशयिषि**-ष्यत ष्येताम् ष्यन्त ष्यथाः ष्येथाम् ष्यध्वम्

११०६ हनुङ्क् (हनु) अपनयने ।

१ **जुहूनू**–षते षेते षन्ते षसे षेथे षध्वे षे षावहे षामहे
२ **जुहूनूषे**-त याताम् रन् थाः याथाम् ध्वम् य वहि महि
३ **जुहूनू**–षताम् षेताम् षन्ताम् षस्व षेथाम् षध्वम् षै षावहै षामहै
४ **अजुहूनू**–षत षेताम् षन्त षथाः षेथाम् षध्वम् षे षावहि षामहि (षि ष्वहि ष्महि
५ **अजुहूनूषि** ष्ट षाताम् षत ष्ठाः षाथाम् ड्ढ्वम् ध्वम्
६ **जुहूनूषाम्बभू**-व वतुः वुः विथ वथुः व व विव विम **जुहूनूषाञ्चक्रे जुहूनूषामास** (य वहि महि
७ **जुहूनूषिषी**–ष्ट यास्ताम् रन् ष्ठाः यास्थाम् ध्वम्
८ **जुहूनूषिता**–" रौ रः से साथे ध्वे हे स्वहे स्महे
९ **जुहूनूषि**–ष्यते ष्येते ष्यन्ते ष्यसे ष्येथे ष्यध्वे ष्ये ष्यावहे ष्यामहे (ष्ये ष्यावहि ष्यामहि
१० **अजुहूनूषि**-ष्यत ष्येताम् ष्यन्त ष्यथाः ष्येथाम् ष्यध्वम्

११०७ षूङ्क् (सू) प्राणिगर्भविमोचने ।

१ **सुसू**–षते षेते षन्ते षसे षेथे षध्वे षे षावहे षामहे
२ **सुसूषे**-त याताम् रन् थाः याथाम् ध्वम् य वहि महि
३ **सुसू**–षताम् षेताम् षन्ताम् षस्व षेथाम् षध्वम् षै षावहै षामहै
४ **असुसू**–षत षाताम् षन्त षथाः षेथाम् षध्वम् षे षावहि षामहि (षि ष्वहि ष्महि
५ **असुसूषि**-ष्ट षाताम् षत ष्ठाः षाथाम् ड्ढ्वम् ध्वम
६ **सुसूषाम्बभू**-व वतुः वुः विथ वथुः व व विव विम **सुसूषाञ्चक्रे सुसूषामास** (य वहि महि
७ **सुसूषिषी**–ष्ट यास्ताम् रन् ष्ठाः यास्थाम् ध्वम्
८ **सुसूषिता**–" रौ रः से साथे ध्वे हे स्वहे स्महे
९ **सुसूषि**–ष्यते ष्येते ष्यन्ते ष्यसे ष्येथे ष्यध्वे ष्ये ष्यावहे ष्यामहे (ष्ये ष्यावहि ष्यामहि
१० **असुसूषि**–ष्यत ष्येताम् ष्यन्त ष्यथाः ष्येथाम् ष्यध्वम्

११०८ पृचैङ् (पृच्) संपर्चने ।

१ **पिपर्चि**–षते षेते षन्ते षसे षेथे षध्वे षे षावहे षामहे
२ **पिपर्चिषे**–त याताम् रन् थाः याथाम् ध्वम् य वहि महि
३ **पिपर्चि**–षताम् षेताम् षन्ताम् षस्व षेथाम् षध्वम् षै षावहै षामहै
४ **अपिपर्चि**–षत षेताम् षन्त षथाः षेथाम् षध्वम् षे षावहि षामहि (षि ष्वहि ष्महि
५ **अपिपर्चिषि**-ष्ट षाताम् षत ष्ठाः षेथाम् ड्ढ्वम् ध्वम्
६ **पिपर्चिषामा**-स सतुः सुः सिथ सथुः स स सिव सिम **पिपर्चिषाञ्चक्रे पिपर्चिषाम्बभूव** (य वहि महि
७ **पिपर्चिषिषी**–ष्ट यास्ताम् रन् ष्ठाः यास्थाम् ध्वम्
८ **पिपर्चिषिता**–" रौ रः से साथे ध्वे हे स्वहे स्महे
९ **पिपर्चिषि**–ष्यते ष्येते ष्यन्ते ष्यसे ष्येथे ष्यध्वे ष्ये ष्यावहे ष्यामहे (ष्ये ष्यावहि ष्यामहि
१० **अपिपर्चिषि**–ष्यत ष्येताम् ष्यन्त ष्यथाः ष्येथाम् ष्यध्वम्

११०९ पृजुक्ष (पृञ्ज्) संम्पर्चने ।

१ **पिपृञ्जि**–षते षेते षन्ते षसे षेथे षध्वे षे षावहे षामहे
२ **पिपृञ्जिषे**–त याताम् रन् थाः याथाम् ध्वम् य वहि महि
३ **पिपृञ्जि**–षताम् षेताम् षन्ताम् षस्व षेथाम् षध्वम् षै षावहै षामहै
४ **अपिपृञ्जि**–षत षेताम् षन्त षथाः षेथाम् षध्वम् षे षावहि षामहि (षि ष्वहि ष्महि
५ **अपिपृञ्जिषि**–ष्ट षाताम् षत ष्ठाः षाथाम् ड्ढ्वम् ध्वम
६ **पिपृञ्जिषाम्बभू**–व वतुः वुः विथ वथुः व व विव विम **पिपृञ्जिषाञ्चक्रे पिपृञ्जिषामास** (य वहि महि
७ **पिपृञ्जिषिषी**–ष्ट यास्ताम् रन् ष्ठाः यास्थाम् ध्वम्
८ **पिपृञ्जिषिता**–" रौ रः से साथे ध्वे हे स्वहे स्महे
९ **पिपृञ्जिषि**-ष्यते ष्येते ष्यन्ते ष्यसे ष्येथे ष्यध्वे ष्ये ष्यावहे ष्यामहे (ष्ये ष्यावहि ष्यामहि
१०**अपिपृञ्जिषि**-ष्यत ष्येताम् ष्यन्त ष्यथाः ष्येथाम् ष्यध्वम

१११० पिजुक्ष (पिञ्ज) सम्पर्चने ।

१ **पिपिञ्जि**–षते षेते षन्ते षसे षेथे षध्वे षे षावहे षामहे
२ **पिपिञ्जिषे**–त याताम् रन् थाः याथाम् ध्वम् य वहि महि
३ **पिपिञ्जि**–षताम् षेताम् षन्ताम् षस्व षेथाम् षध्वम् षै षावहै षामहै
४ **अपिपिञ्जि**–षत षेताम् षन्त षथाः षेथाम् षध्वम् षे षावहि षामहि (षि ष्वहि ष्महि
५ **अपिपिञ्जिषि**-ष्ट षाताम् षत ष्ठाः षाथाम् ड्ढ्वम् ध्वम्
६ **पिपिञ्जिषामा**-स सतुः सुः सिथ सथुः स स सिव सिम **पिपिञ्जिषाञ्चक्रे पिपिञ्जिषाम्बभूव** (य वहि महि
७ **पिपिञ्जिषिषी**–ष्ट यास्ताम् रन् ष्ठाः यास्थाम् ध्वम्
८ **पिपिञ्जिषिता**–" रौ रः से साथे ध्वे हे स्वहे स्महे
९ **पिपिञ्जिषि**–ष्यते ष्येते ष्यन्ते ष्यसे ष्येथे ष्यध्वे ष्ये ष्यावहे ष्यामहे (ष्ये ष्यावहि ष्यामहि
१०**अपिपिञ्जिषि**-ष्यत ष्येताम्ष्यन्तष्यथाःष्येथाम्ष्यध्वम

१११० विजुक्ष (वृज्) वर्जने ।

१ **विवर्जि**–षते षेते षन्ते षसे षेथे षध्वे षे षावहे षामहे
२ **विवर्जिषे**-त याताम् रन् थाः याथाम् ध्वम् यवहि महि
३ **विवर्जि**–षताम् षेताम् षन्ताम् षस्व षेथाम् षध्वम् षै षावहै षामहै
४ **अविवर्जि**–षत षेताम् षन्त षथाः षेथाम् षध्वम् षे षावहि षामहि (षि ष्वहि ष्महि
५ **अविवर्जिषि**–ष्ट षाताम् षत ष्ठाः षाथाम् ड्ढ्वम् ध्वम्
६ **विवर्जिषाञ्च**-क्रे क्राते क्रिरे कृषे क्राथे कृढ्वे क्रे कृवहे कृमहे **विवर्जिषाम्बभूव विवर्जिषामास** (य वहि महि
७ **विवर्जिषिषी**–ष्ट यास्ताम् रन् ष्ठाः यास्थाम् ध्वम्
८ **विवर्जिषिता**–" रौ रः से साथे ध्वे हे स्वहे स्महे
९ **विवर्जिषि**–ष्यते ष्येते ष्यन्ते ष्यसे ष्येथे ष्यध्वे ष्ये ष्यावहे ष्यामहे (ष्ये ष्यावहि ष्यामहि
१०**अविवर्जिषि**-ष्यत ष्येताम् ष्यन्त ष्यथाः ष्येथाम् ष्यध्वम्

१११२ णिजुक्ष (निञ्ज्) विशुद्धौ ।

१ **निनिञ्जि**–षते षेते षन्ते षसे षेथे षध्वे षे षावहे षामहे
२ **निनिञ्जिषे**-त याताम् रन् थाः याथाम् ध्वम् य वहि महि
३ **निनिञ्जि**–षताम् षेताम् षन्ताम् षस्व षेथाम् षध्वम् षै षावहै षामहै
४ **अनिनिञ्जि**–षत षेताम् षन्त षथाः षेथाम् षध्वम् षे षावहि षामहि (षि ष्वहि ष्महि
५ **अनिनिञ्जिषि**–ष्ट षाताम् षत ष्ठाः षाथाम् ड्ढ्वम् ध्वम्
६ **निनिञ्जिषामा**-स सतुः सुः सिथ सथुः स स सिव सिम **निनिञ्जिषाञ्चक्रे निनिञ्जिषाम्बभूव** (य वहि महि
७ **निनिञ्जिषिषी**–ष्ट यास्ताम् रन् ष्ठाः यास्थाम् ध्वम्
८ **निनिञ्जिषिता**–" रौ रः से साथे ध्वे हे स्वहे स्महे
९ **निनिञ्जिषि**-ष्यते ष्येते ष्यन्ते ष्यसे ष्येथे ष्यध्वे ष्ये ष्यावहे ष्यामहे (ष्ये ष्यावहि ष्यामहि
१०**अनिनिञ्जिषि**-ष्यत ष्येताम्ष्यन्तष्यथाःष्येथाम्ष्यध्वम्

१११३ शिञ्जुकि (शिञ्ज्) अव्यक्ते शब्दे ।

१ शिशिञ्जि–षते षेते षन्ते षसे षेथे षध्वे षे षावहे षामहे
२ शिशिञ्जिषे–त याताम् रन् थाः याथाम् ध्वम् य वहि महि
३ शिशिञ्जि–षताम् षेताम् षन्ताम् षस्व षेथाम् षध्वम् षै षावहै षामहै
४ अशिशिञ्जि–षत षेताम् षन्त षथाः षेथाम् षध्वम् षे षावहि षामहि (षि ष्वहि ष्महि
५ अशिशिञ्जिषि–ष्ट षाताम् षत ष्ठाः षाथाम् ड्ढ्वम् ध्वम
६ शिशिञ्जिषाम्बभू–व वतुः वुः विथ वथुः व व विव विम
शिशिञ्जिषाञ्चक्रे शिशिञ्जिषामास (य वहि महि
७ शिशिञ्जिषिषी–ष्ट यास्ताम् रन् ष्ठाः यास्थाम् ध्वम्
८ शिशिञ्जिषिता–" रौ रः से साथे ध्वे हे स्वहे स्महे
९ शिशिञ्जिषि–ष्यते ष्येते ष्यन्ते ष्यसे ष्येथे ष्यध्वे ष्ये ष्यावहे ष्यामहे (ष्ये ष्यावहि ष्यामहि
१० अशिशिञ्जिषि–ष्यत ष्येताम् ष्यन्त ष्यथाः ष्येथाम् ष्यध्वम

१११४ ईडिक् (ईड्) स्तुतौ ।

१ ईडिडि–षते षेते षन्ते षसे षेथे षध्वे षे षावहे षामहे
२ ईडिडिषे–त याताम् रन् थाः याथाम् ध्वम् य वहि महि
३ ईडिडि–षताम् षेताम् षन्ताम् षस्व षेथाम् षध्वम् षै षावहै षामहै
४ ऐडिडि–षत षेताम् षन्त षथाः षेथाम् षध्वम् षे षावहि षामहि (षि ष्वहि ष्महि
५ ऐडिडिषि–ष्ट षाताम् षत ष्ठाः षाथाम् ड्ढ्वम् ध्वम्
६ ईडिडिषामा–स सतुः सुः सिथ सथुः स स सिव सिम
ईडिडिषाञ्चक्रे ईडिडिषाम्बभूव (य वहि महि
७ ईडिडिषिषी–ष्ट यास्ताम् रन् ष्ठाः यास्थाम् ध्वम्
८ ईडिडिषिता–" रौ रः से साथे ध्वे हे स्वहे स्महे
९ ईडिडिषि–ष्यते ष्येते ष्यन्ते ष्यसे ष्येथे ष्यध्वे ष्ये ष्यावहे ष्यामहे (ष्ये ष्यावहि ष्यामहि
१० ऐडिडिषि–ष्यत ष्येताम् ष्यन्त ष्यथाः ष्येथाम् ष्यध्वम्

१११५ ईरिक् (ईर्) गतिकम्पनयोः ।

१ ईरिरि–षते षेते षन्ते षसे षेथे षध्वे षे षावहे षामहे
२ ईरिरिषे–त याताम् रन् थाः याथाम् ध्वम् य वहि महि
३ ईरिरि–षताम् षेताम् षन्ताम् षस्व षेथाम् षध्वम् षै षावहै षामहै
४ ऐरिरि–षत षेताम् षन्त षथाः षेथाम् षध्वम् षे षावहि षामहि (षि ष्वहि ष्महि
५ ऐरिरिषि–ष्ट षाताम् षत ष्ठाः षाथाम् ड्ढ्वम् ध्वम्
६ ईरिरिषाञ्च–क्रे क्राते क्रिरे कृषे क्राथे कृढ्वे क्रे कृवहे कृमहे
ईरिरिषाम्बभूव ईरिरिषामास (य वहि महि
७ ईरिरिषिषी–ष्ट यास्ताम् रन् ष्ठाः यास्थाम् ध्वम्
८ ईरिरिषिता–" रौ रः से साथे ध्वे हे स्वहे स्महे
९ ईरिरिषि–ष्यते ष्येते ष्यन्ते ष्यसे ष्येथे ष्यध्वे ष्ये ष्यावहे ष्यामहे (ष्ये ष्यावहि ष्यामहि
१० ऐरिरिषि–ष्यत ष्येताम् ष्यन्त ष्यथाः ष्येथाम् ष्यध्वम

१११६ ईशिक् (ईश्) ऐश्वर्ये ।

१ ईशिशि–षते षेते षन्ते षसे षेथे षध्वे षे षावहे षामहे
२ ईशिशिषे–त याताम् रन् थाः याथाम् ध्वम् य वहि महि
३ ईशिशि–षताम् षेताम् षन्ताम् षस्व षेथाम् षध्वम् षै षावहै षामहै
४ ऐशिशि–षत षेताम् षन्त षथाः षेथाम् षध्वम् षे षावहि षामहि (षि ष्वहि ष्महि
५ ऐशिशिषि–ष्ट षाताम् षत ष्ठाः षाथाम् ड्ढ्वम् ध्वम्
६ ईशिशिषामा–स सतुः सुः सिथ सथुः स स सिव सिम
ईशिशिषाञ्चक्रे ईशिशिषाम्बभूव (य वहि महि
७ ईशिशिषिषी–ष्ट यास्ताम् रन् ष्ठाः यास्थाम् ध्वम्
८ ईशिशिषिता–" रौ रः से साथे ध्वे हे स्वहे स्महे
९ ईशिशिषि–ष्यते ष्येते ष्यन्ते ष्यसे ष्येथे ष्यध्वे ष्ये ष्यावहे ष्यामहे (ष्ये ष्यावहि ष्यामहि
१० ऐशिशिषि–ष्यत ष्येताम् ष्यन्त ष्यथाः ष्येथाम् ष्यध्वम्

१११७ वसिक् (वस्) आच्छादने ।

१ **विवसि**–षते षेते षन्ते षसे षेथे षध्वे षे षावहे षामहे
२ **विवसिषे**–त याताम् रन् थाः याथाम् ध्वम् य वहि महि
३ **विवसि**–षताम् षेताम् षन्ताम् षस्व षेथाम् षध्वम् षै षावहै षामहै
४ **अविवसि**–षत षेताम् षन्त षथाः षेथाम् षध्वम् षे षावहि षामहि (षि ष्वहि ष्महि
५ **अविवसिषि** ष्ट षाताम् षत ष्ठाः षाथाम् ड्ढ्वम् ध्वम्
६ **विवसिषामा**-स सतुः सुः सिथ सथुः स स सिव सिम
विवसिषाञ्चक्रे विवसिषाम्बभूव (य वहि महि
७ **विवसिषिषी**–ष्ट यास्ताम् रन् ष्ठाः यास्थाम् ध्वम्
८ **विवसिषिता**–" रौ रः से साथे ध्वे हे स्वहे स्महे
९ **विवसिषि**–ष्यते ष्येते ष्यन्ते ष्यसे ष्येथे ष्यध्वे ष्ये ष्यावहे ष्यामहे (ष्ये ष्यावहि ष्यामहि
१०**अविवसिषि**-ष्यत ष्येताम् ष्यन्त ष्यथाः ष्येथाम् ष्यध्वम्

१११९ आसिक् (आस्) उपवेशने ।

१ **आसिसि**–षते षेते षन्ते षसे षेथे षध्वे षे षावहे षामहे
२ **आसिसिषे**-त याताम् रन् थाः याथाम् ध्वम् य वहि महि
३ **आसिसि**–षताम् षेताम् षन्ताम् षस्व षेथाम् षध्वम् षै षावहै षामहै
४ **आसिसि**–षत षेताम् षन्त षथाः षेथाम् षध्वम् षे षावहि षामहि (षि ष्वहि ष्महि
५ **आसिसिषि**–ष्ट षाताम् षत ष्ठाः षाथाम् ड्ढ्वम् ध्वम्
६ **आसिसिषामा**-स सतुः सुः सिथ सथुः स स सिव सिम
आसिसिषाञ्चक्रे आसिसिषाम्बभूव (य वहि महि
७ **आसिसिषिषी**–ष्ट यास्ताम् रन् ष्ठाः यास्थाम् ध्वम्
८ **आसिसिषिता**–" रौ रः से साथे ध्वे हे स्वहे स्महे
९ **आसिसिषि**- ष्यते ष्येते ष्यन्ते ष्यसे ष्येथे ष्यध्वे ष्ये ष्यावहे ष्यामहे (ष्ये ष्यावहि ष्यामहि
१०**आसिसिषि**-ष्यत ष्येताम् ष्यन्त ष्यथाः ष्येथाम् ष्यध्वम्

१११८ आङःशासुकि (आ–शास्) इच्छायाम् ।

१ **अशिशासि**–षते षेते षन्ते षसे षेथे षध्वे षे षावहे षामहे
२**अशिशासिषे**-त याताम् रन् थाः याथाम् ध्वम् य वहिमहि
३ **अशिशासि**–षताम् षेताम् षन्ताम् षस्व षेथाम् षध्वम् षै षावहै षामहै
४ **आशिशासि**–षत षेताम् षन्त षथा षेथाम् षध्वम् षे षावहि षामहि (षि ष्वहि ष्महि
५ **आशिशासिषि**-ष्ट षाताम् षत ष्ठाः षाथाम् ड्ढ्वम् ध्वम
६**अशिशासिषाम्बभू**–व वतुः वुः विथ वथुः व व विव विम
अशिशासिषाञ्चक्रे अशिशासिषामास (य वहि महि
७ **अशिशासिषिषी**–ष्ट यास्ताम् रन् ष्ठाः यास्थाम् ध्वम
८ **अशिशासिषिता**–" रौ रः से साथे ध्वे हे स्वहे स्महे
९ **अशिशासिषि**–ष्यते ष्येते ष्यन्ते ष्यसे ष्येथे ष्यध्वे ष्ये ष्यावहे ष्यामहे (ष्ये ष्यावहि ष्यामहि
१०**आशिशासिषि**ष्यत ष्येताम्ष्यन्तष्यथाःष्येथाम्ष्यध्वम

११२० कसुकि (कंस्) गतिसातनयोः ।

१ **चिकंसि**–षते षेते षन्ते षसे षेथे षध्वे षे षावहे षामहे
२ **चिकंसिषे**-त याताम् रन् थाः याथाम् ध्वम् य वहि महि
३ **चिकंसि**–षताम् षेताम् षन्ताम् षस्व षेथाम् षध्वम् षै षावहै षामहै
४ **अचिकंसि**–षत षेताम् षन्त षथाः षेथाम् षध्वम् षे षावहि षामहि (षि ष्वहि ष्महि
५ **अचिकंसिषि**–ष्ट षाताम् षत ष्ठाः षाथाम् ड्ढ्वम् ध्वम्
६**चिकंसिषाञ्च**-क्रे क्राते क्रिरे कृषे क्राथे कृढ्वेक्रे कृवहेकृमहे
चिकंसिषाम्बभूव चिकंसिषामास (य वहि महि
७ **चिकंसिषिषी**–ष्ट यास्ताम् रन् ष्ठाः यास्थाम् ध्वम्
८ **चिकंसिषिता**–" रौ रः से साथे ध्वे हे स्वहे स्महे
९ **चिकंसिषि**–ष्यते ष्येते ष्यन्ते ष्यसे ष्येथे ष्यध्वे ष्ये ष्यावहे ष्यामहे (ष्ये ष्यावहि ष्यामहि
१०**अचिकंसिषि**-ष्यत ष्येताम् ष्यन्त ष्यथाः ष्येथाम्ष्यध्वम

११२१ णिसुकि (निंस्र) चुम्बने ।

१ निर्निसि–षते षेते षन्ते षसे षेथे षध्वे षे षावहे षामहे
२निर्निसिषे-त याताम् रन् थाः याथाम् ध्वम् य वहि महि
३ निर्निसि-षताम् षेताम् षन्ताम् षस्व षेथाम् षध्वम् षै षावहै षामहै
४ अनिर्निसि-षत षेताम् षन्त षथाः षेथाम् षध्वम् षे षावहि षामहि (षि ष्वहि ष्महि
५अनिर्निसिषि-ष्ट षाताम् षन्त ष्ठाः षाथाम् ड्ढ्वम् ध्वम्
६निर्निसिषाम्बभू–व वतुः वुः विथ वथुः व व विव विम
निर्निसिषाञ्चक्रे निर्निसिषामास (य वहि महि
७ निर्निसिषिषी–ष्ट यास्ताम् रन् ष्ठाः यास्थाम् ध्वम्
८ निर्निसिषिता–" रौ रः से साथे ध्वे हे स्वहे स्महे
९ निर्निसिषि–ष्यते ष्येते ष्यन्ते ष्यसे ष्येथे ष्यध्वे ष्ये ष्यावहे ष्यामहे (ष्ये ष्यावहि ष्यामहि
१०अनिर्निसिषि ष्यत ष्येताम् ष्यन्त ष्यथाः ष्येथाम् ष्यध्वम्

१ चिक्शास–ति तः न्ति सि थः थ चिक्शासा–मि वः मः
२ चिक्शासे–त् ताम् युः : तम् त यम् व म
३ चिक्शास–तु तात् तात् न्तु " तात् तम् त
चिक्शासा–नि व म
४अचिक्शास-त् ताम् न् : तम् त म् अचिक्शासा-व म
५अचिक्शा–सीत् सिष्टाम् सिषुः सीः सिष्टम् सिष्ट सिषम् सिष्व सिष्म
६चिक्शासाम्बभू–व वतुः वुः विथ वथुः व व विव विम
चिक्शासाञ्चकार चिक्शासामास
७ चिक्शास्या–त् स्ताम् सुः : स्तम् स्त स्म् स्व स्म
८ चिक्शासिता–" रौ रः सि स्थः स्थ स्मि स्वः स्मः
९चिक्शासिष्य–ति तः न्ति सि थः थ चिक्शासिष्या-मि वः मः (अचिक्शासिष्या–व म
१०अचिक्शासिष्य-त् ताम् न् : तम् त म्
पक्षे चिक्शा-स्थाने चिख्शा इति चिख्या इति च ज्ञेयम्

११२२ चक्षिक् (चक्ष) व्यक्तायांवाचि ।

१ चिक्शा–सते सेते सन्ते ससे सेथे सध्वे से सावहे सामहे
२चिक्शासे–त याताम् रन् थाः याथाम् ध्वम् य वहि महि
३ चिक्शा–सताम् सेताम् सन्ताम् सस्व सेथाम् सध्वम् सै सावहै सामहै
४ अचिक्शा–सत सेताम् सन्त सथाः सेथाम् सध्वम् से सावहि सामहि (षि ष्वहि ष्महि
५अचिक्शासि ष्ट षाताम् षत ष्ठाः षाथाम् ड्ढ्वम् ध्वम
६चिक्शासाञ्च-क्रे क्राते क्रिरे कृषे क्राथे कृढ्वे क्रे कृवहे कृमहे
चिक्शासाम्बभूव चिक्शासामास (य वहि महि
७ चिक्शासि–ष्ट यास्ताम् रन् ष्ठाः यास्थाम् ध्वम्
८ चिक्शासिता–" रौ रः से साथे ध्वे हे स्वहे स्महे
९चिक्शासि–ष्यते ष्येते ष्यन्ते ष्यसे ष्येथे ष्यध्वे ष्ये ष्यावहे ष्यामहे (ष्ये ष्यावहि ष्यामहि
१०अचिक्शासि ष्यत ष्येताम् ष्यन्त ष्यथाः ष्येथाम् ष्यध्वम
पक्षे चिक्शा-स्थाने चिख्शा-इति चिख्या इति च ज्ञेयम्

११२३ ऊर्णुग्क् ऊर्णु) आच्छादने । प्रपूर्वोऽयम्

१ प्रोर्णुनू–षते षते षन्ते षसे षेथे षध्वे षे षावहे षामहे
२ प्रोर्णुनूषे-त याताम् रन् थाः याथाम् ध्वम् य वहि महि
३ प्रोर्णुनू–षताम् षेताम् षन्ताम् षस्व षेथाम् षध्वम् षै षावहै षामहै
४ प्रोर्णुनू–षत षताम् षन्त षथाः षेथाम् षध्वम् षे षावहि षामहि (षि ष्वहि ष्महि
५ प्रोर्णुनूषि-ष्ट षाताम् षत ष्ठाः षाथाम् ड्ढ्वम् ध्वम्
६प्रोर्णुनूषाञ्च-क्रे क्राते क्रिरे कृषे क्राथे कृढ्वे क्रे कृवहे कृमहे
प्रोर्णुनूषाम्बभूव प्रोर्णुनूषामास (य वहि महि
७ प्रोर्णुनूषिषी–ष्ट यास्ताम् रन् ष्ठाः यास्थाम् ध्वम्
८ प्रोर्णुनूषिता–" रौ रः से साथे ध्वे हे स्वहे स्महे
९ प्रोर्णुनूषि–ष्यत ष्येते ष्यन्ते ष्यते ष्येथे ष्यध्वे ष्ये ष्यावहे ष्यामहे (ष्ये ष्यावहि ष्यामहि
१०प्रोर्णुनूषि ष्यत ष्येताम् ष्यन्त ष्यथाः ष्येथाम् ष्यध्वम
पक्षे प्रोर्णुनू-स्थाने प्रोर्णुनू स्थाने प्रोर्णुनवि प्रोर्णुनवि प्रोर्णुनुवि प्रोर्णुनुवि इति ज्ञेयम्

१ प्रोर्णुनूष–ति तः न्ति सि थः थ प्रोर्णुनूषा–मि वः मः
२ प्रोर्णुनूषे–त् ताम् युः : तम् त यम् व म
३ प्रोर्णुनूष–तु तात् ताम् न्तु " तात् तम् त
प्रोर्णुनूषा–णि व म
४ प्रौर्णुनूष–त् ताम् न् : तम् त म् प्रौर्णुनूषा–व म
५ प्रौर्णुनू–षीत् षिष्टाम् षिषुः षीः षिष्टम् षिष्ट षिषम्
षिष्व षिष्म
६ प्रोर्णुनूषामा–स सतुः सुः सिथ सथुः स स सिव सिम
प्रोर्णुनूषाञ्चकार प्रोर्णुनूषाम्बभूव
७ प्रोर्णुनूष्या–त् स्ताम् सुः : स्तम् स्त सम् स्व स्म
८ प्रोर्णुनूषिता–" रौ रः सि स्थः स्थ स्मि स्वः स्मः
९ प्रोर्णुनूषिष्य–ति तः न्ति सि थः थ प्रोर्णुनूषिष्या–मि वः
मः (प्रौर्णुनूषिष्या–व म
१० प्रौर्णुनूषिष्य–त् ताम् न् : तम त म
पक्षे प्रोर्णुनु–स्थाने प्रोर्णुनुवि प्रोर्णुनवि
प्रोर्णुनु स्थाने प्रौर्णुनुवि प्रौर्णुनवि

१ तुष्टूष–ति तः न्ति सि थः थ तुष्टूषा–मि वः मः
२ तुष्टूषे–त् ताम् युः : तम् त यम् व म
३ तुष्टूष–तु तात् ताम् न्तु " तात् तम् त
तुष्टूषा–णि व म
४ अतुष्टूष–त् ताम् न् : तम् त म् अतुष्टूषा–व म
५ अतुष्टू–षीत् षिष्टाम् षिषुः षीः षिष्टम् षिष्ट षिषम्
षिष्व षिष्म
६ तुष्टूषामा–स सतुः सुः सिथ सथुः स स सिव सिम
तुष्टूषाञ्चकार तुष्टूषाम्बभूव
७ तुष्टूष्या–त् स्ताम् सुः : स्तम् स्त सम् स्व स्म
८ तुष्टूषिता–" रौ रः सि स्थः स्थ स्मि स्वः स्मः
९ तुष्टूषिष्य–ति तः न्ति सि थः थ तुष्टूषिष्या–मि वः
मः (अतुष्टूषिष्या–व म
१० अतुष्टूषिष्य–त् ताम् न् : तम् त म्

११२५ ष्टुंगृक् (ष्टु-वस्तु) व्यक्तायां वाचि । वहीं ९९६ वद्रूपाणि

११२४ ष्टुंगृक् (स्तु) स्तुतौ ।

१ तुष्टू–षते षेते षन्ते षसे षेथे षध्वे षे षावहे षामहे
२ तुष्टूषे–त यताम् रन् थाः याथाम् ध्वम् य वहि महि
३ तुष्टू–षताम् षेताम् षन्ताम् षस्व षेथाम् षध्वम् षै
षावहै षामहै
४ अतुष्टू–षत षेताम् षन्त षथाः षेथाम् षध्वम् षे
षावहि षामहि (षि ष्वहि ष्महि
५ अतुष्टूषि–ष्ट षाताम् षत ष्ठाः षाथाम् ड्ढ्वम् ध्वम्
६ तुष्टूषामा–स सतुः सुः सिथ सथुः स स सिव सिम
तुष्टूषाञ्चक्रे तुष्टूषाम्बभूव [य वहि महि
७ तुष्टूषिषी–ष्ट यास्ताम् रन् ष्ठाः यास्थाम् ध्वम्
८ तुष्टूषिता–" रौ रः से साथे ध्वे हे स्वहे स्महे
९ तुष्टूषि–ष्यते ष्येते ष्यन्ते ष्यसे ष्येथे ष्यध्वे ष्ये
ष्यावहे ष्यामहे [ष्ये ष्यावहि ष्यामहि
१० अतुष्टूषि–ष्यत ष्येताम् ष्यन्त ष्यथाः ष्येथाम् ष्यध्वम

११२६ द्विषींक् (द्विष्) अप्रीतौ ।

१ दिद्विक्–षते षेते षन्ते षसे षेथे षध्वे षे षावहे षामहे
२ दिद्विक्षे–त यताम् रन् थाः याथाम् ध्वम् य वहि महि
३ दिद्विक्–षताम् षेताम् षन्ताम् षस्व षेथाम् षध्वम् षै
षावहै षामहै
४ अदिद्विक्–षत षेताम् षन्त षथाः षेथाम् षध्वम् षे
षावहि षामहि (षि ष्वहि ष्महि
५ अदिद्विक्षि–ष्ट षाताम् षत ष्ठाः षाथाम् ड्ढ्वम् ध्वम्
६ दिद्विक्षाञ्च–क्रे क्राते क्रिरे कृषे क्राथे कृढ्वे क्रे कृवहे कृमहे
दिद्विक्षाम्बभूव दिद्विक्षामास (य वहि महि
७ दिद्विक्षिषी–ष्ट यास्ताम् रन् ष्ठाः यास्थाम् ध्वम्
८ दिद्विक्षिता–" रौ रः से साथे ध्वे हे स्वहे स्महे
९ दिद्विक्षि–ष्यते ष्येते ष्यन्ते ष्यसे ष्येथे ष्यध्वे ष्ये
ष्यावहे ष्यामहे (ष्ये ष्यावहि ष्यामहि
१० अदिद्विक्षि–ष्यत ष्येताम् ष्यन्त ष्यथाः ष्येथाम् ष्यध्वम्

१ **दिद्विक्ष**–ति तः न्ति सि थः थ **दिद्विक्षा**–मि वः मः
२ **दिद्विक्षे**–त् ताम् युः : तम् त यम् व म
३ **दिद्विक्ष**–तु तात् ताम् न्तु " तात् तम् त
दिद्विक्षा–णि व म
४ **अदिद्विक्ष**–त् ताम् न् : तम् त म् **अदिद्विक्षा**–व म
५ **अदिद्वि**–क्षीत् क्षिष्टाम् क्षिषुः क्षीः क्षिष्टम् क्षिष्ट क्षिषम् क्षिष्व क्षिष्म
६ **दिद्विक्षाम्बभू**–व वतुः वुः विथ वथुः व व विव विम
दिद्विक्षाञ्चकार दिद्विक्षामास
७ **दिद्विक्ष्या**–त् स्ताम् सुः : स्तम् स्त सम् स्व स्म
८ **दिद्विक्षिता**–" रौ रः सि स्थः स्थ स्मि स्वः स्मः
९ **दिद्विक्षिष्य**–ति तः न्ति सि थः थ **दिद्विक्षिष्या**–मि वः मः (**अदिद्विक्षिष्या**–व म
१० **अदिद्विक्षिष्य**–त् ताम् न् : तम् त म्

१ **दुधुक्ष**–ति तः न्ति सि थः थ **दुधुक्षा**–मि वः मः
२ **दुधुक्षे**–त् ताम् युः : तम् त यम् व म
३ **दुधुक्ष**–तु तात् ताम् न्तु " तात् तम् त
दुधुक्षा–णि व म
४ **अदुधुक्ष**–त् ताम् न् : तम् त म् **अदुधुक्षा**–व म
५ **अदुधुक्**–षीत् क्षिष्टाम् क्षिषुः क्षीः क्षिष्टम् क्षिष्ट क्षिषम् क्षिष्व क्षिष्म
६ **दुधुक्षाञ्च**–कार क्रतुः क्रुः कर्थ क्रथुः क्रकार कर कृव कृम
दुधुक्षाम्बभूव दुधुक्षामास
७ **दुधुक्ष्या**–त् स्ताम् सुः : स्तम् स्त सम् स्व स्म
८ **दुधुक्षिता**–" रौ रः सि स्थः स्थ स्मि स्वः स्मः
९ **दुधुक्षिष्य**–ति तः न्ति सि थः थ **दुधुक्षिष्या**–मि वः मः (**अदुधुक्षिष्या**–व म
१० **अदुधुक्षिष्य**–त् ताम् न् : तम् त म्

११२७ दुहीं (दुह्) क्षरणे ।

१ **दुधुक्**–षते षेते षन्ते षसे षेथे षध्वे षे षावहे षामहे
२ **दुधुक्षे**–त यातां रन् थाः याथाम् ध्वम् य वहि महि
३ **दुधुक्**–षताम् षेताम् षन्ताम् षस्व षेथाम् षध्वम् षै षावहै षामहै
४ **अदुधुक्**–षत षेताम् षन्त षथाः षेथाम् षध्वम् षे षावहि षामहि (षि ष्वहि ष्महि
५ **अदुधुक्षि**–ष्ट षाताम् षत ष्ठाः षाथाम् ड्ढ्वम् ध्वम्
६ **दुधुक्षाम्बभू**–व वतु वु. विथ वथुः व व विव विम
दुधुक्षाञ्चक्रे दुधुक्षामास (य वहि महि
७ **दुधुक्षिषी**–ष्ट यास्ताम् रन् ष्ठाः यास्थाम् ध्वम्
८ **दुधुक्षिता**–" रौ रः से साथे ध्वे हे स्वहे स्महे
९ **दुधुक्षि**–ध्यते ध्येते ध्यन्ते ध्यसे ध्येथे ध्यध्वे ध्ये ध्यावहे ध्यामहे (ध्ये ध्यावहि ध्यामहि
१० **अदुधुक्षि**–ध्यत ध्येताम् ध्यन्त ध्यथाः ध्येथाम् ध्यध्वम्

११२८ दिहीं (दिह्) लेपे ।

१ **दिधिक्**–षते षेते षन्ते षसे षेथे षध्वे षे षावहे षामहे
२ **दिधिक्षे**–तयाताम् रन् थाः याथाम् ध्वम् य वहि महि
३ **दिधिक्**–षताम् षेताम् षन्ताम् षस्व षेथाम् षध्वम् षै षावहै षामहै
४ **अदिधिक्**–षत षेताम् षन्त षथाः षेथाम् षध्वम् षे षावहि षामहि (षि ष्वहि ष्महि
५ **अदिधिक्षि**–ष्ट षाताम् षत ष्ठाः षाथाम् ड्ढ्वम् ध्वम्
६ **दिधिक्षामा**–स सतुः सुः सिथ सथुः स स सिव सिम
दिधिक्षाञ्चक्रे दिधिक्षाम्बभूव (य वहि महि
७ **दिधिक्षिषी**–ष्ट यास्ताम् रन् ष्ठाः यास्थाम् ध्वम्
८ **दिधिक्षिता**–" रौ रः से साथे ध्वे हे स्वहे स्महे
९ **दिधिक्षि**–ध्यते ध्येते ध्यन्ते ध्यसे ध्येथे ध्यध्वे ध्ये ध्यावहे ध्यामहे (ध्ये ध्यावहि ध्यामहि
१० **अदिधिक्षि**–ध्यत ध्येताम् ध्यन्त ध्यथाः ध्येथाम् ध्यध्वम्

१ **दिधिक्ष**–ति तः न्ति सि थः थ **दिधिक्षा**- मि वः मः
२ **दिधिक्षे**–त् ताम् युः : तम् त यम् व म
३ **दिधिक्ष**–तु तात् ताम् न्तु " तात् तम् त
दिधिक्षा–णि व म
४ **अदिधिक्ष**-त् ताम् न्: तम् त म् **अदिदिक्षा**-व म
५ **अदिधिक्**–षीत् षिष्टाम् षिषुः षीः षिष्टम् षिष्ट षिषम्
कृम षिष्व षिष्म
६ **दिधिक्षाञ्च**–कार कृतुः कुः कर्थ कृथुः क कार कर कृव
दिधिक्षाम्बभूव **दिधिक्षामास**
७ **दिधिक्ष्या**-त् स्ताम् सुः : स्तम् स्त सम् स्व स्म
८ **दिधिक्षिता**–" रौ रः सि स्थः स्थ स्मि स्वः स्मः
९ **दिधिक्षिष्य**–ति तः न्ति सि थः थ **दिधिक्षिष्या**-मि वः
मः (**अदिधिक्षिष्या**–व म
१० **अदिधिक्षिष्य**-त् ताम् न् : तम् त म

१ **लिलिक्ष**–ति त न्ति सि थः थ **लिलिक्षा** मि वः मः
२ **लिलिक्षे**–त् ताम् युः : तम् त यम् व म
३ **लिलिक्ष**–तु तात् ताम् न्तु " तात् तम् त
लिलिक्षा–णि व म
४ **अलिलिक्ष**-त् ताम् न्: तम् त म् **अलिलिक्षा**-व म
५ **अलिलिक्**–षीत् षिष्टाम् षिषुः षीः षिष्टम् षिष्ट षिषम्
षिष्व षिष्म
६ **लिलिक्षाम्बभू**–व वतुः वुः विथ वथुः व व विव विम
लिलिक्षाञ्चकार **लिलिक्षामास**
७ **लिलिक्ष्या**–त् स्ताम् सुः : स्तम् स्त सम् स्व स्म
८ **लिलिक्षिता**–" रौ रः सि स्थः स्थ स्मि स्वः स्मः
९ **लिलिक्षिष्य**–ति तः न्ति सि थः थ **लिलिक्षिष्या**-मि वः
मः (**अलिलिक्षिष्या**-व म
१० **अलिलिक्षिष्य**-त् ताम् न् : तम् त म्

११२७ लिहींक् (लिह्) आस्वादने ।

१ **लिलिक्**–षते षेते षन्ते षसे षेथे षध्वे षे षावहे षामहे
२ **लिलिक्षे**-त यातां रन् थाः याथाम् ध्वम् य वहि महि
३ **लिलिक्**–षताम् षेताम् षन्ताम् षस्व षेथाम् षध्वम् षै
यावहै षामहै
४ **अलिलिक्**–षत षेताम् षन्त षथाः षेथाम् षध्वम् षे
षावहि षामहि [षि ष्वहि ष्महि
५ **अलिलिक्षि**-ष्ट षाताम् षत ष्ठाः षाथाम् ड्ढ्वम् ध्वम्
६ **लिलिक्षाञ्च**–के क्राते क्रिरे कृषे क्राथे कृढ्वे क्रे कृवहे कृमहे
लिलिक्षाम्बभूव **लिलिक्षामास** [य वहि महि
७ **लिलिक्षिषी**–ष्ट यास्ताम् रन् ष्ठाः यास्थाम् ध्वम्
८ **लिलिक्षिता**–" रौ र से साथे ध्वे हे स्वहे स्महे
९ **लिलिक्षि**–ष्यते ष्येते ष्यन्ते ष्यसे ष्येथे ष्यध्वे ष्ये
ष्यावहे ष्यामहे (ष्ये ष्यावहि ष्यामहि
१० **अलिलिक्षि**–ष्यत ष्येताम् ष्यन्त ष्यथाः ष्येथाम् ष्यध्वम्

११३० हुंक् (हु) दानादानयोः ।

१ **जुहूक्ष**–ति तः न्ति सि थः थ **जुहूक्षा** मि वः मः
२ **जुहूक्षे**–त् ताम् युः : तम् त यम् व म
३ **जुहूक्ष**–तु तात् ताम् न्तु " तात् तम् त
जुहूक्षा–णि व म
४ **अजुहूक्ष** त् ताम् न् : तम् त म् **अजुहूक्षा**–व म
५ **अजुहूक्**-षीत् षिष्टाम् षिषुः षीः षिष्टम् षिष्ट षिषम्
षिष्व षिष्म
६ **जुहूक्षामा** स सतुः सुः सिथ सथुः स स सिव सिम
जुहूक्षाञ्चकार **जुहूक्षाम्बभूव**
७ **जुहूक्ष्या**-त् स्ताम् सुः : स्तम् स्त सम् स्व स्म
८ **जुहूक्षिता**–" रौ रः सि स्थः स्थ स्मि स्वः स्मः
९ **जुहूक्षिष्य**–ति तः न्ति सि थः थ **जुहूक्षिष्या**–मि वः मः
(**अजुहूक्षिष्या**–व म
१० **अजुहूक्षिष्य** त् ताम् त् : तम् त म्

११३१ ओहांक् (हा) त्यागे ।

१ जिहास–ति तः न्ति सि थः थ जिहासा–मि वः मः
२ जिहासे–त् ताम् युः : तम् त यम् व म
३ जिहास–तु तात् ताम् न्तु " तात् तम् त
जिहासा–नि व म
४ अजिहास–त् ताम् न् : तम् त म् अजिहासा–व म
५ अजिहा सीत् सिष्टाम् सिषुः सीः सिष्टम् सिष्ट सिषम्
सिष्व सिष्म
६ जिहासाञ्च–कार कतुः कुः कर्थ कथुः क कार कर कृव कृम
जिहासाम्बभूव जिहासामास
७ जिहास्या–त् स्ताम् सुः : स्तम् स्त सम् स्व स्म
८ जिहासिता– " रौ रः सि स्थः स्थ स्मि स्वः स्मः
९ जिहासिष्य–ति तः न्ति सि थः थ जिहासिष्या–मि व
मः (अजिहासिष्या–व म
१० अजिहासिष्य–त् ताम् न् : तम् त म्

११३२ त्रिभींक् (भी) भये ।

१ बिभीष–ति तः न्ति सि थः थ बिभीषा–मि वः मः
२ बिभीषे–त् ताम् युः : तम् त यम् व म
३ बिभीष–तु तात् ताम् न्तु " तात् तम् त
बिभीषा–णि व म
४ अबिभीष–त् ताम् न् : तम् त म् अबिभीषा–व म
५ अबिभी–सीत् सिष्टाम् सिषुः सीः सिष्टम् सिष्ट सिषम्
सिष्व सिष्म
६ बिभीषाम्बभू–व वतुः वुः विथ वथुः व व विव विम
बिभीषामास बिभीषाञ्चकार
७ बिभीष्या–त् स्ताम् सुः : स्तम् स्त सम् स्व स्म
८ बिभीषिता– " रौ रः सि स्थः स्थ स्मि स्वः स्मः
९ बिभीषिष्य–ति तः न्ति सि थः थ बिभीषिष्या–मि वः
मः (अबिभीषिष्या–व म
१० अबिभीषिष्य–त् ताम् न् : तम् त म्

११३३ ह्रींक् (ह्री) लज्जायाम् ।

१ जिह्रीष–ति तः न्ति सि थः थ जिह्रीषा–मि वः मः
२ जिह्रीषे–त् ताम् युः : तम् त यम् व म
३ जिह्रीष–तु तात् ताम् न्तु " तात् तम् त
जिह्रीषा–णि व म
४ अजिह्रीष–त् ताम् न् : तम् त म् अजिह्रीषा–व म
५ अजिह्री–षीत् षिष्टाम् षिषुः षीः षिष्टम् षिष्ट षिषम्
षिष्व षिष्म
६ जिह्रीषामा–स सतुः सुः सिथ सथुः स स सिव सिम
जिह्रीषाञ्चकार जिह्रीषाम्बभूव
७ जिह्रीष्या–त् स्ताम् सुः : स्तम् स्त सम् स्व स्म
८ जिह्रीषिता– " रौ रः सि स्थः स्थ स्मि स्वः स्मः
९ जिह्रीषिष्य–ति तः न्ति सि थः थ जिह्रीषिष्या–मि वः
मः (अजिह्रीषिष्या–व म
१० अजिह्रीषिष्य–त् ताम् न् : तम् त म्

११३४ पृंक् (पृ) पालनपूरणयोः ।

१ पुपूर्ष–ति तः न्ति सि थः थ पुपूर्षा–मि वः मः
२ पुपूर्षे–त् ताम् युः : तम् त यम् व म
३ पुपूर्ष–तु तात् ताम् न्तु " तात् तम् त
पुपूर्षा–णि व म
४ अपुपूर्ष–त् ताम् न् : तम् त म् अपुपूर्षा–व म
५ अपुपूर्–षीत् षिष्टाम् षिषुः षीः षिष्टम् षिष्ट षिषम्
षिष्व षिष्म
६ पुपूर्षाञ्च–कार कतुः कुः कर्थ कथुः क कार कर कृव कृम
पुपूर्षाम्बभूव पुपूर्षामास
७ पुपूर्ष्या–त् स्ताम् सुः : स्तम् स्त सम् स्व स्म
८ पुपूर्षिता– " रौ रः सि स्थः स्थ स्मि स्वः स्मः
९ पुपूर्षिष्य–ति तः न्ति सि थः थ पुपूर्षिष्या–मि वः मः
(अपुपूर्षिष्या–व म
१० अपुपूर्षिष्य–त् ताम् न् : तम् त म

११३५ ऋंक् [ऋ] गतौ । ऋं २६ यद्रपाणि

१०३६ ओहांङ्क् (हा) गतौ ।

१ **जिहा**–सते सेते सन्ते ससे सेथे सध्वे से सावहे सामहे
२ **जिहासे**–त यातामृ रन् थाः याथामृ ध्वम् य वहि महि
३ **जिहा**–सताम् सेताम् सन्ताम् सस्व सेथाम् सध्वम् सै सावहै सामहै
४ **अजिहा**–सत सेताम् सन्त सथाः सेथाम् सध्वम् से सावहि सामहि (षि ष्वहि ष्महि
५ **अजिहासि**–ष्ट षाताम् षत ष्ठाः षाथाम् ड्ढ्वम् ध्वम्
६ **जिहासाञ्च**-क्रे क्राते क्रिरे कृषे क्राथे कृढ्वे क्रे कृवहे कृमहे
जिहासाम्बभूव जिहासामास (य वहि महि
७ **जिहासिषी**–ष्ट यास्ताम् रन् ष्ठाः यास्थाम् ध्वम्
८ **जिहासिता**–" रौ रः से साथे ध्वे हे स्वहे स्महे
९ **जिहासि**–ष्यते ष्येते ष्यन्ते ष्यसे ष्येथे ष्यध्वे ष्ये ष्यावहे ष्यामहे (ष्ये ष्यावहि ष्यामहि
१०**अजिहासि**-ष्यत ष्येताम् ष्यन्त ष्यथा ष्येथाम् ष्यध्वम्

११३७ मांङ्क् [मा] माने । भें ६०३ वद्रूपाणि
११३८ डुदांङ्क् [दा] दाने । परस्मैपदे दांम् ३४ वद्रूपाणि
आत्मनेपदे दिङ् ६०४ वद्रूपाणि

११३९ डुधांग्क् (धा) धारणे ।

१ **धित्**–सते सेते सन्ते ससे सेथे सध्वे से सावहे सामहे
२ **धित्से**–तयाताम् रन् थाः याथाम् ध्वम्य वहि महि
३ **धित्**–सताम् सेताम् सन्ताम् सस्व सेथाम् सध्वम् सै सावहै सामहै
४ **अधित्**–सत सेताम् सन्त सथाः सेथाम् सध्वम् से सावहि सामहि (षि ष्वहि ष्महि
५ **अधित्सि**–ष्ट षाताम् षत ष्ठाः षाथाम् ड्ढ्वम् ध्वम्
६ **धित्सामा**–स सतुः सुः सिथ सथुः स स सिव सिम
धित्साञ्चक्रे धित्साम्बभूव (य वहि महि
७ **धित्सिषी**–ष्ट यास्ताम् रन् ष्ठाः यास्थाम् ध्वम्
८ **धित्सिता**–" रौ रः से साथे ध्वे हे स्वहे स्महे
९ **धित्सि**–ष्यते ष्येते ष्यन्ते ष्यसे ष्येथे ष्यध्वे ष्ये ष्यावहे ष्यामहे (ष्ये ष्यावहि ष्यामहि
१०**अधित्सि**–ष्यत ष्येताम् ष्यन्त ष्यथाः ष्येथाम् ष्यध्वम्

परस्मैपदेतु टेंध २८ वद्रूपाणि
० डुडुभृंग्क् (भृ) पोषणे च । भृंग् ४८ वद्रूपाणि
नवरं इडभावात् इड्ररहितानि

११४१ णिजृंकी (निज्) शौचे च ।

१**निनिक्ष**–ति तः न्ति सि थः थ **निनिक्षा**–मि वः मः
२ **निनिक्षे**–त् ताम् युः : तम् त यम् व म
३ **निनिक्ष**–तु तात् ताम् न्तु " तात् तम् त
निनिक्षा–नि व म
४**अनिनिक्ष**–त् ताम् न् : तम् त म् **अनिनक्षा**–व म
५**अनिनिक्**-षीत् षिष्टाम् षिषुः षीः षिष्टम् षिष्ट षिषम् षिष्व षिष्म
६**निनिक्षाञ्च**-कार कतुः कुः कर्थ कथुः कर कृव कृम
निनिक्षाम्बभूव निनिक्षामास
७ **निनिक्ष्या**–त् स्ताम् सुः : स्तम् स्त सम् स्व स्म
८ **निनिक्षिता** - " रौ रः सि स्थः स्थ स्मि स्वः स्मः
९ **निनिक्षिष्य** - ति तः न्ति सि थ थ **निनिक्षिष्या**–मि वः मः (**अनिनिक्षिष्या**–व म
१०**अनिनिक्षिष्य**–त् ताम् न् : तम् त म्

१ **निनिक्**–षते षेते षन्ते षसे षेथे षध्वे षे षावहे षामहे
२**निनिक्षे**–त यातामृ रन् थाः याथाम् ध्वम् य वहि महि
३ **निनिक्**–षताम् षेताम् षन्ताम् षस्व षेथाम् षध्वम् षै षावहै षामहै
४**अनिनिक्**-षत षेताम् षन्त षथाः षेथाम् षध्वम् षे षावहि षामहि (षि ष्वहि ष्महि
५ **अनिनिक्षि**–ष्ट षाताम् षत ष्ठाः षाथाम् ड्ढ्वम् ध्वम्
६**निनिक्षाम्बभू**–व वतु वुः विथ वथुः व व विवविम
निनिक्षाञ्चक्रे निनिक्षामास (य वहि महि
७ **निनिक्षिषी**–ष्ट यास्ताम् रन् ष्ठाः यास्थाम् ध्वम्
८ **निनिक्षिता**–" रौ रः से साथे ध्वे हे स्वहे स्महे
९ **निनिक्षि**–ष्यते ष्येते ष्यन्ते ष्यसे ष्येथे ष्यध्वे ष्ये ष्यावहे ष्यामहे (ष्ये ष्यावहि ष्यामहि
१०**अनिनिक्षि**–ष्यत ष्येताम् ष्यन्त ष्यथाः ष्येथाम् ष्यध्वम्

११४२ विजृकी (विज्) पृथग्भावे ।

१ विविक्ष-ति तः न्ति सि थः थ विविक्षा-मि वः मः
२ विविक्षे-त् ताम् युः : तम् त यम् व म
३ विविक्ष-तु तात् ताम् न्तु " तात् तम् त
विविक्षा णि व म
४ अविविक्ष-त् ताम् न् : तम् त म् अविविक्षा-व म
५ अविवि-क्षीत् क्षिष्टाम् क्षिषुः क्षीः क्षिष्टम् क्षिष्ट क्षिषम्
क्षिष्व क्षिष्म
६ विविक्षाम्बभू-व वतुः वुः विथ वथुः व व विव विम
विविक्षाञ्चकार विविक्षामास
७ विविक्ष्या-त् स्ताम् सुः : स्तम् स्त सम् स्व स्म
८ विविक्षिता-" रौ रः सि स्थः स्थ स्मि स्व. स्मः
९ विविक्षिष्य ति तः न्ति सि थः थ विविक्षिष्या-मि
वः मः (अविविक्षिष्या-व म
१० अविविक्षिष्य-त् ताम् न : तम् त म्

१ विविक-षते षेते षन्ते षसे षेथे षध्वे षे षावहे षामहे
२ विविक्षे-त यताम् रन् थाः याथाम् ध्वम् य वहि महि
३ विविक-षताम् षेताम् षन्ताम् षस्व षेथाम् षध्वम् षै
षावहै षामहै
४ अविविक-षत षेताम् षन्त षथाः षेथाम् षध्वम् षे
षावहि षामहि (षि ध्वहि ध्महि
५ अविविक्षि-ष्ट षाताम् षत ष्ठाः षाथाम् ड्ढ्वम् ध्वम्
६ विविक्षाम्बभू-व वतु वु विथ वथुः व व विव विम
विविक्षाञ्चक्रे विविक्षामास (य वहि महि
७ विविक्षिषी-ष्ट यास्ताम् रन् ष्ठाः यास्थाम् ध्वम्
८ विविक्षिता-" रौ रः से साथे ध्वे हे स्वहे स्महे
९ विविक्षि-ष्यते ष्येते ष्यन्ते ष्यसे ष्येथे ष्यध्वे ष्ये
ष्यावहे ष्यामहे (ष्ये ष्यावहि ष्यामहि
१० अविविक्षि-ष्यत ष्येताम् ष्यन्त ष्यथाः ष्येथाम् ष्यध्वम्

११४३ विष्लृ कि (विष्) व्याप्तौ ।

१ विविक्ष-ति तः न्ति सि थः थ विविक्षा-मि वः मः
२ विविक्षे-त् ताम् युः : तम् त यम् व म
३ विविक्ष-तु तात् ताम् न्तु " तात् तम् त
विविक्षा-णि व म
४ अविविक्ष-त् ताम् न् : तम् त म् अविविक्षा-व म
५ अविविक्-षीत् षिष्टाम् षिषुः षीः षिष्टम् षिष्ट षिषम्
षिष्व षिष्म
६ विविक्षाञ्च-कार कतुः कुः कर्थ कथुः कर कर कृव कृम
विविक्षाम्बभूव विविक्षामास
७ विविक्ष्या-त् स्ताम् सुः : स्तम् स्त सम् स्व स्म
८ विविक्षिता-" रौ रः सि स्थः स्थ स्मि स्व स्मः
९ विविक्षिष्य-ति तः न्ति सि थ थ विविक्षिष्या-मि वः
मः (अविविक्षिष्या-व म
१० अविविक्षिष्य-त् ताम् न् : तम् त म्

१ विविक-षते षेते षन्ते षसे षेथे षध्वे षे षावहे षामहे
२ विविक्षे-तयाताम् रन् थाः याथाम् ध्वम् य वहि महि
३ विविक-षताम् षेताम् षन्ताम् षस्व षेथाम् षध्वम् षै
षावहै षामहै
४ अविविक-षत षेताम् षन्त षथाः षेथाम् षध्वम् षे
षावहि षामहि (षि ध्वहि ध्महि
५ अविविक्षि-ष्ट षाताम् षत ष्ठाः षाथाम् ड्ढ्वम् ध्वम्
६ विविक्षामा-स सतुः सुः सिथ सथुः स स सिव सिम
विविक्षाञ्चक्रे विविक्षाम्बभूव (य वहि महि
७ विविक्षिषी-ष्ट यास्ताम् रन् ष्ठाः यास्थाम् ध्वम्
८ विविक्षिता-" रौ रः से साथे ध्वे हे स्वहे स्महे
९ विविक्षि-ष्यते ष्येते ष्यन्ते ष्यसे ष्येथे ष्यध्वे ष्ये
ष्यावहे ष्यामहे (ष्ये ष्यावहि ष्यामहि
१० अविविक्षि-ष्यत ष्येताम् ष्यन्त ष्यथाः ष्येथाम् ष्यध्वम

इतिश्रीमत्तपोगणगगनाङ्गणगगनमणि–सार्वसार्वज्ञशासनसार्वभौम–तीर्थरक्षणपरायण-
विद्यापीठादिप्रस्थानपञ्चकसमाराधक-संविग्नशाखीय-आचार्यचूडामणि–अखण्ड-
विजयश्रीमद्गुरुराजविजयनेमिसूरीश्वरचरणेन्दिरामन्दिरेन्दिन्दिरा-
यमाणान्तिषन्मुनिलावण्यविजयविरचितस्य धातुरत्नाकरस्य
सन्नन्तरूपपरम्पराप्रकृतिनिरूपणे
तृतीयभागे
॥ अदादिगणः संपूर्णः ॥

॥ अथ दिवादयः ॥

११४४ दिवूच् (दिव्) क्रीडाजयेच्छापणिद्युतिस्तुतिगतिषु ।

१ **दिदेविष**–ति तः न्ति सि थः थ **दिदेविषा**-मि वः मः
२ **दिदेविषे**–त् ताम् युः : तम् त यम् व म
३ **दिदेविष**–तु तात् ताम् न्तु " तात् तम् त
दिदेविषा–णि व म
४ **अदिदेविष**–त् ताम् न् : तम् त म् **अदिदेविषा**-व म
५ **अदिदेवि**–षीत् षिष्टाम् षिषुः षीः षिष्टम् षिष्ट षिषम्
षिष्व षिष्म
६ **दिदेविषामा**–स सतुः सुः सिथ सथुः स स सिव सिम
दिदेविषाञ्चकार दिदेविषाम्बभूव
७ **दिदेविष्या**–त् स्ताम् सुः : स्तम् स्त सम् स्व स्म
८ **दिदेविषिता**–" रौ रः सि स्थः स्थ स्मि स्वः स्मः
९ **दिदेविषिष्य**–ति तः न्ति सि थः थ **दिदेविषिष्या**-मि
वः मः (**अदिदेविषिष्या**–व म
१० **अदिदेविषिष्य**–त् ताम् न् : तम त म
पक्षे **दिदेवि**-स्थाने **दुद्यु**–इति ज्ञेयम्

११४५ जृष (जॄ) जरसि ।

१ **जिजरिष**–ति तः न्ति सि थः थ **जिजरिषा**-मि वः मः
२ **जिजरिषे**–त् ताम् युः : तम् त यम् व म
३ **जिजरिष**-तु तात् ताम् न्तु " तात् तम् त
जिजरिषा–णि व म
४ **अजिजरिष**–त् ताम् न् : तम् त म् **अजिजरिषा**–व म
५ **अजिजरि**–षीत् षिष्टाम् षिषुः षीः षिष्टम् षिष्ट षिषम्
षिष्व षिष्म
६ **जिजरिषामा**–स सतुः सुः सिथ सथुः स स सिव सिम
जिजरिषाञ्चकार जिजरिषाम्बभूव
७ **जिजरिष्या**–त् स्ताम् सुः : स्तम् स्त सम् स्व स्म
८ **जिजरिषिता**–" रौ रः सि स्थ स्थ स्मि स्वः स्मः
९ **जिजरिषिष्य**-ति तः न्ति सि थः थ **जिजरिषिष्या**-मि
व. मः (**अजिजरिषिष्या**-व म
१० **अजिजरिषिष्य**-त् ताम् न् : तम् त म्
पक्षे **जिजरि**–स्थाने **जिजरी** इति **जिजीर्** इति च ज्ञेयम् ।

११४६ झृष् (झृ) जरसि ।

१ **जिझरिष**–ति त. न्ति सि थः थ **जिझरिषा**-मि वः मः
२ **जिझरिषे**–त् ताम् युः : तम् त यम् व म
३ **जिझरिष**–तु तात् ताम् न्तु " तात् तम् त
जिझरिषा–णि व म
४ **अजिझरिष**–त् ताम् न् : तम् त म् **अजिझरिषा**–व म
५ **अजिझरि**–षीत् षिष्टाम् सिषुः षीः षिष्टम् षिष्ट षिषम्
षिष्व षिष्म
६ **जिझरिषामा**–स सतुः सुः सिथ सथुः स स सिव सिम
जिझरिषाञ्चकार जिझरिषाम्बभूव
७ **जिझरिष्या**–त् स्ताम् सुः : स्तम् स्त सम् स्व स्म
८ **जिझरिषिता**–" रौ रः सि स्थ स्थ सि स्वः स्मः
९ **जिझरिषिष्य**-ति तः न्ति सि थः थ **जिझरिषिष्या**–मि
व. मः (**अजिझरिषिष्या**-व म
१० **अजिझरिषिष्य**-त् ताम् न् : तम् त म्
पक्षे जिझरि–स्थाने जिझरी इति जिझीर् इति च ज्ञेयम् ।

११४७ शॉच् (शो) तक्षणे ।

१ **शिशास**-ति तः न्ति सि थः थ **शिशासा**–मि वः मः
२ **शिशासे**–त् ताम् युः : तम् त यम् व म
३ **शिशास**–तु तात् ताम् न्तु " तात् तम् त
शिशासा–नि व म
४ **अशिशास**–त् ताम् न् : तम् त म् **अशिशासा**–व म
५ **अशिशा**-सीत् सिष्टाम् सिषुः सीः सिष्टम् सिष्ट सिषम्
सिष्व सिष्म
६ **शिशासाञ्च**–कार कतुः कुः कर्थ कथुः क कार कर कृव कृम
शिशासाम्बभूव शिशासामास
७ **शिशास्या**-त् स्ताम् सुः : स्तम् स्त सम् स्व स्म
८ **शिशासिता**–" रौ रः सि स्थः स्थ स्मि स्वः स्मः
९ **शिशासिष्य**–ति त न्ति सि थः थ **शिशासिष्या**-मि
वः मः (**अशिशासिष्या**–व म
१० **अशिशासिष्य**–त ताम् न् : तम् त म्

११४८ दोंच् [दो] छेदने । दांम् ७ चद्रूपाणि

११४९ छोंच् (छो) छेदने ।

१ **चिच्छास**-ति त न्ति सि थः थ **चिच्छासा** मि वः मः
२ **चिच्छासे**–त् ताम् युः : तम् त यम् व म
३ **चिच्छास**–तु तात् ताम् न्तु " तात् तम् त
चिच्छासा–नि व म
४ **अचिच्छास** -त् ताम् न् : तम् त म् **अचिच्छासा**-व म
५ **अचिच्छा** सीत् सिष्टाम् सिषुः सीः सिष्टम् सिष्ट सिषम्
सिष्व सिष्म
६ **चिच्छासाम्बभू**–व वतुः वुः विथ वथुः व व विव विम
चिच्छासाञ्चकार चिच्छासामास
७ **चिच्छास्या**–त् स्ताम् सुः : स्तम् स्त सम् स्व स्म
८ **चिच्छासिता**–" रौ रः सि स्थः स्थ स्मि स्वः स्मः
९ **चिच्छासिष्य**-ति तः न्ति सि थः थ **चिच्छासिष्या**-मि
वः मः (**अचिच्छासिष्या** व म
१० **अचिच्छासिष्य**–त ताम् न् : तम् त म्

११५० षोंच् (सो) अन्तकर्मणि ।

१ **सिषास**–ति तः न्ति सि थः थ **सिषासा**–मि वः मः
२ **सिषासे**–त् ताम् युः : तम् त यम् व म
३ **सिषास**–तु तात् ताम् न्तु " तात् तम् त
सिषासा–नि व म
४ **सिषास**–त् ताम् न् : तम् त म् **सिषासा**-व म
५ **सिषा**–सीत् सिष्टाम् सिषुः सीः सिष्टम् सिष्ट सिषम्
कृप सिष्व सिष्म
६ **सिषासाञ्च**-कार कतुः कुः कर्थ कथुः क कार कर कृव
सिषासाम्बभूव सिषासामास
७ **सिषास्या**–त् स्ताम् सुः : स्तम् स्त सम् स्व स्म
८ **सिषासिता**–" रौ रः सि स्थः स्थ स्मि स्वः स्मः
९ **सिषासिष्य**-ति तः न्ति सि थः थ **सिषासिष्या**–मि वः
मः (**सिषासिष्या**–व म
१० **असिषासिष्य**–त् ताम् न् : तम् त म

११५१ व्रीडच् (व्रीड्) लज्जायाम् ।

१विव्रीडिष-ति तः न्ति सि थः थ विव्रीडिषा-मि वः मः
२ विव्रीडिषे-त् ताम् युः : तम् त यम् व म
३ विव्रीडिष-तु तात् ताम् न्तु " तात् तम् त
विव्रीडिषा-णि व म
४अविव्रीडिष-त् ताम् न् : तम् त म् अविव्रीडिषा-व म
५ अविव्रीडि-षीत् षिष्टाम् षिषुः षीः षिष्टम् षिष्ट षिषम्
षिष्व षिष्म
६विव्रीडिषाञ्च-कार क्रतुः क्रु कर्थ क्रथुः क्र कार कर कृव कृम
विव्रीडिषाम्बभूव विव्रीडिषामास
७ विव्रीडिष्या-त् स्ताम् सुः : स्तम् स्त सम् स्व स्म
८ विव्रीडिषिता-" रौ रः सि स्थः स्थ स्मि स्वः स्मः
९विव्रीडिषिष्य-ति तः न्ति सि थः थविव्रीडिषिष्या-मि
व मः (अविव्रीडिषिष्या-व म
१०अविव्रीडिषिष्य-त् ताम् न् : तम् त म्

११५२ नृतैच् (नृत्) नर्तने ।

१निनर्तिष-ति तः न्ति सि थः थ निनर्तिषा-मि वः मः
२ निनर्तिषे-त् ताम् युः : तम् त यम् व म
३ निनर्तिष-तु तात् ताम् न्तु " तात् तम् त
निनर्तिषा-णि व म
४अनिनर्तिष-त् ताम् न् : तम् त म् अनिनर्तिषा-व म
५ अनिनर्ति षीत् षिष्टाम् षिषुः षीः षिष्टम् षिष्ट षिषम्
षिष्व षिष्म
६निनर्तिषाञ्च-कार क्रतुः क्रुः कर्थ क्रथुः क्र कार कर कृव कृम
निनर्तिषाम्बभूव निनर्तिषामास
७ निनर्तिष्या-त् स्ताम् सुः : स्तम् स्त सम् स्व स्म
८ निनर्तिषिता-" रौ रः सि स्थः स्थ स्मि स्वः स्मः
९निनर्तिषिष्य-ति तः न्ति सि थः थ निनर्तिषिष्या-मि
वः मः (अनिनर्तिषिष्या-व म
१०अनिनर्तिषिष्य-त् ताम् न् : तम् त म्

१ निनृत्स-ति तः न्ति सि थः थ निनृत्सा-मि वः मः
२ निनृत्से-त् ताम् युः : तम् त यम् व म
३ निनृत्स-तु तात् ताम् न्तु " तात् तम् त
निनृत्सा-नि व म
४ अनिनृत्स-त् ताम् न् : तम् त म् अनिनृत्सा-व म
५ अनिनृत्-सीत् सिष्टाम् सिषुः सीः सिष्टम् सिष्ट सिषम्
सिष्व सिष्म
६ निनृत्साम्बभू-व वतुः वुः विथ वथुः व व विव विम
निनृत्साञ्चकार निनृत्सामास
७ निनृत्स्या-त् स्ताम् सुः : स्तम् स्त सम् स्व स्म
८ निनृत्सिता-" रौ रः सि स्थः स्थ स्मि स्वः स्मः
९निनृत्सिष्य-ति तः न्ति सि थः थ निनृत्सिष्या-मि वः
मः (अनिनृत्सिष्या-व म
१०अनिनृत्सिष्य-त् ताम् न् : तम् त म्

१०४५ कुथच् (कुथ्) पूतीभावे ।

१ चुकुथिष-ति तः न्ति सि थः थ चुकुथिषा-मि वः मः
२ चुकुथिषे-त् ताम् युः : तम् त यम् व म
३ चुकुथिष-तु तात् ताम् न्तु " तात् तम् त
चुकुथिषा-णि व म
४ अचुकुथिष-त् ताम् न् : तम् त म् अचुकुथिषा-व म
५ अचुकुथि-षीत् षिष्टाम् षिषुः षीः षिष्टम् षिष्ट षिषम्
षिष्व षिष्म
६ चुकुथिषाम्बभू-व वतुः वुः विथ वथुः व वविव विम
चुकुथिषाञ्चकार चुकुथिषामास
७ चुकुथिष्या-त् स्ताम् सुः : स्तम् स्त सम् स्व स्म
८ चुकुथिषिता-" रौ रः सि स्थः स्थ स्मि स्वः स्मः
९चुकुथिषिष्य-ति तः न्ति सि थः थ चुकुथिषिष्या-मि
मः वः (अचुकुथिषिष्या-व म
१०अचुकुथिषिष्य-त् ताम् न् : तम् त म्
पक्षे कुथि-स्थाने कोथि-इति ज्ञेयम्

११५४ पुथच् (पुथ्) हिंसायाम् ।

१ पुपुथिष-ति तः न्ति सि थः थ पुपुथिषा-मि वः मः
२ पुपुथिषे-त् ताम् युः : तम् त यम् व म
३ पुपुथिष-तु तात् ताम् न्तु " तात् तम् त
पुपुथिषा-णि व म
४ अपुपुथिष-त् ताम् न् : तम् त म् अपुपुथिषा-व म
५ अपुपुथि-षीत् षिष्टाम् षिषुः षीः षिष्टम् षिष्ट षिषम्
षिष्व षिष्म
६ पुपुथिषाञ्च-कार कतुः कुः कर्थ कथुः क कार कर कृव कृम
पुपुथिषाम्बभूव पुपुथिषामास
७ पुपुथिष्या-त् स्ताम् सुः : स्तम् स्त सम् स्व स्म
८ पुपुथिषिता- " रौ रः सि स्थः स्थ स्मि स्वः स्मः
९ पुपुथिषिष्य-ति तः न्ति सि थः थ पुपुथिषिष्या-मि
वः मः (अपुपुथिषिष्या-व म
१० अपुपुथिषिष्य-त् ताम् न् : तम् त म
पक्षे पुथि-स्थाने पोथि-इति ज्ञेयम्

११५५ गुधच् (गुध्) परिवेष्टने ।

१ जुगुधिष-ति तः न्ति सि थः थ जुगुधिषा-मि वः मः
२ जुगुधिषे-त् ताम् युः : तम् त यम् व म
३ जुगुधिष-तु तात् ताम् न्तु " तात् तम् त
जुगुधिषा-णि व म
४ अजुगुधिष-त् ताम् न् : तम् त म् अजुगुधिषा-व म
५ अजुगुधि-षीत् षिष्टाम् षिषुः षीः षिष्टम् षिष्ट षिषम्
षिष्व षिष्म
६ जुगुधिषामा-स सतुः सुः सिथ सथुः स स सिव सिम
जुगुधिषाञ्चकार जुगुधिषाम्बभूव
७ जुगुधिष्या-त् स्ताम् सुः : स्तम् स्त सम् स्व स्म
८ जुगुधिषिता- " रौ रः सि स्थः स्थ स्मि स्वः स्मः
९ जुगुधिषिष्य-ति तः न्ति सि थः थ जुगुधिषिष्या-मि
वः मः (अजुगुधिषिष्या-व म
१० अजुगुधिषिष्य-त् ताम् न् : तम् त म
पक्षे गुधि-स्थाने गोधि-इति ज्ञेयम्

११५६ राधच् (राध्) वृद्धौ ।

१ रिरात्स-ति तः न्ति सि थः थ रिरात्सा-मि वः मः
२ रिरात्से-त् ताम् युः : तम् त यम् व म
३ रिरात्स-तु तात् ताम् न्तु " तात् तम् त
रिरात्सा-णि व म
४ अरिरात्स-त् ताम् न् : तम् त म् अरिरात्सा-व म
५ अरिरात्-सीत् सिष्टाम् सिषुः सीः सिष्टम् सिष्ट सिषम्
सिष्व सिष्म
६ रिरात्साम्बभू-व वतुः वुः विथ वथुः व व विव विम
रिरात्सामास रिरात्साञ्चकार
७ रिरात्स्या-त् स्ताम् सुः : स्तम् स्त सम् स्व स्म
८ रिरात्सिता- " रौ रः सि स्थः स्थ स्मि स्वः स्मः
९ रिरात्सिष्य-ति तः न्ति सि थः थ रिरात्सिष्या-मि वः
मः (अरिरात्सिष्या-व म
१० अरिरात्सिष्य-त् ताम् न् : तम् त म्

११५७ व्यधच् (व्यध्) ताडने ।

१ विव्यत्स-ति तः न्ति सि थः थ विव्यत्सा-मि वः मः
२ विव्यत्से-त् ताम् युः : तम् त यम् व म
३ विव्यत्स-तु तात् ताम् न्तु " तात् तम् त
विव्यत्सा-णि व म
४ अविव्यत्स-त् ताम् न् : तम् त म् अविव्यत्सा-व म
५ अविव्यत्-सीत् सिष्टाम् सिषुः सीः सिष्टम् सिष्ट सिषम्
सिष्व सिष्म
६ विव्यत्साञ्च-कार कतुः कुः कर्थ कथुः क कार
विव्यत्साम्बभूव विव्यत्सामास
७ विव्यत्स्या-त् स्ताम् सुः : स्तम् स्त सम् स्व स्म
८ विव्यत्सिता- " रौ रः सि स्थः स्थ स्मि स्वः स्मः
९ विव्यत्सिष्य-ति तः न्ति सि थः थ विव्यत्सिष्या-मि
वः मः (अविव्यत्सिष्या-व म
१० अविव्यत्सिष्य-त् ताम् न् : तम् त म

११५८ क्षिपंच् (क्षिप्) प्रेरणे ।

१ चिक्षिप्स–ति तः न्ति सि थः थ चिक्षिप्सा-मि वः मः
२ चिक्षिप्से–त् ताम् युः : तम् त यम् व म
३ चिक्षिप्स–तु तात् ताम् न्तु " तात् तम् त
चिक्षिप्सा-नि व म
४ अचिक्षिप्स–त् ताम् न् : तम् त म् अचिक्षिप्सा–व म
५ अचिक्षिप् सीत् सिष्टाम् सिषुः सीः सिष्टम् सिष्ट सिषम्
सिष्व सिष्म कर–कृम कृव
६ चिक्षिप्साञ्च–कार कतुः कुः कर्थ कथुः क कार
चिक्षिप्साम्बभूव चिक्षिप्सामास
७ चिक्षिप्स्या–त् स्ताम् सुः : स्तम् स्त सम् स्व स्म
८ चिक्षिप्सिता– " रौ रः सि स्थः स्थ स्मि स्वः स्मः
९ चिक्षिप्सिष्य-तितः न्ति सि थः थ चिक्षिप्सिष्या-मि
वः मः (अचिक्षिप्सिष्या–व म
१० अचिक्षिप्सिष्य–त् ताम् न् : तम् त म्

११५९ पुष्पच् (पुष्प्) विकसने ।

१ पुपुष्पिष–ति तः न्ति सि थः थ पुपुष्पिषा–मि वः मः
२ पुपुष्पिषे–त् ताम् युः : तम् त यम् व म
३ पुपुष्पिष–तु तात् ताम् न्तु " तात् तम् त
पुपुष्पिषा–णि व म
४ अपुपुष्पिष त् ताम् न् : तम् त म् अपुपुष्पिषा–व म
५ अपुपुष्पि–षीत् षिष्टाम् षिषुः षीः षिष्टम् षिष्ट षिषम्
षिष्व षिष्म
६ पुपुष्पिषाञ्च–कार कतुः कुः कर्थ कथुः क कार कर कृव कृम
पुपुष्पिषाम्बभूव पुपुष्पिषामास
७ पुपुष्पिष्या-त् स्ताम् सुः : स्तम् स्त सम् स्व स्म
८ पुपुष्पिषिता– " रौ रः सि स्थः स्थ स्मि स्वः स्मः
९ पुपुष्पिषिष्य-ति तः न्ति सि थः थ पुपुष्पिषिष्या–मि
वः मः (अपुपुष्पिषिष्या–व म
० अपुपुष्पिषिष्य–त् ताम् न् : तम् त म

११६० तिम (तिम्) आर्द्रभावे ।

१ तितिमिष-ति तः न्ति सि थः थ तितिमिषा-मि वः मः
२ तितिमिषे–त् ताम् युः : तम् त यम् व म
३ तितिमिष–तु तात् ताम् न्तु " तात् तम् त
तितिषा–णि व म
४ अतितिमिष–त् ताम् न् : तम् त म् अतितिमिषा-व म
५ अतितिमि-षीत् षिष्टाम् षिषुः षीः षिष्टम् षिष्ट षिषम्
षिष्व षिष्म
६ तितिमिषामा–स सतुः सुः सिथ सथुः स स सिव सिम
तितिमिषाञ्चकार तितिमिषाम्बभूव
७ तितिमिष्या–त् स्ताम् सुः : स्तम् स्त सम् स्व स्म
८ तितिमिषिता– " रौ रः सि स्थः स्थ स्मि स्वः स्मः
९ तितिमिषिष्य-ति तः न्ति सि थः थ तितिमिषिष्या-
मि वः मः (अतितिमिषिष्या–व म
१० अतितिमिषिष्य–त् ताम् न् : तम् त म्
पक्षे तिमि–स्थाने तेमि इति ज्ञेयम्

११६१ तीम (तीम्) आर्द्रभावे ।

१ तितीमिष ति तः न्ति सि थः थ तितीमिषा–मि वः मः
२ तितीमिषे–त् ताम् युः : तम् त यम् व म
३ तितीमिष–तु तात् ताम् न्तु " तात् तम् त
तितीमिषा–णि व म
४ अतितीमिष-त् ताम् न् : तम् त म् अतितीमिषा–व म
५ अतितीमि–षीत् षिष्टाम् षिषुः षीः षिष्टम् षिष्ट षिषम्
षिष्व षिष्म
६ तितीमिषाम्बभू–व वतुः वुः विथ वथुः व व विव विम
तितीमिषामास तितीमिषाञ्चकार
७ तितीमिष्या–त् स्ताम् सुः : स्तम् स्त सम् स्व स्म
८ तितीमिषिता– " रौ रः सि स्थः स्थ स्मि स्वः स्मः
९ तितीमिषिष्य-ति तः न्ति सि थः थ ति तीमिषिष्या-
मि वः मः (अतितीमिषिष्या–व म
१० अतितीमिषिष्य–त् ताम् न् : तम् त म्

११६२ ष्टिमच् (स्तिम्) आर्द्रभावे ।

१तिस्तिमिष-ति तः न्ति सि थः थ तिस्तिमिषा-मि वः मः
२ तिस्तिमिषे-त् ताम् युः : तम् त यम् व म
३ तिस्तिमिष-तु तात् ताम् न्तु " तात् तम् त
तिस्तिमिषा-णि व म म
४अतिस्तिमिष-त् ताम् न् : तम् त म् अतिस्तिमषा-व
५ अतिस्तिमि-षीत् षिष्टाम् षिषुः षीः षिष्टम् षिष्ट षिषम्
कृम षिष्व षिष्म
६तिस्तिमिषाञ्च-कार कतुः कु कर्थ कथुः क कार कर कृव
तिस्तिमिषाम्बभूव तिस्तिमिषामास
७ तिस्तिमिष्या-त् स्ताम् सुः : स्तम् स्त सम् स्व स्म
८ तिस्तिमिषिता-" रौ रः सि स्थः स्थ स्मि स्वः स्मः
९तिस्तिमिषिष्य-ति तः न्ति सि थः थ तिस्तिमिषिष्य
मि व मः (अतिस्तिमिषिष्या व म
१०अतिस्तिमिषिष्य-त् ताम् न् : तम् त म्
पक्षे स्तिमि-स्थाने स्तेमि-इति ज्ञेयम्

११६३ ष्टीमच् (स्तीम्) आर्द्रभावे ।

१तिस्तीमिष-ति तः न्ति सि थः थ तिस्तीमिषा-मि वः मः
२ तिस्तीमिषे-त् ताम् युः : तम् त यम् व म
३ तिस्तीमिष-तु तात् तात् न्तु " तात् तम् त
तिस्तीमिषा-णि व म
४अतिस्तीमिष-त् ताम् न् : तम् तम् अतिस्तीमिषा-व म
५अतिस्तीमि-षीत् षिष्टाम् षिषुः षीः षिष्टम् षिष्ट षिषम्
षिष्व षिष्म
६तिस्तीमिषाम्बभू-व वतुः वुः विथ वथुः व वविव विम
तिस्तीमिषाञ्चकार तिस्तीमिषामास
७ तिस्तीमिष्या-त् स्ताम् सुः : स्तम् स्त सम् स्व स्म
८ तिस्तीमिषिता-" रौ रः सि स्थः स्थ स्मि स्वः स्मः
९तिस्तीमिषिष्य-ति तः न्ति सि थः थ तिस्तीमिषिष्या
मि वः मः (अतिस्तीमिषिष्या-व म
१०अतिस्तीमिषिष्य त ताम् न् : तम् त म्

११६४ षिवूच् (सिव्) उतौ ।

१ सिसेविष-ति तः न्ति सि थः थ सिसेविषा-मि वः मः
२ सिसेविषे-त् ताम् युः : तम् त यम् व म
३ सिसेविष-तु तात् ताम् न्तु " तात् तम् त
सिसेविषा-णि व म
४असिसेविष-त् ताम् न् : तम् त म् असिसेविषा-व म
५असिसेवि-षीत् षिष्टाम् षिषुः षीः षिष्टम् षिष्ट षिषम्
षिष्व षिष्म
६ सिसेविषाम्बभू-व वतुः वुः विथ वथुः व वविव विम
सिसेविषाञ्चकार सिसेविषामास
७ सिसेविष्या-त् स्ताम् सुः : स्तम् स्त सम् स्व स्म
८ सिसेविषिता-" रौ रः सि स्थः स्थ स्मि स्वः स्मः
सिसेविषिष्य-ति तः न्ति सि थः थ सिसेविषिष्या-
मि वः मः (असिसेविषिष्या-व म
१०असिसेविषिष्य-त् ताम् न् : तम् त म्
पक्षे सिसेवि-स्थाने सुस्यू इति ज्ञेयम्

११६५ श्रिवूच् (श्रिव्) गतिशोषणयोः ।

१ शुश्रूष-ति तः न्ति सि थः थ शुश्रूषा-मि वः म
२ शुश्रूषे-त् ताम् युः : तम् त यम् व म
३ शुश्रूष-तु तात् ताम् न्तु " तात् तम् त
शुश्रूषा-णि व म
४ अशुश्रूष-त् ताम् न् : तम् त म् अशुश्रूषा-व म
५ अशुश्रू-षीत् षिष्टाम् षिषुः षीः षिष्टम् षिष्ट षिषम्
षिष्व षिष्म
६ शुश्रूषाम्बभू-व वतुः वुः विथ वथुः व वविव विम
शुश्रूषाञ्चकार शुश्रूषामास
७ शुश्रूष्या-त् स्ताम् सुः : स्तम् स्त सम् स्व स्म
८ शुश्रूषिता-" रौ रः सि स्थः स्थ स्मि स्वः स्मः
९शुश्रूषिष्य-ति तः न्ति सि थः थ शुश्रूषिष्या-मि मः वः
(अशु षिष्या-व म
१०अशुश्रूषिष्य-त् ताम् न् : तम् त म
पक्षे शश्रू-स्थाने शिश्रवि-इति ज्ञेयम्

११६६ ष्ठिवूच् (ष्ठिव्) निरसने । वहीं ४६३ वद्रूपाणि

११६७ क्षिवूच् (क्षिव्) निरसने । क्षिवू ४६४ वद्रूपाणि

११६८ इषच् (इष) गतौ ।

१ **एषिषिष**-ति तः न्ति सि थः थ **एषिषिषा** मि वः मः
२ **एषिषिषे**-त् ताम् युः : तम् त यम् व म
३ **एषिषिष**-तु तात् ताम् न्तु " तात् तम् त
एषिषिषा-णि व म
४ **ऐषिषिष**-त् ताम् न्: तम् त म् **ऐषिषिषा**-व म
५ **ऐषिषि**-षीत् षिष्टाम् षिषुः षीः षिष्टम् षिष्ट षिषम्
कृम षिष्व षिष्म
६ **एषिषिषाञ्च**-कार कतुः क्रुः कर्थ क्रथुः क्र कार कर कृव
एषिषिषाम्बभूव **एषिषिषामास**
७ **एषिषिष्या**-त् स्ताम् सुः : स्तम् स्त सम् स्व स्म
८ **एषिषिषिता**-" रौ रः सि स्थः स्थ स्मि स्वः स्मः
९ **एषिषिषिष्य**-ति तः न्ति सि थः थ **एषिषिषिष्या**-मि
वः मः (**ऐषिषिषिष्या**-व म
१० **ऐषिषिषिष्य**-त् ताम् न् : तम् त म

११६९ स्नसूच् (स्नस्) निरसने ।

१ **सिस्नसिष**-ति त न्ति सि थः थ **सिस्नसिषा** मि वः म
२ **सिस्नसिषे**-त् ताम् युः : तम् त यम् व म
३ **सिस्नसिष**-तु तात् ताम् न्तु " तात् तम् त
सिस्नसिषा-णि व म म
४ **असिस्नसिष**-त् ताम् न्: तम् त म् **असिस्नसिषा**-व
५ **असिस्नसि**-षीत् षिष्टाम् षिषुः षीः षिष्टम् षिष्ट षिषम्
षिष्व षिष्म
६ **सिस्नसिषाम्बभू**-व वतुः वुः विथ वथुः व व विव विम
सिस्नसिषाञ्चकार **सिस्नसिषामास**
७ **सिस्नसिष्या**-त् स्ताम् सुः : स्तम् स्त सम् स्व स्म
८ **सिस्नसिषिता**-" रौ रः सि स्थः स्थ स्मि स्वः स्मः
९ **सिस्नसिषिष्य**-ति तः न्ति सि थः थ **सिस्नसिषिष्या**
मि वः म. (**असिस्नसिषिष्या**-व म
१० **असिस्नसिषिष्य**-त ताम् न् : तम् त म्

११७० क्नसूच् (क्नस) ह्वृतिदीप्त्योः ।

१ **चिक्नसिष**-ति तः न्ति सि थः थ **चिक्नसिषा** मि वः मः
२ **चिक्नसिषे**-त् ताम् युः : तम् त यम् व म
३ **चक्नसिष**-तु तात् ताम् न्तु " तात् तम् त
चिक्नसिषा-णि व म व म
४ **अचिक्नसिष**-त् ताम् न् : तम् त म् **अचिक्नसिषा**-
५ **अचिक्नसि**-षीत् षिष्टाम् षिषुः षीः षिष्टम् षिष्ट षिषम्
षिष्व षिष्म
६ **चिक्नसिषामा**-स सतुः सुः सिथ सथुः स स सिव सिम
चिक्नसिषाञ्चकार **चिक्नसिषाम्बभूव**
७ **चक्नसिष्या**-त् स्ताम् सुः : स्तम् स्त सम् स्व स्म
८ **चक्नसिषिता**-" रौ रः सि स्थः स्थ स्मि स्वः स्मः
९ **चक्नसिषिष्य**-ति तः न्ति सि थः थ **चक्नसिषिष्या**-
मि वः मः (**अचिक्नसिषिष्या**-व म
१० **अचिक्नसिषिष्य**-त् ताम् त् : तम् त म्

११७१ त्रसैच् (त्रस्) भये ।

१ **तित्रसिष**-ति तः न्ति सि थः थ **तित्रसषा**-मि वः मः
२ **तित्रसिषे**-त् ताम् युः : तम् त यम् व म
३ **तित्रसिष**-तु तात् ताम् न्तु " तात् तम् त
तित्रसिषा-णि व म
४ **अतित्रसिष**-त् ताम् न् : तम् त म् **अतित्रसिषा**-व म
५ **अतित्रसि** षीत् षिष्टाम् षिषुः षीः षिष्टम् षिष्ट षिषम्
षिष्व षिष्म
६ **तित्रसिषाञ्च**-कार कतुः क्रुः कर्थ क्रथुः क्र कार कर कृवकृम
तित्रसिषाम्बभूव **तित्रसिषामास**
७ **तित्रसिष्या**-त् स्ताम् सुः : स्तम् स्त सम् स्व स्म
८ **तित्रसिषिता**-" रौ रः सि स्थः स्थ स्मि स्वः स्मः
९ **तित्रसिषिष्य**-ति तः न्ति सि थः थ **तित्रसिषिष्या**-मि
वः मः (**अतित्रसिषिष्या**-व म
१० **अतित्रसिषिष्य**-त ताम् न् : तम् त म्

११७२ प्युसच् (प्युस) दाहे ।

१ **पुप्युसिष**-ति तः न्ति सि थः थ **पुप्युसिषा**-मि वः मः
२ **पुप्युसिषे**-त् ताम् युः : तम् त यम् व म
३ **पुप्युसिष**-तु तात् ताम् न्तु " तात् तम् त
पुप्युसिषा-णि व म
४ **अपुप्युसिष**-त् ताम् न् : तम् त म् **अपुप्युसिषा** व म
५ **अपुप्युसि**-षीत् षिष्टाम् षिषुः षीः षिष्टम् षिष्ट षिषम्
षिष्व षिष्म
६ **पुप्युसिषामा** स सतुः सुः सिथ सथुः स स सिव सिम
पुप्युसिषाञ्चकार **पुप्युसिषाम्बभूव**
७ **पुप्युसिष्या**-त् स्ताम् सुः : स्तम् स्त सम् स्व स्म
८ **पुप्युसिषिता** " रौ रः सि स्थः स्थ स्मि स्वः स्मः
९ **पुप्युसिषिष्य**-ति तः न्ति सि थः थ **पुप्युसिषिष्या**
मि वः मः (**अपुप्युसिषिष्या**-व म
१० **अपुप्युसिषिष्य**-त् ताम् न् : तम् त म्
पक्षे प्युसि-स्थाने प्योसि-इति ज्ञेयम्

११७३ षहच् (षह) शक्तौ ।

१ **सिसहिष**-ति तः न्ति सि थः थ **सिसहिषा**-मि वः मः
२ **सिसहिषे**-त् ताम् युः : तम् त यम् व म
३ **सिसहिष**-तु तात् ताम् न्तु " तात् तम् त
सिसहिषा-णि व म
४ **असिसहिष** त् ताम् न् : तम् त म् **असिसहिषा**-व म
५ **असिसहि**-षीत् षिष्टाम् षिषुः षीः षिष्टम् षिष्ट षिषम्
षिष्व षिष्म
६ **सिसहिषाञ्च**-कार क्रतुः क्रुः कर्थ क्रथुः क्र कार कर कृव कृम
सिसहिषाम्बभूव **सिसहिषामास**
७ **सिसहिष्या**-त् स्ताम् सुः : स्तम् स्त सम् स्व स्म
८ **सिसहिषिता**-" रौ रः सि स्थः स्थ स्मि स्वः स्मः
९ **सिसहिषिष्य**-ति तः न्ति सि थः थ **सिसहिषिष्या**-मि
वः मः (**असिसहिषिष्या**-व म
१० **असिसहिषिष्य**-त् ताम् न् : तम् त म्

११७४ षुहच् (सुह) शक्तौ ।

१ **सुसुहिष**-ति तः न्ति सि थः थ **सुसुहिषा** मि वः म
२ **सुसुहिषे** त् ताम् युः : तम् त यम् व म
३ **सुसुहिष**-तु तात् ताम् न्तु " तात् तम् त
सुसुहिषा-णि व म
४ **असुसुहिष**-त् ताम् न् : तम् त म् **असुसुहिषा**-व म
५ **असुसुहि**-षीत् षिष्टाम् षिषुः षीः षिष्टम् षिष्ट षिषम्
षिष्व षिष्म
६ **सुसुहिषामा**-स सतुः सुः सिथ सथुः स स सिव सिम
सुसुहिषाञ्चकार **सुसुहिषाम्बभूव**
७ **सुसुहिष्या**-त् स्ताम् सुः : स्तम् स्त सम् स्व स्म
८ **सुसुहिषिता**-" रौ रः सि स्थ स्थ स्मि स्व स्मः
९ **सुसुहिषिष्य**-ति तः न्ति सि थः थ **सुसुहिषिष्या**-
मि वः मः (**असुसुहिषिष्या**-व म
१० **असुसुहिषिष्य**-त् ताम् न् : तम् त म्
पक्षे सुहि-स्थाने सोहि इति ज्ञेयम्

११७५ पुषंच (पुष्) पुष्टौ ।

१ **पुपुक्ष**-तितः न्ति सि थः थ **पुपुक्षा**-मि वः मः
२ **पुपुक्षे**-त् ताम् युः : तम् त यम व म
३ **पुपुक्ष** तु तात् ताम् न्तु " ताम् तम् त
पुपुक्षा णि व म
४ **अपुपुक्ष**-त् ताम् न् : तम् त म् **अपुपुक्षा**-व म
५ **अपुपुक्**-षीत् षिष्टाम् षिषुः षीः षिष्टम् षिष्ट षिषम्
षिष्व षिष्म
६ **पुपुक्षाम्बभू**-व वतुः वुः विथ विथुः व व विव विम
पुपुक्षाञ्चकार **पुपुक्षामास**
७ **पुपुक्ष्या**-त् स्ताम् सुः : स्तम् स्त सम् स्व स्म
८ **पुपुक्षिता**-" रौ रः सि स्थ स्थ स्मि स्वः स्मः
९ **पुपुक्षिष्य**-ति तः न्ति सि थः थ **पुपुक्षिष्या**-मि वः मः
(**अपुपुक्षिष्या**-व म
१० **अपुपुक्षिष्य**-त् ताम् न् : तम् त म्

११७६ उचच् (उच्) समवाये ।

१ अचिचिष-ति तः न्ति सि थः थ अचिचिषा-मि वः म
२ अचिचिषे-त् ताम् युः : तम् त यम् व म
३ अचिचिष-तु तात् ताम् न्तु " तात् तम् त
अचिचिषा-णि व म
४ औचिचिष-त् ताम् न् : तम् त म् औचिचिषा व म
५ औचिचि षीत् विष्टाम् षिषुः षीः षिष्टम् षिष्ट षिषम्
षिष्व षिष्म
६ अचिचिषाम्बभू व वतुः वुः विथ वथुः व व विव विम
अचिचिषाञ्चकार अचिचिषामास
७ अचिचिष्या-त् स्ताम् सुः : स्तम् स्त सम् स्व स्म
८ अचिचिषिता " रौ रः सि स्थः स्थ स्मि स्वः स्मः
९ अचिचिषिष्य-ति तः न्ति सि थः थ अचिचिषिष्या मि
वः मः (औचिचिषिष्या-व म
१० औचिचिषिष्य-त् ताम् न् : तम् त म्
११७७ लुटच् (लुट्) विलोटने । लुट ११९० वद्रूपाणि

११७९ क्लिदीच् (क्लिद्) आद्रभावे ।

१चिक्लिदिष-तितः न्ति सिथः थचिक्लिदिषा-मि वः मः
२ चिक्लिदिषे-त् ताम् युः : तम् त यम् व म
३ चिक्लिदिष-तु तात् ताम् न्तु " तात् तम् त
चिक्लिदिषा-णि व म
४अचिक्लिदिष-त् ताम् न्: तम् तम् अचिक्लिदिषा-व म
५ अचिक्लिदि-षीत् षिष्टाम् षिषुः षीः विष्टम् षिष्ट षिषम्
षिष्व षिष्म
६ चिक्लिदिषाम्बभू-व वतुः वुः विथ वथुः व व विव विम
चिक्लिदिषाञ्चकार चिक्लिदिषामास
७ चिक्लिदिष्या-त् स्ताम् सुः : स्तम् स्त सम् स्व स्म
८ चिक्लिदिषिता-" रौ रः सि स्थ स्थ स्मि स्वः स्मः
९चिक्लिदिषिष्य-तितः न्तिसिथः थचिक्लिदिषिष्या-
मि वः मः (अचिक्लिदिषिष्या-व म
१० अचिक्लिदिषिष्य-त् ताम् न् : तम् त म
पक्षे चिक्लिदि-स्थाने चिक्लेदि इति ज्ञेयम्

११७८ ष्विदांच् (स्विद्) गात्रप्रक्षरणे ।

१ सिष्वित्स-ति तः न्ति सि थः थ सिष्वित्सा-मि वः मः
२ सिष्वित्से-त् ताम् युः : तम् त यम् व म
३ सिष्वित्स-तु तात् ताम् न्तु " तात् तम् त
सिष्वित्सा-नि व म
४ असिष्वित्स-त् ताम् न्: तम् त म् असिष्वित्सा-व म
५ असिष्वित्-सीत् सिष्टाम् सिषुः सीः सिष्टम् सिष्ट सिषम्
सिष्व सिष्म
६ सिष्वित्साञ्च-कार कतुः कुः कर्थ कथुः क कार कर कृव कृम
सिष्वित्साम्बभूव सिष्वित्सामास
७ सिष्वित्स्या-त् स्ताम् सुः : स्तम् स्त सम् स्व स्म
८ सिष्वित्सिता-" रौ रः सि स्थः स्थ स्मि स्वः स्मः
९ सिष्वित्सिष्य-ति तः न्ति सि थः थ सिष्वित्सिष्या-मि
वः मः (असिष्वित्सिष्या-व म
१० असिष्वित्सिष्य-त् ताम् न् : तम् त म्

१चिक्लित्स-तितः न्ति सिथः थचिक्लित्सा-मि वः मः
२ चिक्लित्से-त् ताम् युः : तम् त यम व म
३ चिक्लित्स तु तात् ताम् न्तु " ताम् तम् त
चिक्लित्सा-नि व म
४ अचिक्लित्स-त् ताम् न्: तम् तम् अचिक्लित्सा-व म
५ अचिक्लित्-सीत् सिष्टाम् सिषुः सीः सिष्टम् सिष्ट सिषम्
कृम सिष्व सिष्म
६ चिक्लित्साञ्च-कार कतुः कुः कर्थ कथुः क कार कर कृव
चिक्लित्साम्बभूव चिक्लित्सामास
७ चिक्लित्स्या-त् स्ताम् सुः : स्तम् स्त सम् स्व स्म
८ चिक्लित्सिता-" रौ रः सि स्थ स्थ स्मि स्वः स्मः
९ चिक्लित्सिष्य-तितः न्तिसिथः थ चिक्लित्सिष्या-
मि वः मः (अचिक्लित्सिष्या-व म
१० अचिक्लित्सिष्य-त् ताम् न् : तम् त म्

११८० जिमिदाच् (मिद्) स्नेहने ।

१ **मिमेदिष**-ति तः न्ति सि थः थ **मिमेदिषा**-मि वः मः
२ **मिमेदिषे**-त् ताम् युः : तम् त यम् व म
३ **मिमेदिष**-तु तात् ताम् न्तु " तात् तम् त
मिमेदिषा-णि व म
४ **अमिमेदिष**-त् ताम् न् : तम् त म् **अमिमेदिषा** व म
५ **अमिमेदि** षीत् षिष्टाम् षिषुः षीः षिष्टम् षिष्ट षिषम्
षिष्व षिष्म
६ **मिमेदिषाम्बभू** व बतुः बुः थ बथुः व ब बिव बिम
मिमेदिषाञ्चकार **मिमेदिषामास**
७ **मिमेदिष्या**-त् स्ताम् सुः : स्तम् स्त सम् स्व स्म
८ **मिमेदिषिता** " रौ रः सि स्थः स्थ स्मि स्वः स्मः
९ **मिमेदिषिष्य**-ति तः न्ति सि थः थ **मिमेदिषिष्या**-मि
वः मः (**अमिमेदिषिष्या**-व म
१० **अमिमेदिषिष्य**-त् ताम् न् : तम् त म्
पक्षे **मिमेदि-स्थाने मिमेदि-इति ज्ञेयम्**
११८१ जिक्ष्विदाच् (क्ष्विद्) मोचने च । जिक्ष्वदा
३०० वद्रूपाणि

११८२ क्षुधंच् (क्षुध्) बुभुक्षायाम् ।

१ **चुक्षुत्स**-ति तः न्ति सि थः थ **चुक्षुत्सा**-मि वः मः
२ **चुक्षुत्से**-त् ताम् युः : तम् त यम् व म
३ **चुक्षुत्स**-तु तात् ताम् न्तु " तात् तम् त
चुक्षुत्सा-नि व म
४ **अचुक्षुत्स** त् ताम् नः तम् त म् **अचुक्षुत्सा**-वम
५ **अचुक्षुत्**-सीत् सिष्टाम् सिषुः सीः सिष्टम् सिष्ट सिषम्
सिष्व सिष्म
६ **चुक्षुत्साञ्च**-कार क्रतुः क्रुः कर्थ क्रथुः क्र कार कर कृव कृम
चुक्षुत्साम्बभूव **चुक्षुत्सामास**
७ **चुक्षुत्स्या**-त् स्ताम् सुः : स्तम् स्त सम् स्व स्म
८ **चुक्षुत्सिता**-" रौ रः सि स्थः स्थ स्मि स्वः स्मः
९ **चुक्षुत्सिष्य**-ति तः न्ति सि थः थ **चुक्षुत्सिष्या**-मि
वः मः (**अचुक्षुत्सिष्या**-व म
१० **अचुक्षुत्सिष्य**-त् ताम् न् : तम् त म्

११८३ शुधंच् (शुध्) शौचे ।

१ **शुशुत्स**-ति तः न्ति सिथः थ **शुशुत्सा**-मि वः मः
२ **शुशुत्से** त् ताम् युः : तम् त यम् व म
३ **शुशुत्स**-तु तात् ताम् न्तु " तात् तम् त
चिक्लिदिषा-नि व म
४ **अशुशुत्स**-त् ताम् न् : तम् त म् **अशुशुत्सा**-व म
५ **अशुशुत्**-सीत् सिष्टाम् सिषुः सीः सिष्टम् सिष्ट सिषम्
सिष्व सिष्म
६ **शुशुत्साम्बभू**-व बतुः बुः थ बथुः व बबिव बिम
शुशुत्साञ्चकार **शुशुत्सामास**
७ **शुशुत्स्या**-त् स्ताम् सुः : स्तम् स्त सम् स्व स्म
८ **शुशुत्सिता**-" रौ रः सि स्थ स्थ स्मि स्वः स्मः
९ **शुशुत्सिष्य**-ति तः न्ति सिथः थ **शुशुत्सिष्या**-मि वः मः
(**अशुशुत्सिष्या**-व म
१० **अशुशुत्सिष्य**-त् ताम् न् : तम् त म्

११८४ क्रुधंच् (क्रुध्) कोपे ।

१ **चुक्रुत्स**-ति तः न्ति सिथः थ **चुक्रुत्सा**-मि वः मः
२ **चुक्रुत्से**-त् ताम् युः : तम् त यम व म
३ **चुक्रुत्स** तु तात् ताम् न्तु " ताम् तम् त
चुक्रुत्सा-नि व म
४ **अचुक्रुत्स**-त् ताम् नः तम् तम् **अचुक्रुत्सा**-व म
५ **अचुक्रुत्**-सीत् सिष्टाम् सिषुः सीः सिष्टम् सिष्ट सिषम्
क्रुम सिष्व सिष्म
६ **चुक्रुत्साञ्च**-कार क्रतुः क्रुः कर्थ क्रथुः क्र कार कर कृव
चुक्रुत्साम्बभूव **चुक्रुत्सामास**
७ **चुक्रुत्स्या**-त् स्ताम् सुः : स्तम् स्त सम् स्व स्म
८ **चुक्रुत्सिता**-" रौ रः सि स्थ स्थ स्मि स्वः स्मः
९ **चुक्रुत्सिष्य**-ति तः न्ति सिथः थ **चुक्रुत्सिष्या**-मि वः
मः (**अचुक्रुत्सिष्या**-व म
१० **अचुक्रुत्सिष्य**-त् ताम् न् : तम् त म्

११८५ षिधंच् (सिध्) संराद्धौ ।

१ **सिषित्स**-ति तः न्ति सि थः थ **सिषित्सा**- मि वः मः
२ **सिषित्से**-त् ताम् युः : तम् त यम् व म
३ **सिषित्स**-तु तात् ताम् न्तु " तात् तम् त
सिषित्सा-नि व म
४ **असिषित्स**-त् ताम् न् : तम् त म् **असिषित्सा** व म
५ **असिषित्**-सीत् सिष्टाम् सिषुः सीः सिष्टम् सिष्ट सिषम्
सिष्व सिष्म
६ **सिषित्साञ्च**-कार क्रतुः क्रुः कर्थ क्रथुः क्र कार कर कृव कृम
सिषित्साम्बभूव **सिषित्सामास**
७ **सिषित्स्या**-त् स्ताम् सुः : स्तम् स्त सम् स्व स्म
८ **सिषित्सिता** " रौ रः सि स्थः स्थ स्मि स्वः स्मः
९ **सिषित्सिष्य**-ति तः न्ति सि थः थ **सिषित्सष्या**-मि
वः मः (**असिषित्सिष्या**-व म
१० **असिषित्सिष्य**-त् ताम् न् : तम् त म्

११८६ ऋधूच् (ऋध्) वृद्धौ ।

१ **अर्दिधिष**-ति तः न्ति सि थः थ **अर्दिधिषा**-मि वः मः
२ **अर्दिधिषे**-त् ताम् युः : तम् त यम् व म
३ **अर्दिधिष**-तु तात् ताम् न्तु " तात् तम् त
अर्दिधिषा-णि व म
४ **आर्दिधिष**-त् ताम् नः तम् त म् **आर्दिधिषा**-वम
५ **आर्दिधि**-षीत् षिष्टाम् षिषुः षीः षिष्टम् षिष्ट षिषम्
षिष्व षिष्म
६ **अर्दिधिषाम्बभू**-व वतुः वुः विथ वथुः व व विव विम
अर्दिधिषाञ्चकार **अर्दिधिषामास**
७ **अर्दिधिष्या**-त् स्ताम् सुः : स्तम् स्त सम् स्व स्म
८ **अर्दिधिषिता**-" रौ रः सि स्थः स्थ स्मि स्वः स्मः
९ **अर्दिधिषिष्य**-ति तः न्ति सि थः थ **अर्दिधिषिष्या**-मि
वः मः (**अर्दिधिषिष्या**-व म
१० **अर्दिधिषिष्य**-त् ताम् न् : तम् त म्

१ **ईत्सै**-ति तः न्ति सिथः थ **ईत्सा**-मि वः मः
२ **ईत्से**-त् ताम् युः : तम् त यम् व म
३ **ईत्स**-तु तात् ताम् न्तु " तात् तम् त
ईत्सा-नि व म
४ **ऐत्स**-त् ताम् न् : तम् त म् **ऐत्सा**-व म
५ **ऐत्**-सीत् सिष्टाम् सिषुः सीः सिष्टम् सिष्ट सिषम्
सिष्व सिष्म
६ **ईत्साम्बभू**-व वतुः वुः विथ वथुः व विव विम
ईत्साञ्चकार **ईत्सामास**
७ **ईत्स्या**-त् स्ताम् सुः : स्तम् स्त सम् स्व स्म
८ **ईत्सिता**-" रौ रः सि स्थ स्थ स्मि स्वः स्मः
९ **ईत्सिष्य**-तितः न्तिसिथः थ **ईत्सिष्या**-मि वः मः
(**ऐत्सिष्या**-व म
१० **ऐत्सिष्य**-त् ताम् न् : तम् त म्

११८७ गृधूच् (गृध्) अभिकाङ्क्षायाम् ।

१ **जिगर्धिष**-तितः न्ति सिथः थ **जिगर्धिषा**-मि वः मः
२ **जिगर्धिषे**-त् ताम् युः : तम् त यम् व म
३ **जिगर्धिष** तु तात् ताम् न्तु " ताम् तम् त
जिगर्धिषा-णि व म
४ **अजिगर्धिष**-त् ताम् नः तम् तम् **अजिगर्धिषा**-व म
५ **अजिगर्धि**-षीत् षिष्टाम् षिषुः षीः षिष्टम् षिष्ट षिषम्
षिष्व षिष्म
६ **जिगर्धिषाम्बभू**-व वतुः वुः विथ वथुः व व विव विम
जिगर्धिषाञ्चकार **जिगर्धिषामास**
७ **जिगर्धिष्या**-त् स्ताम् सुः : स्तम् स्त सम् स्व स्म
८ **जिगर्धिषिता**-" रौ रः सि स्थ स्थ स्मि स्वः स्मः
९ **जिगर्धिषिष्य**-तितः न्तिसिथः थ **जिगर्धिषिष्या**-मि वः
मः (**अजिगर्धिषिष्या**-व म
१० **अजिगर्धिषिष्य**-त् ताम् न् : तम् त म्

११८८ रधौच् (रध्) हिंसासंराद्धयोः ।

१ **रिरधिष**-ति तः न्ति सि थः थ **रिरधिषा**-मि वः मः
२ **रिरधिषे**-त् ताम् युः : तम् त यम् व म
३ **रिरधिष**-तु तात् ताम् न्तु " तात् तम् त
रिरधिषा-णि व म
४ **अरिरधिष** त् ताम् नः तम् त म् **अरिरधिषा**-वम
५ **अरिरधि**-षीत् षिष्टाम् सिषुः षीः षिष्टम् षिष्ट षिषम्
षिष्व षिष्म
६ **रिरधिषाञ्च**- कार क्रतुः कुःकर्थ क्रथुः क्र कारकरकृव कृम
रिरधिषाम्बभूव **रिरधिषामास**
७ **रिरधिष्या**-त् स्ताम् सुः : स्तम् स्त सम् स्व स्म
८ **रिरधिषिता**-" रौ रः सि स्थः स्थ स्मि स्वः स्मः
९ **रिरधिषिष्य**-ति तः न्ति सि थः थ **रिरधिषिष्या**-मि
वः मः (**अरिरधिषिष्या**-व म
१० **अरिरधिषिष्य**-त् ताम् न् : तम् त म्

११८९ तृपौच् (तृप्) प्रीतौ ।

१ **तितर्पिष**-तितः न्ति सिथः थ **तितर्पिषा**-मि वः मः
२ **तितर्पिषे**-त् ताम् युः : तम् त यम व म
३ **तितर्पिष** तु तात् ताम् न्तु " ताम् तम् त
तितर्पिषा-णि व म
४ **अतितर्पिष**-त् ताम् न्: तम् तम् **अतितर्पिषा**-व म
५ **अतितर्पि**-षीत् षिष्टाम् षिषुः षीः षिष्टम् षिष्ट षिषम्
षिष्व षिष्म
६ **तितर्पिषाम्बभू**-व वतुः वुः विथ वथुः व व विव विम
तितर्पिषामास **तितर्पिषाञ्चकार**
७ **तितर्पिष्या**-त् स्ताम् सुः : स्तम् स्त सम् स्व स्म
८ **तितर्पिषिता**-" रौ रः सि स्थ स्थ स्मि स्वः स्मः
९ **तितर्पिषिष्य**-तितः न्ति सिथः थ **तितर्पिषिष्या**-मिवः
मः (**अतितर्पिषिष्या**-व म
१० **अतितर्पिषिष्य**-त् ताम् न् : तम् त म्

१ **रिरित्स**-ति तः न्ति सि थः थ **रिरत्सा**-मि वः मः
२ **रिरत्से**-त् ताम् युः : तम् त यम् व म
३ **रिरत्स**-तु तात् ताम् न्तु " तात् तम् त
रिरत्सा-नि व म
४ **अरिरत्स**-त् ताम् न् : तम् त म् **अरिरत्सा** व म
५ **अरिरत्**-सीत् सिष्टाम् सिषुः सीः सिष्टम् सिष्ट सिषम्
सिष्व सिष्म
६ **रिरत्साञ्च**-कार क्रतुः कुः कर्थ क्रथुः क्र कार कर कृव कृम
रिरत्साम्बभू **रिरत्सामास**
७ **रिरत्स्या**-त् स्ताम् सुः : स्तम् स्त सम् स्व स्म
८ **रिरत्सिता** " रौ रः सि स्थः स्थ स्मि स्वः स्मः
९ **रिरत्सिष्य**-ति तः न्ति सि थः थ **रिरत्सिष्या**-मि वः मः
(**अरिरत्सिष्या**-व म
१० **अरिरत्सिष्य**-त् ताम् न् : तम् त म्

१ **तितृप्स**-ति तः न्ति सिथः थ **तितृप्स** मि वः मः
२ **तितृप्से**-त् ताम् युः : तम् त यम् व म
३ **तितृप्स**-तु तात् ताम् न्तु " तात् तम् त
तितृप्सा-नि व म
४ **अतितृप्स**-त् ताम् न् : तम् त म् **अतितृप्सा**-व म
५ **अतितृप्**-सीत् सिष्टाम् सिषुः सीः सिष्टम् सिष्ट सिषम्
सिष्व सिष्म
६ **तितृप्साञ्च**-कार क्रतुः कुः कर्थ क्रथुः क्र कार कर कृव कृम
तितृप्साम्बभूव **तितृप्सामास**
७ **तितृप्स्या**-त् स्ताम् सुः : स्तम् स्त सम् स्व स्म
८ **तितृप्सिता**-" रौ रः सि स्थ स्थ स्मि स्वः स्मः
९ **तितृप्सिष्य**-तितः न्ति सिथः थ **तितृप्सिष्या**-मि वः
मः (**अतितृप्सिष्या**-व म
१० **अतितृप्सिष्य**-त् ताम् न् : तम् त म्

११९० दृपौचू (दृप्) हर्षमोहनयोः ।

१ **दिदर्पिष**-तितःन्ति सिथःथ**दिदर्पिषा**-मि वः मः
२ **दिदर्पिषे**-त् ताम् युः : तम् त यम् व म
३ **दिदर्पिष**-तु तात् ताम् न्तु " ताम् तम् त
दिदर्पिषा-णि व म
४ **अदिदर्पिष**-त् ताम्न्:तम्तम्**अदिदर्पिषा**-व म
५ **अदिदर्पि**-षीत् षिष्टाम् षिषुःषीःषिष्टम् षिष्ट षिषम्
षिष्व षिष्म
६ **दिदर्पिषाञ्च**-कार क्रतुः क्रुःकर्थ क्रथुः क कार करकृव कृम
दिदर्पिषाम्बभूव **दिदर्पिषामास**
७ **दिदर्पिष्या**-त् स्ताम् सुः : स्तम् स्त सम् स्व स्म
८ **दिदर्पिषिता**-" रौ रः सि स्थ स्थ स्मि स्वः स्मः
९ **दिदर्पिषिष्य**-तितःन्ति सिथःथ **दिदर्पिषिष्या**-मिवः
मः (**अदिदर्पिषिष्या**-व म
१० **अदिदर्पिषिष्य**-त् ताम् न् : तम् त म्

११९१ कुपचू (कुप्) क्रोधे ।

१ **चुकोपिष**-ति तःन्ति सि थःथ **चुकोपिषा**-मि वः मः
२ **चुकोपिषे**-त् ताम् युः : तम् त यम् व म
३ **चुकोपिष**-तु तात् ताम् न्तु " तात् तम् त
चुकोपिषा-णि व म
४ **अचुकोपिष** त् ताम् न्: तम् त म् **अरिरधिषा**-वम
५ **अचुकोपि**-षीत् विष्टाम् सिषुः षीः षिष्टम् षिष्ट षिषम्
षिष्व षिष्म
६ **चुकोपिषाम्बभू**- व वतुः वुः विथ वथुः व व विव विम
चुकोपिषामास **चुकोपिषाञ्चकार**
७ **चुकोपिष्या**-त् स्ताम् सुः : स्तम् स्त सम् स्व स्म
८ **चुकोपिषिता**-" रौ रः सि स्थः स्थ स्मि स्वः स्मः
९ **चुकोपिषिष्य**-ति तः न्ति सि थःथ **चुकोपिषिष्या**-
मि वः मः (**अचुकोपिषिष्या**-व म
१० **अचुकोपिषिष्य**-त् ताम् न् : तम् त म्
पक्षे चुकोपि-स्थाने चुकोपि-इति ज्ञेयम्

१९९२ गुपचू (गुप्) व्याकुलत्वे ।

१ **दिदृप्स**-ति तः न्ति सिथः थ **दिदृप्सा**-मि वः मः
२ **दिदृप्से**-त् ताम् युः : तम् त यम् व म
३ **दिदृप्स**-तु तात् ताम् न्तु " तात् तम् त
दिदृप्सा-नि व म
४ **अदिदृप्स**-त् ताम् न् : तम् त म् **अदिदृप्सा**-व म
५ **अदिदृप्**-सीत् सिष्टाम् सिषुः सीः सिष्टम् सिष्ट सिषम्
सिष्व सिष्म
६ **दिदृप्साञ्च**-कार क्रतुः क्रुःकर्थ क्रथुः क कारकरकृवकृम
दिदृप्साम्बभूव **दिदृप्सामास**
७ **दिदृप्स्या**-त् स्ताम् सुः : स्तम् स्त सम् स्व स्म
८ **दिदृप्सिता**-" रौ रः सि स्थ. स्थ स्मि स्वः स्मः
९ **दिदृप्सिष्य**-तितःन्तिसिथःथ **दिदृप्सिष्या**-मि वः मः
(**अदिदृप्सिष्या**-व म
१० **अदिदृप्सिष्य**-त् ताम् न् : तम् त म्

१९९२ गुपचू (गुप्) व्याकुलत्वे ।

१ **जुगोपिष**-ति तः न्ति सि थः थ **जुगोपिषा**-मि वः मः
२ **जुगोपिषे**-त् ताम् युः : तम् त यम् वम
३ **जुगोपिष**-तु तात् ताम् न्तु " तात् तम् त
जुगोपिषा-नि व म
४ **अजुगोपिष**-त् ताम् न् : तम् तम् **अजुगोपिषा** व म
५ **अजुगोपि**-षीत् षिष्टाम् षिषुः षीः षिष्टम् षिष्ट षिषम्
षिष्व षिष्म
६ **जुगोपिषाम्बभू**-व वतुः वुः विथ वथुः व व विव विम
जुगोपिषाञ्चकार **जुगोपिषामास**
७ **जुगोपिष्या**-त् स्ताम् सुः : स्तम् स्त सम् स्व स्म
८ **जुगोपिषिता** " रौ रः सि स्थः स्थ स्मि स्वः स्मः
९ **जुगोपिषिष्य**-ति तः न्ति सिथः थ **जुगोपिषिष्या**-मि
वः मः (**अजुगोपिषिष्या**-व म
१० **अजुगोपिषिष्य**-त् ताम् न् : तम् त म्
पक्षे जुगो-स्थाने जुगि-इति ज्ञेयम्

११९३ युपच् (युप्) विमोहने ।

१ **युयोपिष**-तितःन्ति सिथःथ**युयोपिषा**-मि वः मः
२ **युयोपिषे**-त् ताम् युः : तम् त यम व म
३ **युयोपिष**-तु तात् ताम् न्तु " ताम् तम् त
युयोपिषा-णि व म
४ **अयुयोपिष**-त् ताम्न्:तम्तम् **अयुयोपिषा**-व म
५ **अयुयोपि**-षीत् षिष्टाम् षिषुः षीःषिष्टम् षिष्ट षिषम्
षिष्व षिष्म
६ **युयोपिषाञ्च**-कार कतुः कुःकर्थ क्रथुः क कार करकृव कृम
युयोपिषाम्बभूव **युयोपिषामास**
७ **युयोपिष्या**-त् स्ताम् सुः : स्तम् स्त सम् स्व स्म
८ **युयोपिषिता**-" रौ रः सि स्थ स्थ स्मि स्वः स्मः
९ **युयोपिषिष्य**-तितःन्ति सिथःथ **युयोपिषिष्या**-मि
वः मः (**अयुयोपिषिष्या**-व म
१० अयुयोपिषिष्य-त् ताम् न् : तम् त म्
पक्षे युयो-स्थाने युयु इति ज्ञेयम्

११९४ रुपच् (रुप्) विमोहने ।

१ **रुरोपिष**-ति तः न्ति सिथः थ **रुरोपिषा**-मि वःमः
२ **रुरोपिषे**-त् ताम् युः : तम् त यम् व म
३ **रुरोपिष**-तु तात् ताम् न्तु " तात् तम् त
रुरोपिषा-णि व म
४ **अरुरोपिष**-त् ताम् न् : तम् त म् **अरुरोपिषा**-व म
५ **अरुरोपि**-षीत् षिष्टाम् षिषुः षीः षिष्टम् षिष्ट षिषम्
षिष्व षिष्म
६ **रुरोपिषाम्बभू**-व वतुः वुः थिथ वथुः व व विव विम
रुरोपिषाञ्चकार | **रुरोपिषामास**
७ **रुरोपिष्या**-त् स्ताम् सुः : स्तम् स्त सम् स्व स्म
८ **रुरोपिषिता**-" रौ रः सि स्थः स्थ स्मि स्वः स्मः
९ **रुरोपिषिष्य**-ति तः न्ति सिथः थ **रुरोपिषिष्या**-मि
वः मः (**अरुरोपिषिष्या**-व म
१० **अरुरोपिषिष्य**-त् ताम् न् : तम् त म्
पक्षे रुरो-स्थाने रुरु-इति ज्ञेयम्

११९५ लुपच् (लुप्) विमोहने ।

१ **लुलोपिष**-ति तःन्ति सि थःथ **लुलोपिषा**-मि वः मः
२ **लुलोपिषे**-त् ताम् युः : तम् त यम् व म
३ **लुलोपिष**-तु तात् ताम् न्तु " तात् तम् त
लुलोपिषा-णि व म
४ **अलुलोपिष** त् ताम् नः तम्त म् **अलुलोपिषा**-वम
५ **अलुलोपि**-षीत् षिष्टाम् सिषुः षीः षिष्टम् षिष्ट षिषम्
षिष्व षिष्म
६ **लुलोपिषाम्बभू**- व वतुः वुः विथ वथुः व व विव विम
लुलोपिषामास **लुलोपिषाञ्चकार**
७ **लुलोपिष्या**-त् स्ताम् सुः : स्तम् स्त सम् स्व स्म
८ **लुलोपिषिता**-" रौ रः सि स्थः स्थ स्मि स्वः स्मः
९ **लुलोपिषिष्य**-ति तः न्ति सि थःथ**लुलोपिषिष्या**-मि
वः मः (**अलुलोपिषिष्या**-व म
१० **अलुलोपिषिष्य**-त् ताम् न् : तम् त म्
पक्षे लुलो-स्थाने लुलु-इति ज्ञेयम्

११९६ डिपच् (डिप्) क्षेपे ।

१ **डिडेपिष**-ति तःन्ति सि थः थ**डिडेपिषा**-मि वः मः
२ **डिडेपिषे**-त् ताम् युः : तम् त यम् वम
३ **डिडेपिष**-तु तात् ताम् न्तु " तात् तम् त
डिडेपिषा-णि व म
४ **अडिडेपिष**-त् ताम् न् :तम् तम् **अडिडेपिषा** व म
५ **अडिडेपि** षीत् षिष्टाम् षिषुः षीःषिष्टम् षिष्ट षिषम्
षिष्व षिष्म कर कृव कृम
६ **डिडेपिषाञ्च**-कार कतुः कुः कर्थ क्रथुः क कार
डिडेपिषाम्बभूव **डिडेपिषामास**
७ **डिडेपिष्या**-त् स्ताम् सुः : स्तम् स्त सम् स्व स्म
८ **डिडेपिषिता** " रौ रः सि स्थः स्थ स्मि स्वः स्मः
९ **डिडेपिषिष्य**-ति तःन्ति सिथः थ **डिडेपिषिष्या**-मि
वः मः (**अडिडेपिषिष्या**-व म
१० **अडिडेपिषिष्य**-त् ताम् न् : तम् त म्

११९७ ष्टृपच् (स्तृप्) समुच्छ्राये ।

१ तुस्तूपिष-तितःन्ति सिथःथ तुस्तूपिषा-मि वः मः
२ तुस्तूपिषे-त् ताम् युः : तम् त यम् व म
३ तुस्तूपिष-तु तात् ताम् न्तु " ताम् तम् त
तुस्तूपिषा-णि व म
४ अतुस्तूपिष-त् ताम् नः तम् तम् अतुस्तूपिषा-व म
५ अतुस्तूपि-षीत् षिष्टाम् षिषुः षीः षिष्टम् षिष्ट षिषम्
षिष्व षिष्म
६ तुस्तूपिषामा स सतुः सुः सिथ सथुः स स सिव सिम
तुस्तूपिषाञ्चकार तुस्तूपिषाम्बभूव
७ तुस्तूपिष्या-त् स्ताम् सुः : स्तम् स्त सम् स्व स्म
८ तुस्तूपिषिता-" रौ रः सि स्थ स्थ स्मि स्वः स्मः
९ तुस्तूपिषिष्य-तितःन्ति सिथःथ तुस्तूपिषिष्या-मि
वः मः (अतुस्तूपिषिष्या-व म
१० अतुस्तूपिषिष्य-त् ताम् न् : तम् त म्

११९८ लुभच् (लुभ्) गार्द्ध्ये ।

१ लुलोभिष-ति तःन्ति सि थ थ लुलोभिषा-मि वः मः
२ लुलोभिषे-त् ताम् युः : तम् त यम् व म
३ लुलोभिष-तु तात् ताम् न्तु " तात् तम् त
लुलोभिषा-णि व म
४ अलुलोभिष त् ताम् नः तम् त म् अलुलोभिषा-व म
५ अलुलोभि-षीत् षिष्टाम् षिषुः षीः षिष्टम् षिष्ट षिषम्
षिष्व षिष्म
६ लुलोभिषाम्बभू-व वतुः बुः विथ वथुः व व विव विम
लुलोभिषाञ्चकार लुलोभिषामास
७ लुलोभिष्या-त् स्ताम् सुः : स्तम् स्त सम् स्व स्म
८ लुलोभिषिता-" रौ रः सि स्थः स्थ स्मि स्वः स्मः
९ लुलोभिषिष्य-ति तः न्ति सि थः थ लुलोभिषिष्या-मि
वः मः (अलुलोभिषिष्या-व म
१० अलुलोभिषिष्य-त् ताम् न् : तम् त म्
पक्षे लुलो-स्थाने लुलु-इति ज्ञेयम्

११९९ क्षुभच् (क्षुभ्) संचलने ।

१ चुक्षोभिष-ति तः न्ति सिथः थ चुक्षोभिषा मि वः मः
२ चुक्षोभिषे त् ताम् युः : तम् त यम् व म
३ चुक्षोभिष-तु तात् ताम् न्तु " तात् तम् त
चुक्षोभिषा-णि व म
४ अचुक्षोभिष-त् ताम् नः तम् तम् अचुक्षोभिषा-व म
५ अचुक्षोभि-षीत् षिष्टाम् षिषुः षीः षिष्टम् षिष्ट षिषम्
षिष्व षिष्म
६ चुक्षोभिषाञ्च-कार कतुः कुः कर्थ कथुः क कारकरकृव कृम
चुक्षोभिषाम्बभूव चुक्षोभिषामास
७ चुक्षोभिष्या-त् स्ताम् सुः : स्तम् स्त सम् स्व स्म
८ चुक्षोभिषिता-" रौ रः सि स्थ स्थ स्मि स्व स्मः
९ चुक्षोभिषिष्य-ति तः न्ति सिथः थ चुक्षोभिषिष्या-मि
वः मः (अचुक्षोभिषिष्या-व म
१० अचुक्षोभिषिष्य-त् ताम् न् : तम् त म्

१२०० णभच् (नभ्) हिंसायाम् ।

१ निनभिष-ति तःन्ति सि थः थ निनभिषा-मि वः मः
२ निनभिषे-त् ताम् युः : तम् त यम् व म
३ निनभिष-तु तात् ताम् न्तु " तात् तम् त
निनभिषा-णि व म
४ अनिनभिष-त् ताम् नः तम् तम् अनिनभिषा-व म
५ अनिनभि-षीत् षिष्टाम् षिषुः षीः षिष्टम् षिष्ट षिषम्
षिष्व षिष्म
६ निनभिषामा-स सतुः सुः सिथ सथुः स स सिव सिम
निनभिषाञ्चकार निनभिषाम्बभूव
७ निनभिष्या-त् स्ताम् सुः : स्तम् स्त सम् स्व स्म
८ निनभिषिता-" रौ रः सि स्थः स्थ स्मि स्वः स्मः
९ निनभिषिष्य-ति तः न्ति सिथः थ निनभिषिष्या-मि
वः मः (अनिनभिषिष्या-व म
१० अनिनभिषिष्य-ताम् तन् : तम् त म्

१२०१ तुभच् (तुभ्) हिंसायाम् ।

१ तुतोभिष–ति तः न्ति सि थः थ तुतोभिषा–मि वः मः
२ तुतोभिषे–त् ताम् युः : तम् त यम् व म
३ तुतोभिष–तु तात् ताम् न्तु " तात् तम् त
तुतोभिषा–णि व म
४ अतुतोभिष–त् ताम् न् : तम् त म् अतुतोभिषा–व म
५ अतुतोभि–षीत् षिष्टाम् षिषुः षीः षिष्टम् षिष्ट षिषम्
षिष्व षिष्म
६ तुतोभिषामा–स सतुः सुः सिथ सथुः स स सिव सिम
तुतोभिषाञ्चकार तुतोभिषाम्बभूव
७ तुतोभिष्या–त् स्ताम् सुः : स्तम् स्त सम् स्व स्म
८ तुतोभिषिता–" रौ रः सि स्थ स्थ स्मि स्वः स्मः
९ तुतोभिषिष्य–ति तः न्ति सि थः थ तुतोभिषिष्या–मि
व. मः (अतुतोभिषिष्या–व म
१० अतुतोभिषिष्य–त् ताम् न् : तम् त म्
पक्षे तुतो–स्थाने तुतु–इति ज्ञेयम्

१२०२ नशौच् (नश्) अदर्शने ।

१ निनशिष–ति तः न्ति सि थः थ निनशिषा–मि वः मः
२ निनशिषे–त् ताम् युः : तम् त यम् व म
३ निनशिष–तु तात् ताम् न्तु " तात् तम् त
निनशिषा–णि व म
४ अनिनशिष–त् ताम् न् : तम् त म् अनिनशिषा–व म
५. अनिनश–षीत् षिष्टाम् षिषुः षीः षिष्टम् षिष्ट षिषम्
षिष्व षिष्म
६ निनशषाञ्च–कार क्रतुः क्रुः कर्थ क्रथुः क्रकार क्रर क्रव क्रम
निनशिषाम्बभूव निनशिषामास
७ निनशिष्या–त् स्ताम् सुः : स्तम् स्त सम् स्व स्म
८ निनशिषिता–" रौ रः सि स्थः स्थ स्मि स्व. स्मः
९ निनशिषिष्य–ति तः न्ति सि थः थ निनशिषिष्या–मि
वः मः (अनिनशिषिष्या–व म
१० अनिनशिषिष्य–त् ताम् न् : तम् त म
पक्षे निनशि–स्थाने निनङ्क्ष–इति ज्ञेयम्

१२०३ कुशच् (कुश्) श्लेषणे ।

१ चुकोशिष–ति तः न्ति सि थः थ चुकोशिषा–मि वः मः
२ चुकोशिषे–त् ताम् युः : तम् त यम् व म
३ चुकोशिष–तु तात् ताम् न्तु " तात् तम् त
चुकोशिषा णि व म
४ अचुकोशिष–त् ताम् न् : तम् त म् अचुकोशिषा–व म
५ अचुकोशि–षीत् षिष्टाम् षिषुः षीः षिष्टम् षिष्ट षिषम्
षिष्व षिष्म
६ चुकोशिषाम्बभू–व वतुः वुः विथ वथुः व व विव विम
चुकोशिषाञ्चकार चुकोशिषामास
७ चुकोशिष्या–त् स्ताम् सुः : स्तम् स्त सम् स्व स्म
८ चुकोशिषिता–" रौ रः सि स्थः स्थ स्मि स्वः स्मः
९ चुकोशिषिष्य–ति तः न्ति सि थः थ चुकोशिषिष्या–मि
वः मः (अचुकोशिषिष्या–व म
१० अचुकोशिषिष्य–त् ताम् न् : तम् त म्
पक्षे चुको–स्थाने चुकु इति ज्ञेयम्

१२०४ भृशूच् (भृश्) अधःपतने ।

१ बिभर्शिष–ति तः न्ति सि थः थ बिभर्शिषा–मि वः मः
२ बिभर्शिषे–त् ताम् युः : तम् त यम् व म
३ बिभर्शिष–तु तात् ताम् न्तु " तात् तम् त
बिभर्शिषा–णि व म
४ अबिभर्शिष–त् ताम् न् : तम् त म् अबिभर्शिषा–व म
५ अबिभर्शि–षीत् षिष्टाम् षिषुः षीः षिष्टम् षिष्ट षिषम्
षिष्व षिष्म
६ बिभर्शिषाञ्च–कार क्रतुः क्रुः कर्थ क्रथुः क्र कार करक्रवक्रम
बिभर्शिषाम्बभूव बिभर्शिषामास
७ बिभर्शिष्या–त् स्ताम् सुः : स्तम् स्त सम् स्व स्म
८ बिभर्शिषिता–" रौ रः सि स्थः स्थ स्मि स्वः स्मः
९ बिभर्शिषिष्य–ति तः न्ति सि थः थ बिभर्शिषिष्या–
मि वः मः (अबिभर्शिषिष्या–व म
१० अबिभर्शिषिष्य–त् ताम् न् : तम् त म्

१२०५ भ्रंशूच् (भ्रश्) अधःपतने ।

१ बिभ्रंशिष-ति तः न्ति सि थः थ बिभ्रंशिषा-मि वः मः
२ बिभ्रंशिषे-त् ताम् युः : तम् त यम् व म
३ बिभ्रंशिष-तु तात् ताम् न्तु " तात् तम् त
बिभ्रंशिषा-णि व म
४ अबिभ्रंशिष-त् ताम् न् : तम् त म् अबिभ्रंशिषा-व म
५ अबिभ्रंशि-षीत् षिष्टाम् सिषुः षीः षिष्टम् षिष्ट षिषम्
षिष्व षिष्म
६ बिभ्रंशिषामा-स सतुः सुः सिथ सथुः स स सिव सिम
बिभ्रंशिषाञ्चकार बिभ्रंशिषाम्बभूव
७ बिभ्रंशिष्या-त् स्ताम् सुः : स्तम् स्त सम् स्व स्म
८ बिभ्रंशिषिता-" रौ रः सि स्थः स्थ स्मि स्वः स्मः
९ बिभ्रंशिषिष्य-ति तः न्ति सि थः थ बिभ्रंशिषिष्या-मि
व. मः (अबिभ्रंशिषिष्या-व म
१० अबिभ्रंशिषिष्य-त् ताम् न् : तम् त म्

१२०६ वृशच् (वृश्) वरणे ।

१ विवर्शिष-ति तः न्ति सि थः थ विवर्शिषा-मि वः मः
२ विवर्शिषे-त् ताम् युः : तम् त यम् व म
३ विवर्शिष-तु तात् ताम् न्तु " तात् तम् त
विवर्शिषा-णि व म
४ अविवर्शिष-त् ताम् न् : तम् त म् अविवर्शिषा-व म
५ अविवर्शि-षीत् षिष्टाम् षिषुः षीः षिष्टम् षिष्ट षिषम्
षिष्व षिष्म
६ विवर्शिषाञ्च-कार कतुः कुः कर्थ कथुः कर कर कृव कृम
विवर्शिषाम्बभूव विवर्शिषामास
७ विवर्शिष्या-त् स्ताम् सुः : स्तम् स्त सम् स्व स्म
८ विवर्शिषिता-" रौ रः सि स्थः स्थ स्मि स्वः स्मः
९ विवर्शिषिष्य-ति तः न्ति सि थः थ विवर्शिषिष्या-मि
वः मः (अविवर्शिषिष्या-व म
१० अविवर्शिषिष्य-त् ताम् न् : तम् त म्

१२०७ कृशच् (कृश्) तनुत्वे ।

१ चिकर्शिष-ति तः न्ति सि थः थ चिकर्शिषा-मि वः मः
२ चिकर्शिषे-त् ताम् युः : तम् त यम् व म
३ चिकर्शिष-तु तात् ताम् न्तु " तात् तम् त
चिकर्शिषा-णि व म
४ अचिकर्शिष-त् ताम् न् : तम् त म् अचिकर्शिषा-व म
५ अचिकर्शि-षीत् षिष्टाम् षिषुः षीः षिष्टम् षिष्ट षिषम्
षिष्व षिष्म
६ चिकर्शिषाम्बभू-व वतुः वुः विथ वथुः व व विव विम
चिकर्शिषाञ्चकार चिकर्शिषामास
७ चिकर्शिष्या-त् स्ताम् सुः : स्तम् स्त सम् स्व स्म
८ चिकर्शिषिता-" रौ रः सि स्थः स्थ स्मि स्वः स्मः
९ चिकर्शिषिष्य-ति तः न्ति सि थः थ चिकर्शिषिष्या-
मि वः मः (अचिकर्शिषिष्या-व म
१० अचिकर्शिषिष्य-त् ताम् न् : तम् त म्

१२०८ शुषंच् (शुष्) शोषणे ।

१ शुशुक्ष-ति त न्ति सि थः थ शुशुक्षा मि वः मः
२ शुशुक्षे-त् ताम् युः : तम् त यम् व म
३ शुशुक्ष-तु तात् ताम् न्तु " तात् तम् त
शुशुक्षा-नि व म
४ अशुशुक्ष-त् ताम् न् : तम् त म् अशुशुक्षा-व म
५ अशुशुक्ष षीत् षिष्टाम् षिषुः षीः षिष्टम् षिष्ट षिषम्
षिष्व षिष्म
६ शुशुक्षाम्बभू-व वतुः वुः विथ वथुः व व विव विम
शुशुक्षाञ्चकार शुशुक्षामास
७ शुशुक्ष्या-त् स्ताम् सुः : स्तम् स्त सम् स्व स्म
८ शुशुक्षिता-" रौ रः सि स्थः स्थ स्मि स्वः स्मः
९ शुशुक्षिष्य-ति तः न्ति सि थः थ शुशुक्षिष्या-मि वः मः
(अशुशुक्षिष्या व म
१० अशुशुक्षिष्य-त ताम् न् : तम् त म्

१२०९ दुषंच दुष्) वैकृत्ये ।

१ दुदुक्ष–ति त. न्ति सि थः थ दुदुक्षा मि वः मः
२ दुदुक्षे–त् ताम् युः : तम् त यम् व म
३ दुदुक्ष–तु तात् ताम् न्तु " तात् तम् त
दुदुक्षा–णि व म
४ अदुदुक्ष–त् ताम् न् : तम् त म् अदुदुक्षा–व म
५ अदुदुक्–षीत् षिष्टाम् षिषुः षीः षिष्टम् षिष्ट षिषम्
षिष्व षिष्म
६ दुदुक्षामा–स सतुः सुः सिथ सथुः स स सिव सिम
दुदुक्षाञ्चकार दुदुक्षाम्बभूव
७ दुदुक्ष्या–त् स्ताम् सुः : स्तम् स्त सम् स्व स्म
८ दुदुक्षिता–" रौ रः सि स्थ स्थ स्मि स्वः स्मः
९ दुदुक्षिष्य–ति तः न्ति सि थः थ दुदुक्षिष्या मि वः मः
(अदुदुक्षिष्या व म
१०अदुदुक्षिष्य–त् ताम् न् : तम् त म्

१२१० श्लिषंच (श्लिष्) आलिङ्गने ।

१ शिश्लिक्ष–ति त न्ति सि थः थ शिश्लिक्षा मि वः म
२ शिश्लिक्षे–त् ताम् यु : तम् त यम् व म
३ शिश्लिक्ष–तु तात् ताम् न्तु " तात् तम् त
शिश्लिक्षा–णि व म
४ अशिश्लिक्ष त् ताम् न् : तम् त म् अशिश्लिक्षा व म
५ अशिश्लिक् षीत् षिष्टाम् षिषुः षीः षिष्टम् षिष्ट षिषम्
षिष्व षिष्म
६ शिश्लिक्षाम्बभू–व वतुः वुः विथ वथुः व व विव विम
शिश्लिक्षाञ्चकार शिश्लिक्षामास
७ शिश्लिक्ष्या त् स्ताम् सुः : स्तम् स्त सम् स्व स्म
८ शिश्लिक्षिता–" रौ रः सि स्थः स्थ स्मि स्वः स्मः
९ शिश्लिक्षिष्य–ति तः न्ति सि थः थ शिश्लिक्षिष्या–मि
वः मः (अशिश्लिक्षिष्या व म
१०अशिश्लिक्षिष्य–त् ताम् न् : तम् त म्

१२११ प्लुषूव् [प्लुष्] दाहे । प्लुषू ५३३ वद्रूपाणि

१२१२ त्रितृषच् (तृष्) पिपासायाम् ।

तितर्षिष–ति तः न्ति सि थः थ तितर्षिषा–मि वः मः
२ तितर्षिषे–त् ताम् युः : तम् त यम् व म
३ तितर्षिष–तु तात् ताम् न्तु " तात् तम् त
तितर्षिषा–णि व म
४ अतितर्षिष–त् ताम् न् : तम् त म् अतितर्षिषा–व म
५ अतितर्षि–षीत् षिष्टाम् षिषुः षीः षिष्टम् षिष्ट षिषम्
षिष्व षिष्म
६ तितर्षिषाञ्च–कार कतुः कुः कर्थ कथुः कार कर कृव कृम
तितर्षिषाम्बभूव तितर्षिषामास
७ तितर्षिष्या–त् स्ताम् सुः : स्तम् स्त सम् स्व स्म
८ तितर्षिषिता–" रौ रः सि स्थः स्थ स्मि स्वः स्मः
९ तितर्षिषिष्य–ति तः न्ति सि थः थ तितर्षिषिष्या–मि
वः मः (अतितर्षिषिष्या–व म
१०अतितर्षिषिष्य–त् ताम् न् : तम् त म्

१२१३ तुषंच (तुष्) तुष्टौ ।

१ तुतुक्ष–ति तः न्ति सि थः थ तुतुक्षा–मि वः मः
२ तुतुक्षे–त् ताम् युः : तम् त यम् व म
३ तुतुक्ष–तु तात् ताम् न्तु " तात् तम् त
तुतुक्षा–णि व म
४ अतुतुक्ष–त् ताम् न् : तम् त म् अतुतुक्षा–व म
५ अतुतुक्–षीत् षिष्टाम् षिषुः षीः षिष्टम् षिष्ट षिषम्
षिष्व षिष्म
६ तुतुक्षाम्बभू–व वतुः वुः विथ वथुः व व विव विम
तुतुक्षाञ्चकार तुतुक्षामास
७ तुतुक्ष्या–त् स्ताम् सुः : स्तम् स्त सम् स्व स्म
८ तुतुक्षिता–" रौ रः सि स्थः स्थ स्मि स्वः स्मः
९ तुतुक्षिष्य–ति तः न्ति सि थः थ तुतुक्षिष्या–मि वः मः
(अतुतुक्षिष्या–व म
१०अतुतुक्षिष्य–त् ताम् न् : तम् त म्

१२१४ हृषच् (हृष्) तुष्टौ । हृषू ५३५ वद्रूपाणि
१२१५ रुषच् (रुष्) रोषे । रुष ५१४ वद्रूपाणि

१२१६ प्युषच् (प्युष्) विभागे ।

१ **पुप्योषिष**–ति तः न्ति सि थः थ **पुप्योषिषा**-मि वः मः
२ **पुप्योषिषे**–त् ताम् युः : तम् त यम् व म
३ **पुप्योषिष**–तु तात् ताम् न्तु " तात् तम् त
पुप्योषिषा–णि व म
४ **अपुप्योषिष**–त् ताम् न् : तम् त म् **अपुप्योषिषा**–व म
५ **अपुप्योषि**–षीत् षिष्टाम् षिषुः षीः षिष्टम् षिष्ट षिषम्
षिष्व षिष्म
६ **पुप्योषिषामा**–स सतुः सुः सिथ सथुः स स सिव सिम
पुप्योषिषाञ्चकार पुप्योषिषाम्बभूव
७ **पुप्योषिष्या**–त् स्ताम् सुः : स्तम् स्त सम् स्व स्म
८ **पुप्योषिषिता**–" रौ रः सि स्थः स्थ स्मि स्वः स्मः
९ **पुप्योषिषिष्य**-ति तः न्ति सि थः थ **पुप्योषिषिष्या**-मि
व. मः (**अपुप्योषिषिष्या**-व म
१० **अपुप्योषिषिष्य**–त् ताम् न् : तम् त् म्
१२१७ प्युसच् [प्युस्] विभागे । प्युसच ११७३ वद्रूपाणि

१२१८ पुसच् (पुस्) विभागे ।

१ **पुपोसिष**–ति त न्ति सि थः थ **पुपोसिषा** मि वः म
२ **पुपोसिषे**–त् ताम् यु : तम् त यम् व म
३ **पुपोसिष**-तु तात् ताम् न्तु " तात् तम् त
पुपोसिषा–नि व म
४ **अपुपोसिष** -त् ताम् न् : तम् त म् **अपुपोसिषा**- व म
५ **अपुपोसि**-षीत् षिष्टाम् षिषुः षीः षिष्टम् षिष्ट षिषम्
षिष्व षिष्म
६ **पुपोसिषाम्बभू**–व वतुः वुः विथ वथुः व व विव विम
पुपोसिषाञ्चकार पुपोसिषामास
७ **पुपोसिष्या**-त् स्ताम् सुः : स्तम् स्त सम् स्व स्म
८ **पुपोसिषिता**–" रौ रः सि स्थः स्थ स्मि स्वः स्मः
९ **पुपोसिषिष्य** ति तः न्ति सि थः थ **पुपोसिषिष्या**–मि
वः मः (**अपुपोसिषिष्या** व म
१० **अपुपोसिषिष्य**–त ताम् न् : तम् त म्
पक्षे पुपो-स्थाने पुपु–इति ज्ञेयम्

१२१९ विसच् (विस्) प्रेरणे ।

१ **विवेसिष** ति तः न्ति सि थः थ **विवेसिषा**–मि वः मः
२ **विवेसिषे**–त् ताम् युः : तम् त यम् व म
३ **विवेसिष**–तु तात् ताम् न्तु " तात् तम् त
विवेसिषा–णि व म
४ **अविवेसिष**-त् ताम् न् : तम् त म् **अविवेसिषा**-व म
५ **अविवेसि**–षीत् षिष्टाम् षिषुः षीः षिष्टम् षिष्ट षिषम्
षिष्व षिष्म
६ **विवेसिषाञ्च**–कार कतुः कुः कर्थ कथुः कर कर कृव कृम
विवेसिषाम्बभूव विवेसिषामास
७ **विवेसिष्या**–त् स्ताम् सुः : स्तम् स्त सम् स्व स्म
८ **विवेसिषिता**–" रौ रः सि स्थः स्थ स्मि स्वः स्मः
९ **विवेसिषिष्य**-ति तः न्ति सि थः थ **विवेसिषिष्या**-मि
वः मः (**अविवेसिषिष्या**–व म
१० **अविवेसिषिष्य**–त् ताम् न् : तम् त म्

१२२० कुसच् (कुस्) श्लेषे ।

१ **चुकोसिष**-ति तः न्ति सि थः थ **चुकोसिषा**-मि वः मः
२ **चुकोसिषे**–त् ताम् युः : तम् त यम् व म
३ **चुकोसिष**–तु तात् ताम् न्तु " तात् तम् त
चुकोसिषा णि व म
४ **अचुकोसिष** त् ताम् न् : तम् त म् **अचुकोसिषा**-व म
५ **अचुकोसि**–षीत् षिष्टाम् षिषुः षीः षिष्टम् षिष्ट षिषम्
षिष्व षिष्म
६ **चुकोसिषाम्बभू**–व वतुः वुः विथ वथुः व व विव विम
चुकोसिषाञ्चकार चुकोसिषामास
७ **चुकोसिष्या**–त् स्ताम् सुः : स्तम् स्त सम् स्व स्म
८ **चुकोसिषिता**–" रौ रः सि स्थः स्थ स्मि स्वः स्मः
९ **चुकोसिषिष्य**-ति तः न्ति सि थः थ **चुकोसिषिष्या**-मि
वः मः (**अचुकोसिषिष्या**–व म
१० **अचुकोसिषिष्य**–त् ताम् न् : तम् त म्
पक्षे चुको-स्थाने चुकु–इति ज्ञेयम्
१२२१ असूव (असू) क्षेपणे । असी ९३२ वद्रूपाणि नवरं परस्मैपदमेव

१२२२ यसूच् (यस्] प्रयत्ने ।

१ **यियसिष**-ति तः न्ति सि थः थ **यियसिषा**-मि वः मः
२ **यियसिषे**-त् ताम् युः : तम् त यम् व म
३ **यियसिष**-तु तात् ताम् न्तु " तात् तम् त
यियसिषा-णि व म
४**अयियसिष**-त् ताम् न् : तम् त म् **अयियसिषा**-व म
५ **अयियसि**-षीत् षिष्टाम् षिषुः षीः षिष्टम् षिष्ट षिषम्
षिष्व षिष्म
६**यियसिषामा**-स सतुः सुः सिथ सथुः स स सिव सिम
यियसिषाञ्चकार यियसिषाम्बभूव
७ **यियसिष्या**-त् स्ताम् सुः : स्तम् स्त सम् स्व स्म
८ **यियसिषिता**-" रौ रः सि स्थः स्थ स्मि स्वः स्मः
९ **यियसिषिष्य**-ति तः न्ति सि थः थ **यियसिषिष्या**-
मि वः मः (**अयियसिषिष्या**-व म
१० **अयियसिषिष्य**-त् ताम् न् : तम् त म्

१२२३ जसूच् (जस्) मोक्षणे ।

१ **जिजसिष**-ति तः न्ति सि थः थ **जिजसिषा**-मि वः मः
२ **जिजसिषे**-त् ताम् युः : तम् त यम् व म
३ **जिजसिष**-तु तात् ताम् न्तु " तात् तम् त
जिजसिषा-णि व म
४**अजिजसिष**-त् ताम् न् : तम् त म् **अजिजसिषा**-व म
५ **अजिजसि**-षीत् षिष्टाम् षिषुः षीः षिष्टम् षिष्ट षिषम्
षिष्व षिष्म
६ **जिजसिषामा**-स सतुः सुः सिथ सथुः स स सिव सिम
जिजसिषाञ्चकार जिजसिषाम्बभूव
७ **जिजसिष्या**-त् स्ताम् सुः : स्तम् स्त सम् स्व स्म
८ **जिजसिषिता**-" रौ रः सि स्थः स्थ स्मि स्वः स्मः
९**जिजसिषिष्य**-ति तः न्ति सि थः थ **जिजसिषिष्या**
मि वः मः (**अजिजसिषिष्या**-व म
१०**अजिजसिषिष्य**-त् ताम् न् : तम् त म

१२२४ तसूच् (तस्) उपक्षये ।

१ **तितसिष**-ति तः न्ति सि थः थ **तितसिषा**-मि वः मः
२ **तितसिषे**-त् ताम् युः : तम् त यम् व म
३ **तितसिष**-तु तात् ताम् न्तु " तात् तम् त
तितसिषा-णि व म
४**अतितसिष**-त् ताम् न् : तम् त म् **अतितसिषा**-व म
५ **अतितसि**-षीत् षिष्टाम् षिषुः षीः षिष्टम् षिष्ट षिषम्
षिष्व षिष्म
६ **तितसिषामा**-स सतुः सुः सिथ सथुः स स सिव सिम
तितसिषाञ्चकार तितसिषाम्बभूव
७ **तितसिष्या**-त् स्ताम् सुः : स्तम् स्त सम् स्व स्म
८ **तितसिषिता**-" रौ रः सि स्थः स्थ स्मि स्वः स्मः
९**तितसिषिष्य**-ति तः न्ति सि थः थ **तितसिषिष्या** मि
वः मः (**अतितसिषिष्या**-व म
१०**अतितसिषिष्य**-त् ताम् न् : तम् त म्

१२२५ दसूच् (दस्) उपक्षये ।

१ **दिदसिष**-ति तः न्ति सि थः थ **दिदसिषा**-मि वः मः
२ **दिदसिषे**-त् ताम् युः : तम् त यम् व म
३ **दिदसिष**-तु तात् ताम् न्तु " तात् तम् त
दिदसिषा-णि व म
४ **अदिदसिष**-त् ताम् न् : तम् त म् **अदिदसिषा**-व म
५ **अदिदसि**-षीत् षिष्टाम् षिषुः षीः षिष्टम् षिष्ट षिषम्
षिष्व षिष्म
६**दिदसिषाञ्च**-कार कतुः कुः कर्थ कथुः क कार कर कृव कृम
दिदसिषाम्बभूव दिदसिषामास
७ **दिदसिष्या**-त् स्ताम् सुः : स्तम् स्त सम् स्व स्म
८ **दिदसिषिता**-" रौ रः सि स्थः स्थ स्मि स्वः स्मः
९**दिदसिषिष्य**-ति तः न्ति सि थः थ **दिदसिषिष्या**-मि
वः मः (**अदिदसिषिष्या**-व म
१०**अदिदसिषिष्य**-त् ताम् न् : तम् त म्

१२२६ वसूच् (वस] स्तम्भे ।

१ **विवसिष**-ति तः न्ति सि थः थ **विवसिषा**-मि वः मः
२ **विवसिषे**-त् ताम् युः : तम् त यम् व म
३ **विवसिष**-तु तात् ताम् न्तु " तात् तम् त
विवसिषा-णि व म
४**अविवसिष**-त् ताम् न् : तम् त म् **अविवसिषा**-व म
५ **अविवसि**-षीत् षिष्टाम् षिषुः षीः षिष्टम् षिष्ट षिषम्
षिष्व षिष्म
६**विवसिषामा**-स सतुः सुः सिथ सथुः स स सिव सिम
विवसिषाञ्चकार विवसिषाम्बभूव
७ **विवसिष्या**-त् स्ताम् सुः : स्तम् स्त सम् स्व स्म
८ **विवसिषिता**-" रौ रः सि स्थः स्थ स्मि स्वः स्मः
९ **विवसिषिष्य**-ति तः न्ति सि थः थ **विवसिषिष्या**-
मि वः मः (**अविवसिषिष्या**-व म
१० **अविवसिषिष्य**-त् ताम् न् : तम् त म्

१२२७ वुसूच् (वुस) उत्सर्गे ।

१ **वुवोसिष**-ति तः न्ति सि थः थ **वुवोसिषा**-मि वः मः
२ **वुवोसिषे**-त् ताम् युः : तम् त यम् व म
३ **वुवोसिष**-तु तात् ताम् न्तु " तात् तम् त
वुवोसिषा-णि व म
४**अवुवोसिष**-त् ताम् न् : तम् त म् **अवुवोसिषा** व म
५ **अवुवोसि**-षीत् षिष्टाम् षिषुः षीः षिष्टम् षिष्ट षिषम्
षिष्व षिष्म
६ **वुवोसिषामा**-स सतुः सुः सिथ सथुः स स सिव सिम
वुवोसिषाञ्चकार वुवोसिषाम्बभूव
७ **वुवोसिष्या**-त् स्ताम् सुः : स्तम् स्त सम् स्व स्म
८ **वुवोसिषिता**-" रौ रः सि स्थः स्थ स्मि स्वः स्मः
९**वुवोसिषिष्य**-ति तः न्ति सि थः थ **वुवोसिषिष्या** मि
वः मः (**अवुवोसिषिष्या**-व म
१०**अवुवोसिषिष्य**-त् ताम् न् : तम् त म्
पक्षे वुवो-स्थाने वुवु-इति ज्ञेयम्

१२२८ मुसूच् (मुस) खण्डने ।

१ **मुमोसिष**-ति तः न्ति सि थः थ **मुमोसिषा**-मि वः मः
२ **मुमोसिषे**-त् ताम् युः : तम् त यम् व म
३ **मुमोसिष**-तु तात् ताम् न्तु " तात् तम् त
मुमोसिषा-णि व म
४**अमुमोसिष**-त् ताम् न् : तम् त म् **अमुमोसिषा**-व म
५ **अमुमोसि**-षीत् षिष्टाम् षिषुः षीः षिष्टम् षिष्ट षिषम्
षिष्व षिष्म
६ **मुमोसिषामा**-स सतुः सुः सिथ सथुः स स सिव सिम
मुमोसिषाञ्चकार मुमोसिषाम्बभूव
७ **मुमोसिष्या**-त् स्ताम् सुः : स्तम् स्त सम् स्व स्म
८ **मुमोसिषिता**-" रौ रः सि स्थः स्थ स्मि स्वः स्मः
९**मुमोसिषिष्य**-ति तः न्ति सि थः थ **मुमोसिषिष्या**-
मि वः मः (**अमुमोसिषिष्या**-व म
१०**अमुमोसिषिष्य**-त् ताम् न् : तम् त म
पक्षे मुमो-स्थाने मुमु-इति ज्ञेयम्

१२२९ मसैच् (मस) परिणामे ।

१ **मिमसिष**-ति तः न्ति सि थः थ **मिमसिषा**-मि वः मः
२ **मिमसिषे**-त् ताम् युः : तम् त यम् व म
३ **मिमसिष**-तु तात् ताम् न्तु " तात् तम् त
मिमसिषा-णि व म
४ **अमिमसिष**-त् ताम् न् तम् त म् **अमिमसिषा**-व म
५ **अमिमसि**-षीत् षिष्टाम् षिषुः षीः षिष्टम् षिष्ट षिषम्
षिष्व षिष्म
६**मिमसिषाञ्च**-कार कतुः कुः कर्थ कथुः क कार कर कृव कृम
मिमसिषाम्बभूव मिमसिषामास
७ **मिमसिष्या** त् स्ताम् सुः : स्तम् स्त सम् स्व स्म
८ **मिमसिषिता**-" रौ रः सि स्थः स्थ स्मि स्वः स्मः
९**मिमसिषिष्य**-ति त न्ति सि थः थ **मिमसिषिष्या**-मि
वः मः (**अमिमसिषिष्या**-व म
१०**अमिमसिषिष्य**-त ताम् न् : तम् त म्

१२३० शमूच् (शम्] उपशमे ।

१ **शिशमिष**–ति तः न्ति सि थः थ **शिशमिषा**-मि वः मः
२ **शिशमिषे**–त् ताम् युः : तम् त यम् व म
३ **शिशमिष**–तु तात् ताम् न्तु " तात् तम् त
शिशषा–णि व म
४**अशिशमिष**–त् ताम् न् : तम् त म् **अशिशमिषा**-व म
५ **अशिशमि**-षीत् षिष्टाम् षिषुः षीः षिष्टम् षिष्ट षिषम्
षिष्व षिष्म
६**शिशमिषामा**–स सतुः सुः सिथ सथुः स स सिव सिम
शिशमिषाञ्चकार शिशमिषाम्बभूव
७ **शिशमिष्या**–त् स्ताम् सुः : स्तम् स्त सम् स्व स्म
८ **शिशमिषिता**–" रौ रः सि स्थः स्थ स्मि स्वः स्मः
९ **शिशमिषिष्य**-ति तः न्ति सि थः थ **शिशमिषिष्या**
मि वः मः (**अशिशमिषिष्या**–व म
१० **अशिशमिषिष्य**–त् ताम् न् : तम् त म्

१२३१ दमूच् (दम्) उपशमे ।

१ **दिदमिष**-ति तः न्ति सि थः थ **दिदमिषा**-मि वः मः
२ **दिदमिषे**–त् ताम् युः : तम् त यम् व म
३ **दिदमिष**–तु तात् ताम् न्तु " तात् तम् त
दिदमिषा-णि व म
४ **अदिदमिष**-त् ताम् न् : तम् त म् **अदिदमिषा**-व म
५ **अदिदमि** -षीत् षिष्टाम् षिषुः षीः षिष्टम् षिष्ट षिषम्
षिष्व षिष्म
६**दिदमिषाञ्च**-कार कतुः कुः कर्थ कथुः क कार कर कृव कृम
दिदमिषाम्बभूव दिदमिषामास
७ **दिदमिष्या**-त् स्ताम् सुः : स्तम् स्त सम् स्व स्म
८ **दिदमिषिता**–" रौ रः सि स्थः स्थ स्मि स्वः स्मः
९**दिदमिषिष्य**-ति त. न्ति सि थः थ **दिदमिषिष्या**–मि
वः मः (**अदिदमिषिष्या**–व म
१०**अदिदमिषिष्य**–त ताम् न् : तम् त म्

१२३२ तमूच् (तम्) काङ्क्षायाम् ।

१ **तितमिष**–ति तः न्ति सि थः थ **तितमिषा**–मि वः मः
२ **तितमिषे**–त् ताम् युः : तम् त यम् व म
३ **तितमिष**–तु तात् ताम् न्तु " तात् तम् त
तितमिषा–णि व म
४**अतितमिष**–त् ताम् न् : तम् त म् **अतितमिषा**-व म
५ **अतितमि**–षीत् षिष्टाम् षिषुः षीः षिष्टम् षिष्ट षिषम्
षिष्व षिष्म
६ **तितमिषामा**–स सतुः सुः सिथ सथुः स स सिव सिम
तितमिषाञ्चकार तितमिषाम्बभूव
७ **तितमिष्या**–त् स्ताम् सुः : स्तम् स्त सम् स्व स्म
८ **तितमिषिता**–" रौ रः सि स्थः स्थ स्मि स्वः स्मः
९**तितमिषिष्य**–ति तः न्ति सि थः थ **तितमिषिष्या**–मि
वः मः (**अतितमिषिष्या**–व म
१०**अतितमिषिष्य**–त् ताम् त् : तम् त म्

१२३३ श्रमूच् (श्रम्) खेदतपसोः ।

१ **शिश्रमिष**–ति तः न्ति सि थः थ **शिश्रमिषा**-मि वः मः
२ **शिश्रमिषे**–त् ताम् युः : तम् त यम् व म
३ **शिश्रमिष**–तु तात् ताम् न्तु " तात् तम् त
शिश्रमिषा–णि व म
४**अशिश्रमिष**–त् ताम् न् : तम् त म् **अशिश्रमिषा**-व म
५ **अशिश्रमि**–षीत् षिष्टाम् षिषुः षीः षिष्टम् षिष्ट षिषम्
षिष्व षिष्म
६ **शिश्रमिषामा**–स सतुः सुः सिथ सथुः स स सिव सिम
शिश्रमिषाञ्चकार शिश्रमिषाम्बभूव
७ **शिश्रमिष्या**–त् स्ताम् सुः : स्तम् स्त सम् स्व स्म
८ **शिश्रमिषिता**–" रौ रः सि स्थः स्थ स्मि स्वः स्मः
९**शिश्रमिषिष्य**–ति तः न्ति सि थः थ **शिश्रमिषिष्या**–
मि वः मः (**अशिश्रमिषिष्या**–व म
१०**अशिश्रमिषिष्य**–त् ताम् न् : तम् त म्

१२३४ भ्रमूच् (भ्रम्) अनवस्थाने । भ्रमू ९७० वद्रूपाणि

१२३५ क्षमौच् (क्षम्] सहने ।

१ **चिक्षमिष**–ति तः न्ति सि थः थ **चिक्षमिषा**–मि वः मः
२ **चिक्षमिषे**–त् ताम् युः : तम् त यम् व म
३ **चिक्षमिष**–तु तात् ताम् न्तु " तात् तम् त
चिक्षषा–णि व म
४**अचिक्षमिष**–त् ताम् न् : तम् त म् **अचिक्षमिषा** व म
५ **अचिक्षमि**–षीत् षिष्टाम् षिषुः षीः षिष्टम् षिष्ट षिषम्
षिष्व षिष्म
६**चिक्षमिषामा**–स सतुः सुः सिथ सथुः स स सिव सिम
चिक्षमिषाञ्चकार चिक्षमिषाम्बभूव
७ **चिक्षमिष्या**–त् स्ताम् सुः : स्तम् स्त सम् स्व स्म
८ **चिक्षमिषिता**–" रौ रः सि स्थः स्थ स्मि स्वः स्मः
९ **चिक्षमिषिष्य**–ति तः न्ति सि थः थ **चिक्षमिषिष्या**
मि वः मः (**अचिक्षमिषिष्या**–व म
१० **अचिक्षमिषिष्य**–त् ताम् न् : तम् त म्

११३७ क्लमूच् (क्लम्) ग्लानौ ।

१ **चिक्लमिष**–ति तः न्ति सि थः थ **चिक्लमिषा**–मि वः मः
२ **चिक्लमिषे**–त् ताम् युः : तम् त यम् व म
३ **चक्लमिष**–तु तात् ताम् न्तु " तात् तम् त
चिक्लमिषा–णि व म व म
४**अचिक्लमिष**–त् ताम् न् : तम् त म् **अचिक्लमिषा** -
५ **अचिक्लमि**–षीत् षिष्टाम् षिषुः षीः षिष्टम् षिष्ट षिषम्
षिष्व षिष्म
६ **चिक्लमिषामा**–स सतुः सुः सिथ सथुः स स सिव सिम
चिक्लमिषाञ्चकार चिक्लमिषाम्बभूव
७ **चिक्लमिष्या**–त् स्ताम् सुः : स्तम् स्त सम् स्व स्म
८ **चिक्लमिषिता**–" रौ रः सि स्थः स्थ स्मि स्वः स्मः
९**चिक्लमिषिष्य**–ति तः न्ति सि थः थ **चिक्लमिषिष्या**
मि वः मः (**अचिक्लमिषिष्या**–व म
१०**अचिक्लमिषिष्य**–त् ताम् त् : तम् त म्

१ **चिक्षंस**–ति त न्ति सि थः थ **चिक्षंसा** मि वः मः
२ **चिक्षंसे**–त् ताम् युः : तम् त यम् व म
३ **चिक्षंस**–तु तात् ताम् न्तु " तात् तम् त
चिक्षंसा–नि व म
४ **अचिक्षंस**–त् ताम् न् : तम् त म् **अचिक्षंसा**-व म
५ **अचिक्षं** सीत् सिष्टाम् सिषुः सीः सिष्टम् सिष्ट सिषम्
सिष्व सिष्म
६**चिक्षंसाम्बभू**–व वतुः वुः विथ वथुः व व विव विम
चिक्षंसाञ्चकार चिक्षंसामास
७ **चिक्षंस्या**–त् स्ताम् सुः : स्तम् स्त सम् स्व स्म
८ **चिक्षंसिता**–" रौ रः सि स्थः स्थ स्मि स्वः स्मः
९**चिक्षंसिष्य**–ति तः न्ति सि थः थ **चिक्षंसिष्या**-मि वः
म. (**अचिक्षंसिष्या** व म
१०**अचिक्षंसिष्य**-त ताम् न् : तम् त म्
१२३६ मदैच् [मद्] हर्षे । मदै १०४८ वद्रूपाणि

१२३८ मुहौच् (मुह्) वैचित्ये ।

१ **मुमोहिष**–ति तः न्ति सि थः थ **मुमोहिषा**-मि वः मः
२ **मुमोहिषे**–त् ताम् युः : तम् त यम् व म
३ **मुमोहिष**–तु तात् ताम् न्तु " तात् तम् त
मुमोहिषा–णि व म
४**अमुमोहिष**–त् ताम् न् : तम् त म् **अमुमोहिषा**-व म
५ **अमुमोहि**–षीत् षिष्टाम् षिषुः षीः षिष्टम् षिष्ट षिषम्
षिष्व षिष्म
६ **मुमोहिषामा**–स सतुः सुः सिथ सथुः स स सिव सिम
मुमोहिषाञ्चकार मुमोहिषाम्बभूव
७ **मुमोहिष्या**–त् स्ताम् सुः : स्तम् स्त सम् स्व स्म
८ **मुमोहिषिता**–" रौ रः सि स्थः स्थ स्मि स्वः स्मः
९**मुमोहिषिष्य**–ति तः न्ति सि थः थ **मुमोहिषिष्या**–मि
वः मः (**अमुमोहिषिष्या**–व म
१०**अमुमोहिषिष्य**–त् ताम् न् : तम त म
पक्षे मुमोहि स्थाने मुमुहि इति मुमुक्
इति च ज्ञेयम्

१२३९ द्रुहौच् (द्रुह्) जिघांसायाम् ।

१ दुद्रोहिष-ति तः न्ति सि थः थ दुद्रोहिषा-मि वः मः
२ दुद्रोहिषे-त् ताम् युः : तम् त यम् व म
३ दुद्रोहिष-तु तात् ताम् न्तु " तात् तम् त
दुद्रोहिषा-णि व म
४ अदुद्रोहिष त् ताम् न्: तम् त म् अदुद्रोहिषा-व म
५ अदुद्रोहि-षीत् षिष्टाम् षिषुः षीः षिष्टम् षिष्ट षिषम्
षिष्व षिष्म
६ दुद्रोहिषाञ्च-कार कतुः कुः कर्थ कथुः क कार कर कृव कृम
दुद्रोहिषाम्बभूव दुद्रोहिषामास
७ दुद्रोहिष्या-त् स्ताम् सुः : स्तम् स्त सम् स्व स्म
८ दुद्रोहिषिता-" रौ रः सि स्थः स्थ स्मि स्वः स्मः
९ दुद्रोहिषिष्य-ति तः न्ति सि थः थ दुद्रोहिषिष्या-मि
वः मः (अदुद्रोहिषिष्या-व म
१० अदुद्रोहिषिष्य-त् ताम् न् : तम् त म
पक्षे दुद्रोहि-स्थाने दुद्रुहि इति दुध्रुक्
इति च ज्ञेयम्

१२४० ष्णुहौच् (स्नुह्) उद्गिरणे ।

१ सुस्नोहिष-ति तः न्ति सि थः थ सुस्नोहिषा-मि वः मः
२ सुस्नोहिषे-त् ताम् युः : तम् त यम् व म
३ सुस्नोहिष-तु तात् ताम् न्तु " तात् तम् त
सुस्नोहिषा-णि व म
४ असुस्नोहिष-त् ताम् न्: तम् त म् असुस्नोहिषा-व म
५ असुस्नोहि-षीत् षिष्टाम् षिषुः षीः षिष्टम् षिष्ट षिषम्
षिष्व षिष्म
६ सुस्नोहिषाम्बभू-व वतुः वुः विथ वथुः व व विव विम
सुस्नोहिषाञ्चकार सुस्नोहिषामास
७ सुस्नोहिष्या-त् स्ताम् सुः : स्तम् स्त सम् स्व स्म
८ सुस्नोहिषिता-" रौ रः सि स्थः स्थ स्मि स्वः स्मः
९ सुस्नोहिषिष्य-ति तः न्ति सि थः थ सुस्नोहिषिष्या-मि
वः मः (असुस्नोहिषिष्या-व म
१० असुस्नोहिषिष्य-त् ताम् न् : तम् त म
पक्षे सुस्नोहि-स्थाने सुस्नुहि-इति सुस्नुक्
इति च ज्ञेयम्

१२४१ ष्णिहौच् (स्निह्) प्रीतौ ।

१ सिस्नेहिष-ति तः न्ति सि थः थ सिस्नेहिषा-मि वः मः
२ सिस्नेहिषे-त् ताम् युः : तम् त यम् व म
३ सिस्नेहिष-तु तात् ताम् न्तु " तात् तम् त
सिस्नेहिषा-णि व म
४ असिस्नेहिष-त् ताम् न्: तम् त म् असिस्नेहिषा-व म
५ असिस्नेहि-षीत् षिष्टाम् षिषुः षीः षिष्टम् षिष्ट षिषम्
षिष्व षिष्म
६ सिस्नेहिषाम्बभू-व वतुः वुः विथ वथुः व व विव विम
सिस्नेहिषामास सिस्नेहिषाञ्चकार
७ सिस्नेहिष्या-त् स्ताम् सुः : स्तम् स्त सम् स्व स्म
८ सिस्नेहिषिता-" रौ रः सि स्थः स्थ स्मि स्वः स्मः
९ सिस्नेहिषिष्य-ति तः न्ति सि थः थ सिस्नेहिषिष्या-
मि वः मः (असिस्नेहिषिष्या-व म
१० असिस्नेहिषिष्य-त् ताम् न् : तम् त म
पक्षे सिस्नेहि-स्थाने सिस्निहि-इति सिस्निक्
इति च ज्ञेयम

१२४२ षूङौच् (सू) प्राणिप्रसवे । षूङौक् ११०७ वद्रूपाणि

१२४३ दूङच् (दू) परितापे ।

१ दुदू-षते षेते षन्ते षसे षेथे षध्वे षे षावहे षामहे
२ दुदूषे-त आताम् रन् थाः आथाम् ध्वम् य वहि महि
३ दुदू-षताम् षेताम् षन्ताम् षस्व षेथाम् षध्वम् षै
षावहै षामहै
४ अदुदू-षत षेताम् षन्त षथाः षेथाम् षध्वम् षे
षावहि षामहि (षि ध्वहि ष्महि
५ अदुदूषि ष्ट षाताम् षत ष्ठाः षाथाम् ढ्वम् ध्वम्
६ दुदूषामा-स सतुः सुः सिथ सथुः स स स्व सिम
दुदूषाञ्चक्रे दुदूषाम्बभूव (य वहि महि
७ दुदूषिषी-ष्ट यास्ताम् रन् ष्ठाः यास्थाम् ध्वम्
८ दुदूषिता-" रौ रः से साथे ध्वे हे स्वहे स्महे
९ दुदूषि-ष्यते ष्येते ष्यन्ते ष्यसे ष्येथे ष्यध्वे ष्ये
ष्यावहे ष्यामहे (ष्ये ष्यावहि ष्यामहि
१० अदुदूषि-ष्यत ष्येताम् ष्यन्त ष्यथाः ष्येथाम् ष्यध्वम्

१२४४ दीङ्च् (दी) क्षये ।

१ **दिदी**–षते षेते षन्ते षसे षेथे षध्वे षे षावहे षामहे
२ **दिदीषे**–त याताम् रन् थाः याथाम् ध्वम् य वहि महि
३ **दिदी**–षताम् षेताम् षन्ताम् षस्व षेथाम् षध्वम् षै षावहै षामहै
४ **अदिदी**–षत षेताम् षन्त षथाः षेथाम् षध्वम् षे षावहि षामहि (षि ष्वहि ष्महि
५ **अदिदीषि**–ष्ट षाताम् षत ष्ठाः षाथाम् ड्ढ्वम् ध्वम्
६ **दिदीषाम्बभू**–व वतुः वुः विथ वथुः व व विव विम **दिदीषाञ्चक्रे दिदीषामास** (य वहि महि
७ **दिदीषिषी**–ष्ट यास्ताम् रन् ष्ठाः यास्थाम् ध्वम्
८ **दिदीषिता**–" रौ रः से साथे ध्वे हे स्वहे स्महे
९ **दिदीषि**–ष्यते ष्येते ष्यन्ते ष्यसे ष्येथे ष्यध्वे ष्ये ष्यावहे ष्यामहे (ष्ये ष्यावहि ष्यामहि
१० **अदिदीषि**–ष्यत ष्येताम् ष्यन्त ष्यथाः ष्येथाम् ष्यध्वम्

१२४५ धीङ्च् (धी) अनादरे ।

१ **दिधी**–षतेषेते षन्ते षसे षेथे षध्वे षे षावहे षामहे
२ **दिधीषे**–त याताम् रन् थाः याथाम् ध्वम् य वहि महि
३ **दिधी**–षताम् षेताम् षन्ताम् षस्व षेथाम् षध्वम् षै षावहै षामहै
४ **अदिधी**–षत षेताम् षन्त षथाः षेथाम् षध्वम् षे षावहि षामहि (षि ष्वहि ष्महि
५ **अदिधीषि**–ष्ट षाताम् षत ष्ठाः षाथाम् ड्ढ्वम् ध्वम्
६ **दिधीषाञ्च**–के क्राते क्रिरे कृषे क्राथे कृढ्वे के कृवहे कृमहे **दिधीषाम्बभूव दिधीषामास** (य वहि महि
७ **दिधीषिषी**–ष्ट यास्ताम् रन् ष्ठाः यास्थाम् ध्वम्
८ **दिधीषिता**–" रौ रः से साथे ध्वे हे स्वहे स्महे
९ **दिधीषि**–ष्यते ष्येते ष्यन्ते ष्यसे ष्येथे ष्यध्वे ष्ये ष्यावहे ष्यामहे (ष्ये ष्यावहि ष्यामहि
१० **अदिधीषि**–ष्यत ष्येताम् ष्यन्त ष्यथाः ष्येथाम् ष्यध्वम्

१२४६ मींङ्च [मी] हिंसायाम् । भेंङ् ६०३ वद्भाणि

१ **दिदा**–सते सेते सन्ते ससे सेथे सध्वे से सावहे सामहे
२ **दिदासे**–तयाताम् रन् थाः याथाम् ध्वम् य वहि महि
३ **दिदा**–सताम् सेताम् सन्ताम् सस्व सेथाम् सध्वम् सै सावहै सामहै
४ **अदिदा**–सत सेताम् सन्त सथाः सेथाम् सध्वम् से सावहि सामहि (षि ष्वहि ष्महि
५ **अदिदासि**–ष्ट षाताम् षत ष्ठाः षाथाम् ड्ढ्वम् ध्वम्
६ **दिदासामा**–स सतुः सुः सिथ सथुः स स सिव सिम **दिदासाञ्चक्रे दिदासाम्बभूव** (य वहि महि
७ **दिदासिषी**–ष्ट यास्ताम् रन् ष्ठाः यास्थाम् ध्वम्
८ **दिदासिता**–" रौ रः से साथे ध्वे हे स्वहे स्महे
९ **दिदासि**–ष्यते ष्येते ष्यन्ते ष्यसे ष्येथे ष्यध्वे ष्ये ष्यावहे ष्यामहे (ष्ये ष्यावहि ष्यामहि
१० **अदिदासि**–ष्यत ष्येताम् ष्यन्त ष्यथाः ष्येथाम् ष्यध्वम

१२४७ रींङ्च् (री) स्रवणे ।

१ **रिरी**–षते षेते षन्ते षसे षेथे षध्वे षे षावहे षामहे
२ **रिरीषे**–त याताम् रन् थाः याथाम् ध्वम् य वहि महि
३ **रिरी**–षताम् षेताम् षन्ताम् षस्व षेथाम् षध्वम् षै षावहै षामहै
४ **अरिरी**–षत षेताम् षन्त षथाः षेथाम् षध्वम् षे षावहि षामहि (षि ष्वहि ष्महि
५ **अरिरीषि**–ष्ट षाताम् षत ष्ठाः षाथाम् ड्ढ्वम् ध्वम्
६ **रिरीषाम्बभू**–व वतु वुः विथ वथुः व व विव विम **रिरीषाञ्चक्रे रिरीषामास** (य वहि महि
७ **रिरीषिषी**–ष्ट यास्ताम् रन् ष्ठाः यास्थाम् ध्वम्
८ **रिरीषिता**–" रौ रः से साथे ध्वे हे स्वहे स्महे
९ **रिरीषि**–ष्यते ष्येते ष्यन्ते ष्यसे ष्येथे ष्यध्वे ष्ये ष्यावहे ष्यामहे (ष्ये ष्यावहि ष्यामहि
१० **अरिरीषि**–ष्यत ष्येताम् ष्यन्त ष्यथाः ष्येथाम् ष्यध्वम्

१२४८ लींङ्च् (ली) श्लेषणे ।

१ **लिली**–षते षेते षन्ते षसे षेथे षध्वे षे षावहे षामहे
२ **लिलीषे**–त याताम् रन् थाः याथाम् ध्वम् य वहि महि
३ **लिली**–षताम् षेताम् षन्ताम् षस्व षेथाम् षध्वम् षै षावहै षामहै
४ **अलिली**–षत षेताम् षन्त षथाः षेथाम् षध्वम् षे षावहि षामहि (षि ष्वहि ष्महि
५ **अलिलीषि**–ष्ट षाताम् षत ष्ठाः षाथाम् ड्ढ्वम् ध्वम्
६ **लिलीषाञ्च**-के क्राते क्रिरे कृषे क्राथे कृढ्वे के कृवहे कृमहे
लिलीषाम्बभूव लिलीषामास (य वहि महि
७ **लिलीषिषी**–ष्ट यास्ताम् रन् ष्ठाः यास्थाम् ध्वम्
८ **लिलीषिता**–" रौ रः से साथे ध्वे हे स्वहे स्महे
९ **लिलीषि**–ष्यते ष्येते ष्यन्ते ष्यसे ष्येथे ष्यध्वे ष्ये ष्यावहे ष्यामहे (ष्ये ष्यावहि ष्यामहि
१० **अलिलीषि** ष्यत ष्येताम् ष्यन्त ष्यथाः ष्येथाम् ष्यध्वम्

१२४९ डीङ्च् (डी) गतौ । डीङ् वद्रूपाणि

१२५० व्रींङ्च् (व्री) वरणे ।

१ **विव्री**–षते षेते षन्ते षसे षेथे षध्वे षे षावहे षामहे
२ **विव्रीषे**-त याताम् रन् थाः याथाम् ध्वम् य वहि महि
३ **विव्री**–षताम् षेताम् षन्ताम् षस्व षेथाम् षध्वम् षै षावहै षामहै
४ **अविव्री**–षत षेताम् षन्त षथाः षेथाम् षध्वम् षे षावहि षामहि (षि ष्वहि ष्महि
५ **अविव्रीषि**–ष्ट षाताम् षत ष्ठाः षाथाम् ड्ढ्वम् ध्वम्
६ **विव्रीषाञ्च** के क्राते क्रिरे कृषे क्राथे कृढ्वे के कृवहे कृमहे
विव्रीषाम्बभूव विव्रीषामास (य वहि महि
७ **विव्रीषिषी**–ष्ट यास्ताम् रन् ष्ठाः यास्थाम् ध्वम्
८ **विव्रीषिता**–" रौ र से साथे ध्वे हे स्वहे स्महे
९ **विव्रीषि**–ष्यते ष्येते ष्यन्ते ष्यसे ष्येथे ष्यध्वे ष्ये ष्यावहे ष्यामहे (ष्ये ष्यावहि ष्यामहि
१० **अविव्रीषि** ष्यत ष्येताम् ष्यन्त ष्यथाः ष्येथाम् ष्यध्वम

१२५१ पींङ्च् (पी) पाने ।

१ **पिपी**–षते षेते षन्ते षसे षेथे षध्वे षे षावहे षामहे
२ **पिपीषे**-त याताम् रन् थाः याथाम् ध्वम् य वहि महि
३ **पिपी**–षताम् षेताम् षन्ताम् षस्व षेथाम् षध्वम् षै षावहै षामहै
४ **अपिपी**–षत षेताम् षन्त षथाः षेथाम् षध्वम् षे षावहि षामहि (षि ष्वहि ष्महि
५ **अपिपीषि**-ष्ट षाताम् षन्त ष्ठाः षाथाम् ड्ढ्वम् ध्वम्
६ **पिपीषाम्बभू**–व वतुः वुः विथ वथुः व व विव विम
पिपीषाञ्चक्रे पिपीषामास (य वहि महि
७ **पिपीषिषी**–ष्ट यास्ताम् रन् ष्ठाः यास्थाम् ध्वम्
८ **पिपीषिता**–" रौ रः से साथे ध्वे हे स्वहे स्महे
९ **पिपीषि**–ष्यते ष्येते ष्यन्ते ष्यसे ष्येथे ष्यध्वे ष्ये ष्यावहे ष्यामहे (ष्ये ष्यावहि ष्यामहि
१० **अपिपीषि**-ष्यत ष्येताम् ष्यन्त ष्यथाः ष्येथाम् ष्यध्वम्

१२५२ ईङ्च् (ई) गतौ ।

१ **ईषि**–षते षेते षन्ते षसे षेथे षध्वे षे षावहे षामहे
२ **ईषिषे**-त याताम् रन् थाः याथाम् ध्वम् य वहि महि
३ **ईषि**–षताम् षेताम् षन्ताम् षस्व षेथाम् षध्वम् षै यावहै षामहै
४ **ऐषि**–षत षेताम् षन्त षथाः षेथाम् षध्वम् षे षावहि षामहि [षि ष्वहि ष्महि
५ **ऐषिषि**-ष्ट षाताम् षत ष्ठाः षाथाम् ड्ढ्वम् ध्वम्
६ **ईषिषाञ्च**–के क्राते क्रिरे कृषे क्राथे कृढ्वे के कृवहे कृमहे
ईषिषाम्बभूव ईषिषामास [य वहि महि
७ **ईषिषिषी**–ष्ट यास्ताम् रन् ष्ठाः यास्थाम् ध्वम्
८ **ईषिषिता**–" रौ र से साथे ध्वे हे स्वहे स्महे
९ **ईषिषि**–ष्यते ष्येते ष्यन्ते ष्यसे ष्येथे ष्यध्वे ष्ये ष्यावहे ष्यामहे (ष्ये ष्यावहि ष्यामहि
१० **ऐषिषि**–ष्यत ष्येताम् ष्यन्त ष्यथाः ष्येथाम् ष्यध्वम

१२५३ प्रीङ्च् (प्री) प्रीतौ ।

१ **पिप्री**–षते षेते षन्ते षसे षेथे षध्वे षे षावहे षामहे
२ **पिप्रीषे**-त याताम् रन् थाः याथाम् ध्वम् य वहि महि
३ **पिप्री**–षताम् षेताम् षन्ताम् षस्व षेथाम् षध्वम् षै षावहै षामहै
४ **अपिप्री**–षत षेताम् षन्त षथाः षेथाम् षध्वम् षे षावहि षामहि (षि ष्वहि ष्महि
५ **अपिप्रीषि**-ष्ट षाताम् षन्त ष्ठाः षाथाम् ड्ढ्वम् ध्वम्
६ **पिप्रीषाम्बभू**–व वतुः वुः विथ वथुः व व विव विम
पिप्रीषाञ्चक्रे पिप्रीषामास (य वहि महि
७ **पिप्रीषिषी**–ष्ट यास्ताम् रन् ष्ठाः यास्थाम् ध्वम्
८ **पिप्रीषिता**–" रौ रः से साथे ध्वे हे स्वहे स्महे
९ **पिप्रीषि**–ष्यते ष्येते ष्यन्ते ष्यसे ष्येथे ष्यध्वे ष्ये ष्यावहे ष्यामहे (ष्ये ष्यावहि ष्यामहि
१० **अपिप्रीषि**-ष्यत ष्येताम् ष्यन्त ष्यथाः ष्येथाम् ष्यध्वम्

१२५४ युजिच् (युज्) समाधौ ।

१ **युयुक्**–षते षेते षन्ते षसे षेथे षध्वे षे षावहे षामहे
२ **युयुक्षे**-त याताम् रन् थाः याथाम् ध्वम् य वहि महि
३ **युयुक्**–षताम् षेताम् षन्ताम् षस्व षेथाम् षध्वम् षै यावहै षामहै
४ **अयुयुक्**–षत षेताम् षन्त षथाः षेथाम् षध्वम् षे षावहि षामहि [षि ष्वहि ष्महि
५ **अयुयुक्षि**-ष्ट षाताम् षत ष्ठाः षाथाम् ड्ढ्वम् ध्वम्
६ **युयुक्षाञ्च**–क्रे क्राते क्रिरे कृषे क्राथे कृढ्वे क्रे कृवहे कृमहे
युयुक्षाम्बभूव युयुक्षामास [य वहि महि
७ **युयुक्षिषी**–ष्ट यास्ताम् रन् ष्ठाः यास्थाम् ध्वम्
८ **युयुक्षिता**–" रौ र से साथे ध्वे हे स्वहे स्महे
९ **युयुक्षि**–ष्यते ष्येते ष्यन्ते ष्यसे ष्येथे ष्यध्वे ष्ये ष्यावहे ष्यामहे (ष्ये ष्यावहि ष्यामहि
१० **अयुयुक्षि**–ष्यत ष्येताम् ष्यन्त ष्यथाः ष्येथाम् ष्यध्वम

१२५५ सृजिच् (सृज्) विसर्गे ।

१ **सिसृक्**–षते षेते षन्ते षसे षेथे षध्वे षे षावहे षामहे
२ **सिसृक्षे**–त याताम् रन् थाः याथाम् ध्वम् य वहि महि
३ **सिसृक्**–षताम् षेताम् षन्ताम् षस्व षेथाम् षध्वम् षै षावहै षामहै
४ **असिसृक्**–षत षेताम् षन्त षथाः षेथाम् षध्वम् षे षावहि षामहि (षि ष्वहि ष्महि
५ **असिसृक्षि**–ष्ट षाताम् षत ष्ठाः षाथाम् ड्ढ्वम् ध्वम्
६ **सिसृक्षाञ्च**-क्रे क्राते क्रिरे कृषे क्राथे कृढ्वे क्रे कृवहे कृमहे
सिसृक्षाम्बभूव सिसृक्षामास (य वहि महि
७ **सिसृक्षिषी**–ष्ट यास्ताम् रन् ष्ठाः यास्थाम् ध्वम्
८ **सिसृक्षिता**–" रौ रः से साथे ध्वे हे स्वहे स्महे
९ **सिसृक्षि**–ष्यते ष्येते ष्यन्ते ष्यसे ष्येथे ष्यध्वे ष्ये ष्यावहे ष्यामहे (ष्ये ष्यावहि ष्यामहि
१ **असिसृक्षि**–ष्यत ष्येताम् ष्यन्त ष्यथाः ष्येथाम् ष्यध्वम्

१२५६ वृतुचि (वृत्) वरणे ।

१ **विवर्ति**–षते षेते षन्ते षसे षेथे षध्वे षे षावहे षामहे
२ **विवर्तिषे**-त याताम् रन् थाः याथाम् ध्वम् य वहि महि
३ **विवर्ति**–षताम् षेताम् षन्ताम् षस्व षेथाम् षध्वम् षै षावहै षामहै
४ **अविवर्ति**–षत षेताम् षन्त षथाः षेथाम् षध्वम् षे षावहि षामहि (षि ष्वहि ष्महि
५ **अविवर्तिषि**–ष्ट षाताम् षत ष्ठाः षाथाम् ड्ढ्वम् ध्वम्
६ **विवर्तिषाञ्च** क्रे क्राते क्रिरे कृषे क्राथे कृढ्वे क्रे कृवहे कृमहे
विवर्तिषाम्बभूव विवर्तिषामास (य वहि महि
७ **विवर्तिषिषी**–ष्ट यास्ताम् रन् ष्ठाः यास्थाम् ध्वम्
८ **विवर्तिषिता**–" रौ र से साथे ध्वे हे स्वहे स्महे
९ **विवर्तिषि**–ष्यते ष्येते ष्यन्ते ष्यसे ष्येथे ष्यध्वे ष्ये ष्यावहे ष्यामहे (ष्ये ष्यावहि ष्यामहि
१० **अविवर्तिषि**–ष्यत ष्येताम् ष्यन्त ष्यथाः ष्येथाम् ष्यध्वम

१२५७ पदिच् (पद्) गतौ ।

१ पित्सते सेते सन्ते ससे सेथे सध्वे से सावहे सामहे
२ पित्से–त याताम् रन् थाः याथाम् ध्वम् य वहि महि
३ पित्सताम् सेताम् सन्ताम् सस्व सेथाम् सध्वम् सै सावहै सामहै
४ अपित्सत सेताम् सन्त सथा सेथाम् सध्वम् से सावहि सामहि (षि ध्वहि ध्महि
५ अपित्सि–ष्ट षाताम् षत ष्ठाः षाथाम् ड्ढ्वम् ध्वम
६ पित्साम्बभू–व वतुः वुः विथ वथुः व व विव विम
पित्साञ्चक्रे पित्सामास (य वहि महि
७ पित्सिषी–ष्ट यास्ताम् रन् ष्ठाः यास्थाम् ध्वम्
८ पित्सिता–" रौ रः से साथे ध्वे हे स्वहे स्महे
९ पित्सि ष्यते ष्येते ष्यन्ते ष्यसे ष्येथे ष्यध्वे ष्ये ष्यावहे ष्यामहे (ष्ये ष्यावहि ष्यामहि
१० अपित्सि ष्यत ष्येताम् ष्यन्त ष्यथाः ष्येथाम् ष्यध्वम

१२५८ विदिच् (विद्) सत्तायाम् ।

१ विवित्सते सेते सन्ते ससे सेथे सध्वे से सावहे सामहे
२ विवित्से–त याताम् रन् थाः याथाम् ध्वम् य वहि महि
३ विवित्सताम् सेताम् सन्ताम् सस्व सेथाम् सध्वम् सै सावहै सामहै
४ अविवित्सत–सत सेताम् सन्त सथाः सेथाम् सध्वम् से सावहि सामहि (षि ध्वहि ध्महि
५ अविवित्सि ष्ट षाताम् षत ष्ठाः षाथाम् ड्ढ्वम् ध्वम्
६ विवित्सामा-स सतुः सुः सिथ सथुः स स सिव सिम
विवित्साञ्चक्रे विवित्साम्बभूव (य वहि महि
७ विवित्सिषी–ष्ट यास्ताम् रन् ष्ठाः यास्थाम् ध्वम्
८ विवित्सिता–" रौ रः से साथे ध्वे हे स्वहे स्महे
९ विवित्सि–ष्यते ष्येते ष्यन्ते ष्यसे ष्येथे ष्यध्वे ष्ये ष्यावहे ष्यामहे (ष्ये ष्यावहि ष्यामहि
१० अविवित्सि–ष्यत ष्येताम् ष्यन्त ष्यथा. ष्येथाम् ष्यध्वम्

१२५९ खिदिच् (खिद्) दैन्ये ।

१ चिखित्सते सेते सन्ते ससे सेथे सध्वे से सावहे सामहे
२ चिखित्से–त याताम् रन् थाः याथाम् ध्वम् य वहि महि
३ चिखित्सताम् सेताम् सन्ताम् सस्व सेथाम् सध्वम् सै सावहै सामहै
४ अचिखित्सत–स त सेताम् सन्त सथाः सेथाम् सध्वम् से सावहि सामहि (षि ध्वहि ध्महि
५ अचिखित्सि ष्ट षाताम् षत ष्ठाः षाथाम् ड्ढ्वम् ध्वम्
६ चिखित्साञ्च- क्रे क्राते क्रिरे कृषे क्राथे कृढ्वे क्रे कृवहे कृमहे
चिखित्साम्बभूव चिखित्सामास (य वहि महि
७ चिखित्सिष–ष्ट यास्ताम् रन् ष्ठाः यास्थाम् ध्वम्
८ चिखित्सिता–" रौ रः से साथे ध्वे हे स्वहे स्महे
९ चिखित्सि–ष्यते ष्येते ष्यन्ते ष्यसे ष्येथे ष्यध्वे ष्ये ष्यावहे ष्यामहे (ष्ये ष्यावहि ष्यामहि
१० अचिखित्सि-ष्यत ष्येताम् ष्यन्त ष्यथाः ष्येथाम् ष्यध्वम्

१२६० युधिच् (युध्) सम्प्रहारे ।

१ युयुत्सते सेते सन्ते ससे सेथे सध्वे से सावहे सामहे
२ युयुत्से त याताम् रन् थाः याथाम् ध्वम् य वहि महि
३ युयुत्सताम् सेताम् सन्ताम् सस्व सेथाम् सध्वम् सै सावहै सामहै
४ अयुयुत्सत–सत सेताम् सन्त सथाः सेथाम् सध्वम् से सावहि सामहि (षि ध्वहि ध्महि
५ अयुयुत्सि -ष्ट षाताम् षत ष्ठाः षाथाम् ड्ढ्वम् ध्वम्
६ युयुत्सामा-स सतुः सुः सिथ सथुः स स सिव सिम
युयुत्साञ्चक्रे युयुत्साम्बभूव (य वहि महि
७ युयुत्सिषी–ष्ट यास्ताम् रन् ष्ठाः यास्थाम् ध्वम्
८ युयुत्सिता–" रौ रः से साथे ध्वे हे स्वहे स्महे
९ युयुत्सि ष्यते ष्येते ष्यन्ते ष्यसे ष्येथे ष्यध्वे ष्ये ष्यावहे ष्यामहे (ष्ये ष्यावहि ष्यामहि
१० अयुयुत्सि–ष्यत ष्येताम् ष्यन्त ष्यथाः ष्येथाम् ष्यध्वम

१२६१ अनोरुधिच् (अनु-रुध्) कामे ।

१ **अनुरुरुत्**–सते सेते सन्ते ससे सेथे सध्वे से सावहे सामहे
२**अनुरुरुत्से**–त याताम् रन् थाः याथाम् ध्वम् य वहि महि
३ **अनुरुरुत्**–सताम् सेताम् सन्ताम् सस्व सेथाम् सध्वम् सै सावहै सामहै
४ **अन्वरुरुत्**–सत सेताम् सन्त सथाः सेथाम् सध्वम् से सावहि सामहि (षि ध्वहि ध्महि
५ **अन्वरुरुत्सि** ष्ट षाताम् षत ष्ठाः षाथाम् ड्ढ्वम् ध्वम्
६**अनुरुरुत्साञ्च**-के काते किरे कृषे काथे कृढ्वे के कृवहे कृमहे **अनुरुरुत्साम्बभूव अनुरुरुत्सामास** (य वहि महि
७ **अनुरुरुत्सि**–ष्ट यास्ताम् रन् ष्ठाः यास्थाम् ध्वम्
८ **अनुरुरुत्सिता**–" रौ रः से साथे ध्वे हे स्वहे स्महे
९**अनुरुरुत्सि**–ष्यते ष्येते ष्यन्ते ष्यसे ष्येथे ष्यध्वे ष्ये ष्यावहे ष्यामहे (ष्ये ष्यावहि ष्यामहि
१०**अन्वरुरुत्सि**-ष्यत ष्येताम् ष्यन्त ष्यथाः ष्येथाम् ष्यध्वम्

१२६२ बुधिच् (बुध्) ज्ञाने ।

१ **बुभुत्**–सते सेते सन्ते ससे सेथे सध्वे से सावहे सामहे
२ **बुभुत्से**-त याताम् रन् थाः याथाम् ध्वम् य वहि महि
३ **बुभुत्**–सताम् सेताम् सन्ताम् सस्व सेथाम् सध्वम् सै सावहै सामहै
४ **अबुभुत्**–सत सेताम् सन्त सथाः सेथाम् सध्वम् से सावहि सामहि (षि ध्वहि ध्महि
५ **अबुभुत्सि**-ष्ट षाताम् षत ष्ठाः षाथाम् ड्ढ्वम् ध्वम्
६ **बुभुत्सामा**-स सतुः सुः सिथ सथुः स स सिव सिम **बुभुत्साञ्चक्रे बुभुत्साम्बभूव** (य वहि महि
७ **बुभुत्सिषी**-ष्ट यास्ताम् रन् ष्ठाः यास्थाम् ध्वम्
८ **बुभुत्सिता**–" रौ रः से साथे ध्वे हे स्वहे स्महे
९ **बुभुत्सि**-ष्यते ष्येते ष्यन्ते ष्यसे ष्येथे ष्यध्वे ष्ये ष्यावहे ष्यामहे (ष्ये ष्यावहि ष्यामहि
१०**अबुभुत्सि**–ष्यत ष्येताम् ष्यन्त ष्यथाः ष्येथाम् ष्यध्वम्

१२६३ मनिच् (मन्) ज्ञाने ।

१ **मिमं**-सते सेते सन्ते ससे सेथे सध्वे से सावहे सामहे
२ **मिमंसे**-त याताम् रन् थाः याथाम् ध्वम् य वहि महि
३ **मिमं**–सताम् सेताम् सन्ताम् सस्व सेथाम् सध्वम् सै सावहै सामहै
४ **अमिमं**–सत सेताम् सन्त सथा सेथाम् सध्वम् से सावहि सामहि (षि ध्वहि ध्महि
५ **अमिमंसि**–ष्ट षाताम् षत ष्ठाः षाथाम् ड्ढ्वम् ध्वम
६ **मिमंसाम्बभू**–व वतुः वुः विथ वथुः व व विव विम **मिमंसाञ्चक्रे मिमंसामास** (य वहि महि
७ **मिमंसिषी**–ष्ट यास्ताम् रन् ष्ठाः यास्थाम् ध्वम्
८ **मिमंसिता**–" रौ रः से साथे ध्वे हे स्वहे स्महे
९ **मिमंसि**-ष्यते ष्येते ष्यन्ते ष्यसे ष्येथे ष्यध्वे ष्ये ष्यावहे ष्यामहे (ष्ये ष्यावहि ष्यामहि
१०**अमिमंसि**-ष्यत ष्येताम् ष्यन्त ष्यथाः ष्येथाम् ष्यध्वम्

१२६४ अनिच् (अन्) प्राणने ।

१ **अनिनि**–षते षेते षन्ते षसे षेथे षध्वे षे षावहे षामहे
२ **अनिनिषे**–त याताम् रन् थाः याथाम् ध्वम् य वहि महि
३ **अनिनि**–षताम् षेताम् षन्ताम् षस्व षेथाम् षध्वम् षै षावहै षामहै
४ **आनिनि**–षत षेताम् षन्त षथाः षेथाम् षध्वम् षे षावहि षामहि (षि ध्वहि ध्महि
५ **आनिनिषि** ष्ट षाताम् षत ष्ठाः षाथाम् ड्ढ्वम्ध्वम्
६ **अनिनिषामा**-स सतुः सुः सिथ सथुः स स सिव सिम **अनिनिषाञ्चक्रे अनिनिषाम्बभूव** (य वहि महि
७ **अनिनिषिषी**–ष्ट यास्ताम् रन् ष्ठाः यास्थाम् ध्वम्
८ **अनिनिषिता**–" रौ रः से साथे ध्वे हे स्वहे स्महे
९ **अनिनिषि**–ष्यते ष्येते ष्यन्ते ष्यसे ष्येथे ष्यध्वे ष्ये ष्यावहे ष्यामहे (ष्ये ष्यावहि ष्यामहि
१०**आनिनिषि**–ष्यत ष्येताम् ष्यन्त ष्यथाः ष्येथाम् ष्यध्वम्

१२६५ जनैचि (जन्) प्रादुर्भावे ।

१ **जिजनि**–षते षते षन्ते षसे षेथे षध्वे षे षावहे षामहे
२ **जिजनिषे**-त याताम् रन् थाः याथाम् ध्वम् य वहि महि
३ **जिजनि**–षताम् षेताम् षन्ताम् षस्व षेथाम् षध्वम् षै षावहै षामहै
४ **अजिजनि**–षत षताम् षन्त षथाः षेथाम् षध्वम् षे षावहि षामहि (षि ष्वहि ष्महि
५ **अजिजनिषि**-ष्ट षाताम् षत ष्ठाः षाथाम् ड्ढ्वम् ध्वम्
६ **जिजनिषाञ्च**–के क्राते क्रिरे कृषे क्राथे कृढ्वे क्रे कृवहे कृमहे **जिजनिषाम्बभूव जिजनिषामास** (य वहि महि
७ **जिजनिषिषी**–ष्ट यास्ताम् रन् ष्ठाः यास्थाम् ध्वम्
८ **जिजनिषिता**–" रौ रः से साथे ध्वे हे स्वहे स्महे
९ **जिजनिषि**–ष्यत ष्येते ष्यन्ते ष्यसे ष्येथे ष्यध्वे ष्ये ष्यावहे ष्यामहे (ष्ये ष्यावहि ष्यामहि
१० **अजिजनिषि**–ष्यत ष्येताम् ष्यन्त ष्यथाः ष्येथाम् ष्यध्वम्

१२६६ दीपैचि (दीप्) दीप्तौ ।

१ **दिदीपि**–षते षेते षन्ते षसे षेथे षध्वे षे षावहे षामहे
२ **दिदीपिषे**-त याताम् रन् थाः याथाम् ध्वम् य वहि महि
३ **दिदीपि**–षताम् षेताम् षन्ताम् षस्व षेथाम् षध्वम् षै षावहै षामहै
४ **अदिदीपि**–षत षेताम् षन्त षथाः षेथाम् षध्वम् षे षावहि षामहि (षि ष्वहि ष्महि
५ **अदिदीपिषि**–ष्ट षाताम् षत ष्ठाः षाथाम् ड्ढ्वम् ध्वम्
६ **दिदीपिषामा**–स सतुः सुः सिथ सथुः स स सिव सिम **दिदीपिषाञ्चक्रे दिदीपिषाम्बभूव** [य वहि महि
७ **दिदीपिषिषी**–ष्ट यास्ताम् रन् ष्ठाः यास्थाम् ध्वम्
८ **दिदीपिषिता**–" रौ रः से साथे ध्वे हे स्वहे स्महे
९ **दिदीपिषि**–ष्यते ष्येते ष्यन्ते ष्यसे ष्येथे ष्यध्वे ष्ये ष्यावहे ष्यामहे [ष्ये ष्यावहि ष्यामहि
१० **अदिदीपिषि**-ष्यत ष्येताम् ष्यन्त ष्यथाः ष्येथाम् ष्यध्वम

१२६७ तपिंच् (तप्) ऐश्वर्ये वा ।

१ **तितप्**–सते सेते सन्ते ससे सेथे सध्वे से सावहे सामहे
२ **तितप्से**–त याताम् रन् थाः याथाम् ध्वम् य वहि महि
३ **तितप्**–सताम् सेताम् सन्ताम् सस्व सेथाम् सध्वम् सै सावहै सामहै
४ **अतितप्**–सत सेताम् सन्त सथाः सेथाम् सध्वम् से सावहि सामहि (षि ष्वहि ष्महि
५ **अतितप्सि**-ष्ट षाताम् षत ष्ठाः षेथाम् ड्ढ्वम् ध्वम्
६ **तितप्सामा**-स सतुः सुः सिथ सथुः स स सिव सिम **तितप्साञ्चक्रे तितप्साम्बभूव** (य वहि महि
७ **तितप्सिषी**–ष्ट यास्ताम् रन् ष्ठाः यास्थाम् ध्वम्
८ **तितप्सिता**–" रौ रः से साथे ध्वे हे स्वहे स्महे
९ **तितप्सि**–ष्यते ष्येते ष्यन्ते ष्यसे ष्येथे ष्यध्वे ष्ये ष्यावहे ष्यामहे (ष्ये ष्यावहि ष्यामहि
१० **अतितप्सि**–ष्यत ष्येताम् ष्यन्त ष्यथाः ष्येथाम् ष्यध्वम

१२६८ पूरैचि (पूर्) आप्यायने ।

१ **पुपूरि**–षते षेते षन्ते षसे षेथे षध्वे षे षावहे षामहे
२ **पुपूरिषे**-त याताम् रन् थाः याथाम् ध्वम् य वहि महि
३ **पुपूरि**–षताम् षेताम् षन्ताम् षस्व षेथाम् षध्वम् षै षावहै षामहै
४ **अपुपूरि**–षत षाताम् षन्त षथाः षेथाम् षध्वम् षे षावहि षामहि (षि ष्वहि ष्महि
५ **अपुपूरिषि**-ष्ट षाताम् षत ष्ठाः षाथाम् ड्ढ्वम् ध्वम
६ **पुपूरिषाम्बभू**-व वतुः वुः विथ वथुः व व विव विम **पुपूरिषाञ्चक्रे पुपूरिषामास** (य वहि महि
७ **पुपूरिषिषी**–ष्ट यास्ताम् रन् ष्ठाः यास्थाम् ध्वम्
८ **पुपूरिषिता**–" रौ रः से साथे ध्वे हे स्वहे स्महे
९ **पुपूरिषि**–ष्यते ष्येते ष्यन्ते ष्यसे ष्येथे ष्यध्वे ष्ये ष्यावहे ष्यामहे (ष्ये ष्यावहि ष्यामहि
१० **अपुपूरिषि**–ष्यत ष्येताम् ष्यन्त ष्यथाः ष्येथाम् ष्यध्वम्

१२६९ घूरैङ्च् (घूर्) जरायाम् ।

१ जुघूरि–षते षते षन्ते षसे षेथे षध्वे षे षावहे षामहे
२ जुघूरिषे-त याताम् रन् थाः याथाम् ध्वम् य वहि महि
३ जुघूरि–षताम् षेताम् षन्ताम् षस्व षेथाम् षध्वम् षै षावहै षामहै
४ अजुघूरि–षत षताम् षन्त षथाः षेथाम षध्वम् षे षावहि षामहि (षि ष्वहि ष्महि
५ अजुघूरिषि-ष्ट षाताम् षत ष्ठाः षाथाम् ड्ढ्वम् ध्वम्
६ जुघूरिषाञ्च–क्रे क्राते क्रिरे कृषे क्राथे कृढ्वे क्रे कृवहे कृमहे
जुघूरिषाम्बभूव जुघूरिषामास (य वहि महि
७ जुघूरिषिषी–ष्ट यास्ताम् रन् ष्ठाः यास्थाम् ध्वम्
८ जुघूरिषिता–" रौ रः से साथे ध्वे हे स्वहे स्महे
९ जुघूरिषि–ष्यत ष्येते ष्यन्ते ष्यसे ष्येथे ष्यध्वे ष्ये ष्यावहे ष्यामहे (ष्ये ष्यावहि ष्यामहि
१० अजुघूरिषि - ष्यत ष्येताम् ष्यन्त ष्यथाः ष्येथाम् ष्यध्वम

१२७१ धूरैङ्च् (धूर्) गतौ ।

१ दुधूरि–षते षेते षन्ते षसे षेथे षध्वे षे षावहे षामहे
२ दुधूरिषे त याताम् रन् था याथाम् ध्वम् य वहि महि
३ दुधूरि–षताम् षेताम् षन्ताम् षस्व षेथाम् षध्वम् षै षावहै षामहै
४ अदुधूरि–षत षाताम् षन्त षथाः षेथाम् षध्वम् षे षावहि षामहि (षि ष्वहि ष्महि
५ अदुधूरिषि-ष्ट षाताम् षत ष्ठाः षाथाम् ड्ढ्वम् ध्वम
६ दुधूरिषाम्बभू-व वतुः वुः विथ वथुः व व विव विम
दुधूरिषाञ्चक्रे दुधूरिषामास (य वहि महि
७ दुधूरिषिषी–ष्ट यास्ताम् रन् ष्ठाः यास्थाम् ध्वम्
८ दुधूरिषिता–" रौ रः से साथे ध्वे हे स्वहे स्महे
९ दुधूरिषि–ष्यते ष्येते ष्यन्ते ष्यसे ष्येथे ष्यध्वे ष्ये ष्यावहे ष्यामहे (ष्ये ष्यावहि ष्यामहि
१० अदुधूरिषि–ष्यत ष्येताम् ष्यन्त ष्यथाः ष्येथाम् ष्यध्वम्

१२७० जूरैचि (जूर्) जरायाम् ।

१ जुजूरि–षते षेते षन्ते षसे षेथे षध्वे षे षावहे षामहे
२ जुजूरिषे-त याताम् रन् थाः याथाम् ध्वम् य वहि महि
३ जुजूरि–षताम् षेताम् षन्ताम् षस्व षेथाम् षध्वम् षै षावहै षामहै
४ अजुजूरि–षत षेताम् षन्त षथाः षेथाम् षध्वम् षे षावहि षामहि (षि ष्वहि ष्महि
५ अजुजूरिषि–ष्ट षाताम् षत ष्ठाः षाथाम् ड्ढ्वम् ध्वम्
६ जुजूरिषामा–स सतुः सुः सिथ सथुः स स सिव सिम
जुजूरिषाञ्चक्रे जुजूरिषाम्बभूव [य वहि महि
७ जुजूरिषिषी–ष्ट यास्ताम् रन् ष्ठाः यास्थाम् ध्वम्
८ जुजूरिषिता–" रौ रः से साथे ध्वे हे स्वहे स्महे
९ जुजूरिषि–ष्यते ष्येते ष्यन्ते ष्यसे ष्येथे ष्यध्वे ष्ये ष्यावहे ष्यामहे [ष्ये ष्यावहि ष्यामहि
१० अजुजूरिषि ष्यत ष्येताम् ष्यन्त ष्यथाः ष्येथाम् ष्यध्वम

१२७२ गूरैचि (गूर्) गतौ ।

१ जुगूरि–षते षेते षन्ते षसे षेथे षध्वे षे षावहे षामहे
२ जुगूरिषे–त याताम् रन् थाः याथाम् ध्वम् य वहि महि
३ जुगूरि–षताम् षेताम् षन्ताम् षस्व षेथाम् षध्वम् षै षावहै षामहै
४ अजुगूरि–षत षेताम् षन्त षथाः षेथाम् षध्वम् षे षावहि षामहि (षि ष्वहि ष्महि
५ अजुगूरिषि-ष्ट षाताम् षत ष्ठाः षेथाम् ड्ढ्वम् ध्वम्
६ जुगूरिषामा-स सतुः सुः सिथ सथुः स स सिव सिम
जुगूरिषाञ्चक्रे जुगूरिषाम्बभूव (य वहि महि
७ जुगूरिषिषी–ष्ट यास्ताम् रन् ष्ठाः यास्थाम् ध्वम्
८ जुगूरिषिता–" रौ रः से साथे ध्वे हे स्वहे स्महे
९ जुगूरिषि–ष्यते ष्येते ष्यन्ते ष्यसे ष्येथे ष्यध्वे ष्ये ष्यावहे ष्यामहे (ष्ये ष्यावहि ष्यामहि
१० अजुगूरिषि–ष्यत ष्येताम् ष्यन्त ष्यथाः ष्येथाम् ष्यध्वम्

१२७३ शूरैचि (शूर्) स्तम्भे ।

१ **शुशूरि**–षते षेते षन्ते षसे षेथे षध्वे षे षावहे षामहे
२ **शुशूरिषे**-त याताम् रन् थाः याथाम् ध्वम् य वहि महि
३ **शुशूरि**–षताम् षेताम् षन्ताम् षस्व षेथाम् षध्वम् षै षावहै षामहै
४ **अशुशूरि**–षत षेताम् षन्त षथाः षेथाम् षध्वम् षे षावहि षामहि (षि ष्वहि ष्महि
५ **अशुशूरिषि** ष्ट षाताम् षत ष्ठाः षाथाम् ड्ढ्वम् ध्वम्
६ **शुशूरिषाम्बभू** व वतुः वुः विथ वथुः व व विव विम
शुशूरिषाञ्चक्रे शुशूरिषामास (य वहि महि
७ **शुशूरिषिषी**–ष्ट यास्ताम् रन् ष्ठाः यास्थाम् ध्वम्
८ **शुशूरिषिता**–" रौ रः से साथे ध्वे हे स्वहे स्महे
९ **शुशूरिषि**–ष्यते ष्येते ष्यन्ते ष्यसे ष्येथे ष्यध्वे ष्ये ष्यावहे ष्यामहे (ष्ये ष्यावहि ष्यामहि
१० **अशुशूरिषि**-ष्यत ष्येताम् ष्यन्त ष्यथाः ष्येथाम् ष्यध्वम्

१२७४ तूरैचि (तूर्) त्वरायाम् ।

१ **तुतूरि**–षते षेते षन्ते षसे षेथे षध्वे षे षावहे षामहे
२ **तुतूरिषे**–तयाताम् रन् थाः थाथाम् ध्वम् य वहि महि
३ **तुतूरि**–षताम् षेताम् षन्ताम् षस्व षेथाम् षध्वम् षै षावहै षामहै
४ **अतुतूरि**–षत षेताम् षन्त षथाः षेथाम् षध्वम् षे षावहि षामहि (षि ष्वहि ष्महि
५ **अतुतूरिषि**–ष्ट षाताम् षत ष्ठाः षाथाम् ड्ढ्वम् ध्वम्
६ **तुतूरिषामा**–स सतुः सुः सिथ सथुः स स सिव सिम
तुतूरिषाञ्चक्रे तुतूरिषाम्बभूव (य वहि महि
७ **तुतूरिषिषी**–ष्ट यास्ताम् रन् ष्ठाः यास्थाम् ध्वम्
८ **तुतूरिषिता**–" रौ रः से साथे ध्वे हे स्वहे स्महे
९ **तुतूरिषि**–ष्यते ष्येते ष्यन्ते ष्यसे ष्येथे ष्यध्वे ष्ये ष्यावहे ष्यामहे (ष्ये ष्यावहि ष्यामहि
१० **अतुतूरिषि**-ष्यत ष्येताम् ष्यन्त ष्यथाः ष्येथाम् ष्यध्वम

१२७५ चूरैचि (चूर्) दाहे ।

१ **चुचूरि**–षतेषेते षन्ते षसे षेथे षध्वे षे षावहे षामहे
२ **चुचूरिषे**–त याताम् रन् थाः याथाम् ध्वम् य वहि महि
३ **चुचूरि**–षताम् षेताम् षन्ताम् षस्व षेथाम् षध्वम् षै षावहै षामहै
४ **अचुचूरि**–षत षेताम् षन्त षथाः षेथाम् षध्वम् षे षावहि षामहि (षि ष्वहि ष्महि
५ **अचुचूरिषि**-ष्ट षाताम् षत ष्ठा षाथाम् ड्ढ्वम् ध्वम्
६ **चुचूरिषाञ्च** क्रे क्राते क्रिरे कृषे क्राथे कृढ्वे क्रे कृवहे कृमहे
चुचूरिषाम्बभूव चुचूरिषामास (य वहि महि
७ **चुचूरिषिषी**–ष्ट यास्ताम् रन् ष्ठाः यास्थाम् ध्वम्
८ **चुचूरिषिता**–" रौ रः से साथे ध्वे हे स्वहे स्महे
९ **चुचूरिषि**–ष्यते ष्येते ष्यन्ते ष्यसे ष्येथे ष्यध्वे ष्ये ष्यावहे ष्यामहे (ष्ये ष्यावहि ष्यामहि
१० **अचुचूरिषि**- ष्यत ष्येताम् ष्यन्त ष्यथाः ष्येथाम् ष्यध्वम

१२७६ क्लिशिच् (क्लिश्) उपतापे ।

१ **चिक्लेशि** - षते षेते षन्ते षसे षेथे षध्वे षे षावहे षामहे
२ **चिक्लेशिषे**–त याताम् रन् थाः याथाम् ध्वम् य वहि महि
३ **चिक्लेशि**–षताम् षेताम् षन्ताम् षस्व षेथाम् षध्वम् षै षावहै षामहै
४ **अचिक्लेशि**–षत षेताम् षन्त षथाः षेथाम् षध्वम् षे षावहि षामहि (षि ष्वहि ष्महि
५ **अचिक्लेशिषि**–ष्ट षाताम् षत ष्ठाः षाथाम् ड्ढ्वम्
६ **चिक्लेशिषाम्बभू**–व वतु वु विथ वथुः व व विव
चिक्लेशिषाञ्चक्रे चिक्लेशिषामास (य वहि
७ **चिक्लेशिषिषी**–ष्ट यास्ताम् रन् ष्ठाः यास्थाम् ध्वम्
८ **चिक्लेशिषिता**–" रौ रः से साथे ध्वे हे स्वहे स्महे
९ **चिक्लेशिषि**–ष्यते ष्येते ष्यन्ते ष्यसे ष्येथे ष्यध्वे ष्ये ष्यावहे ष्यामहे (ष्ये ष्यावहि ष्यामहि
१० **अचिक्लेशिषि**ष्यतष्येताम्ष्यन्तष्यथाःष्येथाम्ष्यध्वम्
पक्षे चिक्लेशि स्थाने चिक्लिशि-इति ज्ञेयम्

१२७७ लिशिच् (लिश्) अल्पत्वे ।

१ लिलिक्ष्-षते षेते षन्ते षसे षेथे षध्वे षे षावहे षामहे
२ लिलिक्षे-त याताम् रन् थाः याथाम् ध्वम् य वहि महि
३ लिलिक्ष्-षताम् षेताम् षन्ताम् षस्व षेथाम् षध्वम् षै षावहै षामहै
४ अलिलिक्ष्-षत षाताम् षन्त षथाः षेथाम् षध्वम् षे षावहि षामहि (षि ष्वहि ष्महि
५ अलिलिक्षि-ष्ट षाताम् षत ष्ठाः षाथाम् ड्ढ्वम् ध्वम
६ लिलिक्षाम्बभू-व वतुः वुः विथ वथुः व व विव विम
लिलिक्षाञ्चक्रे लिलिक्षामास (य वहि महि
७ लिलिक्षिषी-ष्ट यास्ताम् रन् ष्ठाः यास्थाम् ध्वम्
८ लिलिक्षिता-" रौ रः से साथे ध्वे हे स्वहे स्महे
९ लिलिक्षि-ष्यते ष्येते ष्यन्ते ष्यसे ष्येथे ष्यध्वे ष्ये ष्यावहे ष्यामहे (ष्ये ष्यावहि ष्यामहि
१०अलिलिक्षि-ष्यत ष्येताम् ष्यन्त ष्यथाः ष्येथाम् ष्यध्वम

१२७८ काशिच् [काश्) दीप्तौ । काशृंङ् ८३० वद्रूपाणि

१२७९ वाशिच् (वाश्) शब्दे ।

१ विवाशि-षते षेते षन्ते षसे षेथे षध्वे षे षावहे षामहे
२ विवाशिषे-त याताम् रन् थाः याथाम् ध्वम् य वहि महि
३ विवाशि-षताम् षेताम् षन्ताम् षस्व षेथाम् षध्वम् षै षावहै षामहै
४ अविवाशि-षत षेताम् षन्त षथाः षेथाम् षध्वम् षे षावहि षामहि (षि ष्वहि ष्महि
५ अविवाशिषि-ष्ट षाताम् षत ष्ठाः षेथाम् ड्ढ्वम् ध्वम्
६ विवाशिषामा-स सतुः सुः सिथ सथुः स स सिव सिम
विवाशिषाञ्चक्रे विवाशिषाम्बभूव (य वहि महि
७ विवाशिषिषी-ष्ट यास्ताम् रन् ष्ठाः यास्थाम् ध्वम्
८ विवाशिषिता-" रौ रः से साथे ध्वे हे स्वहे स्महे
९ विवाशिषि-ष्यते ष्येते ष्यन्ते ष्यसे ष्येथे ष्यध्वे ष्ये ष्यावहे ष्यामहे (ष्ये ष्यावहि ष्यामहि
१०अविवाशिषि-ष्यत ष्येताम् ष्यन्त ष्यथाः ष्येथाम् ष्यध्वम्

१२८० शकींच् (शक्) मर्षणे ।

१ शिक्-षते षेते षन्ते षसे षेथे षध्वे षे षावहे षामहे
२ शिक्षे-त याताम् रन् थाः याथाम् ध्वम् य वहि महि
३ शिक्-षताम् षेताम् षन्ताम् षस्व षेथाम् षध्वम् षै षावहै षामहै
४ अशिक्-षत षेताम् षन्त षथाः षेथाम् षध्वम् षे षावहि षामहि (षि ष्वहि ष्महि
५ अशिक्षि-ष्ट षाताम् षत ष्ठाः षाथाम् ड्ढ्वम् ध्वम्
६ शिक्षामा-स सतुः सुः सिथ सथुः स स सिव सिम
शिक्षाञ्चक्रे शिक्षाम्बभूव [य वहि महि
७ शिक्षिषी-ष्ट यास्ताम् रन् ष्ठाः यास्थाम् ध्वम्
८ शिक्षिता-" रौ रः से साथे ध्वे हे स्वहे स्महे
९ शिक्षि-ष्यते ष्येते ष्यन्ते ष्यसे ष्येथे ष्यध्वे ष्ये ष्यावहे ष्यामहे [ष्ये ष्यावहि ष्यामहि
१०अशिक्षि-ष्यत ष्येताम् ष्यन्त ष्यथाः ष्येथाम् ष्यध्वम

१ शिक्ष-ति तः न्ति सि थः थ शिक्षा-मि वः मः
२ शिक्षे-त् ताम् युः : तम् त यम् व म
३ शिक्ष-तु तात् ताम् न्तु " तात् तम् त
शिक्षा-णि व म
४ अशिक्ष-त् ताम् न्: तम् त म् अशिक्षा-व म
५ अशिक्-षीत् षिष्टाम् षिषुः षीः षिष्टम् षिष्ट षिषम् षिष्व षिष्म
६ शिक्षाम्बभू-व वतुः वुः विथ वथुः व वविव विम
शिक्षाञ्चकार शिक्षामास
७ शिक्ष्या-त् स्ताम् सुः : स्तम् स्त सम् स्व स्म
८ शिक्षिता-" रौ रः सि स्थः स्थ स्मि स्वः स्मः
९शिक्षिष्य-ति तः न्ति सि थः थ शिक्षिष्या-मि वः मः
(अशिक्षिष्या-व म
१०अशिक्षिष्य-त् ताम् न् : तम् त म

१२८१ शुचृगैच् (शुच्) पूतिभावे ।

१ **शुशोचि**–षते षेते षन्ते षसे षेथे षध्वे षे षावहे षामहे
२ **शुशोचिषे**-त यातामृ रन् थाः याथाम् ध्वम् य वहि महि
३ **शुशोचि**–षताम् षेताम् षन्ताम् षस्व षेथाम् षध्वम् षै षावहै षामहै
४ **अशुशोचि**–षत षेताम् षन्त षथाः षेथाम् षध्वम् षे षावहि षामहि (षि ष्वहि ष्महि
५ **अशुशोचिषि**-ष्ट षाताम् षन्त ष्ठाः षाथाम् ड्ढ्वम् ध्वम्
६ **शुशोचिषाम्बभू**–व वतुः वुः विथ वथुः व व विव विम
शुशोचिषाञ्चक्रे शुशोचिषामास (य वहि महि
७ **शुशोचिषिषी**–ष्ट यास्ताम् रन् ष्ठाः यास्थाम् ध्वम्
८ **शुशोचिषिता**–" रौ रः से साथे ध्वे हे स्वहे स्महे
९ **शुशोचिषि**–ष्यते ष्येते ष्यन्ते ष्यसे ष्येथे ष्यध्वे ष्ये ष्यावहे ष्यामहे (ष्ये ष्यावहि ष्यामहि
१०**अशुशोचिषि**-ष्यत ष्येताम् ष्यन्त ष्यथाः ष्येथाम् ष्यध्वम्
पक्षे शुशो–स्थाने शुशु–इति ज्ञेयम्
परस्मैपदेतु शुष ९९ वद्रूपाणि
१२८२ रञ्जीच् (रञ्ज्) रागे । रञ्जी ८९६ वद्रूपाणि
१२८३ शपींच् [शप्] आक्रोशे । शपीं ९१६ वद्रूपाणि

१२८४ मृषीच् (मृष्) तितिक्षायाम् ।

१ **मिमर्षि**–षते षेते षन्ते षसे षेथे षध्वे षे षावहे षामहे
२ **मिमर्षिषे**-त यातामृ रन् थाः याथाम् ध्वम् य वहि महि
३ **मिमर्षि**–षताम् षेताम् षन्ताम् षस्व षेथाम् षध्वम् षै यावहै षामहै
४ **अमिमर्षि**–षत षेताम् षन्त षथाः षेथाम् षध्वम् षे षावहि षामहि [षि ष्वहि ष्महि
५ **अमिमर्षिषि**-ष्ट षाताम् षत ष्ठाः षाथाम् ड्ढ्वम् ध्वम्
६**मिमर्षिषाञ्च**–क्रे क्राते क्रिरे कृषे क्राथे कृढ्वे क्रे कृवहे कृमहे
मिमर्षिषाम्बभूव मिमर्षिषामास [य वहि महि
७ **मिमर्षिषिषी**–ष्ट यास्ताम् रन् ष्ठाः यास्थाम् ध्वम्
८ **मिमर्षिषिता**–" रौ र से साथे ध्वे हे स्वहे स्महे
९ **मिमर्षिषि**–ष्यते ष्येते ष्यन्ते ष्यसे ष्येथे ष्यध्वे ष्ये ष्यावहे ष्यामहे (ष्ये ष्यावहि ष्यामहि
१०**अमिमर्षिषि**–ष्यत ष्येताम् ष्यन्त ष्यथाः ष्येथाम् ष्यध्वम्
परस्मैपदे मृषू ५२८ वद्रूपाणि ।

१२८५ णहींच् (नह्) बन्धने ।

१ **निनत्**–सते सेते सन्ते ससे सेथे सध्वे से सावहे सामहे
२**निनत्से**–त यातामृ रन् थाः याथाम् ध्वम् य वहि महि
३ **निनत्**–सताम् सेताम् सन्ताम् सस्व सेथाम् सध्वम् सै सावहै सामहै
४ **अनिनत्**–सत सेताम् सन्त सथाः सेथाम् सध्वम् से सावहि सामहि (षि ष्वहि ष्महि
५ **अनिनत्सि** ष्ट षाताम् षत ष्ठाः षाथाम् ड्ढ्वम् ध्वम्
६**निनत्साञ्च**-क्रे क्राते क्रिरे कृषे क्राथे कृढ्वे क्रे कृवहे कृमहे
निनत्साम्बभूव निनत्सामास (य वहि महि
७ **निनत्सि**–ष्ट यास्ताम् रन् ष्ठाः यास्थाम् ध्वम्
८ **निनत्सिता**–" रौ रः से साथे ध्वे हे स्वहे स्महे
९**निनत्सि**–ष्यते ष्येते ष्यन्ते ष्यसे ष्येथे ष्यध्वे ष्ये ष्यावहे ष्यामहे (ष्ये ष्यावहि ष्यामहि
१०**अनिनत्सि**-ष्यत ष्येताम् ष्यन्त ष्यथाः ष्येथाम् ष्यध्वम्

१ **निनत्स**–ति तः न्ति सि थः थ **निनत्सा**–मि वः मः
२ **निनत्से**–त् ताम् युः : तम् त यम् व म
३ **निनत्स**–तु तात् ताम् न्तु " तात् तम् त **निनत्सा**-नि व म
४ **अनिनत्स**–त् ताम् न् : तम् त म् **अनिनत्सा**–व म
५ **अनिनत्** सीत् सिष्टाम् सिषुः सीः सिष्टम् सिष्ट सिषम् सिष्व सिष्म **कर**–कृम कृव
६**निनत्साञ्च**–**कार** कतुः कुः **कर्थ** कथुः क **कार** **निनत्साम्बभूव निनत्सामास**
७ **निनत्स्या**–त् स्ताम् सुः : स्तम् स्त सम् स्व स्म
८ **निनत्सिता**– " रौ रः सि स्थः स्थ स्मि स्वः स्मः
९**निनत्सिष्य**-तितः न्ति सि थः थ **निनत्सिष्या**-मि वः मः (**अनिनत्सिष्या**–व म
१०**अनिनत्सिष्य**–त् ताम् न् : तम् त म्

इतिश्रीमत्तपोगणगगनाङ्गणगगनमणि–सार्वसार्वज्ञशासनसार्वभौम–तीर्थरक्षणपरायण-
विद्यापीठादिप्रस्थानपञ्चकसमाराधक-संविग्नशाखीय-आचार्यचूडामणि–अखण्ड-
विजयश्रीमद्गुरुराजविजयनेमिसूरीश्वरचरणेन्दिरामन्दिरेन्दिन्दिरा-
यमाणान्तिषन्मुनिलावण्यविजयविरचितस्य धातुरत्नाकरस्य
सन्नन्तरूपपरम्पराप्रकृतिनिरूपणे
तृतीयभागे

॥ दिवादिगणः संपूर्णः ॥

१२८६ षुंगूट् (सु) अभिषवे । आत्मनेपदे षूङौच् १२४२
वद्रूपाणि परस्मैपदेतु षुंक् १०७८ वद्रूपाणि

१२८७ षिंगूट् (सि) बन्धने ।

१ **सिसी**–षते षते षन्ते षसे षेथे षध्वे षे षावहे षामहे
२ **सिसीषे**-त याताम् रन् थाः याथाम् ध्वम् य वहि महि
३ **सिसी**–षताम् षेताम् षन्ताम् षस्व षेथाम् षध्वम् षै
षावहै षामहै
४ **असिसी**–षत षताम् षन्त षथाः षेथाम् षध्वम् षे
षावहि षामहि (षि ष्वहि ष्महि
५ **असिसीषि**-ष्ट षाताम् षत ष्ठाः षाथाम् ड्ढ्वम् ध्वम्
६ **सिसीषाञ्च**–के काते किरे कृषे काथे कृढ्वे के कृवहे कृमहे
सिसीषाम्बभूव सिसीषामास (य वहि महि
७ **सिसीषिषी**–ष्ट यास्ताम् रन् ष्ठाः यास्थाम् ध्वम्
८ **सिसीषिता**–" रौ रः से साथे ध्वे हे स्वहे स्महे
९ **सिसीषि**–ष्यत ष्येते ष्यन्ते ष्यसे ष्येथे ष्यध्वे ष्ये
ष्यावहे ष्यामहे (ष्ये ष्यावहि ष्यामहि
१० **असिसीषि**–ष्यत ष्येताम् ष्यन्त ष्यथाः ष्येथाम् ष्यध्वम्

१ **सिसीष**–ति तः न्ति सि थः थ **सिसीषा**–मि वः मः
२ **सिसीषे**–त् ताम् युः : तम् त यम् व म
३ **सिसीष**–तु तात् ताम् न्तु " तात् तम् त
सिसीषा–णि व म
४ **असिसीष**-त् ताम् न्: तम् त म् **असिसीषा**–व म
५ **असिसी**–षीत् षिष्टाम् षिषुः षीः षिष्टम् षिष्ट षिषम्
षिष्व षिष्म
६ **सिसीषाञ्च**–कार क्रतुः क्रुः कर्थ क्रथुः क्र कार कर कृव कृम
सिसीषाम्बभूव सिसीषामास
७ **सिसीष्या**-त् स्ताम् सुः : स्तम् स्त सम् स्व स्म
८ **सिसीषिता**–" रौ रः सि स्थः स्थ स्मि स्वः स्मः
९ **सिसीषिष्य**-ति तः न्ति सि थः थ **सिसीषिष्या**-मि व:
मः (**असिसीषिष्या**-व म
१० **असिसीषिष्य**–त् ताम् न् : तम् त म

१२८८ शिगृट् (शि) निशाने ।

१ **शिशी**–षते षेते षन्ते षसे षेथे षध्वे षे षावहे षामहे
२ **शिशीषे**–त याताम् रन् थाः याथाम् ध्वम् य वहि महि.
३ **शिशी**–षताम् षेताम् षन्ताम् षस्व षेथाम् षध्वम् षै षावहै षामहै
४ **अशिशी**–षत षेताम् षन्त षथाः षेथाम् षध्वम् षे षावहि षामहि (षि ष्वहि ष्महि
५ **अशिशीषि** ष्ट षाताम् षत ष्ठाः षाथाम् ड्ढ्वम् ध्वम्
६ **शिशीषामा**–स सतुः सुः सिथ सथुः स स सिव सिम
शिशीषाञ्चक्रे शिशीषाम्बभूव (य वहि महि
७ **शिशीषिषी**–ष्ट यास्ताम् रन् ष्ठाः यास्थाम् ध्वम्
८ **शिशीषिता**–" रौ रः से साथे ध्वे हे स्वहे स्महे
९ **शिशीषि**–ष्यते ष्येते ष्यन्ते ष्यसे ष्येथे ष्यध्वे ष्ये ष्यावहे ष्यामहे (ष्ये ष्यावहि ष्यामहि
१० **अशिशीषि**–ष्यत ष्येताम् ष्यन्त ष्यथाः ष्येथाम् ष्यध्वम्

१ **शिशीष**–ति तः न्ति सि थः थ **शिशीषा**–मि वः मः
२ **शिशीषे**–त् ताम् युः : तम् त यम् व म
३ **शिशीष**–तु तात् ताम् न्तु " तात् तम् त
शिशीषा–णि व म
४ **अशिशीष**–त् ताम् न् : तम् त म् **अशिशीषा**–व म
५ **अशिशी**–षीत् षिष्टाम् षिषुः षीः षिष्टम् षिष्ट षिषम् षिष्व षिष्म
६ **शिशीषाम्बभू**–व वतुः वुः विथ वथुः व व विव विम
शिशीषामास शिशीषाञ्चकार
७ **शिशीष्या**–त् स्ताम् सुः : स्तम् स्त सम् स्व स्म
८ **शिशीषिता**– " रौ रः सि स्थः स्थ स्मि स्वः स्मः
९ **शिशीषिष्य**–ति तः न्ति सि थः थ **शिशीषिष्या**–मि वः मः (**अशिशीषिष्या**–व म
१० **अशिशीषिष्य**–त् ताम् न् : तम् त म

३२८९ टुमिंगृट् (मि) प्रक्षेपणे । परस्मैपदे मांक्र १०७३ वद्रूपाणि आत्मनेपदेतु मांक्र ११३७ वद्रूपाणि

१२९० चिंगृट् (चि) चयने ।

१ **चिची**–षते षेते षन्ते षसे षेथे षध्वे षे षावहे षामहे
२ **चिचीषे**–त याताम् रन् थाः याथाम् ध्वम् य वहि महि
३ **चिची**–षताम् षेताम् षन्ताम् षस्व षेथाम् षध्वम् षै षावहै षामहै
४ **अचिची**–षत षेताम् षन्त षथाः षेथाम् षध्वम् षे षावहि षामहि (षि ष्वहि ष्महि
५ **अचिचीषि**–ष्ट षाताम् षत ष्ठाः षाथाम् ड्ढ्वम् ध्वम्
६ **चिचीषामा**–स सतुः सुः सिथ सथुः स स सिव सिम
चिचीषाञ्चक्रे चिचीषाम्बभूव [य वहि महि
७ **चिचीषिषी**–ष्ट यास्ताम् रन् ष्ठाः यास्थाम् ध्वम्
८ **चिचीषिता**–" रौ रः से साथे ध्वे हे स्वहे स्महे
९ **चिचीषि**–ष्यते ष्येते ष्यन्ते ष्यसे ष्येथे ष्यध्वे ष्ये ष्यावहे ष्यामहे [ष्ये ष्यावहि ष्यामहि
१० **अचिचीषि**–ष्यत ष्येताम् ष्यन्त ष्यथाः ष्येथाम् ष्यध्वम
पक्षे चिची-स्थाने चिकी-इति ज्ञेयम्

१ **चिची**–षति तः न्ति सि थः थ **चिचीषा**–मि वः मः
२ **चिचीषे**–त् ताम् युः : तम् त यम् व म
३ **चिचीष**–तु तात् ताम् न्तु " तात् तम् त
चिचीषा–णि व म
४ **अचिचीष**–त् ताम् न् : तम् त म् **अचिचीषा**–व म
५ **अचिची**–षीत् षिष्टाम् षिषुः षीः षिष्टम् षिष्ट षिषम् षिष्व षिष्म
६ **चिचीषाम्बभू**–व वतुः वुः विथ वथुः व व विव विम
चिचीषाञ्चकार चिचीषामास
७ **चिचीष्या**–त् स्ताम् सुः : स्तम् स्त सम् स्व स्म
८ **चिचीषिता**–" रौ रः सि स्थः स्थ स्मि स्वः स्मः
९ **चिचीषिष्य**–ति तः न्ति सि थः थ **चिचीषिष्या**–मि वः मः (**अचिचीषिष्या**–व म
१० **अचिचीषिष्य**–त् ताम् न् : तम् त म
पक्षे चिची-स्थाने चिकी-इति ज्ञेयम्

१२९१ धूगूट् (धू) कम्पने ।

१ दुधू-षते षेते षन्ते षसे षेथे षध्वे षे षावहे षामहे
२ दुधूषे-त याताम् रन् थाः याथाम् ध्वम् य वहि महि
३ दुधू-षताम् षेताम् षन्ताम् षस्व षेथाम् षध्वम् षै षावहै षामहै
४ अदुधू-षत षेताम् षन्त षथाः षेथाम् षध्वम् षे षावहि षामहि (षि ष्वहि ष्महि
५ अदुधूषि-ष्ट षाताम् षत ष्ठाः षाथाम् ड्ढ्वम् ध्वम्
६ दुधूषाम्बभू व वतुः वुः विथ वथुः व व विव विम
दुधूषाञ्चक्रे दुधूषामास (य वहि महि
७ दुधूषिषी-ष्ट यास्ताम् रन् ष्ठाः यास्थाम् ध्वम्
८ दुधूषिता-" रौ रः से साथे ध्वे हे स्वहे स्महे
९ दुधूषि-ष्यते ष्येते ष्यन्ते ष्यसे ष्येथे ष्यध्वे ष्ये ष्यावहे ष्यामहे (ष्ये ष्यावहि ष्यामहि
१०अदुधूषि- ष्यत ष्येताम् ष्यन्त ष्यथाः ष्येथाम् ष्यध्वम्

१ दुधूष-ति तः न्ति सि थः थ दुधूषा-मि वः मः
२ दुधूषे-त् ताम् युः : तम् त यम् व म
३ दुधूष-तु तात् ताम् न्तु " तात् तम् त
दुधूषा-णि व म
४ अदुधूष-त् ताम् न् : तम् त म् अदुधूषा व म
५ अदुधू-षीत् षिष्टाम् षिषुः षीः षिष्टम् षिष्ट षिषम् षिष्व षिष्म
६ दुधूषाम्बभू-व वतुः वुः विथ वथुः व व विव विम
दुधूषाञ्चकार दुधूषामास
७ दुधूष्या-त् स्ताम् सुः : स्तम् स्त सम् स्व स्म
८ दुधूषिता-" रौ रः सि स्थः स्थ स्मि स्वः स्मः
९ दुधूषिष्य-ति तः न्ति सि थः थ दुधूषिष्या-मि वः मः (अदुधूषिष्या-व म
१ अदुधूषिष्य त ताम् न् : तम् त म्

१२९२ स्तृगूट् (स्तृ) आच्छादने ।

१ तिस्तीर्-षते षेते षन्ते षसे षेथे षध्वे षे षावहे षामहे
२ तिस्तीर्षे-तयाताम् रन् थाः थाथाम् ध्वम्य वहि महि
३ तिस्तीर्-षताम् षेताम् षन्ताम् षस्व षेथाम् षध्वम् षै षावहै षामहै
४ अतिस्तीर्-षत षेताम् षन्त षथाः षेथाम् षध्वम् षे षावहि षामहि (षि ष्वहि ष्महि
५ अतिस्तीर्षि-ष्ट षाताम् षत ष्ठाः षाथाम् ड्ढ्वम् ध्वम्
६ तिस्तीर्षामा-स सतुः सुः सिथ सथुः स स सिव सिम
तिस्तीर्षाञ्चक्रे तिस्तीर्षाम्बभूव (य वहि महि
७ तिस्तीर्षिषी-ष्ट यास्ताम् रन् ष्ठाः यास्थाम् ध्वम्
८ तिस्तीर्षिता-" रौ रः से साथे ध्वे हे स्वहे स्महे
९ तिस्तीर्षि-ष्यते ष्येते ष्यन्ते ष्यसे ष्येथे ष्यध्वे ष्ये ष्यावहे ष्यामहे (ष्ये ष्यावहि ष्यामहि
१०अतिस्तीर्षि- ष्यत ष्येताम् ष्यन्त ष्यथाः ष्येथाम् ष्यध्वम्

१ तिस्तीर्ष-ति तः न्ति सि थः थ तिस्तीर्षा-मि वः मः
२ तिस्तीर्षे-त् ताम् युः : तम् त यम् व म
३ तिस्तीर्ष-तु तात् ताम् न्तु " तात् तम् त
तिस्तीर्षा-णि व म
४अतिस्तीर्ष त् ताम् न् : तम् त म् अतिस्तीर्षा-व म
५ अतिस्तीर्-षीत् षिष्टाम् षिषुः षीः षिष्टम् षिष्ट षिषम् षिष्व षिष्म
६तिस्तीर्षाञ्च-कार क्रतुः क्रु कर्थ क्रथुः क्रकार कर क्रव क्रम
तिस्तीर्षाम्बभूव तिस्तीर्षामास
७ तिस्तीर्ष्या-त् स्ताम् सुः : स्तम् स्त सम् स्व स्म
८ तिस्तीर्षिता-" रौ रः सि स्थः स्थ स्मि स्वः स्मः
९ तिस्तीर्षिष्य-ति तः न्ति सि थः थ तिस्तीर्षिष्या-मि वः मः (अतिस्तीर्षिष्या-व म
१०अतिस्तीर्षिष्य-त् ताम् न् : तम् त म्

१२९३ कृगूट् [कृ] हिंसायाम् । डुकृंग् ८८८ वद्रूपाणि

१२९४ वृगट् (वृ) वरणे ।

१ **विवरि**–षतेषेते षन्ते षसे षेथे षध्वे षे षावहे षामहे
२ **विवरिषे**–त यातामृ रन् थाः याथाम् ध्वम् य वहि महि
३ **विवरि**–षताम् षेताम् षन्ताम् षस्व षेथाम् षध्वम् षै षावहै षामहै
४ **अविवरि**–षत षेताम् षन्त षथाः षेथाम् षध्वम् षे षावहि षामहि (षि ष्वहि ष्महि
५ **अविवरिषि**–ष्ट षाताम् षत ष्ठा षाथाम् ड्ढ्वम् ध्वम्
६ **विवरिषाञ्च** क्रे क्राते क्रिरे कृषे क्राथे कृढ्वे क्रे कृवहे कृमहे
विवरिषाम्बभूव विवरिषामास (य वहि महि
७ **विवरिषिषी**–ष्ट यास्ताम् रन् ष्ठाः यास्थाम् ध्वम्
८ **विवरिषिता**–" रौ र से साथे ध्वे हे स्वहे स्महे
९ **विवरिषि**–ष्यते ष्येते ष्यन्ते ष्यसे ष्येथे ष्यध्वे ष्ये ष्यावहे ष्यामहे (ष्ये ष्यावहि ष्यामहि
१० **अविवरिषि**–ष्यत ष्येताम् ष्यन्त ष्यथाः ष्येथाम् ष्यध्वम्
पक्षे विवरि-स्थाने विवरी इति वुवूर् इति च ज्ञेयम्

१ **विवरिष**–ति तः न्ति सि थः थ **विवरिषा**–मि वः मः
२ **विवरिषे**–त् ताम् युः : तम् त यम् व म
३ **विवरिष**–तु तात् ताम् न्तु " तात् तम् त
विवरिषा–णि व म
४ **अविवरिष**–त् ताम् न् : तम् त म **अविवरिषा**–व म
५ **अविवरि**–षीत् षिष्टाम् षिषुः षीः षिष्टम् षिष्ट षिषम् षिष्व षिष्म
६ **विवरिषाम्बभू**–व वतुः वुः विथ वथुः व व विव विम
विवरिषाञ्चकार विवरिषामास
७ **विवरिष्या**–त् स्ताम् सुः : स्तम् स्त सम् स्व स्म
८ **विवरिषिता**– " रौ रः सि स्थः स्थ स्मि स्वः स्मः
९ **विवरिषिष्य**–ति तः न्ति सि थः थ **विवरिषिष्या**–मि वः मः (**अविवरिषिष्या**–व म
१० **अविवरिषिष्य**–त् ताम् न् : तम् त म
पक्षे विवरि-स्थाने विवरी इति वुवूर् इति च ज्ञेयम्

१२९५ हिंट् (हि) गतिवृद्धयोः ।

१ **जिघीष**–ति तः न्ति सि थः थ **जिघीषा**–मि वः मः
२ **जिघीषे**–त् ताम् युः : तम् त यम् व म
३ **जिघीष**–तु तात् ताम् न्तु " तात् तम् त
जिघीषा–णि व म
४ **अजिघीष** त् ताम् न् : तम् त म **अजिघीषा**–व म
५ **अजिघी**–षीत् षिष्टाम् षिषुः षीः षिष्टम् षिष्ट षिषम् षिष्व षिष्म
६ **जिघीषाञ्च** कार कतुः कुः कर्थ कथुः क कार कर कृव कृम
जिघीषाम्बभूव जिघीषामास
७ **जिघीष्या**–त् स्ताम् सुः : स्तम् स्त सम् स्व स्म
८ **जिघीषिता**–" रौ रः सि स्थः स्थ स्मि स्वः स्मः
९ **जिघीषिष्य**–ति तः न्ति सि थः थ **जिघीषिष्या**–मि वः मः (**अजिघीषिष्या**–व म
१० **अजिघीषिष्य**–त् ताम् न : तम् त म

१२९६ श्रुंट् (श्रु) श्रवणे ।

१ **शुश्रू** षते षेते षन्ते षसे षेथे षध्वे षे षावहे षामहे
२ **शुश्रुषे**–त यातामृ रन् थाः याथाम् ध्वम् य वहि महि
३ **शुश्रु**–षताम् षेताम् षन्ताम् षस्व षेथाम् षध्वम् षै षावहै षामहै
४ **अशुश्रू**–षत षेताम् षन्त षथाः षेथाम् षध्वम् षे षावहि षामहि (षि ष्वहि ष्महि
५ **अशुश्रूषि**–ष्ट षाताम् षत ष्ठाः षाथाम् ड्ढ्वम् ध्वम्
६ **शुश्रुषाम्बभू**–व वतु वुः विथ वथुः व व विव विम
शुश्रुषाञ्चक्रे शुश्रुषामास (य वहि महि
७ **शुश्रुषिषी**–ष्ट यास्ताम् रन् ष्ठाः यास्थाम् ध्वम्
८ **शुश्रुषिता**–" रौ रः से साथे ध्वे हे स्वहे स्महे
९ **शुश्रुषि**–ष्यते ष्येते ष्यन्ते ष्यसे ष्येथे ष्यध्वे ष्ये ष्यावहे ष्यामहे (ष्ये ष्यावहि ष्यामहि
१० **अशुश्रुषि** ष्यत ष्येताम् ष्यन्त ष्यथाः ष्येथाम् ष्यध्वम्

१२९७ टुदुंद्र (दु) उपतापे । दुं १२ वदूपाणि
१२९८ पृंद्र (पृ) प्रीतौ । पृंक् ११३४ वदूपाणि
१२९९ स्मृंद्र [स्मृ] पालने च । स्मृं १८ वदूपाणि
१३०० शक्लृंद्र [शक्] व्याप्तौ । शकींच् १२८० वदूपाणि तत्र जिज्ञासायामात्मनेपदघटितं रूपम् । अन्यत्र परस्मैपदघटितं रूपमिति विवेक्तव्यम् ।

१३०१ तिक (तिक्) हिंसायाम् ।

१ तितेकिष-ति तः न्ति सि थः थ तितेकिषा-मि वः मः
२ तितेकिषे-त् ताम् युः : तम् त यम् व म
३ तितेकिष-तु तात् तात् न्तु " तात् तम् त
तितेकिषा-णि व म
४ अतितेकिष-त् ताम् न् : तम् त म् अतितेकिषा-व म
५ अतितेकि-षीत् षिष्टाम् षिषुः षीः षिष्टम् षिष्ट षिषम्
षिष्व षिष्म
६ तितेकिषाम्बभू-व वतुः वुः विथ वथुः व व विव विम
तितेकिषाञ्चकार तितेकिषामास
७ तितेकिष्या-त् स्ताम् सुः : स्तम् स्त सम् स्व स्म
८ तितेकिषिता-" रौ रः सि स्थः स्थ स्मि स्वः स्मः
९ तितेकिषिष्य-ति तः न्ति सि थः थ तितेकिषिष्या-मि
वः मः (अतितेकिषिष्या-व म
१ अतितेकिषिष्य-त ताम् न् : तम् त म्
पक्षे तिते-स्थाने तिति-इति ज्ञेयम्

१३०२ तिग (तिग्) हिंसायाम् ।

१ तितेगिष-ति तः न्ति सि थः थ तितेगिषा-मि वः मः
२ तितेगिषे-त् ताम् युः : तम् त यम् व म
३ तितेगिष-तु तात् ताम् न्तु " तात् तम् त
तितेगिषा-नि व म
४ अतितेगिष त् ताम् न् : तम् त म् अतितेगिषा-व म
५ अतितेगि-सीत् सिष्टाम् सिषुः सीः सिष्टम् सिष्ट सिषम्
सिष्व सिष्म
६ तितेगिषाञ्च-कार कतुः कु कर्थ कथुः कर कर कृव कृम
तितेगिषाम्बभूव तितेगिषामास
७ तितेगिष्या-त् स्ताम् सुः : स्तम् स्त सम् स्व स्म
८ तितेगिषिता-" रौ र. सि स्थः स्थ स्मि स्वः स्मः
९ तितेगिषिष्य-ति त. न्ति सि थः थ तितेगिषिष्या-मि
व मः (अतितेगिषिष्या-व म
१० अतितेगिषिष्य-त् ताम् न् : तम् त म्
पक्षे तिते-स्थाने तिति-इति ज्ञेयम्

१३०३ षघद् (सघ्) हिंसायाम् ।

१ सिसघिष-ति तः न्ति सि थः थ सिसघिषा-मि वः मः
२ सिसघिषे-त् ताम युः : तम् त यम् व म
३ सिसघिष-तु तात् ताम् न्तु " तात् तम् त
सिसघिषा-णि व म
४ असिसघिष-त् ताम् न् : तम् त म असिसघिषा-व म
५ असिसघि-षीत् षिष्टाम् षिषुः षीः षिष्टम् षिष्ट षिषम्
षिष्व षिष्म
६ सिसघिषाम्बभू-व वतुः वुः विथ वथुः व व विव विम
सिसघिषाञ्चकार सिसघिषामास
७ सिसघिष्या-त् स्ताम् सुः : स्तम् स्त सम् स्व स्म
८ सिसघिषिता-" रौ रः सि स्थः स्थ स्मि स्वः स्मः
सिसघिषिष्य-ति तः न्ति सि थः थ सिसघिषिष्या-मि
वः मः (असिसघिषिष्या-व म
१० असिसघिषिष्य-त ताम् न् : तम् त म्

१३०४ राधंद् (राध्) संसिद्धौ । राधंच् ११५६ इतिवद्रूपम् ।

वधे तु—
१ रित्स-ति तः न्ति सि थः थ रित्सा-मि वः मः
२ रित्से-त् ताम् युः : तम् त यम् व म
३ रित्स-तु तात् ताम् न्तु " तात् तम् त
रित्सा-नि व म
४ अरित्स-त् ताम् न् : तम् त म् अरित्सा-व म
५ अरित्-सीत् सिष्टाम् सिषुः सीः सिष्टम् सिष्ट सिषम्
सिष्व सिष्म
६ रित्साञ्च कार कतुः कुः कर्थ कथुः क कार कर कृव कृम
रित्साम्बभूव रित्सामास
७ रित्स्या-त् स्ताम् सुः : स्तम् स्त सम् स्व स्म
८ रित्सिता-" रौ रः सि स्थः स्थ स्मि स्वः स्मः
९ रित्सिष्य-ति तः न्ति सि थः थ रित्सिष्या-मि वः मः
(अरित्सिष्या-व म
१० अरित्सिष्य-त् ताम् न : तम् त म

१३०५ साधट् (साध्) संसिद्धौ ।

१ सिसात्स–ति तः न्ति सि थः थ सिसात्सा–मि वः मः
२ सिसात्से–त् ताम् युः : तम् त यम् व म
३ सिसात्स–तु तात् ताम् न्तु " तात् तम् त
सिसात्सा–नि व म
४ असिसात्स–त् ताम् न् : तम् त म् असिसात्सा–व म
५ असिसात्–सीत् सिष्टाम् सिषुः सीः सिष्टम् सिष्ट सिषम् सिष्व सिष्म
६ सिसात्साम्बभू–व वतुः वुः विथ वथुः व व विव विम
सिसात्साञ्चकार सिसात्सामास
७ सिसात्स्या–त् स्ताम् सुः : स्तम् स्त सम् स्व स्म
८ सिसात्सिता–" रौ रः सि स्थः स्थ स्मि स्वः स्मः
९ सिसात्सिष्य–ति तः न्ति सि थः थ सिसात्सिष्या–मि वः मः (असिसात्सिष्या–व म
१० असिसात्सिष्य–त् ताम् न् : तम् त म्

१३०६ ऋधूट् (ऋध्) वृद्धौ । ऋधूच् ११८६ वद्पाणि

१३०७ आप्लृट् (आप्) व्याप्तौ ।

१ ईप्स–ति तः न्ति सि थः थ ईप्सा–मि वः मः
२ ईप्से–त् ताम् युः : तम् त यम् व म
३ ईप्स–तु तात् ताम् न्तु " तात् तम् त
ईप्सा–नि व म
४ ऐप्स त् ताम् न् : तम् त म् ऐप्सा–व म
५ ऐप्–सीत् सिष्टाम् सिषुः सीः सिष्टम् सिष्ट सिषम् सिष्व सिष्म
६ ईप्साञ्च–कार कतुः कु कर्थ क्रथुः क्रकार कर कृव कृम
ईप्साम्बभूव ईप्सामास
७ ईप्स्या–त् स्ताम् सुः : स्तम् स्त सम् स्व स्म
८ ईप्सिता–" रौ रः सि स्थः स्थ स्मि स्वः स्मः
९ ईप्सिष्य–ति त न्ति सि थः थ ईप्सिष्या–मि व मः
ऐप्सिष्या व म
१० ऐप्सिष्य–त् ताम् न् : तम् त म्

१३०८ तृपट् (तृप्) प्रीणने । तृपौच् ११८९ वद्पाणि । नवरं तितर्पि षटितानि इकरहितान्येव

१३०९ दम्भूट् (दम्भ्) दम्भे ।

१ दिदम्भिष–ति तः न्ति सि थः थ दिदम्भिषा मि वः मः
२ दिदम्भिषे–त् ताम् युः : तम् त यम् व म
३ दिदम्भिष–तु तात् ताम् न्तु " तात् तम् त
दिदम्भिषा–णि व म
४ अदिदम्भिष–त् ताम् न् : तम् त म् अदिदम्भिषा–व म
५ अदिदम्भि–षीत् षिष्टाम् षिषुः षीः षिष्टम् षिष्ट षिषम् षिष्व षिष्म
६ दिदम्भिषामा म मतुः मुः मिथ मथुः म म मिव मिम
दिदम्भिषाञ्चकार दिदम्भिषाम्बभूव
७ दिदम्भिष्या–त् स्ताम् सुः : स्तम् स्त सम् स्व स्म
८ दिदम्भिषिता–" रौ रः सि स्थः स्थ स्मि स्वः स्मः
९ दिदम्भिषिष्य–ति तः न्ति सि थः थ दिदम्भिषिष्या मि वः मः (अदिदम्भिषिष्या–व म
१० अदिदम्भिषिष्य–त् ताम् न् : तम् त म्

१ धीप्स–ति तः न्ति सि थः थ धीप्सा–मि वः मः
२ धीप्से–त् ताम् युः : तम् त यम् व म
३ धीप्स–तु तात् तात् न्तु " तात् तम् त
धीप्सा–नि व म
४ अधीप्स–त् ताम् न् : तम् त म् अधीप्सा व म
५ अधीप–सीत् सिष्टाम् सिषुः सीः सिष्टम् सिष्ट सिषम् सिष्व सिष्म
६ धीप्साम्बभू–व वतुः वुः विथ वथुः व व विव विम
धीप्साञ्चकार धीप्सामास
७ धीप्स्या–त् स्ताम् सुः : स्तम् स्त सम् स्व स्म
८ धीप्सिता–" रौ रः सि स्थः स्थ स्मि स्वः स्मः
९ धीप्सिष्य–ति तः न्ति सि थः थ धीप्सिष्या–मि वः मः (अधीप्सिष्या–व म
१ अधीप्सिष्य त ताम् न् : तम् त म्
पक्षे धीप् स्थाने धिप्–इति ज्ञेयम्

१३१० कृवृट् (कृण्व्) हिंसागत्यो ।

१ चिकृण्विष-ति तः न्ति सि थः थ चिकृण्विषा-मि वः मः
२ चिकृण्विषे-त् ताम् युः : तम् त यम् व म
३ चिकृण्विष-तु तात् ताम् न्तु " तात् तम् त
चिकृण्विषा-णि व म म
४ अचिकृण्विष-त् ताम् न् : तम् त म् अचिकृण्विषा-व
५ अचिकृण्वि-षीत् षिष्टाम् षिषुः षीः षिष्टम् षिष्ट षिषम् षिष्व षिष्म
६ चिकृण्विषामा-स सतुः सुः सिथ सथुः स स सिव सिम
चिकृण्विषाञ्चकार चिकृण्विषाम्बभूव
७ चिकृण्विष्या-त् स्ताम् सुः : स्तम् स्त सम् स्व स्म
८ चिकृण्विषिता-" रौ रः सि स्थः स्थ स्मि स्वः स्मः
९ चिकृण्विषिष्य-ति तः न्ति सि थः थ चिकृण्विषिष्या-मि वः मः (अचिकृण्विषिष्या-व म
१० अचिकृण्विषिष्य-त् ताम् न् : तम् त म

१३११ धिवृट् (धिन्व्) गतौ ।

१ दिधिन्विष-ति तः न्ति सि थः थ दिधिन्विषा-मि वः मः
२ दिधिन्विषे-त् ताम् युः : तम् त यम् व म
३ दिधिन्विष-तु तात् ताम् न्तु " तात् तम् त
दिधिन्विषा-णि व म व म
४ अदिधिन्विष-त् ताम् न् : तम् त म् अदिधिन्विषा-
५ अदिधिन्वि-षीत् षिष्टाम् षिषुः षीः षिष्टम् षिष्ट षिषम् षिष्व षिष्म
६ दिधिन्विषामा-ब बतुः बुः विथ वथुः ब व विव विम
दिधिन्विषामास दिधिन्विषाञ्चकार
७ दिधिन्विष्या-त् स्ताम् सुः : स्तम् स्त सम् स्व स्म
८ दिधिन्विषिता-" रौ रः सि स्थः स्थ स्मि स्वः स्मः
९ दिधिन्विषिष्य तितः न्ति सि थः थ दिधिन्विषिष्या-मि वः मः (अदिधिन्विषिष्या-व म
१० अदिधिन्विषिष्य-त् ताम् न् : तम् त म

१३१२ ञिधृषाट् (धृष्) प्रागल्भ्ये ।

१ दिधर्षिष-ति तः न्ति सि थः थ दिधर्षिषा-मि वः मः
२ दिधर्षिषे-त् ताम् युः : तम् त यम् व म
३ दिधर्षिष-तु तात् ताम् न्तु " तात् तम् त
दिधर्षिषा-णि व म
४ अदिधर्षिष त् ताम् न् : तम् त म् अदिधर्षिषा-व म
५ अदिधर्षि-षीत् षिष्टाम् षिषुः षीः षिष्टम् षिष्ट षिषम् षिष्व षिष्म
६ दिधर्षिषाञ्च-कार कतुः कुः कथं क्रथुः क कार कर कृव कृम
दिधर्षिषाम्बभूव दिधर्षिषामास
७ दिधर्षिष्या-त् स्ताम् सुः : स्तम् स्त सम् स्व स्म
८ दिधर्षिषिता-" रौ रः सि स्थः स्थ स्मि स्वः स्मः
९ दिधर्षिषिष्य-ति तः न्ति सि थः थ दिधर्षिषिष्या-मि वः मः (अदिधर्षिषिष्या-व म
१० अदिधर्षिषिष्य-त् ताम् न् : तम् त म

१३१३ ष्टिघिट् (स्तिघ्) आलङ्कन्दने ।

१ तिस्तेघि-षते षेते षन्ते षसे षेथे षध्वे षे षावहे षामहे
२ तिस्तेघिषे-त याताम् रन् थाः याथाम् ध्वम् य वहि महि
३ तिस्तेघि-षताम् षेताम् षन्ताम् षस्व षेथाम् षध्वम् षै षावहै षामहै
४ अतिस्तेघि-षत षेताम् षन्त षथाः षेथाम् षध्वम् षे षावहि षामहि (षि ष्वहि ष्महि
५ अतिस्तेघिषि-ष्ट षाताम् षत ष्ठाः षाथाम् ढ्वम् ध्वम्
६ तिस्तेघिषामा-स सतुः सुः सिथ सथुः स स सिव सिम
तिस्तेघिषाञ्चके तिस्तेघिषाम्बभूव [य वहि महि
७ तिस्तेघिषी-ष्ट यास्ताम् रन् ष्ठाः यास्थाम् ध्वम्
८ तिस्तेघिषिता-" रौ रः से साथे ध्वे हे स्वहे स्महे
९ तिस्तेघिषि-ष्यते ष्येते ष्यन्ते ष्यसे ष्येथे ष्यध्वे ष्ये ष्यावहे ष्यामहे [ष्ये ष्यावहि ष्यामहि
१० अतिस्तेघिषि-ष्यत ष्येताम् ष्यन्त ष्यथाः ष्येथाम् ष्यध्वम्

पक्षे तिस्ते-स्थाने तिस्ति-इति ज्ञेयम्

१३१४ अशौटि (अश्) व्याप्तौ ।

१ **अशिशि**–षते षेते षन्ते षसे षेथे षध्वे षे षावहे षामहे
२ **अशिशिषे**–त यातां रन् थाः याथाम् ध्वम् य वहि महि
३ **अशिशि**–षताम् षेताम् षन्ताम् षस्व षेथाम् षध्वम् षै षावहै षामहै
४ **आशिशि**–षत षेताम् षन्त षथाः षेथाम् षध्वम् षे षावहि षामहि (षि ष्वहि ष्महि
५ **आशिशिषि** ष्ट षाताम् षत ष्ठाः षाथाम् ढ्वम् ध्वम्
६ **अशिशिषामा**–स सतुः सुः सिथ सथुः स स ष्वि सिम **अशिशिषाञ्च**क्रे **अशिशिषाम्बभूव** (य वहि महि
७ **अशिशिषिषी**–ष्ट यास्ताम् रन् ष्ठाः यास्थाम् ध्वम्
८ **अशिशिषिता**–" रौ रः से साथे ध्वे हे स्वहे स्महे
९ **अशिशिषि**–ष्यत ष्येते ष्यन्ते ष्यसे ष्येथे ष्यध्वे ष्ये ष्यावहे ष्यामहे (ष्ये ष्यावहि ष्यामहि
१० **आशिशिषि**–ष्यत ष्येताम् ष्यन्त ष्यथाः ष्येथाम् ष्यध्वम्

इतिश्रीमत्तपोगणगगनाङ्गणगगनमणि–सार्वसार्वज्ञशासनसार्वभौम–तीर्थरक्षणपरायण-विद्यापीठादिप्रस्थानपञ्चकसमाराधक-संविग्नशाखीय-आचार्यचूडामणि–अखण्ड-विजयश्रीमद्गुरुराजविजयनेमिसूरीश्वरचरणेन्दिरामन्दिरेन्दिन्दिरा-यमाणान्तिपन्मुनिलावण्यविजयविरचितस्य धातुरत्नाकरस्य सन्नन्तरूपपरम्पराप्रकृतिनिरूपणे तृतीयभागे

॥ स्वादिगणः संपूर्णः ॥

१३१५ तुदींत् (तुद्) व्यथने ।

१ **तुतुत्**–सते सेते सन्ते सते सेथे सध्वे से सावहे सामहे
२ **तुतुत्से**–त यातां रन् थाः याथाम् ध्वम् य वहि महि
३ **तुतुत्**–सताम् सेताम् सन्ताम् सस्व सेथाम् सध्वम् सै सावहै सामहै
४ **अतुतुत्**–सत सेताम् सन्त सथाः सेथाम् सध्वम् से सावहि सामहि (षि ष्वहि ष्महि
५ **अतुतुत्सि** ष्ट षाताम् षत ष्ठाः षाथाम् ढ्वम् ध्वम्
६ **तुतुत्सा**ञ्च–क्रे क्राते क्रिरे कृषे क्राथे कृढ्वे क्रे कृवहे कृमहे **तुतुत्साम्बभूव** तुतुत्सामास (य वहि महि
७ **तुतुत्सिषी**–ष्ट यास्ताम् रन् ष्ठाः यास्थाम् ध्वम्
८ **तुतुत्सिता**–" रौ रः से साथे ध्वे हे स्वहे स्महे
९ **तुतुत्सि**–ष्यत ष्येते ष्यन्ते ष्यसे ष्येथे ष्यध्वे ष्ये ष्यावहे ष्यामहे (ष्ये ष्यावहि ष्यामहि
१० **अतुतुत्सि**–ष्यत ष्येताम् ष्यन्त ष्यथाः ष्येथाम् ष्यध्वम्

१ **तुतुत्स**–ति तः न्ति सि थः थ **तुतुत्सा**–मि वः मः
२ **तुतुत्से**–त् ताम् युः : तम् त यम् व म
३ **तुतुत्स**–तु तात् ताम् न्तु " तात् तम् त
तुतुत्सा–नि व म
४ **अतुतुत्स**–त् ताम् न् : तम् त म **अतुतुत्सा** व म
५ **अतुतुत्स**–सीत् सिष्टाम् सिषुः सीः सिष्टम् सिष्ट सिषम्
सिष्व सिष्म
६ **तुतुत्साम्बभूव**–व वतुः वुः विथ वथुः व व विव विम
तुतुत्साञ्चकार तुतुत्सामास
७ **तुतुत्स्या**–त् स्ताम् सुः : स्तम् स्त स्म् स्व स्म
८ **तुतुत्सिता**–" रौ रः सि स्थः स्थ स्मि स्वः स्मः
९ **तुतुत्सिष्य**–ति तः न्ति सि थः थ **तुतुत्सिष्या**–मि वः म
(**अतुतुत्सिष्या**–व म
१ **अतुतुत्सिष्य**–त् ताम् न् : तम् त म्

१ **बिभ्रज्जिष**–ति तः न्ति सि थः थ **बिभ्रज्जिषा**–मि वः मः
२ **बिभ्रज्जिषे**–त् ताम् युः : तम् त यम् व म
३ **बिभ्रज्जिष**–तु तात् ताम् न्तु " तात् तम् त
बिभ्रज्जिषा–णि व म
४ **अबिभ्रज्जिष** त् ताम् न् : तम् त म् **अबिभ्रज्जिषा**–वम
५ **अबिभ्रज्जि**–षीत् षिष्टाम् षिषुः षीः षिष्टम् षिष्ट षिषम्
कृम षिष्व षिष्म
६ **बिभ्रज्जिषाञ्च**–कार कतुः कुः कर्थ कथुः क कार कर कृव
बिभ्रज्जिषाम्बभूव बिभ्रज्जिषामास
७ **बिभ्रज्जिष्या**–त् स्ताम् सुः : स्तम् स्त स्म् स्व स्म
८ **बिभ्रज्जिषिता**–" रौ रः सि स्थः स्थ स्मि स्वः स्मः
९ **बिभ्रज्जिषिष्य**–ति तः न्ति सि थः थ **बिभ्रज्जिषिष्या**
मि वः मः (**अबिभ्रज्जिषिष्या**–व म
१० **अबिभ्रज्जिषिष्य**–त् ताम् न् : तम् त म
पक्षे बिभ्रज्जि-स्थाने बिभर्जि इति बिभर्क् इति बिभ्रक् इति च ज्ञेयम्

१३१६ भ्रस्जीं (भ्रस्ज्) पाके ।

१ **बिभ्रज्जि**–षतेषेते षन्ते षसे षेथे षध्वे षे षावहे षामहे
२ **बिभ्रज्जिषे**–त यताम् रन् थाः याथाम् ध्वम् य वहि महि
३ **बिभ्रज्जि**–षताम् षेताम् षन्ताम् षस्व षेथाम् षध्वम् षै
षावहै षामहै
४ **अबिभ्रज्जि**–षत षेताम् षन्त षथाः षेथाम् षध्वम् षे
षावहि षामहि (षि ष्वहि ष्महि
५ **अबिभ्रज्जिषि**–ष्ट षाताम् षत ष्ठाः षाथाम् ड्ढ्वम् ध्वम्
६ **बिभ्रज्जिषाञ्च**–क्रे क्राते क्रिरे कृषे क्राथे कृढ्वे क्रे कृवहे कृमहे
बिभ्रज्जिषाम्बभूव बिभ्रज्जिषामास (य वहि महि
७ **बिभ्रज्जिषिषी**–ष्ट यास्ताम् रन् ष्ठाः यास्थाम् ध्वम्
८ **बिभ्रज्जिषिता**–" रौ रः से साथे ध्वे हे स्वहे स्महे
९ **बिभ्रज्जिषि**–ष्यते ष्येते ष्यन्ते ष्यसे ष्येथे ष्यध्वे ष्ये
ष्यावहे ष्यामहे (ष्ये ष्यावहि ष्यामहि
१० **अबिभ्रज्जिषि**–ष्यत ष्येताम् ष्यन्त ष्यथाः ष्येथाम् ष्यध्वम्
पक्षे बिभ्रज्जि-स्थाने बिभर्जि इति बिभर्क् इति बिभ्रक् इति च ज्ञेयम्

१३१७ क्षिपीं (क्षिप्) प्रेरणे ।

१ **चिक्षिप्**–सते सेते सन्ते ससे सेथे सध्वे से सावहे सामहे
२ **चिक्षिप्से**–त यताम् रन् थाः याथाम् ध्वम् य वहि महि
३ **चिक्षिप्**–सताम् सेताम् सन्ताम् सस्व सेथाम् सध्वम् सै
सावहै सामहै
४ **अचिक्षिप्**–सत सेताम् सन्त सथाः सेथाम् सध्वम् से
सावहि सामहि (षि ष्वहि ष्महि
५ **अचिक्षिप्सि**–ष्ट षाताम् षत ष्ठाः षाथाम् ड्ढ्वम् ध्वम्
६ **चिक्षिप्सामा**–स सतुः सुः सिथ सथुः स स सिव सिम
चिक्षिप्साञ्चक्रे चिक्षिप्साम्बभूव (य वहि महि
७ **चिक्षिप्सिषी** ष्ट यास्ताम् रन् ष्ठाः यास्थाम् ध्वम्
८ **चिक्षिप्सिता**–" रौ रः से साथे ध्वे हे स्वहे स्महे
९ **चिक्षिप्सि**–ष्यते ष्येते ष्यन्ते ष्यसे ष्येथे ष्यध्वे ष्ये
ष्यावहे ष्यामहे (ष्ये ष्यावहि ष्यामहि
१० **अचिक्षिप्सि**–ष्यत ष्येताम् ष्यन्त ष्यथाः ष्येथाम् ष्यध्वम्
पक्षे क्षिपेत् ११५८ वद्रूपाणि ।

१३१८ दिशींत् (दिश्) अतिसर्जने ।

१ **दिदिक्**–षते षेते षन्ते षसे षेथे षध्वे षे षावहे षामहे
२ **दिदिक्षे**-त याताम् रन् थाः याथाम् ध्वम् य वहि महि
३ **दिदिक्**–षताम् षेताम् षन्ताम् षस्व षेथाम् षध्वम् षै षावहै षामहै
४ **अदिदिक्**–षत षेताम् षन्त षथाः षेथाम् षध्वम् षे षावहि षामहि (षि ष्वहि ष्महि
५ **अदिदिक्षि**-ष्ट षाताम् षत ष्ठाः षाथाम् ड्ढ्वम् ध्वम्
६ **दिदिक्षाम्बभू**–व वतुः वुः विथ वथुः व व विव विम
दिदिक्षाञ्चक्रे दिदिक्षामास (य वहि महि
७ **दिदिक्षिषी**–ष्ट यास्ताम् रन् ष्ठाः यास्थाम् ध्वम्
८ **दिदिक्षिता**–" रौ रः से साथे ध्वे हे स्वहे स्महे
९ **दिदिक्षि**–ष्यते ष्येते ष्यन्ते ष्यसे ष्येथे ष्यध्वे ष्ये ष्यावहे ष्यामहे (ष्ये ष्यावहि ष्यामहि
१० **अदिदिक्षि**–ष्यत ष्येताम् ष्यन्त ष्यथाः ष्येथाम् ष्यध्वम्

१ **दिदिक्ष**-ति तः न्ति सि थः थ **दिदिक्षा**–मि वः मः
२ **दिदिक्षे**–त् ताम् युः : तम् त यम् व म
३ **दिदिक्ष**–तु तात् ताम् न्तु " तात् तम् त
दिदिक्षा-णि व म
४ **अदिदिक्ष**–त् ताम् न् : तम् त म् **अदिदिक्षा**–व म
५ **अदिदिक्** षीत् षिष्टाम् षिषुः षीः षिष्टम् षिष्ट षिषम् षिष्व षिष्म **कर**-कृम कृव
६ **दिदिक्षाञ्च**–**कार** कतुः कुः **कर्थ** कथुः क **कार**
दिदिक्षाम्बभूव दिदिक्षामास
७ **दिदिक्ष्या**–त् स्ताम् सु : स्तम् स्त स्तम् स्व स्म
८ **दिदिक्षिता**–" रौ रः सि स्थः स्थ स्मि स्व स्मः
९ **दिदिक्षिष्य**-तितः न्ति सि थः थ **दिदिक्षिष्या**-मि व म
(**अदिदिक्षिष्या**–व म
१० **अदिदिक्षिष्य**–त् ताम् न् : तम् त म

१३१९ कृषींत् (कृष्) विलेखने ।

१ **चिकृक्**–षते षेते षन्ते षसे षेथे षध्वे षे षावहे षामहे
२ **चिकृक्षे** त याताम् रन् थाः याथाम् ध्वम् य वहि महि
३ **चिकृक्**–षताम् षेताम् षन्ताम् षस्व षेथाम् षध्वम् षै षावहै षामहै
४ **अचिकृक**–षत षेताम् षन्त षथाः षेथाम् षध्वम् षे षावहि षामहि (षि ष्वहि ष्महि
५ **अचिकृक्षि**-ष्ट षाताम् षत ष्ठाः षाथाम् ड्ढ्वम् ध्वम्
६ **चिकृक्षाञ्च**–के क्राते क्रिरे कृषे क्राथे कृढ्वे क्रे कृवहे कृमहे
चिकृक्षाम्बभूव चिकृक्षामास (य वहि महि
७ **चिकृक्षिषी**–ष्ट यास्ताम् रन् ष्ठाः यास्थाम् ध्वम्
८ **चिकृक्षिता**–" रौ रः से साथे ध्वे हे स्वहे स्महे
९ **चिकृक्षि**–ष्यते ष्येते ष्यन्ते ष्यसे ष्येथे ष्यध्वे ष्ये ष्यावहे ष्यामहे (ष्ये ष्यावहि ष्यामहि
१० **अचिकृक्षि**–ष्यत ष्येताम् ष्यन्त ष्यथाः ष्येथाम् ष्यध्वम्
पक्षे कृषं ५०३ वद्पाणि

१३२० मुच्लृंती (मुच्) मोक्षणे ।

१ **मुमुक्**–षते षेते षन्ते षसे षेथे षध्वे षे षावहे षामहे
२ **मुमुक्षे**–त याताम् रन् थाः याथाम् ध्वम् य वहि महि
३ **मुमुक्**–षताम् षेताम् षन्ताम् षस्व षेथाम् षध्वम् षै षावहै षामहै
४ **अमुमुक्**–षत षेताम् षन्त षथाः षेथाम् षध्वम् षे षावहि षामहि (षि ष्वहि ष्महि
५ **अमुमुक्षि** ष्ट षाताम् षत ष्ठा षाथाम् ड्ढ्वम् ध्वम्
६ **मुमुक्षाञ्च**–के क्राते क्रिरे कृषे क्राथे कृढ्वे क्रे कृवहे कृमहे
मुमुक्षाम्बभूव मुमुक्षामास (य वहि महि
७ **मुमुक्षि**–ष्ट यास्ताम् रन् ष्ठाः यास्थाम् ध्वम्
८ **मुमुक्षिता**–" रौ रः से साथे ध्वे हे स्वहे स्महे
९ **मुमुक्षि**–ष्यते ष्येते ष्यन्ते ष्यसे ष्येथे ष्यध्वे ष्ये ष्यावहे ष्यामहे (ष्ये ष्यावहि ष्यामहि
१० **अमुमुक्षि**–ष्यत ष्येताम् ष्यन्त ष्यथाः ष्येथाम् ष्यध्वम्
पक्षे मुमु-स्थाने मो–इति ज्ञेयम्

१ **मुमुक्ष**–ति तः न्ति सि थः थ **मुमुक्षा**–मि वः मः
२ **मुमुक्षे**–त् ताम् युः : तम् त यम् व म
३ मुमुक्ष–तु तात् ताम् न्तु " तात् तम् त
मुमुक्षा–णि व म
४ अमुमुक्ष–त् ताम् न् : तम् त म् अमुमुक्षा–व म
५ अमुमुक्ष्–षीत् षिष्टाम् षिषु षीः षिष्टम् षिष्ट षिषम्
षिष्व षिष्म
६ मुमुक्षाम्बभू–व वतुः वुः विथ वथुः व व विव विम
मुमुक्षामास मुमुक्षाञ्चकार
७ मुमुक्ष्या–त् स्ताम् सुः : स्तम् स्त सम् स्व स्म
८ मुमुक्षिता– " रौ रः सि स्थः स्थ स्मि स्वः स्मः
९ मुमुक्षिष्य–ति तः न्ति सि थः थ मुमुक्षिष्या–मि वः मः
(अमुमुक्षिष्या–व म
१० अमुमुक्षिष्य–त् ताम् न् : तम् त म
पक्षे मुमु–स्थाने मो–इति ज्ञेयम्

अत्राय विवेकः—कर्मकर्तृकस्य सन्नन्तमुच्धातोः मोक्षते 'मुमुक्षते' इतिरूपद्वयं भवति, अविवक्षितकर्मकाद् मुच्धातोः सनि 'फलिवति कर्तरि' 'मोक्षते–'मुमुक्षते' तद्भिन्ने कर्तरि' 'मुमुक्षति' इति रूपम् सकर्मकाद् मुच्धातोः सनि 'फलवति कर्तरि' 'मुमुक्षते' 'तद्भिन्नकर्तरि 'मुमुक्षति–इति रूपमिति.

१३२१ षिचोंत् (सिच्) क्षरणे ।

१ **सिसिक्**–षते षेते षन्ते षसे षेथे षध्वे षे षावहे षामहे
२ **सिसिक्षे**–त यातां रन् थाः याथाम् ध्वम् य वहि महि
३ **सिसिक्**–षताम् षेताम् षन्ताम् षस्व षेथाम् षध्वम् षै षावहै षामहै
४ **असिसिक्**–षत षेताम् षन्त षथाः षेथाम् षध्वम् षे षावहि षामहि (षि ष्वहि ष्महि
५ **असिसिक्षि**–ष्ट षाताम् षत ष्ठाः षाथाम् ढ्वम् ध्वम्
६ **सिसिक्षामा**–स सतुः सुः सिथ सथुः स स सिव सिम
सिसिक्षाञ्चके सिसिक्षाम्बभूव [य वहि महि
७ **सिसिक्षिषी**–ष्ट यास्ताम् रन् ष्ठाः यास्थाम् ध्वम्
८ **सिसिक्षिता**–" रौ रः से साथे ध्वे हे स्वहे स्महे
९ **सिसिक्षि**–ष्यते ष्येते ष्यन्ते ष्यसे ष्येथे ष्यध्वे ष्ये ष्यावहे ष्यामहे [ष्ये ष्यावहि ष्यामहि
१० **असिसिक्षि**–ष्यत ष्येताम् ष्यन्त ष्यथाः ष्येथाम् ष्यध्वम्

१ **सिसिक्ष**–ति तः न्ति सि थः थ **सिसिक्षा**–मि वः मः
२ **सिसिक्षे**–त् ताम् युः : तम् त यम् व म
३ **सिसिक्ष**–तु तात् ताम् न्तु " तात् तम् त
सिसिक्षा–णि व म
४ **असिसिक्ष**–त् ताम् न् : तम् त म् **असिसिक्षा**–व म
५ **असिसिक्ष**–षीत् षिष्टाम् षिषुः षीः षिष्टम् षिष्ट षिषम्
षिष्व षिष्म
६ **सिसिक्षाञ्च**–कार क्रतुः क्रु कर्थ क्रथुः क्र कार कर कृव कृम
सिसिक्षाम्बभूव सिसिक्षामास
७ **सिसिक्ष्या**–त् स्ताम् सुः : स्तम् स्त सम् स्व स्म
८ **सिसिक्षिता**– " रौ रः सि स्थः स्थ स्मि स्वः स्मः
९ **सिसिक्षिष्य**–ति तः न्ति सि थः थ **सिसिक्षिष्या**–मि वः मः (**असिसिक्षिष्या**–व म
१० **असिसिक्षिष्य**–त् ताम् न् : तम् त म

१३२२ विद्लृंती (विद्) लाभे ।

१ **विवित्स**–ति तः न्ति सि थः थ **विवित्सा**–मि वः मः
२ **विवित्से**–त् ताम् युः : तम् त यम् व म
३ **विवित्स**–तु तात् ताम् न्तु " तात् तम् त
विवित्सा–नि व म
४ **अविवित्स** त् ताम् न् : तम् त म् **अविवित्सा**–व म
५ **अविवित्**–सीत् सिष्टाम् सिषुः सीः सिष्टम् सिष्ट सिषम्
सिष्व सिष्म
६ **विवित्साम्बभू**–व वतुः वुः विथ वथुः व व विव विम
विवित्साञ्चकार विवित्सामास
७ **विवित्स्या**–त् स्ताम् सुः : स्तम् स्त सम् स्व स्म
८ **विवित्सिता**–" रौ रः सि स्थः स्थ स्मि स्वः स्मः
९ **विवित्सिष्य**–ति तः न्ति सि थः थ **विवित्सिष्या**–मि वः मः (**अविवित्सिष्या**–व म
१० **अविवित्सिष्य**–त् ताम् न् : तम् त म

आत्मनेपदेतु विदिंच् १२५८ धातूपाणि

१३२३ लुप्लृती (लुप) छेदने ।

१ **लुलुप्स**–ति तः न्ति सि थः थ **लुलुप्सा**–मि वः मः
२ **लुलुप्से**–त् ताम् युः : तम् त यम् व म
३ **लुलुप्स**–तु तात् तात् न्तु '' तात् तम् त
लुलुप्सा–नि व म
४ **अलुलुप्स**–त् ताम् न् : तम् त म् **अलुलुप्सा** व म
५ **अलुलुप्**–सीत् सिष्टाम् सिषुः सीः सिष्टम् सिष्ट सिषम्
सिष्व सिष्म
६ **लुलुप्साम्बभू**–व वतुः वुः विथ वथुः व व विव विम
लुलुप्साञ्चकार **लुलुप्सामास**
७ **लुलुप्स्या**–त् स्ताम् सुः : स्तम् स्त सम् स्व स्म
८ **लुलुप्सिता**–'' रौ रः सि स्थः स्थ स्मि स्वः स्मः
९ **लुलुप्सिष्य**–ति तः न्ति सि थः थ **लुलुप्सिष्या**–मि वः मः
(**अलुलुप्सिष्या**–व म
१० **अलुलुप्सिष्य**–त ताम न् : तम् त म

१ लुलुप्–सते सेते सन्ते ससे सेथे सध्वे से सावहे सामहे
२ लुलुप्से त याताम् रन् थाः याथाम् ध्वम् य वहि महि
३ लुलुप्–सताम् सेताम् सन्ताम् सस्व सेथाम् सध्वम् सै
सावहै सामहै
४ अलुलुप्–सत सेताम् सन्त सथाः सेथाम् सध्वम् से
सावहि सामहि (षि ष्वहि ष्महि
५ अलुलुप्सि ष्ट षाताम् षत ष्ठाः षाथाम् ड्ढ्वम् ध्वम्
६ लुलुप्साम्बभू व वतुः वुः विथ वथुः व व विव विम
लुलुप्साञ्चक्रे लुलुप्सामास (य वहि महि
७ लुलुप्सिषी–ष्ट यास्ताम् रन् ष्ठाः यास्थाम् ध्वम्
८ लुलुप्सिता–'' रौ रः से साथे ध्वे हे स्वहे स्महे
९ लुलुप्सि–ष्यते ष्येते ष्यन्ते ष्यसे ष्येथे ष्यध्वे ष्ये
ष्यावहे ष्यामहे (ष्ये ष्यावहि ष्यामहि
१ अलुलुप्सि ष्यत ष्येताम् ष्यन्त ष्यथाः ष्येथाम् ष्यध्वम्

१३२४ लिपींत् (लिप्) उपदेहे ।

१ **लिलिप्**–सते सेते सन्ते ससे सेथे सध्वे से सावहे सामहे
२ **लिलिप्से**–तयाताम् रन् थाः थाथाम् ध्वम् य वहि महि
३ **लिलिप्**–सताम् सेताम् सन्ताम् सस्व सेथाम् सध्वम् सै
सावहै सामहै
४ **अलिलिप्**–सत सेताम् सन्त सथाः सेथाम् सध्वम् से
सावहि सामहि (षि ष्वहि ष्महि
५ **अलिलिप्सि**–ष्ट षाताम् षत ष्ठाः षाथाम् ड्ढ्वम् ध्वम्
६ **लिलिप्साम्बभू**–व वतुः वुः विथ वथुः व व विव विम
लिलिप्साञ्चक्रे **लिलिप्साम्बभूव** (य वहि महि
७ **लिलिप्सिषी**–ष्ट यास्ताम् रन् ष्ठाः यास्थाम् ध्वम्
८ **लिलिप्सिता**–'' रौ रः से साथे ध्वे हे स्वहे स्महे
९ **लिलिप्सि**–ष्यते ष्येते ष्यन्ते ष्यसे ष्येथे ष्यध्वे ष्ये
ष्यावहे ष्यामहे (ष्ये ष्यावहि ष्यामहि
१० **अलिलिप्सि**–ष्यत ष्येताम् ष्यन्त ष्यथाः ष्येथाम् ष्यध्वम्

१ **लिलिप्स**–ति तः न्ति सि थः थ **लिलिप्सा**–मि वः मः
२ **लिलिप्से**–त् ताम् युः : तम् त यम् व म
३ **लिलिप्स**–तु तात् ताम् न्तु '' तात् तम् त
लिलिप्सा–णि व म
४ **अलिलिप्स**–त् ताम् न् : तम् त म् **अलिलिप्सा**–व म
५ **अलिलिप्**–सीत् सिष्टाम् सिषुः सीः सिष्टम् सिष्ट सिषम्
सिष्व सिष्म
६ **लिलिप्साञ्च**–कार कतुः कु कर्थ कथुः ककार कर कृव कृम
लिलिप्साम्बभूव **लिलिप्सामास**
७ **लिलिप्स्या**–त् स्ताम् सुः : स्तम् स्त सम् स्व स्म
८ **लिलिप्सिता**–'' रौ रः सि स्थः स्थ स्मि स्वः स्मः
९ **लिलिप्सिष्य**–ति तः न्ति सि थः थ **लिलिप्सिष्या**–मि
व मः (**अलिलिप्सिष्या**–व म
१० **अलिलिप्सिष्य**–त् ताम् न् : तम् त म्

१३२५ कृतैत् (कृत्) छेदने ।

१ **चिकर्तिष**–ति तः न्ति सि थः थ **चिकर्तिषा**–मि वः मः
२ **चिकर्तिषे**–त् ताम् युः : तम् त यम् व म
३ **चिकर्तिष**–तु तात् ताम् न्तु " तात् तम् त
चिकर्तिषा–णि व म
४ **अचिकर्तिष**–त् ताम् न् : तम् त म् **अचिकर्तिषा**–व म
५ **अचिकर्ति**–षीत् षिष्टाम् सिषुः षीः षिष्टम् षिष्ट षिषम्
षिष्व षिष्म
६ **चिकर्तिषाम्बभू**–व वतुः वुः विथ वथुः व व विव विम
चिकर्तिषाञ्चकार चिकर्तिषाम्बभूव
७ **चिकर्तिष्या**–त् स्ताम् सुः : स्तम् स्त सम् स्व स्म
८ **चिकर्तिषिता**–" रौ रः सि स्थः स्थ स्मि स्वः स्मः
९ **चिकर्तिषिष्य**–ति तः न्ति सि थः थ **चिकर्तिषिष्या**–मि
वः मः (**अचिकर्तिषिष्या** व म
१० **अचिकर्तिषिष्य**–त् ताम् न् : तम् त म्

१३२६ खिदत् (खिद्) परिघाते ।

१ **चिखित्स**–ति तः न्ति सि थः थ **चिखित्सा**–मि वः मः
२ **चिखित्से**–त् ताम् युः : तम् त यम् व म
३ **चिखित्स**–तु तात् ताम् न्तु " तात् तम् त
चिखित्सा–नि व म
४ **अचिखित्स**–त् ताम् न् : तम् त म् **अचिखित्सा**–व म
५ **अचिखित्**–सीत् सिष्टाम् सिषुः सीः सिष्टम् सिष्ट सिषम्
सिष्व सिष्म
६ **चिखित्साञ्च**–कार कतुः कुः कर्थ कथुः क कार कर कृव कृम
चिखित्साम्बभूव चिखित्सामास
७ **चिखित्स्या**–त् स्ताम् सुः : स्तम् स्त सम् स्व स्म
८ **चिखित्सिता**–" रौ रः सि स्थः स्थ स्मि स्वः स्मः
९ **चिखित्सिष्य**–ति तः न्ति सि थः थ **चिखित्सिष्या**–मि
वः मः (**अचिखित्सिष्या**–व म
१० **अचिखित्सिष्य**–त् ताम् न् : तम् त म्

१ **चिकृत्स**–ति त न्ति सि थः थ **चिकृत्सा**–मि वः मः
२ **चिकृत्से**–त् ताम् युः : तम् त यम् व म
३ **चिकृत्स**–तु तात् ताम् न्तु " तात् तम् त
चिकृत्सा–नि व म
४ **अचिकृत्स**–त् ताम् न् : तम् त म् **अचिकृत्सा**–व म
५ **अचिकृत्**–सीत् सिष्टाम् सिषुः सीः सिष्टम् सिष्ट सिषम्
सिष्व सिष्म
६ **चिकृत्साम्बभू**–व वतुः वुः विथ वथुः व व विव विम
चिकृत्साञ्चकार चिकृत्सामास
७ **चिकृत्स्या**–त् स्ताम् सुः : स्तम् स्त सम् स्व स्म
८ **चिकृत्सिता**–" रौ रः सि स्थः स्थ स्मि स्वः स्मः
९ **चिकृत्सिष्य** ति तः न्ति सि थः थ **चिकृत्सिष्या** मि
वः मः (**अचिकृत्सिष्या** व म
१० **अचिकृत्सिष्य** त् ताम् न् : तम् त म्

१३२७ पिशत् (पिश्) अवयवे ।

१ **पिपेशिष**–ति तः न्ति सि थः थ **पिपेशिषा**–मि वः मः
२ **पिपेशिषे**–त् ताम् युः : तम् त यम् व म
३ **पिपेशिष**–तु तात् ताम् न्तु " तात् तम् त
पिपेशिषा–णि व म
४ **अपिपेशिष**–त् ताम् न् : तम् त म् **अपिपेशिषा**–व म
५ **अपिपेशि**–षीत् षिष्टाम् षिषुः षीः षिष्टम् षिष्ट षिषम्
षिष्व षिष्म
६ **पिपेशिषाञ्च**–कार कतुः कुः कर्थ कथुः क कार कर कृव कृम
पिपेशिषाम्बभूव पिपेशिषामास
७ **पिपेशिष्या** त् स्ताम् सुः : स्तम् स्त सम् स्व स्म
८ **पिपेशिषिता**–" रौ रः सि स्थः स्थ स्मि स्वः स्मः
९ **पिपेशिषिष्य**–ति तः न्ति सि थः थ **पिपेशिषिष्या**–मि
वः मः (**अपिपेशिषिष्या**–व म
१० **अपिपेशिषिष्य**–त् ताम् न् : तम् त म्
पक्षे पिपे–स्थाने पिपि–इति ज्ञेयम्

१३२८ रिंत् (रि) गतौ ।

१ **रिरीष**-ति तः न्ति सि थः थ **रिरीषा**-मि वः मः
२ **रिरीषे**-त् ताम् युः : तम् त यम् व म
३ **रिरीष**-तु तात् ताम् न्तु " तात् तम् त
रिरीषा णि व म
४ **अरिरीष**-त् ताम् न् : तम् त म् **अरिरीषा**-व म
५ **अरिरी**-षीत् षिष्टाम् षिषुः षीः षिष्टम् षिष्ट षिषम्
षिष्व षिष्म
६ **रिरीषाम्बभू**-व वतुः वुः विथ वथुः व व विव विम
रिरीषाञ्चकार **रिरीषामास**
७ **रिरीष्या**-त् स्ताम् सुः : स्तम् स्त सम् स्व स्म
८ **रिरीषिता**-" रौ रः सि स्थः स्थ स्मि स्वः स्मः
९ **रिरीषिष्य**-ति तः न्ति सि थः थ **रिरीषिष्या**-मि वः म
(**अरिरीषिष्या**-व म
१० **अरिरीषिष्य**-त् ताम् न् : तम् त म्

१३२९ पिंत् (पि) गतौ ।

१ **पिपीष**-ति तः न्ति सि थ थ **पिपीषा**-मि वः मः
२ **पिपीषे**-त् ताम युः : तम् त यम् व म
३ **पिपीष**-तु तात् ताम् न्तु " तात् तम् त
पिपीषा-णि व म
४ **अपिपीष**-त् ताम् न् : तम् त म **अपिपीषा**-व म
५ **अपिपी**-षीत् षिष्टाम् षिषुः षीः षिष्टम् षिष्ट षिषम्
षिष्व षिष्म
६ **पिपीषाम्बभू**-व वतुः वुः विथ वथुः व व विव विम
पिपीषाञ्चकार **पिपीषामास**
७ **पिपीष्या**-त् स्ताम् सुः : स्तम् स्त सम् स्व स्म
८ **पिपीषिता**-" रौ रः सि स्थः स्थ स्मि स्वः स्मः
९ **पिपीषिष्य**-ति तः न्ति सि थः थ **पिपीषिष्या**-मि व. म
(**अपिपीषिष्या**-व म
१० **अपिपीषिष्य**-त् ताम् न् : तम् त म्

१३३० धिंत् (धि) धारणे ।

१ **दिधीष**-ति त न्ति सि थः थ **दिधीषा**-मि वः मः
२ **दिधीषे**-त् ताम् युः : तम् त यम् व म
३ **दिधीष**-तु तात् ताम् न्तु " तात् तम् त
दिधीषा-णि व म
४ **अदिधीष**-त् ताम् न् : तम् त म् **अदिधीषा**-व म
५ **अदिधी** षीत् षिष्टाम् षिषुः षीः षिष्टम् षिष्ट षिषम्
षिष्व षिष्म
६ **दिधीषाञ्च**-**कार** कतु कुः **कर्थ** कथु क **कार**
दिधीषाम्बभूव **दिधीषामास**
७ **दिधीष्या**-त् स्ताम् सुः : स्तम् स्त सम् स्व स्म
८ **दिधीषिता**-" रौ रः सि स्थः स्थ स्मि स्वः स्मः
९ **दिधीषिष्य**-तितः न्ति सि थः थ **दिधीषिष्या**-मि वः मः
(**अदिधीषिष्या**-व म
१० **अदिधीषिष्य**-त् ताम् न् : तम् त म
१३३१ क्षिंत् (क्षि) निवासगत्योः । क्षि १० वद्रूपाणि
१३३२ सूंत् (सू) प्रेरणे । सू १० वद्रूपाणि

१३३३ मृंत् (मृ) प्राणत्यागे ।

१ **मुमूर्ष**-ति तः न्ति सि थः थ **मुमूर्षा**-मि वः मः
२ **मुमूर्षे**-त् ताम् युः : तम् त यम् व म
३ **मुमूर्ष**-तु तात् ताम् न्तु " तात् तम् त
मुमूर्षा-णि व म
४ **अमुमूर्ष**-त् ताम् न् : तम् त म् **अमुमूर्षा**-व म
५ **अमुमू**-र्षीत् र्षिष्टाम् र्षिषुः र्षीः र्षिष्टम् र्षिष्ट र्षिषम्
र्षिष्व र्षिष्म
६ **मुमूर्षाञ्च** कार कतुः कुः कर्थ कथुः क कार कर कृव कृम
मुमूर्षाम्बभूव **मुमूर्षामास**
७ **मुमूर्ष्या**-त् स्ताम् सुः : स्तम् स्त सम् स्व स्म
८ **मुमूर्षिता**-" रौ रः सि स्थः स्थ स्मि स्वः स्मः
९ **मुमूर्षिष्य** ति तः न्ति सि थः थ **मुमूर्षिष्या**-मि वः मः
(**अमुमूर्षिष्या**-व म
१० **अमुमूर्षिष्य**-त् ताम् न् : तम् त म

१३३४ कृत् (कृ) विक्षेपे ।

१ चिकरीष-ति तः न्ति सि थः थ चिकरीषा-मि वः मः
२ चिकरीषे-त् ताम् युः : तम् त यम् व म
३ चिकरीष-तु तात् ताम् न्तु " तात् तम् त
चिकरीषा-णि व म
४ अचिकरीष-त् ताम् न् : तम् त म् अचिकरीषा-व म
५ अचिकरी-षीत् षिष्टाम् षिषुः षीः षिष्टम् षिष्ट षिषम्
षिष्व षिष्म
६ चिकरीषाम्बभू-व वतुः बुः विथ वथुः व व विव विम
चिकरीषाञ्चकार चिकरीषाम्बभूव
७ चिकरीष्या-त् स्ताम् सुः : स्तम् स्त सम् स्व स्म
८ चिकरीषिता-" रौ रः सि स्थः स्थ स्मि स्वः स्मः
९ चिकरीषिष्य-ति तः न्ति सि थः थ चिकरीषिष्या-मि
वः मः (अचिकरीषिष्या-व म
१० अचिकरीषिष्य-त् ताम् न् : तम् त म्
पक्षे करी-स्थाने करि-इति ज्ञेयम्

१३३५ गृत् (गृ) निगरणे ।

१ जिगरीष-ति त न्ति सि थः थ जिगरीषा-मि वः मः
२ जिगरीषे-त् ताम् युः : तम् त यम् व म
३ जिगरीष-तु तात् ताम् न्तु " तात् तम् त
जिगरीषा-णि व म
४ अजिगरीष-त् ताम् न् : तम् त म् अजिगरीषा-व म
५ अजिगरी-षीत् षिष्टाम् षिषुः षीः षिष्टम् षिष्ट षिषम्
षिष्व षिष्म
६ जिगरीषाम्बभू-व वतुः बुः विथ वथुः व व विव विम
जिगरीषाञ्चकार जिगरीषामास
७ जिगरीष्या-त् स्ताम् सुः : स्तम् स्त सम् स्व स्म
८ जिगरीषिता-" रौ रः सि स्थः स्थ स्मि स्वः स्मः
९ जिगरीषिष्य-ति तः न्ति सि थः थ जिगरीषिष्या-मि
वः मः (अजिगरीषिष्या-व म
१० अजिगरीषिष्य-त् ताम् न् : तम् त म्
पक्षे जिगरि-स्थाने जिगलि-इति जिगरी
इति जिगली इति च ज्ञेयम्

१३३६ लिखत् (लिख्) अक्षरविन्यासे ।

१ लिलेखिष-ति तः न्ति सि थः थ लिलेखिषा-मि वः मः
२ लिलेखिषे-त् ताम् युः : तम् त यम् व म
३ लिलेखिष-तु तात् ताम् न्तु " तात् तम् त
लिलेखिषा-णि व म
४ अलिलेखिष-त् ताम् न् : तम् त म् अलिलेखिषा-व म
५ अलिलेखि-षीत् षिष्टाम् षिषुः षीः षिष्टम् षिष्ट षिषम्
षिष्व षिष्म
६ लिलेखिषाञ्च-कार कतुः कुः कर्थ कथुः क कार कर कृव कृम
लिलेखिषाम्बभूव लिलेखिषामास
७ लिलेखिष्या-त् स्ताम् सुः : स्तम् स्त सम् स्व स्म
८ लिलेखिषिता-" रौ रः सि स्थः स्थ स्मि स्वः स्मः
९ लिलेखिषिष्य-ति तः न्ति सि थः थ लिलेखिषिष्या-मि
वः मः (अलिलेखिषिष्या-व म
१० अलिलेखिषिष्य-त् ताम् न् : तम् त म
पक्षे लिले-स्थाने लिलि-इति ज्ञेयम्

१३३७ जर्चत् (जर्च) परिभाषणे ।

१ जिजर्चिष-ति तः न्ति सि थः थ जिजर्चिषा-मि वः मः
२ जिजर्चिषे-त् ताम् युः : तम् त यम् व म
३ जिजर्चिष-तु तात् ताम् न्तु " तात् तम् त
जिजर्चिषा-णि व म
४ अजिजर्चिष-त् ताम् न् : तम् त म् अजिजर्चिषा-व म
५ अजिजर्चि-षीत् षिष्टाम् षिषुः षीः षिष्टम् षिष्ट षिषम्
षिष्व षिष्म
६ जिजर्चिषाञ्च-कार कतुः कुः कर्थ कथुः क कार कर कृव कृम
जिजर्चिषाम्बभूव जिजर्चिषामास
७ जिजर्चिष्या-त् स्ताम् सुः : स्तम् स्त सम् स्व स्म
८ जिजर्चिषिता-" रौ रः सि स्थः स्थ स्मि स्वः स्मः
९ जिजर्चिषिष्य-ति तः न्ति सि थः थ जिजर्चिषिष्या-मि
वः मः (अजिजर्चिषिष्या-व म
१० अजिजर्चिषिष्य-त् ताम् न् : तम् त म्

१३३८ झर्चत् (झर्च्) परिभाषणे ।

१ जिझर्चिष-ति तः न्ति सि थः थ जिझर्चिषा-मि वः मः
२ जिझर्चिषे-त् ताम् युः : तम् त यम् व म
३ जिझर्चिष-तु तात् ताम् न्तु " तात् तम् त
जिझर्चिषा-णि व म
४ अजिझर्चिष-त् ताम् न् तम् त म् अजिझर्चिषा-व म
५ अजिझर्चि-षीत् षिष्टाम् षिषुः षीः षिष्टम् षिष्ट षिषम्
षिष्व षिष्म
६ जिझर्चिषाम्बभू-व वतुः वुः विथ वथुः व व विव विम
जिझर्चिषाञ्चकार जिझर्चिषामास
७ जिझर्चिष्या-त् स्ताम् सुः : स्तम् स्त सम् स्व स्म
८ जिझर्चिषिता-" रौ रः सि स्थः स्थ स्मि स्वः स्मः
९ जिझर्चिषिष्य-ति तः न्ति सि थः थ जिझर्चिषिष्या-
मि वः मः (अजिझर्चिषिष्या-व म
१० अजिझर्चिषिष्य-त् ताम् न् : तम् त म्

१३३९ त्वचत् (त्वच्) संवरणे ।

१ तित्वचिष-ति तः न्ति सि थ. थ तित्वचिषा-मि वः मः
२ तित्वचिषे-त् ताम् यु : तम् त यम् व म
३ तित्वचिष-तु तात् ताम् न्तु " तात् तम् त
तित्वचिषा-णि व म
४ अतित्वचिष-त् ताम् न् : तम् त म् अतित्वचिषा-व म
५ अतित्वचि-षीत् षिष्टाम् षिषुः षीः षिष्टम् षिष्ट षिषम्
षिष्व षिष्म
६ तित्वचिषाम्बभू-व वतुः वुः विथ वथुः व व विव विम
तित्वचिषाञ्चकार तित्वचिषामास
७ तित्वचिष्या-त् स्ताम् सुः : स्तम् स्त सम् स्व स्म
८ तित्वचिषिता-" रौ रः सि स्थः स्थ स्मि स्वः स्मः
९ तित्वचिषिष्य-ति तः न्ति सि थः थ तित्वचिषिष्या-
मि वः मः (अतित्वचिषिष्या-व म
१० अतित्वचिषिष्य-त् ताम् न् : तम् त म्

१३४० ऋचत् [ऋच्] स्तुतौ । अर्थे १२४ वद्रूपाणि

१३४१ ओव्रस्चौत् (व्रश्च्) छेदने ।

१ विव्रश्चिष-ति तः न्ति सि थः थ विव्रश्चिषा-मि वः मः
२ विव्रश्चिषे-त् ताम् युः : तम् त यम् व म
३ विव्रश्चिष-तु तात् ताम् न्तु " तात् तम् त
विव्रश्चिषा-णि व म
४ अविव्रश्चिष-त् ताम् न् : तम् त म् अविव्रश्चिषा व म
५ अविव्रश्चि-षीत् षिष्टाम् षिषुः षीः षिष्टम् षिष्ट षिषम्
षिष्व षिष्म
६ विव्रश्चिषाञ्च कार कतुः कुः कर्थ कथुः क कार करकृव कृम
विव्रश्चिषाम्बभूव विव्रश्चिषामास
७ विव्रश्चिष्या-त् स्ताम् सुः : स्तम् स्त सम् स्व स्म
८ विव्रश्चिषिता-" रौ रः सि स्थः स्थ स्मि स्वः स्मः
९ विव्रश्चिषिष्य-ति तः न्ति सि थः थ विव्रश्चिषिष्या-मि
वः मः (अविव्रश्चिषिष्या-व म
१० अविव्रश्चिषिष्य-त् ताम् न : तम् त म
पक्षे विव्रश्चि स्थाने विव्रक् इति ज्ञेयम

१३४२ ऋछत् (ऋछ्) इन्द्रियप्रलयमूर्तिभावयोः ।

१ ऋचिच्छिष-ति तः न्ति सि थः थ ऋचिच्छिषा-मि वः मः
२ ऋचिच्छिषे-त् ताम् युः : तम् त यम् व म
३ ऋचिच्छिष-तु तात् ताम् न्तु " तात् तम् त
ऋचिच्छिषा-णि व म
४ आर्चिच्छिष-त् ताम् न् : तम् त म् आर्चिच्छिषा-व म
५ आर्चिच्छि-षीत् षिष्टाम् षिषुः षीः षिष्टम् षिष्ट षिषम्
षिष्व षिष्म कर-कृम कृव
६ ऋचिच्छिषाञ्च-कार कतुः कुः कर्थ कथुः क कार
ऋचिच्छिषाम्बभूव ऋचिच्छिषामास
७ ऋचिच्छिष्या-त् स्ताम् सुः : स्तम् स्त सम् स्व स्म
८ ऋचिच्छिषिता-" रौ रः सि स्थः स्थ स्मि स्व स्मः
९ ऋचिच्छिषिष्य-ति तः न्ति सि थः थ ऋचिच्छिषि
ष्या-मि वः मः (आर्चिच्छिषिष्या-व म
१० आर्चिच्छिषिष्य-त् ताम् न् : तम् त म्

१३४३ विछत् (विच्छ्) गतौ ।

१विविच्छिष-ति तः न्तिसि थः थविविच्छिषा-मिवःमः
२ विविच्छिषे-त् ताम् युः : तम् त यम् व म
३ विविच्छिष-तु तात् ताम् न्तु " तात् तम् त
विविच्छिषा-णि व म व म
४अविविच्छिष-त् ताम् न् : तम् त म् अविविच्छिषा-
५ अविविच्छि-षीत् षिष्टाम् षिषुः षीः षिष्टम् षिष्ट षिषम्
षिष्व षिष्म
६ विविच्छिषाम्बभू-व वतु वुः विथ वथुः व व विव विम
विविच्छिषाञ्चकार विविच्छिषाम्बभूव
७ विविच्छिष्या-त् स्ताम् सुः : स्तम् स्त सम् स्व स्म
८ विविच्छिषिता-" रौ रः सि स्थ स्थ स्मि स्वः स्मः
९विविच्छिषिष्य-ति तः न्ति सि थः थ विविच्छिषि-
ष्या-मि वः मः (अविविच्छिषिष्या व म
१०अविविच्छिषिष्य-त् ताम् न् : तम् त म्
पक्षे विविच्छि-स्थाने विविच्छायि-इति ज्ञेयम्

१३४४ उछैत् (उच्छ्) विवासे ।

१उचिच्छिष-ति त न्ति सि थः थ उचिच्छिषा-मि वः मः
२ उचिच्छिषे-त् ताम् युः : तम् त यम् व म
३ उचिच्छिष-तु तात् ताम् न्तु " तात् तम् त
उचिच्छिषा-णि व म
४औचिच्छिष त् ताम् न् : तम् त म् औचिच्छिषा- व म
५ औचिच्छि षीत् षिष्टाम् षिषुः षीः षिष्टम् षिष्ट षिषम्
षिष्व षिष्म
६उचिच्छिषाम्बभू-व वतुः वुः विथ वथुः व व विव विम
उचिच्छिषाञ्चकार उचिच्छिषामास
७ उचिच्छिष्या-त् स्ताम् सुः : स्तम् स्त सम् स्व स्म
८ उचिच्छिषिता-" रौ रः सि स्थः स्थ स्मि स्वः स्मः
९उचिच्छिषिष्य-ति तः न्ति सि थः थ उचिच्छिषिष्या
मि वः मः (औचिच्छिषिष्या व म
१०औचिच्छिषिष्य त् ताम् न् : तम् त म्

१३४५ मिछत् (मिच्छ्) उत्क्लेशे ।

१मिमिच्छिष-ति तः न्तिसिथः थमिमिच्छिषा-मिवःमः
२ मिमिच्छिषे-त् ताम् युः : तम् त यम् व म
३ मिमिच्छिष-तु तात् ताम् न्तु " तात् तम् त
मिमिच्छिषा-णि व म व म
४अमिमिच्छिष-त् ताम् न् : तम् त म् अमिमिच्छिषा
५. अमिमिच्छि-षीत् षिष्टाम् षिषुः षीः षिष्टम् षिष्ट षिषम्
कृमे षिष्व षिष्म
६ मिमिच्छिषाञ्च-कार कतुः कु. कर्थ कथुः कार कर कृव
मिमिच्छिषाम्बभूव मिमिच्छिषामास
७ मिमिच्छिष्या-त् स्ताम् सुः : स्तम् स्त सम् स्व स्म
८ मिमिच्छिषिता - " रौ रः सि स्थः स्थ स्मि स्वः स्मः
९मिमिच्छिषिष्य-ति तः न्ति सिथः थमिमिच्छिषिष्या
मि वः मः (अमिमिच्छिषिष्या-व म
१०अमिमिच्छिषिष्य-त् ताम् न् : तम् त म्

१३४६ उछुत् (उञ्छ्) उञ्छे ।

१उञ्चिच्छिष-ति तः न्ति सि थः थउञ्चिच्छिषा-मिवः मः
२ उञ्चिच्छिषे-त् ताम् युः : तम् त यम् व म
३ उञ्चिच्छिष-तु तात् ताम् न्तु " तात् तम् त
उञ्चिच्छिषा-णि व म
४ औञ्चिच्छिष-त् ताम् न् : तम् त म् औञ्चिच्छिषा-व म
५ औञ्चिच्छि-षीत् षिष्टाम् षिषुः षीः षिष्टम् षिष्ट षिषम्
कृम षिष्व षिष्म
६उञ्चिच्छिषाञ्च-कार कतुः कुः कर्थ कथुः क कार करकृव
उञ्चिच्छिषाम्बभूव उञ्चिच्छिषामास
७ उञ्चिच्छिष्या त् स्ताम् सुः : स्तम् स्त सम् स्व स्म
८ उञ्चिच्छिषिता-" रौ रः सि स्थः स्थ स्मि स्वः स्मः
९ उञ्चिच्छिषिष्य-ति तः न्ति सि थः थ उञ्चिच्छिषिष्या
मिवः मः (औञ्चिच्छिषिष्या-व म

१३४७ प्रछंत् (प्रच्छ्) ज्ञीप्सायाम् ।

१ **पिपृच्छिष**-ति तः न्ति सि थः थ **पिपृच्छिषा**-मि वः मः
२ **पिपृच्छिषे**-त् ताम् युः : तम् त यम् व म
३ **पिपृच्छिष**-तु तात् ताम् न्तु " तात् तम् त
पिपृच्छिषा-णि व म
४ **अपिपृच्छिष**-त ताम् न् : तम् त म् **अपिपृच्छिषा**-व म
५ **अपिपृच्छि** षीत् षिष्टाम् षिषुः षीः षिष्टम् षिष्ट षिषम
षिष्व षिष्म
६ **पिपृच्छिषाम्बभू**-व वतुः बुः विथ वथुः व व विव विम
पिपृच्छिषाञ्चकार **पिपृच्छिषामास**
७ **पिपृच्छिष्या**-त् स्ताम् सुः : स्तम् स्त सम् स्व स्म
८ **पिपृच्छिषिता**-" रौ रः सि स्थः स्थ स्मि स्वः स्मः
९ **पिपृच्छिषिष्य**-ति तः न्ति सि थः थ **पिपृच्छिषिष्या**-
मि वः मः (**अपिपृच्छिषिष्या**-व म
१० **अपिपृच्छिषिष्य**-त् ताम् न् : तम् त म

१३४८ उब्जत् (उब्ज्) आर्जवे ।

१ **उब्जिजिष**-ति तः न्ति सि थः थ **उब्जिजिषा**-मि वः मः
२ **उब्जिजिषे**-त् ताम् युः : तम् त यम् व म
३ **उब्जिजिष**-तु तात् ताम् न्तु " तात् तम् त
उब्जिजिषा-णि व म
४ **औब्जिजिष** त् ताम् न् : तम् त म् **औब्जिजिषा**-व म
५ **औब्जिजि**-षीत् षिष्टाम् षिषुः षीः षिष्टम् षिष्ट षिषम्
षिष्व षिष्म
६ **उब्जिजिषाञ्च**-कार कतुः कुः कथ्कथुः कार कर कृवकृम
उब्जिजिषाम्बभूव **उब्जिजिषामास**
७ **उब्जिजिष्या**-त् स्ताम् सुः : स्तम् स्त सम् स्व स्म
८ **उब्जिजिषिता**-" रौ रः सि स्थः स्थ स्मि स्वः स्मः
९ **उब्जिजिषिष्य**-ति तः न्ति सि थः थ **उब्जिजिषिष्या**
मि व मः (**औब्जिजिषिष्या**-व म
१० **औब्जिजिषिष्य**-त् ताम् न् : तम् त म्

१३४९ सृजंत् (सृज्) विसर्गे ।

१ **सिसृक्ष**-ति तः न्ति सि थः थ **सिसृक्षा**-मि वः मः
२ **सिसृक्षे**-त् ताम् युः : तम् त यम् व म
३ **सिसृक्ष**-तु तात् ताम् न्तु " तात् तम् त
सिसृक्षा-णि व म
४ **असिसृक्ष** त् ताम् न् : तम् त म **असिसृक्षा**-व म
५ **असिसृक्**-षीत् षिष्टाम् षिषुः षीः षिष्टम् षिष्ट षिषम्
षिष्व षिष्म
६ **सिसृक्षामा** स सतुः सुः सिथ सथुः स स सिव सिम
सिसृक्षाञ्चकार **सिसृक्षाम्बभूव**
७ **सिसृक्ष्या**-त् स्ताम् सुः : स्तम् स्त सम् स्व स्म
८ **सिसृक्षिता**-" रौ रः सि स्थः स्थ स्मि स्वः स्मः
९ **सिसृक्षिष्य**-ति तः न्ति सि थः थ **सिसृक्षिष्या**-मि वः
मः (**असिसृक्षिष्या**-व म
१० **असिसृक्षिष्य**-त् ताम् न् : तम् त म्
१३५० रुजंत् (रुज्) भङ्गे । रुहं ९८८ वद्रूपाणि

१३५१ भुजंत् (भुज्) कौटिल्ये ।

१ **बुभुक्ष**-ति तः न्ति सि थः थ **बुभुक्षा**-मि वः मः
२ **बुभुक्षे**-त् ताम् युः : तम् त यम् व म
३ **बुभुक्ष**-तु तात् तात् न्तु " तात् तम् त
बुभुक्षा-णि व म
४ **अबुभुक्ष**-त् ताम् न् : तम् त म् **अबुभुक्षा**-व म
५ **अबुभुक्**-षीत् षिष्टाम् षिषुः षीः षिष्टम् षिष्ट षिषम्
षिष्व षिष्म
६ **बुभुक्षाम्बभू**-व वतुः बुः विथ वथुः व व विव विम
बुभुक्षाञ्चकार **बुभुक्षामास**
७ **बुभुक्ष्या**-त् स्ताम् सुः : स्तम् स्त सम् स्व स्म
८ **बुभुक्षिता**-" रौ रः सि स्थः स्थ स्मि स्वः स्मः
९ **बुभुक्षिष्य**-ति तः न्ति सि थः थ **बुभुक्षिष्या**-मि वः मः
(**अबुभुक्षिष्या**-व म
१ **अबुभुक्षिष्य**-त ताम् न् : तम् त म्

१३५२ टुमस्जोंत (मस्ज्) शुद्धौ ।

१ मिमङ्क्ष-ति तः न्ति सि थः थ मिमङ्क्षा-मि वः मः
२ मिमङ्क्षे-त् ताम् युः : तम् त यम् व म
३ मिमङ्क्ष-तु तात् ताम् न्तु " तात् तम् त
मिमङ्क्षा-णि व म
४ अमिमङ्क्ष त् ताम् न् : तम् त म् अमिमङ्क्षा-व म
५ अमिमङ्क्ष्-षीत् षिष्टाम् षिषुः षीः षिष्टम् षिष्ट षिषम्
षिष्व षिष्म
६ मिमङ्क्षाञ्च-कार कतुः कुः कर्थ क्रथुः क कार कर कृवकृम
मिमङ्क्षाम्बभूव मिमङ्क्षामास
७ मिमङ्क्ष्या-त् स्ताम् सुः : स्तम् स्त सम् स्व स्म
८ मिमङ्क्षिता-" रौ रः सि स्थः स्थ स्मि स्वः स्मः
९ मिमङ्क्षिष्य-ति तः न्ति सि थः थ मिमङ्क्षिष्या-मि वः मः
(अमिमङ्क्षिष्या-व म
१० अमिमङ्क्षिष्य-त् ताम् न् : तम् त म

१३५३ जर्जत् (जर्ज्) परिभाषणे ।

१ जिजर्जिष-ति तः न्ति सि थः थ जिजर्जिषा-मि वः मः
२ जिजर्जिषे-त् ताम् युः : तम् त यम् व म
३ जिजर्जिष-तु तात् ताम् न्तु " तात् तम् त
जिजर्जिषा-णि व म
४ अजिजर्जिष-त् ताम् न् : तम् त म् अजिजर्जिषा-व म
५ अजिजर्जि-षीत् षिष्टाम् षिषुः षीः षिष्टम् षिष्ट षिषम्
षिष्व षिष्म
६ जिजर्जिषामा-स सतुः सुः सिथ सथुः स स सिव सिम
जिजर्जिषाञ्चकार जिजर्जिषाम्बभूव
७ जिजर्जिष्या-त् स्ताम् सुः : स्तम् स्त सम् स्व स्म
जिजर्जिषिता-" रौ रः सि स्थः स्थ स्मि स्वः स्मः
९ जिजर्जिषिष्य-ति तः न्ति सि थः थ जिजर्जिषिष्या-मि वः मः
(अजिजर्जिषिष्या-व म
१० अजिजर्जिषिष्य-त् ताम् न् : तम् त म

१३५४ झर्झत् (झर्झ्) परिभाषणे ।

१ जिझर्झिष-ति तः न्ति सि थः थ जिझर्झिषा-मि वः मः
२ जिझर्झिषे-त् ताम् युः : तम् त यम् व म
३ जिझर्झिष-तु तात् ताम् न्तु " तात् तम् त
जिझर्झिषा-णि व म
४ अजिझर्झिष-त् ताम् न् : तम् त म् अजिझर्झिषा-व म
५ अजिझर्झि-षीत् षिष्टाम् षिषुः षीः षिष्टम् षिष्ट षिषम्
षिष्व षिष्म
६ जिझर्झिषामा-स सतुः सुः सिथ सथुः स स सिव सिम
जिझर्झिषाञ्चकार जिझर्झिषाम्बभूव
७ जिझर्झिष्या-त् स्ताम् सुः : स्तम् स्त सम् स्व स्म
८ जिझर्झिषिता-" रौ रः सि स्थः स्थ स्मि स्वः स्मः
९ जिझर्झिषिष्य-ति तः न्ति सि थः थ जिझर्झिषिष्या-मि वः मः
(अजिझर्झिषिष्या-व म
१० अजिझर्झिषिष्य-त् ताम् न् : तम् त म्

१३५५ उज्झत् (उज्झ्) उत्सर्गे ।

१ उज्झिझिष-ति तः न्ति सि थः थ उज्झिझिषा-मि वः मः
२ उज्झिझिषे-त् ताम् युः : तम् त यम् व म
३ उज्झिझिष-तु तात् ताम् न्तु " तात् तम् त
उज्झिझिषा-णि व म
४ औज्झिझिष त् ताम् न् तम् त म् औज्झिझिषा-व म
५ औज्झिझि-षीत् षिष्टाम् षिषुः षीः षिष्टम् षिष्ट षिषम्
षिष्व षिष्म
६ उज्झिझिषाम्बभू-व वतुः वुः विथ वथुः व व विव विम
उज्झिझिषामास उज्झिझिषाञ्चकार
७ उज्झिझिष्या-त् स्ताम् सुः : स्तम् स्त सम् स्व स्म
८ उज्झिझिषिता-" रौ रः सि स्थः स्थ स्मि स्वः स्मः
९ उज्झिझिषिष्य तितः न्ति सि थः थ उज्झिझिषिष्या मि
वः मः (औज्झिझिषिष्या-व म
१० औज्झिझिषिष्य-त् ताम् न् : तम् त म्

१३५६ जुडत् (जुड़) गतौ ।

१ जुजोडिष-ति तः न्ति सि थः थ जुजोडिषा-मि वः मः
२ जुजोडिषे-त् ताम् युः : तम् त यम् व म
३ जुजोडिष-तु तात् ताम् न्तु " तात् तम् त
जुजोडिषा-णि व म
४ अजुजोडिष-त् ताम् न् : तम् त म् अजुजोडिषा-व म
५ अजुजोडि षीत् षिष्टाम् षिषुः षीः षिष्टम् षिष्ट षिषम
षिष्व षिष्म
६ जुजोडिषाम्बभू-व वतुः वुः विथ वथुः व व विव विम
जुजोडिषाञ्चकार जुजोडिषामास
७ जुजोडिष्या-त् स्ताम् सुः : स्तम् स्त सम् स्व स्म
८ जुजोडिषिता-" रौ रः सि स्थः स्थ स्मि स्वः स्मः
९ जुजोडिषिष्य-ति तः न्ति सि थः थ जुजोडिषिष्या-मि
वः मः (अजुजोडिषिष्या-व म
१० अजुजोडिषिष्य-त् ताम् न् : तम् त म
पक्षे जुजो-स्थाने जुजु-इति ज्ञेयम्

१३५७ पृडत् (पृड़) सुखने ।

१ पिपर्डिष-ति तः न्ति सि थः थ पिपर्डिषा-मि वः मः
२ पिपर्डिषे-त् ताम् युः : तम् त यम् व म
३ पिपर्डिष-तु तात् ताम् न्तु " तात् तम् त
पिपर्डिषा-णि व म
४ अपिपर्डिष त् ताम् न् : तम् त म् अपिपर्डिषा-व म
५ अपिपर्डि-षीत् षिष्टाम् षिषुः षीः षिष्टम् षिष्ट षिषम्
षिष्व षिष्म
६ पिपर्डिषाञ्च-कार कतुः कुः कथ क्रथुः क कार कर कृव कृम
पिपर्डिषाम्बभूव पिपर्डिषामास
७ पिपर्डिष्या-त् स्ताम् सुः : स्तम् स्त सम् स्व स्म
८ पिपर्डिषिता-" रौ रः सि स्थः स्थ स्मि स्वः स्मः
९ पिपर्डिषिष्य-ति तः न्ति सि थः थ पिपर्डिषिष्या-मि
वः मः (अपिपर्डिषिष्या-व म
१० अपिपर्डिषिष्य-त् ताम् न् : तम् त म

१३५८ मृडत् (मृड़) सुखने ।

१ मिमर्डिष-ति तः न्ति सि थः थ मिमर्डिषा-मि वः मः
२ मिमर्डिषे-त् ताम् युः : तम् त यम् व म
३ मिमर्डिष-तु तात् ताम् न्तु " तात् तम् त
मिमर्डिषा-णि व म
४ अमिमर्डिष-त् ताम् न् : तम् त म् अमिमर्डिषा-व म
५ अमिमर्डि-षीत् षिष्टाम् षिषुः षीः षिष्टम् षिष्ट षिषम्
षिष्व षिष्म
६ मिमर्डिषामा-स सतुः सुः सिथ सथुः स स सिव सिम
मिमर्डिषाञ्चकार मिमर्डिषाम्बभूव
७ मिमर्डिष्या-त् स्ताम् सुः : स्तम् स्त सम् स्व स्म
८ मिमर्डिषिता-" रौ रः सि स्थः स्थ स्मि स्वः स्मः
९ मिमर्डिषिष्य-ति तः न्ति सि थः थ मिमर्डिषिष्या-मि
वः मः (अमिमर्डिषिष्या-व म
१० अमिमर्डिषिष्य-त् ताम् न् : तम् त म

१३५९ कडत् (कड़) मदे ।

१ चिकडिष-ति तः न्ति सि थः थ चिकडिषा-मि वः मः
२ चिकडिषे-त् ताम् युः : तम् त यम् व म
३ चिकडिष-तु तात् ताम् न्तु " तात् तम् त
चिकडिषा-णि व म
४ अचिकडिष-त् ताम् न् : तम् त म् अचिकडिषा-व म
५ अचिकडि-षीत् षिष्टाम् षिषुः षीः षिष्टम् षिष्ट षिषम्
षिष्व षिष्म
६ चिकडिषाम्बभू-व वतुः वुः विथ वथुः व व विव विम
चिकडिषाञ्चकार चिकडिषामास
७ चिकडिष्या-त् स्ताम् सुः : स्तम् स्त सम् स्व स्म
८ चिकडिषिता-" रौ रः सि स्थः स्थ स्मि स्वः स्मः
९ चिकडिषिष्य-ति तः न्ति सि थः थ चिकडिषिष्या-
मि वः मः (अचिकडिषिष्या-व म
१ अचिकडिषिष्य त् ताम् न् : तम् त म

१३६० पृणत् (पृण्) प्रीणने ।

१ पिपर्णिष-ति तः न्ति सि थः थ पिपर्णिषा-मि वः मः
२ पिपर्णिषे-त् ताम् युः : तम् त यम् व म
३ पिपर्णिष-तु तात् ताम् न्तु " तात् तम् त
पिपर्णिषा-णि व म
४ अपिपर्णिष-त् ताम् न् : तम् त म् अपिपर्णिषा व म
५ अपिपर्णि-षीत् षिष्टाम् षिषुः षीः षिष्टम् षिष्ट षिषम
षिष्व षिष्म
६ पिपर्णिषामा-स सतुः सुः सिथ सथुः स स सिव सिम
पिपर्णिषाञ्चकार पिपर्णिषाम्बभूव
७ पिपर्णिष्या-त् स्ताम् सुः : स्तम् स्त सम् स्व स्म
८ पिपर्णिषिता-" रौ र सि स्थः स्थ स्मि स्वः स्मः
९ पिपर्णिषिष्य-ति तः न्ति सि थः थ पिपर्णिषिष्या-
मि वः मः (अपिपर्णिषिष्या-व म
१० अपिपर्णिषिष्य-त् ताम् न् : तम् त म्

१३६२ मृणत् (मृण्) हिंसायाम् ।

१ मिमर्णिष-ति तः न्ति सि थः थ मिमर्णिषा-मि वः मः
२ मिमर्णिषे-त् ताम् युः : तम् त यम् व म
३ मिमर्णिष-तु तात् ताम् न्तु " तात् तम् त
मिमर्णिषा-णि व म
४ अमिमर्णिष त् ताम् न् : तम् त म् अमिमर्णिषा-व म
५ अमिमर्णि-षीत् षिष्टाम् षिषुः षीः षिष्टम् षिष्ट षिषम्
षिष्व षिष्म
६ मिमर्णिषाञ्च-कार कतुः कुः कर्थ कथुः क कार कर कृव कृम
मिमर्णिषाम्बभूव मिमर्णिषामास
७ मिमर्णिष्या-त् स्ताम् सुः : स्तम् स्त सम् स्व स्म
८ मिमर्णिषिता-" रौ रः सि स्थः स्थ स्मि स्वः स्मः
९ मिमर्णिषिष्य-ति तः न्ति सि थः थ मिमर्णिषिष्या-मि
वः मः (अमिमर्णिषिष्या-व म
१० अमिमर्णिषिष्य-त् ताम् न् : तम् त म

१३६१ तुणत् (तुण्) कौटिल्ये ।

१ तुतोणिष-ति तः न्ति सि थः थ तुतोणिषा-मि वः मः
२ तुतोणिषे-त् ताम् युः : तम् त यम् व म
३ तुतोणिष-तु तात् ताम् न्तु " तात् तम् त
तुतोणिषा-णि व म
४ अतुतोणिष-त् ताम् न् : तम् त म् अतुतोणिषा-व म
५ अतुतोणि-षीत् षिष्टाम् षिषुः षीः षिष्टम् षिष्ट षिषम्
षिष्व षिष्म
६ तुतोणिषामा-स सतुः सुः सिथ सथुः स स सिव सिम
तुतोणिषाञ्चकार तुतोणिषाम्बभूव
७ तुतोणिष्या-त् स्ताम् सुः : स्तम् स्त सम् स्व स्म
८ तुतोणिषिता-" रौ रः सि स्थः स्थ स्मि स्वः स्मः
९ तुतोणिषिष्य-ति तः न्ति सि थः थ तुतोणिषिष्या-मि
वः मः (अतुतोणिषिष्या-व म
१० अतुतोणिषिष्य-त् ताम् न् : तम् त म
पक्षे तुतो स्थाने तुतु इति ज्ञेयम

१३६३ द्रुणत् (द्रुण्) गतिकौटिल्ययोश्च ।

१ दुद्रोणिष-ति त न्ति सि थः थ दुद्रोणिषा-मि वः मः
२ दुद्रोणिषे-त् ताम् युः : तम् त यम् व म
३ दुद्रोणिष-तु तात् ताम् न्तु " तात् तम् त
दुद्रोणिषा-णि व म
४ अदुद्रोणिष त् ताम् न् : तम् त म् अदुद्रोणिषा-व म
५ अदुद्रोणि-षीत् षिष्टाम् षिषुः षीः षिष्टम् षिष्ट षिषम्
षिष्व षिष्म
६ दुद्रोणिषाम्बभू-व वतुः वुः विथ वथुः व व विव विम
दुद्रोणिषामास दुद्रोणिषाञ्चकार
७ दुद्रोणिष्या-त् स्ताम् सुः : स्तम् स्त सम् स्व स्म
८ दुद्रोणिषिता-" रौ रः सि स्थः स्थ स्मि स्वः स्मः
९ दुद्रोणिषिष्य तितः न्ति सि थः थ दुद्रोणिषिष्या-मि
वः मः (अदुद्रोणिषिष्या-व म
१० अदुद्रोणिषिष्य-त् ताम् न् : तम् त म्
पक्षे दुद्रो-स्थाने दुद्रु इति ज्ञेयम्

१३६४ पुणत् (पुण्) शुभे ।

१ पुपोणिष-ति तः न्ति सि थः थ पुपोणिषा-मि वः मः
२ पुपोणिषे-त् ताम् युः : तम् त यम् व म
३ पुपोणिष-तु तात् ताम् न्तु " तात् तम् त
पुपोणिषा णि व म
४ अपुपोणिष-त् ताम् न् तम् त म् अपुपोणिषा-व म
५ अपुपोणि-षीत् षिष्टाम् षिषुः षीः षिष्टम् षिष्ट षिषम्
षिष्व षिष्म
६ पुपोणिषाम्बभू-व वतुः वुः विथ वथुः व व विव विम
पुपोणिषाञ्चकार पुपोणिषामास
७ पुपोणिष्या-त् स्ताम् सुः : स्तम् स्त सम् स्व स्म
८ पुपोणिषिता-" रौ रः सि स्थः स्थ स्मि स्वः स्मः
९पुपोणिषिष्य-ति तः न्ति सि थः थ पुपोणिषिष्या-मि
वः मः (अपुपोणिषिष्या-व म
१०अपुपोणिषिष्य त् ताम् न् : तम् त म्
पक्षे पुपो-स्थाने पुपु-इति ज्ञेयम्

१३६५ मुणत् (मुण्) प्रतीज्ञाने ।

१मुमोणिष-ति तः न्ति सि थ थ मुमोणिषा-मि वः मः
२ मुमोणिषे-त् ताम् युः : तम् त यम् व म
३ मुमोणिष-तु तात् ताम् न्तु " तात् तम् त
मुमोणिषा-णि व म
४अमुमोणिष-त् ताम् न्: तम् त म् अमुमोणिषा-व म
५ अमुमोणि-षीत् षिष्टाम् षिषुः षीः षिष्टम् षिष्ट षिषम्
षिष्व षिष्म
६ मुमोणिषाम्बभू-व वतुः वुः विथ वथुः व व विव विम
मुमोणिषाञ्चकार मुमोणिषामास
७ मुमोणिष्या-त् स्ताम् सुः : स्तम् स्त सम् स्व स्म
८ मुमोणिषिता-" रौ रः सि स्थः स्थ स्मि स्वः स्मः
९मुमोणिषिष्य-ति तः न्ति सि थः थ मुमोणिषिष्या-मि
वः मः (अमुमोणिषिष्या-व म
१०अमुमोणिषिष्य-त् ताम् न् : तम् त म्
पक्षे मुमो-स्थाने मुमु-इति ज्ञेयम्

१३६६ कुणत् (कुण्) शब्दोपकरणयोः ।

१ चुकोणिष-ति तः न्ति सि थः थ चुकोणिषा-मि वः मः
२ चुकोणिषे-त् ताम् युः : तम् त यम् व म
३ चुकोणिष-तु तात् ताम् न्तु " तात् तम् त
चुकोणिषा-णि व म
४अचुकोणिष-त् ताम् न्: तम् त म् अचुकोणिषा-व म
५ अचुकोणि-षीत् षिष्टाम् षिषुः षीः षिष्टम् षिष्ट षिषम्
षिष्व षिष्म
६चुकोणिषाञ्च-कार कतुः कुः कर्थ कथुः क कार करकृव कृम
चुकोणिषाम्बभूव चुकोणिषामास
७ चुकोणिष्या-त् स्ताम् सुः : स्तम् स्त सम् स्व स्म
८ चुकोणिषिता-" रौ रः सि स्थः स्थ स्मि स्वः स्मः
९चुकोणिषिष्य-ति त न्ति सि थः थ चुकोणिषिष्या-मि
वः मः (अचुकोणिषिष्या-व म
१०अचुकोणिषिष्य-त् ताम् न : तम् त म
पक्षे चुको स्थाने चुकु-इति ज्ञेयम्

१३६७ घुणत् (घुण्) भ्रमणे ।

१जुघोणिष-ति तः न्ति सि थः थ जुघोणिषा-मि वः मः
२ जुघोणिषे-त् ताम् युः : तम् त यम् व म
३ जुघोणिष-तु तात् ताम् न्तु " तात् तम् त
जुघोणिषा-णि व म
४ अजुघोणिष-त् ताम् न्: तम् त म् अजुघोणिषा-व म
५ अजुघोणि षीत् षिष्टाम् षिषुः षीः षिष्टम् षिष्ट षिषम्
षिष्व षिष्म कर-कृम कृव
६जुघोणिषाञ्च-कार कतुः कुः कर्थ कथु क कार
जुघोणिषाम्बभूव जुघोणिषामास
७ जुघोणिष्या-त् स्ताम् सुः : स्तम् स्त सम् स्व स्म
८ जुघोणिषिता-" रौ रः सि स्थः स्थ स्मि स्व स्मः
९जुघोणिषिष्य-ति तः न्ति सि थः थ जुघोणिषिष्या-मि
वः मः (अजुघोणिषिष्या-व म
१०अजुघोणिषिष्य-त् ताम् न : तम् त म
पक्षे जुघो स्थाने जुघु-इति ज्ञेयम्

१३६८ घूर्णत् (घूर्ण्) भ्रमणे ।

१ जुघूर्णिष–ति तः न्ति सि थः थ जुघूर्णिषा–मि वः मः
२ जुघूर्णिषे–त् ताम् युः : तम् त यम् व म
३ जुघूर्णिष–तु तात् ताम् न्तु " तात् तम् त
जुघूर्णिषा–णि व म
४ अजुघूर्णिष–त् ताम् न् : तम् त म् अजुघूर्णिषा–व म
५ अजुघूर्णि षीत् षिष्टाम् षिषुः षीः षिष्टम् षिष्ट षिषम्
षिष्व षिष्म कृम कृव
६ जुघूर्णिषाञ्च–कार कतुः कुः कर्थ कथुः क कार कर
जुघूर्णिषाम्बभूव जुघूर्णिषामास
७ जुघूर्णिष्या–त् स्ताम् सुः : स्तम् स्त सम् स्व स्म
८ जुघूर्णिषिता– " रौ रः सि स्थः स्थ स्मि स्वः स्मः
९ जुघूर्णिषिष्य–ति तः न्ति सि थः थ जुघूर्णिषिष्या–मि वः
मः (अजुघूर्णिषिष्या–व म
१० अजुघूर्णिषिष्य–त् ताम् न् : तम् त म

१ चिचृत्स–ति तः न्ति सि थ थ चिचृत्सा–मि वः मः
२ चिचृत्से–त् ताम् यु : तम् त यम् व म
३ चिचृत्स–तु तात् ताम् न्तु " तात् तम् त
चिचृत्सा–नि व म
४ अचिचृत्स–त् ताम् न् : तम् त म अचिचृत्सा–व म
५ अचिचृत्–सीत् सिष्टाम् सिषुः सीः सिष्टम् सिष्ट सिषम्
सिष्व सिष्म
६ चिचृत्साम्बभूव–व वतुः वुः विथ वथुः व व विव विम
चिचृत्साञ्चकार चिचृत्सामास
७ चिचृत्स्या–त् स्ताम् सुः : स्तम् स्त सम् स्व स्म
८ चिचृत्सिता– " रौ रः सि स्थः स्थ स्मि स्वः स्मः
९ चिचृत्सिष्य– ति तः न्ति सि थः थ चिचृत्सिष्या–मि
वः मः (अचिचृत्सिष्या–व म
१० अचिचृत्सिष्य–त् ताम् न् : तम् त म्

१३६९ चृतेत् (चृत्) हिंसाग्रन्थयोः ।

१ चिचर्तिष ति तः न्ति सि थः थ चिचर्तिषा–मि वः मः
२ चिचर्तिषे–त् ताम् यु : तम् त यम् व म
३ चिचर्तिष–तु तात् ताम् न्तु " तात् तम् त
चिचर्तिषा णि व म
४ अचिचर्तिष–त् ताम् न् : तम् त म् अचिचर्तिषा व म
५ अचिचर्ति–षीत् षिष्टाम् षिषुः षीः षिष्टम् षिष्ट षिषम्
षिष्व षिष्म
६ चिचर्तिषाम्बभूव–व वतुः वुः विथ वथुः व व विव विम
चिचर्तिषाञ्चकार चिचर्तिषामास
७ चिचर्तिष्या–त् स्ताम् सुः : स्तम् स्त सम् स्व स्म
८ चिचर्तिषिता–" रौ रः सि स्थः स्थ स्मि स्वः स्मः
९ चिचर्तिषिष्य–ति तः न्ति सि थः थ चिचर्तिषिष्या–मि
वः म (अचिचर्तिषिष्या–व म
१० अचिचर्तिषिष्य–त् ताम् न् : तम् त म

१३७० णुदंत् (नुद्) प्रेरणे ।

१ नुनुत्स–ति तः न्ति सि थः थ नुनुत्सा–मि वः मः
२ नुनुत्से–त् ताम् युः तम् त यम् व म
३ नुनुत्स–तु तात् ताम् न्तु " तात् तम् त
नुनुत्सा–नि व म
४ अनुनुत्स–त् ताम् न् : तम् त म् अनुनुत्सा–व म
५ अनुनुत्–सीत् सिष्टाम् सिषुः सीः सिष्टम् सिष्ट सिषम्
सिष्व सिष्म
६ नुनुत्साञ्च–कार कतुः कुः कर्थ कथुः क कार करकृव कृप
नुनुत्साम्बभूव नुनुत्सामास
७ नुनुत्स्या–त् स्ताम् सुः : स्तम् स्त सम् स्व स्म
८ नुनुत्सिता–" रौ रः सि स्थः स्थ स्मि स्वः स्मः
९ नुनुत्सिष्य–ति तः न्ति सि थः थ नुनुत्सिष्या–मि वः मः
(अनुनुत्सिष्या–व म
१० अनुनुत्सिष्य–त् ताम् न् : तम् त म

१३७१ षदलृत [सद्] अवसादने । षदलृं ९६६ वद्रूपाणि

१३७२ विधत् (विध्) विधाने ।

१ **विवेधिष**-ति त न्ति सि थः थ **विवेधिषा**-मि वः मः
२ **विवेधिषे**-त् ताम् युः : तम् त यम् व म
३ **विवेधिष**-तु तात् ताम् न्तु " तात् तम् त
विवेधिषा-णि व म
४ **अविवेधिष**-त् ताम् न् : तम् त म् **अविवेधिषा**-व म
५ **अविवेधि**-षीत षिष्टाम् षिषुः षीः षिष्टम् षिष्ट षिषम्
षिष्व षिष्म
६ **विवेधिषाम्बभू**-व वतुः वुः विथ वथुः व व विव विम
विवेधिषाञ्चकार **विवेधिषामास**
७ **विवेधिषिष्या**-त् स्ताम् सुः : स्तम् स्त सम् स्व स्म
८ **विवेधिषिता**-" रौ रः सि स्थः स्थ स्मि स्वः स्मः
९ **विवेधिषिष्य**-ति तः न्ति सि थः थ **विवेधिषिष्या**-
मि व मः (**अविवेधिषिष्या**-व म
१० **अविवेधिषिष्य**-त् ताम् न् : तम् त म्
पक्षे विवे-स्थाने धिवि-ज्ञेयम्

१३७३ जुन (जुन्) गतौ ।

१ **जुजोनिष**-ति त न्ति सि थः थ **जुजोनिषा**-मि वः मः
२ **जुजोनिषे**-त् ताम् युः : तम् त यम् व म
३ **जुजोनिष**-तु तात् ताम् न्तु " तात् तम् त
जुजोनिषा-णि व म
४ **अजुजोनिष**-त् ताम् न् : तम् त म् **अजुजोनिषा**-व म
५ **अजुजनि**-षीत् षिष्टाम् षिषुः षीः षिष्टम् षिष्ट षिषम्
षिष्व षिष्म
६ **जुजोनिषाम्बभू**-व वतुः वुः विथ वथुः व व विव विम
जुजोनिषाञ्चकार **जुजोनिषामास**
७ **जुजोनिष्या**-त् स्ताम् सुः : स्तम् स्त सम् स्व स्म
८ **जुजोनिषिता**-" रौ रः सि स्थः स्थ स्मि स्वः स्मः
९ **जुजोनिषिष्य**-ति तः न्ति सि थः थ **जुजोनिषिष्या**-
मि वः मः (**अजुजोनिषिष्या** व म
१० **अजुजोनिषिष्य**-त ताम् न् : तम् त म्
पक्षे जुजो-स्थाने जुजु इति ज्ञेयम्

१३७४ शुनत् (शुन्) गतौ ।

१ **शुशोनिष**-ति तः न्ति सि थः थ **शुशोनिषा**-मि वः मः
२ **शुशोनिषे**-त् ताम् युः : तम् त यम् व म
३ **शुशोनिष**-तु तात् ताम् न्तु " तात् तम् त
शुशोनिषा-णि व म
४ **अशुशोनिष**-त् ताम् न् : तम् त म् **अशुशोनिषा**-
व म (षिष्व षिष्म
५ **अशुशोनि**-षीत् षिष्टाम् षिषुः षीः षिष्टम् षिष्ट षिषम्
शुशोनिषाञ्चकार **शुशोनिषाम्बभूव**
६ **शुशोनिषामा**-स सतुः सुः सिथ सथुः स स सिव सिम
७ **शुशोनिष्या**-त् स्ताम् सुः : स्तम् स्त सम् स्व स्म
८ **शुशोनिषिता**-" रौ रः सि स्थः स्थ स्मि स्वः स्मः
९ **शुशोनिषिष्य**-ति तः न्ति सि थः थ **शुशोनिषि**
ष्या-मि वः मः (**अशुशोनिषिष्या**-व म
१० **अशुशोनिषिष्य**-त् ताम् न् : तम् त म्
पक्षे शुशो-स्थाने शुशु-इति ज्ञेयम्

१३७५ छुपत् (छुप्) स्पर्शे ।

१ **चुच्छुप्स**-ति तः न्ति सि थः थ **चुच्छुप्सा**-मि वः मः
२ **चुच्छुप्से**-त् ताम् युः : तम् त यम् व म
३ **चुच्छुप्स** तु तात् ताम् न्तु " तात् तम् त
चुच्छुप्सा नि व म
४ **अचुच्छुप्स**-त् ताम् त् : तम् त म् **अचुच्छुप्सा**-व म
५ **अचुच्छुप्**-सीत् सिष्टाम् सिषु सीः सिष्टम् सिष्ट सिषम्
सिष्व सिष्म
६ **चुच्छुप्सामा**-स सतुः सुः सिथ सथुः स स सिव सिम
चुच्छुप्साञ्चकार **चुच्छुप्साम्बभूव**
७ **चुच्छुप्स्या**-त् स्ताम् सुः : स्तम् स्त सम् स्व स्म
८ **चुच्छुप्सिता**-" रौ र. सि स्थः स्थ स्मि स्वः स्मः
९ **चुच्छुप्सिष्य**-ति तः न्ति सि थः थ **चुच्छुप्सिष्या**-
मि वः मः (**अचुच्छुप्सिष्या**-व म
१० **अचुच्छुप्सिष्य**-त् ताम् न् : तम् त म्

१३७६ रिफत् (रिफ) कथनयुद्धहिंसादानेषु

१ रिरेफिष-ति तः न्ति सि थः थ रिरेफिषा-मि वः मः
२ रिरेफिषे-त् ताम् यु : तम् त यम् व म
३ रिरेफिष-तु तात् ताम् न्तु " तात् तम् त
रिरेफिषा-णि व म
४ अरिरेफिष-त् ताम् न् : तम् त म् अरिरेफिषा-व म
५ अरिरेफि-षीत् षिष्टाम् षिषुः षीः षिष्टम् षिष्ट षिषम्
षिष्व षिष्म
६ रिरेफिषाम्बभू-व वतुः वुः विथ वथुः व व विव विम
रिरेफिषाञ्चकार रिरेफिषामास
७ रिरेफिष्या-त् स्ताम् सुः : स्तम् स्त सम् स्व स्म
८ रिरेफिषिता-" रौ रः सि स्थः स्थ स्मि स्वः स्मः
९ रिरेफिषिष्य-ति तः न्ति सि थः थ रिरेफिषिष्या-मि
वः मः (अरिरेफिषिष्या-व म
१० अरिरेफिषिष्य-त् ताम् न् : तम् त म्
पक्षे रिरे-स्थाने रिरि-इति ज्ञेयम्

१३७७ तृफत् (तृफ्) तृप्तौ ।

१ तितर्फिष-ति तः न्ति सि थः थ तितर्फिषा-मि वः मः
२ तितर्फिषे-त् ताम् युः : तम् त यम् व म
३ तितर्फिष-तु तात् ताम् न्तु " तात् तम् त
तितर्फिषा-णि व म
४ अतितर्फिष-त् ताम् न् : तम् त म् अतितर्फिषा-व म
५ अतितर्फि-षीत् षिष्टाम् षिषुः षीः षिष्टम् षिष्ट षिषम्
षिष्व षिष्म
६ तितर्फिषाञ्च-कार कतुः कुः कर्थ कथुः क कार कर कृव कृम
तितर्फिषाम्बभूव तितर्फिषामास
७ तितर्फिष्या-त् स्ताम् सुः : स्तम् स्त सम् स्व स्म
८ तितर्फिषिता-" रौ रः सि स्थः स्थ स्मि स्वः स्मः
९ तितर्फिषिष्य-ति तः न्ति सि थः थ तितर्फिषिष्या-मि
वः मः (अतितर्फिषिष्या-व म
१० अतितर्फिषिष्य-त् ताम् न् : तम् त म्

१३७८ तृम्फत् (तृम्फ्) तृप्तौ ।

१ तितृम्फिष-ति तः न्ति सि थः थ तितृम्फिषा-मि वः मः
२ तितृम्फिषे-त् ताम् युः : तम् त यम् व म
३ तितृम्फिष-तु तात् ताम् न्तु " तात् तम् त
तितृम्फिषा-णि व म
४ अतितृम्फिष-त् ताम् न् : तम् त म् अतितृम्फिषाव म
५ अतितृम्फि-षीत् षिष्टाम् षिषुः षीः षिष्टम् षिष्ट षिषम्
षिष्व षिष्म
६ तितृम्फिषाञ्चकार कतुः कुः कर्थ कथुः कार कर कृव कृम
तितृम्फिषाम्बभूव तितृम्फिषामास
७ तितृम्फिष्या-त् स्ताम् सुः : स्तम् स्त सम् स्व स्म
८ तितृम्फिषिता-" रौ रः सि स्थः स्थ स्मि स्वः स्मः
९ तितृम्फिषिष्य-ति तः न्ति सि थः थ तितृम्फिषिष्या
-मि वः मः (अतितृम्फिषिष्या-व म
१० अतितृम्फिषिष्य-त् ताम् न् : तम् त म्

१३७९ ऋफत् (ऋफ्) हिंसायाम्।

१ अर्पिफिष-ति तः न्ति सि थः थ अर्पिफिषा-मि वः मः
२ अर्पिफिषे-त् ताम् युः : तम् त यम् व म
३ अर्पिफिष-तु तात् ताम् न्तु " तात् तम् त
अर्पिफिषा-णि व म
४ आर्पिफिष-त् ताम् न् : तम् त म आर्पिफिषा-व म
५ आर्पिफि-षीत् षिष्टाम् षिषुः षीः षिष्टम् षिष्ट षिषम्
षिष्व षिष्म
६ अर्पिफिषाम्बभू-व वतुः वुः विथ वथुः व व विव विम
अर्पिफिषाञ्चकार अर्पिफिषामास
७ अर्पिफिष्या-त् स्ताम् सुः : स्तम् स्त सम् स्व स्म
८ अर्पिफिषिता-" रौ रः सि स्थः स्थ स्मि स्वः स्मः
९ अर्पिफिषिष्य-ति तः न्ति सि थः थ अर्पिफिषि-
ष्या-मि वः मः (आर्पिफिषिष्या-व म
१० आर्पिफिषिष्य-त् ताम् न् : तम् त म्

१३८० ऋम्फत् (ऋम्फ्) हिंसायाम् ।

१ ऋम्पिफिषति तः न्ति सि थः थ ऋम्पिफिषामिवः मः
२ ऋम्पिफिषे-त् ताम् युः : तम् त यम् व म
३ ऋम्पिफिष-तु तात् ताम् न्तु " तात् तम् त
ऋम्पिफिषा-णि व म
४ आर्म्पिफिष-त् ताम् न् : तम् त म् आर्म्पिफिषा-व म
५ आर्म्पिफि-षीत् षिष्टाम् षिषुः षीः षिष्टम् षिष्ट षिषम्
षिष्व षिष्म
६ ऋम्पिफिषाम्बभू-व बतुः बुः बिथ बथुः ब ब बिव बिम
ऋम्पिफिषामास ऋम्पिफिषाञ्चकार
७ ऋम्पिफिष्या-त् स्ताम् सुः : स्तम् स्त सम् स्व स्म
८ ऋम्पिफिषिता- " रौ रः सि स्थः स्थ स्मि स्वः स्मः
९ ऋम्पिफिषिष्य-तितः न्ति सि थः थ ऋम्पिफिषिष्या
मि वः मः (आर्म्पिफिषिष्या-व म
१० अऋार्म्पिफिषिष्य-त् ताम् न् : तम् त म्

१३८१ दृफत् (दृफ) उत्क्लेशे ।

१ दिदर्फिष-ति तः न्ति सि थः थ दिदर्फिषा-मि वः मः
२ दिदर्फिषे-त् ताम् युः : तम् त यम् व म
३ दिदर्फिष-तु तात् ताम् न्तु " तात् तम् त
दिदर्फिषा-णि व म
४ अदिदर्फिष-त् ताम् न् : तम् त म् अदिदर्फिषा-व म
५ अदिदर्फि-षीत् षिष्टाम् षिषुः षीः षिष्टम् षिष्ट षिषम्
षिष्व षिष्म
६ दिदर्फिषाञ्च-कार कतुः कुः कर्थ कथुः क कार कर कृव कृम
दिदर्फिषाम्बभूव दिदर्फिषामास
७ दिदर्फिष्या-त् स्ताम् सुः : स्तम् स्त सम् स्व स्म
८ दिदर्फिषिता- " रौ रः सि स्थः स्थ स्मि स्वः स्मः
९ दिदर्फिषिष्य-ति तः न्ति सि थः थ दिदर्फिषिष्या-मि
वः मः (अदिदर्फिषिष्या-व म
१० अदिदर्फिषिष्य-त् ताम् न् : तम् त म

१३८२ दृम्फत् (दृम्फ्) उत्क्लेशे ।

१ दिदृम्फिष-ति तः न्ति सि थः थ दिदृम्फिषा-मि वः मः
२ दिदृम्फिषे-त् ताम् युः : तम् त यम् व म
३ दिदृम्फिष-तु तात् ताम् न्तु " तात् तम् त
दिदृम्फिषा-णि व म
४ अदिदृम्फिष-त् ताम् न् : तम् त म् अदिदृम्फिषा-व म
५ अदिदृम्फि-षीत् षिष्टाम् षिषुः षीः षिष्टम् षिष्ट षिषम्
षिष्व षिष्म
६ दिदृम्फिषामा-स सतुः सुः सिथ सथुः स स सिव सिम
दिदृम्फिषाञ्चकार दिदृम्फिषाम्बभूव
७ दिदृम्फिष्या-त् स्ताम् सुः : स्तम् स्त सम् स्व स्म
८ दिदृम्फिषिता- " रौ रः सि स्थः स्थ स्मि स्वः स्मः
९ दिदृम्फिषिष्य-ति तः न्ति सि थः थ दिदृम्फिषिष्या
-मि वः मः (अदिदृम्फिषिष्या-व म
१० अदिदृम्फिषिष्य-त् ताम् न् : तम् त म

१३८३ गुफत् (गुफ्) ग्रन्थने ।

१ जुगोफिष-ति तः न्ति सि थः थ जुगोफिषा-मि वः मः
२ जुगोफिषे-त् ताम् युः : तम् त यम् व म
३ जुगोफिष-तु तात् ताम् न्तु " तात् तम् त
जुगोफिषा-णि व म (म
४ अजुगोफिष-त् ताम् न् : तम् त म् अजुगोफिषा-व
५ अजुगोफि षीत् षिष्टाम् षिषुः षीः षिष्टम् षिष्ट षिषम्
षिष्व षिष्म कृम कृव
६ जुगोफिषाञ्च-कार कतुः कुः कर्थ कथुः क कार-कर
जुगोफिषाम्बभूव जुगोफिषामास
७ जुगोफिष्या-त् स्ताम् सुः : स्तम् स्त सम् स्व स्म
८ जुगोफिषिता- " रौ रः सि स्थः स्थ स्मि स्वः स्मः
९ जुगोफिषिष्य-ति तः न्ति सि थः थ जुगोफिषिष्या-मि
वः मः (अजुगोफिषिष्या-व म
१० अजुगोफिषिष्य-त् ताम् न् : तम् त म
पक्षे जुगो स्थाने जुगु-इति ज्ञेयम्

१३८४ गुम्फत् (गुम्फ्) ग्रन्थने ।

१ **जुगुम्फिष**–ति तः न्ति सि थः थ **जुगुम्फिषा** मि वः मः
२ **जुगुम्फिषे**–त् ताम् युः : तम् त यम् व म
३ **जुगुम्फिष**–तु तात् ताम् न्तु " तात् तम् त
जुगुम्फिषा–णि व म
४ **अजुगुम्फिष**–त् ताम् न् : तम् त म् **अजुगुम्फिषा**–व म
५ **अजुगुम्फि**–षीत् षिष्टाम् षिषु षीः षिष्टम् षिष्ट षिषम्
षिष्व षिष्म (कृ म
६ **जुगुम्फिषाञ्च**–कार कृतुः कृः कर्थ कृथुः क कार कर कृव
जुगुम्फिषाम्बभूव जुगुम्फिषामास
७ **जुगुम्फिष्या**–त् स्ताम् सुः : स्तम् स्त सम् स्व स्म
८ **जुगुम्फिषिता**–" रौ रः सि स्थः स्थ स्मि स्वः स्मः
९ **जुगुम्फिषिष्य**–ति त न्ति सि थः थ **जुगुम्फिषिष्या**–मि
वः मः (**अजुगुम्फिषिष्या**–व म
१० **अजुगुम्फिषिष्य**–त् ताम् न् : तम् त म्

१३८५ उभत् (उभ्) पूरणे

१ **ओबिभिष**–ति तः न्ति सि थः थ **ओबिभिषा**मि वः मः
२ **ओबिभिषे**–त् ताम् युः : तम् त यम् व म
३ **ओबिभिष**–तु तात् ताम् न्तु " तात् तम् त
ओबिभिषा–णि व म
४ **औबिभिष**–त् ताम् न् : तम् त म् **औबिभिषा**–व म
५ **औबिभि**–षीत् षिष्टाम् षिषुः षी. षिष्टम् षिष्ट षिषम्
षिष्व षिष्म
६ **ओबिभिषाम्बभू**–व वतुः वुः विथ वथुः व व विव विम
ओबिभिषाञ्चकार ओबिभिषामास
७ **ओबिभिष्या**–त् स्ताम् सुः : स्तम् स्त सम् स्व स्म
८ **ओबिभिषिता**–" रौ रः सि स्थः स्थ स्मि स्वः स्मः
९ **ओबिभिषिष्य**–ति तः न्ति सि थः थ **ओबिभिषि**
ष्या–मि वः मः (**औबिभिषिष्या**–व म
१० **औबिभिषिष्य**–त् ताम् न् : त म् त म्

१३८६ उम्भत् (उम्भ्) पूरणे

१ **उम्बिभिष**–ति तः न्ति सि थः थ **उम्बिभिषा**–मि वः म
२ **उम्बिभिषे**–त् ताम् युः : तम् त यम् व म
३ **उम्बिभिष** तु तात् ताम् न्तु " तात् तम् त
उम्बिभिषा–णि व म
४ **औम्बिभिष**–त् ताम् न् : तम् त म् **औम्बिभिषा**–व म
५ **औम्बिभि**–षीत् षिष्टाम् षिषुः षीः षिष्टम् षिष्ट षिषम्
षिष्व षिष्म
६ **उम्बिभिषाम्बभू**–व वतुः वुः विथ वथुः व व विव विम
उम्बिभिषाञ्चकार उम्बिभिषामास
७ **उम्बिभिष्या**–त् स्ताम् सुः : स्तम् स्त स्व स्म
८ **उम्बिभिषिता**–' रौ रः सि स्थः स्थ स्मि स्वः स्मः
९ **उम्बिभिषिष्य**–ति तः न्ति सि थः थ **उम्बिभिषिष्या**
मि वः मः (**औम्बिभिषिष्या**–व म
१० **औम्बिभिषिष्य**–त् ताम् न् : तम् त म्

१३८७ शुभत् (शुभ्) शोभार्थे ।

१ **शुशोभिष**–ति तः न्ति सि थः थ **शुशोभिषा**–मि वः मः
२ **शुशोभिषे**–त् ताम् युः : तम् त यम् व म
३ **शुशोभिष**–तु तात् ताम् न्तु " तात् तम् त
शुशोभिषा–णि व म
४ **अशुशोभिष**–त् ताम् न् : तम् त म् **अशुशोभिषा**–व म
५ **अशुशोभि**–षीत् षिष्टाम् षिषुः षीः षिष्टम् षिष्ट षिषम
षिष्व षिष्म
६ **शुशोभिषाम्बभू**–व वतुः वुः विथ वथुः व व विव विम
शुशोभिषाञ्चकार शुशोभिषामास
७ **शुशोभिष्या**–त् स्ताम् सुः : स्तम् स्त सम् स्व स्म
८ **शुशोभिषिता**–" रौ रः सि स्थः स्थ स्मि स्वः स्मः
९ **शुशोभिषिष्य**–ति तः न्ति सि थः थ **शुशोभिषिष्या**
मि वः मः (**अशुशोभिषिष्या**–व म
१० **अशुशोभिषिष्य** त् ताम् न् : तम् त म्
पक्षे शुशो–स्थाने शुशु–इति ज्ञेयम्

१३८८ शुम्भत् (शुम्भ्) शोभार्थे । शुम्भ ३७७ वद्रूपाणि

१३८९ दृभैत् (दृभ्) ग्रन्थे ।

१ दिदर्भिष–ति तः न्ति सि थः थ दिदर्भिषा-मि वः मः
२ दिदर्भिषे–त् ताम् युः : तम् त यम् व म
३ दिदर्भिष–तु तात् ताम् न्तु " तात् तम् त
दिदर्भिषा–णि व म
४ अदिदर्भिष त् ताम् न् : तम् त म् अदिदर्भिषा–व म
५ अदिदर्भि–षीत् षिष्टाम् षिषुः षीः षिष्टम् षिष्ट षिषम्
षिष्व षिष्म
६ दिदर्भिषाञ्च–कार कतुः कुः कर्थ कथुः क कार कर कृव कृम
दिदर्भिषाम्बभूव दिदर्भिषामास
७ दिदर्भिष्या–त् स्ताम् सुः : स्तम् स्त सम् स्व स्म
८ दिदर्भिषिता– " रौ रः सि स्थः स्थ स्मि स्वः स्मः
९ दिदर्भिषिष्य–ति तः न्ति सि थः थ दिदर्भिषिष्या–मि
व मः (अदिदर्भिषिष्या–व म
१ अदिदर्भिषिष्य–त् ताम् न् : तम् त म

१३९० लुभत् (लुभ्) विमोहने । लुभवत् १३९८ वद्वाणि

१३९२ क्षुरत् (क्षुर्) विलेखने ।

१ चुक्षोरिष–ति तः न्ति सि थः थ चुक्षोरिषा–मि वः मः
२ चुक्षोरिषे–त् ताम् युः : तम् त यम् व म
३ चुक्षोरिष–तु तात् ताम् न्तु " तात् तम् त
चुक्षोरिषा–णि व म
४ अचुक्षोरिष–त् ताम् न् : तम् त म् अचुक्षोरिषा–व म
५ अचुक्षोरि–षीत् षिष्टाम् षिषुः षीः षिष्टम् षिष्ट षिषम्
षिष्व षिष्म
६ चुक्षोरिषामा–स सतुः सुः सिथ सथुः स स सिव सिम
चुक्षोरिषाञ्चकार चुक्षोरिषाम्बभूव
७ चुक्षोरिष्या–त् स्ताम् सुः : स्तम् स्त सम् स्व स्म
८ चुक्षोरिषिता– " रौ रः सि स्थः स्थ स्मि स्वः स्मः
९ चुक्षोरिषिष्य–ति तः न्ति सि थः थ चुक्षोरिषिष्या–मि
व मः (अचुक्षोरिषिष्या–व म
१० अचुक्षोरिषिष्य–त् ताम् न् : तम् त म
पक्षे चुक्षो स्थाने चुक्षु–इति ज्ञेयम्

१३९१ कुरत् (कुर्) शब्दे ।

१ चुकोरिष–ति तः न्ति सि थः थ चुकोरिषा–मि वः मः
२ चुकोरिषे–त् ताम् युः : तम् त यम् व म
३ चुकोरिष–तु तात् ताम् न्तु " तात् तम् त
चुकोरिषा–णि व म
४ अचुकोरिष–त् ताम् न् : तम् त म् अचुकोरिषा व म
५ अचुकोरि–षीत् षिष्टाम् षिषुः षीः षिष्टम् षिष्ट षिषम
षिष्व षिष्म
६ चुकोरिषामा–स सतुः सुः सिथ सथुः स स सिव सिम
चुकोरिषाञ्चकार चुकोरिषाम्बभूव
७ चुकोरिष्या–त् स्ताम् सुः : स्तम् स्त सम् स्व स्म
८ चुकोरिषिता– " रौ रः सि स्थः स्थ स्मि स्वः स्मः
९ चुकोरिषिष्य ति तः न्ति सि थः थ चुकोरिषिष्या–मि
व मः (अचुकोरिषिष्या–व म
१० अचुकोरिषिष्य–त् ताम् न् : तम् त म
पक्षे चुको–स्थाने चुकु–इति ज्ञेयम्

१३९३ खुरत् (खुर्) छेदने च ।

१ चुखोरिष–ति तः न्ति सि थः थ चुखोरिषा–मि वः मः
२ चुखोरिषे–त् ताम् युः : तम् त यम् व म
३ चुखोरिष–तु तात् ताम् न्तु " तात् तम् त
चुखोरिषा–णि व म
४ अचुखोरिष–त् ताम् न् : तम् त म् अचुखोरिषा–व म
५ अचुखोरि–षीत् षिष्टाम् षिषुः षीः षिष्टम् षिष्ट षिषम
षिष्व षिष्म
६ चुखोरिषाम्बभू–व वतुः वुः विथ वथुः व व विव विम
चुखोरिषामास चुखोरिषाञ्चकार
७ चुखोरिष्या–त् स्ताम् सुः : स्तम् स्त सम् स्व स्म
८ चुखोरिषिता– " रौ रः सि स्थः स्थ स्मि स्वः स्मः
९ चुखोरिषिष्य–ति तः न्ति सि थः थ चुखोरिषिष्या–मि
वः मः (अचुखोरिषिष्या–व म
१० अचुखोरिषिष्य–त् ताम् न् : तम् त म
पक्षे चुखो स्थाने चुखु–इति ज्ञेयम्

१३९४ घुरत् (घुर्) भीमार्थशब्दयोः ।

१ जुघोरिष-ति तः न्ति सि थः थ जुघोरिषा मि वः मः
२ जुघोरिषे-त् ताम् युः : तम् त यम् व म
३ जुघोरिष-तु तात् ताम् न्तु " तात् तम् त
जुघोरिषा-णि व म
४ अजुघोरिष त् ताम् न् : तम् त म् अजुघोरिषा-व म
५ अजुघोरि-षीत् षिष्टाम् षिषुः षीः षिष्टम् षिष्ट षिषम्
षिष्व षिष्म
६ जुघोरिषाञ्च-कार कतुः कुः कर्थ कथुः क कार कर कृव कृम
जुघोरिषाम्बभूव जुघोरिषामास
७ जुघोरिष्या-त् स्ताम् सुः : स्तम् स्त सम् स्व स्म
८ जुघोरिषिता-" रौ रः सि स्थः स्थ स्मि स्वः स्मः
९ जुघोरिषिष्य-ति तः न्ति सि थः थ जुघोरिषिष्या-मि
वः मः (अजुघोरिषिष्या-व म
१० अजुघोरिषिष्य-त ताम न् : तम त म
पक्षे जुघो-स्थाने जुघु-इति ज्ञेयम्

१३९५ पुरत् (पुर्) अग्रगमने ।

१ पुपोरिष-ति तः न्ति सि थः थ पुपोरिषा-मि वः मः
२ पुपोरिषे-त् ताम् युः : तम् त यम् व म
३ पुपोरिष-तु तात् ताम् न्तु " तात् तम् त
पुपोरिषा-णि व म
४ अपुपोरिष-त् ताम न् : तम् त म् अपुपोरिषा व म
५ अपुपोरि-षीत् षिष्टाम् षिषुः षीः षिष्टम् षिष्ट षिषम
षिष्व षिष्म
६ पुपोरिषामा-स सतुः सुः सिथ सथुः स स सिव सिम
पुपोरिषाञ्चकार पुपोरिषाम्बभूव
७ पुपोरिष्या-त् स्ताम् सुः : स्तम् स्त सम् स्व स्म
८ पुपोरिषिता-" रौ र सि स्थ स्थ स्मि स्वः स्मः
९ पुपोरिषिष्य ति तः न्ति सि थः थ पुपोरिषिष्या-मि
व मः (अपुपोरिषिष्या-व म
१० अपुपोरिषिष्य-त ताम् न : तम् त म
पक्षे पुपो-स्थाने पुपु-इति ज्ञेयम्

१३९६ मुरत् (मुर्) संवेष्टने ।

१ मुमोरिष-ति तः न्ति सि थः थ मुमोरिषा-मि वः मः
२ मुमोरिषे-त् ताम् युः : तम् त यम् व म
३ मुमोरिष-तु तात् ताम् न्तु " तात् तम् त
मुमोरिषा-णि व म
४ अमुमोरिष-त् ताम् न् : तम् त म् अमुमोरिषा-व म
५ अमुमोरि-षीत् षिष्टाम् षिषुः षीः षिष्टम् षिष्ट षिषम्
षिष्व षिष्म
६ मुमोरिषामा-स सतुः सुः सिथ सथुः स स सिव सिम
मुमोरिषाञ्चकार मुमोरिषाम्बभूव
७ मुमोरिष्या-त् स्ताम् सुः : स्तम् स्त सम् स्व स्म
८ मुमोरिषिता-" रौ रः सि स्थः स्थ स्मि स्वः स्मः
९ मुमोरिषिष्य-ति तः न्ति सि थः थ मुमोरिषिष्या-मि
वः मः (अमुमोरिषिष्या-व म
१० अमुमोरिषिष्य-त ताम् न् : तम् त म
पक्षे मुमो-स्थाने मुमु-इति ज्ञेयम्

१३९७ सुरत् (सुर्) ऐश्वर्यदीप्त्योः ।

१ सुसोरिष-ति तः न्ति सि थः थ सुसोरिषा-मि वः मः
२ सुसोरिषे-त् ताम् युः : तम् त यम् व म
३ सुसोरिष-तु तात् ताम् न्तु " तात् तम् त
सुसोरिषा-णि व म
४ असुसोरिष-त् ताम् न् : तम् त म् असुसोरिषा-व म
५ असुसोरि-षीत् षिष्टाम् षिषुः षीः षिष्टम् षिष्ट षिषम्
षिष्व षिष्म
६ सुसोरिषाम्बभू-व वतुः वुः विथ वथुः व व विव विम
सुसोरिषामास सुसोरिषाञ्चकार
७ सुसोरिष्या-त् स्ताम् सुः : स्तम् स्त सम् स्व स्म
८ सुसोरिषिता-" रौ रः सि स्थः स्थ स्मि स्वः स्मः
९ सुसोरिषिष्य-तितः न्ति सि थः थ सुसोरिषिष्या-मि
वः मः (असुसोरिषिष्या-व म
१० असुसोरिषिष्य-त् ताम् न् : तम् त म्
पक्षे सुसो-स्थाने सुसु-इति ज्ञेयम

१३९८ स्फरत् (स्फर्) स्फुरणे ।

१पिस्फरिष-ति तः न्ति सि थः थ पिस्फरिषामि वः मः
२ पिस्फरिषे-त् ताम् युः : तम् त यम् व म
३ पिस्फरिष-तु तात् ताम् न्तु " तात् तम् त
पिस्फरिषा-णि व म
४अपिस्फरिष-त् ताम् न् : तम् त म् अपिस्फरिषाव म
५ अपिस्फरि-षीत् षिष्टाम् षिषुः षीः षिष्टम् षिष्ट षिषम्
षिष्व षिष्म
६ पिस्फरिषाम्बभू-व वतुः वुः विथ वथुः व व विव विम
पिस्फरिषाञ्चकार पिस्फरिषामास
७ पिस्फरिष्या-त् स्ताम् सुः : स्तम् स्त सम् स्व स्म
८ पिस्फरिषिता-" रौ रः सि स्थः स्थ स्मि स्वः स्मः
९ पिस्फरिषिष्य-ति तः न्ति सि थः थ पिस्फरिषि-
ष्या-मि वः मः (अपिस्फरिषिष्या-व म
१०अपिस्फरिषिष्य-त् ताम् न् : तम् त म्

१४० किलत् (किल्) श्वेत्यक्रीडनयोः ।

१चिकेलिष-ति तः न्ति सि थः थ चिकेलिषा-मि वः मः
२ चिकेलिषे-त् ताम् युः : तम् त यम् व म
३ चिकेलिष-तु तात् ताम् न्तु " तात् तम् त
चिकेलिषा-णि व म व म
४ अचिकेलिष-त् ताम् न् : तम् त म् अचिकेलिषा-
५ अचिकेलि षीत् षिष्टाम् षिषुः षीः षिष्टम् षिष्ट षिषम्
षिष्व षिष्म
६चिकेलिषाञ्चकार कतुः कुः कर्थ कथुः क कार कर कृव कृम
चिकेलिषाम्बभूव चिकेलिषामास
७ चिकेलिष्या त् स्ताम् सुः : स्तम् स्त सम् स्व स्म
८ चिकेलिषिता-" रौ रः सि स्थः स्थ स्मि स्वः स्मः
९चिकेलिषिष्य-ति तः न्ति सि थः थ चिकेलिषिष्या-
मि वः मः (अचिकेलिषिष्या-व म
१०अचिकेलिषिष्य-त् ताम् न् : तम् त म्
पक्षे चिके-स्थाने चिकि इति ज्ञेयम्

१३९९ स्फलत् (स्फल्) स्फुरणे

१पिस्फलिष-ति तः न्ति सि थः थ पिस्फलिषा मि वः मः
२ पिस्फलिषे-त् ताम् युः : तम् त यम् व म
३ पिस्फलिष-तु तात् ताम् न्तु " तात् तम् त
पिस्फलिषा-णि व म व म
४ अपिस्फलिष-त् ताम् न् : तम् त म् अपिस्फलिषा-
५ अपिस्फलि-षीत् षिष्टाम् षिषुः षीः षिष्टम् षिष्ट षिषम्
षिष्व षिष्म
६ पिस्फलिषाम्बभू-व वतुः वुः विथ वथुः व व विव विम
पिस्फलिषाञ्चकार पिस्फलिषामास
७ पिस्फलिष्या-त् स्ताम् सुः : स्तम् स्त सम् स्व स्म
८ पिस्फलिषिता-" रौ रः सि स्थः स्थ स्मि स्वः स्मः
९पिस्फलिषिष्य-ति तः न्ति सि थः थ पिस्फलिषिष्या
-मि वः मः (अपिस्फलिषिष्या-व म
१०अपिस्फलिषिष्य-त् ताम् न् : तम् त म्

१४०१ इलत् (इल्) गतिस्वप्नप्रक्षेपणेषु

१ एलिलिष-ति तः न्ति सि थः थ एलिलिषा-मि वः मः
२ एलिलिषे-त् ताम् युः : तम् त यम् व म
३ एलिलिष-तु तात् ताम् न्तु " तात् तम् त
एलिलिषा-णि व म
४ ऐलिलिष-त् ताम् न् : तम् त म् ऐलिलिषा-व म
५ ऐलिलि-षीत् षिष्टाम् षिषुः षीः षिष्टम् षिष्ट षिषम्
षिष्व षिष्म
६ एलिलिषाञ्चकार कतुः कुः कर्थ कथुः क कार कर कृव कृम
एलिलिषाम्बभूव एलिलिषामास
७ एलिलिष्या-त् स्ताम् सुः : स्तम् स्त सम् स्व स्म
८ एलिलिषिता-" रौ रः सि स्थः स्थ स्मि स्वः स्मः
९ एलिलिषिष्य-ति तः न्ति सि थः थ एलिलिषिष्या
-मि वः मः (ऐलिलिषिष्या-व म
१० ऐलिलिषिष्य-त् ताम् न् : तम् त म्

१४०२ हिलत् (हिल्) हावकरणे ।

१ जिहेलिष-ति तः न्ति सि थः थ जिहेलिषामि वः मः
२ जिहेलिषे-त् ताम् युः : तम् त यम् व म
३ जिहेलिष-तु तात् ताम् न्तु " तात् तम् त
जिहेलिषा-णि व म
४ अजिहेलिष-त् ताम् न् : तम् त म् अजिहेलिषा-व म
५ अजिहेलि-षीत् षिष्टाम् षिषुः षीः षिष्टम् षिष्ट षिषम्
षिष्व षिष्म
६ जिहेलिषाम्बभू-व वतुः वुः विथ वथुः व व विव विम
जिहेलिषामास जिहेलिषाञ्चकार
७ जिहेलिष्या-त् स्ताम् सुः : स्तम् स्त सम् स्व स्म
८ जिहेलिषिता-" रौ रः सि स्थः स्थ स्मि स्वः स्मः
९ जिहेलिषिष्य-तितः न्ति सि थः थ जिहेलिषिष्या-
मि वः मः (अजिहेलिषिष्या-व म
१० अजिहेलिषिष्य-त् ताम् न् : तम् त म्
पक्षे जिहे-स्थाने जिहि-इति ज्ञेयम्

१४०४ सिलत् (सिल्) उञ्छे

१ सिसेलिष-ति तः न्ति सि थः थ सिसेलिषा-मि वः मः
२ सिसेलिषे-त् ताम् युः : तम् त यम् व म
३ सिसेलिष-तु तात् ताम् न्तु " तात् तम् त
सिसेलिषा-णि व म
४ असिसेलिष-त् ताम् न् : तम् त म् असिसेलिषा-व म
५ असिसेलि-षीत् षिष्टाम् षिषुः षीः षिष्टम् षिष्ट षिषम्
षिष्व षिष्म
६ सिसेलिषाञ्चकार कतुः कुः कर्थ कथुः क कार कर कृव कृम
सिसेलिषाम्बभूव सिसेलिषामास
७ सिसेलिष्या-त् स्ताम् सुः : स्तम् स्त सम् स्व स्म
८ सिसेलिषिता-" रौ रः सि स्थः स्थ स्मि स्वः स्मः
९ सिसेलिषिष्य-ति तः न्ति सि थः थ सिसेलिषिष्या
-मि वः मः (असिसेलिषिष्या-व म
१० असिसेलिषिष्य-त् ताम् न् : तम् त म
पक्षे सिसे-स्थाने सिसि-इति ज्ञेयम्

१४०५ तिलत् (तिल्) स्नेहने । तिल ४३९ वद्रूपाणि
१४०६ चलत् (चल्) विलसने । ९७२ चल वद्रूपाणि

१४०३ शिलत् (शिल्) उञ्छे ।

१ शिशेलिष-ति तः न्ति सि थः थ शिशेलिषा-मि वः मः
२ शिशेलिषे-त् ताम् युः : तम् त यम् व म
३ शिशेलिष-तु तात् ताम् न्तु " तात् तम् त
शिशेलिषा-णि व म व म
४ अशिशेलिष-त् ताम् न् : तम् त म् अशिशेलिषा-
५ अशिशेलि षीत् षिष्टाम् षिषुः षीः षिष्टम् षिष्ट षिषम्
षिष्व षिष्म
६ शिशेलिषाञ्चकार कतुः कुः कर्थ कथुः क कार कर कृव कृम
शिशेलिषाम्बभूव शिशेलिषामास
७ शिशेलिष्या त् स्ताम् सुः : स्तम् स्त सम् स्व स्म
८ शिशेलिषिता-" रौ रः सि स्थः स्थ स्मि स्वः स्मः
९ शिशेलिषिष्य-ति तः न्ति सि थः थ शिशेलिषिष्या
मि वः मः (अशिशेलिषिष्या-व म
१० अशिशेलिषिष्य-त् ताम् न् : तम् त म्
पक्षे शिशे-स्थाने शिशि इति ज्ञेयम्

१४०७ चिलत् (चिल्) वसने

१ चिचेलिष ति तः न्ति सि थः थ चिचेलिषा-मि वः मः
२ चिचेलिषे-त् ताम् युः : तम् त यम् व म
३ चिचेलिष-तु तात् ताम् न्तु " तात् तम् त
चिचेलिषा-णि व म
४ अचिचेलिष-त् ताम् न् : तम् त म् अचिचेलिषा व म
५ अचिचेलि-षीत् षिष्टाम् षिषुः षीः षिष्टम् षिष्ट षिषम्
षिष्व षिष्म
६ चिचेलिषाम्बभू-व वतुः वुः विथ वथुः व व विव विम
चिचेलिषाञ्चकार चिचेलिषामास
७ चिचेलिष्या-त् स्ताम् सुः : स्तम् स्त सम् स्व स्म
८ चिचेलिषिता-" रौ रः सि स्थः स्थ स्मि स्वः स्मः
९ चिचेलिषिष्य-ति तः न्ति सि थः थ चिचेलिषिष्या
-मि वः मः (अचिचेलिषिष्या-व म
१० अचिचेलिषिष्य-त् ताम् न् : तम् त म
पक्षे चिचे स्थाने चिचि-इति ज्ञेयम्

१४०८ विलत् (विल्) वरणे ।

१ विवेलिष–ति तः न्ति सि थः थ विवेलिषामि वः मः
२ विवेलिषे–त् ताम् युः : तम त यम् व म
३ विवेलिष–तु तात् ताम् न्तु " तात् तम् त
विवेलिषा–णि व म
४ अविवेलिष–त् ताम् न् : तम् त म् अविवेलिषा–व म
५ अविवेलि–षीत् षिष्टाम् षिषुः षीः षिष्टम् षिष्ट षिषम
षिष्व षिष्म
६ विवेलिषाम्बभू–व वतुः वुः विथ वथुः व व विव विम
विवेलिषामास विवेलिषाञ्चकार
७ विवेलिष्या–त् स्ताम् सुः : स्तम् स्त सम् स्व स्म
८ विवेलिषिता– " रौ रः सि स्थः स्थ स्मि स्वः स्मः
९ विवेलिषिष्य–तितः न्ति सि थः थ विवेलिषिष्या–
मि वः मः (अविवेलिषिष्या–व म
१० अविवेलिषिष्य–त् ताम् न् : तम त म्
पक्षे विवे–स्थाने विवि–इति ज्ञेयम्

१४०९. विलत् (विल्) मेडने । विलत् १४०८ वद्रूपाणि
नवरं वकारस्थाने वकारो ज्ञेयः ।

१४१० णिलत् (निल्) गहने ।

१ निनेलिष–ति तः न्ति सि थः थ निनेलिषा–मि वः मः
२ निनेलिषे–त् ताम् युः : तम् त यम् व म
३ निनेलिष–तु तात् ताम् न्तु " तात् तम् त
निनेलिषा–णि व म व म
४ अनिनेलिष–त् ताम् न् : तम् त म् अनिनेलिषा-
५ अनिनेलि षीत् षिष्टाम् षिषुः षीः षिष्टम् षिष्ट षिषम्
षिष्व षिष्म
६ निनेलिषाञ्चकार कतुः कुः कर्थ कथुः क कार कर कृव कृम
निनेलिषाम्बभूव निनेलिषामास
७ निनेलिष्या त् स्ताम् सुः स्तम् स्त सम् स्व स्म
८ निनेलिषिता–" रौ रः सि स्थः स्थ स्मि स्वः स्मः
९ निनेलिषिष्य–ति तः न्ति सि थः थ निनेलिषिष्या–
मि वः मः (अनिनेलिषिष्या–व म
१० अनिनेलिषिष्य–त् ताम् न् : तम् त म्
पक्षे निने–स्थाने निनि–इति ज्ञेयम्

१४११ मिलत् (मिल्) श्लेषणे

१ मिमेलिष–ति तः न्ति सि थः थ मिमेलिषा–मि वः मः
२ मिमेलिषे–त् ताम् युः : तम् त यम व म
३ मिमेलिष–तु तात् ताम न्तु " तात् तम् त
मिमेलिषा–णि व म
४ अमिमेलिष–त् ताम् न् : तम् त म् अमिमेलिषा–व म
५ अमिमेलि–षीत् षिष्टाम् षिषुः षीः षिष्टम् षिष्ट षिषम्
षिष्व षिष्म
६ मिमेलिषाञ्चकार कतुः कुः कर्थ कथुः क कार कर कृव कृम
मिमेलिषाम्बभूव मिमेलिषामास
७ मिमेलिष्या–त् स्ताम् सुः : स्तम् स्त सम् स्व स्म
८ मिमेलिषिता " रौ रः सि स्थः स्थ स्मि स्वः स्मः
९ मिमेलिषिष्य–ति तः न्ति सि थः थ मिमेलिषिष्या
–मि वः मः (अमिमेलिषिष्या–व म
१० अमिमेलिषिष्य–त ताम न : तम त म
पक्षे मिमे–स्थाने मिमि–इति ज्ञेयम्

१४१२ स्पृशत् (स्पृश्) संस्पर्शे

१ पिस्पृक्ष–ति तः न्ति सि थः थ पिस्पृक्षामि–वः मः
२ पिस्पृक्षे–त् ताम् युः : तम् त यम् व म
३ पिस्पृक्ष–तु तात् ताम् न्तु " तात् तम् त
पिस्पृक्षा–णि व म
४ अपिस्पृक्ष–त् ताम् न् : तम् त म् अपिस्पृक्षा–व म
५ अपिस्पृक्ष–षीत् षिष्टाम् षिषुः षीः षिष्टम् षिष्ट षिषम्
षिष्व षिष्म
६ पिस्पृक्षाम्बभू–व वतुः वुः विथ वथुः व व विव विम
पिस्पृक्षाञ्चकार पिस्पृक्षामास
७ पिस्पृक्ष्या–त् स्ताम् सुः : स्तम् स्त सम् स्व स्म
८ पिस्पृक्षिता–" रौ रः सि स्थः स्थ स्मि स्वः स्मः
९ पिस्पृक्षिष्य–ति तः न्ति सि थः थ पिस्पृक्षिष्या–
–मि वः मः (अपिस्पृक्षिष्या–व म
१० अपिस्पृक्षिष्य–त् ताम न् : तम् त म्
१४१३ रुशं (रुश्) हिंसायाम् । रुशं ९८८ वद्रूपाणि ।

१४१४ रिशंत् (रिश्) हिंसायाम् ।

१ **रिरिक्ष**–ति तः न्ति सि थः थ **रिरिक्षा**–मि वः मः
२ **रिरिक्षे**–त् ताम् युः : तम् त यम् व म
३ **रिरिक्ष**–तु तात् ताम् न्तु " तात् तम् त
रिरिक्षा–णि व म
४ **अरिरिक्ष**–त् ताम् न् : तम् त म् **अरिरिक्षा**–व म
५ **अरिरिक्**–षीत् षिष्टाम् षिषुः षीः षिष्टम् षिष्ट षिषम्
षिष्व षिष्म (कृ. म
६ **रिरिक्षाञ्च**–कार कतुः कुः कर्थ क्रथुः क्र कार कर कृव
रिरिक्षाम्बभूव **रिरिक्षामास**
७ **रिरिक्ष्या**–त् स्ताम् सुः : स्तम् स्त सम् स्व स्म
८ **रिरिक्षिता**–" रौ रः सि स्थः स्थ स्मि स्वः स्मः
९ **रिरिक्षिष्य**–ति तः न्ति सि थः थ **रिरिक्षिष्या**–मि
वः मः (**अरिरिक्षिष्या**–व म
१० **अरिरिक्षिष्य**–त् ताम् न् : तम् त म्

१४१५ विशंत् (विश्) प्रवेशने । विजुंकी ११४२ वद्रूपाणि । नवरं परस्मैपदघटितान्येव ।

१४१८ ऋषैत् (ऋष्) गतौ

१ **अर्षिषिष**–ति तः न्ति सि थः थ **अर्षिषिषा**–मि वः म
२ **अर्षिषिषे**–त् ताम् यु : तम् त यम् व म
३ **अर्षिषिष**–तु तात् ताम् न्तु " तात् तम् त
अर्षिषिषा–णि व म
४ **आर्षिषिष**–त् ताम् न् : तम् त म् **आर्षिषिषा**–व म
५ **आर्षिषि**–षीत् षिष्टाम् षिषुः षीः षिष्टम् षिष्ट षिषम्
षिष्व षिष्म
६ **अर्षिषिषाम्बभू**–व वतुः वुः विथ वथुः व व विव विम
अर्षिषिषाञ्चकार **अर्षिषिषामास**
७ **अर्षिषिष्या**–त् स्ताम् सुः : स्तम् स्त स्व स्म
८ **अर्षिषिषिता**–' रौ रः सि स्थः स्थ स्मि स्वः स्मः
९ **अर्षिषिषिष्य**–ति तः न्ति सि थः थ **अर्षिषिषिष्या**
मि वः मः (**आर्षिषिषिष्या**–व म
१० **आर्षिषिषिष्य**–त् ताम् न् : तम् त म्

१४१९ इषत् (इष्) इच्छायाम् । इषच् ११६७ वद्रूपाणि
१४२० मिषत् [मिष्] स्पर्धायाम् । मिषू ५२४ वद्रूपाणि

१४१६ मृशंत् (मृश्) आमर्शने

१ **मिमृक्ष**–ति तः न्ति सि थः थ **मिमृक्षा**–मि वः मः
२ **मिमृक्षे**–त् ताम् युः : तम् त यम् व म
३ **मिमृक्ष**–तु तात् ताम् न्तु " तात् तम् त
मिमृक्षा–णि व म
४ **अमिमृक्ष**–त् ताम् न् : तम् त म् **अमिमृक्षा**–व म
५ **अमिमृक्**–षीत् षिष्टाम् षिषुः षीः षिष्टम् षिष्ट षिषम्
षिष्व षिष्म
६ **मिमृक्षाम्बभू**–व वतुः वुः विथ वथुः व व विव विम
मिमृक्षाञ्चकार **मिमृक्षामास**
७ **मिमृक्ष्या**–त् स्ताम् सुः : स्तम् स्त सम् स्व स्म
८ **मिमृक्षिता**–" रौ रः सि स्थः स्थ स्मि स्वः स्मः
९ **मिमृक्षिष्य**–ति तः न्ति सि थः थ **मिमृक्षिष्या**–मि
वः मः (**अमिमृक्षिष्या**–व म
१० **अमिमृक्षिष्य**–त् ताम् न् : त मृत म्

१४१७ लीशंत् [लिश्] गतौ । लिशच् १२७७ वद्रूपाणि

१४२१ वृहौत् (वृह्) उद्यमे ।

१ **विवर्हिष**–ति तः न्ति सि थः थ **विवर्हिषा**–मि वः मः
२ **विवर्हिषे**–त् ताम् युः : तम् त यम् व म
३ **विवर्हिष**–तु तात् ताम् न्तु " तात् तम् त
विवर्हिषा–णि व म
४ **अविवर्हिष**–त् ताम् न् : तम् त म् **अविवर्हिषा**–व म
५ **अविवर्हि**–षीत् षिष्टाम् षिषुः षीः षिष्टम् षिष्ट षिषम
षिष्व षिष्म
६ **विवर्हिषाम्बभू**–व वतुः वुः विथ वथुः व व विव विम
विवर्हिषाञ्चकार **विवर्हिषामास**
७ **विवर्हिष्या**–त् स्ताम् सुः : स्तम् स्त सम् स्व स्म
८ **विवर्हिषिता**–" रौ रः सि स्थः स्थ स्मि स्वः स्मः
९ **विवर्हिषिष्य**–ति तः न्ति सि थः थ **विवर्हिषिष्या**
मि वः मः (**अविवर्हिषिष्या**–व म
१० **अविवर्हिषिष्य**–त् ताम् न् : तम् त म्
पक्षे विवर्हि–स्थाने विवृक्–इति ज्ञेयम्

१४२१ वृहौत् (वृह्) उद्यमे ।

१ **विवृक्ष**-ति तः न्ति सि थः थ **विवृक्षा**-मि वः मः
२ **विवृक्षे**-त् ताम् युः : तम् त यम् व म
३ **विवृक्ष**-तु तात् ताम् न्तु " तात् तम् त
विवृक्षा-णि व म
४ **अविवृक्ष**-त् ताम् न् : तम् त म् **अविवृक्षा**-व म
५ **अविवृ**-क्षीत् क्षिष्टाम् क्षिषुः क्षीः क्षिष्टम् क्षिष्ट क्षिषम् क्षिष्व क्षिष्म
६ **विवृक्षाम्बभू**-व वतुः वुः विथ वथुः व व विव विम
विवृक्षाञ्चकार **विवृक्षामास**
७ **विवृक्ष्या**-त् स्ताम् सुः : स्तम् स्त सम् स्व स्म
८ **विवृक्षिता**-" रौ रः सि स्थः स्थ स्मि स्वः स्मः
९ **विवृक्षिष्य**-ति तः न्ति सि थः थ **विवृक्षिष्या**-मि व मः (**अविवृक्षिष्या** व म
१० **अविवृक्षिष्य**-त् ताम् न् : तम् त म्
पक्षे वृहू ५५९ वद्रूपाणि

१४२२ तृहौ (तृह्) हिंसायाम् ।

१ **तितर्हिष**-ति त न्ति सि थः थ **तितर्हिषा**-मि वः मः
२ **तितर्हिषे**-त् ताम् युः : तम् त यम् व म
३ **तितर्हिष**-तु तात् ताम् न्तु " तात् तम् त
तितर्हिषा-णि व म
४ **अतितर्हिष**-त् ताम् न् : तम् त म् **अतितर्हिषा**-व म
५ **अतितर्हि** षीत् षिष्टाम् षिषुः षीः षिष्टम् षिष्ट षिषम् षिष्व षिष्म
६ **तितर्हिषाम्बभू**-व वतुः वुः विथ वथुः व व विव विम
तितर्हिषाञ्चकार **तितर्हिषामास**
७ **तितर्हिष्या**-त् स्ताम् सुः : स्तम् स्त सम् स्व स्म
८ **तितर्हिषिता**-" रौ रः सि स्थः स्थ स्मि स्वः स्मः
९ **तितर्हिषिष्य**-ति तः न्ति सि थः थ **तितर्हिषिष्या**-मि वः मः (**अतितर्हिषिष्या** व म
१० **अतितर्हिषिष्य**-त ताम् न् : तम् त म्
पक्षे तितर्हि-स्थाने तितृक्-इति ज्ञेयम् ।

१४२३ तृंहौत् (तृंह्) हिंसायाम् ।

१ **तितृंहिष**-ति तः न्ति सि थः थ **तितृंहिषा**-मि वः मः
२ **तितृंहिषे**-त् ताम् युः : तम् त यम् व म
३ **तितृंहिष**-तु तात् ताम् न्तु " तात् तम् त
तितृंहिषा णि व म
४ **अतितृंहिष**-त् ताम् न् : तम् त म् **अतितृंहिषा**-व म
५ **अतितृंहिष**-षीत् षिष्टाम् षिषु षीः षिष्टम् षिष्ट षिषम् षिष्व षिष्म
६ **तितृंहिषाम्बभू**-व वतुः वुः विथ वथुः व व विव विम
तितृंहिषाञ्चकार **तितृंहिषाम्बभूव**
७ **तितृंहिष्या**-त् स्ताम् सुः : स्तम् स्त सम् स्व स्म
८ **तितृंहिषिता**-" रौ रः सि स्थः स्थ स्मि स्वः स्मः
९ **तितृंहिषिष्य**-ति तः न्ति सि थः थ **तितृंहिषिष्या**-मि वः मः (**अतितृंहिषिष्या**-व म
१० **अतितृंहिषिष्य**-त् ताम् न् : तम् त म्
पक्षे तितृंहि-स्थाने तितृक्-इति ज्ञेयम्

१४२४ स्तृहौत् (स्तृह्) हिंसायाम् ।

१ **तिस्तर्हिष**-ति तः न्ति सि थः थ **तिस्तर्हिषा**-मि वः मः
२ **तिस्तर्हिषे**-त् ताम् युः : तम् त यम् व म
३ **तिस्तर्हिष**-तु तात् ताम् न्तु " तात् तम् त
तिस्तर्हिषा-णि व म
४ **अतिस्तर्हिष**-त् ताम् न् : तम् त म् **अतिस्तर्हिषा**-व म
५ **अतिस्तर्हि**-षीत् षिष्टाम् षिषुः षीः षिष्टम् षिष्ट षिषम् षिष्व षिष्म
६ **तिस्तर्हिषाम्बभू**-व वतुः वुः विथ वथुः व व विव विम
तिस्तर्हिषाञ्चकार **तिस्तर्हिषाम्बभूव**
७ **तिस्तर्हिष्या**-त् स्ताम् सुः : स्तम् स्त सम् स्व स्म
८ **तिस्तर्हिषिता**-" रौ रः सि स्थः स्थ स्मि स्वः स्मः
९ **तिस्तर्हिषिष्य**-ति तः न्ति सि थः थ **तिस्तर्हिषिष्या**-मि वः मः (**अतिस्तर्हिषिष्या**-व म
१० **अतिस्तर्हिषिष्य**-त् ताम् न् : तम् त म्
पक्षे तिस्तर्हि-स्थाने तिस्तृक्-इति ज्ञेयम्

१४२५ स्तृहौत् (स्तृह्) हिंसायाम् ।

१ तिस्तृहिष-ति तः न्ति सि थः थ तिस्तृहिषामि वः मः
२ तिस्तृहिषे-त् ताम् यु : तम् त यम् व म
३ तिस्तृहिष-तु तात् ताम् न्तु " तात् तम् त
तिस्तृहिषा-णि व म
४ अतिस्तृहिषत् ताम् न् : तम् त म् अतिस्तृहिषा व म
५ अतिस्तृहि-षीत् षिष्टाम् षिषुः षी षिष्टम् षिष्ट षिषम्
षिष्व षिष्म
६ तिस्तृहिषाम्बभू-व वतुः वुः विथ वथुः व व विव विम
तिस्तृहिषाञ्चकार तिस्तृहिषामास
७ तिस्तृहिष्या-त् स्ताम् सुः : स्तम् स्त सम् स्व स्म
८ तिस्तृहिषिता-" रौ रः सि स्थः स्थ स्मि स्वः स्मः
९ तिस्तृहिषिष्य-ति तः न्ति सि थः थ तिस्तृहिषि-
ष्या-मि वः मः (अतिस्तृहिषिष्या-व म
१० अतिस्तृहिषिष्य-त् ताम् न् : तम् त म्
पक्षे तिस्तृहि स्थाने तिस्तृक-इति ज्ञेयम्

१४२६ कुटत् (कुट्) कौटिल्ये।

१ चुकुटिष-ति तः न्ति सि थः थ चुकुटिषा-मि वः मः
२ चुकुटिषे-त् ताम् यु : तम् त यम् व म
३ चुकुटिष-तु तात् ताम् न्तु " तात् तम् त
चुकुटिषा-णि व म
४ अचुकुटिष त् ताम् न् : तम् त म् अचुकुटिषा-व म
५ अचुकुटि-षीत् षिष्टाम् षिषुः षी षिष्टम् षिष्ट षिषम्
षिष्व षिष्म
६ चुकुटिषामा-स सतुः सुः सिथ सथुः स स सिव सिम
चुकुटिषाञ्चकार चुकुटिषाम्बभूव
७ चुकुटिष्या-त् स्ताम् सुः : स्तम् स्त सम् स्व स्म
८ चुकुटिषिता-" रौ रः सि स्थः स्थ स्मि स्वः स्मः
९ चुकुटिषिष्य-ति तः न्ति सि थः थ चुकुटिषिष्या
-मि वः मः (अचुकुटिषिष्या-व म
१० अचुकुटिषिष्य-त् ताम् न् : तम् त म्

१४२७ गुत् (गु) पुरीषोत्सर्गे ।

१ जुगूष-ति तः न्ति सि थः थ जुगूषा-मि वः मः
२ जुगूषे-त् ताम् युः : तम् त यम् व म
३ जुगूष-तु तात् ताम् न्तु " तात् तम् त
जुगूषा-णि व म
४ अजुगूष-त् ताम् न् : तम् त म् अजुगूषा-व म
५ अजुगू षीत् षिष्टाम् षिषुः षीः षिष्टम् षिष्ट षिषम्
षिष्व षिष्म कृम कृव
६ जुगूषाञ्च-कार कतुः कुः कर्थ कथुः क कार-कर
जुगूषाम्बभूव जुगूषामास
७ जुगूष्या-त् स्ताम् सुः : स्तम् स्त सम् स्व स्म
८ जुगूषिता-" रौ रः सि स्थः स्थ स्मि स्व स्मः
९ जुगूषिष्य-ति तः न्ति सि थः थ जुगूषिष्या-मि
व मः (अजुगूषिष्या-व म
१० अजुगूषिष्य-त् ताम् न् : तम् त म

१४२८ ध्रुत् (ध्रु) गतिस्थैर्ययोः । ध्रु १६ वद्रूपाणि

१४२९ णूत् (नू) स्तवने । १०८१ णुक् वद्रूपाणि

१४३० धूत् (धू) विधूनने । धूगद् । १२९१ वद्रूपाणि । नवरं परस्मैपदघटितान्येव

१४३१ कुचत् [कुच्] संकोचने । कुच १०० वद्रूपाणि नवरं गुणाभावविशिष्टानि चुकुचिघटितान्येवेत्यर्थः ।

१४३२ व्यचत् (व्यच्) व्याजीकरणे ।

१ विविचिष-ति तः न्ति सि थः थ विविचिषा-मि वः मः
२ विविचिषे-त् ताम् युः : तम् त यम् व म
३ विविचिष-तु तात् ताम् न्तु " तात् तम् त
विविचिषा-णि व म म
४ अविविचिष त् ताम् न् : तम् त म् अविविचिषा व
५ अविविचि-षीत् षिष्टाम् षिषुः षीः षिष्टम् षिष्ट षिषम्
षिष्व षिष्म
६ विविचिषाञ्चकार कतुः कुः कर्थ कथुः क कार कर कृव कृम
विविचिषाम्बभूव विविचिषामास
७ विविचिष्या-त् स्ताम् सुः : स्तम् स्त सम् स्व स्म
८ विविचिषिता-" रौ रः सि स्थः स्थ स्मि स्वः स्मः
९ विविचिषिष्य ति तः न्ति सि थः थ विविचिषिष्या
मि वः मः (अविविचिषिष्या-व म
१० अविविचिषिष्य-त् ताम् न् : तम् त म

१४३३ गुजत् (गुज्) शब्दे । गुज १५२ वद्रूपाणि । तान्यपि जुगुजिघटितान्येव ।

१४३४ घुटत् (घुट्) प्रतीघाते ।

१ जुघुटिष–ति तः न्ति सि थः थ जुघुटिषा–मि वः मः
२ जुघुटिषे–त् ताम् युः : तम् त यम् व म
३ जुघुटिष–तु तात् ताम् न्तु " तात् तम् त
जुघुटिषा–णि व म
४ अजुघुटिष–त् ताम् न् : तम् त म् अजुघुटिषा–व म
५ अजुघुटि–षीत् षिष्टाम् षिषुः षीः षिष्टम् षिष्ट षिषम्
षिष्व षिष्म
६ जुघुटिषाम्बभू–व वतुः वुः विथ वथुः व व विव विम
जुघुटिषाञ्चकार जुघुटिषामास
७ जुघुटिष्या–त् स्ताम् सुः : स्तम् स्त सम् स्व स्म
८ जुघुटिषिता– " रौ रः सि स्थः स्थ स्मि स्वः स्मः
९ जुघुटिषिष्य–ति तः न्ति सि थः थ जुघुटिषि-
ष्या–मि वः मः (अजुघुटिचिष्या–व म
१० अजुघुटिषिष्य–त् ताम् न् : तम् त म्

१४३५ चुटत् (चुट्) छेदने । चुट २०३ वद्रूपाणि ।
नवरं चुचुटिघटितान्येव ।

१४३६ छुटत् (छुट्) छेदने ।

१ चुच्छुटिष–ति तः न्ति सि थः थ चुच्छुटिषा-मि वः मः
२ चुच्छुटिषे–त् ताम् यु : तम् त यम् व म
३ चुच्छुटिष–तु तात् ताम् न्तु " तात् तम् त
चुच्छुटिषा–णि व म
४ अचुच्छुटिष त् ताम् न् : तम् त म् अचुच्छुटिषा-व म
५ अचुच्छुटि–षीत् षिष्टाम् षिषुः षीः षिष्टम् षिष्ट षिषम्
षिष्व षिष्म
६ चुच्छुटिषामा–स सतुः सुः सिथ सथुः स स सिव सिम
चुच्छुटिषाञ्चकार चुच्छुटिषाम्बभूव
७ चुच्छुटिष्या-त् स्ताम् सुः : स्तम् स्त सम् स्व स्म
८ चुच्छुटिषिता–" रौ रः सि स्थः स्थ स्मि स्वः स्मः
९ चुच्छुटिषिष्य-ति तः न्ति सि थः थ चुच्छुटिषिष्या
-मि व. मः (अचुच्छुटिषिष्या–व म
१० अचुच्छुटिषिष्य–त् ताम् न् : तम् त म्

१४३७ त्रुटत् (त्रुट्) छेदने ।

१ तुत्रुटिष–ति तः न्ति सि थः थ तुत्रुटिषा–मि वः मः
२ तुत्रुटिषे–त् ताम् युः : तम् त यम् व म
३ तुत्रुटिष–तु तात् ताम् न्तु " तात् तम् त
तुत्रुटिषा–णि व म
४ अतुत्रुटिष–त् ताम् न् : तम् त म् अतुत्रुटिषा–व म
५ अतुत्रुटि-षीत् षिष्टाम् षिषुः षीः षिष्टम् षिष्ट षिषम्
षिष्व षिष्म कृम कृव
६ तुत्रुटिषाञ्च–कार कतुः कुः कर्थ कथुः क कार-कर
तुत्रुटिषाम्बभूव तुत्रुटिषामास
७ तत्रुटिष्या–त् स्ताम् सुः : स्तम् स्त सम् स्व स्म
८ तुत्रुटिषिता– " रौ रः सि स्थः स्थ स्मि स्व स्मः
९ तुत्रुटिषिष्य-ति तः न्ति सिथः थ तुत्रुटिषिष्या-मि
व. मः (अतुत्रुटिषिष्या–व म
१० अतुत्रुटिषिष्य-त् ताम् न् : तम त म

१४३८ तुटत् (तुट्) कलहकर्मणि ।

१ तुतुटिष-ति तः न्ति सि थः थ तुतुटिषा-मि वः मः
२ तुतुटिषे–त् ताम् युः : तम् त यम् व म
३ तुतुटिष–तु तात् ताम् न्तु " तात् तम् त
तुतुटिषा–णि व म
४ अतुतुटिष त् ताम् न् : तम् त म् अतुतुटिषा व म
५ अतुतुटि–षीत् षिष्टाम् षिषुः षीः षिष्टम् षिष्ट षिषम्
षिष्व षिष्म
६ तुतुटिषाञ्चकार कतुः कुः कर्थ कथुः क कार कर कव कम
तुतुटिषाम्बभूव तुतुटिषामास
७ तुतुटिष्या-त् स्ताम् सुः : स्तम् स्त सम् स्व स्म
८ तुतुटिषिता– " रौ रः सि स्थः स्थ स्मि स्वः स्मः
९ तुतुटिषिष्य ति तः न्ति सि थः थ तुतुटिषिष्या
मि वः मः (अतुतुटिषिष्या–व म
१० अतुतुटिषिष्य–त ताम न् : तम त म

१४३९ मुटत् (मुट्) आक्षेप । प्रमर्दनयोः मुट २०२
वद्रूपाणि तानि च मुमुटिघटितान्येव ।

१४४० स्फुटत् [स्फुट्] विकसने । स्फुट् २०९ वद्रूपाणि तानि च पोस्फुटि घटितान्येव ।

१४४१ पुटत् (पुट्) संश्लेषणे ।

१ पुपुटिष-ति तः न्ति सि थः थ पुपुटिषा-मि वः मः
२ पुपुटिषे-त् ताम् युः : तम् त यम् व म
३ पुपुटिष-तु तात् ताम् न्तु " तात् तम् त
पुपुटिषा-णि व म
४ अपुपुटिष-त् ताम् न्: तम् त म् अपुपुटिषा-व म
५ अपुपुटि-षीत् षिष्टाम् षिषुः षीः षिष्टम् षिष्ट षिषम् षिष्व षिष्म
६ पुपुटिषाम्बभू-व वतुः वुः विथ वथुः व व विव विम
पुपुटिषामास पुपुटिषाञ्चकार
७ पुपुटिष्या-त् स्ताम् सुः : स्तम् स्त सम् स्व स्म
८ पुपुटिषिता-" रौ रः सि स्थः स्थ स्मि स्वः स्मः
९ पुपुटिषिष्य-तितः न्ति सि थः थ पुपुटिषिष्या-मि वः मः (अपुपुटिषिष्या-व म
१०अपुपुटिषिष्य-त् ताम् न् : तम त म

१४४२ लुटत् (लुट्) संश्लेषने । लुट् २०० वद्रूपाणि तानि च लुलुटि घटितान्येव ।

१४४२ कृडत् (कृड्) वसने ।

१ चिकृडिष-ति तः न्ति सि थः थ चिकृडिषा-मि वः मः
२ चिकृडिषे-त् ताम् युः : तम् त यम् व म
३ चिकृडिष-तु तात् ताम् न्तु " तात् तम् त
चिकृडिषा-णि व म
४ अचिकृडिष-त् ताम् न्: तम् त म् अचिकृडिषा व म
५ अचिकृडि-षीत् षिष्टाम् षिषुः षीः षिष्टम् षिष्ट षिषम् षिष्व षिष्म
६ चिकृडिषाञ्च-कार कृतुः कुः कर्थ कृथुः क कार कर कृव कृम
चिकृडिषाम्बभूव चिकृडिषामास
७ चिकृडिष्या-त् स्ताम् सुः : स्तम् स्त सम् स्व स्म
८ चिकृडिषिता-" रौ रः सि स्थः स्थ स्मि स्वः स्मः
९ चिकृडिषिष्य-ति तः न्ति सि थः थ चिकृडिषिष्या-मि वः मः (अचिकृडिषिष्या-व म
१०अचिकृडिषिष्य-त् ताम् न् : तम् त म

१४४३ कुडत् (कुड्) बाल्ये च ।

१ चुकुडिष-ति तः न्ति सि थः थ चुकुडिषा-मि वः मः
२ चुकुडिषे-त् ताम् युः : तम् त यम् व म
३ चुकुडिष-तु तात् ताम् न्तु " तात् तम् त
चुकुडिषा-णि व म
४ अचुकुडिष-त् ताम् न्: तम् त म् अचुकुडिषा-व म
५ अचुकुडि-षीत् षिष्टाम् षिषुः षीः षिष्टम् षिष्ट षिषम् षिष्व षिष्म
६ चुकुडिषामा-स सतुः सुः सिथ सथुः स स सिव सिम
चुकुडिषाञ्चकार चुकुडिषाम्बभूव
७ चुकुडिष्या-त् स्ताम् सुः : स्तम् स्त सम् स्व स्म
८ चुकुडिषिता-" रौ रः सि स्थः स्थ स्मि स्वः स्मः
९ चुकुडिषिष्य-ति तः न्ति सि थः थ चुकुडिषिष्या-मि वः मः (अचुकुडिषिष्या-व म
१० अचुकुडिषिष्य-त् ताम् न् : तम त म

१४४४ गुडत् (गुड्) रक्षायाम् ।

१ जुगुडिष-ति तः न्ति सि थः थ जुगुडिषा-मि वः मः
२ जुगुडिषे-त् ताम् युः : तम् त यम् व म
३ जुगुडिष-तु तात् ताम् न्तु " तात् तम् त
जुगुडिषा-णि व म
४ अजुगुडिष-त् ताम् न्: तम् त म् अजुगुडिषा-व म
५ अजुगुडि-षीत् षिष्टाम् षिषुः षीः षिष्टम् षिष्ट षिषम् षिष्व षिष्म
६ जुगुडिषाञ्च-कार कृतुः कुः कर्थ कृथुः क कार-कर कृम कृव
जुगुडिषाम्बभूव जुगुडिषामास
७ जुगुडिष्या-त् स्ताम् सुः : स्तम् स्त सम् स्व स्म
८ जुगुडिषिता-" रौ रः सि स्थः स्थ स्मि स्व स्मः
९ जुगुडिषिष्य-ति तः न्ति सि थः थ जुगुडिषिष्या-मि व मः (अजुगुडिषिष्या-व म
१०अजुगुडिषिष्य-त् ताम् न् : तम् त म

१४४६ जुडत् (जुड्) बन्धे । जुडत् । १३५९ वद्रूपाणि । तानि च जुजुडि घटितान्येव

१४४८ लुडत् (लुड्) संवरणे ।

१ लुलुडिष-ति तः न्ति सि थः थ लुलुडिषा-मि वः मः
२ लुलुडिषे-त् ताम् युः : तम् त यम् व म
३ लुलुडिष-तु तात् ताम् न्तु " तात् तम् त
लुलुडिषा-णि व म
४ अलुलुडिष त् ताम् न् : तम् त म् अलुलुडिषा-व म
५ अलुलुडि षीत् षिष्टाम् षिषुः षीः षिष्टम् षिष्ट षिषम
षिष्व षिष्म
६ लुलुडिषाम्बभू-व वतुः वुः विथ वथुः व व विव विम
लुलुडिषाञ्चकार लुलुडिषामास
७ लुलुडिष्या-त् स्ताम् सुः : स्तम् स्त सम् स्व स्म
८ लुलुडिषिता-" रौ रः सि स्थः स्थ स्मि स्वः स्मः
९ लुलुडिषिष्य-ति तः न्ति सि थः थ लुलुडिषिष्या-मि
वः मः (अलुलुडिषिष्या-व म
१० अलुलुडिषिष्य-त् ताम् न् : तम् त म्

१४५० स्थुडत् (स्थुड्) संवरणे ।

१ तुस्थुडिष-ति तः न्ति सि थः थ तुस्थुडिषा-मि वः मः
२ तुस्थुडिषे-त् ताम् युः : तम् त यम् व म
३ तुस्थुडिष-तु तात् ताम् न्तु " तात् तम् त
तुस्थुडिषा-णि व म
४ अतुस्थुडिष-त् ताम् न् : तम् त म् अतुस्थुडिषा-व म
५ अतुस्थुडि-षीत् षिष्टाम् षिषुः षीः षिष्टम् षिष्ट षिषम्
षिष्व षिष्म
६ तुस्थुडिषामा-स सतुः सुः सिथ सथुः स स सिव सिम
तुस्थुडिषाञ्चकार तुस्थुडिषाम्बभूव
७ तुस्थुडिष्या-त् स्ताम् सुः : स्तम् स्त सम् स्व स्म
८ तुस्थुडिषिता-" रौ रः सि स्थः स्थ स्मि स्वः स्मः
९ तुस्थुडिषिष्य-ति तः न्ति सि थः थ तुस्थुडिषिष्या-मि
वः मः (अतुस्थुडिषिष्या-व म
१० अतुस्थुडिषिष्य-त् ताम् न् : तम् त म्

१४४९ थुडत् (थुड्) संवरणे ।

१ तुथुडिष-ति तः न्ति सि थः थ तुथुडिषा-मि वः मः
२ तुथुडिषे-त् ताम् युः : तम् त यम् व म
३ तुथुडिष-तु तात् ताम् न्तु " तात् तम् त
तुथुडिषा-णि व म
४ अतुथुडिष त् ताम् न् : तम् त म् अतुथुडिषा-व म
५ अतुथुडि-षीत् षिष्टाम् षिषुः षीः षिष्टम् षिष्ट षिषम्
षिष्व षिष्म
६ तुथुडिषाञ्चकार कतुः कुः कथ कथुः क कार कर कृव कृम
तुथुडिषाम्बभूव तुथुडिषामास
७ तुथुडिष्या-त् स्ताम् सुः : स्तम् स्त सम् स्व स्म
८ तुथुडिषिता-" रौ रः सि स्थः स्थ स्मि स्वः स्मः
९ तुथुडिषिष्य-ति तः न्ति सि थः थ तुथुडिषिष्या-मि
वः मः (अतुथुडिषिष्या-व म
१० अतुथुडिषिष्य-त् ताम् न् : तम् त म्

१४५१ वुडत् (वुड्) उत्सर्गे च ।

१ वुवुडिष-ति तः न्ति सि थः थ वुवुडिषा-मि वः मः
२ वुवुडिषे-त् ताम् युः : तम् त यम् व म
३ वुवुडिष-तु तात् ताम् न्तु " तात् तम् त
वुवुडिषा-णि व म
४ अवुवुडिष-त् ताम् न् : तम् त म् अवुवुडिषा-व म
५ अवुवुडि-षीत् षिष्टाम् षिषुः षीः षिष्टम् षिष्ट षिषम्
षिष्व षिष्म
६ वुवुडिषाम्बभू-व वतुः वुः विथ वथुः व व विव विम
वुवुडिषाञ्चकार वुवुडिषामास
७ वुवुडिष्या-त् स्ताम् सुः : स्तम् स्त सम् स्व स्म
८ वुवुडिषिता-" रौ रः सि स्थः स्थ स्मि स्वः स्मः
९ वुवुडिषिष्य-ति तः न्ति सि थः थ वुवुडिषिष्या-मि
वः मः (अवुवुडिषिष्या-व म
१० अवुवुडिषिष्य-त् ताम् न् : तम् त म्

१४५२ व्रुडत् (व्रुड) संघाते ।

१ **वुव्रुडिष**-ति तः न्ति सि थः थ **वुव्रुडिषा**-मि वः मः
२ **वुव्रुडिषे**-त् ताम् युः : तम् त यम् व म
३ **वुव्रुडिष**-तु तात् तम् न्तु " तात् तम् त
वुव्रुडिषा-णि व म
४ **अवुव्रुडिष**-त् ताम् न् : तम् त म् **अवुव्रुडिषा** व म
५ **अवुव्रुडि**-षीत् षिष्टाम् षिषुः षीः षिष्टम् षिष्ट षिषम्
षिष्व षिष्म
६ **वुव्रुडिषाम्बभू**-व वतुः वुः विथ वथुः व व विव विम
वुव्रुडिषाञ्चकार **वुव्रुडिषामास**
७ **वुव्रुडिष्या**-त् स्ताम् सुः : स्तम् स्त सम् स्व स्म
८ **वुव्रुडिषिता**-" रौ रः सि स्थः स्थ स्मि स्वः स्मः
९ **वुव्रुडिषिष्य**-ति तः न्ति सि थः थ **वुव्रुडिषिष्या** मि
वः मः (**अवुव्रुडिषिष्या**-व म
१० **अवुव्रुडिषिष्य** त् ताम् न् : तम् त म्

१४५४ दुडत् (दुड) निमज्जने ।

१ **दुदुडिष**-ति तः न्ति सि थः थ **दुदुडिषा**-मि वः मः
२ **दुदुडिषे**-त् ताम् युः : तम् त यम् व म
३ **दुदुडिष**-तु तात् ताम् न्तु " तात् तम् त
दुदुडिषा-णि व म
४ **अदुदुडिष** त् ताम् न् : तम् त म् **अदुदुडिषा**-व म
५ **अदुदुडि**-षीत् षिष्टाम् षिषु षीः षिष्टम् षिष्ट षिषम्
षिष्व षिष्म
६ **दुदुडिषाञ्च** कार कतुः कुः कर्थ कथुः क कार कर कृव कृ म
दुदुडिषाम्बभूव **दुदुडिषामास**
७ **दुदुडिष्या**-त् स्ताम् सुः : स्तम् स्त सम् स्व स्म
८ **दुदुडिषिता**-" रौ रः सि स्थः स्थ स्मि स्वः स्मः
९ **दुदुडिषिष्य**-ति त न्ति सि थः थ **दुदुडिषिष्या**-मि
वः मः (**अदुदुडिषिष्या** व म
१० **अदुदुडिषिष्य** त् ताम् न् : तम् त म्

१४५३ भ्रुडत् (भ्रुड) संघाते ।

१ **बुभ्रुडिष**-ति तः न्ति सि थः थ **बुभ्रुडिषा**-मि वः मः
२ **बुभ्रुडिषे**-त् ताम् युः : तम् त यम् व म
३ **बुभ्रुडिष**-तु तात् ताम् न्तु " तात् तम् त
बुभ्रुडिषा-णि व म
४ **अबुभ्रुडिष**-त् ताम् न् तम् त म् **अबुभ्रुडिषा**-व म
५ **अबुभ्रुडि** षीत् षिष्टाम् षिषुः षीः षिष्टम् षिष्ट षिषम्
षिष्व षिष्म
६ **बुभ्रुडिषाम्बभू**-व वतुः वुः विथ वथुः व व विव विम
बुभ्रुडिषाञ्चकार **बुभ्रुडिषामास**
७ **बुभ्रुडिष्या**-त् स्ताम् सुः : स्तम् स्त सम् स्व स्म
८ **बुभ्रुडिषिता**-" रौ रः सि स्थः स्थ स्मि स्वः स्मः
९ **बुभ्रुडिषिष्य**-ति तः न्ति सि थः थ **बुभ्रुडिषिष्या**-मि
वः मः (**अबुभ्रुडिषिष्या**-व म
१० **अबुभ्रुडिषिष्य**-त् ताम् न् : तम् त म्

१४५५ हुडत् (हुड) निमज्जने ।

१ **जुहुडिष**-ति तः न्ति सि थ थ **जुहुडिषा**-मि वः मः
२ **जुहुडिषे**-त् ताम् युः : तम् त यम् व म
३ **जुहुडिष**-तु तात् ताम् न्तु " तात् तम् त
जुहुडिषा-णि व म
४ **अजुहुडिष**-त् ताम् न् : तम् त म् **अजुहुडिषा**-व म
५ **अजुहुडि**-षीत् षिष्टाम् षिषुः षीः षिष्टम् षिष्ट षिषम्
षिष्व षिष्म
६ **जुहुडिषामा**-स सतु सुः सिथ सथुः स स सिव सिम
जुहुडिषाञ्चकार **जुहुडिषाम्बभूव**
७ **जुहुडिष्या**-त् स्ताम् सुः : स्तम् स्त सम् स्व स्म
८ **जुहुडिषिता**-" रौ रः सि स्थः स्थ स्मि स्वः स्मः
९ **जुहुडिषिष्य**-ति तः न्ति सि थः थ **जुहुडिषिष्या**-मि
वः मः (**अजुहुडिषिष्या**-व म
१० **अजुहुडिषिष्य**-त् ताम् न् : तम् त म्

१४५६ तुडत् (तुड्) निमज्जने ।

१ **तुतुडिष**–ति तः न्ति सि थः थ **तुतुडिषा**–मि वः मः
२ **तुतुडिषे**–त् ताम् युः : तम् त यम् व म
३ **तुतुडिष** तु तात् ताम् न्तु " तात् तम् त
तुतुडिषा–णि व म
४ **अतुतुडिष**–त् ताम् न् : तम् त म् **अतुतुडिषा**–व म
५ **अतुतुडि**–षीत् षिष्टाम् षिषुः षीः षिष्टम् षिष्ट षिषम्
षिष्व षिष्म
६ **तुतुडिषाम्बभू**–व वतुः वुः विथ वथुः व व विव विम
तुतुडिषाञ्चकार तुतुडिषामास
७ **तुतुडिष्या**–त् स्ताम् सुः : स्तम् स्त स्व स्म
८ **तुतुडिषिता**–' रौ रः सि स्थः स्थ स्मि स्वः स्मः
९ **तुतुडिषिष्य**–ति तः न्ति सि थः थ **तुतुडिषिष्या**–मि
व मः (**अतुतुडिषिष्या**–व म
१० **अतुतुडिषिष्य**–त् ताम् न् : तम् त म्

१४५७ चुणत् (चुण्) छेदने ।

१ **चुचुणिष** ति तः न्ति सि थः थ **चुचुणिषा**–मि व मः
२ **चुचुणिषे**–त् ताम् युः : तम् त यम् व म
३ **चुचुणिष**–तु तात् ताम् न्तु " तात् तम् त
चुचुणिषा–णि व म
४ **अचुचुणिष**–त् ताम् न् : तम् त म् **अचुचुणिषा**–व म
५ **अचुचुणि**–षीत् षिष्टाम् षिषुः षीः षिष्टम् षिष्ट षिषम्
षिष्व षिष्म
६ **चुचुणिषाम्बभू**–व वतुः वुः विथ वथुः व व विव विम
चुचुणिषाञ्चकार चुचुणिषामास
७ **चुचुणिष्या**–त् स्ताम् सुः : स्तम् स्त सम् स्व स्म
८ **चुचुणिषिता**–" रौ रः सि स्थः स्थ स्मि स्वः स्मः
९ **चुचुणिषिष्य**–ति तः न्ति सि थः थ **चुचुणिषिष्या**–मि
व मः (**अचुचुणिषिष्या** व म
१० **अचुचुणिषिष्य**–त् ताम् न् : तम् त म्

१४५८ डिपत् (डिप्) क्षेपे । डिपच् ११९६ वद्रूपाणि तानि च डिडिपि घटितान्येव ।

१४५९ छुरत् (छुर्) छेदने ।

१ **चुच्छुरिष**–ति तः न्ति सि थः थ **चुच्छुरिषा**–मि वः मः
२ **चुच्छुरिषे**–त् ताम् युः : तम् त यम् व म
३ **चुच्छुरिष**–तु तात् ताम् न्तु " तात् तम् त
चुच्छुरिषा–णि व म
४ **अचुच्छुरिष**–त् ताम् न् : तम् त म् **अचुच्छुरिषा**–व म
५ **अचुच्छुरि**–षीत् षिष्टाम् षिषुः षीः षिष्टम् षिष्ट षिषम्
षिष्व षिष्म
६ **चुच्छुरिषाम्बभू**–व वतुः वुः विथ वथुः व व विव विम
चुच्छुरिषाञ्चकार चुच्छुरिषाम्बभूव
७ **चुच्छुरिष्या**–त् स्ताम् सुः : स्तम् स्त सम् स्व स्म
८ **चुच्छुरिषिता**–" रौ रः सि स्थः स्थ स्मि स्वः स्मः
९ **चुच्छुरिषिष्य**–ति तः न्ति सि थः थ **चुच्छुरिषिष्या**–
मि वः मः (**अचुच्छुरिषिष्या**–व म
१० **अचुच्छुरिषिष्य**–त् ताम् न् : तम् त म्

१४६० स्फुरत् (स्फुर्) स्फुरणे ।

१ **पुस्फुरिष**–ति त न्ति सि थः थ **पुस्फुरिषा**–मि वः मः
२ **पुस्फुरिषे**–त् ताम् युः : तम् त यम् व म
३ **पुस्फुरिष**–तु तात् ताम् न्तु " तात् तम् त
पुस्फुरिषा–णि व म
४ **अपुस्फुरिष**–त् ताम् न् : तम् त म् **अपुस्फुरिषा**–व म
५ **अपुस्फुरि** षीत् षिष्टाम् षिषुः षीः षिष्टम् षिष्ट षिषम्
षिष्व षिष्म
६ **पुस्फुरिषाम्बभू**–व वतुः वुः विथ वथुः व व विव विम
पुस्फुरिषाञ्चकार पुस्फुरिषामास
७ **पुस्फुरिष्या**–त् स्ताम् सुः : स्तम् स्त सम् स्व स्म
८ **पुस्फुरिषिता**–" रौ रः सि स्थः स्थ स्मि स्वः स्मः
९ **पुस्फुरिषिष्य**–ति तः न्ति सि थः थ **पुस्फुरिषिष्या**–मि
वः मः (**अपुस्फुरिषिष्या** व म
१० **अपुस्फुरिषिष्य** त् ताम् न् : तम् त म्

१४६१ स्फुलत् (स्फुल्) संचये च ।

१ पुस्फुलिष-ति त न्ति सि थः थ पुस्फुलिषा-मि वः मः
२ पुस्फुलिषे-त् ताम् युः : तम् त यम् व म
३ पुस्फुलिष-तु तात् ताम् न्तु " तात् तम् त पुस्फुलिषा-णि व म
४ अपुस्फुलिष-त् ताम् न् : तम् त म् अपुस्फुलिषा-व म
५ अपुस्फुलि-षीत् षिष्टाम् षिषुः षीः षिष्टम् षिष्ट षिषम् षिष्व षिष्म कर कृम कृव
६ पुस्फुलिषाञ्च-कार कतु कुः कर्थ कथु क कार पुस्फुलिषाम्बभूव पुस्फुलिषामास
७ पुस्फुलिष्या-त् स्ताम् सु : स्तम् स्त सम् स्व स्म
८ पुस्फुलिषिता- " रौ रः सि स्थः स्थ स्मि स्व स्मः
९ पुस्फुलिषिष्य-तितः न्ति सि थः थ पुस्फुलिषिष्या-मि वः मः (अपुस्फुलिषिष्या-व म
१० अपुस्फुलिषिष्य-त् ताम् न् : तम त म

१४६२ कुङ्त् (कु) शब्दे । कुङ् ५९० वद्रूपाणि
१४६३ कूङ्त् (कू) शब्दे । कुङ् ५९० वद्रूपाणि

१४६६ दृङ्त् (दृ) आदरे ।

१ दिदरि-षते षेते षन्ते षसे षेथे षध्वे षे षावहे षामहे
२ दिदरिषे-त याताम् रन् थाः याथाम् ध्वम् य वहि महि
३ दिदरि-षताम् षेताम् षन्ताम् षस्व षेथाम् षध्वम् षै षावहै षामहै
४ अदिदरि-षत षेताम् षन्त षथाः षेथाम् षध्वम् षे षावहि षामहि (षि ष्वहि ष्महि
५ अदिदरिषि-ष्ट षाताम् षत ष्टाः षाथाम् ड्ढ्वम् ध्वम्
६ दिदरिषाञ्च क्रे क्राते क्रिरे कृषे क्राथे कृढ्वे क्रे कृवहे कृमहे दिदरिषाम्बभूव दिदरिषामास (य वहि महि
७ दिदरिषिषी-ष्ट यास्ताम् रन् ष्टाः यास्थाम् ध्वम्
८ दिदरिषिता-" रौ रः से साथे ध्वे हे स्वहे स्महे
९ दिदरिषि-ष्यते ष्येते ष्यन्ते ष्यसे ष्येथे ष्यध्वे ष्ये ष्यावहे ष्यामहे (ष्ये ष्यावहि ष्यामहि
१० अदिदरिषि-ष्यत ष्येताम् ष्यन्त ष्यथाः ष्येथाम् ष्यध्वम्

१४६४ गुरेति (गुर्) उद्यमे ।

१ जुगुरि-षते षेते षन्ते षसे षेथे षध्वे षे षावहे षामहे
२ जुगुरिषे-त याताम् रन् थाः याथाम् ध्वम् य वहि महि
३ जुगुरि-षताम् षेताम् षन्ताम् षस्व षेथाम् षध्वम् षै षावहै षामहै
४ अजुगुरि-षत षेताम् षन्त षथाः षेथाम् षध्वम् षे षावहि षामहि (षि ष्वहि ष्महि
५ अजुगुरिषि-ष्ट षाताम् षत ष्टाः षाथाम् ड्ढ्वम् ध्वम्
६ जुगुरिषाञ्च-क्रे क्राते क्रिरे कृषे क्राथे कृढ्वे क्रे कृवहे कृमहे जुगुरिषाम्बभूव जुगुरिषामास (य वहि महि
७ जुगुरिषिषी-ष्ट यास्ताम् रन् ष्टाः यास्थाम् ध्वम्
८ जुगुरिषिता-" रौ रः से साथे ध्वे हे स्वहे स्महे
९ जुगुरिषि-ष्यते ष्येते ष्यन्ते ष्यसे ष्येथे ष्यध्वे ष्ये ष्यावहे ष्यामहे (ष्ये ष्यावहि ष्यामहि
१० अजुगुरिषि ष्यत ष्येताम् ष्यन्त ष्यथा ष्येथाम् ष्यध्वम्

१४६५ पृङ्त् [पृ] व्याप्तौ । पृङ् ११३४ वद्रूपाणि

१४६७ धृङ्त् (धृ) स्थाने ।

१ दिधरि-षते षेते षन्ते षसे षेथे षध्वे षे षावहे षामहे
२ दिधरिषे-त याताम् रन् थाः याथाम् ध्वम् य वहि महि
३ दिधरि-षताम् षेताम् षन्ताम् षस्व षेथाम् षध्वम् षै षावहै षामहै
४ अदिधरि-षत षेताम् षन्त षथाः षेथाम् षध्वम् षे षावहि षामहि (षि ष्वहि ष्महि
५ अदिधरिषि-ष्ट षाताम् षत ष्टाः षाथाम् ड्ढ्वम् ध्वम्
६ दिधरिषाम्बभू-व वतु वु विथ वथुः वव विव विम दिधरिषाञ्चक्रे दिधरिषामास (य वहि महि
७ दिधरिषिषी-ष्ट यास्ताम् रन् ष्टाः यास्थाम् ध्वम्
८ दिधरिषिता-" रौ रः से साथे ध्वे हे स्वहे स्महे
९ दिधरिषि-ष्यते ष्येते ष्यन्ते ष्यसे ष्येथे ष्यध्वे ष्ये ष्यावहे ष्यामहे (ष्ये ष्यावहि ष्यामहि
१० अदिधरिषि-ष्यत ष्येताम् ष्यन्त ष्यथाः ष्येथाम् ष्यध्वम्

१४६८ ओविजैति (विज्) भयचलनयोः ।

१ विविजि–षतेषेते षन्ते षसे षेथे षध्वे षे षावहे षामहे
२ विविजिषे–त यातां रन् थाः याथाम् ध्वम् य वहि महि
३ विविजि–षताम् षेताम् षन्ताम् षस्व षेथाम् षध्वम् षै षावहै षामहै
४ अविविजि-षत षेताम् षन्त षथाः षेथाम् षध्वम् षे षावहि षामहि (षि ष्वहि ष्महि
५ अविविजिषि ष्ट षाताम् षत ष्ठा षाथाम् ड्ढ्वम् ध्वम्
६ विविजिषाञ्च-क्रे क्राते क्रिरे कृषे क्राथे कृढ्वे क्रे कृवहे कृमहे
विविजिषाम्बभूव विविजिषामास (य वहि महि
७ विविजिषिषी–ष्ट यास्ताम् रन् ष्ठाः यास्थाम् ध्वम्
८ विविजिषिता–" रौ रः से साथे ध्वे हे स्वहे स्महे
९ विविजिषि–ष्यते ष्येते ष्यन्ते ष्यसे ष्येथे ष्यध्वे ष्ये ष्यावहे ष्यामहे (ष्ये ष्यावहि ष्यामहि
१० अविविजिषि-ष्यत ष्येताम् ष्यन्त ष्यथाः ष्येथाम् ष्यध्वम्

१४६९ ओलजैङ् (लज्) व्रीडे । लज १५४ वद्रूपाणि

१४७० ओलस्जैत (लज्ज्) व्रीडे ।

१ लिलज्जि–षते षेते षन्ते षसे षेथे षध्वे षे षावहे षामहे
२ लिलज्जिषे–त यातां रन् थाः याथाम् ध्वम् य वहि महि
३ लिलज्जि–षताम् षेताम् षन्ताम् षस्व षेथाम् षध्वम् षै षावहै षामहै
४ अलिलज्जि–षत षेताम् षन्त षथाः षेथाम् षध्वम् षे षावहि षामहि (षि ष्वहि ष्महि
५ अलिलज्जिषि–ष्ट षाताम् षत ष्ठाः षाथाम् ड्ढ्वम् ध्वम्
६ लिलज्जिषामा–स सतुः सुः सिथ सथुः स स सिव सिम
लिलज्जिषाञ्चक्रे लिलज्जिषाम्बभूव [य वहि महि
७ लिलज्जिषिषी–ष्ट यास्ताम् रन् ष्ठाः यास्थाम् ध्वम्
८ लिलज्जिषिता–" रौ रः से साथे ध्वे हे स्वहे स्महे
९ लिलज्जिषि–ष्यते ष्येते ष्यन्ते ष्यसे ष्येथे ष्यध्वे ष्ये ष्यावहे ष्यामहे [ष्ये ष्यावहि ष्यामहि
१० अलिलज्जिषि ष्यत ष्येताम् ष्यन्त ष्यथा, ष्येथाम् ष्यध्वम

१४७१ ष्वञ्जिन् (स्वञ्ज्) सङ्गे ।

१ सिस्वङ्क्–षते षेते षन्ते षसे षेथे षध्वे षे षावहे षामहे
२ सिस्वङ्क्षे-त यातां रन् थाः याथाम् ध्वम् य वहि महि
३ सिस्वङ्क–षताम् षेताम् षन्ताम् षस्व षेथाम् षध्वम् षै षावहै षामहै
४ असिस्वङ्क्–षत षेताम् षन्त षथाः षेथाम् षध्वम् षे षावहि षामहि (षि ष्वहि ष्महि
५ असिस्वङ्क्षि-ष्ट षाताम् षन्त ष्ठाः षाथाम् ड्ढ्वम् ध्वम्
६ सिस्वङ्क्षाम्बभू–व वतुः वुः विथ वथुः व व विव विम
सिस्वङ्क्षाञ्चक्रे सिस्वङ्क्षामास (य वहि महि
७ सिस्वङ्क्षिषी–ष्ट यास्ताम् रन् ष्ठाः यास्थाम् ध्वम्
८ सिस्वङ्क्षिता–" रौ रः से साथे ध्वे हे स्वहे स्महे
९ सिस्वङ्क्षि–ष्यते ष्येते ष्यन्ते ष्यसे ष्येथे ष्यध्वे ष्ये ष्यावहे ष्यामहे (ष्ये ष्यावहि ष्यामहि
१० असिस्वङ्क्षि–ष्यत ष्येताम् ष्यन्त ष्यथाः ष्येथाम् ष्यध्वम्

१४७२ जुषति (जुष्) प्रीतिसेवनयोः ।

१ जुजोषि–षते षेते षन्ते षसे षेथे षध्वे षे षावहे षामहे
२ जुजोषिषे–त यातां रन् थाः याथाम् ध्वम् य वहि महि
३ जुजोषि–षताम् षेताम् षन्ताम् षस्व षेथाम् षध्वम् षै षावहै षामहै
४ अजुजोषि–षत षेताम् षन्त षथाः षेथाम् षध्वम् षे षावहि षामहि (षि ष्वहि ष्महि
५ अजुजोषिषि ष्ट षाताम् षत ष्ठाः षाथाम् ड्ढ्वम् ध्वम्
६ जुजोषिषाञ्च-क्रे क्राते क्रिरे कृषे क्राथे कृढ्वे क्रे कृवहे कृमहे
जुजोषिषाम्बभूव जुजोषिषामास (य वहि महि
७ जुजोषिषि–ष्ट यास्ताम् रन् ष्ठाः यास्थाम् ध्वम्
८ जुजोषिषिता–" रौ रः से साथे ध्वे हे स्वहे स्महे
९ जुजोषिषि–ष्यते ष्येते ष्यन्ते ष्यसे ष्येथे ष्यध्वे ष्ये ष्यावहे ष्यामहे (ष्ये ष्यावहि ष्यामहि
१० अजुजोषिषि-ष्यत ष्येताम् ष्यन्त ष्यथाः ष्येथाम् ष्यध्वम्
पक्षे जुजो–स्थाने जुजु–इति ज्ञेयम्

इतिश्रीमत्तपोगणगगनाङ्गणगगनमणि–सार्वसार्वज्ञशासनसार्वभौम–तीर्थरक्षणपरायण-
विद्यापीठादिप्रस्थानपञ्चकसमाराधक-संविग्नशाखीय-आचार्यचूडामणि–अखण्ड-
विजयश्रीमद्गुरुराजविजयनेमिसूरीश्वरचरणेन्दिरामन्दिरेन्दिन्दिरा-
यमाणान्तिषन्मुनिलावण्यविजयविरचितस्य धातुरत्नाकरस्य
सन्नन्तरूपपरम्पराप्रकृतिनिरूपणे
तृतीयभागे

॥ तुदादिगणः संपूर्णः ॥

१४७३ रुधृपी (रुध्) आवरणे ।

१ **रुरुत्स**–ति तः न्ति सि थः थ **रुरुत्सा**–मि वः मः
२ **रुरुत्से**–त् ताम् युः : तम् त यम् व म
३ **रुरुत्स**–तु तात् ताम् न्तु " तात् तम् त
रुरुत्सा–नि व म
४ **अरुरुत्स**-त् ताम् न् : तम् त म् **अरुरुत्सा**–व म
५ **अरुरुत्**–सीत् सिष्टाम् सिषुः सीः सिष्टम् सिष्ट सिषम सिष्व सिष्म
६ **रुरुत्साम्बभू**–व वतुः वुः विथ वथुः व व विव विम
रुरुत्साञ्चकार **रुरुत्सामास**
७ **रुरुत्स्या**–त् स्ताम् सुः : स्तम् स्त स्म् स्व स्म
८ **रुरुत्सिता**–" रौ रः सि स्थः स्थ स्मि स्वः स्मः
९ **रुरुत्सिष्य**–ति तः न्ति सि थः थ **रुरुत्सिष्या**-मि वः मः
(**अरुरुत्सिष्या**–व म
१० **अरुरुत्सिष्य**-त् ताम् न् : तम् त म्
पक्षे रुधिवू १२६१ वद्रूपाणि

१४७४ रिचृपी (रिच्) विरेचने ।

१ **रिरिक्**–षते षेते षन्ते षसे षेथे षध्वे षे षावहे षामहे
२ **रिरिक्षे** त याताम् रन् थाः याथाम् ध्वम् य वहि महि
३ **रिरिक्**–षताम् षेताम् षन्ताम् षस्व षेथाम् षध्वम् षै यावहै षामहै
४ **अरिरिक्**–षत षेताम् षन्त षथाः षेथाम् षध्वम् षे षावहि षामहि [षि ष्वहि ष्महि
५ **अरिरिक्षि**-ष्ट षाताम् षत ष्ठाः षाथाम् ढ्वम् ध्वम्
६ **रिरिक्षाञ्च**–के कातें किरे कृषे काथे कृ ढ्वे के कृवहे कृमहे
रिरिक्षाम्बभूव **रिरिक्षामास** [य वहि महि
७ **रिरिक्षिषी**–ष्ट यास्ताम् रन् ष्ठाः यास्थाम् ध्वम्
८ **रिरिक्षिता**–" रौ र सेः साथे ध्वे हे स्वहे स्महे
९ **रिरिक्षि**–ष्यते ष्येते ष्यन्ते ष्यसे ष्येथे ष्यध्वे ष्ये ष्यावहे ष्यामहे (ष्ये ष्यावहि ष्यामहि
१० **अरिरिक्षि**–ष्यत ष्येताम् ष्यन्त ष्यथाः ष्येथाम् ष्यध्वम्
पक्षे रिशंत् १४१४ वद्रूपाणि

१४७५ विचृपी (विच्) पृथग्भावे । विचृकी ११४२ वद्रूपाणि

१४७६ युजृंपी (युज्) योगे ।

१ युयुक्ष-ति तः न्ति सि थः थ युयुक्षा-मि वः मः
२ युयुक्षे-त् ताम् युः : तम् त यम् व म
३ युयुक्ष-तु तात् ताम् न्तु " तात् तम् त
युयुक्षा-णि व म
४ अयुयुक्ष-त् ताम् न् : तम् त म् अयुयुक्षा-व म
५ अयुयुक्-षीत् षिष्टाम् षिषुः षीः षिष्टम् षिष्ट षिषम्
षिष्व षिष्म
६ युयुक्षाञ्च-कार कतुः कुः कर्थ कथुः क कार कर कृव कृम
युयुक्षाम्बभूव युयुक्षामास
७ युयुक्ष्या-त् स्ताम् सुः : स्तम् स्त सम् स्व स्म
८ युयुक्षिता-" रौ रः सि स्थः स्थ स्मि स्वः स्मः
९ युयुक्षिष्य-ति तः न्ति सि थः थ युयुक्षिष्या-मि वः मः
(अयुयुक्षिष्या-व म
१० अयुयुक्षिष्य-त् ताम् न् : तम् त म
पक्षे युजिर् १२५४ वद्पाणि ।

१ बिभित्स-ति तः न्ति सि थः थ बिभित्सा-मि वः मः
२ बिभित्से-त् ताम् युः : तम् त यम् व म
३ बिभित्स-तु तात् ताम् न्तु " तात् तम् त
बिभित्सा-नि व म
४ अबिभित्स-त् ताम् न् : तम् त म् अबिभित्सा-व म
५ अबिभित्-सीत् सिष्टाम् सिषुः सीः सिष्टम् सिष्ट सिषम्
सिष्व सिष्म
६ बिभित्साञ्च-कार कतुः कुः कर्थ कथुः क कार कर कृव कृम
बिभित्साम्बभूव बिभित्सामास
७ बिभित्स्या-त् स्ताम् सुः : स्तम् स्त सम् स्व स्म
८ बिभित्सिता-" रौ रः सि स्थः स्थ स्मि स्वः स्मः
९ बिभित्सिष्य-ति तः न्ति सि थः थ बिभित्सिष्या-मि
वः मः (अबिभित्सिष्या-व म
१० अबिभित्सिष्य-त् ताम् न् : तम् त म

१४७७ भिदृंपी (भिद्) विदारणे ।

१ बिभित्-सते सेते सन्ते ससे सेथे सध्वे से सावहे सामहे
२ बिभित्से-त यताम् रन् थाः याथाम् ध्वम् य वहि महि
३ बिभित्-सताम् सेताम् सन्ताम् सस्व सेथाम् सध्वम् सै
सावहै सामहै
४ अबिभित्-सत सेताम् सन्त सथा सेथाम् सध्वम् से
सावहि सामहि (षि ष्वहि ष्महि
५ अबिभित्सि-ष्ट षाताम् षत ष्ठाः षाथाम् ड्ढ्वम् ध्वम
६ बिभि-न्न-म्बभू-व वतुः वुः विथ वथुः व व विव विम
बिभित्साञ्चक्रे बिभित्सामास (य वहि महि
७ बिभित्सिषी-ष्ट यास्ताम् रन् ष्ठाः यास्थाम् ध्वम्
८ बिभित्सिता-" रौ रः से साथे ध्वे हे स्वहे स्महे
९ बिभित्सि-ष्यते ष्येते ष्यन्ते ष्यसे ष्येथे ष्यध्वे ष्ये
ष्यावहे ष्यामहे (ष्ये ष्यावहि ष्यामहि
१० अबिभित्सि-ष्यत ष्येताम् ष्यन्त ष्यथाः ष्येथाम् ष्यध्वम

१४७४ छिदृंपी (छिद्) द्वधीकरणे ।

१ चिच्छित्-सते सेते सन्ते ससे सेथे सध्वे से सावहे सामहे
२ चिच्छित्से-त यताम् रन् थाः याथाम् ध्वम् य वहि महि
३ चिच्छित्-सताम् सेताम् सन्ताम् सस्व सेथाम् सध्वम् सै
सावहै सामहै
४ अचिच्छित्-सत सेताम् सन्त सथाः सेथाम् सध्वम् से
सावहि सामहि (षि ष्वहि ष्महि
५ अचिच्छित्सि-ष्ट षाताम् षत ष्ठाः षाथाम् ड्ढ्वम् ध्वम्
६ चिच्छित्साञ्च-के काते किरे कृषे काथे कृढ्वे के कृवहे कृमहे
चिच्छित्साम्बभूव चिच्छित्सामास (य वहि महि
७ चिच्छित्सिषी-ष्ट यास्ताम् रन् ष्ठाः यास्थाम् ध्वम्
८ चिच्छित्सिता-" रौ रः से साथे ध्वे हे स्वहे स्महे
९ चिच्छित्सि-ष्यते ष्येते ष्यन्ते ष्यसे ष्येथे ष्यध्वे ष्ये
ष्यावहे ष्यामहे (ष्ये ष्यावहि ष्यामहि
१ अचिच्छित्सि-ष्यत ष्येताम् ष्यन्त ष्यथा ष्येथाम् ष्यध्वम

१ चिच्छित्स-ति तः न्ति सि थः थ चिच्छित्सा-मि वः मः
२ चिच्छित्से-त ताम् युः : तम् त यम व म
३ चिच्छित्स-तु तात ताम् न्तु " तात तम् त
चिच्छित्सा-नि व म
४ अचिच्छित्स-त ताम् तः तम् त म अचिच्छित्सा-व म
५ अचिच्छित-सीत सिष्टाम् सिषुः सीः सिष्टम् सिष्ट सिषम सिष्व सिष्म
६ चिच्छित्सामा-स सतुः सुः सिथ सथुः स स सिव सिम
चिच्छित्साञ्चकार चिच्छित्सामबभूव
७ चिच्छित्स्या-त स्ताम् सुः : स्तम् स्त स्म स्व स्म
८ चिच्छित्सिता-" रौ रः सि स्थः स्थ स्मि स्वः स्मः
९ चिच्छित्सिष्य-ति तः न्ति सि थः थ चिच्छित्सिष्या-मि वः मः (अचिच्छित्सिष्या व म
१० अचिच्छित्सिष्य त ताम न : तम त म

१४८० ऊछृदृपी (छृद्) दीप्तिदेवनयोः ।

१ चिच्छर्दि-षते षेते षन्ते षसे षेथे षध्वे षे षावहे षामहे
२ चिच्छर्दिषे-त याताम् रन् थाः याथाम् ध्वम् य वहि महि
३ चिच्छर्दि-षताम् षेताम् षन्ताम् षस्व षेथाम् षध्वम् षै षावहै षामहै
४ अचिच्छर्दि-षत षेताम् षन्त षथाः षेथाम् षध्वम् षे षावहि षामहि (षि ष्वहि ष्महि
५ अचिच्छर्दिष-ष्ट षाताम् षत ष्ठाः षेथाम् ढ्वम् ध्वम्
६ चिच्छर्दिषामा-स सतुः सुः सिथ सथुः स स सिव सिम
चिच्छर्दिषाञ्चक्रे चिच्छर्दिषाम्बभूव (य वहि महि
७ चिच्छर्दिषिषी-ष्ट यास्ताम् रन् ष्ठाः यास्थाम् ध्वम्
८ चिच्छर्दिषिता-" रौ रः से साथे ध्वे हे स्वहे स्महे
९ चिच्छर्दिषि-ष्यते ष्येते ष्यन्ते ष्यसे ष्येथे ष्यध्वे ष्ये ष्यावहे ष्यामहे (ष्ये ष्यावहि ष्यामहि
१० अचिच्छर्दिषि-ष्यत ष्येताम् ष्यन्त ष्यथाः ष्येथाम् ष्यध्वम्

१४७९ क्षुदृपी (क्षुद्) संपेषे ।

१ चुक्षुत-सत सेते सन्ते ससे सेथे सध्वे से सावहे सामहे
२ चुक्षुत्से-त याताम् रन् थाः याथाम् ध्वम् य वहि महि
३ चुक्षुत-सताम् सेताम् सन्ताम् सस्व सेथाम् सध्वम् सै सावहै सामहै
४ अचुक्षुत-सत सेताम् सन्त सथाः सेथाम् सध्वम् से सावहि सामहि (षि ष्वहि ष्महि
५ अचुक्षुत्सि-ष्ट षाताम् षत ष्ठाः षाथाम् ढ्वम् ध्वम्
६ चुक्षुत्साञ्च-के कातें किरे कृषे काथे कृढ्वे के कृवहे कृमहे
चुक्षुत्साम्बभूव चुक्षुत्सामास (य वहि महि
७ चुक्षुत्सिषी-ष्ट यास्ताम् रन् ष्ठाः यास्थाम् ध्वम्
८ चुक्षुत्सिता-" रौ रः से साथे ध्वे हे स्वहे स्महे
९ चुक्षुत्सि-ष्यत ष्येते ष्यन्ते ष्यसे ष्येथे ष्यध्वे ष्ये ष्यावहे ष्यामहे (ष्ये ष्यावहि ष्यामहि
१० अचुक्षुत्सि-ष्यत ष्येताम् ष्यन्त ष्यथाः ष्येथाम् ष्यध्वम्

पक्षे क्षुधेव १४८२ वद्रूपाणि ।

१ चिच्छृत-सते सेते सन्ते ससे सेथे सध्वे से सावहे सामहे
२ चिच्छृत्से त याताम् रन् थाः याथाम् ध्वम् य वहि महि
३ चिच्छृत-सताम् सेताम् सन्ताम् सस्व सेथाम् सध्वम् सै सावहै सामहै
४ अचिच्छृत-सत सेताम् सन्त सथाः सेथाम् सध्वम् से सावहि सामहि (षि ष्वहि ष्महि
५ अचिच्छृत्सि ष्ट षाताम् षत ष्ठाः षाथाम् ढ्वम् ध्वम्
६ चिच्छृत्सामा-स सतुः सुः सिथ सथुः स स सिव सिम
चिच्छृत्साञ्चक्रे चिच्छृत्साम्बभूव (य वहि महि
७ चिच्छृत्सिषी ष्ट यास्ताम् रन् ष्ठाः यास्थाम् ध्वम्
८ चिच्छृत्सिता-" रौ रः से साथे ध्वे हे स्वहे स्महे
९ चिच्छृत्सि ष्यते ष्येते ष्यन्ते ष्यसे ष्येथे ष्यध्वे ष्ये ष्यावहे ष्यामहे (ष्ये ष्यावहि ष्यामहि
१० अचिच्छृत्सि-ष्यत ष्येताम् ष्यन्त ष्यथाः ष्येथाम् ष्यध्वम्

१चिच्छर्दिष-ति तः न्ति सि थः थ चिच्छर्दिषा-मि वः मः
२ चिच्छर्दिषे-त् ताम् युः : तम् त यम् व म
३ चिच्छर्दिष-तु तात् ताम् न्तु " तात् तम् त
चिच्छर्दिषा--णि व म
४ अचिच्छर्दिष-त् ताम् न् : तम् त म् अचिच्छर्दिषा-
व म (षिष्व षिष्म
५ अचिच्छर्दि-षीत् षिष्टाम् षिषुः षीः षिष्टम् षिष्ट षिषम्
चिच्छर्दिषाञ्चकार चिच्छर्दिषाम्बभूव
६ चिच्छर्दिषामा-स सतुः सुः सिथ सथुः स स सिव सिम
७ चिच्छर्दिष्या-त् स्ताम् सुः : स्तम् स्त स्म् स्व स्म
८ चिच्छर्दिषिता-" रौ रः सि स्थः स्थ स्मि स्वः स्मः
९ चिच्छर्दिषिष्य-ति तः न्ति सि थः थ चिच्छर्दिषि
ष्या-मि वः मः (अचिच्छर्दिषिष्या-व म
१०अचिच्छर्दिषिष्य-त् ताम् न् : तम् त म्

१४८१ ऊनृदृपी (तृद्) हिंसानादरयोः ।

१ तितर्दि-षते षेते षन्ते षसे षेथे षध्वे षे षावहे षामहे
२ तितर्दिषे-त यताम् रन् थाः याथाम् ध्वम् य वहि महि
३ तितर्दि-षताम् षेताम् षन्ताम् षस्व षेथाम् षध्वम् षै
षावहै षामहै
४ अतितर्दि-षत षेताम् षन्त षथाः षेथाम् षध्वम् षे
षावहि षामहि (षि ष्वहि ष्महि
५ अतितर्दिषि-ष्ट षाताम् षत ष्ठाः षाथाम् ढ्वम् ध्वम्
६ तितर्दिषामा-स सतुः सुः सिथ सथुः स स सिव सिम
तितर्दिषाञ्चक्रे तितर्दिषाम्बभूव (य वहि महि
७ तितर्दिषिषी-ष्ट यास्ताम् रन् ष्ठाः यास्थाम् ध्वम्
८ तितर्दिषिता-" रौ रः से साथे ध्वे हे स्वहे स्महे
९ तितर्दिषि-ष्यते ष्येते ष्यन्ते ष्यसे ष्येथे ष्यध्वे ष्ये
ष्यावहे ष्यामहे (ष्ये ष्यावहि ष्यामहि
१०अतितर्दिषि-ष्यत ष्येताम् ष्यन्त ष्यथाः ष्येथाम् ष्यध्वम्

सर्वत्र तितृत्स्-स्थाने तितृत्स् इति शुद्धम् ।

१ चिच्छृत्स-ति तः न्ति सि थः थ चिच्छृत्सा-मि वः मः
२ चिच्छृत्से-त् ताम् युः : तम् त यम् व म
३ चिच्छृत्स-तु तात् ताम् न्तु " तात् तम् त
चिच्छृत्सा-णि व म
४अचिच्छृत्स-त् ताम् तः तम् त म् अचिच्छृत्सा-व म
५ अचिच्छृत-सीत् सिष्टाम् सिषुः सीः सिष्टम् सिष्ट सिषम्
सिष्व सिष्म
६ चिच्छृत्सामा-स सतुः सुः सिथ सथुः स स सिव सिम
चिच्छृत्साञ्चकार चिच्छृत्साम्बभूव
७ चिच्छृत्स्या-त् स्ताम् सुः : स्तम् स्त स्म् स्व स्म
८ चिच्छृत्सिता-" रौ रः सि स्थः स्थ स्मि स्वः स्मः
९चिच्छृत्सिष्य-ति तः न्ति सि थः थ चिच्छृत्सिष्या-
मि वः मः (अचिच्छृत्सिष्या-व म
१० अचिच्छृत्सिष्य-त् ताम् न् : तम् त म्

१ तितृत्-षते षेते षन्ते षसे षेथे षध्वे षे षावहे षामहे
२ तितृत्षे-त यताम् रन् थाः याथाम् ध्वम् य वहि महि
३ तितृत्-षताम् षेताम् षन्ताम् षस्व षेथाम् षध्वम् षै
षावहै षामहै
४ अतितृत्-षत षेताम् षन्त षथाः षेथाम् षध्वम् षे
षावहि षामहि (षि ष्वहि ष्महि
५ अतितृत्षि ष्ट षाताम् षत ष्ठाः षाथाम् ढ्वम् ध्वम्
६ तितृत्षाञ्च-के क्राते क्रिरे कृषे क्राथे कृ ढ्वे के कृवहे कृमहे
तितृत्षाम्बभूव तितृत्षामास (य वहि महि
७ तितृत्षिषी-ष्ट यास्ताम् रन् ष्ठाः यास्थाम् ध्वम्
८ तितृत्षिता-" रौ रः से साथे ध्वे हे स्वहे स्महे
९ तितृत्षि-ष्यत ष्येते ष्यन्ते ष्यसे ष्येथे ष्यध्वे ष्ये
ष्यावहे ष्यामहे (ष्ये ष्यावहि ष्यामहि
१०अतितृत्षि-ष्यत ष्येताम् ष्यन्त ष्यथाः ष्येथाम् ष्यध्वम्

१ तितर्दिष-ति तः न्ति सि थः थ तितर्दिषा-मि वः मः
२ तितर्दिषे-त् ताम् युः : तम् त यम् व म
३ तितर्दिष-तु तात् ताम् न्तु " तात् तम् त
ततर्दिषा-णि व म
४ अतितर्दिष-त् ताम् न् : तम् त म् अतितर्दिषा-व म
५ अतितर्दि-षीत् षिष्टाम् षिषुः षीः षिष्टम् षिष्ट षिषम्
षिष्व षिष्म
६ ततर्दिषाञ्च-कार क्रतुः क्रुः कर्थ क्रथुः क्र कार कर कृव कृम
तितर्दिषाम्बभूव तितर्दिषामास
७ तितर्दिष्या-त् स्ताम् सुः : स्तम् स्त सम् स्व स्म
८ तितर्दिषिता-" रौ रः सि स्थः स्थ स्मि स्वः स्मः
९ तितर्दिषिष्य-ति तः न्ति सि थः थ तितर्दिषिष्या-मि
वः मः (अतितर्दिषिष्या-व म
१० अतितर्दिषिष्य-त् ताम् न् : तम् त म्

१४८२ पृचैव् (पृच्) सपर्के ।

१ पिपर्चिष-ति तः न्ति सि थः थ पिपर्चिषा-मि वः मः
२ पिपर्चिषे-त् ताम् युः : तम् त यम् व म
३ पिपर्चिष-तु तात् ताम् न्तु " तात् तम् त
पिपर्चिषा-णि व म
४ अपिपर्चिष-त् ताम् न् : तम् त म अपिपर्चिषा-व म
५ अपिपर्चि-षीत् षिष्टाम् षिषुः षीः षिष्टम् षिष्ट षिषम्
षिष्व षिष्म
६ पिपर्चिषाम्बभू-व वतुः वुः विथ वथुः व व विव विम
पिपर्चिषाञ्चकार पिपर्चिषामास
७ पिपर्चिष्या-त् स्ताम् सुः : स्तम् स्त सम् स्व स्म
८ पिपर्चिषिता-" रौ रः सि स्थः स्थ स्मि स्वः स्मः
९ पिपर्चिषिष्य-ति तः न्ति सि थः थ पिपर्चिषिष्या
-मि वः मः (अपिपर्चिषिष्या-व म
१० अपिपर्चिषिष्य-त् ताम् न् : तम् त म्

१ तितृत्स-ति तः न्ति सि थः थ तितृत्सा-मि वः मः
२ तितृत्से-त् ताम् युः : तम् त यम् व म
३ तितृत्स-तु तात् ताम् न्तु " तात् तम् त
तितृत्सा-नि व म
४ अतितृत्स-त् ताम् न् : तम् त म् अतितृत्सा-व म
५ अतितृत्-सीत् सिष्टाम् सिषुः सीः सिष्टम् सिष्ट सिषम्
सिष्व सिष्म
६ तितृत्साञ्च-कार क्रतुः क्रुः कर्थ क्रथुः क्र कार कर कृव कृम
तितृत्साम्बभूव तितृत्सामास
७ तितृत्स्या-त् स्ताम् सुः : स्तम् स्त सम् स्व स्म
८ तितृत्सिता-" रौ रः सि स्थः स्थ स्मि स्वः स्मः
९ तितृत्सिष्य-ति तः न्ति सि थः थ तितृत्सिष्या-मि वः
मः (अतितृत्सिष्या-व म
१० अतितृत्सिष्य-त् ताम् न् : तम् त म्

१४८३ वृचैप् (वृच्) वरणे ।

१ विवर्चिष-ति तः न्ति सि थः थ विवर्चिषा-मि वः मः
२ विवर्चिषे-त् ताम् युः : तम् त यम् व म
३ विवर्चिष-तु तात् ताम् न्तु " तात् तम् त
विवर्चिषा-णि व म
४ अविवर्चिष-त् ताम् न् : तम् त म् अविवर्चिषा-व म
५ अविवर्चि-षीत् षिष्टाम् षिषुः षीः षिष्टम् षिष्ट षिषम्
षिष्व षिष्म
६ विवर्चिषाम्बभू-व वतुः वुः विथ वथुः व व विव विम
विवर्चिषाञ्चकार विवर्चिषामास
७ विवर्चिष्या-त् स्ताम् सुः : स्तम् स्त सम् स्व स्म
८ विवर्चिषिता-" रौ रः सि स्थः स्थ स्मि स्वः स्मः
९ विवर्चिषिष्य-ति तः न्ति सि थः थ विवर्चिषिष्या-मि
वः म (अविवर्चिषिष्या-व म
१० अविवर्चिषिष्य-त् ताम् न् : तम् त म्

१४८४ तञ्चू (तञ्च्) संकोचने । तञ्चू १०८. वद्रूपाणि

१४८५ तञ्जौप् (तञ्ज्) संकोचने ।

१ तितञ्जिष–ति तः न्ति सि थः थ **ततञ्जिषा**–मि वः मः
२ तितञ्जिषे–त् ताम् युः : तम् त यम् व म
३ तितञ्जिष–तु तात् ताम् न्तु " तात् तम् त
तितञ्जिषा–णि व म
४ **अतितञ्जिष**–त् ताम् न् : तम् त म् **अतितञ्जिषा**–व म
५ **अतितञ्जि**–षीत् षिष्टाम् षिषुः षीः षिष्टम् षिष्ट षिषम्
षिष्व षिष्म (तृ म
६ **तितञ्जिषाञ्च**–कार कतुः कुः कर्थ क्रथुः क कार कर कृव
तितञ्जिषाम्बभूव **तितञ्जिषामास**
७ **तितञ्जिष्या**–त् स्ताम् सुः : स्तम् स्त सम् स्व स्म
८ **तितञ्जिषिता**–" रौ रः सि स्थः स्थ स्मि स्वः स्मः
९ **तितञ्जिषिष्य**–ति तः न्ति सि थः थ **तितञ्जिषिष्या**–मि
वः मः (**अतितञ्जिषिष्या**–व म
१० **अतितञ्जिषिष्य**–त् ताम् न् : तम् त म्
पक्षे **तितञ्जि**–स्थाने **तितङ्क** इति ज्ञेयम्

१४८६ भञ्जौप् (भञ्ज्) आमर्दने ।

१ **बिभङ्क्ष**–ति तः न्ति सि थः थ **बिभङ्क्षा**–मि वः मः
२ **बिभङ्क्षे**–त् ताम् युः : तम् त यम् व म
३ **बिभङ्क्ष**–तु तात् ताम् न्तु " तात् तम् त
बिभङ्क्षा–णि व म
४ **अबिभङ्क्ष**–त् ताम् न् : तम् त म् **अबिभङ्क्षा**–व म
५ **अबिभङ्क्षि**–क्षीत् क्षिष्टाम् क्षिषुः क्षीः क्षिष्टम् क्षिष्ट क्षिषम्
क्षिष्व क्षिष्म
६ **बिभङ्क्षामा** स सतुः सुः सिथ सथुः स स सिव सिम
बिभङ्क्षाञ्चकार **बिभङ्क्षाम्बभूव**
७ **बिभङ्क्ष्या**–त् स्ताम् सुः : स्तम् स्त सम् स्व स्म
८ **बिभङ्क्षिता**–" रौ रः सि स्थः स्थ स्मि स्वः स्मः
९ **बिभङ्क्षिष्य**–ति तः न्ति सि थः थ **बिभङ्क्षिष्या**–मि
वः मः (**अबिभङ्क्षिष्या**–व म
१० **अबिभङ्क्षिष्य**–त् ताम् न् : तम् त म्

१४८७ भुजौप् (भुज्) पालनाभ्यवहारयोः पालनेऽर्थे
भुजांत् १३५१ वत्पाणि

पालनभिन्नेऽर्थे ।

१ **बुभुक्ष्**–षते षेते षन्ते षसे षेथे षध्वे षे षावहे षामहे
२ **बुभुक्षो**–त आताम् रन् थाः याथाम् ध्वम् य वहि महि
३ **बुभुक्ष्**–षताम् षेताम् षन्ताम् षस्व षेथाम् षध्वम् षै
षावहै षामहै
४ **अबुभुक्ष्**–षत षेताम् षन्त षथाः षेथाम् षध्वम् षे
षावहि षामहि (षि ष्वहि ष्महि
५ **अबुभुक्षि**–ष्ट षाताम् षत ष्ठाः षाथाम् ड्ढ्वम् ध्वम
६ **बुभुक्षाम्बभूव**–व वतुः वुः विथ वथुः व व विव विम
बुभुक्षाञ्चक्रे **बुभुक्षामास** (वहि महि
७ **बुभुक्षिषी**–ष्ट यास्ताम् रन् ष्ठाः यास्थाम् ध्वम् य
८ **बुभुक्षिता**–" रौ रः से साथे ध्वे हे स्वहे स्महे
९ **बुभुक्षि**–ष्यते ष्येते ष्यन्ते ष्यसे ष्येथे ष्यध्वे ष्ये
ष्यावहे ष्यामहे (ष्ये ष्यावहि ष्यामहि
१० **अबुभुक्षि**–ष्यत ष्येताम् ष्यन्त ष्यथाः ष्येथाम् ष्यध्वम

१४८८ अञ्जौप् (अञ्ज्) व्यक्तिम्रक्षणगतिषु

१ **अञ्जिजिष** ति तः न्ति सि थः थ **अञ्जिजिषा**मि वः मः
२ **अञ्जिजिषे**–त् ताम् युः : तम् त यम् व म
३ **अञ्जिजिष**–तु तात् ताम् न्तु " तात् तम् त
अञ्जिजिषा–णि व म
४ **आञ्जिञ्जिष**–त् ताम् न् : तम् त म् **आञ्जिञ्जिषा**–व म
५ **आञ्जिञ्जि**–षीत् षिष्टाम् षिषुः षीः षिष्टम् षिष्ट षिषम्
षिष्व षिष्म
६ **अञ्जिजिषाम्बभू**–व वतुः वुः विथ वथुः व व विव विम
अञ्जिजिषाञ्चकार **अञ्जिजिषामास**
७ **अञ्जिजिष्या**–त् स्ताम् सुः : स्तम् स्त सम् स्व स्म
८ **अञ्जिजिषिता**–" रौ रः सि स्थः स्थ स्मि स्वः स्मः
९ **अञ्जिजिषिष्य**–ति तः न्ति सि थः थ **अञ्जिजिषिष्या**–मि वः मः (**आञ्जिजिषिष्या**–व म
१० **आञ्जिजिषिष्य** त् ताम् न् : तम् त म्

१४८९ ओविजैप् (विज्) भयचलनयोः ।

१ विविजिष-ति त न्ति सि थः थ विविजिषा-मि वः मः
२ विविजिषे-त् ताम् युः : तम् त यम् व म
३ विविजिष-तु तात् ताम् न्तु " तात् तम् त
विविजिषा-णि व म
४ अविविजिष त् ताम् न् : तम् त म् अविविजिषा-व म
५ अविविजि षीत् षिष्टाम् षिषुः षीः षिष्टम् षिष्ट षिषम्
षिष्व षिष्म
६ विविजिषाम्बभू-व वतुः बुः विथ वथुः व व विव विम
विविजिषाञ्चकार विविजिषामास
७ विविजिष्या-त् स्ताम् सुः : स्तम् स्त सम् स्व स्म
८ विविजिषिता-" रौ रः सि स्थः स्थ स्मि स्वः स्मः
९ विविजिषिष्य-ति तः न्ति सि थः थ विविजिषिष्या-
मि वः मः (अविविजिषिष्या व म
१० अविविजिषिष्य-त ताम् न् : तम् त म्

१४९० कृनैत् (कृत्) वेष्टने । कृनैत् १३२५ वद्रूपाणि

१४९१ उन्दैप् (उन्द्) क्लेदने ।

१ उन्दिदिष-ति तः न्ति सि थः थ उन्दिदिषा-मि वः मः
२ उन्दिदिषे-त् ताम् युः : तम् त यम् व म
३ उन्दिदिष तु तात् ताम् न्तु " तात् तम् त
उन्दिदिषा-णि व म
४ औन्दिदिष-त् ताम् न् : तम् त म् औन्दिदिषा-व म
५ औन्दिदि-षीत् षिष्टाम् षिषुः षीः षिष्टम् षिष्ट षिषम्
षिष्व षिष्म
६ उन्दिदिषाम्बभू-व वतुः बुः विथ वथुः व व विव विम
उन्दिदिषाञ्चकार उन्दिदिषामास
७ उन्दिदिष्या-त् स्ताम् सुः : स्तम् स्त स्व स्म
८ उन्दिदिषिता-' रौ रः सि स्थः स्थ स्मि स्वः स्मः
९ उन्दिदिषिष्य-ति तः न्ति सि थः थ उन्दिदिषिष्या-
मि व म (औन्दिदिषिष्या-व म
१० औन्दिदिषिष्य-त् ताम् न् : तम् त म्

१४९२ शिष्लृप् (शिष्) विशेषणे ।

१ शिशिक्ष-ति त न्ति सि थ थ शिशिक्षा-मि व मः
२ शिशिक्षे-त् ताम् युः : तम् त यम् व म
३ शिशिक्ष-तु तात् ताम् न्तु " तात् तम् त
शिशिक्षा-णि व म
४ अशिशिक्ष-त् ताम् न् : तम् त म् अशिशिक्षा-व म
५ अशिशिक्-षीत् षिष्टाम् षिषुः षीः षिष्टम् षिष्ट षिषम्
षिष्व षिष्म
६ शिशिक्षाम्बभू-व वतुः बुः विथ वथुः व व विव विम
शिशिक्षाञ्चकार शिशिक्षामास
७ शिशिक्ष्या-त् स्ताम् सुः : स्तम् स्त सम् स्व स्म
८ शिशिक्षिता-" रौ रः सि स्थः स्थ स्मि स्वः स्मः
९ शिशिक्षिष्य-ति तः न्ति सि थः थ शिशिक्षिष्या-मि
व मः (अशिशिक्षिष्या व म
१० अशिशिक्षिष्य-त् ताम् न् : तम् त म्

१४९३ पिष्लृप् (पिष्) सञ्चूर्णने ।

१ पिपिक्ष-ति त. न्ति सि थः थ पिपिक्षा-मि वः मः
२ पिपिक्षे-त् ताम् युः : तम् त यम् व म
३ पिपिक्ष-तु तात् ताम् न्तु " तात् तम् त
पिपिक्षा-णि व म
४ अपिपिक्ष-त् ताम् न् : तम् त म् अपिपिक्षा-व म
५ अपिपिक्-षीत् षिष्टाम् षिषुः षीः षिष्टम् षिष्ट षिषम्
षिष्व षिष्म
६ पिपिक्षाम्बभू-व वतुः बुः विथ वथुः व व विव विम
पिपिक्षाञ्चकार पिपिक्षाम्बभूव
७ पिपिक्ष्या-त् स्ताम् सुः : स्तम् स्त सम् स्व स्म
८ पिपिक्षिता-" रौ रः सि स्थः स्थ स्मि स्वः स्मः
९ पिपिक्षिष्य-ति तः न्ति सि थः थ पिपिक्षिष्या-मि व
मः (अपिपिक्षिष्या व म
१० अपिपिक्षिष्य-त् ताम् न् : तम् त म्

१४९४ हिंसु (हिंस्) हिंसायाम् ।

१ जिहिंसिष-ति तः न्ति सि थः थ जिहिंसिषा-मि वः मः
२ जिहिंसिषे-त् ताम् युः : तम् त यम् व म
३ जिहिंसिष-तु तात् ताम् न्तु " तात् तम् त
जिहिंसिषा-णि व म
४ अजिहिंसिष-त् ताम् न् तम् त म् अजिहिंसिषा-व म
५ अजिहिंसि-षीत् षिष्टाम् षि ुः षीः षिष्टम् षिष्ट षिषम
षिष्व षिष्म
६ जिहिंसिषाम्बभू-व वतुः वुः विथ वथुः व व विव विम
जिहिंसिषाञ्चकार जिहिंसिषामास
७ जिहिंसिष्या-त् स्ताम् सुः : स्तम् स्त सम् स्व स्म
८ जिहिंसिषिता-" रौ रः सि स्थः स्थ स्मि स्वः स्मः
९ जिहिंसिषिष्य-ति तः न्ति सि थः थ जिहिंसिषिष्य-
मि वः मः (अ जिहिंसिषिष्या-व म
१० अजिहिंसिषिष्य त् ताम् न् : तम् त म्

१४९५ तृह् (तृह्) हिंसायाम् । तृहान् १४२२ वद्पाणि
तानि च तितर्हि कृतिनान्येव ।

१४९६ खिदिंप् (खिद्) दैन्ये । खिदिन् १२५९ वद्पाणि
१४९७ विदिंप् (विद्) विचारणे । विदिन् १२५८ वद्पाणि

१४९८ ञिइन्धैपि (इन्ध्) दीप्तौ ।

१ इन्दिधि-षते षेते षन्ते षसे षेथे षध्वे षे षावहे षामहे
२ इन्दिधिषे त याताम् रन् थाः याथाम् ध्वम् य वहि महि
३ इन्दिधि-षताम् षेताम् षन्ताम् षस्व षेथाम् षध्वम् षै
यावहै षामहै
४ ऐन्दिधि-षत षेताम् षन्त षथाः षेथाम् षध्वम् षे
षावहि षामहि [षि ष्वहि ष्महि
५ ऐन्दिधिषि ष्टषाताम् षत ष्टाः षाथाम् ढ्वम् ध्वम्
६ इन्दिधिषाञ्च-क्रे क्राते क्रिरे कृषे क्राथे कृ ध्वे क्रे कृवहे कृमहे
इन्दिधिषाम्बभूव इन्दिधिषामास [य वहि महि
७ इन्दिधिषिषी-ष्ट यास्ताम् रन् ष्टाः यास्थाम् ध्वम्
८ इन्दिधिषिता-" रौ रसे: साथे ध्वे हे स्वहे स्महे
९ इन्दिधिषि-ष्यते ष्येते ष्यन्ते ष्यसे ष्येथे ष्यध्वे ष्ये
ष्यावहे ष्यामहे (ष्ये ष्यावहि ष्यामहि
१० ऐन्दिधिषि-ष्यत ष्येताम् ष्यन्त ष्यथाः ष्येथाम् ष्यध्वम्

इतिश्रीमत्तपोगणगगनाङ्गणगगनमणि–सार्वसार्वज्ञशासनसार्वभौम–तीर्थरक्षणपरायण–
विद्यापीठादिप्रस्थानपञ्चकसमाराधक-संविग्नशाखीय-आचार्यचूडामणि–अखण्ड-
विजयश्रीमद्गुरुराजविजयनेमिसूरीश्वरचरणेन्दिरामन्दिरेन्दिन्दिरा-
यमाणान्तिषन्मुनिलावण्यविजयविरचितस्य धातुरत्नाकरस्य
सन्नन्तरूपपरम्पराप्रकृतिनिरूपणे
तृतीयभागे
॥ रुधादिगणः संपूर्णः ॥

१४९९ तनूयी (तन्) विस्तारे ।

१ **तितनिष**–ति तः न्ति सि थः थ **तितनिषा**–मि वः मः
२ **तितनिषे**–त् ताम् युः : तम् त यम् व म
३ **तितनिष**–तु तात् ताम् न्तु " तात् तम् त
तितनिषा–नि व म
४ **अतितनिष**–त् ताम् न् : तम् त म् **अतितनिषा**–व म
५ **अतितिन**–षीत् षिष्टाम् षिषुः षीः षिष्टम् षिष्ट षिषम्
षिष्व षिष्म
६ **ततिनिषाञ्च**–कार कतुः कुः कर्थ कथुः क कार कर कृव कृम
तितनिषाम्बभूव **तितनिषामास**
७ **तितनिष्या**–त् स्ताम् सुः : स्तम् स्त सम् स्व स्म
८ **तितनिषिता**–" रौ रः सि स्थः स्थ स्मि स्वः स्मः
९ **तितनिषिष्य**–ति तः न्ति सि थः थ **तितनिषिष्या**–मि
वः मः (**अतितनिषिष्या**–व म
१० **अतितनिषिष्य**–त् ताम् न् : तम् त म

१ **तितनि**–षते षेते षन्ते षसे षेथे षध्वे षे षावहे षामहे
२ **तितनिषे**–त याताम् रन् थाः याथाम् ध्वम् य वहि महि
३ **तितनि**–षताम् षेताम् षन्ताम् षस्व षेथाम् षध्वम् षै
षावहै षामहै
४ **अतितनि**–षत षेताम् षन्त षथाः षेथाम् षध्वम् षे
षावहि षामहि (षि ष्वहि ष्महि
५ **अतितनिषि**–ष्ट षाताम् षत ष्ठाः षाथाम् ड्ढ्वम् ध्वम्
६ **तितनिषामा**–स सतुः सुः सिथ सथुः स स सिव सिम
तितनिषाञ्चक्रे **तितनिषाम्बभूव** [य वहि महि
७ **तितनिषिषी**–ष्ट यास्ताम् रन् ष्ठाः यास्थाम् ध्वम्
८ **तितनिषिता**–" रौ रः से साथे ध्वे हे स्वहे स्महे
९ **तितनिषि**–ष्यते ष्येते ष्यन्ते ष्यसे ष्येथे ष्यध्वे ष्ये
ष्यावहे ष्यामहे [ष्ये ष्यावहि ष्यामहि
१० **अतितनिषि**–ष्यत ष्येताम् ष्यन्त ष्यथाः ष्येथाम् ष्यध्वम

१ **तितंस**–ति तः न्ति सि थः थ **तितंसा**–मि वः मः
२ **तितंसे**–त् ताम् युः : तम् त यम् व म
३ **तितंस**–तु तात् ताम् न्तु " तात् तम् त
तितंसा–णि व म
४ **अतितंस**–त् ताम् न् : तम् त म् **अतितंसा**–व म
५ **अतितंस**–सीत् सिष्टाम् सिषुः सीः सिष्टम् सिष्ट सिषम्
सिष्व सिष्म
६ **तितंसाञ्च**–कार कतुः कुः कर्थ कथुः ककार कर कृव कृम
तितंसाम्बभूव **तितंसामास**
७ **तितंस्या**–त् स्ताम् सुः : स्तम् स्त सम् स्व स्म
८ **तितंसिता**–" रौ रः सि स्थः स्थ स्मि स्वः स्मः
९ **तितंसिष्य**–ति तः न्ति सि थः थ **तितंसिष्या**–मि वः मः
(**अतितंसिष्या**–व म
१० **अतितंसिष्य**–त् ताम् न् : तम् त म
पक्षे **तितं**–स्थाने **तितां**–इति ज्ञेयम्

१ **तितं**–सते सेते सन्ते ससे सेथे सध्वे से सावहे सामहे
२ **तितंसे**–त याताम् रन् थाः याथाम् ध्वम् य वहि महि
३ **तितं**–सताम् सेताम् सन्ताम् सस्व सेथाम् सध्वम् सै
सावहै सामहै
४ **अतितं**–सत सेताम् सन्त सथाः सेथाम् सध्वम् से
सावहि सामहि (षि ष्वहि ष्महि
५ **अतितंसि**–ष्ट षाताम् षत ष्ठाः षाथाम् ड्ढ्वम् ध्वम्
६ **तितंसाञ्च**–के काते किरेकृषे काथे कृढ्वे के कृवहे कृमहे
तितंसाम्बभूव **तितंसामास** (य वहि महि
७ **तितंसिषी**–ष्ट यास्ताम् रन् ष्ठाः यास्थाम् ध्वम्
८ **तितंसिता**–" रौ रः से साथे ध्वे हे स्वहे स्महे
९ **तितंसि**–ष्यते ष्येते ष्यन्ते ष्यसे ष्येथे ष्यध्वे ष्ये
ष्यावहे ष्यामहे (ष्ये ष्यावहि ष्यामहि
१० **अतितंसि**–ष्यत ष्येताम् ष्यन्त ष्यथाः ष्येथाम् ष्यध्वम
पक्षे **तितं**–स्थाने **तितां**–इति ज्ञेयम्

१५०० षणूयी (सन्) दाने ।

१ **सिसनि**–षते षेते षन्ते षसे षेथे षध्वे षे षावहे षामहे
२ **सिसनिषे**–त याताम् रन् थाः याथाम् ध्वम् य वहि महि
३ **सिसनि**–षताम् षेताम् षन्ताम् षस्व षेथाम् षध्वम् षै षावहै षामहै
४ **असिसनि**–षत षेताम् षन्त षथाः षेथाम् षध्वम् षे षावहि षामहि (षि ष्वहि ष्महि
५ **असिसनिषि**–ष्ट षाताम् षत ष्ठाः षाथाम् ड्ढ्वम् ध्वम्
६ **सिसनिषामा**–स सतुः सुः सिथ सथुः स स सिव सिम **सिसनिषाञ्चके सिसनिषाम्बभूव** [य वहि महि
७ **सिसनिषिषी**–ष्ट यास्ताम् रन् ष्ठाः यास्थाम् ध्वम्
८ **सिसनिषिता**–" रौ रः से साथे ध्वे हे स्वहे स्महे
९ **सिसनिषि**–ष्यते ष्येते ष्यन्ते ष्यसे ष्येथे ष्यध्वे ष्ये ष्यावहे ष्यामहे [ष्ये ष्यावहि ष्यामहि
१० **असिसनिषि**ष्यत ष्येताम् ष्यन्त ष्यथाः ष्येथाम् ष्यध्वम

१५०१ क्षणूग् (क्षण्) हिंसायाम् ।

१ **चिक्षणिष**–ति तः न्ति सि थः थ **चिक्षणिषा**–मि वः मः
२ **चिक्षणिषे**–त् ताम् युः : तम् त यम् व म
३ **चिक्षणिष**–तु तात् ताम् न्तु " तात् तम् त **चिक्षणिषा**–णि व म
४ **अचिक्षणिष**–त् ताम् न् : तम् त म् **अचणक्षषा**–व म
५ **अचिक्षणि**–षीत् षिष्टाम् षिषुः षीः षिष्टम् षिष्ट षिषम् षिष्व षिष्म
६ **चिक्षणिषामा**–स सतुः सुः सिथ सथुः स स सिव सिम **चिक्षणिषाञ्चकार चिक्षणिषाम्बभूव**
७ **चिक्षणिष्या**–त् स्ताम् सुः : स्तम् स्त सम् स्व स्म
८ **चिक्षणिषिता**–" रौ रः सि स्थः स्थ स्मि स्वः स्मः
९ **चिक्षणिषिष्य**–ति तः न्ति सि थः थ **चिक्षणिषिष्या**–मि वः मः (**अचिक्षणिषिष्या**–व म
१० **अचिक्षणिषिष्य**–त् ताम् न् : तम् त म्

१ **सिषा**–सते सेते सन्ते ससे सेथे सध्वे से सावहे सामहे
२ **सिषासे**–त याताम् रन् थाः याथाम् ध्वम् य वहि महि
३ **सिषा**–सताम् सेताम् सन्ताम् सस्व सेथाम् सध्वम् सै सावहै सामहै
४ **असिषा**–सत सेताम् सन्त सथाः सेथाम् सध्वम् से सावहि सामहि (षि ष्वहि ष्महि
५ **असिषासि**–ष्ट षाताम् षत ष्ठाः षाथाम् ड्ढ्वम् ध्वम्
६ **सिषासाञ्च**–के क्राते क्रिरे कृषे क्राथे कृढ्वे क्रे कृवहे कृमहे **सिषासाम्बभूव सिषासामास** (य वहि महि
७ **सिषासिषी**–ष्ट यास्ताम् रन् ष्ठाः यास्थाम् ध्वम्
८ **सिषासिता**–" रौ रः से साथे ध्वे हे स्वहे स्महे
९ **सिषासि**–ष्यते ष्येते ष्यन्ते ष्यसे ष्येथे ष्यध्वे ष्ये ष्यावहे ष्यामहे (ष्ये ष्यावहि ष्यामहि
१० **असिषासि**–ष्यत ष्येताम् ष्यन्त ष्यथाः ष्येथाम् ष्यध्वम

१ **चिक्षणि**–षते षेते षन्ते षसे षेथे षध्वे षे षावहे षामहे
२ **चिक्षणिषे**–त याताम् रन् थाः याथाम् ध्वम् य वहि महि
३ **चिक्षणि**–षताम् षेताम् षन्ताम् षस्व षेथाम् षध्वम् षै षावहै षामहै
४ **अचिक्षणि**–षत षेताम् षन्त षथाः षेथाम् षध्वम् षे षावहि षामहि (षि ष्वहि ष्महि
५ **अचिक्षणिषि**–ष्ट षाताम् षत ष्ठाः षाथाम् ड्ढ्वम् ध्वम
६ **चिक्षणिषाम्बभू**–व वतुः वुः विथ वथुः व व विव विम **चिक्षणिषाञ्चक्रे चिक्षणिषामास** (वहि महि
७ **चिक्षणिषिषी**–ष्ट यास्ताम् रन् ष्ठाः यास्थाम् ध्वम् य
८ **चिक्षणिषिता**–" रौ रः से साथे ध्वे हे स्वहे स्महे
९ **चिक्षणिषि**–ष्यते ष्येते ष्यन्ते ष्यसे ष्येथे ष्यध्वे ष्ये ष्यावहे ष्यामहे (ष्ये ष्यावहि ष्यामहि
१० **अचिक्षणिषि**ष्यत ष्येताम् ष्यन्त ष्यथाः ष्येथाम् ष्यध्वम

१५०२ क्षिणूयी (क्षिण्) हिंसायाम् ।

१ **चिक्षेणिष**-ति तः न्ति सि थः थ **चिक्षेणिषा**-मि वः मः
२ **चिक्षेणिषे**-त् ताम् युः : तम् त यम् व म
३ **चिक्षेणिष**-तु तात् ताम् न्तु " तात् तम् त
चिक्षेणिषा-णि व म
४ **अचिक्षेणिष**-त् ताम् न् : तम् त म् **अचिक्षेणिषा**-व म
५ **अचिक्षेणि**-षीत् षिष्टाम् षिषुः षीः षिष्टम् षिष्ट षिषम्
षिष्व षिष्म
६ **चिक्षेणिषाम्बभू**-व वतुः वुः विथ वथुः व व विव विम
चिक्षेणिषाञ्चकार चिक्षेणिषामास
७ **चिक्षेणिषिष्या**-त् स्ताम् सुः : स्तम् स्त सम् स्व स्म
८ **चिक्षेणिषिता**-" रौ रः सि स्थः स्थ स्मि स्वः स्मः
९ **चिक्षेणिषिष्य**-ति तः न्ति सि थः थ **चिक्षेणिषिष्या**-
मि व मः (**अचिक्षेणिषिष्या**-व म
१० **अचिक्षेणिषिष्य**-त् ताम् न् : तम् त म्
पक्षे चिक्षे-स्थाने चिक्षि-ज्ञेयम्

१ **चिक्षेणि**-षते षेते षन्ते षसे षेथे षध्वे षे षावहे षामहे
२ **चिक्षेणिषे**-त् याताम् रन् थाः याथाम् ध्वम् य वहि महि
३ **चिक्षेणि**-षताम् षेताम् षन्ताम् षस्व षेथाम् षध्वम् षै
षावहै षामहै
४ **अचिक्षेणि**-षत षेताम् षन्त षथाः षेथाम् षध्वम् षे
षावहि षामहि . (षि ष्वहि ष्महि
५ **अचिक्षेणिषि**-ष्ट षाताम् षत ष्ठाः षाथाम् ढ्वम् ध्वम्
६ **चिक्षेणिषाम्बभू**-व वतुः वुः विथ वथुः व व विव विम
चिक्षेणिषाञ्चकार चिक्षेणिषामास वहि महि
७ **चिक्षेणिषिषी**-ष्ट यास्ताम् रन् ष्ठाः यास्थाम् ध्वम् य
८ **चिक्षेणिषिता**-" रौ रः से साथे ध्वे हे स्वहे स्महे
९ **चिक्षेणिषि**-ष्यते ष्येते ष्यन्ते ष्यसे ष्येथे ष्यध्वे ष्ये .
ष्यावहे ष्यामहे (ष्यध्वम् ष्ये ष्यावहि ष्यामहि
१० **अचिक्षेणिषि**-ष्यत ष्येताम् ष्यन्त ष्यथाः ष्येथाम्
पक्षे चिक्षे-स्थाने चिक्षि-इति ज्ञेयम्

१५०३ ऋणूयी (ऋण्) गतौ ।

१ **अर्णिनिष**-ति त न्ति सि थः थ **अर्णिनिषा**-मि वः मः
२ **अर्णिनिषे**-त् ताम् युः : तम् त यम् व म
३ **अर्णिनिष**-तु तात् ताम् न्तु " तात् तम् त
अर्णिनिषा-णि व म
४ **आर्णिनिष**-त् ताम् न् : तम् त म् **आर्णिनिषा**-व म
५ **आर्णिनि**-षीत् षिष्टाम् षिषुः षीः षिष्टम् षिष्ट षिषम्
षिष्व षिष्म
६ **अर्णिनिषाम्बभू**-व वतुः वुः विथ वथुः व व विव विम
अर्णिनिषाञ्चकार अर्णिनिषामास
७ **अर्णिनिष्या**-त् स्ताम् सुः : स्तम् स्त सम् स्व स्म
८ **अर्णिनिषिता**-" रौ रः सि स्थः स्थ स्मि स्वः स्मः
९ **अर्णिनिषिष्य**-ति तः न्ति सि थः थ **अर्णिनिषिष्या**-
मि वः मः (**आर्णिनिषिष्या**-व म
१० **आर्णिनिषिष्य**-त ताम् न् : तम् त म्

१ **अर्णिनि**-षते षेते षन्ते षसे षेथे षध्वे षे षावहे षामहे
२ **अर्णिनिषे** त याताम् रन् थाः याथाम् ध्वम् य वहि महि
३ **अर्णिनि**-षताम् षेताम् षन्ताम् षस्व षेथाम् षध्वम् षै
यावहै षामहै
४ **आर्णिनि**-षत षेताम् षन्त षथाः षेथाम् षध्वम् षे
षावहि षामहि [षि ष्वहि ष्महि
५ **आर्णिनिषि** ष्ट षाताम् षत ष्ठाः षाथाम् ढ्वम् ध्वम्
६ **अर्णिनिषाञ्च**-के क्राते क्रिरे कृषे क्राथे कृध्वे के कृवहे कृमहे
अर्णिनिषाम्बभूव अर्णिनिषामास [य वहि महि
७ **अर्णिनिषिषी**-ष्ट यास्ताम् रन् ष्ठाः यास्थाम् ध्वम्
८ **अर्णिनिषिता**-" रौ रः सेः साथे ध्वे हे स्वहे स्महे
९ **अर्णिनिषि**-ष्यते ष्येते ष्यन्ते ष्यसे ष्येथे ष्यध्वे ष्ये
ष्यावहे ष्यामहे (ष्ये ष्यावहि ष्यामहि
१० **आर्णिनिषि**-ष्यत ष्येताम् ष्यन्त ष्यथाः ष्येथाम् ष्यध्वम

१५०४ तृणूयी (तृणू) अदने ।

१ **तितर्णि**–षते षेते षन्ते षसे षेथे षध्वे षे षावहे षामहे
२ **तितर्णिषे**-त याताम् रन् थाः याथाम् ध्वम् य वहि महि
३ **तितर्णि**–षताम् षेताम् षन्ताम् षस्व षेथाम् षध्वम् षै षावहै षामहै
४ **अतितर्णि**–षत षेताम् षन्त षथाः षेथाम षध्वम् षे षावहि षामहि (षि ष्वहि ष्महि
५ **अतितर्णिषि**-ष्ट षाताम् षत ष्ठाः षाथाम् ड्ढ्वम् ध्वम्
६ **तितर्णिषाञ्च**–क्रे क्राते क्रिरे कृषे क्राथे कृढ्वे क्रे कृवहे कृमहे
तितर्णिषाम्बभूव तितर्णिषामास (य वहि महि
७ **तितर्णिषी**–ष्ट यास्ताम् रन् ष्ठाः यास्थाम् ध्वम्
८ **तितर्णिषिता**–" रौ रः से साथे ध्वे हे स्वहे स्महे
९ **तितर्णिषि**–ष्यत ष्येते ष्यन्ते ष्यसे ष्येथे ष्यध्वे ष्ये ष्यावहे ष्यामहे (ष्ये ष्यावहि ष्यामहि
१० **अतितर्णिषि**-ष्यत ष्येताम् ष्यन्त ष्यथाः ष्येथाम् ष्यध्वम्

१ **तितर्णिष**–ति तः न्ति सि थः थ **तितर्णिषा**-मि वः मः
२ **तितर्णिषे**–त् ताम् युः : तम् त यम् व म
३ **तितर्णिष**–तु तात् ताम् न्तु " तात् तम् त
तितर्णिषा–णि व म
४ **अतितर्णिष**-त् ताम् न् तम् त म् **अतितर्णिषा**-व म
५ **अतितर्णि**–षीत् षिष्टाम् षिषुः षीः षिष्टम् षिष्ट षिषम षिष्व षिष्म
६ **तितर्णिषाम्बभू**-व वतुः बुः विथ वथुः व व विव विम
तितर्णिषाञ्चकार तितर्णिषामास
७ **तितर्णिष्या**–त् स्ताम् सुः : स्तम् स्त स्म् स्व स्म
८ **तितर्णिषिता**–" रौ रः सि स्थः स्थ स्मि स्वः स्मः
९ **तितर्णिषिष्य**–ति तः न्ति सि थः थ **तितर्णिषिष्या** मि वः मः (**अतितर्णिषिष्या**–व म
१० **अतितर्णिषिष्य** त् ताम् न् : तम् त म्

१५०५ घृणूयी (घृणू) दीप्तौ

१ **जिघर्णि**–षते षेते षन्ते षसे षेथे षध्वे षे षावहे षामहे
२ **जिघर्णिषे** त याताम् रन् थाः याथाम् ध्वम् य वहि महि
३ **जिघर्णि**–षताम् षेताम् षन्ताम् षस्व षेथाम् षध्वम् षै षावहै षामहै
४ **अजिघर्णि**–षत षेताम् षन्त षथाः षेथाम् षध्वम् षे षावहि षामहि [षि ष्वहि ष्महि
५ **अजिघर्णिषि** ष्ट षाताम् षत ष्ठाः षाथाम् ड्ढ्वम् ध्वम्
६ **जिघर्णिषाञ्च**-क्रे क्राते क्रिरे कृषे क्राथे कृढ्वे क्रे कृवहे कृमहे
जिघर्णिषाम्बभूव जिघर्णिषामास [य वहि महि
७ **जिघर्णिषी**–ष्ट यास्ताम् रन् ष्ठाः याथाम् ध्वम्
८ **जिघर्णिषिता**–" रौ रः सेः साथे ध्वे हे स्वहे स्महे
९ **जिघर्णिषि**–ष्यते ष्येते ष्यन्ते ष्यसे ष्येथे ष्यध्वे ष्ये ष्यावहे ष्यामहे (ष्ये ष्यावहि ष्यामहि
१० **अजिघर्णिषि**ष्यत ष्येताम् ष्यन्त ष्यथाः ष्येथाम् ष्यध्वम्

१ **जिघर्णिष**–ति तः न्ति सि थः थ **जिघर्णिषा**-मि वः म
२ **जिघर्णिषे**–त् ताम् युः : तम् त यम् व म
३ **जिघर्णिष** तु तात् ताम् न्तु " तात् तम् त
जिघर्णिषा–णि व म
४ **अजिघर्णिष**-त् ताम् न् तम् त म् **अजिघर्णिषा**-व म
५ **अजिघर्णि**–षीत् षिष्टाम् षिषुः षीः षिष्टम् षिष्ट षिषम् षिष्व षिष्म
६ **जिघर्णिषाम्बभू**–व वतुः बुः विथ वथुः व व विव विम
जिघर्णिषाञ्चकार जिघर्णिषामास
७ **जिघर्णिष्या**–त् स्ताम् सुः : स्तम् स्त स्व स्म
८ **जिघर्णिषिता**–' रौ रः सि स्थः स्थ स्मि स्वः स्मः
९ **जिघर्णिषिष्य** ति तः न्ति सि थः थ **जिघर्णिषिष्या** मि वः मः (**अजिघर्णिषिष्या**–व म
१० **अजिघर्णिषिष्य**–त् ताम् न् : तम् त म्

१५०६ वनूयी (वन्) याचने ।

१ **विवनि**–षते षेते षन्ते षसे षेथे षध्वे षे षावहे षामहे
२ **विवनिषे**-त याताम् रन् थाः याथाम् ध्वम् य वहि महि
३ **विवनि**–षताम् षेताम् षन्ताम् षस्व षेथाम् षध्वम् षै षावहै षामहै
४ **अविवनि**–षत षेताम् षन्त षथाः षेथाम् षध्वम् षे षावहि षामहि (षि ष्वहि ष्महि
५ **अविवनिषि**-ष्ट षाताम् षत ष्ठाः षाथाम् ड्ढ्वम् ध्वम्
६ **विवनिषाञ्च**–के काते किरे कृषे काथे कृढ्वे के कृवहे कृमहे **विवनिषाम्बभूव विवनिषामास** (य वहि महि
७ **विवनिषिषी**–ष्ट यास्ताम् रन् ष्ठाः यास्थाम् ध्वम्
८ **विवनिषिता**–" रौ रः से साथे ध्वे हे स्वहे स्महे
९ **विवनिषि**–ष्यत ष्येते ष्यन्ते ष्यसे ष्येथे ष्यध्वे ष्ये ष्यावहे ष्यामहे (ष्ये ष्यावहि ष्यामहि
१०**अविवनिषि**-ष्यत ष्येताम् ष्यन्त ष्यथाः ष्येथाम् ष्यध्वम्

१५०७ मनूयी (मन्) बोधने

१ **मिमनि**–षते षेते षन्ते षसे षेथे षध्वे षे षावहे षामहे
२ **मिमनिषे** त याताम् रन् थाः याथाम् ध्वम् य वहि महि
३ **मिमनि**–षताम् षेताम् षन्ताम् षस्व षेथाम् षध्वम् षै यावहै षामहै
४ **अमिमनि**–षत षेताम् षन्त षथाः षेथाम् षध्वम् षे षावहि षामहि [षि ष्वहि ष्महि
५ **अमिमनिषि**-ष्ट षाताम् षत ष्ठाः षाथाम् ड्ढ्वम् ध्वम्
६ **मिमनिषाञ्च**-के काते किरे कृषे काथे कृढ्वे के कृवहे कृमहे **मिमनिषाम्बभूव मिमनिषामास** [य वहि महि
७ **मिमनिषिषी**–ष्ट यास्ताम् रन् ष्ठाः याथाम् ध्वम्
८ **मिमनिषिता**–" रौ र सेः साथे ध्वे हे स्वहे स्महे
९ **मिमनिषि**–ष्यते ष्येते ष्यन्ते ष्यसे ष्येथे ष्यध्वे ष्ये ष्यावहे ष्यामहे (ष्ये ष्यावहि ष्यामहि
१०**अमिमनिषि**ष्यत ष्येताम् ष्यन्त ष्यथाः ष्येथाम् ष्यध्वम्

॥ तनादिगणः संपूर्णः ॥

१५०८ डुक्रींग्श् (क्री) द्रव्यविनिमये

१ **चिक्रीष**–ति तः न्ति सि थः थ **चिक्रीषा**–मि वः म
२ **चिक्रीषे**–त् ताम् युः : तम् त यम् व म
३ **चिक्रीष**-तु तात् ताम् न्तु " तात् तम् त **चिक्रीषा**–णि व म
४ **अचिक्रीष**–त् ताम् न् : तम् त म् **अचिक्रीषा**-व म
५ **अचिक्री**–षीत् षिष्टाम् षिषुः षीः षिष्टम् षिष्ट षिषम् षिष्व षिष्म
६ **चिक्रीषाम्बभू**–व वतुः बुः विथ वथुः व व विव विम **चिक्रीषाञ्चकार चिक्रीषामास**
७ **चिक्रीष्या**–त् स्ताम् सुः : स्तम् स्त स्व स्म
८ **चिक्रीषिता**–' रौ रः सि स्थः स्थ स्मि स्वः स्मः
९ **चिक्रीषिष्य**-ति तः न्ति सि थः थ **चिक्रीषिष्या**–मि व म (**अचिक्रीषिष्या**–व म
१० **अचिक्रीषिष्य**–त् ताम् न् : तम् त म्

१ **चिक्री**–षते षेते षन्ते षसे षेथे षध्वे षे षावहे षामहे
२ **चिक्रीषे**–त याताम् रन् थाः याथाम् ध्वम् य वहि महि
३ **चिक्री**–षताम् षेताम् षन्ताम् षस्व षेथाम् षध्वम् षै षावहै षामहै
४ **अचिक्री**-षत षेताम् षन्त षथाः षेथाम् षध्वम् षे षावहि षामहि (ष ष्वहि ष्महि
५ **अचिक्रीषि**–ष्ट षाताम् षत ष्ठाः षाथाम् ड्ढ्वम् ध्वम्
६ **चिक्रीषाम्बभू**–व वतु बु विथ वथुः व व विव विम **चिक्रीषाञ्चक्रे चिक्रीषामास** (य वहि महि
७ **चिक्रीषिषी**–ष्ट याताम् रन् ष्ठा. यास्थाम् ध्वम्
८ **चिक्रीषिता**–" रौ रः से साथे ध्वे हे स्वहे स्महे
९ **चिक्रीषि**–ष्यते ष्येते ष्यन्ते ष्यसे ष्येथे ष्यध्वे ष्ये ष्यावहे ष्यामहे (ष्ये ष्यावहि ष्यामहि
१०**अचिक्रीषि** ष्यत ष्येताम् ष्यन्त ष्यथाः ष्येथाम् ष्यध्वम्

१५०९ षिंग्श् (सि) बन्धने । षिंग्ट् १२८७ वद्रपाणि

१५१० प्रींग्श् (प्री) तृप्तिकान्त्योः ।

१ **पिप्रीष**–ति तः न्ति सि थः थ **पिप्रीषा**–मि वः मः
२ **पिप्रीषे**–त् ताम् युः : तम् त यम् व म
३ **पिप्रीष**–तु तात् ताम् न्तु " तात् तम् त
पिप्रीषा–णि व म
४ **अपिप्रीष**–त् ताम् न् : तम् त म् **अपिप्रीषा**–व म
५ **अपिप्री**–षीत् षिष्टाम् षिषुः षीः षिष्टम् षिष्ट षिषम्
षिष्व षिष्म
६ **पिप्रीषामा**–स सतुः सुः सिथ सथुः स स सिव सिम
पिप्रीषाञ्चकार पिप्रीषाम्बभूव
७ **पिप्रीष्या**–त् स्ताम् सुः : स्तम् स्त सम् स्व स्म
८ **पिप्रीषिता**–" रौ रः सि स्थः स्थ स्मि स्वः स्मः
९ **पिप्रीषिष्य**–ति तः न्ति सि थः थ **पिप्रीषिष्या**–मि
वः मः (**अपिप्रीषिष्या**–व म
१० **अपिप्रीषिष्य**–त् ताम् न् : तम् त म
पक्षे प्रीङ्च् १२५३ वद्रूपाणि

१५११ श्रींग्श् (श्री) पाके । श्रिग् ८८३ वद्रूपाणि तानि च शिश्रीषटितान्येव ।

१५१२ मींग्श् (मी) हिंसायाम् । परस्मैपदे मांङ् १०७३ वद्रूपाणि । आत्मनेपदे मेङ् ३०३ वच्च रूपाणि

१५१३ युंग्श् (यु) बन्धने

१ **यियवि**–षते षेते षन्ते षसे षेथे षध्वे षे षावहे षामहे
२ **यियविषे**–त यातां रन् थाः याथाम् ध्वम् य वहि महि
३ **यियवि**–षताम् षेताम् षन्ताम् षस्व षेथाम् षध्वम् षै
षावहै षामहै
४ **अयियवि**–षत षेताम् षन्त षथाः षेथाम् षध्वम् षे
षावहि षामहि (षि ष्वहि ष्महि
५ **अयियविषि**–ष्ट षाताम् षत ष्ठाः षाथाम् ड्ढ्वम् ध्वम्
६ **यियविषाम्बभू**–व वतुः वुः विथ वथुः व व विव विम
यियविषाञ्चकार यियविषामास वहि महि
७ **यियविषिषी**–ष्ट यातां रन् ष्ठाः याथाम् ध्वम् य
८ **यियविषिता**–" रौ रः से साथे ध्वे हे स्वहे स्महे
९ **यियविषि**–ष्यते ष्येते ष्यन्ते ष्यसे ष्येथे ष्यध्वे ष्ये
ष्यावहे ष्यामहे (ष्यध्वम् ष्ये ष्यावहि ष्यामहि
१० **अयियविषि**–ष्यत ष्येताम् ष्यन्त ष्यथाः ष्येथाम्
पक्षे यियवि-स्थाने युयू–इति ज्ञेयम्
परस्मैपदे तु युक् १०८० वद्रूपाणि

१५१४ स्कुग्श् (स्कु) आप्रवणे

१ **चुस्कूष**–ति तः न्ति सि थः थ **चुस्कूषा**–मि वः मः
२ **चुस्कूषे**–त् ताम् युः : तम् त यम् व म
३ **चुस्कूष**–तु तात् ताम् न्तु " तात् तम् त
चुस्कूषा–णि व म
४ **अचुस्कूष**–त ताम् न् : तम् त म् **अचुस्कूषा**–व म
५ **अचुस्कू**–षीत् षिष्टाम् षिषुः षीः षिष्टम् षिष्ट षिषम्
षिष्व षिष्म (ष्ट्म
६ **चुस्कूषाञ्च**–कार कतुः कुः कर्थ क्रथुः क कार कर कृव
चुस्कूषाम्बभूव चुस्कूषामास
७ **चुस्कूष्या**–त् स्ताम् सुः : स्तम् स्त सम् स्व स्म
८ **चुस्कूषिता**–" रौ रः सि स्थः स्थ स्मि स्वः स्मः
९ **चुस्कूषिष्य**–ति तः न्ति सि थः थ **चुस्कूषिष्या**–मि
वः मः (**अचुस्कूषिष्या**–व म
१० **अचुस्कूषिष्य**–त् ताम् न् : तम् त म्

१ **चुस्कू**–षते षेते षन्ते षसे षेथे षध्वे षे षावहे षामहे
२ **चुस्कूषे**–त यातां रन् थाः याथाम् ध्वम् य वहि महि
३ **चुस्कू**–षताम् षेताम् षन्ताम् षस्व षेथाम् षध्वम् षै
षावहै षामहै
४ **अचुस्कू**–षत षेताम् षन्त षथाः षेथाम् षध्वम् षे
षावहि षामहि (षि ष्वहि ष्महि
५ **अचुस्कूषि**–ष्ट षाताम् षत ष्ठाः षाथाम् ड्ढ्वम् ध्वम्
६ **चुस्कूषामा**–स सतुः सुः सिथ सथुः स स सिव सिम
चुस्कूषाञ्चक्रे चुस्कूषाम्बभूव (य वहि महि
७ **चुस्कूषिषी**–ष्ट यास्ताम् रन् ष्ठाः यास्थाम् ध्वम्
८ **चुस्कूषिता**–" रौ रः से साथे ध्वे हे स्वहे स्महे
९ **चुस्कूषि**–ष्यते ष्येते ष्यन्ते ष्यसे ष्येथे ष्यध्वे ष्ये
ष्यावहे ष्यामहे (ष्ये ष्यावहि ष्यामहि
१० **अचुस्कूषि**–ष्यत ष्येताम् ष्यन्त ष्यथाः ष्येथाम् ष्यध्वम्

१५१५ क्नूग्श् (क्नू) शब्दे ।

१ चुक्नूष–ति तः न्ति सि थः थ चुक्नूषा–मि वः मः
२ चुक्नूषे–त् ताम् युः : तम् त यम् व म
३ चुक्नूष–तु तात् ताम् न्तु " तात् तम् त
चुक्नूषा–णि व म
४ अचुक्नूष–त् ताम् न् : तम् त म् अचुक्नूषा–व म
५ अचुक्नू–षीत् षिष्टाम् षिषुः षीः षिष्टम् षिष्ट षिषम्
षिष्व षिष्म
६ चुक्नूषामा–स सतुः सुः सिथ सथुः स स सिव सिम
चुक्नूषाञ्चकार चुक्नूषाम्बभूव
७ चुक्नूष्या–त् स्ताम् सुः : स्तम् स्त सम् स्व स्म
८ चुक्नूषिता–" रौ रः सि स्थः स्थ स्मि स्वः स्मः
९ चुक्नूषिष्य–ति तः न्ति सि थः थ चुक्नूषिष्या–मि
वः मः (अचुक्नूषिष्या–व म
१० अचुक्नूषिष्य–त् ताम् न् : तम् त म्

१५१६ द्रूग्श् (द्रू) हिंसायाम् ।

१ दुद्रू–षते षेते षन्ते षसे षेथे षध्वे षे षावहे षामहे
२ दुद्रूषे–त यताम् रन् थाः याथाम् ध्वम् य वहि महि
३ दुद्रू–षताम् षेताम् षन्ताम् षस्व षेथाम् षध्वम् षै
षावहै षामहै
४ अदुद्रू–षत षेताम् षन्त षथाः षेथाम् षध्वम् षे
षावहि षामहि (षि ध्वहि ध्महि
५ अदुद्रूषि–ष्ट षाताम् षत ष्ठाः षाथाम् ड्ढ्वम् ध्वम्
६ दुद्रूषाम्बभू–व वतुः वुः विथ वथुः व व विव विम
दुद्रूषाञ्चक्रे दुद्रूषामास वहि महि
७ दुद्रूषिषी–ष्ट यास्ताम् रन् ष्ठाः यास्थाम् ध्वम्
८ दुद्रूषिता–" रौ रः से साथे ध्वे हे स्वहे स्महे
९ दुद्रूषि–ष्यते ष्येते ष्यन्ते ष्यसे ष्येथे ष्यध्वे ष्ये
ष्यावहे ष्यामहे (ष्ये ष्यावहि ष्यामहि
१० अदुद्रूषि–ष्यत ष्येताम् ष्यन्त ष्यथाः ष्येथाम् ष्यध्वम्
पक्षे द्रूं १३ वदपाणि

१५१७ ग्रहीश् (ग्रह) उपादाने

१ चुक्नू–षते षेते षन्ते षसे षेथे षध्वे षे षावहे षामहे
२ चुक्नूषे–त यताम् रन् थाः याथाम् ध्वम् य वहि महि
३ चुक्नू–षताम् षेताम् षन्ताम् षस्व षेथाम् षध्वम् षै
षावहै षामहै
४ अचुक्नू–षत षेताम् षन्त षथाः षेथाम् षध्वम् षे
षावहि षामहि (षि ध्वहि ध्महि
५ अचुक्नूषि–ष्ट षाताम् षत ष्ठाः षाथाम् ड्ढ्वम् ध्वम्
६ चुक्नूषाम्बभू–व वतुः वुः विथ वथुः व व विव विम
चुक्नूषाञ्चकार चुक्नूषामास वहि महि
७ चुक्नूषिषी–ष्ट यातास् रन् ष्ठाः याथाम् ध्वम् य
८ चुक्नूषिता–" रौ रः से साथे ध्वे हे स्वहे स्महे
९ चुक्नूषि–ष्यते ष्येते ष्यन्ते ष्यसे ष्येथे ष्यध्वे ष्ये
ष्यावहे ष्यामहे (ष्यध्वम् ष्ये ष्यावहि ष्यामहि
१० अचुक्नूषि–ष्यत ष्येताम् ष्यन्त ष्यथाः ष्येथाम्

१ जिघृक्ष–ति तः न्ति सि थः थ जिघृक्षा–मि वः मः
२ जिघृक्षे–त् ताम् युः : तम् त यम् व म
३ जिघृक्ष–तु तात् ताम् न्तु " तात् तम् त
जिघृक्षा–णि व म
४ अजिघृक्ष–त् ताम् न् : तम् त म् अजिघृक्षा–व म
५ अजिघृक्षी–षीत् षिष्टाम् षिषुः षीः षिष्टम् षिष्ट षिषम्
षिष्व षिष्म (क्ष म
६ जिघृक्षाञ्च–कार कतुः कुः कर्थ क्रथुः क चकार कर कृव
जिघृक्षाम्बभूव जिघृक्षामास
७ जिघृक्ष्या–त् स्ताम् सुः : स्तम् स्त सम् स्व स्म
८ जिघृक्षिता–" रौ रः सि स्थः स्थ स्मि स्वः स्मः
९ जिघृक्षिष्य–ति तः न्ति सि थः थ जिघृक्षिष्या–मि
वः मः (अजिघृक्षिष्या व म
१० अजिघृक्षिष्य–त् ताम् न् : तम् त म्

१ जिघृक्षु–षते षेते षन्ते षसे षेथे षध्वे षे षावहे षामहे
२ जिघृक्षे–त याताम् रन् थाः याथाम् ध्वम् य वहि महि
३ जिघृक्षु–षताम् षेताम् षन्ताम् षस्व षेथाम् षध्वम् षै षावहै षामहै
४ अजिघृक्षु–षत षेताम् षन्त षथाः षेथाम् षध्वम् षे षावहि षामहि (षि ष्वहि ष्महि
५ अजिघृक्षि–ष्ट षाताम् षत ष्ठाः षाथाम् ढ्वम् ध्वम्
६ जिघृक्षामा–स सतुः सुः सिथ सथुः स स सिव सिम
जिघृक्षाञ्चक्रे जिघृक्षाम्बभूव [य वहि महि
७ जिघृक्षिषी–ष्ट यास्ताम् रन् ष्ठाः यास्थाम् ध्वम्
८ जिघृक्षिता–" रौ रः से साथे ध्वे हे स्वहे स्महे
९ जिघृक्षि–ष्यते ष्येते ष्यन्ते ष्यसे ष्येथे ष्यध्वे ष्ये ष्यावहे ष्यामहे [ष्ये ष्यावहि ष्यामहि
१० अजिघृक्षिष्यत ष्येताम् ष्यन्त ष्यथाः ष्येथाम् ष्यध्वम

१ पुपू–षते षेते षन्ते षसे षेथे षध्वे षे षावहे षामहे
२ पुपूषे–त याताम् रन् थाः याथाम् ध्वम् य वहि महि
३ पुपू–षताम् षेताम् षन्ताम् षस्व षेथाम् षध्वम् षै षावहै षामहै
४ अपुपू–षत षेताम् षन्त षथाः षेथाम् षध्वम् षे षावहि षामहि (षि ष्वहि ष्महि
५ अपुपूषि–ष्ट षाताम् षत ष्ठाः षाथाम् ढ्वम् ध्वम्
६ पुपूषाम्बभू–व वतुः वुः विथ वथुः व व विव विम
पुपूषाञ्चक्रे पुपूषामास (वहि महि
७ पुपूषिषी–ष्ट यास्ताम् रन् ष्ठाः यास्थाम् ध्वम् य
८ पुपूषिता–" रौ रः से साथे ध्वे हे स्वहे स्महे
९ पुपूषि–ष्यते ष्येते ष्यन्ते ष्यसे ष्येथे ष्यध्वे ष्ये ष्यावहे ष्यामहे (ष्ये ष्यावहि ष्यामहि
१० अपुपूषिष्यत ष्येताम् ष्यन्त ष्यथाः ष्येथाम् ष्यध्वम

१५१८ पूञ् (पू) पवने ।

१ पुपूष–ति तः न्ति सि थः थ पुपूषा–मि वः मः
२ पुपूषे–त् ताम् युः : तम् त यम् व म
३ पुपूष–तु तात् ताम् न्तु " तात् तम् त
पुपूषा–णि व म
४ अपुपूष–त् ताम् न् : तम् त म् अपुपूषा व म
५ अपुपू–षीत् षिष्टाम् षिषुः षीः षिष्टम् षिष्ट षिषम् षिष्व षिष्म
६ पुपूषाञ्चकार कतुः कुः कर्थ कथुः क कार कर कृव कृम
पुपूषाम्बभूव पुपूषामास
७ पुपूष्या–त् स्ताम् सुः : स्तम् स्त सम् स्व स्म
८ पुपूषिता–" रौ रः सि स्थः स्थ स्मि स्वः स्मः
९ पुपूषिष्य ति तः न्ति सि थः थ पुपूषिष्या मि वः मः (अपुपूषिष्या–त म
१० अपुपूषिष्य–त् ताम् न् : तम् त म

१५१९ लूञ् (लू) छेदने

१ लुलूष–ति तः न्ति सि थः थ लुलूषा–मि वः मः
२ लुलूषे–त् ताम् युः : तम् त यम् व म
३ लुलूष–तु तात् ताम् न्तु " तात् तम् त
लुलूषा–णि व म
४ अलुलूष–त् ताम् न् : तम् त म् अलुलूषा–व म
५ अलुलू–षीत् षिष्टाम् षिषुः षीः षिष्टम् षिष्ट षिषम् षिष्व षिष्म
६ लुलूषाम्बभू–व वतुः वुः विथ वथुः व व विव विम
लुलूषाञ्चकार लुलूषामास
७ लुलूष्या–त् स्ताम् सुः : स्तम् स्त सम् स्व स्म
८ लुलूषिता–" रौ रः सि स्थः स्थ स्मि स्वः स्मः
९ लुलूषिष्य–ति तः न्ति सि थः थ लुलूषिष्या–मि वः मः (अलुलूषिष्या–व म
१० अलुलूषिष्य त् ताम् न् : त म् त म्

१ लुलू पते षेते पन्ते पसे षेथे षध्वे षे षावहे षामहे
२ लुलूषे–त याताम् रन् थाः याथाम् ध्वम् य वहि महि
३ लुलू–पताम् षेताम् षन्ताम् षस्व षेथाम् षध्वम् षै षावहै षामहै
४ अलुलू–षत षेताम् षन्त षथाः षेथाम् षध्वम् षे षावहि षामहि (षि ष्वहि ष्महि
५ अलुलूषि–ष्ट षाताम् षत ष्टाः षाथाम् ड्ढ्वम् ध्वम्
६ लुलूषामा–स सतुः सुः सिथ सथुः स स सिव सिम
लुलूषाञ्चक्रे लुलूषाम्बभूव [य वहि महि
७ लुलूषिषी–ष्ट यास्ताम् रन् ष्टाः यास्थाम् ध्वम्
८ लुलूषिता–" रौ रः से साथे ध्वे हे स्वहे स्महे
९ लुलूषि–ष्यते ष्येते ष्यन्ते ष्यसे ष्येथे ष्यध्वे ष्ये ष्यावहे ष्यामहे [ष्ये ष्यावहि ष्यामहि
१० अलुलूषिष्यत ष्येताम् ष्यन्त ष्यथाः ष्येथाम् ष्यध्वम

१५२० धूञ् [धू] कम्पने । धूगट १२९१ वद्रूपाणि

१ तिस्तरि–षते षेते षन्ते षसे षेथे षध्वे षे षावहे षामहे
२ तिस्तरिषे–त याताम् रन् थाः याथाम् ध्वम् य वहि महि
३ तिस्तरि–षताम् षेताम् षन्ताम् षस्व षेथाम् षध्वम् षै षावहै षामहै
४ अतिस्तरि–षत षेताम् षन्त षथा षेथाम् षध्वम् षे षावहि षामहि (षि ष्वहि ष्महि
५ अतिस्तरिषि–ष्ट षाताम् षत ष्टाः षाथाम् ड्ढ्वम् ध्वम
६ तिस्तरिषाम्बभू–व वतुः वु विथ वथुः व व विव विम
तिस्तरिषाञ्चक्रे तिस्तरिषामास (वहि महि
७ तिस्तरिषिषी–ष्ट यास्ताम् रन् ष्टाः यास्थाम् ध्वम् य
८ तिस्तरिषिता–" रौ रः से साथे ध्वे हे स्वहे स्महे
९ तिस्तरिषि–ष्यते ष्येते ष्यन्ते ष्यसे ष्येथे ष्यध्वे ष्ये ष्यावहे ष्यामहे (ष्ये ष्यावहि ष्यामहि
१० अतिस्तरिषिष्यत ष्येताम् ष्यन्त ष्यथा. ष्येथाम् ष्यध्वम
पक्षे तिस्तरि–स्थाने तिस्तरी इति तिस्तीर् इति च ज्ञेयम् ।

१५२१ स्तृगृश् (स्तृ) आच्छादने ।

१ तिस्तरिष–ति तः न्ति सि थः थ तिस्तरिषा–मि वः मः
२ तिस्तरिषे–त् ताम् युः : तम् त यम् व म
३ तिस्तरिष–तु तात् ताम् न्तु " तात् तम् त
तिस्तरिषा–णि व म
४ अतिस्तरिष त् ताम् न् : तम् त म् अतिस्तरिषा-
५ अतिस्तरि–षीत् षिष्टाम् षिषुः षीः षिष्टम् षिष्ट षिषम् षिष्व षिष्म
६ तिस्तरिषाञ्चकार कृतुः कुः कर्थ कृथुः क कार कर कृव कृम
तिस्तरिषाम्बभूव तिस्तरिषामास
७ तिस्तरिष्या–त् स्ताम् सुः : स्तम् स्त सम् स्व स्म
८ तिस्तरिषिता–" रौ रः सि स्थः स्थ स्मि स्वः स्मः
९ तिस्तरिषिष्य ति तः न्ति सि थः थ तिस्तरिषिष्या-
मि वः मः (अतिस्तरिषिष्या–व म
१० अतिस्तरिषिष्य–त् ताम् न् : तम् त म
पक्षे तिस्तरि–स्थाने तिस्तरी इति तिस्तीर् इति च ज्ञेयम्

१५२२ कृगृश् (कृ) हिंसायाम्

१ चिकरिष–ति तः न्ति सि थः थ चिकरिषा–मि वः मः
२ चिकरिषे–त् ताम् युः : तम् त यम् व म
३ चिकरिष–तु तात् ताम् न्तु " तात् तम् त
चिकरिषा–णि व म
४ अचिकरिष–त् ताम् न् : तम् त म् अचिकरिषा–व म
५ अचिकरि–षीत् षिष्टाम् षिषुः षीः षिष्टम् षिष्ट षिषम् षिष्व षिष्म
६ चिकरिषाम्बभू–व वतुः वु विथ वथुः व व विव विम
चिकरिषाञ्चकार चिकरिषामास
७ चिकरिष्या–त् स्ताम् सुः : स्तम् स्त सम् स्व स्म
८ चिकरिषिता–" रौ रः सि स्थः स्थ स्मि स्वः स्मः
९ चिकरिषिष्य–ति तः न्ति सि थः थ चिकरिषिष्या
–मि वः मः (अचिकरिषिष्या–व म
१० अचिकरिषिष्य–त् ताम् न् : तम् त म्
पक्षे चिकरी=स्थाने चिकरी–इति चिकीर् इति च ज्ञेयम्

१ **चिकरि**–षतेषेते षन्ते षसे षेथे षध्वे षे षावहे षामहे
२ **चिकरिषे**–त याताम् रन् थाः याथाम् ध्वम् य वहि महि
३ **चिकरि**–षताम् षेताम् षन्ताम् षस्व षेथाम् षध्वम् षै षावहै षामहै
४ **अचिकरि**–षत षेताम् षन्त षथाः षेथाम् षध्वम् षे षावहि षामहि (षि ष्वहि ष्महि
५ **अचिकरिषि**-ष्ट षाताम् षत ष्ठा षाथाम् ड्ढ्वम् ध्वम्
६ **चिकरिषाञ्च**-के क्राते क्रिरे कृषे क्राथे कृढ्वे के कृवहे कृमहे **चिकरिषाम्बभूव चिकरिषामास** (य वहि महि
७ **चिकरिषिषी**–ष्ट यास्ताम् रन् ष्टाः यास्थाम् ध्वम्
८ **चिकरिषिता**–" रौ रः से साथे ध्वे हे स्वहे स्महे
९ **चिकरिषि**-ष्यते ष्येते ष्यन्ते ष्यसे ष्येथे ष्यध्वे ष्ये ष्यावहे ष्यामहे (ष्ये ष्यावहि ष्यामहि
१० **अचिकरिषि**-ष्यत ष्येताम् ष्यन्त ष्यथाः ष्येथाम् ष्यध्वम्

पक्षे चिकरि-स्थाने चिकरी-इति चिकीर् इति च ज्ञेयम् ।

१५२३ वृगृ (वृ) वरणे । वृगृद्र १२९४ वद्रूपाणि

१५२५ रींश् (री) गतिरेषणयोः ।

१ **रिरीष**-ति तः न्ति सि थः थ **रिरीषा**-मि वः मः
२ **रिरीषे**-त् ताम् युः : तम् त यम् व म
३ **रिरीष**–तु तात् ताम् न्तु " तात् तम् त **रिरीषा**–णि व म
४ **अरिरीष**-त् ताम् तः तम् त म् **अरिरीषा**-व म
५ **अरिरी**–षीत् षिष्टाम् षिषुः षीः षिष्टम् षिष्ट षिषम् षिष्व षिष्म
६ **रिरीषामा**–स सतुः सुः सिथ सथुः स स सिव सिम **रिरीषाञ्चकार रिरीषाम्बभूव**
७ **रिरीष्या**–त् स्ताम् सुः : स्तम् स्त सम् स्व स्म
८ **रिरीषिता**–" रौ रः सि स्थः स्थ स्मि स्वः स्मः
९ **रिरीषिष्य**-ति तः न्ति सि थः थ **रिरीषिष्या**–मि वः मः (**अरिरीषिष्या**-व म
१० **अरिरीषिष्य**–त् ताम् न् : तम् त म्

१५२४ ज्यांश् (ज्यां) हानौ ।

१ **जिज्यास**–ति त न्ति सि थः थ **जिज्यासा**–मि वः मः
२ **जिज्यासे**–त् ताम् युः : तम् त यम् व म
३ **जिज्यास**–तु तात् ताम् न्तु " तात् तम् त **जिज्यासा**–नि व म
४ **अजिज्यास**-त् ताम् न् : तम् त म् **अजिज्यासा**–व म
५ **अजिज्या** सीत् सिष्टाम् सिषुः सीः सिष्टम् सिष्ट सिषम् सिष्व सिष्म
६ **जिज्यासाम्बभू**–व वतुः वुः विथ वथुः व व विव विम **जिज्यासाञ्चकार जिज्यासामास**
७ **जिज्यास्या**-त् स्ताम् सुः : स्तम् स्त सम् स्व स्म
८ **जिज्यासिता**–" रौ रः सि स्थः स्थ स्मि स्वः स्मः
९ **जिज्यासिष्य**-ति तः न्ति सि थः थ **जिज्यासिष्या**–मि वः मः (**अजिज्यासिष्या**-व म
१० **अजिज्यासिष्य**–त ताम् न् : तम् त म्

१५२६ लींश् (ली) श्लेषणे ।

१ **लिलीष**-ति तः न्ति सि थः थ **लिलीषा**-मि वः मः
२ **लिलीषे**-त् ताम् युः : तम् त यम् व म
३ **लिलीष**–तु तात् ताम् न्तु " तात् तम् त **लिलीषा**–णि व म
४ **अलिलीष**–त् ताम् न् : तम् त म् **अलिलीषा**–व म (षिष्व षिष्म
५ **अलिली**–षीत् षिष्टाम् षिषुः षीः षिष्टम् षिष्ट षिषम् **लिलीषाञ्चकार लिलीषाम्बभूव**
६ **लिलीषामा**-स सतुः सुः सिथ सथुः स स सिव सिम
७ **लिलीष्या**–त् स्ताम् सुः : स्तम् स्त सम् स्व स्म
८ **लिलीषिता**–" रौ रः सि स्थः स्थ स्मि स्वः स्मः
९ **लिलीषिष्य**–ति तः न्ति सि थः थ **लिलीषिष्या**–मि वः मः (**अलिलीषिष्या**-व म
१० **अलिलीषिष्य**-त् ताम् न् : तम् त म्

१५२७ ह्लीङ् (ह्ली) वरणे ।

१ विह्लीष-ति त. न्ति सि थः थ विह्लीषा-मि व मः
२ विह्लीषे-त् ताम् युः : तम् त यम् व म
३ विह्लीष-तु तात् ताम् न्तु " तात् तम् त
विह्लीषा-णि व म
४ अविह्लीष-त् ताम् न् : तम् त म् अविह्लीषा-व म
५ अविह्ली-षीत् षिष्टाम् षिषुः षीः षिष्टम् षिष्ट षिषम्
षिष्व षिष्म
६ विह्लीषाम्बभू-व वतुः वुः विथ वथुः व व विव विम
विह्लीषाञ्चकार विह्लीषामास
७ विह्लीष्या-त स्ताम् सुः : स्तम् स्त सम् स्व स्म
८ विह्लीषिता-" रौ रः सि स्थः स्थ स्मि स्वः स्मः
९ विह्लीषिष्य-ति तः न्ति सि थः थ विह्लीषिष्या-
मि व मः (अविह्लीषिष्या-व म
१० अविह्लीषिष्य-त् ताम् न् : तम् त म्

१५२८ ह्वीङ् (ह्वी) गतौ ।

१ लिह्वीष-ति त न्ति सि थः थ लिह्वीषा-मि वः मः
२ लिह्वीषे-त् ताम् युः : तम् त यम् व म
३ लिह्वीष-तु तात् ताम् न्तु " तात् तम् त
लिह्वीषा-णि व म
४ अलिह्वीष त् ताम् न् : तम् त म् अलिह्वीषा-व म
५ अलिह्वी षीत् षिष्टाम् षिषुः षीः षिष्टम् षिष्ट षिषम्
षिष्व षिष्म
६ लिह्वीषाम्बभू-व वतुः वुः विथ वथुः व व विव विम
लिह्वीषाञ्चकार लिह्वीषामास
७ लिह्वीष्या-त् स्ताम् सुः : स्तम् स्त सम् स्व स्म
८ लिह्वीषिता-" रौ रः सि स्थः स्थ स्मि स्वः स्मः
९ लिह्वीषिष्य-ति तः न्ति सि थः थ लिह्वीषिष्या-
मि वः मः (अलिह्वीषिष्या व म
१० अलिह्वीषिष्य-त ताम् न् : तम् त म्

१५२९ कृङ् (कृ) हिंसायाम् । कृङ् १५२२ वद्रूपाणि । नवरं परस्मैपदाटितान्येव ।

१५३० मृङ् (मृ) हिंसायाम् ।

१ मिमरिष-ति तः न्ति सि थः थ मिमरिषा-मि वः मः
२ मिमरिषे-त् ताम् युः : तम् त यम् व म
३ मिमरिष तु तात् ताम् न्तु " तात् तम् त
मिमरिषा-णि व म
४ अमिमरिष-त् ताम् त् : तम् त म् अमिमरिषा-व म
५ अमिमरिष-षीत् षिष्टाम् षिषुः षीः षिष्टम् षिष्ट षिषम्
षिष्व षिष्म
६ मिमरिषामा-स सतुः सुः सिथ सथुः स स सिव सिम
मिमरिषाञ्चकार मिमरिषाम्बभूव
७ मिमरिष्या-त् स्ताम् सुः : स्तम् स्त सम् स्व स्म
८ मिमरिषिता-" रौ रः सि स्थः स्थ स्मि स्वः स्मः
९ मिमरिषिष्य ति तः न्ति सि थः थ मिमरिषिष्या-
मि वः मः (अमिमरिषिष्या-व म
१० अमिमरिषिष्य-त् ताम् न् : तम् त म्
पक्षे मिमरि-स्थाने मिमरी-इति मुमूर्
इति च ज्ञेयम् ।

१५३१ शृङ् (शृ) हिंसायाम् ।

१ शिशरिष-ति तः न्ति सि थः थ शिशरिषा-मि वः मः
२ शिशरिषे-त् ताम् युः : तम् त यम् व म
३ शिशरिष-तु तात् ताम् न्तु " तात् तम् त
शिशरिषा-णि व म
४ अशिशरिष-त् ताम् न् : तम् त म् अशिशरिषा-
व म (षिष्व षिष्म
५ अशिशरि-षीत् षिष्टाम् षिषुः षीः षिष्टम् षिष्ट षिषम्
शिशरिषाञ्चकार शिशरिषाम्बभूव
६ शिशरिषामा-स सतुः सुः सिथ सथुः स स सिव सिम
७ शिशरिष्या-त् स्ताम् सुः : स्तम् स्त सम् स्व स्म
८ शिशरिषिता-" रौ रः सि स्थः स्थ स्मि स्वः स्मः
९ शिशरिषिष्य-ति तः न्ति सि थः थ शिशरिषि-
ष्या-मि वः मः (अशिशरिषिष्या-व म
१० अशिशरिषिष्य-त् ताम् न् : तम् त म्
पक्षे शिशरि-स्थाने शिशरी-इति शिशीर्
इति च ज्ञेयम् ।

१५३२ पॄश् (पॄ) पालनपूरणयोः ।

१ पिपरिष-ति तः न्ति सि थः थ पिपरिषा-मि वः मः
२ पिपरिषे-त् ताम् युः : तम् त यम् व म
३ पिपरिष-तु तात् ताम् न्तु " तात् तम् त
पिपरिषा-णि व म
४ अपिपरिष त् ताम् न् : तम् त म् अपिपरिषा-
५ अपिपरि-षीत् षिष्टाम् षिषुः षीः षिष्टम् षिष्ट षिषम्
षिष्व षिष्म
६ पिपरिषाञ्चकार कतुः कुः कर्थ कथुः क कार कर कृव कृम
पिपरिषाम्बभूव पिपरिषामास
७ पिपरिष्या-त् स्ताम् सुः : स्तम् स्त सम् स्व स्म
८ पिपरिषिता-" रौ रः सि स्थः स्थ स्मि स्वः स्मः
९ पिपरिषिष्य-ति तः न्ति सि थः थ पिपरिषिष्या-
मि वः मः (अपिपरिषिष्या-व म
१० अपिपरिषिष्य-त् ताम् न् : तम् त म
पक्षे पिपरि-स्थाने पिपरी इति पुपुर्
इति च ज्ञेयम्

१५३३ वृश् (वृ) वरणे । वृगट् १२९४ वद्रूपाणि
नवरं परस्मैपदधटितान्येव ।

१५३४ भृश् (भृ) भर्जने च ।

१ बिभरिष-ति तः न्ति सि थः थ बिभरिषा-मि वः म
२ बिभरिषे-त् ताम् युः : तम् त यम् व म
३ बिभरिष-तु तात् ताम् न्तु " तात् तम् त
बिभरिषा-णि व म
४ अबिभरिष-त् ताम् न् : तम् त म् अबिभरिषा-व म
५ अबिभरि-षीत् षिष्टाम् षिषुः षीः षिष्टम् षिष्ट षिषम्
षिष्व षिष्म
६ बिभरिषाम्बभू-व वतुः वुः विथ वथुः व व विव विम
बिभरिषाञ्चकार बिभरिषामास
७ बिभरिष्या-त् स्ताम् सुः : स्तम् स्त सम् स्व स्म
८ बिभरिषिता-" रौ रः सि स्थः स्थ स्मि स्वः स्मः
९ बिभरिषिष्य-ति तः न्ति सि थः थ बिभरिषिष्या
मि वः मः (अबिभरिषिष्या-व म
१० अबिभरिषिष्य-त् ताम् न् : तम् त म्
पक्षे बिभरि-स्थाने बिभरी इति बुभूर् इति ज्ञेयम्

१५३५ दृश् [दृ] विदारणे । दृ १०१५ वद्रूपाणि
१५३६ जृश् [जृ] वयोहानौ । जषूच् ११४५ वद्रूपाणि
१५३७ नृश् (नृ) नयने । नृ १०१६ वद्रूपाणि

१५३८ गृश् (गृ) शब्दे ।

१ जिगरिष-ति तः न्ति सि थः थ जिगरिषा-मि वः मः
२ जिगरिषे-त् ताम् युः : तम् त यम् व म
३ जिगरिष-तु तात् ताम् न्तु " तात् तम् त
जिगरिषा-णि व म
४ अजिगरिष-त् ताम् न् : तम् त म् अजिगरिषा-व म
५ अजिगरि-षीत् षिष्टाम् षिषुः षीः षिष्टम् षिष्ट षिषम्
षिष्व षिष्म
६ जिगरिषाम्बभू-व वतुः वुः विथ वथुः व व विव विम
जिगरिषाञ्चकार जिगरिषामास
७ जिगरिष्या-त् स्ताम् सुः : स्तम् स्त सम् स्व स्म
८ जिगरिषिता-" रौ रः सि स्थः स्थ स्मि स्वः स्मः
९ जिगरिषिष्य-ति तः न्ति सि थः थ जिगरिषि-
ष्या-मि वः मः (अजिगरिषिष्या-व म
१० अजिगरिषिष्य-त् ताम् न् : तम् त म्
पक्षे जिगरि-स्थाने जिगरी-इति जिगोर्
इति च ज्ञेयम् ।

१५३९ ऋश् (ऋ) गतौ

१ अरिरिष-ति तः न्ति सि थः थ अरिरिषा-मि वः मः
२ अरिरिषे-त् ताम् युः : तम् त यम् व म
३ अरिरिष-तु तात् ताम् न्तु " तात् तम् त
अरिरिषा-णि व म
४ आरिरिष-त् ताम् न् : तम् त म् आरिरिषा-व म
५ आरिरि-षीत् षिष्टाम् षिषुः षीः षिष्टम् षिष्ट षिषम्
षिष्व षिष्म
६ अरिरिषाम्बभू-व वतुः वुः विथ वथुः व व विव विम
अरिरिषाञ्चकार अरिरिषामास
७ अरिरिष्या-त् स्ताम् सुः : स्तम् स्त सम् स्व स्म
८ अरिरिषिता-" रौ रः सि स्थः स्थ स्मि स्वः स्मः
९ अरिरिषिष्य-ति तः न्ति सि थः थ अरिरिषिष्या
-मि वः मः (आरिरिषिष्या-व म
१० आरिरिषिष्य-त् ताम् न् : तम् त म्
पक्षे अरिरि=स्थाने अरिरी-इति ईर्षि
इति च ज्ञेयम्
आरिरि-स्थाने आरिरी-इति ऐर्षि
इति च ज्ञेयम् ।

१५४० ज्ञांश् (ज्ञा) अवबोधने ।

१ **जिज्ञा**–सते सेते सन्ते ससे सेथे सध्वे से सावहे सामहे
२ **जिज्ञासे**–त याताम् रन् थाः याथाम् ध्वम् य वहि महि
३ **जिज्ञा**–सताम् सेताम् सन्ताम् सस्व सेथाम् सध्वम् सै सावहै सामहै
४ **अजिज्ञा**–सत सेताम् सन्त सथाः सेथाम् सध्वम् से सावहि सामहि (षि ष्वहि ष्महि
५ **अजिज्ञासि**–ष्ट षाताम् षत ष्ठाः षाथाम् ड्ढ्वम् ध्वम्
६ **जिज्ञासाञ्च**-क्रे क्राते क्रिरेकृषे क्राथे कृढ्वे क्रे कृवहे कृमहे **जिज्ञासाम्बभूव जिज्ञासामास** (य वहि महि
७ **जिज्ञासिषी**–ष्ट यास्ताम् रन् ष्ठाः यास्थाम् ध्वम्
८ **जिज्ञासिता**–" रौ रः से साथे ध्वे हे स्वहे स्महे
९ **जिज्ञासि**–ष्यते ष्येते ष्यन्ते ष्यसे ष्येथे ष्यध्वे ष्ये ष्यावहे ष्यामहे (ष्ये ष्यावहि ष्यामहि
१० **अजिज्ञासि**-ष्यत ष्येताम् ष्यन्त ष्यथाः ष्येथाम् ष्यध्वम्

१५४१ क्षिपश् [क्षि] हिंसायाम् । क्षि १० वद्रूपाणि

१५४२ व्रींश् (व्री) वरणे ।

१ **विव्रीष**-ति तः न्ति सि थः थ **विव्रीषा**-मि वः मः
२ **विव्रीषे**–त् ताम् युः : तम् त यम् व म
३ **विव्रीष**–तु तात् ताम् न्तु " तात् तम् त **विव्रीषा**–णि व म
४ **अविव्रीष**-त् ताम् न् : तम् त म् **अविव्रीषा**-
५ **अविव्री**–षीत् षिष्टाम् षिषुः षीः षिष्टम् षिष्ट षिषम् षिष्व षिष्म
६ **विव्रीषाञ्चकार** कतुः कुः कर्थ कथुः क कार कर कृव कृम **विव्रीषाम्बभूव विव्रीषामास**
७ **विव्रीष्या**-त स्ताम् सुः : स्तम् स्त सम् स्व स्म
८ **विव्रीषिता**–" रौ रः सि स्थः स्थ स्मि स्वः स्मः
९ **विव्रीषिष्य**–ति तः न्ति सि थः थ **विव्रीषिष्या**–मि वः मः (**अविव्रीषिष्या**–व म
१० **अविव्रीषिष्य**–त ताम न् : तम त म

१५४३ भ्रींश (भ्री) भरणे ।

१ **बिभ्रीष**–ति तः न्ति सि थः थ **बिभ्रीषा**–मि वः म
२ **बिभ्रीषे**–त् ताम् युः : तम् त यम् व म
३ **बिभ्रीष**–तु तात् ताम् न्तु " तात् तम् त **बिभ्रीषा**–णि व म
४ **अबिभ्रीष**–त् ताम् न् : तम् त म् **अबिभ्रीषा**–व म
५ **अबिभ्री**–षीत् षिष्टाम् षिषुः षीः षिष्टम् षिष्ट षिषम षिष्व षिष्म
६ **बिभ्रीषाम्बभू**-व वतुः वुः विथ वथुः व व विव विम **बिभ्रीषाञ्चकार बिभ्रीषामास**
७ **बिभ्रीष्या**–त् स्ताम् सुः : स्तम् स्त सम् स्व स्म
८ **बिभ्रीषिता**–" रौ रः सि स्थः स्थ स्मि स्वः स्मः
९ **बिभ्रीषिष्य**–ति तः न्ति सि थः थ **बिभ्रीषिष्या** मि वः मः (**अबिभ्रीषिष्या**–व म
१० **अबिभ्रीषिष्य**–त् ताम् न् : तम् त म्

१५४४ हेठश् (हेठ्) भूतप्रादुर्भावे ।

१ **जिहेठिष**–ति तः न्ति सि थः थ **जिहेठिषा**–मि वः मः
२ **जिहेठिषे**–त् ताम् युः : तम् त यम् व म
३ **जिहेठिष**–तु तात् ताम् न्तु " तात् तम् त **जिहेठिषा**–णि व म
४ **अजिहेठिष**–त् ताम् न् : तम् त म् **अजिहेठिषा**–व म
५ **अजिहेठि**–षीत् षिष्टाम् षिषुः षीः षिष्टम् षिष्ट षिषम् षिष्व षिष्म
६ **जिहेठिषाम्बभू**–व वतुः वुः विथ वथुः व व विव विम **जिहेठिषाञ्चकार जिहेठिषामास**
७ **जिहेठिष्या**–त् स्ताम् सुः : स्तम् स्त सम् स्व स्म
८ **जिहेठिषिता**–" रौ रः सि स्थः स्थ स्मि स्वः स्मः
९ **जिहेठिषिष्य**–ति तः न्ति सि थः थ **जिहेठिषिष्या**–मि वः मः (**अजिहेठिचिष्या**–व म
१० **अजिहेठिषिष्य**–त् ताम् न् : तम् त म्

१५४५ मृडत् (मृड्) सुखने । मृडत् १३५८ वद्रूपाणि

१५४६ श्रन्थश् (श्रन्थ्) मोचनप्रतिहर्षयोः

१ शिश्रन्थिष-ति तः न्ति सि थः थ शिश्रन्थिषा-मि वः मः
२ शिश्रन्थिषे-त् ताम् युः : तम् त यम् व म
३ शिश्रन्थिष-तु तात् ताम् न्तु " तात् तम् त
शिश्रन्थिषा-णि व म
४ अशिश्रन्थिषत् ताम् न् : तम् त म् अशिश्रन्थिषाव म
५ अशिश्रन्थि-षीत् षिष्टाम् षिषु षीः षिष्टम् षिष्ट षिषम् षिष्व षिष्म
६ शिश्रन्थिषामा-स सतुः सुः सिथ सथुः स स सिव सिम
शिश्रन्थिषाञ्चकार शिश्रन्थिषाम्बभूव
७ शिश्रन्थिष्या-त् स्ताम् सुः : स्तम् स्त सम् स्व स्म
८ शिश्रन्थिषिता-" रौ रः सि स्थः स्थ स्मि स्वः स्मः
९ शिश्रन्थिषिष्य-ति तः न्ति सि थः थ शिश्रन्थिषिष्या-मि वः मः (अशिश्रन्थिषिष्या-व म
१० अशिश्रन्थिषिष्य-त् ताम् न् : तम् त म्

१५४७ मन्थश् (मन्थ्) विलोडने । मन्थ २९२ वद्रूपाणि

१५४८ ग्रन्थश् (ग्रन्थ्) संदर्भे

१ जिग्रन्थिष-ति तः न्ति सि थः थ जिग्रन्थिषा-मि वः मः
२ जिग्रन्थिषे-त् ताम् यु : तम् त यम् व म
३ जिग्रन्थिष तु तात् ताम् न्तु " तात् तम् त
जिग्रन्थिषा-णि व म
४ अजिग्रन्थिषत् ताम् न् . तम् त म् अजिग्रन्थिषाव म
५ अजिग्रन्थि-षीत् षिष्टाम् षिषु षीः षिष्टम् षिष्ट षिषम् षिष्व षिष्म
६ जिग्रन्थिषाम्बभू-व वतुः वुः विथ वथुः व व विव विम
जिग्रन्थिषाञ्चकार जिग्रन्थिषामास
७ जिग्रन्थिष्या-त् स्ताम् सुः : स्तम् स्त स्व स्म
८ जिग्रन्थिषिता-" रौ रः सि स्थः स्थ स्मि स्वः स्मः
९ जिग्रन्थिषिष्य-ति तः न्ति सि थः थ जिग्रन्थिषिष्या-मि वः मः (अजिग्रन्थिषिष्या-व म
१० अजिग्रन्थिषिष्य-त् ताम् न् : तम् त म्

१५४९ कुन्थश् (कुन्थ्) संक्लेशे । कुथु २८८ वद्रूपाणि

१५५० मृदश् (मृद्) क्षोदे ।

१ मिमर्दिष-ति तः न्ति सि थः थ मिमर्दिषा-मि वः मः
२ मिमर्दिषे-त् ताम् युः : तम् त यम् व म
३ मिमर्दिष-तु तात् ताम् न्तु " तात् तम् त
मिमर्दिषा-णि व म
४ अमिमर्दिष-त् ताम् न् : तम् त म् अमिमर्दिषा-व म (षिष्व षिष्म
५ अमिमर्दि-षीत् षिष्टाम् षिषुः षीः षिष्टम् षिष्ट षिषम्
मिमर्दिषाञ्चकार मिमर्दिषाम्बभूव
६ मिमर्दिषामा-स सतुः सुः सिथ सथुः स स सिव सिम
७ मिमर्दिष्या-त् स्ताम् सुः : स्तम् स्त सम् स्व स्म
८ मिमर्दिषिता-" रौ रः सि स्थः स्थ स्मि स्वः स्मः
९ मिमर्दिषिष्य-ति तः न्ति सि थः थ मिमर्दिषिष्या-मि वः मः (अमिमर्दिषिष्या-व म
१० अमिमर्दिषिष्य-त् ताम् न् : तम् त म्

१५५१ गुधश् (गुध्) रोषे । गुधच् ११५५ वद्रूपाणि

१५५२ बन्धश् (बन्ध्) बन्धने ।

१ बिभन्त्सि-ति त न्ति सि थः थ बिभन्त्सा-मि वः मः
२ बिभन्त्सि-त् ताम् युः : तम् त यम् व म
३ बिभन्त्सि-तु तात् ताम् न्तु " तात् तम् त
बिभन्त्सा-णि व म -व म
४ अबिभन्त्सि-त् ताम् न् : तम् त म् अबिभन्त्सा
५ अबिभन्त्-सीत् सिष्टाम् सिषुः सीः सिष्टम् सिष्ट सिषम् सिष्व सिष्म
६ बिभन्त्साम्बभू-व वतुः वुः विथ वथुः व व विव विम
बिभन्त्साञ्चकार बिभन्त्सामास
७ बिभन्त्स्या-त् स्ताम् सुः : स्तम् स्त सम् स्व स्म
८ बिभन्त्सिता-" रौ रः सि स्थः स्थ स्मि स्वः स्मः
९ बिभन्त्सिष्य-ति तः न्ति सि थः थ बिभन्त्सिष्या-मि वः मः (अबिभन्त्सिष्या-व म
१० अबिभन्त्सिष्य-त् ताम् न् : तम् त म्

१५५३ क्षुभश् (क्षुभ् संचलने । क्षुभच् ११९९ वद्रूपाणि
१५५४ णभश् (नभ्) णभच् १२०० वद्रूपाणि
१५५५ तुभश् [तुभ्] तुभच् १२०१ वद्रूपाणि

सर्वत्र बिभन्त्सि स्थाने बिपन्त्स इति शुद्धम्।

१५५६ खवश् (खव्) हेठवत्

१ चिखविष-ति तः न्ति सि थः थ चिखविषा-मि वः मः
२ चिखविषे-त् ताम् युः : तम् त यम् व म
३ चिखविष-तु तात् ताम् न्तु " तात् तम् त
चिखविषा-णि व म
४ अचिखविष त् ताम् न् : तम् त म् अचिखविषा-व म
५ अचिखघि-षीत् षिष्टाम् षिषुः षीः षिष्टम् षिष्ट षिषम्
षिष्व षिष्म
६ चिखविषाम्बभू-व वतुः वुः विथ वथुः व व विव विम
चिखविषाञ्चकार चिखविषामास
७ चिखविष्या-त् स्ताम् सुः : स्तम् स्त स्व स्म
८ चिखविषिता-' रौ रः सि स्थः स्थ स्मि स्वः स्मः
९ चिखविषिष्य-ति तः न्ति सि थः थ चिखविषिष्या-
मि वः मः (अचिखविषिष्या-व म
१० अचिखविषिष्य-त् ताम् न् : तम् त म्

१५५७ क्लिशौश् (क्लिश्) विबाधने ।

१ चिक्लेशिष ति त न्ति सि थः थ चिक्लेशिषा मि वः मः
२ चिक्लेशिषे-त् ताम् युः : तम् त यम् व म
३ चिक्लेशिष-तु तात् ताम् न्तु " तात् तम् त
चिक्लेशिषा-णि व म -व म
४ अचिक्लेशिष त् ताम् न् : तम् त म् अचिक्लेशिषा
५ अचिक्लेशि-षीत् षिष्टाम् षिषुः षीः षिष्टम् षिष्ट षिषम्
षिष्व षिष्म
६ चिक्लेशिषाम्बभू-व वतुः वुः विथ वथुः व व विव विम
चिक्लेशिषाञ्चकार चिक्लेशिषामास
चिक्लेशिष्या त् स्ताम् सुः : स्तम् स्त सम् स्व स्म
चिक्लेशिषिता-" रौ रः सि स्थः स्थ स्मि स्वः स्मः
चिक्लेशिषिष्य-ति तः न्ति सि थः थ चिक्लेशिषि
ष्या-मि वः मः (अचिक्लेशिषिष्या-व म
० अचिक्लेशिषिष्य-त ताम् न् : तम् त म्
पक्षे चिक्लेशि-स्थाने चिक्लिशि-इति
चिक्लिक्-इति च ज्ञेयम् ।

१५५८ अशश् (अश्) भोजने ।

१ अशिशिष-ति तः न्ति सि थः थ अशिशिषा मि वः मः
२ अशिशिषे-त् ताम् युः : तम् त यम् व म
३ अशिशिष-तु तात् ताम् न्तु " तात् तम् त
अशिशिषा-णि व म
४ आशिशिष-त् ताम् त् : तम् त म् आशिशिषा-व म
५ आशिशि-षीत् षिष्टाम् षिषु षीः षिष्टम् षिष्ट षिषम्
षिष्व षिष्म
६ अशिशिषामा-स सतुः सुः सिथ सथुः स स सिव सिम
अशिशिषाञ्चकार अशिशिषाम्बभूव
७ अशिशिष्या-त् स्ताम् सुः : स्तम् स्त सम् स्व स्म
८ अशिशिषिता-" रौ रः सि स्थः स्थ स्मि स्वः स्मः
९ अशिशिषिष्य ति तः न्ति सि थः थ अशिशिषिष्या
मि वः मः (आशिशिषिष्या-व म
१० आशिशिषिष्य-त् ताम् न् : तम् त म्

१५५९ इषश् (इष्) आभीक्ष्ण्ये । इषच् ११६५ वद्रूपाणि
१५६० विषश् (विष्) विप्रयोगे । विषू ५२८ वद्रूपाणि
१५६१ पुषश् (पुष्) स्नेहसेचन पुरणेषु । पुषू ३३२ वद्रूपाणि
१५६२ लुषश् (प्लुष्) स्नेहसेचन पुरणेषु प्लुषू ५३३ वद्रूपाणि
१५६३ मुषश् (मुष्) स्तेये । मुष ५१३ वद्रूपाणि
१५६४ पुषश् [पुष्] पुष्ट । पुष ५३६ वद्रूपाणि.

१५६५ कुषश् (कुष्) निष्कर्षे ।

१ चुकोषिष-ति तः न्ति सि थः थ चुकोषिषा-मि वः मः
२ चुकोषिषे-त् ताम् युः : तम् त यम् व म
३ चुकोषिष-तु तात् ताम् न्तु " तात् तम् त
चुकोषिषा-णि व म
४ अचुकोषिष-त् ताम् न् : तम् त म् अचुकोषिषा-
व म (षिष्व षिष्म
५ अचुकोषि-षीत् षिष्टाम् षिषुः षीः षिष्टम् षिष्ट षिषम्
चुकोषिषाञ्चकार चुकोषिषाम्बभूव
६ चुकोषिषामा-स सतुः सुः सिथ सथुः स स सिव सिम
७ चुकोषिष्या-त् स्ताम् सुः : स्तम् स्त सम् स्व स्म
८ चुकोषिषिता-" रौ रः सि स्थः स्थ स्मि स्वः स्मः
९ चुकोषिषिष्य-ति तः न्ति सि थः थ चुकोषिषि-
ष्या-मि वः मः (अचुकोषिषिष्या-व म
१० अचुकोषिषिष्य-त् ताम् न् : तम् त म्
पक्षे चुको स्थाने चुक्-इति ज्ञेयम्

१५६६ ध्रस्वृश् (ध्रस) उञ्छे ।

१ दिध्रसिष-ति तः न्ति सि थः थ दिध्रसिषा-मि वः मः
२ दिध्रसिषे-त् ताम् युः : तम् त यम् व म
३ दिध्रसिष-तु तात् ताम् न्तु '' तात् तम् त
दिध्रसिषा-णि व म
४ अदिध्रसिष त् ताम् न् : तम् त म् अदिध्रसिषा-व म
५ अदिध्रसि षीत् षिष्टाम् षिषुः षीः षिष्टम् षिष्ट षिषम षिष्व षिष्म
६ दिध्रसिषाम्बभू-व वतुः वुः विथ वथु. व व विव विम
दिध्रसिषाञ्चकार दिध्रसिषामास
७ दिध्रसिष्या-त् स्ताम् सुः : स्तम् स्त सम् स्व स्म
८ दिध्रसिषिता-'' रौ रः सि स्थः स्थ स्मि स्वः स्मः
९ दिध्रसिषिष्य ति तः न्ति सि थः थ दिध्रसिषिष्या-मि वः मः (अदिध्रसिषिष्या-व म
१० अदिध्रसिषिष्य-त् ताम् न् : तम् त म्

१५६७ वृङ्श् (वृ) संभक्तौ ।

१ विवरि-षते षेते षन्ते षसे षेथे षध्वे षे षावहे षामहे
२ विवरिषे-त यातां रन् थाः याथाम् ध्वम् य वहि महि
३ विवरि-षताम् षेताम् षन्ताम् षस्व षेथाम् षध्वम् षै षावहै षामहै
४ अविवरि-षत षेताम् षन्त षथाः षेथाम षध्वम् षे षावहि षामहि (षि ष्वहि ष्महि
५ अविवरिषि-ष्ट षाताम् षत ष्ठाः षाथाम् ड्ढ्वम् ध्वम्
६ विवरिषाञ्च-क्रे क्राते क्रिरे कृषे क्राथे कृढ्वे क्रे कृवहे कृमहे
विवरिषाम्बभूव विवरिषामास (य वहि महि
७ विवरिषिषी-ष्ट यास्ताम् रन् ष्ठाः यास्थाम् ध्वम्
८ विवरिषिता-'' रौ रः से साथे ध्वे हे स्वहे स्महे
९ विवरिषि-ष्यत ष्येते ष्यन्ते ष्यसे ष्येथे ष्यध्वे ष्ये ष्यावहे ष्यामहे (ष्ये ष्यावहि ष्यामहि
१० अविवरिषि-ष्यत ष्येताम् ष्यन्त ष्यथा. ष्येथाम् ष्यध्वम

पक्षे विवरि-स्थाने विवरी-इति वुवूर् इति च ज्ञेयम्

इतिश्रीमत्तपोगणगगनाङ्गणगगनमणि--सार्वसार्वज्ञशासनसार्वभौम--तीर्थरक्षणपरायण-विद्यापीठादिप्रस्थानपञ्चकसमाराधक-संविग्नशाखीय-आचार्यचूडामणि--अखण्ड-विजयश्रीमद्गुरुराजविजयनेमिसूरीश्वरचरणेन्दिरामन्दिरेन्दिन्दिरा-यमाणान्तिषन्मुनिलावण्यविजयविरचितस्य धातुरत्नाकरस्य सन्नन्तरूपपरम्पराप्रकृतिनिरूपणे तृतीयभागे

॥ क्र्यादिगणः संपूर्णः ॥

१५६८ चुरण् (चुर्) स्तेये ।

१चुचोरयिषति तः न्ति सि थः थ चुचोरयिषामि वः मः
२ चुचोरयिषे–त् ताम् युः तम् त यम् व म
३ चुचोरयिष–तु तात् ताम् न्तु " तात् तम् त
चुचोरयिषा–णि व म व म
४अचुचोरयिष–त् ताम् न् : तम् त म् अचुचोरयिषा–
५ अचुचोरयि षीत् षिष्टाम् षिषुः षीः षिष्टम् षिष्ट षिषम्
षिष्व षिष्म
६ चुचोरयिषाम्बभू–व वतुः वुः विथ वथुः व व विव विम
चुचोरयिषाञ्चकार चुचोरयिषामास
७ चुचोरयिष्या–त् स्ताम् सुः : स्तम् स्त सम् स्व स्म
८ चुचोरयिषिता–" रौ रः सि स्थः स्थ स्मि स्वः स्मः
९चुचोरयिषिष्यति तः न्ति सि थः थ चुचोरयिषिष्या
-मि वः मः (अचुचोरयिषिष्या-व म
१०अचुचोरयिषिष्य–त् ताम् न् : तम् त म्

१५६९ पृण् (पृ) पूरणे ।

१पिपारयिषति तः न्ति सि थः थ पिपारयिषामि वः मः
२ पिपारयिषे–त् ताम् युः : तम् त यम् व म
३ पिपारयिष–तु तात् ताम् न्तु " तात् तम् त
पिपारयिषा–णि व म –व म
४अपिपारयिष–त् ताम् न् : तम् त म् अपिपारयिषा
५ अपिपारयि–षीत् षिष्टाम् षिषुः षीः षिष्टम् षिष्ट षिषम्
षिष्व षिष्म
६ पिपारयिषाम्बभू–व वतुः वुः विथ वथुः व व विव विम
पिपारयिषाञ्चकार पिपारयिषामास
७ पिपारयिष्या–त् स्ताम् सुः : स्तम् स्त सम् स्व स्म
८ पिपारयिषिता–" रौ रः सि स्थः स्थ स्मि स्वः स्मः
९ पिपारयिषिष्य–ति तः न्ति सि थः थ पिपारयिषि
ष्या–मि व मः (अपिपारयिषिष्या-व म
१० अपिपारयिषिष्य–त् ताम् न् : तम् त म्

१५७० घृण् (घृ) क्षरणे

१जिघारयिषति तः न्ति सि थः थ जिघारयिषामि वः मः
२ जिघारयिषे–त् ताम् युः : तम् त यम् व म
३ जिघारयिष–तु तात् ताम् न्तु " तात् तम् त
जिघारयिषा–णि व म
४अजिघारयिषत् ताम् न् : तम् त म् जिघारयिषा व म
५ अजिघारयि–षीत् षिष्टाम् षिषुः षी. षिष्टम् षिष्ट षिषम्
षिष्व षिष्म
६जिघारयिषाम्बभू–व वतुः वुः विथ वथुः व व विव विम
जिघारयिषाञ्चकार जिघारयिषामास
७ जिघारयिष्या–त् स्ताम् सुः : स्तम् स्त सम् स्व स्म
८ जिघारयिषिता–" रौ रः सि स्थः स्थ स्मि स्वः स्मः
९जिघारयिषिष्य–ति तः न्ति सि थः थ जिघारयिषि
ष्या–मि थः मः (अजिघारयिषिष्या–व म
१० अजिघारयिषिष्य- त् ताम् न् : तम् त म्

१५७१ श्वल्क (श्वल्क्) भाषणे ।

१शिश्वल्कयिषति तः न्ति सि थः थ शिश्वल्कयिषामि
२ शिश्वल्कयिषे–त् ताम् युः : तम् त यम् व म (वः म
३ शिश्वल्कयिष–तु तात् ताम् न्तु " तात् तम् त
शिश्वल्कयिषा–णि व म षा–व म
४अशिश्वल्कयिषत् ताम् न् : तम् त म् अशिश्वल्कयि
५अशिश्वल्कयि–षीत् षिष्टाम् षिषुः षीः षिष्टम् षिष्ट षिषम्
षिष्व षिष्म कृम
६शिश्वल्कयिषाञ्चकार कतुः कुः कर्थ कथुः क कार कर कृव
शिश्वल्कयिषाम्बभूव शिश्वल्कयिषामास
७ शिश्वल्कयिष्या त् स्ताम् सुः : स्तम् स्त सम् स्व स्म
८ शिश्वल्कयिषिता–" रौ रः सि स्थः स्थ स्मि स्वः स्मः
९शिश्वल्कयिषिष्य-ति तः न्ति सि थः थ शिश्वल्कयि
षिष्या-मि वः मः (अशिश्वल्कयिषिष्या–व म
१०अशिश्वल्कयिषिष्य–त् ताम् न् : तम् त म्

१५७२ वल्कृण् (वल्कृ) भाषणे ।

१ विवल्कयिषति तः न्ति सि थः थ विवल्कयिषामि वः
२ विवल्कयिषे–त् ताम् युः : तम् त यम् व म (मः
३ विवल्कयिष–तु तात् ताम् न्तु " तात् तम् त
विवल्कयिषा–णि व म व म
४ अविवल्कयिषत् ताम् न् : तम् त म् अविवल्कयिषा
५ अविवल्कयि–षीत् षिष्टाम् षिषुः षीः षिष्टम् षिष्ट षिषम्
षिष्व षिष्म
६ विवल्कयिषामा–स सतुः सुः सिथ सथुः स स सिव सिम
विवल्कयिषाञ्चकार विवल्कयिषाम्बभूव
७ विवल्कयिष्या–त् स्ताम् सुः : स्तम् स्त सम् स्व स्म
८ विवल्कयिषिता–" रौ रः सि स्थः स्थ स्मि स्वः स्मः
९ विवल्कयिषिष्य–ति तः न्ति सि थः थ विवल्कयिषि
ष्या-मि वः मः (अविवल्कयिषिष्या–व म
१० अविवल्कयिषिष्य–त् ताम् न् : तम् त म्

१५७३ नक्क (नक्कृ) नाशने ।

१ निनक्कयिषति तः न्ति सि थः थ निनक्कयिषामि वः मः
२ निनक्कयिषे–त् ताम् युः : तम् त यम् व म
३ निनक्कयिष–तु तात् ताम् न्तु " तात् तम् त
निनक्कयिषा–णि व म
४ अनिनक्कयिषत् ताम् न् : तम् त म् अनिनक्कयिषाव म
५ अनिनक्कयि–षीत् षिष्टाम् षिषुः षीः षिष्टम् षिष्ट षिषम्
षिष्व षिष्म
६ निनक्कयिषामा–स सतु सुः सिथ सथुः स स सिव सिम
निनक्कयिषाञ्चकार निनक्कयिषाम्बभूव
७ निनक्कयिष्या–त् स्ताम् सुः : स्तम् स्त सम् स्व स्म
८ निनक्कयिषिता–" रौ रः सि स्थः स्थ स्मि स्वः स्मः
९ निनक्कयिषिष्य–ति तः न्ति सि थः थ निनक्कयिषि
ष्या–मि वः मः (अनिनक्कयिषिष्या–व म
१० अनिनक्कयिषिष्य–त् ताम् न् : तम् त म्

१५७४ धक्क (धक्कृ) नाशने।

१ दिधक्कयिष–ति तः न्ति सि थः थ दिधक्कयिषामि वः मः
२ दिधक्कयिषे–त् ताम् युः : तम् त यम् व म
३ दिधक्कयिष–तु तात् ताम् न्तु " तात् तम् त
दिधक्कयिषा–णि व म व म
४ अदिधक्कयिष–त् ताम् न् : तम् त म् अदिधक्कयिषा–
५ अदिधक्कयि षीत् षिष्टाम् षिषुः षीः षिष्टम् षिष्ट षिषम्
षिष्व षिष्म –कर कृम कृव
६ दिधक्कयिषाञ्च–कार कृतुः कुः कर्थ कृथुः क कार
दिधक्कयिषाम्बभूव दिधक्कयिषामास
७ दिधक्कयिष्या–त् स्ताम् सुः : स्तम् स्त सम् स्व स्म
८ दिधक्कयिषिता– " रौ रः सि स्थः स्थ स्मि स्वः स्मः
९ दिधक्कयिषिष्य ति तः न्ति सि थः थ दिधक्कयिषिष्या
-मि वः मः (अदिधक्कयिषिष्या–व म
१० अदिधक्कयिषिष्य–त् ताम् न् : तम् त म

१५७५ चक्कृण् (चक्कृ) व्यथने

१ चिचक्कयिषति तः न्ति सि थः थ चिचक्कयिषामि वः मः
२ चिचक्कयिषे–त् ताम् युः : तम् त यम् व म
३ चिचक्कयिष–तु तात् ताम् न्तु " तात् तम् त
चिचक्कयिषा–णि व म –व म
४ अचिचक्कयिष–त् ताम् न् : तम् त म् अचिचक्कयिषा
५ अचिचक्कयि–षीत् षिष्टाम् षिषु षीः षिष्टम् षिष्ट षिषम्
षिष्व षिष्म (कृम
६ चिचक्कयिषाञ्चकार कृतुः कुः कर्थ कृथुः क कार कर कृव
चिचक्कयिषाम्बभूव चिचक्कयिषामास
७ चिचक्कयिष्या–त् स्ताम् सुः : स्तम् स्त सम् स्व स्म
८ चिचक्कयिषिता–" रौ रः सि स्थः स्थ स्मि स्वः स्मः
९ चिचक्कयिषिष्य–ति तः न्ति सि थः थ चिचक्कयिषि
ष्या-मि वः मः (अचिचक्कयिषिष्या-व म
१० अचिचक्कयिषिष्य-त् ताम् न् : तम् त म्

१५७६ चुक्क (चुक्क) व्यथने

१ चुचुक्कयिष-ति तः न्ति सि थः थ चुचुक्कयिषामि वः मः
२ चुचुक्कयिषे-त् ताम् युः : तम् त यम् व म
३ चुचुक्कयिष-तु तात् ताम् न्तु " तात् तम् त
चुचुक्कयिषा-णि व म -व म
४ अचुचुक्कयिष-त् ताम् न्: तम् त म् अचुचुक्कयिषा
५ अचुचुक्कयि-षीत् षिष्टाम् षिषु षीः षिष्टम् षिष्ट षिषम्
षिष्व षिष्म (कृ म
६ चुचुक्कयिषाञ्च-कार कतुः कुः कर्थ क्रथुः क कार कर कृव
चुचुक्कयिषाम्बभूव चुचुक्कयिषामास
७ चुचुक्कयिष्या-त् स्ताम् सुः : स्तम् स्त सम् स्व स्म
८ चुचुक्कयिषिता-" रौ रः सि स्थः स्थ सि स्वः स्मः
९ चुचुक्कयिषिष्य-ति त न्ति सि थः थ चुचुक्कयिषि
ष्या-मि वः मः (अचुचुक्कयिषिष्या-व म
१० अचुचुक्कयिषिष्य त् ताम् न् : तम् त म

१५७८ अर्कण् (अर्क्) स्तवने ।

१ अर्चिकयिष ति तः न्ति सि थः थ अर्चिकयिषामि वः मः
२ अर्चिकयिषे- ताम् युः : तम् त यम् व म
३ अर्चिकयिष-तु तात् ताम् न्तु " तात् तम् त
अर्चिकयिषा-णि व म
४ आर्चिकयिषत् ताम् न् : तम् त म् आर्चिकयिषा व म
५ आर्चिकयि-षीत् षिष्टाम् षिषुः षीः षिष्टम् षिष्ट षिषम्
षिष्व षिष्म
६ अर्चिकयिषामा स सतु सुः सिथ सथुः स स सिव सिम
अर्चिकयिषाञ्चकार अर्चिकयिषाम्बभूव
७ अर्चिकयिष्या-त् स्ताम् सुः : स्तम् स्त सम् स्व स्म
८ अर्चिकयिषिता-" रौ रः सि स्थः स्थ सि स्व स्मः
९ अर्चिकयिषिष्य-ति तः न्ति सि थः थ अर्चिकयि-
ष्या-मि वः मः (आर्चिकयिषिष्या-व म
१० आर्चिकयिषिष्य-त् ताम् न् : तम् त म्

१५७७ टकुण् (टङ्क्) बन्धने ।

१ टिटङ्कयिष-ति तः न्ति सि थः थ टिटङ्कयिषा-मि वः मः
२ टिटङ्कयिषे-त् ताम् युः : तम् त यम् व म
३ टिटङ्कयिष-तु तात् ताम् न्तु " तात् तम् त
टिटङ्कयिषा-णि व म व म
४ अटिटङ्कयिष-त् ताम् न्: तम् त म् अटिटङ्कयिषा-
५ अटिटङ्कयि-षीत् षिष्टाम् षिषुः षीः षिष्टम् षिष्ट षिषम्
षिष्व षिष्म -कर कृम कृव
६ टिटङ्कयिषाञ्च-कार कतुः कुः कर्थ क्रथुः क कार
टिटङ्कयिषाम्बभूव टिटङ्कयिषामास
७ टिटङ्कयिष्या-त् स्ताम् सुः : स्तम् स्त सम् स्व स्म
८ टिटङ्कयिषिता- " रौ रः सि स्थः स्थ सि स्वः स्मः
९ टिटङ्कयिषिष्य- ति तः न्ति सि थः थ टिटङ्कयिषिष्या
-मि वः मः (अटिटङ्कयिषिष्या-व म
१० अटिटङ्कयिषिष्य-त् ताम् न् : तम् त म

१५७९ पिच्चण् (पिच्च्) कुट्टने ।

१ पिपिच्चयिष ति तः न्ति सि थः थ पिपिच्चयिषामि वः मः
२ पिपिच्चयिषे-त् ताम् युः : तम् त यम् व म
३ पिपिच्चयिष-तु तात् ताम् न्तु " तात् तम् त
पिपिच्चयिषा-णि व म व म
४ अपिपिच्चयिषत् ताम् न् : तम् त म् अपिपिच्चयिषा-
५ अपिपिच्चयि-षीत् षिष्टाम् षिषुः षीः षिष्टम् षिष्ट षिषम्
षिष्व षिष्म
६ पिपिच्चयिषामा-स सतुः सुः सिथ सथुः स स सिव सिम
पिपिच्चयिषाञ्चकार पिपिच्चयिषाम्बभूव
७ पिपिच्चयिष्या-त् स्ताम् सुः : स्तम् स्त सम् स्व स्म
८ पिपिच्चयिषिता-" रौ रः सि स्थः स्थ सि स्वः स्मः
९ पिपिच्चयिषिष्य-ति तः न्ति सि थः थ पिपिच्चयिषि
ष्या-मि वः मः (अपिपिच्चयिषिष्या-व म
१० अपिपिच्चयिषिष्य-त् ताम् न् : तम् त म्

१५८० पचुण् (पञ्च्) विस्तारे ।

१ पिपञ्चयिषति तः न्ति सि थः थ पिपञ्चयिषामि वः मः
२ पिपञ्चयिषे–त् ताम् युः : तम् त यम् व म
३ पिपञ्चयिष–तु तात् ताम् न्तु " तात् तम् त
पिपञ्चयिषा–णि व म व म
४ अपिपञ्चयिष–त् ताम् न् : तम् त म् अपिपञ्चयिषा
५ अपिपञ्चयि–षीत् षिष्टाम् षिषुः षीः षिष्टम् षिष्ट षिषम्
षिष्व षिष्म
६ पिपञ्चयिषामा–स सतुः सुः सिथ सथुः स स सिव सिम
पिपञ्चयिषाञ्चकार पिपञ्चयिषाम्बभूव
७ पिपञ्चयिष्या–त् स्ताम् सुः : स्तम् स्त सम् स्व स्म
८ पिपञ्चयिषिता–" रौ रः सि स्थः स्थ स्मि स्वः स्मः
९ पिपञ्चयिषिष्य–ति तः न्ति सि थः थ पिपञ्चयिषि
ष्या मि व मः (अपिपञ्चयिषिष्या–व म
१० अपिपञ्चयिषिष्य–त् ताम् न् : तम् त म्

१५८२ ऊर्जण् (ऊर्ज्) बलप्राणनयोः ।

१ ऊर्जिजयिषति तः न्ति सि थः थ ऊर्जिजयिषामि वः मः
२ ऊर्जिजयिषे–त् ताम् युः : तम् त यम् व म
३ ऊर्जिजयिष–तु तात् ताम् न्तु " तात् तम् त
ऊर्जिजयिषा–णि व म
४ और्जिजयिषत् ताम् न् : तम् त म् और्जिजयिषाव म
५ और्जिजयि–षीत् षिष्टाम् षिषुः षीः षिष्टम् षिष्ट षिषम्
षिष्व षिष्म
६ ऊर्जिजयिषामा स सतुः सुः सिथ सथुः स स सिव सिम
ऊर्जिजयिषाञ्चकार ऊर्जिजयिषाम्बभूव
७ ऊर्जिजयिष्या–त् स्ताम् सुः : स्तम् स्त सम् स्व स्म
८ ऊर्जिजयिषिता–" रौ रः सि स्थः स्थ स्मि स्वः स्मः
९ ऊर्जिजयिषिष्य–ति तः न्ति सि थः थ ऊर्जिजयिषि-
ष्या–मि वः मः (और्जिजयिषिष्या व म
१० और्जिजयिषिष्य–त् ताम् न् : तम् त म्

१५८१ म्लेछण् (म्लेच्छ्) म्लेच्छने ।

१ मिम्लेच्छयिषति तः न्ति सि थः थ मिम्लेच्छयिषामि
२ मिम्लेच्छयिषे–त् ताम् युः : तम् त यम् व म (वः मः
३ मिम्लेच्छयिष–तु तात् ताम् न्तु " तात् तम् त
मिम्लेच्छयिषा–णि व म यिषा–व म
४ अमिम्लेच्छयिष–त् ताम् न् : तम् त म् अमिम्लेच्छ-
५ अमिम्लेच्छयि षीत् षिष्टाम् षिषुः षीः षिष्टम् षिष्ट षिषम
षिष्व षिष्म –कर कृम कृव
६ मिम्लेच्छयिषाञ्च–कार कृतुः कुः कर्थ कृथुः क कार
मिम्लेच्छयिषाम्बभूव मिम्लेच्छयिषामास
७ मिम्लेच्छयिष्या–त् स्ताम् सुः : स्तम् स्त सम् स्व स्म
८ मिम्लेच्छयिषिता– " रौ रः सि स्थः स्थ स्मि स्व स्मः
९ मिम्लेच्छयिषिष्य ति तः न्ति सि थः थ मिम्लेच्छयि-
षिष्या मि वः मः (अमिम्लेच्छयिषिष्या–व म
१० अमिम्लेच्छयिषिष्य–त् ताम् न् : तम् त म

१५८३ तुञ्ज (तुञ्ज्) हिंसाबलदान निकेतनेषु

१ तुतुञ्जयिष–ति तः न्ति सि थः थ तुतुञ्जयिषा मि वः मः
२ तुतुञ्जयिषे–त् ताम् युः : तम् त यम् व म
३ तुतुञ्जयिष–तु तात् ताम् न्तु " तात् तम् त
तुतुञ्जयिषा–णि व म –व म
४ अतुतुञ्जयिष–त् ताम् न् : तम् त म् अतुतुञ्जयिषा
५ अतुतुञ्जयि–षीत् षिष्टाम् षिषुः षीः षिष्टम् षिष्ट षिषम्
षिष्व षिष्म (कृम
६ तुतुञ्जयिषाञ्चकार कृतुः कुः कर्थ कृथुः क कार कर कृव
तुतुञ्जयिषाम्बभूव तुतुञ्जयिषामास
७ तुतुञ्जयिष्या–त् स्ताम् सुः : स्तम् स्त सम् स्व स्म
८ तुतुञ्जयिषिता–" रौ रः सि स्थः स्थ स्मि स्वः स्मः
९ तुतुञ्जयिषिष्य–ति त न्ति सि थः थ तुतुञ्जयिषिष्या
–मि वः मः (अतुतुञ्जयिषिष्या–व म
१० अतुतुञ्जयिषिष्य–त् ताम् न् : तम् त म्

१५८४ पिञ्जुण् (पिञ्ज्) हिंसाबलदाननिकेतनेषु

१ **पिपिञ्जयिष**ति तः न्ति सि थः थ **पिपिञ्जयिषा**मि व मः
२ **पिपिञ्जयिषे**-त् ताम् युः : तम् त यम् व म
३ **पिपिञ्जयिष**-तु तात् ताम् न्तु " तात् तम् त
पिपिञ्जयिषा-णि व म -व म
४ **अपिपिञ्जयिष**-त् ताम् न् : तम् त म् **अपिपिञ्जयिषा**
५ **अपिपिञ्जयि**-षीत् षिष्टाम् षिषुः षीः षिष्टम् षिष्ट षिषम् षिष्व षिष्म
६ **पिपिञ्जयिषाम्बभू**-व वतुः वुः विथ वथुः व व विव विम
पिपिञ्जयिषाञ्चकार पिपिञ्जयिषामास
७ **पिपिञ्जयिष्या**-त् स्ताम् सुः : स्तम् स्त सम् स्व स्म
८ **पिपिञ्जयिषिता**-" रौ रः सि स्थः स्थ स्मि स्वः स्मः
९ **पिपिञ्जयिषिष्य**-ति तः न्ति सि थः थ **पिपिञ्जयिषिष्या**-मि व मः (**अपिपिञ्जयिषिष्या**-व म
१० **अपिपिञ्जयिषिष्य**-त् ताम् न् : तम् त म्

१५८६ पूजण् (पूज्) पूजायाम्

१ **पुपूजयिष**-ति तः न्ति सि थः थ **पुपूजयिषा**-मि व मः
२ **पुपूजयिषे**-त् ताम् युः : तम् त यम् व म
३ **पुपूजयिष**-तु तात् ताम् न्तु " तात् तम् त
पुपूजयिषा-णि व म
४ **अपुपूजयिष**-त् ताम् न् : तम् त म् **पुपूजयिषा**-व म
५ **अपुपूजयि**-षीत् षिष्टाम् षिषुः षीः षिष्टम् षिष्ट षिषम् षिष्व षिष्म
६ **पुपूजयिषाम्बभू**-व वतुः वुः विथ वथुः व व विव विम
पुपूजयिषाञ्चकार पुपूजयिषामास
७ **पुपूजयिष्या**-त् स्ताम् सुः : स्तम् स्त सम् स्व स्म
८ **पुपूजयिषिता**-" रौ रः सि स्थः स्थ स्मि स्वः स्मः
९ **पुपूजयिषिष्य**-ति तः न्ति सि थः थ **पुपूजयिषिष्या**-मि व मः (**अपुपूजयिषिष्या**-व म
१० **अपुपूजयिषिष्य** त् ताम् न् : तम् त म्

१५८५ क्षजुण् (क्षज्) कृच्छ्रजीवने

१ **चिक्षञ्जयिष**ति तः न्ति सि थः थ **चिक्षञ्जयिषा**मि वः
२ **चिक्षञ्जयिषे**-त् ताम् युः तम् त यम् व म (मः
३ **चिक्षञ्जयिष**-तु तात् ताम् न्तु " तात् तम् त
चिक्षञ्जयिषा-णि व म व म
४ **अचिक्षञ्जयिष**त् ताम् न् : तम् त म् **अचिक्षञ्जयिषा**
५ **अचिक्षञ्जयि** षीत् षिष्टाम् षिषुः षीः षिष्टम् षिष्ट षिषम् षिष्व षिष्म
६ **चिक्षञ्जयिषाम्बभू**-व वतुः वुः विथ वथुः व व विव विम
चिक्षञ्जयिषाञ्चकार चिक्षञ्जयिषामास
७ **चिक्षञ्जयिष्या**-त् स्ताम् सुः : स्तम् स्त सम् स्व स्म
८ **चिक्षञ्जयिषिता**-" रौ रः सि स्थः स्थ स्मि स्वः स्मः
९ **चिक्षञ्जयिषिष्य**ति तः न्ति सि थः थ **चिक्षञ्जयिषिष्या**-मि वः मः (**अचिक्षञ्जयिषिष्या**-व म
१० **अचिक्षञ्जयिषिष्य**-त् ताम् न् : तम् त म्

१५८७ गजण् (गज्) शब्दे ।

१ **जिगाजयिष**-ति तः न्ति सि थः थ **जिगाजयिषा**-मि
२ **जिगाजयिषे**-त् ताम् युः : तम् त यम् व म (वः मः
३ **जिगाजयिष**-तु तात् ताम् न्तु " तात् तम् त
जिगाजयिषा-णि व म -व म
४ **अजिगाजयिष**त् ताम् न् : तम् त म् **अजिगाजयिषा**
५ **अजिगाजयि** षीत् षिष्टाम् षिषुः षीः षिष्टम् षिष्ट षिषम् षिष्व षिष्म कृम
६ **जिगाजयिषाञ्चकार** क्रतुः क्रुः कर्थ क्रथुः क कार कर कृव
जिगाजयिषाम्बभूव जिगाजयिषामास
७ **जिगाजयिष्या**-त् स्ताम् सुः : स्तम् स्त सम् स्व स्म
८ **जिगाजयिषिता**-" रौ रः सि स्थः स्थ स्मि स्वः स्मः
९ **जिगाजयिषिष्य**-ति तः न्ति सि थः थ **जिगाजयिषिष्या**-मि वः मः (**अजिगाजयिषिष्या**-व म
१० **अजिगाजयिषिष्य**-त् ताम् न् : तम् त म्

१५८८ मार्जण् (मार्ज्) शब्दे ।

१मिमार्जयिषति तः न्ति सि थः थ मिमार्जयिषामि वः
२ मिमार्जयिषे–त् ताम् युः तम् त यम् व म (मः
३ मिमार्जयिष–तु तात् ताम् न्तु " तात् तम् त
मिमार्जयिषा–णि व म व म
४अमिमार्जयिषत् ताम् न् : तम् त म् अमिमार्जयिषा
५अमिमार्जयि - षीत् [illegible] म् षिषुः षीः षिष्टम् षिष्ट षिषम
षिष्व षिष्म
६मिमार्जयिषाम्बभू–व वतुः वुः विथ वथुः व व विव विम
मिमार्जयिषाञ्चकार मिमार्जयिषामास
७ मिमार्जयिष्या–त् स्ताम् सुः : स्तम् स्त सम् स्व स्म
८ मिमार्जयिषिता–" रौ रः सि स्थः स्थ स्मि स्वः स्मः
९मिमार्जयिषिष्यति तः न्ति सि थः थ मिमार्जयिषि
ष्या-मि वः मः (अमिमार्जयिषिष्या-व म
१०अमिमार्जयिषिष्य–त् ताम् न् : तम् त म्

१५९० वजण् (वज्) मार्गणसंस्कारगत्योः

१विवाजयिष-ति त न्ति सि थः थ विवाजयिषा-मि
२ विवाजयिषे–त् ताम् युः : तम् त यम् व म (वः मः
३ विवाजयिष–तु तात् ताम् न्तु " तात् तम् त
विवाजयिषा–णि व म –व म
४अविवाजयिषत् ताम् न् : तम् त म् अविवाजयिषा
५अविवाजयि- षीत् षिष्टाम् षिषुः षीः षिष्टम् षिष्ट षिषम्
षिष्व षिष्म कृम
६विवाजयिषाञ्चकार कतुः कुः कर्थ क्रथुः क कार कर कृव
विवाजयिषाम्बभूव विवाजयिषामास
७ विवाजयिष्या- त् स्ताम् सुः : स्तम् स्त सम् स्व स्म
८ विवाजयिषिता–" रौ रः सि स्थः स्थ स्मि स्वः स्मः
९ विवाजयिषिष्य-ति तः न्ति सि थः थ विवाजयि
षिष्या-मि वः मः (अविवाजयिषिष्या–व म
१०अविवाजयिषिष्य–त् ताम् न् : तम् त म्

१५८९ तिजण् (तिज्) निशाने

१ तितेजयिषति तः न्ति सि थः थ तितेजयिषामि वः मः
२ तितेजयिषे–त् ताम् युः : तम् त यम् व म
३ तितेजयिष–तु तात् ताम् न्तु " तात् तम् त
तितेजयिषा–णि व म (व म
४ अतितेजयिष–त् ताम् न् : तम् त म् तितेजयिषा
५ अतितेजयि–षीत् षिष्टाम् षिषुः षी षिष्टम् षिष्ट षिषम्
षिष्व षिष्म
६ तितेजयिषाम्बभू–व वतुः वुः विथ वथुः व व विव विम
तितेजयिषाञ्चकार तितेजयिषामास
७ तितेजयिष्या–त् स्ताम् सुः : स्तम् स्त सम् स्व स्म
८ तितेजयिषिता–" रौ रः सि स्थः स्थ स्मि स्वः स्मः
९ तितेजयिषिष्य–ति तः न्ति सि थः थ तितेजयिषि
ष्या–मि वः मः (अतितेजयिषिष्या–व म
१० अतितेजयिषिष्य त् ताम् न् : तम् त म्

१५९१ व्रजण् (व्रज्) मार्गण संस्कार गत्योः

१विव्राजयिषति तः न्ति सि थः थ विव्राजयिषामि व मः
२ विव्राजयिषे–त् ताम् युः : तम् त यम् व म
३ विव्राजयिष–तु तात् ताम् न्तु " तात् तम् त
विव्राजयिषा–णि व म षा–व म
४ अविव्राजयिष–त् ताम् न् : तम् त म् अविव्राजयि
५ अविव्राजयि–षीत् षिष्टाम् षिषुः षीः षिष्टम् षिष्ट षिषम्
षिष्व षिष्म
६ विव्राजयिषाम्बभू–व वतुः वुः विथ वथुः व व विव विम
विव्राजयिषाञ्चकार विव्राजयिषामास
७ विव्राजयिष्या–त् स्ताम् सुः : स्तम् स्त सम् स्व स्म
८ विव्राजयिषिता–" रौ रः सि स्थः स्थ स्मि स्वः स्मः
९ विव्राजयिषिष्य–ति तः न्ति सि थः थ विव्राजयिषि
ष्या–मि व मः (अविव्राजयिषिष्या-व मं
१० अविव्राजयिषिष्य–त् ताम् न् : तम् त म्

१५९२ रुजण् (रुज्) हिंसायाम् ।

१रुरोजयिष-ति तः न्ति सि थः थ रुरोजयिषा-मि वः मः
२ रुरोजयिषे-त् ताम् यु : तम् त यम् व म
३ रुरोजयिष-तु तात् ताम् न्तु " तात् तम् त
रुरोजयिषा-णि व म
४ अरुरोजयिषत् ताम् न् : तम् त म् अरुरोजयिषाव म
५ अरुरोजयि-षीत् षिष्टाम् षि : षीः षिष्टम् षिष्ट षिषम्
षिष्व षिष्म
६ रुरोजयिषामा स सतु सुः सिथ सथुः स स सिव सिम
रुरोजयिषाञ्चकार रुरोजयिषाम्बभूव
७ रुरोजयिष्या-त् स्ताम् सुः : स्तम् स्त सम् स्व स्म
८ रुरोजयिषिता-" रौ रः सि स्थ. स्थ स्मि स्व. स्मः
९ रुरोजयिषिष्य-ति तः न्ति सि थः थ रुरोजयषि-
ष्या-मि वः मः (अरुरोजयिषिष्या-व म
१०अरुरोजयिषिष्य-त् ताम् न् : तम् त म्

१५९३ नटण् (नट्) अवस्पन्दने ।

१निनाटयिषति तः न्ति सि थः थ निनाटयिषामि वः मः
२ निनाटयिषे-त् ताम् यु : तम् त यम् व म
३ निनाटयिष-तु तात् ताम् न्तु " तात् तम् त
निनाटयिषा-णि व म व म
४अनिनाटयिष-त् ताम् न् : तम् त म् अनिनाटयिषा
५ अनिनाटयि-षीत् षिष्टाम् षिषुः षी षिष्टम् षिष्ट षिषम्
षिष्व षिष्म
६निनाटयिषामा-स सतुः सुः सिथ सथुः स स सिव सिम
निनाटयिषाञ्चकार निनाटयिषाम्बभूव
७ निनाटयिष्या-त् स्ताम् सुः : स्तम् स्त सम् स्व स्म
८ निनाटयिषिता-" रौ रः सि स्थः स्थ स्मि स्वः स्मः
९निनाटयिषिष्य-ति तः न्ति सि थः थ निनाटयिषि
ष्या-मि वः मः (अनिनाटयिषिष्या-व म
१० अनिनाटयिषिष्य-त् ताम् न् : तम् त म्

१५९४ तुटण् (तुट्) छेदने ।

१तुतोटयिष-ति तः न्ति सि थः थ तुतोटयिषामि वः मः
२ तुतोटयिषे-त् ताम् युः : तम् त यम् व म
३ तुतोटयिष-तु तात् ताम् न्तु " तात् तम् त
तुतोटयिषा-णि व म -व म
४अतुतोटयिष-त ताम् न् : तम् त म् अतुतोटयिषा
५ अतुतोटयि-षीत् षिष्टाम् षिषु षीः षिष्टम् षिष्ट षिषम्
षिष्व षिष्म (कृम
६तुतोटयिषाञ्चकार कतुः कुः कर्थ कथुः क कार कर कृव
तुतोटयिषाम्बभूव तुतोटयिषामास
७ तुतोटयिष्या-त् स्ताम् सुः : स्तम् स्त सम् स्व स्म
८ तुतोटयिषिता-" रौ रः सि स्थः स्थ स्मि स्वः स्मः
९तुतोटयिषिष्य-ति त न्ति सि थः थ तुतोटयिषिष्या
-मि वः मः अतुतोटयिषिष्या व म
१० अतुतोटयिषिष्य-त् ताम् न् : तम् त म्

१५९५ चुटण् (चुट्) छेदने ।

१ चुचोटयिषति तः न्ति सि थः थ चुचोटयिषा-मिव
२ चुचोटयिषे-त् ताम् युः : तम् त यम् व म (मः
३ चुचोटयिष-तु तात् ताम् न्तु " तात तम् त
चुचोटयिषा-णि व म व म
४अचुचोटयिष-त् ताम् न् : तम् त म् अचुचोटयिषा-
५ अचुचोटयि-षीत् षिष्टाम् षिषुः षीः षिष्टम् षिष्ट षिषम्
षिष्व षिष्म -कर कृम कृव
६ चुचोटयिषाञ्च-कार कतुः कुः कर्थ कथुः क कार
चुचोटयिषाम्बभूव चुचोटयिषामास
७ चुचोटयिष्या-त् स्ताम् सुः : स्तम् स्त सम् स्व स्म
८ चुचोटयिषिता-" रौ रः सि स्थः स्थ स्मि स्व स्मः
९चुचोटयिषिष्य ति तः न्ति सि थः थ चुचोटयिषिष्या
-मि वः मः (अचुचोटयिषिष्या-व म
१० अचुचोटयिषिष्य-त् ताम् न् तम् त म

१५९६ चुटुण् (चुण्ट्) छेदने

१ चुचुण्टयिषति तः न्ति सि थः थ चुचुण्टयिषामि वः मः
२ चुचुण्टयिषे–त् ताम् युः : तम् त यम् व म
३ चुचुण्टयिष–तु तात् ताम् न्तु " तात् तम् त
चुचुण्टयिषा–णि व म (व म
४ अचुचुण्टयिष–त् ताम् न् : तम् त म् अचुचुण्टयिषा
५ अचुचुण्टयि–षीत् षिष्टाम् षिषुः षीः षिष्टम् षिष्ट षिषम षिष्व षिष्म
६ चुचुण्टयिषाञ्चकार क्रतुः क्रुः कर्थ क्रथुः क्र कार कर कृव कृम
चुचुण्टयिषाम्बभूव चुचुण्टयिषामास
७ चुचुण्टयिष्या–त् स्ताम् सुः : स्तम् स्त सम् स्व स्म
८ चुचुण्टयिषिता " रौ र सि स्थः स्थ स्मि स्वः स्मः
९ चुचुण्टयिषिष्य–ति तः न्ति सि थः थ चुचुण्टयिषिष्या–मि वः मः (अचुचुण्टयिषिष्या–व म
१० अचुचुण्टयिषिष्य–त् ताम् न् : तम् त म्

१५९८ कुट्टण् (कुट्ट्) कुत्सने च ।

१ चुकुट्टयिष–ति तः न्ति सि थः थ चुकुट्टयिषामि वः मः
२ चुकुट्टयिषे–त् ताम् युः : तम् त यम् व म
३ चुकुट्टयिष–तु तात् ताम् न्तु " तात् तम् त
चुकुट्टयिषा–णि व म (व म
४ अचुकुट्टयिष त् ताम् न् : तम् त म् अचुकुट्टयिषा–
५ अचुकुट्टयि–षीत् षिष्टाम् षिषुः षीः षिष्टम् षिष्ट षिषम षिष्व षिष्म
६ चुकुट्टयिषाम्बभू–व वतुः वुः विथ वथुः व व विव विम
चुकुट्टयिषाञ्चकार चुकुट्टयिषामास
७ चुकुट्टयिष्या–त् स्ताम् सुः : स्तम् स्त सम् स्व स्म
८ चुकुट्टयिषिता–" रौ रः सि स्थः स्थ स्मि स्वः स्मः
९ चुकुट्टयिषिष्य–ति तः न्ति सि थः थ चुकुट्टयिषिष्या–मि वः मः (अचुकुट्टयिषिष्या–व म
१० अचुकुट्टयिषिष्य–त् ताम् न् : तम् त म्

१५९७ छुट्टण् (छुट्ट्) छेदने ।

१ चुच्छोटयिषति तः न्ति सि थ थ चुच्छोटयिषामि वः
२ चुच्छोटयिषे–त् ताम् यु : तम् त यम् व म (मः
३ चुच्छोटयिष–तु तात् ताम् न्तु " तात् तम् त
चुच्छोटयिषा–णि व म (षा–व म
४ अचुच्छोटयिष–त् ताम् न् : तम् त म् अचुच्छोटयि
५ अचुच्छोटयि–षीत् षिष्टाम् षिषुः षीः षिष्टम् षिष्ट षिषम षिष्व षिष्म
६ चुच्छोटयिषाम्बभू–व वतुः वुः विथ वथुः व व विव विम
चुच्छोटयिषाञ्चकार चुच्छोटयिषामास
७ चुच्छोटयिष्या–त् स्ताम् सुः : स्तम् स्त सम् स्व स्म
८ चुच्छोटयिषिता–" रौ रः सि स्थः स्थ स्मि स्वः स्मः
९ चुच्छोटयिषिष्य–ति तः न्ति सि थः थ चुच्छोटयिषिष्या–मि वः मः (अचुच्छोटयिषिष्या–व म
१० अचुच्छोटयिषिष्य–त् ताम् न् : तम् त म्

१५९९ पुट्टण् (पुट्ट्) अल्पीभावे ।

१ पुपुट्टयिष–ति तः न्ति सि थः थ पुपुट्टयिषा–मि वः मः
२ पुपुट्टयिषे–त् ताम् युः : तम् त यम् व म
३ पुपुट्टयिष–तु तात् ताम् न्तु " तात् तम् त
पुपुट्टयिषा–णि व म (व म
४ अपुपुट्टयिष–त् ताम् न् : तम् त म् अपुपुट्टयिषा–
५ अपुपुट्टयि–षीत् षिष्टाम् षिषुः षीः षिष्टम् षिष्ट षिषम षिष्व षिष्म (कृम
६ पुपुट्टयिषाञ्चकार क्रतुः क्रुः कर्थ क्रथुः क्र कार कर कृव
पुपुट्टयिषाम्बभूव पुपुट्टयिषामास
७ पुपुट्टयिष्या–त् स्ताम् सुः : स्तम् स्त सम् स्व स्म
८ पुपुट्टयिषिता–" रौ रः सि स्थः स्थ स्मि स्वः स्मः
९ पुपुट्टयिषिष्य–ति तः न्ति सि थः थ पुपुट्टयिषिष्य–मि वः मः (अपुपुट्टयिषिष्या–व म
१० अपुपुट्टयिषिष्य–त् ताम् न् : तम् त म

१६०० चुट्टण् (चुट्ट) अल्पीभावे ।

१ चुचुट्टयिष-ति तः न्ति सि थः थ चुचुट्टयिषा मि वः मः
२ चुचुट्टयिषे-त् ताम् युः : तम् त यम् व म
३ चुचुट्टयिष-तु तात् ताम् न्तु " तात् तम् त
चुचुट्टयिषा-णि व म
४ अचुचुट्टयिषत् ताम् त्: तम् त म् अचुचुट्टयिषाव म
५ अचुचुट्टयि-षीत् षिष्टाम् षिषु षीः षिष्टम् षिष्ट षिषम्
षिष्व षिष्म
६ चुचुट्टयिषामा-स सतुः सुः सिथ सथुः स स सिव सिम
चुचुट्टयिषाञ्चकार चुचुट्टयिषाम्बभूव
७ चुचुट्टयिष्या-त् स्ताम् सुः : स्तम् स्त सम् स्व स्म
८ चुचुट्टयिषिता-" रौ रः सि स्थः स्थ स्मि स्वः स्मः
९ चुचुट्टयिषिष्यति तः न्ति सि थः थ चुचुट्टयिषिष्या
मि वः मः (अचुचुट्टयिषिष्या- व म
१० अचुचुट्टयिषिष्य त् ताम् न् : तम् त म्

१६०१ षुट्टण् (सुट्ट) अल्पीभावे

१ सुषुट्टयिष-ति तः न्ति सि थः थ सुषुट्टयिषा-मि व मः
२ सुषुट्टयिषे-त् ताम् यु : तम् त यम् व म
३ सुषुट्टयिष तु तात् ताम् न्तु " तात् तम् त
सुषुट्टयिषा-णि व म [व म
४ असुषुट्टयिष-त् ताम् न् : तम् त म् असुषुट्टयिषा-
५ असुषुट्टयि-षीत् षिष्टाम् षिषुः षीः षिष्टम् षिष्ट षिषम्
षिष्व षिष्म
६ सुषुट्टयिषाम्बभू-व वतुः वुः विथ वथुः व व विव विम
सुषुट्टयिषाञ्चकार सुषुट्टयिषामास
७ सुषुट्टयिष्या-त् स्ताम् सुः : स्तम् स्त स्व स्म
८ सुषुट्टयिषिता-' रौ रः सि स्थः स्थ स्मि स्वः स्मः
९ सुषुट्टयिषिष्य-ति तः न्ति सि थः थ सुषुट्टयिषि
ष्या-मि व मः (असुषुट्टयिषिष्या-व म
१० असुषुट्टयिषिष्य-त् ताम् न् : तम् त म्

१६०२ पुटण् (पुट्) संचूर्णने ।

१ पुपोटयिष-ति तः न्ति सि थः थ पुपोटयिषा मि वः मः
२ पुपोटयिषे-त् ताम् युः : तम् त यम् व म
३ पुपोटयिष-तु तात् ताम् न्तु " तात् तम् त
पुपोटयिषा-णि व म
४ अपुपोटयिष-त् ताम् न् : तम् त म् अपुपोटयिषा-
व म (षिष्व षिष्म
५ अपुपोटयि-षीत् षिष्टाम् षिषुः षी षिष्टम् षिष्ट षिषम्
पुपोटयिषाञ्चकार पुपोटयिषाम्बभूव
६ पुपोटयिषामा-स सतुः सुः सिथ सथुः स स सिव सिम
७ पुपोटयिष्या-त् स्ताम् सु : स्तम् स्त सम् स्व स्म
८ पुपोटयिषिता-" रौ रः सि स्थः स्थ स्मि स्वः स्मः
९ पुपोटयिषिष्य-ति तः न्ति सि थः थ पुपोटयिषि
ष्या-मि वः मः (अपुपोटयिषिष्या-व म
१० अपुपोटयिषिष्य-त् ताम् न् : तम् त म्

१६०३ मुटण् (मुट्) संचूर्णने ।

१ मुमोटयिष ति त न्ति सि थः थ मुमोटयिषा-मि वः मः
२ मुमोटयिषे-त् ताम् युः : तम् त यम् व म
३ मुमोटयिष-तु तात् ताम् न्तु " तात् तम् त
मुमोटयिषा-णि व म (-व म
४ अमुमोटयिष त् ताम् न् : तम् त म् अमुमोटयिषा-
५ अमुमोटयि षीत् सिष्टाम् सिषुः सीः सिष्टम् सिष्ट सिषम्
सिष्व सिष्म
६ मुमोटयिषाम्बभू-व वतुः वुः विथ वथुः व व विव विम
मुमोटयिषाञ्चकार मुमोटयिषामास
७ मुमोटयिष्या-त स्ताम् सुः : स्तम् स्त सम् स्व स्म
८ मुमोटयिषिता-" रौ रः सि स्थः स्थ स्मि स्वः स्मः
९ मुमोटयिषिष्य-ति तः न्ति सि थः थ मुमोटयिषि-
ष्या-मि वः मः (अमुमोटयिषिष्या व म
१० अमुमोटयिषिष्य त ताम् न् : तम्-त म्

१६०४ अट्टण् (अट्ट) अनादरे ।

१अट्टिट्टयिष-ति तः न्ति सि थः थ **अट्टिट्टयिषामि** वः मः
२ **अट्टिट्टयिषे**-त् ताम् युः : तम् त यम् व म
३ **अट्टिट्टयिष**-तु तात् ताम् न्तु " तात् तम् त
अट्टिट्टयिषा-णि व म
४ **आट्टिट्टयिषत्** ताम् तः तम् त म् **आट्टिट्टयिषाव** म
५ **आट्टिट्टयि**-षीत् षिष्टाम् षिषु षीः षिष्टम् षिष्ट षिषम्
षिष्व षिष्म
६ **अट्टिट्टयिषामा**-स सतुः सुः सिथ सथुः स स सिव सिम
अट्टिट्टयिषाञ्चकार **अट्टिट्टयिषाम्बभूव**
७ **अट्टिट्टयिष्या**-त् स्ताम् सुः : स्तम् स्त सम् स्व स्म
८ **अट्टिट्टयिषिता**-' रौ रः सि स्थः स्थ स्मि स्वः स्मः
९**अट्टिट्टयिषिष्य**ति तः न्ति सि थः थ **अट्टिट्टयिषिष्या**
मि वः मः (**आट्टिट्टयिषिष्या**-व म
१० **आट्टिट्टयिषिष्य** त् ताम् न् : तम् त म्

१६०६ लुण्टण् (लुण्ट्) स्तेये च ।

१**लुलुण्टयिष**-ति तः न्ति सि थः थ **लुलुण्टयिषामि** वः मः
२ **लुलुण्टयिषे**-त् ताम् युः : तम् त यम् व म
३ **लुलुण्टयिष**-तु तात् ताम् न्तु " तात् तम् त
लुलुण्टयिषा-णि व म
४ **अलुलुण्टयिष**-त् ताम् न् : तम् त म् **अलुलुण्टयिषा**
व म (षिष्व षिष्म
५ **अलुलुण्टयि**-षीत् षिष्टाम् षिषुः षी. षिष्टम् षिष्ट षिषम्
लुलुण्टयिषाञ्चकार **लुलुण्टयिषाम्बभूव**
६ **लुलुण्टयिषामा**-स सतुः सुः सिथ सथुः स स सिव सिम
७ **लुलुण्टयिष्या**-त् स्ताम् सुः : स्तम् स्त सम् स्व स्म
८ **लुलुण्टयिषिता**-" रौ रः सि स्थः स्थ स्मि स्वः स्मः
९ **लुलुण्टयिषिष्य**-ति तः न्ति सि थः थ **लुलुण्टयिषि**
ष्या-मि वः मः (**अलुलुण्टयिषिष्या**-व म
१० **अलुलुण्टयिषिष्य**-त् ताम् न् : तम् त म्

१६०५ स्मिटण् (स्मिट्) अनादरे

१**सिस्मेटयिष**ति तः न्ति सि थः थ **सिस्मेटयिषामि** वः
२ **सिस्मेटयिषे**-त् ताम् युः : तम् त यम् व म (मः
३ **सिस्मेटयिष** तु तात् ताम् न्तु " तात् तम् त
सिस्मेटयिषा-णि व म [व म
४ **असिस्मेटयिषत्** ताम् न् : तम् त म् **असिस्मेटयिषा**
५ **असिस्मेटयि**-षीत् षिष्टाम् षिषुः षीः षिष्टम् षिष्ट षिषम्
षिष्व षिष्म
६**सिस्मेटयिषाम्बभू**-व वतुः वुः विथ वथुः व व विव विम
सिस्मेटयिषाञ्चकार **सिस्मेटयिषामास**
७ **सिस्मेटयिष्या**-त् स्ताम् सुः : स्तम् स्त स्व स्म
८ **सिस्मेटयिषिता**-" रौ रः सि स्थः स्थ स्मि स्वः स्मः
९**सिस्मेटयिषिष्य**-ति तः न्ति सि थः थ **सिस्मेटयिषि**
ष्या-मि वः मः (**असिस्मेटयिषिष्या**-व म
१० **असिस्मेटयिषिष्य**-त् ताम् न् : तम् त म्

१६०७ स्निटण् (स्निट्) स्नेहने ।

१ **सिस्नेटयिष**ति त न्ति सि थः थ **सिस्नेटयिषा**-मि
२ **सिस्नेटयिषे**-त् ताम् युः : तम् त यम् व म [वः मः
३ **सिस्नेटयिष**-तु तात् ताम् न्तु " तात् तम् त
सिस्नेटयिषा-णि व म (षा-व म
४**असिस्नेटयिष** त् ताम् न् : तम् त म् **असिस्नेटयि**-
५**असिस्नेटयि** षीत् सिष्टाम् सिषुः सीः सिष्टम् सिष्ट सिषम्
सिष्व सिष्म
६**सिस्नेटयिषाम्बभू**-व वतुः वुः विथ वथुः व व विव विम
सिस्नेटयिषाञ्चकार **सिस्नेटयिषामास**
७ **सिस्नेटयिष्या**-त स्ताम् सुः : स्तम् स्त सम् स्व स्म
८ **सिस्नेटयिषिता**-" रौ रः सि स्थः स्थ स्मि स्वः स्मः
९ **सिस्नेटयिषिष्य**-ति तः न्ति सि थः थ **सिस्नेटयि**-
षिष्या-मि वः मः (**असिस्नेटयिषिष्या**-व म
१० **असिस्नेटयिषिष्य**-त ताम् न् : तम् त म्

१६०८ घट्टृण् (घट्ट) चलने

१ जिघट्टृयिष-ति तः न्ति सि थः थ जिघट्टृयिषामि वः मः
२ जिघट्टृयिषे-त् ताम् युः : तम् त यम् व म
३ जिघट्टृयिष-तु तात् ताम न्तु " तात् तम् त
जिघट्टृयिषा-णि व म (व म
४ अजिघट्टृयिष-त् ताम् न् : तम् त म् अजिघट्टृयिषा-
५ अजिघट्टृयि-षीत् षिष्टाम् षिषुः षीः षिष्टम् षिष्ट षिषम्
षिष्व षिष्म
६ जिघट्टृयिषाञ्चकार कतुः कुः कर्थ कथुः क कार कर कृव कृम
जिघट्टृयिषाम्बभूव जिघट्टृयिषामास
७ जिघट्टृयिष्या-त् स्ताम् सुः : स्तम् स्त सम् स्व स्म
८ जिघट्टृयिषिता-" रौ र सि स्थः स्थ स्मि स्वः स्मः
९ जिघट्टृयिषिष्य-ति तः न्ति सि थः थ जिघट्टृयिषि
ष्या-मि वः मः (अजिघट्टृयिषिष्या-व म
१० अजिघट्टृयिषिष्य-त् ताम् न् : तम् त म

१६०९ खट्टृण् (खट्ट) संवरणे ।

१ चिखट्टृयिषति तः न्ति सि थः थ चिखट्टृयिषामि वः मः
२ चिखट्टृयिषे-त् ताम् युः : तम् त यम् व म
३ चिखट्टृयिष-तु तात् ताम् न्तु " तात् तम् त
चिखट्टृयिषा-णि व म
४ अचिखट्टृयिष त् ताम् न् : तम् त म् अचिखट्टृयिषा
५ अचिखट्टृयि-षीत् षिष्टाम् षिषुः षीः षिष्टम् षिष्ट षिषम्
षिष्व षिष्म (कृम
६ चिखट्टृयिषाञ्चकार कतुः कुः कर्थ कथुः क कार कर कृव
चिखट्टृयिषाम्बभूव चिखट्टृयिषामास
७ चिखट्टृयिष्या-त् स्ताम् सुः : स्तम् स्त सम् स्व स्म
८ चिखट्टृयिषिता-" रौ रः सि स्थः स्थ स्मि स्वः स्मः
९ चिखट्टृयिषिष्य-ति तः न्ति सि थः थ चिखट्टृयिषि
ष्यमि वः मः (अचिखट्टृयिषिष्या-व म
१० अचिखट्टृयिषिष्य-त् ताम् न् : तम् त म

१६१० षट्टृण् (सट्ट) हिंसायाम् ।

१ सिषट्टृयिष-ति तः न्ति सि थः थ सिषट्टृयिषामि वः म
२ सिषट्टृयिषे-त् ताम् युः : तम् त यम् व म
३ सिषट्टृयिष-तु तात् ताम् न्तु " तात् तम् त
सिषट्टृयिषा-णि व म (व म
४ असिषट्टृयिष-त् ताम् न् : तम् त म् असिषट्टृयिषा
५ असिषट्टृयि-षीत् षिष्टाम् षिषुः षीः षिष्टम् षिष्ट षिषम्
षिष्व षिष्म
६ सिषट्टृयिषाम्बभूव-व वतुः वुः विथ वथुः व व विव विम
सिषट्टृयिषाञ्चकार सिषट्टृयिषामास
७ सिषट्टृयिष्या-त् स्ताम् सुः : स्तम् स्त सम् स्व स्म
८ सिषट्टृयिषिता-" रौ रः सि स्थः स्थ स्मि स्वः स्मः
९ सिषट्टृयिषिष्य-ति तः न्ति सि थः थ सिषट्टृयिषि
ष्या-मि वः मः (असिषट्टृयिषिष्या-व म
१० असिषट्टृयिषिष्य-त् ताम् न् : तम् त म्

१६११ स्फिटृण् (स्फिट्) हिंसायाम् ।

१ पिस्फेटयिषति तः न्ति सि थ थ पिस्फेटयिषामि वः
२ पिस्फेटयिषे-त् ताम् युः : तम् त यम् व म (मः
३ पिस्फेटयिष-तु तात् ताम् न्तु " तात् तम् त
पिस्फेटयिषा-णि व म (षा-व म
४ अपिस्फेटयिष-त् ताम् न् : तम् त म् अपिस्फेटयि
५ अपिस्फेटयि-षीत् षिष्टाम् षिषुः षीः षिष्टम् षिष्ट षिषम्
षिष्व षिष्म
६ पिस्फेटयिषाम्बभूव-व वतुः वुः विथ वथुः व व विव विम
पिस्फेटयिषाञ्चकार पिस्फेटयिषामास
७ पिस्फेटयिष्या-त् स्ताम् सुः : स्तम् स्त सम् स्व स्म
८ पिस्फेटयिषिता-" रौ रः सि स्थः स्थ स्मि स्वः स्मः
९ पिस्फेटयिषिष्य-ति तः न्ति सि थः थ पिस्फेटयिषि
ष्या-मि वः मः (अपिस्फेटयिषिष्या-व म
१० अपिस्फेटयिषिष्य-त् ताम् न् : तम् त म्

१६१२ स्फुटण् (स्फुण्ट्) परिहासे ।

१पुस्फुण्टयिषति तः न्ति सि थः थ पुस्फुण्टयिषामि वः
२ पुस्फुण्टयिषे–त् ताम् युः : तम् त यम् व म (मः
३ पुस्फुण्टयिष–तु तात् ताम् न्तु " तात् तम् त
पुस्फुण्टयिषा–णि व म व म
४अपुस्फुण्टयिषत् ताम् न् : तम् त म् अपुस्फुण्टयिषा
५अपुस्फुण्टयि–षीत् षिष्टाम् षिषुः षीः षिष्टम् षिष्ट षिषम
षिष्व षिष्म –कर कृम कृव
६ पुस्फुण्टयिषाञ्च–कार कतुः कुः कर्थ कथुः क कार
पुस्फुण्टयिषाम्बभूव पुस्फुण्टयिषामास
७ पुस्फुण्टयिष्या–त् स्ताम् सुः : स्तम् स्त सम् स्व स्म
८ पुस्फुण्टयिषिता– " रौ रः सि स्थः स्थ स्मि स्व स्मः
९पुस्फुण्टयिषिष्यति तः न्ति सि थः थ पुस्फुण्टयिषि
ष्या मि वः मः (अपुस्फुण्टयिषिष्या–व म
१० अपुस्फुण्टयिषिष्य–त् ताम् न् : तम् त म

१६१३ कीटण् (कीट्) वर्णने ।

१चिकीटयिषति तः न्ति सि थः थ चिकीटयिषामि वः
२ चिकीटयिषे–त् ताम् युः : तम् त यम् व म (मः
३ चिकीटयिष–तु तात् ताम् न्तु " तात् तम् त
चिकीटयिषा–णि व म षा–व म
४अचिकीटयिष–त् ताम् न् : तम् त म् अचिकीटयि
५ अचिकीटयि–षीत् षिष्टाम् षिषुः षी षिष्टम् षिष्ट षिषम
षिष्व षष्म
६चिकीटयिषामा–स सतुः सुः सिथ सथुः स स सिव सिम
चिकीटयिषाञ्चकार चिकीटयिषाम्बभूव
७ चिकीटयिष्या–त् स्ताम् सुः : स्तम् स्त सम् स्व स्म
८ चिकीटयिषिता–" रौ रः सि स्थः स्थ स्मि स्वः स्मः
९चिकीटयिषिष्य–ति तः न्ति सि थः थ चिकीटयिषि
ष्या-मि वः मः (अचिकीटयिषिष्या–व म
१० अचिकीटयिषिष्य–त् ताम् न् : तम् त म

१६१४ वटुण् (वण्ट्) विभाजने ।

१विवण्टयिषति तः न्ति सि थः थ विवण्टयिषामि वः मः
२ विवण्टयिषे–त् ताम् युः : तम् त यम् व म
३ विवण्टयिष–तु तात् ताम् न्तु " तात् तम् त
विवण्टयिषा–णि व म –व म
४अविवण्टयिष–त ताम् न् : तम् त म् अविवण्टयिषा
५ अविवण्टयि–षीत् षिष्टाम् षिषु षीः षिष्टम् षिष्ट षिषम्
षिष्व षिष्म (कृम
६विवण्टयिषाञ्चकार कतुः कुः कर्थ कथुः क कार कर कृव
विवण्टयिषाम्बभूव विवण्टयिषामास
७ विवण्टयिष्या–त् स्ताम् सुः : स्तम् स्त सम् स्व स्म
८ विवण्टयिषिता–" रौ रः सि स्थः स्थ स्मि स्वः स्मः
९विवण्टयिषिष्य–ति त न्ति सि थः थ विवण्टयिषि
ष्या-मि वः मः (अविवण्टयिषिष्या-व म
१० अविवण्टयिषिष्य–त् ताम् न् : तम् त म्

१६१५ रुटण् (रुट्) रोषे ।

१रुरोटयिष–ति तः न्ति सि थः थ रुरोटयिषा-मि वः मः
२ रुरोटयिषे–त् ताम् युः : तम् त यम् व म
३ रुरोटयिष–तु तात् ताम् न्तु " तात् तम् त
रुरोटयिषा–णि व म
४ अरुरोटयिषत् ताम् न् : तम् त म् अरुरोटयिषा व म
५ अरुरोटयि–षीत् षिष्टाम् षिषुः षीः षिष्टम् षिष्ट षिषम्
षिष्व षिष्म
६ रुरोटयिषामा–स सतुः सुः सिथ सथुः स स सिव सिम
रुरोटयिषाञ्चकार रुरोटयिषाम्बभूव
७ रुरोटयिष्या–त् स्ताम् सुः : स्तम् स्त सम् स्व स्म
८ रुरोटयिषिता–" रौ रः सि स्थः स्थ स्मि स्वः स्मः
९ रुरोटयिषिष्य–ति तः न्ति सि थः थ रुरोटयषि–
ष्या–मि वः मः (अरुरोटयिषिष्या-व म
१०अरुरोटयिषिष्य–त् ताम् न् : तम् त म्

१६१६ शठण् (शठ्) संस्कारगत्योः ।

१ शिशठयिषति तः न्ति सि थः थ शिशठयिषामि वः
२ शिशठयिषे-त् ताम् युः : तम् त यम् व म (मः
३ शिशठयिष-तु तात् ताम् न्तु " तात् तम् त
शिशठयिषा-णि व म (षा-व म
४ अशिशठयिष त् ताम् न् : तम् त म् अशिशठयि
५ अशिशठयि-षीत् षिष्टाम् षिषुः षीः षिष्टम् षिष्ट षिषम
षिष्व षिष्म (कृम
६ शिशठयिषाञ्चकार कतुः कुः कर्थ कथुः क कार कर कृव
शिशठयिषाम्बभूव शिशठयिषामास
७ शिशठयिष्या-त् स्ताम् सुः : स्तम् स्त सम् स्व स्म
८ शिशठयिषिता-" रौ रः सि स्थः स्थ स्मि स्वः स्मः
९ शिशठयिषिष्य-ति तः न्ति सि थः थ शिशठयिषि
ष्य-मि वः मः (अशिशठयिषिष्या-व म
१० अशिशठयिषिष्य-त् ताम् न् : तम् त म

१६१७ श्वठण् (श्वठ्) संस्कारगत्योः ।

१ शिश्वठयिषति तः न्ति सि थः थ शिश्वठयिषामि वः
२ शिश्वठयिषे-त् ताम् युः : तम् त यम् व म (मः
३ शिश्वठयिष-तु तात् ताम् न्तु " तात् तम् त
शिश्वठयिषा-णि व म षा-व म
४ अशिश्वठयिष-त् ताम् न् : तम् त म् अशिश्वठयि
५ अशिश्वठयि-षीत् षिष्टाम् षिषुः षीः षिष्टम् षिष्ट षिषम
षिष्व षिष्म
६ शिश्वठयिषामा-स सतुः सुः सिथ सथुः स स सिव सिम
शिश्वठयिषाञ्चकार शिश्वठयिषाम्बभूव
७ शिश्वठयिष्या-त् स्ताम् सुः : स्तम् स्त सम् स्व स्म
८ शिश्वठयिषिता-" रौ रः सि स्थः स्थ स्मि स्वः स्मः
९ शिश्वठयिषिष्य-ति तः न्ति सि थः थ शिश्वठयिषि
ष्या-मि वः मः (अशिश्वठयिषिष्या-व म
१० अशिश्वठयिषिष्य-त् ताम् न् : तम् त म

१६१८ श्वठण् (श्वण्ठ्) संस्कारगत्योः ।

१ शिश्वण्ठयिषति तः न्ति सि थः थ शिश्वण्ठयिषामि
२ शिश्वण्ठयिषे-त् ताम् युः : तम् त यम् व म [वः मः
३ शिश्वण्ठयिष-तु तात् ताम् न्तु " तात् तम् त
शिश्वण्ठयिषा-णि व म षा-व म
४ अशिश्वण्ठयिष-त् ताम् न् : तम् त म् अशिश्वण्ठ
५ अशिश्वण्ठयि-षीत् षिष्टाम् षिषु षीः षिष्टम् षिष्ट षिषम्
षिष्व षिष्म (कृव कृम
६ शिश्वण्ठयिषाञ्चकार कतुः कुः कर्थ कथुः क कार कर
शिश्वण्ठयिषाम्बभूव शिश्वण्ठयिषामास
७ शिश्वण्ठयिष्या-त् स्ताम् सुः : स्तम् स्त सम् स्व स्म
८ शिश्वण्ठयिषिता-" रौ रः सि स्थः स्थ स्मि स्वः स्मः
९ शिश्वण्ठयिषिष्य-ति त न्ति सि थः थ शिश्वण्ठयि
षिष्या मि वः मः अशिश्वण्ठयिषिष्या-व म
१० अशिश्वण्ठयिषिष्य-त् ताम् न् : तम् त म्

१६१९ शुठण् (शुठ्) आलस्ये ।

१ शुशोठयिष-ति तः न्ति सि थः थ शुशोठयिषा-मि वः
२ शुशोठयिषे-त् ताम् युः : तम् त यम् व म (मः
३ शुशोठयिष-तु तात् ताम् न्तु " तात् तम् त
शुशोठयिषा-णि व म- व म
४ अशुशोठयिषत् ताम् न् : तम् त म् अशुशोठयिषा
५ अशुशोठयि-षीत् षिष्टाम् षिषुः षीः षिष्टम् षिष्ट षिषम्
षिष्व षिष्म -कर कृम कृव
६ शुशोठयिषाञ्च-कार कतुः कुः कर्थ कथुः क कार
शुशोठयिषाम्बभूव शुशोठयिषामास
७ शुशोठयिष्या-त् स्ताम् सुः : स्तम् स्त सम् स्व स्म
८ शुशोठयिषिता-" रौ रः सि स्थः स्थ स्मि स्व स्मः
९ शुशोठयिषिष्यति तः न्ति सि थः थ शुशोठयिषि
ष्या मि व मः (अशुशोठयिषिष्या-व म
१० अशुशोठयिषिष्य-त् ताम् न् : तम् त म

१६२० शुठुण् (शुठ) शोषणे ।

१ शुशुण्ठयिषति तः न्ति सि थः थ शुशुण्ठयिषामि वः
२ शुशुण्ठयिषे-त् ताम् युः : तम् त यम् व म [मः
३ शुशुण्ठयिष-तु तात् ताम् न्तु " तात् तम् त
शुशुण्ठयिषा-णि व म
४ अशुशुण्ठयिष-त् ताम् न् : तम् त म् अशुशुण्ठयिषा
व म (षिष्व षिष्म
५ अशुशुण्ठयि-षीत् षिष्टाम् षिषुः षीः षिष्टम् षिष्ट षिष
शुशुण्ठयिषाञ्चकार शुशुण्ठयिषाम्बभूव
६ शुशुण्ठयिषामा-स सतुः सुः सिथ सथुः स स सिव सिम
७ शुशुण्ठयिष्या-त् स्ताम् सुः : स्तम् स्त सम् स्व स्म
८ शुशुण्ठयिषिता-" रौ रः सि स्थः स्थ स्मि स्वः स्मः
९ शुशुण्ठयिषिष्य-ति तः न्ति सि थः थ शुशुण्ठयिषि
ष्या-मि वः मः (अशुशुण्ठयिषिष्या-व म
१० अशुशुण्ठयिषिष्य-त् ताम् न् : तम् त म्

१६२१ गुठुण् (गुण्ठ) वेष्टने ।

१ जुगुण्ठयिषति तः न्ति सि थः थ जुगुण्ठयिषामि वः मः
२ जुगुण्ठयिषे-त् ताम् युः : तम् त यम् व म
३ जुगुण्ठयिष-तु तात् ताम् न्तु " तात् तम् त
जुगुण्ठयिषा-णि व म [म
४ अजुगुण्ठयिषत् ताम् न् : तम् त म अजुगुण्ठयिषाव
५ अजुगुण्ठयि-षीत् षिष्टाम् षिषुः षीः षिष्टम् षिष्ट षिषम्
षिष्व षिष्म
६ जुगुण्ठयिषामा-स सतुः सुः सिथ सथुः स स सिव सिम
जुगुण्ठयिषाञ्चकार जुगुण्ठयिषाम्बभूव
७ जुगुण्ठयिष्या-त् स्ताम् सुः : स्तम् स्त सम् स्व स्म
८ जुगुण्ठयिषिता-" रौ रः सि स्थः स्थ स्मि स्वः स्मः
९ जुगुण्ठयिषिष्य-ति तः न्ति सि थः थ जुगुण्ठयषि
ष्या-मि वः मः (अजुगुण्ठयिषिष्या-व म
१० अजुगुण्ठयिषिष्य-त् ताम् न् : तम् त म्

१६२२ लडण् (लड) उपसेवायाम् ।

१ लिलाडयिष-ति तः न्ति सि थः थ लिलाडयिषामि व
२ ललाडयिषे-त् ताम् युः : तम् त यम् व म (मः
३ लिलाडयिष-तु तात् ताम् न्तु " तात् तम् त
लिलाडयिषा-णि व म व म
४ अलिलाडयिषत् ताम् न् : तम् त म् अलिलाडयिष
५ अलिलाडयि-षीत् षिष्टाम् षिषुः षीः षिष्टम् षिष्ट षिष
षिष्व षिष्म
६ लिलाडयिषामा-स सतुः सुः सिथ सथुः स स सिव सि
लिलाडयिषाञ्चकार लिलाडयिषाम्बभूव
७ लिलाडयिष्या-त् स्ताम् सुः : स्तम् स्त सम् स्व स्म
८ लिलाडयिषिता-" रौ रः सि स्थः स्थ स्मि स्वः स्मः
९ लिलाडयिषिष्य-ति तः न्ति सि थः थ लिलाडयिषि
ष्या-मि वः मः (अलिलाडयिषिष्या-व म
१० अलिलाडयिषिष्य-त् ताम् न् : तम् त म्
ऽस्य लत्वे लिलालयिषति-इत्यादि

१६२३ स्फुडुण् (स्फुड) परिहासे ।

१ पुस्फुण्डयिषति तः न्ति सि थः थ पुस्फुण्डयिषामि वः म
२ पुस्फुण्डयिषे-त् ताम् युः : तम् त यम् व म
३ पुस्फुण्डयिष-तु तात् ताम् न्तु " तात् तम् त
पुस्फुण्डयिषा-णि व म (-व म
४ अपुस्फुण्डयिष त् ताम् न् : तम् त म् अपुस्फुण्डयिष।
५ अपुस्फुण्डयि षीत् सिष्टाम् सिषुः सीः सिष्टम् सिष्ट सिष
सिष्व सिष्म
६ पुस्फुण्डयिषाम्बभू-व वतुः वुः विथ वथुः व व विव वि
पुस्फुण्डयिषाञ्चकार पुस्फुण्डयिषामास
७ पुस्फुण्डयिष्या-त् स्ताम् सुः : स्तम् स्त सम् स्व स्म
८ पुस्फुण्डयिषिता-" रौ रः सि स्थः स्थ स्मि स्वः स्मः
९ पुस्फुण्डयिषिष्य-ति तः न्ति सि थः थ पुस्फुण्डयि
ष्या-मि वः मः (अपुस्फुण्डयिषिष्या-व म
१० अपुस्फुण्डयिषिष्य-त् ताम् न् : तम् त म्

१६२४ ओलडुण् (ओलण्ड्) उत्क्षेपे ।

१ लिलण्डयिष-ति तः न्ति सि थः थ लिलण्डयिषामि वः
२ ललण्डयिषे-त् ताम् युः : तम् त यम् व म (मः
३ लिलण्डयिष-तु तात् ताम् न्तु " तात् तम् त
लिलण्डयिषा-णि व म व म
४ अलिलण्डयिषत् ताम् न् : तम् त म् अलिलण्डयिषा
५ अलिलण्डयि-षीत् षिष्टाम् षिषुः षीः षिष्टम् षिष्ट षिषम्
षिष्व षिष्म
६ लिलण्डयिषामा-स सतुः सुः सिथ सथुः स स सिव सिम
लिलण्डयिषाञ्चकार लिलण्डयिषाम्बभूव
७ लिलण्डयिष्या-त् स्ताम् सुः : स्तम् स्त सम् स्व स्म
८ लिलण्डयिषिता-" रौ रः सि स्थः स्थ स्मि स्वः स्मः
९ लिलण्डयिषिष्यति तः न्ति सि थः थ लिलण्डयिषि
ष्या-मि वः मः (अलिलण्डयिषिष्या-व म
१० अलिलण्डयिषिष्य-त् ताम् न् : तम् त म्

१६२५ पीडण् (पीड्) गहने

१ पिपीडयिषति तः न्ति सि थः थ पिपीडयिषामि वः मः
२ पिपीडयिषे-त् ताम् युः : तम् त यम् व म
३ पिपीडयिष तु तात् ताम् न्तु " तात् तम् त
पिपीडयिषा-णि व म [व म
४ अपिपीडयिष-त् ताम् न् : तम् त म् अपिपीडयिषा
५ अपिपीडयि-षीत् षिष्टाम् षिषुः षीः षिष्टम् षिष्ट षिषम्
षिष्व षिष्म
६ पिपीडयिषाम्बभू-व वतुः वुः विथ वथुः व व विव विम
पिपीडयिषाञ्चकार पिपीडयिषामास
७ पिपीडयिष्या-त् स्ताम् सुः : स्तम् स्त स्व स्म
८ पिपीडयिषिता-' रौ रः सि स्थः स्थ स्मि मम् स्वः स्मः
९ पिपीडयिषिष्य-ति तः न्ति सि थः थ पिपीडयिषि
ष्या-मि वः मः (अपिपीडयिषिष्या-व म
१० अपिपीडयिषिष्य-त् ताम् न् : तम् त म्

१६२६ तडण् (तड्) आघाते ।

१ तिताडयिषति तः न्ति सि थः थ तिताडयिषामि वः
२ तिताडयिषे-त् ताम् युः : तम् त यम् व म [मः
३ तिताडयिष-तु तात् ताम् न्तु " तात् तम् त
तितडायिषा-णि व म
४ अतिताडयिष-त् ताम् न् : तम् त म् अतिताडयिषा
व म (षिष्व षिष्म
५ अतिताडयि-षीत् षिष्टाम् षिषुः षी षिष्टम् षिष्ट षिषम्
तिताडयिषाञ्चकार तिताडयिषाम्बभूव
६ तिताडयिषामा-स सतुः सुः सिथ सथुः स स सिव सिम
७ तिताडयिष्या-त् स्ताम् सुः : स्तम् स्त सम् स्व स्म
८ तिताडयिषिता-" रौ रः सि स्थः स्थ स्मि स्वः स्मः
९ तिताडयिषिष्य-ति तः न्ति सि थः थ तिताडयिषि
ष्या-मि वः मः (अतिताडयिषिष्या-व म
१० अतिताडयिषिष्य-त् ताम् न् : तम् त म्

१६२७ खडण् (खड्) भेदे ।

१ चिखाडयिषति तः न्ति सि थः थ चिखाडयिषामि वः मः
२ चिखाडयिषे-त् ताम् युः : तम् त यम् व म
३ चिखाडयिष-तु तात् ताम् न्तु " तात् तम् त
चिखाडयिषा-णि व म (-व म
४ अचिखाडयिष त् ताम् न् : तम् त म् अचिखाडयिषा
५ अचिखाडयि षीत् सिष्टाम् सिषुः सीः सिष्टम् सिष्ट सिषम्
सिष्व सिष्म
६ चिखाडयिषाम्बभू-व वतुः वुः विथ वथुः व व विव विम
चिखाडयिषाञ्चकार चिखाडयिषामास
७ चिखाडयिष्या-त् स्ताम् सुः : स्तम् स्त सम् स्व स्म
८ चिखाडयिषिता-" रौ रः सि स्थः स्थ स्मि स्वः स्मः
९ चिचाडयिषिष्य-ति तः न्ति सि थः थ चिखाडयिषि
ष्या-मि वः मः (अचिखाडयिषिष्या-व म
१० अचिखाडयिषिष्य-त् ताम् न् : तम् त म्

१६२८ खडुण् (खण्ड्) भेदे

१चिखण्डयिषति तः न्ति सि थः थ चिखण्डयिषामि वः
२ चिखण्डयिषे–त् ताम् युः : तम् त यम् व म (मः
३ चिखण्डयिष–तु तात् ताम् न्तु " तात् तम् त
चिखण्डयिषा–णि व म व म
४अचिखण्डयिष-त् ताम् न् : तम् त म् अचिखण्डयिषा
५ अचिखण्डयि–षीत् षिष्टाम् षिषुः षीः षिष्टम् षिष्ट षिषम्
षिष्व षिष्म कृम
६चिखण्डयिषाञ्चकार कतुः कुः कर्थ कथुः क कार कर कृव
चिखण्डयिषाम्बभूव चिखण्डयिषामास
७ चिखण्डयिष्या–त् स्ताम् सुः : स्तम् स्त सम् स्व स्म
८ चिखण्डयिषिता - " रौ रः सि स्थः स्थ स्मि स्वः स्मः
९ चिखण्डयिषिष्य-ति तः न्ति सि थः थ चिखण्डयि
षिष्या–मि वः मः (अचिखण्डयिषिष्या–व म
१० अचिखण्डयिषिष्य–त् ताम् न् : तम् त म्

१६२९ कडुण् (कण्ड्) खण्डने च ।

१चिकण्डयिषति तः न्ति सि थः थ चिकण्डयिषामि वः
२ चिकण्डयिषे–त् ताम् युः : तम् त यम् व म (मः
३ चिकण्डयिष–तु तात् ताम् न्तु " तात् तम् त
चिचण्डयिषा–णि व म (व म
४अचिकण्डयिषत् ताम् न् : तम् त म् अचिकण्डयिषा
५अचिकण्डयि–षीत् षिष्टाम् षिषुः षीः षिष्टम् षिष्ट षिषम्
षिष्व षिष्म
६चिकण्डयिषाम्बभू-व वतुः वुः विथ वथुः व व विव विम
चिकण्डयिषाञ्चकार चिकण्डयिषामास
७ चिकण्डयिष्या–त् स्ताम् सुः : स्तम् स्त सम् स्व स्म
८ चिकण्डयिषिता–" रौ रः सि स्थः स्थ स्मि स्वः स्मः
९ चिकण्डयिषिष्य–ति तः न्ति सि थः थ चिचण्डयि
षिष्या–मि वः मः (अचिकण्डयिषिष्या–व म
१० अचिकण्डयिषिष्य-त् ताम् न् : तम् त म्

१६३० कुडुण् (कुण्ड्) रक्षणे ।

१चुकुण्डयिष-ति तः न्ति सि थः थ चुकुण्डयिषामि वः मः
२ चुकुण्डयिषे–त् ताम् युः : तम् त यम् व म
३ चुकुण्डयिष–तु तात् ताम् न्तु " तात् तम् त
चुकुण्डयिषा–णि व म (–व म
४अचुकुण्डयिष–त् ताम् न् : तम् त म् अचुकुण्डयिषा
५ अचुकुण्डयि-षीत् षिष्टाम् षिषुः षीः षिष्टम् षिष्ट षिषम्
षिष्व षिष्म
६ चुकुण्डयिषाम्बभू-व वतुः वुः विथ वथुः व व विव विम
चुकुण्डयिषाञ्चकार चुकुण्डयिषामास
७ चुकुण्डयिष्या–त् स्ताम् सुः : स्तम् स्त सम् स्व स्म
८ चुकुण्डयिषिता–" रौ रः सि स्थः स्थ स्मि स्वः स्मः
९ चुकुण्डयिषिष्य-ति तः न्ति सि थः थ चुकुण्डयिषि
ष्या–मि वः मः (अचुकुण्डयिषिष्या–व म
१० अचुकुण्डयिषिष्य–त् ताम् न् : तम् त म्

१६३१ गुडुण् (गुण्ड्) वेष्टने च ।

१जुगुण्डयिषति तः न्ति सि थः थ जुगुण्डयिषामि वः मः
२ जुगुण्डयिषे–त् ताम् युः : तम् त यम् व म
३ जुगुण्डयिष–तु तात् ताम् न्तु " तात् तम् त
जुगुण्डयिषा–णि व म [म
४ अजुगुण्डयिषत् ताम् न् : तम् त म् अजुगुडयिषाव
५ अजुगुण्डयि–षीत् षिष्टाम् षिषुः षीः षिष्टम् षिष्ट षिषम्
षिष्व षिष्म
६ जुगुण्डयिषामा-स सतुः सुः सिथ सथुः स स सिव सिम
जुगुण्डयिषाञ्चकार जुगुण्डयिषाम्बभूव
७ जुगुण्डयिष्या-त् स्ताम् सुः : स्तम् स्त सम् स्व स्म
८ जुगुण्डयिषिता–" रौ रः सि स्थ. स्थ स्मि स्वः स्मः
९ जुगुण्डयिषिष्य-ति तः न्ति सि थः थ जुगुण्डयषि-
ष्या–मि वः मः (अजुगुण्डयिषिष्या-व म
१०अजुगुण्डयिषिष्य–त् ताम् न् : तम् त म्

१६३२ चुडुण् (चुण्ड्) छेदने ।

१ चुचुण्डयिष-ति तः न्ति सि थः थ चुचुण्डयिषामि वः मः
२ चुचुण्डयिषे-त् ताम् युः : तम् त यम् व म
३ चुचुण्डयिष-तु तात् ताम् न्तु " तात् तम् त
चुचुण्डयिषा-णि व म (-व म
४ अचुचुण्डयिष-त् ताम् न् : तम् त म् अचुचुण्डयिषा
५ अचुचुण्डयि-षीत् षिष्टाम् षिषुः षीः षिष्टम् षिष्ट षिषम्
षिष्व षिष्म
६ चुचुण्डयिषाम्बभू-व वतुः वुः विथ वथुः व व विव विम
चुचुण्डयिषाञ्चकार चुचुण्डयिषामास
७ चुचुण्डयिष्या-त् स्ताम् सुः : स्तम् स्त सम् स्व स्म
८ चुचुण्डयिषिता-" रौ रः सि स्थः स्थ स्मि स्वः स्मः
९ चुचुण्डयिषिष्य-ति तः न्ति सि थः थ चुचुण्डयिषि
ष्या-मि वः मः (अचुचुण्डयिषिष्या-व म
१० अचुचुण्डयिषिष्य-त ताम् न् : तम् त म्

१६३३ मडुण् (मण्ड्) भूषायाम्

१ मिमण्डयिषति तः न्ति सि थः थ मिमण्डयिषामि वः
२ मिमण्डयिषे-त् ताम् युः : तम् त यम् व म (मः
३ मिमण्डयिष-तु तात् ताम् न्तु " तात् तम् त
मिमण्डयिषा-णि व म व म
४ अमिमण्डयिष-त् ताम् न् : तम् त म् अमिमण्डयिषा
५. अमिमण्डयि-षीत् षिष्टाम् षिषुः षीः षिष्टम् षिष्ट षिषम
षिष्व षिष्म कृम
६ मिमण्डयिषाञ्चकार कतुः कुः कथ कथुः क कार कर कृव
मिमण्डयिषाम्बभूव मिमण्डयिषामास
७ मिमण्डयिष्या-त् स्ताम् सुः : स्तम् स्त सम् स्व स्म
मिमण्डयिषिता-" रौ रः सि स्थः स्थ स्मि स्वः स्मः
९ मिमण्डयिषिष्य-ति तः न्ति सि थः थ मिमण्डयि
षिष्या-मि वः मः (अमिमण्डयिषिष्या-व म
१० अमिमण्डयिषिष्य-त् ताम् न् : तम् त म्

१६३४ भडुण् (भण्ड्) कल्याणे ।

१ बिभण्डयिषति तः न्ति सि थः थ बिभण्डयिषामि वः
२ बिभण्डयिषे-त् ताम् युः : तम् त यम् व म (मः
३ बिभण्डयिष-तु तात् ताम् न्तु " तात् तम् त
बिभण्डयिषा-णि व म (व म
४ अबिभण्डयिष-त् ताम् न् : तम् त म् अबिभण्डयिषा
५ अबिभण्डयि-षीत् षिष्टाम् षिषुः षीः षिष्टम् षिष्ट षिषम्
षिष्व षिष्म
६ बिभण्डयिषाम्बभू-व वतुः वुः विथ वथुः व व विव विम
बिभण्डयिषाञ्चकार बिभण्डयिषामास
७ बिभण्डयिष्या-त् स्ताम् सुः : स्तम् स्त सम् स्व स्म
८ बिभण्डयिषिता-" रौ रः सि स्थः स्थ स्मि स्वः स्मः
९ बिभण्डयिषिष्य-ति तः न्ति सि थः थ बिभण्डयि
षिष्या-मि वः मः (अबिभण्डयिषिष्या-व म
१० अबिभण्डयिषिष्य त् ताम् न् : तम् त म्

१६३५ पिडुण् (पिण्ड्) संघाते

१ पिपिण्डयिषति तः न्ति सि थः थ पिपिण्डयिषामि वः
२ पिपिण्डयिषे-त् ताम् युः : तम् त यम् व म [मः
३ पिपिण्डयिष-तु तात् ताम् न्तु " तात् तम् त
पिपिण्डयिषा-णि व म [षा-व म
४ अपिपिण्डयिष-त् ताम् न् : तम् त म् अपिपिण्डयि
५ अपिपिण्डयि-षीत् षिष्टाम् षिषुः षीः षिष्टम् षिष्ट षिषम्
षिष्व षिष्म
६ पिपिण्डयिषाम्बभू-व वतुः वुः विथ वथुः व व विव विम
पिपिण्डयिषाञ्चकार पिपिण्डयिषामास
७ पिपिण्डयिष्या-त् स्ताम् सुः : स्तम् स्त स्व स्म
८ पिपिण्डयिषिता-" रौ रः सि स्थः स्थ स्मि मम् स्वः स्मः
९ पिपिण्डयिषिष्य-ति तः न्ति सि थः थ पिपिण्डयिषि
ष्या-मि वः मः (अपिपिण्डयिषिष्या-व म
१० अपिपिण्डयिषिष्य-त् ताम् न् : तम् त म्

१६३६ ईडण् (ईड्) स्तुतौ

१ईडिडयिषति तः न्ति सि थः थ ईडिडयिषामि वः मः
२ ईडिडयिषे–त् ताम् युः : तम् त यम् व म
३ ईडिडयिष–तु तात् ताम् न्तु " तात् तम् त
ईडिडयिषा–णि व म
४ऐडिडयिष–त् ताम् न् : तम् त म् ऐडिडयिषा व म
५. ऐडिडयि–षीत् षिष्टाम् षिषुः षीः षिष्टम् षिष्ट षिषम्
षिष्व षिष्म
६ईडिडयिषाञ्चकार क्रतुः कुः कर्थ क्रथुः क कार कर कृव कृम
ईडिडयिषाम्बभूव ईडिडयिषामास
७ ईडिडयिष्या–त् स्ताम् सुः : स्तम् स्त सम् स्व स्म
८ ईडिडयिषिता " रौ रः सि स्थः स्थ स्मि स्व स्मः
९ ईडिडयिषिष्य–ति तः न्ति सि थः थ ईडिडयिषि
ष्या–मि वः मः (ऐडिडयिषिष्या–व म
१० ऐडिडयिषिष्य–त् ताम् न् : तम् त म्

१६३८ जुडण् (जुड्) प्रेरणे ।

जुजोडयिषति तः न्ति सि थः थ जुजोडयिषामि वः मः
२ जुजोडयिषे–त् ताम् युः : तम् त यम् व म
३ जुजोडयिष–तु तात् ताम् न्तु " तात् तम् त
जुजोडयिषा–णि व म [म
४ अजुजोडयिषत् ताम् न् : तम् त म अजुजोडयिषाव
५ अजुजोडयि–षीत् षिष्टाम् षिषुः षीः षिष्टम् षिष्ट षिषम्
षिष्व षिष्म
६ जुजोडयिषामा स सतु सुः सिथ सथुः स स सिव सिम
जुजोडयिषाञ्चकार जुजोडयिषाम्बभूव
७ जुजोडयिष्या त् स्ताम् सुः : स्तम् स्त सम् स्व स्म
८ जुजोडयिषिता–" रौ रः सि स्थ. स्थ स्मि स्व: स्मः
९ जुजोडयिषिष्य–ति तः न्ति सि थः थ जुजोडयिषि-
ष्या–मि वः मः (अजुजोडयिषिष्या–व म
१० अजुजोडयिषिष्य–त् ताम् न् : तम् त म्

१६३७ चडु (चण्ड्) कोपे ।

१चिचण्डयिषति तः न्ति सि थः थ चिचण्डयिषामि वः
२ चिचण्डयिषे–त् ताम् युः : तम् त यम् व म (म
३ चिचण्डयिष–तु तात् ताम् न्तु " तात् तम् त
चिचण्डयिषा–णि व म (व म
४अचिचण्डयिषत् ताम् न् : तम् त म् अचिचण्डयिषा
५ अचिचण्डयि–षीत् षिष्टाम् षिषुः षीः षिष्टम् षिष्ट षिषम
षिष्व षिष्म
६चिचण्डयिषाम्बभू–व वतुः वुः विथ वथुः व व विव विम
चिचण्डयिषाञ्चकार चिचण्डयिषामास
७ चिचण्डयिष्या–त् स्ताम् सुः : स्तम् स्त सम् स्व स्म
८ चिचण्डयिषिता–" रौ रः सि स्थः स्थ स्मि स्वः स्मः
९ चिचण्डयिषिष्य–ति तः न्ति सि थः थ चिचण्डयि
षिष्या–मि वः मः (अचिचण्डयिषिष्या–व म
१० अचिचण्डयिषिष्य–त् ताम् न् : तम् त म्

१६३९ चूर्णण् (चूर्ण्) प्रेरणे ।

१चुचूर्णयिष–ति तः न्ति सि थः थ चुचूर्णयिषामि वः मः
२ चुचूर्णयिषे–त् ताम् युः : तम् त यम् व म
३ चुचूर्णयिष–तु तात् ताम् न्तु " तात् तम् त
चुचूर्णयिषा–णि व म (–व म
४अचुचूर्णयिष–त् ताम् न् : तम् त म् अचुचूर्णयिषा
५ अचुचूर्णयि–षीत् षिष्टाम् षिषुः षीः षिष्टम् षिष्ट षिषम्
षिष्व षिष्म
६ चुचूर्णयिषाम्बभू–व वतुः वुः विथ वथुः व व विव विम
चुचूर्णयिषाञ्चकार चुचूर्णयिषामास
७ चुचूर्णयिष्या–त् स्ताम् सुः : स्तम् स्त सम् स्व स्म
८ चुचूर्णयिषिता–" रौ रः सि स्थः स्थ स्मि स्वः स्मः
चुचूर्णयिषिष्य–ति तः न्ति सि थः थ चुचूर्णयिषि
ष्या–मि वः मः (अचुचूर्णयिषिष्या–व म
१० अचुचूर्णयिषिष्य–त् ताम् न् : तम् त म्

१६४० वर्ण् (वर्ण्) प्रेरणे

१विवर्णयिषति तः न्ति सि थः थ विवर्णयिषामि वः मः
२ विवर्णयिषे–त् ताम् युः : तम् त यम् व म
३ विवर्णयिष–तु तात् ताम् न्तु " तात् तम् त
विवर्णयिषा–णि व म (व म
४अविवर्णयिष–त् ताम् न् : तम् त म् अविवर्णयिषा
५ अविवर्णयि–षीत् षिष्टाम् षिषुः षीः षिष्टम् षिष्ट षिषम्
षिष्व षिष्म
६विवर्णयिषाञ्चकार कृतुः कुः कर्थ कृथुः क कार कर कृवकृम
विवर्णयिषाम्बभूव विवर्णयिषामास
७ विवर्णयिष्या–त् स्ताम् सुः : स्तम् स्त सम् स्व स्म
८ विवर्णयिषिता– " रौ रः सि स्थः स्थ स्मि स्वः स्मः
९ विवर्णयिषिष्य–ति तः न्ति सि थः थ विवर्णयिषि
ष्या–मि वः मः (अविवर्णयिषिष्या–व म
१० अविवर्णयिषिष्य–त् ताम् न् : तम् त म

१६४१ चूर्ण् (चूर्ण्) संकोचने ।

१चुचूर्णयिष–ति तः न्ति सि थः थ चुचूर्णयिषा–मि वः मः
२ चुचूर्णयिषे–त् ताम् युः : तम् त यम् व म
३ चुचूर्णयिष–तु तात् ताम् न्तु " तात् तम् त
चुचूर्णयिषा–णि व म (–व म
४अचुचूर्णयिष–त् ताम् न् : तम् त म् अचुचूर्णयिषा
५ अचुचूर्णयि–षीत् षिष्टाम् षिषुः षीः षिष्टम् षिष्ट षिषम्
षिष्व षिष्म
६ चुचूर्णयिषाम्बभूव चुचूर्णयिषाञ्चकार चुचूर्णयिषामास
७ चुचूर्णयिष्या–त् स्ताम् सुः : स्तम् स्त सम् स्व स्म
८ चुचूर्णयिषिता– " रौ रः सि स्थः स्थ स्मि स्वः स्मः
९ चुचूर्णयिषिष्य–ति तः न्ति सि थः थ चुचूर्णयिषि
ष्या–मि वः मः (अचुचूर्णयिषिष्या–व म
१० अचुचूर्णयिषिष्य–त् ताम् न् : तम् त म्

१६४२ तूणण् (तूण्) संकोचने ।

१तुतूणयिष–ति तः न्ति सि थः थ तुतूणयिषामि वः मः
२ तुतूणयिषे–त् ताम् युः : तम् त यम् व म
३ तुतूणयिष–तु तात् ताम् न्तु " तात् तम् त
तुतूणयिषा–णि व म (व म
४ अतुतूणयिष त् ताम् न् : तम् त म् अतुतूणयिषा–
५ अतुतूणयि–षीत् षिष्टाम् षिषुः षीः षिष्टम् षिष्ट षिषम
षिष्व षिष्म
६ तुतूणयिषाम्बभूव–व वतुः वुः विथ वथुः व व विव विम
तुतूणयिषाञ्चकार तुतूणयिषामास
७ तुतूणयिष्या–त् स्ताम् सुः : स्तम् स्त सम् स्व स्म
८ तुतूणयिषिता–" रौ रः सि स्थः स्थ स्मि स्वः स्मः
९ तुतूणयिषिष्य–ति तः न्ति सि थः थ तुतूणयिषि
ष्या–मि वः मः (अतुतूणयिषिष्या–व म
१० अतुतूणयिषिष्य त् ताम् न् : तम् त म्

१६४३ श्रणण् (श्रण्) दाने ।

१शिश्राणयिषति तः न्ति सि थः थ शिश्राणयिषामि वः
२ शिश्राणयिषे–त् ताम् युः : तम् त यम् व म (मः
३ शिश्राणयिष–तु तात् ताम् न्तु " तात् तम् त
शिश्राणयिषा–णि व म (षा–व म
४अशिश्राणयिष त् ताम् न् : तम् त म् अशिश्राणयि
५अशिश्राणयि–षीत् षिष्टाम् षिषुः षीः षिष्टम् षिष्ट षिषम
षिष्व षिष्म (कृम
६शिश्राणयिषाञ्चकार कृतुः कुः कर्थ कृथुः क कार कर कृव
शिश्राणयिषाम्बभूव शिश्राणयिषामास
७ शिश्राणयिष्या–त् स्ताम् सुः : स्तम् स्त सम् स्व स्म
८ शिश्राणयिषिता– " रौ रः सि स्थः स्थ स्मि स्वः स्मः
९शिश्राणयिषिष्य–ति तः न्ति सि थः थ शिश्राणयि
षिष्य–मि वः मः (अशिश्राणयिषिष्या–व म
१० अशिश्राणयिषिष्य–त् ताम् न् : तम् त म

१६४४ पूणण् (पूण्) संघाते ।

१ पुपूणयिष-ति तः न्ति सि थः थ पुपूणयिषा-मि
२ पुपूणयिषे-त् ताम् युः : तम् त यम् व म [वः मः
३ पुपूणयिष-तु तात् ताम् न्तु " तात् तम् त
पुपूणयिषा-णि व म -व म
४ अपुपूणयिष-त् ताम् न् : तम् त म् अपुपूणयिषा
५ अपुपूणयि-षीत् षिष्टाम् षिषु षीः षिष्टम् षिष्ट षिषम्
षिष्व षिष्म (कृव कृम
६ पुपूणयिषाञ्चकार कृतुः कुः कर्थ क्रथुः क कार कर
पुपूणयिषाम्बभूव पुपूणयिषामास
७ पुपूणयिष्या-त् स्ताम् सुः : स्तम् स्त सम् स्व स्म
८ पुपूणयिषिता-" रौ रः सि स्थः स्थ स्मि स्वः स्मः
९ पुपूणयिषिष्य-ति त न्ति सि थः थ पुपूणयि
षिष्या-मि वः मः (अपुपूणयिषिष्या-व म
१० अपुपूणयिषिष्य-त् ताम् न् : तम् त म्

१६४६ पुस्तण् (पुस्त्) आदरानादरयोः

१ पुपुस्तयिषति तः न्ति सि थः थ पुपुस्तयिषामि वः
२ पुपुस्तयिषे-त् ताम् युः : तम् त यम् व म (मः
३ पुपुस्तयिष-तु तात् ताम् न्तु " तात् तम् त
पुपुस्तयिषा-णि व म (षा-व म
४ अपुपुस्तयिषत् ताम् न् : तम् त म् अपुपुस्तयि
५ अपुपुस्तयि-षीत् षिष्टाम् षिषुः षीः षिष्टम् षिष्ट षिषम
षिष्व षिष्म (कृम
६ पुपुस्तयिषाञ्चकार कृतुः कुः कर्थ क्रथुः क कार कर कृव
पुपुस्तयिषाम्बभूव पुपुस्तयिषामास
७ पुपुस्तयिष्या-त् स्ताम् सुः : स्तम् स्त सम् स्व स्म
८ पुपुस्तयिषिता-" रौ रः सि स्थः स्थ स्मि स्वः स्मः
९ पुपुस्तयिषिष्य ति तः न्ति सि थः थ पुपुस्तयिषि
ष्य-मि वः मः (अपुपुस्तयिषिष्या-व म
१० अपुपुस्तयिषिष्य-त् ताम् न् : तम् त म्

१६४५ चितुण् (चिन्त्) स्मृत्याम् ।

१ चिचिन्तयिष ति तः न्ति सि थः थ चिचिन्तयिषामि
२ चिचिन्तयिषे-त् ताम् युः : तम् त यम् व म (वः मः
३ चिचिन्तयिष-तु तात् ताम् न्तु " तात् तम् त
चिचिन्तयिषा-णि व म षा व म
४ अचिचिन्तयिषत् ताम् न् : तम् त म् अचिचिन्तयि
५ अचिचिन्तयि-षीत् षिष्टाम् षिषुः षीः षिष्टम् षिष्ट षिषम
षिष्व षिष्म -कर कृम कृव
६ चिचिन्तयिषाञ्च-कार कृतुः कुः कर्थ क्रथुः क कार
चिचिन्तयिषाम्बभूव चिचिन्तयिषामास
७ चिचिन्तयिष्या-त् स्ताम् सुः : स्तम् स्त सम् स्व स्म
८ चिचिन्तयिषिता-" रौ रः सि स्थः स्थ स्मि स्व स्मः
९ चिचिन्तयिषिष्य ति तः न्ति सि थः थ चिचिन्तयि
षिष्या-मि वः मः (अचिचिन्तयिषिष्या-व म
१० अचिचिन्तयिषिष्य-त् ताम् न् : तम् त म

१६४७ बुस्तण् (बुस्त्) आदरानादरयोः

१ बुबुस्तयिष-ति तः न्ति सि थः थ बुबुस्तयिषा-मि
२ बुबुस्तयिषे-त् ताम् युः : तम् त यम् व म (वः मः
३ बुबुस्तयिष-तु तात् ताम् न्तु " तात् तम् त
बुबुस्तयिषा-णि व म -व म
४ अबुबुस्तयिषत् ताम् न् : तम् त म् अबुबुस्तयिषा
५ अबुबुस्तयि-षीत् षिष्टाम् षिषुः षीः षिष्टम् षिष्ट षिषम्
षिष्व षिष्म कृम
६ बुबुस्तयिषाञ्चकार कृतुः कुः कर्थ क्रथुः क कार कर कृव
बुबुस्तयिषाम्बभूव बुबुस्तयिषामास
७ बुबुस्तयिष्या-त् स्ताम् सुः स्तम् स्त सम् स्व स्म
८ बुबुस्तयिषिता-" रौ रः सि स्थः स्थ स्मि स्वः स्मः
९ बुबुस्तयिषिष्य-ति तः न्ति सि थः थ बुबुस्तयि
षिष्या-मि वः मः (अबुबुस्तयिषिष्या-व म
१० अबुबुस्तयिषिष्य-त् ताम् न् : तम् त म्

१६४८ मुस्तण् (मुस्त्) संघाते ।

१ मुमुस्तयिष-ति तः न्ति सि थः थ मुमुस्तयिषामि वः मः
२ मुमुस्तयिषे-त् ताम् युः : तम् त यम् व म
३ मुमुस्तयिष-तु तात् ताम् न्तु " तात् तम् त
मुमुस्तयिषा-णि व म (-व म
४ अमुमुस्तयिष-त् ताम् न् : तम् त म् अमुमुस्तयिषा
५ अमुमुस्तयि-षीत् षिष्टाम् षिषुः षीः षिष्टम् षिष्ट षिषम्
षि'व षिष्म
६ मुमुस्तयिषाम्बभू-व वतुः वुः विथ वथुः व व विव विम
मुमुस्तयिषाञ्चकार मुमुस्तयिषामास
७ मुमुस्तयिष्या-त् स्ताम् सुः : स्तम् स्त सम् स्व स्म
८ मुमुस्तयिषिता-" रौ रः सि स्थः स्थ स्मि स्वः स्मः
९ मुमुस्तयिषिष्य-ति तः न्ति सि थः थ मुमुस्तयिषि
ष्या-मि वः मः (अमुमुस्तयिषिष्या-व म
१० अमुमुस्तयिषिष्य-त ताम् न् : तम् त म

१६५० स्वर्तण् (स्वर्त्) गतौ ।

१ सिस्वर्तयिषति तः न्ति सि थः थ सिस्वर्तयिषामि वः
२ सिस्वर्तयिषे-त् ताम् युः : तम् त यम् व म (मः
३ सिस्वर्तयिष-तु तात् ताम् न्तु " तात् तम् त
सिस्वर्तयिषा-णि व म (व म
४ असिस्वर्तयिष-त् ताम् न् तम् त म् असिस्वर्तयिषा
५ असिस्वर्तयि-षीत् षिष्टाम् षि : षीः षिष्टम् षिष्ट षिषम्
षिष्व षिष्म
६ सिस्वर्तयिषाम्बभू-व वतुः वुः विथ वथुः व व विव विम
सिस्वर्तयिषाञ्चकार सिस्वर्तयिषामास
७ सिस्वर्तयिष्या-त् स्ताम् सुः : स्तम् स्त सम् स्व स्म
८ सिस्वर्तयिषिता-" रौ रः सि स्थः स्थ स्मि स्वः स्मः
९ सिस्वर्तयिषिष्य-ति तः न्ति सि थः थ सिस्वर्तयि
षिष्या-मि वः मः (असिस्वर्तयिषिष्या-व म
१० असिस्वर्तयिषिष्य त् ताम् न् : तम् त म्

१६४९ कृतण् (कृत्) संशब्दने

१ चिकीर्तयिषति तः न्ति सि थः थ चिकीर्तयिषामि वः
२ चिकीर्तयिषे-त् ताम् युः : तम् त यम् व म (मः
३ चिकीर्तयिष-तु तात् ताम् न्तु " तात् तम् त
चिकीर्तयिषा-णि व म व म
४ अचिकीर्तयिष-त् ताम् न् : तम् त म् अचिकीर्तयिषा
५ अचिकीर्तयि-षीत् षिष्टाम् षिषुः षीः षिष्टम् षिष्ट षिषम
षिष्व षिष्म कृम
६ चिकीर्तयिषाञ्चकार कृतुः कुः कर्थ कृथुः कृ कार कर कृव
चिकीर्तयिषाम्बभूव चिकीर्तयिषामास
७ चिकीर्तयिष्या-त् स्ताम् सुः : स्तम् स्त सम् स्व स्म
८ चिकीर्तयिषिता-" रौ र सि स्थः स्थ स्मि स्वः स्मः
९ चिकीर्तयिषिष्य-ति तः न्ति सि थः थ चिकीर्तयि
षिष्या-मि वः मः (अचिकीर्तयिषिष्या-व म
१० अचिकीर्तयिषिष्य-त ताम् न् : तम् त म

१६५१ पत्थण् (पत्थ्) गतौ

१ पिपत्थयिषति तः न्ति सि थ थ पिपत्थयिषामि वः
२ पिपत्थयिषे-त् ताम् यु : तम् त यम् व म [मः
३ पिपत्थयिष तु तात् ताम् न्तु " तात् तम् त
पिपत्थयिषा-णि व म [षा-व म
४ अपिपत्थयिष-त् ताम् न् तम् त म् अपिपत्थयि
५ अपिपत्थयि-षीत् षिष्टाम् षि : षीः षिष्टम् षिष्ट षिषम्
षिष्व षिष्म
६ पिपत्थयिषाम्बभू-व वतुः वुः विथ वथुः व व विव विम
पिपत्थयिषाञ्चकार पिपत्थयिषामास
७ पिपत्थयिष्या-त् स्ताम् सुः : स्तम् स्त स्व स्म
८ पिपत्थयिषिता-' रौ रः सि स्थः स्थ स्मि मम् स्वः स्मः
९ पिपत्थयिषिष्य-ति तः न्ति सि थः थ पिपत्थयिषि
ष्या-मि वः मः (अपिपत्थयिषिष्या-व म
१० अपिपत्थयिषिष्य-त ताम् न् : तम् त म

१६५२ श्रथण् (श्रथ्) प्रतियत्ने ।

१ शिश्राथयिषति तः न्ति सि थः थ शिश्राथयिषामि वः
२ शिश्राथयिषे-त् ताम् युः : तम् त यम् व म (मः
३ शिश्राथयिष-तु तात् ताम् न्तु " तात् तम् त
शिश्राथयिषा-णि व म (षा-व म
४ अशिश्राथयिषत् ताम् न् : तम् त म् अशिश्राथयि
५ अशिश्राथयि-षीत् षिष्टाम् षिषुः षीः षिष्टम् षिष्ट षिषम्
षिष्व षिष्म (कृम
६ शिश्राथयिषाञ्चकार क्रतुः क्रुः कर्थ क्रथुः क्र कार कर कृव
शिश्राथयिषाम्बभूव शिश्राथयिषामास
७ शिश्राथयिष्या-त् स्ताम् सुः : स्तम् स्त सम् स्व स्म
८ शिश्राथयिषिता-" रौ रः सि स्थः स्थ स्मि स्वः स्मः
९ शिश्राथयिषिष्यति तः न्ति सि थः थ शिश्राथयिषि
ष्य-मि वः मः (अशिश्राथयिषिष्या-व म
१० अशिश्राथयिषिष्य-त् ताम् न् : तम् त म्

१६५३ पृथण् (पृथ्) प्रक्षेपणे ।

१ पिपर्थयिषति तः न्ति सि थः थ पिपर्थयिषामि वः
२ पिपर्थयिषे-त् ताम् युः : तम् त यम् व म (मः
३ पिपर्थयिष-तु तात् ताम् न्तु " तात् तम् त
पिपर्थयिषा-णि व म षा-व म
४ अपिपर्थयिष-त् ताम् न् : तम् त म् अपिपर्थयि
५ अपिपर्थयि-षीत् षिष्टाम् षिषुः षीः षिष्टम् षिष्ट षिषम्
षिष्व षिष्म
६ पिपर्थयिषामा-स सतुः सुः सिथ सथुः स स सिव सिम
पिपर्थयिषाञ्चकार पिपर्थयिषाम्बभूव
७ पिपर्थयिष्या-त् स्ताम् सुः : स्तम् स्त सम् स्व स्म
८ पिपर्थयिषिता-" रौ रः सि स्थः स्थ स्मि स्वः स्मः
९ पिपर्थयिषिष्य-ति तः न्ति सि थः थ पिपर्थयिषि
ष्या-मि वः मः (अपिपर्थयिषिष्या-व म
१० अपिपर्थयिषिष्य-त् ताम् न् : तम् त म्

१६५४ प्रथण् (प्रथ्) प्रख्याने ।

१ पिप्राथयिष-ति तः न्ति सि थः थ पिप्राथयिषा-मि
२ पिप्राथयिषे-त् ताम् युः : तम् त यम् व म [वः मः
३ पिप्राथयिष-तु तात् ताम् न्तु " तात् तम् त
पिप्राथयिषा-णि व म " -व म
४ अपिप्राथयिष-त् ताम् न् : तम् त म् अपिप्राथयिषा
५ अपिप्राथयि-षीत् षिष्टाम् षिषु षीः षिष्टम् षिष्ट षिषम्
षिष्व षिष्म (कृव कृम
६ पिप्राथयिषाञ्चकार क्रतुः क्रुः कर्थ क्रथुः क्र कार कर
पिप्राथयिषाम्बभूव पिप्राथयिषामास
७ पिप्राथयिष्या-त् स्ताम् सुः : स्तम् स्त सम् स्व स्म
८ पिप्राथयिषिता-" रौ रः सि स्थः स्थ स्मि स्वः स्मः
९ पिप्राथयिषिष्य-ति तः न्ति सि थः थ पिप्राथयि
षिष्या-मि वः मः (अपिप्राथयिषिष्या-व म
१० अपिप्राथयिषिष्य-त् ताम् न् : तम् त म्

१६५५ छदण् (छद्) संवरणे ।

१ चिच्छादयिष ति तः न्ति सि थः थ चिच्छादयिषामि
२ चिच्छादयिषे-त् ताम् युः : तम् त यम् व म (वः मः
३ चिच्छादयिष-तु तात् ताम् न्तु " तात् तम् त
चिच्छादयिषा-णि व म षा-व म
४ अचिच्छादयिषत् ताम् न् : तम् त म् अचिच्छादयि
५ अचिच्छादयि-षीत् षिष्टाम् षिषुः षीः षिष्टम् षिष्ट षिषम्
षिष्व षिष्म -कर कृम कृव
६ चिच्छादयिषाञ्च-कार क्रतुः क्रुः कर्थ क्रथुः क्र कार
चिच्छादयिषाम्बभूव चिच्छादयिषामास
७ चिच्छादयिष्या-त् स्ताम् सुः : स्तम् स्त सम् स्व स्म
८ चिच्छादयिषिता-" रौ रः सि स्थः स्थ स्मि स्वः स्मः
९ चिच्छादयिषिष्य ति तः न्ति सि थः थ चिच्छादयि
षिष्या-मि वः मः (अचिच्छादयिषिष्या-व म
१० अचिच्छादयिषिष्य-त् ताम् न् : तम् त म्

१६५६ चुदण् (चुद्) संचोदने ।

१ चुचोदयिषति तः न्ति सि थः थ चुचोदयिषामि वः
२ चुचोदयिषे-त् ताम् युः : तम् त यम् व म (मः
३ चुचोदयिष-तु तात् ताम् न्तु " तात् तम् त
चुचोदयिषा-णि व म (षा-व म
४ अचुचोदयिषत् ताम् न् : तम् त म् अचुचोदयि
५ अचुचोदयि-षीत् षिष्टाम् षिषुः षीः षिष्टम् षिष्ट षिषम
षिष्व षिष्म (कृम
६ चुचोदयिषाञ्चकार कतुः कुः कर्थ कथुः क कार कर कृव
चुचोदयिषाम्बभूव चुचोदयिषामास
७ चुचोदयिष्या-त् स्ताम् सुः : स्तम् स्त सम् स्व स्म
८ चुचोदयिषिता-" रौ रः सि स्थः स्थ स्मि स्वः स्मः
९ चुचोदयिषिष्यति तः न्ति सि थः थ चुचोदयिषि
ष्य-मि वः मः (अचुचोदयिषिष्या-व म
१० अचुचोदयिषिष्य-त् ताम् न् : तम् त म्

१६५८ गुर्दण् (गुर्द्) निकेतने ।

१ जुगूर्दयिष-ति तः न्ति सि थः थ जुगूर्दयिषा-मि
२ जुगूर्दयिषे-त् ताम् युः : तम् त यम् व म [वः मः
३ जुगूर्दयिष-तु तात् ताम् न्तु " तात् तम् त
जुगूर्दयिषा-णि व म -व म
४ अजुगूर्दयिष-त् ताम् न् : तम् त म् अजुगूर्दयिषा
५ अजुगूर्दयि-षीत् षिष्टाम् षिषु षीः षिष्टम् षिष्ट षिषम्
षिष्व षिष्म (कृव कृम
६ जुगूर्दयिषाञ्चकार कतुः कुः कर्थ कथुः क कार कर
जुगूर्दयिषाम्बभूव जुगूर्दयिषामास
७ जुगूर्दयिष्या-त् स्ताम् सुः : स्तम् स्त सम् स्व स्म
८ जुगूर्दयिषिता-" रौ रः सि स्थः स्थ स्मि स्वः स्मः
९ जुगूर्दयिषिष्य ति त न्ति सि थः थ जुगूर्दयि
षिष्या-मि वः मः (अजुगूर्दयिषिष्या-व म
१० अजुगूर्दयिषिष्य-त् ताम् न् : तम् त म्

१६५७ मिदुण् (मिन्द्) स्नेहने ।

१ मिमन्दयिषति तः न्ति सि थः थ मिमन्दयिषामि वः
२ मिमन्दयिषे-त् ताम् यु : तम् त यम् व म (मः
३ मिमन्दयिष-तु तात् ताम् न्तु " तात् तम् त
मिमन्दयिषा-णि व म षा-व म
४ अमिमन्दयिष-त् ताम् न् : तम् त म् अमिमन्दयि
५ अमिमन्दयि-षीत् षिष्टाम् षिषुः षीः षिष्टम् षिष्ट षिषम्
षिष्व षिष्म
६ मिमन्दयिषामा-स सतुः सुः सिथ सथुः स स सिव सिम
मिमन्दयिषाञ्चकार मिमन्दयिषाम्बभूव
७ मिमन्दयिष्या-त् स्ताम् सुः : स्तम् स्त सम् स्व स्म
८ मिमन्दयिषिता-" रौ रः सि स्थः स्थ स्मि स्वः स्मः
९ मिमन्दयिषिष्य-ति तः न्ति सि थः थ मिमन्दयिषि
ष्या मि वः मः (अमिमन्दयिषिष्या-व म
१० अमिमन्दयिषिष्य-त् ताम् न् : तम् त म्

१६५९ छदण् (छर्द्) वमने ।

१ चिच्छर्दयिष ति तः न्ति सि थः थ चिच्छर्दयिषामि
२ चिच्छर्दयिषे-त् ताम् युः : तम् त यम् व म (वः मः
३ चिच्छर्दयिष-तु तात् ताम् न्तु " तात् तम् त
चिच्छर्दयिषा-णि व म षा-व म
४ अचिच्छर्दयिषत् ताम् न् : तम् त म् अचिच्छर्दयि
५ अचिच्छर्दयि-षीत् षिष्टाम् षिषुः षीः षिष्टम् षिष्ट षिषम्
षिष्व षिष्म -कर कृम कृव
६ चिच्छर्दयिषाञ्चकार कतुः कुः कर्थ कथुः क कार
चिच्छर्दयिषाम्बभूव चिच्छर्दयिषामास
७ चिच्छर्दयिष्या-त् स्ताम् सुः : स्तम् स्त सम् स्व स्म
८ चिच्छर्दयिषिता-" रौ रः सि स्थः स्थ स्मि स्व स्मः
९ चिच्छर्दयिषिष्यति तः न्ति सि थः थ चिच्छर्दयि
षिष्या-मि वः मः (अचिच्छर्दयिषिष्या-व म
१० अचिच्छर्दयिषिष्य-त् ताम् न् : तम् त म

१६६० बुधुण् (बुन्ध्) हिंसायाम्

१ **बुबुन्धयिष** ति तः न्ति सि थः थ **बुबुन्धयिषा**-मि
२ **बुबुन्धयिषे**-त् ताम् युः : तम् त यम् व म (वः मः
३ **बुबुन्धयिष**-तु तात् ताम् न्तु " तात् तम् त
बुबुन्धयिषा-णि व म -व म
४ **अबुबुन्धयिषत्** ताम् न् : तम् त म् **अबुबुन्धयिषा**
५ **अबुबुन्धयि**-षीत् षिष्टाम् षिषुः षीः षिष्टम् षिष्ट षिषम्
षिष्व षिष्म कृम
६ **बुबुन्धयिषाञ्चकार** क्रतुः क्रुः कर्थ क्रथुः क्र कार कर कृव
बुबुन्धयिषाम्बभूव **बुबुन्धयिषामास**
७ **बुबुन्धयिष्या** त् स्ताम् सुः : स्तम् स्त सम् स्व स्म
८ **बुबुन्धयिषिता**-" रौ रः सि स्थः स्थ स्मि स्वः स्मः
९ **बुबुन्धयिषिष्य**-ति तः न्ति सि थः थ **बुबुन्धयिषिष्या**-मि वः मः (**अबुबुन्धयिषिष्या**-व म
१० **अबुबुन्धयिषिष्य**-त् ताम् न् : तम् त म्

१६६१ वर्धण् (वर्ध) छेदनपूरणयोः

१ **विवर्धयिष**-ति तः न्ति सि थः थ **विवर्धयिषा**-मि
२ **विवर्धयिषे**-त् ताम् युः तम् त यम् व म (वः मः
३ **विवर्धयिष**-तु तात् ताम् न्तु " तात् तम् त
विवर्धयिषा-णि व म षा-व म
४ **अविवर्धयिष**-त् ताम् न् : तम् त म् **अविवर्धयि**
५ **अविवर्धयि** षीत् षिष्टाम् षिषुः षीः षिष्टम् षिष्ट षिषम्
षिष्व षिष्म
६ **विवर्धयिषाम्बभूव** वतुः वुः विथ वथुः व व विव विम
विवर्धयिषाञ्चकार **विवर्धयिषामास**
७ **विवर्धयिष्या**-त् स्ताम् सुः : स्तम् स्त सम् स्व स्म
८ **विवर्धयिषिता**-" रौ रः सि स्थः स्थ स्मि स्वः स्मः
९ **विवर्धयिषिष्य**-ति तः न्ति सि थः थ **विवर्धयिषिष्या** मि वः मः (**अविवर्धयिषिष्या**-व म
१० **अविवर्धयिषिष्य**-त् ताम् न् : तम् त म्

१६६२ गर्धण् (गर्ध्) अभिकाङ्क्षायाम्

१ **जिगर्धयिष** ति तः न्ति सि थः थ **जिगर्धयिषा** मि वः
२ **जिगर्धयिषे**-त् ताम् युः : तम् त यम् व म [मः
३ **जिगर्धयिष**-तु तात् ताम् न्तु " तात् तम् त
जिगर्धयिषा-णि व म (षा व म
४ **अजिगर्धयिष**-त् ताम् न् : तम् त म् **अजिगर्धयि**
५ **अजिगर्धयि**-षीत् षिष्टाम् षिषुः षीः षिष्टम् षिष्ट षिषम्
षिष्व षिष्म
६ **जिगर्धयिषाम्बभू**-व वतुः वुः विथ वथुः व व विव विम
जिगर्धयिषाञ्चकार **जिगर्धयिषामास**
७ **जिगर्धयिष्या**-त् स्ताम् सुः : स्तम् स्त सम् स्व स्म
८ **जिगर्धयिषिता**-" रौ रः सि स्थः स्थ स्मि स्वः स्मः
९ **जिगर्धयिषिष्य**-ति तः न्ति सि थः थ **जिगर्धयिषिष्या**--मि वः मः (**अजिगर्धयिषिष्या**-व म
१० **अजिगर्धयिषिष्य** त् ताम् न् : तम् त म्

१६६३ बन्धण् (बन्ध्) संयमने

१ **बिबन्धयिष** ति तः न्ति सि थः थ **बिबन्धयिषा** मि वः
२ **बिबन्धयिषे**-त् ताम् युः : तम् त यम् व म
३ **बिबन्धयिष**-तु तात् ताम् न्तु " तात् तम् त
बिबन्धयिषा-णि व म षा-व म
४ **अबिबन्धयिष**-त् ताम् न् : तम् त म् **अबिबन्धयि**
५ **अबिबन्धयि**-षीत् षिष्टाम् षिषुः षीः षिष्टम् षिष्ट षिषम्
षिष्व षिष्म
६ **बिबन्धयिषाम्बभू**-व वतुः वुः विथ वथुः व व विव विम
बिबन्धयिषाञ्चकार **बिबन्धयिषामास**
७ **बिबन्धयिष्या**-त् स्ताम् सुः : स्तम् स्त सम् स्व स्म
८ **बिबन्धयिषिता**-" रौ रः सि स्थः स्थ स्मि स्वः स्मः
९ **बिबन्धयिषिष्य**-ति तः न्ति सि थः थ **बिबन्धयिषिष्या**-मि वः मः (**अबिबन्धयिषिष्या**-व म
१० **अबिबन्धयिषिष्य**-त् ताम् न् : तम् त म्

१६६४ बधण् (बध्) संयमने

१ बिबाधयिषति तः न्ति सि थः थ बिबाधयिषामि व मः
२ बिबाधयिषे-त् ताम् युः : तम् त यम् व म
३ बिबाधयिष-तु तात् ताम् न्तु " तात् तम् त
बिबाधयिषा-णि व म षा-व म
४ अबिबाधयिष-त् ताम् न् : तम् त म् अबिबाधयि
५ अबिबाधयि-षीत् षिष्टाम् षिषुः षीः षिष्टम् षिष्ट षिषम्
षिष्व षिष्म
६ बिबाधयिषाम्बभू-व वतुः वुः विथ वथुः व व विव विम
बिबाधयिषाञ्चकार बिबाधयिषामास
७ बिबाधयिष्या-त् स्ताम् सुः : स्तम् स्त सम् स्व स्म
८ बिबाधयिषिता-" रौ रः सि स्थः स्थ स्मि स्वः स्मः
९ बिबाधयिषिष्य-ति तः न्ति सि थः थ बिबाधयिषि
ष्या-मि व मः (अबिबाधयिषिष्या-व म
१० अबिबाधयिषिष्य-त् ताम् न् : तम् त म्

१६६६ क्षपुण् (क्षम्प्) क्षान्तौ

१ चिक्षम्पयिषति तः न्ति सि थः थ चिक्षम्पयिषामि वः
२ चिक्षम्पयिषे-त् ताम् युः : तम् त यम् व म [मः
३ चिक्षम्पयिष-तु तात् ताम् न्तु " तात् तम् त
चिक्षम्पयिषा-णि व म (षा व म
४ अचिक्षम्पयिष-त् ताम् न् : तम् त म् अचिक्षम्पयि
५ अचिक्षम्पयि-षीत् षिष्टाम् षिषुः षीः षिष्टम् षिष्ट षिषम्
षिष्व षिष्म
६ चिक्षम्पयिषाम्बभू-व वतुः वुः विथ वथुः व व विव विम
चिक्षम्पयिषाञ्चकार चिक्षम्पयिषामास
७ चिक्षम्पयिष्या-त् स्ताम् सुः : स्तम् स्त सम् स्व स्म
८ चिक्षम्पयिषिता-" रौ रः सि स्थः स्थ स्मि स्वः स्मः
९ चिक्षम्पयिषिष्य-ति तः न्ति सि थः थ चिक्षम्पयिषि
ष्या--मि वः मः (अचिक्षम्पयिषिष्या-व म
१० अचिक्षम्पयिषिष्य त् ताम् न् : तम् त म्

१६६५ छपुण् (छम्प्) गतौ ।

१ चिच्छम्पयिषति तः न्ति सि थः थ चिच्छम्पयिषामि
२ चिच्छम्पयिषे-त् ताम् युः तम् त यम् व म (वः मः
३ चिच्छम्पयिष-तु तात् ताम् न्तु " तात् तम् त
चिच्छम्पयिषा-णि व म षा-व म
४ अचिच्छम्पयिषत् ताम् न् : तम् त म् अचिच्छम्पयि
५ अचिच्छम्पयि षीत् षिष्टाम् षिषुः षीः षिष्टम् षिष्ट षिषम्
षिष्व षिष्म
६ चिच्छम्पयिषाम्बभूव वतुः वुः विथ वथुः व व विव विम
चिच्छम्पयिषाञ्चकार चिच्छम्पयिषामास
७ चिच्छम्पयिष्या-त् स्ताम् सुः : स्तम् स्त सम् स्व स्म
८ चिच्छम्पयिषिता " रौ रः सि स्थः स्थ स्मि स्वः स्मः
९ चिच्छम्पयिषिष्य ति तः न्ति सि थ थ चिच्छम्पयि-
षिष्या मि वः मः (अचिच्छम्पयिषिष्या-व म
१० अचिच्छम्पयिषिष्य-त् ताम् न् : तम् त म

१६६७ ष्टूपण् (स्तूप्) समुच्छ्राये

१ तुष्टूपयिष-ति तः न्ति सि थः थ तुष्टूपयिषा-मि
२ तुष्टूपयिषे-त् ताम् युः : तम् त यम् व म (वः मः
३ तुष्टूपयिष-तु तात् ताम् न्तु " तात् तम् त
तुष्टूपयिषा-णि व म -व म
४ अतुष्टूपयिषत् ताम् न् : तम् त म् अतुष्टूपयिषा
५ अतुष्टूपयि-षीत् षिष्टाम् षिषुः षीः षिष्टम् षिष्ट षिषम्
षिष्व षिष्म कृम
६ तुष्टूपयिषाञ्चकार कतुः कुः कर्थ कथुः क कार कर कृव
तुष्टूपयिषाम्बभूव तुष्टूपयिषामास
७ तुष्टूपयिष्या-त् स्ताम् सुः : स्तम् स्त सम् स्व स्म
८ तुष्टूपयिषिता-" रौ रः सि स्थः स्थ स्मि स्वः स्मः
९ तुष्टूपयिषिष्य-ति तः न्ति सि थः थ तुष्टूपयि
षिष्या-मि वः मः (अतुष्टूपयिषिष्या-व म
१० अतुष्टूपयिषिष्य-त् ताम् न् : तम् त म्

१६६८ डिपण् (डिप्) क्षेपे ।

१ डिडेपयिष-ति तः न्ति सि थः थ डिडेपयिषामि वः
२ डिडेपयिषे-त् ताम् युः : तम् त यम् व म (मः
३ डिडेपयिष-तु तात् ताम् न्तु " तात् तम् त
डिडेपयिषा-णि व म व म
४ अडिडेपयिषत् ताम् न् : तम् त म् अडिडेपयिषा
५ अडिडेपयि-षीत् षिष्टाम् षिषु षीः षिष्टम् षिष्ट षिषम्
षिष्व षिष्म
६ डिडेपयिषामा-स सतुः सुः सिथ सथुः स स सिव सिम
डिडेपयिषाञ्चकार डिडेपयिषाम्बभूव
७ डिडेपयिष्या-त् स्ताम् सुः : स्तम् स्त सम् स्व स्म
८ डिडेपयिषिता-" रौ रः सि स्थः स्थ स्मि स्वः स्मः
९ डिडेपयिषिष्यति तः न्ति सि थः थ डिडेपयिषि
ष्या-मि वः मः (अडिडेपयिषिष्या-व म
१० अडिडेपयिषिष्य-त् ताम् न् : तम् त म्

१६६९ ह्लपण् (ह्लप्) व्यक्तायां वाचि

१ जिह्लापयिषति तः न्ति सि थः थ जिह्लापयिषामि व मः
२ जिह्लापयिषे-त् ताम् युः : तम् त यम् व म
३ जिह्लापयिष-तु तात् ताम् न्तु " तात् तम् त
जिह्लापयिषा-णि व म [म
४ अजिह्लापयिषत् ताम् न् : तम् त म् अजिह्लापयिषाव
५ अजिह्लापयि षीत् षिष्टाम् षिषुः षीः षिष्टम् षिष्ट षिषम्
षिष्व षिष्म
६ जिह्लापयिषामा स सतु सुः सिथ सथुः स स सिव सिम
जिह्लापयिषाञ्चकार जिह्लापयिषाम्बभूव
७ जिह्लापयिष्या त् स्ताम् सुः : स्तम् स्त सम् स्व स्म
८ जिह्लापयिषिता-" रौ रः सि स्थः स्थ स्मि स्वः स्मः
९ जिह्लापयिषिष्य-ति तः न्ति सि थः थ जिह्लापयषि
ष्या-मि वः मः (अजिह्लापयिषिष्या व म
१० अजिह्लापयिषिष्य-त् ताम् न् : तम् त म्

१६७० डपुण् (डम्प्) संघाते ।
१६७१ डिपुण् (डिम्प्) संघाते ।

१ डिडम्पयिषति तः न्ति सि थः थ डिडम्पयिषामि वः मः
२ डिडम्पयिषे-त् ताम् युः : तम् त यम् व म
३ डिडम्पयिष-तु तात् ताम् न्तु " तात् तम् त
डिडम्पयिषा-णि व म (-व म
४ अडिडम्पयिष त् ताम् न् : तम् त म् अडिडम्पयिषा
५ अडिडम्पयि षीत् सिष्टाम् सिषुः सीः सिष्टम् सिष्ट सिषम्
सिष्व सिष्म
६ डिडम्पयिषाम्बभू-व वतुः वुः विथ वथुः व व विव विम
डिडम्पयिषाञ्चकार डिडम्पयिषामास
७ डिडम्पयिष्या-त् स्ताम् सुः : स्तम् स्त सम् स्व स्म
८ डिडम्पयिषिता-" रौ रः सि स्थः स्थ स्मि स्वः स्मः
९ डिडम्पयिषिष्य-ति तः न्ति सि थः थ डिडम्पयिषि
ष्या-मि वः मः (अडिडम्पयिषिष्या व म
१० अडिडम्पयिषिष्य-त् ताम् न् : तम् त म्

१६७२ शुर्पण् (शुर्प्) माने ।

१ शुशूर्पयिषति तः न्ति सि थः थ शुशूर्पयिषामि वः
२ शुशूर्पयिषे-त् ताम् युः : तम् त यम् व म [मः
३ शुशूर्पयिष-तु तात् ताम् न्तु " तात् तम् त
शुशूर्पयिषा-णि व म
४ अशुशूर्पयिष-त् ताम् न् : तम् त म् अशुशूर्पयिषा
व म (षिष्व षिष्म
५ अशुशूर्पयि-षीत् षिष्टाम् षिषुः षीः षिष्टम् षिष्ट षिषम्
शुशूर्पयिषाञ्चकार शुशूर्पयिषाम्बभूव
६ शुशूर्पयिषामा-स सतुः सुः सिथ सथुः स स सिव सिम
७ शुशूर्पयिष्या-त् स्ताम् सुः : स्तम् स्त सम् स्व स्म
८ शुशूर्पयिषिता-" रौ रः सि स्थः स्थ स्मि स्वः स्मः
९ शुशूर्पयिषिष्य-ति तः न्ति सि थः थ शुशूर्पयिषि
ष्या-मि वः मः (अशुशूर्पयिषिष्या-व म
१० अशुशूर्पयिषिष्य-त् ताम् न् : तम् त म्

१६७३ शुल्बण् (शुल्ब्) सर्जने च ।

१ शुशुल्बयिषति तः न्ति सि थः थ शुशुल्बयिषामि वः
२ शुशुल्बयिषे–त् ताम् यु : तम् त यम् व म (मः
३ शुशुल्बयिष–तु तात् ताम् न्तु " तात् तम् त
शुशुल्बयिषा–णि व म षा–व म
४ अशुशुल्बयिष–त् ताम् न् : तम् त म् अशुशुल्बयि
५ अशुशुल्बयि–षीत् षिष्टाम् षिषुः षी षिष्टम् षिष्ट षिषम
षिष्व षिष्म
६ शुशुल्बयिषामा–स सतुः सुः सिथ सथुः स स सिव सिम
शुशुल्बयिषाञ्चकार शुशुल्बयिषाम्बभूव
७ शुशुल्बयिष्या–त् स्ताम् सुः : स्तम् स्त सम् स्व स्म
८ शुशुल्बयिषिता–" रौ रः सि स्थः स्थ स्मि स्वः स्मः
९ शुशुल्बयिषिष्य–ति तः न्ति सि थः थ शुशुल्बयिषि
ष्या–मि व मः (अशुशुल्बयिषिष्या–व म
१० अशुशुल्बयिषिष्य–त ताम् न् : तम त म

१६७५ डिबुण् (डिम्ब्) डिबुण् क्षेपे

१ डिडिम्बयिषति तः न्ति सि थः थ डिडिम्बयिषामि वः
२ डिडिम्बयिषे–त् ताम् युः : तम् त यम् व म [मः
३ डिडिम्बयिष–तु तात् ताम् न्तु " तात् तम् त
डिडिम्बयिषा–णि व म षा व म
४ अडिडिम्बयिष–त् ताम् न् : तम् त म् अडिडिम्बयि
५ अडिडिम्बयि–षीत् षिष्टाम् षिषुः षी षिष्टम् षिष्ट षिषम्
षिष्व षिष्म
६ डिडिम्बयिषाम्बभू–व वतुः वुः विथ वथुः व व विव विम
डिडिम्बयिषाञ्चकार डिडिम्बयिषामास
७ डिडिम्बयिष्या–त् स्ताम् सुः : स्तम् स्त सम् स्व स्म
८ डिडिम्बयिषिता–" रौ रः सि स्थः स्थ स्मि स्वः स्मः
९ डिडिम्बयिषिष्य–ति तः न्ति सि थः थ डिडिम्बयि
षिष्या–मि वः मः (अडिडिम्बयिषिष्या–व म
१० अडिडिम्बयिषिष्य त् ताम् न् : तम् त म्

१६७४ डबुण् (डम्ब्) क्षेपे

१ डिडम्बयिष–ति तः न्ति सि थः थ डिडम्बयिषा–मि
२ डिडम्बयिषे–त् ताम् युः तम् त यम् व म (वः मः
३ डिडम्बयिष–तु तात् ताम् न्तु " तात् तम् त
डिडम्बयिषा–णि व म षा–व म
४ अडिडम्बयिष–त् ताम् न् : तम् त म् अडिडम्बयि
५ अडिडम्बयि षीत् षिष्टाम् षिषुः षीः षिष्टम् षिष्ट षिषम
षिष्व षिष्म
६ डिडम्बयिषाम्बभूव वतुः वुः विथ वथुः व व विव विम
डिडम्बयिषाञ्चकार डिडम्बयिषामास
७ डिडम्बयिष्या–त् स्ताम् सुः : स्तम् स्त सम् स्व स्म
८ डिडम्बयिषिता–" रौ रः सि स्थः स्थ स्मि स्वः स्मः
९ डिडम्बयिषिष्य–ति तः न्ति सि थः थ डिडम्बयि–
षिष्या–मि वः मः (अडिडम्बयिषिष्या–व म
१० अडिडम्बयिषिष्य–त् ताम् न् : तम् त म्

१६७६ सम्बण् (सम्ब्) सम्बन्धे

१ सिसम्बयिषति तः न्ति सि थः थ सिसम्बयिषामि वः
२ सिसम्बयिषे–त् ताम् युः : तम् त यम् व म [मः
३ सिसम्बयिष–तु तात् ताम् न्तु " तात् तम् त
सिसम्बयिषा–णि व म षा–व म
४ असिसम्बयिष–त् ताम् न् : तम् त म् असिसम्बयि
५ असिसम्बयि–षीत् षिष्टाम् षिषुः षी षिष्टम् षिष्ट षिषम्
षिष्व षिष्म
६ सिसम्बयिषाम्बभू–व वतुः वुः विथ वथुः व व विव विम
सिसम्बयिषाञ्चकार सिसम्बयिषामास
७ सिसम्बयिष्या–त् स्ताम् सुः : स्तम् स्त सम् स्व स्म
८ सिसम्बयिषिता–" रौ रः सि स्थः स्थ स्मि स्वः स्मः
९ सिसम्बयिषिष्य ति तः न्ति सि थः थ सिसम्बयिषि
ष्या–मि व मः (असिसम्बयिषिष्या व म
१० असिसम्बयिषिष्य–त् ताम् न् : तम् त म्

१६७७ कुबुण् (कुम्ब्) आच्छादने ।

१ चुकुम्बयिषति तः न्ति सि थः थ चुकुम्बयिषामि वः
२ चुकुम्बयिषे–त् ताम् यु : तम् त यम् व म (मः
३ चुकुम्बयिष–तु तात् ताम् न्तु " तात् तम् त
चुकुम्बयिषा–णि व म षा–व म
४ अचुकुम्बयिष–त् ताम् न् : तम् त म् अचुकुम्बयि
५ अचुकुम्बयि–षीत् षिष्टाम् षिषुः षी षिष्टम् षिष्ट षिषम
षिष्व षिष्म
६ चुकुम्बयिषामा–स सतुः सुः सिथ सथुः स स सिव सिम
चुकुम्बयिषाञ्चकार चुकुम्बयिषाम्बभूव
७ चुकुम्बयिष्या–त् स्ताम् सुः : स्तम् स्त सम् स्व स्म
८ चुकुम्बयिषिता–" रौ रः सि स्थः स्थ स्मि स्वः स्मः
९ चुकुम्बयिषिष्य–ति तः न्ति सि थः थ चुकुम्बयिषि
ष्या–मि वः मः (अचुकुम्बयिषिष्या–व म
१० अचुकुम्बयिषिष्य–त ताम् न् : तम त म

१६७९ तुबुण् (तुम्ब्) अर्दने

१ तुतुम्बयिषति तः न्ति सि थः थ तुतुम्बयिषामि वः
२ तुतुम्बयिषे–त् ताम् युः : तम् त यम् व म [मः
३ तुतुम्बयिष–तु तात् ताम् न्तु " तात् तम् त
तुतुम्बयिषा–णि व म (षा व म
४ अतुतुम्बयिष–त् ताम् न् : तम् त म् अतुतुम्बयि
५ अतुतुम्बयि–षीत् षिष्टाम् षिषुः षी षिष्टम् षिष्ट षिषम्
षिष्व षिष्म
६ तुतुम्बयिषाम्बभू–व वतुः वुः विथ वथुः व व विव विम
तुतुम्बयिषाञ्चकार तुतुम्बयिषामास
७ तुतुम्बयिष्या–त् स्ताम् सुः : स्तम् स्त सम् स्व स्म
८ तुतुम्बयिषिता–" रौ रः सि स्थः स्थ स्मि स्वः स्मः
९ तुतुम्बयिषिष्य–ति तः न्ति सि थः थ तुतुम्बयि
षिष्या–मि वः मः (अतुतुम्बयिषिष्या–व म
१० अतुतुम्बयिषिष्य त् ताम् न् : तम् त म्

१६७८ लुलुण् (लुम्ब्) अर्दने

१ लुलुम्बयिष–ति तः न्ति सि थः थ लुलुम्बयिषा–मि
२ लुलुम्बयिषे–त् ताम् युः तम् त यम् व म (वः मः
३ लुलुम्बयिष–तु तात् ताम् न्तु " तात् तम् त
लुलुम्बयिषा–णि व म षा–व म
४ अलुलुम्बयिष–त् ताम् न् : तम् त म् अलुलुम्बयि
५ अलुलुम्बयि षीत् षिष्टाम् षिषुः षीः षिष्टम् षिष्ट षिषम
षिष्व षिष्म
६ लुलुम्बयिषाम्बभूव वतुः वुः विथ वथुः व व विव विम
लुलुम्बयिषाञ्चकार लुलुम्बयिषामास
७ लुलुम्बयिष्या–त् स्ताम् सुः : स्तम् स्त सम् स्व स्म
८ लुलुम्बयिषिता–" रौ रः सि स्थः स्थ स्मि स्वः स्मः
९ लुलुम्बयिषिष्य–ति तः न्ति सि थः थ लुलुम्बयि–
षिष्या मि वः मः (अलुलुम्बयिषिष्या–व म
१० अलुलुम्बयिषिष्य–त् ताम् न् : तम् त म

१६८० पुर्वण् (पुर्व्) निकेतने ।

१ पुपूर्वयिष–ति तः न्ति सि थः थ पुपूर्वयिषा–मि
२ पुपूर्वयिषे–त् ताम् युः : तम् त यम् व म [वः मः
३ पुपूर्वयिष–तु तात् ताम् न्तु " तात् तम् त
पुपूर्वयिषा–णि व म –व म
४ अपुपूर्वयिष–त् ताम् न् : तम् त म् अपुपूर्वयिषा
५ अपुपूर्वयि–षीत् षिष्टाम् षिषुः षीः षिष्टम् षिष्ट षिषम्
षिष्व षिष्म (कृव कृम
६ पुपूर्वयिषाञ्चकार कृतुः कुः कर्थ कृथुः क कार कर
पुपूर्वयिषाम्बभूव पुपूर्वयिषामास
७ पुपूर्वयिष्या–त् स्ताम् सुः : स्तम् स्त सम् स्व स्म
८ पुपूर्वयिषिता–" रौ रः सि स्थः स्थ स्मि स्वः स्मः
९ पुपूर्वयिषिष्य ति त न्ति सि थः थ पुपूर्वयि
षिष्या मि वः मः (अपुपूर्वयिषिष्या व म
१० अपुपूर्वयिषिष्य–त् ताम् न् : तम् त म्

१६८१ यमण् (यम्) परिवेषणे ।

१ **यियामयिष**-ति तः न्ति सि थः थ **यियामयिषा**मि वः
२ **यियामयिषे**-त् ताम् युः : तम् त यम् व म (मः
३ **यियामयिष**-तु तात् ताम् न्तु " तात् तम् त
यियामयिषा णि व म व म
४ **अयियामयिषत्** ताम् न् : तम् त म् **अयियामयिषा**
५ **अयियामयि**-षीत् षिष्टाम् षिषु षीः षिष्टम् षिष्ट षिषम्
षिष्व षिष्म
६ **यियामयिषामा**-स सतुः सुः सिथ सथुः स स सिव सिम
यियामयिषाञ्चकार **यियामयिषाम्बभूव**
७ **यियामयिष्या**-त् स्ताम् सुः : स्तम् स्त सम् स्व स्म
८ **यियामयिषिता**-" रौ रः सि स्थः स्थ स्मि स्वः स्मः
९ **यियामयिषिष्य**ति तः न्ति सि थः थ **यियामयिषि**
ष्या-मि वः मः (**अयियामयिषिष्या**-व म
१० **अयियामयिषिष्य**-त् ताम् न् : तम् त म्

१६८२ व्ययण् (व्यय्) क्षेपे

१ **विव्याययिष**ति तः न्ति सि थः थ **विव्याययिषा**मि वः
२ **विव्याययिषे**-त् ताम् युः : तम् त यम् व म (मः
३ **विव्याययिष**-तु तात् ताम् न्तु " तात् तम् त
वव्याययिषा-णि व म [व म
४ **अविव्याययिषत्** ताम् न् : तम् त म् **अविव्याययिषा**
५ **अविव्याययि**-षीत् षिष्टाम् षिषुः षीः षिष्टम् षिष्ट षिषम्
षिष्व षिष्म
६ **विव्याययिषामा** स सतुः सुः सिथ सथुः स स सिव सिम
विव्याययिषाञ्चकार **विव्याययिषाम्बभूव**
७ **विव्याययिष्या**-त् स्ताम् सुः : स्तम् स्त सम् स्व स्म
८ **विव्याययिषिता**-" रौ रः सि स्थ. स्थ स्मि स्व. स्मः
९ **विव्याययिषिष्य**-ति तः न्ति सि थः थ **विव्याययिषि**
ष्या-मि वः मः (**अविव्याययिषिष्या**-व म
१० **अविव्याययिषिष्य**-त् ताम् न् : तम् त म्

१६८३ यत्रुण् (यन्त्र्) संकोचने ।

१ **यियन्त्रयिष**ति तः न्ति सि थः थ **यियन्त्रयिषा**मि वः मः
२ **यियन्त्रयिषे**-त् ताम् युः : तम् त यम् व म
३ **यियन्त्रयिष**-तु तात् ताम् न्तु " तात् तम् त
यियन्त्रयिषा-णि व म (-व म
४ **अयियन्त्रयिष** त् ताम् न् : तम् त म् **अयियन्त्रयिषा**
५ **अयियन्त्रयि** षीत् सिष्टाम् सिषुः सीः सिष्टम् सिष्ट सिषम्
सिष्व सिष्म
६ **यियन्त्रयिषाम्बभू**-व वतुः वुः विथ वथुः व व विव विम
यियन्त्रयिषाञ्चकार **यियन्त्रयिषामास**
७ **यियन्त्रयिष्या**-त् स्ताम् सुः : स्तम् स्त सम् स्व स्म
८ **यियन्त्रयिषिता**-" रौ रः सि स्थः स्थ स्मि स्वः स्मः
९ **यियन्त्रयिषिष्य**-ति तः न्ति सि थः थ **यियन्त्रयिषि**
ष्या-मि वः मः (**अयियन्त्रयिषिष्या** व म
१० **अयियन्त्रयिषिष्य** त् ताम् न् : तम् त म्

१६८४ कुद्रुण् (कुन्द्र्) अतृप्तभाषणे ।

१ **चुकुन्द्रयिष**ति तः न्ति सि थः थ **चुकुन्द्रयिषा**मि वः
२ **चुकुन्द्रयिषे**-त् ताम् युः : तम् त यम् व म [मः
३ **चुकुन्द्रयिष**-तु तात् ताम् न्तु " तात् तम् त
चुकुन्द्रयिषा-णि व म
४ **अचुकुन्द्रयिष**-त् ताम् न् : तम् त म् **अचुकुन्द्रयिष**
व म (षिष्व षिष्म
५ **चुकुन्द्रयि**-षीत् षिष्टाम् षिषुः षी षिष्टम् षिष्ट षिषम्
चुकुन्द्रयिषाञ्चकार **चुकुन्द्रयिषाम्बभूव**
६ **चुकुन्द्रयिषामा**-स सतुः सुः सिथ सथुः स स सिव सिम
७ **चुकुन्द्रयिष्या**-त् स्ताम् सु : स्तम् स्त सम् स्व स्म
८ **चुकुन्द्रयिषिता**-" रौ रः सि स्थः स्थ स्मि स्वः स्मः
९ **चुकुन्द्रयिषिष्य**-ति तः न्ति सि थः थ **चुकुन्द्रयिषि**
ष्या-मि वः मः (**अचुकुन्द्रयिषिष्या**-व म
१० **अचुकुन्द्रयिषिष्य**-त् ताम् न् : तम् त म्

१६८५ श्वभ्रण् (श्वभ्र्) गतौ ।

१ शिश्वभ्रयिष–ति तः न्ति सि थः थ शिश्वभ्रयिषामि
२ शिश्वभ्रयिषे–त् ताम् युः : तम् त यम् व म [वः मः
३ शिश्वभ्रयिष–तु तात् ताम् न्तु " तात् तम् त
शिश्वभ्रयिषा–णि व म –व म
४ अशिश्वभ्रयिषत् ताम् न् : तम् त म् अशिश्वभ्रयिषा
५ अशिश्वभ्रयि–षीत् षिष्टाम् षिषु षीः षिष्टम् षिष्ट षिषम्
षिष्व षिष्म (कृव कृम
६ शिश्वभ्रयिषाञ्चकार क्रतुः क्रुः कर्थ क्रथुः क्र कार कर
शिश्वभ्रयिषाम्बभूव शिश्वभ्रयिषामास
७ शिश्वभ्रयिष्या–त् स्ताम् सुः : स्तम् स्त सम् स्व स्म
८ शिश्वभ्रयिषिता–" रौ रः सि स्थः स्थ स्मि स्वः स्मः
९ शिश्वभ्रयिषिष्य–ति तः न्ति सि थः थ शिश्वभ्रयि
षिष्या- मि वः मः (अशिश्वभ्रयिषिष्या -व म
१० अशिश्वभ्रयिषिष्य–त् ताम् न् : तम् त म्

१६८६ तिलण् (तिल्) स्नेहने

१ तितेलयिष–ति तः न्ति सि थः थ तितेलयिषा–मि
२ तितेलयिषे–त् ताम् युः तम् त यम् व म (वः मः
३ तितेलयिष–तु तात् ताम् न्तु " तात् तम् त
तितेलयिषा–णि व म षा-व म
४ अतितेलयिष–त् ताम् न् : तम् त म् अतितेलयि
५ अतितेलयि षीत् षिष्टाम् षिषुः षीः षिष्टम् षिष्ट षिषम्
षिष्व षिष्म
६ तितेलयिषाम्बभूव वतुः वुः विथ वथुः व व विव विम
तितेलयिषाञ्चकार तितेलयिषामास
७ तितेलयिष्यां–त् स्ताम् सुः : स्तम् स्त सम् स्व स्म
८ तितेलयिषिता–" रौ रः सि स्थः स्थ स्मि स्वः स्मः
९ तितेलयिषिष्य–ति तः न्ति सि थः थ तितेलयि–
षिष्या-मि वः मः (अतितेलयिषिष्या -व म
१० अतितेलयिषिष्य–त् ताम् न् : तम् त म्

१६८७ जलण् (जल्) अपवारणे ।

१ जिजालयिष ति तः न्ति सि थः थ जिजालयिषामि वः
२ जिजालयिषे–त् ताम् युः : तम् त यम् व म (मः
३ जिजालयिष–तु तात् ताम् न्तु " तात् तम् त
जिजालयिषा–णि व म षा–व म
४ अजिजालयिष–त् ताम् न् : तम् त म् अजिजालयि
५ अजिजालयि–षीत् षिष्टाम् षिषुः षीः षिष्टम् षिष्ट षिषम्
षिष्व षिष्म
६ जिजालयिषामा–स सतुः सुः सिथ सथुः स स सिव सिम
जिजालयिषाञ्चकार जिजालयिषाम्बभूव
७ जिजालयिष्या–त् स्ताम् सुः : स्तम् स्त सम् स्व स्म
८ जिजालयिषिता–" रौ रः सि स्थः स्थ स्मि स्वः स्मः
९ जिजालयिषिष्य–ति तः न्ति सि थः थ जिजालयि
षिष्या–मि वः मः (अजिजालयिषिष्या–व म
१० अजिजालयिषिष्य–त् ताम् न् : तम् त म्

१६८८ क्षलण् (क्षल्) शौचे

१ चिक्षालयिष ति तः न्ति सि थः थ चिक्षालयिषामि वः
२ चिक्षालयिषे–त् ताम् युः : तम् त यम् व म [मः
३ चिक्षालयिष–तु तात् ताम् न्तु " तात् तम् त
चिक्षालयिषा–णि व म (षा व म
४ अचिक्षालयिष–त् ताम् न् : तम् त म् अचिक्षालयि
५ अचिक्षालयि–षीत् षिष्टाम् षिषुः षी षिष्टम् षिष्ट षिषम्
षिष्व षिष्म
६ चिक्षालयिषाम्बभू–व वतुः वुः विथ वथुः व व विव विम
चिक्षालयिषाञ्चकार चिक्षालयिषामास
७ चिक्षालयिष्या–त् स्ताम् सुः : स्तम् स्त सम् स्व स्म
८ चिक्षालयिषिता–" रौ रः सि स्थः स्थ स्मि स्वः स्मः
९ चिक्षालयिषिष्य–ति तः न्ति सि थः थ चिक्षालयि
षिष्या––मि वः मः (अचिक्षालयिषिष्या–व म
१० अचिक्षालयिषिष्य–त् ताम् न् : तम् त

१६८९ पुलण् (पुल्) समुच्छ्राये ।

१ पुपोलयिष-ति तः न्ति सि थः थ पुपोलयिषा-मि
२ पुपोलयिषे-त् ताम् युः : तम् त यम् व म [वः मः
३ पुपोलयिष-तु तात् ताम् न्तु " तात् तम् त
पुपोलयिषा-णि व म -व म
४ अपुपोलयिष-त् ताम् न् : तम् त म् अपुपोलयिषा
५ अपुपोलयि-षीत् षिष्टाम् षिषु षीः षिष्टम् षिष्ट षिषम्
षिष्व षिष्म (कृव कृम
६ पुपोलयिषाञ्चकार कतुः कुः कर्थ कथुः क कार कर
पुपोलयिषाम्बभूव पुपोलयिषामास
७ पुपोलयिष्या-त् स्ताम् सुः : स्तम् स्त सम् स्व स्म
८ पुपोलयिषिता-" रौ रः सि स्थः स्थ स्मि स्वः स्मः
९ पुपोलयिषिष्य-ति तः न्ति सि थः थ पुपोलयि
षिष्या-मि वः मः (अपुपोलयिषिष्या-व म
१० अपुपोलयिषिष्य-त् ताम् न् : तम् त म्

१६९१ तलण् (तल्) प्रतिष्ठायाम्

१ तितालयिष-ति तः न्ति सि थः थ तितालषिया-मि
२ तितालयिषे-त् ताम् युः तम् त यम् व म (वः मः
३ तितालयिष-तु तात् ताम् न्तु " तात् तम् त
तितालयिषा-णि व म षा-व म
४ अतितालयिष-त् ताम् न् : तम् त म् अतितालयि
५ अतितालयि षीत् षिष्टाम् षिषुः षीः षिष्टम् षिष्ट षिषम्
षिष्व षिष्म
६ तितालयिषाम्बभूव वतुः वुः विथ वथुः व व विव विम
तितालयिषाञ्चकार तितालयिषामास
७ तितालयिष्या-त् स्ताम् सुः : स्तम् स्त सम् स्व स्म
८ तितालयिषिता-" रौ रः सि स्थः स्थ स्मि स्वः स्मः
९ तितालयिषिष्य-ति तः न्ति सि थः थ तितालयि-
षिष्या-मि वः मः (अतितालयिषिष्या-व म
१० अतितालयिषिष्य-त् ताम् न् : तम् त म्

१६९० बिलण् (बिल्) भेदे ।

१ बिबेलयिष ति तः न्ति सि थः थ बिबेलयिषामि वः
२ बिबेलयिषे-त् ताम् यु : तम् त यम् व म (मः
३ बिबेलयिष-तु तात् ताम् न्तु " तात् तम् त
बिबेलयिषा-णि व म षा-व म
४ अबिबेलयिष-त् ताम् न् : तम् त म् अबिबेलयि
५ अबिबेलयि-षीत् षिष्टाम् षिषुः षी षिष्टम् षिष्ट षिषम्
षिष्व षिष्म
६ बिबेलयिषामा-स सतुः सुः सिथ सथुः स स सिव सिम
बिबेलयिषाञ्चकार बिबेलयिषाम्बभूव
७ बिबेलयिष्या-त् स्ताम् सुः : स्तम् स्त सम् स्व स्म
८ बिबेलयिषिता-" रौ रः सि स्थः स्थ स्मि स्वः स्मः
९ बिबेलयिषिष्य-ति तः न्ति सि थः थ बिबेलयिषि
ष्या-मि व. मः (अबिबेलयिषिष्या-व म
१० अबिबेलयिषिष्य-त् ताम् न् : तम् त म

१६९२ तुलण् (तुल्) उन्माने

१ तुतोलयिष ति तः न्ति सि थः थ तुतोलयिषामि वः
२ तुतोलयिषे-त् ताम् यु : तम् त यम् व म [मः
३ तुतोलयिष-तु तात् ताम् न्तु " तात् तम् त
तुतोलयिषा-णि व म (षा व म
४ अतुतोलयिष-त् ताम् न् : तम् त म् अतुतोलयि
५ अतुतोलयि-षीत् षिष्टाम् षिषुः षी षिष्टम् षिष्ट षिषम्
षिष्व षिष्म
६ तुतोलयिषाम्बभू-व वतुः वुः विथ वथुः व व विव विम
तुतोलयिषाञ्चकार तुतोलयिषामास
७ तुतोलयिष्या-त् स्ताम् सुः : स्तम् स्त सम् स्व स्म
८ तुतोलयिषिता-" रौ रः सि स्थः स्थ स्मि स्वः स्मः
९ तुतोलयिषिष्य-ति तः न्ति सि थः थ तुतोलयि
षिष्या--मि वः मः (अतुतोलयिषिष्या-व म
१० अतुतोलयिषिष्य त् ताम न : तम त

१६९३ दुलण (दुल्) उत्क्षेपे

१ दुदोलयिष-ति तः न्ति सि थः थ दुदोलयिषा-मि
२ दुदोलयिषे-त् ताम् युः : तम् त यम् व म (वः मः
३ दुदोलयिष-तु तात् ताम् न्तु " तात् तम् त
दुदोलयिषा-णि व म -व म
४ अदुदोलयिषत् ताम् न् : तम् त म् अदुदोलयिषा
५ अदुदोलयि-षीत् षिष्टाम् षिषुः षीः षिष्टम् षिष्ट षिषम्
षिष्व षिष्म कृम
६ दुदोलयिषाञ्चकार कतुः कुः कर्थ कथुः क कार कर कृव
दुदोलयिषाम्बभूव दुदोलयिषामास
७ दुदोलयिष्या-त् स्ताम् सुः : स्तम् स्त सम् स्व स्म
८ दुदोलयिषिता-" रौ रः सि स्थः स्थ स्मि स्वः स्मः
९ दुदोलयिषिष्य-ति तः न्ति सि थः थ दुदोलयिषि
ष्या-मि वः मः (अदुदोलयिषिष्या-व म
१० अदुदोलयिषिष्य-त् ताम् न् : तम् त म्

१६९५ मूलण (मूल्) रोहणे

१ मुमूलयिषति तः न्ति सि थः थ मुमूलयिषामि वः
२ मुमूलयिषे-त् ताम् युः : तम् त यम् व म (मः
३ मुमूलयिष-तु तात् ताम् न्तु " तात् तम् त
मुमूलयिषा-णि व म (षा-व म
४ अमुमूलयिषत् ताम् न् : तम् त म् अमुमूलयि
५ अमुमूलयि-षीत् षिष्टाम् षिषुः षीः षिष्टम् षिष्ट षिषम
षिष्व षिष्म (कृम
६ मुमूलयिषाञ्चकार कतुः कुः कर्थ कथुः क कार कर कृव
मुमूलयिषाम्बभूव मुमूलयिषामास
७ मुमूलयिष्या-त् स्ताम् सुः : स्तम् स्त सम् स्व स्म
८ मुमूलयिषिता-" रौ रः सि स्थः स्थ स्मि स्वः स्मः
९ मुमूलयिषिष्यति तः न्ति सि थः थ मुमूलयिषि
ष्य-मि वः मः (अमुमूलयिषिष्या-व म
१० अमुमूलयिषिष्य-त् ताम् न् : तम् त म्

१६९४ बुलण (बुल्) निमज्जने

१ बुबोलयिष ति तः न्ति सि थः थ बुबोलयिषामि वः
२ बुबोलयिषे-त् ताम् युः : तम् त यम् व म [मः
३ बुबोलयिष-तु तात् ताम् न्तु " तात् तम् त
बुबोलयिषा-णि व म षा-व म
४ अबुबोलयिष-त् ताम् न् : तम् त म् अबुबोलयि
५ अबुबोलयि-षीत् षिष्टाम् षिषुः षीः षिष्टम् षिष्ट षिषम्
षिष्व षिष्म
६ बुबोलयिषाम्बभू-व वतुः वुः विथ वथुः व व विव विम
बुबोलयिषाञ्चकार बुबोलयिषामास
७ बुबोलयिष्या-त् स्ताम् सुः : स्तम् स्त सम् स्व स्म
८ बुबोलयिषिता-" रौ रः सि स्थः स्थ स्मि स्वः स्मः
९ बुबोलयिषिष्यति तः न्ति सि थः थ बुबोलयिषि
ष्या-मि वः मः (अबुबोलयिषिष्या व म
१० अबुबोलयिषिष्य-त् ताम् न् : तम् त म्

१६१६ कलण (कल्) क्षेपे ।

१ चिकालयिष ति तः न्ति सि थः थ चिकालयिषा-मि
२ चिकालयिषे-त् ताम् युः : तम् त यम् व म (वः मः
३ चिकालयिष-तु तात् ताम् न्तु " तात् तम् त
चिकालयिषा-णि व म षा-व म
४ अचिकालयिष-त् ताम् न् : तम् त म् अचिकालयि
५ अचिकालयि-षीत् षिष्टाम् षिषुः षीः षिष्टम् षिष्ट षिषम्
षिष्व षिष्म -कर कृम कृव
६ चिकालयिषाञ्च-कार कतुः कुः कर्थ कथुः क कार
चिकालयिषाम्बभूव चिकालयिषामास
७ चिकालयिष्या-त् स्ताम् सुः : स्तम् स्त सम् स्व स्म
८ चिकालयिषिता-" रौ रः सि स्थः स्थ स्मि स्व स्मः
९ चिकालयिषिष्यति तः न्ति सि थः थ चिकालयिषि
ष्या-मि वः मः (अचिकालयिषिष्या-व म
१० अचिकालयिषिष्य-त् ताम् न् : तम् त म

१६९७ किलण् (किल्) क्षेपे ।

१ चिकेलयिष ति तः न्ति सि थः थ चिकेलयिषा-मि
२ चिकेलयिषे-त् ताम् युः : तम् त यम् व म (वः मः
३ चिकेलयिष-तु तात् ताम् न्तु " तात् तम् त
चिकेलयिषा-णि व म षा-व म
४ अचिकेलयिष-त् ताम् न् : तम् त म् अचिकेलयि
५ अचिकेलयि-षीत् षिष्टाम् षिषुः षीः षिष्टम् षिष्ट षिषम्
षिष्व षिष्म -कर कृम कृव
६ चिकेलयिषाञ्च-कार कतुः कुः कर्थ कथुः क कार
चिकेलयिषाम्बभूव चिकेलयिषामास
७ चिकेलयिष्या-त् स्ताम् सुः : स्तम् स्त सम् स्व स्म
८ चिकेलयिषिता- " रौ रः सि स्थः स्थ स्मि स्वः स्मः
चिकेलयिषिष्यति तः न्ति सिथः थ चिकेलयिषि
ष्या-मि वः मः (अचिकेलयिषिष्या-व म
१० अचिकेलयिषिष्य-त् ताम् न् : तम् त म

१६९८ पिलण् (पिल्) क्षेपे

१ पिपेलयिष-ति तः न्ति सि थः थ पिपेलयिषामि वः
२ पिपेलयिषे-त् ताम् युः : तम् त यम् व म [मः
३ पिपेलयिष-तु तात् ताम् न्तु " तात् तम् त
पिपेलयिषा-णि व म षा-व म
४ अपिपेलयिष-त् ताम् न् : तम् त म् अपिपेलयि
५ अपिपेलयि-षीत् षिष्टाम् षिषुः षीः षिष्टम् षिष्ट षिषम्
षिष्व षिष्म
६ पिपेलयिषाम्बभू-व वतुः वुः विथ वथुः व व विव विम
पिपेलयिषाञ्चकार पिपेलयिषामास
७ पिपेलयिष्या-त् स्ताम् सुः : स्तम् स्त सम् स्व स्म
८ पिपेलयिषिता-" रौ रः सि स्थः स्थ स्मि स्वः स्मः
९ पिपेलयिषिष्यति तः न्ति सिथः थ पिपेलयिषि
ष्या-मि व मः (अपिपेलयिषिष्या व म
१० अपिपेलयिषिष्य-त् ताम् न् : तम् त म्

१६९९ पलण् (पल्) रक्षणे

१ पिपालयिषति तः न्ति सि थः थ पिपालयिषामि वः
२ पिपालयिषे-त् ताम् युः : तम् त यम् व म (मः
३ पिपालयिष-तु तात् ताम् न्तु " तात् तम् त
पिपालयिषा-णि व म (षा-व म
४ अपिपालयिषत् ताम् न् : तम् त म् अपिपालयि
५ अपिपालयि-षीत् षिष्टाम् षिषुः षीः षिष्टम् षिष्ट षिषम
षिष्व षिष्म (कृम
६ पिपालयिषाञ्चकार कतुः कुः कर्थ कथुः क कार कर कृव
पिपालयिषाम्बभूव पिपालयिषामास
७ पिपालयिष्या-त् स्ताम् सुः : स्तम् स्त सम् स्व स्म
८ पिपालयिषिता-" रौ रः सि स्थः स्थ स्मि स्वः स्मः
९ पिपालयिषिष्यति तः न्ति सि थः थ पिपालयिषि
ष्य-मि वः मः (अपिपालयिषिष्या-व म
१० अपिपालयिषिष्य-त् ताम् न् : तम् त म्

१७०० इलण् (इल्) प्रेरणे

१ एलिलयिष-ति तः न्ति सि थः थ एलिलयिषा-मि
२ एलिलयिषे-त् ताम् युः : तम् त यम् व म (वः मः
३ एलिलयिष-तु तात् ताम् न्तु " तात् तम् त
एलिलयिषा-णि व म -व म
४ ऐलिलयिषत् ताम् न् : तम् त म् ऐलिलयिषा
५ ऐलिलयि-षीत् षिष्टाम् षिषुः षीः षिष्टम् षिष्ट षिषम्
षिष्व षिष्म कृम
६ एलिलयिषाञ्चकार कतुः कुः कर्थ कथुः क कार कर कृव
एलिलयिषाम्बभूव एलिलयिषामास
७ एलिलयिष्या-त् स्ताम् सुः : स्तम् स्त सम् स्व स्म
८ एलिलयिषिता-" रौ रः सि स्थः स्थ स्मि स्वः स्मः
९ एलिलयिषिष्य-ति तः न्ति सि थः थ एलिलयिषि
ष्या-मि वः मः (ऐलिलयिषिष्या-व म
१० ऐलिलयिषिष्य-त् ताम् न् : तम् त म्

१७०१ चलण् (चल्) भृतौ ।

१ चिचालयिष-ति तः न्ति सि थः थ चिचालयिषामि वः
२ चिचालयिषे-त् ताम् युः : तम् त यम् व म (मः
३ चिचालयिष-तु तात् ताम् न्तु " तात् तम् त
चिचालयिषा-णि व म (व म
४ अचिचालयिष-त् ताम् न् : तम् त म् अचिचालयिषा
५ अचिचालयि-षीत् षिष्टाम् षिषुः षीः षिष्टम् षिष्ट षिषम्
षिष्व षिष्म
६ चिचालयिषाम्बभू-व वतुः वुः विथ वथुः व व विव विम
चिचालयिषाञ्चकार चिचालयिषामास
७ चिचालयिष्या-त् स्ताम् सुः : स्तम् स्त सम् स्व स्म
८ चिचालयिषिता-" रौ रः सि स्थः स्थ स्मि स्वः स्मः
९ चिचालयिषिष्य-ति तः न्ति सि थः थ चिचालयिषि
ष्या-मि वः मः (अचिचालयिषिष्या-व म
१० अचिचालयिषिष्य-त ताम् न् : तम् त म्

१७०२ सान्त्वण् (सान्त्व्) सामप्रयोगे ।

१ सिसान्त्वयिषति तः न्ति सि थः थ सिसान्त्वयिषामि
२ सिसान्त्वयिषे-त् ताम् युः : तम् त यम् व म (वः म
३ सिसान्त्वयिष-तु तात् ताम् न्तु " तात् तम् त
सिसान्त्वयिषा-णि व म (षा-व म
४ असिसान्त्वयिष-त् ताम् न् तम् त म् असिसान्त्व
५ असिसान्त्वयि-षीत् षिष्टाम् षिषुः षीः षिष्टम् षिष्ट षिषम्
षिष्व षिष्म
६ सिसान्त्वयिषाम्बभूव वतुः वुः विथ वथुः व व विव विम
सिसान्त्वयिषाञ्चकार सिसान्त्वयिषामास
७ सिसान्त्वयिष्या-त् स्ताम् सुः : स्तम् स्त सम् स्व स्म
८ सिसान्त्वयिषिता-" रौ रः सि स्थः स्थ स्मि स्वः स्मः
९ सिसान्त्वयिषिष्य-ति तः न्ति सि थः थ सिसान्त्वयि
षिष्या-मि वः मः (असिसान्त्वयिषिष्या-व म
१० असिसान्त्वयिषिष्य त् ताम् न् : तम् त म्

१७०३ धूशण् (धूश्) कान्तीकरणे

१ दुधूसयिष-ति तः न्ति सि थः थ दुधूसयिषा-मि वः
२ दुधूसयिषे-त् ताम् युः : तम् त यम् व म (मः
३ दुधूसयिष-तु तात् ताम् न्तु " तात् तम् त
दुधूसयिषा-णि व म व म
४ अदुधूसयिष-त् ताम् न् : तम् त म् अदुधूसयिषा
५ अदुधूसयि-षीत् षिष्टाम् षिषुः षीः षिष्टम् षिष्ट षिषम्
षिष्व षिष्म कृम
६ दुधूसयिषाञ्चकार कतुः कुः कर्थ कथुः क कार कर कृव
दुधूसयिषाम्बभूव दुधूसयिषामास
७ दुधूसयिष्या-त् स्ताम् सुः : स्तम् स्त सम् स्व स्म
८ दुधूसयिषिता-" रौ रः सि स्थः स्थ स्मि स्वः स्मः
९ दुधूसयिषिष्य-ति तः न्ति सि थः थ दुधूसयिषि
ष्या-मि वः मः (अदुधूसयिषिष्या-व म
१० अदुधूसयिषिष्य-त् ताम् न् : तम् त म्

१७०४ श्लिषण् (श्लिष्) श्लेषणे

१ शिश्लेषयिषति तः न्ति सि थः थ शिश्लेषयिषामि वः
२ शिश्लेषयिषे-त् ताम् युः : तम् त यम् व म [मः
३ शिश्लेषयिष तु तात् ताम् न्तु " तात् तम् त
शिश्लेषयिषा-णि व म [षा-व म
४ अशिश्लेषयिष-त् ताम् न् तम् त म् अशिश्लेषयि
५ अशिश्लेषयि-षीत् षिष्टाम् षिषुः षीः षिष्टम् षिष्ट षिषम्
षिष्व षिष्म
६ शिश्लेषयिषाम्बभू-व वतुः वुः विथ वथुः व व विव विम
शिश्लेषयिषाञ्चकार शिश्लेषयिषामास
७ शिश्लेषयिष्या-त् स्ताम् सुः : स्तम् स्त स्व स्म
८ शिश्लेषयिषिता " रौ रः सि स्थः स्थ स्मि मम् स्वः स्मः
९ शिश्लेषयिषिष्य-ति तः न्ति सि थः थ शिश्लेषयि
षिष्या मि वः मः (अशिश्लेषयिषिष्या-व म
१० अशिश्लेषयिषिष्य-त ताम् न् : तम् त म

१७०५ लूषण् (लूष्) हिंसायाम् ।

१ लुलूषयिष ति तः न्ति सि थः थ लुलूषयिषा-मि
२ लुलूषयिषे-त् ताम् युः । तम् त यम् व म (वः मः
३ लुलूषयिष-तु तात् ताम् न्तु " तात् तम् त
लुलूषयिषा-णि व म षा व म
४ अलुलूषयिष-त् ताम् न् : तम् त म् अलुलूषयि-
५ अलुलूषयि-षीत् षिष्टाम् षिषुः षीः षिष्टम् षिष्ट षिषम्
षिष्व षिष्म -कर कृम कृव
६ लुलूषयिषाञ्च-कार-कतु-कुः कर्थ कथु क कार
लुलूषयिषाम्बभूव लुलूषयिषामास
७ लुलूषयिष्या-त् स्ताम् सुः : स्तम् स्त सम् स्व स्म
८ लुलूषयिषिता- " रौ रः सि स्थः स्थ स्मि स्व स्मः
९ लुलूषयिषिष्यति तः न्ति सिथः थ लुलूषयिषि-
ष्या-मि वः मः (अलुलूषयिषिष्या-व म
१० अलुलूषयिषिष्य-त् ताम् न् : तम् त म

१७०६ रुषण् (रुष्) रोषे

१ रुरोषयिषति तः न्ति सि थः थ रुरोषयिषामि वः
२ रुरोषयिषे-त् ताम् युः : तम् त यम् व म (मः
३ रुरोषयिष-तु तात् ताम् न्तु " तात् तम् त
रुरोषयिषा-णि व म (षा-व म
४ अरुरोषयिषत् ताम् न् : तम् त म् अरुरोषयि
५ अरुरोषयि-षीत् षिष्टाम् षिषुः षीः षिष्टम् षिष्ट षिषम
षिष्व षिष्म (कृम
६ रुरोषयिषाञ्चकार कतुः कुः कर्थ कथुः क कार कर कृव
रुरोषयिषाम्बभूव रुरोषयिषामास
७ रुरोषयिष्या-त् स्ताम् सुः : स्तम् स्त सम् स्व स्म
८ रुरोषयिषिता- " रौ रः सि स्थः स्थ स्मि स्वः स्मः
९ रुरोषयिषिष्यति तः न्ति सि थः थ रुरोषयिषि
ष्य-मि वः मः (अरुरोषयिषिष्या-व म
१० अरुरोषयिषिष्य-त् ताम् न् : तम् त म्

१७०७ प्युषण् (प्युष्) उत्सर्गे

१ पुप्योषयिष-ति तः न्ति सि थः थ पुप्योषयिषा मि
२ पुप्योषयिषे-त् ताम् युः : तम् त यम् व म (वः मः
३ पुप्योषयिष-तु तात् ताम् न्तु " तात् तम् त
पुप्योषयिषा-णि व म -व म
४ अपुप्योषयिषत् ताम् न् : तम् त म् अपुप्योषयिषा
५ अपुप्योषयि-षीत् षिष्टाम् षिषुः षीः षिष्टम् षिष्ट षिषम्
षिष्व षिष्म कृम
६ पुप्योषयिषाञ्चकार कतुः कुः कर्थ कथुः क कार कर कृव
पुप्योषयिषाम्बभूव पुप्योषयिषामास
७ पुप्योषयिष्या-त् स्ताम् सुः : स्तम् स्त सम् स्व स्म
८ पुप्योषयिषिता-" रौ रः सि स्थः स्थ स्मि स्वः स्मः
९ पुप्योषयिषिष्य-ति तः न्ति सि थः थ पुप्योषयि
षिष्या-मि वः मः (अपुप्योषयिषिष्या-व म
१० अपुप्योषयिषिष्य-त् ताम् न् : तम् त म्

१७०८ पसुण् (पस्) नाशने

१ पिपंसयिष ति तः न्ति सि थः थ पिपंसयिषामि वः
२ पिपंसयिषे-त् ताम् युः : तम् त यम् व म [मः
३ पिपंसयिष-तु तात् ताम् न्तु " तात् तम् त
पिपंसयिषा-णि व म षा-व म
४ अपिपंसयिष-त् ताम् न् : तम् त म् अपिपंसयि
५ अपिपंसयि-षीत् षिष्टाम् षिषुः षीः षिष्टम् षिष्ट षिषम्
षिष्व षिष्म
६ पिपंसयिषाम्बभू-व वतुः वुः विथ वथुः व व विव विम
पिपंसयिषाञ्चकार पिपंसयिषामास
७ पिपंसयिष्या-त् स्ताम् सुः : स्तम् स्त सम् स्व स्म
८ पिपंसयिषिता-" रौ रः सि स्थः स्थ स्मि स्वः स्मः
९ पिपंसयिषिष्यति तः न्ति सि थः थ पिपंसयिषि
ष्या-मि व मः (अपिपंसयिषिष्या व म
१० अपिपंसयिषिष्य-त् ताम् न् : तम् त म्

१७०९ जसुण् (जस्) रक्षणे

१ जिजंसयिष-ति तः न्ति सि थः थ जिजंसयिषामि वः
२ जिजंसयिषे-त् ताम् युः : तम् त यम् व म (मः
३ जिजंसयिष-तु तात् ताम् न्तु " तात् तम् त
जिजंसयिषा-णि व म (व म
४ अजिजंसयिष-त् ताम् न् : तम् त म् अजिजंसयिषा
५ अजिजंसयि-षीत् षिष्टाम् षिषुः षीः षिष्टम् षिष्ट षिषम्
षिष्व षिष्म
६ जिजंसयिषाम्बभू-व वतुः वुः विथ वथुः व व विव विम
जिजंसयिषाञ्चकार जिजंसयिषामास
७ जिजंसयिष्या-त् स्ताम् सुः : स्तम् स्त सम् स्व स्म
८ जिजंसयिषिता-" रौ रः सि स्थः स्थ स्मि स्वः स्मः
९ जिजंसयिषिष्य-ति तः न्ति सि थः थ जिजंसयिषि
ष्या-मि वः मः (अजिजंसयिषिष्या-व म
१० अजिजंसयिषिष्य-त् ताम् न् : तम् त म्

१७११ ब्रूसण् (ब्रूस्) हिंसायाम्

१ बुब्रूसयिष-ति तः न्ति सि थः थ बुब्रूसयिषा-मि वः
२ बुब्रूसयिषे-त् ताम् युः : तम् त यम् व म (मः
३ बुब्रूसयिष-तु तात् ताम् न्तु " तात् तम् त
बुब्रूसयिषा-णि व म व म
४ अबुब्रूसयिष-त् ताम् न् : तम् त म् अबुब्रूसयिषा
५ अबुब्रूसयि-षीत् षिष्टाम् षिषुः षीः षिष्टम् षिष्ट षिषम्
षिष्व षिष्म कृम
६ बुब्रूसयिषाञ्चकार कृतुः कुः कर्थ कृथुः कृ कार कर कृव
बुब्रूसयिषाम्बभूव बुब्रूसयिषामास
७ बुब्रूसयिष्या-त् स्ताम् सुः : स्तम् स्त सम् स्व स्म
८ बुब्रूसयिषिता-" रौ रः सि स्थः स्थ स्मि स्वः स्मः
९ बुब्रूसयिषिष्य-ति तः न्ति सि थः थ बुब्रूसयिषि
ष्या-मि वः मः (अबुब्रूसयिषिष्या-व म
१० अबुब्रूसयिषिष्य-त् ताम् न् : तम् त म्

१७१० पुंसण् (पुंस्) अभिमर्दने ।

१ पुपुंसयिष-ति तः न्ति सि थः थ पुपुंसयिषा-मि
२ पुपुंसयिषे-त् ताम् युः : तम् त यम् व म (वः मः
३ पुपुंसयिष-तु तात् ताम् न्तु " तात् तम् त
पुपुंसयिषा-णि व म (-व म
४ अपुपुंसयिष-त् ताम् न् : तम् त म् अपुपुंसयिषा
५ अपुपुंसयि-षीत् षिष्टाम् षिषुः षीः षिष्टम् षिष्ट षिषम्
षिष्व षिष्म
६ पुपुंसयिषाम्बभू-व वतुः वुः विथ वथुः व व विव विम
पुपुंसयिषाञ्चकार पुपुंसयिषामास
७ पुपुंसयिष्या-त् स्ताम् सुः : स्तम् स्त सम् स्व स्म
८ पुपुंसयिषिता-" रौ रः सि स्थः स्थ स्मि स्वः स्मः
९ पुपुंसयिषिष्य ति तः न्ति सि थः थ पुपुंसयिषिष्या
-मि वः मः (अपुपुंसयिषिष्या-व म
१० अपुपुंसयिषिष्य-त् ताम् न् : तम् त म्

१७१२ पिसण् (पिस्) हिंसायाम्

१ पिपेसयिष ति तः न्ति सि थः थ पिपेसयिषामि वः
२ पिपेसयिषे-त् ताम् युः : तम् त यम् व म [मः
३ पिपेसयिष-तु तात् ताम् न्तु " तात् तम् त
पिपेसयिषा-णि व म [षा-व म
४ अपिपेसयिष-त् ताम् न् : तम् त म् अपिपेसयि
५ अपिपेसयि-षीत् षिष्टाम् षिषुः षीः षिष्टम् षिष्ट षिषम्
षिष्व षिष्म
६ पिपेसयिषाम्बभू-व वतुः वुः विथ वथुः व व विव विम
पिपेसयिषाञ्चकार पिपेसयिषामास
७ पिपेसयिष्या-त् स्ताम् सुः : स्तम् स्त स्व स्म
८ पिपेसयिषिता' रौ रः सि स्थः स्थ स्मि स्म् स्वः स्मः
९ पिपेसयिषिष्य-ति तः न्ति सि थः थ पिपेसयि
षिष्या-मि वः मः (अपिपेसयिषिष्या-व म
१० अपिपेसयिषिष्य-त ताम् न् : तम् त म

१७१३ जसण् (जस्) हिंसायाम्

१ जिजासयिष-ति तः न्ति सि थ. थ जिजासयिषामि वः
२ जिजासयिषे-त् ताम् युः : तम् त यम् व म (मः
३ जिजासयिष-तु तात् ताम् न्तु " तात् तम् त
जिजासयिषा-णि व म (व म
४ अजिजासयिषत् ताम् न् : तम् त म् अजिजासयिषा
५ अजिजासयि-षीत् षिष्टाम् षिषुः षीः षिष्टम् षिष्ट षिषम्
षिष्व षिष्म
६ जिजासयिषाम्बभू-व वतुः वुः विथ वथुः व व विव विम
जिजासयिषाञ्चकार जिजासयिषामास
७ जिजासयिष्या-त् स्ताम् सुः : स्तम् स्त सम् स्व स्म
८ जिजासयिषिता-" रौ रः सि स्थः स्थ स्मि स्वः स्मः
९ जिजासयिषिष्य-ति तः न्ति सि थः थ जिजासयिषि
ष्या-मि वः मः (अजिजासयिषिष्या-व म
१० अजिजासयिषिष्य-त् ताम् न् : तम् त म्

१७१४ बर्हण् (बर्ह्) हिंसायाम् ।

बिबर्हयिष-ति तः न्ति सि थः थ बिबर्हयिषा-मि
बिबर्हयिषे-त् ताम् युः : तम् त यम् व म (वः मः
बिबर्हयिष-तु तात् ताम् न्तु " तात् तम् त
बिबर्हयिषा-णि व म (-व म
४ अबिबर्हयिष-त् ताम् न् : तम् त म् अबिबर्हयिषा
५ अबिबर्हयि-षीत् षिष्टाम् षिषुः षीः षिष्टम् षिष्ट षिषम्
षिष्व षिष्म
६ बिबर्हयिषाम्बभू व वतुः वुः विथ वथुः व व विव विम
बिबर्हयिषाञ्चकार बिबर्हयिषामास
७ बिबर्हयिष्या-त् स्ताम् सुः : स्तम् स्त सम् स्व स्म
८ बिबर्हयिषिता-" रौ रः सि स्थः स्थ स्मि स्वः स्मः
९ बिबर्हयिषिष्यति तः न्ति सि थः थ बिबर्हयिषिष्या
-मि वः मः (अबिबर्हयिषिष्या-व म
१० अबिबर्हयिषिष्य-त् ताम् न् : तम् त म्

१७१५ स्निहण् (स्निह्) स्नेहने

१ सिस्निहयिष-ति तः न्ति सि थः थ सिस्निहयिषा-मि
२ सिस्निहयिषे-त् ताम् युः : तम् त यम् व म (वः मः
३ सिस्निहयिष-तु तात् ताम् न्तु तात् तम् त
सिस्निहयिषा-णि व म व म
४ असिस्निहयिषत् ताम् न् : तम् त म् असिस्निहयिषा
५ असिस्निहयि-षीत् षिष्टाम् षिषुः षीः षिष्टम् षिष्ट षिषम्
षिष्व षिष्म कृम
६ सिस्निहयिषाञ्चकार ऋतुः कुः कर्थ ऋथुः क कार कर कृव
सिस्निहयिषाम्बभूव सिस्निहयिषामास
७ सिस्निहयिष्या-त् स्ताम् सुः : स्तम् स्त सम् स्व स्म
८ सिस्निहयिषिता-" रौ रः सि स्थः स्थ स्मि स्वः स्मः
९ सिस्निहयिषिष्य-ति तः न्ति सि थः थ सिस्निहयिषि
ष्या-मि वः मः (असिस्निहयिषिष्या-व म
१० असिस्निहयिषिष्य-त् ताम् न् : तम् त म्

१७१६ म्रक्षण् (म्रक्ष्) म्लेच्छने

१ मिम्रक्षयिषति तः न्ति सि थः थ मिम्रक्षयिषामि वः
२ मिम्रक्षयिषे-त् ताम् युः : तम् त यम् व म [मः
३ मिम्रक्षयिष-तु तात् ताम् न्तु " तात् तम् त
मिम्रक्षयिषा-णि व म [षा-व म
४ अमिम्रक्षयिष-त् ताम् न् : तम् त म् अमिम्रक्षयि
५ अमिम्रक्षयि-षीत् षिष्टाम् षिषुः षीः षिष्टम् षिष्ट षिषम्
षिष्व षिष्म
६ मिम्रक्षयिषाम्बभू-व वतुः वुः विथ वथुः व व विव विम
मिम्रक्षयिषाञ्चकार मिम्रक्षयिषामास
७ मिम्रक्षयिष्या-त् स्ताम् सुः : स्तम् स्त स्व स्म
८ मिम्रक्षयिषिता ' रौ रः सि स्थः स्थ स्मि मर्म् स्वः स्मः
९ मिम्रक्षयिषिष्य-ति तः न्ति सि थः थ मिम्रक्षयि
षिष्या-मि वः मः (अमिम्रक्षयिषिष्या-व म
१० अमिम्रक्षयिषिष्य-त् ताम् न् : तम् त म्

१७१७ भक्षण् (भक्ष्) अदने ।

१ बिभक्षयिष ति तः न्ति सि थः थ बिभक्षयिषा-मि
२ बिभक्षयिषे-त् ताम् युः : तम् त यम् व म (वः मः
३ बिभक्षयिष-तु तात् ताम् न्तु " तात् तम् त
बिभक्षयिषा-णि व म षा-व म
४ अबिभक्षयिष-त् ताम् न् : तम् त म् अबिभक्षयि
५ अबिभक्षयि-षीत् षिष्टाम् षिषुः षीः षिष्टम् षिष्ट षिषम्
षिष्व षिष्म -कर कृम कृव
६ बिभक्षयिषाञ्च-कार कतुः कुः कर्थ कथुः क कार
बिभक्षयिषाम्बभूव बिभक्षयिषामास
७ बिभक्षयिष्या-त् स्ताम् सुः : स्तम् स्त सम् स्व स्म
८ बिभक्षयिषिता- " रौ रः सि स्थः स्थ स्मि स्व स्मः
९ बिभक्षयिषिष्यति तः न्ति सिथः थ बिभक्षयिषि
ष्या-मि वः मः (अबिभक्षयिषिष्या-व म
१० अबिभक्षयिषिष्य-त् ताम् न् : तम् त म्

१७१९ लक्षोण् (लक्ष्) दर्शनाङ्कनयोः

१ लिलक्षयिष ति तः न्ति सि थः थ लिलक्षयिषा-मि
२ लिलक्षयिषे-त् ताम् युः : तम् त यम् व म (वः मः
३ लिलक्षयिष-तु तात् ताम् न्तु " तात् तम् त
लिलक्षयिषा-णि व म -व म
४ अलिलक्षयिषत् ताम् न् : तम् त म् अलिलक्षयिषा
५ अलिलक्षयि षीत् षिष्टाम् षिषुः षीः षिष्टम् षिष्ट षिषम्
षिष्व षिष्म कृम
६ लिलक्षयिषाञ्चकार कतुः कुः कर्थ कथुः क कार कर कृव
लिलक्षयिषाम्बभूव लिलक्षयिषामास
७ लिलक्षयिष्या-त् स्ताम् सुः : स्तम् स्त सम् स्व स्म
८ लिलक्षयिषिता-" रौ रः सि स्थः स्थ स्मि स्वः स्मः
९ लिलक्षयिषिष्य-ति तः न्ति सि थः थ लिलक्षयिषि
ष्या-मि वः मः (अलिलक्षयिषिष्या-व म
१० अलिलक्षयिषिष्य-त् ताम् न् : तम् त म्

१७१८ पक्षण् (पक्ष्) परिग्रहे

१ पिपक्षयिषति तः न्ति सि थः थ पिपक्षयिषा मि वः
२ पिपक्षयिषे-त् ताम् युः : तम् त यम् व म (मः
३ पिपक्षयिष-तु तात् ताम् न्तु " तात् तम् त
पिपक्षयिषा-णि व म (षा-व म
४ अपिपक्षयिषत् ताम् न् : तम् त म् अपिपक्षयि
५ अपिपक्षयि-षीत् षिष्टाम् षिषुः षीः षिष्टम् षिष्ट षिषम
षिष्व षिष्म (कृम
६ पिपक्षयिषाञ्चकार कतुः कुः कर्थ कथुः क कार कर कृव
पिपक्षयिषाम्बभूव पिपक्षयिषामास
७ पिपक्षयिष्या-त् स्ताम् सुः : स्तम् स्त सम् स्व स्म
८ पिपक्षयिषिता- " रौ रः सि स्थः स्थ स्मि स्वः स्मः
९ पिपक्षयिषिष्यति तः न्ति सि थः थ पिपक्षयिषि
ष्य-मि वः मः (अपिपक्षयिषिष्या-व म
१० अपिपक्षयिषिष्य-त् ताम् न् : तम् त म्

१ लिलक्षयि-षतेषेते षन्ते षसे षेथे षध्वे षे षावहे षामहे
२ लिलक्षयिषे-त याताम् रन् थाः याथाम् ध्वम् य वहि महि
३ लिलक्षयि-षताम् षेताम् षन्ताम् षस्व षेथाम् षध्वम् षै
षावहै षामहै
४ अलिलक्षयि-षत षेताम् षन्त षथाः षेथाम् षध्वम् षे
षावहि षामहि (षि ष्वहि ष्महि
५ अलिलक्षयिषि-ष्ट षाताम् षत ष्ठा षाथाम् ढ्वम् ध्वम्
६ लिलक्षयिषाञ्चक्रे क्राते क्रिरे कृषे क्राथे कृढ्वे क्रे कृवहे कृमहे
लिलक्षयिषाम्बभूव लिलक्षयिषामास (य वहि महि
७ लिलक्षयिषिषी-ष्ट यास्ताम् रन् ष्ठाः यास्थाम् ध्वम्
८ लिलक्षयिषिता-" रौ रः से साथे ध्वे हे स्वहे स्महे
९ लिलक्षयिषि-ष्यते ष्येते ष्यन्ते ष्यसे ष्येथे ष्यध्वे ष्ये
ष्यावहे ष्यामहे (ष्यध्वम् ष्ये ष्यावहि ष्यामहि
१० अलिलक्षयिषिष्यत ष्येताम् ष्यन्त ष्यथाः ष्येथाम्

१७२० ज्ञाण् (ज्ञा) मारणादिनियोजनेषु

१ जिज्ञपयिषति तः न्ति सि थः थ **जिज्ञपयिषा** मि वः
२ जिज्ञपयिषे-त् ताम् युः : तम् त यम् व म (मः
३ जिज्ञपयिष-तु तात् ताम् न्तु " तात् तम् त
जिज्ञपयिषा-णि व म [व म
४ अजिज्ञपयिषत् ताम् न् : तम् त म् **अजिज्ञपयिषा**
५ अजिज्ञपयि-षीत् षिष्टाम् षिषुः षीः षिष्टम् षिष्ट षिषम्
षिष्व षिष्म
६ जिज्ञपयिषामा स सतुः सुः सिथ सथुः स स सिव सिम
जिज्ञपयिषाञ्चकार **जिज्ञपयिषाम्बभूव**
७ जिज्ञपयिष्या-त् स्ताम् सुः : स्तम् स्त सम् स्व स्म
८ जिज्ञपयिषिता-" रौ रः सि स्थः स्थ स्मि स्वः स्मः
९ जिज्ञपयिषिष्य-ति तः न्ति सि थः थ **जिज्ञपयिषि**
ष्या-मि वः मः (**अजिज्ञपयिषिष्या**-व म
१० अजिज्ञपयिषिष्य-त् ताम् न् : तम् त म्

१७२१ च्युण् (च्यु) सहने ।

१ चिच्यावयिषति तः न्ति सि थः थ **चिच्यावयिषा**मि वः
२ चिच्यावयिषे-त् ताम् युः : तम् त यम् व म (मः
३ चिच्यावयिष-तु तात् ताम् न्तु " तात् तम् त
चिच्यावयिषा-णि व म (**षा**-व म
४ अचिच्यावयिषत् ताम् न् : तम् त म् **अचिच्यावयि**
५ अचिच्यावयि-षीत् सिष्टाम् सिषुः सीः सिष्टम् सिष्ट सिषम्
सिष्व सिष्म
६ चिच्यावयिषाम्बभू-व वतुः वुः विथ वथुः व व विव विम
चिच्यावयिषाञ्चकार **चिच्यावयिषामास**
७ चिच्यावयिष्या-त् स्ताम् सुः : स्तम् स्त सम् स्व स्म
८ चिच्यावयिषिता-" रौ रः सि स्थः स्थ स्मि स्वः स्मः
९ चिच्यावयिषिष्य-ति तः न्ति सि थः थ **चिच्यावयि**
षिष्या-मि वः मः (**अचिच्यावयिषिष्या** व म
१० अचिच्यावयिषिष्य-त् ताम् न् : तम् त म्
पक्षे चिच्याव-स्थाने चुच्याव इति ज्ञेयम्

१७२२ भूण् (भू) अवकल्कने

१ जीप्स-ति तः न्ति सि थ थ **जीप्सा**-मि वः मः
२ जीप्से-त् ताम् युः : तम् त यम् व म
३ जीप्स-तु तात् ताम् न्तु " तात् तम् त
जीप्सा-नि व म
४ अजीप्स-त् ताम् न् : तम् त म् **अजीप्सा**-व म
(षिष्व सिष्म
५ अजीप्-सीत् सिष्टाम् सिषुः सीः सिष्टम् सिष्ट सिषम्
जीप्साञ्चकार **जीप्साम्बभूव**
६ जीप्सामा-स सतुः सुः सिथ सथुः स स सिव सिम
७ जीप्स्या-त् स्ताम् सुः : स्तम् स्त सम् स्व स्म
८ जीप्सिता-" रौ रः सि स्थः स्थ स्मि स्वः स्मः
९ जीप्सिष्य-ति तः न्ति सि थः थ **जीप्सिष्या**-मि वः मः
(**अजीप्सिष्या**-व म
१० अजीप्सिष्य-त् ताम् न् तम् त म्

१ **बिभावयिष**ति तः न्ति सि थः थ **बिभावयिषा**मि वः
२ **बिभावयिषे**-त् ताम् युः : तम् त यम् व म (मः
३ **बिभावयिष**-तु तात् ताम् न्तु " तात् तम् त
बिभावयिषा-णि व म व म
४ अबिभावयिषत् ताम् न् : तम् त म् **अबिभावयिषा**
५ **अबिभावयि**-षीत् षिष्टाम् षिषु षीः षिष्टम् षिष्ट षिषम्
षिष्व षिष्म
६ **बिभावयिषामा**-स सतुः सुः सिथ सथुः स स सिव सिम
बिभावयिषाञ्चकार **बिभावयिषाम्बभूव**
७ **बिभावयिष्या**-त् स्ताम् सुः : स्तम् स्त सम् स्व स्म
८ **बिभावयिषिता**-" रौ रः सि स्थः स्थ स्मि स्वः स्मः
९ **बिभावयिषिष्य**ति तः न्ति सि थः थ **बिभावयिषि**
ष्या-मि वः मः (**अबिभावयिषिष्या**-व म
१० अबिभावयिषिष्य-त् ताम् न् : तम् त म्

१७२३ बुक्कण् (बुक्क्) भषणे

१ बुबुक्कयिष-ति तः न्ति सि थः थ बुबुक्कयिषा-मि वः
२ बुबुक्कयिषे-त् ताम् युः : तम् त यम् व म (मः
३ बुबुक्कयिष-तु तात् ताम् न्तु " तात् तम् त
बुबुक्कयिषा-णि व म (व म
४ अबुबुक्कयिष-त् ताम् न् : तम् त म् अबुबुक्कयिषा-
५ अबुबुक्कयि-षीत् षिष्टाम् षिषुः षीः षिष्टम् षिष्ट षिषम्
षिष्व षिष्म
६ बुबुक्कयिषाम्बभू-व वतुः वुः विथ वथुः व व विव विम
बुबुक्कयिषाञ्चकार बुबुक्कयिषामास
७ बुबुक्कयिष्या-त् स्ताम् सुः : स्तम् स्त सम् स्व स्म
८ बुबुक्कयिषिता-" रौ रः सि स्थः स्थ स्मि स्वः स्मः
९ बुबुक्कयिषिष्य-ति तः न्ति सि थः थ बुबुक्कयिषि-
ष्या-मि वः मः (अबुबुक्कयिषिष्या-व म
१० अबुबुक्कयिषिष्य-त् ताम् न् : तम् त म्

१७२४ रकण् (रक्) आस्वादने

१ रिराकयिष-ति तः न्ति सि थः थ रिराकयिषा-मि
२ रिराकयिषे-त् ताम् युः : तम् त यम् व म (वः मः
३ रिराकयिष-तु तात् ताम् न्तु " तात् तम् त
रिराकयिषा-णि व म (-व म
४ अरिराकयिष-त् ताम् न् : तम् त म् अरिराकयिषा
५ अरिराकयि-षीत् षिष्टाम् षिषुः षीः षिष्टम् षिष्ट षिषम्
षिष्व षिष्म
६ रिराकयिषाम्बभू व वतुः वुः विथ वथुः व व विव विम
रिराकयिषाञ्चकार रिराकयिषामास
७ रिराकयिष्या-त् स्ताम् सुः : स्तम् स्त सम् स्व स्म
८ रिराकयिषिता-" रौ रः सि स्थः स्थ स्मि स्वः स्मः
९ रिराकयिषिष्य-ति तः न्ति सि थः थ रिराकयिषि
ष्या-मि वः मः (अरिराकयिषिष्या-व म
१० अरिराकयिषिष्य-त् ताम् न् : तम् त म्

१७२५ लकण् (लक्) आस्वादने

१ लिलाकयिष-ति तः न्ति सि थः थ लिलाकयिषा-मि
२ लिलाकयिषे-त् ताम् युः : तम् त यम् व म (वः मः
३ लिलाकयिष-तु तात् ताम् न्तु " तात् तम् त
लिलाकयिषा-णि व म व म
४ अलिलाकयिष-त् ताम् न् : तम् त म् अलिलाकयिषा
५ अलिलाकयि-षीत् षिष्टाम् षिषुः षीः षिष्टम् षिष्ट षिषम्
षिष्व षिष्म कृम
६ लिलाकयिषाञ्चकार कतुः कुः कर्थ कथुः क कार कर कृव
लिलाकयिषाम्बभूव लिलाकयिषामास
७ लिलाकयिष्या-त् स्ताम् सुः : स्तम् स्त सम् स्व स्म
८ लिलाकयिषिता-" रौ रः सि स्थः स्थ स्मि स्वः स्मः
९ लिलाकयिषिष्य-ति तः न्ति सि थः थ लिलाकयिषि
ष्या-मि वः मः (अलिलाकयिषिष्या-व म
१० अलिलाकयिषिष्य-त् ताम् न् : तम् त म्

१७२६ रगण् (रग्) आस्वादने

१ रिरागयिषति तः न्ति सि थः थ रिरागयिषामि वः
२ रिरागयिषे-त् ताम् युः : तम् त यम् व म [मः
३ रिरागयिष-तु तात् ताम् न्तु " तात् तम् त
रिरागयिषा-णि व म [षा-व म
४ अरिरागयिष-त् ताम् न् : तम् त म् अरिरागयि
५ अरिरागयि-षीत् षिष्टाम् षिषुः षीः षिष्टम् षिष्ट षिषम्
षिष्व षिष्म
६ रिरागयिषाम्बभू-व वतुः वुः विथ वथुः व व विव विम
रिरागयिषाञ्चकार रिरागयिषामास
७ रिरागयिष्या-त् स्ताम् सुः : स्तम् स्त स्व स्म
८ रिरागयिषिता' रौ रः सि स्थः स्थ स्मि मम् स्वः स्मः
९ रिरागयिषिष्य-ति तः न्ति सि थः थ रिरागयि
षिष्या-मि वः मः (अरिरागयिषिष्या-व म
१० अरिरागयिषिष्य-त् ताम् न् : तम् त म

१७२७ लगण् (लग्) आस्वादने ।

१ लिलागयिषति तः न्ति सि थः थ लिलागयिषामि वः
२ लिलागयिषे-त् ताम् यु : तम् त यम् व म (मः
३ लिलागयिष-तु तात् ताम् न्तु " तात् तम् त
लिलागयिषा-णि व म षा-व म
४ अलिलागयिष-त् ताम् न् : तम् त म् अलिलागयि
५ अलिलागयि-षीत् षिष्टाम् षिषुः षी षिष्टम् षिष्ट षिषम्
षिष्व षिष्म
६ लिलागयिषामा-स सतुः सुः सिथ सथुः स स सिव सिम
लिलागयिषाञ्चकार लिलागयिषाम्बभूव
७ लिलागयिष्या-त् स्ताम् सु' : स्तम् स्त सम् स्व स्म
८ लिलागयिषिता-" रौ रः सि स्थः स्थ स्मि स्वः स्मः
९ लिलागयिषिष्य-ति तः न्ति सि थः थ लिलागयि
षिष्या-मि व. मः (अलिलागयिषिष्या-व म
१० अलिलागयिषिष्य-त् ताम् न् : तम् त म्

१७२८ लिगुण् (लिङ्ग्) चित्रीकरणे

१ लिलिङ्गयिषति तः न्ति सि थः थ लिलिङ्गयिषामि वः
२ लिलिङ्गयिषे-त् ताम् युः : तम् त यम् व म [मः
३ लिलिङ्गयिष-तु तात् ताम् न्तु " तात् तम् त
लिलिङ्गयिषा-णि व म (षा व म
४ अलिलिङ्गयिष-त् ताम् न् : तम् त म् अलिलिङ्गयि
५ अलिलिङ्गयि-षीत् षिष्टाम् षिषुः षी. षिष्टम् षिष्ट षिषम्
षिष्व षिष्म
६ लिलिङ्गयिषाम्बभू-व वतुः वुः विथ वथुः व व विव विम
लिलिङ्गयिषाञ्चकार लिलिङ्गयिषामास
७ लिलिङ्गयिष्या-त् स्ताम् सुः : स्तम् स्त सम् स्व स्म
८ लिलिङ्गयिषिता-" रौ रः सि स्थः स्थ स्मि स्वः स्मः
९ लिलिङ्गयिषिष्य-ति तः न्ति सि थः थ लिलिङ्गयि
षिष्या--मि वः मः (अलिलिङ्गयिषिष्या-व म
१० अलिलिङ्गयिषिष्य-त् ताम् न् : तम् त

१७२९ चर्चण् (चर्च्) अध्ययने ।

१ चिचर्चयिष-ति तः न्ति सि थः थ चिचर्चयिषामि
२ चिचर्चयिषे-त् ताम् युः : तम् त यम् व म [वः मः
३ चिचर्चयिष-तु तात् ताम् न्तु " तात् तम् त
चिचर्चयिषा-णि व म -व म
४ अचिचर्चयिष-त् ताम् न् : तम् त म् अचिचर्चयिषा
५ अचिचर्चयि-षीत् षिष्टाम् षिषु षीः षिष्टम् षिष्ट षिषम्
षिष्व षिष्म (कृव कृम
६ चिचर्चयिषाञ्चकार कृतुः कुः कर्थ कृथुः क कार कर
चिचर्चयिषाम्बभूव चिचर्चयिषामास
७ चिचर्चयिष्या-त् स्ताम् सुः : स्तम् स्त सम् स्व स्म
८ चिचर्चयिषिता-" रौ रः सि स्थः स्थ स्मि स्वः स्मः
९ चिचर्चयिषिष्य-ति त न्ति सि थः थ चिचर्चयि
षिष्या-मि वः मः (अचिचर्चयिषिष्या-व म
१० अचिचर्चयिषिष्य-त् ताम् न् : तम् त म्

१७३० अञ्चण् (अञ्च्) विशेषणे

१ अञ्चिचयिष-ति तः न्ति सि थः थ अञ्चिचयिषा-मि
२ अञ्चिचयिषे-त् ताम् युः तम् त यम् व म (वः मः
३ अञ्चिचयिष-तु तात् ताम् न्तु " तात् तम् त
अञ्चिचयिषा-णि व म षा-व म
४ आञ्चिचयिष-त् ताम् न् : तम् त म् आञ्चिचयि
५ आञ्चिचयि षीत् षिष्टाम् षिषुः षीः षिष्टम् षिष्ट षिषम्
षिष्व षिष्म
६ अञ्चिचयिषाम्बभूव वतुः वुः विथ वथु. व व विव विम
अञ्चिचयिषाञ्चकार अञ्चिचयिषामास
७ अञ्चिचयिष्या-त् स्ताम् सुः : स्तम् स्त सम् स्व स्म
८ अञ्चिचयिषिता-" रौ रः सि स्थः स्थ स्मि स्वः स्मः
९ अञ्चिचयिषिष्य-ति तः न्ति सि थः थ अञ्चिचयि-
षिष्या-मि वः मः (आञ्चिचयिषिष्या-व म
१० आञ्चिचयिषिष्य-त् ताम् न् : तम् त म्

१७३१ मुचण् (मुच्) प्रमोदने ।

१ **मुमोचयिष**ति तः न्ति सि थः थ **मुमोचयिषा**मि वः
२ **मुमोचयिषे**-त् ताम् युः : तम् त यम् व म [मः
३ **मुमोचयिष**-तु तात् ताम् न्तु " तात् तम् त
मुमोचयिषा--णि व म
४ **अमुमोचयिष**-त् ताम् न् : तम् त म् **अमुमोचयिषा**
व म (षिष्व षिष्म
५ **अमुमोचयि**-षीत् षिष्टाम् षिषुः षीः षिष्टम् षिष्ट षिषम्
मुमोचयिषाञ्चकार **मुमोचयिषाम्बभूव**
६ **मुमोचयिषामा**-स सतुः सुः सिथ सथुः स स सिव सिम
७ **मुमोचयिष्या**-त् स्ताम् सुः : स्तम् स्त सम् स्व स्म
८ **मुमोचयिषिता**-" रौ रः सि स्थः स्थ स्मि स्वः स्मः
९ **मुमोचयिषिष्य**-ति तः न्ति सि थः थ **मुमोचयिषि**
ष्या-मि वः मः (**अमुमोचयिषिष्या**-व म
१० **अमुमोचयिषिष्य**-त् ताम् न् : तम् त म्

१७३२ अर्जण् (अर्ज्) प्रतियत्ने

१ **अर्जिजयिष**ति तः न्ति सि थः थ **अर्जिजयिषा** मि वः
२ **अर्जिजयिषे**-त् ताम् युः : तम् त यम् व म (मः
३ **अर्जिजयिष**-तु तात् ताम् न्तु " तात् तम् त
अर्जिजयिषा-णि व म [व म
४ **आर्जिजयिष**त् ताम् न् : तम् त म् **आर्जिजयिषा**
५ **आर्जिजयि**-षीत् षिष्टाम् षिषुः षीः षिष्टम् षिष्ट षिषम्
षिष्व षिष्म
६ **अर्जिजयिषामा**-स सतुः सुः सिथ सथुः स स सिव सिम
अर्जिजयिषाञ्चकार **अर्जिजयिषाम्बभूव**
७ **अर्जिजयिष्या**-त् स्ताम् सुः : स्तम् स्त सम् स्व स्म
८ **अर्जिजयिषिता**-" रौ रः सि स्थ. स्थ स्मि स्वः स्मः
९ **अर्जिजयिषिष्य**-ति तः न्ति सि थः थ **अर्जिजयिषि**
ष्या-मि वः मः (**आर्जिजयिषिष्या**-व म
१० **आर्जिजयिषिष्य**-त् ताम् न् : तम् त म्

१७३३ भजण् (भज्) विभाजने

१ **बिभाजयिष**ति तः न्ति सि थः थ **बिभाजयिषा**मि वः
२ **बिभाजयिषे**-त् ताम् युः : तम् त यम् व म (मः
३ **बिभाजयिष**-तु तात् ताम् न्तु " तात् तम् त
बिभाजयिषा-णि व म व म
४ **अबिभाजयिष**त् ताम् न् : तम् त म् **अबिभाजयिषा**
५ **अबिभाजयि**-षीत् षिष्टाम् षिषु. षीः षिष्टम् षिष्ट षिषम्
षिष्व षिष्म
६ **बिभाजयिषामा**-स सतुः सुः सिथ सथुः स स सिव सिम
बिभाजयिषाञ्चकार **बिभाजयिषाम्बभूव**
७ **बिभाजयिष्या**-त् स्ताम् सुः : स्तम् स्त सम् स्व स्म
८ **बिभाजयिषिता**-" रौ रः सि स्थः स्थ स्मि स्वः स्मः
९ **बिभाजयिषिष्य**ति तः न्ति सि थः थ **बिभाजयिषि**
ष्या-मि वः मः (**अबिभाजयिषिष्या**-व म
१० **अबिभाजयिषिष्य**-त् ताम् न् : तम् त म्

१७३४ चटण् (चट्) भेदे ।

१ **चिचाटयिष**ति तः न्ति सि थः थ **चिचाटयिषा**मि वः
२ **चिचाटयिषे**-त् ताम् युः : तम् त यम् व म (मः
३ **चिचाटयिष**-तु तात् ताम् न्तु " तात् तम् त
चिचाटयिषा-णि व म (-व म
४ **अचिचाटयिष**त् ताम् न् : तम् त म् **अचिचाटयिषा**
५ **अचिचाटयि**-~~षीत् षिष्टाम् षिषुः षीः षिष्टम् षिष्ट~~ सिषम्
~~सिष्व सिष्म~~
६ **चिचाटयिषाम्बभू**-व वतुः वुः विथ वथुः व व विव विम
चिचाटयिषाञ्चकार **चिचाटयिषामास**
७ **चिचाटयिष्या**-त् स्ताम् सुः : स्तम् स्त सम् स्व स्म
८ **चिचाटयिषिता**-" रौ रः सि स्थः स्थ स्मि स्वः स्मः
९ **चिचाटयिषिष्य**-ति तः न्ति सि थः थ **चिचाटयिषि**
ष्या-मि वः मः (**अचिचाटयिषिष्या**-व म
१० **अचिचाटयिषिष्य**-त् ताम् न् : तम् त म्

+षिष्टाम् , षिषुः, षीः, षिष्टम् ,
षिष्ट, षिषम् , षिष्व, षिष्म

१७३५ स्फुटण् (स्फुट्) भेदे ।

१ पुस्फोटयिषति तः न्ति सि थः थ पुस्फोटयिषामि वः
२ पुस्फोटयिषे-त् ताम् युः : तम् त यम् व म [मः
३ पुस्फोटयिष-तु तात् ताम् न्तु " तात् तम् त
पुस्फोटयिषा-णि व म
४ अपुस्फोटयिष-त् ताम् न् : तम् त म् अपुस्फोटयिषा
व म (षिष्व षिष्म
५ पुस्फोटयि-षीत् षिष्टाम् षिषुः षी षिष्टम् षिष्ट षिषम्
पुस्फोटयिषाञ्चकार पुस्फोटयिषाम्बभूव
६ पुस्फोटयिषामा-स सतुः सुः सिथ सथुः स स सिव सिम
७ पुस्फोटयिष्या-त् स्ताम् सुः : स्तम् स्त सम् स्व स्म
८ पुस्फोटयिषिता-" रौ रः सि स्थः स्थ स्मि स्वः स्मः
९ पुस्फोटयिषिष्य-ति तः न्ति सि थः थ पुस्फोटयिषि
ष्या-मि वः मः (अपुस्फोटयिषिष्या-व म
१० अपुस्फोटयिषिष्य-त् ताम् न् : तम् त म्

१७३६ घटण (घट्) संघाते

१ जिघाटयिषति तः न्ति सि थः थ जिघाटयिषामि वः
२ जिघाटयिषे-त् ताम् युः : तम् त यम् व म (मः
३ जिघाटयिष-तु तात् ताम् न्तु " तात् तम् त
जिघाटयिषा-णि व म [व म
४ अजिघाटयिषत् ताम् न् : तम् त म् अजिघाटयिषा
५ अजिघाटयि-षीत् षिष्टाम् षिषुः षीः षिष्टम् षिष्ट षिषम्
षिष्व षिष्म
६ जिघाटयिषामा स सतुः सुः सिथ सथुः स स सिव सिम
जिघाटयिषाञ्चकार जिघाटयिषाम्बभूव
७ जिघाटयिष्या-त् स्ताम् सुः : स्तम् स्त सम् स्व स्म
८ जिघाटयिषिता-" रौ रः सि स्थ. स्थ स्मि स्वः स्मः
९ जिघाटयिषिष्य-ति तः न्ति सि थः थ जिघाटयिषि
ष्या-मि वः मः (अजिघाटयिषिष्या-व म
१० अजिघाटयिषिष्य-त् ताम् न् : तम् त म्

१७३७ कणण् (कण्) निमीलने ।

१ चिकाणयिषति तः न्ति सि थः थ चिकाणयिषामि वः
२ चिकाणयिषे-त् ताम् युः : तम् त यम् व म (मः
३ चिकाणयिष-तु तात् ताम् न्तु " तात् तम् त
चिकाणयिषा-णि व म (-व म
४ अचिकाणयिषत् ताम् न् : तम् त म् अचिकाणयिषा
५ अचिकाणयि-षीत् षिष्टाम् षिषुः षीः षिष्टम् षिष्ट षिषम्
षिष्व षिष्म
६ चिकाणयिषाम्बभू-व वतुः वुः विथ वथुः व व विव विम
चिकाणयिषाञ्चकार चिकाणयिषामास
७ चिकाणयिष्या-त् स्ताम् सुः : स्तम् स्त सम् स्व स्म
८ चिकाणयिषिता-" रौ रः सि स्थः स्थ स्मि स्वः स्मः
९ चिकाणयिषिष्य-ति तः न्ति सि थः थ चिकाणयिषि
ष्या-मि वः मः (अचिकाणयिषिष्या व म
१० अचिकाणयिषिष्य-त् ताम् न् : तम् त म्

१७३८ यतण् (यत्) निकारोपस्कारयोः

१ यियातयिष-ति तः न्ति सि थः थ यियातयिषामि वः
२ यियातयिषे-त् ताम् युः : तम् त यम् व म (मः
३ यियातयिष-तु तात् ताम् न्तु " तात् तम् त
यियातयिषा-णि व म व म
४ अयियातयिषत् ताम् न् : तम् त म् अयियातयिषा
५ अयियातयि-षीत् षिष्टाम् षिषु षीः षिष्टम् षिष्ट षिषम्
षिष्व षिष्म
६ यियातयिषामा-स सतुः सुः सिथ सथुः स स सिव सिम
यियातयिषाञ्चकार यियातयिषाम्बभूव
७ यियातयिष्या-त् स्ताम् सुः : स्तम् स्त सम् स्व स्म
८ यियातयिषिता-" रौ रः सि स्थः स्थ स्मि स्वः स्मः
९ यियातयिषिष्य-ति तः न्ति सि थः थ यियातयिषि
ष्या-मि वः मः (अयियातयिषिष्या-व म
१० अयियातयिषिष्य-त् ताम् न् : तम् त म्

१७३९ शब्दण् (शब्द्) उपसर्गाद्भाषाविष्कारयोः

१विशिशब्दयिषति तः न्ति सि थः थ विशिशब्दयिषा
२विशिशब्दयिषे–त् ताम् युः तम् त यम् व म (मि वः मः
३ विशिशब्दयिष–तु तात् ताम् न्तु " तात् तम् त
विशिशब्दयिषा–णि व म षा–व म
४ व्यशिशब्दयिष–त् ताम् न् : तम् त म् व्यशिशब्दयि
५ व्यशिशब्दयि षीत् षिष्टाम् षिषुः षीः षिष्टम् षिष्ट षिषम्
षिष्व षिष्म
६विशिशब्दयिषाम्बभूव वतुः वुः विथ वथुः व व विव विम
विशिशब्दयिषाञ्चकार विशिशब्दयिषामास
७विशिशब्दयिष्या त् स्ताम् सुः : स्तम् स्त सम् स्व स्म
८विशिशब्दयिषिता " रौ रः सि स्थः स्थ स्मि स्वः स्मः
९विशिशब्दयिषिष्यति तः न्ति सि थः थ विशिशब्दयि
षिष्या-मि वः मः (व्यशिशब्दयिषिष्या-व म
१० व्यशिशब्दयिषिष्य–त् ताम् न् : तम् त म्

१७४० षूदण् (सूद्) आसवणे ।

१ सुषूदयिष–ति तः न्ति सि थः थ सुषूदयिषा-मि
२ सुषूदयिषे–त् ताम् युः : तम् त यम् व म (वः मः
३ सुषूदयिष–तु तात् ताम् न्तु " तात् तम् त
सुषूदयिषा–णि व म व म
४ असुषूदयिष–त् ताम् न् : तम् त म् असुषूदयिषा -
५ असुषूदयि–षीत् षिष्टाम् षिषुः षीः षिष्टम् षिष्ट षिषम्
षिष्व षिष्म –कर कृम कृव
६ सुषूदयिषाञ्च–कार कृतुः कुः कर्थ कृथुः क कार
सुषूदयिषाम्बभूव सुषूदयिषामास
७ सुषूदयिष्या–त् स्ताम् सुः : स्तम् स्त सम् स्व स्म
८ सुषूदयिषिता– " रौ रः सि स्थः स्थ स्मि स्वः स्मः
९ सुषूदयिषिष्यति तः न्ति सि थः थ सुषूदयिषिष्या
-मि वः मः (असुषूदयिषिष्या–व म
१० असुषूदयिषिष्य–त् ताम् न् : तम त म

१७४१ आङः (आक्रन्द्) क्रन्दण् सातत्ये

१आचिक्रन्दयिषति तः न्ति सि थः थ आचिक्रन्दयिषामि वः
२ आचिक्रन्दयिषे–त् ताम् युः : तम् त यम् व म (मः
३ आचिक्रन्दयिष–तु तात् ताम् न्तु " तात् तम् त
आचिक्रन्दयिषा–णि व म (षा–व म
४ आचिक्रन्दयिषत् ताम् न् : तम् त म् आचिक्रन्दयि
५आचिक्रन्दयि–षीत् षिष्टाम् षिषुः षीः षिष्टम् षिष्ट षिषम्
षिष्व षिष्म (कृम
६आचिक्रन्दयिषाञ्चकार कृतुः कुः कर्थ कृथुः क कार कर कृव
आचिक्रन्दयिषाम्बभूव आचिक्रन्दयिषामास
७ आचिक्रन्दयिष्या–त् स्ताम् सुः : स्तम् स्त सम् स्व स्म
८आचिक्रन्दयिषिता– " रौ रः सि स्थः स्थ स्मि स्वः स्मः
९आचिक्रन्दयिषिष्यति तः न्ति सि थः थ आचिक्रन्दयि
षिष्य–मि वः मः (आचिक्रन्दयिषिष्या–व म
१० आचिक्रन्दयिषिष्य–त् ताम् न् : तम् त म्

१७४२ स्वदण् (स्वद्) आस्वादने

१सिस्वादयिषति तः न्ति सि थः थ सिस्वदायिषामि वः
२सिस्वादयिषे–त् ताम् युः : तम् त यम् व म [मः
३ सिस्वादयिष–तु तात् ताम् न्तु " तात् तम् त
सिस्वादयिषा–णि व म षा–व म
४ असिस्वादयिष त् ताम् न् : तम् त म् असिस्वादयि
५ असिस्वादयि-षीत षिष्टाम् षिषुः षीः षिष्टम् षिष्ट षिषम्
षिष्व षिष्म
६सिस्वादयिषाम्बभू-व वतुः वुः विथ वथुः व व विव विम
सिस्वादयिषाञ्चकार सिस्वादयिषामास
७ सिस्वादयिष्या–त् स्ताम् सुः : स्तम् स्त सम् स्व स्म
८ सिस्वादयिषिता–" रौ रः सि स्थः स्थ स्मि स्वः स्मः
९सिस्वादयिषिष्यति तः न्ति सि थः थ सिस्वादयिषि
ष्या–मि व मः (असिस्वादयिषिष्या-व म
१० असिस्वादयिषिष्य–त् ताम् न् : तम् त म्

१७४३ आस्वदः (आ–स्वद्) सकर्मकात्

१७४२ वद्रूपाणि

१७४४ मुदण् (मुद्) संसर्गे

१ मुमोदयिषति तः न्ति सि थः थ मुमोदयिषामि वः
२ मुमोदयिषे-त् ताम् युः : तम् त यम् व म (मः
३ मुमोदयिष-तु तात् ताम् न्तु " तात् तम् त
मुमोदयिषा-णि व म [व म
४ अमुमोदयिषत् ताम् न् : तम् त म् अमुमोदयिषा
५ अमुमोदयि-षीत् षिष्टाम् षिषुः षीः षिष्टम् षिष्ट षिषम्
षिष्व षिष्म
६ मुमोदयिषामा-स सतुः सुः सिथ सथुः स स सिव सिम
मुमोदयिषाञ्चकार मुमोदयिषाम्बभूव
७ मुमोदयिष्या-त् स्ताम् सुः : स्तम् स्त सम् स्व स्म
८ मुमोदयिषिता-" रौ रः सि स्थः स्थ स्मि स्वः स्मः
९ मुमोदयिषिष्य-ति तः न्ति सि थः थ मुमोदयिषि
ष्या-मि वः मः (अमुमोदयिषिष्या-व म
१० अमुमोदयिषिष्य-त् ताम् न् : तम् त म्

१७४६ कृपण् (कृप्) अवकल्कने ।

१ चिकल्पयिषति तः न्ति सि थः थ चिकल्पयिषामि वः
२ चिकल्पयिषे-त् ताम् युः : तम् त यम् व म (मः
३ चिकल्पयिष-तु तात् ताम् न्तु " तात् तम् त
चिकल्पयिषा-णि व म (षा-व म
४ अचिकल्पयिषत् ताम् न् : तम् त म् अचिकल्पयि
५ अचिकल्पयि-षीत् सिष्टाम् सिषुः सीः सिष्टम् सिष्ट सिषम्
सिष्व सिष्म
६ चिकल्पयिषाम्बभू-व वतुः वुः विथ वथुः व व विव विम
चिकल्पयिषाञ्चकार चिकल्पयिषामास
७ चिकल्पयिष्या-त् स्ताम् सुः : स्तम् स्त सम् स्व स्म
८ चिकल्पयिषिता-" रौ रः सि स्थः स्थ स्मि स्वः स्मः
९ चिकल्पयिषिष्य-ति तः न्ति सि थः थ चिकल्पयि
षिष्या-मि वः मः (अचिकल्पयिषिष्या व म
१० अचिकल्पयिषिष्य-त् ताम् न् : तम् त म्

१७४५ शृधण् (शृध्) जसहने

१ शिशर्धयिषति तः न्ति सि थः थ शिशर्धयिषामि वः
२ शिशर्धयिषे-त् ताम् युः : तम् त यम् व म [मः
३ शिशर्धयिष-तु तात् ताम् न्तु " तात् तम् त
शिशर्धयिषा-णि व म षा व म
४ अशिशर्धयिष-त् ताम् न् : तम् त म् अशिशर्धयि
(षिष्व षिष्म
५ अशिशर्धयि-षीत् षिष्टाम् षिषुः षी षिष्टम् षिष्ट षिषम्
शिशर्धयिषाञ्चकार शिशर्धयिषाम्बभूव
६ शिशर्धयिषामास सतुः सुः सिथ सथुः स स सिव सिम
७ शिशर्धयिष्या-त् स्ताम् सु : स्तम् स्त सम् स्व स्म
८ शिशर्धयिषिता-" रौ रः सि स्थः स्थ स्मि स्वः स्मः
९ शिशर्धयिषिष्य-ति तः न्ति सि थः थ शिशर्धयिषि
ष्या-मि वः मः (अशिशर्धयिषिष्या व म
१० अशिशर्धयिषिष्य-त् ताम् न् : तम् त म्

१७४७ जभुण् (जम्भ) नाशने

१ जिजम्भयिषति तः न्ति सि थः थ जिजम्भयिषामि वः
२ जिजम्भयिषे-त् ताम् युः : तम् त यम् व म (मः
३ जिजम्भयिष-तु तात् ताम् न्तु " तात् तम् त
जिजम्भयिषा-णि व म व म
४ अजिजम्भयिषत् ताम् न् : तम् त म् अजिजम्भयिषा
५ अजिजम्भयि-षीत् षिष्टाम् षिषु षीः षिष्टम् षिष्ट षिषम्
षिष्व षिष्म
६ जिजम्भयिषामा-स सतुः सुः सिथ सथुः स स सिव सिम
जिजम्भयिषाञ्चकार जिजम्भयिषाम्बभूव
७ जिजम्भयिष्या-त् स्ताम् सुः स्तम् स्त सम् स्व स्म
८ जिजम्भयिषिता-" रौ रः सि स्थः स्थ स्मि स्वः स्मः
९ जिजम्भयिषिष्यति तः न्ति सि थः थ जिजम्भयि
षिष्या-मि वः मः (अजिजम्भयिषिष्या-व म
१० अजिजम्भयिषिष्य-त् ताम् न् : तम् त म्

१७४८ अमण् (अम्) रोगे

१ आमिमयिषति तः न्ति सि थः थ आमिमयिषा मि वः
२ आमिमयिषे-त् ताम् युः : तम् त यम् व म (मः
३ आमिमयिष-तु तात् ताम् न्तु " तात् तम् त
अमिमयिषा-णि व म [व म
४ आमिमयिषत् ताम् न् : तम् त म् आमिमयिषा
५ आमिमयि-षीत् षिष्टाम् षिषुः षीः षिष्टम् षिष्ट षिषम्
षिष्व षिष्म
६ आमिमयिषामास सतुः सुः सिथ सथुः स स सिव सिम
आमिमयिषाञ्चकार आमिमयिषाम्बभूव
७ आमिमयिष्या-त् स्ताम् सुः : स्तम् स्त सम् स्व स्म
८ आमिमयिषिता-" रौ रः सि स्थः स्थ स्मि स्वः स्मः
९ आमिमयिषिष्य-ति तः न्ति सि थः थ आमिमयिषि
ष्या-मि वः मः (आमिमयिषिष्या-व म
१० आमिमयिषिष्य-त् ताम् न् : तम् त म्

१७५० पूरण् (पूर्) आप्यायने

१ पुपूरयिष-ति तः न्ति सि थः थ पुपूरयिषा-मि वः
२ पुपूरयिषे-त् ताम् युः : तम् त यम् व म [मः
३ पुपूरयिष-तु तात् ताम् न्तु " तात् तम् त
पुपूरयिषा-णि व म व म
४ अपुपूरयिष-त् ताम् न् : तम् त म् अपुपूरयिषा-
(षिष्व षिष्म
५ अपुपूरयि-षीत् षिष्टाम् षिषुः षीः षिष्टम् षिष्ट षिषम्
पुपूरयिषाञ्चकार पुपूरयिषाम्बभूव
६ पुपूरयिषामा-स सतुः सुः सिथ सथुः स स सिव सिम
७ पुपूरयिष्या-त् स्ताम् सुः : स्तम् स्त सम् स्व स्म
८ पुपूरयिषिता-" रौ रः सि स्थः स्थ स्मि स्वः स्मः
९ पुपूरयिषिष्य-ति तः न्ति सि थः थ पुपूरयिषि-
ष्या-मि वः मः (अपुपूरयिषिष्या-व म
१० अपुपूरयिषिष्य-त् ताम् न् : तम् त म्

१७५९ चरण् (चर्) असंशये ।

१ विचिचारयिषति तः न्ति सि थः थ विचिचारयिषामि
२ विचिचारयिषे-त् ताम् युः : तम् त यम् व म (वः मः
३ विचिचारयिष-तु तात् ताम् न्तु " तात् तम् त
विचिचारयिषा-णि व म (यिषा-व म
४ अविचिचारयिषत् ताम् न् : तम् त म् अविचिचार
५ अविचिचारयिषीत् ~~षिष्टाम् षिषुः षीः षिष्टम् षिष्ट षिषम्~~
~~षिष्व~~ षिष्म
६ विचिचारयिषाम्बभूव वतुः वुः विथ वथुः व व विव विम
विचिचारयिषाञ्चकार विचिचारयिषामास
७ विचिचारयिष्या-त् स्ताम् सुः : स्तम् स्त सम् स्व स्म
८ विचिचारयिषिता-" रौ रः सि स्थः स्थ स्मि स्वः स्मः
९ विचिचारयिषिष्यति तः न्ति सि थः थ विचिचारयि
षिष्या-मि वः मः (अविचिचारयिषिष्या व म
१० अविचिचारयिषिष्य-त् ताम् न् : तम् त म्

१७५१ दलण् (दल्) विदारणे

१ दिदालयिषति तः न्ति सि थः थ दिदालयिषामि वः
२ दिदालयिषे-त् ताम् युः : तम् त यम् व म (मः
३ दिदालयिष-तु तात् ताम् न्तु " तात् तम् त
दिदालयिषा-णि व म व म
४ अदिदालयिषत् ताम् न् : तम् त म् अदिदालयिषा
५ अदिदालयि-षीत् षिष्टाम् षिषुः षीः षिष्टम् षिष्ट षिषम्
षिष्व षिष्म
६ दिदालयिषामा-स सतुः सुः सिथ सथुः स स सिव सिम
दिदालयिषाञ्चकार दिदालयिषाम्बभूव
७ दिदालयिष्या-त् स्ताम् सुः : स्तम् स्त सम् स्व स्म
८ दिदालयिषिता-" रौ रः सि स्थः स्थ स्मि स्वः स्मः
९ दिदालयिषिष्यति तः न्ति सि थः थ दिदालयि
षिष्या-मि वः मः (अदिदालयिषिष्या-व म
१० अदिदालयिषिष्य-त् ताम् न् : तम् त म्

+षिष्टाम्, षिषुः, षीः, षिष्टम्, षिष्ट, षिषम्, षिष्व, षिष्म

१७५२ दिवण् (दिव्) अर्दने ।

१ दिदावयिष–ति तः न्ति सि थः थ दिदावयिषा–मि
२ दिदावयिषे–त् ताम् युः : तम् त यम् व म (वः मः
३ दिदावयिष–तु तात् ताम् न्तु " तात् तम् त
दिदावयिषा–णि व म व म
४ अदिदावयिष–त् ताम् न् : तम् त म् अदिदावयिषा
५ अदिदावयि–षीत् षिष्टाम् षिषुः षीः षिष्टम् षिष्ट षिषम
षिष्व षिष्म –कर कृम कृव
६ दिदावयिषाञ्च–कार कृतुः कुः कर्थ कृथुः क कार
दिदावयिषाम्बभूव दिदावयिषामास
७ दिदावयिष्या–त् स्ताम् सुः : स्तम् स्त सम् स्व स्म
८ दिदावयिषिता– " रौ रः सि स्थः स्थ स्मि स्वः स्मः
९ दिदावयिषिष्यति तः न्ति सिथः थ दिदावयिषि
ष्या मि वः मः (अदिदावयिषिष्या–व म
१० अदिदावयिषिष्य–त् ताम् न् : तम त म

१७५४ पषण् (पष्) बन्धने

१ पिपाषयिषति तः न्ति सि थः थ पिपाषयिषामि वः
२ पिपाषयिषे–त् ताम् युः : तम् त यम् व म (मः
३ पिपाषयिष–तु तात् ताम् न्तु " तात् तम् त
पिपाषयिषा–णि व म (षा–व म
४ अपिपाषयिषत् ताम् न् : तम् त म् अपिपाषयि
५ अपिपाषयि–षीत् षिष्टाम् षिषुः षीः षिष्टम् षिष्ट षिषम
षिष्व षिष्म (कृम
६ पिपाषयिषाञ्चकार कृतुः कुः कर्थ कृथुः क कार कर कृव
पिपाषयिषाम्बभूव पिपाषयिषामास
७ पिपाषयिष्या–त् स्ताम् सुः : स्तम् स्त सम् स्व स्म
८ पिपाषयिषिता– " रौ रः सि स्थः स्थ स्मि स्वः स्मः
९ पिपाषयिषिष्यति तः न्ति सि थः थ पिपाषयि
षिष्य–मि वः मः (अपिपाषयिषिष्या–व म
१० अपिपाषयिषिष्य–त् ताम् न् : तम् त म्

१७५३ पशण् (पश्) बन्धने

१ पिपाशयिष–ति तः न्ति सि थः थ पिपाशषिया–मि
२ पिपाशयिषे–त् ताम् युः तम् त यम् व म (वः मः
३ पिपाशयिष–तु तात् ताम् न्तु " तात् तम् त
पिपाशयिषा–णि व म षा–व म
४ अपिपाशयिष–त् ताम् न् : तम् त म् अपिपाशयि
५ अपिपाशयि षीत् षिष्टाम् षिषुः षीः षिष्टम् षिष्ट षिषम
षिष्व षिष्म
६ पिपाशयिषाम्बभू व वतुः वुः विथ वथुः व व विव विम
पिपाशयिषाञ्चकार पिपाशयिषामास
७ पिपाशयिष्या–त् स्ताम् सुः : स्तम् स्त सम् स्व स्म
८ पिपाशयिषिता–" रौ रः सि स्थः स्थ स्मि स्वः स्मः
९ पिपाशयिषिष्य–ति तः न्ति सिथः थ पिपाशयि
षिष्या–मि वः मः (अपिपाशयिषिष्या–व म
१० अपिपाशयिषिष्य–त् ताम् न् : तम् त म्

१७५५ पुषण् (पुष्) धारणे

१ पुपोषयिष–ति तः न्ति सि थः थ पुपोषयिषा–मि वः
२ पुपोषयिषे–त् ताम् युः : तम् त यम् व म [मः
३ पुपोषयिष–तु तात् ताम् न्तु " तात् तम् त
पुपोषयिषा–णि व म षा–व म
४ अपुपोषयिष–त् ताम् न् : तम् त म् अपुपोषयि
५ अपुपोषयि–षीत् षिष्टाम् षिषुः षीः षिष्टम् षिष्ट षिषम्
षिष्व षिष्म
६ पुपोषयिषाम्बभू–व वतुः वुः विथ वथुः व व विव विम
पुपोषयिषाञ्चकार पुपोषयिषामास
७ पुपोषयिष्या–त् स्ताम् सुः : स्तम् स्त सम् स्व स्म
८ पुपोषयिषिता–" रौ रः सि स्थः स्थ स्मि स्वः स्मः
९ पुपोषयिषिष्य–ति तः न्ति सि थः थ पुपोषयिषि
ष्या–मि व मः (अपुपोषयिषिष्या–व म
१० अपुपोषयिषिष्य–त् ताम् न् : तम् त म्

१७५६ घुषृण् (घुष्) विशब्दने

१ जुघोषयिषति तः न्ति सि थः थ जुघोषयिषामि वः
२ जुघोषयिषे-त् ताम् युः : तम् त यम् व म [मः
३ जुघोषयिष-तु तात् ताम् न्तु " तात् तम् त
जुघोषयिषा-णि व म (षा व म
४ अजुघोषयिष-त् ताम् न् : तम् त म् अजुघोषयि
५ अजुघोषयि-षीत् षिष्टाम् षिषुः षी. षिष्टम् षिष्ट षिषम
षिष्व षिष्म
६ जुघोषयिषाम्बभू- व वतुः वुः विथ वथुः व व विव विम
जुघोषयिषाञ्चकार जुघोषयिषामास
७ जुघोषयिष्या-त् स्ताम् सुः : स्तम् स्त सम् स्व स्म
८ जुघोषयिषिता-" रौ रः सि स्थः स्थ स्मि स्वः स्मः
९ जुघोषयिषिष्य-ति तः न्ति सि थः थ जुघोषयिषि
ष्या--मि वः मः (अजुघोषयिषिष्या-व म
१ अजुघोषयिषिष्य त् ताम् न् : तम् त

१७५८ तसुण् (तंस) अङ्कारे ।

१ तितंसयिष-ति तः न्ति सि थः थ तितंसयिषामि
२ तितंसयिषे-त् ताम् युः : तम् त यम् व म [वः मः
३ तितंसयिष-तु तात् ताम् न्तु " तात् तम् त
तितंसयिषा-णि व म -व म
४ अतितंसयिष त् ताम् न् : तम् त म् अतितंसयिषा
५ अतितंसयि-षीत् षिष्टाम् षिषुः षीः षिष्टम् षिष्ट षिषम्
षिष्व षिष्म (कृव कृम
६ तितंसयिषाञ्चकार कृतुः कुः कर्थ कृथुः क कार कर
तितंसयिषाम्बभूव तितंसयिषामास
७ तितंसयिष्या-त् स्ताम् सुः : स्तम् स्त सम् स्व स्म
८ तितंसयिषिता-" रौ रः सि स्थः स्थ स्मि स्वः स्मः
९ तितंसयिषिष्य-ति तः न्ति सि थः थ तितंसयि
षिष्या-मि वः मः (अतितंसयिषिष्या-व म
१० अतितंसयिषिष्य-त् ताम् न् : तम् त म्

१७५७ भूषण् (भूष्) अलङ्कारे

१ बुभूषयिष-ति तः न्ति सि थः थ बुभूषयिषा-मि वः
२ बुभूषयिषे-त् ताम् युः : तम् त यम् व म (मः
३ बुभूषयिष-तु तात् ताम् न्तु " तात् तम् त
बुभूषयिषा-णि व म -व म
४ अबुभूषयिष-त् ताम् न् : तम् त म् अबुभूषयिष-
५ अबुभूषयि-षीत् षिष्टाम् षिषुः षीः षिष्टम् षिष्ट षिषम्
षिष्व षिष्म कृम
६ बुभूषयिषाञ्च-कार कृतुः कुः कर्थ कृथुः क कार कर कृव
बुभूषयिषाम्बभूव बुभूषयिषामास
७ बुभूषयिष्या त् स्ताम् सुः : स्तम् स्त सम् स्व स्म
८ बुभूषयिषिता-" रौ रः सि स्थः स्थ स्मि स्वः स्मः
९ बुभूषयिषिष्य-ति तः न्ति सि थः थ बुभूषयिषि-
ष्या-मि वः मः (अबुभूषयिषिष्या-व म
१० अबुभूषयिषिष्य-त् ताम् न् : तम् त म्

१७५९ जसण् (जस्) ताडने ।

१ जिजासयिषति तः न्ति सि थः थ जिजासयिषामि वः
२ जिजासयिषे-त् ताम् यु : तम् त यम् व म (मः
३ जिजासयिष-तु तात् ताम् न्तु " तात् तम् त
जिजासयिषा-णि व म षा-व म
४ अजिजासयिष-त् ताम् न् : तम् त म् अजिजासयि
५ अजिजासयिषीत् षिष्टाम् षिषुः षी. षिष्टम् षिष्ट षिषम्
षिष्व षिष्म
६ जिजासयिषामा-स सतुः सुः सिथ सथुः स स सिव सिम
जिजासयिषाञ्चकार जिजासयिषाम्बभूव
७ जिजासयिष्या-त् स्ताम् सुः : स्तम् स्त सम् स्व स्म
८ जिजासयिषिता-" रौ रः सि स्थः स्थ स्मि स्वः स्मः
९ जिजासयिषिष्य-ति तः न्ति सि थः थ जिजासयि
षिष्या-मि वः मः (अजिजासयिषिष्या-व म
१० अजिजासयिषिष्य-त् ताम् न् : तम् त म

१७६० त्रसण् (त्रस्) वारणे

१ तित्रासयिष-ति तः न्ति सि थः थ तित्रासयिषा-मि
२ तित्रासयिषे-त् ताम् युः : तम् त यम् व म (वः मः
३ तित्रासयिष-तु तात् ताम् न्तु " तात् तम् त
तित्रासयिषा-णि व म व म
४ अतित्रासयिषत् ताम् न् : तम् त म् अतित्रासयिषा
५. अतित्रासयि-षीत् षिष्टाम् षिषुः षीः षिष्टम् षिष्ट षिषम्
षिष्व षिष्म कृम
६ तित्रासयिषाञ्चकार कृतुः कुः कर्थ कथुः क कार कर कृव
तित्रासयिषाम्बभूव तित्रासयिषामास
७ तित्रासयिष्या-त् स्ताम् सुः : स्तम् स्त सम् स्व स्म
८ तित्रासयिषिता-" रौ रः सि स्थः स्थ स्मि स्वः स्मः
९ तित्रासयिषिष्य-ति तः न्ति सि थः थ तित्रासयिषि
ष्या-मि वः मः (अतित्रासयिषिष्या-व म
१० अतित्रासयिषिष्य-त् ताम् न् : तम् त म

१७६१ वसण् (वस्) स्नेहच्छेदावहरणेषु

१ विवासयिष-ति तः न्ति सि थः थ विवासयिषा-मि
२ विवासयिषे-त् ताम् युः : तम् त यम् व म (वः म
३ विवासयिष-तु तात् ताम् न्तु " तात् तम् त
विवासयिषा-णि व म (-व म
४ अविवासयिषत् ताम् न् : तम् त म् अविवासयिषा
५ अविवासयि-षीत् षिष्टाम् षिषुः षीः षिष्टम् षिष्ट षिषम्
षिष्व षिष्म
६ विवासयिषाम्बभूव वतुः वुः विथ वथुः व व विव विम
विवासयिषाञ्चकार विवासयिषामास
७ विवासयिष्या-त् स्ताम् सुः : स्तम् स्त सम् स्व स्म
८ विवासयिषिता-" रौ रः सि स्थः स्थ स्मि स्वः स्मः
९ विवासयिषिष्य-ति तः न्ति सि थः थ विवासयिषि
ष्या-मि वः मः (अविवासयिषिष्या-व म
१० अविवासयिषिष्य त् ताम् न् : तम् त म्

१७६२ ध्वसण् (ध्वस्) उत्क्षेपे

१ दिध्वासयिष-ति तः न्ति सि थ थ दिध्वासयिषा-मि वः
२ दिध्वासयिषे-त् ताम् युः : तम् त यम् व म (मः
३ दिध्वासयिष-तु तात् ताम् न्तु " तात् तम् त
दिध्वासयिषा-णि व म (व म
४ अदिध्वासयिष-त् ताम् न् : तम् त म् अदिध्वासयिषा
५ अदिध्वासयि-षीत् षिष्टाम् षिषुः षीः षिष्टम् षिष्ट षिषम्
षिष्व षिष्म
६ दिध्वासयिषाम्बभूव वतुः वुः विथ वथुः व व विव विम
दिध्वासयिषाञ्चकार दिध्वासयिषामास
७ दिध्वासयिष्या-त् स्ताम् सुः : स्तम् स्त सम् स्व स्म
८ दिध्वासयिषिता-" रौ रः सि स्थः स्थ स्मि स्वः स्मः
दिध्वासयिषिष्य-ति तः न्ति सि थः थ दिध्वासयिषि
ष्या-मि वः मः (अदिध्वासयिषिष्या-व म
१० अदिध्वासयिषिष्य-त् ताम् न् : तम् त म्

१७६३ ग्रसण् (ग्रस्) ग्रहणे

१ जिग्रासयिष ति तः न्ति सि थः थ जिग्रासयिषामि वः
२ जिग्रासयिषे-त् ताम् युः : तम् त यम् व म [मः
३ जिग्रासयिष-तु तात् ताम् न्तु " तात् तम् त
जिग्रासयिषा-णि व म [षा-व म
४ अजिग्रासयिष-त् ताम् न् तम् त म् अजिग्रासयि
५ अजिग्रासयि-षीत् षिष्टाम् षिषुः षीः षिष्टम् षिष्ट षिषम्
षिष्व षिष्म
६ जिग्रासयिषाम्बभूव वतुः वुः विथ वथुः व व विव विम
जिग्रासयिषाञ्चकार जिग्रासयिषामास
७ जिग्रासयिष्या-त् स्ताम् सुः : स्तम् स्त स्व स्म
८ जिग्रासयिषिता " रौ रः सि स्थः स्थ स्मि मम् स्वः स्मः
९ जिग्रासयिषिष्य-ति तः न्ति सि थः थ जिग्रासयि
षिष्या-मि वः मः (अजिग्रासयिषिष्या-व म
१० अजिग्रासयिषिष्य-त् ताम् न् : तम् त म

१७६४ लसण् (लस्) शिल्पयोगे

१ लिलासयिष-ति तः न्ति सि थः थ लिलासयिषा-मि
२ लिलासयिषे-त् ताम् युः : तम् त यम् व म (वः मः
३ लिलासयिष-तु तात् ताम् न्तु " तात् तम् त
लिलासयिषा-णि व म व म
४ अलिलासयिषत् ताम् न् : तम् त म् अलिलासयिषा
५ अलिलासयि-षीत् षिष्टाम् षिषुः षीः षिष्टम् षिष्ट षिषम्
षिष्व षिष्म कृम
६ लिलासयिषाञ्चकार कतुः कुः कर्थ कथुः क कार कर कृव
लिलासयिषाम्बभूव लिलासयिषामास
७ लिलासयिष्या-त् स्ताम् सुः : स्तम् स्त सम् स्व स्म
८ लिलासयिषिता-" रौ रः सि स्थः स्थ स्मि स्वः स्मः
९ लिलासयिषिष्य-ति तः न्ति सि थः थ लिलासयिषि
ष्या-मि वः मः (अलिलासयिषिष्या-व म
१० अलिलासयिषिष्य-त् ताम् न् : तम् त म्

१७६६ मोक्षण् (मोक्ष्) असने

१ मुमोक्षयिष-ति तः न्ति सि थः थ मुमोक्षयिषा-मि वः
२ मुमोक्षयिषे-त् ताम् युः : तम् त यम् व म (मः
३ मुमोक्षयिष-तु तात् ताम् न्तु " तात् तम् त
मुमोक्षयिषा-णि व म (व म
४ अमुमोक्षयिष-त् ताम् न् : तम् त म् अमुमोक्षयिषा
५ अमुमोक्षयि-षीत् षिष्टाम् षिषुः षीः षिष्टम् षिष्ट षिषम्
षिष्व षिष्म
६ मुमोक्षयिषाम्बभू-व वतुः वुः विथ वथुः व व विव विम
मुमोक्षयिषाञ्चकार मुमोक्षयिषामास
७ मुमोक्षयिष्या-त् स्ताम् सुः : स्तम् स्त सम् स्व स्म
८ मुमोक्षयिषिता-" रौ रः सि स्थः स्थ स्मि स्वः स्मः
मुमोक्षयिषिष्य-ति तः न्ति सि थः थ मुमोक्षयिषि
ष्या-मि वः मः (अमुमोक्षयिषिष्या-व म
१० अमुमोक्षयिषिष्य-त् ताम् न् : तम् त

१७६५ अर्हण् (अर्ह्) पूजायाम्

१ अर्जिहयिष-ति तः न्ति सि थः थ अर्जिहयिषा-मि
२ अर्जिहयिषे-त् ताम् युः : तम् त यम् व म (वः मः
३ अर्जिहयिष-तु तात् ताम् न्तु " तात् तम् त
अर्जिहयिषा-णि व म (-व म
४ आर्जिहयिष-त् ताम् न् : तम् त म् आर्जिहयिषा
५ आर्जिहयि-षीत् षिष्टाम् षिषुः षीः षिष्टम् षिष्ट षिषम्
षिष्व षिष्म
६ अर्जिहयिषाम्बभू व वतुः वुः विथ वथुः व् व विव विम
अर्जिहयिषाञ्चकार अर्जिहयिषामास
७ अर्जिहयिष्या-त् स्ताम् सुः : स्तम् स्त सम् स्व स्म
८ अर्जिहयिषिता-" रौ रः सि स्थः स्थ स्मि स्वः स्मः
९ अर्जिहयिषिष्य-ति तः न्ति सि थः थ अर्जिहयिषि
ष्या-मि वः मः (आर्जिहयिषिष्या-व म
१० आर्जिहयिषिष्य-त् ताम् न् : तम् त म्

१७६७ लोकृण् (लोक्) भासार्थः

१ लुलोकयिषति तः न्ति सि थः थ लुलोकयिषामि वः
२ लुलोकयिषे-त् ताम् युः : तम् त यम् व म [मः
३ लुलोकयिष-तु तात् ताम् न्तु " तात् तम् त
लुलोकयिषा-णि व म [षा-व म
४ अलुलोकयिष-त् ताम् न् तम् त म् अलुलोकयि
५ अलुलोकयि-षीत् षिष्टाम् षिषुः षीः षिष्टम् षिष्ट षिषम्
षिष्व षिष्म
६ लुलोकयिषाम्बभू-व वतुः वुः विथ वथुः व व विव विम
लुलोकयिषाञ्चकार लुलोकयिषामास
७ लुलोकयिष्या-त् स्ताम् सुः : स्तम् स्त स्व स्म
८ लुलोकयिषिता ' रौ रः सि स्थः स्थ स्मि स्म् स्वः स्मः
९ लुलोकयिषिष्य-ति तः न्ति सि थः थ लुलोकयि
षिष्या-मि वः मः (अलुलोकयिषिष्या-व म
१० अलुलोकयिषिष्य-त ताम् न् : तम् त म

१७६८ तर्कण् (तर्क्) भासार्थः ।

१ तितर्कयिष-ति तः न्ति सि थः थ तितर्कयिषामि
२ तितर्कयिषे-त् ताम् युः : तम् त यम् व म [वः मः
३ तितर्कयिष-तु तात् ताम् न्तु " तात् तम् त
तितर्कयिषा-णि व म -व म
४ अतितर्कयिषत् ताम् न् : तम् त म् अतितर्कयिषा
५ अतितर्कयि-षीत् षिष्टाम् षिषुः षीः षिष्टम् षिष्ट षिषम्
षिष्व षिष्म (कृव कृम
६ तितर्कयिषाञ्चकार क्रतुः क्रुः कर्थ क्रथुः क्र कार कर
तितर्कयिषाम्बभूव तितर्कयिषामास
७ तितर्कयिष्या-त् स्ताम् सुः : स्तम् स्त सम् स्व स्म
८ तितर्कयिषिता-" रौ रः सि स्थः स्थ स्मि स्वः स्मः
९ तितर्कयिषिष्य-ति तः न्ति सि थः थ तितर्कयि
षिष्या-मि वः मः (अतितर्कयिषिष्या-व म
१० अतितर्कयिषिष्य-त् ताम् न् : तम् त म्

१७६९ रघुण् (रङ्घ्) भासार्थः ।

१ रिरङ्घयिष-ति तः न्ति सि थः थ रिरङ्घयिषा-मि वः
२ रिरङ्घयिषे-त् ताम् यु : तम् त यम् व म (मः
३ रिरङ्घयिष-तु तात् ताम् न्तु " तात् तम् त
रिरङ्घयिषा-णि व म षा-व म
४ अरिरङ्घयिष-त् ताम् न् : तम् त म् अरिरङ्घयि
५ अरिरङ्घयि-षीत् षिष्टाम् षिषुः षीः षिष्टम् षिष्ट षिषम्
षिष्व षिष्म
६ रिरङ्घयिषामा-स सतुः सुः सिथ सथुः स स सिव सिम
रिरङ्घयिषाञ्चकार रिरङ्घयिषाम्बभूव
७ रिरङ्घयिष्या-त् स्ताम् सुः : स्तम् स्त सम् स्व स्म
८ रिरङ्घयिषिता-" रौ रः सि स्थः स्थ स्मि स्वः स्मः
९ रिरङ्घयिषिष्य-ति तः न्ति सि थः थ रिरङ्घयि
षिष्या-मि वः मः (अरिरङ्घयिषिष्या-व म
१० अरिरङ्घयिषिष्य-त् ताम् न् : तम् त म्

१७७० लघुण् (लङ्घ्) भासार्थः

१ लिलङ्घयिष-ति तः न्ति सि थः थ लिलङ्घयिषामि वः
२ लिलङ्घयिषे-त् ताम् युः : तम् त यम् व म [मः
३ लिलङ्घयिष-तु तात् ताम् न्तु " तात् तम् त
लिलङ्घयिषा-णि व म (षा व म
४ अलिलङ्घयिष-त् ताम् न् : तम् त म् अलिलङ्घयि
५ अलिलङ्घयि-षीत् षिष्टाम् षिषुः षीः षिष्टम् षिष्ट षिषम्
षिष्व षिष्म
६ लिलङ्घयिषाम्बभू-व वतुः वुः विथ वथुः व व विव विम
लिलङ्घयिषाञ्चकार लिलङ्घयिषामास
७ लिलङ्घयिष्या-त् स्ताम् सुः : स्तम् स्त सम् स्व स्म
८ लिलङ्घयिषिता-" रौ रः सि स्थः स्थ स्मि स्वः स्मः
९ लिलङ्घयिषिष्य-ति तः न्ति सि थः थ लिलङ्घयि
षिष्या--मि वः मः (अलिलङ्घयिषिष्या-व म
१० अलिलङ्घयिषिष्य-त् ताम् न् : तम् त

१७७१ लोचृण् (लोच्) भासार्थः

१ लुलोचयिष-ति तः न्ति सि थः थ लुलोचयिषा-मि
२ लुलोचयिषे-त् ताम् युः : तम् त यम् व म (वः मः
३ लुलोचयिष-तु तात् ताम् न्तु " तात् तम् त
लुलोचयिषा-णि व म -व म
४ अलुलोचयिषत् ताम् न् : तम् त म् अलुलोचयिष
५ अलुलोचयि-षीत् षिष्टाम् षिषुः षीः षिष्टम् षिष्ट षिषम्
षिष्व षिष्म कृम
६ लुलोचयिषाञ्चकार क्रतुः क्रुः कर्थ क्रथुः क्र कार कर कृव
लुलोचयिषाम्बभूव लुलोचयिषामास
७ लुलोचयिष्या-त् स्ताम् सुः : स्तम् स्त सम् स्व स्म
८ लुलोचयिषिता-" रौ रः सि स्थः स्थ स्मि स्वः स्मः
९ लुलोचयिषिष्य-ति तः न्ति सि थः थ लुलोचयिषि
ष्या-मि वः मः (अलुलोचयिषिष्या-व म
१० अलुलोचयिषिष्य-त् ताम् न् : तम् त म

१७६२ विछण् (विच्छ्) भासार्थः

१ विविच्छयिष-ति तः न्ति सि थः थ विविच्छयिषामि
२ विविच्छयिषे त् ताम् युः : तम् त यम् व म (वः मः
३ विविच्छयिष-तु तात् ताम् न्तु " तात् तम् त
विविच्छयिषा-णि व म (षा-व म
४ अविविच्छयिषत् ताम् न् तम् त म् अविविच्छयि
५ अविविच्छयि-षीत् षिष्टाम् षिषुः षीः षिष्टम् षिष्ट षिषम्
षिष्व षिष्म
६ विविच्छयिषाम्बभू व वतुः बुः विथ वथुः व व विव विम
विविच्छयिषाञ्चकार विविच्छयिषामास
७ विविच्छयिष्या-त् स्ताम् सुः : स्तम् स्त सम् स्व स्म
८ विविच्छयिषिता-" रौ रः सि स्थः स्थ स्मि स्वः स्मः
९ विविच्छयिषिष्यति तः न्ति सि थः थ विविच्छयिषि
ष्या-मि वः मः (अविविच्छयिषिष्या-व म
१० अविविच्छयिषिष्य-त् ताम् न् : तम् त म्

१७७४ तुञ्जुण् (तुञ्ज्) भासार्थः

१ तुतुञ्जयिष-ति तः न्ति सि थ थ तुतुञ्जयिषा-मि वः
२ तुतुञ्जयिषे-त् ताम् युः : तम् त यम् व म (मः
३ तुतुञ्जयिष-तु तात् ताम् न्तु " तात् तम् त
तुतुञ्जयिषा-णि व म (व म
४ अतुतुञ्जयिष-त् ताम् न् : तम् त म् अतुतुञ्जयिषा
५ अतुतुञ्जयि-षीत् षिष्टाम् षिषुः षीः षिष्टम् षिष्ट षिषम्
षिष्व षिष्म
६ तुतुञ्जयिषाम्बभू-व वतुः बुः विथ वथुः व व विव विम
तुतुञ्जयिषाञ्चकार तुतुञ्जयिषामास
७ तुतुञ्जयिष्या-त् स्ताम् सुः : स्तम् स्त सम् स्व स्म
८ तुतुञ्जयिषिता-" रौ रः सि स्थः स्थ स्मि स्वः स्मः
९ तुतुञ्जयिषिष्य-ति तः न्ति सि थः थ तुतुञ्जयिषि
ष्या-मि वः मः (अतुतुञ्जयिषिष्या-व म
१० अतुतुञ्जयिषिष्य-त् ताम् न् : तम् त म्

१७७३ अञ्जुण् (अञ्ज्) भासार्थः

१ अञ्जिजयिष-ति तः न्ति सि थः थ अञ्जिजयिषा-मि
२ अञ्जिजयिषे-त् ताम् युः : तम् त यम् व म (वः मः
३ अञ्जिजयिष-तु तात् ताम् न्तु " तात् तम् त
अञ्जिजयिषा-णि व म व म
४ आञ्जिजयिषत् ताम् न् : तम् त म् आञ्जिजयिषा
५ आञ्जिजयि-षीत् षिष्टाम् षिषुः षीः षिष्टम् षिष्ट षिषम्
षिष्व षिष्म कृम
६ अञ्जिजयिषाञ्चकार क्रतुः क्रुः कर्थ क्रथुः क्र कार कर कृव
अञ्जिजयिषाम्बभूव अञ्जिजयिषामास
७ अञ्जिजयिष्या-त् स्ताम् सुः : स्तम् स्त सम् स्व स्म
८ अञ्जिजयिषिता-" रौ रः सि स्थः स्थ स्मि स्वः स्मः
९ अञ्जिजयिषिष्य-ति तः न्ति सि थः थ अञ्जिजयिषि
ष्या-मि वः मः (आञ्जिजयिषिष्या-व म
१० आञ्जिजयिषिष्य-त् ताम् न् : तम् त म्

१७७५ पिञ्जुण् (पिञ्ज्) भासार्थः

१ पिपिञ्जयिष-ति तः न्ति सि थः थ पिपिञ्जयिषामि वः
२ पिपिञ्जयिषे-त् ताम् युः : तम् त यम् व म [मः
३ पिपिञ्जयिष-तु तात् ताम् न्तु " तात् तम् त
पिपिञ्जयिषा-णि व म [षा-व म
४ अपिपिञ्जयिष-त् ताम् न् तम् त म् अपिपिञ्जयि
५ अपिपिञ्जयि-षीत् षिष्टाम् षिषुः षीः षिष्टम् षिष्ट षिषम्
षिष्व षिष्म
६ पिपिञ्जयिषाम्बभू व वतुः बुः विथ वथुः व व विव विम
पिपिञ्जयिषाञ्चकार पिपिञ्जयिषामास
७ पिपिञ्जयिष्या-त् स्ताम् सुः : स्तम् स्त स्व स्म
८ पिपिञ्जयिषिता " रौ रः सि स्थः स्थ स्मि मम् स्व स्मः
९ पिपिञ्जयिषिष्य-ति तः न्ति सि थः थ पिपिञ्जयि
षिष्या-मि वः मः (अपिपिञ्जयिषिष्या-व म
१० अपिपिञ्जयिषिष्य-त ताम् न् : तम् त म

१७७६ लञ्जुण् (लञ्ज्) भासार्थः

१ लिलञ्जयिष-ति तः न्ति सि थः थ लिलञ्जयिषा-मि
२ लिलञ्जयिषे-त् ताम् युः : तम् त यम् व म (वः मः
३ लिलञ्जयिष-तु तात् ताम् न्तु " तात् तम् त
लिलञ्जयिषा-णि व म व म
४ अलिलञ्जयिषत् ताम् न् : तम् त म् अलिलञ्जयिषा
५ अलिलञ्जयि-षीत् षिष्टाम् षिषुः षीः षिष्टम् षिष्ट षिषम्
षिष्व षिष्म कृम
६ लिलञ्जयिषाञ्चकार क्रतुः क्रुः कर्थ क्रथुः क्र कार कर कृव
लिलञ्जयिषाम्बभूव लिलञ्जयिषामास
७ लिलञ्जयिष्या-त् स्ताम् सुः : स्तम् स्त सम् स्व स्म
८ लिलञ्जयिषिता- " रौ रः सि स्थः स्थ स्मि स्वः स्मः
९ लिलञ्जयिषिष्य-ति तः न्ति सि थः थ लिलञ्जयिषि
ष्या-मि वः मः (अलिलञ्जयिषिष्या-व म
१० अलिलञ्जयिषिष्य-त् ताम् न् : तम् त म्

१७७८ भञ्जुण् (भञ्ज्) भासार्थः

१ बिभञ्जयिषति तः न्ति सि थः थ बिभञ्जयिषामि वः
२ बिभञ्जयिषे-त् ताम् युः : तम् त यम् व म [मः
३ बिभञ्जयिष-तु तात् ताम् न्तु " तात् तम् त
बिभञ्जयिषा-णि व म [षा-व म
४ अबिभञ्जयिष-त् ताम् न् तम् त म् अबिभञ्जयि
५ अबिभञ्जयि-षीत् षिष्टाम् षिषुः षीः षिष्टम् षिष्ट षिषम्
षिष्व षिष्म
६ बिभञ्जयिषाम्बभूव वतुः वुः विथ वथुः व व विव विम
बिभञ्जयिषाञ्चकार बिभञ्जयिषामास
७ बिभञ्जयिष्या-त् स्ताम् सुः : स्तम् स्त स्व स्म
८ बिभञ्जयिषिता " रौ रः सि स्थः स्थ स्मि मम् स्व. स्मः
९ बिभञ्जयिषिष्य-ति तः न्ति सि थः थ बिभञ्जयि
षिष्या-मि वः मः (अबिभञ्जयिषिष्या-व म
१० अबिभञ्जयिषिष्य-त ताम् न् : तम् त म

१७७७ लुञ्जुण् (लुञ्ज्) भासार्थः

१ लुलुञ्जयिष-ति तः न्ति सि थः थ लुलुञ्जयिषा-मि वः
२ लुलुञ्जयिषे-त् ताम् युः : तम् त यम् व म (मः
३ लुलुञ्जयिष-तु तात् ताम् न्तु " तात् तम् त
लुलुञ्जयिषा-णि व म (व म
४ अलुलुञ्जयिष-त् ताम् न् : तम् त म् अलुलुञ्जयिषा
५ अलुलुञ्जयि-षीत् षिष्टाम् षिषुः षीः षिष्टम् षिष्ट षिषम्
षिष्व षिष्म
६ लुलुञ्जयिषाम्बभू-व वतुः वुः विथ वथुः व व विव विम
लुलुञ्जयिषाञ्चकार लुलुञ्जयिषामास
७ लुलुञ्जयिष्या-त् स्ताम् सुः : स्तम् स्त सम् स्व स्म
८ लुलुञ्जयिषिता- " रौ रः सि स्थः स्थ स्मि स्वः स्मः
९ लुलुञ्जयिषिष्य-ति तः न्ति सि थः थ लुलुञ्जयिषि
ष्या-मि वः मः (अलुलुञ्जयिषिष्या-व म
१० अलुलुञ्जयिषिष्य-त् ताम् न् : तम् त म्

१७७९ पटण् (पट्) भासार्थः

१ पिपाटयिष-ति तः न्ति सि थः थ पिपाटयिषा-मि
२ पिपाटयिषे त् ताम् युः : तम् त यम् व म (वः मः
३ पिपाटयिष-तु तात् ताम् न्तु " तात् तम् त
पिपाटयिषा-णि व म (षा-व म
४ अपिपाटयिष-त् ताम् न् तम् त म् अपिपाटयि
५ अपिपाटयि-षीत् षिष्टाम् षिषुः षीः षिष्टम् षिष्ट षिषम्
षिष्व षिष्म
६ पिपाटयिषाम्बभू व वतुः वुः विथ वथुः व व विव विम
पिपाटयिषाञ्चकार पिपाटयिषामास
७ पिपाटयिष्या-त् स्ताम् सुः : स्तम् स्त सम् स्व स्म
८ पिपाटयिषिता-" रौ रः सि स्थः स्थ स्मि स्वः स्मः
९ पिपाटयिषिष्य-ति तः न्ति सि थः थ पिपाटयिषि
ष्या-मि वः मः (अपिपाटयिषिष्या-व म
१० अपिपाटयिषिष्य-त् ताम् न् : तम् त म्

१७८० पुटण् (पुट्) भासार्थः

१ पुपोटयिष-ति त. न्ति सि थ. थ पुपोटयिषा-मि वः
२ पुपोटयिषे-त् ताम् युः : तम् त यम् व म [मः
३ पुपोटयिष-तु तात् ताम् न्तु " तात् तम् त
पुपोटयिषा-णि व म षा-व म
४ अपुपोटयिष-त् ताम् न् तम् त म् अपुपोटयि
५ अपुपोटयि-षीत् षिष्टाम् षिषुः षीः षिष्टम् षिष्ट षिषम्
षिष्व षिष्म
६ पुपोटयिषाम्बभू-व वतुः बुः विथ वथुः व व विव विम
पुपोटयिषाञ्चकार पुपोटयिषामास
७ पुपोटयिष्या-त् स्ताम् सुः : स्तम् स्त सम् स्व स्म
८ पुपोटयिषिता-" रौ रः सि स्थः स्थ स्मि स्वः स्मः
९ पुपोटयिषिष्य-ति तः न्ति सि थः थ पुपोटयिषि
ष्या-मि व मः (अपुपोटयिषिष्या-व म
१० अपुपोटयिषिष्य-त् ताम् न् : तम् त म

१७८२ घटण् (घट्) भासार्थः ।

१ जिघाटयिषति तः न्ति सि थः थ जिघाटयिषामि वः
२ जिघाटयिषे-त् ताम् युः : तम् त यम् व म (मः
३ जिघाटयिष-तु तात् ताम् न्तु " तात् तम् त
जिघाटयिषा-णि व म षा-व म
४ अजिघाटयिष-त् ताम् न् : तम् त म् अजिघाटयि
५ अजिघाटयिषीत् षिष्टाम् षिषुः षीः षिष्टम् षिष्ट षिषम्
षिष्व षिष्म
६ जिघाटयिषामा-स सतुः सुः सिथ सथुः स स सिव सिम
जिघाटयिषाञ्चकार जिघाटयिषाम्बभूव
७ जिघाटयिष्या-त् स्ताम् सुः : स्तम् स्त सम् स्व स्म
८ जिघाटयिषिता-" रौ रः सि स्थः स्थ स्मि स्वः स्मः
९ जिघाटयिषिष्य-ति तः न्ति सि थः थ जिघाटयि
षिष्या-मि व मः (अजिघाटयिषिष्या-व म
१० अजिघाटयिषिष्य-त् ताम् न् : तम् त म

१७८१ लुटण् (लुट्) भासार्थः

१ लुलोटयिषति तः न्ति सि थः थ लुलोटयिषामि वः
२ लुलोटयिषे-त् ताम् यु तम् त यम् व म [मः
३ लुलोटयिष-तु तात् ताम् न्तु " तात् तम् त
लुलोटयिषा-णि व म (षा व म
४ अलुलोटयिष त् ताम् न् तम् त म् अलुलोटयि
५ अलुलोटयि-षीत् षिष्टाम् षिषुः षी. षिष्टम् षिष्ट षिषम्
षिष्व षिष्म
६ लुलोटयिषाम्बभू व वतुः बु विथ वथुः व व विव विम
लुलोटयिषाञ्चकार लुलोटयिषामास
७ लुलोटयिष्या-त् स्ताम् सुः : स्तम् स्त सम् स्व स्म
८ लुलोटयिषिता-" रौ रः सि स्थः स्थ स्मि स्वः स्मः
९ लुलोटयिषिष्य-ति तः न्ति सि थः थ लुलोटयिषि
ष्या--मि वः मः (अलुलोटयिषिष्या-व म
१० अलुलोटयिषिष्य त् ताम् न् : तम् त

१७८३ घटुण् (घण्ट्) भासार्थः

१ जिघण्टयिषति तः न्ति सि थः थ जिघण्टयिषामि वः
२ जिघण्टयिषे-त् ताम् युः : तम् त यम् व म (मः
३ जिघण्टयिष-तु तात् ताम् न्तु " तात् तम् त
जिघण्टयिषा-णि व म (षा-व म
४ अजिघण्टयिषत् ताम् न् : तम् त म् अजिघण्टयि
५ अजिघण्टयि-षीत् षिष्टाम् षिषुः षीः षिष्टम् षिष्ट षिषम
षिष्व षिष्म (कृम
६ जिघण्टयिषाञ्चकार कतुः कुः कर्थ कथुः क कार कर कृव
जिघण्टयिषाम्बभूव जिघण्टयिषामास
७ जिघण्टयिष्या-त् स्ताम् सुः : स्तम् स्त सम् स्व स्म
८ जिघण्टयिषिता-" रौ रः सि स्थः स्थ स्मि स्वः स्मः
९ जिघण्टयिषिष्यति तः न्ति सि थः थ जिघण्टयि
षिष्य-मि वः मः (अजिघण्टयिषिष्या-व म
१० अजिघण्टयिषिष्य-त् ताम् न् : तम् त म

१७८४ वृतण् (वृत्) भासार्थः

१ विवर्तयिषति तः न्ति सि थः थ विवर्तयिषामि वः
२ विवर्तयिषे–त ताम् युः : तम् त यम् व म (मः
३ विवर्तयिष–तु तात् ताम् न्तु " तात् तम् त
विवर्तयिषा–णि व म (षा–व म
४ अविवर्तयिषत् ताम् न् : तम् त म् अविवर्तयि
५ अविवर्तयि–षीत् षिष्टाम् षिषुः षीः षिष्टम् षिष्ट षिषम
षिष्व षिष्म (कृम
६ विवर्तयिषाञ्चकार कृतुः कुः कर्थ कृथुः कृ कार कर कृव
विवर्तयिषाम्बभूव विवर्तयिषामास
७ विवर्तयिष्या–त् स्ताम् सुः : स्तम् स्त सम् स्व स्म
८ विवर्तयिषिता– " रौ रः सि स्थः स्थ स्मि स्वः स्मः
९ विवर्तयिषिष्यति तः न्ति सि थः थ विवर्तयिषि
ष्य–मि वः मः (अविवर्तयिषिष्या–व म
१० अविवर्तयिषिष्य–त् ताम् न् : तम् त म्

१७८५ पुथुण् (पुथ्) भासार्थः

१ पुपोथयिष–ति तः न्ति सि थः थ पुपोथयिषा-मि वः
२ पुपोथयिषे–त् ताम् युः : तम् त यम् व म [मः
३ पुपोथयिष–तु तात् ताम् न्तु " तात् तम् त
पुपोथयिषा–णि व म षा–व म
४ अपुपोथयिष–त् ताम् न्: तम् त म् अपुपोथयि
५ अपुपोथयि–षीत् षिष्टाम् षिषुः षीः षिष्टम् षिष्ट षिषम्
षिष्व षिष्म
६ पुपोथयिषाम्बभू-व वतुः वुः विथ वथुः व व विव विम
पुपोथयिषाञ्चकार पुपोथयिषामास
७ पुपोथयिष्या–त् स्ताम् सुः : स्तम् स्त सम् स्व स्म
८ पुपोथयिषिता–" रौ रः सि स्थः स्थ स्मि स्वः स्मः
९ पुपोथयिषिष्य–ति तः न्ति सि थः थ पुपोथयिषि
ष्या–मि व मः (अपुपोथयिषिष्या–व म
१० अपुपोथयिषिष्य–त् ताम् न् : तम् त म्

१७८६ नदण् (नद्) भासार्थः

१ निनादयिष–ति तः न्ति सि थः थ निनादयिषा–मि
२ निनादयिषे–त् ताम् युः तम् त यम् व म (वः मः
३ निनादयिष–तु तात् ताम् न्तु " तात् तम् त
निनादयिषा–णि व म षा–व म
४ अनिनादयिष-त् ताम् न् तम् त म् अनिनादयि
५ अनिनादयि षीत् षिष्टाम् षिषुः षीः षिष्टम् षिष्ट षिषम्
षिष्व षिष्म
६ निनादयिषाम्बभू व वतुः वुः विथ वथुः व व विव विम
निनादयिषाञ्चकार निनादयिषामास
७ निनादयिष्या–त् स्ताम् सुः स्तम् स्त सम् स्व स्म
८ निनादयिषिता–" रौ रः सि स्थः स्थ स्मि स्वः स्मः
९ निनादयिषिष्य–ति तः न्ति सि थः थ निनादयि
षिष्या मि वः मः (अनिनादयिषिष्या–व म
१० अनिनादयिषिष्य–त् ताम् न् : तम् त म्

१७८७ वृधण् (वृध्) भासार्थः ।

१ विवर्धयिष–ति तः न्ति सि थः थ विवर्धयिषामि वः
२ विवर्धयिषे–त् ताम् युः : तम् त यम् व म (मः
३ विवर्धयिष–तु तात् ताम् न्तु " तात् तम् त
विवर्धयिषा–णि व म षा–व म
४ अविवर्धयिष–त् ताम् न् : तम् त म् अविवर्धयि
५ अविवर्धयिषीत् षिष्टाम् षिषुः षी षिष्टम् षिष्ट षिषम्
षिष्व षिष्म
६ विवर्धयिषामा–स सतुः सुः सिथ सथुः स स सिव सिम
विवर्धयिषाञ्चकार विवर्धयिषाम्बभूव
७ विवर्धयिष्या–त् स्ताम् सुः : स्तम् स्त सम् स्व स्म
८ विवर्धयिषिता–" रौ रः सि स्थः स्थ स्मि स्वः स्मः
९ विवर्धयिषिष्य–ति तः न्ति सि थः थ विवर्धयि
षिष्या–मि व मः (अविवर्धयिषिष्या–व म
१० अविवर्धयिषिष्य–त् ताम् न् : तम् त म

१७८८ गुपण् (गुप्) भासार्थः

१ जुगोपयिषति तः न्ति सि थः थ जुगोपयिषामि वः
२ जुगोपयिषे-त् ताम् युः : तम् त यम् व म [मः
३ जुगोपयिष-तु तात् ताम् न्तु " तात् तम् त
जुगोपयिषा-णि व म (षा व म
४ अजुगोपयिष-त् ताम् न् : तम् त म् अजुगोपयि
५ अजुगोपयि-षीत् षिष्टाम् षिषुः षीः षिष्टम् षिष्ट षिषम्
षिष्व षिष्म
६ जुगोपयिषाम्बभू- व वतुः वुः विथ वथुः व व विव विम
जुगोपयिषाञ्चकार जुगोपयिषामास
७ जुगोपयिष्या-त् स्ताम् सुः : स्तम् स्त सम् स्व स्म
८ जुगोपयिषिता-" रौ रः सि स्थः स्थ स्मि स्वः स्मः
९ जुगोपयिषिष्य-ति तः न्ति सि थः थ जुगोपयिषि
ष्या--मि वः मः (अजुगोपयिषिष्या-व म
१० अजुगोपयिषिष्य-त् ताम् न् : तम् त

१७९० कुपण् (कुप्) भासार्थः

१ चुकोपयिष-ति तः न्ति सि थः थ चुकोपयिषा-मि वः
२ चुकोपयिषे-त् ताम् युः : तम् त यम् व म (मः
३ चुकोपयिष-तु तात् ताम् न्तु " तात् तम् त
चुकोपयिषा-णि व म -व म
४ अचुकोपयिष-त् ताम् न् : तम् त म् अचुकोपयिष
५ अचुकोपयि-षीत् षिष्टाम् षिषुः षीः षिष्टम् षिष्ट षिषम्
षिष्व षिष्म कृम
६ चुकोपयिषाञ्चकार कृतुः कुः कर्थ कृथुः क कार कर कृव
चुकोपयिषाम्बभूव चुकोपयिषामास
७ चुकोपयिष्या-त् स्ताम् सुः : स्तम् स्त सम् स्व स्म
८ चुकोपयिषिता-" रौ रः सि स्थः स्थ स्मि स्वः स्मः
९ चुकोपयिषिष्य-ति तः न्ति सि थः थ चुकोपयिषि
ष्या-मि वः मः (अचुकोपयिषिष्या-व म
१० अचुकोपयिषिष्य-त् ताम् न् : तम् त म

१७८९ धूपण् (धूप्) भासार्थः ।

१ दुधूपयिष-ति तः न्ति सि थः थ दुधूपयिषा-मि
२ दुधूपयिषे-त् ताम् युः : तम् त यम् व म (वः मः
३ दुधूपयिष-तु तात् ताम् न्तु " तात् तम् त
दुधूपयिषा-णि व म व म
४ अदुधूपयिष-त् ताम् न् : तम् त म् अदुधूपयिषा
५ अदुधूपयि-षीत् षिष्टाम् षिषुः षीः षिष्टम् षिष्ट षिषम्
षिष्व षिष्म -कर कृम कृव
६ दुधूपयिषाञ्च-कार कृतुः कुः कर्थ कृथुः क कार
दुधूपयिषाम्बभूव दुधूपयिषामास
७ दुधूपयिष्या-त् स्ताम् सुः : स्तम् स्त सम् स्व स्म
८ दुधूपयिषिता- " रौ रः सि स्थः स्थ स्मि स्वः स्मः
९ दुधूपयिषिष्य-ति तः न्ति सि थः थ दुधूपयिषि-
ष्या-मि वः मः (अदुधूपयिषिष्या-व म
१० अदुधूपयिषिष्य-त् ताम् न् : तम् त म

१७९१ चीवण् (चीव्) भासार्थः ।

१ चिचीवयिष-ति तः न्ति सि थः थ चिचीवयिषामि
२ चिचीवयिषे-त् ताम् युः : तम् त यम् व म [वः मः
३ चिचीवयिष-तु तात् ताम् न्तु " तात् तम् त
चिचीवयिषा-णि व म -व म
४ अचिचीवयिषत् ताम् न् : तम् त म् अचिचीवयिषा
५ अचिचीवयि-षीत् षिष्टाम् षिषुः षीः षिष्टम् षिष्ट षिषम्
षिष्व षिष्म (कृव कृम
६ चिचीवयिषाञ्चकार कृतुः कुः कर्थ कृथुः क कार कर
चिचीवयिषाम्बभूव चिचीवयिषामास
७ चिचीवयिष्या-त् स्ताम् सुः : स्तम् स्त सम् स्व स्म
८ चिचीवयिषिता-" रौ रः सि स्थः स्थ स्मि स्वः स्मः
९ चिचीवयिषिष्य-ति तः न्ति सि थः थ चिचीवयि
षिष्या-मि वः मः (अचिचीवयिषिष्या-व म
१० अचिचीवयिषिष्य-त् ताम् न् : तम् त म

१७९२ दशुण् (दंश्) भासार्थः ।

१ दिदंशयिष–ति तः न्ति सि थः थ दिदंशयिषा-मि
२ दिदंशयिषे–त् ताम् युः : तम् त यम् व म (वः मः
३ दिदंशयिष–तु तात् ताम् न्तु " तात् तम् त
दिदंशयिषा–णि व म व म
४ अदिदंशयिष–त् ताम् न् : तम् त म् अदिदंशयिषा
५ अदिदंशयि–षीत् षिष्टाम् षिषुः षीः षिष्टम् षिष्ट षिषम्
षिष्व षिष्म -कर कृम कृव
६ दिदंशयिषाञ्च–कार कतुः कुः कर्थ कथु क कार
दिदंशयिषाम्बभूव दिदंशयिषामास
७ दिदंशयिष्या–त् स्ताम् सुः : स्तम् स्त सम् स्व स्म
८ दिदंशयिषिता– " रौरः सि स्थः स्थ स्मि स्वः स्मः
९ दिदंशयिषिष्यति तः न्ति सिथः थ दिदंशयिषि
ष्या मि वः मः (अदिदंशयिषिष्या–व म
१० अदिदंशयिषिष्य–त् ताम् न : तम् त म्

१७९४ त्रसुण् (त्रंस्) भासार्थः ।

१ तित्रंसयिष–ति तः न्ति सि थः थ तित्रंसयिषामि
२ तित्रंसयिषे त् ताम् युः : तम् त यम् व म [वः मः
३ तित्रंसयिष-तु तात् ताम् न्तु " तात् तम् त
तित्रंसयिषा–णि व म –व म
४ अतित्रंसयिषत ताम् न् तम् त म् अतित्रंसयिषा
५ अतित्रंसयि–षीत् षिष्टाम् षिषु षीः षिष्टम् षिष्ट षिषम्
षिष्व षिष्म (कृव कृम
६ तित्रंसयिषाञ्चकार कतुः कुः कर्थ कथुः क कार कर
तित्रंसयिषाम्बभूव तित्रंसयिषामास
७ तित्रंसयिष्या–त् स्ताम् सुः : स्तम् स्त सम् स्व स्म
८ तित्रंसयिषिता–" रौरः सि स्थः स्थ स्मि स्वः स्मः
९ तित्रंसयिषिष्य ति त न्ति सि थः थ तित्रंसयि
षिष्या मि वः मः अतित्रंसयिषिष्या व म
१० अतित्रंसयिषिष्य–त् ताम् न् : तम् त म्

१७९३ कुशुण् (कुंश्) भासार्थः

१ चुकुंशयिष-ति तः न्ति सि थः थ चुकुंशयिषा-मि वः
२ चुकुंशयिषे–त् ताम् युः : तम् त यम् व म (मः
३ चुकुंशयिष–तु तात् ताम् न्तु " तात् तम् त
चुकुंशयिषा–णि व म –व म
४ अचुकुंशयिष-त् ताम् न् : तम् त म् अचुकुंशयिष
५ अचुकुंशयि षीत् षिष्टाम् षिषुः षीः षिष्टम् षिष्ट षिषम्
षिष्व षिष्म कृम
६ चुकुंशयिषाञ्च-कार कतुः कुः कर्थ कथुः क कार कर कृव
चुकुंशयिषाम्बभूव चुकुंशयिषामास
७ चुकुंशयिष्या त् स्ताम् सुः : स्तम् स्त सम् स्व स्म
८ चुकुंशयिषिता–" रौरः सि स्थः स्थ स्मि स्वः स्मः
९ चुकुंशयिषिष्य–ति तः न्ति सि थः थ चुकुंशयिषि
ष्या-मि वः मः (अचुकुंशयिषिष्या–व म
१० अचुकुंशयिषिष्य–त् ताम् न् : तम् त म

१७९५ पिसुण् (पिंश्) भासार्थः

१ पिपिंसयिष–ति तः न्ति सि थः थ पिपिंसयिषा–मि
२ पिपिंसयिषे–त् ताम् युः तम् त यम् व म (वः मः
३ पिपिंसयिष–तु तात् ताम् न्तु " तात् तम् त
पिपिंसयिषा–णि व म षा-व म
४ अपिपिंसयिष-त् ताम् न् तम् त म् अपिपिंसयि
५ अपिपिंसयि षीत् षिष्टाम् षिषुः षीः षिष्टम् षिष्ट षिषम्
षिष्व षिष्म
६ पिपिंसयिषाम्बभू व वतुः वुः विथ वथु व व विव विम
पिपिंसयिषाञ्चकार पिपिंसयिषामास
७ पिपिंसयिष्या–त् स्ताम् सुः स्तम् स्त सम् स्व स्म
८ पिपिंसयिषिता–" रौरः सि स्थः स्थ स्मि स्वः स्मः
९ पिपिंसयिषिष्य–ति तः न्ति सि थ थ पिपिंसयि
षिष्या मि वः मः (अपिपिंसयिषिष्या-व म
१० अपिपिंसयिषिष्य–त् ताम् न् : तम् त म

१७९६ कुसुण् (कुंस्) भासार्थः

१ चुकुंसयिष–ति तः न्ति सि थः थ चुकुंसयिषा-मि व
२ चुकुंसयिषे–त् ताम् युः : तम् त यम् व म [मः
३ चुकुंसयिष–तु तात् ताम् न्तु " तात् तम् त
चुकुंसयिषा–णि व म व म
४ अचुकुंसयिष–त् ताम् न्: तम् त म् अचुकुंसयिषा
(षिष्व षिष्म
५ अचुकुंसयि–षीत् षिष्टाम् षिषुः षी. षिष्टम् षिष्ट षिषम्
चुकुंसयिषाञ्चकार चुकुंसयिषाम्बभूव
६ चुकुंसयिषामा-स सतुः सुः सिथ सथुः स स सिव सिम
७ चुकुंसयिष्या–त् स्ताम् सुः : स्तम् स्त सम् स्व स्म
८ चुकुंसयिषिता–" रौ रः सि स्थः स्थ स्मि स्वः स्मः
९ चुकुंसयिषिष्य–ति तः न्ति सि थः थ चुकुंसयि
षिष्या–मि वः मः (अचुकुंसयिषिष्या व म
१० अचुकुंसयिषिष्य–त् ताम् न् : तम् त म्

१७९८ वर्हण् (वर्ह्) भासार्थः ।

१ विवर्हयिष–ति तः न्ति सि थः थ विवर्हयिषा–मि
२ विवर्हयिषे–त् ताम् युः : तम् त यम् व म (वः मः
३ विवर्हयिष–तु तात् ताम् न्तु " तात् तम् त
विवर्हयिषा–णि व म (व म
४ अविवर्हयिष–त् ताम् न्: तम् त म् अविवर्हयिषा
५ अविवर्हयि–षीत् सिष्टाम् सिषुः सीः सिष्टम् सिष्ट सिषम्
सिष्व सिष्म
६ विवर्हयिषाम्बभू–व वतुः बुः विथ वथुः व व विव विम
विवर्हयिषाञ्चकार विवर्हयिषामास
७ विवर्हयिष्या–त् स्ताम् सुः : स्तम् स्त सम् स्व स्म
८ विवर्हयिषिता–" रौ रः सि स्थः स्थ स्मि स्वः स्मः
९ विवर्हयिषिष्य–ति तः न्ति सि थः थ विवर्हयिषि-
ष्या–मि वः मः (अविवर्हयिषिष्या–व म
१० अविवर्हयिषिष्य–त् ताम् न् : तम् त म्

+षिष्टाम्, षिषुः, षीः, षिष्टम्,
षिष्ट, षिषम्, षिष्व, षिष्म

१७९७ दसुण् (दंस्) भासार्थः

१ दिदंशयिष ति तः न्ति सि थः थ दिदंशयिषा मि वः
२ दिदंशयिषे–त् ताम् युः : तम् त यम् व म (मः
३ दिदंशयिष–तु तात् ताम् न्तु " तात् तम् त
दिदंशयिषा–णि व म [व म
४ अदिदंशयिषत् ताम् न् : तम् त म् अदिदंशयिषा
५ अदिदंशयि–षीत् षिष्टाम् षिषुः षीः षिष्टम् षिष्ट षिषम्
षिष्व षिष्म
६ दिदंशयिषामास सतु सुः सिथ सथुः स स सिव सिम
दिदंशयिषाञ्चकार दिदंशयिषाम्बभूव
७ दिदंशयिष्या त् स्ताम् सुः : स्तम् स्त सम् स्व स्म
८ दिदंशयिषिता–" रौ रः सि स्थः स्थ स्मि स्वः स्मः
९ दिदंशयिषिष्य-ति तः न्ति सि थः थ दिदंशयिषि
ष्या–मि वः मः (अदिदंशयिषिष्या–व म
१० अदिदंशयिषिष्य–त् ताम् न् : तम् त म्

१७९९ बृहुण् (बृंह्) भासार्थः

१ विबृंहयिष ति तः न्ति सि थः थ विबृंहयिषा मि वः
२ विबृंहयिषे–त् ताम् युः : तम् त यम् व म (मः
३ विबृंहयिष–तु तात् ताम् न्तु " तात् तम् त
विबृंहयिषा–णि व म व म
४ अविबृंहयिषत् ताम् न्: तम् त म् अविबृंहयिषा
५ अविबृंहयि–षीत् षिष्टाम् षिषु. षीः षिष्टम् षिष्ट षिषम्
षिष्व षिष्म
६ विबृंहयिषामा-स सतुः सुः सिथ सथुः स स सिव सिम
विबृंहयिषाञ्चकार विबृंहयिषाम्बभूव
७ विबृंहयिष्या–त् स्ताम् सुः : स्तम् स्त सम् स्व स्म
८ विबृंहयिषिता–" रौ रः सि स्थः स्थ स्मि स्वः स्मः
९ विबृंहयिषिष्य ति तः न्ति सि थः थ विबृंहयिषि
ष्या–मि वः मः (अविबृंहयिषिष्या–व म
१० अविबृंहयिषिष्य–त् ताम् . . तम् त म्

१८०० वह्लण् (वल्ह्) भासार्थः ।

१ **विवह्लयिष**–ति तः न्ति सि थः थ **विवह्लयिषा**–मि
२ **विवह्लयिषे**–त् ताम् युः : तम् त यम् व म (वः मः
३ **विवह्लयिष**–तु तात् ताम् न्तु " तात् तम् त
विवह्लयिषा–णि व म (व म
४ **अविवह्लयिष**–त् ताम् न्: तम् त म् **अविवह्लयिषा**
५ **अविवह्लयि**–षीत् षिष्टाम् षिषुः षीः षिष्टम् षिष्ट षिषम्
षिष्व षिष्म
६ **विवह्लयिषाम्बभू**–व वतुः वुः विथ वथुः व व विव विम
विवह्लयिषाञ्चकार **विवह्लयिषामास**
७ **विवह्लयिष्या**–त् स्ताम् सुः : स्तम् स्त सम् स्व स्म
८ **विवह्लयिषिता**–" रौ रः सि स्थः स्थ स्मि स्वः स्मः
९ **विवह्लयिषिष्य**–ति तः न्ति सि थः थ **विवह्लयिषि**–
ष्या–मि वः मः (**अविवह्लयिषिष्या**–व म
१० **अविवह्लयिषिष्य**–त् ताम् न् : तम् त म्
+षिष्टाम्, षिषुः, षीः, षिष्टम्,
षिष्ट, षिषम्, षिष्व, षिष्म

१८०१ अहुण् (अंह्) भासार्थः

१ **अञ्जिहयिष**–ति तः न्ति सि थः थ **अञ्जिहयिषा**–मि वः
२ **अञ्जिहयिषे**–त् ताम् युः : तम् त यम् व म [मः
३ **अञ्जिहयिष**–तु तात् ताम् न्तु " तात् तम् त
अञ्जिहयिषा–णि व म व म
४ **आञ्जिहयिष**–त् ताम् न् : तम् त म् **आञ्जिहयिषा**–
(षिष्व षिष्म
५ **आञ्जिहयि**–षीत् षिष्टाम् षिषुः षी षिष्टम् षिष्ट षिषम्
अञ्जिहयिषाञ्चकार **अञ्जिहयिषाम्बभूव**
६ **अञ्जिहयिषामा**–स सतुः सुः सिथ सथुः स स सिव सिम
७ **अञ्जिहयिष्या**–त् स्ताम् सुः : स्तम् स्त सम् स्व स्म
८ **अञ्जिहयिषिता**–" रौ रः सि स्थः स्थ स्मि स्वः स्मः
९ **अञ्जिहयिषिष्य**–ति तः न्ति सि थः थ **अञ्जिहयि**
षिष्या–मि वः मः (**आञ्जिहयिषिष्या** व म
१० **आञ्जिहयिषिष्य**–त् ताम् न् : तम् त म्

१८०२ वहुण् (वंह्) भासार्थः

१ **विवंहयिष**–ति तः न्ति सि थः थ **विवंहयिषा**–मि वः
२ **विवंहयिषे**–त् ताम् युः : तम् त यम् व म (मः
३ **विवंहयिष**–तु तात् ताम् न्तु " तात् तम् त
विवंहयिषा–णि व म व म
४ **अविवंहयिष**–त् ताम् न् : तम् त म् **अविवंहयिषा**
५ **अविवंहयि**–षीत् षिष्टाम् षिषुः षीः षिष्टम् षिष्ट षिषम्
षिष्व षिष्म
६ **विवंहयिषामा**–स सतुः सुः सिथ सथुः स स सिव सिम
विवंहयिषाञ्चकार **विवंहयिषाम्बभूव**
७ **विवंहयिष्या**–त् स्ताम् सुः : स्तम् स्त सम् स्व स्म
८ **विवंहयिषिता**–" रौ रः सि स्थः स्थ स्मि स्वः स्मः
९ **विवंहयिषिष्य**–ति तः न्ति सि थः थ **विवंहयिषि**
ष्या–मि वः मः (**अविवंहयिषिष्या**–व म
१० **अविवंहयिषिष्य**–त् ताम् न् : तम् त म्

१८०३ महुण् (मंह्) भासार्थः

१ **मिमंहयिष**–ति तः न्ति सि थः थ **मिमंहयिषा** मि वः
२ **मिमंहयिषे**–त् ताम् युः : तम् त यम् व म (मः
३ **मिमंहयिष**–तु तात् ताम् न्तु " तात् तम् त
मिमंयिषा–णि व म [व म
४ **अमिमंहयिष**–त् ताम् न् : तम् त म् **अमिमंहयिषा**
५ **अमिमंहयि**–षीत् षिष्टाम् षिषुः षीः षिष्टम् षिष्ट षिषम्
षिष्व षिष्म
६ **मिमंहयिषामास** सतु सुः सिथ सथुः स स सिव सिम
मिमंहयिषाञ्चकार **मिमंहयिषाम्बभूव**
७ **मिमंहयिष्या**–त् स्ताम् सुः : स्तम् स्त सम् स्व स्म
८ **मिमंहयिषिता**–" रौ रः सि स्थः स्थ स्मि स्वः स्मः
९ **मिमंहयिषिष्य**–ति तः न्ति सि थः थ **मिमंहयिषि**
ष्या–मि वः मः (**अमिमंहयिषिष्या**–व म
१० **अमिमंहयिषिष्य**–त् ताम् न् : तम् त म्

१८०४ युणि (यु) जुगुप्सायाम्

१ यियावयि–षते षेते षन्ते षसे षेथे षध्वे षे षावहे षामहे
२ यियावयिषे–त याताम् रन् थाः याथाम् ध्वम् य वहि महि
३ यियावयि–षताम् षेताम् षन्ताम् षस्व षेथाम् षध्वम् षै षावहै षामहै
४ अयियावयि–षत षेताम् षन्त षथाः षेथाम् षध्वम् षे षावहि षामहि (षि ष्वहि ष्महि
५ अयियावयिषि–ष्ट षाताम् षत ष्ठाः षाथाम् ड्ढ्वम् ध्वम्
६ यियावयिषाञ्चक्रे क्राते क्रिरे कृषे क्राथे कृढ्वे क्रे कृवहे कृमहे
यियावयिषाम्बभूव यियावयिषामास (वहि महि
७ यियावयिषिषी–ष्ट यास्ताम् रन् ष्ठाः यास्थाम् ध्वम् य
८ यियावयिषिता–" रौ रः से साथे ध्वे हे स्वहे स्महे
९ यियावयिषि–ष्यते ष्येते ष्यन्ते ष्यसे ष्येथे ष्यध्वे ष्ये ष्यावहे ष्यामहे (ष्यध्वम् ष्ये ष्यावहि ष्यामहि
१० अयियावयिषि–ष्यत ष्येताम् ष्यन्त ष्यथाः ष्येथाम्

१८०६ वञ्चिण् (वञ्च्) प्रलम्भने

१ विवञ्चयि–षते षेते षन्ते षसे षेथे षध्वे षे षावहे षामहे
२ विवञ्चयिषे–त याताम् रन् थाः याथाम् ध्वम् य वहि महि
३ विवञ्चयि–षताम् षेताम् षन्ताम् षस्व षेथाम् षध्वम् षै षावहै षामहै
४ अविवञ्चयि–षत षेताम् षन्त षथाः षथाम् षध्वम् षे षावहि षामहि (षि ष्वहि ष्महि
५ अविवञ्चयिषि–ष्ट षाताम् षत ष्ठाः षाथाम् ड्ढ्वम् ध्वम्
६ विवञ्चयिषाञ्चक्रे क्राते क्रिरे कृषे क्राथे कृढ्वे क्रे कृवहे कृमहे
विवञ्चयिषाम्बभूव विवञ्चयिषामास (वहि महि
७ विवञ्चयिषिषी–ष्ट यास्ताम् रन् ष्ठाः यास्थाम् ध्वम् य
८ विवञ्चयिषिता–" रौ रः से साथे ध्वे हे स्वहे स्महे
९ विवञ्चयिषि–ष्यते ष्येते ष्यन्ते ष्यसे ष्येथे ष्यध्वे ष्ये ष्यावहे ष्यामहे (ष्यध्वम् ष्ये ष्यावहि ष्यामहि
१० अविवञ्चयिषि–ष्यत ष्येताम् ष्यन्त ष्यथाः ष्येथाम्

१८०५ गृणी (गृ) विज्ञाने

१ जिगारयि–षते षेते षन्ते षसे षेथे षध्वे षे षावहे षामहे
२ जिगारयिषे–त याताम् रन् थाः याथाम् ध्वम् य वहि महि
३ जिगारयि–षताम् षेताम् षन्ताम् षस्व षेथाम् षध्वम् षै षावहै षामहै
४ अजिगारयि–षत षेताम् षन्त षथाः षेथाम् षध्वम् षे षावहि षामहि (षि ष्वहि ष्महि
५ अजिगारयिषि–ष्ट षाताम् षत ष्ठाः षाथाम् ड्ढ्वम् ध्वम्
६ जिगारयिषाञ्चक्रे क्राते क्रिरे कृषे क्राथे कृढ्वे क्रे कृवहे कृमहे
जिगारयिषाम्बभूव जिगारयिषामास (वहि महि
७ जिगारयिषिषी–ष्ट यास्ताम् रन् ष्ठाः यास्थाम् ध्वम् य
८ जिगारयिषिता–" रौ रः से साथे ध्वे हे स्वहे स्महे
९ जिगारयिषि–ष्यते ष्येते ष्यन्ते ष्यसे ष्येथे ष्यध्वे ष्ये ष्यावहे ष्यामहे (ष्यध्वम् ष्ये ष्यावहि ष्यामहि
१० अजिगारयिषि–ष्यत ष्येताम् ष्यन्त ष्यथाः ष्येथाम्

१८०७ कुटिण् (कुट्) प्रतापने

१ चुकोटयि–षते षेते षन्ते षसे षेथे षध्वे षे षावहे षामहे
२ चुकोटयिषे–त याताम् रन् थाः याथाम् ध्वम् य वहि महि
३ चुकोटयि–षताम् षेताम् षन्ताम् षस्व षेथाम् षध्वम् षै षावहै षामहै
४ अचुकोटयि–षत षेताम् षन्त षथाः षेथाम् षध्वम् षे षावहि षामहि [षि ष्वहि ष्महि
५ अचुकोटयिषि–ष्ट षाताम् षत ष्ठाः षाथाम् ड्ढ्वम् ध्वम्
६ चुकोटयिषाञ्चक्रे क्राते क्रिरे कृषे क्राथे कृढ्वे क्रे कृवहे कृमहे
चुकोटयिषाम्बभूव चुकोटयिषामास [य वहि महि
७ चुकोटयिषिषी–ष्ट यास्ताम् रन् ष्ठाः याथाम् ध्वम्
८ चुकोटयिषिता–" रौ रः से साथे ध्वे हे स्वहे स्महे
९ चुकोटयिषि–ष्यते ष्येते ष्यन्ते ष्यसे ष्येथे ष्यध्वे ष्ये ष्यावहे ष्यामहे (ष्ये ष्यावहि ष्यामहि
१० अचुकोटयिषि–ष्यत ष्येताम् ष्यन्त ष्यथाः ष्येथाम् ष्यध्व

१८०८ मदिण् (मद्) तृप्तियोगे

१ **मिमादयि**–षते षेते षन्ते षसे षेथे षध्वे षे षावहे षामहे
२ **मिमादयिषे**-त याताम् रन् थाः याथाम् ध्वम् य वहि महि
३ **मिमादयि**–षताम् षेताम् षन्ताम् षस्व षेथाम् षध्वम् षै षावहै षामहै
४ **अमिमादयि**–षत षेताम् षन्त षथाः षेथाम षध्वम् षे षावहि षामहि (षि ष्वहि ष्महि
५ **अमिमादयिषि**-ष्ट षाताम् षत ष्ठाः षाथाम् ड्ढ्वम् ध्वम्
६ **मिमादयिषाञ्च**के क्राते किरेकृषे क्राथे कृढ्वे केकृवहे कृमहे **मिमादयिषाम्बभूव मिमादयिषामास** (वहि महि
७ **मिमादयिषिषी**–ष्ट यास्ताम् रन् ष्ठाः यास्थाम् ध्वम् य
८ **मिमादयिषिता**–" रौ रः से साथे ध्वे हे स्वहे स्महे
९ **मिमादयिषि**–ष्यत ष्यते ष्यन्त ष्यसे ष्येथे ष्यध्वे ष्ये ष्यावहे ष्यामहे (ष्यध्वम ष्ये ष्यावहि ष्यामहि
१० **अमिमादयिषि**–ष्यत ष्येताम् ष्यन्त ष्यथा ष्येथाम्

१८१० मनिण् (मन्) स्तम्भे

१ **मिमानयि**–षते षेते षन्ते षसे षेथे षध्वे षे षावहे षामहे
२ **मिमानयिषे**-त याताम् रन् थाः याथाम् ध्वम् य वहि महि
३ **मिमानयि**–षताम् षेताम् षन्ताम् षस्व षेथाम् षध्वम् षै यावहै षामहै
४ **अमिमानयि**–षत षेताम् षन्त षथाः षेथाम् षध्वम् षे षावहि षामहि [षि ष्वहि ष्महि
५ **अमिमानयिषि**-ष्ट षाताम् षत ष्ठाः षाथाम् ड्ढ्वम् ध्वम्
६ **मिमानयिषाञ्च**के क्राते किरेकृषे क्राथे कृढ्वे केकृवहेकृमहे **मिमानयिषाम्बभूव मिमानयिषामास**[य वहि महि
७ **मिमानयिषिषी**–ष्ट यास्ताम् रन् ष्ठाः याथाम् ध्वम्
८ **मिमानयिषिता**–" रौ र सेः साथे ध्वे हे स्वहे स्महे
९ **मिमानयिषि**–ष्यते ष्येते ष्यन्त ष्यसे ष्येथे ष्यध्वे ष्ये ष्यावहे ष्यामहे (ष्ये ष्यावहि ष्यामहि
१० **अमिमानयिषि**ष्यत ष्येताम् ष्यन्त ष्यथाः ष्येथाम् ष्यध्व

१८०९ विदिण् (विद्) चेतनाख्याननिवासेषु

१ **विवेदयि**–षते षेते षन्ते षसे षेथे षध्वे षे षावहे षामहे
२ **विवेदयिषे**–त याताम् रन् थाः याथाम् ध्वम् य वहि महि
३ **विवेदयि**–षताम् षेताम् षन्ताम् षस्व षेथाम् षध्वम् षै षावहै षामहै
४ **अविवेदयि**–षत षेताम् षन्त षथाः षथाम् षध्वम् षे षावहि षामहि (षि ष्वहि ष्महि
५ **अविवेदयिषि**–ष्ट षाताम् षत ष्ठाः षाथाम् ड्ढ्वम् ध्वम्
६ **विवेदयिषाञ्च**के क्राते किरे कृषे क्राथे कृढ्वे के कृवहे कृमहे **विवेदयिषाम्बभूव विवेदयिषामास** (वहि महि
७ **विवेदयिषिषी**–ष्ट यास्ताम् रन् ष्ठाः यास्थाम् ध्वम् य
८ **विवेदयिषिता**–" रौ रः से साथे ध्वे हे स्वहे स्महे
९ **विवेदयिषि**–ष्यते ष्येते ष्यन्त ष्यसे ष्येथे ष्यध्वे ष्ये ष्यावहे ष्यामहे (ष्यध्वम ष्ये ष्यावहि ष्यामहि
१० **अविवेदयिषि**-ष्यत ष्येताम् ष्यन्त ष्यथा ष्येथाम्

१८११ बलिण् (बल्) आभण्डने

१ **बिबालयि**–षते षेते षन्ते षसे षेथे षध्वे षे षावहे षामहे
२ **बिबालयिषे**–त याताम् रन् थाः याथाम् ध्वम् य वहि महि
३ **बिबालयि**–षताम् षेताम् षन्ताम् षस्व षेथाम् षध्वम् षै षावहै षामहै
४ **अबिबालयि**–षत षेताम् षन्त षथाः षेथाम् षध्वम् षे षावहि षामहि (षि ष्वहि ष्महि
५ **अबिबालयिषि** ष्ट षाताम् षत ष्ठा षाथाम् ड्ढ्वम् ध्वम्
६ **बिबालयिषाञ्च**के क्राते किरे कृषे क्राथे कृढ्वे के कृवहेकृमहे **बिबालयिषाम्बभूव बिबालयिषामास** (वहि महि
७ **बिबालयिषिषी**–ष्ट यास्ताम् रन् ष्ठाः यास्थाम् ध्वम् य
८ **बिबालयिषिता**–" रौ र से साथे ध्वे हे स्वहे स्महे
९ **बिबालयिषि**–ष्यते ष्येते ष्यन्ते ष्यसे ष्येथे ष्यध्वे ष्ये ष्यावहे ष्यामहे (ष्यध्वम् ष्ये ष्यावहि ष्यामहि
१० **अबिबालयिषि** ष्यत ष्येताम् ष्यन्त ष्यथाः ष्येथाम्

१८१२ भलिण् (भल्) आभण्डने

१ बिभालयि–षते षेते षन्ते षसे षेथे षध्वे षे षावहे षामहे
२ बिभालयिषे–त याताम् रन् थाः याथाम् ध्वम् य वहि महि
३ बिभालयि–षताम् षेताम् षन्ताम् षस्व षेथाम् षध्वम् षै षावहै षामहै
४ अबिभालयि–षत षेताम् षन्त षथाः षेथाम् षध्वम् षे षावहि षामहि (षि ष्वहि ष्महि
५ अबिभालयिषि ष्ट षाताम् षत ष्ठा षाथाम् ड्ढ्वम् ध्वम्
६ बिभालयिषाञ्चक्रे क्राते क्रिरे कृषे क्राथे कृढ्वे क्रे कृवहे कृमहे
बिभालयिषाम्बभूव बिभालयिषामास (वहि महि
७ बिभालयिषिषी–ष्ट यास्ताम् रन् ष्ठाः यास्थाम् ध्वम् य
८ बिभालयिषिता–" रौ र से साथे ध्वे हे स्वहे स्महे
९ बिभालयिषि–ष्यते ष्येते ष्यन्ते ष्यसे ष्येथे ष्यध्वे ष्ये ष्यावहे ष्यामहे (ष्यध्वम् ष्ये ष्यावहि ष्यामहि
१० अबिभालयिषि ष्यत ष्येताम् ष्यन्त ष्यथाः ष्येथाम्

१८१३ दिविण् (दिव्) परिकूजने

१ दिदेवयि–षते षेते षन्ते षसे षेथे षध्वे षे षावहे षामहे
२ दिदेवयिषे–त याताम् रन् थाः याथाम् ध्वम् य वहि महि
३ दिदेवयि–षताम् षेताम् षन्ताम् षस्व षेथाम् षध्वम् षै षावहै षामहै
४ अदिदेवयि–षत षेताम् षन्त षथाः षथाम् षध्वम् षे षावहि षामहि (षि ष्वहि ष्महि
५ अदिदेवयिषि–ष्ट षाताम् षत ष्ठाः षाथाम् ड्ढ्वम् ध्वम्
६ दिदेवयिषाञ्चक्रे क्राते क्रिरे कृषे क्राथे कृढ्वे क्रे कृवहे कृमहे
दिदेवयिषाम्बभूव दिदेवयिषामास (वहि महि
७ दिदेवयिषिषी–ष्ट यास्ताम् रन् ष्ठाः यास्थाम् ध्वम् य
८ दिदेवयिषिता–" रौ रः से साथे ध्वे हे स्वहे स्महे
९ दिदेवयिषि–ष्यते ष्येते ष्यन्ते ष्यसे ष्येथे ष्यध्वे ष्ये ष्यावहे ष्यामहे (ष्यध्वम् ष्ये ष्यावहि ष्यामहि
१० अदिदेवयिषि–ष्यत ष्येताम् ष्यन्त ष्यथा. ष्येथाम्

१८१४ वृषिण् (वृष्) शक्तिबन्धे

१ विवर्षयि–षते षेते षन्ते षसे षेथे षध्वे षे षावहे षामहे
२ विवर्षयिषे–त याताम् रन् थाः याथाम् ध्वम् य वहि महि
३ विवर्षयि–षताम् षेताम् षन्ताम् षस्व षेथाम् षध्वम् षै षावहै षामहै
४ अविवर्षयि–षत षेताम् षन्त षथाः षेथाम् षध्वम् षे षावहि षामहि [षि ष्वहि ष्महि
५ अविवर्षयिषि–ष्ट षाताम् षत ष्ठाः षाथाम् ड्ढ्वम् ध्वम्
६ विवर्षयिषाञ्चक्रे क्राते क्रिरे कृषे क्राथे कृढ्वे क्रे कृवहे कृमहे
विवर्षयिषाम्बभूव विवर्षयिषामास [य वहि महि
७ विवर्षयिषिषी–ष्ट यास्ताम् रन् ष्ठाः याथाम् ध्वम्
८ विवर्षयिषिता–" रौ रः सः साथे ध्वे हे स्वहे स्महे
९ विवर्षयिषि–ष्यते ष्येते ष्यन्ते ष्यसे ष्येथे ष्यध्वे ष्ये ष्यावहे ष्यामहे (ष्ये ष्यावहि ष्यामहि
१० अविवर्षयिषि ष्यत ष्येताम् ष्यन्त ष्यथाः ष्येथाम् ष्य

१८१५ कुत्सिण् (कुत्स्) अवक्षेपे

१ चुकुत्सयि–षते षेते षन्ते षसे षेथे षध्वे षे षावहे षामहे
२ चुकुत्सयिषे–त याताम् रन् थाः याथाम् ध्वम् य वहि महि
३ चुकुत्सयि–षताम् षेताम् षन्ताम् षस्व षेथाम् षध्वम् षै षावहै षामहै
४ अचुकुत्सयि–षत षेताम् षन्त षथाः षेथाम षध्वम् षे षावहि षामहि (षि ष्वहि ष्महि
५ अचुकुत्सयिषि–ष्ट षाताम् षत ष्ठाः षाथाम् ड्ढ्वम् ध्वम्
६ चुकुत्सयिषाञ्चक्रे क्राते क्रिरे कृषे क्राथे कृढ्वे क्रे कृवहे कृमहे
चुकुत्सयिषाम्बभूव चुकुत्सयिषामास (वहि महि
७ चुकुत्सयिषिषी–ष्ट यास्ताम् रन् ष्ठाः यास्थाम् ध्वम् य
८ चुकुत्सयिषिता–" रौ रः से साथे ध्वे हे स्वहे स्महे
९ चुकुत्सयिषि–ष्यत ष्येते ष्यन्ते ष्यसे ष्येथे ष्यध्वे ष्ये ष्यावहे ष्यामहे (ष्यध्वम् ष्ये ष्यावहि ष्यामहि
१० अचुकुत्सयिषि–ष्यत ष्येताम् ष्यन्त ष्यथा ष्येथाम्

१८१६ लक्षिण् (लक्ष्) आलोचने

१ लिलक्षयि–षतेषेते षन्ते षसे षेथे षध्वे षे षावहे षामहे
२ लिलक्षयिषे–त याताम् रन् थाः याथाम् ध्वम् य वहि महि
३ लिलक्षयि–षताम् षेताम् षन्ताम् षस्व षेथाम् षध्वम् षै षावहै षामहै
४ अलिलक्षयि–षत षेताम् षन्त षथाः षेथाम् षध्वम् षे षावहि षामहि (षि ष्वहि ष्महि
५ अलिलक्षयिषि–ष्ट षाताम् षत ष्ठाः षाथाम् ड्ढ्वम् ध्वम्
६ लिलक्षयिषाञ्चक्रे क्राते क्रिरे कृषे क्राथे कृढ्वे क्रे कृवहे कृमहे
लिलक्षयिषाम्बभूव लिलक्षयिषामास (वहि महि
७ लिलक्षयिषिषी–ष्ट यास्ताम् रन् ष्ठाः यास्थाम् ध्वम् य
८ लिलक्षयिषिता–" रौ रः से साथे ध्वे हे स्वहे स्महे
९ लिलक्षयिषि–ष्यते ष्येते ष्यन्ते ष्यसे ष्येथे ष्यध्वे ष्ये ष्यावहे ष्यामहे (ष्यध्वम् ष्ये ष्यावहि ष्यामहि
१० अलिलक्षयिषिष्यत ष्येताम् ष्यन्त ष्यथाः ष्येथाम्

१८१७ हिष्किण् (हिष्क्) हिंसायाम्

१ जिहिष्कयि–षते षेते षन्ते षसे षेथे षध्वे षे षावहे षामहे
२ जिहिष्कयिषे त याताम् रन् थाः याथाम् ध्वम् य वहि महि
३ जिहिष्कयि–षताम् षेताम् षन्ताम् षस्व षेथाम् षध्वम् षै षावहै षामहै
४ अजिहिष्कयि–षत षेताम् षन्त षथाः षेथाम् षध्वम् षे षावहि षामहि (षि ष्वहि ष्महि
५ अजिहिष्कयिषि–ष्ट षाताम् षत ष्ठाः षाथाम् ड्ढ्वम् ध्वम्
६ जिहिष्कयिषाञ्चक्रे क्राते क्रिरे कृषे क्राथे कृढ्वे क्रे कृवहे कृमहे
जिहिष्कयिषाम्बभूव जिहिष्कयिषामास (वहि महि
७ जिहिष्कयिषिषी–ष्ट यास्ताम् रन् ष्ठाः यास्थाम् ध्वम् य
८ जिहिष्कयिषिता–" रौ रः से साथे ध्वे हे स्वहे स्महे
९ जिहिष्कयिषि–ष्यते ष्येते ष्यन्ते ष्यसे ष्येथे ष्यध्वे ष्ये ष्यावहे ष्यामहे (ष्यध्वम् ष्ये ष्यावहि ष्यामहि
१० अजिहिष्कयिषि–ष्यत ष्येताम् ष्यन्त ष्यथाः ष्येथाम्

१८१८ किष्किण् (किष्क्) हिंसायाम्

१ चिकिष्कयि–षते षेते षन्ते षसे षेथे षध्वे षे षावहे षामहे
२ चिकिष्कयिषे–त याताम् रन् थाः याथाम् ध्वम् य वहि महि
३ चिकिष्कयि–षताम् षेताम् षन्ताम् षस्व षेथाम् षध्वम् षै षावहै षामहै
४ अचिकिष्कयि–षत षेताम् षन्त षथाः षेथाम् षध्वम् षे षावहि षामहि [षि ष्वहि ष्महि
५ अचिकिष्कयिषि–ष्ट षाताम् षत ष्ठाः षाथाम् ड्ढ्वम् ध्वम्
६ चिकिष्कयिषाञ्चक्रे क्राते क्रिरे कृषे क्राथे कृढ्वे क्रे कृवहे कृमहे
चिकिष्कयिषाम्बभूव चिकिष्कयिषामास [वहि महि
७ चिकिष्कयिषिषी–ष्ट यास्ताम् रन् ष्ठाः यास्थाम् ध्वम् य
८ चिकिष्कयिषिता–" रौ रः से साथे ध्वे हे स्वहे स्महे
९ चिकिष्कयिषि–ष्यते ष्येते ष्यन्ते ष्यसे ष्येथे ष्यध्वे ष्ये ष्यावहे ष्यामहे (ष्यध्वम् ष्ये ष्यावहि ष्यामहि
१० अचिकिष्कयिषिष्यत ष्येताम् ष्यन्त ष्यथाः ष्येथाम्

१८१९ निष्किण् (निष्क्) परिमाणे

१ निनिष्कयि–षते षेते षन्ते षसे षेथे षध्वे षे षावहे षामहे
२ निनिष्कयिषे–त याताम् रन् थाः याथाम् ध्वम् य वहि महि
३ निनिष्कयि–षताम् षेताम् षन्ताम् षस्व षेथाम् षध्वम् षै षावहै षामहै
४ अनिनिष्कयि–षत षेताम् षन्त षथाः षेथाम् षध्वम् षे षावहि षामहि (षि ष्वहि ष्महि
५ अनिनिष्कयिषि–ष्ट षाताम् षत ष्ठाः षाथाम् ड्ढ्वम् ध्वम्
६ निनिष्कयिषाञ्चक्रे क्राते क्रिरे कृषे क्राथे कृढ्वे क्रे कृवहे कृमहे
निनिष्कयिषाम्बभूव निनिष्कयिषामास (वहि महि
७ निनिष्कयिषिषी–ष्ट यास्ताम् रन् ष्ठाः यास्थाम् ध्वम् य
निनिष्कयिषिता–" रौ रः से साथे ध्वे हे स्वहे स्महे
९ निनिष्कयिषि–ष्यत ष्येते ष्यन्ते ष्यसे ष्येथे ष्यध्वे ष्ये ष्यावहे ष्यामहे (ष्यध्वम् ष्ये ष्यावहि ष्यामहि
१० अनिनिष्कयिषि–ष्यत ष्येताम् ष्यन्त ष्यथा ष्येथाम्

१८२० तर्जिण् (तर्ज्) संतर्जने

१ तितर्जयि-षते षेते षन्ते षसे षेथे षध्वे षे षावहे षामहे
२ तितर्जयिषे-त यताम् रन् थाः याथाम् ध्वम् य वहि महि
३ तितर्जयि-षताम् षेताम् षन्ताम् षस्व षेथाम् षध्वम् षै षावहै षामहै
४ अतितर्जयि-षत षेताम् षन्त षथाः षेथाम् षध्वम् षे षावहि षामहि (षि ष्वहि ष्महि
५ अतितर्जयिषि-ष्ट षाताम् षत ष्ठाः षाथाम् ड्ढ्वम् ध्वम्
६ तितर्जयिषामा स सतुः सुः सिथ सथुः स स सिव सिम
तितर्जयिषाञ्चक्रे तितर्जयिषाम्बभूव [वहि महि
७ तितर्जयिषिषी-ष्ट यास्ताम् रन् ष्ठाः यास्थाम् ध्वम् य
८ तितर्जयिषिता-" रौ रः से साथे ध्वे हे स्वहे स्महे
९ तितर्जयिषि-ष्यते ष्येते ष्यन्ते ष्यसे ष्येथे ष्यध्वे ष्ये ष्यावहे ष्यामहे [ष्यध्वम् ष्ये ष्यावहि ष्यामहि
१० अतितर्जयिषि-ष्यत ष्येताम् ष्यन्त ष्यथाः ष्येथाम्

१८२१ कूटिण् (कूट्) अप्रमादे

१ चुकूटयि-षते षेते षन्ते षसे षेथे षध्वे षे षावहे षामहे
२ चुकूटयिषे-त याताम् रन् थाः याथाम् ध्वम् य वहि महि
३ चुकूटयि-षताम् षेताम् षन्ताम् षस्व षेथाम् षध्वम् षै षावहै षामहै
४ अचुकूटयि-षत षेताम् षन्त षथा षेथाम् षध्वम् षे षावहि षामहि (षि ष्वहि ष्महि
५ अचुकूटयिषि-ष्ट षाताम् षत ष्ठाः षाथाम् ड्ढ्वम् ध्वम
६ चुकूटयिषाम्बभू-व वतुः वु विथ वथुः व व विव विम
चुकूटयिषाञ्चक्रे चुकूटयिषामास (वहि महि
७ चुकूटयिषिषी-ष्ट यास्ताम् रन् ष्ठाः यास्थाम् ध्वम् य
८ चुकूटयिषिता-" रौ रः से साथे ध्वे हे स्वहे स्महे
९ चुकूटयिषि-ष्यते ष्येते ष्यन्ते ष्यसे ष्येथे ष्यध्वे ष्ये ष्यावहे ष्यामहे (ष्यध्वम् ष्ये ष्यावहि ष्यामहि
१० अचुकूटयिषि-ष्यत ष्येताम् ष्यन्त ष्यथाः ष्येथाम्

१८२२ त्रुटि (त्रुट्) छेदने

१ तुत्रोटयि-षते षेते षन्ते षसे षेथे षध्वे षे षावहे षामहे
२ तुत्रोटयिषे-त याताम् रन् थाः याथाम् ध्वम् य वहि महि
३ तुत्रोटयि-षताम् षेताम् षन्ताम् षस्व षेथाम् षध्वम् षै षावहै षामहै
४ अतुत्रोटयि-षत षेताम् षन्त षथाः षेथाम् षध्वम् षे षावहि षामहि (षि ष्वहि ष्महि
५ अतुत्रोटयिषि-ष्ट षाताम् षत ष्ठाः षाथाम् ड्ढ्वम् ध्वम्
६ तुत्रोटयिषामा-स सतुः सुः सिथ सथुः स स सिव सिम
तुत्रोटयिषाञ्चक्रे तुत्रोटयिषाम्बभूव (वहि महि
७ तुत्रोटयिषिषी-ष्ट यास्ताम् रन् ष्ठाः यास्थाम् ध्वम् य
८ तुत्रोटयिषिता-" रौ रः से साथे ध्वे हे स्वहे स्महे
९ तुत्रोटयिषि-ष्यते ष्येते ष्यन्ते ष्यसे ष्येथे ष्यध्वे ष्ये ष्यावहे ष्यामहे (ष्यध्वम् ष्ये ष्यावहि ष्यामहि
१० अतुत्रोटयिषि-ष्यत ष्येताम् ष्यन्त ष्यथाः ष्येथाम्

१८२३ शठिण् (शठ्) श्लाघायाम्

१ शिशाठयि-षते षेते षन्ते षसे षेथे षध्वे षे षावहे षामहे
२ शिशाठयिषे-त याताम् रन् थाः याथाम् ध्वम् य वहि महि
३ शिशाठयि-षताम् षेताम् षन्ताम् षस्व षेथाम् षध्वम् षै षावहै षामहै
४ अशिशाठयि-षत षेताम् षन्त षथाः षेथाम् षध्वम् षे षावहि षामहि (षि ष्वहि ष्महि
५ अशिशाठयिषि-ष्ट षाताम् षत ष्ठाः षाथाम् ड्ढ्वम् ध्वम्
६ शिशाठयिषाम्बभू-व वतुः वु विथ वथुः व व विव विम
शिशाठयिषाञ्चकार शिशाठयिषामास वहि महि
७ शिशाठयिषिषी-ष्ट यास्ताम् रन् ष्ठाः यास्थाम् ध्वम् य
८ शिशाठयिषिता-" रौ रः से साथे ध्वे हे स्वहे स्महे
९ शिशाठयिषि-ष्यते ष्येते ष्यन्ते ष्यसे ष्येथे ष्यध्वे ष्ये ष्यावहे ष्यामहे (ष्यध्वम् ष्ये ष्यावहि ष्यामहि
१० अशिशाठयिषि-ष्यत ष्येताम् ष्यन्त ष्यथाः ष्येथाम्

१८२४ कूणिण् (कूण्) संकोचने

१ चुकूणयि–षते षेते षन्ते षसे षेथे षध्वे षे षावहे षामहे
२ चुकूणयिषे–त याताम् रन् थाः याथाम् ध्वम् य वहि महि
३ चुकूणयि–षताम् षेताम् षन्ताम् षस्व षेथाम् षध्वम् षै षावहै षामहै
४ अचुकूणयि–षत षेताम् षन्त षथा षेथाम् षध्वम् षे षावहि षामहि (षि ष्वहि ष्महि
५ अचुकूणयिषिष्ट षाताम् षत ष्ठाः षाथाम् ड्ढ्वम् ध्वम
६ चुकूणयिषाम्बभू–व वतु. वु विथ वथुः व व विव विम चुकूणयिषाञ्चक्रे चुकूणयिषामास (वहि महि
७ चुकूणयिषिषी–ष्ट यास्ताम् रन् ष्ठाः यास्थाम् ध्वम् य
८ चुकूणयिषिता–" रौ रः से साथे ध्वे हे स्वहे स्महे
९ चुकूणयिषि–ष्यते ष्येते ष्यन्ते ष्यसे ष्येथे ष्यध्वे ष्ये ष्यावहे ष्यामहे (ष्यध्वम् ष्ये ष्यावहि ष्यामहि
१० अचुकूणयिषिष्यत ष्येताम् ष्यन्त ष्यथा. ष्येथाम्

१८२६ बुभ्रूण् (भ्रूण्) आशायाम्

१ बुभ्रूणयि–षते षेते षन्ते षसे षेथे षध्वे षे षावहे षामहे
२ बुभ्रूणयिषे–त याताम् रन् थाः याथाम् ध्वम् य वहि महि
३ बुभ्रूणयि–षताम् षेताम् षन्ताम् षस्व षेथाम् षध्वम् षै षावहै षामहै
४ अबुभ्रूणयि–षत षेताम् षन्त षथाः षेथाम् षध्वम् षे षावहि षामहि (षि ष्वहि ष्महि
५ अबुभ्रूणयिषि–ष्ट षाताम् षत ष्ठा षाथाम् ड्ढ्वम् ध्वम्
६ बुभ्रूणयिषामा स सतुः सुः सिथ सथुः स स सिव सिम बुभ्रूणयिषाञ्चक्रे बुभ्रूणयिषाम्बभूव [वहि महि
७ बुभ्रूणयिषिषी–ष्ट यास्ताम् रन् ष्ठाः यास्थाम् ध्वम् य
८ बुभ्रूणयिषिता–" रौ रः से साथे ध्वे हे स्वहे स्महे
९ बुभ्रूणयिषि–ष्यते ष्येते ष्यन्ते ष्यसे ष्येथे ष्यध्वे ष्ये ष्यावहे ष्यामहे [ष्यध्वम् ष्ये ष्यावहि ष्यामहि
१० अबुभ्रूणयिषिष्यत ष्येताम् ष्यन्त ष्यथा. ष्येथाम्

१८२५ तूणिण् (तूण्) पूरणे

१ तुतूणयि–षते षेते षन्ते षसे षेथे षध्वे षे षावहे षामहे
२ तुतूणयिषेत याताम् रन् थाः याथाम् ध्वम् य वहि महि
३ तुतूणयि–षताम् षेताम् षन्ताम् षस्व षेथाम् षध्वम् षै षावहै षामहै
४ अतुतूणयि–षत षेताम् षन्त षथाः षेथाम् षध्वम् षे षावहि षामहे (षि ष्वहि ष्महि
५ अतुतूणयिषि–ष्ट षाताम् षत ष्ठाः षाथाम् ड्ढ्वम् ध्वम्
६ तुतूणयिषामा–स सतुः सुः सिथ सथुः स स सिव सिम तुतूणयिषाञ्चक्रे तुतूणयिषाम्बभूव (वहि महि
७ तुतूणयिषिषीष्ट यास्ताम् रन् ष्ठाः यास्थाम् ध्वम् य
८ तुतूणयिषिता–" रौ रः से साथे ध्वे हे स्वहे स्महे
९ तुतूणयिषि–ष्यते ष्येते ष्यन्ते ष्यसे ष्येथे ष्यध्वे ष्ये ष्यावहे ष्यामहे (ष्यध्वम् ष्ये ष्यावहि ष्यामहि
१० अतुतूणयिषि–ष्यत ष्येताम् ष्यन्त ष्यथाः ष्येथाम्

१८२७ चितिण् (चित्) संवेदने

१ चिचेतयि–षते षेते षन्ते षसे षेथे षध्वे षे षावहे षामहे
२ चिचेतयिषे–त याताम् रन् थाः याथाम् ध्वम् य वहि महि
३ चिचेतयि–षताम् षेताम् षन्ताम् षस्व षेथाम् षध्वम् षै षावहै षामहै
४ अचिचेतयि षत षेताम् षन्त षथाः षेथाम् षध्वम् षे षावहि षामहि (षि ष्वहि ष्महि
५ अचिचेतयिषिष्ट षाताम् षत ष्ठाः षाथाम् ड्ढ्वम् ध्वम्
६ चिचेतयिषाम्बभू–व वतु वु विथ वथुः व व विव विम चिचेतयिषाञ्चकार चिचेतयिषामास वहि महि
७ चिचेतयिषिषी–ष्ट याताम् रन् ष्ठाः याथाम् ध्वम् य
८ चिचेतयिषिता " रौ रः से साथे ध्वे हे स्वहे स्महे
९ चिचेतयिषि–ष्यते ष्येते ष्यन्ते ष्यसे ष्येथे ष्यध्वे ष्ये ष्यावहे ष्यामहे (ष्यध्वम् ष्ये ष्यावहि ष्यामहि
१० अचिचेतयिषि–ष्यत ष्येताम् ष्यन्त ष्यथा. ष्येथाम

१८२८ वस्तिण् (वस्त्) अर्दने

१ **विवस्तयि**-षते षेते षन्ते षसे षेथे षध्वे षे षावहे षामहे
२ **विवस्तयिषे**- त याताम् रन् थाः याथाम् ध्वम् य वहि महि
३ **विवस्तयि**-षताम् षेताम् षन्ताम् षस्व षेथाम् षध्वम् षै षावहै षामहै
४ **अविवस्तयि**-षत षेताम् षन्त षथा षेथाम् षध्वम् षे षावहि षामहि (षि ष्वहि ष्महि
५ **अविवस्तयिषि**ष्ट षाताम् षत ष्ठाः षाथाम् ड्ढ्वम् ध्वम
६ **विवस्तयिषाम्बभू**-व वतुः वुः विथ वथुः व व विव विम
विवस्तयिषाञ्चक्रे विवस्तयिषामास (वहि महि
७ **विवस्तयिषिषी**-ष्ट यास्ताम् रन् ष्ठाः यास्थाम् ध्वम् य
८ **विवस्तयिषिता**-" रौ रः से साथे ध्वे हे स्वहे स्महे
९ **विवस्तयिषि** ष्यते ष्येते ष्यन्ते ष्यसे ष्येथे ष्यध्वे ष्ये ष्यावहे ष्यामहे (ष्यध्वम ष्ये ष्यावहि ष्यामहि
१० **अविवस्तयिषि**ष्यत ष्येताम् ष्यन्त ष्यथा ष्येथाम्

१८३० डपिण् (डप्) संघाते

१ **डिडापयि**-षते षेते षन्ते षसे षेथे षध्वे षे षावहे षामहे
२ **डिडापयिषे**- त याताम् रन् थाः याथाम् ध्वम् य वहि महि
३ **डिडापयि**-षताम् षेताम् षन्ताम् षस्व षेथाम् षध्वम् षै षावहै षामहै
४ **अडिडापयि**-षत षेताम् षन्त षथाः षेथाम् षध्वम् षे षावहि षामहि (षि ष्वहि ष्महि
५ **अडिडापयिषि**-ष्ट षाताम् षत ष्ठाः षाथाम् ड्ढ्वम् ध्वम्
६ **डिडापयिषामा**-स सतुः सुः सिथ सथुः स स सिव सिम
डिडापयिषाञ्चक्रे डिडापयिषाम्बभूव [वहि महि
७ **डिडापयिषिषी**-ष्ट यास्ताम् रन् ष्ठाः यास्थाम् ध्वम् य
८ **डिडापयिषिता**-" रौ रः से साथे ध्वे हे स्वहे स्महे
९ **डिडापयिषि**-ष्यते ष्येते ष्यन्ते ष्यसे ष्येथे ष्यध्वे ष्ये ष्यावहे ष्यामहे [ष्यध्वम ष्ये ष्यावहि ष्यामहि
१० **अडिडापयिषि**ष्यत ष्येताम् ष्यन्त ष्यथाः ष्येथाम्

१८२९ गन्धिण् (गन्ध्) अर्दने

१ **जिगन्धयि**-षते षेते षन्ते षसे षेथे षध्वे षे षावहे षामहे
२ **जिगन्धयिषे**त याताम् रन् थाः याथाम् ध्वम् य वहि महि
३ **जिगन्धयि**-षताम् षेताम् षन्ताम् षस्व षेथाम् षध्वम् षै षावहै षामहै
४ **अजिगन्धयि**-षत षेताम् षन्त षथाः षेथाम् षध्वम् षे षावहि षामहे (षि ष्वहि ष्महि
५ **अजिगन्धयिषि**-ष्ट षाताम् षत ष्ठा षाथाम् ड्ढ्वम् ध्वम्
६ **जिगन्धयिषामा**-स सतुः सुः सिथ सथुः स स सिव सिम
जिगन्धयिषाञ्चक्रे जिगन्धयिषाम्बभूव (वहि महि
७ **जिगन्धयिषिषी**ष्ट यास्ताम् रन् ष्ठाः यास्थाम् ध्वम् य
८ **जिगन्धयिषिता**-" रौ रः से साथे ध्वे हे स्वहे स्महे
९ **जिगन्धयिषि**-ष्यते ष्येते ष्यन्ते ष्यसे ष्येथे ष्यध्वे ष्ये ष्यावहे ष्यामहे (ष्यध्वम ष्ये ष्यावहि ष्यामहि
१० **अजिगन्धयिषि**-ष्यत ष्येताम् ष्यन्त ष्यथाः ष्येथाम

१८३१ डिपिण् (डिप्) संघाते

१ **डिडेपयि**-षते षेते षन्ते षसे षेथे षध्वे षे षावहे षामहे
२ **डिडेपयिषे** त याताम् रन् थाः याथाम् ध्वम् य वहि महि
३ **डिडेपयि**-षताम षेताम् षन्ताम् षस्व षेथाम् षध्वम् षै षावहै षामहै
४ **अडिडेपयि**-षत षेताम् षन्त षथाः षेथाम् षध्वम् षे षावहि षामहि (षि ष्वहि ष्महि
५ **अडिडेपयिषि**ष्ट षाताम् षत ष्ठाः षाथाम् ड्ढ्वम् ध्वम्
६ **डिडेपयिषाम्बभू**-व वतु वुः विथ वथुः व व विव विम
डिडेपयिषाञ्चक्रे डिडेपयिषामास वहि महि
७ **डिडेपयिषिषी**-ष्ट यातम रन् ष्ठाः याथाम् ध्वम् य
८ **डिडेपयिषिता**-" रौ रः से साथे ध्वे हे स्वहे स्महे
९ **डिडेपयिषि**-ष्यते ष्येते ष्यन्ते ष्यसे ष्येथे ष्यध्वे ष्ये ष्यावहे ष्यामहे (ष्यध्वम् ष्ये ष्यावहि ष्यामहि
१० **अडिडेपयिषि** ष्यत ष्येताम् ष्यन्त ष्यथा ष्येथाम

१८३२ डम्पिण् (डम्प्) संघाते

१ **डिडम्पयि**–षते षेते षन्ते षसे षेथे षध्वे षे षावहे षामहे
२ **डिडम्पयिषे**–त याताम् रन् थाः याथाम् ध्वम् य वहि महि
३ **डिडम्पयि**–षताम् षेताम् षन्ताम् षस्व षेथाम् षध्वम् षै षावहै षामहै
४ **अडिडम्पयि**–षत षेताम् षन्त षथाः षेथाम् षध्वम् षे षावहि षामहि (षि ष्वहि ष्महि
५ **अडिडम्पयिषि**–ष्ट षाताम् षत ष्ठाः षाथाम् ढ्वम् ध्वम
६ **डिडम्पयिषाम्बभू**–व वतु वु विथ वथुः व व विव विम
डिडम्पयिषाञ्चक्रे डिडम्पयिषामास (वहि महि
७ **डिडम्पयिषिषी**–ष्ट यास्ताम् रन् ष्ठाः यास्थाम् ध्वम् य
८ **डिडम्पयिषिता**–" रौ रः से साथे ध्वे हे स्वहे स्महे
९ **डिडम्पयिषि**–ष्यते ष्येते ष्यन्ते ष्यसे ष्येथे ष्यध्वे ष्ये ष्यावहे ष्यामहे (ष्यध्वम् ष्ये ष्यावहि ष्यामहि
१० **अडिडम्पयिषि**ष्यत ष्येताम् ष्यन्त ष्यथाः ष्येथाम्

१८३४ डम्भिण (डम्भ्) संघाते

१ **डिडम्भयि**–षते षेते षन्ते षसे षेथे षध्वे षे षावहे षामहे
२ **डिडम्भयिषे**–त याताम् रन् थाः याथाम् ध्वम् य वहि महि
३ **डिडम्भयि**–षताम् षेताम् षन्ताम् षस्व षेथाम् षध्वम् षै षावहै षामहै
४ **अडिडम्भयि**–षत षेताम् षन्त षथाः षेथाम् षध्वम् षे षावहि षामहि (षि ष्वहि ष्महि
५ **अडिडम्भयिषि**–ष्ट षाताम् षत ष्ठाः षाथाम् ढ्वम् ध्वम्
६ **डिडम्भयिषामा** स सतुः सुः सिथ सथुः स स सिव सिम
डिडम्भयिषाञ्चक्रे डिडम्भयिषाम्बभूव [वहि महि
७ **डिडम्भयिषिषी**–ष्ट यास्ताम् रन् ष्ठाः यास्थाम् ध्वम् य
८ **डिडम्भयिषिता**–" रौ रः से साथे ध्वे हे स्वहे स्महे
९ **डिडम्भयिषि**–ष्यते ष्येते ष्यन्ते ष्यसे ष्येथे ष्यध्वे ष्ये ष्यावहे ष्यामहे [ष्यध्वम् ष्ये ष्यावहि ष्यामहि
१० **अडिडम्भयिषि**ष्यत ष्येताम् ष्यन्त ष्यथाः ष्येथाम्

१८३३ डिम्पण (डिम्प्) संघाते

१ **डिडिम्पयि**–षते षेते षन्ते षसे षेथे षध्वे षे षावहे षामहे
२ **डिडिम्पयिषे**त याताम् रन् थाः याथाम् ध्वम् य वहि महि
३ **डिडिम्पयि**–षताम् षेताम् षन्ताम् षस्व षेथाम् षध्वम् षै षावहै षामहै
४ **अडिडिम्पयि**–षत षेताम् षन्त षथाः षेथाम् षध्वम् षे षावहि षामहि (षि ष्वहि ष्महि
५ **अडिडिम्पयिषि**–ष्ट षाताम् षत ष्ठाः षाथाम् ढ्वम् ध्वम्
६ **डिडिम्पयिषामा**–स सतुः सुः सिथ सथुः स स सिव सिम
डिडिम्पयिषाञ्चक्रे डिडिम्पयिषाम्बभूव (वहि महि
७ **डिडिम्पयिषिषी**ष्ट यास्ताम् रन् ष्ठाः यास्थाम् ध्वम् य
८ **डिडिम्पयिषिता**–" रौ रः से साथे ध्वे हे स्वहे स्महे
९ **डिडिम्पयिषि**–ष्यते ष्येते ष्यन्ते ष्यसे ष्येथे ष्यध्वे ष्ये ष्यावहे ष्यामहे (ष्यध्वम् ष्ये ष्यावहि ष्यामहि
१० **अडिडिम्पयिषि**–ष्यत ष्येताम् ष्यन्त ष्यथाः ष्येथाम्

१८३५ डिम्भिण (डिम्भ्) संघाते

१ **डिडिम्भयि**–षते षेते षन्ते षसे षेथे षध्वे षे षावहे षामहे
२ **डिडिम्भयिषे**–त याताम् रन् थाः याथाम् ध्वम् य वहि महि
३ **डिडिम्भयि**–षताम् षेताम् षन्ताम् षस्व षेथाम् षध्वम् षै षावहै षामहै
४ **अडिडिम्भयि**–षत षेताम् षन्त षथाः षेथाम् षध्वम् षे षावहि षामहि (षि ष्वहि ष्महि
५ **अडिडिम्भयिषि**ष्ट षाताम् षत ष्ठाः षाथाम् ढ्वम् ध्वम्
६ **डिडिम्भयिषाम्बभू**–व वतु वु विथ वथुः व व विव विम
डिडिम्भयिषाञ्चकार डिडिम्भयिषामास वहि महि
७ **डिडिम्भयिषिषी**–ष्ट याताम रन् ष्ठाः याथाम् ध्वम् य
८ **डिडिम्भयिषिता**–" रौ रः से साथे ध्वे हे स्वहे स्महे
९ **डिडिम्भयिषि**–ष्यते ष्येते ष्यन्ते ष्यसे ष्येथे ष्यध्वे ष्ये ष्यावहे ष्यामहे (ष्यध्वम् ष्ये ष्यावहि ष्यामहि
१० **अडिडिम्भयिषि**–ष्यत ष्येताम् ष्यन्त ष्यथाः ष्येथाम

१८३६ स्यमिण् (स्यम्) वितर्के

१ सिस्यामयि–षते षेते षन्ते षसे षेथे षध्वे षे षावहे षामहे
२सिस्यामयिषे-त याताम् रन् थाः याथाम् ध्वम् य वहि महि
३ सिस्यामयि–षताम् षेताम् षन्ताम् षस्व षेथाम् षध्वम् षै षावहै षामहै
४ असिस्यामयि–षत षेताम् षन्त षथाः षेथाम षध्वम् षे षावहि षामहि (षि ष्वहि ष्महि
५असिस्यामयिषि-ष्ट षाताम् षत ष्ठाः षाथाम् ड्ढ्वम् ध्वम्
६सिस्यामयिषाञ्चक्रे क्राते क्रिरे कृषे क्राथे कृढ्वे क्रे कृवहे कृमहे
सिस्यामयिषाम्बभूव सिस्यामयिषामास (वहि महि
७ सिस्यामयिषिषी–ष्ट यास्ताम् रन् ष्ठाः यास्थाम् ध्वम् य
८ सिस्यामयिषिता–" रौ रः से साथे ध्वे हे स्वहे स्महे
९ सिस्यामयिषि–ष्यत ष्येते ष्यन्ते ष्यसे ष्येथे ष्यध्वे ष्ये ष्यावहे ष्यामहे (ष्यध्वम् ष्ये ष्यावहि ष्यामहि
१०असिस्यामयिषि-ष्यत ष्येताम् ष्यन्त ष्यथा. ष्येथाम्

१८३७ शमिण् (शम्) आलोचने

१ शिशामयि–षते षेते षन्ते षसे षेथे षध्वे षे षावहे षामहे
२शिशामयिषे त याताम् रन् थाः याथाम् ध्वम् य वहि महि
३शिशामयि–षताम् षेताम् षन्ताम् षस्व षेथाम् षध्वम् षै षावहै षामहै
४ अशिशामयि–षत षेताम् षन्त षथाः षथाम् षध्वम् षे षावहि षामहि (षि ष्वहि ष्महि
५अशिशामयिषि ष्ट षाताम् षत ष्ठाः षाथाम् ड्ढ्वम् ध्वम्
६शिशामयिषाञ्चक्रे क्राते क्रिरे कृषे क्राथे कृढ्वे क्रे कृवहे कृमहे
शिशामयिषाम्बभूव शिशामयिषामास (वहि महि
७शिशामयिषिषी–ष्ट यास्ताम् रन् ष्ठाः यास्थाम् ध्वम् य
८ शिशामयिषिता–" रौ रः से साथे ध्वे हे स्वहे स्महे
९ शिशामयिषि–ष्यते ष्येते ष्यन्ते ष्यसे ष्येथे ष्यध्वे ष्ये ष्यावहे ष्यामहे (ष्यध्वम् ष्ये ष्यावहि ष्यामहि
१० अशिशामयिषि-ष्यत ष्येताम् ष्यन्त ष्यथाः ष्येथाम्

१८३८ कुस्मिण् (कुस्म्) कुस्मयने

१ चुकुस्मयि–षते षेते षन्ते षसे षेथे षध्वे षे षावहे षामहे
२ चुकुस्मयिषे-त याताम् रन् थाः याथाम् ध्वम् य वहि महि
३ चुकुस्मयि–षताम् षेताम् षन्ताम् षस्व षेथाम् षध्वम् षै यावहै षामहै
४ अचुकुस्मयि–षत षेताम् षन्त षथाः षेथाम् षध्वम् षे षावहि षामहि [षि ष्वहि ष्महि
५ अचुकुस्मयिषि-ष्ट षाताम् षत ष्ठाः षाथाम् ड्ढ्वम् ध्वम्
६चुकुस्मयिषाञ्चक्रे क्राते क्रिरे कृषे क्राथे कृढ्वे क्रे कृवहे कृमहे
चुकुस्मयिषाम्बभूव चुकुस्मयिषामास [वहि महि
७ चुकुस्मयिषिषी–ष्ट यास्ताम् रन् ष्ठाः याथाम् ध्वम् य
८ चुकुस्मयिषिता–" रौ रसेः साथे ध्वे हे स्वहे स्महे
९ चुकुस्मयिषि–ष्यते ष्येते ष्यन्ते ष्यसे ष्येथे ष्यध्वे ष्ये ष्यावहे ष्यामहे (ष्यध्व ष्ये ष्यावहि ष्यामहि
१० अचुकुस्मयिषि ष्यत ष्येताम् ष्यन्त ष्यथाः ष्येथाम्

१८३९ गूरिण् (गूर्) उद्यमे

१ जुगूरयि–षतेषेते षन्ते षसे षेथे षध्वे षे षावहे षामहे
२ जुगूरयिषे–त याताम् रन् थाः याथाम् ध्वम् य वहि महि
३ जुगूरयि–षताम् षेताम् षन्ताम् षस्व षेथाम् षध्वम् षै षावहै षामहै
४ अजुगूरयि–षत षेताम् षन्त षथाः षेथाम् षध्वम् षे षावहि षामहि (षि ष्वहि ष्महि
५ अजुगूरयिषि-ष्ट षाताम् षत ष्ठा षाथाम् ड्ढ्वम् ध्वम्
६ जुगूरयिषाञ्चक्रे क्राते क्रिरे कृषे क्राथे कृढ्वे क्रे कृवहे कृमहे
जुगूरयिषाम्बभूव जुगूरयिषामास (वहि महि
७ जुगूरयिषिषी–ष्ट यास्ताम् रन् ष्ठाः यास्थाम् ध्वम् य
८ जुगूरयिषिता–" रौ रः से साथे ध्वे हे स्वहे स्महे
९ जुगूरयिषि–ष्यते ष्येते ष्यन्ते ष्यसे ष्येथे ष्यध्वे ष्ये ष्यावहे ष्यामहे (ष्यध्वम् ष्ये ष्यावहि ष्यामहि
१० अजुगूरयिषि ष्यत ष्येताम् ष्यन्त ष्यथाः ष्येथाम्

१८४० तन्त्रण् (तन्त्र्) कुटुम्बधारणे

१ तितन्त्रयि-षते षेते षन्ते षसे षेथे षध्वे षे षावहे षामहे
२ तितन्त्रयिषे-त याताम् रन् थाः याथाम् ध्वम् य वहि महि
३ तितन्त्रयि-षताम् षेताम् षन्ताम् षस्व षेथाम् षध्वम् षै षावहै षामहै
४ अतितन्त्रयि-षत षेताम् षन्त षथाः षेथाम् षध्वम् षे षावहि षामहि (षि ष्वहि ष्महि
५ अतितन्त्रयिषि-ष्ट षाताम् षत ष्ठाः षाथाम् ड्ढ्वम् ध्वम्
६ तितन्त्रयिषामा-स सतुः सुः सिथ सथुः स स सिव सिम
तितन्त्रयिषाञ्चक्रे तितन्त्रयिषाम्बभूव [वहि महि
तितन्त्रयिषिषो-ष्ट यास्ताम् रन् ष्ठाः यास्थाम् ध्वम् य
तितन्त्रयिषिता-" रौ रः से साथे ध्वे हे स्वहे स्महे
तितन्त्रयिषि-ष्यते ष्येते ष्यन्ते ष्यसे ष्येथे ष्यध्वे ष्ये ष्यावहे ष्यामहे [ष्यध्वम् ष्ये ष्यावहि ष्यामहि
१० अतितन्त्रयिषिष्यत ष्येताम् ष्यन्त ष्यथाः ष्येथाम्

१८४१ मन्त्रिण् (मन्त्र्) गुप्तभाषणे

मिमन्त्रयि-षते षेते षन्ते षसे षेथे षध्वे षे षावहे षामहे
२ मिमन्त्रयिषेत याताम् रन् थाः याथाम् ध्वम् य वहि महि
३ मिमन्त्रयि-षताम् षेताम् षन्ताम् षस्व षेथाम् षध्वम् षै षावहै षामहै
४ अमिमन्त्रयि-षत षेताम् षन्त षथाः षेथाम् षध्वम् षे षावहि षामहि (षि ष्वहि ष्महि
५ अमिमन्त्रयिषि-ष्ट षाताम् षत ष्ठाः षाथाम् ड्ढ्वम् ध्वम्
६ मिमन्त्रयिषामा-स सतुः सुः सिथ सथुः स स सिव सिम
मिमन्त्रयिषाञ्चक्रे मिमन्त्रयिषाम्बभूव (वहि महि
७ मिमन्त्रयिषिषीष्ट यास्ताम् रन् ष्ठाः यास्थाम् ध्वम् य
८ मिमन्त्रयिषिता-" रौ रः से साथे ध्वे हे स्वहे स्महे
९ मिमन्त्रयिषि-ष्यते ष्येते ष्यन्ते ष्यसे ष्येथे ष्यध्वे ष्ये ष्यावहे ष्यामहे (ष्यध्वम् ष्ये ष्यावहि ष्यामहि
१० अमिमन्त्रयिषि-ष्यत ष्येताम् ष्यन्त ष्यथाः ष्येथाम्

१८४२ ललिण् (लल्) ईप्सायाम्

१ लिलालयि-षते षेते षन्ते षसे षेथे षध्वे षे षावहे षामहे
२ लिलालयिषे-त याताम् रन् थाः याथाम् ध्वम् य वहि महि
३ लिलालयि-षताम् षेताम् षन्ताम् षस्व षेथाम् षध्वम् षै षावहै षामहै
४ अलिलालयि-षत षेताम् षन्त षथा षेथाम् षध्वम् षे षावहि षामहि (षि ष्वहि ष्महि
५ अलिलालयिषि-ष्ट षाताम् षत ष्ठाः षाथाम् ड्ढ्वम् ध्वम
६ लिलालयिषाम्बभू-व वतुः वु विथ वथुः व व विव विम
लिलालयिषाञ्चक्रे लिलालयिषामास (वहि महि
७ लिलालयिषिषी-ष्ट यास्ताम् रन् ष्ठाः यास्थाम् ध्वम् य
८ लिलालयिषिता-" रौ रः से साथे ध्वे हे स्वहे स्महे
९ लिलालयिषि-ष्यते ष्येते ष्यन्ते ष्यसे ष्येथे ष्यध्वे ष्ये ष्यावहे ष्यामहे (ष्यध्वम् ष्ये ष्यावहि ष्यामहि
१० अलिलालयिषि-ष्यत ष्येताम् ष्यन्त ष्यथाः ष्येथाम्

१८४३ स्पशिण् (स्पश्) ग्रहणश्लेषणयोः

१ पिस्पाशयि-षते षेते षन्ते षसे षेथे षध्वे षे षावहे षामहे
२ पिस्पाशयिषेत याताम् रन् थाः याथाम् ध्वम् य वहि महि
३ पिस्पाशयि-षताम् षेताम् षन्ताम् षस्व षेथाम् षध्वम् षै षावहै षामहै
४ अपिस्पाशयि-षत षेताम् षन्त षथाः षेथाम् षध्वम् षे षावहि षामहि (षि ष्वहि ष्महि
५ अपिस्पाशयिषि-ष्ट षाताम् षत ष्ठाः षाथाम् ड्ढ्वम् ध्वम्
६ पिस्पाशयिषाम्बभू-व वतुः वु विथ वथुः व व विव विम
पिस्पाशयिषाञ्चकार पिस्पाशयिषामास वहि महि
७ पिस्पाशयिषिषी-ष्ट याताम् रन् ष्ठाः याथाम् ध्वम् य
८ पिस्पाशयिषिता-" रौ रः से साथे ध्वे हे स्वहे स्महे
९ पिस्पाशयिषि-ष्यते ष्येते ष्यन्ते ष्यसे ष्येथे ष्यध्वे ष्ये ष्यावहे ष्यामहे (ष्यध्वम् ष्ये ष्यावहि ष्यामहि
१० अपिस्पाशयिषि-ष्यत ष्येताम् ष्यन्त ष्यथाः ष्येथाम

१८४४ दशिण् (दंश) दर्शने

१ **दिदंशयि**–षते षेते षन्ते षसे षेथे षध्वे षे षावहे षामहे
२ **दिदंशयिषे**-त याताम् रन् थाः याथाम् ध्वम् य वहि महि
३ **दिदंशयि**–षताम् षेताम् षन्ताम् षस्व षेथाम् षध्वम् षै षावहै षामहै
४ **अदिदंशयि**–षत षेताम् षन्त षथाः षेथाम षध्वम् षे षावहि षामहि (षि ष्वहि ष्महि
५ **अदिदंशयिषि**-ष्ट षाताम् षत ष्ठाः षाथाम् ड्ढ्वम् ध्वम्
६ **दिदंशयिषाञ्चक्रे** क्रातेक्रिरेकृषे क्राथेकृढ्वे क्रेकृवहे कृमहे **दिदंशयिषाम्बभूव दिदंशयिषामास** (वहि महि
७ **दिदंशयिषिषी**–ष्ट यास्ताम् रन् ष्ठाः यास्थाम् ध्वम् य
८ **दिदंशयिषिता**–" रौ रः से साथे ध्वे हे स्वहे स्महे
९ **दिदंशयिषि**–ष्यत ष्येते ष्यन्ते ष्यसे ष्येथे ष्यध्वे ष्ये ष्यावहे ष्यामहे (ष्यध्वम ष्ये ष्यावहि ष्यामहि
१० **अदिदंशयिषि**-ष्यत ष्येताम् ष्यन्त ष्यथा. ष्येथाम्

१८४५ दंसिण् (दंस्) दर्शने च

१ **दिदंसयि**–षते षेते षन्ते षसे षेथे षध्वे षे षावहे षामहे
२ **दिदंसयिषे**त याताम् रन् थाः याथाम् ध्वम् य वहि महि
३ **दिदंसयि**–षताम् षेताम् षन्ताम् षस्व षेथाम् षध्वम् षै षावहै षामहै
४ **अदिदंसयि**–षत षेताम् षन्त षथाः षथाम् षध्वम् षे षावहि षामहि (षि ष्वहि ष्महि
५ **अदिदंसयिषि**ष्ट षाताम् षत ष्ठाः षाथाम् ड्ढ्वम् ध्वम्
६ **दिदंसयिषाञ्चक्रे** क्रातेक्रिरेकृषेक्राथे कृढ्वे क्रे कृवहेकृमहे **दिदंसयिषाम्बभूव दिदंसयिषामास** (वहि महि
७ **दिदंसयिषिषी**–ष्ट यास्ताम् रन् ष्ठाः यास्थाम् ध्वम् य
८ **दिदंसयिषिता**–" रौ रः से साथे ध्वे हे स्वहे स्महे
९ **दिदंसयिषि**–ष्यते ष्येते ष्यन्ते ष्यसे ष्येथे ष्यध्वे ष्ये ष्यावहे ष्यामहे (ष्यध्वम ष्ये ष्यावहि ष्यामहि
१० **अदिदंसयिषि**-ष्यत ष्येताम् ष्यन्त ष्यथाः ष्येथाम्

१८४६ भर्त्सिण् (भर्त्स्) संतर्जने बिभर्त्सयिषते इत्यादि

१८४६ यक्षिण् (यक्ष्) पूजायाम्

१ **यियक्षयि**–षते षेते षन्ते षसे षेथे षध्वे षे षावहे षामहे
२ **यियक्षयिषे**-त याताम् रन् थाः याथाम् ध्वम् य वहि महि
३ **यियक्षयि**–षताम् षेताम् षन्ताम् षस्व षेथाम् षध्वम् षै यावहै षामहै
४ **अयियक्षयि**–षत षेताम् षन्त षथाः षेथाम् षध्वम् षे षावहि षामहि [षि ष्वहि ष्महि
५ **अयियक्षयिषि**-ष्ट षाताम् षत ष्ठाः षाथाम् ड्ढ्वम् ध्वम्
६ **यियक्षयिषाञ्चक्रे** क्रातेक्रिरे कृषेक्राथे कृढ्वे क्रे कृवहे कृमहे **यियक्षयिषाम्बभूव यियक्षयिषामास** [वहि महि
७ **यियक्षयिषिषी**–ष्ट यास्ताम् रन् ष्ठाः याथाम् ध्वम् य
८ **यियक्षयिषिता**–" रौ र सेः साथे ध्वे हे स्वहे स्महे
९ **यियक्षयिषि**–ष्यते ष्येते ष्यन्ते ष्यसे ष्येथे ष्यध्वे ष्ये ष्यावहे ष्यामहे (ष्यध्व ष्ये ष्यावहि ष्यामहि
१० **अयियक्षयिषि**ष्यत ष्येताम् ष्यन्त ष्यथाः ष्येथाम्

१८४७ अङ्कण् (अङ्क्) लक्षणे

१ **अञ्चिकयिष**ति तः न्ति सि थः थ **अञ्चिकयिषा**मि वः
२ **अञ्चिकयिषे**–त् ताम् युः : तम् त यम् व म (मः
३ **अञ्चिकयिष**–तु तात् ताम् न्तु " तात् तम् त **अञ्चिकयिषा**–णि व म व म
४ **आञ्चिकयिष**त् ताम् न् : तम् त म् **आञ्चिकयिषा**
५ **आञ्चिकयि**–षीत् षिष्टाम् षिषु षीः षिष्टम् षिष्ट षिषम् षिष्व षिष्म
६ **अञ्चिकयिषामा**-स सतुः सुः सिथ सथुः स स सिव सिम **अञ्चिकयिषाञ्चकार अञ्चिकयिषाम्बभूव**
७ **अञ्चिकयिष्या**–त् स्ताम् सुः : स्तम् स्त सम् स्व स्म
८ **अञ्चिकयिषिता**–" रौ रः सि स्थः स्थ स्मि स्वः स्मः
९ **अञ्चिकयिषिष्य**ति तः न्ति सि थः थ **अञ्चिकयिषिष्या**–मि वः मः (**आञ्चिकयिषिष्या**–व म
१० **आञ्चिकयिषिष्य**-त् ताम् न् : तम् त म

१८४९ ब्लेष्कण् (ब्लेष्क्) दर्शने

१ बिब्लेष्कयिषति तः न्ति सि थः थ बिब्लेष्कयिषामि
२ बिब्लेष्कयिषे–त ताम् युः : तम् त यम् व म (वः मः
३ बिब्लेष्कयिष–तु तात् ताम् न्तु " तात् तम् त
बिब्लेष्कयिषा–णि व म (यिषा व म
४ अबिब्लेष्कयिषत् ताम् न् : तम् त म् अबिब्लेष्क
५ अबिब्लेष्कयि-षीत् षिष्टाम् षिषुः षीः षिष्टम् षिष्ट षिषम
षिष्व षिष्म (कृम
६ बिब्लेष्कयिषाञ्चकार कतुः कुः कर्थ कथुः क कार कर कृव
बिब्लेष्कयिषाम्बभूव बिब्लेष्कयिषामास
७ बिब्लेष्कयिष्या–त् स्ताम् सुः : स्तम् स्त सम् स्व स्म
बिब्लेष्कयिषिता–" रौ रः सि स्थः स्थ स्मि स्वः स्मः
बिब्लेष्कयिषिष्यति तः न्ति सि थः थ बिब्लेष्कयि
षिष्य–मि वः मः (अबिब्लेष्कयिषिष्या व म
१० अबिब्लेष्कयिषिष्य–त् ताम् न् : तम् त म्

१८५० सुखण् (सुख्) तत्क्रियायाम्

१ सुसुखयिष–ति तः न्ति सि थः थ सुसुखयिषा-मि वः
२ सुसुखयिषे–त् ताम् युः : तम् त यम् व म [मः
३ सुसुखयिष–तु तात् ताम् न्तु " तात् तम् त
सुसुखयिषा–णि व म षा–व म
४ असुसुखयिष–त् ताम् न् : तम् त म् असुसुखयि
५ असुसुखयि–षीत् षिष्टाम् षिषुः षीः षिष्टम् षिष्ट षिषम्
षिष्व षिष्म
६ सुसुखयिषाम्बभू-व वतुः वुः विथ वथुः व व विव विम
सुसुखयिषाञ्चकार सुसुखयिषामास
७ सुसुखयिष्या–त् स्ताम् सुः : स्तम् स्त सम् स्व स्म
८ सुसुखयिषिता–" रौ रः सि स्थः स्थ स्मि स्वः स्मः
९ सुसुखयिषिष्य-ति तः न्ति सि थः थ सुसुखयिषि
ष्या–मि व मः (असुसुखयिषिष्या-व म
१० असुसुखयिषिष्य–त् ताम् न् : तम् त म्

१८५१ दुःखण् (दुःख्) तत्क्रियायाम्

१ दुदुःखयिष–ति तः न्ति सि थः थ दुदुःखयिषा–मि
२ दुदुःखयिषे–त् ताम् युः तम् त यम् व म (वः मः
३ दुदुःखयिष–तु तात् ताम् न्तु " तात् तम् त
दुदुखयिषा–णि व म षा-व म
४ अदुदुःखयिष-त् ताम् न् : तम् त म् अदुदुःखयि
५ अदुदुःखयि षीत् षिष्टाम् षिषुः षीः षिष्टम् षिष्ट षिषम्
षिष्व षिष्म
६ दुदुःखयिषाम्बभू व वतुः वुः विथ वथुः व व विव विम
दुदुःखयिषाञ्चकार दुदुःखयिषामास
७ दुदुःखयिष्या–त् स्ताम् सुः . स्तम् स्त सम् स्व स्म
८ दुदुःखयिषिता–" रौ रः सि स्थः स्थ स्मि स्वः स्मः
९ दुदुःखयिषिष्य ति तः न्ति सि थः थ दुदुःखयि
षिष्या मि वः मः (अदुदुःखयिषिष्या-व म
१० अदुदुःखयिषिष्य–त् ताम् न् : तम् त म्

१८५२ अङ्गण् (अङ्ग्) पदलक्षणयोः

१ अञ्जिगयिष-ति तः न्ति सि थः थ अञ्जिगयिषा-मि
२ अञ्जिगयिषे–त् ताम् युः : तम् त यम् व म (वः मः
३ अञ्जिगयिष–तु तात् ताम् न्तु " तात् तम् त
अञ्जिगयिषा–णि व म व म
४ आञ्जिगयिषत् ताम् न् : तम् त म् आञ्जिगयिषा
५ आञ्जिगयि–षीत् षिष्टाम् षिषुः षीः षिष्टम् षिष्ट षिषम्
षिष्व षिष्म कृम
६ अञ्जिगयिषाञ्चकार कतुः कुः कर्थ कथुः क कार कर कृव
अञ्जिगयिषाम्बभूव अञ्जिगयिषामास
७ अञ्जिगयिष्या–त् स्ताम् सुः : स्तम् स्त सम् स्व स्म
८ अञ्जिगयिषिता " रौ र सि स्थः स्थ स्मि स्वः स्मः
९ अञ्जिगयिषिष्य ति तः न्ति सि थः थ अञ्जिगयिषि
ष्या–मि वः मः (आञ्जिगयिषिष्या–व म
१० आञ्जिगयिषिष्य–त् ताम् न् : तम् त म्

१८५३ अघण् (अघ्) पापकरणे

१ अजिघयिषति तः न्ति सि थः थ अजिघयिषामि वः
२ अजिघयिषे-त् ताम् यु : तम् त यम् व म [मः
३ अजिघयिष-तु तात् ताम् न्तु " तात् तम् त
अजिघयिषा-णि व म (षा व म
४ आजिघयिष-त् ताम् न् तम् त म् आजिघयि
५ आजिघयि-षीत् षिष्टाम् षिषुः षी षिष्टम् षिष्ट षिषम्
षिष्व षिष्म
६ अजिघयिषाम्बभू-व वतुः वु विथ वथुः व व विव विम
अजिघयिषाञ्चकार अजिघयिषामास
७ अजिघयिष्या-त् स्ताम् सुः : स्तम् स्त सम् स्व स्म
८ अजिघयिषिता-" रौ रः सि स्थः स्थ स्मि स्वः स्मः
९ अजिघयिषिष्य-ति तः न्ति सि थः थ अजिघयिषि
ष्या--मि वः मः (आजिघयिषिष्या-व म
१० आजिघयिषिष्य त् ताम् न् : तम् त म्

१८५४ रचण् (रच्) प्रतियत्ने

१ रिरचयिष-ति तः न्ति सि थः थ रिरचयिषा-मि
२ रिरचयिषे-त् ताम् युः : तम् त यम् व म (वः मः
३ रिरचयिष-तु तात् ताम् न्तु " तात् तम् त
रिरचयिषा-णि व म व म
४ अरिरचयिष-त् ताम् न् : तम् त म् अरिरचयिषा
५ अरिरचयि-षीत् षिष्टाम् षिषुः षीः षिष्टम् षिष्ट षिषम्
षिष्व षिष्म -कर कृम कृव
६ रिरचयिषाञ्च-कार कतु वः कर्थ क्रथुः क कार
रिरचयिषाम्बभूव रिरचयिषामास
७ रिरचयिष्या-त् स्ताम् सुः . स्तम् स्त सम् स्व स्म
८ रिरचयिषिता- " रौ रः सि स्थः स्थ स्मि स्व स्मः
९ रिरचयिषिष्य-ति तः न्ति सि थः थ रिरचयिषि
ष्या मि वः मः (अरिरचयिषिष्या-व म
१० अरिरचयिषिष्य-त् ताम् न् : तम् त म्

१८५५ सूचण् (सूच्) पैशून्ये

१ सुसूचयिष ति तः न्ति सि थः थ सुसूचयिषा-मि वः
२ सुसूचयिषे-त् ताम् युः : तम् त यम् व म (मः
३ सुसूचयिष-तु तात् ताम् न्तु " तात् तम् त
सुसूचयिषा-णि व म -व म
४ असुसूचयिष-त् ताम् न् : तम् त म् असुसूचयिष
५ असुसूचयि-षीत् षिष्टाम् षिषुः षीः षिष्टम् षिष्ट षिषम्
षिष्व षिष्म कृम
६ सुसूचयिषाञ्चकार कतुः कुः कर्थ क्रथुः क कार कर कृव
सुसूचयिषाम्बभूव सुसूचयिषामास
७ सुसूचयिष्या-त् स्ताम् सुः : स्तम् स्त सम् स्व स्म
८ सुसूचयिषिता-" रौ रः सि स्थः स्थ स्मि स्वः स्मः
९ सुसूचयिषिष्य-ति तः न्ति सि थः थ सुसूचयिषि
ष्या-मि वः मः (असुसूचयिषिष्या-व म
१० असुसूचयिषिष्य-त् ताम् न् : तम् त म

१८५६ भाजण् (भाज्) पृथक् कर्मणि

१ बिभाजयिष-ति तः न्ति सि थः थ बिभाजयिषामि
२ बिभाजयिषे-त् ताम् युः : तम् त यम् व म [वः मः
३ बिभाजयिष-तु तात् ताम् न्तु " तात् तम् त
बिभाजयिषा-णि व म -व म
४ अबिभाजयिषत् ताम् न् : तम् त म् अबिभाजयिषा
५ अबिभाजयि-षीत् षिष्टाम् षिषु षीः षिष्टम् षिष्ट षिषम्
षिष्व षिष्म (कृव कृम
६ बिभाजयिषाञ्चकार कतुः कुः कर्थ क्रथुः क कार कर
बिभाजयिषाम्बभूव बिभाजयिषामास
७ बिभाजयिष्या-त् स्ताम् सुः : स्तम् स्त सम् स्व स्म
८ बिभाजयिषिता-" रौ रः सि स्थः स्थ स्मि स्वः स्मः
९ बिभाजयिषिष्य ति तः न्ति सि थः थ बिभाजयि
षिष्या-मि वः मः (अबिभाजयिषिष्या-व म
१० अबिभाजयिषिष्य-त् ताम् न् : तम् त म्

१८५७ सभाजण् (सभाज्) प्रीतिसेवनयोः

१ सिसभाजयिषति तः न्ति सि थ.थ सिसभाजयिषामि वः
२ सिसभाजयिषे–त् ताम युः : तम् त यम् व म (मः
३ सिसभाजयिष–तु तात् ताम् न्तु " तात् तम्
सिसभाजयिषा–णि व म (यिषा व म
४ असिसभाजयिष-त् ताम् न् : तम् त म् असिसभाज
५ असिसभाजयि-षीत् षिष्टाम् षिषुः षीः षिष्टम् षिष्ट षिषम्
षिष्व षिष्म
६ सिसभाजयिषाम्बभूव वतुः वुः विथ वथुः व व विव विम
सिसभाजयिषाञ्चकार सिसभाजयिषामास
७ सिसभाजयिष्या–त् स्ताम् सुः : स्तम् स्त सम् स्व स्म
८ सिसभाजयिषिता–" रौ रः सि स्थः स्थ स्मि स्वः स्मः
९ सिसभाजयिषिष्य ति तः न्ति सि थः थ सिसभायिज
षिष्या–मि वः मः (असिसभाजयिषिष्या–व म
१० असिसभाजयिषिष्य–त् ताम् न् : तम् त म्

१८५९ लजुण् (लज्ज्) प्रकाशने

१ लिलज्जयिष–ति तः न्ति सि थः थ लिलज्जयिषामि वः
२ लिलज्जयिषे–त् ताम् युः : तम् त यम् व म (मः
३ लिलज्जयिष–तु तात् ताम् न्तु " तात् तम् त
लिलज्जयिषा–णि व म षा–व म
४ अलिलज्जयिष-त् ताम् न् : तम् त म् अलिलज्जयि
५ अलिलज्जयि–षीत् षिष्टाम् षिषुः षीः षिष्टम् षिष्ट षिषम्
षिष्व षिष्म
६ लिलज्जयिषामा–स सतुः सुः सिथ सथुः स स सिव सिम
लिलज्जयिषाञ्चकार लिलज्जयिषाम्बभूव
७ लिलज्जयिष्या–त् स्ताम् सुः : स्तम् स्त सम् स्व स्म
८ लिलज्जयिषिता–" रौ रः सि स्थः स्थ स्मि स्वः स्मः
९ लिलज्जयिषिष्य–ति तः न्ति सि थः थ लिलज्जयिषि
ष्यामि व. मः (अलिलज्जयिषिष्या–व म
१० अलिलज्जयिषिष्य–त् ताम् न् : तम् त म्

१८५८ लजण् (लज्) लजुण् प्रकाशने

१ लिलजयिष–ति तः न्ति सि थः थ लिलजयिषा-मि
२ लिलजयिषे-त् ताम् युः : तम् त यम् व म (वः मः
३ लिलजयिष–तु तात् ताम् न्तु " तात् तम् त
लिलजयिषा–णि व म (षा–व म
४ अलिलजयिष–त् ताम् न् : तम् त म् अलिलजयि
५ अलिलजयि–षीत् षिष्टाम् षिषुः षीः षिष्टम् षिष्ट षिषम्
षिष्व षिष्म
६ लिलजयिषाम्बभू व वतुः वुः विथ वथुः व व विव विम
लिलजयिषाञ्चकार लिलजयिषामास
७ लिलजयिष्या–त् स्ताम् सुः : स्तम् स्त सम् स्व स्म
८ लिलजयिषिता–" रौ रः सि स्थः स्थ स्मि स्वः स्मः
९ लिलजयिषिष्य–ति तः न्ति सि थः थ लिलजयिषि
ष्या–मि वः मः (अलिलजयिषिष्या–व म
१० अलिलजयिषिष्य–त् ताम् न् : तम् त म्

१८६० कूटण् (कूट्) दाहे

१ चुकूटयिष–ति तः न्ति सि थः थ चुकूटयिषा–मि वः
२ चुकूटयिषे–त् ताम् युः : तम् त यम् व म [मः
३ चुकूटयिष–तु तात् ताम् न्तु " तात् तम् त
चुकूटयिषा–णि व म [षा–व म
४ अचुकूटयिष–त् ताम् न् तम् त म् अचुकूटयि–
५ अचुकूटयि–षीत् षिष्टाम् षिषुः षीः षिष्टम् षिष्ट षिषम्
षिष्व षिष्म
६ चुकूटयिषाम्बभू व वतुः वुः विथ वथुः वव विव विम
चुकूटयिषाञ्चकार चुकूटयिषामास
७ चुकूटयिष्या–त् स्ताम् सुः : स्तम् स्त स्व स्म
८ चुकूटयिषिता " रौ रः सि स्थः स्थ स्मि मम् स्वः स्मः
९ चुकूटयिषिष्य–ति तः न्ति सि थः थ चुकूटयिषि
ष्या–मि वः मः (अचुकूटयिषिष्या–व म
१० अचुकूटयिषिष्य–त् ताम् न् : तम् त म

१८६१ पटण् (पट) ग्रन्थे

१ **पिपटयिष**ति तः न्ति सि थः थ **पिपटयिषा** मि वः
२ **पिपटयिषे**-त् ताम् युः : तम् त यम् व म (मः
३ **पिपटयिष**-तु तात् ताम् न्तु " तात् तम् त
पिपटयिषा-णि व म [व म
४ **अपिपटयिषत्** ताम् न् : तम् त म् **अपिपटयिषा**
५ **अपिपटयि**-षीत् षिष्टाम् षिषुः षीः षिष्टम् षिष्ट षिषम्
षिष्व षिष्म
६ **पिपटयिषामास** सतुः सुः सिथ सथुः स स सिव सिम
पिपटयिषाञ्चकार **पिपटयिषाम्बभूव**
७ **पिपटयिष्या**-त् स्ताम् सुः : स्तम् स्त सम् स्व स्म
८ **पिपटयिषिता**-" रौ रः सि स्थः स्थ स्मि स्वः स्मः
९ **पिपटयिषिष्य**-ति तः न्ति सि थः थ **पिपटयिषि**
ष्या-मि वः मः (**अपिपटयिषिष्या**-व म
१० **अपिपटयिषिष्य**-त् ताम् न् : तम् त म्

१८६२ बटण् (बट्) ग्रन्थे

१ **बिबटयिष**-ति तः न्ति सि थः थ **बिबटयिषा**-मि
२ **बिबटयिषे**-त् ताम् युः : तम् त यम् व म (वः मः
३ **बिबटयिष**-तु तात् ताम् न्तु " तात् तम् त
बिबटयिषा-णि व म (व म
४ **अबिबटयिष**-त् ताम् न् : तम् त म् **अबिबटयिषा**
५ **अबिबटयि**-षीत् सिष्टाम् सिषुः सीः सिष्टम् सिष्ट सिषम्
* सिष्व सिष्म
६ **बिबटयिषाम्बभू**-व वतुः वुः विथ वथुः व व विव विम
बिबटयिषाञ्चकार **बिबटयिषामास**
७ **बिबटयिष्या**-त् स्ताम् सुः : स्तम् स्त सम् स्व स्म
८ **बिबटयिषिता**-" रौ रः सि स्थः स्थ स्मि स्वः स्मः
९ **बिबटयिषिष्य**-ति तः न्ति सि थः थ **बिबटयिषि-**
ष्या-मि वः मः (**अबिबटयिषिष्या**-व म
१० **अबिबटयिषिष्य** त् ताम् न् : तम् त म्

* षिष्टाम् , षिषुः, षीः, षिष्टम् , षिष्ट,
षिषम्, षिष्व, षिष्म,

१८६३ खेटण् (खेट्) भक्षणे

१ **चिखेटयिष**ति तः न्ति सि थः थ **चिखेटयिषा**मि वः
२ **चिखेटयिषे**-त् ताम् युः : तम् त यम् व म (मः
३ **चिखेटयिष**-तु तात् ताम् न्तु " तात् तम् त
चिखेटयिषा-णि व म व म
४ **अचिखेटयिष**त् ताम् न् : तम् त म् **अचिखेटयिषा**
५ **अचिखेटयि**-षीत् षिष्टाम् षिषु षीः षिष्टम् षिष्ट षिषम्
षिष्व षिष्म
६ **चिखेटयिषामा**-स सतुः सुः सिथ सथुः स स सिव सिम
चिखेटयिषाञ्चकार **चिखेटयिषाम्बभूव**
७ **चिखेटयिष्या**-त् स्ताम् सुः : स्तम् स्त सम् स्व स्म
८ **चिखेटयिषिता**-" रौ रः सि स्थः स्थ स्मि स्वः स्मः
९ **चिखेटयिषिष्य**ति तः न्ति सि थः थ **चिखेटयिषि**
ष्या-मि वः मः (**अचिखेटयिषिष्या**-व म
१० **अचिखेटयिषिष्य**-त् ताम् न् : तम् त म्

१८६४ खोटण् (खोट्) क्षेपे

१ **चुखोटयिष**-ति तः न्ति सि थः थ **चुखोटयिषा**मि वः
२ **चुखोटयिषे**-त् ताम् युः : तम् त यम् व म [मः
३ **चुखोटयिष**-तु तात् ताम् न्तु " तात् तम् त
चुखोटयिषा-णि व म व म
४ **अचुखोटयिष**-त् ताम् न् : तम् त म् **अचुखोटयिषा**
(षिष्व षिष्म
५ **अचुखोटयि**-षीत् षिष्टाम् षिषुः षी षिष्टम् षिष्ट षिषम्
चुखोटयिषाञ्चकार **चुखोटयिषाम्बभूव**
६ **चुखोटयिषामा**-स सतुः सुः सिथ सथुः स स सिव सिम
७ **चुखोटयिष्या**-त् स्ताम् सु : स्तम् स्त सम् स्व स्म
८ **चुखोटयिषिता**-" रौ रः सि स्थः स्थ स्मि स्वः स्मः
९ **चुखोटयिषिष्य**-ति तः न्ति सि थः थ **चुखोटयि**
षिष्या-मि वः मः (**अचुखोटयिषिष्या**-व म
१० **अचुखोटयिषिष्य** त् ताम् न् : तम् त म्

१८६५ पुटण् (पुट्) ससर्गे

१ पुपुटयिष–ति तः न्ति सि थः थ पुपुटयिषा–मि वः
२ पुपुटयिषे–त् ताम् युः : तम् त यम् व म (मः
३ पुपुटयिष–तु तात् ताम् न्तु " तात् तम् त
पुपुटयिषा–णि व म षा–व म
४ अपुपुटयिष–त् ताम् न् : तम् त म् अपुपुटयि
५ अपुपुटयि–षीत् षिष्टाम् षिषुः षीः षिष्टम् षिष्ट षिषम्
षिष्व षिष्म
६ पुपुटयिषामा–स सतुः सुः सिथ सथुः स स सिव सिम
पुपुटयिषाञ्चकार पुपुटयिषाम्बभूव
७ पुपुटयिष्या–त् स्ताम् सुः : स्तम् स्त सम् स्व स्म
८ पुपुटयिषिता–" रौ रः सि स्थः स्थ स्मि स्वः स्मः
९ पुपुटयिषिष्य–ति तः न्ति सि थः थ पुपुयिषिष्या–
मि वः मः (अपुपुटयिषिष्या–व म
१० अपुपुटयिषिष्य–त् ताम् न् : तम् त म

१८६६ वटुण् (वण्ट्) विभाजने

१ विवण्टयिषति तः न्ति सि थः थ विवण्टयिषामि वः
२ विवण्टयिषे–त् ताम् युः : तम् त यम् व म [मः
३ विवण्टयिष–तु तात् ताम् न्तु " तात् तम् त
विवण्टयिषा–णि व म [षा–व म
४ अविवण्टयिष–त् ताम् न् : तम् त म् अविवण्टयि
५ अविवण्टयि–षीत् षिष्टाम् षिषुः षीः षिष्टम् षिष्ट षिषम्
षिष्व षिष्म
६ विवण्टयिषाम्बभू–व वतुः वुः विथ वथुः व व विव विम
विवण्टयिषाञ्चकार विवण्टयिषामास
७ विवण्टयिष्या–त् स्ताम् सुः : स्तम् स्त स्व स्म
८ विवण्टयिषिता " रौ रः सि स्थः स्थ स्मि मम् स्वः स्मः
९ विवण्टयिषिष्य–ति तः न्ति सि थः थ विवण्टयि
षिष्या–मि वः मः (अविवण्टयिषिष्या–व म
१० अविवण्टयिषिष्य–त् ताम् न् : तम् त म

१८६७ शठण् (शठ्) सम्यग् भाषणे

१ शिशाठयिषति तः न्ति सि थः थ शिशाठयिषामि वः
२ शिशाठयिषे–त् ताम् युः : तम् त यम् व म (मः
३ शिशाठयिष–तु तात् ताम् न्तु " तात् तम्
शिशाठयिषा–णि व म (षा व म
४ अशिशाठयिष–त् ताम् न् : तम् त म् अशिशाठयि
५ अशिशाठयि–षीत् षिष्टाम् षिषुः षीः षिष्टम् षिष्ट षिषम्
षिष्व षिष्म
६ शिशाठयिषाम्बभू–व वतुः वुः विथ वथुः व व विव विम
शिशाठयिषाञ्चकार शिशाठयिषामास
७ शिशाठयिष्या–त् स्ताम् सुः : स्तम् स्त सम् स्व स्म
८ शिशाठयिषिता–" रौ रः सि स्थः स्थ स्मि स्वः स्मः
९ शिशाठयिषिष्य–ति तः न्ति सि थः थ शिशाठयिषि
ष्या–मि वः मः (अशिशाठयिषिष्या–व म
१० अशिशाठयिषिष्य–त् ताम् न् : तम् त म्

१८६८ श्वठण् (श्वठ्) सम्यग्भाषणे

१ शिश्वठयिष–ति तः न्ति सि थः थ शिश्वठयिषा–मि
२ शिश्वठयिषे त् ताम् युः : तम् त यम् व म (वः मः
३ शिश्वठयिष–तु तात् ताम् न्तु " तात् तम् त
शिश्वठयिषा–णि व म (षा–व म
४ अशिश्वठयिष–त् ताम् न् : तम् त म् अशिश्वठयि
५ अशिश्वठयि–षीत् षिष्टाम् षिषुः षीः षिष्टम् षिष्ट षिषम्
षिष्व षिष्म
६ शिश्वठयिषाम्बभू व वतुः वुः विथ वथुः व व विव विम
शिश्वठयिषाञ्चकार शिश्वठयिषामास
७ शिश्वठयिष्या–त् स्ताम् सुः : स्तम् स्त सम् स्व स्म
८ शिश्वठयिषिता–" रौ रः सि स्थः स्थ स्मि स्वः स्मः
९ शिश्वठयिषिष्य–ति तः न्ति सि थः थ शिश्वठयिषि
ष्या–मि वः मः (अशिश्वठयिषिष्या–व म
१० अशिश्वठयिषिष्य–त् ताम् न् : तम् त म्

१८६९ दण्डण् (दण्ड्) दण्डनिपातने

१ दिदण्डयिषति तः न्ति सि थः थ दिदण्डयिषा मि
२ दिदण्डयिषे-त् ताम् युः : तम् त यम् व म (वः मः
३ दिदण्डयिष-तु तात् ताम् न्तु " तात् तम् त
दिदण्डयिषा-णि व म (षा व म
४ अदिदण्डयिषत् ताम् न् : तम् त म् अदिदण्डयि
५ अदिदण्डयि-षीत् षिष्टाम् षिषुः षीः षिष्टम् षिष्ट षिषम
षिष्व षिष्म (कृम
६ दिदण्डयिषाञ्चकार क्रतुः कुः कर्थ क्रथुः क्र कार कर कृव
दिदण्डयिषाम्बभूव दिदण्डयिषामास
७ दिदण्डयिष्या-त् स्ताम् सुः : स्तम् स्त सम् स्व स्म
८ दिदण्डयिषिता-" रौ रः सि स्थः स्थ स्मि स्वः स्मः
९ दिदण्डयिषिष्य-ति तः न्ति सि थः थ दिदण्डयि
षिष्य-मि व मः (अदिदण्डयिषिष्या व म
१० अदिदण्डयिषिष्य-त् ताम् न् : तम् त म्

१८७० व्रणण् (व्रण्) गात्रविचूर्णने

१ विव्रणयिष-ति तः न्ति सि थः थ विव्रणयिषा-मि वः
२ विव्रणयिषे-त् ताम् युः : तम् त यम् व म [मः
३ विव्रणयिष-तु तात् ताम् न्तु " तात् तम् त
विव्रणयिषा-णि व म षा-व म
४ अविव्रणयिष-त् ताम् न् : तम् त म् अविव्रणयि
५ अविव्रणयि-षीत् षिष्टाम् षिषुः षीः षिष्टम् षिष्ट षिषम्
षिष्व षिष्म
६ विव्रणयिषाम्बभू-व वतुः वुः विथ वथुः व व विव विम
विव्रणयिषाञ्चकार विव्रणयिषामास
७ विव्रणयिष्या-त् स्ताम् सुः : स्तम् स्त सम् स्व स्म
८ विव्रणयिषिता-" रौ रः सि स्थः स्थ स्मि स्वः स्मः
९ विव्रणयिषिष्य-ति तः न्ति सि थः थ विव्रणयिषि
ष्या मि वः मः (अविव्रणयिषिष्या-व म
१० अविव्रणयिषिष्य-त् ताम् न् : तम् त म्

१८७१ वर्णण् (वर्ण्) वर्णक्रियाविस्तारगुणवचनेषु

१ विवर्णयिष-ति तः न्ति सि थः थ विवर्णयिषा-मि
२ विवर्णयिषे-त् ताम् युः तम् त यम् व म (वः मः
३ विवर्णयिष-तु तात् ताम् न्तु " तात् तम् त
विवर्णयिषा-णि व म षा-व म
४ अविवर्णयिष-त् ताम् न् : तम् त म् अविवर्णयि
५ अविवर्णयि षीत् षिष्टाम् षिषुः षीः षिष्टम् षिष्ट षिषम्
षिष्व षिष्म
६ विवर्णयिषाम्बभू व वतुः वुः विथ वथुः व व विव विम
विवर्णयिषाञ्चकार विवर्णयिषामास
७ विवर्णयिष्या-त् स्ताम् सुः : स्तम् स्त सम् स्व स्म
८ विवर्णयिषिता-" रौ रः सि स्थः स्थ स्मि स्वः स्मः
९ विवर्णयिषिष्य-ति तः न्ति सि थः थ विवर्णयि
षिष्या मि वः मः (अविवर्णयिषिष्या-व
१० अविवर्णयिषिष्य-त् ताम् न् : तम् त म

१८७२ पर्णण् (पर्ण्) हरितभावे

१ पिपर्णयिष-ति तः न्ति सि थः थ पिपर्णयिषा-मि
२ पिपर्णयिषे-त् ताम् युः : तम् त यम् व म (वः मः
३ पिपर्णयिष-तु तात् ताम् न्तु " तात् तम् त
पिपर्णयिषा-णि व म व म
४ अपिपर्णयिषत् ताम् न् : तम् त म् अपिपर्णयिषा
५ अपिपर्णयि-षीत् षिष्टाम् षिषुः षीः षिष्टम् षिष्ट षिषम्
षिष्व षिष्म कृम
६ पिपर्णयिषाञ्च-कार क्रतुः कुः कर्थ क्रथुः क्र कार कर कृव
पिपर्णयिषाम्बभूव पिपर्णयिषामास
७ पिपर्णयिष्या-त् स्ताम् सुः : स्तम् स्त सम् स्व स्म
८ पिपर्णयिषिता-" रौ रः सि स्थः स्थ स्मि स्वः स्मः
९ पिपर्णयिषिष्य-ति तः न्ति सि थः थ पिपर्णयिषि-
ष्या-मि वः मः (अपिपर्णयिषिष्या-व म
१० अपिपर्णयिषिष्य-त् ताम् न् : तम् त म्

१८७३ कणण् (कर्ण्) भेदे

१ चिकर्णयिषति तः न्ति सि थः थ चिकर्णयिषा मि वः
२ चिकर्णयिषे-त् ताम् युः : तम् त यम् व म (मः
३ चिकर्णयिष-तु तात् ताम् न्तु " तात् तम् त
चिकर्णयिषा-णि व म [व म
४ अचिकर्णयिषत् ताम् न् : तम् त म् अचिकर्णयिषा
५ अचिकर्णयि-षीत् षिष्टाम् षिषुः षीः षिष्टम् षिष्ट षिषम्
षिष्व षिष्म
६ चिकर्णयिषामास सतुः सुः सिथ सथुः स स सिव सिम
चिकर्णयिषाञ्चकार चिकर्णयिषाम्बभूव
७ चिकर्णयिष्या-त् स्ताम् सुः : स्तम् स्त सम् स्व स्म
८ चिकर्णयिषिता-" रौ रः सि स्थः स्थ स्मि स्वः स्मः
९ चिकर्णयिषिष्य-ति तः न्ति सि थः थ चिकर्णयिषि
ष्या-मि वः मः (अचिकर्णयिषिष्या व म
१० अचिकर्णयिषिष्य-त् ताम् न् : तम् त म्

१८७४ तूणण् (तूण्) संकोचने

१ तुतूणयिष-ति तः न्ति सि थः थ तुतूणयिषा-मि
२ तुतूणयिषे-त् ताम् युः : तम् त यम् व म (वः मः
३ तुतूणयिष-तु तात् ताम् न्तु " तात् तम् त
तुतूणयिषा-णि व म (व म
४ अतुतूणयिष-त् ताम् न् : तम् त म् अतुतूणयिषा
५ अतुतूणयि-षीत् सिष्टाम् सिषुः सीः सिष्टम् सिष्ट सिषम्
* सिष्व सिष्म
६ तुतूणयिषाम्बभू-व वतुः वुः विथ वथुः व व विव विम
तुतूणयिषाञ्चकार तुतूणयिषामास
७ तुतूणयिष्या-त् स्ताम् सुः : स्तम् स्त सम् स्व स्म
८ तुतूणयिषिता-" रौ रः सि स्थः स्थ स्मि स्वः स्मः
९ तुतूणयिषिष्य-ति तः न्ति सि थः थ तुतूणयिषि-
ष्या-मि वः मः (अतुतूणयिषिष्या-व म
१० अतुतूणयिषिष्य-त् ताम् न् : तम् त म

१८७५ गणण् (गण्) संख्याने

१ जिगणयिषति तः न्ति सि थः थ जिगणयिषामि वः
२ जिगणयिषे-त् ताम् युः : तम् त यम् व म (मः
३ जिगणयिष-तु तात् ताम् न्तु " तात् तम् त
जिगणयिषा-णि व म व म
४ अजिगणयिषत् ताम् न् : तम् त म् अजिगणयिषा
५ अजिगणयि-षीत् षिष्टाम् षिषु. षीः षिष्टम् षिष्ट षिषम्
षिष्व षिष्म
६ जिगणयिषामा-स सतुः सुः सिथ सथुः स स सिव सिम
जिगणयिषाञ्चकार जिगणयिषाम्बभूव
७ जिगणयिष्या-त् स्ताम् सुः : स्तम् स्त सम् स्व स्म
८ जिगणयिषिता-" रौ रः सि स्थः स्थ स्मि स्वः स्मः
९ जिगणयिषिष्यति तः न्ति सि थः थ जिगणयिषि
ष्या-मि वः मः (अजिगणयिषिष्या-व म
१० अजिगणयिषिष्य-त् ताम् न् : तम् त म्

१८७६ कुणण् (कुण्) आमन्त्रणे

१ चुकुणयिष-ति तः न्ति सि थः थ चुकुणयिषा-मि वः
२ चुकुणयिषे-त् ताम् युः : तम् त यम् व म [मः
३ चुकुणयिष-तु तात् ताम् न्तु " तात् तम् त
चुकुणयिषा-णि व म व म
४ अचुकुणयिष-त् ताम् न् : तम् त म् अचुकुणयिषा
(षिष्व षिष्म
५ अचुकुणयि-षीत् षिष्टाम् षिषुः षी षिष्टम् षिष्ट षिषम्
चुकुणयिषाञ्चकार चुकुणयिषाम्बभूव
६ चुकुणयिषामा-स सतुः सुः सिथ सथुः स स सिव सिम
७ चुकुणयिष्या-त् स्ताम् सु : स्तम् स्त सम् स्व स्म
८ चुकुणयिषिता-" रौ रः सि स्थः स्थ स्मि स्वः स्मः
९ चुकुणयिषिष्य-ति तः न्ति सि थः थ चुकुणयि
षिष्या-मि वः मः (अचुकुणयिषिष्या व म
१० अचुकुणयिषिष्य-त् ताम् न् : तम् त म्

* षिष्टाम्, षिषुः, षीः, षिष्टम्, षिष्ट,
षिषम्, षिष्व, षिष्म,

१८७७ गुणण् (गुण्) आमन्त्रणे

१ जुगुणयिष-ति तः न्ति सि थः थ जुगुणयिषा-मि वः
२ जुगुणयिषे-त् ताम् युः : तम् त यम् व म (मः
३ जुगुणयिष-तु तात् ताम् न्तु " तात् तम् त
जुगुणयिषा-णि व म -व म
४ अजुगुणयिष-त् ताम् न् : तम् त म् अजुगुणयिष
५ अजुगुणयि- षीत् षिष्टाम् षिषुः षीः षिष्टम् षिष्ट षिषम्
षिष्व षिष्म कृम
६ जुगुणयिषाञ्चकार क्रतुः क्रुः कर्थ क्रथुः क कार कर कृव
जुगुणयिषाम्बभूव जुगुणयिषामास
७ जुगुणयिष्या- त् स्ताम् सुः : स्तम् स्त सम् स्व स्म
८ जुगुणयिषिता-" रौ रः सि स्थः स्थ स्मि स्वः स्मः
९ जुगुणयिषिष्य-ति तः न्ति सि थः थ जुगुणयिषिष्या-मि वः मः (अजुगुणयिषिष्या-व म
१० अजुगुणयिषिष्य-त् ताम् न् : तम् त म

१८७९ पतण् (पत्) वा गतौ

१ पिपतयिष-ति तः न्ति सि थः थ पिपतयिषा-मि वः
२ पिपतयिषे-त् ताम् युः : तम् त यम् व म [मः
३ पिपतयिष-तु तात् ताम् न्तु " तात् तम् त
पिपतयिषा-णि व म (षा व म
४ अपिपतयिष-त् ताम् न् : तम् त म् अपिपतयि
५ अपिपतयि-षीत् षिष्टाम् षिषुः षी षिष्टम् षिष्ट षिषम्
षिष्व षिष्म
६ पिपतयिषाम्बभूव वतुः वुः विथ वथुः व व विव विम
पिपतयिषाञ्चकार पिपतयिषामास
७ पिपतयिष्या-त् स्ताम् सुः : स्तम् स्त सम् स्व स्म
८ पिपतयिषिता-" रौ रः सि स्थः स्थ स्मि स्वः स्मः
९ पिपतयिषिष्य-ति तः न्ति सि थः थ पिपतयिषिष्या--मि वः मः (अपिपतयिषिष्या-व म
१० अपिपतयिषिष्य- त् ताम् न् : तम् त म्
पक्षे (पल्ल गतौ (इतिवद्रूपम्

१८७८ केतण् (केत्) आमन्त्रणे

१ चिकेतयिष-ति तः न्ति सि थः थ चिकेतयिषा मि
२ चिकेतयिषे-त् ताम् युः : तम् त यम् व म (वः मः
३ चिकेतयिष-तु तात् ताम् न्तु " तात् तम् त
चिकेतयिषा-णि व म व म
४ अचिकेतयिषत् ताम् न् : तम् त म् अचिकेतयिषा
५ अचिकेतयि-षीत् षिष्टाम् षिषुः षीः षिष्टम् षिष्ट षिषम्
षिष्व षिष्म कर कृम कृव
६ चिकेतयिषाञ्चकार क्रतुः क्रुः कर्थ क्रथुः क कार
चिकेतयिषाम्बभूव चिकेतयिषामास
७ चिकेतयिष्या-त् स्ताम् सुः : स्तम् स्त सम् स्व स्म
८ चिकेतयिषिता-" रौ रः सि स्थः स्थ स्मि स्वः स्मः
९ चिकेतयिषिष्य- ति तः न्ति सि थः थ चिकेतयिषिष्या- मि वः मः (अचिकेतयिषिष्या-व म
१० अचिकेतयिषिष्य-त् ताम् न् : तम् त म

१८८० वातण् (वात्) गतिसुखसेवनयोः

१ विवातयिष-ति तः न्ति सि थः थ विवातयिषा-मि
२ विवातयिषे-त् ताम् युः : तम् त यम् व म [वः मः
३ विवातयिष-तु तात् ताम् न्तु " तात् तम् त
विवातयिषा-णि व म -व म
४ अविवातयिषत् ताम् न् : तम् त म् अविवातयिषा
५ अविवातयि-षीत् षिष्टाम् षिषुः षीः षिष्टम् षिष्ट षिषम्
षिष्व षिष्म (कृव कृम
६ विवातयिषाञ्चकार क्रतुः क्रुः कर्थ क्रथुः क कार कर
विवातयिषाम्बभूव विवातयिषामास
७ विवातयिष्या-त् स्ताम् सुः : स्तम् स्त सम् स्व स्म
८ विवातयिषिता-" रौ रः सि स्थः स्थ स्मि स्वः स्मः
९ विवातयिषिष्य- ति त. न्ति सि थः थ विवातयिषिष्या- मि वः मः (अविवातयिषिष्या-व म
१० अविवातयिषिष्य-त् ताम् न् : तम् त म्

१८८१ कथण् (कथ्) वाक्यप्रबन्धे

१ चिकथयिष–ति तः न्ति सि थः थ चिकथयिषामि
२ चिकथयिषे–त् ताम् युः : तम् त यम् व म (वः मः
३ चिकथयिष–तु तात् ताम् न्तु " तात् तम् त
चिकथयिषा–णि व म व म
४ अचिकथयिषत् ताम् न् : तम् त म् अचिकथयिषा
५ अचिकथयि–षीत् षिष्टाम् षिषुः षीः षिष्टम् षिष्ट षिषम्
षिष्व षिष्म –कर कृम कृव
६ चिकथयिषाञ्च–कार कतु कुः कर्थ कथु क कार
चिकथयिषाम्बभूव चिकथयिषामास
७ चिकथयिष्या–त् स्ताम् सुः : स्तम् स्त सम् स्व स्म
८ चिकथयिषिता–" रौ रः सि स्थः स्थ स्मि स्व स्मः
९ चिकथयिषिष्य–ति तः न्ति सिथः थ चिकथयि
षिष्या–मि वः मः (अचिकथयिषिष्या–व म
१० अचिकथयिषिष्य–त् ताम् न् : तम् त म

१८८२ श्रथण् (श्रथ्) दौर्बल्ये

१ शिश्रथयिषति तः न्ति सि थः थ शिश्रथयिषामि वः
२ शिश्रथयिषे–त् ताम् युः : तम् त यम् व म [मः
३ शिश्रथयिष–तु तात् ताम् न्तु " तात् तम् त
शिश्रथयिषा–णि व म (षा व म
४ अशिश्रथयिष–त् ताम् न् : तम् त म् अशिश्रथयि
५ अशिश्रथयि–षीत् षिष्टाम् षिषुः षी षिष्टम् षिष्ट षिषम्
षिष्व षिष्म
६ शिश्रथयिषाम्बभूव वतुः वुः विथ वथुः व व विव विम
शिश्रथयिषाञ्चकार शिश्रथयिषामास
७ शिश्रथयिष्या–त् स्ताम् सुः : स्तम् स्त सम् स्व स्म
८ शिश्रथयिषिता–" रौ रः सि स्थः स्थ स्मि स्वः स्मः
९ शिश्रथयिषिष्य–ति तः न्ति सि थः थ शिश्रथयि
षिष्या–मि वः मः (अशिश्रथयिषिष्या–व म
१० अशिश्रथयिषिष्य त् ताम् न् : तम् त म्

१८८३ छेदण् (छेद्) द्वैधीकरणे

१ चिच्छेदयिष–ति तः न्ति सि थः थ चिच्छेदयिषामि
२ चिच्छेदयिषे–त् ताम् युः : तम् त यम् व म [वः मः
३ चिच्छेदयिष–तु तात् ताम् न्तु " तात् तम् त
चिच्छेदयिषा–णि व म –व म
४ अचिच्छेदयिषत् ताम् न् : तम् त म् अचिच्छेदयिषा
५ अचिच्छेदयि–षीत् षिष्टाम् षिषुः षीः षिष्टम् षिष्ट षिषम्
षिष्व षिष्म (कृव कृम
६ चिच्छेदयिषाञ्चकार कतुः कुः कर्थ कथुः क कार कर
चिच्छेदयिषाम्बभूव चिच्छेदयिषामास
७ चिच्छेदयिष्या–त् स्ताम् सुः : स्तम् स्त सम् स्व स्म
८ चिच्छेदयिषिता–" रौ रः सि स्थः स्थ स्मि स्वः स्मः
९ चिच्छेदयिषिष्य ति त न्ति सि थः थ चिच्छेदयि
षिष्या मि वः मः (अचिच्छेदयिषिष्या व म
१० अचिच्छेदयिषिष्य–त् ताम् न् : तम् त म्

१८८४ गदण् (गद्) गर्जे

१ जिगदयिष–ति तः न्ति सि थः थ जिगदयिषा–मि वः
२ जिगदयिषे–त् ताम् युः : तम् त यम् व म (मः
३ जिगदयिष–तु तात् ताम् न्तु " तात् तम् त
जिगदयिषा–णि व म –व म
४ अजिगदयिष–त् ताम् न् : तम् त म् अजिगदयिष
५ अजिगदयि षीत् षिष्टाम् षिषुः षी षिष्टम् षिष्ट षिषम्
षिष्व षिष्म कृम
६ जिगदयिषाञ्चकार कतुः कुः कर्थ कथुः क कार कर कृव
जिगदयिषाम्बभूव जिगदयिषामास
७ जिगदयिष्या त् स्ताम् सुः स्तम् स्त सम् स्व स्म
८ जिगदयिषिता–" रौ रः सि स्थः स्थ स्मि स्वः स्मः
९ जिगदयिषिष्य–ति तः न्ति सि थः थ जिगदयिषि
ष्या–मि वः मः (अजिगदयिषिष्या–व म
१० अजिगदयिषिष्य–त् ताम् न् : तम् त म

१८८५ अन्धण् (अन्ध्) दृष्टयुपसंहारे

१ अन्दिधयिषति तः न्ति सि थः थ अन्दिधयिषा मि
२ अन्दिधयिषे-त ताम् युः : तम् त यम् व म (वः मः
३ अन्दिधयिष-तु तात् ताम् न्तु " तात् तम् त
अन्दिधयिषा-णि व म (षा-व म
४ आन्दिधयिष-त् ताम् न् : तम् त म् आन्दिधयि
५ आन्दिधयि-षीत् षिष्टाम् षिषुः षीः षिष्टम् षिष्ट षिषम
षिष्व षिष्म (कृम
६ अन्दिधयिषाञ्चकार क्रतुः क्रुः कर्थ क्रथुः क्र कार कर कृव
अन्दिधयिषाम्बभूव अन्दिधयिषामास
७ अन्दिधयिष्या-त् स्ताम् सुः : स्तम् स्त सम् स्व स्म
८ अन्दिधयिषिता-" रौ रः सि स्थः स्थ स्मि स्वः स्मः
९ अन्दिधयिषिष्यति तः न्ति सि थः थ अन्दिधयि
षिष्य-मि वः मः (आन्दिधयिषिष्या-व म
१० आन्दिधयिषिष्य-त् ताम् न् : तम् त म्

१८८७ ध्वनण् (ध्वन्) शब्दे

१ दिध्वनयिष-ति तः न्ति सि थः थ दिध्वनयिषा-मि
२ दिध्वनयिषे-त् ताम् युः तम् त यम् व म (वः मः
३ दिध्वनयिष-तु तात् ताम् न्तु " तात् तम् त
दिध्वनयिषा-णि व म षा-व म
४ अदिध्वनयिष-त् ताम् न् : तम् त म् अदिध्वनयि
५ अदिध्वनयि षीत् षिष्टाम् षिषुः षीः षिष्टम् षिष्ट षिषम्
षिष्व षिष्म
६ दिध्वनयिषाम्बभू व वतुः वुः विथ वथु व व विव विम
दिध्वनयिषाञ्चकार दिध्वनयिषामास
७ दिध्वनयिष्या-त् स्ताम् सुः : स्तम् स्त सम् स्व स्म
८ दिध्वनयिषिता-" रौ रः सि स्थः स्थ स्मि स्वः स्मः
९ दिध्वनयिषिष्य-ति तः न्ति सि थः थ दिध्वनयि
१०

१८८६ स्तनण् (स्तन्) गर्जे

१ तिस्तनयिष-ति तः न्ति सि थः थ तिस्तनयिषा मि वः
२ तिस्तनयिषे-त् ताम् युः : तम् त यम् व म [मः
३ तिस्तनयिष-तु तात् ताम् न्तु " तात् तम् त
तिस्तनयिषा-णि व म षा-व म
४ अतिस्तनयिष-त् ताम् न् तम् त म् अतिस्तनयि
५ अतिस्तनयि-षीत् षिष्टाम् षिषुः षीः षिष्टम् षिष्ट षिषम्
षिष्व षिष्म
६ तिस्तनयिषाम्बभू-व वतुः वुः विथ वथुः व व विव विम
तिस्तनयिषाञ्चकार तिस्तनयिषामास
७ तिस्तनयिष्या-त् स्ताम् सुः : स्तम् स्त सम् स्व स्म
८ तिस्तनयिषिता-" रौ रः सि स्थः स्थ स्मि स्वः स्मः
९ तिस्तनयिषिष्य-ति तः न्ति सि थः थ तिस्तनयिषि
ष्या-मि व मः (अतिस्तनयिषिष्या-व म
१० अतिस्तनयिषिष्य-त् ताम् न् : तम् त म्

१८८८ स्तेनण् (स्तेन्) चौर्ये

१ तिस्तेनयिष-ति तः न्ति सि थः थ तिस्तेनयिषा-मि
२ तिस्तेनयिषे-त् ताम् युः : तम् त यम् व म (वः मः
३ तिस्तेनयिष-तु तात् ताम् न्तु " तात् तम् त
तिस्तेनयिषा-णि व म व म
४ अतिस्तेनयिषत् ताम् न् : तम् त म् अतिस्तेनयिषा
५ अतिस्तेनयि-षीत् षिष्टाम् षिषुः षीः षिष्टम् षिष्ट षिषम्
षिष्व षिष्म कृम
६ तिस्तेनयिषाञ्च-कार क्रतुः क्रुः कर्थ क्रथुः क्र कार कर कृव
तिस्तेनयिषाम्बभूव तिस्तेनयिषामास
७ तिस्तेनयिष्या-त् स्ताम् सुः : स्तम् स्त सम् स्व स्म
८ तिस्तेनयिषिता-" रौ रः सि स्थः स्थ स्मि स्वः स्मः
९ तिस्तेनयिषिष्य-ति तः न्ति सि थः थ तिस्तेनयिषि
ष्या-मि वः मः (अतिस्तेनयिषिष्या-व म
१० अतिस्तेनयिषिष्य-त् ताम् न् : तम् त म्

१८८९ ऊनण् (ऊन्) परिहाणे

१ ऊनिनयिष–ति तः न्ति सि थः थ ऊनिनयिषा–मि
२ ऊनिनयिषे–त् ताम् युः : तम् त यम् व म (वः मः
३ ऊनिनयिष–तु तात् ताम् न्तु " तात् तम् त
ऊनिनयिषा–णि व म (षा–व म
४ औनिनयिष–त् ताम् न् : तम् त म् औनिनयि
५ औनिनयि-षीत् षिष्टाम् षिषुः षीः षिष्टम् षिष्ट षिषम
षिष्व षिष्म (कृम
६ ऊनिनयिषाञ्चकार कृतुः कुः कर्थ कृथुः क कार कर कृव
ऊनिनयिषाम्बभूव ऊनिनयिषामास
७ ऊनिनयिष्या–त् स्ताम् सुः : स्तम् स्त सम् स्व स्म
८ ऊनिनयिषिता–" रौ रः सि स्थः स्थ स्मि स्वः स्मः
९ ऊनिनयिषिष्यति तः न्ति सि थः थ ऊनिनयिषि
ष्य–मि वः मः (औनिनयिषिष्या–व म
१० औनिनयिषिष्य–त् ताम् न् : तम् त म्

१८९० कृपण् (कृप्) दौर्बल्ये

१ चिकृपयिष–ति तः न्ति सि थः थ चिकृपयिषामि वः
२ चिकृपयिषे–त् ताम् युः : तम् त यम् व म [मः
३ चिकृपयिष–तु तात् ताम् न्तु ' तात् तम् त
चिकृपयिषा–णि व म षा–व म
४ अचिकृपयिष–त् ताम् न् : तम् त म् अचिकृपयि
५ अचिकृपयि–षीत् षिष्टाम् षिषुः षीः षिष्टम् षिष्ट षिषम्
षिष्व षिष्म
६ चिकृपयिषाम्बभू–व वतुः वुः विथ वथुः व व विव विम
चिकृपयिषाञ्चकार चिकृपयिषामास
७ चिकृपयिष्या–त् स्ताम् सुः : स्तम् स्त सम् स्व स्म
८ चिकृपयिषिता–" रौ रः सि स्थः स्थ स्मि स्वः स्मः
९ चिकृपयिषिष्य–ति तः न्ति सि थः थ चिकृपयिषि
ष्या–मि व मः (अचिकृपयिषिष्या–व म
१० अचिकृपयिषिष्य–त् ताम् न् : तम् त म्

१८९१ रूपण् (रूप्) रूपक्रियायाम्

१ रुरूपयिष–ति तः न्ति सि थः थ रुरूपयिषा–मि
२ रुरूपयिषे–त् ताम् युः तम् त यम् व म (वः मः
३ रुरूपयिष–तु तात् ताम् न्तु " तात् तम् त
रुरूपयिषा–णि व म षा–व म
४ अरुरूपयिष–त् ताम् न् : तम् त म् अरुरूपयि–
५ अरुरूपयि षीत् षिष्टाम् षिषुः षीः षिष्टम् षिष्ट षिषम्
षिष्व षिष्म
६ रुरूपयिषाम्बभू व वतुः वुः विथ वथु. व व विव विम
रुरूपयिषाञ्चकार रुरूपयिषामास
७ रुरूपयिष्या–त् स्ताम् सुः : स्तम् स्त सम् स्व स्म
८ रुरूपयिषिता–" रौ रः सि स्थः स्थ स्मि स्वः स्मः
९ रुरूपयिषिष्य–ति तः न्ति सि थः थ रुरूपयिषि
ष्या मि वः मः (अरुरूपयिषिष्या–व म
१० अरुरूपयिषिष्य–त् ताम् न् : तम् त म्

१८९२ क्षपण् (क्षप्) लाभण् प्रेरणे

१ चिक्षपयिष–ति तः न्ति सि थः थ चिक्षपयिषा–मि
२ चिक्षपयिषे–त् ताम् युः : तम् त यम् व म (वः मः
३ चिक्षपयिष–तु तात् ताम् न्तु " तात् तम् त
चिक्षपयिषा–णि व म व म
४ अचिक्षपयिषत् ताम् न् : तम् त म् अचिक्षपयिषा
५ अचिक्षपयि–षीत् षिष्टाम् षिषुः षीः षिष्टम् षिष्ट षिषम्
षिष्व षिष्म कृम
६ चिक्षपयिषाञ्च–कार कृतुः कुः कर्थ कृथुः क कार कर कृव
चिक्षपयिषाम्बभूव चिक्षपयिषामास
७ चिक्षपयिष्या–त् स्ताम् सुः : स्तम् स्त सम् स्व स्म
८ चिक्षपयिषिता - " रौ रः सि स्थः स्थ स्मि स्वः स्मः
९ चिक्षपयिषिष्य–ति तः न्ति सि थः थ चिक्षपयिषि
ष्या–मि वः मः (अचिक्षपयिषिष्या–व म
१० अचिक्षपयिषिष्य–त् ताम् न् : तम् त म

१८९३ लाभण् (लाभ्) प्रेरणे

१लिलाभयिषति तः न्ति सि थः थ लिलाभयिषामि वः
२ लिलाभयिषे–त् ताम् युः : तम् त यम् व म (मः
३ लिलाभयिष–तु तात् ताम् न्तु " तात् तम् त
लिलाभयिषा–णि व म षा–व म
४अलिलाभयिष–त् ताम् न् : तम् त म् अलिलाभयि
५ अलिलाभयिषीत् षिष्टाम् षिषुः षीः षिष्टम् षिष्ट षिषम्
षिष्व षष्म
६लिलाभयिषामा–स सतुः सुः सिथ सथुः स स सिव सिम
लिलाभयिषाञ्चकार लिलाभयिषाम्बभूव
७ लिलाभयिष्या–त् स्ताम् सुः : स्तम् स्त सम् स्व स्म
८ लिलाभयिषिता–" रौ रः सि स्थः स्थ स्मि स्वः स्मः
९ लिलाभयिषिष्य–ति तः न्ति सि थः थ लिलाभयि
षिष्या–मि वः मः (अलिलाभयिषिष्या–व म
१० अलिलाभयिषिष्य–त् ताम् न् : तम् त म

१८९४ भामण् (भाम्) क्रोधे

१बिभामयिषति तः न्ति सि थः थ बिभामयिषामि वः
२ बिभामयिषे–त् ताम् युः : तम् त यम् व म [मः
३ बिभामयिष–तु तात् ताम् न्तु " तात् तम् त
बिभामयिषा–णि व म [षा–व म
४अबिभामयिष–त् ताम् न् : तम् त म् अबिभामयि
५अबिभामयि–षीत् षिष्टाम् षिषुः षीः षिष्टम् षिष्ट षिषम्
षिष्व षिष्म
६बिभामयिषाम्बभू–व वतुः वुः विथ वथुः वव विव विम
बिभामयिषाञ्चकार बिभामयिषामास
७ बिभामयिष्या–त् स्ताम् सुः : स्तम् स्त स्व स्म
८बिभामयिषिता " रौ रः सि स्थः स्थ स्मि मम् स्वः स्मः
९ बिभामयिषिष्य–ति तः न्ति सि थः थ बिभामयि
षिष्या–मि वः मः (अबिभामयिषिष्या–व म
१० अबिभामयिषिष्य–त ताम् न् : तम् त म

१८९५ गोमण् (गोम्) उपलेपने

१ जुगोमयिष–ति तः न्ति सि थः थ जुगोमयिषा–मि वः
२ जुगोमयिषे–त् ताम् युः : तम् त यम् व म (मः
३ जुगोमयिष–तु तात् ताम् न्तु " तात् तम् त
जुगोमयिषा–णि व म (व म
४ अजुगोमयिष–त् ताम् न् : तम् त म् अजुगोमयिषा
५ अजुगोमयि–षीत् षिष्टाम् षिषुः षीः षिष्टम् षिष्ट षिषम्
षिष्व षिष्म
६ जुगोमयिषाम्बभू–व वतुः वुः विथ वथुः व व विव विम
जुगोमयिषाञ्चकार जुगोमयिषामास
७ जुगोमयिष्या–त् स्ताम् सुः : स्तम् स्त सम् स्व स्म
८ जुगोमयिषिता–" रौ रः सि स्थः स्थ स्मि स्वः स्मः
९ जुगोमयिषिष्य–ति तः न्ति सि थः थ जुगोमयिषि
ष्या–मि वः मः (अजुगोमयिषिष्या–व म
१० अजुगोमयिषिष्य–त् ताम् न् : तम् त म्

१८९६ सामण् (साम्) सान्त्वने

१सिसामयिष–ति तः न्ति सि थः थ सिसामयिषा–मि
२ सिसामयिषे–त् ताम् युः : तम् त यम् व म (वः मः
३ सिसामयिष–तु तात् ताम् न्तु " तात् तम् त
सिसामयिषा–णि व म (षा–व म
४ असिसामयिष–त् ताम् न् : तम् त म् असिसामयि
५ असिसामयि–षीत् षिष्टाम् षिषुः षीः षिष्टम् षिष्ट षिषम्
षिष्व षिष्म
६ सिसामयिषाम्बभू व वतुः वुः विथ वथुः व व विव विम
सिसामयिषाञ्चकार सिसामयिषामास
७ सिसामयिष्या–त् स्ताम् सुः : स्तम् स्त सम् स्व स्म
८ सिसामयिषिता–" रौ रः सि स्थः स्थ स्मि स्वः स्मः
९सिसामयिषिष्य–ति तः न्ति सि थः थ सिसामयिषि
ष्या–मि वः मः (असिसामयिषिष्या–व म
१० असिसामयिषिष्य–त् ताम् न् : तम् त म्

१८९७ श्रामण् (श्राम्) अमान्त्रणे

१ शिश्रामयिषति तः न्ति सि थः थ शिश्रामयिषामि वः
२ शिश्रामयिषे-त् ताम् युः तम् त यम् व म [मः
३ शिश्रामयिष-तु तात् ताम् न्तु " तात् तम् त
शिश्रामयिषा- णि व म षा व म
४ अशिश्रामयिष-त् ताम् न् तम् त म् अशिश्रामयि
अशिश्रामयि-षीत् षिष्टाम् षिषुः षीः षिष्टम् षिष्ट षिषम्
षिष्व षिष्म
५ शिश्रामयिषाम्बभूव वतुः वुः विथ वथुः व व विव विम
शिश्रामयिषाञ्चकार शिश्रामयिषामास
७ शिश्रामयिष्या-त् स्ताम् सुः : स्तम् स्त स्म् स्व स्म
८ शिश्रामयिषिता-" रौ रः सि स्थः स्थ स्मि स्वः स्मः
९ शिश्रामयिषिष्य-ति तः न्ति सि थः थ शिश्रामयि
षिष्या--मि वः मः (अशिश्रामयिषिष्या-व म
१० अशिश्रामयिषिष्य त् ताम् न् : तम् त म्

१८९९ व्ययण् (व्यय) वित्तसङ्गे

१ विव्ययिष-ति तः न्ति सि थः थ विव्ययिषामि
२ विव्ययिषे-त् ताम् युः : तम् त यम् व म [वः मः
३ विव्ययिष तु तात् ताम् न्तु " तात् तम् त
विव्ययिषा-णि व म -व म
४ अविव्ययिषत् ताम् न् तम् त म् अविव्ययिषा
५ अविव्ययि-षीत् षिष्टाम् षिषु षीः षिष्टम् षिष्ट षिषम्
षिष्व षिष्म (कृव कृम
६ विव्ययिषाञ्चकार चकतुः चकुः चकर्थ चक्रथुः चकार चकर
विव्ययिषाम्बभूव विव्ययिषामास
७ विव्ययिष्या-त् स्ताम् सुः : स्तम् स्त स्म् स्व स्म
८ विव्ययिषिता-" रौ रः सि स्थः स्थ स्मि स्वः स्मः
९ विव्ययिषिष्य-ति तः न्ति सि थः थ विव्ययि
षिष्या मि वः मः अविव्ययिषिष्या व म
१० अविव्ययिषिष्य-त् ताम् न् : तम् त म्

१८९८ स्तोमण् (स्तोम्) श्लाघायाम्

१ तुस्तोमयिष-ति तः न्ति सि थः थ तुस्तोमयिषामि
२ तुस्तोमयिषे-त् ताम् युः : तम् त यम् व म (वः मः
३ तुस्तोमयिष-तु तात् ताम् न्तु " तात् तम् त
तुस्तोमयिषा-णि व म व म
४ अतुस्तोमयिषत् ताम् न् : तम् त म् अतुस्तोमयिषा
५ अतुस्तोमयि-षीत् षिष्टाम् षिषुः षीः षिष्टम् षिष्ट षिषम्
षिष्व षिष्म -कर कृम कृव
६ तुस्तोमयिषाञ्च-कार चकतुः चकुः चकर्थ चक्रथुः चकार चकर
तुस्तोमयिषाम्बभूव तुस्तोमयिषामास
७ तुस्तोमयिष्या-त् स्ताम् सुः : स्तम् स्त स्म् स्व स्म
८ मतुस्तोमयिषिता-" रौ रः सि स्थः स्थ स्मि स्व स्मः
९ तुस्तोमयिषिष्य-ति तः न्ति सि थः थ तुस्तोमयि
षिष्या-मि वः मः (अतुस्तोमयिषिष्या-व म
१० अतुस्तोमयिषिष्य-त् ताम् न् : तम् त म

१९०० सूत्रण् (सूत्र्) विमोचने

१ सुसूत्रयिष-ति तः न्ति सि थः थ सुसूत्रयिषामि
२ सुसूत्रयिषे-त् ताम् युः तम् त यम् व म (मः
३ सुसूत्रयिष-तु तात् ताम् न्तु " तात् तम् त
सुसूत्रयिषा-णि व म -व म
४ असुसूत्रयिष त् ताम् न् : तम् त म् असुसूत्रयिष
५ असुसूत्रयि षीत् षिष्टाम् षिषु षीः षिष्टम् षिष्ट षिषम्
षिष्व षिष्म कृम
६ सुसूत्रयिषाञ्चकार चकतुः चकुः चकर्थ चक्रथुः चकार चकर कृव
सुसूत्रयिषाम्बभूव सुसूत्रयिषामास
७ सुसूत्रयिष्या त् स्ताम् सुः स्तम् स्त स्म् स्व स्म
८ सुसूत्रयिषिता रौ रः सि स्थ स्थ स्मि स्व स्मः
९ सुसूत्रयिषिष्य-ति तः न्ति सि थ थ सुसूत्रयिषि
ष्या-मि वः मः असुसूत्रयिषिष्य व म
१० असुसूत्रयिषिष्य-त् ताम् न् : तम् त म

१९०१ मूत्रण् (मूत्र) प्रस्रवणे

१ मुमूत्रयिषति तः न्ति सि थः थ मुमूत्रयिषा मि वः
२ मुमूत्रयिषे-त् ताम् युः : तम् त यम् व म (मः
३ मुमूत्रयिष-तु तात् ताम् न्तु " तात् तम् त
मुमूत्रयिषा-णि व म [व म
४ अमुमूत्रयिषत् ताम् न् : तम् त म् अमुमूत्रयिषा
५ अमुमूत्रयि-षीत् षिष्टाम् षिषुः षीः षिष्टम् षिष्ट षिषम्
षिष्व षिष्म
६ मुमूत्रयिषामास सतुः सुः सिथ सथुः स स सिव सिम
मुमूत्रयिषाञ्चकार मुमूत्रयिषाम्बभूव
७ मुमूत्रयिष्या-त् स्ताम् सुः : स्तम् स्त सम् स्व स्म
८ मुमूत्रयिषिता-" रौ रः सि स्थः स्थ स्मि स्वः स्मः
९ मुमूत्रयिषिष्य-ति तः न्ति सि थः थ मुमूत्रयिषि
ष्या-मि वः मः (अमुमूत्रयिषिष्या-व म
१० अमुमूत्रयिषिष्य-त् ताम् न् : तम् त म्

१९०२ पारण् (पार्) कर्मसमाप्तौ

१ पिपारयिष-ति तः न्ति सि थः थ पिपारयिषा-मि
२ पिपारयिषे-त् ताम् युः : तम् त यम् व म (वः मः
३ पिपारयिष-तु तात् ताम् न्तु " तात् तम् त
पिपारयिषा-णि व म (व म
४ अपिपारयिष-त् ताम् न् : तम् त म् अपिपारयिषा
५ अपिपारयि-षीत् सिष्टाम् सिषुः सीः सिष्टम् सिष्ट सिषम्
सिष्व सिष्म
६ पिपारयिषाम्बभू-व वतुः वुः विथ वथुः व व विव विम
पिपारयिषाञ्चकार पिपारयिषामास
७ पिपारयिष्या-त् स्ताम् सुः : स्तम् स्त सम् स्व स्म
८ पिपारयिषिता-" रौ रः सि स्थः स्थ स्मि स्वः स्मः
९ पिपारयिषिष्य-ति तः न्ति सि थः थ पिपारयिषि
ष्या-मि वः मः (अपिपारयिषिष्या-व म
१० अपिपारयिषिष्य-त् ताम् न् : तम् त म्

१९०३ तीरण् (तीर्) कर्मसमाप्तौ

१ तितीरयिष-ति तः न्ति सि थः थ तितीरयिषा मि वः
२ तितीरयिषे-त् ताम् युः : तम् त यम् व म [मः
३ तितीरयिष-तु तात् ताम् न्तु " तात् तम् त
तितीरयिषा-णि व म व म
४ अतितीरयिष-त् ताम् न् : तम् त म् अतितीरयिषा
(षिष्व षिष्म
५ अतितीरयि-षीत् षिष्टाम् षिषुः षीः षिष्टम् षिष्ट षिषम्
तितीरयिषाञ्चकार तितीरयिषाम्बभूव
६ तितीरयिषामा-स सतुः सुः सिथ सथुः स स सिव सिम
७ तितीरयिष्या-त् स्ताम् सुः : स्तम् स्त सम् स्व स्म
८ तितीरयिषिता-" रौ रः सि स्थः स्थ स्मि स्वः स्मः
९ तितीरयिषिष्य-ति तः न्ति सि थः थ तितीरयि
षिष्या-मि वः मः (अतितीरयिषिष्या-व म
१० अतितीरयिषिष्य त् ताम् न् : तम् त म्

१९०४ कत्रण् (कत्र्) गात्रण् शैथिल्ये

१ चिकत्रयिषति तः न्ति सि थः थ चिकत्रयिषा मि वः
२ चिकत्रयिषे-त् ताम् युः : तम् त यम् व म (मः
३ चिकत्रयिष-तु तात् ताम् न्तु " तात् तम् त
चित्रकयिषा-णि व म व म
४ अचिकत्रयिषत् ताम् न् : तम् त म् अचिकत्रयिषा
५ अचिकत्रयि-षीत् षिष्टाम् षिषु षीः षिष्टम् षिष्ट षिषम्
षिष्व षिष्म
६ चिकत्रयिषामा-स सतुः सुः सिथ सथुः स स सिव सिम
चिकत्रयिषाञ्चकार चिकत्रयिषाम्बभूव
७ चिकत्रयिष्या-त् स्ताम् सुः : स्तम् स्त सम् स्व स्म
८ चिकत्रयिषिता-" रौ रः सि स्थः स्थ स्मि स्वः स्मः
९ चिकत्रयिषिष्य ति तः न्ति सि थः थ चिकत्रयिषि
ष्या-मि वः मः (अचिकत्रयिषिष्या-व म
१० अचिकत्रयिषिष्य-त् ताम् न् : तम् त म्

१९०५ गात्रण् (गात्र्) शैथिल्ये

१ **जिगात्रयिष**ति तः न्ति सि थः थ **जिगात्रयिषा** मि वः
२ **जिगात्रयिषे**-त् ताम् युः : तम् त यम् व म (मः
३ **जिगात्रयिष**-तु तात् ताम् न्तु " तात् तम् त
जिगात्रयिषा-णि व म [व म
४ **अजिगात्रयिष**त् ताम् न् : तम् त म् **अजिगात्रयिषा**
५ **अजिगात्रयि**-षीत् षिष्टाम् षिषुः षीः षिष्टम् षिष्ट षिषम्
षिष्व षिष्म
६ **जिगात्रयिषामास** सतुः सुः सिथ सथुः स स सिव सिम
जिगात्रयिषाञ्चकार जिगात्रयिषाम्बभूव
७ **जिगात्रयिष्या**-त् स्ताम् सुः : स्तम् स्त सम् स्व स्म
८ **जिगात्रयिषिता**-" रौ रः सि स्थः स्थ स्मि स्वः स्मः
९ **जिगात्रयिषिष्य**-ति तः न्ति सि थः थ **जिगात्रयिषि**
ष्या-मि वः मः (**अजिगात्रयिषिष्या**-व म
१० **अजिगात्रयिषिष्य**-त् ताम् न् : तम् त म्

१९०७ छिद्रण् (छिद्र्) भेदे

१ **चिच्छिद्रयिष**ति तः न्ति सि थः थ **चिच्छिद्रयिषामि**
२ **चिच्छिद्रयिषे**-त् ताम् युः : तम् त यम् व म (वः मः
३ **चिच्छिद्रयिष**-तु तात् ताम् न्तु " तात् तम् त
चिच्छिद्रयिषा-णि व म (**यिषा**व म
४ **अचिच्छिद्रयिष**-त् ताम् न् : तम् त म् **अचिच्छिद्र**
५ **अचिच्छिद्रयि**-षीत् सिष्टाम् सिषुः सीः सिष्टम् सिष्ट सिषम्
सिष्व सिष्म
६ **चिच्छिद्रयिषाम्बभू**-व वतुः वुः विथ वथुः व व विव विम
चिच्छिद्रयिषाञ्चकार चिच्छिद्रयिषामास
७ **चिच्छिद्रयिष्या**-त् स्ताम् सुः : स्तम् स्त सम् स्व स्म
८ **चिच्छिद्रयिषिता**-" रौ रः सि स्थः स्थ स्मि स्वः स्मः
९ **चिच्छिद्रयिषिष्य**-ति तः न्ति सि थः थ **चिच्छिद्रयि**
षिष्या-मि वः मः (**अचिच्छिद्रयिषिष्या**-व म
१० **अचिच्छिद्रयिषिष्य**-त् ताम् न् : तम् त म्

१९०६ चित्रण् (कत्र्) चित्रक्रिया कदाचिद्दृष्टयाः

१ **चिचित्रयिष**ति तः न्ति सि थः थ **चिचित्रयिषा**मि वः
२ **चिचित्रयिषे**-त् ताम् युः : तम् त यम् व म (मः
३ **चिचित्रयिष**-तु तात् ताम् न्तु " तात् तम् त
चिचित्रयिषा-णि व म व म
४ **अचिचित्रयिष**त् ताम् न् : तम् त म् **अचिचित्रयिषा**
५ **अचिचित्रयि**-षीत् षिष्टाम् षिषु षीः षिष्टम् षिष्ट षिषम्
षिष्व षिष्म
६ **चिचित्रयिषामा**-स सतुः सुः सिथ सथुः स स सिव सिम
चिचित्रयिषाञ्चकार चिचित्रयिषाम्बभूव
७ **चिचित्रयिष्या**-त् स्ताम् सुः : स्तम् स्त सम् स्व स्म
८ **चिचित्रयिषिता**-" रौ रः सि स्थः स्थ स्मि स्वः स्मः
९ **चिचित्रयिषिष्य**ति तः न्ति सि थः थ **चिचित्रयिषि**
ष्या-मि वः मः (**अचिचित्रयिषिष्या**-व म
१० **अचिचित्रयिषिष्य**-त् ताम् न् : तम् त म्

१९०८ मिश्रण् (मिश्र्) संपर्चने

१ **मिमिश्रयिष**ति तः न्ति सि थः थ **मिमिश्रयिषा**मि वः
२ **मिमिश्रयिषे**-त् ताम् युः : तम् त यम् व म [मः
३ **मिमिश्रयिष**-तु तात् ताम् न्तु " तात् तम् त
मिमिश्रयिषा-णि व म व म
४ **अमिमिश्रयिष**-त् ताम् न् : तम् त म् **अमिमिश्रयिषा**
(षिष्व षिष्म
५ **अमिमिश्रयि**-षीत् षिष्टाम् षिषुः षी षिष्टम् षिष्ट षिषम्
मिमिश्रयिषाञ्चकार मिमिश्रयिषाम्बभूव
६ **मिमिश्रयिषामा**-स सतुः सुः सिथ सथुः स स सिव सिम
७ **मिमिश्रयिष्या**-त् स्ताम् सुः : स्तम् स्त सम् स्व स्म
८ **मिमिश्रयिषिता**-" रौ रः सि स्थः स्थ स्मि स्वः स्मः
९ **मिमिश्रयिषिष्य**-ति तः न्ति सि थः थ **मिमिश्रयि**
षिष्या-मि वः मः (**अमिमिश्रयिषिष्या**-व म
१० **अमिमिश्रयिषिष्य** त् ताम् न् : तम् त म्

१९०९ वरण् (वर्) ईप्सायाम्

१ विवरयिष–ति तः न्ति सि थः थ विवरयिषा-मि
२ विवरयिषे–त् ताम् युः : तम् त यम् व म [वः मः
३ विवरयिष–तु तात् ताम् न्तु " तात् तम् त
विवरयिषा–णि व म –व म
४ अविवरयिषत् ताम् न् : तम् त म् अविवरयिषा
५ अविवरयि–षीत् षिष्टाम् षिषु षीः षिष्टम् षिष्ट षिषम्
षिष्व षिष्म (कृव कृम
६ विवरयिषाञ्चकार कतुः कुः कर्थ कथुः क कार कर
विवरयिषाम्बभूव विवरयिषामास
७ विवरयिष्या–त् स्ताम् सुः : स्तम् स्त सम् स्व स्म
८ विवरयिषिता–" रौ रः सि स्थः स्थ स्मि स्वः स्मः
९ विवरयिषिष्य-ति त न्ति सि थः थ विवरयिषि
ष्या- मि वः मः (अविवरयिषिष्या-व म
१० अविवरयिषिष्य–त् ताम् न् : तम् त म्

१९११ शारण् (शार्) दौर्बल्ये

१ शिशारयिषति तः न्ति सि थः थ शिशारयिषा-मि वः
२ शिशारयिषे–त् ताम् युः : तम् त यम् व म (मः
३ शिशारयिष–तु तात् ताम् न्तु " तात् तम् त
शिशारयिषा–णि व म –व म
४ अशिशारयिष–त् ताम् न् : तम् त म् अशिशारयिष
५ अशिशारयि–षीत् षिष्टाम् षिषुः षीः षिष्टम् षिष्ट षिषम्
षिष्व षिष्म कृम
६ शिशारयिषाञ्चकार कतुः कुः कर्थ कथुः क कार कर कृव
शिशारयिषाम्बभूव शिशारयिषामास
७ शिशारयिष्या–त् स्ताम् सुः : स्तम् स्त सम् स्व स्म
८ शिशारयिषिता–" रौ रः सि स्थः स्थ स्मि स्वः स्मः
९ शिशारयिषिष्य–ति तः न्ति सि थः थ शिशारयिषि
ष्या-मि वः मः (अशिशारयिषिष्या–व म
१० अशिशारयिषिष्य–त् ताम् न् : तम् त म

१९१० स्वरण् (स्वर्) आक्षेपे

१ सिस्वरयिष–ति तः न्ति सि थः थ सिस्वरयिषा-मि वः
२ सिस्वरयिषे–त् ताम् युः : तम् त यम् व म [मः
३ सिस्वरयिष–तु तात् ताम् न्तु " तात् तम् त
सिस्वरयिषा–णि व म षा व म
४ असिस्वरयिष–त् ताम् न् : तम् त म् असिस्वरयि
५ असिस्वरयि–षीत् षिष्टाम् षिषुः षीः षिष्टम् षिष्ट षिषम्
षिष्व षिष्म
६ सिस्वरयिषाम्बभूव वतुः वुः विथ वथुः व व विव विम
सिस्वरयिषाञ्चकार सिस्वरयिषामास
७ सिस्वरयिष्या–त् स्ताम् सुः : स्तम् स्त सम् स्व स्म
८ सिस्वरयिषिता–" रौ रः सि स्थः स्थ स्मि स्वः स्मः
९ सिस्वरयिषिष्य–ति तः न्ति सि थः थ सिस्वरयिषि
ष्या–मि वः मः (असिस्वरयिषिष्या–व म
१० असिस्वरयिषिष्य त् ताम् न् : तम् त म्

१९१२ कुमारण् (कुमार्) क्रीडायाम्

१ चुकुमारयिष–ति तः न्ति सि थः थ चुकुमारयिषा मि
२ चुकुमारयिषे–त् ताम् युः : तम् त यम् व म (वः मः
३ चुकुमारयिष–तु तात् ताम् न्तु " तात् तम् त
चुकुमारयिषा–णि व म षा–व म
४ अचुकुमारयिषत् ताम् न् : तम् त म् अचुकुमारयि
५ अचुकुमारयि-षीत् षिष्टाम् षिषुः षीः षिष्टम् षिष्ट षिषम्
षिष्व षिष्म कर कृम कृव
६ चुकुमारयिषाञ्च–कार कतुः कुः कर्थ कथुः क कार
चुकुमारयिषाम्बभूव चुकुमारयिषामास
७ चुकुमारयिष्या–त् स्ताम् सुः : स्तम् स्त सम् स्व स्म
८ चुकुमारयिषिता–" रौ रः सि स्थः स्थ स्मि स्वः स्मः
९ चुकुमारयिषिष्य–ति तः न्ति सि थः थ चुकुमारयि
षिष्या–मि वः मः (अचुकुमारयिषिष्या–व म
१० अचुकुमारयिषिष्य–त् ताम् न् : तम् त म

१९१३ कलण् (कल्) संख्यानगत्योः

१ चिकलयिष–ति तः न्ति सि थः थ चिकलयिषा–मि
२ चिकलयिषे–त् ताम् युः : तम् त यम् व म (वः मः
३ चिकलयिष–तु तात् ताम् न्तु " तात् तम् त
चिकलयिषा–णि व म व म
४ अचिकलयिषत् ताम् न् : तम् त म् अचिकलयिषा
५ अचिकलयि–षीत् षिष्टाम् षिषुः षीः षिष्टम् षिष्ट षिषम्
षिष्व षिष्म कृम
६ चिकलयिषाञ्च–कार कृतुः कुः कर्थ कृथुः क कार कर कृव
चिकलयिषाम्बभूव चिकलयिषामास
७ चिकलयिष्या–त् स्ताम् सुः : स्तम् स्त सम् स्व स्म
८ चिकलयिषिता–" रौ रः सि स्थः स्थ स्मि स्वः स्मः
९ चिकलयिषिष्य–ति तः न्ति सि थः थ चिकलयिषि
ष्या–मि वः मः (अचिकलयिषिष्या–व म
१० अचिकलयिषिष्य–त् ताम् न् : तम् त म्

१९१४ शीलण् (शील्) उपधारणे

१ शिशीलयिष–ति तः न्ति सि थः थ शिशीलयिषा मि
२ शिशीलयिषे–त् ताम् युः तम् त यम् व म (वः मः
३ शिशीलयिष–तु तात् ताम् न्तु " तात् तम् त
शिशीलयिषा–णि व म षा–व म
४ अशिशीलयिष त् ताम् न् : तम् त म् अशिशीलयि
५ अशिशीलयि–षीत् षिष्टाम् षिषुः षीः षिष्टम् षिष्ट षिषम्
षिष्व षिष्म
६ शिशीलयिषाम्बभूव वतुः वुः विथ वथुः व व विव विम
शिशीलयिषाञ्चकार शिशीलयिषामास
७ शिशीलयिष्या–त् स्ताम् सुः : स्तम् स्त सम् स्व स्म
८ शिशीलयिषिता–" रौ रः सि स्थः स्थ स्मि स्वः स्मः
९ शिशीलयिषिष्य–ति तः न्ति सि थः थ शिशीलयिषि
ष्या–मि वः मः (अशिशीलयिषिष्या–व म
१० अशिशीलयिषिष्य–त् ताम् न् : तम् त म

१९१५ वेलण् (वेल्) उपदेशे

१ विवेलयिष–ति तः न्ति सि थः थ विवेलयिषामि वः
२ विवेलयिषे–त् ताम् युः : तम् त यम् व म [मः
३ विवेलयिष–तु तात् ताम् न्तु " तात् तम् त
विवेलयिषा–णि व म षा–व म
४ अविवेलयिष–त् ताम् न् : तम् त म् अविवेलयि
५ अविवेलयि–षीत् षिष्टाम् षिषुः षीः षिष्टम् षिष्ट षिषम्
षिष्व षिष्म
६ विवेलयिषाम्बभू–व वतुः वुः विथ वथुः व व विव विम
विवेलयिषाञ्चकार विवेलयिषामास
७ विवेलयिष्या–त् स्ताम् सुः : स्तम् स्त सम् स्व स्म
८ विवेलयिषिता–" रौ रः सि स्थः स्थ स्मि स्वः स्मः
९ विवेलयिषिष्य–ति तः न्ति सि थः थ विवेलयिषि
ष्या–मि व मः (अविवेलयिषिष्या–व म
१० अविवेलयिषिष्य–त् ताम् न् : तम् त म्

१९१६ कालण् (काल्) उपदेशे

१ चिकालयिष–ति तः न्ति सि थः थ चिकालयिषा मि
२ चिकालयिषे–त् ताम् युः : तम् त यम् व म (वः मः
३ चिकालयिष–तु तात् ताम् न्तु " तात् तम् त
चिकालयिषा–णि व म (यिषा–व म
४ अचिकालयिष–त् ताम् न् : तम् त म् अचिकाल
५ अचिकालयिषीत् षिष्टाम् षिषुः षीः षिष्टम् षिष्ट षिषम
षिष्व षिष्म (कृम
६ चिकालयिषाञ्चकार कृतुः कुः कर्थ कृथुः क कार कर कृव
चिकालयिषाम्बभूव चिकालयिषामास
७ चिकालयिष्या–त् स्ताम् सुः : स्तम् स्त सम् स्व स्म
८ चिकालयिषिता–" रौ रः सि स्थः स्थ स्मि स्वः स्मः
९ चिकालयिषिष्य ति तः न्ति सि थः थ चिकालयि
षिष्य–मि वः मः (अचिकालयिषिष्या–व म
१० अचिकालयिषिष्य–त् ताम् न् : तम् त म्

१९१७ पल्यूलण् (पल्यूल्) लवनपवनयोः

१ पिपल्यूलयिषति तः न्ति सि थः थ पिपल्यूलयिषामि
२ पिपल्यूलयिषे-त् ताम् युः : तम् त यम् व म [वः मः
३ पिपल्यूलयिष-तु तात् ताम् न्तु " तात् तम् त
पिपल्यूलयिषा-णि व म यिषा-व म
४ अपिपल्यूलयिषत् ताम् न् : तम् त म् अपिपल्यूल
५ अपिपल्यूलयि-षीत् षिष्टाम् षिषुः षीः षिष्टम् षिष्ट षिषम्
षिष्व षिष्म (कृव कृम
६ पिपल्यूलयिषाञ्चकार क्रतुः क्रुः कर्थ क्रथुः क कार कर
पिपल्यूलयिषाम्बभूव पिपल्यूलयिषामास
७ पिपल्यूलयिष्या-त् स्ताम् सुः : स्तम् स्त सम् स्व स्म
८ पिपल्यूलयिषिता-" रौ रः सि स्थः स्थ स्मि स्वः स्मः
९ पिपल्यूलयिषिष्य-ति तः न्ति सि थः थ पिपल्यूलयि
षिष्या-मि वः मः (अपिपल्यूलयिषिष्या-व म
१० अपिपल्यूलयिषिष्य-त् ताम् न् : तम् त म्

१९१९ पषण् (पष्) अनुपसर्गः

१ पिपषयिषति तः न्ति सि थः थ पिपषयिषा-मि वः
२ पिपषयिषे-त् ताम् युः : तम् त यम् व म (मः
३ पिपषयिष-तु तात् ताम् न्तु " तात् तम् त
पिपषयिषा-णि व म -व म
४ अपिपषयिष-त् ताम् न् : तम् त म् अपिपषयिष
५ अपिपषयि-षीत् षिष्टाम् षिषुः षीः षिष्टम् षिष्ट षिषम्
षिष्व षिष्म कृम
६ पिपषयिषाञ्चकार क्रतुः क्रुः कर्थ क्रथुः क कार कर कृव
पिपषयिषाम्बभूव पिपषयिषामास
७ पिपषयिष्या-त् स्ताम् सुः : स्तम् स्त सम् स्व स्म
८ पिपषयिषिता-" रौ रः सि स्थः स्थ स्मि स्वः स्मः
९ पिपषयिषिष्य-ति तः न्ति सि थः थ पिपषयिषि
ष्या-मि वः मः (अपिपषयिषिष्या-व म
१० अपिपषयिषिष्य-त् ताम् न् : तम् त म्

१९१८ अंशण् (अंश्) समाघाते

१ अंशिशयिष-ति तः न्ति सि थः थ अंशिशयिषा-मि वः
२ अंशिशयिषे-त् ताम् युः : तम् त यम् व म [मः
३ अंशिशयिष-तु तात् ताम् न्तु " तात् तम् त
अंशिशयिषा-णि व म (षा व म
४ आंशिशयिष-त् ताम् न् : तम् त म् आंशिशयि
५ आंशिशयि-षीत् षिष्टाम् षिषुः षी षिष्टम् षिष्ट षिषम्
षिष्व षिष्म
६ अंशिशयिषाम्बभूव वतुः वुः विथ वथुः व व विव विम
अंशिशयिषाञ्चकार अंशिशयिषामास
७ अंशिशयिष्या-त् स्ताम् सुः : स्तम् स्त सम् स्व स्म
८ अंशिशयिषिता-" रौ रः सि स्थः स्थ स्मि स्वः स्मः
९ अंशिशयिषिष्य-ति तः न्ति सि थः थ अंशिशयिषि
ष्या--मि वः मः (आंशिशयिषिष्या-व म
१० आंशिशयिषिष्य-त् ताम् न् : तम् त म्

१९२० गवेषण् (गवेष्) मार्गणे

१ जिगवेषयिष-ति तः न्ति सि थः थ जिगवेषयिषा मि
२ जिगवेषयिषे-त् ताम् युः : तम् त यम् व म (वः मः
३ जिगवेषयिष-तु तात् ताम् न्तु " तात् तम् त
जिगवेषयिषा-णि व म षा-व म
४ अजिगवेषयिषत् ताम् न् : तम् त म् अजिगवेषयि
५ अजिगवेषयि-षीत् षिष्टाम् षिषुः षीः षिष्टम् षिष्ट षिषम्
षिष्व षिष्म कर कृम कृव
६ जिगवेषयिषाञ्च-कार क्रतुः क्रुः कर्थ क्रथुः क कार
जिगवेषयिषाम्बभूव जिगवेषयिषामास
७ जिगवेषयिष्या-त् स्ताम् सुः : स्तम् स्त सम् स्व स्म
८ जिगवेषयिषिता-" रौ रः सि स्थः स्थ स्मि स्वः स्मः
९ जिगवेषयिषिष्य-ति तः न्ति सि थः थ जिगवेषयि
षिष्या-मि वः मः (अजिगवेषयिषिष्या-व म
१० अजिगवेषयिषिष्य-त् ताम् न् : तम् त म्

१९२१ मृषण् (मृष्) क्षान्तौ

१ मिमृषयिष–ति तः न्ति सि थः थ मिमृषयिषा–मि
२ मिमृषयिषे–त् ताम् युः : तम् त यम् व म (वः मः
३ मिमृषयिष–तु तात् ताम् न्तु " तात् तम् त
मिमृषयिषा–णि व म व म
४ अमिमृषयिषत् ताम् न् : तम् त म् अमिमृषयिषा
५ अमिमृषयि–षीत् षिष्टाम् षिषुः षीः षिष्टम् षिष्ट षिषम्
षिष्व षिष्म कृम
६ मिमृषयिषाञ्च–कार क्रतुः क्रुः कर्थ क्रथुः क्र कार कर कृव
मिमृषयिषाम्बभूव मिमृषयिषामास
७ मिमृषयिष्या–त् स्ताम् सुः : स्तम् स्त सम् स्व स्म
८ मिमृषयिषिता " रौ र. सि स्थः स्थ स्मि स्वः स्मः
९ मिमृषयिषिष्य–ति तः न्ति सि थः थ मिमृषयिषि
ष्या–मि वः मः (अमिमृषयिषिष्या–व म
१० अमिमृषयिषिष्य–त ताम् न : तम त म

१९२२ रसण् (रस्) आस्वादनस्नेहनयोः

१ रिरसयिष–ति तः न्ति सि थः थ रिरसयिषा–मि
२ रिरसयिषे–त् ताम् युः तम् त यम् व म (वः मः
३ रिरसयिष–तु तात् ताम् न्तु " तात् तम् त
रिरसयिषा–णि व म षा–व म
४ अरिरसयिष त् ताम् न् : तम् त म् अरिरसयि–
५ अरिरसयि षीत् षिष्टाम् षिषुः षीः षिष्टम् षिष्ट षिषम्
षिष्व षिष्म
६ रिरसयिषाम्बभू व वतुः वुः विथ वथु. व व विव विम
रिरसयिषाञ्चकार रिरसयिषामास
७ रिरसयिष्या–त् स्ताम् सुः : स्तम् स्त सम् स्व स्म
८ रिरसयिषिता–" रौ रः सि स्थः स्थ स्मि स्वः स्मः
९ रिरसयिषिष्य–ति तः न्ति सि थः थ रिरसयिषि
ष्या–मि वः मः (अरिरसयिषिष्या–व म
१० अरिरसयिषिष्य–त् ताम् न् : तम् त म

१९२३ वासण् (वास्) उपसेवायाम्

१ विवासयिष–ति तः न्ति सि थः थ विवासयिषामि वः
२ विवासयिषे–त् ताम् युः : तम् त यम् व म [मः
३ विवासयिष–तु तात् ताम् न्तु " तात् तम् त
विवासयिषा–णि व म षा–व म
४ अविवासयिष–त् ताम् न् : तम् त म् अविवासयि
५ अविवासयि–षीत् षिष्टाम् षिषुः षीः षिष्टम् षिष्ट षिषम्
षिष्व षिष्म
६ विवासयिषाम्बभू-व वतुः वुः विथ वथुः व व विव विम
विवासयिषाञ्चकार विवासयिषामास
७ विवासयिष्या–त् स्ताम् सुः : स्तम् स्त सम् स्व स्म
८ विवासयिषिता–" रौ रः सि स्थः स्थ स्मि स्वः स्मः
९ विवासयिषिष्य–ति तः न्ति सि थः थ विवासयिषि
ष्या–मि व मः (अविवासयिषिष्या–व म
१० अविवासयिषिष्य–त् ताम् न् : तम् त म्

१९२४ निवासण् (निवास्) आच्छादने

१ निनिवासयिषति तः न्ति सि थः थ निनिवासयिषा मि
२ निनिवासयिषेत् ताम् युः : तम् त यम् व म (वः मः
३ निनिवासयिष–तु तात् ताम् न्तु " तात् तम् त
निनिवासयिषा–णि व म (यिषा–व म
४ अनिनिवासयिषत् ताम् न् : तम् त म् अनिनिवास
५ अनिनिवासयिषीत् षिष्टाम् षिषुः षीः षिष्टम् षिष्ट षिषम
षिष्व षिष्म (कृम
६ निनिवासयिषाञ्चकार क्रतुः क्रुः कर्थ क्रथुः क्र कार कर कृव
निनिवायिषाम्बभूव निनिवायिषामास
७ निनिवासयिष्या–त् स्ताम् सुः : स्तम् स्त सम् स्व स्म
८ निनिवावयिषिता–" रौ रः सि स्थः स्थ स्मि स्वः स्मः
९ निनिवासयिषिष्य ति तः न्ति सि थः थ निनिवास
यिषिष्य–मि वः मः (अनिनिवासयिषिष्या–व म
१० अनिनिवासयिषिष्य–त् ताम् न् : तम् त म्

१९२५ चहण् (चह्) कल्कने

१ चिचहयिष–ति तः न्ति सि थः थ चिचहयिषामि वः
२ चिचहयिषे–त् ताम् युः : तम् त यम् व म (मः
३ चिचहयिष–तु तात् ताम् न्तु " तात् तम् त
चिचहयिषा–णि व म षा–व म
४ अचिचहयिष–त् ताम् न् : तम् त म् अचिचहयि
५ अचिचहयि–षीत् षिष्टाम् षिषुः षीः षिष्टम् षिष्ट षिषम्
षिष्व षिष्म
६ चिचहयिषामा–स सतुः सुः सिथ सथुः स स सिव सिम
चिचहयिषाञ्चकार चिचहयिषाम्बभूव
७ चिचहयिष्या–त् स्ताम् सुः : स्तम् स्त सम् स्व स्म
८ चिचहयिषिता–" रौ रः सि स्थः स्थ स्मि स्वः स्मः
९ चिचहयिषिष्य–ति तः न्ति सि थः थ चिचहयिषि
ष्यामि वः मः (अचिचहयिषिष्या–व म
१० अचिचहयिषिष्य–त् ताम् न् : तम् त म्

१९२६ महण् (मह्) पूजायाम्

१ मिमहयिष–ति तः न्ति सि थः थ मिमहयिषा–मि वः
२ मिमहयिषे–त् ताम् युः : तम् त यम् व म (मः
३ मिमहयिष–तु तात् ताम् न्तु " तात् तम्
मिमहयिषा–णि व म (षा व म
४ अमिमहयिष–त् ताम् न् : तम् त म् अमिमहयि
५ अमिमहयि–षीत् षिष्टाम् षिषुः षीः षिष्टम् षिष्ट षिषम्
षिष्व षिष्म
६ मिमहयिषाम्बभूव वतुः वुः विथ वथुः व व विव विम
मिमहयिषाञ्चकार मिमहयिषामास
७ मिमहयिष्या–त् स्ताम् सुः : स्तम् स्त सम् स्व स्म
८ मिमहयिषिता–" रौ रः सि स्थः स्थ स्मि स्वः स्मः
९ मिमहयिषिष्य–ति तः न्ति सि थः थ मिमहयिषि–
ष्या–मि वः मः (अमिमहयिषिष्या–व म
१० अमिमहयिषिष्य–त् ताम् न् : तम् त म्

१९२७ रहण् (रह्) त्यागे

१ रिरहयिष–ति तः न्ति सि थः थ रिरहयिषा-
२ रिरहयिषे–त् ताम् युः : तम् त यम् व म (वः :
३ रिरहयिष–तु तात् ताम् न्तु " तात् तम् त
रिरहयिषा–णि व म (षा–व म
४ अरिरहयिष–त् ताम् न् : तम् त म् अरिरहयि
५ अरिरहयि–षीत् षिष्टाम् षिषुः षीः षिष्टम् षिष्ट षिषम्
षिष्व षिष्म
६ रिरहयिषाम्बभूव वतुः वुः विथ वथुः व व विव वि
रिरहयिषाञ्चकार रिरहयिषामास
७ रिरहयिष्या–त् स्ताम् सुः : स्तम् स्त सम् स्व स्म
८ रिरहयिषिता–" रौ रः सि स्थः स्थ स्मि स्वः स्मः
९ रिरहयिषिष्य–ति तः न्ति सि थः थ रिरहयिषि
ष्या–मि वः मः (अरिरहयिषिष्या–व म
१० अरिरहयिषिष्य–त् ताम् न् : तम् त म्

१९२८ रहुण् (रह्) गतौ

१ रिरंहयिष–ति तः न्ति सि थः थ रिरंहयिषा–मि व
२ रिरंहयिषे–त् ताम् युः : तम् त यम् व म [मः
३ रिरंहयिष–तु तात् ताम् न्तु " तात् तम् त
रिरंहयिषा–णि व म [षा–व म
४ अरिरंहयिष–त् ताम् न् : तम् त म् अरिरंहयि-
५ अरिरंहयि–षीत् षिष्टाम् षिषुः षीः षिष्टम् षिष्ट षिषम्
षिष्व षिष्म
६ रिरंहयिषाम्बभूव वतुः वुः विथ वथुः व व विव विम
रिरंहयिषाञ्चकार रिरंहयिषामास
७ रिरंहयिष्या–त् स्ताम् सुः : स्तम् स्त स्व स्म
८ रिरंहयिषिता " रौ रः सि स्थः स्थ स्मि मम् स्वः स्मः
९ रिरंहयिषिष्य–ति तः न्ति सि थः थ रिरंहयिषि
ष्या–मि वः मः (अरिरंहयिषिष्या–व म
१० अरिरंहयिषिष्य–त् ताम् न् : तम् त म

१९२९ स्पृहण् (स्पृह्) ईप्सायाम्

१ पिस्पृहयिष–ति तः न्ति सि थः थ पिस्पृहयिषामि वः
२ पिस्पृहयिषे–त् ताम् यु : तम् त यम् व म (मः
३ पिस्पृहयिष–तु तात् ताम् न्तु " तात् तम् त
पिस्पृहयिषा–णि व म षा–व म
४ अपिस्पृहयिष–त् ताम् न् : तम् त म् अपिस्पृहयि
५ अपिस्पृहयि–षीत् षिष्टाम् षिषुः षी षिष्टम् षिष्ट षिषम्
षिष्व षिष्म
६ पिस्पृहयिषामा–स सतुः सुः सिथ सथुः स स सिव सिम
पिस्पृहयिषाञ्चकार पिस्पृहयिषाम्बभूव
७ पिस्पृहयिष्या–त् स्ताम् सुः : स्तम् स्त सम् स्व स्म
८ पिस्पृहयिषिता–" रौ रः सि स्थः स्थ स्मि स्वः स्मः
९ पिस्पृहयिषिष्य–ति तः न्ति सि थः थ पिस्पृहयिषि
ष्यामि व मः (अपिस्पृहयिषिष्या–व म
१० अपिस्पृहयिषिष्य–त् ताम् न् : तम् त म

१९३० रुक्षण् (रुक्ष्) पारुष्ये

१ रुरुक्षयिष–ति तः न्ति सि थः थ रुरुक्षयिषा–मि
२ रुरुक्षयिषे–त् ताम् युः : तम् त यम् व म (वः मः
३ रुरुक्षयिष–तु तात् ताम् न्तु " तात् तम् त
रुरुक्षयिषा–णि व म (षा–व म
४ अरुरुक्षयिष–त् ताम् न् : तम् त म् अरुरुक्षयि
५ अरुरुक्षयि–षीत् षिष्टाम् षिषुः षीः षिष्टम् षिष्ट षिषम्
षिष्व षिष्म
६ रुरुक्षयिषाम्बभूव वतुः वुः विथ वथुः व व विव विम
रुरुक्षयिषाञ्चकार रुरुक्षयिषामास
७ रुरुक्षयिष्या–त् स्ताम् सुः : स्तम् स्त सम् स्व स्म
८ रुरुक्षयिषिता–" रौ रः सि स्थः स्थ स्मि स्वः स्मः
९ रुरुक्षयिषिष्य–ति तः न्ति सि थः थ रुरुक्षयिषि
ष्या–मि वः मः (अरुरुक्षयिषिष्या–व म
१० अरुरुक्षयिषिष्य–त् ताम् न् : तम् त म्

१९३१ मृगणि (मृग्) अन्वेषणे

१ मिमृगयि–षते षेते षन्ते षसे षेथे षध्वे षे षावहे षामहे
२ मिमृगयिषे–त यातां रन् थाः याथाम् ध्वम् य वहि महि
३ मिमृगयि–षताम् षेताम् षन्ताम् षस्व षेथाम् षध्वम् षै
षावहै षामहै
४ अमिमृगयि–षत षेताम् षन्त षथाः षेथाम् षध्वम् षे
षावहि षामहि (षि ष्वहि ष्महि
५ अमिमृगयिषि–ष्ट षाताम् षत ष्ठाः षाथाम् ड्ढ्वम् ध्वम्
६ मिमृगयिषामा–स सतुः सुः सिथ सथुः स स सिव सिम
मिमृगयिषाञ्चक्रे मिमृगयिषाम्बभूव [वहि महि
७ मिमृगयिषिषो–ष्ट यास्ताम् रन् ष्ठाः यास्थाम् ध्वम् य
८ मिमृगयिषिता–" रौ रः से साथे ध्वे हे स्वहे स्महे
९ मिमृगयिषि–ष्यते ष्येते ष्यन्ते ष्यसे ष्येथे ष्यध्वे ष्ये
ष्यावहे ष्यामहे [ष्यध्वम् ष्ये ष्यावहि ष्यामहि
१० अमिमृगयिषिष्यत ष्येताम् ष्यन्त ष्यथाः ष्येथाम्

१९३२ अर्थणि (अर्थ्) उपयाचने

१ अर्तिथयि–षते षेते षन्ते षसे षेथे षध्वे षे षावहे षामहे
२ अर्तिथयिषे–त यातां रन् थाः याथाम् ध्वम् य वहि महि
३ अर्तिथयि–षताम् षेताम् षन्ताम् षस्व षेथाम् षध्वम् षै
षावहै षामहै
४ अर्तिथयि–षत षेताम् षन्त षथाः षेथाम् षध्वम् षे
षावहि षामहि (षि ष्वहि ष्महि
५ अर्तिथयिषि–ष्ट षाताम् षत ष्ठाः षाथाम् ड्ढ्वम् ध्वम्
६ अर्तिथयिषामा–स सतुः सुः सिथ सथुः स स सिव सिम
अर्तिथयिषाञ्चक्रे अर्तिथयिषाम्बभूव (वहि महि
७ अर्तिथयिषिषीष्ट यास्ताम् रन् ष्ठाः यास्थाम् ध्वम् य
८ अर्तिथयिषिता–" रौ रः से साथे ध्वे हे स्वहे स्महे
९ अर्तिथयिषि–ष्यते ष्येते ष्यन्ते ष्यसे ष्येथे ष्यध्वे ष्ये
ष्यावहे ष्यामहे (ष्यध्वम् ष्ये ष्यावहि ष्यामहि
१० अर्तिथयिषि–ष्यत ष्येताम् ष्यन्त ष्यथाः ष्येथाम्

१९३३ पदणि (पद्) गतौ

१ **पिपदयि**–षते षेते षन्ते षसे षेथे षध्वे षे षावहे षामहे
२ **पिपदयिषे**-त याताम् रन् थाः याथाम् ध्वम् य वहि महि
३ **पिपदयि**–षताम् षेताम् षन्ताम् षस्व षेथाम् षध्वम् षै षावहै षामहै
४ **अपिपदयि**–षत षेताम् षन्त षथाः षेथाम षध्वम् षे षावहि षामहि (षि ष्वहि ष्महि
५ **अपिपदयिषि**-ष्ट षाताम् षत ष्ठाः षाथाम् ड्ढ्वम् ध्वम्
६ **पिपदयिषाञ्च**क्रे क्रातेक्रिरेकृषे क्राथेकृढ्वे क्रेकृवहे कृमहे **पिपदयिषाम्बभूव पिपदयिषामास** (वहि महि
७ **पिपदयिषिषी**–ष्ट यास्ताम् रन् ष्ठाः यास्थाम् ध्वम् य
८ **पिपदयिषिता**–" रौ रः से साथे ध्वे हे स्वहे स्महे
९ **पिपदयिषि**–ष्यत ष्येते ष्यन्ते ष्यसे ष्येथे ष्यध्वे ष्ये ष्यावहे ष्यामहे (ष्यध्वम् ष्ये ष्यावहि ष्यामहि
१० **अपिपदयिषि**–ष्यत ष्येताम् ष्यन्त ष्यथा ष्येथाम्

१९३४ संग्रामणि (संग्राम्) युद्धे

१ **सिसंग्रामयि**-षते षेते षन्ते षसे षेथे षध्वे षे षावहे षामहे
२ **सिसंग्रामयिषे**त याताम् रन् थाःयाथाम् ध्वम् यवहि महि
३ **सिसंग्रामयि**षताम् षेताम् षन्ताम् षस्व षेथाम् षध्वम् षै षावहै षामहै
४ **असिसंग्रामयि**–षत षेताम् षन्त षथाः षथाम् षध्वम् षे षावहि षामहि (षि ष्वहि ष्महि
५ **असिसंग्रामयिषि**ष्ट षाताम् षत ष्ठाः षाथाम् ड्ढ्वम् ध्वम्
६ **सिसंग्रामयिषाञ्च**क्रेक्रातेक्रिरेकृषेक्राथे कृढ्वेक्रेकृवहेकृमहे **सिसंग्रामयिषाम्बभूव सिसंग्रामयिषामास**(वहिमहि
७ **सिसंग्रामयिषिषी**–ष्ट यास्ताम् रन् ष्ठाः यास्थाम् ध्वम् य
८ **सिसंग्रामयिषिता**–" रौ रः से साथे ध्वे हे स्वहे स्महे
९ **सिसंग्रामयिषि**–ष्यते ष्येते ष्यन्ते ष्यसे ष्येथे ष्यध्वे ष्ये ष्यावहे ष्यामहे (ष्यध्वम ष्ये ष्यावहि ष्यामहि
१० **असिसंग्रामयिषि**-ष्यत ष्येताम् ष्यन्त ष्यथाः ष्येथाम्

१९३५ शूरणि (शूर्) विक्रान्तौ

१ **शुशूरयि**–षते षेते षन्ते षसे षेथे षध्वे षे षावहे षामहे
२ **शुशूरयिषे**-त याताम् रन् थाः याथाम् ध्वम् य वहि महि
३ **शुशूरयि**–षताम् षेताम् षन्ताम् षस्व षेथाम् षध्वम् षै यावहै षामहै
४ **अशुशूरयि**–षत षेताम् षन्त षथाः षेथाम् षध्वम् षे षावहि षामहि [षि ष्वहि ष्महि
५ **अशुशूरयिषि**-ष्ट षाताम् षत ष्ठाः षाथाम् ड्ढ्वम् ध्वम्
६ **शुशूरयिषाञ्च**क्रेक्राते क्रिरे कृषे क्राथे कृढ्वे क्रे कृवहे कृमहे **शुशूरयिषाम्बभूव शुशूरयिषामास** [वहि महि
७ **शुशूरयिषिषी**–ष्ट यास्ताम् रन् ष्ठाः याथाम् ध्वम् य
८ **शुशूरयिषिता**–" रौ रसेः साथे ध्वे हे स्वहे स्महे
९ **शुशूरयिषि**–ष्यते ष्येते ष्यन्ते ष्यसे ष्येथे ष्यध्वे ष्ये ष्यावहे ष्यामहे (ष्यध्व ष्ये ष्यावहि ष्यामहि
१० **अशुशूरयिषि**ष्यत ष्येताम् ष्यन्त ष्यथाः ष्येथाम्

१९३६ विरणि (वीर्) विक्रान्तौ

१ **विवीरयि**-षतेषेते षन्ते षसे षेथे षध्वे षे षावहे षामहे
२ **विवीरयिषे**–त याताम् रन् थाः याथाम् ध्वम् य वहि महि
३ **विवीरयि**–षताम् षेताम् षन्ताम् षस्व षेथाम् षध्वम् षै षावहै षामहै
४ **अविवीरयि**-षत षेताम् षन्त षथाः षेथाम् षध्वम् षे षावहि षामहि (षि ष्वहि ष्महि
५ **अविवीरयिषि**-ष्ट षाताम् षत ष्ठा षाथाम् ड्ढ्वम् ध्वम्
६ **विवीरयिषाञ्च**क्रे क्राते क्रिरेकृषे क्राथे कृढ्वे क्रे कृवहे कृमहे **विवीरयिषाम्बभूव विवीरयिषामास** (वहि महि
७ **विवीरयिषिषी**–ष्ट यास्ताम् रन् ष्ठाः यास्थाम् ध्वम् य
८ **विवीरयिषिता**–" रौ रः से साथे ध्वे हे स्वहे स्महे
९ **विवीरयिषि**–ष्यते ष्येते ष्यन्ते ष्यसे ष्येथे ष्यध्वे ष्ये ष्यावहे ष्यामहे (ष्यध्वम् ष्ये ष्यावहि ष्यामहि
१० **अविवीरयिषि**ष्यत ष्येताम् ष्यन्त ष्यथाः ष्येथाम्

१९३७ सत्रणि (सत्र्) संदानक्रियायाम्

१ **सिसत्रयि**–षते षेते षन्ते षसे षेथे षध्वे षे षावहे षामहे
२ **सिसत्रयिषे**-त याताम् रन् थाः याथाम् ध्वम् य वहि महि
३ **सिसत्रयि**-षताम् षेताम् षन्ताम् षस्व षेथाम् षध्वम् षै षावहै षामहै
असिसत्रयि–षत षेताम् षन्त षथाः षेथाम् षध्वम् षे षावहि षामहि (षि ष्वहि ष्महि
५ **असिसत्रयिषि**-ष्ट षाताम् षत ष्ठाः षाथाम् ड्ढ्वम् ध्वम्
६ **सिसत्रयिषामा**-स सतुः सुः सिथ सथुः स स सिव सिम
सिसत्रयिषाञ्चक्रे सिसत्रयिषाम्बभूव [वहि महि
७ **सिसत्रयिषिषी**–ष्ट यास्ताम् रन् ष्ठाः यास्थाम् ध्वम् य
८ **सिसत्रयिषिता**–" रौ रः से साथे ध्वे हे स्वहे स्महे
९ **सिसत्रयिषि**–ष्यते ष्येते ष्यन्ते ष्यसे ष्येथे ष्यध्वे ष्ये ष्यावहे ष्यामहे [ष्यध्वम ष्ये ष्यावहि ष्यामहि
१० **असिसत्रयिषि**ष्यत ष्येताम् ष्यन्त ष्यथाः ष्येथाम्

१९३९ गर्वणि (गर्व्) माने

१ **जिगर्वयि**–षते षेते षन्ते षसे षेथे षध्वे षे षावहे षामहे
२ **जिगर्वयिषे**-त याताम् रन् थाः याथाम् ध्वम् य वहि महि
३ **जिगर्वयि**–षताम् षेताम् षन्ताम् षस्व षेथाम् षध्वम् षै षावहै षामहै
४ **अजिगर्वयि**–षत षेताम् षन्त षथाः षेथाम् षध्वम् षे षावहि षामहि (षि ष्वहि ष्महि
५ **अजिगर्वयिषि**ष्ट षाताम् षत ष्ठाः षाथाम् ड्ढ्वम् ध्वम
६ **जिगर्वयिषाम्बभू**–व वतुः वुः विथ वथुः व व विव विम
जिगर्वयिषाञ्चक्रे जिगर्वयिषामास (वहि महि
७ **जिगर्वयिषिषी**-ष्ट यास्ताम् रन् ष्ठाः यास्थाम् ध्वम् य
८ **जिगर्वयिषिता**–" रौ रः से साथे ध्वे हे स्वहे स्महे
९ **जिगर्वयिषि**-ष्यते ष्येते ष्यन्ते ष्यसे ष्येथे ष्यध्वे ष्ये ष्यावहे ष्यामहे (ष्यध्वम ष्ये ष्यावहि ष्यामहि
१० **अजिगर्वयिषि**ष्यत ष्येताम् ष्यन्त ष्यथाः ष्येथाम्

१९३८ स्थूलणि (स्थूल्) परिवृंहणे

१ **तुस्थूलयि**–षते षेते षन्ते षसे षेथे षध्वे षे षावहे षामहे
२ **तुस्थूलयिषे**त याताम् रन् थाः याथाम् ध्वम् य वहि महि
३ **तुस्थूलयि**–षताम् षेताम् षन्ताम् षस्व षेथाम् षध्वम् षै षावहै षामहै
४ **अतुस्थूलयि**–षत षेताम् षन्त षथाः षेथाम् षध्वम् षे षावहि षामहे (षि ष्वहि ष्महि
५ **अतुस्थूलयिषि**-ष्ट षाताम् षत ष्ठाः षाथाम् ड्ढ्वम् ध्वम्
६ **तुस्थूलयिषामा**–स सतुः सुः सिथ सथुः स स सिव सिम
तुस्थूलयिषाञ्चक्रे तुस्थूलयिषाम्बभूव (वहि महि
७ **तुस्थूलयिषिषी**ष्ट यास्ताम् रन् ष्ठाः यास्थाम् ध्वम् य
८ **तुस्थूलयिषिता**–" रौ रः से साथे ध्वे हे स्वहे स्महे
९ **तुस्थूलयिषि**- ष्यते ष्येते ष्यन्ते ष्यसे ष्येथे ष्यध्वे ष्ये ष्यावहे ष्यामहे (ष्यध्वम ष्ये ष्यावहि ष्यामहि
१० **अतुस्थूलयिषि**-ष्यत ष्येताम् ष्यन्त ष्यथाः ष्येथाम

१९४० गृहणि (गृह्) ग्रहणे

१ **जिगृहयि**–षते षेते षन्ते षसे षेथे षध्वे षे षावहे षामहे
२ **जिगृहयिषे**त याताम् रन् थाः याथाम् ध्वम् य वहि महि
३ **जिगृहयि**-षताम षेताम् षन्ताम् षस्व षेथाम् षध्वम् षै षावहै षामहै
४ **अजिगृहयि**–षत षेताम् षन्त षथाः षेथाम् षध्वम् षे षावहि षामहि (षि ष्वहि ष्महि
५ **अजिगृहयिषि**ष्ट षाताम् षत ष्ठाः षाथाम् ड्ढ्वम् ध्वम्
६ **जिगृहयिषाम्बभू**–व वतुः वुः विथ वथुः व व विव विम
जिगृहयिषाञ्चकार जिगृहयिषामास वहि महि
७ **जिगृहयिषिषी**–ष्ट याताम रन् ष्ठाः याथाम् ध्वम् य
८ **जिगृहयिषिता**–" रौ रः से साथे ध्वे हे स्वहे स्महे
९ **जिगृहयिषि**–ष्यते ष्येते ष्यन्ते ष्यसे ष्येथे ष्यध्वे ष्ये ष्यावहे ष्यामहे (ष्यध्वम् ष्ये ष्यावहि ष्यामहि
१० **अजिगृहयिषि**-ष्यत ष्येताम् ष्यन्त ष्यथाः ष्येथाम

१२४१ कुहणि (कुह्) विस्मापने

१ चुकुहयि-षते षेते षन्ते षसे षेथे षध्वे षे षावहे षामहे
२ चुकुहयिषे-त याताम् रन् थाः याथाम् ध्वम् य वहि महि
३ चुकुहयि-षताम् षेताम् षन्ताम् षस्व षेथाम् षध्वम् षै षावहै षामहै
४ अचुकुहयि-षत षेताम् षन्त षथाः षेथाम् षध्वम् षे षावहि षामहि (ष ध्वहि ध्महि
५ अचुकुहयिषि ष्ट षाताम् षत ष्ठा षाथाम् ड्ढ्वम् ध्वम
६ चुकुहयिषाञ्चक्रे क्राते क्रिरे कृषे क्राथे कृढ्वे क्रे कृवहे कृमहे चुकुहयिषाम्बभूव चुकुहयिषामास (य वहि महि
७ चुकुहयिषिषी-ष्ट यास्ताम् रन् ष्ठाः याथाम् ध्वम्
८ चुकुहयिषिता-" रौ रः से साथे ध्वे हे स्वहे स्महे
९ चुकुहयिषि-ष्यते ष्येते ष्यन्ते ष्यसे ष्येथे ष्यध्वे ष्ये ष्यावहे ष्यामहे (ष्ये ष्यावहि ष्यामहि
१० अचुकुहयिषिष्यत ष्येताम् ष्यन्त ष्यथाः ष्येथाम् ष्यध्वम्

१९४२ युजण (युज) संपर्चने

१ युयोजयिषति तः न्ति सि थः थ युयोजयिषा मि वः
२ युयोजयिषे-त् ताम् युः : तम् त यम् व म (मः
३ युयोजयिष-तु तात् ताम् न्तु " तात् तम् त युयोजयिषा-णि व म [व म
४ अयुयोजयिषत् ताम् न् : तम् त म् अयुयोजयिषा
५ अयुयोजयि-षीत् षिष्टाम् षिषुः षीः षिष्टम् षिष्ट षिषम् षिष्व षिष्म
६ युयोजयिषामास सतुः सुः सिथ सथुः स स सिव सिम युयोजयिषाञ्चकार युयोजयिषाम्बभूव
७ युयोजयिष्या त् स्ताम् सुः : स्तम् स्त सम् स्व स्म
८ युयोजयिषिता-" रौ रः सि स्थः स्थ स्मि स्वः स्मः
९ युयोजयिषिष्य-ति तः न्ति सि थः थ युयोजयिषिष्या-मि वः मः (अयुयोजयिषिष्या-व म
१० अजुयोजयिषिष्य-त् ताम् न् : तम् त म पक्षे युयोजयि-स्थाने युयुजि इति युयोजि इति च ज्ञेयम्

१९४३ लीण् (ली) द्रवीकरणे

१ लिलीनयिषति तः न्ति सि थः थ लिलीनयिषामि वः
२ लिलीनयिषे-त् ताम् युः : तम् त यम् व म (मः
३ लिलीनयिष-तु तात् ताम् न्तु " तात् तम् त लिलीनयिषा-णि व म व म
४ अलिलीनयिषत् ताम् न् : तम् त म् अलिलीनयिषा
५ अलिलीनयि-षीत् षिष्टाम् षिषुः षीः षिष्टम् षिष्ट षिषम् षिष्व षिष्म
६ लिलीनयिषामा-स सतुः सुः सिथ सथुः स स सिव सिम लिलीनयिषाञ्चकार लिलीनयिषाम्बभूव
७ लिलीनयिष्या-त् स्ताम् सुः : स्तम् स्त सम् स्व स्म
८ लिलीनयिषिता-" रौ रः सि स्थः स्थ स्मि स्वः स्मः
९ लिलीनयिषिष्य-ति तः न्ति सि थः थ लिलीनयिषिष्या-मि वः मः (अलिलीनयिषिष्या-व म
१० अलिलीनयिषिष्य-त् ताम् न् : तम् त म् पक्षे लिलीनयि-इति स्थाने लिलाययि इति लिलयि इति च ज्ञेयम्

१९४४ मीण् (मी) मतौ

१ मिमाययिषति तः न्ति सि थः थ मिमाययिषामि
२ मिमाययिषे-त् ताम् युः : तम् त यम् व म (वः मः
३ मिमाययिष-तु तात् ताम् न्तु " तात् तम् त मिमाययिषा-णि व म (यिषा व म
४ अमिमाययिष-त् ताम् न् : तम् त म् अमिमाय
५ अमिमाययि-षीत् सिष्टाम् सिषुः सीः सिष्टम् सिष्ट सिषम् सिष्व सिष्म
६ मिमाययिषाम्बभू व वतुः वुः विथ वथुः व व विव विम मिमाययिषाञ्चकार मिमाययिषामास
७ मिमाययिष्या-त् स्ताम् सुः : स्तम् स्त सम् स्व स्म
८ मिमाययिषिता-" रौ रः सि स्थः स्थ स्मि स्वः स्मः
९ मिमाययिषिष्य-ति तः न्ति सि थः थ मिमाययिषिष्या-मि वः मः (अमिमाययिषिष्या-व म
१० अमिमाययिषिष्य-त् ताम् न् : तम् त म् मिमाययि-स्थाने पक्षे मिमयि इति ज्ञेयम्

१९४५ प्रीगूण् (प्री) तर्पने

१ पिप्रीणयिषति तः न्ति सि थः थ पिप्रीणयिषामि वः
२ पिप्रीणयिषे–त् ताम् युः : तम् त यम् व म [मः
३ पिप्रीणयिष–तु तात् ताम् न्तु " तात् तम् त
पिप्रीणयिषा–णि व म षा–व म
४ अपिप्रीणयिष–त् ताम् न् : तम् त म् अपिप्रीणयि
५ अपिप्रीणयि–षीत् षिष्टाम् षिषुः षीः षिष्टम् षिष्ट षिषम्
षिष्व षिष्म
६ पिप्रीणयिषाम्बभू-व वतुः वुः विथ वथुः व व विव विम
पिप्रीणयिषाञ्चकार पिप्रीणयिषामास
७ पिप्रीणयिष्या–त् स्ताम् सुः : स्तम् स्त सम् स्व स्म
८ पिप्रीणयिषिता–" रौ रः सि स्थः स्थ स्मि स्वः स्मः
९ पिप्रीणयिषिष्य–ति तः न्ति सि थः थ पिप्रीणयिषि
ष्या–मि व मः (अपिप्रीणयिषिष्या-व म
१० अपिप्रीणयिषिष्य–त् ताम् न् : तम् त म्
पक्षे पिप्रीणयि-स्थाने पिप्रयि इतिज्ञेयम्

१ पिप्रयि–षते षेते षन्ते षसे षेथे षध्वे षे षाहे षामहे
२ पिप्रयिषे–त यातां रन् थाः याथाम् ध्वम् य वहि महि
३ पिप्रयि–षताम् षेताम् षन्ताम् षस्व षेथाम् षध्वम् षै
षाहै षामहै
४ अपिप्रयि–षत षेताम् षन्त षथाः षेथाम् षध्वम् षे
षावहि षामहि (षि ष्वहि ष्महि
५ अपिप्रयिषि-ष्ट षाताम् षन्त ष्ठाः षाथाम् ड्ढ्वम् ध्वम्
६ पिप्रयिषाम्बभू–व वतुः वुः विथ वथुः व व विव विम
पिप्रयिषाञ्चक्रे पिप्रयिषामास (य वहि महि
७ पिप्रयिषिषी–ष्ट याताम् रन् ष्ठाः याथाम् ध्वम्
८ पिप्रयिषिता–" रौ रः से साथे ध्वे हे स्वहे स्महे
९ पिप्रयिषि–ष्यते ष्येते ष्यन्ते ष्यसे ष्येथे ष्यध्वे ष्ये
ष्यावहे ष्यामहे (ष्ये ष्यावहि ष्यामहि
१० अपिप्रयिषि-ष्यत ष्येताम् ष्यन्त ष्यथाः ष्येथाम् ष्यध्वम्

१९४६ धुगूण् (धू) कम्पने

१ दुधूनयिष–ति तः न्ति सि थः थ दुधूनयिषामि
२ दुधूनयिषे–त् ताम् युः : तम् त यम् व म (वः मः
३ दुधूनयिष–तु तात् ताम् न्तु " तात् तम् त
दुधूनयिषा–णि व म (यिषा–व म
४ अदुधूनयिष त् ताम् न् : तम् त म् अदुधून
५ अदुधूनयिषीत् षिष्टाम् षिषुः षीः षिष्टम् षिष्ट षिषम
षिष्व षिष्म (कृम
६ दुधूनयिषाञ्चकार कृतुः कुः कर्थ कृथुः क्र कार करकृव
दुधूनयिषाम्बभूव दुधूनयिषामास
७ दुधूनयिष्या–त् स्ताम् सुः : स्तम् स्त सम् स्व स्म
८ दुधूनयिषिता–" रौ रः सि स्थः स्थ स्मि स्वः स्मः
९ दुधूनयिषिष्य–ति तः न्ति सि थः थ दुधूनयिषि
ष्य–मि वः मः (अदुधूनयिषिष्या–व म
१० अदुधूनयिषिष्य–त् ताम् न् : तम् त म्
पक्षे (धूगूट्) १२९१ इति वद्रूपाणि

१९४७ वृगूण् (वृ) आवरणे

१ विवारयिष–ति तः न्ति सि थः थ विवारयिषामि
२ विवारयिषे–त् ताम् युः तम् त यम् व म (वः मः
३ विवारयिष–तु तात् ताम् न्तु " तात् तम् त
विवारयिषा–णि व म षा–व म
४ अविवारयिष–त् ताम् न् : तम् त म् अविवारयि
५ अविवारयि–षीत् षिष्टाम् षिषुः षीः षिष्टम् षिष्ट षिषम्
षिष्व षिष्म
६ विवारयिषाम्बभूव वतुः वुः विथ वथुः व व विव विम
विवारयिषाञ्चकार विवारयिषामास
७ विवारयिष्या–त् स्ताम् सुः : स्तम् स्त सम् स्व स्म
८ विवारयिषिता–" रौ रः सि स्थः स्थ स्मि स्वः स्मः
९ विवारयिषिष्य–ति तः न्ति सि थः थ विवारयिषि
ष्या–मि वः मः (अविवारयिषिष्या–व म
१० अविवारयिषिष्य–त् ताम् न् : तम् त म
पक्षे (वृगूट्) १२९४ इति वद्रूपाणि

१९४८ जॄण् (जॄ) वयोहानौ

१ जिजारयिष-ति तः न्ति सि थः थ जिजारयिषा मि
२ जिजारयिषे-त् ताम् युः : तम् त यम् व म (वः मः
३ जिजारयिष-तु तात् ताम् न्तु " तात् तम् त
जिजारयिषा-णि व म षा-व म
४ अजिजारयिषत् ताम् न् : तम् त म् अजिजारयि
५ अजिजारयि-षीत् षिष्टाम् षिषुः षीः षिष्टम् षिष्ट षिषम्
षिष्व षिष्म कर कृम कृव
६ जिजारयिषाञ्च-कार कतुः कुः कर्थ क्रथुः क्र कार
जिजारयिषाम्बभूव जिजारयिषामास
७ जिजारयिष्या-त् स्ताम् सुः : स्तम् स्त सम् स्व स्म
८ जिजारयिषिता-" रौ रः सि स्थः स्थ स्मि स्वः स्मः
९ जिजारयिषिष्य-ति तः न्ति सिथः थ जिजारयि
षिष्या-मि वः मः (अजिजारयिषिष्या-व म
१० अजिजारयिषिष्य-त् ताम् न् : तम् त म्
पक्षे जॄषच् ११४५ वद्रूपाणि

१९५० शीकण् (शी) आमर्षणे

१ शिशीकयिषति तः न्ति सि थः थ शिशीकयिषामि
२ शिशीकयिषे-त् ताम् युः : तम् त यम् व म [वः मः
३ शिशीकयिष-तु तात् ताम् न्तु " तात् तम् त
शिशीकयिषा-णि व म यिषा-व म
४ अशिशीकयिषत ताम् न् : तम् त म् अशिशीक
५ अशिशीकयि-षीत् षिष्टाम् षिषुः षीः षिष्टम् षिष्ट षिषम्
षिष्व षिष्म (कृव कृम
६ शिशीकयिषाञ्चकार कतुः कुः कर्थ क्रथुः क्र कार कर
शिशीकयिषाम्बभूव शिशीकयिषामास
७ शिशीकयिष्या-त् स्ताम् सुः : स्तम् स्त सम् स्व स्म
८ शिशीकयिषिता-" रौ रः सि स्थः स्थ स्मि स्वः स्मः
९ शिशीकयिषिष्य ति तः न्ति सि थः थ शिशीकयि
षिष्या- मि वः मः (अशिशीकयिषिष्या-व म
१० अशिशीकयिषिष्य-त् ताम् न् : तम् त म्
पक्षे शिशीकयि-स्थाने शिशीकि-इतिज्ञेयम्

१९४९ चीकण् (चीक्) आमर्षणे

१ चिचीकयिष-ति तः न्ति सि थः थ चिचीकयिषामि वः
२ चिचीकयिषे-त् ताम् युः : तम् त यम् व म [मः
३ चिचीकयिष-तु तात् ताम् न्तु " तात् तम् त
चिचीकयिषा-णि व म (षा व म
४ अचिचीकयिष-त् ताम् न् : तम् त म् अचिचीकयि
५ अचिचीकयि-षीत् षिष्टाम् षिषुः षीः षिष्टम् षिष्ट षिषम्
षिष्व षिष्म
६ चिचीकयिषाम्बभूव वतुः वुः विथ वथुः व व विव विम
चिचीकयिषाञ्चकार चिचीकयिषामास
७ चिचीकयिष्या-त् स्ताम् सुः : स्तम् स्त सम् स्व स्म
८ चिचीकयिषिता-" रौ रः सि स्थः स्थ स्मि स्वः स्मः
९ चिचीकयिषिष्य-ति तः न्ति सि थः थ चिचीकयिषि
ष्या--मि वः मः (अचिचीकयिषिष्या-व म
१० अचिचीकयिषिष्य-त् ताम् न् : तम् त म्
पक्षे चिचीकयि-स्थाने चिचीकि-इतिज्ञेयम्

१९५१ मार्गण् (मार्ग्) अन्वेषणे

१ मिमार्गयिषति तः न्ति सि थः थ मिमार्गयिषा-मि वः
२ मिमार्गयिषे-त् ताम् युः : तम् त यम् व म (मः
३ मिमार्गयिष-तु तात् ताम् न्तु " तात् तम् त
मिमार्गयिषा-णि व म -व म
४ अमिमार्गयिष-त् ताम् न् : तम् त म् अमिमार्गयिष
५ अमिमार्गयि-षीत् षिष्टाम् षिषुः षीः षिष्टम् षिष्ट षिषम्
षिष्व षिष्म कृम
६ मिमार्गयिषाञ्चकार कतुः कुः कर्थ क्रथुः क्र कार कर कृव
मिमार्गयिषाम्बभूव मिमार्गयिषामास
७ मिमार्गयिष्या-त् स्ताम् सुः : स्तम् स्त सम् स्व स्म
८ मिमार्गयिषिता-" रौ रः सि स्थः स्थ स्मि स्वः स्मः
९ मिमार्गयिषिष्य-ति तः न्ति सि थः थ मिमार्गयिषि
ष्या-मि वः मः (अमिमार्गयिषिष्या-व म
१० अमिमार्गयिषिष्य-त् ताम् न् : तम् त म
पक्षे मिमार्गयि-स्थाने मिमार्गि-इतिज्ञेयम्

१९५२ पृचण् (पृच्) संपर्चने

१ पिपर्चयिष-ति तः न्ति सि थः थ पिपर्चयिषामि वः
२ पिपर्चयिषे-त् ताम् युः : तम् त यम् व म (मः
३ पिपर्चयिष-तु तात् ताम् न्तु " तात् तम् त
पिपर्चयिषा-णि व म षा-व म
४ अपिपर्चयिष-त् ताम् न् : तम् त म् अपिपर्चयि
५ अपिपर्चयि-षीत् षिष्टाम् षिषुः षीः षिष्टम् षिष्ट षिषम्
षिष्व षिष्म
६ पिपर्चयिषामा-स सतुः सुः सिथ सथुः स स सिव सिम
पिपर्चयिषाञ्चकार पिपर्चयिषाम्बभूव
७ पिपर्चयिष्या-त् स्ताम् सुः : स्तम् स्त सम् स्व स्म
८ पिपर्चयिषिता-" रौ रः सि स्थः स्थ स्मि स्वः स्मः
९ पिपर्चयिषिष्य-ति तः न्ति सि थः थ पिपर्चयिषि
ष्यामि वः मः (अपिपर्चयिषिष्या-व म
१० अपिपर्चयिषिष्य-त् ताम् न् : तम त म
पक्षे पिपर्चयि-स्थाने पिपर्चि-इति ज्ञेयम्

१९५३ रिचण् (रिच्) वियोजनेच

१ रिरेचयिष-ति तः न्ति सि थः थ रिरेचयिषा-मि
२ रिरेचयिषे-त् ताम् युः : तम् त यम् व म (वः मः
३ रिरेचयिष-तु तात् ताम् न्तु " तात् तम् त
रिरेचयिषा-णि व म (षा-व म
४ अरिरेचयिष-त् ताम् न् : तम् त म् अरिरेचयि
५ अरिरेचयि-षीत् षिष्टाम् षिषुः षीः षिष्टम् षिष्ट षिषम्
षिष्व षिष्म
६ रिरेचयिषाम्बभू व वतुः वुः विथ वथुः व व विव विम
रिरेचयिषाञ्चकार रिरेचयिषामास
७ रिरेचयिष्या-त् स्ताम् सुः : स्तम् स्त सम् स्व स्म
८ रिरेचयिषिता-" रौ रः सि स्थः स्थ स्मि स्वः स्मः
९ रिरेचयिषिष्य-ति तः न्ति सि थः थ रिरेचयिषि
ष्या-मि वः मः (अरिरेचयिषिष्या-व म
१० अरिरेचयिषिष्य-त् ताम् न् : तम् त म्
पक्षे रिरेचयि-स्थाने रिरिचि इति रिरेचि
इति च ज्ञेयम् ।

१९५४ वचण् (वच्) भाषणे

१ विवाचयिष-ति तः न्ति सि थः थ विवाचयिषामि वः
२ विवाचयिषे-त् ताम् युः : तम् त यम् व म (म
३ विवाचयिष-तु तात् ताम् न्तु " तात् तम्
विवाचयिषा-णि व म (षा व म
४ अविवाचयिष-त् ताम् न् : तम् त म् अविवाचयि
५ अविवाचयि-षीत् षिष्टाम् षिषुः षीः षिष्टम् षिष्ट षिषम्
षिष्व षिष्म
६ विवाचयिषाम्बभूव वतुः वुः विथ वथुः व व विव विम
विवाचयिषाञ्चकार विवाचयिषामास
७ विवाचयिष्या-त् स्ताम् सुः : स्तम् स्त सम् स्व स्म
८ विवाचयिषिता-" रौ रः सि स्थः स्थ स्मि स्वः स्मः
९ विवाचयिषिष्य-ति तः न्ति सि थः थ विवाचयिषि
ष्या-मि वः मः (अविवाचयिषिष्या-व म
१० अविवाचयिषिष्य-त ताम न : तम् त म
पक्षे विवाचयि-स्थाने विवचि-इति ज्ञेयम्

१९५५ अर्चिण् (अर्च्) पूजायाम्

१ अर्चिचयिषति तः न्ति सि थः थ अर्चिचयिषा-मि वः
२ अर्चिचयिषे-त् ताम् युः : तम् त यम् व म [मः
३ अर्चिचयिष-तु तात् ताम् न्तु " तात् तम् त
अर्चिचयिषा-णि व म [षा-व म
४ आर्चिचयिष-त् ताम् न् : तम् त म् आर्चिचयि-
५ आर्चिचयि-षीत् षिष्टाम् षिषुः षीः षिष्टम् षिष्ट षिषम्
षिष्व षिष्म
६ अर्चिचयिषाम्बभू व वतुः वुः विथ वथुः वव विव विम
अर्चिचयिषाञ्चकार अर्चिचयिषामास
७ अर्चिचयिष्या-त् स्ताम् सुः : स्तम् स्त स्व स्म
८ अर्चिचयिषिता" रौ रः सि स्थः स्थ स्मि मम् स्वः स्मः
९ अर्चिचयिषिष्य-ति तः न्ति सि थः थ अर्चिचयिषि
ष्या-मि वः मः (आर्चिचयिषिष्या-व म
१० आर्चिचयिषिष्य-त ताम् न् : तम् त म

१ **अर्चिचि**–षते षेते षन्ते षसे षेथे षध्वे षे षाहे षामहे
२ **अर्चिचिषे**–त याताम् रन् थाः याथाम् ध्वम् य वहि महि
३ **अर्चिचि**–षताम् षेताम् षन्ताम् षस्व षेथाम् षध्वम् षै षाहै षामहै
४ **अर्चिचि**–षत षेताम् षन्त षथाः षेथाम् षध्वम् षे षावहि षामहि (षि ष्वहि ष्महि
५ **अर्चिचिषि**-ष्ट षाताम् षन्त ष्ठाः षाथाम् ढ्ढ्वम् ध्वम्
६ **अर्चिचिषाम्बभू**–व वतुः वुः विथ वथुः व व विव विम **अर्चिचिषाञ्चक्रे अर्चिचिषामास** (य वहि महि
७ **अर्चिचिषिषी**–ष्ट याताम् रन् ष्ठाः याथाम् ध्वम्
८ **अर्चिचिषिता**–" रौ रः से साथे ध्वे हे स्वहे स्महे
९ **अर्चिचिषि**–ष्यते ष्येते ष्यन्ते ष्यसे ष्येथे ष्यध्वे ष्ये ष्यावहे ष्यामहे (ष्ये ष्यावहि ष्यामहि
१० **अर्चिचिषि**–ष्यत ष्येताम् ष्यन्त ष्यथाः ष्येथाम् ष्यध्वम्

१९५७ मृजौण् (मृज्) शोचालङ्कारयोः

१ **मिमार्जयिष**ति तः न्ति सि थः थ **मिमार्जयिषामि** वः
२ **मिमार्जयिषे**–त् ताम् युः : तम् त यम् व म [मः
३ **मिमार्जयिष**–तु तात् ताम् न्तु " तात् तम् त **मिमार्जयिषा**–णि व म **षा**–व म
४ **अमिमार्जयिष**–त् ताम् न्: तम् त म् **अमिमार्जयि**
५ **अमिमार्जयि**-षीत् षिष्टाम् षिषुः षीः षिष्टम् षिष्ट षिषम् षिष्व षिष्म
६ **मिमार्जयिषाम्बभू**-व वतुः वुः विथ वथुः व व विव विम **मिमार्जयिषाञ्चकार मिमार्जयिषामास**
७ **मिमार्जयिष्या**–त् स्ताम् सुः : स्तम् स्त सम् स्व स्म
८ **मिमार्जयिषिता**–" रौ रः सि स्थः स्थ स्मि स्वः स्मः
९ **मिमार्जयिषिष्य**–ति तः न्ति सि थः थ **मिमार्जयिषिष्या**–मि व मः (**अमिमार्जयिषिष्या**-व म
१० **अमिमार्जयिषिष्य**–त् ताम् न् : तम् त म्
पक्षे (मृजौक्) १०८७ इतिवद्रूपम्

१९५६ वृजैण् (वृज्) वर्जने

१ **विवर्जयिष**–ति तः न्ति सि थः थ **विवर्जयिषा** मि
२ **विवर्जयिषे**–त् ताम् युः तम् त यम् व म (वः मः
३ **विवर्जयिष**–तु तात् ताम् न्तु " तात् तम् त **विवर्जयिषा**–णि व म **षा**-व म
४ **अविवर्जयिष**–त् ताम् न्: तम् त म् **अविवर्जयि**
५ **अविवर्जयि**-षीत् षिष्टाम् षिषुः षीः षिष्टम् षिष्ट षिषम् षिष्व षिष्म
६ **विवर्जयिषाम्बभूव** वतुः वुः विथ वथुः व व विव विम **विवर्जयिषाञ्चकार विवर्जयिषामास**
७ **विवर्जयिष्या**–त् स्ताम् सुः : स्तम् स्त सम् स्व स्म
८ **विवर्जयिषिता**–" रौ रः सि स्थः स्थ स्मि स्वः स्मः
९ **विवर्जयिषिष्य**-ति तः न्ति सि थः थ **विवर्जयिषिष्या**-मि वः मः (**अविवर्जयिषिष्या**-व म
१० **अविवर्जयिषिष्य**–त् ताम् न् : तम् त म
पक्षे **विवर्जयि**–स्थाने **विवर्जि**–ज्ञेयम्

१९५८ कण्टुण् (कण्ट्) शोके

१ **चिकण्टयिष**–ति तः न्ति सि थः थ **चिकण्टयिषामि**
२ **चिकण्टयिषे**–त् ताम् युः : तम् त यम् व म (वः मः
३ **चिकण्टयिष**–तु तात् ताम् न्तु " तात् तम् त **चिकण्टयिषा**–णि व म (**यिषा**–व म
४ **अचिकण्टयिष**–त् ताम् न् : तम् त म् **अचिकण्ट**
५ **अचिकण्टयिषी**त् षिष्टाम् षिषुः षीः षिष्टम् षिष्ट षिषम षिष्व षिष्म (कृम
६ **चिकण्टयिषाञ्चकार** क्रतुः क्रुः कर्थ क्रथुः क्र कार करक्रव **चिकण्टयिषाम्बभूव चिकण्टयिषामास**
७ **चिकण्टयिष्या**–त् स्ताम् सुः : स्तम् स्त सम् स्व स्म
८ **चिकण्टयिषिता**–" रौ रः सि स्थः स्थ स्मि स्वः स्मः
९ **चिकण्टयिषिष्य**ति तः न्ति सि थः थ **चिकण्टयिषिष्य**–मि वः मः (**अचिकण्टयिषिष्या**–व म
१० **अचिकण्टयिषिष्य**–त् ताम् न् : तम् त म्
पक्षे **चिकण्टयि**–स्थाने **चिकण्टि**-इतिज्ञेयम्

१९५९ श्रन्थण् (श्रन्थ्) सन्दर्भे

१ शिश्रन्थयिषति तः न्ति सि थः थ शिश्रन्थयिषामि
२ शिश्रन्थयिषे–त् ताम् युः : तम् त यम् व म [वः मः
३ शिश्रन्थयिष–तु तात् ताम् न्तु " तात् तम् त
शिश्रन्थयिषा–णि व म यिषा–व म
४ अशिश्रन्थयिषत् ताम् न् : तम् त म् अशिश्रन्थ
५ अशिश्रन्थयि–षीत् षिष्टाम् षिषुः षीः षिष्टम् षिष्ट षिषम्
षिष्व षिष्म (कृव कृम
६ शिश्रन्थयिषाञ्चकार कतुः कुः कर्थ कथुः क कार कर
शिश्रन्थयिषाम्बभूव शिश्रन्थयिषामास
७ शिश्रन्थयिष्या–त् स्ताम् सुः : स्तम् स्त सम् स्व स्म
८ शिश्रन्थयिषिता–" रौ रः सि स्थः स्थ स्मि स्वः स्मः
९ शिश्रन्थयिषिष्य–ति तः न्ति सि थः थ शिश्रन्थयि
षिष्या–मि वः मः (अशिश्रन्थयिषिष्या–व म
१० अशिश्रन्थयिषिष्य–त् ताम् न् : तम् त म
पक्षे शिश्रन्थयि स्थाने शिश्रन्थि–इतिज्ञेयम्

१९६१ क्रथण् (क्रथ्) हिंसायाम्

१ चिक्राथयिष–ति तः न्ति सि थः थ चिक्राथयिषा–मि वः
२ चिक्राथयिषे–त् ताम् युः : तम् त यम् व म [मः
३ चिक्राथयिष–तु तात् ताम् न्तु " तात् तम् त
चिक्राथयिषा–णि व म (षा व म
४ अचिक्राथयिष–त् ताम् न् : तम् त म् अचिक्राथयि
५ अचिक्राथयि–षीत् षिष्टाम् षिषुः षी षिष्टम् षिष्ट षिषम्
षिष्व षिष्म
६ चिक्राथयिषाम्बभूव वतुः वुः विथ वथुः व व विव विम
चिक्राथयिषाञ्चकार चिक्राथयिषामास
७ चिक्राथयिष्या–त् स्ताम् सुः : स्तम् स्त सम् स्व स्म
८ चिक्राथयिषिता–" रौ रः सि स्थः स्थ स्मि स्वः स्मः
९ चिक्राथयिषिष्य–ति तः न्ति सि थः थ चिक्राथयिषि
ष्या––मि वः मः (अचिक्राथयिषिष्या–व म
१० अचिक्राथयिषिष्य त् ताम् न् : तम् त म्
पक्षे चिक्राथयि–स्थाने चिक्रथि–इतिज्ञेयम्

१९६० ग्रन्थण् (ग्रन्थ्) संदर्भे

१ जिग्रन्थयिष–ति तः न्ति सि थः थ जिग्रन्थयिषा मि
२ जिग्रन्थयिषे–त् ताम् युः : तम् त यम् व म (वः मः
३ जिग्रन्थयिष–तु तात् ताम् न्तु " तात् तम् त
जिग्रन्थयिषा–णि व म षा–व म
४ अजिग्रन्थयिषत् ताम् न् : तम् त म् अजिग्रन्थयि
५ अजिग्रन्थयि–षीत् षिष्टाम् षिषुः षीः षिष्टम् षिष्ट षिषम्
षिष्व षिष्म कर कृम कृव
६ जिग्रन्थयिषाञ्च–कार कतुः कुः कर्थ कथुः क कार
जिग्रन्थयिषाम्बभूव जिग्रन्थयिषामास
७ जिग्रन्थयिष्या–त् स्ताम् सुः : स्तम् स्त सम् स्व स्म
८ जिग्रन्थयिषिता–" रौ रः सि स्थः स्थ स्मि स्वः स्मः
९ जिग्रन्थयिषिष्य–ति तः न्ति सि थः थ जिग्रन्थयि
षिष्या–मि वः मः (अजिग्रन्थयिषिष्या–व म
१० अजिग्रन्थयिषिष्य–त् ताम् न् : तम् त म
पक्षे जिग्रन्थयि–स्थाने जिग्रन्थि–इतिज्ञेयम्

१९६२ अर्दिण् (अर्द्) हिंसायाम्

१ अर्दिदयिषति तः न्ति सि थः थ अर्दिदयिषा–मि वः
२ अर्दिदयिषे–त् ताम् युः : तम् त यम् व म (मः
३ अर्दिदयिष–तु तात् ताम् न्तु " तात् तम् त
अर्दिदयिषा–णि व म –व म
४ आर्दिदयिष–त् ताम् न् : तम् त म् आर्दिदयिष
५ आर्दिदयि–षीत् षिष्टाम् षिषुः षीः षिष्टम् षिष्ट षिषम्
षिष्व षिष्म कृम
६ अर्दिदयिषाञ्चकार कतुः कुः कर्थ कथुः क कार कर कृव
अर्दिदयिषाम्बभूव अर्दिदयिषामास
७ अर्दिदयिष्या–त् स्ताम् सुः : स्तम् स्त सम् स्व स्म
८ अर्दिदयिषिता–" रौ रः सि स्थः स्थ स्मि स्वः स्मः
९ अर्दिदयिषिष्य–ति तः न्ति सि थः थ अर्दिदयिषि
ष्या–मि वः मः (आर्दिदयिषिष्या–व म
१० आर्दिदयिषिष्य–त् ताम् न् : तम् त म

णिजभावपक्षे

१ अर्दिदि-षते षेते षन्ते षसे षेथे षध्वे षे षावहे षामहे
२ अर्दिदिषे-त याताम् रन् थाः याथाम् ध्वम् य वहि महि
३ अर्दिदि-षताम् षेताम् षन्ताम् षस्व षेथाम् षध्वम् षै षावहै षामहै
४ आर्दिदि-षत षेताम् षन्त षथाः षेथाम् षध्वम् षे षावहि षामहि (ष ष्वहि ष्महि
५ आर्दिदिषि-ष्ट षाताम् षत ष्ठाः षाथाम् ड्ढ्वम् ध्वम्
६ अर्दिदिषाञ्च-क्रे क्राते क्रे कृषे क्राथे कृढ्वे क्रे कृवहे कृमहे
अर्दिदिषाम्बभूव अर्दिदिषामास (महि
७ अर्दिदिषिषी-ष्ट याताम् रन् ष्ठाः याथाम् ध्वम् य वहि
८ अर्दिदिषिता-" रौ रः से साथे ध्वे हे स्वहे स्महे
९ अर्दिदिषि-ष्यते ष्येते ष्यन्ते ष्यसे ष्येथे ष्यध्वे ष्ये ष्यावहे ष्यामहे (ष्यावहि ष्यामहि
१० आर्दिदिषि-ष्यत ष्येथाम् ष्यन्त ष्यथाः ष्येथाम् ष्यध्वम् ष्ये

१९६३ श्रथण् (श्रथ्) बन्धने च

१ शिश्राथयिष-ति तः न्ति सि थः थ शिश्राथयिषामि
२ शिश्राथयिषेत् ताम् युः : तम् त यम् व म (वः मः
३ शिश्राथयिष-तु तात् ताम् न्तु " तात् तम् त शिश्राथयिषा-णि व म (यिषा-व म
४ अशिश्राथयिष त् ताम् न् : तम् त म् अशिश्राथ
५ अशिश्राथयिषीत् षिष्टाम् षिषुः षीः षिष्टम् षिष्ट षिषम षिष्व षिष्म (कृम
६ शिश्राथयिषाञ्चकार क्रतुः क्रुः कर्थ क्रथुः क्र कार कर कृव शिश्राथयिषाम्बभूव शिश्राथयिषामास
७ शिश्राथयिष्या-त् स्ताम् सुः : स्तम् स्तं सम् स्व स्म
८ शिश्राथयिषिता-" रौ रः सि स्थः स्थ स्मि स्वः स्मः
९ शिश्राथयिषिष्यति तः न्ति सि थः थ शिश्राथयिषिष्य-मि वः मः (अशिश्राथयिषिष्या-व म
१० अशिश्राथयिषिष्य-त् ताम् न् : तम् त म् पक्षे शिश्राथयि-स्थाने शिश्रयि-इतिज्ञेयम्

१९६४ वदिण् (वद्) भाषणे

१ विवादयिष-ति तः न्ति सि थः थ विवादयिषामि
२ विवादयिषे-त् ताम् युः तम् त यम् व म (वः मः
३ विवादयिष-तु तात् ताम् न्तु " तात् तम् त विवादयिषा-णि व म षा-व म
४ अविवादयिष-त् ताम् न् : तम् त म् अविवादयि
५ अविवादयि-षीत् षिष्टाम् षिषुः षीः षिष्टम् षिष्ट षिषम् षिष्व षिष्म
६ विवादयिषाम्बभूव वतुः वुः विथ वथुः व व विव विम विवादयिषाञ्चकार विवादयिषामास
७ विवादयिष्या-त् स्ताम् सुः : स्तम् स्त सम् स्व स्म
८ विवादयिषिता-" रौ रः सि स्थः स्थ स्मि स्वः स्मः
९ विवादयिषिष्य-ति तः न्ति सिथः थ विवादयिषिष्या-मि वः मः (अविवादयिषिष्या-व म
० अविवादयिषिष्य-त् ताम् न् : तम् त म्

पक्षे

१ विवदि-षते षेते षन्ते षसे षेथे षध्वे षे षावहे षामहे
२ विवदिषे-त याताम् रन् थाः याथाम् ध्वम् य वहि महि
३ विवदि-षताम् षेताम् षन्ताम् षस्व षेथाम् षध्वम् षै षावहै षामहै
४ अविवदि-षत षेताम् षन्त षथाः षेथाम् षध्वम् षे षावहि षामहि (षि ष्वहि ष्महि
५ अविवदिषि-ष्ट षाताम् षत ष्ठाः षाथाम् ड्ढ्वम् ध्वम्
६ विवदिषाञ्चक्रे क्राते क्रिरे कृषे क्राथे कृढ्वे क्रे कृवहे कृमहे विवदिषाम्बभूव विवदिषामास (वहि महि
७ विवदिषिषी-ष्ट यास्ताम् रन् ष्ठाः यास्थाम् ध्वम् य
८ विवदिषिता-" रौ रः से साथे ध्वे हे स्वहे स्महे
९ विवदिषि-ष्यते ष्येते ष्यन्ते ष्यसे ष्येथे ष्यध्वे ष्ये ष्यावहे ष्यामहे (ष्यध्वम् ष्ये ष्यावहि ष्यामहि
१० अविवदिषिष्यत ष्येताम् ष्यन्त ष्यथाः ष्येथाम्

१९६५ छदण् (छद्) अपवारणे

१ चिच्छादयिषति तः न्ति सि थः थ चिच्छादयिषामि
२ चिच्छादयिषे-त् ताम् युः : तम् त यम् व म [वः मः
३ चिच्छादयिष-तु तात् ताम् न्तु " तात् तम् त
चिच्छदायिषा-णि व म षा-व म
४ अचिच्छादयिषत् ताम् न् : तम् त म् अचिच्छादयि
अचिच्छादयि षीत् षिष्टाम् षिषुः षीः षिष्टम् षिष्ट षिषम्
षिष्व षिष्म
६ चिच्छादयिषाम्बभू-व वतुः वुः विथ वथुः व व विव विम
चिच्छादयिषाञ्चकार चिच्छादयिषामास
७ चिच्छादयिष्या-त् स्ताम् सुः : स्तम् स्त सम् स्व स्म
८ चिच्छादयिषिता-" रौ रः सि स्थ स्थ स्मि स्वः स्मः
९ चिच्छादयिषिष्य-ति तः न्ति सि थः थ चिच्छादयि
षिष्या-मि व मः (अचिच्छादयिषिष्या-व म
१० अचिच्छादयिषिष्य-त ताम् न् : तम् त म
पक्षे चिच्छादयि-स्थाने चिच्छदि इतिज्ञेयम्

१९६७ छृदण् (छृद्) सन्दीपने

१ चिच्छर्दयिषति तः न्ति सि थः थ चिच्छर्दयिषामि वः
२ चिच्छर्दयिषे-त् ताम् युः : तम् त यम् व म (मः
३ चिच्छर्दयिष-तु तात् ताम् न्तु " तात् तम् त
चिच्छर्दयिषा-णि व म [षाव म
४ अचिच्छर्दयिषत् ताम् न् : तम् त म् अचिच्छर्दयि
५ अचिच्छर्दयि-षीत् षिष्टाम् षिषुः षीः षिष्टम् षिष्ट षिषम्
षिष्व षिष्म
६ चिच्छर्दयिषामास सतु सुः सिथ सथुः स स सिव सिम
चिच्छर्दयिषाञ्चकार चिच्छर्दयिषाम्बभूव
७ चिच्छर्दयिष्या-त् स्ताम् सुः : स्तम् स्त सम् स्व स्म
८ चिच्छर्दयिषिता-" रौ रः सि स्थः स्थ स्मि स्वः स्मः
९ चिच्छर्दयिषिष्य-ति तः न्ति सि थः थ चिच्छर्दयिषि
ष्या-मि वः मः (अचिच्छर्दयिषिष्या-व म
१० अचिच्छर्दयिषिष्य-त् ताम् न् : तम् त म्
पक्षे चिच्छर्दयि-स्थाने चिच्छर्दि-इतिज्ञेयम्

१९६६ आङः (आ-सद्) सदण् गतौ

१ आसिसादयिषति तः न्ति सि थः थ आसिसादयिषामि
२ आसिसादयिषेत् ताम् युः : तम् त यम् व म (वः मः
३ आसिसादयिष-तु तात् ताम् न्तु " तात् तम् त
आसिसादयिषा-णि व म (षाव म
४ आसिसादयिष-त् ताम् न् : तम् त म् आसिसायिद
५ आसिसादयि-षीत् सिष्टाम् सिषुः सीः सिष्टम् सिष्ट सिषम्
सिष्व सिष्म
६ आसिसादयिषाम्बभूव वतुः वुः विथ वथुः व व विव विम
आसिसादयिषाञ्चकार आसिसादयिषामास
७ आसिसादयिष्या-त् स्ताम् सुः : स्तम् स्त सम् स्व स्म
८ आसिसादयिषिता " रौ रः सि स्थः स्थ स्मि स्वः स्मः
९ आसिसादयिषिष्य-ति तः न्ति सि थः थ आसिसाद
यिषिष्या-मि वः मः (आसिसादयिषिष्या व म
१० आसिसादयिषिष्य-त् ताम् न् : तम् त म
पक्षे आसिसादयि-स्थाने आसिसदि-इतिज्ञेयम

१९६८ शुन्धिण् (शुन्ध्) शुद्धौ

१ शुशुन्धयिषति तः न्ति सि थः थ शुशुन्धयिषामि वः
२ शुशुन्धयिषे-त् ताम् युः : तम् त यम् व म (मः
३ शुशुन्धयिष-तु तात् ताम् न्तु " तात् तम् त
शुशुन्धयिषा-णि व म (म
४ अशुशुन्धयिषत् ताम् न् : तम् त म् अशुशुन्धयिषाव
५ अशुशुन्धयि-षीत् षिष्टाम् षिषुः षीः षिष्टम् षिष्ट षिषम्
षिष्व षिष्म
६ शुशुन्धयिषामा-स सतुः सुः सिथ सथुः स स सिव सिम
शुशुन्धयिषाञ्चकार शुशुन्धयिषाम्बभूव
७ शुशुन्धयिष्या-त् स्ताम् सुः : स्तम् स्त सम् स्व स्म
८ शुशुन्धयिषिता-" रौ रः सि स्थः स्थ स्मि स्वः स्मः
९ शुशुन्धयिषिष्यति तः न्ति सि थः थ शुशुन्धयिषि
ष्या-मि वः मः (अशुशुन्धयिषिष्या-व म
१० अशुशुन्धयिषिष्य-त् ताम् न् : तम् त म

१ शुशुन्धि–षते षेते षन्ते षसे षेथे षध्वे षे षावहे षामहे
२ शुशुन्धिषे-त याताम् रन् थाः याथाम् ध्वम् य वहि महि
३ शुशुन्धि–षताम् षेताम् षन्ताम् षस्व षेथाम् षध्वम् षै
यावहै षामहै
४ अशुशुन्धि–षत षेताम् षन्त षथाः षेथाम् षध्वम् षे
षावहि षामहि [षि ष्वहि ष्महि
५ अशुशुन्धिषि-ष्ट षाताम् षत ष्ठाः षाथाम् ढ्वम् ध्वम्
६ शुशुन्धिषाञ्चक्रे क्राते क्रिरे कृषे क्राथे कृढ्वे क्रे कृवहे कृमहे
शुशुन्धिषाम्बभूव शुशुन्धिषामास [वहि महि
७ शुशुन्धिषिषी–ष्ट यास्ताम् रन् ष्ठाः याथाम् ध्वम् य
८ शुशुन्धिषिता–" रौ र सेः साथे ध्वे हे स्वहे स्महे
९ शुशुन्धिषि–ष्यते ष्येते ष्यन्ते ष्यसे ष्येथे ष्यध्वे ष्ये
ष्यावहे ष्यामहे (ष्यध्व ष्ये ष्यावहि ष्यामहि
१० अशुशुन्धिषिष्यत ष्येताम् ष्यन्त ष्यथाः ष्येथाम्

१ तितंस–ति तः न्ति सि थः थ तितंसा–मि वः मः
२ तितंसे–त् ताम् युः : तम् त यम् व म
३ तितंस–तु तात् ताम् न्तु " तात् तम्
तितंसा–नि व म
४ अतितंस-त् ताम् न् : तम् त म् अतितंसा–व म
५ अतितं–सीत् सिष्टाम् सिषुः सीः सिष्टम् सिष्ट सिषम्
सिष्व सिष्म
६ तितंसाम्बभू–व वतुः बुः विथ वथुः व व विव विम
तितंसाञ्चकार तितंसामास
७ तितंस्या–त् स्ताम् सुः : स्तम् स्त सम् स्व स्म
८ तितंसिता–" रौ रः सि स्थः स्थ स्मि स्वः स्मः
९ तितंसिष्य-ति तः न्ति सि थः थ तितंसिष्या–मि
वः मः (अतितंसिष्या–व म
१० अतितंसिष्य–त् ताम् न् : तम् त म्

१९६९ तनूण् (तन्) श्रद्धाघाते

१ तितानयिष–ति तः न्ति सि थः थ तितानयिषामि वः
२ तितानयिषे–त् ताम् युः : तम् त यम् व म (मः
३ तितानयिष–तु तात् ताम् न्तु " तात् तम् त
तितानयिषा–णि व म षा–व म
४ अतितानयिष–त् ताम् न् : तम् त म् अतितानयि
५ अतितानयि–षीत् षिष्टाम् षिषुः षीः षिष्टम् षिष्ट षिषम्
षिष्व षिष्म
६ तितानयिषामा स सतुः सुः सिथ सथुः स स सिव सिम
तितानयिषाञ्चकार तितानयिषाम्बभूव
७ तितानयिष्या–त् स्ताम् सुः : स्तम् स्त सम् स्व स्म
८ तितानयिषिता–" रौ रः सि स्थः स्थ स्मि स्वः स्मः
९ तितानयिषिष्य-ति तः न्ति सि थः थ तितानयिषि
ष्यामि वः मः (अतितानयिषिष्या–व म
१० अतितानयिषिष्य–त् ताम् न् : तम् त म
पक्षे तितानयि-स्थाने तितनि–इति ज्ञेयम्

१९७० मानण् (मान्) पूजायाम्

१ मिमानयिषति तः न्ति सि थः थ मिमानयिषामि वः
२ मिमानयिषे–त् ताम् युः : तम् त यम् व म [मः
३ मिमानयिष-तु तात् ताम् न्तु " तात् तम् त
मिमानयिषा–णि व म [षा–व म
४ अमिमानयिष–त् ताम् न् : तम् त म् अमिमानयि
५ अमिमानयि–षीत् षिष्टाम् षिषुः षीः षिष्टम् षिष्ट षिषम्
षिष्व षिष्म
६ मिमानयिषाम्बभू-व वतुः बुः विथ वथुः वव विव विम
मिमानयिषाञ्चकार मिमानयिषामास
७ मिमानयिष्या–त् स्ताम् सुः : स्तम् स्त स्व स्म
८ मिमानयिषिता" रौ रः सि स्थः स्थ स्मि मम् स्वः स्मः
९ मिमानयिषिष्य–ति तः न्ति सि थः थ मिमानयिषि
ष्या–मि वः मः (अमिमानयिषिष्या–व म
१० अमिमानयिषिष्य–त् ताम् न् : तम् त म
पक्षे मिमानयि-स्थाने मिमानि–इति ज्ञेयम्

१९७१ तपिण् (तप्) दाहे

१ तितापयिष-ति तः न्ति सि थः थ तितापयिषामि वः
२ तितापयिषे-त् ताम् यु : तम् त यम् व म (मः
३ तितापयिष-तु तात् ताम् न्तु " तात् तम् त
तितापयिषा-णि व म षा-व म
४ अतितापयिष-त् ताम् न् : तम् त म् अतितापयि
५ अतितापयि-षीत् षिष्टाम् षिषुः षीः षिष्टम् षिष्ट षिषम् षिष्व षिष्म
६ तितापयिषामा स सतुः सुः सिथ सथुः स स सिव सिम
तितापयिषाञ्चकार तितापयिषाम्बभूव
७ तितापयिष्या-त् स्ताम् सुः : स्तम् स्त सम् स्व स्म
८ तितापयिषिता-" रौ रः सि स्थः स्थ स्मि स्वः स्मः
९ तितापयिषिष्य-ति तः न्ति सि थः थ तितापयिषिष्यामि वः मः (अतितापयिषिष्या-व म
१० अतितापयिषिष्य-त् ताम् न् : तम् त म

१९७२ तृपण् (तृप्) प्रीणने

१ तितर्पयिष-ति तः न्ति सि थः थ तितर्पयिषामि वः
२ तितर्पयिषे-त् ताम् युः : तम् त यम् व म (मः
३ तितर्पयिष-तु तात् ताम् न्तु " तात् तम्
तितर्पयिषा-णि व म (षा व म
४ अतितर्पयिष-त् ताम् न् : तम् त म् अतितर्पयि
५ अतितर्पयि-षीत् षिष्टाम् षिषुः षीः षिष्टम् षिष्ट षिषम् षिष्व षिष्म
६ तितर्पयिषाम्बभूव वतुः वुः विथ वथुः व व विव विम
तितर्पयिषाञ्चकार तितर्पयिषामास
७ तितर्पयिष्या-त् स्ताम् सुः : स्तम् स्त सम् स्व स्म
८ तितर्पयिषिता-" रौ रः सि स्थः स्थ स्मि स्वः स्मः
९ तितर्पयिषिष्य-ति तः न्ति सि थः थ तितर्पयिषिष्या-मि वः मः (अतितर्पयिषिष्या-व म
१० अतितर्पयिषिष्य-त् ताम् न् : तम् त म्
पक्षे तितर्पयि-स्थाने तितर्पि-इति ज्ञेयम्

१ तितपि-षते षेते षन्ते षसे षेथे षध्वे षे षावहे षामहे
२ तितपिषे-त यताम् रन् थाः याथाम् ध्वम् य वहि महि
३ तितपि-षताम् षेताम् षन्ताम् षस्व षेथाम् षध्वम् षै षावहै षामहै
४ अतितपि-षत षेताम् षन्त षथाः षेथाम् षध्वम् षे षावहि षामहि (षि ध्वहि ध्महि
५ अतितपिषि-ष्ट षाताम् षत ष्ठाः षाथाम् ड्ढ्वम् ध्वम्
६ तितपिषाञ्चक्रे क्रातेक्रिरेकृषे क्राथेकृढ्वे क्रेकृवहे कृमहे
तितपिषाम्बभूव तितपिषामास (वहि महि
७ तितपिषिषी-ष्ट यास्ताम् रन् ष्ठाः यास्थाम् ध्वम् य
८ तितपिषिता-" रौ रः से साथे ध्वे हे स्वहे स्महे
९ तितपिषि-ष्यत ष्येते ष्यन्ते ष्यसे ष्येथे ष्यध्वे ष्ये ष्यावहे ष्यामहे (ष्यध्वम् ष्ये ष्यावहि ष्यामहि
१० अतितपिषि-ष्यत ष्येताम् ष्यन्त ष्यथाः ष्येथाम्

१९७३ आप्लृण् (अप्) लम्भने

१ आपिपयिषति तः न्ति सि थः थ आपिपयिषामि वः
२ आपिपयिषे-त् ताम् यु : तम् त यम् व म [मः
३ आपिपयिष-तु तात् ताम् न्तु " तात् तम् त
आपिपयिषा-णि व म [षा-व म
४ आपिपयिष-त् ताम् न् तम् त म् आपिपयि-
५ आपिपयि-षीत् षिष्टाम् षिषुः षीः षिष्टम् षिष्ट षिषम् षिष्व षिष्म
६ आपिपयिषाम्बभूव वतुः वुः विथ वथुः वव विव विम
आपिपयिषाञ्चकार आपिपयिषामास
७ आपिपयिष्या-त् स्ताम् सुः : स्तम् स्त स्व स्म
८ आपिपयिषिता" रौ रः सि स्थः स्थ स्मि मम् स्वः स्मः
९ आपिपयिषिष्य-ति तः न्ति सि थः थ आपिपयिषिष्या-मि वः मः (आपिपयिषिष्या-व म
१० आपिपयिषिष्य-त ताम् न् : तम् त म
पक्षे आपिपयि-स्थाने आपिपि-इति ज्ञेयम्

१९७४ दृभैण् (दृभ्) भये

१ **दिदर्भयिष**ति तः न्ति सि थः थ **दिदर्भयिषा** मि वः
२ **दिदर्भयिषे**-त् ताम् युः : तम् त यम् व म (मः
३ **दिदर्भयिष**-तु तात् ताम् न्तु " तात् तम् त
दिदर्भयिषा-णि व म [व म
४ **अदिदर्भयिष**त् ताम् न् : तम् त म् **अदिदर्भयिषा**
५ **अदिदर्भयि**-षीत् षिष्टाम् षिषुः षीः षिष्टम् षिष्ट षिषम् षिष्व षिष्म
६ **दिदर्भयिषामास** सतुः सुः सिथ सथुः स स सिव सिम
दिदर्भयिषाञ्चकार **दिदर्भयिषाम्बभूव**
७ **दिदर्भयिष्या**-त् स्ताम् सुः : स्तम् स्त सम् स्व स्म
८ **दिदर्भयिषिता**-" रौ रः सि स्थः स्थ स्मि स्वः स्मः
९ **दिदर्भयिषिष्य**-ति तः न्ति सि थः थ **दिदर्भयिषिष्या**-मि वः मः (**अदिदर्भयिषिष्या**-व म
१० **अदिदर्भयिषिष्य**-त् ताम् न् : तम् त म्
पक्षे दिदर्भयि-स्थाने दिदर्भि-इति ज्ञेयम्

१९७६ मृषिण् (मृष) तितिक्षायाम्

१ **मिमर्षयिष**ति तः न्ति सि थः थ **मिमर्षयिषा**-मि
२ **मिमर्षयिषे**-त् ताम् युः : तम् त यम् व म (वः मः
३ **मिमर्षयिष**-तु तात् ताम् न्तु " तात् तम् त
मिमर्षयिषा-णि व म (षाव म
४ **अमिमर्षयिष**-त् ताम् न् : तम् त म् **अमिमर्षयि**
५ **अमिमर्षयि**-षीत् सिष्टाम् सिषुः सीः सिष्टम् सिष्ट सिषम् सिष्व सिष्म
६ **मिमर्षयिषाम्बभू** व वतुः वुः विथ वथुः व व विव विम
मिमर्षयिषाञ्चकार **मिमर्षयिषामास**
७ **मिमर्षयिष्या**-त् स्ताम् सुः : स्तम् स्त सम् स्व स्म
८ **मिमर्षयिषिता**-" रौ रः सि स्थः स्थ स्मि स्वः स्मः
९ **मिमर्षयिषिष्य**-ति तः न्ति सि थः थ **मिमर्षयिषिष्या**-मि वः मः (**अमिमर्षयिषिष्या**-व म
१० **अमिमर्षयिषिष्य**-त् ताम् न् : तम् त म्

१९७५ ईरण् (ईर्) क्षेपे

१ **ईरिरयिष**ति तः न्ति सि थः थ **ईरिरयिषा** मि वः
२ **ईरिरयिषे**-त् ताम् युः : तम् त यम् व म (मः
३ **ईरिरयिष**-तु तात् ताम् न्तु " तात् तम् त
ईरिरयिषा-णि व म
४ **ऐरिरयिष**त् ताम् न् : तम् त म् **ऐरिरयिषा**-व म
५ **ऐरिरयि**-षीत् षिष्टाम् षिषु षीः षिष्टम् षिष्ट षिषम् षिष्व षिष्म
६ **ईरिरयिषामा**-स सतुः सुः सिथ सथुः स स सिव सिम
ईरिरयिषाञ्चकार **ईरिरयिषाम्बभूव**
७ **ईरिरयिष्या**-त् स्ताम् सुः : स्तम् स्त सम् स्व स्म
८ **ईरिरयिषिता**-" रौ रः सि स्थः स्थ स्मि स्वः स्मः
९ **ईरिरयिषिष्य**ति तः न्ति सि थः थ **ईरिरयिषिष्या**-मि वः मः (**ऐरिरयिषिष्या**-व म
१० **ऐरिरयिषिष्य**-त् ताम् न् : तम् त म्
पक्षे रिरयि-इति स्थाने रिर-इतिज्ञेयम्

१ **मिमर्षि**-षते षेते षन्ते षसे षेथे षध्वे षे षावहे षामहे
२ **मिमर्षिषे**-त यताम् रन् थाः याथाम् ध्वम् यवहि महि
३ **मिमर्षि**-षताम् षेताम् षन्ताम् षस्व षेथाम् षध्वम् षै षावहै षामहै
४ **अमिमर्षि**-षत षेताम् षन्त षथाः षथाम् षध्वम् षे षावहि षामहि (षि ष्वहि ष्महि
५ **अमिमर्षिषि**-ष्ट षाताम् षत ष्ठाः षाथाम् ड्ढ्वम् ध्वम्
६ **मिमर्षिषा**-ञ्चक्रे क्रातेक्रिरेकृषे क्राथे कृ ढ्वे क्रे कृवहे कृमहे
मिमर्षिषाम्बभूव **मिमर्षिषामास** (वहि महि
७ **मिमर्षिषिषी**-ष्ट यास्ताम् रन् ष्ठाः यास्थाम् ध्वम् य
८ **मिमर्षिषिता**-" रौ रः से साथे ध्वे हे स्वहे स्महे
९ **मिमर्षिषि**-ष्यते ष्येते ष्यन्ते ष्यसे ष्येथे ष्यध्वे ष्ये ष्यावहे ष्यामहे (ष्यध्वम् ष्ये ष्यावहि ष्यामहि
१० **अमिमर्षिषि**-ष्यत ष्येताम् ष्यन्त ष्यथाः ष्येथाम्

१२७७ शिषण् (शिष्) असर्वोपयोगे

१ शिशेषयिषति तः न्ति सि थः थ शिशेषयिषामि
२ शिशेषयिषे-त् ताम् युः : तम् त यम् व म [वः मः
३ शिशेषयिष-तु तात् ताम् न्तु " तात् तम् त
शिशेषयिषा-णि व म यिषा-व म
४ अशिशेषयिषत् ताम् न् : तम् त म् अशिशेष
५ अशिशेषयि-षीत् षिष्टाम् षिषुः षीः षिष्टम् षिष्ट षिषम्
षिष्व षिष्म (कृव कृम
६ शिशेषयिषाञ्चकार कतुः कुः कर्थ कथुः क कार कर
शिशेषयिषाम्बभूव शिशेषयिषामास
७ शिशेषयिष्या-त् स्ताम् सुः : स्तम् स्त सम् स्व स्म
८ शिशेषयिषिता-" रौ रः सि स्थः स्थ स्मि स्वः स्मः
९ शिशेषयिषिष्य ति तः न्ति सि थः थ शिशेषयि
षिष्या- मि वः मः (अशिशेषयिषिष्या-व म
१० अशिशेषयिषिष्य-त् ताम् न् : तम् त म
पक्षे शिशेषयि-स्थाने शिशिषि-इतिज्ञेयम्
शिशेषि-इति च ज्ञेयम्

१९७९ धृषण् (धृष्) प्रसहने

१ दिधर्षयिषति तः न्ति सि थः थ दधिर्षयिषा-मि वः
२ दिधर्षयिषे-त् ताम् युः : तम् त यम् व म (मः
३ दिधर्षयिष-तु तात् ताम् न्तु " तात् तम् त
दिधर्षयिषा-णि व म -व म
४ अदिधर्षयिष-त् ताम् न् : तम् त म् अदिधर्षयिष
५ अदिधर्षयि-षीत् षिष्टाम् षिषुः षीः षिष्टम् षिष्ट षिषम्
षिष्व षिष्म कृम
६ दिधर्षयिषाञ्चकार कतुः कुः कर्थ कथुः क कार कर कृव
दिधर्षयिषाम्बभूव दिधर्षयिषामास
७ दिधर्षयिष्या-त् स्ताम् सुः : स्तम् स्त सम् स्व स्म
८ दिधर्षयिषिता-" रौ रः सि स्थः स्थ स्मि स्वः स्मः
९ दिधर्षयिषिष्य-ति तः न्ति सि थः थ दिधर्षयिषि
ष्या-मि वः मः (अदिधर्षयिषिष्या-व म
१० अदिधर्षयिषिष्य-त् ताम् न् : तम् त म
पक्षे दिधर्षयि-स्थाने दिधर्षि-इति ज्ञेयम्

१९७८ जुषण् (जुष्) परितर्कणे

१ जुजोषयिष-ति तः न्ति सि थः थ जुजोषयिषा-मि
२ जुजोषयिषे-त् ताम् युः : तम् त यम् व म (वः मः
३ जुजोषयिष-तु तात् ताम् न्तु " तात् तम् त
जुजोषयिषा-णि व म षा-व म
४ अजुजोषयिषत् ताम् न् : तम् त म् अजुजोषयि
५ अजुजोषयि-षीत् षिष्टाम् षिषुः षीः षिष्टम् षिष्ट षिषम्
षिष्व षिष्म कर कृम कृव
६ जुजोषयिषाञ्च-कार कतुः कुः कर्थ कथुः क कार
जुजोषयिषाम्बभूव जुजोषयिषामास
७ जुजोषयिष्या-त् स्ताम् सुः : स्तम् स्त सम् स्व स्म
८ जुजोषयिषिता-" रौ रः सि स्थः स्थ स्मि स्व स्मः
९ जुजोषयिषिष्य-ति तः न्ति सि थः थ जुजोषयि
षिष्या-मि वः मः (अजुजोषयिषिष्या-व म
१० अजुजोषयिषिष्य-त ताम न : तम त म
पक्षे जुजोषयि-स्थाने जुजुषि-इति जुजोषि
इति च ज्ञेयम्

१९८० हिंसुण् (हिंस्) हिंसायाम्

१ जिहिंसयिष-ति तः न्ति सि थः थ जिहिंसयिषामि वः
२ जिहिंसयिषे-त् ताम् युः : तम् त यम् व म [मः
३ जिहिंसयिष-तु तात् ताम् न्तु " तात् तम् त
जिहिंसयिषा-णि व म (षा व म
४ अजिहिंसयिष-त् ताम् न् : तम् त म् अजिहिंसयि
५ अजिहिंसयि-षीत् षिष्टाम् षिषुः षीः षिष्टम् षिष्ट षिषम
षिष्व षिष्म
६ जिहिंसयिषाम्बभूव वतुः वुः विथ वथुः व व विव विम
जिहिंसयिषाञ्चकार जिहिंसयिषामास
७ जिहिंसयिष्या-त् स्ताम् सुः : स्तम् स्त सम् स्व स्म
८ जिहिंसयिषिता-" रौ रः सि स्थः स्थ स्मि स्वः स्मः
९ जिहिंसयिषिष्य-ति तः न्ति सि थः थ जिहिंसयिषि
ष्या--मि वः मः (अजिहिंसयिषिष्या-व म
१० अजिहिंसयिषिष्य त् ताम् न् : तम् त म
पक्षे जिहिंसयि-स्थाने जिहिंस-इतिज्ञेयम्

१९८१ गर्हण् (गर्ह्) विनिन्दने

१ जिगर्हयिष-ति तः न्ति सि थः थ जिगर्हयिषा-मि
२ जिगर्हयिषे-त् ताम् युः : तम् त यम् व म (वः मः
३ जिगर्हयिष-तु तात् ताम् न्तु " तात् तम् त
जिगर्हयिषा-णि व म (षा-व म
४ अजिगर्हयिष-त् ताम् न् : तम् त म् अजिगर्हयि
५ अजिगर्हयि-षीत् षिष्टाम् षिषुः षीः षिष्टम् षिष्ट षिषम्
षिष्व षिष्म
६ जिगर्हयिषाम्बभूव बभूतुः बुः बिथ बभूथुः ब ब बिव बिम
जिगर्हयिषाञ्चकार जिगर्हयिषामास
७ जिगर्हयिष्या-त् स्ताम् सुः : स्तम् स्त सम् स्व स्म
८ जिगर्हयिषिता-" रौ रः सि स्थः स्थ स्मि स्वः स्मः
९ जिगर्हयिषिष्य-ति तः न्ति सि थः थ जिगर्हयिषि
ष्या-मि वः मः (अजिगर्हयिषिष्या-व म
१० अजिगर्हयिषिष्य-त् ताम् न् : तम् त म्
पक्षे जिगर्हयि-स्थाने जिगर्हि- इति ज्ञेयम

१९८२ सहण् (सह्) मर्षणे

१ सिसाहयिष-ति तः न्ति सि थः थ सिसाहयिषा-मि
२ सिसाहयिषे-त् ताम् युः : तम् त यम् व म (वः मः
३ सिसाहयिष-तु तात् ताम् न्तु " तात् तम् त
सिसाहयिषा-णि व म व म
४ असिसाहयिषत् ताम् न् : तम् त म् असिसाहयिषा
५ असिसाहयि-षीत् षिष्टाम् षिषुः षीः षिष्टम् षिष्ट षिषम्
षिष्व षिष्म कृम
६ सिसाहयिषाञ्चकार चकृतुः चकुः चकर्थ चकृथुः च कार कर कृव
सिसाहयिषाम्बभूव सिसाहयिषामास
७ सिसाहयिषिष्या-त् स्ताम् सुः : स्तम् स्त सम् स्व स्म
८ सिसाहयिषिता-" रौ रः सि स्थः स्थ स्मि स्वः स्मः
९ सिसाहयिषिष्य-ति तः न्ति सि थः थ सिसाहयिषि
ष्या-मि वः मः (असिसाहयिषिष्या-व म
१० असिसाहयिषिष्य-त् ताम् न् : तम् त म
पक्षे सिसाहयि-स्थाने सिसहि- इति ज्ञेयम्

इतिश्रीमत्तपोगणगगनाङ्गणगगनमणि-सार्वसार्वज्ञशासनसार्वभौम-तीर्थरक्षणपरायण-
विद्यापीठादिप्रस्थानपञ्चकसमाराधक-संविग्नशाखीय-आचार्यचूडामणि-अखण्ड-
विजयश्रीमद्गुरुराजविजयनेमिसूरीश्वरचरणेन्दिरामन्दिरेन्दिन्दिरा-
यमाणान्तिषन्मुनिलावण्यविजयविरचितस्य धातुरत्नाकरस्य
सन्नन्तरूपपरम्पराप्रकृतिनिरूपणे
तृतीयभागे
॥ चुरादिगणः संपूर्णः ॥

इतिश्रीमत्तपोगणगगनाङ्गणगगनमणि–सार्वसार्वज्ञशासनसार्वभौम–तीर्थरक्षणपरायण-
विद्यापीठादिप्रस्थानपञ्चकसमाराधक-संविग्नशाखीय-आचार्यचूडामणि–अखण्ड-
विजयश्रीमद्गुरुराजविजयनेमिसूरीश्वरचरणेन्दिरामन्दिरेन्दिन्दिरा-
यमाणान्तिषन्मुनिलावण्यविजयविरचितस्य धातुरत्नाकरस्य
सन्नन्तरूपपरम्पराप्रकृतिनिरूपणे
तृतीयभागे

॥ चुरादिगणः संपूर्णः ॥

समर्थितश्च धातुरत्नाकरस्य सन्नन्तरूपपरम्परा-
प्रकृतिनिरूपणो नाम तृतीयभागः ।

" छद्मस्थेषु सदा स्खलद्गतितया दोषप्रबन्धान्वये ।
नो हास्यास्पदमत्र दोषघटनायां स्यामहं धीमताम् ॥
नो प्रार्थ्याः कृतिनो निसर्गगरिमावासा मया शोधने ।
तेषां दोषगणप्रमार्जनविधिः स्वाभाविकोऽयं यतः ॥ १ ॥
गच्छतः स्खलनं क्वापि भवत्येव प्रमादतः ।
हसन्ति दुर्जनास्तत्र समादधति सज्जनाः ॥ २ ॥

DONATED BY
Lt. PADMASHREE
Prof. V. VENKATACHALAM
VARANASI

श्री र स्तु ॥

REPRODUCTION OF EARLIER EDITION OF
DHĀTURATNĀKARA

DHĀTURATNĀKARA

धातुरत्नाकरः

BY

MUNI LĀVAṆYA VIJAYA SŪRI
मुनिलावण्यविजय सूरिविनिर्मितः

Vol. IV
YAṄANTA
चतुर्थो भागः
यङन्त प्रक्रिया

NAVRANG • नवरंग
1992

This publication has been brought out with financial assistance from Government of India, Ministry of Human Resources Development.

If any defect is found in this book, please return the copy by V.P.P. to the Publisher for exchange free of cost of postage.

DHĀTURATNĀKARA, VOL IV

First Published 1867 Saka

Reprint 1992

Rs. 820 per set of Vols. 1-7

Published by:
Mrs Nirmal Singal, for
NAVRANG Booksellers & Publishers
RB-7, Inder Puri, New Delhi - 12
Phone: 5722197, 589914

Printed by :
Diamond Printers,
B-74, Phase II, Naraina Industrial Area,
New Delhi - 28

श्रीविजयनेमिसूरिग्रन्थमाला. (ग्रन्थरत्न-४,)

॥ श्रीमज्जिनपुङ्गवेभ्यो नमः ॥

सकलस्वपरसमयपारावारपारीण-विद्यापीठादिप्रस्थानपञ्चकसमाराधक-तपो-गच्छाधिपति-भट्टारकाचार्यवर्य-जगद्गुरुश्रीमद्विजयनेमिसूरि-भगवद्भ्यो नमः ॥

श्रीमत्तपोगणगगनाङ्गणगगनमणि-सार्वसार्वज्ञशासनसार्वभौम-कोविदकु-लालङ्कार-अखण्डविजयश्रीमद्गुरुराज-विजयनेमिसूरीश्वर-चरणारविन्दचञ्चरीकायमाणान्तिषत्प्रवर्त्तक

लावण्यविजयप्रणीतो

धातुरत्नाकरः

॥ तस्य चायं चतुर्थो भागः ॥

स च

मरुदेशान्तर्गत कोशीलावग्राम वास्तव्यश्रेष्ठिवर्याणां द्रव्यसाहाय्येन राजनगर जैनग्रन्थप्रकाशक सभायाः कार्यवाहकेन वाडीलाल बापुलाल शाह इत्यनेन प्राकाश्यं नीतः ।

प्रत ५००] [प्रथमावृत्तिः

सर्वतन्त्रस्वतंत्र–शासनसम्राट्–सूरिचक्रचक्रवर्त्ति–जगद्गुरु–

तपोगच्छाधिपति–भट्टारक

आचार्य श्रीविजयनेमिसूरीश्वरः

जन्म सं. १९२९
कार्तिक शु. १

दीक्षा सं. १९४५
ज्येष्ठ शु. ७

गणिपद सं. १९६०
कार्तिक कृष्ण ७

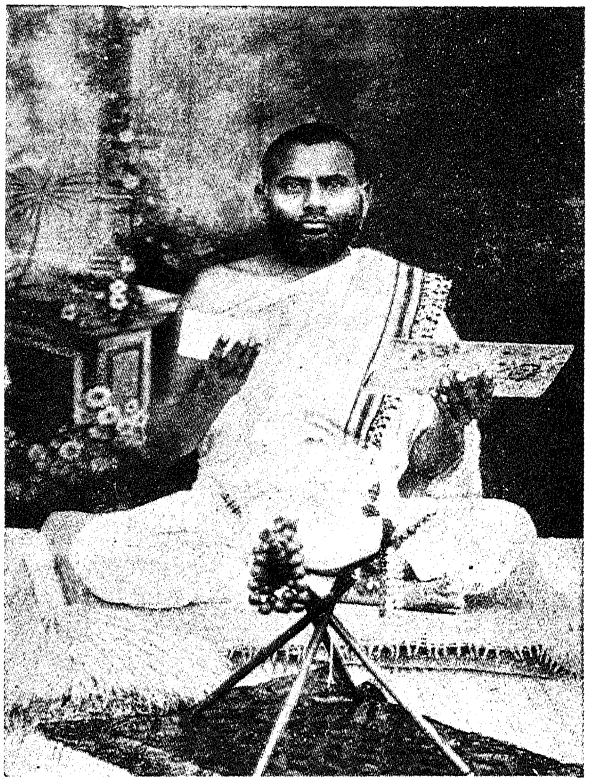

सूरिपद सं. १९६४
ज्येष्ठ शु. ५

पन्न्यासपद सं. १९६०
मागशर शु. ३

धर्मः प्रापि मया यतः शिवफलः कल्पद्रुतुल्योऽनघो
यन्नामस्मृतिरेव मङ्गलकरी सर्वौघसंहारिणी ।
श्रीतीर्थङ्करशासनैकरसिकः सद्ब्रह्मसौभाग्यभृत्
सोऽयं श्रीगुरुनेमिसूरिभगवान् बोधं विधत्तां मम ॥१॥

सर्वतन्त्रस्वतन्त्र-शासनसम्राट्-तपोगच्छाधिपति

आचार्य महाराज श्री विजयनेमिसूरि-विनेयरत्न-

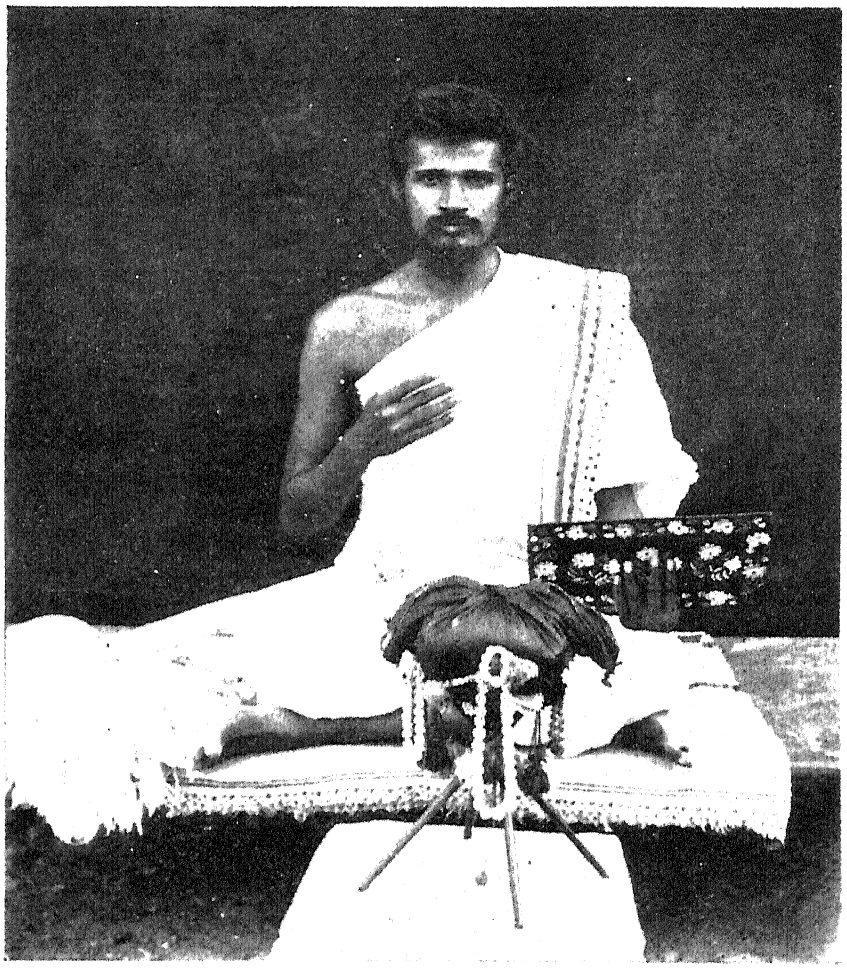

प्रवर्त्तकश्रीलावण्यविजयः

तिलकमंजरीनी परागनाम्नी टीका अने धातुरत्नाकर विगेरे ग्रन्थना प्रणेता

जन्म सं. १९५३ दीक्षा सं. १९७३ अषाड सुद ५.

॥ आशैशवशीलशालिने श्रीनेमीश्वराय नमो नमः ॥

॥ श्रीदेवगुर्वष्टकम् ॥

[श्लेषोल्लसितानि पञ्चचामरवृत्तानि]

नमामि नेमितीर्थपं सदा सुशीलशालिनं,
समस्तसूरिचक्रचक्रवर्त्तिताविराजिनम् ।
प्रदीप्रदीपमालिकाधिकप्रकाशशालिकां,
विधाय विश्वनालिकां दधानमात्मसम्भवम् ॥१॥

शिवाङ्गनाङ्गजं तथाप्यलं शिवाङ्गजन्मनि,
समुद्रजातरूपचारुवैभवोपशोभितम् ।
ततो नु साधुशङ्खगं नरं च चक्रिमुत्तमं,
नमामि नेमितीर्थपं सदा सुशीलशालिनम् ॥२॥

विशालनेमचन्द्रमोललाटपट्टशालिनं,
बालचन्द्रवज्जगज्जनप्रमोददाकृतिम् ।
अलक्ष्यलक्षलक्षणोपलक्षितं दमक्षमं,
नमामि नेमितीर्थपं सदा सुशीलशालिनम् ॥३॥

पयोदनादतर्जिकम्बुकण्ठपेशलध्वनि-
चमत्कृताखिलाङ्गराजिराजिगीतगौरवम् ।
निजौजसाहिसज्जनार्दनावलेपलोपिनं,
नमामि नेमितीर्थपं सदा सुशीलशालिनम् ॥४॥

सुदर्शनप्रधानपूरुषोत्तमैकबान्धवं,
प्रकल्प्य कल्पनाकृतं सुखं नु भोगराजिजम् ।
निधानमादधानमात्मशर्मणां यथास्थितं,
नमामि नेमितीर्थपं सदा सुशीलशालिनम् ॥५॥

क्षमाधरं वरं सुवृद्धिमाढ्यतां गतं गतं,
ततो दधानमात्मसार्वभौमसम्पदां पदम् ।
क्षमाभृदुत्तमाङ्गचुम्बिताङ्घ्रिपद्मरेणुकं,
नमामि नेमितीर्थपं सदा सुशीलशालिनम् ॥६॥

विभाव्य नामगौ नमौ च वर्गप्रान्तगावपि,
युतौ गुणेन च श्रिया च चक्रिमादिभागगौ ।
ततोऽमरद्रुकामधेनुकामरत्नतोऽधिकं,
नमामि नेमितीर्थपं सदा सुशीलशालिनम् ॥७॥

पदत्रयप्रचारगाञ्च गां मुखाङ्गणं गतां,
तथाप्यशेषदेशकाललीनभावगामिनीम् ।
सुधाप्रवाहवाहिनीं वहानमिज्यताभृतम्,
नमामि नेमितीर्थपं सदा सुशीलशालिनम् ॥८॥

[शार्दूलविक्रीडितवृत्तम्]

देवश्लेषगुरुङ्गमष्टकमिदं गीतं शमालिप्रदं,
दक्षाभ्यर्थनया प्रणुन्नमनसा भक्त्येकलीनात्मना ।
लावण्येन प्रवर्त्तकेन रचितं पञ्चादिमैश्चामरैः,
श्रोतॄणां पठतां नृणाञ्च शिवदं स्तात्पुष्पदन्तावधि ॥१॥

॥ इति श्रीदेवगुर्वष्टकम् ॥

॥ श्रीमज्जिनपुङ्गवेभ्यो नमः ॥

सकलस्वपरसमयपारावारपारीण–विद्यापीठादिप्रस्थानपञ्चकसमाराधक–तपोगच्छाधिपति–भट्टारकाचार्य–जगद्गुरुश्रीमद्विजयनेमिसूरिभगवद्भ्यो नमः ॥

श्रीमत्तपोगणगगनाङ्गणगगनमणि–सार्वसार्वज्ञशासनसार्वभौम–कोविदकुलालङ्कार–अखण्डविजयश्रीमद्गुरुराजविजयनेमिसूरीश्वरचरणारविन्दचञ्चरी–कायमाणान्तिषन्मुनिलावण्यविजयप्रणीतो

॥ धातुरत्नाकरः ॥

॥ तस्य चायं चतुर्थो भागः ॥

नत्वा श्रीनेमिनामान–माजन्मब्रह्मचारिणम्,
तीर्थनाथं गुरुं चैव भारतीं जिनभाषिताम् ॥ १ ॥
धातुरत्नाकरस्याहं लावण्यविजयो मुनिः,
भागं चतुर्थमातन्वे बालानां सुखहेतवे ॥ २ ॥

सन्नन्तरूपपरम्पराप्रकृतिनिरूपणानन्तरं यङन्तरूपा परम्पराप्रकृतिरुदाह्रियते । व्यञ्जनादेरेकस्वराद् भृशाभीक्ष्ण्ये यङ् वा ॥ ३ । ४ । ९ ॥ गुणक्रियाणामधिश्रयणादीनां क्रियान्तराव्यवहितानां साकल्येन सम्पत्तिः फलातिरेको वा भृशत्वम् । प्रधानक्रियाया विक्लेदादेः क्रियान्तराव्यवधानावृत्तिराभीक्ष्ण्यम् । तद्विशिष्टेऽर्थे वर्त्तमानाद्धातोर्व्यञ्जनादेरेकस्वराद्यङ्प्रत्ययो वा भवति । भृशं पुनः पुनर्वा पचति पापच्यते । जाज्वल्यते । अथाभीक्ष्ण्ययङन्तस्याभीक्ष्ण्ये द्वित्वं कस्मान्न भवति

उक्तार्थत्वात् । यदा तु भृशार्थयङन्तादाभीक्ष्ण्यविवक्षा तदा भवत्येव । पापच्यते पापच्यते इति । तथा भृशार्थयङन्तादाभीक्ष्ण्ये आभीक्ष्ण्ययङन्ताद्वा भृशार्थे विवक्षिते यदा पञ्चमी केवला तदा सा केवला तदर्थद्योतनेऽसमर्थेति तदर्थद्योतने द्विर्वचनमपेक्षते । पापच्यस्व पापच्यस्वेति । धातोरित्येव तेन सोपसर्गान्न भवति । भृशं प्राप्ति । व्यञ्जनादेरिति किम् ? भृशमीक्षते । एकस्वरादिति किम् ? भृशं चकास्ति । केचिज्जागर्त्तेरिच्छन्ति । जाजाग्रीयते । सर्वस्माद्धातोरायादिप्रत्ययरहितात्केचिदिच्छन्ति । अवाव्यते । दादरिद्र्यते । भृशाभीक्ष्ण्ये इति किम् ? पचति । वेति किम् ? लुनीहि लुनीहीत्येवायं लुनातीत्यादि यथा स्यात् ॥

भृशाभीक्ष्ण्येति समाहारद्वन्द्वात्सप्तमी । अथ किमिदं भृशत्वमाभीक्ष्ण्यञ्चेत्याह—गुणक्रियाणामिति, पचादयो धातवोऽधिश्रयणाद्यादिके विक्लेदाद्यन्ते क्रियात्मनि समुदाये स्वेषामवयवानां प्रतिक्षणविनाशिनां युगपदभावात् साकल्येन युगपन्निर्वृत्तिदर्शनयोरभावेऽपि अव्यतिरेकादध्यवसीयमानतद्रूपत्वादेकदेशानामेकदेशे निर्वृत्तिदर्शनयोर्निर्वृत्तिदर्शनभाजि प्रवर्त्तन्ते, तत्र केचन क्रियाभागा गुणा परार्था भवन्ति, केचन मुख्या यदर्थास्ते गुणा यथा—पचावधिश्रयणोदकावसेचनतण्डुलावपनैधोपकर्षणपरिघट्टनावश्रावणोद्वर्त्तनपरिवर्त्तनावतारणादिलक्षणाः क्रियाभागाः कर्तृव्यापाररूपा विक्लृतये तण्डुलानामोदनभावाय भवन्तो गुणाः, विक्लृतिस्तु तण्डुलव्यापारो मुख्यः क्रियाभागस्तादर्थ्यादधिश्रयणादीनाम्, तत्र या गुणक्रिया अधिश्रयणादयस्ताः कश्चित्साकल्येन निर्वर्त्तयति कश्चिच्च न, कश्चित् साकल्येन निर्वर्त्तयन् क्रियान्तरैरतत्क्रियावयवैस्ता व्यवदधाति, कश्चित्तु क्रियान्तरेभ्यो व्यावृत्तास्ता एवाधिश्रयणादिकाः संपादयति, तत्र तासां गुणक्रियाणामधिश्रयणादीनां क्रियान्तरैरव्यवहितानां साकल्येन कार्त्स्न्येन सर्वासां या सम्पत्तिर्भावस्तद् भृशत्वम्। एवं हि सा समुदायरूपा क्रिया सम्पूर्णावयवाऽन्यूना भृशा भवति, इदं वा भृशत्वमित्याह—फलातिरेको वा फलस्यातिरेको फलसमाप्तावपि क्रियानुपरतिः, यावता प्रमाणेनार्थस्ततोऽधिकप्रमाणता वा प्रकर्षः, तथा चैवं प्रवृत्तौ प्रयुज्यते, भृशं दीप्यते भृशं ज्वलति देदीप्यते जाज्वल्यते इति । आभीक्ष्ण्यमाह प्रधानक्रियाया इत्यादि । पचौ विक्लेदः प्रधानक्रिया तां कश्चिदवसाय्य क्रियान्तरमारभ्य पुनस्तामेव क्रियामारभते, तदर्थामेवाधिश्रयणाद्यौदकां क्रियां प्रवर्त्तयति, कश्चित्तु तामेव क्रियान्तरेण व्यवधत्ते । तत्र क्रियान्तराव्यवधानेन तस्या क्रियायाः आवृत्तिः पुनः पुनर्भावः पौनःपुन्यमाभीक्ष्ण्यम्, सन्यङश्चेति निर्देशाद् यङित्येव विज्ञायते नायङिति । भृशे

आभीक्ष्ण्ये चार्थे वर्त्तमानादिति । अनेन भृशाभीक्ष्ण्य इति प्रकृतेर्विशेषणं न प्रत्ययस्येति विज्ञायते, यमर्थं प्रकृतिरभिधातुमशक्ता सामर्थ्यात् स प्रत्ययार्थतया पर्यवस्यति। यथाऽपत्यादिकोऽर्थो दाशरथिरित्यादौ,दशरथशब्दो हि स्वार्थमेव बोधयति नापत्यार्थमिति अत्र तु प्रकृतिरेव तमर्थमभिधातुमलमिति कथं प्रत्ययस्यासावर्थः कथ्यतामिति । ननु किं प्रकृतेरयमर्थः सम्भवतीति सम्भवमात्रेण प्रकृत्यर्थो न प्रत्ययार्थोऽयमिति हन्त तर्हि धातोः क्रियावाचित्वात् प्रकृतिधर्मोऽपि भृशाभीक्ष्ण्यार्थः प्रत्ययवाच्यः स्यादिति प्रत्ययस्याप्यसावर्थः सम्भवतीति प्रत्ययार्थोऽपि न कस्मादयमिति । उच्यते । अन्तरङ्गत्वात्प्रकृतिविशेषणमेतत् , प्रकृत्यर्थविशेषणत्वे च प्रत्ययस्यासौ भवत्येवार्थः, तस्यार्थान्तरानिर्देशात् अनिर्दिष्टत्वात्स्वार्थ एवोत्पत्तेः, स्वार्थश्चास्य प्रकृत्यर्थ इति । प्रकृतिविशेषणत्वे चोभयानुग्रहः कृतो भवति, प्रत्ययार्थविशेषणत्वे च तस्यैवायमर्थः स्यान्न प्रकृतेरिति प्रकृत्यर्थविशेषणमेतदिति । पापच्यते इति आगुणावन्यादेरिति पूर्वस्याकारः, एवं जाज्वल्यत इति । अथेति भृशाभीक्ष्ण्यविच्छेद इति परिहरति उक्तार्थत्वादिति, आभीक्ष्ण्यस्य यङैव द्योतित्वाद् द्विर्वचनस्यानर्थक्यादित्यर्थः । ननु यङन्तस्यापि द्विर्वचनं दृश्यते पापच्यते पापच्यत इति तत्कथमित्याह यदा त्वित्यादि । अयमर्थः-द्विविधो हि यङर्थः पौनःपुन्यं भृशत्वञ्चेति तत्र यदा पौनःपुन्ये यङ् तदा तत्रैव नास्ति द्विर्वचनम्, यदा तु भृशार्थे तदा पौनःपुन्यद्योतनाय द्विर्वचनं न विरुध्यते, धातोरित्येवेति, धातुग्रहणं सोपसर्गसमुदायाद्यङ्निवृत्त्यर्थमनुवर्त्त्यत इत्यर्थः । न च धातुरेव भृशाभीक्ष्ण्यार्थविशिष्टक्रियावाची द्योतकस्तूपसर्गो न वाचक इति न भविष्यतीति वाच्यम्, यतो धातूपसर्गसमुदायस्य क्रियाविशेषावगतिहेतुत्वात्सोपसर्गे भृशाभीक्ष्ण्यं ततो यङ्प्रत्ययः स्यात् ततश्चोपसर्गस्यापि द्विर्वचनं प्रसज्यते । अथ निरुपसर्गे भृशाभीक्ष्ण्यं तद्विशेषकत्वादुपसर्गस्य सोपसर्गस्य भृशाभीक्ष्ण्यत्वे धात्वधिकारेऽपि प्रपापच्यत इति यङ्विधिर्न स्याद् अभृशाभीक्ष्ण्यवृत्तित्वाद्यदाह अडादीनां व्यवस्थायै पृथक्त्वेन प्रकल्पना,धातूपसर्गयोर्धातुः क्रियावाचीति निर्णयः ॥ अत्रोच्यते विशिष्टैव क्रिया साधनेन निर्वर्त्त्यते नतूत्पन्ना सती विशेषेणान्यत उत्पद्यमानेन सम्बध्यते, ततोऽतिशयवतीतरा च क्रिया धातुनैवोच्यते सोऽतिशय उक्तोऽपि अस्या वाचकभेदादनभिव्यक्तः प्रादिसन्निधानात् प्रतीयते ततश्च विशेषस्यापि तावदभिधायकाः प्रादयो न भवन्ति किमुत क्रियाया भविष्यन्तीति । तत्र यद्यपि धातुर्वाचक उपसर्गस्तु द्योतकस्तथाप्यसति धात्वधिकारे वाचकद्योतकविभागस्य शब्देनेहाधीकृतत्वात् संघातादेवोत्पत्तिः स्यादिति धा-

तोरित्यनुवर्त्तते । भृशमीक्षते इति । ईक्षि दर्शने । चकास्तीति । चकासृक्-दीप्तौ मतान्तरद्वयमाह-केचिदित्यादि । जाजाग्रीयत इति ऋतोरीरिति रीः । अवाव्यत इति । अव रक्षणादौ । ननु भृशाभीक्ष्ण्ययङोऽपि विप्रतिषेधेन पञ्चमी भवति । यङोऽवकाशो यो धातुरेकस्वरो व्यञ्जनादिर्भृशाभीक्ष्ण्ये वर्त्ततेऽधातुसम्बन्धश्च लोलूयते पोपूयते । पञ्चम्यवकाशो यः स्वरादिरेकस्वरो भृशाभीक्ष्ण्यवृत्तिः धातुसम्बन्धश्च स भवानीहस्वेहस्वेत्येवायमीहते । इहोभयं प्राप्नोति स भवान् लुनीहि लुनीहि इत्येवायं लुनाति । पञ्चमी भवति विप्रतिषेधेन, सामान्यविशेषभावेन क्रियाभेदाश्रयोऽत्र धातुसम्बन्धः । न तर्हीदानीमिदं भवति स भवान् लोलूयस्व लोलूयस्वेत्येवायं लोलूयत इति । भवति च । भिन्नविषयत्वाद्विप्रतिषेधाभावात् । कर्तृकर्मणोर्हि हिस्वौ विधीयेते । क्रियाविशेषे स्वार्थे यङ् । तत्रान्तरङ्गत्वाद्यङा भवितव्यम् । बहिरङ्गत्वं तु पञ्चम्याः कर्त्राद्यपेक्षणाद्धातुसम्बन्धापेक्षणाच्च ॥ भृशार्थपौनःपुन्ययोः प्रतिपिपादयिषित्वादेकतरस्मिन् यङ्प्रत्ययोऽपरस्मिंस्तु हिस्वौ तयोश्च केवलयोर्भृशाभीक्ष्ण्येऽभिव्यङ्क्तुमसामर्थ्यात् तदन्तस्य द्विर्वचनं प्रवर्त्तते । कथं तर्हि लुनीहि लुनीहीत्येवायं लुनाति अन्तरङ्गत्वाद्यङ् एव प्राप्तेः । सत्यम्, एतदर्थमेवात्र वाग्रहणमित्याह-वेति किमित्यादि । ननु च भृशाभीक्ष्ण्ये यङः पूर्वमेव परत्वाद् द्विर्वचनं कस्मान्न भवति । अथ यङः पूर्वं द्विर्वचने कृते तेनैव भृशाभीक्ष्ण्यस्यार्थस्योक्तत्वात् पुनस्तत्र यङ् न प्राप्नोतीति यङ्विधानमनर्थकं स्यादिति चेन्न भृशार्थतायां द्विर्वचनस्यानभिधानात्, तत्र यङ्सावकाशत्वात् । उच्यते । द्विर्वचनस्याभीक्ष्ण्यार्थे कृतसर्वकार्यावस्थायां विधीयमानत्वाद् बहिरङ्गत्वात् । यङस्तु धात्ववस्थायामेव प्रवर्त्तनादन्तरङ्गत्वात्पूर्वमेव प्रवृत्तिरित्यदोषः । यदुक्तम्-कृते द्विर्वचनं न भवति यङैवाभीक्ष्ण्यार्थस्योक्तत्वात्, यदा भृशार्थतायां यङ् तदा पौनःपुन्यविवक्षया द्विर्वचने पापच्यते पापच्यत इति भवतीति उक्तम् ॥

१ भू – सत्तायाम्

१ **बोभू**–यते येते यन्ते यसे येथे यध्वे ये यावहे यामहे
२ **बोभूये**–त याताम् रन् थाः याथाम् ध्वम् य वहि महि
३ **बोभू**–यताम् येताम् यन्ताम् यस्व येथाम् यध्वम् यै यावहै यामहै
४ **अबोभू**–यत येताम् यन्त यथाः येथाम् यध्वम् ये यावहि यामहि (ढ्वम् षि ष्वहि ष्महि
५ **अबोभूयि**–ष्ट षाताम् षत ष्ठाः षाथाम् ड्ढ्वम् ध्वम्
६ **बोभूयाञ्च**–क्रे क्राते क्रिरे कृषे क्राथे कृढ्वे क्रे कृवहे कृमहे **बोभूयाम्बभूव बोभूयामास** (य वहि महि
७ **बोभूयिषी**–ष्ट यास्ताम् रन् ष्ठाः यास्थाम् ढ्वम् ध्वम्
८ **बोभूयिता**– " रौ रः से साथे ध्वे हे स्वहे स्महे
९ **बोभूयि**–ष्यते ष्येते ष्यन्ते ष्यसे ष्येथे ष्यध्वे ष्ये ष्यावहे ष्यामहे (ष्ये ष्यावहि ष्यामहि
१० **अबोभूयि**–ष्यत ष्येताम् ष्यन्त ष्यथाः ष्येथाम् ष्यध्वम्

२ पां (पा) पाने

१ **पेपी**–यते येते यन्ते यसे येथे यध्वे ये यावहे यामहे
२ **पेपीये**–त याताम् रन् थाः येथाम् ध्वम् य वहि महि
३ **पेपी**–यताम् येताम् यन्ताम् यस्व येथाम् यध्वम् यै यावह यामहै
४ **अपेपी**–यत येताम् यन्त यथाः येथाम् यध्वम् ये यावहि यामहि (ढ्वम् षि ष्वहि ष्महि
५ **अपेपीयि**–ष्ट षाताम् षत ष्ठाः षाथाम् ड्ढ्वम् ध्वम्
६ **पेपीयाम्बभू**–व वतुः वुः विथ वथुः व व विव विम **पेपीयाञ्चक्रे पेपीयामास** (य वहि महि
७ **पेपीयिषी**–ष्ट यास्ताम् रन् ष्ठाः यास्थाम् ढ्वम् ध्वम्
८ **पेपीयिता**– " रौ रः से साथे ध्वे हे स्वहे स्महे
९ **पेपीयि**–ष्यते ष्येते ष्यन्ते ष्यसे ष्येथे ष्यध्वे ष्ये ष्यावहे ष्यामहे (ष्ये ष्यावहि ष्यामहि
१० **अपेपीयि**–ष्यत ष्येताम् ष्यन्त ष्यथाः ष्येथाम् ष्यध्वम्

३ घ्रां (घ्रा) गन्धोपादाने

१ **जेघ्री**–यते येते यन्ते यसे येथे यध्वे ये यावहे यामहे
२ **जेघ्रीये**–त याताम् रन् थाः याथाम् ध्वम् य वहि महि
३ **जेघ्री**–यताम् येताम् यन्ताम् यस्व येथाम् यध्वम् यै यावहे यामहै
४ **अजेघ्री**–यत येताम् यन्त यथाः येथाम् यध्वम् ये यावहि यामहि (ढ्वम् षि ष्वहि ष्महि
५ **अजेघ्रीयि**–ष्ट षाताम् षत ष्ठाः षाथाम् ड्ढ्वम् ध्वम्
६ **जेघ्रीयामा**–स सतुः सुः सिथ सथुः स स सिव सिम **जेघ्रीयाञ्चक्रे जेघ्रीयाम्बभूव** (य वहि महि
७ **जेघ्रीयिषी**–ष्ट यास्ताम् रन् ष्ठाः यास्थाम् ढ्वम् ध्वम्
८ **जेघ्रीयिता**– " रौ रः से साथे ध्वे हे स्वहे स्महे
९ **जेघ्रीयि**–ष्यते ष्येते ष्यन्ते ष्यसे ष्येथे ष्यध्वे ष्ये ष्यावहे ष्यामहे (ष्ये ष्यावहि ष्यामहि
१० **अजेघ्रीयि**–ष्यत ष्येताम् ष्यन्त ष्यथाः ष्येथाम् ष्यध्वम्

४ ध्मां (ध्मा) शब्दाग्निसंयोगयोः

१ **देध्मी**–यते येते यन्ते यसे येथे यध्वे ये यावहे यामहे
२ **देध्मीये**–त याताम् रन् थाः याथाम् ध्वम् य वहि महि
३ **देध्मी**–यताम् येताम् यन्ताम् यस्व येथाम् यध्वम् यै यावहै यामहै
४ **अदेध्मी**–यत येताम् यन्त यथाः येथाम् यध्वम् ये यावहि यामहि (ढ्वम् षि ष्वहि ष्महि
५ **अदेध्मीयि**–ष्ट षाताम् षत ष्ठाः षाथाम् ड्ढ्वम् ध्वम्
६ **देध्मीयाञ्च**–क्रे क्राते क्रिरे कृषे क्राथे कृढ्वे क्रे कृवहे कृमहे **देध्मीयाम्बभूव देध्मीयामास** (य वहि महि
७ **देध्मीयिषी**–ष्ट यास्ताम् रन् ष्ठाः यास्थाम् ढ्वम् ध्वम्
८ **देध्मीयिता**– " रौ रः से साथे ध्वे हे स्वहे स्महे
९ **देध्मीयि**–ष्यते ष्येते ष्यन्ते ष्यसे ष्येथे ष्यध्वे ष्ये ष्यावहे ष्यामहे (ष्ये ष्यावहि ष्यामहि
१० **अदेध्मीयि**–ष्यत ष्येताम् ष्यन्त ष्यथाः ष्येथाम् ष्यध्वम्

५ ष्ठां (स्था) गतिनिवृत्तौ

१ तेष्ठी–यते येते यन्ते यसे येथे यध्वे ये यावहे यामहे
२ तेष्ठीये–त याताम् रन् थाः येथाम् ध्वम् य वहि महि
३ तेष्ठी–यताम् येताम् यन्ताम् यस्व येथाम् यध्वम् यै यावहै यामहै
४ अतेष्ठी–यत येताम् यन्त यथाः येथाम् यध्वम् ये यावहि यामहि (ढ्वम् षि ष्वहि ष्महि
५ अतेष्ठीयि–ष्ट षाताम् षत ष्ठाः षाथाम् ड्ढ्वम् ध्वम्
६ तेष्ठीयाम्बभू–व वतुः वुः विथ वथुः व व विव विम
तेष्ठीयाञ्चक्रे तेष्ठीयामास (य वहि महि
७ तेष्ठीयिषी–ष्ट यास्ताम् रन् ष्ठाः यास्थाम् ढ्वम् ध्वम्
८ तेष्ठीयिता– " रौ रः से साथे ध्वे हे स्वहे स्महे
९ तेष्ठीयि–ष्यते ष्येते ष्यन्ते ष्यसे ष्येथे ष्यध्वे ष्ये ष्यावहे ष्यामहे (ष्ये ष्यावहि ष्यामहि
अतेष्ठीयि-ष्यत ष्येताम् ष्यन्त ष्यथाः ष्येथाम् ष्यध्वम्

७ दांम् (दा) दाने

१ देदी–यते येते यन्ते यसे येथे यध्वे ये यावहे यामहे
२ देदीये–त याताम् रन् थाः याथाम् ध्वम् य वहि महि
३ देदी-यताम् येताम् यन्ताम् यस्व येथाम् यध्वम् यै यावहै यामहै
४ अदेदी-यत येताम् यन्त यथाः येथाम् यध्वम् ये यावहि यामहि (ढ्वम् षि ष्वहि ष्महि
५ अदेदीयि-ष्ट षाताम् षत ष्ठाः षाथाम् ड्ढ्वम् ध्वम्
६ देदीयाञ्च–क्रे क्राते क्रिरे कृषे क्राथे कृढ्वे क्रे कृवहे कृमहे
देदीयाम्बभूव देदीयामास (य वहि महि
७ देदीयिषी–ष्ट यास्ताम् रन् ष्ठाः यास्थाम् ढ्वम् ध्वम्
८ देदीयिता– " रौ रः से साथे ध्वे हे स्वहे स्महे
९ देदीयि–ष्यते ष्येते ष्यन्ते ष्यसे ष्येथे ष्यध्वे ष्ये ष्यावहे ष्यामहे (ष्ये ष्यावहि ष्यामहि
१० अदेदीयि-ष्यत ष्येताम् ष्यन्त ष्यथाः ष्येथाम् ष्यध्वम्

६ म्नां (म्ना) अभ्यासे

माम्ना–यते येते यन्ते यसे येथे यध्वे ये यावहे यामहे
२ माम्नाये-त याताम् रन् थाः याथाम् ध्वम् य वहि महि
३ माम्ना-यताम् येताम् यन्ताम् यस्व येथाम् यध्वम् यै यावहै यामहै
४ अमाम्ना-यत येताम् यन्त यथाः येथाम् यध्वम् ये यावहि यामहि (ढ्वम् षि ष्वहि ष्महि
अमाम्नायि-ष्ट षाताम् षत ष्ठाः षाथाम् ड्ढ्वम् ध्वम्
माम्नायामा–स सतुः सुः सिथ सथुः स स सिव सिम
माम्नायाञ्चक्रे माम्नायाम्बभूव (य वहि महि
माम्नायिषी-ष्ट यास्ताम् रन् ष्ठाः यास्थाम् ढ्वम् ध्वम्
माम्यायिता– " रौ रः से साथे ध्वे हे स्वहे स्महे
माम्नायि-ष्यते ष्येते ष्यन्ते ष्यसे ष्येथे ष्यध्वे ष्ये ष्यावहे ष्यामहे (ष्ये ष्यावहि ष्यामहि
१० अमाम्नायि-ष्यत ष्येताम् ष्यन्त ष्यथाः ष्येथाम् ष्यध्वम्

८ जिं (जि) अभिभवे

१ जेजी–यते येते यन्ते यसे येथे यध्वे ये यावहे यामहे
२ जेजीये–त याताम् रन् थाः याथाम् ध्वम् य वहि महि
३ जेजी-यताम् येताम् यन्ताम् यस्व येथाम् यध्वम् यै यावहै यामहै
४ अजेजी–यत येताम् यन्त यथाः येथाम् यध्वम् ये यावहि यामहि (ढ्वम् षि ष्वहि ष्महि
५ अजेजीयि–ष्ट षाताम् षत ष्ठाः षाथाम् ड्ढ्वम् ध्वम्
६ जेजीयाम्बभू–व वतुः वुः विथ वथुः व व विव विम
जेजीयाञ्चक्रे जेजीयामास (य वहि महि
७ जेजीयिषी-ष्ट यास्ताम् रन् ष्ठाः यास्थाम् ढ्वम् ध्वम्
८ जेजीयिता– " रौ रः से साथे ध्वे हे स्वहे स्महे
९ जेजीयि-ष्यते ष्येते ष्यन्ते ष्यसे ष्येथे ष्यध्वे ष्ये ष्यावहे ष्यामहे (ष्ये ष्यावहि ष्यामहि
१० अजेजीयि-ष्यत ष्येताम् ष्यन्त ष्यथाः ष्येथाम् ष्यध्वम्

९ ञि (ञि) अभिभावे

१ **जेञ्री**–यते येते यन्ते यसे येथे यध्वे ये यावहे यामहे
२ **जेञ्रीये**–त याताम् रन् थाः याथाम् ध्वम् य वहि महि
३ **जेञ्री**–यताम् येताम् यन्ताम् यस्व येथाम् यध्वम् यै यावहै यामहै
४ **अजेञ्री**–यत येताम् यन्त यथाः येथाम् यध्वम् ये यावहि यामहि (ढ्वम् षि ष्वहि ष्महि
५ **अजेञ्रीयि**–ष्ट षाताम् षत ष्ठाः षाथाम् ड्ढ्वम् ध्वम्
६ **जेञ्रीयाञ्च**–के काते किरे कृषे काथे कृढ्वे के कृवहे कृमहे **जेञ्रीयाम्बभूव जेञ्रीयामास** (य वहि महि
७ **जेञ्रीयिषी**–ष्ट यास्ताम् रन् ष्ठाः यास्थाम् ढ्वम् ध्वम्
८ **जेञ्रीयिता**– " रौ रः से साथे ध्वे हे स्वहे स्महे
९ **जेञ्रीयि**–ष्यते ष्येते ष्यन्ते ष्यसे ष्येथे ष्यध्वे ष्ये ष्यावहे ष्यामहे (ष्ये ष्यावहि ष्यामहि
१० **अजेञ्रीयि**–ष्यत ष्येताम् ष्यन्त ष्यथाः ष्येथाम् ष्यध्वम्

१० क्षि (क्षि) क्षये

१ **चेक्षी**–यते येते यन्ते यसे येथे यध्वे ये यावहे यामहे
२ **चेक्षीये**–त याताम् रन् थाः येथाम् ध्वम् य वहि महि
३ **चेक्षी**–यताम् येताम् यन्ताम् यस्व येथाम् यध्वम् यै यावहै यामहै
४ **अचेक्षी**–यत येताम् यन्त यथाः येथाम् यध्वम् ये यावहि यामहि (ढ्वम् षि ष्वहि ष्महि
५ **अचेक्षीयि**–ष्ट षाताम् षत ष्ठाः षाथाम् ड्ढ्वम् ध्वम्
६ **चेक्षीयाम्बभू**–व वतुः वुः विथ वथुः व व विव विम **चेक्षीयाञ्चक्रे चेक्षीयामास** (य वहि महि
७ **चेक्षीयिषी**–ष्ट यास्ताम् रन् ष्ठाः यास्थाम् ढ्वम् ध्वम्
८ **चेक्षीयिता**– " रौ रः से साथे ध्वे हे स्वहे स्महे
९ **चेक्षीयि**–ष्यते ष्येते ष्यन्ते ष्यसे ष्येथे ष्यध्वे ष्ये ष्यावहे ष्यामहे (ष्ये ष्यावहि ष्यामहि
१० **अचेक्षीयि**–ष्यत ष्येताम् ष्यन्त ष्यथाः ष्येथाम् ष्यध्वम्

११ दुं (दु) गतौ । तत्रापि कुटिलार्थे । एवं सर्वत्र गतौ कुटिलेऽर्थे ज्ञेयम् ।

१ **दोदू**–यते येते यन्ते यसे येथे यध्वे ये यावहे यामहे
२ **दोदूये**–त याताम् रन् थाः याथाम् ध्वम् य वहि महि
३ **दोदू**–यताम् येताम् यन्ताम् यस्व येथाम् यध्वम् यै यावहै यामहै
४ **अदोदू**–यत येताम् यन्त यथाः येथाम् यध्वम् ये यावहि यामहि (ढ्वम् षि ष्वहि ष्महि
५ **अदोदूयि**–ष्ट षाताम् षत ष्ठाः षाथाम् ड्ढ्वम् ध्वम्
६ **दोदूयामा**–स सतुः सुः सिथ सथुः स स सिव सिम **दोदूयाञ्चक्रे दोदूयाम्बभूव** (य वहि महि
७ **दोदूयिषी**–ष्ट यास्ताम् रन् ष्ठाः यास्थाम् ढ्वम् ध्वम्
८ **दोदूयिता**– " रौ रः से साथे ध्वे हे स्वहे स्महे
९ **दोदूयि**–ष्यते ष्येते ष्यन्ते ष्यसे ष्येथे ष्यध्वे ष्ये ष्यावहे ष्यामहे (ष्ये ष्यावहि ष्यामहि
१० **अदोदूयि**–ष्यत ष्येताम् ष्यन्त ष्यथाः ष्येथाम् ष्यध्वम्

१२ द्रुं (द्रु) गतौ

१ **दोद्रू**–यते येते यन्ते यसे येथे यध्वे ये यावहे यामहे
२ **दोद्रूये**–त याताम् रन् थाः याथाम् ध्वम् य वहि महि
३ **दोद्रू**–यताम् येताम् यन्ताम् यस्व येथाम् यध्वम् यै यावहै यामहै
४ **अदोद्रू**–यत येताम् यन्त यथाः येथाम् यध्वम् ये यावहि यामहि (ढ्वम् षि ष्वहि ष्महि
५ **अदोद्रूयि** ष्ट षाताम् षत ष्ठाः षाथाम् ड्ढ्वम् ध्वम्
६ **दोद्रूयाञ्च**–के काते किरे कृषे काथे कृढ्वे के कृवहे कृमहे **दोद्रूयाम्बभूव दोद्रूयामास** (य वहि महि
७ **दोद्रूयिषी**–ष्ट यास्ताम् रन् ष्ठाः यास्थाम् ढ्वम् ध्वम्
८ **दोद्रूयिता**– " रौ रः से साथे ध्वे हे स्वहे स्महे
९ **दोद्रूयि**–ष्यते ष्येते ष्यन्ते ष्यसे ष्येथे ष्यध्वे ष्ये ष्यावहे ष्यामहे (ष्ये ष्यावहि ष्यामहि
१० **अदोद्रूयि**–ष्यत ष्येताम् ष्यन्त ष्यथाः ष्येथाम् ष्यध्वम्

१३ शुं (शु) गतौ

१ **शोशू**–यते येते यन्ते यसे येथे यध्वे ये यावहे यामहे
२ **शोशूये**–त याताम् रन् थाः येथाम् ध्वम् य वहि महि
३ **शोशू**–यताम् येताम् यन्ताम् यस्व येथाम् यध्वम् यै यावहै यामहै
४ **अशोशू**–यत येताम् यन्त यथाः येथाम् यध्वम् ये यावहि यामहि
५ **अशोशूयि**–ष्ट षाताम् षत ष्ठाः षाथाम् ड्ढ्वम् ध्वम्
६ **शोशूयाम्बभू**–व वतुः वुः विथ वथुः व व विव विम
शोशूयाञ्चक्रे शोशूयामास (य वहि महि
७ **शोशूयिषी**–ष्ट यास्ताम् रन् ष्ठाः यास्थाम् ढ्वम् ध्वम्
८ **शोशूयिता**– " रौ रः से साथे ध्वे हे स्वहे स्महे
९ **शोशूयि**–ष्यते ष्येते ष्यन्ते ष्यसे ष्येथे ष्यध्वे ष्ये ष्यावहे ष्यामहे (ष्ये ष्यावहि ष्यामहि
१० **अशोशूयि**–ष्यत ष्येताम् ष्यन्त ष्यथाः ष्येथाम् ष्यध्वम्

१४ स्रुं (स्रु) गतौ

१ **सोस्रू**–यते येते यन्ते यसे येथे यध्वे ये यावहे यामहे
२ **सोस्रूये**–त याताम् रन् थाः याथाम् ध्वम् य वहि महि
३ **सोस्रू**–यताम् येताम् यन्ताम् यस्व येथाम् यध्वम् यै यावहै यामहै
४ **असोस्रू**–यत येताम् यन्त यथाः येथाम् यध्वम् ये यावहि यामहि
५ **असोस्रूयि**–ष्ट षाताम् षत ष्ठाः षाथाम् ड्ढ्वम् ध्वम्
६ **सोस्रूयामा**–स सतुः सुः सिथ सथुः स स सिव सिम
सोस्रूयाञ्चक्रे सोस्रूयाम्बभूव (य वहि महि
७ **सोस्रूयिषी**–ष्ट यास्ताम् रन् ष्ठाः यास्थाम् ढ्वम् ध्वम्
८ **सोस्रूयिता**– " रौ रः से साथे ध्वे हे स्वहे स्महे
९ **सोस्रूयि**–ष्यते ष्येते ष्यन्ते ष्यसे ष्येथे ष्यध्वे ष्ये ष्यावहे ष्यामहे (ष्ये ष्यावहि ष्यामहि
१० **असोस्रूयि**–ष्यत ष्येताम् ष्यन्त ष्यथाः ष्येथाम् ष्यध्वम्

१५ ध्रुं (ध्रु) स्थैर्ये च

१ **दोध्रू**–यते येते यन्ते यसे येथे यध्वे ये यावहे यामहे
२ **दोध्रूये**–त याताम् रन् थाः याथाम् ध्वम् य वहि महि
३ **दोध्रू**–यताम् येताम् यन्ताम् यस्व येथाम् यध्वम् यै यावहै यामहै
४ **अदोध्रू**–यत येताम् यन्त यथाः येथाम् यध्वम् ये यावहि यामहि
५ **अदोध्रूयि**–ष्ट षाताम् षत ष्ठाः षाथाम् ड्ढ्वम् ध्वम्
६ **दोध्रूयाञ्च**–क्रे क्राते क्रिरे कृषे क्राथे कृढ्वे क्रे कृवहे कृमहे
दोध्रूयाम्बभूव दोध्रूयामास (य वहि महि
७ **दोध्रूयिषी**–ष्ट यास्ताम् रन् ष्ठाः यास्थाम् ढ्वम् ध्वम्
८ **दोध्रूयिता**– " रौ रः से साथे ध्वे हे स्वहे स्महे
९ **दोध्रूयि**–ष्यते ष्येते ष्यन्ते ष्यसे ष्येथे ष्यध्वे ष्ये ष्यावहे ष्यामहे (ष्ये ष्यावहि ष्यामहि
१० **अदोध्रूयि** ष्यत ष्येताम् ष्यन्त ष्यथाः ष्येथाम् ष्यध्वम्

१६ सुं (सु) प्रसवैश्वर्ययोः

१ **सोसू**–यते येते यन्ते यसे येथे यध्वे ये यावहे यामहे
२ **सोसूये**–त याताम् रन् थाः याथाम् ध्वम् य वहि महि
३ **सोसू**–यताम् येताम् यन्ताम् यस्व येथाम् यध्वम् यै यावहै यामहै
४ **असोसू**–यत येताम् यन्त यथाः येथाम् यध्वम् ये यावहि यामहि
५ **असोसूयि**–ष्ट षाताम् षत ष्ठाः षाथाम् ड्ढ्वम् ध्वम्
६ **सोसूयाम्बभू**–व वतुः वुः विथ वथुः व व विव विम
सोसूयाञ्चक्रे सोसूयामास (य वहि महि
७ **सोसूयिषी** ष्ट यास्ताम् रन् ष्ठाः यास्थाम् ढ्वम् ध्वम्
८ **सोसूयिता**– " रौ रः से साथे ध्वे हे स्वहे स्महे
९ **सोसूयि**–ष्यते ष्येते ष्यन्ते ष्यसे ष्येथे ष्यध्वे ष्ये ष्यावहे ष्यामहे (ष्ये ष्यावहि ष्यामहि
१० **असोसूयि** ष्यत ष्येताम् ष्यन्त ष्यथाः ष्येथाम् ष्यध्वम्

१७ स्मृं (स्मृ) चिन्तायाम्

१ **सास्मर्**- यते येते य-ते यसे येथे यध्वे ये यावहे यामहे
२ **सास्मर्ये**–त याताम् रन् थाः याथाम् ध्वम् य वहि महि
३ **सास्मर्**–यताम् येताम् यन्ताम् यस्व येथाम् यध्वम् ये यावहै यामहै
४ **असास्मर्**–यत येताम् यन्त यथाः येथाम् यध्वम् ये यावहि यामहि
५ **असास्मरि**–ष्ट षाताम् षत ष्ठाः षाथाम् ड्ढ्वम् ध्वम् (ढ्वम् षि ष्वहि ष्महि
६ **सास्मराञ्च**–के क्राते किरे कृषे क्राथे कृढ्वे के कृवहे कृमहे
सास्मराम्बभूव सास्मरामास (य वहि महि
७ **सास्मरिषी**–ष्ट यास्ताम् रन् ष्ठाः यास्थाम् ढ्वम् ध्वम्
८ **सास्मरिता**– " रौ रः से साथे ध्वे हे स्वहे स्महे
९ **सास्मरि**–ष्यते ष्येते ष्यन्ते ष्यसे ष्येथे ष्यध्वे ष्ये ष्यावहे ष्यामहे (ष्ये ष्यावहि ष्यामहि
१० **असास्मरि**-ष्यत ष्येताम् ष्यन्त ष्यथाः ष्येथाम् ष्यध्वम्

१८ गृं (गृ) सेचने

१ **जेग्री**–यते येते यन्ते यसे येथे यध्वे ये यावहे यामहे
२ **जेग्रीये**–त याताम् रन् थाः याथाम् ध्वम् य वहि महि
३ **जेग्री**–यताम् येताम् यन्ताम् यस्व येथाम् यध्वम् ये यावहै यामहै
४ **अजेग्री**–यत येताम् यन्त यथाः येथाम् यध्वम् ये यावहि यामहि
५ **अजेग्रीयि**- ष्ट षाताम् षत ष्ठाः षाथाम् ड्ढ्वम् ध्वम् (ढ्वम् षि ष्वहि ष्महि
६ **जेग्रीयाम्बभू**–व वतुः वुः विथ वथुः व व विव विम
जेग्रीयाञ्चक्रे जेग्रीयामास (य वहि महि
७ **जेग्रीयिषी**–ष्ट यास्ताम् रन् ष्ठाः यास्थाम् ढ्वम् ध्वम्
८ **जेग्रीयिता**– " रौ रः से साथे ध्वे हे स्वहे स्महे
९ **जेग्रीयि**–ष्यते ष्येते ष्यन्ते ष्यसे ष्येथे ष्यध्वे ष्ये ष्यावहे ष्यामहे (ष्ये ष्यावहि ष्यामहि
१० **अजेग्रीयि**-ष्यत ष्येताम् ष्यन्त ष्यथाः ष्येथाम् ष्यध्वम्

19 घृं (घृ) सेचने । घ्रां 3 वद्रूपाणि

२० औस्वृ (स्वृ) शब्दोपतापयोः

१ **सास्वर्**–यते येते यन्ते यसे येथे यध्वे ये यावहे यामहे
२ **सास्वर्ये**–त याताम् रन् थाः याथाम् ध्वम् य वहि महि
३ **सास्वर्**–याताम् येताम् यन्ताम् यस्व येथाम् यध्वम् ये यावहै यामहै
४ **असास्वर्**–यत येताम् यन्त यथाः येथाम् यध्वम् ये यावहि यामहि
५ **असास्वरि**–ष्ट षाताम् षत ष्ठाः याथाम् ड्ढ्वम् ध्वम् (ढ्वम् षि ष्वहि ष्महि
६ **सास्वराञ्च**–के क्राते किरे कृषे क्राथे कृढ्वे के कृवहे कृमहे
सास्वराम्बभूव सास्वरामास (य वहि महि
७ **सास्वरिषी**–ष्ट यास्ताम् रन् ष्ठाः यास्थाम् ढ्वम् ध्वम्
८ **सास्वरिता**– " रौ रः से साथे ध्वे हे स्वहे स्महे
९ **सास्वरि**–ष्यते ष्येते ष्यन्ते ष्यसे ष्येथे ष्यध्वे ष्ये ष्यावहे ष्यामहे (ष्ये ष्यावहि ष्यामहि
१० **असास्वरि**-ष्यत ष्येताम् ष्यन्त ष्यथाः ष्येथाम् ष्यध्वम्

२१ दृवृं (दृवृ) वरणे

१ **दाद्वर्**–यते येते यन्ते यसे येथे यध्वे ये यावहे यामहे
२ **दाद्वर्ये**–त याताम् रन् थाः याथाम् ध्वम् य वहि महि
३ **दाद्वर्**–यताम् येताम् यन्ताम् यस्व येथाम् यध्वम् ये यावहै यामहै
४ **अदाद्वर्**–यत येताम् यन्त यथाः येथाम् यध्वम् ये यावहि यामहि
५ **अदाद्वरि** ष्ट षाताम् षत ष्ठाः षाथाम् ड्ढ्वम् ध्वम् (ढ्वम् षि ष्वहि ष्महि
६ **दाद्वराम्बभू**–व वतुः वुः विथ वथुः व व विव विम
दाद्वराञ्चक्रे दाद्वरामास (य वहि महि
७ **दाद्वरिषी** ष्ट यास्ताम् रन् ष्ठाः यास्थाम् ढ्वम् ध्वम्
८ **दाद्वरिता**– " रौ रः से साथे ध्वे हे स्वहे स्महे
९ **दाद्वरि**–ष्यते ष्येते ष्यन्ते ष्यसे ष्येथे ष्यध्वे ष्ये ष्यावहे ष्यामहे (ष्ये ष्यावहि ष्यामहि
१० **अदाद्वरि**–ष्यत ष्येताम् ष्यन्त ष्यथाः ष्येथाम् ष्यध्वम्

२२ ध्वृं (ध्वृ) कौटिल्ये

१ **दाध्वर्** यते येते यन्ते यसे येथे यध्वे ये यावहे यामहे
२ **दाध्वर्ये**–त याताम् रन् थाः याथाम् ध्वम् य वहि महि
३ **दाध्वर्**–यताम् येताम् यन्ताम् यस्व येथाम् यध्वम् ये यावहै यामहै
४ **अदाध्वर्**–यत येताम् यन्त यथाः येथाम् यध्वम् ये यावहि यामहि (ढ्वम् षि ष्वहि ष्महि
५ **अदाध्वरि**–ष्ट षाताम् षत ष्ठाः षाथाम् ड्ढ्वम् ध्वम्
६ **दाध्वरामा**–स सतुः सुः सिथ सथुः स स सिव सिम
दाध्वराम्बभूव दाध्वराञ्चक्रे [य वहि महि
७ **दाध्वरिषी**–ष्ट यास्ताम् रन् ष्ठाः यास्थाम् ढ्वम् ध्वम्
८ **दाध्वरिता**– " रौ रः से साथे ध्वे हे स्वहे स्महे
९ **दाध्वरि**–ष्यते ष्येते ष्यन्ते ष्यसे ष्येथे ष्यध्वे ष्ये ष्यावहे ष्यामहे (ष्ये ष्यावहि ष्यामहि
१० **अदाध्वरि**–ष्यत ष्येताम् ष्यन्त ष्यथाः ष्येथाम् ष्यध्वम्

२३ ह्वृं (ह्वृ) कौटिल्ये

१ **जाह्वर्**–यते येते यन्ते यसे येथे यध्वे ये यावहे यामहे
२ **जाह्वर्ये**–त याताम् रन् थाः याथाम् यध्वम् य वहि महि
३ **जाह्वर्**–यताम् येताम् यन्ताम् यस्व येथाम् यध्वम् ये यावहै यामहै
४ **अजाह्वर्**–यत येताम् यन्त यथाः येथाम् यध्वम् ये यावहि यामहि (ढ्वम् षि ष्वहि ष्महि
५ **अजाह्वरि**–ष्ट षाताम् षत ष्ठाः षास्थाम् ड्ढ्वम् ध्वम्
६ **जाह्वराञ्च**–क्रे काते किरे कृषे काथे कृढ्वे क्रे कृवहे कृमहे
जाह्वराम्बभूव जाह्वरामास (य वहि महि
७ **जाह्वरिषी**–ष्ट यास्ताम् रन् ष्ठाः यास्थाम् ढ्वम् ध्वम्
८ **जाह्वरिता**– " रौ रः से साथे ध्वे हे स्वहे स्महे
९ **जाह्वरि**–ष्यते ष्येते ष्यन्ते ष्यसे ष्येथे ष्यध्वे ष्ये ष्यावहे ष्यामहे (ष्ये ष्यावहि ष्यामहि
१० **अजाह्वरि**–ष्यत ष्येताम् ष्यन्त ष्यथाः ष्येथाम् ष्यध्वम्

२४ सृं (सृ) गतौ

१ **सेस्री**–यते येते यन्ते यसे येथे यध्वे ये यावहे यामहे
२ **सेस्रीये**–त याताम् रन् थाः याथाम् ध्वम् य वहि महि
३ **सेस्री**–यताम् येताम् यन्ताम् यस्व येथाम् यध्वम् ये यावहै यामहै
४ **असेस्री**–यत येताम् यन्त यथाः येथाम् यध्वम् ये यावहि यामहि (ढ्वम् षि ष्वहि ष्महि
५ **असेस्रीयि**–ष्ट षाताम् षत ष्ठाः षाथाम् ड्ढ्वम् ध्वम्
६ **सेस्रीयाम्बभू**–व वतुः वुः विथ वथुः व व विव विम
सेस्रीयाञ्चक्रे सेस्रीयामास (य वहि महि
७ **सेस्रीयिषी**–ष्ट यास्ताम् रन् ष्ठाः यास्थाम् ढ्वम् ध्वम्
८ **सेस्रीयिता**– " रौ रः से साथे ध्वे हे स्वहे स्महे
९ **सेस्रीयि**–ष्यते ष्येते ष्यन्ते ष्यसे ष्येथे ष्यध्वे ष्ये ष्यावहे ष्यामहे (ष्ये ष्यावहि ष्यामहि
१० **असेस्रीयि**–ष्यत ष्येताम् ष्यन्त ष्यथाः ष्येथाम् ष्यध्वम्

२५ ऋं ऋ) प्रापणे

१ **अरार्**–यते येते यन्ते यसे येथे यध्वे ये यावहे यामहे
२ **अरार्ये**–त याताम् रन् थाः याथाम् ध्वम् य वहि महि
३ **अरार्**–यताम् येताम् यन्ताम् यस्व येथाम् यध्वम् ये यावहै यामहै
४ **आरार्**–यत येताम् यन्त यथाः येथाम् यध्वम् ये यावहि यामहि [ढ्वम् षि ष्वहि ष्महि
५ **आरारि**–ष्ट षाताम् षत ष्ठाः षाथाम् ड्ढ्वम् ध्वम्
६ **अरारामा**–स सतुः सुः सिथ सथुः स स सिव सिम
अराराञ्चक्रे अराराम्बभूव [य वहि महि
७ **अरारिषी**–ष्ट यास्ताम् रन् ष्ठाः यास्थाम् ढ्वम् ध्वम्
८ **अरारिता** " रौ रः से साथे ध्वे हे स्वहे स्महे
९ **अरारि**–ष्यते ष्येते ष्यन्ते ष्यसे ष्येथे ष्यध्वे ष्ये ष्यावहे ष्यामहे [ष्ये ष्यावहि ष्यामहि
१० **आरारि**–ष्यत ष्येताम् ष्यन्त ष्यथाः ष्येथाम् ष्यध्वम्

२५ ऋं (ऋ) प्रापणे ।

१ **अरार्**-यते येते यन्ते यसे येथे यध्वे ये यावहे यामहे
२ **अरार्ये**-त याताम् रन् थाः याथाम् ध्वम् य वहि महि
३ **अरार्**-यताम् येताम् यन्ताम् यस्व येथाम् यध्वम् यै यावहै यामहै
४ **आरार्**-यत येताम् यन्त यथाः येथाम् यध्वम् ये यावहि यामहि (ढ्वम् षि ष्वहि ष्महि
५ **आरारि**-ष्ट षाताम् षत ष्ठाः षाथाम् ड्ढ्वम् ध्वम्
६ **अरराञ्च**-के काते किरे कृषे काथे कृढ्वे के कृवहे कृमहे
अराराम्बभूव अरारामास (य वहि महि
७ **अरारिषी**-ष्ट यास्ताम् रन् ष्ठाः यास्थाम् ढ्वम् ध्वम्
८ **अरारिता**- " रौ रः से साथे ध्वे हे स्वहे स्महे
९ **अरारि**-ष्यते ष्येते ष्यन्ते ष्यसे ष्येथे ष्यध्वे ष्ये ष्यावहे ष्यामहे (ष्ये ष्यावहि ष्यामहि
१० **आरारि**-ष्यत ष्येताम् ष्यन्त ष्यथाः ष्येथाम् ष्यध्वम्

२६ तॄ (तॄ) प्लवनतरणयोः ।

१ **तेतीर्**-यते येते यन्ते यसे येथे यध्वे ये यावहे यामहे
२ **तेतीर्ये**-त याताम् रन् थाः येथाम् ध्वम् य वहि महि
३ **तेतीर्**-यताम् येताम् यन्ताम् यस्व येथाम् यध्वम् यै यावहै यामहै
४ **अतेतीर्**-यत येताम् यन्त यथाः येथाम् यध्वम् ये यावहि यामहि (ढ्वम् षि ष्वहि ष्महि
५ **अतेतीरि**-ष्ट षाताम् षत ष्ठाः षाथाम् ड्ढ्वम् ध्वम्
६ **तेतीरम्बभू**-व वतुः वुः विथ वथुः व व विव विम
तेतीराञ्चक्रे तेतीरामास (य वहि महि
७ **तेतरिषी**-ष्ट यास्ताम् रन् ष्ठाः यास्थाम् ढ्वम् ध्वम्
८ **तेतीरिता**- " रौ रः से साथे ध्वे हे स्वहे स्महे
९ **तेतीरि**-ष्यते ष्येते ष्यन्ते ष्यसे ष्येथे ष्यध्वे ष्ये ष्यावहे ष्यामहे (ष्ये ष्यावहि ष्यामहि
१० **अतेतीरि**-ष्यत ष्येताम् ष्यन्त ष्यथाः ष्येथाम् ष्यध्वम्

२७ दॄंं (धे) पाने ।

१ **देधी**-यते येते यन्ते यसे येथे यध्वे ये यावहे यामहे
२ **देधीये**-त याताम् रन् थाः याथाम् ध्वम् य वहि महि
३ **देधी**-यताम् येताम् यन्ताम् यस्व येथाम् यध्वम् यै यावहै यामहै
४ **अदेधी**-यत येताम् यन्त यथाः येथाम् यध्वम् ये यावहि यामहि (ढ्वम् षि ष्वहि ष्महि
५ **अदेधीयि**-ष्ट षाताम् षत ष्ठाः षाथाम् ड्ढ्वम् ध्वम्
६ **देधीयामा**-स सतुः सुः सिथ सथुः स स सिव सिम
देधीयाञ्चक्रे देधीयाम्बभूव (य वहि महि
७ **देधीयिषी**-ष्ट यास्ताम् रन् ष्ठाः यास्थाम् ढ्वम् ध्वम्
८ **देधीयिता**- " रौ रः से साथे ध्वे हे स्वहे स्महे
९ **देधीयि**-ष्यते ष्येते ष्यन्ते ष्यसे ष्येथे ष्यध्वे ष्ये ष्यावहे ष्यामहे (ष्ये ष्यावहि ष्यामहि
१० **अदेधीयि**-ष्यत ष्येताम् ष्यन्त ष्यथाः ष्येथाम् ष्यध्वम्

२८ दैंव् (दै) शोधने ।

१ **दादा**-यते येते यन्ते यसे येथे यध्वे ये यावहे यामहे
२ **दादाये**-त याताम् रन् थाः याथाम् ध्वम् य वहि महि
३ **दादा**-यताम् येताम् यन्ताम् यस्व येथाम् यध्वम् यै यावहै यामहै
४ **अदादा**-यत येताम् यन्त यथाः येथाम् यध्वम् ये यावहि यामहि (ढ्वम् षि ष्वहि ष्महि
५ **अदादायि** ष्ट षाताम् षत ष्ठाः षाथाम् ड्ढ्वम् ध्वम्
६ **दादायाञ्च**-के काते किरे कृषे काथे कृढ्वे के कृवहे कृमहे
दादायाम्बभूव दादायामास (य वहि महि
७ **दादायिषी**-ष्ट यास्ताम् रन् ष्ठाः यास्थाम् ढ्वम् ध्वम्
८ **दादायिता**- " रौ रः से साथे ध्वे हे स्वहे स्महे
९ **दादायि**-ष्यते ष्येते ष्यन्ते ष्यसे ष्येथे ष्यध्वे ष्ये ष्यावहे ष्यामहे (ष्ये ष्यावहि ष्यामहि
१० **अदादायि**-ष्यत ष्येताम् ष्यन्त ष्यथाः ष्येथाम् ष्यध्वम्

२९ ध्यैं (ध्यै) चिन्तायाम् ।

१ **दाध्या**–यते येते यन्ते यसे येथे यध्वे ये यावहे यामहे
२ **दाध्याये**–त याताम् रन् थाः याथाम् ध्वम् य वहि महि
३ **दाध्या**–यताम् येताम् यन्ताम् यस्व येथाम् यध्वम् यै यावहै यामहै
४ **अदाध्या**–यत येताम् यन्त यथाः येथाम् यध्वम् ये यावहि यामहि (ढ्वम् षि ष्वहि ष्महि
५ **अदाध्यायि**–ष्ट षाताम् षत ष्ठाः षाथाम् ड्ढ्वम् ध्वम्
६ **दाध्यायाञ्च**–के काते किरे कृषे काथे कृढ्वे के कृवहे कृमहे **दाध्यायाम्बभूव दाध्यायामास** (य वहि महि
७ **दाध्यायिषी**–ष्ट यास्ताम् रन् ष्ठाः यास्थाम् ढ्वम् ध्वम्
८ **दाध्यायिता**– " रौ रः से साथे ध्वे हे स्वहे स्महे
९ **दाध्यायि**–ष्यते ष्येते ष्यन्ते ष्यसे ष्येथे ष्यध्वे ष्ये ष्यावहे ष्यामहे (ष्ये ष्यावहि ष्यामहि
१० **अदाध्यायि**–ष्यत ष्येताम् ष्यन्त ष्यथाः ष्येथाम् ष्यध्वम्

३१ म्लैं (म्लै) गात्रविनामे ।

१ **माम्ला**–यते येते यन्ते यसे येथे यध्वे ये यावहे यामहे
२ **माम्लाये**–त याताम् रन् थाः याथाम् ध्वम् य वहि महि
३ **माम्ला**–यताम् येताम् यन्ताम् यस्व येथाम् यध्वम् यै यावहै यामहै
४ **अमाम्ला**–यत येताम् यन्त यथाः येथाम् यध्वम् ये यावहि यामहि (ढ्वम् षि ष्वहि ष्महि
५ **अमाम्लायि**–ष्ट षाताम् षत ष्ठाः षाथाम् ड्ढ्वम् ध्वम्
६ **माम्लायामा**–स सतुः सुः सिथ सथुः स स सिव सिम **माम्लायाञ्चक्रे माम्लायाम्बभूव** (य वहि महि
७ **माम्लायिषी**–ष्ट यास्ताम् रन् ष्ठाः यास्थाम् ढ्वम् ध्वम्
८ **माम्लायिता**– " रौ रः से साथे ध्वे हे स्वहे स्महे
९ **माम्लायि**–ष्यते ष्येते ष्यन्ते ष्यसे ष्येथे ष्यध्वे ष्ये ष्यावहे ष्यामहे (ष्ये ष्यावहि ष्यामहि
१० **अमाम्लायि**–ष्यत ष्येताम् ष्यन्त ष्यथाः ष्येथाम् ष्यध्वम्

३० ग्लैं (ग्लै) हर्षक्षये ।

१ **जाग्ला**–यते येते यन्ते यसे येथे यध्वे ये यावहे यामहे
२ **जाग्लाये**–त याताम् रन् थाः येथाम् ध्वम् य वहि महि
३ **जाग्ला**–यताम् येताम् यन्ताम् यस्व येथाम् यध्वम् यै यावहै यामहै
४ **अजाग्ला**–यत येताम् यन्त यथाः येथाम् यध्वम् ये यावहि यामहि (ढ्वम् षि ष्वहि ष्महि
५ **अजाग्लायि**–ष्ट षाताम् षत ष्ठाः षाथाम् ड्ढ्वम् ध्वम्
६ **जाग्लायाम्बभू**–व वतु वुः विथ वथुः व व विव विम **जाग्लायाञ्चक्रे जाग्लायामास** (य वहि महि
७ **जाग्लायिषी**–ष्ट यास्ताम् रन् ष्ठाः यास्थाम् ढ्वम् ध्वम्
८ **जाग्लायिता**– " रौ रः से साथे ध्वे हे स्वहे स्महे
९ **जाग्लायि**–ष्यते ष्येते ष्यन्ते ष्यसे ष्येथे ष्यध्वे ष्ये ष्यावहे ष्यामहे (ष्ये ष्यावहि ष्यामहि
१० **अजाग्लायि**–ष्यत ष्येताम् ष्यन्त ष्यथाः ष्येथाम् ष्यध्वम्

३२ द्यैं (द्यै) न्यङ्करणे ।

१ **दाद्या**–यते येते यन्ते यसे येथे यध्वे ये यावहे यामहे
२ **दाद्याये**–त याताम् रन् थाः याथाम् ध्वम् य वहि महि
३ **दाद्या**–यताम् येताम् यन्ताम् यस्व येथाम् यध्वम् यै यावहै यामहै
४ **अदाद्या**–यत येताम् यन्त यथाः येथाम् यध्वम् ये यावहि यामहि (ढ्वम् षि ष्वहि ष्महि
५ **अदाद्यायि** ष्ट षाताम् षत ष्ठाः षाथाम् ड्ढ्वम् ध्वम्
६ **दाद्यायाञ्च**–के काते किरे कृषे काथे कृढ्वे के कृवहे कृमहे **दाद्यायाम्बभूव दाद्यायामास** (य वहि महि
७ **दाद्यायिषी**–ष्ट यास्ताम् रन् ष्ठाः यास्थाम् ढ्वम् ध्वम्
८ **दाद्यायिता**– " रौ रः से साथे ध्वे हे स्वहे स्महे
९ **दाद्यायि**–ष्यते ष्येते ष्यन्ते ष्यसे ष्येथे ष्यध्वे ष्ये ष्यावहे ष्यामहे (ष्ये ष्यावहि ष्यामहि
१० **अदाद्यायि**–ष्यत ष्येताम् ष्यन्त ष्यथाः ष्येथाम् ष्यध्वम्

३३ द्रैं (द्रै) स्वप्ने

१ **दाद्रा**–यते येते यन्ते यसे येथे यध्वे ये यावहे यामहे
२ **दाद्राये**–त याताम् रन् थाः येथाम् ध्वम् य वहि महि
३ **दाद्रा**–यताम् येताम् यन्ताम् यस्व येथाम् यध्वम् यै यावहै यामहै
४ **अदाद्रा**–यत येताम् यन्त यथाः येथाम् यध्वम् ये यावहि यामहि (ढ्वम् षि ष्वहि ष्महि
५ **अदाद्रायि**–ष्ट षाताम् षत ष्ठाः षाथाम् ड्ढ्वम् ध्वम्
६ **दाद्रायाम्बभू**–व वतुः वुः विथ वथुः व व विव विम **दाद्रायाञ्चक्रे दाद्रायामास** (य वहि महि
७ **दाद्रायिषी**–ष्ट यास्ताम् रन् ष्ठा यास्थाम ढ्वम् ध्वम्
८ **दाद्रायिता**– " रौ रः से साथे ध्वे हे स्वहे स्महे
९ **दाद्रायि**–ष्यते ष्येते ष्यन्ते ष्यसे ष्येथे ष्यध्वे ष्ये ष्यावहे ष्यामहे (ष्ये ष्यावहि ष्यामहि
१० **अदाद्रायि**–ष्यत ष्येताम् ष्यन्त ष्यथाः ष्येथाम् ष्यध्वम्

३४ ध्रैं (ध्रै) तृप्तौ ।

१ **दाध्रा**–यते येते यन्ते यसे येथे यध्वे ये यावहे यामहे
२ **दाध्राये**–त याताम् रन् था. याथाम् ध्वम् य वहि महि
३ **दाध्रा**–यताम् येताम् यन्ताम यस्व येथाम् यध्वम् यै यावहै यामहै
४ **अदाध्रा**–यत येताम् यन्त यथाः येथाम् यध्वम् ये यावहि यामहि (ढ्वम् षि ष्वहि ष्महि
५ **अदाध्रायि**–ष्ट षाताम षत ष्ठाः षाथाम् ड्ढ्वम् ध्वम्
६ **दाध्रायामा**–स सतुः सुः सिथ सथुः स स सिव सिम **दाध्रायाञ्चक्रे दाध्रायाम्बभूव** (य वहि महि
७ **दाध्रायिषी**–ष्ट यास्ताम् रन् ष्ठाः यास्थाम् ढ्वम् ध्वम्
८ **दाध्रायिता**– " रौ रः से साथे ध्वे हे स्वहे स्महे
९ **दाध्रायि**–ष्यते ष्येते ष्यन्ते ष्यसे ष्येथे ष्यध्वे ष्ये ष्यावहे ष्यामहे (ष्ये ष्यावहि ष्यामहि
१० **अदाध्रायि**–ष्यत ष्येताम् ष्यन्त ष्यथा. ष्येथाम् ष्यध्वम्

३५ कैं (कै) शब्दे ।

१ **चाका**–यते येते यन्ते यसे येथे यध्वे ये यावहे याम
२ **चाकाये**–त याताम् रन् थाः याथाम् ध्वम् य वहि महि
३ **चाका**–यताम् येताम् यन्ताम् यस्व येथाम् यध्वम् यै यावहै यामहै
४ **अचाका**–यत येताम् यन्त यथाः येथाम् यध्वम् ये यावहि यामहि (ढ्वम् षि ष्वहि ष्महि
५ **अचाकायि**–ष्ट षाताम् षत ष्ठाः षाथाम् ड्ढ्वम् ध्वम्
६ **चाकायाञ्च**–क्रे क्राते क्रिरे कृषे क्राथे कृढ्वे क्रे कृवहे कृमहे **चाकायाम्बभूव चाकायामास** (य वहि महि
७ **चाकायिषी**–ष्ट यास्ताम् रन् ष्ठाः यास्थाम् ढ्वम् ध्वम्
८ **चाकायिता** " रौ र. से साथे ध्वे हे स्वहे स्महे
९ **चाकायि**–ष्यते ष्येते ष्यन्ते ष्यसे ष्येथे ष्यध्वे ष्ये ष्यावहे ष्यामहे (ष्ये ष्यावहि ष्यामहि
१० **अचाकायि**–ष्यत ष्येताम् ष्यन्त ष्यथाः ष्येथाम् ष्यध्वम्

३६ गैं (गै) शब्दे ।

१ **जेगी**–यते येते यन्ते यसे येथे यध्वे ये यावहे यामहे
२ **जेगीये**–त याताम् रन् थाः याथाम् ध्वम् य वहि महि
३ **जेगी**–यताम् येताम् यन्ताम् यस्व येथाम् यध्वम् यै यावहै यामहै
४ **अजेगी**–यत येताम् यन्त यथाः येथाम् यध्वम् ये यावहि यामहि (ढ्वम् षि ष्वहि ष्महि
५ **अजेगीयि**–ष्ट षाताम् षत ष्ठाः षाथाम् ड्ढ्वम् ध्वम्
६ **जेगीयाम्बभू**–व वतुः वुः विथ वथुः व व विव विम **जेगीयाञ्चक्रे जेगीयामास** (य वहि महि
७ **जेगीयिषी** ष्ट यास्ताम् रन् ष्ठाः यास्थाम् ढ्वम् ध्वम्
८ **जेगीयिता**– " रौ रः से साथे ध्वे हे स्वहे स्महे
९ **जेगीयि**–ष्यते ष्येते ष्यन्ते ष्यसे ष्येथे ष्यध्वे ष्ये ष्यावहे ष्यामहे (ष्ये ष्यावहि ष्यामहि
१० **अजेगीयि**–ष्यत ष्येताम् ष्यन्त ष्यथाः ष्येथाम् ष्यध्वम्

३७ रैं (रै) शब्दे ।

१ **रारा**–यते येते यन्ते यसे येथे यध्वे ये यावहे यामहे
२ **रारायै**–त याताम् रन् थाः याथाम् ध्वम् य वहि महि
३ **रारा**–यताम् येताम् यन्ताम् यस्व येथाम् यध्वम् यै यावहै यामहै
४ **अरारा**–यत येताम् यन्त यथाः येथाम् यध्वम् ये यावहि यामहि (ढ्वम् षि ष्वहि ष्महि
५ **अरारायि**–ष्ट षाताम् षत ष्ठाः षाथाम् ड्ढ्वम् ध्वम्
६ **रारायाम्बभू**–व वतुः वुः विथ वथुः व व विव विम **रारायाञ्चक्रे रारायामास** (य वहि महि
७ **रारायिषी**–ष्ट यास्ताम् रन् ष्ठाः यास्थाम् ढ्वम् ध्वम्
८ **रारायिता**– " रौ रः से साथे ध्वे हे स्वहे स्महे
९ **रारायि**–ष्यते ष्येते ष्यन्ते ष्यसे ष्येथे ष्यध्वे ष्ये ष्यावहे ष्यामहे (ष्ये ष्यावहि ष्यामहि
१० **अरारायि**-ष्यत ष्येताम् ष्यन्त ष्यथाः ष्येथाम् ष्यध्वम्

३८ ष्टयैं (ष्टयै) संघाते च ।

१ **ताष्टा**–यते येते यन्ते यसे येथे यध्वे ये यावहे यामहे
२ **ताष्टायै**-त याताम् रन् थाः याथाम् ध्वम् य वहि महि
३ **ताष्टा** यताम् येताम् यन्ताम् यस्व येथाम् यध्वम् यै यावहै यामहे
४ **अताष्टा**-यत येताम् यन्त यथाः येथाम् यध्वम् ये यावहि यामहि (ढ्वम् षि ष्वहि ष्महि
५ **अताष्टायि**-ष्ट षाताम् षत ष्ठाः षाथाम् ड्ढ्वम् ध्वम्
६ **ताष्टायामा**–स सतुः सुः सिथ सथुः स स सिव सिम **ताष्टायाञ्चक्रे ताष्टायाम्बभूव** (य वहि महि
७ **ताष्टायिषी**-ष्ट यास्ताम् रन् ष्ठाः यास्थाम् ढ्वम् ध्वम्
८ **ताष्टायिता**– " रौ र से साथे ध्वे हे स्वहे स्महे
९ **ताष्टायि**-ष्यते ष्येते ष्यन्ते ष्यसे ष्येथे ष्यध्वे ष्ये ष्यावहे ष्यामहे (ष्ये ष्यावहि ष्यामहि
१० **अताष्टायि**-ष्यत ष्येताम् ष्यन्त ष्यथाः ष्येथाम् ष्यध्वम्

अत्र ष्टा-स्थाने ष्टया-इति ज्ञेयम्

३९ स्त्यैं (स्त्यै) संघाते च ।

१ **तास्ता**–यते येते यन्ते यसे येथे यध्वे ये यावहे यामहे
२ **तास्तायै**–त याताम् रन् थाः याथाम् ध्वम् य वहि महि
३ **तास्ता**-यताम् येताम् यन्ताम् यस्व येथाम् यध्वम् यै यावहै यामहै
४ **अतास्ता**- यत येताम् यन्त यथाः येथाम् यध्वम् ये यावहि यामहि (ढ्वम् षि ष्वहि ष्महि
५ **अतास्तायि**-ष्ट षाताम् षत ष्ठाः षाथाम् ड्ढ्वम् ध्वम्
६ **तास्तायाञ्च**–क्रे क्राते क्रिरे कृषे क्राथे कृढ्वे क्रे कृवहे कृमहे **तास्तायाम्बभूव तास्तायामास** (य वहि महि
७ **तास्तायिषी**–ष्ट यास्ताम् रन् ष्ठाः यास्थाम् ढ्वम् ध्वम्
८ **तास्तायिता** " रौ रः से साथे ध्वे हे स्वहे स्महे
९ **तास्तायि**–ष्यते ष्येते ष्यन्ते ष्यसे ष्येथे ष्यध्वे ष्ये ष्यावहे ष्यामहे (ष्ये ष्यावहि ष्यामहि
१० **अतास्तायि**-ष्यत ष्येताम् ष्यन्त ष्यथा ष्येथाम् ष्यध्वम्

अत्र स्ता-स्थाने स्त्या-इति ज्ञेयम् ।

४० खैं (खै) खदने ।

१ **खाचा**–यते येते यन्ते यसे येथे यध्वे ये यावहे यामहे
२ **खाचायै**–त याताम् रन् थाः याथाम् ध्वम् य वहि महि
३ **खाचा**–यताम् येताम् यन्ताम् यस्व येथाम् यध्वम् यै यावहै यामहे
४ **अखाचा**–यत येताम् यन्त यथाः येथाम् यध्वम् ये यावहि यामहि (ढ्वम् षि ष्वहि ष्महि
५ **अखाचायि**–ष्ट षाताम् षत ष्ठाः षाथाम् ड्ढ्वम् ध्वम्
६ **खाचायाम्बभू**-व वतुः वुः विथ वथुः व व विव विम **खाचायाञ्चक्रे खाचायामास** (य वहि महि
७ **खाचायिषी** ष्ट यास्ताम् रन् ष्ठाः यास्थाम् ढ्वम् ध्वम्
८ **खाचायिता**– " रौ रः से साथे ध्वे हे स्वहे स्महे
९ **खाचायि**-ष्यते ष्येते ष्यन्ते ष्यसे ष्येथे ष्यध्वे ष्ये ष्यावहे ष्यामहे (ष्ये ष्यावहि ष्यामहि
१० **अखाचायि** ष्यत ष्येताम् ष्यन्त ष्यथाः ष्येथाम् ष्यध्वम्

अत्र खाचा-स्थाने चाखा-इति ज्ञेयम् ।

४१ क्षैं (क्षै) क्षये ।

१ **चाक्षा**–यते येते यन्ते यसे येथे यध्वे ये यावहे यामहे
२ **चाक्षाये**–त याताम् रन् थाः याथाम् ध्वम् य वहि महि
३ **चाक्षा**–यताम् येताम् यन्ताम् यस्व येथाम् यध्वम् यै यावहै यामहै
४ **अचाक्षा**–यत येताम् यन्त यथाः येथाम् यध्वम् ये यावहि यामहि (ढ्वम् षि ष्वहि ष्महि
५ **अचाक्षायि**–ष्ट षाताम् षत ष्ठाः षाथाम् ड्ढ्वम् ध्वम्
६ **चाक्षायाम्बभू**–व वतुः वुः विथ वथुः व व विव विम **चाक्षायाञ्चक्रे चाक्षायामास** (य वहि महि
७ **चाक्षायिषी**–ष्ट यास्ताम् रन् ष्ठाः यास्थाम् ढ्वम् ध्वम्
८ **चाक्षायिता**– " रौ रः से साथे ध्वे हे स्वहे स्महे
९ **चाक्षायि**–ष्यते ष्येते ष्यन्ते ष्यसे ष्येथे ष्यध्वे ष्ये ष्यावहे ष्यामहे (ष्ये ष्यावहि ष्यामहि
१० **अचाक्षायि**-ष्यत ष्येताम् ष्यन्त ष्यथाः ष्येथाम् ष्यध्वम्

४२ जैं (जै) क्षये ।

१ **जाजा**–यते येते यन्ते यसे येथे यध्वे ये यावहे यामहे
२ **जाजाये**-त याताम् रन् थाः याथाम् ध्वम् य वहि महि
३ **जाजा**- यताम् येताम् यन्ताम यस्व येथाम् यध्वम् यै यावहै यामहै
४ **अजाजा**-यत येताम् यन्त यथाः येथाम् यध्वम् ये यावहि यामहि (ढ्वम् षि ष्वहि ष्महि
५ **अजाजायि**-ष्ट षाताम् षत ष्ठाः षाथाम् ड्ढ्वम् ध्वम्
६ **जाजायामा**–स सतुः सुः सिथ सथुः स स सिव सिम **जाजायाञ्चक्रे जाजायाम्बभूव** (य वहि महि
७ **जाजायिषी**-ष्ट यास्ताम् रन् ष्ठाः यास्थाम् ढ्वम् ध्वम्
८ **जाजायिता**– " रौ रः से साथे ध्वे हे स्वहे स्महे
९ **जाजायि**-ष्यते ष्येते ष्यन्ते ष्यसे ष्येथे ष्यध्वे ष्ये ष्यावहे ष्यामहे (ष्ये ष्यावहि ष्यामहि
१० **अजाजायि**-ष्यत ष्येताम् ष्यन्त ष्यथाः ष्येथाम् ष्यध्वम्

४३ सैं (सै) क्षये ।

१ **सेसी**–यते येते यन्ते यसे येथे यध्वे ये यावहे यामहे
२ **सेसीये**–त याताम् रन् थाः याथाम् ध्वम् य वहि महि
३ **सेसी**-यताम् येताम् यन्ताम् यस्व येथाम् यध्वम् यै यावहै यामहै
४ **असेसी**-यत येताम् यन्त यथाः येथाम् यध्वम् ये यावहि यामहि (ढ्वम् षि ष्वहि ष्महि
५ **असेसीयि**-ष्ट षाताम् षत ष्ठाः षाथाम् ड्ढ्वम् ध्वम्
६ **सेसीयाञ्च**–क्रे क्राते क्रिरे कृषे क्राथे कृढ्वे क्रे कृवहे कृमहे **सेसीयाम्बभूव सेसीयामास** (य वहि महि
७ **सेसीयिषी**–ष्ट यास्ताम् रन् ष्ठाः यास्थाम् ढ्वम् ध्वम्
८ **सेसीयिता** " रौ रः से साथे ध्वे हे स्वहे स्महे
९ **सेसीयि**–ष्यते ष्येते ष्यन्ते ष्यसे ष्येथे ष्यध्वे ष्ये ष्यावहे ष्यामहे (ष्ये ष्यावहि ष्यामहि
१० **असेसीयि**-ष्यत ष्येताम् ष्यन्त ष्यथाः ष्येथाम् ष्यध्वम्

४४ श्रैं (श्रै) पाके ।

१ **शाश्रा**–यते येते यन्ते यसे येथे यध्वे ये यावहे यामहे
२ **शाश्राये**–त याताम् रन् थाः याथाम् ध्वम् य वहि महि
३ **शाश्रा**–यताम् येताम् यन्ताम् यस्व येथाम् यध्वम् यै यावहै यामहै
४ **अशाश्रा**–यत येताम् यन्त यथाः येथाम् यध्वम् ये यावहि यामहि (ढ्वम् षि ष्वहि ष्महि
५ **अशाश्रायि**–ष्ट षाताम् षत ष्ठाः षाथाम् ड्ढ्वम् ध्वम्
६ **शाश्रायाम्बभू**-व वतुः वुः विथ वथुः व व विव विम **शाश्रायाञ्चक्रे शाश्रायामास** (य वहि महि
७ **शाश्रायिषी**- ष्ट यास्ताम् रन् ष्ठाः यास्थाम् ढ्वम् ध्वम्
८ **शाश्रायिता**– " रौ रः से साथे ध्वे हे स्वहे स्महे
९ **शाश्रायि**-ष्यते ष्येते ष्यन्ते ष्यसे ष्येथे ष्यध्वे ष्ये ष्यावहे ष्यामहे (ष्ये ष्यावहि ष्यामहि
१० **अशाश्रायि**-ष्यत ष्येताम् ष्यन्त ष्यथाः ष्येथाम् ष्यध्वम्

४५ स्नैं (स्नै) पाके ।

१ **सास्ना**–यते येते यन्ते यसे येथे यध्वे ये यावहे यामहे
२ **सास्नाये**–त याताम् रन् थाः याथाम् ध्वम् य वहि महि
३ **सास्ना**–यताम् येताम् यन्ताम् यस्व येथाम् यध्वम् यै यावहै यामहै
४ **असास्ना**–यत येताम् यन्त यथाः येथाम् यध्वम् ये यावहि यामहि (ढ्वम् षि ष्वहि ष्महि
५ **असास्नायि**–ष्ट षाताम् षत ष्ठाः षाथाम् ड्ढ्वम् ध्वम्
६ **सास्नायाञ्च**–क्रे क्राते क्रिरे कृषे क्राथे कृढ्वे क्रे कृवहे कृमहे **सास्नायाम्बभूव सास्नायामास** (य वहि महि
७ **सास्नायिषी**–ष्ट यास्ताम् रन् ष्ठाः यास्थाम् ढ्वम् ध्वम्
८ **सास्नायिता**– " रौ रः से साथे ध्वे हे स्वहे स्महे
९ **सास्नायि**–ष्यते ष्येते ष्यन्ते ष्यसे ष्येथे ष्यध्वे ष्ये ष्यावहे ष्यामहे (ष्ये ष्यावहि ष्यामहि
१० **असास्नायि**–ष्यत ष्येताम् ष्यन्त ष्यथाः ष्येथाम् ष्यध्वम्

46 पैं (पै) शोषणे । 412 वद्रूपाणि ।

४७ ओवैं (वै) शोषणे ।

१ **वावा**–यते येते यन्ते यसे येथे यध्वे ये यावहे यामहे
२ **वावाये**–त याताम् रन् थाः येथाम् ध्वम् य वहि महि
३ **वावा**–यताम् येताम् यन्ताम् यस्व येथाम् यध्वम् यै यावहै यामहै
४ **अवावा**–यत येताम् यन्त यथाः येथाम् यध्वम् ये यावहि यामहि (ढ्वम् षि ष्वहि ष्महि
५ **अवावायि**–ष्ट षाताम् षत ष्ठाः षाथाम् ड्ढ्वम् ध्वम्
६ **वावायाम्बभू**–व वतु वुः विथ वथुः व व विव विम **वावायाञ्चक्रे वावायामास** (य वहि महि
७ **वावायिषी**–ष्ट यास्ताम् रन् ष्ठाः यास्थाम् ढ्वम् ध्वम्
८ **वावायिता**– " रौ रः से साथे ध्वे हे स्वहे स्महे
९ **वावायि**–ष्यते ष्येते ष्यन्ते ष्यसे ष्येथे ष्यध्वे ष्ये ष्यावहे ष्यामहे (ष्ये ष्यावहि ष्यामहि
१० **अवावायि**–ष्यत ष्येताम् ष्यन्त ष्यथाः ष्येथाम् ष्यध्वम्

४८ ष्णैं (स्नै) वेष्टने ।

१ **सास्ना**–यते येते यन्ते यसे येथे यध्वे ये यावहे यामहे
२ **सास्नाये**–त याताम् रन् थाः याथाम् ध्वम् य वहि महि
३ **सास्ना**–यताम् येताम् यन्ताम् यस्व येथाम् यध्वम् यै यावहै यामहै
४ **असास्ना**–यत येताम् यन्त यथाः येथाम् यध्वम् ये यावहि यामहि (ढ्वम् षि ष्वहि ष्महि
५ **असास्नायि**–ष्ट षाताम् षत ष्ठाः षाथाम् ड्ढ्वम् ध्वम्
६ **सास्नायामा**–स सतु सुः सिथ सथुः स स सिव सिम **सास्नायाञ्चक्रे सास्नायाम्बभूव** (य वहि महि
७ **सास्नायिषी**–ष्ट यास्ताम् रन् ष्ठाः यास्थाम् ढ्वम् ध्वम्
८ **सास्नायिता**– " रौ रः से साथे ध्वे हे स्वहे स्महे
९ **सास्नायि**–ष्यते ष्येते ष्यन्ते ष्यसे ष्येथे ष्यध्वे ष्ये ष्यावहे ष्यामहे (ष्ये ष्यावहि ष्यामहि
१० **असास्नायि**–ष्यत ष्येताम् ष्यन्त ष्यथाः ष्येथाम् ष्यध्वम्

४९ फक्क (फक्क्) नीचैर्गतौ ।

१ **पाफक्क्**–यते येते यन्ते यसे येथे यध्वे ये यावहे यामहे
२ **पाफक्क्ये**–त याताम् रन् थाः याथाम् ध्वम् य वहि महि
३ **पाफक्क्**–यताम् येताम् यन्ताम् यस्व येथाम् यध्वम् यै यावहै यामहै
४ **अपाफक्क्**–यत येताम् यन्त यथाः येथाम् यध्वम् ये यावहि यामहि (ढ्वम् षि ष्वहि ष्महि
५ **अपाफक्कि** ष्ट षाताम् षत ष्ठाः षाथाम् ड्ढ्वम् ध्वम्
६ **पाफक्काञ्च**–क्रे क्राते क्रिरे कृषे क्राथे कृढ्वे क्रे कृवहे कृमहे **पाफक्काम्बभूव पाफक्कामास** (य वहि महि
७ **पाफक्किषी**–ष्ट यास्ताम् रन् ष्ठाः यास्थाम् ढ्वम् ध्वम्
८ **पाफक्किता**– " रौ रः से साथे ध्वे हे स्वहे स्महे
९ **पाफक्कि**–ष्यते ष्येते ष्यन्ते ष्यसे ष्येथे ष्यध्वे ष्ये ष्यावहे ष्यामहे (ष्ये ष्यावहि ष्यामहि
१० **अपाफक्कि**–ष्यत ष्येताम् ष्यन्त ष्यथाः ष्येथाम् ष्यध्वम्

५० तक (तक्) हसने ।

१ **तातक्**-यते येते यन्ते यसे येथे यध्वे ये यावहे यामहे
२ **तातक्ये**-त याताम् रन् थाः याथाम् ध्वम् य वहि महि
३ **तातक्**-यताम् येताम् यन्ताम् यस्व येथाम् यध्वम् यै यावहै यावहै
४ **अतातक्**-यत येताम् यन्त यथाः येथाम् यध्वम् ये यावहि यामहि (षि ष्वहि ष्महि
५ **अतातकि**-ष्ट षाताम् षत ष्ठाः षाथाम् ड्ढ्वम् ध्वम्
६ **तातकाञ्च**-के काते किरे कृषे काथे कृढ्वे के कृवहे कृमहे **तातकाम्बभूव तातकामास** (य वहि महि
७ **तातकिषी**-ष्ट यास्ताम् रन् ष्ठाः यास्थाम् ध्वम्
८ **तातकिता**- " रौ रः से साथे ध्वे हे स्वहे स्महे
९ **तातकि**-ष्यते ष्येते ष्यन्ते ष्यसे ष्येथे ष्यध्वे ष्ये ष्यावहे ष्यामहे (ष्ये ष्यावहि ष्यामहि
१० **अतातकि**-ष्यत ष्येताम् ष्यन्त ष्यथाः ष्येथाम् ष्यध्वम्

५१ तङ्क (तङ्क्) कृच्छ्रजीवने

१ **तातङ्क्**-यते येते यन्ते यसे येथे यध्वे ये यावहे यामहे
२ **तातङ्क्ये**-त याताम् रन् थाः याथाम् ध्वम् य वहि महि
३ **तातङ्क्**-यताम् येताम् यन्ताम् यस्व येथाम् यध्वम् यै यावहै यामहै
४ **अतातङ्क्**-यत येताम् यन्त यथाः येथाम् यध्वम् ये यावहि यामहि (षि ष्वहि ष्महि
५ **अतातङ्कि**-ष्ट षाताम् षत ष्ठाः षाथाम् ड्ढ्वम् ध्वम्
६ **तातङ्काम्बभू**-व वतुः वुः विथ वथुः व व विव विम **तातङ्काञ्चके तातङ्कामास** (य वहि महि
७ **तातङ्किषी**-ष्ट यास्ताम् रन् ष्ठा यास्थाम् ध्वम्
८ **तातङ्किता**- " रौ रः से साथे ध्वे हे स्वहे स्महे
९ **तातङ्कि**-ष्यते ष्येसे ष्यन्ते ष्यसे ष्येथे ष्यध्वे ष्ये ष्यावहे ष्यामहे (ष्ये ष्यावहि ष्यामहि
१० **अतातङ्कि**-ष्यत ष्येताम् ष्यन्त ष्यथाः ष्येथाम् ष्यध्वम्

५२ शुक (शुक्) गतौ ।

१ **शोशुक्**-यते येते यन्ते यसे येथे यध्वे ये यावहे यामहे
२ **शोशुक्**-त याताम् रन् थाः याथाम् ध्वम् य वहि महि
३ **शोशुक्**-यताम् येताम् यन्ताम् यस्व येथाम् यध्वम् यै यावहै यामहै
४ **अशोशुक्**-यत येताम् यन्त यथाः येथाम् यध्वम् ये यावहि यामहि (षि ष्वहि ष्महि
५ **अशोशुकि**-ष्ट षाताम् षत ष्ठाः याथाम् ड्ढ्वम् ध्वम्
६ **शोशुकाञ्च**-के काते किरे कृषे काथे कृढ्वे के कृवहे कृमहे **शोशुकाम्बभूव शोशुकामास** (य वहि महि
७ **शोशुकिषी**-ष्ट यास्ताम् रन् ष्ठाः यास्थाम् ध्वम्
८ **शोशुकिता** - " रौ रः से साथे ध्वे हे स्वहे स्महे
९ **शोशुकि**-ष्यते ष्येते ष्यन्ते ष्यसे ष्येथे ष्यध्वे ष्ये ष्यावहे ष्यामहे (ष्ये ष्यावहि ष्यामहि
१० **अशोशुकि**-ष्यत ष्येताम् ष्यन्त ष्यथाः ष्येथाम् ष्यध्वम्

५३ बुक्क (बुक्) भाषणे ।

१ **बोबुक्**-यते येते यन्ते यसे येथे यध्वे ये यावहे यामहे
२ **बोबुक्ये**-त याताम् रन् थाः याथाम् ध्वम् य वहि महि
३ **बोबुक्**-यताम् येताम् यन्ताम् यस्व येथाम् यध्वम् यै यावहै यामहै
४ **अबोबुक्**-यत येताम् यन्त यथाः येथाम् यध्वम् ये यावहि यामहि (षि ष्वहि ष्महि
५ **अबोबुकि** ष्ट षाताम् षत ष्ठाः षाथाम् ड्ढ्वम् ध्वम्
६ **बोबुकाञ्च**-के काते किरे कृषे काथे कृढ्वे के कृवहे कृमहे **बोबुकाम्बभूव बोबुकामास** (य वहि महि
७ **बोबुकिषी**-ष्ट यास्ताम् रन् ष्ठाः यास्थाम् ध्वम्
८ **बोबुकिता**- " रौ रः से साथे ध्वे हे स्वहे स्महे
९ **बोबुकि**-ष्यते ष्येते ष्यन्ते ष्यसे ष्येथे ष्यध्वे ष्ये ष्यावहे ष्यामहे (ष्ये ष्यावहि ष्यामहि
१० **अबोबुकि**-ष्यत ष्येताम् ष्यन्त ष्यथाः ष्येथाम् ष्यध्वम्

५४ राखृ (राख्) शोषणालमर्थयोः ।

१ **राराख्**–यते येते यन्ते यसे येथे यध्वे ये यावहे यामहे
२ **राराख्ये**–त याताम् रन् थाः याथाम् ध्वम् य वहि महि
३ **राराख्**–यताम् येताम् यन्ताम् यस्व येथाम् यध्वम् यै यावहै यामहै
४ **अराराख्**–यत येताम् यन्त यथाः येथाम् यध्वम् ये यावहि यामहि (षि ष्वहि ष्महि
५ **अराराखि**–ष्ट षाताम् षत ष्ठाः षाथाम् ड्ढ्वम् ध्वम्
६ **राराखाञ्च**–के क्राते क्रिरे कृषे क्राथे कृढ्वे के कृवहे कृमहे **राराखाम्बभूव राराखामास** (य वहि महि
७ **राराखिषी**–ष्ट यास्ताम् रन् ष्ठाः यास्थाम् ध्वम्
८ **राराखिता**– " रौ रः से साथे ध्वे हे स्वहे स्महे
९ **राराखि**–ष्यते ष्येते ष्यन्ते ष्यसे ष्येथे ष्यध्वे ष्ये ष्यावहे ष्यामहे (ष्ये ष्यावहि ष्यामहि
१० **अराराखि**–ष्यत ष्येताम् ष्यन्त ष्यथाः ष्येथाम् ष्यध्वम्

५५ लाखृ (लाख्) शोषणालमर्थयोः ।

१ **लालाख्**–यते येते यन्ते यसे येथे यध्वे ये यावहे यामहे
२ **लालाख्ये**–त याताम् रन् थाः याथाम् ध्वम् य वहि महि
३ **लालाख्**–यताम् येताम् यन्ताम् यस्व येथाम् यध्वम् यै यावहै यामहै
४ **अलालाख्**–यत येताम् यन्त यथाः येथाम् यध्वम् ये यावहि यामहि (षि ष्वहि ष्महि
५ **अलालाखि**–ष्ट षाताम् षत ष्ठाः षाथाम् ड्ढ्वम् ध्वम्
६ **लालाखाम्बभू**–व वतुः वुः विथ वथुः व व विव विम **लालाखाञ्चक्रे लालाखामास** (य वहि महि
७ **लालाखिषी**–ष्ट यास्ताम् रन् ष्ठाः यास्थाम् ध्वम्
८ **लालाखिता**– " रौ रः से साथे ध्वे हे स्वहे स्महे
९ **लालाखि**–ष्यते ष्येते ष्यन्ते ष्यसे ष्येथे ष्यध्वे ष्ये ष्यावहे ष्यामहे (ष्ये ष्यावहि ष्यामहि
१० **अलालाखि**–ष्यत ष्येताम् ष्यन्त ष्यथाः ष्येथाम् ष्यध्वम्

५६ द्राखृ (द्राख्) शोषणालमर्थयोः ।

१ **दाद्राख्**–यते येते यन्ते यसे येथे यध्वे ये यावहे यामहे
२ **दाद्राख्ये**–त याताम् रन् थाः याथाम् ध्वम् य वहि महि
३ **दाद्राख्**–यताम् येताम् यन्ताम् यस्व येथाम् यध्वम् यै यावहै यामहै
४ **अदाद्राख्**–यत येताम् यन्त यथाः येथाम् यध्वम् ये यावहि यामहि (षि ष्वहि ष्महि
५ **अदाद्राखि**–ष्ट षाताम् षत ष्ठाः षाथाम् ड्ढ्वम् ध्वम्
६ **दाद्राखामा**–स सतुः सुः सिथ सथुः स स सिव सिम **दाद्राखाञ्चक्रे दाद्राखाम्बभूव** (य वहि महि
७ **दाद्राखिषी**–ष्ट यास्ताम् रन् ष्ठाः यास्थाम् ध्वम्
८ **दाद्राखिता**– " रौ रः से साथे ध्वे हे स्वहे स्महे
९ **दाद्राखि**–ष्यते ष्येते ष्यन्ते ष्यसे ष्येथे ष्यध्वे ष्ये ष्यावहे ष्यामहे (ष्ये ष्यावहि ष्यामहि
१० **अदाद्राखि**–ष्यत ष्येताम् ष्यन्त ष्यथाः ष्येथाम् ष्यध्वम्

५७ ध्राखृ (ध्राख्) शोषणालमर्थयोः ।

१ **दाध्राख्**–यते येते यन्ते यसे येथे यध्वे ये यावहे यामहे
२ **दाध्राख्**–त याताम् रन् थाः याथाम् ध्वम् य वहि महि
३ **दाध्राख्**–यताम् येताम् यन्ताम् यस्व येथाम् यध्वम् य यावहै यामहै
४ **अदाध्रा**–यत येताम् यन्त यथाः येथाम् यध्वम् ये यावहि यामहि (षि ष्वहि ष्महि
५ **अदाध्राखि** ष्ट षाताम् षत ष्ठाः षाथाम् ड्ढ्वम् ध्वम्
६ **दाध्राखाम्बभू**–व वतुः वुः विथ वथुः व व विव विम **दाध्राखाञ्चक्रे दाध्राखामास** (य वहि महि
७ **दाध्राखिषी**–ष्ट यास्ताम् रन् ष्ठाः यास्थाम् ध्वम्
८ **दाध्राखिता**– " रौ रः से साथे ध्वे हे स्वहे स्महे
९ **दाध्राखि**–ष्यते ष्येते ष्यन्ते ष्यसे ष्येथे ष्यध्वे ष्ये ष्यावहे ष्यामहे (ष्ये ष्यावहि ष्यामहि
१० **अदाध्राखि**–ष्यत ष्येताम् ष्यन्त ष्यथाः ष्येथाम् ष्यध्वम्

५८ शाखृ (शाख्) व्याप्तौ ।

१ शाशाख्-यते येते यन्ते यसे येथे यध्वे ये यावहे यामहे
२ शाशाख्ये-त याताम् रन् थाः याथाम् ध्वम् य वहि महि
३ शाशाख्-यताम् येताम् यन्ताम् यस्व येथाम् यध्वम् यै यावहै यामहै
४ अशाशाख्-यत येताम् यन्त यथाः येथाम् यध्वम् ये यावहि यामहि (षि ष्वहि ष्महि
५ अशाशाखि-ष्ट षाताम् षत ष्ठाः षाथाम् ड्ढ्वम् ध्वम्
६ शाशाखाञ्च-के काते किरे कृषे काथे कृढ्वे के कृवहे कृमहे
शाशाखाम्बभूव शाशाखामास (य वहि महि
७ शाशाखिषी-ष्ट यास्ताम् रन् ष्ठाः यास्थाम् ध्वम्
८ शाशाखिता- " रौ रः से साथे ध्वे हे स्वहे स्महे
९ शाशाखि-ष्यते ष्येते ष्यन्ते ष्यसे ष्येथे ष्यध्वे ष्ये ष्यावहे ष्यामहे (ष्ये ष्यावहि ष्यामहि
१० अशाशाखि-ष्यत ष्येताम् ष्यन्त ष्यथाः ष्येथाम् ष्यध्वम्

५९ श्लाखृ (श्लाख्) व्याप्तौ ।

१ शाश्लाख्-यते येते यन्ते यसे येथे यध्वे ये यावहे यामहे
२ शाश्लाख्ये-त याताम् रन् थाः याथाम् ध्वम् य वहि महि
३ शाश्लाख्-यताम् येताम् यन्ताम् यस्व येथाम् यध्वम् यै यावहै यामहै
४ अशाश्लाख्-यत येताम् यन्त यथाः येथाम् यध्वम् ये यावहि यामहि (षि ष्वहि ष्महि
५ अशाश्लाखि-ष्ट षाताम् षत ष्ठाः षाथाम् ड्ढ्वम् ध्वम्
६ शाश्लाखाम्बभू-व वतुः वुः विथ वथुः व व विव विम
शाश्लाखाञ्चक्रे शाश्लाखामास (य वहि महि
७ शाश्लाखिषी-ष्ट यास्ताम् रन् ष्ठाः यास्थाम् ध्वम्
८ शाश्लाखिता- " रौ रः से साथे ध्वे हे स्वहे स्महे
९ शाश्लाखि-ष्यते ष्येते ष्यन्ते ष्यसे ष्येथे ष्यध्वे ष्ये ष्यावहे ष्यामहे (ष्ये ष्यावहि ष्यामहि
१० अशाश्लाखि ष्यत ष्येताम् ष्यन्त ष्यथाः ष्येथाम् ष्यध्वम्

६० कक्ख (कक्ख्) हसने ।

१ चाकक्ख्-यते येते यन्ते यसे येथे यध्वे ये यावहे यामहे
२ चाकक्ख्ये-त याताम् रन् थाः याथाम् ध्वम् य वहि महि
३ चाकक्ख्-यताम् येताम् यन्ताम् यस्व येथाम् यध्वम् यै यावहै यामहै
४ अचाकक्ख्-यत येताम् यन्त यथाः येथाम् यध्वम् ये यावहि यामहि (षि ष्वहि ष्महि
५ अचाकखि-ष्ट षाताम् षत ष्ठाः षाथाम् ड्ढ्वम् ध्वम्
६ चाकक्खामा-स सतुः सुः सिथ सथुः स स सिव सिम
चाकक्खाञ्चक्रे चाकक्खाम्बभूव (य वहि महि
७ चाकखिषी-ष्ट यास्ताम् रन् ष्ठाः यास्थाम् ध्वम्
८ चाकखिता- " रौ रः से साथे ध्वे हे स्वहे स्महे
९ चाकखि-ष्यते ष्येते ष्यन्ते ष्यसे ष्येथे ष्यध्वे ष्ये ष्यावहे ष्यामहे (ष्ये ष्यावहि ष्यामहि
१० अचाकखि-ष्यत ष्येताम् ष्यन्त ष्यथाः ष्येथाम् ष्यध्वम्

६१ नख (नख्) गतौ ।

१ नानख्-यते येते यन्ते यसे येथे यध्वे ये यावहे यामहे
२ नानख्ये-त याताम् रन् थाः याथाम् ध्वम् य वहि महि
३ नानख्-यताम् येताम् यन्ताम् यस्व येथाम् यध्वम् यै यावहै यामहै
४ अनानख्-यत येताम् यन्त यथाः येथाम् यध्वम् ये यावहि यामहि (षि ष्वहि ष्महि
५ अनानखि-ष्ट षाताम् षत ष्ठाः षाथाम् ड्ढ्वम् ध्वम्
६ नानखाम्बभू-व वतुः वुः विथ वथुः व व विव विम
नानखाञ्चक्रे नानखामास (य वहि महि
७ नानखिषी-ष्ट यास्ताम् रन् ष्ठाः यास्थाम् ध्वम्
८ नानखिता- " रौ रः से साथे ध्वे हे स्वहे स्महे
९ नानखि-ष्यते ष्येते ष्यन्ते ष्यसे ष्येथे ष्यध्वे ष्ये ष्यावहे ष्यामहे (ष्ये ष्यावहि ष्यामहि
१० अनानखि-ष्यत ष्येताम् ष्यन्त ष्यथाः ष्येथाम् ष्यध्वम्

62 णख (नख्) गतौ । नख 61 वद्रूपाणि ।

६३ वख (वख्) गतौ ।

१ **वावख्**-यते येते यन्ते यसे येथे यध्वे ये यावहे यामहे
२ **वावख्ये**-त याताम् रन् थाः याथाम् ध्वम् य वहि महि
३ **वावख्**-यताम् येताम् यन्ताम् यस्व येथाम् यध्वम् यै यावहै यामहै
४ **अवावख्**-यत येताम् यन्त यथाः येथाम् यध्वम् ये यावहि यामहि (षि ष्वहि ष्महि
५ **अवावखि**-ष्ट षाताम् षत ष्ठाः षाथाम् ड्ढ्वम् ध्वम्
६ **वावखाञ्च**-क्रे क्राते क्रिरे कृषे क्राथे कृढ्वे क्रे कृवहे कृमहे
वावखाम्बभूव वावखामास (य वहि महि
७ **वावखिषी**-ष्ट यास्ताम् रन् ष्ठाः यास्थाम् ध्वम्
८ **वावखिता**- " रौ रः से साथे ध्वे हे स्वहे स्महे
९ **वावखि**-ष्यते ष्येते ष्यन्ते ष्यसे ष्येथे ष्यध्वे ष्ये ष्यावहे ष्यामहे (ष्ये ष्यावहि ष्यामहि
१० **अवावखि**-ष्यत ष्येताम् ष्यन्त ष्यथाः ष्येथाम् ष्यध्वम्

६४ मख (मख्) गतौ ।

१ **मामख्**-यते येते यन्ते यसे येथे यध्वे ये यावहे यामहे
२ **मामख्ये**-त याताम् रन् थाः याथाम् ध्वम् य वहि महि
३ **मामख्**-यताम् येताम् यन्ताम् यस्व येथाम् यध्वम् यै यावहै यामहै
४ **अमामख्**-यत येताम् यन्त यथाः येथाम् यध्वम् ये यावहि यामहि (षि ष्वहि ष्महि
५ **अमामखि**-ष्ट षाताम् षत ष्ठाः षाथाम् ड्ढ्वम् ध्वम्
६ **मामखाम्बभू**-व वतुः वुः विथ वथुः व व विव विम
मामखाञ्चक्रे मामखामास (य वहि महि
७ **मामखिषी**-ष्ट यास्ताम् रन् ष्ठाः यास्थाम् ध्वम्
८ **मामखिता**- " रौ रः से साथे ध्वे हे स्वहे स्महे
९ **मामखि**-ष्यते ष्येते ष्यन्ते ष्यसे ष्येथे ष्यध्वे ष्ये ष्यावहे ष्यामहे (ष्ये ष्यावहि ष्यामहि
१० **अमामखि**-ष्यत ष्येताम् ष्यन्त ष्यथाः ष्येथाम् ष्यध्वम्

६५ रख (रख्) गतौ ।

१ **रारख्**-यते येते यन्ते यसे येथे यध्वे ये यावहे यामहे
२ **रारख्ये**-त याताम् रन् थाः याथाम् ध्वम् य वहि महि
३ **रारख्**-यताम् येताम् यन्ताम् यस्व येथाम् यध्वम् यै यावहै यामहै
४ **अरारख्**-यत येताम् यन्त यथाः येथाम् यध्वम् ये यावहि यामहि (षि ष्वहि ष्महि
५ **अरारखि**-ष्ट षाताम् षत ष्ठाः याथाम् ड्ढ्वम् ध्वम्
६ **रारखाञ्च**-क्रे क्राते क्रिरे कृषे क्राथे कृढ्वे क्रे कृवहे कृमहे
रारखाम्बभूव रारखामास (य वहि महि
७ **रारखिषी**-ष्ट यास्ताम् रन् ष्ठाः यास्थाम् ध्वम्
८ **रारखिता**- " रौ रः से साथे ध्वे हे स्वहे स्महे
९ **रारखि**-ष्यते ष्येते ष्यन्ते ष्यसे ष्येथे ष्यध्वे ष्ये ष्यावहे ष्यामहे (ष्ये ष्यावहि ष्यामहि
१० **अरारखि**-ष्यत ष्येताम् ष्यन्त ष्यथाः ष्येथाम् ष्यध्वम्

६६ लख (लख्) गतौ ।

१ **लालख्**-यते येते यन्ते यसे येथे यध्वे ये यावहे यामहे
२ **लालख्ये**-त याताम् रन् थाः याथाम् ध्वम् य वहि महि
३ **लालख्**-यताम् येताम् यन्ताम् यस्व येथाम् यध्वम् यै यावहै यामहै
४ **अलालख्**-यत येताम् यन्त यथाः येथाम् यध्वम् ये यावहि यामहि (षि ष्वहि ष्महि
५ **अलालखि** ष्ट षाताम् षत ष्ठाः षाथाम् ड्ढ्वम् ध्वम्
६ **लालखाञ्च**-क्रे क्राते क्रिरे कृषे क्राथे कृढ्वे क्रे कृवहे कृमहे
लालखाम्बभूव लालखामास (य वहि महि
७ **लालखिषी**-ष्ट यास्ताम् रन् ष्ठाः यास्थाम् ध्वम्
८ **लालखिता**- " रौ रः से साथे ध्वे हे स्वहे स्महे
९ **लालखि**-ष्यते ष्येते ष्यन्ते ष्यसे ष्येथे ष्यध्वे ष्ये ष्यावहे ष्यामहे (ष्ये ष्यावहि ष्यामहि
१० **अलालखि**-ष्यत ष्येताम् ष्यन्त ष्यथाः ष्येथाम् ष्यध्वम्

६७ मखु (मङ्ख्) गतौ ।

१ **मामङ्ख्** यते येते यन्ते यसे येथे यध्वे ये यावहे यामहे
२ **मामङ्ख्ये**-त याताम् रन् थाः याथाम् ध्वम् य वहि महि
३ **मामङ्ख्**-यताम् येताम् यन्ताम् यस्व येथाम् यध्वम् यै यावहै यामहै
४ **अमामङ्ख्**-यत येताम् यन्त यथाः येथाम् यध्वम् ये यावहि यामहि (षि ष्वहि ष्महि
५ **अमामङ्क्षि**-ष्ट षाताम् षत ष्ठाः षाथाम् ड्ढ्वम् ध्वम्
६ **मामङ्क्षामा**-स सतुः सुः सिथ सथुः स स सिव सिम
मामङ्क्षाम्बभूव मामङ्क्षाञ्चक्रे [य वहि महि
७ **मामङ्क्षिषी**-ष्ट यास्ताम् रन् ष्ठाः यास्थाम् ध्वम्
८ **मामङ्क्षिता**- " रौ रः से साथे ध्वे हे स्वहे स्महे
९ **मामङ्क्षि**-ष्यते ष्येते ष्यन्ते ष्यसे ष्येथे ष्यध्वे ष्ये ष्यावहे ष्यामहे (ष्ये ष्यावहि ष्यामहि
१० **अमामङ्क्षि**-ष्यत ष्येताम् ष्यन्त ष्यथाः ष्येथाम् ष्यध्वम्

६९ लखु (लङ्ख्) गतौ ।

१ **लालङ्ख्**-यते येते यन्ते यसे येथे यध्वे ये यावहे यामहे
२ **लालङ्ख्ये**-त याताम् रन् थाः याथाम् ध्वम् य वहि महि
३ **लालङ्ख्**-यताम् येताम् यन्ताम् यस्व येथाम् यध्वम् यै यावहै यामहै
४ **अलालङ्ख्**-यत येताम् यन्त यथाः येथाम् यध्वम् ये यावहि यामहि (षि ष्वहि ष्महि
५ **अलालङ्क्षि**-ष्ट षाताम् षत ष्ठाः षाथाम् ड्ढ्वम् ध्वम्
६ **लालङ्क्षामा**-स सतुः सुः सिथ सथुः स स सिव सिम
लालङ्क्षाञ्चक्रे लालङ्क्षामास (य वहि महि
७ **लालङ्क्षिषी**-ष्ट यास्ताम् रन् ष्ठाः यास्थाम् ध्वम्
८ **लालङ्क्षिता**- " रौ रः से साथे ध्वे हे स्वहे स्महे
९ **लालङ्क्षि**-ष्यते ष्येते ष्यन्ते ष्यसे ष्येथे ष्यध्वे ष्ये ष्यावहे ष्यामहे (ष्ये ष्यावहि ष्यामहि
१० **अलालङ्क्षि**-ष्यत ष्येताम् ष्यन्त ष्यथाः ष्येथाम् ष्यध्वम्

६८ रखु (रङ्ख्) गतौ ।

१ **रारङ्ख्**-यते येते यन्ते यसे येथे यध्वे ये यावहे यामहे
२ **रारङ्ख्ये**-त याताम् रन् थाः याथाम् ध्वम् य वहि महि
३ **रारङ्ख्**-यताम् येताम् यन्ताम् यस्व येथाम् यध्वम् यै यावहै यामहै
४ **अरारङ्ख्**-यत येताम् यन्त यथाः येथाम् यध्वम् ये यावहि यामहि (षि ष्वहि ष्महि
५ **अरारङ्क्षि**-ष्ट षाताम् षत ष्ठाः षाथाम् ड्ढ्वम् ध्वम्
६ **रारङ्क्षा**-के क्राते क्रिरे कृषे क्राथे कृढ्वे क्रे कृवहे कृमहे
रारङ्क्षाम्बभूव रारङ्क्षामास (य वहि महि
७ **रारङ्क्षिषी**-ष्ट यास्ताम् रन् ष्ठाः यास्थाम् ध्वम्
८ **रारङ्क्षिता**- " रौ रः से साथे ध्वे हे स्वहे स्महे
९ **रारङ्क्षि**-ष्यते ष्येते ष्यन्ते ष्यसे ष्येथे ष्यध्वे ष्ये ष्यावहे ष्यामहे (ष्ये ष्यावहि ष्यामहि
१० **अरारङ्क्षि**-ष्यत ष्येताम् ष्यन्त ष्यथाः ष्येथाम् ष्यध्वम्

७० रिखु (रिङ्ख्) गतौ ।

१ **रेरिङ्ख्**-यते येते यन्ते यसे येथे यध्वे ये यावहे यामहे
२ **रेरिङ्ख्ये**-त याताम् रन् थाः याथाम् ध्वम् य वहि महि
३ **रेरिङ्ख्**-यताम् येताम् यन्ताम् यस्व येथाम् यध्वम् यै यावहै यामहै
४ **अरेरिङ्ख्**-यत येताम् यन्त यथाः येथाम् यध्वम् ये यावहि यामहि [षि ष्वहि ष्महि
५ **अरेरिङ्क्षि**-ष्ट षाताम् षत ष्ठाः षाथाम् ड्ढ्वम् ध्वम्
६ **रेरिङ्क्षामा**-स सतुः सुः सिथ सथुः स स सिव सिम
रेरिङ्क्षाञ्चक्रे रेरिङ्क्षाम्बभूव [य वहि महि
७ **रेरिङ्क्षिषी** ष्ट यास्ताम् रन् ष्ठाः यास्थाम् ध्वम्
रेरिङ्क्षिता " रौ रः से साथे ध्वे हे स्वहे स्महे
९ **रेरिङ्क्षि**-ष्यते ष्येते ष्यन्ते ष्यसे ष्येथे ष्यध्वे ष्ये ष्यावहे ष्यामहे [ष्ये ष्यावहि ष्यामहि
१० **रेरिङ्क्षि**-ष्यत ष्येताम् ष्यन्त ष्यथाः ष्येथाम् ष्यध्वम्

७१ वल्ग (वल्ग्) गतौ ।

१ **वावल्ग्**–यते येते यन्ते यसे येथे यध्वे ये यावहे यामहे
२ **वावल्ग्ये**–त याताम् रन् थाः याथाम् ध्वम् य वहि महि
३ **वावल्ग्**–यताम् येताम् यन्ताम् यस्व येथाम् यध्वम् यै यावहै यामहै
४ **अवावल्ग्**–यत येताम् यन्त यथाः येथाम् यध्वम् ये यावहि यामहि (षि ष्वहि ष्महि
५ **अवावल्गि**–ष्ट षाताम् षत ष्ठाः षाथाम् ड्ढ्वम् ध्वम्
६ **वावल्गाम्बभू**–व वतुः वुः विथ वथुः व व विव विम **वावल्गाञ्चक्रे वावल्गामास** (य वहि महि
७ **वावल्गिषी**–ष्ट यास्ताम् रन् ष्ठाः यास्थाम् ध्वम्
८ **वावल्गिता**– " रौ रः से साथे ध्वे हे स्वहे स्महे
९ **वावल्गि**–ष्यते ष्येते ष्यन्ते ष्यसे ष्येथे ष्यध्वे ष्ये ष्यावहे ष्यामहे (ष्ये ष्यावहि ष्यामहि
१० **अवावल्गि**–ष्यत ष्येताम् ष्यन्त ष्यथाः ष्येथाम् ष्यध्वम्

७२ रग (रङ्ग्) गतौ ।

१ **रारङ्ग्**–यते येते यन्ते यसे येथे यध्वे ये यावहे यामहे
२ **रारङ्ग्ये**–त याताम् रन् थाः याथाम् ध्वम् य वहि महि
३ **रारङ्ग्**–यताम् येताम् यन्ताम् यस्व येथाम् यध्वम् यै यावहै यामहै
४ **अरारङ्ग्**–यत येताम् यन्त यथाः येथाम् यध्वम् ये यावहि यामहि (षि ष्वहि ष्महि
५ **अरारङ्गि**–ष्ट षाताम् षत ष्ठाः षाथाम् ड्ढ्वम् ध्वम्
६ **रारङ्गाम्बभू**–व वतुः वुः विथ वथुः व व विव विम **रारङ्गाञ्चक्रे रारङ्गामास** (य वहि महि
७ **रारङ्गिषी**–ष्ट यास्ताम् रन् ष्ठा यास्थाम् ध्वम्
८ **रारङ्गिता**– " रौ रः से साथे ध्वे हे स्वहे स्महे
९ **रारङ्गि**–ष्यते ष्येते ष्यन्ते ष्यसे ष्येथे ष्यध्वे ष्ये ष्यावहे ष्यामहे (ष्ये ष्यावहि ष्यामहि
१० **अरारङ्गि**–ष्यत ष्येताम् ष्यन्त ष्यथाः ष्येथाम् ष्यध्वम्

७३ लग (लङ्ग्) गतौ ।

१ **लालङ्ग्**–यते येते यन्ते यसे येथे यध्वे ये यावहे यामहे
२ **लालङ्ग्ये**–त याताम् रन् थाः याथाम् ध्वम् य वहि महि
३ **लालङ्ग्**–यताम् येताम् यन्ताम् यस्व येथाम् यध्वम् यै यावहै यामहै
४ **अलालङ्ग्**–यत येताम् यन्त यथाः येथाम् यध्वम् ये यावहि यामहि (षि ष्वहि ष्महि
५ **अलालङ्गि**–ष्ट षाताम् षत ष्ठाः षाथाम् ड्ढ्वम् ध्वम्
६ **लालङ्गामा**–स सतुः सुः सिथ सथुः स स सिव सिम **लालङ्गाञ्चक्रे लालङ्गाम्बभूव** (य वहि महि
७ **लालङ्गिषी**–ष्ट यास्ताम् रन् ष्ठाः यास्थाम् ध्वम्
८ **लालङ्गिता**– " रौ रः से साथे ध्वे हे स्वहे स्महे
९ **लालङ्गि**–ष्यते ष्येते ष्यन्ते ष्यसे ष्येथे ष्यध्वे ष्ये ष्यावहे ष्यामहे (ष्ये ष्यावहि ष्यामहि
१० **अलालङ्गि**–ष्यत ष्येताम् ष्यन्त ष्यथाः ष्येथाम् ष्यध्वम्

७४ तग (तङ्ग्) गतौ ।

१ **तातङ्ग्**–यते येते यन्ते यसे येथे यध्वे ये यावहे यामहे
२ **तातङ्ग्ये**–त याताम् रन् थाः याथाम् ध्वम् य वहि महि
३ **तातङ्ग्**–यताम् येताम् यन्ताम् यस्व येथाम् यध्वम् यै यावहै यामहै
४ **अतातङ्ग्**–यत येताम् यन्त यथाः येथाम् यध्वम् ये यावहि यामहि (षि ष्वहि ष्महि
५ **अतातङ्गि**–ष्ट षाताम् षत ष्ठाः षाथाम् ड्ढ्वम् ध्वम्
६ **तातङ्गाञ्च**–के काते किरे कृषे काथे कृढ्वे के कृवहे कृमहे **तातङ्गाम्बभूव तातङ्गामास** (य वहि महि
७ **तातङ्गिषी**–ष्ट यास्ताम् रन् ष्ठाः यास्थाम् ध्वम्
८ **तातङ्गिता**– " रौ रः से साथे ध्वे हे स्वहे स्महे
९ **तातङ्गि**–ष्यते ष्येते ष्यन्ते ष्यसे ष्येथे ष्यध्वे ष्ये ष्यावहे ष्यामहे (ष्ये ष्यावहि ष्यामहि
१० **अतातङ्गि**–ष्यत ष्येताम् ष्यन्त ष्यथाः ष्येथाम् ष्यध्वम्

७५ श्रगु (श्रङ्गू) गतौ ।

१ शाश्रङ्ग्-यते येते यन्ते यसे येथे यध्वे ये यावहे यामहे
२ शाश्रङ्ग्ये-त याताम् रन् थाः याथाम् ध्वम् य वहि महि
३ शाश्रङ्ग्-यताम् येताम् यन्ताम् यस्व येथाम् यध्वम् यै यावहै यामहै
४ अशाश्रङ्ग्-यत येताम् यन्त यथाः येथाम् यध्वम् ये यावहि यामहि (षि ष्वहि ष्महि
५ अशाश्रङ्क्षि-ष्ट षाताम् षत ष्ठाः षाथाम् ड्ढ्वम् ध्वम्
६ शाश्रङ्गाम्बभू-व वतुः वुः विथ वथुः व व विव विम
शाश्रङ्गाञ्चक्रे शाश्रङ्गामास (य वहि महि
७ शाश्रङ्क्षिषी-ष्ट यास्ताम् रन् ष्ठाः यास्थाम् ध्वम्
८ शाश्रङ्क्षिता- " रौ रः से साथे ध्वे हे स्वहे स्महे
९ शाश्रङ्क्षि-ष्यते ष्येते ष्यन्ते ष्यसे ष्येथे ष्यध्वे ष्ये ष्यावहे ष्यामहे (ष्ये ष्यावहि ष्यामहि
१० अशाश्रङ्क्षि-ष्यत ष्येताम् ष्यन्त ष्यथाः ष्येथाम् ष्यध्वम्

७६ श्लगु (श्लङ्गू) गतौ ।

१ शाश्लङ्ग्-यते येते यन्ते यसे येथे यध्वे ये यावहे यामहे
२ शाश्लङ्ग्ये-त याताम् रन् थाः याथाम् ध्वम् य वहि महि
३ शाश्लङ्ग्-यताम् येताम् यन्ताम् यस्व येथाम् यध्वम् यै यावहै यामहै
४ अशाश्लङ्ग्-यत येताम् यन्त यथाः येथाम् यध्वम् ये यावहि यामहि (षि ष्वहि ष्महि
५ अशाश्लङ्क्षि-ष्ट षाताम् षत ष्ठाः षाथाम् ड्ढ्वम् ध्वम्
६ शाश्लङ्गाम्बभू-व वतुः वुः विथ वथुः व व विव विम
शाश्लङ्गाञ्चक्रे शाश्लङ्गामास (य वहि महि
७ शाश्लङ्क्षिषी-ष्ट यास्ताम् रन् ष्ठाः यास्थाम् ध्वम्
८ शाश्लङ्क्षिता- " रौ रः से साथे ध्वे हे स्वहे स्महे
९ शाश्लङ्क्षि-ष्यते ष्येते ष्यन्ते ष्यसे ष्येथे ष्यध्वे ष्ये ष्यावहे ष्यामहे (ष्ये ष्यावहि ष्यामहि
१० अशाश्लङ्क्षि-ष्यत ष्येताम् ष्यन्त ष्यथाः ष्येथाम् ष्यध्वम्

७७ वगु (वङ्गू) गतौ ।

१ वावङ्ग्-यते येते यन्ते यसे येथे यध्वे ये यावहे यामहे
२ वावङ्ग्ये-त याताम् रन् थाः याथाम् ध्वम् य वहि महि
३ वावङ्ग्-यताम् येताम् यन्ताम् यस्व येथाम् यध्वम् यै यावहै यामहै
४ अवावङ्ग्-यत येताम् यन्त यथाः येथाम् यध्वम् ये यावहि यामहि (षि ष्वहि ष्महि
५ अवावङ्क्षि-ष्ट षाताम् षत ष्ठाः षाथाम् ड्ढ्वम् ध्वम्
६ वावङ्गामा-स सतुः सुः सिथ सथुः स स सिव सिम
वावङ्गाञ्चक्रे वावङ्गाम्बभूव (य वहि महि
७ वावङ्क्षिषी-ष्ट यास्ताम् रन् ष्ठाः यास्थाम् ध्वम्
८ वावङ्क्षिता- " रौ रः से साथे ध्वे हे स्वहे स्महे
९ वावङ्क्षि-ष्यते ष्येते ष्यन्ते ष्यसे ष्येथे ष्यध्वे ष्ये ष्यावहे ष्यामहे (ष्ये ष्यावहि ष्यामहि
१० अवावङ्क्षि-ष्यत ष्येताम् ष्यन्त ष्यथाः ष्येथाम् ष्यध्वम्

७८ मगु (मङ्गू) गतौ ।

१ मामङ्ग्-यते येते यन्ते यसे येथे यध्वे ये यावहे यामहे
२ मामङ्ग्ये-त याताम् रन् थाः याथाम् ध्वम् य वहि महि
३ मामङ्ग्-यताम् येताम् यन्ताम् यस्व येथाम् यध्वम् यै यावहै यामहै
४ अमामङ्ग्-यत येताम् यन्त यथाः येथाम् यध्वम् ये यावहि यामहि (षि ष्वहि ष्महि
५ अमामङ्क्षि-ष्ट षाताम् षत ष्ठाः षाथाम् ड्ढ्वम् ध्वम्
६ मामङ्गाञ्च-के काते किरे कृषे काथे कृढ्वे के कृवहे कृमहे
मामङ्गाम्बभूव मामङ्गामास (य वहि महि
७ मामङ्क्षिषी-ष्ट यास्ताम् रन् ष्ठाः यास्थाम् ध्वम्
८ मामङ्क्षिता- " रौ रः से साथे ध्वे हे स्वहे स्महे
९ मामङ्क्षि-ष्यते ष्येते ष्यन्ते ष्यसे ष्येथे ष्यध्वे ष्ये ष्यावहे ष्यामहे (ष्ये ष्यावहि ष्यामहि
१० अमामङ्क्षि-ष्यत ष्येताम् ष्यन्त ष्यथाः ष्येथाम् ष्यध्वम्

७९ स्वगु (स्वङ्ग) गतौ ।

१ **सास्वङ्ग** यते येते यन्ते यसे येथे यध्वे ये यावहे यामहे
२ **सास्वङ्गये**-त यातां रन् थाः याथाम् ध्वम् य वहि महि
३ **सास्वङ्ग**-यताम् येताम् यन्ताम् यस्व येथाम् यध्वम् ये यावहै यामहै
४ **असास्वङ्ग**-यत येताम् यन्त यथाः येथाम् यध्वम् ये यावहि यामहि (षि ष्वहि ष्महि
५ **असास्वङ्गि**-ष्ट षाताम् षत ष्ठाः षाथाम् ड्ढ्वम् ध्वम्
६ **सास्वङ्गामा**-स सतुः सुः सिथ सथुः स स सिव सिम
सास्वङ्गाम्बभूव सास्वङ्गाञ्चक्रे [य वहि महि
७ **सास्वङ्गिषी**-ष्ट यास्ताम् रन् ष्ठाः यास्थाम् ध्वम्
८ **सास्वङ्गिता**-" रौ रः से साथे ध्वे हे स्वहे स्महे
९ **सास्वङ्गि**-ष्यते ष्येते ष्यन्ते ष्यसे ष्येथे ष्यध्वे ष्ये ष्यावहे ष्यामहे (ष्ये ष्यावहि ष्यामहि
१० **असास्वङ्गि**-ष्यत ष्येताम् ष्यन्त ष्यथाः ष्येथाम् ष्यध्वम्

८० रिगु (रिङ्ग) गतौ ।

१ **रेरिङ्ग**-यते येते यन्ते यसे येथे यध्वे ये यावहे यामहे
२ **रेरिङ्गये**-त यातां रन् थाः याथाम् यध्वम् य वहि महि
३ **रेरिङ्ग** यताम् येताम् यन्ताम् यस्व येथाम् यध्वम् ये यावहै यामहै
४ **अरेरिङ्ग**-यत येताम् यन्त यथाः येथाम् यध्वम् ये यावहि यामहि (षि ष्वहि ष्महि
५ **अरेरिङ्गि**-ष्ट षाताम् षत ष्ठाः षाथाम् ड्ढ्वम् ध्वम्
६ **रेरिङ्गाञ्च**-के कातेकिरे कृषे काथे कृढ्वे के कृवहे कृमहे
रेरिङ्गाम्बभूव रेरिङ्गामास (य वहि महि
७ **रेरिङ्गिषी**-ष्ट यास्ताम् रन् ष्ठाः यास्थाम् ध्वम्
८ **रेरिङ्गिता**-" रौ रः से साथे ध्वे हे स्वहे स्महे
९ **रेरिङ्गि**-ष्यते ष्येते ष्यन्ते ष्यसे ष्येथे ष्यध्वे ष्ये ष्यावहे ष्यामहे (ष्ये ष्यावहि ष्यामहि
१० **अरेरिङ्गि**-ष्यत ष्येताम् ष्यन्त ष्यथाः ष्येथाम् ष्यध्वम्

८१ लिगु (लिङ्ग) गतौ ।

१ **लेलिङ्ग**-यते येते यन्ते यसे येथे यध्वे ये यावहे यामहे
२ **लेलिङ्गये**-त यातां रन् थाः याथाम् ध्वम् य वहि महि
३ **लेलिङ्ग**-यताम् येताम् यन्ताम् यस्व येथाम् यध्वम् ये यावहै यामहै
४ **अलेलिङ्ग**-यत येताम् यन्त यथाः येथाम् यध्वम् ये यावहि यामहि (षि ष्वहि ष्महि
५ **अलेलिङ्गि**-ष्ट षाताम् षत ष्ठाः षाथाम् ड्ढ्वम् ध्वम्
६ **लेलिङ्गाम्बभू-व** वतुः वुः विथ वथुः व व विव विम
लेलिङ्गाञ्चक्रे लेलिङ्गामास (य वहि महि
७ **लेलिङ्गिषी**-ष्ट यास्ताम् रन् ष्ठाः यास्थाम् ध्वम्
८ **लेलिङ्गिता**-" रौ रः से साथे ध्वे हे स्वहे स्महे
९ **लेलिङ्गि**-ष्यते ष्येते ष्यन्ते ष्यसे ष्येथे ष्यध्वे ष्ये ष्यावहे ष्यामहे (ष्ये ष्यावहि ष्यामहि
१० **अलेलिङ्गि**-ष्यत ष्येताम् ष्यन्त ष्यथाः ष्येथाम् ष्यध्वम्

८२ त्वगु (त्वङ्ग) कम्पने च ।

१ **तात्वङ्ग**-यते येते यन्ते यसे येथे यध्वे ये यावहे यामहे
२ **तात्वङ्गये**-त यातां रन् थाः याथाम् ध्वम् य वहि महि
३ **तात्वङ्ग**-यताम् येताम् यन्ताम् यस्व येथाम् यध्वम् ये यावहै यामहै
४ **अतात्वङ्ग**-यत येताम् यन्त यथाः येथाम् यध्वम् ये यावहि यामहि [षि ष्वहि ष्महि
५ **अतात्वङ्गि**-ष्ट षाताम् षत ष्ठाः षाथाम् ड्ढ्वम् ध्वम्
६ **तात्वङ्गामा**-स सतुः सुः सिथ सथुः स स सिव सिम
तात्वङ्गाञ्चक्रे तात्वङ्गाम्बभूव [य वहि महि
७ **तात्वङ्गिषी** ष्ट यास्ताम् रन् ष्ठा यास्थाम् ध्वम्
८ **तात्वङ्गिता** " रौ रः से साथे ध्वे हे स्वहे स्महे
९ **तात्वङ्गि**-ष्यते ष्येते ष्यन्ते ष्यसे ष्येथे ष्यध्वे ष्ये ष्यावहे ष्यामहे [ष्ये ष्यावहि ष्यामहि
१० **तात्वङ्गि** ष्यत ष्येताम् ष्यन्त ष्यथाः ष्येथाम् ष्यध्वम्

८३ युगु (युङ्ग्) वर्जने ।

१ **योयुङ्ग्**–यते येते यन्ते यसे येथे यध्वे ये यावहे यामहे
२ **योयुङ्ग्ये**–त याताम् रन् थाः याथाम् ध्वम् य वहि महि
३ **योयुङ्ग्**–यताम् येताम् यन्ताम् यस्व येथाम् यध्वम् यै यावहै यामहै
४ **अयोयुङ्ग्**–यत येताम् यन्त यथाः येथाम् यध्वम् ये यावहि यामहि (षि ष्वहि ष्महि
५ **अयोयुङ्गि**–ष्ट षाताम् षत ष्ठाः षाथाम् ड्ढ्वम् ध्वम्
६ **योयुङ्गाम्बभू**–व वतुः वुः विथ वथुः व व विव विम
योयुङ्गाञ्चक्रे योयुङ्गामास (य वहि महि
७ **योयुङ्गिषी**–ष्ट यास्ताम् रन् ष्ठाः यास्थाम् ध्वम्
८ **योयुङ्गिता**– " रौ रः से साथे ध्वे हे स्वहे स्महे
९ **योयुङ्गि**–ष्यते ष्येते ष्यन्ते ष्यसे ष्येथे ष्यध्वे ष्ये ष्यावहे ष्यामहे (ष्ये ष्यावहि ष्यामहि
१० **अयोयुङ्गि**–ष्यत ष्येताम् ष्यन्त ष्यथाः ष्येथाम् ष्यध्वम्

८४ जुगु (जुङ्ग्) वर्जने ।

१ **जोजुङ्ग्**–यते येते यन्ते यसे येथे यध्वे ये यावहे यामहे
२ **जोजुङ्ग्ये**–त याताम् रन् थाः याथाम् ध्वम् य वहि महि
३ **जोजुङ्ग्**–यताम् येताम् यन्ताम् यस्व येथाम् यध्वम् यै यावहै यामहै
४ **अजोजुङ्ग्**–यत येताम् यन्त यथाः येथाम् यध्वम् ये यावहि यामहि (षि ष्वहि ष्महि
५ **अजोजुङ्गि**–ष्ट षाताम् षत ष्ठाः षाथाम् ड्ढ्वम् ध्वम्
६ **जोजुङ्गाम्बभू**–व वतुः वुः विथ वथुः व व विव विम
जोजुङ्गाञ्चक्रे जोजुङ्गामास (य वहि महि
७ **जोजुङ्गिषी**–ष्ट यास्ताम् रन् ष्ठाः यास्थाम् ध्वम्
८ **जोजुङ्गिता**– " रौ रः से साथे ध्वे हे स्वहे स्महे
९ **जोजुङ्गि**–ष्यते ष्येते ष्यन्ते ष्यसे ष्येथे ष्यध्वे ष्ये ष्यावहे ष्यामहे (ष्ये ष्यावहि ष्यामहि
१० **अजोजुङ्गि**–ष्यत ष्येताम् ष्यन्त ष्यथाः ष्येथाम् ष्यध्वम्

८५ वुगु (वुङ्ग्) वर्जने ।

१ **वोवुङ्ग्**–यते येते यन्ते यसे येथे यध्वे ये यावहे यामहे
२ **वोवुङ्ग्ये**–त याताम् रन् थाः याथाम् ध्वम् य वहि महि
३ **वोवुङ्ग्**–यताम् येताम् यन्ताम् यस्व येथाम् यध्वम् यै यावहै यामहै
४ **अवोवुङ्ग्**–यत येताम् यन्त यथाः येथाम् यध्वम् ये यावहि यामहि (षि ष्वहि ष्महि
५ **अवोवुङ्गि**–ष्ट षाताम् षत ष्ठाः षाथाम् ड्ढ्वम् ध्वम्
६ **वोवुङ्गामा**–स सतुः सुः सिथ सथुः स स सिव सिम
वोवुङ्गाञ्चक्रे वोवुङ्गाम्बभूव (य वहि महि
७ **वोवुङ्गिषी**–ष्ट यास्ताम् रन् ष्ठाः यास्थाम् ध्वम्
८ **वोवुङ्गिता**– " रौ रः से साथे ध्वे हे स्वहे स्महे
९ **वोवुङ्गि**–ष्यते ष्येते ष्यन्ते ष्यसे ष्येथे ष्यध्वे ष्ये ष्यावहे ष्यामहे (ष्ये ष्यावहि ष्यामहि
१० **अवोवुङ्गि**–ष्यत ष्येताम् ष्यन्त ष्यथाः ष्येथाम् ष्यध्वम्

८६ गग्घ (गग्घ्) हसने ।

१ **जागग्घ्**–यते येते यन्ते यसे येथे यध्वे ये यावहे यामहे
२ **जागग्घ्ये**–त याताम् रन् थाः याथाम् ध्वम् य वहि महि
३ **जागग्घ्**–यताम् येताम् यन्ताम् यस्व येथाम् यध्वम् यै यावहै यामहै
४ **अजागग्घ्**–यत येताम् यन्त यथाः येथाम् यध्वम् ये यावहि यामहि (षि ष्वहि ष्महि
५ **अजागग्घि**–ष्ट षाताम् षत ष्ठाः षाथाम् ड्ढ्वम् ध्वम्
६ **जागग्घाञ्च**–क्रे क्राते क्रिरे कृषे क्राथे कृढ्वे क्रे कृवहे कृमहे
जागग्घाम्बभूव जागग्घामास (य वहि महि
७ **जागग्घिषी**–ष्ट यास्ताम् रन् ष्ठाः यास्थाम् ध्वम्
८ **जागग्घिता** " रौ रः से साथे ध्वे हे स्वहे स्महे
९ **जागग्घि**–ष्यते ष्येते ष्यन्ते ष्यसे ष्येथे ष्यध्वे ष्ये ष्यावहे ष्यामहे (ष्ये ष्यावहि ष्यामहि
१० **अजागग्घि**–ष्यत ष्येताम् ष्यन्त ष्यथाः ष्येथाम् ष्यध्वम्

८७ दघु (दङ्घ्) पालने ।

१ **दादङ्घ्** यते येते यन्ते यसे येथे यध्वे ये यावहे यामहे
२ **दादङ्घ्ये**-त याताम् रन् थाः याथाम् ध्वम् य वहि महि
३ **दादङ्घ्**-यताम् येताम् यन्ताम् यस्व येथाम् यध्वम् यै यावहै यामहै
४ **अदादङ्घ्**-यत येताम् यन्त यथाः येथाम् यध्वम् ये यावहि यामहि (षि ष्वहि ष्महि
५ **अदादङ्घि**-ष्ट षाताम् षत ष्ठाः षाथाम् ड्ढ्वम् ध्वम्
६ **दादङ्घामा**-स सतुः सुः सिथ सथुः स स सिव सिम **दादङ्घाम्बभूव दादघाञ्चके** [य वहि महि
७ **दादङ्घिषी**-ष्ट यास्ताम् रन् ष्ठाः यास्थाम् ध्वम्
८ **दादङ्घिता**- " रौ रः से साथे ध्वे हे स्वहे स्महे
९ **दादङ्घि**-ष्यते ष्येते ष्यन्ते ष्यसे ष्येथे ष्यध्वे ष्ये ष्यावहे ष्यामहे (ष्ये ष्यावहि ष्यामहि
१० **अदादङ्घि**-ष्यत ष्येताम् ष्यन्त ष्यथाः ष्येथाम् ष्यध्वम्

८९ लघु (लङ्घ्) शोषणे ।

१ **लालङ्घ्**-यते येते यन्ते यसे येथे यध्वे ये यावहे यामहे
२ **लालङ्घ्ये**-त याताम् रन् थाः याथाम् ध्वम् य वहि महि
३ **लालङ्घ्**-यताम् येताम् यन्ताम् यस्व येथाम् यध्वम् यै यावहै यामहै
४ **अलालङ्घ्**-यत येताम् यन्त यथाः येथाम् यध्वम् ये यावहि यामहि (षि ष्वहि ष्महि
५ **अलालङ्घि**-ष्ट षाताम् षत ष्ठाः षाथाम् ड्ढ्वम् ध्वम्
६ **लालङ्घामा**-स सतुः सुः सिथ सथुः स स सिव सिम **लालङ्घाञ्चके लालङ्घामास** (य वहि महि
७ **लालङ्घिषी**-ष्ट यास्ताम् रन् ष्ठाः यास्थाम् ध्वम्
८ **लालङ्घिता**- " रौ रः से साथे ध्वे हे स्वहे स्महे
९ **लालङ्घि**-ष्यते ष्येते ष्यन्ते ष्यसे ष्येथे ष्यध्वे ष्ये ष्यावहे ष्यामहे (ष्ये ष्यावहि ष्यामहि
१० **अलालङ्घि**-ष्यत ष्येतांम् ष्यन्त ष्यथाः ष्येथाम् ष्यध्वम्

८८ शिघु (शिङ्घ्) आघ्राणे ।

१ **शेशिङ्घ्**-यते येते यन्ते यसे येथे यध्वे ये यावहे यामहे
२ **शेशिङ्घ्ये**-त याताम् रन् थाः याथाम् यध्वम् य वहि महि
३ **शेशिङ्घ्**-यताम् येताम् यन्ताम् यस्व येथाम् यध्वम् यै यावहै यामहै
४ **अशेशिङ्घ्**-यत येताम् यन्त यथाः येथाम् यध्वम् ये यावहि यामहि (षि ष्वहि ष्महि
५ **अशेशिङ्घि**-ष्ट षाताम् षत ष्ठाः षास्थाम् ड्ढ्वम् ध्वम्
६ **शेशिङ्घाञ्च**-के काते किरे कृषे काथे कृढ्वे के कृवहे कृमहे **शेशिङ्घाम्बभूव शेशिङ्घामास** (य वहि महि
७ **शेशिङ्घिषी**-ष्ट यास्ताम् रन् ष्ठा. यास्थाम् ध्वम्
८ **शेशिङ्घिता**- " रौ रः से साथे ध्वे हे स्वहे स्महे
९ **शेशिङ्घि**-ष्यते ष्येते ष्यन्ते ष्यसे ष्येथे ष्यध्वे ष्ये ष्यावहे ष्यामहे (ष्ये ष्यावहि ष्यामहि
१० **अशेशिङ्घि**-ष्यत ष्येता' ष्यन्त ष्यथाः ष्येथाम् ष्यध्वम्

९० शुच (शुच्) शोके ।

१ **शोशुच्**-यते येते यन्ते यसे येथे यध्वे ये यावहे यामहे
२ **शोशुच्ये**-त याताम् रन् थाः याथाम् ध्वम् य वहि महि
३ **शोशुच्**-यताम् येताम् यन्ताम् यस्व येथाम् यध्वम् यै यावहै यामहै
४ **शोशुच्**-यत येताम् यन्त यथाः येथाम् यध्वम् ये यावहि यामहि [षि ष्वहि ष्महि
५ **अशोशुचि**-ष्ट षाताम् षत ष्ठाः षाथाम् ड्ढ्वम् ध्वम्
६ **शोशुचामा**-स सतुः सुः सिथ सथुः स स सिव सिम **शोशुचाञ्चके शुशोचाम्बभूव** [य वहि महि
७ **शोशुचिषी** ष्ट यास्ताम् रन् ष्ठाः यास्थाम् ध्वम्
८ **शोशुचिता** " रौ रः से साथे ध्वे हे स्वहे स्महे
९ **शोशुचि**-ष्यते ष्येते ष्यन्ते ष्यसे ष्येथे ष्यध्वे ष्ये ष्यावहे ष्यामहे [ष्ये ष्यावहि ष्यामहि
१० **अशोशुचि**-ष्यत ष्येताम् ष्यन्त ष्यथाः ष्येथाम् ष्यध्वम्

९१ कुच (कुच्) शब्दे तारे

१ **चोकुच्**-यते येते यन्ते यसे येथे यध्वे ये यावहे यामहे
२ **चोकुचये**-त याताम् रन् थाः याथाम् ध्वम् य वहि महि
३ **चोकुच्**-यताम् येताम् यन्ताम् यस्व येथाम् यध्वम् यै यावहै यामहै
४ **अचोकुच्**-यत येताम् यन्त यथाः येथाम् यध्वम् ये यावहि यामहि (षि ष्वहि ष्महि
५ **अचोकुचि**-ष्ट षाताम् षत ष्ठाः षाथाम् ड्ढ्वम् ध्वम्
६ **चोकुचामा**-स सतुः सुः सिथ सथुः स स सिव सिम
चोकुचाम्बभूव चोकुचाञ्चक्रे [य वहि महि
७ **चोकुचिषी**-ष्ट यास्ताम् रन् ष्ठाः यास्थाम् ध्वम्
८ **चोकुचिता**- " रौ रः से साथे ध्वे हे स्वहे स्महे
९ **चोकुचि**-ष्यते ष्येते ष्यन्ते ष्यसे ष्येथे ष्यध्वे ष्ये ष्यावहे ष्यामहे (ष्ये ष्यावहि ष्यामहि
१० **अचोकुचि**-ष्यत ष्येताम् ष्यन्त ष्यथाः ष्येथाम् ष्यध्वम्

९२ कुञ्च (कुञ्च्) गतौ ।

१ **चोकुच्**-यते येते यन्ते यसे येथे यध्वे ये यावहे यामहे
२ **चोकुचये**-त याताम् रन् थाः याथाम् यध्वम् य वहि महि
३ **चोकुच्** यताम् येताम् यन्ताम् यस्व येथाम् यध्वम् यै यावहै यामहै
४ **अचोकुच्**-यत येताम् यन्त यथाः येथाम् यध्वम् ये यावहि यामहि (षि ष्वहि ष्महि
५ **अचोकुचि**-ष्ट षाताम् षत ष्ठाः षास्थाम् ड्ढ्वम् ध्वम्
६ **चोकुचाञ्च**-के क्राते क्रिरे कृषे क्राथे कृढ्वे के कृवहे कृमहे
चोकुचाम्बभूव चोकुचामास (य वहि महि
७ **चोकुचिषी**-ष्ट यास्ताम् रन् ष्ठाः यास्थाम् ध्वम्
८ **चोकुचिता**- " रौ रः से साथे ध्वे हे स्वहे स्महे
९ **चोकुचि**-ष्यते ष्येते ष्यन्ते ष्यसे ष्येथे ष्यध्वे ष्ये ष्यावहे ष्यामहे (ष्ये ष्यावहि ष्यामहि
१० **अचोकुचि**-ष्यत ष्येताम् ष्यन्त ष्यथाः ष्येथाम् ष्यध्वम्

९३ कुञ्च च (कुञ्च्) कौटिल्याल्पीभावयोः कुच ९१ वद्रूपाणि ।

९४ लुञ्च (लुञ्च्) अपनयने ।

१ **लोलुच्**-यते येते यन्ते यसे येथे यध्वे ये यावहे यामहे
२ **लोलुचये**-त याताम् रन् थाः याथाम् ध्वम् य वहि महि
३ **लोलुच्**-यताम् येताम् यन्ताम् यस्व येथाम् यध्वम् यै यावहै यामहै
४ **अलोलुच्**-यत येताम् यन्त यथाः येथाम् यध्वम् ये यावहि यामहि (षि ष्वहि ष्महि
५ **अलोलुचि**-ष्ट षाताम् षत ष्ठाः षाथाम् ड्ढ्वम् ध्वम्
६ **लोलुचाम्बभू**-व वतुः वुः विथ वथुः व व विव विम
लोलुचाञ्चक्रे लोलुचामास (य वहि महि
७ **लोलुचिषी**-ष्ट यास्ताम् रन् ष्ठाः यास्थाम् ध्वम्
८ **लोलुचिता**- " रौ रः से साथे ध्वे हे स्वहे स्महे
९ **लोलुचि**-ष्यते ष्येते ष्यन्ते ष्यसे ष्येथे ष्यध्वे ष्ये ष्यावहे ष्यामहे (ष्ये ष्यावहि ष्यामहि
१० **अलोलुचि**-ष्यत ष्येताम् ष्यन्त ष्यथाः ष्येथाम् ष्यध्वम्

९५ वञ्चू (वञ्च्) गतौ ।

१ **वनीवच्**-यते येते यन्ते यसे येथे यध्वे ये यावहे यामहे
२ **वनीवच्ये**-त याताम् रन् थाः याथाम् ध्वम् य वहि महि
३ **वनीवच्**-यताम् येताम् यन्ताम् यस्व येथाम् यध्वम् यै यावहै यामहै
४ **अवनीवच्**-यत येताम् यन्त यथाः येथाम् यध्वम् ये यावहि यामहि [षि ष्वहि ष्महि
५ **अवनीवचि**-ष्ट षाताम् षत ष्ठाः षाथाम् ड्ढ्वम् ध्वम्
६ **वनीवचामा**-स सतुः सुः सिथ सथुः स स सिव सिम
वनीवचाञ्चक्रे वनीवचाम्बभूव [य वहि महि
७ **वनीवचिषी**-ष्ट यास्ताम् रन् ष्ठाः यास्थाम् ध्वम्
वनीवचिता " रौ रः से साथे ध्वे हे स्वहे स्महे
९ **वनीवचि**-ष्यते ष्येते ष्यन्ते ष्यसे ष्येथे ष्यध्वे ष्ये ष्यावहे ष्यामहे [ष्ये ष्यावहि ष्यामहि
१० **अवनीवचि**-ष्यत ष्येताम् ष्यन्त ष्यथाः ष्येथाम् ष्यध्वम्

९६ चञ्चू (चञ्च्) गतौ ।

१ **चाचच्**–यते येते यन्ते यसे येथे यध्वे ये यावहे यामहे
२ **चाचच्ये**–त याताम् रन् थाः याथाम् ध्वम् य वहि महि
३ **चाचच्**–यताम् येताम् यन्ताम् यस्व येथाम् यध्वम् यै यावहै यामहै
४ **अचाचच्**–यत येताम् यन्त यथाः येथाम् यध्वम् ये यावहि यामहि (षि ष्वहि ष्महि
५ **अचाचचि**–ष्ट षाताम् षत ष्ठाः षाथाम् ड्ढ्वम् ध्वम्
६ **चाचचाम्बभू**–व वतुः वुः विथ वथुः व व विव विम
चाचचाञ्चक्रे चाचचामास (य वहि महि
७ **चाचचिषी**–ष्ट यास्ताम् रन् ष्ठाः यास्थाम् ध्वम्
८ **चाचचिता**– " रौ रः से साथे ध्वे हे स्वहे स्महे
९ **चाचचि**–ष्यते ष्येते ष्यन्ते ष्यसे ष्येथे ष्यध्वे ष्ये ष्यावहे ष्यामहे (ष्ये ष्यावहि ष्यामहि
१० **अचाचचि**–ष्यत ष्येताम् ष्यन्त ष्यथाः ष्येथाम् ष्यध्वम्

९७ तञ्चू (तञ्च्) गतौ ।

१ **तात्च**–यते येते यन्ते यसे येथे यध्वे ये यावहे यामहे
२ **तात्चये**–त याताम् रन् थाः याथाम् ध्वम् य वहि महि
३ **तात्च**–यताम् येताम् यन्ताम् यस्व येथाम् यध्वम् यै यावहै यामहै
४ **अतात्च**–यत येताम् यन्त यथाः येथाम् यध्वम् ये यावहि यामहि (षि ष्वहि ष्महि
५ **अतातचि**–ष्ट षाताम् षत ष्ठाः षाथाम् ड्ढ्वम् ध्वम्
६ **तातचाम्बभू**–व वतुः वुः विथ वथुः व व विव विम
तातचाञ्चक्रे तताचामास (य वहि महि
७ **तातचिषी**–ष्ट यास्ताम् रन् ष्ठाः यास्थाम् ध्वम्
८ **तातचिता**– " रौ रः से साथे ध्वे हे स्वहे स्महे
९ **तातचि**–ष्यते ष्येते ष्यन्ते ष्यसे ष्येथे ष्यध्वे ष्ये ष्यावहे ष्यामहे (ष्ये ष्यावहि ष्यामहि
१० **अतातचि**–ष्यत ष्येताम् ष्यन्त ष्यथाः ष्येथाम् ष्यध्वम्

९८ त्वञ्चू (त्वञ्च्) गतौ ।

१ **तात्वच्**–यते येते यन्ते यसे येथे यध्वे ये यावहे यामहे
२ **तात्वच्ये**–त याताम् रन् थाः याथाम् ध्वम् य वहि महि
३ **तात्वच्**–यताम् येताम् यन्ताम् यस्व येथाम् यध्वम् यै यावहै यामहै
४ **अतात्वच्**–यत येताम् यन्त यथाः येथाम् यध्वम् ये यावहि यामहि (षि ष्वहि ष्महि
५ **अतात्वचि**–ष्ट षाताम् षत ष्ठाः षाथाम् ड्ढ्वम् ध्वम्
६ **तात्वचामा**–स सतुः सुः सिथ सथुः स स सिव सिम
तात्वचाञ्चक्रे तात्वचाम्बभूव (य वहि महि
७ **तात्वचिषी**–ष्ट यास्ताम् रन् ष्ठाः यास्थाम् ध्वम्
८ **तात्वचिता**– " रौ रः से साथे ध्वे हे स्वहे स्महे
९ **तात्वचि**–ष्यते ष्येते ष्यन्ते ष्यसे ष्येथे ष्यध्वे ष्ये ष्यावहे ष्यामहे (ष्ये ष्यावहि ष्यामहि
१० **अतात्वचि**–ष्यत ष्येताम् ष्यन्त ष्यथाः ष्येथाम् ष्यध्वम्

९९ मञ्चू (मञ्च्) गतौ ।

१ **मामच्**–यते येते यन्ते यसे येथे यध्वे ये यावहे यामहे
२ **मामच्ये**–त याताम् रन् थाः याथाम् ध्वम् य वहि महि
३ **मामच्**–यताम् येताम् यन्ताम् यस्व येथाम् यध्वम् यै यावहै यामहै
४ **अमामच्**–यत येताम् यन्त यथाः येथाम् यध्वम् ये यावहि यामहि (षि ष्वहि ष्महि
५ **अमामचि**–ष्ट षाताम् षत ष्ठाः षाथाम् ड्ढ्वम् ध्वम्
६ **मामचाञ्च**–क्रे क्राते क्रिरे कृषे क्राथे कृढ्वे क्रे कृवहे कृमहे
मामचाम्बभूव मामचामास (य वहि महि
७ **मामचिषी**–ष्ट यास्ताम् रन् ष्ठाः यास्थाम् ध्वम्
८ **मामचिता** " रौ रः से साथे ध्वे हे स्वहे स्महे
९ **मामचि**–ष्यते ष्येते ष्यन्ते ष्यसे ष्येथे ष्यध्वे ष्ये ष्यावहे ष्यामहे (ष्ये ष्यावहि ष्यामहि
१० **अमामचि**–ष्यत ष्येताम् ष्यन्त ष्यथाः ष्येथाम् ष्यध्वम्

१०० मुञ्चू (मुञ्च्) गतौ ।

१ **मोमुच्**–यते येते यन्ते यसे येथे यध्वे ये यावहे यामहे
२ **मोमुच्ये**–त याताम् रन् थाः याथाम् ध्वम् य वहि महि
३ **मोमुच्**–यताम् येताम् यन्ताम् यस्व येथाम् यध्वम् यै यावहै यामहै
४ **अमोमुच्**–यत येताम् यन्त यथाः येथाम् यध्वम् ये यावहि यामहि (षि ष्वहि ष्महि
५ **अमोमुचि**–ष्ट षाताम् षत ष्ठाः षाथाम् ड्ढ्वम् ध्वम्
६ **मोमुचाञ्च**–क्रे क्राते क्रिरे कृषे क्राथे कृढ्वे क्रे कृवहे कृमहे
मोमुचाम्बभूव मोमुचामास (य वहि महि
७ **मोमुचिषी**–ष्ट यास्ताम् रन् ष्ठाः यास्थाम् ध्वम्
८ **मोमुचिता**– " रौ रः से साथे ध्वे हे स्वहे स्महे
९ **मोमुचि**–ष्यते ष्येते ष्यन्ते ष्यसे ष्येथे ष्यध्वे ष्ये ष्यावहे ष्यामहे (ष्ये ष्यावहि ष्यामहि
१० **अमोमुचि**–ष्यत ष्येताम् ष्यन्त ष्यथाः ष्येथाम् ष्यध्वम्

१०१ म्रुञ्चू (म्रुञ्च्) गतौ ।

१ **मोम्रुच्**–यते येते यन्ते यसे येथे यध्वे ये यावहे यामहे
२ **मोम्रुच्ये**–त याताम् रन् थाः याथाम् ध्वम् य वहि महि
३ **मोम्रुच्**–यताम् येताम् यन्ताम् यस्व येथाम् यध्वम् यै यावहै यामहै
४ **अमोम्रुच्**–यत येताम् यन्त यथाः येथाम् यध्वम् ये यावहि यामहि (षि ष्वहि ष्महि
५ **अमोम्रुचि**–ष्ट षाताम् षत ष्ठाः षाथाम् ड्ढ्वम् ध्वम्
६ **मोम्रुचाम्बभू**–व वतु वुः विथ वथुः व व विव विम
मोम्रुचाञ्चक्रे मोम्रुचामास (य वहि महि
७ **मोम्रुचिषी**–ष्ट यास्ताम् रन् ष्ठाः यास्थाम् ध्वम्
८ **मोम्रुचिता**– " रौ रः से साथे ध्वे हे स्वहे स्महे
९ **मोम्रुचि**–ष्यते ष्येते ष्यन्ते ष्यसे ष्येथे ष्यध्वे ष्ये ष्यावहे ष्यामहे (ष्ये ष्यावहि ष्यामहि
१० **अमोम्रुचि**–ष्यत ष्येताम् ष्यन्त ष्यथाः ष्येथाम् ष्यध्वम्

१०२ म्रुचू (म्रुच्) गतौ म्रुञ्चू १०१ वद्रूपाणि

१०३ म्लुचू (म्लुच्) गतौ ।

१ **मोम्लुच्**–यते येते यन्ते यसे येथे यध्वे ये यावहे यामहे
२ **मोम्लुच्ये**–त याताम् रन् थाः याथाम् ध्वम् य वहि महि
३ **मोम्लुच्**–यताम् येताम् यन्ताम् यस्व येथाम् यध्वम् यै यावहै यामहै
४ **अमोम्लुच्**–यत येताम् यन्त यथाः येथाम् यध्वम् ये यावहि यामहि (षि ष्वहि ष्महि
५ **अमोम्लुचि**–ष्ट षाताम् षत ष्ठाः षाथाम् ड्ढ्वम् ध्वम्
६ **मोम्लुचामा**–स सतुः सुः सिथ सथुः स स सिव सिम
मोम्लचाञ्चक्रे मोम्लुचाम्बभूव (य वहि महि
७ **मोम्लुचिषी**–ष्ट यास्ताम् रन् ष्ठाः यास्थाम् ध्वम्
८ **मोम्लुचिता**– " रौ रः से साथे ध्वे हे स्वहे स्महे
९ **मोम्लुचि**–ष्यते ष्येते ष्यन्ते ष्यसे ष्येथे ष्यध्वे ष्ये ष्यावहे ष्यामहे (ष्ये ष्यावहि ष्यामहि
१० **अमोम्लुचि**–ष्यत ष्येताम् ष्यन्त ष्यथाः ष्येथाम् ष्यध्वम्

१०४ ग्लुञ्चू (ग्लुञ्च्) गतौ ।

१ **जोग्लुच्**–यते येते यन्ते यसे येथे यध्वे ये यावहे यामहे
२ **जोग्लुच्ये**–त याताम् रन् थाः याथाम् ध्वम् य वहि महि
३ **जोग्लुच्**–यताम् येताम् यन्ताम् यस्व येथाम् यध्वम् यै यावहै यामहै
४ **अजोग्लुच्**–यत येताम् यन्त यथाः येथाम् यध्वम् ये यावहि यामहि (षि ष्वहि ष्महि
५ **अजोग्लुचि**–ष्ट षाताम् षत ष्ठाः षाथाम् ड्ढ्वम् ध्वम्
६ **जोग्लुचाम्बभू**–व वतुः वुः विथ वथुः व व विव विम
जोग्लुचाञ्चक्रे जोग्लुचामास (य वहि महि
७ **जोग्लुचिषी**–ष्ट यास्ताम् रन् ष्ठाः यास्थाम् ध्वम्
८ **जोग्लुचिता**– " रौ रः से साथे ध्वे हे स्वहे स्महे
९ **जोग्लुचि**–ष्यते ष्येते ष्यन्ते ष्यसे ष्येथे ष्यध्वे ष्ये ष्यावहे ष्यामहे (ष्ये ष्यावहि ष्यामहि
१० **अजोग्लुचि**–ष्यत ष्येताम् ष्यन्त ष्यथाः ष्येथाम् ष्यध्वम्

१०५ षस्च (सश्च) गतौ ।

१ **सासश्च**–यते येते यन्ते यसे येथे यध्वे ये यावहे यामहे
२ **सासश्चये**–त याताम् रन् थाः याथाम् ध्वम् य वहि महि
३ **सासश्च**–यताम् येताम् यन्ताम् यस्व येथाम् यध्वम् यै यावहै यामहै
४ **असासश्च**–यत येताम् यन्त यथाः येथाम् यध्वम् ये यावहि यामहि (षि ष्वहि ष्महि
५ **असासश्चि**–ष्ट षाताम् षत ष्ठाः षाथाम् ड्ढ्वम् ध्वम्
६ **सासश्चाञ्च**–के काते किरे कृषे काथे कृढ्वे के कृवहे कृमहे
सासश्चाम्बभूव सासश्चामास (य वहि महि
७ **सासश्चिषी**–ष्ट यास्ताम् रन् ष्ठाः यास्थाम् ध्वम्
८ **सासश्चिता**– " रौ रः से साथे ध्वे हे स्वहे स्महे
९ **सासश्चि**–ष्यते ष्येते ष्यन्ते ष्यसे ष्येथे ष्यध्वे ष्ये ष्यावहे ष्यामहे (ष्ये ष्यावहि ष्यामहि
१० **असासश्चि**-ष्यत ष्येताम् ष्यन्त ष्यथाः ष्येथाम् ष्यध्वम्

१०६ ग्रुचू (ग्रुच्) स्तेये ।

१ **जोग्रुच्**–यते येते यन्ते यसे येथे यध्वे ये यावहे यामहे
२ **जोग्रुच्ये**–त याताम् रन् थाः याथाम् ध्वम् य वहि महि
३ **जोग्रुच्**–यताम् येताम् यन्ताम् यस्व येथाम् यध्वम् यै यावहै यामहै
४ **अजोग्रुच्**–यत येताम् यन्त यथाः येथाम् यध्वम् ये यावहि यामहि (षि ष्वहि ष्महि
५ **अजोग्रुचि**–ष्ट षाताम् षत ष्ठाः याथाम् ड्ढ्वम् ध्वम्
६ **जोग्रुचाञ्च**–के काते किरे कृषे काथे कृढ्वे के कृवहे कृमहे
जोग्रुचाम्बभूव जोग्रुचामास (य वहि महि
७ **जोग्रुचिषी**–ष्ट यास्ताम् रन् ष्ठाः यास्थाम् ध्वम्
८ **जोग्रुचिता**– " रौ र. से साथे ध्वे हे स्वहे स्महे
९ **जोग्रुचि**–ष्यते ष्येते ष्यन्ते ष्यसे ष्येथे ष्यध्वे ष्ये ष्यावहे ष्यामहे (ष्ये ष्यावहि ष्यामहि
१० **अजोग्रुचि**-ष्यत ष्येताम् ष्यन्त ष्यथाः ष्येथाम् ष्यध्वम्

107 ग्लुचू (ग्लुच्) स्तेये । ग्लुञ्च् 104 वद्रूपाणि ।

१०८ म्लेछ (म्लेच्छ्) अव्यक्तायां वाचि ।

१ **मेम्लेच्छ्**-यते येते यन्ते यसे येथे यध्वे ये यावहे यामहे
२ **मेम्लेच्छ्ये**–त याताम् रन् थाः याथाम् ध्वम् य वहि महि
३ **मेम्लेच्छ्**–यताम् येताम् यन्ताम् यस्व येथाम् यध्वम् यै यावहै यावहै
४ **अमेम्लेच्छ्**–यत येताम् यन्त यथाः येथाम् यध्वम् ये यावहि यामहि (षि ष्वहि ष्महि
५ **अमेम्लेच्छि**–ष्ट षाताम् षत ष्ठाः षाथाम् ड्ढ्वम् ध्वम्
६ **मेम्लेच्छाञ्च**–के काते किरे कृषे काथे कृढ्वे के कृवहे कृमहे
मेम्लेच्छाम्बभूव मेम्लेच्छामास (य वहि महि
७ **मेम्लेच्छिषी**–ष्ट यास्ताम् रन् ष्ठाः यास्थाम् ध्वम्
८ **मेम्लेच्छिता**– " रौ रः से साथे ध्वे हे स्वहे स्महे
९ **मेम्लेच्छि**–ष्यते ष्येते ष्यन्ते ष्यसे ष्येथे ष्यध्वे ष्ये ष्यावहे ष्यामहे (ष्ये ष्यावहि ष्यामहि
१० **अमेम्लेच्छि**-ष्यत ष्येताम् ष्यन्त ष्यथाः ष्येथाम् ष्यध्वम्

यस्य सानुनासिकत्वे मेम्लेश्यँते ।

१०९ लछ (लच्छ्) लक्षणे ।

१ **लालच्छ्**–यते येते यन्ते यसे येथे यध्वे ये यावहे यामहे
२ **लालच्छ्ये**–त याताम् रन् थाः याथाम् ध्वम् य वहि महि
३ **लालच्छ्**–यताम् येताम् यन्ताम् यस्व येथाम् यध्वम् यै यावहै यामहै
४ **अलालच्छ्**–यत येताम् यन्त यथाः येथाम् यध्वम् ये यावहि यामहि (षि ष्वहि ष्महि
५ **अलालच्छि**-ष्ट षाताम् षत ष्ठाः षाथाम् ड्ढ्वम् ध्वम्
६ **लालच्छाम्बभू**–व वतुः वुः विथ वथुः व व विव विम
लालच्छाञ्चके लालच्छामास (य वहि महि
७ **लालच्छिषी**–ष्ट यास्ताम् रन् ष्ठाः यास्थाम् ध्वम्
८ **लालच्छिता**– " रौ रः से साथे ध्वे हे स्वहे स्महे
९ **लालच्छि**–ष्यते ष्येते ष्यन्ते ष्यसे ष्येथे ष्यध्वे ष्ये ष्यावहे ष्यामहे (ष्ये ष्यावहि ष्यामहि
१० **अलालच्छि**-ष्यत ष्येताम् ष्यन्त ष्यथाः ष्येथाम् ष्यध्वम्

~~यस्य सानुनासिकत्वे लोलूयँते ।~~

यस्य अनुनासिकत्वे लालश्यँते ।

११० लाछु (लाञ्छ्) लक्षणे ।

१ लालाञ्छ्–यते येते यन्ते यसे येथे यध्वे ये यावहे यामहे
२ लालाञ्छ्ये–त याताम् रन् थाः याथाम् ध्वम् य वहि महि
३ लालाञ्छ्–यताम् येताम् यन्ताम् यस्व येथाम् यध्वम् यै यावहै यामहै
४ अलालाञ्छ्–यत येताम् यन्त यथाः येथाम् यध्वम् ये यावहि यामहि (षि ष्वहि ष्महि
५ अलालाञ्छि ष्ट षाताम् षत ष्ठाः षाथाम् ड्ढ्वम् ध्वम
६ लालाञ्छाञ्च–क्रे क्राते क्रिरे कृषे क्राथे कृढ्वे क्रे कृवहे कृमहे
लालाञ्छाम्बभूव लालाञ्छामास (य वहि महि
७ लालाञ्छिषी–ष्ट यास्ताम् रन् ष्ठाः यास्थाम् ध्वम्
८ लालाञ्छिता– " रौ रः से साथे ध्वे हे स्वहे स्महे
९ लालाञ्छि–ष्यते ष्येते ष्यन्ते ष्यसे ष्येथे ष्यध्वे ष्ये ष्यावहे ष्यामहे (ष्ये ष्यावहि ष्यामहि
१० अलालाञ्छि–ष्यत ष्येताम् ष्यन्त ष्यथाः ष्येथाम् ष्यध्वम्

पक्षे लालञ्छ्यँते ।

११२ ह्रीछ (ह्रीच्छ्) लज्जायाम् ।

१ जेह्रीच्छ्–यते येते यन्ते यसे येथे यध्वे ये यावहे यामहे
२ जेह्रीच्छ्ये–त याताम् रन् थाः याथाम् ध्वम् य वहि महि
३ जेह्रीच्छ्–यताम् येताम् यन्ताम् यस्व येथाम् यध्वम् यै यावहै यावहै
४ अजेह्रीच्छ्–यत येताम् यन्त यथाः येथाम् यध्वम् ये यावहि यामहि (षि ष्वहि ष्महि
५ अजेह्रीच्छि–ष्ट षाताम् षत ष्ठाः षाथाम् ड्ढ्वम् ध्वम्
६ जेह्रीच्छाञ्च–क्रे क्राते क्रिरे कृषे क्राथे कृढ्वे क्रे कृवहे कृमहे
जेह्रीच्छाम्बभूव जेह्रीच्छामास (य वहि महि
७ जेह्रीच्छिषी–ष्ट यास्ताम् रन् ष्ठाः यास्थाम् ध्वम्
८ जेह्रीच्छिता– " रौ रः से साथे ध्वे हे स्वहे स्महे
९ जेह्रीच्छि–ष्यते ष्येते ष्यन्ते ष्यसे ष्येथे ष्यध्वे ष्ये ष्यावहे ष्यामहे (ष्ये ष्यावहि ष्यामहि
१० अजेह्रीच्छि–ष्यत ष्येताम् ष्यन्त ष्यथाः ष्येथाम् ष्यध्वम्

पक्षे जेह्रीश्यँते ।

१११ वाछु (वाञ्छ्) इच्छायाम् ।

१ वावाञ्छ्–यते येते यन्ते यसे येथे यध्वे ये यावहे यामहे
२ वावाञ्छ्ये–त याताम् रन् थाः याथाम् ध्वम् य वहि महि
३ वावाञ्छ्–यताम् येताम् यन्ताम् यस्व येथाम् यध्वम् यै यावहै यामहै
४ अवावाञ्छ्–यत येताम् यन्त यथाः येथाम् यध्वम् ये यावहि यामहि (षि ष्वहि ष्महि
५ अवावाञ्छि–ष्ट षाताम् षत ष्ठाः याथाम् ड्ढ्वम् ध्वम्
६ वावाञ्छाञ्च–क्रे क्राते क्रिरे कृषे क्राथे कृढ्वे क्रे कृवहे कृमहे
वावाञ्छाम्बभूव वावाञ्छामास (य वहि महि
७ वावाञ्छिषी–ष्ट यास्ताम् रन् ष्ठाः यास्थाम् ध्वम्
८ वावाञ्छिता– " रौ रः से साथे ध्वे हे स्वहे स्महे
९ वावाञ्छि–ष्यते ष्येते ष्यन्ते ष्यसे ष्येथे ष्यध्वे ष्ये ष्यावहे ष्यामहे (ष्ये ष्यावहि ष्यामहि
१० अवावाञ्छि–ष्यत ष्येताम् ष्यन्त ष्यथाः ष्येथाम् ष्यध्वम्

पक्षे वाव्राञ्छ्यँते ।

११३ हुर्छा (हूर्छ्) कौटिल्ये ।

१ जोहूर्च्छ्–यते येते यन्ते यसे येथे यध्वे ये यावहे यामहे
२ जोहूर्च्छ्ये–त याताम् रन् थाः याथाम् ध्वम् य वहि महि
३ जोहूर्च्छ्–यताम् येताम् यन्ताम् यस्व येथाम् यध्वम् यै यावहै यामहै
४ अजोहूर्च्छ्–यत येताम् यन्त यथाः येथाम् यध्वम् ये यावहि यामहि (षि ष्वहि ष्महि
५ अजोहूर्च्छि–ष्ट षाताम् षत ष्ठाः षाथाम् ड्ढ्वम् ध्वम्
६ जोहूर्च्छाम्बभू–व वतुः वुः विथ वथुः व व विव विम
जोहूर्च्छाञ्चक्रे जोहूर्च्छामास (य वहि महि
७ जोहूर्च्छिषी–ष्ट यास्ताम् रन् ष्ठाः यास्थाम् ध्वम्
८ जोहूर्च्छिता– " रौ रः से साथे ध्वे हे स्वहे स्महे
९ जोहूर्च्छि–ष्यते ष्येते ष्यन्ते ष्यसे ष्येथे ष्यध्वे ष्ये ष्यावहे ष्यामहे (ष्ये ष्यावहि ष्यामहि
१० अजोहूर्च्छि–ष्यत ष्येताम् ष्यन्त ष्यथाः ष्येथाम् ष्यध्वम्

यस्य सानुनासिकत्वे जोहूर्यँते इ० ।

११४ मुर्छा (मूर्छ्) मोहसमुच्छ्राययोः ।

१ **मोमूर्च्छ्**–यते येते यन्ते यसे येथे यध्वे ये यावहे यामहे
२ **मोमूर्च्छ्ये**–त याताम् रन् थाः याथाम् ध्वम् य वहि महि
३ **मोमूर्च्छ्**–यताम् येताम् यन्ताम् यस्व येथाम् यध्वम् यै यावहै यामहै
४ **अमोमूर्च्छ्**–यत येताम् यन्त यथाः येथाम् यध्वम् ये यावहि यामहि (षि ष्वहि ष्महि
५ **अमोमूर्च्छि**–ष्ट षाताम् षत ष्ठाः षाथाम् ड्ढ्वम् ध्वम्
६ **मोमूर्च्छाञ्च**–क्रे क्राते क्रिरे कृषे क्राथे कृढ्वे क्रे कृवहे कृमहे
मोमूर्च्छाम्बभूव मोमूर्च्छामास (य वहि महि
७ **मोमूर्च्छिषी**–ष्ट यास्ताम् रन् ष्ठाः यास्थाम् ध्वम्
८ **मोमूर्च्छिता**– " रौ रः से साथे ध्वे हे स्वहे स्महे
९ **मोमूर्च्छि**–ष्यते ष्येते ष्यन्ते ष्यसे ष्येथे ष्यध्वे ष्ये ष्यावहे ष्यामहे (ष्ये ष्यावहि ष्यामहि
१० **अमोमूर्च्छि**-ष्यत ष्येताम् ष्यन्त ष्यथाः ष्येथाम् ष्यध्वम्
यस्य सानुनासिकत्वे मोमूर्यते ।

११५ स्फुर्छा (स्फूर्छ्) विस्मृतौ ।

१ **पोस्फूर्च्छ्**–यते येते यन्ते यसे येथे यध्वे ये यावहे यामहे
२ **पोस्फूर्च्छ्ये**–त याताम् रन् थाः याथाम् ध्वम् य वहि महि
३ **पोस्फूर्च्छ्**–यताम् येताम् यन्ताम् यस्व येथाम् यध्वम् यै यावहै यामहै
४ **अपोस्फूर्च्छ्**–यत येताम् यन्त यथाः येथाम् यध्वम् ये यावहि यामहि (षि ष्वहि ष्महि
५ **अपोस्फूर्च्छि**–ष्ट षाताम् षत ष्ठाः षाथाम् ड्ढ्वम् ध्वम्
६ **पोस्फूर्च्छाम्बभू**- व वतुः वुः विथ वथुः व व विव विम
पोस्फूर्च्छाञ्चक्रे पोस्फूर्च्छामास (य वहि महि
७ **पोस्फूर्च्छिषी**-ष्ट यास्ताम् रन् ष्ठाः यास्थाम् ध्वम्
८ **पोस्फूर्च्छिता**– " रौ रः से साथे ध्वे हे स्वहे स्महे
९ **पोस्फूर्च्छि**–ष्यते ष्येते ष्यन्ते ष्यसे ष्येथे ष्यध्वे ष्ये ष्यावहे ष्यामहे (ष्ये ष्यावहि ष्यामहि
१० **अपोस्फूर्च्छि**-ष्यत ष्येताम् ष्यन्त ष्यथाः ष्येथाम् ष्यध्वम्
यस्य सानुनासिकत्वे पोस्फूर्यते इ० ।

११६ स्मुर्छा (स्मूर्छ्) विस्मृतौ ।

१ **सोस्मूर्च्छ्**–यते येते यन्ते यसे येथे यध्वे ये यावहे यामहे
२ **सोस्मूर्च्छ्ये**–त याताम् रन् थाः याथाम् ध्वम् य वहि महि
३ **सोस्मूर्च्छ्**–यताम् येताम् यन्ताम् यस्व येथाम् यध्वम् यै यावहै यामहै
४ **असोस्मूर्च्छ्**–यत येताम् यन्त यथाः येथाम् यध्वम् ये यावहि यामहि (षि ष्वहि ष्महि
५ **असोस्मूर्च्छि**–ष्ट षाताम् षत ष्ठाः षाथाम् ड्ढ्वम् ध्वम्
६ **सोस्मूर्च्छामा**–स सतुः सुः सिथ सथुः स स सिव सिम
सोस्मूर्च्छाञ्चक्रे सोस्मूर्च्छाम्बभूव (य वहि महि
७ **सोस्मूर्च्छिषी**-ष्ट यास्ताम् रन् ष्ठाः यास्थाम् ध्वम्
८ **सोस्मूर्च्छिता**– " रौ रः से साथे ध्वे हे स्वहे स्महे
९ **सोस्मूर्च्छि**–ष्यते ष्येते ष्यन्ते ष्यसे ष्येथे ष्यध्वे ष्ये ष्यावहे ष्यामहे (ष्ये ष्यावहि ष्यामहि
१० **असोस्मूर्च्छि**-ष्यत ष्येताम् ष्यन्त ष्यथाः ष्येथाम् ष्यध्वम्
यस्य सानुनासिकत्वे सोस्मूर्यते ।

११७ युछ (युच्छ्) प्रमादे ।

१ **योयुच्छ्**–यते येते यन्ते यसे येथे यध्वे ये यावहे यामहे
२ **योयुच्छ्ये**–त याताम् रन् थाः याथाम् ध्वम् य वहि महि
३ **योयुच्छ्**–यताम् येताम् यन्ताम् यस्व येथाम् यध्वम् ये यावहै यामहै
४ **अयोयुच्छ्**–यत येताम् यन्त यथाः येथाम् यध्वम् ये यावहि यामहि (षि ष्वहि ष्महि
५ **अयोयुच्छि**–ष्ट षाताम् षत ष्ठाः षाथाम् ड्ढ्वम् ध्वम्
६ **योयुच्छाम्बभू**–व वतुः वुः विथ वथुः व व विव विम
योयुच्छाञ्चक्रे योयुच्छामास (य वहि महि
७ **योयुच्छिषी**–ष्ट यास्ताम् रन् ष्ठाः यास्थाम् ध्वम्
८ **योयुच्छिता**– " रौ रः से साथे ध्वे हे स्वहे स्महे
९ **योयुच्छि**–ष्यते ष्येते ष्यन्ते ष्यसे ष्येथे ष्यध्वे ष्ये ष्यावहे ष्यामहे (ष्ये ष्यावहि ष्यामहि
१० **अयोयुच्छि**-ष्यत ष्येताम् ष्यन्त ष्यथाः ष्येथाम् ष्यध्वम्
पक्षे योयुर्यते ।

११८ धृज (धृज्) गतौ ।

१ **दरीधृज्**–यते येते यन्ते यसे येथे यध्वे ये यावहे यामहे
२ **दरीधृजये**–त याताम् रन् थाः याथाम् ध्वम् य वहि महि
३ **दरीधृज्**–यताम् येताम् यन्ताम् यस्व येथाम् यध्वम् यै यावहै यामहै
४ **अदरीधृज**–यत येताम् यन्त यथाः येथाम् यध्वम् ये यावहि यामहि (षि ष्वहि ष्महि
५ **अदरीधृजि**–ष्ट षाताम् षत ष्ठाः षाथाम् ड्ढ्वम् ध्वम्
६ **दरीधृजाम्बभू**–व वतुः वुः विथ वथुः व व विव विम
दरीधृजाञ्चक्रे दरीधृजामास (य वहि महि
७ **दरीधृजिषी**–ष्ट यास्ताम् रन् ष्ठाः यास्थाम् ध्वम्
८ **दरीधृजिता**– " रौ रः से साथे ध्वे हे स्वहे स्महे
९ **जरीधृजि**–ष्यते ष्येते ष्यन्ते ष्यसे ष्येथे ष्यध्वे ष्ये ष्यावहे ष्यामहे (ष्ये ष्यावहि ष्यामहि
१० **अदरीधृजि**–ष्यत ष्येताम् ष्यन्त ष्यथाः ष्येथाम् ष्यध्वम्

१२० ध्वज (ध्वज्) गतौ ।

१ **दाध्वज्**–यते येते यन्ते यसे येथे यध्वे ये यावहे यामहे
२ **दाध्वजये**–त याताम् रन् थाः याथाम् ध्वम् य वहि महि
३ **दाध्वज्** यताम् येताम् यन्ताम् यस्व येथाम् यध्वम् यै यावहै यामहै
४ **अदाध्वज्**–यत येताम् यन्त यथाः येथाम् यध्वम् ये यावहि यामहि (षि ष्वहि ष्महि
५ **अदाध्वजि**–ष्ट षाताम् षत ष्ठाः षाथाम् ड्ढ्वम् ध्वम्
६ **दाध्वजामा**–स सतुः सुः सिथ सथुः स स सिव सिम
दाध्वजाञ्चक्रे दाध्वजाम्बभूव (य वहि महि
७ **दाध्वजिषी**–ष्ट यास्ताम् रन् ष्ठाः यास्थाम् ध्वम्
८ **दाध्वजिता**– " रौ रः से साथे ध्वे हे स्वहे स्महे
९ **दाध्वजि**–ष्यते ष्येते ष्यन्ते ष्यसे ष्येथे ष्यध्वे ष्ये ष्यावहे ष्यामहे (ष्ये ष्यावहि ष्यामहि
१० **अदाध्वजि**–ष्यत ष्येताम् ष्यन्त ष्यथाः ष्येथाम् ष्यध्वम्

११९ धृञ्ज (धृञ्ज्) गतौ ।

१ **दरीधृञ्ज्**–यते येते यन्ते यसे येथे यध्वे ये यावहे यामहे
२ **दरीधृञ्जये**–त याताम् रन् थाः याथाम् ध्वम् य वहि महि
३ **दरीधृञ्ज्**–यताम् येताम् यन्ताम् यस्व येथाम् यध्वम् यै यावहै यामहै
४ **अदरीधृञ्ज्**–यत येताम् यन्त यथाः येथाम् यध्वम् ये यावहि यामहि (षि ष्वहि ष्महि
५ **अदरीधृञ्जि**–ष्ट षाताम् षत ष्ठाः षाथाम् ड्ढ्वम् ध्वम्
६ **दरीधृञ्जाम्बभू**–व वतुः वुः विथ वथुः व व विव विम
दरीधृञ्जाञ्चक्रे दरीधृञ्जामास (य वहि महि
७ **दरीधृञ्जिषी**–ष्ट यास्ताम् रन् ष्ठाः यास्थाम् ध्वम्
८ **दरीधृञ्जिता**– " रौ रः से साथे ध्वे हे स्वहे स्महे
९ **दरीधृञ्जि**–ष्यते ष्येते ष्यन्ते ष्यसे ष्येथे ष्यध्वे ष्ये ष्यावहे ष्यामहे (ष्ये ष्यावहि ष्यामहि
१० **अदरीधृञ्जि**–ष्यत ष्येताम् ष्यन्त ष्यथाः ष्येथाम् ष्यध्वम्

१२१ ध्वञ्ज (ध्वञ्ज्) गतौ ।

१ **दाध्वञ्ज्**–यते येते यन्ते यसे येथे यध्वे ये यावहे यामहे
२ **दाध्वञ्जये**–त याताम् रन् थाः याथाम् ध्वम् य वहि महि
३ **दाध्वञ्ज्**–यताम् येताम् यन्ताम् यस्व येथाम् यध्वम् यै यावहै यामहै
४ **अदाध्वञ्ज्**–यत येताम् यन्त यथाः येथाम् यध्वम् ये यावहि यामहि (षि ष्वहि ष्महि
५ **अदाध्वञ्जि**–ष्ट षाताम् षत ष्ठाः षाथाम् ड्ढ्वम् ध्व
६ **दाध्वञ्जाञ्च**–क्रे क्राते क्रिरे कृषे क्राथे कृढ्वे क्रे कृवहे कृम
दाध्वञ्जाम्बभूव दाध्वञ्जामास (य वहि
७ **दाध्वञ्जिषी**–ष्ट यास्ताम् रन् ष्ठाः यास्थाम् ध्वम्
८ **दाध्वञ्जिता**– " रौ रः से साथे ध्वे हे स्वहे स्महे
९ **दाध्वञ्जि**–ष्यते ष्येते ष्यन्ते ष्यसे ष्येथे ष्यध्वे ष्ये ष्यावहे ष्यामहे (ष्ये ष्यावहि ष्यामहि
१० **अदाध्वञ्जि**–ष्यत ष्येताम् ष्यन्त ष्यथाः ष्येथाम् ष्यध्वम्

१२२ ध्रज (ध्रज्) गतौ ।

१ **दाध्रज्**–यते येते यन्ते यसे येथे यध्वे ये यावहे यामहे
२ **दाध्रज्ये**–त याताम् रन् थाः याथाम् ध्वम् य वहि महि
३ **दाध्रज्**–यताम् येताम् यन्ताम् यस्व येथाम् यध्वम् यै यावहै यामहै
४ **अदाध्रज्**–यत येताम् यन्त यथाः येथाम् यध्वम् ये यावहि यामहि (षि ष्वहि ष्महि
५ **अदाध्रजि**–ष्ट षाताम् षत ष्ठाः षाथाम् ड्ढ्वम् ध्वम्
६ **दाध्रजाम्बभू**–व वतुः वुः विथ वथुः व व विव विम
दाध्रजाञ्चक्रे दाध्रजामास (य वहि महि
७ **दाध्रजिषी**–ष्ट यास्ताम् रन् ष्ठाः यास्थाम् ध्वम्
८ **दाध्रजिता**– " रौ रः से साथे ध्वे हे स्वहे स्महे
९ **दाध्रजि**–ष्यते ष्येते ष्यन्ते ष्यसे ष्येथे ष्यध्वे ष्ये ष्यावहे ष्यामहे (ष्ये ष्यावहि ष्यामहि
१० **अदाध्रजि**–ष्यत ष्येताम् ष्यन्त ष्यथाः ष्येथाम् ष्यध्वम्

१२३ ध्रञ्ज् (ध्रञ्ज्) गतौ ।

१ **दाध्रञ्ज्**–यते येते यन्ते यसे येथे यध्वे ये यावहे यामहे
२ **दाध्रञ्ज्ये**–त याताम् रन् थाः याथाम् ध्वम् य वहि महि
३ **दाध्रञ्ज्**–यताम् येताम् यन्ताम् यस्व येथाम् यध्वम् यै यावहै यामहै
४ **अदाध्रञ्ज्**–यत येताम् यन्त यथाः येथाम् यध्वम् ये यावहि यामहि (षि ष्वहि ष्महि
५ **अदाध्रञ्जि**–ष्ट षाताम् षत ष्ठाः षाथाम् ड्ढ्वम् ध्वम्
६ **दाध्रञ्जाम्बभू**–व वतुः वुः विथ वथुः व व विव विम
दाध्रञ्जाञ्चक्रे दाध्रञ्जामास (य वहि महि
७ **दाध्रञ्जिषी**–ष्ट यास्ताम् रन् ष्ठाः यास्थाम् ध्वम्
८ **दाध्रञ्जिता**– " रौ रः से साथे ध्वे हे स्वहे स्महे
९ **दाध्रञ्जि**–ष्यते ष्येते ष्यन्ते ष्यसे ष्येथे ष्यध्वे ष्ये ष्यावहे ष्यामहे (ष्ये ष्यावहि ष्यामहि
१० **अदाध्रञ्जि**–ष्यत ष्येताम् ष्यन्त ष्यथाः ष्येथाम् ष्यध्वम्

१२४ वज (वज्) गतौ ।

१ **वावज्**–यते येते यन्ते यसे येथे यध्वे ये यावहे यामहे
२ **वावज्ये**–त याताम् रन् थाः याथाम् ध्वम् य वहि महि
३ **वावज्**–यताम् येताम् यन्ताम् यस्व येथाम् यध्वम् यै यावहै यामहै
४ **अवावज्**–यत येताम् यन्त यथाः येथाम् यध्वम् ये यावहि यामहि (षि ष्वहि ष्महि
५ **अवावजि**–ष्ट षाताम् षत ष्ठाः षाथाम् ड्ढ्वम् ध्वम्
६ **वावजामा**–स सतुः सुः सिथ सथुः स स सिव सिम
वावजाञ्चक्रे वावजाम्बभूव (य वहि महि
७ **वावजिषी**–ष्ट यास्ताम् रन् ष्ठाः यास्थाम् ध्वम्
८ **वावजिता**– " रौ रः से साथे ध्वे हे स्वहे स्महे
९ **वावजि**–ष्यते ष्येते ष्यन्ते ष्यसे ष्येथे ष्यध्वे ष्ये ष्यावहे ष्यामहे (ष्ये ष्यावहि ष्यामहि
१० **अवावजि**–ष्यत ष्येताम् ष्यन्त ष्यथाः ष्येथाम् ष्यध्वम्

१२५ व्रज (व्रज्) गतौ ।

१ **वाव्रज्**–यते येते यन्ते यसे येथे यध्वे ये यावहे यामहे
२ **वाव्रज्ये**–त याताम् रन् थाः याथाम् ध्वम् य वहि महि
३ **वाव्रज्**–यताम् येताम् यन्ताम् यस्व येथाम् यध्वम् यै यावहै यामहै
४ **अवाव्रज्**–यत येताम् यन्त यथाः येथाम् यध्वम् ये यावहि यामहि (षि ष्वहि ष्महि
५ **अवाव्रजि**–ष्ट षाताम् षत ष्ठाः षाथाम् ड्ढ्वम् ध्वम्
६ **वाव्रजाञ्च**–क्रे क्राते क्रिरे कृषे क्राथे कृढ्वे क्रे कृवहे कृमहे
वाव्रजाम्बभूव वाव्रजामास (य वहि महि
७ **वाव्रजिषी**–ष्ट यास्ताम् रन् ष्ठाः यास्थाम् ध्वम्
८ **वाव्रजिता** " रौ रः से साथे ध्वे हे स्वहे स्महे
९ **वाव्रजि**–ष्यते ष्येते ष्यन्ते ष्यसे ष्येथे ष्यध्वे ष्ये ष्यावहे ष्यामहे (ष्ये ष्यावहि ष्यामहि
१० **अवाव्रजि**–ष्यत ष्येताम् ष्यन्त ष्यथाः ष्येथाम् ष्यध्वम्

१२६ षस्ज (सज्ज्) गतौ ।

१ **सासज्ज्**–यते येते यन्ते यसे येथे यध्वे ये यावहे यामहे
२ **सासज्ज्ये**–त याताम् रन् थाः याथाम् ध्वम् य वहि महि
३ **सासज्ज्**–यताम् येताम् यन्ताम् यस्व येथाम् यध्वम् यै यावहै यामहै
४ **असासज्ज्**–यत येताम् यन्त यथाः येथाम् यध्वम् ये यावहि यामहि (षि ष्वहि ष्महि
५ **असासज्जि**–ष्ट षाताम् षत ष्ठाः षाथाम् ड्ढ्वम् ध्वम्
६ **सासज्जाम्बभू**–व वतुः वुः विथ वथुः व व विव विम
सासज्जाञ्चक्रे सासज्जामास (य वहि महि
७ **सासज्जिषी**–ष्ट यास्ताम् रन् ष्ठाः यास्थाम् ध्वम्
८ **सासज्जिता**– " रौ रः से साथे ध्वे हे स्वहे स्महे
९ **सासज्जि**–ष्यते ष्येते ष्यन्ते ष्यसे ष्येथे ष्यध्वे ष्ये ष्यावहे ष्यामहे (ष्ये ष्यावहि ष्यामहि
१० **असासज्जि**–ष्यत ष्येताम् ष्यन्त ष्यथाः ष्येथाम् ष्यध्वम्

१२६-२ **अज** [अञ्ज्] **क्षेपणे च । वेर्वीयते**

१२७ कुजू (कुज्) स्तेये ।

१ **चोकुज्**–यते येते यन्ते यसे येथे यध्वे ये यावहे यामहे
२ **चोकुज्ये**–त याताम् रन् थाः याथाम् ध्वम् य वहि महि
३ **चोकुज्**–यताम् येताम् यन्ताम् यस्व येथाम् यध्वम् यै यावहै यामहै
४ **अचोकुज्**–यत येताम् यन्त यथाः येथाम् यध्वम् ये यावहि यामहि (षि ष्वहि ष्महि
५ **अचोकुजि**–ष्ट षाताम् षत ष्ठाः षाथाम् ड्ढ्वम् ध्वम्
६ **चोकुजाञ्च**–क्रे क्राते क्रिरे कृषे क्राथे कृढ्वे क्रे कृवहे कृमहे
चोकुजाम्बभूव चोकुजामास (य वहि महि
७ **चोकुजिषी**–ष्ट यास्ताम् रन् ष्ठाः यास्थाम् ध्वम्
८ **चोकुजिता**– " रौ रः से साथे ध्वे हे स्वहे स्महे
९ **चोकुजि**–ष्यते ष्येते ष्यन्ते ष्यसे ष्येथे ष्यध्वे ष्ये ष्यावहे ष्यामहे (ष्ये ष्यावहि ष्यामहि
१० **अचोकुजि**–ष्यत ष्येताम् ष्यन्त ष्यथाः ष्येथाम् ष्यध्वम्

१२८ खुजू (खुज्) स्तेये ।

१ **चोखुज्**–यते येते यन्ते यसे येथे यध्वे ये यावहे यामहे
२ **चोखुज्ये**–त याताम् रन् थाः याथाम् ध्वम् य वहि महि
३ **चोखुज्**–यताम् येताम् यन्ताम् यस्व येथाम् यध्वम् यै यावहै यामहै
४ **अचोखुज्**–यत येताम् यन्त यथाः येथाम् यध्वम् ये यावहि यामहि (षि ष्वहि ष्महि
५ **अचोखुजि**–ष्ट षाताम् षत ष्ठाः षाथाम् ड्ढ्वम् ध्वम्
६ **चोखुजाम्बभू**–व वतु वुः विथ वथुः व व विव विम
चोखुजाञ्चक्रे चोखुजामास (य वहि महि
७ **चोखुजिषी**–ष्ट यास्ताम् रन् ष्ठाः यास्थाम् ध्वम्
८ **चोखुजिता**– " रौ रः से साथे ध्वे हे स्वहे स्महे
९ **चोखुजि**–ष्यते ष्येते ष्यन्ते ष्यसे ष्येथे ष्यध्वे ष्ये ष्यावहे ष्यामहे (ष्ये ष्यावहि ष्यामहि
१० **अचोखुजि**–ष्यत ष्येताम् ष्यन्त ष्यथाः ष्येथाम् ष्यध्वम्

१२९ सर्ज (सर्ज्) अर्जने ।

१ **सासर्ज्**–यते येते यन्ते यसे येथे यध्वे ये यावहे यामहे
२ **सासर्ज्ये**–त याताम् रन् थाः याथाम् ध्वम् य वहि महि
३ **सासर्ज्**–यताम् येताम् यन्ताम् यस्व येथाम् यध्वम् यै यावहै यामहै
४ **असासर्ज्**–यत येताम् यन्त यथाः येथाम् यध्वम् ये यावहि यामहि (षि ष्वहि ष्महि
५ **असासर्जि**–ष्ट षाताम् षत ष्ठाः षाथाम् ड्ढ्वम् ध्वम्
६ **सासर्जामा**–स सतुः सुः सिथ सथुः स स सिव सिम
सासर्जाञ्चक्रे सासर्जाम्बभूव (य वहि महि
७ **सासर्जिषी**–ष्ट यास्ताम् रन् ष्ठाः यास्थाम् ध्वम्
८ **सासर्जिता**– " रौ रः से साथे ध्वे हे स्वहे स्महे
९ **सासर्जि**–ष्यते ष्येते ष्यन्ते ष्यसे ष्येथे ष्यध्वे ष्ये ष्यावहे ष्यामहे (ष्ये ष्यावहि ष्यामहि
१० **असासर्जि**–ष्यत ष्येताम् ष्यन्त ष्यथाः ष्येथाम् ष्यध्वम्

१३० कर्ज (कर्ज़) व्यथने ।

१ चाकर्ज़–यते येते यन्ते यसे येथे यध्वे ये यावहे यामहे
२चाकर्ज़ये–त याताम् रन् थाः याथाम् ध्वम् य वहि महि
३चाकर्ज़–यताम् येताम् यन्ताम् यस्व येथाम् यध्वम् यै यावहै यामहै
४ अचाकर्ज़–यत येताम् यन्त यथाः येथाम् यध्वम् ये यावहि यामहि (षि ष्वहि ष्महि
५अचाकर्जि–ष्ट षाताम् षत ष्ठाः षाथाम् ड्ढ्वम् ध्वम्
६ चाकर्जामा–स सतुः सुः सिथ सथुः स स सिव सिम चाकर्जाञ्चक्रे चाकर्जाम्बभूव (य वहि महि
७ चाकर्जिषी–ष्ट यास्ताम् रन् ष्ठाः यास्थाम् ध्वम्
८ चाकर्जिता– " रौ रः से साथे ध्वे हे स्वहे स्महे
९ चाकर्जि–ष्यते ष्येते ष्यन्ते ष्यसे ष्येथे ष्यध्वे ष्ये ष्यावहे ष्यामहे (ष्ये ष्यावहि ष्यामहि
१०अचाकर्जि–ष्यत ष्येताम् ष्यन्त ष्यथाः ष्येथाम् ष्यध्वम्

१३१ खर्ज (खर्ज़) मार्जने च ।

१ चाखर्ज़–यते येते यन्ते यसे येथे यध्वे ये यावहे यामहे
२ चाखर्ज़ये–त याताम् रन् थाः याथाम् ध्वम् य वहि महि
३ चाखर्ज़–यताम् येताम् यन्ताम् यस्व येथाम् यध्वम् यै यावहै यामहै
४ अचाखर्ज़–यत येताम् यन्त यथाः येथाम् यध्वम् ये यावहि यामहि (षि ष्वहि ष्महि
५ अचाखर्जि–ष्ट षाताम् षत ष्ठाः षाथाम् ड्ढ्वम् ध्वम
६ चाखर्जामा–स सतुः सुः सिथ सथुः स स सिव सिम चाखर्जाञ्चक्रे चाखर्जाम्बभूव (य वहि महि
७ चाखर्जिषी–ष्ट यास्ताम् रन् ष्ठाः यास्थाम् ध्वम्
८ चाखर्जिता– " रौ र. से साथे ध्वे हे स्वहे स्महे
९ चाखर्जि–ष्यते ष्येते ष्यन्ते ष्यसे ष्येथे ष्यध्वे ष्ये ष्यावहे ष्यामहे (ष्ये ष्यावहि ष्यामहि
१० अचाखर्जि ष्यत ष्येताम् ष्यन्त ष्यथाः ष्येथाम् ष्यध्वम

१३२ खज (खज़) मन्थे ।

१ चाखज़–यते येते यन्ते यसे येथे यध्वे ये यावहे यामहे
२चाखज़ये–त याताम् रन् थाः याथाम् ध्वम् य वहि महि
३ चाखज़–यताम् येताम् यन्ताम् यस्व येथाम् यध्वम् यै यावहै यामहै
४ अचाखज़–यत येताम् यन्त यथाः येथाम् यध्वम् ये यावहि यामहि (षि ष्वहि ष्महि
५ अचाखजि–ष्ट षाताम षत ष्ठाः षाथाम् ड्ढ्वम् ध्वम्
६ चाखजाम्बभू–व वतुः वुः विथ वथुः व व विव विम चाखजाञ्चक्रे चाखजामास (य वहि महि
७ चाखजिषी–ष्ट यास्ताम् रन् ष्ठाः यास्थाम् ध्वम्
८ चाखजिता– " रौ रः से साथे ध्वे हे स्वहे स्महे
९ चाखजि–ष्यते ष्येते ष्यन्ते ष्यसे ष्येथे ष्यध्वे ष्ये ष्यावहे ष्यामहे (ष्ये ष्यावहि ष्यामहि
१०अचाखजि–ष्यत ष्येताम् ष्यन्त ष्यथाः ष्येथाम् ष्यध्वम्

~~१३३ खजु (खञ्ज्) गति वैकल्ये । खज १३२ वद्रूपाणि~~

१३३ खजु (खञ्ज्) गति वैकल्ये चाखञ्ज्यते ।०

१३४ ट्वोस्फूर्जा (स्फूर्ज़) वज्रनिर्घोषे ।

१ पोस्फुर्ज़–यते येते यन्ते यसे येथे यध्वे ये यावहे यामहे
२ पोस्फुर्ज़ये–त याताम् रन् थाः याथाम् ध्वम् य वहि महि
३ पोस्फुर्ज़–यताम् येताम् यन्ताम् यस्व येथाम् यध्वम् यै यावहै यामहै
४ अपोस्फुर्ज़–यत येताम् यन्त यथाः येथाम् यध्वम् ये यावहि यामहि (षि ष्वहि ष्महि
५ अपोस्फुर्जि–ष्ट षाताम् षत ठाः षाथाम् ड्ढ्वम् ध्वम
६ पोस्फुर्जाम्बभू–व वतुः वुः विथ वथुः व व विव विम पोस्फुर्जाञ्चक्रे पोस्फुर्जामास (य वहि महि
७ पोस्फुर्जिषी–ष्ट यास्ताम् रन् ष्ठाः यास्थाम ध्वम्
८ पोस्फुर्जिता– " रौ रः से साथे ध्वे हे स्वहे स्महे
९ पोस्फुर्जि–ष्यते ष्येते ष्यन्ते ष्यसे ष्येथे ष्यध्वे ष्ये ष्यावहे ष्यामहे (ष्ये ष्यावहि ष्यामहि
१०अपोस्फुर्जि–ष्यत ष्येताम् ष्यन्त ष्यथाः ष्येथाम् ष्यध्वम्

अत्र पोस्फु–स्थाने पोस्फू–इति ज्ञेयम् ।

१३५ क्षीज (क्षीज्) अव्यक्ते शब्दे ।

१ **चेक्षीज्**-यते येते यन्ते यसे येथे यध्वे ये यावहे यामहे
२ **चेक्षीज्ये**-त याताम् रन् थाः याथाम् ध्वम् य वहि महि
३ **चेक्षीज्**-यताम् येताम् यन्ताम् यस्व येथाम् यध्वम् यै यावहै यामहै
४ **अचेक्षीज्**--यत येताम् यन्त यथाः येथाम् यध्वम् ये यावहि यामहि (षि ष्वहि ष्महि
५ **अचेक्षीजि**-ष्ट षाताम् षत ष्ठाः षाथाम् ड्ढ्वम् ध्वम
६ **चेक्षीजाम्बभू**-व वतुः वुः विथ वथुः व व विव विम
चेक्षीजाञ्चक्रे चेक्षीजामास (य वहि महि
७ **चेक्षीजिषी**-ष्ट यास्ताम् रन् ष्ठाः यास्थाम् ध्वम्
८ **चेक्षीजिता**- " रौ रः से साथे ध्वे हे स्वहे स्महे
९ **चेक्षीजि**-ष्यते ष्येते ष्यन्ते ष्यसे ष्येथे ष्यध्वे ष्ये ष्यावहे ष्यामहे (ष्ये ष्यावहि ष्यामहि
१० **अचेक्षीजि**-ष्यत ष्येताम् ष्यन्त ष्यथाः ष्येथाम् ष्यध्वम्

१३६ कूज (कूज्) अव्यक्ते शब्दे ।

१ **चोकूज्**-यते येते यन्ते यसे येथे यध्वे ये यावहे यामहे
२ **चोकूज्ये**-त याताम् रन् थाः याथाम् ध्वम् य वहि महि
३ **चोकूज**-यताम् येताम् यन्ताम् यस्व येथाम् यध्वम् यै यावहै यामहै
४ **अचोकूज्**-यत येताम् यन्त यथाः येथाम् यध्वम् ये यावहि यामहि (षि ष्वहि ष्महि
५ **अचोकूजि**-ष्ट षाताम् षत ष्ठाः षाथाम् ड्ढ्वम् ध्वम्
६ **चोकूजाञ्च**-क्रे क्राते क्रिरे कृषे क्राथे कृढ्वे क्रे कृवहे कृमहे
चोकूजाम्बभूव चोकूजामास (य वहि महि
७ **चोकूजिषी**-ष्ट यास्ताम् रन् ष्ठाः यास्थाम् ध्वम्
८ **चोकूजिता**- " रौ रः से साथे ध्वे हे स्वहे स्महे
९ **चोकूजि**-ष्यते ष्येते ष्यन्ते ष्यसे ष्येथे ष्यध्वे ष्ये ष्यावहे ष्यामहे (ष्ये ष्यावहि ष्यामहि
१० **अचोकूजि**-ष्यत ष्येताम् ष्यन्त ष्यथाः ष्येथाम् ष्यध्वम्

१३७ गुज (गुज्) अव्यक्ते शब्दे ।

१ **जोगुज्**-यते येते यन्ते यसे येथे यध्वे ये यावहे यामहे
२ **जोगुज्ये**-त याताम् रन् थाः याथाम् ध्वम् य वहि महि
३ **जोगुज्**-यताम् येताम् यन्ताम् यस्व येथाम् यध्वम् यै यावहै यामहै
४ **अजोगुज्**-यत येताम् यन्त यथाः येथाम् यध्वम ये यावहि यामहि (षि ष्वहि ष्महि
५ **अजोगुजि**-ष्ट षाताम् षत ष्ठाः षाथाम् ड्ढ्वम् ध्वम्
६ **जोगुजाम्बभू**-व वतुः वुः विथ वथुः व व विव विम
जोगुजाञ्चक्रे जोगुजामास (य वहि महि
७ **जोगुजिषी**-ष्ट यास्ताम् रन् ष्ठाः यास्थाम् ध्वम्
८ **जोगुजिता**- " रौ रः से साथे ध्वे हे स्वहे स्महे
९ **जोगुजि**-ष्यते ष्येते ष्यन्ते ष्यसे ष्येथे ष्यध्वे ष्ये ष्यावहे ष्यामहे (ष्ये ष्यावहि ष्यामहि
१० **अजोगुजि**-ष्यत ष्येताम् ष्यन्त ष्यथाः ष्येथाम् ष्यध्वम्

१३८ गुञ्ज (गुञ्ज्) अव्यक्ते शब्दे ।

१ **जोगुञ्ज्**-यते येते यन्ते यसे येथे यध्वे ये यावहे यामहे
२ **जोगुञ्ज्ये**-त याताम् रन् थाः याथाम् ध्वम् य वहि महि
३ **जोगुञ्ज्**-यताम् येताम् यन्ताम् यस्व येथाम् यध्वम् यै यावहै यामहै
४ **अजोगुञ्ज्**-यत येताम् यन्त यथाः येथाम् यध्वम् ये यावहि यामहि (षि ष्वहि ष्महि
५ **अजोगुञ्जि**-ष्ट षाताम् षत ष्ठाः षाथाम् ड्ढ्वम् ध्वम
६ **जोगुञ्जाञ्च**-क्रे क्राते क्रिरे कृषे क्राथे कृढ्वे क्रे कृवहे कृमहे
जोगुञ्जाम्बभूव जोगुञ्जामास (य वहि महि
७ **जोगुञ्जिषी**-ष्ट यास्ताम् रन् ष्ठाः यास्थाम् ध्वम्
८ **जोगुञ्जिता**- " रौ रः से साथे ध्वे हे स्वहे स्महे
९ **जोगुञ्जि**-ष्यते ष्येते ष्यन्ते ष्यसे ष्येथे ष्यध्वे ष्ये ष्यावहे ष्यामहे (ष्ये ष्यावहि ष्यामहि
१० **अजोगुञ्जि**-ष्यत ष्येताम् ष्यन्त ष्यथाः ष्येथाम् ष्यध्वम्

१३९ लज (लज्) भर्त्सने ।

१ लालज्-यते येते यन्ते यसे येथे यध्वे ये यावहे यामहे
२ लालज्ये-त याताम् रन् थाः याथाम् ध्वम् य वहि महि
३ लालज्-यताम् येताम् यन्ताम् यस्व येथाम् यध्वम् यै यावहै यामहै
४ अलालज्-यत येताम् यन्त यथाः येथाम् यध्वम् ये यावहि यामहि (षि ष्वहि ष्महि
५ अलालजि-ष्ट षाताम् षत ष्ठाः षाथाम् ड्ढ्वम् ध्वम्
६ लालजाम्बभू-व वतुः वुः विथ वथुः व व विव विम
लालजाञ्चक्रे लालजामास (य वहि महि
७ लालजिषी-ष्ट यास्ताम् रन् ष्ठाः यास्थाम् ध्वम्
८ लालजिता- " रौ रः से साथे ध्वे हे स्वहे स्महे
९ लालजि-ष्यते ष्येते ष्यन्ते ष्यसे ष्येथे ष्यध्वे ष्ये ष्यावहे ष्यामहे (ष्ये ष्यावहि ष्यामहि
१० अलालजि-ष्यत ष्येताम् ष्यन्त ष्यथाः ष्येथाम् ष्यध्वम्

१४० लजु (लञ्ज्) भर्त्सने ।

१ लालञ्ज्-यते येते यन्ते यसे येथे यध्वे ये यावहे यामहे
२ लालञ्ज्ये-त याताम् रन् थाः याथाम् ध्वम् य वहि महि
३ लालञ्ज्-यताम् येताम् यन्ताम् यस्व येथाम् यध्वम् यै यावहै यामहै
४ अलालञ्ज्-यत येताम् यन्त यथाः येथाम् यध्वम् ये यावहि यामहि (षि ष्वहि ष्महि
५ अलालञ्जि-ष्ट षाताम् षत ष्ठाः षाथाम् ड्ढ्वम् ध्वम
६ लालञ्जाम्बभू-व वतुः वुः विथ वथुः व व विव विम
लालञ्जाञ्चक्रे लालञ्जामास (य वहि महि
७ लालञ्जिषी-ष्ट यास्ताम् रन् ष्ठाः यास्थाम् ध्वम्
८ लालञ्जिता- " रौ रः से साथे ध्वे हे स्वहे स्महे
९ लालञ्जि-ष्यते ष्येते ष्यन्ते ष्यसे ष्येथे ष्यध्वे ष्ये ष्यावहे ष्यामहे (ष्ये ष्यावहि ष्यामहि
१० अलालञ्जि-ष्यत ष्येताम् ष्यन्त ष्यथाः ष्येथाम् ष्यध्वम्

१४१ तर्ज (तर्ज्) भर्त्सने ।

१ तातर्ज्-यते येते यन्ते यसे येथे यध्वे ये यावहे यामहे
२ तातर्ज्ये-त याताम् रन् थाः याथाम् ध्वम् य वहि महि
३ तातर्ज्-यताम् येताम् यन्ताम् यस्व येथाम् यध्वम् यै यावहै यामहै
४ अतातर्ज्-यत येताम् यन्त यथाः येथाम् यध्वम् ये यावहि यामहि (षि ष्वहि ष्महि
५ अतातर्जि-ष्ट षाताम् षत ष्ठाः षाथाम् ड्ढ्वम् ध्वम
६ तातर्जामा-स सतुः सुः सिथ सथुः स स सिव सिम
तातर्जाञ्चक्रे तातर्जाम्बभूव (य वहि महि
७ तातर्जिषी-ष्ट यास्ताम् रन् ष्ठाः यास्थाम् ध्वम्
८ तातर्जिता- " रौ रः से साथे ध्वे हे स्वहे स्महे
९ तातर्जि-ष्यते ष्येते ष्यन्ते ष्यसे ष्येथे ष्यध्वे ष्ये ष्यावहे ष्यामहे (ष्ये ष्यावहि ष्यामहि
१० अतातर्जि-ष्यत ष्येताम् ष्यन्त ष्यथाः ष्येथाम् ष्यध्वम्

~~१४२ लाज (लाज्) भर्जने च लज १३९ वत्~~
१४२ लाज [लाज्] भर्जने च लालाज्यते इ०

१४३ लाजु (लाञ्ज्) भर्जने च ।

१ लालाञ्ज्-यते येते यन्ते यसे येथे यध्वे ये यावहे यामहे
२ लालाञ्ज्ये-त याताम् रन् थाः याथाम् ध्वम् य वहि महि
३ लालाञ्ज्-यताम् येताम् यन्ताम् यस्व येथाम् यध्वम् यै यावहै यामहै
४ अलालाञ्ज्-यत येताम् यन्त यथाः येथाम् यध्वम् ये यावहि यामहि (षि ष्वहि ष्महि
५ अलालाञ्जि-ष्ट षाताम् षत ष्ठाः षाथाम् ड्ढ्वम् ध्वम
६ लालाञ्जाञ्च-क्रे क्राते क्रिरे कृषे क्राथे कृढ्वे क्रे कृवहे कृमहे
लालाञ्जाम्बभूव लालाञ्जामास (य वहि महि
७ लालाञ्जिषी-ष्ट यास्ताम् रन् ष्ठाः यास्थाम् ध्वम्
८ लालाञ्जिता- " रौ रः से साथे ध्वे हे स्वहे स्महे
९ लालाञ्जि-ष्यते ष्येते ष्यन्ते ष्यसे ष्येथे ष्यध्वे ष्ये ष्यावहे ष्यामहे (ष्ये ष्यावहि ष्यामहि
१० अलालाञ्जि-ष्यत ष्येताम् ष्यन्त ष्यथाः ष्येथाम् ष्यध्वम्

१४४ जज (जज़्) युद्धे ।

१ **जाजज़्**–यते येते यन्ते यसे येथे यध्वे ये यावहे यामहे
२**जाजज़्ये**–त याताम् रन् थाः याथाम ध्वम् य वहि महि
३**जाजज़्**-यताम् येताम् यन्ताम् यस्व येथाम् यध्वम् यै यावहे यामहै
४ **अजाजज़्**--यत येताम् यन्त यथाः येथाम् यध्वम् ये यावहि यामहि (षि ष्वहि ष्महि
५**अजाजजि**–ष्ट षाताम् षत ष्ठाः षाथाम् ड्ढ्वम् ध्वम्
६ **जाजजामा**–स सतुः सुः सिथ सथुः स स सिव सिम
जाजजाञ्चक्रे जाजजाम्बभूव (य वहि महि
७ **जाजजिषी**-ष्ट यास्ताम् रन् ष्ठाः यास्थाम् ध्वम्
८ **जाजजिता**– " रौ रः से साथे ध्वे हे स्वहे स्महे
९ **जाजजि**–ष्यते ष्येते ष्यन्ते ष्यसे ष्येथे ष्यध्वे ष्ये ष्यावहे ष्यामहे (ष्ये ष्यावहि ष्यामहि
१०**अजाजजि**-ष्यत ष्येताम् ष्यन्त ष्यथाः ष्येथाम् ष्यध्वम्

१४५ जजु (छञ्ज्) युद्धे ।

१ **जाजञ्ज्**–यते येते यन्ते यसे येथे यध्वे ये यावहे यामहे
२ **जाजञ्ज्ये**–त याताम् रन् थाः याथाम् ध्वम् य वहि महि
३ **जाजञ्ज्**–यताम् येताम् यन्ताम् यस्व येथाम् यध्वम् ये यावहे यामहै
४ **अजाजञ्ज्**–यत येताम् यन्त यथाः येथाम् यध्वम् ये यावहि यामहि (षि ष्वहि ष्महि
५ **अजाजञ्जि**–ष्ट षाताम् षत ष्ठाः षाथाम् ड्ढ्वम् ध्वम्
६ **जाजञ्जाम्बभू**-व वतुः वुः विथ वथुः व व विव विम
जाजञ्जाञ्चक्रे जाजञ्जामास (य वहि महि
७ **जाजञ्जिषी**–ष्ट यास्ताम् रन् ष्ठाः यास्थाम् ध्वम्
८**जाजञ्जिता**– " रौ रः से साथे ध्वे हे स्वहे स्महे
९**जाजञ्जि**–ष्यते ष्येते ष्यन्ते ष्यसे ष्येथे ष्यध्वे ष्ये ष्यावहे ष्यामहे (ष्ये ष्यावहि ष्यामहि
१०**अजाजञ्जि**-ष्यत ष्येताम् ष्यन्त ष्यथाः ष्येथाम् ष्यध्वम्

१४६ तुज (तुज़्) हिंसायाम् ।

१ **तोतुज़्**–यते येते यन्ते यसे येथे यध्वे ये यावहे यामहे
२**तोतुज़्ये**–त याताम् रन् थाः याथाम् ध्वम् य वहि महि
३ **तोतुज**–यताम् येताम् यन्ताम् यस्व येथाम् यध्वम् यै यावहे यामहै
४ **अतोतुज़्**–यत येताम् यन्त यथाः येथाम् यध्वम् ये यावहि यामहि (षि ष्वहि ष्महि
५ **अतोतुजि**–ष्ट षाताम् षत ष्ठाः षाथाम् ड्ढ्वम् ध्वम्
६ **तोतुजाञ्च**–क्रे क्राते क्रिरे कृषे क्राथे कृढ्वे क्रे कृवहे कृमहे
तोतुजाम्बभूव तोतुजामास (य वहि महि
७ **तोतुजिषी**–ष्ट यास्ताम् रन् ष्ठाः यास्थाम् ध्वम्
८ **तोतुजिता**– " रौ रः से साथे ध्वे हे स्वहे स्महे
९ **तोतुजि**–ष्यते ष्येते ष्यन्ते ष्यसे ष्येथे ष्यध्वे ष्ये ष्यावहे ष्यामहे (ष्ये ष्यावहि ष्यामहि
१० **अतोतुजि**-ष्यत ष्येताम् ष्यन्त ष्यथाः ष्येथाम् ष्यध्वम्

१४७ तुञ्ज् (तुञ्ज्) बलने च ।

१ **तोतुञ्ज्**–यते येते यन्ते यसे येथे यध्वे ये यावहे यामहे
२ **तोतुञ्ज्ये**–त याताम् रन् थाः याथाम् ध्वम् य वहि महि
३ **तोतुञ्ज्**–यताम् येताम् यन्ताम् यस्व येथाम् यध्वम् ये यावहे यामहै
४ **अतोतुञ्ज्**–यत येताम् यन्त यथाः येथाम् यध्वम् ये यावहि यामहि (षि ष्वहि ष्महि
५ **अतोतुञ्जि**–ष्ट षाताम् षत ष्ठाः षाथाम् ड्ढ्वम् ध्वम्
६ **तोतुञ्जाम्बभू**-व वतुः वुः विथ वथुः व व विव विम
तोतुञ्जाञ्चक्रे तोतुञ्जामास (य वहि महि
७ **तोतुञ्जिषी**–ष्ट यास्ताम् रन् ष्ठाः यास्थाम् ध्वम्
८ **तोतुञ्जिता**– " रौ रः से साथे ध्वे हे स्वहे स्महे
९ **तोतुञ्जि**–ष्यते ष्येते ष्यन्ते ष्यसे ष्येथे ष्यध्वे ष्ये ष्यावहे ष्यामहे (ष्ये ष्यावहि ष्यामहि
१०**अतोतुञ्जि**-ष्यत ष्येताम् ष्यन्त ष्यथाः ष्येथाम् ष्यध्वम्

१४८ गर्ज (गर्ज़) शब्दे ।

१ **जागर्ज़**–यते येते यन्ते यसे येथे यध्वे ये यावहे यामहे
२ **जागर्ज़ये**–त याताम् रन् थाः याथाम् ध्वम् य वहि महि
३ **जागर्ज़**–यताम् येताम् यन्ताम् यस्व येथाम् यध्वम् यै यावहै यामहै
४ **अजागर्ज़**–यत येताम् यन्त यथाः येथाम् यध्वम् ये यावहि यामहि (षि ष्वहि ष्महि
५ **अजागर्जि**–ष्ट षाताम् षत ष्ठाः षाथाम् ड्ढ्वम् ध्वम्
६ **जागर्जाञ्च**–क्रे क्राते क्रिरे कृषे क्राथे कृढ्वे क्रे कृवहे कृमहे
जागर्जाम्बभूव जागर्जामास (य वहि महि
७ **जागर्जिषी**–ष्ट यास्ताम् रन् ष्ठाः यास्थाम् ध्वम्
८ **जागर्जिता**– " रौ रः से साथे ध्वे हे स्वहे स्महे
९ **जागर्जि**–ष्यते ष्येते ष्यन्ते ष्यसे ष्येथे ष्यध्वे ष्ये ष्यावहे ष्यामहे (ष्ये ष्यावहि ष्यामहि
१० **अजागर्जि**–ष्यत ष्येताम् ष्यन्त ष्यथाः ष्येथाम् ष्यध्वम्

१४९ गज्ज (गज्ज़) शब्दे ।

१ **जागज्ज़**–यते येते यन्ते यसे येथे यध्वे ये यावहे यामहे
२ **जागज्ज़ये**–त याताम् रन् थाः याथाम् ध्वम् य वहि महि
३ **जागज्ज़**–यताम् येताम् यन्ताम् यस्व येथाम् यध्वम् यै यावहै यामहै
४ **अजागज्ज़**–यत येताम् यन्त यथाः येथाम् यध्वम् ये यावहि यामहि (षि ष्वहि ष्महि
५ **अजागञ्जि**–ष्ट षाताम् षत ष्ठाः षाथाम् ड्ढ्वम् ध्वम
६ **जागञ्जाम्बभू**–व वतु वुः विथ वथुः व व विव विम
जागञ्जाञ्चक्रे जागञ्जामास (य वहि महि
७ **जागञ्जिषी**–ष्ट यास्ताम् रन् ष्ठाः यास्थाम् ध्वम्
८ **जागञ्जिता**– " रौ रः से साथे ध्वे हे स्वहे स्महे
९ **जागञ्जि**–ष्यते ष्येते ष्यन्ते ष्यसे ष्येथे ष्यध्वे ष्ये ष्यावहे ष्यामहे (ष्ये ष्यावहि ष्यामहि
१० **अजागञ्जि**–ष्यत ष्येताम् ष्यन्त ष्यथाः ष्येथाम् ष्यध्वम्

१५० गृज (गृज़) शब्दे ।

१ **जरीगृज़**–यते येते यन्ते यसे येथे यध्वे ये यावहे यामहे
२ **जरीगृज़ये**–त याताम् रन् थाः याथाम् ध्वम् य वहि महि
३ **जरीगृज़**–यताम् येताम् यन्ताम् यस्व येथाम् यध्वम् यै यावहे यामहै
४ **अजरीगृज़**–यत येताम् यन्त यथाः येथाम् यध्वम् ये यावहि यामहि (षि ष्वहि ष्महि
५ **अजरीगृजि**–ष्ट षाताम् षत ष्ठाः षाथाम् ड्ढ्वम् ध्वम्
६ **जरीगृजामा**–स सतुः सुः सिथ सथुः स स सिव सिम
जरीगृजाञ्चक्रे जरीगृजाम्बभूव (य वहि महि
७ **जरीगृजिषी**–ष्ट यास्ताम् रन् ष्ठाः यास्थाम् ध्वम्
८ **जरीगृजिता**– " रौ रः से साथे ध्वे हे स्वहे स्महे
९ **जरीगृजि**–ष्यते ष्येते ष्यन्ते ष्यसे ष्येथे ष्यध्वे ष्ये ष्यावहे ष्यामहे (ष्ये ष्यावहि ष्यामहि
१० **अजरीगृजि**–ष्यत ष्येताम् ष्यन्त ष्यथाः ष्येथाम् ष्यध्वम्

१५१ गृज्ज (गृज्ज़) शब्दे ।

१ **जरीगृज्ज़**–यते येते यन्ते यसे येथे यध्वे ये यावहे यामहे
२ **जरीगृज्ज़ये**–त याताम् रन् थाः याथाम् ध्वम् य वहि महि
३ **जरीगृज्ज़**–यताम् येताम् यन्ताम् यस्व येथाम् यध्वम् यै यावहै यामहै
४ **अजरीगृज्ज़**–यत येताम् यन्त यथाः येथाम् यध्वम् ये यावहि यामहि (षि ष्वहि ष्महि
५ **अजरीगृञ्जि**–ष्ट षाताम् षत ष्ठाः षाथाम् ड्ढ्वम् ध्वम्
६ **जरीगृञ्जाम्बभू**–व वतुः वुः विथ वथुः व व विव विम
जरीगृञ्जाञ्चक्रे जरीगृञ्जामास (य वहि महि
७ **जरीगृञ्जिषी**–ष्ट यास्ताम् रन् ष्ठाः यास्थाम् ध्वम्
जरीगृञ्जिता– " रौ रः से साथे ध्वे हे स्वहे स्महे
९ **जरीगृञ्जि**–ष्यते ष्येते ष्यन्ते ष्यसे ष्येथे ष्यध्वे ष्ये ष्यावहे ष्यामहे (ष्ये ष्यावहि ष्यामहि
१० **अजरीगृञ्जि**–ष्यत ष्येताम् ष्यन्त ष्यथाः ष्येथाम् ष्यध्वम्

१५२ मुज (मुज़्) शब्दे ।

१ **मोमुज़्**-यते येते यन्ते यसे येथे यध्वे ये यावहे यामहे
२ **मोमुज़्ये**-त याताम् रन् थाः याथाम् ध्वम् य वहि महि
३ **मोमुज़्**-यताम् येताम् यन्ताम् यस्व येथाम् यध्वम् यै यावहै यामहै
४ **अमोमुज़्**-यत येताम् यन्त यथाः येथाम् यध्वम् ये यावहि यामहि (षि ष्वहि ष्महि
५ **अमोमुजि**-ष्ट षाताम् षत ष्ठाः षाथाम् ड्ढ्वम् ध्वम्
६ **मोमुजाञ्च**-क्रे क्राते क्रिरे कृषे क्राथे कृढ्वे क्रे कृवहे कृमहे
मोमुजाम्बभूव मोमुजामास (य वहि महि
७ **मोमुजिषी**-ष्ट यास्ताम् रन् ष्ठाः यास्थाम् ध्वम्
८ **मोमुजिता**- " रौ रः से साथे ध्वे हे स्वहे स्महे
९ **मोमुजि**-ष्यते ष्येते ष्यन्ते ष्यसे ष्येथे ष्यध्वे ष्ये ष्यावहे ष्यामहे (ष्ये ष्यावहि ष्यामहि
१० **अमोमुजि**-ष्यत ष्येताम् ष्यन्त ष्यथाः ष्येथाम् ष्यध्वम्

१५३ मुजु (मुञ्ज्) शब्दे ।

१ **मोमुञ्ज्**-यते येते यन्ते यसे येथे यध्वे ये यावहे यामहे
२ **मोमुञ्ज्ये**-त याताम् रन् थाः याथाम् ध्वम् य वहि महि
३ **मोमुञ्ज्**-यताम् येताम् यन्ताम् यस्व येथाम् यध्वम् यै यावहै यामहै
४ **अमोमुञ्ज्**-यत येताम् यन्त यथाः येथाम् यध्वम् ये यावहि यामहि (षि ष्वहि ष्महि
५ **अमोमुञ्जि**-ष्ट षाताम् षत ष्ठाः याथाम् ड्ढ्वम् ध्वम्
६ **मोमुञ्जाञ्च**-क्रे क्राते क्रिरे कृषे क्राथे कृढ्वे क्रे कृवहे कृमहे
मोमुञ्जाम्बभूव मोमुञ्जामास (य वहि महि
७ **मोमुञ्जिषी**-ष्ट यास्ताम् रन् ष्ठाः यास्थाम् ध्वम्
८ **मोमुञ्जिता**- " रौ रः से साथे ध्वे हे स्वहे स्महे
९ **मोमुञ्जि**-ष्यते ष्येते ष्यन्ते ष्यसे ष्येथे ष्यध्वे ष्ये ष्यावहे ष्यामहे (ष्ये ष्यावहि ष्यामहि
१० **अमोमुञ्जि**-ष्यत ष्येताम् ष्यन्त ष्यथाः ष्येथाम् ष्यध्वम्

१५४ मृजु (मृञ्ज्) शब्दे ।

१ **मरीमृञ्ज्**-यते येते यन्ते यसे येथे यध्वे ये यावहे यामहे
२ **मरीमृञ्ज्ये**-त याताम् रन् थाः याथाम् ध्वम् य वहि महि
३ **मरीमृञ्ज्**-यताम् येताम् यन्ताम् यस्व येथाम् यध्वम् यै यावहै यामहै
४ **अमरीमृञ्ज्**-यत येताम् यन्त यथाः येथाम् यध्वम् ये यावहि यामहि (षि ष्वहि ष्महि
५ **अमरीमृञ्जि** ष्ट षाताम् षत ष्ठाः षाथाम् ड्ढ्वम् ध्वम्
६ **मरीमृञ्जाञ्च**-क्रे क्राते क्रिरे कृषे क्राथे कृढ्वे क्रे कृवहे कृमहे
मरीमृञ्जाम्बभूव मरीमृञ्जामास (य वहि महि
७ **मरीमृञ्जिषी**-ष्ट यास्ताम् रन् ष्ठाः यास्थाम् ध्वम्
८ **मरीमृञ्जिता**- " रौ रः से साथे ध्वे हे स्वहे स्महे
९ **मरीमृञ्जि**-ष्यते ष्येते ष्यन्ते ष्यसे ष्येथे ष्यध्वे ष्ये ष्यावहे ष्यामहे (ष्ये ष्यावहि ष्यामहि
१० **अमरीमृञ्जि**-ष्यत ष्येताम् ष्यन्त ष्यथाः ष्येथाम् ष्यध्वम्

१५५ मज (मज़्) शब्दे ।

१ **मामज़्**-यते येते यन्ते यसे येथे यध्वे ये यावहे यामहे
२ **मामज़्ये**-त याताम् रन् थाः याथाम् ध्वम् य वहि महि
३ **मामज़्**-यताम् येताम् यन्ताम् यस्व येथाम् यध्वम् यै यावहै यामहै
४ **अमामज**-यत येताम् यन्त यथाः येथाम् यध्वम् ये यावहि यामहि (षि ष्वहि ष्महि
५ **अमामजि**-ष्ट षाताम् षत ष्ठाः षाथाम् ड्ढ्वम् ध्वम्
६ **मामजाम्बभू**-व वतुः वुः विथ वथुः व व विव विम
मामजाञ्चक्रे मामजामास (य वहि महि
७ **मामजिषी**-ष्ट यास्ताम् रन् ष्ठाः यास्थाम् ध्वम्
८ **मामजिता**- " रौ रः से साथे ध्वे हे स्वहे स्महे
९ **मामजि**-ष्यते ष्येते ष्यन्ते ष्यसे ष्येथे ष्यध्वे ष्ये ष्यावहे ष्यामहे (ष्ये ष्यावहि ष्यामहि
१० **अमामजि**-ष्यत ष्येताम् ष्यन्त ष्यथाः ष्येथाम् ष्यध्वम्

१५६ गज (गज़) मदने च ।

१ जागज़-यते येते यन्ते यसे येथे यध्वे ये यावहे यामहे
२ जागज़्ये-त याताम् रन् थाः याथाम् ध्वम् य वहि महि
३ जागज़-यताम् येताम् यन्ताम् यस्व येथाम् यध्वम् यै यावहै यामहै
४ अजागज़्-यत येताम् यन्त यथाः येथाम् यध्वम् ये यावहि यामहि (षि ष्वहि ष्महि
५ अजागजि-ष्ट षाताम् षत ष्ठाः षाथाम् ड्ढ्वम् ध्वम्
६ जागजाञ्च-के काते किरे कृषे काथे कृढ्वे के कृवहे कृमहे
जागजाम्बभूव जागजामास (य वहि महि
७ जागजिषी-ष्ट यास्ताम् रन् ष्ठाः यास्थाम् ध्वम्
८ जागजिता- " रौ रः से साथे ध्वे हे स्वहे स्महे
९ जागजि-ष्यते ष्येते ष्यन्ते ष्यसे ष्येथे ष्यध्वे ष्ये ष्यावहे ष्यामहे (ष्ये ष्यावहि ष्यामहि
१० अजागजि-ष्यत ष्येताम् ष्यन्त ष्यथाः ष्येथाम् ष्यध्वम्

१५७ त्यजं (त्यज्) हानौ ।

१ तात्यज़-यते येते यन्ते यसे येथे यध्वे ये यावहे यामहे
२ तात्यज़्ये-त याताम् रन् थाः याथाम् ध्वम् य वहि महि
३ तात्यज़-यताम् येताम् यन्ताम् यस्व येथाम् यध्वम् यै यावहै यामहै
४ अतात्यज़्-यत येताम् यन्त यथाः येथाम् यध्वम् ये यावहि यामहि (षि ष्वहि ष्महि
५ अतात्यजि-ष्ट षाताम् षत ष्ठाः याथाम् ड्ढ्वम् ध्वम्
६ तात्यजाञ्च-के काते किरे कृषे काथे कृढ्वे के कृवहे कृमहे
तात्यजाम्बभूव तात्यजामास (य वहि महि
७ तात्यजिषी-ष्ट यास्ताम् रन् ष्ठाः यास्थाम् ध्वम्
८ तात्यजिता- " रौ रः से साथे ध्वे हे स्वहे स्महे
९ तात्यजि-ष्यते ष्येते ष्यन्ते ष्यसे ष्येथे ष्यध्वे ष्ये ष्यावहे ष्यामहे (ष्ये ष्यावहि ष्यामहि
१० अतात्यजि-ष्यत ष्येताम् ष्यन्त ष्यथाः ष्येथाम् ष्यध्वम्

१५८ षञ्जं (सञ्ज्) सङ्गे ।

१ सासज़्-यते येते यन्ते यसे येथे यध्वे ये यावहे यामहे
२ सासज़्ये-त याताम् रन् थाः याथाम् ध्वम् य वहि महि
३ सासज़-यताम् येताम् यन्ताम् यस्व येथाम् यध्वम् यै यावहै यामहै
४ असासज़्-यत येताम् यन्त यथाः येथाम् यध्वम् ये यावहि यामहि (षि ष्वहि ष्महि
५ असासजि ष्ट षाताम् षत ष्ठाः षाथाम् ड्ढ्वम् ध्वम्
६ सासजाञ्च-के काते किरे कृषे काथे कृढ्वे के कृवहे कृमहे
सासजाम्बभूव सासजामास (य वहि महि
७ सासजिषी-ष्ट यास्ताम् रन् ष्ठाः यास्थाम् ध्वम्
८ सासजिता- " रौ रः से साथे ध्वे हे स्वहे स्महे
९ सासजि-ष्यते ष्येते ष्यन्ते ष्यसे ष्येथे ष्यध्वे ष्ये ष्यावहे ष्यामहे (ष्ये ष्यावहि ष्यामहि
१० असासजि-ष्यत ष्येताम् ष्यन्त ष्यथा. ष्येथाम् ष्यध्वम्

१५९ कटे (कट्) शब्दे ।

१ चाकट्-यते येते यन्ते यसे येथे यध्वे ये यावहे यामहे
२ चाकट्ये-त याताम् रन् थाः याथाम् ध्वम् य वहि महि
३ चाकट्-यताम् येताम् यन्ताम् यस्व येथाम् यध्वम् यै यावहै यामहै
४ अचाकट्-यत येताम् यन्त यथाः येथाम् यध्वम् ये यावहि यामहि (षि ष्वहि ष्महि
५ अचाकटि-ष्ट षाताम् षत ष्ठाः षाथाम् ड्ढ्वम् ध्वम्
६ चाकटाम्बभू-व वतुः वुः विथ वथुः व व विव विम
चाकटाञ्चके चाकटामास (य वहि महि
७ चाकटिषी-ष्ट यास्ताम् रन् ष्ठाः यास्थाम् ध्वम्
८ चाकटिता- " रौ रः से साथे ध्वे हे स्वहे स्महे
९ चाकटि-ष्यते ष्येते ष्यन्ते ष्यसे ष्येथे ष्यध्वे ष्ये ष्यावहे ष्यामहे (ष्ये ष्यावहि ष्यामहि
१० अचाकटि-ष्यत ष्येताम् ष्यन्त ष्यथाः ष्येथाम् ष्यध्वम्

१६० शट (शट्) रुजाविशरगत्यवशातनेषु ।

१ **शाशट्**-यते येते यन्ते यसे येथे यध्वे ये यावहे यामहे
२ **शाशट्ये**-त याताम् रन् थाः याथाम् ध्वम् य वहि महि
३ **शाशट्**-यताम् येताम् यन्ताम् यस्व येथाम् यध्वम् यै यावहै यामहै
४ **अशाशट्**-यत येताम् यन्त यथाः येथाम् यध्वम् ये यावहि यामहि (षि ष्वहि ष्महि
५ **अशाशटि**-ष्ट षाताम् षत ष्ठाः षाथाम् ड्ढ्वम् ध्वम्
६ **शाशटामा**-स सतुः सुः सिथ सथुः स स सिव सिम **शाशटाम्बभूव शाशटाञ्चके** [य वहि महि
७ **शाशटिषी**-ष्ट यास्ताम् रन् ष्ठाः यास्थाम् ध्वम्
८ **शाशटिता**- " रौ रः से साथे ध्वे हे स्वहे स्महे
९ **शाशटि**-ष्यते ष्येते ष्यन्ते ष्यसे ष्येथे ष्यध्वे ष्ये ष्यावहे ष्यामहे (ष्ये ष्यावहि ष्यामहि
१० **अशाशटि**-ष्यत ष्येताम् ष्यन्त ष्यथाः ष्येथाम् ष्यध्वम्

१६१ वट (वट्) वेष्टने ।

१ **वावट्**-यते येते यन्ते यसे येथे यध्वे ये यावहे यामहे
२ **वावट्ये**-त याताम् रन् थाः याथाम् ध्वम् य वहि महि
३ **वावट्**-यताम् येताम् यन्ताम् यस्व येथाम् यध्वम् यै यावहै यामहै
४ **अवावट्**-यत येताम् यन्त यथाः येथाम् यध्वम् ये यावहि यामहि [षि ष्वहि ष्महि
५ **अवावटि**-ष्ट षाताम् षत ष्ठाः षाथाम् ड्ढ्वम् ध्वम्
६ **वावटामा**-स सतुः सुः सिथ सथुः स स सिव सिम **वावटाञ्चके वावटाम्बभूव** [य वहि महि
७ **वावटिषी**-ष्ट यास्ताम् रन् ष्ठाः यास्थाम् ध्वम्
८ **वावटिता** " रौ रः से साथे ध्वे हे स्वहे स्महे
९ **वावटि**-ष्यते ष्येते ष्यन्ते ष्यसे ष्येथे ष्यध्वे ष्ये ष्यावहे ष्यामहे [ष्ये ष्यावहि ष्यामहि
१० **अवावटि**-ष्यत ष्येताम् ष्यन्त ष्यथाः ष्येथाम् ष्यध्वम्

१६२ किट (किट्) उत्त्रासे ।

१ **चेकिट्**-यते येते यन्ते यसे येथे यध्वे ये यावहे यामहे
२ **चेकिट्ये**-त याताम् रन् थाः याथाम् यध्वम् य वहि महि
३ **चेकिट्**-यताम् येताम् यन्ताम् यस्व येथाम् यध्वम् यै यावहै यामहै
४ **अचेकिट्**-यत येताम् यन्त यथाः येथाम् यध्वम् ये यावहि यामहि (षि ष्वहि ष्महि
५ **अचेकिटि**-ष्ट षाताम् षत ष्ठाः षाथाम् ड्ढ्वम् ध्वम्
६ **चेकिटाञ्च**-के काते किरे कृषे काथे कृढ्वे के कृवहे कृमहे **चेकिटाम्बभूव चेकिटामास** (य वहि महि
७ **चेकिटिषी**-ष्ट यास्ताम् रन् ष्ठाः यास्थाम् ध्वम्
८ **चेकिटिता**- " रौ रः से साथे ध्वे हे स्वहे स्महे
९ **चेकिटि**-ष्यते ष्येते ष्यन्ते ष्यसे ष्येथे ष्यध्वे ष्ये ष्यावहे ष्यामहे (ष्ये ष्यावहि ष्यामहि
१० **अचेकिटि**-ष्यत ष्येताम् ष्यन्त ष्यथाः ष्येथाम् ष्यध्वम्

१६३ खिट (खिट्) उत्त्रासे ।

१ **चेखिट्**-यते येते यन्ते यसे येथे यध्वे ये यावहे यामहे
२ **चेखिट्ये**-त याताम् रन् थाः याथाम् ध्वम् य वहि महि
३ **चेखिट्**-यताम् येताम् यन्ताम् यस्व येथाम् यध्वम् यै यावहै यामहै
४ **अचेखिट्**-यत येताम् यन्त यथाः येथाम् यध्वम् ये यावहि यामहि (षि ष्वहि ष्महि
५ **अचेखिटि**--ष्ट षाताम् षत ष्ठाः षाथाम् ड्ढ्वम् ध्वम्
६ **चेखिटाम्बभू**-व वतुः वुः विथ वथुः व व विव विम **चेखिटाञ्चके चेखिटामास** (य वहि महि
७ **चेखिटिषी**--ष्ट यास्ताम् रन् ष्ठाः यास्थाम् ध्वम्
८ **चेखिटिता**- " रौ रः से साथे ध्वे हे स्वहे स्महे
९ **चेखिटि**-ष्यते ष्येते ष्यन्ते ष्यसे ष्येथे ष्यध्वे ष्ये ष्यावहे ष्यामहे (ष्ये ष्यावहि ष्यामहि
१० **अचेखिटि**- ष्यत ष्येताम् ष्यन्त ष्यथाः ष्येथाम् ष्यध्वम्

१६४ शिट (शिट्) अनादरे ।

१ शेशिट्-यते येते यन्ते यसे येथे यध्वे ये यावहे यामहे
२ शेशिट्ये-त याताम् रन् थाः याथाम् ध्वम् य वहि महि
३ शेशिट्-यताम् येताम् यन्ताम् यस्व येथाम् यध्वम् ये यावहै यामहै
४ अशेशिट्-यत येताम् यन्त यथाः येथाम् यध्वम् ये यावहि यामहि (षि ष्वहि ष्महि
५ अशेशिटि-ष्ट षाताम् षत ष्ठाः षाथाम् ड्ढ्वम् ध्वम्
६ शेशिटामा-स सतु: सु: सिथ सथु: स स सिव सिम शेशिटाम्बभूव शेशिटाञ्चके [य वहि महि
७ शेशिटिषी-ष्ट यास्ताम् रन् ष्ठाः यास्थाम् ध्वम्
८ शेशिटिता- " रौ रः से साथे ध्वे हे स्वहे स्महे
९ शेशिटि-ष्यते ष्येते ष्यन्ते ष्यसे ष्येथे ष्यध्वे ष्ये ष्यावहे ष्यामहे (ष्ये ष्यावहि ष्यामहि
१० अशेशिटि-ष्यत ष्येताम् ष्यन्त ष्यथाः ष्येथाम् ष्यध्वम्

१६५ षिट (षिट्) अनादरे ।

१ सेषिट्-यते येते यन्ते यसे येथे यध्वे ये यावहे यामहे
२ सेषिट्ये-त याताम् रन् थाः याथाम् ध्वम् य वहि महि
३ सेषिट्-यताम् येताम् यन्ताम् यस्व येथाम् यध्वम् ये यावहै यामहै
४ असेषिट्-यत येताम् यन्त यथाः येथाम् यध्वम् ये यावहि यामहि [-षि ष्वहि ष्महि
५ असेषिटि-ष्ट षाताम् षत ष्ठाः षाथाम् ड्ढ्वम् ध्वम्
६ सेषिटामा-स सतु: सु: सिथ सथु: स स सिव सिम सेषिटाञ्चके सेषिटाम्बभूव [य वहि महि
७ सेषिटिषी-ष्ट यास्ताम् रन् ष्ठाः यास्थाम् ध्वम्
८ सेषिटिता- " रौ रः से साथे ध्वे हे स्वहे स्महे
९ सेषिटि-ष्यते ष्येते ष्यन्ते ष्यसे ष्येथे ष्यध्वे ष्ये ष्यावहे ष्यामहे [ष्ये ष्यावहि ष्यामहि
१० असेषिटि-ष्यत ष्येताम् ष्यन्त ष्यथाः ष्येथाम् ष्यध्वम्

१६६ जट (जट्) संघाते ।

१ जाजट्-यते येते यन्ते यसे येथे यध्वे ये यावहे यामहे
२ जाजट्ये-त याताम् रन् थाः याथाम् ध्वम् य वहि महि
३ जाजट्-यताम् येताम् यन्ताम् यस्व येथाम् यध्वम् ये यावहै यामहै
४ अजाजट्-यत येताम् यन्त यथाः येथाम् यध्वम् ये यावहि यामहि (षि ष्वहि ष्महि
५ अजाजटि-ष्ट षाताम् षत ष्ठाः षाथाम् ड्ढ्वम् ध्वम्
६ जाजटाञ्च-के काते किरे कृषे काथे कृढ्वे के कृवहे कृमहे जाजटाम्बभूव जजटामास (य वहि महि
७ जाजटिषी-ष्ट यास्ताम् रन् ष्ठाः यास्थाम् ध्वम्
८ जाजटिता- " रौ रः से साथे ध्वे हे स्वहे स्महे
९ जाजटि-ष्यते ष्येते ष्यन्ते ष्यसे ष्येथे ष्यध्वे ष्ये ष्यावहे ष्यामहे (ष्ये ष्यावहि ष्यामहि
१० अजाजटि-ष्यत ष्येताम् ष्यन्त ष्यथाः ष्येथाम् ष्यध्वम्

१६७ झट (झट्) संघाते ।

१ जाझट्-यते येते यन्ते यसे येथे यध्वे ये यावहे यामहे
२ जाझट्ये-त याताम् रन् थाः याथाम् ध्वम् य वहि महि
३ जाझट्-यताम् येताम् यन्ताम् यस्व येथाम् यध्वम् ये यावहै यामहै
४ अजाझट्-यत येताम् यन्त यथाः येथाम् यध्वम् ये यावहि यामहि (षि ष्वहि ष्महि
५ अजाझटि-ष्ट षाताम् षत ष्ठाः षाथाम् ड्ढ्वम् ध्वम्
६ जाझटाम्बभू-व वतु वुः विथ वथुः व व विव विम जाझटाञ्चके जाझटामास (य वहि महि
७ जाझटिषी-ष्ट यास्ताम् रन् ष्ठाः यास्थाम् ध्वम्
८ जाझटिता- " रौ रः से साथे ध्वे हे स्वहे स्महे
९ जाझटि-ष्यते ष्येते ष्यन्ते ष्यसे ष्येथे ष्यध्वे ष्ये ष्यावहे ष्यामहे (ष्ये ष्यावहि ष्यामहि
१० अजाझटि-ष्यत ष्येताम् ष्यन्त ष्यथाः ष्येथाम् ष्यध्वम्

१६८ पिट (पिट्) शब्दे च ।

१ **पेपिट्**-यते येते यन्ते यसे येथे यध्वे ये यावहे यामहे
२ **पेपिट्ये**-त याताम् रन् थाः याथाम् ध्वम् य वहि महि
३ **पेपिट्**-यताम् येताम् यन्ताम् यस्व येथाम् यध्वम् यै यावहै यामहै
४ **अपेपिट्**-यत येताम् यन्त यथाः येथाम् यध्वम् ये यावहि यामहि
५ **अपेपिटि**-ष्ट षाताम् षत ष्ठाः षाथाम् ड्ढ्वम् ध्वम्
६ **पेपिटाञ्च**-क्रे क्राते क्रिरे कृषे क्राथे कृढ्वे क्रे कृवहे कृमहे
पेपिटाम्बभूव पेपिटामास (य वहि महि
७ **पेपिटिषी**-ष्ट यास्ताम् रन् ष्ठाः यास्थाम् ध्वम्
८ **पेपिटिता**- " रौ रः से साथे ध्वे हे स्वहे स्महे
९ **पेपिटि**-ष्यते ष्येते ष्यन्ते ष्यसे ष्येथे ष्यध्वे ष्ये ष्यावहे ष्यामहे (ष्ये ष्यावहि ष्यामहि
१० **अपेपिटि**-ष्यत ष्येताम् ष्यन्त ष्यथाः ष्येथाम् ष्यध्वम्

१६९ भट (भट्) भृतौ ।

१ **बाभट्**-यते येते यन्ते यसे येथे यध्वे ये यावहे यामहे
२ **बाभट्ये**-त याताम् रन् थाः याथाम् ध्वम् य वहि महि
३ **बाभट्**-यताम् येताम् यन्ताम् यस्व येथाम् यध्वम् यै यावहै यामहै
४ **अबाभट्**-यत येताम् यन्त यथाः येथाम् यध्वम् ये यावहि यामहि
५ **अबाभटि**-ष्ट षाताम् षत ष्ठाः षाथाम् ड्ढ्वम् ध्वम्
६ **बाभटाञ्च**-क्रे क्राते क्रिरे कृषे क्राथे कृढ्वे क्रे कृवहे कृमहे
बाभटाम्बभूव बाभटामास (य वहि महि
७ **बाभटिषी**-ष्ट यास्ताम् रन् ष्ठाः यास्थाम् ध्वम्
८ **बाभटिता** " रौ रः से साथे ध्वे हे स्वहे स्महे
९ **बाभटि**-ष्यते ष्येते ष्यन्ते ष्यसे ष्येथे ष्यध्वे ष्ये ष्यावहे ष्यामहे (ष्ये ष्यावहि ष्यामहि
१० **अबाभटि**-ष्यत ष्येताम् ष्यन्त ष्यथाः ष्येथाम् ष्यध्वम्

१७० तट (तट्) उच्छ्राये ।

१ **तातट्**-यते येते यन्ते यसे येथे यध्वे ये यावहे यामहे
२ **तातट्ये**-त याताम् रन् थाः याथाम् ध्वम् य वहि महि
३ **तातट्**-यताम् येताम् यन्ताम् यस्व येथाम् यध्वम् यै यावहै यामहै
४ **अतातट्**-यत येताम् यन्त यथाः येथाम् यध्वम् ये यावहि यामहि
५ **अतातटि**-ष्ट षाताम् षत ष्ठाः षाथाम् ड्ढ्वम् ध्वम्
६ **तातटाञ्च**-क्रे क्राते क्रिरे कृषे क्राथे कृढ्वे क्रे कृवहे कृमहे
तातटाम्बभूव तातटामास (य वहि महि
७ **तातटिषी**-ष्ट यास्ताम् रन् ष्ठाः यास्थाम् ध्वम्
८ **तातटिता**- " रौ रः से साथे ध्वे हे स्वहे स्महे
९ **तातटि**-ष्यते ष्येते ष्यन्ते ष्यसे ष्येथे ष्यध्वे ष्ये ष्यावहे ष्यामहे (ष्ये ष्यावहि ष्यामहि
१० **अतातटि**-ष्यत ष्येताम् ष्यन्त ष्यथाः ष्येथाम् ष्यध्वम्

१७१ खट (खट्) काङ्क्षे ।

१ **चाखट्**-यते येते यन्ते यसे येथे यध्वे ये यावहे यामहे
२ **चाखट्ये**-त याताम् रन् थाः याथाम् ध्वम् य वहि महि
३ **चाखट्**-यताम् येताम् यन्ताम् यस्व येथाम् यध्वम् यै यावहै यामहै
४ **अचाखट्**-यत येताम् यन्त यथाः येथाम् यध्वम् ये यावहि यामहि
५ **अचाखटि**-ष्ट षाताम् षत ष्ठाः षाथाम् ड्ढ्वम् ध्वम्
६ **चाखटाम्बभू**-व वतुः वुः विथ वथुः व व विव विम
चाखटाञ्चक्रे चाखटामास (य वहि महि
७ **चाखटिषी**-ष्ट यास्ताम् रन् ष्ठाः यास्थाम् ध्वम्
८ **चाखटिता**- " रौ रः से साथे ध्वे हे स्वहे स्महे
९ **चाखटि**-ष्यते ष्येते ष्यन्ते ष्यसे ष्येथे ष्यध्वे ष्ये ष्यावहे ष्यामहे (ष्ये ष्यावहि ष्यामहि
१० **अचाखटि**-ष्यत ष्येताम् ष्यन्त ष्यथाः ष्येथाम् ष्यध्वम्

१७२ णट (नट्) नृत्तौ ।

१ **नानट्**–यते येते यन्ते यसे येथे यध्वे ये यावहे यामहे
२ **नानट्ये**–त याताम् रन् थाः याथाम् ध्वम् य वहि महि
३ **नानट्**–यताम् येताम् यन्ताम् यस्व येथाम् यध्वम् यै यावहै यावहै
४ **अनानट्**–यत येताम् यन्त यथाः येथाम् यध्वम् ये यावहि यामहि (षि ष्वहि ष्महि
५ **अनानटि**–ष्ट षाताम् षत ष्ठाः षाथाम् ड्ढ्वम् ध्वम्
६ **नानटाञ्च**–के काते किरे कृषे काथे कृढ्वे के कृवहे कृमहे **नानटाम्बभूव नानटामास** (य वहि महि
७ **नानटिषी**–ष्ट यास्ताम् रन् ष्ठाः यास्थाम् ध्वम्
८ **नानटिता**– " रौ रः से साथे ध्वे हे स्वहे स्महे
९ **नानटि**–ष्यते ष्येते ष्यन्ते ष्यसे ष्येथे ष्यध्वे ष्ये ष्यावहे ष्यामहे (ष्ये ष्यावहि ष्यामहि
१० **अनानटि**-ष्यत ष्येताम् ष्यन्त ष्यथाः ष्येथाम् ष्यध्वम्

१७३ हट (हट्) दीप्तौ ।

१ **जाहट्**–यते येते यन्ते यसे येथे यध्वे ये यावहे यामहे
२ **जाहट्ये**–त याताम् रन् थाः याथाम् ध्वम् य वहि महि
३ **जाहट्**–यताम् येताम् यन्ताम् यस्व येथाम् यध्वम् यै यावहै यामहै
४ **अजाहट्**–यत येताम् यन्त यथाः येथाम् यध्वम् ये यावहि यामहि (षि ष्वहि ष्महि
५ **अजाहटि**–ष्ट षाताम् षत ष्ठाः याथाम् ड्ढ्वम् ध्वम्
६ **जाहटाञ्च**–के काते किरे कृषे काथे कृढ्वे के कृवहे कृमहे **जाहटाम्बभूव जाहटामास** (य वहि महि
७ **जाहटिषी**–ष्ट यास्ताम् रन् ष्ठाः यास्थाम् ध्वम्
८ **जाहटिता**– " रौ रः से साथे ध्वे हे स्वहे स्महे
९ **जाहटि**–ष्यते ष्येते ष्यन्ते ष्यसे ष्येथे ष्यध्वे ष्ये ष्यावहे ष्यामहे (ष्ये ष्यावहि ष्यामहि
१० **अजाहटि**-ष्यत ष्येताम् ष्यन्त ष्यथाः ष्येथाम् ष्यध्वम्

१७४ षट (सट्) अवयवे ।

१ **सासट्**–यते येते यन्ते यसे येथे यध्वे ये यावहे यामहे
२ **सासट्ये**–त याताम् रन् थाः याथाम् ध्वम् य वहि महि
३ **सासट्**–यताम् येताम् यन्ताम् यस्व येथाम् यध्वम् यै यावहै यामहै
४ **असासट्**–यत येताम् यन्त यथाः येथाम् यध्वम् ये यावहि यामहि (षि ष्वहि ष्महि
५ **असासटि** ष्ट षाताम् षत ष्ठाः षाथाम् ड्ढ्वम् ध्वम्
६ **सासटाञ्च**–के काते किरे कृषे काथे कृढ्वे के कृवहे कृमहे **सासटाम्बभूव सासटामास** (य वहि महि
७ **सासटिषी**–ष्ट यास्ताम् रन् ष्ठाः यास्थाम् ध्वम्
८ **सासटिता**– " रौ रः से साथे ध्वे हे स्वहे स्महे
९ **सासटि**–ष्यते ष्येते ष्यन्ते ष्यसे ष्येथे ष्यध्वे ष्ये ष्यावहे ष्यामहे (ष्ये ष्यावहि ष्यामहि
१० **असासटि**-ष्यत ष्येताम् ष्यन्त ष्यथाः ष्येथाम् ष्यध्वम्

१७५ लुट (लुट्) विलोटने ।

१ **लोलुट्**–यते येते यन्ते यसे येथे यध्वे ये यावहे यामहे
२ **लोलुट्ये**–त याताम् रन् थाः याथाम् ध्वम् य वहि महि
३ **लोलुट्**–यताम् येताम् यन्ताम् यस्व येथाम् यध्वम् यै यावहै यामहै
४ **अलोलुट्**–यत येताम् यन्त यथाः येथाम् यध्वम् ये यावहि यामहि (षि ष्वहि ष्महि
५ **अलोलुटि**–ष्ट षाताम् षत ष्ठाः षाथाम् ड्ढ्वम् ध्वम्
६ **लोलुटाम्बभू**–व वतुः वुः विथ वथुः व व विव विम **लोलुटाञ्चके लोलुटामास** (य वहि महि
७ **लोलुटिषी**–ष्ट यास्ताम् रन् ष्ठाः यास्थाम् ध्वम्
८ **लोलुटिता**– " रौ रः से साथे ध्वे हे स्वहे स्महे
९ **लोलुटि**–ष्यते ष्येते ष्यन्ते ष्यसे ष्येथे ष्यध्वे ष्ये ष्यावहे ष्यामहे (ष्ये ष्यावहि ष्यामहि
१० **अलोलुटि**-ष्यत ष्येताम् ष्यन्त ष्यथाः ष्येथाम् ष्यध्वम्

१७६ चिट (चिट्) प्रैष्ये ।

१ **चेचिट्** यते येते यन्ते यसे येथे यध्वे ये यावहे यामहे
२ **चेचिट्ये**-त याताम् रन् थाः याथाम् ध्वम् य वहि महि
३ **चेचिट्**-यताम् येताम् यन्ताम् यस्व येथाम् यध्वम् यै यावहै यामहै
४ **अचेचिट्**-यत येताम् यन्त यथाः येथाम् यध्वम् ये यावहि यामहि (षि ष्वहि ष्महि
५ **अचेचिटि**-ष्ट षाताम् षत ष्ठाः षाथाम् ड्ढ्वम ध्वम्
६ **चेचिटामा**-स सतुः सुः सिथ सथुः स स सिव सिम
चेचिटाम्बभूव चेचिटाञ्चक्रे [य वहि महि
७ **चेचिटिषी**-ष्ट यास्ताम् रन् ष्ठाः यास्थाम् ध्वम्
८ **चेचिटिता**- " रौ रः से साथे ध्वे हे स्वहे स्महे
९ **चेचिटि**-ष्यते ष्येते ष्यन्ते ष्यसे ष्येथे ष्यध्वे ष्ये ष्यावहे ष्यामहे (ष्ये ष्यावहि ष्यामहि
१० **अचेचिटि**-ष्यत ष्येताम् ष्यन्त ष्यथाः ष्येथाम् ष्यध्वम्

१७७ विट (विट्) शब्दे ।

१ **वेविट्**-यते येते यन्ते यसे येथे यध्वे ये यावहे यामहे
२ **वेविट्ये**-त याताम् रन् थाः याथाम् ध्वम् य वहि महि
३ **वेविट्**-यताम् येताम् यन्ताम् यस्व येथाम् यध्वम् यै यावहै यामहै
४ **अवेविट्**-यत येताम् यन्त यथाः येथाम् यध्वम् ये यावहि यामहि [षि ष्वहि ष्महि
५ **अवेविटि**-ष्ट षाताम् षत ष्ठाः षाथाम् ड्ढ्वम् ध्वम्
६ **वेविटामा**-स सतुः सुः सिथ सथुः स स सिव सिम
वेविटाञ्चक्रे वेविटाम्बभूव [य वहि महि
७ **वेविटिषी**-ष्ट यास्ताम् रन् ष्ठाः यास्थाम् ध्वम्
८ **वेविटिता**- " रौ रः से साथे ध्वे हे स्वहे स्महे
९ **वेविटि**-ष्यते ष्येते ष्यन्ते ष्यसे ष्येथे ष्यध्वे ष्ये ष्यावहे ष्यामहे [ष्ये ष्यावहि ष्यामहि
१० **अवेविटि**-ष्यत ष्येताम् ष्यन्त ष्यथाः ष्येथाम् ष्यध्वम्

१७८ हेट (हेट्) विबाधायाम् ।

१ **जेहेट्**-यते येते यन्ते यसे येथे यध्वे ये यावहे यामहे
२ **जेहेट्ये**-त याताम् रन् थाः याथाम् ध्वम् य वहि महि
३ **जेहेट्**-यताम् येताम् यन्ताम् यस्व येथाम् यध्वम् यै यावहै यामहै
४ **अजेहेट्**-यत येताम् यन्त यथाः येथाम् यध्वम् ये यावहि यामहि (षि ष्वहि ष्महि
५ **अजेहेटि**-ष्ट षाताम् षत ष्ठाः षाथाम् ड्ढ्वम् ध्वम्
६ **जेहेटाम्बभू**-व वतुः वुः विथ वथुः व व विव विम
जेहेटाञ्चक्रे जेहेटामास (य वहि महि
७ **जेहेटिषी**-ष्ट यास्ताम् रन् ष्ठाः यास्थाम् ध्वम्
८ **जेहेटिता**- " रौ रः से साथे ध्वे हे स्वहे स्महे
९ **जेहेटि**-ष्यते ष्येते ष्यन्ते ष्यसे ष्येथे ष्यध्वे ष्ये ष्यावहे ष्यामहे (ष्ये ष्यावहि ष्यामहि
१० **अजेहेटि**-ष्यत ष्येताम् ष्यन्त ष्यथाः ष्येथाम् ष्यध्वम्

१७९ अट (अट्) गतौ ।

१ **अटाट्**-यते येते यन्ते यसे येथे यध्वे ये यावहे यामहे
२ **अटाट्ये**-त याताम् रन् थाः याथाम् यध्वम् य वहि महि
३ **अटाट्**-यताम् येताम् यन्ताम् यस्व येथाम् यध्वम् यै यावहै यामहै
४ **आटाट्**-यत येताम् यन्त यथाः येथाम् यध्वम् ये यावहि यामहि (षि ष्वहि ष्महि
५ **आटाटि**-ष्ट षाताम् षत ष्ठाः षाथाम् ड्ढ्वम् ध्वम्
६ **अटाटाञ्च**-क्रे क्राते क्रिरे कृषे क्राथे कृढ्वे क्रे कृवहे कृमहे
अटाटाम्बभूव अटाटामास (य वहि महि
७ **अटाटिषी**-ष्ट यास्ताम् रन् ष्ठाः यास्थाम् ध्वम्
८ **अटाटिता**- " रौ रः से साथे ध्वे हे स्वहे स्महे
९ **अटाटि**-ष्यते ष्येते ष्यन्ते ष्यसे ष्येथे ष्यध्वे ष्ये ष्यावहे ष्यामहे (ष्ये ष्यावहि ष्यामहि
१० **आटाटि**-ष्यत ष्येताम् ष्यन्त ष्यथाः ष्येथाम् ष्यध्वम्

१८० पट (पट्) गतौ ।

१ **पापट्**–यते येते यन्ते यसे येथे यध्वे ये यावहे यामहे
२ **पापट्ये**–त यताम् रन् थाः याथाम् ध्वम् य वहि महि
३ **पापट्**–यताम् येताम् यन्ताम् यस्व येथाम् यध्वम् यै यावहै यामहै
४ **अपापट्**–यत येताम् यन्त यथाः येथाम् यध्वम् ये यावहि यामहि [षि ष्वहि ष्महि
५ **अपापटि**–ष्ट षाताम् षत ष्ठाः षाथाम् ड्ढ्वम् ध्वम्
६ **पापटामा**–स सतुः सुः सिथ सथुः स स सिव सिम **पापटाञ्चके पापटाम्बभूव** [य वहि महि
७ **पापटिषी**–ष्ट यास्ताम् रन् ष्ठाः यास्थाम् ध्वम्
८ **पापटिता** " रौ रः से साथे ध्वे हे स्वहे स्महे
९ **पापटि**–ष्यते ष्येते ष्यन्ते ष्यसे ष्येथे ष्यध्वे ष्ये ष्यावहे ष्यामहे [ष्ये ष्यावहि ष्यामहि
१० **अपापटि**–ष्यत ष्येताम् ष्यन्त ष्यथाः ष्येथाम् ष्यध्वम्

१८१ किट (किट्) गतौ ।

१ **चेकिट्**–यते येते यन्ते यसे येथे यध्वे ये यावहे यामहे
२ **चेकिट्ये**–त यताम् रन् थाः याथाम् ध्वम् य वहि महि
३ **चेकिट्**–यताम् येताम् यन्ताम् यस्व येथाम् यध्वम् यै यावहै यामहै
४ **अचेकिट्**–यत येताम् यन्त यथाः येथाम् यध्वम् ये यावहि यामहि (षि ष्वहि ष्महि
५ **अचेकिटि**–ष्ट षाताम् षत ष्ठाः षाथाम् ड्ढ्वम् ध्वम्
चेकिटामा–स सतुः सुः सिथ सथुः स स सिव सिम **चेकिटाम्बभूव चेकिटाञ्चके** [य वहि महि
चेकिटिषी–ष्ट यास्ताम् रन् ष्ठाः यास्थाम् ध्वम्
चेकिटिता– " रौ रः से साथे ध्वे हे स्वहे स्महे
चेकिटि–ष्यते ष्येते ष्यन्ते ष्यसे ष्येथे ष्यध्वे ष्ये ष्यावहे ष्यामहे (ष्ये ष्यावहि ष्यामहि
१० **अचेकिटि**–ष्यत ष्येताम् ष्यन्त ष्यथाः ष्येथाम् ष्यध्वम्

१८२ कट (कट्) गतौ।

१ **चाकट्**–यते येते यन्ते यसे येथे यध्वे ये यावहे यामहे
२ **चाकट्ये**–त याताम् रन् थाः याथाम् ध्वम् य वहि महि
३ **चाकट्**–यताम् येताम् यन्ताम् यस्व येथाम् यध्वम् यै यावहै यामहै
४ **अचाकट्**–यत येताम् यन्त यथाः येथाम् यध्वम् ये यावहि यामहि (षि ष्वहि ष्महि
५ **अचाकटि**–ष्ट षाताम् षत ष्ठाः षाथाम् ड्ढ्वम् ध्वम्
६ **चाकटाम्बभू**–व वतु वुः विथ वथुः व व विव विम **चाकटाञ्चके चाकटामास** (य वहि महि
७ **चाकटिषी**–ष्ट यास्ताम् रन् ष्ठाः यास्थाम् ध्वम्
८ **चाकटिता**– " रौ रः से साथे ध्वे हे स्वहे स्महे
९ **चाकटि**–ष्यते ष्येते ष्यन्ते ष्यसे ष्येथे ष्यध्वे ष्ये ष्यावहे ष्यामहे (ष्ये ष्यावहि ष्यामहि
१० **अचाकटि**–ष्यत ष्येताम् ष्यन्त ष्यथाः ष्येथाम् ष्यध्वम्

१८३ कटु (कण्टू) गतौ ।

१ **चाकण्ट्**–यते येते यन्ते यसे येथे यध्वे ये यावहे यामहे
२ **चाकण्ट्ये**–त याताम् रन् थाः याथाम् यध्वम् य वहि महि
३ **चाकण्ट्**–यताम् येताम् यन्ताम् यस्व येथाम् यध्वम् यै यावहै यामहै
४ **अचाकण्ट्**–यत येताम् यन्त यथाः येथाम् यध्वम् ये यावहि यामहि (षि ष्वहि ष्महि
५ **अचाकण्टि**–ष्ट षाताम् षत ष्ठाः षाथाम् ड्ढ्वम् ध्वम्
६ **चाकण्टाञ्च**–के काते किरे कृषे काथे कृढ्वे के कृवहे कृमहे **चाकण्टाम्बभूव चाकण्टामास** (य वहि महि
७ **चाकण्टिषी**–ष्ट यास्ताम् रन् ष्ठाः यास्थाम् ध्वम्
८ **चाकण्टिता**– " रौ रः से साथे ध्वे हे स्वहे स्महे
९ **चाकण्टि**–ष्यते ष्येते ष्यन्ते ष्यसे ष्येथे ष्यध्वे ष्ये ष्यावहे ष्यामहे (ष्ये ष्यावहि ष्यामहि
१० **अचाकण्टि**–ष्यत ष्येताम् ष्यन्त ष्यथाः ष्येथाम् ष्यध्वम्

१८४ कटै (कट्ट) गतौ । १८२ कट वद्रूपाणि

१८५ कुटु (कुण्ट्) वैकल्ये ।

१ **चोकुण्ट्**–यते येते यन्ते यसे येथे यध्वे ये यावहे यामहे
२ **चोकुण्ट्ये**-त याताम् रन् थाः याथाम् ध्वम् य वहि महि
३ **चोकुण्ट्**–यताम् येताम् यन्ताम् यस्व येथाम् यध्वम् यै यावहै यामहै
४ **अचोकुण्ट्**–यत येताम् यन्त यथाः येथाम् यध्वम् ये यावहि यामहि (षि ष्वहि ष्महि
५ **अचोकुण्टि**–ष्ट षाताम् षत ष्ठाः षाथाम् ड्ढ्वम् ध्वम्
६ **चोकुण्टामा**–स सतुः सुः सिथ सथुः स स सिव सिम **चोकुण्टाम्बभूव चोकुण्टाञ्चक्रे** [य वहि महि
७ **चोकुण्टिषी**–ष्ट यास्ताम् रन् ष्ठाः यास्थाम् ध्वम्
८ **चोकुण्टिता**– " रौ रः से साथे ध्वे हे स्वहे स्महे
९ **चोकुण्टि**–ष्यते ष्येते ष्यन्ते ष्यसे ष्येथे ष्यध्वे ष्ये ष्यावहे ष्यामहे (ष्ये ष्यावहि ष्यामहि
१० **अचोकुण्टि**-ष्यत ष्येताम् ष्यन्त ष्यथाः ष्येथाम् ष्यध्वम्

१८६ मुट (मुट्) प्रमर्दने ।

१ **मोमुट्**–यते येते यन्ते यसे येथे यध्वे ये यावहे यामहे
२ **मोमुट्ये**-त याताम् रन् थाः याथाम् ध्वम् य वहि महि
३ **मोमुट्**–यताम् येताम् यन्ताम् यस्व येथाम् यध्वम् यै यावहै यामहै
४ **अमोमुट्**- यत येताम् यन्त यथाः येथाम् यध्वम् ये यावहि यामहि [षि ष्वहि ष्महि
५ **अमोमुटि**-ष्ट षाताम् षत ष्ठाः षाथाम् ड्ढ्वम् ध्वम्
६ **मोमुटामा**–स सतुः सुः सिथ सथुः स स सिव सिम **मोमुटाञ्चक्रे मोमुटाम्बभूव** [य वहि महि
७ **मोमुटिषी**-ष्ट यास्ताम् रन् ष्ठाः यास्थाम् ध्वम्
८ **मोमुटिता** " रौ रः से साथे ध्वे हे स्वहे स्महे
९ **मोमुटि**–ष्यते ष्येते ष्यन्ते ष्यसे ष्येथे ष्यध्वे ष्ये ष्यावहे ष्यामहे [ष्ये ष्यावहि ष्यामहि
१० **अमोमुटि**–ष्यत ष्येताम् ष्यन्त ष्यथाः ष्येथाम् ष्यध्वम्

१८७ चुट (चुट्) अल्पीभावे ।

१ **चोचुट्**–यते येते यन्ते यसे येथे यध्वे ये यावहे यामहे
२ **चोचुट्ये**–त याताम् रन् थाः याथाम् ध्वम् य वहि महि
३ **चोचुट्**–यताम् येताम् यन्ताम् यस्व येथाम् यध्वम् यै यावहै यामहै
४ **अचोचुट्**–यत येताम् यन्त यथाः येथाम् यध्वम् ये यावहि यामहि (षि ष्वहि ष्महि
५ **अचोचुटि**–ष्ट षाताम् षत ष्ठाः षाथाम् ड्ढ्वम् ध्वम्
६ **चोचुटाम्बभू**–**व** वतुः वुः विथ वथुः व व विव विम **चोचुटाञ्चक्रे चोचुटामास** (य वहि महि
७ **चोचुटिषी**–ष्ट यास्ताम् रन् ष्ठाः यास्थाम् ध्वम्
८ **चोचुटिता**– " रौ रः से साथे ध्वे हे स्वहे स्महे
९ **चोचुटि**–ष्यते ष्येते ष्यन्ते ष्यसे ष्येथे ष्यध्वे ष्ये ष्यावहे ष्यामहे (ष्ये ष्यावहि ष्यामहि
१० **अचोचुटि**–ष्यत ष्येताम् ष्यन्त ष्यथाः ष्येथाम् ष्यध्वम्

१८८ चुटु (चुण्ट्) अल्पीभावे ।

१ **चोचुण्ट्**-यते येते यन्ते यसे येथे यध्वे ये यावहे यामहे
२ **चोचुण्ट्ये**-त याताम् रन् थाः याथाम् यध्वम् य वहि महि
३ **चोचुण्ट्**- यताम् येताम् यन्ताम् यस्व येथाम् यध्वम् यै यावहै यामहै
४ **अचोचुण्ट्**–यत येताम् यन्त यथाः येथाम् यध्वम् ये यावहि यामहि (षि ष्वहि ष्महि
५ **अचोचुण्टि**–ष्ट षाताम् षत ष्ठाः षाथाम् ड्ढ्वम् ध्वम्
६ **चोचुण्टाञ्च**-क्रे क्राते क्रिरे कृषे क्राथे कृढ्वे क्रे कृवहे कृमहे **चोचुण्टाम्बभूव चोचुण्टामास** (य वहि महि
७ **चोचुण्टिषी**–ष्ट यास्ताम् रन् ष्ठाः यास्थाम् ध्वम्
८ **चोचुण्टिता**– " रौ रः से साथे ध्वे हे स्वहे स्महे
९ **चोचुण्टि**–ष्यते ष्येते ष्यन्ते ष्यसे ष्येथे ष्यध्वे ष्ये ष्यावहे ष्यामहे (ष्ये ष्यावहि ष्यामहि
१० **अचोचुण्टि**-ष्यत ष्येताम् ष्यन्त ष्यथाः ष्येथाम् ष्यध्वम्

१८९ वटु (वण्ट्) विभाजने ।

१ **वावण्ट्**–यते येते यन्ते यसे येथे यध्वे ये यावहे यामहे
२ **वावण्ट्ये**–त याताम् रन् थाः याथाम् ध्वम् य वहि महि
३ **वावण्ट्**–यताम् येताम् यन्ताम् यस्व येथाम् यध्वम् यै यावहै यामहै
४ **अवावण्ट्**–यत येताम् यन्त यथाः येथाम् यध्वम् ये यावहि यामहि
५ **अवावण्टि**–ष्ट षाताम् षत ष्ठाः याथाम् ड्ढ्वम् ध्वम् (षि ध्वहि ध्महि
६ **वावण्टाञ्च**–क्रे क्राते क्रिरे कृषे क्राथे कृढ्वे क्रे कृवहे कृमहे
वावण्टाम्बभूव वण्वाटामास (य वहि महि
७ **वावण्टिषी**–ष्ट यास्ताम् रन् ष्ठाः यास्थाम् ध्वम्
८ **वावण्टिता**– " रौ रः से साथे ध्वे हे स्वहे स्महे
९ **वावण्टि**–ष्यते ष्येते ष्यन्ते ष्यसे ष्येथे ष्यध्वे ष्ये ष्यावहे ष्यामहे (ष्ये ष्यावहि ष्यामहि
१० **अवावण्टि**–ष्यत ष्येताम् ष्यन्त ष्यथाः ष्येथाम् ष्यध्वम्

१९० रुटु (रुण्ट्) स्तेये ।

१ **रोरुण्ट्**–यते येते यन्ते यसे येथे यध्वे ये यावहे यामहे
२ **रोरुण्ट्ये**–त याताम् रन् थाः याथाम् ध्वम् य वहि महि
३ **रोरुण्ट्**–यताम् येताम् यन्ताम् यस्व येथाम् यध्वम् यै यावहै यावहै
४ **अरोरुण्ट्**–यत येताम् यन्त यथाः येथाम् यध्वम् ये यावहि यामहि (षि ध्वहि ध्महि
५ **अरोरुण्टि**–ष्ट षाताम् षत ष्ठाः षाथाम् ड्ढ्वम् ध्वम्
६ **रोरुण्टाञ्च**–क्रे क्राते क्रिरे कृषे क्राथे कृढ्वे क्रे कृवहे कृमहे
रोरुण्टाम्बभूव रोरुण्टामास (य वहि महि
७ **रोरुण्टिषी**–ष्ट यास्ताम् रन् ष्ठाः यास्थाम् ध्वम्
८ **रोरुण्टिता**– " रौ रः से साथे ध्वे हे स्वहे स्महे
९ **रोरुण्टि**–ष्यते ष्येते ष्यन्ते ष्यसे ष्येथे ष्यध्वे ष्ये ष्यावहे ष्यामहे (ष्ये ष्यावहि ष्यामहि
१० **अरोरुण्टि**–ष्यत ष्येताम् ष्यन्त ष्यथाः ष्येथाम् ष्यध्वम्

१९१ लुटु (लुण्ट्) स्तेये ।

१ **लोलुण्ट्**–यते येते यन्ते यसे येथे यध्वे ये यावहे यामहे
२ **लोलुण्ट्ये**–त याताम् रन् थाः याथाम् ध्वम् य वहि महि
३ **लोलुण्ट्**–यताम् येताम् यन्ताम् यस्व येथाम् यध्वम् यै यावहै यामहै
४ **अलोलुण्ट्**–यत येताम् यन्त यथाः येथाम् यध्वम् ये यावहि यामहि (षि ध्वहि ध्महि
५ **अलोलुण्टि**–ष्ट षाताम् षत ष्ठाः षाथाम् ड्ढ्वम् ध्वम्
६ **लोलुण्टाञ्च**–क्रे क्राते क्रिरे कृषे क्राथे कृढ्वे क्रे कृवहे कृमहे
लोलुण्टाम्बभूव लोलुण्टामास (य वहि महि
७ **लोलुण्टिषी**–ष्ट यास्ताम् रन् ष्ठाः यास्थाम् ध्वम्
८ **लोलुण्टिता**– " रौ रः से साथे ध्वे हे स्वहे स्महे
९ **लोलुण्टि**–ष्यते ष्येते ष्यन्ते ष्यसे ष्येथे ष्यध्वे ष्ये ष्यावहे ष्यामहे (ष्ये ष्यावहि ष्यामहि
१० **अलोलुण्टि**–ष्यत ष्येताम् ष्यन्त ष्यथाः ष्येथाम् ष्यध्वम्

१९२ स्फट (स्फट्) विशरणे ।

१ **पास्फाट्**–यते येते यन्ते यसे येथे यध्वे ये यावहे यामहे
२ **पास्फाट्ये**–त याताम् रन् थाः याथाम् ध्वम् य वहि महि
३ **पास्फाट्**–यताम् येताम् यन्ताम् यस्व येथाम् यध्वम् यै यावहै यामहै
४ **अपास्फाट्**–यत येताम् यन्त यथाः येथाम् यध्वम् ये यावहि यामहि (षि ध्वहि ध्महि
५ **अपास्फाटि**–ष्ट षाताम् षत ष्ठाः षाथाम् ड्ढ्वम् ध्वम्
६ **पास्फाटाम्बभू**–व वतुः वुः विथ वथुः व व विव विम
पास्फाटाञ्चक्रे पास्फाटामास (य वहि महि
७ **पास्फाटिषी**–ष्ट यास्ताम् रन् ष्ठाः यास्थाम् ध्वम्
८ **पास्फाटिता**– " रौ रः से साथे ध्वे हे स्वहे स्महे
९ **पास्फाटि**–ष्यते ष्येते ष्यन्ते ष्यसे ष्येथे ष्यध्वे ष्ये ष्यावहे ष्यामहे (ष्ये ष्यावहि ष्यामहि
१० **अपास्फाटि**–ष्यत ष्येताम् ष्यन्त ष्यथाः ष्येथाम् ष्यध्वम्

अत्र स्फट्–स्थाने स्फट्–इति बोध्यम् ।

१९३ स्फुट् (स्फुट्) विशरणे ।

१ **पोस्फुट्**-यते येते यन्ते यसे येथे यध्वे ये यावहे यामहे
२ **पोस्फुट्ये**-त याताम् रन् थाः याथाम् ध्वम् य वहि महि
३ **पोस्फुट्**-यताम् येताम् यन्ताम् यस्व येथाम् यध्वम् यै यावहै यामहै
४ **अपोस्फुट्**-यत येताम् यन्त यथाः येथाम् यध्वम् ये यावहि यामहि (षि ष्वहि ष्महि
५ **अपोस्फुटि**-ष्ट षाताम् षत ष्ठाः षाथाम् ड्ढ्वम् ध्वम्
६ **पोस्फुटामा**-स सतुः सुः सिथ सथुः स स सिव सिम **पोस्फुटाम्बभूव पोस्फुटाञ्चक्रे** [य वहि महि
७ **पोस्फुटिषी**-ष्ट यास्ताम् रन् ष्ठाः यास्थाम् ध्वम्
८ **पोस्फुटिता**- " रौ रः से साथे ध्वे हे स्वहे स्महे
९ **पोस्फुटि**-ष्यते ष्येते ष्यन्ते ष्यसे ष्येथे ष्यध्वे ष्ये ष्यावहे ष्यामहे (ष्ये ष्यावहि ष्यामहि
१० **अपोस्फुटि**-ष्यत ष्येताम् ष्यन्त ष्यथाः ष्येथाम् ष्यध्वम्

१९४ लट (लट्) बाल्ये ।

१ **लालट्**-यते येते यन्ते यसे येथे यध्वे ये यावहे यामहे
२ **लालट्ये**-त याताम् रन् थाः याथाम् ध्वम् य वहि महि
३ **लालट्**-यताम् येताम् यन्ताम् यस्व येथाम् यध्वम् यै यावहै यामहै
४ **अलालट्**-यत येताम् यन्त यथाः येथाम् यध्वम् ये यावहि यामहि [षि ष्वहि ष्महि
५ **अलालटि**-ष्ट षाताम् षत ष्ठाः षाथाम् ड्ढ्वम् ध्वम्
६ **लालटामा**-स सतुः सुः सिथ सथुः स स सिव सिम **लालटाञ्चक्रे लालटाम्बभूव** [य वहि महि
७ **लालटिषी** ष्ट यास्ताम् रन् ष्ठाः यास्थाम् ध्वम
८ **लालटिता** " रौ रः से साथे ध्वे हे स्वहे स्महे
९ **लालटि**-ष्यते ष्येते ष्यन्ते ष्यसे ष्येथे ष्यध्वे ष्ये ष्यावहे ष्यामहे [ष्ये ष्यावहि ष्यामहि
१० **अलालटि**-ष्यत ष्येताम् ष्यन्त ष्यथाः ष्येथाम् ष्यध्वम्

१९५ रट (रट्) परिभाषणे ।

१ **रारट्**-यते येते यन्ते यसे येथे यध्वे ये यावहे यामहे
२ **रारट्ये**-त याताम् रन् थाः याथाम् ध्वम् य वहि महि
३ **रारट्**-यताम् येताम् यन्ताम् यस्व येथाम् यध्वम् यै यावहै यामहै
४ **अरारट्**-यत येताम् यन्त यथाः येथाम् यध्वम् ये यावहि यामहि (षि ष्वहि ष्महि
५ **अरारटि**-ष्ट षाताम् षत ष्ठाः षाथाम् ड्ढ्वम् ध्वम्
६ **रारटाम्बभू**-व वतुः वुः विथ वथुः व व विव विम **रारटाञ्चक्रे रारटामास** (य वहि महि
७ **रारटिषी**-ष्ट यास्ताम् रन् ष्ठाः यास्थाम् ध्वम्
८ **रारटिता**- " रौ रः से साथे ध्वे हे स्वहे स्महे
९ **रारटि**-ष्यते ष्येते ष्यन्ते ष्यसे ष्येथे ष्यध्वे ष्ये ष्यावहे ष्यामहे (ष्ये ष्यावहि ष्यामहि
१० **अरारटि**-ष्यत ष्येताम् ष्यन्त ष्यथाः ष्येथाम् ष्यध्वम्

DONATED BY
Lt. PADMASHREE
Prof. V. VENKATACHALAM
VARANASI

१९६ रठ (रठ्) परिभाषणे ।

१ **रारठ्**-यते येते यन्ते यसे येथे यध्वे ये यावहे यामहे
२ **रारठ्ये**-त याताम् रन् थाः याथाम् ध्वम् य वहि महि
३ **रारठ्**-यताम् येताम् यन्ताम् यस्व येथाम् यध्वम् यै यावहै यामहै
४ **अरारठ्**-यत येताम् यन्त यथाः येथाम यध्वम् ये यावहि यामहि (षि ष्वहि ष्महि
५ **अरारठि**-ष्ट षाताम् षत ष्ठाः षास्थाम् ड्ढ्वम् ध्वम्
६ **रारठाञ्च**-के क्राते क्रिरे कृषे क्राथे कृढ्वे के कृवहे कृमहे **रारठाम्बभूव रारठामास** (य वहि महि
७ **रारठिषी**-ष्ट यास्ताम् रन् ष्ठा. यास्थाम् ध्वम्
८ **रारठिता**- " रौ रः से साथे ध्वे हे स्वहे स्महे
९ **रारठि**-ष्यते ष्येते ष्यन्ते ष्यसे ष्येथे ष्यध्वे ष्ये ष्यावहे ष्यामहे (ष्ये ष्यावहि ष्यामहि
१० **अरारठि**-ष्यत ष्येताम् ष्यन्त ष्यथाः ष्येथाम् ष्यध्वम्

१९७ पठ (पठ्) व्यक्तायां वाचि ।

१ **पापठ्**-यते येते यन्ते यसे येथे यध्वे ये यावहे यामहे
२**पापठ्ये**-त याताम् रन् थाः याथाम् ध्वम् य वहि महि
३ **पापठ्**-यताम् येताम् यन्ताम् यस्व येथाम् यध्वम् यै यावहै यामहै
४ **अपापठ्**--यत येताम् यन्त यथाः येथाम् यध्वम् ये यावहि यामहि (षि ष्वहि ष्महि
५ **अपापठि**-ष्ट षाताम् षत ष्ठाः षाथाम् ड्ढ्वम् ध्वम
६ **पापठाम्बभू**- व वतुः बुः विथ वथुः व व विव विम
पापठाञ्चक्रे पापठामास (य वहि महि
७ **पापठिषी**-ष्ट यास्ताम् रन् ष्ठाः यास्थाम् ध्वम्
८ **पापठिता**- " रौ रः से साथे ध्वे हे स्वहे स्महे
९ **पापठि**-ष्यते ष्येते ष्यन्ते ष्यसे ष्येथे ष्यध्वे ष्ये ष्यावहे ष्यामहे (ष्ये ष्यावहि ष्यामहि
१०**अपापठि**-ष्यत ष्येताम् ष्यन्त ष्यथाः ष्येथाम् ष्यध्वम्

१९८ वठ (वठ्) स्थौल्ये ।

१ **वावठ्**-यते येते यन्ते यसे येथे यध्वे ये यावहे यामहे
२**वावठ्ये**-त याताम् रन् थाः याथाम् ध्वम् य वहि महि
३ **वावठ्**-यताम् येताम् यन्ताम् यस्व येथाम् यध्वम् यै यावहै यामहै
४ **अवावठ्**-यत येताम् यन्त यथाः येथाम् यध्वम् ये यावहि यामहि (षि ष्वहि ष्महि
५ **अवावठि**-ष्ट षाताम् षत ष्ठाः षाथाम् ड्ढ्वम् ध्वम्
६ **वावठाञ्च**-क्रे क्राते क्रिरे कृषे क्राथे कृढ्वे क्रे कृवहे कृमहे
वावठाम्बभूव वावठामास (य वहि महि
७ **वावठिषी**-ष्ट यास्ताम् रन् ष्ठाः यास्थाम् ध्वम्
८ **वावठिता**- " रौ रः से साथे ध्वे हे स्वहे स्महे
९ **वावठि**-ष्यते ष्येते ष्यन्ते ष्यसे ष्येथे ष्यध्वे ष्ये ष्यावहे ष्यामहे (ष्ये ष्यावहि ष्यामहि
१० **अवावठि**-ष्यत ष्येताम् ष्यन्त ष्यथाः ष्येथाम् ष्यध्वम्

१९९ मठ (मठ्) मदनिवासयोश्च ।

१**मामठ्**-यते येते यन्ते यसे येथे यध्वे ये यावहे यामहे
२**मामठ्ये**-त याताम् रन् थाः याथाम् ध्वम् य वहि महि
३ **मामठ्**-यताम् येताम् यन्ताम् यस्व येथाम् यध्वम् यै यावहै यामहै
४ **अमामठ्**-यत येताम् यन्त यथाः येथाम् यध्वम् ये यावहि यामहि (षि ष्वहि ष्महि
५ **अमामठि**-ष्ट षाताम् षत ष्ठाः षाथाम् ड्ढ्वम् ध्वम
६ **मामठाञ्च**-क्रे क्राते क्रिरे कृषे क्राथे कृढ्वे क्रे कृवहे कृमहे
मामठाम्बभूव मामठामास (य वहि महि
७ **मामठिषी**-ष्ट यास्ताम् रन् ष्ठाः यास्थाम् ध्वम्
८ **मामठिता**- " रौ रः से साथे ध्वे हे स्वहे स्महे
९ **मामठि**-ष्यते ष्येते ष्यन्ते ष्यसे ष्येथे ष्यध्वे ष्ये ष्यावहे ष्यामहे (ष्ये ष्यावहि ष्यामहि
१०**अमामठि** ष्यत ष्येताम् ष्यन्त ष्यथाः ष्येथाम् ष्यध्वम्

२०० कठ (कठ्) कृच्छ्रजीवने ।

१ **चाकठ्**-यते येते यन्ते यसे येथे यध्वे ये यावहे यामहे
२ **चाकठ्ये**-त याताम् रन् थाः याथाम् ध्वम् य वहि महि
३ **चाकठ्**-यताम् येताम् यन्ताम् यस्व येथाम् यध्वम् यै यावहै यामहै
४ **अचाकठ्**-यत येताम् यन्त यथाः येथाम् यध्वम ये यावहि यामहि (षि ष्वहि ष्महि
५ **अचाकठि**-ष्ट षाताम् षत ष्ठाः षाथाम् ड्ढ्वम् ध्वम्
६ **चाकठाम्बभू**-व वतुः बुः विथ वथुः व व विव विम
चाकठाञ्चक्रे चाकठामास (य वहि महि
७ **चाकठिषी**-ष्ट यास्ताम् रन् ष्ठाः यास्थाम् ध्वम्
चाकठिता- " रौ रः से साथे ध्वे हे स्वहे स्महे
९**चाकठि**-ष्यते ष्येते ष्यन्ते ष्यसे ष्येथे ष्यध्वे ष्ये ष्यावहे ष्यामहे (ष्ये ष्यावहि ष्यामहि
१०**अचाकठि**-ष्यत ष्येताम् ष्यन्त ष्यथाः ष्येथाम् ष्यध्वम्

२०० हठ (हठ्) बलात्कारे ।

१ **जाहठ्**-यते येते यन्ते यसे येथे यध्वे ये यावहे यामहे
२ **जाहठ्ये**-त याताम् रन् थाः याथाम् ध्वम् य वहि महि
३ **जाहठ्**-यताम् येताम् यन्ताम् यस्व येथाम् यध्वम् यै यावहै यामहै
४ **अजाहठ्**-यत येताम् यन्त यथाः येथाम् यध्वम् ये यावहि यामहि (षि ष्वहि ष्महि
५ **अजाहठि**-ष्ट षाताम् षत ष्ठाः षाथाम् ड्ढ्वम् ध्वम्
६ **जाहठाञ्च**-क्रे क्राते क्रिरे कृषे क्राथे कृढ्वे क्रे कृवहे कृमहे
जाहठाम्बभूव जाहठामास (य वहि महि
७ **जाहठिषी**-ष्ट यास्ताम् रन् ष्ठाः यास्थाम् ध्वम्
८ **जाहठिता**- " रौ रः से साथे ध्वे हे स्वहे स्महे
९ **जाहठि**-ष्यते ष्येते ष्यन्ते ष्यसे ष्येथे ष्यध्वे ष्ये ष्यावहे ष्यामहे (ष्ये ष्यावहि ष्यामहि
१० **अजाहठि**-ष्यत ष्येताम् ष्यन्त ष्यथाः ष्येथाम् ष्यध्वम्

२०२ रुठ (रुठ्) उपघाते ।

१ **रोरुठ्**-यते येते यन्ते यसे येथे यध्वे ये यावहे यामहे
२ **रोरुठ्ये**-त याताम् रन् थाः याथाम् ध्वम् य वहि महि
३ **रोरुठ्**-यताम् येताम् यन्ताम् यस्व येथाम् यध्वम् यै यावहै यावहै
४ **अरोरुठ्**-यत येताम् यन्त यथाः येथाम् यध्वम् ये यावहि यामहि (षि ष्वहि ष्महि
५ **अरोरुठि**-ष्ट षाताम् षत ष्ठाः षाथाम् ड्ढ्वम् ध्वम्
६ **रोरुठाञ्च**-क्रे क्राते क्रिरे कृषे क्राथे कृढ्वे क्रे कृवहे कृमहे
रोरुठाम्बभूव रोरुठामास (य वहि महि
७ **रोरुठिषी**-ष्ट यास्ताम् रन् ष्ठाः यास्थाम् ध्वम्
८ **रोरुठिता**- " रौ रः से साथे ध्वे हे स्वहे स्महे
९ **रोरुठि**-ष्यते ष्येते ष्यन्ते ष्यसे ष्येथे ष्यध्वे ष्ये ष्यावहे ष्यामहे (ष्ये ष्यावहि ष्यामहि
१० **अरोरुठि**-ष्यत ष्येताम् ष्यन्त ष्यथाः ष्येथाम् ष्यध्वम्

२०३ लुठ (लुठ्) उपघाते ।

१ **लोलुठ्**-यते येते यन्ते यसे येथे यध्वे ये यावहे यामहे
२ **लोलुठ्ये**-त याताम् रन् थाः याथाम् ध्वम् य वहि महि
३ **लोलुठ्**-यताम् येताम् यन्ताम् यस्व येथाम् यध्वम् यै यावहै यामहै
४ **अलोलुठ्**-यत येताम् यन्त यथाः येथाम् यध्वम् ये यावहि यामहि (षि ष्वहि ष्महि
५ **अलोलुठि**-ष्ट षाताम् षत ष्ठाः षाथाम् ड्ढ्वम् ध्वम्
६ **लोलुठाञ्च**-क्रे क्राते क्रिरे कृषे क्राथे कृढ्वे क्रे कृवहे कृमहे
लोलुठाम्बभूव लोलुठामास (य वहि महि
७ **लोलुठिषी**-ष्ट यास्ताम् रन् ष्ठाः यास्थाम् ध्वम्
८ **लोलुठिता**- " रौ रः से साथे ध्वे हे स्वहे स्महे
९ **लोलुठि**-ष्यते ष्येते ष्यन्ते ष्यसे ष्येथे ष्यध्वे ष्ये ष्यावहे ष्यामहे (ष्ये ष्यावहि ष्यामहि
१० **अलोलुठि**-ष्यत ष्येताम् ष्यन्त ष्यथाः ष्येथाम् ष्यध्वम्

२०४ पिठ (पिठ्) हिंसासंक्लेसनयोः ।

१ **पेपिठ्**-यते येते यन्ते यसे येथे यध्वे ये यावहे यामहे
२ **पेपिठ्ये**-त याताम् रन् थाः याथाम् ध्वम् य वहि महि
३ **पेपिठ्**-यताम् येताम् यन्ताम् यस्व येथाम् यध्वम् यै यावहै यामहै
४ **अपेपिठ्**-यत येताम् यन्त यथाः येथाम् यध्वम् ये यावहि यामहि (षि ष्वहि ष्महि
५ **अपेपिठि**-ष्ट षाताम् षत ष्ठाः षाथाम् ड्ढ्वम् ध्वम्
६ **पेपिठाम्बभू**-व वतुः वुः विथ वथुः व व विव विम
पेपिठाञ्चक्रे पेपिठामास (य वहि महि
७ **पेपिठिषी**-ष्ट यास्ताम् रन् ष्ठाः यास्थाम् ध्वम्
८ **पेपिठिता**- " रौ रः से साथे ध्वे हे स्वहे स्महे
९ **पेपिठि**-ष्यते ष्येसे ष्यन्ते ष्यसे ष्येथे ष्यध्वे ष्ये ष्यावहे ष्यामहे (ष्ये ष्यावहि ष्यामहि
१० **अपेपिठि**-ष्यत ष्येताम् ष्यन्त ष्यथाः ष्येथाम् ष्यध्वम्

२०५ शठ (शठ्) कैतवे च ।

१ **शाशठ्**–यते येते यन्ते यसे येथे यध्वे ये यावहे यामहे
२ **शाशठ्ये**–त याताम् रन् थाः याथाम् ध्वम् य वहि महि
३ **शाशठ्**–यताम् येताम् यन्ताम् यस्व येथाम् यध्वम् यै यावहै यामहै
४ **अशाशठ्**–यत येताम् यन्त यथाः येथाम् यध्वम् ये यावहि यामहि (षि ष्वहि ष्महि
५ **अशाशठि**–ष्ट षाताम् षत ष्ठाः षाथाम् ड्ढ्वम् ध्वम
६ **शाशठाम्बभू**–व वतुः वुः विथ वथुः व व विव विम **शाशठाञ्चक्रे शाशठामास** (य वहि महि
७ **शाशठिषी**–ष्ट यास्ताम् रन् ष्ठाः यास्थाम् ध्वम्
८ **शाशठिता**– " रौ रः से साथे ध्वे हे स्वहे स्महे
९ **शाशठि**–ष्यते ष्येते ष्यन्ते ष्यसे ष्येथे ष्यध्वे ष्ये ष्यावहे ष्यामहे (ष्ये ष्यावहि ष्यामहि
१० **अशाशठि**-ष्यत ष्येताम् ष्यन्त ष्यथाः ष्येथाम् ष्यध्वम्

२०६ शुठ (शुठ्) गतिप्रतीघाते ।

१ **शोशुठ्**–यते येते यन्ते यसे येथे यध्वे ये यावहे यामहे
२ **शोशुठ्ये**–त याताम् रन् थाः याथाम् ध्वम् य वहि महि
३ **शोशुठ्**–यताम् येताम् यन्ताम् यस्व येथाम् यध्वम् यै यावहै यामहै
४ **अशोशुठ्**–यत येताम् यन्त यथाः येथाम् यध्वम् ये यावहि यामहि (षि ष्वहि ष्महि
५ **अशोशुठि**–ष्ट षाताम् षत ष्ठाः षाथाम् ड्ढ्वम् ध्वम्
६ **शोशुठाम्बभू**–व वतुः वुः विथ वथुः व व विव विम **शोशुठाञ्चक्रे शोशुठामास** (य वहि महि
७ **शोशुठिषी**–ष्ट यास्ताम् रन् ष्ठाः यास्थाम् ध्वम्
८ **शोशुठिता**– " रौ रः से साथे ध्वे हे स्वहे स्महे
९ **शोशुठि**-ष्यते ष्येते ष्यन्ते ष्यसे ष्येथे ष्यध्वे ष्ये ष्यावहे ष्यामहे (ष्ये ष्यावहि ष्यामहि
१० **अशोशुठि**-ष्यत ष्येताम् ष्यन्त ष्यथाः ष्येथाम् ष्यध्वम्

२०७ कुठ (कुण्ठ्) आलस्ये च ।

१ **चोकुण्ठ्**–यते येते यन्ते यसे येथे यध्वे ये यावहे यामहे
२ **चोकुण्ठ्ये**–त याताम् रन् थाः याथाम् ध्वम् य वहि महि
३ **चोकुण्ठ्**–यताम् येताम् यन्ताम् यस्व येथाम् यध्वम् यै यावहै यामहै
४ **अचोकुण्ठ्**–यत येताम् यन्त यथाः येथाम् यध्वम ये यावहि यामहि (षि ष्वहि ष्महि
५ **अचोकुण्ठि**–ष्ट षाताम् षत ष्ठाः षाथाम् ड्ढ्वम् ध्वम्
६ **चोकुण्ठामा**–स सतुः सुः सिथ सथुः स स सिव सिम **चोकुण्ठाञ्चक्रे चोकुण्ठाम्बभूव** (य वहि महि
७ **चोकुण्ठिषी**-ष्ट यास्ताम् रन् ष्ठाः यास्थाम् ध्वम्
८ **चोकुण्ठिता**– " रौ रः से साथे ध्वे हे स्वहे स्महे
९ **चोकुण्ठि**–ष्यते ष्येते ष्यन्ते ष्यसे ष्येथे ष्यध्वे ष्ये ष्यावहे ष्यामहे (ष्ये ष्यावहि ष्यामहि
१० **अचोकुण्ठि**-ष्यत ष्येताम् ष्यन्त ष्यथाः ष्येथाम् ष्यध्वम्

२०८ लुठ (लुण्ठ्) आलस्ये च ।

१ **लोलुण्ठ्**–यते येते यन्ते यसे येथे यध्वे ये यावहे यामहे
२ **लोलुण्ठ्ये**-त याताम् रन् थाः याथाम् ध्वम् य वहि महि
३ **लोलुण्ठ्**-यताम् येताम् यन्ताम् यस्व येथाम् यध्वम् यै यावहै यामहे
४ **अलोलुण्ठ्**-यत येताम् यन्त यथाः येथाम् यध्वम् ये यावहि यामहि (षि ष्वहि ष्महि
५ **अलोलुण्ठि**-ष्ट षाताम षत ष्ठाः षाथाम् ड्ढ्वम् ध्वम
६ **लोलुण्ठामा**–स सतुः सुः सिथ सथुः स स सिव सिम **लोलुण्ठाञ्चक्रे लोलुण्ठाम्बभूव** (य वहि महि
७ **लोलुण्ठिषी**-ष्ट यास्ताम् रन् ष्ठाः यास्थाम् ध्वम्
८ **लोलुण्ठिता**– " रौ रः से साथे ध्वे हे स्वहे स्महे
९ **लोलुण्ठि**-ष्यते ष्येते ष्यन्ते ष्यसे ष्येथे ष्यध्वे ष्ये ष्यावहे ष्यामहे (ष्ये ष्यावहि ष्यामहि
१० **अलोलुण्ठि**-ष्यत ष्येताम् ष्यन्त ष्यथाः ष्येथाम् ष्यध्वम्

२०९ शुठु (शुण्ठ्) शोषणे ।

१ **शोशुण्ठ्**-यते येते यन्ते यसे येथे यध्वे ये यावहे यामहे
२ **शोशुण्ठ्ये**-त याताम् रन् थाः याथाम् ध्वम् य वहि महि
३ **शोशुण्ठ्**-यताम् येताम् यन्ताम् यस्व येथाम् यध्वम् यै यावहै यामहै
४ **अशोशुण्ठ्**-यत येताम् यन्त यथाः येथाम् यध्वम् ये यावहि यामहि (षि ष्वहि ष्महि
५ **अशोशुण्ठि**-ष्ट षाताम् षत ष्ठाः षाथाम् ड्ढ्वम् ध्वम
६ **शोशुण्ठाम्बभू**-व वतुः वुः विथ वथुः व व विव विम
शोशुण्ठाञ्चक्रे शोशुण्ठामास (य वहि महि
७ **शोशुण्ठिषी**-ष्ट यास्ताम रन् ष्ठाः यास्थाम् ध्वम्
८ **शोशुण्ठिता**- " रौ रः से साथे ध्वे हे स्वहे स्महे
९ **शोशुण्ठि**-ष्यते ष्येते ष्यन्ते ष्यसे ष्येथे ष्यध्वे ष्ये ष्यावहे ष्यामहे (ष्ये ष्यावहि ष्यामहि
१० **अशोशुण्ठि**-ष्यत ष्येताम् ष्यन्त ष्यथाः ष्येथाम् ष्यध्वम्

२१० रुठु (रुण्ठ्) गतौ ।

१ **रोरुण्ठ्**-यते येते यन्ते यसे येथे यध्वे ये यावहे यामहे
२ **रोरुण्ठ्ये**-त याताम् रन् थाः याथाम् ध्वम् य वहि महि
३ **रोरुण्ठ्**-यताम् येताम् यन्ताम् यस्व येथाम् यध्वम् यै यावहै यामहै
४ **अरोरुण्ठ्**-यत येताम् यन्त यथाः येथाम् यध्वम् ये यावहि यामहि (षि ष्वहि ष्महि
५ **अरोरुण्ठि**-ष्ट षाताम् षत ष्ठाः षाथाम् ड्ढ्वम् ध्वम्
६ **रोरुण्ठाञ्च**-क्रे क्राते क्रिरे कृषे क्राथे कृढ्वे क्रे कृवहे कृमहे
रोरुण्ठाम्बभूव रोरुण्ठामास (य वहि महि
७ **रोरुण्ठिषी**-ष्ट यास्ताम् रन् ष्ठाः यास्थाम् ध्वम्
८ **रोरुण्ठिता**- " रौ र. से साथे ध्वे हे स्वहे स्महे
९ **रोरुण्ठि**-ष्यते ष्येते ष्यन्ते ष्यसे ष्येथे ष्यध्वे ष्ये ष्यावहे ष्यामहे (ष्ये ष्यावहि ष्यामहि
१० **अरोरुण्ठि**-ष्यत ष्येताम् ष्यन्त ष्यथाः ष्येथाम् ष्यध्वम्

२११ पुडु (पुण्ड्) प्रमर्दने ।

१ **पोपुण्ड्**-यते येते यन्ते यसे येथे यध्वे ये यावहे यामहे
२ **पोपुण्ड्ये**-त याताम् रन् थाः याथाम् ध्वम् य वहि महि
३ **पोपुण्ड्**-यताम् येताम् यन्ताम् यस्व येथाम् यध्वम् यै यावहै यामहै
४ **अपोपुण्ड्**-यत येताम् यन्त यथाः येथाम् यध्वम् ये यावहि यामहि (षि ष्वहि ष्महि
५ **अपोपुण्डि**-ष्ट षाताम् षत ष्ठाः षाथाम् ड्ढ्वम् ध्वम्
६ **पोपुण्डाम्बभू**-व वतुः वुः विथ वथुः व व विव विम
पोपुण्डाञ्चक्रे पोपुण्डामास (य वहि महि
७ **पोपुण्डिषी**-ष्ट यास्ताम् रन् ष्ठाः यास्थाम् ध्वम्
८ **पोपुण्डिता**- " रौ रः से साथे ध्वे हे स्वहे स्महे
९ **पोपुण्डि**-ष्यते ष्येते ष्यन्ते ष्यसे ष्येथे ष्यध्वे ष्ये ष्यावहे ष्यामहे (ष्ये ष्यावहि ष्यामहि
१० **अपोपुण्डि**-ष्यत ष्येताम् ष्यन्त ष्यथाः ष्येथाम् ष्यध्वम्

२१२ मुडु (मुण्ड्) खण्डने च ।

१ **मोमुण्ड्**-यते येते यन्ते यसे येथे यध्वे ये यावहे यामहे
२ **मोमुण्ड्ये**-त याताम् रन् थाः याथाम् ध्वम् य वहि महि
३ **मोमुण्ड्**-यताम् येताम् यन्ताम् यस्व येथाम् यध्वम् यै यावहै यामहै
४ **अमोमुण्ड्**-यत येताम् यन्त यथाः येथाम् यध्वम् ये यावहि यामहि (षि ष्वहि ष्महि
५ **अमोमुण्डि**-ष्ट षाताम् षत ष्ठाः षाथाम् ड्ढ्वम् ध्वम
६ **मोमुण्डाञ्च**-क्रे क्राते क्रिरे कृषे क्राथे कृढ्वे क्रे कृवहे कृमहे
मोमुण्डाम्बभूव मोमुण्डामास (य वहि महि
७ **मोमुण्डिषी**-ष्ट यास्ताम् रन् ष्ठाः यास्थाम् ध्वम्
८ **मोमुण्डिता** - " रौ रः से साथे ध्वे हे स्वहे स्महे
९ **मोमुण्डि**-ष्यते ष्येते ष्यन्ते ष्यसे ष्येथे ष्यध्वे ष्ये ष्यावहे ष्यामहे (ष्ये ष्यावहि ष्यामहि
१० **अमोमुण्डि**-ष्यत ष्येताम् ष्यन्त ष्यथाः ष्येथाम् ष्यध्वम्

२१३ मडु (मण्ड्) भूषायाम् ।

१ **मामण्ड्**–यते येते यन्ते यसे येथे यध्वे ये यावहे यामहे
२**मामण्ड्ये**–त याताम् रन् थाः याथाम् ध्वम् य वहि महि
३**मामण्ड्**–यताम् येताम् यन्ताम् यस्व येथाम् यध्वम् यै यावहै यामहै
४ **अमामण्ड्**–यत येताम् यन्त यथाः येथाम् यध्वम् ये यावहि यामहि (षि ष्वहि ष्महि
५**अमामण्डि**–ष्ट षाताम् षत ष्ठाः षाथाम् ड्ढ्वम् ध्वम्
६ **मामण्डामा**–स सतुः सुः सिथ सथुः स स सिव सिम
मामण्डाञ्चक्रे मामण्डाम्बभूव (य वहि महि
७ **मामण्डिषी**-ष्ट यास्ताम् रन् ष्ठाः यास्थाम् ध्वम्
८ **मामण्डिता**– " रौ रः से साथे ध्वे हे स्वहे स्महे
९ **मामण्डि**–ष्यते ष्येते ष्यन्ते ष्यसे ष्येथे ष्यध्वे ष्ये ष्यावहे ष्यामहे (ष्ये ष्यावहि ष्यामहि
१०**अमामण्डि**-ष्यत ष्येताम् ष्यन्त ष्यथाः ष्येथाम् ष्यध्वम्

२१४ गडु (गण्ड्) बदनैकदेशे ।

१ **जागण्ड्**–यते येते यन्ते यसे येथे यध्वे ये यावहे यामहे
२ **जागण्ड्ये**-त याताम् रन् थाः याथाम् ध्वम् य वहि महि
३ **जागण्ड्**-यताम् येताम् यन्ताम् यस्व येथाम् यध्वम् यै यावहै यामहै
४ **अजागण्ड्**-यत येताम् यन्त यथाः येथाम् यध्वम् ये यावहि यामहि (षि ष्वहि ष्महि
५. **अजागण्डि**-ष्ट षाताम् षत ष्ठाः षाथाम् ड्ढ्वम् ध्वम
६ **जागण्डामा**–स सतुः सुः सिथ सथुः स स सिव सिम
जागण्डाञ्चक्रे जागण्डाम्बभूव (य वहि महि
७ **जागण्डिषी**-ष्ट यास्ताम् रन् ष्ठाः यास्थाम् ध्वम्
८ **जागण्डिता**– " रौ रः से साथे ध्वे हे स्वहे स्महे
९ **जागण्डि**-ष्यते ष्येते ष्यन्ते ष्यसे ष्येथे ष्यध्वे ष्ये ष्यावहे ष्यामहे (ष्ये ष्यावहि ष्यामहि
१० **अजागण्डि**-ष्यत ष्येताम् ष्यन्त ष्यथाः ष्येथाम् ष्यध्वम्

२१५ शौडृ (शौड्) गर्वे ।

१ **शोशौड्**–यते येते यन्ते यसे येथे यध्वे ये यावहे यामहे
२**शोशौड्ये**–त याताम् रन् थाः याथाम् ध्वम् य वहि महि
३ **शोशौड्**–यताम् येताम् यन्ताम् यस्व येथाम् यध्वम् यै यावहै यामहै
४ **अशोशौड्**–यत येताम् यन्त यथाः येथाम् यध्वम् ये यावहि यामहि (षि ष्वहि ष्महि
५. **अशोशौडि**–ष्ट षाताम् षत ष्ठाः षाथाम् ड्ढ्वम् ध्वम्
६ **शोशौडाम्बभू**-व वतुः वुः विथ वथुः व व विव विम
शोशौडाञ्चक्रे शोशौडामास (य वहि महि
७ **शोशौडिषी**–ष्ट यास्ताम् रन् ष्ठाः यास्थाम् ध्वम्
८ **शोशौडिता**– " रौ रः से साथे ध्वे हे स्वहे स्महे
९ **शोशौडि**-ष्यते ष्येते ष्यन्ते ष्यसे ष्येथे ष्यध्वे ष्ये ष्यावहे ष्यामहे (ष्ये ष्यावहि ष्यामहि
१०**अशोशौडि**-ष्यत ष्येताम् ष्यन्त ष्यथाः ष्येथाम् ष्यध्वम्

२१६ यौड् (यौड्) संबन्धे ।

१ **योयौड**–यते येते यन्ते यसे येथे यध्वे ये यावहे यामहे
२ **योयौड्ये**–त याताम् रन् थाः याथाम् ध्वम् य वहि महि
३ **योयौड्**–यताम् येताम् यन्ताम् यस्व येथाम् यध्वम् यै यावहै यामहै
४ **अयोयौड्**–यत येताम् यन्त यथाः येथाम् यध्वम् ये यावहि यामहि (षि ष्वहि ष्महि
५. **अयोयौडि**–ष्ट षाताम् षत ष्ठाः षाथाम् ड्ढ्वम् ध्वम
६ **योयौडाम्बभू**–व वतुः वुः विथ वथुः व व विव विम
योयौडाञ्चक्रे योयौडामास (य वहि महि
७ **योयौडिषी**–ष्ट यास्ताम् रन् ष्ठाः यास्थाम् ध्वम्
८ **योयौडिता**– " रौ रः से साथे ध्वे हे स्वहे स्महे
९ **योयौडि**–ष्यते ष्येते ष्यन्ते ष्यसे ष्येथे ष्यध्वे ष्ये ष्यावहे ष्यामहे (ष्ये ष्यावहि ष्यामहि
१०**अयोयौडि**-ष्यत ष्येताम् ष्यन्त ष्यथाः ष्येथाम् ष्यध्वम्

२१७ मेड (मेड्) उन्मादे ।

१ **मेमेड्**–यते येते यन्ते यसे येथे यध्वे ये यावहे यामहे
२ **मेमेड्ये**–त याताम् रन् थाः याथाम् ध्वम् य वहि महि
३ **मेमेड्**–यताम् येताम् यन्ताम् यस्व येथाम् यध्वम् यै यावहै यामहै
४ **अमेमेड्**–यत येताम् यन्त यथाः येथाम् यध्वम् ये यावहि यामहि (षि ष्वहि ष्महि
५ **अमेमेडि**–ष्ट षाताम् षत ष्ठाः षाथाम् ड्ढ्वम् ध्वम्
६ **मेमेडाञ्च**–के काते किरे कृषे काथे कृढ्वे के कृवहे कृमहे
मेमेडाम्बभूव मेमेडामास (य वहि महि
७ **मेमेडिषी**–ष्ट यास्ताम् रन् ष्ठाः यास्थाम् ध्वम्
८ **मेमेडिता**– " रौ रः से साथे ध्वे हे स्वहे स्महे
९ **मेमेडि**–ष्यते ष्येते ष्यन्ते ष्यसे ष्येथे ष्यध्वे ष्ये ष्यावहे ष्यामहे (ष्ये ष्यावहि ष्यामहि
१० **अमेमेडि**-ष्यत ष्येताम् ष्यन्त ष्यथाः ष्येथाम् ष्यध्वम्

२१८ मेड्र (मेड्र) उन्मादे ।

१ **मेमेड्र्**-यते येते यन्ते यसे येथे यध्वे ये यावहे यामहे
२ **मेमेड्र्ये**–त याताम् रन् थाः याथाम् ध्वम् य वहि महि
३ **मेमेड्र्**–यताम् येताम् यन्ताम् यस्व येथाम् यध्वम् यै यावहै यावहै
४ **अमेमेड्र्**–यत येताम् यन्त यथाः येथाम् यध्वम् ये यावहि यामहि (षि ष्वहि ष्महि
५ **अमेमेड्रि**–ष्ट षाताम् षत ष्ठाः षाथाम् ड्ढ्वम् ध्वम्
६ **मेमेड्राञ्च**–के काते किरे कृषे काथे कृढ्वे के कृवहे कृमहे
मेमेड्राम्बभूव मेमेड्रामास (य वहि महि
७ **मेमेड्रिषी**–ष्ट यास्ताम् रन् ष्ठाः यास्थाम् ध्वम्
८ **मेमेड्रिता**– " रौ रः से साथे ध्वे हे स्वहे स्महे
९ **मेमेड्रि**–ष्यते ष्येते ष्यन्ते ष्यसे ष्येथे ष्यध्वे ष्ये ष्यावहे ष्यामहे (ष्ये ष्यावहि ष्यामहि
१० **अमेमेड्रि**-ष्यत ष्येताम् ष्यन्त ष्यथाः ष्येथाम् ष्यध्वम्

२१९ म्लेड् (म्लेड्) उन्मादे ।

१ **मेम्लेड्**–यते येते यन्ते यसे येथे यध्वे ये यावहे यामहे
२ **मेम्लेड्ये**–त याताम् रन् थाः याथाम् ध्वम् य वहि महि
३ **मेम्लेड्**–यताम् येताम् यन्ताम् यस्व येथाम् यध्वम् यै यावहै यामहै
४ **अमेम्लेड्**–यत येताम् यन्त यथाः येथाम् यध्वम् ये यावहि यामहि (षि ष्वहि ष्महि
५ **अमेम्लेडि**-ष्ट षाताम् षत ष्ठाः षाथाम् ड्ढ्वम् ध्वम्
६ **मेम्लेडाञ्च**–के काते किरे कृषे काथे कृढ्वे के कृवहे कृमहे
मेम्लेडाम्बभूव मेम्लेडामास (य वहि महि
७ **मेम्लेडिषी**–ष्ट यास्ताम् रन् ष्ठाः यास्थाम् ध्वम्
८ **मेम्लेडिता**– " रौ रः से साथे ध्वे हे स्वहे स्महे
९ **मेम्लेडि**–ष्यते ष्येते ष्यन्ते ष्यसे ष्येथे ष्यध्वे ष्ये ष्यावहे ष्यामहे (ष्ये ष्यावहि ष्यामहि
१० **अमेम्लेडि**-ष्यत ष्येताम् ष्यन्त ष्यथाः ष्येथाम् ष्यध्वम्

२२० लोड् (लोड्) उन्मादे ।

१ **लोलोड्**–यते येते यन्ते यसे येथे यध्वे ये यावहे यामहे
२ **लोलोड्ये**–त याताम् रन् थाः याथाम् ध्वम् य वहि महि
३ **लोलोड्**–यताम् येताम् यन्ताम् यस्व येथाम् यध्वम् यै यावहै यामहै
४ **अलोलोड्**–यत येताम् यन्त यथाः येथाम् यध्वम् ये यावहि यामहि (षि ष्वहि ष्महि
५ **अलोलोडि**–ष्ट षाताम् षत ष्ठाः षाथाम् ड्ढ्वम् ध्वम्
६ **लोलोडाम्बभू**–व वतुः वुः विथ वथुः व व विव विम
लोलोडाञ्चक्रे लोलोडामास (य वहि महि
७ **लोलोडिषी**–ष्ट यास्ताम् रन् ष्ठाः यास्थाम् ध्वम्
८ **लोलोडिता**– " रौ रः से साथे ध्वे हे स्वहे स्महे
९ **लोलोडि**–ष्यते ष्येते ष्यन्ते ष्यसे ष्येथे ष्यध्वे ष्ये ष्यावहे ष्यामहे (ष्ये ष्यावहि ष्यामहि
१० **अलोलोडि**-ष्यत ष्येताम् ष्यन्त ष्यथाः ष्येथाम् ष्यध्वम्

२२१ लौड् (लौड्) उन्मादे ।

१ **लोलौड्**–यते येते यन्ते यसे येथे यध्वे ये यावहे यामहे
२ **लोलौड्ये**–त याताम् रन् थाः याथाम् ध्वम् य वहि महि
३ **लोलौड्**–यताम् येताम् यन्ताम् यस्व येथाम् यध्वम् यै यावहै यामहै
४ **अलोलौड्**–यत येताम् यन्त यथाः येथाम यध्वम् ये यावहि यामहि (षि ष्वहि ष्महि
५ **अलोलौडि**–ष्ट षाताम् षत ष्ठाः षाथाम् ड्ढ्वम् ध्वम
६ **लोलौडाम्बभू**–व वतुः वुः विथ वथुः व व विव विम
लोलौडाञ्चक्रे लोलौडामास (य वहि महि
७ **लोलौडिषी**–ष्ट यास्ताम् रन् ष्ठाः यास्थाम ध्वम्
८ **लोलौडिता**– " रौ रः से साथे ध्वे हे स्वहे स्महे
९ **लोलौडि**–ष्यते ष्येते ष्यन्ते ष्यसे ष्येथे ष्यध्वे ष्ये ष्यावहे ष्यामहे (ष्ये ष्यावहि ष्यामहि
१०**अलोलौडि**-ष्यत ष्येताम् ष्यन्त ष्यथाः ष्येथाम् ष्यध्वम्

२२२ रोड् (रोड्) अनादरे ।

१ **रोरोड्**–यते येते यन्ते यसे येथे यध्वे ये यावहे यामहे
२**रोरोड्ये**–त याताम् रन् थाः याथाम् ध्वम् य वहि महि
३**रोरोड्**–यताम् येताम् यन्ताम् यस्व येथाम् यध्वम् यै यावहै यामहै
४ **अरोरोड्**–यत येताम् यन्त यथाः येथाम् यध्वम् ये यावहि यामहि (षि ष्वहि ष्महि
५**अरोरोडि**–ष्ट षाताम् षत ष्ठाः षाथाम् ड्ढ्वम् ध्वम्
६ **रोरोडामा**–स सतुः सुः सिथ सथुः स स सिव सिम
रोरोडाञ्चक्रे रोरोडाम्बभूव (य वहि महि
७ **रोरोडिषी**-ष्ट यास्ताम् रन् ष्ठाः यास्थाम् ध्वम्
८ **रोरोडिता**– " रौ रः से साथे ध्वे हे स्वहे स्महे
९ **रोरोडि**–ष्यते ष्येते ष्यन्ते ष्यसे ष्येथे ष्यध्वे ष्ये ष्यावहे ष्यामहे (ष्ये ष्यावहि ष्यामहि
१०**अरोरोडि**-ष्यत ष्येताम् ष्यन्त ष्यथाः ष्येथाम् ष्यध्वम्

२२३ रौड् (रौड्) अनादरे ।

१ **रोरौड्**–यते येते यन्ते यसे येथे यध्वे ये यावहे यामहे
२**रोरौड्ये**–त याताम् रन् थाः यांथाम् ध्वम् य वहि महि
३ **रोरौड्**–यताम् येताम् यन्ताम् यस्व येथाम् यध्वम् यै यावहै यामहै
४ **अरोरौड्**–यत येताम् यन्त यथाः येथाम् यध्वम् ये यावहि यामहि (षि ष्वहि ष्महि
५ **अरोरौडि**–ष्ट षाताम् षत ष्ठाः षाथाम् ड्ढ्वम् ध्वम्
६ **रोरौडाम्बभू**-व वतुः वुः विथ वथुः व व विव विम
रोरौडाञ्चक्रे रोरौडामास (य वहि महि
७ **रोरौडिषी**–ष्ट यास्ताम् रन् ष्ठाः यास्थाम् ध्वम्
८ **रोरौडिता**– " रौ रः से साथे ध्वे हे स्वहे स्महे
९ **रोरौडि**-ष्यते ष्येते ष्यन्ते ष्यसे ष्येथे ष्यध्वे ष्ये ष्यावहे ष्यामहे (ष्ये ष्यावहि ष्यामहि
१०**अरोरौडि**-ष्यत ष्येताम् ष्यन्त ष्यथाः ष्येथाम् ष्यध्वम्

२२४ तौड् (तौड्) अनादरे ।

१ **तोतौड्**–यते येते यन्ते यसे येथे यध्वे ये यावहे यामहे
२ **तोतौड्ये**-त याताम् रन् थाः याथाम् ध्वम् य वहि महि
३ **तोतौड्**- यताम् येताम् यन्ताम् यस्व येथाम् यध्वम् यै यावहै यामहै
४ **अतोतौड्**-यत येताम् यन्त यथाः येथाम् यध्वम् ये यावहि यामहि (षि ष्वहि ष्महि
५ **अतोतौडि**-ष्ट षाताम् षत ष्ठाः षाथाम् ड्ढ्वम् ध्वम
६ **तोतौडामा**–स सतुः सुः सिथ सथुः स स सिव सिम
तोतौडाञ्चक्रे तोतौडाम्बभूव (य वहि महि
७ **तोतौडिषी**-ष्ट यास्ताम् रन् ष्ठाः यास्थाम् ध्वम्
८ **तोतौडिता**– " रौ रः से साथे ध्वे हे स्वहे स्महे
९ **तोतौडि**-ष्यते ष्येते ष्यन्ते ष्यसे ष्येथे ष्यध्वे ष्ये ष्यावहे ष्यामहे (ष्ये ष्यावहि ष्यामहि
१० **अतोतौडि**-ष्यत ष्येताम् ष्यन्त ष्यथाः ष्येथाम् ष्यध्वम्

२२५ क्रीड् (क्रीड्) विहारे ।

१ चेक्रीड्-यते येते यन्ते यसे येथे यध्वे ये यावहे यामहे
२ चेक्रीड्ये-त याताम् रन् थाः याथाम् ध्वम् य वहि महि
३ चेक्रीड्-यताम् येताम् यन्ताम् यस्व येथाम् यध्वम् ये यावहै यामहै
४ अचेक्रीड्-यत येताम् यन्त यथाः येथाम् यध्वम् ये यावहि यामहि (षि ष्वहि ष्महि
५ अचेक्रीडि-ष्ट षाताम् षत ष्ठाः षाथाम् ड्ढ्वम् ध्वम्
६ चेक्रीडाम्बभू-व वतुः वुः विथ वथुः व व विव विम
चेक्रीडाञ्चक्रे चेक्रीडामास (य वहि महि
७ चेक्रीडिषी-ष्ट यास्ताम् रन् ष्ठाः यास्थाम् ध्वम्
८ चेक्रीडिता- " रौ रः से साथे ध्वे हे स्वहे स्महे
९ चेक्रीड्-ड्यते ड्येते ड्यन्ते ड्यसे ड्येथे ड्यध्वे ड्ये ड्यावहे ड्यामहे (ड्ये ड्यावहि ड्यामहि
१० अचेक्रीडि-ड्यत ड्येताम् ड्यन्त ड्यथाः ड्येथाम् ड्यध्वम्

२२६ तुड् (तुड्) तोडने ।

१ तोतुड्-यते येते यन्ते यसे येथे यध्वे ये यावहे यामहे
२ तोतुड्ये-त याताम् रन् थाः याथाम् ध्वम् य वहि महि
३ तोतुड्-यताम् येताम् यन्ताम् यस्व येथाम् यध्वम् ये यावहै यामहै
४ अतोतुड्-यत येताम् यन्त यथाः येथाम् यध्वम् ये यावहि यामहि (षि ष्वहि ष्महि
५ अतोतुडि-ष्ट षाताम् षत ष्ठाः षाथाम् ड्ढ्वम् ध्वम्
६ तोतुडाम्बभू-व वतुः वुः विथ वथुः व व विव विम
तोतुडाञ्चक्रे तोतुडामास (य वहि महि
७ तोतुडिषी-ष्ट यास्ताम् रन् ष्ठाः यास्थाम् ध्वम्
८ तोतुडिता- " रौ रः से साथे ध्वे हे स्वहे स्महे
९ तोतुडि-ड्यते ड्येते ड्यन्ते ड्यसे ड्येथे ड्यध्वे ड्ये ड्यावहे ड्यामहे (ड्ये ड्यावहि ड्यामहि
१० अतोतुडि ड्यत ड्येताम् ड्यन्त ड्यथाः ड्येथाम् ड्यध्वम्

२२७ तूड् (तूड्) तोडने ।

१ तोतूड्-यते येते यन्ते यसे येथे यध्वे ये यावहे यामहे
२ तोतूड्ये-त याताम् रन् थाः याथाम् ध्वम् य वहि महि
३ तोतूड्-यताम् येताम् यन्ताम् यस्व येथाम् यध्वम् ये यावहै यामहै
४ अतोतूड्-यत येताम् यन्त यथाः येथाम् यध्वम् ये यावहि यामहि (षि ष्वहि ष्महि
५ अतोतूडि-ष्ट षाताम् षत ष्ठाः षाथाम् ड्ढ्वम् ध्वम्
६ तोतूडामा-स सतुः सुः सिथ सथुः स स सिव सिम
तोतूडाञ्चक्रे तोतूडाम्बभूव (य वहि महि
७ तोतूडिषी-ष्ट यास्ताम् रन् ष्ठाः यास्थाम् ध्वम्
८ तोतूडिता- " रौ रः से साथे ध्वे हे स्वहे स्महे
९ तोतूडि-ड्यते ड्येते ड्यन्ते ड्यसे ड्येथे ड्यध्वे ड्ये ड्यावहे ड्यामहे (ड्ये ड्यावहि ड्यामहि
१० अतोतूडि-ड्यत ड्येताम् ड्यन्त ड्यथाः ड्येथाम् ड्यध्वम्

२२८ तोड् (तोड्) तोडने ।

१ तोतोड्-यते येते यन्ते यसे येथे यध्वे ये यावहे यामहे
२ तोतोड्ये-त याताम् रन् थाः याथाम् ध्वम् य वहि महि
३ तोतोड्-यताम् येताम् यन्ताम् यस्व येथाम् यध्वम् ये यावहै यामहै
४ अतोतोड्-यत येताम् यन्त यथाः येथाम् यध्वम् ये यावहि यामहि (षि ष्वहि ष्महि
५ अतोतोडि-ष्ट षाताम् षत ष्ठाः षाथाम् ड्ढ्वम् ध्वम्
६ तोतोडामा-स सतुः सुः सिथ सथुः स स सिव सिम
तोतोडाञ्चक्रे तोतोडाम्बभूव (य वहि महि
७ तोतोडिषी-ष्ट यास्ताम् रन् ष्ठाः यास्थाम् ध्वम्
८ तोतोडिता- " रौ रः से साथे ध्वे हे स्वहे स्महे
९ तोतोडि-ड्यते ड्येते ड्यन्ते ड्यसे ड्येथे ड्यध्वे ड्ये ड्यावहे ड्यामहे (ड्ये ड्यावहि ड्यामहि
१० अतोतोडि-ड्यत ड्येताम् ड्यन्त ड्यथाः ड्येथाम् ड्यध्वम्

२२९ हुड् (हुड्) गतौ ।

१ **जोहुड्**–यते येते यन्ते यसे येथे यध्वे ये यावहे यामहे
२ **जोहुड्ये**–त याताम् रन् थाः याथाम् ध्वम् य वहि महि
३ **जोहुड्**–यताम् येताम् यन्ताम् यस्व येथाम् यध्वम् यै यावहै यामहै
४ **अजोहुड्**–यत येताम् यन्त यथाः येथाम् यध्वम् ये यावहि यामहि (षि ध्वहि ध्महि
५ **अजोहुडि**–ष्ट षाताम् षत ष्ठाः षाथाम् ड्ढ्वम् ध्वम्
६ **जोहुडाञ्च**–के काते किरे कृषे काथे कृढ्वे के कृवहे कृमहे
चोहुडाम्बभूव जोहुडामास (य वहि महि
७ **जोहुडिषी**–ष्ट यास्ताम् रन् ष्ठाः यास्थाम् ध्वम्
८ **जोहुडिता**– " रौ रः से साथे ध्वे हे स्वहे स्महे
९ **जोहुडि**–ष्यते ष्येते ष्यन्ते ष्यसे ष्येथे ष्यध्वे ष्ये ष्यावहे ष्यामहे (ष्ये ष्यावहि ष्यामहि
१० **अजोहुडि**–ष्यत ष्येताम् ष्यन्त ष्यथाः ष्येथाम् ष्यध्वम्

२३० हूड् (हूड्) गतौ ।

१ **जोहूड्**–यते येते यन्ते यसे येथे यध्वे ये यावहे यामहे
२ **जोहूड्ये**–त याताम् रन् थाः याथाम् ध्वम् य वहि महि
३ **जोहूड्**–यताम् येताम् यन्ताम् यस्व येथाम् यध्वम् यै यावहै यामहै
४ **अजोहूड्**–यत येताम् यन्त यथाः येथाम् यध्वम् ये यावहि यामहि (षि ध्वहि ध्महि
५ **अजोहूडि**–ष्ट षाताम् षत ष्ठाः षाथाम् ड्ढ्वम् ध्वम्
६ **जोहूडाञ्च**–के काते किरे कृषे काथे कृढ्वे के कृवहे कृमहे
जोहूडाम्बभूव जोहूडामास (य वहि महि
७ **जोहूडिषी**–ष्ट यास्ताम् रन् ष्ठाः यास्थाम् ध्वम्
८ **जोहूडिता**– " रौ रः से साथे ध्वे हे स्वहे स्महे
९ **जोहूडि**–ष्यते ष्येते ष्यन्ते ष्यसे ष्येथे ष्यध्वे ष्ये ष्यावहे ष्यामहे (ष्ये ष्यावहि ष्यामहि
१० **अजोहूडि**–ष्यत ष्येताम् ष्यन्त ष्यथाः ष्येथाम् ष्यध्वम्

२३१ हूड् (हूड्) गतौ ।

१ **जोहूड्**–यते येते यन्ते यसे येथे यध्वे ये यावहे यामहे
२ **जोहूड्ये**–त याताम् रन् थाः याथाम् ध्वम् य वहि महि
३ **जोहूड्**–यताम् येताम् यन्ताम् यस्व येथाम् यध्वम् यै यावहै यामहै
४ **अजोहूड्**–यत येताम् यन्त यथाः येथाम् यध्वम् ये यावहि यामहि (षि ध्वहि ध्महि
५ **अजोहूडि**–ष्ट षाताम् षत ष्ठाः षाथाम् ड्ढ्वम् ध्वम्
६ **जोहूडाञ्च**–के काते किरे कृषे काथे कृढ्वे के कृवहे कृमहे
जोहूडाम्बभूव जोहूडामास (य वहि महि
७ **जोहूडिषी**–ष्ट यास्ताम् रन् ष्ठाः यास्थाम् ध्वम्
८ **जोहूडिता**– " रौ रः से साथे ध्वे हे स्वहे स्महे
९ **जोहूडि**–ष्यते ष्येते ष्यन्ते ष्यसे ष्येथे ष्यध्वे ष्ये ष्यावहे ष्यामहे (ष्ये ष्यावहि ष्यामहि
१० **अजोहूडि**–ष्यत ष्येताम् ष्यन्त ष्यथाः ष्येथाम् ष्यध्वम्

२३२ हौड् (हौड्) गतौ ।

१ **जोहौड्**–यते येते यन्ते यसे येथे यध्वे ये यावहे यामहे
२ **जोहौड्ये**–त याताम् रन् थाः याथाम् ध्वम् य वहि महि
३ **जोहौड्**–यताम् येताम् यन्ताम् यस्व येथाम् यध्वम् यै यावहै यामहै
४ **अजोहौड्**–यत येताम् यन्त यथाः येथाम् यध्वम् ये यावहि यामहि (षि ध्वहि ध्महि
५ **अजोहौडि**–ष्ट षाताम् षत ष्ठाः षाथाम् ड्ढ्वम् ध्वम्
६ **जोहौडाम्बभू**–व वतुः वुः विथ वथुः व व विव विम
जोहौडाञ्चक्रे जोहौडामास (य वहि महि
७ **जोहौडिषी**–ष्ट यास्ताम् रन् ष्ठाः यास्थाम् ध्वम्
८ **जोहौडिता**– " रौ रः से साथे ध्वे हे स्वहे स्महे
९ **जोहौडि**–ष्यते ष्येते ष्यन्ते ष्यसे ष्येथे ष्यध्वे ष्ये ष्यावहे ष्यामहे (ष्ये ष्यावहि ष्यामहि
१० **अजोहौडि**–ष्यत ष्येताम् ष्यन्त ष्यथाः ष्येथाम् ष्यध्वम्

२३३ खोड् (खोड्) प्रतीघाते ।

१ चोखोड्-यते येते यन्ते यसे येथे यध्वे ये यावहे यामहे
२ चोखोड्ये-त याताम् रन् थाः याथाम् ध्वम् य वहि महि
३ चोखोड्-यताम् येताम् यन्ताम् यस्व येथाम् यध्वम् यै यावहै यामहै
४ अचोखोड्--यत येताम् यन्त यथाः येथाम् यध्वम् ये यावहि यामहि (षि ष्वहि ष्महि
५ अचोखोडि-ष्ट षाताम् षत ष्ठाः षाथाम् ड्ढ्वम् ध्वम
६ चोखोडाम्बभू-व वतुः वुः विथ वथुः व व विव विम
चोखोडाञ्चक्रे चोखोडामास (य वहि महि
७ चोखोडिषी-ष्ट यास्ताम् रन् ष्ठाः यास्थाम् ध्वम्
८ चोखोडिता- " रौ रः से साथे ध्वे हे स्वहे स्महे
९ चोखोडि-ष्यते ष्येते ष्यन्ते ष्यसे ष्येथे ष्यध्वे ष्ये ष्यावहे ष्यामहे (ष्ये ष्यावहि ष्यामहि
१० अचोखोडि-ष्यत ष्येताम् ष्यन्त ष्यथाः ष्येथाम् ष्यध्वम्

२३४ विड (विड्) आक्रोशे ।

१ वेविड्-यते येते यन्ते यसे येथे यध्वे ये यावहे यामहे
२ वेविड्ये-त याताम् रन् थाः याथाम् ध्वम् य वहि महि
३ वेविड्-यताम् येताम् यन्ताम् यस्व येथाम् यध्वम् यै यावहै यामहै
४ अवेविड्-यत येताम् यन्त यथाः येथाम् यध्वम् ये यावहि यामहि (षि ष्वहि ष्महि
५ अवेविडि-ष्ट षाताम् षत ष्ठाः षाथाम् ड्ढ्वम् ध्वम्
६ वेविडाञ्च-क्रे क्राते क्रिरे कृषे क्राथे कृढ्वे क्रे कृवहे कृमहे
वेविडाम्बभूव वेविडामास (य वहि महि
७ वेविडिषी-ष्ट यास्ताम् रन् ष्ठाः यास्थाम् ध्वम्
८ वेविडिता- " रौ रः से साथे ध्वे हे स्वहे स्महे
९ वेविडि-ष्यते ष्येते ष्यन्ते ष्यसे ष्येथे ष्यध्वे ष्ये ष्यावहे ष्यामहे (ष्ये ष्यावहि ष्यामहि
१० अवेविडि-ष्यत ष्येताम् ष्यन्त ष्यथाः ष्येथाम् ष्यध्वम्

२३५ लड (लड्) विलासे ।

१ लालड्-यते येते यन्ते यसे येथे यध्वे ये यावहे यामहे
२ लालड्ये-त याताम् रन् थाः याथाम् ध्वम् य वहि महि
३ लालड्-यताम् येताम् यन्ताम् यस्व येथाम् यध्वम् यै यावहै यामहै
४ अलालड्-यत येताम् यन्त यथाः येथाम् यध्वम् ये यावहि यामहि (षि ष्वहि ष्महि
५ अलालडि-ष्ट षाताम् षत ष्ठाः षाथाम् ड्ढ्वम् ध्वम
६ लालडाञ्च-क्रे क्राते क्रिरे कृषे क्राथे कृढ्वे क्रे कृवहे कृमहे
लालडाम्बभूव लालडामास (य वहि महि
७ लालडिषी-ष्ट यास्ताम् रन् ष्ठाः यास्थाम् ध्वम्
८ लालडिता- " रौ रः से साथे ध्वे हे स्वहे स्महे
९ लालडि-ष्यते ष्येते ष्यन्ते ष्यसे ष्येथे ष्यध्वे ष्ये ष्यावहे ष्यामहे (ष्ये ष्यावहि ष्यामहि
१० अलालडि-ष्यत ष्येताम् ष्यन्त ष्यथाः ष्येथाम् ष्यध्वम

२३६ कड (कण्ड्) मदे ।

१ चाकण्ड्-यते येते यन्ते यसे येथे यध्वे ये यावहे यामहे
२ चाकण्ड्ये-त याताम् रन् थाः याथाम् ध्वम् य वहि महि
३ चाकण्ड्-यताम् येताम् यन्ताम् यस्व येथाम् यध्वम् यै यावहै यामहै
४ अचाकण्ड्-यत येताम् यन्त यथाः येथाम् यध्वम ये यावहि यामहि (षि ष्वहि ष्महि
५ अचाकण्डि-ष्ट षाताम् षत ष्ठाः षाथाम् ड्ढ्वम् ध्वम्
६ चाकण्डाम्बभू-व वतुः वुः विथ वथुः व व विव विम
चाकण्डाञ्चक्रे चाकण्डामास (य वहि महि
७ चाकण्डिषी-ष्ट यास्ताम् रन् ष्ठाः यास्थाम् ध्वम्
८ चाकण्डिता- " रौ रः से साथे ध्वे हे स्वहे स्महे
९ चाकण्डि-ष्यते ष्येते ष्यन्ते ष्यसे ष्येथे ष्यध्वे ष्ये ष्यावहे ष्यामहे (ष्ये ष्यावहि ष्यामहि
१० अचाकण्डि-ष्यत ष्येताम् ष्यन्त ष्यथाः ष्येथाम् ष्यध्वम्

२३७ कद्ड (कड्ड) कार्कश्ये ।

१ **चाकड्ड**-यते येते यन्ते यसे येथे यध्वे ये यावहे यामहे
२ **चाकड्डये**-त याताम् रन् थाः याथाम् ध्वम् य वहि महि
३ **चाकड्ड**-यताम् येताम् यन्ताम् यस्व येथाम् यध्वम् यै यावहै यामहै
४ **अचाकड्ड**-यत येताम् यन्त यथाः येथाम् यध्वम् ये यावहि यामहि (षि ष्वहि ष्महि
५ **अचाकड्डि**-ष्ट षाताम् षत ष्ठाः षाथाम् ड्ढ्वम् ध्वम्
६ **चाकड्डामा**-स सतुः सुः सिथ सथुः स स सिव सिम **चाकड्डाम्बभूव चाकड्डाञ्चक्रे** [य वहि महि
७ **चाकड्डिषी**-ष्ट यास्ताम् रन् ष्ठाः यास्थाम् ध्वम्
८ **चाकड्डिता**- " रौ रः से साथे ध्वे हे स्वहे स्महे
९ **चाकड्डि**-ष्यते ष्येते ष्यन्ते ष्यसे ष्येथे ष्यध्वे ष्ये ष्यावहे ष्यामहे (ष्ये ष्यावहि ष्यामहि
१० **अचाकड्डि**-ष्यत ष्येताम् ष्यन्त ष्यथाः ष्येथाम् ष्यध्वम्

२३८ चुद्ड (चुड्ड) हावकरणे ।

१ **चोचुड्ड**-यते येते यन्ते यसे येथे यध्वे ये यावहे यामहे
२ **चोचुड्डये**-त याताम् रन् थाः याथाम् ध्वम् य वहि महि
३ **चोचुड्ड**-यताम् येताम् यन्ताम् यस्व येथाम् यध्वम् यै यावहै यामहै
४ **अचोचुड्ड** यत येताम् यन्त यथाः येथाम् यध्वम् ये यावहि यामहि [षि ष्वहि ष्महि
५ **अचोचुड्डि**-ष्ट षाताम् षत ष्ठाः षाथाम् ड्ढ्वम् ध्वम्
६ **चोचुड्डामा**-स सतुः सुः सिथ सथुः स स सिव सिम **चोचुड्डाञ्चक्रे चोचुड्डाम्बभूव** [य वहि महि
७ **चोचुड्डिषी**-ष्ट यास्ताम् रन् ष्ठाः यास्थाम् ध्वम्
८ **चोचुड्डिता** " रौ रः से साथे ध्वे हे स्वहे स्महे
९ **चोचुड्डि**-ष्यते ष्येते ष्यन्ते ष्यसे ष्येथे ष्यध्वे ष्ये ष्यावहे ष्यामहे [ष्ये ष्यावहि ष्यामहि
१० **अचोचुड्डि**-ष्यत ष्येताम् ष्यन्त ष्यथाः ष्येथाम् ष्यध्वम्

२३९ रण (रण्) शब्दे ।

१ **रंरण्**-यते येते यन्ते यसे येथे यध्वे ये यावहे यामहे
२ **रंरण्ये**-त याताम् रन् थाः याथाम् ध्वम् य वहि महि
३ **रंरण्**-यताम् येताम् यन्ताम् यस्व येथाम् यध्वम् यै यावहै यामहै
४ **अरंरण्**-यत येताम् यन्त यथाः येथाम् यध्वम् ये यावहि यामहि (षि ष्वहि ष्महि
५ **अरंरणि**-ष्ट षाताम् षत ष्ठाः षाथाम् ड्ढ्वम् ध्वम्
६ **रंरणाम्बभू**-व वतुः वुः विथ वथुः व व विव विम **रंरणाञ्चक्रे रंरणामास** (य वहि महि
७ **रंरणिषी**-ष्ट यास्ताम् रन् ष्ठाः यास्थाम् ध्वम्
८ **रंरणिता**- " रौ रः से साथे ध्वे हे स्वहे स्महे
९ **रंरणि**-ष्यते ष्येते ष्यन्ते ष्यसे ष्येथे ष्यध्वे ष्ये ष्यावहे ष्यामहे (ष्ये ष्यावहि ष्यामहि
१० **अरंरणि**-ष्यत ष्येताम् ष्यन्त ष्यथाः ष्येथाम् ष्यध्वम्

२४० वण (वण्) शब्दे । अनुस्वारे ।

१ **वंवण्**-यते येते यन्ते यसे येथे यध्वे ये यावहे यामहे
२ **वंवण्ये**-त याताम् रन् थाः याथाम् यध्वम् य वहि महि
३ **वंवण्**-यताम् येताम् यन्ताम् यस्व येथाम् यध्वम् यै यावहै यामहै
४ **अवंवण्**-यत येताम् यन्त यथाः येथाम् यध्वम् ये यावहि यामहि (षि ष्वहि ष्महि
५ **अवंवणि**-ष्ट षाताम् षत ष्ठाः षास्थाम् ड्ढ्वम् ध्वम्
६ **वंवणाञ्च**-क्रे क्राते क्रिरे कृषे क्राथे कृढ्वे क्रे कृवहे कृमहे **वंवणाम्बभूव वंवाणमास** (य वहि महि
७ **वंवणिषी**-ष्ट यास्ताम् रन् ष्ठाः यास्थाम् ध्वम्
८ **वंवणिता**- " रौ रः से साथे ध्वे हे स्वहे स्महे
९ **वंवणि**-ष्यते ष्येते ष्यन्ते ष्यसे ष्येथे ष्यध्वे ष्ये ष्यावहे ष्यामहे (ष्ये ष्यावहि ष्यामहि
१० **अवंवणि**-ष्यत ष्येताम् ष्यन्त ष्यथाः ष्येथाम् ष्यध्वम्

अनुनासिके वव्वँण्यते एवं सर्वत्र

२४१ व्रण (व्रण्) शब्दे ।

१ **वंव्रण्**-यते येते यन्ते यसे येथे यध्वे ये यावहे यामहे
२ **वंव्रण्ये**-त याताम् रन् थाः याथाम् यध्वम् य वहि महि
३ **वंव्रण्**-यताम् येताम् यन्ताम् यस्व येथाम् यध्वम् यै यावहै यामहै
४ **अवंव्रण्**-यत येताम् यन्त यथाः येथाम् यध्वम् ये यावहि यामहि (षि ष्वहि ष्महि
५ **अवंव्रणि**-ष्ट षाताम् षत ष्ठाः षाथाम् ड्ढ्वम् ध्वम्
६ **वंव्रणाञ्च**-के क्राते क्रिरे कृषे क्राथे कृढ्वे के कृवहे कृमहे **वंव्रणाम्बभूव वंव्रणामास** (य वहि महि
७ **वंव्रणिषी**-ष्ट यास्ताम् रन् ष्ठाः यास्थाम् ध्वम्
८ **वंव्रणिता**- " रौ रः से साथे ध्वे हे स्वहे स्महे
९ **वंव्रणि**-ष्यते ष्येते ष्यन्ते ष्यसे ष्येथे ष्यध्वे ष्ये ष्यावहे ष्यामहे (ष्ये ष्यावहि ष्यामहि
१० **अवंव्रणि**-ष्यत ष्येताम् ष्यन्त ष्यथाः ष्येथाम् ष्यध्वम्

२४२ बण (बण्) शब्दे । अनुस्वारे ।

१ **बंबण्**-यते येते यन्ते यसे येथे यध्वे ये यावहे यामहे
२ **बंबण्ये**-त याताम् रन् थाः याथाम् ध्वम् य वहि महि
३ **बंबण्**-यताम् येताम् यन्ताम् यस्व येथाम् यध्वम् यै यावहै यामहै
४ **अबंबण्**-यत येताम् यन्त यथाः येथाम् यध्वम् ये यावहि यामहि (षि ष्वहि ष्महि
५ **अबंबणि**-ष्ट षाताम् षत ष्ठाः षाथाम् ड्ढ्वम् ध्वम्
६ **बंबणाम्बभू**-व वतुः वुः विथ वथुः व व विव विम **बंबणाञ्चक्रे बंबणामास** (य वहि महि
७ **बंबणिषी**-ष्ट यास्ताम् रन् ष्ठाः यास्थाम् ध्वम्
८ **बंबणिता**- " रौ रः से साथे ध्वे हे स्वहे स्महे
९ **बंबणि**-ष्यते ष्येते ष्यन्ते ष्यसे ष्येथे ष्यध्वे ष्ये ष्यावहे ष्यामहे (ष्ये ष्यावहि ष्यामहि
१० **अबंबणि**-ष्यत ष्येताम् ष्यन्त ष्यथाः ष्येथाम् ष्यध्वम्
अनुनासिके बम्भण्यते इ० एवं सर्वत्र

२४३ भण (भण्) शब्दे ।

१ **बंभण्**-यते येते यन्ते यसे येथे यध्वे ये यावहे यामहे
२ **बंभण्ये**-त याताम् रन् थाः याथाम् ध्वम् य वहि महि
३ **बंभण्**-यताम् येताम् यन्ताम् यस्व येथाम् यध्वम् यै यावहै यामहै
४ **अबंभण्**-यत येताम् यन्त यथाः येथाम् यध्वम् ये यावहि यामहि (षि ष्वहि ष्महि
५ **अबंभणि**-ष्ट षाताम् षत ष्ठाः षाथाम् ड्ढ्वम् ध्वम्
६ **बंभणामा**-स सतुः सुः सिथ सथुः स स सिव सिम **बंभणाम्बभूव बंभणाञ्चक्रे** [य वहि महि
७ **बंभणिषी**-ष्ट यास्ताम् रन् ष्ठाः यास्थाम् ध्वम्
८ **बंभणिता**- " रौ रः से साथे ध्वे हे स्वहे स्महे
९ **बंभणि**-ष्यते ष्येते ष्यन्ते ष्यसे ष्येथे ष्यध्वे ष्ये ष्यावहे ष्यामहे (ष्ये ष्यावहि ष्यामहि
१० **अबंभणि**-ष्यत ष्येताम् ष्यन्त ष्यथाः ष्येथाम् ष्यध्वम

२४४ भ्रण (भ्रण्) शब्दे ।

१ **बंभ्रण्**-यते येते यन्ते यसे येथे यध्वे ये यावहे यामहे
२ **बंभ्रण्ये**-त याताम् रन् थाः याथाम् ध्वम् य वहि महि
३ **बंभ्रण्**-यताम् येताम् यन्ताम् यस्व येथाम् यध्वम् यै यावहै यामहै
४ **अबंभ्रण्**-यत येताम् यन्त यथाः येथाम् यध्वम् ये यावहि यामहि [षि ष्वहि ष्महि
५ **अबंभ्रणि**-ष्ट षाताम् षत ष्ठाः षाथाम् ड्ढ्वम् ध्वम्
६ **बंभ्रणामा**-स सतुः सुः सिथ सथुः स स सिव सिम **बंभ्रणाञ्चक्रे बंभ्रणाम्बभूव** [य वहि महि
७ **बंभ्रणिषी**-ष्ट यास्ताम् रन् ष्ठाः यास्थाम् ध्वम्
८ **बंभ्रणिता**- " रौ रः से साथे ध्वे हे स्वहे स्महे
९ **बंभ्रणि**-ष्यते ष्येते ष्यन्ते ष्यसे ष्येथे ष्यध्वे ष्ये ष्यावहे ष्यामहे [ष्ये ष्यावहि ष्यामहि
१० **अबंभ्रणि**-ष्यत ष्येताम् ष्यन्त ष्यथाः ष्येथाम् ष्यध्वम्

२४५ मण (मण्) शब्दे ।

१ **मंमण्**-यते येते यन्ते यसे येथे यध्वे ये यावहे यामहे
२**मंमण्ये**-त याताम् रन् थाः याथाम् ध्वम् य वहि महि
३ **मंमण्**-यताम् येताम् यन्ताम् यस्व येथाम् यध्वम् यै यावहै यामहै
४ **अमंमण्**--यत येताम् यन्त यथाः येथाम् यध्वम् ये यावहि यामहि (षि ष्वहि ष्महि
५ **अमंमणि**-ष्ट षाताम् षत ष्ठाः षाथाम् ड्ढ्वम् ध्वम
६ **मंमणाम्बभू**-व वतुः वुः विथ वथुः व व विव विम
मंमणाञ्चक्रे मंमणामास (य वहि महि
७ **मंमणिषी**-ष्ट यास्ताम् रन् ष्ठाः यास्थाम् ध्वम्
८ **मंमणिता**- " रौ रः से साथे ध्वे हे स्वहे स्महे
९ **मंमणि**-ष्यते ष्येते ष्यन्ते ष्यसे ष्येथे ष्यध्वे ष्ये ष्यावहे ष्यामहे (ष्ये ष्यावहि ष्यामहि
१०**अमंमणि**-ष्यत ष्येताम् ष्यन्त ष्यथाः ष्येथाम् ष्यध्वम्

२४६ धण (धण्) शब्दे । अनुस्वारे ।

१ **दंधण्**-यते येते यन्ते यसे येथे यध्वे ये यावहे यामहे
२**दंधण्ये**-त याताम् रन् थाः याथाम् ध्वम् य वहि महि
३ **दंधण्**-यताम् येताम् यन्ताम् यस्व येथाम् यध्वम् यै यावहै यामहै
४ **अदंधण्**-यत येताम् यन्त यथाः येथाम् यध्वम् ये यावहि यामहि (षि ष्वहि ष्महि
५ **अदंधणि**-ष्ट षाताम् षत ष्ठाः षाथाम् ड्ढ्वम् ध्वम्
६ **दंधणाञ्च**-क्रे क्राते क्रिरे कृषे क्राथे कृढ्वे क्रे कृवहे कृमहे
दंधणाम्बभूव दंधणामास (य वहि महि
७ **दंधणिषी**-ष्ट यास्ताम् रन् ष्ठाः यास्थाम् ध्वम्
८ **दंधणिता**- " रौ रः से साथे ध्वे हे स्वहे स्महे
९ **दंधणि**-ष्यते ष्येते ष्यन्ते ष्यसे ष्येथे ष्यध्वे ष्ये ष्यावहे ष्यामहे (ष्ये ष्यावहि ष्यामहि
१० **अदंधणि**-ष्यत ष्येताम् ष्यन्त ष्यथाः ष्येथाम् ष्यध्व
अनुनासिके दन्धण्यते इ० एवं सर्वत्र

२४७ ध्वण (ध्वण्) शब्दे ।

१**दंध्वण्**-यते येते यन्ते यसे येथे यध्वे ये यावहे यामहे
२**दंध्वण्ये**-त याताम् रन् थाः याथाम् ध्वम् य वहि महि
३ **दंध्वण्**-यताम् येताम् यन्ताम् यस्व येथाम् यध्वम् यै यावहै यामहै
४ **अदंध्वण्**-यत येताम् यन्त यथाः येथाम् यध्वम् ये यावहि यामहि (षि ष्वहि ष्महि
५ **अदंध्वणि**-ष्ट षाताम् षत ष्ठाः षाथाम् ड्ढ्वम् ध्वम
६ **दंध्वणाञ्च**-क्रे क्राते क्रिरे कृषे क्राथे कृढ्वे क्रे कृवहे कृमहे
दंध्वणाम्बभूव दंध्वणामास (य वहि महि
७ **दंध्वणिषी**-ष्ट यास्ताम् रन् ष्ठाः यास्थाम् ध्वम्
८ **दंध्वणिता**- " रौ रः से साथे ध्वे हे स्वहे स्महे
९ **दंध्वणि**-ष्यते ष्येते ष्यन्ते ष्यसे ष्येथे ष्यध्वे ष्ये ष्यावहे ष्यामहे (ष्ये ष्यावहि ष्यामहि
१०**अदंध्वणि**-ष्यत ष्येताम् ष्यन्त ष्यथाः ष्येथाम् ष्यध्वम्

२४८ ध्रण (ध्रण्) शब्दे ।

१ **दंध्रण्**-यते येते यन्ते यसे येथे यध्वे ये यावहे यामहे
२ **दंध्रण्ये**-त याताम् रन् थाः याथाम् ध्वम् य वहि महि
३ **दंध्रण्**-यताम् येताम् यन्ताम् यस्व येथाम् यध्वम् यै यावहै यामहै
४ **अदंध्रण्**-यत येताम् यन्त यथाः येथाम् यध्वम ये यावहि यामहि (षि ष्वहि ष्महि
५ **अदंध्रणि**-ष्ट षाताम् षत ष्ठाः षाथाम् ड्ढ्वम् ध्वम्
६ **दंध्रणाम्बभू**-व वतुः वुः विथ वथुः व व विव विम
दंध्रणाञ्चक्रे दंध्रणामास (य वहि महि.
७ **दंध्रणिषी**-ष्ट यास्ताम् रन् ष्ठाः यास्थाम् ध्वम्
दंध्रणिता- " रौ रः से साथे ध्वे हे स्वहे स्महे
९**दंध्रणि**-ष्यते ष्येते ष्यन्ते ष्यसे ष्येथे ष्यध्वे ष्ये ष्यावहे ष्यामहे (ष्ये ष्यावहि ष्यामहि
१०**अदंध्रणि**-ष्यत ष्येताम् ष्यन्त ष्यथाः ष्येथाम् ष्यध्वम्

२४९ कण (कण्) शब्दे । अनुस्वारे ।

१ चंकण्-यते येते यन्ते यसे येथे यध्वे ये यावहे यामहे
२ चंकण्ये-त याताम् रन् थाः याथाम् यध्वम् य वहि महि
३ च कण्-यताम् येताम् यन्ताम् यस्व येथाम् यध्वम् यै यावहै यामहै
४ अचंकण्-यत येताम् यन्त यथाः येथाम् यध्वम् ये यावहि यामहि
५ अचंकणि-ष्ट षाताम् षत ष्ठाः षाथाम् ड्ढ्वम् ध्वम् (षि ष्वहि ष्महि
६ चंकणाञ्च-के काते किरे कृषे काथे कृढ्वे के कृवहे कृमहे
चंकणाम्बभूव चंकणामास (य वहि महि
७ चंकणिषी-ष्ट यास्ताम् रन् ष्ठाः यास्थाम् ध्वम
८ चंकणिता- " रौ रः से साथे ध्वे हे स्वहे स्महे
९ चंकणि-ष्यते ष्येते ष्यन्ते ष्यसे ष्येथे ष्यध्वे ष्ये ष्यावहे ष्यामहे (ष्ये ष्यावहि ष्यामहि
१० अचंकणि-ष्यत ष्येता० ष्यन्त ष्यथाः ष्येथाम ष्यध्वम
अनुनासिके तु चङ्कण्यते इ० एवं सर्वत्र

२५० क्वण (क्वण्) शब्दे ।

१ चंक्वण्-यते येते यन्ते यसे येथे यध्वे ये यावहे यामहे
२ चंक्वण्ये-त याताम् रन् थाः याथाम् ध्वम् य वहि महि
३ चंक्वण्-यताम् येताम् यन्ताम् यस्व येथाम् यध्वम् यै यावहै यामहै
४ अचंक्वण्-यत येताम् यन्त यथाः येथाम् यध्वम् ये यावहि यामहि (षि ष्वहि ष्महि
५ अचंक्वणि-ष्ट षाताम् षत ष्ठाः षाथाम् ड्ढ्वम् ध्वम्
६ चंक्वणाम्बभू-व वतुः वुः विथ वथुः व व विव विम
चंक्वणाञ्चक्रे चंक्वणामास (य वहि महि
७ चंक्वणिषी-ष्ट यास्ताम् रन् ष्ठाः यास्थाम् ध्वम
८ चंक्वणिता- " रौ रः से साथे ध्वे हे स्वहे स्महे
९ चंक्वणि-ष्यते ष्येते ष्यन्ते ष्यसे ष्येथे ष्यध्वे ष्ये ष्यावहे ष्यामहे (ष्ये ष्यावहि ष्यामहि
१० अचंक्वणि-ष्यत ष्येताम् ष्यन्त ष्यथाः ष्येथाम् ष्यध्वम

२५१ चण (चण्) शब्दे । अनुस्वारे

१ चंचण्-यते येते यन्ते यसे येथे यध्वे ये यावहे यामहे
२ चंचण्ये-त याताम् रन् थाः याथाम् ध्वम् य वहि महि
३ चंचण्-यताम् येताम् यन्ताम् यस्व येथाम् यध्वम् यै यावहै यामहै
४ अचंचण्-यत येताम् यन्त यथाः येथाम् यध्वम् ये यावहि यामहि (षि ष्वहि ष्महि
५ अचंचणि-ष्ट षाताम् षत ष्ठाः षाथाम् ड्ढ्वम् ध्वम्
६ चंचणामा-स सतुः सुः सिथ सथुः स स सिव सिम
चंचणाम्बभूव चंचणाञ्चक्रे [य वहि महि
७ चंचणिषी-ष्ट यास्ताम् रन् ष्ठाः यास्थाम् ध्वम्
८ चंचणिता- " रौ रः से साथे ध्वे हे स्वहे स्महे
९ चंचणि-ष्यते ष्येते ष्यन्ते ष्यसे ष्येथे ष्यध्वे ष्ये ष्यावहे ष्यामहे (ष्ये ष्यावहि ष्यामहि
१० अचंचणि-ष्यत ष्येताम् ष्यन्त ष्यथाः ष्येथाम् ष्यध्वम
अनुनासिके तु चञ्चण्यते एवं सर्वत्र

२५२ शोणृ (शोण्) वर्णगत्योः ।

१ शोशोण्-यते येते यन्ते यसे येथे यध्वे ये यावहे यामहे
२ शोशोण्ये-त याताम् रन् थाः याथाम् ध्वम् य वहि महि
३ शोशोण्-यताम् येताम् यन्ताम् यस्व येथाम् यध्वम् यै यावहै यामहै
४ अशोशोण्-यत येताम् यन्त यथाः येथाम् यध्वम् ये यावहि यामहि [षि ष्वहि ष्महि
५ अशोशोणि-ष्ट षाताम् षत ष्ठाः षाथाम् ड्ढ्वम् ध्वम्
६ शोशोणामा-स सतुः सुः सिथ सथुः स स सिव सिम
शोशोणाञ्चक्रे शोशोणाम्बभूव [य वहि महि
७ शोशोणिषी-ष्ट यास्ताम् रन् ष्ठाः यास्थाम् ध्वम्
शोशोणिता " रौ रः से साथे ध्वे हे स्वहे स्महे
९ शोशोणि-ष्यते ष्येते ष्यन्ते ष्यसे ष्येथे ष्यध्वे ष्ये ष्यावहे ष्यामहे [ष्ये ष्यावहि ष्यामहि
१० अशोशोणि-ष्यत ष्येताम् ष्यन्त ष्यथाः ष्येथाम् ष्यध्वम

२५३ श्रोण (श्रोण्) संघाते ।

१ **शोश्रोण्**–यते येते यन्ते यसे येथे यध्वे ये यावहे यामहे
२ **शोश्रोण्ये**–त याताम् रन् थाः याथाम् ध्वम् य वहि महि
३ **शोश्रोण्**–यताम् येताम् यन्ताम् यस्व येथाम् यध्वम् यै यावहै यामहै
४ **अशोश्रोण्**–यत येताम् यन्त यथाः येथाम् यध्वम् ये यावहि यामहि (षि ष्वहि ष्महि
५ **अशोश्रोणि** ष्ट षाताम् षत ष्ठाः षाथाम् ड्ढ्वम् ध्वम्
६ **शोश्रोणाञ्च**–क्रे क्राते क्रिरे कृषे क्राथे कृढ्वे क्रे कृवहे कृमहे **शोश्रोणाम्बभूव शोश्रोणामास** (य वहि महि
७ **शोश्रोणिषी**–ष्ट यास्ताम् रन् ष्ठाः यास्थाम ध्वम्
८ **शोश्रोणिता**– " रौ रः से साथे ध्वे हे स्वहे स्महे
९ **शोश्रोणि**–ध्यते ध्येते ध्यन्ते ध्यसे ध्येथे ध्यध्वे ध्ये ध्यावहे ध्यामहे (ध्ये ध्यावहि ध्यामहि
१० **अशोश्रोणि**-ध्यत ध्येताम् ध्यन्त ध्यथाः ध्येथाम् ध्यध्वम्

२५४ श्लोण् (श्लोण्) संघाते ।

१ **शोश्लोण्**–यते येते यन्ते यसे येथे यध्वे ये यावहे यामहे
२ **शोश्लोण्ये**–त याताम् रन् थाः याथाम् ध्वम् य वहि महि
३ **शोश्लोण्**–यताम् येताम् यन्ताम् यस्व येथाम् यध्वम् यै यावहै यामहै
४ **अशोश्लोण्**–यत येताम् यन्त यथाः येथाम् यध्वम् ये यावहि यामहि (षि ष्वहि ष्महि
५ **अशोश्लोणि**–ष्ट षाताम् षत ष्ठाः षाथाम् ड्ढ्वम् ध्वम्
६ **शोश्लोणाम्बभू**–व वतुः वुः विथ वथुः व व विव विम **शोश्लोणाञ्चक्रे शोश्लोणामास** (य वहि महि
७ **शोश्लोणिषी**–ष्ट यास्ताम् रन् ष्ठाः यास्थाम् ध्वम्
८ **शोश्लोणिता**– " रौ रः से साथे ध्वे हे स्वहे स्महे
९ **शोश्लोणि**–ध्यते ध्येसे ध्यन्ते ध्यसे ध्येथे ध्यध्वे ध्ये ध्यावहे ध्यामहे (ध्ये ध्यावहि ध्यामहि
१० **अशोश्लोणि** ध्यत ध्येताम् ध्यन्त ध्यथाः ध्येथाम् ध्यध्वम्

२५५ पैण् (पैण्) गतिप्रेरणश्लेषणेषु ।

१ **पेपैण्**-यते येते यन्ते यसे येथे यध्वे ये यावहे यामहे
२ **पेपैण्ये**–त याताम् रन् थाः याथाम् ध्वम् य वहि महि
३ **पेपैण्**–यताम् येताम् यन्ताम् यस्व येथाम् यध्वम् यै यावहै यावहै
४ **अपेपैण्**–यत येताम् यन्त यथाः येथाम् यध्वम् ये यावहि यामहि (षि ष्वहि ष्महि
५ **अपेपैणि**–ष्ट षाताम् षत ष्ठाः षाथाम् ड्ढ्वम् ध्वम्
६ **पेपैणाञ्च**–क्रे क्राते क्रिरे कृषे क्राथे कृढ्वे क्रे कृवहे कृमहे **पेपैणाम्बभूव पेपैणामास** (य वहि महि
७ **पेपैणिषी**–ष्ट यास्ताम् रन् ष्ठाः यास्थाम् ध्वम्
८ **पेपैणिता**– " रौ रः से साथे ध्वे हे स्वहे स्महे
९ **पेपैणि**–ध्यते ध्येते ध्यन्ते ध्यसे ध्येथे ध्यध्वे ध्ये ध्यावहे ध्यामहे (ध्ये ध्यावहि ध्यामहि
१० **अपेपैणि**-ध्यत ध्येताम् ध्यन्त ध्यथाः ध्येथाम् ध्यध्वम्

२५६ चिते (चित्) संज्ञाने ।

१ **चेचित्**–यते येते यन्ते यसे येथे यध्वे ये यावहे यामहे
२ **चेचित्ये**–त याताम् रन् थाः याथाम् ध्वम् य वहि महि
३ **चेचित्**–यताम् येताम् यन्ताम् यस्व येथाम् यध्वम् यै यावहै यामहै
४ **अचेचित्**–यत येताम् यन्त यथाः येथाम् यध्वम् ये यावहि यामहि (षि ष्वहि ष्महि
५ **अचेचिति**–ष्ट षाताम् षत ष्ठाः याथाम् ड्ढ्वम् ध्वम्
६ **चेचिताञ्च**–क्रे क्राते क्रिरे कृषे क्राथे कृढ्वे क्रे कृवहे कृमहे **चेचिताम्बभूव चेचितामास** (य वहि महि
७ **चेचितिषी**–ष्ट यास्ताम् रन् ष्ठाः यास्थाम् ध्वम्
८ **चेचिता**– " रौ रः से साथे ध्वे हे स्वहे स्महे
९ **चेचिति**–ध्यते ध्येते ध्यन्ते ध्यसे ध्येथे ध्यध्वे ध्ये ध्यावहे ध्यामहे (ध्ये ध्यावहि ध्यामहि
१० **अचेचिति**-ध्यत ध्येताम् ध्यन्त ध्यथाः ध्येथाम् ध्यध्वम्

२५७ च्युतृ (च्युत) आसेचने ।

१ **चोच्युत**–यते येते यन्ते यसे येथे यध्वे ये यावहे यामहे
२ **चोच्युत्ये**–त याताम् रन् थाः याथाम् ध्वम् य वहि महि
३ **चोच्युत**–यताम् येताम् यन्ताम् यस्व येथाम् यध्वम् यै यावहै यामहै
४ **अचोच्युत**–यत येताम् यन्त यथाः येथाम् यध्वम् ये यावहि यामहि (षि ष्वहि ष्महि
५ **अचोच्युति**–ष्ट षाताम् षत ष्ठाः षाथाम् ड्ढ्वम् ध्वम्
६ **चोच्युताम्बभू**–व वतुः वुः विथ वथुः व व विव विम **चोच्युताञ्चके चोच्युतामास** (य वहि महि
७ **चोच्युतिषी**–ष्ट यास्ताम् रन् ष्ठाः यास्थाम् ध्वम्
८ **चोच्युतिता**– " रौ रः से साथे ध्वे हे स्वहे स्महे
९ **चोच्युति**–ष्यते ष्येते ष्यन्ते ष्यसे ष्येथे ष्यध्वे ष्ये ष्यावहे ष्यामहे (ष्ये ष्यावहि ष्यामहि
१० **अचोच्युति**–ष्यत ष्येताम् ष्यन्त ष्यथाः ष्येथाम् ष्यध्वम्

२५८ चुतृ (चुत) क्षरणे ।

१ **चोचुत्**–यते येते यन्ते यसे येथे यध्वे ये यावहे यामहे
२ **चोचुत्ये**–त याताम् रन् थाः याथाम् यध्वम् य वहि महि
३ **चोचुत**–यताम् येताम् यन्ताम् यस्व येथाम् यध्वम् यै यावहै यामहै
४ **अचोचुत्**–यत येताम् यन्त यथाः येथाम् यध्वम् ये यावहि यामहि (षि ष्वहि ष्महि
५ **अचोचुति**–ष्ट षाताम् षत ष्ठाः षास्थाम् ड्ढ्वम् ध्वम्
६ **चोचुताञ्च**–के काते किरे कृषे काथे कृढ्वे के कृवहे कृमहे **चोचुताम्बभूव चोचुतामास** (य वहि महि
७ **चोचुतिषी**–ष्ट यास्ताम् रन् ष्ठाः यास्थाम् ध्वम्
८ **चोचुतिता**– " रौ रः से साथे ध्वे हे स्वहे स्महे
९ **चोचुति**–ष्यते ष्येते ष्यन्ते ष्यसे ष्येथे ष्यध्वे ष्ये ष्यावहे ष्यामहे (ष्ये ष्यावहि ष्यामहि
१० **अचोचुति**–ष्यत ष्येताम् ष्यन्त ष्यथाः ष्येथाम् ष्यध्वम्

२५९ स्चुतृ (स्चुत) क्षरणे ।

१ **चोश्चुत्** यते येते यन्ते यसे येथे यध्वे ये यावहे यामहे
२ **चोश्चुत्ये**–त याताम् रन् थाः याथाम् ध्वम् य वहि महि
३ **चोश्चुत्**–यताम् येताम् यन्ताम् यस्व येथाम् यध्वम् यै यावहै यामहै
४ **अचोश्चुत्**–यत येताम् यन्त यथाः येथाम् यध्वम् ये यावहि यामहि (षि ष्वहि ष्महि
५ **अचोश्चुति**–ष्ट षाताम् षत ष्ठाः षाथाम् ड्ढ्वम् ध्वम्
६ **चोश्चुतामा**–स सतुः सुः सिथ सथुः स स सिव सिम **चोश्चुताम्बभूव चोश्चुताञ्चके** [य वहि महि
७ **चोश्चुतिषी**–ष्ट यास्ताम् रन् ष्ठाः यास्थाम् ध्वम्
८ **चोश्चुतिता**– " रौ रः से साथे ध्वे हे स्वहे स्महे
९ **चोश्चुति**–ष्यते ष्येते ष्यन्ते ष्यसे ष्येथे ष्यध्वे ष्ये ष्यावहे ष्यामहे (ष्ये ष्यावहि ष्यामहि
१० **अचोश्चुति**–ष्यत ष्येताम् ष्यन्त ष्यथाः ष्येथाम् ष्यध्व

२६० स्च्युतृ (स्च्युत) क्षरणे ।

१ **चोश्च्युत्**–यते येते यन्ते यसे येथे यध्वे ये यावहे यामहे
२ **चोश्च्युत्ये**–त याताम् रन् थाः याथाम् ध्वम् य वहि महि
३ **चोश्च्युत्**–यताम् येताम् यन्ताम् यस्व येथाम् यध्वम् यै यावहै यामहै
४ **अचोश्च्युत्**–यत येताम् यन्त यथाः येथाम् यध्वम् ये यावहि यामहि [षि ष्वहि ष्महि
५ **अचोश्च्युति**–ष्ट षाताम् षत ष्ठाः षाथाम् ड्ढ्वम् ध्वम्
६ **चोश्च्युतामा**–स सतुः सुः सिथ सथुः स स सिव सिम **चोश्च्युताञ्चके चोश्च्युताम्बभूव** [य वहि महि
७ **चोश्च्युतिषी**–ष्ट यास्ताम् रन् ष्ठाः यास्थाम् ध्वम्
८ **चोश्च्युतिता** " रौ रः से साथे ध्वे हे स्वहे स्महे
९ **चोश्च्युति**–ष्यते ष्येते ष्यन्ते ष्यसे ष्येथे ष्यध्वे ष्ये ष्यावहे ष्यामहे [ष्ये ष्यावहि ष्यामहि
१० **अचोश्च्युति**–ष्यत ष्येताम् ष्यन्त ष्यथाः ष्येथाम् ष्यध्व

२६१ जुतृ (जुत) भासने ।

१ **जोजुत्**–यते येते यन्ते यसे येथे यध्वे ये यावहे यामहे
२ **जोजुतये**–त याताम् रन् थाः याथाम् ध्वम् य वहि महि
३ **जोजुत**–यताम् येताम् यन्ताम् यस्व येथाम् यध्वम् यै यावहै यामहै
४ **अजोजुत्**–यत येताम् यन्त यथाः येथाम् यध्वम् ये यावहि यामहि (षि ष्वहि ष्महि
५ **अजोजुति** ष्ट षाताम् षत ष्ठाः षाथाम् ड्ढ्वम् ध्वम्
जोजुताञ्च–के काते किरे कृषे काथे कृढ्वे के कृवहे कृमहे
जोजुताम्बभूव जोजुतामास (य वहि महि
जोजुतिषी–ष्ट यास्ताम् रन् ष्ठाः यास्थाम् ध्वम्
जोजुतिता– " रौ रः से साथे ध्वे हे स्वहे स्महे
९ **जोजुति**–ष्यते ष्येते ष्यन्ते ष्यसे ष्येथे ष्यध्वे ष्ये ष्यावहे ष्यामहे (ष्ये ष्यावहि ष्यामहि
१० **अजोजुति**-ष्यत ष्येताम् ष्यन्त ष्यथाः ष्येथाम् ष्यध्वम्

२६२ कित (कित्) निवासे ।

१ **चेकित्**–यते येते यन्ते यसे येथे यध्वे ये यावहे यामहे
२ **चेकित्ये**–त याताम् रन् थाः याथाम् ध्वम् य वहि महि
३ **चेकित्**–यताम् येताम यन्ताम् यस्व येथाम यध्वम् यै यावहै यामहै
४ **अचेकित्**–यत येताम् यन्त यथाः येथाम् यध्वम् ये यावहि यामहि (षि ष्वहि ष्महि
५ **अचेकिति**–ष्ट षाताम् षत ष्ठाः याथाम् ड्ढ्वम् ध्वम्
६ **चेकिताञ्च**–के काते किरे कृषे काथे कृढ्वे के कृवहे कृमहे
चेकिताम्बभूव चेकितामास (य वहि महि
७ **चेकितिषी**–ष्ट यास्ताम् रन् ष्ठाः यास्थाम् ध्वम्
८ **चेकिता**– " रौ रः से साथे ध्वे हे स्वहे स्महे
९ **चेकिति**–ष्यते ष्येते ष्यन्ते ष्यसे ष्येथे ष्यध्वे ष्ये ष्यावहे ष्यामहे (ष्ये ष्यावहि ष्यामहि
१० **अचेकिति**-ष्यत ष्येताम् ष्यन्त ष्यथाः ष्येथाम् ष्यध्वम्

२६३ कुथु (कुन्थ्) हिंसासंक्लेशनयोः ।

१ **चोकुन्थ्**–यते येते यन्ते यसे येथे यध्वे ये यावहे यामहे
२ **चोकुन्थ्ये**–त याताम् रन् थाः याथाम् ध्वम् य वहि महि
३ **चोकुन्थ्**–यताम् येताम् यन्ताम् यस्व येथाम् यध्वम् यै यावहै यामहै
४ **अचोकुन्थ्**–यत येताम् यन्त यथाः येथाम् यध्वम् ये यावहि यामहि (षि ष्वहि ष्महि
५ **अचोकुन्थि**-ष्ट षाताम् षत ष्ठाः षाथाम् ड्ढ्वम् ध्वम्
६ **चोकुन्थाम्बभू**–व वतुः वुः विथ वथुः व व विव विम
चोकुन्थाञ्चक्रे चोकुन्थामास (य वहि महि
७ **चोकुन्थिषी**–ष्ट यास्ताम् रन् ष्ठाः यास्थाम् ध्वम्
८ **चोकुन्थिता**– " रौ रः से साथे ध्वे हे स्वहे स्महे
९ **चोकुन्थि**–ष्यते ष्येते ष्यन्ते ष्यसे ष्येथे ष्यध्वे ष्ये ष्यावहे ष्यामहे (ष्ये ष्यावहि ष्यामहि
१० **अचोकुन्थि** ष्यत ष्येताम् ष्यन्त ष्यथाः ष्येथाम् ष्यध्वम्

२६४ पुथु (पुन्थ्) हिंसासंक्लेशनयोः ।

१ **पोपुन्थ्**-यते येते यन्ते यसे येथे यध्वे ये यावहे यामहे
२ **पोपुन्थ्ये**–त याताम् रन् थाः याथाम् ध्वम् य वहि महि
३ **पोपुन्थ्**–यताम् येताम् यन्ताम् यस्व येथाम् यध्वम् यै यावहै यावहै
४ **अपोपुन्थ्**–यत येताम् यन्त यथाः येथाम् यध्वम् ये यावहि यामहि (षि ष्वहि ष्महि
५ **अपोपुन्थि**-ष्ट षाताम् षत ष्ठाः षाथाम् ड्ढ्वम् ध्वम्
६ **पोपुन्थाञ्च**-के काते किरे कृषे काथे कृढ्वे के कृवहे कृमहे
पोपुन्थाम्बभूव पोपुन्थामास (य वहि महि
७ **पोपुन्थिषी**–ष्ट यास्ताम् रन् ष्ठाः यास्थाम् ध्वम्
८ **पोपुन्थिता**– " रौ रः से साथे ध्वे हे स्वहे स्महे
९ **पोपुन्थि**–ष्यते ष्येते ष्यन्ते ष्यसे ष्येथे ष्यध्वे ष्ये ष्यावहे ष्यामहे (ष्ये ष्यावहि ष्यामहि
१० **अपोपुन्थि**-ष्यत ष्येताम् ष्यन्त ष्यथाः ष्येथाम् ष्यध्वम्

२६५ लुथु (लुन्थ्) हिंसासंक्लेशनयोः ।

१ लोलुन्थ्-यते येते यन्ते यसे येथे यध्वे ये यावहे यामहे
२ लोलुन्थ्ये-त याताम् रन् थाः याथाम् ध्वम् य वहि महि
३ लोलुन्थ्-यताम् येताम् यन्ताम् यस्व येथाम् यध्वम् यै यावहै यामहै
४ अलोलुन्थ्-यत येताम् यन्त यथाः येथाम् यध्वम् ये यावहि यामहि (षि ष्वहि ष्महि
५ अलोलुन्थि-ष्ट षाताम् षत ष्ठाः षाथाम् ड्ढ्वम् ध्वम्
६ लोलुन्थाञ्च-क्रे क्राते क्रिरे कृषे क्राथे कृढ्वे क्रे कृवहे कृमहे
लोलुन्थाम्बभूव लोलुन्थामास (य वहि महि
७ लोलुन्थिषी-ष्ट यास्ताम् रन् ष्ठाः यास्थाम् ध्वम्
८ लोलुन्थिता- " रौ रः से साथे ध्वे हे स्वहे स्महे
९ लोलुन्थि-ष्यते ष्येते ष्यन्ते ष्यसे ष्येथे ष्यध्वे ष्ये ष्यावहे ष्यामहे (ष्ये ष्यावहि ष्यामहि
१० अलोलुन्थि-ष्यत ष्येताम् ष्यन्त ष्यथाः ष्येथाम् ष्यध्वम्

२६६ मथु (मन्थ्) हिंसासंक्लेशनयोः ।

१ मामन्थ्-यते येते यन्ते यसे येथे यध्वे ये यावहे यामहे
२ मामन्थ्ये-त याताम् रन् थाः याथाम् ध्वम् य वहि महि
३ मामन्थ्-यताम् येताम् यन्ताम् यस्व येथाम् यध्वम् यै यावहै यामहै
४ अमामन्थ्-यत येताम् यन्त यथाः येथाम् यध्वम् ये यावहि यामहि (षि ष्वहि ष्महि
५ अमामन्थि-ष्ट षाताम् षत ष्ठाः षाथाम् ड्ढ्वम् ध्वम्
६ मामन्थाञ्च-क्रे क्राते क्रिरे कृषे क्राथे कृढ्वे क्रे कृवहे कृमहे
मामन्थाम्बभूव मान्मथामास (य वहि महि
७ मामन्थिषी-ष्ट यास्ताम् रन् ष्ठाः यास्थाम् ध्वम्
८ मामन्थिता- " रौ रः से साथे ध्वे हे स्वहे स्महे
९ मामन्थि-ष्यते ष्येते ष्यन्ते ष्यसे ष्येथे ष्यध्वे ष्ये ष्यावहे ष्यामहे (ष्ये ष्यावहि ष्यामहि
१० अमामन्थि-ष्यत ष्येताम् ष्यन्त ष्यथाः ष्येथाम् ष्यध्वम्

२६७ मन्थ (मन्थ्) हिंसासंक्लेशनयोः ।

१ मामथ्-यते येते यन्ते यसे येथे यध्वे ये यावहे यामहे
२ मामथ्ये-त याताम् रन् थाः याथाम् ध्वम् य वहि महि
३ मामथ्-यताम् येताम् यन्ताम् यस्व येथाम् यध्वम् यै यावहै यामहै
४ अमामथ्-यत येताम् यन्त यथाः येथाम् यध्वम् ये यावहि यामहि (षि ष्वहि ष्महि
५ अमामथि-ष्ट षाताम् षत ष्ठाः षाथाम् ड्ढ्वम् ध्वम्
६ मामथाम्बभू-व वतुः वुः विथ वथुः व व विव विम
मामथाञ्चक्रे मामथामास (य वहि महि
७ मामथिषी-ष्ट यास्ताम् रन् ष्ठाः यास्थाम् ध्वम्
८ मामथिता- " रौ रः से साथे ध्वे हे स्वहे स्महे
९ मामथि-ष्यते ष्येते ष्यन्ते ष्यसे ष्येथे ष्यध्वे ष्ये ष्यावहे ष्यामहे (ष्ये ष्यावहि ष्यामहि
१० अमामथि-ष्यत ष्येताम् ष्यन्त ष्यथाः ष्येथाम् ष्यध्वम्

२६८ मान्थ (मान्थ्) हिंसासंक्लेशनयोः ।

१ मामाथ्-यते येते यन्ते यसे येथे यध्वे ये यावहे यामहे
२ मामाथ्ये-त याताम् रन् थाः याथाम् ध्वम् य वहि महि
३ मामाथ्-यताम् येताम् यन्ताम् यस्व येथाम् यध्वम् यै यावहै यामहै
४ अमामाथ्-यत येताम् यन्त यथाः येथाम् यध्वम् ये यावहि यामहि (षि ष्वहि ष्महि
५ अमामाथि-ष्ट षाताम् षत ष्ठाः षाथाम् ड्ढ्वम् ध्वम्
६ मामाथाम्बभू-व वतुः वुः विथ वथुः व व विव विम
मामाथाञ्चक्रे मामाथामास (य वहि महि
७ मामाथिषी-ष्ट यास्ताम् रन् ष्ठाः यास्थाम् ध्वम्
८ मामाथिता- " रौ रः से साथे ध्वे हे स्वहे स्महे
९ मामाथि-ष्यते ष्येते ष्यन्ते ष्यसे ष्येथे ष्यध्वे ष्ये ष्यावहे ष्यामहे (ष्ये ष्यावहि ष्यामहि
१० अमामाथि-ष्यत ष्येताम् ष्यन्त ष्यथाः ष्येथाम् ष्यध्वम्

२६९ खाद् (खाद्) भक्षणे ।

१ चाखाद्–यते येते यन्ते यसे येथे यध्वे ये यावहे यामहे
२चाखाद्ये–त याताम रन् थाः याथाम् ध्वम् य वहि महि
३ चाखाद्–यताम् येताम् यन्ताम् यस्व येथाम् यध्वम् यै यावहै यामहै
४ अचाखाद्–यत येताम् यन्त यथाः येथाम् यध्वम् ये यावहि यामहि (षि ष्वहि ष्महि
५ अचाखादि–ष्ट षाताम् षत ष्ठाः षाथाम् ड्ढ्वम् ध्वम्
६ चाखादाम्बभू–व वतुः वुः विथ वथुः व व विव विम चाखादाञ्चक्रे चाखादामास (य वहि महि
७ चाखादिषी–ष्ट यास्ताम् रन् ष्ठाः यास्थाम् ध्वम्
८ चाखादिता– " रौ रः से साथे ध्वे हे स्वहे स्महे
९ चाखादि–ष्यते ष्येते ष्यन्ते ष्यसे ष्येथे ष्यध्वे ष्ये ष्यावहे ष्यामहे (ष्ये ष्यावहि ष्यामहि
१०अचाखादि–ष्यत ष्येताम् ष्यन्त ष्यथाः ष्येथाम् ष्यध्वम्

२७० बद (बद्) स्थैर्ये ।

१ बाबद्–यते येते यन्ते यसे येथे यध्वे ये यावहे यामहे
२ बाबद्ये–त याताम् रन् थाः याथाम् ध्वम् य वहि महि
३ बाबद्–यताम् येताम् यन्ताम् यस्व येथाम् यध्वम् यै यावहै यामहै
४ अबाबद्–यत येताम् यन्त यथाः येथाम् यध्वम् ये यावहि यामहि (षि ष्वहि ष्महि
५ अबाबदि–ष्ट षाताम् षत ष्ठाः षाथाम् ड्ढ्वम् ध्वम
६ बाबदाम्बभू–व वतुः वुः विथ वथुः व व विव विम बाबदाञ्चक्रे बाबदामास (य वहि महि
७ बाबदिषी–ष्ट यास्ताम् रन् ष्ठाः यास्थाम् ध्वम्
८ बाबदिता– " रौ रः से साथे ध्वे हे स्वहे स्महे
९ बाबदि–ष्यते ष्येते ष्यन्ते ष्यसे ष्येथे ष्यध्वे ष्ये ष्यावहे ष्यामहे (ष्ये ष्यावहि ष्यामहि
१०अबाबदि–ष्यत ष्येताम् ष्यन्त ष्यथाः ष्येथाम् ष्यध्वम्

~~७१ खद (खद्) हिंसायाञ्चारदर खादृ वद्रूपाणि~~
२७१ खद (खद्) हिंसायाञ्च । चाखद्यते इ०

२७२ गद (गद्) व्यक्तायां वाचि ।

१ जागद्–यते येते यन्ते यसे येथे यध्वे ये यावहे यामहे
२जागद्ये–त याताम् रन् थाः याथाम् ध्वम् य वहि महि
३जागद्–यताम् येताम् यन्ताम् यस्व येथाम् यध्वम् यै यावहै यामहै
४ अजागद्–यत येताम् यन्त यथाः येथाम् यध्वम् ये यावहि यामहि (षि ष्वहि ष्महि
५अजागदि–ष्ट षाताम् षत ष्ठाः षाथाम् ड्ढ्वम् ध्वम्
६ जागदामा–स सतुः सुः सिथ सथुः स स सिव सिम जागदाञ्चक्रे जागदाम्बभूव (य वहि महि
७ जागदिषी–ष्ट यास्ताम् रन् ष्ठाः यास्थाम् ध्वम्
८ जागदिता– " रौ रः से साथे ध्वे हे स्वहे स्महे
९ जागदि–ष्यते ष्येते ष्यन्ते ष्यसे ष्येथे ष्यध्वे ष्ये ष्यावहे ष्यामहे (ष्ये ष्यावहि ष्यामहि
१० अजागदि–ष्यत ष्येताम् ष्यन्त ष्यथाः ष्येथाम् ष्यध्वम्

२७३ रद (रद्) विलेखने ।

१ रारद्–यते येते यन्ते यसे येथे यध्वे ये यावहे यामहे
२ रारद्ये–त याताम् रन् थाः याथाम् ध्वम् य वहि महि
३ रारद्–यताम् येताम् यन्ताम् यस्व येथाम् यध्वम् यै यावहै यामहै
४ अरारद्–यत येताम् यन्त यथाः येथाम् यध्वम् ये यावहि यामहि (षि ष्वहि ष्महि
५ अरारदि–ष्ट षाताम् षत ष्ठाः षाथाम् ड्ढ्वम् ध्वम
६ रारदामा–स सतुः सुः सिथ सथुः स स सिव सिम रारदाञ्चक्रे रारदाम्बभूव (य वहि महि
७ रारदिषी–ष्ट यास्ताम् रन् ष्ठाः यास्थाम् ध्वम्
८ रारदिता– " रौ रः से साथे ध्वे हे स्वहे स्महे
९ रारदि–ष्यते ष्येते ष्यन्ते ष्यसे ष्येथे ष्यध्वे ष्ये ष्यावहे ष्यामहे (ष्ये ष्यावहि ष्यामहि
१० अरारदि–ष्यत ष्येताम् ष्यन्त ष्यथाः ष्येथाम् ष्यध्वम्

२७४ णद (नद्) अव्यक्ते शब्दे ।

१ **नानद्**-यते येते यन्ते यसे येथे यध्वे ये यावहे यामहे
२ **नानद्ये**-त याताम् रन् थाः याथाम् ध्वम् य वहि महि
३ **नानद्**-यताम् येताम् यन्ताम् यस्व येथाम् यध्वम् यै यावहै यामहै
४ **अनानद्**-यत येताम् यन्त यथाः येथाम् यध्वम् ये यावहि यामहि (षि ष्वहि ष्महि
५ **अनानदि**-ष्ट षाताम् षत ष्ठाः षाथाम् ड्ढ्वम् ध्वम
६ **नानदाम्बभू**-व वतुः वुः विथ वथुः व व विव विम
नानदाञ्चक्रे नानदामास (य वहि महि
७ **नानदिषी**-ष्ट यास्ताम् रन् ष्ठाः यास्थाम् ध्वम्
८ **नानदिता**- " रौ रः से साथे ध्वे हे स्वहे स्महे
९ **नानदि**-ष्यते ष्येते ष्यन्ते ष्यसे ष्येथे ष्यध्वे ष्ये ष्यावहे ष्यामहे (ष्ये ष्यावहि ष्यामहि
१० **अनानदि**-ष्यत ष्येताम् ष्यन्त ष्यथाः ष्येथाम् ष्यध्वम्

२७५ ञिक्ष्विदा (क्ष्विद्) अव्यक्ते शब्दे ।

१ **चेक्ष्विद्**-यते येते यन्ते यसे येथे यध्वे ये यावहे यामहे
२ **चेक्ष्विद्ये**-त याताम् रन् थाः याथाम् ध्वम् य वहि महि
३ **चेक्ष्विद्**-यताम् येताम् यन्ताम् यस्व येथाम् यध्वम् यै यावहै यामहै
४ **अचेक्ष्विद्**-यत येताम् यन्त यथाः येथाम् यध्वम् ये यावहि यामहि (षि ष्वहि ष्महि
५ **अचेक्ष्विदि**-ष्ट षाताम् षत ष्ठाः षाथाम् ड्ढ्वम् ध्वम
६ **चेक्ष्विदाञ्च**-क्रे क्राते क्रिरे कृषे क्राथे कृढ्वे क्रे कृवहे कृमहे
चेक्ष्विदाम्बभूव चेक्ष्विदामास (य वहि महि
७ **चेक्ष्विदिषी**-ष्ट यास्ताम् रन् ष्ठाः यास्थाम् ध्वम्
८ **चेक्ष्विदिता**- " रौ रः से साथे ध्वे हे स्वहे स्महे
९ **चेक्ष्विदि**-ष्यते ष्येते ष्यन्ते ष्यसे ष्येथे ष्यध्वे ष्ये ष्यावहे ष्यामहे (ष्ये ष्यावहि ष्यामहि
१० **अचेक्ष्विदि**-ष्यत ष्येताम् ष्यन्त ष्यथाः ष्येथाम् ष्यध्वम्

२७६ नर्द (नर्द्) शब्दे ।

१ **नानर्द्**-यते येते यन्ते यसे येथे यध्वे ये यावहे यामहे
२ **नानर्द्ये**-त याताम् रन् थाः याथाम् ध्वम् य वहि महि
३ **नानर्द्**-यताम् येताम् यन्ताम् यस्व येथाम् यध्वम् यै यावहै यामहै
४ **अनानर्द्**-यत येताम् यन्त यथाः येथाम् यध्वम् ये यावहि यामहि (षि ष्वहि ष्महि
५ **अनानर्दि**-ष्ट षाताम् षत ष्ठाः षाथाम् ड्ढ्वम् ध्वम्
६ **नानर्दाञ्च**-क्रे क्राते क्रिरे कृषे क्राथे कृढ्वे क्रे कृवहे कृमहे
नानर्दाम्बभूव नानर्दामास (य वहि महि
७ **नानर्दिषी**-ष्ट यास्ताम् रन् ष्ठाः यास्थाम् ध्वम्
८ **नानर्दिता**- " रौ रः से साथे ध्वे हे स्वहे स्महे
९ **नानर्दि**-ष्यते ष्येते ष्यन्ते ष्यसे ष्येथे ष्यध्वे ष्ये ष्यावहे ष्यामहे (ष्ये ष्यावहि ष्यामहि
१० **अनानर्दि**-ष्यत ष्येताम् ष्यन्त ष्यथाः ष्येथाम् ष्यध्वम्

२७७ णर्द (नर्द्) शब्दे । नर्द २७६ वद्रूपाणि।

२७८ गर्द (गर्द्) शब्दे ।

१ **जागर्द्**-यते येते यन्ते यसे येथे यध्वे ये यावहे यामहे
२ **जागर्द्ये**-त याताम् रन् थाः याथाम् ध्वम् य वहि महि
३ **जागर्द्**-यताम् येताम् यन्ताम् यस्व येथाम् यध्वम् यै यावहै यामहै
४ **अजागर्द्**-यत येताम् यन्त यथाः येथाम् यध्वम् ये यावहि यामहि (षि ष्वहि ष्महि
५ **अजागर्दि**-ष्ट षाताम् षत ष्ठाः षाथाम् ड्ढ्वम् ध्वम्
६ **जागर्दाम्बभू**-व वतुः वुः विथ वथुः व व विव विम
जागर्दाञ्चक्रे जागर्दामास (य वहि महि
७ **जागर्दिषी**-ष्ट यास्ताम् रन् ष्ठाः यास्थाम् ध्वम्
जागर्दिता- " रौ रः से साथे ध्वे हे स्वहे स्महे
९ **जागर्दि**-ष्यते ष्येते ष्यन्ते ष्यसे ष्येथे ष्यध्वे ष्ये ष्यावहे ष्यामहे (ष्ये ष्यावहि ष्यामहि
१० **अजागर्दि**-ष्यत ष्येताम् ष्यन्त ष्यथाः ष्येथाम् ष्यध्वम्

२७९ तर्द (तर्द्) हिंसायाम् ।

१ **तातर्द्**–यते येते यन्ते यसे येथे यध्वे ये यावहे यामहे
२ **तातर्द्ये**–त याताम् रन् थाः याथाम् ध्वम् य वहि महि
३ **तातर्द्**–यताम् येताम यन्ताम् यस्व येथाम् यध्वम् ये यावहै यामहै
४ **अतातर्द्**–यत येताम् यन्त यथाः येथाम् यध्वम् ये यावहि यामहि (षि ष्वहि ष्महि
५ **अतातर्दि**–ष्ट षाताम षत ष्ठाः षाथाम् ड्ढ्वम् ध्वम
६ **तातर्दाम्बभू**–व वतुः वुः विथ वथुः व व विव विम
तातर्दाञ्चक्रे तातर्दामास (य वहि महि
७ **तातर्दिषी**–ष्ट यास्ताम् रन् ष्ठाः यास्थाम् ध्वम्
८ **तातर्दिता**– " रौ रः से साथे ध्वे हे स्वहे स्महे
९ **तातर्दि**–ष्यते ष्येते ष्यन्ते ष्यसे ष्येथे ष्यध्वे ष्ये ष्यावहे ष्यामहे (ष्ये ष्यावहि ष्यामहि
१०**अतातर्दि**-ष्यत ष्येताम् ष्यन्त ष्यथाः ष्येथाम् ष्यध्वम्

२८० कर्द (कर्द्) कुत्सिते शब्दे ।

१ **चाकर्द्**–यते येते यन्ते यसे येथे यध्वे ये यावहे यामहे
२**चाकर्द्ये**–त याताम् रन् थाः याथाम् ध्वम् य वहि महि
३**चाकर्द्**–यताम् येताम् यन्ताम् यस्व येथाम् यध्वम् ये यावहे यामहै
४ **अचाकर्द्**–यत येताम् यन्त यथाः येथाम् यध्वम् ये यावहि यामहि (षि ष्वहि ष्महि
५**अचाकर्दि**–ष्ट षाताम् षत ष्ठाः षाथाम् ड्ढ्वम् ध्वम्
६ **चाकर्दामा**–स सतुः सुः सिथ सथुः स स सिव सिम
चाकर्दाञ्चक्रे चाकर्दाम्बभूव (य वहि महि
७ **चाकर्दिषी**-ष्ट यास्ताम् रन् ष्ठाः यास्थाम् ध्वम्
८ **चाकर्दिता**– " रौ रः से साथे ध्वे हे स्वहे स्महे
९ **चाकर्दि**–ष्यते ष्येते ष्यन्ते ष्यसे ष्येथे ष्यध्वे ष्ये ष्यावहे ष्यामहे (ष्ये ष्यावहि ष्यामहि
१०**अचाकर्दि**-ष्यत ष्येताम् ष्यन्त ष्यथाः ष्येथाम् ष्यध्वम्

२८१ खर्द (खर्द्) दशने ।

१ **च.खर्द्**–यते येते यन्ते यसे येथे यध्वे ये यावहे यामहे
२**चाखर्द्ये**–त याताम रन् थाः याथाम् ध्वम् य वहि महि
३ **चाखर्द्**–यताम् येताम् यन्ताम् यस्व येथाम् यध्वम् ये यावहै यामहै
४ **अचाखर्द्**–यत येताम् यन्त यथा येथाम् यध्वम् ये यावहि यामहि (षि ष्वहि ष्महि
५ **अचाखर्दि**–ष्ट षाताम षत ष्ठाः षाथाम् ड्ढ्वम् ध्वम्
६ **चाखर्दाम्बभू**-व वतुः वुः विथ वथुः व व विव विम
चाखर्दाञ्चक्रे चाखर्दामास (य वहि महि
७ **चाखर्दिषी**–ष्ट यास्ताम् रन् ष्ठाः यास्थाम् ध्वम्
८ **चाखर्दिता**– " रौ रः से साथे ध्वे हे स्वहे स्महे
९ **चाखर्दि**-ष्यते ष्येते ष्यन्ते ष्यसे ष्येथे ष्यध्वे ष्ये ष्यावहे ष्यामहे (ष्ये ष्यावहि ष्यामहि
१०**अचाखर्दि** ष्यत ष्येताम् ष्यन्त ष्यथाः ष्येथाम् ष्यध्वम्

२८२ विदु (विन्द्) अवयवे ।

१ **वेविन्द्**–यते येते यन्ते यसे येथे यध्वे ये यावहे यामहे
२ **वेविन्द्ये**-त याताम् रन् थाः याथाम् ध्वम् य वहि महि
३ **वेविन्द्** यताम् येताम् यन्ताम् यस्व येथाम् यध्वम् ये यावहै यामहै
४ **अवेविन्द्**-यत येताम् यन्त यथाः येथाम् यध्वम् ये यावहि यामहि (षि ष्वहि ष्महि
५ **अवेविन्दि**-ष्ट षाताम् षत ष्ठाः षाथाम् ड्ढ्वम् ध्वम्
६ **वेविन्दामा**–स स्तु सुः सिथ सथु स स सिव सिम
वेविन्दाञ्चक्रे वेविन्दाम्बभूव (य वहि महि
७ **वेविन्दिषी**-ष्ट यास्ताम् रन् ष्ठाः यास्थाम् ध्वम्
८ **वेविन्दिता**– " रौ रः से साथे ध्वे हे स्वहे स्महे
९ **वेविन्दि**-ष्यते ष्येते ष्यन्ते ष्यसे ष्येथे ष्यध्वे ष्ये ष्यावहे ष्यामहे (ष्ये ष्यावहि ष्यामहि
१० **अवेविन्दि**-ष्यत ष्येताम् ष्यन्त ष्यथाः ष्येथाम् ष्यध्वम्

२८३ णिदु (निन्द्) कुत्सायाम् ।

१ **नेनिन्द्**–यते येते यन्ते यसे येथे यध्वे ये यावहे यामहे
२ **नेनिन्द्ये**–त याताम् रन् थाः याथाम् ध्वम् य वहि महि
३ **नेनिन्द्**–यताम् येताम् यन्ताम् यस्व येथाम् यध्वम् यै यावहै यामहै
४ **अनेनिन्द्**–यत येताम् यन्त यथाः येथाम् यध्वम् ये यावहि यामहि (षि ष्वहि ष्महि
५ **अनेनिन्दि**–ष्ट षाताम् षत ष्ठाः षाथाम् ड्ढ्वम् ध्वम्
६ **नेनिन्दाम्बभू**–व वतुः वुः विथ वथुः व व विव विम **नेनिन्दाञ्चक्रे नेनिन्दामास** (य वहि महि
७ **नेनिन्दिषी**–ष्ट यास्ताम् रन् ष्ठाः यास्थाम् ध्वम्
८ **नेनिन्दिता**– " रौ रः से साथे ध्वे हे स्वहे स्महे
९ **नेनिन्दि**–ष्यते ष्येते ष्यन्ते ष्यसे ष्येथे ष्यध्वे ष्ये ष्यावहे ष्यामहे (ष्ये ष्यावहि ष्यामहि
१० **अनेनिन्दि**–ष्यत ष्येताम् ष्यन्त ष्यथाः ष्येथाम् ष्यध्वम्

२८४ टुनदु (नन्द्) समृद्धौ ।

१ **नानन्द्**–यते येते यन्ते यसे येथे यध्वे ये यावहे यामहे
२ **नानन्द्ये**–त याताम् रन् थाः याथाम् ध्वम् य वहि महि
३ **नानन्द्**–यताम् येताम् यन्ताम् यस्व येथाम् यध्वम् यै यावहै यामहै
४ **अनानन्द्**–यत येताम् यन्त यथाः येथाम् यध्वम् ये यावहि यामहि (षि ष्वहि ष्महि
५ **अनानन्दि**–ष्ट षाताम् षत ष्ठाः षाथाम् ड्ढ्वम् ध्वम्
६ **नानन्दाम्बभू**–व वतुः वुः विथ वथुः व व विव विम **नानन्दाञ्चक्रे नानन्दामास** (य वहि महि
७ **नानन्दिषी**–ष्ट यास्ताम् रन् ष्ठाः यास्थाम् ध्वम्
८ **नानन्दिता**– " रौ रः से साथे ध्वे हे स्वहे स्महे
९ **नानन्दि**–ष्यते ष्येते ष्यन्ते ष्यसे ष्येथे ष्यध्वे ष्ये ष्यावहे ष्यामहे (ष्ये ष्यावहि ष्यामहि
१० **अनानन्दि**–ष्यत ष्येताम् ष्यन्त ष्यथाः ष्येथाम् ष्यध्वम्

२८५ चदु (चन्द्) दीप्त्याह्लादनयोः ।

१ **चाचन्द्**–यते येते यन्ते यसे येथे यध्वे ये यावहे यामहे
२ **चाचन्द्ये**–त याताम् रन् थाः याथाम् ध्वम् य वहि महि
३ **चाचन्द्**–यताम् येताम् यन्ताम् यस्व येथाम् यध्वम् यै यावहै यामहै
४ **अचाचन्द्**–यत येताम् यन्त यथाः येथाम् यध्वम् ये यावहि यामहि (षि ष्वहि ष्महि
५ **अचाचन्दि**–ष्ट षाताम् षत ष्ठाः षाथाम् ड्ढ्वम् ध्वम
६ **चाचन्दामा**–स सतुः सुः सिथ सथुः स स सिव सिम **चाचन्दाञ्चक्रे चाचन्दाम्बभूव** (य वहि महि
७ **चाचन्दिषी**–ष्ट यास्ताम् रन् ष्ठाः यास्थाम् ध्वम्
८ **चाचन्दिता**– " रौ रः से साथे ध्वे हे स्वहे स्महे
९ **चाचन्दि**–ष्यते ष्येते ष्यन्ते ष्यसे ष्येथे ष्यध्वे ष्ये ष्यावहे ष्यामहे (ष्ये ष्यावहि ष्यामहि
१० **अचाचन्दि**–ष्यत ष्येताम् ष्यन्त ष्यथाः ष्येथाम् ष्यध्वम्

२८६ त्रदु (त्रन्द्) चेष्टायाम् ।

१ **ताञ्चन्द्**–यते येते यन्ते यसे येथे यध्वे ये यावहे यामहे
२ **ताञ्चन्द्ये**–त याताम् रन् थाः याथाम् ध्वम् य वहि महि
३ **ताञ्चन्द्**–यताम् येताम् यन्ताम् यस्व येथाम् यध्वम् यै यावहै यामहै
४ **अताञ्चन्द्**–यत येताम् यन्त यथाः येथाम् यध्वम् ये यावहि यामहि (षि ष्वहि ष्महि
५ **अताञ्चन्दि**–ष्ट षाताम् षत ष्ठाः षाथाम् ड्ढ्वम् ध्वम
६ **ताञ्चन्दामा**–स सतुः सुः सिथ सथुः स स सिव सिम **ताञ्चन्दाञ्चक्रे ताञ्चन्दाम्बभूव** (य वहि महि
७ **ताञ्चन्दिषी**–ष्ट यास्ताम् रन् ष्ठाः यास्थाम् ध्वम्
८ **ताञ्चन्दिता**– " रौ रः से साथे ध्वे हे स्वहे स्महे
९ **ताञ्चन्दि**–ष्यते ष्येते ष्यन्ते ष्यसे ष्येथे ष्यध्वे ष्ये ष्यावहे ष्यामहे (ष्ये ष्यावहि ष्यामहि
१० **अताञ्चन्दि**–ष्यत ष्येताम् ष्यन्त ष्यथाः ष्येथाम् ष्यध्वम्

२८७ कदु (कन्द्) रोदनाह्वानयोः ।

१चाकन्द्-यते येते यन्ते यसे येथे यध्वे ये यावहे यामहे
२चाकन्द्ये-त याताम् रन् थाः याथाम् ध्वम् य वहि महि
३ चाकन्द्-यताम् येताम् यन्ताम् यस्व येथाम् यध्वम् यै यावहै यामहै
४ अचाकन्द्-यत येताम् यन्त यथाः येथाम् यध्वम् ये यावहि यामहि (षि ष्वहि ष्महि
५ अचाकन्दि-ष्ट षाताम् षत ष्ठाः षाथाम् ड्ढ्वम् ध्वम्
६ चाकन्दाञ्च-के काते किरे कृषे काथे कृढ्वे के कृवहे कृमहे
चाकन्दाम्बभूव चाकन्दामास (य वहि महि
७ चाकन्दिषी-ष्ट यास्ताम् रन् ष्ठाः यास्थाम् ध्वम्
८ चाकन्दिता- " रौ रः से साथे ध्वे हे स्वहे स्महे
९ चाकन्दि-ष्यते ष्येते ष्यन्ते ष्यसे ष्येथे ष्यध्वे ष्ये ष्यावहे ष्यामहे (ष्ये ष्यावहि ष्यामहि
१०अचाकन्दि-ष्यत ष्येताम् ष्यन्त ष्यथाः ष्येथाम् ष्यध्वम्

२८८ क्रदु (क्रन्द्) रोदनाह्वानयोः ।

१ चाक्रन्द्-यते येते यन्ते यसे येथे यध्वे ये यावहे यामहे
२चाक्रन्द्ये-त याताम् रन् थाः याथाम् ध्वम् य वहि महि
३ चाक्रन्द्-यताम् येताम् यन्ताम् यस्व येथाम् यध्वम् यै यावहै यामहै
४ अचाक्रन्द्-यत येताम् यन्त यथाः येथाम् यध्वम् ये यावहि यामहि (षि ष्वहि ष्महि
५ अचाक्रन्दि-ष्ट षाताम् षत ष्ठाः षाथाम् ड्ढ्वम् ध्वम्
६ चाक्रन्दाञ्च-के काते किरे कृषे काथे कृढ्वे के कृवहे कृमहे
चाक्रन्दाम्बभूव चाक्रन्दामास (य वहि महि
७ चाक्रन्दिषी-ष्ट यास्ताम् रन् ष्ठाः यास्थाम् ध्वम्
८ चाक्रन्दिता- " रौ रः से साथे ध्वे हे स्वहे स्महे
९ चाक्रन्दि-ष्यते ष्येते ष्यन्ते ष्यसे ष्येथे ष्यध्वे ष्ये ष्यावहे ष्यामहे (ष्ये ष्यावहि ष्यामहि
१० अचाक्रन्दि-ष्यत ष्येताम् ष्यन्त ष्यथाः ष्येथाम् ष्यध्वम्

२८९ क्लदु (क्लन्द्) रोदनाह्वानयोः ।

१ चाक्लन्द्-यते येते यन्ते यसे येथे यध्वे ये यावहे यामहे
२चाक्लन्द्ये-त याताम् रन् थाः याथाम् ध्वम् य वहि महि
३ चाक्लन्द्-यताम् येताम् यन्ताम् यस्व येथाम् यध्वम् यै यावहै यामहै
४ अचाक्लन्द्-यत येताम् यन्त यथाः येथाम् यध्वम् ये यावहि यामहि (षि ष्वहि ष्महि
५ अचाक्लन्दि-ष्ट षाताम् षत ष्ठाः षाथाम् ड्ढ्वम् ध्वम्
६ चाक्लन्दाम्बभू-व वतुः वुः विथ वथुः व व विव विम
चाक्लन्दाञ्चक्रे चाक्लन्दामास (य वहि महि
७ चाक्लन्दिषी-ष्ट यास्ताम् रन् ष्ठाः यास्थाम् ध्वम्
८ चाक्लन्दिता- " रौ रः से साथे ध्वे हे स्वहे स्महे
९ चाक्लन्दि-ष्यते ष्येते ष्यन्ते ष्यसे ष्येथे ष्यध्वे ष्ये ष्यावहे ष्यामहे (ष्ये ष्यावहि ष्यामहि
१०अचाक्लन्दि-ष्यत ष्येताम् ष्यन्त ष्यथाः ष्येथाम् ष्यध्वम्

२९० क्लिदु (क्लिन्द्) रोदनाह्वानयोः ।

१ चेक्लिन्द्-यते येते यन्ते यसे येथे यध्वे ये यावहे यामहे
२ चेक्लिन्द्ये-त याताम् रन् थाः याथाम् ध्वम् य वहि महि
३ चेक्लिन्द्-यताम् येताम् यन्ताम् यस्व येथाम् यध्वम् यै यावहै यामहै
४ अचेक्लिन्द्-यत येताम् यन्त यथाः येथाम् यध्वम् ये यावहि यामहि (षि ष्वहि ष्महि
५ अचेक्लिन्दि-ष्ट षाताम् षत ष्ठाः षाथाम् ड्ढ्वम् ध्वम्
६ चेक्लिन्दाम्बभू-व वतुः वुः विथ वथुः व व विव विम
चेक्लिन्दाञ्चक्रे चेक्लिन्दामास (य वहि महि
७ चेक्लिन्दिषी-ष्ट यास्ताम् रन् ष्ठाः यास्थाम् ध्वम्
८ चेक्लिन्दिता- " रौ रः से साथे ध्वे हे स्वहे स्महे
९ चेक्लिन्दि-ष्यते ष्येते ष्यन्ते ष्यसे ष्येथे ष्यध्वे ष्ये ष्यावहे ष्यामहे (ष्ये ष्यावहि ष्यामहि
१०अचेक्लिन्दि-ष्यत ष्येताम् ष्यन्त ष्यथाः ष्येथाम् ष्यध्वम्

२९१ स्कन्दृ (स्कन्द्) गतिशोषणयोः ।

१ चनीस्कद्-यते येते यन्ते यसे येथे यध्वे ये यावहे यामहे
२चनीस्कद्ये-त याताम् रन् थाः याथाम् ध्वम् य वहि महि
३ चनीस्कद्-यताम् येताम् यन्ताम् यस्व येथाम् यध्वम् यै यावहै यामहै
४ अचनीस्कद्-यत येताम् यन्त यथाः येथाम् यध्वम् ये यावहि यामहि (षि ष्वहि ष्महि
५ अचनीस्कदि-ष्ट षाताम् षत ष्ठाः षाथाम् ड्ढ्वम् ध्वम्
६ चनीस्कदाम्बभू-व वतुः वुः विथ वथुः व व विव विम चनीस्कदाञ्चक्रे चनीस्कदामास (य वहि महि
७ चनीस्कदिषी-ष्ट यास्ताम् रन् ष्ठाः यास्थाम् ध्वम्
८ चनीस्कदिता- " रौ रः से साथे ध्वे हे स्वहे स्महे
९ चनीस्कदि-ष्यते ष्येते ष्यन्ते ष्यसे ष्येथे ष्यध्वे ष्ये ष्यावहे ष्यामहे (ष्ये ष्यावहि ष्यामहि
१०अचनीस्कदि ष्यत ष्येताम् ष्यन्त ष्यथाः ष्येथाम् ष्यध्वम्

२९२ षिधू (षिध्) गत्याम् ।

१ सेषिध्-यते येते यन्ते यसे येथे यध्वे ये यावहे यामहे
२ सेषिध्ये-त याताम् रन् थाः याथाम् ध्वम् य वहि महि
३ सेषिध्-यताम् येताम् यन्ताम् यस्व येथाम् यध्वम् यै यावहै यामहै
४ असेषिध्-यत येताम् यन्त यथाः येथाम् यध्वम् ये यावहि यामहि (षि ष्वहि ष्महि
५ असेषिधि-ष्ट षाताम् षत ष्ठाः षाथाम् ड्ढ्वम् ध्वम्
६ सेषिधाम्बभू-व वतुः वुः विथ वथुः व व विव विम सेषिधाञ्चक्रे सेषिधामास (य वहि महि
७ सेषिधिषी-ष्ट यास्ताम् रन् ष्ठाः यास्थाम् ध्वम्
८ सेषिधिता- " रौ रः से साथे ध्वे हे स्वहे स्महे
९ सेषिधि-ष्यते ष्येते ष्यन्ते ष्यसे ष्येथे ष्यध्वे ष्ये ष्यावहे ष्यामहे (ष्ये ष्यावहि ष्यामहि
१०असेषिधि-ष्यत ष्येताम् ष्यन्त ष्यथाः ष्येथाम् ष्यध्वम्

२९३ षिधौ (षिध्) शास्त्रमाङ्गल्ययोः । २९२ षिधू वद्रूपाणि

२९४ शुन्ध (शुन्ध्) शुद्धौ ।

१ शोशुध्-यते येते यन्ते यसे येथे यध्वे ये यावहे यामहे
२शोशुध्ये-त याताम् रन् थाः याथाम् ध्वम् य वहि महि
३शोशुध्-यताम् येताम् यन्ताम् यस्व येथाम् यध्वम् यै यावहै यामहै
४ अशोशुध्-यत येताम् यन्त यथाः येथाम् यध्वम् ये यावहि यामहि (षि ष्वहि ष्महि
५अशोशुधि-ष्ट षाताम् षत ष्ठाः षाथाम् ड्ढ्वम् ध्वम्
६ शोशुधामा-स सतुः सुः सिथ सथुः स स सिव सिम शोशुधाञ्चक्रे शोशुधाम्बभूव (य वहि महि
७ शोशुधिषी-ष्ट यास्ताम् रन् ष्ठाः यास्थाम् ध्वम्
८ शोशुधिता- " रौ रः से साथे ध्वे हे स्वहे स्महे
९ शोशुधि-ष्यते ष्येते ष्यन्ते ष्यसे ष्येथे ष्यध्वे ष्ये ष्यावहे ष्यामहे (ष्ये ष्यावहि ष्यामहि
१०अशोशुधि-ष्यत ष्येताम् ष्यन्त ष्यथाः ष्येथाम् ष्यध्वम्

२९५ स्तन (स्तन्) शब्दे ।

१ तंस्तन्-यते येते यन्ते यसे येथे यध्वे ये यावहे यामहे
२ तंस्तन्ये-त याताम् रन् थाः याथाम् ध्वम् य वहि महि
३ तंस्तन्-यताम् येताम् यन्ताम् यस्व येथाम् यध्वम् यै यावहै यामहै
४ अतंस्तन्-यत येताम् यन्त यथाः येथाम् यध्वम् ये यावहि यामहि (षि ष्वहि ष्महि
५ अतंस्तनि-ष्ट षाताम् षत ष्ठाः षाथाम् ड्ढ्वम् ध्वम्
६ तंस्तनामा-स सतुः सुः सिथ सथुः स स सिव सिम तंस्तनाञ्चक्रे तंस्तनाम्बभूव (य वहि महि
७ तंस्तनिषी-ष्ट यास्ताम् रन् ष्ठाः यास्थाम् ध्वम्
८ तंस्तनिता- " रौ रः से साथे ध्वे हे स्वहे स्महे
९ तंस्तनि-ष्यते ष्येते ष्यन्ते ष्यसे ष्येथे ष्यध्वे ष्ये ष्यावहे ष्यामहे (ष्ये ष्यावहि ष्यामहि
१० अतंस्तनि-ष्यत ष्येताम् ष्यन्त ष्यथाः ष्येथाम् ष्यध्वम्

२९६ धन (धन्) शब्दे ।

१ **दंधन्**–यते येते यन्ते यसे येथे यध्वे ये यावहे यामहे
२ **दंधन्ये**–त याताम् रन् थाः याथाम् ध्वम् य वहि महि
३ **दंधन्**–यताम् येताम् यन्ताम् यस्व येथाम् यध्वम् यै यावहै यामहै
४ **अदंधन्**–यत येताम् यन्त यथाः येथाम् यध्वम् ये यावहि यामहि (षि ष्वहि ष्महि
५ **अदंधनि**–ष्ट षाताम् षत ष्ठाः याथाम् ड्ढ्वम् ध्वम्
६ **दंधनाञ्च**–के काते किरे कृषे काथे कृढ्वे के कृवहे कृमहे **दंधनाम्बभूव दंधनामास** (य वहि महि
७ **दंधनिषी**–ष्ट यास्ताम् रन् ष्ठाः यास्थाम् ध्वम्
८ **दंधनिता**– " रौ र. से साथे ध्वे हे स्वहे स्महे
९ **दंधनि**–ष्यते ष्येते ष्यन्ते ष्यसे ष्येथे ष्यध्वे ष्ये ष्यावहे ष्यामहे (ष्ये ष्यावहि ष्यामहि
१० **अदंधनि**–ष्यत ष्येताम् ष्यन्त ष्यथाः ष्येथाम् ष्यध्वम्

२९७ ध्वन (ध्वन्) शब्दे ।

१ **दंध्वन्**–यते येते यन्ते यसे येथे यध्वे ये यावहे यामहे
२ **दंध्वन्ये**–त याताम् रन् थाः याथाम् ध्वम् य वहि महि
३ **दंध्वन्**–यताम् येताम् यन्ताम् यस्व येथाम् यध्वम् यै यावहै यामहै
४ **अदंध्वन्**–यत येताम् यन्त यथाः येथाम् यध्वम् ये यावहि यामहि (षि ष्वहि ष्महि
५ **अदंध्वनि** ष्ट षाताम् षत ष्ठाः षाथाम् ड्ढ्वम् ध्वम्
६ **दंध्वनाञ्च**–के काते किरे कृषे काथे कृढ्वे के कृवहे कृमहे **दंध्वनाम्बभूव दंध्वनामास** (य वहि महि
७ **दंध्वनिषी**–ष्ट यास्ताम् रन् ष्ठाः यास्थाम् ध्वम्
८ **दंध्वनिता**– " रौ रः से साथे ध्वे हे स्वहे स्महे
९ **दंध्वनि**–ष्यते ष्येते ष्यन्ते ष्यसे ष्येथे ष्यध्वे ष्ये ष्यावहे ष्यामहे (ष्ये ष्यावहि ष्यामहि
१० **अदंध्वनि**–ष्यत ष्येताम् ष्यन्त ष्यथाः ष्येथाम् ष्यध्वम्

२९८ चन (चन्) शब्दे ।

१ **चंचन्**–यते येते यन्ते यसे येथे यध्वे ये यावहे यामहे
२ **चंचन्ये**–त याताम् रन् थाः याथाम् ध्वम् य वहि महि
३ **चंचन्**–यताम् येताम् यन्ताम् यस्व येथाम् यध्वम् यै यावहै यावहै
४ **अचंचन्**–यत येताम् यन्त यथाः येथाम् यध्वम् ये यावहि यामहि (षि ष्वहि ष्महि
५ **अचंचनि**–ष्ट षाताम् षत ष्ठाः षाथाम् ड्ढ्वम् ध्वम्
६ **चंचनाञ्च**–के काते किरे कृषे काथे कृढ्वे के कृवहे कृमहे **चंचनाम्बभूव चंचनामास** (य वहि महि
७ **चंचनिषी**–ष्ट यास्ताम् रन् ष्ठाः यास्थाम् ध्वम्
८ **चंचनिता**– " रौ रः से साथे ध्वे हे स्वहे स्महे
९ **चंचनि**–ष्यते ष्येते ष्यन्ते ष्यसे ष्येथे ष्यध्वे ष्ये ष्यावहे ष्यामहे (ष्ये ष्यावहि ष्यामहि
१० **अचंचनि**–ष्यत ष्येताम् ष्यन्त ष्यथाः ष्येथाम् ष्यध्वम्

२९९ स्वन (स्वन) शब्दे ।

१ **संस्वन्**–यते येते यन्ते यसे येथे यध्वे ये यावहे यामहे
२ **संस्वन्ये**–त याताम् रन् थाः याथाम् ध्वम् य वहि महि
३ **संस्वन्**–यताम् येताम् यन्ताम् यस्व येथाम् यध्वम् यै यावहै यामहै
४ **असंस्वन्**–यत येताम् यन्त यथाः येथाम् यध्वम् ये यावहि यामहि (षि ष्वहि ष्महि
५ **असंस्वनि**–ष्ट षाताम् षत ष्ठाः षाथाम् ड्ढ्वम् ध्वम्
६ **संस्वनाम्बभू**–व वतुः वुः विथ वथुः व व विव विम **संस्वनाञ्चके संस्वनामास** (य वहि महि
७ **संस्वनिषी**–ष्ट यास्ताम् रन् ष्ठाः यास्थाम् ध्वम्
८ **संस्वनिता**– " रौ रः से साथे ध्वे हे स्वहे स्महे
९ **संस्वनि**–ष्यते ष्येसे ष्यन्ते ष्यसे ष्येथे ष्यध्वे ष्ये ष्यावहे ष्यामहे (ष्ये ष्यावहि ष्यामहि
१० **असंस्वनि** ष्यत ष्येताम् ष्यन्त ष्यथाः ष्येथाम् ष्यध्वम्

३०० वन (वन्) शब्दे ।

१ **वंवन्**-यते येते यन्ते यसे येथे यध्वे ये यावहे यामहे
२ **वंवन्ये**-त याताम् रन् थाः याथाम् ध्वम् य वहि महि
३ **वंवन्**-यताम् येताम् यन्ताम् यस्व येथाम् यध्वम् यै यावहै यामहै
४ **अवंवन्**-यत येताम् यन्त यथाः येथाम् यध्वम् ये यावहि यामहि (षि ष्वहि ष्महि
५ **अवंवनि**-ष्ट षाताम् षत ष्ठाः षाथाम् ड्ढ्वम् ध्वम्
६ **वंवनाम्बभू**-व वतुः वुः विथ वथुः व व विव विम
वंवनाञ्चक्रे वंवनामास (य वहि महि
७ **वंवनिषी**-ष्ट यास्ताम् रन् ष्ठाः यास्थाम् ध्वम्
८ **वंवनिता**- " रौ रः से साथे ध्वे हे स्वहे स्महे
९ **वंवनि**-ष्यते ष्येते ष्यन्ते ष्यसे ष्येथे ष्यध्वे ष्ये ष्यावहे ष्यामहे (ष्ये ष्यावहि ष्यामहि
१० **अवंवनि**-ष्यत ष्येताम् ष्यन्त ष्यथाः ष्येथाम् ष्यध्वम्

३०१ **वन (वन्) भक्तौ । वन ३०० वद्रुपाणि**

३०२ षन (सन्) भक्तौ ।

१ **सासा**-यते येते यन्ते यसे येथे यध्वे ये यावहे यामहे
२ **सासाये**-त याताम् रन् थाः याथाम् ध्वम् य वहि महि
३ **सासा**-यताम् येताम् यन्ताम् यस्व येथाम् यध्वम् यै यावहै यामहै
४ **असासा**-यत येताम् यन्त यथाः येथाम् यध्वम् ये यावहि यामहि (ढ्वम् षि ष्वहि ष्महि
५ **असासायि**-ष्ट षाताम् षत ष्ठाः षाथाम् ड्ढ्वम् ध्वम्
६ **सासायाञ्च**-के काते किरे कृषे काथे कृढ्वे के कृवहे कृमहे
सासायाम्बभूव सासायामास (य वहि महि
७ **सासायिषी**-ष्ट यास्ताम् रन् ष्ठाः यास्थाम् ध्वम् ढ्वम्
८ **सासायिता**- " रौ र. से साथे ध्वे हे स्वहे स्महे
९ **सासायि**-ष्यते ष्येते ष्यन्ते ष्यसे ष्येथे ष्यध्वे ष्ये ष्यावहे ष्यामहे (ष्ये ष्यावहि ष्यामहि
१० **असासायि**-ष्यत ष्येताम् ष्यन्त ष्यथाः ष्येथाम् ष्यध्वम्

१ **संसन्**-यते येते यन्ते यसे येथे यध्वे ये यावहे यामहे
२ **संसन्ये**-त याताम् रन् थाः याथाम् ध्वम् य वहि महि
३ **संसन्**-यताम् येताम् यन्ताम् यस्व येथाम् यध्वम् यै यावहै यामहै
४ **असंसन्**-यत येताम् यन्त यथाः येथाम् यध्वम् ये यावहि यामहि (षि ष्वहि ष्महि
५ **असंसनि**-ष्ट षाताम् षत ष्ठाः षाथाम् ड्ढ्वम् ध्वम
६ **संसनाम्बभू**-व वतुः वुः विथ वथुः व व विव विम
संसनाञ्चक्रे संसनामास (य वहि महि
७ **संसनिषी**-ष्ट यास्ताम् रन् ष्ठाः यास्थाम् ध्वम्
८ **संसनिता**- " रौ रः से साथे ध्वे हे स्वहे स्महे
९ **संसनि**-ष्यते ष्येते ष्यन्ते ष्यसे ष्येथे ष्यध्वे ष्ये ष्यावहे ष्यामहे (ष्ये ष्यावहि ष्यामहि
१० **असंसनि**-ष्यत ष्येताम् ष्यन्त ष्यथाः ष्येथाम् ष्यध्वम्

३०३ कनै (कन्) दीप्तिकान्तिगतिषु ।

१ **चंकन्**-यते येते यन्ते यसे येथे यध्वे ये यावहे यामहे
२ **चंकन्ये**-त याताम् रन् थाः याथाम् ध्वम् य वहि महि
३ **चंकन्**-यताम् येताम् यन्ताम् यस्व येथाम् यध्वम् यै यावहै यामहै
४ **अचंकन्**-यत येताम् यन्त यथाः येथाम् यध्वम् ये यावहि यामहि (षि ष्वहि ष्महि
५ **अचंकनि**-ष्ट षाताम् षत ष्ठाः षाथाम् ड्ढ्वम् ध्वम
६ **चंकनाञ्च**-के काते किरे कृषे काथे कृढ्वे के कृवहे कृमहे
चंकनाम्बभूव चंकनामास (य वहि महि
७ **चंकनिषी**-ष्ट यास्ताम् रन् ष्ठाः यास्थाम् ध्वम्
८ **चंकनिता** " रौ रः से साथे ध्वे हे स्वहे स्महे
९ **चंकनि**-ष्यते ष्येते ष्यन्ते ष्यसे ष्येथे ष्यध्वे ष्ये ष्यावहे ष्यामहे (ष्ये ष्यावहि ष्यामहि
१० **अचंकनि**-ष्यत ष्येताम् ष्यन्त ष्यथाः ष्येथाम् ष्यध्वम्

३०४ गुपौ (गुप्) रक्षणे ।

१ **जोगुप्**–यते येते यन्ते यसे येथे यध्वे ये यावहे यामहे
२ **जोगुप्ये**–त याताम् रन् थाः याथाम् ध्वम् य वहि महि
३ **जोगुप्**–यताम् येताम् यन्ताम् यस्व येथाम् यध्वम् यै यावहै यामहै
४ **अजोगुप्**–यत येताम् यन्त यथाः येथाम् यध्वम् ये यावहि यामहि (षि ष्वहि ष्महि
५ **अजोगुपि**–ष्ट षाताम् षत ष्ठाः षाथाम् ड्ढ्वम् ध्वम्
६ **जोगुपाञ्च**क्रे **जोगुपामास** (य वहि महि
जोगुपाम्बभूव–व वतुः वुः विथ वथुः व व विव विम
७ **जोगुपिषी**–ष्ट यास्ताम् रन् ष्ठाः यास्थाम् ध्वम्
८ **जोगुपिता**– " रौ रः से साथे ध्वे हे स्वहे स्महे
९ **जोगुपि**–ष्यते ष्येते ष्यन्ते ष्यसे ष्येथे ष्यध्वे ष्ये ष्यावहे ष्यामहे (ष्ये ष्यावहि ष्यामहि
१० **अजोगुपि**–ष्यत ष्येताम् ष्यन्त ष्यथाः ष्येथाम् ष्यध्वम्

३०५ तपं (तप्) संतापे ।

१ **तातप्**–यते येते यन्ते यसे येथे यध्वे ये यावहे यामहे
२ **तातप्ये**–त याताम् रन् थाः याथाम् ध्वम् य वहि महि
३ **तातप्**–यताम् येताम् यन्ताम् यस्व येथाम् यध्वम् यै यावहै यामहै
४ **अतातप्**–यत येताम् यन्त यथाः येथाम् यध्वम् ये यावहि यामहि [षि ष्वहि ष्महि
५ **अतातपि**–ष्ट षाताम् षत ष्ठाः षाथाम् ड्ढ्वम् ध्वम्
६ **तातपाञ्च**क्रे **तातपामास** [य वहि महि
तातपाम्बभूव–स सतुः सुः सिथ सथुः स स सिव सिम
७ **तातपिषी**–ष्ट यास्ताम् रन् ष्ठाः यास्थाम् ध्वम्
८ **तातपिता** " रौ रः से साथे ध्वे हे स्वहे स्महे
९ **तातपि**–ष्यते ष्येते ष्यन्ते ष्यसे ष्येथे ष्यध्वे ष्ये ष्यावहे ष्यामहे [ष्ये ष्यावहि ष्यामहि
१० **अतातपि**–ष्यत ष्येताम् ष्यन्त ष्यथाः ष्येथाम् ष्यध्वम्

३०६ धूप (धूप्) संतापे ।

१ **दोधूप्**–यते येते यन्ते यसे येथे यध्वे ये यावहे यामहे
२ **दोधूप्ये**–त याताम् रन् थाः याथाम् यध्वम् य वहि महि
३ **दोधूप्**–यताम् येताम् यन्ताम् यस्व येथाम् यध्वम् यै यावहै यामहै
४ **अदोधूप्**–यत येताम् यन्त यथाः येथाम् यध्वम् ये यावहि यामहि (षि ष्वहि ष्महि
५ **अदोधूपि**–ष्ट षाताम् षत ष्ठाः षास्थाम् ड्ढ्वम् ध्वम्
६ **दोधूपाञ्च**क्रे क्राते क्रिरे कृषे क्राथे कृढ्वे क्रे कृवहे कृमहे
दोधूपाम्बभूव दोधूपामास (य वहि महि
७ **दोधूपिषी**–ष्ट यास्ताम् रन् ष्ठाः यास्थाम् ध्वम्
८ **दोधूपिता**– " रौ रः से साथे ध्वे हे स्वहे स्महे
९ **दोधूपि**–ष्यते ष्येते ष्यन्ते ष्यसे ष्येथे ष्यध्वे ष्ये ष्यावहे ष्यामहे (ष्ये ष्यावहि ष्यामहि
१० **अदोधूपि** ष्यत ष्येताम् ष्यन्त ष्यथाः ष्येथाम् ष्यध्वम्

३०७ रप (रप्) व्यक्ते वचने ।

१ **रारप्** यते येते यन्ते यसे येथे यध्वे ये यावहे यामहे
२ **रारप्ये**–त याताम् रन् थाः याथाम् ध्वम् य वहि महि
३ **रारप्**–यताम् येताम् यन्ताम् यस्व येथाम् यध्वम् यै यावहै यामहै
४ **अरारप्**–यत येताम् यन्त यथाः येथाम् यध्वम् ये यावहि यामहि (षि ष्वहि ष्महि
५ **अरारपि**–ष्ट षाताम् षत ष्ठाः षाथाम् ड्ढ्वम् ध्वम्
६ **रारपामा**–स सतुः सुः सिथ सथुः स स सिव सिम
रारपाम्बभूव रारपाञ्चक्रे [य वहि महि
७ **रारपिषी**–ष्ट यास्ताम् रन् ष्ठाः यास्थाम् ध्वम्
८ **रारपिता**– " रौ रः से साथे ध्वे हे स्वहे स्महे
९ **रारपि**–ष्यते ष्येते ष्यन्ते ष्यसे ष्येथे ष्यध्वे ष्ये ष्यावहे ष्यामहे (ष्ये ष्यावहि ष्यामहि
१० **अरारपि**–ष्यत ष्येताम् ष्यन्त ष्यथाः ष्येथाम् ष्यध्वम्

३०८ लप (लप्) व्यक्ते वचने ।

१ **लालप्**–यते येते यन्ते यसे येथे यध्वे ये यावहे यामहे
२ **लालप्ये**–त याताम् रन् थाः याथाम् ध्वम् य वहि महि
३ **लालप्**–यताम् येताम् यन्ताम् यस्व येथाम् यध्वम् यै यावहै यामहै
४ **अलालप्**–यत येताम् यन्त यथाः येथाम् यध्वम् ये यावहि यामहि (षि ष्वहि ष्महि
५ **अलालपि**–ष्ट षाताम् षत ष्ठाः याथाम् ड्ढ्वम् ध्वम्
६ **लालपाञ्च**–क्रे क्राते किरे कृषे क्राथे कृढ्वे क्रे कृवहे कृमहे **लालपाम्बभूव लालपामास** (य वहि महि
७ **लालपिषी**–ष्ट यास्ताम् रन् ष्ठाः यास्थाम् ध्वम्
८ **लालपिता**– " रौ र से साथे ध्वे हे स्वहे स्महे
९ **लालपि**–ष्यते ष्येते ष्यन्ते ष्यसे ष्येथे ष्यध्वे ष्ये ष्यावहे ष्यामहे (ष्ये ष्यावहि ष्यामहि
१० **अलालपि**–ष्यत ष्येताम् ष्यन्त ष्यथाः ष्येथाम् ष्यध्व

३०९ जलप (जलप्) व्यक्ते वचने ।

१ **जाजलप्**–यते येते यन्ते यसे येथे यध्वे ये यावहे यामहे
२ **जाजलप्ये**–त याताम् रन् थाः याथाम् ध्वम् य वहि महि
३ **जाजलप्**–यताम् येताम् यन्ताम् यस्व येथाम् यध्वम् यै यावहै यामहै
४ **अजाजलप्**–यत येताम् यन्त यथाः येथाम् यध्वम् ये यावहि यामहि (षि ष्वहि ष्महि
५ **अजाजलपि** ष्ट षाताम् षत ष्ठाः षाथाम् ड्ढ्वम् ध्वम
६ **जाजलपाञ्च**–क्रे क्राते किरे कृषे क्राथे कृढ्वे क्रे कृवहे कृमहे **जाजलपाम्बभूव जाजलपामास** (य वहि महि
७ **जाजलिपषी**–ष्ट यास्ताम् रन् ष्ठाः यास्थाम ध्वम्
८ **जाजलिपिता**– " रौ रः से साथे ध्वे हे स्वहे स्महे
९ **जाजलिपि**–ष्यते ष्येते ष्यन्ते ष्यसे ष्येथे ष्यध्वे ष्ये ष्यावहे ष्यामहे (ष्ये ष्यावहि ष्यामहि
१० **अजाजलिपि**–ष्यत ष्येताम् ष्यन्त ष्यथा. ष्येथाम् ष्यध्वम्

३१० जप (जप्) व्यक्ते वचने ।

१ **जंजप्**–यते येते यन्ते यसे येथे यध्वे ये यावहे यामहे
२ **जंजप्ये**–त याताम् रन् थाः याथाम् ध्वम् य वहि महि
३ **जंजप्**–यताम् येताम् यन्ताम् यस्व येथाम् यध्वम् यै यावहै यावहै
४ **अजंजप्**–यत येताम् यन्त यथाः येथाम् यध्वम् ये यावहि यामहि (षि ष्वहि ष्महि
५ **अजंजपि**–ष्ट षाताम् षत ष्ठाः षाथाम् ड्ढ्वम् ध्वम्
६ **जंजपाञ्च**–क्रे क्राते किरे कृषे क्राथे कृढ्वे क्रे कृवहे कृमहे **जंजपाम्बभूव जंजपामास** (य वहि महि
७ **जंजपिषी**–ष्ट यास्ताम् रन् ष्ठाः यास्थाम् ध्वम्
८ **जंजपिता**– " रौ रः से साथे ध्वे हे स्वहे स्महे
९ **जंजपि**–ष्यते ष्येते ष्यन्ते ष्यसे ष्येथे ष्यध्वे ष्ये ष्यावहे ष्यामहे (ष्ये ष्यावहि ष्यामहि
१० **अजंजपि**–ष्यत ष्येताम् ष्यन्त ष्यथाः ष्येथाम् ष्यध्वम्

३११ चप (चप्) सान्त्वने ।

१ **चाचप्**–यते येते यन्ते यसे येथे यध्वे ये यावहे यामहे
२ **चाचप्ये**–त याताम् रन् थाः याथाम् ध्वम् य वहि महि
३ **चाचप्**–यताम् येताम् यन्ताम् यस्व येथाम् यध्वम् यै यावहै यामहै
४ **अचाचप्**–यत येताम् यन्त यथाः येथाम् यध्वम् ये यावहि यामहि (षि ष्वहि ष्महि
५ **अचाचपि**–ष्ट षाताम् षत ष्ठाः षाथाम् ड्ढ्वम् ध्वम्
६ **चाचपाम्बभू**–व वतुः वुः विथ वथुः व व विव विम **चाचपाञ्चक्रे चाचपामास** (य वहि महि
७ **चाचपिषी**–ष्ट यास्ताम् रन् ष्ठाः यास्थाम् ध्वम्
८ **चाचपिता**– " रौ रः से साथे ध्वे हे स्वहे स्महे
९ **चाचपि**–ष्यते ष्येते ष्यन्ते ष्यसे ष्येथे ष्यध्वे ष्ये ष्यावहे ष्यामहे (ष्ये ष्यावहि ष्यामहि
१० **अचाचपि** ष्यत ष्येताम् ष्यन्त ष्यथाः ष्येथाम् ष्यध्वम्

३१२ षप (सप्) समवाये ।

१ **सासप्**–यते येते यन्ते यसे येथे यध्वे ये यावहे यामहे
२ **सासप्ये**–त याताम् रन् थाः याथाम् ध्वम् य वहि महि
३ **सासप्**–यताम् येताम् यन्ताम् यस्व येथाम् यध्वम् यै यावहै यामहै
४ **असासप्**–यत येताम् यन्त यथाः येथाम् यध्वम् ये यावहि यामहि (षि ष्वहि ष्महि
५ **असासपि**–ष्ट षाताम् षत ष्ठाः षाथाम् ड्ढ्वम् ध्वम्
६ **सासपाम्बभू**–व वतुः वुः विथ वथुः व व विव विम **सासपाञ्चके सासपामास** (य वहि महि
७ **सासपिषी**–ष्ट यास्ताम् रन् ष्ठाः यास्थाम् ध्वम्
८ **सासपिता**– " रौ रः से साथे ध्वे हे स्वहे स्महे
९ **सासपि**–ष्यते ष्येते ष्यन्ते ष्यसे ष्येथे ष्यध्वे ष्ये ष्यावहे ष्यामहे (ष्ये ष्यावहि ष्यामहि
१० **असासपि**–ष्यत ष्येताम् ष्यन्त ष्यथाः ष्येथाम् ष्यध्वम्

३१३ सृप्लृ (सृप्) गतौ ।

१ **सरीसृप्**–यते येते यन्ते यसे येथे यध्वे ये यावहे यामहे
२ **सरीसृप्ये**–त याताम् रन् थाः याथाम् ध्वम् य वहि महि
३ **सरीसृप्**–यताम् येताम् यन्ताम् यस्व येथाम् यध्वम् यै यावहै यामहै
४ **असरीसृप्**–यत येताम् यन्त यथाः येथाम् यध्वम् ये यावहि यामहि [षि ष्वहि ष्महि
५ **असरीसृपि**–ष्ट षाताम् षत ष्ठाः षाथाम् ड्ढ्वम् ध्वम्
६ **सरीसृपामा**–स सतुः सुः सिथ सथुः स स सिव सिम **सरीसृपाञ्चके सरीसृपाम्बभूव** [य वहि महि
७ **सरीसृपिषी**–ष्ट यास्ताम् रन् ष्ठाः यास्थाम् ध्वम्
८ **सरीसृपिता** " रौ रः से साथे ध्वे हे स्वहे स्महे
९ **सरीसृपि**–ष्यते ष्येते ष्यन्ते ष्यसे ष्येथे ष्यध्वे ष्ये ष्यावहे ष्यामहे [ष्ये ष्यावहि ष्यामहि
१० **असरीसृपि** ष्यत ष्येताम् ष्यन्त ष्यथाः ष्येथाम् ष्यध्वम्

३१४ चुप (चुप्) सन्दायां गतौ ।

१ **चोचुप्**–यते येते यन्ते यसे येथे यध्वे ये यावहे यामहे
२ **चोचुप्ये**–त याताम् रन् थाः याथाम् यध्वम् य वहि महि
३ **चोचुप्**–यताम् येताम् यन्ताम् यस्व येथाम् यध्वम् यै यावहै यामहै
४ **अचोचुप्**–यत येताम् यन्त यथाः येथाम् यध्वम् ये यावहि यामहि (षि ष्वहि ष्महि
५ **अचोचुपि**–ष्ट षाताम् षत ष्ठाः षाथाम् ड्ढ्वम् ध्वम्
६ **चोचुपाञ्च**–के क्राते क्रिरे कृषे क्राथे कृढ्वे के कृवहे कृमहे **चोचुपाम्बभूव चोचुपामास** (य वहि महि
७ **चोचुपिषी**–ष्ट यास्ताम् रन् ष्ठाः यास्थाम् ध्वम्
८ **चोचुपिता**– " रौ रः से साथे ध्वे हे स्वहे स्महे
९ **चोचुपि**–ष्यते ष्येते ष्यन्ते ष्यसे ष्येथे ष्यध्वे ष्ये ष्यावहे ष्यामहे (ष्ये ष्यावहि ष्यामहि
१० **अचोचुपि** ष्यत ष्येताम् ष्यन्त ष्यथाः ष्येथाम् ष्यध्वम्

३१५ तुप (तुप्) हिंसायाम् ।

१ **तोतुप्** यते येते यन्ते यसे येथे यध्वे ये यावहे यामहे
२ **तोतुप्ये**–त याताम् रन् थाः याथाम् ध्वम् य वहि महि
३ **तोतुप्**–यताम् येताम् यन्ताम् यस्व येथाम् यध्वम् यै यावहै यामहै
४ **अतोतुप्**–यत येताम् यन्त यथाः येथाम् यध्वम् ये यावहि यामहि (षि ष्वहि ष्महि
५ **अतोतुपि**–ष्ट षाताम् षत ष्ठाः षाथाम् ड्ढ्वम् ध्वम्
६ **तोतुपामा**–स सतुः सुः सिथ सथुः स स सिव सिम **तोतुपाम्बभूव तोतुपाञ्चके** [य वहि महि
७ **तोतुपिषी**–ष्ट यास्ताम् रन् ष्ठाः यास्थाम् ध्वम्
८ **तोतुपिता**– " रौ रः से साथे ध्वे हे स्वहे स्महे
९ **तोतुपि**–ष्यते ष्येते ष्यन्ते ष्यसे ष्येथे ष्यध्वे ष्ये ष्यावहे ष्यामहे (ष्ये ष्यावहि ष्यामहि
१० **अतोतुपि**–ष्यत ष्येताम् ष्यन्त ष्यथाः ष्येथाम् ष्यध्वम्

३१७ त्रुप (त्रुप्) हिंसायाम् ।

१ **तोत्रुप्**–यते येते यन्ते यसे येथे यध्वे ये यावहे यामहे
२ **तोत्रुप्ये**–त याताम् रन् थाः याथाम् ध्वम् य वहि महि
३ **तोत्रुप्**–यताम् येताम् यन्ताम् यस्व येथाम् यध्वम् यै यावहै यामहै
४ **अतोत्रुप्**–यत येताम् यन्त यथाः येथाम् यध्वम् ये यावहि यामहि (षि ष्वहि ष्महि
५ **अतोत्रुपि**–ष्ट षाताम् षत ष्ठाः षाथाम् ड्ढ्वम् ध्वम्
६ **तोत्रुपाम्बभू**–व वतुः वुः विथ वथुः व व विव विम
तोत्रुपाञ्चक्रे तोत्रुपामास (य वहि महि
७ **तोत्रुपिषी**–ष्ट यास्ताम् रन् ष्ठाः यास्थाम् ध्वम्
८ **तोत्रुपिता**– " रौ रः से साथे ध्वे हे स्वहे स्महे
९ **तोत्रुपि**–ष्यते ष्येते ष्यन्ते ष्यसे ष्येथे ष्यध्वे ष्ये ष्यावहे ष्यामहे (ष्ये ष्यावहि ष्यामहि
१० **अतोत्रुपि**–ष्यत ष्येताम् ष्यन्त ष्यथाः ष्येथाम् ष्यध्वम्

३१८ त्रुम्प (त्रुम्प्) हिंसायाम् । त्रुप ३१७ वद्रूपाणि

३२१ त्रुफ (त्रुफ्) हिंसायाम् ।

१ **तोत्रुफ्**–यते येते यन्ते यसे येथे यध्वे ये यावहे यामहे
तोत्रुफ्ये–त याताम् रन् थाः याथाम् ध्वम् य वहि महि
३ **तोत्रुफ्**–यताम् येताम् यन्ताम् यस्व येथाम् यध्वम् यै यावहै यामहै
४ **अतोत्रुफ्**–यत येताम् यन्त यथाः येथाम् यध्वम् ये यावहि यामहि (षि ष्वहि ष्महि
५ **अतोत्रुफि**–ष्ट षाताम् षत ष्ठाः षाथाम् ड्ढ्वम् ध्वम
६ **तोत्रुफाम्बभू**–व वतुः वुः विथ वथुः व व विव विम
तोत्रुफाञ्चक्रे तोत्रुफामास (य वहि महि
७ **तोत्रुफिषी**–ष्ट यास्ताम् रन् ष्ठाः यास्थाम् ध्वम्
८ **तोत्रुफिता**– " रौ रः से साथे ध्वे हे स्वहे स्महे
९ **तोत्रुफि**–ष्यते ष्येते ष्यन्ते ष्यसे ष्येथे ष्यध्वे ष्ये ष्यावहे ष्यामहे (ष्ये ष्यावहि ष्यामहि
१० **अतोत्रुफि**–ष्यत ष्येताम् ष्यन्त ष्यथाः ष्येथाम् ष्यध्वम्

३२२ त्रुम्फ (त्रुम्फ्) हिंसायाम् । त्रुफ ३२१ वद्रूपाणि

३१९ तुफ (तुफ्) हिंसायाम् ।

१ **तोतुफ्**–यते येते यन्ते यसे येथे यध्वे ये यावहे यामहे
२ **तोतुफ्ये**–त याताम् रन् थाः याथाम् ध्वम् य वहि महि
३ **तोतुफ्**–यताम् येताम् यन्ताम् यस्व येथाम् यध्वम् यै यावहै यामहै
४ **अतोतुफ्**–यत येताम् यन्त यथाः येथाम् यध्वम् ये यावहि यामहि (षि ष्वहि ष्महि
५ **अतोतुफि**–ष्ट षाताम् षत ष्ठाः षाथाम् ड्ढ्वम् ध्वम्
६ **तोतुफाञ्च**–क्रे क्राते क्रिरे कृषे क्राथे कृढ्वे क्रे कृवहे कृमहे
तोतुफाम्बभूव तोतुफामास (य वहि महि
७ **तोतुफिषी**–ष्ट यास्ताम् रन् ष्ठाः यास्थाम् ध्वम्
८ **तोतुफिता**– " रौ रः से साथे ध्वे हे स्वहे स्महे
९ **तोतुफि**–ष्यते ष्येते ष्यन्ते ष्यसे ष्येथे ष्यध्वे ष्ये ष्यावहे ष्यामहे (ष्ये ष्यावहि ष्यामहि
१० **अतोतुफि**–ष्यत ष्येताम् ष्यन्त ष्यथाः ष्येथाम् ष्यध्वम्

३२० तुम्फ (तुम्फ्) हिंसायाम् । तुफ ३१९ वद्रूपाणि

३२३ वर्फ (वर्फ्) गतौ ।

१ **वावर्फ्**–यते येते यन्ते यसे येथे यध्वे ये यावहे यामहे
२ **वावर्फ्ये**–त याताम् रन् थाः याथाम् ध्वम् य वहि महि
३ **वावर्फ्**–यताम् येताम् यन्ताम् यस्व येथाम् यध्वम् यै यावहै यामहै
४ **अवावर्फ्**–यत येताम् यन्त यथाः येथाम् यध्वम् ये यावहि यामहि (षि ष्वहि ष्महि
५ **अवावर्फि**–ष्ट षाताम् षत ष्ठाः षाथाम् ड्ढ्वम् ध्वम
६ **वावर्फाञ्च**–क्रे क्राते क्रिरे कृषे क्राथे कृढ्वे क्रे कृवहे कृमहे
वावर्फाम्बभूव वावर्फामास (य वहि महि
७ **वावर्फिषी**–ष्ट यास्ताम् रन् ष्ठाः यास्थाम् ध्वम्
८ **वावर्फिता**– " रौ रः से साथे ध्वे हे स्वहे स्महे
९ **वावर्फि**–ष्यते ष्येते ष्यन्ते ष्यसे ष्येथे ष्यध्वे ष्ये ष्यावहे ष्यामहे (ष्ये ष्यावहि ष्यामहि
१० **अवावर्फि**–ष्यत ष्येताम् ष्यन्त ष्यथाः ष्येथाम् ष्यध्वम्

३२४ रफ (रफ्) गतौ ।

१ **रारफ्**–यते येते यन्ते यसे येथे यध्वे ये यावहे यामहे
२**रारफ्ये**–त याताम् रन् थाः याथाम् ध्वम् य वहि महि
३ **रारफ्**–यताम् येताम् यन्ताम् यस्व येथाम् यध्वम् यै यावहै यामहै
४ **अरारफ्**–यत येताम् यन्त यथाः येथाम् यध्वम् ये यावहि यामहि (षि ष्वहि ष्महि
५ **अरारफि**–ष्ट षाताम् षत ष्ठाः षाथाम् ड्ढ्वम् ध्वम्
६ **रारफाञ्च**–क्रे क्राते क्रिरे कृषे क्राथे कृढ्वे क्रे कृवहे कृमहे
रारफाम्बभूव रारफामास (य वहि महि
७ **रारफिषी**–ष्ट यास्ताम् रन् ष्ठाः यास्थाम् ध्वम्
रारफिता– " रौ रः से साथे ध्वे हे स्वहे स्महे
रारफि–ष्यते ष्येते ष्यन्ते ष्यसे ष्येथे ष्यध्वे ष्ये ष्यावहे ष्यामहे (ष्ये ष्यावहि ष्यामहि
अरारफि–ष्यत ष्येताम् ष्यन्त ष्यथाः ष्येथाम् ष्यध्वम्

३२५ रफु (रम्फ्) गतौ ।

रारम्फ्–यते येते यन्ते यसे येथे यध्वे ये यावहे यामहे
रारम्फ्ये–त याताम् रन् थाः याथाम् ध्वम् य वहि महि
रारम्फ्–यताम् येताम् यन्ताम् यस्व येथाम् यध्वम् यै यावहै यामहै
४ **अरारम्फ्**–यत येताम् यन्त यथाः येथाम् यध्वम् ये यावहि यामहि (षि ष्वहि ष्महि
५ **अरारम्फि**–ष्ट षाताम् षत ष्ठाः षाथाम् ड्ढ्वम् ध्वम्
६ **रारम्फाम्बभू**–व वतुः वुः विथ वथुः व व विव विम
रारम्फाञ्चक्रे रारम्फामास (य वहि महि
७ **रारम्फिषी**–ष्ट यास्ताम् रन् ष्ठाः यास्थाम् ध्वम्
८ **रारम्फिता**– " रौ रः से साथे ध्वे हे स्वहे स्महे
९ **रारम्फि**–ष्यते ष्येते ष्यन्ते ष्यसे ष्येथे ष्यध्वे ष्ये ष्यावहे ष्यामहे (ष्ये ष्यावहि ष्यामहि
१०**अरारम्फि**–ष्यत ष्येताम् ष्यन्त ष्यथाः ष्येथाम् ष्यध्वम्

३२६ कर्ब (कर्ब्) गतौ ।

१**चाकर्ब्**–यते येते यन्ते यसे येथे यध्वे ये यावहे यामहे
२**चाकर्ब्ये**–त याताम् रन् थाः याथाम् ध्वम् य वहि महि
३ **चाकर्ब्**–यताम् येताम् यन्ताम् यस्व येथाम् यध्वम् यै यावहै यामहै
४ **अचाकर्ब्**–यत येताम् यन्त यथाः येथाम् यध्वम् ये यावहि यामहि (षि ष्वहि ष्महि
५ **अचाकर्बि**–ष्ट षाताम् षत ष्ठाः षाथाम् ड्ढ्वम् ध्वम्
६ **चाकर्बाञ्च**–क्रे क्राते क्रिरे कृषे क्राथे कृढ्वे क्रे कृवहे कृमहे
चाकर्बाम्बभूव चाकर्बामास (य वहि महि
७ **चाकर्बिषी**–ष्ट यास्ताम् रन् ष्ठाः यास्थाम् ध्वम्
८ **चाकर्बिता** " रौ रः से साथे ध्वे हे स्वहे स्महे
९ **चाकर्बि**–ष्यते ष्येते ष्यन्ते ष्यसे ष्येथे ष्यध्वे ष्ये ष्यावहे ष्यामहे (ष्ये ष्यावहि ष्यामहि
१०**अचाकर्बि**–ष्यत ष्येताम् ष्यन्त ष्यथाः ष्येथाम् ष्यध्वम्

३२७ खर्ब (खर्ब्) गतौ ।

१ **चाखर्ब्**–यते येते यन्ते यसे येथे यध्वे ये यावहे यामहे
२ **चाखर्ब्ये**–त याताम् रन् थाः याथाम् ध्वम् य वहि महि
३ **चाखर्ब्**–यताम् येताम् यन्ताम् यस्व येथाम् यध्वम् यै यावहै यामहै
४ **अचाखर्ब्**–यत येताम् यन्त यथाः येथाम् यध्वम् ये यावहि यामहि (षि ष्वहि ष्महि
५ **अचाखर्बि**–ष्ट षाताम् षत ष्ठाः षाथाम् ड्ढ्वम् ध्वम्
६ **चाखर्बाम्बभू**–व वतुः वुः विथ वथुः व व विव विम
चाखर्बाञ्चक्रे चाखर्बामास (य वहि महि
७ **चाखर्बिषी**–ष्ट यास्ताम् रन् ष्ठाः यास्थाम् ध्वम्
चाखर्बिता– " रौ रः से साथे ध्वे हे स्वहे स्महे
२**चाखर्बि**–ष्यते ष्येते ष्यन्ते ष्यसे ष्येथे ष्यध्वे ष्ये ष्यावहे ष्यामहे (ष्ये ष्यावहि ष्यामहि
१०**अचाखर्बि**–ष्यत ष्येताम् ष्यन्त ष्यथाः ष्येथाम् ष्यध्वम्

३२८ गर्ब (गर्ब्) गतौ ।

१ **जागर्ब्** यते येते यन्ते यसे येथे यध्वे ये यावहे यामहे
२ **जागर्ब्ये**-त याताम् रन् थाः याथाम् ध्वम् य वहि महि
३ **जागर्ब्**-यताम् येताम् यन्ताम् यस्व येथाम् यध्वम् यै यावहै यामहै
४ **अजागर्ब्**-यत येताम् यन्त यथाः येथाम् यध्वम् ये यावहि यामहि (षि ष्वहि ष्महि
५ **अजागर्बि**-ष्ट षाताम् षत ष्ठाः षाथाम् ड्ढ्वम् ध्वम्
६ **जागर्बाभा**-स सतु सुः सिथ सथुः स स सिव सिम **जागर्बाम्बभूव जागर्बाञ्चक्रे** [य वहि महि
७ **जागर्बिषी**-ष्ट यास्ताम् रन् ष्ठाः यास्थाम् ध्वम्
८ **जागर्बिता**- " रौ रः से साथे ध्वे हे स्वहे स्महे
९ **जागर्बि**-ष्यते ष्येते ष्यन्ते ष्यसे ष्येथे ष्यध्वे ष्ये ष्यावहे ष्यामहे (ष्ये ष्यावहि ष्यामहि
१० **अजागर्बि**-ष्यत ष्येताम् ष्यन्त ष्यथाः ष्येथाम् ष्यध्वम्

३२९ चर्ब (चर्ब्) गतौ ।

१ **चाचर्ब्**-यते येते यन्ते यसे येथे यध्वे ये यावहे यामहे
२ **चाचर्ब्ये**-त याताम् रन् थाः याथाम् यध्वम् य वहि महि
३ **चाचर्ब्**-यताम् येताम् यन्ताम् यस्व येथाम् यध्वम् यै यावहै यामहै
४ **अचाचर्ब्**-यत येताम् यन्त यथाः येथाम् यध्वम् ये यावहि यामहि (षि ष्वहि ष्महि
५ **अचाचर्बि**-ष्ट षाताम् षत ष्ठाः षास्थाम् ड्ढ्वम् ध्वम्
६ **चाचर्बाञ्च**-के क्राते क्रिरे कृषे क्राथे कृढ्वे के कृवहे कृमहे **चाचर्बाम्बभूव चाचर्बामास** (य वहि महि
७ **चाचर्बिषी**-ष्ट यास्ताम् रन् ष्ठाः यास्थाम् ध्वम्
८ **चाचर्बिता**- " रौ रः से साथे ध्वे हे स्वहे स्महे
९ **चाचर्बि**-ष्यते ष्येते ष्यन्ते ष्यसे ष्येथे ष्यध्वे ष्ये ष्यावहे ष्यामहे (ष्ये ष्यावहि ष्यामहि
१० **अचाचर्बि** ष्यत ष्येताम् ष्यन्त ष्यथाः ष्येथाम् ष्यध्वम्

३३० तर्ब (तर्ब्) गतौ ।

१ **तातर्ब्**-यते येते यन्ते यसे येथे यध्वे ये यावहे यामहे
२ **तातर्ब्ये**-त याताम् रन् थाः याथाम् ध्वम् य वहि महि
३ **तातर्ब्**-यताम् येताम् यन्ताम् यस्व येथाम् यध्वम् यै यावहै यामहै
४ **अतातर्ब्**-यत येताम् यन्त यथाः येथाम् यध्वम् ये यावहि यामहि (षि ष्वहि ष्महि
५ **अतातर्बि**-ष्ट षाताम् षत ष्ठाः षाथाम् ड्ढ्वम् ध्वम्
६ **तातर्बाम्बभू**-व वतुः वुः विथ वथुः व व विव विम **तातर्बाञ्चक्रे तातर्बामास** (य वहि महि
७ **तातर्बिषी**-ष्ट यास्ताम् रन् ष्ठाः यास्थाम् ध्वम्
८ **तातर्बिता**- " रौ रः से साथे ध्वे हे स्वहे स्महे
९ **तातर्बि**-ष्यते ष्येते ष्यन्ते ष्यसे ष्येथे ष्यध्वे ष्ये ष्यावहे ष्यामहे (ष्ये ष्यावहि ष्यामहि
१० **अतातर्बि**-ष्यत ष्येताम् ष्यन्त ष्यथाः ष्येथाम् ष्यध्वम्

३३१ नर्ब (नर्ब्) गतौ ।

१ **नानर्ब्**-यते येते यन्ते यसे येथे यध्वे ये यावहे यामहे
२ **नानर्ब्ये**-त याताम् रन् थाः याथाम् ध्वम् य वहि महि
३ **नानर्ब्**-यताम् येताम् यन्ताम् यस्व येथाम् यध्वम् यै यावहै यामहै
४ **अनानर्ब्**-यत येताम् यन्त यथाः येथाम् यध्वम् ये यावहि यामहि [षि ष्वहि ष्महि
५ **अनानर्बि**-ष्ट षाताम् षत ष्ठाः षाथाम् ड्ढ्वम् ध्वम्
६ **नानर्बाभा**-स सतुः सुः सिथ सथुः स स सिव सिम **नानर्बाञ्चक्रे नानर्बाम्बभूव** [य वहि महि
७ **नानर्बिषी**-ष्ट यास्ताम् रन् ष्ठाः यास्थाम् ध्वम्
८ **नानर्बिता**- " रौ रः से साथे ध्वे हे स्वहे स्महे
९ **नानर्बि**-ष्यते ष्येते ष्यन्ते ष्यसे ष्येथे ष्यध्वे ष्ये ष्यावहे ष्यामहे [ष्ये ष्यावहि ष्यामहि
१० **अनानर्बि**-ष्यत ष्येताम् ष्यन्त ष्यथाः ष्येथाम् ष्यध्वम्

३३२ पर्ब (पर्ब्) गतौ ।

१ **पापर्ब्**–यते येते यन्ते यसे येथे यध्वे ये यावहे यामहे
२ **पापर्ब्ये**–त याताम् रन् थाः याथाम् ध्वम् य वहि महि
३ **पापर्ब्**–यताम् येताम् यन्ताम् यस्व येथाम् यध्वम् यै यावहै यामहै
४ **अपापर्ब्**–यत येताम् यन्त यथाः येथाम् यध्वम् ये यावहि यामहि (षि ष्वहि ष्महि
५ **अपापर्बि**–ष्ट षाताम् षत ष्ठाः षाथाम् ड्ढ्वम् ध्वम्
६ **पापर्बाम्बभू–व** वतुः वुः विथ वथुः व व विव विम **पापर्बाञ्चके पापर्बामास** (य वहि महि
७ **पापर्बिषी**–ष्ट यास्ताम् रन् ष्ठाः यास्थाम् ध्वम्
८ **पापर्बिता**– " रौ रः से साथे ध्वे हे स्वहे स्महे
९ **पापर्बि**–ष्यते ष्येते ष्यन्ते ष्यसे ष्येथे ष्यध्वे ष्ये ष्यावहे ष्यामहे (ष्ये ष्यावहि ष्यामहि
१० **अपापर्बि**- ष्यत ष्येताम् ष्यन्त ष्यथाः ष्येथाम् ष्यध्वम्

३३३ बर्ब (बर्ब्) गतौ ।

१ **बाबर्ब्**–यते येते यन्ते यसे येथे यध्वे ये यावहे यामहे
२ **बाबर्ब्ये**-त याताम् रन् थाः याथाम् ध्वम् य वहि महि
३ **बाबर्ब्**–यताम् येताम् यन्ताम् यस्व येथाम् यध्वम् यै यावहै यामहै
४ **अबाबर्ब्**- यत येताम् यन्त यथाः येथाम् यध्वम् ये यावहि यामहि [षि ष्वहि ष्महि
५ **अबाबर्बि**–ष्ट षाताम् षत ष्ठाः षाथाम् ड्ढ्वम् ध्वम्
६ **बाबर्बामा**–स सतुः सुः सिथ सथुः स स सिव सिम **बाबर्बाञ्चके बाबर्बाम्बभूव** [य वहि महि
७ **बाबर्बिषी**-ष्ट यास्ताम् रन् ष्ठाः यास्थाम् ध्वम्
८ **बाबर्बिता** " रौ रः से साथे ध्वे हे स्वहे स्महे
९ **बाबर्बि**–ष्यते ष्येते ष्यन्ते ष्यसे ष्येथे ष्यध्वे ष्ये ष्यावहे ष्यामहे [ष्ये ष्यावहि ष्यामहि
१० **अबाबर्बि**- ष्यत ष्येताम् ष्यन्त ष्यथाः ष्येथाम् ष्यध्वम्

३३४ शर्ब (शर्ब्) गतौ ।

१ **शाशर्ब्**-यते येते यन्ते यसे येथे यध्वे ये यावहे यामहे
२ **शाशर्ब्ये**–त याताम् रन् थाः याथाम् यध्वम् य वहि महि
३ **शाशर्ब्** यताम् येताम् यन्ताम् यस्व येथाम् यध्वम् यै यावहै यामहै
४ **अशाशर्ब्**–यत येताम् यन्त यथाः येथाम् यध्वम् ये यावहि यामहि (षि ष्वहि ष्महि
५ **अशाशर्बि**–ष्ट षाताम् षत ष्ठाः षास्थाम् ड्ढ्वम् ध्वम्
६ **शाशर्बाञ्च**-के काते किरे कृषे काथे कृढ्वे के कृवहे कृमहे **शाशर्बाम्बभूव शाशर्बामास** (य वहि महि
७ **शाशर्बिषी**–ष्ट यास्ताम् रन् ष्ठाः यास्थाम् ध्वम्
८ **शाशर्बिता**– " रौ रः से साथे ध्वे हे स्वहे स्महे
९ **शाशर्बि**–ष्यते ष्येते ष्यन्ते ष्यसे ष्येथे ष्यध्वे ष्ये ष्यावहे ष्यामहे (ष्ये ष्यावहि ष्यामहि
१० **अशाशर्बि**-ष्यत ष्येताम् ष्यन्त ष्यथाः ष्येथाम् ष्यध्वम्

३३५ षर्ब (सर्ब्) गतौ ।

१ **सासर्ब्** यते येते यन्ते यसे येथे यध्वे ये यावहे यामहे
२ **सासर्ब्ये**-त याताम् रन् थाः याथाम् ध्वम् य वहि महि
३ **सासर्ब्**–यताम् येताम् यन्ताम् यस्व येथाम् यध्वम् यै यावहै यामहै
४ **असासर्ब्**–यत येताम् यन्त यथाः येथाम् यध्वम् ये यावहि यामहि (षि ष्वहि ष्महि
५ **अशासर्बि**–ष्ट षाताम् षत ष्ठाः षाथाम् ड्ढ्वम् ध्वम्
६ **सासर्बामा**–स सतुः सुः सिथ सथुः स स सिव सिम **सासर्बाम्बभूव सासर्बाञ्चके** [य वहि महि
७ **सासर्बिषी**–ष्ट यास्ताम् रन् ष्ठाः यास्थाम् ध्वम्
८ **सासर्बिता**– " रौ रः से साथे ध्वे हे स्वहे स्महे
९ **सासर्बि**–ष्यते ष्येते ष्यन्ते ष्यसे ष्येथे ष्यध्वे ष्ये ष्यावहे ष्यामहे (ष्ये ष्यावहि ष्यामहि
१० **असासर्बि**-ष्यत ष्येताम् ष्यन्त ष्यथाः ष्येथाम् ष्यध्वम्

३३६ सर्ब (सर्ब्) गतौ । ३३५ षर्ब बहूपाणि

३३७ रिबु (रिम्ब्) गतौ ।

१ **रेरिम्ब्**–यते येते यन्ते यसे येथे यध्वे ये यावहे यामहे
२ **रेरिम्ब्ये**–त याताम् रन् थाः याथाम् ध्वम् य वहि महि
३ **रेरिम्ब्**–यताम् येताम् यन्ताम् यस्व येथाम् यध्वम् यै यावहै यामहै
४ **अरेरिम्ब्**–यत येताम् यन्त यथाः येथाम् यध्वम् ये यावहि यामहि (षि ष्वहि ष्महि
५ **अरेरिम्बि**–ष्ट षाताम् षत ष्ठाः षाथाम् ड्ढ्वम् ध्वम्
६ **रेरिम्बाम्बभू**–व वतुः वुः विथ वथुः व व विव विम **रेरिम्बाञ्चक्रे रेरिम्बामास** (य वहि महि
७ **रेरिम्बिषी**–ष्ट यास्ताम् रन् ष्ठाः यास्थाम् ध्वम्
८ **रेरिम्बिता**– " रौ रः से साथे ध्वे हे स्वहे स्महे
९ **रेरिम्बि**–ष्यते ष्येते ष्यन्ते ष्यसे ष्येथे ष्यध्वे ष्ये ष्यावहे ष्यामहे (ष्ये ष्यावहि ष्यामहि
१० **अरेरिम्बि** ष्यत ष्येताम् ष्यन्त ष्यथाः ष्येथाम् ष्यध्वम्

३३८ रबु (रम्ब्) गतौ ।

१ **रारम्ब्**–यते येते यन्ते यसे येथे यध्वे ये यावहे यामहे
२ **रारम्ब्ये**–त याताम् रन् थाः याथाम् ध्वम् य वहि महि
३ **रारम्ब्**–यताम् येताम् यन्ताम् यस्व येथाम् यध्वम् यै यावहै यामहै
४ **अरारम्ब्**–यत येताम् यन्त यथाः येथाम् यध्वम् ये यावहि यामहि (षि ष्वहि ष्महि
५ **अरारम्बि**–ष्ट षाताम् षत ष्ठाः षाथाम् ड्ढ्वम् ध्वम्
६ **रारम्बाम्बभू**–व वतु वुः विथ वथुः व व विव विम **रारम्बाञ्चक्रे रारम्बामास** (य वहि महि
७ **रारम्बिषी**–ष्ट यास्ताम् रन् ष्ठा यास्थाम् ध्वम्
८ **रारम्बिता**– " रौ रः से साथे ध्वे हे स्वहे स्महे
९ **रारम्बि**–ष्यते ष्येते ष्यन्ते ष्यसे ष्येथे ष्यध्वे ष्ये ष्यावहे ष्यामहे (ष्ये ष्यावहि ष्यामहि
१० **अरारम्बि**–ष्यत ष्येताम् ष्यन्त ष्यथाः ष्येथाम् ष्यध्वम्

३३९ कुबु (कुम्ब्) आच्छादने ।

१ **चोकुम्ब्**–यते येते यन्ते यसे येथे यध्वे ये यावहे यामहे
२ **चोकुम्ब्ये**–त याताम् रन् थाः याथाम् ध्वम् य वहि महि
३ **चोकुम्ब्**–यताम् येताम् यन्ताम् यस्व येथाम् यध्वम् यै यावहे यामहै
४ **अचोकुम्ब्**–यत येताम् यन्त यथाः येथाम् यध्वम् ये यावहि यामहि (षि ष्वहि ष्महि
५ **अचोकुम्बि**–ष्ट षाताम् षत ष्ठाः षाथाम् ड्ढ्वम् ध्वम्
६ **चोकुम्बामा**–स सतुः सुः सिथ सथुः स स सिव सिम **चोकुम्बाञ्चक्रे चोकुम्बाम्बभूव** (य वहि महि
७ **चोकुम्बिषी**–ष्ट यास्ताम् रन् ष्ठाः यास्थाम् ध्वम्
८ **चोकुम्बिता**– " रौ रः से साथे ध्वे हे स्वहे स्महे
९ **चोकुम्बि**–ष्यते ष्येते ष्यन्ते ष्यसे ष्येथे ष्यध्वे ष्ये ष्यावहे ष्यामहे (ष्ये ष्यावहि ष्यामहि
१० **अचोकुम्बि**–ष्यत ष्येताम् ष्यन्त ष्यथाः ष्येथाम् ष्यध्वम्

३४० लुबु (लुम्ब) अर्दने ।

१ **लोलुम्ब्**–यते येते यन्ते यसे येथे यध्वे ये यावहे यामहे
२ **लोलुम्ब्ये**–त याताम् रन् थाः याथाम् ध्वम् य वहि महि
३ **लोलुम्ब्**–यताम् येताम् यन्ताम् यस्व येथाम् यध्वम् यै यावहै यामहै
४ **अलोलुम्ब्**–यत येताम् यन्त यथाः येथाम् यध्वम् ये यावहि यामहि (षि ष्वहि ष्महि
५ **अलोलुम्बि**–ष्ट षाताम् षत ष्ठाः षाथाम् ड्ढ्वम् ध्वम्
६ **लोलुम्बामा**–स सतुः सुः सिथ सथुः स स सिव सिम **लोलुम्बाञ्चक्रे लोलुम्बाम्बभूव** (य वहि महि
७ **लोलुम्बिषी**–ष्ट यास्ताम् रन् ष्ठाः यास्थाम् ध्वम्
८ **लोलुम्बिता**– " रौ रः से साथे ध्वे हे स्वहे स्महे
९ **लोलुम्बि**–ष्यते ष्येते ष्यन्ते ष्यसे ष्येथे ष्यध्वे ष्ये ष्यावहे ष्यामहे (ष्ये ष्यावहि ष्यामहि
१० **अलोलुम्बि**–ष्यत ष्येताम् ष्यन्त ष्यथाः ष्येथाम् ष्यध्वम्

३४१ तुबु (तुम्ब्) अर्दने ।

१ **तोतुम्ब्**–यते येते यन्ते यसे येथे यध्वे ये यावहे यामहे
२ **तोतुम्ब्ये**-त याताम् रन् थाः याथाम् ध्वम् य वहि महि
३ **तोतुम्ब्**-यताम् येताम् यन्ताम् यस्व येथाम् यध्वम् यै यावहै यामहै
४ **अतोतुम्ब्**-यत येताम् यन्त यथाः येथाम् यध्वम् ये यावहि यामहि (षि ष्वहि ष्महि
५ **अतोतुम्बि**-ष्ट षाताम् षत ष्ठाः षाथाम् ड्ढ्वम् ध्वम
६ **तोतुम्बामा**–स सतुः सुः सिथ सथुः स स सिव सिम
तोतुम्बाञ्चक्रे तोतुम्बाम्बभूव (य वहि महि
७ **तोतुम्बिषी**-ष्ट यास्ताम् रन् ष्ठाः यास्थाम् ध्वम्
८ **तोतुम्बिता**– " रौ रः से साथे ध्वे हे स्वहे स्महे
९ **तोतुम्बि**-ष्यते ष्येते ष्यन्ते ष्यसे ष्येथे ष्यध्वे ष्ये ष्यावहे ष्यामहे (ष्ये ष्यावहि ष्यामहि
१० **अतोतुम्बि**-ष्यत ष्येताम् ष्यन्त ष्यथाः ष्येथाम् ष्यध्वम्

३४२ चुबु (चुम्ब्) वक्रसंयोगे ।

१ **चोचुम्ब्**–यते येते यन्ते यसे येथे यध्वे ये यावहे यामहे
२ **चोचुम्ब्ये**–त याताम् रन् थाः याथाम् ध्वम् य वहि महि
३ **चोचुम्ब्**–यताम् येताम् यन्ताम् यस्व येथाम् यध्वम् यै यावहै यामहै
४ **अचोचुम्ब्**–यत येताम् यन्त यथाः येथाम् यध्वम् ये यावहि यामहि (षि ष्वहि ष्महि
५ **अचोचुम्बि**–ष्ट षाताम् षत ष्ठाः षाथाम् ड्ढ्वम् ध्वम्
६ **चोचुम्बामा**–स सतुः सुः सिथ सथुः स स सिव सिम
चोचुम्बाञ्चक्रे चोचुम्बाम्बभूव (य वहि महि
७ **चोचुम्बिषी**-ष्ट यास्ताम् रन् ष्ठाः यास्थाम् ध्वम्
८ **चोचुम्बिता**– " रौ रः से साथे ध्वे हे स्वहे स्महे
९ **चोचुम्बि**–ष्यते ष्येते ष्यन्ते ष्यसे ष्येथे ष्यध्वे ष्ये ष्यावहे ष्यामहे (ष्ये ष्यावहि ष्यामहि
१० **अचोचुम्बि**-ष्यत ष्येताम् ष्यन्त ष्यथाः ष्येथाम् ष्यध्वम्

३४३ सृभू (सृभ्) हिंसायाम् ।

१ **सरीसृभ्**–यते येते यन्ते यसे येथे यध्वे ये यावहे यामहे
२ **सरीसृभ्ये**–त याताम् रन् थाः याथाम् ध्वम् य वहि महि
३ **सरीसृभ्**–यताम् येताम् यन्ताम् यस्व येथाम् यध्वम् यै यावहै यामहै
४ **असरीसृभ्**–यत येताम् यन्त यथाः येथाम् यध्वम् ये यावहि यामहि (षि ष्वहि ष्महि
५ **असरीसृभि**–ष्ट षाताम् षत ष्ठाः षाथाम् ड्ढ्वम् ध्वम्
६ **सरीसृभाम्बभू**–व वतुः वुः विथ वथुः व व विव विम
सरीसृभाञ्चक्रे सरीसृभामास (य वहि महि
७ **सरीसृभिषी**–ष्ट यास्ताम् रन् ष्ठाः यास्थाम् ध्वम्
८ **सरीसृभिता**– " रौ रः से साथे ध्वे हे स्वहे स्महे
९ **सरीसृभि**-ष्यते ष्येते ष्यन्ते ष्यसे ष्येथे ष्यध्वे ष्ये ष्यावहे ष्यामहे (ष्ये ष्यावहि ष्यामहि
१० **असरीसृभि** ष्यत ष्येताम् ष्यन्त ष्यथाः ष्येथाम् ष्यध्वम्

३४४ सृम्भू (सृम्भ्) हिंसायाम् । ३४३ सृभू वद्रूपाणि

३४५ स्रिभ् (स्रिभ्) हिंसायाम् ।

१ **सेस्रिभ्**–यते येते यन्ते यसे येथे यध्वे ये यावहे यामहे
२ **सेस्रिभ्ये**–त याताम् रन् थाः याथाम् ध्वम् य वहि महि
३ **सेस्रिभ्**–यताम् येताम् यन्ताम् यस्व येथाम् यध्वम् यै यावहै यामहै
४ **असेस्रिभ्**–यत येताम् यन्त यथाः येथाम् यध्वम् ये यावहि यामहि (षि ष्वहि ष्महि
५ **असेस्रिभि**–ष्ट षाताम् षत ष्ठाः षाथाम् ड्ढ्वम् ध्वम्
६ **सेस्रिभाम्बभू**–व वतुः वुः विथ वथुः व व विव विम
सेस्रिभाञ्चक्रे सेस्रिभामास (य वहि महि
७ **सेस्रिभिषी**–ष्ट यास्ताम् रन् ष्ठाः यास्थाम् ध्वम्
८ **सेस्रिभिता**– " रौ रः से साथे ध्वे हे स्वहे स्महे
९ **सेस्रिभि**–ष्यते ष्येते ष्यन्ते ष्यसे ष्येथे ष्यध्वे ष्ये ष्यावहे ष्यामहे (ष्ये ष्यावहि ष्यामहि
१० **असेस्रिभि**-ष्यत ष्येताम् ष्यन्त ष्यथाः ष्येथाम् ष्यध्वम्

३४६ षिम्भ् (सिम्भ्) हिंसायाम् ।

१ **सेषिभ्**–यते येते यन्ते यसे येथे यध्वे ये यावहे यामहे
२ **सेषिभ्ये**–त याताम् रन् थाः याथाम् ध्वम् य वहि महि
३ **सेषिभ**–यताम् येताम् यन्ताम् यस्व येथाम् यध्वम् यै यावहै यामहै
४ **असेषिभ्**–यत येताम् यन्त यथाः येथाम् यध्वम् ये यावहि यामहि (षि ष्वहि ष्महि
५ **असेषिभि**–ष्ट षाताम् षत ष्ठाः षाथाम् ड्ढ्वम् ध्वम्
६ **सेषिभाम्बभू**–व वतुः वुः विथ वथुः व व विव विम **सेषिभाञ्चक्रे सेषिभामास** (य वहि महि
७ **सेषिभिषी**–ष्ट यास्ताम् रन् ष्ठाः यास्थाम् ध्वम्
८ **सेषिभिता**– " रौ रः से साथे ध्वे हे स्वहे स्महे
९ **सेषिभि**–ष्यते ष्येते ष्यन्ते ष्यसे ष्येथे ष्यध्वे ष्ये ष्यावहे ष्यामहे (ष्ये ष्यावहि ष्यामहि
१० **असेषिभि**-ष्यत ष्येताम् ष्यन्त ष्यथाः ष्येथाम् ष्यध्वम्

३४७ भर्भ (भर्भ्) हिंसायाम् ।

१ **बाभर्भ्**–यते येते यन्ते यसे येथे यध्वे ये यावहे यामहे
२ **बाभर्भ्ये**–त याताम् रन् थाः याथाम् ध्वम् य वहि महि
३ **बाभर्भ**–यताम् येताम् यन्ताम् यस्व येथाम् यध्वम् यै यावहै यामहै
४ **अबाभर्भ्**–यत येताम् यन्त यथाः येथाम् यध्वम् ये यावहि यामहि (षि ष्वहि ष्महि
५ **अबाभर्भि**–ष्ट षाताम् षत ष्ठाः षाथाम् ड्ढ्वम् ध्वम्
६ **बाभर्भामा**–स सतुः सुः सिथ सथुः स स सिव सिम **बाभर्भाञ्चक्रे बाभर्भाम्बभूव** (य वहि महि
७ **बाभर्भिषी**-ष्ट यास्ताम् रन् ष्ठाः यास्थाम् ध्वम्
८ **बाभर्भिता**– " रौ रः से साथे ध्वे हे स्वहे स्महे
९ **बाभर्भि**–ष्यते ष्येते ष्यन्ते ष्यसे ष्येथे ष्यध्वे ष्ये ष्यावहे ष्यामहे (ष्ये ष्यावहि ष्यामहि
१० **अबाभर्भि**-ष्यत ष्येताम् ष्यन्त ष्यथाः ष्येथाम् ष्यध्वम्

३४८ शुम्भ (शुम्भ्) भाषणे च ।

१ **शोशुभ्**–यते येते यन्ते यसे येथे यध्वे ये यावहे यामहे
२ **शोशुभ्ये**–त याताम् रन् थाः याथाम् ध्वम् य वहि महि
३ **शोशुभ**-यताम् येताम् यन्ताम् यस्व येथाम् यध्वम् यै यावहे यामहे
४ **अशोशुभ्**–यत येताम् यन्त यथाः येथाम् यध्वम् ये यावहि यामहि (षि ष्वहि ष्महि
५ **अशोशुभि**–ष्ट षाताम् षत ष्ठाः षाथाम् ड्ढ्वम् ध्वम्
६ **शोशुभाम्बभू**-व वतुः वुः विथ वथुः व व विव विम **शोशुभाञ्चक्रे शोशुभामास** (य वहि महि
७ **शोशुभिषी**–ष्ट यास्ताम् रन् ष्ठाः यास्थाम् ध्वम्
८ **शोशुभिता**– " रौ रः से साथे ध्वे हे स्वहे स्महे
९ **शोशुभि**-ष्यते ष्येते ष्यन्ते ष्यसे ष्येथे ष्यध्वे ष्ये ष्यावहे ष्यामहे (ष्ये ष्यावहि ष्यामहि
१० **अशोशुभि** ष्यत ष्येताम् ष्यन्त ष्यथाः ष्येथाम् ष्यध्वम्

३४९ यभ (यभ्) मैथुने ।

१ **यायभ्**–यते येते यन्ते यसे येथे यध्वे ये यावहे यामहे
२ **यायभ्ये**–त याताम् रन् थाः याथाम् ध्वम् य वहि महि
३ **यायभ**–यताम् येताम् यन्ताम् यस्व येथाम् यध्वम् यै यावहै यामहै
४ **अयायभ्**–यत येताम् यन्त यथाः येथाम् यध्वम् ये यावहि यामहि (षि ष्वहि ष्महि
५ **अयायभि**–ष्ट षाताम् षत ष्ठाः याथाम् ड्ढ्वम् ध्वम्
६ **यायभाञ्च**–क्रे क्राते किरे कृषे क्राथे कृढ्वे क्रे कृवहे कृमहे **यायभाम्बभूव यायभामास** (य वहि महि
७ **यायभिषी**–ष्ट यास्ताम् रन् ष्ठाः यास्थाम् ध्वम्
८ **यायभिता**– " रौ र. से साथे ध्वे हे स्वहे स्महे
९ **यायभि**–ष्यते ष्येते ष्यन्ते ष्यसे ष्येथे ष्यध्वे ष्ये ष्यावहे ष्यामहे (ष्ये ष्यावहि ष्यामहि
१० **अयायभि**-ष्यत ष्येताम् ष्यन्त ष्यथाः ष्येथाम् ष्यध्वम्

३५० जभ (जभ्) मैथुने तन्त्रगर्ह्यार्थे ।

१ **जञ्जभ्**–यते येते यन्ते यसे येथे यध्वे ये यावहे यामहे
२ **जञ्जभ्ये**–त याताम् रन् थाः याथाम् ध्वम् य वहि महि
३ **जञ्जभ**–यताम् येताम् यन्ताम् यस्व येथाम् यध्वम् यै यावहै यामहै
४ **अजञ्जभ्**–यत येताम् यन्त यथाः येथाम् यध्वम् ये यावहि यामहि (षि ष्वहि ष्महि
५ **अजञ्जभि**–ष्ट षाताम् षत ष्ठाः याथाम् ड्ढ्वम् ध्वम्
६ **जञ्जभाञ्च**–के काते किरे कृषे काथे कृढ्वे के कृवहे कृमहे
जञ्जभाम्बभूव जञ्जभामास (य वहि महि
७ **जञ्जभिषी**–ष्ट यास्ताम् रन् ष्ठाः यास्थाम् ध्वम्
८ **जञ्जभिता** - " रौ र. से साथे ध्वे हे स्वहे स्महे
९ **जञ्जभि**–ष्यते ष्येते ष्यन्ते ष्यसे ष्येथे ष्यध्वे ष्ये ष्यावहे ष्यामहे (ष्ये ष्यावहि ष्यामहि
१० **अजञ्जभि**–ष्यत ष्येताम् ष्यन्त ष्यथाः ष्येथाम् ष्यध्वम्

३५१ चमू (चम्) अदने ।

१ **चंचम्**–यते येते यन्ते यसे येथे यध्वे ये यावहे यामहे
२ **चंचम्ये**–त याताम् रन् थाः याथाम् ध्वम् य वहि महि
३ **चंचम्**–यताम् येताम् यन्ताम् यस्व येथाम् यध्वम् यै यावहै यावहै
४ **अचंचम्**–यत येताम् यन्त यथाः येथाम् यध्वम् ये यावहि यामहि (षि ष्वहि ष्महि
५ **अचंचमि**–ष्ट षाताम् षत ष्ठाः षाथाम् ड्ढ्वम् ध्वम्
६ **चंचमाञ्च**–के काते किरे कृषे काथे कृढ्वे के कृवहे कृमहे
चंचमाम्बभूव चंचमामास (य वहि महि
७ **चंचमिषी**–ष्ट यास्ताम् रन् ष्ठाः यास्थाम् ध्वम्
८ **चंचमिता**– " रौ रः से साथे ध्वे हे स्वहे स्महे
९ **चंचमि**–ष्यते ष्येते ष्यन्ते ष्यसे ष्येथे ष्यध्वे ष्ये ष्यावहे ष्यामहे (ष्ये ष्यावहि ष्यामहि
१० **अचंचमि**–ष्यत ष्येताम् ष्यन्त ष्यथाः ष्येथाम् ष्यध्वम्

३५२ छमू (छम्) अदने ।

१ **चंछम्**–यते येते यन्ते यसे येथे यध्वे ये यावहे यामहे
२ **चंछम्ये**–त याताम् रन् थाः याथाम् ध्वम् य वहि महि
३ **चंछम्**–यताम् येताम् यन्ताम् यस्व येथाम् यध्वम् यै यावहै यामहै
४ **अचंछम्**–यत येताम् यन्त यथाः येथाम् यध्वम् ये यावहि यामहि (षि ष्वहि ष्महि
५ **अचंछमि**–ष्ट षाताम् षत ष्ठाः षाथाम् ड्ढ्वम् ध्वम्
६ **चंछमाञ्च**–के काते किरे कृषे काथे कृढ्वे के कृवहे कृमहे
चंछमाम्बभूव चंछमामास (य वहि महि
७ **चंछमिषी**–ष्ट यास्ताम् रन् ष्ठाः यास्थाम् ध्वम्
८ **चंछमिता**– " रौ रः से साथे ध्वे हे स्वहे स्महे
९ **चंछमि**–ष्यते ष्येते ष्यन्ते ष्यसे ष्येथे ष्यध्वे ष्ये ष्यावहे ष्यामहे (ष्ये ष्यावहि ष्यामहि
१० **अचंछमि**–ष्यत ष्येताम् ष्यन्त ष्यथाः ष्येथाम् ष्यध्वम्

३५३ जमू (जम्) अदने ।

१ **जंजम्**–यते येते यन्ते यसे येथे यध्वे ये यावहे यामहे
२ **जंजम्ये**–त याताम् रन् थाः याथाम् ध्वम् य वहि महि
३ **जंजम्**–यताम् येताम् यन्ताम् यस्व येथाम् यध्वम् यै यावहै यामहै
४ **अजंजम्**–यत येताम् यन्त यथाः येथाम् यध्वम् ये यावहि यामहि (षि ष्वहि ष्महि
५ **अजंजमि**–ष्ट षाताम् षत ष्ठाः षाथाम् ड्ढ्वम् ध्वम्
६ **जंजमाम्बभू**–व वतुः वुः विथ वथुः व व विव विम
जंजमाञ्चक्रे जंजमामास (य वहि महि
७ **जंजमिषी**–ष्ट यास्ताम् रन् ष्ठाः यास्थाम् ध्वम्
८ **जंजमिता**– " रौ रः से साथे ध्वे हे स्वहे स्महे
९ **जंजमि**–ष्यते ष्येते ष्यन्ते ष्यसे ष्येथे ष्यध्वे ष्ये ष्यावहे ष्यामहे (ष्ये ष्यावहि ष्यामहि
१० **अजंजमि** ष्यत ष्येताम् ष्यन्त ष्यथाः ष्येथाम् ष्यध्वम्

३५४ झमू (झम्) अदने ।

१ **जंझम्**–यते येते यन्ते यसे येथे यध्वे ये यावहे यामहे
२ **जंझम्ये**–त याताम् रन् थाः याथाम् ध्वम् य वहि महि
३ **जंझम्**–यताम् येताम् यन्ताम् यस्व येथाम् यध्वम् यै यावहै यामहै
४ **अजंझम्**–यत येताम् यन्त यथाः येथाम् यध्वम् ये यावहि यामहि (षि ष्वहि ष्महि
५ **अजंझमि**-ष्ट षाताम् षत ष्ठाः षाथाम् ड्ढ्वम् ध्वम्
६ **जंझमाम्बभू**–व वतुः वुः विथ वथुः व व विव विम **जंझमाञ्चक्रे जंझमामास** (य वहि महि
७ **जंझमिषी**–ष्ट यास्ताम् रन् ष्ठाः यास्थाम् ध्वम्
८ **जंझमिता**– " रौ रः से साथे ध्वे हे स्वहे स्महे
९ **जंझमि**–ष्यते ष्येते ष्यन्ते ष्यसे ष्येथे ष्यध्वे ष्ये ष्यावहे ष्यामहे (ष्ये ष्यावहि ष्यामहि
१० **अजंझमि** ष्यत ष्येताम् ष्यन्त ष्यथाः ष्येथाम् ष्यध्वम्

३५५ जिमू (जिम्) अदने ।

१ **जेजिम्** यते येते यन्ते यसे येथे यध्वे ये यावहे यामहे
२ **जेजिम्ये**–त याताम् रन् थाः याथाम् ध्वम् य वहि महि
३ **जेजिम्**–यताम् येताम् यन्ताम् यस्व येथाम् यध्वम् यै यावहै यावहै
४ **अजेजिम्**–यत येताम् यन्त यथाः येथाम् यध्वम् ये यावहि यामहि (षि ष्वहि ष्महि
५ **अजेजिमि**–ष्ट षाताम् षत ष्ठाः षाथाम् ड्ढ्वम् ध्वम्
६ **जेजिमाञ्च**–क्रे क्राते क्रिरे कृषे क्राथे कृढ्वे क्रे कृवहे कृमहे **जेजिमाम्बभूव जेजिमामास** (य वहि महि
७ **जेजिमिषी**–ष्ट यास्ताम् रन् ष्ठाः यास्थाम् ध्वम्
८ **जेजिमिता**– " रौ रः से साथे ध्वे हे स्वहे स्महे
९ **जेजिमि**–ष्यते ष्येते ष्यन्ते ष्यसे ष्येथे ष्यध्वे ष्ये ष्यावहे ष्यामहे (ष्ये ष्यावहि ष्यामहि
१० **अजेजिमि**-ष्यत ष्येताम् ष्यन्त ष्यथाः ष्येथाम् ष्यध्वम्

३५६ क्रमू (क्रम्) पादविक्षेपे ।

१ **चंक्रम्**–यते येते यन्ते यसे येथे यध्वे ये यावहे यामहे
२ **चंक्रम्ये**–त याताम् रन् थाः याथाम् ध्वम् य वहि महि
३ **चंक्रम्**–यताम् येताम् यन्ताम् यस्व येथाम् यध्वम् यै यावहै यामहै
४ **अचंक्रम्**–यत येताम् यन्त यथाः येथाम् यध्वम् ये यावहि यामहि (षि ष्वहि ष्महि
५ **अचंक्रमि**-ष्ट षाताम् षत ष्ठाः षाथाम् ड्ढ्वम् ध्वम्
६ **चंक्रमाञ्च**–क्रे क्राते क्रिरे कृषे क्राथे कृढ्वे क्रे कृवहे कृमहे **चंक्रमाम्बभूव चंक्रमामास** (य वहि महि
७ **चंक्रमिषी**–ष्ट यास्ताम् रन् ष्ठाः यास्थाम् ध्वम्
८ **चंक्रमिता**– " रौ रः से साथे ध्वे हे स्वहे स्महे
९ **चंक्रमि**–ष्यते ष्येते ष्यन्ते ष्यसे ष्येथे ष्यध्वे ष्ये ष्यावहे ष्यामहे (ष्ये ष्यावहि ष्यामहि
१० **अचंक्रमि**-ष्यत ष्येताम् ष्यन्त ष्यथाः ष्येथाम् ष्यध्वम्

३१४ यमूं (यम्) उपरमे । अनुस्वारे

१ **यंयम्**–यते येते यन्ते यसे येथे यध्वे ये यावहे यामहे
२ **यंयम्ये**-त याताम् रन् थाः याथाम् ध्वम् य वहि महि
३ **यंयम्** यताम् येताम् यन्ताम् यस्व येथाम् यध्वम् यै यावहै यामहै
४ **अयंयम्**-यत येताम् यन्त यथाः येथाम् यध्वम् ये यावहि यामहि (षि ष्वहि ष्महि
५ **अयंयमि**-ष्ट षाताम् षत ष्ठाः षाथाम् ड्ढ्वम् ध्वम्
६ **यंयमामा**–स सतुः सुः सिथ सथुः स स सिव सिम **यंयमाञ्चक्रे यंयमाम्बभूव** (य वहि महि
७ **यंयमिषी**-ष्ट यास्ताम् रन् ष्ठाः यास्थाम् ध्वम्
८ **यंयमिता**– " रौ रः से साथे ध्वे हे स्वहे स्महे
९ **यंयमि**-ष्यते ष्येते ष्यन्ते ष्यसे ष्येथे ष्यध्वे ष्ये ष्यावहे ष्यामहे (ष्ये ष्यावहि ष्यामहि
१० **अयंयमि**-ष्यत ष्येताम् ष्यन्त ष्यथाः ष्येथाम् ष्यध्वम्

सानुनासिकत्वे यञँम्यते इ०

३५८ स्यम् (स्यम्) शब्दे ।

१ सेसिम् यते येते यन्ते यसे येथे यध्वे ये यावहे यामहे
२ सेसिम्ये–त याताम् रन् थाः याथाम् ध्वम् य वहि महि
३ सेसिम्–यताम् येताम् यन्ताम् यस्व येथाम् यध्वम् यै यावहै यावहै
४ असेसिम्–यत येताम् यन्त यथाः येथाम् यध्वम् ये यावहि यामहि (षि ष्वहि ष्महि
५ असेसिमि–ष्ट षाताम् षत ष्ठाः षाथाम् ड्ढ्वम् ध्वम्
६ सेसिमाञ्च–के काते किरे कृषे काथे कृढ्वे के कृवहे कृमहे
सेसिमाम्बभूव सेसिमामास (य वहि महि
७ सेसिमिषी–ष्ट यास्ताम् रन् ष्ठाः यास्थाम् ध्वम्
८ सेसिमिता– " रौ रः से साथे ध्वे हे स्वहे स्महे
९ सेसिमि–ष्यते ष्येते ष्यन्ते ष्यसे ष्येथे ष्यध्वे ष्ये ष्यावहे ष्यामहे (ष्ये ष्यावहि ष्यामहि
१० असेसिमि–ष्यत ष्येताम् ष्यन्त ष्यथाः ष्येथाम् ष्यध्वम्

३५९ णमं (नम्) प्रह्वत्वे ।

१ नंनम्–यते येते यन्ते यसे येथे यध्वे ये यावहे यामहे
२ नंनम्ये–त याताम् रन् थाः याथाम् ध्वम् य वहि महि
३ नंनम्–यताम् येताम् यन्ताम् यस्व येथाम् यध्वम् यै यावहै यामहै
४ अनंनम्–यत येताम् यन्त यथाः येथाम् यध्वम् ये यावहि यामहि (षि ष्वहि ष्महि
५ अनंनमि–ष्ट षाताम् षत ष्ठाः षाथाम् ड्ढ्वम् ध्वम्
६ नंनमाम्बभू–व वतुः वुः विथ वथुः व व विव विम
नंनमाञ्चक्रे नंनमामास (य वहि महि
७ नंनमिषी–ष्ट यास्ताम् रन् ष्ठाः यास्थाम् ध्वम्
८ नंनमिता– " रौ रः से साथे ध्वे हे स्वहे स्महे
९ नंनमि–ष्यते ष्येते ष्यन्ते ष्यसे ष्येथे ष्यध्वे ष्ये ष्यावहे ष्यामहे (ष्ये ष्यावहि ष्यामहि
१० अनंनमि ष्यत ष्येताम् ष्यन्त ष्यथाः ष्येथाम् ष्यध्वम्

३६० षम (सम्) वैक्लव्ये ।

१ संसम्–यते येते यन्ते यसे येथे यध्वे ये यावहे यामहे
संसम्ये–त याताम् रन् थाः याथाम् ध्वम् य वहि महि
३ संसम्–यताम् येताम् यन्ताम् यस्व येथाम् यध्वम् यै यावहै यामहै
४ असंसम्–यत येताम् यन्त यथाः येथाम् यध्वम् ये यावहि यामहि (षि ष्वहि ष्महि
५ असंसमि ष्ट षाताम् षत ष्ठाः षाथाम् ड्ढ्वम् ध्वम्
६ संसमाञ्च–के काते किरे कृषे काथे कृढ्वे के कृवहे कृमहे
संसमाम्बभूव संसमामास (य वहि महि
७ संसमिषी–ष्ट यास्ताम् रन् ष्ठाः यास्थाम् ध्वम्
८ संसमिता– " रौ रः से साथे ध्वे हे स्वहे स्महे
९ संसमि–ष्यते ष्येते ष्यन्ते ष्यसे ष्येथे ष्यध्वे ष्ये ष्यावहे ष्यामहे (ष्ये ष्यावहि ष्यामहि
१० असंसमि–ष्यत ष्येताम् ष्यन्त ष्यथाः ष्येथाम् ष्यध्वम्

३६१ ष्टम (स्तम्) वैक्लव्ये ।

१ तंस्तम्–यते येते यन्ते यसे येथे यध्वे ये यावहे यामहे
२ तंस्तम्ये–त याताम् रन् थाः याथाम् ध्वम् य वहि महि
३ तंस्तम् यताम् येताम् यन्ताम् यस्व येथाम् यध्वम् यै यावहै यामहै
४ अतंस्तम्–यत येताम् यन्त यथाः येथाम् यध्वम् ये यावहि यामहि (षि ष्वहि ष्महि
५ अतंस्तमि–ष्ट षाताम् षत ष्ठाः षाथाम् ड्ढ्वम् ध्वम्
६ तस्तमामा–स सतुः सुः सिथ सथुः स स सिव सिम
तस्तमाञ्चक्रे तस्तमाम्बभूव (य वहि महि
७ तंस्तमिषी–ष्ट यास्ताम् रन् ष्ठाः यास्थाम् ध्वम्
८ तंस्तमिता– " रौ रः से साथे ध्वे हे स्वहे स्महे
९ तस्तमि–ष्यते ष्येते ष्यन्ते ष्यसे ष्येथे ष्यध्वे ष्ये ष्यावहे ष्यामहे (ष्ये ष्यावहि ष्यामहि
१० अतंस्तमि–ष्यत ष्येताम् ष्यन्त ष्यथाः ष्येथाम् ष्यध्वम्

३६२ द्रम (द्रम्) गतौ ।

१ **दंद्रम्**–यते येते यन्ते यसे येथे यध्वे ये यावहे यामहे
२ **दंद्रम्ये**–त याताम् रन् थाः याथाम् ध्वम् य वहि महि
३ **दंद्रम्**–यताम् येताम् यन्ताम् यस्व येथाम् यध्वम् यै यावहै यामहै
४ **अदंद्रम्**–यत येताम् यन्त यथाः येथाम् यध्वम् ये यावहि यामहि (षि ष्वहि ष्महि
५ **अदंद्रमि** ष्ट षाताम् षत ष्ठाः षाथाम् ड्ढ्वम् ध्वम्
६ **दंद्रमाञ्च**–क्रे क्राते क्रिरे कृषे क्राथे कृढ्वे क्रे कृवहे कृमहे **दंद्रमाम्बभूव दंद्रमामास** (य वहि महि
७ **दंद्रमिषी**–ष्ट यास्ताम् रन् ष्ठाः यास्थाम् ध्वम्
८ **दंद्रमिता**– " रौ रः से साथे ध्वे हे स्वहे स्महे
९ **दंद्रमि**–ष्यते ष्येते ष्यन्ते ष्यसे ष्येथे ष्यध्वे ष्ये ष्यावहे ष्यामहे (ष्ये ष्यावहि ष्यामहि
१० **अदंद्रमि**–ष्यत ष्येताम् ष्यन्त ष्यथाः ष्येथाम् ष्यध्वम्

३६३ हम्म (हम्म्) गतौ ।

१ **जंहम्म्**–यते येते यन्ते यसे येथे यध्वे ये यावहे यामहे
२ **जंहम्म्ये**–त याताम् रन् थाः याथाम् ध्वम् य वहि महि
३ **जंहम्म्** यताम् येताम् यन्ताम् यस्व येथाम् यध्वम् यै यावहै यामहै
४ **अजंहम्म्**–यत येताम् यन्त यथाः येथाम् यध्वम् ये यावहि यामहि (षि ष्वहि ष्महि
५ **अजंहम्मि**–ष्ट षाताम् षत ष्ठाः षाथाम् ड्ढ्वम् ध्वम्
६ **जंहम्मामा**–स सतु सुः सिथ सथुः स स सिव सिम **जंहम्माञ्चक्रे जंहम्माम्बभूव** (य वहि महि
७ **जंहम्मिषी**–ष्ट यास्ताम् रन् ष्ठाः यास्थाम् ध्वम्
८ **जंहम्मिता**– " रौ रः से साथे ध्वे हे स्वहे स्महे
९ **जंहम्मि**–ष्यते ष्येते ष्यन्ते ष्यसे ष्येथे ष्यध्वे ष्ये ष्यावहे ष्यामहे (ष्ये ष्यावहि ष्यामहि
१० **अजंहम्मि**–ष्यत ष्येताम् ष्यन्त ष्यथाः ष्येथाम् ष्यध्वम्

अत्रमुरतोनुनासिकस्येत्यत्रानुनासिकजातिपरिग्रहादतोऽनुनासिकान्नत्वे पूर्वस्य मुरन्त.

३६४ मीमृ (मीम्) गतौ ।

१ **मेमीम्**–यते येते यन्ते यसे येथे यध्वे ये यावहे यामहे
२ **मेमीम्ये**–त याताम् रन् थाः याथाम् ध्वम् य वहि महि
३ **मेमीम्**–यताम् येताम् यन्ताम् यस्व येथाम् यध्वम् यै यावहै यावहै
४ **अमेमीम्**–यत येताम् यन्त यथाः येथाम् यध्वम् ये यावहि यामहि (षि ष्वहि ष्महि
५ **अमेमीमि**–ष्ट षाताम् षत ष्ठाः षाथाम् ड्ढ्वम् ध्वम्
६ **मेमीमाञ्च**–क्रे क्राते क्रिरे कृषे क्राथे कृढ्वे क्रे कृवहे कृमहे **मेमीमाम्बभूव मेमीमामास** (य वहि महि
७ **मेमीमिषी**–ष्ट यास्ताम् रन् ष्ठाः यास्थाम् ध्वम्
८ **मेमीमिता**– " रौ रः से साथे ध्वे हे स्वहे स्महे
९ **मेमीमि**–ष्यते ष्येते ष्यन्ते ष्यसे ष्येथे ष्यध्वे ष्ये ष्यावहे ष्यामहे (ष्ये ष्यावहि ष्यामहि
१० **अमेमीमि**–ष्यत ष्येताम् ष्यन्त ष्यथाः ष्येथाम् ष्यध्वम्

३६५ गम्लृ (गम्) गतौ ।

१ **जंगम्**–यते येते यन्ते यसे येथे यध्वे ये यावहे यामहे
२ **जंगम्ये**–त याताम् रन् थाः याथाम् ध्वम् य वहि महि
३ **जंगम्**–यताम् येताम् यन्ताम् यस्व येथाम् यध्वम् यै यावहै यामहै
४ **अजंगम्**–यत येताम् यन्त यथाः येथाम् यध्वम् ये यावहि यामहि (षि ष्वहि ष्महि
५ **अजंगमि**–ष्ट षाताम् षत ष्ठाः षाथाम् ड्ढ्वम् ध्वम्
६ **जंगमाम्बभू**–व वतुः वुः विथ वथुः व व विव विम **जंगमाञ्चक्रे जंगमामास** (य वहि महि
७ **जंगमिषी**–ष्ट यास्ताम् रन् ष्ठाः यास्थाम् ध्वम्
८ **जंगमिता**– " रौ रः से साथे ध्वे हे स्वहे स्महे
९ **जंगमि**–ष्यते ष्येसे ष्यन्ते ष्यसे ष्येथे ष्यध्वे ष्ये ष्यावहे ष्यामहे (ष्ये ष्यावहि ष्यामहि
१० **अजंगमि**–ष्यत ष्येताम् ष्यन्त ष्यथाः ष्येथाम् ष्यध्वम्

यलवा सानुनासिका निरनुनासिकाश्च तत्र सानुनासिक पक्षे

३६६ हय (हय्) क्लान्तौ च ।

१ जंहयँ-यते येते यन्ते यसे येथे यध्वे ये यावहे यामहे
२ जंहयँये-त याताम् रन् थाः याथाम् ध्वम् य वहि महि
३ जंहयँ-यताम् येताम् यन्ताम् यस्व येथाम् यध्वम् यै यावहै यामहै
४ अजंहयँ-यत येताम् यन्त यथाः येथाम यध्वम् ये यावहि यामहि (ढ्वम् षि ष्वहि ष्महि
५ अजहयि-ष्ट षाताम् षत ष्ठाः षाथाम् ड्ढ्वम् ध्वम
६ जंहयाम्बभू-व वतुः वुः विथ वथुः व व विव विम जंहयाञ्चक्रे जंहयामास (य वहि महि
७ जंहयिषी-ष्ट यास्ताम् रन् ष्ठाः यास्थाम ध्वम् ढ्वम्
८ जंहयिता- " रौ रः से साथे ध्वे हे स्वहे स्महे
९ जंहयि-ष्यते ष्येते ष्यन्ते ष्यसे ष्येथे ष्यध्वे ष्ये ष्यावहे ष्यामहे (ष्ये ष्यावहि ष्यामहि
१०अजंहयि-ष्यत ष्येताम् ष्यन्त ष्यथाः ष्येथाम् ष्यध्वम

निरनुनासिकपक्षे जाहय्यते । एवं सर्वत्रापि

३६७ हर्य (हर्य्) क्लान्तौ च ।

१ जाहर्यँ-यते येते यन्ते यसे येथे यध्वे ये यावहे यामहे
२जाहर्यँये-त याताम् रन् थाः याथाम् ध्वम् य वहि महि
३जाहर्यँ-यताम् येताम् यन्ताम् यस्व येथाम् यध्वम् यै यावहै यामहै
४ अजाहर्यँ-यत येताम् यन्त यथाः येथाम् यध्वम् ये यावहि यामहि (ढ्वम् षि ष्वहि ष्महि
५.अजाहर्यि-ष्ट षाताम् षत ष्ठाः षाथाम् ड्ढ्वम् ध्वम्
६ जाहर्यामा-स सतुः सुः सिथ सथुः स स सिव सिम जाहर्याञ्चक्रे जाहर्याम्बभूव (य वहि महि
७ जाहर्यिषी-ष्ट यास्ताम् रन् ष्ठाः यास्थाम् ध्वम् ढ्वम्
८ जाहर्यिता- " रौ रः से साथे ध्वे हे स्वहे स्महे
९ जाहर्यि-ष्यते ष्येते ष्यन्ते ष्यसे ष्येथे ष्यध्वे ष्ये ष्यावहे ष्यामहे (ष्ये ष्यावहि ष्यामहि
१०अजाहर्यि-ष्यत ष्येताम् ष्यन्त ष्यथाः ष्येथाम् ष्यध्वम

३६८ मव्य (मव्य्) बन्धने । वययोर्निरनुनासिकत्वे

१ मामव्यँ-यते येते यन्ते यसे येथे यध्वे ये यावहे यामहे
२मामव्यँये-त याताम् रन् थाः याथाम् ध्वम् य वहि महि
३ मामव्यँ-यताम् येताम् यन्ताम् यस्व येथाम् यध्वम् यै यावहै यामहै
४ अमामव्यँ-यत येताम् यन्त यथा येथाम् यध्वम् ये यावहि यामहि (ढ्वम् षि ष्वहि ष्महि
५ अमामव्यि-ष्ट षाताम् षत ष्ठाः षाथाम् ड्ढ्वम् ध्वम्
६ मामव्याम्बभू-व वतुः वुः विथ वथुः व व विव विम मामव्याञ्चक्रे मामव्यामास (य वहि महि
७मामव्यिषी-ष्ट यास्ताम् रन् ष्ठाः यास्थाम् ध्वम् ढ्वम्
८ मामव्यिता- " रौ रः से साथे ध्वे हे स्वहे स्महे
९ मामव्यि-ष्यते ष्येते ष्यन्ते ष्यसे ष्येथे ष्यध्वे ष्ये ष्यावहे ष्यामहे (ष्ये ष्यावहि ष्यामहि
१०अमामव्यि ष्यत ष्येताम् ष्यन्त ष्यथाः ष्येथाम् ष्यध्वम

तयोश्च सानुनासिकत्वेऽनुस्वारजात्याश्रयणात् मंवँयँयते ।

३६९ सूक्ष्र्य (सूक्ष्र्य्) ईर्ष्यार्थः ।

१ सोसूक्ष्र्यँ-यते येते यन्ते यसे येथे यध्वे ये यावहे यामहे
२ सोसूक्ष्र्यँये-त याताम् रन् थाः याथाम् ध्वम् य वहि महि
३ सोसूक्ष्र्यँ-यताम् येताम् यन्ताम् यस्व येथाम् यध्वम् यै यावहै यामहै
४ असोसूक्ष्र्यँ-यत येताम् यन्त यथाः येथाम् यध्वम् ये यावहि यामहि (ढ्वम् षि ष्वहि ष्महि
५ अमोसूक्ष्यि-ष्ट षाताम् षत ष्ठाः याथाम् ड्ढ्वम् ध्वम्
६सोसूक्ष्र्याञ्च-क्रे क्राते किरे कृषे क्राथे कृढ्वे क्रे कृवहे कृमहे सोसूक्ष्र्याम्बभूव सोसूक्ष्र्यामास (य वहि महि
७ सोसूक्ष्यिषी-ष्ट यास्ताम् रन् ष्ठाः यास्थाम् ध्वम् ढ्वम्
८ सोसूक्ष्यिता " रौ र से साथे ध्वे हे स्वहे स्महे
९ सोसूक्ष्यि-ष्यते ष्येते ष्यन्ते ष्यसे ष्येथे ष्यध्वे ष्ये ष्यावहे ष्यामहे (ष्ये ष्यावहि ष्यामहि
१०असोसूक्ष्यि ष्यत ष्येताम् ष्यन्त ष्यथा ष्येथाम् ष्यध्वम्

३७० शुच्यै (शुच्य्) अभिषवे ।

१ शोशुच्य्–यते येते यन्ते यसे येथे यध्वे ये यावहे यामहे
२ शोशुच्य्ये–त याताम् रन् थाः याथाम् ध्वम् य वहि महि
३ शोशुच्य्–यताम् येताम् यन्ताम् यस्व येथाम् यध्वम् यै यावहै यामहै
४ अशोशुच्य्–यत येताम् यन्त यथाः येथाम् यध्वम् ये यावहि यामहि (ढ्वम् षि ष्वहि ष्महि
५ अशोशुच्यि–ष्ट षाताम् षत ष्ठाः षाथाम् ढ्ढ्वम् ध्वम
६ शोशुच्याञ्च–क्रे क्राते क्रिरे कृषे क्राथे कृढ्वे क्रे कृवहे कृमहे
शोशुच्याम्बभूव शोशुच्यामास (य वहि महि
७ शोशुच्यिषी–ष्ट यास्ताम् रन् ष्ठाः यास्थाम् ध्वम् ढ्वम्
८ शोशुच्यिता– " रौ रः से साथे ध्वे हे स्वहे स्महे
९ शोशुच्यि–ष्यते ष्येते ष्यन्ते ष्यसे ष्येथे ष्यध्वे ष्ये ष्यावहे ष्यामहे (ष्ये ष्यावहि ष्यामहि
१० अशोशुच्यि ष्यत ष्येताम् ष्यन्त ष्यथाः ष्येथाम् ष्यध्वम्

३७१ चुच्यै (चुच्य्) अभिषवे ।

१ चोचुच्य्–यते येते यन्ते यसे येथे यध्वे ये यावहे यामहे
२ चोचुच्य्ये–त याताम् रन् थाः याथाम् ध्वम् य वहि महि
३ चोचुच्य्–यताम् येताम् यन्ताम् यस्व येथाम् यध्वम् यै यावहै यामहै
४ अचोचुच्य्–यत येताम् यन्त यथाः येथाम् यध्वम् ये यावहि यामहि (ढ्वम् षि ष्वहि ष्महि
५ अचोचुच्यि–ष्ट षाताम् षत ष्ठाः षाथाम् ढ्ढ्वम् ध्वम्
६ चोचुच्याम्बभू–व वतुः वुः विथ वथुः व व विव विम
चोचुच्याञ्चक्रे चोचुच्यामास (य वहि महि
७ चोचुच्यिषी–ष्ट यास्ताम् रन् ष्ठाः यास्थाम् ध्वम् ढ्वम्
८ चोचुच्यिता– " रौ र. से साथे ध्वे हे स्वहे स्महे
९ चोचुच्यि–ष्यते ष्येते ष्यन्ते ष्यसे ष्येथे ष्यध्वे ष्ये ष्यावहे ष्यामहे (ष्ये ष्यावहि ष्यामहि
१० अचोचुच्यि ष्यत ष्येताम् ष्यन्त ष्यथाः ष्येथाम् ष्यध्वम्

३७२ त्सर (त्सर्) छद्मगतौ ।

१ तात्सर्–यते येते यन्ते यसे येथे यध्वे ये यावहे यामहे
२ तात्सर्ये–त याताम् रन् थाः याथाम् ध्वम् य वहि महि
३ तात्सर्–यताम् येताम् यन्ताम् यस्व येथाम् यध्वम् यै यावहै यामहै
४ अतात्सर्–यत येताम् यन्त यथाः येथाम् यध्वम् ये यावहि यामहि (ढ्वम् षि ष्वहि ष्महि
५ अतात्सरि–ष्ट षाताम् षत ष्ठाः षाथाम् ढ्ढ्वम् ध्वम
६ तात्सराम्बभू–व वतुः वुः विथ वथुः व व विव विम
तात्सराञ्चक्रे तात्सरामास (य वहि महि
७ तात्सरिषी–ष्ट यास्ताम् रन् ष्ठाः यास्थाम् ध्वम् ढ्वम
८ तात्सरिता– " रौ रः से साथे ध्वे हे स्वहे स्महे
९ तात्सरि–ष्यते ष्येते ष्यन्ते ष्यसे ष्येथे ष्यध्वे ष्ये ष्यावहे ष्यामहे (ष्ये ष्यावहि ष्यामहि
१० अतात्सरि–ष्यत ष्येताम् ष्यन्त ष्यथाः ष्येथाम् ष्यध्वम्

३७३ क्मर (क्मर्) हूर्छने ।

१ चाक्मर्–यते येते यन्ते यसे येथे यध्वे ये यावहे यामहे
२ चाक्मर्ये–त याताम् रन् थाः याथाम् ध्वम् य वहि महि
३ चाक्मर्–यताम् येताम् यन्ताम् यस्व येथाम् यध्वम् यै यावहै यामहै
४ अचाक्मर्–यत येताम् यन्त यथाः येथाम् यध्वम् ये यावहि यामहि (ढ्वम् षि ष्वहि ष्महि
५ अचाक्मरि–ष्ट षाताम् षत ष्ठाः षाथाम् ढ्ढ्वम् ध्वम्
६ चाक्मराञ्च–क्रे क्राते क्रिरे कृषे क्राथे कृढ्वे क्रे कृवहे कृमहे
चाक्मराम्बभूव चाक्मरामास (य वहि महि
७ चाक्मरिषी–ष्ट यास्ताम् रन् ष्ठाः यास्थाम् ध्वम् ढ्वम्
८ चाक्मरिता– " रौ र. से साथे ध्वे हे स्वहे स्महे
९ चाक्मरि–ष्यते ष्येते ष्यन्ते ष्यसे ष्येथे ष्यध्वे ष्ये ष्यावहे ष्यामहे (ष्ये ष्यावहि ष्यामहि
१० अचाक्मरि–ष्यत ष्येताम् ष्यन्त ष्यथाः ष्येथाम् ष्यध्वम्

३७४ बभ्र (बभ्र्) गतौ ।

१ **बाबभ्र्**-यते येते यन्ते यसे येथे यध्वे ये यावहे यामहे
२ **बाबभ्र्ये**-त याताम् रन् थाः याथाम् यध्वम् य वहि महि
३ **बाबभ्र्**-यताम् येताम् यन्ताम् यस्व येथाम् यध्वम् यै यावहै यामहै
४ **अबाबभ्र्**-यत येताम् यन्त यथाः येथाम् यध्वम् ये यावहि यामहि (ढ्वम् षि ष्वहि ष्महि
५ **अबाबभ्रि**-ष्ट षाताम् षत ष्ठाः षाथाम् ड्ढ्वम् ध्वम्
६ **बाबभ्राभ्र**-के काते किरे कृषे काथे कृढ्वे के कृवहे कृमहे **बाबभ्राम्बभूव बाबभ्रामास** (य वहि महि
७ **बाबभ्रिषी**-ष्ट यास्ताम् रन् ष्ठाः यास्थाम् ध्वम् ढ्वम्
८ **बाबभ्रिता**- " रौ रः से साथे ध्वे हे स्वहे स्महे
९ **बाबभ्रि**-ष्यते ष्येते ष्यन्ते ष्यसे ष्येथे ष्यध्वे ष्ये ष्यावहे ष्यामहे (ष्ये ष्यावहि ष्यामहि
१० **अबाबभ्रि** ष्यत ष्येताम् ष्यन्त ष्यथाः ष्येथाम् ष्यध्वम्

३७६ चर (चर्) भक्षणे च ।

१ **चंचूर्**-यते येते यन्ते यसे येथे यध्वे ये यावहे यामहे
२ **चंचूर्ये**-त याताम् रन् थाः याथाम् ध्वम् य वहि महि
३ **चंचूर्**-यताम् येताम् यन्ताम् यस्व येथाम् यध्वम् यै यावहै यामहै
४ **अचंचूर्**-यत येताम् यन्त यथाः येथाम् यध्वम् ये यावहि यामहि [ढ्वम् षि ष्वहि ष्महि
५ **अचंचूरि**-ष्ट षाताम् षत ष्ठाः षाथाम् ड्ढ्वम् ध्वम्
६ **चंचूरामा**-स सतुः सुः सिथ सथुः स स सिव सिम **चंचूराञ्चक्रे चंचूराम्बभूव** [य वहि महि
७ **चंचूरिषी** ष्ट यास्ताम् रन् ष्ठाः यास्थाम् ध्वम् ढ्वम्
८ **चंचूरिता** " रौ रः से साथे ध्वे हे स्वहे स्महे
९ **चंचूरि**-ष्यते ष्येते ष्यन्ते ष्यसे ष्येथे ष्यध्वे ष्ये ष्यावहे ष्यामहे [ष्ये ष्यावहि ष्यामहि
१० **अचंचूरि**-ष्यत ष्येताम् ष्यन्त ष्यथाः ष्येथाम् ष्यध्वम्

३७५ मभ्र (मभ्र्) गतौ ।

१ **मामभ्र्**-यते येते यन्ते यसे येथे यध्वे ये यावहे यामहे
२ **मामभ्र्ये**-त याताम् रन् थाः याथाम् ध्वम् य वहि महि
३ **मामभ्र्**-यताम् येताम् यन्ताम् यस्व येथाम् यध्वम् यै यावहै यामहै
४ **अमामभ्र्**-यत येताम् यन्त यथाः येथाम् यध्वम् ये यावहि यामहि (ढ्वम् षि ष्वहि ष्महि
५ **अमामभ्रि**-ष्ट षाताम् षत ष्ठाः षाथाम् ड्ढ्वम् ध्वम्
६ **मामभ्राम्बभू**-व वतुः वुः विथ वथुः व व विव विम **मामभ्राञ्चक्रे मामभ्रामास** (य वहि महि
७ **मामभ्रिषी**-ष्ट यास्ताम् रन् ष्ठाः यास्थाम् ध्वम् ढ्वम्
८ **मामभ्रिता**- " रौ रः से साथे ध्वे हे स्वहे स्महे
९ **मामभ्रि**-ष्यते ष्येते ष्यन्ते ष्यसे ष्येथे ष्यध्वे ष्ये ष्यावहे ष्यामहे (ष्ये ष्यावहि ष्यामहि
१० **अमामभ्रि**-ष्यत ष्येताम् ष्यन्त ष्यथाः ष्येथाम् ष्यध्वम्

३७७ धोर् (धोर्) गतेश्चातुर्ये ।

१ **दोधोर्**-यते येते यन्ते यसे येथे यध्वे ये यावहे यामहे
२ **दोधोर्ये**-त याताम् रन् थाः याथाम् ध्वम् य वहि महि
३ **दोधोर्**-यताम् येताम् यन्ताम् यस्व येथाम् यध्वम् यै यावहै यामहै
४ **अदोधोर्**-यत येताम् यन्त यथाः येथाम् यध्वम् ये यावहि यामहि (ढ्वम् षि ष्वहि ष्महि
५ **अदोधोरि**-ष्ट षाताम् षत ष्ठाः षाथाम् ड्ढ्वम् ध्वम्
६ **दोधोरामा**-स सतुः सुः सिथ सथुः स स सिव सिम **दोधोराम्बभूव दोधोराञ्चक्रे** [य वहि महि
७ **दोधोरिषी**-ष्ट यास्ताम् रन् ष्ठाः यास्थाम् ध्वम् ढ्वम्
८ **दोधोरिता**- " रौ रः से साथे ध्वे हे स्वहे स्महे
९ **दोधोरि**-ष्यते ष्येते ष्यन्ते ष्यसे ष्येथे ष्यध्वे ष्ये ष्यावहे ष्यामहे (ष्ये ष्यावहि ष्यामहि
१० **अदोधोरि**-ष्यत ष्येताम् ष्यन्त ष्यथाः ष्येथाम् ष्यध्वम्

३७८ खोरृ (खोर्) गतेः प्रतीघाते ।

१ **चोखोर्**–यते येते यन्ते यसे येथे यध्वे ये यावहे यामहे
२ **चोखोर्ये**-त याताम् रन् थाः याथाम् ध्वम् य वहि महि
३ **चोखोर्**–यताम् येताम् यन्ताम् यस्व येथाम् यध्वम् यै यावहै यामहै
४ **अचोखोर्**- यत येताम् यन्त यथाः येथाम् यध्वम् ये यावहि यामहि [ढ्वम् षि ष्वहि ष्महि
५ **अचोखोरि**-ष्ट षाताम् षत ष्ठाः षाथाम् ड्ढ्वम् ध्वम्
६ **चोखोरामा**–स सतुः सुः सिथ सथुः स स सिव सिम **चोखोराञ्चक्रे चोखोराम्बभूव** [य वहि महि
७ **चोखोरिषी** ष्ट यास्ताम् रन् ष्ठाः यास्थाम् ध्वम् ढ्वम्
८ **चोखोरिता** " रौ रः से साथे ध्वे हे स्वहे स्महे
९ **चोखोरि**–ष्यते ष्येते ष्यन्ते ष्यसे ष्येथे ष्यध्वे ष्ये ष्यावहे ष्यामहे [ष्ये ष्यावहि ष्यामहि
१० **अचोखोरि**-ष्यत ष्येताम् ष्यन्त ष्यथाः ष्येथाम् ष्यध्वम्

३७९ दल (दल्) विशरणे । लस्यसानुनासिकत्वे

१ **दंदलँ** यते येते यन्ते यसे येथे यध्वे ये यावहे यामहे
२ **दंदलँ्ये**-त याताम् रन् थाः याथाम् ध्वम् य वहि महि
३ **दंदलँ्**–यताम् येताम् यन्ताम् यस्व येथाम् यध्वम् ये यावहै यामहै
४ **अदंदलँ्**–यत येताम् यन्त यथाः येथाम् यध्वम् ये यावहि यामहि (ढ्वम् षि ष्वहि ष्महि
५ **अदंदलि**–ष्ट षाताम् षत ष्ठाः षाथाम् ड्ढ्वम् ध्वम्
६ **दंदलामा**–स सतुः सुः सिथ सथुः स स सिव सिम **दंदलाम्बभूव दंदलाञ्चक्रे** [य वहि महि
७ **दंदलिषी**–ष्ट यास्ताम् रन् ष्ठाः यास्थाम् ध्वम् ढ्वम्
८ **दंदलिता**– " रौ रः से साथे ध्वे हे स्वहे स्महे
९ **दंदलि**–ष्यते ष्येते ष्यन्ते ष्यसे ष्येथे ष्यध्वे ष्ये ष्यावहे ष्यामहे (ष्ये ष्यावहि ष्यामहि
१० **अदंदलि**-ष्यत ष्येताम् ष्यन्त ष्यथाः ष्येथाम् ष्यध्वम्

निरनुनासिकत्वे दादल्यते इ०

३८० ञिफला (फल्) विशरणे ।

१ **पंफुल्**-यते येते यन्ते यसे येथे यध्वे ये यावहे यामहे
२ **पंफुल्ये**–त याताम् रन् थाः याथाम् यध्वम् य वहि महि
३ **पंफुल्** यताम् येताम् यन्ताम् यस्व येथाम् यध्वम् यै यावहै यामहै
४ **अपंफुल्**–यत येताम् यन्त यथाः येथाम् यध्वम् ये यावहि यामहि (ढ्वम् षिं ष्वहि ष्महि
५ **अपंफुलि**–ष्ट षाताम् षत ष्ठाः षास्थाम् ड्ढ्वम् ध्वम्
६ **पंफुलाञ्च**-के क्राते क्रिरे कृषे क्राथे कृढ्वे के कृवहे कृमहे **पंफुलाम्बभूव पंफुलामास** (य वहि महि
७ **पफुलिषी**–ष्ट यास्ताम् रन् ष्ठाः यास्थाम् ध्वम् ढ्वम
८ **पंफुलिता**– " रौ रः से साथे ध्वे हे स्वहे स्महे
९ **पंफुलि**–ष्यते ष्येते ष्यन्ते ष्यसे ष्येथे ष्यध्वे ष्ये ष्यावहे ष्यामहे (ष्ये ष्यावहि ष्यामहि
१० **अपंफुलि** ष्यत ष्येताम् ष्यन्त ष्यथाः ष्येथाम् ष्यध्वम्

३८१ मील (मील्) निमेषणे ।

१ **मेमील**–यते येते यन्ते यसे येथे यध्वे ये यावहे यामहे
२ **मेमील्ये**–त याताम् रन् थाः याथाम् ध्वम् य वहि महि
३ **मेमील्**–यताम् येताम् यन्ताम् यस्व येथाम् यध्वम् यै यावहै यामहै
४ **अमेमील्**–यत येताम् यन्त यथाः येथाम् यध्वम् ये यावहि यामहि (ढ्वम् षि ष्वहि ष्महि
५ **अमेमीलि**–ष्ट षाताम् षत ष्ठाः षाथाम् ड्ढ्वम् ध्वम्
६ **मेमीलाम्बभू**–व वतुः वुः विथ वथुः व व विव विम **मेमीलाञ्चक्रे मेमीलामास** (य वहि महि
७ **मेमीलिषी**–ष्ट यास्ताम् रन् ष्ठाः यास्थाम् ध्वम् ढ्वम
८ **मेलीलिता**– " रौ रः से साथे ध्वे हे स्वहे स्महे
९ **मेमीलि**–ष्यते ष्येते ष्यन्ते ष्यसे ष्येथे ष्यध्वे ष्ये ष्यावहे ष्यामहे (ष्ये ष्यावहि ष्यामहि
१० **अमेमीलि** ष्यत ष्येताम् ष्यन्त ष्यथाः ष्येथाम् ष्यध्वम

३८२ श्मील (श्मील्) निमेषणे ।

१ शेश्मील्–यते येते यन्ते यसे येथे यध्वे ये यावहे यामहे
२ शेश्मील्ये-त यातम् रन् थाः याथाम् ध्वम् य वहि महि
३ शेश्मील्–यताम् येताम् यन्ताम् यस्व येथाम् यध्वम् यै यावहै यामहै
४ अशेश्मील्-यत येताम् यन्त यथाः येथाम् यध्वम् ये यावहि यामहि [षि ष्वहि ष्महि
५ अशेश्मीलि–ष्ट षाताम् षत ष्ठाः षाथाम् ड्ढ्वम् ध्वम् (ढ्वम्
६ शेश्मीलामा–स सतुः सुः सिथ सथुः स स सिव सिम शेश्मीलाञ्चके शेश्मीलाम्बभूव [य वहि महि
७ शेश्मीलिषी-ष्ट यास्ताम् रन् ष्ठाः यास्थाम् ध्वम
८ शेश्मीलिता " रौ रः से साथे ध्वे हे स्वहे स्महे (ढ्वम्
९ शेश्मीलि–ष्यते ष्येते ष्यन्ते ष्यसे ष्येथे ष्यध्वे ष्ये ष्यावहे ष्यामहे [ष्ये ष्यावहि ष्यामहि
१० अशेश्मीलि–ष्यत ष्येताम् ष्यन्त ष्यथाः ष्येथाम् ष्यध्वम्

३८४ क्ष्मील (क्ष्मील्) निमेषणे ।

१ चेक्ष्मील्-यते येते यन्ते यसे येथे यध्वे ये यावहे यामहे
२ चेक्ष्मील्ये–त याताम् रन् थाः याथाम् यध्वम् य वहि महि
३ चेक्ष्मील यताम् येताम् यन्ताम् यस्व येथाम् यध्वम् यै यावहै यामहै
४ अचेक्ष्मील्–यत येताम् यन्त यथाः येथाम् यध्वम् ये यावहि यामहि (षि ष्वहि ष्महि
५ अचेक्ष्मीलि–ष्ट षाताम् षत ष्ठाः षास्थाम् ड्ढ्वम् ध्वम् (ढ्वम्
६ चेक्ष्मीलाञ्च-के काते किरे कृषे काथे कृढ्वे के कृवहे कृमहे चेक्ष्मीलाम्बभूव चेक्ष्मीलामास (य वहि महि
७ चेक्ष्मीलिषी–ष्ट यास्ताम् रन् ष्ठाः यास्थाम् ध्वम्
८ चेक्ष्मीलिता– " रौ रः से साथे ध्वे हे स्वहे स्महे
९ चेक्ष्लीलि–ष्यते ष्येते ष्यन्ते ष्यसे ष्येथे ष्यध्वे ष्ये ष्यावहे ष्यामहे (ष्ये ष्यावहि ष्यामहि
१० अचेक्ष्मीलि-ष्यत ष्येताम् ष्यन्त ष्यथाः ष्येथाम् ष्यध्वम्

३८३ स्मील (स्मील्) निमेषणे ।

१ सेस्मील्–यते येते यन्ते यसे येथे यध्वे ये यावहे यामहे
२ सेस्मील्ये-त याताम् रन् थाः याथाम् ध्वम् य वहि महि
३ सेस्मील्–यताम् येताम् यन्ताम् यस्व येथाम् यध्वम् यै यावहै यामहै
४ असेस्मील्–यत येताम् यन्त यथाः येथाम् यध्वम् ये यावहि यामहि (षि ष्वहि ष्महि
५ असेस्मीलि–ष्ट षाताम् षत ष्ठाः षाथाम् ड्ढ्वम् ध्वम् (ढ्वम्
६ सेस्मीलामा–स सतुः सुः सिथ सथुः स स सिव सिम सेस्मीलाम्बभूव सेस्मीलाञ्चके [य वहि महि
७ सेस्मीलिषी–ष्ट यास्ताम् रन् ष्ठाः यास्थाम् ध्वम्
८ सेस्मीलिता– " रौ रः से साथे ध्वे हे स्वहे स्महे (ढ्वम्
९ सेस्मीलि–ष्यते ष्येते ष्यन्ते ष्यसे ष्येथे ष्यध्वे ष्ये ष्यावहे ष्यामहे (ष्ये ष्यावहि ष्यामहि
१० असेस्मीलि-ष्यत ष्येताम् ष्यन्त ष्यथाः ष्येथाम् ष्यध्वम्

३८५ पील (पील्) प्रतिष्टम्भे ।

१ पेपील–यते येते यन्ते यसे येथे यध्वे ये यावहे यामहे
२ पेपील्ये–त याताम् रन् थाः याथाम् ध्वम् य वहि महि
३ पेपील्–यताम् येताम् यन्ताम् यस्व येथाम् यध्वम् यै यावहै यामहै
४ अपेपील्–यत येताम् यन्त यथाः येथाम् यध्वम् ये यावहि यामहि (षि ष्वहि ष्महि
५ अपेपीलि–ष्ट षाताम् षत ष्ठाः षाथाम् ड्ढ्वम् ध्वम्
६ पेपीलाम्बभू–व वतुः वुः विथ वथुः व व विव विम पेपीलाञ्चके पेपीलामास (य वहि महि
७ पेपीलिषी–ष्ट यास्ताम् रन् ष्ठाः यास्थाम् ध्वम्
८ पेपीलिता– " रौ र से साथे ध्वे हे स्वहे स्महे
९ पेपीलि–ष्यते ष्येते ष्यन्ते ष्यसे ष्येथे ष्यध्वे ष्ये ष्यावहे ष्यामहे (ष्ये ष्यावहि ष्यामहि
१० अपेपीलि-ष्यत ष्येताम् ष्यन्त ष्यथाः ष्येथाम् ष्यध्वम्

३८६ णील (नील) वर्णे ।

१ नेनील्-यते येते यन्ते यसे येथे यध्वे ये यावहे यामहे
२ नेनील्ये-त याताम् रन् थाः याथाम् यध्वम् य वहि महि
३ नेनील्-यताम् येताम् यन्ताम् यस्व येथाम् यध्वम् यै यावहै यामहै
४ अनेनील्-यत येताम् यन्त यथाः येथाम् यध्वम् ये यावहि यामहि (ढ्वम् षि ष्वहि ष्महि
५ अनेनीलि-ष्ट षाताम् षत ष्ठाः षाथाम् ढ्वम् ध्वम्
६ नेनीलाञ्च-क्रे क्राते क्रिरे कृषे क्राथे कृढ्वे क्रे कृवहे कृमहे
नेनीलाम्बभूव नेनीलामास (य वहि महि
७ नेनीलिषी-ष्ट यास्ताम् रन् ष्ठाः यास्थाम् ध्वम् ढ्वम्
८ नेनीलिता- " रौ रः से साथे ध्वे हे स्वहे स्महे
९ नेनीलि-ष्यते ष्येते ष्यन्ते ष्यसे ष्येथे ष्यध्वे ष्ये ष्यावहे ष्यामहे (ष्ये ष्यावहि ष्यामहि
१० अनेनीलि ष्यत ष्येताम् ष्यन्त ष्यथाः ष्येथाम् ष्यध्वम्

३८७ शील (शील्) समाधौ ।

१ शेशील्-यते येते यन्ते यसे येथे यध्वे ये यावहे यामहे
२ शेशील्ये-त याताम् रन् थाः याथाम् ध्वम् य वहि महि
३ शेशील्-यताम् येताम् यन्ताम् यस्व येथाम् यध्वम् यै यावहै यामहै
४ अशेशील्-यत येताम् यन्त यथाः येथाम् यध्वम् ये यावहि यामहि (ढ्वम् षि ष्वहि ष्महि
५ अशेशीलि-ष्ट षाताम् षत ष्ठाः षाथाम् ढ्वम् ध्वम्
६ शेशीलाम्बभू-व वतुः वुः विथ वथुः व व विव विम
शेशीलाञ्चक्रे शेशीलामास (य वहि महि
७ शेशीलिषी-ष्ट यास्ताम् रन् ष्ठाः यास्थाम् ध्वम् ढ्वम्
८ शेशीलिता- " रौ र से साथे ध्वे हे स्वहे स्महे
९ शेशीलि-ष्यते ष्येते ष्यन्ते ष्यसे ष्येथे ष्यध्वे ष्ये ष्यावहे ष्यामहे (ष्ये ष्यावहि ष्यामहि
१० अशेशीलि-ष्यत ष्येताम् ष्यन्त ष्यथाः ष्येथाम् ष्यध्वम्

३८८ कील (कील्) बन्धने ।

१ चेकील्-यते येते यन्ते यसे येथे यध्वे ये यावहे यामहे
२ चेकील्ये-त याताम् रन् थाः याथाम् ध्वम् य वहि महि
३ चेकील्-यताम् येताम् यन्ताम् यस्व येथाम् यध्वम् यै यावहै यामहै
४ अचेकील्-यत येताम् यन्त यथाः येथाम् यध्वम् ये यावहि यामहि [ढ्वम् षि ष्वहि ष्महि
५ अचेकीलि-ष्ट षाताम् षत ष्ठाः षाथाम् ढ्वम् ध्वम्
६ चेकीलामा-स सतुः सुः सिथ सथुः स स सिव सिम
चेकीलाञ्चक्रे चेकीलाम्बभूव [य वहि महि
७ चेकीलिषी ष्ट यास्ताम रन् ष्ठाः यास्थाम् ध्वम ढ्वम्
८ चेकीलिता- " रौ रः से साथे ध्वे हे स्वहे स्महे
९ चेकीलि-ष्यते ष्येते ष्यन्ते ष्यसे ष्येथे ष्यध्वे ष्ये ष्यावहे ष्यामहे [ष्ये ष्यावहि ष्यामहि
१० अचेकीलि-ष्यत ष्येताम् ष्यन्त ष्यथाः ष्येथाम् ष्यध्वम्

३८९ कूल (कूल्) आवरणे ।

१ चोकूल्-यते येते यन्ते यसे येथे यध्वे ये यावहे यामहे
२ चोकूल्ये-त याताम् रन् थाः याथाम् ध्वम् य वहि महि
३ चोकूल्-यताम् येताम् यन्ताम् यस्व येथाम् यध्वम् यै यावहै यामहै
४ अचोकूल्-यत येताम् यन्त यथाः येथाम् यध्वम् ये यावहि यामहि (ढ्वम् षि ष्वहि ष्महि
५ अचोकूलि-ष्ट षाताम् षत ष्ठाः षाथाम् ढ्वम् ध्वम्
६ चोकूलामा-स सतुः सुः सिथ सथुः स स सिव सिम
चोकूलाम्बभूव चोकूलाञ्चक्रे [य वहि महि
७ चोकूलिषी-ष्ट यास्ताम् रन् ष्ठाः यास्थाम् ध्वम् ढ्वम्
८ चोकूलिता- " रौ रः से साथे ध्वे हे स्वहे स्महे
९ चोकूलि-ष्यते ष्येते ष्यन्ते ष्यसे ष्येथे ष्यध्वे ष्ये ष्यावहे ष्यामहे (ष्ये ष्यावहि ष्यामहि
१० अचोकूलि-ष्यत ष्येताम् ष्यन्त ष्यथाः ष्येथाम् ष्यध्वम्

३९० शूल (शूल्) रुजायाम् ।

१ **शोशूल्**-यते येते यन्ते यसे येथे यध्वे ये यावहे यामहे
२ **शोशूल्ये**-त याताम् रन् थाः याथाम् यध्वम् य वहि महि
३ **शोशूल्**-यताम् येताम् यन्ताम् यस्व येथाम् यध्वम् यै यावहै यामहै
४ **अशोशूल्**-यत येताम् यन्त यथाः येथाम् यध्वम् ये यावहि यामहि (ढ्वम् षि ष्वहि ष्महि
५ **अशोशूलि**-ष्ट षाताम् षत ष्ठाः षाथाम् ड्ढ्वम् ध्वम
६ **शोशूलाञ्च**-क्रे क्राते क्रिरे कृषे क्राथे कृढ्वे क्रे कृवहे कृमहे
शोशूलाम्बभूव शोशूलामास (य वहि महि
७ **शोशूलिषी**-ष्ट यास्ताम् रन् ष्ठा यास्थाम् ध्वम ढ्वम्
८ **शोशूलिता**- " रौ रः से साथे ध्वे हे स्वहे स्महे
९ **शोशूलि**-ष्यते ष्येते ष्यन्ते ष्यसे ष्येथे ष्यध्वे ष्ये ष्यावहे ष्यामहे (ष्ये ष्यावहि ष्यामहि
१० **अशोशूलि**-ष्यत ष्येताम् ष्यन्त ष्यथाः ष्येथाम् ष्यध्वम्

३९१ तूल (तूल्) निष्कर्षे ।

१ **तोतूल्**-यते येते यन्ते यसे येथे यध्वे ये यावहे यामहे
२ **तोतूल्ये**-त याताम् रन् थाः याथाम् ध्वम् य वहि महि
३ **तोतूल्**-यताम् येताम् यन्ताम् यस्व येथाम् यध्वम् यै यावहै यामहै
४ **अतोतूल्**-यत येताम् यन्त यथाः येथाम् यध्वम् ये यावहि यामहि (ढ्वम् षि ष्वहि ष्महि
५ **अतोतूलि**-ष्ट षाताम् षत ष्ठाः षाथाम् ड्ढ्वम् ध्वम्
६ **तोतूलाम्बभू**-व वतुः वुः विथ वथुः व व विव विम
तोतूलाञ्चक्रे तोतूलामास (य वहि महि
७ **तोतूलिषी**-ष्ट यास्ताम् रन् ष्ठाः यास्थाम् ध्वम् ढ्वम्
८ **तोतूलिता**- " रौ रः से साथे ध्वे हे स्वहे स्महे
९ **तोतूलि**-ष्यते ष्येते ष्यन्ते ष्यसे ष्येथे ष्यध्वे ष्ये ष्यावहे ष्यामहे (ष्ये ष्यावहि ष्यामहि
१० **अतोतूलि**-ष्यत ष्येताम् ष्यन्त ष्यथाः ष्येथाम् ष्यध्वम्

३९२ पूल (पूल्) संघाते ।

१ **पोपूल्**-यते येते यन्ते यसे येथे यध्वे ये यावहे यामहे
२ **पोपूल्ये** त याताम् रन् थाः याथाम् ध्वम् य वहि महि
३ **पोपूल्**-यताम् येताम् यन्ताम् यस्व येथाम् यध्वम् यै यावहै यामहै
४ **अपोपूल्**-यत येताम् यन्त यथाः येथाम् यध्वम् ये यावहि यामहि [ढ्वम् षि ष्वहि ष्महि
५ **अपोपूलि**-ष्ट षाताम् षत ष्ठाः षाथाम् ड्ढ्वम् ध्वम्
६ **पोपूलामा**-स सतुः सुः सिथ सथुः स स सिव सिम
पोपूलाञ्चक्रे पोपूलाम्बभूव [य वहि महि
७ **पोपूलिषी** ष्ट यास्ताम् रन् ष्ठाः यास्थाम् ध्वम् ढ्वम्
८ **पोपूलिता** " रौ रः से साथे ध्वे हे स्वहे स्महे
९ **पोपूलि**-ष्यते ष्येते ष्यन्ते ष्यसे ष्येथे ष्यध्वे ष्ये ष्यावहे ष्यामहे [ष्ये ष्यावहि ष्यामहि
१० **अपोपूलि**-ष्यत ष्येताम् ष्यन्त ष्यथाः ष्येथाम् ष्यध्वम्

३९३ मूल (मूल्) प्रतिष्ठायाम् ।

१ **मोमूल्**-यते येते यन्ते यसे येथे यध्वे ये यावहे यामहे
२ **मोमूल्ये**-त याताम् रन् थाः याथाम् ध्वम् य वहि महि
३ **मोमूल्**-यताम् येताम् यन्ताम् यस्व येथाम् यध्वम् यै यावहै यामहै
४ **अमोमूल्**-यत येताम् यन्त यथाः येथाम् यध्वम् ये यावहि यामहि (ढ्वम् षि ष्वहि ष्महि
५ **अमोमूलि**-ष्ट षाताम् षत ष्ठाः षाथाम् ड्ढ्वम् ध्वम्
६ **मोमूलामा**-स सतुः सुः सिथ सथुः स स सिव सिम
मोमूलाम्बभूव मोमूलाञ्चक्रे [य वहि महि
७ **मोमूलिषी**-ष्ट यास्ताम् रन् ष्ठाः यास्थाम् ध्वम् ढ्वम्
८ **मोमूलिता**- " रौ रः से साथे ध्वे हे स्वहे स्महे
९ **मोमूलि**-ष्यते ष्येते ष्यन्ते ष्यसे ष्येथे ष्यध्वे ष्ये ष्यावहे ष्यामहे (ष्ये ष्यावहि ष्यामहि
१० **अमोमूलि**-ष्यत ष्येताम् ष्यन्त ष्यथाः ष्येथाम् ष्यध्वम्

३९४ फल [फल्] निष्पत्तौ ।
त्रिफला ३८० वद्रूपाणि ।

३९५ फुल्ल (फुल्ल्) विकसने ।

१ पोफुल्ल्–यते येते यन्ते यसे येथे यध्वे ये यावहे यामहे
२ पोफुल्ल्ये–त याताम् रन् थाः याथाम् ध्वम् य वहि महि
३ पोफुल्ल्–यताम् येताम् यन्ताम् यस्व येथाम् यध्वम् यै यावहै यामहै
४ अपोफुल्ल्–यत येताम् यन्त यथाः येथाम् यध्वम ये यावहि यामहि (ढ्वम् षि ष्वहि ष्महि
५ अपोफुल्लि–ष्ट षाताम् षत ष्ठाः षाथाम् ड्ढ्वम् ध्वम्
६ पोफुल्लाम्बभू–व वतुः वुः विथ वथुः व व विव विम पोफुल्लाञ्चक्रे पोफुल्लामास (य वहि महि
७ पोफुल्लिषी–ष्ट यास्ताम् रन् ष्ठाः यास्थाम् ध्वम् ढ्वम्
८ पोफुल्लिता– " रौ रः से साथे ध्वे हे स्वहे स्महे
९ पोफुल्लि–ष्यते ष्येते ष्यन्ते ष्यसे ष्येथे ष्यध्वे ष्ये ष्यावहे ष्यामहे (ष्ये ष्यावहि ष्यामहि
१० अपोफुल्लि–ष्यत ष्येताम् ष्यन्त ष्यथाः ष्येथाम् ष्यध्वम्

३९६ चुल्ल (चुल्ल्) हावकरणे ।

१ चोचुल्ल्–यते येते यन्ते यसे येथे यध्वे ये यावहे यामहे
२ चोचुल्ल्ये–त याताम् रन् थाः याथाम् ध्वम् य वहि महि
३ चोचुल्ल्–यताम् येताम् यन्ताम् यस्व येथाम् यध्वम् यै यावहै यामहै
४ अचोचुल्ल्–यत येताम् यन्त यथाः येथाम् यध्वम् ये यावहि यामहि (ढ्वम् षि ष्वहि ष्महि
५ अचोचुल्लि–ष्ट षाताम् षत ष्ठाः षाथाम् ड्ढ्वम् ध्वम
६ चोचुल्लाम्बभू–व वतुः वुः विथ वथुः व व विव विम चोचुल्लाञ्चक्रे चोचुल्लामास (य वहि महि
७ चोचुल्लिषी–ष्ट यास्ताम् रन् ष्ठाः यास्थाम् ध्वम् ढ्वम्
८ चोचुल्लिता– " रौ रः से साथे ध्वे हे स्वहे स्महे
९ चोचुल्लि–ष्यते ष्येते ष्यन्ते ष्यसे ष्येथे ष्यध्वे ष्ये ष्यावहे ष्यामहे (ष्ये ष्यावहि ष्यामहि
१० अचोचुल्लि–ष्यत ष्येताम् ष्यन्त ष्यथाः ष्येथाम् ष्यध्वम्

३९७ चिल्ल (चिल्ल्) शैथिल्ये च ।

१ चेचिल्ल्–यते येते यन्ते यसे येथे यध्वे ये यावहे यामहे
२ चेचिल्ल्ये–त याताम् रन् थाः याथाम् ध्वम् य वहि महि
३ चेचिल्ल्–यताम् येताम् यन्ताम् यस्व येथाम् यध्वम् यै यावहै यामहै
४ अचेचिल्ल्–यत येताम् यन्त यथाः येथाम् यध्वम् ये यावहि यामहि (ढ्वम् षि ष्वहि ष्महि
५ अचेचिल्लि–ष्ट षाताम् षत ष्ठाः षाथाम् ड्ढ्वम् ध्वम्
६ चेचिल्लाञ्च–क्रे क्राते क्रिरे कृषे क्राथे कृढ्वे क्रे कृवहे कृमहे चेचिल्लाम्बभूव चेचिल्लामास (य वहि महि
७ चेचिल्लिषी–ष्ट यास्ताम् रन् ष्ठाः यास्थाम् ध्वम् ढ्वम्
८ चेचिल्लिता– " रौ रः से साथे ध्वे हे स्वहे स्महे
९ चेचिल्लि–ष्यते ष्येते ष्यन्ते ष्यसे ष्येथे ष्यध्वे ष्ये ष्यावहे ष्यामहे (ष्ये ष्यावहि ष्यामहि
१० अचेचिल्लि–ष्यत ष्येताम् ष्यन्त ष्यथाः ष्येथाम् ष्यध्वम्

३९८ पेल्ल (पेल्) गतौ ।

१ पेपेल्–यते येते यन्ते यसे येथे यध्वे ये यावहे यामहे
२ पेपेल्ये–त याताम् रन् थाः याथाम् ध्वम् य वहि महि
३ पेपेल्–यताम् येताम् यन्ताम् यस्व येथाम् यध्वम् यै यावहै यामहै
४ अपेपेल्–यत येताम् यन्त यथाः येथाम् यध्वम् ये यावहि यामहि (ढ्वम् षि ष्वहि ष्महि
५ अपेपेलि–ष्ट षाताम् षत ष्ठाः षाथाम् ड्ढ्वम् ध्वम्
६ पेपेलाञ्च–क्रे क्राते क्रिरे कृषे क्राथे कृढ्वे क्रे कृवहे कृमहे पेपेलाम्बभूव पेपेलामास (य वहि महि
७ पेपेलिषी–ष्ट यास्ताम् रन् ष्ठाः यास्थाम् ध्वम् ढ्वम्
८ पेपेलिता " रौ रः से साथे ध्वे हे स्वहे स्महे
९ पेपेलि–ष्यते ष्येते ष्यन्ते ष्यसे ष्येथे ष्यध्वे ष्ये ष्यावहे ष्यामहे (ष्ये ष्यावहि ष्यामहि
१० अपेपेलि–ष्यत ष्येताम् ष्यन्त ष्यथाः ष्येथाम् ष्यध्वम्

३९९ फेल् (फेल्) गतौ ।

१ पेफेल्–यते येते यन्ते यसे येथे यध्वे ये यावहे यामहे
२ पेफेल्ये–त याताम् रन् थाः याथाम् ध्वम् य वहि महि
३ पेफेल्–यताम् येताम् यन्ताम् यस्व येथाम् यध्वम् यै यावहै यामहै
४ अपेफेल्–यत येताम् यन्त यथाः येथाम् यध्वम् ये यावहि यामहि
५ अपेफेलि–ष्ट षाताम् षत ष्ठाः षाथाम् ड्ढ्वम् ध्वम्
६ पेफेलाञ्च–क्रे क्राते क्रिरे कृषे क्राथे कृढ्वे क्रे कृवहे कृमहे
पेफेलाम्बभूव पेफेलामास (य वहि महि
७ पेफेलिषी–ष्ट यास्ताम् रन् ष्ठाः यास्थाम् ध्वम् ढ्वम्
८ पेफेलिता " रौ रः से साथे ध्वे हे स्वहे स्महे
९ पेफेलि–ष्यते ष्येते ष्यन्ते ष्यसे ष्येथे ष्यध्वे ष्ये ष्यावहे ष्यामहे (ष्ये ष्यावहि ष्यामहि
१० अपेफेलि–ष्यत ष्येताम् ष्यन्त ष्यथाः ष्येथाम् ष्यध्वम्

४०० शेल् (शेल्) गतौ ।

१ शेशेल्–यते येते यन्ते यसे येथे यध्वे ये यावहे यामहे
२ शेशेल्ये–त याताम् रन् थाः याथाम् ध्वम् य वहि महि
३ शेशेल्–यताम् येताम् यन्ताम् यस्व येथाम् यध्वम् यै यावहै यामहै
४ अशेशेल्–यत येताम् यन्त यथाः येथाम् यध्वम् ये यावहि यामहि (ढ्वम् षि ध्वहि ध्महि
५ अशेशेलि–ष्ट षाताम् षत ष्ठाः षाथाम् ड्ढ्वम् ध्वम्
६ शेशेलाम्बभू–व वतुः वुः विथ वथुः व व विव विम
शेशेलाञ्चक्रे शेशेलामास (य वहि महि
७ शेशेलिषी–ष्ट यास्ताम् रन् ष्ठाः यास्थाम् ध्वम् ढ्वम्
८ शेशेलिता– " रौ रः से साथे ध्वे हे स्वहे स्महे
९ शेशेलि–ष्यते ष्येते ष्यन्ते ष्यसे ष्येथे ष्यध्वे ष्ये ष्यावहे ष्यामहे (ष्ये ष्यावहि ष्यामहि
१० अशेशेलि–ष्यत ष्येताम् ष्यन्त ष्यथाः ष्येथाम् ष्यध्वम्

४०१ सेल् (सेल्) गतौ ।

१ सेसेल्–यते येते यन्ते यसे येथे यध्वे ये यावहे यामहे
सेसेल्ये–त याताम् रन् थाः याथाम् ध्वम् य वहि महि
३ सेसेल्–यताम् येताम् यन्ताम् यस्व येथाम् यध्वम् यै यावहै यामहै
४ असेसेल्–यत येताम् यन्त यथाः येथाम् यध्वम् ये यावहि यामहि (ढ्वम् षि ध्वहि ध्महि
५ असेसेलि–ष्ट षाताम् षत ष्ठाः षाथाम् ड्ढ्वम् ध्वम्
६ सेसेलाम्बभू–व वतुः वुः विथ वथुः व व विव विम
सेसेलाञ्चक्रे सेसेलामास (य वहि महि
७ सेसेलिषी–ष्ट यास्ताम् रन् ष्ठाः यास्थाम् ध्वम् ढ्वम्
८ सेसेलिता– " रौ रः से साथे ध्वे हे स्वहे स्महे
९ सेसेलि–ष्यते ष्येते ष्यन्ते ष्यसे ष्येथे ष्यध्वे ष्ये ष्यावहे ष्यामहे (ष्ये ष्यावहि ष्यामहि
१० असेसेलि–ष्यत ष्येताम् ष्यन्त ष्यथाः ष्येथाम् ष्यध्वम्

४०२ सेल् (सेल्) गतौ ।

१ सेसेल्–यते येते यन्ते यसे येथे यध्वे ये यावहे यामहे
२ सेसेल्ये–त याताम् रन् थाः याथाम् ध्वम् य वहि महि
३ सेसेल्–यताम् येताम् यन्ताम् यस्व येथाम् यध्वम् यै यावहै यामहै
४ असेसेल्–यत येताम् यन्त यथाः येथाम् यध्वम् ये यावहि यामहि (ढ्वम् षि ध्वहि ध्महि
५ असेसेलि–ष्ट षाताम् षत ष्ठाः षाथाम् ड्ढ्वम् ध्वम्
६ सेसेलाञ्च–क्रे क्राते क्रिरे कृषे क्राथे कृढ्वे क्रे कृवहे कृमहे
सेसेलाम्बभूव सेसेलामास (य वहि महि
७ सेसेलिषी–ष्ट यास्ताम् रन् ष्ठाः यास्थाम् ध्वम् ढ्वम्
८ सेसेलिता– " रौ रः से साथे ध्वे हे स्वहे स्महे
९ सेसेलि–ष्यते ष्येते ष्यन्ते ष्यसे ष्येथे ष्यध्वे ष्ये ष्यावहे ष्यामहे (ष्ये ष्यावहि ष्यामहि
१० असेसेलि–ष्यत ष्येताम् ष्यन्त ष्यथाः ष्येथाम् ष्यध्वम्

४०३ वेह्ल (वेह्ल्) गतौ ।

१ वेवेह्ल्–यते येते यन्ते यसे येथे यध्वे ये यावहे यामहे
२वेवेह्ल्ये–त याताम् रन् थाः याथाम् ध्वम् य वहि महि
३वेवेह्ल्–यताम् येताम् यन्ताम् यस्व येथाम् यध्वम् यै यावहै यामहै
४ अयेवेह्ल्–यत येताम् यन्त यथाः येथाम् यध्वम् ये यावहि यामहि (ढ्वम् षि ष्वहि ष्महि
५अवेवेह्लि–ष्ट षाताम् षत ष्ठाः षाथाम् ड्ढ्वम् ध्वम्
६ वेवेह्लामा–स सतु सुः सिथ स्थुः स स सिव सिम
वेवेह्लाञ्चक्रे वेवेह्लाम्बभूव (य वहि महि
७ वेवेह्लिषी–ष्ट यास्ताम् रन् ष्ठाः यास्थाम् ध्वम् ढ्वम्
८ वेवेह्लिता– " रौ रः से साथे ध्वे हे स्वहे स्महे
९ वेवेह्लि ष्यते ष्येते ष्यन्ते ष्यसे ष्येथे ष्यध्वे ष्ये ष्यावहे ष्यामहे (ष्ये ष्यावहि ष्यामहि
१०अवेवेह्लि–ष्यत ष्येताम् ष्यन्त ष्यथाः ष्येथाम् ष्यध्वम्

४०४ सल (सल्) गतौ । लस्य सानुनासिकत्वेतत्र

१ संसलँ–यते येते यन्ते यसे येथे यध्वे ये यावहे यामहे
२ ससलँये–त याताम् रन् थाः याथाम् ध्वम् य वहि महि
३ ससलँ–यताम् येताम् यन्ताम् यस्व येथाम् यध्वम् यै यावहै यामहै
४ असंसलँ–यत येताम् यन्त यथाः येथाम् यध्वम् ये यावहि यामहि (ढ्वम् षि ष्वहि ष्महि
५ असंसलि–ष्ट षाताम् षत ष्ठाः षाथाम् ड्ढ्वम् ध्वम्
६ ससलाम्बभू–व वतुः वुः विथ वथुः व व विव विम
ससलाञ्चक्रे ससलामास (य वहि महि
७ ससलिषी–ष्ट यास्ताम् रन् ष्ठाः यास्थाम् ध्वम् ढ्वम्
८ ससलिता– " रौ रः से साथे ध्वे हे स्वहे स्महे
९ संसलि–ष्यते ष्येते ष्यन्ते ष्यसे ष्येथे ष्यध्वे ष्ये ष्यावहे ष्यामहे (ष्ये ष्यावहि ष्यामहि
१०असंसलि–ष्यत ष्येताम् ष्यन्त ष्यथाः ष्येथाम् ष्यध्वम्
निरनुनासिकत्वे तु सासल्यते

४०५ तिल (तिल्) गतौ ।

१ तेतिल्–यते येते यन्ते यसे येथे यध्वे ये यावहे यामहे
२तेतिल्ये–त याताम् रन् थाः याथाम् ध्वम् य वहि महि
३ तेतिल्–यताम् येताम् यन्ताम् यस्व येथाम् यध्वम् यै यावहै यामहै
४ अतेतिल्–यत येताम् यन्त यथाः येथाम् यध्वम् ये यावहि यामहि (ढ्वम् षि ष्वहि ष्महि
५ अतेतिलि–ष्ट षाताम् षत ष्ठाः षाथाम् ड्ढ्वम् ध्वम्
६ तेतिलाम्बभू–व वतुः वुः विथ वथुः व व विव विम
तेतिलाञ्चक्रे तेतिलामास (य वहि महि
७तेतिलिषी–ष्ट यास्ताम् रन् ष्ठाः यास्थाम् ध्वम् ढ्वम्
८ तेतिलिता– " रौ रः से साथे ध्वे हे स्वहे स्महे
९ तेतिलि–ष्यते ष्येते ष्यन्ते ष्यसे ष्येथे ष्यध्वे ष्ये ष्यावहे ष्यामहे (ष्ये ष्यावहि ष्यामहि
१०अतेतिलि–ष्यत ष्येताम् ष्यन्त ष्यथाः ष्येथाम् ष्यध्वम्

४०६ तिल्ल (तिल्ल्) गतौ ।

१ तेतिल्ल–यते येते यन्ते यसे येथे यध्वे ये यावहे यामहे
२ तेतिल्लये–त याताम् रन् थाः याथाम् ध्वम् य वहि महि
३ तेतिल्ल–यताम् येताम् यन्ताम् यस्व येथाम् यध्वम् यै यावहै यामहै
४ अतेतिल्ल–यत येताम् यन्त यथाः येथाम् यध्वम् ये यावहि यामहि (ढ्वम् षि ष्वहि ष्महि
५ अतेतिल्लि–ष्ट षाताम् षत ष्ठाः याथाम् ड्ढ्वम् ध्वम्
६तेतिल्लाञ्च–क्रे क्राते क्रिरे कृषे क्राथे कृढ्वे क्रे कृवहे कृमहे
तेतिल्लाम्बभूव तेतिल्लामास (य वहि महि
७ तेतिल्लिषी–ष्ट यास्ताम् रन् ष्ठाः यास्थाम् ध्वम् ढ्वम्
८ तेतिल्लिता– " रौ रः से साथे ध्वे हे स्वहे स्महे
९ तेतिल्लि–ष्यते ष्येते ष्यन्ते ष्यसे ष्येथे ष्यध्वे ष्ये ष्यावहे ष्यामहे (ष्ये ष्यावहि ष्यामहि
१०अतेतिल्लि–ष्यत ष्येताम् ष्यन्त ष्यथाः ष्येथाम् ष्यध्वम्

४०७ पल्ल (पल्ल्) गतौ । तत्र निरनुनासिकत्वे

१ **पापल्ल्**–यते येते यन्ते यसे येथे यध्वे ये यावहे यामहे
२ **पापल्ल्ये**–त याताम् रन् थाः याथाम् ध्वम् य वहि महि
३ **पापल्ल्**–यताम् येताम् यन्ताम् यस्व येथाम् यध्वम् यै यावहै यामहै
४ **अपापल्ल्**–यत येताम् यन्त यथाः येथाम् यध्वम् ये यावहि यामहि (ढ्वम् षि ष्वहि ष्महि
५ **अपापल्लि**–ष्ट षाताम् षत ष्ठाः षाथाम् ड्ढ्वम् ध्वम्
६ **पापल्लाञ्च**–के कातेकिरे कृषे काथे कृढ्वे के कृवहे कृमहे **पापल्लाम्बभूव पापल्लामास** (य वहि महि
७ **पापल्लिषी**–ष्ट यास्ताम् रन् ष्ठाः यास्थाम् ध्वम् ढ्वम्
८ **पापल्लिता**– " रौ रः से साथे ध्वे हे स्वहे स्महे
९ **पापल्लि**–ष्यते ष्येते ष्यन्ते ष्यसे ष्येथे ष्यध्वे ष्ये ष्यावहे ष्यामहे (ष्ये ष्यावहि ष्यामहि
१० **अपापल्लि**–ष्यत ष्येताम् ष्यन्त ष्यथाः ष्येथाम् ष्यध्वम्

सानुनासिकत्वे तु पंपल्लँयते

४१० चेल्ल् (चेल्) चलने ।

१ **चेचेल्ल्**–यते येते यन्ते यसे येथे यध्वे ये यावहे यामहे
२ **चेचेल्ल्ये**–त याताम् रन् थाः याथाम् ध्वम् य वहि महि
३ **चेचेल्ल्**–यताम् येताम् यन्ताम् यस्व येथाम् यध्वम् यै यावहै यामहै
४ **अचेचेल्ल्**–यत येताम् यन्त यथाः येथाम् यध्वम् ये यावहि यामहि (ढ्वम् षि ष्वहि ष्महि
५ **अचेचेलि**–ष्ट षाताम् षत ष्ठाः षाथाम् ड्ढ्वम् ध्वम्
६ **चेचेलाम्बभू**–व वतुः वुः विथ वथुः व व विव विम **चेचेलाञ्चक्रे चेचेलामास** (य वहि महि
७ **चेचेलिषी**–ष्ट यास्ताम् रन् ष्ठाः यास्थाम् ध्वम् ढ्वम्
८ **चेचेलिता**– " रौ रः से साथे ध्वे हे स्वहे स्महे
९ **चेचेलि**–ष्यते ष्येते ष्यन्ते ष्यसे ष्येथे ष्यध्वे ष्ये ष्यावहे ष्यामहे (ष्ये ष्यावहि ष्यामहि
१० **अचेचेलि**–ष्यत ष्येताम् ष्यन्त ष्यथाः ष्येथाम् ष्यध्वम्

४०८ वेल्ल् (वेल्ल्) गतौ ।

१ **वेवेल्ल्**–यते येते यन्ते यसे येथे यध्वे ये यावहे यामहे
२ **वेवेल्ल्ये**–त याताम् रन् थाः याथाम् ध्वम् य वहि महि
३ **वेवेल्ल्**–यताम् येताम् यन्ताम् यस्व येथाम् यध्वम् यै यावहै यामहै
४ **अवेवेल्ल्**–यत येताम् यन्त यथाः येथाम् यध्वम् ये यावहि यामहि (ढ्वम् षि ष्वहि ष्महि
५ **अवेवेलि**–ष्ट षाताम् षत ष्ठाः षाथाम् ड्ढ्वम् ध्वम्
६ **वेवेलामा**–स सतुः सुः सिथ सथुः स स सिव सिम **वेवेलाञ्चक्रे वेवेलाम्बभूव** (य वहि महि
७ **वेवेलिषी**–ष्ट यास्ताम् रन् ष्ठाः यास्थाम् ध्वम् ढ्वम्
८ **वेवेलिता**– " रौ रः से साथे ध्वे हे स्वहे स्महे
९ **वेवेलि**–ष्यते ष्येते ष्यन्ते ष्यसे ष्येथे ष्यध्वे ष्ये ष्यावहे ष्यामहे (ष्ये ष्यावहि ष्यामहि
१० **अवेवेलि**–ष्यत ष्येताम् ष्यन्त ष्यथाः ष्येथाम् ष्यध्वम्

४११ केल्ल् (केल्) चलने ।

१ **चेकेल्ल्**–यते येते यन्ते यसे येथे यध्वे ये यावहे यामहे
२ **चेकेल्ल्ये**–त याताम् रन् थाः याथाम् ध्वम् य वहि महि
३ **चेकेल्ल्**–यताम् येताम् यन्ताम् यस्व येथाम् यध्वम् यै यावहै यामहै
४ **अचेकेल्ल्**–यत येताम् यन्त यथा येथाम् यध्वम् ये यावहि यामहि (ढ्वम् षि ष्वहि ष्महि
५ **अचेकेलि**–ष्ट षाताम् षत ष्ठाः षाथाम् ड्ढ्वम् ध्वम्
६ **चेकेलाम्बभू**–व वतुः वुः विथ वथुः व व विव विम **चेकेलाञ्चक्रे चेकेलामास** (य वहि महि
७ **चेकेलिषी**–ष्ट यास्ताम् रन् ष्ठाः यास्थाम् ध्वम् ढ्वम्
८ **चेकेलिता**– " रौ रः से साथे ध्वे हे स्वहे स्महे
९ **चेकेलि**–ष्यते ष्येते ष्यन्ते ष्यसे ष्येथे ष्यध्वे ष्ये ष्यावहे ष्यामहे (ष्ये ष्यावहि ष्यामहि
१० **अचेकेलि**–ष्यत ष्येताम् ष्यन्त ष्यथाः ष्येथाम् ष्यध्वम्

४०९ वेल्ल् (वेल्ल्) चलने । ४१० वेल्ल् वल्लपाणि

४१२ क्वेल् (क्वेल्) चलने

१ चेक्वेल्-यते येते यन्ते यसे येथे यध्वे ये यावहे यामहे
२ चेक्वेल्ये-त याताम् रन् थाः याथाम् ध्वम् य वहि महि
३ चेक्वेल्-यताम् येताम् यन्ताम् यस्व येथाम् यध्वम् यै यावहै यामहै
४ अचेक्वेल्-यत येताम् यन्त यथाः येथाम् यध्वम् ये यावहि यामहि (ढ्वम् षि ष्वहि ष्महि
५ अचेक्वेलि ष्ट षाताम् षत ष्ठाः षाथाम् ड्ढ्वम् ध्वम
६ चेक्वेलाञ्च-क्रे क्राते क्रिरे कृषे क्राथे कृढ्वे क्रे कृवहे कृमहे
चेक्वेलाम्बभूव चेक्वेलामास (य वहि महि
७ चेक्वेलिषी-ष्ट यास्ताम् रन् ष्ठाः यास्थाम् ध्वम् ढ्वम्
८ चेक्वेलिता- " रौ रः से साथे ध्वे हे स्वहे स्महे
९ चेक्वेलि-ष्यते ष्येते ष्यन्ते ष्यसे ष्येथे ष्यध्वे ष्ये ष्यावहे ष्यामहे (ष्ये ष्यावहि ष्यामहि
१० अचेक्वेलि-ष्यत ष्येताम् ष्यन्त ष्यथाः ष्येथाम् ष्यध्वम्

४१३ खेल् (खेल्) चलने ।

१ चेखेल्-यते येते यन्ते यसे येथे यध्वे ये यावहे यामहे
२ चेखेल्ये-त याताम् रन् थाः याथाम् ध्वम् य वहि महि
३ चेखेल्-यताम् येताम् यन्ताम् यस्व येथाम् यध्वम् यै यावहै यामहै
४ अचेखेल्-यत येताम् यन्त यथाः येथाम् यध्वम् ये यावहि यामहि (षि ष्वहि ष्महि
५ अचेखेलि-ष्ट षाताम् षत ष्ठाः षाथाम् ड्ढ्वम् ध्वम
६ चेखेलामा-स स्तुः सुः सिथ स्थुः स स सिव सिम
चेखेलाञ्चक्रे चेखेलाम्बभूव (य वहि महि
७ चेखेलिषी-ष्ट यास्ताम् रन् ष्ठाः यास्थाम् ध्वम् ढ्वम्
८ चेखेलिता- " रौ रः से साथे ध्वे हे स्वहे स्महे
९ चेखेलि-ष्यते ष्येते ष्यन्ते ष्यसे ष्येथे ष्यध्वे ष्ये ष्यावहे ष्यामहे (ष्ये ष्यावहि ष्यामहि
१० अचेखेलि-ष्यत ष्येताम् ष्यन्त ष्यथाः ष्येथाम् ष्यध्वम्

४१४ स्खल (स्खल्) चलने । सानुनासिकत्वे

१ चंस्खल्-यते येते यन्ते यसे येथे यध्वे ये यावहे यामहे
२ चंस्खल्ये-त याताम् रन् थाः याथाम् ध्वम् य वहि महि
३ चंस्खल्-यताम् येताम् यन्ताम् यस्व येथाम् यध्वम् यै यावहै यावहै
४ अचंस्खल्-यत येताम् यन्त यथाः येथाम् यध्वम् ये यावहि यामहि (ढ्वम् षि ष्वहि ष्महि
५ अचंस्खलि-ष्ट षाताम् षत ष्ठाः षाथाम् ड्ढ्वम् ध्वम्
६ चंस्खलाञ्च-क्रे क्राते क्रिरे कृषे क्राथे कृढ्वे क्रे कृवहे कृमहे
चंस्खलाम्बभूव चंस्खलामास (य वहि महि
७ चंस्खलिषी-ष्ट यास्ताम् रन् ष्ठाः यास्थाम् ध्वम् ढ्वम्
८ चंस्खलिता- " रौ रः से साथे ध्वे हे स्वहे स्महे
९ चंस्खलि-ष्यते ष्येते ष्यन्ते ष्यसे ष्येथे ष्यध्वे ष्ये ष्यावहे ष्यामहे (ष्ये ष्यावहि ष्यामहि
१० अचंस्खलि-ष्यत ष्येताम् ष्यन्त ष्यथाः ष्येथाम् ष्यध्वम्

निरनुनासिकत्वे तु चास्खल्यते

४१५ खल (खल्) चलने । तत्र सानुनासिकत्वे

१ चंखल्-यते येते यन्ते यसे येथे यध्वे ये यावहे यामहे
२ चंखल्ये-त याताम् रन् थाः याथाम् ध्वम् य वहि महि
३ चंखल्-यताम् येताम् यन्ताम् यस्व येथाम् यध्वम् यै यावहै यामहै
४ अचंखल्-यत येताम् यन्त यथाः येथाम् यध्वम् ये यावहि यामहि (ढ्वम् षि ष्वहि ष्महि
५ अचंखलि-ष्ट षाताम् षत ष्ठाः षाथाम् ड्ढ्वम् ध्वम्
६ चंखलाम्बभू-व वतुः वुः विथ वथुः व व विव विम
चंखलाञ्चक्रे चंखलामास (य वहि महि
७ चंखलिषी-ष्ट यास्ताम् रन् ष्ठाः यास्थाम् ध्वम् ढ्वम्
८ चंखलिता- " रौ रः से साथे ध्वे हे स्वहे स्महे
९ चंखलि-ष्यते ष्येते ष्यन्ते ष्यसे ष्येथे ष्यध्वे ष्ये ष्यावहे ष्यामहे (ष्ये ष्यावहि ष्यामहि
१० अचंखलि ष्यत ष्येताम् ष्यन्त ष्यथाः ष्येथाम् ष्यध्वम्

निरनुनासिकत्वे चाखल्यते

४१६ श्वल (श्वल्) आशुगतौ तत्र सानुनासिकत्वे

१ शंश्वल्लँ–यते येते यन्ते यसे येथे यध्वे ये यावहे यामहे
२ शंश्वल्लँये–त यातामृ रन् थाः याथाम् ध्वम् य वहि महि
३ शंश्वल्लँ–यताम् येताम् यन्ताम् यस्व येथाम् यध्वम् यै यावहै यामहै
४ अशंश्वल्लँ–यत येताम् यन्त यथाः येथाम् यध्वम् ये यावहि यामहि (ढ्वम् षि ष्वहि ष्महि
५ अशंश्वलि–ष्ट षाताम् षत ष्ठाः षाथाम् ड्ढ्वम् ध्वम्
६ शंश्वलाञ्च–क्रे क्राते क्रिरे कृषे क्राथे कृढ्वे क्रे कृवहे कृमहे
शंश्वलाम्बभूव शंश्वलामास (य वहि महि
७ शंश्वलिषी–ष्ट यास्ताम् रन् ष्ठाः यास्थाम् ध्वम् ढ्वम्
८ शंश्वलिता– " रौ रः से साथे ध्वे हे स्वहे स्महे
९ शंश्वलि–ष्यते ष्येते ष्यन्ते ष्यसे ष्येथे ष्यध्वे ष्ये ष्यावहे ष्यामहे (ष्ये ष्यावहि ष्यामहि
१० अशंश्वलि–ष्यत ष्येताम् ष्यन्त ष्यथाः ष्येथाम् ष्यध्वम्
निरनुनासिकत्वे शाश्वल्यते

४१७ श्वल्ल (श्वल्ल्) आशुगतौ । लकारद्वयस्य निरनुनासिकत्वे

१ शाश्वल्ल–यते येते यन्ते यसे येथे यध्वे ये यावहे यामहे
२ शाश्वल्लये–त यातामृ रन् थाः याथाम् ध्वम् य वहि महि
३ शाश्वल्ल्–यताम् येताम् यन्ताम् यस्व येथाम् यध्वम् यै यावहै यामहै
४ अशाश्वल्ल्–यत येताम् यन्त यथाः येथाम् यध्वम् ये यावहि यामहि (षि ष्वहि ष्महि
५ अशाश्वलि–ष्ट षाताम् षत ष्ठाः षाथाम् ड्ढ्वम् ध्वम्
६ शाश्वल्लामा–स सतुः सुः सिथ सथुः स स सिव सिम
शाश्वल्लाञ्चक्रे शाश्वल्लाम्बभूव (य वहि महि
७ शाश्वलिषी–ष्ट यास्ताम् रन् ष्ठाः यास्थाम् ध्वम्
८ शाश्वलिता– " रौ रः से साथे ध्वे हे स्वहे स्महे
९ शाश्वलि–ष्यते ष्येते ष्यन्ते ष्यसे ष्येथे ष्यध्वे ष्ये ष्यावहे ष्यामहे (ष्ये ष्यावहि ष्यामहि
१० अशाश्वलि–ष्यत ष्येताम् ष्यन्त ष्यथाः ष्येथाम् ष्यध्वम्
सानुनासिकत्वे तु शंश्वल्लँ ष्यते

४१८ गल (गल्) अदने । तत्र सानुनासिकत्वे

१ जंगल्लँ–यते येते यन्ते यसे येथे यध्वे ये यावहे यामहे
२ जंगल्लँये–त यातामृ रन् थाः याथाम् ध्वम् य वहि महि
३ जंगल्लँ–यताम् येताम् यन्ताम् यस्व येथाम् यध्वम् यै यावहै यावहै
४ अजंगल्लँ–यत येताम् यन्त यथाः येथाम् यध्वम् ये यावहि यामहि (ढ्वम् षि ष्वहि ष्महि
५ अजंगलि–ष्ट षाताम् षत ष्ठाः षाथाम् ड्ढ्वम् ध्वम्
६ जंगलाञ्च–क्रे क्राते क्रिरे कृषे क्राथे कृढ्वे क्रे कृवहे कृमहे
जंगलाम्बभूव जंगलामास (य वहि महि
७ जंगलिषी–ष्ट यास्ताम् रन् ष्ठाः यास्थाम् ध्वम् ढ्वम्
८ जंगलिता– " रौ र से साथे ध्वे हे स्वहे स्महे
जंगलि–ष्यते ष्येते ष्यन्ते ष्यसे ष्येथे ष्यध्वे ष्ये ष्यावहे ष्यामहे (ष्ये ष्यावहि ष्यामहि
१० अजंगलि–ष्यत ष्येताम् ष्यन्त ष्यथाः ष्येथाम् ष्यध्वम्
निरनुनासिकत्वे तु जागल्यते

३६५ चर्व (चर्व्) अदने ।

१ चाचर्व्–यते येते यन्ते यसे येथे यध्वे ये यावहे यामहे
२ चाचर्वये–त यातामृ रन् थाः याथाम् ध्वम् य वहि महि
३ चाचर्व्–यताम् येताम् यन्ताम् यस्व येथाम् यध्वम् यै यावहै यामहै
४ अचाचर्व्–यत येताम् यन्त यथाः येथाम् यध्वम् ये यावहि यामहि (ढ्वम् षि ष्वहि ष्महि
५ अचाचर्वि–ष्ट षाताम् षत ष्ठाः षाथाम् ड्ढ्वम् ध्वम्
६ चाचर्वाम्बभू–व वतुः वुः विथ वथुः व व विव विम
चाचर्वाञ्चक्रे चाचर्वामास (य वहि महि
७ चाचर्विषी–ष्ट यास्ताम् रन् ष्ठाः यास्थाम् ध्वम् ढ्वम्
८ चाचर्विता– " रौ रः से साथे ध्वे हे स्वहे स्महे
९ चाचर्वि–ष्यते ष्येते ष्यन्ते ष्यसे ष्येथे ष्यध्वे ष्ये ष्यावहे ष्यामहे (ष्ये ष्यावहि ष्यामहि
१० अचाचर्वि–ष्यत ष्येताम् ष्यन्त ष्यथाः ष्येथाम् ष्यध्वम्
यङोयकारस्य सानुनासिकत्वे रल्लुकीति वकारलुकि चाचर्यते इ०

४२० पूर्व (पूर्व्) पूरणे ।

१ पोपूर्व्-यते येते यन्ते यसे येथे यध्वे ये यावहे यामहे
२ पोपूर्व्ये-त याताम् रन् थाः याथाम् ध्वम् य वहि महि
३ पोपूर्व्-यताम् येताम् यन्ताम् यस्व येथाम् यध्वम् यै यावहै यामहै
४ अपोपूर्व्-यत येताम् यन्त यथाः येथाम् यध्वम् ये यावहि यामहि (ढ्वम् षि ष्वहि ष्महि
५ अपोपूर्वि-ष्ट षाताम् षत ष्ठाः षाथाम् ड्ढ्वम् ध्वम्
६ पोपूर्वाम्बभू-व वतुः वुः विथ वथुः व व विव विम
पोपूर्वाञ्चक्रे पोपूर्वामास (य वहि महि
७ पोपूर्विषी-ष्ट यास्ताम् रन् ष्ठाः यास्थाम् ध्वम् ढ्वम्
पोपूर्विता-" रौ रः से साथे ध्वे हे स्वहे स्महे
९ पोपूर्वि-ष्यते ष्येते ष्यन्ते ष्यसे ष्येथे ष्यध्वे ष्ये ष्यावहे ष्यामहे (ष्ये ष्यावहि ष्यामहि
१० अपोपूर्वि-ष्यत ष्येताम् ष्यन्त ष्यथाः ष्येथाम् ष्यध्वम्

यस्य सानुनासिकत्वे पोपूर्यँते

४२१ पर्व (पर्व्) पूरणे ।

१ पापर्व्-यते येते यन्ते यसे येथे यध्वे ये यावहे यामहे
२ पापर्व्ये-त याताम् रन् थाः याथाम् ध्वम् य वहि महि
३ पापर्व्-यताम् येताम् यन्ताम् यस्व येथाम् यध्वम् यै यावहै यामहै
४ अपापर्व्-यत येताम् यन्त यथाः येथाम् यध्वम् ये यावहि यामहि (ढ्वम् षि ष्वहि ष्महि
५ अपापर्वि-ष्ट षाताम् षत ष्ठाः षाथाम् ड्ढ्वम् ध्वम्
६ पापर्वाम्बभू-व वतुः वुः विथ वथुः व व विव विम
पापर्वाञ्चक्रे पापर्वामास (य वहि महि
७ पापर्विषी-ष्ट यास्ताम् रन् ष्ठाः यास्थाम् ध्वम् ढ्वम्
८ पापर्विता-" रौ रः से साथे ध्वे हे स्वहे स्महे
९ पापर्वि-ष्यते ष्येते ष्यन्ते ष्यसे ष्येथे ष्यध्वे ष्ये ष्यावहे ष्यामहे (ष्ये ष्यावहि ष्यामहि
१० अपापर्वि-ष्यत ष्येताम् ष्यन्त ष्यथाः ष्येथाम् ष्यध्वम्

यस्य सानुनासिकत्वे पापर्यँते

४२२ मर्व (मर्व्) पूरणे ।

१ मामर्व्-यते येते यन्ते यसे येथे यध्वे ये यावहे यामहे
२ मामर्व्ये-त याताम् रन् थाः याथाम् ध्वम् य वहि महि
३ मामर्व्-यताम् येताम् यन्ताम् यस्व येथाम् यध्वम् यै यावहै यामहै
४ अमामर्व्-यत येताम् यन्त यथाः येथाम् यध्वम् ये यावहि यामहि (ढ्वम् षि ष्वहि ष्महि
५ अमामर्वि-ष्ट षाताम् षत ष्ठाः षाथाम् ड्ढ्वम् ध्वम्
६ मामर्वाञ्च-क्रे क्राते क्रिरे कृषे क्राथे कृढ्वे क्रे कृवहे कृमहे
मामर्वाम्बभूव मामर्वामास (य वहि महि
७ मामर्विषी-ष्ट यास्ताम् रन् ष्ठाः यास्थाम् ध्वम् ढ्वम्
८ मामर्विता " रौ रः से साथे ध्वे हे स्वहे स्महे
९ मामर्वि-ष्यते ष्येते ष्यन्ते ष्यसे ष्येथे ष्यध्वे ष्ये ष्यावहे ष्यामहे (ष्ये ष्यावहि ष्यामहि
१० अमामर्वि ष्यत ष्येताम् ष्यन्त ष्यथाः ष्येथाम् ष्यध्वम्

४२३ मर्व (मर्व्) गतौ । मर्व ४२२ वद्रूपाणि

यस्य सानुनासिकत्वे मामँर्यते इ०

४२४ धवु (धन्व्) गतौ । निरनुनासिकत्वे वकार-यकारयोः ।

१ दाधन्व्-यते येते यन्ते यसे येथे यध्वे ये यावहे यामहे
२ दाधन्व्ये-त याताम् रन् थाः याथाम् ध्वम् य वहि महि
३ दाधन्व्-यताम् येताम् यन्ताम् यस्व येथाम् यध्वम् यै यावहै यामहै
४ अदाधन्व्-यत येताम् यन्त यथाः येथाम् यध्वम् ये यावहि यामहि (ढ्वम् षि ष्वहि ष्महि
५ अदाधन्वि-ष्ट षाताम् षत ष्ठाः षाथाम् ड्ढ्वम् ध्वम्
६ दाधन्वाञ्च-क्रे क्राते क्रिरे कृषे क्राथे कृढ्वे क्रे कृवहे कृमहे
दाधन्वाम्बभूव दाधन्वामास (य वहि महि
७ दाधन्विषी-ष्ट यास्ताम् रन् ष्ठाः यास्थाम् ध्वम् ढ्वम्
८ दाधन्विता-" रौ रः से साथे ध्वे हे स्वहे स्महे
९ दाधन्वि-ष्यते ष्येते ष्यन्ते ष्यसे ष्येथे ष्यध्वे ष्ये ष्यावहे ष्यामहे (ष्ये ष्यावहि ष्यामहि
१० अदाधन्वि-ष्यत ष्येताम् ष्यन्त ष्यथाः ष्येथाम् ष्यध्वम्

वस्य सानुनासिकत्वे दंधन्व्यते यस्य सानुनासिकत्वे तु दंधनूयँते वस्य निरनुनासिकत्वे यस्य सानुनासिकत्वे तु दाधनूयते । यद्यपि परत्वान्नित्वाच्च पूर्वमूटि दाधनूयत इत्येव स्यात्तथापि अनुनासिकत्वविधानसामर्थ्यात् पूर्वमागमे दन्धनूयत इति

४२५ शव (शव्) गतौ । तत्र वकारस्यैव सानुनासिकत्वे ।

१ शंशवँ–यते येते यन्ते यसे येथे यध्वे ये यावहे यामहे
२ शंशवँये–त याताम् रन् थाः याथाम् ध्वम् य वहि महि
३ शंशवँ–यताम् येताम् यन्ताम् यस्व येथाम् यध्वम् यै यावहै यामहै
४ अशंशवँ–यत येताम् यन्त यथाः येथाम् यध्वम् ये यावहि यामहि (ढ्वम् षि ष्वहि ष्महि
५ अशंशवि–ष्ट षाताम् षत ष्ठाः षाथाम् ड्ढ्वम् ध्वम्
६ शंशवाञ्च–क्रे क्राते क्रिरे कृषे क्राथे कृढ्वे क्रे कृवहे कृमहे
शंशवाम्बभूव शंशवामास (य वहि महि
७ शंशविषी–ष्ट यास्ताम् रन् ष्ठाः यास्थाम् ध्वम् ढ्वम्
८ शंशविता– " रौ रः से साथे ध्वे हे स्वहे स्महे
९ शंशवि–ष्यते ष्येते ष्यन्ते ष्यसे ष्येथे ष्यध्वे ष्ये ष्यावहे ष्यामहे (ष्ये ष्यावहि ष्यामहि
१० अशंशवि–ष्यत ष्येताम् ष्यन्त ष्यथाः ष्येथाम् ष्यध्वम्
यङोयकारस्यैव सानुनासिकत्वे वकारस्योटि शाशौयँते । उभयोः सानुनासिकत्वे शंशौयँते । उभयोर्निरनुनासिकत्वे शाशव्यते ।

४२६ कर्व (कर्व्) दर्पे ।

१ चाकर्वँ–यते येते यन्ते यसे येथे यध्वे ये यावहे यामहे
२ चाकर्वँये–त याताम् रन् थाः याथाम् ध्वम् य वहि महि
३ चाकर्वँ–यताम् येताम् यन्ताम् यस्व येथाम् यध्वम् यै यावहै यामहै
४ अचाकर्वँ–यत येताम् यन्त यथाः येथाम् यध्वम् ये यावहि यामहि (ढ्वम् षि ष्वहि ष्महि
५ अचाकर्वि–ष्ट षाताम् षत ष्ठाः षाथाम् ड्ढ्वम् ध्वम्
६ चाकर्वाम्बभूव–व वतुः वुः विथ वथुः व व विव विम
चाकर्वाञ्चक्रे चाकर्वामास (य वहि महि
७ चाकर्विषी–ष्ट यास्ताम् रन् ष्ठाः यास्थाम् ध्वम् ढ्वम्
८ चाकर्विता– " रौ रः से साथे ध्वे हे स्वहे स्महे
९ चाकर्वि–ष्यते ष्येते ष्यन्ते ष्यसे ष्येथे ष्यध्वे ष्ये ष्यावहे ष्यामहे (ष्ये ष्यावहि ष्यामहि
१० अचाकर्वि–ष्यत ष्येताम् ष्यन्त ष्यथाः ष्येथाम् ष्यध्वम्
यस्य सानुनासिकत्वपक्षे चाकर्यँते इ०

४२७ खर्व (खर्व्) दर्पे ।

१ चाखर्वँ–यते येते यन्ते यसे येथे यध्वे ये यावहे यामहे
२ चाखर्वँये–त याताम् रन् थाः याथाम् ध्वम् य वहि महि
३ चाखर्वँ–यताम् येताम् यन्ताम् यस्व येथाम् यध्वम् यै यावहै यामहै
४ अचाखर्वँ–यत येताम् यन्त यथाः येथाम् यध्वम् ये यावहि यामहि (ढ्वम् षि ष्वहि ष्महि
५ अचाखर्वि–ष्ट षाताम् षत ष्ठाः षाथाम् ड्ढ्वम् ध्वम्
६ चाखर्वाम्बभूव–व वतुः वुः विथ वथुः व व विव विम
चाखर्वाञ्चक्रे चाखर्वामास (य वहि महि
७ चाखर्विषी–ष्ट यास्ताम् रन् ष्ठाः यास्थाम् ध्वम् ढ्वम्
८ चाखर्विता– " रौ रः से साथे ध्वे हे स्वहे स्महे
९ चाखर्वि–ष्यते ष्येते ष्यन्ते ष्यसे ष्येथे ष्यध्वे ष्ये ष्यावहे ष्यामहे (ष्ये ष्यावहि ष्यामहि
१० अचाखर्वि–ष्यत ष्येताम् ष्यन्त ष्यथाः ष्येथाम् ष्यध्वम्
यस्य सानुनासिकत्वपक्षे चाखर्यँते इ०

४२८ गर्व (गर्व्) दर्पे ।

१ जागर्वँ–यते येते यन्ते यसे येथे यध्वे ये यावहे यामहे
२ जागर्वँये–त याताम् रन् थाः याथाम् ध्वम् य वहि महि
३ जागर्वँ–यताम् येताम् यन्ताम् यस्व येथाम् यध्वम् यै यावहै यामहै
४ अजागर्वँ–यत येताम् यन्त यथाः येथाम् यध्वम् ये यावहि यामहि (ढ्वम् षि ष्वहि ष्महि
५ अजागर्वि–ष्ट षाताम् षत ष्ठाः षाथाम् ड्ढ्वम् ध्वम्
६ जागर्वाञ्च–क्रे क्राते क्रिरे कृषे क्राथे कृढ्वे क्रे कृवहे कृमहे
जागर्वाम्बभूव जागर्वामास (य वहि महि
७ जागर्विषी–ष्ट यास्ताम् रन् ष्ठाः यास्थाम् ध्वम् ढ्वम्
८ जागर्विता " रौ रः से साथे ध्वे हे स्वहे स्महे
९ जागर्वि–ष्यते ष्येते ष्यन्ते ष्यसे ष्येथे ष्यध्वे ष्ये ष्यावहे ष्यामहे (ष्ये ष्यावहि ष्यामहि
१० अजागर्वि–ष्यत ष्येताम् ष्यन्त ष्यथाः ष्येथाम् ष्यध्वम्
यस्य सानुनासिकत्वपक्षे जागर्यँते इ०

४२९ ष्ठिवू (ष्ठिव्) निरसने। तिर्वाष्ठिवइति पूर्वस्य तित्वे

१ तेष्ठिव्–यते येते यन्ते यसे येथे यध्वे ये यावहे यामहे
२ तेष्ठिव्ये–त याताम् रन् थाः याथाम् ध्वम् य वहि महि
३ तेष्ठिव्–यताम् येताम् यन्ताम् यस्व येथाम् यध्वम् यै यावहै यामहै
४ अतेष्ठिव्–यत येताम् यन्त यथाः येथाम् यध्वम् ये यावहि यामहि (ढ्वम् षि ष्वहि ष्महि
५ अतेष्ठिवि–ष्ट षाताम् षत ष्ठाः षाथाम् ड्ढ्वम् ध्वम्
६ तेष्ठिवामा–स सतुः सुः सिथ सथुः स स सिव सिम
तेष्ठिवाञ्चक्रे तेष्ठिवाम्बभूव (य वहि महि
७ तेष्ठिविषी–ष्ट यास्ताम् रन् ष्ठाः यास्थाम् ध्वम् ढ्वम्
८ तेष्ठिविता– " रौ रः से साथे ध्वे हे स्वहे स्महे
९ तेष्ठिवि–ष्यते ष्येते ष्यन्ते ष्यसे ष्येथे ष्यध्वे ष्ये ष्यावहे ष्यामहे (ष्ये ष्यावहि ष्यामहि
१० अतेष्ठिवि–ष्यत ष्येताम् ष्यन्त ष्यथाः ष्येथाम् ष्यध्वम्
पक्षे टेष्ठिव्यते

~~यस्यानुसिकत्वे तोष्ठ्यूयँते टोष्ठ्यूयँते~~
यस्यानुसिकत्वे तोष्ठयूयँते टोष्ठयूयँते

४३० क्षिवू (क्षिव्) निरसने।

१ चेक्षिव्–यते येते यन्ते यसे येथे यध्वे ये यावहे यामहे
२ चेक्षिव्ये–त याताम् रन् थाः याथाम् ध्वम् य वहि महि
३ चेक्षिव्–यताम् येताम् यन्ताम् यस्व येथाम् यध्वम् यै यावहै यामहै
४ अचेक्षिव्–यत येताम् यन्त यथाः येथाम् यध्वम् ये यावहि यामहि (ढ्वम् षि ष्वहि ष्महि
५ अचेक्षिवि–ष्ट षाताम् षत ष्ठाः षाथाम् ड्ढ्वम् ध्वम्
६ चेक्षिवाञ्च–के क्राते किरे कृषे क्राथे कृढ्वे के कृवहे कृमहे
चेक्षिवाम्बभूव चेक्षिवामास (य वहि महि
७ चेक्षिविषी–ष्ट यास्ताम् रन् ष्ठाः यास्थाम् ध्वम् ढ्वम्
८ चेक्षिविता– " रौ रः से साथे ध्वे हे स्वहे स्महे
९ चेक्षिवि–ष्यते ष्येते ष्यन्ते ष्यसे ष्येथे ष्यध्वे ष्ये ष्यावहे ष्यामहे (ष्ये ष्यावहि ष्यामहि
१० अचेक्षिवि–ष्यत ष्येताम् ष्यन्त ष्यथा ष्येथाम् ष्यध्वम्

~~यस्य सानुनासिकत्वपक्षे चेक्ष्यूयँते इ०~~
यस्य सानुनासिकत्वपक्षे चोक्ष्यूयँते इ०

४३१ जीव (जीव्) प्राणधारणे।

१ जेजीव्–यते येते यन्ते यसे येथे यध्वे ये यावहे यामहे
२ जेजीव्ये–त याताम् रन् थाः याथाम् ध्वम् य वहि महि
३ जेजीव्–यताम् येताम् यन्ताम् यस्व येथाम् यध्वम् यै यावहै यावहै
४ अजेजीव्–यत येताम् यन्त यथाः येथाम् यध्वम् ये यावहि यामहि (ढ्वम् षि ष्वहि ष्महि
५ अजेजीवि–ष्ट षाताम् षत ष्ठाः षाथाम् ड्ढ्वम् ध्वम्
६ जेजीवाञ्च–के क्राते किरे कृषे क्राथे कृढ्वे के कृवहे कृमहे
जेजीवाम्बभूव जेजीवामास (य वहि महि
७ जेजीविषी–ष्ट यास्ताम् रन् ष्ठाः यास्थाम् ध्वम् ढ्वम्
८ जेजीविता– " रौ रः से साथे ध्वे हे स्वहे स्महे
९ जेजीवि–ष्यते ष्येते ष्यन्ते ष्यसे ष्येथे ष्यध्वे ष्ये ष्यावहे ष्यामहे (ष्ये ष्यावहि ष्यामहि
१० अजेजीवि–ष्यत ष्येताम् ष्यन्त ष्यथाः ष्येथाम् ष्यध्वम्

~~यस्य सानुनासिकत्वपक्षे जेज्यूयँते इ०~~
यस्य सानुनासिकत्वपक्षे जोज्यूयँते

४३२ पीव (पीव्) स्थौल्ये।

१ पेपीव्–यते येते यन्ते यसे येथे यध्वे ये यावहे यामहे
२ पेपीव्ये–त याताम् रन् थाः याथाम् ध्वम् य वहि महि
३ पेपीव्–यताम् येताम् यन्ताम् यस्व येथाम् यध्वम् यै यावहै यामहै
४ अपेपीव्–यत येताम् यन्त यथाः येथाम् यध्वम् ये यावहि यामहि (ढ्वम् षि ष्वहि ष्महि
५ अपेपीवि–ष्ट षाताम् षत ष्ठाः षाथाम् ड्ढ्वम् ध्वम्
६ पेपीवाम्बभू–व वतुः वुः विथ वथुः व व विव विम
पेपीवाञ्चक्रे पेपीवामास (य वहि महि
७ पेपीविषी–ष्ट यास्ताम् रन् ष्ठाः यास्थाम् ध्वम् ढ्वम्
८ पेपीविता– " रौ रः से साथे ध्वे हे स्वहे स्महे
९ पेपीवि–ष्यते ष्येते ष्यन्ते ष्यसे ष्येथे ष्यध्वे ष्ये ष्यावहे ष्यामहे (ष्ये ष्यावहि ष्यामहि
१० अपेपीवि–ष्यत ष्येताम् ष्यन्त ष्यथाः ष्येथाम् ष्यध्वम्

~~यस्य सानुनासिकत्वपक्षे पेप्यूयँते इ०~~
यस्य सानुनासिकत्वपक्षे पोप्यूयँते।

४३३ मीव (मीव्) स्थौल्ये ।

१ मेमीव्–यते येते यन्ते यसे येथे यध्वे ये यावहे यामहे
२ मेमीव्ये–त याताम् रन् थाः याथाम् ध्वम् य वहि महि
३ मेमीव्–यताम् येताम् यन्ताम् यस्व येथाम् यध्वम् यै यावहै यामहै
४ अमेमीव्–यत येताम् यन्त यथा येथाम् यध्वम् ये यावहि यामहि (ढ्वम् षि ष्वहि ष्महि
५ अमेमीवि ष्ट षाताम् षत ष्ठाः षाथाम् ढ्ढ्वम् ध्वम
६ मेमीवाञ्च–क्रे क्राते क्रिरे कृषे क्राथे कृढ्वे क्रे कृवहे कृमहे
मेमीवाम्बभूव मेमीवामास (य वहि महि
७ मेमीविषी–ष्ट यास्ताम् रन् ष्ठा यास्था ध्वम् ढ्वम्
८ मेमीविता– " रौ र से साथे ध्वे हे स्वहे स्महे
९ मेमीवि–ष्यते ष्येते ष्यन्ते ष्यसे ष्येथे ष्यध्वे ष्ये ष्यावहे ष्यामहे (ष्ये ष्यावहि ष्यामहि
१० अमेमीवि–ष्यत ष्येताम् ष्यन्त ष्यथा ष्येथाम् ष्यध्वम्
यस्य सानुनासिकत्वपक्षे मेम्यूयते इ०
यस्य सानुनासिकत्वपक्षे मोम्यूयते इ०

४३५ नीव (नीव्) स्थौल्ये ।

१ नेनीव् यते येते यन्ते यसे येथे यध्वे ये यावहे यामहे
२ नेनीव्ये–त याताम् रन् थाः याथाम् ध्वम् य वहि महि
३ नेनीव्–यताम् येताम् यन्ताम् यस्व येथाम् यध्वम् यै यावहै यामहै
४ अनेनीव्–यत येताम् यन्त यथाः येथाम् यध्वम् ये यावहि यामहि (ढ्वम् षि ष्वहि ष्महि
५ अनेनीवि–ष्ट षाताम् षत ष्ठाः षाथाम् ढ्ढ्वम् ध्वम
६ नेनीवाञ्च–क्रे क्राते क्रिरे कृषे क्राथे कृढ्वे क्रे कृवहे कृमहे
नेनीवाम्बभूव नेनीवामास (य वहि महि
७ नेनीविषी–ष्ट यास्ताम् रन् ष्ठाः यास्थाम् ध्वम् ढ्वम्
८ नेनीविता– " रौ र से साथे ध्वे हे स्वहे स्महे
नेनीवि–ष्यते ष्येते ष्यन्ते ष्यसे ष्येथे ष्यध्वे ष्ये ष्यावहे ष्यामहे (ष्ये ष्यावहि ष्यामहि
१० अनेनीवि–ष्यत ष्येताम् ष्यन्त ष्यथा येथाम् ष्यध्वम्
यस्य सानुनासिकत्वपक्षे नेन्यूयते इ०
यस्य सानुनासिकत्वपक्षे नोन्यूयते ।

४३४ तीव (तीव्) स्थौल्ये ।

१ तेतीव्–यते येते यन्ते यसे येथे यध्वे ये यावहे यामहे
२ तेतीव्ये–त याताम् रन् थाः याथाम् ध्वम् य वहि महि
३ तेतीव्–यताम् येताम् यन्ताम् यस्व येथाम् यध्वम् यै यावहै यामहै
४ अतेतीव्–यत येताम् यन्त यथाः येथाम् यध्वम् ये यावहि यामहि (ढ्वम् षि ष्वहि ष्महि
५ अतेतीवि ष्ट षाताम् षत ष्ठाः षाथाम् ढ्ढ्वम् ध्वम
६ तेतीवामा–स सतुः सुः सिथ स्थुः स स सिव सिम
तेतीवाञ्चक्रे तेतीवाम्बभूव (य वहि महि
७ तेतीविषी–ष्ट यास्ताम् रन् ष्ठाः यास्थाम् ध्वम् ढ्वम्
८ तेतीविता– " रौ र से साथे ध्वे हे स्वहे स्महे
९ तेतीवि–ष्यते ष्येते ष्यन्ते ष्यसे ष्येथे ष्यध्वे ष्ये ष्यावहे ष्यामहे (ष्ये ष्यावहि ष्यामहि
१० अतेतीवि–ष्यत ष्येताम् ष्यन्त ष्यथा ष्येथाम् ष्यध्वम्
यस्य सानुनासिकत्वपक्षे तेत्यूयते इ०

३३६ तूर्वै (तुर्व्) हिंसायाम् ।

१ तोतूर्व्–यते येते यन्ते यसे येथे यध्वे ये यावहे यामहे
२ तोतूर्व्ये–त याताम् रन् थाः याथाम् ध्वम् य वहि महि
३ तोतूर्व्–यताम् येताम् य ताम् यस्व येथाम् यध्वम् यै यावहै यामहै
४ अतोतूर्व्–यत येताम् यन्त यथाः येथाम् यध्वम् ये यावहि यामहि (ढ्वम् षि ष्वहि ष्महि
५ अ तोतूर्वि ष्ट षाताम् षत ष्ठाः षाथाम् ढ्ढ्वम् ध्वम्
६ तोतूर्वाम्बभू–व वतुः वुः विथ वथुः व व विव विम
तोतूर्वाञ्चक्रे तोतूर्वामास (य वहि महि
७ तोतूर्विषी–ष्ट यास्ताम् रन् ष्ठाः यास्थाम् ध्वम् ढ्वम
८ तोतूर्विता– " रौ रः से साथे ध्वे हे स्वहे स्महे
९ तोतूर्वि–ष्यते ष्येते ष्यन्ते ष्यसे ष्येथे ष्यध्वे ष्ये ष्यावहे ष्यामहे (ष्ये ष्यावहि ष्यामहि
१० अतोतूर्वि–ष्यत ष्येताम् ष्यन्त ष्यथा ष्येथाम् ष्यध्वम्
यस्य सानुनासिकत्वपक्षे तोतूर्यते इ०

४३७ थुर्व (थूर्व) हिंसायाम् ।

१ तोथूर्व्-यते येते यन्ते यसे येथे यध्वे ये यावहे यामहे
२ तोथूर्व्ये-त याताम् रन् थाः याथाम् ध्वम् य वहि महि
३ तोथूर्व्-यताम् येताम् यन्ताम् यस्व येथाम् यध्वम् यै यावहै यामहै
४ अतोथूर्व्-यत येताम् यन्त यथाः येथाम् यध्वम् ये यावहि यामहि (ढ्वम् षि ष्वहि ष्महि
५ अतोथूर्वि ष्ट याताम् षत ष्ठाः षाथाम् ढ्वम् ध्वम्
६ तोथूर्वाम्बभू-व वतु वुः विथ वथुः व व विव विम तोथूर्वाञ्चक्रे तोथूर्वामास (य वहि महि
७ तोथूर्विषी ष्ट यास्ताम् रन् ष्ठाः यास्थाम् ध्वम् ढ्वम्
८ तोथूर्विता- " रौ रः से साथे ध्वे हे स्वहे स्महे
९ तोथूर्वि-ष्यते ष्येते ष्यन्ते ष्यसे ष्येथे ष्यध्वे ष्ये ष्यावहे ष्यामहे (ष्ये ष्यावहि ष्यामहि
१० अतोथूर्वि ष्यत ष्येताम् ष्यन्त ष्यथाः ष्येथाम् ष्यध्वम्
यस्य सानुनासिकत्वपक्षे तोथूर्यँते इ०

४३८ दुर्व (दूर्व) हिंसायाम् ।

१ दोदूर्व्-यते येते यन्ते यसे येथे यध्वे ये यावहे यामहे
२ दोदूर्व्ये त याताम् रन् थाः याथाम् यध्व. य वहि महि
३ दोदूर्व् यताम् येताम् यन्ताम् यस्व येथाम् यध्वम् यै यावहै यामहै
४ अ दोदूर्व् यत येताम् यन्त यथाः येथाम् यध्वम् ये यावहि यामहि (ढ्वम् षि ष्वहि ष्महि
५ अदोदूर्वि -ष्ट याताम् षत ष्ठाः षाथाम् ढ्वम् ध्वम्
६ दोदूर्वाञ्च-क्रे क्राते क्रिरे कृषे क्राथे कृढ्वे क्रे कृवहे कृमहे दोदूर्वाम्बभूव दोदूर्वामास (य वहि महि
७ दोदूर्विषी-ष्ट यास्ताम् रन् ष्ठा यास्थाम् ध्वम् ढ्वम्
८ दोदूर्विता- " रौ रः से साथे ध्वे हे स्वहे स्महे
९ दोदूर्वि-ष्यते ष्येते ष्यन्ते ष्यसे ष्येथे ष्यध्वे ष्ये ष्यावहे ष्यामहे (ष्ये ष्यावहि ष्यामहि
१० अदोदूर्वि ष्यत ष्येता ष्यन्त ष्यथाः ष्येथाम् ष्यध्वम्
यस्य सानुनासिकत्वपक्षे दोदूर्यँते इ०

४३९ धुर्व (धूर्व) हिंसायाम् ।

दोधूर्व्-यते येते यन्ते यसे येथे यध्वे ये यावहे यामहे
दोधूर्व्ये त याताम् रन् थाः याथाम् ध्वम् य वहि महि
१ दोधूर्व्-यताम् येताम् यन्ताम् यस्व येथाम् यध्वम् यै यावहै यामहै
२ अदोधूर्व् यत येताम् यन्त यथाः येथाम् यध्वम् ये यावहि यामहि [ढ्वम् षि ष्वहि ष्महि
३ अदोधूर्वि-ष्ट याताम् षत ष्ठाः षाथाम् ढ्वम् ध्वम्
४ दोधूर्वामा-स सतुः सुः सिथ सथुः स स सिव सिम दोधूर्वाञ्चक्रे दोधूर्वाम्बभूव [य वहि महि
५ दोधूर्विषी ष्ट यास्ताम् रन् ष्ठाः यास्थाम् ध्वम् ढ्वम्
दोधूर्विता " रौ रः से साथे ध्वे हे स्वहे स्महे
७ दोधूर्वि-ष्यते ष्येते ष्यन्ते ष्यसे ष्येथे ष्यध्वे ष्ये ष्यावहे ष्यामहे [ष्ये ष्यावहि ष्यामहि
१ अदोधूर्वि ष्यत ष्येताम् ष्यन्त ष्यथाः ष्येथाम् ष्यध्वम्
यस्य सानुनासिकत्वपक्षे दोधूर्यँते इ०

४४० जुर्व (जूर्व) हिंसायाम् ।

जोजूर्व्-यते येते यन्ते यसे येथे यध्वे ये यावहे यामहे
जोजूर्व्ये त याताम् रन् थाः याथाम् ध्वम् य वहि महि
१ जोजूर्व्-यताम् येताम् यन्ताम् यस्व येथाम् यध्वम् यै यावहै यामहै
२ अजोजूर्व्-यत येताम् यन्त यथाः येथाम् यध्वम् ये यावहि यामहि (ढ्वम् षि ष्वहि ष्महि
३ अजोजूर्वि-ष्ट याताम् षत ष्ठा. षाथाम् ढ्वम् ध्वम्
४ जोजूर्वामा-स सतु सु. सिथ सथुः स स सिव सिम जोजूर्वाञ्चक्रे जोजूर्वाम्बभूव [य वहि महि
५ जोजूर्विषी-ष्ट यास्ताम् रन् ष्ठाः यास्थाम् ध्वम् ढ्वम
८ जोजूर्विता- " रौ रः से साथे ध्वे हे स्वहे स्महे
९ जोजूर्वि-ष्यते ष्येते ष्यन्ते ष्यसे ष्येथे ष्यध्वे ष्ये ष्यावहे ष्यामहे (ष्ये ष्यावहि ष्यामहि
१० अजोजूर्वि-ष्यत ष्येताम् ष्यन्त ष्यथाः ष्येथाम् ष्यध्वम्
यस्य सानुनासिकत्वपक्षे जोजूर्यँते इ०

४४१ भर्व (भर्व्) हिंसायाम् ।

१ बाभर्व्–यते येते यन्ते यसे येथे यध्वे ये यावहे यामहे
२ बाभर्व्ये–त याताम् रन् थाः याथाम् ध्वम् य वहि महि
३ बाभर्व्–यताम् येताम् यन्ताम् यस्व येथाम् यध्वम् यै यावहै यामहै
४ अबाभर्व्–यत येताम् यन्त यथाः येथाम् यध्वम् ये यावहि यामहि
५ अबाभर्वि–ष्ट षाताम् षत ष्ठाः षाथाम् ड्ढ्वम् ध्वम् (ढ्वम् षि ष्वहि ष्महि
६ बाभर्वाम्बभू–व वतुः वुः विथ वथुः व व विव विम बाभर्वाञ्चक्रे बाभर्वामास (य वहि महि
७ बाभर्विषी–ष्ट यास्ताम् रन् ष्ठाः यास्थाम् ध्वम् ढ्वम्
८ बाभर्विता– " रौ रः से साथे ध्वे हे स्वहे स्महे
९ बाभर्वि–ष्यते ष्येते ष्यन्ते ष्यसे ष्येथे ष्यध्वे ष्ये ष्यावहे ष्यामहे (ष्ये ष्यावहि ष्यामहि
१० अबाभर्वि–ष्यत ष्येताम् ष्यन्त ष्यथाः ष्येथाम् ष्यध्वम्
यस्य सानुनासिकत्वपक्षे बाभर्यँते इ०

४४२ शर्व (शर्व्) हिंसायाम् ।

१ शाशर्व्–यते येते यन्ते यसे येथे यध्वे ये यावहे यामहे
२ शाशर्व्ये–त याताम् रन् थाः याथाम् यध्वम् य वहि महि
३ शाशर्व्–यताम् येताम् यन्ताम् यस्व येथाम् यध्वम् यै यावहै यामहै
४ अशाशर्व्–यत येताम् यन्त यथाः येथाम् यध्वम् ये यावहि यामहि (ढ्वम् षि ष्वहि ष्महि
५ अशाशर्वि–ष्ट षाताम् षत ष्ठाः षाथाम् ड्ढ्वम् ध्वम्
६ शाशर्वाञ्च–क्रे क्राते क्रिरे कृषे क्राथे कृढ्वे क्रे कृवहे कृमहे शाशर्वाम्बभूव शाशर्वामास (य वहि महि
७ शाशर्विषी–ष्ट यास्ताम् रन् ष्ठा यास्थाम् ध्वम् ढ्वम्
८ शाशर्विता– " रौ रः से साथे ध्वे हे स्वहे स्महे
९ शाशर्वि–ष्यते ष्येते ष्यन्ते ष्यसे ष्येथे ष्यध्वे ष्ये ष्यावहे ष्यामहे (ष्ये ष्यावहि ष्यामहि
१० अशाशर्वि–ष्यत ष्येताम् ष्यन्त ष्यथाः ष्येथाम् ष्यध्वम्
यस्य सानुनासिकत्वपक्षे शार्शर्यँते इ०

४४३ मुर्व (मूर्व्) बन्धने ।

१ मोमूर्व्–यते येते यन्ते यसे येथे यध्वे ये यावहे यामहे
२ मोमूर्व्ये त याताम् रन् थाः याथाम् ध्वम् य वहि महि
३ मोमूर्व्–यताम् येताम् यन्ताम् यस्व येथाम् यध्वम् यै यावहै यामहै
४ अमोमूर्व्–यत येताम् यन्त यथाः येथाम् यध्वम् ये यावहि यामहि [ढ्वम् षि ष्वहि ष्महि
५ अमोमूर्वि–ष्ट षाताम् षत ष्ठाः षाथाम् ड्ढ्वम् ध्वम्
६ मोमूर्वामा–स सतुः सुः सिथ सथुः स स सिव सिम मोमूर्वाञ्चक्रे मोमूर्वाम्बभूव [य वहि महि
७ मोमूर्विषी–ष्ट यास्ताम् रन् ष्ठाः यास्थाम् ध्वम् ढ्वम्
८ मोमूर्विता " रौ रः से साथे ध्वे हे स्वहे स्महे
९ मोमूर्वि–ष्यते ष्येते ष्यन्ते ष्यसे ष्येथे ष्यध्वे ष्ये ष्यावहे ष्यामहे [ष्ये ष्यावहि ष्यामहि
१ अमोमूर्वि ष्यत ष्येताम् ष्यन्त ष्यथा. ष्येथाम् ष्यध्वम्
यस्य सानुनासिकत्वपक्षे मोमूर्यँते इ०

४४४ मव (मव्) बन्धने । यस्यैव सानुनासिकत्वे

१ मंमव–यते येते यन्ते यसे येथे यध्वे ये यावहे यामहे
२ मंमव्ये–त याताम् रन् थाः याथाम् ध्वम् य वहि महि
३ मंमव–यताम् येताम् यन्ताम् यस्व येथाम् यध्वम् यै यावहै यामहै
४ अमंमव–यत येताम् यन्त यथाः येथाम् यध्वम् ये यावहि यामहि (ढ्वम् षि ष्वहि ष्महि
५ अमंमवि–ष्ट षाताम् षत ष्ठाः षाथाम् ड्ढ्वम् ध्वम्
६ मंमवामा–स सतुः सु. सिथ सथुः स स सिव सिम मंमवाम्बभूव मंमवाञ्चक्रे [य वहि महि
मंमविषी–ष्ट यास्ताम् रन् ष्ठाः यास्थाम् ध्वम् ढ्वम्
८ मंमविता– " रौ रः से साथे ध्वे हे स्वहे स्महे
मंमवि–ष्यते ष्येते ष्यन्ते ष्यसे ष्येथे ष्यध्वे ष्ये ष्यावहे ष्यामहे (ष्ये ष्यावहि ष्यामहि
१० अमंमवि–ष्यत ष्येताम् ष्यन्त ष्यथाः ष्येथाम् ष्यध्वम्
यस्यैव सानुनासिकत्वे मामूर्यँते । उभयोः सानुनासिकत्वे मंमूर्यँते उभयोः निरनुनासिकत्वे मामव्यत

४४५ गुर्वै (गुर्व्) उद्यमे ।

१ जोगूर्व्–यते येते यन्ते यसे येथे यध्वे ये यावहे यामहे
२जोगूर्व्ये–त याताम् रन् थाः याथाम् ध्वम् य वहि महि
३ जोगूर्व्–यताम् येताम् यन्ताम् यस्व येथाम् यध्वम् यै यावहै यामहै
४ अजोगूर्व्–यत येताम् यन्त यथाः येथाम् यध्वम् ये यावहि यामहि (ढ्वम् षि ष्वहि ष्महि
५ अजोगूर्वि–ष्ट षाताम् षत ष्ठाः षाथाम् ड्ढ्वम् ध्वम्
६ जोगूर्वाम्बभू -व वतुः वुः विथ वथुः व व विव विम
जोगूर्वाञ्चक्रे जोगूर्वामास (य वहि महि
७जोगूर्विषी–ष्ट यास्ताम् रन् ष्ठाः यास्थाम् ध्वम् ढ्वम्
८ जोगूर्विता– " रौ रः से साथे ध्वे हे स्वहे स्महे
९ जोगूर्वि-ष्यते ष्येते ष्यन्ते ष्यसे ष्येथे ष्यध्वे ष्ये ष्यावहे ष्यामहे (ष्ये ष्यावहि ष्यामहि
१०अजोगूर्वि–ष्यत ष्येताम् ष्यन्त ष्यथाः ष्येथाम् ष्यध्वम्
यस्य सानुनासिकत्वपक्षे जोगूर्यँते इ०

४४६ पिवु (पिन्व्) सेचने ।

१ पेपिन्व्–यते येते यन्ते यसे येथे यध्वे ये यावहे यामहे
२ पेपिन्व्ये–त याताम् रन् थाः याथाम् ध्वम् य वहि महि
३ पेपिन्व्–यताम् येताम् यन्ताम् यस्व येथाम् यध्वम् ये यावहै यामहै
४ अपेपिन्व्–यत येताम् यन्त यथाः येथाम् यध्वम् ये यावहि यामहि (ढ्वम् षि ष्वहि ष्महि
५ अपेपिन्वि–ष्ट षाताम् षत ष्ठाः याथाम् ड्ढ्वम् ध्वम्
६पेपिन्वाञ्च–क्रे क्राते क्रिरे कृषे क्राथे कृ ढ्वे क्रे कृवहे कृमहे
पेपिन्वाम्बभूव पेपिन्वामास (य वहि महि
७ पेपिन्विषी–ष्ट यास्ताम् रन् ष्ठाः यास्थाम् ध्वम् ढ्वम्
८ पेपिन्विता " रौ र से साथे ध्वे हे स्वहे स्महे
९ पेपिन्वि–ष्यते ष्येते ष्यन्ते ष्यसे ष्येथे ष्यध्वे ष्ये ष्यावहे ष्यामहे (ष्ये ष्यावहि ष्यामहि
१०अपेपिन्वि-ष्यत ष्येताम् ष्यन्त ष्यथाः ष्येथाम् ष्यध्वम्
यस्य सानुनासिकत्वपक्षे पेपिनूयँते इ०

४४७ मिवु (मिन्व्) सेचने ।

१ मेमिन्व्–यते येते यन्ते यसे येथे यध्वे ये यावहे यामहे
२मेमिन्व्ये–त याताम् रन् थाः याथाम् ध्वम् य वहि महि
३मेमिन्व्–यताम् येताम् यन्ताम् यस्व येथाम् यध्वम् यै यावहे यामहै
४ अमेमिन्व्–यत येताम् यन्त यथाः येथाम् यध्वम् ये यावहि यामहि (ढ्वम् षि ष्वहि ष्महि
५अमेमिन्वि–ष्ट षाताम् षत ष्ठाः षाथाम् ड्ढ्वम् ध्वम्
६ मेमिन्वामा–स सतुः सुः सिथ सथुः स स सिव सिम
मेमिन्वाञ्चक्रे मेमिन्वाम्बभूव (य वहि महि
७ मेमिन्विषी-ष्ट यास्ताम् रन् ष्ठाः यास्थाम् ध्वम् ढ्वम्
८ मेमिन्विता– " रौ रः से साथे ध्वे हे स्वहे स्महे
९ मेमिन्वि -ष्यते ष्येते ष्यन्ते ष्यसे ष्येथे ष्यध्वे ष्ये ष्यावहे ष्यामहे (ष्ये ष्यावहि ष्यामहि
१०अमेमिन्वि-ष्यत ष्येताम् ष्यन्त ष्यथाः ष्येथाम् ष्यध्वम्
यस्य सानुनासिकत्वपक्षे मेमिनूयँते इ०

४४८ निवु (निन्व्) सेचने ।

१ नेनिन्व्–यते येते यन्ते यसे येथे यध्वे ये यावहे यामहे
२ नेनिन्व्ये–त याताम् रन् थाः याथाम् ध्वम् य वहि महि
३ नेनिन्व्–यताम् येताम् यन्ताम् यस्व येथाम् यध्वम् यै यावहे यामहै
४ अनेनिन्व्–यत येताम् यन्त यथाः येथाम् यध्वम् ये यावहि यामहि (ढ्वम् षि ष्वहि ष्महि
५ अनेनिन्वि–ष्ट षाताम् षत ष्ठाः षाथाम् ड्ढ्वम् ध्वम्
६ नेनिन्वाम्बभू–व वतुः वुः विथ वथुः व व विव विम
नेनिन्वाञ्चक्रे नेनिन्वामास (य वहि महि
७ नेनिन्विषी –ष्ट यास्ताम् रन् ष्ठाः यास्थाम् ध्वम् ढ्वम्
८ नेनिन्विता– " रौ रः से साथे ध्वे हे स्वहे स्महे
९ नेनिन्वि–ष्यते ष्येते ष्यन्ते ष्यसे ष्येथे ष्यध्वे ष्ये ष्यावहे ष्यामहे (ष्ये ष्यावहि ष्यामहि
१०अनेनिन्वि-ष्यत ष्येताम् ष्यन्त ष्यथाः ष्येथाम् ष्यध्वम्
यस्य सानुनासिकत्वपक्षे नेनिनूयँते इ०

४४९ हिवु (हिन्व्) प्रीणने ।

१ **जेहिन्व्**–यते येते यन्ते यसे येथे यध्वे ये यावहे यामहे
२ **जेहिन्व्ये**–त याताम् रन् थाः याथाम् ध्वम् य वहि महि
३ **जेहिन्व्**–यताम् येताम् यन्ताम् यस्व येथाम् यध्वम् यै यावहै यामहै
४ **अजेहिन्व्**–यत येताम् यन्त यथाः येथाम् यध्वम् ये यावहि यामहि (ढ्वम् षि ष्वहि ष्महि
५ **अजेहिन्वि**–ष्ट षाताम् षत ष्ठाः याथाम् ड्ढ्वम् ध्वम्
६ **जेहिन्वाञ्च**–क्रे क्राते क्रिरे कृषे क्राथे कृढ्वे क्रे कृवहे कृमहे
जेहिन्वाम्बभूव जेहिन्वामास (य वहि महि
७ **जेहिन्विषी**–ष्ट यास्ताम् रन् ष्ठाः यास्थाम् ध्वम् ढ्वम्
८ **जेहिन्विता**– " रौ र से साथे ध्वे हे स्वहे स्महे
९ **जेहिन्वि**–ष्यते ष्येते ष्यन्ते ष्यसे ष्येथे ष्यध्वे ष्ये ष्यावहे ष्यामहे (ष्ये ष्यावहि ष्यामहि
१० **अजेहिन्वि**-ष्यत ष्येताम् ष्यन्त ष्यथाः ष्येथाम् ष्यध्वम्
यस्य सानुनासिकत्वपक्षे जेहिनूयँते इ०

४५० दिवु (दिन्व्) प्रीणने ।

१ **देदिन्व्**–यते येते यन्ते यसे येथे यध्वे ये यावहे यामहे
२ **देदिन्व्ये**–त याताम् रन् थाः याथाम् ध्वम् य वहि महि
३ **देदिन्व्**–यताम् येताम् यन्ताम् यस्व येथाम् यध्वम् यै यावहै यामहै
४ **अदेदिन्व्**–यत येताम् यन्त यथाः येथाम् यध्वम् ये यावहि यामहि (ढ्वम् षि ष्वहि ष्महि
५ **अदेदिन्वि**–ष्ट षाताम् षत ष्ठाः याथाम् ड्ढ्वम् ध्वम्
६ **देदिन्वामा**–स सतु सुः सिथ सथुः स स सिव सिम
देदिन्वाञ्चक्रे देदिन्वाम्बभूव (य वहि महि
७ **देदिन्विषी**-ष्ट यास्ताम् रन् ष्ठाः यास्थाम् ध्वम् ढ्वम्
८ **देदिन्विता**– " रौ रः से साथे ध्वे हे स्वहे स्महे
९ **देदिन्वि**–ष्यते ष्येते ष्यन्ते ष्यसे ष्येथे ष्यध्वे ष्ये ष्यावहे ष्यामहे (ष्ये ष्यावहि ष्यामहि
१० **अदेदिन्वि**-ष्यत ष्येताम् ष्यन्त ष्यथाः ष्येथाम् ष्यध्वम्
यस्य सानुनासिकत्वपक्षे देदिनूयँते इ०

४५१ जिवु (जिन्व्) प्रीणने ।

१ **जेजिन्व्**–यते येते यन्ते यसे येथे यध्वे ये यावहे यामहे
२ **जेजिन्व्ये**–त याताम् रन् थाः याथाम् ध्वम् य वहि महि
३ **जेजिन्व्**–यताम् येताम् यन्ताम् यस्व येथाम् यध्वम् यै यावहै यामहै
४ **अजेजिन्व्**–यत येताम् यन्त यथाः येथाम् यध्वम् ये यावहि यामहि (ढ्वम् षि ष्वहि ष्महि
५ **अजेजिन्वि**–ष्ट षाताम् षत ष्ठाः याथाम् ड्ढ्वम् ध्वम्
६ **जेजिन्वाम्बभू**–व वतुः वुः विथ वथुः व व विव विम
जेजिन्वाञ्चक्रे जेजिन्वामास (य वहि महि
७ **जेजिन्विषी**–ष्ट यास्ताम् रन् ष्ठाः यास्थाम् ध्वम् ढ्वम्
जेजिन्विता– " रौ रः से साथे ध्वे हे स्वहे स्महे
९ **जेजिन्वि**–ष्यते ष्येते ष्यन्ते ष्यसे ष्येथे ष्यध्वे ष्ये ष्यावहे ष्यामहे (ष्ये ष्यावहि ष्यामहि
१० **अजेजिन्वि**-ष्यत ष्येताम् ष्यन्त ष्यथाः ष्येथाम् ष्यध्वम्
यस्य सानुनासिकत्वपक्षे जेजिनूयँते इ०

४५२ कश (कश्) शब्दे ।

१ **चाकश्**–यते येते यन्ते यसे येथे यध्वे ये यावहे यामहे
२ **चाकश्ये**–त याताम् रन् थाः याथाम् ध्वम् य वहि महि
३ **चाकश्**–यताम् येताम् यन्ताम् यस्व येथाम् यध्वम् यै यावहै यामहै
४ **अचाकश्**–यत येताम् यन्त यथा येथाम् यध्वम् ये यावहि यामहि (षि ष्वहि ष्महि
५ **अचाकशि**–ष्ट षाताम् षत ष्ठाः याथाम् ड्ढ्वम् ध्वम्
६ **चाकशाम्बभू**–व वतुः वुः विथ वथुः व व विव विम
चाकशाञ्चक्रे चाकशामास (य वहि महि
७ **चाकशिषी**–ष्ट यास्ताम् रन् ष्ठाः यास्थाम् ध्वम्
८ **चाकशिता**– " रौ रः से साथे ध्वे हे स्वहे स्महे
९ **चाकशि**-ष्यते ष्येते ष्यन्ते ष्यसे ष्येथे ष्यध्वे ष्ये ष्यावहे ष्यामहे (ष्ये ष्यावहि ष्यामहि
१० **अचाकशि**–ष्यत ष्येताम् ष्यन्त ष्यथाः ष्येथाम् ष्यध्वम्

४५३ मिश (मिश्) रोषे च ।

१ मेमिश्-यते येते यन्ते यसे येथे यध्वे ये यावहे यामहे
२मेमिश्ये-त याताम् रन् थाः याथाम् ध्वम् य वहि महि
३मेमिश्-यताम् येताम् यन्ताम् यस्व येथाम् यध्वम् यै यावहै यामहै
४ अमेमिश्-यत येताम् यन्त यथाः येथाम् यध्वम् ये यावहि यामहि (षि ष्वहि ष्महि
५अमेमिशि-ष्ट षाताम् षत ष्ठाः षाथाम् ड्ढ्वम् ध्वम्
६ मेमिशामा-स सतु. सुः सिथ सथुः स स सिव सिम
मेमिशाञ्चक्रे मेमिशाम्बभूव (य वहि महि
७ मेमिशिषी-ष्ट यास्ताम् रन् ष्ठाः यास्थाम् ध्वम्
८ मेमिशिता- " रौ रः से साथे ध्वे हे स्वहे स्महे
९ मेमिशि-ष्यते ष्येते ष्यन्ते ष्यसे ष्येथे ष्यध्वे ष्ये ष्यावहे ष्यामहे (ष्ये ष्यावहि ष्यामहि
१०अमेमिशि-ष्यत ष्येताम् ष्यन्त ष्यथाः ष्येथाम् ष्यध्वम्

४५४ मश (मश्) रोषे च ।

१ मामश् यते येते यन्ते यसे येथे यध्वे ये यावहे यामहे
२ मामश्ये-त याताम् रन् थाः याथाम् ध्वम् य वहि महि
३ मामश्-यताम् येताम् यन्ताम् यस्व येथाम् यध्वम् यै यावहै यामहै
४ अमामश्-यत येताम् यन्त यथाः येथाम् यध्वम् ये यावहि यामहि (षि ष्वहि ष्महि
५ अमामशि-ष्ट षाताम् षत ष्ठाः षाथाम् ड्ढ्वम् ध्वम्
६ मामशाम्बभू-व वतु. वुः वथ वथुः व व विव विम
मामशाञ्चक्रे मामशामास (य वहि महि
७ मामशिषी-ष्ट यास्ताम् रन् ष्ठा यास्थाम् ध्वम्
८ मामशिता- " रौ रः से साथे ध्वे हे स्वहे स्महे
९ मामशि-ष्यते ष्येते ष्यन्ते ष्यसे ष्येथे ष्यध्वे ष्ये ष्यावहे ष्यामहे (ष्ये ष्यावहि ष्यामहि
१०अमामशि-ष्यत ष्येताम् ष्यन्त ष्यथाः ष्येथाम् ष्यध्वम्

४५५ शश (शश्) प्लुतिगतौ ।

१ शाशश्-यते येते यन्ते यसे येथे यध्वे ये यावहे यामहे
२शाशश्ये-त याताम् रन् थाः याथाम् ध्वम् य वहि महि
३ शाशश्-यताम् येताम् यन्ताम् यस्व येथाम् यध्वम् यै यावहै यामहै
४ अशाशश्-यत येताम् यन्त यथाः येथाम् यध्वम् ये यावहि यामहि (षि ष्वहि ष्महि
५ अशाशशि-ष्ट षाताम् षत ष्ठाः षाथाम् ड्ढ्वम् ध्वम्
६ शाशशाम्बभू-व वतुः वुः विथ वथुः व व विव विम
शाशशाञ्चक्रे शाशशामास (य वहि महि
७शाशशिषी-ष्ट यास्ताम् रन् ष्ठाः यास्थाम् ध्वम्
८ शाशशिता- " रौ रः से साथे ध्वे हे स्वहे स्महे
९ शाशशि-ष्यते ष्येते ष्यन्ते ष्यसे ष्येथे ष्यध्वे ष्ये ष्यावहे ष्यामहे (ष्ये ष्यावहि ष्यामहि
१०अशाशशि-ष्यत ष्येताम् ष्यन्त ष्यथाः ष्येथाम् ष्यध्वम्

४५६ णिश (निश्) समाधौ ।

१ नेनिश्-यते येते यन्ते यसे येथे यध्वे ये यावहे यामहे
२ नेनिश्ये-त याताम् रन् थाः याथाम् ध्वम् य वहि महि
३ नेनिश्-यताम् येताम् यन्ताम् यस्व येथाम् यध्वम् यै यावहै यामहै
४ अनेनिश्-यत येताम् यन्त यथाः येथाम् यध्वम् ये यावहि यामहि (षि ष्वहि ष्महि
५ अनेनिशि-ष्ट षाताम् षत ष्ठाः षाथाम् ड्ढ्वम् ध्वम्
६नेनिशाञ्च-क्रे क्राते क्रिरे कृषे क्राथे कृढ्वे क्रे कृवहे कृमहे
नेनिशाम्बभूव नेनिशामास (य वहि महि
७ नेनिशिषी-ष्ट यास्ताम् रन् ष्ठाः यास्थाम् ध्वम्
८ नेनिशिता " रौ र. से साथे ध्वे हे स्वहे स्महे
९ नेनिशि-ष्यते ष्येते ष्यन्ते ष्यसे ष्येथे ष्यध्वे ष्ये ष्यावहे ष्यामहे (ष्ये ष्यावहि ष्यामहि
१०अनेनिशि-ष्यत ष्येताम् ष्यन्त ष्यथाः ष्येथाम् ष्यध्वम्

४५७ दृशू (दृश्) प्रेरणे ।

१ दरीदृश्-यते येते यन्ते यसे येथे यध्वे ये यावहे यामहे
२दरीदृश्ये-त याताम् रन् थाः याथाम् ध्वम् य वहि महि
३दरीदृश्-यताम् येताम् यन्ताम् यस्व येथाम् यध्वम् यै यावहै यामहै
४ अदरीदृश्-यत येताम् यन्त यथाः येथाम् यध्वम् ये यावहि यामहि (षि ष्वहि ष्महि
५अदरीदृशि-ष्ट षाताम् षत ष्ठाः षाथाम् ड्ढ्वम् ध्वम्
६ दरीदृशामा-स सतुः सुः सिथ सथुः स स सिव सिम दरीदृशाञ्चक्रे दरीदृशाम्बभूव (य वहि महि
७ दरीदृशिषी-ष्ट यास्ताम् रन् ष्ठाः यास्थाम् ध्वम
८ दरीदृशिता- " रौ रः से साथे ध्वे हे स्वहे स्महे
९ दरीदृशि-ष्यते ष्येते ष्यन्ते ष्यसे ष्येथे ष्यध्वे ष्ये ष्यावहे ष्यामहे (ष्ये ष्यावहि ष्यामहि
१०अदरीदृशि-ष्यत ष्येताम् ष्यन्त ष्यथाः ष्येथाम् ष्यध्वम्

४५८ दंशं (दंश्) दंशने ।

१ दन्दश्-यते येते यन्ते यसे येथे यध्वे ये यावहे यामहे
२ दन्दश्ये-त याताम् रन् थाः याथाम् ध्वम् य वहि महि
३ दन्दश्-यताम् येताम यन्ताम् यस्व येथाम् यध्वम् यै यावहै यामहै
४ अदन्दश्-यत येताम् यन्त यथाः येथाम् यध्वम् ये यावहि यामहि (षि ष्वहि ष्महि
५ अदन्दशि-ष्ट षाताम् षत ष्ठाः षाथाम् ड्ढ्वम् ध्वम
६ दन्दशाम्बभू-व वतुः वुः विथ वथुः व व विव विम दन्दशाञ्चक्रे दन्दशामास (य वहि महि
७ दन्दशिषी-ष्ट यास्ताम् रन् ष्ठाः यास्थाम् ध्वम्
८ दन्दशिता- " रौ रः से साथे ध्वे हे स्वहे स्महे
९ दन्दशि-ष्यते ष्येते ष्यन्ते ष्यसे ष्येथे ष्यध्वे ष्ये ष्यावहे ष्यामहे (ष्ये ष्यावहि ष्यामहि
१०अदन्दशि-ष्यत ष्येताम् ष्यन्त ष्यथाः ष्येथाम् ष्यध्वम्

४५९ घुषृ (घुष्) शब्दे ।

१ जोघुष्-यते येते यन्ते यसे येथे यध्वे ये यावहे यामहे
२जोघुष्ये-त याताम् रन् थाः याथाम् ध्वम य वहि महि
३ जोघुष्-यताम् येताम् यन्ताम् यस्व येथाम् यध्वम् यै यावहै यामहै
४ अजोघुष्-यत येताम् यन्त यथाः येथाम् यध्वम् ये यावहि यामहि (षि ष्वहि ष्महि
५ अजोघुषि-ष्ट षाताम षत ष्ठाः षाथाम् ड्ढ्वम् ध्वम्
६ जोघुषाम्बभू-व वतुः वुः विथ वथुः व व विव विम जोघुषाञ्चक्रे जोघुषामास (य वहि महि
७जोघुषिषी-ष्ट यास्ताम् रन् ष्ठाः यास्थाम् ध्वम्
८ जोघुषिता- " रौ रः से साथे ध्वे हे स्वहे स्महे
९ जोघुषि-ष्यते ष्येते ष्यन्ते ष्यसे ष्येथे ष्यध्वे ष्ये ष्यावहे ष्यामहे (ष्ये ष्यावहि ष्यामहि
१०अजोघुषि-ष्यत ष्येताम् ष्यन्त ष्यथाः ष्येथाम् ष्यध्वम्

४६० चूष (चूष्) पाने ।

१ चोचूष्-यते येते यन्ते यसे येथे यध्वे ये यावहे यामहे
२ चोचूष्ये-त याताम् रन् थाः याथाम् ध्वम् य वहि महि
३ चोचूष्-यताम् येताम् यन्ताम् यस्व येथाम् यध्वम् यै यावहै यामहै
४ अचोचूष्-यत येताम् यन्त यथाः येथाम् यध्वम् ये यावहि यामहि (षि ष्वहि ष्महि
५ अचोचूषि-ष्ट षाताम् षत ष्ठाः याथाम् ड्ढ्वम् ध्वम्
६चोचूषाञ्च-क्रे क्राते क्रिरे कृषे क्राथे कृढ्वे क्रे कृवहे कृमहे चोचूषाम्बभूव चोचूषामास (य वहि महि
७ चोचूषिषी-ष्ट यास्ताम् रन् ष्ठाः यास्थाम् ध्वम्
८ चोचूषिता " रौ र से साथे ध्वे हे स्वहे स्महे
९ चोचूषि-ष्यते ष्येते ष्यन्ते ष्यसे ष्येथे ष्यध्वे ष्ये ष्यावहे ष्यामहे (ष्ये ष्यावहि ष्यामहि
१०अचोचूषि ष्यत ष्येताम् ष्यन्त ष्यथाः ष्येथाम् ष्यध्वम्

४६१ तूष (तूष्) तुष्टौ ।

१ तोतूष्-यते येते यन्ते यसे येथे यध्वे ये यावहे यामहे
२ तोतूष्ये-त याताम् रन् थाः याथाम् ध्वम् य वहि महि
३ तोतूष्-यताम् येताम् यन्ताम् यस्व येथाम् यध्वम् यै यावहै यामहै
४ अतोतूष्-यत येताम् यन्त यथाः येथाम् यध्वम् ये यावहि यामहि (षि ष्वहि ष्महि
५ अतोतूषि-ष्ट षाताम् षत ष्ठाः षाथाम् ड्ढ्वम् ध्वम
६ तोतूषामा-स सतु सुः सिथ सथुः स स सिव सिम तोतूषाञ्चक्रे तोतूषाम्बभूव (य वहि महि
७ तोतूषिषी-ष्ट यास्ताम् रन् ष्टाः यास्थाम् ध्वम्
८ तोतूषिता- " रौ र. से साथे ध्वे हे स्वहे स्महे
९ तोतूषि-ष्यते ष्येते ष्यन्ते ष्यसे ष्येथे ष्यध्वे ष्ये ष्यावहे ष्यामहे (ष्ये ष्यावहि ष्यामहि
१० अतोतूषि-ष्यत ष्येताम् ष्यन्त ष्यथाः ष्येथाम् ष्यध्वम्

४६२ पूष (पूष्) वृद्धौ ।

१ पोपूष्-यते येते यन्ते यसे येथे यध्वे ये यावहे यामहे
२ पोपूष्ये-त याताम् रन् थाः याथाम् ध्वम् य वहि महि
३ पोपूष्-यताम् येताम् यन्ताम् यस्व येथाम् यध्वम् यै यावहै यामहै
४ अपोपूष्-यत येताम् यन्त यथाः येथाम् यध्वम् ये यावहि यामहि (षि ष्वहि ष्महि
५ अपोपूषि ष्ट षाताम् षत ष्ठाः षाथाम् ड्ढ्वम् ध्वम
६ पोपूषाञ्च-क्रे क्राते क्रिरे कृषे क्राथे कृढ्वे क्रे कृवहे कृमहे पोपूषाम्बभूव पोपूषामास (य वहि महि
७ पोपूषिषी-ष्ट यास्ताम् रन् ष्टाः यास्थाम ध्वम्
८ पोपूषिता- " रौ रः से साथे ध्वे हे स्वहे स्महे
९ पोपूषि-ष्यते ष्येते ष्यन्ते ष्यसे ष्येथे ष्यध्वे ष्ये ष्यावहे ष्यामहे (ष्ये ष्यावहि ष्यामहि
१० अपोपूषि-ष्यत ष्येताम् ष्यन्त ष्यथाः ष्येथाम् ष्यध्वम्

४६३ लूष (लूष्) स्तेये ।

१ लोलूष् यते येते यन्ते यसे येथे यध्वे ये यावहे यामहे
२ लोलूष्ये-त याताम् रन् थाः याथाम् ध्वम् य वहि महि
३ लोलूष्-यताम् येताम् यन्ताम् यस्व येथाम् यध्वम् यै यावहै यावहै
४ अलोलूष्-यत येताम् यन्त यथाः येथाम् यध्वम् ये यावहि यामहि (षि ष्वहि ष्महि
५ अलोलूषि-ष्ट षाताम् षत ष्ठाः षाथाम् ड्ढ्वम् ध्वम
६ लोलूषाञ्च-क्रे क्राते क्रिरे कृषे क्राथे कृढ्वे क्रे कृवहे कृमहे लोलूषाम्बभूव लोलूषामास (य वहि महि
७ लोलूषिषी-ष्ट यास्ताम् रन् ष्टाः यास्थाम् ध्वम्
८ लोलूषिता- " रौ रः से साथे ध्वे हे स्वहे स्महे
९ लोलूषि-ष्यते ष्येते ष्यन्ते ष्यसे ष्येथे ष्यध्वे ष्ये ष्यावहे ष्यामहे (ष्ये ष्यावहि ष्यामहि
१० अलोलूषि-ष्यत ष्येताम् ष्यन्त ष्यथाः ष्येथाम् ष्यध्वम्

४६४ मूष (मूष्) स्तेये ।

१ मोमूष्-यते येते यन्ते यसे येथे यध्वे ये यावहे यामहे
२ मोमूष्ये-त याताम् रन् थाः याथाम् ध्वम् य वहि महि
३ मोमूष्-यताम् येताम् यन्ताम् यस्व येथाम् यध्वम् यै यावहै यामहै
४ अमोमूष्-यत येताम् यन्त यथाः येथाम् यध्वम् ये यावहिय ामहि (षि ष्वहि ष्महि
५ अमोमूषि-ष्ट षाताम् षत ष्ठाः षाथाम् ड्ढ्वम् ध्वम्
६ मोमूषाम्बभू-व वतुः वुः विथ वथुः व व विव विम मोमूषाञ्चक्रे मोमूषामास (य वहि महि
७ मोमूषिषी-ष्ट यास्ताम् रन् ष्टाः यास्थाम् ध्वम्
८ मोमूषिता- " रौ रः से साथे ध्वे हे स्वहे स्महे
९ मोमूषि-ष्यते ष्येते ष्यन्ते ष्यसे ष्येथे ष्यध्वे ष्ये ष्यावहे ष्यामहे (ष्ये ष्यावहि ष्यामहि
१० अमोमूषि-ष्यत ष्येताम् ष्यन्त ष्यथाः ष्येथाम् ष्यध्वम्

४६५ षूष (सूष्) प्रसवे ।

१ **सोषूष्**–यते येते यन्ते यसे येथे यध्वे ये यावहे यामहे
२ **सोषूष्ये**-त याताम् रन् थाः याथाम् ध्वम् य वहि महि
३ **सोषूष्**–यताम् येताम् यन्ताम् यस्व येथाम् यध्वम् यै यावहै यामहै
४ **असोषूष्**-यत येताम् यन्त यथाः येथाम् यध्वम् ये यावहि यामहि (षि ष्वहि ष्महि
५ **असोषूषि** ष्ट षाताम् षत ष्ठाः षाथाम् ड्ढ्वम् ध्वम
६ **सोषूषामा**–स सतुः सुः सिथ सथुः स स सिव सिम **सोषूषाञ्चक्रे सोषूषाम्बभूव** (य वहि महि
७ **सोषूषिषी**-ष्ट यास्ताम् रन् ष्ठाः यास्थाम् ध्वम्
८ **सोषूषिता**– " रौ रः से साथे ध्वे हे स्वहे स्महे
९ **सोषूषि**-ष्यते ष्येते ष्यन्ते ष्यसे ष्येथे ष्यध्वे ष्ये ष्यावहे ष्यामहे (ष्ये ष्यावहि ष्यामहि
१० **असोषूषि**-ष्यत ष्येताम् ष्यन्त ष्यथाः ष्येथाम् ष्यध्वम्

४६६ कृषं (कृष्) विलेखने ।

१ **चरीकृष्**–यते येते यन्ते यसे येथे यध्वे ये यावहे यामहे
२ **चरीकृष्ये**–त याताम् रन् थाः याथाम् ध्वम् य वहि महि
३ **चरीकृष्**–यताम् येताम् यन्ताम् यस्व येथाम् यध्वम् यै यावहै यामहै
४ **अचरीकृष्**–यत येताम् यन्त यथाः येथाम् यध्वम् ये यावहि यामहि (षि ष्वहि ष्महि
५ **अचरीकृषि** ष्ट षाताम् षत ष्ठाः षाथाम् ड्ढ्वम् ध्वम
६ **चरीकृषाञ्च**–क्रे क्राते क्रिरे कृषे क्राथे कृढ्वे क्रे कृवहे कृमहे **चरीकृषाम्बभूव चरीकृषामास** (य वहि महि
७ **चरीकृषिषी**–ष्ट यास्ताम् रन् ष्ठाः यास्थाम् ध्वम्
८ **चरीकृषिता**– " रौ रः से साथे ध्वे हे स्वहे स्महे
९ **चरीकृषि**–ष्यते ष्येते ष्यन्ते ष्यसे ष्येथे ष्यध्वे ष्ये ष्यावहे ष्यामहे (ष्ये ष्यावहि ष्यामहि
१० **अचरीकृषि**-ष्यत ष्येताम् ष्यन्त ष्यथाः ष्येथाम् ष्यध्वम्

४६७ कष (कष्) हिंसायाम् ।

१ **चाकष्**-यते येते यन्ते यसे येथे यध्वे ये यावहे यामहे
२ **चाकष्ये**–त याताम् रन् थाः याथाम् ध्वम् य वहि महि
३ **चाकष्**–यताम् येताम् यन्ताम् यस्व येथाम् यध्वम् यै यावहै यावहै
४ **अचाकष्**–यत येताम् यन्त यथाः येथाम् यध्वम् ये यावहि यामहि (षि ष्वहि ष्महि
५ **अचाकषि**-ष्ट षाताम् षत ष्ठाः षाथाम् ड्ढ्वम् ध्वम्
६ **चाकषाञ्च**–क्रे क्राते क्रिरे कृषे क्राथे कृढ्वे क्रे कृवहे कृमहे **चाकषाम्बभूव चाकषामास** (य वहि महि
७ **चाकषिषी**–ष्ट यास्ताम् रन् ष्ठाः यास्थाम् ध्वम्
८ **चाकषिता**– " रौ रः से साथे ध्वे हे स्वहे स्महे
९ **चाकषि**–ष्यते ष्येते ष्यन्ते ष्यसे ष्येथे ष्यध्वे ष्ये ष्यावहे ष्यामहे (ष्ये ष्यावहि ष्यामहि
१० **अचाकषि**-ष्यत ष्येताम् ष्यन्त ष्यथाः ष्येथाम् ष्यध्वम्

४६८ शिष (शिष्) हिंसायाम् ।

१ **शेशिष्**–यते येते यन्ते यसे येथे यध्वे ये यावहे यामहे
२ **शेशिष्ये**–त याताम् रन् थाः याथाम् ध्वम् य वहि महि
३ **शेशिष्**–यताम् येताम् यन्ताम् यस्व येथाम् यध्वम् यै यावहै यामहै
४ **अशेशिष्**–यत येताम् यन्त यथाः येथाम् यध्वम् ये यावहिय ामहि (षि ष्वहि ष्महि
५ **अशेशिषि**-ष्ट षाताम् षत ष्ठा षाथाम् ड्ढ्वम् ध्वम्
६ **शेशिषाम्बभू**–व वतुः वु. विथ वथुः व व विव विम **शेशिषाञ्चक्रे शेशिषामास** (य वहि महि
७ **शेशिषिषी**–ष्ट यास्ताम् रन् ष्ठा. यास्थाम् ध्वम्
८ **शेशिषिता**– " रौ रः से साथे ध्वे हे स्वहे स्महे
९ **शेशिषि**–ष्यते ष्येसे ष्यन्ते ष्यसे ष्येथे ष्यध्वे ष्ये ष्यावहे ष्यामहे (ष्ये ष्यावहि ष्यामहि
१० **अशेशिषि**-ष्यत ष्येताम् ष्यन्त ष्यथाः ष्येथाम् ष्यध्वम्

४६९ जष (जष्) हिंसायाम् ।

१ जाजष्-यते येते यन्ते यसे येथे यध्वे ये यावहे यामहे
२ जाजष्ये-त याताम् रन् थाः याथाम् ध्वम् य वहि महि
३ जाजष्-यताम् येताम् यन्ताम् यस्व येथाम् यध्वम् यै यावहै यामहै
४ अजाजष्-यत येताम् यन्त यथाः येथाम् यध्वम् ये यावहि यामहि (षि ष्वहि ष्महि
५ अजाजषि ष्ट षाताम् षत ष्ठाः षाथाम् ड्ढ्वम् ध्वम्
६ जाजषाम्बभू-व वतु वुः विथ वथुः व व विव विम जाजषाञ्चक्रे जाजषामास (य वहि महि
७ जाजषिषी ष्ट यास्ताम् रन् ष्ठा यास्थाम् ध्वम्
८ जाजषिता- " रौ र से साथे ध्वे हे स्वहे स्महे
९ जाजषि-ष्यते ष्येते ष्यन्ते ष्यसे ष्येथे ष्यध्वे ष्ये ष्यावहे ष्यामहे (ष्ये ष्यावहि ष्यामहि
१० अजाजषि ष्यत ष्येताम् ष्यन्त ष्यथाः ष्येथाम् ष्यध्वम्

४७० झष (झष्) हिंसायाम् ।

१ जाझष् यते येते यन्ते यसे येथे यध्वे ये यावहे यामहे
२ जाझष्ये त याताम् रन् थाः याथाम् यध्वम् य वहि महि
३ जाझष् यताम् येताम् यन्ताम् यस्व येथाम् यध्वम् यै यावहै यामहै
४ अजाझष् यत येताम् यन्त यथाः येथाम् यध्वम् ये यावहि यामहि (षि ष्वहि ष्महि
५ अजाझषि-ष्ट षाताम् षत ष्ठाः षाथाम् ड्ढ्वम् ध्वम्
६ जाझषाञ्च-क्रे क्राते क्रिरे कृषे क्राथे कृढ्वे क्रे कृवहे कृमहे जाझषाम्बभूव जाझषामास (य वहि महि
७ जाझषिषी-ष्ट यास्ताम् रन् ष्ठा यास्थाम् ध्वम्
८ जाझषिता- " रौ रः से साथे ध्वे हे स्वहे स्महे
९ जाझषि-ष्यते ष्येते ष्यन्ते ष्यसे ष्येथे ष्यध्वे ष्ये ष्यावहे ष्यामहे (ष्ये ष्यावहि ष्यामहि
१० अजाझषि ष्यत ष्येताम् ष्यन्त ष्यथाः ष्येथाम् ष्यध्वम्

४७१ वष (वष्) हिंसायाम् ।

१ वावष्-यते येते यन्ते यसे येथे यध्वे ये यावहे यामहे
२ वावष्ये-त याताम् रन् थाः याथाम् ध्वम् य वहि महि
३ वावष्-यताम् येताम् यन्ताम् यस्व येथाम् यध्वम् यै यावहै यामहै
४ अवावष्-यत येताम् यन्त यथाः येथाम् यध्वम् ये यावहि यामहि [षि ष्वहि ष्महि
५ अवावषि-ष्ट षाताम् षत ष्ठाः षाथाम् ड्ढ्वम् ध्वम्
६ वावषामा-स सतुः सुः सिथ सथुः स स सिव सिम वावषाञ्चक्रे वावषाम्बभूव [य वहि महि
७ वावषिषी ष्ट यास्ताम् रन् ष्ठाः यास्थाम् ध्वम्
८ वावषिता " रौ रः से साथे ध्वे हे स्वहे स्महे
९ वावषि-ष्यते ष्येते ष्यन्ते ष्यसे ष्येथे ष्यध्वे ष्ये ष्यावहे ष्यामहे [ष्ये ष्यावहि ष्यामहि
१० अवावषि ष्यत ष्येताम् ष्यन्त ष्यथाः ष्येथाम् ष्यध्वम्

४७२ मष (मष्) हिंसायाम् ।

१ मामष्-यते येते यन्ते यसे येथे यध्वे ये यावहे यामहे
२ मामष्ये-त याताम् रन् थाः याथाम् ध्वम् य वहि महि
३ मामष्-यताम् येताम् यन्ताम् यस्व येथाम् यध्वम् यै यावहै यामहै
४ अमामष्-यत येताम् यन्त यथाः येथाम् यध्वम् ये यावहि यामहि (षि ष्वहि ष्महि
५ अमामषि-ष्ट षाताम् षत ष्ठाः षाथाम् ड्ढ्वम् ध्वम्
६ मामषामा-स सतुः सुः सिथ सथुः स स सिव सिम मामषाम्बभूव मामषाञ्चक्रे [य वहि महि
७ मामषिषी-ष्ट यास्ताम् रन् ष्ठाः यास्थाम् ध्वम्
८ मामषिता- " रौ रः से साथे ध्वे हे स्वहे स्महे
९ मामषि-ष्यते ष्येते ष्यन्ते ष्यसे ष्येथे ष्यध्वे ष्ये ष्यावहे ष्यामहे (ष्ये ष्यावहि ष्यामहि
१० अमामषि-ष्यत ष्येताम् ष्यन्त ष्यथाः ष्येथाम् ष्यध्वम्

५१४ रहु (रंह्) गतौ ।

१ **रारंह्**-यते येते यन्ते यसे येथे यध्वे ये यावहे यामहे
२ **रारंह्ये**-त याताम् रन् थाः याथाम् यध्वं य वहि महि
३ **रारंह्** यताम् येताम् यन्ताम् यस्व येथाम् यध्वम् यै यावहै यामहै
४ **अरारंह्**-यत येताम् यन्त यथाः येथाम् यध्वम् ये यावहि यामहि (ढ्वम् षि ष्वहि ष्महि
५ **अरारंहि**-ष्ट षाताम् षत ष्ठाः षाथाम् ड्ढ्वम् ध्वम्
६ **रारंह्याञ्च**-के काते किरे कृषे काथे कृढ्वे के कृवहे कृमहे **रारंहाम्बभूव रारंहामास** (य वहि महि
७ **रारंहिषी**-ष्ट यास्ताम् रन् ष्ठाः यास्थाम् ध्वम् ढ्वम्
८ **रारंहिता**- " रौ रः से साथे ध्वे हे स्वहे स्महे
९ **रारंहि**-ष्यते ष्येते ष्यन्ते ष्यसे ष्येथे ष्यध्वे ष्ये ष्यावहे ष्यामहे (ष्ये ष्यावहि ष्यामहि
१० **अरारंहि**-ष्यत ष्येताम् ष्यन्त ष्यथाः ष्येथाम् ष्यध्वम्

५१५ दृह (दृह्) वृद्धौ ।

१ **दरीदृह्**-यते येते यन्ते यसे येथे यध्वे ये यावहे यामहे
२ **दरीदृह्ये** त याताम् रन् था याथाम् ध्वम् य वहि महि
३ **दरीदृह्**-यताम् येताम् यन्ताम् यस्व येथाम् यध्वम् यै यावहै यामहै
४ **अदरीदृह्**-यत येताम् यन्त यथाः येथाम् यध्वम् ये यावहि यामहि [ढ्वम् षि ष्वहि ष्महि
५ **अदरीदृहि**-ष्ट षाताम् षत ष्ठाः षाथाम् ड्ढ्वम् ध्वम्
६ **दरीदृहामा**-स सतुः सुः सिथ सथुः स स सिव सिम **दरीदृहाञ्चक्रे दरीदृहाम्बभूव** [य वहि महि
७ **दरीदृहिषी**-ष्ट यास्ताम् रन् ष्ठाः यास्थाम् ध्वम् ढ्वम्
८ **दरीदृहिता** " रौ रः से साथे ध्वे हे स्वहे स्महे
९ **दरीदृहि**-ष्यते ष्येते ष्यन्ते ष्यसे ष्येथे ष्यध्वे ष्ये ष्यावहे ष्यामहे [ष्ये ष्यावहि ष्यामहि
१० **अदरीदृहि**-ष्यत ष्येताम् ष्यन्त ष्यथाः ष्येथाम् ष्यध्वम्

५१६ दृहु (दृंह्) वृद्धौ ।

१ **दरीदृंह्**-यते येते यन्ते यसे येथे यध्वे ये यावहे यामहे
२ **दरीदृंह्ये**-त याताम् रन् थाः याथाम् ध्वम् य वहि महि
३ **दरीदृंह्**-यताम् येताम् यन्ताम् यस्व येथाम् यध्वम् यै यावहै यामहै
४ **अदरीदृंह्**-यत येताम् यन्त यथाः येथाम् यध्वम् ये यावहि यामहि (ढ्वम् षि ष्वहि ष्महि
५ **अदरीदृंहि**-ष्ट षाताम् षत ष्ठाः षाथाम् ड्ढ्वम् ध्वम्
६ **दरीदृंहाम्बभू**-व वतुः वुः विथ वथुः व व विव विम **दरीदृंहाञ्चक्रे दरीदृंहामास** (य वहि महि
७ **दरीदृंहिषी**-ष्ट यास्ताम् रन् ष्ठाः यास्थाम् ध्वम् ढ्वम्
८ **दरीदृंहिता**- " रौ रः से साथे ध्वे हे स्वहे स्महे
९ **दरीदृंहि**-ष्यते ष्येते ष्यन्ते ष्यसे ष्येथे ष्यध्वे ष्ये ष्यावहे ष्यामहे (ष्ये ष्यावहि ष्यामहि
१० **अदरीदृंहि**-ष्यत ष्येताम् ष्यन्त ष्यथाः ष्येथाम् ष्यध्वम्

५१७ वृह (वृह्) वृद्धौ ।

१ **वरीवृह्**-यते येते यन्ते यसे येथे यध्वे ये यावहे यामहे
वरीवृह्ये-त याताम् रन् थाः याथाम् ध्वम् य वहि महि
३ **वरीवृह्**-यताम् येताम् यन्ताम् यस्व येथाम् यध्वम् यै यावहै यामहै
४ **अवरीवृह्**-यत येताम् यन्त यथाः येथाम् यध्वम् ये यावहि यामहि (ढ्वम् षि ष्वहि ष्महि
५ **अवरीवृहि**-ष्ट षाताम् षत ष्ठाः षाथाम् ड्ढ्वम् ध्वम्
६ **वरीवृहामा**-स सतुः सुः सिथ सथुः स स सिव सिम **वरीवृहाम्बभूव वरीवृहाञ्चक्रे** [य वहि महि
७ **वरीवृहिषी**-ष्ट यास्ताम् रन् ष्ठाः यास्थाम् ध्वम् ढ्वम्
८ **वरीवृहिता**- " रौ रः से साथे ध्वे हे स्वहे स्महे
९ **वरीवृहि**-ष्यते ष्येते ष्यन्ते ष्यसे ष्येथे ष्यध्वे ष्ये ष्यावहे ष्यामहे (ष्ये ष्यावहि ष्यामहि
१० **अवरीवृहि**-ष्यत ष्येताम् ष्यन्त ष्यथाः ष्येथाम् ष्यध्वम्

५१८ वृहू (वृह्) शब्दे च । वृह ५१७ वद्रूपाणि

५१९ वृहु (वृंह्) शब्दे च ।

१ **वरीवृंह्**-यते येते यन्ते यसे येथे यध्वे ये यावहे यामहे
२ **वरीवृंह्ये**-त याताम् रन् थाः याथाम् यध्वम् य वहि महि
३ **वरीवृंह्**-यताम् येताम् यन्ताम् यस्व येथाम् यध्वम् यै यावहै यामहै
४ **अवरीवृंह्**-यत येताम् यन्त यथाः येथाम् यध्वम् ये यावहि यामहि (ढ्वम् षि ष्वहि ष्महि
५ **अवरीवृंहि**-ष्ट षाताम् षत ष्ठाः षाथाम् ड्ढ्वम् ध्वम्
६ **वरीवृंहाञ्च**-के क्राते क्रिरे कृषे क्राथे कृढ्वे के कृवहे कृमहे
वरीव्रहाम्बभूव वरीवृंहामास (य वहि महि
७ **वरीवृंहिषी**-ष्ट यास्ताम् रन् ष्ठाः यास्थाम् ध्वम् ढ्वम्
८ **वरीवृंहिता**- " रौ रः से साथे ध्वे हे स्वहे स्महे
९ **वरीवृंहि**-ष्यते ष्येते ष्यन्ते ष्यसे ष्येथे ष्यध्वे ष्ये ष्यावहे ष्यामहे (ष्ये ष्यावहि ष्यामहि
१० **अवरीवृंहि**-ष्यत ष्येताम् ष्यन्त ष्यथाः ष्येथाम् ष्यध्वम्

५२० तुहृ (तुह्) अर्दने ।

१ **तोतुह्**-यते येते यन्ते यसे येथे यध्वे ये यावहे यामहे
२ **तोतुह्ये**-त याताम् रन् थाः याथाम् ध्वम् य वहि महि
३ **तोतुह्**-यताम् येताम् यन्ताम् यस्व येथाम् यध्वम् यै यावहै यामहै
४ **अतोतुह्**-यत येताम् यन्त यथाः येथाम् यध्वम् ये यावहि यामहि [ढ्वम् षि ष्वहि ष्महि
५ **अतोतुहि**-ष्ट षाताम् षत ष्ठाः षाथाम् ड्ढ्वम् ध्वम्
६ **तोतुहामा**-स सतुः सुः सिथ सथुः स स सिव सिम
तोतुहाञ्चके तोतुहाम्बभूव [य वहि महि
७ **तोतुहिषी**-ष्ट यास्ताम् रन् ष्ठाः यास्थाम् ध्वम् ढ्वम्
८ **तोतुहिता** " रौ रः से साथे ध्वे हे स्वहे स्महे
९ **तोतुहि**-ष्यते ष्येते ष्यन्ते ष्यसे ष्येथे ष्यध्वे ष्ये ष्यावहे ष्यामहे [ष्ये ष्यावहि ष्यामहि
१० **अतोतुहि**-ष्यत ष्येताम् ष्यन्त ष्यथाः ष्येथाम् ष्यध्वम्

५२१ दुहृ (दुह्) अर्दने ।

१ **दोदुह्**-यते येते यन्ते यसे येथे यध्वे ये यावहे यामहे
२ **दोदुह्ये**-त याताम् रन् थाः याथाम् ध्वम् य वहि महि
३ **दोदुह्**-यताम् येताम् यन्ताम् यस्व येथाम् यध्वम् यै यावहै यामहै
४ **अदोदुह्**-यत येताम् यन्त यथाः येथाम् यध्वम् ये यावहि यामहि (ढ्वम् षि ष्वहि ष्महि
५ **अदोदुहि**-ष्ट षाताम् षत ष्ठाः षाथाम् ड्ढ्वम् ध्वम्
६ **दोदुहाम्बभू**-व वतुः वुः विथ वथुः व व विव विम
दोदुहाञ्चके दोदुहामास (य वहि महि
७ **दोदुहिषी**-ष्ट यास्ताम् रन् ष्ठाः यास्थाम् ध्वम् ढ्वम्
८ **दोदुहिता**- " रौ रः से साथे ध्वे हे स्वहे स्महे
९ **दोदुहि**-ष्यते ष्येते ष्यन्ते ष्यसे ष्येथे ष्यध्वे ष्ये ष्यावहे ष्यामहे (ष्ये ष्यावहि ष्यामहि
१० **अदोदुहि**-ष्यत ष्येताम् ष्यन्त ष्यथाः ष्येथाम् ष्यध्वम्

५२२ मह (मह्) पूजायाम् ।

१ **मामह्**-यते येते यन्ते यसे येथे यध्वे ये यावहे यामहे
२ **मामह्ये**-त याताम् रन् थाः याथाम् ध्वम् य वहि महि
३ **मामह्**-यताम् येताम् यन्ताम् यस्व येथाम् यध्वम् यै यावहै यामहै
४ **अमामह्**-यत येताम् यन्त यथाः येथाम् यध्वम् ये यावहि यामहि (ढ्वम् षि ष्वहि ष्महि
५ **अमामहि**-ष्ट षाताम् षत ष्ठाः षाथाम् ड्ढ्वम् ध्वम्
६ **मामहामा**-स सतुः सुः सिथ सथुः स स सिव सिम
मामहाम्बभूव मामहाञ्चके [य वहि महि
७ **मामहिषी**-ष्ट यास्ताम् रन् ष्ठाः यास्थाम् ध्वम् ढ्वम्
८ **मामहिता**- " रौ रः से साथे ध्वे हे स्वहे स्महे
९ **मामहि**-ष्यते ष्येते ष्यन्ते ष्यसे ष्येथे ष्यध्वे ष्ये ष्यावहे ष्यामहे (ष्ये ष्यावहि ष्यामहि
१० **अमामहि**-ष्यत ष्येताम् ष्यन्त ष्यथाः ष्येथाम् ष्यध्वम्

४८१ भष (भष्) भर्त्सने ।

१ बाभष्-यते येते यन्ते यसे येथे यध्वे ये यावहे यामहे
२बाभष्ये-त याताम् रन् थाः याथाम् ध्वम् य वहि महि
३ बाभष्-यताम् येताम् यन्ताम् यस्व येथाम् यध्वम् यै यावहै यामहै
४ अबाभष्-यत येताम् यन्त यथाः येथाम् यध्वम् ये यावहि यामहि (षि ष्वहि ष्महि
५ अबाभषि-ष्ट षाताम् षत ष्ठाः षाथाम् ड्ढ्वम् ध्वम्
६ बाभषाञ्च-क्रे क्राते क्रिरे कृषे क्राथे कृढ्वे क्रे कृवहे कृमहे
बाभषाम्बभूव बाभषामास (य वहि महि
७ बाभषिषी-ष्ट यास्ताम् रन् ष्ठाः यास्थाम् ध्वम्
८ बाभषिता- " रौ रः से साथे ध्वे हे स्वहे स्महे
९ बाभषि-ष्यते ष्येते ष्यन्ते ष्यसे ष्येथे ष्यध्वे ष्ये ष्यावहे ष्यामहे (ष्ये ष्यावहि ष्यामहि
१०अबाभषि-ष्यत ष्येताम् ष्यन्त ष्यथाः ष्येथाम् ष्यध्वम्

४८२ जिषू (जिष्) सेचने ।

१ जेजिष्-यते येते यन्ते यसे येथे यध्वे ये यावहे यामहे
२ जेजिष्ये-त याताम् रन् थाः याथाम् ध्वम् य वहि महि
३ जेजिष्-यताम् येताम् यन्ताम् यस्व येथाम् यध्वम् यै यावहै यामहै
४ अजेजिष्-यत येताम् यन्त यथाः येथाम् यध्वम् ये यावहि यामहि (षि ष्वहि ष्महि
५ अजेजिषि-ष्ट षाताम् षत ष्ठाः षाथाम् ड्ढ्वम् ध्वम्
६ जेजिषाम्बभू-व वतुः वुः विथ वथुः व व विव विम
जेजिषाञ्चक्रे जेजिषामास (य वहि महि
७ जेजिषिषी-ष्ट यास्ताम् रन् ष्ठा यास्थाम् ध्वम्
८जेजिषिता- " रौ रः से साथे ध्वे हे स्वहे स्महे
९जेजिषि-ष्यते ष्येते ष्यन्ते ष्यसे ष्येथे ष्यध्वे ष्ये ष्यावहे ष्यामहे (ष्ये ष्यावहि ष्यामहि
१०अजेजिषि-ष्यत ष्येताम् ष्यन्त ष्यथाः ष्येथाम् ष्यध्वम्

४८३ विषू (विष्) सेचने ।

१ वेविष्-यते येते यन्ते यसे येथे यध्वे ये यावहे यामहे
२वेविष्ये-त याताम् रन् थाः याथाम् ध्वम् य वहि महि
३ वेविष्-यताम् येताम् यन्ताम् यस्व येथाम् यध्वम् यै यावहै यामहै
४ अवेविष्-यत येताम् यन्त यथाः येथाम् यध्वम् ये यावहि यामहि (षि ष्वहि ष्महि
५ अवेविषि-ष्ट षाताम् षत ष्ठाः षाथाम् ड्ढ्वम् ध्वम्
६ वेविषाम्बभू-व वतुः वुः विथ वथुः व व विव विम
वेविषाञ्चक्रे वेविषामास (य वहि महि
७वेविषिषी-ष्ट यास्ताम् रन् ष्ठाः यास्थाम् ध्वम्
८ वेविषिता- " रौ रः से साथे ध्वे हे स्वहे स्महे
९ वेविषि-ष्यते ष्येते ष्यन्ते ष्यसे ष्येथे ष्यध्वे ष्ये ष्यावहे ष्यामहे (ष्ये ष्यावहि ष्यामहि
१०अवेविषि-ष्यत ष्येताम् ष्यन्त ष्यथाः ष्येथाम् ष्यध्वम्

४८४ मिषू (मिष्) सेचने ।

१मेमिष्-यते येते यन्ते यसे येथे यध्वे ये यावहे यामहे
२मेमिष्ये-त याताम् रन् थाः याथाम् ध्वम् य वहि महि
३ मेमिष्-यताम् येताम् यन्ताम् यस्व येथाम् यध्वम् यै यावहै यामहै
४ अमेमिष् यत येताम् यन्त यथाः येथाम् यध्वम् ये यावहि यामहि (षि ष्वहि ष्महि
५ अमेमिषि-ष्ट षाताम् षत ष्ठा. षाथाम् ड्ढ्वम् ध्वम्
६मेमिषाञ्च-क्रे क्राते क्रिरे कृषे क्राथे कृढ्वे क्रे कृवहे कृमहे
मे मषाम्बभूव मेमिषामास (य वहि महि
७ मेमिषिषी-ष्ट यास्ताम् रन् ष्ठाः यास्थाम् ध्वम्
८ मेमिषिता " रौ र. से साथे ध्वे हे स्वहे स्महे
९ मेमिषि-ष्यते ष्येते ष्यन्ते ष्यसे ष्येथे ष्यध्वे ष्ये ष्यावहे ष्यामहे (ष्ये ष्यावहि ष्यामहि
१०अमेमिषि-ष्यत ष्येताम् ष्यन्त ष्यथाः ष्येथाम् ष्यध्वम्

४८५ निषू (निष्) सेचने ।

१ **नेनिष्**–यते येते यन्ते यसे येथे यध्वे ये यावहे यामहे
२ **नेनिष्ये**–त याताम् रन् थाः याथाम् ध्वम् य वहि महि
नेनिष यताम् येताम् यन्ताम् यस्व येथाम् यध्वम् यै यावहै यामहै
४ **अनेनिष्**–यत येताम् यन्त यथाः येथाम् यध्वम् ये यावहि यामहि (षि ष्वहि ष्महि
५ **अनेनिषि**–ष्ट षाताम् षत ष्ठाः षाथाम् ड्ढ्वम् ध्वम्
६ **नेनिषामा**–स सतुः सुः सिथ सथुः स स सिव सिम
नेनिषाञ्चक्रे नेनिषाम्बभूव (य वहि महि
७ **नेनिषिषी**–ष्ट यास्ताम् रन् ष्ठाः यास्थाम् ध्वम्
८ **नेनिषिता**– " रौ रः से साथे ध्वे हे स्वहे स्महे
९ **नेनिषि**–ष्यते ष्येते ष्यन्ते ष्यसे ष्येथे ष्यध्वे ष्ये ष्यावहे ष्यामहे (ष्ये ष्यावहि ष्यामहि
१० **अनेनिषि**–ष्यत ष्येताम् ष्यन्त ष्यथाः ष्येथाम् ष्यध्वम्

४८६ पृषू (पृष्) सेचने ।

१ **परीपृष्**–यते येते यन्ते यसे येथे यध्वे ये यावहे यामहे
२ **परीपृष्ये**–त याताम् रन् थाः याथाम् ध्वम् य वहि महि
३ **परीपृष्**–यताम् येताम् यन्ताम् यस्व येथाम् यध्वम् यै यावहै यामहै
४ **अपरीपृष्**–यत येताम् यन्त यथाः येथाम् यध्वम् ये यावहि यामहि (षि ष्वहि ष्महि
५ **अपरीपृषि** ष्ट षाताम् षत ष्ठाः षाथाम् ड्ढ्वम् ध्वम्
६ **परीपृषाञ्च**–क्रे क्राते क्रिरे कृषे क्राथे कृढ्वे क्रे कृवहे कृमहे
परीपृषाम्बभूव परीपृषामास (य वहि महि
७ **परीपृषिषी**–ष्ट यास्ताम् रन् ष्ठाः यास्थाम् ध्वम्
८ **परीपृषिता**– " रौ रः से साथे ध्वे हे स्वहे स्महे
९ **परीपृषि**–ष्यते ष्येते ष्यन्ते ष्यसे ष्येथे ष्यध्वे ष्ये ष्यावहे ष्यामहे (ष्ये ष्यावहि ष्यामहि
१० **अपरीपृषि**–ष्यत ष्येताम् ष्यन्त ष्यथाः ष्येथाम् ष्यध्वम्

४८७ वृषू (वृष्) सेचने । वृषू ४८० वद्रूपाणि

४८८ मृषू (मृष्) सहने च ।

१ **मरीमृष्**–यते येते यन्ते यसे येथे यध्वे ये यावहे यामहे
२ **मरीमृष्ये**–त याताम् रन् थाः याथाम् ध्वम् य वहि महि
३ **मरीमृष्**–यताम् येताम् यन्ताम् यस्व येथाम् यध्वम् यै यावहै यावहै
४ **अमरीमृष्**–यत येताम् यन्त यथाः येथाम् यध्वम् ये यावहि यामहि (षि ष्वहि ष्महि
५ **अमरीमृषि**–ष्ट षाताम् षत ष्ठाः षाथाम् ड्ढ्वम् ध्वम्
६ **मरीमृषाञ्च**–क्रे क्राते क्रिरे कृषे क्राथे कृढ्वे क्रे कृवहे कृमहे
मरीमृषाम्बभूव मरीमृषामास (य वहि महि
७ **मरीमृषिषी**–ष्ट यास्ताम् रन् ष्ठाः यास्थाम् ध्वम्
८ **मरीमृषिता**– " रौ रः से साथे ध्वे हे स्वहे स्महे
९ **मरीमृषि**–ष्यते ष्येते ष्यन्ते ष्यसे ष्येथे ष्यध्वे ष्ये ष्यावहे ष्यामहे (ष्ये ष्यावहि ष्यामहि
१० **अमरीमृषि**–ष्यत ष्येताम् ष्यन्त ष्यथाः ष्येथाम् ष्यध्वम्

४८९ श्रषू (श्रष्) दाहे ।

१ **शेश्रिष्**–यते येते यन्ते यसे येथे यध्वे ये यावहे यामहे
२ **शेश्रिष्ये**–त याताम् रन् थाः याथाम् ध्वम् य वहि महि
३ **शेश्रिष्**–यताम् येताम् यन्ताम् यस्व येथाम् यध्वम् यै यावहै यामहै
४ **अशेश्रिष्**–यत येताम् यन्त यथाः येथाम् यध्वम् ये यावहिय ामहि (षि ष्वहि ष्महि
५ **अशेश्रिषि**–ष्ट षाताम् षत ष्ठा. षाथाम् ड्ढ्वम् ध्वम्
६ **शेश्रिषाम्बभू**–व वतुः वुः विथ वथुः व व विव विम
शेश्रिषाञ्चक्रे शेश्रिषामास (य वहि महि
७ **शेश्रिषिषी**–ष्ट यास्ताम् रन् ष्ठाः यास्थाम् ध्वम्
८ **शेश्रिषिता**– " रौ रः से साथे ध्वे हे स्वहे स्महे
९ **शेश्रिषि**–ष्यते ष्येसे ष्यन्ते ष्यसे ष्येथे ष्यध्वे ष्ये ष्यावहे ष्यामहे (ष्ये ष्यावहि ष्यामहि
१० **अशेश्रिषि**–ष्यत ष्येताम् ष्यन्त ष्यथाः ष्येथाम् ष्यध्वम्

४९० श्लिषू (श्लिष्) दाहे ।

१ शेश्लिष्-यते येते यन्ते यसे येथे यध्वे ये यावहे यामहे
२ शेश्लिष्ये-त याताम् रन् थाः याथाम् ध्वम् य वहि महि
३ शेश्लिष्-यताम् येताम् यन्ताम् यस्व येथाम् यध्वम् यै यावहै यामहै
४ अशेश्लिष्-यत येताम् यन्त यथाः येथाम् यध्वम् ये यावहिय ामहि (षि ष्वहि ष्महि
५ अशेश्लिषि-ष्ट षाताम् षत ष्ठाः षाथाम् ड्ढ्वम् ध्वम्
६ शेश्लिषाम्बभूव-व वतुः वुः विथ वथुः व व विव विम
शेश्लिषाञ्चक्रे शेश्लिषामास (य वहि महि
७ शेश्लिषिषी-ष्ट यास्ताम् रन् ष्ठाः यास्थाम् ध्वम्
८ शेश्लिषिता- " रौ रः से साथे ध्वे हे स्वहे स्महे
९ शेश्लिषि-ष्यते ष्येते ष्यन्ते ष्यसे ष्येथे ष्यध्वे ष्ये ष्यावहे ष्यामहे (ष्ये ष्यावहि ष्यामहि
१० अशेश्लिषि-ष्यत ष्येताम् ष्यन्त ष्यथाः ष्येथाम् ष्यध्वम्

४९१ प्रुषू (प्रुष्) दाहे ।

१ पोप्रुष्-यते येते यन्ते यसे येथे यध्वे ये यावहे यामहे
२ पोप्रुष्ये-त याताम् रन् थाः याथाम् ध्वम् य वहि महि
३ पोप्रुष्-यताम् येताम् यन्ताम् यस्व येथाम् यध्वम् यै यावहै यामहै
४ अपोप्रुष्-यत येताम् यन्त यथाः येथाम् यध्वम् ये यावहि यामहि (षि ष्वहि ष्महि
५ अपोप्रुषि-ष्ट षाताम् षत ष्ठाः षाथाम् ड्ढ्वम् ध्वम
६ पोप्रुषामा-स स्तुः सुः सिथ स्थुः स स सिव सिम
पोप्रुषाञ्चक्रे पोप्रुषाम्बभूव (य वहि महि
७ पोप्रुषिषी-ष्ट यास्ताम् रन् ष्ठाः यास्थाम् ध्वम्
८ पोप्रुषिता- " रौ रः से साथे ध्वे हे स्वहे स्महे
९ पोप्रुषि-ष्यते ष्येते ष्यन्ते ष्यसे ष्येथे ष्यध्वे ष्ये ष्यावहे ष्यामहे (ष्ये ष्यावहि ष्यामहि
१० अपोप्रुषि-ष्यत ष्येताम् ष्यन्त ष्यथाः ष्येथाम् ष्यध्वम

४९२ प्लुषू (प्लुष्) दाहे ।

१ पोप्लुष्-यते येते यन्ते यसे येथे यध्वे ये यावहे यामहे
२ पोप्लुष्ये-त याताम् रन् थाः याथाम् ध्वम् य वहि महि
३ पोप्लुष्-यताम् येताम् यन्ताम् यस्व येथाम् यध्वम् यै यावहै यामहै
४ अपोप्लुष्-यत येताम् यन्त यथाः येथाम् यध्वम् ये यावहि यामहि (षि ष्वहि ष्महि
५ अपोप्लुषि-ष्ट षाताम् षत ष्ठाः षाथाम् ड्ढ्वम् ध्वम्
६ पोप्लुषाञ्च-क्रे क्राते क्रिरे कृषे क्राथे कृढ्वे क्रे कृवहे कृमहे
पोप्लुषाम्बभूव पोप्लुषामास (य वहि महि
७ पोप्लुषिषी-ष्ट यास्ताम् रन् ष्ठाः यास्थाम् ध्वम्
८ पोप्लुषिता- " रौ रः से साथे ध्वे हे स्वहे स्महे
९ पोप्लुषि-ष्यते ष्येते ष्यन्ते ष्यसे ष्येथे ष्यध्वे ष्ये ष्यावहे ष्यामहे (ष्ये ष्यावहि ष्यामहि
१० अपोप्लुषि-ष्यत ष्येताम् ष्यन्त ष्यथाः ष्येथाम् ष्यध्वम्

४९३ घृषू (घृष्) संहर्षे ।

१ जरीघृष्-यते येते यन्ते यसे येथे यध्वे ये यावहे यामहे
२ जरीघृष्ये-त याताम् रन् थाः याथाम् ध्वम् य वहि महि
३ जरीघृष्-यताम् येताम् यन्ताम् यस्व येथाम् यध्वम् यै यावहै यावहै
४ अजरीघृष्-यत येताम् यन्त यथाः येथाम् यध्वम् ये यावहि यामहि (षि ष्वहि ष्महि
५ अजरीघृषि-ष्ट षाताम् षत ष्ठाः षाथाम् ड्ढ्वम् ध्वम्
६ जरीघृषाञ्च-क्रे क्राते क्रिरे कृषे क्राथे कृढ्वे क्रे कृवहे कृमहे
जरीघृषाम्बभूव जरीघृषामास (य वहि महि
७ जरीघृषिषी-ष्ट यास्ताम् रन् ष्ठाः यास्थाम् ध्वम्
८ जरीघृषिता- " रौ रः से साथे ध्वे हे स्वहे स्महे
९ जरीघृषि-ष्यते ष्येते ष्यन्ते ष्यसे ष्येथे ष्यध्वे ष्ये ष्यावहे ष्यामहे (ष्ये ष्यावहि ष्यामहि
१० अजरीघृषि-ष्यत ष्येताम् ष्यन्त ष्यथाः ष्येथाम् ष्यध्वम्

४९४ हृषू (हृष्) अलीके ।

१ **जरीहृष्**–यते येते यन्ते यसे येथे यध्वे ये यावहे यामहे
२ **जरीहृष्ये**–त याताम् रन् थाः याथाम् ध्वम् य वहि महि
३ **जरीहृष्**–यताम् येताम् यन्ताम् यस्व येथाम् यध्वम् यै यावहै यामहै
४ **अजरीहृष्**–यत येताम् यन्त यथाः येथाम् यध्वम् ये यावहि यामहि (षि ष्वहि ष्महि
५ **अजरीहृषि**–ष्ट षाताम् षत ष्ठाः षाथाम् ड्ढ्वम् ध्वम्
६ **जरीहृषाम्बभू**–व वतुः वुः विथ वथुः व व विव विम **जरीहृषाञ्चक्रे जरीहृषामास** (य वहि महि
७ **जरीहृषिषी**–ष्ट यास्ताम् रन् ष्ठाः यास्थाम् ध्वम्
८ **जरीहृषिता**– " रौ रः से साथे ध्वे हे स्वहे स्महे
९ **जरीहृषि**–ष्यते ष्येते ष्यन्ते ष्यसे ष्येथे ष्यध्वे ष्ये ष्यावहे ष्यामहे (ष्ये ष्यावहि ष्यामहि
१० **अजरीहृषि**-ष्यत ष्येताम् ष्यन्त ष्यथाः ष्येथाम् ष्यध्वम्

४९५ पुष (पुष्) पुष्टौ ।

१ **पोपुष्**–यते येते यन्ते यसे येथे यध्वे ये यावहे यामहे
२ **पोपुष्ये**–त याताम् रन् थाः याथाम् ध्वम् य वहि महि
३ **पोपुष्**–यताम् येताम् यन्ताम् यस्व येथाम् यध्वम् यै यावहै यामहै
४ **अपोपुष्**–यत येताम् यन्त यथाः येथाम् यध्वम् ये यावहि यामहि (षि ष्वहि ष्महि
५ **अपोपुषि**–ष्ट षाताम् षत ष्ठाः षाथाम् ड्ढ्वम् ध्वम्
६ **पोपुषाञ्च**–क्रे क्राते क्रिरे कृषे क्राथे कृढ्वे क्रे कृवहे कृमहे **पोपुषाम्बभूव पोपुषामास** (य वहि महि
७ **पोपुषिषी**–ष्ट यास्ताम् रन् ष्ठाः यास्थाम् ध्वम्
८ **पोपुषिता**– " रौ रः से साथे ध्वे हे स्वहे स्महे
९ **पोपुषि**–ष्यते ष्येते ष्यन्ते ष्यसे ष्येथे ष्यध्वे ष्ये ष्यावहे ष्यामहे (ष्ये ष्यावहि ष्यामहि
१० **अपोपुषि**-ष्यत ष्येताम् ष्यन्त ष्यथाः ष्येथाम् ष्यध्वम्

४९६ भूष (भूष्) अलङ्कारे ।

१ **बोभूष्**-यते येते यन्ते यसे येथे यध्वे ये यावहे यामहे
२ **बोभूष्ये**–त याताम् रन् थाः याथाम् ध्वम् य वहि महि
३ **बोभूष्**–यताम् येताम् यन्ताम् यस्व येथाम् यध्वम् यै यावहै यामहै
४ **अबोभूष्**--यत येताम् यन्त यथाः येथाम् यध्वम् ये यावहि यामहि (षि ष्वहि ष्महि
५ **अबोभूषि**–ष्ट षाताम् षत ष्ठाः षाथाम् ड्ढ्वम् ध्वम्
६ **बोभूषाम्बभू**–व वतुः वुः विथ वथुः व व विव विम **बोभूषाञ्चक्रे बोभूषामास** (य वहि महि
७ **बोभूषिषी**-ष्ट यास्ताम् रन् ष्ठाः यास्थाम् ध्वम्
८ **बोभूषिता**– " रौ रः से साथे ध्वे हे स्वहे स्महे
९ **बोभूषि**–ष्यते ष्येते ष्यन्ते ष्यसे ष्येथे ष्यध्वे ष्ये ष्यावहे ष्यामहे (ष्ये ष्यावहि ष्यामहि
१० **अबोभूषि**–ष्यत ष्येताम् ष्यन्त ष्यथाः ष्येथाम् ष्यध्वम्

४९७ तसु (तंस्) अलङ्कारे ।

१ **तातंस्**–यते येते यन्ते यसे येथे यध्वे ये यावहे यामहे
२ **तातंस्ये**–त याताम् रन् थाः याथाम् ध्वम् य वहि महि
३ **तातंस्**-यताम् येताम् यन्ताम् यस्व येथाम् यध्वम् यै यावहै यामहै
४ **अतातंस्**-यत येताम् यन्त यथाः येथाम् यध्वम् ये यावहि यामहि (षि ष्वहि ष्महि
५ **अतातंसि**-ष्ट षाताम् षत ष्ठाः षाथाम् ड्ढ्वम् ध्वम्
६ **तातंसाञ्च**–क्रे क्राते क्रिरे कृषे क्राथे कृढ्वे क्रे कृवहे कृमहे **तातंसाम्बभूव तातंसामास** (य वहि महि
७ **तातंसिषी**–ष्ट यास्ताम् रन् ष्ठाः यास्थाम् ध्वम्
८ **तातंसिता** " रौ रः से साथे ध्वे हे स्वहे स्महे
९ **तातंसि**–ष्यते ष्येते ष्यन्ते ष्यसे ष्येथे ष्यध्वे ष्ये ष्यावहे ष्यामहे (ष्ये ष्यावहि ष्यामहि
१० **अतातंसि**-ष्यत ष्येताम् ष्यन्त ष्यथाः ष्येथाम् ष्यध्वम्

४९८ तुस (तुस्) शब्दे ।

१ तोतुस्-यते येते यन्ते यसे येथे यध्वे ये यावहे यामहे
२तोतुस्ये-त याताम् रन् थाः याथाम् ध्वम् य वहि महि
३ तोतुस्-यताम् येताम् यन्ताम् यस्व येथाम् यध्वम् ये यावहै यामहै
४ अतोतुस्-यत येताम् यन्त यथाः येथाम् यध्वम् ये यावहि यामहि (षि ष्वहि ष्महि
५ अतोतुसि-ष्ट षाताम् षत ष्ठाः षाथाम् ड्ढ्वम् ध्वम्
६ तोतुसाञ्च-क्रे क्राते क्रिरे कृषे क्राथे कृढ्वे क्रे कृवहे कृमहे तोतुसाम्बभूव तोतुसामास (य वहि महि
७ तोतुसिषी-ष्ट यास्ताम् रन् ष्ठाः यास्थाम् ध्वम्
८ तोतुसिता- " रौ रः से साथे ध्वे हे स्वहे स्महे
९ तोतुसि-ष्यते ष्येते ष्यन्ते ष्यसे ष्येथे ष्यध्वे ष्ये ष्यावहे ष्यामहे (ष्ये ष्यावहि ष्यामहि
१०अतोतुसि-ष्यत ष्येताम् ष्यन्त ष्यथाः ष्येथाम् ष्यध्वम्

४९९ हस (हस्) शब्दे ।

१ जाहस्-यते येते यन्ते यसे येथे यध्वे ये यावहे यामहे
२ जाहस्ये-त याताम् रन् थाः याथाम् ध्वम् य वहि महि
३ जाहस्-यताम् येताम् यन्ताम् यस्व येथाम् यध्वम् ये यावहै यामहै
४ अजाहस्-यत येताम् यन्त यथाः येथाम् यध्वम् ये यावहि यामहि (षि ष्वहि ष्महि
५ अजाहसि-ष्ट षाताम् षत ष्ठाः षाथाम् ड्ढ्वम् ध्वम्
६ जाहसाम्बभू-व वतुः वुः विथ वथुः व व विव विम जाहसाञ्चक्रे जाहसामास (य वहि महि
७ जाहसिषी-ष्ट यास्ताम् रन् ष्ठाः यास्थाम् ध्वम्
८जाहसिता- " रौ रः से साथे ध्वे हे स्वहे स्महे
९जाहसि-ष्यते ष्येते ष्यन्ते ष्यसे ष्येथे ष्यध्वे ष्ये ष्यावहे ष्यामहे (ष्ये ष्यावहि ष्यामहि
१०अजाहसि-ष्यत ष्येताम् ष्यन्त ष्यथाः ष्येथाम् ष्यध्वम्

५०० हस (हस्) शब्दे ।

१ जाहस्-यते येते यन्ते यसे येथे यध्वे ये यावहे यामहे
२जाहस्ये-त याताम् रन् थाः याथाम् ध्वम् य वहि महि
३ जाहस्-यताम् येताम् यन्ताम् यस्व येथाम् यध्वम् ये यावहै यामहै
४ अजाहस्-यत येताम् यन्त यथाः येथाम् यध्वम् ये यावहि यामहि (षि ष्वहि ष्महि
५ अजाहसि-ष्ट षाताम् षत ष्ठाः षाथाम् ड्ढ्वम् ध्वम
६ जाहसाम्बभू व वतुः वुः विथ वथुः व व विव विम जाहसाञ्चक्रे जाहसामास (य वहि महि
७जाहसिषी-ष्ट यास्ताम् रन् ष्ठाः यास्थाम् ध्वम्
८ जाहसिता- " रौ र. से साथे ध्वे हे स्वहे स्महे
९ जाहसि-ष्यते ष्येते ष्यन्ते ष्यसे ष्येथे ष्यध्वे ष्ये ष्यावहे ष्यामहे (ष्ये ष्यावहि ष्यामहि
१०अजाहसि-ष्यत ष्येताम् ष्यन्त ष्यथाः ष्येथाम् ष्यध्वम्

५०१ रस (रस्) शब्दे ।

१रारस्-यते येते यन्ते यसे येथे यध्वे ये यावहे यामहे
२रारस्ये-त याताम् रन् थाः याथाम् ध्वम् य वहि महि
३ रारस्-यताम् येताम् यन्ताम् यस्व येथाम् यध्वम् ये यावहै यामहै
४ अरारस्-यत येताम् यन्त यथाः येथाम् यध्वम् ये यावहि यामहि (षि ष्वहि ष्महि
५ अरारसि-ष्ट षाताम् षत ष्ठाः षाथाम् ड्ढ्वम् ध्वम्
६रारसाञ्च-क्रे क्राते क्रिरे कृषे क्राथे कृढ्वे क्रे कृवहे कृमहे रारसाम्बभूव रारसामास (य वहि महि
७ रारसिषी-ष्ट यास्ताम् रन् ष्ठाः यास्थाम् ध्वम्
८ रारसिता " रौ र. से साथे ध्वे हे स्वहे स्महे
९ रारस-ष्यते ष्येते ष्यन्ते ष्यसे ष्येथे ष्यध्वे ष्ये ष्यावहे ष्यामहे (ष्ये ष्यावहि ष्यामहि
१०अरारसि ष्यत ष्येताम् ष्यन्त ष्यथा. ष्येथाम् ष्य म्

५०२ लस (लस्) श्लेषण क्रीडनयोः ।

१ लालस्-यते येते यन्ते यसे येथे यध्वे ये यावहे यामहे
२लालस्ये-त याताम् रन् थाः याथाम् ध्वम् य वहि महि
३लालस्-यताम् येताम् यन्ताम् यस्व येथाम् यध्वम् यै यावहै यामहै
४ अलालस्-यत येताम् यन्त यथाः येथाम् यध्वम् ये यावहि यामहि (षि ष्वहि ष्महि
५अलालसि-ष्ट षाताम् षत ष्ठाः षाथाम् ड्ढ्वम् ध्वम्
६ लालसामा-स सतु सुः सिथ सथुः स स सिव सिम लालसाञ्चक्रे लालसाम्बभूव (य वहि महि
७ लालसिषी-ष्ट यास्ताम् रन् ष्ठाः यास्थाम् ध्वम्
८ लालसिता- " रौ रः से साथे ध्वे हे स्वहे स्महे
९ लालसि ष्यते ष्येते ष्यन्ते ष्यसे ष्येथे ष्यध्वे ष्ये ष्यावहे ष्यामहे (ष्ये ष्यावहि ष्यामहि
१०अलालसि-ष्यत ष्येताम् ष्यन्त ष्यथाः ष्येथाम् ष्यध्वम्

५०३ घस्लृ (घस्) अदने ।

१ जाघस्-यते येते यन्ते यसे येथे यध्वे ये यावहे यामहे
२ जाघस्ये-त याताम् रन् थाः याथाम् ध्वम् य वहि महि
३ जाघस्-यताम् येताम् यन्ताम् यस्व येथाम् यध्वम् यै यावहै यामहै
४ अजाघस्-यत येताम् यन्त यथाः येथाम् यध्वम् ये यावहि यामहि (षि ष्वहि ष्महि
५ अजाघसि-ष्ट षाताम् षत ष्ठाः षाथाम् ड्ढ्वम् ध्वम्
६ जाघसाम्बभू-व वतु वुः विथ बथुः व व विव विम जाघसाञ्चक्रे जाघसामास (य वहि महि
७ जाघसिषी-ष्ट यास्ताम् रन् ष्ठाः यास्थाम् ध्वम्
८ जाघसिता- " रौ रः से साथे ध्वे हे स्वहे स्महे
९ जाघसि ष्यते ष्येते ष्यन्ते ष्यसे ष्येथे ष्यध्वे ष्ये ष्यावहे ष्यामहे (ष्ये ष्यावहि ष्यामहि
१०अजाघसि-ष्यत ष्येताम् ष्यन्त ष्यथाः ष्येथाम् ष्यध्वम्

५०४ हसे (हस्) हसने ।

१ जाहस्-यते येते यन्ते यसे येथे यध्वे ये यावहे यामहे
२जाहस्ये-त याताम् रन् थाः याथाम् ध्वम् य वहि महि
३ जाहस्-यताम् येताम् यन्ताम् यस्व येथाम् यध्वम् यै यावहै यामहै
४ अजाहस्-यत येताम् यन्त यथाः येथाम् यध्वम् ये यावहि यामहि (षि ष्वहि ष्महि
५ अजाहसि-ष्ट षाताम् षत ष्ठाः षाथाम् ड्ढ्वम् ध्वम्
६ जाहसाम्बभू-व वतुः वुः विथ वथुः व व विव विम जाहसाञ्चक्रे जाहसामास (य वहि महि
७जाहसिषी-ष्ट यास्ताम् रन् ष्ठाः यास्थाम् ध्वम्
८ जाहसिता- " रौ रः से साथे ध्वे हे स्वहे स्महे
९ जाहसि ष्यते ष्येते ष्यन्ते ष्यसे ष्येथे ष्यध्वे ष्ये ष्यावहे ष्यामहे (ष्ये ष्यावहि ष्यामहि
१०अजाहसि-ष्यत ष्येताम् ष्यन्त ष्यथाः ष्येथाम् ष्यध्वम्

५०५ पिसृ (पिस्) गतौ ।

१ पेपिस्-यते येते यन्ते यसे येथे यध्वे ये यावहे यामहे
२ पेपिस्ये-त याताम् रन् थाः याथाम् ध्वम् य वहि महि
३ पेपिस्-यताम् येताम् यन्ताम् यस्व येथाम् यध्वम् यै यावहै यामहै
४ अपेपिस्-यत येताम् यन्त यथाः येथाम् यध्वम् ये यावहि यामहि (षि ष्वहि ष्महि
५ अपेपिसि-ष्ट षाताम् षत ष्ठाः षाथाम् ड्ढ्वम् ध्वम्
६पेपिसाञ्च-क्रे क्राते क्रिरे कृषे क्राथे कृढ्वे क्रे कृवहे कृमहे पेपिसाम्बभूव पेपिसामास (य वहि महि
७ पेपिसिषी-ष्ट यास्ताम् रन् ष्ठाः यास्थाम् ध्वम्
८ पेपिसिता " रौ रः से साथे ध्वे हे स्वहे स्महे
९ पेपिसि-ष्यते ष्येते ष्यन्ते ष्यसे ष्येथे ष्यध्वे ष्ये ष्यावहे ष्यामहे (ष्ये ष्यावहि ष्यामहि
१०अपेपिसि-ष्यत ष्येताम् ष्यन्त ष्यथाः ष्येथाम् ष्यध्वम्

५०६ पेसृ (पेस्) गतौ ।

१ **पेपेस**–यते येते यन्ते यसे येथे यध्वे ये यावहे यामहे
२ **पेपेस्ये**–त याताम् रन् थाः याथाम् ध्वम् य वहि महि
३ **पेपेस**–यताम् येताम् यन्ताम् यस्व येथाम् यध्वम् यै यावहै यामहै
४ **अपेपेस**–यत येताम् यन्त यथाः येथाम् यध्वम् ये यावहि यामहि (षि ष्वहि ष्महि
५ **अपेपेसि**–ष्ट षाताम् षत ष्ठाः षाथाम् ड्ढ्वम् ध्वम्
६ **पेपेसाञ्च**–क्रे क्राते किरे कृषे क्राथे कृढ्वे क्रे कृवहे कृमहे
पेपेसाम्बभूव पेपेसामास (य वहि महि
७ **पेपेसिषी**–ष्ट यास्ताम् रन् ष्ठाः यास्थाम् ध्वम्
८ **पेपेसिता**– " रौ रः से साथे ध्वे हे स्वहे स्महे
९ **पेपेसि**–ष्यते ष्येते ष्यन्ते ष्यसे ष्येथे ष्यध्वे ष्ये ष्यावहे ष्यामहे (ष्ये ष्यावहि ष्यामहि
१० **अपेपेसि**–ष्यत ष्येताम् ष्यन्त ष्यथाः ष्येथाम् ष्यध्वम्

५०७ वेसृ (वैस्) गतौ ।

१ **वेवेस**–यते येते यन्ते यसे येथे यध्वे ये यावहे यामहे
२ **वेवेस्ये**–त याताम् रन् थाः याथाम् ध्वम् य वहि महि
३ **वेवेस**–यताम् येताम् यन्ताम् यस्व येथाम् यध्वम् यै यावहै यामहै
४ **अवेवेस**–यत येताम् यन्त यथाः येथाम् यध्वम् ये यावहि यामहि (षि ष्वहि ष्महि
५ **अवेवेसि**–ष्ट षाताम् षत ष्ठाः षाथाम् ड्ढ्वम् ध्वम्
६ **वेवेसाम्बभू**–व वतुः वुः विथ वथुः व व विव विम
वेवेसाञ्चक्रे वेवेसामास (य वहि महि
७ **वेवेसिषी**–ष्ट यास्ताम् रन् ष्ठाः यास्थाम् ध्वम्
८ **वेवेसिता**– " रौ रः से साथे ध्वे हे स्वहे स्महे
९ **वेवेसि**–ष्यते ष्येते ष्यन्ते ष्यसे ष्येथे ष्यध्वे ष्ये ष्यावहे ष्यामहे (ष्ये ष्यावहि ष्यामहि
१० **अवेवेसि**–ष्यत ष्येताम् ष्यन्त ष्यथाः ष्येथाम् ष्यध्वम्

५०८ शसृ (शस्) हिंसायाम् ।

१ **शाशस**–यते येते यन्ते यसे येथे यध्वे ये यावहे यामहे
२ **शाशस्ये**–त याताम् रन् थाः याथाम् ध्वम् य वहि महि
३ **शाशस**–यताम् येताम् यन्ताम् यस्व येथाम् यध्वम् यै यावहै यामहै
४ **अशाशस**–यत येताम् यन्त यथाः येथाम् यध्वम् ये यावहि यामहि (षि ष्वहि ष्महि
५ **अशाशसि**–ष्ट षाताम् षत ष्ठाः षाथाम् ड्ढ्वम् ध्वम्
६ **शाशसाम्बभू**–व वतुः वुः विथ वथुः व व विव विम
शाशसाञ्चक्रे शाशसामास (य वहि महि
७ **शाशसिषी**–ष्ट यास्ताम् रन् ष्ठाः यास्थाम् ध्वम्
८ **शाशसिता**– " रौ रः से साथे ध्वे हे स्वहे स्महे
९ **शाशसि**–ष्यते ष्येते ष्यन्ते ष्यसे ष्येथे ष्यध्वे ष्ये ष्यावहे ष्यामहे (ष्ये ष्यावहि ष्यामहि
१० **अशाशसि**–ष्यत ष्येताम् ष्यन्त ष्यथाः ष्येथाम् ष्यध्वम्

५०२ शंसृ (शंस्) स्तुतौ च ।

१ **शाशस**–यते येते यन्ते यसे येथे यध्वे ये यावहे यामहे
२ **शाशस्ये**–त याताम् रन् थाः याथाम् ध्वम् य वहि महि
३ **शाशस**–यताम् येताम् यन्ताम् यस्व येथाम् यध्वम् यै यावहै यामहै
४ **अशाशस**–यत येताम् यन्त यथाः येथाम् यध्वम् ये यावहि यामहि (षि ष्वहि ष्महि
५ **अशाशसि**–ष्ट षाताम् षत ष्ठाः षाथाम् ड्ढ्वम् ध्वम्
६ **शाशसामा**–स सतुः सुः सिथ सथुः स स सिव सिम
शाशसाञ्चक्रे शाशसाम्बभूव (य वहि महि
७ **शाशसिषी**–ष्ट यास्ताम् रन् ष्ठाः यास्थाम् ध्वम्
८ **शाशसिता**– " रौ रः से साथे ध्वे हे स्वहे स्महे
९ **शाशसि**–ष्यते ष्येते ष्यन्ते ष्यसे ष्येथे ष्यध्वे ष्ये ष्यावहे ष्यामहे (ष्ये ष्यावहि ष्यामहि
१० **अशाशसि**–ष्यत ष्येताम् ष्यन्त ष्यथाः ष्येथाम् ष्यध्वम्

५१० मिहं (मिह्) सेचने ।

१ **मेमिह्**-यते येते यन्ते यसे येथे यध्वे ये यावहे यामहे
२ **मेमिह्ये**-त याताम् रन् थाः याथाम् यध्वम् य वहि महि
३ **मेमिह्**-यताम् येताम् यन्ताम् यस्व येथाम् यध्वम् यै यावहै यामहै
४ **अमेमिह्**-यत येताम् यन्त यथाः येथाम् यध्वम् ये यावहि यामहि (ढ्वम् षि ष्वहि ष्महि
५ **अमेमिहि**-ष्ट षाताम् षत ष्ठाः षास्थाम् ड्ढ्वम् ध्वम्
६ **मेमिहाञ्च**-के काते किरे कृषे काथे कृढ्वे के कृवहे कृमहे **मेमिहाम्बभूव मेमिहामास** (य वहि महि
७ **मेमिहिषी**-ष्ट यास्ताम् रन् ष्ठाः यास्थाम् ध्वम् ढ्वम्
८ **मेमिहिता**- " रौ रः से साथे ध्वे हे स्वहे स्महे
९ **मेमिहि**-ष्यते ष्येते ष्यन्ते ष्यसे ष्येथे ष्यध्वे ष्ये ष्यावहे ष्यामहे (ष्ये ष्यावहि ष्यामहि
१० **अमेमिहि**-ष्यत ष्येताम् ष्यन्त ष्यथाः ष्येथाम् ष्यध्वम्

५११ दहं (दह्) भस्मीकरणे ।

१ **दादह्**-यते येते यन्ते यसे येथे यध्वे ये यावहे यामहे
२ **दादह्ये**-त याताम् रन् थाः याथाम् ध्वम् य वहि महि
३ **दादह्**-यताम् येताम् यन्ताम् यस्व येथाम् यध्वम् यै यावहै यामहै
४ **अदादह्**-यत येताम् यन्त यथाः येथाम् यध्वम् ये यावहि यामहि [ढ्वम् षि ष्वहि ष्महि
५ **अदादहि**-ष्ट षाताम् षत ष्ठाः षाथाम् ड्ढ्वम् ध्वम्
६ **दादहामा**-स सतुः सुः सिथ सथुः स स सिव सिम **दादहाञ्चके दादहाम्बभूव** [य वहि महि
७ **दादहिषी**-ष्ट यास्ताम् रन् ष्ठाः यास्थाम् ध्वम् ढ्वम्
८ **दादहिता** - " रौ रः से साथे ध्वे हे स्वहे स्महे
९ **दादहि**-ष्यते ष्येते ष्यन्ते ष्यसे ष्येथे ष्यध्वे ष्ये ष्यावहे ष्यामहे [ष्ये ष्यावहि ष्यामहि
१० **अदादहि**-ष्यत ष्येताम् ष्यन्त ष्यथाः ष्येथाम् ष्यध्वम्

५१२ चह (चह्) कल्कने ।

१ **चाचह्**-यते येते यन्ते यसे येथे यध्वे ये यावहे यामहे
२ **चाचह्ये**-त याताम् रन् थाः याथाम् ध्वम् य वहि महि
३ **चाचह्**-यताम् येताम् यन्ताम् यस्व येथाम् यध्वम् यै यावहै यामहै
४ **अचाचह्**-यत येताम् यन्त यथाः येथाम् यध्वम् ये यावहि यामहि (ढ्वम् षि ष्वहि ष्महि
५ **अचाचहि**-ष्ट षाताम् षत ष्ठाः षाथाम् ड्ढ्वम् ध्वम्
६ **चाचहाम्बभू**-व वतुः वुः विथ वथुः व व विव विम **चाचहाञ्चके चाचहामास** (य वहि महि
७ **चाचहिषी**-ष्ट यास्ताम् रन् ष्ठाः यास्थाम् ध्वम् ढ्वम्
८ **चाचहिता**- " रौ रः से साथे ध्वे हे स्वहे स्महे
९ **चाचहि**-ष्यते ष्येते ष्यन्ते ष्यसे ष्येथे ष्यध्वे ष्ये ष्यावहे ष्यामहे (ष्ये ष्यावहि ष्यामहि
१० **अचाचहि**-ष्यत ष्येताम् ष्यन्त ष्यथाः ष्येथाम् ष्यध्वम्

५१३ रह (रह्) त्यागे ।

१ **रारह्**-यते येते यन्ते यसे येथे यध्वे ये यावहे यामहे
२ **रारह्ये**-त याताम् रन् थाः याथाम् ध्वम् य वहि महि
३ **रारह्**-यताम् येताम् यन्ताम् यस्व येथाम् यध्वम् यै यावहै यामहै
४ **अरारह्**-यत येताम् यन्त यथाः येथाम् यध्वम् ये यावहि यामहि (ढ्वम् षि ष्वहि ष्महि
५ **अरारहि**-ष्ट षाताम् षत ष्ठाः षाथाम् ड्ढ्वम् ध्वम्
६ **रारहामा**-स सतुः सुः सिथ सथुः स स सिव सिम **रारहाम्बभूव रारहाञ्चके** [य वहि महि
७ **रारहिषी**-ष्ट यास्ताम् रन् ष्ठाः यास्थाम् ध्वम् ढ्वम्
८ **रारहिता**- " रौ रः से साथे ध्वे हे स्वहे स्महे
९ **रारहि**-ष्यते ष्येते ष्यन्ते ष्यसे ष्येथे ष्यध्वे ष्ये ष्यावहे ष्यामहे (ष्ये ष्यावहि ष्यामहि
१० **अरारहि**-ष्यत ष्येताम् ष्यन्त ष्यथाः ष्येथाम् ष्यध्वम्

दादा स्थाने दन्द-इति

५१४ रहु (रंह्) गतौ ।

१ **रारंह्**-यते येते यन्ते यसे येथे यध्वे ये यावहे यामहे
२ **रारंहये**-त याताम् रन् थाः याथाम् यध्वम् य वहि महि
३ **रारंह्** यताम् येताम् यन्ताम् यस्व येथाम् यध्वम् यै यावहै यामहै
४ **अरारंह्**-यत येताम् यन्त यथाः येथाम् यध्वम् ये यावहि यामहि (ढ्वम् षि ष्वहि ष्महि
५ **अरारंहि**-ष्ट षाताम् षत ष्ठाः षाथाम् ड्ढ्वम् ध्वम्
६ **रारंहाञ्च**-के काते किरे कृषे काथे कृढ्वे के कृवहे कृमहे **रारंहाम्बभूव रारंहामास** (य वहि महि
७ **रारंहिषी**-ष्ट यास्ताम् रन् ष्ठाः यास्थाम् ध्वम् ढ्वम्
८ **रारंहिता**- " रौ रः से साथे ध्वे हे स्वहे स्महे
९ **रारंहि**-ष्यते ष्येते ष्यन्ते ष्यसे ष्येथे ष्यध्वे ष्ये ष्यावहे ष्यामहे (ष्ये ष्यावहि ष्यामहि
१० **अरारंहि**-ष्यत ष्येताम् ष्यन्त ष्यथाः ष्येथाम् ष्यध्वम्

५१५ दृह (दृह्) वृद्धौ ।

१ **दरीदृह्**-यते येते यन्ते यसे येथे यध्वे ये यावहे यामहे
२ **दरीदृहये** त याताम् रन् था याथाम् ध्वम् य वहि महि
३ **दरीदृह्**-यताम् येताम् यन्ताम् यस्व येथाम् यध्वम् यै यावहै यामहै
४ **अदरीदृह्**-यत येताम् यन्त यथाः येथाम् यध्वम् ये यावहि यामहि [ढ्वम् षि ष्वहि ष्महि
५ **अदरीदृहि**-ष्ट षाताम् षत ष्ठाः षाथाम् ड्ढ्वम् ध्वम्
६ **दरीदृहामा**-स सतुः सुः सिथ सथुः स स सिव सिम **दरीदृहाञ्चक्रे दरीदृहाम्बभूव** [य वहि महि
७ **दरीदृहिषी**-ष्ट यास्ताम् रन् ष्ठाः यास्थाम् ध्वम् ढ्वम्
८ **दरीदृहिता** " रौ रः से साथे ध्वे हे स्वहे स्महे
९ **दरीदृहि**-ष्यते ष्येते ष्यन्ते ष्यसे ष्येथे ष्यध्वे ष्ये ष्यावहे ष्यामहे [ष्ये ष्यावहि ष्यामहि
१० **अदरीदृहि**-ष्यत ष्येताम् ष्यन्त ष्यथाः ष्येथाम् ष्यध्वम्

५१६ दृहु (दृंह्) वृद्धौ ।

१ **दरीदृंह्**-यते येते यन्ते यसे येथे यध्वे ये यावहे यामहे
२ **दरीदृंहये**-त याताम् रन् थाः याथाम् ध्वम् य वहि महि
३ **दरीदृंह्**-यताम् येताम् यन्ताम् यस्व येथाम् यध्वम् यै यावहै यामहै
४ **अदरीदृंह्**-यत येताम् यन्त यथाः येथाम् यध्वम् ये यावहि यामहि (ढ्वम् षि ष्वहि ष्महि
५ **अदरीदृंहि**-ष्ट षाताम् षत ष्ठाः षाथाम् ड्ढ्वम् ध्वम्
६ **दरीदृंहाम्बभू**-व वतुः बुः विथ वथुः व व विव विम **दरीदृंहाञ्चक्रे दरीदृंहामास** (य वहि महि
७ **दरीदृंहिषी**-ष्ट यास्ताम् रन् ष्ठाः यास्थाम् ध्वम् ढ्वम्
८ **दरीदृंहिता**- " रौ रः से साथे ध्वे हे स्वहे स्महे
९ **दरीदृंहि**-ष्यते ष्येते ष्यन्ते ष्यसे ष्येथे ष्यध्वे ष्ये ष्यावहे ष्यामहे (ष्ये ष्यावहि ष्यामहि
१० **अदरीदृंहि**-ष्यत ष्येताम् ष्यन्त ष्यथाः ष्येथाम् ष्यध्वम्

५१७ वृह (वृह्) वृद्धौ ।

१ **वरीवृह्**-यते येते यन्ते यसे येथे यध्वे ये यावहे यामहे
वरीवृहये-त याताम् रन् थाः याथाम् ध्वम् य वहि महि
३ **वरीवृह्**-यताम् येताम् यन्ताम् यस्व येथाम् यध्वम् यै यावहै यामहै
४ **अवरीवृह्**-यत येताम् यन्त यथाः येथाम् यध्वम् ये यावहि यामहि (ढ्वम् षि ष्वहि ष्महि
५ **अवरीवृहि**-ष्ट षाताम् षत ष्ठाः षाथाम् ड्ढ्वम् ध्वम्
६ **वरीवृहामा**-स सतुः सुः सिथ सथुः स स सिव सिम **वरीवृहाम्बभूव वरीवृहाञ्चक्रे** [य वहि महि
७ **वरीवृहिषी**-ष्ट यास्ताम् रन् ष्ठाः यास्थाम् ध्वम् ढ्वम्
८ **वरीवृहिता**- " रौ रः से साथे ध्वे हे स्वहे स्महे
९ **वरीवृहि**-ष्यते ष्येते ष्यन्ते ष्यसे ष्येथे ष्यध्वे ष्ये ष्यावहे ष्यामहे (ष्ये ष्यावहि ष्यामहि
१० **अवरीवृहि**-ष्यत ष्येताम् ष्यन्त ष्यथाः ष्येथाम् ष्यध्वम्

५१८ वृहु (वृंह्) शब्दे च । वृह ५१७ वद्रूपाणि

५१९ वृहु (वृंह्) शब्दे च ।

१ **वरीवृंह्**-यते येते यन्ते यसे येथे यध्वे ये यावहे यामहे
२ **वरीवृंह्ये**-त याताम् रन् थाः याथाम् यध्वम् य वहि महि
३ **वरीवृंह्**-यताम् येताम् यन्ताम् यस्व येथाम् यध्वम् यै यावहै यामहै
४ **अवरीवृंह्**-यत येताम् यन्त यथाः येथाम् यध्वम् ये यावहि यामहि (ढ्वम् षि ष्वहि ष्महि
५ **अवरीवृंहि**-ष्ट षाताम् षत ष्ठाः षाथाम् ड्ढ्वम् ध्वम्
६ **वरीवृंहाञ्च**-के क्राते क्रिरे कृषे क्राथे कृढ्वे के कृवहे कृमहे **वरीवृंहाम्बभूव वरीवृंहामास** (य वहि महि
७ **वरीवृंहिषी**-ष्ट यास्ताम् रन् ष्ठाः यास्थाम् ध्वम् ढ्वम्
८ **वरीवृंहिता**- " रौ रः से साथे ध्वे हे स्वहे स्महे
९ **वरीवृंहि**-ष्यते ष्येते ष्यन्ते ष्यसे ष्येथे ष्यध्वे ष्ये ष्यावहे ष्यामहे (ष्ये ष्यावहि ष्यामहि
१० **अवरीवृंहि**-ष्यत ष्येताम् ष्यन्त ष्यथाः ष्येथाम् ष्यध्वम्

५२० तुहृ (तुह्) अर्दने ।

१ **तोतुह्**-यते येते यन्ते यसे येथे यध्वे ये यावहे यामहे
२ **तोतुह्ये**-त याताम् रन् थाः याथाम् ध्वम् य वहि महि
३ **तोतुह्**-यताम् येताम् यन्ताम् यस्व येथाम् यध्वम् यै यावहै यामहै
४ **अतोतुह्**-यत येताम् यन्त यथाः येथाम् यध्वम् ये यावहि यामहि [ढ्वम् षि ष्वहि ष्महि
५ **अतोतुहि**-ष्ट षाताम् षत ष्ठाः षाथाम् ड्ढ्वम् ध्वम्
६ **तोतुहामा**-स सतुः सुः सिथ सथुः स स सिव सिम **तोतुहाञ्चके तोतुहाम्बभूव** [य वहि महि
७ **तोतुहिषी**-ष्ट यास्ताम् रन् ष्ठाः यास्थाम् ध्वम् ढ्वम्
८ **तोतुहिता** " रौ रः से साथे ध्वे हे स्वहे स्महे
९ **तोतुहि**-ष्यते ष्येते ष्यन्ते ष्यसे ष्येथे ष्यध्वे ष्ये ष्यावहे ष्यामहे [ष्ये ष्यावहि ष्यामहि
१० **अतोतुहि**-ष्यत ष्येताम् ष्यन्त ष्यथाः ष्येथाम् ष्यध्वम्

५२१ दुहृ (दुह्) अर्दने ।

१ **दोदुह्**-यते येते यन्ते यसे येथे यध्वे ये यावहे यामहे
२ **दोदुह्ये**-त याताम् रन् थाः याथाम् ध्वम् य वहि महि
३ **दोदुह्**-यताम् येताम् यन्ताम् यस्व येथाम् यध्वम् यै यावहै यामहै
४ **अदोदुह्**-यत येताम् यन्त यथाः येथाम् यध्वम् ये यावहि यामहि (ढ्वम् षि ष्वहि ष्महि
५ **अदोदुहि**-ष्ट षाताम् षत ष्ठाः षाथाम् ड्ढ्वम् ध्वम्
६ **दोदुहाम्बभू**-व वतुः वुः विथ वथुः व व विव विम **दोदुहाञ्चके दोदुहामास** (य वहि महि
७ **दोदुहिषी**-ष्ट यास्ताम् रन् ष्ठाः यास्थाम् ध्वम् ढ्वम्
८ **दोदुहिता**- " रौ रः से साथे ध्वे हे स्वहे स्महे
९ **दोदुहि**-ष्यते ष्येते ष्यन्ते ष्यसे ष्येथे ष्यध्वे ष्ये ष्यावहे ष्यामहे (ष्ये ष्यावहि ष्यामहि
१० **अदोदुहि**-ष्यत ष्येताम् ष्यन्त ष्यथाः ष्येथाम् ष्यध्वम्

५२२ मह (मह्) पूजायाम् ।

१ **मामह्**-यते येते यन्ते यसे येथे यध्वे ये यावहे यामहे
२ **मामह्ये**-त याताम् रन् थाः याथाम् ध्वम् य वहि महि
३ **मामह्**-यताम् येताम् यन्ताम् यस्व येथाम् यध्वम् यै यावहै यामहै
४ **अमामह्**-यत येताम् यन्त यथाः येथाम् यध्वम् ये यावहि यामहि (ढ्वम् षि ष्वहि ष्महि
५ **अमामहि**-ष्ट षाताम् षत ष्ठाः षाथाम् ड्ढ्वम् ध्वम्
६ **मामहामा**-स सतुः सुः सिथ सथुः स स सिव सिम **मामहाम्बभूव मामहाञ्चके** [य वहि महि
७ **मामहिषी**-ष्ट यास्ताम् रन् ष्ठाः यास्थाम् ध्वम् ढ्वम्
८ **मामहिता**- " रौ रः से साथे ध्वे हे स्वहे स्महे
९ **मामहि**-ष्यते ष्येते ष्यन्ते ष्यसे ष्येथे ष्यध्वे ष्ये ष्यावहे ष्यामहे (ष्ये ष्यावहि ष्यामहि
१० **अमामहि**-ष्यत ष्येताम् ष्यन्त ष्यथाः ष्येथाम् ष्यध्वम्

५२३ रक्ष (रक्ष्) पालने ।

१ **रारक्ष्**–यते येते यन्ते यसे येथे यध्वे ये यावहे यामहे
२ **रारक्ष्ये**–त याताम् रन् थाः याथाम् ध्वम् य वहि महि
३ **रारक्ष्**–यताम् येताम् यन्ताम् यस्व येथाम् यध्वम् यै यावहै यामहै
४ **अरारक्ष्**–यत येताम् यन्त यथाः येथाम् यध्वम् ये यावहि यामहि (षि ष्वहि ष्महि
५ **अरारक्षि**–ष्ट षाताम् षत ष्ठाः षाथाम् ड्ढ्वम् ध्वम्
६ **रारक्षाञ्च**–के काते किरे कृषे काथे कृढ्वे के कृवहे कृमहे
रारक्षाम्बभूव रारक्षामास (य वहि महि
७ **रारक्षिषी**–ष्ट यास्ताम् रन् ष्ठाः यास्थाम् ध्वम्
८ **रारक्षिता**– " रौ रः से साथे ध्वे हे स्वहे स्महे
९ **रारक्षि**–ष्यते ष्येते ष्यन्ते ष्यसे ष्येथे ष्यध्वे ष्ये ष्यावहे ष्यामहे (ष्ये ष्यावहि ष्यामहि
१० **अरारक्षि**–ष्यत ष्येताम् ष्यन्त ष्यथाः ष्येथाम् ष्यध्वम्

५२४ मक्ष (मक्ष्) संघाते ।

१ **मामक्ष्**–यते येते यन्ते यसे येथे यध्वे ये यावहे यामहे
२ **मामक्ष्ये**–त याताम् रन् थाः याथाम् ध्वम् य वहि महि
३ **मामक्ष्**–यताम् येताम् यन्ताम् यस्व येथाम् यध्वम् यै यावहै यामहै
४ **अमामक्ष्**–यत येताम् यन्त यथाः येथाम् यध्वम् ये यावहि यामहि (षि ष्वहि ष्महि
५ **अमामक्षि**–ष्ट षाताम् षत ष्ठाः षाथाम् ड्ढ्वम् ध्वम
६ **मामक्षामा**–स सतुः सुः सिथ सथुः स स सिव सिम
मामक्षाञ्चक्रे मामक्षाम्बभूव (य वहि महि
७ **मामक्षिषी**–ष्ट यास्ताम् रन् ष्ठाः यास्थाम् ध्वम्
८ **मामक्षिता**– " रौ रः से साथे ध्वे हे स्वहे स्महे
९ **मामक्षि**–ष्यते ष्येते ष्यन्ते ष्यसे ष्येथे ष्यध्वे ष्ये ष्यावहे ष्यामहे (ष्ये ष्यावहि ष्यामहि
१० **अमामक्षि**–ष्यत ष्येताम् ष्यन्त ष्यथा. ष्येथाम् ष्यध्वम

५२५ मुक्ष (मुक्ष्) संघाते ।

१ **मोमुक्ष्**–यते येते यन्ते यसे येथे यध्वे ये यावहे यामहे
२ **मोमुक्ष्ये**–त याताम् रन् थाः याथाम् ध्वम् य वहि महि
३ **मोमुक्ष्**–यताम् येताम् यन्ताम् यस्व येथाम् यध्वम् यै यावहै यामहै
४ **अमोमुक्ष्**–यत येताम् यन्त यथाः येथाम् यध्वम् ये यावहि यामहि (षि ष्वहि ष्महि
५ **अमोमुक्षि** ष्ट षाताम् षत ष्ठाः षाथाम् ड्ढ्वम् ध्वम्
६ **मोमुक्षाञ्च**–के काते किरे कृषे काथे कृढ्वे के कृवहे कृमहे
मोमुक्षाम्बभूव मोमुक्षामास (य वहि महि
७ **मोमुक्षिषी**–ष्ट यास्ताम् रन् ष्ठाः यास्थाम् ध्वम्
८ **मोमुक्षिता**– " रौ रः से साथे ध्वे हे स्वहे स्महे
९ **मोमुक्षि**–ष्यते ष्येते ष्यन्ते ष्यसे ष्येथे ष्यध्वे ष्ये ष्यावहे ष्यामहे (ष्ये ष्यावहि ष्यामहि
१० **अमोमुक्षि**–ष्यत ष्येताम् ष्यन्त ष्यथाः ष्येथाम् ष्यध्वम्

५२६ तक्षौ (तक्ष्) तनूकरणे ।

१ **तातक्ष्**–यते येते यन्ते यसे येथे यध्वे ये यावहे यामहे
२ **तातक्ष्ये**–त याताम् रन् थाः याथाम् ध्वम् य वहि महि
३ **तातक्ष्**–यताम् येताम् यन्ताम् यस्व येथाम् यध्वम् यै यावहै यामहै
४ **अतातक्ष्**–यत येताम् यन्त यथाः येथाम् यध्वम् ये यावहिय ामहि (षि ष्वहि ष्महि
५ **अतातक्षि**–ष्ट षाताम् षत ष्ठाः षाथाम् ड्ढ्वम् ध्वम्
६ **तातक्षाम्बभू**–व वतुः वुः विथ वथुः व व विव विम
तातक्षाञ्चक्रे तातक्षामास (य वहि महि
७ **तातक्षिषी**–ष्ट यास्ताम् रन् ष्ठाः यास्थाम् ध्वम्
८ **तातक्षिता**– " रौ रः से साथे ध्वे हे स्वहे स्महे
९ **तातक्षि**–ष्यते ष्येसे ष्यन्ते ष्यसे ष्येथे ष्यध्वे ष्ये ष्यावहे ष्यामहे (ष्ये ष्यावहि ष्यामहि
१० **अतातक्षि**–ष्यत ष्येताम् ष्यन्त ष्यथाः ष्येथाम् ष्यध्वम्

५२७ त्वक्षौ (त्वक्ष्) तनूकरणे ।

१ तात्वक्ष्–यते येते यन्ते यसे येथे यध्वे ये यावहे यामहे
२ तात्वक्ष्ये–त याताम् रन् थाः याथाम् ध्वम् य वहि महि
३ तात्वक्ष्–यताम् येताम् यन्ताम् यस्व येथाम् यध्वम् यै यावहै यामहै
४ अतात्वक्ष्–यत येताम् यन्त यथाः येथाम् यध्वम् ये यावहि यामहि (षि ष्वहि ष्महि
५ अतात्वक्षि–ष्ट षाताम् षत ष्ठाः षाथाम् ड्ढ्वम् ध्वम्
६ तात्वक्षामा–स सतुः सुः सिथ सथुः स स सिव सिम तात्वक्षाञ्चक्रे तात्वक्षाम्बभूव (य वहि महि
७ तात्वक्षिषी–ष्ट यास्ताम् रन् ष्ठाः यास्थाम् ध्वम्
८ तात्वक्षिता– " रौ रः से साथे ध्वे हे स्वहे स्महे
९ तात्वक्षि–ष्यते ष्येते ष्यन्ते ष्यसे ष्येथे ष्यध्वे ष्ये ष्यावहे ष्यामहे (ष्ये ष्यावहि ष्यामहि
१० अतात्वक्षि–ष्यत ष्येताम् ष्यन्त ष्यथाः ष्येथाम् ष्यध्वम्

५२८ णिक्ष (निक्ष्) चुम्बने ।

१ नेनिक्ष्–यते येते यन्ते यसे येथे यध्वे ये यावहे यामहे
२ नेनिक्ष्ये–त याताम् रन् थाः याथाम् ध्वम् य वहि महि
३ नेनिक्ष्–यताम् येताम् यन्ताम् यस्व येथाम् यध्वम् ये यावहै यामहै
४ अनेनिक्ष्–यत येताम् यन्त यथाः येथाम् यध्वम् ये यावहि यामहि (षि ष्वहि ष्महि
५ अनेनिक्षि–ष्ट षाताम् षत ष्ठाः षाथाम् ड्ढ्वम् ध्वम
६ नेनिक्षाम्बभू–व वतुः वुः विथ वथुः व व विव विम नेनिक्षाञ्चक्रे नेनिक्षामास (य वहि महि
७ नेनिक्षिषी–ष्ट यास्ताम् रन् ष्ठाः यास्थाम ध्वम्
८ नेनिक्षिता– " रौ रः से साथे ध्वे हे स्वहे स्महे
९ नेनिक्षि–ष्यते ष्येते ष्यन्ते ष्यसे ष्येथे ष्यध्वे ष्ये ष्यावहे ष्यामहे (ष्ये ष्यावहि ष्यामहि
१० अनेनिक्षि–ष्यत ष्येताम् ष्यन्त ष्यथाः ष्येथाम् ष्यध्वम्

५२९ तृक्ष (तृक्ष्) गतौ ।

१ तरीतृक्ष्–यते येते यन्ते यसे येथे यध्वे ये यावहे यामहे
२ तरीतृक्ष्ये–त याताम् रन् थाः याथाम् ध्वम् य वहि महि
३ तरीतृक्ष्–यताम् येताम् यन्ताम् यस्व येथाम् यध्वम् यै यावहै यामहै
४ अतरीतृक्ष्–यत येताम् यन्त यथाः येथाम् यध्वम् ये यावहि यामहि [षि ष्वहि ष्महि
५ अतरीतृक्षि–ष्ट षाताम् षत ष्ठाः षाथाम् ड्ढ्वम् ध्वम्
६ तरीतृक्षामा–स सतुः सुः सिथ सथुः स स सिव सिम तरीतृक्षाञ्चक्रे तरीतृक्षाम्बभूव [य वहि महि
७ तरीतृक्षिषी–ष्ट यास्ताम् रन् ष्ठाः यास्थाम् ध्वम्
८ तरीतृक्षिता " रौ रः से साथे ध्वे हे स्वहे स्महे
९ तरीतृक्षि–ष्यते ष्येते ष्यन्ते ष्यसे ष्येथे ष्यध्वे ष्ये ष्यावहे ष्यामहे [ष्ये ष्यावहि ष्यामहि
१० अतरीतृक्षि–ष्यत ष्येताम् ष्यन्त ष्यथाः ष्येथाम् ष्यध्वम्

५३० स्तृक्ष (स्तृक्ष्) गतौ ।

१ तरीस्तृक्ष्–यते येते यन्ते यसे येथे यध्वे ये यावहे यामहे
२ तरीस्तृक्ष्ये–त याताम् रन् थाः याथाम् यध्वम् य वहि महि
३ तरीस्तृक्ष्–यताम् येताम् यन्ताम् यस्व येथाम् यध्वम् यै यावहै यामहै
४ अतरीस्तृक्ष्–यत येताम् यन्त यथाः येथाम् यध्वम् ये यावहि यामहि (षि ष्वहि ष्महि
५ अतरीस्तृक्षि–ष्ट षाताम् षत ष्ठाः षास्थाम् ड्ढ्वम् ध्वम्
६ तरीस्तृक्षाञ्च–क्रे क्राते क्रिरे कृषे क्राथे कृढ्वे क्रे कृवहे कृमहे तरीस्तृक्षाम्बभूव तरीस्तृक्षामास (य वहि महि
७ तरीस्तृक्षिषी–ष्ट यास्ताम् रन् ष्ठाः यास्थाम् ध्वम्
८ तरीस्तृक्षिता– " रौ रः से साथे ध्वे हे स्वहे स्महे
९ तरीस्तृक्षि–ष्यते ष्येते ष्यन्ते ष्यसे ष्येथे ष्यध्वे ष्ये ष्यावहे ष्यामहे (ष्ये ष्यावहि ष्यामहि
१० अतरीस्तृक्षि–ष्यत ष्येताम् ष्यन्त ष्यथाः ष्येथाम् ष्यध्वम्

५३१ णक्ष (नक्ष्) गतौ ।

१ नानक्ष्-यते येते यन्ते यसे येथे यध्वे ये यावहे यामहे
२ नानक्ष्ये-त याताम् रन् थाः याथाम् ध्वम् य वहि महि
३ नानक्ष्-यताम् येताम् यन्ताम् यस्व येथाम् यध्वम् यै यावहै यावहै
४ अनानक्ष्-यत येताम् यन्त यथाः येथाम् यध्वम् ये यावहि यामहि (षि ध्वहि ध्महि
५ अनानक्षि-ष्ट षाताम् षत ष्ठाः षाथाम् ड्ढ्वम् ध्वम्
६ नानक्षाञ्च-के क्राते क्रिरे कृषे क्राथे कृढ्वे के कृवहे कृमहे
नानक्षाम्बभूव नानक्षामास (य वहि महि
नानक्षिषी-ष्ट यास्ताम् रन् ष्ठाः यास्थाम् ध्वम्
नानक्षिता- " रौ रः से साथे ध्वे हे स्वहे स्महे
नानक्षि-ष्यते ष्येते ष्यन्ते ष्यसे ष्येथे ष्यध्वे ष्ये ष्यावहे ष्यामहे (ष्ये ष्यावहि ष्यामहि
१० अनानक्षि-ष्यत ष्येताम् ष्यन्त ष्यथाः ष्येथाम् ष्यध्वम्

५३२ वक्ष (वक्ष्) रोषे ।

१ वावक्ष्-यते येते यन्ते यसे येथे यध्वे ये यावहे यामहे
२ वावक्ष्ये-त याताम् रन् थाः याथाम् ध्वम् य वहि महि
३ वावक्ष्-यताम् येताम् यन्ताम् यस्व येथाम् यध्वम् यै यावहै यामहै
४ अवावक्ष्-यत येताम् यन्त यथाः येथाम् यध्वम् ये यावहि यामहि (षि ध्वहि ध्महि
५ अवावक्षि-ष्ट षाताम् षत ष्ठाः षाथाम् ड्ढ्वम् ध्वम
६ वावक्षामा-स सतुः सुः सिथ सथुः स स सिव सिम
वावक्षाञ्चक्रे वावक्षाम्बभूव (य वहि महि
७ वावक्षिषी-ष्ट यास्ताम् रन् ष्ठाः यास्थाम् ध्वम्
८ वावक्षिता- " रौ रः से साथे ध्वे हे स्वहे स्महे
९ वावक्षि-ष्यते ष्येते ष्यन्ते ष्यसे ष्येथे ष्यध्वे ष्ये ष्यावहे ष्यामहे (ष्ये ष्यावहि ष्यामहि
१० अवावक्षि-ष्यत ष्येताम् ष्यन्त ष्यथाः ष्येथाम् ष्यध्वम्

५३३ त्वक्ष (त्वक्ष्) त्वचने । त्वक्षौ ५२७ वद्रूपाणि

५३४ सूर्क्ष (सूर्क्ष्) अनादरे ।

१ सोसूर्क्ष्-यते येते यन्ते यसे येथे यध्वे ये यावहे यामहे
२ सोसूर्क्ष्ये-त याताम् रन् थाः याथाम् ध्वम् य वहि महि
३ सोसूर्क्ष्-यताम् येताम् यन्ताम् यस्व येथाम् यध्वम् यै यावहै यामहै
४ असोसूर्क्ष्-यत येताम् यन्त यथाः येथाम् यध्वम् ये यावहि यामहि (षि ध्वहि ध्महि
५ असोसूर्क्षि-ष्ट षाताम् षत ष्ठाः षाथाम् ड्ढ्वम् ध्वम्
६ सोसूर्क्षाञ्च-के क्राते क्रिरे कृषे क्राथे कृढ्वे के कृवहे कृमहे
सोसूर्क्षाम्बभूव सोसूर्क्षामास (य वहि महि
७ सोसूर्क्षिषी-ष्ट यास्ताम् रन् ष्ठाः यास्थाम् ध्वम्
८ सोसूर्क्षिता- " रौ रः से साथे ध्वे हे स्वहे स्महे
९ सोसूर्क्षि-ष्यते ष्येते ष्यन्ते ष्यसे ष्येथे ष्यध्वे ष्ये ष्यावहे ष्यामहे (ष्ये ष्यावहि ष्यामहि
१० असोसूर्क्षि-ष्यत ष्येताम् ष्यन्त ष्यथा. ष्येथाम् ष्यध्वम्

५३५ काङ्क्ष (काङ्क्ष्) काङ्क्षायाम् ।

१ चाकाङ्क्ष्-यते येते यन्ते यसे येथे यध्वे ये यावहे यामहे
२ चाकाङ्क्ष्ये-त याताम् रन् थाः याथाम् ध्वम् य वहि महि
३ चाकाङ्क्ष्-यताम् येताम् यन्ताम् यस्व येथाम् यध्वम् यै यावहै यामहै
४ अचाकाङ्क्ष्-यत येताम् यन्त यथाः येथाम् यध्वम् ये यावहि यामहि (षि ध्वहि ध्महि
५ अचाकाङ्क्षि-ष्ट षाताम् षत ष्ठाः षाथाम् ड्ढ्वम् ध्वम्
६ चाकाङ्क्षाम्बभू-व वतुः वुः विथ वथुः व व विव विम
चाकाङ्क्षाञ्चक्रे चाकाङ्क्षामास (य वहि महि
७ चाकाङ्क्षिषी-ष्ट यास्ताम् रन् ष्ठाः यास्थाम् ध्वम्
८ चाकाङ्क्षिता- " रौ रः से साथे ध्वे हे स्वहे स्महे
९ चाकाङ्क्षि-ष्यते ष्येते ष्यन्ते ष्यसे ष्येथे ष्यध्वे ष्ये ष्यावहे ष्यामहे (ष्ये ष्यावहि ष्यामहि
१० अचाकाङ्क्षि ष्यत ष्येताम् ष्यन्त ष्यथाः ष्येथाम् ष्यध्वम्

५३६ वाक्षु (वाङ्क्ष्) काङ्क्षायाम् ।

१वावाङ्क्ष्-यते येते यन्ते यसे येथे यध्वे ये यावहे यामहे
२वावाङ्क्ष्ये-त याताम् रन् थाः याथाम् ध्वम् य वहि महि
३ वावाङ्क्ष्-यताम् येताम् यन्ताम् यस्व येथाम् यध्वम् यै यावहै यामहै
४ अवावाङ्क्ष्-यत येताम् यन्त यथाः येथाम् यध्वम् ये यावहि यामहि (षि ष्वहि ष्महि
५ अवावाङ्क्षि-ष्ट षाताम् षत ष्ठाः षाथाम् ड्ढ्वम् ध्वम्
६ वावाङ्क्षाम्बभू-व वतुः वुः विथ वथुः व व विव विम
वावाङ्क्षाञ्चक्रे वावाङ्क्षामास (य वहि महि
७ वावाङ्क्षिषी-ष्ट यास्ताम् रन् ष्ठाः यास्थाम् ध्वम्
८वावाङ्क्षिता- " रौ रः से साथे ध्वे हे स्वहे स्महे
९वावाङ्क्षि-ष्यते ष्येते ष्यन्ते ष्यसे ष्येथे ष्यध्वे ष्ये ष्यावहे ष्यामहे (ष्ये ष्यावहि ष्यामहि
१०अवावाङ्क्षि ष्यत ष्येताम् ष्यन्त ष्यथाः ष्येथाम् ष्यध्वम्

५३७ माक्षु (माङ्क्ष्) काङ्क्षायाम् ।

१ मामाङ्क्ष्-यते येते यन्ते यसे येथे यध्वे ये यावहे यामहे
२मामाङ्क्ष्ये-त याताम् रन् थाः याथाम् ध्वम् य वहि महि
३ मामाङ्क्ष्-यताम् येताम् यन्ताम् यस्व येथाम् यध्वम् यै यावहै यामहै
४ अमामाङ्क्ष्-यत येताम् यन्त यथाः येथाम् यध्वम् ये यावहि यामहि (षि ष्वहि ष्महि
५ अमामाङ्क्षि-ष्ट षाताम् षत ष्ठाः षाथाम् ड्ढ्वम् ध्वम्
६मामाङ्क्षाञ्च के काते किरे कृषे काथे कृढ्वे के कृवहे कृमहे
मामाङ्क्षाम्बभूव मामाङ्क्षामास (य वहि महि
७ मामाङ्क्षिषी-ष्ट यास्ताम् रन् ष्ठाः यास्थाम् ध्वम्
८ मामाङ्क्षिता- " रौ रः से साथे ध्वे हे स्वहे स्महे
९ मामाङ्क्षि-ष्यते ष्येते ष्यन्ते ष्यसे ष्येथे ष्यध्वे ष्ये ष्यावहे ष्यामहे (ष्ये ष्यावहि ष्यामहि
१०अमामाङ्क्षि-ष्यत ष्येताम् ष्यन्त ष्यथाः ष्येथाम् ष्यध्वम्

५३८ द्राक्षु (द्राङ्क्ष्) घोरवासिते च ।

१ दाद्राङ्क्ष्-यते येते यन्ते यसे येथे यध्वे ये यावहे यामहे
२दाद्राङ्क्ष्ये-त याताम् रन् थाः याथाम् ध्वम् य वहि महि
३ दाद्राङ्क्ष्-यताम् येताम् यन्ताम् यस्व येथाम् यध्वम् यै यावहै यामहै
४ अदाद्राङ्क्ष्-यत येताम् यन्त यथाः येथाम् यध्वम् ये यावहि यामहि (षि ष्वहि ष्महि
५ अदाद्राङ्क्षि-ष्ट षाताम् षत ष्ठाः षाथाम् ड्ढ्वम् ध्वम्
६ दाद्राङ्क्षाम्बभू-व वतुः वुः विथ वथुः व व विव विम
दाद्राङ्क्षाञ्चक्रे दाद्राङ्क्षामास (य वहि महि
७दाद्राङ्क्षिषी-ष्ट यास्ताम रन् ष्ठाः यास्थाम् ध्वम्
८ दाद्राङ्क्षिता- " रौ रः से साथे ध्वे हे स्वहे स्महे
९ दाद्राङ्क्षि-ष्यते ष्येते ष्यन्ते ष्यसे ष्येथे ष्यध्वे ष्ये ष्यावहे ष्यामहे (ष्ये ष्यावहि ष्यामहि
१०अदाद्राङ्क्षि-ष्यत ष्येताम् ष्यन्त ष्यथाः ष्येथाम् ष्यध्वम्

५३९ ध्राक्षु (ध्राङ्क्ष्) घोरवासिते च ।

१दाध्राङ्क्ष्-यते येते यन्ते यसे येथे यध्वे ये यावहे यामहे
२दाध्राङ्क्ष्ये-त याताम् रन् थाः याथाम् ध्वम् य वहि महि
३ दाध्राङ्क्ष्-यताम् येताम् यन्ताम् यस्व येथाम् यध्वम् यै यावहै यामहै
४ अदाध्राङ्क्ष्-यत येताम् यन्त यथाः येथाम् यध्वम् ये यावहि यामहि (षि ष्वहि ष्महि
५ अदाध्राङ्क्षि-ष्ट षाताम् षत ष्ठाः षाथाम् ड्ढ्वम् ध्वम्
६दाध्राङ्क्षाञ्च-के काते किरे कृषे काथे कृढ्वे के कृवहे कृमहे
दाध्राङ्क्षाम्बभूव दाध्राङ्क्षामास (य वहि महि
७ दाध्राङ्क्षिषी-ष्ट यास्ताम् रन् ष्ठाः यास्थाम् ध्वम्
८ दाध्राङ्क्षिता- " रौ रः से साथे ध्वे हे स्वहे स्महे
९ दाध्राङ्क्षि-ष्यते ष्येते ष्यन्ते ष्यसे ष्येथे ष्यध्वे ष्ये ष्यावहे ष्यामहे (ष्ये ष्यावहि ष्यामहि
१०अदाध्राङ्क्षि ष्यत ष्येताम् ष्यन्त ष्यथाः ष्येथाम् ष्यध्वम्

५४० ध्वाक्षु (ध्वाङ्क्ष्) धोरवासिते च ।

१ दाध्वाङ्क्ष–यते येते यन्ते यसे येथे यध्वे ये यावहे यामहे
२दाध्वाङ्क्ष्ये–त याताम् रन् थाः याथाम् ध्वम् य वहि महि
३ दाध्वाङ्क्ष–यताम् येताम् यन्ताम् यस्व येथाम् यध्वम् यै यावहै यामहै
४ अदाध्वाङ्क्ष–यत येताम् यन्त यथाः येथाम् यध्वम् ये यावहि यामहि (षि ष्वहि ष्महि
५ अदाध्वाङ्क्षि–ष्ट षाताम् षत ष्ठाः षाथाम् ड्ढ्वम् ध्वम
६ दाध्वाङ्क्षाम्बभू–व वतुः वुः विथ वथुः व व विव विम
दाध्वाङ्क्षाञ्चक्रे दाध्वाङ्क्षामास (य वहि महि
७ दाध्वाङ्क्षिषी–ष्ट यास्ताम् रन् ष्ठाः यास्थाम् ध्वम
८ दाध्वाङ्क्षिता– " रौ रः से साथे ध्वे हे स्वहे स्महे
९ दाध्वाङ्क्षि–ष्यते ष्येते ष्यन्ते ष्यसे ष्येथे ष्यध्वे ष्ये ष्यावहे ष्यामहे (ष्ये ष्यावहि ष्यामहि
१०अदाध्वाङ्क्षि ष्यत ष्येताम् ष्यन्त ष्यथाः ष्येथाम् ष्यध्वम

५४१ गांङ् (गा) गतौ । गैं ३६ वद्रूपाणि
५४२ ष्मिङ् (स्मि) ईषद्धसने ।

१ सेष्मी–यते येते यन्ते यसे येथे यध्वे ये यावहे यामहे
२ सेष्मीये–त याताम् रन् थाः याथाम् ध्वम् य वहि महि
३ सेष्मी–यताम् येताम् यन्ताम् यस्व येथाम् यध्वम् यै यावहै यामहै
४ असेष्मी–यत येताम् यन्त यथाः येथाम् यध्वम् ये यावहि यामहि (ढ्वम् षि ष्वहि ष्महि
५ असेष्मीयि–ष्ट षाताम् षत ष्ठाः षाथाम् ड्ढ्वम् ध्वम्
६ सेष्मीयामा–स सतुः सुः सिथ सथुः स स सिव सिम
सेष्मीयाम्बभूव सेष्मीयाञ्चक्रे [य वहि महि
७ सेष्मीयिषी–ष्ट यास्ताम् रन् ष्ठाः यास्थाम् ध्वम् ढ्वम्
८ सेष्मीयिता– " रौ रः से साथे ध्वे हे स्वहे स्महे
९ सेष्मीयि–ष्यते ष्येते ष्यन्ते ष्यसे ष्येथे ष्यध्वे ष्ये ष्यावहे ष्यामहे (ष्ये ष्यावहि ष्यामहि
१०असेष्मीयि–ष्यत ष्येताम् ष्यन्त ष्यथाः ष्येथाम् ष्यध्वम्

५४३ डीङ् (डी) विहायसां गतौ ।

१ डेडी–यते येते यन्ते यसे येथे यध्वे ये यावहे यामहे
२डेडीये–त याताम् रन् थाः याथाम् ध्वम् य वहि महि
३ डेडी–यताम् येताम् यन्ताम् यस्व येथाम् यध्वम् यै यावहै यामहै
४ अडेडी–यत येताम् यन्त यथाः येथाम् यध्वम् ये यावहि यामहि (ढ्वम् षि ष्वहि ष्महि
५ अडेडीयि–ष्ट षाताम् षत ष्ठाः षाथाम् ड्ढ्वम् ध्वम्
६ डेडीयाम्बभू–व वतुः वुः विथ वथुः व व विव विम
डेडीयाञ्चक्रे डेडीयामास (य वहि महि
७डेडीयिषी–ष्ट यास्ताम् रन् ष्ठाः यास्थाम् ध्वम् ढ्वम्
८ डेडीयिता– " रौ रः से साथे ध्वे हे स्वहे स्महे
९ डेडीयि–ष्यते ष्येते ष्यन्ते ष्यसे ष्येथे ष्यध्वे ष्ये ष्यावहे ष्यामहे (ष्ये ष्यावहि ष्यामहि
१०अडेडीयि–ष्यत ष्येताम् ष्यन्त ष्यथाः ष्येथाम् ष्यध्वम्

५४४ कुंङ् (कु) शब्दे ।

१ चोकू–यते येते यन्ते यसे येथे यध्वे ये यावहे यामहे
२ चोकूये–त याताम् रन् थाः याथाम् ध्वम् य वहि महि
३ चोकू–यताम् येताम् यन्ताम् यस्व येथाम् यध्वम् यै यावहै यामहै
४ अचोकू–यत येताम् यन्त यथाः येथाम् यध्वम् ये यावहि यामहि (ढ्वम् षि ष्वहि ष्महि
५ अचोकूयि–ष्ट षाताम् षत ष्ठाः याथाम् ड्ढ्वम् ध्वम्
६चोकूयाञ्च–क्रे क्राते क्रिरे कृषे क्राथे कृढ्वे क्रे कृवहे कृमहे
चोकूयाम्बभूव चोकूयामास (य वहि महि
७ चोकूयिषी–ष्ट यास्ताम् रन् ष्ठाः यास्थाम् ध्वम् ढ्वम्
८ चोकूयिता– " रौ रः से साथे ध्वे हे स्वहे स्महे
९ चोकूयि–ष्यते ष्येते ष्यन्ते ष्यसे ष्येथे ष्यध्वे ष्ये ष्यावहे ष्यामहे (ष्ये ष्यावहि ष्यामहि
१०अचोकूयि–ष्यत ष्येताम् ष्यन्त ष्यथाः ष्येथाम् ष्यध्वम्

अत्र चोकू–स्थाने कोकू–इति ज्ञेयम् ।

५४५ गुङ् (गु) शब्दे ।

१ जोगू–यते येते यन्ते यसे येथे यध्वे ये यावहे यामहे
२ जोगूये–त याताम् रन् थाः याथाम् ध्वम् य वहि महि
३ जोगू–यताम् येताम् यन्ताम् यस्व येथाम् यध्वम् यै यावहै यामहै
४ अजोगू–यत येताम् यन्त यथाः येथाम् यध्वम ये यावहि यामहि (ढ्वम् षि ष्वहि ष्महि
५ अजोगूयि–ष्ट षाताम् षत ष्ठाः षाथाम् ड्ढ्वम् ध्वम्
६ जोगूयाम्बभू–व वतुः वुः विथ वथुः व व विव विम
जोगूयाञ्चक्रे जोगूयामास (य वहि महि
७ जोगूयिषी–ष्ट यास्ताम् रन् ष्ठाः यास्थाम् ध्वम् ढ्वम्
८जोगूयिता– " रौ रः से साथे ध्वे हे स्वहे स्महे
९जोगूयि–ष्यते ष्येते ष्यन्ते ष्यसे ष्येथे ष्यध्वे ष्ये ष्यावहे ष्यामहे (ष्ये ष्यावहि ष्यामहि
१०अजोगूयि–ष्यत ष्येताम् ष्यन्त ष्यथाः ष्येथाम् ष्यध्वम्

५४६ घुङ् (घु) शब्दे ।

१ जोघू–यते येते यन्ते यसे येथे यध्वे ये यावहे यामहे
२जोघूये–त याताम् रन् थाः याथाम् ध्वम् य वहि महि
३ जोघू–यताम् येताम् यन्ताम् यस्व येथाम् यध्वम् यै यावहै यामहै
४ अजोघू–यत येताम् यन्त यथाः येथाम् यध्वम् ये यावहि यामहि (ढ्वम् षि ष्वहि ष्महि
५ अजोघूयि–ष्ट षाताम् षत ष्ठाः षाथाम् ड्ढ्वम् ध्वम्
६ जोघूयाञ्च–क्रे क्राते क्रिरे कृषे क्राथे कृढ्वे क्रे कृवहे कृमहे
जोघूयाम्बभूव जोघूयामास (य वहि महि
७ जोघूयिषी–ष्ट यास्ताम् रन् ष्ठाः यास्थाम् ध्वम् ढ्वम्
८ जोघूयिता– " रौ रः से साथे ध्वे हे स्वहे स्महे
९ जोघूयि–ष्यते ष्येते ष्यन्ते ष्यसे ष्येथे ष्यध्वे ष्ये ष्यावहे ष्यामहे (ष्ये ष्यावहि ष्यामहि
१०अजोघूयि–ष्यत ष्येताम् ष्यन्त ष्यथाः ष्येथाम् ष्यध्वम्

५४७ ङुङ् (ङु) शब्दे ।

१ ओङू–यते येते यन्ते यसे येथे यध्वे ये यावहे यामहे
२ओङूये–त याताम् रन् थाः याथाम् ध्वम् य वहि महि
३ ओङू–यताम् येताम् यन्ताम् यस्व येथाम् यध्वम् यै यावहै यामहै
४ अओङू–यत येताम् यन्त यथाः येथाम् यध्वम् ये यावहि यामहि (ढ्वम् षि ष्वहि ष्महि
५ अओङूयि–ष्ट षाताम् षत ष्ठाः षाथाम् ड्ढ्वम् ध्वम
६ ओङूयाम्बभू–व वतुः वुः विथ वथुः व व विव विम
ओङूयाञ्चक्रे ओङूयामास (य वहि महि
७ओङूयिषी–ष्ट यास्ताम रन् ष्ठाः यास्थाम् ध्वम् ढ्वम्
८ ओङूयिता– " रौ रः से साथे ध्वे हे स्वहे स्महे
९ ओङूयि–ष्यते ष्येते ष्यन्ते ष्यसे ष्येथे ष्यध्वे ष्ये ष्यावहे ष्यामहे (ष्ये ष्यावहि ष्यामहि
१०अओङूयि–ष्यत ष्येताम् ष्यन्त ष्यथाः ष्येथाम् ष्यध्वम्

५४८ च्युङ् (च्यु) गतौ ।

१चोच्यू–यते येते यन्ते यसे येथे यध्वे ये यावहे यामहे
२चोच्यूये–त याताम् रन् थाः याथाम् ध्वम् य वहि महि
३ चोच्यू–यताम् येताम् यन्ताम् यस्व येथाम् यध्वम् यै यावहै यामहै
४ अचोच्यू–यत येताम् यन्त यथाः येथाम् यध्वम् ये यावहि यामहि (ढ्वम् षि ष्वहि ष्महि
५ अचोच्यूयि–ष्ट षाताम् षत ष्ठाः षाथाम् ड्ढ्वम् ध्वम्
६चोच्यूयाञ्च–क्रे क्राते क्रिरे कृषे क्राथे कृढ्वे क्रे कृवहे कृमहे
चोच्यूयाम्बभूव चोच्यूयामास (य वहि महि
७ चोच्यूयिषी–ष्ट यास्ताम् रन् ष्ठाः यास्थाम् ध्वम् ढ्वम्
८ चोच्यूयिता– " रौ रः से साथे ध्वे हे स्वहे स्महे
९ चोच्यूयि–ष्यते ष्येते ष्यन्ते ष्यसे ष्येथे ष्यध्वे ष्ये ष्यावहे ष्यामहे (ष्ये ष्यावहि ष्यामहि
१०अचोच्यूयि–ष्यत ष्येताम् ष्यन्त ष्यथाः ष्येथाम् ष्यध्वम्

५४९ ज्युङ् (ज्यु) गतौ ।

१ जोज्यू–यते येते यन्ते यसे येथे यध्वे ये यावहे यामहे
२जोज्यूये–त याताम् रन् थाः याथाम् ध्वम् य वहि महि
३जोज्यू–यताम् येताम् यन्ताम् यस्व येथाम् यध्वम् यै यावहै यामहै
४ अजोज्यू–यत येताम् यन्त यथाः येथाम् यध्वम् ये यावहि यामहि (ढ्वम् षि ष्वहि ष्महि
५अजोज्यूयि–ष्ट षाताम् षत ष्ठाः षाथाम् ड्ढ्वम् ध्वम्
६ जोज्यूयामा–स सतुः सुः सिथ सथुः स स सिव सिम
जोज्यूयाञ्चक्रे जोज्यूयाम्बभूव (य वहि महि
७ जोज्यूयिषी–ष्ट यास्ताम् रन् ष्ठाः यास्थाम् ध्वम् ढ्वम्
८ जोज्यूयिता– " रौ रः से साथे ध्वे हे स्वहे स्महे
९ जोज्यूयि–ष्यते ष्येते ष्यन्ते ष्यसे ष्येथे ष्यध्वे ष्ये ष्यावहे ष्यामहे (ष्ये ष्यावहि ष्यामहि
१०अजोज्यूयि–ष्यत ष्येताम् ष्यन्त ष्यथाः ष्येथाम् ष्यध्वम्

५५० जुङ् (जु) गतौ ।

१ जोजू–यते येते यन्ते यसे येथे यध्वे ये यावहे यामहे
२ जोजूये–त याताम् रन् थाः याथाम् ध्वम् य वहि महि
३ जोजू–यताम् येताम् यन्ताम् यस्व येथाम् यध्वम् यै यावहै यामहै
४ अजोजू–यत येताम् यन्त यथाः येथाम् यध्वम् ये यावहि यामहि (ढ्वम् षि ष्वहि ष्महि
५ अजोजूयि–ष्ट षाताम् षत ष्ठाः षाथाम् ड्ढ्वम् ध्वम्
६ जोजूयाम्बभू–व वतुः वुः विथ वथुः व व विव विम
जोजूयाञ्चक्रे जोजूयामास (य वहि महि
७ जोजूयिषी–ष्ट यास्ताम् रन् ष्ठाः यास्थाम् ध्वम् ढ्वम्
८ जोजूयिता– " रौ रः से साथे ध्वे हे स्वहे स्महे
९ जोजूयि–ष्यते ष्येते ष्यन्ते ष्यसे ष्येथे ष्यध्वे ष्ये ष्यावहे ष्यामहे (ष्ये ष्यावहि ष्यामहि
१०अजोजूयि–ष्यत ष्येताम् ष्यन्त ष्यथाः ष्येथाम् ष्यध्वम्

५५१ प्रुङ् (प्रु) गतौ ।

१ पोप्रू–यते येते यन्ते यसे येथे यध्वे ये यावहे यामहे
२पोप्रूये–त याताम् रन् थाः याथाम् ध्वम् य वहि महि
३ पोप्रू–यताम् येताम् यन्ताम् यस्व येथाम् यध्वम् यै यावहै यामहै
४ अपोप्रू–यत येताम् यन्त यथाः येथाम् यध्वम् ये यावहि यामहि (ढ्वम् षि ष्वहि ष्महि
५ अपोप्रूयि–ष्ट षाताम् षत ष्ठाः षाथाम् ड्ढ्वम् ध्वम्
६ पोप्रूयाम्बभू–व वतुः वुः विथ वथुः व व विव विम
पोप्रूयाञ्चक्रे पोप्रूयामास (य वहि महि
७पोप्रूयिषी–ष्ट यास्ताम् रन् ष्ठाः यास्थाम् ध्वम् ढ्वम्
८ पोप्रूयिता– " रौ रः से साथे ध्वे हे स्वहे स्महे
९ पोप्रूयि–ष्यते ष्येते ष्यन्ते ष्यसे ष्येथे ष्यध्वे ष्ये ष्यावहे ष्यामहे (ष्ये ष्यावहि ष्यामहि
१०अपोप्रूयि–ष्यत ष्येताम् ष्यन्त ष्यथाः ष्येथाम् ष्यध्वम्

५५२ प्लुङ् (प्लु) गतौ ।

१ पोप्लू–यते येते यन्ते यसे येथे यध्वे ये यावहे यामहे
२ पोप्लूये–त याताम् रन् थाः याथाम् ध्वम् य वहि महि
३ पोप्लू–यताम् येताम् यन्ताम् यस्व येथाम् यध्वम् यै यावहै यामहै
४ अपोप्लू–यत येताम् यन्त यथाः येथाम् यध्वम् ये यावहि यामहि (ढ्वम् षि ष्वहि ष्महि
५ अपोप्लूयि–ष्ट षाताम् षत ष्ठाः याथाम् ड्ढ्वम् ध्वम्
६पोप्लूयाञ्च–क्रे क्राते किरे कृषे क्राथे कृढ्वे क्रे कृवहे कृमहे
पोप्लूयाम्बभूव पोप्लूयामास (य वहि महि
७ पोप्लूयिषी–ष्ट यास्ताम् रन् ष्ठाः यास्थाम् ध्वम् ढ्वम्
८ पोप्लूयिता– " रौ रः से साथे ध्वे हे स्वहे स्महे
९ पोप्लूयि–ष्यते ष्येते ष्यन्ते ष्यसे ष्येथे ष्यध्वे ष्ये ष्यावहे ष्यामहे (ष्ये ष्यावहि ष्यामहि
१०अपोप्लूयि–ष्यत ष्येताम् ष्यन्त ष्यथाः ष्येथाम् ष्यध्वम्

५५३ रुङ् (रु) रोषणे च ।

१ रोरू–यते येते यन्ते यसे येथे यध्वे ये यावहे यामहे
२रोरूये–त याताम् रन् थाः याथाम् ध्वम् य वहि महि
३रोरू–यताम् येताम् यन्ताम् यस्व येथाम् यध्वम् यै यावहै यामहै
४ अरोरू–यत येताम् यन्त यथाः येथाम् यध्वम् ये यावहि यामहि (ढ्वम् षि ष्वहि ष्महि
५अरोरूयि–ष्ट षाताम् षत ष्ठाः षाथाम् ड्ढ्वम् ध्वम्
६ रोरूयामा–स सतुः सुः सिथ सथुः स स सिव सिम
रोरूयाञ्चक्रे रोरूयाम्बभूव (य वहि महि
७ रोरूयिषी–ष्ट यास्ताम् रन् ष्ठाः यास्थाम् ध्वम् ढ्वम्
८ रोरूयिता– " रौ रः से साथे ध्वे हे स्वहे स्महे
९ रोरूयि–ष्यते ष्येते ष्यन्ते ष्यसे ष्येथे ष्यध्वे ष्ये ष्यावहे ष्यामहे (ष्ये ष्यावहि ष्यामहि
१०अरोरूयि–ष्यत ष्येताम् ष्यन्त ष्यथाः ष्येथाम् ष्यध्वम्

५५४ पूङ् (पू) पवने ।

१ पोपू यते येते यन्ते यसे येथे यध्वे ये यावहे यामहे
२ पोपूये–त याताम् रन् थाः याथाम् ध्वम् य वहि महि
३ पोपू–यताम् येताम् यन्ताम् यस्व येथाम् यध्वम् यै यावहै यामहै
४ अपोपू–यत येताम् यन्त यथाः येथाम् यध्वम् ये यावहि यामहि (ढ्वम् षि ष्वहि ष्महि
५ अपोपूयि–ष्ट षाताम् षत ष्ठाः षाथाम् ड्ढ्वम् ध्वम्
६ पोपूयाम्बभू–व वतुः वुः विथ बथुः व व विव विम
पोपूयाञ्चक्रे पोपूयामास (य वहि महि
७ पोपूयिषी–ष्ट यास्ताम् रन् ष्ठाः यास्थाम् ध्वम् ढ्वम्
८ पोपूयिता– " रौ रः से साथे ध्वे हे स्वहे स्महे
९ पोपूयि–ष्यते ष्येते ष्यन्ते ष्यसे ष्येथे ष्यध्वे ष्ये ष्यावहे ष्यामहे (ष्ये ष्यावहि ष्यामहि
१०अपोपूयि ष्यत ष्येताम् ष्यन्त ष्यथाः ष्येथाम् ष्यध्वम्

५५५ मूङ् (मू) बन्धने ।

१ मोमू–यते येते यन्ते यसे येथे यध्वे ये यावहे यामहे
२ मोमूये त याताम् रन् थाः याथाम् ध्वम् य वहि महि
३ मोमू–यताम् येताम् यन्ताम् यस्व येथाम् यध्वम् यै यावहै यामहै
४ अमोमू–यत येताम् यन्त यथाः येथाम् यध्वम् ये यावहि यामहि [ढ्वम् षि ष्वहि ष्महि
५ अमोमूयि–ष्ट षाताम् षत ष्ठाः षाथाम् ड्ढ्वम् ध्वम्
६ मोमूयामा–स सतुः सुः सिथ सथुः स स सिव सिम
मोमूयाञ्चक्रे मोमूयाम्बभूव [य वहि महि
७ मोमूयिषी–ष्ट यास्ताम् रन् ष्ठाः यास्थाम् ध्वम् ढ्वम्
८ मोमूयिता " रौ रः से साथे ध्वे हे स्वहे स्महे
९ मोमूयि–ष्यते ष्येते ष्यन्ते ष्यसे ष्येथे ष्यध्वे ष्ये ष्यावहे ष्यामहे [ष्ये ष्यावहि ष्यामहि
१०अमोमूयि–ष्यत ष्येताम् ष्यन्त ष्यथाः ष्येथाम् ष्यध्वम्

५५६ धूङ् (धू) अविध्वंसने ।

१ देधू यते येते यन्ते यसे येथे यध्वे ये यावहे यामहे
२ देधूये–त याताम् रन् थाः याथाम् यध्वम् य वहि महि
३ देधू यताम् येताम् यन्ताम् यस्व येथाम् यध्वम् यै यावहै यामहै
४ अदेधू–यत येताम् यन्त यथाः येथाम् यध्वम् ये यावहि यामहि (ढ्वम् षि ष्वहि ष्महि
५ अदेधूयि–ष्ट षाताम् षत ष्ठाः षास्थाम् ड्ढ्वम् ध्वम्
६ देधूयाञ्च–क्रे क्राते क्रिरे कृषे क्राथे कृढ्वे क्रे कृवहे कृमहे
देधूयाम्बभूव देधूयामास (य वहि महि
७ देधूयिषी–ष्ट यास्ताम् रन् ष्ठाः यास्थाम् ध्वम् ढ्वम्
८ देधूयिता– " रौ रः से साथे ध्वे हे स्वहे स्महे
९ देधूयि–ष्यते ष्येते ष्यन्ते ष्यसे ष्येथे ष्यध्वे ष्ये ष्यावहे ष्यामहे (ष्ये ष्यावहि ष्यामहि
१०अदेधूयि–ष्यत ष्येताम् ष्यन्त ष्यथाः ष्येथाम् ष्यध्वम्

५५७ मेङ् (मे) प्रतिदाने ।

१ **मेमी**–यते येते यन्ते यसे येथे यध्वे ये यावहे यामहे
२ **मेमीये**-त याताम् रन् थाः याथाम् ध्वम् य वहि महि
३ **मेमी**–यताम् येताम् यन्ताम् यस्व येथाम् यध्वम् यै, यावहै यामहै
४ **अमेमी**–यत येताम् यन्त यथाः येथाम् यध्वम् ये यावहि यामहि (ढ्वम् षि ष्वहि ष्महि
५ **अमेमीयि**–ष्ट षाताम् षत ष्ठाः षाथाम् ड्ढ्वम् ध्वम्
६ **मेमीयामा**–स सतुः सुः सिथ सथुः स स सिव सिम
मेमीयाम्बभूव मेमीयाञ्चक्रे [य वहि महि
७ **मेमीयिषी**–ष्ट यास्ताम् रन् ष्ठाः यास्थाम् ध्वम् ढ्वम्
८ **मेमीयिता**– " रौ रः से साथे ध्वे हे स्वहे स्महे
९ **मेमीयि**–ष्यते ष्येते ष्यन्ते ष्यसे ष्येथे ष्यध्वे ष्ये ष्यावहे ष्यामहे (ष्ये ष्यावहि ष्यामहि
१०**अमेमीयि**-ष्यत ष्येताम ष्यन्त ष्यथाः ष्येथाम् ष्यध्वम्

५५८ दैङ् (दे) पालने । दाम् ७ वद्रूपाणि

५५९ त्रैङ् (त्रै) पालने ।

१ **तात्रा**–यते येते यन्ते यसे येथे यध्वे ये यावहे यामहे
२**तात्राये**–त याताम् रन् थाः याथाम् ध्वम् य वहि महि
३ **तात्रा**–यताम् येताम् यन्ताम् यस्व येथाम् यध्वम् यै यावहै यामहै
४ **अतात्रा**–यत येताम् यन्त यथाः येथाम् यध्वम् ये यावहिय ामहि (ढ्वम् षि ष्वहि ष्महि
५ **अतात्रायि**-ष्ट षाताम् षत ष्ठा. षाथाम् ड्ढ्वम् ध्वम्
६ **तात्रायाम्बभू**–व वतुः वुः विथ वथुः व व विव विम
तात्रायाञ्चक्रे तात्रायामास (य वहि महि
७ **तात्रायिषी**–ष्ट यास्ताम् रन् ष्ठाः यास्थाम् ध्वम् ढ्वम्
८ **तात्रायिता**– " रौ रः से साथे ध्वे हे स्वहे स्महे
९ **तात्रायि**–ष्यते ष्येसे ष्यन्ते ष्यसे ष्येथे ष्यध्वे ष्ये ष्यावहे ष्यामहे (ष्ये ष्यावहि ष्यामहि
१०**अतात्रायि**–ष्यत ष्येताम ष्यन्त ष्यथाः ष्येथाम् ष्यध्वम्

५६० श्यैङ् (श्ये) गतौ ।

१ **शाश्या**–यते येते यन्ते यसे येथे यध्वे ये यावहे यामहे
२**शाश्याये**–त याताम् रन् थाः याथाम् ध्वम् य वहि महि
३ **शाश्या** यताम् येताम् यन्ताम् यस्व येथाम् यध्वम् यै यावहै यामहै
४ **अशाश्या**–यत येताम् यन्त यथाः येथाम् यध्वम् ये यावहि यामहि (ढ्वम् षि ष्वहि ष्महि
५ **अशाश्यायि**–ष्ट षाताम् षत ष्ठाः षाथाम् ड्ढ्वम् ध्वम्
६ **शाश्यायाम्बभू**-व वतुः वुः विथ वथुः व व विव विम
शाश्यायाञ्चक्रे शाश्यायामास (य वहि महि
७**शाश्यायिषी**–ष्ट यास्ताम् रन् ष्ठाः यास्थाम् ध्वम् ढ्वम्
८ **शाश्यायिता**– " रौ रः से साथे ध्वे हे स्वहे स्महे
९ **शाश्यायि**-ष्यते ष्येते ष्यन्ते ष्यसे ष्येथे ष्यध्वे ष्ये ष्यावहे ष्यामहे (ष्ये ष्यावहि ष्यामहि
१०**अशाश्यायि**–ष्यत ष्येताम् ष्यन्त ष्यथाः ष्येथाम् ष्यध्वम्

५६१ प्यैङ् (प्यै) वृद्धौ ।

१ **पाप्या**–यते येते यन्ते यसे येथे यध्वे ये यावहे यामहे
२ **पाप्याये**–त याताम् रन् थाः याथाम् ध्वम् य वहि महि
३ **पाप्या**–यताम् येताम् यन्ताम् यस्व येथाम् यध्वम् य यावहै यामहै
४ **अपाप्या**–यत येताम् यन्त यथाः येथाम् यध्वम् ये यावहि यामहि (ढ्वम् षि ष्वहि ष्महि
५ **अपाप्यायि**–ष्ट षाताम् षत ष्ठाः याथाम् ड्ढ्वम् ध्वम्
६**पाप्यायाञ्च**-क्रे क्राते किरे कृषे क्राथे कृढ्वे क्रे कृवहे कृमहे
पाप्यायाम्बभूव पाप्यायामास (य वहि महि
७ **पाप्यायिषी**–ष्ट यास्ताम् रन् ष्ठाः यास्थाम् ध्वम् ढ्वम्
८ **पाप्यायिता**– " रौ रः से साथे ध्वे हे स्वहे स्महे
९ **पाप्यायि**–ष्यते ष्येते ष्यन्ते ष्यसे ष्येथे ष्यध्वे ष्ये ष्यावहे ष्यामहे (ष्ये ष्यावहि ष्यामहि
१०**अपाप्यायि**-ष्यत ष्येताम् ष्यन्त ष्यथाः ष्येथाम् ष्यध्वम्

५६२ बबुङ् (बङ्क्) कौटिल्ये ।

१ बाबङ्क–यते येते यन्ते यसे येथे यध्वे ये यावहे यामहे
२ बाबङ्क्ये–त याताम् रन् थाः याथाम् ध्वम् य वहि महि
३ बाबङ्क–यताम् येताम् यन्ताम् यस्व येथाम् यध्वम् यै यावहै यामहै
४ अबाबङ्क–यत येताम् यन्त यथाः येथाम् यध्वम् ये यावहि यामहि (षि ष्वहि ष्महि
५ अबाबङ्कि–ष्ट षाताम् षत ष्ठाः याथाम् ड्ढ्वम् ध्वम्
६ बाबङ्काञ्च–के क्राते किरे कृषे क्राथे कृढ्वे के कृवहे कृमहे बाबङ्काम्बभूव बाबङ्कामास (य वहि महि
७ बाबङ्किषी–ष्ट यास्ताम् रन् ष्ठाः यास्थाम् ध्वम्
८ बाबङ्किता– " रौ रः से साथे ध्वे हे स्वहे स्महे
९ बाबङ्कि–ष्यते ष्येते ष्यन्ते ष्यसे ष्येथे ष्यध्वे ष्ये ष्यावहे ष्यामहे (ष्ये ष्यावहि ष्यामहि
१० अबाबङ्कि–ष्यत ष्येताम् ष्यन्त ष्यथाः ष्येथाम् ष्यध्वम्

५६३ मकुङ् (मङ्क्) मण्डने ।

१ मामङ्क–यते येते यन्ते यसे येथे यध्वे ये यावहे यामहे
२ मामङ्क्ये–त याताम् रन् थाः याथाम् ध्वम् य वहि महि
३ मामङ्क–यताम् येताम् यन्ताम् यस्व येथाम् यध्वम् यै यावहै यामहै
४ अमामङ्क–यत येताम् यन्त यथाः येथाम् यध्वम् ये यावहि यामहि (षि ष्वहि ष्महि
५ अमामङ्कि–ष्ट षाताम् षत ष्ठाः षाथाम् ड्ढ्वम् ध्वम्
६ मामङ्कामा–स सतुः सुः सिथ सथुः स स सिव सिम मामङ्काम्बभूव मामङ्काञ्चक्रे [य वहि महि
७ मामङ्किषी–ष्ट यास्ताम् रन् ष्ठाः यास्थाम् ध्वम्
८ मामङ्किता– " रौ रः से साथे ध्वे हे स्वहे स्महे
९ मामङ्कि–ष्यते ष्येते ष्यन्ते ष्यसे ष्येथे ष्यध्वे ष्ये ष्यावहे ष्यामहे (ष्ये ष्यावहि ष्यामहि
१० अमामङ्कि–ष्यत ष्येताम् ष्यन्त ष्यथाः ष्येथाम् ष्यध्वम्

५६४ शीकृङ् (शीक्) सेचने ।

१ शेशीक–यते येते यन्ते यसे येथे यध्वे ये यावहे यामहे
२ शेशीक्ये–त याताम् रन् थाः याथाम् ध्वम् य वहि महि
३ शेशीक–यताम् येताम् यन्ताम् यस्व येथाम् यध्वम् यै यावहै यामहै
४ अशेशीक–यत येताम् यन्त यथाः येथाम् यध्वम् ये यावहि यामहि (षि ष्वहि ष्महि
५ अशेशीकि–ष्ट षाताम् षत ष्ठाः षाथाम् ड्ढ्वम् ध्वम्
६ शेशीकाम्बभूव–व वतुः वुः विथ वथुः व व विव विम शेशीकाञ्चक्रे शेशीकामास (य वहि महि
७ शेशीकिषी–ष्ट यास्ताम् रन् ष्ठाः यास्थाम् ध्वम्
८ शेशीकिता– " रौ रः से साथे ध्वे हे स्वहे स्महे
९ शेशीकि–ष्यते ष्येते ष्यन्ते ष्यसे ष्येथे ष्यध्वे ष्ये ष्यावहे ष्यामहे (ष्ये ष्यावहि ष्यामहि
१० अशेशीकि–ष्यत ष्येताम् ष्यन्त ष्यथाः ष्येथाम् ष्यध्वम्

५६५ लोकृङ् (लोक्) दर्शने ।

१ लोलोक–यते येते यन्ते यसे येथे यध्वे ये यावहे यामहे
२ लोलोक्ये–त याताम् रन् थाः याथाम् ध्वम् य वहि महि
३ लोलोक–यताम् येताम् यन्ताम् यस्व येथाम् यध्वम् यै यावहै यामहै
४ अलोलोक–यत येताम् यन्त यथाः येथाम् यध्वम् ये यावहि यामहि (षि ष्वहि ष्महि
५ अलोलोकि–ष्ट षाताम् षत ष्ठाः षाथाम् ड्ढ्वम् ध्वम्
६ लोलोकाम्बभूव–व वतुः वुः विथ वथुः व व विव विम लोलोकाञ्चक्रे लोलोकामास (य वहि महि
७ लोलोकिषी–ष्ट यास्ताम् रन् ष्ठाः यास्थाम् ध्वम्
८ लोलोकिता– " रौ रः से साथे ध्वे हे स्वहे स्महे
९ लोलोकि–ष्यते ष्येते ष्यन्ते ष्यसे ष्येथे ष्यध्वे ष्ये ष्यावहे ष्यामहे (ष्ये ष्यावहि ष्यामहि
१० अलोलोकि–ष्यत ष्येताम् ष्यन्त ष्यथाः ष्येथाम् ष्यध्वम्

५६६ श्लोकृङ् (श्लोक्) संघाते ।

१ शोश्लोक–यते येते यन्ते यसे येथे यध्वे ये यावहे यामहे
२शोश्लोक्ये–त याताम् रन् थाः याथाम् ध्वम् य वहि महि
३ शोश्लोक–यताम् येताम् यन्ताम् यस्व येथाम् यध्वम् यै यावहै यामहै
४ अशोश्लोक–यत येताम् यन्त यथाः येथाम् यध्वम् ये यावहि यामहि (षि ष्वहि ष्महि
५ अशोश्लोकि–ष्ट षाताम् षत ष्ठाः षाथाम् ड्ढ्वम् ध्वम्
६ शोश्लोकाम्बभू–व वतुः वुः विथ वथुः व व विव विम शोश्लोकाञ्चक्रे शोश्लोकामास (य वहि महि
७ शोश्लोकिषी–ष्ट यास्ताम् रन् ष्ठा यास्थाम् ध्वम्
८ शोश्लोकिता– " रौ रः से साथे ध्वे हे स्वहे स्महे
९ शोश्लोकि–ष्यते ष्येते ष्यन्ते ष्यसे ष्येथे ष्यध्वे ष्ये ष्यावहे ष्यामहे (ष्ये ष्यावहि ष्यामहि
१०अशोश्लोकि ष्यत ष्येताम् ष्यन्त ष्यथाः ष्येथाम् ष्यध्वम्

५६७ द्रेकृङ् (द्रेक्) शब्दोत्साहे ।

१ देद्रेक–यते येते यन्ते यसे येथे यध्वे ये यावहे यामहे
२देद्रेक्ये–त याताम् रन् थाः याथाम् ध्वम् य वहि महि
३ देद्रेक–यताम् येताम् यन्ताम् यस्व येथाम् यध्वम् यै यावहै यामहै
४ अदेद्रेक–यत येताम् यन्त यथाः येथाम् यध्वम् ये यावहि यामहि (षि ष्वहि ष्महि
५ अदेद्रेकि ष्ट षाताम् षत ष्ठाः षाथाम् ड्ढ्वम् ध्वम्
६देद्रेकाञ्च–क्रे क्राते क्रिरे कृषे क्राथे कृढ्वे क्रे कृवहे कृमहे देद्रेकाम्बभूव देद्रेकामास (य वहि महि
७ देद्रेकिषी–ष्ट यास्ताम् रन् ष्ठाः यास्थाम् ध्वम्
८ देद्रेकिता– " रौ रः से साथे ध्वे हे स्वहे स्महे
९ देद्रेकि–ष्यते ष्येते ष्यन्ते ष्यसे ष्येथे ष्यध्वे ष्ये ष्यावहे ष्यामहे (ष्ये ष्यावहि ष्यामहि
१०अदेद्रेकि–ष्यत ष्येताम् ष्यन्त ष्यथाः ष्येथाम् ष्यध्वम्

५६८ द्रेकृङ् (द्रेक्) शब्दोत्साहे ।

१ देद्रेक यते येते यन्ते यसे येथे यध्वे ये यावहे यामहे
२ देद्रेक्ये–त याताम् रन् थाः याथाम् ध्वम् य वहि महि
३ देद्रेक–यताम् येताम् यन्ताम् यस्व येथाम् यध्वम् यै यावहै यावहै
४ अदेद्रेक–यत येताम् यन्त यथाः येथाम् यध्वम् ये यावहि यामहि (षि ष्वहि ष्महि
५ अदेद्रेकि–ष्ट षाताम् षत ष्ठाः षाथाम् ड्ढ्वम् ध्वम्
६देद्रेकाञ्च–क्रे क्राते क्रिरे कृषे क्राथे कृढ्वे क्रे कृवहे कृमहे देद्रेकाम्बभूव देद्रेकामास (य वहि महि
७ देद्रेकिषी–ष्ट यास्ताम् रन् ष्ठाः यास्थाम् ध्वम्
८ देद्रेकिता– " रौ रः से साथे ध्वे हे स्वहे स्महे
९ देद्रेकि–ष्यते ष्येते ष्यन्ते ष्यसे ष्येथे ष्यध्वे ष्ये ष्यावहे ष्यामहे (ष्ये ष्यावहि ष्यामहि
१०अदेद्रेकि–ष्यत ष्येताम् ष्यन्त ष्यथाः ष्येथाम् ष्यध्वम्

५६९ रेकृङ् (रेक्) शङ्कायाम् ।

१ रेरेक–यते येते यन्ते यसे येथे यध्वे ये यावहे यामहे
२ रेरेक्ये–त याताम् रन् थाः याथाम् ध्वम् य वहि महि
३ रेरेक–यताम् येताम् यन्ताम् यस्व येथाम् यध्वम् यै यावहै यामहै
४ अरेरेक–यत येताम् यन्त यथाः येथाम् यध्वम् ये यावहि यामहि (षि ष्वहि ष्महि
५ अरेरेकि–ष्ट षाताम् षत ष्ठाः षाथाम् ड्ढ्वम् ध्वम्
६ रेरेकामा–स सतुः सुः सिथ सथुः स स सिव सिम रेरेकाञ्चक्रे रेरेकाम्बभूव (य वहि महि
७ रेरेकिषी–ष्ट यास्ताम् रन् ष्ठाः यास्थाम् ध्वम्
८ रेरेकिता– " रौ रः से साथे ध्वे हे स्वहे स्महे
९ रेरेकि–ष्यते ष्येते ष्यन्ते ष्यसे ष्येथे ष्यध्वे ष्ये ष्यावहे ष्यामहे (ष्ये ष्यावहि ष्यामहि
१० अरेरेकि ष्यत ष्येताम् ष्यन्त ष्यथाः ष्येथाम् ष्यध्वम्

५७० शकुङ् (शङ्क्) शङ्कायाम् ।

१ शाशङ्क्य–यते येते यन्ते यसे येथे यध्वे ये यावहे यामहे
२ शाशङ्क्ये–त याताम् रन् थाः याथाम् ध्वम् य वहि महि
३ शाशङ्क्य–यताम् येताम् यन्ताम् यस्व येथाम् यध्वम् यै यावहै यामहै
४ अशाशङ्क्य–यत येताम् यन्त यथाः येथाम् यध्वम् ये यावहि यामहि (षि ष्वहि ष्महि
५ अशाशङ्कि–ष्ट षाताम् षत ष्ठाः षाथाम् ड्ढ्वम् ध्वम्
६ शाशङ्कामा–स सतुः सुः सिथ सथुः स स सिव सिम
शाशङ्काञ्चक्रे शाशङ्काम्बभूव (य वहि महि
७ शाशङ्किषी–ष्ट यास्ताम् रन् ष्ठाः यास्थाम् ध्वम्
८ शाशङ्किता– " रौ रः से साथे ध्वे हे स्वहे स्महे
९ शाशङ्कि–ष्यते ष्येते ष्यन्ते ष्यसे ष्येथे ष्यध्वे ष्ये ष्यावहे ष्यामहे (ष्ये ष्यावहि ष्यामहि
१० अशाशङ्कि–ष्यत ष्येताम् ष्यन्त ष्यथाः ष्येथाम् ष्यध्वम्

५७१ ककि (कक्) लौल्ये ।

१ चाकक्य–यते येते यन्ते यसे येथे यध्वे ये यावहे यामहे
२ चाकक्ये–त याताम् रन् थाः याथाम् ध्वम् य वहि महि
३ चाकक्य–यताम् येताम् यन्ताम् यस्व येथाम् यध्वम् यै यावहै यामहै
४ अचाकक्य–यत येताम् यन्त यथाः येथाम् यध्वम् ये यावहि यामहि (षि ष्वहि ष्महि
५ अचाकक्कि–ष्ट षाताम् षत ष्ठाः षाथाम् ड्ढ्वम् ध्वम्
६ चाकक्काम्बभू–व वतुः वुः विथ वथुः व व विव विम
चाकक्काञ्चक्रे चाकक्कामास (य वहि महि
७ चाकक्किषी–ष्ट यास्ताम् रन् ष्ठाः यास्थाम् ध्वम्
८ चाकक्किता– " रौ रः से साथे ध्वे हे स्वहे स्महे
९ चाकक्कि–ष्यते ष्येते ष्यन्ते ष्यसे ष्येथे ष्यध्वे ष्ये ष्यावहे ष्यामहे (ष्ये ष्यावहि ष्यामहि
१० अचाकक्कि–ष्यत ष्येताम् ष्यन्त ष्यथाः ष्येथाम् ष्यध्वम्

५७२ कुकि (कुक्) आदाने ।

१ चोकुक्य–यते येते यन्ते यसे येथे यध्वे ये यावहे यामहे
२ चोकुक्ये–त याताम् रन् थाः याथाम् ध्वम् य वहि महि
३ चोकुक्य–यताम् येताम् यन्ताम् यस्व येथाम् यध्वम् यै यावहै यामहै
४ अचोकुक्य–यत येताम् यन्त यथाः येथाम् यध्वम् ये यावहि यामहि [षि ष्वहि ष्महि
५ अचोकुकि–ष्ट षाताम् षत ष्ठाः षाथाम् ड्ढ्वम् ध्वम्
६ चोकुकामा–स सतुः सुः सिथ सथुः स स सिव सिम
चोकुकाञ्चक्रे चोकुकाम्बभूव [य वहि महि
७ चोकुकिषी–ष्ट यास्ताम् रन् ष्ठाः यास्थाम् ध्वम्
८ चोकुकिता– " रौ रः से साथे ध्वे हे स्वहे स्महे
९ चोकुकि–ष्यते ष्येते ष्यन्ते ष्यसे ष्येथे ष्यध्वे ष्ये ष्यावहे ष्यामहे [ष्ये ष्यावहि ष्यामहि
१० अचोकुकि–ष्यत ष्येताम् ष्यन्त ष्यथाः ष्येथाम् ष्यध्वम्

५७३ वृकि (वृक्) आदाने ।

१ वरीवृक्य यते येते यन्ते यसे येथे यध्वे ये यावहे यामहे
२ वरीवृक्ये–त याताम् रन् थाः याथाम् यध्वम् य वहि महि
३ वरीवृक्य यताम् येताम् यन्ताम् यस्व येथाम् यध्वम् यै यावहै यामहै
४ अवरीवृक्य–यत येताम् यन्त यथाः येथाम् यध्वम् ये यावहि यामहि (षि ष्वहि ष्महि
५ अवरीवृकि–ष्ट षाताम् षत ष्ठाः षाथाम् ड्ढ्वम् ध्वम्
६ वरीवृकाञ्च–क्रे क्राते क्रिरे कृषे क्राथे कृढ्वे क्रे कृवहे कृमहे
वरीवृकाम्बभूव वरीवृकामास (य वहि महि
७ वरीवृकिषी–ष्ट यास्ताम् रन् ष्ठाः यास्थाम् ध्वम्
८ वरीवृकिता– " रौ रः से साथे ध्वे हे स्वहे स्महे
९ वरीवृकि–ष्यते ष्येते ष्यन्ते ष्यसे ष्येथे ष्यध्वे ष्ये ष्यावहे ष्यामहे (ष्ये ष्यावहि ष्यामहि
१० अवरीवृकि–ष्यत ष्येताम् ष्यन्त ष्यथाः ष्येथाम् ष्यध्वम्

५७४ चकि (चक्) तृप्तिप्रतीघातयोः ।

१ चाचक-यते येते यन्ते यसे येथे यध्वे ये यावहे यामहे
२ चाचक्ये-त याताम् रन् थाः याथाम् ध्वम् य वहि महि
३ चाचक-यताम् येताम् यन्ताम् यस्व येथाम् यध्वम् यै यावहै यामहै
४ अचाचक-यत येताम् यन्त यथाः येथाम् यध्वम् ये यावहि यामहि (षि ष्वहि ष्महि
५ अचाचकि-ष्ट षाताम् षत ष्ठाः षाथाम् ड्ढ्वम् ध्वम्
६ चाचकाम्बभू-व वतुः वुः विथ वथुः व व विव विम
चाचकाञ्चक्रे चाचकामास (य वहि महि
७ चाचकिषी-ष्ट यास्ताम् रन् ष्ठाः यास्थाम् ध्वम्
८ चाचकिता- " रौ रः से साथे ध्वे हे स्वहे स्महे
९ चाचकि-ष्यते ष्येते ष्यन्ते ष्यसे ष्येथे ष्यध्वे ष्ये ष्यावहे ष्यामहे (ष्ये ष्यावहि ष्यामहि
१० अचाचकि-ष्यत ष्येताम् ष्यन्त ष्यथाः ष्येथाम् ष्यध्वम्

५७५ ककुङ् (कङ्क्) गतौ ।

१ चाकङ्क-यते येते यन्ते यसे येथे यध्वे ये यावहे यामहे
२ चाकङ्क्ये-त याताम् रन् थाः याथाम् ध्वम् य वहि महि
३ चाकङ्क-यताम् येताम् यन्ताम् यस्व येथाम् यध्वम् यै यावहै यामहै
४ अचाकङ्क-यत येताम् यन्त यथाः येथाम् यध्वम् ये यावहि यामहि (षि ष्वहि ष्महि
५ अचाकङ्कि-ष्ट षाताम् षत ष्ठाः षाथाम् ड्ढ्वम् ध्वम्
६ चाकङ्काम्बभू-व वतुः वुः विथ वथुः व व विव विम
चाकङ्काञ्चक्रे चाकङ्कामास (य वहि महि
७ चाकङ्किषी-ष्ट यास्ताम् रन् ष्ठाः यास्थाम् ध्वम्
८ चाकङ्किता- " रौ रः से साथे ध्वे हे स्वहे स्महे
९ चाकङ्कि-ष्यते ष्येते ष्यन्ते ष्यसे ष्येथे ष्यध्वे ष्ये ष्यावहे ष्यामहे (ष्ये ष्यावहि ष्यामहि
१० अचाकङ्कि-ष्यत ष्येताम् ष्यन्त ष्यथाः ष्येथाम् ष्यध्वम्

५७६ श्वकुङ् (श्वङ्क्) गतौ ।

१ शाश्वङ्क-यते येते यन्ते यसे येथे यध्वे ये यावहे यामहे
२ शाश्वङ्क्ये-त याताम् रन् थाः याथाम् ध्वम् य वहि महि
३ शाश्वङ्क-यताम् येताम् यन्ताम् यस्व येथाम् यध्वम् यै यावहै यामहै
४ अशाश्वङ्क-यत येताम् यन्त यथाः येथाम् यध्वम् ये यावहि यामहि (षि ष्वहि ष्महि
५ अशाश्वङ्कि-ष्ट षाताम् षत ष्ठाः षाथाम् ड्ढ्वम् ध्वम्
६ शाश्वङ्काञ्चक्रे क्राते क्रिरे कृषे क्राथे कृढ्वे क्रे कृवहे कृमहे
शाश्वङ्काम्बभूव शाश्वङ्कामास (य वहि महि
७ शाश्वङ्किषी-ष्ट यास्ताम् रन् ष्ठाः यास्थाम् ध्वम्
८ शाश्वङ्किता- " रौ रः से साथे ध्वे हे स्वहे स्महे
९ शाश्वङ्कि-ष्यते ष्येते ष्यन्ते ष्यसे ष्येथे ष्यध्वे ष्ये ष्यावहे ष्यामहे (ष्ये ष्यावहि ष्यामहि
१० अशाश्वङ्कि-ष्यत ष्येताम् ष्यन्त ष्यथाः ष्येथाम् ष्यध्वम्

५७७ त्रकुङ् (त्रङ्क्) गतौ ।

१ तात्रङ्क-यते येते यन्ते यसे येथे यध्वे ये यावहे यामहे
२ तात्रङ्क्ये-त याताम् रन् थाः याथाम् ध्वम् य वहि महि
३ तात्रङ्क-यताम् येताम् यन्ताम् यस्व येथाम् यध्वम् यै यावहै यामहै
४ अतात्रङ्क-यत येताम् यन्त यथाः येथाम् यध्वम् ये यावहि यामहि (षि ष्वहि ष्महि
५ अतात्रङ्कि-ष्ट षाताम् षत ष्ठाः षाथाम् ड्ढ्वम् ध्वम्
६ तात्रङ्काञ्च-क्रे क्राते क्रिरे कृषे क्राथे कृढ्वे क्रे कृवहे कृमहे
तात्रङ्काम्बभूव तात्रङ्कामास (य वहि महि
७ तात्रङ्किषी-ष्ट यास्ताम् रन् ष्ठाः यास्थाम् ध्वम्
८ तात्रङ्किता- " रौ रः से साथे ध्वे हे स्वहे स्महे
९ तात्रङ्कि-ष्यते ष्येते ष्यन्ते ष्यसे ष्येथे ष्यध्वे ष्ये ष्यावहे ष्यामहे (ष्ये ष्यावहि ष्यामहि
१० अतात्रङ्कि-ष्यत ष्येताम् ष्यन्त ष्यथाः ष्येथाम् ष्यध्वम्

५७८ श्रकुङ् (श्रङ्क्) गतौ ।

१ शाश्रङ्क-यते येते यन्ते यसे येथे यध्वे ये यावहे यामहे
२ शाश्रङ्क्ये-त याताम् रन् थाः याथाम् ध्वम् य वहि महि
३ शाश्रङ्क-यताम् येताम् यन्ताम् यस्व येथाम् यध्वम् य यावहै यामहै
४ अशाश्रङ्क-यत येताम् यन्त यथाः येथाम् यध्वम् ये यावहि यामहि (षि ष्वहि ष्महि
५ अशाश्रङ्कि-ष्ट षाताम् षत ष्ठाः षाथाम् ड्ढ्वम् ध्वम्
६ शाश्रङ्काम्बभू-व वतुः वुः विथ वथुः व व विव विम शाश्रङ्काञ्चक्रे शाश्रङ्कामास (य वहि महि
७ शाश्रङ्किषी-ष्ट यास्ताम् रन् ष्ठाः यास्थाम् ध्वम्
८ शाश्रङ्किता- " रौ रः से साथे ध्वे हे स्वहे स्महे
९ शाश्रङ्कि-ष्यते ष्येते ष्यन्ते ष्यसे ष्येथे ष्यध्वे ष्ये ष्यावहे ष्यामहे (ष्ये ष्यावहि ष्यामहि
१० अशाश्रङ्कि ष्यतष्येताम् ष्यन्त ष्यथाः ष्येथाम् ष्यध्वम्

५७९ श्लकुङ् (श्लङ्क्) गतौ ।

१ शाश्लङ्क-यते येते यन्ते यसे येथे यध्वे ये यावहे यामहे
२ शाश्लङ्क्ये-त याताम् रन् थाः याथाम् ध्वम् य वहि महि
३ शाश्लङ्क-यताम् येताम् यन्ताम् यस्व येथाम् यध्वम् ये यावहै यामहै
४ अशाश्लङ्क-यत येताम् यन्त यथाः येथाम् यध्वम् ये यावहि यामहि (षि ष्वहि ष्महि
५ अशाश्लङ्कि-ष्ट षाताम् षत ष्ठाः षाथाम् ड्ढ्वम् ध्वम्
६ शाश्लङ्काञ्चक्रे क्राते किरे कृषे क्राथे कृढ्वे क्रे कृवहे कृमहे शाश्लङ्काम्बभूव शाश्लङ्कामास (य वहि महि
७ शाश्लङ्किषी-ष्ट यास्ताम् रन् ष्ठाः यास्थाम् ध्वम्
८ शाश्लङ्किता- " रौ रः से साथे ध्वे हे स्वहे स्महे
९ शाश्लङ्कि-ष्यते ष्येते ष्यन्ते ष्यसे ष्येथे ष्यध्वे ष्ये ष्यावहे ष्यामहे (ष्ये ष्यावहि ष्यामहि
१० अशाश्लङ्कि-ष्यत ष्येताम् ष्यन्त ष्यथाः ष्येथाम् ष्यध्वम्

५८० ढौकृङ् (ढौक्) गतौ ।

१ डोढौक यते येते यन्ते यसे येथे यध्वे ये यावहे यामहे डोढौक्ये त याताम् रन् थाः याथाम् ध्वम् य वहि महि
३ डोढौक-यताम् येताम् यन्ताम् यस्व येथाम् यध्वम् यै यावहै यामहै
४ अडोढौक-यत येताम् यन्त यथाः येथाम् यध्वम् ये यावहि यामहि (षि ष्वहि ष्महि
५ अडोढौकि-ष्ट षाताम् षत ष्ठाः षाथाम् ड्ढ्वम् ध्वम्
६ डोढौकाम्बभू-व वतुः वुः विथ वथुः व व विव विम डोढौकाञ्चक्रे डोढौकामास (य वहि महि
७ डोढौकिषी-ष्ट यास्ताम् रन् ष्ठाः यास्थाम् ध्वम्
८ डोढौकिता- " रौ रः से साथे ध्वे हे स्वहे स्महे
९ डोढौकि-ष्यते ष्येते ष्यन्ते ष्यसे ष्येथे ष्यध्वे ष्ये ष्यावहे ष्यामहे (ष्ये ष्यावहि ष्यामहि
१० अडोढौकि-ष्यत ष्येताम् ष्यन्त ष्यथाः ष्येथाम् ष्यध्वम्

५८१ त्रौकृङ् (त्रौक्) गतौ ।

१ तोत्रौक-यते येते यन्ते यसे येथे यध्वे ये यावहे यामहे
२ तोत्रौक्ये-त याताम् रन् थाः याथाम् ध्वम् य वहि महि
३ तोत्रौक-यताम् येताम् यन्ताम् यस्व येथाम् यध्वम् यै यावहै यामहै
४ अतोत्रौक-यत येताम् यन्त यथाः येथाम् यध्वम् ये यावहि यामहि (षि ष्वहि ष्महि
५ अतोत्रौकि-ष्ट षाताम् षत ष्ठाः षाथाम् ड्ढ्वम् ध्वम्
६ तोत्रौकाञ्च-क्रे क्राते किरे कृषे क्राथे कृढ्वे क्रे कृवहे कृमहे तोत्रौकाम्बभूव तोत्रौकामास (य वहि महि
७ तोत्रौकिषी-ष्ट यास्ताम् रन् ष्ठाः यास्थाम् ध्वम्
८ तोत्रौकिता- " रौ रः से साथे ध्वे हे स्वहे स्महे
९ तोत्रौकि-ष्यते ष्येते ष्यन्ते ष्यसे ष्येथे ष्यध्वे ष्ये ष्यावहे ष्यामहे (ष्ये ष्यावहि ष्यामहि
१० अतोत्रौकि-ष्यत ष्येताम् ष्यन्त ष्यथाः ष्येथाम् ष्यध्वम्

५८२ ष्वष्कि (ष्वष्क्) गतौ ।

१ षाष्वष्क–यते येते यन्ते यसे येथे यध्वे ये यावहे यामहे
२षाष्वष्क्ये–त याताम् रन् थाः याथाम् ध्वम् य वहि महि
३ षाष्वष्क–यताम् येताम् यन्ताम् यस्व येथाम् यध्वम् यै यावहै यामहै
४ अषाष्वष्क–यत येताम् यन्त यथाः येथाम् यध्वम् ये यावहि यामहि (षि ष्वहि ष्महि
५ अषाष्वष्कि–ष्ट षाताम् षत ष्ठाः षाथाम् ड्ढ्वम् ध्वम्
६ षाष्वष्काम्बभू–व वतुः वुः विथ वथुः व व विव विम षाष्वष्काञ्चक्रे षाष्वष्कामास (य वहि महि
७ षाष्वष्किषी–ष्ट यास्ताम् रन् ष्ठाः यास्थाम् ध्वम्
८ षाष्वष्किता– " रौ रः से साथे ध्वे हे स्वहे स्महे
९ षाष्वष्कि–ष्यते ष्येते ष्यन्ते ष्यसे ष्येथे ष्यध्वे ष्ये ष्यावहे ष्यामहे (ष्ये ष्यावहि ष्यामहि
१०अषाष्वष्कि ष्यत ष्येताम् ष्यन्त ष्यथाः ष्येथाम् ष्यध्वम्

५८३ वस्कि (वस्क्) गतौ ।

१ वावस्क–यते येते यन्ते यसे येथे यध्वे ये यावहे यामहे
२वावस्क्ये–त याताम् रन् थाः याथाम् ध्वम् य वहि महि
३ वावस्क–यताम् येताम् यन्ताम् यस्व येथाम् यध्वम् यै यावहै यामहै
४ अवावस्क–यत येताम् यन्त यथाः येथाम् यध्वम् ये यावहि यामहि (षि ष्वहि ष्महि
५ अवावस्कि ष्ट षाताम् षत ष्ठाः षाथाम् ड्ढ्वम् ध्वम्
६वावस्काञ्च–के काते किरे कृषे काथे कृढ्वे के कृवहे कृमहे वावस्काम्बभूव वावस्कामास (य वहि महि
७ वावस्किषी–ष्ट यास्ताम् रन् ष्ठाः यास्थाम् ध्वम्
८ वावस्किता– " रौ रः से साथे ध्वे हे स्वहे स्महे
९ वावस्कि–ष्यते ष्येते ष्यन्ते ष्यसे ष्येथे ष्यध्वे ष्ये ष्यावहे ष्यामहे (ष्ये ष्यावहि ष्यामहि
१०अवावस्कि-ष्यत ष्येताम् ष्यन्त ष्यथा. ष्येथाम् ष्यध्वम्

५८४ मस्कि (मस्क्) गतौ ।

१ मामस्क यते येते यन्ते यसे येथे यध्वे ये यावहे यामहे
२ मामस्क्ये–त याताम् रन् थाः याथाम् ध्वम् य वहि महि
३ मामस्क–यताम् येताम् यन्ताम् यस्व येथाम् यध्वम् यै यावहै यावहै
४ अमामस्क–यत येताम् यन्त यथाः येथाम् यध्वम् ये यावहि यामहि (षि ष्वहि ष्महि
५ अमामस्कि–ष्ट षाताम् षत ष्ठाः षाथाम् ड्ढ्वम् ध्वम्
६मामस्काञ्च–के काते किरे कृषे काथे कृढ्वे के कृवहे कृमहे मामस्काम्बभूव मामस्कामास (य वहि महि
७ मामस्किषी–ष्ट यास्ताम् रन् ष्ठाः यास्थाम् ध्वम्
८ मामस्किता– " रौ रः से साथे ध्वे हे स्वहे स्महे
९ मामस्कि–ष्यते ष्येते ष्यन्ते ष्यसे ष्येथे ष्यध्वे ष्ये ष्यावहे ष्यामहे (ष्ये ष्यावहि ष्यामहि
१०अमामस्कि-ष्यत ष्येताम् ष्यन्त ष्यथाः ष्येथाम् ष्यध्वम्

५८५ तिकि (तिक्) गतौ ।

१ तेतिक–यते येते यन्ते यसे येथे यध्वे ये यावहे यामहे
२ तेतिक्ये-त याताम् रन् थाः याथाम् ध्वम् य वहि महि
३ तेतिक–यताम् येताम् यन्ताम् यस्व येथाम् यध्वम् यै यावहै यामहै
४ अतेतिक-यत येताम् यन्त यथाः येथाम् यध्वम् ये यावहि यामहि (षि ष्वहि ष्महि
५ अतेतिकि-ष्ट षाताम् षत ष्ठाः षाथाम् ड्ढ्वम् ध्वम
६ तेतिकामा–स सतुः सुः सिथ सथुः स स सिव सिम तेतिकाञ्चक्रे तेतिकाम्बभूव (य वहि महि
७ तेतिकिषी-ष्ट यास्ताम् रन् ष्ठाः यास्थाम् ध्वम्
८ तेतिकिता– " रौ रः से साथे ध्वे हे स्वहे स्महे
९ तेतिकि-ष्यते ष्येते ष्यन्ते ष्यसे ष्येथे ष्यध्वे ष्ये ष्यावहे ष्यामहे (ष्ये ष्यावहि ष्यामहि
१० अतेतिकि ष्यत ष्येताम् ष्यन्त ष्यथाः ष्येथाम् ष्यध्वम

५८६ टिकि (टिक्) गतौ ।

१ टेटिक्–यते येते यन्ते यसे येथे यध्वे ये यावहे यामहे
२ टेटिक्ये–त याताम् रन् थाः याथाम् ध्वम् य वहि महि
३ टेटिक–यताम् येताम् यन्ताम् यस्व येथाम् यध्वम् यै यावहै यामहै
४ अटेटिक–यत येताम् यन्त यथाः येथाम् यध्वम् ये यावहि यामहि (षि ष्वहि ष्महि
५ अटेटिकि–ष्ट षाताम् षत ष्ठाः याथाम् ड्ढ्वम् ध्वम्
६ टेटिकाञ्च–क्रे क्राते क्रिरे कृषे क्राथे कृढ्वे क्रे कृवहे कृमहे टेटिकाम्बभूव टेटिकामास (य वहि महि
७ टेटिकिषी–ष्ट यास्ताम् रन् ष्ठाः यास्थाम् ध्वम्
८ टेटिकिता– " रौ रः से साथे ध्वे हे स्वहे स्महे
९ टेटिकि–ष्यते ष्येते ष्यन्ते ष्यसे ष्येथे ष्यध्वे ष्ये ष्यावहे ष्यामहे (ष्ये ष्यावहि ष्यामहि
१० अटेटिकि–ष्यत ष्येताम् ष्यन्त ष्यथाः ष्येथाम् ष्यध्वम्

५८७ टीकृङ् (टीक्) गतौ ।

१ टेटीक–यते येते यन्ते यसे येथे यध्वे ये यावहे यामहे
२ टेटीक्ये–त याताम् रन् थाः याथाम् ध्वम् य वहि महि
३ टेटीक–यताम् येताम् यन्ताम् यस्व येथाम् यध्वम् यै यावहै यामहै
४ अटेटीक–यत येताम् यन्त यथाः येथाम् यध्वम् ये यावहि यामहि (षि ष्वहि ष्महि
५ अटेटीकि–ष्ट षाताम् षत ष्ठाः षाथाम् ड्ढ्वम् ध्वम्
६ टेटीकाम्बभू–व वतुः वुः विथ वथुः व व विव विम टेटीकाञ्चक्रे टेटीकामास (य वहि महि
७ टेटीकिषी–ष्ट यास्ताम् रन् ष्ठाः यास्थाम् ध्वम्
८ टेटीकिता– " रौ रः से साथे ध्वे हे स्वहे स्महे
९ टेटीकि ष्यते ष्येते ष्यन्ते ष्यसे ष्येथे ष्यध्वे ष्ये ष्यावहे ष्यामहे (ष्ये ष्यावहि ष्यामहि
१० अटेटीकि–ष्यत ष्येताम् ष्यन्त ष्यथाः ष्येथाम् ष्यध्वम्

५८८ सेकृङ् (सेक्) गतौ ।

१ सेसेक–यते येते यन्ते यसे येथे यध्वे ये यावहे यामहे
२ सेसेक्ये–त याताम् रन् थाः याथाम् ध्वम् य वहि महि
३ सेसेक–यताम् येताम् यन्ताम् यस्व येथाम् यध्वम् यै यावहै यामहै
४ असेसेक–यत येताम् यन्त यथाः येथाम् यध्वम् ये यावहि यामहि (षि ष्वहि ष्महि
५ असेसेकि–ष्ट षाताम् षत ष्ठाः षाथाम् ड्ढ्वम् ध्वम्
६ सेसेकामा–स सतुः सुः सिथ सथुः स स सिव सिम सेसेकाम्बभूव सेसेकाञ्चक्रे [य वहि महि
७ सेसेकिषी–ष्ट यास्ताम् रन् ष्ठाः यास्थाम् ध्वम्
८ सेसेकिता– " रौ रः से साथे ध्वे हे स्वहे स्महे
९ सेसेकि–ष्यते ष्येते ष्यन्ते ष्यसे ष्येथे ष्यध्वे ष्ये ष्यावहे ष्यामहे (ष्ये ष्यावहि ष्यामहि
१० असेसेकि–ष्यत ष्येताम् ष्यन्त ष्यथाः ष्येथाम् ष्यध्वम्

५८९ स्रेकृङ् (स्रेक्) गतौ ।

१ सेस्रेक–यते येते यन्ते यसे येथे यध्वे ये यावहे यामहे
२ सेस्रेक्ये–त याताम् रन् थाः याथाम् ध्वम् य वहि महि
३ सेस्रेक–यताम् येताम् यन्ताम् यस्व येथाम् यध्वम् यै यावहै यामहै
४ असेस्रेक–यत येताम् यन्त यथाः येथाम् यध्वम् ये यावहिय ामहि (षि ष्वहि ष्महि
५ असेस्रेकि–ष्ट षाताम् षत ष्ठाः षाथाम् ड्ढ्वम् ध्वम्
६ सेस्रेकाम्बभू–व वतुः वुः विथ वथुः व व विव विम सेस्रेकाञ्चक्रे सेस्रकामास (य वहि महि
७ सेस्रेकिषी–ष्ट यास्ताम् रन् ष्ठाः यास्थाम् ध्वम्
८ सेस्रेकिता– " रौ रः से साथे ध्वे हे स्वहे स्महे
९ सेस्रेकि–ष्यते ष्येसे ष्यन्ते ष्यसे ष्येथे ष्यध्वे ष्ये ष्यावहे ष्यामहे (ष्ये ष्यावहि ष्यामहि
१० असेस्रेकि–ष्यत ष्येताम् ष्यन्त ष्यथाः ष्येथाम् ष्यध्वम्

५९० रघुङ् (रङ्घ्) गतौ ।

१ **ररङ्घ**–यते येते यन्ते यसे येथे यध्वे ये यावहे यामहे
२ **रारङ्घ्ये**–त याताम् रन् थाः याथाम् ध्वम् य वहि महि
३ **रारङ्घ**–यताम् येताम् यन्ताम् यस्व येथाम् यध्वम् यै यावहै यामहै
४ **अरारङ्घ**–यत येताम् यन्त यथाः येथाम् यध्वम् ये यावहि यामहि (षि ष्वहि ष्महि
५ **अरारङ्घि**–ष्ट षाताम् षत ष्ठाः षाथाम् ड्ढ्वम् ध्वम्
६ **रारङ्घाञ्च**–के क्राते किरे कृषे क्राथे कृढ्वे के कृवहे कृमहे **रारङ्घाम्बभूव रारङ्घामास** (य वहि महि
७ **रारङ्घिषी**–ष्ट यास्ताम् रन् ष्ठाः यास्थाम् ध्वम्
८ **रारङ्घिता**– " रौ रः से साथे ध्वे हे स्वहे स्महे
९ **रारङ्घि**–ष्यते ष्येते ष्यन्ते ष्यसे ष्येथे ष्यध्वे ष्ये ष्यावहे ष्यामहे (ष्ये ष्यावहि ष्यामहि
१० **अरारङ्घि**–ष्यत ष्येताम् ष्यन्त ष्यथाः ष्येथाम् ष्यध्वम्

५९१ लघुङ् (लङ्घ्) गतौ । लघु ८९ वद्रूपाणि

५९२ वघुङ् (वङ्घ्) गत्याक्षेपे ।

१ **वावङ्घ**–यते येते यन्ते यसे येथे यध्वे ये यावहे यामहे
२ **वावङ्घ्ये**–त याताम् रन् थाः याथाम् ध्वम् य वहि महि
३ **वावङ्घ**–यताम् येताम् यन्ताम् यस्व येथाम् यध्वम् यै यावहै यामहै
४ **अवावङ्घ**–यत येताम् यन्त यथाः येथाम् यध्वम् ये यावहि यामहि (षि ष्वहि ष्महि
५ **अवावङ्घि**–ष्ट षाताम् षत ष्ठाः षाथाम् ड्ढ्वम् ध्वम्
६ **वावङ्घाम्बभू**–व वतुः वुः विथ वथुः व व विव विम **वावङ्घाञ्चक्रे वावङ्घामास** (य वहि महि
७ **वावङ्घिषी**–ष्ट यास्ताम् रन् ष्ठाः यास्थाम् ध्वम्
८ **वावङ्घिता**– " रौ रः से साथे ध्वे हे स्वहे स्महे
९ **वावङ्घि**–ष्यते ष्येते ष्यन्ते ष्यसे ष्येथे ष्यध्वे ष्ये ष्यावहे ष्यामहे (ष्ये ष्यावहि ष्यामहि
१० **अवावङ्घि**–ष्यत ष्येताम् ष्यन्त ष्यथाः ष्येथाम् ष्यध्वम्

५९३ मघुङ् (मङ्घ्) कैतवे च ।

१ **मामङ्घ**–यते येते यन्ते यसे येथे यध्वे ये यावहे यामहे
२ **मामङ्घ्ये**–त याताम् रन् थाः याथाम् ध्वम् य वहि महि
३ **मामङ्घ**–यताम् येताम् यन्ताम् यस्व येथाम् यध्वम् यै यावहै यामहै
४ **अमामङ्घ**–यत येताम् यन्त यथाः येथाम् यध्वम् ये यावहि यामहि (षि ष्वहि ष्महि
५ **अमामङ्घि**–ष्ट षाताम् षत ष्ठाः षाथाम् ड्ढ्वम् ध्वम्
६ **मामङ्घामा**–स सतु सुः सिथ सथुः स स सिव सिम **मामङ्घाम्बभूव मामङ्घाञ्चक्रे** [य वहि महि
७ **मामङ्घिषी**–ष्ट यास्ताम् रन् ष्ठाः यास्थाम् ध्वम्
८ **मामङ्घिता**– " रौ रः से साथे ध्वे हे स्वहे स्महे
९ **मामङ्घि**–ष्यते ष्येते ष्यन्ते ष्यसे ष्येथे ष्यध्वे ष्ये ष्यावहे ष्यामहे (ष्ये ष्यावहि ष्यामहि
१० **अमामङ्घि**–ष्यत ष्येताम् ष्यन्त ष्यथाः ष्येथाम् ष्यध्वम्

५९४ राघृङ् (राघ्) संभर्त्सने ।

१ **राराध**–यते येते यन्ते यसे येथे यध्वे ये यावहे यामहे
२ **राराध्ये**–त याताम् रन् थाः याथाम् ध्वम् य वहि महि
३ **राराध**–यताम् येताम् यन्ताम् यस्व येथाम् यध्वम् यै यावहै यामहै
४ **अराराध**–यत येताम् यन्त यथाः येथाम् यध्वम् ये यावहि यामहि (षि ष्वहि ष्महि
५ **अराराधि**–ष्ट षाताम् षत ष्ठाः षाथाम् ड्ढ्वम् ध्वम्
६ **राराघाम्बभू**–व वतुः वुः विथ वथुः व व विव विम **राराघाञ्चक्रे राराघामास** (य वहि महि
७ **राराघिषी**–ष्ट यास्ताम् रन् ष्ठाः यास्थाम् ध्वम्
८ **राराघिता**– " रौ रः से साथे ध्वे हे स्वहे स्महे
९ **राराघि**–ष्यते ष्येते ष्यन्ते ष्यसे ष्येथे ष्यध्वे ष्ये ष्यावहे ष्यामहे (ष्ये ष्यावहि ष्यामहि
१० **अराराघि** ष्यत ष्येताम् ष्यन्त ष्यथाः ष्येथाम् ष्यध्वम्

५९५ लाघृङ् (लाघ्) सामर्थ्ये ।

१ लालाघ–यते येते यन्ते यसे येथे यध्वे ये यावहे यामहे
२लालाघ्ये–त याताम् रन् थाः याथाम् ध्वम् य वहि महि
३ लालाघ–यताम् येताम् यन्ताम् यस्व येथाम् यध्वम् यै यावहै यामहै
४ अलालाघ–यत येताम् यन्त यथाः येथाम् यध्वम् ये यावहिय ामहि (षि ष्वहि ष्महि
५ अलालाघि-ष्ट षाताम् षत ष्ठाः षाथाम् ड्ढ्वम् ध्वम्
६ लालाघाम्बभू–व वतुः वुः विथ वथुः व व विव विम लालाघाञ्चक्रे लालाघामास (य वहि महि
७ लालाघिषी-ष्ट यास्ताम् रन् ष्ठाः यास्थाम् ध्वम्
८ लालाघिता– " रौ रः से साथे ध्वे हे स्वहे स्महे
९ लालाघि–ष्यते ष्येसे ष्यन्ते ष्यसे ष्येथे ष्यध्वे ष्ये ष्यावहे ष्यामहे (ष्ये ष्यावहि ष्यामहि
१० अलालाघि–यत ष्येताम् ष्यन्त ष्यथाः ष्येथाम् ष्यध्वम्

५९६ द्राघृङ् (द्राघ्) आयासे च ।

१ दाद्राघ–यते येते यन्ते यसे येथे यध्वे ये यावहे यामहे
२दाद्राघ्ये–त याताम् रन् थाः याथाम् ध्वम् य वहि महि
३ दाद्राघ-यताम् येताम् यन्ताम् यस्व येथाम् यध्वम् यै यावहै यामहै
४ अदाद्राघ–यत येताम् यन्त यथाः येथाम् यध्वम् ये यावहि यामहि (षि ष्वहि ष्महि
५ अदाद्राघि–ष्ट षाताम् षत ष्ठाः षाथाम् ड्ढ्वम् ध्वम्
६ दाद्राघाम्बभू-व वतुः वुः विथ वथुः व व विव विम दाद्राघाञ्चक्रे दाद्राघामास (य वहि महि
७दाद्राघिषी–ष्ट यास्ताम् रन् ष्ठाः यास्थाम् ध्वम्
८ दाद्राघिता– " रौ रः से साथे ध्वे हे स्वहे स्महे
९ दाद्राघि-ष्यते ष्येते ष्यन्ते ष्यसे ष्येथे ष्यध्वे ष्ये ष्यावहे ष्यामहे (ष्ये ष्यावहि ष्यामहि
१० अदाद्राघि–यत ष्येताम् ष्यन्त ष्यथाः ष्येथाम् ष्यध्वम्

५९७ श्लाघृङ् (श्लाघ्) कत्थने ।

१ शाश्लाघ–यते येते यन्ते यसे येथे यध्वे ये यावहे यामहे
२शाश्लाघ्ये-त याताम् रन् थाः याथाम् ध्वम् य वहि महि
३ शाश्लाघ–यताम् येताम् यन्ताम् यस्व येथाम् यध्वम् यै यावहै यामहै
४ अशाश्लाघ–यत येताम् यन्त यथाः येथाम् यध्वम् ये यावहि यामहि (षि ष्वहि ष्महि
५ अशाश्लाघि–ष्ट षाताम् षत ष्ठाः षाथाम् ड्ढ्वम् ध्वम्
६ शाश्लाघामा–स सतुः सुः सिथ सथुः स स सिव सिम शाश्लाघाम्बभूव शाश्लाघाञ्चक्रे [य वहि महि
७ शाश्लाघिषी–ष्ट यास्ताम् रन् ष्ठाः यास्थाम् ध्वम्
८ शाश्लाघिता– " रौ रः से साथे ध्वे हे स्वहे स्महे
९ शाश्लाघि–ष्यते ष्येते ष्यन्ते ष्यसे ष्येथे ष्यध्वे ष्ये ष्यावहे ष्यामहे (ष्ये ष्यावहि ष्यामहि
१० अशाश्लाघि-ष्यत ष्येताम् ष्यन्त ष्यथाः ष्येथाम् ष्यध्वम्

५९८ श्लोचृङ् (श्लोच्) दर्शने ।

१ शोश्लोच–यते येते यन्ते यसे येथे यध्वे ये यावहे यामहे
२शोश्लोच्ये–त याताम् रन् थाः याथाम् ध्वम् य वहि महि
३शोश्लोच–यताम् येताम् यन्ताम् यस्व येथाम् यध्वम् यै यावहै यामहै
४ अशोश्लोच–यत येताम् यन्त यथाः येथाम् यध्वम् ये यावहि यामहि (षि ष्वहि ष्महि
५अशोश्लोचि–ष्ट षाताम् षत ष्ठाः षाथाम् ड्ढ्वम् ध्वम्
६ शोश्लोचामा–स सतुः सुः सिथ सथुः स स सिव सिम शोश्लोचाञ्चक्रे शोश्लोचाम्बभूव (य वहि महि
७ शोश्लोचिषी-ष्ट यास्ताम् रन् ष्ठाः यास्थाम् ध्वम्
८ शोश्लोचिता– " रौ रः से साथे ध्वे हे स्वहे स्महे
९ शोश्लोचि–ष्यते ष्येते ष्यन्ते ष्यसे ष्येथे ष्यध्वे ष्ये ष्यावहे ष्यामहे (ष्ये ष्यावहि ष्यामहि
१०अशोश्लोचि-ष्यत ष्येताम् ष्यन्त ष्यथाः ष्येथाम् ष्यध्वम्

५९९ षचि (सच्) सेचने ।

१ सासच-यते येते यन्ते यसे येथे यध्वे ये यावहे यामहे
२सासच्ये-त याताम् रन् थाः याथाम् यध्वम् य वहि महि
३ सासच यताम् येताम् यन्ताम् यस्व येथाम् यध्वम् यै यावहै यामहै
४ असासच-यत येताम् यन्त यथाः येथाम यध्वम् ये यावहि यामहि (षि ष्वहि ष्महि
५ असासचि-ष्ट षाताम् षत ष्ठाः षाथाम् ड्ढ्वम् ध्वम्
६ सासचाञ्च-क्रे क्राते क्रिरे कृषे क्राथे कृढ्वे क्रे कृवहे कृमहे सासचाम्बभूव सासचामास (य वहि महि
७ सासचिषी-ष्ट यास्ताम् रन् ष्ठाः यास्थाम् ध्वम्
८ सासचिता- " रौ रः से साथे ध्वे हे स्वहे स्महे
९ सासचि-ष्यते ष्येते ष्यन्ते ष्यसे ष्येथे ष्यध्वे ष्ये ष्यावहे ष्यामहे (ष्ये ष्यावहि ष्यामहि
१०असासचि ष्यत ष्येताम् ष्यन्त ष्यथाः ष्येथाम् ष्यध्वम्

६०० शचि (शच्) व्यक्तायां वाचि ।

१ शाशच-यते येते यन्ते यसे येथे यध्वे ये यावहे यामहे
२शाशच्ये-त याताम् रन् थाः याथाम् ध्वम् य वहि महि
३ शाशच-यताम् येताम् यन्ताम् यस्व येथाम् यध्वम् यै यावहै यामहै
४ अशाशच-यत येताम् यन्त यथाः येथाम् यध्वम् ये यावहि यामहि (षि ष्वहि ष्महि
५अशाशचि-ष्ट षाताम् षत ष्ठाः षाथाम् ड्ढ्वम् ध्वम्
६ शाशचामा-स सतुः सुः सिथ सथुः स स सिव सिम शाशचाञ्चक्रे शाशचाम्बभूव (य वहि महि
७ शाशचिषी-ष्ट यास्ताम् रन् ष्ठाः यास्थाम् ध्वम्
८ शाशचिता- " रौ रः से साथे ध्वे हे स्वहे स्महे
९ शाशचि-ष्यते ष्येते ष्यन्ते ष्यसे ष्येथे ष्यध्वे ष्ये ष्यावहे ष्यामहे (ष्ये ष्यावहि ष्यामहि
१०अशाशचि-ष्यत ष्येताम् ष्यन्त ष्यथाः ष्येथाम् ष्यध्वम

६०१ कचि (कच्) बन्धने ।

१ चाकच-यते येते यन्ते यसे येथे यध्वे ये यावहे यामहे
२ चाकच्ये-त याताम् रन् थाः याथाम् ध्वम् य वहि महि
३ चाकच-यताम् येताम् यन्ताम् यस्व येथाम् यध्वम् यै यावहै यामहै
४ अचाकच-यत येताम् यन्त यथाः येथाम् यध्वम् ये यावहि यामहि (षि ष्वहि ष्महि
५ अचाकचि-ष्ट षाताम् षत ठाः षाथाम् ड्ढवम् ध्वम
६ चाकचाम्बभू-व वतुः वुः विथ वथुः व व विव विम चाकचाञ्चक्रे चाकचामास (य वहि महि
७ चाकचिषी-ष्ट यास्ताम् रन् ष्ठा यास्थाम् ध्वम्
८ चाकचिता- " रौ रः से साथे ध्वे हे स्वहे स्महे
९ चाकचि-ष्यते ष्येते ष्यन्ते ष्यसे ष्येथे ष्यध्वे ष्ये ष्यावहे ष्यामहे (ष्ये ष्यावहि ष्यामहि
१०अचाकचि-ष्यत ष्येताम् ष्यन्त ष्यथाः ष्येथाम् ष्यध्वम्

६०२ कचुङ् (कञ्च्) दीप्तौ च ।

१ चाकञ्च-यते येते यन्ते यसे येथे यध्वे ये यावहे यामहे
२ चाकञ्च्ये-त याताम् रन् थाः याथाम् ध्वम् य वहि महि
३ चाकञ्च-यताम् येताम् यन्ताम् यस्व येथाम् यध्वम् यै यावहै यामहै
४ अचाकञ्च-यत येताम् यन्त यथाः येथाम् यध्वम् ये यावहि यामहि [षि ष्वहि ष्महि
५ अचाकञ्चि-ष्ट षाताम् षत ष्ठाः षाथाम् ड्ढ्वम् ध्वम्
६ चाकञ्चामा-स सतुः सुः सिथ सथुः स स सिव सिम चाकञ्चाञ्चक्रे चाकञ्चाम्बभूव [य वहि महि
७ चाकञ्चिषी-ष्ट यास्ताम् रन् ष्ठाः यास्थाम् ध्वम्
८ चाकञ्चिता " रौ रः से साथे ध्वे हे स्वहे स्महे
९ चाकञ्चि-ष्यते ष्येते ष्यन्ते ष्यसे ष्येथे ष्यध्वे ष्ये ष्यावहे ष्यामहे [ष्ये ष्यावहि ष्यामहि
१ अचाकञ्चि-ष्यत ष्येताम् ष्यन्त ष्यथाः ष्येथाम् ष्यध्वम्

६०३ श्वचि (श्वच्) गतौ ।

१ शाश्वच्च–यते येते यन्ते यसे येथे यध्वे ये यावहे यामहे
२ शाश्वच्चये–त याताम् रन् थाः याथाम् ध्वम् य वहि महि
३ शाश्वच्च–यताम् येताम् यन्ताम् यस्व येथाम् यध्वम् यै यावहै यामहै
४ अशाश्वच्च–यत येताम् यन्त यथाः येथाम् यध्वम् ये यावहि यामहि (षि ष्वहि ष्महि
५ अशाश्वचि–ष्ट षाताम् षत ष्ठाः षाथाम् ड्ढ्वम् ध्वम्
६ शाश्वचाम्बभू–व वतुः वुः विथ वथुः व व विव विम शाश्वचाञ्चक्रे शाश्वचामास (य वहि महि
७ शाश्वचिषी–ष्ट यास्ताम् रन् ष्ठा यास्थाम् ध्वम्
८ शाश्वचिता– " रौ रः से साथे ध्वे हे स्वहे स्महे
९ शाश्वचि–ष्यते ष्येते ष्यन्ते ष्यसे ष्येथे ष्यध्वे ष्ये ष्यावहे ष्यामहे (ष्ये ष्यावहि ष्यामहि
१० अशाश्वचि–ष्यत ष्येताम् ष्यन्त ष्यथाः ष्येथाम् ष्यध्वम्

६०४ श्वचुङ् (श्वञ्च्) गतौ ।

१ शाश्वञ्च–यते येते यन्ते यसे येथे यध्वे ये यावहे यामहे
२ शाश्वञ्चये–त याताम् रन् थाः याथाम् ध्वम् य वहि महि
३ शाश्वञ्च–यताम् येताम् यन्ताम् यस्व येथाम् यध्वम् यै यावहै यामहै
४ अशाश्वञ्च–यत येताम् यन्त यथाः येथाम् यध्वम् ये यावहि यामहि (षि ष्वहि ष्महि
५ अशाश्वञ्चि ष्ट षाताम् षत ष्ठाः षाथाम् ड्ढ्वम् ध्वम्
६ शाश्वञ्चाञ्च–क्रे क्राते क्रिरे कृषे क्राथे कृढ्वे क्रे कृवहे कृमहे शाश्वञ्चाम्बभूव शाश्वञ्चामास (य वहि महि
७ शाश्वञ्चिषी–ष्ट यास्ताम् रन् ष्ठाः यास्थाम् ध्वम्
८ शाश्वञ्चिता– " रौ रः से साथे ध्वे हे स्वहे स्महे
९ शाश्वञ्चि–ष्यते ष्येते ष्यन्ते ष्यसे ष्येथे ष्यध्वे ष्ये ष्यावहे ष्यामहे (ष्ये ष्यावहि ष्यामहि
१० अशाश्वञ्चि ष्यत ष्येताम् ष्यन्त ष्यथाः ष्येथाम् ष्यध्वम्

६०५ वर्चि (वर्च्) दीप्तौ ।

१ वावर्च्च–यते येते यन्ते यसे येथे यध्वे ये यावहे यामहे
२ वावर्च्चये–त याताम् रन् थाः याथाम् ध्वम् य वहि महि
३ वावर्च्च–यताम् येताम् यन्ताम् यस्व येथाम् यध्वम् यै यावहै यावहै
४ अवावर्च्च–यत येताम् यन्त यथाः येथाम् यध्वम् ये यावहि यामहि (षि ष्वहि ष्महि
५ अवावर्चि–ष्ट षाताम् षत ष्ठाः षाथाम् ड्ढ्वम् ध्वम्
६ वावर्चाञ्च–क्रे क्राते क्रिरे कृषे क्राथे कृढ्वे क्रे कृवहे कृमहे वावर्चाम्बभूव वावर्चामास (य वहि महि
७ वावर्चिषी–ष्ट यास्ताम् रन् ष्ठाः यास्थाम् ध्वम्
८ वावर्चिता– " रौ रः से साथे ध्वे हे स्वहे स्महे
९ वावर्चि–ष्यते ष्येते ष्यन्ते ष्यसे ष्येथे ष्यध्वे ष्ये ष्यावहे ष्यामहे (ष्ये ष्यावहि ष्यामहि
१० अवावर्चि–ष्यत ष्येताम् ष्यन्त ष्यथाः ष्येथाम् ष्यध्वम्

६०६ मचि (मच्) कल्कने । मञ्च् ९९ वद्रूपाणि

६०७ मुचुङ् (मुञ्च्) कल्कने ।

१ मोमुञ्च–यते येते यन्ते यसे येथे यध्वे ये यावहे यामहे
२ मोमुञ्चये–त याताम् रन् थाः याथाम् ध्वम् य वहि महि
३ मोमुञ्च–यताम् येताम् यन्ताम् यस्व येथाम् यध्वम् यै यावहै यामहै
४ अमोमुञ्च–यत येताम् यन्त यथाः येथाम् यध्वम् ये यावहि यामहि (षि ष्वहि ष्महि
५ अमोमुञ्चि–ष्ट षाताम् षत ष्ठाः षाथाम् ड्ढ्वम् ध्वम्
६ मोमुञ्चामा–स सतुः सुः सिथ सथुः स स सिव सिम मोमुञ्चाञ्चक्रे मोमुञ्चाम्बभूव (य वहि महि
७ मोमुञ्चिषी–ष्ट यास्ताम् रन् ष्ठाः यास्थाम् ध्वम्
८ मोमुञ्चिता– " रौ रः से साथे ध्वे हे स्वहे स्महे
९ मोमुञ्चि–ष्यते ष्येते ष्यन्ते ष्यसे ष्येथे ष्यध्वे ष्ये ष्यावहे ष्यामहे (ष्ये ष्यावहि ष्यामहि
१० अमोमुञ्चि ष्यत ष्येताम् ष्यन्त ष्यथाः ष्येथाम् ष्यध्वम्

६०८ मचुङ् (मञ्च्) धारणोच्छ्रायपूजनेषु च

१ मामञ्च-यते येते यन्ते यसे येथे यध्वे ये यावहे यामहे
२ मामञ्च्ये-त याताम् रन् थाः याथाम् ध्वम् य वहि महि
३ मामञ्च-यताम् येताम् यन्ताम् यस्व येथाम् यध्वम् यै यावहै यामहै
४ अमामञ्च-यत येताम् यन्त यथाः येथाम् यध्वम् ये यावहि यामहि [षि ष्वहि ष्महि
५ अमामञ्चि-ष्ट षाताम् षत ष्ठाः षाथाम् ड्ढ्वम् ध्वम्
६ मामञ्चामा-स सतुः सुः सिथ सथुः स स सिव सिम मामञ्चाञ्चके मामञ्चाम्बभूव [य वहि महि
७ मामञ्चिषी-ष्ट यास्ताम् रन् ष्ठाः यास्थाम् ध्वम्
८ मामञ्चिता- " रौ रः से साथे ध्वे हे स्वहे स्महे
९ मामञ्चि-ष्यते ष्येते ष्यन्ते ष्यसे ष्येथे ष्यध्वे ष्ये ष्यावहे ष्यामहे [ष्ये ष्यावहि ष्यामहि
१० अमामञ्चि-ष्यत ष्येताम् ष्यन्त ष्यथाः ष्येथाम् ष्यध्वम

६०९ पचुङ् (पञ्च्) व्यक्तीकरणे ।

१ पापञ्च-यते येते यन्ते यसे येथे यध्वे ये यावहे यामहे
२ पापञ्च्ये-त याताम् रन् थाः याथाम् ध्वम् य वहि महि
३ पापञ्च-यताम् येताम् यन्ताम् यस्व येथाम् यध्वम् यै यावहै यामहै
४ अपापञ्च-यत येताम् यन्त यथाः येथाम् यध्वम् ये यावहि यामहि (षि ष्वहि ष्महि
५ अपापञ्चि-ष्ट षाताम् षत ष्ठाः षाथाम् ड्ढ्वम् ध्वम
६ पापञ्चामा-स सतुः सुः सिथ सथुः स स सिव सिम पापञ्चाञ्चके पापञ्चाम्बभूव (य वहि महि
७ पापञ्चिषी-ष्ट यास्ताम् रन् ष्ठाः यास्थाम् ध्वम्
८ पापञ्चिता- " रौ र. से साथे ध्वे हे स्वहे स्महे
९ पापञ्चि-ष्यते ष्येते ष्यन्ते ष्यसे ष्येथे ष्यध्वे ष्ये ष्यावहे ष्यामहे (ष्ये ष्यावहि ष्यामहि
१० अपापञ्चि-ष्यत ष्येताम् ष्यन्त ष्यथा ष्येथाम् ष्यध्वम

६१० ष्टुचि (स्तुच्) प्रसादे ।

१ तोष्टुच्-यते येते यन्ते यसे येथे यध्वे ये यावहे यामहे
२ तोष्टुच्ये-त याताम् रन् थाः याथाम् ध्वम् य वहि महि
३ तोष्टुच्-यताम् येताम् यन्ताम् यस्व येथाम् यध्वम् यै यावहै यावहै
४ अतोष्टुच्-यत येताम् यन्त यथाः येथाम् यध्वम् ये यावहि यामहि (षि ष्वहि ष्महि
५ अतोष्टुचि-ष्ट षाताम् षत ष्ठाः षाथाम् ड्ढ्वम् ध्वम्
६ तोष्टुचाञ्च-क्रे क्राते क्रिरे कृषे क्राथे कृढ्वे क्रे कृवहे कृमहे तोष्टुचाम्बभूव तोष्टुचामास (य वहि महि
७ तोष्टुचिषी-ष्ट यास्ताम् रन् ष्ठाः यास्थाम् ध्वम्
८ तोष्टुचिता- " रौ रः से साथे ध्वे हे स्वहे स्महे
९ तोष्टुचि-ष्यते ष्येते ष्यन्ते ष्यसे ष्येथे ष्यध्वे ष्ये ष्यावहे ष्यामहे (ष्ये ष्यावहि ष्यामहि
१० अतोष्टुचि-ष्यत ष्येताम् ष्यन्त ष्यथा ष्येथाम् ष्यध्वम्

६११ भ्रेजृङ् (भ्रेञ्) दीप्तौ ।

१ बेभ्रेज-यते येते यन्ते यसे येथे यध्वे ये यावहे यामहे बेभ्रेज्ये-त याताम् रन् थाः याथाम् ध्वम् य वहि महि
३ बेभ्रेज-यताम् येताम् यन्ताम् यस्व येथाम् यध्वम् यै यावहै यामहै
४ अबेभ्रेज-यत येताम् यन्त यथाः येथाम् यध्वम् ये यावहि यामहि (षि ष्वहि ष्महि
५ अबेभ्रेजि-ष्ट षाताम् षत ष्ठाः षाथाम् ड्ढ्वम् ध्वम
६ बेभ्रेजाम्बभू-व वतुः वुः विथ वथुः व व विव विम बेभ्रेजाञ्चके बेभ्रेजामास (य वहि महि
७ बेभ्रेजिषी-ष्ट यास्ताम् रन् ष्ठाः यास्थाम् ध्वम्
८ बेभ्रेजिता- " रौ रः से साथे ध्वे हे स्वहे स्महे
९ बेभ्रेजि-ष्यते ष्येते ष्यन्ते ष्यसे ष्येथे ष्यध्वे ष्ये ष्यावहे ष्यामहे (ष्ये ष्यावहि ष्यामहि
१० अबेभ्रेजि-ष्यत ष्येताम् ष्यन्त ष्यथा ष्येथाम् ष्यध्वम्

६१२ भ्राजि (भ्राज्) दीप्तौ ।

१ बाभ्राज-यते येते यन्ते यसे येथे यध्वे ये यावहे यामहे
२बाभ्राज्ये-त याताम् रन् थाः याथाम् ध्वम् य वहि महि
३ बाभ्राज-यताम् येताम् यन्ताम् यस्व येथाम् यध्वम् यै यावहै यामहै
४ अबाभ्राज-यत येताम् यन्त यथाः येथाम् यध्वम् ये यावहि यामहि (षि ष्वहि ष्महि
५ अबाभ्राजि-ष्ट षाताम् षत ष्ठाः षाथाम् ड्ढ्वम् ध्वम
६ बाभ्राजाम्बभू-व वतुः वुः विथ वथुः व व विव विम
बाभ्राजाञ्चक्रे बाभ्राजामास (य वहि महि
७बाभ्राजिषी-ष्ट यास्ताम् रन् ष्ठाः यास्थाम् ध्वम्
८ बाभ्राजिता- " रौ रः से साथे ध्वे हे स्वहे स्महे
९ बाभ्राजि-ष्यते ष्येते ष्यन्ते ष्यसे ष्येथे ष्यध्वे ष्ये ष्यावहे ष्यामहे (ष्ये ष्यावहि ष्यामहि
१०अबाभ्राजि-ष्यत ष्येताम् ष्यन्त ष्यथाः ष्येथाम् ष्यध्वम

६१३ भृजैङ् (भृज्) भर्जने ।

१ बरीभृज-यते येते यन्ते यसे येथे यध्वे ये यावहे यामहे
२ बरीभृज्ये-त याताम् रन् थाः याथाम् ध्वम् य वहि महि
३ बरीभृज-यताम् येताम् यन्ताम् यस्व येथाम् यध्वम् यै यावहै यामहै
४ अबरीभृज-यत येताम् यन्त यथाः येथाम् यध्वम् ये यावहि यामहि (षि ष्वहि ष्महि
५ अबरीभृजि-ष्ट षाताम् षत ष्ठाः षाथाम् ड्ढ्वम् ध्वम्
६बरीभृजाञ्च-क्रे क्राते क्रिरे कृषे क्राथे कृढ्वे क्रे कृवहे कृमहे
बरीभृजाम्बभूव बरीभृजामास (य वहि महि
७ बरीभृजिषी-ष्ट यास्ताम् रन् ष्ठाः यास्थाम् ध्वम्
८ बरीभृजिता " रौ र. से साथे ध्वे हे स्वहे स्महे
९ बरीभृजि-ष्यते ष्येते ष्यन्ते ष्यसे ष्येथे ष्यध्वे ष्ये ष्यावहे ष्यामहे (ष्ये ष्यावहि ष्यामहि
१०अबरीभृजि ष्यत ष्येताम् ष्यन्त ष्यथा ष्येथाम् ष्यध्वम

६१४ तिजि (तिज्) क्षमानिशामनयोः ।

तेतिज-यते येते यन्ते यसे येथे यध्वे ये यावहे यामहे
२तेतिज्ये-त याताम् रन् थाः याथाम् ध्वम् य वहि महि
३ तेतिज-यताम् येताम् यन्ताम् यस्व येथाम् यध्वम् यै यावहै यामहै
४ अतेतिज-यत येताम् यन्त यथाः येथाम् यध्वम् ये यावहि यामहि (षि ष्वहि ष्महि
५ अतेतिजि-ष्ट षाताम् षत ष्ठाः षाथाम् ड्ढ्वम् ध्वम्
६तेतिजाञ्च के क्राते क्रिरे कृषे क्राथे कृढ्वे क्रे कृवहे कृमहे
तेतिजाम्बभूव तेतिजामास (य वहि महि
७ तेतिजिषी-ष्ट यास्ताम् रन् ष्ठाः यास्थाम् ध्वम्
८ तेतिजिता- " रौ रः से साथे ध्वे हे स्वहे स्महे
९ तेतिजि-ष्यते ष्येते ष्यन्ते ष्यसे ष्येथे ष्यध्वे ष्ये ष्यावहे ष्यामहे (ष्ये ष्यावहि ष्यामहि
१०अतेतिजि-ष्यत ष्येताम् ष्यन्त ष्यथाः ष्येथाम् ष्यध्वम्

६१५ घट्टि (घट्ट्) चलने ।

१जाघट्ट-यते येते यन्ते यसे येथे यध्वे ये यावहे यामहे
२जाघट्ट्ये-त याताम् रन् थाः याथाम् ध्वम् य वहि महि
३ जाघट्ट-यताम् येताम् यन्ताम् यस्व येथाम् यध्वम् यै यावहै यामहै
४ अजाघट्ट-यत येताम् यन्त यथाः येथाम् यध्वम् ये यावहि यामहि (षि ष्वहि ष्महि
५ अजाघट्टि-ष्ट षाताम् षत ष्ठाः षाथाम् ड्ढ्वम् ध्वम्
६ जाघट्टाम्बभू-व वतुः वुः विथ वथुः व व विव विम
जाघट्टाञ्चक्रे जाघट्टामास (य वहि महि
७ जाघट्टिषी-ष्ट यास्ताम् रन् ष्ठा यास्थाम् ध्वम्
जाघट्टिता- " रौ रः से साथे ध्वे हे स्वहे स्महे
९जाघट्टि-ष्यते ष्येते ष्यन्ते ष्यसे ष्येथे ष्यध्वे ष्ये ष्यावहे ष्यामहे (ष्ये ष्यावहि ष्यामहि
१०अजाघट्टि ष्यत ष्येताम् ष्यन्त ष्यथाः ष्येथाम् ष्यध्वम्

६१६ स्फुटि (स्फुट्) विकसने । स्फुट्टि १५३

६१७ चेष्टि (चेष्ट्) चेष्टायाम् ।

१ चेचेष्ट्-यते येते यन्ते यसे येथे यध्वे ये यावहे यामहे
२चेचेष्ट्ये-त याताम् रन् थाः याथाम् ध्वम् य वहि महि
३ चेचेष्ट्-यताम् येताम् यन्ताम् यस्व येथाम् यध्वम् यै यावहै यामहै
४ अचेचेष्ट्--यत येताम् यन्त यथाः येथाम् यध्वम् ये यावहि यामहि (षि ष्वहि ष्महि
५ अचेचेष्टि-ष्ट षाताम् षत ष्ठाः षाथाम् ड्ढ्वम् ध्वम
६ चेचेष्टाम्बभू-व वतुः वुः विथ वथुः व व विव विम
चेचेष्टाञ्चक्रे चेचेष्टामास (य वहि महि
७चेचेष्टिषी-ष्ट यास्ताम रन् ष्ठाः यास्थाम् ध्वम्
८ चेचेष्टिता- " रौ रः से साथे ध्वे हे स्वहे स्महे
९ चेचेष्टि-ष्यते ष्येते ष्यन्ते ष्यसे ष्येथे ष्यध्वे ष्ये ष्यावहे ष्यामहे (ष्ये ष्यावहि ष्यामहि
१०अचेचेष्टि-ष्यत ष्येताम् ष्यन्त ष्यथाः ष्येथाम् ष्यध्वम्

६१८ गोष्टि (गोष्ट्) संघाते ।

१जोगोष्ट्-यते येते यन्ते यसे येथे यध्वे ये यावहे यामहे
२जोगोष्ट्ये-त याताम् रन् थाः याथाम् ध्वम् य वहि महि
३ जोगोष्ट्-यताम् येताम् यन्ताम् यस्व येथाम् यध्वम् यै यावहै यामहै
४ अजोगोष्ट्-यत येताम् यन्त यथाः येथाम् यध्वम ये यावहि यामहि (षि ष्वहि ष्महि
५ अजोगोष्टि-ष्ट षाताम् षत ष्ठाः षाथाम् ड्ढ्वम् ध्वम्
६ जोगोष्टाम्बभू-व वतुः वुः विथ वथुः व व विव विम
जोगोष्टाञ्चक्रे जोगोष्टामास (य वहि महि
७ जोगोष्टिषी-ष्ट यास्ताम् रन् ष्ठाः यास्थाम् ध्वम्
८जोगोष्टिता- " रौ रः से साथे ध्वे हे स्वहे स्महे
९जोगोष्टि-ष्यते ष्येते ष्यन्ते ष्यसे ष्येथे ष्यध्वे ष्ये ष्यावहे ष्यामहे (ष्ये ष्यावहि ष्यामहि
१०अजोगोष्टि ष्यत ष्येताम् ष्यन्त ष्यथाः ष्येथाम् ष्यध्वम्

६१९ लोष्टि (लोष्ट्) संघाते ।

१ लोलोष्ट्-यते येते यन्ते यसे येथे यध्वे ये यावहे यामहे
२लोलोष्ट्ये-त याताम् रन् थाः याथाम् ध्वम् य वहि महि
३ लोलोष्ट्-यताम् येताम् यन्ताम् यस्व येथाम् यध्वम् यै यावहै यामहै
४ अलोलोष्ट्-यत येताम् यन्त यथाः येथाम् यध्वम् ये यावहि यामहि (षि ष्वहि ष्महि
५ अलोलोष्टि-ष्ट षाताम् षत ष्ठाः षाथाम् ड्ढ्वम् ध्वम्
६लोलोष्टाञ्च क्रे क्राते क्रिरे कृषे क्राथे कृढ्वे क्रे कृवहे कृमहे
लोलोष्टाम्बभूव लोलोष्टामास (य वहि महि
७ लोलोष्टिषी-ष्ट यास्ताम् रन् ष्ठाः यास्थाम् ध्वम्
८ लोलोष्टिता- " रौ रः से साथे ध्वे हे स्वहे स्महे
९ लोलोष्टि-ष्यते ष्येते ष्यन्ते ष्यसे ष्येथे ष्यध्वे ष्ये ष्यावहे ष्यामहे (ष्ये ष्यावहि ष्यामहि
१०अलोलोष्टि-ष्यत ष्येताम् ष्यन्त ष्यथाः ष्येथाम् ष्यध्वम्

६२० वेष्टि (वेष्ट्) वेष्टने ।

१ वेवेष्ट्-यते येते यन्ते यसे येथे यध्वे ये यावहे यामहे
२ वेवेष्ट्ये-त याताम् रन् थाः याथाम् ध्वम् य वहि महि
३ वेवेष्ट्-यताम् येताम् यन्ताम् यस्व येथाम् यध्वम् यै यावहै यामहै
४ अवेवेष्ट्-यत येताम् यन्त यथाः येथाम् यध्वम् ये यावहि यामहि (षि ष्वहि ष्महि
५ अवेवेष्टि-ष्ट षाताम् षत ष्ठाः षाथाम् ड्ढ्वम् ध्वम्
६वेवेष्टाञ्च-क्रे क्राते क्रिरे कृषे क्राथे कृढ्वे क्रे कृवहे कृमहे
वेवेष्टाम्बभूव वेवेष्टामास (य वहि महि
७ वेवेष्टिषी-ष्ट यास्ताम् रन् ष्ठाः यास्थाम् ध्वम्
८ वेवेष्टिता - " रौ र से साथे ध्वे हे स्वहे स्महे
९ वेवेष्टि-ष्यते ष्येते ष्यन्ते ष्यसे ष्येथे ष्यध्वे ष्ये ष्यावहे ष्यामहे (ष्ये ष्यावहि ष्यामहि
१०अवेवेष्टि-ष्यत ष्येताम् ष्यन्त ष्यथाः ष्येथाम् ष्यध्वम्

६२१ हेठि (हेठ्) विबाधायाम् ।

१ जेहेठ्–यते येते यन्ते यसे येथे यध्वे ये यावहे यामहे
२ जेहेठ्ये–त याताम् रन् थाः याथाम् ध्वम् य वहि महि
३ जेहेठ्–यताम् येताम् यन्ताम् यस्व येथाम् यध्वम् यै यावहै यामहै
४ अजेहेठ्–यत येताम् यन्त यथाः येथाम् यध्वम् ये यावहि यामहि (षि ष्वहि ष्महि
५ अजेहेठि–ष्ट षाताम् षत ष्ठाः षाथाम् ड्ढ्वम् ध्वम्
६ जेहेठाञ्च–क्रे क्राते क्रिरे कृषे क्राथे कृढ्वे क्रे कृवहे कृमहे जेहेठाम्बभूव जेहेठामास (य वहि महि
७ जेहेठिषी–ष्ट यास्ताम् रन् ष्ठाः यास्थाम् ध्वम्
८ जेहेठिता– " रौ रः से साथे ध्वे हे स्वहे स्महे
९ जेहेठि–ष्यते ष्येते ष्यन्ते ष्यसे ष्येथे ष्यध्वे ष्ये ष्यावहे ष्यामहे (ष्ये ष्यावहि ष्यामहि
१० अजेहेठि–ष्यत ष्येताम् ष्यन्त ष्यथाः ष्येथाम् ष्यध्वम्

६२२ मठुङ् (मण्ठ्) शोके ।

१ मामण्ठ्–यते येते यन्ते यसे येथे यध्वे ये यावहे यामहे
२ मामण्ठ्ये–त याताम् रन् थाः याथाम् ध्वम् य वहि महि
३ मामण्ठ्–यताम् येताम् यन्ताम् यस्व येथाम् यध्वम् यै यावहै यामहै
४ अमामण्ठ्–यत येताम् यन्त यथाः येथाम् यध्वम् ये यावहि यामहि [षि ष्वहि ष्महि
५ अमामण्ठि–ष्ट षाताम् षत ष्ठाः षाथाम् ड्ढ्वम् ध्वम्
६ मामण्ठामा–स सतुः सुः सिथ सथुः स स सिव सिम मामण्ठाञ्चक्रे मामण्ठाम्बभूव [य वहि महि
७ मामण्ठिषी–ष्ट यास्ताम् रन् ष्ठाः यास्थाम् ध्वम्
८ मामण्ठिता " रौ रः से साथे ध्वे हे स्वहे स्महे
९ मामण्ठि–ष्यते ष्येते ष्यन्ते ष्यसे ष्येथे ष्यध्वे ष्ये ष्यावहे ष्यामहे [ष्ये ष्यावहि ष्यामहि
१० अमामण्ठि–ष्यत ष्येताम् ष्यन्त ष्यथाः ष्येथाम् ष्यध्वम्

६२३ कठुङ् (कण्ठ्) शोके ।

१ चाकण्ठ्–यते येते यन्ते यसे येथे यध्वे ये यावहे यामहे
२ चाकण्ठ्ये–त याताम् रन् थाः याथाम् ध्वम् य वहि महि
३ चाकण्ठ्–यताम् येताम् यन्ताम् यस्व येथाम् यध्वम् यै यावहै यामहै
४ अचाकण्ठ्–यत येताम् यन्त यथाः येथाम् यध्वम् ये यावहि यामहि (षि ष्वहि ष्महि
५ अचाकण्ठि–ष्ट षाताम् षत ष्ठाः षाथाम् ड्ढ्वम् ध्वम्
६ चाकण्ठामा–स सतुः सुः सिथ सथुः स स सिव सिम चाकण्ठाञ्चक्रे चाकण्ठाम्बभूव (य वहि महि
७ चाकण्ठिषी–ष्ट यास्ताम् रन् ष्ठाः यास्थाम् ध्वम्
८ चाकण्ठिता– " रौ रः से साथे ध्वे हे स्वहे स्महे
९ चाकण्ठि–ष्यते ष्येते ष्यन्ते ष्यसे ष्येथे ष्यध्वे ष्ये ष्यावहे ष्यामहे (ष्ये ष्यावहि ष्यामहि
१० अचाकण्ठि–ष्यत ष्येताम् ष्यन्त ष्यथाः ष्येथाम् ष्यध्वम्

६२४ मुठुङ् (मुण्ठ्) पलायने ।

१ मोमुण्ठ्–यते येते यन्ते यसे येथे यध्वे ये यावहे यामहे
२ मोमुण्ठ्ये–त याताम् रन् थाः याथाम् ध्वम् य वहि महि
३ मोमुण्ठ्–यताम् येताम् यन्ताम् यस्व येथाम् यध्वम् यै यावहै यामहै
४ अमोमुण्ठ्–यत येताम् यन्त यथाः येथाम् यध्वम् ये यावहि यामहि (षि ष्वहि ष्महि
५ अमोमुण्ठि–ष्ट षाताम् षत ष्ठाः षाथाम् ड्ढ्वम् ध्वम्
६ मोमुण्ठाम्बभू–व वतुः वुः विथ वथुः व व विव विम मोमुण्ठाञ्चक्रे मोमुण्ठामास (य वहि महि
७ मोमुण्ठिषी–ष्ट यास्ताम् रन् ष्ठाः यास्थाम् ध्वम्
८ मोमुण्ठिता– " रौ रः से साथे ध्वे हे स्वहे स्महे
९ मोमुण्ठि–ष्यते ष्येते ष्यन्ते ष्यसे ष्येथे ष्यध्वे ष्ये ष्यावहे ष्यामहे (ष्ये ष्यावहि ष्यामहि
१० अमोमुण्ठि–ष्यत ष्येताम् ष्यन्त ष्यथाः ष्येथाम् ष्यध्वम्

६२५ वठुङ् (वण्ठ्) एकचर्यायाम् ।

१ वावण्ठ्–यते येते यन्ते यसे येथे यध्वे ये यावहे यामहे
२ वावण्ठ्ये–त याताम् रन् थाः याथाम् ध्वम् य वहि महि
३ वावण्ठ्–यताम् येताम् यन्ताम् यस्व येथाम् यध्वम् यै यावहै यामहै
४ अवावण्ठ्–यत येताम् यन्त यथाः येथाम् यध्वम् ये यावहि यामहि [षि ष्वहि ष्महि
५ अवावण्ठि–ष्ट षाताम् षत ष्ठाः षाथाम् ड्ढ्वम् ध्वम्
६ वावण्ठामा–स सतुः सुः सिथ सथुः स स सिव सिम वावण्ठाञ्चक्रे वावण्ठाम्बभूव [य वहि महि
७ वावण्ठिषी–ष्ट यास्ताम् रन् ष्ठाः यास्थाम् ध्वम्
८ वावण्ठिता–" रौ रः से साथे ध्वे हे स्वहे स्महे
९ वावण्ठि–ष्यते ष्येते ष्यन्ते ष्यसे ष्येथे ष्यध्वे ष्ये ष्यावहे ष्यामहे [ष्ये ष्यावहि ष्यामहि
१०अवावण्ठि–ष्यत ष्येताम् ष्यन्त ष्यथाः ष्येथाम् ष्यध्वम्

६२६ पडुङ् (पण्ड्) गतौ ।

१ पापण्ड्–यते येते यन्ते यसे येथे यध्वे ये यावहे यामहे
२ पापण्ड्ये–त याताम् रन् थाः याथाम् ध्वम् य वहि महि
३ पापण्ड्–यताम् येताम् यन्ताम् यस्व येथाम् यध्वम् यै यावहै यावहै
४ अपापण्ड्–यत येताम् यन्त यथाः येथाम् यध्वम् ये यावहि यामहि (षि ष्वहि ष्महि
५ अपापण्डि–ष्ट षाताम् षत ष्ठाः षाथाम् ड्ढ्वम् ध्वम्
६ पापण्डाञ्च–के क्राते क्रिरे कृषे क्राथे कृढ्वे क्रे कृवहे कृमहे पापण्डाम्बभूव पापण्डामास (य वहि महि
७ पापण्डिषी–ष्ट यास्ताम् रन् ष्ठाः यास्थाम् ध्वम्
८ पापण्डिता–" रौ रः से साथे ध्वे हे स्वहे स्महे
९ पापण्डि–ष्यते ष्येते ष्यन्ते ष्यसे ष्येथे ष्यध्वे ष्ये ष्यावहे ष्यामहे (ष्ये ष्यावहि ष्यामहि
१०अपापण्डि–ष्यत ष्येताम् ष्यन्त ष्यथाः ष्येथाम् ष्यध्वम्

६२७ हुडुङ् (हुण्ड्) संघाते ।

१ जोहुण्ड्–यते येते यन्ते यसे येथे यध्वे ये यावहे यामहे
२ जोहुण्ड्ये–त याताम् रन् थाः याथाम् ध्वम् य वहि महि
३ जोहुण्ड्–यताम् येताम् यन्ताम् यस्व येथाम् यध्वम् यै यावहै यामहै
४ अजोहुण्ड्–यत येताम् यन्त यथाः येथाम् यध्वम् ये यावहि यामहि (षि ष्वहि ष्महि
५ अजोहुण्डि–ष्ट षाताम् षत ष्ठाः षाथाम् ड्ढ्वम् ध्वम्
६ जोहुण्डाम्बभू–व वतुः वुः विथ वथुः व व विव विम जोहुण्डाञ्चक्रे जोहुण्डामास (य वहि महि
७जोहुण्डिषी–ष्ट यास्ताम् रन् ष्ठाः यास्थाम् ध्वम्
८ जोहुण्डिता–" रौ रः से साथे ध्वे हे स्वहे स्महे
९ जोहुण्डि–ष्यते ष्येते ष्यन्ते ष्यसे ष्येथे ष्यध्वे ष्ये ष्यावहे ष्यामहे (ष्ये ष्यावहि ष्यामहि
१०अजोहुण्डि–ष्यत ष्येताम् ष्यन्त ष्यथाः ष्येथाम् ष्यध्वम्

६२८ पिडुङ् (पिण्ड्) संघाते ।

१ पेपिण्ड्–यते येते यन्ते यसे येथे यध्वे ये यावहे यामहे
२ पेपिण्ड्ये–त याताम् रन् थाः याथाम् ध्वम् य वहि महि
३ पेपिण्ड्–यताम् येताम् यन्ताम् यस्व येथाम् यध्वम् यै यावहै यामहै
४ अपेपिण्ड्–यत येताम् यन्त यथाः येथाम् यध्वम् ये यावहि यामहि (षि ष्वहि ष्महि
५ अपेपिण्डि–ष्ट षाताम् षत ष्ठाः षाथाम् ड्ढ्वम् ध्वम्
६ पेपिण्डामा–स सतुः सुः सिथ सथुः स स सिव सिम पेपिण्डाञ्चक्रे पेपिण्डाम्बभूव (य वहि महि
७ पेपिण्डिषी–ष्ट यास्ताम् रन् ष्ठाः यास्थाम् ध्वम्
८ पेपिण्डिता–" रौ रः से साथे ध्वे हे स्वहे स्महे
९ पेपिण्डि–ष्यते ष्येते ष्यन्ते ष्यसे ष्येथे ष्यध्वे ष्ये ष्यावहे ष्यामहे (ष्ये ष्यावहि ष्यामहि
१०अपेपिण्डि–ष्यत ष्येताम् ष्यन्त ष्यथाः ष्येथाम् ष्यध्वम्

६२९ शडुङ् (शण्ड्) रुजायाञ्च ।

१ शाशण्ड्-यते येते यन्ते यसे येथे यध्वे ये यावहे यामहे
२शाशण्ड्ये-त याताम् रन् थाः याथाम् ध्वम् य वहि महि
३ शाशण्ड्-यताम् येताम् यन्ताम् यस्व येथाम् यध्वम् ये यावहै यामहै
४ अशाशण्ड्-यत येताम् यन्त यथाः येथाम् यध्वम् ये यावहि यामहि (षि ष्वहि ष्महि
५ अशाशण्डि-ष्ट षाताम् षत ष्ठाः याथाम् ड्ढ्वम् ध्वम्
६शाशण्डाञ्च-क्रे क्राते क्रिरे कृषे क्राथे कृढ्वे क्रे कृवहे कृमहे
शाशण्डाम्बभूव शाशण्डामास (य वहि महि
७ शाशण्डिषी-ष्ट यास्ताम् रन् ष्ठाः यास्थाम् ध्वम्
८ शाशण्डिता " रौ रः से साथे ध्वे हे स्वहे स्महे
९ शाशण्डि-ष्यते ष्येते ष्यन्ते ष्यसे ष्येथे ष्यध्वे ष्ये ष्यावहे ष्यामहे (ष्ये ष्यावहि ष्यामहि
१०अशाशण्डि-ष्यत ष्येताम् ष्यन्त ष्यथाः ष्येथाम् ष्यध्वम्

६३० तडुङ् (तण्ड्) ताडने ।

१तातण्ड्-यते येते यन्ते यसे येथे यध्वे ये यावहे यामहे
२तातण्ड्ये-त याताम् रन् थाः याथाम् ध्वम् य वहि महि
३ तातण्ड्-यताम् येताम् यन्ताम् यस्व येथाम् यध्वम् ये यावहै यामहै
४ अतातण्ड्-यत येताम् यन्त यथाः येथाम् यध्वम् ये यावहि यामहि (षि ष्वहि ष्महि
५ अतातण्डि-ष्ट षाताम् षत ष्ठाः याथाम् ड्ढ्वम् ध्वम्
६ तातण्डाम्बभू-व वतुः वुः विथ वथुः व व विव विम
तातण्डाञ्चक्रे तातण्डामास (य वहि महि
७ तातण्डिषी-ष्ट यास्ताम् रन् ष्ठाः यास्थाम् ध्वम्
८ तातण्डिता-" रौ रः से साथे ध्वे हे स्वहे स्महे
९तातण्डि-ष्यते ष्येते ष्यन्ते ष्यसे ष्येथे ष्यध्वे ष्ये ष्यावहे ष्यामहे (ष्ये ष्यावहि ष्यामहि
१०अतातण्डि-ष्यत ष्येताम् ष्यन्त ष्यथाः ष्येथाम् ष्यध्वम्

६३१ कडुङ् (कण्ड्) मदे । कडु २३६ वद्रूपाणि

६३२ खडुङ् (खण्ड्) मन्थे ।

१ चाखण्ड्-यते ते यन्ते यसे येथे यध्वे ये यावहे यामहे
२ चाखण्ड्ये-त याताम् रन् थाः याथाम् ध्वम् य वहि महि
३ चाखण्ड्-यताम् येताम् यन्ताम् यस्व येथाम् यध्वम् ये यावहै यामहै
४ अचाखण्ड्-यत येताम् यन्त यथाः येथाम् यध्वम् ये यावहि यामहि (षि ष्वहि ष्महि
५ अचाखण्डि-ष्ट षाताम् षत ष्ठाः याथाम् ड्ढ्वम् ध्वम
६ चाखण्डाम्बभू-व वतुः वुः विथ वथुः व व विव विम
चाखण्डाञ्चक्रे चाखण्डामास (य वहि महि
७ चाखण्डिषी-ष्ट यास्ताम् रन् ष्ठाः यास्थाम् ध्वम्
८ चाखण्डिता-" रौ रः से साथे ध्वे हे स्वहे स्महे
९ चाखण्डि-ष्यते ष्येते ष्यन्ते ष्यसे ष्येथे ष्यध्वे ष्ये ष्यावहे ष्यामहे (ष्ये ष्यावहि ष्यामहि
१०अचाखण्डि-ष्यत ष्येताम् ष्यन्त ष्यथाः ष्येथाम् ष्यध्वम्

६३३ खुडुङ् (खुण्ड्) गतिवैकल्ये ।

१ चोखुण्ड्-यते येते यन्ते यसे येथे यध्वे ये यावहे यामहे
२चोखुण्ड्ये-त याताम् रन् थाः याथाम् यध्वम् य वहि महि
३ चोखुण्ड्-यताम् येताम् यन्ताम् यस्व येथाम् यध्वम् ये यावहै यामहै
४ अचोखुण्ड्-यत येताम् यन्त यथाः येथाम् यध्वम् ये यावहि यामहि (षि ष्वहि ष्महि
५ अचोखुण्डि-ष्ट षाताम् षत ष्ठाः षास्थाम् ड्ढ्वम् ध्वम्
६चोखुण्डाञ्च-क्रे क्राते क्रिरे कृषे क्राथे कृढ्वे क्रे कृवहे कृमहे
चोखुण्डाम्बभूव चोखुण्डामास (य वहि महि
७ चोखुण्डिषी-ष्ट यास्ताम् रन् ष्ठाः यास्थाम् ध्वम्
८ चोखुण्डिता-" रौ रः से साथे ध्वे हे स्वहे स्महे
९ चोखुण्डि-ष्यते ष्येते ष्यन्ते ष्यसे ष्येथे ष्यध्वे ष्ये ष्यावहे ष्यामहे (ष्ये ष्यावहि ष्यामहि
१०अचोखुण्डि-ष्यत ष्येताम् ष्यन्त ष्यथाः ष्येथाम् ष्यध्वम्

६३४ कुडुङ् (कुण्ड्) दाहे ।

१ चोकुण्ड्-यते येते यन्ते यसे येथे यध्वे ये यावहे यामहे
२ चोकुण्ड्ये-त याताम् रन् थाः याथाम् यध्वम् य वहि महि
३ चोकुण्ड्- यताम् येताम् यन्ताम् यस्व येथाम् यध्वम् यै यावहै यामहै
४ अचोकुण्ड्-यत येताम् यन्त यथाः येथाम् यध्वम् ये यावहि यामहि (षि ष्वहि ष्महि
५ अचोकुण्डि-ष्ट षाताम् षत ष्ठाः षाथाम् ड्ढ्वम् ध्वम्
६ चोकुण्डाञ्च-क्रे क्राते क्रिरे कृषे क्राथे कृढ्वे क्रे कृवहे कृमहे
चोकुण्डाम्बभूव चोकुण्डामास (य वहि महि
७ चोकुण्डिषी-ष्ट यास्ताम् रन् ष्ठाः यास्थाम् ध्वम्
८ चोकुण्डिता- " रौ रः से साथे ध्वे हे स्वहे स्महे
९ चोकुण्डि-ष्यते ष्येते ष्यन्ते ष्यसे ष्येथे ष्यध्वे ष्ये ष्यावहे ष्यामहे (ष्ये ष्यावहि ष्यामहि
१० अचोकुण्डि-ष्यत ष्येताम् ष्यन्त ष्यथाः ष्येथाम् ष्यध्वम्

६३५ वडुङ् (वण्ड्) वेष्टने ।

१ वावण्ड्-यते येते यन्ते यसे येथे यध्वे ये यावहे यामहे
२ वावण्ड्ये-त याताम् रन् थाः याथाम् ध्वम् य वहि महि
३ वावण्ड्-यताम् येताम् यन्ताम् यस्व येथाम् यध्वम् यै यावहै यामहै
४ अवावण्ड्-यत येताम् यन्त यथाः येथाम् यध्वम् ये यावहि यामहि (षि ष्वहि ष्महि
५ अवावण्डि-ष्ट षाताम् षत ष्ठाः याथाम् ड्ढ्वम् ध्वम्
६ वावण्डाञ्च-क्रे क्राते क्रिरे कृषे क्राथे कृढ्वे क्रे कृवहे कृमहे
वावण्डाम्बभूव वावण्डामास (य वहि महि
७ वावण्डिषी-ष्ट यास्ताम् रन् ष्ठाः यास्थाम् ध्वम्
८ वावण्डिता- " रौ रः से साथे ध्वे हे स्वहे स्महे
९ वावण्डि-ष्यते ष्येते ष्यन्ते ष्यसे ष्येथे ष्यध्वे ष्ये ष्यावहे ष्यामहे (ष्ये ष्यावहि ष्यामहि
१० अवावण्डि-ष्यत ष्येताम् ष्यन्त ष्यथाः ष्येथाम् ष्यध्वम्

६३६ मडुङ् (मण्ड्) वेष्टने । मडु २१३ वद्रूपाणि

६३७ भडुङ् (भण्ड्) परिभाषणे ।

१ बाभण्ड्-यते येते यन्ते यसे येथे यध्वे ये यावहे यामहे
२ बाभण्ड्ये-त याताम् रन् थाः याथाम् ध्वम् य वहि महि
३ बाभण्ड्-यताम् येताम् यन्ताम् यस्व येथाम् यध्वम् यै यावहै यामहै
४ अबाभण्ड्-यत येताम् यन्त यथाः येथाम् यध्वम् ये यावहि यामहि (षि ष्वहि ष्महि
५ अबाभण्डि-ष्ट षाताम् षत ष्ठाः षाथाम् ड्ढ्वम् ध्वम्
६ बाभण्डाम्बभू-व वतुः वुः विथ वथुः व व विव विम
बाभण्डाञ्चक्रे बाभण्डामास (य वहि महि
७ बाभण्डिषी-ष्ट यास्ताम् रन् ष्ठाः यास्थाम् ध्वम्
८ बाभण्डिता- " रौ रः से साथे ध्वे हे स्वहे स्महे
९ बाभण्डि-ष्यते ष्येते ष्यन्ते ष्यसे ष्येथे ष्यध्वे ष्ये ष्यावहे ष्यामहे (ष्ये ष्यावहि ष्यामहि
१० अबाभण्डि-ष्यत ष्येताम् ष्यन्त ष्यथाः ष्येथाम् ष्यध्वम्

६३८ मुडुङ् (मुण्ड्) कल्कने । मुडु २१२ वद्रूपाणि

६३९ तुडु (तुण्ड्) तोडने ।

१ तोतुण्ड्-यते येते यन्ते यसे येथे यध्वे ये यावहे यामहे
२ तोतुण्ड्ये-त याताम् रन् थाः याथाम् ध्वम् य वहि महि
३ तोतुण्ड्-यताम् येताम् यन्ताम् यस्व येथाम् यध्वम् यै यावहै यामहै
४ अतोतुण्ड्-यत येताम् यन्त यथाः येथाम् यध्वम् ये यावहि यामहि (षि ष्वहि ष्महि
५ अतोतुण्डि-ष्ट षाताम् षत ष्ठाः षाथाम् ड्ढ्वम् ध्वम्
६ तोतुण्डाम्बभू-व वतुः वुः विथ वथुः व व विव विम
तोतुण्डाञ्चक्रे तोतुण्डामास (य वहि महि
७ तोतुण्डिषी-ष्ट यास्ताम् रन् ष्ठाः यास्थाम् ध्वम्
तोतुण्डिता- " रौ रः से साथे ध्वे हे स्वहे स्महे
९ तोतुण्डि-ष्यते ष्येते ष्यन्ते ष्यसे ष्येथे ष्यध्वे ष्ये ष्यावहे ष्यामहे (ष्ये ष्यावहि ष्यामहि
१० अतोतुण्डि-ष्यत ष्येताम् ष्यन्त ष्यथाः ष्येथाम् ष्यध्वम्

६४ भुडुङ् (भुण्ड्) धरणे ।

१ बोभुण्ड्–यते येते यन्ते यसे येथे यध्वे ये यावहे यामहे
२बोभुण्ड्ये–त याताम् रन् थाः याथाम् ध्वम् य वहि महि
३ बोभुण्ड्–यताम् येताम् यन्ताम् यस्व येथाम् यध्वम् यै यावहै यामहै
४ अबोभुण्ड्–यत येताम् यन्त यथाः येथाम् यध्वम् ये यावहि यामहि (षि ष्वहि ष्महि
५ अबोभुण्डि–ष्ट षाताम् षत ष्ठाः षाथाम् ड्ढ्वम् ध्वम्
६ बोभुण्डाम्बभूव–व वतुः वुः विथ वथुः व व विव विम बोभुण्डाञ्चक्रे बोभुण्डामास (य वहि महि
७ बोभुण्डिषी–ष्ट यास्ताम् रन् ष्ठाः यास्थाम् ध्वम्
८ बोभुण्डिता– " रौ रः से साथे ध्वे हे स्वहे स्महे
९ बोभुण्ड्–ष्यते ष्येते ष्यन्ते ष्यसे ष्येथे ष्यध्वे ष्ये ष्यावहे ष्यामहे (ष्ये ष्यावहि ष्यामहि
१०अबोभुण्डि–ष्यत ष्येताम् ष्यन्त ष्यथाः ष्येथाम् ष्यध्वम्

४ द्राडृङ् (द्राड्) विशरणे ।

१ दाद्राड्–यते यते यन्ते यसे येथे यध्वे ये यावहे यामहे
२ दाद्रा ड्ये–त याताम् रन् थाः याथाम् ध्वम् य वहि महि
३ दाद्राड्–यताम् येताम् यन्ताम् यस्व येथाम् यध्वम् यै यावहै यामहै
४ अदाद्राड्–यत येताम् यन्त यथाः येथाम् यध्वम् ये यावहि यामहि (षि ष्वहि ष्महि
५ अदाद्राडि–ष्ट षाताम् षत ष्ठाः षाथाम् ड्ढ्वम् ध्वम्
६दाद्राडाञ्च–क्रे क्राते क्रिरे कृषे क्राथे कृढ्वे क्रे कृवहे कृमहे दाद्राडाम्बभूव दाद्राडामास (य वहि महि
७ दाद्राडिषी–ष्ट यास्ताम् रन् ष्ठाः यास्थाम् ध्वम्
८ दाद्राडिता– " रौ रः से साथे ध्वे हे स्वहे स्महे
९ दाद्राडि–ष्यते ष्येते ष्यन्ते ष्यसे ष्येथे ष्यध्वे ष्ये ष्यावहे ष्यामहे (ष्ये ष्यावहि ष्यामहि
१०अदाद्राडि–ष्यत ष्येताम् ष्यन्त ष्यथाः ष्येथाम् ष्यध्वम्

६४१ चडुङ् (चण्ड्) कोपे ।

१ चाचण्ड्–यते येते यन्ते यसे येथे यध्वे ये यावहे यामहे
२चाचण्ड्ये–त याताम् रन् थाः याथाम् ध्वम् य वहि महि
३ चाचण्ड्–यताम् येताम् यन्ताम् यस्व येथाम् यध्वम् यै यावहै यामहै
४ अचाचण्ड्–यत येताम् यन्त यथाः येथाम् यध्वम् ये यावहि यामहि (षि ष्वहि ष्महि
५ अचाचण्डि ष्ट षाताम् षत ष्ठाः षाथाम् ड्ढ्वम् ध्वम्
६चाचण्डाञ्च–क्रे क्राते क्रिरे कृषे क्राथे कृढ्वे क्रे कृवहे कृमहे चाचण्डाम्बभूव चाचण्डामास (य वहि महि
७ चाचण्डिषी–ष्ट यास्ताम् रन् ष्ठाः यास्थाम् ध्वम्
८ चाचण्डिता– " रौ रः से साथे ध्वे हे स्वहे स्महे
९ चाचण्ड्–ष्यते ष्येते ष्यन्ते ष्यसे ष्येथे ष्यध्वे ष्ये ष्यावहे ष्यामहे (ष्ये ष्यावहि ष्यामहि
१०अचाचण्डि–ष्यत ष्येताम् ष्यन्त ष्यथाः ष्येथाम् ष्यध्वम्

६४३ ध्राडृङ् ध्राड) विशरणे ।

१ दाध्राड्–यते यते यन्ते यसे येथे यध्वे ये यावहे यामहे
२दाध्राड्ये–त याताम् रन् थाः याथाम् ध्वम् य वहि महि
३ दाध्राड्–यताम् येताम् यन्ताम् यस्व येथाम् यध्वम् यै यावहै यामहै
४ अदाध्राड्–यत येताम् यन्त यथाः येथाम् यध्वम् ये यावहि यामहि (षि ष्वहि ष्महि
५ अदाध्राडि–ष्ट षाताम् षत ष्ठाः षाथाम् ड्ढ्वम् ध्वम्
६दाध्राडाञ्च क्रे क्राते क्रिरे कृषे क्राथे कृढ्वे क्रे कृवहे कृमहे दाध्राडाम्बभूव दाध्राडामास (य वहि महि
७ दाध्राडिषी–ष्ट यास्ताम् रन् ष्ठाः यास्थाम् ध्वम्
८ दाध्राडिता– " रौ रः से साथे ध्वे हे स्वहे स्महे
९ दाध्राडि–ष्यते ष्येते ष्यन्ते ष्यसे ष्येथे ष्यध्वे ष्ये ष्यावहे ष्यामहे (ष्ये ष्यावहि ष्यामहि
१०अदाध्राडि–ष्यत ष्येताम् ष्यन्त ष्यथाः ष्येथाम् ष्यध्वम्

६४४ शाड्ङ् (शाड्) श्लाघायाम् ।

१ शाशाड्–यते येते यन्ते यसे येथे यध्वे ये यावहे यामहे
२ शाशाड्ये–त याताम् रन् थाः याथाम् ध्वम् य वहि महि
३ शाशाड्–यताम् येताम् यन्ताम् यस्व येथाम् यध्वम् यै यावहै यामहै
४ अशाशाड्–यत येताम् यन्त यथाः येथाम् यध्वम् ये यावहि यामहि (षि ष्वहि ष्महि
५ अशाशाडि–ष्ट षाताम् षत ष्ठाः षाथाम् ड्ढ्वम् ध्वम
६ शाशाडाञ्च–के काते किरे कृषे काथे कृढ्वे के कृवहे कृमहे
शाशाडाम्बभूव शाशाडामास (य वहि महि
७ शाशाडिषी–ष्ट यास्ताम् रन् ष्ठाः यास्थाम् ध्वम्
८ शाशाडिता– " रौ रः से साथे ध्वे हे स्वहे स्महे
९ शाशाडि–ष्यते ष्येते ष्यन्ते ष्यसे ष्येथे ष्यध्वे ष्ये ष्यावहे ष्यामहे (ष्ये ष्यावहि ष्यामहि
१० अशाशाडि–ष्यत ष्येताम् ष्यन्त ष्यथाः ष्येथाम् ष्यध्वम्

६४५ वाड्ङ् (वाड्) आप्लाव्ये ।

१ वावाड्–यते येते यन्ते यसे येथे यध्वे ये यावहे यामहे
२ वावाड्ये–त याताम् रन् थाः याथाम् ध्वम् य वहि महि
३ वावाड्–यताम् येताम् यन्ताम् यस्व येथाम् यध्वम् यै यावहै यामहै
४ अवावाड्–यत येताम् यन्त यथाः येथाम् यध्वम् ये यावहि यामहि (षि ष्वहि ष्महि
५ अवावाडि–ष्ट षाताम् षत ष्ठाः षाथाम् ड्ढ्वम् ध्वम्
६ वावाडाञ्च के काते किरे कृषे काथे कृढ्वे के कृवहे कृमहे
वावाडाम्बभूव वावाडामास (य वहि महि
७ वावाडिषी–ष्ट यास्ताम् रन् ष्ठाः यास्थाम् ध्वम्
८ वावाडिता– " रौ रः से साथे ध्वे हे स्वहे स्महे
९ वावाडि–ष्यते ष्येते ष्यन्ते ष्यसे ष्येथे ष्यध्वे ष्ये ष्यावहे ष्यामहे (ष्ये ष्यावहि ष्यामहि
१० अवावाडि–ष्यत ष्येताम् ष्यन्त ष्यथाः ष्येथाम् ष्यध्वम

६४६ हेड्ङ् (हेड्) अनादरे ।

१ जेहेड्–यते येते यन्ते यसे येथे यध्वे ये यावहे यामहे
२ जेहेड्ये–त याताम् रन् थाः याथाम् ध्वम् य वहि महि
३ जेहेड्–यताम् येताम् यन्ताम् यस्व येथाम् यध्वम् यै यावहै यामहै
४ अजेहेड्–यत येताम् यन्त यथाः येथाम् यध्वम् ये यावहि यामहि (षि ष्वहि ष्महि
५ अजेहेडि–ष्ट षाताम् षत ष्ठाः षाथाम् ड्ढ्वम् ध्वम्
६ जेहेडाञ्च–के काते किरे कृषे काथे कृढ्वे के कृवहे कृमहे
जेहेडाम्बभूव जेहेडामास (य वहि महि
७ जेहेडिषी–ष्ट यास्ताम् रन् ष्ठाः यास्थाम् ध्वम्
८ जेहेडिता– " रौ रः से साथे ध्वे हे स्वहे स्महे
९ जेहेडि–ष्यते ष्येते ष्यन्ते ष्यसे ष्येथे ष्यध्वे ष्ये ष्यावहे ष्यामहे (ष्ये ष्यावहि ष्यामहि
१० अजेहेडि–ष्यत ष्येताम् ष्यन्त ष्यथाः ष्येथाम् ष्यध्वम्

६४७ होड्ङ् (होड्) अनादरे ।

१ जोहोड्–यते येते यन्ते यसे येथे यध्वे ये यावहे यामहे
२ जोहोड्ये–त याताम् रन् थाः याथाम् ध्वम् य वहि महि
३ जोहोड्–यताम् येताम् यन्ताम् यस्व येथाम् यध्वम् यै यावहै यामहै
४ अजोहोड्–यत येताम् यन्त यथाः येथाम् यध्वम् ये यावहि यामहि (षि ष्वहि ष्महि
५ अजोहोडि–ष्ट षाताम् षत ष्ठाः षाथाम् ड्ढ्वम् ध्वम्
६ जोहोडाम्बभू–व वतुः वुः विथ वथुः व व विव विम
जोहोडाञ्चके जोहोडामास (य वहि महि
७ जोहोडिषी–ष्ट यास्ताम् रन् ष्ठाः यास्थाम् ध्वम्
८ जोहोडिता– " रौ रः से साथे ध्वे हे स्वहे स्महे
९ जोहोडि–ष्यते ष्येते ष्यन्ते ष्यसे ष्येथे ष्यध्वे ष्ये ष्यावहे ष्यामहे (ष्ये ष्यावहि ष्यामहि
१० अजोहोडि–ष्यत ष्येताम् ष्यन्त ष्यथाः ष्येथाम् ष्यध्वम्

६४८ हिडुङ् (हिण्ड्) गतौ च ।

१ जेहिण्ड्–यते येते यन्ते यसे येथे यध्वे ये यावहे यामहे
२जेहिण्ड्ये–त याताम् रन् थाः याथाम् ध्वम् य वहि महि
३ जेहिण्ड्–यताम् येताम् यन्ताम् यस्व येथाम् यध्वम् यै यावहै यामहै
४ अजेहिण्ड्–यत येताम् यन्त यथाः येथाम् यध्वम् ये यावहिय ामहि (षि ष्वहि ष्महि
५ अजेहिण्डि–ष्ट षाताम् षत ष्ठाः षाथाम् ड्ढ्वम् ध्वम्
६ जेहिण्डाम्बभू–व वतुः वुः विथ वथुः व व विव विम
जेहिण्डाञ्चक्रे जेहिण्डामास (य वहि महि
७ जेहिण्डिषी–ष्ट यास्ताम् रन् ष्ठाः यास्थाम् ध्वम्
८ जेहिण्डिता– " रौ रः से साथे ध्वे हे स्वहे स्महे
९ जेहिण्ड्–ष्यते ष्येसे ष्यन्ते ष्यसे ष्येथे ष्यध्वे ष्ये ष्यावहे ष्यामहे (ष्ये ष्यावहि ष्यामहि
१०अजेहिण्ड्–ष्यत ष्येताम् ष्यन्त ष्यथाः ष्येथाम् ष्यध्वम्

६४९ घिणुङ् (घिण्ण्) ग्रहणे ।

१ जेघिण्ण्–यते येते यन्ते यसे येथे यध्वे ये यावहे यामहे
२जेघिण्ण्ये–त याताम् रन् थाः याथाम् ध्वम् य वहि महि
३ जेघिण्ण्–यताम् येताम् यन्ताम् यस्व येथाम् यध्वम् यै यावहै यामहै
४ अजेघिण्ण्–यत येताम् यन्त यथाः येथाम् यध्वम् ये यावहि यामहि (षि ष्वहि ष्महि
५ अजेघिण्णि–ष्ट षाताम् षत ष्ठाः षाथाम् ड्ढ्वम् ध्वम्
६ जेघिण्णामा–स सतुः सुः सिथ सथुः स स सिव सिम
जेघिण्णाम्बभूव जेघिण्णाञ्चक्रे [य वहि महि
७ जेघिण्णिषी–ष्ट यास्ताम् रन् ष्ठाः यास्थाम् ध्वम्
८ जेघिण्णिता– " रौ रः से साथे ध्वे हे स्वहे स्महे
९ जेघिण्णि–ष्यते ष्येते ष्यन्ते ष्यसे ष्येथे ष्यध्वे ष्ये ष्यावहे ष्यामहे (ष्ये ष्यावहि ष्यामहि
१०अजेघिण्णि–ष्यत ष्येताम् ष्यन्त ष्यथाः ष्येथाम् ष्यध्वम्

६५० घुणुङ् (घुण्ण्) ग्रहणे ।

१ जोघुण्ण्–यते येते यन्ते यसे येथे यध्वे ये यावहे यामहे
२जोघुण्ण्ये–त याताम् रन् थाः याथाम् ध्वम् य वहि महि
३ जोघुण्ण्–यताम् येताम् यन्ताम् यस्व येथाम् यध्वम् यै यावहै यामहै
४ अजोघुण्ण्–यत येताम् यन्त यथाः येथाम् यध्वम् ये यावहि यामहि (षि ष्वहि ष्महि
५अजोघुण्णि–ष्ट षाताम् षत ष्ठाः षाथाम् ड्ढ्वम् ध्वम्
६ जोघुण्णामा–स सतुः सुः सिथ सथुः स स सिव सिम
जोघुण्णाञ्चक्रे जोघुण्णाम्बभूव (य वहि महि
७ जोघुण्णिषी–ष्ट यास्ताम् रन् ष्ठाः यास्थाम् ध्वम्
८ जोघुण्णिता– " रौ रः से साथे ध्वे हे स्वहे स्महे
९ जोघुण्णि–ष्यते ष्येते ष्यन्ते ष्यसे ष्येथे ष्यध्वे ष्ये ष्यावहे ष्यामहे (ष्ये ष्यावहि ष्यामहि
१०अजोघुण्णि–ष्यत ष्येताम् ष्यन्त ष्यथाः ष्येथाम् ष्यध्वम्

६५१ घृणुङ् (घृण्ण्) ग्रहणे ।

१जरीघृण्ण्–यते येते यन्ते यसे येथे यध्वे ये यावहे यामहे
२जरीघृण्ण्ये–त याताम् रन् थाः याथाम् ध्वम् य वहि महि
३ जरीघृण्ण्–यताम् येताम् यन्ताम् यस्व येथाम् यध्वम् यै यावहै यामहै
४ अजरीघृण्ण्–यत येताम् यन्त यथाः येथाम् यध्वम् ये यावहि यामहि (षि ष्वहि ष्महि
५अजरीघृण्णि–ष्ट षाताम् षत ष्ठाः षाथाम् ड्ढ्वम् ध्वम्
६जरीघृण्णाम्बभू–व वतुः वुः विथ वथुः व व विव विम
जरीघृण्णाञ्चक्रे जरीघृण्णामास (य वहि महि
७जरीघृण्णिषी–ष्ट यास्ताम् रन् ष्ठाः यास्थाम् ध्वम्
८जरीघृण्णिता– " रौ रः से साथे ध्वे हे स्वहे स्महे
९ जरीघृण्णि–ष्यते ष्येते ष्यन्ते ष्यसे ष्येथे ष्यध्वे ष्ये ष्यावहे ष्यामहे (ष्ये ष्यावहि ष्यामहि
१०अजरीघृण्णि–ष्यत ष्येताम् ष्यन्त ष्यथाः ष्येथाम् ष्यध्वम्

६५२ घुणि (घुण्) भ्रमणे ।

१ जोघुण्–यते येते यन्ते यसे येथे यध्वे ये यावहे यामहे
२जोघुण्ये–त याताम् रन् थाः याथाम् ध्वम् य वहि महि
३जोघुण–यताम् येताम् यन्ताम् यस्व येथाम् यध्वम् यै यावहै यामहै
४ अजोघुण–यत येताम् यन्त यथाः येथाम् यध्वम् ये यावहि यामहि (षि ष्वहि ष्महि
५अजोघुणि–ष्ट षाताम् षत ष्ठाः षाथाम् ड्ढ्वम् ध्वम्
६ जोघुणामा–स सतुः सुः सिथ सथुः स स सिव सिम जोघुणाञ्चक्रे जोघुणाम्बभूव (य वहि महि
७ जोघुणिषी–ष्ट यास्ताम् रन् ष्ठाः यास्थाम् ध्वम्
८ जोघुणिता– " रौ रः से साथे ध्वे हे स्वहे स्महे
९ जोघुणि–ष्यते ष्येते ष्यन्ते ष्यसे ष्येथे ष्यध्वे ष्ये ष्यावहे ष्यामहे (ष्ये ष्यावहि ष्यामहि
१०अजोघुणि–ष्यत ष्येताम् ष्यन्त ष्यथाः ष्येथाम् ष्यध्वम्

६५३ घूर्णि (घूर्ण्) भ्रमणे ।

१ जोघूर्ण्–यते येते यन्ते यसे येथे यध्वे ये यावहे यामहे
२जोघूर्ण्ये–त याताम् रन् थाः याथाम् ध्वम् य वहि महि
३ जोघूर्ण्–यताम् येताम् यन्ताम् यस्व येथाम् यध्वम् यै यावहै यामहै
४ अजोघूर्ण्–यत येताम् यन्त यथाः येथाम् यध्वम् ये यावहि यामहि (षि ष्वहि ष्महि
५ अजोघूर्णि–ष्ट षाताम् षत ष्ठाः षाथाम् ड्ढ्वम् ध्वम्
६ जोघूर्णाम्बभू–व वतुः वुः विथ वथुः व व विव विम जोघूर्णाञ्चक्रे जोघूर्णामास (य वहि महि
७जोघूर्णिषी–ष्ट यास्ताम् रन् ष्ठाः यास्थाम् ध्वम्
८ जोघूर्णिता– " रौ रः से साथे ध्वे हे स्वहे स्महे
९ जोघूर्णि–ष्यते ष्येते ष्यन्ते ष्यसे ष्येथे ष्यध्वे ष्ये ष्यावहे ष्यामहे (ष्ये ष्यावहि ष्यामहि
१०अजोघूर्णि–ष्यत ष्येताम् ष्यन्त ष्यथाः ष्येथाम् ष्यध्वम्

६५४ पणि (पण्) व्यवहारस्तुत्योः ।

१ पम्पण–यते येते यन्ते यसे येथे यध्वे ये यावहे यामहे
२पम्पण्ये–त याताम् रन् थाः याथाम् ध्वम् य वहि महि
३ पम्पण–यताम् येताम् यन्ताम् यस्व येथाम् यध्वम् यै यावहै यामहै
४ अपम्पण–यत येताम् यन्त यथाः येथाम् यध्वम् ये यावहि यामहि (षि ष्वहि ष्महि
५ अपम्पणि–ष्ट षाताम् षत ष्ठाः षाथाम् ड्ढ्वम् ध्वम्
६ पम्पणामा–स सतुः सुः सिथ सथुः स स सिव सिम पम्पणाम्बभूव पम्पणाञ्चक्रे [य वहि महि
७ पम्पणिषी–ष्ट यास्ताम् रन् ष्ठाः यास्थाम् ध्वम्
८ पम्पणिता– " रौ रः से साथे ध्वे हे स्वहे स्महे
९ पम्पणि–ष्यते ष्येते ष्यन्ते ष्यसे ष्येथे ष्यध्वे ष्ये ष्यावहे ष्यामहे (ष्ये ष्यावहि ष्यामहि
१०अपम्पणि–ष्यत ष्येताम् ष्यन्त ष्यथाः ष्येथाम् ष्यध्वम्

६५५ यतैङ् (यत्) प्रयत्ने ।

१ यायत्–यते येते यन्ते यसे येथे यध्वे ये यावहे यामहे
२यायत्ये–त याताम् रन् थाः याथाम् ध्वम् य वहि महि
३ यायत्–यताम् येताम् यन्ताम् यस्व येथाम् यध्वम् यै यावहै यामहै
४ अयायत्–यत येताम् यन्त यथाः येथाम् यध्वम् ये यावहिय ामहि (षि ष्वहि ष्महि
५ अयायति–ष्ट षाताम् षत ष्ठाः षाथाम् ड्ढ्वम् ध्वम्
६ यायताम्बभू–व वतुः वुः विथ वथुः व व विव विम यायताञ्चक्रे यायतामास (य वहि महि
७ यायतिषी–ष्ट यास्ताम् रन् ष्ठाः यास्थाम् ध्वम्
८ यायतिता– " रौ रः से साथे ध्वे हे स्वहे स्महे
९ यायति–ष्यते ष्येसे ष्यन्ते ष्यसे ष्येथे ष्यध्वे ष्ये ष्यावहे ष्यामहे (ष्ये ष्यावहि ष्यामहि
१०अयायति–ष्यत ष्येताम् ष्यन्त ष्यथाः ष्येथाम् ष्यध्वम्

६५६ युतृङ् (युत) भासने ।

१ योयुत्-यते येते यन्ते यसे येथे यध्वे ये यावहे यामहे
२योयुत्ये-त याताम् रन् थाः याथाम् ध्वम् य वहि महि
३ योयुत्-यताम् येताम् यन्ताम् यस्व येथाम् यध्वम् यै यावहै यामहै
४ अयोयुत्-यत येताम् यन्त यथाः येथाम् यध्वम् ये यावहि यामहि (षि ष्वहि ष्महि
५ अयोयुति-ष्ट षाताम् षत ष्ठाः याथाम् ड्ढ्वम् ध्वम्
६योयुताञ्च-क्रे क्राते क्रिरे कृषे क्राथे कृढ्वे क्रे कृवहे कृमहे योयुताम्बभूव योयुतामास (य वहि महि
७ योयुतिषी-ष्ट यास्ताम् रन् ष्ठाः यास्थाम् ध्वम्
८ योयुतिता- " रौ रः से साथे ध्वे हे स्वहे स्महे
९ योयुति-ष्यते ष्येते ष्यन्ते ष्यसे ष्येथे ष्यध्वे ष्ये ष्यावहे ष्यामहे (ष्ये ष्यावहि ष्यामहि
१०अयोयुति-ष्यत ष्येताम् ष्यन्त ष्यथाः ष्येथाम् ष्यध्वम्

६५७ जुतृङ् (जुत) भासने । जुतृ २६१ वद्रूपाणि

६५८ विथृङ् (विथ्) याचने ।

१ वेविथ-यते येते यन्ते यसे येथे यध्वे ये यावहे यामहे
२ वेविथ्ये-त याताम् रन् थाः याथाम् ध्वम् य वहि महि
३ वेविथ-यताम् येताम् यन्ताम् यस्व येथाम् यध्वम् यै यावहै यामहै
४ अवेविथ-यत येताम् यन्त यथाः येथाम् यध्वम् ये यावहि यामहि (षि ष्वहि ष्महि
५ अवेविथि-ष्ट षाताम् षत ष्ठाः षाथाम् ड्ढ्वम् ध्वम
६ वेविधाम्बभू-व वतुः वुः विथ वथुः व व विव विम वेविथाञ्चक्रे वेविथामास (य वहि महि
७ वेविथिषी-ष्ट यास्ताम् रन् ष्ठाः यास्थाम् ध्वम्
८ वेविथिता- " रौ रः से साथे ध्वे हे स्वहे स्महे
९ वेविथि-ष्यते ष्येते ष्यन्ते ष्यसे ष्येथे ष्यध्वे ष्ये ष्यावहे ष्यामहे (ष्ये ष्यावहि ष्यामहि
१०अवेविथि-ष्यत ष्येताम् ष्यन्त ष्यथाः ष्येथाम् ष्यध्वम

६५९ वेथृङ् (वेथ्) याचने ।

१ वेवेथ-यते येते यन्ते यसे येथे यध्वे ये यावहे यामहे
२वेवेथ्ये-त याताम् रन् थाः याथाम् यध्वम् य वहि महि
३ वेवेथ-यताम् येताम् यन्ताम् यस्व येथाम् यध्वम् यै यावहै यामहै
४ अवेवेथ-यत येताम् यन्त यथाः येथाम् यध्वम् ये यावहि यामहि (षि ष्वहि ष्महि
५ अवेवेथि-ष्ट षाताम् षत ष्ठाः षास्थाम् ड्ढ्वम् ध्वम्
६ वेवेथाञ्च-क्रे क्राते क्रिरे कृषे क्राथे कृढ्वे क्रे कृवहे कृमहे वेवेथाम्बभूव वेवेथामास (य वहि महि
७ वेवेथिषी-ष्ट यास्ताम् रन् ष्ठाः यास्थाम् ध्वम्
८ वेवेथिता- " रौ रः से साथे ध्वे हे स्वहे स्महे
९ वेवेथि-ष्यते ष्येते ष्यन्ते ष्यसे ष्येथे ष्यध्वे ष्ये ष्यावहे ष्यामहे (ष्ये ष्यावहि ष्यामहि
१०अवेवेथि-ष्यत ष्येताम् ष्यन्त ष्यथाः ष्येथाम् ष्यध्वम

६६० नाथृङ् (नाथ्) उपतापैश्वर्याशीषुः च

१नानथ-यते येते यन्ते यसे येथे यध्वे ये यावहे यामहे
२नानथ्ये-त याताम् रन् थाः याथाम् ध्वम् य वहि महि
३ नानथ-यताम् येताम् यन्ताम् यस्व येथाम् यध्वम् यै यावहै यामहै
४ अनानथ-यत येताम् यन्त यथाः येथाम् यध्वम् ये यावहि यामहि (षि ष्वहि ष्महि
५ अनानथि-ष्ट षाताम् षत ष्ठाः षाथाम् ड्ढ्वम् ध्वम्
६ नानथाम्बभू-व वतुः वुः विथ वथुः व व विव विम नानथाञ्चक्रे नानथामास (य वहि महि
७ नानथिषी-ष्ट यास्ताम् रन् ष्ठाः यास्थाम् ध्वम्
नानथिता- " रौ रः से साथे ध्वे हे स्वहे स्महे
९नानथि-ष्यते ष्येते ष्यन्ते ष्यसे ष्येथे ष्यध्वे ष्ये ष्यावहे ष्यामहे (ष्ये ष्यावहि ष्यामहि
१०अनानथि-ष्यत ष्येताम् ष्यन्त ष्यथाः ष्येथाम् ष्यध्वम

६६१ श्रथुङ् (श्रन्थ्) शैथिल्ये ।

१ शाश्रन्थ्-यते येते यन्ते यसे येथे यध्वे ये यावहे यामहे
२ शाश्रन्थ्ये-त याताम् रन् थाः याथाम् ध्वम् य वहि महि
३ शाश्रन्थ्-यताम् येताम् यन्ताम् यस्व येथाम् यध्वम् यै यावहै यामहै
४ अशाश्रन्थ्-यत येताम् यन्त यथाः येथाम् यध्वम् ये यावहि यामहि (षि ष्वहि ष्महि
५ अशाश्रन्थि-ष्ट षाताम् षत ष्ठाः षाथाम् ड्ढ्वम् ध्वम्
६ शाश्रन्थाम्बभू-व वतुः वुः विथ वथुः व व विव विम
शाश्रन्थाञ्चक्रे शाश्रन्थामास (य वहि महि
७ शाश्रन्थिषी-ष्ट यास्ताम् रन् ष्ठाः यास्थाम् ध्वम्
८ शाश्रन्थिता- " रौ रः से साथे ध्वे हे स्वहे स्महे
९ शाश्रन्थि-ष्यते ष्येते ष्यन्ते ष्यसे ष्येथे ष्यध्वे ष्ये ष्यावहे ष्यामहे (ष्ये ष्यावहि ष्यामहि
१० अशाश्रन्थि-ष्यत ष्येताम् ष्यन्त ष्यथाः ष्येथाम् ष्यध्वम्

६६२ ग्रथुङ् (ग्रन्थ्) कौटिल्ये ।

१ जाग्रन्थ्-यते येते यन्ते यसे येथे यध्वे ये यावहे यामहे
२ जाग्रन्थ्ये-त याताम् रन् थाः याथाम् ध्वम् य वहि महि
३ जाग्रन्थ्-यताम् येताम् यन्ताम् यस्व येथाम् यध्वम् यै यावहै यामहै
४ अजाग्रन्थ्-यत येताम् यन्त यथाः येथाम् यध्वम् ये यावहि यामहि (षि ष्वहि ष्महि
५ अजाग्रन्थि-ष्ट षाताम् षत ष्ठाः षाथाम् ड्ढ्वम् ध्वम्
६ जाग्रन्थाम्बभू-व वतुः वुः विथ वथुः व व विव विम
जाग्रन्थाञ्चक्रे जाग्रन्थामास (य वहि महि
७ जाग्रन्थिषी-ष्ट यास्ताम् रन् ष्ठाः यास्थाम् ध्वम्
८ जाग्रन्थिता- " रौ रः से साथे ध्वे हे स्वहे स्महे
९ जाग्रन्थि-ष्यते ष्येते ष्यन्ते ष्यसे ष्येथे ष्यध्वे ष्ये ष्यावहे ष्यामहे (ष्ये ष्यावहि ष्यामहि
१० अजाग्रन्थि-ष्यत ष्येताम् ष्यन्त ष्यथाः ष्येथाम् ष्यध्वम्

६६३ कत्थि (कत्थ्) श्लाघायाम् ।

१ चाकत्थ्-यते येते यन्ते यसे येथे यध्वे ये यावहे यामहे
२ चाकत्थ्ये-त याताम् रन् थाः याथाम् यध्वम् य वहि महि
३ चाकत्थ्-यताम् येताम् यन्ताम् यस्व येथाम् यध्वम् यै यावहै यामहै
४ अचाकत्थ्-यत येताम् यन्त यथाः येथाम् यध्वम् ये यावहि यामहि (षि ष्वहि ष्महि
५ अचाकत्थि-ष्ट षाताम् षत ष्ठाः षास्थाम् ड्ढ्वम् ध्वम्
६ चाकत्थाञ्च-क्रे क्राते क्रिरे कृषे क्राथे कृढ्वे क्रे कृवहे कृमहे
चाकत्थाम्बभूव चाकत्थामास (य वहि महि
७ चाकत्थिषी-ष्ट यास्ताम् रन् ष्ठाः यास्थाम् ध्वम्
८ चाकत्थिता- " रौ रः से साथे ध्वे हे स्वहे स्महे
९ चाकत्थि-ष्यते ष्येते ष्यन्ते ष्यसे ष्येथे ष्यध्वे ष्ये ष्यावहे ष्यामहे (ष्ये ष्यावहि ष्यामहि
१० अचाकत्थि-ष्यत ष्येताम् ष्यन्त ष्यथाः ष्येथाम् ष्यध्वम्

६६४ श्विदुङ् (श्विन्द्) श्वैत्ये ।

१ शेश्विन्द्-यते येते यन्ते यसे येथे यध्वे ये यावहे यामहे
२ शेश्विन्द्ये-त याताम् रन् थाः याथाम् ध्वम् य वहि महि
३ शेश्विन्द्-यताम् येताम् यन्ताम् यस्व येथाम् यध्वम् यै यावहै यामहै
४ अशेश्विन्द्-यत येताम् यन्त यथाः येथाम् यध्वम् ये यावहि यामहि (षि ष्वहि ष्महि
५ अशेश्विन्दि-ष्ट षाताम् षत ष्ठाः याथाम् ड्ढ्वम् ध्वम्
६ शेश्विन्दाञ्च-क्रे क्राते क्रिरे कृषे क्राथे कृढ्वे क्रे कृवहे कृमहे
शेश्विन्दाम्बभूव शेश्विन्दामास (य वहि महि
७ शेश्विन्दिषी-ष्ट यास्ताम् रन् ष्ठाः यास्थाम् ध्वम्
८ शेश्विन्दिता- " रौ रः से साथे ध्वे हे स्वहे स्महे
९ शेश्विन्दि-ष्यते ष्येते ष्यन्ते ष्यसे ष्येथे ष्यध्वे ष्ये ष्यावहे ष्यामहे (ष्ये ष्यावहि ष्यामहि
१० अशेश्विन्दि ष्यत ष्येताम् ष्यन्त ष्यथाः ष्येथाम् ष्यध्वम्

६६५ वदुङ् (वन्द्) स्तुत्यभिवादनयोः ।

१ वावन्द्-यते येते यन्ते यसे येथे यध्वे ये यावहे यामहे
२वावन्द्ये-त याताम् रन् थाः याथाम् ध्वम् य वहि महि
३ वावन्द्-यताम् येताम् यन्ताम् यस्व येथाम् यध्वम् यै यावहै यामहै
४ अवावन्द्-यत येताम् यन्त यथाः येथाम् यध्वम् ये यावहि यामहि (षि ष्वहि ष्महि
५ अवावन्दि-ष्ट षाताम् षत ष्ठाः षाथाम् ड्ढ्वम् ध्वम्
६ वावन्दामा-स सतुः सुः सिथ सथुः स स सिव सिम वावन्दाम्बभूव वावन्दाञ्चक्रे [य वहि महि
७ वावन्दिषी-ष्ट यास्ताम् रन् ष्ठाः यास्थाम् ध्वम्
८ वावन्दिता- " रौ रः से साथे ध्वे हे स्वहे स्महे
९ वावन्दि-ष्यते ष्येते ष्यन्ते ष्यसे ष्येथे ष्यध्वे ष्ये ष्यावहे ष्यामहे (ष्ये ष्यावहि ष्यामहि
१०अवावन्दि-ष्यत ष्येताम् ष्यन्त ष्यथाः ष्येथाम् ष्यध्वम्

६६६ भदुङ् (भन्द्) सुखकल्याणयोः ।

१ बाभन्द्-यते येते यन्ते यसे येथे यध्वे ये यावहे यामहे
२बाभन्द्ये-त याताम् रन् थाः याथाम् ध्वम् य वहि महि
३बाभन्द्-यताम् येताम् यन्ताम् यस्व येथाम् यध्वम् यै यावहै यामहै
४ अबाभन्द्-यत येताम् यन्त यथाः येथाम् यध्वम् ये यावहि यामहि (षि ष्वहि ष्महि
५अबाभन्दि-ष्ट षाताम् षत ष्ठाः षाथाम् ड्ढ्वम् ध्वम्
६ बाभन्दामा-स सतुः सुः सिथ सथुः स स सिव सिम बाभन्दाञ्चक्रे बाभन्दाम्बभूव (य वहि महि
७ बाभन्दिषी-ष्ट यास्ताम् रन् ष्ठाः यास्थाम् ध्वम्
८ बाभन्दिता- " रौ रः से साथे ध्वे हे स्वहे स्महे
९ बाभन्दि-ष्यते ष्येते ष्यन्ते ष्यसे ष्येथे ष्यध्वे ष्ये ष्यावहे ष्यामहे (ष्ये ष्यावहि ष्यामहि
१०अबाभन्दि-ष्यत ष्येताम् ष्यन्त ष्यथाः ष्येथाम् ष्यध्वम

६६७ मदुङ् (मन्द्) स्तुतिमोदमदस्वप्नगतिषु

१मामन्द्-यते येते यन्ते यसे येथे यध्वे ये यावहे यामहे
२मामन्द्ये-त याताम् रन् थाः याथाम् ध्वम् य वहि महि
३ मामन्द्-यताम् येताम् यन्ताम् यस्व येथाम् यध्वम् यै यावहै यामहै
४ अमामन्द्-यत येताम् यन्त यथाः येथाम् यध्वम् ये यावहि यामहि (षि ष्वहि ष्महि
५ अमामन्दि-ष्ट षाताम् षत ष्ठाः षाथाम् ड्ढ्वम् ध्वम्
६ मामन्दाम्बभू-व वतुः वुः विथ वथुः व व विव विम मामन्दाञ्चक्रे मामन्दामास (य वहि महि
७ मामन्दिषी-ष्ट यास्ताम् रन् ष्ठाः यास्थाम् ध्वम्
८ मामन्दिता- " रौ रः से साथे ध्वे हे स्वहे स्महे
९ मामन्दि-ष्यते ष्येते ष्यन्ते ष्यसे ष्येथे ष्यध्वे ष्ये ष्यावहे ष्यामहे (ष्ये ष्यावहि ष्यामहि
१०अमामन्दि-ष्यत ष्येताम् ष्यन्त ष्यथाः ष्येथाम् ष्यध्वम्

६६८ स्पदुङ् (स्पन्द्) किञ्चिच्चलने ।

१ पास्पन्द्-यते येते यन्ते यसे येथे यध्वे ये यावहे यामहे
२पास्पन्द्ये-त याताम् रन् थाः याथाम् ध्वम् य वहि महि
३ पास्पन्द्-यताम् येताम् यन्ताम् यस्व येथाम् यध्वम् यै यावहै यामहै
४ अपास्पन्द्-यत येताम् यन्त यथाः येथाम् यध्वम् ये यावहिय ामहि (षि ष्वहि ष्महि
५ अपास्पन्दि-ष्ट षाताम् षत ष्ठाः षाथाम् ड्ढ्वम् ध्वम्
६ पास्पन्दाम्बभू-व वतुः वुः विथ वथुः व व विव विम पास्पन्दाञ्चक्रे पास्पन्दामास (य वहि महि
७ पास्पन्दिषी-ष्ट यास्ताम् रन् ष्ठाः यास्थाम् ध्वम्
८ पास्पन्दिता- " रौ रः से साथे ध्वे हे स्वहे स्महे
९ पास्पन्दि-ष्यते ष्येते ष्यन्ते ष्यसे ष्येथे ष्यध्वे ष्ये ष्यावहे ष्यामहे (ष्ये ष्यावहि ष्यामहि
१०अपास्पन्दि-ष्यत ष्येताम् ष्यन्त ष्यथाः ष्येथाम् ष्यध्वम्

६६९ क्लिदुङ् (क्लिन्द्)परिदेवने क्लिदु २९० वद्रूपाणि

६७० मुदि (मुद्) हर्षे ।

१ मोमुद्–यते येते यन्ते यसे येथे यध्वे ये यावहे यामहे
२ मोमुद्ये-त याताम् रन् थाः याथाम् ध्वम् य वहि महि
३ मोमुद्–यताम् येताम् यन्ताम् यस्व येथाम् यध्वम् यै यावहै यामहै
४ अमोमुद्–यत येताम् यन्त यथाः येथाम् यध्वम् ये यावहि यामहि (षि ष्वहि ष्महि
५ अमोमुदि–ष्ट षाताम् षत ष्ठाः षाथाम् ड्ढ्वम् ध्वम्
६ मोमुदामा–स सतुः सुः सिथ सथुः स स सिव सिम मोमुदाम्बभूव मोमुदाञ्चक्रे [य वहि महि
७ मोमुदिषी–ष्ट यास्ताम् रन् ष्ठाः यास्थाम् ध्वम्
८ मोमुदिता– " रौ रः से साथे ध्वे हे स्वहे स्महे
९ मोमुदि–ष्यते ष्येते ष्यन्ते ष्यसे ष्येथे ष्यध्वे ष्ये ष्यावहे ष्यामहे (ष्ये ष्यावहि ष्यामहि
१० अमोमुदि-ष्यत ष्येताम् ष्यन्त ष्यथाः ष्येथाम् ष्यध्वम्

६७१ ददि (दद्) दाने ।

१ दादद्–यते येते यन्ते यसे येथे यध्वे ये यावहे यामहे
२ दादद्ये–त याताम् रन् थाः याथाम् ध्वम् य वहि महि
३ दादद्–यताम् येताम् यन्ताम् यस्व येथाम् यध्वम् यै यावहै यामहै
४ अदादद्–यत येताम् यन्त यथाः येथाम् यध्वम् ये यावहि यामहि (षि ष्वहि ष्महि
५ अदाददि–ष्ट षाताम् षत ष्ठाः षाथाम् ड्ढ्वम् ध्वम्
६ दाददामा–स सतुः सुः सिथ सथुः स स सिव सिम दाददाञ्चक्रे दाददाम्बभूव (य वहि महि
७ दाददिषी-ष्ट यास्ताम् रन् ष्ठाः यास्थाम् ध्वम्
८ दाददिता– " रौ रः से साथे ध्वे हे स्वहे स्महे
९ दाददि–ष्यते ष्येते ष्यन्ते ष्यसे ष्येथे ष्यध्वे ष्ये ष्यावहे ष्यामहे (ष्ये ष्यावहि ष्यामहि
१० अदाददि-ष्यत ष्येताम् ष्यन्त ष्यथाः ष्येथाम् ष्यध्वम

६७२ हदि (हद्) पुरीसोत्सर्गे ।

१ जाहद्–यते येते यन्ते यसे येथे यध्वे ये यावहे यामहे
२ जाहद्ये–त याताम् रन् थाः याथाम् ध्वम् य वहि महि
३ जाहद्–यताम् येताम् यन्ताम् यस्व येथाम् यध्वम् यै यावहै यामहै
४ अजाहद्–यत येताम् यन्त यथाः येथाम् यध्वम् ये यावहि यामहि (षि ष्वहि ष्महि
५ अजाहदि–ष्ट षाताम् षत ष्ठाः षाथाम् ड्ढ्वम् ध्वम्
६ जाहदाम्बभू–व वतुः वुः विथ वथुः व व विव विम जाहदाञ्चक्रे जाहदामास (य वहि महि
७ जाहदिषी–ष्ट यास्ताम् रन् ष्ठाः यास्थाम् ध्वम्
८ जाहदिता– " रौ रः से साथे ध्वे हे स्वहे स्महे
९ जाहदि-ष्यते ष्येते ष्यन्ते ष्यसे ष्येथे ष्यध्वे ष्ये ष्यावहे ष्यामहे (ष्ये ष्यावहि ष्यामहि
१० अजाहदि-ष्यत ष्येताम् ष्यन्त ष्यथाः ष्येथाम् ष्यध्वम

६७३ ष्वदि (स्वद्) आस्वादने ।

१ सास्वद्–यते येते यन्ते यसे येथे यध्वे ये यावहे यामहे
२ सास्वद्ये–त याताम् रन् थाः याथाम् ध्वम् य वहि महि
३ सास्वद्–यताम् येताम् यन्ताम् यस्व येथाम् यध्वम् यै यावहै यामहै
४ असास्वद्–यत येताम् यन्त यथाः येथाम् यध्वम् ये यावहि यामहि (षि ष्वहि ष्महि
५ असास्वदि–ष्ट षाताम् षत ष्ठाः षाथाम् ड्ढ्वम् ध्वम्
६ सास्वदाम्बभू–व वतुः वुः विथ वथुः व व विव विम सास्वदाञ्चक्रे सास्वदामास (य वहि महि
७ सास्वदिषी–ष्ट यास्ताम् रन् ष्ठाः यास्थाम् ध्वम्
८ सास्वदिता– " रौ रः से साथे ध्वे हे स्वहे स्महे
९ सास्वदि–ष्यते ष्येते ष्यन्ते ष्यसे ष्येथे ष्यध्वे ष्ये ष्यावहे ष्यामहे (ष्ये ष्यावहि ष्यामहि
१० असास्वदि-ष्यत ष्येताम् ष्यन्त ष्यथाः ष्येथाम् ष्यध्वम्

६७४ स्वर्दि (स्वर्द्) आस्वादने ।

१ **सास्वर्द्**–यते येते यन्ते यसे येथे यध्वे ये यावहे यामहे
२ **सास्वर्द्ये**-त याताम् रन् थाः याथाम् ध्वम् य वहि महि
३ **सास्वर्द्**–यताम् येताम् यन्ताम् यस्व येथाम् यध्वम् यै यावहै यामहै
४ **असास्वर्द्**-यत येताम् यन्त यथाः येथाम् यध्वम् ये यावहि यामहि [षि ष्वहि ष्महि
५ **असास्वर्दि**–ष्ट षाताम् षत ष्ठाः षाथाम् ड्ढ्वम् ध्वम्
६ **सास्वर्दामा**–स सतुः सुः सिथ सथुः स स सिव सिम **सास्वर्दाञ्चक्रे सास्वर्दाम्बभूव** [य वहि महि
७ **सास्वर्दिषी**-ष्ट यास्ताम् रन् ष्ठाः यास्थाम् ध्वम्
८ **सास्वर्दिता**- " रौ रः से साथे ध्वे हे स्वहे स्महे
९ **सास्वर्दि**–ष्यते ष्येते ष्यन्ते ष्यसे ष्येथे ष्यध्वे ष्ये ष्यावहे ष्यामहे [ष्ये ष्यावहि ष्यामहि
१० **असास्वर्दि**-ष्यत ष्येताम् ष्यन्त ष्यथाः ष्येथाम् ष्यध्वम्

६७५ स्वादि (स्वाद्) आस्वादने ।

१ **सास्वाद्**-यते येते यन्ते यसे येथे यध्वे ये यावहे यामहे
२ **सास्वाद्ये**–त याताम् रन् थाः याथाम् ध्वम् य वहि महि
३ **सास्वाद्**–यताम् येताम् यन्ताम् यस्व येथाम् यध्वम् यै यावहै यावहै
४ **असास्वाद्**–यत येताम् यन्त यथाः येथाम् यध्वम् ये यावहि यामहि (षि ष्वहि ष्महि
५ **असास्वादि**–ष्ट षाताम् षत ष्ठाः षाथाम् ड्ढ्वम् ध्वम्
६ **सास्वादाञ्च**–के क्राते क्रिरे कृषे क्राथे कृढ्वे क्रे कृवहे कृमहे **सास्वादाम्बभूव सास्वादामास** (य वहि महि
७ **सास्वादिषी**–ष्ट यास्ताम् रन् ष्ठाः यास्थाम् ध्वम्
८ **सास्वादिता**– " रौ रः से साथे ध्वे हे स्वहे स्महे
९ **सास्वादि**–ष्यते ष्येते ष्यन्ते ष्यसे ष्येथे ष्यध्वे ष्ये ष्यावहे ष्यामहे (ष्ये ष्यावहि ष्यामहि
१० **असास्वादि** ष्यत ष्येताम् ष्यन्त ष्यथाः ष्येथाम् ष्यध्वम्

६७६ कुर्दि (कूर्द्) क्रीडायाम् ।

१ **चोकूर्द्**–यते येते यन्ते यसे येथे यध्वे ये यावहे यामहे
२ **चोकूर्द्ये**-त याताम् रन् थाः याथाम् ध्वम् य वहि महि
३ **चोकूर्द्**–यताम् येताम् यन्ताम् यस्व येथाम् यध्वम् यै यावहै यामहै
४ **अचोकूर्द्**-यत येताम् यन्त यथाः येथाम् यध्वम् ये यावहि यामहि (षि ष्वहि ष्महि
५ **अचोकूर्दि**-ष्ट षाताम् षत ष्ठाः षाथाम् ड्ढ्वम् ध्वम्
६ **चोकूर्दामा**–स सतुः सुः सिथ सथुः स स सिव सिम **चोकूर्दाञ्चक्रे चोकूर्दाम्बभूव** (य वहि महि
७ **चोकूर्दिषी**-ष्ट यास्ताम् रन् ष्ठाः यास्थाम् ध्वम्
८ **चोकूर्दिता**– " रौ रः से साथे ध्वे हे स्वहे स्महे
९ **चोकूर्दि**-ष्यते ष्येते ष्यन्ते ष्यसे ष्येथे ष्यध्वे ष्ये ष्यावहे ष्यामहे (ष्ये ष्यावहि ष्यामहि
१० **अचोकूर्दि**-ष्यत ष्येताम् ष्यन्त ष्यथाः ष्येथाम् ष्यध्वम्

६७७ गुर्दि (गूर्द्) क्रीडायाम् ।

१ **जोगूर्द्**–यते येते यन्ते यसे येथे यध्वे ये यावहे यामहे
२ **जोगूर्द्ये**–त याताम् रन् थाः याथाम् ध्वम् य वहि महि
३ **जोगूर्द्**–यताम् येताम् यन्ताम् यस्व येथाम् यध्वम् यै यावहै यामहै
४ **अजोगूर्द्**–यत येताम् यन्त यथाः येथाम् यध्वम् ये यावहि यामहि (षि ष्वहि ष्महि
५ **अजोगूर्दि**–ष्ट षाताम् षत ष्ठाः षाथाम् ड्ढ्वम् ध्वम्
६ **जोगूर्दाम्बभू**–व वतुः वुः विथ वथुः व व विव विम **जोगूर्दाञ्चक्रे जोगूर्दामास** (य वहि महि
७ **जोगूर्दिषी**-ष्ट यास्ताम् रन् ष्ठाः यास्थाम् ध्वम्
८ **जोगूर्दिता**– " रौ रः से साथे ध्वे हे स्वहे स्महे
९ **जोगूर्दि**–ष्यते ष्येते ष्यन्ते ष्यसे ष्येथे ष्यध्वे ष्ये ष्यावहे ष्यामहे (ष्ये ष्यावहि ष्यामहि
१० **अजोगूर्दि**-ष्यत ष्येताम् ष्यन्त ष्यथाः ष्येथाम् ष्यध्वम्

६७८ गुदि (गुद्) क्रीडायाम् ।

१ जोगुद्–यते येते यन्ते यसे येथे यध्वे ये यावहे यामहे
२ जोगुद्ये–त याताम् रन् थाः याथाम् ध्वम् य वहि महि
३ जोगुद्–यताम् येताम् यन्ताम् यस्व येथाम् यध्वम् यै यावहै यामहै
४ अजोगुद्–यत येताम् यन्त यथाः येथाम् यध्वम् ये यावहि यामहि (षि ष्वहि ष्महि
५ अजोगुदि–ष्ट षाताम् षत ष्ठाः षाथाम् ड्ढ्वम् ध्वम
६ जोगुदाम्बभू–व वतुः वुः विथ वथुः व व विव विम
जोगुदाञ्चक्रे जोगुदामास (य वहि महि
७ जोगुदिषी–ष्ट यास्ताम् रन् ष्ठाः यास्थाम् ध्वम्
८ जोगुदिता– " रौ रः से साथे ध्वे हे स्वहे स्महे
९ जोगुदि–ष्यते ष्येते ष्यन्ते ष्यसे ष्येथे ष्यध्वे ष्ये ष्यावहे ष्यामहे (ष्ये ष्यावहि ष्यामहि
१० अजोगुदि–ष्यत ष्येताम् ष्यन्त ष्यथाः ष्येथाम् ष्यध्वम्

६७९ षूदि (सूद्) क्षरणे ।

१ सोषद्–यते येते यन्ते यसे येथे यध्वे ये यावहे यामहे
२ सोषूद्ये–त याताम् रन् थाः याथाम् ध्वम् य वहि महि
३ सोषूद्–यताम् येताम् यन्ताम् यस्व येथाम् यध्वम् यै यावहै यामहै
४ असोषूद्–यत येताम् यन्त यथाः येथाम् यध्वम् ये यावहि यामहि (षि ष्वहि ष्महि
५ असोषूदि–ष्ट षाताम् षत ष्ठाः षाथाम् ड्ढ्वम् ध्वम
६ सोषूदामा–स सतुः सुः सिथ सथुः स स सिव सिम
सोषूदाञ्चक्रे सोषूदाम्बभूव (य वहि महि
७ सोषूदिषी–ष्ट यास्ताम् रन् ष्ठाः यास्थाम् ध्वम्
८ सोषूदिता– " रौ रः से साथे ध्वे हे स्वहे स्महे
९ सोषूदि–ष्यते ष्येते ष्यन्ते ष्यसे ष्येथे ष्यध्वे ष्ये ष्यावहे ष्यामहे (ष्ये ष्यावहि ष्यामहि
१० असोषूदि–ष्यत ष्येताम् ष्यन्त ष्यथाः ष्येथाम् ष्यध्वम

६८० ह्लादि (ह्लाद्) शब्दे ।

१ जाह्लाद्–यते येते यन्ते यसे येथे यध्वे ये यावहे यामहे
२ जाह्लाद्ये–त याताम् रन् थाः याथाम् ध्वम् य वहि महि
३ जाह्लाद्–यताम् येताम् यन्ताम् यस्व येथाम् यध्वम् यै यावहै यावहै
४ अजाह्लाद्–यत येताम् यन्त यथाः येथाम् यध्वम् ये यावहि यामहि (षि ष्वहि ष्महि
५ अजाह्लादि–ष्ट षाताम् षत ष्ठाः षाथाम् ड्ढ्वम् ध्वम्
६ जाह्लादाञ्च–क्रे क्राते क्रिरे कृषे क्राथे कृढ्वे क्रे कृवहे कृमहे
जाह्लादाम्बभूव जाह्लादामास (य वहि महि
७ जाह्लादिषी–ष्ट यास्ताम् रन् ष्ठाः यास्थाम् ध्वम्
८ जाह्लादिता– " रौ रः से साथे ध्वे हे स्वहे स्महे
९ जाह्लादि–ष्यते ष्येते ष्यन्ते ष्यसे ष्येथे ष्यध्वे ष्ये ष्यावहे ष्यामहे (ष्ये ष्यावहि ष्यामहि
१० अजाह्लादि–ष्यत ष्येताम् ष्यन्त ष्यथाः ष्येथाम् ष्यध्वम्

६८१ ह्लादैङ् (ह्लाद्) सुखे च ।

१ जाह्लाद्–यते येते यन्ते यसे येथे यध्वे ये यावहे यामहे
२ जाह्लाद्ये–त याताम् रन् थाः याथाम् ध्वम् य वहि महि
३ जाह्लाद्–यताम् येताम् यन्ताम् यस्व येथाम् यध्वम् यै यावहै यामहै
४ अजाह्लाद्–यत येताम् यन्त यथाः येथाम् यध्वम् ये यावहि यामहि [षि ष्वहि ष्महि
५ अजाह्लादि–ष्ट षाताम् षत ष्ठाः षाथाम् ड्ढ्वम् ध्वम्
६ जाह्लादामा–स सतुः सुः सिथ सथुः स स सिव सिम
जाह्लादाञ्चक्रे जाह्लादाम्बभूव [य वहि महि
७ जाह्लादिषी–ष्ट यास्ताम् रन् ष्ठाः यास्थाम् ध्वम्
८ जाह्लादिता " रौ रः से साथे ध्वे हे स्वहे स्महे
९ जाह्लादि–ष्यते ष्येते ष्यन्ते ष्यसे ष्येथे ष्यध्वे ष्ये ष्यावहे ष्यामहे [ष्ये ष्यावहि ष्यामहि
१० अजाह्लादि–ष्यत ष्येताम् ष्यन्त ष्यथाः ष्येथाम् ष्यध्वम्

६८२ पर्दि (पर्द्) कुत्सिते शब्दे ।

१ पापर्द्-यते येते यन्ते यसे येथे यध्वे ये यावहे यामहे
२पापर्द्ये-त याताम् रन् थाः याथाम् ध्वम् य वहि महि
३ पापर्द्-यताम् येताम् यन्ताम् यस्व येथाम् यध्वम् यै यावहै यामहै
४ अपापर्द्-यत येताम् यन्त यथाः येथाम् यध्वम् ये यावहि यामहि (षि ष्वहि ष्महि
५ अपापर्दि-ष्ट षाताम् षत ष्ठाः षाथाम् ड्ढ्वम् ध्वम्
६पापर्दाञ्च के काते किरे कृषे काथे कृढ्वे के कृवहे कृमहे पापर्दाम्बभूव पापर्दामास (य वहि महि
७ पापर्दिषी-ष्ट यास्ताम् रन् ष्ठाः यास्थाम् ध्वम्
८ पापर्दिता- " रौ रः से साथे ध्वे हे स्वहे स्महे
९ पापर्दि-ष्यते ष्येते ष्यन्ते ष्यसे ष्येथे ष्यध्वे ष्ये ष्यावहे ष्यामहे (ष्ये ष्यावहि ष्यामहि
१०अपापर्दि-ष्यत ष्येताम् ष्यन्त ष्यथाः ष्येथाम् ष्यध्वम्

६८३ स्कुदुङ् (स्कुन्द्) आप्रवणे ।

१ चोस्कुन्द्-यते येते यन्ते यसे येथे यध्वे ये यावहे यामहे
२ चोस्कुन्द्ये-त याताम् रन् थाः याथाम् ध्वम् य वहि महि
३ चोस्कुन्द्-यताम् येताम् यन्ताम् यस्व येथाम् यध्वम् यै यावहै यामहै
४ अचोस्कुन्द्-यत येताम् यन्त यथाः येथाम् यध्वम् ये यावहि यामहि (षि ष्वहि ष्महि
५ अचोस्कुन्दि-ष्ट षाताम् षत ष्ठाः षाथाम् ड्ढ्वम् ध्वम्
६चोस्कुन्दाञ्च-के काते किरे कृषे काथे कृढ्वे के कृवहे कृमहे चोस्कुन्दाम्बभूव चोस्कुन्दामास (य वहि महि
७ चोस्कुन्दिषी-ष्ट यास्ताम् रन् ष्ठाः यास्थाम् ध्वम्
८ चोस्कुन्दिता- " रौ रः से साथे ध्वे हे स्वहे स्महे
९ चोस्कुन्दि-ष्यते ष्येते ष्यन्ते ष्यसे ष्येथे ष्यध्वे ष्ये ष्यावहे ष्यामहे (ष्ये ष्यावहि ष्यामहि
१०अचोस्कुन्दि-ष्यत ष्येताम् ष्यन्त ष्यथाः ष्येथाम् ष्यध्वम्

६८४ स्पर्धि (स्पर्ध्) संघर्षे ।

१ पास्पर्ध्-यते येते यन्ते यसे येथे यध्वे ये यावहे यामहे
२पास्पर्ध्ये-त याताम् रन् थाः याथाम् ध्वम् य वहि महि
३ पास्पर्ध्-यताम् येताम् यन्ताम् यस्व येथाम् यध्वम् यै यावहै यामहै
४ अपास्पर्ध्-यत येताम् यन्त यथाः येथाम् यध्वम् ये यावहि यामहि (षि ष्वहि ष्महि
५ अपास्पर्धि-ष्ट षाताम् षत ष्ठाः षाथाम् ड्ढ्वम् ध्वम्
६ पास्पर्धाम्बभू-व वतुः वुः विथ वथुः व व विव विम पास्पर्धाञ्चके पास्पर्धामास (य वहि महि
७ पास्पर्धिषी-ष्ट यास्ताम् रन् ष्ठाः यास्थाम् ध्वम्
८ पास्पर्धिता- " रौ रः से साथे ध्वे हे स्वहे स्महे
९ पास्पर्धि-ष्यते ष्येते ष्यन्ते ष्यसे ष्येथे ष्यध्वे ष्ये ष्यावहे ष्यामहे (ष्ये ष्यावहि ष्यामहि
१०अपास्पर्धि-ष्यत ष्येताम् ष्यन्त ष्यथाः ष्येथाम् ष्यध्वम्

६८५ गाधृङ् (गाध्) प्रतिष्ठालिप्सायन्थेषु

१ जागाध्-यते येते यन्ते यसे येथे यध्वे ये यावहे यामहे
२ जागाध्ये-त याताम् रन् थाः याथाम् ध्वम् य वहि महि
३ जागाध्-यताम् येताम् यन्ताम् यस्व येथाम् यध्वम् यै यावहै यामहै
४ अजागाध्-यत येताम् यन्त यथाः येथाम् यध्वम् ये यावहि यामहि (षि ष्वहि ष्महि
५ अजागाधि ष्ट षाताम् षत ष्ठाः षाथाम् ड्ढ्वम् ध्वम्
६जागाधाञ्च-के काते किरे कृषे काथे कृढ्वे के कृवहे कृमहे जागाधाम्बभूव जागाधामास (य वहि महि
७ जागाधिषी-ष्ट यास्ताम् रन् ष्ठाः यास्थाम् ध्वम्
८ जागाधिता- " रौ रः से साथे ध्वे हे स्वहे स्महे
९ जागाधि-ष्यते ष्येते ष्यन्ते ष्यसे ष्येथे ष्यध्वे ष्ये ष्यावहे ष्यामहे (ष्ये ष्यावहि ष्यामहि
१०अजागाधि-ष्यत ष्येताम् ष्यन्त ष्यथाः ष्येथाम् ष्यध्वम्

६८६ बाधृङ् (बाध्) रोटने ।

१ बाबाध–यते येते यन्ते यसे येथे यध्वे ये यावहे यामहे
२बाबाध्ये–त याताम् रन् थाः याथाम् ध्वम् य वहि महि
३ बाबाध–यताम् येताम् यन्ताम् यस्व येथाम् यध्वम् यै यावहै यामहै
४ अबाबाध–यत येताम् यन्त यथाः येथाम् यध्वम् ये यावहि यामहि (षि ष्वहि ष्महि
५ अबाबाधि–ष्ट षाताम् षत ष्ठाः षाथाम् ड्ढ्वम् ध्वम्
६बाबाधाञ्च के क्राते किरे कृषे क्राथे कृढ्वे के कृवहे कृमहे बाबाधाम्बभूव बाबाधामास (य वहि महि
७ बाबाधिषी–ष्ट यास्ताम् रन् ष्ठाः यास्थाम् ध्वम्
८ बाबाधिता– " रौ रः से साथे ध्वे हे स्वहे स्महे
९ बाबाधि–ध्यते ध्येते ध्यन्ते ध्यसे ध्येथे ध्यध्वे ध्ये ध्यावहे ध्यामहे (ध्ये ध्यावहि ध्यामहि
१०अबाबाधि-ध्यत ध्येताम् ध्यन्त ध्यथाः ध्येथाम् ध्यध्वम्

६८७ दधि (दध्) धारणे ।

१ दादध–यते येते यन्ते यसे येथे यध्वे ये यावहे यामहे
२ दादध्ये–त याताम् रन् थाः याथाम् ध्वम् य वहि महि
३ दादध-यताम् येताम् यन्ताम् यस्व येथाम् यध्वम् यै यावहै यामहै
४ अदादध-यत येताम् यन्त यथाः येथाम् यध्वम् ये यावहि यामहि (षि ष्वहि ष्महि
५ अदादधि-ष्ट षाताम् षत ष्ठाः षाथाम् ड्ढ्वम् ध्वम्
६दादधाञ्च–के क्राते किरे कृषे क्राथे कृढ्वे के कृवहे कृमहे दादधाम्बभूव दादधामास (य वहि महि
७ दादधिषी–ष्ट यास्ताम् रन् ष्ठाः यास्थाम् ध्वम्
८ दादधिता- " रौ रः से साथे ध्वे हे स्वहे स्महे
९ दादधि–ध्यते ध्येते ध्यन्ते ध्यसे ध्येथे ध्यध्वे ध्ये ध्यावहे ध्यामहे (ध्ये ध्यावहि ध्यामहि
१०अदादधि-ध्यत ध्येताम् ध्यन्त ध्यथा. ध्येथाम् ध्यध्वम्

६८८ बधि (बध्) बन्धने ।

१ बाबध–यते येते यन्ते यसे येथे यध्वे ये यावहे यामहे
२बाबध्ये–त याताम् रन् थाः याथाम् ध्वम् य वहि महि
३ बाबध–यताम् येताम् यन्ताम् यस्व येथाम् यध्वम् यै यावहै यामहै
४ अबाबध–यत येताम् यन्त यथाः येथाम् यध्वम् ये यावहि यामहि (षि ष्वहि ष्महि
५ अबाबधि–ष्ट षाताम् षत ष्ठाः षाथाम् ड्ढ्वम् ध्वम्
६ बाबधाम्बभू–व वतुः वुः विथ वथुः व व विव विम बाबधाञ्चके बाबधामास (य वहि महि
७ बाबधिषी–ष्ट यास्ताम् रन् ष्ठाः यास्थाम् ध्वम्
८ बाबधिता– " रौ रः से साथे ध्वे हे स्वहे स्महे
९ बाबधि–ध्यते ध्येते ध्यन्ते ध्यसे ध्येथे ध्यध्वे ध्ये ध्यावहे ध्यामहे (ध्ये ध्यावहि ध्यामहि
१०अबाबधि–ध्यत ध्येताम् ध्यन्त ध्यथाः ध्येथाम् ध्यध्वम्

६८९ नाधृङ् (नाध्) उपतापैश्वर्याशीर्याञ्चासु

१ नानाध–यते येते यन्ते यसे येथे यध्वे ये यावहे यामहे
२ नानाध्ये–त याताम् रन् थाः याथाम् ध्वम् य वहि महि
३ नानाध–यताम् येताम् यन्ताम् यस्व येथाम् यध्वम् यै यावहै यामहै
४ अनानाध–यत येताम् यन्त यथाः येथाम् यध्वम् ये यावहि यामहि (षि ष्वहि ष्महि
५ अनानाधि ष्ट षाताम् षत ष्ठाः षाथाम् ड्ढ्वम् ध्वम्
६नानाधाञ्च–के क्राते किरे कृषे क्राथे कृढ्वे के कृवहे कृमहे नानाधाम्बभूव नानाधामास (य वहि महि
७ नानाधिषी–ष्ट यास्ताम् रन् ष्ठाः यास्थाम ध्वम्
८ नानाधिता– " रौ रः से साथे ध्वे हे स्वहे स्महे
९ नानाधि–ध्यते ध्येते ध्यन्ते ध्यसे ध्येथे ध्यध्वे ध्ये ध्यावहे ध्यामहे (ध्ये ध्यावहि ध्यामहि
१०अनानाधि–ध्यत ध्येताम् ध्यन्त ध्यथाः ध्येथाम् ध्यध्वम्

६९० पनि (पन्) स्तुतौ ।

१पम्पन्-यते येते यन्ते यसे येथे यध्वे ये यावहे यामहे
२पम्पन्ये-त याताम् रन् थाः याथाम् ध्वम् य वहि महि
३ पम्पन्-यताम् येताम् यन्ताम् यस्व येथाम् यध्वम् यै यावहै यामहै
४ अपम्पन्-यत येताम् यन्त यथाः येथाम् यध्वम् ये यावहि यामहि (षि ष्वहि ष्महि
५ अपम्पनि-ष्ट षाताम् षत ष्ठाः षाथाम् ड्ढ्वम् ध्वम्
६ पम्पनाम्बभू-व वतुः वुः विथ वथुः व व विव विम पम्पनाञ्चक्रे पम्पनामास (य वहि महि
७ पम्पनिषी-ष्ट यास्ताम् रन् ष्ठाः यास्थाम् ध्वम्
८पम्पनिता- " रौ रः से साथे ध्वे हे स्वहे स्महे
९पम्पनि-ष्यते ष्येते ष्यन्ते ष्यसे ष्येथे ष्यध्वे ष्ये ष्यावहे ष्यामहे (ष्ये ष्यावहि ष्यामहि
१०अपम्पनि-ष्यत ष्येताम् ष्यन्त ष्यथाः ष्येथाम् ष्यध्वम्

६९१ मानि (मान्) पूजायाम् ।

१ मामान्-यते येते यन्ते यसे येथे यध्वे ये यावहे यामहे
२ मामान्ये-त याताम् रन् थाः याथाम् ध्वम् य वहि महि
३ मामान्-यताम् येताम् यन्ताम् यस्व येथाम् यध्वम् यै यावहै यामहै
४ अमामान्-यत येताम् यन्त यथाः येथाम् यध्वम् ये यावहि यामहि (षि ष्वहि ष्महि
५ अमामानि-ष्ट षाताम् षत ष्ठाः षाथाम् ड्ढ्वम् ध्वम्
६ मामानाम्बभू-व वतुः वुः विथ वथुः व व विव विम मामानाञ्चक्रे मामानामास (य वहि महि
७ मामानिषी-ष्ट यास्ताम् रन् ष्ठाः यास्थाम् ध्वम्
८ मामानिता- " रौ रः से साथे ध्वे हे स्वहे स्महे
९ मामानि-ष्यते ष्येते ष्यन्ते ष्यसे ष्येथे ष्यध्वे ष्ये ष्यावहे ष्यामहे (ष्ये ष्यावहि ष्यामहि
१०अमामानि-ष्यत ष्येताम् ष्यन्त ष्यथाः ष्येथाम् ष्यध्वम्

६२२ तिपृङ् (तिप्) क्षरणे ।

१ तेतिप्-यते येते यन्ते यसे येथे यध्वे ये यावहे यामहे
२तेतिप्ये-त याताम् रन् थाः याथाम् यध्वम् य वहि महि
३ तेतिप्-यताम् येताम् यन्ताम् यस्व येथाम् यध्वम् यै यावहै यामहै
४ अतेतिप्-यत येताम् यन्त यथाः येथाम् यध्वम् ये यावहि यामहि (षि ष्वहि ष्महि
५ अतेतिपि-ष्ट षाताम् षत ष्ठाः षाथाम् ड्ढ्वम् ध्वम्
६तेतिपाञ्च-क्रे क्राते क्रिरे कृषे क्राथे कृढ्वे क्रे कृवहे कृमहे तेतिपाम्बभूव तेतिपामास (य वहि महि
७ तेतिपिषी-ष्ट यास्ताम् रन् ष्ठाः यास्थाम् ध्वम्
८ तेतिपिता- " रौ रः से साथे ध्वे हे स्वहे स्महे
९ तेतिपि-ष्यते ष्येते ष्यन्ते ष्यसे ष्येथे ष्यध्वे ष्ये ष्यावहे ष्यामहे (ष्ये ष्यावहि ष्यामहि
१०अतेतिपि-ष्यत ष्येताम् ष्यन्त ष्यथाः ष्येथाम् ष्यध्वम्

६९३ ष्टिपृङ् (स्तिप्) क्षरणे ।

१ तेष्टिप्-यते येते यन्ते यसे येथे यध्वे ये यावहे यामहे
२तेष्टिप्ये-त याताम् रन् थाः याथाम् ध्वम् य वहि महि
३ तेष्टिप्-यताम् येताम् यन्ताम् यस्व येथाम् यध्वम् यै यावहै यामहै
४ अतेष्टिप्-यत येताम् यन्त यथाः येथाम् यध्वम् ये यावहि यामहि (षि ष्वहि ष्महि
५ अतेष्टिपि-ष्ट षाताम् षत ष्ठाः याथाम् ड्ढ्वम् ध्वम्
६तेष्टिपाञ्च-क्रे क्राते क्रिरे कृषे क्राथे कृढ्वे क्रे कृवहे कृमहे तेष्टिपाम्बभूव तेष्टिपामास (य वहि महि
७ तेष्टिपिषी-ष्ट यास्ताम् रन् ष्ठाः यास्थाम् ध्वम्
८ तेष्टिपिता- " रौ रः से साथे ध्वे हे स्वहे स्महे
९ तेष्टिपि-ष्यते ष्येते ष्यन्ते ष्यसे ष्येथे ष्यध्वे ष्ये ष्यावहे ष्यामहे (ष्ये ष्यावहि ष्यामहि
१० अतेष्टिपि-ष्यत ष्येताम् ष्यन्त ष्यथाः ष्येथाम् ष्यध्वम्

६९४ ष्टेपृङ् (स्तेप्) क्षरणे ।

१ तेष्टेप–यते येते यन्ते यसे येथे यध्वे ये यावहे यामहे
२ तेष्टेप्ये–त याताम् रन् थाः याथाम् ध्वम् य वहि महि
३ तेष्टेप–यताम् येताम् यन्ताम् यस्व येथाम् यध्वम् यै यावहै यामहै
४ अतेष्टेप–यत येताम् यन्त यथाः येथाम् यध्वम् ये यावहि यामहि (षि ष्वहि ष्महि
५ अतेष्टेपि–ष्ट षाताम् षत ष्ठाः याथाम् ड्ढ्वम् ध्वम्
६ तेष्टेपाञ्च–के काते किरे कृषे काथे कृढ्वे के कृवहे कृमहे तेष्टेपाम्बभूव तेष्टेपामास (य वहि महि
७ तेष्टेपिषी–ष्ट यास्ताम् रन् ष्ठाः यास्थाम् ध्वम्
८ तेष्टेपिता– " रौ रः से साथे ध्वे हे स्वहे स्महे
९ तेष्टेपि–ष्यते ष्येते ष्यन्ते ष्यसे ष्येथे ष्यध्वे ष्ये ष्यावहे ष्यामहे (ष्ये ष्यावहि ष्यामहि
१० अतेष्टेपि–ष्यत ष्येताम् ष्यन्त ष्यथाः ष्येथाम् ष्यध्वम्

६९५ तेपृङ् (तेप्) कम्पने च ।

१ तेतेप–यते येते यन्ते यसे येथे यध्वे ये यावहे यामहे
२ तेतेप्ये–त याताम् रन् थाः याथाम् यध्वम् य वहि महि
३ तेतेप–यताम् येताम् यन्ताम् यस्व येथाम् यध्वम् यै यावहै यामहै
४ अतेतेप–यत येताम् यन्त यथाः येथाम् यध्वम् ये यावहि यामहि (षि ष्वहि ष्महि
५ अतेतेपि–ष्ट षाताम् षत ष्ठाः षास्थाम् ड्ढ्वम् ध्वम्
६ तेतेपाञ्च–के काते किरे कृषे काथे कृढ्वे के कृवहे कृमहे तेतेपाम्बभूव तेतेपामास (य वहि महि
७ तेतेपिषी–ष्ट यास्ताम् रन् ष्ठाः यास्थाम् ध्वम्
८ तेतेपिता– " रौ रः से साथे ध्वे हे स्वहे स्महे
९ तेतेपि–ष्यते ष्येते ष्यन्ते ष्यसे ष्येथे ष्यध्वे ष्ये ष्यावहे ष्यामहे (ष्ये ष्यावहि ष्यामहि
१० अतेतेपि–ष्यत ष्येताम् ष्यन्त ष्यथाः ष्येथाम् ष्यध्वम्

६९६ टुवेपृङ् (वेप्) चलने ।

१ वेवेप–यते येते यन्ते यसे येथे यध्वे ये यावहे यामहे
२ वेवेप्ये–त याताम् रन् थाः याथाम् ध्वम् य वहि महि
३ वेवेप–यताम् येताम् यन्ताम् यस्व येथाम् यध्वम् यै यावहै यामहै
४ अवेवेप–यत येताम् यन्त यथाः येथाम् यध्वम् ये यावहि यामहि (षि ष्वहि ष्महि
५ अवेवेपि–ष्ट षाताम् षत ष्ठाः षाथाम् ड्ढ्वम् ध्वम्
६ वेवेपाम्बभू–व वतुः वुः विथ वथुः व व विव विम वेवेपाञ्चक्रे वेवेपामास (य वहि महि
७ वेवेपिषी–ष्ट यास्ताम् रन् ष्ठाः यास्थाम् ध्वम्
८ वेवेपिता– " रौ रः से साथे ध्वे हे स्वहे स्महे
९ वेवेपि–ष्यते ष्येते ष्यन्ते ष्यसे ष्येथे ष्यध्वे ष्ये ष्यावहे ष्यामहे (ष्ये ष्यावहि ष्यामहि
१० अवेवेपि–ष्यत ष्येताम् ष्यन्त ष्यथाः ष्येथाम् ष्यध्वम्

६९७ केपृङ् (केप्) चलने ।

१ चेकेप–यते येते यन्ते यसे येथे यध्वे ये यावहे यामहे
२ चेकेप्ये–त याताम् रन् थाः याथाम् ध्वम् य वहि महि
३ चेकेप–यताम् येताम् यन्ताम् यस्व येथाम् यध्वम् यै यावहै यामहै
४ अचेकेप–यत येताम् यन्त यथाः येथाम् यध्वम् ये यावहि यामहि (षि ष्वहि ष्महि
५ अचेकेपि–ष्ट षाताम् षत ष्ठाः षाथाम् ड्ढ्वम् ध्वम्
६ चेकेपाम्बभू–व वतुः वुः विथ वथुः व व विव विम चेकेपाञ्चक्रे चेकेपामास (य वहि महि
७ चेकेपिषी–ष्ट यास्ताम् रन् ष्ठाः यास्थाम् ध्वम्
८ चेकेपिता– " रौ रः से साथे ध्वे हे स्वहे स्महे
९ चेकेपि–ष्यते ष्येते ष्यन्ते ष्यसे ष्येथे ष्यध्वे ष्ये ष्यावहे ष्यामहे (ष्ये ष्यावहि ष्यामहि
१० अचेकेपि–ष्यत ष्येताम् ष्यन्त ष्यथाः ष्येथाम् ष्यध्वम्

६९८ गेपृङ् (गेप्) चलने ।

१ जेगेप्-यते येते यन्ते यसे येथे यध्वे ये यावहे यामहे
२जेगेप्ये-त याताम् रन् थाः याथाम् ध्वम् य वहि महि
३ जेगेप्-यताम् येताम् यन्ताम् यस्व येथाम् यध्वम् यै यावहै यामहै
४ अजेगेप्-यत येताम् यन्त यथाः येथाम् यध्वम् ये यावहि यामहि (षि ष्वहि ष्महि
५ अजेगेपि-ष्ट षाताम् षत ष्ठाः षाथाम् ड्ढ्वम् ध्वम्
६ जेगेपामा-स सतुः सुः सिथ सथुः स स सिव सिम जेगेपाम्बभूव जेगेपाञ्चक्रे [य वहि महि
७ जेगेपिषी-ष्ट यास्ताम् रन् ष्ठाः यास्थाम् ध्वम्
८ जेगेपिता- " रौ रः से साथे ध्वे हे स्वहे स्महे
९ जेगेपि-ष्यते ष्येते ष्यन्ते ष्यसे ष्येथे ष्यध्वे ष्ये ष्यावहे ष्यामहे (ष्ये ष्यावहि ष्यामहि
१०अजेगेपि-ष्यत ष्येताम् ष्यन्त ष्यथाः ष्येथाम् ष्यध्वम्

७०० ग्लेपृङ् (ग्लेप्) दैन्ये च ।

१जेग्लेप्-यते येते यन्ते यसे येथे यध्वे ये यावहे यामहे
२जेग्लेप्ये-त याताम् रन् थाः याथाम् ध्वम् य वहि महि
३ जेग्लेप्-यताम् येताम् यन्ताम् यस्व येथाम् यध्वम् यै यावहै यामहै
४ अजेग्लेप्-यत येताम् यन्त यथाः येथाम् यध्वम् ये यावहि यामहि (षि ष्वहि ष्महि
५ अजेग्लेपि-ष्ट षाताम् षत ष्ठाः षाथाम् ड्ढ्वम् ध्वम्
६ जेग्लेपाम्बभू-व वतुः वुः विथ वथुः व व विव विम जेग्लेपाञ्चक्रे जेग्लेपामास (य वहि महि
७ जेग्लेपिषी-ष्ट यास्ताम् रन् ष्ठाः यास्थाम् ध्वम्
८ जेग्लेपिता- " रौ रः से साथे ध्वे हे स्वहे स्महे
९ जेग्लेपि-ष्यते ष्येते ष्यन्ते ष्यसे ष्येथे ष्यध्वे ष्ये ष्यावहे ष्यामहे (ष्ये ष्यावहि ष्यामहि
१०अजेग्लेपि-ष्यत ष्येताम् ष्यन्त ष्यथाः ष्येथाम् ष्यध्वम्

६९९ कपुङ् (कम्प्) चलने ।

१ चाकम्प्-यते येते यन्ते यसे येथे यध्वे ये यावहे यामहे
२चाकम्प्ये-त याताम् रन् थाः याथाम् ध्वम् य वहि महि
३ चाकम्प्-यताम् येताम् यन्ताम् यस्व येथाम् यध्वम् यै यावहै यामहै
४ अचाकम्प्-यत येताम् यन्त यथाः येथाम् यध्वम् ये यावहि यामहि (षि ष्वहि ष्महि
५ अचाकम्पि-ष्ट षाताम् षत ष्ठाः षाथाम् ड्ढ्वम् ध्वम्
६ चाकम्पाम्बभू-व वतुः वुः विथ वथुः व व विव विम चाकम्पाञ्चक्रे चाकम्पामास (य वहि महि
७ चाकम्पिषी-ष्ट यास्ताम् रन् ष्ठाः यास्थाम् ध्वम्
८ चाकम्पिता- " रौ रः से साथे ध्वे हे स्वहे स्महे
९ चाकम्पि-ष्यते ष्येते ष्यन्ते ष्यसे ष्येथे ष्यध्वे ष्ये ष्यावहे ष्यामहे (ष्ये ष्यावहि ष्यामहि
१०अचाकम्पि-यत ष्येताम् ष्यन्त ष्यथाः ष्येथाम् ष्यध्वम

७०१ मेपृङ् (मेप्) गतौ ।

१ मेमेप्-यते येते यन्ते यसे येथे यध्वे ये यावहे यामहे
२मेमेप्ये-त याताम् रन् थाः याथाम् ध्वम् य वहि महि
३मेमेप्-यताम् येताम् यन्ताम् यस्व येथाम् यध्वम् यै यावहै यामहै
४ अमेमेप्-यत येताम् यन्त यथाः येथाम् यध्वम् ये यावहि यामहि (षि ष्वहि ष्महि
५अमेमेपि-ष्ट षाताम् षत ष्ठाः षाथाम् ड्ढ्वम् ध्वम्
६ मेमेपामा-स सतुः सुः सिथ सथुः स स सिव सिम मेमेपाञ्चक्रे मेमेपाम्बभूव (य वहि महि
७ मेमेपिषी-ष्ट यास्ताम् रन् ष्ठाः यास्थाम् ध्वम्
८ मेमेपिता- " रौ रः से साथे ध्वे हे स्वहे स्महे
९ मेमेपि-ष्यते ष्येते ष्यन्ते ष्यसे ष्येथे ष्यध्वे ष्ये ष्यावहे ष्यामहे (ष्ये ष्यावहि ष्यामहि
१०अमेमेपि-ष्यत ष्येताम् ष्यन्त ष्यथाः ष्येथाम् ष्यध्वम

७०२ रेपृङ् (रेप्) गतौ ।

१ रेरेप–यते येते यन्ते यसे येथे यध्वे ये यावहे यामहे
२ रेरेप्ये–त याताम् रन् थाः याथाम् ध्वम् य वहि महि
३ रेरेप–यताम् येताम् यन्ताम् यस्व येथाम् यध्वम् ये यावहै यामहै
४ अरेरेप–यत येताम् यन्त यथाः येथाम् यध्वम् ये यावहि यामहि (षि ष्वहि ष्महि
५ अरेरेपि–ष्ट षाताम् षत ष्ठाः षाथाम् ड्ढ्वम् ध्वम्
६ रेरेपामा–स सतुः सुः सिथ सथुः स स सिव सिम रेरेपाम्बभूव रेरेपाञ्चक्रे [य वहि महि
७ रेरेपिषी–ष्ट यास्ताम् रन् ष्ठाः यास्थाम् ध्वम्
८ रेरेपिता– " रौ रः से साथे ध्वे हे स्वहे स्महे
९ रेरेपि–ष्यते ष्येते ष्यन्ते ष्यसे ष्येथे ष्यध्वे ष्ये ष्यावहे ष्यामहे (ष्ये ष्यावहि ष्यामहि
१० अरेरेपि–ष्यत ष्येताम् ष्यन्त ष्यथाः ष्येथाम् ष्यध्वम्

७०३ लेपृङ् (लेप्) गतौ ।

१ लेलेप–यते येते यन्ते यसे येथे यध्वे ये यावहे यामहे
२ लेलेप्ये–त याताम् रन् थाः याथाम् ध्वम् य वहि महि
३ लेलेप–यताम् येताम् यन्ताम् यस्व येथाम् यध्वम् ये यावहै यामहै
४ अलेलेप–यत येताम् यन्त यथाः येथाम् यध्वम् ये यावहि यामहि (षि ष्वहि ष्महि
५ अलेलेपि–ष्ट षाताम् षत ष्ठाः षाथाम् ड्ढ्वम् ध्वम्
६ लेलेपामा–स सतुः सुः सिथ सथुः स स सिव सिम लेलेपाञ्चक्रे लेलेपाम्बभूव (य वहि महि
७ लेलेपिषी–ष्ट यास्ताम् रन् ष्ठाः यास्थाम् ध्वम्
८ लेलेपिता– " रौ रः से साथे ध्वे हे स्वहे स्महे
९ लेलेपि–ष्यते ष्येते ष्यन्ते ष्यसे ष्येथे ष्यध्वे ष्ये ष्यावहे ष्यामहे (ष्ये ष्यावहि ष्यामहि
१० अलेलेपि–ष्यत ष्येताम् ष्यन्त ष्यथाः ष्येथाम् ष्यध्वम्

७०४ त्रपौषि (त्रप्) लज्जायाम् ।

१ तात्रप–यते येते यन्ते यसे येथे यध्वे ये यावहे यामहे
२ तात्रप्ये–त याताम् रन् थाः याथाम् ध्वम् य वहि महि
३ तात्रप–यताम् येताम् यन्ताम् यस्व येथाम् यध्वम् ये यावहै यामहै
४ अतात्रप–यत येताम् यन्त यथाः येथाम् यध्वम् ये यावहि यामहि (षि ष्वहि ष्महि
५ अतात्रपि–ष्ट षाताम् षत ष्ठाः षाथाम् ड्ढ्वम् ध्वम्
६ तात्रपाम्बभू–व वतुः वुः विथ वथुः व व विव विम तात्रपाञ्चक्रे तात्रपामास (य वहि महि
७ तात्रपिषी–ष्ट यास्ताम् रन् ष्ठाः यास्थाम् ध्वम्
८ तात्रपिता– " रौ रः से साथे ध्वे हे स्वहे स्महे
९ तात्रपि–ष्यते ष्येते ष्यन्ते ष्यसे ष्येथे ष्यध्वे ष्ये ष्यावहे ष्यामहे (ष्ये ष्यावहि ष्यामहि
१० अतात्रपि–ष्यत ष्येताम् ष्यन्त ष्यथाः ष्येथाम् ष्यध्वम्

७०५ गुपि(गुप्)गोपनकुत्सनयोः गुपौ ३०४ वद्रूपाणि

७०६ रबुङ् (रम्ब्) शब्दे । रबु ३३८ वद्रूपाणि

७०७ लबुङ् (लम्ब्) अवसंस्रने च ।

१ लालम्ब–यते येते यन्ते यसे येथे यध्वे ये यावहे यामहे
२ लालम्ब्ये–त याताम् रन् थाः याथाम् ध्वम् य वहि महि
३ लालम्ब–यताम् येताम् यन्ताम् यस्व येथाम् यध्वम् ये यावहै यामहै
४ अलालम्ब–यत येताम् यन्त यथाः येथाम् यध्वम् ये यावहि यामहि (षि ष्वहि ष्महि
५ अलालम्बि–ष्ट षाताम् षत ष्ठाः षाथाम् ड्ढ्वम् ध्वम्
६ लालम्बाम्बभू–व वतुः वुः विथ वथुः व व विव विम लालम्बाञ्चक्रे लालम्बामास (य वहि महि
७ लालम्बिषी–ष्ट यास्ताम् रन् ष्ठाः यास्थाम् ध्वम्
८ लालम्बिता– " रौ रः से साथे ध्वे हे स्वहे स्महे
९ लालम्बि–ष्यते ष्येते ष्यन्ते ष्यसे ष्येथे ष्यध्वे ष्ये ष्यावहे ष्यामहे (ष्ये ष्यावहि ष्यामहि
१० अलालम्बि–ष्यत ष्येताम् ष्यन्त ष्यथाः ष्येथाम् ष्यध्वम्

७०८ कबृङ् (कब्) वर्णे ।

१ चाकब्-यते येते यन्ते यसे येथे यध्वे ये यावहे यामहे
२ चाकब्ये-त याताम् रन् थाः याथाम् ध्वम् य वहि महि
३ चाकब्-यताम् येताम् यन्ताम् यस्व येथाम् यध्वम् यै यावहै यामहै
४ अचाकब्-यत येताम् यन्त यथाः येथाम् यध्वम् ये यावहि यामहि (षि ष्वहि ष्महि
५ अचाकबि-ष्ट षाताम् षत ष्ठाः षाथाम् ड्ढ्वम् ध्वम
६ चाकबाम्बभू व वतुः वुः विथ वथुः व व विव विम चाकबाञ्चक्रे चाकबामास (य वहि महि
७ चाकबिषी-ष्ट यास्ताम् रन् ष्ठाः यास्थाम् ध्वम्
८ चाकबिता- " रौ रः से साथे ध्वे हे स्वहे स्महे
९ चाकबि-ष्यते ष्येते ष्यन्ते ष्यसे ष्येथे ष्यध्वे ष्ये ष्यावहे ष्यामहे (ष्ये ष्यावहि ष्यामहि
१० अचाकबि-ष्यत ष्येताम् ष्यन्त ष्यथाः ष्येथाम् ष्यध्वम्

७०९ क्लीबृङ् (क्लीब्) आधार्ष्ट्ये ।

१ चेक्लीब्-यते येते यन्ते यसे येथे यध्वे ये यावहे यामहे
२ चेक्लीब्ये-त याताम् रन् थाः याथाम् ध्वम् य वहि महि
३ चेक्लीब्-यताम् येताम् यन्ताम् यस्व येथाम् यध्वम् यै यावहै यामहै
४ अचेक्लीब्-यत येताम् यन्त यथाः येथाम् यध्वम् ये यावहि यामहि (षि ष्वहि ष्महि
५ अचेक्लीबि-ष्ट षाताम् षत ष्ठाः षाथाम् ड्ढ्वम् ध्वम
६ चेक्लीबामा-स सतुः सुः सिथ सथुः स स सिव सिम चेक्लीबाञ्चक्रे चेक्लीबाम्बभूव (य वहि महि
७ चेक्लीबिषी-ष्ट यास्ताम् रन् ष्ठाः यास्थाम् ध्वम्
८ चेक्लीबिता- " रौ र. से साथे ध्वे हे स्वहे स्महे
९ चेक्लीबि-ष्यते ष्येते ष्यन्ते ष्यसे ष्येथे ष्यध्वे ष्ये ष्यावहे ष्यामहे (ष्ये ष्यावहि ष्यामहि
१० अचेक्लीबि-ष्यत ष्येताम् ष्यन्त ष्यथाः ष्येथाम् ष्यध्वम

७१० क्षीबृङ् (क्षीब्) भदे ।

१ चेक्षीब्-यते येते यन्ते यसे येथे यध्वे ये यावहे यामहे
२ चेक्षीब्ये-त याताम् रन् थाः याथाम् ध्वम् य वहि महि
३ चेक्षीब्-यताम् येताम् यन्ताम् यस्व येथाम् यध्वम् यै यावहै यावहै
४ अचेक्षीब्-यत येताम् यन्त यथाः येथाम् यध्वम् ये यावहि यामहि (षि ष्वहि ष्महि
५ अचेक्षीबि-ष्ट षाताम् षत ष्ठाः षाथाम् ड्ढ्वम् ध्वम
६ चेक्षीबाञ्च-के काते किरे कृषे काथे कृढ्वे के कृवहे कृमहे चेक्षीबाम्बभूव चेक्षीबामास (य वहि महि
७ चेक्षीबिषी-ष्ट यास्ताम् रन् ष्ठाः यास्थाम् ध्वम्
८ चेक्षीबिता- " रौ रः से साथे ध्वे हे स्वहे स्महे
९ चेक्षीबि-ष्यते ष्येते ष्यन्ते ष्यसे ष्येथे ष्यध्वे ष्ये ष्यावहे ष्यामहे (ष्ये ष्यावहि ष्यामहि
१० अचेक्षीबि-ष्यत ष्येताम् ष्यन्त ष्यथाः ष्येथाम् ष्यध्वम्

७११ शीभृङ् (शीभ्) कत्थने ।

१ शेशीभ्-यते येते यन्ते यसे येथे यध्वे ये यावहे यामहे
२ शेशीभ्ये-त याताम् रन् थाः याथाम् ध्वम् य वहि महि
३ शेशीभ्-यताम् येताम् यन्ताम् यस्व येथाम् यध्वम् यै यावहै यामहै
४ अशेशीभ्-यत येताम् यन्त यथाः येथाम् यध्वम् ये यावहि यामहि [षि ष्वहि ष्महि
५ अशेशीभि-ष्ट षाताम् षत ष्ठाः षाथाम् ड्ढ्वम् ध्वम्
६ शेशीभामा-स सतुः सुः सिथ सथुः स स सिव सिम शेशीभाञ्चक्रे शेशीभाम्बभूव [य वहि महि
७ शेशीभिषी-ष्ट यास्ताम् रन् ष्ठाः यास्थाम् ध्वम्
८ शेशीभिता " रौ रः से साथे ध्वे हे स्वहे स्महे
९ शेशीभि-ष्यते ष्येते ष्यन्ते ष्यसे ष्येथे ष्यध्वे ष्ये ष्यावहे ष्यामहे [ष्ये ष्यावहि ष्यामहि
१० अशेशीभि-ष्यत ष्येताम् ष्यन्त ष्यथाः ष्येथा ष्यध्वम्

७१२ वीभृङ् (वीभ्) कत्थने ।

१ **वेवीभ्**–यते येते यन्ते यसे येथे यध्वे ये यावहे यामहे
२ **वेवीभ्ये**-त याताम् रन् थाः याथाम् ध्वम् य वहि महि
३ **वेवीभ्**–यताम् येताम् यन्ताम् यस्व येथाम् यध्वम् यै यावहै यामहै
४ **अवेवीभ्**–यत येताम् यन्त यथाः येथाम् यध्वम् ये यावहि यामहि [षि ष्वहि ष्महि
५ **अवेवीभि**–ष्ट षाताम् षत ष्ठाः षाथाम् ड्ढ्वम् ध्वम्
६ **वेवीभामा**–स सतुः सुः सिथ सथुः स स सिव सिम **वेवीभाञ्चक्रे वेवीभाम्बभूव** [य वहि महि
७ **वेवीभिषी**-ष्ट यास्ताम् रन् ष्ठाः यास्थाम् ध्वम्
८ **वेवीभिता** " रौ रः से साथे ध्वे हे स्वहे स्महे
९ **वेवीभि**–ष्यते ष्येते ष्यन्ते ष्यसे ष्येथे ष्यध्वे ष्ये ष्यावहे ष्यामहे [ष्ये ष्यावहि ष्यामहि
१० **अवेवीभि**-ष्यत ष्येताम् ष्यन्त ष्यथाः ष्येथा ष्यध्वम्

७१३ शलिभ (शल्भ्) कत्थने ।

१ **शाशल्भ्**–यते येते यन्ते यसे येथे यध्वे ये यावहे यामहे
२ **शाशल्भ्ये**-त याताम् रन् थाः याथाम् ध्वम् य वहि महि
३ **शाशल्भ्**-यताम् येताम् यन्ताम् यस्व येथाम् यध्वम् यै यावहै यामहै
४ **अशाशल्भ्**-यत येताम् यन्त यथाः येथाम् यध्वम् ये यावहि यामहि (षि ष्वहि ष्महि
५ **अशाशलिभ**-ष्ट षाताम् षत ष्ठाः षाथाम् ड्ढ्वम् ध्वम
६ **शाशलभामा**–स सतुः सुः सिथ सथुः स स सिव सिम **शाशलभाञ्चक्रे शाशलभाम्बभूव** (य वहि महि
७ **शाशलिभषी**-ष्ट यास्ताम् रन् ष्ठाः यास्थाम् ध्वम्
८ **शाशलिभता**– " रौ र. से साथे ध्वे हे स्वहे स्महे
९ **शाशलिभ**-ष्यते ष्येते ष्यन्ते ष्यसे ष्येथे ष्यध्वे ष्ये ष्यावहे ष्यामहे (ष्ये ष्यावहि ष्यामहि
१ **अशाशलिभ** ष्यत ष्येताम् ष्यन्त ष्यथाः ष्येथाम् ष्यध्वम्

७१४ वलिभ (वल्भ्) भोजने ।

१ **वावल्भ्**–यते येते यन्ते यसे येथे यध्वे ये यावहे यामहे
२ **वावल्भ्ये**–त याताम् रन् थाः याथाम् ध्वम् य वहि महि
३ **वावल्भ्**–यताम् येताम् यन्ताम् यस्व येथाम् यध्वम् यै यावहै यावहै
४ **अवावल्भ्**–यत येताम् यन्त यथाः येथाम् यध्वम् ये यावहि यामहि (षि ष्वहि ष्महि
५ **अवावलिभ**–ष्ट षाताम् षत ष्ठाः षाथाम् ड्ढ्वम् ध्वम्
६ **वावलभाञ्च**–के क्राते क्रिरे कृषे क्राथे कृढ्वे के कृवहे कृमहे **वावलभाम्बभूव वावलभामास** (य वहि महि
७ **वावलिभषी**–ष्ट यास्ताम् रन् ष्ठाः यास्थाम् ध्वम्
८ **वावलिमता**– " रौ रः से साथे ध्वे हे स्वहे स्महे
९ **वावलिभ**–ष्यते ष्येते ष्यन्ते ष्यसे ष्येथे ष्यध्वे ष्ये ष्यावहे ष्यामहे (ष्ये ष्यावहि ष्यामहि
१० **अवावलिभ**–ष्यत ष्येताम् ष्यन्त ष्यथाः ष्येथाम् ष्यध्वम्

७१५ गलिभ (गल्भ्) धार्ष्ट्ये ।

१ **जागल्भ्**–यते येते यन्ते यसे येथे यध्वे ये यावहे यामहे
२ **जागल्भ्ये**–त याताम् रन् थाः याथाम् ध्वम् य वहि महि
३ **जागल्भ्**–यताम् येताम् यन्ताम् यस्व येथाम् यध्वम् यै यावहै यामहै
४ **अजागल्भ्**–यत येताम् यन्त यथाः येथाम् यध्वम् ये यावहि यामहि (षि ष्वहि ष्महि
५ **अजागलिभ**–ष्ट षाताम् षत ष्ठाः षाथाम् ड्ढ्वम् ध्वम
६ **जागलभाम्बभू**–व वतुः वुः विथ वथुः व व विव विम **जागलभाञ्चक्रे जागलभामास** (य वहि महि
७ **जागलिभषी**-ष्ट यास्ताम् रन् ष्ठाः यास्थाम् ध्वम्
८ **जागलिभता**– " रौ रः से साथे ध्वे हे स्वहे स्महे
९ **जागलिभ**–ष्यते ष्येते ष्यन्ते ष्यसे ष्येथे ष्यध्वे ष्ये ष्यावहे ष्यामहे (ष्ये ष्यावहि ष्यामहि
१० **अजागलिभ** ष्यत ष्येताम् ष्यन्त ष्यथाः ष्येथाम् ष्यध्वम्

७१६ रेभृङ् (रेभ्) शब्दे ।

१ रेरेभ्–यते येते यन्ते यसे येथे यध्वे ये यावहे यामहे
२ रेरेभ्ये–त याताम् रन् थाः याथाम् ध्वम् य वहि महि
३ रेरेभ्–यताम् येताम् यन्ताम् यस्व येथाम् यध्वम् यै यावहै यामहै
४ अरेरेभ्–यत येताम् यन्त यथाः येथाम् यध्वम् ये यावहि यामहि (षि ष्वहि ष्महि
५ अरेरेभि–ष्ट षाताम् षत ष्ठाः षाथाम् ड्ढ्वम् ध्वम्
६ रेरेभाञ्च के काते किरे कृषे काथे कृढ्वे के कृवहे कृमहे
रेरेभाम्बभूव रेरेभामास (य वहि महि
७ रेरेभिषी–ष्ट यास्ताम् रन् ष्ठाः यास्थाम् ध्वम्
८ रेरेभिता– " रौ र. से साथे ध्वे हे स्वहे स्महे
९ रेरेभि–ष्यते ष्येते ष्यन्ते ष्यसे ष्येथे ष्यध्वे ष्ये ष्यावहे ष्यामहे (ष्ये ष्यावहि ष्यामहि
१० अरेरेभि-ष्यत ष्येताम् ष्यन्त ष्यथाः ष्येथाम् ष्यध्वम्

७१७ रभुङ् (रम्भ्) शब्दे ।

१ रारम्भ्–यते येते यन्ते यसे येथे यध्वे ये यावहे यामहे
२ रारम्भ्ये–त याताम् रन् थाः याथाम् ध्वम् य वहि महि
३ रारम्भ्–यताम् येताम् यन्ताम् यस्व येथाम् यध्वम् यै यावहै यामहै
४ अरारम्भ्–यत येताम् यन्त यथाः येथाम् यध्वम् ये यावहि यामहि (षि ष्वहि ष्महि
५ अरारम्भि ष्ट षाताम् षत ष्ठाः षाथाम् ड्ढ्वम् ध्वम्
६ रारम्भाञ्च–के काते किरे कृषे काथे कृढ्वे के कृवहे कृमहे
रारम्भाम्बभूव रारम्भामास (य वहि महि
७ रारम्भिषी–ष्ट यास्ताम् रन् ष्ठाः यास्थाम् ध्वम्
८ रारम्भिता– " रौ रः से साथे ध्वे हे स्वहे स्महे
९ रारम्भि–ष्यते ष्येते ष्यन्ते ष्यसे ष्येथे ष्यध्वे ष्ये ष्यावहे ष्यामहे (ष्ये ष्यावहि ष्यामहि
१० अरारम्भि-ष्यत ष्येताम् ष्यन्त ष्यथाः ष्येथाम् ष्यध्वम्

७१८ लभुङ् (लम्भ्) शब्दे ।

१ लालम्भ्–यते येते यन्ते यसे येथे यध्वे ये यावहे यामहे
२ लालम्भ्ये–त याताम् रन् थाः याथाम् ध्वम् य वहि महि
३ लालम्भ्–यताम् येताम् यन्ताम् यस्व येथाम् यध्वम् यै यावहै यामहै
४ अलालम्भ्–यत येताम् यन्त यथाः येथाम् यध्वम् ये यावहि यामहि (षि ष्वहि ष्महि
५ अलालम्भि–ष्ट षाताम् षत ष्ठाः षाथाम् ड्ढ्वम् ध्व
६ लालम्भाम्बभू–व वतुः वुः विथ वथुः व व विव विव
लालम्भाञ्चके लालम्भामास (य वहि म
७ लालम्भिषी–ष्ट यास्ताम् रन् ष्ठाः यास्थाम् ध्वम्
८ लालम्भिता– " रौ रः से साथे ध्वे हे स्वहे स्महे
९ लालम्भि–ष्यते ष्येते ष्यन्ते ष्यसे ष्येथे ष्यध्वे ष्ये ष्यावहे ष्यामहे (ष्ये ष्यावहि ष्यामहि
१० अलालम्भि–ष्यत ष्येताम् ष्यन्त ष्यथाः ष्येथाम् ष्यध्वम्

७१९ ष्टभुङ् (स्तम्भ्) स्तम्भे ।

१ तास्तम्भ्–यते येते यन्ते यसे येथे यध्वे ये यावहे या
२ तास्तम्भ्ये–त याताम् रन् थाः याथाम् ध्वम् य वहि
३ तास्तम्भ्–यताम् येताम् यन्ताम् यस्व येथाम् यध्वम् यावहै यामहै
४ अतास्तम्भ्–यत येताम् यन्त यथाः येथाम् यध्वम् ये यावहि यामहि (षि ष्वहि ष्महि
५ अतास्तम्भि-ष्ट षाताम् षत ष्ठाः षाथाम् ड्ढ्वम् ध्वम्
६ तास्तम्भाञ्च–के काते किरे कृषे काथे कृढ्वे के कृवहे कृमहे
तास्तम्भाम्बभूव तास्तम्भामास (य वहि महि
७ तास्तम्भिषी–ष्ट यास्ताम् रन् ष्ठाः यास्थाम् ध्वम्
८ तास्तम्भिता– " रौ र. से साथे ध्वे हे स्वहे स्महे
९ तास्तम्भि–ष्यते ष्येते ष्यन्ते ष्यसे ष्येथे ष्यध्वे ष्ये ष्यावहे ष्यामहे (ष्ये ष्यावहि ष्यामहि
१० अतास्तम्भि-ष्यत ष्येताम् ष्यन्त ष्यथाः ष्येथाम् ष्यध्वम्

७२० स्कभुङ् (स्कम्भ्) स्तम्भे ।

१ चास्कम्भ्-यते येते यन्ते यसे येथे यध्वे ये यावहे यामहे
२ चास्कम्भ्ये-त याताम् रन् थाः याथाम् ध्वम् य वहि महि
३ चास्कम्भ्-यताम् येताम् यन्ताम् यस्व येथाम् यध्वम् यै यावहै यामहै
४ अचास्कम्भ्-यत येताम् यन्त यथाः येथाम् यध्वम् ये यावहि यामहि (षि ष्वहि ष्महि
५ अचास्कम्भि-ष्ट षाताम् षत ष्ठाः षाथाम् ड्ढ्वम् ध्वम्
६ चास्कम्भाञ्च-के काते किरे कृषे काथे कृढ्वे के कृवहे कृमहे
चास्कम्भाम्बभूव चास्कम्भामास (य वहि महि
७ चास्कम्भिषी-ष्ट यास्ताम् रन् ष्ठाः यास्थाम् ध्वम्
चास्कम्भिता- " रौ रः से साथे ध्वे हे स्वहे स्महे
चास्कम्भि-ष्यते ष्येते ष्यन्ते ष्यसे ष्येथे ष्यध्वे ष्ये ष्यावहे ष्यामहे (ष्ये ष्यावहि ष्यामहि
१० अचास्कम्भि-ष्यत ष्येताम् ष्यन्त ष्यथाः ष्येथाम् ष्यध्वम्

७२१ ष्टुभूङ् (स्तभ) स्तम्भे ।

१ तोष्टुभ्-यते येते यन्ते यसे येथे यध्वे ये यावहे यामहे
२ तोष्टुभ्ये-त याताम् रन् थाः याथाम् ध्वम् य वहि महि
३ तोष्टुभ्-यताम् येताम् यन्ताम् यस्व येथाम् यध्वम् यै यावहै यामहै
४ अतोष्टुभ्-यत येताम् यन्त यथाः येथाम् यध्वम् ये यावहि यामहि (षि ष्वहि ष्महि
५ अतोष्टुभि-ष्ट षाताम् षत ष्ठाः षाथाम् ड्ढ्वम् ध्वम्
६ तोष्टुभाञ्च के काते किरे कृषे काथे कृढ्वे के कृवहे कृमहे
तोष्टुभाम्बभूव तोष्टुभामास (य वहि महि
७ तोष्टुभिषी-ष्ट यास्ताम् रन् ष्ठाः यास्थाम् ध्वम्
८ तोष्टुभिता- " रौ रः से साथे ध्वे हे स्वहे स्महे
९ तोष्टुभि-ष्यते ष्येते ष्यन्ते ष्यसे ष्येथे ष्यध्वे ष्ये ष्यावहे ष्यामहे (ष्ये ष्यावहि ष्यामहि
१० अतोष्टुभि-ष्यत ष्येताम् ष्यन्त ष्यथाः ष्येथाम् ष्यध्वम्

७२२ जभुङ् (जभ) गात्रविनामे ।

१ जाजम्भ्-यते येते यन्ते यसे येथे यध्वे ये यावहे यामहे
२ जाजम्भ्ये-त याताम् रन् थाः याथाम् ध्वम् य वहि महि
३ जाजम्भ्-यताम् येताम् यन्ताम् यस्व येथाम् यध्वम् यै यावहै यामहै
४ अजाजम्भ्-यत येताम् यन्त यथाः येथाम् यध्वम् ये यावहि यामहि (षि ष्वहि ष्महि
५ अजाजम्भि-ष्ट षाताम् षत ष्ठाः षाथाम् ड्ढ्वम् ध्वम्
६ जाजम्भाम्बभू-व वतुः वुः विथ वथुः व व विव विम
जाजम्भाञ्च के जाजम्भामास (य वहि महि
७ जाजम्भिषी-ष्ट यास्ताम् रन् ष्ठाः यास्थाम् ध्वम्
८ जाजम्भिता- " रौ रः से साथे ध्वे हे स्वहे स्महे
९ जाजम्भि-ष्यते ष्येते ष्यन्ते ष्यसे ष्येथे ष्यध्वे ष्ये ष्यावहे ष्यामहे (ष्ये ष्यावहि ष्यामहि
१० अजाजम्भि-ष्यत ष्येताम् ष्यन्त ष्यथाः ष्येथाम् ष्यध्वम्

७२३ जभैङ् (जभ्) गात्रविनामे । जभ ३५० वद्रूपाणि

७२४ जृभुङ् (जृम्भ्) गात्रविनामे ।

१ जरीजृम्भ्-यते येते यन्ते यसे येथे यध्वे ये यावहे यामहे
२ जरीजृम्भ्ये-त याताम् रन् थाः याथाम् ध्वम् य वहि महि
३ जरीजृम्भ्-यताम् येताम् यन्ताम् यस्व येथाम् यध्वम् यै यावहै यामहै
४ अजरीजृम्भ्-यत येताम् यन्त यथाः येथाम् यध्वम् ये यावहि यामहि (षि ष्वहि ष्महि
५ अजरीजृम्भि ष्ट षाताम् षत ष्ठाः षाथाम् ड्ढ्वम् ध्वम्
६ जरीजृम्भाञ्च-के काते किरे कृषे काथे कृढ्वे के कृवहे कृमहे
जरीजृम्भाम्बभूव जरीजृम्भामास (य वहि महि
७ जरीजृम्भिषी-ष्ट यास्ताम् रन् ष्ठाः यास्थाम् ध्वम्
८ जरीजृम्भिता- " रौ रः से साथे ध्वे हे स्वहे स्महे
९ जरीजृम्भि-ष्यते ष्येते ष्यन्ते ष्यसे ष्येथे ष्यध्वे ष्ये ष्यावहे ष्यामहे (ष्ये ष्यावहि ष्यामहि
१० अजरीजृम्भि ष्यत ष्येताम् ष्यन्त ष्यथाः ष्येथाम् ष्यध्वम्

७२५ रभि (रभ्) राभस्ये ।

१ रारभ्-यते येते यन्ते यसे येथे यध्वे ये यावहे यामहे
२ रारभ्ये-त याताम् रन् थाः याथाम् ध्वम् य वहि महि
३ रारभ्-यताम् येताम् यन्ताम् यस्व येथाम् यध्वम् यै यावहै यामहै
४ अरारभ्-यत येताम् यन्त यथाः येथाम् यध्वम् ये यावहि यामहि (षि ष्वहि ष्महि
५ अरारभि ष्ट षाताम् षत ष्ठाः षाथाम् ड्ढ्वम् ध्वम्
६ रारभाञ्च-के क्राते क्रिरे कृषे क्राथे कृढ्वे के कृवहे कृमहे रारभाम्बभूव रारभामास (य वहि महि
७ रारभिषी-ष्ट यास्ताम् रन् ष्ठाः यास्थाम् ध्वम्
८ रारभिता- " रौ रः से साथे ध्वे हे स्वहे स्महे
९ रारभि-ष्यते ष्येते ष्यन्ते ष्यसे ष्येथे ष्यध्वे ष्ये ष्यावहे ष्यामहे (ष्ये ष्यावहि ष्यामहि
१० अरारभि-ष्यत ष्येताम् ष्यन्त ष्यथाः ष्येथाम् ष्यध्वम्

७२६ डुलभिष् (लभ्) प्राप्तौ ।

१ लालभ्-यते येते यन्ते यसे येथे यध्वे ये यावहे यामहे
२ लालभ्ये-त याताम् रन् थाः याथाम् ध्वम् य वहि महि
३ लालभ्-यताम् येताम् यन्ताम् यस्व येथाम् यध्वम् यै यावहै यामहै
४ अलालभ्-यत येताम् यन्त यथाः येथाम् यध्वम् ये यावहि यामहि (षि ष्वहि ष्महि
५ अलालभि-ष्ट षाताम् षत ष्ठाः षाथाम् ड्ढ्वम् ध्वम्
६ लालभाम्बभू-व वतुः वुः विथ वथुः व व विव विम लालभाञ्चके लालभामास (य वहि महि
७ लालभिषी-ष्ट यास्ताम् रन् ष्ठाः यास्थाम् ध्वम्
८ लालभिता- " रौ रः से साथे ध्वे हे स्वहे स्महे
९ लालभि-ष्यते ष्येते ष्यन्ते ष्यसे ष्येथे ष्यध्वे ष्ये ष्यावहे ष्यामहे (ष्ये ष्यावहि ष्यामहि
१० अलालभि-ष्यत ष्येताम् ष्यन्त ष्यथाः ष्येथाम् ष्यध्वम्

७२७ भामि (भाम्) क्रोधे ।

१ बाभाम्-यते येते यन्ते यसे येथे यध्वे ये यावहे यामहे
२ बाभाम्ये-त याताम् रन् थाः याथाम् ध्वम् य वहि महि
३ बाभाम्-यताम् येताम् यन्ताम् यस्व येथाम् यध्वम् यै यावहै यामहै
४ अबाभाम्-यत येताम् यन्त यथाः येथाम् यध्वम् ये यावहि यामहि (षि ष्वहि ष्महि
५ अबाभामि-ष्ट षाताम् षत ष्ठाः षाथाम् ड्ढ्वम् ध्वम्
६ बाभामाञ्च-के क्राते क्रिरे कृषे क्राथे कृढ्वे के कृवहे कृमहे बाभामाम्बभूव बाभामामास (य वहि महि
७ बाभामिषी-ष्ट यास्ताम् रन् ष्ठाः यास्थाम् ध्वम्
८ बाभामिता " रौ रः से साथे ध्वे हे स्वहे स्महे
९ बाभामि-ष्यते ष्येते ष्यन्ते ष्यसे ष्येथे ष्यध्वे ष्ये ष्यावहे ष्यामहे (ष्ये ष्यावहि ष्यामहि
१० अबाभामि-ष्यत ष्येताम् ष्यन्त ष्यथाः ष्येथाम् ष्यध्वम्

७२८ क्षमौषि (क्षम्) सहने ।

१ चंक्षम्-यते येते यन्ते यसे येथे यध्वे ये यावहे यामहे
२ चंक्षम्ये-त याताम् रन् थाः याथाम् ध्वम् य वहि महि
३ चंक्षम्-यताम् येताम् यन्ताम् यस्व येथाम् यध्वम् यै यावहै यामहै
४ अचंक्षम्-यत येताम् यन्त यथाः येथाम् यध्वम् ये यावहि यामहि (षि ष्वहि ष्महि
५ अचंक्षमि-ष्ट षाताम् षत ष्ठाः षाथाम् ड्ढ्वम् ध्वम्
६ चंक्षमाञ्च के क्राते क्रिरे कृषे क्राथे कृढ्वे के कृवहे कृमहे चंक्षमाम्बभूव चंक्षमामास (य वहि महि
७ चंक्षमिषी-ष्ट यास्ताम् रन् ष्ठाः यास्थाम् ध्वम्
८ चंक्षमिता- " रौ रः से साथे ध्वे हे स्वहे स्महे
९ चंक्षमि-ष्यते ष्येते ष्यन्ते ष्यसे ष्येथे ष्यध्वे ष्ये ष्यावहे ष्यामहे (ष्ये ष्यावहि ष्यामहि
१० अचंक्षमि-ष्यत ष्येताम् ष्यन्त ष्यथाः ष्येथाम् ष्यध्वम्

७२९ कमूङ् (कम्) कान्तौ ।

१ चङ्क्रम्–यते येते यन्ते यसे येथे यध्वे ये यावहे यामहे
२ चङ्क्रम्ये–त याताम् रन् थाः याथाम् ध्वम् य वहि महि
३ चङ्क्रम्–यताम् येताम् यन्ताम् यस्व येथाम् यध्वम् यै यावहै यामहै
४ अचङ्क्रम्–यत येताम् यन्त यथाः येथाम् यध्वम् ये यावहि यामहि (षि ष्वहि ष्महि
५ अचङ्क्रमि–ष्ट षाताम् षत ष्ठाः षाथाम् ड्ढ्वम् ध्वम्
६ चङ्क्रमाञ्च क्रे क्राते क्रिरे कृषे क्राथे कृढ्वे क्रे कृवहे कृमहे
चङ्क्रमाम्बभूव चङ्क्रमामास (य वहि महि
चङ्क्रमिषी–ष्ट यास्ताम् रन् ष्ठाः यास्थाम् ध्वम्
चङ्क्रमिता– " रौ रः से साथे ध्वे हे स्वहे स्महे
चङ्क्रमि–ष्यते ष्येते ष्यन्ते ष्यसे ष्येथे ष्यध्वे ष्ये ष्यावहे ष्यामहे (ष्ये ष्यावहि ष्यामहि
१० अचङ्क्रमि–ष्यत ष्येताम् ष्यन्त ष्यथाः ष्येथाम् ष्यध्वम्
सानुनासिकत्वे तु चंक्रम्यते

७३१ पयि (पय्) गतौ । यस्य निरनुनासिकत्वे

१ पापय–यते येते यन्ते यसे येथे यध्वे ये यावहे यामहे
२ पापय्ये–त याताम् रन् थाः याथाम् ध्वम् य वहि महि
३ पापय–यताम् येताम् यन्ताम् यस्व येथाम् यध्वम् यै यावहै यामहै
४ अपापय–यत येताम् यन्त यथाः येथाम् यध्वम् ये यावहि यामहि (ढ्वम् षि ष्वहि ष्महि
५ अपापयि–ष्ट षाताम् षत ष्ठाः षाथाम् ड्ढ्वम् ध्वम्
६ पापयाञ्च–क्रे क्राते क्रिरे कृषे क्राथे कृढ्वे क्रे कृवहे कृमहे
पापयाम्बभूव पापयामास (य वहि महि
७ पापयिषी–ष्ट यास्ताम् रन् ष्ठाः यास्थाम् ध्वम् ढ्वम्
८ पापयिता– " रौ रः से साथे ध्वे हे स्वहे स्महे
९ पापयि–ष्यते ष्येते ष्यन्ते ष्यसे ष्येथे ष्यध्वे ष्ये ष्यावहे ष्यामहे (ष्ये ष्यावहि ष्यामहि
१० अपापयि–ष्यत ष्येताम् ष्यन्त ष्यथाः ष्येथाम् ष्यध्वम्
सानुनासिकत्वे तु पम्पय्यते

० वयि (वय्) गतौ । यस्य निरनुनासिकत्वे

वावय–यते येते यन्ते यसे येथे यध्वे ये यावहे यामहे
वावय्ये–त याताम् रन् थाः याथाम् ध्वम् य वहि महि
वावय–यताम् येताम् यन्ताम् यस्व येथाम् यध्वम् यै यावहै यामहै
अवावय–यत येताम् यन्त यथाः येथाम् यध्वम् ये यावहि यामहि (ढ्वम् षि ष्वहि ष्महि
अवावयि–ष्ट षाताम् षत ष्ठाः षाथाम् ड्ढ्वम् ध्वम्
वावयाम्बभू–व वतुः वुः विथ वथुः व व विव विम
वावयाञ्च क्रे वावयामास (य वहि महि
वावयिषी–ष्ट यास्ताम् रन् ष्ठाः यास्थाम् ध्वम् ढ्वम्
वावयिता– " रौ रः से साथे ध्वे हे स्वहे स्महे
वावयि–ष्यते ष्येते ष्यन्ते ष्यसे ष्येथे ष्यध्वे ष्ये ष्यावहे ष्यामहे (ष्ये ष्यावहि ष्यामहि
० अवावयि–ष्यत ष्येताम् ष्यन्त ष्यथाः ष्येथाम् ष्यध्वम्
सानुनासिकत्वे तु वंवय्यते

७३२ मयि (मय्) गतौ । यस्य निरनुनासिकत्वे

१ मामय–यते येते यन्ते यसे येथे यध्वे ये यावहे यामहे
२ मामय्ये–त याताम् रन् थाः याथाम् ध्वम् य वहि महि
३ मामय–यताम् येताम् यन्ताम् यस्व येथाम् यध्वम् यै यावहै यामहै
४ अमामय–यत येताम् यन्त यथाः येथाम् यध्वम् ये यावहि यामहि (ढ्वम् षि ष्वहि ष्महि
५ अमामयि ष्ट षाताम् षत ष्ठाः षाथाम् ड्ढ्वम् ध्वम्
६ मामयाञ्च–क्रे क्राते क्रिरे कृषे क्राथे कृढ्वे क्रे कृवहे कृमहे
मामयाम्बभूव मामयामास (य वहि महि
७ मामयिषी–ष्ट यास्ताम् रन् ष्ठाः यास्थाम् ध्वम् ढ्वम्
८ मामयिता– " रौ रः से साथे ध्वे हे स्वहे स्महे
९ मामयि–ष्यते ष्येते ष्यन्ते ष्यसे ष्येथे ष्यध्वे ष्ये ष्यावहे ष्यामहे (ष्ये ष्यावहि ष्यामहि
१० अमामयि–ष्यत ष्येताम् ष्यन्त ष्यथाः ष्येथाम् ष्यध्वम्
सानुनासिकत्वे तु मम्मय्यते

७३३ नयि (नय्) गतौ । यस्य निरनुनासिकत्वे

१ नानय-यते येते यन्ते यसे येथे यध्वे ये यावहे यामहे
२नानय्ये-त याताम् रन् थाः याथाम् ध्वम् य वहि महि
३ नानय-यताम् येताम् यन्ताम् यस्व येथाम् यध्वम् यै यावहै यामहै
४ अनानय-यत येताम् यन्त यथाः येथाम् यध्वम् ये यावहि यामहि (ढ्वम् षि ष्वहि ष्महि
५ अनानयि-ष्ट षाताम् षत ष्ठाः षाथाम् ड्ढ्वम् ध्वम्
६ नानयाम्बभू-व वतुः वुः विथ वथुः व व विव विम नानयाञ्चक्रे नानयामास (य वहि महि
७ नानयिषी-ष्ट यास्ताम् रन् ष्ठाः यास्थाम् ध्वम् ढ्वम्
८ नानयिता- " रौ रः से साथे ध्वे हे स्वहे स्महे
९ नानयि-ष्यते ष्येते ष्यन्ते ष्यसे ष्येथे ष्यध्वे ष्ये ष्यावहे ष्यामहे (ष्ये ष्यावहि ष्यामहि
१०अनानयि-ष्यत ष्येताम् ष्यन्त ष्यथाः ष्येथाम् ष्यध्वम्

सानुनासिकत्वे तु नन्नय्यँते

७३४ चयि (चय्) गतौ । यस्य निरनुनासिकत्वे

१ चाचय-यते येते यन्ते यसे येथे यध्वे ये यावहे यामहे
२चाचय्ये-त याताम् रन् थाः याथाम् ध्वम् य वहि महि
३ चाचय-यताम् येताम् यन्ताम् यस्व येथाम् यध्वम् यै यावहै यामहै
४ अचाचय-यत येताम् यन्त यथाः येथाम् यध्वम् ये यावहि यामहि (ढ्वम् षि ष्वहि ष्महि
५ अचाचयि-ष्ट षाताम् षत ष्ठाः षाथाम् ड्ढ्वम् ध्वम्
६चाचयाञ्च-क्रे क्राते क्रिरे कृषे क्राथे कृढ्वे क्रे कृवहे कृमहे चाचयाम्बभूव चाचयामास (य वहि महि
७ चाचयिषी-ष्ट यास्ताम् रन् ष्ठाः यास्थाम् ध्वम् ढ्वम
८ चाचयिता- " रौ रः से साथे ध्वे हे स्वहे स्महे
९ चाचयि-ष्यते ष्येते ष्यन्ते ष्यसे ष्येथे ष्यध्वे ष्ये ष्यावहे ष्यामहे (ष्ये ष्यावहि ष्यामहि
१०अचाचयि-ष्यत ष्येताम् ष्यन्त ष्यथाः ष्येथाम् ष्यध्वम्

सानुनासिकत्वे तु चञ्चय्यँते

७३५ रयि (रय्) गतौ । यस्य निरनुनासिकत्वे

१ रारय-यते येते यन्ते यसे येथे यध्वे ये यावहे यामहे
२ रारय्ये-त याताम् रन् थाः याथाम् ध्वम् य वहि महि
३ रारय-यताम् येताम् यन्ताम् यस्व येथाम् यध्वम् यै यावहै यामहै
४ अरारय-यत येताम् यन्त यथाः येथाम् यध्वम् ये यावहि यामहि (ढ्वम् षि ष्वहि ष्महि
५ अरारयि-ष्ट षाताम् षत ष्ठाः षाथाम् ड्ढ्वम् ध्वम्
६रारयाञ्च-क्रे क्राते क्रिरे कृषे क्राथे कृढ्वे क्रे कृवहे कृमहे रारयाम्बभूव रारयामास (य वहि महि
७ रारयिषी-ष्ट यास्ताम् रन् ष्ठाः यास्थाम् ध्वम् ढ्वम्
८ रारयिता- " रौ र. से साथे ध्वे हे स्वहे स्महे
९ रारयि-ष्यते ष्येते ष्यन्ते ष्यसे ष्येथे ष्यध्वे ष्ये ष्यावहे ष्यामहे (ष्ये ष्यावहि ष्यामहि
१०अरारयि-ष्यत ष्येताम् ष्यन्त ष्यथाः ष्येथाम् ष्यध्वम्

सानुनासिकत्वे तु रंरय्यँते

७३६ तयि (तय्) रक्षणे च यस्य निरनुनासिकत्वे

१ तातय-यते येते यन्ते यसे येथे यध्वे ये यावहे यामहे
तातय्ये-त याताम् रन् थाः याथाम् ध्वम् य वहि महि
३ तातय-यताम् येताम् यन्ताम् यस्व येथाम् यध्वम् यै यावहै यामहै
४ अतातय-यत येताम् यन्त यथाः येथाम् यध्वम् ये यावहि यामहि (ढ्वम् षि ष्वहि ष्महि
५अतातयि ष्ट षाताम् षत ष्ठाः षाथाम् ड्ढ्वम् ध्वम्
६तातयाञ्च-क्रे क्राते क्रिरे कृषे क्राथे कृढ्वे क्रे कृवहे कृमहे तातयाम्बभूव तातयामास (य वहि महि
७ तातयिषी-ष्ट यास्ताम् रन् ष्ठाः यास्थाम् ध्वम् ढ्वम्
८ तातयिता- " रौ रः से साथे ध्वे हे स्वहे स्महे
९ तातयि-ष्यते ष्येते ष्यन्ते ष्यसे ष्येथे ष्यध्वे ष्ये ष्यावहे ष्यामहे (ष्ये ष्यावहि ष्यामहि
१०अतातयि-ष्यत ष्येताम् ष्यन्त ष्यथाः ष्येथाम् ष्यध्वम्

सानुनासिकत्वे तु तन्तय्यँते

७३७ णयि (नय्) रक्षणे च । नयि ७३३ वद्रूपाणि

७३८ दयि (दय्) दानगतिहिंसादहनेषु च । यस्य निरनुनासिकत्वे

१ दादय-यते येते यन्ते यसे येथे यध्वे ये यावहे यामहे
२दादय्ये-त याताम् रन् थाः याथाम् ध्वम् य वहि महि
३ दादय-यताम् येताम् यन्ताम् यस्व येथाम् यध्वम् यै यावहै यामहै
४ अदादय-यत येताम् यन्त यथाः येथाम् यध्वम् ये यावहि यामहि (ढ्वम् षि ष्वहि ष्महि
५ अदादयि-ष्ट षाताम् षत ष्ठाः षाथाम् ड्ढ्वम् ध्वम्
६ दादयामा-स सतुः सुः सिथ सथुः स स सिव सिम दादयाम्बभूव दादयाञ्चक्रे [य वहि महि
७ दादयिषी-ष्ट यास्ताम् रन् ष्ठाः यास्थाम् ध्वम् ढ्वम
८ दादयिता- " रौ रः से साथे ध्वे हे स्वहे स्महे
९ दादयि-ष्यते ष्येते ष्यन्ते ष्यसे ष्येथे ष्यध्वे ष्ये ष्यावहे ष्यामहे (ष्ये ष्यावहि ष्यामहि
१०अदादयि-ष्यत ष्येताम् ष्यन्त ष्यथाः ष्येथाम् ष्यध्वम्

सानुनासिकत्वे दन्दयँयते

७३९ पूयैङ् (पूय्) दुर्गन्धविशरणयोः ।

१ पोपूय-यते येते यन्ते यसे येथे यध्वे ये यावहे यामहे
२पोपूय्ये-त याताम् रन् थाः याथाम् ध्वम् य वहि महि
३पोपूय-यताम् येताम् यन्ताम् यस्व येथाम् यध्वम् यै यावहै यामहै
४ अपोपूय-यत येताम् यन्त यथाः येथाम् यध्वम् ये यावहि यामहि (ढ्वम् षि ष्वहि ष्महि
५अपोपूयि-ष्ट षाताम् षत ष्ठाः षाथाम् ड्ढ्वम् ध्वम्
६ पोपूयामा-स सतुः सुः सिथ सथुः स स सिव सिम पोपूयाञ्चक्रे पोपूयाम्बभूव (य वहि महि
७ पोपूयिषी-ष्ट यास्ताम् रन् ष्ठाः यास्थाम् ध्वम् ढ्वम्
८ पोपूयिता- " रौ रः से साथे ध्वे हे स्वहे स्महे
९ पोपूयि-ष्यते ष्येते ष्यन्ते ष्यसे ष्येथे ष्यध्वे ष्ये ष्यावहे ष्यामहे (ष्ये ष्यावहि ष्यामहि
१०अपोपूयि-ष्यत ष्येताम् ष्यन्त ष्यथाः ष्येथाम् ष्यध्वम्

७४० क्नूयैङ् (क्नूय्) शब्दोन्दनयोः ।

१चोक्नूय-यते येते यन्ते यसे येथे यध्वे ये यावहे यामहे
२चोक्नूय्ये-त याताम् रन् थाः याथाम् ध्वम् य वहि महि
३ चोक्नूय-यताम् येताम् यन्ताम् यस्व येथाम् यध्वम् यै यावहै यामहै
४ अचोक्नूय-यत येताम् यन्त यथाः येथाम् यध्वम् ये यावहि यामहि (ढ्वम् षि ष्वहि ष्महि
५ अचोक्नूयि-ष्ट षाताम् षत ष्ठाः षाथाम् ड्ढ्वम् ध्वम्
६ चोक्नूयाम्बभू-व वतुः वुः विथ वथुः व व विव विम चोक्नूयाञ्चक्रे चोक्नूयामास (य वहि महि
७ चोक्नूयिषी-ष्ट यास्ताम् रन् ष्ठाः यास्थाम् ध्वम् ढ्वम्
८ चोक्नूयिता- " रौ रः से साथे ध्वे हे स्वहे स्महे
९ चोक्नूयि-ष्यते ष्येते ष्यन्ते ष्यसे ष्येथे ष्यध्वे ष्ये ष्यावहे ष्यामहे (ष्ये ष्यावहि ष्यामहि
१०अचोक्नूयि-ष्यत ष्येताम् ष्यन्त ष्यथाः ष्येथाम् ष्यध्वम्

७४१ क्ष्मायैङ् (क्ष्माय्) विधूनने ।

१ चाक्ष्माय-यते येते यन्ते यसे येथे यध्वे ये यावहे यामहे
२चाक्ष्माय्ये-त याताम् रन् थाः याथाम् ध्वम् य वहि महि
३ चाक्ष्माय-यताम् येताम् यन्ताम् यस्व येथाम् यध्वम् यै यावहै यामहै
४ अचाक्ष्माय-यत येताम् यन्त यथाः येथाम् यध्वम् ये यावहि यामहि (ढ्वम् षि ष्वहि ष्महि
५ अचाक्ष्मायि-ष्ट षाताम् षत ष्ठाः षाथाम् ड्ढ्वम् ध्वम्
६ चाक्ष्मायाम्बभू-व वतुः वुः विथ वथुः व व विव विम चाक्ष्मायाञ्चक्रे चाक्ष्मायामास (य वहि महि
७ चाक्ष्मायिषी-ष्ट यास्ताम् रन् ष्ठाः यास्थाम् ध्वम् ढ्वम्
८ चाक्ष्मायिता- " रौ रः से साथे ध्वे हे स्वहे स्महे
९ चाक्ष्मायि-ष्यते ष्येते ष्यन्ते ष्यसे ष्येथे ष्यध्वे ष्ये ष्यावहे ष्यामहे (ष्ये ष्यावहि ष्यामहि
१०अचाक्ष्मायि-ष्यत ष्येताम् ष्यन्त ष्यथाः ष्येथाम् ष्यध्वम्

७४२ स्फायैङ् (स्फाय्) वृद्धौ ।

१ पास्फाय-यते येते यन्ते यसे येथे यध्वे ये यावहे यामहे
२ पास्फाय्ये-त याताम् रन् थाः याथाम् ध्वम् य वहि महि
३ पास्फाय-यताम् येताम् यन्ताम् यस्व येथाम् यध्वम् यै यावहै यामहै
४ अपास्फाय-यत येताम् यन्त यथाः येथाम् यध्वम् ये यावहि यामहि [ढ्वम् षि ष्वहि ष्महि
५ अपास्फायि-ष्ट षाताम् षत ष्ठाः षाथाम् ड्ढ्वम् ध्वम्
६ पास्फायामा-स सतुः सुः सिथ सथुः स स सिव सिम
पास्फायाञ्चक्रे पास्फायाम्बभूव [य वहि महि
७ पास्फायिषी-ष्ट यास्ताम् रन् ष्ठाः यास्थाम् ध्वम् ढ्वम्
८ पास्फायिता " रौ रः से साथे ध्वे हे स्वहे स्महे
९ पास्फायि-ष्यते ष्येते ष्यन्ते ष्यसे ष्येथे ष्यध्वे ष्ये ष्यावहे ष्यामहे [ष्ये ष्यावहि ष्यामहि
१०अपास्फायि-ष्यत ष्येताम् ष्यन्त ष्यथाः ष्येथाम् ष्यध्वम्

७४३ ओप्यायैङ् (प्याय्) वृद्धौ ।

१ पाप्याय-यते येते यन्ते यसे येथे यध्वे ये यावहे यामहे
२ पाप्याय्ये-त याताम् रन् थाः याथाम् ध्वम् य वहि महि
३ पाप्याय-यताम् येताम् यन्ताम् यस्व येथाम् यध्वम् यै यावहै यामहै
४ अपाप्याय-यत येताम् यन्त यथाः येथाम् यध्वम् ये यावहि यामहि (ढ्वम् षि ष्वहि ष्महि
५ अपाप्यायि-ष्ट षाताम् षत ष्ठाः षाथाम् ड्ढ्वम् ध्वम्
६ पाप्यायामा-स सतुः सुः सिथ सथुः स स सिव सिम
पाप्यायाञ्चक्रे पाप्यायाम्बभूव (य वहि महि
७ पाप्यायिषी-ष्ट यास्ताम् रन् ष्ठाः यास्थाम् ध्वम् ढ्वम्
८ पाप्यायिता- " रौ रः से साथे ध्वे हे स्वहे स्महे
९ पाप्यायि-ष्यते ष्येते ष्यन्ते ष्यसे ष्येथे ष्यध्वे ष्ये ष्यावहे ष्यामहे (ष्ये ष्यावहि ष्यामहि
१ अपाप्यायि-ष्यत ष्येताम् ष्यन्त ष्यथाः ष्येथाम् ष्यध्वम्

"पाप्या" स्थाने 'पेपी' इति सर्वत्र ज्ञेयम् ।

७४४ तायृङ् (ताय्) संतानपालनयोः ।

१ तातार-यते येते यन्ते यसे येथे यध्वे ये यावहे यामहे
तातार्य्ये-त याताम् रन् थाः याथाम् ध्वम् य वहि महि
३ तातार-यताम् येताम् यन्ताम् यस्व येथाम् यध्वम् यै यावहै यामहै
४ अतातार-यत येताम् यन्त यथाः येथाम् यध्वम् ये यावहि यामहि (ढ्वम् षि ष्वहि ष्महि
५ अतातायि-ष्ट षाताम् षत ष्ठाः षाथाम् ड्ढ्वम् ध्वम्
६ तातायाम्बभू-व वतुः वुः विथ वथुः व व विव विम
तातायाञ्चक्रे तातायामास (य वहि महि
७तातायिषी-ष्ट यास्ताम् रन् ष्ठाः यास्थाम् ध्वम् ढ्वम्
८ तातायिता- " रौ रः से साथे ध्वे हे स्वहे स्महे
९ तातायि-ष्यते ष्येते ष्यन्ते ष्यसे ष्येथे ष्यध्वे ष्ये ष्यावहे ष्यामहे (ष्ये ष्यावहि ष्यामहि
१०अतातायि-ष्यत ष्येताम् ष्यन्त ष्यथाः ष्येथाम् ष्यध्वम्

७४५ वलि (वल्) संवरणे । लस्य निरनुनासिकत्वे

१ वावल-यते येते यन्ते यसे येथे यध्वे ये यावहे यामहे
२ वावल्ये-त याताम् रन् थाः याथाम् ध्वम् य वहि महि
३ वावल-यताम् येताम् यन्ताम् यस्व येथाम् यध्वम् यै यावहै यावहै
४ अवावल-यत येताम् यन्त यथाः येथाम् यध्वम् ये यावहि यामहि (ढ्वम् षि ष्वहि ष्महि
५ अवावलि-ष्ट षाताम् षत ष्ठाः षाथाम् ड्ढ्वम् ध्वम्
६वावलाञ्च-क्रे क्राते क्रिरे कृषे क्राथे कृढ्वे क्रे कृवहे कृमहे
वावलाम्बभूव वावलामास (य वहि महि
७ वावलिषी-ष्ट यास्ताम् रन् ष्ठाः यास्थाम् ध्वम् ढ्वम्
८ वावलिता- " रौ रः से साथे ध्वे हे स्वहे स्महे
वावलि-ष्यते ष्येते ष्यन्ते ष्यसे ष्येथे ष्यध्वे ष्ये ष्यावहे ष्यामहे (ष्ये ष्यावहि ष्यामहि
१०अवावलि-ष्यत ष्येताम् ष्यन्त ष्यथाः ष्येथाम् ष्यध्वम्
सानुनासिकत्वे तु वंवल्यते

७४६ वल्लि (वल्ल्) संवरणे ।
लयोर्निरनुनासिकत्वे

१ वावल्ल-यते येते यन्ते यसे येथे यध्वे ये यावहे यामहे
२वावल्ल्ये-त याताम् रन् थाः याथाम् ध्वम् य वहि महि
३ वावल्ल-यताम् येताम् यन्ताम् यस्व येथाम् यध्वम् यै यावहै यामहै
४ अवावल्ल-यत येताम् यन्त यथाः येथाम् यध्वम् ये यावहि यामहि (ढ्वम् षि ष्वहि ष्महि
५ अवावल्लि-ष्ट षाताम् षत ष्ठाः याथाम् ड्ढ्वम् ध्वम्
६वावल्लाञ्च-क्रे क्राते क्रिरे कृषे क्राथे कृढ्वे क्रे कृवहे कृमहे
वावल्लाम्बभूव वावल्लामास (य वहि महि
७ वावल्लिषी-ष्ट यास्ताम् रन् ष्ठाः यास्थाम् ध्वम् ढ्वम्
८ वावल्लिता- " रौ रः से साथे ध्वे हे स्वहे स्महे
९ वावल्लि-ष्यते ष्येते ष्यन्ते ष्यसे ष्येथे ष्यध्वे ष्ये ष्यावहे ष्यामहे (ष्ये ष्यावहि ष्यामहि
१०अवावल्लि-ष्यत ष्येताम् ष्यन्त ष्यथाः ष्येथाम् ष्यध्वम्
सानुनासिकत्वे तु वंवल्लँल्ँयते

७४७ शल्लि (शल्) चलने च ।
लस्य निरनुनासिकत्वे

१ शाशल-यते येते यन्ते यसे येथे यध्वे ये यावहे यामहे
२शाशल्ये-त याताम् रन् थाः याथाम् यध्वम् य वहि महि
३ शाशल-यताम् येताम् यन्ताम् यस्व येथाम् यध्वम् यै यावहै यामहै
४ अशाशल-यत येताम् यन्त यथाः येथाम् यध्वम् ये यावहि यामहि (ढ्वम् षि ष्वहि ष्महि
५अशाशलि-ष्ट षाताम् षत ष्ठाः षास्थाम् ड्ढ्वम् ध्वम्
६शाशलाञ्च-क्रे क्राते क्रिरे कृषे क्राथे कृढ्वे क्रे कृवहे कृमहे
शाशलाम्बभूव शाशलामास (य वहि महि
७ शाशलिषी-ष्ट यास्ताम् रन् ष्ठाः यास्थाम् ध्वम् ढ्वम्
८ शाशलिता- " रौ रः से साथे ध्वे हे स्वहे स्महे
९ शाशलि-ष्यते ष्येते ष्यन्ते ष्यसे ष्येथे ष्यध्वे ष्ये ष्यावहे ष्यामहे (ष्ये ष्यावहि ष्यामहि
१०अशाशलि-ष्यत ष्येताम् ष्यन्त ष्यथाः ष्येथाम् ष्यध्वम्
सानुनासिकत्वे तु शंशलँल्ँयते

७४८ मल्लि (मल्) धारणे ।
लस्य निरनुनासिकत्वे

१मामल-यते येते यन्ते यसे येथे यध्वे ये यावहे यामहे
२मामल्ये-त याताम् रन् थाः याथाम् ध्वम् य वहि महि
३ मामल-यताम् येताम् यन्ताम् यस्व येथाम् यध्वम् यै यावहै यामहै
४ अमामल-यत येताम् यन्त यथाः येथाम् यध्वम् ये यावहि यामहि (ढ्वम् षि ष्वहि ष्महि
५ अमामलि-ष्ट षाताम् षत ष्ठाः षाथाम् ड्ढ्वम् ध्वम्
६ मामलाम्बभू-व वतुः वुः विथ वथुः व व विव विम
मामलाञ्चक्रे मामलामास (य वहि महि
७ मामलिषी-ष्ट यास्ताम् रन् ष्ठाः यास्थाम् ध्वम् ढ्वम्
मामलिता- " रौ रः से साथे ध्वे हे स्वहे स्महे
९मामलि-ष्यते ष्येते ष्यन्ते ष्यसे ष्येथे ष्यध्वे ष्ये ष्यावहे ष्यामहे (ष्ये ष्यावहि ष्यामहि
१०अमामलि-ष्यत ष्येताम् ष्यन्त ष्यथाः ष्येथाम् ष्यध्वम्
सानुनासिकत्वे तु मंमलँल्ँयते

७४९ मल्लि (मल्) धारणे । लयोर्निरनुनासिकत्वे

१ मामल्ल-यते येते यन्ते यसे येथे यध्वे ये यावहे यामहे
२ मामल्ल्ये-त याताम् रन् थाः याथाम् ध्वम् य वहि महि
३ मामल्ल-यताम् येताम् यन्ताम् यस्व येथाम् यध्वम् यै यावहै यामहै
४ अमामल्ल-यत येताम् यन्त यथाः येथाम् यध्वम् ये यावहि यामहि (ढ्वम् षि ष्वहि ष्महि
५ अमामल्लि-ष्ट षाताम् षत ष्ठाः षाथाम् ड्ढ्वम् ध्वम्
६ मामल्लाम्बभू-व वतुः वुः विथ वथुः व व विव विम
मामल्लाञ्चक्रे मामल्लामास (य वहि महि
७ मामल्लिषी-ष्ट यास्ताम् रन् ष्ठाः यास्थाम् ध्वम् ढ्वम्
८ मामल्लिता- " रौ रः से साथे ध्वे हे स्वहे स्महे
९ मामल्लि-ष्यते ष्येते ष्यन्ते ष्यसे ष्येथे ष्यध्वे ष्ये ष्यावहे ष्यामहे (ष्ये ष्यावहि ष्यामहि
१०अमामल्लि-ष्यत ष्येताम् ष्यन्त ष्यथाः ष्येथाम् ष्यध्वम्
सानुनासिकत्वे तु मंमलँल्ँयते

७५० भलि (भल्) परिभाषणहिंसादानेषु । लस्य निरनुनासिकत्वे

१ बाभल-यते येते यन्ते यसे येथे यध्वे ये यावहे यामहे
२बाभल्ये-त याताम् रन् थाः याथाम् यध्वम् य वहि महि
३ बाभल-यताम् येताम् यन्ताम् यस्व येथाम् यध्वम् यै यावहै यामहै
४ अबाभल-यत येताम् यन्त यथाः येथाम् यध्वम् ये यावहि यामहि (ढ्वम् षि ष्वहि ष्महि
५ अबाभलि-ष्ट षाताम् षत ष्ठाः षाथाम् ड्ढ्वम् ध्वम्
६बाभलाञ्च-के काते किरे कृषे काथे कृढ्वे के कृवहे कृमहे बाभलाम्बभूव बाभलामास (य वहि महि
७ बाभलिषी-ष्ट यास्ताम् रन् ष्ठाः यास्थाम् ध्वम् ढ्वम्
८ बाभलिता- " रौ रः से साथे ध्वे हे स्वहे स्महे
९ बाभलि-ष्यते ष्येते ष्यन्ते ष्यसे ष्येथे ष्यध्वे ष्ये ष्यावहे ष्यामहे (ष्ये ष्यावहि ष्यामहि
१० अबाभलि-ष्यत ष्येताम् ष्यन्त ष्यथाः ष्येथाम् ष्यध्वम्
सानुनासिकत्वे तु बम्भल्यते

७५१ भल्लि (भल्ल्) परिभाषणहिंसादानेषु । लयोर्निरनुनासिकत्वे

१ बाभल्ल-यते येते यन्ते यसे येथे यध्वे ये यावहे यामहे
२बाभल्ल्ये-त याताम् रन् थाः याथाम् ध्वम् य वहि महि
३ बाभल्ल-यताम् येताम् यन्ताम् यस्व येथाम् यध्वम् यै यावहै यामहै
४ अबाभल्ल-यत येताम् यन्त यथाः येथाम् यध्वम् ये यावहि यामहि (ढ्वम् षि ष्वहि ष्महि
५ अबाभल्लि-ष्ट षाताम् षत ष्ठाः याथाम् ड्ढ्वम् ध्वम्
६बाभल्लाञ्च-के काते किरे कृषे काथे कृढ्वे के कृवहे कृमहे बाभल्लाम्बभूव बाभल्लामास (य वहि महि
७ बाभल्लिषी-ष्ट यास्ताम् रन् ष्ठाः यास्थाम् ध्वम् ढ्वम्
८ बाभल्लिता- " रौ र से साथे ध्वे हे स्वहे स्महे
९ बाभल्लि-ष्यते ष्येते ष्यन्ते ष्यसे ष्येथे ष्यध्वे ष्ये ष्यावहे ष्यामहे (ष्ये ष्यावहि ष्यामहि
१० अबाभल्लि-ष्यत ष्येताम् ष्यन्त ष्यथाः ष्येथाम् ष्यध्वम्
सानुनासिकत्वे तु बम्भल्लँल्यते

७५२ कलि (कल्) शब्दसंख्यानयोः । लस्य निरनुनासिकत्वे

१चाकल-यते येते यन्ते यसे येथे यध्वे ये यावहे यामहे
२चाकल्ये-त याताम् रन् थाः याथाम् ध्वम् य वहि महि
३ चाकल-यताम् येताम् यन्ताम् यस्व येथाम् यध्वम् यै यावहै यामहै
४ अचाकल-यत येताम् यन्त यथाः येथाम् यध्वम् ये यावहि यामहि (ढ्वम् षि ष्वहि ष्महि
५ अचाकलि-ष्ट षाताम् षत ष्ठाः षाथाम् ड्ढ्वम् ध्वम्
६ चाकलाम्बभू-व वतुः वुः विथ वथुः व व विव विम चाकलाञ्चक्रे चाकलामास (य वहि महि
७ चाकलिषी-ष्ट यास्ताम् रन् ष्ठाः यास्थाम् ध्वम् ढ्वम्
८चाकलिता- " रौ रः से साथे ध्वे हे स्वहे स्महे
९चाकलि-ष्यते ष्येते ष्यन्ते ष्यसे ष्येथे ष्यध्वे ष्ये ष्यावहे ष्यामहे (ष्ये ष्यावहि ष्यामहि
१०अचाकलि-ष्यत ष्येताम् ष्यन्त ष्यथाः ष्येथाम् ष्यध्वम्
सानुनासिकत्वे तु चङ्कलँल्यते

७५३कल्लि (कल्ल) अशब्दे । लयोर्निरनुनासिकत्वे

१ चाकल्ल-यते येते यन्ते यसे येथे यध्वे ये यावहे यामहे
२ चाकल्ल्ये-त याताम् रन् थाः याथाम् ध्वम् य वहि महि
३ चाकल्ल-यताम् येताम् यन्ताम् यस्व येथाम् यध्वम् यै यावहै यामहै
४ अचाकल्ल-यत येताम् यन्त यथाः येथाम् यध्वम् ये यावहि यामहि (ढ्वम् षि ष्वहि ष्महि
५ अचाकल्लि-ष्ट षाताम् षत ष्ठाः षाथाम् ड्ढ्वम् ध्वम्
६ चाकल्लाम्बभू-व वतु वु विथ वथुः व व विव विम चाकल्लाञ्चक्रे चाकल्लामास (य वहि महि
७ चाकल्लिषी-ष्ट यास्ताम् रन् ष्ठाः यास्थाम् ध्वम् ढ्वम्
८ चाकल्लिता- " रौ रः से साथे ध्वे हे स्वहे स्महे
९ चाकल्लि-ष्यते ष्येते ष्यन्ते ष्यसे ष्येथे ष्यध्वे ष्ये ष्यावहे ष्यामहे (ष्ये ष्यावहि ष्यामहि
१०अचाकल्लि-ष्यत ष्येताम् ष्यन्त ष्यथाः ष्येथाम् ष्यध्वम्
सानुनासिकत्वे तु चङ्कल्लँल्यते

७५४ तेवृङ् (तेव्) देवने ।

१ तेतेव-यते येते यन्ते यसे येथे यध्वे ये यावहे यामहे
२तेतेव्ये-त याताम् रन् थाः याथाम् यध्वम् य वहि महि
३ तेतेव-यताम् येताम् यन्ताम् यस्व येथाम् यध्वम् यै यावहै यामहै
४ अतेतेव-यत येताम् यन्त यथाः येथाम् यध्वम् ये यावहि यामहि (ढ्वम् षि ष्वहि ष्महि
५ अतेतेवि-ष्ट षाताम् षत ष्ठाः षाथाम् ड्ढ्वम् ध्वम्
६ तेतेवाञ्च-क्रे क्राते क्रिरे कृषे क्राथे कृढ्वे क्रे कृवहे कृमहे तेतेवाम्बभूव तेतेवामास (य वहि महि
७ तेतेविषी-ष्ट यास्ताम् रन् ष्ठाः यास्थाम् ध्वम् ढ्वम्
८ तेतेविता- " रौ रः से साथे ध्वे हे स्वहे स्महे
९ तेतेवि-ष्यते ष्येते ष्यन्ते ष्यसे ष्येथे ष्यध्वे ष्ये ष्यावहे ष्यामहे (ष्ये ष्यावहि ष्यामहि
१०अतेतेवि-ष्यत ष्येताम् ष्यन्त ष्यथाः ष्येथाम् ष्यध्वम्

~~यङी यकारस्य सानुनासिकत्वे तेतयूयँते~~

यङी यकारस्य सानुनासिकत्वे तातयूयँते

७५५ देवृङ् (देव्) देवने ।

१ देदेव-यते येते यन्ते यसे येथे यध्वे ये यावहे यामहे
२देदेव्ये-त याताम् रन् थाः याथाम् ध्वम् य वहि महि
३ देदेव-यताम् येताम् यन्ताम् यस्व येथाम् यध्वम् य यावहै यामहै
४ अदेदेव-यत येताम् यन्त यथाः येथाम् यध्वम् ये यावहि यामहि (ढ्वम् षि ष्वहि ष्महि
५ अदेदेवि-ष्ट षाताम् षत ष्ठाः याथाम् ड्ढ्वम् ध्वम्
६ देदेवाञ्च-क्रे क्राते क्रिरे कृषे क्राथे कृढ्वे क्रे कृवहे कृमहे देदेवाम्बभूव देदेवामास (य वहि महि
७ देदेविषी-ष्ट यास्ताम् रन् ष्ठाः यास्थाम् ध्वम् ढ्वम्
८ देदेविता " रौ र से साथे ध्वे हे स्वहे स्महे
९ देदेवि-ष्यते ष्येते ष्यन्ते ष्यसे ष्येथे ष्यध्वे ष्ये ष्यावहे ष्यामहे (ष्ये ष्यावहि ष्यामहि
१० अदेदेवि-ष्यत ष्येताम् ष्यन्त ष्यथाः ष्येथाम् ष्यध्वम्

~~यस्य सानुनासिकत्वे देदयूयँते~~

यस्य सानुनासिकत्वे दादयूयँते ।

७५६ षेवृङ् (सेव्) सेवने ।

१सेषेव-यते येते यन्ते यसे येथे यध्वे ये यावहे यामहे
२सेषेव्ये-त याताम् रन् थाः याथाम् ध्वम् य वहि महि
३ सेषेव-यताम् येताम् यन्ताम् यस्व येथाम् यध्वम् यै यावहै यामहै
४ असेषेव-यत येताम् यन्त यथाः येथाम् यध्वम् ये यावहि यामहि (ढ्वम् षि ष्वहि ष्महि
५ असेषेवि-ष्ट षाताम् षत ष्ठाः षाथाम् ड्ढ्वम् ध्वम्
६ सेषेवाम्बभू-व वतुः वुः विथ वथुः व व विव विम सेषेवाञ्चक्रे सेषेवामास (य वहि महि
७ सेषेविषी-ष्ट यास्ताम् रन् ष्ठाः यास्थाम् ध्वम् ढ्वम् सेषेविता- " रौ रः से साथे ध्वे हे स्वहे स्महे
९सेषेवि-ष्यते ष्येते ष्यन्ते ष्यसे ष्येथे ष्यध्वे ष्ये ष्यावहे ष्यामहे (ष्ये ष्यावहि ष्यामहि
१०असेषेवि-ष्यत ष्येताम् ष्यन्त ष्यथाः ष्येथाम् ष्यध्वम्

~~यस्य सानुनासिकत्वे सेसयूयँते~~

यस्य सानुनासिकत्वे सासयूयँते

७५७ सेवृङ् (सेव्) सेवने ।

१ सेसेव-यते येते यन्ते यसे येथे यध्वे ये यावहे यामहे
२ सेसेव्ये-त याताम् रन् थाः याथाम् ध्वम् य वहि महि
३ सेसेव-यताम् येताम् यन्ताम् यस्व येथाम् यध्वम् यै यावहै यामहै
४ असेसेव-यत येताम् यन्त यथाः येथाम् यध्वम् ये यावहि यामहि (ढ्वम् षि ष्वहि ष्महि
५ असेसेवि-ष्ट षाताम् षत ष्ठाः षाथाम् ड्ढ्वम् ध्वम्
६ सेसेवाम्बभू-व वतु वुः विथ वथु व व विव विम सेसेवाञ्चक्रे सेसेवामास (य वहि महि
७ सेसेविषी-ष्ट यास्ताम् रन् ष्ठा. यास्थाम् ध्वम् ढ्वम्
८ सेसेविता- " रौ रः से साथे ध्वे हे स्वहे स्महे
९ सेसेवि-ष्यते ष्येते ष्यन्ते ष्यसे ष्येथे ष्यध्वे ष्ये ष्यावहे ष्यामहे (ष्ये ष्यावहि ष्यामहि
१०असेसेवि-ष्यत ष्येताम् ष्यन्त ष्यथाः ष्येथाम् ष्यध्वम्

~~यस्य सानुनासिकत्वे सेसयूयँते~~

यस्य सानुनासिकत्वे सासयूयँते ।

७५८ केवृङ् (केव्) सेवने ।

१ चेकेव–यते येते यन्ते यसे येथे यध्वे ये यावहे यामहे
२ चेकेव्ये–त याताम् रन् थाः याथाम् ध्वम् य वहि महि
३ चेकेव–यताम् येताम् यन्ताम् यस्व येथाम् यध्वम् यै यावहै यामहै
४ अचेकेव–यत येताम् यन्त यथाः येथाम् यध्वम् ये यावहि यामहि (ढ्वम् षि ष्वहि ष्महि
५ अचेकेवि–ष्ट षाताम् षत ष्ठाः षाथाम् ड्ढ्वम् ध्वम्
६ चेकेवामा–स सतुः सुः सिथ सथुः स स सिव सिम चेकेवाम्बभूव चेकेवाञ्चक्रे [य वहि महि
७ चेकेविषी–ष्ट यास्ताम् रन् ष्ठाः यास्थाम् ध्वम् ढ्वम्
८ चेकेविता– " रौ रः से साथे ध्वे हे स्वहे स्महे
९ चेकेवि–ष्यते ष्येते ष्यन्ते ष्यसे ष्येथे ष्यध्वे ष्ये ष्यावहे ष्यामहे (ष्ये ष्यावहि ष्यामहि
१० अचेकेवि–ष्यत ष्येताम् ष्यन्त ष्यथाः ष्येथाम् ष्यध्वम्

यस्य सानुनासिकत्वे चेकयूयँते

यस्य सानुनासिकत्वे चाकयूयँते ।

७५९ खेवृङ् (खेव्) सेवने ।

१ चेखेव–यते येते यन्ते यसे येथे यध्वे ये यावहे यामहे
२ चेखेव्ये–त याताम् रन् थाः याथाम् ध्वम् य वहि महि
३ चेखेव–यताम् येताम् यन्ताम् यस्व येथाम् यध्वम् यै यावहै यामहै
४ अचेखेव–यत येताम् यन्त यथाः येथाम् यध्वम् ये यावहि यामहि (ढ्वम् षि ष्वहि ष्महि
५ अचेखेवि–ष्ट षाताम् षत ष्ठाः षाथाम् ड्ढ्वम् ध्वम्
६ चेखेवामा–स सतुः सुः सिथ सथुः स स सिव सिम चेखेवाञ्चक्रे चेखेवाम्बभूव (य वहि महि
७ चेखेविषी–ष्ट यास्ताम् रन् ष्ठाः यास्थाम् ध्वम् ढ्वम्
८ चेखेविता– " रौ रः से साथे ध्वे हे स्वहे स्महे
९ चेखेवि–ष्यते ष्येते ष्यन्ते ष्यसे ष्येथे ष्यध्वे ष्ये ष्यावहे ष्यामहे (ष्ये ष्यावहि ष्यामहि
१० अचेखेवि–ष्यत ष्येताम् ष्यन्त ष्यथाः ष्येथाम् ष्यध्वम्

~~यस्य सानुनासिकत्वे चेखयूयँते~~

यस्य सानुनासिकत्वे चाखयूयँते ।

७६० गेवृङ् (गेव्) सेवने ।

१ जेगेव–यते येते यन्ते यसे येथे यध्वे ये यावहे यामहे
२ जेगेव्ये–त याताम् रन् थाः याथाम् ध्वम् य वहि महि
३ जेगेव–यताम् येताम् यन्ताम् यस्व येथाम् यध्वम् यै यावहै यामहै
४ अजेगेव–यत येताम् यन्त यथाः येथाम् यध्वम् ये यावहि यामहि (ढ्वम् षि ष्वहि ष्महि
५ अजेगेवि–ष्ट षाताम् षत ष्ठाः षाथाम् ड्ढ्वम् ध्वम्
६ जेगेवाम्बभू–व वतुः वुः विथ वथुः व व विव विम जेगेवाञ्चक्रे जेगेवामास (य वहि महि
७ जेगेविषी–ष्ट यास्ताम् रन् ष्ठाः यास्थाम् ध्वम् ढ्वम्
८ जेगेविता– " रौ रः से साथे ध्वे हे स्वहे स्महे
९ जेगेवि–ष्यते ष्येते ष्यन्ते ष्यसे ष्येथे ष्यध्वे ष्ये ष्यावहे ष्यामहे (ष्ये ष्यावहि ष्यामहि
१० अजेगेवि–ष्यत ष्येताम् ष्यन्त ष्यथाः ष्येथाम् ष्यध्वम्

यस्य सानुनासिकत्वे जेगयूयँते

यस्य सानुनासिकत्वे जागयूयँते ।

७६१ ग्लेवृङ् (ग्लेव्) सेवने ।

१ जेग्लेव–यते येते यन्ते यसे येथे यध्वे ये यावहे यामहे
२ जेग्लेव्ये–त याताम् रन् थाः याथाम् ध्वम् य वहि महि
३ जेग्लेव–यताम् येताम् यन्ताम् यस्व येथाम् यध्वम् यै यावहै यामहै
४ अजेग्लेव–यत येताम् यन्त यथाः येथाम् यध्वम् ये यावहि यामहि (ढ्वम् षि ष्वहि ष्महि
५ अजेग्लेवि–ष्ट षाताम् षत ष्ठाः षाथाम् ड्ढ्वम् ध्वम्
६ जेग्लेवाम्बभू–व वतुः वुः विथ वथुः व व विव विम जेग्लेवाञ्चक्रे जेग्लेवामास (य वहि महि
७ जेग्लेविषी–ष्ट यास्ताम् रन् ष्ठाः यास्थाम् ध्वम् ढ्वम्
८ जेग्लेविता– " रौ रः से साथे ध्वे हे स्वहे स्महे
९ जेग्लेवि–ष्यते ष्येते ष्यन्ते ष्यसे ष्येथे ष्यध्वे ष्ये ष्यावहे ष्यामहे (ष्ये ष्यावहि ष्यामहि
१० अजेग्लेवि–ष्यत ष्येताम् ष्यन्त ष्यथाः ष्येथाम् ष्यध्वम्

~~यस्य सानुनासिकत्वे जेग्लयूयँते~~

यस्य सानुनासिकत्वे जाग्लयूयँते ।

७६२ पेवृङ् (पेव्) सेवने ।

१ पेपेव्–यते येते यन्ते यसे येथे यध्वे ये यावहे यामहे
२ पेपेव्ये-त याताम् रन् थाः याथाम् ध्वम् य वहि महि
३ पेपेव्–यताम् येताम् यन्ताम् यस्व येथाम् यध्वम् यै यावहै यामहै
४ अपेपेव्–यत येताम् यन्त यथाः येथाम् यध्वम् ये यावहि यामहि (ढ्वम् षि ष्वहि ष्महि
५ अपेपेवि–ष्ट षाताम् षत ष्ठाः षाथाम् ड्ढ्वम् ध्वम्
६ पेपेवामा–स सतुः सुः सिथ सथुः स स सिव सिम पेपेवाम्बभूव पेपेवाञ्चक्रे [य वहि महि
७ पेपेविषी–ष्ट यास्ताम् रन् ष्ठाः यास्थाम् ध्वम् ढ्वम्
८ पेपेविता– " रौ रः से साथे ध्वे हे स्वहे स्महे
९ पेपेवि–व्यते व्येते व्यन्ते व्यसे व्येथे व्यध्वे व्ये व्यावहे व्यामहे (व्ये व्यावहि व्यामहि
१० अपेपेवि–व्यत व्येताम् व्यन्त व्यथाः व्येथाम् व्यध्वम्

यस्य सानुनासिकत्वे पेपयूयँते

यस्य सानुनासिकत्वे पापयूयँते

७६३ प्लेवृङ् (प्लेव्) सेवने ।

१ पेप्लेव्–यते येते यन्ते यसे येथे यध्वे ये यावहे यामहे
२ पेप्लेव्ये–त याताम् रन् थाः याथाम् ध्वम् य वहि महि
३ पेप्लेव्–यताम् येताम् यन्ताम् यस्व येथाम् यध्वम् यै यावहै यामहै
४ अपेप्लेव्–यत येताम् यन्त यथाः येथाम् यध्वम् ये यावहि यामहि (ढ्वम् षि ष्वहि ष्महि
५ अपेप्लेवि–ष्ट षाताम् षत ष्ठाः षाथाम् ड्ढ्वम् ध्वम्
६ पेप्लेवामा–स सतुः सुः सिथ सथुः स स सिव सिम पेप्लेवाञ्चक्रे पेप्लेवाम्बभूव (य वहि महि
७ पेप्लेविषी-ष्ट यास्ताम् रन् ष्ठाः यास्थाम् ध्वम् ढ्वम्
८ पेप्लेविता– " रौ रः से साथे ध्वे हे स्वहे स्महे
९ पेप्लेवि–व्यते व्येते व्यन्ते व्यसे व्येथे व्यध्वे व्ये व्यावहे व्यामहे (व्ये व्यावहि व्यामहि
१० अपेप्लेवि-व्यत व्येताम् व्यन्त व्यथाः व्येथाम् व्यध्वम्

यस्य सानुनासिकत्वे पेप्लयूयँते

यस्य सानुनासिकत्वे पाप्लयूयँते ।

७६४ मेवृङ् (मेव्) सेवने ।

१ मेमेव्–यते येते यन्ते यसे येथे यध्वे ये यावहे यामहे
२ मेमेव्ये–त याताम् रन् थाः याथाम् ध्वम् य वहि महि
३ मेमेव्–यताम् येताम् यन्ताम् यस्व येथाम् यध्वम् यै यावहै यामहै
४ अमेमेव्–यत येताम् यन्त यथाः येथाम् यध्वम् ये यावहि यामहि (ढ्वम् षि ष्वहि ष्महि
५ अमेमेवि–ष्ट षाताम् षत ष्ठाः षाथाम् ड्ढ्वम् ध्वम्
६ मेमेवाम्बभू–व वतुः वुः विथ वथुः व व विव विम मेमेवाञ्चक्रे मेमेवामास (य वहि महि
७ मेमेविषी–ष्ट यास्ताम् रन् ष्ठाः यास्थाम् ध्वम् ढ्वम्
८ मेमेविता– " रौ रः से साथे ध्वे हे स्वहे स्महे
९ मेमेवि-व्यते व्येते व्यन्ते व्यसे व्येथे व्यध्वे व्ये व्यावहे व्यामहे (व्ये व्यावहि व्यामहि
१० अमेमेवि-व्यत व्येताम् व्यन्त व्यथाः व्येथाम् व्यध्वम्

यस्य सानुनासिकत्वे मेमयूयँते

यस्य सानुनासिकत्वे मामयूयँते ।

७६५ म्लेवृङ् (म्लेव्) सेवने ।

१ मेम्लेव्–यते येते यन्ते यसे येथे यध्वे ये यावहे यामहे
२ मेम्लेव्ये–त याताम् रन् थाः याथाम् ध्वम् य वहि महि
३ मेम्लेव्–यताम् येताम् यन्ताम् यस्व येथाम् यध्वम् यै यावहै यामहै
४ अमेम्लेव्–यत येताम् यन्त यथाः येथाम् यध्वम् ये यावहि यामहि (ढ्वम् षि ष्वहि ष्महि
५ अमेम्लेवि–ष्ट षाताम् षत ष्ठाः षाथाम् ड्ढ्वम् ध्वम्
६ मेम्लेवाम्बभू–व वतुः वुः विथ वथुः व व विव विम मेम्लेवाञ्चक्रे मेम्लेवामास (य वहि महि
७ मेम्लेविषी–ष्ट यास्ताम् रन् ष्ठाः यास्थाम् ध्वम् ढ्वम्
८ मेम्लेविता– " रौ रः से साथे ध्वे हे स्वहे स्महे
९ मेम्लेवि–व्यते व्येते व्यन्ते व्यसे व्येथे व्यध्वे व्ये व्यावहे व्यामहे (व्ये व्यावहि व्यामहि
१० अमेम्लेवि–व्यत व्येताम् व्यन्त व्यथाः व्येथाम् व्यध्वम्

यस्य सानुनासिकत्वे मेम्लयूयँते

यस्य सानुनासिकत्वे माम्लयूयँते ।

७६६ रेवृङ् (रेव्) गतौ ।

१ रेरेव्–यते येते यन्ते यसे येथे यध्वे ये यावहे यामहे
२ रेरेव्ये–त याताम् रन् थाः याथाम् ध्वम् य वहि महि
३ रेरेव्–यताम् येताम् यन्ताम् यस्व येथाम् यध्वम् यै यावहै यामहै
४ अरेरेव्–यत येताम् यन्त यथाः येथाम् यध्वम् ये यावहि यामहि (ढ्वम् षि ष्वहि ष्महि
५ अरेरेवि–ष्ट षाताम् षत ष्ठाः षाथाम् ड्ढ्वम् ध्वम्
६ रेरेवाम्बभू–व वतुः वुः विथ वथुः व व विव विम रेरेवाञ्चक्रे रेरेवामास (य वहि महि
७ रेरेविषी–ष्ट यास्ताम् रन् ष्ठाः यास्थाम् ध्वम् ढ्वम्
८ रेरेविता– " रौ रः से साथे ध्वे हे स्वहे स्महे
९ रेरेवि–ष्यते ष्येते ष्यन्ते ष्यसे ष्येथे ष्यध्वे ष्ये ष्यावहे ष्यामहे (ष्ये ष्यावहि ष्यामहि
१० अरेरेवि–ष्यत ष्येताम् ष्यन्त ष्यथाः ष्येथाम् ष्यध्वम्

~~यस्य सानुनासिकत्वे रेरूयँते~~

यस्य सानुनासिकत्वे रारयूयँते ।

७६७ पवि (पव्) गतौ । वययोर्निरनुनासिकत्वे

१ पापव्–यते येते यन्ते यसे येथे यध्वे ये यावहे यामहे
२ पापव्ये–त याताम् रन् थाः याथाम् ध्वम् य वहि महि
३ पापव्–यताम् येताम् यन्ताम् यस्व येथाम् यध्वम् यै यावहै यामहै
४ अपापव्–यत येताम् यन्त यथाः येथाम् यध्वम् ये यावहि यामहि (ढ्वम् षि ष्वहि ष्महि
५ अपापवि–ष्ट षाताम् षत ष्ठाः षाथाम् ड्ढ्वम् ध्वम्
६ पापवाञ्च–क्रे क्राते क्रिरे कृषे क्राथे कृढ्वे क्रे कृवहे कृमहे पापवाम्बभूव पापवामास (य वहि महि
७ पापविषी–ष्ट यास्ताम् रन् ष्ठाः यास्थाम् ध्वम् ढ्वम्
८ पापविता " रौ र से साथे ध्वे हे स्वहे स्महे
९ पापवि–ष्यते ष्येते ष्यन्ते ष्यसे ष्येथे ष्यध्वे ष्ये ष्यावहे ष्यामहे (ष्ये ष्यावहि ष्यामहि
१० अपापवि–ष्यत ष्येताम् ष्यन्त ष्यथाः ष्येथाम् ष्यध्वम्

सानुनासिकत्वे पम्पौयँते । यस्यैव सानुना-

~~सिकत्वे पम्पौयँते । यस्यैव सानुनासिकत्वे~~

~~पम्पवँयते~~

सिकत्वे पोपौयँते । यस्यैव सानुनासिकत्वे पम्पवँयते ।

७६८ काशृङ् (काश्) दीप्तौ ।

१ चाकाश्–यते येते यन्ते यसे येथे यध्वे ये यावहे यामहे
२ चाकाश्ये–त याताम् रन् थाः याथाम् ध्वम् य वहि महि
३ चाकाश्–यताम् येताम् यन्ताम् यस्व येथाम् यध्वम् यै यावहै यामहै
४ अचाकाश्–यत येताम् यन्त यथाः येथाम् यध्वम् ये यावहि यामहि (षि ष्वहि ष्महि
५ अचाकाशि–ष्ट षाताम् षत ष्ठाः षाथाम् ड्ढ्वम् ध्वम्
६ चाकाशाञ्च क्रे क्राते क्रिरे कृषे क्राथे कृढ्वे क्रे कृवहे कृमहे चाकाशाम्बभूव चाकाशामास (य वहि महि
७ चाकाशिषी–ष्ट यास्ताम् रन् ष्ठाः यास्थाम् ध्वम्
८ चाकाशिता– " रौ रः से साथे ध्वे हे स्वहे स्महे
९ चाकाशि–ष्यते ष्येते ष्यन्ते ष्यसे ष्येथे ष्यध्वे ष्ये ष्यावहे ष्यामहे (ष्ये ष्यावहि ष्यामहि
१० अचाकाशि–ष्यत ष्येताम् ष्यन्त ष्यथाः ष्येथाम् ष्यध्वम्

७६९ क्लेशि (क्लेश्) विबाधने ।

१ चेक्लेश्–यते येते यन्ते यसे येथे यध्वे ये यावहे यामहे
२ चेक्लेश्ये–त याताम् रन् थाः याथाम् ध्वम् य वहि महि
३ चेक्लेश्–यताम् येताम् यन्ताम् यस्व येथाम् यध्वम् यै यावहै यामहै
४ अचेक्लेश्–यत येताम् यन्त यथाः येथाम् यध्वम् ये यावहि यामहि (षि ष्वहि ष्महि
५ अचेक्लेशि–ष्ट षाताम् षत ष्ठाः षाथाम् ड्ढ्वम् ध्वम्
६ चेक्लेशाञ्च–क्रे क्राते क्रिरे कृषे क्राथे कृढ्वे क्रे कृवहे कृमहे चेक्लेशाम्बभूव चेक्लेशामास (य वहि महि
७ चेक्लेशिषी–ष्ट यास्ताम् रन् ष्ठाः यास्थाम् ध्वम्
८ चेक्लेशिता– " रौ रः से साथे ध्वे हे स्वहे स्महे
९ चेक्लेशि–ष्यते ष्येते ष्यन्ते ष्यसे ष्येथे ष्यध्वे ष्ये ष्यावहे ष्यामहे (ष्ये ष्यावहि ष्यामहि
१० अचेक्लेशि–ष्यत ष्येताम् ष्यन्त ष्यथाः ष्येथाम् ष्यध्वम्

७७० भाषि च (भाष्) व्यक्तायां वाचि ।

१ बाभाष्-यते येते यन्ते यसे येथे यध्वे ये यावहे यामहे
२ बाभाष्ये-त याताम् रन् थाः याथाम् ध्वम् य वहि महि
३ बाभाष्-यताम् येताम् यन्ताम् यस्व येथाम् यध्वम् यै यावहै यामहै
४ अबाभाष्-यत येताम् यन्त यथाः येथाम् यध्वम् ये यावहि यामहि [षि ष्वहि ष्महि
५ अबाभाषि-ष्ट षाताम् षत ष्ठाः षाथाम् ड्ढ्वम् ध्वम्
६ बाभाषामा-स सतुः सुः सिथ सथुः स स सिव सिम बाभाषाञ्चक्रे बाभाषाम्बभूव [य वहि महि
७ बाभाषिषी-ष्ट यास्ताम् रन् ष्ठाः यास्थाम् ध्वम्
८ बाभाषिता- " रौ रः से साथे ध्वे हे स्वहे स्महे
९ बाभाषि-ष्यते ष्येते ष्यन्ते ष्यसे ष्येथे ष्यध्वे ष्ये ष्यावहे ष्यामहे [ष्ये ष्यावहि ष्यामहि
१०अबाभाषि-ष्यत ष्येताम् ष्यन्त ष्यथाः ष्येथाम् ष्यध्वम्

७७१ गेषृङ् (गेष्) अन्विच्छायाम् ।

१ जेगेष्-यते येते यन्ते यसे येथे यध्वे ये यावहे यामहे
२ जेगेष्ये-त याताम् रन् थाः याथाम् ध्वम् य वहि महि
३ जेगेष्-यताम् येताम् यन्ताम् यस्व येथाम् यध्वम् यै यावहै यामहै
४ अजेगेष्-यत येताम् यन्त यथाः येथाम् यध्वम् ये यावहि यामहि (षि ष्वहि ष्महि
५ अजेगेषि-ष्ट षाताम् षत ष्ठाः षाथाम् ड्ढ्वम् ध्वम
६ जेगेषामा-स सतुः सुः सिथ सथुः स स सिव सिम जेगेषाञ्चक्रे जेगेषाम्बभूव (य वहि महि
७ जेगेषिषी-ष्ट यास्ताम् रन् ष्ठाः यास्थाम् ध्वम्
८ जेगेषिता- " रौ रः से साथे ध्वे हे स्वहे स्महे
९ जेगेषि-ष्यते ष्येते ष्यन्ते ष्यसे ष्येथे ष्यध्वे ष्ये ष्यावहे ष्यामहे (ष्ये ष्यावहि ष्यामहि
१०अजेगेषि-ष्यत ष्येताम् ष्यन्त ष्यथाः ष्येथाम् ष्यध्वम

७७२ येषृङ् (येष्) प्रयत्ने ।

१ येयेष्-यते येते यन्ते यसे येथे यध्वे ये यावहे यामहे
२ येयेष्ये-त याताम् रन् थाः याथाम् ध्वम् य वहि महि
३ येयेष्-यताम् येताम् यन्ताम् यस्व येथाम् यध्वम् यै यावहै यामहै
४ अयेयेष्-यत येताम् यन्त यथाः येथाम् यध्वम् ये यावहि यामहि (षि ष्वहि ष्महि
५ अयेयेषि-ष्ट षाताम् षत ष्ठाः षाथाम् ड्ढ्वम् ध्वम
६ येयेषाम्बभू-व वतुः वुः विथ वथुः व व विव विम येयेषाञ्चक्रे येयेषामास (य वहि महि
७ येयेषिषी-ष्ट यास्ताम् रन् ष्ठाः यास्थाम् ध्वम्
८ येयेषिता- " रौ रः से साथे ध्वे हे स्वहे स्महे
९ येयेषि-ष्यते ष्येते ष्यन्ते ष्यसे ष्येथे ष्यध्वे ष्ये ष्यावहे ष्यामहे (ष्ये ष्यावहि ष्यामहि
१०अयेयेषि-ष्यत ष्येताम् ष्यन्त ष्यथाः ष्येथाम् ष्यध्वम्

७७३ जेषृङ् (जेष्) गतौ ।

१ जेजेष्-यते येते यन्ते यसे येथे यध्वे ये यावहे यामहे
२ जेजेष्ये-त याताम् रन् थाः याथाम् ध्वम् य वहि महि
३ जेजेष्-यताम् येताम् यन्ताम् यस्व येथाम् यध्वम् यै यावहै यावहै
४ अजेजेष्-यत येताम् यन्त यथाः येथाम् यध्वम् ये यावहि यामहि (षि ष्वहि ष्महि
५ अजेजेषि-ष्ट षाताम् षत ष्ठाः षाथाम् ड्ढ्वम् ध्वम्
६ जेजेषाञ्च-के काते किरे कृषे काथे कृढ्वे के कृवहे कृमहे जेजेषाम्बभूव जेजेषामास (य वहि महि
७ जेजेषिषी-ष्ट यास्ताम् रन् ष्ठाः यास्थाम् ध्वम्
८ जेजेषिता- " रौ रः से साथे ध्वे हे स्वहे स्महे
जेजेषि-ष्यते ष्येते ष्यन्ते ष्यसे ष्येथे ष्यध्वे ष्ये ष्यावहे ष्यामहे (ष्ये ष्यावहि ष्यामहि
१०अजेजेषि-ष्यत ष्येताम् ष्यन्त ष्यथाः ष्येथाम् ष्यध्वम्

७७४ णेषृङ् (नेष्) गतौ ।

१ **नेनेष्**–यते येते यन्ते यसे येथे यध्वे ये यावहे यामहे
२ **नेनेष्ये**-त याताम् रन् थाः याथाम् ध्वम् य वहि महि
३ **नेनेष्**–यताम् येताम् यन्ताम् यस्व येथाम् यध्वम् यै यावहै यामहै
४ **अनेनेष्**–यत येताम् यन्त यथाः येथाम् यध्वम् ये यावहि यामहि (षि ष्वहि ष्महि
५ **अनेनेषि**–ष्ट षाताम् षत ष्ठाः षाथाम् ड्ढ्वम् ध्वम्
६ **नेनेषामा**–स सतुः सुः सिथ सथुः स स सिव सिम
नेनेषाम्बभूव नेनेषाञ्चक्रे [य वहि महि
७ **नेनेषिषी**–ष्ट यास्ताम् रन् ष्ठाः यास्थाम् ध्वम् ढ्वम्
८ **नेनेषिता**– " रौ रः से साथे ध्वे हे स्वहे स्महे
९ **नेनेषि**–ष्यते ष्येते ष्यन्ते ष्यसे ष्येथे ष्यध्वे ष्ये ष्यावहे ष्यामहे (ष्ये ष्यावहि ष्यामहि
१० **अनेनेषि**–ष्यत ष्येताम् ष्यन्त ष्यथाः ष्येथाम् ष्यध्वम्

७७५ ह्रेषृङ् (ह्रेष्) गतौ ।

१ **जेह्रेष्**–यते येते यन्ते यसे येथे यध्वे ये यावहे यामहे
२ **जेह्रेष्ये**–त याताम् रन् थाः याथाम् ध्वम् य वहि महि
३ **जेह्रेष्**-यताम् येताम् यन्ताम् यस्व येथाम् यध्वम् यै यावहै यामहै
४ **अजेह्रेष्**–यत येताम् यन्त यथाः येथाम् यध्वम् ये यावहि यामहि (षि ष्वहि ष्महि
५ **अजेह्रेषि**–ष्ट षाताम् षत ष्ठाः षाथाम् ड्ढ्वम् ध्वम्
६ **जेह्रेषामा**–स सतुः सुः सिथ सथुः स स सिव सिम
जेह्रेषाञ्चक्रे जेह्रेषाम्बभूव (य वहि महि
७ **जेह्रेषिषी**-ष्ट यास्ताम् रन् ष्ठाः यास्थाम् ध्वम्
८ **जेह्रेषिता**– " रौ रः से साथे ध्वे हे स्वहे स्महे
९ **जेह्रेषि**–ष्यते ष्येते ष्यन्ते ष्यसे ष्येथे ष्यध्वे ष्ये ष्यावहे ष्यामहे (ष्ये ष्यावहि ष्यामहि
१० **अजेह्रेषि**-ष्यत ष्येताम् ष्यन्त ष्यथाः ष्येथाम् ष्यध्वम

७७६ रेषृङ् (रेष्) अव्यक्ते शब्दे ।

१ **रेरेष्**–यते येते यन्ते यसे येथे यध्वे ये यावहे यामहे
२ **रेरेष्ये**–त याताम् रन् थाः याथाम् ध्वम् य वहि महि
३ **रेरेष्**-यताम् येताम् यन्ताम् यस्व येथाम् यध्वम् यै यावहै यामहै
४ **अरेरेष्**–यत येताम् यन्त यथाः येथाम् यध्वम् ये यावहि यामहि (षि ष्वहि ष्महि
५ **अरेरेषि**–ष्ट षाताम् षत ष्ठाः षाथाम् ड्ढ्वम् ध्वम्
६ **रेरेषाम्बभू**–व वतुः वुः विथ वथुः व व विव विम
रेरेषाञ्चक्रे रेरेषामास (य वहि महि
७ **रेरेषिषी**–ष्ट यास्ताम् रन् ष्ठाः यास्थाम् ध्वम्
८ **रेरेषिता**– " रौ रः से साथे ध्वे हे स्वहे स्महे
९ **रेरेषि**-ष्यते ष्येते ष्यन्ते ष्यसे ष्येथे ष्यध्वे ष्ये ष्यावहे ष्यामहे (ष्ये ष्यावहि ष्यामहि
१० **अरेरेषि**-ष्यत ष्येताम् ष्यन्त ष्यथाः ष्येथाम् ष्यध्वम्

७७७ हेषृङ् (हेष्) अव्यक्ते शब्दे ।

१ **जेहेष्**–यते येते यन्ते यसे येथे यध्वे ये यावहे यामहे
२ **जेहेष्ये**–त याताम् रन् थाः याथाम् ध्वम् य वहि महि
३ **जेहेष्**-यताम् येताम् यन्ताम् यस्व येथाम् यध्वम् यै यावहै यामहै
४ **अजेहेष्**–यत येताम् यन्त यथाः येथाम् यध्वम् ये यावहि यामहि (षि ष्वहि ष्महि
५ **अजेहेषि**–ष्ट षाताम् षत ष्ठाः षाथाम् ड्ढ्वम् ध्वम्
६ **जेहेषाम्बभू**–व वतुः वुः विथ वथुः व व विव विम
जेहेषाञ्चक्रे जेहेषामास (य वहि महि
७ **जेहेषिषी**–ष्ट यास्ताम् रन् ष्ठाः यास्थाम् ध्वम्
८ **जेहेषिता**– " रौ रः से साथे ध्वे हे स्वहे स्महे
९ **जेहेषि**–ष्यते ष्येसे ष्यन्ते ष्यसे ष्येथे ष्यध्वे ष्ये ष्यावहे ष्यामहे (ष्ये ष्यावहि ष्यामहि
१० **अजेहेषि**–ष्यत ष्येताम् ष्यन्त ष्यथाः ष्येथाम् ष्यध्वम्

७७८ पर्षि (पर्ष्) स्नेहने ।

१ **पापर्ष्**–यते येते यन्ते यसे येथे यध्वे ये यावहे यामहे
२**पापर्ष्ये**–त याताम् रन् थाः याथाम् ध्वम् य वहि महि
३ **पापर्ष्**–यताम् येताम् यन्ताम् यस्व येथाम् यध्वम् यै यावहै यामहै
४ **अपापर्ष्**–यत येताम् यन्त यथाः येथाम् यध्वम् ये यावहि यामहि (षि ष्वहि ष्महि
५ **अपापर्षि**–ष्ट षाताम् षत ष्ठाः याथाम् ड्ढ्वम् ध्वम्
६**पापर्षाञ्च**–क्रे क्राते किरे कृषे क्राथे कृढ्वे क्रे कृवहे कृमहे
पापर्षाम्बभूव पापर्षामास (य वहि महि
७ **पापर्षिषी**–ष्ट यास्ताम् रन् ष्ठाः यास्थाम् ध्वम्
८ **पापर्षिता**– " रौ रः से साथे ध्वे हे स्वहे स्महे
९ **पापर्षि**–ष्यते ष्येते ष्यन्ते ष्यसे ष्येथे ष्यध्वे ष्ये ष्यावहे ष्यामहे (ष्ये ष्यावहि ष्यामहि
१० **अपापर्षि**–ष्यत ष्येताम् ष्यन्त ष्यथाः ष्येथाम् ष्यध्वम्

७७९ घुषुङ् (घुंष्) कान्तीकरणे ।

१ **जोघुंष्**–यते येते यन्ते यसे येथे यध्वे ये यावहे यामहे
२**जोघुंष्ये**–त याताम् रन् थाः याथाम् यध्वम् य वहि महि
३ **जोघुंष्**–यताम् येताम् यन्ताम् यस्व येथाम् यध्वम् यै यावहै यामहै
४ **अजोघुंष्**–यत येताम् यन्त यथाः येथाम् यध्वम् ये यावहि यामहि (षि ष्वहि ष्महि
५**अजोघुंषि**–ष्ट षाताम् षत ष्ठाः षाथाम् ड्ढ्वम् ध्वम्
६**जोघुंषाञ्च**–क्रे क्राते किरे कृषे क्राथे कृढ्वे क्रे कृवहे कृमहे
जोघुंषाम्बभूव जोघुंषामास (य वहि महि
७ **जोघुंषिषी**–ष्ट यास्ताम् रन् ष्ठाः यास्थाम् ध्वम्
८ **जोघुंषिता**– " रौ रः से साथे ध्वे हे स्वहे स्महे
९ **जोघुंषि**–ष्यते ष्येते ष्यन्ते ष्यसे ष्येथे ष्यध्वे ष्ये ष्यावहे ष्यामहे (ष्ये ष्यावहि ष्यामहि
१० **अजोघुंषि**–ष्यत ष्येताम् ष्यन्त ष्यथाः ष्येथाम् ष्यध्वम्

७८० स्रंसुङ् (स्रंस्) प्रमादे ।

१**सास्रस्**–यते येते यन्ते यसे येथे यध्वे ये यावहे यामहे
२**सास्रस्ये**–त याताम् रन् थाः याथाम् ध्वम् य वहि महि
३ **सास्रस्**–यताम् येताम् यन्ताम् यस्व येथाम् यध्वम् यै यावहै यामहै
४ **असास्रस्**–यत येताम् यन्त यथाः येथाम् यध्वम् ये यावहि यामहि (षि ष्वहि ष्महि
५ **असास्रसि**–ष्ट षाताम् षत ष्ठाः षाथाम् ड्ढ्वम् ध्वम्
६ **सास्रसाम्बभू**–व वतुः वुः विथ वथुः व व विव विम
सास्रसाञ्चक्रे सास्रसामास (य वहि महि
७ **सास्रसिषी**–ष्ट यास्ताम् रन् ष्ठाः यास्थाम् ध्वम्
८**सास्रसिता**– " रौ रः से साथे ध्वे हे स्वहे स्महे
९**सास्रसि**–ष्यते ष्येते ष्यन्ते ष्यसे ष्येथे ष्यध्वे ष्ये ष्यावहे ष्यामहे (ष्ये ष्यावहि ष्यामहि
१०**असास्रसि**–ष्यत ष्येताम् ष्यन्त ष्यथाः ष्येथाम् ष्यध्वम्

७८१ कासृङ् (कास्) शब्दकुत्सायाम् ।

१ **चाकास्**–यते येते यन्ते यसे येथे यध्वे ये यावहे यामहे
२ **चाकास्ये**–त याताम् रन् थाः याथाम् ध्वम् य वहि महि
३ **चाकास्**–यताम् येताम् यन्ताम् यस्व येथाम् यध्वम् यै यावहै यामहै
४ **अचाकास्**–यत येताम् यन्त यथाः येथाम् यध्वम् ये यावहि यामहि (षि ष्वहि ष्महि
५ **अचाकासि**–ष्ट षाताम् षत ष्ठाः षाथाम् ड्ढ्वम् ध्वम्
६ **चाकासाम्बभू**–व वतुः वुः विथ वथुः व व विव विम
चाकासाञ्चक्रे चाकासामास (य वहि महि
७ **चाकासिषी**–ष्ट यास्ताम् रन् ष्ठाः यास्थाम् ध्वम्
८ **चाकासिता**– " रौ रः से साथे ध्वे हे स्वहे स्महे
९ **चाकासि**–ष्यते ष्येते ष्यन्ते ष्यसे ष्येथे ष्यध्वे ष्ये ष्यावहे ष्यामहे (ष्ये ष्यावहि ष्यामहि
१०**अचाकासि**–ष्यत ष्येताम् ष्यन्त ष्यथाः ष्येथाम् ष्यध्वम्

७८२ भासि (भास्) दीप्तौ ।

१ बाभास्-यते येते यन्ते यसे येथे यध्वे ये यावहे यामहे
२ बाभास्ये-त याताम् रन् थाः याथाम् ध्वम् य वहि महि
३ बाभास्-यताम् येताम् यन्ताम् यस्व येथाम् यध्वम् यै यावहै यामहै
४ अबाभास्-यत येताम् यन्त यथाः येथाम् यध्वम् ये यावहि यामहि [षि ष्वहि ष्महि
५ अबाभासि-ष्ट षाताम् षत ष्ठाः षाथाम् ड्ढ्वम् ध्वम्
६ बाभासामा-स सतुः सुः सिथ सथुः स स सिव सिम बाभासाञ्चक्रे बाभासाम्बभूव [य वहि महि
७ बाभासिषी-ष्ट यास्ताम् रन् ष्ठाः यास्थाम् ध्वम्
८ बाभासिता-" रौ रः से साथे ध्वे हे स्वहे स्महे
९ बाभासि-ष्यते ष्येते ष्यन्ते ष्यसे ष्येथे ष्यध्वे ष्ये ष्यावहे ष्यामहे [ष्ये ष्यावहि ष्यामहि
१०अबाभासि-ष्यत ष्येताम् ष्यन्त ष्यथाः ष्येथा ष्यध्वम्

७८३ ट्रुभ्रासृङ् (भ्रास्) दीप्तौ ।

१ बाभ्रास्-यते येते यन्ते यसे येथे यध्वे ये यावहे यामहे
२ बाभ्रास्ये-त याताम् रन् थाः याथाम् ध्वम् य वहि महि
३ बाभ्रास्-यताम् येताम् यन्ताम् यस्व येथाम् यध्वम् यै यावहै यामहै
४ अबाभ्रास्-यत येताम् यन्त यथाः येथाम् यध्वम् ये यावहि यामहि (षि ष्वहि ष्महि
५ अबाभ्रासि-ष्ट षाताम् षत ष्ठाः षाथाम् ड्ढ्वम् ध्वम
६ बाभ्रासामा-स सतुः सुः सिथ सथुः स स सिव सिम बाभ्रासाञ्चक्रे बाभ्रासाम्बभूव (य वहि महि
७ बाभ्रासिषी-ष्ट यास्ताम् रन् ष्ठाः यास्थाम् ध्वम्
८ बाभ्रासिता-" रौ रः से साथे ध्वे हे स्वहे स्महे
९ बाभ्रासि-ष्यते ष्येते ष्यन्ते ष्यसे ष्येथे ष्यध्वे ष्ये ष्यावहे ष्यामहे (ष्ये ष्यावहि ष्यामहि
१-अबाभ्रासि-ष्यत ष्येताम् ष्यन्त ष्यथाः ष्येथाम् ष्यध्वम

७८४ ट्रुभ्लासृङ् (भ्लास्) दीप्तौ ।

१ बाभ्लास्-यते येते यन्ते यसे येथे यध्वे ये यावहे यामहे
२ बाभ्लास्ये-त याताम् रन् थाः याथाम् ध्वम् य वहि महि
३ बाभ्लास्-यताम् येताम् यन्ताम् यस्व येथाम् यध्वम् यै यावहै यामहै
४ अबाभ्लास्-यत येताम् यन्त यथाः येथाम् यध्वम् ये यावहि यामहि (षि ष्वहि ष्महि
५ अबाभ्लासि-ष्ट षाताम् षत ष्ठाः षाथाम् ड्ढ्वम् ध्वम
६ बाभ्लासाम्बभू-व वतुः वुः विथ वथुः व व विव विम बाभ्लासाञ्चक्रे बाभ्लासामास (य वहि महि
७ बाभ्लासिषी-ष्ट यास्ताम् रन् ष्ठाः यास्थाम् ध्वम्
८ बाभ्लासिता-" रौ रः से साथे ध्वे हे स्वहे स्महे
९ बाभ्लासि-ष्यते ष्येते ष्यन्ते ष्यसे ष्येथे ष्यध्वे ष्ये ष्यावहे ष्यामहे (ष्ये ष्यावहि ष्यामहि
१०अबाभ्लासि-ष्यत ष्येताम् ष्यन्त ष्यथाः ष्येथाम् ष्यध्वम्

७८५ रासृङ् (रास्) शब्दे ।

१ रारास्-यते येते यन्ते यसे येथे यध्वे ये यावहे यामहे
२ रारास्ये-त याताम् रन् थाः याथाम् ध्वम् य वहि महि
३ रारास्-यताम् येताम् यन्ताम् यस्व येथाम् यध्वम् यै यावहै यावहै
४ अरारास्-यत येताम् यन्त यथाः येथाम् यध्वम् ये यावहि यामहि (षि ष्वहि ष्महि
५ अरारासि-ष्ट षाताम् षत ष्ठाः षाथाम् ड्ढ्वम् ध्वम्
६ रारासाञ्च-क्रे क्राते क्रिरे कृषे क्राथे कृढ्वे क्रे कृवहे कृमहे रारासाम्बभूव रारासामास (य वहि महि
७ रारासिषी-ष्ट यास्ताम् रन् ष्ठाः यास्थाम् ध्वम्
८ रारासिता-" रौ रः से साथे ध्वे हे स्वहे स्महे
९ रारासि-ष्यते ष्येते ष्यन्ते ष्यसे ष्येथे ष्यध्वे ष्ये ष्यावहे ष्यामहे (ष्ये ष्यावहि ष्यामहि
१०अरारासि-ष्यत ष्येताम् ष्यन्त ष्यथाः [illegible]

७८६ णासृङ् (नास्) शब्दे ।

१ नानास्-यते येते यन्ते यसे येथे यध्वे ये यावहे यामहे
२ नानास्ये-त याताम् रन् थाः याथाम् ध्वम् य वहि महि
३ नानास्-यताम् येताम् यन्ताम् यस्व येथाम् यध्वम् यै यावहै यामहै
४ अनानास्-यत येताम् यन्त यथाः येथाम् यध्वम् ये यावहि यामहि [षि ष्वहि ष्महि
५ अनानासि-ष्ट षाताम् षत ष्ठाः षाथाम् ड्ढ्वम् ध्वम्
६ नानासामा-स सतुः सुः सिथ सथुः स स सिव सिम नानासाञ्चक्रे नानासाम्बभूव [य वहि महि
७ नानासिषी-ष्ट यास्ताम् रन् ष्ठाः यास्थाम् ध्वम्
नानासिता- " रौ रः से साथे ध्वे हे स्वहे स्महे
९ नानासि-ष्यते ष्येते ष्यन्ते ष्यसे ष्येथे ष्यध्वे ष्ये ष्यावहे ष्यामहे [ष्ये ष्यावहि ष्यामहि
१० अनानासि-ष्यत ष्येताम् ष्यन्त ष्यथाः ष्येथा ष्यध्वम्

७८७ णसि (नस्) कौटिल्ये ।

१ नानस्-यते येते यन्ते यसे येथे यध्वे ये यावहे यामहे
२ नानस्ये-त याताम् रन् थाः याथाम् ध्वम् य वहि महि
३ नानस्-यताम् येताम् यन्ताम् यस्व येथाम् यध्वम् यै यावहै यावहै
४ अनानस्-यत येताम् यन्त यथाः येथाम् यध्वम् ये यावहि यामहि (षि ष्वहि ष्महि
५ अनानसि-ष्ट षाताम् षत ष्ठाः षाथाम् ड्ढ्वम् ध्वम्
६ नानसाञ्च-के क्राते क्रिरे कृषे क्राथे कृढ्वे के कृवहे कृमहे नानसाम्बभूव नानसामास (य वहि महि
७ नानसिषी-ष्ट यास्ताम् रन् ष्ठाः यास्थाम् ध्वम्
८ नानसिता- " रौ रः से साथे ध्वे हे स्वहे स्महे
९ नानसि-ष्यते ष्येते ष्यन्ते ष्यसे ष्येथे ष्यध्वे ष्ये ष्यावहे ष्यामहे (ष्ये ष्यावहि ष्यामहि
१० अनानसि-ष्यत ष्येताम् ष्यन्त ष्यथाः ष्येथाम् ष्यध्वम्

७८८ भ्यसि (भ्यस्) भये ।

१ बाभ्यस्-यते येते यन्ते यसे येथे यध्वे ये यावहे यामहे
२ बाभ्यस्ये-त याताम् रन् थाः याथाम् ध्वम् य वहि महि
३ बाभ्यस्-यताम् येताम् यन्ताम् यस्व येथाम् यध्वम् यै यावहै यामहै
४ अबाभ्यस्-यत येताम् यन्त यथाः येथाम् यध्वम् ये यावहि यामहि (षि ष्वहि ष्महि
५ अबाभ्यसि-ष्ट षाताम् षत ष्ठाः षाथाम् ड्ढ्वम् ध्वम
६ बाभ्यसाम्बभू-व वतुः वुः विथ वथुः व व विव विम बाभ्यसाञ्चक्रे बाभ्यसामास (य वहि महि
७ बाभ्यसिषी-ष्ट यास्ताम् रन् ष्ठाः यास्थाम् ध्वम्
८ बाभ्यसिता- " रौ रः से साथे ध्वे हे स्वहे स्महे
९ बाभ्यसि-ष्यते ष्येते ष्यन्ते ष्यसे ष्येथे ष्यध्वे ष्ये ष्यावहे ष्यामहे (ष्ये ष्यावहि ष्यामहि
१० अबाभ्यसि-ष्यत ष्येताम् ष्यन्त ष्यथाः ष्येथाम् ष्यध्वम्

७८९ आङः शसुङ् (शंस्) इच्छायाम् ।

१ शंशस्-यते येते यन्ते यसे येथे यध्वे ये यावहे यामहे
२ शंशस्ये-त याताम् रन् थाः याथाम् ध्वम् य वहि महि
३ शंशस्-यताम् येताम् यन्ताम् यस्व येथाम् यध्वम् यै यावहै यामहै
४ अशंशस्-यत येताम् यन्त यथाः येथाम् यध्वम् ये यावहि यामहि (षि ष्वहि ष्महि
५ अशंशसि-ष्ट षाताम् षत ष्ठाः षाथाम् ड्ढ्वम् ध्वम
६ शंशसामा-स सतुः सुः सिथ सथुः स स सिव सिम शंशसाञ्चक्रे शंशसाम्बभूव (य वहि महि
७ शंशसिषी-ष्ट यास्ताम् रन् ष्ठाः यास्थाम् ध्वम्
८ शंशसिता- " रौ रः से साथे ध्वे हे स्वहे स्महे
९ शंशसि-ष्यते ष्येते ष्यन्ते ष्यसे ष्येथे ष्यध्वे ष्ये ष्यावहे ष्यामहे (ष्ये ष्यावहि ष्यामहि
१० अशंशसि-ष्यत ष्येताम् ष्यन्त ष्यथाः ष्येथाम् ष्यध्वम्

अत्र शंश इति स्थाने शंश इति ज्ञेयम् ।

७९० ग्रसूङ् (ग्रस्) अदने ।

१ जाग्रस्–यते येते यन्ते यसे येथे यध्वे ये यावहे यामहे
२ जाग्रस्ये–त याताम् रन् थाः याथाम् ध्वम् य वहि महि
३ जाग्रस्–यताम् येताम् यन्ताम् यस्व येथाम् यध्वम् यै यावहै यावहै
४ अजाग्रस्–यत येताम् यन्त यथाः येथाम् यध्वम् ये यावहि यामहि (षि ष्वहि ष्महि
५ अजाग्रसि–ष्ट षाताम् षत ष्ठाः षाथाम् ड्ढ्वम् ध्वम्
६ जाग्रसाञ्च–के क्राते क्रिरे कृषे क्राथे कृढ्वे के कृवहे कृमहे
जाग्रसाम्बभूव जाग्रसामास (य वहि महि
७ जाग्रसिषी–ष्ट यास्ताम् रन् ष्ठाः यास्थाम् ध्वम्
८ जाग्रसिता– " रौ रः से साथे ध्वे हे स्वहे स्महे
९ जाग्रसि–ष्यते ष्येते ष्यन्ते ष्यसे ष्येथे ष्यध्वे ष्ये ष्यावहे ष्यामहे (ष्ये ष्यावहि ष्यामहि
१० अजाग्रसि–ष्यत ष्येताम् ष्यन्त ष्यथाः ष्येथाम् ष्यध्वम्

७९२ घसुङ् (घंस्) करणे ।

१ जाघंस्–यते येते यन्ते यसे येथे यध्वे ये यावहे यामहे
२ जाघंस्ये–त याताम् रन् थाः याथाम् ध्वम् य वहि महि
३ जाघंस्–यताम् येताम् यन्ताम् यस्व येथाम् यध्वम् यै यावहै यामहै
४ अजाघंस्–यत येताम् यन्त यथाः येथाम् यध्वम् ये यावहि यामहि [षि ष्वहि ष्महि
५ अजाघंसि–ष्ट षाताम् षत ष्ठाः षाथाम् ड्ढ्वम् ध्वम्
६ जाघंसामा–स सतुः सुः सिथ सथुः स स सिव सिम
जाघंसाञ्चके जाघंसाम्बभूव [य वहि महि
७ जाघंसिषी–ष्ट यास्ताम् रन् ष्ठाः यास्थाम् ध्वम्
८ जाघंसिता– " रौ रः से साथे ध्वे हे स्वहे स्महे
९ जाघंसि–ष्यते ष्येते ष्यन्ते ष्यसे ष्येथे ष्यध्वे ष्ये ष्यावहे ष्यामहे [ष्ये ष्यावहि ष्यामहि
१० अजाघंसि–ष्यत ष्येताम् ष्यन्त ष्यथाः ष्येथा ष्यध्वम्

७२१ ग्लसूङ् (ग्लस्) अदने ।

१ जाग्लस्–यते येते यन्ते यसे येथे यध्वे ये यावहे यामहे
२ जाग्लस्ये–त याताम् रन् थाः याथाम् ध्वम् य वहि महि
३ जाग्लस्–यताम् येताम् यन्ताम् यस्व येथाम् यध्वम् यै यावहै यामहै
४ अजाग्लस्–यत येताम् यन्त यथाः येथाम् यध्वम् ये यावहि यामहि (षि ष्वहि ष्महि
५ अजाग्लसि–ष्ट षाताम् षत ष्ठाः षाथाम् ड्ढ्वम् ध्वम
६ जाग्लसाम्बभू–व वतुः वुः विथ वथुः व व विव विम
जाग्लसाञ्चके जाग्लसामास (य वहि महि
७ जाग्लसिषी–ष्ट यास्ताम् रन् ष्ठाः यास्थाम् ध्वम्
८ जाग्लसिता– " रौ रः से साथे ध्वे हे स्वहे स्महे
९ जाग्लसि–ष्यते ष्येते ष्यन्ते ष्यसे ष्येथे ष्यध्वे ष्ये ष्यावहे ष्यामहे (ष्ये ष्यावहि ष्यामहि
१० अजाग्लसि ष्यत ष्येताम् ष्यन्त ष्यथाः ष्येथाम् ष्यध्वम्

७९३ प्लिहि (प्लिह्) गतौ ।

१ पेप्लिह्–यते येते यन्ते यसे येथे यध्वे ये यावहे यामहे
२ पेप्लिह्ये–त याताम् रन् थाः याथाम् ध्वम् य वहि महि
३ पेप्लिह्–यताम् येताम् यन्ताम् यस्व येथाम् यध्वम् यै यावहै यामहै
४ अपेप्लिह्–यत येताम् यन्त यथाः येथाम् यध्वम् ये यावहि यामहि +(षि ष्वहि ष्महि
५ अपेप्लिहि–ष्ट षाताम् षत ष्ठाः षाथाम् ड्ढ्वम् ध्वम
६ पेप्लिहामा–स सतुः सुः सिथ सथुः स स सिव सिम
पेप्लिहाञ्चके पेप्लिहाम्बभूव (य वहि महि
७ पेप्लिहिषी–ष्ट यास्ताम् रन् ष्ठाः यास्थाम् ध्वम्+
८ पेप्लिहिता– " रौ रः से साथे ध्वे हे स्वहे स्महे
९ पेप्लिहि–ष्यते ष्येते ष्यन्ते ष्यसे ष्येथे ष्यध्वे ष्ये ष्यावहे ष्यामहे (ष्ये ष्यावहि ष्यामहि
१० अपेप्लिहि–ष्यत ष्येताम् ष्यन्त ष्यथाः ष्येथाम् ष्यध्वम

७९४ गर्हि (गर्ह्) कुत्सने ।

१ जागर्ह्-यते येते यन्ते यसे येथे यध्वे ये यावहे यामहे
२ जागर्ह्ये-त याताम् रन् थाः याथाम् ध्वम् य वहि महि
३ जागर्ह्-यताम् येताम् यन्ताम् यस्व येथाम् यध्वम् यै यावहै यामहै
४ अजागर्ह्-यत येताम् यन्त यथाः येथाम् यध्वम् ये यावहि यामहि (ढ्वम् षि ष्वहि ष्महि
५ अजागर्हि-ष्ट षाताम् षत ष्ठाः षाथाम् ड्ढ्वम् ध्वम्
६ जागर्हाञ्च-के क्राते क्रिरे कृषे क्राथे कृढ्वे के कृवहे कृमहे जागर्हाम्बभूव जागर्हामास (य वहि महि
७ जागर्हिषी-ष्ट यास्ताम् रन् ष्ठाः यास्थाम् ध्वम् ढ्वम्
८ जागर्हिता- " रौ रः से साथे ध्वे हे स्वहे स्महे
९ जागर्हि-ष्यते ष्येते ष्यन्ते ष्यसे ष्येथे ष्यध्वे ष्ये ष्यावहे ष्यामहे (ष्ये ष्यावहि ष्यामहि
१० अजागर्हि-ष्यत ष्येताम् ष्यन्त ष्यथाः ष्येथाम् ष्यध्वम्

७९६ वर्हि (वर्ह्) प्राधान्ये ।

१ वावर्ह्-यते येते यन्ते यसे येथे यध्वे ये यावहे यामहे
२ वावर्ह्ये-त याताम् रन् थाः याथाम् ध्वम् य वहि महि
३ वावर्ह्-यताम् येताम् यन्ताम् यस्व येथाम् यध्वम् यै यावहै यामहै
४ अवावर्ह्-यत येताम् यन्त यथाः येथाम् यध्वम् ये यावहि यामहि [ढ्वम् षि ष्वहि ष्महि
५ अवावर्हि-ष्ट षाताम् षत ष्ठाः षाथाम् ड्ढ्वम् ध्वम्
६ वावर्हामा-स सतुः सुः सिथ सथुः स स सिव सिम वावर्हाञ्चक्रे वावर्हाम्बभूव [य वहि महि
७ वावर्हिषी-ष्ट यास्ताम् रन् ष्ठाः यास्थाम् ध्वम् ढ्वम्
८ वावर्हिता " रौ रः से साथे ध्वे हे स्वहे स्महे
९ वावर्हि-ष्यते ष्येते ष्यन्ते ष्यसे ष्येथे ष्यध्वे ष्ये ष्यावहे ष्यामहे [ष्ये ष्यावहि ष्यामहि
१० अवावर्हि-ष्यत ष्येताम् ष्यन्त ष्यथाः ष्येथा ष्यध्वम्

७९५ गल्हि (गल्ह्) कुत्सने ।

१ जागल्ह्-यते येते यन्ते यसे येथे यध्वे ये यावहे यामहे
२ जागल्ह्ये-त याताम् रन् थाः याथाम् ध्वम् य वहि महि
३ जागल्ह्-यताम् येताम् यन्ताम् यस्व येथाम् यध्वम् यै यावहै यामहै
४ अजागल्ह्-यत येताम् यन्त यथाः येथाम् यध्वम् ये यावहि यामहि (ढ्वम् षि ष्वहि ष्महि
५ अजागल्हि-ष्ट षाताम् षत ष्ठाः षाथाम् ड्ढ्वम् ध्वम
६ जागल्हाम्बभू-व वतुः वुः विथ वथुः व व विव विम जागल्हाञ्चक्रे जागल्हामास (य वहि महि
७ जागल्हिषी-ष्ट यास्ताम् रन् ष्ठाः यास्थाम् ध्वम् ढ्वम्
८ जागल्हिता- " रौ रः से साथे ध्वे हे स्वहे स्महे
९ जागल्हि-ष्यते ष्येते ष्यन्ते ष्यसे ष्येथे ष्यध्वे ष्ये ष्यावहे ष्यामहे (ष्ये ष्यावहि ष्यामहि
१० अजागल्हि-ष्यत ष्येताम् ष्यन्त ष्यथाः ष्येथाम् ष्यध्वम्

७९७ वल्हि (वल्ह्) प्राधान्ये ।

१ वावल्ह्-यते येते यन्ते यसे येथे यध्वे ये यावहे यामहे
२ वावल्ह्ये-त याताम् रन् थाः याथाम् ध्वम् य वहि महि
३ वावल्ह् यताम् येताम् यन्ताम् यस्व येथाम् यध्वम् यै यावहै यामहै
४ अवावल्ह्-यत येताम् यन्त यथाः येथाम् यध्वम् ये यावहि यामहि (ढ्वम् षि ष्वहि ष्महि
५ अवावल्हि-ष्ट षाताम् षत ष्ठाः षाथाम् ड्ढ्वम् ध्वम्
६ वावल्हामा-स सतुः सुः सिथ सथुः स स सिव सिम वावल्हाञ्चक्रे वावल्हाम्बभूव (य वहि महि
७ वावल्हिषी-ष्ट यास्ताम् रन् ष्ठाः यास्थाम् ध्वम् ढ्वम्
८ वावल्हिता-- " रौ र. से साथे ध्वे हे स्वहे स्महे
९ वावल्हि-ष्यते ष्येते ष्यन्ते ष्यसे ष्येथे ष्यध्वे ष्ये ष्यावहे ष्यामहे (ष्ये ष्यावहि ष्यामहि
१ अवावल्हि-ष्यत ष्येताम् ष्यन्त ष्यथा ष्येथाम् ष्यध्वम

७९८ बर्हि (बर्ह्) परिभाषणहिंसाच्छादनेषु

१ बाबर्ह्–यते येते यन्ते यसे येथे यध्वे ये यावहे यामहे
२बाबर्ह्ये–त याताम् रन् थाः याथाम् ध्वम् य वहि महि
३ बाबर्ह्–यताम् येताम् यन्ताम् यस्व येथाम् यध्वम् यै यावहै यामहै
४ अबाबर्ह्–यत येताम् यन्त यथाः येथाम् यध्वम् ये यावहि यामहि (ढ्वम् षि ष्वहि ष्महि
५ अबाबर्हि–ष्ट षाताम् षत ष्ठाः षाथाम् ढ्ढ्वम् ध्वम्
६ बाबर्हाम्बभू–व वतुः वुः विथ वथुः व व विव विम बाबर्हाञ्चक्रे बाबर्हामास (य वहि महि
७ बाबर्हिषी–ष्ट यास्ताम् रन् ष्ठाः यास्थाम् ध्वम् ढ्वम्
८ बाबर्हिता– " रौ रः से साथे ध्वे हे स्वहे स्महे
९ बाबर्हि–ष्यते ष्येते ष्यन्ते ष्यसे ष्येथे ष्यध्वे ष्ये ष्यावहे ष्यामहे (ष्ये ष्यावहि ष्यामहि
१०अबाबर्हि–ष्यत ष्येताम् ष्यन्त ष्यथाः ष्येथाम् ष्यध्वम्

८०० वेहृङ् (वेह्) प्रयत्ने ।

१ वेवेह्–यते येते यन्ते यसे येथे यध्वे ये यावहे यामहे
२ वेवेह्ये–त याताम् रन् थाः याथाम् ध्वम् य वहि महि
३ वेवेह्–यताम् येताम् यन्ताम् यस्व येथाम् यध्वम् यै यावहै यामहै
४ अवेवेह्–यत येताम् यन्त यथाः येथाम् यध्वम् ये यावहि यामहि (ढ्वम् षि ष्वहि ष्महि
५ अवेवेहि–ष्ट षाताम् षत ष्ठाः षाथाम् ढ्ढ्वम् ध्वम्
६वेवेहाञ्च–क्रे क्राते क्रिरे कृषे क्राथे कृढ्वे क्रे कृवहे कृमहे वेवेहाम्बभूव वेवेहामास (य वहि महि
७ वेवेहिषी–ष्ट यास्ताम् रन् ष्ठाः यास्थाम् ध्वम् ढ्वम्
८ वेवेहिता– " रौ रः से साथे ध्वे हे स्वहे स्महे
९ वेवेहि–ष्यते ष्येते ष्यन्ते ष्यसे ष्येथे ष्यध्वे ष्ये ष्यावहे ष्यामहे (ष्ये ष्यावहि ष्यामहि
१०अवेवेहि–ष्यत ष्येताम् ष्यन्त ष्यथाः ष्येथाम् ष्यध्वम्

७९९ बल्हि (बल्ह्) परिभाषणहिंसाच्छादनेषु

१ बाबल्ह्–यते येते यन्ते यसे येथे यध्वे ये यावहे यामहे
२ बाबल्ह्ये–त याताम् रन् थाः याथाम् ध्वम् य वहि महि
३ बाबल्ह्–यताम् येताम् यन्ताम् यस्व येथाम् यध्वम् यै यावहै यामहै
४ अबाबल्ह्–यत येताम् यन्त यथाः येथाम् यध्वम् ये यावहि यामहि (ढ्वम् षि ष्वहि ष्महि
५अबाबल्हि ष्ट षाताम् षत ष्ठाः षाथाम् ढ्ढ्वम् ध्वम्
६बाबल्हाञ्च–क्रे क्राते क्रिरे कृषे क्राथे कृढ्वे क्रे कृवहे कृमहे बाबल्हाम्बभूव बाबल्हामास (य वहि महि
७ बाबल्हिषी–ष्ट यास्ताम् रन् ष्ठाः यास्थाम् ध्वम् ढ्वम्
८ बाबल्हिता– " रौ रः से साथे ध्वे हे स्वहे स्महे
९ बाबल्हि–ष्यते ष्येते ष्यन्ते ष्यसे ष्येथे ष्यध्वे ष्ये ष्यावहे ष्यामहे (ष्ये ष्यावहि ष्यामहि
१० अबाबल्हि-ष्यत ष्येताम् ष्यन्त ष्यथाः ष्येथाम् ष्यध्वम्

८०१ जेहृङ् (जेह्) प्रयत्ने ।

१ जेजेह्–यते येते यन्ते यसे येथे यध्वे ये यावहे यामहे
२जेजेह्ये–त याताम् रन् थाः याथाम् ध्वम् य वहि महि
३ जेजेह्–यताम् येताम् यन्ताम् यस्व येथाम् यध्वम् यै यावहै यामहै
४ अजेजेह्–यत येताम् यन्त यथाः येथाम् यध्वम् ये यावहि यामहि (ढ्वम् षि ष्वहि ष्महि
५ अजेजेहि–ष्ट षाताम् षत ष्ठाः षाथाम् ढ्ढ्वम् ध्वम्
६जेजेहाञ्च क्रे क्राते क्रिरे कृषे क्राथे कृढ्वे क्रे कृवहे कृमहे जेजेहाम्बभूव जेजेहामास (य वहि महि
७ जेजेहिषी–ष्ट यास्ताम् रन् ष्ठाः यास्थाम् ध्वम् ढ्वम्
८ जेजेहिता– " रौ रः से साथे ध्वे हे स्वहे स्महे
९ जेजेहि–ष्यते ष्येते ष्यन्ते ष्यसे ष्येथे ष्यध्वे ष्ये ष्यावहे ष्यामहे (ष्ये ष्यावहि ष्यामहि
१०अजेजेहि-ष्यत ष्येताम् ष्यन्त ष्यथाः ष्येथाम् ष्यध्वम्

८०२ वाहृङ् (वाह्) प्रयत्ने ।

१ वावाह्–यते येते यन्ते यसे येथे यध्वे ये यावहे यामहे
२वावाह्ये–त याताम् रन् थाः याथाम् ध्वम् य वहि महि
३ वावाह्–यताम् येताम् यन्ताम् यस्व येथाम् यध्वम् यै यावहै यामहै
४ अवावाह्–यत येताम् यन्त यथाः येथाम् यध्वम् ये यावहि यामहि (ढ्वम् षि ष्वहि ष्महि
५ अवावाहि–ष्ट षाताम् षत ष्ठाः षाथाम् ड्ढ्वम् ध्वम्
६ वावाहाम्बभू–व वतुः वुः विथ वथुः व व विव विम
वावाहाञ्चक्रे वावाहामास (य वहि महि
७ वावाहिषी–ष्ट यास्ताम् रन् ष्ठाः यास्थाम् ध्वम् ढ्वम्
८ वावाहिता– " रौ रः से साथे ध्वे हे स्वहे स्महे
९ वावाहि–ष्यते ष्येते ष्यन्ते ष्यसे ष्येथे ष्यध्वे ष्ये ष्यावहे ष्यामहे (ष्ये ष्यावहि ष्यामहि
१०अवावाहि–ष्यत ष्येताम् ष्यन्त ष्यथाः ष्येथाम् ष्यध्वम्

८०३ द्राहृङ् (द्राह्) निक्षेपे ।

१ दाद्राह्–यते येते यन्ते यसे येथे यध्वे ये यावहे यामहे
२ दाद्राह्ये–त याताम् रन् थाः याथाम् ध्वम् य वहि महि
३ दाद्राह्–यताम् येताम् यन्ताम् यस्व येथाम् यध्वम् यै यावहै यामहै
४ अदाद्राह्–यत येताम् यन्त यथाः येथाम् यध्वम् ये यावहि यामहि (ढ्वम् षि ष्वहि ष्महि
५ अदाद्राहि–ष्ट षाताम् षत ष्ठाः षाथाम् ड्ढ्वम् ध्वम्
६दाद्राहाञ्च–क्रे क्राते क्रिरे कृषे क्राथे कृढ्वे क्रे कृवहे कृमहे
दाद्राहाम्बभूव दाद्राहामास (य वहि महि
७ दाद्राहिषी–ष्ट यास्ताम् रन् ष्ठाः यास्थाम् ध्वम् ढ्वम्
८ दाद्राहिता– " रौ रः से साथे ध्वे हे स्वहे स्महे
९ दाद्राहि–ष्यते ष्येते ष्यन्ते ष्यसे ष्येथे ष्यध्वे ष्ये ष्यावहे ष्यामहे (ष्ये ष्यावहि ष्यामहि
१०अदाद्राहि–ष्यत ष्येताम् ष्यन्त ष्यथाः ष्येथाम् ष्यध्वम्

८०४ गाहौङ् (गाह्) विलोडने ।

१ जागाह्–यते येते यन्ते यसे येथे यध्वे ये यावहे यामहे
२जागाह्ये–त याताम् रन् थाः याथाम् ध्वम् य वहि महि
३ जागाह्–यताम् येताम् यन्ताम् यस्व येथाम् यध्वम् यै यावहै यामहै
४ अजागाह्–यत येताम् यन्त यथाः येथाम् यध्वम् ये यावहि यामहि (ढ्वम् षि ष्वहि ष्महि
५ अजागाहि–ष्ट षाताम् षत ष्ठाः षाथाम् ड्ढ्वम् ध्वम्
६जागाहाञ्च के क्राते क्रिरे कृषे क्राथे कृढ्वे के कृवहे कृमहे
जागाहाम्बभूव जागाहामास (य वहि महि
७ जागाहिषी–ष्ट यास्ताम् रन् ष्ठाः यास्थाम् ध्वम् ढ्वम्
८ जागाहिता– " रौ रः से साथे ध्वे हे स्वहे स्महे
९ जागाहि–ष्यते ष्येते ष्यन्ते ष्यसे ष्येथे ष्यध्वे ष्ये ष्यावहे ष्यामहे (ष्ये ष्यावहि ष्यामहि
१०अजागाहि–ष्यत ष्येताम् ष्यन्त ष्यथाः ष्येथाम् ष्यध्वम्

८०५ ग्लहौङ् (ग्लह्) ग्रहणे ।

१ जाग्लह्–यते येते यन्ते यसे येथे यध्वे ये यावहे यामहे
२ जाग्लह्ये–त याताम् रन् थाः याथाम् ध्वम् य वहि महि
३ जाग्लह्–यताम् येताम् यन्ताम् यस्व येथाम् यध्वम् यै यावहै यामहै
४ अजाग्लह्–यत येताम् यन्त यथाः येथाम् यध्वम् ये यावहि यामहि (ढ्वम् षि ष्वहि ष्महि
५अजाग्लहि ष्ट षाताम् षत ष्ठाः षाथाम् ड्ढ्वम् ध्वम्
६जाग्लहाञ्च–क्रे क्राते क्रिरे कृषे क्राथे कृढ्वे क्रे कृवहे कृमहे
जाग्लहाम्बभूव जाग्लहामास (य वहि महि
७ जाग्लहिषी–ष्ट यास्ताम् रन् ष्ठाः यास्थाम् ध्वम् ढ्वम्
८ जाग्लहिता– " रौ रः से साथे ध्वे हे स्वहे स्महे
९ जाग्लहि–ष्यते ष्येते ष्यन्ते ष्यसे ष्येथे ष्यध्वे ष्ये ष्यावहे ष्यामहे (ष्ये ष्यावहि ष्यामहि
१० आजग्लहि–ष्यत ष्येताम् ष्यन्त ष्यथाः ष्येथाम् ष्यध्वम्

८०६ बहुङ् (बंह्) वृद्धौ ।

१ बाबंह्-यते येते यन्ते यसे येथे यध्वे ये यावहे यामहे
२बाबंह्ये-त याताम् रन् थाः याथाम् ध्वम् य वहि महि
३ बाबंह्-यताम् येताम् यन्ताम् यस्व येथाम् यध्वम् यै यावहै यामहै
४ अबाबंह्-यत येताम् यन्त यथाः येथाम् यध्वम् ये यावहि यामहि (ट्वम् षि ष्वहि ष्महि
५ अबाबंहि-ष्ट षाताम् षत ष्ठाः याथाम् ड्ढ्वम् ध्वम्
६बाबंहाञ्च-के क्राते क्रिरे कृषे क्राथे कृढ्वे के कृवहे कृमहे
बाबंहाम्बभूव बाबंहामास (य वहि महि
७ बाबंहिषी-ष्ट यास्ताम् रन् ष्ठाः यास्थाम् ध्वम् ढ्वम्
८ बाबंहिता " रौ रः से साथे ध्वे हे स्वहे स्महे
९ बाबंहि-ष्यते ष्येते ष्यन्ते ष्यसे ष्येथे ष्यध्वे ष्ये ष्यावहे ष्यामहे (ष्ये ष्यावहि ष्यामहि
१०अबाबंहि-ष्यत ष्येताम् ष्यन्त ष्यथाः ष्येथाम् ष्यध्वम्

८०७ महुङ् (मंह्) वृद्धौ ।

१ मामंह्-यते येते यन्ते यसे येथे यध्वे ये यावहे यामहे
२मामंह्ये-त याताम् रन् थाः याथाम् यध्वम् य वहि महि
३ मामंह्-यताम् येताम् यन्ताम् यस्व येथाम् यध्वम् यै यावहै यामहै
४ अमामंह्-यत येताम् यन्त यथाः येथाम् यध्वम् ये यावहि यामहि (ट्वम् षि ष्वहि ष्महि
५अमामंहि-ष्ट षाताम् षत ष्ठाः षाथाम् ड्ढवम् ध्वम्
६मामंहाञ्च-के क्राते क्रिरे कृषे क्राथे कृढ्वे के कृवहे कृमहे
मामंहाम्बभूव मामंहामास (य वहि महि
७ मामंहिषी-ष्ट यास्ताम् रन् ष्ठाः यास्थाम् ध्वम् ढ्वम्
८ मामंहिता- " रौ रः से साथे ध्वे हे स्वहे स्महे
९ मामंहि-ष्यते ष्येते ष्यन्ते ष्यसे ष्येथे ष्यध्वे ष्ये ष्यावहे ष्यामहे (ष्ये ष्यावहि ष्यामहि
१०अमामंहि ष्यत ष्येताम् ष्यन्त ष्यथाः ष्येथाम् ष्यध्वम्

८०८ दक्षि (दक्ष्) शैघ्र्ये च ।

१दादक्ष-यते येते यन्ते यसे येथे यध्वे ये यावहे यामहे
२दादक्ष्ये-त याताम् रन् थाः याथाम् ध्वम् य वहि महि
३ दादक्ष-यताम् येताम् यन्ताम् यस्व येथाम् यध्वम् यै यावहै यामहै
४ अदादक्ष-यत येताम् यन्त यथाः येथाम् यध्वम् ये यावहि यामहि (षि ष्वहि ष्महि
५ अदादक्षि-ष्ट षाताम् षत ष्ठाः षाथाम् ड्ढ्वम् ध्वम्
६ दादक्षाम्बभू-व वतुः वुः विथ वथुः व व विव विम
दादक्षाञ्चक्रे दादक्षामास (य वहि महि
७ दादक्षिषी-ष्ट यास्ताम् रन् ष्ठा. यास्थाम् ध्वम्
८दादक्षिता- " रौ रः से साथे ध्वे हे स्वहे स्महे
९दादक्षि-ष्यते ष्येते ष्यन्ते ष्यसे ष्येथे ष्यध्वे ष्ये ष्यावहे ष्यामहे (ष्ये ष्यावहि ष्यामहि
१०अदादक्षि-ष्यत ष्येताम् ष्यन्त ष्यथाः ष्येथाम् ष्यध्

८०९ धुक्षि (धुक्ष्) संदीपनक्लेशनजीवनेषु

१ दोधुक्ष-यते येते यन्ते यसे येथे यध्वे ये यावहे यामहे
२ दोधुक्ष्ये-त याताम् रन् थाः याथाम् ध्वम् य वहि महि
३ दोधुक्ष-यताम् येताम् यन्ताम् यस्व येथाम् यध्वम् यै यावहै यामहै
४ अदोधुक्ष-यत येताम् यन्त यथाः येथाम् यध्वम् ये यावहि यामहि (षि ष्वहि ष्महि
५ अदोधुक्षि-ष्ट षाताम् षत ठाः षाथाम् ड्ढवम् ध्वम्
६ दोधुक्षाम्बभू-व वतुः वुः विथ बथुः व व विव विम
दोधुक्षाञ्चक्रे दोधुक्षामास (य वहि महि
७ दोधुक्षिषी-ष्ट यास्ताम् रन् ष्ठाः यास्थाम् ध्वम्
८ दोधुक्षिता- " रौ रः से साथे ध्वे हे स्वहे स्महे
९ दोधुक्षि-ष्यते ष्येते ष्यन्ते ष्यसे ष्येथे ष्यध्वे ष्ये ष्यावहे ष्यामहे (ष्ये ष्यावहि ष्यामहि
१०अदोधुक्षि-ष्यत ष्येताम् ष्यन्त ष्यथाः ष्येथाम् ष्यध्वम्

८१० धिक्षि (धिक्ष्) संदीपनक्लेशनजीवनेषु

१ देधिक्ष्-यते येते यन्ते यसे येथे यध्वे ये यावहे यामहे
२ देधिक्ष्ये-त याताम् रन् थाः याथाम् ध्वम् य वहि महि
३ देधिक्ष्-यताम् येताम् यन्ताम् यस्व येथाम् यध्वम् यै यावहै यामहै
४ अदेधिक्ष्-यत येताम् यन्त यथाः येथाम् यध्वम् ये यावहि यामहि (षि ष्वहि ष्महि
५ अदेधिक्षि-ष्ट षाताम् षत ष्ठाः षाथाम् ड्ढ्वम् ध्वम्
६ देधिक्षाम्बभू-व वतुः वुः विथ वथुः व व विव विम देधिक्षाञ्चक्रे देधिक्षामास (य वहि महि
७ देधिक्षिषी-ष्ट यास्ताम् रन् ष्ठाः यास्थाम् ध्वम्
८ देधिक्षिता- " रौ रः से साथे ध्वे हे स्वहे स्महे
९ देधिक्षि-ष्यते ष्येते ष्यन्ते ष्यसे ष्येथे ष्यध्वे ष्ये ष्यावहे ष्यामहे (ष्ये ष्यावहि ष्यामहि
१०अदेधिक्षि-ष्यत ष्येताम् ष्यन्त ष्यथाः ष्येथाम् ष्यध्वम्

८११ वृक्षि (वृक्ष्) वरणे ।

१ वरीवृक्ष्-यते येते यन्ते यसे येथे यध्वे ये यावहे यामहे
२वरीवृक्ष्ये-त याताम् रन् थाः याथाम् यध्वम् य वहि महि
३ वरीवृक्ष्-यताम् येताम् यन्ताम् यस्व येथाम् यध्वम् यै यावहै यामहै
४ अवरीवृक्ष्-यत येताम् यन्त यथाः येथाम् यध्वम् ये यावहि यामहि (षि ष्वहि ष्महि
५अवरीवृक्षि-ष्ट षाताम् षत ष्ठाः षाथाम् ड्ढ्वम् ध्वम्
६वरीवृक्षाञ्च-क्रे क्राते क्रिरे कृषे क्राथे कृढ्वे क्रे कृवहे कृमहे वरीवृक्षाम्बभूव वरीवृक्षामास (य वहि महि
७ वरीवृक्षिषी-ष्ट यास्ताम् रन् ष्ठाः यास्थाम् ध्वम्
८ वरीवृक्षिता- " रौ रः से साथे ध्वे हे स्वहे स्महे
९ वरीवृक्षि-ष्यते ष्येते ष्यन्ते ष्यसे ष्येथे ष्यध्वे ष्ये ष्यावहे ष्यामहे (ष्ये ष्यावहि ष्यामहि
१०अवरीवृक्षि-ष्यत ष्येताम् ष्यन्त ष्यथाः ष्येथाम् ष्यध्वम्

८१२ शिक्षि (शिक्ष्) विद्योपादाने।

१शेशिक्ष्-यते येते यन्ते यसे येथे यध्वे ये यावहे यामहे
२शेशिक्ष्ये-त याताम् रन् थाः याथाम् ध्वम् य वहि महि
३ शेशिक्ष्-यताम् येताम् यन्ताम् यस्व येथाम् यध्वम् यै यावहै यामहै
४ अशेशिक्ष्-यत येताम् यन्त यथाः येथाम् यध्वम ये यावहि यामहि (षि ष्वहि ष्महि
५ अशेशिक्षि-ष्ट षाताम् षत ष्ठाः षाथाम् ड्ढ्वम् ध्वम्
६ शेशिक्षाम्बभू-व वतुः वुः विथ वथुः व व विव विम शेशिक्षाञ्चक्रे शेशिक्षामास (य वहि महि
७ शेशिक्षिषी-ष्ट यास्ताम् रन् ष्ठाः यास्थाम् ध्वम्
शेशिक्षिता- " रौ रः से साथे ध्वे हे स्वहे स्महे
१शेशिक्षि-ष्यते ष्येते ष्यन्ते ष्यसे ष्येथे ष्यध्वे ष्ये ष्यावहे ष्यामहे (ष्ये ष्यावहि ष्यामहि
१०अशेशिक्षि-ष्यत ष्येताम् ष्यन्त ष्यथाः ष्येथाम् ष्यध्वम्

८१३ भिक्षि (भिक्ष्) याञ्च्यायाम् ।

१ बेभिक्ष्-यते येते यन्ते यसे येथे यध्वे ये यावहे यामहे
२बेभिक्ष्ये-त याताम् रन् थाः याथाम् ध्वम् य वहि महि
३ बेभिक्ष्-यताम् येताम् यन्ताम् यस्व येथाम् यध्वम् यै यावहै यामहै
४ अबेभिक्ष्-यत येताम् यन्त यथाः येथाम् यध्वम् ये यावहि यामहि (षि ष्वहि ष्महि
५ अबेभिक्षि-ष्ट षाताम् षत ष्ठाः याथाम् ड्ढ्वम् ध्वम्
६बेभिक्षाञ्च-क्रे क्राते क्रिरे कृषे क्राथे कृढ्वे क्रे कृवहे कृमहे बेभिक्षाम्बभूव बेभिक्षामास (य वहि महि
७ बेभिक्षिषी-ष्ट यास्ताम् रन् ष्ठाः यास्थाम् ध्वम्
८ बेभिक्षिता- " रौ र. से साथे ध्वे हे स्वहे स्महे
९ बेभिक्षि-ष्यते ष्येते ष्यन्ते ष्यसे ष्येथे ष्यध्वे ष्ये ष्यावहे ष्यामहे (ष्ये ष्यावहि ष्यामहि
१० अबेभिक्षि-ष्यत ष्येताम् ष्यन्त ष्यथाः ष्येथाम् ष्यध्वम्

८१४ दीक्षि (दीक्ष्) मौण्ड्यैज्योपनयननियमव्रतादेशेषु ।

१ देदीक्ष्–यते येते यन्ते यसे येथे यध्वे ये यावहे यामहे
२देदीक्ष्ये–त याताम् रन् थाः याथाम् ध्वम् य वहि महि
३ देदीक्ष्–यताम् येताम् यन्ताम् यस्व येथाम् यध्वम् यै यावहै यामहै
४ अदेदीक्ष्–यत येताम् यन्त यथाः येथाम् यध्वम् ये यावहि यामहि (षि ष्वहि ष्महि
५ अदेदीक्षि–ष्ट षाताम् षत ष्ठाः षाथाम् ड्ढ्वम् ध्वम्
६ देदीक्षाम्बभू–व वतुः वुः विथ वथुः व व विव विम देदीक्षाञ्चक्रे देदीक्षामास (य वहि महि
७ देदीक्षिषी–ष्ट यास्ताम् रन् ष्ठाः यास्थाम् ध्वम्
८ देदीक्षिता– " रौ रः से साथे ध्वे हे स्वहे स्महे
९ देदीक्षि–ष्यते ष्येसे ष्यन्ते ष्यसे ष्येथे ष्यध्वे ष्ये ष्यावहे ष्यामहे (ष्ये ष्यावहि ष्यामहि
१०अदेदीक्षि–ष्यत ष्येताम् ष्यन्त ष्यथाः ष्येथाम् ष्यध्वम्

८१५ श्रिग् (श्रि) सेवायाम् ।

१ शेश्री–यते येते यन्ते यसे येथे यध्वे ये यावहे यामहे
२शेश्रीये-त याताम् रन् थाः याथाम् ध्वम् य वहि महि
३ शेश्री–यताम् येताम् यन्ताम् यस्व येथाम् यध्वम् यै यावहै यामहै
४ अशेश्री–यत येताम् यन्त यथाः येथाम् यध्वम् ये यावहि यामहि (ढ्वम् षि ष्वहि ष्महि
५ अशेश्रीयि–ष्ट षाताम् षत ष्ठाः षाथाम् डढ्वम ध्वम्
६ शेश्रीयामा–स सतुः सुः सिथ सथुः स स सिव सिम शेश्रीयाम्बभूव शेश्रीयाञ्चक्रे [य वहि महि
७ शेश्रीयिषी–ष्ट यास्ताम् रन् ष्ठाः यास्थाम् ध्वम् ढ्वम
८ शेश्रीयिता– " रौ रः से साथे ध्वे हे स्वहे स्महे
९ शेश्रीयि–ष्यते ष्येते ष्यन्ते ष्यसे ष्येथे ष्यध्वे ष्ये ष्यावहे ष्यामहे (ष्ये ष्यावहि ष्यामहि
१०अशेश्रीयि-ष्यत ष्येताम् ष्यन्त ष्यथाः ष्येथाम् ष्यध्वम

८१६ णींग् (नी) प्रापणे ।

१ नेनी–यते येते यन्ते यसे येथे यध्वे ये यावहे यामहे
२नेनीये–त याताम् रन् थाः याथाम् ध्वम् य वहि महि
३नेनी–यताम् येताम् यन्ताम् यस्व येथाम् यध्वम् यै यावहै यामहै
४ अनेनी–यत येताम् यन्त यथाः येथाम् यध्वम् ये यावहि यामहि (ढ्वम् षि ष्वहि ष्महि
५अनेनीयि–ष्ट षाताम् षत ष्ठाः षाथाम् ड्ढ्वम् ध्वम्
६ नेनीयामा–स सतुः सुः सिथ सथुः स स सिव सिम नेनीयाञ्चक्रे नेनीयाम्बभूव (य वहि महि
७ नेनीयिषी-ष्ट यास्ताम् रन् ष्ठाः यास्थाम् ध्वम् ढ्वम्
८ नेनीयिता– " रौ रः से साथे ध्वे हे स्वहे स्महे
९ नेनीयि–ष्यते ष्येते ष्यन्ते ष्यसे ष्येथे ष्यध्वे ष्ये ष्यावहे ष्यामहे (ष्ये ष्यावहि ष्यामहि
१०अनेनीयि-ष्यत ष्येताम् ष्यन्त ष्यथाः ष्येथाम् ष्यध्वम्

८१७ हृंग् (हृ) हरणे ।

१ जेह्री–यते येते यन्ते यसे येथे यध्वे ये यावहे यामहे
२ जेह्रीये–त याताम् रन् थाः याथाम् ध्वम् य वहि महि
३ जेह्री-यताम् येताम् यन्ताम् यस्व येथाम् यध्वम् यै यावहै यामहै
४ अजेह्री–यत येताम् यन्त यथाः येथाम् यध्वम् ये यावहि यामहि (ढ्वम् षि ष्वहि ष्महि
५ अजेह्रीयि–ष्ट षाताम् षत ष्ठाः षाथाम् ड्ढ्वम् ध्वम्
६ जेह्रीयाम्बभू–व वतुः वुः विथ वथुः व व विव विम जेह्रीयाञ्चक्रे जेह्रीयामास (य वहि महि
७ जेह्रीयिषी–ष्ट यास्ताम् रन् ष्ठाः यास्थाम् ध्वम् ढ्वम्
८ जेह्रीयिता– " रौ रः से साथे ध्वे हे स्वहे स्महे
९ जेह्रीयि-ष्यते ष्येते ष्यन्ते ष्यसे ष्येथे ष्यध्वे ष्ये ष्यावहे ष्यामहे (ष्ये ष्यावहि ष्यामहि
१०अजेह्रीयि ष्यत ष्येताम् ष्यन्त ष्यथाः ष्येथाम् ष्यध्वम

८१८ भृंग् (भृ) भरणे ।

१ बेभ्री–यते येते यन्ते यसे येथे यध्वे ये यावहे यामहे
२ बेभ्रीये-त याताम् रन् थाः याथाम् ध्वम् य वहि महि
३ बेभ्री–यताम् येताम् यन्ताम् यस्व येथाम् यध्वम् यै यावहै यामहै
४ अबेभ्री–यत येताम् यन्त यथाः येथाम् यध्वम् ये यावहि यामहि (ढ्वम् षि ष्वहि ष्महि
५ अबेभ्रीयि–ष्ट षाताम् षत ष्ठाः षाथाम् ड्ढ्वम् ध्वम्
६ बेभ्रीयामा–स सतुः सुः सिथ सथुः स स सिव सिम बेभ्रीयाम्बभूव बेभ्रीयाञ्चक्रे [य वहि महि
७ बेभ्रीयिषी–ष्ट यास्ताम् रन् ष्ठाः यास्थाम् ध्वम् ढ्वम्
८ बेभ्रीयिता– " रौ रः से साथे ध्वे हे स्वहे स्महे
९ बेभ्रीयि–ष्यते ष्येते ष्यन्ते ष्यसे ष्येथे ष्यध्वे ष्ये ष्यावहे ष्यामहे (ष्ये ष्यावहि ष्यामहि
१०अबेभ्रीयि–ष्यत ष्येताम् ष्यन्त ष्यथाः ष्येथाम् ष्यध्वम्

८१९ धृंग् (धृ) धारणे । धृङ् ५५६ वज्रपाणि

८२० डुकृंग् (कृ) करणे ।

१ चेक्री–यते येते यन्ते यसे येथे यध्वे ये यावहे यामहे
२ चेक्रीये–त याताम् रन् थाः याथाम् ध्वम् य वहि महि
३ चेक्री–यताम् येताम् यन्ताम् यस्व येथाम् यध्वम् यै यावहै यामहै
४ अचेक्री–यत येताम् यन्त यथाः येथाम् यध्वम् ये यावहि यामहि (ढ्वम् षि ष्वहि ष्महि
५ अचेक्रीयि–ष्ट षाताम् षत ष्ठाः षाथाम् ड्ढ्वम् ध्वम्
६ चेक्रीयामा–स सतुः सुः सिथ सथुः स स सिव सिम चेक्रीयाञ्चक्रे चेक्रीयाम्बभूव (य वहि महि
७ चेक्रीयिषी-ष्ट यास्ताम् रन् ष्ठाः यास्थाम् ध्वम् ढ्वम्
८ चेक्रीयिता– " रौ रः से साथे ध्वे हे स्वहे स्महे
९ चेक्रीयि–ष्यते ष्येते ष्यन्ते ष्यसे ष्येथे ष्यध्वे ष्ये ष्यावहे ष्यामहे (ष्ये ष्यावहि ष्यामहि
१०अचेक्रीयि-ष्यत ष्येताम् ष्यन्त ष्यथाः ष्येथाम् ष्यध्वम

८२१ हिक्की (हिक्क्) अव्यक्ते शब्दे ।

१ जेहिक्क्–यते येते यन्ते यसे येथे यध्वे ये यावहे यामहे
२ जेहिक्क्ये–त याताम् रन् थाः याथाम् ध्वम् य वहि महि
३ जेहिक्क्–यताम् येताम् यन्ताम् यस्व येथाम् यध्वम् यै यावहै यामहै
४ अजेहिक्क्–यत येताम् यन्त यथाः येथाम् यध्वम् ये यावहि यामहि (षि ष्वहि ष्महि
५ अजेहिक्कि–ष्ट षाताम् षत ष्ठाः षाथाम् ड्ढ्वम् ध्वम्
६ जेहिक्काम्बभू–व वतुः वुः विथ वथुः व व विव विम जेहिक्काञ्चक्रे जेहिक्कामास (य वहि महि
७ जेहिक्किषी–ष्ट यास्ताम् रन् ष्ठाः यास्थाम् ध्वम्
८ जेहिक्किता– " रौ रः से साथे ध्वे हे स्वहे स्महे
९ जेहिक्कि-ष्यते ष्येते ष्यन्ते ष्यसे ष्येथे ष्यध्वे ष्ये ष्यावहे ष्यामहे (ष्ये ष्यावहि ष्यामहि
१०अजेहिक्कि-ष्यत ष्येताम् ष्यन्त ष्यथाः ष्येथाम् ष्यध्वम्

८२२ याचृंग् (याच्) याञ्चयाम् ।

१ यायाच्–यते येते यन्ते यसे येथे यध्वे ये यावहे यामहे
२ यायाच्ये–त याताम् रन् थाः याथाम् ध्वम् य वहि महि
३ यायाच्–यताम् येताम् यन्ताम् यस्व येथाम् यध्वम् यै यावहै यामहै
४ अयायाच्–यत येताम् यन्त यथाः येथाम् यध्वम् ये यावहि यामहि (ढ्वम् षि ष्वहि ष्महि
५ अयायाचि–ष्ट षाताम् षत ष्ठाः षाथाम् ड्ढ्वम् ध्वम्
६ यायाचाम्बभू–व वतुः वुः विथ वथुः व व विव विम यायाचाञ्चक्रे यायाचामास (य वहि महि
७ यायाचिषी–ष्ट यास्ताम् रन् ष्ठाः यास्थाम् ध्वम् ढ्वम्
८ यायाचिता– " रौ रः से साथे ध्वे हे स्वहे स्महे
९ यायाचि–ष्यते ष्येते ष्यन्ते ष्यसे ष्येथे ष्यध्वे ष्ये ष्यावहे ष्यामहे (ष्ये ष्यावहि ष्यामहि
१०अयायाचि–ष्यत ष्येताम् ष्यन्त ष्यथाः ष्येथाम् ष्यध्वम्

८२३ डुपचींष् (पच्) पाके ।

१ पापच्–यते येते यन्ते यसे येथे यध्वे ये यावहे यामहे
२पापच्ये–त याताम् रन् थाः याथाम् ध्वम् य वहि महि
३ पापच्–यताम् येताम् यन्ताम् यस्व येथाम् यध्वम् यै यावहै यामहै
४ अपापच्–यत येताम् यन्त यथाः येथाम् यध्वम् ये यावहि यामहि (षि ष्वहि ष्महि
५ अपापचि–ष्ट षाताम् षत ष्ठाः षाथाम् ड्ढ्वम् ध्वम्
६ पापचाम्बभू–व वतुः वुः विथ वथुः व व विव विम पापचाञ्चक्रे पापचामास (य वहि महि
७ पापचिषी–ष्ट यास्ताम् रन् ष्ठाः यास्थाम् ध्वम्
८ पापचिता– " रौ रः से साथे ध्वे हे स्वहे स्महे
९ पापचि–ष्यते ष्येते ष्यन्ते ष्यसे ष्येथे ष्यध्वे ष्ये ष्यावहे ष्यामहे (ष्ये ष्यावहि ष्यामहि
१०अपापचि–ष्यत ष्येताम् ष्यन्त ष्यथाः ष्येथाम् ष्यध्वम्

८२४ राजृग् (राज्) दीप्तौ ।

१ राराज–यते येते यन्ते यसे येथे यध्वे ये यावहे यामहे
२राराज्ये· त याताम् रन् थाः याथाम् ध्वम् य वहि महि
३ राराज–यताम् येताम् यन्ताम् यस्व येथाम् यध्वम् यै यावहै यामहै
४ अराराज–यत येताम् यन्त यथाः येथाम् यध्वम् ये यावहि यामहि (षि ष्वहि ष्महि
५ अराराजि–ष्ट षाताम् षत ष्ठाः षाथाम् ड्ढ्वम् ध्वम्
६ राराजामा–स सतुः सुः सिथ सथुः स स सिव सिम राराजाम्बभूव राराजाञ्चक्रे [य वहि महि
७ राराजिषी–ष्ट यास्ताम् रन् ष्ठाः यास्थाम् ध्वम्
८ राराजिता– " रौ रः से साथे ध्वे हे स्वहे स्महे
९ राराजि–ष्यते ष्येते ष्यन्ते ष्यसे ष्येथे ष्यध्वे ष्ये ष्यावहे ष्यामहे (ष्ये ष्यावहि ष्यामहि
१०अराराजि·ष्यत ष्येताम् ष्यन्त ष्यथाः ष्येथाम् ष्यध्वम्

८२५ भ्राजि (भ्राज्) दीप्तौ । भ्राजि ६१२ वद्रूपाणि

८२६ भजीं (भज्) सेवायाम् ।

१ बाभज–यते येते यन्ते यसे येथे यध्वे ये यावहे यामहे
२बाभज्ये–त याताम् रन् थाः याथाम् ध्वम् य वहि महि
३बाभज–यताम् येताम् यन्ताम् यस्व येथाम् यध्वम् यै यावहै यामहै
४ अबाभज–यत येताम् यन्त यथाः येथाम् यध्वम् ये यावहि यामहि (षि ष्वहि ष्महि
५अबाभजि–ष्ट षाताम् षत ष्ठाः षाथाम् ड्ढ्वम् ध्वम्
६ बाभजामा–स सतुः सुः सिथ सथुः स स सिव सिम बाभजाञ्चक्रे बाभजाम्बभूव (य वहि महि
७ बाभजिषी–ष्ट यास्ताम् रन् ष्ठाः यास्थाम् ध्वम्
८ बाभजिता– " रौ रः से साथे ध्वे हे स्वहे स्महे
९ बाभजि–ष्यते ष्येते ष्यन्ते ष्यसे ष्येथे ष्यध्वे ष्ये ष्यावहे ष्यामहे (ष्ये ष्यावहि ष्यामहि
१०अबाभजि–ष्यत ष्येताम् ष्यन्त ष्यथाः ष्येथाम् ष्यध्वम्

८२७ रञ्जीं (रञ्ज्) रागे ।

१ रारज–यते येते यन्ते यसे येथे यध्वे ये यावहे यामहे
२ रारज्ये–त याताम् रन् थाः याथाम् ध्वम् य वहि महि
३ रारज–यताम् येताम् यन्ताम् यस्व येथाम् यध्वम् यै यावहै यामहै
४ अरारज–यत येताम् यन्त यथाः येथाम् यध्वम् ये यावहि यामहि (षि ष्वहि ष्महि
५ अरारजि–ष्ट षाताम् षत ष्ठाः षाथाम् ड्ढ्वम् ध्वम्
६ रारजाम्बभू–व वतुः वुः विथ वथुः व व विव विम रारजाञ्चक्रे रारजामास (य वहि महि
७ रारजिषी–ष्ट यास्ताम् रन् ष्ठाः यास्थाम् ध्वम्
८ रारजिता– " रौ रः से साथे ध्वे हे स्वहे स्महे
९ रारजि·ष्यते ष्येते ष्यन्ते ष्यसे ष्येथे ष्यध्वे ष्ये ष्यावहे ष्यामहे (ष्ये ष्यावहि ष्यामहि
१०अरारजि·ष्यत ष्येताम् ष्यन्त ष्यथाः ष्येथाम् ष्यध्वम्

८२८ रेटृग् (रेट्) परिभाषणयाचनयोः ।

१ रेरेट्-यते येते यन्ते यसे येथे यध्वे ये यावहे यामहे
२रेरेट्यये-त याताम् रन् थाः याथाम् ध्वम् य वहि महि
३ रेरेट्-यताम् येताम् यन्ताम् यस्व येथाम् यध्वम् यै यावहै यामहै
४ अरेरेट्-यत येताम् यन्त यथाः येथाम् यध्वम् ये यावहि यामहि (षि ष्वहि ष्महि
५ अरेरेटि- ष्ट षाताम् षत ष्ठाः षाथाम् ड्ढ्वम् ध्वम्
६ रेरेटाम्बभू-व वतुः वुः विथ वथुः व व विव विम रेरेटाञ्चक्रे रेरेटामास (य वहि महि
७ रेरेटिषी-ष्ट यास्ताम् रन् ष्ठाः यास्थाम् ध्वम्
८ रेरेटिता- " रौ रः से साथे ध्वे हे स्वहे स्महे
९ रेरेटि-ष्यते ष्येसे ष्यन्ते ष्यसे ष्येथे ष्यध्वे ष्ये ष्यावहे ष्यामहे (ष्ये ष्यावहि ष्यामहि
१०अरेरेटि-ष्यत ष्येताम् ष्यन्त ष्यथाः ष्येथाम् ष्यध्वम्

८२९ वेणृग् (वेण्) गतिज्ञानचिन्तानिशामनवादित्रग्रहणेषु ।

१ वेवेण्-यते येते यन्ते यसे येथे यध्वे ये यावहे यामहे
२वेवेण्ये-त याताम् रन् थाः याथाम् ध्वम् य वहि महि
३ वेवेण्-यताम् येताम् यन्ताम् यस्व येथाम् यध्वम् यै यावहै यामहै
४ अवेवेण्-यत येताम् यन्त यथाः येथाम् यध्वम् ये यावहि यामहि (षि ष्वहि ष्महि
५ अवेवेणि-ष्ट षाताम् षत ष्ठाः षाथाम् ड्ढ्वम् ध्वम्
६ वेवेणामा-स सतुः सुः सिथ सथुः स स सिव सिम वेवेणाम्बभूव वेवेणाञ्चक्रे [य वहि महि
७ वेवेणिषी-ष्ट यास्ताम् रन् ष्ठाः यास्थाम् ध्वम्
८ वेवेणिता- " रौ रः से साथे ध्वे हे स्वहे स्महे
९ वेवेणि-ष्यते ष्येते ष्यन्ते ष्यसे ष्येथे ष्यध्वे ष्ये ष्यावहे ष्यामहे (ष्ये ष्यावहि ष्यामहि
१०अवेवेणि-ष्यत ष्येताम् ष्यन्त ष्यथाः ष्येथाम् ष्यध्वम्

८३० चतेग् (चत्) याचने ।

१ चाचत्-यते येते यन्ते यसे येथे यध्वे ये यावहे यामहे
२चाचत्ये-त याताम् रन् थाः याथाम् ध्वम् य वहि महि
३चाचत्-यताम् येताम् यन्ताम् यस्व येथाम् यध्वम् यै यावहै यामहै
४ अचाचत्-यत येताम् यन्त यथाः येथाम् यध्वम् ये यावहि यामहि (षि ष्वहि ष्महि
५अचाचति-ष्ट षाताम् षत ष्ठाः षाथाम् ड्ढ्वम् ध्वम्
६ चाचतामा-स सतुः सुः सिथ सथुः स स सिव सिम चाचताञ्चक्रे चाचताम्बभूव (य वहि महि
७ चाचतिषी-ष्ट यास्ताम् रन् ष्ठाः यास्थाम् ध्वम्
८ चाचतिता- " रौ रः से साथे ध्वे हे स्वहे स्महे
९ चाचति-ष्यते ष्येते ष्यन्ते ष्यसे ष्येथे ष्यध्वे ष्ये ष्यावहे ष्यामहे (ष्ये ष्यावहि ष्यामहि
१०अचाचति-ष्यत ष्येताम् ष्यन्त ष्यथाः ष्येथाम् ष्यध्वम्

८३१ प्रोथृग् (प्रोथ्) पर्याप्तौ ।

१ पोप्रोथ्-यते येते यन्ते यसे येथे यध्वे ये यावहे यामहे
२ पोप्रोथ्ये-त याताम् रन् थाः याथाम् ध्वम् य वहि महि
३ पोप्रोथ्-यताम् येताम् यन्ताम् यस्व येथाम् यध्वम् यै यावहै यामहै
४ अपोप्रोथ्-यत येताम् यन्त यथाः येथाम् यध्वम् ये यावहि यामहि (षि ष्वहि ष्महि
५ अपोप्रोथि-ष्ट षाताम् षत ष्ठाः षाथाम् ड्ढ्वम् ध्वम्
६ पोप्रोथाम्बभू-व वतुः वुः विथ वथुः व व विव विम पोप्रोथाञ्चक्रे पोप्रोथामास (य वहि महि
७ पोप्रोथिषी-ष्ट यास्ताम् रन् ष्ठाः यास्थाम् ध्वम्
८ पोप्रोथिता- " रौ रः से साथे ध्वे हे स्वहे स्महे
९ पोप्रोथि-ष्यते ष्येते ष्यन्ते ष्यसे ष्येथे ष्यध्वे ष्ये ष्यावहे ष्यामहे (ष्ये ष्यावहि ष्यामहि
१०अपोप्रोथि-ष्यत ष्येताम् ष्यन्त ष्यथाः ष्येथाम् ष्यध्वम्

८३२ मिथृग् (मिथ्) मेधाहिंसयोः ।

१ **मेमिथ्**–यते येते यन्ते यसे येथे यध्वे ये यावहे यामहे
२ **मेमिथ्ये**–त याताम् रन् थाः याथाम् ध्वम् य वहि महि
३ **मेमिथ्**–यताम् येताम् यन्ताम् यस्व येथाम् यध्वम् यै यावहै यामहै
४ **अमेमिथ्**–यत येताम् यन्त यथाः येथाम् यध्वम् ये यावहि यामहि (षि ष्वहि ष्महि
५ **अमेमिथि** ष्ट षाताम् षत ष्ठाः षाथाम् ड्ढ्वम् ध्वम्
६ **मेमिथाञ्च**–के क्राते किरे कृषे क्राथे कृढ्वे के कृवहे कृमहे **मेमिथाम्बभूव मेमिथामास** (य वहि महि
७ **मेमिथिषी**–ष्ट यास्ताम् रन् ष्ठाः यास्थाम् ध्वम्
८ **मेमिथिता**– " रौ रः से साथे ध्वे हे स्वहे स्महे
९ **मेमिथि**–ष्यते ष्येते ष्यन्ते ष्यसे ष्येथे ष्यध्वे ष्ये ष्यावहे ष्यामहे (ष्ये ष्यावहि ष्यामहि
१० **अमेमिथि**-ष्यत ष्येताम् ष्यन्त ष्यथाः ष्येथाम् ष्यध्वम्

८३३ मेथृग् (मेथ्) संगमे च ।

१ **मेमेथ्**–यते येते यन्ते यसे येथे यध्वे ये यावहे यामहे
२ **मेमेथ्ये**–त याताम् रन् थाः याथाम् ध्वम् य वहि महि
३ **मेमेथ्**-यताम् येताम् यन्ताम् यस्व येथाम् यध्वम् यै यावहै यामहै
४ **अमेमेथ्**- यत येताम् यन्त यथाः येथाम् यध्वम् ये यावहि यामहि (षि ष्वहि ष्महि
५ **अमेमेथि**-ष्ट षाताम् षत ष्ठाः षाथाम् ड्ढ्वम् ध्वम्
६ **मेमेथाञ्च**–के क्राते किरे कृषे क्राथे कृढ्वे के कृवहे कृमहे **मेमेथाम्बभूव मेमेथामास** (य वहि महि
७ **मेमेथिषी**–ष्ट यास्ताम् रन् ष्ठाः यास्थाम् ध्वम्
८ **मेमेथिता** " रौ र. से साथे ध्वे हे स्वहे स्महे
९ **मेमेथि**–ष्यते ष्येते ष्यन्ते ष्यसे ष्येथे ष्यध्वे ष्ये ष्यावहे ष्यामहे (ष्ये ष्यावहि ष्यामहि
१० **अमेमेथि** ष्यत ष्येताम् ष्यन्त ष्यथाः ष्येथाम् ष्यध्वम्

८३४ चदृग् (चद्) याचने ।

१ **चाचद्**–यते येते यन्ते यसे येथे यध्वे ये यावहे यामहे
२ **चाचद्ये**–त याताम् रन् थाः याथाम् ध्वम् य वहि महि
३ **चाचद्**–यताम् येताम् यन्ताम् यस्व येथाम् यध्वम् यै यावहै यामहै
४ **अचाचद्**–यत येताम् यन्त यथाः येथाम् यध्वम् ये यावहि यामहि (षि ष्वहि ष्महि
५ **अचाचदि**–ष्ट षाताम् षत ष्ठाः षाथाम् ड्ढ्वम् ध्वम्
६ **चाचदाम्बभू**–व वतुः वुः विथ वथुः व व विव विम **चाचदाञ्चके चाचदामास** (य वहि महि
७ **चाचदिषी**–ष्ट यास्ताम् रन् ष्ठाः यास्थाम् ध्वम्
८ **चाचदिता**– " रौ रः से साथे ध्वे हे स्वहे स्महे
९ **चाचदि**–ष्यते ष्येते ष्यन्ते ष्यसे ष्येथे ष्यध्वे ष्ये ष्यावहे ष्यामहे (ष्ये ष्यावहि ष्यामहि
१० **अचाचदि**–ष्यत ष्येताम् ष्यन्त ष्यथाः ष्येथाम् ष्यध्वम्

८३५ ऊबुन्दृग् (बुन्द्) निशामने ।

१ **बोबुद्**–यते येते यन्ते यसे येथे यध्वे ये यावहे यामहे
२ **बोबुद्ये**–त याताम् रन् थाः याथाम् ध्वम् य वहि महि
३ **बोबुद्**–यताम् येताम् यन्ताम् यस्व येथाम् यध्वम् यै यावहै यामहै
४ **अबोबुद्**–यत येताम् यन्त यथाः येथाम् यध्वम् ये यावहि यामहि (षि ष्वहि ष्महि
५ **अबोबुदि**–ष्ट षाताम् षत ष्ठाः षाथाम् ड्ढ्वम् ध्वम्
६ **बोबुदाञ्च** के क्राते किरे कृषे क्राथे कृढ्वे के कृवहे कृमहे **बोबुदाम्बभूव बोबुदामास** (य वहि महि
७ **बोबुदिषी**–ष्ट यास्ताम् रन् ष्ठाः यास्थाम् ध्वम्
८ **बोबुदिता**– " रौ रः से साथे ध्वे हे स्वहे स्महे
९ **बोबुदि**–ष्यते ष्येते ष्यन्ते ष्यसे ष्येथे ष्यध्वे ष्ये ष्यावहे ष्यामहे (ष्ये ष्यावहि ष्यामहि
१० **अबोबुदि**-ष्यत ष्येताम् ष्यन्त ष्यथाः ष्येथाम् ष्यध्वम्

८३६ णिदृग् (निद्) कुत्सासन्निकर्षयोः ।

१ नेनिद्–यते येते यन्ते यसे येथे यध्वे ये यावहे यामहे
२नेनिद्ये–त याताम् रन् थाः याथाम् ध्वम् य वहि महि
३ नेनिद्–यताम् येताम् यन्ताम् यस्व येथाम् यध्वम् यै यावहै यामहै
४ अनेनिद्–यत येताम् यन्त यथाः येथाम् यध्वम् ये यावहि यामहि (षि ष्वहि ष्महि
५ अनेनिदि–ष्ट षाताम् षत ष्ठाः षाथाम् ड्ढ्वम् ध्वम्
६ नेनिदाम्बभू–व वतुः वुः विथ वथुः व व विव विम नेनिदाञ्चके नेनिदामास (य वहि महि
७ नेनिदिषी–ष्ट यास्ताम् रन् ष्ठाः यास्थाम् ध्वम्
८ नेनिदिता– " रौ रः से साथे ध्वे हे स्वहे स्महे
९ नेनिदि–ष्यते ष्येते ष्यन्ते ष्यसे ष्येथे ष्यध्वे ष्ये ष्यावहे ष्यामहे (ष्ये ष्यावहि ष्यामहि
१०अनेनिदि–ष्यत ष्येताम् ष्यन्त ष्यथाः ष्येथाम् ष्यध्वम्

८३७ णेदृग् (नेद्) कुत्सासन्निकर्षयोः ।

१ नेनेद्–यते येते यन्ते यसे येथे यध्वे ये यावहे यामहे
२नेनेद्ये–त याताम् रन् थाः याथाम् ध्वम् य वहि महि
३ नेनेद्–यताम् येताम् यन्ताम् यस्व येथाम् यध्वम् यै यावहै यामहै
४ अनेनेद्–यत येताम् यन्त यथाः येथाम् यध्वम् ये यावहि यामहि (षि ष्वहि ष्महि
५ अनेनेदि–ष्ट षाताम् षत ष्ठाः षाथाम् ड्ढ्वम् ध्वम्
६नेनेदाञ्च के काते किरे कृषे काथे कृढ्वे के कृवहे कृमहे नेनेदाम्बभूव नेनेदामास (य वहि महि
७ नेनेदिषी–ष्ट यास्ताम् रन् ष्ठाः यास्थाम् ध्वम्
८ नेनेदिता– " रौ रः से साथे ध्वे हे स्वहे स्महे
९ नेनेदि–ष्यते ष्येते ष्यन्ते ष्यसे ष्येथे ष्यध्वे ष्ये ष्यावहे ष्यामहे (ष्ये ष्यावहि ष्यामहि
१०अनेनेदि–ष्यत ष्येताम् ष्यन्त ष्यथाः ष्येथाम् ष्यध्वम्

८३८ मिदृग् (मिद्) मेधाहिंसयोः ।

१ मेमिद्–यते येते यन्ते यसे येथे यध्वे ये यावहे यामहे
२ मेमिद्ये–त याताम् रन् थाः याथाम् ध्वम् य वहि महि
३ मेमिद्–यताम् येताम् यन्ताम् यस्व येथाम् यध्वम् यै यावहै यामहै
४ अमेमिद्–यत येताम् यन्त यथाः येथाम् यध्वम् ये यावहि यामहि (षि ष्वहि ष्महि
५अमेमिदि–ष्ट षाताम् षत ष्ठाः षाथाम् ड्ढ्वम् ध्वम्
६मेमिदाञ्च–के काते किरे कृषे काथे कृढ्वे के कृवहे कृमहे मेमिदाम्बभूव मेमिदामास (य वहि महि
७ मेमिदिषी–ष्ट यास्ताम् रन् ष्ठाः यास्थाम् ध्वम्
८ मेमिदिता– " रौ रः से साथे ध्वे हे स्वहे स्महे
९ मेमिदि–ष्यते ष्येते ष्यन्ते ष्यसे ष्येथे ष्यध्वे ष्ये ष्यावहे ष्यामहे (ष्ये ष्यावहि ष्यामहि
१०अमेमिदि–ष्यत ष्येताम् ष्यन्त ष्यथाः ष्येथाम् ष्यध्वम्

८३९ मेदृग् (मेद्) मेधाहिंसयोः ।

१ मेमेद्–यते येते यन्ते यसे येथे यध्वे ये यावहे यामहे
२ मेमेद्ये–त याताम् रन् थाः याथाम् ध्वम् य वहि महि
३ मेमेद्–यताम् येताम् यन्ताम् यस्व येथाम् यध्वम् यै यावहै यामहै
४ अमेमेद्–यत येताम् यन्त यथाः येथाम् यध्वम् ये यावहि यामहि (षि ष्वहि ष्महि
५ अमेमेदि–ष्ट षाताम् षत ष्ठाः षाथाम् ड्ढ्वम् ध्वम्
६मेमेदाञ्च–के काते किरे कृषे काथे कृढ्वे के कृवहे कृमहे मेमेदाम्बभूव मेमेदामास (य वहि महि
७ मेमेदिषी–ष्ट यास्ताम् रन् ष्ठाः यास्थाम् ध्वम्
८ मेमेदिता " रौ रः से साथे ध्वे हे स्वहे स्महे
९ मेमेदि–ष्यते ष्येते ष्यन्ते ष्यसे ष्येथे ष्यध्वे ष्ये ष्यावहे ष्यामहे (ष्ये ष्यावहि ष्यामहि
१०अमेमेदि–ष्यत ष्येताम् ष्यन्त ष्यथाः ष्येथाम् ष्यध्वम्

८४० मेधृग् (मेध्) संगमे च ।

१ मेमेध्-यते येते यन्ते यसे येथे यध्वे ये यावहे यामहे
२ मेमेध्ये-त याताम् रन् थाः याथाम् ध्वम् य वहि महि
३ मेमेध्-यताम् येताम् यन्ताम् यस्व येथाम् यध्वम् यै यावहै यामहै
४ अमेमेध्-यत येताम् यन्त यथाः येथाम् यध्वम् ये यावहि यामहि (षि ष्वहि ष्महि
५ अमेमेधि-ष्ट षाताम् षत ष्ठाः षाथाम् ड्ढ्वम् ध्वम्
६ मेमेधाम्बभू-व वतुः वुः विथ वथुः व व विव विम
मेमेधाञ्चक्रे मेमेधामास (य वहि महि
७ मेमेधिषी-ष्ट यास्ताम् रन् ष्ठाः यास्थाम् ध्वम्
८ मेमेधिता- " रौ रः से साथे ध्वे हे स्वहे स्महे
९ मेमेधि-ष्यते ष्येते ष्यन्ते ष्यसे ष्येथे ष्यध्वे ष्ये ष्यावहे ष्यामहे (ष्ये ष्यावहि ष्यामहि
१०अमेमेधि-ष्यत ष्येताम् ष्यन्त ष्यथाः ष्येथाम् ष्यध्वम्

८४१ शृधृग् (शृध्) उन्दे ।

१ शरीशृध्-यते येते यन्ते यसे येथे यध्वे ये यावहे यामहे
२शरीशृध्ये-त याताम् रन् थाः याथाम् यध्वम् य वहि महि
३ शरीशृध्-यताम् येताम् यन्ताम् यस्व येथाम् यध्वम् यै यावहै यामहै
४ अशरीशृध्-यत येताम् यन्त यथाः येथाम् यध्वम् ये यावहि यामहि (षि ष्वहि ष्महि
५अशरीशृधि-ष्ट षाताम् षत ष्ठाः षास्थाम् ड्ढवम् ध्वम्
६शरीशृधाञ्च-क्रे क्राते क्रिरे कृषे क्राथे कृढ्वे क्रे कृवहे कृमहे
शरीशृधाम्बभूव शरीशृधामास (य वहि महि
७ शरीशृधिषी-ष्ट यास्ताम् रन् ष्ठाः यास्थाम् ध्वम्
८ शरीशृधिता- " रौ रः से साथे ध्वे हे स्वहे स्महे
९ शरीशृधि-ष्यते ष्येते ष्यन्ते ष्यसे ष्येथे ष्यध्वे ष्ये ष्यावहे ष्यामहे (ष्ये ष्यावहि ष्यामहि
१०अशरीशृधि-ष्यत ष्येताम् ष्यन्त ष्यथाः ष्येथाम् ष्यध्वम्

८४२ मृधृग् (मृध्) उन्दे ।

१मरीमृध्-यते येते यन्ते यसे येथे यध्वे ये यावहे यामहे
२मरीमृध्ये-त याताम् रन् थाः याथाम् ध्वम् य वहि महि
३ मरीमृध्-यताम् येताम् यन्ताम् यस्व येथाम् यध्वम् यै यावहै यामहै
४ अमरीमृध्-यत येताम् यन्त यथाः येथाम् यध्वम् ये यावहि यामहि (षि ष्वहि ष्महि
५ अमरीमृधि-ष्ट षाताम् षत ष्ठाः षाथाम् ड्ढ्वम् ध्वम्
६ मरीमृधाम्बभू-व वतुः वुः विथ वथुः व व विव विम
मरीमृधाञ्चक्रे मरीमृधामास (य वहि महि
७ मरीमृधिषी-ष्ट यास्ताम् रन् ष्ठाः यास्थाम् ध्वम्
मरीमृधिता- " रौ रः से साथे ध्वे हे स्वहे स्महे
९मरीमृधि-ष्यते ष्येते ष्यन्ते ष्यसे ष्येथे ष्यध्वे ष्ये ष्यावहे ष्यामहे (ष्ये ष्यावहि ष्यामहि
१०अमरीमृधि ष्यत ष्येताम् ष्यन्त ष्यथाः ष्येथाम् ष्यध्व

८४३ बुधृग् (बुध्) बोधने ।

१ बोबुध्-यते येते यन्ते यसे येथे यध्वे ये यावहे यामहे
२बोबुध्ये-त याताम् रन् थाः याथाम् ध्वम् य वहि महि
३ बोबुध्-यताम् येताम् यन्ताम् यस्व येथाम् यध्वम् यै यावहै यामहै
४ अबोबुध्-यत येताम् यन्त यथाः येथाम् यध्वम् ये यावहि यामहि (षि ष्वहि ष्महि
५ अबोबुधि-ष्ट षाताम् षत ष्ठाः याथाम् ड्ढ्वम् ध्वम्
६बोबुधाञ्च-क्रे क्राते क्रिरे कृषे क्राथे कृढ्वे क्रे कृवहे कृमहे
बोबुधाम्बभूव बोबुधामास (य वहि महि
७ बोबुधिषी-ष्ट यास्ताम् रन् ष्ठाः यास्थाम् ध्वम्
८ बोबुधिता- " रौ रः से साथे ध्वे हे स्वहे स्महे
९ बोबुधि-ष्यते ष्येते ष्यन्ते ष्यसे ष्येथे ष्यध्वे ष्ये ष्यावहे ष्यामहे (ष्ये ष्यावहि ष्यामहि
१०अबोबुधि-ष्यत ष्येताम् ष्यन्त ष्यथाः ष्येथाम् ष्यध्वम्

८४४ खनूग् (खन्) अवदारणे ।

१ चङ्खन्-यते येते यन्ते यसे येथे यध्वे ये यावहे यामहे
२ चङ्खन्ये-त याताम् रन् थाः याथाम् ध्वम् य वहि महि
३ चङ्खन्-यताम् येताम् यन्ताम् यस्व येथाम् यध्वम् यै यावहै यामहै
४ अचङ्खन्-यत येताम् यन्त यथाः येथाम् यध्वम् ये यावहि यामहि (षि ष्वहि ष्महि
५ अचङ्खनि-ष्ट षाताम् षत ष्ठाः षाथाम् ड्ढ्वम् ध्वम्
६ चङ्खनाम्बभू-व वतुः वुः विथ वथुः व व विव विम चङ्खनाञ्चक्रे चङ्खनामास (य वहि महि
७ चङ्खनिषी-ष्ट यास्ताम् रन् ष्ठाः यास्थाम् ध्वम्
८ चङ्खनिता- " रौ रः से साथे ध्वे हे स्वहे स्महे
९ चङ्खनि-ष्यते ष्येते ष्यन्ते ष्यसे ष्येथे ष्यध्वे ष्ये ष्यावहे ष्यामहे (ष्ये ष्यावहि ष्यामहि
१०अचङ्खनि-ष्यत ष्येताम् ष्यन्त ष्यथाः ष्येथाम् ष्यध्वम् पक्षे चाखायते

८४५ दानी (दान्) अवखण्डने ।

१ दादान्-यते येते यन्ते यसे येथे यध्वे ये यावहे यामहे
२दादान्ये-त याताम् रन् थाः याथाम् यध्वम् य वहि महि
३ दादान्-यताम् येताम् यन्ताम् यस्व येथाम् यध्वम् यै यावहै यामहै
४ अदादान्-यत येताम् यन्त यथाः येथाम् यध्वम् ये यावहि यामहि (षि ष्वहि ष्महि
५अदादानि-ष्ट षाताम् षत ष्ठाः षाथाम् ड्ढ्वम् ध्वम्
६दादानाञ्च-के क्राते किरे कृषे क्राथे कृढ्वे के कृवहे कृमहे दादानाम्बभूव दादानामास (य वहि महि
७ दादानिषी-ष्ट यास्ताम् रन् ष्ठाः यास्थाम् ध्वम्
८ दादानिता- " रौ रः से साथे ध्वे हे स्वहे स्महे
९ दादानि-ष्यते ष्येते ष्यन्ते ष्यसे ष्येथे ष्यध्वे ष्ये ष्यावहे ष्यामहे (ष्ये ष्यावहि ष्यामहि
१०अदादानि-ष्यत ष्येताम् ष्यन्त ष्यथाः ष्येथाम् ष्यध्वम्

८४६ शानी (शान्) तेजने ।

१शाशान्-यते येते यन्ते यसे येथे यध्वे ये यावहे यामहे
२शाशान्ये-त याताम् रन् थाः याथाम् ध्वम् य वहि महि
३ शाशान्-यताम् येताम् यन्ताम् यस्व येथाम् यध्वम् यै यावहै यामहै
४ अशाशान्-यत येताम् यन्त यथाः येथाम् यध्वम् ये यावहि यामहि (षि ष्वहि ष्महि
५ अशाशानि-ष्ट षाताम् षत ष्ठाः षाथाम् ड्ढ्वम् ध्वम्
६ शाशानाम्बभू-व वतुः वुः विथ वथुः व व विव विम शाशानाञ्चक्रे शाशानामास (य वहि महि
७ शाशानिषी-ष्ट यास्ताम् रन् ष्ठाः यास्थाम् ध्वम्
८ शाशानिता- " रौ रः से साथे ध्वे हे स्वहे स्महे
९शाशानि-ष्यते ष्येते ष्यन्ते ष्यसे ष्येथे ष्यध्वे ष्ये ष्यावहे ष्यामहे (ष्ये ष्यावहि ष्यामहि
१०अशाशानि ष्यत ष्येताम् ष्यन्त ष्यथाः ष्येथाम् ष्यध्वम्

८४७ शपीं (शप्)आक्रोशे ।

१ शाशप्-यते येते यन्ते यसे येथे यध्वे ये यावहे यामहे
२शाशप्ये-त याताम् रन् थाः याथाम् ध्वम् य वहि महि
३ शाशप्-यताम् येताम् यन्ताम् यस्व येथाम् यध्वम् यै यावहै यामहै
४ अशाशप्-यत येताम् यन्त यथाः येथाम् यध्वम् ये यावहि यामहि (षि ष्वहि ष्महि
५ अशाशपि-ष्ट षाताम् षत ष्ठाः याथाम् ड्ढ्वम् ध्वम्
६शाशपाञ्च-के क्राते किरे कृषे क्राथे कृढ्वे के कृवहे कृमहे शाशपाम्बभूव शाशपामास (य वहि महि
७ शाशपिषी-ष्ट यास्ताम् रन् ष्ठाः यास्थाम् ध्वम्
८ शाशपिता- " रौ र. से साथे ध्वे हे स्वहे स्महे
९ शाशपि-ष्यते ष्येते ष्यन्ते ष्यसे ष्येथे ष्यध्वे ष्ये ष्यावहे ष्यामहे (ष्ये ष्यावहि ष्यामहि
१०अशाशपि-ष्यत ष्येताम् ष्यन्त ष्यथाः ष्येथाम् ष्यध्वम्

८४८ चायृग् (चाय्) पूजानिशामनयोः ।

१ चेकी–यते येते यन्ते यसे येथे यध्वे ये यावहे यामहे
२ चेकीये-त याताम् रन् थाः याथाम् ध्वम् य वहि महि
३ चेकी–यताम् येताम् यन्ताम् यस्व येथाम् यध्वम् यै यावहै यामहै
४ अचेकी-यत येताम् यन्त यथाः येथाम् यध्वम् ये यावहि यामहि [ढ्वम् षि ष्वहि ष्महि
५ अचेकीयि-ष्ट षाताम् षत ष्ठाः षाथाम् ड्ढ्वम् ध्वम्
६ चेकीयामा–स सतुः सुः सिथ सथुः स स सिव सिम चेकीयाञ्चक्रे चेकीयाम्बभूव [य वहि महि
७ चेकीयिषी-ष्ट यास्ताम् रन् ष्ठाः यास्थाम् ध्वम् ढ्वम्
८ चेकीयिता- " रौ रः से साथे ध्वे हे स्वहे स्महे
९ चेकीयि–ष्यते ष्येते ष्यन्ते ष्यसे ष्येथे ष्यध्वे ष्ये ष्यावहे ष्यामहे [ष्ये ष्यावहि ष्यामहि
१०अचेकीयि-ष्यत ष्येताम् ष्यन्त ष्यथाः ष्येथाम् ष्यध्वम्

८४९ व्ययी (व्यय्) गतौ ।

१ वाव्यय-यते येते यन्ते यसे येथे यध्वे ये यावहे यामहे
२ वाव्ययये-त याताम् रन् थाः याथाम् ध्वम् य वहि महि
३ वाव्यय–यताम् येताम् यन्ताम् यस्व येथाम् यध्वम् यै यावहै यामहै
४ अवाव्यय- यत येताम् यन्त यथाः येथाम् यध्वम् ये यावहि यामहि (ढ्वम् षि ष्वहि ष्महि
५ अवाव्ययि–ष्ट षाताम् षत ष्ठाः षाथाम् ड्ढ्वम् ध्वम
६ वाव्ययाम्बभू–व वतुः वुः विथ वथुः व व विव विम वाव्ययाञ्चक्रे वाव्ययामास (य वहि महि
७ वाव्ययिषी-ष्ट यास्ताम् रन् ष्ठाः यास्थाम् ध्वम् ढ्वम्
८ वाव्ययिता– " रौ रः से साथे ध्वे हे स्वहे स्महे
९ वाव्ययि–ष्यते ष्येते ष्यन्ते ष्यसे ष्येथे ष्यध्वे ष्ये ष्यावहे ष्यामहे (ष्ये ष्यावहि ष्यामहि
१०अवाव्ययि-ष्यत ष्येताम् ष्यन्त ष्यथाः ष्येथाम् ष्यध्वम्
यस्य सानुनासिकत्वे वव्यँयँते

८५० धावृग् (धाव्) गतिशुद्ध्योः ।

१ दाधाव-यते येते यन्ते यसे येथे यध्वे ये यावहे यामहे
२ दाधाव्ये–त याताम् रन् थाः याथाम् ध्वम् य वहि महि
३ दाधाव–यताम् येताम् यन्ताम् यस्व येथाम् यध्वम् यै यावहै यावहै
४ अदाधाव–यत येताम् यन्त यथाः येथाम् यध्वम् ये यावहि यामहि (ढ्वम् षि ष्वहि ष्महि
५ अदाधावि–ष्ट षाताम् षत ष्ठाः षाथाम् ड्ढ्वम् ध्वम्
६ दाधावाञ्च–क्रे क्राते क्रिरे कृषे क्राथे कृढ्वे क्रे कृवहे कृमहे दाधावाम्बभूव दाधावामास (य वहि महि
७ दाधाविषी–ष्ट यास्ताम् रन् ष्ठाः यास्थाम् ध्वम् ढ्वम्
८ दाधाविता– " रौ रः से साथे ध्वे हे स्वहे स्महे
९ दाधावि–ष्यते ष्येते ष्यन्ते ष्यसे ष्येथे ष्यध्वे ष्ये ष्यावहे ष्यामहे (ष्ये ष्यावहि ष्यामहि
१०अदाधावि–ष्यत ष्येताम् ष्यन्त ष्यथाः ष्येथाम् ष्यध्वम्
यस्य सानुनासिकत्वे दाधौयँते

८५१ चीवृग् (चीव्) झषीवत् ।

१ चेचीव–यते येते यन्ते यसे येथे यध्वे ये यावहे यामहे
२ चेचीव्ये-त याताम् रन् थाः याथाम् ध्वम् य वहि महि
३ चेचीव- यताम् येताम् यन्ताम् यस्व येथाम् यध्वम् यै यावहै यामहै
४ अचेचीव-यत येताम् यन्त यथाः येथाम् यध्वम् ये यावहि यामहि (ढ्वम् षि ष्वहि ष्महि
५ अचेचीवि-ष्ट षाताम् षत ष्ठाः षाथाम् ड्ढ्वम् ध्वम
६ चेचीवामा–स सतुः सुः सिथ सथुः स स सिव सिम चेचीवाञ्चक्रे चेचीवाम्बभूव (य वहि महि
७ चेचीविषी-ष्ट यास्ताम् रन् ष्ठाः यास्थाम् ध्वम् ढ्वम्
८ चेचीविता– " रौ रः से साथे ध्वे हे स्वहे स्महे
९ चेचीवि-ष्यते ष्येते ष्यन्ते ष्यसे ष्येथे ष्यध्वे ष्ये ष्यावहे ष्यामहे (ष्ये ष्यावहि ष्यामहि
१०अचेचीवि-ष्यत ष्येताम् ष्यन्त ष्यथाः ष्येथाम् ष्यध्वम्
यस्य सानुनासिकत्वे चेच्यूयँते

८५२ दाशृग् (दाश्) दाने ।

१ दादाश्–यते येते यन्ते यसे येथे यध्वे ये यावहे यामहे
२ दादाश्ये–त याताम् रन् थाः याथाम् ध्वम् य वहि महि
३ दादाश्–यताम् येताम् यन्ताम् यस्व येथाम् यध्वम् यै यावहै यावहै
४ अदादाश्–यत येताम् यन्त यथाः येथाम् यध्वम् ये यावहि यामहि (षि ष्वहि ष्महि
५ अदादाशि–ष्ट षाताम् षत ष्ठाः षाथाम् ड्ढ्वम् ध्वम्
६ दादाशाञ्च–के क्राते क्रिरे कृषे क्राथे कृढ्वे के कृवहे कृमहे दादाशाम्बभूव दादाशामास (य वहि महि
७ दादाशिषी–ष्ट यास्ताम् रन् ष्ठाः यास्थाम् ध्वम्
८ दादाशिता– " रौ रः से साथे ध्वे हे स्वहे स्महे
९ दादाशि–ष्यते ष्येते ष्यन्ते ष्यसे ष्येथे ष्यध्वे ष्ये ष्यावहे ष्यामहे (ष्ये ष्यावहि ष्यामहि
१० अदादाशि–ष्यत ष्येताम् ष्यन्त ष्यथाः ष्येथाम् ष्यध्वम

८५३ झषी (झष्) आदानसंवरणयोः । झष ४७० वद्रूपाणि

८५४ भेषृग् (भेष्) भये ।

१ बेभेष्–यते येते यन्ते यसे येथे यध्वे ये यावहे यामहे
२ बेभेष्ये–त याताम् रन् थाः याथाम् ध्वम् य वहि महि
३ बेभेष्–यताम् येताम् यन्ताम् यस्व येथाम् यध्वम् यै यावहै यामहै
४ अबेभेष्–यत येताम् यन्त यथाः येथाम् यध्वम् ये यावहि यामहि (षि ष्वहि ष्महि
५ अबेभेषि–ष्ट षाताम् षत ष्ठाः षाथाम् ड्ढ्वम् ध्वम
६ बेभेषाम्बभू–व वतुः वुः विथ वथुः व व विव विम बेभेषाञ्चक्रे बेभेषामास (य वहि महि
७ बेभेषिषी–ष्ट यास्ताम् रन् ष्ठाः यास्थाम् ध्वम्
८ बेभेषिता– " रौ रः से साथे ध्वे हे स्वहे स्महे
९ बेभेषि–ष्यते ष्येते ष्यन्ते ष्यसे ष्येथे ष्यध्वे ष्ये ष्यावहे ष्यामहे (ष्ये ष्यावहि ष्यामहि
१० अबेभेषि ष्यत ष्येताम् ष्यन्त ष्यथाः ष्येथाम् ष्यध्वम्

८५५ भ्रेषृग् (भ्रेष्) चलने च ।

१ बेभ्रेष्–यते येते यन्ते यसे येथे यध्वे ये यावहे यामहे
२ बेभ्रेष्ये–त याताम् रन् थाः याथाम् ध्वम् य वहि महि
३ बेभ्रेष्–यताम् येताम् यन्ताम् यस्व येथाम् यध्वम् यै यावहै यामहै
४ अबेभ्रेष्–यत येताम् यन्त यथाः येथाम् यध्वम् ये यावहि यामहि [षि ष्वहि ष्महि
५ अबेभ्रेषि–ष्ट षाताम् षत ष्ठाः षाथाम् ड्ढ्वम् ध्वम्
६ बेभ्रेषामा–स सतुः सुः सिथ सथुः स स सिव सिम बेभ्रेषाञ्चक्रे बेभ्रेषाम्बभूव [य वहि महि
७ बेभ्रेषिषी–ष्ट यास्ताम् रन् ष्ठाः यास्थाम् ध्वम्
८ बेभ्रेषिता– " रौ रः से साथे ध्वे हे स्वहे स्महे
९ बेभ्रेषि–ष्यते ष्येते ष्यन्ते ष्यसे ष्येथे ष्यध्वे ष्ये ष्यावहे ष्यामहे [ष्ये ष्यावहि ष्यामहि
१० अबेभ्रेषि–ष्यत ष्येताम् ष्यन्त ष्यथाः ष्येथा ष्यध्वम्

८५६ पषी (पष्) बाधनस्पर्शनयोः ।

१ पापष्–यते येते यन्ते यसे येथे यध्वे ये यावहे यामहे
२ पापष्ये–त याताम् रन् थाः याथाम् ध्वम् य वहि महि
३ पापष्–यताम् येताम् यन्ताम् यस्व येथाम् यध्वम् यै यावहै यामहै
४ अपापष्–यत येताम् यन्त यथाः येथाम् यध्वम् ये यावहि यामहि (षि ष्वहि ष्महि
५ अपापषि–ष्ट षाताम् षत ष्ठाः षाथाम् ड्ढ्वम् ध्वम
६ पापषामा–स सतुः सुः सिथ सथुः स स सिव सिम पापषाञ्चक्रे पापषाम्बभूव (य वहि महि
७ पापषिषी–ष्ट यास्ताम् रन् ष्ठाः यास्थाम् ध्वम्
८ पापषिता– " रौ र. से साथे ध्वे हे स्वहे स्महे
९ पापषि–ष्यते ष्येते ष्यन्ते ष्यसे ष्येथे ष्यध्वे ष्ये ष्यावहे ष्यामहे (ष्ये ष्यावहि ष्यामहि
१० अपापषि ष्यत ष्येताम् ष्यन्त ष्यथाः ष्येथाम् ष्यध्वम्

८५७ लषी (लष्) कान्तौ ।

१ लालष्–यते येते यन्ते यसे येथे यध्वे ये यावहे यामहे
२लालष्ये–त याताम् रन् थाः याथाम् ध्वम् य वहि महि
३ लालष–यताम् येताम् यन्ताम् यस्व येथाम् यध्वम् यै यावहै यामहै
४ अलालष–यत येताम् यन्त यथाः येथाम् यध्वम् ये यावहि यामहि (षि ष्वहि ष्महि
५ अलालषि-ष्ट षाताम् षत ष्ठाः षाथाम् ड्ढ्वम् ध्वम्
६ लालषाम्बभू–व वतुः वुः विथ वथुः व व विव विम लालषाञ्चक्रे लालषामास (य वहि महि
७ लालषिषी–ष्ट यास्ताम् रन् ष्ठाः यास्थाम् ध्वम्
८ लालषिता– " रौ रः से साथे ध्वे हे स्वहे स्महे
९ लालषि–ष्यते ष्येसे ष्यन्ते ष्यसे ष्येथे ष्यध्वे ष्ये ष्यावहे ष्यामहे (ष्ये ष्यावहि ष्यामहि
१०अलालषि-ष्यत ष्येताम् ष्यन्त ष्यथाः ष्येथाम् ष्यध्वम्

८५८ चषी (चष्) भक्षणे । चष ४७९ वद्रूपाणि

८५९ छषी (छष्) हिंसायाम् ।

१ चाच्छष्–यते येते यन्ते यसे येथे यध्वे ये यावहे यामहे
२चाच्छष्ये–त याताम् रन् थाः याथाम् ध्वम् य वहि महि
३ चाच्छष-यताम् येताम् यन्ताम् यस्व येथाम् यध्वम् यै यावहै यामहै
४ अचाच्छष–यत येताम् यन्त यथाः येथाम् यध्वम् ये यावहि यामहि (षि ष्वहि ष्महि
५अचाच्छषि–ष्ट षाताम् षत ष्ठाः षाथाम् ड्ढ्वम् ध्वम्
६ चाच्छषामा–स सतुः सुः सिथ सथुः स स सिव सिम चाच्छषाञ्चक्रे चाच्छषाम्बभूव (य वहि महि
७ चाच्छषिषी-ष्ट यास्ताम् रन् ष्ठाः यास्थाम् ध्वम्
८ चाच्छषिता– " रौ रः से साथे ध्वे हे स्वहे स्महे
९ चाच्छषि-ष्यते ष्येते ष्यन्ते ष्यसे ष्येथे ष्यध्वे ष्ये ष्यावहे ष्यामहे (ष्ये ष्यावहि ष्यामहि
१०अचाच्छषि-ष्यत ष्येताम् ष्यन्त ष्यथाः ष्येथाम् ष्यध्वम्

८६० त्वषीं (त्विष्) दीप्तौ ।

१ तेत्विष–यते येते यन्ते यसे येथे यध्वे ये यावहे यामहे
२तेत्विष्ये-त याताम् रन् थाः याथाम् ध्वम् य वहि महि
३ तेत्विष–यताम् येताम् यन्ताम् यस्व येथाम् यध्वम् यै यावहै यामहै
४ अतेत्विष–यत येताम् यन्त यथाः येथाम् यध्वम् ये यावहि यामहि (षि ष्वहि ष्महि
५ अतेत्विषि–ष्ट षाताम् षत ष्ठाः षाथाम् ड्ढ्वम् ध्वम्
६ तेत्विषामा–स सतुः सुः सिथ सथुः स स सिव सिम तेत्विषाम्बभूव तेत्विषाञ्चक्रे [य वहि महि
७ तेत्विषिषी–ष्ट यास्ताम् रन् ष्ठाः यास्थाम् ध्वम्
८ तेत्विषिता– " रौ रः से साथे ध्वे हे स्वहे स्महे
९ तेत्विषि–ष्यते ष्येते ष्यन्ते ष्यसे ष्येथे ष्यध्वे ष्ये ष्यावहे ष्यामहे (ष्ये ष्यावहि ष्यामहि
१०अतेत्विषि-ष्यत ष्येताम् ष्यन्त ष्यथाः ष्येथाम् ष्यध्वम्

८६१ दासृग् (दास्) दाने ।

१ दादास्–यते येते यन्ते यसे येथे यध्वे ये यावहे यामहे
२ दादास्ये–त याताम् रन् थाः याथाम् ध्वम् य वहि महि
३ दादास-यताम् येताम् यन्ताम् यस्व येथाम् यध्वम् यै यावहै यामहै
४ अदादास–यत येताम् यन्त यथाः येथाम् यध्वम् ये यावहि यामहि (षि ष्वहि ष्महि
५ अदादासि–ष्ट षाताम् षत ष्ठाः षाथाम् ड्ढ्वम् ध्वम्
६ दादासाम्बभू–व वतुः वुः विथ वथुः व व विव विम दादासाञ्चक्रे दादासामास (य वहि महि
७ दादासिषी–ष्ट यास्ताम् रन् ष्ठाः यास्थाम् ध्वम्
८ दादासिता– " रौ रः से साथे ध्वे हे स्वहे स्महे
९ दादासि-ष्यते ष्येते ष्यन्ते ष्यसे ष्येथे ष्यध्वे ष्ये ष्यावहे ष्यामहे (ष्ये ष्यावहि ष्यामहि
१०अदादासि-ष्यत ष्येताम् ष्यन्त ष्यथाः ष्येथाम् ष्यध्वम्

८६२ माहृग् (माह्) माने ।

१ मामाह्–यते येते यन्ते यसे येथे यध्वे ये यावहे यामहे
२मामाह्ये–त याताम् रन् थाः याथाम् ध्वम् य वहि महि
३ मामाह्–यताम् येताम् यन्ताम् यस्व येथाम् यध्वम् यै यावहै यामहै
४ अमामाह्–यत येताम् यन्त यथाः येथाम् यध्वम् ये यावहि यामहि (ढ्वम् षि ष्वहि ष्महि
५ अमामाहि–ष्ट षाताम् षत ष्ठाः षाथाम् ड्ढ्वम् ध्वम्
६ मामाहाम्बभू–व वतुः वुः विथ वथुः व व विव विम मामाहाञ्चक्रे मामाहामास (य वहि महि
७ मामाहिषी–ष्ट यास्ताम् रन् ष्ठाः यास्थाम् ध्वम् ढ्वम्
८ मामाहिता– " रौ रः से साथे ध्वे हे स्वहे स्महे
मामाहि–ष्यते ष्येसे ष्यन्ते ष्यसे ष्येथे ष्यध्वे ष्ये ष्यावहे ष्यामहे (ष्ये ष्यावहि ष्यामहि
१०अमामाहि–ष्यत ष्येताम् ष्यन्त ष्यथाः ष्येथाम् ष्यध्वम्

८६३ गुहौग् (गुह्) संवरणे ।

१ जोगुह्–यते येते यन्ते यसे येथे यध्वे ये यावहे यामहे
२जोगुह्ये–त याताम् रन् थाः याथाम् ध्वम् य वहि महि
३जोगुह्–यताम् येताम् यन्ताम् यस्व येथाम् यध्वम् यै यावहै यामहै
४ अजोगुह्–यत येताम् यन्त यथाः येथाम् यध्वम् ये यावहि यामहि (ढ्वम् षि ष्वहि ष्महि
५अजोगुहि–ष्ट षाताम् षत ष्ठाः षाथाम् ड्ढ्वम् ध्वम्
६ जोगुहामा–स सतुः सुः सिथ सथुः स स सिव सिम जोगुहाञ्चक्रे जोगुहाम्बभूव (य वहि महि
७ जोगुहिषी–ष्ट यास्ताम् रन् ष्ठाः यास्थाम् ध्वम् ढ्वम्
८ जोगुहिता– " रौ रः से साथे ध्वे हे स्वहे स्महे
९ जोगुहि–ष्यते ष्येते ष्यन्ते ष्यसे ष्येथे ष्यध्वे ष्ये ष्यावहे ष्यामहे (ष्ये ष्यावहि ष्यामहि
१०अजोगुहि–ष्यत ष्येताम् ष्यन्त ष्यथाः ष्येथाम् ष्यध्वम्

८६४ भ्लक्षी (भ्लक्ष्) भक्षणे ।

१ बाभ्लक्ष्–यते येते यन्ते यसे येथे यध्वे ये यावहे यामहे
२बाभ्लक्ष्ये–त याताम् रन् थाः याथाम् ध्वम् य वहि महि
३ बाभ्लक्ष्–यताम् येताम् यन्ताम् यस्व येथाम् यध्वम् यै यावहै यामहै
४ अबाभ्लक्ष्–यत येताम् यन्त यथाः येथाम् यध्वम् ये यावहि यामहि (षि ष्वहि ष्महि
५ अबाभ्लक्षि–ष्ट षाताम् षत ष्ठाः षाथाम् ड्ढ्वम् ध्वम्
६ बाभ्लक्षामा–स सतुः सुः सिथ सथुः स स सिव सिम बाभ्लक्षाम्बभूव बाभ्लक्षाञ्चक्रे [य वहि महि
७ बाभ्लक्षिषी–ष्ट यास्ताम् रन् ष्ठाः यास्थाम् ध्वम्
८ बाभ्लक्षिता– " रौ रः से साथे ध्वे हे स्वहे स्महे
९ बाभ्लक्षि–ष्यते ष्येते ष्यन्ते ष्यसे ष्येथे ष्यध्वे ष्ये ष्यावहे ष्यामहे (ष्ये ष्यावहि ष्यामहि
१०अबाभ्लक्षि–ष्यत ष्येताम् ष्यन्त ष्यथाः ष्येथाम् ष्यध्वम्

८६५ द्युति (द्युत्) दीप्तौ ।

१ देद्युत्–यते येते यन्ते यसे येथे यध्वे ये यावहे यामहे
२ देद्युत्ये–त याताम् रन् थाः याथाम् ध्वम् य वहि महि
३ देद्युत्–यताम् येताम् यन्ताम् यस्व येथाम् यध्वम् यै यावहै यामहै
४ अदेद्युत्–यत येताम् यन्त यथाः येथाम् यध्वम् ये यावहि यामहि (षि ष्वहि ष्महि
५ अदेद्युति–ष्ट षाताम् षत ष्ठाः षाथाम् ड्ढ्वम् ध्वम्
६ देद्युताम्बभू–व वतुः वुः विथ वथुः व व विव विम देद्युताञ्चक्रे देद्युतामास (य वहि महि
७ देद्युतिषी–ष्ट यास्ताम् रन् ष्ठाः यास्थाम् ध्वम्
८ देद्युतिता– " रौ रः से साथे ध्वे हे स्वहे स्महे
९ देद्युति–ष्यते ष्येते ष्यन्ते ष्यसे ष्येथे ष्यध्वे ष्ये ष्यावहे ष्यामहे (ष्ये ष्यावहि ष्यामहि
१०अदेद्युति–ष्यत ष्येताम् ष्यन्त ष्यथाः ष्येथाम् ष्यध्वम्

८६६ घुटि (घुट्) परिवर्तने ।

१ जोघुट्–यते येते यन्ते यसे येथे यध्वे ये यावहे यामहे
२ जोघुट्ये–त याताम् रन् थाः याथाम् ध्वम् य वहि महि
३ जोघुट्–यताम् येताम् यन्ताम् यस्व येथाम् यध्वम् यै यावहै यामहै
४ अजोघुट्–यत येताम् यन्त यथाः येथाम् यध्वम् ये यावहि यामहि (षि ष्वहि ष्महि
५ अजोघुटि-ष्ट षाताम् षत ष्ठाः षाथाम् ड्ढ्वम् ध्वम्
६ जोघुटाञ्च–के क्राते किरे कृषे क्राथे कृढ्वे के कृवहे कृमहे
जोघुटाम्बभूव जोघुटामास (य वहि महि
७ जोघुटिषी–ष्ट यास्ताम् रन् ष्ठाः यास्थाम् ध्वम्
८ जोघुटिता– " रौ रः से साथे ध्वे हे स्वहे स्महे
९ जोघुटि–ष्यते ष्येते ष्यन्ते ष्यसे ष्येथे ष्यध्वे ष्ये ष्यावहे ष्यामहे (ष्ये ष्यावहि ष्यामहि
१० अजोघुटि-ष्यत ष्येताम् ष्यन्त ष्यथाः ष्येथाम् ष्यध्वम्

८६७ रुटि (रुट्) प्रतीघाते ।

१ रोरुट्–यते येते यन्ते यसे येथे यध्वे ये यावहे यामहे
२ रोरुट्ये–त याताम् रन् थाः याथाम् ध्वम् य वहि महि
३ रोरुट्-यताम् येताम् यन्ताम् यस्व येथाम् यध्वम् यै यावहै यामहै
४ अरोरुट्-यत येताम् यन्त यथाः येथाम् यध्वम् ये यावहि यामहि (षि ष्वहि ष्महि
५ अरोरुटि-ष्ट षाताम् षत ष्ठाः षाथाम् ड्ढ्वम् ध्वम्
६ रोरुटाञ्च–के क्राते किरे कृषे क्राथे कृढ्वे के कृवहे कृमहे
रोरुटाम्बभूव रोरुटामास (य वहि महि
७ रोरुटिषी–ष्ट यास्ताम् रन् ष्ठाः यास्थाम् ध्वम्
८ रोरुटिता " रौ रः से साथे ध्वे हे स्वहे स्महे
९ रोरुटि–ष्यते ष्येते ष्यन्ते ष्यसे ष्येथे ष्यध्वे ष्ये ष्यावहे ष्यामहे (ष्ये ष्यावहि ष्यामहि
१० अरोरुटि-ष्यत ष्येताम् ष्यन्त ष्यथाः ष्येथाम् ष्यध्वम्

८६८ लुटि (लुट्) प्रतीघाते । लुट १७५ वद्रूपाणि

८६९ लुठि (लुठ्) प्रतीघाते । लुठ २०३ वद्रूपाणि

८७० श्वितङ् (श्वित्) वर्णे ।

१ शेश्वित्–यते येते यन्ते यसे येथे यध्वे ये यावहे यामहे
२ शेश्वित्ये–त याताम् रन् थाः याथाम् ध्वम् य वहि महि
३ शेश्वित्–यताम् येताम् यन्ताम् यस्व येथाम् यध्वम् यै यावहै यामहै
४ अशेश्वित्–यत येताम् यन्त यथाः येथाम् यध्वम् ये यावहि यामहि (षि ष्वहि ष्महि
५ अशेश्विति–ष्ट षाताम् षत ष्ठाः षाथाम् ड्ढ्वम् ध्वम्
६ शेश्विताञ्च–के क्राते किरे कृषे क्राथे कृढ्वे के कृवहे कृमहे
शेश्विताम्बभूव शेश्वितामास (य वहि महि
७ शेश्वितिषी–ष्ट यास्ताम् रन् ष्ठाः यास्थाम् ध्वम्
८ शेश्विता– " रौ रः से साथे ध्वे हे स्वहे स्महे
९ शेश्विति–ष्यते ष्येते ष्यन्ते ष्यसे ष्येथे ष्यध्वे ष्ये ष्यावहे ष्यामहे (ष्ये ष्यावहि ष्यामहि
१० अशेश्विति-ष्यत ष्येताम् ष्यन्त ष्यथाः ष्येथाम् ष्यध्वम्

८७१ ञिमिदाङ् (मिद्) स्नेहने । मिद् ८३८ वद्रूपाणि

८७२ ञिक्ष्विदाङ् (क्ष्विद्) मोचने च । ञिक्ष्विदा २७५ वद्रूपाणि

८७३ ञिष्विदाङ् (स्विद्) मोचने च ।

१ सेष्विद्–यते येते यन्ते यसे येथे यध्वे ये यावहे यामहे
२ सेष्विद्ये–त याताम् रन् थाः याथाम् ध्वम् य वहि महि
३ सेष्विद्–यताम् येताम् यन्ताम् यस्व येथाम् यध्वम् यै यावहै यामहै
४ असेष्विद्–यत येताम् यन्त यथाः येथाम् यध्वम् ये यावहि यामहि (षि ष्वहि ष्महि
५ असेष्विदि–ष्ट षाताम् षत ष्ठाः षाथाम् ड्ढ्वम् ध्वम्
६ सेष्विदाम्बभू–व वतुः वुः विथ वथुः व व विव विम
सेष्विदाञ्चके सेष्विदामास (य वहि महि
७ सेष्विदिषी–ष्ट यास्ताम् रन् ष्ठाः यास्थाम् ध्वम्
८ सेष्विदिता– " रौ रः से साथे ध्वे हे स्वहे स्महे
९ सेष्विदि–ष्यते ष्येते ष्यन्ते ष्यसे ष्येथे ष्यध्वे ष्ये ष्यावहे ष्यामहे (ष्ये ष्यावहि ष्यामहि
१० असेष्विदि-ष्यत ष्येताम् ष्यन्त ष्यथाः ष्येथाम् ष्यध्वम्

८७४ क्षुभि (क्षुभ्) सञ्चलने ।

१ चोक्षुभ्-यते येते यन्ते यसे येथे यध्वे ये यावहे यामहे
२ चोक्षुभ्ये-त याताम् रन् थाः याथाम् ध्वम् य वहि महि
३ चोक्षुभ्-यताम् येताम् यन्ताम् यस्व येथाम् यध्वम् यै यावहै यामहै
४ अचोक्षुभ्-यत येताम् यन्त यथाः येथाम् यध्वम् ये यावहि यामहि (षि ष्वहि ष्महि
५ अचोक्षुभि ष्ट षाताम् षत ष्ठाः षाथाम् ड्ढ्वम् ध्वम्
६ चोक्षुभाञ्च-के काते किरे कृषे काथे कृढ्वे के कृवहे कृमहे
चोक्षुभाम्बभूव चोक्षुभामास (य वहि महि
७ चोक्षुभिषी-ष्ट यास्ताम् रन् ष्ठाः यास्थाम् ध्वम्
८ चोक्षुभिता- " रौ रः से साथे ध्वे हे स्वहे स्महे
९ चोक्षुभि-ष्यते ष्येते ष्यन्ते ष्यसे ष्येथे ष्यध्वे ष्ये ष्यावहे ष्यामहे (ष्ये ष्यावहि ष्यामहि
१० अचोक्षुभि-ष्यत ष्येताम् ष्यन्त ष्यथाः ष्येथाम् ष्यध्वम्

८७५ णभि (नभ्) हिंसायाम् ।

१ नानभ्-यते येते यन्ते यसे येथे यध्वे ये यावहे यामहे
२ नानभ्ये-त याताम् रन् थाः याथाम् ध्वम् य वहि महि
३ नानभ्-यताम् येताम् यन्ताम् यस्व येथाम् यध्वम् यै यावहै यामहै
४ अनानभ्-यत येताम् यन्त यथाः येथाम् यध्वम् ये यावहि यामहि (षि ष्वहि ष्महि
५ अनानभि-ष्ट षाताम् षत ष्ठाः षाथाम् ड्ढ्वम् ध्वम्
६ नानभाञ्च-के काते किरे कृषे काथे कृढ्वे के कृवहे कृमहे
नानभाम्बभूव नानभामास (य वहि महि
७ नानभिषी-ष्ट यास्ताम् रन् ष्ठाः यास्थाम् ध्वम्
८ नानभिता " रौ र. से साथे ध्वे हे स्वहे स्महे
९ नानभि-ष्यते ष्येते ष्यन्ते ष्यसे ष्येथे ष्यध्वे ष्ये ष्यावहे ष्यामहे (ष्ये ष्यावहि ष्यामहि
१० अनानभि ष्यत ष्येताम् ष्यन्त ष्यथा. ष्येथाम् ष्यध्वम्

८७६ तुभि (तुभ्) हिंसायाम् ।

१ तोतुभ्-यते येते यन्ते यसे येथे यध्वे ये यावहे यामहे
२ तोतुभ्ये-त याताम् रन् थाः याथाम् ध्वम् य वहि महि
३ तोतुभ्-यताम् येताम् यन्ताम् यस्व येथाम् यध्वम् यै यावहै यामहै
४ अतोतुभ्-यत येताम् यन्त यथाः येथाम् यध्वम् ये यावहि यामहि (षि ष्वहि ष्महि
५ अतोतुभि-ष्ट षाताम् षत ष्ठाः षाथाम् ड्ढ्वम् ध्वम्
६ तोतुभाञ्च के काते किरे कृषे काथे कृढ्वे के कृवहे कृमहे
तोतुभाम्बभूव तोतुभामास (य वहि महि
७ तोतुभिषी-ष्ट यास्ताम् रन् ष्ठाः यास्थाम् ध्वम्
८ तोतुभिता- " रौ रः से साथे ध्वे हे स्वहे स्महे
९ तोतुभि-ष्यते ष्येते ष्यन्ते ष्यसे ष्येथे ष्यध्वे ष्ये ष्यावहे ष्यामहे (ष्ये ष्यावहि ष्यामहि
१० अतोतुभि-ष्यत ष्येताम् ष्यन्त ष्यथाः ष्येथाम् ष्यध्वम्

८७७ स्रम्भूङ् (स्रम्भ्) विश्वासे ।

१ सास्रभ्-यते येते यन्ते यसे येथे यध्वे ये यावहे यामहे
२ सास्रभ्ये-त याताम् रन् थाः याथाम् ध्वम् य वहि महि
३ सास्रभ्-यताम् येताम् यन्ताम् यस्व येथाम् यध्वम् यै यावहै यामहै
४ असास्रभ्-यत येताम् यन्त यथाः येथाम् यध्वम् ये यावहि यामहि (षि ष्वहि ष्महि
५ असास्रभि-ष्ट षाताम् षत ष्ठाः षाथाम् ड्ढ्वम् ध्वम्
६ सास्रभाम्बभू-व वतुः वुः विथ वथुः व व विव विम
सास्रभाञ्चके सास्रभामास (य वहि महि
७ सास्रभिषी-ष्ट यास्ताम् रन् ष्ठाः यास्थाम् ध्वम्
८ सास्रभिता- " रौ रः से साथे ध्वे हे स्वहे स्महे
९ सास्रभि-ष्यते ष्येते ष्यन्ते ष्यसे ष्येथे ष्यध्वे ष्ये ष्यावहे ष्यामहे (ष्ये ष्यावहि ष्यामहि
१० असास्रभि ष्यत ष्येताम् ष्यन्त ष्यथाः ष्येथाम् ष्यध्वम्

८७८ भ्रंशूङ् (भ्रंश्) अवस्रंसने ।

१ बनीभ्रश्-यते येते यन्ते यसे येथे यध्वे ये यावहे यामहे
२बनीभ्रश्ये-त याताम् रन् थाः याथाम् ध्वम् य वहि महि
३बनीभ्रश्-यताम् येताम् यन्ताम् यस्व येथाम् यध्वम् यै यावहै यामहै
४अबनीभ्रश्-यत येताम् यन्त यथाः येथाम् यध्वम् ये यावहि यामहि (षि ष्वहि ष्महि
५अबनीभ्रशि-ष्ट षाताम् षत ष्ठाः षाथाम् ड्ढ्वम् ध्वम्
६ बनीभ्रशाम्बभू-व वतु वुः विथ वथुः व व विव विम बनीभ्रशाञ्चक्रे बनीभ्रशामास (य वहि महि
७ बनीभ्रशिषी-ष्ट यास्ताम् रन् ष्ठाः यास्थाम् ध्वम्
८ बनीभ्रशिता- " रौ रः से साथे ध्वे हे स्वहे स्महे
९ बनीभ्रशि-ष्यते ष्येते ष्यन्ते ष्यसे ष्येथे ष्यध्वे ष्ये ष्यावहे ष्यामहे (ष्ये ष्यावहि ष्यामहि
१०अबनीभ्रशि-ष्यत ष्येताम् ष्यन्त ष्यथाः ष्येथाम् ष्यध्वम्

८७९ स्रंसूङ् (स्रंस्) अवस्रंसने ।

१ सनीस्रस्-यते येते यन्ते यसे येथे यध्वे ये यावहे यामहे
२सनीस्रस्ये-त याताम् रन् थाः याथाम् यध्वम् य वहि महि
३ सनीस्रस् यताम् येताम् यन्ताम् यस्व येथाम् यध्वम् यै यावहै यामहै
४ असनीस्रस्-यत येताम् यन्त यथाः येथाम् यध्वम् ये यावहि यामहि (षि ष्वहि ष्महि
५असनीस्रसि-ष्ट षाताम् षत ष्ठाः षास्थाम् ड्ढ्वम् ध्वम्
६सनीस्रसाञ्च-क्रे क्राते क्रिरे कृषे क्राथे कृढ्वे क्रेकृवहे कृमहे सनीस्रसाम्बभूव सनीस्रसामास (य वहि महि
७ सनीस्रसिषी-ष्ट यास्ताम् रन् ष्ठा यास्थाम् ध्वम्
८ सनीस्रसिता- " रौ रः से साथे ध्वे हे स्वहे स्महे
९ सनीस्रसि-ष्यते ष्येते ष्यन्ते ष्यसे ष्येथे ष्यध्वे ष्ये ष्यावहे ष्यामहे (ष्ये ष्यावहि ष्यामहि
१०असनीस्रसि-ष्यत ष्येताम् ष्यन्त ष्यथाः ष्येथाम् ष्यध्वम्

८८० ध्वंसङ् (ध्वंस्) गतौ च ।

१दनीध्वस्-यते येते यन्ते यसे येथे यध्वे ये यावहे यामहे
२दनीध्वस्ये-त याताम् रन् थाः याथाम् ध्वम् य वहि महि
३ दनीध्वस्-यताम् येताम् यन्ताम् यस्व येथाम् यध्वम् यै यावहै यामहै
४ अदनीध्वस्-यत येताम् यन्त यथाः येथाम् यध्वम् ये यावहि यामहि (षि ष्वहि ष्महि
५ अदनीध्वसि-ष्ट षाताम् षत ष्ठाः षाथाम् ड्ढ्वम् ध्वम्
६दनीध्वसाम्बभू-व वतुः वुः विथ वथुः व व विव विम दनीध्वसाञ्चक्रे दनीध्वसामास (य वहि महि
७दनीध्वसिषी-ष्ट यास्ताम् रन् ष्ठा यास्थाम् ध्वम्
८दनीध्वसिता- " रौ रः से साथे ध्वे हे स्वहे स्महे
९दनीध्वसि-ष्यते ष्येते ष्यन्ते ष्यसे ष्येथे ष्यध्वे ष्ये ष्यावहे ष्यामहे (ष्ये ष्यावहि ष्यामहि
१०अदनीध्वसि-ष्यत ष्येताम् ष्यन्त ष्यथाः ष्येथाम् ष्यध्वम्

८८१ वृतूङ् (वृत्) वर्तने ।

१ वरीवृत्-यते येते यन्ते यसे येथे यध्वे ये यावहे यामहे
२वरीवृत्ये-त याताम् रन् थाः याथाम् ध्वम् य वहि महि
३ वरीवृत्-यताम् येताम् यन्ताम् यस्व येथाम् यध्वम् यै यावहै यामहै
४ अवरीवृत्-यत येताम् यन्त यथाः येथाम् यध्वम् ये यावहि यामहि (षि ष्वहि ष्महि
५ अवरीवृति-ष्ट षाताम् षत ष्ठाः याथाम् ड्ढ्वम् ध्वम्
६वरीवृताञ्च-क्रे क्राते क्रिरे कृषे क्राथे कृढ्वे क्रे कृवहे कृमहे वरीवृताम्बभूव वरीवृतामास (य वहि महि
७ वरीवृतिषी-ष्ट यास्ताम् रन् ष्ठाः यास्थाम् ध्वम्
८ वरीवृतिता - " रौ र. से साथे ध्वे हे स्वहे स्महे
९ वरीवृति-ष्यते ष्येते ष्यन्ते ष्यसे ष्येथे ष्यध्वे ष्ये ष्यावहे ष्यामहे (ष्ये ष्यावहि ष्यामहि
१०अवरीवृति-ष्यत ष्येताम् ष्यन्त ष्यथा. ष्येथाम् ष्यध्वम्

८८२ स्यन्दौङ् (स्यन्द्) स्रवणे ।

१ सास्यद्-यते येते यन्ते यसे येथे यध्वे ये यावहे यामहे
२सास्यद्ये-त याताम् रन् थाः याथाम् यध्वम् य वहि महि
३ सास्यद्-यताम् येताम् यन्ताम् यस्व येथाम् यध्वम् यै यावहै यामहै
४ असास्यद्-यत येताम् यन्त यथाः येथाम् यध्वम् ये यावहि यामहि (षि ष्वहि ष्महि
५असास्यदि-ष्ट षाताम् षत ष्ठाः षास्थाम् ड्ढ्वम् ध्वम्
६सास्यदाञ्च-के काते किरे कृषे काथे कृढ्वे के कृवहे कृमहे
सास्यदाम्बभूव सास्यदामास (य वहि महि
७ सास्यदिषी-ष्ट यास्ताम् रन् ष्ठाः यास्थाम् ध्वम्
८ सास्यदिता- " रौ रः से साथे ध्वे हे स्वहे स्महे
९ सास्यदि-ष्यते ष्येते ष्यन्ते ष्यसे ष्येथे ष्यध्वे ष्ये ष्यावहे ष्यामहे (ष्ये ष्यावहि ष्यामहि
१०असास्यदि-ष्यत ष्येताम् ष्यन्त ष्यथाः ष्येथाम् ष्यध्वम

८८३ वृधूङ् (वृध्) वृद्धौ ।

१ वरीवृध्-यते येते यन्ते यसे येथे यध्वे ये यावहे यामहे
२वरीवृध्ये-त याताम् रन् थाः याथाम् ध्वम् य वहि महि
३ वरीवृध्-यताम् येताम् यन्ताम् यस्व येथाम् यध्वम् यै यावहै यामहै
४ अवरीवृध्-यत येताम् यन्त यथाः येथाम् यध्वम् ये यावहि यामहि (षि ष्वहि ष्महि
५ अवरीवृधि-ष्ट षाताम् षत ष्ठाः याथाम् ड्ढ्वम् ध्वम्
६वरीवृधाञ्च-के काते किरे कृषे काथे कृढ्वे के कृवहे कृमहे
वरीवृधाम्बभूव वरीवृधामास (य वहि महि
७ वरीवृधिषी-ष्ट यास्ताम् रन् ष्ठाः यास्थाम् ध्वम्
८ वरीवृधिता- " रौ र. से साथे ध्वे हे स्वहे स्महे
९ वरीवृधि-ष्यते ष्येते ष्यन्ते ष्यसे ष्येथे ष्यध्वे ष्ये ष्यावहे ष्यामहे (ष्ये ष्यावहि ष्यामहि
१०अवरीवृधि-ष्यत ष्येताम् ष्यन्त ष्यथाः ष्येथाम् ष्यध्वम

८८४ शृधूङ् (शृ) शब्द कुत्सायाम् ।
शृधूग् ८४१ वद्रूपाणि

८८५ कृपौङ् (कृप्) सामर्थ्ये ।

१चलीकलृप्-यते येते यन्ते यसे येथे यध्वे ये यावहे यामहे
२चलीकलृप्ये-त याताम् रन् थाः याथाम् ध्वम् य वहिमहि
३चलीकलृप्-यताम् येताम् यन्ताम् यस्व येथाम् यध्वम् यै यावहै यामहै
४ अचलीकलृप्-यत येताम् यन्त यथाः येथाम् यध्वम् ये यावहि यामहि (षि ष्वहि ष्महि
५अचलीकलृपि-ष्ट षाताम् षत ष्ठाः षाथाम् ड्ढ्वम् ध्वम्
६चलीकलृपाम्बभू-व वतुः वुः विथ वथुः व व विव विम
चलीकलृपाञ्चक्रे चलीकलृपामास (य वहि महि
७चलीकलृपिषी-ष्ट यास्ताम् रन् ष्ठाः यास्थाम् ध्वम्
चलीकलृपिता- " रौ रः से साथे ध्वे हे स्वहे स्महे
९चलीकलृपि-ष्यते ष्येते ष्यन्ते ष्यसे ष्येथे ष्यध्वे ष्ये ष्यावहे ष्यामहे (ष्ये ष्यावहि ष्यामहि
१०अचलीकलृपि-ष्यत ष्येताम् ष्यन्त ष्यथाः ष्येथाम् ष्यध्वम्

८८६ ज्वल (ज्वल्) दीप्तौ ।

१ जाज्वल-यते येते यन्ते यसे येथे यध्वे ये यावहे यामहे
२जाज्वल्ये-त याताम् रन् थाः याथाम् ध्वम् य वहि महि
३जाज्वल-यताम् येताम् यन्ताम् यस्व येथाम् यध्वम् यै यावहै यामहै
४अजाज्वल-यत येताम् यन्त यथाः येथाम् यध्वम् ये यावहि यामहि (+ षि ष्वहि ष्महि ढ्वम्
५अजाज्वलि-ष्ट षाताम् षत ष्ठाः षाथाम् ड्ढ्वम् ध्वम्
६ जाज्वलाम्बभू-व वतुः वुः विथ वथुः व व विव विम
जाज्वलाञ्चक्रे जाज्वलामास (य वहि महि
७ जाज्वलिषी-ष्ट यास्ताम् रन् ष्ठाः यास्थाम् ध्वम् + ढ्वम्
८ जाज्वलिता- " रौ रः से साथे ध्वे हे स्वहे स्महे
९ जाज्वलि-ष्यते ष्येते ष्यन्ते ष्यसे ष्येथे ष्यध्वे ष्ये ष्यावहे ष्यामहे (ष्ये ष्यावहि ष्यामहि
१० अजाज्वलि-ष्यत ष्येताम् ष्यन्त ष्यथाः ष्येथाम् ष्यध्वम्
लस्य सानुनासिकत्वे जञ्ज्वल्यते

८८७ कुच (कुच्) संपर्चनकौटिल्य प्रतिष्टम्भविलेखने । कुच ९१ वद्रूपाणि

८८८ पत्लृ (पत्) गतौ ।

१ पनीपत् यते येते यन्ते यसे येथे यध्वे ये यावहे यामहे
२ पनीपत्ये–त याताम् रन् थाः याथाम् ध्वम् य वहि महि
३ पनीपत्–यताम् येताम् यन्ताम् यस्व येथाम् यध्वम् यै यावहै यामहै
४ अपनीपत्–यत येताम् यन्त यथाः येथाम् यध्वम् ये यावहि यामहि (षि ष्वहि ष्महि
५ अपनीपति–ष्ट षाताम् षत ष्ठा. षाथाम् ड्ढ्वम् ध्वम
६ पनीपताम्बभू–व वतु वुः विथ वथुः व व विव विम पनीपताञ्चक्रे पनीपतामास (य वहि महि
७ पनीपतिषी-ष्ट यास्ताम् रन् ष्ठाः यास्थाम् ध्वम्
८ पनीपतिता– " रौ रः से साथे ध्वे हे स्वहे स्महे
९ पनीपति–ष्यते ष्येते ष्यन्ते ष्यसे ष्येथे ष्यध्वे ष्ये ष्यावहे ष्यामहे (ष्ये ष्यावहि ष्यामहि
१०अपनीपति ष्यत ष्येताम् ष्यन्त ष्यथाः ष्येथाम् ष्यध्वम्

८८९ पथे (पथ्) गतौ ।

१ पापथ्–यते येते यन्ते यसे येथे यध्वे ये यावहे यामहे
२ पापथ्ये त याताम् रन् थाः याथाम् ध्वम् य वहि महि
३ पापथ्–यताम् येताम् यन्ताम् यस्व येथाम् यध्वम् यै यावहै यामहै
४ अपापथ्- यत येताम् यन्त यथाः येथाम् यध्वम् ये यावहि यामहि [षि ष्वहि ष्महि
५ अपापथि-ष्ट षाताम् षत ष्ठाः षाथाम् ड्ढ्वम् ध्वम्
६ पापथामा–स सतुः सुः सिथ सथुः स स सिव सिम पापथाञ्चक्रे पापथाम्बभूव [य वहि महि
७ पापथिषी-ष्ट यास्ताम् रन् ष्ठाः यास्थाम् ध्वम्
८ पापथिता " रौ रः से साथे ध्वे हे स्वहे स्महे
९ पापथि–ष्यते ष्येते ष्यन्ते ष्यसे ष्येथे ष्यध्वे ष्ये ष्यावहे ष्यामहे [ष्ये ष्यावहि ष्यामहि
१०अपापथि-ष्यत ष्येताम् ष्यन्त ष्यथाः ष्येथा ष्यध्वम्

८९० क्वथे (क्वथ) निष्पाके ।

१ चाक्वथ्–यते येते यन्ते यसे येथे यध्वे ये यावहे यामहे
२ चाक्वथ्ये–त याताम् रन् थाः याथाम् ध्वम् य वहि महि
३ चाक्वथ्–यताम् येताम् यन्ताम् यस्व येथाम् यध्वम् यै यावहै यावहै
४ अचाक्वथ्–यत येताम् यन्त यथाः येथाम् यध्वम् ये यावहि यामहि (षि ष्वहि ष्महि
५ अचाक्वथि–ष्ट षाताम् षत ष्ठाः षाथाम् ड्ढ्वम् ध्वम्
६ चाक्वथाञ्च–के क्राते क्रिरे कृषे क्राथे कृढ्वे क्रे कृवहे कृमहे चाक्वथाम्बभूव चाक्वथामास (य वहि महि
७ चाक्वथिषी–ष्ट यास्ताम् रन् ष्ठाः यास्थाम् ध्वम्
८ चाक्वथिता– " रौ रः से साथे ध्वे हे स्वहे स्महे
९ चाक्वथि–ष्यते ष्येते ष्यन्ते ष्यसे ष्येथे ष्यध्वे ष्ये ष्यावहे ष्यामहे (ष्ये ष्यावहि ष्यामहि
१०अचाक्वथि–ष्यत ष्येताम् ष्यन्त ष्यथाः ष्येथाम् ष्यध्वम्

८९१ मथे (मथ्) विलोडने । मन्थ २६७ वद्रूपाणि

८९२षद्लृ (सद्) विशरणगत्यवसादनेषु तत्र गर्हे

१ सासद्–यते येते यन्ते यसे येथे यध्वे ये यावहे यामहे
२ सासद्ये-त याताम् रन् थाः याथाम् ध्वम् य वहि महि
३ सासद्- यताम् येताम् यन्ताम् यस्व येथाम् यध्वम् यै यावहै यामहे
४ असासद्-यत येताम् यन्त यथाः येथाम् यध्वम् ये यावहि यामहि (षि ष्वहि ष्महि
५ असासदि-ष्ट षाताम् षत ष्ठाः षाथाम् ड्ढ्वम् ध्वम
६ सासदामा–स सतुः सुः सिथ सथुः स स सिव सिम सासदाञ्चक्रे सासदाम्बभूव (य वहि महि
७ सासदिषी-ष्ट यास्ताम् रन् ष्ठाः यास्थाम् ध्वम्
८ सासदिता– " रौ रः से साथे ध्वे हे स्वहे स्महे
९ सासदि-ष्यते ष्येते ष्यन्ते ष्यसे ष्येथे ष्यध्वे ष्ये ष्यावहे ष्यामहे (ष्ये ष्यावहि ष्यामहि
१०असासदि-ष्यत ष्येताम् ष्यन्त ष्यथाः ष्येथाम् ष्यध्वम्

८९३ शदलृ (शद्) शातने ।

१ शाशद्-यते येते यन्ते यसे येथे यध्वे ये यावहे यामहे
२ शाशद्ये-त याताम् रन् थाः याथाम् ध्वम् य वहि महि
३ शाशद्-यताम् येताम् यन्ताम् यस्व येथाम् यध्वम् यै यावहै यामहै
४ अशाशद्-यत येताम् यन्त यथाः येथाम् यध्वम् ये यावहि यामहि (षि ष्वहि ष्महि
५ अशाशदि-ष्ट षाताम् षत ष्ठाः षाथाम् ड्ढ्वम् ध्वम
६ शाशदाम्बभू-व वतुः वुः विथ वथुः व व विव विम शाशदाञ्चक्रे शाशदामास (य वहि महि
७ शाशदिषी-ष्ट यास्ताम् रन् ष्ठाः यास्थाम् ध्वम्
८ शाशदिता- " रौ रः से साथे ध्वे हे स्वहे स्महे
९ शाशदि-ष्यते ष्येते ष्यन्ते ष्यसे ष्येथे ष्यध्वे ष्ये ष्यावहे ष्यामहे (ष्ये ष्यावहि ष्यामहि
१० अशाशदि-ष्यत ष्येताम् ष्यन्त ष्यथाः ष्येथाम् ष्यध्वम्

८९४ बुध (बुध्) अवगमने । बुधृ ग् ८४३ बद्रूपाणि

८९५ दुवमू (वम्) उद्गिरणे ।

१ वंवम्-यते येते यन्ते यसे येथे यध्वे ये यावहे यामहे
२ वंवम्ये-त याताम् रन् थाः याथाम् ध्वम् य वहि महि
३ वंवम्-यताम् येताम् यन्ताम् यस्व येथाम् यध्वम् यै यावहै यामहै
४ अवंवम्-यत येताम् यन्त यथाः येथाम् यध्वम् ये यावहि यामहि [षि ष्वहि ष्महि
५ अवंवमि-ष्ट षाताम् षत ष्ठाः षाथाम् ड्ढ्वम् ध्वम्
६ वंवमामा-स सतुः सुः सिथ सथुः स स सिव सिम वंवमाञ्चक्रे वंवमाम्बभूव [य वहि महि
७ वंवमिषी-ष्ट यास्ताम् रन् ष्ठाः यास्थाम् ध्वम
८ वंवमिता- " रौ रः से साथे ध्वे हे स्वहे स्महे
९ वंवमि-ष्यते ष्येते ष्यन्ते ष्यसे ष्येथे ष्यध्वे ष्ये ष्यावहे ष्यामहे [ष्ये ष्यावहि ष्यामहि
१० अवंवमि-ष्यत ष्येताम् ष्यन्त ष्यथाः ष्येथा ष्यध्वम्

८९६ भ्रमू (भ्रम्) चलने ।

१ बम्भ्रम्-यते येते यन्ते यसे येथे यध्वे ये यावहे यामहे
२ बम्भ्रम्ये-त याताम् रन् थाः याथाम् ध्वम् य वहि महि
३ बम्भ्रम्-यताम् येताम् यन्ताम् यस्व येथाम् यध्वम् यै यावहै यावहै
४ अबम्भ्रम्-यत येताम् यन्त यथाः येथाम् यध्वम् ये यावहि यामहि (षि ष्वहि ष्महि
५ अबम्भ्रमि-ष्ट षाताम् षत ष्ठाः षाथाम् ड्ढ्वम् ध्वम्
६ बम्भ्रमाञ्च-के क्राते क्रिरे कृषे क्राथे कृढ्वे के कृवहे कृमहे बम्भ्रमाम्बभूव बम्भ्रमामास (य वहि महि
७ बम्भ्रमिषी-ष्ट यास्ताम् रन् ष्ठाः यास्थाम् ध्वम्
८ बम्भ्रमिता- " रौ रः से साथे ध्वे हे स्वहे स्महे
९ बम्भ्रमि-ष्यते ष्येते ष्यन्ते ष्यसे ष्येथे ष्यध्वे ष्ये ष्यावहे ष्यामहे (ष्ये ष्यावहि ष्यामहि
१० अबम्भ्रमि-ष्यत ष्येताम् ष्यन्त ष्यथाः ष्येथाम् ष्यध्वम्

८९७ क्षर (क्षर्) सञ्चलने ।

१ चाक्षर्-यते येते यन्ते यसे येथे यध्वे ये यावहे यामहे
२ चाक्षर्ये-त याताम् रन् थाः याथाम् ध्वम् य वहि महि
३ चाक्षर्-यताम् येताम् यन्ताम् यस्व येथाम् यध्वम् यै यावहै यामहै
४ अचाक्षर्-यत येताम् यन्त यथाः येथाम् यध्वम् ये यावहि यामहि (ढ्वम् षि ष्वहि ष्महि
५ अचाक्षरि-ष्ट षाताम् षत ष्ठाः षाथाम् ड्ढ्वम् ध्वम
६ चाक्षरामा-स सतुः सुः सिथ सथुः स स सिव सिम चाक्षराञ्चक्रे चाक्षराम्बभूव (य वहि महि
७ चाक्षरिषी-ष्ट यास्ताम् रन् ष्ठाः यास्थाम् ध्वम् ढ्वम्
८ चाक्षरिता- " रौ र. से साथे ध्वे हे स्वहे स्महे
९ चाक्षरि-ष्यते ष्येते ष्यन्ते ष्यसे ष्येथे ष्यध्वे ष्ये ष्यावहे ष्यामहे (ष्ये ष्यावहि ष्यामहि
१ अचाक्षरि-ष्यत ष्येताम् ष्यन्त ष्यथा. ष्येथाम् ष्यध्वम्

८९८ चल (चल्) कम्पने ।

१ चाचल–यते येते यन्ते यसे येथे यध्वे ये यावहे यामहे
२ चाचल्ये–त याताम् रन् थाः याथाम् ध्वम् य वहि महि
३ चाचल–यताम् येताम् यन्ताम् यस्व येथाम् यध्वम् यै यावहै यामहै
४ अचाचल–यत येताम् यन्त यथाः येथाम् यध्वम् ये यावहि यामहि (ढ्वम् षि ध्वहि ध्महि
५ अचाचलि- ष्ट षाताम् षत ष्ठाः षाथाम् ड्ढ्वम् ध्वम्
६ चाचलाञ्च–के क्राते क्रिरे कृषे क्राथे कृढ्वे के कृवहे कृमहे चाचलाम्बभूव चाचलामास (य वहि महि
७ चाचलिषी–ष्ट यास्ताम् रन् ष्ठाः यास्थाम् ध्वम् ढ्वम्
८ चाचलिता– " रौ रः से साथे ध्वे हे स्वहे स्महे
९ चाचलि–ष्यते ष्येते ष्यन्ते ष्यसे ष्येथे ष्यध्वे ष्ये ष्यावहे ष्यामहे (ष्ये ष्यावहि ष्यामहि
१० अचाचलि-ष्यत ष्येताम् ष्यन्त ष्यथाः ष्येथाम् ष्यध्वम्

लस्य सानुनासिकत्वे चञ्चलँ्यते

९०० टल (टल्) वैक्लव्ये ।

१ टाटल–यते येते यन्ते यसे येथे यध्वे ये यावहे यामहे
२ टाटल्ये–त याताम् रन् थाः याथाम् ध्वम् य वहि महि
३ टाटल–यताम् येताम् यन्ताम् यस्व येथाम् यध्वम् यै यावहै यामहै
४ अटाटल–यत येताम् यन्त यथाः येथाम् यध्वम् ये यावहि यामहि (ढ्वम् षि ध्वहि ध्महि
५ अटाटलि–ष्ट षाताम् षत ष्ठाः षाथाम् ड्ढ्वम् ध्वम्
६ टाटलाञ्च–के क्राते क्रिरे कृषे क्राथे कृढ्वे के कृवहे कृमहे टाटलाम्बभूव टाटलामास (य वहि महि
७ टाटलिषी–ष्ट यास्ताम् रन् ष्ठाः यास्थाम् ध्वम् ढ्वम्
८ टाटलिता– " रौ रः से साथे ध्वे हे स्वहे स्महे
९ टाटलि–ष्यते ष्येते ष्यन्ते ष्यसे ष्येथे ष्यध्वे ष्ये ष्यावहे ष्यामहे (ष्ये ष्यावहि ष्यामहि
१० अटाटलि-ष्यत ष्येताम् ष्यन्त ष्यथाः ष्येथाम् ष्यध्वम्

लस्य सानुनासिकत्वे टण्टलँ्यते

८९९ जल (जल्) घात्ये ।

१ जाजल–यते येते यन्ते यसे येथे यध्वे ये यावहे यामहे
२ जाजल्ये–त याताम् रन् थाः याथाम् ध्वम् य वहि महि
३ जाजल-यताम् येताम् यन्ताम् यस्व येथाम् यध्वम् यै यावहै यामहै
४ अजाजल–यत येताम् यन्त यथाः येथाम् यध्वम् ये यावहि यामहि (ढ्वम् षि ध्वहि ध्महि
५ अजाजलि-ष्ट षाताम् षत ष्ठाः षाथाम् ड्ढ्वम् ध्वम्
६ जाजलाञ्च–के क्राते क्रिरे कृषे क्राथे कृढ्वे के कृवहे कृमहे जाजलाम्बभूव जाजलामास (य वहि महि
७ जाजलिषी–ष्ट यास्ताम् रन् ष्ठाः यास्थाम् ध्वम् ढ्वम्
८ जाजलिता - " रौ रः से साथे ध्वे हे स्वहे स्महे
९ जाजलि–ष्यते ष्येते ष्यन्ते ष्यसे ष्येथे ष्यध्वे ष्ये ष्यावहे ष्यामहे (ष्ये ष्यावहि ष्यामहि
१० अजाजलि-ष्यत ष्येताम् ष्यन्त ष्यथाः ष्येथाम् ष्यध्वम्

लस्य सानुनासिकत्वे जञ्जलँ्यते

९०१ ट्वल (ट्वल्) वैक्लव्ये ।

१ टाट्वल–यते येते यन्ते यसे येथे यध्वे ये यावहे यामहे
२ टाट्वल्ये–त याताम् रन् थाः याथाम् ध्वम् य वहि महि
३ टाट्वल–यताम् येताम् यन्ताम् यस्व येथाम् यध्वम् यै यावहै यामहै
४ अटाट्वल–यत येताम् यन्त यथाः येथाम् यध्वम् ये यावहि यामहि (ढ्वम् षि ध्वहि ध्महि
५ अटाट्वलि–ष्ट षाताम् षत ष्ठाः षाथाम् ड्ढ्वम् ध्वम्
६ टाट्वलाम्बभू–व वतुः वुः विथ वथुः व व विव विम टाट्वलाञ्चके टाट्वलामास (य वहि महि
७ टाट्वलिषी–ष्ट यास्ताम् रन् ष्ठाः यास्थाम् ध्वम् ढ्वम्
८ टाट्वलिता– " रौ रः से साथे ध्वे हे स्वहे स्महे
९ टाट्वलि–ष्यते ष्येते ष्यन्ते ष्यसे ष्येथे ष्यध्वे ष्ये ष्यावहे ष्यामहे (ष्ये ष्यावहि ष्यामहि
१० अटाट्वलि-ष्यत ष्येताम् ष्यन्त ष्यथाः ष्येथाम् ष्यध्वम्

लस्य सानुनासिकत्वे टण्ट्वलँ्यते

९०२ ष्ठल (स्थल्) स्थाने ।

१ तास्थल्–यते येते यन्ते यसे येथे यध्वे ये यावहे यामहे
२ तास्थल्ये–त याताम् रन् थाः याथाम् ध्वम् य वहि महि
३ तास्थल–यताम् येताम् यन्ताम् यस्व येथाम् यध्वम् यै यावहै यामहै
४ अतास्थल–यत येताम् यन्त यथाः येथाम् यध्वम् ये यावहि यामहि
५ अतास्थलि–ष्ट षाताम् षत ष्ठाः षाथाम् ड्ढ्वम् ध्वम् ढ्वम् षि ष्वहि ष्महि
६ तास्थलाम्बभू–व वतुः वुः विथ वथुः व व विव विम
तास्थलाञ्चक्रे तास्थलामास (य वहि महि
७ तास्थलिषी–ष्ट यास्ताम् रन् ष्ठाः यास्थाम् ध्वम् ढ्वम्
८ तास्थलिता– " रौ रः से साथे ध्वे हे स्वहे स्महे
९ तास्थलि–ष्यते ष्येते ष्यन्ते ष्यसे ष्येथे ष्यध्वे ष्ये ष्यावहे ष्यामहे (ष्ये ष्यावहि ष्यामहि
१० अतास्थलि–ष्यत ष्येताम् ष्यन्त ष्यथाः ष्येथाम् ष्यध्वम्

लस्य सानुनासिकत्वे तंस्थलँयते

९०३ हल (हल्) विलेखने ।

१ जाहल–यते येते यन्ते यसे येथे यध्वे ये यावहे यामहे
२ जाहल्ये–त याताम् रन् थाः याथाम् ध्वम् य वहि महि
३ जाहल–यताम् येताम् यन्ताम् यस्व येथाम् यध्वम् यै यावहै यामहै
४ अजाहल–यत येताम् यन्त यथाः येथाम् यध्वम् ये यावहि यामहि
५ अजाहलि–ष्ट षाताम् षत ष्ठाः षाथाम् ड्ढ्वम् ध्वम् ढ्वम् षि ष्वहि ष्महि
६ जाहलाम्बभू–व वतुः वुः विथ वथुः व व विव विम
जाहलाञ्चक्रे जाहलामास (य वहि महि
७ जाहलिषी–ष्ट यास्ताम् रन् ष्ठाः यास्थाम् ध्वम् ढ्वम्
८ जाहलिता– " रौ रः से साथे ध्वे हे स्वहे स्महे
९ जाहलि–ष्यते ष्येते ष्यन्ते ष्यसे ष्येथे ष्यध्वे ष्ये ष्यावहे ष्यामहे (ष्ये ष्यावहि ष्यामहि
१० अजाहलि–ष्यत ष्येताम् ष्यन्त ष्यथाः ष्येथाम् ष्यध्वम्

लस्य सानुनासिकत्वे जंहलँयते

९०४ णल (नल्) गन्धे ।

१ नानल–यते येते यन्ते यसे येथे यध्वे ये यावहे यामहे
२ नानल्ये–त याताम् रन् थाः याथाम् ध्वम् य वहि महि
३ नानल–यताम् येताम् यन्ताम् यस्व येथाम् यध्वम् यै यावहै यामहै
४ अनानल–यत येताम् यन्त यथाः येथाम् यध्वम् ये यावहि यामहि
५ अनानलि–ष्ट षाताम् षत ष्ठाः षाथाम् ड्ढ्वम् ध्वम् ढ्वम् षि ष्वहि ष्महि
६ नानलामा–स सतुः सुः सिथ सथुः स स सिव सिम
नानलाञ्चक्रे नानलाम्बभूव (य वहि महि
७ नानलिषी–ष्ट यास्ताम् रन् ष्ठाः यास्थाम् ध्वम् ढ्वम्
८ नानलिता– " रौ रः से साथे ध्वे हे स्वहे स्महे
९ नानलि–ष्यते ष्येते ष्यन्ते ष्यसे ष्येथे ष्यध्वे ष्ये ष्यावहे ष्यामहे (ष्ये ष्यावहि ष्यामहि
१० अनानलि–ष्यत ष्येताम् ष्यन्त ष्यथाः ष्येथाम् ष्यध्वम्

लस्य सानुनासिकत्वे नन्नलँयते

९०५ बल (बल्) प्राणनधान्यावरोधयोः ।

१ बाबल–यते येते यन्ते यसे येथे यध्वे ये यावहे यामहे
२ बाबल्ये–त याताम् रन् थाः याथाम् ध्वम् य वहि महि
३ बाबल–यताम् येताम् यन्ताम् यस्व येथाम् यध्वम् यै यावहै यामहै
४ अबाबल–यत येताम् यन्त यथाः येथाम् यध्वम् ये यावहि यामहि
५ अबाबलि–ष्ट षाताम् षत ष्ठाः षाथाम् ड्ढ्वम् ध्वम् ढ्वम् षि ष्वहि ष्महि
६ बाबलामा–स सतुः सुः सिथ सथुः स स सिव सिम
बाबलाञ्चक्रे बाबलाम्बभूव [य वहि महि
७ बाबलिषी–ष्ट यास्ताम् रन् ष्ठाः यास्थाम् ध्वम् ढ्वम्
८ बाबलिता– " रौ रः से साथे ध्वे हे स्वहे स्महे
९ बाबलि–ष्यते ष्येते ष्यन्ते ष्यसे ष्येथे ष्यध्वे ष्ये ष्यावहे ष्यामहे [ष्ये ष्यावहि ष्यामहि
१० अबाबलि–ष्यत ष्येताम् ष्यन्त ष्यथाः ष्येथाम् ष्यध्वम्

लस्य सानुनासिकत्वे बम्बलँयते

९०६ पुल (पुल्) महत्त्वे ।

१ पोपुल–यते येते यन्ते यसे येथे यध्वे ये यावहे यामहे
२पोपुल्ये–त याताम् रन् थाः याथाम् ध्वम् य वहि महि
३पोपुल–यताम् येताम् यन्ताम् यस्व येथाम् यध्वम् यै यावहै यामहै
४ अपोपुल–यत येताम् यन्त यथाः येथाम् यध्वम् ये यावहि यामहि (ढ्वम् षि ष्वहि ष्महि
५अपोपुलि–ष्ट षाताम् षत ष्ठाः षाथाम् ड्ढ्वम् ध्वम्
६ पोपुलामा–स सतुः सुः सिथ सथुः स स सिव सिम पोपुलाञ्चक्रे पोपुलाम्बभूव (य वहि महि
७ पोपुलिषी–ष्ट यास्ताम् रन् ष्ठाः यास्थाम् ध्वम् ढ्वम्
८ पोपुलिता– " रौ रः से साथे ध्वे हे स्वहे स्महे
९ पोपुलि–ष्यते ष्येते ष्यन्ते ष्यसे ष्येथे ष्यध्वे ष्ये ष्यावहे ष्यामहे (ष्ये ष्यावहि ष्यामहि
१०अपोपुलि–ष्यत ष्येताम् ष्यन्त ष्यथाः ष्येथाम् ष्यध्वम्

९०७ कुल (कुल्) बन्धुसंस्त्यानयोः ।

१ चोकुल–यते येते यन्ते यसे येथे यध्वे ये यावहे यामहे
२ चोकुल्ये–त याताम् रन् थाः याथाम् ध्वम् य वहि महि
३ चोकुल–यताम् येताम् यन्ताम् यस्व येथाम् यध्वम् यै यावहै यामहै
४ अचोकुल–यत येताम् यन्त यथाः येथाम् यध्वम् ये यावहि यामहि (ढ्वम् षि ष्वहि ष्महि
५ अचोकुलि–ष्ट षाताम् षत ष्ठाः षाथाम् ड्ढ्वम् ध्वम्
६ चोकुलाम्बभू–व वतुः वुः विथ वथुः व व विव विम चोकुलाञ्चक्रे चोकुलामास (य वहि महि
७ चोकुलिषी–ष्ट यास्ताम् रन् ष्ठाः यास्थाम् ध्वम् ढ्वम्
८ चोकुलिता– " रौ रः से साथे ध्वे हे स्वहे स्महे
९ चोकुलि–ष्यते ष्येते ष्यन्ते ष्यसे ष्येथे ष्यध्वे ष्ये ष्यावहे ष्यामहे (ष्ये ष्यावहि ष्यामहि
१०अचोकुलि–ष्यत ष्येताम् ष्यन्त ष्यथाः ष्येथाम् ष्यध्वम्

९०८ पल (पल्) गतौ ।

१ पापल–यते येते यन्ते यसे येथे यध्वे ये यावहे यामहे
२ पापल्ये–त याताम् रन् थाः याथाम् ध्वम् य वहि महि
३ पापल–यताम् येताम् यन्ताम् यस्व येथाम् यध्वम् यै यावहै यामहै
४ अपापल–यत येताम् यन्त यथाः येथाम् यध्वम् ये यावहि यामहि [ढ्वम् षि ष्वहि ष्महि
५ अपापलि–ष्ट षाताम् षत ष्ठाः षाथाम् ड्ढ्वम् ध्वम्
६ पापलामा–स सतुः सुः सिथ सथुः स स सिव सिम पापलाञ्चक्रे पापलाम्बभूव [य वहि महि
७ पापलिषी–ष्ट यास्ताम् रन् ष्ठाः यास्थाम् ध्वम् ढ्वम्
८ पापलिता– " रौ रः से साथे ध्वे हे स्वहे स्महे
९ पापलि–ष्यते ष्येते ष्यन्ते ष्यसे ष्येथे ष्यध्वे ष्ये ष्यावहे ष्यामहे [ष्ये ष्यावहि ष्यामहि
१०अपापलि–ष्यत ष्येताम् ष्यन्त ष्यथाः ष्येथा ष्यध्वम्
लस्य सानुनासिकत्वे पम्पल्यते
९०९ फल (फल्) गतौ । जिफला ३८० वद्रूपाणि
९१० शल (शल्) गतौ । शलि ७४७ वद्रूपाणि

९११ हुल (हुल्) हिंसासंवरणयोः ।

१ जोहुल–यते येते यन्ते यसे येथे यध्वे ये यावहे यामहे
२जोहुल्ये–त याताम् रन् थाः याथाम् ध्वम् य वहि महि
३ जोहुल–यताम् येताम् यन्ताम् यस्व येथाम् यध्वम् यै यावहै यामहै
४ अजोहुल–यत येताम् यन्त यथाः येथाम् यध्वम् ये यावहि यामहि (ढ्वम् षि ष्वहि ष्महि
५ अजोहुलि–ष्ट षाताम् षत ष्ठाः षाथाम् ड्ढ्वम् ध्वम्
६ जोहुलाम्बभू–व वतुः वुः विथ वथुः व व विव विम जोहुलाञ्चक्रे जोहुलामास (य वहि महि
७ जोहुलिषी–ष्ट यास्ताम् रन् ष्ठाः यास्थाम् ध्वम् ढ्वम्
८ जोहुलिता– " रौ रः से साथे ध्वे हे स्वहे स्महे
९ जोहुलि–ष्यते ष्येते ष्यन्ते ष्यसे ष्येथे ष्यध्वे ष्ये ष्यावहे ष्यामहे (ष्ये ष्यावहि ष्यामहि
१०अजोहुलि–ष्यत ष्येताम् ष्यन्त ष्यथाः ष्येथाम् ष्यध्वम्

९१२ कुशं (कुश्) आह्वारोनदनयोः ।

१ चोकुश्यते येते यन्ते यसे येथे यध्वे ये यावहे यामहे
२ चोकुश्ये-त याताम् रन् थाः याथाम् ध्वम् य वहि महि
३ चोकुश-यताम् येताम् यन्ताम् यस्व येथाम् यध्वम् यै यावहै यामहै
४ अचोकुश-यत येताम् यन्त यथाः येथाम् यध्वम् ये यावहि यामहि (षि ष्वहि ष्महि
५ अचोकुशि-ष्ट षाताम् षत ष्ठाः षाथाम् ड्ढ्वम् ध्वम्
६ चोकुशाम्बभू-व वतुः वुः विथ वथुः व व विव विम चोकुशाञ्चक्रे चोकुशामास (य वहि महि
७ चोकुशिषी-ष्ट यास्ताम् रन् ष्ठाः यास्थाम् ध्वम्
८ चोकुशिता- " रौ रः से साथे ध्वे हे स्वहे स्महे
९ चोकुशि-ष्यते ष्येते ष्यन्ते ष्यसे ष्येथे ष्यध्वे ष्ये ष्यावहे ष्यामहे (ष्ये ष्यावहि ष्यामहि
१०अचोकुशि-ष्यत ष्येताम् ष्यन्त ष्यथाः ष्येथाम् ष्यध्वम्

९१३ कस (कस्) गतौ ।

१ चनीकस्यते येते यन्ते यसे येथे यध्वे ये यावहे यामहे
२ चनीकस्ये-त याताम् रन् थाः याथाम् ध्वम् य वहिमहि
३ चनीकस-यताम् येताम् यन्ताम् यस्व येथाम् यध्वम् यै यावहै यामहै
४ अचनीकस-यत येताम् यन्त यथाः येथाम् यध्वम् ये यावहि यामहि (षि ष्वहि ष्महि
५ अचनीकसि-ष्ट षाताम् षत ष्ठाः षाथाम् ड्ढ्वम् ध्वम
६ चनीकसाम्बभू-व वतुः वुः विथ वथुः व व विव विम चनीकसाञ्चक्रे चनीकसामास (य वहि महि
चनीकसिषी-ष्ट यास्ताम् रन् ष्ठाः यास्थाम् ध्वम्
चनीकसिता- " रौ रः से साथे ध्वे हे स्वहे स्महे
चनीकसि-ष्यते ष्येते ष्यन्ते ष्यसे ष्येथे ष्यध्वे ष्ये ष्यावहे ष्यामहे (ष्ये ष्यावहि ष्यामहि
चनीकसि ष्यत ष्येताम् ष्यन्त ष्यथाः ष्येथाम् ष्यध्वम्

९१४ रुहं (रुह्) जन्मनि ।

१ रोरुह्यते येते यन्ते यसे येथे यध्वे ये यावहे यामहे
२ रोरुह्ये-त याताम् रन् थाः याथाम् ध्वम् य वहि महि
३ रोरुह-यताम् येताम् यन्ताम् यस्व येथाम् यध्वम् यै यावहै यामहै
४ अरोरुह-यत येताम् यन्त यथाः येथाम् यध्वम् ये यावहि यामहि (ढ्वम् षि ष्वहि ष्महि
५ अरोरुहि-ष्ट षाताम् षत ष्ठाः षाथाम् ड्ढ्वम् ध्वम्
६ रोरुहामा-स सतुः सुः सिथ सथुः स स सिव सिम रोरुहाञ्चक्रे रोरुहाम्बभूव (य वहि महि
७ रोरुहिषी-ष्ट यास्ताम् रन् ष्ठाः यास्थाम् ध्वम् ढ्वम्
८ रोरुहिता- " रौ रः से साथे ध्वे हे स्वहे स्महे
९ रोरुहि-ष्यते ष्येते ष्यन्ते ष्यसे ष्येथे ष्यध्वे ष्ये ष्यावहे ष्यामहे (ष्ये ष्यावहि ष्यामहि
१०अरोरुहि-ष्यत ष्येताम् ष्यन्त ष्यथाः ष्येथाम् ष्यध्वम्

९१५ रमिं (रम्) क्रीडायाम् ।

१ रंरम्यते येते यन्ते यसे येथे यध्वे ये यावहे यामहे
२ रंरम्ये-त याताम् रन् थाः याथाम् ध्वम् य वहि महि
३ रंरम्-यताम् येताम् यन्ताम् यस्व येथाम् यध्वम् यै यावहै यामहै
४ अरंरम् यत येताम् यन्त यथाः येथाम् यध्वम् ये यावहि यामहि [षि ष्वहि ष्महि
५ अरंरमि-ष्ट षाताम् षत ष्ठाः षाथाम् ड्ढ्वम् ध्वम्
६ रंरमामा-स सतुः सुः सिथ सथुः स स सिव सिम रंरमाञ्चक्रे रंरमाम्बभूव [य वहि महि
७ रंरमिषी-ष्ट यास्ताम् रन् ष्ठाः यास्थाम् ध्वम्
रंरमिता " रौ रः से साथे ध्वे हे स्वहे स्महे
९ ररमि-ष्यते ष्येते ष्यन्ते ष्यसे ष्येथे ष्यध्वे ष्ये ष्यावहे ष्यामहे [ष्ये ष्यावहि ष्यामहि
१०अरंरमि-ष्यत ष्येताम् ष्यन्त ष्यथाः ष्येथा ष्यध्वम्

९१६ षहि (सह्) मर्षणे ।

१ सासह्–यते येते यन्ते यसे येथे यध्वे ये यावहे यामहे
२सासह्ये–त याताम् रन् थाः याथाम् ध्वम् य वहि महि
३ सासह्–यताम् येताम् यन्ताम् यस्व येथाम् यध्वम् यै यावहै यामहै
४ असासह्–यत येताम् यन्त यथाः येथाम् यध्वम् ये यावहि यामहि (ढ्वम् षि ष्वहि ष्महि
५ असासहि–ष्ट षाताम् षत ष्ठाः षाथाम् ड्ढ्वम् ध्वम्
६ सासहाम्बभू–व वतुः वुः विथ वथुः व व विव विम सासहाञ्चक्रे सासहामास (य वहि महि
७ सासहिषी–ष्ट यास्ताम् रन् ष्ठाः यास्थाम् ध्वम् ढ्वम्
८ सासहिता– " रौ रः से साथे ध्वे हे स्वहे स्महे
९ सासहि–ष्यते ष्येसे ष्यन्ते ष्यसे ष्येथे ष्यध्वे ष्ये ष्यावहे ष्यामहे (ष्ये ष्यावहि ष्यामहि
१०असासहि–ष्यत ष्येताम् ष्यन्त ष्यथाः ष्येथाम् ष्यध्वम्

९१७ यजीं (यज्) देवपूजासंगतिकरणदानेषु

१ यायज–यते येते यन्ते यसे येथे यध्वे ये यावहे यामहे
२यायज्ये–त याताम् रन् थाः याथाम् ध्वम् य वहि महि
३ यायज–यताम् येताम् यन्ताम् यस्व येथाम् यध्वम् यै यावहै यामहै
४ अयायज–यत येताम् यन्त यथाः येथाम् यध्वम् ये यावहि यामहि (षि ष्वहि ष्महि
५ अयायजि–ष्ट षाताम् षत ष्ठाः षाथाम् ड्ढ्वम् ध्वम्
६ यायजामा–स सतुः सुः सिथ सथुः स स सिव सिम यायजाम्बभूव यायजाञ्चक्रे [य वहि महि
७ यायजिषी–ष्ट यास्ताम् रन् ष्ठाः यास्थाम् ध्वम्
८ यायजिता– " रौ रः से साथे ध्वे हे स्वहे स्महे
९ यायजि–ष्यते ष्येते ष्यन्ते ष्यसे ष्येथे ष्यध्वे ष्ये ष्यावहे ष्यामहे (ष्ये ष्यावहि ष्यामहि
१०अयायजि–ष्यत ष्येताम् ष्यन्त ष्यथाः ष्येथाम् ष्यध्वम्

९१८ वेंग् (वे) तन्तुसंताने । ओवैं ४७ वद्रूपाणि

९१९ व्येंग् (व्ये) संवरणे ।

१ वेवी–यते येते यन्ते यसे येथे यध्वे ये यावहे यामहे
२ वेवीये–त याताम् रन् थाः याथाम् ध्वम् य वहि महि
३ वेवी–यताम् येताम् यन्ताम् यस्व येथाम् यध्वम् यै यावहै यावहै
४ अवेवी–यत येताम् यन्त यथाः येथाम् यध्वम् ये यावहि यामहि (षि ष्वहि ष्महि ढ्वम्
५ अवेवीयि–ष्ट षाताम् षत ष्ठाः षाथाम् ड्ढ्वम् ध्वम्
६ वेवीयाञ्च–क्रे क्राते क्रिरे कृषे क्राथे कृढ्वे क्रे कृवहे कृमहे वेवीयाम्बभूव वेवीयामास (य वहि महि
७ वेवीयिषी–ष्ट यास्ताम् रन् ष्ठाः यास्थाम् ध्वम् ढ्वम्
८ वेवीयिता– " रौ रः से साथे ध्वे हे स्वहे स्महे
९ वेवीयि–ष्यते ष्येते ष्यन्ते ष्यसे ष्येथे ष्यध्वे ष्ये ष्यावहे ष्यामहे (ष्ये ष्यावहि ष्यामहि
१०अवेवीयि–ष्यत ष्येताम् ष्यन्त ष्यथाः ष्येथाम् ष्यध्वम्

९२० हूवेंग् (हूवे) स्पर्द्धाशब्दयोः ।

१ जोहू–यते येते यन्ते यसे येथे यध्वे ये यावहे यामहे
२ जोहूये–त याताम् रन् थाः याथाम् ध्वम् य वहि महि
३ जोहू–यताम् येताम् यन्ताम् यस्व येथाम् यध्वम् यै यावहै यामहै
४ अजोहू–यत येताम् यन्त यथाः येथाम् यध्वम् ये यावहि यामहि (ढ्वम् षि ष्वहि ष्महि
५ अजोहूयि–ष्ट षाताम् षत ष्ठाः षाथाम् ड्ढ्वम् ध्वम
६ जोहूयामा–स सतुः सुः सिथ सथुः स स सिव सिम जोहूयाञ्चक्रे जोहूयाम्बभूव (य वहि महि
७ जोहूयिषी–ष्ट यास्ताम् रन् ष्ठाः यास्थाम् ध्वम् ढ्वम्
८ जोहूयिता– " रौ रः से साथे ध्वे हे स्वहे स्महे
९ जोहूयि–ष्यते ष्येते ष्यन्ते ष्यसे ष्येथे ष्यध्वे ष्ये ष्यावहे ष्यामहे (ष्ये ष्यावहि ष्यामहि
१०अजोहूयि–ष्यत ष्येताम् ष्यन्त ष्यथाः ष्येथाम् ष्यध्वम

९२१ डुवपिं (वप्) बीजसंताने ।

१ वावप्-यते येते यन्ते यसे येथे यध्वे ये यावहे यामहे
२ वावप्ये-त याताम् रन् थाः याथाम् ध्वम् य वहि महि
३ वावप्-यताम् येताम् यन्ताम् यस्व येथाम् यध्वम् यै यावहै यामहै
४ अवावप्-यत येताम् यन्त यथाः येथाम् यध्वम् ये यावहि यामहि (षि ष्वहि ष्महि
५ अवावपि-ष्ट षाताम् षत ष्ठाः षाथाम् ड्ढ्वम् ध्वम
६ वावपामा-स सतुः सुः सिथ सथुः स स सिव सिम वावपाञ्चक्रे वावपाम्बभूव (य वहि महि
७ वावपिषी-ष्ट यास्ताम् रन् ष्ठाः यास्थाम् ध्वम्
८ वावपिता- " रौ रः से साथे ध्वे हे स्वहे स्महे
९ वावपि-ष्यते ष्येते ष्यन्ते ष्यसे ष्येथे ष्यध्वे ष्ये ष्यावहे ष्यामहे (ष्ये ष्यावहि ष्यामहि
१०अवावपि-ष्यत ष्येताम् ष्यन्त ष्यथाः ष्येथाम् ष्यध्वम्

९२२ वहीं (वह्) प्रापणे ।

१ वावह्-यते येते यन्ते यसे येथे यध्वे ये यावहे यामहे
२वावह्ये-त याताम् रन् थाः याथाम् ध्वम् य वहि महि
३ वावह्-यताम् येताम् यन्ताम् यस्व येथाम् यध्वम् यै यावहै यामहै
४ अवावह्-यत येताम् यन्त यथाः येथाम् यध्वम् ये यावहि यामहि (ढ्वम् षि ष्वहि ष्महि
५ अवावहि-ष्ट षाताम् षत ष्ठाः षाथाम् ड्ढ्वम् ध्वम्
६ वावहाम्बभू-व वतुः वुः विथ वथुः व व विव विम वावहाञ्चक्रे वावहामास (य वहि महि
७ वावहिषी-ष्ट यास्ताम् रन् ष्ठाः यास्थाम् ध्वम् ढ्वम्
८ वावहिता- " रौ रः से साथे ध्वे हे स्वहे स्महे
९ वावहि-ष्यते ष्येते ष्यन्ते ष्यसे ष्येथे ष्यध्वे ष्ये ष्यावहे ष्यामहे (ष्ये ष्यावहि ष्यामहि
१०अवावहि-ष्यत ष्येताम् ष्यन्त ष्यथाः ष्येथाम् ष्यध्वम्

९२३ टूवोश्वि (श्वि) गतिवृद्ध्योः ।

१ शोश्वी-यते येते यन्ते यसे येथे यध्वे ये यावहे यामहे
२ शोश्वीये-त याताम् रन् थाः याथाम् ध्वम् य वहि महि
३ शोश्वी-यताम् येताम् यन्ताम् यस्व येथाम् यध्वम् यै यावहै यावहै
४ अशोश्वी-यत येताम् यन्त यथाः येथाम् यध्वम् ये यावहि यामहि (ढ्वम् षि ष्वहि ष्महि
५ अशोश्वीयि-ष्ट षाताम् षत ष्ठाः षाथाम् ड्ढ्वम् ध्वम्
६शोश्वीयाञ्च-क्रे क्राते क्रिरे कृषे क्राथे कृढ्वे क्रे कृवहे कृमहे शोश्वीयाम्बभूव शोश्वीयामास (य वहि महि
७ शोश्वीयिषी-ष्ट यास्ताम् रन् ष्ठाः यास्थाम् ध्वम् ढ्वम्
८ शोश्वीयिता- " रौ रः से साथे ध्वे हे स्वहे स्महे
९ शोश्वीयि-ष्यते ष्येते ष्यन्ते ष्यसे ष्येथे ष्यध्वे ष्ये ष्यावहे ष्यामहे (ष्ये ष्यावहि ष्यामहि
१०अशोश्वीयि-ष्यत ष्येताम् ष्यन्त ष्यथाः ष्येथाम् ष्यध्वम् पक्षे शोशूयते

९२४ वद (वद्) व्यक्तायां वाचि ।

१ वावद्-यते येते यन्ते यसे येथे यध्वे ये यावहे यामहे
२वावद्ये-त याताम् रन् थाः याथाम् ध्वम् य वहि महि
३ वावद्-यताम् येताम् यन्ताम् यस्व येथाम् यध्वम् यै यावहै यामहै
४ अवावद्-यत येताम् यन्त यथाः येथाम् यध्वम् ये यावहि यामहि (षि ष्वहि ष्महि
५ अवावदि-ष्ट षाताम् षत ष्ठाः षाथाम् ड्ढ्वम् ध्वम्
६ वावदामा-स सतुः सुः सिथ सथुः स स सिव सिम वावदाम्बभूव वावदाञ्चक्रे [य वहि महि
७ वावदिषी-ष्ट यास्ताम् रन् ष्ठाः यास्थाम् ध्वम्
८ वावदिता- " रौ रः से साथे ध्वे हे स्वहे स्महे
९ वावदि-ष्यते ष्येते ष्यन्ते ष्यसे ष्येथे ष्यध्वे ष्ये ष्यावहे ष्यामहे (ष्ये ष्यावहि ष्यामहि
१०अवावदि-ष्यत ष्येताम् ष्यन्त ष्यथाः ष्येथाम् ष्यध्वम्

९२५ वसं (वस्) निवासे ।

१ **वावस्**–यते येते यन्ते यसे येथे यध्वे ये यावहे यामहे
२ **वावस्ये**-त याताम् रन् थाः याथाम् ध्वम् य वहि महि
३ **वावस्** यताम् येताम् यन्ताम् यस्व येथाम् यध्वम् यै यावहै यामहै
४ **अवावस्**-यत येताम् यन्त यथाः येथाम् यध्वम् ये यावहि यामहि (षि ष्वहि ष्महि
५ **अवावसि**-ष्ट षाताम् षत ष्ठाः षाथाम् ड्ढ्वम् ध्वम
६ **वावसामा**–स सतुः सुः सिथ सथुः स स सिव सिम **वावसाञ्चक्रे वावसाम्बभूव** (य वहि महि
७ **वावसिषी**-ष्ट यास्ताम् रन् ष्ठाः यास्थाम् ध्वम्
८ **वावसिता**– " रौ रः से साथे ध्वे हे स्वहे स्महे
९ **वावसि**-ष्यते ष्येते ष्यन्ते ष्यसे ष्येथे ष्यध्वे ष्ये ष्यावहे ष्यामहे (ष्ये ष्यावहि ष्यामहि
१०**अवावसि**-ष्यत ष्येताम् ष्यन्त ष्यथाः ष्येथाम् ष्यध्वम

९२६ घटिष् (घट्) चेष्टायाम् ।

१ **जाघट्**–यते येते यन्ते यसे येथे यध्वे ये यावहे यामहे
२**जाघट्ये**–त याताम् रन् थाः याथाम् ध्वम् य वहि महि
३ **जाघट्**–यताम् येताम् यन्ताम् यस्व येथाम् यध्वम् यै यावहै यामहै
४ **अजाघट्**–यत येताम् यन्त यथाः येथाम् यध्वम् ये यावहि यामहि (षि ष्वहि ष्महि
५ **अजाघटि**-ष्ट षाताम् षत ष्ठाः षाथाम् ड्ढ्वम् ध्वम्
६ **जाघटाम्बभू**–व वतुः वुः विथ वथुः व व विव विम **जाघटाञ्चक्रे जाघटामास** (य वहि महि
७ **जाघटिषी**–ष्ट यास्ताम् रन् ष्ठाः यास्थाम् ध्वम्
८ **जाघटिता**– " रौ रः से साथे ध्वे हे स्वहे स्महे
९ **जाघटि**–ष्यते ष्येते ष्यन्ते ष्यसे ष्येथे ष्यध्वे ष्ये ष्यावहे ष्यामहे (ष्ये ष्यावहि ष्यामहि
१०**अजाघटि**-ष्यत ष्येताम् ष्यन्त ष्यथाः ष्येथाम् ष्यध्वम्

९२७ क्षञ्जुङ् (क्षञ्ज्) गतिदानयोः ।

१ **चाक्षञ्ज्**–यते येते यन्ते यसे येथे यध्वे ये यावहे यामहे
२ **चाक्षञ्ज्ये**–त याताम् रन् थाः याथाम् ध्वम् य वहि महि
३ **चाक्षञ्ज्**–यताम् येताम् यन्ताम् यस्व येथाम् यध्वम् यै यावहै यावहै
४ **अचाक्षञ्ज्**–यत येताम् यन्त यथाः येथाम् यध्वम् ये यावहि यामहि (षि ष्वहि ष्महि
५ **अचाक्षञ्जि**–ष्ट षाताम् षत ष्ठाः षाथाम् ड्ढ्वम् ध्वम्
६**चाक्षञ्जाञ्च**–के क्राते क्रिरे कृषे क्राथे कृढ्वे के कृवहे कृमहे **चाक्षञ्जाम्बभूव चाक्षञ्जामास** (य वहि महि
७ **चाक्षञ्जिषी**–ष्ट यास्ताम् रन् ष्ठाः यास्थाम् ध्वम्
८ **चाक्षञ्जिता**– " रौ रः से साथे ध्वे हे स्वहे स्महे
९ **चाक्षञ्जि**–ष्यते ष्येते ष्यन्ते ष्यसे ष्येथे ष्यध्वे ष्ये ष्यावहे ष्यामहे (ष्ये ष्यावहि ष्यामहि
१०**अचाक्षञ्जि**-ष्यत ष्येताम् ष्यन्त ष्यथाः ष्येथाम् ष्यध्वम

९२८ व्यथिष् (व्यथ्) भयचलनयोः ।

१ **वाव्यथ्**–यते येते यन्ते यसे येथे यध्वे ये यावहे यामहे
२**वाव्यथ्ये**-त याताम् रन् थाः याथाम् ध्वम् य वहि महि
३ **वाव्यथ्**–यताम् येताम् यन्ताम् यस्व येथाम् यध्वम् यै यावहै यामहै
४ **अवाव्यथ्**–यत येताम् यन्त यथाः येथाम् यध्वम् ये यावहि यामहि (षि ष्वहि ष्महि
५ **अवाव्यथि**–ष्ट षाताम् षत ष्ठाः षाथाम् ड्ढ्वम् ध्वम्
६ **वाव्यथामा**–स सतुः सुः सिथ सथुः स स सिव सिम **वाव्यथाम्बभूव वाव्यथाञ्चक्रे** [य वहि महि
७ **वाव्यथिषी**–ष्ट यास्ताम् रन् ष्ठाः यास्थाम् ध्वम्
८ **वाव्यथिता**– " रौ रः से साथे ध्वे हे स्वहे स्महे
९ **वाव्यथि**–ष्यते ष्येते ष्यन्ते ष्यसे ष्येथे ष्यध्वे ष्ये ष्यावहे ष्यामहे (ष्ये ष्यावहि ष्यामहि
१०**अवाव्यथि**-ष्यत ष्येताम् ष्यन्त ष्यथाः ष्येथाम् ष्यध्वम

९२९ प्रथिष् (प्रथ्) प्रख्याने ।

१ पाप्रथ्–यते येते यन्ते यसे येथे यध्वे ये यावहे यामहे
२पाप्रथ्ये–त याताम् रन् थाः याथाम् ध्वम् य वहि महि
३ पाप्रथ्–यताम् येताम् यन्ताम् यस्व येथाम् यध्वम् यै यावहै यामहै
४ अपाप्रथ्–यत येताम् यन्त यथाः येथाम् यध्वम् ये यावहि यामहि (षि ष्वहि ष्महि
५ अपाप्रथि–ष्ट षाताम् षत ष्ठाः याथाम् ड्ढ्वम् ध्वम्
६पाप्रथाञ्च–के काते किरे कृषे काथे कृढ्वे के कृवहे कृमहे
पाप्रथाम्बभूव पाप्रथामास (य वहि महि
७ पाप्रथिषी–ष्ट यास्ताम् रन् ष्ठाः यास्थाम् ध्वम्
८ पाप्रथिता– " रौ रः से साथे ध्वे हे स्वहे स्महे
९ पाप्रथि–ष्यते ष्येते ष्यन्ते ष्यसे ष्येथे ष्यध्वे ष्ये ष्यावहे ष्यामहे (ष्ये ष्यावहि ष्यामहि
१०अपाप्रथि–ष्यत ष्येताम् ष्यन्त ष्यथाः ष्येथाम् ष्यध्वम्

९३० म्रदिष् (म्रद्) मर्दने ।

१ माम्रद्–यते येते यन्ते यसे येथे यध्वे ये यावहे यामहे
२माम्रद्ये–त याताम् रन् थाः याथाम् ध्वम् य वहि महि
३ माम्रद्–यताम् येताम् यन्ताम् यस्व येथाम् यध्वम् यै यावहै यामहै
४ अमाम्रद्–यत येताम् यन्त यथाः येथाम् यध्वम् ये यावहि यामहि (षि ष्वहि ष्महि
५ अमाम्रदि–ष्ट षाताम् षत ष्ठाः षाथाम् ड्ढ्वम् ध्वम्
६ माम्रदाम्बभू–व वतुः वुः विथ वथुः व व विव विम
माम्रदाञ्चक्रे माम्रदामास (य वहि महि
७ माम्रदिषी–ष्ट यास्ताम् रन् ष्ठाः यास्थाम् ध्वम्
८ माम्रदिता– " रौ रः से साथे ध्वे हे स्वहे स्महे
९ माम्रदि–ष्यते ष्येते ष्यन्ते ष्यसे ष्येथे ष्यध्वे ष्ये ष्यावहे ष्यामहे (ष्ये ष्यावहि ष्यामहि
१०अमाम्रदि–ष्यत ष्येताम् ष्यन्त ष्यथाः ष्येथाम् ष्यध्वम्

९३१ स्खदिष् (स्खद्) स्खदने ।

१ चास्खद्–यते येते यन्ते यसे येथे यध्वे ये यावहे यामहे
२चास्खद्ये–त याताम् रन् थाः याथाम् यध्वम् य वहि महि
३ चास्खद्–यताम् येताम् यन्ताम् यस्व येथाम् यध्वम् यै यावहै यामहै
४ अचास्खद्–यत येताम् यन्त यथाः येथाम् यध्वम् ये यावहि यामहि (षि ष्वहि ष्महि
५अचास्खदि–ष्ट षाताम् षत ष्ठाः षास्थाम् ड्ढ्वम् ध्वम्
६चास्खदाञ्च–के काते किरे कृषे काथे कृढ्वे के कृवहे कृमहे
चास्खदाम्बभूव चास्खदामास (य वहि महि
७ चास्खदिषी–ष्ट यास्ताम् रन् ष्ठाः यास्थाम् ध्वम्
८ चास्खदिता– " रौ रः से साथे ध्वे हे स्वहे स्महे
९ चास्खदि–ष्यते ष्येते ष्यन्ते ष्यसे ष्येथे ष्यध्वे ष्ये ष्यावहे ष्यामहे (ष्ये ष्यावहि ष्यामहि
१०अचास्खदि–ष्यत ष्येताम् ष्यन्त ष्यथाः ष्येथाम् ष्यध्वम्

९३२ कदुङ् (कन्द्) वैक्लव्ये । कदु २८७ वद्रूपाणि
९३३ क्रदुङ् (क्रन्द् वैक्लव्ये । क्रदु २८८ वद्रूपाणि
९३४ क्लदुङ् क्लन्द्) वैक्लव्ये । क्लदु २८९ वद्रूपाणि

९३५ कपि (कप्) कृपायाम् ।

१ चाक्रप्–यते येते यन्ते यसे येथे यध्वे ये यावहे यामहे
२ चाक्रप्ये–त याताम् रन् थाः याथाम् ध्वम् य वहि महि
३ चाक्रप्–यताम् येताम् यन्ताम् यस्व येथाम् यध्वम् यै यावहै यामहै
४ अचाक्रप्–यत येताम् यन्त यथाः येथाम् यध्वम ये यावहि यामहि (षि ष्वहि ष्महि
५ अचाक्रपि–ष्ट षाताम् षत ष्ठाः षाथाम् ड्ढ्वम् ध्वम्
६ चाक्रपाम्बभू–व वतुः वुः विथ वथुः व व विव विम
चाक्रपाञ्चक्रे चाक्रपामास (य वहि महि
७ चाक्रपिषी–ष्ट यास्ताम् रन् ष्ठाः यास्थाम् ध्वम्
८ चाक्रपिता– " रौ रः से साथे ध्वे हे स्वहे स्महे
९ चाक्रपि–ष्यते ष्येते ष्यन्ते ष्यसे ष्येथे ष्यध्वे ष्ये ष्यावहे ष्यामहे (ष्ये ष्यावहि ष्यामहि
१०अचाक्रपि–ष्यत ष्येताम् ष्यन्त ष्यथाः ष्येथाम् ष्यध्वम्

९३६ त्वरिष् (त्वर्) सम्भ्रमे ।

१ तात्वर्-यते येते यन्ते यसे येथे यध्वे ये यावहे यामहे
२तात्वर्ये-त याताम् रन् थाः याथाम् यध्वम् य वहि महि
३ तात्वर्-यताम् येताम् यन्ताम् यस्व येथाम् यध्वम् यै यावहै यामहै
४ अतात्वर्-यत येताम् यन्त यथाः येथाम् यध्वम् ये यावहि यामहि + (षि ष्वहि ष्महि
५अतात्वरि-ष्ट षाताम् षत ष्ठाः षाथाम् ड्ढ्वम् ध्वम्
६तात्वराञ्च-क्रे क्राते क्रिरे कृषे क्राथे कृढ्वे क्रेकृवहे कृमहे तात्वराम्बभूव तात्वरामास (य वहि महि
७ तात्वरिषी-ष्ट यास्ताम् रन् ष्ठाः यास्थाम् ध्वम् +
८ तात्वरिता- " रौ रः से साथे ध्वे हे स्वहे स्महे
९ तात्वरि-ष्यते ष्येते ष्यन्ते ष्यसे ष्येथे ष्यध्वे ष्ये ष्यावहे ष्यामहे (ष्ये ष्यावहि ष्यामहि
१०अतात्वरि-ष्यत ष्येताम् ष्यन्त ष्यथाः ष्येथाम् ष्यध्वम्

यस्य सानुनासिकत्वे तातूर्यते

९३७ प्रसिष् (प्रस्) विस्तारे ।

१ पाप्रस्-यते येते यन्ते यसे येथे यध्वे ये यावहे यामहे
२पाप्रस्ये-त याताम् रन् थाः याथाम् ध्वम् य वहि महि
३ पाप्रस्-यताम् येताम् यन्ताम् यस्व येथाम् यध्वम् यै यावहै यामहै
४ अपाप्रस्-यत येताम् यन्त यथाः येथाम् यध्वम् ये यावहि यामहि (षि ष्वहि ष्महि
५ अपाप्रसि-ष्ट षाताम् षत ष्ठाः याथाम् ड्ढ्वम् ध्वम्
६पाप्रसाञ्च-क्रे क्राते क्रिरे कृषे क्राथे कृढ्वे क्रे कृवहे कृमहे पाप्रसाम्बभूव पाप्रसामास (य वहि महि
७ पाप्रसिषी-ष्ट यास्ताम् रन् ष्ठाः यास्थाम् ध्वम्
८ पाप्रसिता " रौ र. से साथे ध्वे हे स्वहे स्महे
९ पाप्रसि-ष्यते ष्येते ष्यन्ते ष्यसे ष्येथे ष्यध्वे ष्ये ष्यावहे ष्यामहे (ष्ये ष्यावहि ष्यामहि
१०अपाप्रसि-ष्यत ष्येताम् ष्यन्त ष्यथाः ष्येथाम् ष्यध्वम्

९३८दक्षि (दक्ष्) हिंसागत्योः दक्षि ८०८वद्रूपाणि
९३९ श्रां (श्रा) पाके । श्रै ४४ वद्रूपाणि
९४० स्मृं स्मृ) आध्याने । स्मृं १७ वद्रूपाणि

९४१ दृ (दृ) भये ।

१ देदीर्-यते येते यन्ते यसे येथे यध्वे ये यावहे यामहे
२देदीर्ये-त याताम् रन् थाः याथाम् ध्वम् य वहि महि
३ देदीर्-यताम् येताम् यन्ताम् यस्व येथाम् यध्वम् यै यावहै यामहै
४ अदेदीर्-यत येताम् यन्त यथाः येथाम् यध्वम् ये यावहि यामहि (षि ष्वहि ष्महि
५ अदेदीरि-ष्ट षाताम् षत ष्ठाः षाथाम् ड्ढ्वम् ध्वम्
६ देदीराम्बभू-व वतुः वुः विथ वथुः व व विव विम देदीराञ्चक्रे देदीरामास (य वहि महि +
७ देदीरिषी-ष्ट यास्ताम् रन् ष्ठाः यास्थाम् ध्वम्
८ देदीरिता- " रौ रः से साथे ध्वे हे स्वहे स्महे
९ देदीरि-ष्यते ष्येते ष्यन्ते ष्यसे ष्येथे ष्यध्वे ष्ये ष्यावहे ष्यामहे (ष्ये ष्यावहि ष्यामहि
१०अदेदीरि-ष्यत ष्येताम् ष्यन्त ष्यथाः ष्येथाम् ष्यध्वम्

९४२ नृ (नृ) नये ।

१ नेनीर्-यते येते यन्ते यसे येथे यध्वे ये यावहे यामहे
२ नेनीर्ये-त याताम् रन् थाः याथाम् ध्वम् य वहि महि
३ नेनीर्-यताम् येताम् यन्ताम् यस्व येथाम् यध्वम् यै यावहै यामहै
४ अनेनीर्-यत येताम् यन्त यथाः येथाम् यध्वम् ये यावहि यामहि + (षि ष्वहि ष्महि
५ अनेनीरि-ष्ट षाताम् षत ष्ठाः षाथाम् ड्ढ्वम् ध्वम्
६ नेनीराम्बभू-व वतुः वुः विथ वथुः व व विव विम नेनीराञ्चक्रे नेनीरामास (य वहि महि +
७ नेनीरिषी-ष्ट यास्ताम् रन् ष्ठाः यास्थाम् ध्वम्
८ नेनीरिता- " रौ रः से साथे ध्वे हे स्वहे स्महे
९ नेनीरि-ष्यते ष्येते ष्यन्ते ष्यसे ष्येथे ष्यध्वे ष्ये ष्यावहे ष्यामहे (ष्ये ष्यावहि ष्यामहि
१०अनेनीरि-ष्यत ष्येताम् ष्यन्त ष्यथाः ष्येथाम् ष्यध्वम्

९४३ ष्टक (स्तक्) प्रतीघाते ।

१ तास्तक्–यते येते यन्ते यसे येथे यध्वे ये यावहे यामहे
२ तास्तक्ये-त याताम् रन् थाः याथाम् ध्वम् य वहि महि
३ तास्तक–यताम् येताम् यन्ताम् यस्व येथाम् यध्वम् यै यावहै यामहै
४ अतास्तक–यत येताम् यन्त यथाः येथाम् यध्वम् ये यावहि यामहि (षि ष्वहि ष्महि
५ अतास्तकि–ष्ट षाताम् षत ष्ठाः षाथाम् ड्ढ्वम् ध्वम्
६ तास्तकामा–स सतुः सुः सिथ सथुः स स सिव सिम तास्तकाम्बभूव तास्तकाञ्चक्रे [य वहि महि
७ तास्तकिषी–ष्ट यास्ताम् रन् ष्ठाः यास्थाम् ध्वम्
८ तास्तकिता– " रौ रः से साथे ध्वे हे स्वहे स्महे
९ तास्तकि–ष्यते ष्येते ष्यन्ते ष्यसे ष्येथे ष्यध्वे ष्ये ष्यावहे ष्यामहे (ष्ये ष्यावहि ष्यामहि
१० अतास्तकि-ष्यत ष्येताम् ष्यन्त ष्यथाः ष्येथाम् ष्यध्वम्

९४४ स्तक (स्तक्) प्रतिघाते । ष्टक ९४३ वद्रूपाणि

९४५ चक (चक्) तृप्तौ । चकि ५७४ वद्रूपाणि

९४६ कखे (कख्) हसने ।

१ चाकख–यते येते यन्ते यसे येथे यध्वे ये यावहे यामहे
२ चाकख्ये–त याताम् रन् थाः याथाम् ध्वम् य वहि महि
३ चाकख–यताम् येताम् यन्ताम् यस्व येथाम् यध्वम् यै यावहै यावहै
४ अचाकख–यत येताम् यन्त यथा. येथाम् यध्वम् ये यावहि यामहि (षि ष्वहि ष्महि
५ अचाकखि–ष्ट षाताम् षत ष्ठाः षाथाम् ड्ढ्वम् ध्वम्
६ चाकखाञ्च- क्रे क्राते क्रिरे कृषे क्राथे कृढ्वे क्रे कृवहे कृमहे चाकखाम्बभूव चाकखामास (य वहि महि
७ चाकखिषी–ष्ट यास्ताम् रन् ष्ठाः यास्थाम् ध्वम्
८ चाकखिता– " रौ रः से साथे ध्वे हे स्वहे स्महे
९ चाकखि–ष्यते ष्येते ष्यन्ते ष्यसे ष्येथे ष्यध्वे ष्ये ष्यावहे ष्यामहे (ष्ये ष्यावहि ष्यामहि
१० अचाकखि-ष्यत ष्येताम् ष्यन्त ष्यथा ष्येथाम् ष्यध्वम्

९४७ रगे (रग्) शङ्कायाम् ।

१ रारग–यते येते यन्ते यसे येथे यध्वे ये यावहे यामहे
२ रारग्ये-त याताम् रन् थाः याथाम् ध्वम् य वहि महि
३ रारग- यताम् येताम् यन्ताम् यस्व येथाम् यध्वम् यै यावहै यामहै
४ अरारग-यत येताम् यन्त यथाः येथाम् यध्वम् ये यावहि यामहि (षि ष्वहि ष्महि
५ अरारगि-ष्ट षाताम् षत ष्ठाः षाथाम् ड्ढ्वम् ध्वम
६ रारगामा–स सतुः सुः सिथ सथुः स स सिव सिम रारगाञ्चक्रे रारगाम्बभूव (य वहि महि
७ रारगिषी-ष्ट यास्ताम् रन् ष्ठाः यास्थाम् ध्वम
८ रारगिता– " रौ रः से साथे ध्वे हे स्वहे स्महे
९ रारगि-ष्यते ष्येते ष्यन्ते ष्यसे ष्येथे ष्यध्वे ष्ये ष्यावहे ष्यामहे (ष्ये ष्यावहि ष्यामहि
१० अरारगि-ष्यत ष्येताम् ष्यन्त ष्यथाः ष्येथाम् ष्यध्वम्

९४८ लगे (लग्) सङ्गे ।

१ लालग–यते येते यन्ते यसे येथे यध्वे ये यावहे यामहे
२ लालग्ये–त याताम् रन् थाः याथाम् ध्वम् य वहि महि
३ लालग–यताम् येताम् यन्ताम् यस्व येथाम् यध्वम् यै यावहै यामहै
४ अलालग–यत येताम् यन्त यथाः येथाम् यध्वम् ये यावहि यामहि (षि ष्वहि ष्महि
५ अलालगि- ष्ट षाताम् षत ष्ठा. षाथाम् ड्ढ्वम् ध्वम्
६ लालगाम्बभू–व वतुः वुः विथ वथुः व व विव विम लालगाञ्चक्रे लालगामास (य वहि महि
७ लालगिषी–ष्ट यास्ताम् रन् ष्ठाः यास्थाम् ध्वम्
८ लालगिता– " रौ रः से साथे ध्वे हे स्वहे स्महे
९ लालगि–ष्यते ष्येते ष्यन्ते ष्यसे ष्येथे ष्यध्वे ष्ये ष्यावहे ष्यामहे (ष्ये ष्यावहि ष्यामहि
१० अलालगि-ष्यत ष्येताम् ष्यन्त ष्यथाः ष्येथाम् ष्यध्वम्

९४९ हृगे (हृग्) संवरणे ।

१ जाहृग्–यते येते यन्ते यसे येथे यध्वे ये यावहे यामहे
२ जाहृग्ये–त याताम् रन् थाः याथाम् ध्वम् य वहि महि
३ जाहृग्–यताम् येताम् यन्ताम् यस्व येथाम् यध्वम् यै यावहै यामहै
४ अजाहृग्–यत येताम् यन्त यथाः येथाम् यध्वम् ये यावहि यामहि (षि ष्वहि ष्महि
५ अजाहृगि–ष्ट षाताम् षत ष्ठाः षाथाम् ड्ढ्वम् ध्वम्
६ जाहृगाम्बभू–व वतुः वुः विथ वथुः व व विव विम जाहृगाञ्चक्रे जाहृगामास (य वहि महि
७ जाहृगिषी–ष्ट यास्ताम् रन् ष्ठाः यास्थाम् ध्वम्
८ जाहृगिता– " रौ रः से साथे ध्वे हे स्वहे स्महे
९ जाहृगि-ष्यते ष्येते ष्यन्ते ष्यसे ष्येथे ष्यध्वे ष्ये ष्यावहे ष्यामहे (ष्ये ष्यावहि ष्यामहि
१० अजाहृगि-ष्यत ष्येताम् ष्यन्त ष्यथाः ष्येथाम् ष्यध्वम्

९५० हृगे (हृग्) संवरणे ।

१ जाहृग्–यते येते यन्ते यसे येथे यध्वे ये यावहे यामहे
२ जाहृग्ये–त याताम् रन् थाः याथाम् ध्वम् य वहि महि
३ जाहृग्–यताम् येताम् यन्ताम् यस्व येथाम् यध्वम् यै यावहै यामहै
४ अजाहृग्–यत येताम् यन्त यथाः येथाम् यध्वम् ये यावहि यामहि (षि ष्वहि ष्महि
५ अजाहृगि–ष्ट षाताम् षत ष्ठाः षाथाम् ड्ढ्वम् ध्वम
६ जाहृगाम्बभू–व वतुः वुः विथ वथुः व व विव विम जाहृगाञ्चक्रे जाहृगामास (य वहि महि
७ जाहृगिषी-ष्ट यास्ताम् रन् ष्ठाः यास्थाम् ध्वम्
८ जाहृगिता– " रौ रः से साथे ध्वे हे स्वहे स्महे
९ जाहृगि–ष्यते ष्येते ष्यन्ते ष्यसे ष्येथे ष्यध्वे ष्ये ष्यावहे ष्यामहे (ष्ये ष्यावहि ष्यामहि
१० अजाहृगि-ष्यत ष्येताम् ष्यन्त ष्यथाः ष्येथाम् ष्यध्वम्

९५१ षगे (सग्) संवरणे ।

१ सासग्–यते येते यन्ते यसे येथे यध्वे ये यावहे यामहे
२ सासग्ये-त याताम् रन् थाः याथाम् ध्वम् य वहि महि
३ सासग्–यताम् येताम् यन्ताम् यस्व येथाम् यध्वम् यै यावहै यामहै
४ असासग्-यत येताम् यन्त यथाः येथाम् यध्वम् ये यावहि यामहि (षि ष्वहि ष्महि
५ असासगि-ष्ट षाताम् षत ष्ठाः षाथाम् ड्ढ्वम् ध्वम
६ सासगामा–स सतुः सुः सिथ सथुः स स सिव सिम सासगाञ्चक्रे सासगाम्बभूव (य वहि महि
७ सासगिषी-ष्ट यास्ताम् रन् ष्ठाः यास्थाम् ध्वम्
८ सासगिता– " रौ रः से साथे ध्वे हे स्वहे स्महे
९ सासगि-ष्यते ष्येते ष्यन्ते ष्यसे ष्येथे ष्यध्वे ष्ये ष्यावहे ष्यामहे (ष्ये ष्यावहि ष्यामहि
१० असासगि-ष्यत ष्येताम् ष्यन्त ष्यथाः ष्येथाम् ष्यध्वम्

९४५ सगे (सग्) संवरणे । षगे ९५१ वद्रूपाणि

९५३ ष्ठगे (स्थग्) संवरणे ।

१ तास्थग्–यते येते यन्ते यसे येथे यध्वे ये यावहे यामहे
२ तास्थग्ये–त याताम् रन् थाः याथाम् ध्वम् य वहि महि
३ तास्थग्–यताम् येताम् यन्ताम् यस्व येथाम् यध्वम् यै यावहै यामहै
४ अतास्थग्–यत येताम् यन्त यथाः येथाम् यध्वम् ये यावहि यामहि (षि ष्वहि ष्महि
५ अतास्थगि–ष्ट षाताम् षत ष्ठाः षाथाम् ड्ढ्वम् ध्वम्
६ तास्थगाम्बभू–व वतुः वुः विथ वथुः व व विव विम तास्थगाञ्चक्रे तास्थगामास (य वहि महि
७ तास्थगिषी–ष्ट यास्ताम् रन् ष्ठाः यास्थाम् ध्वम्
८ तास्थगिता– " रौ रः से साथे ध्वे हे स्वहे स्महे
९ तास्थगि–ष्यते ष्येते ष्यन्ते ष्यसे ष्येथे ष्यध्वे ष्ये ष्यावहे ष्यामहे (ष्ये ष्यावहि ष्यामहि
१० अतास्थगि-ष्यत ष्येताम् ष्यन्त ष्यथाः ष्येथाम् ष्यध्वम

९४५ स्थगे (स्थग्) संवरणे । ष्ठगे ९५३ वद्रूपाणि

९५५ वट (वट्) परिभाषणे । वट १६१ वद्रूपाणि

९५६ भट (भट्) परिभाषणे । भट १६९ वद्रूपाणि

९५७ णट (नट्) नतौ । नट १७२ इति वद्रूपाणि

९५८ गड (गड्) सेचने ।

१ जागड्–यते येते यन्ते यसे येथे यध्वे ये यावहे यामहे
२ जागड्ये–त याताम् रन् थाः याथाम् ध्वम् य वहि महि
३ जागड्–यताम् येताम् यन्ताम् यस्व येथाम् यध्वम् यै यावहै यामहै
४ अजागड्–यत येताम् यन्त यथाः येथाम् यध्वम् ये यावहि यामहि (षि ष्वहि ष्महि
५अजागडि ष्ट षाताम् षत ष्ठाः षाथाम् ड्ढ्वम् ध्वम्
६जागडाञ्च–के काते किरे कृषे काथे कृढ्वे के कृवहे कृमहे जागडाम्बभूव जागडामास (य वहि महि
७ जागडिषी–ष्ट यास्ताम् रन् ष्ठाः यास्थाम् ध्वम्
८ जागडिता– " रौ रः से साथे ध्वे हे स्वहे स्महे
९ जागडि–ष्यते ष्येते ष्यन्ते ष्यसे ष्येथे ष्यध्वे ष्ये ष्यावहे ष्यामहे (ष्ये ष्यावहि ष्यामहि
१०अजागडि-ष्यत ष्येताम् ष्यन्त ष्यथाः ष्येथाम् ष्यध्वम्

९५९ हेड (हेड्) वेष्टने । हेडृङ् ६४६ वद्रूपाणि

९६० लड (लड्) जिह्वोन्मथने लड २३५ वद्रूपाणि

९६१ फण (फण्) गतौ ।

१ पम्फण–यते येते यन्ते यसे येथे यध्वे ये यावहे यामहे
२ पम्फण्ये–त याताम् रन् थाः याथाम् ध्वम् य वहि महि
३ पम्फण-यताम् येताम् यन्ताम् यस्व येथाम् यध्वम् यै यावहै यामहै
४ अपम्फण-यत येताम् यन्त यथाः येथाम् यध्वम् ये यावहि यामहि (षि ष्वहि ष्महि
५ अपम्फणि-ष्ट षाताम् षत ष्ठाः षाथाम् ड्ढ्वम् ध्वम्
६पम्फणाञ्च–के काते किरे कृषे काथे कृढ्वे के कृवहे कृमहे पम्फणाम्बभूव पम्फणामास (य वहि महि
७ पम्फणिषी–ष्ट यास्ताम् रन् ष्ठाः यास्थाम् ध्वम्
८ पम्फणिता- " रौ रः से साथे ध्वे हे स्वहे स्महे
९ पम्फणि–ष्यते ष्येते ष्यन्ते ष्यसे ष्येथे ष्यध्वे ष्ये ष्यावहे ष्यामहे (ष्ये ष्यावहि ष्यामहि
१०अपम्फणि-ष्यत ष्येताम् ष्यन्त ष्यथाः ष्येथाम् ष्यध्वम्

९६२ कण (कण्) गतौ । कण वद्रूपाणि

९६३ रण (रण्) गतौ । रण २४९ वद्रूपाणि

१ रंरण–यते येते यन्ते यसे येथे यध्वे ये यावहे यामहे
२रंरण्ये–त याताम् रन् थाः याथाम् ध्वम् य वहि महि
३ रंरण–यताम् येताम् यन्ताम् यस्व येथाम् यध्वम् यै यावहै यामहै
४ अरंरण–यत येताम् यन्त यथाः येथाम् यध्वम् ये यावहि यामहि (षि ष्वहि ष्महि
५ अरंरणि–ष्ट षाताम् षत ष्ठाः षाथाम् ड्ढ्वम् ध्वम्
६रंरणाञ्च–के काते किरे कृषे काथे कृढ्वे के कृवहे कृमहे रंरणाम्बभूव रंरणामास (य वहि महि
७ ररणिषी–ष्ट यास्ताम् रन् ष्ठाः यास्थाम् ध्वम्
८ रंरणिता– " रौ रः से साथे ध्वे हे स्वहे स्महे
९ रंरणि–ष्यते ष्येते ष्यन्ते ष्यसे ष्येथे ष्यध्वे ष्ये ष्यावहे ष्यामहे (ष्ये ष्यावहि ष्यामहि
१०अरंरणि ष्यत ष्येताम् ष्यन्त ष्यथाः ष्येथाम् ष्यध्वम्

९६४ चण (चण्) हिंसादानयोश्च चण२५१वद्रूपाणि

९६५ शण (शण्) दाने ।

१ शंशण–यते येते यन्ते यसे येथे यध्वे ये यावहे यामहे
२शंशण्ये–त याताम् रन् थाः याथाम् ध्वम् य वहि महि
३शंशण–यताम् येताम् यन्ताम् यस्व येथाम् यध्वम् यै यावहै यामहै
४अशंशण–यत येताम् यन्त यथाः येथाम् यध्वम् ये यावहि यामहि (षि ष्वहि ष्महि
५अशंशणि–ष्ट षाताम् षत ष्ठाः षाथाम् ड्ढ्वम् ध्वम्
६ शंशणाम्बभू–व वतुः वुः विथ वथुः व व विव विम शंशणाञ्चक्रे शंशणामास (य वहि महि
७ शंशणिषी–ष्ट यास्ताम् रन् ष्ठाः यास्थाम् ध्वम्
८ शंशणिता– " रौ रः से साथे ध्वे हे स्वहे स्महे
९ शंशणि–ष्यते ष्येते ष्यन्ते ष्यसे ष्येथे ष्यध्वे ष्ये ष्यावहे ष्यामहे (ष्ये ष्यावहि ष्यामहि
१० अशंशणि-ष्यत ष्येताम् ष्यन्त ष्यथाः ष्येथाम् ष्यध्वम्

९६६ श्रण (श्रण्) दाने ।

१ शंश्रण-यते येते यन्ते यसे येथे यध्वे ये यावहे यामहे
२शंश्रण्ये-त याताम् रन् थाः याथाम् यध्वम् य वहि महि
३ शंश्रण-यताम् येताम् यन्ताम् यस्व येथाम् यध्वम् यै यावहै यामहै
४ अशंश्रण-यत येताम् यन्त यथाः येथाम् यध्वम् ये यावहि यामहि (षि ष्वहि ष्महि
५अशंश्रणि-ष्ट षाताम् षत ष्ठाः षाथाम् ड्ढ्वम् ध्वम्
६शंश्रणाञ्च-क्रे क्राते क्रिरे कृषे क्राथे कृढ्वे क्रे कृवहे कृमहे शंश्रणाम्बभूव शंश्रणामास (य वहि महि
७ शंश्रणिषी-ष्ट यास्ताम् रन् ष्ठाः यास्थाम् ध्वम्
८ शंश्रणिता- " रौ रः से साथे ध्वे हे स्वहे स्महे
९ शंश्रणि-ष्यते ष्येते ष्यन्ते ष्यसे ष्येथे ष्यध्वे ष्ये ष्यावहे ष्यामहे (ष्ये ष्यावहि ष्यामहि
१०अशंश्रणि-ष्यत ष्येताम् ष्यन्त ष्यथाः ष्येथाम् ष्यध्वम

९६७ स्नथ (स्नथ्) हिंसार्थः ।

१ सास्नथ-यते येते यन्ते यसे येथे यध्वे ये यावहे यामहे
२सास्नथ्ये-त याताम् रन् थाः याथाम् ध्वम् य वहि महि
३ सास्नथ-यताम् येताम् यन्ताम् यस्व येथाम् यध्वम् य यावहै यामहै
४ असास्नथ-यत येताम् यन्त यथाः येथाम् यध्वम् ये यावहि यामहि (षि ष्वहि ष्महि
५ असास्नथि-ष्ट षाताम् षत ष्ठाः याथाम् ड्ढ्वम् ध्वम्
६सास्नथाञ्च-क्रे क्राते क्रिरे कृषे क्राथे कृढ्वे क्रे कृवहे कृमहे सास्नथाम्बभूव सास्नथामास (य वहि महि
७ सास्नथिषी-ष्ट यास्ताम् रन् ष्ठाः यास्थाम् ध्वम्
८ सास्नथिता- " रौ र. से साथे ध्वे हे स्वहे स्महे
९ सास्नथि-ष्यते ष्येते ष्यन्ते ष्यसे ष्येथे ष्यध्वे ष्ये ष्यावहे ष्यामहे (ष्ये ष्यावहि ष्यामहि
१०असास्नथि-ष्यत ष्येताम् ष्यन्त ष्यथाः ष्येथाम् ष्यध्वम्

९६८ क्नथ (क्नथ्) हिंसार्थः ।

१ चाक्नथ-यते येते यन्ते यसे येथे यध्वे ये यावहे यामहे
२चाक्नथ्ये-त याताम् रन् थाः याथाम् ध्वम् य वहि महि
३ चाक्नथ-यताम् येताम् यन्ताम् यस्व येथाम् यध्वम् यै यावहै यामहै
४ अचाक्नथ-यत येताम् यन्त यथाः येथाम् यध्वम् ये यावहि यामहि (षि ष्वहि ष्महि
५ अचाक्नथि-ष्ट षाताम् षत ष्ठाः षाथाम् ड्ढ्वम् ध्वम्
६ चाक्नथाम्बभू-व वतुः वुः विथ वथुः व व विव विम चाक्नथाञ्चक्रे चाक्नथामास (य वहि महि
७ चाक्नथिषी-ष्ट यास्ताम् रन् ष्ठाः यास्थाम् ध्वम्
८ चाक्नथिता- " रौ रः से साथे ध्वे हे स्वहे स्महे
९ चाक्नथि-ष्यते ष्येते ष्यन्ते ष्यसे ष्येथे ष्यध्वे ष्ये ष्यावहे ष्यामहे (ष्ये ष्यावहि ष्यामहि
१०अचाक्नथि-ष्यत ष्येताम् ष्यन्त ष्यथाः ष्येथाम् ष्यध्वम्

९६९ क्रथ (क्रथ्) हिंसार्थः ।

१ चाक्रथ-यते येते यन्ते यसे येथे यध्वे ये यावहे यामहे
२ चाक्रथ्ये-त याताम् रन् थाः याथाम् ध्वम् य वहि महि
३ चाक्रथ-यताम् येताम् यन्ताम् यस्व येथाम् यध्वम् यै यावहै यामहै
४ अचाक्रथ-यत येताम् यन्त यथाः येथाम् यध्वम् ये यावहि यामहि (षि ष्वहि ष्महि
५ अचाक्रथि-ष्ट षाताम् षत ष्ठाः षाथाम् ड्ढ्वम् ध्वम्
६ चाक्रथाम्बभू-व वतुः वुः विथ वथुः व व विव विम चाक्रथाञ्चक्रे चाक्रथामास (य वहि महि
७ चाक्रथिषी-ष्ट यास्ताम् रन् ष्ठाः यास्थाम् ध्वम्
८ चाक्रथिता- " रौ रः से साथे ध्वे हे स्वहे स्महे
९ चाक्रथि-ष्यते ष्येते ष्यन्ते ष्यसे ष्येथे ष्यध्वे ष्ये ष्यावहे ष्यामहे (ष्ये ष्यावहि ष्यामहि
१०अचाक्रथि-ष्यत ष्येताम् ष्यन्त ष्यथाः ष्येथाम् ष्यध्वम्

९७० क्लथ (क्लथ्) हिंसार्थः ।

१ चाक्लथ्–यते येते यन्ते यसे येथे यध्वे ये यावहे यामहे
२ चाक्लथ्ये–त याताम् रन् थाः याथाम् ध्वम् य वहि महि
३ चाक्लथ्–यताम् येताम् यन्ताम् यस्व येथाम् यध्वम् यै यावहै यावहै
४ अचाक्लथ्–यत येताम् यन्त यथाः येथाम् यध्वम् ये यावहि यामहि (षि ध्वहि ध्महि
५ अचाक्लथि–ष्ट षाताम् षत ष्ठाः षाथाम् ड्ढ्वम् ध्वम्
६ चाक्लथाञ्च–के क्राते क्रिरे क्लथे क्राथे क्लढ्वे के क्लवहे क्लमहे चाक्लथाम्बभूव चाक्लथामास (य वहि महि
७ चाक्लथिषी–ष्ट यास्ताम् रन् ष्ठाः यास्थाम् ध्वम्
८ चाक्लथिता– " रौ रः से साथे ध्वे हे स्वहे स्महे
९ चाक्लथि–ष्यते ष्येते ष्यन्ते ष्यसे ष्येथे ष्यध्वे ष्ये ष्यावहे ष्यामहे (ष्ये ष्यावहि ष्यामहि
१०अचाक्लथि-ष्यत ष्येताम् ष्यन्त ष्यथाः ष्येथाम् ष्यध्वम

९७१ छद (छद्) ऊर्जने ।

१ चाच्छद्–यते येते यन्ते यसे येथे यध्वे ये यावहे यामहे
२चाच्छद्ये-त याताम् रन् थाः याथाम् ध्वम् य वहि महि
३ चाच्छद्–यताम् येताम् यन्ताम् यस्व येथाम् यध्वम् यै यावहै यामहै
४ अचाच्छद्–यत येताम् यन्त यथाः येथाम् यध्वम् ये यावहि यामहि (षि ध्वहि ध्महि
५ अचाच्छदि–ष्ट षाताम् षत ष्ठाः षाथाम् ड्ढ्वम् ध्वम्
६ चाच्छदामा–स सतुः सुः सिथ सथुः स स सिव सिम चाच्छदाम्बभूव चाच्छदाञ्चके [य वहि महि
७ चाच्छदिषी–ष्ट यास्ताम् रन् ष्ठाः यास्थाम् ध्वम्
८ चाच्छदिता– " रौ रः से साथे ध्वे हे स्वहे स्महे
९ चाच्छदि–ष्यते ष्येते ष्यन्ते ष्यसे ष्येथे ष्यध्वे ष्ये ष्यावहे ष्यामहे (ष्ये ष्यावहि ष्यामहि
१०अचाच्छदि-ष्यत ष्येताम् ष्यन्त ष्यथाः ष्येथाम् ष्यध्वम

९७२ मदै (मद्) हर्षग्लपनयोः ।

१ मामद्–यते येते यन्ते यसे येथे यध्वे ये यावहे यामहे
२मामद्ये–त याताम् रन् थाः याथाम् ध्वम् य वहि महि
३मामद्–यताम् येताम् यन्ताम् यस्व येथाम् यध्वम् यै यावहै यामहै
४ अमामद्–यत येताम् यन्त यथाः येथाम् यध्वम् ये यावहि यामहि (षि ध्वहि ध्महि
५अमामदि–ष्ट षाताम् षत ष्ठाः षाथाम् ड्ढ्वम् ध्वम्
६ मामदामा–स सतुः सुः सिथ सथुः स स सिव सिम मामदाञ्चके मामदाम्बभूव (य वहि महि
७ मामदिषी-ष्ट यास्ताम् रन् ष्ठाः यास्थाम् ध्वम्
८ मामदिता– " रौ रः से साथे ध्वे हे स्वहे स्महे
९ मामदि–ष्यते ष्येते ष्यन्ते ष्यसे ष्येथे ष्यध्वे ष्ये ष्यावहे ष्यामहे (ष्ये ष्यावहि ष्यामहि
१०अमामदि-ष्यत ष्येताम् ष्यन्त ष्यथाः ष्येथाम् ष्यध्वम

९७३ ष्टन (स्तन्) शब्दे । स्तन २९५ वद्रूपाणि
९७४ स्तन (स्तन्) अवतंसने ।स्तन २९५ वद्रूपाणि
९७५ ध्वन (ध्वन्) शब्दे । ध्वन २९७ वद्रूपाणि
९७६ स्वन (स्वन्) शब्दे । स्वन २९९ वद्रूपाणि
९७७ चन (चन्) हिंसायाम् चन । २९८ वद्रूपाणि

९१८ ज्वर (ज्वर्) रोगे ।

१ जाज्वर्–यते येते यन्ते यसे येथे यध्वे ये यावहे यामहे
२ जाज्वर्ये-त याताम् रन् थाः याथाम् ध्वम् य वहि महि
३ जाज्वर्–यताम् येताम् यन्ताम् यस्व येथाम् यध्वम् यै यावहै यामहै
४ अजाज्वर्-यत येताम् यन्त यथाः येथाम् यध्वम् ये यावहि यामहि [ढ्वम् षि ध्वहि ध्महि
५ अजाज्वरि–ष्ट षाताम् षत ष्ठाः षाथाम् ड्ढ्वम् ध्वम्
६ जाज्वरामा–स सतुः सुः सिथ सथुः स स सिव सिम जाज्वराञ्चके जाज्वराम्बभूव [य वहि महि
७ जाज्वरिषी–ष्ट यास्ताम् रन् ष्ठाः यास्थाम् ध्वम् ढ्वम्
८ जाज्वरिता " रौ रः से साथे ध्वे हे स्वहे स्महे
९ जाज्वरि–ष्यते ष्येते ष्यन्ते ष्यसे ष्येथे ष्यध्वे ष्ये ष्यावहे ष्यामहे [ष्ये ष्यावहि ष्यामहि
१०अजाज्वरि-ष्यत ष्येताम् ष्यन्त ष्यथाः ष्येथा ष्यध्वम्

यस्य सानुनासिकत्वे जाज्वृयँते

९७९ चल (चल्) कम्पने । चल ८९८ वद्रूपाणि

९८० ह्वल (ह्वल्) चलने ।

१ जाह्वल–यते येते यन्ते यसे येथे यध्वे ये यावहे यामहे
२ जाह्वल्ये–त याताम् रन् थाः याथाम् ध्वम् य वहि महि
३ जाह्वल–यताम् येताम् यन्ताम् यस्व येथाम् यध्वम् यै यावहै यामहै
४ अजाह्वल–यत येताम् यन्त यथाः येथाम् यध्वम् ये यावहि यामहि (ढ्वम् षि ष्वहि ष्महि
५ अजाह्वलि–ष्ट षाताम् षत ष्ठाः षाथाम् ड्ढ्वम् ध्वम्
६ जाह्वलाम्बभू–व वतुः वुः विथ वथुः व व विव विम
जाह्वलाञ्चक्रे जाह्वलामास (य वहि महि
७ जाह्वलिषी–ष्ट यास्ताम् रन् ष्ठाः यास्थाम् ध्वम् ढ्वम्
८ जाह्वलिता– " रौ रः से साथे ध्वे हे स्वहे स्महे
९ जाह्वलि–ष्यते ष्येते ष्यन्ते ष्यसे ष्येथे ष्यध्वे ष्ये ष्यावहे ष्यामहे (ष्ये ष्यावहि ष्यामहि
१० अजाह्वलि–ष्यत ष्येताम् ष्यन्त ष्यथाः ष्येथाम् ष्यध्वम्
लस्य सानुनासिकत्वे तु जंह्वलूँयते

९८१ ह्मल (ह्मल्) चलने ।

१ जाह्मल–यते येते यन्ते यसे येथे यध्वे ये यावहे यामहे
२ जाह्मल्ये–त याताम् रन् थाः याथाम् ध्वम् य वहि महि
३ जाह्मल–यताम् येताम् यन्ताम् यस्व येथाम् यध्वम् यै यावहै यामहै
४ अजाह्मल–यत येताम् यन्त यथाः येथाम् यध्वम् ये यावहि यामहि (ढ्वम् षि ष्वहि ष्महि
५ अजाह्मलि–ष्ट षाताम् षत ष्ठाः षाथाम् ड्ढ्वम् ध्वम
६ जाह्मलाम्बभू–व वतुः वुः विथ वथुः व व विव विम
जाह्मलाञ्चक्रे जाह्मलामास (य वहि महि
७ जाह्मलिषी–ष्ट यास्ताम् रन् ष्ठाः यास्थाम् ध्वम् ढ्वम्
८ जाह्मलिता– " रौ रः से साथे ध्वे हे स्वहे स्महे
९ जाह्मलि–ष्यते ष्येते ष्यन्ते ष्यसे ष्येथे ष्यध्वे ष्ये ष्यावहे ष्यामहे (ष्ये ष्यावहि ष्यामहि
१० अजाह्मलि–ष्यत ष्येताम् ष्यन्त ष्यथाः ष्येथाम् ष्यध्वम्
लस्य सानुनासिकत्वे तु जंह्मलूँयते

९८२ ज्वल (ज्वल्) दीप्तौ । ज्वल ८८६ वद्रूपाणि

श्रीमत्तपोगणगगनाङ्गणगगनमणि–सार्वसार्वज्ञशासनसार्वभौमतीर्थरक्षणपरायण–
विद्यापीठादिप्रस्थानपञ्चकसमाराधक–संविग्नशाखीयआचार्यचूडामणि–
अखण्डविजयश्रीमद्गुरुराजविजयनेमिसूरीश्वरचरणेन्दिराम-
न्दिरेन्दिन्दिरायमाणान्तिषन्मुनिलावण्यविजयविर-
चितस्य धातुरत्नाकरस्य यङन्तरूपपरम्परा
प्रकृतिनिरूपणे चतुर्थभागे भ्वादिगणः
संपूर्णः ।

९८३ प्सांक् (प्सा) भक्षणे ।

१ पाप्सा–यते येते यन्ते यसे येथे यध्वे ये यावहे यामहे
२ पाप्साये–त याताम् रन् थाः याथाम् ध्वम् य वहि महि
३ पाप्सा–यताम् येताम् यन्ताम् यस्व येथाम् यध्वम् यै यावहै यामहै
४ अपाप्सा–यत येताम् यन्त यथाः येथाम् यध्वम् ये यावहि यामहि (ढ्वम् षि ध्वहि ध्महि
५ अपाप्सायि ष्ट षाताम् षत ष्ठाः षाथाम् ड्ढ्वम् ध्वम
६ पाप्सायाञ्च–क्रे क्राते क्रिरे कृषे क्राथे कृढ्वे क्रे कृवहे कृमहे
पाप्सायाम्बभूव पाप्सायामास (य वहि महि
७ पाप्सायिषी–ष्ट यास्ताम् रन् ष्ठाः यास्थाम् ध्वम् ढ्वम्
८ पाप्सायिता– " रौ रः से साथे ध्वे हे स्वहे स्महे
९ पाप्साय्–ष्यते ष्येते ष्यन्ते ष्यसे ष्येथे ष्यध्वे ष्ये ष्यावहे ष्यामहे (ष्ये ष्यावहि ष्यामहि
१० अपाप्साय्–ष्यत ष्येताम् ष्यन्त ष्यथाः ष्येथाम् ष्यध्वम्

९८४ भांक् (भा) दीप्तौ ।

१ बाभा–यते येते यन्ते यसे येथे यध्वे ये यावहे यामहे
२ बाभाये–त याताम् रन् थाः याथाम् ध्वम् य वहि महि
३ बाभा–यताम् येताम् यन्ताम् यस्व येथाम् यध्वम् यै यावहै यामहै
४ अबाभा–यत येताम् यन्त यथाः येथाम् यध्वम् ये यावहि यामहि (ढ्वम् षि ध्वहि ध्महि
५ अबाभायि–ष्ट षाताम् षत ष्ठाः षाथाम् ड्ढ्वम् ध्वम्
६ बाभायाञ्च–क्रे क्राते क्रिरे कृषे क्राथे कृढ्वे क्रे कृवहे कृमहे
बाभायाम्बभूव बाभायामास (य वहि महि
७ बाभायिषी–ष्ट यास्ताम् रन् ष्ठाः यास्थाम् ध्वम् ढ्वम्
८ बाभायिता– " रौ रः से साथे ध्वे हे स्वहे स्महे
९ बाभाय्–ष्यते ष्येते ष्यन्ते ष्यसे ष्येथे ष्यध्वे ष्ये ष्यावहे ष्यामहे (ष्ये ष्यावहि ष्यामहि
१० अबाभाय्–ष्यत ष्येताम् ष्यन्त ष्यथाः ष्येथाम् ष्यध्वम्

९८५ यांक् (या) प्रापणे ।

१ याया–यते येते यन्ते यसे येथे यध्वे ये यावहे यामहे
२ यायाये–त याताम् रन् थाः याथाम् ध्वम् य वहि महि
३ याया–यताम् येताम् यन्ताम् यस्व येथाम् यध्वम् यै यावहै यामहै
४ अयाया–यत येताम् यन्त यथाः येथाम् यध्वम् ये यावहि यामहि (ढ्वम् षि ध्वहि ध्महि
५ अयायायि–ष्ट षाताम् षत ष्ठाः षाथाम् ड्ढ्वम् ध्वम्
६ यायायाञ्च–क्रे क्राते क्रिरे कृषे क्राथे कृढ्वे क्रे कृवहे कृमहे
यायायाम्बभूव यायायामास (य वहि महि
७ यायायिषी–ष्ट यास्ताम् रन् ष्ठाः यास्थाम् ध्वम् ढ्वम्
८ यायायिता– " रौ रः से साथे ध्वे हे स्वहे स्महे
९ यायाय्–ष्यते ष्येते ष्यन्ते ष्यसे ष्येथे ष्यध्वे ष्ये ष्यावहे ष्यामहे (ष्ये ष्यावहि ष्यामहि
१० अयायाय्–ष्यत ष्येताम् ष्यन्त ष्यथाः ष्येथाम् ष्यध्वम्

९८६ वांक् (वा) गतिगन्धनयोः ओर्वं ४७ वद्रूपाणि
९८७ ष्णांक् (स्ना) शौचे । ष्णँ ४८ वद्रूपाणि
९८८ श्रांक् (श्रा) पाके । श्रँ ४४ वद्रूपाणि
९८९ द्रांक् (द्रा) कुत्सितगतौ । द्रँ ३३ वद्रूपाणि

९९० पांक् (पा) रक्षणे ।

१ पापा–यते येते यन्ते यसे येथे यध्वे ये यावहे यामहे
२ पापाये–त याताम् रन् थाः याथाम् ध्वम् य वहि महि
३ पापा–यताम् येताम् यन्ताम् यस्व येथाम् यध्वम् यै यावहै यामहै
४ अपापा–यत येताम् यन्त यथाः येथाम् यध्वम् ये यावहि यामहि (ढ्वम् षि ध्वहि ध्महि
५ अपापायि–ष्ट षाताम् षत ष्ठाः षाथाम् ड्ढ्वम् ध्वम्
६ पापायाम्बभू–व वतु वुः विथ वथुः व व विव विम
पापायाञ्चक्रे पापायामास (य वहि महि
७ पापायिषी–ष्ट यास्ताम् रन् ष्ठाः यास्थाम् ध्वम् ढ्वम्
८ पापायिता– " रौ रः से साथे ध्वे हे स्वहे स्महे
९ पापाय्–ष्यते ष्येते ष्यन्ते ष्यसे ष्येथे ष्यध्वे ष्ये ष्यावहे ष्यामहे (ष्ये ष्यावहि ष्यामहि
१० अपापाय्–ष्यत ष्येताम् ष्यन्त ष्यथाः ष्येथाम् ष्यध्वम्

९९१ लांक् (ला) आदाने ।

१ लाला–यते येते यन्ते यसे येथे यध्वे ये यावहे यामहे
२ लालाये–त याताम् रन् थाः याथाम् ध्वम् य वहि महि
३ लाला–यताम् येताम् यन्ताम् यस्व येथाम् यध्वम् यै यावहै यामहै
४ अलाला–यत येताम् यन्त यथाः येथाम् यध्वम् ये यावहि यामहि (ढ्वम् षि ष्वहि ष्महि
५ अलालायि–ष्ट षाताम् षत ष्ठाः षाथाम् ड्ढ्वम् ध्वम्
६ लालायाम्बभू–व वतुः वुः विथ वथुः व व विव विम लालायाञ्चक्रे लालायामास (य वहि महि
७ लालायिषी–ष्ट यास्ताम् रन् ष्ठाः यास्थाम् ध्वम् ढ्वम्
८ लालायिता– " रौ रः से साथे ध्वे हे स्वहे स्महे
९ लालायि–ष्यते ष्येते ष्यन्ते ष्यसे ष्येथे ष्यध्वे ष्ये ष्यावहे ष्यामहे (ष्ये ष्यावहि ष्यामहि
१०अलालायि–ष्यत ष्येताम् ष्यन्त ष्यथाः ष्येथाम् ष्यध्वम्

९९२ रांक् (रा) दाने । रैं ३७ वद्रूपाणि

९९३ दांक् (दा) लवने । दैंव् २८ वद्रूपाणि

९९४ ख्यांक् (ख्या) प्रथने ।

१ चाख्या–यते येते यन्ते यसे येथे यध्वे ये यावहे यामहे
२चाख्याये–त याताम् रन् थाः याथाम् ध्वम् य वहि महि
३ चाख्या–यताम् येताम् यन्ताम् यस्व येथाम् यध्वम् यै यावहै यामहै
४ अचाख्या–यत येताम् यन्त यथाः येथाम् यध्वम् ये यावहि यामहि (ढ्वम् षि ष्वहि ष्महि
५ अचाख्यायि–ष्ट षाताम् षत ष्ठाः षाथाम् ड्ढ्वम् ध्वम
६ चाख्यायाम्बभू–व वतुः वुः विथ वथुः व व विव विम चाख्यायाञ्चक्रे चाख्यायामास (य वहि महि
७ चाख्यायिषी–ष्ट यास्ताम् रन् ष्ठाः यास्थाम् ध्वम् ढ्वम्
८ चाख्यायिता– " रौ रः से साथे ध्वे हे स्वहे स्महे
९ चाख्यायि–ष्यते ष्येते ष्यन्ते ष्यसे ष्येथे ष्यध्वे ष्ये ष्यावहे ष्यामहे (ष्ये ष्यावहि ष्यामहि
१०अचाख्यायि–ष्यत ष्येताम् ष्यन्त ष्यथाः ष्येथाम् ष्यध्वम

९९५ प्रांक् (प्रा) पूरणे ।

१ पाप्रा–यते येते यन्ते यसे येथे यध्वे ये यावहे यामहे
२ पाप्राये–त याताम् रन् थाः याथाम् ध्वम् य वहि महि
३ पाप्रा–यताम् येताम् यन्ताम् यस्व येथाम् यध्वम् यै यावहै यामहै
४ अपाप्रा–यत येताम् यन्त यथाः येथाम् यध्वम् ये यावहि यामहि (ढ्वम् षि ष्वहि ष्महि
५ अपाप्रायि–ष्ट षाताम् षत ष्ठाः षाथाम् ड्ढ्वम् ध्वम
६ पाप्रायामा–स सतुः सुः सिथ सथुः स स सिव सिम पाप्रायाञ्चक्रे पाप्रायाम्बभूव (य वहि महि
७ पाप्रायिषी–ष्ट यास्ताम् रन् ष्ठाः यास्थाम् ध्वम् ढ्वम्
८ पाप्रायिता– " रौ रः से साथे ध्वे हे स्वहे स्महे
९ पाप्रायि–ष्यते ष्येते ष्यन्ते ष्यसे ष्येथे ष्यध्वे ष्ये ष्यावहे ष्यामहे (ष्ये ष्यावहि ष्यामहि
१०अपाप्रायि–ष्यत ष्येताम् ष्यन्त ष्यथाः ष्येथाम् ष्यध्वम

९९६ मांक् (मा) माने । मैङ् ५५७ वद्रूपाणि

९९७ वींक् (वी) प्रजनकान्त्यसनखादने च व्यंग ९१९ वद्रूपाणि

९९८ द्युंक् (द्यु) अभिगमने ।

१ दोद्यू–यते येते यन्ते यसे येथे यध्वे ये यावहे यामहे
२दोद्यूये–त याताम् रन् थाः याथाम् ध्वम् य वहि महि
३ दोद्यू–यताम् येताम् यन्ताम् यस्व येथाम् यध्वम् यै यावहै यामहै
४ अदोद्यू–यत येताम् यन्त यथाः येथाम् यध्वम् ये यावहि यामहि (ढ्वम् षि ष्वहि ष्महि
५ अदोद्यूयि–ष्ट षाताम् षत ष्ठाः षाथाम् ड्ढ्वम् ध्वम्
६ दोद्यूयाम्बभू–व वतुः वुः विथ वथुः व व विव विम दोद्यूयाञ्चक्रे दोद्यूयामास (य वहि महि
७ दोद्यूयिषी–ष्ट यास्ताम् रन् ष्ठाः यास्थाम् ध्वम् ढ्वम्
८ दोद्यूयिता– " रौ रः से साथे ध्वे हे स्वहे स्महे
९ दोद्यूयि–ष्यते ष्येते ष्यन्ते ष्यसे ष्येथे ष्यध्वे ष्ये ष्यावहे ष्यामहे (ष्ये ष्यावहि ष्यामहि
१०अदोद्यूयि ष्यत ष्येताम् ष्यन्त ष्यथाः ष्येथाम् ष्यध्वम

९९९ षुक् (सु) प्रसवैश्वर्ययोः ।

१ सोषू–यते येते यन्ते यसे येथे यध्वे ये यावहे यामहे
२ सोषूये–त याताम् रन् थाः याथाम् ध्वम् य वहि महि
३ सोषू–यताम् येताम् यन्ताम् यस्व येथाम् यध्वम् यै यावहै यामहै
४ असोषू–यत येताम् यन्त यथाः येथाम् यध्वम् ये यावहि यामहि (ढ्वम् षि ष्वहि ष्महि
५ असोषूयि–ष्ट षाताम् षत ष्ठाः षाथाम् ड्ढ्वम् ध्वम्
६ सोषूयाम्बभू–व वतुः वुः विथ वथुः व व विव विम
सोषूयाञ्चक्रे सोषूयामास (य वहि महि
७ सोषूयिषी–ष्ट यास्ताम् रन् ष्ठाः यास्थाम् ध्वम् ढ्वम्
८ सोषूयिता– " रौ रः से साथे ध्वे हे स्वहे स्महे
९ सोषूयि-ष्यते ष्येते ष्यन्ते ष्यसे ष्येथे ष्यध्वे ष्ये ष्यावहे ष्यामहे (ष्ये ष्यावहि ष्यामहि
१०असोषयि-ष्यत ष्येताम् ष्यन्त ष्यथाः ष्येथाम् ष्यध्वम्

१००१ युक् (यु) मिश्रणे ।

१ योयू–यते येते यन्ते यसे येथे यध्वे ये यावहे यामहे
२योयूये–त याताम् रन् थाः याथाम् ध्वम् य वहि महि
३ योयू–यताम् येताम् यन्ताम् यस्व येथाम् यध्वम् यै यावहै यामहै
४ अयोयू–यत येताम् यन्त यथाः येथाम् यध्वम् ये यावहि यामहि (ढ्वम् षि ष्वहि ष्महि
५ अयोयूयि–ष्ट षाताम् षत ष्ठाः षाथाम् ड्ढ्वम् ध्वम्
६ योयूयाम्बभू–व वतुः वुः विथ वथुः व व विव विम
योयूयाञ्चक्रे योयूयामास (य वहि महि
७ योयूयिषी–ष्ट यास्ताम् रन् ष्ठाः यास्थाम् ध्वम् ढ्वम्
८ योयूयिता– " रौ रः से साथे ध्वे हे स्वहे स्महे
९ योयूयि–ष्यते ष्येते ष्यन्ते ष्यसे ष्येथे ष्यध्वे ष्ये ष्यावहे ष्यामहे (ष्ये ष्यावहि ष्यामहि
१०अयोयूयि ष्यत ष्येताम् ष्यन्त ष्यथाः ष्येथाम् ष्यध्वम्

१००० तुक् (तु) वृत्तिहिंसापूरणेषु ।

१ तोतू–यते येते यन्ते यसे येथे यध्वे ये यावहे यामहे
२तोतूये–त याताम् रन् थाः याथाम् ध्वम् य वहि महि
३ तोतू–यताम् येताम् यन्ताम् यस्व येथाम् यध्वम् यै यावहै यामहै
४ अतोतू–यत येताम् यन्त यथाः येथाम् यध्वम् ये यावहि यामहि (ढ्वम् षि ष्वहि ष्महि
५ अतोतूयि–ष्ट षाताम् षत ष्ठाः षाथाम् ड्ढ्वम् ध्वम्
६ तोतूयाम्बभू–व वतुः वुः विथ वथुः व व विव विम
तोतूयाञ्चक्रे तोतूयामास (य वहि महि
७ तोतूयिषी-ष्ट यास्ताम् रन् ष्ठाः यास्थाम् ध्वम् ढ्वम्
८ तोतूयिता– " रौ रः से साथे ध्वे हे स्वहे स्महे
९ तोतूयि–ष्यते ष्येते ष्यन्ते ष्यसे ष्येथे ष्यध्वे ष्ये ष्यावहे ष्यामहे (ष्ये ष्यावहि ष्यामहि
१०अतोतूयि-ष्यत ष्येताम् ष्यन्त ष्यथाः ष्येथाम् ष्यध्वम्

१००२ णुक् (नु) स्तुतौ ।

१ नोनू–यते येते यन्ते यसे येथे यध्वे ये यावहे यामहे
२ नोनूये-त याताम् रन् थाः याथाम् ध्वम् य वहि महि
३ नोनू–यताम् येताम् यन्ताम् यस्व येथाम् यध्वम् यै यावहै यामहै
४ अनोनू-यत येताम् यन्त यथाः येथाम् यध्वम् ये यावहि यामहि (ढ्वम् षि ष्वहि ष्महि
५ अनोनूयि-ष्ट षाताम् षत ष्ठाः षाथाम् ड्ढ्वम् ध्वम्
६ नोनूयामा–स सतुः सुः सिथ सथुः स स सिव सिम
नोनूयाञ्चक्रे नोनूयाम्बभूव (य वहि महि
७ नोनूयिषी-ष्ट यास्ताम् रन् ष्ठाः यास्थाम् ध्वम् ढ्वम्
८ नोनूयिता– " रौ रः से साथे ध्वे हे स्वहे स्महे
९ नोनूयि-ष्यते ष्येते ष्यन्ते ष्यसे ष्येथे ष्यध्वे ष्ये ष्यावहे ष्यामहे (ष्ये ष्यावहि ष्यामहि
१०अनोनूयि-ष्यत ष्येताम् ष्यन्त ष्यथाः ष्येथाम् ष्यध्वम्

१००३ क्ष्णुक् (क्ष्णु) तेजने ।

१ चोक्ष्णू–यते येते यन्ते यसे येथे यध्वे ये यावहे यामहे
२ चोक्ष्णूये–त याताम् रन् थाः याथाम् ध्वम् य वहि महि
३ चोक्ष्णू–यताम् येताम् यन्ताम् यस्व येथाम् यध्वम् यै यावहै यामहै
४ अचोक्ष्णू–यत येताम् यन्त यथाः येथाम् यध्वम् ये यावहि यामहि (षि ष्वहि ष्महि
५ अचोक्ष्णूयि ष्ट षाताम् षत ष्ठाः षाथाम् ड्ढ्वम् ध्वम्
६ चोक्ष्णूयाञ्च–के क्राते क्रिरे कृषे क्राथे कृढ्वे क्रे कृवहे कृमहे चोक्ष्णूयाम्बभूव चोक्ष्णूयामास (य वहि महि
७ चोक्ष्णूयिषी–ष्ट यास्ताम् रन् ष्ठाः यास्थाम् ध्वम्
८ चोक्ष्णूयिता– " रौ रः से साथे ध्वे हे स्वहे स्महे
९ चोक्ष्णूयि–ष्यते ष्येते ष्यन्ते ष्यसे ष्येथे ष्यध्वे ष्ये ष्यावहे ष्यामहे (ष्ये ष्यावहि ष्यामहि
१० अचोक्ष्णूयि-ष्यत ष्येताम् ष्यन्त ष्यथाः ष्येथाम् ष्यध्वम्

१००४ स्नुक् (स्नु) प्रस्नवने ।

१ सोस्नू–यते येते यन्ते यसे येथे यध्वे ये यावहे यामहे
२ सोस्नूये–त याताम् रन् थाः याथाम् ध्वम् य वहि महि
३ सोस्नू-यताम् येताम् यन्ताम् यस्व येथाम् यध्वम् यै यावहै यामहै
४ असोस्नू-यत येताम् यन्त यथाः येथाम् यध्वम् ये यावहि यामहि (षि ष्वहि ष्महि
५ असोस्नूयि-ष्ट षाताम् षत ष्ठाः षाथाम् ड्ढ्वम् ध्वम्
६ सोस्नूयाञ्च–के क्राते क्रिरे कृषे क्राथे कृढ्वे क्रे कृवहे कृमहे सोस्नूयाम्बभूव सोस्नूयामास (य वहि महि
७ सोस्नूयिषी–ष्ट यास्ताम् रन् ष्ठाः यास्थाम् ध्वम्
८ सोस्नूयिता - " रौ र. से साथे ध्वे हे स्वहे स्महे
९ सोस्नूयि–ष्यते ष्येते ष्यन्ते ष्यसे ष्येथे ष्यध्वे ष्ये ष्यावहे ष्यामहे (ष्ये ष्यावहि ष्यामहि
१० असोस्नूयि-ष्यत ष्येताम् ष्यन्त ष्यथा. ष्येथाम् ष्यध्वम्

१००५ ट्टुक्षुक् (क्षु) शब्दे ।

१ चोक्षू–यते येते यन्ते यसे येथे यध्वे ये यावहे यामहे
२ चोक्षूये–त याताम् रन् थाः याथाम् ध्वम् य वहि महि
३ चोक्षू–यताम् येताम् यन्ताम् यस्व येथाम् यध्वम् यै यावहै यामहै
४ अचोक्षू–यत येताम् यन्त यथाः येथाम् यध्वम् ये यावहि यामहि (षि ष्वहि ष्महि
५ अचोक्षूयि–ष्ट षाताम् षत ष्ठाः षाथाम् ड्ढ्वम् ध्वम्
६ चोक्षूयाञ्च–के क्राते क्रिरे कृषे क्राथे कृढ्वे क्रे कृवहे कृमहे चोक्षूयाम्बभूव चोक्षूयामास (य वहि महि
७ चोक्षूयिषी–ष्ट यास्ताम् रन् ष्ठाः यास्थाम् ध्वम्
८ चोक्षूयिता– " रौ रः से साथे ध्वे हे स्वहे स्महे
९ चोक्षूयि–ष्यते ष्येते ष्यन्ते ष्यसे ष्येथे ष्यध्वे ष्ये ष्यावहे ष्यामहे (ष्ये ष्यावहि ष्यामहि
१० अचोक्षूयि-ष्यत ष्येताम् ष्यन्त ष्यथाः ष्येथाम् ष्यध्वम्

१००६ रुक् (रु) शब्दे । रुङ् ५५३ वद्रूपाणि

१००७ कुक् (कु) शब्दे ।

१ चोकू–यते येते यन्ते यसे येथे यध्वे ये यावहे यामहे
२ चोकूये–त याताम् रन् थाः याथाम् ध्वम् य वहि महि
३ चोकू–यताम् येताम् यन्ताम् यस्व येथाम् यध्वम् यै यावहै यामहै
४ अचोकू–यत येताम् यन्त यथाः येथाम् यध्वम् ये यावहि यामहि (षि ष्वहि ष्महि
५ अचोकूयि–ष्ट षाताम् षत ष्ठाः षाथाम् ड्ढ्वम् ध्वम्
६ चोकूयाम्बभू–व वतु वुः विथ वथुः व व विव विम चोकूयाञ्चक्रे चोकूयामास (य वहि महि
७ चोकूयिषी–ष्ट यास्ताम् रन् ष्ठाः यास्थाम् ध्वम्
८ चोकूयिता– " रौ रः से साथे ध्वे हे स्वहे स्महे
९ चोकूयि–ष्यते ष्येते ष्यन्ते ष्यसे ष्येथे ष्यध्वे ष्ये ष्यावहे ष्यामहे (ष्ये ष्यावहि ष्यामहि
१० अचोकूयि-ष्यत ष्येताम् ष्यन्त ष्यथाः ष्येथाम् ष्यध्वम्

१०८८ रुदृक् (रुद्) अश्रुविमोचने ।

१ रोरुद्–यते येते यन्ते यसे येथे यध्वे ये यावहे यामहे
२ रोरुद्ये–त याताम् रन् थाः याथाम् ध्वम् य वहि महि
३ रोरुद्–यताम् येताम् यन्ताम् यस्व येथाम् यध्वम् यै यावहै यामहै
४ अरोरुद्–यत येताम् यन्त यथाः येथाम् यध्वम् ये यावहि यामहि (षि ष्वहि ष्महि
५अरोरुदि ष्ट षाताम् षत ष्ठाः षाथाम् ड्ढ्वम् ध्वम्
६रोरुदाञ्च–क्रे क्राते क्रिरे कृषे क्राथे कृढ्वे क्रे कृवहे कृमहे
रोरुदाम्बभूव रोरुदामास (य वहि महि
७ रोरुदिषी–ष्ट यास्ताम् रन् ष्ठाः यास्थाम् ध्वम्
८ रोरुदिता– " रौ रः से साथे ध्वे हे स्वहे स्महे
९ रोरुदि–ष्यते ष्येते ष्यन्ते ष्यसे ष्येथे ष्यध्वे ष्ये ष्यावहे ष्यामहे (ष्ये ष्यावहि ष्यामहि
१०अरोरुदि-ष्यत ष्येताम् ष्यन्त ष्यथाः ष्येथाम् ष्यध्वम्

१००९ ञिष्वपक् (स्वप्) शये ।

१ सोषुप–यते येते यन्ते यसे येथे यध्वे ये यावहे यामहे
२ सोषुप्ये–त याताम् रन् थाः याथाम् ध्वम् य वहि महि
३ सोषुप–यताम् येताम् यन्ताम् यस्व येथाम् यध्वम् यै यावहै यामहै
४ असोषुप–यत येताम् यन्त यथाः येथाम् यध्वम् ये यावहि यामहि (षि ष्वहि ष्महि
५ असोषुपि-ष्ट षाताम् षत ष्ठाः षाथाम् ड्ढ्वम् ध्वम्
६सोषुपाञ्च–क्रे क्राते क्रिरे कृषे क्राथे कृढ्वे क्रे कृवहे कृमहे
सोषुपाम्बभूव सोषुपामास (य वहि महि
७ सोषुपिषी–ष्ट यास्ताम् रन् ष्ठाः यास्थाम् ध्वम्
८ सोषुपिता– " रौ र से साथे ध्वे हे स्वहे स्महे
९ सोषुपि–ष्यते ष्येते ष्यन्ते ष्यसे ष्येथे ष्यध्वे ष्ये ष्यावहे ष्यामहे (ष्ये ष्यावहि ष्यामहि
०असोषुपि-ष्यत ष्येताम् ष्यन्त ष्यथा. ष्येथाम् ष्यध्वम्

१०१० श्वसक् (श्वस्) प्राणने ।

१ शाश्वस–यते येते यन्ते यसे येथे यध्वे ये यावहे यामहे
२शाश्वस्ये–त याताम् रन् थाः याथाम् ध्वम् य वहि महि
३ शाश्वस–यताम् येताम् यन्ताम् यस्व येथाम् यध्वम् यै यावहै यामहै
४ अशाश्वस–यत येताम् यन्त यथाः येथाम् यध्वम् ये यावहि यामहि (षि ष्वहि ष्महि
५ अशाश्वसि–ष्ट षाताम् षत ष्ठाः षाथाम् ड्ढ्वम् ध्वम्
६शाश्वसाञ्च–क्रे क्राते क्रिरे कृषे क्राथे कृढ्वे क्रे कृवहे कृमहे
शाश्वसाम्बभूव शाश्वसामास (य वहि महि
७ शाश्वसिषी–ष्ट यास्ताम् रन् ष्ठाः यास्थाम् ध्वम्
८ शाश्वसिता– " रौ रः से साथे ध्वे हे स्वहे स्महे
९ शाश्वसि–ष्यते ष्येते ष्यन्ते ष्यसे ष्येथे ष्यध्वे ष्ये ष्यावहे ष्यामहे (ष्ये ष्यावहि ष्यामहि
१०अशाश्वसि-ष्यत ष्येताम् ष्यन्त ष्यथाः ष्येथाम् ष्यध्वम्

१०११ जक्षक् (जक्ष्) भक्षहसनयोः ।

१ जाजक्ष–यते येते यन्ते यसे येथे यध्वे ये यावहे यामहे
२जाजक्ष्ये–त याताम् रन् थाः याथाम् ध्वम् य वहि महि
३जाजक्ष–यताम् येताम् यन्ताम् यस्व येथाम् यध्वम् यै यावहै यामहै
४अजाजक्ष–यत येताम् यन्त यथाः येथाम् यध्वम् ये यावहि यामहि (षि ष्वहि ष्महि
५अजाजक्षि–ष्ट षाताम् षत ष्ठाः षाथाम् ड्ढ्वम् ध्वम्
६ जाजक्षाम्बभू–व वतु वुः विथ वथुः व व विव विम
जाजक्षाञ्चक्रे जाजक्षामास (य वहि महि
७ जाजक्षिषी–ष्ट यास्ताम् रन् ष्ठाः यास्थाम् ध्वम्
८ जाजक्षिता– " रौ रः से साथे ध्वे हे स्वहे स्महे
९ जाजक्षि–ष्यते ष्येते ष्यन्ते ष्यसे ष्येथे ष्यध्वे ष्ये ष्यावहे ष्यामहे (ष्ये ष्यावहि ष्यामहि
१० अजाजक्षि-ष्यत ष्येताम् ष्यन्त ष्यथाः ष्येथाम् ष्यध्वम्
१०१२शासूक् (शास्) अनुशिष्टौ शिष ४६८वद्रूपाणि

१०१३ वचंक् (वच्) भाषणे ।

१ वावच्-यते येते यन्ते यसे येथे यध्वे ये यावहे यामहे
२वावच्ये-त याताम् रन् थाः याथाम् ध्वम् य वहि महि
३ वावच्-यताम् येताम् यन्ताम् यस्व येथाम् यध्वम् य यावहै यामहै
४ अवावच्-यत येताम् यन्त यथाः येथाम् यध्वम् ये यावहि यामहि (षि ष्वहि ष्महि
५ अवावचि-ष्ट षाताम् षत ष्ठाः षाथाम् ड्ढ्वम् ध्वम्
६वावचाञ्च-क्रे क्राते क्रिरे कृषे क्राथे कृढ्वे क्रे कृवहे कृमहे वावचाम्बभूव वावचामास (य वहि महि
७ वावचिषी-ष्ट यास्ताम् रन् ष्ठाः यास्थाम् ध्वम्
८ वावचिता " रौ र से साथे ध्वे हे स्वहे स्महे
९ वावचि-ष्यते ष्येते ष्यन्ते ष्यसे ष्येथे ष्यध्वे ष्ये ष्यावहे ष्यामहे (ष्ये ष्यावहि ष्यामहि
१०अवावचि-ष्यत ष्येताम् ष्यन्त ष्यथा. ष्येथाम् ष्यध्वम्

१०१४ मृजौक् (मृज्) शुद्धौ ।

१ मरीमृज्-यते येते यन्ते यसे येथे यध्वे ये यावहे यामहे
२ मरीमृज्ये-त याताम् रन् थाः याथाम् ध्वम् य वहि महि
३ मरीमृज्-यताम् येताम् यन्ताम् यस्व येथाम् यध्वम् यै यावहै यामहै
४ अमरीमृज्-यत येताम् यन्त यथाः येथाम् यध्वम् ये यावहि यामहि (षि ष्वहि ष्महि
५ अमरीमृजि-ष्ट षाताम् षत ष्ठाः षाथाम् ड्ढ्वम् ध्वम्
६ मरीमृजाम्बभू-व वतुः वुः विथ वथुः व व विव विम मरीमृजाञ्चक्रे मरीमृजामास (य वहि महि
७ मरीमृजिषी-ष्ट यास्ताम् रन् ष्ठाः यास्थाम् ध्वम्
८ मरीमृजिता- " रौ रः से साथे ध्वे हे स्वहे स्महे
९ मरीमृजि-ष्यते ष्येते ष्यन्ते ष्यसे ष्येथे ष्यध्वे ष्ये ष्यावहे ष्यामहे (ष्ये ष्यावहि ष्यामहि
१०अमरीमृजि ष्यत ष्येताम् ष्यन्त ष्यथाः ष्येथाम् ष्यध्वम्

१०१५ सस्तुक् (सस्त्) स्वप्ने ।

१ सासंस्त्-यते येते यन्ते यसे येथे यध्वे ये यावहे यामहे
२सासंस्त्ये-त याताम् रन् थाः याथाम् ध्वम् य वहि महि
३ सासंस्त्-यताम् येताम् यन्ताम् यस्व येथाम् यध्वम् यै यावहै यामहै
४ असासंस्त्-यत येताम् यन्त यथाः येथाम् यध्वम् ये यावहि यामहि (षि ष्वहि ष्महि
५ असासंस्ति-ष्ट षाताम् षत ष्ठाः षाथाम् ड्ढ्वम् ध्वम्
६ सासंस्ताम्बभू-व वतुः वुः विथ वथुः व व विव विम सासंस्ताञ्चक्रे सासंस्तामास (य वहि महि
७ सासंस्तिषी-ष्ट यास्ताम् रन् ष्ठाः यास्थाम् ध्वम्
८ सासंस्तिता- " रौ रः से साथे ध्वे हे स्वहे स्महे
९ सासंस्ति-ष्यते ष्येते ष्यन्ते ष्यसे ष्येथे ष्यध्वे ष्ये ष्यावहे ष्यामहे (ष्ये ष्यावहि ष्यामहि
१०असासंस्ति-ष्यत ष्येताम् ष्यन्त ष्यथाः ष्येथाम् ष्यध्व

१०१६ विदक् (विद्) ज्ञाने ।

१ वेविद्-यते येते यन्ते यसे येथे यध्वे ये यावहे यामहे
२वेविद्ये-त याताम् रन् थाः याथाम् यध्वम् य वहि महि
३ वेविद्-यताम् येताम् यन्ताम् यस्व येथाम् यध्वम् यै यावहै यामहै
४ अवेविद्-यत येताम् यन्त यथाः येथाम् यध्वम् ये यावहि यामहि (षि ष्वहि ष्महि
५अवेविदि-ष्ट षाताम् षत ष्ठाः षास्थाम् ड्ढवम् ध्वम्
६वेविदाञ्च-क्रे क्राते क्रिरे कृषे क्राथे कृढ्वे क्रे कृवहे कृमहे वेविदाम्बभूव वेविदामास (य वहि महि
७ वेविदिषी-ष्ट यास्ताम् रन् ष्ठाः यास्थाम् ध्वम्
८ वेविदिता- " रौ रः से साथे ध्वे हे स्वहे स्महे
९ वेविदि-ष्यते ष्येते ष्यन्ते ष्यसे ष्येथे ष्यध्वे ष्ये ष्यावहे ष्यामहे (ष्ये ष्यावहि ष्यामहि
१०अवेविदि-ष्यत ष्येताम् ष्यन्त ष्यथाः ष्येथाम् ष्यध्वम्

१०१७ हनंक् (हन्) हिंसागत्योः । वधे

१ जेघ्नी–यते येते यन्ते यसे येथे यध्वे ये यावहे यामहे
२जेघ्नीये–त याताम् रन् थाः याथाम् यध्वम् य वहि महि
३ जेघ्नी–यताम् येताम् यन्ताम् यस्व येथाम् यध्वम् यै यावहै यामहै
४ अजेघ्नी–यत येताम् यन्त यथाः येथाम् यध्वम् ये यावहि यामहि (षि ष्वहि ष्महि
५अजेघ्नीयि–ष्ट षाताम् षत ष्ठाः षाथाम् ड्ढ्वम् ध्वम् ढ्वम्
६जेघ्नीयाञ्च–के काते किरे कृषे काथे कृढ्वे के कृवहे कृमहे
जेघ्नीयाम्बभूव जेघ्नीयामास (य वहि महि
७ जेघ्नीयिषी–ष्ट यास्ताम् रन् ष्ठाः यास्थाम् ध्वम्
८ जेघ्नीयिता– " रौ रः से साथे ध्वे हे स्वहे स्महे ढ्वम्
९ जेघ्नीयि–ष्यते ष्येते ष्यन्ते ष्यसे ष्येथे ष्यध्वे ष्ये ष्यावहे ष्यामहे (ष्ये ष्यावहि ष्यामहि
१०अजेघ्नीयि–ष्यत ष्येताम् ष्यन्त ष्यथाः ष्येथाम् ष्यध्वम्
अन्यत्र जङ्घन्यते

१०१८ वशक् (वश्) कान्तौ ।

१ वावश–यते येते यन्ते यसे येथे यध्वे ये यावहे यामहे
२वावश्ये–त याताम् रन् थाः याथाम् ध्वम् य वहि महि
३ वावश–यताम् येताम् यन्ताम् यस्व येथाम् यध्वम् य यावहै यामहै
४ अवावश–यत येताम् यन्त यथाः येथाम् यध्वम् ये यावहि यामहि (षि ष्वहि ष्महि
५ अवावशि–ष्ट षाताम् षत ष्ठाः याथाम् ड्ढ्वम् ध्वम्
६वावशाञ्च–के काते किरे कृषे काथे कृढ्वे के कृवहे कृमहे
वावशाम्बभूव वावशामास (य वहि महि
७ वावशिषी–ष्ट यास्ताम् रन् ष्ठाः यास्थाम् ध्वम्
८ वावशिता– " रौ र. से साथे ध्वे हे स्वहे स्महे
९ वावशि–ष्यते ष्येते ष्यन्ते ष्यसे ष्येथे ष्यध्वे ष्ये ष्यावहे ष्यामहे (ष्ये ष्यावहि ष्यामहि
१०अवावशि–ष्यत ष्येताम् ष्यन्त ष्यथा. ष्येथाम् ष्यध्वम्

१०१९ षसक् (सस्) स्वप्ने ।

१ सासस–यते येते यन्ते यसे येथे यध्वे ये यावहे यामहे
२सासस्ये–त याताम् रन् थाः याथाम् ध्वम् य वहि महि
३ सासस–यताम् येताम् यन्ताम् यस्व येथाम् यध्वम् यै यावहै यामहै
४ असासस–यत येताम् यन्त यथाः येथाम् यध्वम् ये यावहि यामहि (षि ष्वहि ष्महि
५ असासिस–ष्ट षाताम् षत ष्ठाः षाथाम् ड्ढ्वम् ध्वम्
६ साससाम्बभू–व वतुः वुः विथ वथुः व व विव विम
साससाञ्चके साससामास (य वहि महि
७ साससिषी–ष्ट यास्ताम् रन् ष्ठाः यास्थाम् ध्वम्
८ साससिता– " रौ रः से साथे ध्वे हे स्वहे स्महे
९ साससि–ष्यते ष्येते ष्यन्ते ष्यसे ष्येथे ष्यध्वे ष्ये ष्यावहे ष्यामहे (ष्ये ष्यावहि ष्यामहि
१०असासिस–ष्यत ष्येताम् ष्यन्त ष्यथाः ष्येथाम् ष्यध्वम्

१.२० शीङ्क् (शी) स्वप्ने ।

१ शाशय–यते येते यन्ते यसे येथे यध्वे ये यावहे यामहे
२ शाशय्ये–त याताम् रन् थाः याथाम् ध्वम् य वहि महि
३ शाशय–यताम् येताम् यन्ताम् यस्व येथाम् यध्वम् यै यावहै यामहै
४ अशाशय–यत येताम् यन्त यथाः येथाम् यध्वम् ये यावहि यामहि (षि ष्वहि ष्महि
५ अशाशयि–ष्ट षाताम् षत ष्ठाः षाथाम् ड्ढ्वम् ध्वम् ढ्वम्
६ शाशयाम्बभू–व वतुः वुः विथ वथुः व व विव विम
शाशयाञ्चक्रे शाशयामास (य वहि महि
७ शाशयिषी–ष्ट यास्ताम् रन् ष्ठाः यास्थाम् ध्वम्
८ शाशयिता– " रौ रः से साथे ध्वे हे स्वहे स्महे ढ्वम्
९ शाशयि–ष्यते ष्येते ष्यन्ते ष्यसे ष्येथे ष्यध्वे ष्ये ष्यावहे ष्यामहे (ष्ये ष्यावहि ष्यामहि
१०अशाशयि–ष्यत ष्येताम् ष्यन्त ष्यथाः ष्येथाम् ष्यध्वम्
यस्य सानुनासिकत्वे शंशयँयते

१०२१ हनुङ्क् (हनु) अपनये ।

१ जोहूनू–यते येते यन्ते यसे येथे यध्वे ये यावहे यामहे
२ जोहूनूये-त याताम् रन् थाः याथाम् ध्वम् य वहि महि
३ जोहूनू–यताम् येताम् यन्ताम् यस्व येथाम् यध्वम् यै यावहै यामहै
४ अजोहूनू यत येताम् यन्त यथाः येथाम् यध्वम् ये यावहि यामहि [ढ्वम् षि ष्वहि ष्महि
५ अजोहूनूयि-ष्ट षाताम् षत ष्ठाः षाथाम् ड्ढ्वम् ध्वम्
६ जोहूनूयामा–स सतुः सुः सिथ सथुः स स सिव सिम जोहूनूयाञ्चक्रे जोहूनूयाम्बभूव [य वहि महि
७ जोहूनूयिषी-ष्ट यास्ताम् रन् ष्ठाः यास्थाम् ध्वम् ढ्वम्
८ जोहूनूयिता " रौ रः से साथे ध्वे हे स्वहे स्महे
९ जोहूनूयि–ष्यते ष्येते ष्यन्ते ष्यसे ष्येथे ष्यध्वे ष्ये ष्यावहे ष्यामहे [ष्ये ष्यावहि ष्यामिह
१०अजोहूनूयि-ष्यत ष्येताम् ष्यन्त ष्यथाः ष्येथा ष्यध्वम्

१०२२ षूङौक् (सू) प्राणिगर्भविमोचने ।
षुक् ९९९ वद्रूपाणि

१०२३ पृचैङ् (पृच्) संपर्चने ।

१ परीपृच्च–यते येते यन्ते यसे येथे यध्वे ये यावहे यामहे
२ परीपृच्ये–त याताम् रन् थाः याथाम् ध्वम् य वहि महि
३ परीपृच्च–यताम् येताम् यन्ताम् यस्व येथाम् यध्वम् यै यावहै यावहै
४ अपरीपृच्च–यत येताम् यन्त यथाः येथाम् यध्वम् ये यावहि यामहि (षि ष्वहि ष्महि
५ अपरीपृचि–ष्ट षाताम् षत ष्ठाः षाथाम् ड्ढ्वम् ध्वम्
६परीपृचाञ्च–क्रे क्राते क्रिरे कृषे क्राथे कृढ्वे क्रे कृवहे कृमहे परीपृचाम्बभूव परीपृचामास (य वहि महि
७ परीपृचिषी–ष्ट यास्ताम् रन् ष्ठाः यास्थाम् ध्वम्
८ परीपृचिता– " रौ रः से साथे ध्वे हे स्वहे स्महे
९ परीपृचि–ष्यते ष्येते ष्यन्ते ष्यसे ष्येथे ष्यध्वे ष्ये ष्यावहे ष्यामहे (ष्ये ष्यावहि ष्यामहि
१०अपरीपृचि-ष्यत ष्येताम् ष्यन्त ष्यथाः ष्येथाम् ष्यध्वम्

१०२४ पृजुङ् (पृञ्ज्) संपर्चने ।

१ परीपृञ्ज–यते येते यन्ते यसे येथे यध्वे ये यावहे यामहे
२परीपृञ्ज्ये-त याताम् रन् थाः याथाम् ध्वम् य वहि महि
३ परीपृञ्ज–यताम् येताम् यन्ताम् यस्व येथाम् यध्वम् यै यावहै यामहै
४ अपरीपृञ्ज–यत येताम् यन्त यथाः येथाम् यध्वम् ये यावहि यामहि (षि ष्वहि ष्महि
५ अपरीपृञ्जि–ष्ट षाताम् षत ष्ठाः षाथाम् ड्ढ्वम् ध्वम्
६ परीपृञ्जामा–स सतुः सुः सिथ सथुः स स सिव सिम परीपृञ्जाम्बभूव परीपृञ्जाञ्चक्रे [य वहि महि
७ परीपृञ्जिषी–ष्ट यास्ताम् रन् ष्ठाः यास्थाम् ध्वम्
८ परीपृञ्जिता– " रौ रः से साथे ध्वे हे स्वहे स्महे
९ परीपृञ्जि–ष्यते ष्येते ष्यन्ते ष्यसे ष्येथे ष्यध्वे ष्ये ष्यावहे ष्यामहे (ष्ये ष्यावहि ष्यामहि
१०अपरीपृञ्जि-ष्यत ष्येताम् ष्यन्त ष्यथाः ष्येथाम् ष्यध्वम्

१०२५ पिजुकि (पिञ्ज्) संपर्चने ।

१ पेपिञ्ज–यते येते यन्ते यसे येथे यध्वे ये यावहे यामहे
२पेपिञ्ज्ये–त याताम् रन् थाः याथाम् ध्वम् य वहि महि
३ पेपिञ्ज-यताम् येताम् यन्ताम् यस्व येथाम् यध्वम् यै यावहै यामहै
४ अपेपिञ्ज–यत येताम् यन्त यथाः येथाम् यध्वम् ये यावहि यामहि (षि ष्वहि ष्महि
५अपेपिञ्जि–ष्ट षाताम् षत ष्ठाः षाथाम् ड्ढ्वम् ध्वम्
६ पेपिञ्जामा–स सतुः सुः सिथ सथुः स स सिव सिम पेपिञ्जाञ्चक्रे पेपिञ्जाम्बभूव (य वहि महि
७ पेपिञ्जिषी-ष्ट यास्ताम् रन् ष्ठाः यास्थाम् ध्वम्
८ पेपिञ्जिता– " रौ रः से साथे ध्वे हे स्वहे स्महे
९ पेपिञ्जि–ष्यते ष्येते ष्यन्ते ष्यसे ष्येथे ष्यध्वे ष्ये ष्यावहे ष्यामहे (ष्ये ष्यावहि ष्यामहि
१०अपेपिञ्जि-ष्यत ष्येताम् ष्यन्त ष्यथाः ष्येथाम् ष्यध्वम्

१०२६ वृजैकि (वृज्) वर्जने ।

१ वरीवृज्–यते येते यन्ते यसे येथे यध्वे ये यावहे यामहे
२ वरीवृज्ये–त याताम् रन् थाः याथाम् ध्वम् य वहि महि
३ वरीवृज्–यताम् येताम् यन्ताम् यस्व येथाम् यध्वम् यै यावहै यामहै
४ अवरीवृज्–यत येताम् यन्त यथाः येथाम् यध्वम् ये यावहि यामहि (षि ष्वहि ष्महि
५ अवरीवृजि–ष्ट षाताम् षत ष्ठाः षाथाम् ड्ढ्वम् ध्वम्
६ वरीवृजाञ्च–के क्राते क्रिरे कृषे क्राथे कृढ्वे के कृवहे कृमहे वरीवृजाम्बभूव वरीवृजामास (य वहि महि
७ वरीवृजिषी–ष्ट यास्ताम् रन् ष्ठाः यास्थाम् ध्वम्
८ वरीवृजिता– " रौ रः से साथे ध्वे हे स्वहे स्महे
९ वरीवृजि–ष्यते ष्येते ष्यन्ते ष्यसे ष्येथे ष्यध्वे ष्ये ष्यावहे ष्यामहे (ष्ये ष्यावहि ष्यामहि
१० अवरीवृजि–ष्यत ष्येताम् ष्यन्त ष्यथाः ष्येथाम् ष्यध्वम्

१०२७ णिजुकि (निज्) शुद्धौ ।

१ नेनिज्–यते येते यन्ते यसे येथे यध्वे ये यावहे यामहे
२ नेनिज्ये–त याताम् रन् थाः याथाम् ध्वम् य वहि महि
३ नेनिज्–यताम् येताम् यन्ताम् यस्व येथाम् यध्वम् यै यावहै यामहै
४ अनेनिज्–यत येताम् यन्त यथाः येथाम् यध्वम् ये यावहि यामहि (षि ष्वहि ष्महि
५ अनेनिजि–ष्ट षाताम् षत ष्ठाः षाथाम् ड्ढ्वम् ध्वम्
६ नेनिजाञ्च–के क्राते क्रिरे कृषे क्राथे कृढ्वे के कृवहे कृमहे नेनिजाम्बभूव नेनिजाञ्चक्रे (य वहि महि
७ नेनिजिषी–ष्ट यास्ताम् रन् ष्ठाः यास्थाम् ध्वम्
८ नेनिजिता– " रौ रः से साथे ध्वे हे स्वहे स्महे
९ नेनिजि–ष्यते ष्येते ष्यन्ते ष्यसे ष्येथे ष्यध्वे ष्ये ष्यावहे ष्यामहे (ष्ये ष्यावहि ष्यामहि
१० अनेनिजि–ष्यत ष्येताम् ष्यन्त ष्यथाः ष्येथाम् ष्यध्वम्

१०२८ शिजुकि (शिज्) अव्यक्ते शब्दे ।

१ शेशिज्–यते येते यन्ते यसे येथे यध्वे ये यावहे यामहे
२ शेशिज्ये–त याताम् रन् थाः याथाम् ध्वम् य वहि महि
३ शेशिज्–यताम् येताम् यन्ताम् यस्व येथाम् यध्वम् यै यावहै यामहै
४ अशेशिज्–यत येताम् यन्त यथाः येथाम् यध्वम् ये यावहि यामहि (षि ष्वहि ष्महि
५ अशेशिजि–ष्ट षाताम् षत ष्ठाः षाथाम् ड्ढ्वम् ध्वम्
६ शेशिजामा–स सतुः सुः सिथ सथुः स स सिव सिम शेशिजाम्बभूव शेशिजाञ्चक्रे [य वहि महि
७ शेशिजिषी–ष्ट यास्ताम् रन् ष्ठाः यास्थाम् ध्वम्
८ शेशिजिता– " रौ रः से साथे ध्वे हे स्वहे स्महे
९ शेशिजि–ष्यते ष्येते ष्यन्ते ष्यसे ष्येथे ष्यध्वे ष्ये ष्यावहे ष्यामहे (ष्ये ष्यावहि ष्यामहि
१० अशेशिजि–ष्यत ष्येताम् ष्यन्त ष्यथाः ष्येथाम् ष्यध्वम्

१०२९ वसिक (वस्) आच्छादने वसं ९२५ वद्रूपाणि

१०३० आङः शासुकि (आ-शास्) इच्छायाम्

१ शाशास्–यते येते यन्ते यसे येथे यध्वे ये यावहे यामहे
२ शाशास्ये–त याताम् रन् थाः याथाम् ध्वम् य वहि महि
३ शाशास्–यताम् येताम् यन्ताम् यस्व येथाम् यध्वम् यै यावहै यामहै
४ अशाशास्–यत येताम् यन्त यथाः येथाम् यध्वम् ये यावहि यामहि [षि ष्वहि ष्महि
५ अशाशासि–ष्ट षाताम् षत ष्ठाः षाथाम् ड्ढ्वम् ध्वम्
६ शाशासामा–स सतुः सुः सिथ सथुः स स सिव सिम शाशासाञ्चक्रे शाशासाम्बभूव [य वहि महि
७ शाशासिषी–ष्ट यास्ताम् रन् ष्ठाः यास्थाम् ध्वम्
८ शाशासिता– " रौ रः से साथे ध्वे हे स्वहे स्महे
९ शाशासि–ष्यते ष्येते ष्यन्ते ष्यसे ष्येथे ष्यध्वे ष्ये ष्यावहे ष्यामहे [ष्ये ष्यावहि ष्यामिह
१० अशाशासि–ष्यत ष्येताम् ष्यन्त ष्यथाः ष्येथा ष्यध्वम्

१०३१ कसुकि (कंस्) गतिशातनयोः ।

१ चाकंस्–यते येते यन्ते यसे येथे यध्वे ये यावहे यामहे
२ चाकंस्ये-त याताम् रन् थाः याथाम् ध्वम् य वहि महि
३ चाकंस्–यताम् येताम् यन्ताम् यस्व येथाम् यध्वम् यै यावहै यामहै
४ अचाकंस्–यत येताम् यन्त यथाः येथाम् यध्वम् ये यावहि यामहि [षि ष्वहि ष्महि
५ अचाकंसि–ष्ट षाताम् षत ष्ठाः षाथाम् ड्ढ्वम् ध्वम्
६ चाकंसामा–स सतुः सुः सिथ सथुः स स सिव सिम चाकंसाञ्चके चाकंसाम्बभूव [य वहि महि
७ चाकंसिषी–ष्ट यास्ताम् रन् ष्ठाः यास्थाम् ध्वम्
८ चाकंसिता " रौ रः से साथे ध्वे हे स्वहे स्महे
९ चाकंसि–ष्यते ष्येते ष्यन्ते ष्यसे ष्येथे ष्यध्वे ष्ये ष्यावहे ष्यामहे [ष्ये ष्यावहि ष्यामिह
१० अचाकंसि-ष्यत ष्येताम् ष्यन्त ष्यथाः ष्येथाम् ष्यध्वम्

१०३२ णिसुकि (निंस्) चुम्बने ।

१ नेनिंस्–यते येते यन्ते यसे येथे यध्वे ये यावहे यामहे
२ नेनिंस्ये–त याताम् रन् थाः याथाम् ध्वम् य वहि महि
३ नेनिंस्–यताम् येताम् यन्ताम् यस्व येथाम् यध्वम् यै यावहै यावहै
४ अनेनिंस्–यत येताम् यन्त यथाः येथाम् यध्वम् ये यावहि यामहि (षि ष्वहि ष्महि
५ अनेनिंसि–ष्ट षाताम् षत ष्ठाः षाथाम् ड्ढ्वम् ध्वम्
६ नेनिंसाञ्च–के क्राते क्रिरे कृषे क्राथे कृढ्वे के कृवहे कृमहे नेनिंसाम्बभूव नेनिंसामास (य वहि महि
७ नेनिंसिषी–ष्ट यास्ताम् रन् ष्ठाः यास्थाम् ध्वम्
८ नेनिंसिता– " रौ रः से साथे ध्वे हे स्वहे स्महे
९ नेनिंसि–ष्यते ष्येते ष्यन्ते ष्यसे ष्येथे ष्यध्वे ष्ये ष्यावहे ष्यामहे (ष्ये ष्यावहि ष्यामहि
१० अनेनिंसि-ष्यत ष्येताम् ष्यन्त ष्यथाः ष्येथाम् ष्यध्वम्

१०३३ चक्षिक् (चक्ष्) व्यक्तायां वाचि ।

१ चाक्शा–यते येते यन्ते यसे येथे यध्वे ये यावहे यामहे
२ चाक्शाये-त याताम् रन् थाः याथाम् ध्वम् य वहि महि
३ चाक्शा–यताम् येताम् यन्ताम् यस्व येथाम् यध्वम् यै यावहै यामहै
४ अचाक्शा–यत येताम् यन्त यथाः येथाम् यध्वम् ये यावहि यामहि (ढ्वम् षि ष्वहि ष्महि
५ अचाक्शायि–ष्ट षाताम् षत ष्ठाः षाथाम् ड्ढ्वम् ध्वम्
६ चाक्शायामा–स सतुः सुः सिथ सथुः स स सिव सिम चाक्शायाम्बभूव चाक्शायाञ्चक्रे [य वहि महि
७ चाक्शायिषी–ष्ट यास्ताम् रन् ष्ठाः यास्थाम् ध्वम् ढ्वम्
८ चाक्शायिता– " रौ रः से साथे ध्वे हे स्वहे स्महे
९ चाक्शायि–ष्यते ष्येते ष्यन्ते ष्यसे ष्येथे ष्यध्वे ष्ये ष्यावहे ष्यामहे (ष्ये ष्यावहि ष्यामहि
१० अचाक्शायि ष्यत ष्येताम् ष्यन्त ष्यथाः ष्येथाम् ष्यध्वम्
पक्षे ख्यांक् ९९४ वद्रूपाणि

१०३४ ऊर्णुग्क् (ऊर्णू) आच्छादने ।

१ ऊर्णोनू–यते येते यन्ते यसे येथे यध्वे ये यावहे यामहे
२ ऊर्णोनूये–त याताम् रन् थाः याथाम् ध्वम् य वहि महि
३ ऊर्णोनू–यताम् येताम् यन्ताम् यस्व येथाम् यध्वम् यै यावहै यामहै
४ और्णोनू–यत येताम् यन्त यथाः येथाम् यध्वम् ये यावहि यामहि (षि ष्वहि ष्महि
५ और्णोनूयि–ष्ट षाताम् षत ष्ठाः षाथाम् ड्ढ्वम् ध्वम्
६ ऊर्णोनूयामा–स सतुः सुः सिथ सथुः स स सिव सिम ऊर्णोनूयाञ्चक्रे ऊर्णोनूयाम्बभूव (य वहि महि
७ ऊर्णोनूयिषी–ष्ट यास्ताम् रन् ष्ठाः यास्थाम् ध्वम्
८ ऊर्णोनूयिता– " रौ रः से साथे ध्वे हे स्वहे स्महे
९ ऊर्णोनूयि–ष्यते ष्येते ष्यन्ते ष्यसे ष्येथे ष्यध्वे ष्ये ष्यावहे ष्यामहे (ष्ये ष्यावहि ष्यामहि
१० और्णोनूयि-ष्यत ष्येताम् ष्यन्त ष्यथाः ष्येथाम् ष्यध्वम्

१०३५ ष्टुंग्क् (स्तु) स्तुतौ ।

१ तोष्टू–यते येते यन्ते यसे येथे यध्वे ये यावहे यामहे
२ तोष्टूये–त याताम् रन् थाः याथाम् ध्वम् य वहि महि
३ तोष्टू–यताम् येताम् यन्ताम् यस्व येथाम् यध्वम् यै यावहै यामहै
४ अतोष्टू–यत येताम् यन्त यथाः येथाम् यध्वम् ये यावहि यामहि (ढ्वम् षि ष्वहि ष्महि
५ अतोष्टूयि–ष्ट षाताम् षत ष्ठाः षाथाम् ड्ढ्वम् ध्वम्
६ तोष्टूयामा–स सतुः सुः सिथ सथुः स स सिव सिम तोष्टूयाञ्चक्रे तोष्टूयाम्बभूव (य वहि महि
७ तोष्टूयिषी–ष्ट यास्ताम् रन् ष्ठाः यास्थाम् ध्वम् ढ्वम्
८ तोष्टूयिता– " रौ रः से साथे ध्वे हे स्वहे स्महे
९ तोष्टूयि–ष्यते ष्येते ष्यन्ते ष्यसे ष्येथे ष्यध्वे ष्ये ष्यावहे ष्यामहे (ष्ये ष्यावहि ष्यामहि
१० अतोष्टूयि–ष्यत ष्येताम् ष्यन्त ष्यथाः ष्येथाम् ष्यध्वम्

१०३६ ब्रूंग्क् (ब्रू–वच्) व्यक्तायां वाचि ।
वचंक् १०१३ वद्रूपाणि

१०३७ द्विषींक् (द्विष्) अप्रीतौ ।

१ देद्विष–यते येते यन्ते यसे येथे यध्वे ये यावहे यामहे
२ देद्विष्ये· त याताम् रन् थाः याथाम् ध्वम् य वहि महि
३ देद्विष–यताम् येताम् यन्ताम् यस्व येथाम् यध्वम् यै यावहै यामहै
४ अदेद्विष–यत येताम् यन्त यथाः येथाम् यध्वम् ये यावहि यामहि [षि ष्वहि ष्महि
५ अदेद्विषि–ष्ट षाताम् षत ष्ठाः षाथाम् ड्ढ्वम् ध्वम्
६ देद्विषामा–स सतुः सुः सिथ सथुः स स सिव सिम देद्विषाञ्चक्रे देद्विषाम्बभूव [य वहि महि
७ देद्विषिषी–ष्ट यास्ताम् रन् ष्ठाः यास्थाम् ध्वम्
८ देद्विषिता– " रौ रः से साथे ध्वे हे स्वहे स्महे
९ देद्विषि–ष्यते ष्येते ष्यन्ते ष्यसे ष्येथे ष्यध्वे ष्ये ष्यावहे ष्यामहे [ष्ये ष्यावहि ष्यामिह
१० अदेद्विषि–ष्यत ष्येताम् ष्यन्त ष्यथाः ष्येथाम् ष्यध्वम्

१०३८ दुहींक् (दुह्) क्षरणे ।

१ दोदुह्–यते येते यन्ते यसे येथे यध्वे ये यावहे यामहे
२ दोदुह्ये–त याताम् रन् थाः याथाम् ध्वम् य वहि महि
३ दोदुह्–यताम् येताम् यन्ताम् यस्व येथाम् यध्वम् यै यावहै यावहै
४ अदोदुह्–यत येताम् यन्त यथाः येथाम् यध्वम् ये यावहि यामहि (ढ्वम् षि ष्वहि ष्महि
५ अदोदुहि–ष्ट षाताम् षत ष्ठाः षाथाम् ड्ढ्वम् ध्वम्
६ दोदुहाञ्च–क्रे क्राते क्रिरे कृषे क्राथे कृढ्वे क्रे कृवहे कृमहे दोदुहाम्बभूव दोदुहामास (य वहि महि
७ दोदुहिषी–ष्ट यास्ताम् रन् ष्ठाः यास्थाम् ध्वम् ढ्वम्
८ दोदुहिता– " रौ रः से साथे ध्वे हे स्वहे स्महे
९ दोदुहि–ष्यते ष्येते ष्यन्ते ष्यसे ष्येथे ष्यध्वे ष्ये ष्यावहे ष्यामहे (ष्ये ष्यावहि ष्यामहि
१० अदोदुहि–ष्यत ष्येताम् ष्यन्त ष्यथाः ष्येथाम् ष्यध्वम्

१०३९ दिहींक् (दिह्) लेपे ।

१ देदिह्–यते येते यन्ते यसे येथे यध्वे ये यावहे यामहे
२ देदिये ह्–त याताम् रन् थाः याथाम् ध्वम् य वहि महि
३ देदिह्–यताम् येताम् यन्ताम् यस्व येथाम् यध्वम् यै यावहै यामहै
४ अदेदिह्–यत येताम् यन्त यथाः येथाम् यध्वम् ये यावहि यामहि (ढ्वम् षि ष्वहि ष्महि
५ अदेदिहि–ष्ट षाताम् षत ष्ठाः षाथाम् ड्ढ्वम् ध्वम्
६ देदिहामा–स सतुः सुः सिथ सथुः स स सिव सिम देदिहाम्बभूव देदिहाञ्चक्रे [य वहि महि
७ देदिहिषी–ष्ट यास्ताम् रन् ष्ठाः यास्थाम् ध्वम् ढ्वम्
८ देदिहिता– " रौ रः से साथे ध्वे हे स्वहे स्महे
९ देदिहि–ष्यते ष्येते ष्यन्ते ष्यसे ष्येथे ष्यध्वे ष्ये ष्यावहे ष्यामहे (ष्ये ष्यावहि ष्यामहि
१० अदेदिहि ष्यत ष्येताम् ष्यन्त ष्यथाः ष्येथाम् ष्यध्वम्

१०४० लिहींक् (लिह्) आस्वादने ।

१ लेलिह्–यते येते यन्ते यसे येथे यध्वे ये यावहे यामहे
२ लेलिह्ये–त याताम् रन् थाः याथाम् ध्वम् य वहि महि
३ लेलिह्–यताम् येताम् यन्ताम् यस्व येथाम् यध्वम् यै यावहै यामहै
४ अलेलिह्–यत येताम् यन्त यथाः येथाम् यध्वम् ये यावहि यामहि (ढ्वम् षि ष्वहि ष्महि
५ अलेलिहि–ष्ट षाताम् षत ष्ठाः षाथाम् ड्ढ्वम् ध्वम्
६ लेलिहाञ्च–के काते किरे कृषे काथे कृढ्वे के कृवहे कृमहे लेलिहाम्बभूव लेलिहामास (य वहि महि
७ लेलिहिषी–ष्ट यास्ताम् रन् ष्ठाः यास्थाम् ध्वम् ढ्वम्
८ लेलिहिता– " रौ रः से साथे ध्वे हे स्वहे स्महे
९ लेलिहि–ष्यते ष्येते ष्यन्ते ष्यसे ष्येथे ष्यध्वे ष्ये ष्यावहे ष्यामहे (ष्ये ष्यावहि ष्यामहि
१० अलेलिहि–ष्यत ष्येताम् ष्यन्त ष्यथाः ष्येथाम् ष्यध्वम्

१०४१ हुंक् (हु) दानादानयोः । हुंग् ९२० वद्रूपाणि

१०४२ ओहांक् (हा) त्यागे ।

१ जेही–यते येते यन्ते यसे येथे यध्वे ये यावहे यामहे
२ जेहीये–त याताम् रन् थाः याथाम् ध्वम् य वहि महि
३ जेही–यताम् येताम् यन्ताम् यस्व येथाम् यध्वम् यै यावहै यामहै
४ अजेही–यत येताम् यन्त यथाः येथाम् यध्वम् ये यावहि यामहि (ढ्वम् षि ष्वहि ष्महि
५ अजेहीयि–ष्ट षाताम् षत ष्ठाः षाथाम् ड्ढ्वम् ध्वम
६ जेहीयाञ्च–के काते किरे कृषे काथे कृढ्वे के कृवहे कृमहे जेहीयाम्बभूव जेहीयामास (य वहि महि
७ जेहीयिषी–ष्ट यास्ताम् रन् ष्ठाः यास्थाम् ध्वम् ढ्वम्
८ जेहीयिता– " रौ रः से साथे ध्वे हे स्वहे स्महे
९ जेहीयि–ष्यते ष्येते ष्यन्ते ष्यसे ष्येथे ष्यध्वे ष्ये ष्यावहे ष्यामहे (ष्ये ष्यावहि ष्यामहि
१० अजेहीयि–ष्यत ष्येताम् ष्यन्त ष्यथाः ष्येथाम् ष्यध्वम्

१०४३ भिंक् (भी) भये ।

१ बेभी–यते येते यन्ते यसे येथे यध्वे ये यावहे यामहे
२ बेभीये–त याताम् रन् थाः याथाम् ध्वम् य वहि महि
३ बेभी–यताम् येताम् यन्ताम् यस्व येथाम् यध्वम् यै यावहै यामहै
४ अबेभी–यत येताम् यन्त यथाः येथाम् यध्वम् ये यावहि यामहि (ढ्वम् षि ष्वहि ष्महि
५ अबेभीयि–ष्ट षाताम् षत ष्ठाः षाथाम् ड्ढ्वम् ध्वम्
६ बेभीयाञ्च–के काते किरे कृषे काथे कृढ्वे के कृवहे कृमहे बेभीयाम्बभूव बेभीयामास (य वहि महि
७ बेभीयिषी–ष्ट यास्ताम् रन् ष्ठाः यास्थाम् ध्वम् ढ्वम्
८ बेभीयिता– " रौ रः से साथे ध्वे हे स्वहे स्महे
९ बेभीयि–ष्यते ष्येते ष्यन्ते ष्यसे ष्येथे ष्यध्वे ष्ये ष्यावहे ष्यामहे (ष्ये ष्यावहि ष्यामहि
१० अबेभीयि–ष्यत ष्येताम् ष्यन्त ष्यथाः ष्येथाम् ष्यध्वम्

१०४४ ह्रींक् (ह्री) लज्जायाम् । ह्रंग् ८१७ वद्रूपाणि

१०४५ पृक् (पृ) नपाल पूरणयोः ।

१ पेप्री–यते येते यन्ते यसे येथे यध्वे ये यावहे यामहे
२ पेप्रीये–त याताम् रन् थाः याथाम् ध्वम् य वहि महि
३ पेप्री–यताम् येताम् यन्ताम् यस्व येथाम् यध्वम् यै यावहै यामहै
४ अपेप्री–यत येताम् यन्त यथाः येथाम् यध्वम् ये यावहि यामहि (ढ्वम् षि ष्वहि ष्महि
५ अपेप्रीयि–ष्ट षाताम् षत ष्ठाः षाथाम् ड्ढ्वम् ध्वम्
६ पेप्रीयाम्बभू–व वतुः वुः विथ वथुः व व विव विम पेप्रीयाञ्चक्रे पेप्रीयामास (य वहि महि
७ पेप्रीयिषी–ष्ट यास्ताम् रन् ष्ठाः यास्थाम् ध्वम् ढ्वम्
८ पेप्रीयिता– " रौ रः से साथे ध्वे हे स्वहे स्महे
९ पेप्रीयि–ष्यते ष्येते ष्यन्ते ष्यसे ष्येथे ष्यध्वे ष्ये ष्यावहे ष्यामहे (ष्ये ष्यावहि ष्यामहि
१० अपेप्रीयि–ष्यत ष्येताम् ष्यन्त ष्यथाः ष्येथाम् ष्यध्वम्

१०४६ ऋंक् (ऋ) गतौ । ऋं २५ वद्रूपाणि

१०४७ ओहांङ्क् (हा) गतौ ।

१ जाहा–यते येते यन्ते यसे येथे यध्वे ये यावहे यामहे
२ जाहाये–त याताम् रन् थाः याथाम् ध्वम् य वहि महि
३ जाहा–यताम् येताम् यन्ताम् यस्व येथाम् यध्वम् यै यावहै यामहै
४ अजाहा–यत येताम् यन्त यथाः येथाम् यध्वम् ये यावहि यामहि (ढ्वम् षि ष्वहि ष्महि
५ अजाहायि–ष्ट षाताम् षत ष्ठाः षाथाम् ड्ढ्वम् ध्वम्
६ जाहायामा–स सतुः सुः सिथ सथुः स स सिव सिम जाहायाञ्चके जाहायाम्बभूव (य वहि महि
७ जाहायिषी–ष्ट यास्ताम् रन् ष्ठाः यास्थाम् ध्वम् ढ्वम्
८ जाहायिता– " रौ रः से साथे ध्वे हे स्वहे स्महे
९ जाहायि–ष्यते ष्येते ष्यन्ते ष्यसे ष्येथे ष्यध्वे ष्ये ष्यावहे ष्यामहे (ष्ये ष्यावहि ष्यामहि
१० अजाहायि–ष्यत ष्येताम् ष्यन्त ष्यथाः ष्येथाम् ष्यध्वम्

१०४८ माङ्क् (मा) मानशब्दयोः । मैं ५५७ वद्रूपाणि

१०४९ डुदांङ्क् (दा) दाने । दांम् ७ वद्रूपाणि

१०५० डुधांङ्क् (धा) धारणे । दधे २७ वद्रूपाणि

१०५१ डुडुभृंङ्क् (भृ) पोषणे जभृंग् ८१८ वद्रूपाणि

१०५२ णिजृ की (निज्) शौच ।

१ नेनिज–यते येते यन्ते यसे येथे यध्वे ये यावहे यामहे
२ नेनिज्ये–त याताम् रन् थाः याथाम् ध्वम् य वहि महि
३ नेनिज–यताम् येताम् यन्ताम् यस्व येथाम् यध्वम् यै यावहै यामहै
४ अनेनिज–यत येताम् यन्त यथाः येथाम् यध्वम् ये यावहि यामहि [षि ष्वहि ष्महि
५ अनेनिजि–ष्ट षाताम् षत ष्ठाः षाथाम् ड्ढ्वम् ध्वम्
६ नेनिजामा–स सतुः सुः सिथ सथुः स स सिव सिम नेनिजाञ्चके नेनिजाम्बभूव [य वहि महि
७ नेनिजिषी–ष्ट यास्ताम् रन् ष्ठाः यास्थाम् ध्वम्
८ नेनिजिता– " रौ रः से साथे ध्वे हे स्वहे स्महे
९ नेनिजि–ष्यते ष्येते ष्यन्ते ष्यसे ष्येथे ष्यध्वे ष्ये ष्यावहे ष्यामहे [ष्ये ष्यावहि ष्यामिह
१० अनेनिजि–ष्यत ष्येताम् ष्यन्त ष्यथाः ष्येथाम् ष्यध्वम्

१०५३ विजृ की (विज्) पृथग्भावे ।

१ वेविज–यते येते यन्ते यसे येथे यध्वे ये यावहे यामहे
२ वेविज्ये–त याताम् रन् थाः याथाम् ध्वम् य वहि महि
३ वेविज–यताम् येताम् यन्ताम् यस्व येथाम् यध्वम् यै यावहै यामहै
४ अवेविज–यत येताम् यन्त यथाः येथाम् यध्वम् ये यावहि यामहि (षि ष्वहि ष्महि
५ अवेविजि–ष्ट षाताम् षत ष्ठाः षाथाम् ड्ढ्वम् ध्वम्
६ वेविजामा–स सतुः सुः सिथ सथुः स स सिव सिम वेविजाम्बभूव वेविजाञ्चके [य वहि महि
७ वेविजिषी–ष्ट यास्ताम् रन् ष्ठाः यास्थाम् ध्वम्
८ वेविजिता– " रौ रः से साथे ध्वे हे स्वहे स्महे
९ वेविजि–ष्यते ष्येते ष्यन्ते ष्यसे ष्येथे ष्यध्वे ष्ये ष्यावहे ष्यामहे (ष्ये ष्यावहि ष्यामहि
१० अवेविजि ष्यत ष्येताम् ष्यन्त ष्यथाः ष्येथाम् ष्यध्वम्

१०५४ विषृ की (विष्) व्याप्तौ । विषू ४८४ वद्रूपाणि

श्रीमत्तपोगणगगनाङ्गणगगनमणि–सार्वसार्वज्ञशासनसार्वभौमतीर्थरक्षणपरायण–
विद्यापीठादिप्रस्थानपञ्चकसमाराधक–संविग्नशाखीयआचार्यचूडामणि–
अखण्डविजयश्रीमद्गुरुराजविजयनेमिसूरीश्वरचरणेन्दिराम-
न्दिरेन्दिन्दिरायमाणान्तिपन्मुनिलावण्यविजयविर-
चितस्य धातुरत्नाकरस्य यङन्तरूपपरम्परा
प्रकृतिनिरूपणे चतुर्थभागे अदादिगणः
संपूर्णः ।

१०५५ दिवूच् (दिव्) क्रीडाजयेच्छापणिद्युतिस्तुतिगतिषु ।

१ देदीव-यते येते यन्ते यसे येथे यध्वे ये यावहे यामहे
२देदीव्ये-त याताम् रन् थाः याथाम् ध्वम् य वहि महि
३ देदीव-यताम् येताम् यन्ताम् यस्व येथाम् यध्वम् यै यावहै यामहै
४ अदेदीव-यत येताम् यन्त यथाः येथाम् यध्वम् ये यावहि यामहि (ढ्वम् षि ध्वहि ध्महि
५ अदेदीवि-ष्ट षाताम् षत ष्ठाः षाथाम् ड्ढ्वम् ध्वम्
६ देदीवाम्बभू-व वतुः वुः विथ वथुः व व विव विम देदीवाञ्चक्रे देदीवामास (य वहि महि
७ देदीविषी-ष्ट यास्ताम् रन् ष्ठाः यास्थाम् ध्वम् ढ्वम्
८ देदीविता- " रौ रः से साथे ध्वे हे स्वहे स्महे
९ देदीवि-व्यते व्येते व्यन्ते व्यसे व्येथे व्यध्वे व्ये व्यावहे व्यामहे (व्ये व्यावहि व्यामहि
१०अदेदीवि-व्यत व्येताम् व्यन्त व्यथाः व्येथाम् व्यध्वम्

यस्य सानुनासिकत्वे देद्यूयँते

१०५६ जॄष्च् (जॄ) जरसि ।

१ जेजीर्-यते येते यन्ते यसे येथे यध्वे ये यावहे यामहे
२जेजीर्ये-त याताम् रन् थाः याथाम् ध्वम् य वहि महि
३ जेजीर्-यताम् येताम् यन्ताम् यस्व येथाम् यध्वम् यै यावहै यामहै
४ अजेजीर्-यत येताम् यन्त यथाः येथाम् यध्वम् ये यावहि यामहि (ढ्वम् षि ध्वहि ध्महि
५ अजेजीरि-ष्ट षाताम् षत ष्ठाः षाथाम् ड्ढ्वम् ध्वम्
६ जेजीराम्बभू-व वतुः वुः विथ वथुः व व विव विम जेजीराञ्चक्रे जेजीरामास (य वहि महि
७ जेजीरिषी-ष्ट यास्ताम् रन् ष्ठाः यास्थाम् ध्वम् ढ्वम्
८ जेजीरिता- " रौ रः से साथे ध्वे हे स्वहे स्महे
९ जेजीरि-व्यते व्येसे व्यन्ते व्यसे व्येथे व्यध्वे व्ये व्यावहे व्यामहे (व्ये व्यावहि व्यामहि
१०अजेजीरि व्यत व्येताम् व्यन्त व्यथाः व्येथाम् व्यध्वम

१०५७ झॄष्च् (झॄ) जरसि ।

१ जेझीर्-यते येते यन्ते यसे येथे यध्वे ये यावहे यामहे
२ जेझीर्ये-त याताम् रन् थाः याथाम् ध्वम् य वहि महि
३ जेझीर्-यताम् येताम् यन्ताम् यस्व येथाम् यध्वम् यै यावहै यामहै
४ अजेझीर्-यत येताम् यन्त यथाः येथाम् यध्वम् ये यावहि यामहि (ढ्वम् षि ध्वहि ध्महि
५ अजेझीरि-ष्ट षाताम् षत ष्ठाः षाथाम् ड्ढ्वम् ध्वम्
६ जेझीरामा-स सतुः सुः सिथ सथुः स स सिव सिम जेझीराञ्चक्रे जेझीराम्बभूव (य वहि महि
७ जेझीरिषी-ष्ट यास्ताम् रन् ष्ठाः यास्थाम् ध्वम् ढ्वम्
८ जेझीरिता- " रौ रः से साथे ध्वे हे स्वहे स्महे
९ जेझीरि-व्यते व्येते व्यन्ते व्यसे व्येथे व्यध्वे व्ये व्यावहे व्यामहे (व्ये व्यावहि व्यामहि
१०अजेझीरि-व्यत व्येताम् व्यन्त व्यथाः व्येथाम् व्यध्वम्

१०५८ शॊच् (शो) तक्षणे ।

१ शाशा-यते येते यन्ते यसे येथे यध्वे ये यावहे यामहे
२ शाशाये-त याताम् रन् थाः याथाम् ध्वम् य वहि महि
३ शाशा-यताम् येताम् यन्ताम् यस्व येथाम् यध्वम् यै यावहै यामहै
४ अशाशा-यत येताम् यन्त यथाः येथाम् यध्वम् ये यावहि यामहि (ढ्वम् षि ध्वहि ध्महि
५ अशाशायि-ष्ट षाताम् षत ष्ठाः षाथाम् ड्ढ्वम् ध्वम्
६ शाशायाम्बभू-व वतुः वुः विथ वथुः व व विव विम शाशायाञ्चक्रे शाशायामास (य वहि महि
७ शाशायिषी-ष्ट यास्ताम् रन् ष्ठाः यास्थाम् ध्वम् ढ्वम्
८ शाशायिता- " रौ रः से साथे ध्वे हे स्वहे स्महे
९ शाशायि-व्यते व्येते व्यन्ते व्यसे व्येथे व्यध्वे व्ये व्यावहे व्यामहे (व्ये व्यावहि व्यामहि
१०अशाशायि-व्यत व्येताम् व्यन्त व्यथाः व्येथाम् व्यध्वम्

१०५९ दॊ (दो) छेदने । दांम् ७ वद्रूपाणि

१०६० छों (छो) छेदने ।

१ चाच्छा–यते येते यन्ते यसे येथे यध्वे ये यावहे यामहे
२चाच्छाये–त याताम् रन् थाः याथाम् ध्वम् य वहि महि
३ चाच्छा–यताम् येताम् यन्ताम् यस्व येथाम् यध्वम् यै यावहै यामहै
४ अचाच्छा–यत येताम् यन्त यथाः येथाम् यध्वम् ये यावहि यामहि (ढ्वम् षि ष्वहि ष्महि
५ अचाच्छायि–ष्ट षाताम् षत ष्ठाः षाथाम् ड्ढ्वम् ध्वम्
६ चाच्छायाम्बभू–व वतुः वुः विथ वथुः व व विव विम चाच्छयाञ्चक्रे चाच्छायामास (य वहि महि
७ चाच्छायिषी–ष्ट यास्ताम् रन् ष्ठाः यास्थाम् ध्वम् ढ्वम्
८ चाच्छायिता– " रौ रः से साथे ध्वे हे स्वहे स्महे
९ चाच्छायि–ष्यते ष्येते ष्यन्ते ष्यसे ष्येथे ष्यध्वे ष्ये ष्यावहे ष्यामहे (ष्ये ष्यावहि ष्यामहि
१०अचाच्छायि ष्यत ष्येताम् ष्यन्त ष्यथाः ष्येथाम् ष्यध्वम्

१०६१ षोंच् (सो) अन्तकर्मणि ।

१ सेषी–यते येते यन्ते यसे येथे यध्वे ये यावहे यामहे
२सेषीये–त याताम् रन् थाः याथाम् ध्वम् य वहि महि
३ सेषी–यताम् येताम् यन्ताम् यस्व येथाम् यध्वम् यै यावहै यामहै
४ असेषी–यत येताम् यन्त यथाः येथाम् यध्वम् ये यावहि यामहि (ढ्वम् षि ष्वहि ष्महि
५ असेषीयि–ष्ट षाताम् षत ष्ठाः षाथाम् ड्ढ्वम् ध्वम्
६सेषीयाञ्च–के क्राते किरे कृषे क्राथे कृढ्वे के कृवहे कृमहे सेषीयाम्बभूव सेषीयामास (य वहि महि
७ सेषीयिषी–ष्ट यास्ताम् रन् ष्ठाः यास्थाम् ध्वम् ढ्वम्
८ सेषीयिता– " रौ रः से साथे ध्वे हे स्वहे स्महे
९ सेषीयि–ष्यते ष्येते ष्यन्ते ष्यसे ष्येथे ष्यध्वे ष्ये ष्यावहे ष्यामहे (ष्ये ष्यावहि ष्यामहि
१०असेषीयि–ष्यत ष्येताम् ष्यन्त ष्यथाः ष्येथाम् ष्यध्वम्

१०६२ व्रीडच् (व्रीड) लज्जायाम् ।

१ वेव्रीड–यते येते यन्ते यसे येथे यध्वे ये यावहे यामहे
२वेव्रीड्ये–त याताम् रन् थाः याथाम् यध्वम् य वहि महि
३ वेव्रीड–यताम् येताम् यन्ताम् यस्व येथाम् यध्वम् यै यावहै यामहै
४ अवेव्रीड–यत येताम् यन्त यथाः येथाम् यध्वम् ये यावहि यामहि (षि ष्वहि ष्महि
५अवेव्रीडि–ष्ट षाताम् षत ष्ठाः षाथाम् ड्ढ्वम् ध्वम्
६वेव्रीडाञ्च–के क्राते किरे कृषे क्राथे कृढ्वे के कृवहे कृमहे वेव्रीडाम्बभूव वेव्रीडामास (य वहि महि
७ वेव्रीडिषी–ष्ट यास्ताम् रन् ष्ठाः यास्थाम् ध्वम्
८ वेव्रीडिता– " रौ रः से साथे ध्वे हे स्वहे स्महे
९ वेव्रीडि–ष्यते ष्येते ष्यन्ते ष्यसे ष्येथे ष्यध्वे ष्ये ष्यावहे ष्यामहे (ष्ये ष्यावहि ष्यामहि
१०अवेव्रीडि–ष्यत ष्येताम् ष्यन्त ष्यथाः ष्येथाम् ष्यध्वम्

१०६३ नृतैच् (नृत्) नर्त्तने ।

१ नरीनृत्–यते येते यन्ते यसे येथे यध्वे ये यावहे यामहे
२ नरीनृत्ये–त याताम् रन् थाः याथाम् ध्वम् य वहि महि
३ नरीनृत्–यताम् येताम् यन्ताम् यस्व येथाम् यध्वम् यै यावहै यामहै
४ अनरीनृत्–यत येताम् यन्त यथाः येथाम् यध्वम् ये यावहि यामहि (षि ष्वहि ष्महि
५ अनरीनृति–ष्ट षाताम् षत ष्ठाः षाथाम् ड्ढ्वम् ध्वम्
६ नरीनृताम्बभू–व वतुः वुः विथ वथुः व व विव विम नरीनृताञ्चक्रे नरीनृतामास (य वहि महि
७ नरीनृतिषी–ष्ट यास्ताम् रन् ष्ठाः यास्थाम् ध्वम्
८ नरीनृतिता– " रौ रः से साथे ध्वे हे स्वहे स्महे
९ नरीनृति–ष्यते ष्येते ष्यन्ते ष्यसे ष्येथे ष्यध्वे ष्ये ष्यावहे ष्यामहे (ष्ये ष्यावहि ष्यामहि
१०अनरीनृति ष्यत ष्येताम् ष्यन्त ष्यथाः ष्येथाम् ष्यध्वम्

१०६४ कुथच् (कुथ्) पूतिभावे ।

१ चोकुथ्-यते येते यन्ते यसे येथे यध्वे ये यावहे यामहे
२ चोकुथ्ये-त याताम् रन् थाः याथाम् ध्वम् य वहि महि
३ चोकुथ्-यताम् येताम् यन्ताम् यस्व येथाम् यध्वम् यै यावहै यामहै
४ अचोकुथ्-यत येताम् यन्त यथाः येथाम् यध्वम् ये यावहि यामहि (षि ष्वहि ष्महि
५ अचोकुथि-ष्ट षाताम् षत ष्ठाः षाथाम् ड्ढ्वम् ध्वम
६ चोकुथाम्बभू-व वतुः वुः विथ वथुः व व विव विम
चोकुथाञ्चक्रे चोकुथामास (य वहि महि
७ चोकुथिषी-ष्ट यास्ताम् रन् ष्ठाः यास्थाम् ध्वम्
८ चोकुथिता- " रौ रः से साथे ध्वे हे स्वहे स्महे
९ चोकुथि-ष्यते ष्येते ष्यन्ते ष्यसे ष्येथे ष्यध्वे ष्ये ष्यावहे ष्यामहे (ष्ये ष्यावहि ष्यामहि
१० अचोकुथि-ष्यत ष्येताम् ष्यन्त ष्यथाः ष्येथाम् ष्यध्वम्

१०६५ पुथच् (पुथ्) हिंसायाम् ।

१ पोपुथ्-यते येते यन्ते यसे येथे यध्वे ये यावहे यामहे
२ पोपुथ्ये-त याताम् रन् थाः याथाम् ध्वम् य वहि महि
३ पोपुथ्-यताम् येताम् यन्ताम् यस्व येथाम् यध्वम् यै यावहै यामहै
४ [illegible]पुथ्-यत येताम् यन्त यथाः येथाम् यध्वम् ये यावहि यामहि (षि ष्वहि ष्महि
[illegible]पुथि-ष्ट षाताम् षत ष्ठाः षाथाम् ड्ढ्वम् ध्वम्
५ [illegible]पुथाम्बभू-व वतुः वुः विथ वथुः व व विव विम
पोपुथाञ्चक्रे पोपुथामास (य वहि महि
७ पोपुथिषी-ष्ट यास्ताम् रन् ष्ठाः यास्थाम् ध्वम्
८ पोपुथिता- " रौ रः से साथे ध्वे हे स्वहे स्महे
९ पोपुथि-ष्यते ष्येते ष्यन्ते ष्यसे ष्येथे ष्यध्वे ष्ये ष्यावहे ष्यामहे (ष्ये ष्यावहि ष्यामहि
१० अपोपुथि-ष्यत ष्येताम् ष्यन्त ष्यथाः ष्येथाम् ष्यध्वम

१०६६ गुधच् (गुध्) परिवेष्टने ।

१ जोगुध्-यते येते यन्ते यसे येथे यध्वे ये यावहे यामहे
२ जोगुध्ये-त याताम् रन् थाः याथाम् ध्वम् य वहि महि
३ जोगुध्-यताम् येताम् यन्ताम् यस्व येथाम् यध्वम् यै यावहै यामहै
४ अजोगुध्-यत येताम् यन्त यथाः येथाम् यध्वम् ये यावहि यामहि (षि ष्वहि ष्महि
५ अजोगुधि-ष्ट षाताम् षत ष्ठाः षाथाम् ड्ढ्वम् ध्वम
६ जोगुधामा-स सतुः सुः सिथ सथुः स स सिव सिम
जोगुधाञ्चक्रे जोगुधाम्बभूव (य वहि महि
७ जोगुधिषी-ष्ट यास्ताम् रन् ष्ठाः यास्थाम् ध्वम्
८ जोगुधिता- " रौ रः से साथे ध्वे हे स्वहे स्महे
९ जोगुधि-ष्यते ष्येते ष्यन्ते ष्यसे ष्येथे ष्यध्वे ष्ये ष्यावहे ष्यामहे (ष्ये ष्यावहि ष्यामहि
१० अजोगुधि-ष्यत ष्येताम् ष्यन्त ष्यथाः ष्येथाम् ष्यध्वम्

१०६७ राधच् (राध्) वृद्धौ ।

१ राराध्-यते येते यन्ते यसे येथे यध्वे ये यावहे यामहे
२ राराध्ये-त याताम् रन् थाः याथाम् ध्वम् य वहि महि
३ राराध्-यताम् येताम् यन्ताम् यस्व येथाम् यध्वम् यै यावहै यामहै
४ अराराध्-यत येताम् यन्त यथाः येथाम् यध्वम् ये यावहि यामहि (षि ष्वहि ष्महि
५ अराराधि-ष्ट षाताम् षत ष्ठाः षाथाम् ड्ढ्वम् ध्वम्
६ राराधाम्बभू-व वतुः वुः विथ वथुः व व विव विम
राराधाञ्चक्रे राराधामास (य वहि महि
७ राराधिषी-ष्ट यास्ताम् रन् ष्ठाः यास्थाम् ध्वम्
८ राराधिता- " रौ रः से साथे ध्वे हे स्वहे स्महे
९ राराधि-ष्यते ष्येते ष्यन्ते ष्यसे ष्येथे ष्यध्वे ष्ये ष्यावहे ष्यामहे (ष्ये ष्यावहि ष्यामहि
१० अराराधि-ष्यत ष्येताम् ष्यन्त ष्यथाः ष्येथाम् ष्यध्वम

१०६८ व्यधंच् (व्यध्) ताडने ।

१ वेविध्-यते येते यन्ते यसे येथे यध्वे ये यावहे यामहे
२ वेविध्ये-त याताम् रन् थाः याथाम् ध्वम् य वहि महि
३ वेविध्-यताम् येताम् यन्ताम् यस्व येथाम् यध्वम् यै यावहै यामहै
४ अवेविध्-यत येताम् यन्त यथाः येथाम् यध्वम् ये यावहि यामहि (षि ष्वहि ष्महि
५ अवेविधि-ष्ट षाताम् षत ष्ठाः षाथाम् ड्ढ्वम् ध्वम्
६ वेविधाम्बभू-व वतुः वुः विथ वथुः व व विव विम वेविधाञ्चक्रे वेविधामास (य वहि महि
७ वेविधिषी-ष्ट यास्ताम् रन् ष्ठाः यास्थाम् ध्वम्
८ वेविधिता- " रौ रः से साथे ध्वे हे स्वहे स्महे
९ वेविधि-ध्यते ध्येते ध्यन्ते ध्यसे ध्येथे ध्यध्वे ध्ये ध्यावहे ध्यामहे (ध्ये ध्यावहि ध्यामहि
१०अवेविधि-ध्यत ध्येताम् ध्यन्त ध्यथाः ध्येथाम् ध्यध्वम्

१०६९ क्षिपंच् (क्षिप्) प्रेरणे ।

१ चेक्षिप्-यते येते यन्ते यसे येथे यध्वे ये यावहे यामहे
२चेक्षिप्ये-त याताम् रन् थाः याथाम् ध्वम् य वहि महि
३ चेक्षिप्-यताम् येताम् यन्ताम् यस्व येथाम् यध्वम् यै यावहै यामहै
४ अचेक्षिप्-यत येताम् यन्त यथाः येथाम् यध्वम् ये यावहि यामहि (षि ष्वहि ष्महि
५ अचेक्षिपि-ष्ट षाताम् षत ष्ठाः षाथाम् ड्ढ्वम् ध्वम्
६ चेक्षिपाम्बभू-व वतु वुः विथ वथुः व व विव विम चेक्षिपाञ्चक्रे चेक्षिपामास (य वहि महि
७ चेक्षिपिषी-ष्ट यास्ताम् रन् ष्ठाः यास्थाम् ध्वम्
८ चेक्षिपिता- " रौ रः से साथे ध्वे हे स्वहे स्महे
९ चेक्षिपि-ध्यते ध्येते ध्यन्ते ध्यसे ध्येथे ध्यध्वे ध्ये ध्यावहे ध्यामहे (ध्ये ध्यावहि ध्यामहि
१०अचेक्षिपि-ध्यत ध्येताम् ध्यन्त ध्यथाः ध्येथाम् ध्यध्वम्

१०७० पुष्पच् (पुष्प्) विकसने ।

१ पोपुष्प्-यते येते यन्ते यसे येथे यध्वे ये यावहे यामहे
२पोपुष्प्ये-त याताम् रन् थाः याथाम् ध्वम् य वहि महि
३ पोपुष्प्-यताम् येताम् यन्ताम् यस्व येथाम् यध्वम् यै यावहै यामहै
४ अपोपुष्प्-यत येताम् यन्त यथाः येथाम् यध्वम् ये यावहि यामहि (षि ष्वहि ष्महि
५ अपोपुष्पि-ष्ट षाताम् षत ष्ठाः षाथाम् ड्ढ्वम् ध्वम्
६ पोपुष्पाम्बभू-व वतुः वुः विथ वथुः व व विव विम पोपुष्पाञ्चक्रे पोपुष्पामास (य वहि महि
७ पोपुष्पिषी-ष्ट यास्ताम् रन् ष्ठाः यास्थाम् ध्वम्
८ पोपुष्पिता- " रौ रः से साथे ध्वे हे स्वहे स्महे
९ पोपुष्पि-ध्यते ध्येते ध्यन्ते ध्यसे ध्येथे ध्यध्वे ध्ये ध्यावहे ध्यामहे (ध्ये ध्यावहि ध्यामहि
१०अपोपुष्पि ध्यत ध्येताम् ध्यन्त ध्यथाः ध्येथाम् ध्यध्वम्

१०७१ तिमच् (तिम्) आर्द्रभावे ।

१ तेतिम्-यते येते यन्ते यसे येथे यध्वे ये यावहे यामहे
२ तेतिम्ये-त याताम् रन् थाः याथाम् ध्वम् य वहि महि
३ तेतिम्-यताम् येताम् यन्ताम् यस्व येथाम् यध्वम् यै यावहै यामहै
४ अतेतिम्-यत येताम् यन्त यथाः येथाम् यध्वम् ये यावहि यामहि (षि ष्वहि ष
५ अतेतिमि-ष्ट षाताम् षत ष्ठाः षाथाम् ड्ढ्वम् ध
६ तेतिमामा-स सतुः सुः सिथ सथुः स स सिव सि तेतिमाञ्चक्रे तेतिमाम्बभूव (य वहि महि
७ तेतिमिषी-ष्ट यास्ताम् रन् ष्ठाः यास्थाम् ध्वम्
८ तेतिमिता- " रौ रः से साथे ध्वे हे स्वहे स्महे
९ तेतिमि-ध्यते ध्येते ध्यन्ते ध्यसे ध्येथे ध्यध्वे ध्ये ध्यावहे ध्यामहे (ध्ये ध्यावहि ध्यामहि
१०अतेतिमि ध्यत ध्येताम् ध्यन्त ध्यथाः ध्येथाम् ध्यध्वम्

१०७२ तीमच् (तीम्) आर्द्रभावे ।

१ तेतीम्—यते येते यन्ते यसे येथे यध्वे ये यावहे यामहे
२ तेतीम्ये—त याताम् रन् थाः याथाम् ध्वम् य वहि महि
३ तेतीम्—यताम् येताम् यन्ताम् यस्व येथाम् यध्वम् यै यावहै यामहै
४ अतेतीम्—यत येताम् यन्त यथाः येथाम् यध्वम् ये यावहि यामहि (षि ध्वहि ध्महि
५ अतेतीमि—ष्ट षाताम् षत ष्ठाः षाथाम् ड्ढ्वम् ध्वम्
६ तेतीमाम्बभू—व वतुः वुः विथ वथुः व व विव विम
तेतीमाञ्चक्रे तेतीमामास (य वहि महि
७ तेतीमिषी—ष्ट यास्ताम् रन् ष्ठाः यास्थाम् ध्वम्
८ तेतीमिता— " रौ रः से साथे ध्वे हे स्वहे स्महे
९ तेतीमि—ष्यते ष्येते ष्यन्ते ष्यसे ष्येथे ष्यध्वे ष्ये ष्यावहे ष्यामहे (ष्ये ष्यावहि ष्यामहि
१० अतेतीमि—ष्यत ष्येताम् ष्यन्त ष्यथाः ष्येथाम् ष्यध्वम्

१०७३ ष्टिमच् (स्तिम्) आर्द्रभावे ।

१ तेष्टिम्—यते येते यन्ते यसे येथे यध्वे ये यावहे यामहे
२ तेष्टिम्ये—त याताम् रन् थाः याथाम् ध्वम् य वहि महि
३ तेष्टिम्—यताम् येताम् यन्ताम् यस्व येथाम् यध्वम् यै यावहै यामहै
४ अतेष्टिम्—यत येताम् यन्त यथाः येथाम् यध्वम् ये यावहि यामहि (षि ध्वहि ध्महि
५ अतेष्टिमि—ष्ट षाताम् षत ष्ठाः षाथाम् ड्ढ्वम् ध्वम्
६ तेष्टिमाम्बभू—व वतुः वुः विथ वथुः व व विव विम
तेष्टिमाञ्चक्रे तेष्टिमामास (य वहि महि
७ तेष्टिमिषी—ष्ट यास्ताम् रन् ष्ठाः यास्थाम् ध्वम्
८ तेष्टिमिता— " रौ रः से साथे ध्वे हे स्वहे स्महे
९ तेष्टिमि—ष्यते ष्येते ष्यन्ते ष्यसे ष्येथे ष्यध्वे ष्ये ष्यावहे ष्यामहे (ष्ये ष्यावहि ष्यामहि
१० अतेष्टिमि—ष्यत ष्येताम् ष्यन्त ष्यथाः ष्येथाम् ष्यध्वम्

१०७४ ष्टीमच् (स्तीम्) आर्द्रभावे ।

१ तेष्टीम्—यते येते यन्ते यसे येथे यध्वे ये यावहे यामहे
२ तेष्टीम्ये—त याताम् रन् थाः याथाम् ध्वम् य वहि महि
३ तेष्टीम्—यताम् येताम् यन्ताम् यस्व येथाम् यध्वम् यै यावहै यामहै
४ अतेष्टीम्—यत येताम् यन्त यथाः येथाम् यध्वम् ये यावहि यामहि (षि ध्वहि ध्महि
५ अतेष्टीमि—ष्ट षाताम् षत ष्ठाः षाथाम् ड्ढ्वम् ध्वम्
६ तेष्टीमामा—स स्तुः सुः सिथ सथुः स स सिव सिम
तेष्टीमाञ्चक्रे तेष्टीमाम्बभूव (य वहि महि
७ तेष्टीमिषी—ष्ट यास्ताम् रन् ष्ठाः यास्थाम् ध्वम्
८ तेष्टीमिता— " रौ रः से साथे ध्वे हे स्वहे स्महे
९ तेष्टीमि—ष्यते ष्येते ष्यन्ते ष्यसे ष्येथे ष्यध्वे ष्ये ष्यावहे ष्यामहे (ष्ये ष्यावहि ष्यामहि
१० अतेष्टीमि—ष्यत ष्येताम् ष्यन्त ष्यथाः ष्येथाम् ष्यध्वम्

१०७५ षिवूच् (सिव्) उतौ ।

१ सेषीव्—यते येते यन्ते यसे येथे यध्वे ये यावहे यामहे
२ सेषीव्ये—त याताम् रन् थाः याथाम् ध्वम् य वहि महि
३ सेषीव्—यताम् येताम् यन्ताम् यस्व येथाम् यध्वम् यै यावहै यामहै
४ असेषीव्—यत येताम् यन्त यथाः येथाम् यध्वम् ये यावहि यामहि (ड्ढ्वम् षि ध्वहि ध्महि
५ असेषीवि—ष्ट षाताम् षत ष्ठाः षाथाम् ड्ढ्वम् ध्वम्
६ सेषीवाम्बभू—व वतुः वुः विथ वथुः व व विव विम
सेषीवाञ्चक्रे सेषीवामास (य वहि महि
७ सेषीविषी—ष्ट यास्ताम् रन् ष्ठाः यास्थाम् ध्वम् ड्ढ्वम्
८ सेषीविता— " रौ रः से साथे ध्वे हे स्वहे स्महे
९ सेषीवि—ष्यते ष्येते ष्यन्ते ष्यसे ष्येथे ष्यध्वे ष्ये ष्यावहे ष्यामहे (ष्ये ष्यावहि ष्यामहि
१० असेषीवि—ष्यत ष्येताम् ष्यन्त ष्यथाः ष्येथाम् ष्यध्वम्

यस्य सानुनासिकत्वे सेष्यूयँते

१०७६ श्रिवृच् (श्रिव्) गतिशोषणयोः ।

१ शेश्रीव–यते येते यन्ते यसे येथे यध्वे ये यावहे यामहे
२ शेश्रीव्ये–त याताम् रन् थाः याथाम् ध्वम् य वहि महि
३ शेश्रीव–यताम् येताम् यन्ताम् यस्व येथाम् यध्वम् यै यावहै यामहै
४ अशेश्रीव–यत येताम् यन्त यथाः येथाम् यध्वम् ये यावहि यामहि (ढ्वम् षि ष्वहि ष्महि
५ अशेश्रीषि–ष्ट षाताम् षत ष्ठाः षाथाम् ड्ढ्वम् ध्वम्
६ शेश्रीवाञ्च–के क्राते किरे कृषे क्राथे कृढ्वे के कृवहे कृमहे शेश्रीवाम्बभूव शेश्रीवामास (य वहि महि
७ शेश्रीविषी–ष्ट यास्ताम् रन् ष्ठाः यास्थाम् ध्वम् ढ्वम्
८ शेश्रीविता– " रौ रः से साथे ध्वे हे स्वहे स्महे
९ शेश्रीवि–ष्यते ष्येते ष्यन्ते ष्यसे ष्येथे ष्यध्वे ष्ये ष्यावहे ष्यामहे (ष्ये ष्यावहि ष्यामहि
१० अशेश्रीवि–ष्यत ष्येताम् ष्यन्त ष्यथाः ष्येथाम् ष्यध्वम्

यस्य सानुनासिकत्वे शेश्रयँते

१०७७ ष्ठिवृच् (ष्ठिव्) गतिशोषणयोः ।

ष्ठिव् ४२९ वद्रूपाणि

१०७८ क्षिवृच् (क्षिव्) गतिशोषणयोः ।

क्षिव् ४३० वद्रूपाणि

१०७९ ष्णसूच् (स्नस्) निरसने ।

१ सास्नस–यते येते यन्ते यसे येथे यध्वे ये यावहे यामहे
२ सास्नस्ये–त याताम् रन् थाः याथाम् ध्वम् य वहि महि
३ सास्नस–यताम् येताम् यन्ताम् यस्व येथाम् यध्वम् यै यावहै यामहै
४ असास्नस–यत येताम् यन्त यथाः येथाम् यध्वम् ये यावहि यामहि (षि ष्वहि ष्महि
५ असास्नसि–ष्ट षाताम् षत ष्ठाः षाथाम् ड्ढ्वम् ध्वम्
६ सास्नसाञ्च–के क्राते किरे कृषे क्राथे कृढ्वे के कृवहे कृमहे सास्नसाम्बभूव सास्नसामास (य वहि महि
७ सास्नसिषी–ष्ट यास्ताम् रन् ष्ठाः यास्थाम् ध्वम्
८ सास्नसिता– " रौ रः से साथे ध्वे हे स्वहे स्महे
९ सास्नसि–ष्यते ष्येते ष्यन्ते ष्यसे ष्येथे ष्यध्वे ष्ये ष्यावहे ष्यामहे (ष्ये ष्यावहि ष्यामहि
१० असास्नसि–ष्यत ष्येताम् ष्यन्त ष्यथाः ष्येथाम् ष्यध्वम्

१०८० क्नसूच् (क्नस्) ह्वृतिदीप्त्योः ।

१ चाक्नस–यते येते यन्ते यसे येथे यध्वे ये यावहे यामहे
२ चाक्नस्ये–त याताम् रन् थाः याथाम् ध्वम् य वहि महि
३ चाक्नस–यताम् येताम् यन्ताम् यस्व येथाम् यध्वम् यै यावहै यामहै
४ अचाक्नस–यत येताम् यन्त यथाः येथाम् यध्वम् ये यावहि यामहि (षि ष्वहि ष्महि
५ अचाक्नसि–ष्ट षाताम् षत ष्ठाः षाथाम् ड्ढ्वम् ध्वम्
६ चाक्नसाञ्च–के क्राते किरे कृषे क्राथे कृढ्वे के कृवहे कृमहे चाक्नसाम्बभूव चाक्नसामास (य वहि महि
७ चाक्नसिषी–ष्ट यास्ताम् रन् ष्ठाः यास्थाम् ध्वम्
८ चाक्नसिता– " रौ रः से साथे ध्वे हे स्वहे स्महे
९ चाक्नसि–ष्यते ष्येते ष्यन्ते ष्यसे ष्येथे ष्यध्वे ष्ये ष्यावहे ष्यामहे (ष्ये ष्यावहि ष्यामहि
१० अचाक्नसि–ष्यत ष्येताम् ष्यन्त ष्यथाः ष्येथाम् ष्यध्वम्

१०८१ त्रसैच् (त्रस्) भये ।

१ ताञ्रस–यते येते यन्ते यसे येथे यध्वे ये यावहे यामहे
२ ताञ्रस्ये–त याताम् रन् थाः याथाम् ध्वम् य वहि महि
३ ताञ्रस–यताम् येताम् यन्ताम् यस्व येथाम् यध्वम् यै यावहै यामहै
४ अताञ्रस–यत येताम् यन्त यथाः येथाम् यध्वम् ये यावहि यामहि (षि ष्वहि ष्महि
५ अताञ्रसि–ष्ट षाताम् षत ष्ठाः षाथाम् ड्ढ्वम् ध्वम्
६ ताञ्रसाम्बभू–व वतु वुः विथ वथुः व व विव विम ताञ्रसाञ्चक्रे ताञ्रसामास (य वहि महि
७ ताञ्रसिषी–ष्ट यास्ताम् रन् ष्ठाः यास्थाम् ध्वम्
८ ताञ्रसिता– " रौ रः से साथे ध्वे हे स्वहे स्महे
९ ताञ्रसि–ष्यते ष्येते ष्यन्ते ष्यसे ष्येथे ष्यध्वे ष्ये ष्यावहे ष्यामहे (ष्ये ष्यावहि ष्यामहि
१० अताञ्रसि–ष्यत ष्येताम् ष्यन्त ष्यथाः ष्येथाम् ष्यध्वम्

१०८२ प्युसच् (प्युस्) दाहे ।

१ पोप्युस्–यते येते यन्ते यसे येथे यध्वे ये यावहे यामहे
२ पोप्युस्ये–त याताम् रन् थाः याथाम् ध्वम् य वहि महि
३ पोप्युस्–यताम् येताम् यन्ताम् यस्व येथाम् यध्वम् यै यावहै यामहै
४ अपोप्युस्–यत येताम् यन्त यथाः येथाम् यध्वम् ये यावहि यामहि (षि ष्वहि ष्महि
५ अपोप्युसि–ष्ट षाताम् षत ष्ठाः षाथाम् ड्ढ्वम् ध्वम्
६ पोप्युसाम्बभू–व वतुः वुः विथ वथुः व व विव विम
पोप्युसाञ्चक्रे पोप्युसामास (य वहि महि
७ पोप्युसिषी–ष्ट यास्ताम् रन् ष्ठाः यास्थाम् ध्वम्
८ पोप्युसिता– " रौ रः से साथे ध्वे हे स्वहे स्महे
९ पोप्युसि–ष्यते ष्येते ष्यन्ते ष्यसे ष्येथे ष्यध्वे ष्ये ष्यावहे ष्यामहे (ष्ये ष्यावहि ष्यामहि
१०अपोप्युसि–ष्यत ष्येताम् ष्यन्त ष्यथाः ष्येथाम् ष्यध्वम्

१०८३ षह (सह्) शक्तौ । षहि ९१६ वद्रूपाणि

१०८४ षुहच् (षुह्) शक्तौ ।

१ सोषुह्–यते येते यन्ते यसे येथे यध्वे ये यावहे यामहे
२सोषुह्ये–त याताम् रन् थाः याथाम् ध्वम् य वहि महि
३ सोषुह्–यताम् येताम् यन्ताम् यस्व येथाम् यध्वम् यै यावहै यामहै
४ असोषुह्–यत येताम् यन्त यथाः येथाम् यध्वम् ये यावहि यामहि + (षि ष्वहि ष्महि
५ असोषुहि–ष्ट षाताम् षत ष्ठाः षाथाम् ड्ढ्वम् ध्वम्
६ सोषुहाम्बभू–व वतुः वुः विथ वथुः व व विव विम
सोषुहाञ्चक्रे सोषुहामास (य वहि महि
७ सोषुहिषी–ष्ट यास्ताम् रन् ष्ठाः यास्थाम् ध्वम् +
८ सोषुहिता– " रौ रः से साथे ध्वे हे स्वहे स्महे
९ सोषुहि–ष्यते ष्येसे ष्यन्ते ष्यसे ष्येथे ष्यध्वे ष्ये ष्यावहे ष्यामहे (ष्ये ष्यावहि ष्यामहि
१०असोषुहि–ष्यत ष्येताम् ष्यन्त ष्यथाः ष्येथाम् ष्यध्वम्

१०८५ पुषंच् (पुष्) पुष्टौ । पुष ४९५ वद्रूपाणि

१ ८६ लुटच् (लुट्) विलोटने । लुट १७५ वद्रूपाणि

१०८७ ष्विदांच् (स्विद्) गात्रप्रक्षरणे ८७३

१०८८ क्लिदौच् (क्लिद्) आर्द्रभावे ।

१ चेक्लिद्–यते येते यन्ते यसे येथे यध्वे ये यावहे यामहे
२ चेक्लिद्ये–त याताम् रन् थाः याथाम् ध्वम् य वहि महि
३ चेक्लिद्–यताम् येताम् यन्ताम् यस्व येथाम् यध्वम् यै यावहै यामहै
४ अचेक्लिद्–यत येताम् यन्त यथाः येथाम् यध्वम् ये यावहि यामहि (षि ष्वहि ष्महि
५ अचेक्लिदि–ष्ट षाताम् षत ष्ठाः षाथाम् ड्ढ्वम् ध्वम्
६ चेक्लिदामा–स सतुः सुः सिथ सथुः स स सिव सिम
चेक्लिदाञ्चक्रे चेक्लिदाम्बभूव (य वहि महि
७ चेक्लिदिषी–ष्ट यास्ताम् रन् ष्ठाः यास्थाम् ध्वम्
८ चेक्लिदिता– " रौ रः से साथे ध्वे हे स्वहे स्महे
९ चेक्लिदि–ष्यते ष्येते ष्यन्ते ष्यसे ष्येथे ष्यध्वे ष्ये ष्यावहे ष्यामहे (ष्ये ष्यावहि ष्यामहि
१०अचेक्लिदि–ष्यत ष्येताम् ष्यन्त ष्यथाः ष्येथाम् ष्यध्वम्

१०८९ ञिमिदांच् (मिद्) स्नेहने मिदग् ८३८ वद्रूपाणि

१०९० ञिक्ष्विदांच् (क्ष्विद्) मोचने ।
ञिक्ष्विदा २७५ वद्रूपाणि ।

१०९१ क्षुधंच् (क्षुध्) बुभुक्षायाम् ।

१ चोक्षुध्–यते येते यन्ते यसे येथे यध्वे य यावहे यामहे
चोक्षुध्ये–त याताम् रन् थाः याथाम् ध्वम् य वहि महि
३ चोक्षुध्–यताम् येताम् यन्ताम् यस्व येथाम् यध्वम् य यावहै यामहै
४ अचोक्षुध्–यत येताम् यन्त यथाः येथाम् यध्वम् ये यावहि यामहि (षि ष्वहि ष्महि
५ अचोक्षुधि–ष्ट षाताम् षत ष्ठाः षाथाम् ड्ढ्वम् ध्वम्
चोक्षुधाम्बभू–व वतु वुः विथ वथुः व व विव विम
चोक्षुधाञ्चक्रे चोक्षुधामास (य वहि महि
७ चोक्षुधिषी–ष्ट यास्ताम् रन् ष्ठाः यास्थाम् ध्वम्
८ चोक्षुधिता– " रौ रः से साथे ध्वे हे स्वहे स्महे
९ चोक्षुधि–ष्यते ष्येते ष्यन्ते ष्यसे ष्येथे ष्यध्वे ष्ये ष्यावहे ष्यामहे (ष्ये ष्यावहि ष्यामहि
०अचोक्षुधि–ष्यत ष्येताम् ष्यन्त ष्यथाः ष्येथाम् ष्यध्वम्

१०९२ शुधंच् (शुध्) शौचे । शुन्ध २९४ वद्रूपाणि

१०९३ बुधंच् (कुध्) कोपे ।

१ चोकुध्-यते येते यन्ते यसे येथे यध्वे ये यावहे यामहे
२ चोकुध्ये-त याताम् रन् थाः याथाम् ध्वम् य वहि महि
३ चोकुध्-यताम् येताम् यन्ताम् यस्व येथाम् यध्वम् यै यावहै यामहै
४ अचोकुध्-यत येताम् यन्त यथाः येथाम् यध्वम् ये यावहि यामहि (षि ष्वहि ष्महि
५ अचोकुधि-ष्ट षाताम् षत ष्ठाः षाथाम् ड्ढ्वम् ध्वम्
६ चोकुधाञ्च-के क्राते क्रिरे कृषे क्राथे कृढ्वे के कृवहे कृमहे चोकुधाम्बभूव चोकुधामास (य वहि महि
७ चोकुधिषी-ष्ट यास्ताम् रन् ष्ठाः यास्थाम् ध्वम्
८ चोकुधिता- " रौ रः से साथे ध्वे हे स्वहे स्महे
९ चोकुधि-ध्यते ध्येते ध्यन्ते ध्यसे ध्येथे ध्यध्वे ध्ये ध्यावहे ध्यामहे (ध्ये ध्यावहि ध्यामहि
१० अचोकुधि-ध्यत ध्येताम् ध्यन्त ध्यथाः ध्येथाम् ध्यध्वम्

१०९४ षिधूंच् (सिध्) सराद्धौ षिधु २९२ वद्रूपाणि

१०९५ गृधूंच् (गृध) अभिकाङ्क्षायाम् ।

१ जरीगृध्-यते येते यन्ते यसे येथे यध्वे ये यावहे यामहे
२ जरीगृध्ये-त याताम् रन् थाः याथाम् ध्वम् य वहि महि
३ जरीगृध्-यताम् येताम् यन्ताम् यस्व येथाम् यध्वम् यै यावहै यामहै
४ अजरीगृध्-यत येताम् यन्त यथाः येथाम् यध्वम् ये यावहि यामहि (षि ष्वहि ष्महि
५ अजरीगृधि ष्ट षाताम् षत ष्ठाः षाथाम् ड्ढ्वम् ध्वम्
६ जरीगृधाञ्च-के क्राते क्रिरे कृषे क्राथे कृढ्वे के कृवहे कृमहे जरीगृधाम्बभूव जरीगृधामास (य वहि महि
७ जरीगृधिषी-ष्ट यास्ताम् रन् ष्ठाः यास्थाम् ध्वम्
८ जरीगृधिता- " रौ रः से साथे ध्वे हे स्वहे स्महे
९ जरीगृधि-ध्यते ध्येते ध्यन्ते ध्यसे ध्येथे ध्यध्वे ध्ये ध्यावहे ध्यामहे (ध्ये ध्यावहि ध्यामहि
१० अजरीगृधि-ध्यत ध्येताम् ध्यन्त ध्यथाः ध्येथाम् ध्यध्वम्

१०९६ रधौच् (रध्) हिंसासंराद्धयोः ।

१ रारध्-यते येते यन्ते यसे येथे यध्वे ये यावहे यामहे
२ रारध्ये-त याताम् रन् थाः याथाम् ध्वम् य वहि महि
३ रारध्-यताम् येताम् यन्ताम् यस्व येथाम् यध्वम् यै यावहै यामहै
४ अरारध्-यत येताम् यन्त यथाः येथाम् यध्वम् ये यावहि यामहि (षि ष्वहि ष्महि
५ अरारधि-ष्ट षाताम् षत ष्ठाः षाथाम् ड्ढ्वम् ध्वम्
६ रारधाम्बभू-व वतुः वुः विथ वथुः व व विव विम रारधाञ्चक्रे रारधामास (य वहि महि
७ रारधिषी-ष्ट यास्ताम् रन् ष्ठाः यास्थाम् ध्वम्
८ रारधिता- " रौ रः से साथे ध्वे हे स्वहे स्महे
९ रारधि-ध्यते ध्येते ध्यन्ते ध्यसे ध्येथे ध्यध्वे ध्ये ध्यावहे ध्यामहे (ध्ये ध्यावहि ध्यामहि
१० अरारधि-ध्यत ध्येताम् ध्यन्त ध्यथाः ध्येथाम् ध्यध्वम्

१०९७ तृपौच् (तृप्) प्रीतौ ।

१ तरीतृप्-यते येते यन्ते यसे येथे यध्वे ये यावहे यामहे
२ तरीतृप्ये-त याताम् रन् थाः याथाम् ध्वम् य वहि महि
३ तरीतृप्-यताम् येताम् यन्ताम् यस्व येथाम् यध्वम् यै यावहै यामहै
४ अतरीतृप्-यत येताम् यन्त यथाः येथाम् यध्वम् ये यावहि यामहि (षि ष्वहि ष्महि
५ अतरीतृपि-ष्ट षाताम् षत ष्ठाः षाथाम् ड्ढ्वम् ध्वम्
६ तरीतृपाञ्च-के क्राते क्रिरे कृषे क्राथे कृढ्वे के कृवहे कृमहे तरीतृपाम्बभूव तरीतृपामास (य वहि महि
७ तरीतृपिषी-ष्ट यास्ताम् रन् ष्ठाः यास्थाम् ध्वम्
८ तरीतृपिता " रौ रः से साथे ध्वे हे स्वहे स्महे
९ तरीतृपि-ध्यते ध्येते ध्यन्ते ध्यसे ध्येथे ध्यध्वे ध्ये ध्यावहे ध्यामहे (ध्ये ध्यावहि ध्यामहि
१० अतरीतृपि-ध्यत ध्येताम् ध्यन्त ध्यथाः ध्येथाम् ध्यध्वम्

१०९८ दृपौच् (दृप्) हर्षमोहनयोः ।

१ दरीदृप्-यते येते यन्ते यसे येथे यध्वे ये यावहे यामहे
२ दरीदृप्ये-त याताम् रन् थाः याथाम् ध्वम् य वहि महि
३ दरीदृप्-यताम् येताम् यन्ताम् यस्व येथाम् यध्वम् यै यावहै यामहै
४ अदरीदृप्-यत येताम् यन्त यथाः येथाम् यध्वम् ये यावहि यामहि (षि ष्वहि ष्महि
५ अदरीदृपि-ष्ट षाताम् षत ष्ठाः षाथाम् ड्ढ्वम् ध्वम्
६ दरीदृपाम्बभू-व वतुः वुः विथ वथुः व व विव विम दरीदृपाञ्चक्रे दरीदृपामास (य वहि महि
७ दरीदृपिषी-ष्ट यास्ताम् रन् ष्ठाः यास्थाम् ध्वम्
८ दरीदृपिता- " रौ रः से साथे ध्वे हे स्वहे स्महे
९ दरीदृपि-ष्यते ष्येते ष्यन्ते ष्यसे ष्येथे ष्यध्वे ष्ये ष्यावहे ष्यामहे (ष्ये ष्यावहि ष्यामहि
१०अदरीदृपि-ष्यत ष्येताम् ष्यन्त ष्यथाः ष्येथाम् ष्यध्वम्

१०९९ कुपच् (कुप्) कोपे ।

१ चोकुप्-यते येते यन्ते यसे येथे यध्वे ये यावहे यामहे
२चोकुप्ये-त याताम् रन् थाः याथाम् ध्वम् य वहि महि
३ चोकुप्-यताम् येताम् यन्ताम् यस्व येथाम् यध्वम् यै यावहै यामहै
४ अचोकुप्-यत येताम् यन्त यथाः येथाम् यध्वम् ये यावहि यामहि (षि ष्वहि ष्महि
५ अचोकुपि-ष्ट षाताम् षत ष्ठाः षाथाम् ड्ढ्वम् ध्वम्
६ चोकुपाम्बभू-व वतुः वुः विथ वथुः व व विव विम चोकुपाञ्चक्रे चोकुपामास (य वहि महि
७ चोकुपिषी-ष्ट यास्ताम् रन् ष्ठाः यास्थाम् ध्वम्
८ चोकुपिता- " रौ रः से साथे ध्वे हे स्वहे स्महे
९ चोकुपि-ष्यते ष्येते ष्यन्ते ष्यसे ष्येथे ष्यध्वे ष्ये ष्यावहे ष्यामहे (ष्ये ष्यावहि ष्यामहि
१०अचोकुपि-ष्यत ष्येताम् ष्यन्त ष्यथाः ष्येथाम् ष्यध्वम्

१००० गुपच् (गुप्) व्याकुलत्वे ।

३०४ गुपौ वद्रूपाणि

११०१ युपच् (युप्) विमोहने ।

१ योयुप्-यते येते यन्ते यसे येथे यध्वे ये यावहे यामहे
२योयुप्ये-त याताम् रन् थाः याथाम् ध्वम् य वहि महि
३ योयुप्-यताम् येताम् यन्ताम् यस्व येथाम् यध्वम् यै यावहै यामहै
४ अयोयुप्-यत येताम् यन्त यथाः येथाम् यध्वम् ये यावहि यामहि (षि ष्वहि ष्महि
५ अयोयुपि-ष्ट षाताम् षत ष्ठाः याथाम् ड्ढ्वम् ध्वम्
६योयुपाञ्च-के क्राते किरे कृषे क्राथे कृढ्वे के कृवहे कृमहे योयुपाम्बभूव योयुपामास (य वहि महि
७ योयुपिषी-ष्ट यास्ताम् रन् ष्ठाः यास्थाम् ध्वम्
८ योयुपिता- " रौ र. से साथे ध्वे हे स्वहे स्महे
९ योयुपि-ष्यते ष्येते ष्यन्ते ष्यसे ष्येथे ष्यध्वे ष्ये ष्यावहे ष्यामहे (ष्ये ष्यावहि ष्यामहि
१०अयोयुपि-ष्यत ष्येताम् ष्यन्त ष्यथा. ष्येथाम् ष्यध्वम्

१००२ रुपच् (रुप्) विमोहने ।

१ रोरुप्-यते येते यन्ते यसे येथे यध्वे ये यावहे यामहे
२रोरुप्ये-त याताम् रन् थाः याथाम् यध्वम् य वहि महि
३ रोरुप् यताम् येताम् यन्ताम् यस्व येथाम् यध्वम् यै यावहै यामहै
४ अरोरुप्-यत येताम् यन्त यथाः येथाम् यध्वम् ये यावहि यामहि (षि ष्वहि ष्महि
५अरोरुपि-ष्ट षाताम् षत ष्ठाः षाथाम् ड्ढ्वम् ध्वम्
६रोरुपाञ्च-के क्राते किरे कृषे क्राथे कृढ्वे के कृवहे कृमहे रोरुपाम्बभूव रोरुपामास (य वहि महि
७ रोरुपिषी-ष्ट यास्ताम् रन् ष्ठाः यास्थाम् ध्वम्
८ रोरुपिता- " रौ रः से साथे ध्वे हे स्वहे स्महे
९ रोरुपि-ष्यते ष्येते ष्यन्ते ष्यसे ष्येथे ष्यध्वे ष्ये ष्यावहे ष्यामहे (ष्ये ष्यावहि ष्यामहि
१०अरोरुपि-ष्यत ष्येताम् ष्यन्त ष्यथाः ष्येथाम् ष्यध्वम्

११०३ लुपच् (लुप्) विमोहने । तत्र गर्ध्ये

१ लोलुप्–यते येते यन्ते यसे येथे यध्वे ये यावहे यामहे
२ लोलुप्ये–त याताम् रन् थाः याथाम् ध्वम्य वहि महि
३ लोलुप्–यताम् येताम् यन्ताम् यस्व येथाम् यध्वम् यै यावहै यामहै
४ अलोलुप्–यत येताम् यन्त यथाः येथाम् यध्वम् ये यावहि यामहि (षि ष्वहि ष्महि
५ अलोलुपि–ष्ट षाताम् षत ष्ठाः षाथाम् ड्ढ्वम् ध्वम्
६ लोलुपामा–स सतुः सुः सिथ सथुः स स सिव सिम लोलुपाञ्चक्रे लोलुपाम्बभूव (य वहि महि
७ लोलुपिषी–ष्ट यास्ताम् रन् ष्ठाः यास्थाम् ध्वम्
८ लोलुपिता– " रौ रः से साथे ध्वे हे स्वहे स्महे
९ लोलुपि–ष्यते ष्येते ष्यन्ते ष्यसे ष्येथे ष्यध्वे ष्ये ष्यावहे ष्यामहे (ष्ये ष्यावहि ष्यामहि
१० अलोलुपि–ष्यत ष्येताम् ष्यन्त ष्यथाः ष्येथाम् ष्यध्वम

११०४ डिपच् (डिप्) क्षेपे ।

१ डेडिप्–यते येते यन्ते यसे येथे यध्वे ये यावहे यामहे
२ डेडिप्ये–त याताम् रन् थाः याथाम् ध्वम् य वहि महि
३ डेडिप्–यताम् येताम् यन्ताम् यस्व येथाम् यध्वम् यै यावहै यामहै
४ अडेडिप्–यत येताम् यन्त यथाः येथाम् यध्वम् ये यावहि यामहि [षि ष्वहि ष्महि
५ अडेडिपि–ष्ट षाताम् षत ष्ठाः षाथाम् ड्ढ्वम् ध्वम्
६ डेडिपामा–स सतुः सुः सिथ सथुः स स सिव सिम डेडिपाञ्चक्रे डेडिपाम्बभूव [य वहि महि
७ डेडिपिषी–ष्ट यास्ताम् रन् ष्ठाः यास्थाम् ध्वम्
८ डेडिपिता– " रौ रः से साथे ध्वे हे स्वहे स्महे
९ डेडिपि–ष्यते ष्येते ष्यन्ते ष्यसे ष्येथे ष्यध्वे ष्ये ष्यावहे ष्यामहे [ष्ये ष्यावहि ष्यामहि
१० अडेडिपि–ष्यत ष्येताम् ष्यन्त ष्यथाः ष्येथाम् ष्यध्वम

११०५ ष्टूपच् (स्तूप्) समुच्छ्राये ।

१ तोष्टूप्–यते येते यन्ते यसे येथे यध्वे ये यावहे यामहे
२ तोष्टूप्ये–त याताम् रन् थाः याथाम् ध्वम् य वहि महि
३ तोष्टूप्–यताम् येताम् यन्ताम् यस्व येथाम् यध्वम् यै यावहै यामहै
४ अतोष्टूप्–यत येताम् यन्त यथाः येथाम् यध्वम् ये यावहि यामहि (षि ष्वहि ष्महि
५ अतोष्टूपि–ष्ट षाताम् षत ष्ठाः षाथाम् ड्ढ्वम् ध्वम्
६ तोष्टूपाञ्च–क्रे क्राते क्रिरे कृषे क्राथे कृढ्वे क्रे कृवहे कृमहे तोष्टूपाम्बभूव तोष्टूपामास (य वहि महि
७ तोष्टूपिषी–ष्ट यास्ताम् रन् ष्ठाः यास्थाम् ध्वम्
८ तोष्टूपिता– " रौ रः से साथे ध्वे हे स्वहे स्महे
९ तोष्टूपि–ष्यते ष्येते ष्यन्ते ष्यसे ष्येथे ष्यध्वे ष्ये ष्यावहे ष्यामहे (ष्ये ष्यावहि ष्यामहि
१० अतोष्टूपि–ष्यत ष्येताम् ष्यन्त ष्यथाः ष्येथाम् ष्यध्वम

११०६ लुभच् (लुभ्) गार्ध्ये ।

१ लोलुभ्–यते येते यन्ते यसे येथे यध्वे ये यावहे यामहे
२ लोलुभ्ये–त याताम् रन् थाः याथाम् ध्वम् य वहि महि
३ लोलुभ्–यताम् येताम् यन्ताम् यस्व येथाम् यध्वम् यै यावहै यामहै
४ अलोलुभ्–यत येताम् यन्त यथाः येथाम् यध्वम् ये यावहि यामहि (षि ष्वहि ष्महि
५ अलोलुभि–ष्ट षाताम् षत ष्ठाः षाथाम् ड्ढ्वम् ध्वम्
६ लोलुभामा–स सतुः सुः सिथ सथुः स स सिव सिम लोलुभाम्बभूव लोलुभाञ्चक्रे [य वहि महि
७ लोलुभिषी–ष्ट यास्ताम् रन् ष्ठाः यास्थाम् ध्वम्
८ लोलुभिता– " रौ रः से साथे ध्वे हे स्वहे स्महे
९ लोलुभि–ष्यते ष्येते ष्यन्ते ष्यसे ष्येथे ष्यध्वे ष्ये ष्यावहे ष्यामहे (ष्ये ष्यावहि ष्यामहि
१० अलोलुभि ष्यत ष्येताम् ष्यन्त ष्यथाः ष्येथाम् ष्यध्वम

११०७ क्षुभच् (क्षुभ्) संचलने ।

क्षुभि ८७४ वद्रूपाणि

११०८ णभच् (नभ्) हिंसायाम् णभि ८७५ वद्रूपाणि

११०९ तुभच् (तुभ्) हिंसायाम् तुभि ८७६ वद्रूपाणि

१११० नशौच् (नश्) अदर्शने ।

१ नानश्-यते येते यन्ते यसे येथे यध्वे ये यावहे यामहे
२ नानश्ये-त यातामृ रन् थाः याथाम् ध्वम् य वहि महि
३ नानश्-यताम् येताम् यन्ताम् यस्व येथाम् यध्वम् यै यावहै यामहै
४ अनानश्-यत येताम् यन्त यथाः येथाम् यध्वम् ये यावहि यामहि (षि ष्वहि ष्महि
५ अनानशि-ष्ट षाताम् षत ष्ठाः षाथाम् ड्ढ्वम् ध्वम्
६ नानशाञ्च-क्रे क्राते किरे कृषे क्राथे कृढ्वे क्रे कृवहे कृमहे
नानशाम्बभूव नानशामास (य वहि महि
७ नानशिषी-ष्ट यास्ताम् रन् ष्ठाः यास्थाम् ध्वम्
८ नानशिता " रौ रः से साथे ध्वे हे स्वहे स्महे
९ नानशि-ष्यते ष्येते ष्यन्ते ष्यसे ष्येथे ष्यध्वे ष्ये ष्यावहे ष्यामहे (ष्ये ष्यावहि ष्यामहि
१० अनानशि-ष्यत ष्येताम् ष्यन्त ष्यथाः ष्येथाम् ष्यध्वम्

१११२ भृशृ (भृश्) अधःपतने ।

१ बरीभृश्-यते येते यन्ते यसे येथे यध्वे ये यावहे यामहे
२ बरीभृश्ये-त यातामृ रन् थाः याथाम् ध्वम् य वहि महि
३ बरीभृश्-यताम् येताम् यन्ताम् यस्व येथाम् यध्वम् यै यावहै यामहै
४ अबरीभृश्-यत येताम् यन्त यथाः येथाम् यध्वम् ये यावहि यामहि (षि ष्वहि ष्महि
५ अबरीभृशि-ष्ट षाताम् षत ष्ठाः षाथाम् ड्ढ्वम् ध्वम्
६ बरीभृशाम्बभू-व वतुः वुः विथ वथुः व व विव विम
बरीभृशाञ्चक्रे बरीभृशामास (य वहि महि
७ बरीभृशिषी-ष्ट यास्ताम् रन् ष्ठाः यास्थाम् ध्वम्
८ बरीभृशिता- " रौ रः से साथे ध्वे हे स्वहे स्महे
९ बरीभृशि-ष्यते ष्येते ष्यन्ते ष्यसे ष्येथे ष्यध्वे ष्ये ष्यावहे ष्यामहे (ष्ये ष्यावहि ष्यामहि
१० अबरीभृशि ष्यत ष्येताम् ष्यन्त ष्यथाः ष्येथाम् ष्यध्वम्

१११० कुशच् (कुश्) श्लेषणे ।

१ चोकुश्-यते येते यन्ते यसे येथे यध्वे ये यावहे यामहे
२ चोकुश्ये-त यातामृ रन् थाः याथाम् ध्वम् य वहि महि
३ चोकुश्-यताम् येताम् यन्ताम् यस्व येथाम् यध्वम् यै यावहै यामहै
४ अचोकुश्-यत येताम् यन्त यथाः येथाम् यध्वम् ये यावहि यामहि (षि ष्वहि ष्महि
५ अचोकुशि-ष्ट षाताम् षत ष्ठाः षाथाम् ड्ढ्वम् ध्वम्
६ चोकुशाम्बभू-व वतु वुः विथ वथुः व व विव विम
चोकुशाञ्चक्रे चोकुशामास (य वहि महि
७ चोकुशिषी-ष्ट यास्ताम् रन् ष्ठाः यास्थाम् ध्वम्
८ चोकुशिता- " रौ रः से साथे ध्वे हे स्वहे स्महे
९ चोकुशि-ष्यते ष्येते ष्यन्ते ष्यसे ष्येथे ष्यध्वे ष्ये ष्यावहे ष्यामहे (ष्ये ष्यावहि ष्यामहि
१० अचोकुशि ष्यत ष्येताम् ष्यन्त ष्यथाः ष्येथाम् ष्यध्वम

१०६२ भ्रंशूच् (भ्रश्) अधःपतने ।

बाभ्रश्-यते येते यन्ते यसे येथे यध्वे ये यावहे यामहे
२ बाभ्रश्ये-त यातामृ रन् थाः याथाम् यध्वम् य वहि महि
३ बाभ्रश्-यताम् येताम् यन्ताम् यस्व येथाम् यध्वम् यै यावहै यामहै
४ अबाभ्रश्-यत येताम् यन्त यथाः येथाम् यध्वम् ये यावहि यामहि (षि ष्वहि ष्महि
५ अबाभ्रशि-ष्ट षाताम् षत ष्ठाः षाथाम् ड्ढ्वम् ध्वम्
६ बाभ्रशाञ्च-क्रे क्राते किरे कृषे क्राथे कृढ्वे क्रे कृवहे कृमहे
बाभ्रशाम्बभूव बाभ्रशामास (य वहि महि
७ बाभ्रशिषी-ष्ट यास्ताम् रन् ष्ठाः यास्थाम् ध्वम्
८ बाभ्रशिता- " रौ रः से साथे ध्वे हे स्वहे स्महे
९ बाभ्रशि-ष्यते ष्येते ष्यन्ते ष्यसे ष्येथे ष्यध्वे ष्ये ष्यावहे ष्यामहे (ष्ये ष्यावहि ष्यामहि
१० अबाभ्रशि-ष्यत ष्येताम् ष्यन्त ष्यथाः ष्येथाम् ष्यध्वम

१११४ वृशच् (वृश्) वरणे ।

१ वरीवृश्–यते येते यन्ते यसे येथे यध्वे ये यावहे यामहे
२ वरीवृश्ये–त याताम् रन् थाः याथाम् ध्वम् य वहि महि
३ वरीवृश्–यताम् येताम् यन्ताम् यस्व येथाम् यध्वम् ये यावहै यामहै
४ अवरीवृश्–यत येताम् यन्त यथाः येथाम् यध्वम् ये यावहि यामहि (षि ष्वहि ष्महि
५ अवरीवृशि–ष्ट षाताम् षत ष्ठाः षाथाम् ड्ढ्वम् ध्वम्
६ वरीवृशामा–स सतुः सुः सिथ सथुः स स सिव सिम वरीवृशाञ्चक्रे वरीवृशाम्बभूव (य वहि महि
७ वरीवृशिषी–ष्ट यास्ताम् रन् ष्ठाः यास्थाम् ध्वम्
८ वरीवृशिता– " रौ रः से साथे ध्वे हे स्वहे स्महे
९ वरीवृशि–ष्यते ष्येते ष्यन्ते ष्यसे ष्येथे ष्यध्वे ष्ये ष्यावहे ष्यामहे (ष्ये ष्यावहि ष्यामहि
१० अवरीवृशि–ष्यत ष्येताम् ष्यन्त ष्यथाः ष्येथाम् ष्यध्वम्

१११५ कृशच् (कृश्) तनुत्वे ।

१ चरीकृश्–यते येते यन्ते यसे येथे यध्वे ये यावहे यामहे
२ चरीकृश्ये–त याताम् रन् थाः याथाम् ध्वम् य वहि महि
३ चरीकृश्–यताम् येताम् यन्ताम् यस्व येथाम् यध्वम् ये यावहै यामहै
४ अचरीकृश्–यत येताम् यन्त यथाः येथाम् यध्वम् ये यावहि यामहि [षि ष्वहि ष्महि
५ अचरीकृशि–ष्ट षाताम् षत ष्ठाः षाथाम् ड्ढ्वम् ध्वम्
६ चरीकृशामा–स सतुः सुः सिथ सथुः स स सिव सिम चरीकृशाञ्चक्रे चरीकृशाम्बभूव [य वहि महि
७ चरीकृशिषी–ष्ट यास्ताम् रन् ष्ठाः यास्थाम् ध्वम्
८ चरीकृशिता– " रौ रः से साथे ध्वे हे स्वहे स्महे
९ चरीकृशि–ष्यते ष्येते ष्यन्ते ष्यसे ष्येथे ष्यध्वे ष्ये ष्यावहे ष्यामहे [ष्ये ष्यावहि ष्यामिह
१० अचरीकृशि–ष्यत ष्येताम् ष्यन्त ष्यथाः ष्येथाम् ष्यध्वम

१११६ शुषच् (शुष्) शोषणे ।

१ शोशुष्–यते येते यन्ते यसे येथे यध्वे ये यावहे यामहे
२ शोशुष्ये–त याताम् रन् थाः याथाम् ध्वम् य वहि महि
३ शोशुष्–यताम् येताम् यन्ताम् यस्व येथाम् यध्वम् ये यावहै यामहै
४ अशोशुष्–यत येताम् यन्त यथाः येथाम् यध्वम् ये यावहि यामहि (षि ष्वहि ष्महि
५ अशोशुषि–ष्ट षाताम् षत ष्ठाः षाथाम् ड्ढ्वम् ध्वम्
६ शोशुषामा–स सतुः सुः सिथ सथुः स स सिव सिम शोशुषाम्बभूव शोशुषाञ्चक्रे [य वहि महि
७ शोशुषिषी–ष्ट यास्ताम् रन् ष्ठाः यास्थाम् ध्वम्
८ शोशुषिता– " रौ रः से साथे ध्वे हे स्वहे स्महे
९ शोशुषि–ष्यते ष्येते ष्यन्ते ष्यसे ष्येथे ष्यध्वे ष्ये ष्यावहे ष्यामहे (ष्ये ष्यावहि ष्यामहि
१० अशोशुषि ष्यत ष्येताम् ष्यन्त ष्यथाः ष्येथाम् ष्यध्वम्

१११७ दुषच् (दुष्) वैकृत्ये ।

१ दोदुष्–यते येते यन्ते यसे येथे यध्वे ये यावहे यामहे
२ दोदुष्ये–त याताम् रन् थाः याथाम् ध्वम् य वहि महि
३ दोदुष्–यताम् येताम् यन्ताम् यस्व येथाम् यध्वम् ये यावहै यावहै
४ अदोदुष्–यत येताम् यन्त यथाः येथाम् यध्वम् ये यावहि यामहि (षि ष्वहि ष्महि
५ अदोदुषि–ष्ट षाताम् षत ष्ठाः षाथाम् ड्ढ्वम् ध्वम्
६ दोदुषाञ्च–क्रे क्राते क्रिरे कृषे क्राथे कृढ्वे क्रे कृवहे कृमहे दोदुषाम्बभूव दोदुषामास (य वहि महि
७ दोदुषिषी–ष्ट यास्ताम् रन् ष्ठाः यास्थाम् ध्वम्
८ दोदुषिता– " रौ रः से साथे ध्वे हे स्वहे स्महे
९ दोदुषि–ष्यते ष्येते ष्यन्ते ष्यसे ष्येथे ष्यध्वे ष्ये ष्यावहे ष्यामहे (ष्ये ष्यावहि ष्यामहि
१० अदोदुषि–ष्यत ष्येताम् ष्यन्त ष्यथाः ष्येथाम् ष्यध्वम्

१११८ श्लिषच् (श्लिष्) आलिङ्गने ।

श्लिषू ४२० वद्रूपाणि

१११९ प्लुषच् (प्लुष्) दाहे। प्लुष् ४९२ वद्रूपाणि

११२० त्रितृषच् (तृष्) पिपासायाम् ।

१ तरीतृष्-यते येते यन्ते यसे येथे यध्वे ये यावहे यामहे
२ तरीतृष्ये-त याताम् रन् थाः याथाम् ध्वम् य वहि महि
३ तरीतृष्-यताम् येताम् यन्ताम् यस्व येथाम् यध्वम् यै यावहै यामहै
४ अतरीतृष्-यत येताम् यन्त यथाः येथाम् यध्वम् ये यावहि यामहि (षि ष्वहि ष्महि
५ अतरीतृषि-ष्ट षाताम षत ष्ठाः षाथाम् ड्ढ्वम् ध्वम
६ तरीतृषामा-स सतुः सुः सिथ सथुः स स सिव सिम तरीतृषाञ्चक्रे तरीतृषाम्बभूव (य वहि महि
७ तरीतृषिषी-ष्ट यास्ताम् रन् ष्ठाः यास्थाम् ध्वम्
८ तरीतृषिता- " रौ रः से साथे ध्वे हे स्वहे स्महे
९ तरीतृषि-ष्यते ष्येते ष्यन्ते ष्यसे ष्येथे ष्यध्वे ष्ये ष्यावहे ष्यामहे (ष्ये ष्यावहि ष्यामहि
१०अतरीतृषि ष्यत ष्येताम् ष्यन्त ष्यथाः ष्येथाम् ष्यध्वम

११२१ तुषच् (तुष्) तुष्टौ ।

१ तोतुष्-यते येते यन्ते यसे येथे यध्वे ये यावहे यामहे
२ तोतुष्ये-त याताम् रन् थाः याथाम् ध्वम् य वहि महि
३ तोतुष्-यताम् येताम् यन्ताम् यस्व येथाम् यध्वम् यै यावहै यामहै
४ अतोतुष्-यत येताम् यन्त यथाः येथाम् यध्वम् ये यावहि यामहि (षि ष्वहि ष्महि
५ अतोतुषि-ष्ट षाताम् षत ष्ठाः षाथाम् ड्ढ्वम् ध्वम
६ तोतुषाम्बभू-व वतुः वुः विथ वथुः व व विव विम तोतुषाञ्चक्रे तोतुषामास (य वहि महि
७ तोतुषिषी-ष्ट यास्ताम् रन् ष्ठाः यास्थाम् ध्वम्
८ तोतुषिता- " रौ रः से साथे ध्वे हे स्वहे स्महे
९ तोतुषि-ष्यते ष्येते ष्यन्ते ष्यसे ष्येथे ष्यध्वे ष्ये ष्यावहे ष्यामहे (ष्ये ष्यावहि ष्यामहि
१०अतोतुषि-ष्यत ष्येताम् ष्यन्त ष्यथाः ष्येथाम् ष्यध्वम्

११२२ हृषच् (हृष्) तुष्टौ । हृषू ४९४ वद्रूपाणि

११२३ रुषच् (रुष्) रोषे । रुष ४७४ वद्रूपाणि

११२४ प्युषच् (प्युष्) विभागे ।

१ पोप्युष्-यते येते यन्ते यसे येथे यध्वे ये यावहे यामहे
२ पोप्युष्ये-त याताम् रन् थाः याथाम् ध्वम् य वहि महि
३ पोप्युष्-यताम् येताम् यन्ताम् यस्व येथाम् यध्वम् यै यावहै यामहै
४ अपोप्युष्-यत येताम् यन्त यथाः येथाम् यध्वम् ये यावहि यामहि (षि ष्वहि ष्महि
५ अपोप्युषि-ष्ट षाताम् षत ष्ठाः षाथाम् ड्ढ्वम् ध्वम्
६ पोप्युषाम्बभू-व वतुः वुः विथ वथुः व व विव विम पोप्युषाञ्चक्रे पोप्युषामास (य वहि महि
७ पोप्युषिषी-ष्ट यास्ताम् रन् ष्ठाः यास्थाम् ध्वम्
८ पोप्युषिता- " रौ रः से साथे ध्वे हे स्वहे स्महे
९ पोप्युषि-ष्यते ष्येते ष्यन्ते ष्यसे ष्येथे ष्यध्वे ष्ये ष्यावहे ष्यामहे (ष्ये ष्यावहि ष्यामहि
१०अपोप्युषि ष्यत ष्येताम् ष्यन्त ष्यथाः ष्येथाम् ष्यध्वम

१०८३ प्युसच् (प्युस्) त्रिभागे । प्युसच्
१०८२ वद्रूपाणि

११२६ पुसच् (पुस्) विभागे ।

१ पोपुस्-यते येते यन्ते यसे येथे यध्वे ये यावहे यामहे
२ पोपुस्ये-त याताम् रन् थाः याथाम् ध्वम् य वहि महि
३ पोपुस्-यताम् येताम् यन्ताम् यस्व येथाम् यध्वम् यै यावहै यामहै
४ अपोपुस्-यत येताम् यन्त यथाः येथाम् यध्वम् ये यावहि यामहि (षि ष्वहि ष्महि
५ अपोपुसि-ष्ट षाताम् षत ष्ठाः षाथाम् ड्ढ्वम् ध्वम्
६ पोपुसाम्बभू-व वतुः वुः विथ वथुः व व विव विम पोपुसाञ्चक्रे पोपुसामास (य वहि महि
७ पोपुसिषी-ष्ट यास्ताम् रन् ष्ठाः यास्थाम् ध्वम्
८ पोपुसिता- " रौ रः से साथे ध्वे हे स्वहे स्महे
९ पोपुसि-ष्यते ष्येसे ष्यन्ते ष्यसे ष्येथे ष्यध्वे ष्ये ष्यावहे ष्यामहे (ष्ये ष्यावहि ष्यामहि
१०अपोपुसि ष्यत ष्येताम् ष्यन्त ष्यथाः ष्येथाम् ष्यध्वम

११२७ विसच् (विस्) प्रेरणे ।

१ वेविस्-यते येते यन्ते यसे येथे यध्वे ये यावहे यामहे
२वेविस्ये-त याताम् रन् थाः याथाम् यध्वम् य वहि महि
३ वेविस्-यताम् येताम् यन्ताम् यस्व येथाम् यध्वम् यै यावहै यामहै
४ अवेविस्-यत येताम् यन्त यथाः येथाम् यध्वम् ये यावहि यामहि (षि ष्वहि ष्महि
५अवेविसि-ष्ट षाताम् षत ष्ठाः षाथाम् ड्ढ्वम् ध्वम्
६ वेविसाञ्च-क्रे क्राते क्रिरे कृषे क्राथे कृढ्वे के कृवहे कृमहे वेविसाम्बभूव वेविसामास (य वहि महि
७ वेविसिषी-ष्ट यास्ताम् रन् ष्ठाः यास्थाम् ध्वम्
८ वेविसिता- " रौ रः से साथे ध्वे हे स्वहे स्महे
९ वेविसि-ष्यते ष्येते ष्यन्ते ष्यसे ष्येथे ष्यध्वे ष्ये ष्यावहे ष्यामहे (ष्ये ष्यावहि ष्यामहि
१०अवेविसि-ष्यत ष्येताम् ष्यन्त ष्यथाः ष्येथाम् ष्यध्वम

११२८ कुसच् (कुस्) श्लेषे ।

१ चोकुस्-यते येते यन्ते यसे येथे यध्वे ये यावहे यामहे
२चोकुस्ये-त याताम् रन् थाः याथाम् ध्वम् य वहि महि
३ चोकुस्-यताम् येताम् यन्ताम् यस्व येथाम् यध्वम् यै यावहै यामहै
४ अचोकुस्-यत येताम् यन्त यथाः येथाम् यध्वम् ये यावहि यामहि (षि ष्वहि ष्महि
५ अचोकुसि-ष्ट षाताम् षत ष्ठाः षाथाम् ड्ढ्वम् ध्वम्
६ चोकुसाम्बभू-व वतुः वुः विथ वथुः व व विव विम चोकुसाञ्चक्रे चोकुसामास (य वहि महि
७ चोकुसिषी-ष्ट यास्ताम् रन् ष्ठाः यास्थाम् ध्वम्
८ चोकुसिता- " रौ रः से साथे ध्वे हे स्वहे स्महे
९ चोकुसि-ष्यते ष्येते ष्यन्ते ष्यसे ष्येथे ष्यध्वे ष्ये ष्यावहे ष्यामहे (ष्ये ष्यावहि ष्यामहि
१०अचोकुसि ष्यत ष्येताम् ष्यन्त ष्यथाः ष्येथाम् ष्यध्वम

११२९ यसूच् (यस्) प्रयत्ने ।

१ यायस्-यते येते यन्ते यसे येथे यध्वे ये यावहे यामहे
२यायस्ये-त याताम् रन् थाः याथाम् ध्वम् य वहि महि
३यायस्-यताम् येताम यन्ताम् यस्व येथाम् यध्वम् यै यावहै यामहै
४अयायस्-यत येताम् यन्त यथाः येथाम यध्वम् ये यावहि यामहि (षि ष्वहि ष्महि
५अयायसि-ष्ट षाताम् षत ष्ठाः षाथाम् ड्ढ्वम् ध्वम्
६ यायसाम्बभू-व वतु वुः विथ वथुः व व विव विम यायसाञ्चक्रे यायसामास (य वहि महि
७ यायसिषी-ष्ट यास्ताम् रन् ष्ठा. यास्थाम् ध्वम्
८ यायसिता- " रौ रः से साथे ध्वे हे स्वहे स्महे
९ यायसि-ष्यते ष्येते ष्यन्ते ष्यसे ष्येथे ष्यध्वे ष्ये ष्यावहे ष्यामहे (ष्ये ष्यावहि ष्यामहि
१०अयायसि-ष्यत ष्येताम् ष्यन्त ष्यथाः ष्येथाम् ष्यध्वम्

११३० जसूच् (जस्) मोक्षणे ।

१ जाजस्-यते येते यन्ते यसे येथे यध्वे ये यावहे यामहे
२ जाजस्ये-त याताम् रन् थाः याथाम् ध्वम् य वहि महि
३ जाजस्-यताम् येताम् यन्ताम् यस्व येथाम् यध्वम् यै यावहै यामहै
४ अजाजस्-यत येताम् यन्त यथाः येथाम् यध्वम ये यावहि यामहि (षि ष्वहि ष्महि
५ अजाजसि-ष्ट षाताम् षत ष्ठाः षाथाम् ड्ढ्वम् ध्वम्
६ जाजसाम्बभू-व वतुः वुः विथ वथुः व व विव विम जाजसाञ्चक्रे जाजसामास (य वहि महि
७ जाजसिषी-ष्ट यास्ताम् रन् ष्ठाः यास्थाम् ध्वम्
८ जाजसिता- " रौ रः से साथे ध्वे हे स्वहे स्महे
९ जाजसि-ष्यते ष्येते ष्यन्ते ष्यसे ष्येथे ष्यध्वे ष्ये ष्यावहे ष्यामहे (ष्ये ष्यावहि ष्यामहि
१०अजाजसि-ष्यत ष्येताम् ष्यन्त ष्यथाः ष्येथाम् ष्यध्वम्

११३१ तसूच् (तस्) उपक्षये ।

१ तातस्-यते येते यन्ते यसे येथे यध्वे ये यावहे यामहे
२तातस्ये-त याताम् रन् थाः याथाम् यध्वम् य वहि महि
३ तातस्-यताम् येताम् यन्ताम् यस्व येथाम् यध्वम् यै यावहै यामहै
४ अतातस्-यत येताम् यन्त यथाः येथाम् यध्वम् ये यावहि यामहि (षि ष्वहि ष्महि
५अतातसि-ष्ट षाताम् षत ष्ठाः षाथाम् ड्ढ्वम् ध्वम्
६तातसाञ्च-क्रे क्राते क्रिरे कृषे क्राथे कृढ्वे क्रे कृवहे कृमहे तातसाम्बभूव तातसामास (य वहि महि
७ तातसिषी-ष्ट यास्ताम् रन् ष्ठाः यास्थाम् ध्वम्
८ तातसिता- " रौ रः से साथे ध्वे हे स्वहे स्महे
९ तातसि-ष्यते ष्येते ष्यन्ते ष्यसे ष्येथे ष्यध्वे ष्ये ष्यावहे ष्यामहे (ष्ये ष्यावहि ष्यामहि
१०अतातसि-ष्यत ष्येताम् ष्यन्त ष्यथाः ष्येथाम् ष्यध्वम्

११३२ दसूच् (दस्) उपक्षये ।

१ दादस्-यते येते यन्ते यसे येथे यध्वे ये यावहे यामहे
२दादस्ये-त याताम् रन् थाः याथाम् ध्वम् य वहि महि
३दादस्-यताम् येताम् यन्ताम् यस्व येथाम् यध्वम् यै यावहै यामहै
४अदादस्-यत येताम् यन्त यथाः येथाम् यध्वम् ये यावहि यामहि (षि ष्वहि ष्महि
५अदादसि-ष्ट षाताम् षत ष्ठाः षाथाम् ड्ढ्वम् ध्वम्
६ दादसाम्बभू-व वतुः वुः विथ वथुः व व विव विम दादसाञ्चक्रे दादसामास (य वहि महि
७ दादसिषी-ष्ट यास्ताम् रन् ष्ठाः यास्थाम् ध्वम्
८ दादसिता- " रौ रः से साथे ध्वे हे स्वहे स्महे
९ दादसि-ष्यते ष्येते ष्यन्ते ष्यसे ष्येथे ष्यध्वे ष्ये ष्यावहे ष्यामहे (ष्ये ष्यावहि ष्यामहि
१०अदादसि-ष्यत ष्येताम् ष्यन्त ष्यथाः ष्येथाम् ष्यध्वम्

११३३ वसूच् (वस्) स्तम्भे । वसं ९२५ वद्रूपाणि

११३४ वुसूच् (वुस्) उत्सर्गे ।

१ वोवुस्-यते येते यन्ते यसे येथे यध्वे ये यावहे यामहे
२वोवुस्ये-त याताम् रन् थाः याथाम् ध्वम् य वहि महि
३ वोवुस्-यताम् येताम् यन्ताम् यस्व येथाम् यध्वम् यै यावहै यामहै
४ अवोवुस्-यत येताम् यन्त यथाः येथाम् यध्वम् ये यावहि यामहि (षि ष्वहि ष्महि
५ अवोवुसि-ष्ट षाताम् षत ष्ठाः षाथाम् ड्ढ्वम् ध्वम्
६ वोवुसाम्बभू-व वतुः वुः विथ वथुः व व विव विम वोवुसाञ्चक्रे वोवुसामास (य वहि महि
७ वोवुसिषी-ष्ट यास्ताम् रन् ष्ठाः यास्थाम् ध्वम्
८ वोवुसिता- " रौ रः से साथे ध्वे हे स्वहे स्महे
९ वोवुसि-ष्यते ष्येते ष्यन्ते ष्यसे ष्येथे ष्यध्वे ष्ये ष्यावहे ष्यामहे (ष्ये ष्यावहि ष्यामहि
१०अवोवुसि ष्यत ष्येताम् ष्यन्त ष्यथाः ष्येथाम् ष्यध्वम्

११३५ मुसूच् (मुस्) खण्डने ।

१ मोमुस्-यते येते यन्ते यसे येथे यध्वे ये यावहे यामहे
२ मोमुस्ये-त याताम् रन् थाः याथाम् ध्वम् य वहि महि
३ मोमुस्-यताम् येताम् यन्ताम् यस्व येथाम् यध्वम् यै यावहै यामहै
४ अमोमुस्-यत येताम् यन्त यथाः येथाम् यध्वम् ये यावहि यामहि (षि ष्वहि ष्महि
५ अमोमुसि-ष्ट षाताम् षत ष्ठाः षाथाम् ड्ढ्वम् ध्वम्
६ मोमुसाम्बभू-व वतुः वुः विथ वथुः व व विव विम मोमुसाञ्चक्रे मोमुसामास (य वहि महि
७ मोमुसिषी-ष्ट यास्ताम् रन् ष्ठाः यास्थाम् ध्वम्
८ मोमुसिता- " रौ रः से साथे ध्वे हे स्वहे स्महे
९ मोमुसि-ष्यते ष्येते ष्यन्ते ष्यसे ष्येथे ष्यध्वे ष्ये ष्यावहे ष्यामहे (ष्ये ष्यावहि ष्यामहि
१०अमोमुसि-ष्यत ष्येताम् ष्यन्त ष्यथाः ष्येथाम् ष्यध्वम्

११३६ मसैच् (मस्) परिणामे ।

१ **मामस्**–यते येते यन्ते यसे येथे यध्वे ये यावहे यामहे
२ **मामस्ये**–त याताम् रन् थाः याथाम् ध्वम् य वहि महि
३ **मामस्**–यताम् येताम् यन्ताम् यस्व येथाम् यध्वम् यै यावहै यामहै
४ **अमामस्**–यत येताम् यन्त यथाः येथाम् यध्वम् ये यावहि यामहि (षि ष्वहि ष्महि
५ **अमामसि**–ष्ट षाताम् षत ष्ठाः षाथाम् ड्ढ्वम् ध्वम्
६ **मामसामा**–स सतुः सुः सिथ सथुः स स सिव सिम **मामसाञ्चक्रे मामसाम्बभूव** (य वहि महि
७ **मामसिषी**–ष्ट यास्ताम् रन् ष्ठा. यास्थाम् ध्वम्
८ **मामसिता**– " रौ रः से साथे ध्वे हे स्वहे स्महे
९ **मामसि**–ष्यते ष्येते ष्यन्ते ष्यसे ष्येथे ष्यध्वे ष्ये ष्यावहे ष्यामहे (ष्ये ष्यावहि ष्यामहि
१० **अमामसि**–ष्यत ष्येताम् ष्यन्त ष्यथाः ष्येथाम् ष्यध्वम

११३७ शमूच् (शम्) उपशमे ।

१ **शंशम्**–यते येते यन्ते यसे येथे यध्वे ये यावहे यामहे
२ **शंशम्ये**–त याताम् रन् थाः याथाम् ध्वम् य वहि महि
३ **शंशम्**–यताम् येताम यन्ताम् यस्व येथाम् यध्वम् यै यावहै यामहै
४ **अशंशम्**–यत येताम् यन्त यथाः येथाम् यध्वम् ये यावहि यामहि [षि ष्वहि ष्महि
५ **अशंशमि**–ष्ट षाताम् षत ष्ठाः षाथाम् ड्ढ्वम् ध्वम्
६ **शंशमामा**–स सतुः सुः सिथ सथुः स स सिव सिम **शंशमाञ्चक्रे शंशमाम्बभूव** [य वहि महि
७ **शंशमिषी**–ष्ट यास्ताम् रन् ष्ठाः यास्थाम् ध्वम्
८ **शंशमिता**– " रौ रः से साथे ध्वे हे स्वहे स्महे
९ **शंशमि**–ष्यते ष्येते ष्यन्ते ष्यसे ष्येथे ष्यध्वे ष्ये ष्यावहे ष्यामहे [ष्ये ष्यावहि ष्यामहि
१० **अशंशमि**–ष्यत ष्येताम् ष्यन्त ष्यथाः ष्येथाम् ष्यध्वम

११३८ दमूच् (दम्) उपशमे ।

१ **दन्दम्**–यते येते यन्ते यसे येथे यध्वे ये यावहे यामहे
२ **दन्दम्ये**–त याताम् रन् थाः याथाम् ध्वम् य वहि महि
३ **दन्दम्**–यताम् येताम् यन्ताम् यस्व येथाम् यध्वम् यै यावहै यावहै
४ **अदन्दम्**–यत येताम् यन्त यथाः येथाम् यध्वम् ये यावहि यामहि (षि ष्वहि ष्महि
५ **अदन्दमि**–ष्ट षाताम् षत ष्ठाः षाथाम् ड्ढ्वम् ध्वम्
६ **दन्दमाञ्च**–क्रे क्राते क्रिरे कृषे क्राथे कृढ्वे क्रे कृवहे कृमहे **दन्दमाम्बभूव दन्दमामास** (य वहि महि
७ **दन्दमिषी**–ष्ट यास्ताम् रन् ष्ठाः यास्थाम् ध्वम्
८ **दन्दमिता**– " रौ रः से साथे ध्वे हे स्वहे स्महे
९ **दन्दमि**–ष्यते ष्येते ष्यन्ते ष्यसे ष्येथे ष्यध्वे ष्ये ष्यावहे ष्यामहे (ष्ये ष्यावहि ष्यामहि
१० **अदन्दमि**–ष्यत ष्येताम् ष्यन्त ष्यथाः ष्येथाम् ष्यध्वम

११३९ तमूच् (तम्) काङ्क्षायाम् ।

१ **तन्तम्**–यते येते यन्ते यसे येथे यध्वे ये यावहे यामहे
२ **तन्तम्ये**–त याताम् रन् थाः याथाम् ध्वम् य वहि महि
३ **तन्तम्**–यताम् येताम् यन्ताम् यस्व येथाम् यध्वम् यै यावहै यामहै
४ **अतन्तम्**–यत येताम् यन्त यथाः येथाम् यध्वम् ये यावहि यामहि (षि ष्वहि ष्महि
५ **अतन्तमि**–ष्ट षाताम् षत ष्ठाः षाथाम् ड्ढ्वम् ध्वम्
६ **तन्तमामा**–स सतुः सुः सिथ सथुः स स सिव सिम **तन्तमाम्बभूव तन्तमाञ्चक्रे** [य वहि महि
७ **तन्तमिषी**–ष्ट यास्ताम् रन् ष्ठाः यास्थाम् ध्वम्
८ **तन्तमिता**– " रौ रः से साथे ध्वे हे स्वहे स्महे
९ **तन्तमि**–ष्यते ष्येते ष्यन्ते ष्यसे ष्येथे ष्यध्वे ष्ये ष्यावहे ष्यामहे (ष्ये ष्यावहि ष्यामहि
१० **अतन्तमि**–ष्यत ष्येताम् ष्यन्त ष्यथाः ष्येथाम् ष्यध्वम

११४० श्रमूच् (श्रम्) खेदतपसोः ।

१ शंश्रम्-यते येते यन्ते यसे येथे यध्वे ये यावहे यामहे
२ शंश्रम्ये-त याताम् रन् थाः याथाम् ध्वम् य वहि महि
३ शंश्रम्-यताम् येताम् यन्ताम् यस्व येथाम् यध्वम् यै यावहै यामहै
४ अशंश्रम्-यत येताम् यन्त यथाः येथाम् यध्वम् ये यावहि यामहि (षि ष्वहि ष्महि
५ अशंश्रमि-ष्ट षाताम् षत ष्ठाः षाथाम् ड्ढ्वम् ध्वम
६ शंश्रमामा-स सतुः सुः सिथ सथुः स स सिव सिम
शंश्रमाञ्चक्रे शंश्रमाम्बभूव (य वहि महि
७ शंश्रमिषी-ष्ट यास्ताम् रन् ष्ठाः यास्थाम् ध्वम्
८ शंश्रमिता- " रौ रः से साथे ध्वे हे स्वहे स्महे
९ शंश्रमि-ष्यते ष्येते ष्यन्ते ष्यसे ष्येथे ष्यध्वे ष्ये ष्यावहे ष्यामहे (ष्ये ष्यावहि ष्यामहि
१०अशंश्रमि-ष्यत ष्येताम् ष्यन्त ष्यथाः ष्येथाम् ष्यध्वम

११४१ भ्रमूच् (भ्रम्) अनवस्थाने । भ्रमू ८९६ वद्रूपाणि

११४२ क्षमौच् (क्षम् सहने । क्षमौषि ७२८ वद्रूपाणि

११४३ मदैच् (मद्) हर्षे । मदै ९७२ वद्रूपाणि

११४४ क्लमूच् (क्लम्) ग्लानौ ।

१ चंक्लम्-यते येते यन्ते यसे येथे यध्वे ये यावहे यामहे
२ चंक्लम्ये-त याताम् रन् थाः याथाम् ध्वम् य वहि महि
३ चंक्लम्-यताम् येताम् यन्ताम् यस्व येथाम् यध्वम् यै यावहै यामहै
४ अचंक्लम्-यत येताम् यन्त यथाः येथाम् यध्वम् ये यावहि यामहि (षि ष्वहि ष्महि
५ अचंक्लमि-ष्ट षाताम् षत ष्ठाः षाथाम् ड्ढ्वम् ध्वम्
६ चंक्लमाम्बभू-व वतुः वुः विथ वथुः व व विव विम
चंक्लमाञ्चक्रे चंक्लमामास (य वहि महि
७ चंक्लमिषी-ष्ट यास्ताम् रन् ष्ठाः यास्थाम् ध्वम्
८ चंक्लमिता- " रौ रः से साथे ध्वे हे स्वहे स्महे
९ चंक्लमि-ष्यते ष्येते ष्यन्ते ष्यसे ष्येथे ष्यध्वे ष्ये ष्यावहे ष्यामहे (ष्ये ष्यावहि ष्यामहि
१०अचंक्लमि-ष्यत ष्येताम् ष्यन्त ष्यथाः ष्येथाम् ष्यध्वम्

११४५ मुहौच् (मुह्) वैचित्ये ।

१ मोमुह्-यते येते यन्ते यसे येथे यध्वे ये यावहे यामहे
२ मोमुह्ये-त याताम् रन् थाः याथाम् ध्वम् य वहि महि
३ मोमुह्-यताम् येताम् यन्ताम् यस्व येथाम् यध्वम् यै यावहै यामहै
४ अमोमुह्-यत येताम् यन्त यथाः येथाम् यध्वम् ये यावहि यामहि (षि ष्वहि ष्महि
५ अमोमुहि-ष्ट षाताम् षत ष्ठाः षाथाम् ड्ढ्वम् ध्वम् ड्ढ्वम्
६ मोमुहाम्बभू-व वतुः वुः विथ वथुः व व विव विम
मोमुहाञ्चक्रे मोमुहामास (य वहि महि
७ मोमुहिषी-ष्ट यास्ताम् रन् ष्ठाः यास्थाम् ध्वम्
८ मोमुहिता- " रौ रः से साथे ध्वे हे स्वहे स्महे ड्ढ्वम्
९ मोमुहि-ष्यते ष्येते ष्यन्ते ष्यसे ष्येथे ष्यध्वे ष्ये ष्यावहे ष्यामहे (ष्ये ष्यावहि ष्यामहि
१०अमोमुहि-ष्यत ष्येताम् ष्यन्त ष्यथाः ष्येथाम् ष्यध्वम

११४६ द्रुहौच् (द्रुह्) जिघांसायाम् ।

१ दोद्रुह्-यते येते यन्ते यसे येथे यध्वे ये यावहे यामहे
२ दोद्रुह्ये-त याताम् रन् थाः याथाम् ध्वम् य वहि महि
३ दोद्रुह्-यताम् येताम् यन्ताम् यस्व येथाम् यध्वम् यै यावहै यामहै
४ अदोद्रुह्-यत येताम् यन्त यथाः येथाम् यध्वम् ये यावहि यामहि (षि ष्वहि ष्महि
५ अदोद्रुहि-ष्ट षाताम् षत ष्ठाः षाथाम् ड्ढ्वम् ध्वम् ड्ढ्वम्
६ दोद्रुहाम्बभू-व वतुः वुः विथ वथुः व व विव विम
दोद्रुहाञ्चक्रे दोद्रुहामास (य वहि महि
७ दोद्रुहिषी-ष्ट यास्ताम् रन् ष्ठाः यास्थाम् ध्वम्
८ दोद्रुहिता- " रौ रः से साथे ध्वे हे स्वहे स्महे ड्ढ्वम्
९ दोद्रुहि-ष्यते ष्येते ष्यन्ते ष्यसे ष्येथे ष्यध्वे ष्ये ष्यावहे ष्यामहे (ष्ये ष्यावहि ष्यामहि
१०अदोद्रुहि-ष्यत ष्येताम् ष्यन्त ष्यथाः ष्येथाम् ष्यध्वम

११४७ ष्णुहौच् (स्नुह्) उद्गिरणे ।

१ सोष्णुह्-यते येते यन्ते यसे येथे यध्वे ये यावहे यामहे
२ सोष्णुह्ये-त याताम् रन् थाः याथाम् ध्वम् य वहि महि
३ सोष्णुह्-यताम् येताम् यन्ताम् यस्व येथाम् यध्वम् यै यावहै यामहै
४ असोष्णुह्-यत येताम् यन्त यथाः येथाम् यध्वम् ये यावहि यामहि (ढवम् षि ष्वहि ष्महि
५असोष्णुहि-ष्ट षाताम् षत ष्ठाः षाथाम् ड्ढ्वम् ध्वम्
६सोष्णुहाञ्च-के काते किरे कृषे काथे कृढ्वे के कृवहे कृमहे सोष्णुहाम्बभूव सोष्णुहामास (य वहि महि
७ सोष्णुहिषी-ष्ट यास्ताम् रन् ष्ठाः यास्थाम् ध्वम् ढ्वम्
८ सोष्णुहिता- " रौ रः से साथे ध्वे हे स्वहे स्महे
९ सोष्णुहि-ष्यते ष्येते ष्यन्ते ष्यसे ष्येथे ष्यध्वे ष्ये ष्यावहे ष्यामहे (ष्ये ष्यावहि ष्यामहि
१०असोष्णुहि-ष्यत ष्येताम् ष्यन्त ष्यथाः ष्येथाम् ष्यध्वम्

११४८ ष्णिहौच् (स्निह्) प्रीतौ ।

१ सेष्णिह्-यते येते यन्ते यसे येथे यध्वे ये यावहे यामहे
२ सेष्णिह्ये-त याताम् रन् थाः याथाम् ध्वम् य वहि महि
३ सेष्णिह्-यताम् येताम् यन्ताम् यस्व येथाम् यध्वम् यै यावहै यामहै
४ असेष्णिह्-यत येताम् यन्त यथाः येथाम् यध्वम् ये यावहि यामहि (ढ्वम् षि ष्वहि ष्महि
५ असेष्णिहि-ष्ट षाताम् षत ष्ठाः षाथाम् ड्ढ्वम् ध्वम्
६सेष्णिहाञ्च-के काते किरे कृषे काथे कृढ्वे के कृवहे कृमहे सेष्णिहाम्बभूव सेष्णिहामास (य वहि महि
७ सेष्णिहिषी-ष्ट यास्ताम् रन् ष्ठाः यास्थाम् ध्वम् ढ्वम्
८ सेष्णिहिता- " रौ रः से साथे ध्वे हे स्वहे स्महे
९ सेष्णिहि-ष्यते ष्येते ष्यन्ते ष्यसे ष्येथे ष्यध्वे ष्ये ष्यावहे ष्यामहे (ष्ये ष्यावहि ष्यामहि
१०असेष्णिहि-ष्यत ष्येताम् ष्यन्त ष्यथाः ष्येथाम् ष्यध्वम्

११४९ षडौच् (सू) प्राणिप्रसवे । षुंक् ९९९ वद्रूपाणि
११५० दूङ्च् (दू) परितापे । दुं ११ वद्रूपाणि
११५१ दीङ्च् (दी) क्षये । दांम् ७ वद्रूपाणि
११५२ धींङ्च् (धी) अनादरे । दूधें २७ वद्रूपाणि
११५३ मीङ्च् (मी) हिंसायाम् । मेंङ् ५५७ वद्रूपाणि

११५४ रींङ्च (री) स्रवणे ।

१ रेरी-यते येते यन्ते यसे येथे यध्वे ये यावहे यामहे
२रेरीये-त याताम् रन् थाः याथाम् ध्वम् य वहि महि
३ रेरी-यताम् येताम् यन्ताम् यस्व येथाम् यध्वम् यै यावहै यामहै
४ अरेरी-यत येताम् यन्त यथाः येथाम् यध्वम् ये यावहि यामहि (ढ्वम् षि ष्वहि ष्महि
५ अरेरीयि-ष्ट षाताम् षत ष्ठाः षाथाम् ड्ढ्वम् ध्वम्
६रेरीयाञ्च-के काते किरे कृषे काथे कृढ्वे के कृवहे कृमहे रेरीयाम्बभूव रेरीयामास (य वहि महि
७ रेरीयिषी-ष्ट यास्ताम् रन् ष्ठाः यास्थाम् ध्वम् ढ्वम्
८ रेरीयिता- " रौ रः से साथे ध्वे हे स्वहे स्महे
९ रेरीयि-ष्यते ष्येते ष्यन्ते ष्यसे ष्येथे ष्यध्वे ष्ये ष्यावहे ष्यामहे (ष्ये ष्यावहि ष्यामहि
१०अरेरीयि-ष्यत ष्येताम् ष्यन्त ष्यथाः ष्येथाम् ष्यध्वम्

११५५ लींङ्च (ली) श्लेषणे ।

१ लेली-यते येते यन्ते यसे येथे यध्वे ये यावहे यामहे
२लेलीये-त याताम् रन् थाः याथाम् ध्वम् य वहि महि
३ लेली-यताम् येताम् यन्ताम् यस्व येथाम् यध्वम् यै यावहै यामहै
४ अलेली-यत येताम् यन्त यथाः येथाम् यध्वम् ये यावहि यामहि (ढ्वम् षि ष्वहि ष्महि
५ अलेलीयि-ष्ट षाताम् षत ष्ठाः याथाम् ड्ढ्वम् ध्वम्
६लेलीयाञ्च-के काते किरे कृषे काथे कृढ्वे के कृवहे कृमहे लेलीयाम्बभूव लेलीयामास (य वहि महि
७ लेलीयिषी-ष्ट यास्ताम् रन् ष्ठाः यास्थाम् ध्वम् ढ्वम्
८ लेलीयिता- " रौ रः से साथे ध्वे हे स्वहे स्महे
९ लेलीयि-ष्यते ष्येते ष्यन्ते ष्यसे ष्येथे ष्यध्वे ष्ये ष्यावहे ष्यामहे (ष्ये ष्यावहि ष्यामहि
१०अलेलीयि ष्यत ष्येताम् ष्यन्त ष्यथाः ष्येथाम् ष्यध्वम्

११५६ डीङ्च् (डी) गतौ । डीङ् ५४३ वद्रूपाणि

११५७ व्रीङ्च् (व्री) वरणे ।

१ वेव्री–यते येते यन्ते यसे येथे यध्वे ये यावहे यामहे
२ वेव्रीये–त याताम् रन् थाः याथाम् ध्वम् य वहि महि
३ वेव्री–यताम् येताम् यन्ताम् यस्व येथाम् यध्वम् यै यावहै यामहै
४ अवेव्री–यत येताम् यन्त यथाः येथाम् यध्वम् ये यावहि यामहि (षि ष्वहि ष्महि
५ अवेव्रीयि–ष्ट षाताम् षत ष्ठाः षाथाम् ड्ढ्वम् ध्वम्
६ वेव्रीयाञ्च–के क्राते किरे कृषे क्राथे कृढ्वे के कृवहे कृमहे
वेव्रीयाम्बभूव वेव्रीयामास (य वहि महि
७ वेव्रीयिषी–ष्ट यास्ताम् रन् ष्ठाः यास्थाम् ध्वम्
८ वेव्रीयिता– " रौ रः से साथे ध्वे हे स्वहे स्महे
९ वेव्रीयि–ष्यते ष्येते ष्यन्ते ष्यसे ष्येथे ष्यध्वे ष्ये ष्यावहे ष्यामहे (ष्ये ष्यावहि ष्यामहि
१० अवेव्रीयि–ष्यत ष्येताम् ष्यन्त ष्यथाः ष्येथाम् ष्यध्वम्

११५८ पींङ्च् (पी) पाने पां २ वद्रूपाणि

११५९ प्रोङ्च् (प्री) प्रीतौ । पृंक् १०४५ वद्रूपाणि

११६० युजिच् (युज्) समाधौ ।

१ योयुज–यते येते यन्ते यसे येथे यध्वे ये यावहे यामहे
२ योयुज्ये–त याताम् रन् थाः याथाम् ध्वम् य वहि महि
३ योयुज–यताम् येताम् यन्ताम् यस्व येथाम् यध्वम् यै यावहै यामहै
४ अयोयुज–यत येताम् यन्त यथाः येथाम् यध्वम् ये यावहि यामहि (षि ष्वहि ष्महि
५ अयोयुजि–ष्ट षाताम् षत ष्ठाः याथाम् ड्ढ्वम् ध्वम्
६ योयुजाञ्च–के क्राते किरे कृषे क्राथे कृढ्वे के कृवहे कृमहे
योयुजाम्बभूव योयुजामास (य वहि महि
७ योयुजिषी–ष्ट यास्ताम् रन् ष्ठाः यास्थाम् ध्वम्
८ योयुजिता– " रौ रः से साथे ध्वे हे स्वहे स्महे
९ योयुजि–ष्यते ष्येते ष्यन्ते ष्यसे ष्येथे ष्यध्वे ष्ये ष्यावहे ष्यामहे (ष्ये ष्यावहि ष्यामहि
१० अयोयुजि–ष्यत ष्येताम् ष्यन्त ष्यथाः ष्येथाम् ष्यध्वम्

११६१ सृजिच् (सृज्) विसर्गे ।

१ सरीसृज–यते येते यन्ते यसे येथे यध्वे ये यावहे यामहे
२ सरीसृज्ये–त याताम् रन् थाः याथाम् ध्वम् य वहि महि
३ सरीसृज–यताम् येताम् यन्ताम् यस्व येथाम् यध्वम् यै यावहै यामहै
४ असरीसृज–यत येताम् यन्त यथाः येथाम् यध्वम् ये यावहि यामहि (षि ष्वहि ष्महि
५ असरीसृजि ष्ट षाताम् षत ष्ठाः षाथाम् ड्ढ्वम् ध्वम्
६ सरीसृजाञ्च–के क्राते किरे कृषे क्राथे कृढ्वे के कृवहे कृमहे
सरीसृजाम्बभूव सरीसृजामास (य वहि महि
७ सरीसृजिषी–ष्ट यास्ताम् रन् ष्ठाः यास्थाम् ध्वम्
८ सरीसृजिता– " रौ रः से साथे ध्वे हे स्वहे स्महे
९ सरीसृजि–ष्यते ष्येते ष्यन्ते ष्यसे ष्येथे ष्यध्वे ष्ये ष्यावहे ष्यामहे (ष्ये ष्यावहि ष्यामहि
१० असरीसृजि–ष्यत ष्येताम् ष्यन्त ष्यथाः ष्येथाम् ष्यध्वम्

११६२ वृतूचि (वृत्) वरणे वृतूङ् ८४१ वद्रूपाणि

११६३ पदिच् (पद्) गतौ ।

१ पनीपद्–यते येते यन्ते यसे येथे यध्वे ये यावहे यामहे
२ पनीपद्ये–त याताम् रन् थाः याथाम् ध्वम् य वहि महि
३ पनीपद्–यताम् येताम् यन्ताम् यस्व येथाम् यध्वम् यै यावहै यामहै
४ अपनीपद्–यत येताम् यन्त यथाः येथाम् यध्वम् ये यावहि यामहि (षि ष्वहि ष्महि
५ अपनीपदि–ष्ट षाताम् षत ष्ठाः षाथाम् ड्ढ्वम् ध्वम्
६ पनीपदाञ्च–के क्राते किरे कृषे क्राथे कृढ्वे के कृवहे कृमहे
पनीपदाम्बभूव पनीपदामास (य वहि महि
७ पनीपदिषी–ष्ट यास्ताम् रन् ष्ठाः यास्थाम् ध्वम्
८ पनीपदिता– " रौ रः से साथे ध्वे हे स्वहे स्महे
९ पनीपदि–ष्यते ष्येते ष्यन्ते ष्यसे ष्येथे ष्यध्वे ष्ये ष्यावहे ष्यामहे (ष्ये ष्यावहि ष्यामहि
१० अपनीपदि–ष्यत ष्येताम् ष्यन्त ष्यथाः ष्येथाम् ष्यध्वम्

११६४ विदिच् (विद्) सत्तायाम् ।

१०१६ विदक् वद्रूपाणि

११६५ खिदिच् (खिद्) दैन्ये ।

१ चेखिद्–यते येते यन्ते यसे येथे यध्वे ये यावहे यामहे
२ चेखिद्ये–त याताम् रन् थाः याथाम् ध्वम् य वहि महि
३ चेखिद्–यताम् येताम् यन्ताम् यस्व येथाम् यध्वम् यै
यावहै यामहै
४ अचेखिद्–यत येताम् यन्त यथाः येथाम् यध्वम् ये
यावहि यामहि (षि ष्वहि ष्महि
५ अचेखिदि–ष्ट षाताम् षत ष्ठाः षाथाम् ड्ढ्वम् ध्वम्
६ चेखिदामा–स सतुः सुः सिथ सथुः स स सिव सिम
चेखिदाञ्चक्रे चेखिदाम्बभूव (य वहि महि
७ चेखिदिषी–ष्ट यास्ताम् रन् ष्ठाः यास्थाम् ध्वम्
८ चेखिदिता– " रौ रः से साथे ध्वे हे स्वहे स्महे
९ चेखिदि–ष्यते ष्येते ष्यन्ते ष्यसे ष्येथे ष्यध्वे ष्ये
ष्यावहे ष्यामहे (ष्ये ष्यावहि ष्यामहि
१० अचेखिदि–ष्यत ष्येताम् ष्यन्त ष्यथाः ष्येथाम् ष्यध्वम

११६६ युधिच् (युध्) सम्प्रहारे ।

१ योयुध–यते येते यन्ते यसे येथे यध्वे ये यावहे यामहे
२ योयुध्ये–त याताम् रन् थाः याथाम् ध्वम् य वहि महि
३ योयुध–यताम् येताम् यन्ताम् यस्व येथाम् यध्वम् यै
यावहै यामहै
४ अयोयुध–यत येताम् यन्त यथाः येथाम् यध्वम् ये
यावहि यामहि [षि ष्वहि ष्महि
५ अयोयुधि–ष्ट षाताम् षत ष्ठाः षाथाम् ड्ढ्वम् ध्वम्
६ योयुधामा–स सतुः सुः सिथ सथुः स स सिव सिम
योयुधाञ्चक्रे योयुधाम्बभूव [य वहि महि
७ योयुधिषी–ष्ट यास्ताम् रन् ष्ठाः यास्थाम् ध्वम्
८ योयुधिता– " रौ रः से साथे ध्वे हे स्वहे स्महे
९ योयुधि–ष्यते ष्येते ष्यन्ते ष्यसे ष्येथे ष्यध्वे ष्ये
ष्यावहे ष्यामहे [ष्ये ष्यावहि ष्यामिह
१० अयोयुधि–ष्यत ष्येताम् ष्यन्त ष्यथाः ष्येथाम् ष्यध्वम

११६७ जनैचि (जन्) प्रादुर्भावे ।

१ जञ्जन–यते येते यन्ते यसे येथे यध्वे ये यावहे यामहे
२ जञ्जन्ये–त याताम् रन् थाः याथाम् ध्वम् य वहि महि
३ जञ्जन–यताम् येताम् यन्ताम् यस्व येथाम् यध्वम् यै
यावहै यामहै
४ अजञ्जन–यत येताम् यन्त यथाः येथाम् यध्वम् ये
यावहि यामहि (षि ष्वहि ष्महि
५ अजञ्जनि–ष्ट षाताम् षत ष्ठाः षाथाम् ड्ढ्वम् ध्वम्
६ जञ्जनाञ्च–क्रे क्राते क्रिरे कृषे क्राथे कृढ्वे क्रे कृवहे कृमहे
जञ्जनाम्बभूव जञ्जनामास (य वहि महि
७ जञ्जनिषी–ष्ट यास्ताम् रन् ष्ठाः यास्थाम् ध्वम्
८ जञ्जनिता– " रौ रः से साथे ध्वे हे स्वहे स्महे
जञ्जनि–ष्यते ष्येते ष्यन्ते ष्यसे ष्येथे ष्यध्वे ष्ये
ष्यावहे ष्यामहे (ष्ये ष्यावहि ष्यामहि
१० अजञ्जनि–ष्यत ष्येताम् ष्यन्त ष्यथा ष्येथाम् ष्यध्वम
पक्षे जाजायते

११६८ अनुरुधिच् (अनु–रुध्) कामे ।

१ रोरुध–यते येते यन्ते यसे येथे यध्वे ये यावहे यामहे
२ रोरुध्ये–त याताम् रन् थाः याथाम् ध्वम् य वहि महि
३ रोरुध–यताम् येताम् यन्ताम् यस्व येथाम् यध्वम् यै
यावहै यामहै
४ अरोरुध–यत येताम् यन्त यथाः यथाम् यध्वम् ये
यावहि यामहि (षि ष्वहि ष्महि
५ अरोरुधि–ष्ट षाताम् षत ष्ठाः षाथाम् ड्ढ्वम् ध्वम्
६ रोरुधामा–स सतुः सुः सिथ सथुः स स सिव सिम
रोरुधाम्बभूव रोरुधाञ्चक्रे [य वहि महि
७ रोरुधिषी–ष्ट यास्ताम् रन् ष्ठाः यास्थाम् ध्वम्
८ रोरुधिता– " रौ रः से साथे ध्वे हे स्वहे स्महे
रोरुधि–ष्यते ष्येते ष्यन्ते ष्यसे ष्येथे ष्यध्वे ष्ये
ष्यावहे ष्यामहे (ष्ये ष्यावहि ष्यामहि
१० अरोरुधि ष्यत ष्येताम् ष्यन्त ष्यथाः ष्येथाम् ष्यध्वम

११६९ बुधिच् बुध्) ज्ञाने । बर्हृगू ८४३ वद्रूपाणि

११७० मनिंच् (मन्) ज्ञाने ।

१ **मम्मन्**–यते येते यन्ते यसे येथे यध्वे ये यावहे यामहे
२**मम्मन्ये**–त याताम् रन् थाः याथाम् ध्वम् य वहि महि
३ **मम्मन्**–यताम् येताम् यन्ताम् यस्व येथाम् यध्वम् यै यावहै यामहै
४ **अमम्मन्**–यत येताम् यन्त यथाः येथाम् यध्वम् ये यावहि यामहि (षि ष्वहि ष्महि
५ **अमम्मनि**–ष्ट षाताम् षत ष्ठाः याथाम् ड्ढ्वम् ध्वम्
६**मम्मनाञ्च**-के क्राते किरे कृषे क्राथे कृढ्वे के कृवहे कृमहे **मम्मनाम्बभूव मम्मनामास** (य वहि महि
७ **मम्मनिषी**–ष्ट यास्ताम् रन् ष्ठाः यास्थाम् ध्वम्
८ **मम्मनिता**- " रौ रः से साथे ध्वे हे स्वहे स्महे
९ **मम्मनि**–ष्यते ष्येते ष्यन्ते ष्यसे ष्येथे ष्यध्वे ष्ये ष्यावहे ष्यामहे (ष्ये ष्यावहि ष्यामहि
१०**अमम्मनि** ष्यत ष्येताम् ष्यन्त ष्यथाः ष्येथाम् ष्यध्वम्

११७१ दीपैचि (दीप्) दीप्तौ ।

१ **देदीप्**–यते येते यन्ते यसे येथे यध्वे ये यावहे यामहे
२**देदीप्ये**–त याताम् रन् थाः याथाम् ध्वम् य वहि महि
३ **देदीप्**–यताम् येताम् यन्ताम् यस्व येथाम् यध्वम् यै यावहै यामहै
४ **अदेदीप्**–यत येताम् यन्त यथाः येथाम् यध्वम् ये यावहि यामहि (षि ष्वहि ष्महि
५ **अदेदीपि**–ष्ट षाताम् षत ष्ठाः षाथाम् ड्ढ्वम् ध्वम्
६ **देदीपाञ्च**-के क्राते किरे कृषे क्राथे कृढ्वे के कृवहे कृमहे **देदीपाम्बभूव देदीपामास** (य वहि महि
७ **देदीपिषी**–ष्ट यास्ताम् रन् ष्ठाः यास्थाम् ध्वम्
८ **देदीपिता**– " रौ रः से साथे ध्वे हे स्वहे स्महे
९ **देदीपि**–ष्यते ष्येते ष्यन्ते ष्यसे ष्येथे ष्यध्वे ष्ये ष्यावहे ष्यामहे (ष्ये ष्यावहि ष्यामहि
१०**अदेदीपि**-ष्यत ष्येताम् ष्यन्त ष्यथाः ष्येथाम् ष्यध्वम्

११७२ तपिंच् (तप्) ऐश्वर्ये वा । तपं ३०५ वद्रूपाणि

११७३ पूरैचि (पूर्) आप्यायने ।

१ **पोपूर्**–यते येते यन्ते यसे येथे यध्वे ये यावहे यामहे
२**पोपूर्ये**–त याताम् रन् थाः याथाम् ध्वम् य वहि महि
३**पोपूर्**–यताम् येताम् यन्ताम् यस्व येथाम् यध्वम् यै यावहै यामहै
४**अपोपूर्**–यत येताम् यन्त यथाः येथाम् यध्वम् ये यावहि यामहि (ढ्वम् षि ष्वहि ष्महि
५**अपोपूरि**–ष्ट षाताम् षत ष्ठाः षाथाम् ड्ढ्वम् ध्वम्
६ **पोपूराम्बभू**–व वतु वुः विथ वथुः व व विव विम **पोपूराञ्चक्रे पोपूरामास** (य वहि महि
७ **पोपूरिषी**–ष्ट यास्ताम् रन् ष्ठाः यास्थाम् ध्वम् ढ्वम्
८ **पोपूरिता**– " रौ रः से साथे ध्वे हे स्वहे स्महे
९ **पोपूरि**–ष्यते ष्येते ष्यन्ते ष्यसे ष्येथे ष्यध्वे ष्ये ष्यावहे ष्यामहे (ष्ये ष्यावहि ष्यामहि
१०**अपोपूरि**-ष्यत ष्येताम् ष्यन्त ष्यथाः ष्येथाम् ष्यध्वम्

११७४ घूरैचि (घूर्) जरायाम् ।

१ **जोघूर्**–यते येते यन्ते यसे येथे यध्वे ये यावहे यामहे
२**जोघूर्ये**–त याताम् रन् थाः याथाम् ध्वम् य वहि महि
३ **जोघूर्**–यताम् येताम् यन्ताम् यस्व येथाम् यध्वम् यै यावहै यामहै
४ **अजोघूर्**–यत येताम् यन्त यथाः येथाम् यध्वम् ये यावहि यामहि (ढ्वम् षि ष्वहि ष्महि
५ **अजोघूरि**–ष्ट षाताम् षत ष्ठाः षाथाम् ड्ढ्वम् ध्वम्
६ **जोघूराम्बभू**–व वतुः वुः विथ वथुः व व विव विम **जोघूराञ्चक्रे जोघूरामास** (य वहि महि
७ **जोघूरिषी**–ष्ट यास्ताम् रन् ष्ठाः यास्थाम् ध्वम् ढ्वम्
८ **जोघूरिता**– " रौ रः से साथे ध्वे हे स्वहे स्महे
९ **जोघूरि**–ष्यते ष्येते ष्यन्ते ष्यसे ष्येथे ष्यध्वे ष्ये ष्यावहे ष्यामहे (ष्ये ष्यावहि ष्यामहि
१०**अजोघूरि** ष्यत ष्येताम् ष्यन्त ष्यथाः ष्येथाम् ष्यध्वम्

११७५ जूरैचि (जूर्) जरायाम् ।

१ जोजूर्–यते येते यन्ते यसे येथे यध्वे ये यावहे यामहे
२ जोजूर्ये–त याताम् रन् थाः याथाम् ध्वम् य वहि महि
३ जोजूर्–यताम् येताम् यन्ताम् यस्व येथाम् यध्वम् यै यावहै यामहै
४ अजोजूर्–यत येताम् यन्त यथाः येथाम् यध्वम् ये यावहि यामहि
५ अजोजूरि–ष्ट षाताम् षत ष्ठाः षाथाम् ड्ढ्वम् ध्वम् [ढ्वम् षि ष्वहि ष्महि
६ जोजूरामा–स सतुः सुः सिथ सथुः स स सिव सिम जोजूराञ्चक्रे जोजूराम्बभूव [य वहि महि
७ जोजूरिषी–ष्ट यास्ताम् रन् ष्ठाः यास्थाम् ध्वम ढ्वम्
८ जोजूरिता–" रौ रः से साथे ध्वे हे स्वहे स्महे
९ जोजूरि–ष्यते ष्येते ष्यन्ते ष्यसे ष्येथे ष्यध्वे ष्ये ष्यावहे ष्यामहे [ष्ये ष्यावहि ष्यामहि
१० अजोजूरि–ष्यत ष्येताम् ष्यन्त ष्यथाः ष्येथाम् ष्यध्वम

११७६ धूरैचि (धूर्) गतौ ।

१ दोधूर्–यते येते यन्ते यसे येथे यध्वे ये यावहे यामहे
२ दोधूर्ये–त याताम् रन् थाः याथाम् ध्वम् य वहि महि
३ दोधूर्–यताम् येताम् यन्ताम् यस्व येथाम् यध्वम् यै यावहै यामहै
४ अदोधूर्–यत येताम् यन्त यथाः येथाम् यध्वम् ये यावहि यामहि (ढ्वम् षि ष्वहि ष्महि
५ अदोधूरि–ष्ट षाताम् षत ष्ठाः षाथाम् ड्ढ्वम् ध्वम्
६ दोधूरामा–स सतुः सुः सिथ सथुः स स सिव सिम दोधूराञ्चक्रे दोधूराम्बभूव (य वहि महि
७ दोधूरिषी–ष्ट यास्ताम् रन् ष्ठाः यास्थाम् ध्वम् ढ्वम्
८ दोधूरिता–" रौ रः से साथे ध्वे हे स्वहे स्महे
९ दोधूरि–ष्यते ष्येते ष्यन्ते ष्यसे ष्येथे ष्यध्वे ष्ये ष्यावहे ष्यामहे (ष्ये ष्यावहि ष्यामहि
१० अदोधूरि–ष्यत ष्येताम् ष्यन्त ष्यथाः ष्येथाम् ष्यध्वम

११७७ गूरैचि (गूर्) गतौ ।

१ जोगूर्–यते येते यन्ते यसे येथे यध्वे ये यावहे यामहे
२ जोगूर्ये–त याताम् रन् थाः याथाम् ध्वम् य वहि महि
३ जोगूर्–यताम् येताम् यन्ताम् यस्व येथाम् यध्वम् यै यावहै यामहै
४ अजोगूर्–यत येताम् यन्त यथाः येथाम् यध्वम् ये यावहि यामहि (ढ्वम् षि ष्वहि ष्महि
५ अजोगूरि–ष्ट षाताम् षत ष्ठाः षाथाम् ड्ढ्वम् ध्वम्
६ जोगूराम्बभू–व वतुः वुः विथ वथुः व व विव विम जोगूराञ्चक्रे जोगूरामास (य वहि महि
७ जोगूरिषी–ष्ट यास्ताम् रन् ष्ठाः यास्थाम् ध्वम् ढ्वम्
८ जोगूरिता–" रौ रः से साथे ध्वे हे स्वहे स्महे
९ जोगूरि–ष्यते ष्येते ष्यन्ते ष्यसे ष्येथे ष्यध्वे ष्ये ष्यावहे ष्यामहे (ष्ये ष्यावहि ष्यामहि
१० अजोगूरि ष्यत ष्येताम् ष्यन्त ष्यथाः ष्येथाम् ष्यध्वम

११७८ शूरैचि (शूर्) स्तम्भे ।

१ शोशूर्–यते येते यन्ते यसे येथे यध्वे ये यावहे यामहे
२ शोशूर्ये–त याताम् रन् थाः याथाम् ध्वम् य वहि महि
३ शोशूर्–यताम् येताम् यन्ताम् यस्व येथाम् यध्वम् यै यावहै यामहै
४ अशोशूर्–यत येताम् यन्त यथाः येथाम् यध्वम् ये यावहि यामहि (ढ्वम् षि ष्वहि ष्महि
५ अशोशूरि–ष्ट षाताम् षत ष्ठाः षाथाम् ड्ढ्वम् ध्वम्
६ शोशूराम्बभू–व वतुः वुः विथ वथुः व व विव विम शोशूराञ्चक्रे शोशूरामास (य वहि महि
७ शोशूरिषी–ष्ट यास्ताम् रन् ष्ठाः यास्थाम् ध्वम् ढ्वम्
८ शोशूरिता–" रौ रः से साथे ध्वे हे स्वहे स्महे
९ शोशूरि–ष्यते ष्येते ष्यन्ते ष्यसे ष्येथे ष्यध्वे ष्ये ष्यावहे ष्यामहे (ष्ये ष्यावहि ष्यामहि
१० अशोशूरि–ष्यत ष्येताम् ष्यन्त ष्यथाः ष्येथाम् ष्यध्वम्

११७९ तूरैचि (तूर्) त्वरायाम् ।

१ तोतूर्–यते येते यन्ते यसे येथे यध्वे ये यावहे यामहे
२ तोतूर्ये–त यातां रन् थाः याथाम् ध्वम् य वहि महि
३ तोतूर्–यताम् येताम् यन्ताम् यस्व येथाम् यध्वम् यै यावहै यामहै
४ अतोतूर्–यत येताम् यन्त यथाः येथाम् यध्वम् ये यावहि यामहि (ढ्वम् षि ष्वहि ष्महि
५ अतोतूरि–ष्ट षाताम् षत ष्ठाः षाथाम् ड्ढ्वम् ध्वम्
६ तोतूरामा–स सतुः सुः सिथ सथुः स स सिव सिम तोतूराञ्चक्रे तोतूराम्बभूव (य वहि महि
७ तोतूरिषी–ष्ट यास्ताम् रन् ष्ठा. यास्थाम् ध्वम् ढ्वम्
८ तोतूरिता– " रौ रः से साथे ध्वे हे स्वहे स्महे
९ तोतूरि–ष्यते ष्येते ष्यन्ते ष्यसे ष्येथे ष्यध्वे ष्ये ष्यावहे ष्यामहे (ष्ये ष्यावहि ष्यामहि
१० अतोतूरि–ष्यत ष्येताम् ष्यन्त ष्यथाः ष्येथाम् ष्यध्वम्

११८० चूरैचि (चूर्) दाहे ।

१ चोचूर्–यते येते यन्ते यसे येथे यध्वे ये यावहे यामहे
२ चोचूर्ये–त यातां रन् थाः याथाम् ध्वम् य वहि महि
३ चोचूर्–यताम् येताम् यन्ताम् यस्व येथाम् यध्वम् यै यावहै यामहै
४ अचोचूर्–यत येताम् यन्त यथाः येथाम् यध्वम् ये यावहि यामहि [ढ्वम् षि ष्वहि ष्महि
५ अचोचूरि–ष्ट षाताम् षत ष्ठाः षाथाम् ड्ढ्वम् ध्वम्
६ चोचूरामा–स सतुः सुः सिथ सथुः स स सिव सिम चोचूराञ्चक्रे चोचूराम्बभूव [य वहि महि
७ चोचूरिषी ष्ट यास्ताम् रन् ष्ठाः यास्थाम् ध्वम् ढ्वम्
८ चोचूरिता " रौ रः से साथे ध्वे हे स्वहे स्महे
९ चोचूरि–ष्यते ष्येते ष्यन्ते ष्यसे ष्येथे ष्यध्वे ष्ये ष्यावहे ष्यामहे [ष्ये ष्यावहि ष्यामहि
१० अचोचूरि–ष्यत ष्येताम् ष्यन्त ष्यथाः ष्येथाम् ष्यध्वम्

११८१ क्लिशिच् (क्लिश्) उपतापे ।

१ चेक्लिश्–यते येते यन्ते यसे येथे यध्वे ये यावहे यामहे
२ चेक्लिश्ये–त यातां रन् थाः याथाम् ध्वम् य वहि महि
३ चेक्लिश्–यताम् येताम् यन्ताम् यस्व येथाम् यध्वम् यै यावहै यावहै
४ अचेक्लिश्–यत येताम् यन्त यथाः येथाम् यध्वम् ये यावहि यामहि (ि ष्वहि ष्महि
५ अचेक्लिशि–ष्ट षाताम् षत ष्ठाः षाथाम् ड्ढ्वम् ध्वम्
६ चेक्लिशाञ्च–क्रे क्राते क्रिरे क्रुषे क्राथे क्रुढ्वे क्रे क्रुवहे क्रुमहे चेक्लिशाम्बभूव चेक्लिशामास (य वहि महि
७ चेक्लिशिषी–ष्ट यास्ताम् रन् ष्ठाः यास्थाम् ध्वम्
८ चेक्लिशिता– " रौ रः से साथे ध्वे हे स्वहे स्महे
९ चेक्लिशि–ष्यते ष्येते ष्यन्ते ष्यसे ष्येथे ष्यध्वे ष्ये ष्यावहे ष्यामहे (ष्ये ष्यावहि ष्यामहि
१० अचेक्लिशि–ष्यत ष्येताम् ष्यन्त ष्यथाः ष्येथाम् ष्यध्वम्

११८२ लिशिच (लिश्) अल्पत्वे ।

१ लेलिश्–यते येते यन्ते यसे येथे यध्वे ये यावहे यामहे
२ लेलिश्ये–त यातां रन् थाः याथाम् ध्वम् य वहि महि
३ लेलिश्–यताम् येताम् यन्ताम् यस्व येथाम् यध्वम् यै यावहै यामहै
४ अलेलिश्–यत येताम् यन्त यथाः येथाम् यध्वम् ये यावहि यामहि (षि ष्वहि ष्महि
५ अलेलिशि–ष्ट षाताम् षत ष्ठाः षाथाम् ड्ढ्वम् ध्वम्
६ लेलिशामा–स सतुः सुः सिथ सथुः स स सिव सिम लेलिशाम्बभूव लेलिशाञ्चक्रे [य वहि महि
७ लेलिशिषी–ष्ट यास्ताम् रन् ष्ठाः यास्थाम् ध्वम्
८ लेलिशिता– " रौ रः से साथे ध्वे हे स्वहे स्महे
९ लेलिशि–ष्यते ष्येते ष्यन्ते ष्यसे ष्येथे ष्यध्वे ष्ये ष्यावहे ष्यामहे (ष्ये ष्यावहि ष्यामहि
१० अलेलिशि ष्यत ष्येताम् ष्यन्त ष्यथाः ष्येथाम् ष्यध्वम्

११८३ काशिच् (काश्) दीप्तौ । काशृक् ७६३ वद्रूपाणि

११८४ वासिच् (वाश्) शब्दे ।

१ वावाश्-यते येते यन्ते यसे येथे यध्वे ये यावहे यामहे
२वावाश्ये-त याताम् रन् थाः याथाम् यध्वम् य वहि महि
३ वावाश्-यताम् येताम् यन्ताम् यस्व येथाम् यध्वम् यै यावहै यामहै
४ अवावाश्-यत येताम् यन्त यथाः येथाम् यध्वम् ये यावहि यामहि (षि ष्वहि ष्महि
५अवावाशि-ष्ट षाताम् षत ष्ठाः षाथाम् ड्ढ्वम् ध्वम्
६वावाशाश्च-के काते किरे कृषे काथे कृढ्वे के कृवहे कृमहे
वावाशाम्बभूव वावाशामास (य वहि महि
७ वावाशिषी-ष्ट यास्ताम् रन् ष्ठाः यास्थाम् ध्वम्
८ वावाशिता- " रौ रः से साथे ध्वे हे स्वहे स्महे
९ वावाशि-ष्यते ष्येते ष्यन्ते ष्यसे ष्येथे ष्यध्वे ष्ये ष्यावहे ष्यामहे (ष्ये ष्यावहि ष्यामहि
१०अवावाशि-ष्यत ष्येताम् ष्यन्त ष्यथाः ष्येथाम् ष्यध्वम्

११८५ शकींच् (शक्) मर्षणे ।

१ शाशक-यते येते यन्ते यसे येथे यध्वे ये यावहे यामहे
२ शाशक्ये-त याताम् रन् थाः याथाम् ध्वम् य वहि महि
३ शाशक-यताम् येताम् यन्ताम् यस्व येथाम् यध्वम् यै यावहै यामहै
४ अशाशक-यत येताम् यन्त यथाः येथाम् यध्वम् ये यावहि यामहि (षि ष्वहि ष्महि
५ अशाशकि-ष्ट षाताम् षत ष्ठाः षाथाम् ड्ढ्वम् ध्वम्
६शाशकाश्च-के काते किरे कृषे काथे कृढ्वे के कृवहे कृमहे
शाशकाम्बभूव शाशकामास (य वहि महि
७ शाशकिषी-ष्ट यास्ताम् रन् ष्ठाः यास्थाम् ध्वम्
८ शाशकिता- " रौ रः से साथे ध्वे हे स्वहे स्महे
९ शाशकि-ष्यते ष्येते ष्यन्ते ष्यसे ष्येथे ष्यध्वे ष्ये ष्यावहे ष्यामहे (ष्ये ष्यावहि ष्यामहि
१०अशाशकि-ष्यत ष्येताम् ष्यन्त ष्यथाः ष्येथाम् ष्यध्वम्
११८६ शुचुंगैच् (शुच्) पूतिभावे। शुच९० वद्रूपाणि
११८७ रञ्जींच् (रञ्ज) रागे। रञ्जीं ८२७ वद्रूपाणि
११८८ शपींच् (शप्) आक्रोशे। शपीं ८४७ वद्रूपाणि
११८९मृषींच् (मृश्) तितिक्षायाम् मृषू४८८वद्रूपाणि
११९० णहींच् (नह्) बन्धने ।

१ नानह्-यते येते यन्ते यसे येथे यध्वे ये यावहे यामहे
२ नानह्ये-त याताम् रन् थाः याथाम् ध्वम् य वहि महि
३ नानह्-यताम् येताम् यन्ताम् यस्व येथाम् यध्वम् यै यावहै यामहै
४ अनानह्-यत येताम् यन्त यथाः येथाम् यध्वम् ये यावहि यामहि (ढ्वम् षि ष्वहि ष्महि
५अनानहि ष्ट षाताम् षत ष्ठाः षाथाम् ड्ढ्वम् ध्वम्
६नानहाश्च-के काते किरे कृषे काथे कृढ्वे के कृवहे कृमहे
नानहाम्बभूव नानहामास (य वहि महि
७ नानहिषी-ष्ट यास्ताम् रन् ष्ठाः यास्थाम् ध्वम् ढ्वम्
८ नानहिता- " रौ रः से साथे ध्वे हे स्वहे स्महे
९ नानहि-ष्यते ष्येते ष्यन्ते ष्यसे ष्येथे ष्यध्वे ष्ये ष्यावहे ष्यामहे (ष्ये ष्यावहि ष्यामहि
१०अनानहि-ष्यत ष्येताम् ष्यन्त ष्यथाः ष्येथाम् ष्यध्वम्
११९१ षुंगुट् (सु) अभिषवे । षुंकु ९२९ वद्रूपाणि
११९२ षिंगुट् (सि) बन्धने । षींच् १०६१ वद्रूपाणि

श्रीमत्तपोगणगगनाङ्गणगगनमणि-सार्वसार्व-
ज्ञशासनसार्वभौमतीर्थरक्षणपरायणवि-
द्यापीठादिप्रस्थानपञ्चकसमाराधक-
संविग्नशाखीयआचार्यचूडामणि
-अखण्डविजयश्रीमद्गुरुरा-
जविजयनेमिसूरीश्वरचर-
णेन्दिरामन्दिरेन्दिन्दिरा-
यमाणान्तिषन्मुनिलाव-
ण्यविजयविरचि-
तस्य धातुरत्नाक-
रस्य यङन्तरूप-
परम्परा प्रकृति-
निरूपणे च-
तुर्थभागे
दिवादिगणः संपूर्ण ॥

११९३ शिंगृट् (शि) निशाने ।

१ शेशी–यते येते यन्ते यसे येथे यध्वे ये यावहे यामहे
२शेशीये–त याताम् रन् थाः याथाम् ध्वम् य वहि महि
३ शेशी–यताम् येताम् यन्ताम् यस्व येथाम् यध्वम् यै यावहै यामहै
४ अशेशी–यत येताम् यन्त यथाः येथाम् यध्वम् ये यावहि यामहि (ढ्वम् षि ष्वहि ष्महि
५ अशेशीयि–ष्ट षाताम् षत ष्ठाः षाथाम् ड्ढ्वम् ध्वम्
६शेशीयाञ्च-के क्राते किरे कृषे क्राथे कृढ्वे के कृवहे कृमहे शेशीयाम्बभूव शेशीयामास (य वहि महि
७ शेशीयिषी–ष्ट यास्ताम् रन् ष्ठाः यास्थाम् ध्वम् ढ्वम्
८ शेशीयिता– " रौ रः से साथे ध्वे हे स्वहे स्महे
९ शेशीयि–ष्यते ष्येते ष्यन्ते ष्यसे ष्येथे ष्यध्वे ष्ये ष्यावहे ष्यामहे (ष्ये ष्यावहि ष्यामहि
१०अशेशीयि ष्यत ष्येताम् ष्यन्त ष्यथा.ष्येथाम् ष्यध्वम्

११९४ डुमिंगृट् (मि) प्रक्षेपणे । मेंङ् ५५७ वद्रूपाणि

११९५ चिंगृट् (चि) चयने ।

१ चेची–यते येते यन्ते यसे येथे यध्वे ये यावहे यामहे
२चेचीये–त याताम् रन् थाः याथाम् ध्वम् य वहि महि
३ चेची–यताम् येताम् यन्ताम् यस्व येथाम् यध्वम् यै यावहै यामहै
४ अचेची–यत येताम् यन्त यथाः येथाम् यध्वम् ये यावहि यामहि (ढ्वम् षि ष्वहि ष्महि
५ अचेचीयि–ष्ट षाताम् षत ष्ठाः षाथाम् ड्ढ्वम् ध्वम्
६चेचीयाञ्च-के क्राते किरे कृषे क्राथे कृढ्वे के कृवहे कृमहे चेचीयाम्बभूव चेचीयामास (य वहि महि
७ चेचीयिषी–ष्ट यास्ताम् रन् ष्ठाः यास्थाम् ध्वम् ढ्वम्
८ चेचीयिता– " रौ रः से साथे ध्वे हे स्वहे स्महे
९ चेचीयि–ष्यते ष्येते ष्यन्ते ष्यसे ष्येथे ष्यध्वे ष्ये ष्यावहे ष्यामहे (ष्ये ष्यावहि ष्यामहि
१०अचेचीयि-ष्यत ष्येताम् ष्यन्त ष्यथाः ष्येथाम् ष्यध्वम्

११९६ धूगृट् (धू) कम्पने ।

१ दोधू–यते येते यन्ते यसे येथे यध्वे ये यावहे यामहे
२दोधूये–त याताम् रन् थाः याथाम् ध्वम् य वहि महि
३दोधू–यताम् येताम् यन्ताम् यस्व येथाम् यध्वम् यै यावहै यामहै
४अदोध्–यत येताम् यन्त यथाः येथाम् यध्वम् ये यावहि यामहि (ढ्वम् षि ष्वहि ष्महि
५अदोधूयि–ष्ट षाताम् षत ष्ठाः षाथाम् ड्ढ्वम् ध्वम्
६ दोधूयाम्बभू–व वतुः वुः विथ वथुः व व विव विम दोधूयाञ्चक्रे दोधूयामास (य वहि महि
७ दोधूयिषी–ष्ट यास्ताम् रन् ष्ठाः यास्थाम् ध्वम् ढ्वम्
८ दोधूयिता– " रौ रः से साथे ध्वे हे स्वहे स्महे
९ दोधूयि–ष्यते ष्येते ष्यन्ते ष्यसे ष्येथे ष्यध्वे ष्ये ष्यावहे ष्यामहे (ष्ये ष्यावहि ष्यामहि
१०अदोधूयि-ष्यत ष्येताम् ष्यन्त ष्यथाः ष्येथाम् ष्यध्वम्

११९७ स्तृगृट् (स्तृ) आच्छादने ।

१ तास्तर्–यते येते यन्ते यसे येथे यध्वे ये यावहे यामहे
२तास्तर्ये–त याताम् रन् थाः याथाम् ध्वम् य वहि महि
३ तास्तर्–यताम् येताम् यन्ताम् यस्व येथाम् यध्वम् यै यावहै यामहै
४ अतास्तर्–यत येताम् यन्त यथाः येथाम् यध्वम् ये यावहि यामहि (ढ्वम् षि ष्वहि ष्महि
५ अतास्तरि–ष्ट षाताम् षत ष्ठाः षाथाम् ड्ढ्वम् ध्वम्
६ तास्तराम्बभू–व वतुः वुः विथ वथुः व व विव विम तास्तराञ्चक्रे तास्तरामास (य वहि महि
७ तास्तरिषी–ष्ट यास्ताम् रन् ष्ठाः यास्थाम् ध्वम् ढ्वम्
८ तास्तरिता– " रौ रः से साथे ध्वे हे स्वहे स्महे
९ तास्तरि–ष्यते ष्येते ष्यन्ते ष्यसे ष्येथे ष्यध्वे ष्ये ष्यावहे ष्यामहे (ष्ये ष्यावहि ष्यामहि
१०अतास्तरि ष्यत ष्येताम् ष्यन्त ष्यथाः ष्येथाम् ष्यध्वम्

११९८ कृगृट् (कृ) हिंसायाम् । डुकृंग् ८२० वद्रूपाणि

११९९ वृगृट् (वृ) वरणे । व्रीङ्च् ११५७ वद्रूपाणि

१२०० हिंट् (हि) गतिवृद्ध्योः ।

१ जेघी–यते येते यन्ते यसे येथे यध्वे ये यावहे यामहे
२ जेघीये–त याताम् रन् थाः याथाम् ध्वम् य वहि महि
३ जेघी–यताम् येताम् यन्ताम् यस्व येथाम् यध्वम् यै यावहै यामहै
४ अजेघी–यत येताम् यन्त यथाः येथाम् यध्वम् ये यावहि यामहि (ढ्वम् षि ष्वहि ष्महि
५ अजेघीयि–ष्ट षाताम् षत ष्ठाः षाथाम् ड्ढ्वम् ध्वम
६ जेघीयामा–स सतुः सुः सिथ सथुः स स सिव सिम
जेघीयाञ्चक्रे जेघीयाम्बभूव (य वहि महि
७ जेघीयिषी–ष्ट यास्ताम् रन् ष्ठाः यास्थाम् ध्वम् ढ्वम्
८ जेघीयिता– " रौ रः से साथे ध्वे हे स्वहे स्महे
९ जेघीयि–ष्यते ष्येते ष्यन्ते ष्यसे ष्येथे ष्यध्वे ष्ये ष्यावहे ष्यामहे (ष्ये ष्यावहि ष्यामहि
१० अजेघीयि–ष्यत ष्येताम् ष्यन्त ष्यथाः ष्येथाम् ष्यध्वम

१२०१ श्रुंट् (श्रु) श्रवणे ।

१ शोश्र–यते येते यन्ते यसे येथे यध्वे ये यावहे यामहे
२ शोश्रूये–त याताम् रन् थाः याथाम् ध्वम् य वहि महि
३ शोश्रू–यताम् येताम् यन्ताम् यस्व येथाम् यध्वम् यै यावहै यामहै
४ अशोश्र–यत येताम् यन्त यथाः येथाम् यध्वम् ये यावहि यामहि (ढ्वम् षि ष्वहि ष्महि
५ अशोश्रूयि–ष्ट षाताम् षत ष्ठाः षाथाम् ड्ढ्वम् ध्वम्
६ शोश्रूयाम्बभू–व वतुः वुः विथ वथुः व व विव विम
शोश्रूयाञ्चक्रे शोश्रूयामास (य वहि महि
७ शोश्रूयिषी–ष्ट यास्ताम् रन् ष्ठाः यास्थाम् ध्वम् ढ्वम्
८ शोश्रूयिता– " रौ रः से साथे ध्वे हे स्वहे स्महे
९ शोश्रूयि–ष्यते ष्येते ष्यन्ते ष्यसे ष्येथे ष्यध्वे ष्ये ष्यावहे ष्यामहे (ष्ये ष्यावहि ष्यामहि
१० अशोश्रूयि–ष्यत ष्येताम् ष्यन्त ष्यथाः ष्येथाम् ष्यध्वम्

१२०२ डुदुंट् (दु) उपतापे। दु ११ वद्रूपाणि
१२०३ पृंट् (पृ) प्रीतौ। पृ ६ १०४५ वद्रूपाणि
१२०४ स्मृंट (स्मृ) पालने। स्मृ १७ वद्रूपाणि
१२०५ शक्लृ ट् (शक्) व्याप्तौ शकौच् ११८५ वद्रूपाणि
१२०६ तिकृट् (तिक्) हिंसायाम् तिकि ५८५ वद्रूपाणि

१२०७ तिगट् (तिग्) हिंसायाम् ।

१ तेतिग–यते येते यन्ते यसे येथे यध्वे ये यावहे यामहे
२ तेतिग्ये–त याताम् रन् थाः याथाम् ध्वम् य वहि महि
३ तेतिग–यताम् येताम् यन्ताम् यस्व येथाम् यध्वम् यै यावहै यामहै
४ अतेतिग–यत येताम् यन्त यथाः येथाम् यध्वम् ये यावहि यामहि (षि ष्वहि ष्महि
५ अतेतिगि–ष्ट षाताम् षत ष्ठाः षाथाम् ड्ढ्वम् ध्वम्
६ तेतिगाम्बभू–व वतुः वुः विथ वथुः व व विव विम
तेतिगाञ्चक्रे तेतिगामास (य वहि महि
७ तेतिगिषी–ष्ट यास्ताम् रन् ष्ठाः यास्थाम् ध्वम्
८ तेतिगिता– " रौ रः से साथे ध्वे हे स्वहे स्महे
९ तेतिगि–ष्यते ष्येते ष्यन्ते ष्यसे ष्येथे ष्यध्वे ष्ये ष्यावहे ष्यामहे (ष्ये ष्यावहि ष्यामहि
१० अतेतिगि–ष्यत ष्येताम् ष्यन्त ष्यथाः ष्येथाम् ष्यध्वम

१२०८ षघट् (सघ्) हिंसायाम् ।

१ सासघ–यते येते यन्ते यसे येथे यध्वे ये यावहे यामहे
२ सासघ्ये–त याताम् रन् थाः याथाम् ध्वम् य वहि महि
३ सासघ–यताम् येताम् यन्ताम् यस्व येथाम् यध्वम् यै यावहै यामहै
४ असासघ–यत येताम् यन्त यथाः येथाम् यध्वम् ये यावहि यामहि (षि ष्वहि ष्महि
५ असासघि–ष्ट षाताम् षत ष्ठाः षाथाम् ड्ढ्वम् ध्वम्
६ सासघाम्बभू–व वतुः वुः विथ वथुः व व विव विम
सासघाञ्चक्रे सासघामास (य वहि महि
७ सासघिषी–ष्ट यास्ताम् रन् ष्ठाः यास्थाम् ध्वम्
८ सासघिता– " रौ रः से साथे ध्वे हे स्वहे स्महे
९ सासघि–ष्यते ष्येते ष्यन्ते ष्यसे ष्येथे ष्यध्वे ष्ये ष्यावहे ष्यामहे (ष्ये ष्यावहि ष्यामहि
१० असासघि–ष्यत ष्येताम् ष्यन्त ष्यथाः ष्येथाम् ष्यध्वम

१२०९ राधंट् (राध्) संसिद्धौराधंच् १०६७वद्रूपाणि

१२१० साधंट् (साध्) संसिद्धौ ।

१ सासाध–यते येते यन्ते यसे येथे यध्वे ये यावहे यामहे
२सासाध्ये–त यातामृ रन् थाः याथाम् ध्वम् य वहि महि
३ सासाध–यताम् येताम् यन्ताम् यस्व येथाम् यध्वम् यै यावहै यामहै
४ असासाध–यत येताम् यन्त यथाः येथाम् यध्वम् ये यावहि यामहि (षि ष्वहि ष्महि
५ असासाधि–ष्ट षाताम् षत ष्ठाः षाथाम् ड्ढ्वम् ध्वम्
६ सासाधाम्बभू–व वतुः वुः विथ वथुः व व विव विम सासाधाञ्चक्रे सासाधामास (य वहि महि
७ सासाधिषी–ष्ट यास्ताम् रन् ष्ठाः यास्थाम् ध्वम्
८ सासाधिता– " रौ रः से साथे ध्वे हे स्वहे स्महे
९ सासाधि–ध्यते ध्येसे ध्यन्ते ध्यसे ध्येथे ध्यध्वे ध्ये ध्यावहे ध्यामहे (ध्ये ध्यावहि ध्यामहि
१०असासाधि-ध्यत ध्येताम् ध्यन्त ध्यथाः ध्येथाम् ध्यध्वम्

१२११ तृपट् (तृप्) प्रीणने । तृपौच् १०९७ वद्रूपाणि

१२१२ दम्भूट् (दम्भ्) दम्भने ।

१ दादभ–यते येते यन्ते यसे येथे यध्वे ये यावहे यामहे
२ दादभ्ये–त याताम् रन् थाः याथाम् ध्वम् य वहि महि
३ दादभ–यताम् येताम् यन्ताम् यस्व येथाम् यध्वम् यै यावहै यामहै
४ अदादभ–यत येताम् यन्त यथाः येथाम् यध्वम् ये यावहि यामहि (षि ष्वहि ष्महि
५ अदादभि–ष्ट षाताम् षत ष्ठाः षाथाम् ड्ढ्वम् ध्वम्
६ दादभाम्बभू–व वतुः वुः विथ वथुः व व विव विम दादभाञ्चक्रे दादभामास (य वहि महि
७ दादभिषी–ष्ट यास्ताम् रन् ष्ठाः यास्थाम् ध्वम्
८ दादभिता– " रौ रः से साथे ध्वे हे स्वहे स्महे
९ दादभि–ध्यते ध्येते ध्यन्ते ध्यसे ध्येथे ध्यध्वे ध्ये ध्यावहे ध्यामहे (ध्ये ध्यावहि ध्यामहि
१०अदादभि-ध्यत ध्येताम् ध्यन्त ध्यथाः ध्येथाम् ध्यध्वम्

१२१३ कृवुट् (कृण्व) हिंसायाम् ।

१ चरीकृण्व–यते येते यन्ते यसे येथे यध्वे ये यावहे यामहे
२ चरीकृण्व्ये–त याताम् रन् थाः याथाम् ध्वम् य वहि महि
३ चरीकृण्व–यताम् येताम् यन्ताम् यस्व येथाम् यध्वम् यै यावहै यामहै
४ अचरीकृण्व–यत येताम् यन्त यथाः येथाम् यध्वम् ये यावहि यामहि (ड्ढ्वम् षि ष्वहि ष्महि
५ अचरीकृण्वि–ष्ट षाताम् षत ष्ठाः षाथाम् ड्ढ्वम् ध्वम
६ चरीकृण्वामा–स सतुः सुः सिथ सथुः स स सिव सिम चरीकृण्वाञ्चक्रे चरीकृण्वाम्बभूव (य वहि महि
७ चरीकृण्विषी–ष्ट यास्ताम् रन् ष्ठाः यास्थाम् ध्वम् ड्ढ्वम्
८ चरीकृण्विता– " रौ रः से साथे ध्वे हे स्वहे स्महे
९ चरीकृण्वि–ध्यते ध्येते ध्यन्ते ध्यसे ध्येथे ध्यध्वे ध्ये ध्यावहे ध्यामहे (ध्ये ध्यावहि ध्यामहि
१०अचरीकृण्वि-ध्यत ध्येताम् ध्यन्त ध्यथाः ध्येथाम् ध्यध्वम्
यस्य सानुनासिकत्वे चरीकृणूयते

१२१४ धिवुट् (धिन्व) गतौ ।

१ देधिन्व–यते येते यन्ते यसे येथे यध्वे ये यावहे यामहे
२ देधिन्व्ये–त याताम् रन् थाः याथाम् ध्वम् य वहि महि
३ देधिन्व–यताम् येताम् यन्ताम् यस्व येथाम् यध्वम् यै यावहै यामहै
४ अदेधिन्व–यत येताम् यन्त यथाः येथाम् यध्वम् ये यावहि यामहि (ड्ढ्वम् षि ष्वहि ष्महि
५ अदेधिन्वि–ष्ट षाताम् षत ष्ठाः षाथाम् ड्ढ्वम् ध्वम्
६ देधिन्वाम्बभू–व वतुः वुः विथ वथुः व व विव विम देधिन्वाञ्चक्रे देधिन्वामास (य वहि महि
७ देधिन्विषी–ष्ट यास्ताम् रन् ष्ठाः यास्थाम् ध्वम् ड्ढ्वम्
८ देधिन्विता– " रौ रः से साथे ध्वे हे स्वहे स्महे
९ देधिन्वि–ध्यते ध्येते ध्यन्ते ध्यसे ध्येथे ध्यध्वे ध्ये ध्यावहे ध्यामहे (ध्ये ध्यावहि ध्यामहि
१०अदेधिन्वि ध्यत ध्येताम् ध्यन्त ध्यथाः ध्येथाम् ध्यध्वम्
यस्य सानुनासिकत्वे देधिनूयते

१२१५ त्रिधृषाट् (धृष्) प्रागल्भ्ये ।

१ दरीधृष्-यते येते यन्ते यसे येथे यध्वे ये यावहे यामहे
२ दरीधृष्ये-त याताम् रन् थाः याथाम् यध्वम् य वहि महि
३ दरीधृष्-यताम् येताम् यन्ताम् यस्व येथाम् यध्वम् यै यावहै यामहै
४ अदरीधृष्-यत येताम् यन्त यथाः येथाम् यध्वम् ये यावहि यामहि (षि ष्वहि ष्महि
५ अदरीधृषि-ष्ट षाताम् षत ष्ठाः षाथाम् ड्ढ्वम् ध्वम्
६ दरीधृषाञ्च-के क्राते किरे कृषे क्राथे कृढ्वे के कृवहे कृमहे दरीधृषाम्बभूव दरीधृषामास (य वहि महि
७ दरीधृषिषी-ष्ट यास्ताम् रन् ष्ठाः यास्थाम् ध्वम्
८ दरीधृषिता- " रौ रः से साथे ध्वे हे स्वहे स्महे
९ दरीधृषि-ष्यते ष्येते ष्यन्ते ष्यसे ष्येथे ष्यध्वे ष्ये ष्यावहे ष्यामहे (ष्ये ष्यावहि ष्यामहि
१० अदरीधृषि ष्यत ष्येताम् ष्यन्त ष्यथाः ष्येथाम् ष्यध्वम

१२१६ ष्टिघिट् (स्तिघ्) आस्कन्दने ।

१ तेष्टिघ्-यते येते यन्ते यसे येथे यध्वे ये यावहे यामहे
२ तेष्टिघ्ये-त याताम् रन् थाः याथाम् ध्वम् य वहि महि
३ तेष्टिघ्-यताम् येताम् यन्ताम् यस्व येथाम् यध्वम् यै यावहै यामहै
४ अतेष्टिघ्-यत येताम् यन्त यथाः येथाम् यध्वम् ये यावहि यामहि (षि ष्वहि ष्महि
५ अतेष्टिघि-ष्ट षाताम् षत ष्ठाः षाथाम् ड्ढ्वम् ध्वम्
६ तेष्टिघाञ्च-के क्राते किरे कृषे क्राथे कृढ्वे के कृवहे कृमहे तेष्टिघाम्बभूव तेष्टिघामास (य वहि महि
७ तेष्टिघिषी-ष्ट यास्ताम् रन् ष्ठाः यास्थाम् ध्वम्
८ तेष्टिघिता- " रौ रः से साथे ध्वे हे स्वहे स्महे
९ तेष्टिघि-ष्यते ष्येते ष्यन्ते ष्यसे ष्येथे ष्यध्वे ष्ये ष्यावहे ष्यामहे (ष्ये ष्यावहि ष्यामहि
१० अतेष्टिघि-ष्यत ष्येताम् ष्यन्त ष्यथाः ष्येथाम् ष्यध्वम्

१२१७ अशौटि (अश्) व्याप्तौ ।

१ अशाश्-यते येते यन्ते यसे येथे यध्वे ये यावहे यामहे
२ अशाश्ये-त याताम् रन् थाः याथाम् ध्वम् य वहि महि
३ अशाश्-यताम् येताम् यन्ताम् यस्व येथाम् यध्वम् यै यावहै यामहै
४ आशाश्-यत येताम् यन्त यथाः येथाम् यध्वम् ये यावहि यामहि (षि ष्वहि ष्महि
५ आशाशि-ष्ट षाताम् षत ष्ठाः षाथाम् ड्ढ्वम् ध्वम्
६ अशाशाञ्च-के क्राते किरे कृषे क्राथे कृढ्वे के कृवहे कृमहे अशाशाम्बभूव अशाशामास (य वहि महि
७ अशाशिषी-ष्ट यास्ताम् रन् ष्ठाः यास्थाम् ध्वम्
८ अशाशिता- " रौ रः से साथे ध्वे हे स्वहे स्महे
९ अशाशि-ष्यते ष्येते ष्यन्ते ष्यसे ष्येथे ष्यध्वे ष्ये ष्यावहे ष्यामहे (ष्ये ष्यावहि ष्यामहि
१० आशाशि-ष्यत ष्येताम् ष्यन्त ष्यथाः ष्येथाम् ष्यध्वम्

श्रीमत्तपोगणगगनाङ्गणगगनमणि-सार्वसार्व-
ज्ञशासनसार्वभौमतीर्थरक्षणपरायणवि-
द्यापीठादिप्रस्थानपञ्चकसमाराधक-
संविग्नशाखीयआचार्यचूडामणि
-अखण्डविजयश्रीमद्गुरुरा-
जविजयनेमिसूरीश्वरचर-
णेन्दिरामन्दिरेन्दिन्दिरा-
यमाणान्तिषन्मुनिलाव-
ण्यविजयविरचि-
तस्य धातुरत्नाक-
रस्य यङन्तरूप-
परम्पराप्रकृति-
निरूपणे
चतुर्थभागे
स्वादिगणः संपूर्ण ॥

१२१८ तुदींत् (तुद्) व्यथने ।

१ तोतुद्–यते येते यन्ते यसे येथे यध्वे ये यावहे यामहे
२ तोतुद्ये-त याताम् रन् थाः याथाम् ध्वम् य वहि महि
३ तोतुद्–यताम् येताम् यन्ताम् यस्व येथाम् यध्वम् यै यावहै यामहै
४ अतोतुद्–यत येताम् यन्त यथाः येथाम् यध्वम् ये यावहि यामहि (षि ष्वहि ष्महि
५ अतोतुदि–ष्ट षाताम् षत ष्ठाः षाथाम् ड्ढ्वम् ध्वम्
६ तोतुदाम्बभू–व वतुः वुः विथ वथुः व व विव विम तोतुदाञ्चक्रे तोतुदामास (य वहि महि
७ तोतुदिषी–ष्ट यास्ताम् रन् ष्ठाः यास्थाम् ध्वम्
८ तोतुदिता– " रौ रः से साथे ध्वे हे स्वहे स्महे
९ तोतुदि–ष्यते ष्येते ष्यन्ते ष्यसे ष्येथे ष्यध्वे ष्ये ष्यावहे ष्यामहे (ष्ये ष्यावहि ष्यामहि
१०अतोतुदि-ष्यत ष्येताम् यष्न्त ष्यथाः ष्येथाम् ष्यध्वम्

१२१९ भ्रस्जींत् (भ्रस्ज्) पाके ।

१ बरीभृज्ज–यते येते यन्ते यसे येथे यध्वे ये यावहे यामहे
२बरीभृज्ज्ये-त याताम् रन् थाः याथाम् यध्वम् य वहि महि
३ बरीभृज्ज-यताम् येताम् यन्ताम् यस्व येथाम् यध्वम् यै यावहै यामहै
४ अबरीभृज्ज–यत येताम् यन्त यथाः येथाम् यध्वम् ये यावहि यामहि (षि ष्वहि ष्महि
५अबरीभृज्जि–ष्ट षाताम् षत ष्ठाः षास्थाम् ड्ढवम् ध्वम्
६बरीभृज्जाञ्च-क्रे क्राते क्रिरे कृषे क्राथे कृढ्वे क्रे कृवहे कृमहे बरीभृज्जाम्बभूव बरीज्जञ्जामास (य वहि महि
७ बरीभृज्जिषी–ष्ट यास्ताम् रन् ष्ठाः यास्थाम् ध्वम्
८ बरीभृज्जिता– " रौ रः से साथे ध्वे हे स्वहे स्महे
९ बरीभृज्जि–ष्यते ष्येते ष्यन्ते ष्यसे ष्येथे ष्यध्वे ष्ये ष्यावहे ष्यामहे (ष्ये ष्यावहि ष्यामहि
१०अबरीभृज्जि ष्यत ष्येताम् ष्यन्त ष्यथाः ष्येथाम् ष्यध्वम्
१२२० क्षिपींत् (क्षिप) प्रेरणे। क्षिपच् १०६९ वद्रूपाणि पक्षे परत्वाद् भर्जादेशेऽपि स्थानिवद्भावेन पूर्वेण स्वरेण सह यवृति बरीभृज्यते

१२२१ दिशींत् (दिश्) अतिसर्जने ।

१ देदिश–यते येते यन्ते यसे येथे यध्वे ये यावहे यामहे
२ देदिश्ये–त याताम् रन् थाः याथाम् ध्वम् य वहि महि
३ देदिश–यताम् येताम् यन्ताम् यस्व येथाम् यध्वम् यै यावहै यामहै
४ अदेदिश–यत येताम् यन्त यथाः येथाम् यध्वम् ये यावहि यामहि (षि ष्वहि ष्महि
५ अदेदिशि-ष्ट षाताम् षत ष्ठाः षाथाम् ड्ढ्वम् ध्वम्
६देदिशाञ्च–क्रे क्राते क्रिरे कृषे क्राथे कृढ्वे क्रे कृवहे कृमहे देदिशाम्बभूव देदिशामास (य वहि महि
७ देदिशिषी–ष्ट यास्ताम् रन् ष्ठाः यास्थाम् ध्वम्
८ देदिशिता– " रौ र. से साथे ध्वे हे स्वहे स्महे
९ देदिशि–ष्यते ष्येते ष्यन्ते ष्यसे ष्येथे ष्यध्वे ष्ये ष्यावहे ष्यामहे (ष्ये ष्यावहि ष्यामहि
१०अदेदिशि-ष्यत ष्येताम् ष्यन्त ष्यथाः ष्येथाम् ष्यध्वम्
२२२ कृषींत् (कृष्) विलेखने।४६६ कृष वद्रूपाणि
१२२३ मुच्लृ ती (मुच् मोक्षणे १०० मुञ्चू वद्रूपाणि

१२२४ षिचींत् (सिच्) क्षरणे ।

१ सेसिच–यते येते यन्ते यसे येथे यध्वे ये यावहे यामहे
सेसिच्ये–त याताम् रन् थाः याथाम् ध्वम् य वहि महि
३ सेसिच–यताम् येताम् यन्ताम् यस्व येथाम् यध्वम् यै यावहै यामहै
४ असेसिच–यत येताम् यन्त यथाः येथाम् यध्वम् ये यावहि यामहि (षि ष्वहि ष्महि
५असेसिचि ष्ट षाताम् षत ष्ठाः षाथाम् ड्ढ्वम् ध्वम्
६सेसिचाञ्च–क्रे क्राते क्रिरे कृषे क्राथे कृढ्वे क्रे कृवहे कृमहे सेसिचाम्बभूव सेसिचामास (य वहि महि
७ सेसिचिषी–ष्ट यास्ताम् रन् ष्ठाः यास्थाम् ध्वम्
८ सेसिचिता– " रौ रः से साथे ध्वे हे स्वहे स्महे
९ सेसिचि–ष्यते ष्येते ष्यन्ते ष्यसे ष्येथे ष्यध्वे ष्ये ष्यावहे ष्यामहे (ष्ये ष्यावहि ष्यामहि
१०असेसिचि-ष्यत ष्येताम् ष्यन्त ष्यथाः ष्येथाम् ष्यध्वम्
१२२५ विदृलृ ती (विद्) लाभे विदक् १०१६ वद्रूपाणि
१२२६ लुपलृ ती (लुप) छेदने। लुपच् ११०३ वद्रूपाणि

१२२७ लिपींत् (लिप्) उपदेहे ।

१ लेलिप्-यते येते यन्ते यसे येथे यध्वे ये यावहे यामहे
२ लेलिप्ये-त याताम् रन् थाः याथाम् ध्वम् य वहि महि
३ लेलिप्-यताम् येताम् यन्ताम् यस्व येथाम् यध्वम् यै यावहै यामहै
४ अलेलिप्-यत येताम् यन्त यथाः येथाम् यध्वम् ये यावहि यामहि (षि ष्वहि ष्महि
५ अलेलिपि-ष्ट षाताम् षत ष्ठाः षाथाम् ड्ढ्वम् ध्वम्
६ लेलिपाञ्च-क्रे क्राते क्रिरे कृषे क्राथे कृढ्वे के कृवहे कृमहे लेलिपाम्बभूव लेलिपामास (य वहि महि
७ लेलिपिषी-ष्ट यास्ताम् रन् ष्ठाः यास्थाम् ध्वम्
८ लेलिपिता- " रौ रः से साथे ध्वे हे स्वहे स्महे
९ लेलिपि-ष्यते ष्येते ष्यन्ते ष्यसे ष्येथे ष्यध्वे ष्ये ष्यावहे ष्यामहे (ष्ये ष्यावहि ष्यामहि
१० अलेलिपि-ष्यत ष्येताम् ष्यन्तष्यथाः ष्येथाम् ष्यध्वम्

१२२८ कृतैंत् (कृत्) छेदने ।

१ चरीकृत्-यते येते यन्ते यसे येथे यध्वे ये यावहे यामहे
२ चरीकृत्ये-त याताम् रन् थाः याथाम् यध्वम् य वहि महि
३ चरीकृत्-यताम् येताम् यन्ताम् यस्व येथाम् यध्वम् यै यावहै यामहै
४ अचरीकृत्-यत येताम् यन्त यथाः येथाम् यध्वम् ये यावहि यामहि (षि ष्वहि ष्महि
५ अचरीकृति-ष्ट षाताम् षत ष्ठाः षाथाम् ड्ढ्वम् ध्वम्
६ चरीकृताञ्च-क्रे क्राते क्रिरे कृषे क्राथे कृढ्वे के कृवहे कृमहे चरीकृताम्बभूव चरीकृतामास (य वहि महि
७ चरीकृतिषी-ष्ट यास्ताम् रन् ष्ठाः यास्थाम् ध्वम्
८ चरीकृतिता- " रौ रः से साथे ध्वे हे स्वहे स्महे
९ चरीकृति-ष्यते ष्येते ष्यन्ते ष्यसे ष्येथे ष्यध्वे ष्ये ष्यावहे ष्यामहे (ष्ये ष्यावहि ष्यामहि
१० अचरीकृति ष्यत ष्येताम् ष्यन्त ष्यथाः ष्येथाम् ष्यध्वम्

१२२९ खिदंत् (खिद्) परिघाते । खिदिंच् १०६५ वद्रूपाणि

१२३० पिशत् (पिश्) अवयवे ।

१ पेपिश्-यते येते यन्ते यसे येथे यध्वे ये यावहे यामहे
२ पेपिश्ये-त याताम् रन् थाः याथाम् ध्वम् य वहि महि
३ पेपिश्-यताम् येताम् यन्ताम् यस्व येथाम् यध्वम् यै यावहै यामहै
४ अपेपिश्-यत येताम् यन्त यथाः येथाम् यध्वम् ये यावहि यामहि (षि ष्वहि ष्महि
५ अपेपिशि-ष्ट षाताम् षत ष्ठाः षाथाम् ड्ढ्वम् ध्वम्
६ पेपिशाञ्च-क्रे क्राते क्रिरे कृषे क्राथे कृढ्वे के कृवहे कृमहे पेपिशाम्बभूव पेपिशामास (य वहि महि
७ पेपिशिषी-ष्ट यास्ताम् रन् ष्ठाः यास्थाम् ध्वम्
८ पेपिशिता- " रौ रः से साथे ध्वे हे स्वहे स्महे
९ पेपिशि-ष्यते ष्येते ष्यन्ते ष्यसे ष्येथे ष्यध्वे ष्ये ष्यावहे ष्यामहे (ष्ये ष्यावहि ष्यामहि
१० अपेपिशि-ष्यत ष्येताम् ष्यन्त ष्यथाः ष्येथाम् ष्यध्वम्

१२३१ रिंत् (रि) गतौ । ११५४ रीङ्चू वद्रूपाणि
१२३२ पिंत् (पि) गतौ । २ पां वद्रूपाणि
१२३३ धिंत् (धि) धारणे तृर्धे २७ वद्रूपाणि
१२३४ क्षिंत् (क्षि) निवासगत्योः । क्षि १० वद्रूपाणि
१२३५ षत् (सृ) प्रेरणे । षुंकृ ९९९ वद्रूपाणि

१२१८ मृंत् (मृ) प्राणत्यागे ।

१ मेम्री-यते येते यन्ते यसे येथे यध्वे ये यावहे यामहे
२ मेम्रीये-त याताम् रन् थाः याथाम् ध्वम् य वहि महि
३ मेम्री-यताम् येताम् यन्ताम् यस्व येथाम् यध्वम् यै यावहै यामहै
४ अमेम्री-यत येताम् यन्त यथाः येथाम् यध्वम् ये यावहि यामहि (ढ्वम् षि ष्वहि ष्महि
५ अमेम्रीयि-ष्ट षाताम् षत ष्ठाः षाथाम् ड्ढ्वम् ध्वम्
६ मेम्रीयाम्बभू-व वतुः वुः विथ वथुः व व विव विम मेम्रीयाञ्चक्रे मेम्रीयामास (य वहि महि
७ मेम्रीयिषी-ष्ट यास्ताम् रन् ष्ठाः यास्थाम् ध्वम् ढ्वम्
८ मेम्रीयिता- " रौ रः से साथे ध्वे हे स्वहे स्महे
९ मेम्रीयि-ष्यते ष्येते ष्यन्ते ष्यसे ष्येथे ष्यध्वे ष्ये ष्यावहे ष्यामहे (ष्ये ष्यावहि ष्यामहि
१० अमेम्रीयि-ष्यत ष्येताम् ष्यन्त ष्यथाः ष्येथाम् ष्यध्वम्

१२३७ कृत् (कृ) विक्षेपे ।

१ चेकीर्-यते येते यन्ते यसे येथे यध्वे ये यावहे यामहे
२चेकीर्ये-त याताम् रन् थाः याथाम् ध्वम् य वहि महि
३चेकीर्-यताम् येताम् यन्ताम् यस्व येथाम् यध्वम् यै यावहै यामहै
४अचेकीर्-यत येताम् यन्त यथाः येथाम् यध्वम् ये यावहि यामहि (ढ्वम् षि ष्वहि ष्महि
५अचेकीरि-ष्ट षाताम् षत ष्ठाः षाथाम् ड्ढ्वम् ध्वम्
६ चेकीराम्बभू-व वतु वुः विथ वथुः व व विव विम चेकीराञ्चक्रे चेकीरामास (य वहि महि
७ चेकीरिषी-ष्ट यास्ताम् रन् ष्ठाः यास्थाम् ध्वम् ढ्वम्
८ चेकीरिता- " रौ रः से साथे ध्वे हे स्वहे स्महे
९ चेकीरि-ष्यते ष्येते ष्यन्ते ष्यसे ष्येथे ष्यध्वे ष्ये ष्यावहे ष्यामहे (ष्ये ष्यावहि ष्यामहि
१०अचेकीरि-ष्यत ष्येताम् ष्यन्त ष्यथाः ष्येथाम् ष्यध्वम्

१२३९ लिखत् (लिख्) अक्षरविन्यासे ।

१ लेलिख-यते येते यन्ते यसे येथे यध्वे ये यावहे यामहे
२ लेलिख्ये-त याताम् रन् थाः याथाम् ध्वम् य वहि महि
३ लेलिख-यताम् येताम् यन्ताम् यस्व येथाम् यध्वम् यै यावहै यामहै
४ अलेलिख--यत येताम् यन्त यथाः येथाम् यध्वम् ये यावहि यामहि (षि ष्वहि ष्महि
५ अलेलिखि-ष्ट षाताम् षत ष्ठाः षाथाम् ड्ढ्वम् ध्वम्
६ लेलिखाम्बभू-व वतु वुः विथ वथुः व व विव विम लेलिखाञ्चक्रे लेलिखामास (य वहि महि
७ लेलिखिषी-ष्ट यास्ताम् रन् ष्ठाः यास्थाम् ध्वम्
८ लेलिखिता- " रौ रः से साथे ध्वे हे स्वहे स्महे
९ लेलिखि-ष्यते ष्येते ष्यन्ते ष्यसे ष्येथे ष्यध्वे ष्ये ष्यावहे ष्यामहे (ष्ये ष्यावहि ष्यामहि
१०अलेलिखि ष्यत ष्येताम् ष्यन्त ष्यथाः ष्येथाम् ष्यध्वम्

१२३८ गृत् (गृ) निगरणे । तत्र गर्ह्ये

१ जेगिल-यते येते यन्ते यसे येथे यध्वे ये यावहे यामहे
२जेगिल्ये--त याताम् रन् थाः याथाम् ध्वम् य वहि महि
३ जेगिल-यताम् येताम् यन्ताम् यस्व येथाम् यध्वम् यै यावहै यामहै
४ अजेगिल-यत येताम् यन्त यथाः येथाम् यध्वम् ये यावहि यामहि + (षि ष्वहि ष्महि
५ अजेगिलि-ष्ट षाताम् षत ष्ठाः षाथाम् ड्ढ्वम् ध्वम्
६ जेगिलाम्बभू-व वतुः वुः विथ वथुः व व विव विम जेगिलाञ्चक्रे जेगिलामास (य वहि महि
७ जेगिलिषी-ष्ट यास्ताम् रन् ष्ठाः यास्थाम् ध्वम् +
८ जेगिलिता- " रौ रः से साथे ध्वे हे स्वहे स्महे
९ जेगिलि-ष्यते ष्येते ष्यन्ते ष्यसे ष्येथे ष्यध्वे ष्ये ष्यावहे ष्यामहे (ष्ये ष्यावहि ष्यामहि
१०अजेगिलि ष्यत ष्येताम् ष्यन्त ष्यथाः ष्येथाम् ष्यध्वम

१२४० जर्चत् (जर्च्) परिभाषणे ।

१ जाजर्च्-यते येते यन्ते यसे येथे यध्वे ये यावहे यामहे
२ जाजर्च्ये-त याताम् रन् थाः याथाम् ध्वम् य वहि महि
३जाजर्च्-यताम् येताम् यन्ताम् यस्व येथाम् यध्वम् यै यावहै यामहै
४ अजाजर्च्-यत येताम् यन्त यथाः येथाम् यध्वम् ये यावहि यामहि (षि ष्वहि ष्महि
५अजाजर्चि-ष्ट षाताम् षत ष्ठाः षाथाम् ड्ढ्वम् ध्वम्
६ जाजर्चामा-स सतुः सुः सिथ सथुः स स सिव सिम जाजर्चाञ्चक्रे जाजर्चाम्बभूव (य वहि महि
७ जाजर्चिषी-ष्ट यास्ताम् रन् ष्ठाः यास्थाम् ध्वम्
८ जाजर्चिता- " रौ रः से साथे ध्वे हे स्वहे स्महे
९ जाजर्चि-ष्यते ष्येते ष्यन्ते ष्यसे ष्येथे ष्यध्वे ष्ये ष्यावहे ष्यामहे (ष्ये ष्यावहि ष्यामहि
१०अजाजर्चि-ष्यत ष्येताम् ष्यन्त ष्यथाः ष्येथाम् ष्यध्वम्

१२४१ झर्चत् (झर्च्) परिभाषणे ।

१ जाझर्च्–यते येते यन्ते यसे येथे यध्वे ये यावहे यामहे
२ जाझर्चये–त याताम् रन् थाः याथाम् ध्वम् य वहि महि
३ जाझर्च्–यताम् येताम् यन्ताम् यस्व येथाम् यध्वम् यै यावहै यामहै
४ अजाझर्च्–यत येताम् यन्त यथाः येथाम् यध्वम् ये यावहि यामहि (षि ष्वहि ष्महि
५ अजाझर्चि–ष्ट षाताम् षत ष्ठाः षाथाम् ड्ढ्वम् ध्वम्
६ जाझर्चाम्बभू–व वतुः वुः विथ वथुः व व विव विम जाझर्चाञ्चक्रे जाझर्चामास (य वहि महि
७ जाझर्चिषी–ष्ट यास्ताम् रन् ष्ठाः यास्थाम् ध्वम्
८ जाझर्चिता– " रौ रः से साथे ध्वे हे स्वहे स्महे
९ जाझर्चि-ष्यते ष्येते ष्यन्ते ष्यसे ष्येथे ष्यध्वे ष्ये ष्यावहे ष्यामहे (ष्ये ष्यावहि ष्यामहि
१० अजाझर्चि-ष्यत ष्येताम् ष्यन्त ष्यथाः ष्येथाम् ष्यध्वम्

१२४२ त्वचत् (त्वच्) संवरणे ।

१ तात्वच–यते येते यन्ते यसे येथे यध्वे ये यावहे यामहे
२ तात्वच्ये–त याताम् रन् थाः याथाम् ध्वम् य वहि महि
३ तात्वच-यताम् येताम् यन्ताम् यस्व येथाम् यध्वम् यै यावहै यामहै
४ अतात्वच-यत येताम् यन्त यथाः येथाम् यध्वम् ये यावहि यामहि (षि ष्वहि ष्महि
५ अतात्वचि-ष्ट षाताम् षत ष्ठाः षाथाम् ड्ढ्वम् ध्वम्
६ तात्वचाञ्च–क्रे क्राते क्रिरे कृषे क्राथे कृढ्वे क्रे कृवहे कृमहे तात्वचाम्बभूव तात्वचामास (य वहि महि
७ तात्वचिषी–ष्ट यास्ताम् रन् ष्ठाः यास्थाम् ध्वम्
८ तात्वचिता– " रौ रः से साथे ध्वे हे स्वहे स्महे
९ तात्वचि–ष्यते ष्येते ष्यन्ते ष्यसे ष्येथे ष्यध्वे ष्ये ष्यावहे ष्यामहे (ष्ये ष्यावहि ष्यामहि
१० अतात्वचि-ष्यत ष्येताम् ष्यन्त ष्यथाः ष्येथाम् ष्यध्वम्

१२४३ ओव्रस्चौत् (व्रश्च्) छेदने ।

१ वरीवृश्च्–यते येते यन्ते यसे येथे यध्वे ये यावहे यामहे
२ वरीवृश्च्ये–त याताम् रन् थाः याथाम् यध्वम् य वहि महि
३ वरीवृश्च–यताम् येताम् यन्ताम् यस्व येथाम् यध्वम् यै यावहै यामहै
४ अवरीवृश्च–यत येताम् यन्त यथाः येथाम् यध्वम् ये यावहि यामहि (षि ष्वहि ष्महि
५ अवरीवृश्चि–ष्ट षाताम् षत ष्ठाः षास्थाम् ड्ढ्वम् ध्वम्
६ वरीवृश्चाञ्च-क्रे क्राते क्रिरे कृषे क्राथे कृढ्वे क्रे कृवहे कृमहे वरीवृश्चाम्बभूव वरीवृश्चामास (य वहि महि
७ वरीवृश्चिषी–ष्ट यास्ताम् रन् ष्ठाः यास्थाम् ध्वम्
८ वरीवृश्चिता– " रौ रः से साथे ध्वे हे स्वहे स्महे
९ वरीवृश्चि–ष्यते ष्येते ष्यन्ते ष्यसे ष्येथे ष्यध्वे ष्ये ष्यावहे ष्यामहे (ष्ये ष्यावहि ष्यामहि
१० अवरीवृश्चि ष्यत ष्येताम् ष्यन्त ष्यथाः ष्येथाम् ष्यध्वम्

१२४४ विछत् (विच्छ्) गतौ ।

१ वेविच्छ्–यते येते यन्ते यसे येथे यध्वे ये यावहे यामहे
२ वेविच्छ्ये-त याताम् रन् थाः याथाम् ध्वम् य वहिमहि
३ वेविच्छ्–यताम् येताम् यन्ताम् यस्व येथाम् यध्वम् यै यावहै यामहै
४ अवेविच्छ्–यत येताम् यन्त यथाः येथाम् यध्वम् ये यावहि यामहि (षि ष्वहि ष्महि
५ अवेविच्छि–ष्ट षाताम् षत ष्ठाः षाथाम् ड्ढ्वम् ध्वम्
६ वेविच्छाम्बभू–व वतुः वुः विथ वथुः व व विव विम वेविच्छाञ्चक्रे वेविच्छामास (य वहि महि
७ वेविच्छिषी–ष्ट यास्ताम् रन् ष्ठाः यास्थाम् ध्वम्
८ वेविच्छिता– " रौ रः से साथे ध्वे हे स्वहे स्महे
९ वेविच्छि–ष्यते ष्येते ष्यन्ते ष्यसे ष्येथे ष्यध्वे ष्ये ष्यावहे ष्यामहे (ष्ये ष्यावहि ष्यामहि
१० अवेविच्छि-ष्यत ष्येताम् यष्न्त ष्यथाः ष्येथाम् ष्यध्वम्

यस्य सानुनासिकत्वे वेविश्यँते

११४५ मिछत् (मिच्छ्) उत्क्लेशे ।

१ मेमिच्छ-यते येते यन्ते यसे येथे यध्वे ये यावहे यामहे
२मेमिच्छ्ये-त याताम् रन् थाः याथाम् ध्वम् य वहि महि
३ मेमिच्छ-यताम् येताम् यन्ताम् यस्व येथाम् यध्वम् यै यावहै यामहै
४ अमेमिच्छ-यत येताम् यन्त यथाः येथाम् यध्वम् ये यावहि यामहि (षि ष्वहि ष्महि
५ अमेमिच्छि-ष्ट षाताम् षत ष्ठाः याथाम् ड्ढ्वम् ध्वम्
६मेमिच्छाञ्च-के क्राते किरे कृषे क्राथे कृढ्वे के कृवहे कृमहे
मेमिच्छाम्बभूव मेमिच्छामास (य वहि महि
७ मेमिच्छिषी-ष्ट यास्ताम् रन् ष्ठाः यास्थाम् ध्वम्
८ मेमिच्छिता- " रौ रः से साथे ध्वे हे स्वहे स्महे
९ मेमिच्छि-ष्यते ष्येते ष्यन्ते ष्यसे ष्येथे ष्यध्वे ष्ये ष्यावहे ष्यामहे (ष्ये ष्यावहि ष्यामहि
१०अमेमिच्छि-ष्यत ष्येताम् ष्यन्त ष्यथाः ष्येथाम् ष्यध्वम्
यस्य सानुनासिकत्वे मेमिश्यँते

१२४६ प्रछंत् (प्रच्छ्) ज्ञीप्सायाम् ।

१ परीपृच्छ-यते येते यन्ते यसे येथे यध्वे ये यावहे यामहे
२परीपृच्छ्ये-त याताम् रन् थाः याथाम् ध्वम् य वहि महि
३ परीपृच्छ-यताम् येताम् यन्ताम् यस्व येथाम् यध्वम् यै यावहै यामहै
४ अपरीपृच्छ-यत येताम् यन्त यथाः येथाम् यध्वम् ये यावहि यामहि (षि ष्वहि ष्महि
५ अपरीपृच्छि-ष्ट षाताम् षत ष्ठाः षाथाम् ड्ढ्वम् ध्वम्
६ परीपृच्छामा-स सतुः सुः सिथ सथुः स स सिव सिम
परीपृच्छाम्बभूव परीपृच्छाञ्चक्रे [य वहि महि
७ परीपृच्छिषी-ष्ट यास्ताम् रन् ष्ठाः यास्थाम् ध्वम्
८ परीपृच्छिता- " रौ रः से साथे ध्वे हे स्वहे स्महे
९ परीपृच्छि-ष्यते ष्येते ष्यन्ते ष्यसे ष्येथे ष्यध्वे ष्ये ष्यावहे ष्यामहे (ष्ये ष्यावहि ष्यामहि
१०अपरीपृच्छि ष्यत ष्येताम ष्यन्त ष्यथाः ष्येथाम् ष्यध्वम
यस्य सानुनासिकत्वे परीपृश्यँते

१२४७ सृजंत् (सृज्) विसर्गे । सृजिच् ११६१ वद्रूपाणि

१२४८ रुजोंत् (रुज्) भङ्गे ।

१ रोरुज-यते येते यन्ते यसे येथे यध्वे ये यावहे यामहे
२रोरुज्ये-त याताम् रन् थाः याथाम् ध्वम् य वहि महि
३ रोरुज-यताम् येताम् यन्ताम् यस्व येथाम् यध्वम् यै यावहै यामहै
४ अरोरुज-यत येताम् यन्त यथाः येथाम् यध्वम् ये यावहि यामहि (षि ष्वहि ष्महि
५ अरोरुजि-ष्ट षाताम् षत ष्ठाः षाथाम् ड्ढ्वम् ध्वम्
६रोरुजाञ्च-के क्राते किरे कृषे क्राथे कृढ्वे के कृवहे कृमहे
रोरुजाम्बभूव रोरुजामास (य वहि महि
७ रोरुजिषी-ष्ट यास्ताम् रन् ष्ठाः यास्थाम् ध्वम्
८ रोरुजिता- " रौ रः से साथे ध्वे हे स्वहे स्महे
९ रोरुजि-ष्यते ष्येते ष्यन्ते ष्यसे ष्येथे ष्यध्वे ष्ये ष्यावहे ष्यामहे (ष्ये ष्यावहि ष्यामहि
१०अरोरुजि-ष्यत ष्येताम् ष्यन्त ष्यथाः ष्येथाम् ष्यध्वम्

१२४९ भुजोंत् (भुज्) कौटिल्ये ।

१ बोभुज-यते येते यन्ते यसे येथे यध्वे ये यावहे यामहे
२ बोभुज्ये-त याताम् रन् थाः याथाम् ध्वम् य वहि महि
३ बोभुज-यताम् येताम् यन्ताम् यस्व येथाम् यध्वम् यै यावहै यावहै
४ अबोभुज-यत येताम् यन्त यथाः येथाम् यध्वम् ये यावहि यामहि (षि ष्वहि ष्महि
५ अबोभुजि-ष्ट षाताम् षत ष्ठाः षाथाम् ड्ढ्वम् ध्वम्
६बोभुजाञ्च-के क्राते किरे कृषे क्राथे कृढ्वे के कृवहे कृमहे
बोभुजाम्बभूव बोभुजामास (य वहि महि
७ बोभुजिषी-ष्ट यास्ताम् रन् ष्ठाः यास्थाम् ध्वम्
८ बोभुजिता- " रौ रः से साथे ध्वे हे स्वहे स्महे
९ बोभुजि-ष्यते ष्येते ष्यन्ते ष्यसे ष्येथे ष्यध्वे ष्ये ष्यावहे ष्यामहे (ष्ये ष्यावहि ष्यामहि
१०अबोभुजि-ष्यत ष्येताम् ष्यन्त ष्यथा ष्येथाम् ष्यध्वम्

१२५० टुमस्जोंत् (मस्ज्) शुद्धौ ।

१ मामज्ज्–यते येते यन्ते यसे येथे यध्वे ये यावहे यामहे
२ मामज्ज्ये-त याताम् रन् थाः याथाम् ध्वम् य वहि महि
३ मामज्ज्-यताम् येताम् यन्ताम् यस्व येथाम् यध्वम् यै यावहै यामहै
४ अमामज्ज्-यत येताम् यन्त यथाः येथाम् यध्वम् ये यावहि यामहि (षि ष्वहि ष्महि
५ अमामज्जि-ष्ट षाताम् षत ष्ठाः षाथाम् ड्ढ्वम् ध्वम
६ मामज्जामा–स सतुः सुः सिथ सथुः स स सिव सिम मामज्जाञ्चक्रे मामज्जाम्बभूव (य वहि महि
७ मामज्जिषी-ष्ट यास्ताम् रन् ष्ठाः यास्थाम् ध्वम्
८ मामज्जिता– " रौ रः से साथे ध्वे हे स्वहे स्महे
९ मामज्जि-ष्यते ष्येते ष्यन्ते ष्यसे ष्येथे ष्यध्वे ष्ये ष्यावहे ष्यामहे (ष्ये ष्यावहि ष्यामहि
१०अमामज्जि-ष्यत ष्येताम् ष्यन्त ष्यथाः ष्येथाम् ष्यध्वम

१२५१ जर्जत् (जर्ज्) परिभाषणे ।

१ जाजर्ज्–यते येते यन्ते यसे येथे यध्वे ये यावहे यामहे
२जाजर्ज्ये–त याताम् रन् थाः याथाम् ध्वम् य वहि महि
३ जाजर्ज्–यताम् येताम् यन्ताम् यस्व येथाम् यध्वम् ये यावहै यामहै
४ अजाजर्ज्–यत येताम् यन्त यथाः येथाम् यध्वम् ये यावहि यामहि (षि ष्वहि ष्महि
५ अजाजर्जि-ष्ट षाताम् षत ष्ठाः षाथाम् ड्ढ्वम् ध्वम्
६ जाजर्जाम्बभू–व वतुः वुः विथ वथुः व व विव विम जाजर्जाञ्चक्रे जाजर्जामास (य वहि महि
७ जाजर्जिषी–ष्ट यास्ताम् रन् ष्ठाः यास्थाम् ध्वम्
८ जाजर्जिता– " रौ रः से साथे ध्वे हे स्वहे स्महे
९ जाजर्जि–ष्यते ष्येसे ष्यन्ते ष्यसे ष्येथे ष्यध्वे ष्ये ष्यावहे ष्यामहे (ष्ये ष्यावहि ष्यामहि
१०अजाजर्जि-ष्यत ष्येताम् ष्यन्त ष्यथाः ष्येथाम्ष्यध्वम

१२५२ झर्झत् (झर्झ्) परिभाषणे ।

१ जाझर्झ्–यते येते यन्ते यसे येथे यध्वे ये यावहे यामहे
२ जाझर्झ्ये–त याताम् रन् थाः याथाम् ध्वम् य वहि महि
३ जाझर्झ्–यताम् येताम् यन्ताम् यस्व येथाम् यध्वम् यै यावहै यामहै
४ अजाझर्झ्–यत येताम् यन्त यथाः येथाम् यध्वम् ये यावहि यामहि (षि ष्वहि ष्महि
५ अजाझर्झि–ष्ट षाताम् षत ष्ठाः षाथाम् ड्ढ्वम् ध्वम्
६ जाझर्झाम्बभू–व वतुः वुः विथ वथुः व व विव विम जाझर्झाञ्चक्रे जाझर्झामास (य वहि महि
७ जाझर्झिषी–ष्ट यास्ताम् रन् ष्ठाः यास्थाम् ध्वम्
८ जाझर्झिता– " रौ रः से साथे ध्वे हे स्वहे स्महे
९ जाझर्झि-ष्यते ष्येते ष्यन्ते ष्यसे ष्येथे ष्यध्वे ष्ये ष्यावहे ष्यामहे (ष्ये ष्यावहि ष्यामहि
१०अजाझर्झि-ष्यत ष्येताम् ष्यन्त ष्यथाः ष्येथाम् ष्यध्वम

१२५३ जुडत् (जुड्) गतौ ।

१ जोजुड्–यते येते यन्ते यसे येथे यध्वे ये यावहे यामहे
२ जोजुड्ये-त याताम् रन् थाः याथाम् ध्वम् य वहि महि
३ जोजुड्–यताम् येताम् यन्ताम् यस्व येथाम् यध्वम् यै यावहै यामहै
४ अजोजुड्-यत येताम् यन्त यथाः येथाम् यध्वम् ये यावहि यामहि [षि ष्वहि ष्महि
५ अजोजुडि-ष्ट षाताम् षत ष्ठाः षाथाम् ड्ढ्वम् ध्वम्
६ जोजुडामा–स सतुः सुः सिथ सथुः स स सिव सिम जोजुडाञ्चक्रे जोजुडाम्बभूव [य वहि महि
७ जोजुडिषी-ष्ट यास्ताम् रन् ष्ठाः यास्थाम् ध्वम्
८ जोजुडिता " रौ रः से साथे ध्वे हे स्वहे स्महे
९ जोजुडि–ष्यते ष्येते ष्यन्ते ष्यसे ष्येथे ष्यध्वे ष्ये ष्यावहे ष्यामहे [ष्ये ष्यावहि ष्यामहि
१०अजोजुडि-ष्यत ष्येताम् ष्यन्त ष्यथाः ष्येथाम् ष्यध्वम

१२५४ पृडत् (पृड्) सुखने ।

१ परीपृड्–यते येते यन्ते यसे येथे यध्वे ये यावहे यामहे
२ परीपृड्ये–त याताम् रन् थाः याथाम् ध्वम् य वहि महि
३ परीपृड्–यताम् येताम् यन्ताम् यस्व येथाम् यध्वम् यै यावहै यावहै
४ अपरीपृड्–यत येताम् यन्त यथाः येथाम् यध्वम् ये यावहि यामहि (षि ध्वहि ष्महि
५ अपरीपृडि–ष्ट षाताम् षत ष्ठाः षाथाम् ड्ढ्वम् ध्वम्
६परीपृडाञ्च–क्रे क्राते क्रिरे कृषे क्राथे कृढ्वे क्रे कृवहे कृमहे
परीपृडाम्बभूव परीपृडामास (य वहि महि
७ परीपृडिषी–ष्ट यास्ताम् रन् ष्ठाः यास्थाम् ध्वम्
८ परीपृडिता– " रौ रः से साथे ध्वे हे स्वहे स्महे
९ परीपृडि–ष्यते ष्येते ष्यन्ते ष्यसे ष्येथे ष्यध्वे ष्ये ष्यावहे ष्यामहे (ष्ये ष्यावहि ष्यामहि
१०अपरीपृडि-ष्यत ष्येताम् ष्यन्त ष्यथाः ष्येथाम् ष्यध्वम

१२५६ कडत् (कड्) मदे ।

१ चाकड्–यते येते यन्ते यसे येथे यध्वे ये यावहे यामहे
२चाकड्ये–त याताम् रन् थाः याथाम् ध्वम् य वहि महि
३ चाकड्–यताम् येताम् यन्ताम् यस्व येथाम् यध्वम् यै यावहै यामहै
४ अचाकड्–यत येताम् यन्त यथाः येथाम् यध्वम् ये यावहि यामहि (षि ध्वहि ष्महि
५ अचाकडि–ष्ट षाताम् षत ष्ठाः षाथाम् ड्ढ्वम् ध्वम्
६चाकडाञ्च–क्रे क्राते क्रिरे कृषे क्राथे कृढ्वे क्रे कृवहे कृमहे
चाकडाम्बभूव चाकडामास (य वहि महि
७ चाकडिषी–ष्ट यास्ताम् रन् ष्ठाः यास्थाम् ध्वम्
८ चाकडिता– " रौ रः से साथे ध्वे हे स्वहे स्महे
९ चाकडि–ष्यते ष्येते ष्यन्ते ष्यसे ष्येथे ष्यध्वे ष्ये ष्यावहे ष्यामहे (ष्ये ष्यावहि ष्यामहि
१०अचाकडि-ष्यत ष्येताम् ष्यन्त ष्यथाः ष्येथाम् ष्यध्वम्

११५५ मृडत् (मृड्) सुखने ।

१ मरीमृड्–यते येते यन्ते यसे येथे यध्वे ये यावहे यामहे
२मरीमृड्ये–त याताम् रन् थाः याथाम् ध्वम् य वहि महि
३ मरीमृड्–यताम् येताम् यन्ताम् यस्व येथाम् यध्वम् यै यावहै यामहै
४ अमरीमृड्–यत येताम् यन्त यथाः येथाम् यध्वम् ये यावहि यामहि (षि ध्वहि ष्महि
५ अमरीमृडि–ष्ट षाताम् षत ष्ठाः याथाम् ड्ढ्वम् ध्वम्
६मरीमृडाञ्च–क्रे क्राते क्रिरे कृषे क्राथे कृढ्वे क्रे कृवहे कृमहे
मरीमृडाम्बभूव मरीमृडामास (य वहि महि
७ मरीमृडिषी–ष्ट यास्ताम् रन् ष्ठाः यास्थाम् ध्वम्
८ मरीमृडिता– " रौ रः से साथे ध्वे हे स्वहे स्महे
९ मरीमृडि–ष्यते ष्येते ष्यन्ते ष्यसे ष्येथे ष्यध्वे ष्ये ष्यावहे ष्यामहे (ष्ये ष्यावहि ष्यामहि
१०अमरीमृडि ष्यत ष्येताम् ष्यन्त ष्यथाः ष्येथाम् ष्यध्वम

१२५७ पृणत् (पृण्) प्रीणने ।

१ परीपृण्–यते येते यन्ते यसे येथे यध्वे ये यावहे यामहे
२परीपृण्ये–त याताम् रन् थाः याथाम् ध्वम् य वहि महि
३ परीपृण्–यताम् येताम् यन्ताम् यस्व येथाम् यध्वम् यै यावहै यामहै
४ अपरीपृण्–यत येताम् यन्त यथाः येथाम् यध्वम् ये यावहि यामहि (षि ध्वहि ष्महि
५ अपरीपृणि–ष्ट षाताम् षत ष्ठाः षाथाम् ड्ढ्वम् ध्वम्
६ परीपृणामा–स सतुः सुः सिथ सथुः स स सिव सिम
परीपृणाम्बभूव परीपृणाञ्चक्रे [य वहि महि
७ परीपृणिषी–ष्ट यास्ताम् रन् ष्ठाः यास्थाम् ध्वम्
८ परीपृणिता– " रौ रः से साथे ध्वे हे स्वहे स्महे
९ परीपृणि–ष्यते ष्येते ष्यन्ते ष्यसे ष्येथे ष्यध्वे ष्ये ष्यावहे ष्यामहे (ष्ये ष्यावहि ष्यामहि
१०अपरीपृणि–ष्यत ष्येताम् ष्यन्त ष्यथाः ष्येथाम् ष्यध्वम

१२५८ तृणत् (तृण्) कौटिल्ये ।

१ तरीतृण्–यते येते यन्ते यसे येथे यध्वे ये यावहे यामहे
२तरीतृण्ये-त याताम् रन् थाः याथाम् ध्वम् य वहि महि
३ तरीतृण–यताम् येताम् यन्ताम् यस्व येथाम् यध्वम् यै यावहै यामहै
४ अतरीतृण–यत येताम् यन्त यथाः येथाम् यध्वम् ये यावहि यामहि (षि ष्वहि ष्महि
५ अतरीतृणि–ष्ट षाताम् षत ष्ठाः षाथाम् ड्ढ्वम् ध्वम्
६ तरीतृणामा–स सतुः सुः सिथ सथुः स स सिव सिम तरीतृणाम्बभूव तरीतृणाञ्चक्रे [य वहि महि
७ तरीतृणिषी–ष्ट यास्ताम् रन् ष्ठाः यास्थाम् ध्वम्
८ तरीतृणिता– " रौ रः से साथे ध्वे हे स्वहे स्महे
९ तरीतृणि–ष्यते ष्येते ष्यन्ते ष्यसे ष्येथे ष्यध्वे ष्ये ष्यावहे ष्यामहे (ष्ये ष्यावहि ष्यामहि
१०अतरीतृणि–ष्यत ष्येताम् ष्यन्त ष्यथाः ष्येथाम् ष्यध्वम्

१२६० द्रूणत् (द्रूण्) गतिकौटिल्ययोश्च ।

१ दोद्रूण्–यते येते यन्ते यसे येथे यध्वे ये यावहे यामहे
२दोद्रूण्ये–त याताम् रन् थाः याथाम् ध्वम् य वहि महि
३ दोद्रूण–यताम् येताम् यन्ताम् यस्व येथाम् यध्वम् यै यावहै यामहै
४ अदोद्रूण–यत येताम् यन्त यथाः येथाम् यध्वम् ये यावहि यामहि (षि ष्वहि ष्महि
५ अदोद्रूणि–ष्ट षाताम् षत ष्ठाः षाथाम् ड्ढ्वम् ध्वम्
६दोद्रूणाञ्च–के क्राते किरे कृषे क्राथे कृढ्वे के कृवहे कृमहे दोद्रूणाम्बभूव दोद्रूणामास (य वहि महि
७ दोद्रूणिषी–ष्ट यास्ताम् रन् ष्ठाः यास्थाम् ध्वम्
८ दोद्रूणिता– " रौ रः से साथे ध्वे हे स्वहे स्महे
९ दोद्रूणि–ष्यते ष्येते ष्यन्ते ष्यसे ष्येथे ष्यध्वे ष्ये ष्यावहे ष्यामहे (ष्ये ष्यावहि ष्यामहि
१०अदोद्रूणि-ष्यत ष्येताम् ष्यन्त ष्यथाः ष्येथाम् ष्यध्वम्

११५९ मृणत् (मृण्) हिंसायाम् ।

१ मरीमृण-यते येते यन्ते यसे येथे यध्वे ये यावहे यामहे
२मरीमृण्ये–त याताम् रन् थाः याथाम् ध्वम् य वहि महि
३ मरीमृण–यताम् येताम् यन्ताम् यस्व येथाम् यध्वम् यै यावहै यामहै
४ अमरीमृण–यत येताम् यन्त यथाः येथाम् यध्वम् ये यावहि यामहि (षि ष्वहि ष्महि
५ अमरीमृणि–ष्ट षाताम् षत ष्ठाः याथाम् ड्ढ्वम् ध्वम्
६मरीमृणाञ्च–के क्राते किरे कृषे क्राथे कृढ्वे के कृवहे कृमहे मरीमृणाम्बभूव मरीमृणामास (य वहि महि
७ मरीमृणिषी–ष्ट यास्ताम् रन् ष्ठाः यास्थाम् ध्वम्
८ मरीमृणिता- " रौ रः से साथे ध्वे हे स्वहे स्महे
९ मरीमृणि–ष्यते ष्येते ष्यन्ते ष्यसे ष्येथे ष्यध्वे ष्ये ष्यावहे ष्यामहे. (ष्ये ष्यावहि ष्यामहि
१०अमरीमृणि ष्यत ष्येताम् ष्यन्त ष्यथाः ष्येथाम् ष्यध्वम्

१२६१ पुणत् (पुण्) शुभे ।

१ पोपुण–यते येते यन्ते यसे येथे यध्वे ये यावहे यामहे
२ पोपुण्ये–त याताम् रन् थाः याथाम् ध्वम् य वहि महि
३ पोपुण–यताम् येत म् यन्ताम् यस्व येथाम् यध्वम् यै यावहै यावहै
४ अपोपुण–यत येताम् यन्त यथाः येथाम् यध्वम् ये यावहि यामहि (षि ष्वहि ष्महि
५ अपोपुणि–ष्ट षाताम् षत ष्ठाः षाथाम् ड्ढ्वम् ध्वम्
६पोपुणाञ्च–के क्राते किरे कृषे क्राथे कृढ्वे के कृवहे कृमहे पोपुणाम्बभूव पोपुणामास (य वहि महि
७ पोपुणिषी–ष्ट यास्ताम् रन् ष्ठाः यास्थाम् ध्वम्
८ पोपुणिता– " रौ रः से साथे ध्वे हे स्वहे स्महे
पोपुणि–ष्यते ष्येते ष्यन्ते ष्यसे ष्येथे ष्यध्वे ष्ये ष्यावहे ष्यामहे (ष्ये ष्यावहि ष्यामहि
१०अपोपुणि-ष्यत ष्येताम् ष्यन्त ष्यथा ष्येथाम् ष्यध्वम

१२६२ मुणत् (मुण्) प्रतिज्ञाने ।

१ मोमुण्–यते येते यन्ते यसे येथे यध्वे ये यावहे यामहे
२ मोमुण्ये-त याताम् रन् थाः याथाम् ध्वम् य वहि महि
३ मोमुण्–यताम् येताम् यन्ताम् यस्व येथाम् यध्वम् यै यावहै यामहै
४ अमोमुण्-यत येताम् यन्त यथाः येथाम् यध्वम् ये यावहि यामहि (षि ष्वहि ष्महि
५ अमोमुणि-ष्ट षाताम् षत ष्ठाः षाथाम् ड्ढ्वम् ध्वम
६ मोमुणामा–स सतुः सुः सिथ सथुः स स सिव सिम मोमुणाञ्चक्रे मोमुणाम्बभूव (य वहि महि
७ मोमुणिषी-ष्ट यास्ताम् रन् ष्ठाः यास्थाम् ध्वम्
८ मोमुणिता– " रौ रः से साथे ध्वे हे स्वहे स्महे
९ मोमुणि-ष्यते ष्येते ष्यन्ते ष्यसे ष्येथे ष्यध्वे ष्ये ष्यावहे ष्यामहे (ष्ये ष्यावहि ष्यामहि
१०अमोमुणि-ष्यत ष्येताम् ष्यन्त ष्यथाः ष्येथाम् ष्यध्वम

१२६३ कुणत् (कुण्) शब्दोपकरणयोः ।

१ चोकुण्–यते येते यन्ते यसे येथे यध्वे ये यावहे यामहे
२ चोकुण्ये-त याताम् रन् थाः याथाम् ध्वम् य वहि महि
३ चोकुण्–यताम् येताम् यन्ताम् यस्व येथाम् यध्वम् यै यावहै यामहै
४ अचोकुण्-यत येताम् यन्त यथाः येथाम् यध्वम् ये यावहि यामहि [षि ष्वहि ष्महि
५ अचोकुणि-ष्ट षाताम् षत ष्ठाः षाथाम् ड्ढ्वम् ध्वम्
६ चोकुणामा–स सतुः सुः सिथ सथुः स स सिव सिम चोकुणाञ्चक्रे चोकुणाम्बभूव [य वहि महि
७ चोकुणिषी-ष्ट यास्ताम् रन् ष्ठाः यास्थाम् ध्वम्
८ चोकुणिता - " रौ रः से साथे ध्वे हे स्वहे स्महे
९ चोकुणि–ष्यते ष्येते ष्यन्ते ष्यसे ष्येथे ष्यध्वे ष्ये ष्यावहे ष्यामहे [ष्ये ष्यावहि ष्यामहि
१०अचोकुणि-ष्यत ष्येताम् ष्यन्त ष्यथाः ष्येथाम् ष्यध्वम

१२६४ घुणत् (घुण्) भ्रमणे । ६५२ घुणि वद्रूपाणि

१२६५ घूर्णत् (घूर्ण्) भ्रमणे । ६५३ घूर्णि वद्रूपाणि

१२६६ चृतैत् (चृत्) हिंसाग्रन्थयोः ।

१ चरीचृत्–यते येते यन्ते यसे येथे यध्वे ये यावहे यामहे
२ चरीचृत्ये–त याताम् रन् थाः याथाम् ध्वम् य वहि महि
३ चरीचृत्–यताम् येताम् यन्ताम् यस्व येथाम् यध्वम् यै यावहै यामहै
४ अचरीचृत्–यत येताम् यन्त यथाः येथाम् यध्वम् ये यावहि यामहि (षि ष्वहि ष्महि
५अचरीचृति - ष्ट षाताम् षत ष्ठाः षाथाम् ड्ढ्वम् ध्वम्
६चरीचृताञ्च–के क्राते क्रिरे कृषे क्राथे कृढ्वे के कृवहे कृमहे चरीचृताम्बभूव चरीचृतामास (य वहि महि
७ चरीचृतिषी–ष्ट यास्ताम् रन् ष्ठाः यास्थाम् ध्वम्
८ चरीचृतिता– " रौ रः से साथे ध्वे हे स्वहे स्महे
९ चरीचृति–ष्यते ष्येते ष्यन्ते ष्यसे ष्येथे ष्यध्वे ष्ये ष्यावहे ष्यामहे (ष्ये ष्यावहि ष्यामहि
१०अचरीचृति-ष्यत ष्येताम् ष्यन्त ष्यथाः ष्येथाम् ष्यध्वम्

१२६७ णुदत् (नुद्) प्रेरणे ।

१ नोनुद्–यते येते यन्ते यसे येथे यध्वे ये यावहे यामहे
२नोनुद्ये–त याताम् रन् थाः याथाम् ध्वम् य वहि महि
३ नोनुद्–यताम् येताम् यन्ताम् यस्व येथाम् यध्वम् यै यावहै यामहै
४ अनोनुद्–यत येताम् यन्त यथाः येथाम् यध्वम् ये यावहि यामहि (षि ष्वहि ष्महि
५ अनोनुदि–ष्ट षाताम् षत ष्ठाः षाथाम् ड्ढ्वम् ध्वम्
६ नोनुदाम्बभू–व वतुः वुः विथ वथुः व व विव विम नोनुदाञ्चक्रे नोनुदामास (य वहि महि
७ नोनुदिषी–ष्ट यास्ताम् रन् ष्ठाः यास्थाम् ध्वम्
८ नोनुदिता– " रौ रः से साथे ध्वे हे स्वहे स्महे
९ नोनुदि–ष्यते ष्येते ष्यन्ते ष्यसे ष्येथे ष्यध्वे ष्ये ष्यावहे ष्यामहे (ष्ये ष्यावहि ष्यामहि
१०अनोनुदि-ष्यत ष्येताम् ष्यन्त ष्यथाः ष्येथाम् ष्यध्वम

१२६८ षद्लृत् (सद्) अवसादने । षद्लृ ८९२ वद्रूपाणि

१२६९ विधत् (विध्) विधानेव्यधंच्१०६८वद्रूपाणि

१२७० जुनत् (जुन्) गतौ ।

१ जोजुन्-यते येते यन्ते यसे येथे यध्वे ये यावहे यामहे
२ जोजुन्ये-त याताम् रन् थाः याथाम् ध्वम् य वहि महि
३ जोजुन्-यताम् येताम् यन्ताम् यस्व येथाम् यध्वम् यै यावहै यामहै
४ अजोजुन्-यत येताम् यन्त यथाः येथाम् यध्वम् ये यावहि यामहि (षि ष्वहि ष्महि
५ अजोजुनि-ष्ट षाताम् षत ष्ठाः षाथाम् ड्ढ्वम् ध्वम्
६ जोजुनाम्बभू-व वतुः वुः विथ वथुः व व विव विम जोजुनाञ्चक्रे जोजुनामास (य वहि महि
७ जोजुनिषी-ष्ट यास्ताम् रन् ष्ठाः यास्थाम् ध्वम्
८ जोजुनिता- " रौ रः से साथे ध्वे हे स्वहे स्महे
९ जोजुनि-ष्यते ष्येते ष्यन्ते ष्यसे ष्येथे ष्यध्वे ष्ये ष्यावहे ष्यामहे (ष्ये ष्यावहि ष्यामहि
१० अजोजुनि-ष्यत ष्येताम् ष्यन्त ष्यथाः ष्येथाम् ष्यध्वम्

१२७१ शुनत (शुन्) गतौ ।

१ शोशुन्-यते येते यन्ते यसे येथे यध्वे ये यावहे यामहे
२ शोशुन्ये-त याताम् रन् थाः याथाम् ध्वम् य वहि महि
३ शोशुन्-यताम् येताम् यन्ताम् यस्व येथाम् यध्वम् यै यावहै यामहै
४ अशोशुन्-यत येताम् यन्त यथाः येथाम् यध्वम् ये यावहि यामहि (षि ष्वहि ष्महि
५ अशोशुनि-ष्ट षाताम् षत ष्ठाः षाथाम् ड्ढ्वम् ध्वम्
६ शोशुनामा-स सतुः सुः सिथ सथुः स स सिव सिम शोशुनाञ्चक्रे शोशुनाम्बभूव (य वहि महि
७ शोशुनिषी-ष्ट यास्ताम् रन् ष्ठाः यास्थाम् ध्वम्
८ शोशुनिता- " रौ रः से साथे ध्वे हे स्वहे स्महे
९ शोशुनि-ष्यते ष्येते ष्यन्ते ष्यसे ष्येथे ष्यध्वे ष्ये ष्यावहे ष्यामहे (ष्ये ष्यावहि ष्यामहि
१० अशोशुनि-ष्यत ष्येताम् ष्यन्त ष्यथाः ष्येथाम् ष्यध्वम्

१२७२ छुपंत् (छुप्) स्पर्शे ।

१ चोच्छुप्-यते येते यन्ते यसे येथे यध्वे ये यावहे यामहे
२ चोच्छुप्ये-त याताम् रन् थाः याथाम् ध्वम् य वहि महि
३ चोच्छुप्-यताम् येताम् यन्ताम् यस्व येथाम् यध्वम् यै यावहै यामहै
४ अचोच्छुप्-यत येताम् यन्त यथाः येथाम् यध्वम् ये यावहि यामहि [षि ष्वहि ष्महि
५ अचोच्छुपि-ष्ट षाताम् षत ष्ठाः षाथाम् ड्ढ्वम् ध्वम्
६ चोच्छुपामा-स सतुः सुः सिथ सथुः स स सिव सिम चोच्छुपाञ्चक्रे चोच्छुपाम्बभूव [य वहि महि
७ चोच्छुपिषी-ष्ट यास्ताम् रन् ष्ठाः यास्थाम् ध्वम्
८ चोच्छुपिता - " रौ रः से साथे ध्वे हे स्वहे स्महे
९ चोच्छुपि-ष्यते ष्येते ष्यन्ते ष्यसे ष्येथे ष्यध्वे ष्ये ष्यावहे ष्यामहे [ष्ये ष्यावहि ष्यामहि
१० अचोच्छुपि-ष्यत ष्येताम् ष्यन्त ष्यथाः ष्येथाम् ष्यध्वम्

१२७३ रिफत् (रिफ्) कथनयुद्धहिंसादानेषु ।

१ रेरिफ्-यते येते यन्ते यसे येथे यध्वे ये यावहे यामहे
२ रेरिफ्ये-त याताम् रन् थाः याथाम् ध्वम् य वहि महि
३ रेरिफ्-यताम् येताम् यन्ताम् यस्व येथाम् यध्वम् यै यावहै यामहै
४ अरेरिफ्-यत येताम् यन्त यथाः येथाम् यध्वम् ये यावहि यामहि (ढ्वम् षि ष्वहि ष्महि
५ अरेरिफि ष्ट षाताम् षत ष्ठाः षाथाम् ड्ढ्वम् ध्वम्
६ रेरिफाञ्च-के क्राते क्रिरे कृषे क्राथे कृढ्वे क्रे कृवहे कृमहे रेरिफाम्बभूव रेरिफामास (य वहि महि
७ रेरिफिषी-ष्ट यास्ताम् रन् ष्ठाः यास्थाम् ध्वम् ढ्वम्
८ रेरिफिता- " रौ रः से साथे ध्वे हे स्वहे स्महे
९ रेरिफि-ष्यते ष्येते ष्यन्ते ष्यसे ष्येथे ष्यध्वे ष्ये ष्यावहे ष्यामहे (ष्ये ष्यावहि ष्यामहि
१० अरेरिफि-ष्यत ष्येताम् ष्यन्त ष्यथाः ष्येथाम् ष्यध्वम्

१२७४ तृफत् (तृफ्) तृप्तौ ।

१ तरीतृफ-यते येते यन्ते यसे येथे यध्वे ये यावहे यामहे
२ तरीतृफ्ये-त याताम् रन् थाः याथाम् ध्वम् य वहि महि
३ तरीतृफ-यताम् येताम् यन्ताम् यस्व येथाम् यध्वम् यै यावहै यामहै
४ अतरीतृफ-यत येताम् यन्त यथाः येथाम् यध्वम् ये यावहि यामहि (ढ्वम् षि ष्वहि ष्महि
५ अतरीतृफि-ष्ट षाताम् षत ष्ठाः षाथाम् ड्ढ्वम् ध्वम्
६ तरीतृफाम्बभू-व वतुः वुः विथ वथुः व व विव विम तरीतृफाञ्चक्रे तरीतृफामास (य वहि महि
७ तरीतृफिषी-ष्ट यास्ताम् रन् ष्ठाः यास्थाम् ध्वम् ढ्वम्
८ तरीतृफिता- " रौ रः से साथे ध्वे हे स्वहे स्महे
९ तरीतृफि-ष्यते ष्येते ष्यन्ते ष्यसे ष्येथे ष्यध्वे ष्ये ष्यावहे ष्यामहे (ष्ये ष्यावहि ष्यामहि
१० अतरीतृफि-ष्यत ष्येताम् ष्यन्त ष्यथाः ष्येथाम् ष्यध्वम्

१२७५ तृम्फत् (तृम्फ्) तृप्तौ । तृफत् १२७४ वद्रूपाणि

१२७६ दृफत् (दृफ्) उत्क्लेशे ।

१ दरीदृफ-यते येते यन्ते यसे येथे यध्वे ये यावहे यामहे
२ दरीदृफ्ये-त याताम् रन् थाः याथाम् ध्वम् य वहि महि
३ दरीदृफ-यताम् येताम् यन्ताम् यस्व येथाम् यध्वम् यै यावहै यामहै
४ अदरीदृफ-यत येताम् यन्त यथाः येथाम् यध्वम् ये यावहि यामहि (षि ष्वहि ष्महि
५ अदरीदृफि-ष्ट षाताम् षत ष्ठाः षाथाम् ड्ढ्वम् ध्वम्
६ दरीदृफामा-स सतुः सुः सिथ सथुः स स सिव सिम दरीदृफाञ्चक्रे दरीदृफाम्बभूव (य वहि महि
७ दरीदृफिषी-ष्ट यास्ताम् रन् ष्ठाः यास्थाम् ध्वम्
८ दरीदृफिता- " रौ रः से साथे ध्वे हे स्वहे स्महे
९ दरीदृफि-ष्यते ष्येते ष्यन्ते ष्यसे ष्येथे ष्यध्वे ष्ये ष्यावहे ष्यामहे (ष्ये ष्यावहि ष्यामहि
१० अदरीदृफि-ष्यत ष्येताम् ष्यन्त ष्यथाः ष्येथाम् ष्यध्वम्

१२७७ दृम्फत् (दृम्फ्) उत्क्लेशे दृफत् १२७७ वद्रूपाणि

१२७८ गुफत् (गुफ्) ग्रन्थने ।

१ जोगुफ-यते येते यन्ते यसे येथे यध्वे ये यावहे यामहे
२ जोगुफ्ये-त याताम् रन् थाः याथाम् ध्वम् य वहि महि
३ जोगुफ-यताम् येताम् यन्ताम् यस्व येथाम् यध्वम् यै यावहै यामहै
४ अजोगुफ-यत येताम् यन्त यथाः येथाम् यध्वम् ये यावहि यामहि (षि ष्वहि ष्महि
५ अजोगुफि-ष्ट षाताम् षत ष्ठाः षाथाम् ड्ढ्वम् ध्वम्
६ जोगुफाञ्च-क्रे क्राते क्रिरे कृषे क्राथे कृढ्वे क्रे कृवहे कृमहे जोगुफाम्बभूव जोगुफामास (य वहि महि
७ जोगुफिषी-ष्ट यास्ताम् रन् ष्ठाः यास्थाम् ध्वम्
८ जोगुफिता- " रौ रः से साथे ध्वे हे स्वहे स्महे
९ जोगुफि-ष्यते ष्येते ष्यन्ते ष्यसे ष्येथे ष्यध्वे ष्ये ष्यावहे ष्यामहे (ष्ये ष्यावहि ष्यामहि
१० अजोगुफि-ष्यत ष्येताम् ष्यन्त ष्यथाः ष्येथाम् ष्यध्वम्

१२७९ गुम्फत् (गुम्फ्) ग्रन्थने गुफत् १२७८ वद्रूपाणि

१२८० शुभत् (शुभ्) शोभार्थे । शुम्भ ३४८ वद्रूपाणि

१२८१ शुम्भत् (शुम्भ्) शोभार्थे । शुम्भ ३४८ वद्रूपाणि

१२८२ दृभत् (दृभ्) ग्रन्थे ।

१ दरीदृभ-यते येते यन्ते यसे येथे यध्वे ये यावहे यामहे
२ दरीदृभ्ये-त याताम् रन् थाः याथाम् ध्वम् य वहि महि
३ दरीदृभ-यताम् येताम् यन्ताम् यस्व येथाम् यध्वम् यै यावहै यामहै
४ अदरीदृभ-यत येताम् यन्त यथाः येथाम् यध्वम् ये यावहि यामहि [षि ष्वहि ष्महि
५ अदरीदृभि-ष्ट षाताम् षत ष्ठाः षाथाम् ड्ढ्वम् ध्वम्
६ दरीदृभामा-स सतुः सुः सिथ सथुः स स सिव सिम दरीदृभाञ्चक्रे दरीदृभाम्बभूव [य वहि महि
७ दरीदृभिषी-ष्ट यास्ताम् रन् ष्ठाः यास्थाम् ध्वम्
८ दरीदृभिता- " रौ रः से साथे ध्वे हे स्वहे स्महे
९ दरीदृभि-ष्यते ष्येते ष्यन्ते ष्यसे ष्येथे ष्यध्वे ष्ये ष्यावहे ष्यामहे [ष्ये ष्यावहि ष्यामहि
१० अदरीदृभि-ष्यत ष्येताम् ष्यन्त ष्यथाः ष्येथाम् ष्यध्वम्

२१८३ लुभत् (लुभ् विमोहने । लुभच् ११०८ वद्रूपाणि

१२८४ कुरत् (कुर्) शब्दे ।

१ चोकूर्–यते येते यन्ते यसे येथे यध्वे ये यावहे यामहे
२ चोकूर्ये–त याताम् रन् थाः याथाम् ध्वम् य वहि महि
३ चोकूर्–यताम् येताम् यन्ताम् यस्व येथाम् यध्वम् यै
यावहै यामहै
४ अचोकूर्–यत येताम् यन्त यथाः येथाम् यध्वम् ये
यावहि यामहि (षि ष्वहि ष्महि
५ अचोकूरि–ष्ट षाताम् षत ष्ठाः षाथाम् ड्ढ्वम् ध्वम्
६ चोकूराम्बभू–व वतुः वुः विथ वथुः व व विव विम
चोकूराञ्चक्रे चोकूरामास (य वहि महि +
७ चोकूरिषी–ष्ट यास्ताम् रन् ष्ठाः यास्थाम् ध्वम्
८ चोकूरिता– " रौ रः से साथे ध्वे हे स्वहे स्महे
९ चोकूरि–ष्यते ष्येते ष्यन्ते ष्यसे ष्येथे ष्यध्वे ष्ये
ष्यावहे ष्यामहे (ष्ये ष्यावहि ष्यामहि
१० अचोकूरि–ष्यत ष्येताम् ष्यन्त ष्यथाः ष्येथाम् ष्यध्वम्

१२८५ क्षुरत् (क्षुर्) विलेखने ।

१ चोक्षूर्–यते येते यन्ते यसे येथे यध्वे ये यावहे यामहे
२ चोक्षूर्ये–त याताम् रन् थाः याथाम् ध्वम् य वहि महि
३ चोक्षूर्–यताम् येताम् यन्ताम् यस्व येथाम् यध्वम् यै
यावहै यामहै
४ अचोक्षूर्–यत येताम् यन्त यथाः येथाम् यध्वम् ये
यावहि यामहि + (षि ष्वहि ष्महि
५ अचोक्षूरि–ष्ट षाताम् षत ष्ठाः षाथाम् ड्ढ्वम् ध्वम्
६ चोक्षूराञ्च–क्रे क्राते क्रिरे कृषे क्राथे कृढ्वे क्रे कृवहे कृमहे
चोक्षूराम्बभूव चोक्षूरामास (य वहि महि
७ चोक्षूरिषी–ष्ट यास्ताम् रन् ष्ठाः यास्थाम् ध्वम्
८ चोक्षूरिता– " रौ रः से साथे ध्वे हे स्वहे स्महे
९ चोक्षूरि–ष्यते ष्येते ष्यन्ते ष्यसे ष्येथे ष्यध्वे ष्ये
ष्यावहे ष्यामहे (ष्ये ष्यावहि ष्यामहि
१० अचोक्षूरि–ष्यत ष्येताम् ष्यन्त ष्यथाः ष्येथाम् ष्यध्वम्

१२८६ खुरत् (खुर्) छेदने ।

१ चोखूर्–यते येते यन्ते यसे येथे यध्वे ये यावहे यामहे
२ चोखूर्ये–त याताम् रन् थाः याथाम् यध्वम् य वहि महि
३ चोखूर्–यताम् येताम् यन्ताम् यस्व येथाम् यध्वम् यै
यावहै यामहै
४ अचोखूर्–यत येताम् यन्त यथाः येथाम् यध्वम् ये
यावहि यामहि + (षि ष्वहि ष्महि ड्ढ्वम्
५ अचोखूरि–ष्ट षाताम् षत ष्ठाः षास्थाम् ड्ढ्वम् ध्वम्
६ चोखूराञ्च–क्रे क्राते क्रिरे कृषे क्राथे कृढ्वे क्रे कृवहे कृमहे
चोखूराम्बभूव चोखूरामास (य वहि महि
७ चोखूरिषी–ष्ट यास्ताम् रन् ष्ठाः यास्थाम् ध्वम् + ड्ढ्वम्
८ चोखूरिता– " रौ रः से साथे ध्वे हे स्वहे स्महे
९ चोखूरि–ष्यते ष्येते ष्यन्ते ष्यसे ष्येथे ष्यध्वे ष्ये
ष्यावहे ष्यामहे (ष्ये ष्यावहि ष्यामहि
१० अचोखूरि–ष्यत ष्येताम् ष्यन्त ष्यथाः ष्येथाम् ष्यध्वम्

१२८७ घुरत् (घुर्) भीमार्थशब्दयोः ।

१२८८ पुरत् (पुर्) अग्रगमने ।

१२८९ मुरत् (मुर्) संवेष्टने ।

१ मोमुर्–यते येते यन्ते यसे येथे यध्वे ये यावहे यामहे
२ मोमुर्ये–त याताम् रन् थाः याथाम् ध्वम् य वहि महि
३ मोमुर्–यताम् येताम् यन्ताम् यस्व येथाम् यध्वम् यै
यावहै यामहै
४ अमोमुर्–यत येताम् यन्त यथाः येथाम् यध्वम् ये ड्ढ्वम्
यावहि यामहि (षि ष्वहि ष्महि
५ अमोमुरि–ष्ट षाताम् षत ष्ठाः षाथाम् ड्ढ्वम् ध्वम्
६ मोमुराम्बभू–व वतुः वुः विथ वथुः व व विव विम
मोमुराञ्चक्रे मोमुरामास (य वहि महि + ड्ढ्वम्
७ मोमुरिषी–ष्ट यास्ताम् रन् ष्ठाः यास्थाम् ध्वम्
८ मोमुरिता– " रौ रः से साथे ध्वे हे स्वहे स्महे
९ मोमुरि–ष्यते ष्येते ष्यन्ते ष्यसे ष्येथे ष्यध्वे ष्ये
ष्यावहे ष्यामहे (ष्ये ष्यावहि ष्यामहि
१० अमोमुरि–ष्यत ष्येताम् ष्यन्त ष्यथाः ष्येथाम् ष्यध्वम्

मु स्थाने मू इति ज्ञेयम् ॥

११९० सुरत् (सुर्) ऐश्वर्यदीप्त्यो ।

१ सोसूर्-यते येते यन्ते यसे येथे यध्वे ये यावहे यामहे
२सोसूर्ये-त याताम् रन् थाः याथाम् ध्वम् य वहि महि
३ सोसूर्-यताम् येताम् यन्ताम् यस्व येथाम् यध्वम् यै यावहै यामहै
४ असोसूर्-यत येताम् यन्त यथाः येथाम् यध्वम् ये यावहि यामहि (ढ्वम् षि ध्वहि ध्महि
५ असोसूरि-ष्ट षाताम् षत ष्ठाः याथाम् ड्ढ्वम् ध्वम्
६सोसूराञ्च-के काते किरे कृषे काथे कृढ्वे के कृवहे कृमहे
सोसूराम्बभूव सोसूरामास (य वहि महि
७ सोसूरिषी-ष्ट यास्ताम् रन् ष्ठाः यास्थाम् ध्वम् ढ्वम्
८ सोसूरिता-" रौ रः से साथे ध्वे हे स्वहे स्महे
९ सोसूरि-ष्यते ष्येते ष्यन्ते ष्यसे ष्येथे ष्यध्वे ष्ये ष्यावहे ष्यामहे (ष्ये ष्यावहि ष्यामहि
१०असोसूरि ष्यत ष्येताम् ष्यन्त ष्यथाः ष्येथाम् ष्यध्वम्

१२९१ स्फरत् (स्फर्) स्फुरणे ।

१ पास्फर्-यते येते यन्ते यसे येथे यध्वे ये यावहे यामहे
२पास्फर्ये-त याताम् रन् थाः याथाम् ध्वम् य वहि महि
३ पास्फर्-यताम् येताम् यन्ताम् यस्व येथाम् यध्वम् यै यावहै यामहै
४ अपास्फर्-यत येताम् यन्त यथाः येथाम् यध्वम् ये यावहि यामहि (ढ्वम् षि ध्वहि ध्महि
५ अपास्फरि-ष्ट षाताम् षत ष्ठाः याथाम् ड्ढ्वम् ध्वम्
६ पास्फरामा-स सतुः सुः सिथ सथुः स स सिव सिम
पास्फराम्बभूव पास्फराञ्चक्रे [य वहि महि
७ पास्फरिषी-ष्ट यास्ताम् रन् ष्ठाः यास्थाम् ध्वम् ढ्वम्
८ पास्फरिता-" रौ रः से साथे ध्वे हे स्वहे स्महे
९ पास्फरि-ष्यते ष्येते ष्यन्ते ष्यसे ष्येथे ष्यध्वे ष्ये ष्यावहे ष्यामहे (ष्ये ष्यावहि ष्यामहि
१०अपास्फरि-ष्यत ष्येताम् ष्यन्त ष्यथाः ष्येथाम् ष्यध्वम

१२९२ स्फलत् (स्फल्) स्फुरणे ।

१ पास्फल-यते येते यन्ते यसे येथे यध्वे ये यावहे यामहे
२पास्फल्ये-त याताम् रन् थाः याथाम् ध्वम् य वहि महि
३ पास्फल-यताम् येताम् यन्ताम् यस्व येथाम् यध्वम् यै यावहै यामहै
४ अपास्फल-यत येताम् यन्त यथाः येथाम् यध्वम् ये यावहि यामहि (ढ्वम् षि ध्वहि ध्महि
५ अपास्फलि-ष्ट षाताम् षत ष्ठाः याथाम् ड्ढ्वम् ध्वम्
६पास्फलाञ्च-के काते किरे कृषे काथे कृढ्वे के कृवहे कृमहे
पास्फलाम्बभूव पास्फलामास (य वहि महि
७ पास्फलिषी-ष्ट यास्ताम् रन् ष्ठाः यास्थाम् ध्वम् ढ्वम्
८ पास्फलिता-" रौ रः से साथे ध्वे हे स्वहे स्महे
९ पास्फलि-ष्यते ष्येते ष्यन्ते ष्यसे ष्येथे ष्यध्वे ष्ये ष्यावहे ष्यामहे (ष्ये ष्यावहि ष्यामहि
१०अपास्फलि-ष्यत ष्येताम् ष्यन्त ष्यथाः ष्येथाम् ष्यध्वम्
लस्य सानुनासिकत्वे पंस्फलँयते

१२९३ किलत् (किल्) श्वेत्यक्रीडनयोः ।

१ चेकिल-यते येते यन्ते यसे येथे यध्वे ये यावहे यामहे
२ चेकिल्ये-त याताम् रन् थाः याथाम् ध्वम् य वहि महि
३ चेकिल-यताम् येताम् यन्ताम् यस्व येथाम् यध्वम् यै यावहै यावहै
अचेकिल-यत येताम् यन्त यथाः येथाम् यध्वम् ये यावहि यामहि (ढ्वम् षि ध्वहि ध्महि
५ अचेकिलि-ष्ट षाताम् षत ष्ठाः याथाम् ड्ढ्वम् ध्वम्
६चेकिलाञ्च-के काते किरे कृषे काथे कृढ्वे के कृवहे कृमहे
चेकिलाम्बभूव चेकिलामास (य वहि महि
७ चेकिलिषी-ष्ट यास्ताम् रन् ष्ठाः यास्थाम् ध्वम् ढ्वम्
८ चेकिलिता-" रौ रः से साथे ध्वे हे स्वहे स्महे
९ चेकिलि-ष्यते ष्येते ष्यन्ते ष्यसे ष्येथे ष्यध्वे ष्ये ष्यावहे ष्यामहे (ष्ये ष्यावहि ष्यामहि
१०अचेकिलि-ष्यत ष्येताम् ष्यन्त ष्यथा. ष्येथाम् ष्यध्वम्

१२९४ हिलत् (हिल्) हावकरणे ।

१ जेहिल-यते येते यन्ते यसे येथे यध्वे ये यावहे यामहे
२ जेहिल्ये-त याताम् रन् थाः याथाम् ध्वम् य वहि महि
३ जेहिल-यताम् येताम् यन्ताम् यस्व येथाम् यध्वम् यै यावहै यामहै
४ अजेहिल-यत येताम् यन्त यथाः येथाम् यध्वम् ये यावहि यामहि (ढ्वम् षि ष्वहि ष्महि
५ अजेहिलि-ष्ट षाताम् षत ष्ठाः षाथाम् ड्ढ्वम् ध्वम्
६ जेहिलाम्बभू-व वतुः वुः विथ वथुः व व विव विम
जेहिलाञ्चक्रे जेहिलामास (य वहि महि
७ जेहिलिषी-ष्ट यास्ताम् रन् ष्ठाः यास्थाम् ध्वम् ढ्वम
८ जेहिलिता- " रौ रः से साथे ध्वे हे स्वहे स्महे
९ जेहिलि-ष्यते ष्येते ष्यन्ते ष्यसे ष्येथे ष्यध्वे ष्ये ष्यावहे ष्यामहे (ष्ये ष्यावहि ष्यामहि
१०अजेहिलि ष्यत ष्येताम् ष्यन्त ष्यथाः ष्येथाम् ष्यध्वम्

१२९५ शिलत् (शिल्) उञ्छे ।

१ शेशिल-यते येते यन्ते यसे येथे यध्वे ये यावहे यामहे
२ शेशिल्ये-त याताम् रन् थाः याथाम् ध्वम् य वहि महि
३ शेशिल-यताम् येताम् यन्ताम् यस्व येथाम् यध्वम् यै यावहै यामहै
४ अशेशिल-यत येताम् यन्त यथाः येथाम् यध्वम् ये यावहि यामहि (ढ्वम् षि ष्वहि ष्महि
५ अशेशिलि-ष्ट षाताम् षत ष्ठाः षाथाम् ड्ढ्वम् ध्वम्
६ शेशिलामा-स सतुः सुः सिथ सथुः स स सिव सिम
शेशिलाञ्चक्रे शेशिलाम्बभूव (य वहि महि
७ शेशिलिषी-ष्ट यास्ताम् रन् ष्ठा. यास्थाम् ध्वम् ढ्वम्
८ शेशिलिता- " रौ रः से साथे ध्वे हे स्वहे स्महे
९ शेशिलि-ष्यते ष्येते ष्यन्ते ष्यसे ष्येथे ष्यध्वे ष्ये ष्यावहे ष्यामहे (ष्ये ष्यावहि ष्यामहि
१०अशेशिलि-ष्यत ष्येताम् ष्यन्त ष्यथाः ष्येथाम् ष्यध्वम

१२९६ सिलत् (सिल्) उञ्छे ।

१ सेसिल-यते येते यन्ते यसे येथे यध्वे ये यावहे यामहे
२ सेसिल्ये-त याताम् रन् थाः याथाम् ध्वम् य वहि महि
३ सेसिल-यताम् येताम् यन्ताम् यस्व येथाम् यध्वम् यै यावहै यामहै
४ असेसिल-यत येताम् यन्त यथाः येथाम् यध्वम् ये यावहि यामहि (ढ्वम् षि ष्वहि ष्महि
५ असेसिलि-ष्ट षाताम् षत ष्ठाः षाथाम् ड्ढ्वम् ध्वम्
६ सेसिलाम्बभू-व वतुः वुः विथ वथुः व व विव विम
सेसिलाञ्चक्रे सेसिलामास (य वहि महि
७ सेसिलिषी-ष्ट यास्ताम् रन् ष्ठाः यास्थाम् ध्वम् ढ्वम्
८ सेसिलिता- " रौ रः से साथे ध्वे हे स्वहे स्महे
९ सेसिलि-ष्यते ष्येते ष्यन्ते ष्यसे ष्येथे ष्यध्वे ष्ये ष्यावहे ष्यामहे (ष्ये ष्यावहि ष्यामहि
१०असेसिलि-ष्यत ष्येताम् ष्यन्त ष्यथाः ष्येथाम् ष्यध्वम

१२९७ तिलत् (तिल्) स्नेहने । तिल ४०५ वद्रूपाणि
१२९८ चलत् (चल्) विलसने । चल ८९८ वद्रूपाणि

१२९९ चिलत (चिल्) वसने ।

१ चेचिल-यते येते यन्ते यसे येथे यध्वे ये यावहे यामहे
२ चेचिल्ये-त याताम् रन् थाः याथाम् ध्वम् य वहि महि
३ चेचिल-यताम् येताम् यन्ताम् यस्व येथाम् यध्वम् यै यावहै यामहै
४ अचेचिल-यत येताम् यन्त यथाः येथाम् यध्वम् ये यावहि यामहि (ढ्वम् षि ष्वहि ष्महि
५ अचेचिलि-ष्ट षाताम् षत ष्ठाः षाथाम् ड्ढ्वम् ध्वम्
६ चेचिलाम्बभू-व वतुः वुः विथ वथुः व व विव विम
चेचिलाञ्चक्रे चेचिलामास (य वहि महि
७ चेचिलिषी-ष्ट यास्ताम् रन् ष्ठाः यास्थाम् ध्वम् ढ्वम्
८ चेचिलिता- " रौ रः से साथे ध्वे हे स्वहे स्महे
९ चेचिलि-ष्यते ष्येते ष्यन्ते ष्यसे ष्येथे ष्यध्वे ष्ये ष्यावहे ष्यामहे (ष्ये ष्यावहि ष्यामहि
१०अचेचिलि-ष्यत ष्येताम् ष्यन्त ष्यथाः ष्येथाम् ष्यध्वम

१३०० विलत् (विल्) वरणे ।

१ वेविल्-यते येते यन्ते यसे येथे यध्वे ये यावहे यामहे
२ वेविल्ये-त याताम् रन् थाः याथाम् ध्वम् य वहि महि
३ वेविल्-यताम् येताम् यन्ताम् यस्व येथाम् यध्वम् यै यावहै यामहै
४ अवेविल्-यत येताम् यन्त यथाः येथाम् यध्वम् ये यावहि यामहि (ढ्वम् षि ध्वहि ध्महि
५ अवेविलि-ष्ट षाताम् षत ष्ठाः षाथाम् ड्ढ्वम् ध्वम्
६ वेविलाम्बभू-व वतुः वुः विथ वथुः व व विव विम वेविलाञ्चक्रे वेविलामास (य वहि महि
७ वेविलिषी-ष्ट यास्ताम् रन् ष्ठाः यास्थाम् ध्वम् ढ्वम्
८ वेविलिता- " रौ रः से साथे ध्वे हे स्वहे स्महे
९ वेविलि-ष्यते ष्येते ष्यन्ते ष्यसे ष्येथे ष्यध्वे ष्ये ष्यावहे ष्यामहे (ष्ये ष्यावहि ष्यामहि
१० अवेविलि ष्यत ष्येताम् ष्यन्त ष्यथाः ष्येथाम् ष्यध्वम्

१३०१ बिलत् (बिल्) भेदने ।

१ बेबिल्-यते येते यन्ते यसे येथे यध्वे ये यावहे यामहे
२ बेबिल्ये-त याताम् रन् थाः याथाम् ध्वम् य वहि महि
३ बेबिल्-यताम् येताम् यन्ताम् यस्व येथाम् यध्वम् यै यावहै यामहै
४ अबेबिल्-यत येताम् यन्त यथाः येथाम् यध्वम् ये यावहि यामहि (ढ्वम् षि ध्वहि ध्महि
५ अबेबिलि-ष्ट षाताम् षत ष्ठाः षाथाम् ड्ढ्वम् ध्वम्
६ बेबिलामा-स सतुः सुः सिथ सथुः स स सिव सिम बेबिलाञ्चक्रे बेबिलाम्बभूव (य वहि महि
७ बेबिलिषी-ष्ट यास्ताम् रन् ष्ठा. यास्थाम् ध्वम् ढ्वम्
८ बेबिलिता- " रौ रः से साथे ध्वे हे स्वहे स्महे
९ बेबिलि-ष्यते ष्येते ष्यन्ते ष्यसे ष्येथे ष्यध्वे ष्ये ष्यावहे ष्यामहे (ष्ये ष्यावहि ष्यामहि
१० अबेबिलि-ष्यत ष्येताम् ष्यन्त ष्यथाः ष्येथाम् ष्यध्वम

१३०२ णिलत् (निल्) गहने ।

१ नेनिल्-यते येते यन्ते यसे येथे यध्वे ये यावहे यामहे
२ नेनिल्ये-त याताम् रन् थाः याथाम् ध्वम् य वहि महि
३ नेनिल्-यताम् येताम् यन्ताम् यस्व येथाम् यध्वम् यै यावहै यामहै
४ अनेनिल्-यत येताम् यन्त यथाः येथाम् यध्वम् ये यावहि यामहि (ढ्वम् षि ध्वहि ध्महि
५ अनेनिलि-ष्ट षाताम् षत ष्ठाः षाथाम् ड्ढ्वम् ध्वम्
६ नेनिलाम्बभू-व वतुः वुः विथ वथुः व व विव विम नेनिलाञ्चक्रे नेनिलामास (य वहि महि
७ नेनिलिषी-ष्ट यास्ताम् रन् ष्ठाः यास्थाम् ध्वम् ढ्वम्
८ नेनिलिता- " रौ रः से साथे ध्वे हे स्वहे स्महे
९ नेनिलि-ष्यते ष्येते ष्यन्ते ष्यसे ष्येथे ष्यध्वे ष्ये ष्यावहे ष्यामहे (ष्ये ष्यावहि ष्यामहि
१० अनेनिलि-ष्यत ष्येताम् ष्यन्त ष्यथाः ष्येथाम् ष्यध्वम

१३०३ मिलत् (मिल्) श्लेषणे ।

१ मेमिल्-यते येते यन्ते यसे येथे यध्वे ये यावहे यामहे
२ मेमिल्ये-त याताम् रन् थाः याथाम् ध्वम् य वहि महि
३ मेमिल्-यताम् येताम् यन्ताम् यस्व येथाम् यध्वम् यै यावहै यामहै
४ अमेमिल्-यत येताम् यन्त यथाः येथाम् यध्वम् ये यावहि यामहि (ढ्वम् षि ध्वहि ध्महि
५ अमेमिलि-ष्ट षाताम् षत ष्ठाः षाथाम् ड्ढ्वम् ध्वम्
६ मेमिलाम्बभू-व वतुः वुः विथ वथुः व व विव विम मेमिलाञ्चक्रे मेमिलामास (य वहि महि
७ मेमिलिषी-ष्ट यास्ताम् रन् ष्ठाः यास्थाम् ध्वम् ढ्वम्
८ मेमिलिता- " रौ रः से साथे ध्वे हे स्वहे स्महे
९ मेमिलि-ष्यते ष्येते ष्यन्ते ष्यसे ष्येथे ष्यध्वे ष्ये ष्यावहे ष्यामहे (ष्ये ष्यावहि ष्यामहि
१० अमेमिलि-ष्यत ष्येताम् ष्यन्त ष्यथाः ष्येथाम् ष्यध्वम्

१३०४ स्पृशंत् (स्पृश्) संस्पर्शे ।

१ परीस्पृश्–यते येते यन्ते यसे येथे यध्वे ये यावहे यामहे
२परीस्पृश्ये–त याताम् रन् थाः याथाम् ध्वम् य वहि महि
३परीस्पृश्–यताम् येताम् यन्ताम् यस्व येथाम् यध्वम् यै यावहै यामहै
४अपरीस्पृश्–यत येताम् यन्त यथाः येथाम् यध्वम् ये यावहि यामहि (षि ष्वहि ष्महि
५अपरीस्पृशि–ष्ट षाताम् षत ष्ठाः षाथाम् ड्ढ्वम् ध्वम्
६ परीस्पृशाम्बभू–व वतुः वुः विथ वथुः व व विव विम परीस्पृशाञ्चक्रे परीस्पृशामास (य वहि महि
७ परीस्पृशिषी–ष्ट यास्ताम् रन् ष्ठाः यास्थाम् ध्वम्
८ परीस्पृशिता– " रौ रः से साथे ध्वे हे स्वहे स्महे
९ परीस्पृशि–ष्यते ष्येते ष्यन्ते ष्यसे ष्येथे ष्यध्वे ष्ये ष्यावहे ष्यामहे (ष्ये ष्यावहि ष्यामहि
१०अपरीस्पृशि ष्यत ष्येताम् ष्यन्त ष्यथाः ष्येथाम् ष्यध्वम

१३०५ रुशंत् (रुश्) हिंसायाम् ।

१ रोरुश्–यते येते यन्ते यसे येथे यध्वे ये यावहे यामहे
रोरुश्ये–त याताम् रन् थाः याथाम् ध्वम् य वहि महि
रोरुश्–यताम् येताम् यन्ताम् यस्व येथाम् यध्वम् यै यावहै यामहै
४ अरोरुश्–यत येताम् यन्त यथाः येथाम् यध्वम् ये यावहि यामहि (षि ष्वहि ष्महि
५अरोरुशि–ष्ट षाताम् षत ष्ठाः षाथाम् ड्ढ्वम् ध्वम्
६ रोरुशाम्बभू–व वतुः वुः विथ वथुः व व विव विम रोरुशाञ्चक्रे रोरुशामास (य वहि महि
७ रोरुशिषी–ष्ट यास्ताम् रन् ष्ठा. यास्थाम् ध्वम्
८ रोरुशिता– " रौ रः से साथे ध्वे हे स्वहे स्महे
९ रोरुशि–ष्यते ष्येते ष्यन्ते ष्यसे ष्येथे ष्यध्वे ष्ये ष्यावहे ष्यामहे (ष्ये ष्यावहि ष्यामहि
१०अरोरुशि–ष्यत ष्येताम् ष्यन्त ष्यथा. ष्येथाम् ष्यध्वम

१३०६ रिशंत् (रिश्) हिंसायाम् ।

१ रेरिश्–यते येते यन्ते यसे येथे यध्वे ये यावहे यामहे
२रेरिश्ये–त याताम् रन् थाः याथाम् ध्वम् य वहि महि
३ रेरिश्–यताम् येताम् यन्ताम् यस्व येथाम् यध्वम् यै यावहै यामहै
४ अरेरिश्–यत येताम् यन्त यथाः येथाम् यध्वम् ये यावहि यामहि (षि ष्वहि ष्महि
५ अरेरिशि–ष्ट षाताम् षत ष्ठाः षाथाम् ड्ढ्वम् ध्वम्
६ रेरिशाम्बभू–व वतुः वुः विथ वथुः व व विव विम रेरिशाञ्चक्रे रेरिशामास (य वहि महि
७ रेरिशिषी–ष्ट यास्ताम् रन् ष्ठाः यास्थाम् ध्वम्
८ रेरिशिता– " रौ रः से साथे ध्वे हे स्वहे स्महे
९ रेरिशि–ष्यते ष्येते ष्यन्ते ष्यसे ष्येथे ष्यध्वे ष्ये ष्यावहे ष्यामहे (ष्ये ष्यावहि ष्यामहि
१०अरेरिशि-ष्यत ष्येताम् ष्यन्त ष्यथाः ष्येथाम् ष्यध्वम्

१३०७ विशंत् (विश्) प्रवेशने ।

१ वेविश्-यते येते यन्ते यसे येथे यध्वे ये यावहे यामहे
२वेविश्ये–त याताम् रन् थाः याथाम् ध्वम् य वहि महि
३ वेविश्–यताम् येताम् यन्ताम् यस्व येथाम् यध्वम् यै यावहै यामहै
४ अवेविश्--यत येताम् यन्त यथाः येथाम् यध्वम् ये यावहि यामहि (षि ष्वहि ष्महि
५ अवेविशि–ष्ट षाताम् षत ष्ठाः षाथाम् ड्ढ्वम् ध्वम्
६ वेविशाम्बभू–व वतुः वुः विथ वथुः व व विव विम वेविशाञ्चक्रे वेविशामास (य वहि महि
७ वेविशिषी-ष्ट यास्ताम् रन् ष्ठाः यास्थाम् ध्वम्
८ वेविशिता– " रौ रः से साथे ध्वे हे स्वहे स्महे
९ वेविशि–ष्यते ष्येते ष्यन्ते ष्यसे ष्येथे ष्यध्वे ष्ये ष्यावहे ष्यामहे (ष्ये ष्यावहि ष्यामहि
१०अवेविशि ष्यत ष्येताम् ष्यन्त ष्यथाः ष्येथाम् ष्यध्वम्

१३०८ मृशंत् (मृश्) आमर्शने ।

१ मरीमृश्-यते येते यन्ते यसे येथे यध्वे ये यावहे यामहे
२ मरीमृश्ये-त याताम् रन् थाः याथाम् ध्वम् य वहि महि
३ मरीमृश्-यताम् येताम् यन्ताम् यस्व येथाम् यध्वम् यै यावहै यामहै
४ अमरीमृश्-यत येताम् यन्त यथाः येथाम् यध्वम् ये यावहि यामहि (षि ष्वहि ष्महि
५ अमरीमृशि-ष्ट षाताम् षत ष्ठाः षाथाम् ड्ढ्वम् ध्वम
६ मरीमृशामा-स सतुः सुः सिथ सथुः स स सिव सिम मरीमृशाञ्चक्रे मरीमृशाम्बभूव (य वहि महि
७ मरीमृशिषी-ष्ट यास्ताम् रन् ष्ठाः यास्थाम् ध्वम्
८ मरीमृशिता- " रौ रः से साथे ध्वे हे स्वहे स्महे
९ मरीमृशि-ष्यते ष्येते ष्यन्ते ष्यसे ष्येथे ष्यध्वे ष्ये ष्यावहे ष्यामहे (ष्ये ष्यावहि ष्यामहि
१०अमरीमृशि-ष्यत ष्येताम ष्यन्त ष्यथाः ष्येथाम् ष्यध्वम
१३०९ लिशंत् (लिश्] गतौ लिशिच् ११८२वद्रूपाणि
१३१० मिषत् (मिश्) स्पर्द्धायाम् । मिषू ४८४ वद्रूपाणि
१३११ वृहौत् (वृह्) उद्यमे वृह ५१७वद्रूपाणि
१३१२ तृहौत् (तृह्) हिंसायाम् ।

१ तरीतृह्-यते येते यन्ते यसे येथे यध्वे ये यावहे यामहे
२तरीतृह्ये-त याताम् रन् थाः याथाम् ध्वम् य वहि महि
३ तरीतृह्-यताम् येताम् यन्ताम् यस्व येथाम् यध्वम् यै यावहै यामहै
४ अतरीतृह्-यत येताम् यन्त यथाः येथाम् यध्वम् ये यावहि यामहि (ढ्वम् षि ष्वहि ष्महि
५ अतरीतृहि-ष्ट षाताम् षत ष्ठाः षाथाम् ड्ढ्वम् ध्वम्
६ तरीतृहाम्बभू-व वतुः वुः विथ वथुः व व विव विम तरीतृहाञ्चक्रे तरीतृहामास (य वहि महि
७ तरीतृहिषी-ष्ट यास्ताम् रन् ष्ठाः यास्थाम् ध्वम् ढ्वम्
८ तरीतृहिता- " रौ रः से साथे ध्वे हे स्वहे स्महे
९ तरीतृहि-ष्यते ष्येते ष्यन्ते ष्यसे ष्येथे ष्यध्वे ष्ये ष्यावहे ष्यामहे (ष्ये ष्यावहि ष्यामहि
१०अतरीतृहि-ष्यत ष्येताम ष्यन्त ष्यथाः ष्येथाम् ष्यध्वम
१३१३ तृंहौत् (तृह्) हिंसायाम् तृहौत् १३१४वद्रूपाणि

१३१४ स्तृंहौत् (स्तृंह्) हिंसायाम् ।

१ तरीस्तृह्य-ते येते यन्ते यसे येथे यध्वे ये यावहे यामहे
२ तरीस्तृह्ये-त याताम् रन् थाः याथाम् ध्वम् य वहि महि
३ तरीस्तृह्य-ताम् येताम् यन्ताम् यस्व येथाम् यध्वम् यै यावहै यामहै
४ अतरीस्तृह्य-त येताम् यन्त यथाः येथाम् यध्वम् ये यावहि यामहि [ढ्वम् षि ष्वहि ष्महि
५ अतरीस्तृहि-ष्ट षाताम् षत ष्ठाः षाथाम् ड्ढ्वम् ध्वम्
६ तरीस्तृहामा-स सतुः सुः सिथ सथुः स स सिव सिम तरीस्तृहाञ्चक्रे तरीस्तृहाम्बभूव [य वहि महि
७ तरीस्तृहिषी-ष्ट यास्ताम् रन् ष्ठाः यास्थाम् ध्वम् ढ्वम्
८ तरीस्तृहिता- " रौ रः से साथे ध्वे हे स्वहे स्महे
९ तरीस्तृहि-ष्यते ष्येते ष्यन्ते ष्यसे ष्येथे ष्यध्वे ष्ये ष्यावहे ष्यामहे [ष्ये ष्यावहि ष्यामहि
१०अतरीस्तृहि-ष्यत ष्येताम् ष्यन्त ष्यथाः ष्येथाम् ष्यध्वम
१३१५ स्तृंहौत् (स्तृंह्) हिंसायाम् । स्तृहौत् १३१४ वद्रूपाणि

१३१६ कुटत् (कुट्) कौटिल्ये ।

१ चोकुट्-यते येते यन्ते यसे येथे यध्वे ये यावहे यामहे
२ चोकुट्ये-त याताम् रन् थाः याथाम् ध्वम् य वहि महि
३ चोकुट-यताम् येताम् यन्ताम् यस्व येथाम् यध्वम् यै यावहै यामहै
४ अचोकुट्-यत येताम् यन्त यथाः येथाम् यध्वम् ये यावहि यामहि (षि ष्वहि ष्महि
५अचोकुटि-ष्ट षाताम् षत ष्ठाः षाथाम् ड्ढ्वम् ध्वम्
६चोकुटाञ्च-क्रे क्राते क्रिरे कृषे क्राथे कृढ्वे क्रे कृवहे कृमहे चोकुटाम्बभूव चोकुटामास (य वहि महि
७ चोकुटिषी-ष्ट यास्ताम् रन् ष्ठाः यास्थाम् ध्वम्
८ चोकुटिता- " रौ रः से साथे ध्वे हे स्वहे स्महे
९ चोकुटि-ष्यते ष्येते ष्यन्ते ष्यसे ष्येथे ष्यध्वे ष्ये ष्यावहे ष्यामहे (ष्ये ष्यावहि ष्यामहि
१०अचोकुटि-ष्यत ष्येताम् ष्यन्त ष्यथाः ष्येथाम् ष्यध्वम्
१३१७ गुंत् [गु) पुरीषोत्सर्गे । गुङ् ५४५ वद्रूपाणि
१३१८ धुंत (धु) गतिस्थैर्ययोः । धु १५ वद्रूपाणि
१३१९ णूत् [नू) स्तवने । णुव् १००२ वद्रूपाणि
१३२० धूत् (धू] विधूनने । धूञ् ११९६ वद्रूपाणि
१३२१ कुचत् (कुच्) संकोचने । कुच ९१ वद्रूपाणि

१३२२ व्यचत् (व्यच्) व्याजीकरणे ।

१ वेविच्-यते येते यन्ते यसे येथे यध्वे ये यावहे यामहे
२ वेविच्ये-त याताम् रन् थाः याथाम् ध्वम् य वहि महि
३ वेविच्-यताम् येताम् यन्ताम् यस्व येथाम् यध्वम् यै यावहै यामहै
४ अवेविच्-यत येताम् यन्त यथाः येथाम् यध्वम् ये यावहि यामहि (षि ष्वहि ष्महि
५ अवेविचि-ष्ट षाताम् षत ष्ठाः षाथाम् ड्ढ्वम् ध्वम्
६ वेविचामा-स सतुः सुः सिथ सथुः स स सिव सिम वेविचाञ्चक्रे वेविचाम्बभूव (य वहि महि
७ वेविचिषी-ष्ट यास्ताम् रन् ष्ठाः यास्थाम् ध्वम्
८ वेविचिता- " रौ रः से साथे ध्वे हे स्वहे स्महे
९ वेविचि-ष्यते ष्येते ष्यन्ते ष्यसे ष्येथे ष्यध्वे ष्ये ष्यावहे ष्यामहे (ष्ये ष्यावहि ष्यामहि
१०अवेविचि-ष्यत ष्येताम् ष्यन्त ष्यथाः ष्येथाम् ष्यध्वम्

१३२३ गुजत् (गुज्] शब्दे । गुज १३७ वद्रूपाणि

१३२४ घुटत् (घुट्) प्रतीघाते । घुटि ८६६ वद्रूपाणि

१३२५ चुटत् (चुट्) छेदने । चुट १८७ वद्रूपाणि

१३२६ छुटत् (छुट्) छेदने ।

१ चोच्छुट्-यते येते यन्ते यसे येथे यध्वे ये यावहे यामहे
२ चोच्छुट्ये-त याताम् रन् थाः याथाम् ध्वम् य वहि महि
चोच्छुट्-यताम् येताम् यन्ताम् यस्व येथाम् यध्वम् यै यावहै यामहै
अचोच्छुट्-यत येताम् यन्त यथाः येथाम् यध्वम् ये यावहि यामहि (षि ष्वहि ष्महि
५अचोच्छुटि-ष्ट षाताम् षत ष्ठाः षाथाम् ड्ढ्वम् ध्वम्
६चोच्छुटाञ्च-के काते किरे कृषे काथे कृढ्वे के कृवहे कृमहे चोच्छुटाम्बभूव चोच्छुटामास (य वहि महि
७ चोच्छुटिषी-ष्ट यास्ताम् रन् ष्ठाः यास्थाम् ध्वम्
८ चोच्छुटिता- " रौ रः से साथे ध्वे हे स्वहे स्महे
९ चोच्छुटि-ष्यते ष्येते ष्यन्ते ष्यसे ष्येथे ष्यध्वे ष्ये ष्यावहे ष्यामहे (ष्ये ष्यावहि ष्यामहि
१०अचोच्छुटि-ष्यत ष्येताम् ष्यन्त ष्यथाः ष्येथाम् ष्यध्वम्

१३२७ त्रुटत् (त्रुट्) छेदने ।

१ तोत्रुट्-यते येते यन्ते यसे येथे यध्वे ये यावहे यामहे
२तोत्रुट्ये-त याताम् रन् थाः याथाम् ध्वम् य वहि महि
३ तोत्रुट्-यताम् येताम् यन्ताम् यस्व येथाम् यध्वम् यै यावहै यामहै
४ अतोत्रुट्-यत येताम् यन्त यथाः येथाम् यध्वम् ये यावहि यामहि (षि ष्वहि ष्महि
५ अतोत्रुटि-ष्ट षाताम् षत ष्ठाः षाथाम् ड्ढ्वम् ध्वम्
६ तोत्रुटाम्बभू-व वतुः वुः विथ वथुः व व विव विम तोत्रुटाञ्चक्रे तोत्रुटामास (य वहि महि
७ तोत्रुटिषी-ष्ट यास्ताम् रन् ष्ठाः यास्थाम् ध्वम्
८ तोत्रुटिता- " रौ रः से साथे ध्वे हे स्वहे स्महे
९ तोत्रुटि-ष्यते ष्येते ष्यन्ते ष्यसे ष्येथे ष्यध्वे ष्ये ष्यावहे ष्यामहे (ष्ये ष्यावहि ष्यामहि
१०अतोत्रुटि-ष्यत ष्येताम् ष्यन्त ष्यथाः ष्येथाम् ष्यध्वम्

१३२८ तुटत् (तुट्) कलहकर्मणि ।

१ तोतु-ट्यते येते यन्ते यसे येथे यध्वे ये यावहे यामहे
२ तोतुट्ये-त याताम् रन् थाः याथाम् ध्वम् य वहि महि
३ तोतुट्-यताम् येताम् यन्ताम् यस्व येथाम् यध्वम् यै यावहै यामहै
४ अतोतुट्-यत येताम् यन्त यथाः येथाम् यध्वम् ये यावहि यामहि [षि ष्वहि ष्महि
५ अतोतुटि-ष्ट षाताम् षत ष्ठाः षाथाम् ड्ढ्वम् ध्वम्
६ तोतुटामा-स सतुः सुः सिथ सथुः स स सिव सिम तोतुटाञ्चक्रे तोतुटाम्बभूव [य वहि महि
७ तोतुटिषी-ष्ट यास्ताम् रन् ष्ठाः यास्थाम् ध्वम्
८ तोतुटिता- " रौ रः से साथे ध्वे हे स्वहे स्महे
९ तोतुटि-ष्यते ष्येते ष्यन्ते ष्यसे ष्येथे ष्यध्वे ष्ये ष्यावहे ष्यामहे [ष्ये ष्यावहि ष्यामहि
१०अतोतुटि-ष्यत ष्येताम् ष्यन्त ष्यथाः ष्येथाम् ष्यध्वम्

१३२९ मुटत् (मुट्) आक्षेपप्रमर्दनयोः । मुट १८६ वद्रूपाणि

१३३० स्फुटत् (स्फुट् विकसने । स्फुट् १९३ वद्रूपाणि

१३३१ पुडत् (पुड्) संश्लेषणे ।

१ पोपुड्–यते येते यन्ते यसे येथे यध्वे ये यावहे यामहे
२पोपुड्ये–त याताम् रन् थाः याथाम् ध्वम् य वहि महि
३ पोपुड्–यताम् येताम् यन्ताम् यस्व येथाम् यध्वम् यै यावहै यामहै
४ अपोपु–यत येताम् यन्त यथाः येथाम् यध्वम् ये यावहि यामहि (षि ष्वहि ष्महि
५ अपोपुटि–ष्ट षाताम् षत ष्ठाः षाथाम् ड्ढ्वम् ध्वम्
६पोपुटाञ्च–क्रे क्राते किरे कृषे क्राथे कृढ्वे के कृवहे कृमहे पोपुटाम्बभूव पोपुटामास (य वहि महि
७ पोपुटिषी–ष्ट यास्ताम् रन् ष्ठाः यास्थाम् ध्वम्
८ पोपुटिता " रौ र से साथे ध्वे हे स्वहे स्महे
९ पोपुटि–ष्यते ष्येते ष्यन्ते ष्यसे ष्येथे ष्यध्वे ष्ये ष्यावहे ष्यामहे (ष्ये ष्यावहि ष्यामहि
१० अपोपुटि–ष्यत ष्येताम् ष्यन्त ष्यथा. ष्येथाम् ष्यध्वम्
१३३२ लुटत् (लुट्) संश्लेषणे । लुठ २०३ वद्रूपाणि

१३३३ कृडत् (कृड्) घसने ।

१ चरीकृड्–यते येते यन्ते यसे येथे यध्वे ये यावहे यामहे
२चरीकृड्ये–त याताम् रन् थाः याथाम् ध्वम् य वहि महि
३ चरीकृड्–यताम् येताम् यन्ताम् यस्व येथाम् यध्वम् यै यावहै यामहै
४ अचरीकृड्–यत येताम् यन्त यथाः येथाम् यध्वम् ये यावहि यामहि (षि ष्वहि ष्महि
५ अचरीकृडि–ष्ट षाताम् षत ष्ठाः षाथाम् ड्ढ्वम् ध्वम्
६ चरीकृडामा–स सतुः सुः सिथ सथुः स स सिव सिम चरीकृडाम्बभूव चरीकृडाञ्चक्रे [य वहि महि
७ चरीकृडिषी–ष्ट यास्ताम् रन् ष्ठाः यास्थाम् ध्वम्
८ चरीकृडिता– " रौ रः से साथे ध्वे हे स्वहे स्महे
९ चरीकृडि–ष्यते ष्येते ष्यन्ते ष्यसे ष्येथे ष्यध्वे ष्ये ष्यावहे ष्यामहे (ष्ये ष्यावहि ष्यामहि
१०अचरीकृडि–ष्यत ष्येताम् ष्यन्त ष्यथाः ष्येथाम् ष्यध्वम्

१३३४ कुडत् (कुड्) बाल्ये च ।

१ चोकुड्–यते येते यन्ते यसे येथे यध्वे ये यावहे यामहे
२चोकुड्ये–त याताम् रन् थाः याथाम् ध्वम् य वहि महि
३ चोकुड्–यताम् येताम् यन्ताम् यस्व येथाम् यध्वम् यै यावहै यामहै
४ अचोकुड्–यत येताम् यन्त यथाः येथाम् यध्वम् ये यावहि यामहि (षि ष्वहि ष्महि
५ अचोकुडि–ष्ट षाताम् षत ष्ठाः षाथाम् ड्ढ्वम् ध्वम्
.चोकुडाञ्च–क्रे क्राते किरे कृषे क्राथे कृढ्वे के कृवहे कृमहे चोकुडाम्बभूव चोकुडामास (य वहि महि
७ चोकुडिषी–ष्ट यास्ताम् रन् ष्ठाः यास्थाम् ध्वम् चोकुडिता– " रौ रः से साथे ध्वे हे स्वहे स्महे
९ चोकुडि–ष्यते ष्येते ष्यन्ते ष्यसे ष्येथे ष्यध्वे ष्ये ष्यावहे ष्यामहे (ष्ये ष्यावहि ष्यामहि
१०अचोकुडि–ष्यत ष्येताम् ष्यन्त ष्यथाः ष्येथाम् ष्यध्वम्

१३३५ गुडत् (गुड्) रक्षायाम् ।

१ जोगुड्–यते येते यन्ते यसे येथे यध्वे ये यावहे यामहे
२ जोगुड्ये–त याताम् रन् थाः याथाम् ध्वम् य वहि महि
, जोगुड्–यताम् येताम् यन्ताम् यस्व येथाम् यध्वम् यै यावहै यावहै
४ अजोगुड्–यत येताम् यन्त यथाः येथाम् यध्वम् ये यावहि यामहि (षि ष्वहि ष्महि
५ अजोगुडि–ष्ट षाताम् षत ष्ठाः षाथाम् ड्ढ्वम् ध्वम्
६जोगुडाञ्च–क्रे क्राते किरे कृषे क्राथे कृढ्वे के कृवहे कृमहे जोगुडाम्बभूव जोगुडामास (य वहि महि
७ जोगुडिषी–ष्ट यास्ताम् रन् ष्ठाः यास्थाम् ध्वम्
८ जोगुडिता– " रौ रः से साथे ध्वे हे स्वहे स्महे
९ जोगुडि–ष्यते ष्येते ष्यन्ते ष्यसे ष्येथे ष्यध्वे ष्ये ष्यावहे ष्यामहे (ष्ये ष्यावहि ष्यामहि
१०अजोगुडि–ष्यत ष्येताम् ष्यन्त ष्यथा ष्येथाम् ष्यध्वम
१३३६ जुडत (जुड्) बन्धे । जुडत १२५३ वद्रूपाणि
१३४५ तुडत् (तुड्) तोडने । तुड् २२६ वद्रूपाणि

१३३८ लुडत् (लुड्) संवरणे ।

१ लोलुड्–यते येते यन्ते यसे येथे यध्वे ये यावहे यामहे
२ लोलुड्ये–त याताम् रन् थाः याथाम् ध्वम् य वहि महि
३ लोलुड्–यताम् येताम् यन्ताम् यस्व येथाम् यध्वम् यै यावहै यामहै
४ अलोलुड्–यत येताम् यन्त यथाः येथाम् यध्वम् ये यावहि यामहि (षि ष्वहि ष्महि
५ अलोलुडि–ष्ट षाताम् षत ष्ठाः षाथाम् ड्ढ्वम् ध्वम्
६ लोलुडाम्बभू–व वतुः वुः विथ वथुः व व विव विम
लोलुडाञ्चक्रे लोलुडामास (य वहि महि
७ लोलुडिषी–ष्ट यास्ताम् रन् ष्ठाः यास्थाम् ध्वम्
८ लोलुडिता–" रौ रः से साथे ध्वे हे स्वहे स्महे
९ लोलुडि–ष्यते ष्येते ष्यन्ते ष्यसे ष्येथे ष्यध्वे ष्ये ष्यावहे ष्यामहे (ष्ये ष्यावहि ष्यामहि
१०अलोलुडि–ष्यत ष्येताम् ष्यन्त ष्यथाः ष्येथाम् ष्यध्वम्

१३३९ थुडत् (थुड्) संवरणे ।

१ तोथुड्–यते येते यन्ते यसे येथे यध्वे ये यावहे यामहे
२ तोथुड्ये–त याताम् रन् थाः याथाम् ध्वम् य वहि महि
३ तोथुड्–यताम् येताम् यन्ताम् यस्व येथाम् यध्वम् यै यावहै यामहै
४ अतोथुड्–यत येताम् यन्त यथाः येथाम् यध्वम् ये यावहि यामहि (षि ष्वहि ष्महि
५ अतोथुडि–ष्ट षाताम् षत ष्ठाः षाथाम् ड्ढ्वम् ध्वम्
६ तोथुडाञ्च–क्रे क्राते क्रिरे कृषे क्राथे कृढ्वे क्रे कृवहे कृमहे
तोथुडाम्बभूव तोथुडामास (य वहि महि
७ तोथुडिषी–ष्ट यास्ताम् रन् ष्ठाः यास्थाम् ध्वम्
८ तोथुडिता–" रौ रः से साथे ध्वे हे स्वहे स्महे
९ तोथुडि–ष्यते ष्येते ष्यन्ते ष्यसे ष्येथे ष्यध्वे ष्ये ष्यावहे ष्यामहे (ष्ये ष्यावहि ष्यामहि
१०अतोथुडि–ष्यत ष्येताम् ष्यन्त ष्यथाः ष्येथाम् ष्यध्वम्

१३४० स्थुडत् (स्थुड्) संवरणे ।

१ तोस्थुड्–यते येते यन्ते यसे येथे यध्वे ये यावहे यामहे
२ तोस्थुड्ये–त याताम् रन् थाः याथाम् यध्वम् य वहि महि
३ तोस्थुड्–यताम् येताम् यन्ताम् यस्व येथाम् यध्वम् यै यावहै यामहै
४ अतोस्थुड्–यत येताम् यन्त यथाः येथाम् यध्वम् ये यावहि यामहि (षि ष्वहि ष्महि
५ अतोस्थुडि–ष्ट षाताम् षत ष्ठाः षाथाम् ड्ढ्वम् ध्वम्
६ तोस्थुडाञ्च–क्रे क्राते क्रिरे कृषे क्राथे कृढ्वे क्रे कृवहे कृमहे
तोस्थुडाम्बभूव तोस्थुडामास (य वहि महि
७ तोस्थुडिषी–ष्ट यास्ताम् रन् ष्ठाः यास्थाम् ध्वम्
८ तोस्थुडिता–" रौ रः से साथे ध्वे हे स्वहे स्महे
९ तोस्थुडि–ष्यते ष्येते ष्यन्ते ष्यसे ष्येथे ष्यध्वे ष्ये ष्यावहे ष्यामहे (ष्ये ष्यावहि ष्यामहि
१०अतोस्थुडि–ष्यत ष्येताम् ष्यन्त ष्यथाः ष्येथाम् ष्यध्वम्

१३४१ वुडत् (वुड) उत्सर्गे च ।

१ वोवुड्–यते येते यन्ते यसे येथे यध्वे ये यावहे यामहे
२ वोवुड्ये–त याताम् रन् थाः याथाम् ध्वम् य वहि महि
३ वोवुड्–यताम् येताम् यन्ताम् यस्व येथाम् यध्वम् यै यावहै यामहै
४ अवोवुड्–यत येताम् यन्त यथाः येथाम् यध्वम् ये यावहि यामहि (षि ष्वहि ष्महि
५ अवोवुडि–ष्ट षाताम् षत ष्ठाः षाथाम् ड्ढ्वम् ध्वम्
६ वोवुडाम्बभू–व वतुः वुः विथ वथुः व व विव विम
वोवुडाञ्चक्रे वोवुडामास (य वहि महि
७ वोवुडिषी–ष्ट यास्ताम् रन् ष्ठाः यास्थाम् ध्वम्
८ वोवुडिता–" रौ रः से साथे ध्वे हे स्वहे स्महे
९ वोवुडि–ष्यते ष्येते ष्यन्ते ष्यसे ष्येथे ष्यध्वे ष्ये ष्यावहे ष्यामहे (ष्ये ष्यावहि ष्यामहि
१०अवोवुडि–ष्यत ष्येताम् ष्यन्त ष्यथाः ष्येथाम् ष्यध्वम्

१३४२ ब्रुडत् (ब्रुड्) संघाते ।

१ बोब्रुड्–यते येते यन्ते यसे येथे यध्वे ये यावहे यामहे
२बोब्रुड्ये–त याताम् रन् थाः याथाम् ध्वम् य वहि महि
३ बोब्रुड्–यताम् येताम् यन्ताम् यस्व येथाम् यध्वम् यै यावहै यामहै
४ अबोब्रुड्–यत येताम् यन्त यथाः येथाम् यध्वम् ये यावहि यामहि (षि ष्वहि ष्महि
५ अबोब्रुडि–ष्ट षाताम् षत ष्ठाः षाथाम् ड्ढ्वम् ध्वम्
६बोब्रुडाञ्च–के क्राते किरे कृषे क्राथे कृढ्वे के कृवहे कृमहे बोब्रुडाम्बभूव बोब्रुडामास (य वहि महि
७ बोब्रुडिषी–ष्ट यास्ताम् रन् ष्ठाः यास्थाम् ध्वम्
८ बोब्रुडिता– " रौ रः से साथे ध्वे हे स्वहे स्महे
९ बोब्रुडि–ष्यते ष्येते ष्यन्ते ष्यसे ष्येथे ष्यध्वे ष्ये ष्यावहे ष्यामहे (ष्ये ष्यावहि ष्यामहि
१०अबोब्रुडि ष्यत ष्येताम् ष्यन्त ष्यथाः ष्येथाम् ष्यध्वम्

१३४३ भ्रुडत् (भ्रुड्) संघाते ।

१ बोभ्रुड्–यते येते यन्ते यसे येथे यध्वे ये यावहे यामहे
२बोभ्रुड्ये–त याताम् रन् थाः याथाम् ध्वम् य वहि महि
३ बोभ्रुड्–यताम् येताम् यन्ताम् यस्व येथाम् यध्वम् यै यावहै यामहै
४ अबोभ्रुड्–यत येताम् यन्त यथाः येथाम् यध्वम् ये यावहि यामहि (षि ष्वहि ष्महि
५ अबोभ्रुडि–ष्ट षाताम् षत ष्ठाः षाथाम् ड्ढ्वम् ध्वम्
६ बोभ्रुडामा–स सतुः सुः सिथ सथुः स स सिव सिम बोभ्रुडाम्बभूव बोभ्रुडाञ्चक्रे [य वहि महि
७ बोभ्रुडिषी–ष्ट यास्ताम् रन् ष्ठाः यास्थाम् ध्वम्
८ बोभ्रुडिता– " रौ रः से साथे ध्वे हे स्वहे स्महे
९ बोभ्रुडि–ष्यते ष्येते ष्यन्ते ष्यसे ष्येथे ष्यध्वे ष्ये ष्यावहे ष्यामहे (ष्ये ष्यावहि ष्यामहि
१०अबोभ्रुडि–ष्यत ष्येताम् ष्यन्त ष्यथाः ष्येथाम् ष्यध्वम्

१३४४ दुडत् (दुड्) निमज्जने ।

१ दोदुड्–यते येते यन्ते यसे येथे यध्वे ये यावहे यामहे
२दोदुड्ये–त याताम् रन् थाः याथाम् ध्वम् य वहि महि
३ दोदुड्–यताम् येताम् यन्ताम् यस्व येथाम् यध्वम् यै यावहै यामहै
४ अदोदुड्–यत येताम् यन्त यथाः येथाम् यध्वम् ये यावहि यामहि (षि ष्वहि ष्महि
५ अदोदुडि–ष्ट षाताम् षत ष्ठाः षाथाम् ड्ढ्वम् ध्वम्
६दोदुडाञ्च–के क्राते किरे कृषे क्राथे कृढ्वे के कृवहे कृमहे दोदुडाम्बभूव दोदुडामास (य वहि महि
७ दोदुडिषी–ष्ट यास्ताम् रन् ष्ठाः यास्थाम् ध्वम्
८ दोदुडिता– " रौ रः से साथे ध्वे हे स्वहे स्महे
९ दोदुडि–ष्यते ष्येते ष्यन्ते ष्यसे ष्येथे ष्यध्वे ष्ये ष्यावहे ष्यामहे (ष्ये ष्यावहि ष्यामहि
१०अदोदुडि–ष्यत ष्येताम् ष्यन्त ष्यथाः ष्येथाम् ष्यध्वम्

१३४५ हुडत् (हुड्) निमज्जने । हुडृ २२९ बबूपाणि

१३४६ त्रुडत् (त्रुड्) निमज्जने ।

१ तोत्रुड्–यते येते यन्ते यसे येथे यध्वे ये यावहे यामहे
२ तोत्रुड्ये–त याताम् रन् थाः याथाम् ध्वम् य वहि महि
३ तोत्रुड्–यताम् येताम् यन्ताम् यस्व येथाम् यध्वम् यै यावहै यावहै
४ अतोत्रुड्–यत येताम् यन्त यथाः येथाम् यध्वम् ये यावहि यामहि (षि ष्वहि ष्महि
५ अतोत्रुडि–ष्ट षाताम् षत ष्ठाः षाथाम् ड्ढ्वम् ध्वम्
६तोत्रुडाञ्च–के क्राते किरे कृषे क्राथे कृढ्वे के कृवहे कृमहे तोत्रुडाम्बभूव तोत्रुडामास (य वहि महि
७ तोत्रुडिषी–ष्ट यास्ताम् रन् ष्ठाः यास्थाम् ध्वम्
८ तोत्रुडिता– " रौ रः से साथे ध्वे हे स्वहे स्महे
९ तोत्रुडि–ष्यते ष्येते ष्यन्ते ष्यसे ष्येथे ष्यध्वे ष्ये ष्यावहे ष्यामहे (ष्ये ष्यावहि ष्यामहि
१०अतोत्रुडि–ष्यत ष्येताम् ष्यन्त ष्यथाः ष्येथाम् ष्यध्वम्

१३४७ चुणत् (चुण्) छेदने ।

१ चोचुण–यते येते यन्ते यसे येथे यध्वे ये यावहे यामहे
२ चोचुण्ये–त याताम् रन् थाः याथाम् ध्वम् य वहि महि
३ चोचुण–यताम् येताम् यन्ताम् यस्व येथाम् यध्वम् यै यावहै यामहै
४ अचोचुण–यत येताम् यन्त यथाः येथाम् यध्वम् ये यावहि यामहि (षि ष्वहि ष्महि
५ अचोचुणि–ष्ट षाताम् षत ष्ठाः षाथाम् ड्ढ्वम् ध्वम्
६ चोचुणाम्बभू–व वतुः वुः विथ वथुः व व विव विम चोचुणाञ्च चोचुणामास (य वहि महि
७ चोचुणिषी–ष्ट यास्ताम् रन् ष्ठाः यास्थाम् ध्वम्
८ चोचुणिता– " रौ रः से साथे ध्वे हे स्वहे स्महे
९ चोचुणि–ष्यते ष्येते ष्यन्ते ष्यसे ष्येथे ष्यध्वे ष्ये ष्यावहे ष्यामहे (ष्ये ष्यावहि ष्यामहि
१० अचोचुणि–ष्यत ष्येताम् ष्यन्त ष्यथाः ष्येथाम् ष्यध्वम्

१३४८ डिपत् (डिप्) क्षेपे। डिपच् ११०४ वद्रूपाणि

१३४९ छुरत् (छुर्) छेदने ।

१ चोच्छुर्–यते येते यन्ते यसे येथे यध्वे ये यावहे यामहे
२ चोच्छुर्ये–त याताम् रन् थाः याथाम् ध्वम् य वहि महि
३ चोच्छुर्–यताम् येताम् यन्ताम् यस्व येथाम् यध्वम् यै यावहै यामहै
४ अचोच्छुर्–यत येताम् यन्त यथाः येथाम् यध्वम् ये यावहि यामहि (ढ्वम् षि ष्वहि ष्महि
५ अचोच्छुरि–ष्ट षाताम् षत ष्ठाः षाथाम् ड्ढ्वम् ध्वम्
६ चोच्छुराञ्च–क्रे क्राते क्रिरे कृषे क्राथे कृढ्वे क्रे कृवहे कृमहे चोच्छुराम्बभूव चोच्छुरामास (य वहि महि
७ चोच्छुरिषी–ष्ट यास्ताम् रन् ष्ठाः यास्थाम् ध्वम् ढ्वम्
८ चोच्छुरिता– " रौ रः से साथे ध्वे हे स्वहे स्महे
९ चोच्छुरि–ष्यते ष्येते ष्यन्ते ष्यसे ष्येथे ष्यध्वे ष्ये ष्यावहे ष्यामहे (ष्ये ष्यावहि ष्यामहि
१० अचोच्छुरि–ष्यत ष्येताम् ष्यन्त ष्यथाः ष्येथाम् ष्यध्वम्

१३५० स्फुरत् (स्फुर्) स्फरणे ।

१ पोस्फूर्–यते येते यन्ते यसे येथे यध्वे ये यावहे यामहे
२ पोस्फूर्ये–त याताम् रन् थाः याथाम् यध्वम् य वहि महि
३ पोस्फूर्–यताम् येताम् यन्ताम् यस्व येथाम् यध्वम् यै यावहै यामहै
४ अपोस्फूर्–यत येताम् यन्त यथाः येथाम् यध्वम् ये यावहि यामहि (ढ्वम् षि ष्वहि ष्महि
५ अपोस्फूरि–ष्ट षाताम् षत ष्ठाः षास्थाम् ड्ढ्वम् ध्वम्
६ पोस्फूराञ्च–क्रे क्राते क्रिरे कृषे क्राथे कृढ्वे क्रे कृवहे कृमहे पोस्फूराम्बभूव पोस्फूरामास (य वहि महि
७ पोस्फूरिषी–ष्ट यास्ताम् रन् ष्ठाः यास्थाम् ध्वम् ढ्वम्
८ पोस्फूरिता– " रौ रः से साथे ध्वे हे स्वहे स्महे
९ पोस्फूरि–ष्यते ष्येते ष्यन्ते ष्यसे ष्येथे ष्यध्वे ष्ये ष्यावहे ष्यामहे (ष्ये ष्यावहि ष्यामहि
१० अपोस्फूरि–ष्यत ष्येताम् ष्यन्त ष्यथाः ष्येथाम् ष्यध्वम्

१३५१ स्फुलत् (स्फुल्) संचये च ।

१ पोस्फुल–यते येते यन्ते यसे येथे यध्वे ये यावहे यामहे
२ पोस्फुल्ये–त याताम् रन् थाः याथाम् ध्वम् य वहि महि
३ पोस्फुल–यताम् येताम् यन्ताम् यस्व येथाम् यध्वम् यै यावहै यामहै
४ अपोस्फुल–यत येताम् यन्त यथाः येथाम् यध्वम् ये यावहि यामहि (ढ्वम् षि ष्वहि ष्महि
५ अपोस्फुलि–ष्ट षाताम् षत ष्ठाः षाथाम् ड्ढ्वम् ध्वम्
६ पोस्फुलाम्बभू–व वतुः वुः विथ वथुः व व विव विम पोस्फुलाञ्चक्रे पोस्फुलामास (य वहि महि
७ पोस्फुलिषी–ष्ट यास्ताम् रन् ष्ठाः यास्थाम् ध्वम् ढ्वम्
८ पोस्फुलिता– " रौ रः से साथे ध्वे हे स्वहे स्महे
९ पोस्फुलि–ष्यते ष्येते ष्यन्ते ष्यसे ष्येथे ष्यध्वे ष्ये ष्यावहे ष्यामहे (ष्ये ष्यावहि ष्यामहि
१० अपोस्फुलि–ष्यत ष्येताम् ष्यन्त ष्यथाः ष्येथाम् ष्यध्वम्

१३५२ कुंङ्त (कुं) शब्दे । कुंक् १००७ वद्रूपाणि
१३५३ कूङ्त् [कू) शब्दे । कुक् १००७ वद्रूपाणि
१३५४ गुरैति (गुर्] उद्यमे । गूरैचि ११७७ वद्रूपाणि
१३५५ पृङत् (पृ) व्यायामे । पृक् १०४५ वद्रूपाणि

१३५६ दृङ्त् (दृ) आदने ।

१ देद्री–यते येते यन्ते यसे येथे यध्वे ये यावहे यामहे
२देद्रीये–त यातामृ रन् थाः याथाम् ध्वम् य वहि महि
३ देद्री–यताम् येताम् यन्ताम् यस्व येथाम् यध्वम् यै यावहै यामहै
४ अदेद्री–यत येताम् यन्त यथाः येथाम् यध्वम् ये यावहि यामहि (ढ्वम् षि ष्वहि ष्महि
५ अदेद्रीयि–ष्ट षाताम् षत ष्ठाः षाथाम् ड्ढ्वम् ध्वम्
६ देद्रीयाम्बभू–व वतुः वुः विथ वथुः व व विव विम देद्रीयाञ्चक्रे देद्रीयामास (य वहि महि
७ देद्रीयिषी–ष्ट यास्ताम् रन् ष्ठाः यास्थाम् ध्वम् ढ्वम्
८ देद्रीयिता– " रौ रः से साथे ध्वे हे स्वहे स्महे
९ देद्रीयि–ष्यते ष्येते ष्यन्ते ष्यसे ष्येथे ष्यध्वे ष्ये ष्यावहे ष्यामहे (ष्ये ष्यावहि ष्यामहि
१०अदेद्रीयि–ष्यत ष्येताम् ष्यन्त ष्यथाः ष्येथाम् ष्यध्वम

१३५७ धृङ्त् [धृ] स्थाने । धृङ् ५५६ वद्रूपाणि

१३५८ ओविजति (विज्) भयचलनयोः ।

विज् की १०५३ वद्रूपाणि

१३५९ ओलजैङ् (लज्) व्रीडे । लज वद्रूपाणि

१३६० ओलस्जत् (लस्ज्) व्रीडे ।

१ लालज्ज–यते येते यन्ते यसे येथे यध्वे ये यावहे यामहे
२ लालज्ज्ये–त यातामृ रन् थाः याथाम् ध्वम् य वहि महि
३ लालज्ज–यताम् येताम् यन्ताम् यस्व येथाम् यध्वम् यै यावहै यामहै
४ अलालज्ज–यत येताम् यन्त यथाः येथाम् यध्वम् ये यावहि यामहि (षि ष्वहि ष्महि
५ अलालज्जि–ष्ट षाताम् षत ष्ठाः षाथाम् ड्ढवम् ध्वम्
६ लालज्जाम्बभू–व वतुः वुः विथ वथुः व व विव विम लालज्जाञ्चक्रे लालज्जामास (य वहि महि
७ लालज्जिषी–ष्ट यास्ताम् रन् ष्ठाः यास्थाम् ध्वम्
८ लालज्जिता– " रौ रः से साथे ध्वे हे स्वहे स्महे
९ लालज्जि–ष्यते ष्येते ष्यन्ते ष्यसे ष्येथे ष्यध्वे ष्ये ष्यावहे ष्यामहे (ष्ये ष्यावहि ष्यामहि
१०अलालज्जि–ष्यत ष्येताम् ष्यन्त ष्यथाः ष्येथाम् ष्यध्वम

१३६१ ष्वञ्जित् (स्वञ्ज्) संगे ।

१ सास्वज–यते येते यन्ते यसे येथे यध्वे ये यावहे यामहे
२सास्वज्ये–त यातामृ रन् थाः याथाम् ध्वम् य वहि महि
३ सास्वज–यताम् येताम् यन्ताम् यस्व येथाम् यध्वम् यै यावहै यामहै
४ असास्वज–यत येताम् यन्त यथाः येथाम् यध्वम् ये यावहि यामहि (षि ष्वहि ष्महि
५ असास्वजि–ष्ट षाताम् षत ष्ठाः षाथाम् ड्ढ्वम् ध्वम्
६ सास्वजाम्बभू–व वतुः वुः विथ वथुः व व विव विम सास्वजाञ्चक्रे सास्वजामास (य वहि महि
७ सास्वजिषी–ष्ट यास्ताम् रन् ष्ठाः यास्थाम् ध्वम्
८ सास्वजिता– " रौ रः से साथे ध्वे हे स्वहे स्महे
९ सास्वजि–ष्यते ष्येते ष्यन्ते ष्यसे ष्येथे ष्यध्वे ष्ये ष्यावहे ष्यामहे (ष्ये ष्यावहि ष्यामहि
१०असास्वजि–ष्यत ष्येताम् ष्यन्त ष्यथाः ष्येथाम् ष्यध्वम्

१३६२ जुषैति (जुष्) प्रीतिसेवनयोः ।

१ जोजुष–यते येते यन्ते यसे येथे यध्वे ये यावहे यामहे
२ जोजुष्ये–त यातामृ रन् थाः याथाम् ध्वम् य वहि महि
३जोजुष–यताम् येताम् यन्ताम् यस्व येथाम् यध्वम् यै यावहै यामहै
४ अजोजुष–यत येताम् यन्त यथाः येथाम् यध्वम् ये यावहि यामहि (षि ष्वहि ष्महि
५अजोजुषि–ष्ट षाताम् षत ष्ठाः षाथाम् ड्ढ्वम् ध्वम्
६ जोजुषामा–स सतुः सुः सिथ सथुः स स सिव सिम जोजुषाञ्चक्रे जोजुषाम्बभूव (य वहि महि
७ जोजुषिषी–ष्ट यास्ताम् रन् ष्ठा. यास्थाम् ध्वम्
८ जोजुषिता– " रौ रः से साथे ध्वे हे स्वहे स्महे
९ जोजुषि–ष्यते ष्येते ष्यन्ते ष्यसे ष्येथे ष्यध्वे ष्ये ष्यावहे ष्यामहे (ष्ये ष्यावहि ष्यामहि
१०अजोजुषि–ष्यत ष्येताम् ष्यन्त ष्यथाः ष्येथाम् ष्यध्वम

श्रीमत्तपोगणगगनाङ्गणगगनमणि-सार्वसार्व-
ज्ञशासनसार्वभौमतीर्थरक्षणपरायणवि-
द्यापीठादिप्रस्थानपञ्चकसमाराधक-
संविग्नशाखीयआचार्यचूडामणि
-अखण्डविजयश्रीमद्गुरुरा-
जविजयनेमिसूरीश्वरचर-
णेन्दिरामन्दिरेन्दिन्दिरा-
यमाणान्तिषन्मुनिलाव-
ण्यविजयविरचि-
तस्य धातुरत्नाक-
रस्य यङन्तरूप-
परम्पराप्रकृति-
निरूपणे
चतुर्थभागे
तुदादिगणः संपूर्णः॥

१३६३ रुधृम्पी (रुध्) आवरणे ।

१ रोरुध्-यते येते यन्ते यसे येथे यध्वे ये यावहे यामहे
२ रोरुध्ये-त याताम् रन् थाः याथाम् ध्वम् य वहि महि
३ रोरुध्-यताम् येताम् यन्ताम् यस्व येथाम् यध्वम् यै यावहै यामहै
४ अरोरुध्-यत येताम् यन्त यथाः येथाम् यध्वम् ये यावहि यामहि (षि ष्वहि ष्महि
५ अरोरुधि-ष्ट षाताम् षत ष्ठाः षाथाम् ड्ढ्वम् ध्वम्
६ रोरुधामा-स सतुः सुः सिथ सथुः स स सिव सिम रोरुधाञ्चक्रे रोरुधाम्बभूव (य वहि महि
७ रोरुधिषी-ष्ट यास्ताम् रन् ष्ठाः यास्थाम् ध्वम्
८ रोरुधिता- " रौ रः से साथे ध्वे हे स्वहे स्महे
९ रोरुधि-ध्यते ध्येते ध्यन्ते ध्यसे ध्येथे ध्यध्वे ध्ये ध्यावहे ध्यामहे (ध्ये ध्यावहि ध्यामहि
१० अरोरुधि-ध्यत ध्येताम् ध्यन्त ध्यथाः ध्येथाम् ध्यध्वम्

१३६४ रिचृम्पी (रिच्) विरेचने ।

१ रेरिच्-यते येते यन्ते यसे येथे यध्वे ये यावहे यामहे
२ रेरिच्ये-त याताम् रन् थाः याथाम् ध्वम् य वहि महि
३ रेरिच्-यताम् येताम् यन्ताम् यस्व येथाम् यध्वम् यै यावहै यामहै
४ अरेरिच्-यत येताम् यन्त यथाः येथाम् यध्वम् ये यावहि यामहि (षि ष्वहि ष्महि
५ अरेरिचि-ष्ट षाताम् षत ष्ठाः षाथाम् ड्ढ्वम् ध्वम्
६ रेरिचाम्बभू-व वतुः वुः विथ वथुः व व विव विम रेरिचाञ्चक्रे रेरिचामास (य वहि महि
७ रेरिचिषी-ष्ट यास्ताम् रन् ष्ठाः यास्थाम् ध्वम्
८ रेरिचिता- " रौ रः से साथे ध्वे हे स्वहे स्महे
९ रेरिचि-च्यते च्येते च्यन्ते च्यसे च्येथे च्यध्वे च्ये च्यावहे च्यामहे (च्ये च्यावहि च्यामहि
१० अरेरिचि-च्यत च्येताम् च्यन्त च्यथाः च्येथाम् च्यध्वम्

१३६५ विचृम्पी (विच्) पृथग्भावे ।
व्यचत् १३२२ वद्रूपाणि

१३६६ युजृम्पी (युज्) योगे । युजिच्

१३६७ भिदृम्पी (भिद्) विदारणे ।

१ बेभिद्-यते येते यन्ते यसे येथे यध्वे ये यावहे यामहे
२ बेभिद्ये-त याताम् रन् थाः याथाम् ध्वम् य वहि महि
३ बेभिद्-यताम् येताम् यन्ताम् यस्व येथाम् यध्वम् यै यावहै यामहै
४ अबेभिद्-यत येताम् यन्त यथाः येथाम् यध्वम् ये यावहि यामहि (षि ष्वहि ष्महि
५ अबेभिदि-ष्ट षाताम् षत ष्ठाः षाथाम् ड्ढ्वम् ध्वम्
६ बेभिदाम्बभू-व वतुः वुः विथ वथुः व व विव विम बेभिदाञ्चक्रे बेभिदामास (य वहि महि
७ बेभिदिषी-ष्ट यास्ताम् रन् ष्ठाः यास्थाम् ध्वम्
८ बेभिदिता- " रौ रः से साथे ध्वे हे स्वहे स्महे
९ बेभिदि-ध्यते ध्येते ध्यन्ते ध्यसे ध्येथे ध्यध्वे ध्ये ध्यावहे ध्यामहे (ध्ये ध्यावहि ध्यामहि
१० अबेभिदि-ध्यत ध्येताम् ध्यन्त ध्यथाः ध्येथाम् ध्यध्वम्

१३६८ छिद्ँ म्पी (छिद्) द्वैधीकरणे ।

१ चेच्छिद्–यते येते यन्ते यसे येथे यध्वे ये यावहे यामहे
२ चेच्छिद्ये-त याताम् रन् थाः याथाम् ध्वम् य वहि महि
३ चेच्छिद्–यताम् येताम् यन्ताम् यस्व येथाम् यध्वम् यै यावहै यामहै
४ अचेच्छिद्-यत येताम् यन्त यथाः येथाम् यध्वम् ये यावहि यामहि (षि ष्वहि ष्महि
५ अचेच्छिदि-ष्ट षाताम् षत ष्ठाः षाथाम् ड्ढ्वम् ध्वम्
६ चेच्छिदामा–स सतुः सुः सिथ सथुः स स सिव सिम चेच्छिदाञ्चक्रे चेच्छिदाम्बभूव (य वहि महि
७ चेच्छिदिषी-ष्ट यास्ताम् रन् ष्ठाः यास्थाम् ध्वम्
८ चेच्छिदिता– " रौ रः से साथे ध्वे हे स्वहे स्महे
९ चेच्छिदि-ष्यते ष्येते ष्यन्ते ष्यसे ष्येथे ष्यध्वे ष्ये ष्यावहे ष्यामहे (ष्ये ष्यावहि ष्यामहि
१०अचेच्छिदि-ष्यत ष्येताम् ष्यन्त ष्यथाः ष्येथाम् ष्यध्वम्

१३६९ क्षुद्ँ म्पी (क्षुद्) संपेषे ।

१ चोक्षुद्–यते येते यन्ते यसे येथे यध्वे ये यावहे यामहे
२ चोक्षुद्ये–त याताम् रन् थाः याथाम् ध्वम् य वहि महि
३ चोक्षुद्–यताम् येताम् यन्ताम् यस्व येथाम् यध्वम् यै यावहै यामहै
४ अचोक्षुद्–यत येताम् यन्त यथाः येथाम् यध्वम् ये यावहि यामहि (षि ष्वहि ष्महि
५अचोक्षुदि–ष्ट षाताम् षत ष्ठाः षाथाम् ड्ढ्वम् ध्वम्
६चोक्षुदाञ्च–क्रे क्राते क्रिरे कृषे क्राथे कृढ्वे क्रे कृवहे कृमहे चोक्षुदाम्बभूव चोक्षुदामास (य वहि महि
७ चोक्षुदिषी–ष्ट यास्ताम् रन् ष्ठाः यास्थाम् ध्वम्
८ चोक्षुदिता– " रौ रः से साथे ध्वे हे स्वहे स्महे
९ चोक्षुदि–ष्यते ष्येते ष्यन्ते ष्यसे ष्येथे ष्यध्वे ष्ये ष्यावहे ष्यामहे (ष्ये ष्यावहि ष्यामहि
१०अचोक्षुदि-ष्यत ष्येताम् ष्यन्त ष्यथाः ष्येथाम् ष्यध्वम्

१३७० उछृद्ँ म्पी (छृद्) दीप्तिदेवनयोः ।

१ चरीच्छृद्–यते येते यन्ते यसे येथे यध्वे ये यावहे यामहे
२चरीच्छृद्ये–त याताम् रन् थाः याथाम् ध्वम् य वहि महि
३ चरीच्छृद्–यताम् येताम् यन्ताम् यस्व येथाम् यध्वम् यै यावहै यामहै
४ अचरीच्छृद्–यत येताम् यन्त यथाः येथाम् यध्वम् ये यावहि यामहि (षि ष्वहि ष्महि
५ अचरीच्छृदि–ष्ट षाताम् षत ष्ठाः षाथाम् ड्ढ्वम् ध्वम्
६ चरीच्छृदाम्बभू–व वतुः वुः विथ वथुः व व विव विम चरीच्छृदाञ्चक्रे चरीच्छृदामास (य वहि महि
७ चरीच्छृदिषी–ष्ट यास्ताम् रन् ष्ठाः यास्थाम् ध्वम्
८ चरीच्छृदिता– " रौ रः से साथे ध्वे हे स्वहे स्महे
९ चरीच्छृदि–ष्यते ष्येते ष्यन्ते ष्यसे ष्येथे ष्यध्वे ष्ये ष्यावहे ष्यामहे (ष्ये ष्यावहि ष्यामहि
१०अचरीच्छृदि-ष्यत ष्येताम् ष्यन्त ष्यथाः ष्येथाम् ष्यध्वम्

१३७१ उतृद्ँ पी (तृद्) हिंसानादरयोः ।

१ तरीतृद्–यते येते यन्ते यसे येथे यध्वे ये यावहे यामहे
२ तरीतृद्ये–त याताम् रन् थाः याथाम् ध्वम् य वहि महि
३ तरीतृद्–यताम् येताम् यन्ताम् यस्व येथाम् यध्वम् यै यावहै यामहै
४ अतरीतृद्–यत येताम् यन्त यथाः येथाम् यध्वम् ये यावहि यामहि [षि ष्वहि ष्महि
५ अतरीतृदि–ष्ट षाताम् षत ष्ठाः षाथाम् ड्ढ्वम् ध्वम्
६ तरीतृदामा–स सतुः सुः सिथ सथुः स स सिव सिम तरीतृदाञ्चक्रे तरीतृदाम्बभूव [य वहि महि
७ तरीतृदिषी–ष्ट यास्ताम् रन् ष्ठाः यास्थाम् ध्वम्
८ तरीतृदिता– " रौ रः से साथे ध्वे हे स्वहे स्महे
९ तरीतृदि–ष्यते ष्येते ष्यन्ते ष्यसे ष्येथे ष्यध्वे ष्ये ष्यावहे ष्यामहे [ष्ये ष्यावहि ष्यामहि
१०अतरीतृदि-ष्यत ष्येताम् ष्यन्त ष्यथाः ष्येथाम् ष्यध्वम्

१३७२ पृचैप् (पृच्) संपर्के । पृचैङ्क्

१३७३ वृचैप् (वृच्) वरणे ।

१ वरीवृच्–यते येते यन्ते यसे येथे यध्वे ये यावहे यामहे
२ वरीवृच्ये–त याताम् रन् थाः याथाम् ध्वम् य वहि महि
३ वरीवृच्–यताम् येताम् यन्ताम् यस्व येथाम् यध्वम् यै यावहै यामहै
४ अवरीवृच्–यत येताम् यन्त यथाः येथाम् यध्वम् ये यावहि यामहि (षि ष्वहि ष्महि
५ अवरीवृचि–ष्ट षाताम् षत ष्ठाः षाथाम् ड्ढ्वम् ध्वम
६ वरीवृचामा–स सतुः सुः सिथ सथुः स स सिव सिम वरीवृचाम्बभूव वरीवृचाञ्चक्रे [य वहि महि
७ वरीवृचिषी–ष्ट यास्ताम् रन् ष्ठाः यास्थाम् ध्वम्
८ वरीवृचिता– " रौ रः से साथे ध्वे हे स्वहे स्महे
९ वरीवृचि–ष्यते ष्येते ष्यन्ते ष्यसे ष्येथे ष्यध्वे ष्ये ष्यावहे ष्यामहे (ष्ये ष्यावहि ष्यामहि
१० अवरीवृचि–ष्यत ष्येताम् ष्यन्त ष्यथाः ष्येथाम् ष्यध्वम्

१३७४ तञ्चू५ (तञ्च्) संकोचने। तञ्चू ९७वद्रूपाणि

१३७५ तञ्जौप् (तञ्ज्) संकोचने।

१ तातञ्ज–यते येते यन्ते यसे येथे यध्वे ये यावहे यामहे
२ तातञ्ज्ये–त याताम् रन् थाः याथाम् ध्वम् य वहि महि
३ तातञ्ज–यताम् येताम् यन्ताम् यस्व येथाम् यध्वम् यै यावहै यामहै
४ अतातञ्ज–यत येताम् यन्त यथाः येथाम् यध्वम् ये यावहि यामहि (षि ष्वहि ष्महि
५ अतातञ्जि–ष्ट षाताम् षत ष्ठाः याथाम् ड्ढ्वम् ध्वम्
६ तातञ्जाञ्च–क्रे क्राते किरे कृषे क्राथे कृढ्वे क्रे कृवहे कृमहे तातञ्जाम्बभूव तातञ्जामास (य वहि महि
७ तातञ्जिषी–ष्ट यास्ताम् रन् ष्ठाः यास्थाम् ध्वम्
८ तातञ्जिता– " रौ रः से साथे ध्वे हे स्वहे स्महे
९ तातञ्जि–ष्यते ष्येते ष्यन्ते ष्यसे ष्येथे ष्यध्वे ष्ये ष्यावहे ष्यामहे (ष्ये ष्यावहि ष्यामहि
१० अतातञ्जि–ष्यत ष्येताम् ष्यन्त ष्यथाः ष्येथाम् ष्यध्वम्

१३७६ भञ्जौप् (भञ्ज्) आमर्दने ।

१ बम्भञ्ज–यते येते यन्ते यसे येथे यध्वे ये यावहे यामहे
२ बम्भञ्ज्ये–त याताम् रन् थाः याथाम् ध्वम् य वहि महि
३ बम्भञ्ज–यताम् येताम् यन्ताम् यस्व येथाम् यध्वम् यै यावहै यामहै
४ अबम्भञ्ज–यत येताम् यन्त यथाः येथाम् यध्वम् ये यावहि यामहि (षि ष्वहि ष्महि
५ अबम्भञ्जि–ष्ट षाताम् षत ष्ठाः षाथाम् ड्ढ्वम् ध्वम्
६ बम्भञ्जाञ्च–क्रे क्राते किरे कृषे क्राथे कृढ्वे क्रे कृवहे कृमहे बम्भञ्जाम्बभूव बम्भञ्जामास (य वहि महि
७ बम्भञ्जिषी–ष्ट यास्ताम् रन् ष्ठाः यास्थाम् ध्वम्
८ बम्भञ्जिता– " रौ रः से साथे ध्वे हे स्वहे स्महे
९ बम्भञ्जि–ष्यते ष्येते ष्यन्ते ष्यसे ष्येथे ष्यध्वे ष्ये ष्यावहे ष्यामहे (ष्ये ष्यावहि ष्यामहि
१० अबम्भञ्जि–ष्यत ष्येताम् ष्यन्त ष्यथाः ष्येथाम् ष्यध्वम्

१३७७ भुजंप् (भुज्) पालनाभ्यवहारयोः ।
भुजौत् १२४९ वद्रूपाणि

१३७८ ओविजैप् [विज्) भयचलनयोः ।
विजौ की १०५३ वद्रूपाणि

१३७९ कृतैप् (कृत्] वेष्टने। कृतैत् १२२८ वद्रूपाणि

१३८० शिष्लंप (शिष् विशेषणे शिष४६८वद्रूपाणि

१३८१ पिष्लंप् (पिष्) सञ्चूर्णने ।

१ पेपिष्–यते येते यन्ते यसे येथे यध्वे ये यावहे यामहे
२ पेपिष्ये–त याताम् रन् थाः याथाम् ध्वम् य वहि महि
३ पेपिष्–यताम् येताम् यन्ताम् यस्व येथाम् यध्वम् यै यावहै यावहै
४ अपेपिष्–यत येताम् यन्त यथाः येथाम् यध्वम् ये यावहि यामहि (षि ष्वहि ष्महि
५ अपेपिषि–ष्ट षाताम् षत ष्ठाः षाथाम् ड्ढ्वम् ध्वम्
६ पेपिषाञ्च–क्रे क्राते किरे कृषे क्राथे कृढ्वे क्रे कृवहे कृमहे पेपिषाम्बभूव पेपिषामास (य वहि महि
७ पेपिषिषी–ष्ट यास्ताम् रन् ष्ठाः यास्थाम् ध्वम्
८ पेपिषिता– " रौ रः से साथे ध्वे हे स्वहे स्महे
९ पेपिषि–ष्यते ष्येते ष्यन्ते ष्यसे ष्येथे ष्यध्वे ष्ये ष्यावहे ष्यामहे (ष्ये ष्यावहि ष्यामहि
१० अपेपिषि–ष्यत ष्येताम् ष्यन्त ष्यथाः ष्येथाम् ष्यध्वम्

१३८२ हिंसुप् (हिंस्) हिंसायाम् ।

१ जेहिंस्-यते येते यन्ते यसे येथे यध्वे ये यावहे यामहे
२ जेहिंस्ये-त याताम् रन् थाः याथाम् ध्वम् य वहि महि
३ जेहिंस्-यताम् येताम् यन्ताम् यस्व येथाम् यध्वम् यै यावहै यामहै
४ अजेहिंस्-यत येताम् यन्त यथाः येथाम् यध्वम् ये यावहि यामहि (षि ष्वहि ष्महि
५ अजेहिंसि-ष्ट षाताम् षत ष्ठाः षाथाम् ड्ढ्वम् ध्वम
६ जेहिंसामा-स सतुः सुः सिथ सथुः स स सिव सिम जेहिंसाञ्चक्रे जेहिंसाम्बभूव (य वहि महि
७ जेहिंसिषी-ष्ट यास्ताम् रन् ष्ठाः यास्थाम् ध्वम्
८ जेहिंसिता- " रौ रः से साथे ध्वे हे स्वहे स्महे
९ जेहिंसि-ष्यते ष्येते ष्यन्ते ष्यसे ष्येथे ष्यध्वे ष्ये ष्यावहे ष्यामहे (ष्ये ष्यावहि ष्यामहि
१०अजेहिंसि-ष्यत ष्येताम् ष्यन्त ष्यथा ष्येथाम् ष्यध्वम

१३८३ तृहप् [तृह्] हिंसायाम् [तृहौत् १३१२वद्रूपाणि

१३८४ खिदिप् [खिद्] दैन्ये खिदिच् ११६५वद्रूपाणि

१३८५ विदिप [विद्] विचारणे । विदक् १०१६ वद्रूपाणि

श्रीमत्तपोगणगगनाङ्गणगगनमणि-सार्वसार्व-
ज्ञशासनसार्वभौमतीर्थरक्षणपरायणवि-
द्यापीठादिप्रस्थानपञ्चकसमाराधक-
संविग्नशाखीयआचार्यचूडामणि
-अखण्डविजयश्रीमद्गुरुरा-
जविजयनेमिसूरीश्वरचर-
णेन्दिरामन्दिरेन्दिन्दिरा-
यमाणान्तिषन्मुनिलाव-
ण्यविजयविरचि-
तस्य धातुरत्नाक-
रस्य यङन्तरूप-
परम्पराप्रकृतिनिरूपणे चतुर्थभागे
रुधादिगणः संपूर्णः ॥

१३८६ तनूयी (तन्) विस्तारे ।

१ तन्तन्-यते येते यन्ते यसे येथे यध्वे ये यावहे यामहे
२ तन्तन्ये-त याताम् रन् थाः याथाम् ध्वम् य वहि महि
३ तन्तन्-यताम् येताम् यन्ताम् यस्व येथाम् यध्वम् य यावहै यामहै
४ अतन्तन्-यत येताम् यन्त यथाः येथाम् यध्वम् ये यावहि यामहि [षि ष्वहि ष्महि
५ अतन्तनि-ष्ट षाताम् षत ष्ठाः षाथाम् ड्ढ्वम् ध्वम्
६ तन्तनामा-स सतुः सुः सिथ सथुः स स सिव सिम तन्तनाञ्चक्रे तन्तनाम्बभूव [य वहि महि
७ तन्तनिषी-ष्ट यास्ताम् रन् ष्ठाः यास्थाम् ध्वम्
८ तन्तनिता " रौ रः से साथे ध्वे हे स्वहे स्महे
९ तन्तनि-ष्यते ष्येते ष्यन्ते ष्यसे ष्येथे ष्यध्वे ष्ये ष्यावहे ष्यामहे [ष्ये ष्यावहि ष्यामहि
१०अतन्तनि-ष्यत ष्येताम् ष्यन्त ष्यथाः ष्येथाम् ष्यध्वम्

१३८७ षणूयी (सन्) दाने । षन ३०२ वद्रूपाणि

१३८८ क्षणूयी (क्षण्) हिंसायाम् ।

१ चङ्क्षण्-यते येते यन्ते यसे येथे यध्वे ये यावहे यामहे
२चङ्क्षण्ये-त याताम् रन् थाः याथाम् ध्वम् य वहि महि
३ चङ्क्षण्-यताम् येताम् यन्ताम् यस्व येथाम् यध्वम् यै यावहै यामहै
४ अचङ्क्षण्-यत येताम् यन्त यथाः येथाम् यध्वम् ये यावहि यामहि (षि ष्वहि ष्महि
५ अचङ्क्षणि-ष्ट षाताम् षत ष्ठाः षाथाम् ड्ढ्वम् ध्वम्
६ चङ्क्षणाम्बभू-व वतुः वुः विथ वथुः व व विव विम चङ्क्षणाञ्चक्रे चङ्क्षणामास (य वहि महि
७ चङ्क्षणिषी-ष्ट यास्ताम् रन् ष्ठाः यास्थाम् ध्वम्
८ चङ्क्षणिता- " रौ रः से साथे ध्वे हे स्वहे स्महे
९ चङ्क्षणि-ष्यते ष्येते ष्यन्ते ष्यसे ष्येथे ष्यध्वे ष्ये ष्यावहे ष्यामहे (ष्ये ष्यावहि ष्यामहि
१०अचङ्क्षणि-ष्यत ष्येताम् ष्यन्त ष्यथाः ष्येथाम् ष्यध्वम

१३८९ क्षिणूयी (क्षिण्) दाने ।

१ चेक्षिण्–यते येते यन्ते यसे येथे यध्वे ये यावहे यामहे
२ चेक्षिण्ये–त याताम् रन् थाः याथाम् ध्वम् य वहि महि
३ चेक्षिण–यताम् येताम् यन्ताम् यस्व येथाम् यध्वम् यै यावहै यामहै
४ अचेक्षिण–यत येताम् यन्त यथाः येथाम् यध्वम् ये यावहि यामहि (षि ष्वहि ष्महि
५ अचेक्षिणि–ष्ट षाताम् षत ष्ठाः षाथाम् ड्ढ्वम् ध्वम्
६ चेक्षिणाम्बभू–व वतुः वुः विथ वथुः व व विव विम चेक्षिणाञ्चक्रे चेक्षिणामास (य वहि महि
७ चेक्षिणिषी–ष्ट यास्ताम् रन् ष्ठाः यास्थाम् ध्वम्
८ चेक्षिणिता– " रौ रः से साथे ध्वे हे स्वहे स्महे
९ चेक्षिणि–ष्यते ष्येते ष्यन्ते ष्यसे ष्येथे ष्यध्वे ष्ये ष्यावहे ष्यामहे (ष्ये ष्यावहि ष्यामहि
१०अचेक्षिणि–ष्यत ष्येताम् ष्यन्त ष्यथाः ष्येथाम् ष्यध्वम्

१३९० तृणूयी (तृण्) अदने ।

१ तरीतृण–यते येते यन्ते यसे येथे यध्वे ये यावहे यामहे
२ तरीतृण्ये–त याताम् रन् थाः याथाम् ध्वम् य वहि महि
३ तरीतृण–यताम् येताम् यन्ताम् यस्व येथाम् यध्वम् यै यावहै यामहै
४ अतरीतृण–यत येताम् यन्त यथाः येथाम् यध्वम् ये यावहि यामहि [षि ष्वहि ष्महि
५ अतरीतृणि–ष्ट षाताम् षत ष्ठाः षाथाम् ड्ढ्वम् ध्वम्
६ तरीतृणामा–स सतुः सुः सिथ सथुः स स सिव सिम तरीतृणाञ्चक्रे तरीतृणाम्बभूव [य वहि महि
७ तरीतृणिषी–ष्ट यास्ताम् रन् ष्ठाः यास्थाम् ध्वम्
८ तरीतृणिता " रौ रः से साथे ध्वे हे स्वहे स्महे
९ तरीतृणि–ष्यते ष्येते ष्यन्ते ष्यसे ष्येथे ष्यध्वे ष्ये ष्यावहे ष्यामहे [ष्ये ष्यावहि ष्यामहि
१०अतरीतृणि–ष्यत ष्येताम् ष्यन्त ष्यथाः ष्येथाम् ष्यध्वम्

१३९१ घृणूयी (घृण्) दीप्तौ ।

१ जरीघृण–यते येते यन्ते यसे येथे यध्वे ये यावहे यामहे
२ जरीघृण्ये–त याताम् रन् थाः याथाम् ध्वम् य वहि महि
३ जरीघृण–यताम् येताम् यन्ताम् यस्व येथाम् यध्वम् यै यावहै यामहै
४ अजरीघृण–यत येताम् यन्त यथाः येथाम् यध्वम् ये यावहि यामहि (षि ष्वहि ष्महि
५ अजरीघृणि–ष्ट षाताम् षत ष्ठाः षाथाम् ड्ढ्वम् ध्वम्
६ जरीघृणामा–स सतुः सुः सिथ सथुः स स सिव सिम जरीघृणाञ्चक्रे जरीघृणाम्बभूव (य वहि महि
७ जरीघृणिषी–ष्ट यास्ताम् रन् ष्ठाः यास्थाम् ध्वम्
८ जरीघृणिता– " रौ रः से साथे ध्वे हे स्वहे स्महे
९ जरीघृणि–ष्यते ष्येते ष्यन्ते ष्यसे ष्येथे ष्यध्वे ष्ये ष्यावहे ष्यामहे (ष्ये ष्यावहि ष्यामहि
१०अजरीघृणि–ष्यत ष्येताम् ष्यन्त ष्यथाः ष्येथाम् ष्यध्वम्

१३९२ वनूयि (वन्) याचने । वन ३०० वद्रूपाणि

१३९३ मनूयि [मन्] बोधने । मनिंच् ११७० वद्रूपाणि

श्रीमत्तपोगणगगनाङ्गणगगनमणि-सार्वसार्व-
ज्ञशासनसार्वभौमतीर्थरक्षणपरायणवि-
द्यापीठादिप्रस्थानपञ्चकसमाराधक-
संविग्नशाखीयआचार्यचूडामणि
–अखण्डविजयश्रीमद्गुरुरा-
जविजयनेमिसूरीश्वरचर-
णेन्दिरामन्दिरेन्दिन्दिरा-
यमाणान्तिपन्मुनिलाव-
ण्यविजयविरचि-
तस्य धातुरत्नाक-
रस्य यङन्तरूप-
परम्पराप्रकृतिनिरूपणे चतुर्थभागे
तनादिगणः संपूर्णः ॥

१३९४ डुक्रींग् [क्री] द्रव्यविनिमये । डुक्रीञ् ८२० वद्रूपाणि

१३९५ षिंग्श् [सि] बन्धने षींच् १०६१ वद्रूपाणि

१३९६ प्रींग्श् (प्री) तृप्तिकान्त्योः । पृक् १०४५ वद्रूपाणि

१३९७ श्रींग्श् (श्री] वरणे । श्रीञ् ८१५ वद्रूपाणि

१३९८ मींग्श् [मी] हिंसायाम् । मेंङ् ५५७ वद्रूपाणि

१३९९ युंग्श् [यु) बन्धने । युक् १००१ वद्रूपाणि

१४०० स्कुंग्श् (स्कु) आप्रवणे ।

१ चोस्कू–यते येते यन्ते यसे येथे यध्वे ये यावहे यामहे
२ चोस्कूये–त याताम् रन् थाः याथाम् ध्वम् य वहि महि
३ चोस्कू–यताम् येताम् यन्ताम् यस्व येथाम् यध्वम् यै यावहै यामहै
४ अचोस्कू–यत येताम् यन्त यथाः येथाम् यध्वम् ये यावहि यामहि (ढ्वम् षि ष्वहि ष्महि
५ अचोस्कूयि–ष्ट षाताम् षत ष्ठाः षाथाम् ढ्वम् ध्वम्
६ चोस्कूयाम्बभू–व वतुः वुः विथ वथुः व व विव विम
चोस्कूयाञ्चक्रे चोस्कूयामास (य वहि महि
७ चोस्कूयिषी–ष्ट यास्ताम् रन् ष्ठाः यास्थाम् ध्वम् ढ्वम्
८ चोस्कूयिता– " रौ रः से साथे ध्वे हे स्वहे स्महे
९ चोस्कूयि–ष्यते ष्येते ष्यन्ते ष्यसे ष्येथे ष्यध्वे ष्ये ष्यावहे ष्यामहे (ष्ये ष्यावहि ष्यामहि
१०अचोस्कूयि ष्यत ष्येताम् ष्यन्त ष्यथाः ष्येथाम् ष्यध्वम्

१४०१ क्नूग्श् (क्नू) शब्दे ।

१ चोक्नू–यते येते यन्ते यसे येथे यध्वे ये यावहे यामहे
२ चोक्नूये–त याताम् रन् थाः याथाम् ध्वम् य वहि महि
३ चोक्नू–यताम् येताम् यन्ताम् यस्व येथाम् यध्वम् यै यावहै यामहै
४ अचोक्नू–यत येताम् यन्त यथाः येथाम् यध्वम् ये यावहि यामहि (ढ्वम् षि ष्वहि ष्महि
५ अचोक्नूयि–ष्ट षाताम् षत ष्ठाः षाथाम् ढ्वम् ध्वम्
६ चोक्नूयाञ्च–क्रे क्राते क्रिरे कृषे क्राथे कृढ्वे क्रे कृवहे कृमहे
चोक्नूयाम्बभूव चोक्नूयामास (य वहि महि
७ चोक्नूयिषी–ष्ट यास्ताम् रन् ष्ठाः यास्थाम् ध्वम् ढ्वम्
८ चोक्नूयिता– " रौ रः से साथे ध्वे हे स्वहे स्महे
९ चोक्नूयि–ष्यते ष्येते ष्यन्ते ष्यसे ष्येथे ष्यध्वे ष्ये ष्यावहे ष्यामहे (ष्ये ष्यावहि ष्यामहि
१०अचोक्नूयि–ष्यत ष्येताम् ष्यन्त ष्यथाः ष्येथाम् ष्यध्वम्

१४०२ द्रूग्श् [द्रू] हिंसायाम् । द्रुं १२ वद्रूपाणि

१४०३ ग्रहीश् (ग्रह) उपादाने ।

१ जरीगृह–यते येते यन्ते यसे येथे यध्वे ये यावहे यामहे
२जरीगृह्ये–त याताम् रन् थाः याथाम् ध्वम् य वहि महि
३ जरीगृह–यताम् येताम् यन्ताम् यस्व येथाम् यध्वम् यै यावहै यामहै
४ अजरीगृह–यत येताम् यन्त यथाः येथाम् यध्वम् ये यावहि यामहि (ढ्वम् षि ष्वहि ष्महि
५अजरीगृहि–ष्ट षाताम् षत ष्ठाः षाथाम् ढ्वम् ध्वम्
जरीगृहाञ्च–क्रे क्राते क्रिरे कृषे क्राथे कृढ्वे क्रे कृवहे कृमहे
जरीगृहाम्बभूव जरीगृहामास (य वहि महि
७ जरीगृहिषी–ष्ट यास्ताम् रन् ष्ठाः यास्थाम् ध्वम् ढ्वम्
८ जरीगृहिता– " रौ रः से साथे ध्वे हे स्वहे स्महे
९ जरीगृहि–ष्यते ष्येते ष्यन्ते ष्यसे ष्येथे ष्यध्वे ष्ये ष्यावहे ष्यामहे (ष्ये ष्यावहि ष्यामहि
१०अजरीगृहि–ष्यत ष्येताम् ष्यन्त ष्यथाः ष्येथाम् ष्यध्वम्

१४०४ पूग्श् (पू) पवने । पूङ् ५५८ वद्रूपाणि

१४०५ लूग्श् (लू) छेदने ।

१ लोलू–यते येते यन्ते यसे येथे यध्वे ये यावहे यामहे
२ लोलूये–त याताम् रन् थाः याथाम् ध्वम् य वहि महि
३ लोलू–यताम् येताम् यन्ताम् यस्व येथाम् यध्वम् यै यावहै यामहै
४ अलोलू–यत येताम् यन्त यथाः येथाम् यध्वम् ये यावहि यामहि (ढ्वम् षि ष्वहि ष्महि
५ अलोलूयि–ष्ट षाताम् षत ष्ठाः षाथाम् ढ्वम् ध्वम्
६ लोलूयाम्बभू–व वतुः वुः विथ वथुः व व विव विम
लोलूयाञ्चक्रे लोलूयामास (य वहि महि
७ लोलूयिषी–ष्ट यास्ताम् रन् ष्ठाः यास्थाम् ध्वम् ढ्वम्
८ लोलूयिता– " रौ रः से साथे ध्वे हे स्वहे स्महे
९ लोलूयि–ष्यते ष्येते ष्यन्ते ष्यसे ष्येथे ष्यध्वे ष्ये ष्यावहे ष्यामहे (ष्ये ष्यावहि ष्यामहि
१०अलोलूयि ष्यत ष्येताम् ष्यन्त ष्यथाः ष्येथाम् ष्यध्वम्

१४०६ धूग्श् (धू) कम्पने । धूग्ट् ११९६ वद्रूपाणि

१४०७ स्तृगृश् (स्तृ) आच्छादने ।

१ तेस्तीर्–यते येते यन्ते यसे येथे यध्वे ये यावहे यामहे
२ तेस्तीर्ये–त याताम् रन् थाः याथाम् ध्वम् य वहि महि
३ तेस्तीर्–यताम् येताम् यन्ताम् यस्व येथाम् यध्वम् यै यावहै यामहै
४ अतेस्तीर्–यत येताम् यन्त यथाः येथाम् यध्वम् ये यावहि यामहि (ढ्वम् षि ष्वहि ष्महि
५ अतेस्तीरि–ष्ट षाताम् षत ष्ठाः षाथाम् ड्ढ्वम् ध्वम्
६ तेस्तीराम्बभू–व वतुः वुः विथ वथुः व व विव विम तेस्तीराञ्चक्रे तेस्तीरामास (य वहि महि
७ तेस्तीरिषी–ष्ट यास्ताम् रन् ष्ठाः यास्थाम् ध्वम् ढ्वम्
८ तेस्तीरिता– " रौ रः से साथे ध्वे हे स्वहे स्महे
९ तेस्तीरि–ष्यते ष्येते ष्यन्ते ष्यसे ष्येथे ष्यध्वे ष्ये ष्यावहे ष्यामहे (ष्ये ष्यावहि ष्यामहि
१०अतेस्तीरि–ष्यत ष्येताम् ष्यन्त ष्यथाः ष्येथाम् ष्यध्वम्

१४०८ कृगृश् [कृ] हिंसायाम् । कृत् १२३७ वद्रूपाणि

१४०९ वृगृश् (वृ) वरणे ।

१ वोवूर्–यते येते यन्ते यसे येथे यध्वे ये यावहे यामहे
२ वोवूर्ये–त याताम् रन् थाः याथाम् ध्वम् य वहि महि
३ वोवूर्–यताम् येताम् यन्ताम् यस्व येथाम् यध्वम् यै यावहै यामहै
४ अवोवूर्–यत येताम् यन्त यथाः येथाम् यध्वम् ये यावहि यामहि (ढ्वम् षि ष्वहि ष्महि
५ अवोवूरि–ष्ट षाताम् षत ष्ठाः षाथाम् ड्ढ्वम् ध्वम्
६ वोवूराम्बभू–व वतुः वुः विथ वथुः व व विव विम वोवूराञ्चक्रे वोवूरामास (य वहि महि
७ वोवूरिषी–ष्ट यास्ताम् रन् ष्ठाः यास्थाम् ध्वम् ढ्वम्
८ वोवूरिता– " रौ रः से साथे ध्वे हे स्वहे स्महे
९ वोवूरि–ष्यते ष्येते ष्यन्ते ष्यसे ष्येथे ष्यध्वे ष्ये ष्यावहे ष्यामहे (ष्ये ष्यावहि ष्यामहि
१०अवोवूरि–ष्यत ष्येताम् ष्यन्त ष्यथाः ष्येथाम् ष्यध्वम्

१४१० ज्यांश् (ज्या] हानौ । जि ८ वद्रूपाणि
१४११ रींश् (री) गतिरेषणयोः रीङ्च् ११५४ वद्रूपाणि
१४१२ लींश् (ली) श्लेषणे लीङ्च् । ११५६ वद्रूपाणि

१४१३ व्लींश् (व्ली) वरणे ।

१ वेव्ली–यते येते यन्ते यसे येथे यध्वे ये यावहे यामहे
२ वेव्लीये–त याताम् रन् थाः याथाम् ध्वम् य वहि महि
३ वेव्ली–यताम् येताम् यन्ताम् यस्व येथाम् यध्वम् यै यावहै यामहै
४ अवेव्ली–यत येताम् यन्त यथाः येथाम् यध्वम् ये यावहि यामहि (ढ्वम् षि ष्वहि ष्महि
५ अवेव्लीयि–ष्ट षाताम् षत ष्ठाः षाथाम् ड्ढ्वम् ध्वम्
६ वेव्लीयाम्बभू–व वतुः वुः विथ वथुः व व विव विम वेव्लीयाञ्चक्रे वेव्लीयामास (य वहि महि
७ वेव्लीयिषी–ष्ट यास्ताम् रन् ष्ठाः यास्थाम् ध्वम् ढ्वम्
८ वेव्लीयिता– " रौ रः से साथे ध्वे हे स्वहे स्महे
वेव्लीयि–ष्यते ष्येते ष्यन्ते ष्यसे ष्येथे ष्यध्वे ष्ये ष्यावहे ष्यामहे (ष्ये ष्यावहि ष्यामहि
०अवेव्लीयि–ष्यत ष्येताम् ष्यन्त ष्यथाः ष्येथाम् ष्यध्वम्

१४१४ ल्वींश (ल्वी) हिंसायाम् ।

१ लेल्वी–यते येते यन्ते यसे येथे यध्वे ये यावहे यामहे
२ लेल्वीये–त याताम् रन् थाः याथाम् ध्वम् य वहि महि
३ लेल्वी–यताम् येताम् यन्ताम् यस्व येथाम् यध्वम् यै यावहै यामहै
४ अलेल्वी–यत येताम् यन्त यथाः येथाम् यध्वम् ये यावहि यामहि (ढ्वम् षि ष्वहि ष्महि
५अलेल्वीयि–ष्ट षाताम् षत ष्ठाः षाथाम् ड्ढ्वम् ध्वम्
६ लेल्वीयामा–स सतुः सुः सिथ सथुः स स सिव सिम लेल्वीयाञ्चक्रे लेल्वीयाम्बभूव (य वहि महि
७ लेल्वीयिषी–ष्ट यास्ताम् रन् ष्ठा. यास्थाम् ध्वम् ढ्वम्
८ लेल्वीयिता– " रौ रः से साथे ध्वे हे स्वहे स्महे
९ लेल्वीयि–ष्यते ष्येते ष्यन्ते ष्यसे ष्येथे ष्यध्वे ष्ये ष्यावहे ष्यामहे (ष्ये ष्यावहि ष्यामहि
१०अलेल्वीयि–ष्यत ष्येताम् ष्यन्त ष्यथाः ष्येथाम् ष्यध्वम्

१४१५ कृश् (कृ) हिंसायाम् । कृत् १२३७ वद्रूपाणि
१४१६ मृश् (मृ] हिंसायाम् । मुरत् १२८९ वद्रूपाणि

१४१७ शॄश् (शॄ) हिंसायाम् ।

१ शेशीर्–यते येते यन्ते यसे येथे यध्वे ये यावहे यामहे
२ शेशीर्ये–त याताम् रन् थाः याथाम् ध्वम् य वहि महि
३ शेशीर्–यताम् येताम् यन्ताम् यस्व येथाम् यध्वम् यै यावहै यामहै
४ अशेशीर्–यत येताम् यन्त यथाः येथाम् यध्वम् ये यावहि यामहि (ढ्वम् षि ष्वहि ष्महि
५ अशेशीरि–ष्ट षाताम् षत ष्ठाः षाथाम् ड्ढ्वम् ध्वम्
६ शेशीराम्बभू–व वतुः वुः विथ वथुः व व विव विम
शेशीराञ्चक्रे शेशीरामास (य वहि महि
७ शेशीरिषी–ष्ट यास्ताम् रन् ष्ठाः यास्थाम् ध्वम् ढ्वम्
८ शेशीरिता– " रौ रः से साथे ध्वे हे स्वहे स्महे
९ शेशीरि–ष्यते ष्येते ष्यन्ते ष्यसे ष्येथे ष्यध्वे ष्ये ष्यावहे ष्यामहे (ष्ये ष्यावहि ष्यामहि
१०अशेशीरि–ष्यत ष्येताम् ष्यन्त ष्यथाः ष्येथाम् ष्यध्वम्

१४१८ पॄश् [पॄ] पालनपूरणयोः पुरत् १२८८ वद्रूपाणि

१४१९ बॄश् (बॄ) वरणे ।

१ बोबूर्–यते येते यन्ते यसे येथे यध्वे ये यावहे यामहे
२ बोबूर्ये–त याताम् रन् थाः याथाम् ध्वम् य वहि महि
३ बोबूर्–यताम् येताम् यन्ताम् यस्व येथाम् यध्वम् यै यावहै यामहै
४ अबोबूर्–यत येताम् यन्त यथाः येथाम् यध्वम् ये यावहि यामहि (ढ्वम् षि ष्वहि ष्महि
५ अबोबूरि–ष्ट षाताम् षत ष्ठाः षाथाम् ड्ढ्वम् ध्वम्
६ बोबूराञ्च–क्रे क्राते क्रिरे कृषे क्राथे कृढ्वे क्रे कृवहे कृमहे
बोबूराम्बभूव बोबूरामास (य वहि महि
७ बोबूरिषी–ष्ट यास्ताम् रन् ष्ठाः यास्थाम् ध्वम् ढ्वम्
८ बोबूरिता– " रौ रः से साथे ध्वे हे स्वहे स्महे
९ बोबूरि–ष्यते ष्येते ष्यन्ते ष्यसे ष्येथे ष्यध्वे ष्ये ष्यावहे ष्यामहे (ष्ये ष्यावहि ष्यामहि
१०अबोबूरि–ष्यत ष्येताम् ष्यन्त ष्यथाः ष्येथाम् ष्यध्वम्

१४२० भॄश् (भॄ) वरणे ।

१ बोभूर्–यते येते यन्ते यसे येथे यध्वे ये यावहे यामहे
२ बोभूर्ये–त याताम् रन् थाः याथाम् ध्वम् य वहि महि
३ बोभूर्–यताम् येताम् यन्ताम् यस्व येथाम् यध्वम् यै यावहै यामहै
४ अबोभूर्–यत येताम् यन्त यथाः येथाम् यध्वम् ये यावहि यामहि (ढ्वम् षि ष्वहि ष्महि
५ अबोभूरि–ष्ट षाताम् षत ष्ठाः षास्थाम् ड्ढ्वम् ध्वम्
६ बोभूराञ्च–क्रे क्राते क्रिरे कृषे क्राथे कृढ्वे क्रे कृवहे कृमहे
बोभूराम्बभूव बोभूरामास (य वहि महि
७ बोभूरिषी–ष्ट यास्ताम् रन् ष्ठाः यास्थाम् ध्वम् ढ्वम्
८ बोभूरिता– " रौ रः से साथे ध्वे हे स्वहे स्महे
९ बोभूरि–ष्यते ष्येते ष्यन्ते ष्यसे ष्येथे ष्यध्वे ष्ये ष्यावहे ष्यामहे (ष्ये ष्यावहि ष्यामहि
१०अबोभूरि–ष्यत ष्येताम् ष्यन्त ष्यथाः ष्येथाम् ष्यध्वम्

१४२१ दॄश् (दॄ) विदारणे । दॄ ९४१ वद्रूपाणि

१४२२ जॄश् (जॄ) वयोहानौ । जॄष च् १०५६ वद्रूपाणि

१४२३ नॄश् (नॄ) नये । नॄ ९४२ वद्रूपाणि

१४२४ ज्ञाश् (ज्ञा) अवबोधने ।

१ जाज्ञा–यते येते यन्ते यसे येथे यध्वे ये यावहे यामहे
२ जाज्ञाये–त याताम् रन् थाः याथाम् ध्वम् य वहि महि
३ जाज्ञा–यताम् येताम् यन्ताम् यस्व येथाम् यध्वम् यै यावहै यामहै
४ अजाज्ञा–यत येताम् यन्त यथाः येथाम् यध्वम् ये यावहि यामहि (ढ्वम् षि ष्वहि ष्महि
५ अजाज्ञायि–ष्ट षाताम् षत ष्ठाः षाथाम् ड्ढ्वम् ध्वम्
६ जाज्ञायाम्बभू–व वतुः वुः विथ वथुः व व विव विम
जाज्ञायाञ्चक्रे जाज्ञायामास (य वहि महि
७ जाज्ञायिषी–ष्ट यास्ताम् रन् ष्ठाः यास्थाम् ध्वम् ढ्वम्
८ जाज्ञायिता– " रौ रः से साथे ध्वे हे स्वहे स्महे
९ जाज्ञायि–ष्यते ष्येते ष्यन्ते ष्यसे ष्येथे ष्यध्वे ष्ये ष्यावहे ष्यामहे (ष्ये ष्यावहि ष्यामहि
१०अजाज्ञायि–ष्यत ष्येताम् ष्यन्त ष्यथाः ष्येथाम् ष्यध्वम्

१४२५ क्षिपश् (क्षि) हिंसायाम् । क्षि १० वद्रूपाणि

१४२६ व्रीश् (व्री] वरणे । व्रीङ् च् ११५७ वद्रूपाणि

१४२७ भ्रीश् [भ्री] भरणे । भृंग् ८१८ वद्रूपाणि

१४२८ हेठश् हेठ भूतप्रादुर्भावे हेठि ६२१ वद्रूपाणि

१४२९ मृडश् (मृड्) सुखने । मृडत् १२५५ वद्रूपाणि

१४३० श्रन्थश् (श्रन्थ्) मोचनप्रतिहर्षयोः ।
१ शाश्रथ्-यते येते यन्ते यसे येथे ध्वे ये यावहे यामहे
२ शाश्रथ्ये-त याताम् रन् थाः याथाम् ध्वम् य वहि महि
३ शाश्रथ्-यताम् येताम् यन्ताम् यस्व येथाम् यध्वम् यै यावहै यामहै
४ अशाश्रथ्-यत येताम् यन्त यथाः येथाम् यध्वम् ये यावहि यामहि (षि ष्वहि ष्महि
५ अशाश्रथि-ष्ट षाताम् षत ष्ठाः षाथाम् ड्ढ्वम् ध्वम्
६ शाश्रथाम्बभू-व वतु वुः विथ वथुः व व विव विम शाश्रथाञ्चक्रे शाश्रथामास (य वहि महि
७ शाश्रथिषी-ष्ट यास्ताम् रन् ष्ठाः यास्थाम् ध्वम्
८ शाश्रथिता- " रौ रः से साथे ध्वे हे स्वहे स्महे
९ शाश्रथि-ष्यते ष्येते ष्यन्ते ष्यसे ष्येथे ष्यध्वे ष्ये ष्यावहे ष्यामहे (ष्ये ष्यावहि ष्यामहि
१० अशाश्रथि-ष्यत ष्येताम् ष्यन्त ष्यथाः ष्येथाम् ष्यध्वम्

१४३१ मन्थश् [मन्थ्] विलोडने। मन्थ २६७ वद्रूपाणि

१४३२ ग्रन्थश् (ग्रन्थ्) संदर्भे ।
१ जाग्रथ्-यते येते यन्ते यसे येथे यध्वे ये यावहे यामहे
२ जाग्रथ्ये-त याताम् रन् थाः याथाम् ध्वम् य वहि महि
३ जाग्रथ्-यताम् येताम् यन्ताम् यस्व येथाम् यध्वम् यै यावहै यामहै
४ अजाग्रथ्-यत येताम् यन्त यथाः येथाम् यध्वम् ये यावहि यामहि (ढ्वम् षि ष्वहि ष्महि
५ अजाग्रथि-ष्ट षाताम् षत ष्ठाः षाथाम् ड्ढ्वम् ध्वम्
६ जाग्रथाम्बभू-व वतु वुः विथ वथुः व व विव विम जाग्रथाञ्चक्रे जाग्रथामास (य वहि महि
७ जाग्रथिषी-ष्ट यास्ताम् रन् ष्ठाः यास्थाम् ध्वम् ढ्वम्
८ जाग्रथिता- " रौ रः से साथे ध्वे हे स्वहे स्महे
९ जाग्रथि-ष्यते ष्येते ष्यन्ते ष्यसे ष्येथे ष्यध्वे ष्ये ष्यावहे ष्यामहे (ष्ये ष्यावहि ष्यामहि
१० अजाग्रथि-ष्यत ष्येताम् ष्यन्त ष्यथाः ष्येथाम् ष्यध्वम्

१४३३ कुन्थश् (कुन्थ्) संक्लेशे कुथच् १०६४ वद्रूपाणि

१४३४ मृदश् (मृद्) क्षोदे ।
१ मरीमृद्-यते येते यन्ते यसे येथे यध्वे ये यावहे यामहे
२ मरीमृद्ये-त याताम् रन् थाः याथाम् ध्वम् य वहि महि
३ मरीमृद्-यताम् येताम् यन्ताम् यस्व येथाम् यध्वम् यै यावहै यामहै
४ अमरीमृद्-यत येताम् यन्त यथाः येथाम् यध्वम् ये यावहि यामहि (षि ष्वहि ष्महि
५ अमरीमृदि-ष्ट षाताम् षत ष्ठाः षाथाम् ड्ढ्वम् ध्वम्
६ मरीमृदाम्बभू-व वतु वुः विथ वथुः व व विव विम मरीमृदाञ्चक्रे मरीमृदामास (य वहि महि
७ मरीमृदिषी-ष्ट यास्ताम् रन् ष्ठाः यास्थाम् ध्वम्
८ मरीमृदिता- " रौ रः से साथे ध्वे हे स्वहे स्महे
मरीमृदि-ष्यते ष्येते ष्यन्ते ष्यसे ष्येथे ष्यध्वे ष्ये ष्यावहे ष्यामहे (ष्ये ष्यावहि ष्यामहि
० अमरीमृदि-ष्यत ष्येताम् ष्यन्त ष्यथाः ष्येथाम् ष्यध्वम्

१४३५ गुधश् (गुध्) रोषे । गुधच् १०६६ वद्रूपाणि
१४३६ बन्धंश् (बन्ध्) बन्धने । बधि ६८८ वद्रूपाणि
१४३७ क्षुभश् [क्षुभ्] संचलने । क्षुभि ८७४ वद्रूपाणि
१४३८ णभश् (नभ्) हिंसायाम् । णभि ८७५ वद्रूपाणि
१४३९ तुभश् (तुभ्) हिंसायाम् । तुभि ८७६ वद्रूपाणि

१४४० खवश (खव्) भूतप्रादुर्भावे ।
वययोर्निरनुनासिकत्वे
१ चाखव्-यते येते यन्ते यसे येथे यध्वे ये यावहे यामहे
२ चाखव्ये-त याताम् रन् थाः याथाम् ध्वम् य वहि महि
३ चाखव्-यताम् येताम् यन्ताम् यस्व येथाम् यध्वम् यै यावहै यामहै
४ अचाखव्-यत येताम् यन्त यथाः येथाम् यध्वम् ये यावहि यामहि (ढ्वम् षि ष्वहि ष्महि
५ अचाखवि-ष्ट षाताम् षत ष्ठाः षाथाम् ड्ढ्वम् ध्वम्
६ चाखवामा-स सतुः सुः सिथ सथुः स स सिव सिम चाखवाञ्चक्रे चाखवाम्बभूव (य वहि महि
७ चाखविषी-ष्ट यास्ताम् रन् ष्ठाः यास्थाम् ध्वम् ढ्वम्
८ चाखविता- " रौ रः से साथे ध्वे हे स्वहे स्महे
९ चाखवि-ष्यते ष्येते ष्यन्ते ष्यसे ष्येथे ष्यध्वे ष्ये ष्यावहे ष्यामहे (ष्ये ष्यावहि ष्यामहि
१० अचाखवि-ष्यत ष्येताम् ष्यन्त ष्यथाः ष्येथाम् ष्यध्वम्

तयोः सानुनासिकत्वे चङ्गौयँते । व-
स्यैव सानुनासिकत्वे चङ्गव्यँते । यस्यैव
सानुनासिकत्वं चाङ्गौयँते

१४४१ क्लिशौश् (क्लिश्) विबाधने ।
क्लिशिच् ११८१ वद्रूपाणि

१४४२ अशश् [अश्] भोजने अशौटि१२१७वद्रूपाणि

१४४३ विषश् (विष्) विप्रयोगे । विषू ४८३वद्रूपाणि

१४४४ प्रुषश् (प्रुष्) स्नेहसेचनपूरणेषु ।
प्रुष ४९१ वद्रूपाणि

१४४५ प्लुषश् [प्लुष्) स्नेहसेचनपूरणेषु ।
प्लुष ४९२ वद्रूपाणि

१४४६ मुषश् (मुष्] स्तेये । मुष ४७३ वद्रूपाणि

१४४७ पुषश् (पुष्) पुष्टौ पुष । ४९५ वद्रूपाणि

१४४८ कुषश् (कुष्) निष्कर्षे ।

१ चोकुष्ट–यते येते यन्ते यसे येथे यध्वे ये यावहे यामहे
२ चोकुष्ये–त याताम् रन् थाः याथाम् ध्वम् य वहि महि
३ चोकुष्ट–यताम् येताम् यन्ताम् यस्व येथाम् यध्वम् यै
यावहै यामहै
४ अचोकुष्ट–यत येताम् यन्त यथाः येथाम् यध्वम् ये
यावहि यामहि (षि ष्वहि ष्महि
५ अचोकुषि–ष्ट षाताम् षत ष्ठाः षाथाम् ढ्वम् ध्वम्
६चोकुषाञ्च–के क्राते क्रिरे कृषे क्राथे कृढ्वे के कृवहे कृमहे
चोकुषाम्बभूव चोकुषामास (य वहि महि
७ चोकुषिषी–ष्ट यास्ताम् रन् ष्ठाः यास्थाम् ध्वम्
८ चोकुषिता– " रौ रः से साथे ध्वे हे स्वहे स्महे
९ चोकुषि–ष्यते ष्येते ष्यन्ते ष्यसे ष्येथे ष्यध्वे ष्ये
ष्यावहे ष्यामहे (ष्ये ष्यावहि ष्यामहि
१०अचोकुषि-ष्यत ष्येताम् ष्यन्त ष्यथाः ष्येथाम् ष्यध्वम्

१४४९ ध्रसूश् (ध्रस्) उञ्छे ।

१ दाध्रस्ट–यते येते यन्ते यसे येथे यध्वे ये यावहे यामहे
२दाध्रस्ये–त याताम् रन् थाः याथाम् ध्वम् य वहि महि
३ दाध्रस्ट–यताम् येताम् यन्ताम् यस्व येथाम् यध्वम् यै
यावहै यामहै
४ अदाध्रस्ट–यत येताम् यन्त यथाः येथाम् यध्वम् ये
यावहि यामहि (षि ष्वहि ष्महि
५ अदाध्रसि–ष्ट षाताम् षत ष्ठाः षाथाम् ढ्वम् ध्वम्
६ दाध्रसामा–स सतुः सुः सिथ सथुः स स सिव सिम
दाध्रसाम्बभूव दाध्रसाञ्चक्रे [य वहि महि
७ दाध्रसिषी–ष्ट यास्ताम् रन् ष्ठाः यास्थाम् ध्वम्
८ दाध्रसिता– " रौ रः से साथे ध्वे हे स्वहे स्महे
९ दाध्रसि–ष्यते ष्येते ष्यन्ते ष्यसे ष्येथे ष्यध्वे ष्ये
ष्यावहे ष्यामहे (ष्ये ष्यावहि ष्यामहि
१०अदाध्रसि–ष्यत ष्येताम् ष्यन्त ष्यथाः ष्येथाम् ष्यध्वम्

१४५० वृङ्श् (वृ) संभक्तौ । व्रींङ्च् ११५७ वद्रूपाणि

श्रीमत्तपोगणगगनाङ्गणगगनमणि-सार्वसार्व-
ज्ञशासनसार्वभौमतीर्थरक्षणपरायणवि-
द्यापीठादिप्रस्थानपञ्चकसमाराधक-
संविग्नशाखीयआचार्यचूडामणि
–अखण्डविजयश्रीमद्गुरुरा-
जविजयनेमिसूरीश्वरचर-
णेन्दिरामन्दिरेन्दिन्दिरा-
यमाणान्तिषन्मुनिलाव-
ण्यविजयविरचि-
तस्य धातुरत्नाक-
रस्य यङन्तरूप-
परम्पराप्रकृतिनिरूपणे चतुर्थभागे
क्र्यादिगणः संपूर्णः ॥

१४५१ सूचण् (सूच) पैशून्ये ।

१ सोसूच्–यते येते यन्ते यसे येथे यध्वे ये यावहे यामहे
२सोसूच्ये–त याताम् रन् थाः याथाम् ध्वम् य वहि महि
३ सोसूच्–यताम् येताम् यन्ताम् यस्व येथाम् यध्वम् ये
यावहै यामहै
४ असोसूच्–यत येताम् यन्त यथाः येथाम् यध्वम् ये
यावहि यामहि (षि ष्वहि ष्महि
५ असोसूचि–ष्ट षाताम् षत ष्ठाः षाथाम् ड्ढ्वम् ध्वम्
६ सोसूचाम्बभू–व वतुः वुः विथ वथुः व व विव विम
सोसूचाञ्चक्रे सोसूचामास (य वहि महि
७ सोसूचिषी–ष्ट यास्ताम् रन् ष्ठाः यास्थाम् ध्वम्
८ सोसूचिता– " रौ रः से साथे ध्वे हे स्वहे स्महे
९ सोसूचि–ष्यते ष्येते ष्यन्ते ष्यसे ष्येथे ष्यध्वे ष्ये
ष्यावहे ष्यामहे (ष्ये ष्यावहि ष्यामहि
१०असोसूचि–ष्यत ष्येताम् ष्यन्त ष्यथाः ष्येथाम् ष्यध्वम्

१४५२ सूत्रश् (सूत्र) विमोचने ।

१ सोसूत्र–यते येते यन्ते यसे येथे यध्वे ये यावहे यामहे
२ सोसूत्र्ये–त याताम् रन् थाः याथाम् ध्वम् य वहि महि
३ सोसूत्र–यताम् येताम् यन्ताम् यस्व येथाम् यध्वम् ये
यावहै यामहै
४ असोसूत्र–यत येताम् यन्त यथाः येथाम् यध्वम् ये
यावहि यामहि (ढ्वम् षि ष्वहि ष्महि
५ असोसूत्रि–ष्ट षाताम् षत ष्ठाः षाथाम् ड्ढ्वम् ध्वम्
६ सोसूत्राम्बभू–व वतुः वुः विथ वथुः व व विव विम
सोसूत्राञ्चक्रे. सोसूत्रामास (य वहि महि
७ सोसूत्रिषी–ष्ट यास्ताम् रन् ष्ठाः यास्थाम् ध्वम् ढ्वम्
८ सोसूत्रिता– " रौ रः से साथे ध्वे हे स्वहे स्महे
९ सोसूत्रि–ष्यते ष्येते ष्यन्ते ष्यसे ष्येथे ष्यध्वे ष्ये
ष्यावहे ष्यामहे (ष्ये ष्यावहि ष्यामहि
१०असोसूत्रि–ष्यत ष्येताम् ष्यन्त ष्यथाः ष्येथाम् ष्यध्वम्

१४५३ मूत्रण् (मूत्र) प्रस्रवणे ।

१ मोमूत्र–यते येते यन्ते यसे येथे यध्वे ये यावहे यामहे
२मोमूत्र्ये–त याताम् रन् थाः याथाम् ध्वम् य वहि महि
३ मोमूत्र–यताम् येताम् यन्ताम् यस्व येथाम् यध्वम् ये
यावहै यामहै
४ अमोमूत्र–यत येताम् यन्त यथाः येथाम् यध्वम् ये
यावहि यामहि (ढ्वम् षि ष्वहि ष्महि
५ अमोमूत्रि–ष्ट षाताम् षत ष्ठाः षाथाम् ड्ढ्वम् ध्वम्
६ मोमूत्राम्बभू–व वतुः वुः विथ वथुः व व विव विम
मोमूत्राञ्चक्रे मोमूत्रामास (य वहि महि
७ मोमूत्रिषी–ष्ट यास्ताम् रन् ष्ठाः यास्थाम् ध्वम् ढ्वम्
८ मोमूत्रिता– " रौ रः से साथे ध्वे हे स्वहे स्महे
९ मोमूत्रि–ष्यते ष्येते ष्यन्ते ष्यसे ष्येथे ष्यध्वे ष्ये
ष्यावहे ष्यामहे (ष्ये ष्यावहि ष्यामहि
१०अमोमूत्रि–ष्यत ष्येताम् ष्यन्त ष्यथाः ष्येथाम् ष्यध्वम्

१४५४ युजण् (युज्) संपर्चने युजिच् ११६० वद्रूपाणि
१४५५लीण् (ली) द्रवीकरणे लीङ्च् ११५५वद्रूपाणि
१४५६ मीण् (मी) मतौ । मिङ् १५५७ वद्रूपाणि
१४५७ प्रीगण् (प्री) तर्पणे । पृङ् १०४५ वद्रूपाणि
१४५८ धूगण् (धू) कम्पने । धूगूट् ११९६ वद्रूपाणि
१४५९ वृगण् (वृ आवरणे । व्रीङ्च् ११५७ वद्रूपाणि
१४६० जॄण् (जॄ) वयोहानौ । जॄष्च् १०' ६ वद्रूपाणि

चीकण् (चीक्) आमर्षणे ।

१ चेचीक–यते येते यन्ते यसे येथे यध्वे ये यावहे यामहे
२ चेचीकये–त याताम् रन् थाः याथाम् ध्वम् य वहि महि
३ चेचीक–यताम् येताम् यन्ताम् यस्व येथाम् यध्वम् यै यावहै यामहै
४ अचेचीक–यत येताम् यन्त यथाः येथाम् यध्वम् ये यावहि यामहि (षि ष्वहि ष्महि
५ अचेचीकि–ष्ट षाताम् षत ष्ठाः षाथाम् ड्ढ्वम् ध्वम्
६ चेचीकाञ्च–के क्राते किरे कृषे क्राथे कृढ्वे के कृवहे कृमहे चेचीकाम्बभूव चेचीकामास (य वहि महि
७ चेचीकिषी–ष्ट यास्ताम् रन् ष्ठाः यास्थाम् ध्वम्
८ चेचीकिता– " रौ रः से साथे ध्वे हे स्वहे स्महे
९ चेचीकि–ष्यते ष्येते ष्यन्ते ष्यसे ष्येथे ष्यध्वे ष्ये ष्यावहे ष्यामहे (ष्ये ष्यावहि ष्यामहि
१० अचेचीकि–ष्यत ष्येताम् ष्यन्त ष्यथाः ष्येथाम् ष्यध्वम्

शीकण् (शीक्) आमर्षणे ।

१ शेशीक–यते येते यन्ते यसे येथे यध्वे ये यावहे यामहे
२ शेशीकये–त याताम् रन् थाः याथाम् ध्वम् य वहि महि
३ शेशीक–यताम् येताम् यन्ताम् यस्व येथाम् यध्वम् यै यावहै यामहै
४ अशेशीक–यत येताम् यन्त यथाः येथाम् यध्वम् ये यावहि यामहि (षि ष्वहि ष्महि
५ अशेशीकि–ष्ट षाताम् षत ष्ठाः षाथाम् ड्ढ्वम् ध्वम्
६ शेशीकाञ्च–के क्राते किरे कृषे क्राथे कृढ्वे के कृवहे कृमहे शेशीकाम्बभूव शेशीकामास (य वहि महि
७ शेशीकिषी–ष्ट यास्ताम् रन् ष्ठाः यास्थाम् ध्वम्
८ शेशीकिता– " रौ रः से साथे ध्वे हे स्वहे स्महे
९ शेशीकि–ष्यते ष्येते ष्यन्ते ष्यसे ष्येथे ष्यध्वे ष्ये ष्यावहे ष्यामहे (ष्ये ष्यावहि ष्यामहि
१० अशेशीकि–ष्यत ष्येताम् ष्यन्त ष्यथाः ष्येथाम् ष्यध्वम्

१४६१ मार्गण् (मार्ग्) अन्वेषणे ।

१ मामार्ग–यते येते यन्ते यसे येथे यध्वे ये यावहे यामहे
२ मामार्गये–त याताम् रन् थाः याथाम् ध्वम् य वहि महि
३ मामार्ग–यताम् येताम् यन्ताम् यस्व येथाम् यध्वम् यै यावहै यामहै
४ अमामार्ग–यत येताम् यन्त यथाः येथाम् यध्वम् ये यावहि यामहि (षि ष्वहि ष्महि
५ अमामार्गि–ष्ट षाताम् षत ष्ठाः षाथाम् ड्ढ्वम् ध्वम्
६ मामार्गामा–स सतुः सुः सिथ सथुः स स सिव सिम मामार्गाञ्चक्रे मामार्गाम्बभूव (य वहि महि
७ मामार्गिषी–ष्ट यास्ताम् रन् ष्ठा. यास्थाम् ध्वम्
८ मामार्गिता– " रौ रः से साथे ध्वे हे स्वहे स्महे
९ मामार्गि–ष्यते ष्येते ष्यन्ते ष्यसे ष्येथे ष्यध्वे ष्ये ष्यावहे ष्यामहे (ष्ये ष्यावहि ष्यामहि
१० अमामार्गि–ष्यत ष्येताम् ष्यन्त ष्यथा. ष्येथाम् ष्यध्वम्

१४६२ पृचण् (पृच्) संपर्चने । पृचैङ्क्१०२३ वद्रूपाणि
१४६३ रिचण् [रिच्) वियोजने । रिचैपी १३६४ वद्रूपाणि
१४६४ वचण् [वच] भाषणे । वचंक् १०१३ वद्रूपाणि
१४६५ वृजैण् [वृज्] वर्जने वृजैकि १०२६ वद्रूपाणि
१४६६ मृजौण् (मृज्) शौचालङ्कारयोः । मृजौक् १०१४ वद्रूपाणि
१४६७ कटुण् (कण्ठ्) शोके । कटुङ् ६२३ वद्रूपाणि
१४६८ ग्रन्थण् (ग्रन्थ्] संदर्भे ग्रन्थश् १४३० वद्रूपाणि
१४६९ क्रथण् [क्रथ् हिंसायाम् । क्रथ ९६९ वद्रूपाणि
१४७० श्रथण् [श्रथ्] बन्धने । श्रन्थश् १४३२ वद्रूपाणि
१४७१ वदिण् (वद्) भाषणे । वद ९२४ वद्रूपाणि
१४७२ छदण् (छद्) अपवारणे । छद ९७१ वद्रूपाणि
१४७३ आङ सदण् (आ–सद्) गतौ । षदॢ ८९२ वद्रूपाणि

१४७४ छृदण् (छृद्) संदीपने । ऊछृदपी १३७० वद्रूपाणि
१४७५ शुन्धिण् (शुन्ध् शुद्धौ । शुन्ध २९४ वद्रूपाणि
१४७६ तनूण् [तन्] श्रद्धाघाते तनूयी १३८६ वद्रूपाणि
१४७७ मानण् [मान्] पूजायाम् मानि ६९१ वद्रूपाणि
१४७८ तपिण् [तप्] दाहे । तपं ३०५ वद्रूपाणि
१४७९ तृपण् (तृप्) प्रीणने । तृपौच १-९७ वद्रूपाणि
१४८० दृभैण् [दृभ्] भये । दृभैत् १२८२ वद्रूपाणि
१४८१ मृषिण् (मृष्) तितिक्षायाम् । मृष् ४८८ वद्रूपाणि ।
१४८२ शिषण् [शिष्] असर्वोपयोगे । शिष ४६८ वद्रूपाणि
१४८३ जुषण् [जुष्) परितर्कणे । जुषेति १३६२ वद्रूपाणि
१४८४ धुषण् [धुष्] प्रसहने । अधृषाद् १२१५ वद्रूपाणि
१४८५ हिसुण् [हिस्] हिंसायाम् । हिसुप् १३८२ वद्रूपाणि
१४८६ गर्हण् (गर्ह्) विनिन्दने गर्हि ७९४ वद्रूपाणि
१४८७ षहण् (षह्) मर्षणे । षहि ९१६ वद्रूपाणि

श्रीमत्तपोगणगगनाङ्गणगगनमणि—सार्वसार्वज्ञशासनसार्वभौमतीर्थरक्षणपरायण-
विद्यापीठादिप्रस्थानपञ्चकसमाराधक—संविग्नशाखीयआचार्यचूडामणि—
अखण्डविजयश्रीमद्गुरुराजविजयनेमिसूरीश्वरचरणेन्दिराम-
न्दिरेन्दिन्दिरायमाणान्तिषन्मुनिलावण्यविजयविर-
चितस्य धातुरत्नाकरस्य यङन्तरूपपरम्परा-
प्रकृतिनिरूपणे चतुर्थभागे
चुरादिगणः संपूर्णः ॥
समर्थितश्च धातुरत्नाकरस्य णिगन्तरूपपर-
म्पराप्रकृतिनिरूपणे नाम चतुर्थभागः ॥

REPRODUCTION OF EARLIER EDITION OF
DHĀTURATNĀKARA

DHĀTURATNĀKARA

धातुरत्नाकरः

BY

MUNI LĀVANYA VIJAYA SŪRI
मुनिलावण्यविजय सूरिविनिर्मितः

Vol. V
YAṄLUVANTA

पञ्चमो भागः

यङ्लुवन्त प्रक्रिया

NAVRANG • नवरंग
1992

This publication has been brought out with financial assistance from Government of India, Ministry of Human Resources Development.

If any defect is found in this book, please return the copy by V.P.P. to the Publisher for exchange free of cost of postage.

DHĀTURATNĀKARA, VOL V

First Published 1867 Saka

Reprint 1992

Rs. 820 per set of Vols. 1-7

Published by:
Mrs Nirmal Singal, for
NAVRANG Booksellers & Publishers
RB-7, Inder Puri, New Delhi - 12
Phone: 5722197, 589914

Printed by :
Diamond Printers,
B-74, Phase II, Naraina Industrial Area,
New Delhi - 28

श्रीतपोगच्छाधिपति–शासनसम्राट्–सूरिचक्रचक्रवर्ति–सर्वतन्त्रस्वतन्त्र–जगद्गुरुश्रीमद्विजयनेमि सूरीश्वरपट्टालंकार-व्याकरणवाचस्पति-शास्त्रविशारद-कविरत्न श्रीमद्विजयलावण्यसूरीश्वर-शिष्यरत्नविद्वद्वर्यमुनिश्रीदक्षविजयशिष्यरत्नविद्वद्वर्यबालमुनिश्रीसुशीलविजयविरचितं

॥ श्रीनेमिसूरीश्वराष्टकम् ॥

[शार्दूलविक्रीडितवृत्तानि]

यज्ज्ञानं च निबन्धसिन्धुतरणे, नौकानिभं वर्त्तते ।
यद्वाणी शुभमानसाम्बुजरवि–र्नानार्थसंबोधिनी ॥
यत्कीर्त्तिः किल दिक्षु विस्तृततरा, चंद्रोज्ज्वला सर्वदा ।
वन्देऽहं शुभपादपद्मयुगलं, तं नेमिसूरीश्वरम् ॥ १ ॥

यस्य क्षान्तिरनल्पकोपशमने, धाराधराभा वरा ।
नानाशिष्यप्रशिष्यवृन्दसहितं, सद्बोधिरत्नप्रदम् ॥
दुर्दान्तप्रतिवादिवादनिपुणं, सम्राट्पदालङ्कृतं ।
वन्देऽहं शुभपादपद्मयुगलं, तं नेमिसूरीश्वरम् ॥ २ ॥

नानातर्कपरायणं गुणयुतं, लावण्यलीलालयं ।
न्यायव्याकरणादिशास्त्ररचना–नैपुण्यभाजां वरम् ॥
तीर्थोद्धारधुरन्धरं मुनिवरं, चारित्ररत्नाकरं ।
वन्देऽहं शुभपादपद्मयुगलं, तं नेमिसूरीश्वरम् ॥ ३ ॥

वैराग्यद्रुमवर्धने जलधरं, श्वेताम्बराग्रेसरं ।
भव्यानामुपकारकारकुशलं, सिद्धान्तपारङ्गतम् ॥
नानादर्शनदर्शनामलधियं, सद्ब्रह्मचर्याञ्चितं ।
वन्देऽहं शुभपादपद्मयुगलं, तं नेमिसूरीश्वरम् ॥ ४ ॥

गीतार्थानुसृते तथाऽऽगमगते, पान्थं पथि प्रोद्यतं ।
विद्वद्वृन्दसुवन्दितामलगुणं, विद्वद्सभाभासुरम् ॥

यद्वाचा विमलाचलादिप्रभृतेः, संघा वरा निर्गता ।
वन्देऽहं शुभपादपद्मयुगलं, तं नेमिसूरीश्वरम् ॥ ५ ॥

नन्दीवर्धनकारितप्रतिमया, श्रीवर्द्धमानप्रभो ।
रम्ये काननमण्डिते मधुपुरे, रत्नाकरालङ्कृते ॥
वर्षारम्भदिने महोदयकरं, यज्जन्म जातं शुभं ।
वन्देऽहं शुभपादपद्मयुगलं, तं नेमिसूरीश्वरम् ॥ ६ ॥

लक्ष्मीचन्द्र इति श्रुतस्सुजनको, यस्यास्ति धर्मोद्यत-
श्चार्वाचारविचारचारुचरिता, माता च दीपालिका ।
वाग्दक्षो हि सतां प्रियो गुणनिधिः, श्रीबालचन्द्रोऽनुजो ।
वन्देऽहं शुभपादपद्मयुगलं, तं नेमिसूरीश्वरम् ॥ ७ ॥

येषामीक्षणतोऽपि यान्ति विपुलं, भाग्योदयं सज्जना ।
भूपालावलिमौलिपूजितपदा,—म्भोजं च दिव्याकृतिम् ॥
सम्पूर्णेन्दुसुमण्डलाभवदनं, चन्द्रार्धभालस्थलं ।
वन्देऽहं शुभपादपद्मयुगलं, तं नेमिसूरीश्वरम् ॥ ८ ॥

[स्रग्धरावृत्तम्]

नानाविद्याब्धिदेवाचलविमलधिया—मुक्तिसौभाग्यभाजां ।
श्रीमल्लावण्यसूरीश्वरप्रगुरुसतां, दक्षनाम्नो गुरोश्च ॥

आसाद्यानुग्रहं चाष्टकमिदममलं, श्रीसुशीलेन दृब्धं ।
नित्यं भव्यात्मनां वै श्रुतिपठनकृतां मोददानाय भूयात् ॥ १ ।

॥ इति श्रीनेमिसूरीश्वराष्टकम् ॥

सर्वतन्त्रस्वतन्त्र-शासनसम्राट्-सूरिचक्रचक्रवर्त्ति जगद्गुरुतपागच्छाधिपति-भट्टारक

जन्म सं. १९२९ कार्तिक शु. १ मधुमती (महुवा) : दीक्षा सं. १९४५ ज्येष्ठ शु. ७ भावनगर

गणिपद सं. १९६० कार्तिक कृष्ण ७ वल्लभीपुर (वळा) : पन्यासपद सं. १९६० मागशर शु. ३ वल्लभीपुर (वळा)

भव्याब्ध्यामदवृद्धिचन्द्रसदृशं, श्रीनेमिसूरीश्वरं ।
सम्यग्दर्शनबोधदानसदनं, चारित्रभानूदयम् ॥
जैनेन्द्रागमतत्त्वनन्दनघनं, लावण्ययोगालयं ॥
भो दक्षास्त्रिविधं हितं प्रणमत, प्रज्ञाप्रमोदक्षमम् ॥ १ ॥

आचार्य श्रीविजयनेमिसूरीश्वरः

सूरिपद सं. १९६४ ज्येष्ठ शु. ५ भावनगर

तपोगच्छाधिपति–सर्वतन्त्रस्वतन्त्र–शासनसम्राट्–सूरिचक्रचक्रवर्त्ति–जगद्गुरु–भट्टारकाचार्यवर्य–
श्रीमद्विजयनेमिसूरीश्वरपट्टालङ्कार–
व्याकरणवाचस्पति–शास्त्रविशारद–कविरत्न–निरुपमव्याख्यानसुधावर्षि–विबुधशिरोमणि–धातुरत्नाकर-
तिलकमञ्जरीटीकाद्यनेकग्रन्थप्रणेता—

जन्म–वि. सं. १९५३ भाद्रपद वद ५ **दीक्षा**–वि. सं. १९७२ अषाढ सुद ५ **बडी दीक्षा**–वि. सं. १९७३ मागशर सुद ३ सादडी, (मारवाड) ॥ वद २, अमदावाद ॥

प्रवर्त्तकपद–वि. सं. १९८७ कार्तिक (प्रायः) बोटाद (काठीयावाड) ॥ सादडी, (मारवाड) ॥

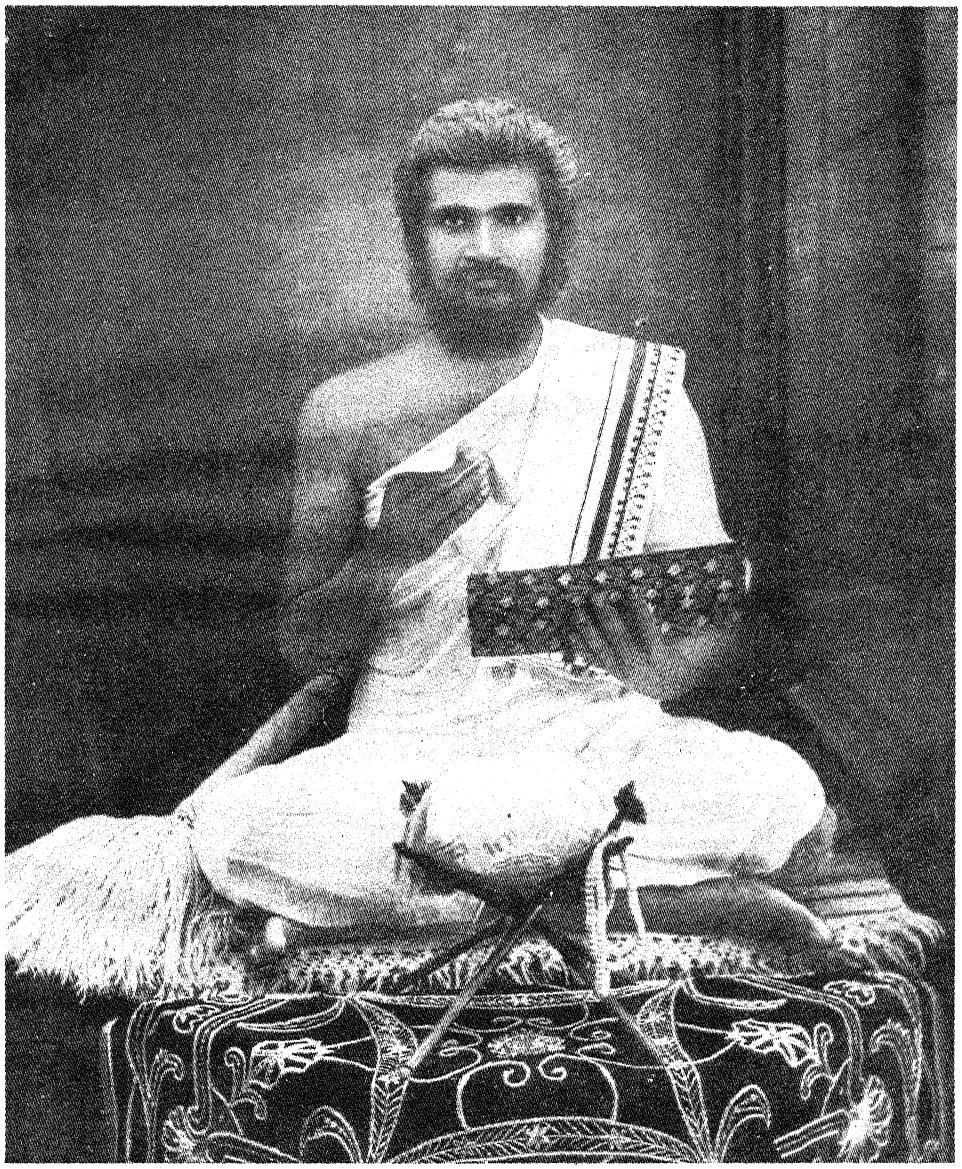

गणिपद–वि. सं. १९९० मागशर **पन्यासपद**–वि. सं. १९९० मागशर **उपाध्याय पद**–वि. सं. १९९१ जेठ वद १२, महुवा (काठीयावाड)॥ सुद ४, अमदावाद ॥

आचार्यपद–वि. सं. १९९२ वैशाख सुद ८, भावनगर ॥ सुद १०, भावनगर ॥

भट्टारकाचार्यश्रीमद्विजयलावण्यसूरीश्वरः ॥

"न्यायव्याकरणागमेषु ललिते, काव्ये तथा छन्दसि। साहित्यप्रभृतौ प्रबन्धगगने यद्धीकराः विस्तृताः॥
प्रत्युत्पन्नमतिः प्रसादसदनं, व्याख्यानवाचस्पतिः। सोऽयं दक्षप्रमोददो विजयते, लावण्यसूरीश्वरः॥१॥

× प्रकृतिग्रहणे यङ्लुबन्तस्यापि ग्रहणम् ×

यस्माच्छब्दाद्यः प्रत्ययो विधीयते सा तस्य प्रकृतिः, सा चात्र सामर्थ्याद्धातुरूपैव ग्राह्या यङ्लुबन्तत्वस्यान्यत्रासम्भवात्, एवमुत्तरन्यायेऽपि वाच्यम्। यस्य धातोः केवलस्य यत् कार्यमुक्तं तत् तस्य यङ्लुबन्तस्यापि स्यात्, तेन प्रणिदत्ते इत्यत्र केवले इव यङ्लुबन्तेऽपि दागि परे "नेर्ङ्मादा०" [२, ३, ७९] इति नेर्नो णः सिद्धः, यथा—प्रणिदादेति। सत्ताकरं चास्य "एकस्वरादनुस्वारेतः" [४, ४, ४५] इति बृहत्सूत्ररचनम्। तथाहि। अनुस्वारेतस्तावत् कृगादिधातवः, ते च सर्वेऽप्येकस्वरा एव भवन्ति, न त्वनेकस्वरः कश्चिदप्यनुस्वारेदस्तीत्यतः "एकस्वराद्" इत्यस्य व्यवच्छेद्याभावात् कर्तेत्यादाविङ्निषेधार्थम् "अनुस्वारेतः" इत्येतावताऽपि सूत्रेण सरति। अथेत्थं ब्रूषे, अस्ति हनादेशो वधधातुरदन्तत्वादनेकस्वरः स्थानिवद्भावाच्चानुस्वारेच्च, तत्प्रयोगेषु चावधीदित्यादिषु इङ्निषेधो न दृश्यते; "अनुस्वारेतः" इत्येतावदेव च सूत्रं यदि क्रियते तदा अवधीत् इत्यादिषु इङ्निषेधः प्रसज्यते इति चेत्तर्हि तस्येङ्निषेधनिवृत्त्यर्थम् "अवधानुस्वारेतः" इति सूत्रमस्तु, "एकस्वरानुस्वारेतः" [४, ४, ५६] इत्येतावत्तु किमर्थम्? एवं सूत्रकृतिर्हि तदैव सार्थिका स्याद्यदि न केवलमेको वधधातुः किन्त्वन्येऽपि बहवो धातवोऽनेकस्वरानुस्वारेतः स्युर्नत्वन्यथा,तादृशाश्च बहवो धातवस्तदैव सम्भवेयुः यदि कृगादीन् यङ्लुबन्तीकृत्यैष न्यायः स्फोर्यते। तद्यथा कृधातुर्यङ्लुबन्तत्वे चर्क्र इत्यादिरूपत्वादनेकस्वर एतन्न्यायस्फोरणादनुस्वारेच्चेति; ततश्च चर्करितेत्यादावबधीदित्यादावपि चेङ्निषेधनिवृत्त्यर्थत्वाद् "एकस्वरादनुस्वारेतः" इति सूत्रकृतिः सार्थिका स्यात्। तदेवमिमं न्यायं विनाऽनुपपद्यमानमनेकस्वरानुस्वारेद्धातुबाहुल्यं विनाऽनुपपद्यमानम् "एकस्वरादनुस्वारेतः" [४, ४, ५६] इति बृहत्सूत्रकरणमिमं न्यायं ज्ञापयति। चटुलश्चायमग्रेतनेनापोद्यमानत्वात्॥

× तिवा शवाऽनुबन्धेन निर्दिष्टं यद् गणेन च।
एकस्वरनिमित्तं च पञ्चैतानि न यङ्लुपि ॥ १ ॥ ×

निर्दिष्टमिति तिवेत्यादिचतुर्षु योज्यम्। ततश्च तिवादिनिर्दिष्टमेकस्वरशब्दमुच्चार्य विहितं च कार्यं विवक्षितधातोर्यदि यङ्लुप् स्यात् तदा न स्यात्। पूर्वेणातिप्रसंगे प्राप्ते तन्निषेधपरोऽयं न्यायः। तत्र तिवा निर्दिष्टं द्विधा—अलुप्तेन लुप्तेन च। तत्रालुप्तेन यथा—"न कवतेर्यङः" [४-१-४८] इति कस्य चत्वनिषेधः। अयं कोकूयते इत्यादौ स्याच्चौकवीतीत्यादौ तु न। लुप्तेन यथा—"ङे पिबः पीप्य् [४-१-३३] इति पीप्यादेशः। अयं पिबतेः केवलस्य स्याद्यथा

पिबन्तं प्रायुक्त अपीप्यत्, यङ्लुबन्तस्य तु न स्याद्यथा पापतं प्रायुक्त अपापयत्। शवा निर्दिष्टं यथा–" निसस्तपेऽनासेवायाम् " [२–३–३५] इति निसः सस्य षत्वम्। इदं निष्टपतीत्यादौ स्यान्निस्तातपीतीत्यादौ तु न। अनुबन्धेन निर्दिष्टं यथा–" गापास्थासादामाहाकः [४–३–९६] इति एत्वम्। इदं हेयादित्यादौ स्याज्जहायादित्यादौ तु न। गणेन निर्दिष्टं त्रिधा–संख्यया आदिशब्देन बहुवचनेन च। तत्र संख्यया यथा–" रुत्पश्चकाच्छिदयः " [४–४–८८] इतीट्। अयं स्वपितीत्यादौ स्यात्सोषोप्तीत्यादौ तु न। आदिशब्देन यथा–" लृदिद्युतादिपुष्यादेः परस्मै " [३–४–६४] इत्यङ्। अयमद्युतदित्यादौ स्यात् अदेद्योतीदित्यादौ तु न। बहुवचनेन यथा–" तेर्ग्रहादिभ्यः " [४–४–३३] इत्यनेन ग्रहादिभ्यः परस्याशितस्तिप्रत्ययस्यादौ " स्ताद्यशितो० " [४–४–३२] इत्यनेन प्राप्तस्य इटोऽनुज्ञाविधिः। स भणितिः इत्यादौ स्यात् बम्भाणितिरित्यादौ तु न। एकस्वरनिमित्तं यथा–" एकस्वरादनुस्वारेतः " [४–४–५६] इतीड्निषेधः। अयं शक्त इत्यादौ स्यात् शाशकित इत्यादौ तु न। ननु शाशकित इत्यादावेकस्वरत्वाभावादेव "एकस्वरादनुस्वारेतः" इति सूत्रं न प्रवर्त्स्यति किं न्यायेन, सत्यम्, परं शकिधातुर्यद्येकस्वरस्तदा प्रकृतिग्रहणे यङ्लुबन्तस्यापीति न्यायात् शासकिरप्येकस्वर उच्यते। तथा चात्रापि " एकस्वरादनुस्वारेतः " [४–४–५६] इतीड्निषेधः प्राप्नोति, परमेतन्न्यायेन निषेधान्न स्यात्। व्यक्तिकरं त्वस्य तत्तत्सूत्रेषु तिवादिनिर्देशा एव। तथाहि। तिवादिनिर्देशास्तावत्तत्तत्सूत्रेषु कृतास्तेषां च विशेषः प्रायोऽन्यः कोऽपि न, एतावांस्तु दृश्यते, यदुत यङ्लुबन्तप्रयोगेषु तत्तत्सूत्रोक्तकार्याणि न सन्तीति ततोऽर्थापत्त्या ज्ञायते–एतदर्थमेवैते कृता इति। तरलत्वं त्वस्याद्ये पञ्चमे चांशे न। दृश्यते शेषेषु च दृश्यते। तत्र द्वितीये यथा–अपादित्यादाविव अपापादित्यादावपि " पिबैतिदाभूस्थः सिचो लुप्परस्मै न चेद् " [४, ३, ६६] इत्यनेन शब्निर्दिष्टोऽपि सिचो लुबिङ्निषेधश्चाभूताम्। तृतीये यथा–नृत्त इत्यादाविव नरीनृत्तः इत्यादावपि " डीयश्व्यैदितः क्त्वयोः " [४, ४, ६१] इत्यनेनानुबन्धनिर्दिष्टोपि इड्निषेधोऽजनि। तुर्ये यथा–स्प्रष्टा इत्यादाविव स्पृशेर्यङ्लुपि रागमे तिवि पर्स्प्रष्टि इत्यादावपि " स्पृशादिसृपो वा " [४, ४, ११२] इत्यनेन गणनिर्दिष्टोप्यदागम आगात् ॥

॥ श्रीमज्जिनपुङ्गवेभ्यो नमः ॥

सकलस्वपरसमयपारावारपारीण–विद्यापीठादिप्रस्थानपञ्चकसमाराधक–तपोगच्छाधिपति–
भट्टारकाचार्य–जगद्गुरुश्रीमद्विजयनेमिसूरिभगवद्भ्यो नमः ॥

श्रीमत्तपोगणगगनाङ्गणगगनमणि-सार्वसार्वज्ञशासनसार्वभौम–कोविद-
कुलालङ्कार–अखण्डविजयश्रीमद्गुरुराजविजयनेमिसूरीश्वर–
चरणारविन्दचञ्चरीकायमाणान्तिषन्मुनिलावण्यविजयप्रणीतो——

॥ धातुरत्नाकरः ॥

॥ तस्य चायं पञ्चमो भागः ॥

नत्वा श्रीनेमिनामान–माजन्मब्रह्मचारिणम् ।
तीर्थनाथं गुरुं चैव भारतीं जिनभाषिताम् ॥ १ ॥

धातुरत्नाकरस्याहं लावण्यविजयो मुनिः ।
भागं पञ्चममातन्वे बालानां सुखहेतवे ॥ २ ॥

यङन्तरूपपरम्पराप्रकृतिनिरूपणानन्तरं यङ्लुबन्तरूपा परम्पराप्रकृतिरुदाह्रियते । बहुलं लुप् ॥ ३ । ४ । १४ ॥ यङो लुब् बहुलं भवति । बोभूयते । बोभवीति । बोभोति । रोरूयते । रोरवीति । रोरोति । लालप्यते । लालपीति । लालप्ति । चंक्रम्यते । चंक्रमीति । चंक्रन्ति । जंजप्यते । जंजपीति । जंजप्ति । बहुलग्रहणं प्रयोगानुसरणार्थम् । तेन क्वचिन्न भवति । लोलूया । पोपूया ॥ यङ्लुप् चेति वचनाद् यङ्लुबन्तानामदादित्वम् । इङित इत्यनुबन्धनिर्देशाद्यङ्लुबन्तादात्मनेपदं न भवति । यङ्तुरुस्तोरिति वेडागमः ॥

तिवा शवानुबन्धेन, निर्दिष्टं यद् गणेन च ।
एकस्वरनिमित्तं च, पञ्चैतानि न यङ्लुपि ॥ १ ॥

॥ १ भू सत्तायाम् ॥

वर्त्तमाना, लट्, Present.

बोभवीति, बोभोति } बोभूतः, बोभुवति ।
बोभवीषि, बोभोषि } बोभूथः, बोभूथ ।
बोभवीमि, बोभोमि } बोभूवः, बोभूमः ॥

सप्तमी, विध्यर्थे, लिङ्, Potential.

बोभूयात्, बोभूयाताम्, बोभूयुः ।
बोभूयाः, बोभूयातम्, बोभूयात ।
बोभूयाम्, बोभूयाव, बोभूयाम ॥

पञ्चमी, आज्ञार्थे, लोट्, Imperative.

बोभवीतु, बोभोतु, बोभूतात् } बोभूताम् } बोभुवतु ।
बोभूहि, बोभूतात् } बोभूतम्, बोभूत ।
बोभवानि, बोभवाव, बोभवाम ॥

ह्यस्तनी, लङ्, Imperfect.

अबोभवीत्, अबोभोत् } अबोभूताम्, अबोभवुः ।
अबोभवीः, अबोभोः } अबोभूतम्, अबोभूत ।
अबोभवम्, अबोभूव, अबोभूम ॥

अद्यतनी, लुङ्, Aorist.

अबोभोत्, अबोभोताम्, अबोभूवन् ।
अबोभोः, अबोभोतम्, अबोभोत ।
अबोभूवम्, अबोभोव, अबोभोम ॥

केचित्तु—

अबोभूवीत्, अबोभोत् } अबोभूताम्, अबोभूवुः ।
अबोभूवीः, अबोभोः } अबोभूतम्, अबोभूत ।
अबोभूवम्, अबोभूव, अबोभूम ॥

परोक्षा, लिट्, Perfect ॥

बोभवाञ्चकार, बोभवाञ्चकतुः, बोभवाञ्चकुः ।
बोभवाञ्चकर्थ, बोभवाञ्चक्रथुः, बोभवाञ्चक्र ।
बोभवाञ्चकार, बोभवाञ्चकर } बोभवाञ्चकृव, बोभवाञ्चकृम ।
बोभवाम्बभूव, बोभवाम्बभूवतुः, बोभवाम्बभूवुः ।
बोभवाम्बभूविथ, बोभवाम्बभूवथुः, बोभवाम्बभूव ।
बोभवाम्बभूव, बोभवाम्बभूविव, बोभवाम्बभूविम ॥
बोभवामास, बोभवामासतुः, बोभवामासुः ।
बोभवामासिथ, बोभवामासथुः, बोभवामास ।
बोभवामास, बोभवामासिव, बोभवामासिम ॥

आशीः, लिङ्, Benedictive.

बोभूयात्, बोभूयास्ताम्, बोभूयासुः ।
बोभूयाः, बोभूयास्तम्, बोभूयास्त ।
बोभूयासम्, बोभूयास्व, बोभूयास्म ॥

श्वस्तनी, लुट्, I-Future

बोभविता, बोभवितारौ, बोभवितारः ।
बोभवितासि, बोभवितास्थः, बोभवितास्थ ।
बोभवितास्मि, बोभवितास्वः, बोभवितास्मः ॥

भविष्यन्ती, लृट्, II-Future.

बोभविष्यति, बोभविष्यतः, बोभविष्यन्ति ।
बोभविष्यसि, बोभविष्यथः, बोभविष्यथ ।
बोभविष्यामि, बोभविष्यावः, बोभविष्यामः ॥

क्रियातिपत्तिः, लृङ्, Conditional.

अबोभविष्यत्, अबोभविष्यताम्, अबोभविष्यन् ।
अबोभविष्यः, अबोभविष्यतम्, अबोभविष्यत ।
अबोभविष्यम्, अबोभविष्याव, अबोभविष्याम ॥

२ पां (पा) पाने ॥

व० पा–पेति, पाति, पीतः, पति, पेषि, पासि, पीथः, पीथ, पेमि, पामि, पीवः, पीमः ॥

स० पापी–यात्, याताम्, युः, याः, यातम्, यात, याम्, याव, याम ॥

प० पा–पेतु, पातु, पीतात्, पीताम्, पतु, पीहि, पीतात्, पीतम्, पीत, पानि, पाव, पाम ॥

ह्य० अपा–पेत्, पात्, पीताम्, पुः, पेः, पाः, पीतम्, पीत, पाम्, पीव, पीम ॥

अ० अपा–पात्, पाताम्, पुः, पाः, पातम्, पात, पाम्, पाव, पाम ॥

प० पापा–ञ्चकार इ० ॥ म्बभूव इ० ॥ मास इ० ॥

आ०पापेया–त्, स्ताम्, सुः, ः, स्तम्, स्त, सम्, स्व, स्म ॥

श्व० पापिता–", रौ, रः, सि, स्थः, स्थ, स्मि, स्वः, स्मः ॥

भ० पापिष्यू–अति, अतः, अन्ति, असि, अथः, अथ, आमि, आवः, आमः ॥

क्रि० अपापिष्यू–अत्, अताम्, अन्, अः, अतम्, अत, अम्, आव, आम ॥

३ घ्रां (घ्रा) गन्धोपादाने ॥

१ **जा**–घ्रेति, घ्राति, घ्रीतः, घ्रति, घ्रेषि, घ्रासि, घ्रीथः, घ्रीथ, घ्रेमि, घ्रामि, घ्रीवः, घ्रीमः ॥ [याव, याम ॥

२ **जाघ्री**–यात्, याताम्, युः, याः, यातम्, यात, याम्,

३ **जा**–घ्रेतु, घ्रातु, घ्रीतात्, घ्रीताम्, घ्रतु, घ्रीहि, घ्रीतात्, घ्रीतम्, घ्रीत, घ्राणि, घ्राव, घ्राम ॥

४ **अजा**–घ्रेत्, घ्रात्, घ्रीताम्, घ्रुः, घ्रेः, घ्राः, घ्रीतम्, घ्रीत, घ्राम्, घ्रीव, घ्रीम ॥

५ **अजाघ्रास्**–ईत्, इष्टाम्, इषुः, ईः, इष्टम्, इष्ट, इषम्, इष्व, इष्म ॥ [घ्राव, घ्राम ॥

,, **अजा**–घ्रात्, घ्राताम्, घ्रुः, घ्राः, घ्रातम्, घ्रात, घ्राम्,

६ **जाघ्रा**–ञ्चकार इ० ॥ म्बभूव इ० ॥ मास इ० ॥

७ **जाघ्रेया** / **जाघ्राया** –त्, स्ताम्, सुः, ः, स्तम्, स्त, सम्, स्व, स्म ॥

८ **जाघ्रिता**–", रौ, रः, सि, स्थः, स्थ, स्मि, स्वः, स्मः ॥

९ **जाघ्रिष्यू**–अति, अतः, अन्ति, असि, अथः, अथ, आमि, आवः, आमः ॥ [अम्, आव, आम ॥

१०**अजाघ्रिष्यू**–अत्, अताम्, अन्, अः, अतम्, अत,

४ ध्मां (ध्मा) शब्दाग्निसंयोगयोः ॥

१ **दा**–ध्मेति, ध्माति, ध्मीतः, ध्मति, ध्मेषि, ध्मासि, ध्मीथः, ध्मीथ, ध्मेमि, ध्मामि, ध्मीवः, ध्मीमः ॥

२ **दाध्मी**–यात्, याताम्, युः, याः, यातम्, यात, याम्, याव, याम ॥

३ **दा**–ध्मेतु, ध्मातु, ध्मीतात्, ध्मीताम्, ध्मतु, ध्मीहि, ध्मीतात्, ध्मीतम्, ध्मीत, ध्मानि, ध्माव, ध्माम ॥

४ **अदा**–ध्मेत्, ध्मात्, ध्मीताम्, ध्मुः, ध्मेः, ध्माः, ध्मीतम्, ध्मीत, ध्माम्, ध्मीव, ध्मीम ॥

५ **अदाध्मास्**–ईत्, इष्टाम्, इषुः, ईः, इष्टम्, इष्ट, इषम्, इष्व, इष्म ॥

६ **दाध्मा**–ञ्चकार इ० ॥ म्बभूव इ० ॥ मास इ० ॥

७ **दाध्मेया**–त्, स्ताम्, सुः, ः, स्तम्, स्त, सम्, स्व, स्म ॥

८ **दाध्मिता**–", रौ, रः, सि, स्थः, स्थ, स्मि, स्वः, स्मः ॥

९ **दाध्मिष्यू**–अति, अतः, अन्ति, असि, अथः, अथ, आमि, आवः, आमः ॥

१०**अदाध्मिष्यू**–अत्, अताम्, अन्, अः, अतम्, अत, अम्, आव, आम ॥

५ ष्ठां (स्था) गतिनिवृत्तौ ॥

१ **ता**–स्थेति, स्थाति, स्थीतः, स्थति, स्थेषि, स्थासि, स्थीथः, स्थीथ, स्थेमि, स्थामि, स्थीवः, स्थीमः ॥

२ **तास्थी**–यात्, याताम्, युः, याः, यातम्, यात, याम्, याव, याम ॥

३ **ता**–स्थेतु, स्थातु, स्थीतात्, स्थीताम्, स्थतु, स्थीहि, स्थीतात्, स्थीतम्, स्थीत, स्थानि, स्थाव, स्थाम ॥

४ **अता**–स्थेत्, स्थात्, स्थीताम्, स्थुः, स्थेः, स्थाः, स्थीतम्, स्थीत, स्थाम्, स्थीव, स्थीम ॥

५ **अता**–स्थात्, स्थाताम्, स्थुः, स्थाः, स्थातम्, स्थात, स्थाम्, स्थाव, स्थाम ॥

६ **तास्था**–ञ्चकार इ० ॥ म्बभूव इ० ॥ मास इ० ॥

७ **तास्थेया**–त्, स्ताम्, सुः, ः, स्तम्, स्त, सम्, स्व, स्म ॥

८ **तास्थिता**–", रौ, रः, सि, स्थः, स्थ, स्मि, स्वः, स्मः ॥

९ **तास्थिष्यू**–अति, अतः, अन्ति, असि, अथः, अथ, आमि, आवः, आमः ॥

१०**अतास्थिष्यू**–अत्, अताम्, अन्, अः, अतम्, अत, अम्, आव, आम ॥

६ म्नां (म्ना) अभ्यासे ॥

१ **मा**-म्नेति, म्नाति, म्नीतः, म्नति, म्नेषि, म्नासि, म्नीथः, म्नीथ, म्नेमि, म्नामि, म्नीवः, म्नीमः ॥

२ **माज्ञी**-यात्, यातम्, युः, याः, यातम्, यात, याम्, याव, याम ॥

३ **मा**-म्नेतु, म्नातु, म्नीतात्, म्नीताम्, म्नतु, म्नीहि, म्नीतात्, म्नीतम्, म्नीत, म्नानि, म्नाव, म्नाम ॥

४ **अमा**-म्नेत्, म्नात्, म्नीताम्, म्नुः, म्नेः, म्नाः, म्नीतम्, म्नीत, म्नाम्, म्नीव, म्नीम ॥

५ **अमाज्ञास्**-ईत्, इष्टाम्, इषुः, ईः, इष्टम्, इष्ट, इषम्, इष्व, इष्म ॥

६ **माम्ना**-म्बकार इ० ॥ म्बभूव इ० ॥ मास इ० ॥

७ **माम्नेया** / **माम्नाया** -त्, स्ताम्, सुः, ः, स्तम्, स्त, सम्, स्व, स्म ॥

८ **माम्निता** -", रौ, रः, सि, स्थः, स्थ, स्मि, स्वः, स्मः ॥

९ **माम्निष्यू**-अति, अतः, अन्ति, असि, अथः, अथ, आमि, आवः, आमः ॥

१०**अमाम्निष्यू**-अत्, अताम्, अन्, अः, अतम्, अत, अम्, आव, आम ॥

७ दांम् (दा) दाने ॥

१ **दा**-देति, दाति, त्तः, दति, देषि, दासि, त्थः, त्थ, देमि, दामि, द्वः, द्मः ॥

२ **दाद्**-यात्, याताम्, युः, याः, यातम्, यात, याम्, याव, याम ॥

३ **दादेतु**-दादातु, दात्तात्, दात्ताम्, दादतु, देहि, दात्तात्, दात्तम्, दात्त, दादा-नि, व, म ॥

४ **अदा**-देत्, दात्, त्ताम्, दुः, देः, दाः, त्तम्, त्त, दाम्, द्व, द्म ॥

५ **अदा**-दात्, दाताम्, दुः, दाः, दातम्, दात, दाम्, दाव, दाम ॥

६ **दादा**-म्बकार इ० ॥ म्बभूव इ० ॥ मास इ० ॥

७ **दादेया**-त्, स्ताम्, सुः, ः, स्तम्, स्त, सम्, स्व, स्म ॥

८ **दादिता**-", रौ, रः, सि, स्थः, स्थ, स्मि, स्वः, स्मः ॥

९ **दादिष्यू**-अति, अतः, अन्ति, असि, अथः, अथ, आमि, आवः, आमः ॥

१०**अदादिष्यू**-अत्, अताम्, अन्, अः, अतम्, अत, अम्, आव, आम ॥

८ जिं (जि) जये ॥

१ **जे**-जयीति, जेति, जितः, ज्यति, जयीषि, जेषि, जिथः, जिथ, जयीमि, जेमि, जिवः, जिमः ॥

२ **जेजि**-यात्, याताम्, युः, याः, यातम्, यात, याम्, याव, याम ॥

३ **जे**-जयीतु, जेतु, जितात्, जिताम्, ज्यतु, जिहि, जितात्, जितम्, जित, जयानि, जयाव, जयाम ॥

४ **अजे**-जयीत्, जेत्, जिताम्, जयुः, जयीः, जेः, जितम्, जित, जयम्, जिव, जिम ॥

५ **अजेजाय्**-ईत्, इष्टाम्, इषुः, ईः, इष्टम्, इष्ट, इषम्, इष्व, इष्म ॥

६ **जेजया**-म्बकार इ० ॥ म्बभूव इ० ॥ मास इ० ॥

७ **जेजीया**-त्, स्ताम्, सुः, ः, स्तम्, स्त, सम्, स्व, स्म ॥

८ **जेजयिता**-", रौ, रः, सि, स्थः, स्थ, स्मि, स्वः, स्मः ॥

९ **जेजयिष्यू**-अति, अतः, अन्ति, असि, अथः, अथ, आमि, आवः, आमः ॥

१०**अजेजयिष्यू**-अत्, अताम्, अन्, अः, अतम्, अत, अम्, आव, आम ॥

९ ज्रिं (ज्रि) अभिभवे ॥

१ **जे**-ज्रयीति, ज्रेति, ज्रितः, ज्रियति, ज्रयीषि, ज्रेषि, ज्रिथः, ज्रिथ, ज्रयीमि, ज्रेमि, ज्रिवः, ज्रिमः ॥

२ **जेज्रि**-यात्, याताम्, युः, याः, यातम्, यात, याम्, याव, याम ॥

३ **जे**-ज्रयीतु, ज्रेतु, ज्रितात्, ज्रिताम्, ज्रियतु, ज्रिहि, ज्रितात्, ज्रितम्, ज्रित, ज्रयाणि, ज्रयाव, ज्रयाम ॥

४ **अजे**-ज्रयीत्, ज्रेत्, ज्रिताम्, ज्रयुः, ज्रयीः, ज्रेः, ज्रितम्, ज्रित, ज्रयम्, ज्रिव, ज्रिम ॥

५ **अजेज्राय्**-ईत्, इष्टाम्, इषुः, ईः, इष्टम्, इष्ट, इषम्, इष्व, इष्म ॥

६ **जेज्रया**-म्बकार इ० ॥ म्बभूव इ० ॥ मास इ० ॥

७ **जेज्रीया**-त्, स्ताम्, सुः, ः, स्तम्, स्त, सम्, स्व, स्म ॥

८ **जेज्रयिता**-", रौ, रः, सि, स्थः, स्थ, स्मि, स्वः, स्मः ॥

९ **जेज्रयिष्यू**-अति, अतः, अन्ति, असि, अथः, अथ, आमि, आवः, आमः ॥

१०**अजेज्रयिष्यू**-अत्, अताम्, अन्, अः, अतम्, अत, अम्, आव, आम ॥

१० क्षिं (क्षि) क्षये ॥

१ **चे**–क्षयीति, क्षेति, क्षितः, क्षियति, क्षयीषि, क्षेषि, क्षिथः, क्षिथ, क्षयीमि, क्षेमि, क्षिवः, क्षिमः ॥

२ **चेक्षि**–यात्, याताम्, युः, याः, यातम्, यात, याम्, याव, याम ॥

३ **चे**–क्षयीतु, क्षेतु, क्षितात्, क्षिताम्, क्षियतु, क्षिहि, क्षितात्, क्षितम्, क्षित, क्षयाणि, क्षयाव, क्षयाम ॥

४ **अचे**–क्षयीत्, क्षेत्, क्षिताम्, क्षयुः, क्षयीः, क्षेः, क्षितम्, क्षित, क्षयम्, क्षिव, क्षिम ॥

५ **अचेक्षाय्**–ईत्, इष्टाम्, इषुः, ईः, इष्टम्, इष्ट, इषम्, इष्व, इष्म ॥

६ **चेक्षया**–ञकार इ० ॥ म्बभूव इ० ॥ मास इ० ॥

७ **चेक्षीया**–त्, स्ताम्, सुः, :, स्तम्, स्त, सम्, स्व, स्म ॥

८ **चेक्षयिता**–", रौ, रः, सि, स्थः, स्थ, स्मि, स्वः, स्मः ॥

९ **चेक्षयिष्य्**–अति, अतः, अन्ति, असि, अथः, अथ, आमि, आवः, आमः ॥

१० **अचेक्षयिष्य्**–अत्, अताम्, अन्, अः, अतम्, अत, अम्, आव, आम ॥

११ दुं (दु) गतौ ॥

१ **दो**–दवीति, दोति, दुतः, दुवति, दवीषि, दोषि, दुथः, दुथ, दवीमि, दोमि, दुवः, दुमः ॥

२ **दोदु**–यात्, याताम्, युः, याः, यातम्, यात, याम्, याव, याम ॥

३ **दो**–दवीतु, दोतु, दुतात्, दुताम्, दुवतु, दुहि, दुतात्, दुतम्, दुत, दवानि, दवाव, दवाम ॥

४ **अदो**–दवीत्, दोत्, दुताम्, दवुः, दवीः, दोः, दुतम्, दुत, दवम्, दुव, दुम ॥

५ **अदोदाव्**–ईत्, इष्टाम्, इषुः, ईः, इष्टम्, इष्ट, इषम्, इष्व, इष्म ॥

६ **दोदवा**–ञकार इ० ॥ म्बभूव इ० ॥ मास इ० ॥

७ **दोदूया**–त्, स्ताम्, सुः, :, स्तम्, स्त, सम्, स्व, स्म, ॥

८ **दोदविता**–", रौ, रः, सि, स्थः, स्थ, स्मि, स्वः, स्मः ॥

९ **दोदविष्य्**–अति, अतः, अन्ति, असि, अथः, अथ, आमि, आवः, आमः ॥

१० **अदोदविष्य्**–अत्, अताम्, अन्, अः, अतम्, अत, अम्, आव, आम ॥

१२ द्रुं (द्रु) गतौ ॥

१ **दो**–द्रवीति, द्रोति, द्रुतः, द्रुवति, द्रवीसि, द्रोषि, द्रुथः, द्रुथ, द्रवीमि, द्रोमि, द्रुवः, द्रुमः ॥

२ **दोद्रु**–यात्, याताम्, युः, याः, यातम्, यात, याम्, याव, याम ॥

३ **दो**–द्रवीतु, द्रोतु, द्रुतात्, द्रुताम्, द्रुवतु, द्रुहि, द्रुतात्, द्रुतम्, द्रुत, द्रवाणि, द्रवाव, द्रवाम ॥

४ **अदो**–द्रवीत्, द्रोत्, द्रुताम्, द्रवुः, द्रवीः, द्रोः, द्रुतम्, द्रुत, द्रुवम्, द्रुव, द्रुम ॥

५ **अदोद्रुव**–त्, ताम्, न्, :, तम्, त, म्, अदोद्रुवा–व, म ॥

६ **दोद्रवा**–ञकार इ० ॥ म्बभूव इ० ॥ मास इ० ॥

७ **दोद्रूया**–त्, स्ताम्, सुः, :, स्तम्, स्त, सम्, स्व, स्म॥

८ **दोद्रविता**–", रौ, रः, सि, स्थः, स्थ, स्मि, स्वः, स्मः॥

९ **दोद्रविष्य्**–अति, अतः, अन्ति, असि, अथः, अथ, आमि, आवः, आमः ॥

१० **अदोद्रविष्य्**–अत्, अताम्, अन्, अः, अतम्, अत, अम्, आव, आम ॥

१३ शुं (शु) गतौ ॥

१ **शो**–शवीति, शोति, शुतः, शुवति, शवीषि, शोषि, शुथः, शुथ, शवीमि, शोमि, शुवः, शुमः ॥

२ **शोशु**–यात्, याताम्, युः, याः, यातम्, यात, याम्, याव, याम ॥

३ **शो**–शवीतु, शोतु, शुतात्, शुताम्, शुवतु, शुहि, शुतात्, शुतम्, शुत, शवानि, शवाव, शवाम ॥

४ **अशो**–शवीत्, शोत्, शुताम्, शवुः, शवीः, शोः, शुतम्, शुत, शवम्, शुव, शुम ॥

५ **अशोशाव्**–ईत्, इष्टाम्, इषुः, ईः, इष्टम्, इष्ट, इषम्, इष्व, इष्म ॥

६ **शोशवा**–ञकार इ० ॥ म्बभूव इ० ॥ मास इ० ॥

७ **शोशूया**–त्, स्ताम्, सुः, :, स्तम्, स्त, सम्, स्व, स्म॥

८ **शोशविता**–", रौ, रः, सि, स्थः, स्थ, स्मि, स्वः, स्मः॥

९ **शोशविष्य्**–अति, अतः, अन्ति, असि, अथः, अथ, आमि, आवः, आमः ॥

१० **अशोशविष्य्**–अत्, अताम्, अन्, अः, अतम्, अत, अम्, आव, आम ॥

१४ स्रुं (स्रु) गतौ ॥

१ **सो**–स्रवीति, स्रोति, स्रुतः, स्रुवति, स्रवीषि, स्रोषि, स्रुथः, स्रुथ, स्रवीमि, स्रोमि, स्रुवः, स्रुमः ॥

२ **सोस्रु**–यात्, याताम्, युः, याः, यातम्, यात, याम्, याव, याम ॥

३ **सो**–स्रवीतु, स्रोतु, स्रुतात्, स्रुताम्, स्रुवतु, स्रुहि, स्रुतात्, स्रुतम्, स्रुत, स्रवाणि, स्रवाव, स्रवाम ॥

४ **असो**–स्रवीत्, स्रोत्, स्रुताम्, स्रवुः, स्रवीः, स्रोः, स्रुतम्, स्रुत, स्रवम्, स्रुव, स्रुम ॥

५ **असोस्रुव**–त्, ताम्, न्, :, तम्, त, म्, असोस्रुवा-व, म ॥

६ **सोस्रवा**–यकार इ० ॥ म्बभूव इ० ॥ मास इ० ॥

७ **सोस्रूया**–त्, स्ताम्, सुः, स्तम्, स्त, सम्, स्व, स्म ॥

८ **सोस्रविता**–", रौ, रः, सि, स्थः, स्थ, स्मि, स्वः, स्मः ॥

९ **सोस्रविष्यू**–अति, अतः, अन्ति, असि, अथः, अथ, आमि, आवः, आमः ॥

१०**असोस्रविष्यू**–अत्, अताम्, अन्, अः, अतम्, अत, अम्, आव, आम ॥

१५ ध्रुं (ध्रु) स्थैर्ये च ॥

१ **दो**–ध्रवीति, ध्रोति, ध्रुतः, ध्रुवति, ध्रवीषि, ध्रोषि, ध्रुथः, ध्रुथ, ध्रवीमि, ध्रोमि, ध्रुवः, ध्रुमः ॥

२ **दोध्रु**–यात्, याताम्, युः, याः, यातम्, यात, याम्, याव, याम ॥

३ **दो**–ध्रवीतु, ध्रोतु, ध्रुतात्, ध्रुताम्, ध्रुवतु, ध्रुहि, ध्रुतात्, ध्रुतम्, ध्रुत, ध्रवाणि, ध्रवाव, ध्रवाम ॥

४ **अदो**–ध्रवीत्, ध्रोत्, ध्रुताम्, ध्रवुः, ध्रवीः, ध्रोः, ध्रुतम्, ध्रुत, ध्रवम्, ध्रुव, ध्रुम ॥

५ **अदोध्राव्**–ईत्, इष्टाम्, इषुः, ईः, इष्टम्, इष्ट, इषम्, इष्व, इष्म ॥

६ **दोध्रवा**–यकार इ० ॥ म्बभूव इ० ॥ मास इ० ॥

७ **दोध्रूया**–त्, स्ताम्, सुः, :, स्तम्, स्त, सम्, स्व, स्म ॥

८ **दोध्रविता**–", रौ, रः, सि, स्थः, स्थ, स्मि, स्वः, स्मः ॥

९ **दोध्रविष्यू**–अति, अतः, अन्ति, असि, अथः, अथ, आमि, आवः, आमः ॥

१०**अदोध्रविष्यू**–अत्, अताम्, अन्, अः, अतम्, अत, अम्, आव, आम ॥

१६ सुं (सु) प्रसवैश्वर्ययोः ॥

१ **सो**–सवीति, सोति, सुतः, सुवति, सवीषि, सोषि, सुथः, सुथ, सोवीमि, सोमि, सुवः, सुमः ॥

२ **सोसु**–यात्, याताम्, युः, याः, यातम्, यात, याम्, याव, याम ॥

३ **सो**–सवीतु, सोतु, सुतात्, सुताम्, सुवतु, सुहि, सुतात्, सुतम्, सुत, सवानि, सवाव, सवाम ॥

४ **असो**–सवीत्, सोत्, सुताम्, सवुः, सवीः, सोः, सुतम्, सुत, सवम्, सुव, सुम ॥

५ **असोसाव्**–ईत्, इष्टाम्, इषुः, ईः, इष्टम्, इष्ट, इषम्, इष्व, इष्म ॥

६ **सोसवा**–यकार इ० ॥ म्बभूव इ० ॥ मास इ० ॥

७ **सोसूया**–त्, स्ताम्, सुः, :, स्तम्, स्त, सम्, स्व, स्म ॥

८ **सोसविता**–", रौ, रः, सि, स्थः, स्थ, स्मि, स्वः, स्मः ॥

९ **सोसविष्यू**–अति, अतः, अन्ति, असि, अथः, अथ, आमि, आवः, आमः ॥

१० **असोसविष्यू**–अत्, अताम्, अन्, अः, अतम्, अत, अम्, आव, आम ॥

१७ स्मृं (स्मृ) चिन्तायाम् ॥

१ **सरि**–स्मरीति, स्मर्ति, स्मृतः, स्मरति, स्मरीषि, स्मर्षि, स्मृथः, स्मृथ, स्मरीमि, स्मर्मि, स्मृवः, स्मृमः ॥

२ **सरिस्मृ**–यात्, याताम्, युः, याः, यातम्, यात, याम्, याव, याम ॥

३ **सरि**–स्मरीतु, स्मर्तु, स्मृतात्, स्मृताम्, स्मरतु, स्मृहि, स्मृतात्, स्मृतम्, स्मृत, स्मराणि, स्मराव, स्मराम ॥

४ **असरि**–स्मरीत्, स्मः, स्मृताम्, स्मरुः, स्मरीः, स्मः, स्मृतम्, स्मृत, स्मरम्, स्मृव, स्मृम ॥

५ **असरिस्मार्**–ईत्, इष्टाम्, इषुः, ईः, इष्टम्, इष्ट, इषम्, इष्व, इष्म ॥

६ **सरिस्मरा**–यकार इ० ॥ म्बभूव इ० ॥ मास इ० ॥

७ **सरिस्मर्या**–त्, स्ताम्, सुः, :, स्तम्, स्त, सम्, स्व, स्म ॥

८ **सरिस्मरिता**–", रौ, रः, सि, स्थः, स्थ, स्मि, स्वः, स्मः ॥

९ **सरिस्मरिष्यू**–अति, अतः, अन्ति, असि, अथः, अथ, आमि, आवः, आमः ॥ [अत, अम्, आव, आम ॥

१०**असरिस्मरिष्यू**–अत्, अताम्, अन्, अः, अतम्, **पक्षे**–सरिस्थाने, सरी, इति, सर्–इति च ज्ञेयम् ॥

१८ गृं (गृ) सेचने ॥

१ **जरि**-गरीति, गर्ति, गृतः, ग्रति, गरीषि, गर्षि, गृथः, गृथ, गरीमि, गर्मि, गृवः, गृमः ॥

२ **जरिगृ**-यात्, याताम्, युः, याः, यातम्, यात, याम्, याव, याम ॥

३ **जरि**-गरीतु, गर्तु, गृतात्, गृताम्, ग्रतु, गृहि, गृतात्, गृतम्, गृत, गराणि, गराव, गराम ॥

४ **अजरि**-गरीत्, गः, गृताम्, गरुः, गरीः, गः, गृतम्, गृत, गरम्, गृव, गृम ॥ [इष्व, इष्म ॥

५ **अजरिगार्**-ईत्, इष्टाम्, इषुः, ईः, इष्टम्, इष्ट, इषम्,

६ **जरिगरा**-ञकार इ० ॥ म्बभूव इ० ॥ मास इ० ॥

७ **जरिग्रिया**-त्, स्ताम्, सुः, :, स्तम्, स्त, सम्, स्व, स्म॥

८ **जरिगरिता**-", रौ, रः, सि, स्थः, स्थ, स्मि, स्वः, स्मः॥

९ **जरिगरिष्यू**-अति, अतः, अन्ति, असि, अथः, अथ, आमि, आवः, आमः ॥

१० **अजरिगरिष्यू**-अत्, अताम्, अन्, अः, अतम्, अत, अम्, आव, आम ॥

पक्षे-जरि स्थाने, जरी-इति, जर् इति च ज्ञेयम् ॥

१९ घृं (घृ) सेचने ॥

१ **जरि**-घरीति, घर्ति, घृतः, घ्रति, घरीषि, घर्षि, घृथः, घृथ, घरीमि, घर्मि, घृवः, घृमः ॥

२ **जरिघृ**-यात्, याताम्, युः, याः, यातम्, यात, याम्, याव, याम ॥

३ **जरि**-घरीतु, घर्तु, घृतात्, घृताम्, घ्रतु, घृहि, घृतम्, घृत, घराणि, घराव, घराम ॥

४ **अजरि**-घरीत्, घः, घृताम्, घरुः, घरीः, घः, घृतम्, घृत, घरम्, घृव, घृम ॥ [इष्व इष्म ॥

५ **अजरिघार्**-ईत्, इष्टाम्, इषुः, ईः, इष्टम्, इष्ट, इषम्,

६ **जरिघरा**-ञकार इ० ॥ म्बभूव इ० ॥ मास इ० ॥

७ **जरिघ्रिया**-त्, स्ताम्, सुः, :, स्तम्, स्त, सम्, स्व, स्म॥

८ **जरिघरिता**-", रौ, रः, सि, स्थः, स्थ, स्मि, स्वः, स्मः॥

९ **जरिघरिष्यू**-अति, अतः, अन्ति, असि, अथः, अथ, आमि, आवः, आमः ॥

१० **अजरिघरिष्यू**-अत्, अताम्, अन्, अः, अतम्, अत, अम्, आव, आम ॥

पक्षे-जरि स्थाने, जरी-इति, जर्-इति च ज्ञेयम् ॥

२० औस्वृ (स्वृ) शब्दोपतापयोः ॥

१ **सरि**-स्वरीति, स्वर्ति, स्वृतः, स्व्रति, स्वरीषि, स्वर्षि, स्वृथः, स्वृथ, स्वरीमि, स्वर्मि, स्वृवः, स्वृमः ॥

२ **सरिस्वृ**-यात्, याताम्, युः, याः, यातम्, यात, याम्, याव, याम ॥

३ **सरि**-स्वरीतु, स्वर्तु, स्वृतात्, स्वृताम्, स्व्रतु, स्वृहि, स्वृतात्, स्वृतम्, स्वृत, स्वराणि, स्वराव, स्वराम॥

४ **असरि**-स्वरीत्, स्वः, स्वृताम्, स्वरुः, स्वरीः, स्वः, स्वृतम्, स्वृत, स्वरम्, स्वृव, स्वृम ॥

५ **असरिस्वार्**-ईत्, इष्टाम्, इषुः, ईः, इष्टम्, इष्ट, इषम्, इष्व, इष्म ॥

६ **सरिस्वरा**-ञकार इ० ॥ म्बभूव इ० ॥ मास इ० ॥

७ **सरिस्वर्या**-त्, स्ताम्, सुः, :, स्तम्, स्त, सम्, स्व, स्म॥

८ **सरिस्वरिता**-", रौ, रः, सि, स्थः, स्थ, स्मि, स्वः, स्मः॥

९ **सरिस्वरिष्यू**-अति, अतः, अन्ति, असि, अथः, अथ, आमि, आवः, आमः ॥ [अम्, आव, आम ॥

१० **असरिस्वरिष्यू**-अत्, अताम्, अन्, अः, अतम्, अत,

पक्षे-सरि स्थाने, सरी-इति, सर्-इति च ज्ञेयम् ॥

२१ द्रृ (द्रृ) वरणे ॥

१ **दरि**-द्वरीति, द्वर्ति, द्वृतः, द्व्रति, द्वरीषि, द्वर्षि, द्वृथः, द्वृथ, द्वरीमि, द्वर्मि, द्वृवः, द्वृमः ॥

२ **दरिद्रृ**-यात्, याताम्, युः, याः, यातम्, यात, याम्, याव, याम ॥

३ **दरि**-द्वरीतु, द्वर्तु, द्वृतात्, द्वृताम्, द्व्रतु, द्वृहि, द्वृतात्, द्वृतम्, द्वृत, द्वराणि, द्वराव, द्वराम ॥

४ **अदरि**-द्वरीत्, द्वः, द्वृताम्, द्वरुः, द्वरीः, द्वः, द्वृतम्, द्वृत, द्वरम्, द्वृव, द्वृम ॥ [इष्व, इष्म ॥

५ **अदरिद्वार्**-ईत्, इष्टाम्, इषुः, ईः, इष्टम्, इष्ट, इषम्,

६ **दरिद्वरा**-ञकार इ० ॥ म्बभूव इ० ॥ मास इ० ॥

७ **दरिद्वर्या**-त्, स्ताम्, सुः, :, स्तम्, स्त, सम्, स्व, स्म॥

८ **दरिद्वरिता**-", रौ, रः, सि, स्थः, स्थ, स्मि, स्वः, स्मः ॥

९ **दरिद्वरिष्य्**-अति, अतः, अन्ति, असि, अथः, अथ, आमि, आवः, आमः ॥

१० **अदरिद्वरिष्य्**-अत्, अताम्, अन्, अः, अतम्, अत, अम्, आव, आम ॥

पक्षे-दरि-स्थाने, दरी-इति, दर्-इति च ज्ञेयम् ॥

२२ ध्वृं (ध्वृ) कौटिल्ये ॥

१ **दरि**–ध्वरीति, ध्वर्ति, ध्वृतः, ध्वति, ध्वरीषि, ध्वर्षि, ध्वृथः, ध्वृथ, ध्वरीमि, ध्वर्मि, ध्वृवः, ध्वृमः ॥

२ **दरिध्वृ**–यात्, याताम्, युः, याः, यातम्, यात, याम्, याव, याम ॥

३ **दरि**–ध्वरीतु, ध्वर्तु, ध्वृतात्, ध्वृताम्, ध्वतु, ध्वृहि, ध्वृतात्, ध्वृतम्, ध्वृत, ध्वराणि, ध्वराव, ध्वराम ॥

४ **अदरि**–ध्वरीत्, ध्वः, ध्वृताम्, ध्वरुः, ध्वरीः, ध्वः, ध्वृतम्, ध्वृत, ध्वरम्, ध्वृव, ध्वृम ॥

५ **अदरिध्वर्**–ईत्, इष्टाम्, इषुः, ईः, इष्टम्, इष्ट, इषम्, इष्व, इष्म ॥

६ **दरिध्वरा**–ञ्चकार इ० ॥ म्बभूव इ० ॥ मास इ० ॥

७ **दरिध्वर्या**–त्, स्ताम्, सुः, :, स्तम्, स्त, सम्, स्व, स्म ॥

८ **दरिध्वरिता**–", रौ, रः, सि, स्थः, स्थ, स्मि, स्वः, स्मः ॥

९ **दरिध्वरिष्य्**–अति, अतः, अन्ति, असि, अथः, अथ, आमि, आवः, आमः ॥ [अम्, आव, आम ॥

१०**अदरिध्वरिष्य्**–अत्, अताम्, अन्, अः, अतम्, अत, अम्, आव, आम ॥

पक्षे–दरि–स्थाने, दरी–इति, दर्–इति च ज्ञेयम् ॥

२३ ह्वृं (ह्वृ) कौटिल्ये ॥

१ **जरि**–ह्वरीति, ह्वर्ति, ह्वृतः, ह्वति, ह्वरीषि, ह्वर्षि, ह्वृथः, ह्वृथ, ह्वरीमि, ह्वर्मि, ह्वृवः, ह्वृमः ॥

२ **जरिह्वृ**–यात्, याताम्, युः, याः, यातम्, यात, याम्, याव, याम ॥

३ **जरि**–ह्वरीतु, ह्वर्तु, ह्वृतात्, ह्वृताम्, ह्वतु, ह्वृहि, ह्वृतात्, ह्वृतम्, ह्वृत, ह्वराणि, ह्वराव, ह्वराम ॥

४ **अजरि**–ह्वरीत्, ह्वः, ह्वृताम्, ह्वरुः, ह्वरीः, ह्वः, ह्वृतम्, ह्वृत, ह्वरम्, ह्वृव, ह्वृम ॥ [इष्व, इष्म ॥

५ **अजरिह्वार्**–ईत्, इष्टाम्, इषुः, ईः, इष्टम्, इष्ट, इषम्,

६ **जरिह्वरा**–ञ्चकार इ० ॥ म्बभूव इ० ॥ मास इ० ॥

७ **जरिह्वर्या**–त्, स्ताम्, सुः, :, स्तम्, स्त, सम्, स्व, स्म ॥

८ **जरिह्वरिता**–", रौ, रः, सि, स्थः, स्थ, स्मि, स्वः, स्मः ॥

९ **जरिह्वरिष्य्**–अति, अतः, अन्ति, असि, अथः, अथ, आमि, आवः, आमः ॥

१०**अजरिह्वरिष्य्**–अत्, अताम्, अन्, अः, अतम्, अत, अम्, आव, आम ॥

पक्षे जरि–स्थाने, जरी–इति, जर्–इति. च ज्ञेयम् ॥

२४ सृं (सृ) गतौ ॥

१ **सरि**–सरीति, सर्ति, सृतः, स्रति, सरीषि, सर्षि, सृथः, सृथ, सरीमि, सर्मि, सृवः, सृमः ॥

२ **सरिसृ**–यात्, याताम्, युः, याः, यातम्, यात, याम्, याव, याम ॥

३ **सरि**–सरीतु, सर्तु, सृतात्, सृताम्, स्रतु, सृहि, सृतात्, सृतम्, सृत, सराणि, सराव, सराम ॥

४ **असरि**–सरीत्, सः, सृताम्, सरुः, सरीः, सः, सृतम्, सृत, सरम्, सृव, सृम ॥ [इषम्, इष्व, इष्म ॥

५ **असरिसार्**–ईत्, इष्टाम्, इषुः, ईः, इष्टम्, इष्ट,

६ **सरिसरा**–ञ्चकार इ० ॥ म्बभूव इ० ॥ मास इ० ॥

७ **सरिस्रिया**–त्, स्ताम्, सुः, :, स्तम्, स्त, सम्, स्व, स्म ॥

८ **सरिसरिता**–", रौ, रः, सि, स्थः, स्थ, स्मि, स्वः, स्मः ॥

९ **सरिसरिष्य्**–अति, अतः, अन्ति, असि, अथः, अथ, आमि, आवः, आमः ॥

१०**असरिसरिष्य्**–अत्, अताम्, अन्, अः, अतम्, अत, अम्, आव, आम ॥

पक्षे सरि–स्थाने, सरी–इति, सर्–इति, च ज्ञेयम् ।

२५ ऋं (ऋ) प्रापणे ॥

१ **अरि**–यरीति, यर्ति, यृतः, य्रति, यरीषि, यर्षि, यृथः, यृथ, यरीमि, यर्मि, यृवः, यृमः ॥

२ **अरियृ**–यात्, याताम्, युः, याः, यातम्, यात, याम्, याव, याम ॥

३ **अरि**–यरीतु, यर्तु, यृतात्, यृताम्, य्रतु, यृहि, यृतात्, यृतम्, यृत, यराणि, यराव, यराम ॥

४ **आरि**–यरीत्, यः, यृताम्, यरुः, यरीः, यः, यृतम्, यृत, यरम्, यृव, यृम ॥ [इष्व, इष्म ॥

५ **आरियार्**–ईत्, इष्टाम्, इषुः, ईः, इष्टम्, इष्ट, इषम्,

६ **अरियरा**–ञ्चकार इ० ॥ म्बभूव इ० ॥ मास इ० ॥

७ **अरिय्रिया**–त्, स्ताम्, सुः, :, स्तम्, स्त, सम्, स्व, स्म ॥

८ **अरियरिता**–", रौ, रः, सि, स्थः, स्थ, स्मि, स्वः, स्मः ॥

९ **अरियरिष्य्**–अति, अतः, अन्ति, असि, अथः, अथ, आमि, आवः, आमः ॥

१०**आरियरिष्य्**–अत्, अताम्, अन्, अः, अतम्, अत, अम्, आव, आम ॥

पक्षे अरि–स्थाने, अरी इति, आरि–स्थाने, आरी इति ज्ञेयम् ।

ऋं (ऋ) प्रापणे ॥

१ **अररीति,** अरर्ति, अर्क्तः, आरति, अररीषि, अरर्षि, अर्क्थः, अर्क्थ, अररीमि, अरर्मि, अर्क्वः, अर्क्मः ॥

२ **अर्क्**–यात्, याताम्, युः, याः, यातम्, यात, याम्, याव, याम ॥

३ **अररीतु**–अरर्तु, अर्क्तात्, अर्क्ताम्, आरतु, अर्क्हि, अर्क्तात्, अर्क्तम्, अर्क्त, अरराणि, अरराव, अरराम ॥

४ **आ**–ररीत्, रः, र्क्ताम्, ररुः, ररीः, रः, र्क्तम्, र्क्त, ररम्, र्क्व, र्क्म ॥

५ **आरार्**–ईत्, इष्टाम्, इषुः, ईः, इष्टम्, इष्ट, इषम्, इष्व, इष्म ॥

६ **अररा**–ञ्चकार इ० ॥ म्बभूव इ० ॥ मास इ० ॥

७ **आरिया**–त्, स्ताम्, सुः, ः, स्तम्, स्त, सम्, स्व, स्म ॥

८ **अररिता**–", रौ, रः, सि, स्थः, स्थ, स्मि, स्वः, स्मः ॥

९ **अररिष्यु**–अति, अतः, अन्ति, असि, अथः, अथ, आमि, आवः, आमः ॥

१०**आररिष्यु**–अत्, अताम्, अन्, अः, अतम्, अत, अम्, आव, आम ॥

२६ तॄ प्लवनतरणयोः। (बाहुलकादत्रेस्वाभावः)

१ **ता**–तर्ति, तीर्तः, तिरति, तर्षि, तीर्थः, तीर्थ, तर्मि, तीर्वः, तीर्मः ॥

२ **तातीर्**–यात्, याताम्, युः, याः, यातम्, यात, याम्, याव, याम ॥

३ **ता**–तर्तु, तीर्तात्, तीर्ताम्, तिरतु, तीर्हि, तीर्तात्, तीर्तम्, तीर्त, तराणि, तराव, तराम ॥

४ **अता**–तः, तीर्ताम्, तरुः, तः, तीर्तम्, तीर्त, तरम्, तीर्व, तीर्म ॥ [इष्व, इष्म ॥

५ **अतातार्**–ईत्, इष्टाम्, इषुः, ईः, इष्टम्, इष्ट, इषम्,

६ **तातरा**–ञ्चकार इ० ॥ म्बभूव इ० ॥ मास इ० ॥

७ **तातीर्या**–त्, स्ताम्, सुः, ः, स्तम्, स्त, सम्, स्व, स्म ॥

८ **तातरीता** / **तातरिता** –", रौ, रः, सि, स्थः, स्थ, स्मि, स्वः, स्मः ॥

९ **तातरिष्यु** / **तातरीष्यु** –अति, अतः, अन्ति, असि, अथः, अथ, आमि, आवः, आमः ॥

१०**अतातरिष्यु** / **अतातरीष्यु** –अत्, अताम्, अन्, अः, अतम्, अत, अम्, आव, आम ॥

२७ ट्धेंं (धे) पाने ॥

१ **दा**–धेति, धाति, त्तः, धति, धेषि, धासि, त्थः, त्थ, धेमि, धामि, द्वः, द्मः ॥

२ **दाधू**–यात्, याताम्, युः, याः, यातम्, यात, याम्, याव, याम ॥

३ **दा**–धेतु, धातु, त्तात्, त्ताम्, धतु, धेहि, दात्तात्, दात्तम्, दात्त, दाधानि, दाधाव, दाधाम ॥

४ **अदा**–धेत्, धात्, त्ताम्, धुः, धेः, धाः, त्तम्, त्त, धाम्, द्व, द्म ॥

५ **अदा**–धात्, धाताम्, धुः, धाः, धातम्, धात, धाम्, धाव, धाम ॥

६ **दाधा**–ञ्चकार इ० ॥ म्बभूव इ० ॥ मास इ० ॥

७ **दाधेया**–त्, स्ताम्, सुः, ः, स्तम्, स्त, सम्, स्व, स्म ॥

८ **दाधिता**–", रौ, रः, सि, स्थः, स्थ, स्मि, स्वः, स्मः ॥

९ **दाधिष्यु**–अति, अतः, अन्ति, असि, अथः, अथ, आमि, आवः, आमः ॥ [अम्, आव, आम ॥

१०**अदाधिष्यु**–अत्, अताम्, अन्, अः, अतम्, अत,

२८ दैंव् (दै) शोधने ॥

१ **दा**–देति, दाति, दीतः, दति, देषि, दासि, दीथः दीथ, देमि, दामि, दीवः, दीमः ॥

२ **दादी**–यात्, याताम्, युः, याः, यातम्, यात, याम्, याव, याम ॥

३ **दा**–देतु, दातु, दीतात्, दीताम्, दतु, दीहि, दीतात्, दीतम्, दीत, दानि, दाव, दाम ॥

४ **अदा**–देत्, दात्, दीताम्, दुः, देः, दाः, दीतम्, दीत, दाम्, दीव, दीम ॥

५ **अदादास्**–ईत्, इष्टाम्, इषुः, ईः, इष्टम्, इष्ट, इषम्, इष्व, इष्म ॥

६ **दादा**–ञ्चकार इ० ॥ म्बभूव इ० ॥ मास इ० ॥

७ **दादाया**–त्, स्ताम्, सुः, ः, स्तम्, स्त, सम्, स्व, स्म ॥

८ **दादिता**–", रौ, रः, सि, स्थः, स्थ, स्मि, स्वः, स्मः ॥

९ **दादिष्यु**–अति, अतः, अन्ति, असि, अथः, अथ, आमि, आवः, आमः ॥

१०**अदादिष्यु**–अत्, अताम्, अन्, अः, अतम्, अत, अम्, आव, आम ॥

२९ ध्यैं (ध्यै) चिन्तायाम् ॥

१ **दा**–ध्येति, ध्याति, ध्यीतः, ध्यति, ध्येषि, ध्यासि, ध्यीथः, ध्यीथ, ध्येमि, ध्यामि, ध्यीवः, ध्यीमः ॥

२ **दाध्यी**–यात्, याताम्, युः, याः, यातम्, यात, याम्, याव, याम ॥

३ **दा**–ध्येतु, ध्यातु, ध्यीतात्, ध्यीताम्, ध्यतु, ध्यीहि, ध्यीतात्, ध्यीतम्, ध्यीत, ध्यानि, ध्याव, ध्याम॥

४ **अदा**–ध्येत्, ध्यात्, ध्यीताम्, ध्युः, ध्येः ध्याः, ध्यीतम्, ध्यीत, ध्याम्, ध्याव, ध्याम ॥

५ **अदाध्यास्**–ईत्, इष्टाम्, इषुः, ईः, इष्टम्, इष्ट, इषम्, इष्व, इष्म ॥

६ **दाध्या**–ञकार इ० ॥ म्बभूव इ० ॥ मास इ० ॥

७ **दाध्येया** / **दाध्याया** –त्, स्ताम्, सुः, :, स्तम्, स्त, सम्, स्व, स्म ॥

८ **दाध्यिता**–", रौ, रः, सि, स्थः, स्थ, स्मि, स्वः, स्मः॥

९ **दाध्यिष्यु**–अति, अतः, अन्ति, असि, अथः, अथ, आमि, आवः, आमः ॥ [अम्, आव, आम ॥

१०**अदाध्यिष्यु**–अत्, अताम्, अन्, अः, अतम्, अत,

३० ग्लैं (ग्लै) हर्षक्षये ॥

१ **जा**–ग्लेति, ग्लाति, ग्लीतः, ग्लति, ग्लेषि, ग्लासि, ग्लीथः, ग्लीथ, ग्लेमि, ग्लामि, ग्लीवः, ग्लीमः ॥

२ **जाग्ली**–यात्, याताम्, युः, याः, यातम्, यात, याम्, याव, याम ॥

३ **जा**–ग्लेतु, ग्लातु, ग्लीतात्, ग्लीताम्, ग्लतु, ग्लीहि, ग्लीतात्, ग्लीतम्, ग्लीत, ग्लानि, ग्लाव, ग्लाम॥

४ **अजा**–ग्लेत्–ग्लात्, ग्लीताम्, ग्लुः, ग्लेः, ग्लाः, ग्लीतम्, ग्लीत, ग्लाम्, ग्लीव, ग्लीम ॥

५ **अजाग्लास्**–ईत्, इष्टाम्, इषुः, ईः, इष्टम्, इष्ट, इषम्, इष्व, इष्म ॥

६ **जाग्ला**–ञकार इ० ॥ म्बभूव इ० ॥ मास इ० ॥

७ **जाग्लेया** / **जाग्लाया** –त्, स्ताम्, सुः, :, स्तम्, स्त, सम्, स्व, स्म ॥

८ **जाग्लिता**–", रौ, रः, सि, स्थः, स्थ, स्मि, स्वः, स्मः॥

९ **जाग्लिष्यु**–अति, अतः, अन्ति, असि, अथः, अथ, आमि, आवः, आमः ॥ [अम्, आव, आम ॥

१०**अजाग्लिष्यु**–अत्, अताम्, अन्, अः, अतम्, अत,

३१ म्लैं (म्लै) गात्रविनामे ॥

१ **मा**–म्लेति, म्लाति, म्लीतः, म्लति, म्लेषि, म्लासि, म्लीथः, म्लीथ, म्लेमि, म्लामि, म्लीवः, म्लीमः ॥

२ **माम्ली**–यात्, याताम्, युः, याः, यातम्, यात, याम्, याव, याम ॥

३ **मा**–म्लेतु, म्लातु, म्लीतात्, म्लीताम्, म्लतु, म्लीहि, म्लीतात्, म्लीतम्, म्लीत, म्लानि, म्लाव, म्लाम॥

४ **अमा**–म्लेत्, म्लात्, म्लीताम्, म्लुः, म्लेः, म्लाः, म्लीतम्, म्लीत, म्लाम्, म्लीव, म्लीम ॥

५ **अमाम्लास्**–ईत्, इष्टाम्, इषुः, ईः, इष्टम्, इष्ट, इषम्, इष्व, इष्म ॥

६ **माम्ला**–ञकार इ० ॥ म्बभूव इ० ॥ मास इ० ॥

७ **माम्लेया** / **माम्लाया** –त्, स्ताम्, सुः, :, स्तम्, स्त, सम्, स्व, स्म ॥

८ **माम्लिता**–", रौ, रः, सि, स्थः, स्थ, स्मि, स्वः, स्मः॥

९ **माम्लिष्यु**–अति, अतः, अन्ति, असि, अथः, अथ, आमि, आवः, आमः ॥ [अम्, आव आम ॥

१०**अमाम्लिष्यु**–अत्, अताम्, अन्, अः, अतम्, अत,

३२ द्यैं (द्यै) न्यङ्करणे ॥

१ **दा**–द्येति, द्याति, द्यीतः, द्यति, द्येषि, द्यासि, द्यीथः, द्यीथ, द्येमि, द्यामि, द्यीवः, द्यीमः ॥

२ **दाद्यी**–यात्, याताम्, युः, याः, यातम्, यात, याम्, याव, याम ॥

३ **दा**–द्येतु द्यातु, द्यीतात्, द्यीताम्, द्यतु, द्यीहि, द्यीतात्, द्यीतम्, द्यीत, द्यानि, द्याव, द्याम ॥

४ **अदा**–द्येत्, द्यात्, द्यीताम्, द्युः, द्येः, द्याः, द्यीतम्, द्यीत, द्याम्, द्यीव, द्यीम ॥

५ **अदाद्यास्**–ईत, इष्टाम्, इषुः, ईः, इष्टम्, इष्ट, इषम्, इष्व, इष्म ॥

६ **दाद्या**–ञकार इ० ॥ म्बभूव इ० ॥ मास इ० ॥

७ **दाद्येया** / **दाद्याया** –त्, स्ताम्, सुः, :, स्तम्, स्त, सम्, स्व, स्म ॥

८ **दाद्यिता**–", रौ, रः, सि, स्थः, स्थ, स्मि, स्वः, स्मः॥

९ **दाद्यिष्यु**–अति, अतः, अन्ति, असि, अथः, अथ, आमि, आवः, आमः ॥ [अम्, आव, आम ॥

१०**अदाद्यिष्यु**–अत्, अताम्, अन्, अः, अतम्, अत,

३३ द्रैं ((द्रै) स्वप्ने ॥

१ **दा**–द्रेति, द्राति, द्रीतः, द्रति, द्रेषि, द्रासि, द्रीथः, द्रीथ, द्रेमि, द्रामि, द्रीवः, द्रीमः ॥

२ **दाद्री**–यात्, याताम्, युः, याः, यातम्, यात, याम्, याव, याम ॥

३ **दा**–द्रेतु, द्रातु, द्रीतात्, द्रीताम्, द्रतु, द्रीहि, द्रीतात्, द्रीतम्, द्रीत, द्राणि, द्राव, द्राम ॥

४ **अदा**–द्रेत्, द्रात्, द्रीताम्, द्रुः, द्रेः, द्राः, द्रीतम्, द्रीत, द्राम्, द्रीव, द्रीम ॥

५ **अदाद्रास्**–ईत्, इष्टाम्, इषुः, ईः, इष्टम्, इष्ट, इषम्, इष्व, इष्म ॥

६ **दाद्रा**–ञ्चकार इ० ॥ म्बभूव इ० ॥ मास इ० ॥

७ **दाद्रेया** } –त्, स्ताम्, सुः, :, स्तम्, स्त, सम्,
दाद्राया } स्व, स्म ॥

८ **दाद्रिता**–", रौ, रः, सि, स्थः, स्थ, स्मि, स्वः, स्मः॥

९ **दाद्रिष्यु**–अति, अतः, अन्ति, असि, अथः, अथ, आमि, आवः, आमः ॥ [अम्, आव, आम ॥

१०**अदाद्रिष्यु**–अत्, अताम्, अन्, अः, अतम्, अत,

३४ ध्रैं (ध्रै) तृप्तौ ॥

१ **दा**–ध्रेति, ध्राति, ध्रीतः ध्रति, ध्रेषि, ध्रासि, ध्रीथः, ध्रीथ, ध्रेमि, ध्रामि, ध्रीवः, ध्रीमः ॥

२ **दाध्री**–यात्, याताम्, युः, याः, यातम्, यात, याम्, याव, याम ॥

३ **दा**–ध्रेतु, ध्रातु, ध्रीतात्, ध्रीताम्, ध्रतु, ध्रीहि, ध्रीतात्, ध्रीतम्, ध्रीत, ध्राणि, ध्राव, ध्राम ॥

४ **अदा**–ध्रेत्, ध्रात्, ध्रीताम्, ध्रुः, ध्रेः, ध्राः, ध्रीतम्, ध्रीत, ध्राम्, ध्रीव, ध्रीम ॥

५ **अदाध्रास्**–ईत्, इष्टाम्, इषुः, ईः, इष्टम्, इष्ट, इषम्, इष्व, इष्म ॥

६ **दाध्रा**–ञ्चकार इ० ॥ म्बभूव इ० ॥ मास इ० ॥

७ **दाध्रेया** } –त्, स्ताम्, सुः, :, स्तम्, स्त, सम्,
दाध्राया } स्व, स्म ॥

८ **दाध्रिता**–", रौ, रः, सि, स्थः, स्थ, स्मि, स्वः, स्मः॥

९ **दाध्रिष्यु**–अति, अतः, अन्ति, असि, अथः, अथ, आमि, आवः, आमः ॥ [अम्, आव, आम ॥

१०**अदाध्रिष्यु**–अत्, अताम्, अन्, अः, अतम्, अत,

३५ कैं (कै) शब्दे ॥

१ **चा**–केति, काति, कीतः, कति, केषि, कासि, कीथः, कीथ, केमि, कामि, कीवः, कीमः ॥

२ **चाकी**–यात्, याताम्, युः, याः, यातम्, यात, याम्, याव, याम ॥

३ **चा**–केतु, कातु, कीतात्, कीताम्, कतु, कीहि, कीतात्, कीतम्, कीत, कानि, काव, काम ॥

४ **अचा**–केत्, कात्, कीताम्, कुः, केः, काः, कीतम्, कीत, काम्, कीव, कीम ॥

५ **अचाकास्**–ईत्, इष्टाम्, इषुः, ईः, इष्टम्, इष्ट, इषम्, इष्व, इष्म ॥

६ **चाका**–ञ्चकार इ० ॥ म्बभूव इ० ॥ मास इ० ॥

७ **चाकाया**–त्, स्ताम्, सुः, :, स्तम्, स्त, सम्, स्व, स्म॥

८ **चाकिता**–", रौ, रः, सि, स्थः, स्थ, स्मि, स्वः, स्मः॥

९ **चाकिष्यु**–अति, अतः, अन्ति, असि, अथः, अथ, आमि, आवः, आमः ॥

१०**अचाकिष्यु**–अत्, अताम्, अन्, अः, अतम्, अत, अम्, आव, आम ॥

३६ गैं (गै) शब्दे ॥

१ **जा**–गेति, गाति, गीतः, गति, गेषि, गासि, गीथः, गीथ, गेमि, गामि, गीवः, गीमः ॥

२ **जागी**–यात्, याताम्, युः, याः, यातम्, यात, याम्, याव, याम ॥

३ **जा**–गेतु, गातु, गीतात्, गीताम्, गतु, गीहि, गीतात्, गीतम्, गीत, गानि, गाव, गाम ॥

४ **अजा**–गेत्, गात्, गीताम्, गुः, गेः, गाः, गीतम्, गीत, गाम्, गीव, गीम ॥

५ **अजागास्**–ईत्, इष्टाम्, इषुः, ईः, इष्टम्, इष्ट, इषम्, इष्व, इष्म ॥

६ **जागा**–ञ्चकार इ० ॥ म्बभूव इ० ॥ मास इ० ॥

७ **जागेया**–त्, स्ताम्, सुः, :, स्तम्, स्त, सम्, स्व, स्म॥

८ **जागिता**–", रौ, रः, सि, स्थः, स्थ, स्मि, स्वः, स्मः॥

९ **जागिष्यु**–अति, अतः, अन्ति, असि, अथः, अथ, आमि, आवः, आमः ॥

१०**अजागिष्यु**–अत्, अताम्, अन्, अः, अतम्, अत, अम्, आव, आम ॥

३७ रैं (रै) शब्दे ॥

१ **रा**–रेति, राति, रीतः, रति, रेषि, रासि, रीथः, रीथ, रेमि, रामि, रीवः, रीमः ॥

२ **रारी**–यात्, याताम्, युः, याः, यातम्, यात, याम्, याव, याम ॥

३ **रा**–रेतु, रातु, रीतात्, रीताम्, रतु, रीहि, रीतात्, रीतम्, रीत, राणि, राव, राम ॥

४ **अरा**–रेत्, रात्, रीताम्, रुः, रेः, राः, रीतम्, रीत्, राम्, रीव, रीम ॥

५ **अरारास्**–ईत्, इष्टाम्, इषुः, ईः, इष्टम्, इष्ट, इषम्, इष्व, इष्म ॥

६ **रारा**–ञकार इ० ॥ म्बभूव इ० ॥ मास इ० ॥

७ **राराया**–त्, स्ताम्, सुः, :, स्तम्, स्त, सम्, स्व, स्म॥

८ **रारिता**", रौ, रः, सि, स्थः, स्थ, स्मि, स्वः, स्मः ॥

९ **रारिष्यू**–अति, अतः, अन्ति, असि, अथः, अथ, आमि, आवः, आमः ॥

१०**अरारिष्यू**–अत्, अताम्, अन्, अः, अतम्, अत, अम्, आव, आम ॥

३८ ष्ठ्यैं (ष्ठ्यै) संघाते च ॥

१ **ता**–ष्ठ्येति, ष्ठ्याति, ष्ठ्यीतः, ष्ठ्यति, ष्ठ्येषि, ष्ठ्यासि, ष्ठ्यीथः, ष्ठ्यीथ, ष्ठ्येमि, ष्ठ्यामि, ष्ठ्यीवः, ष्ठ्यीमः ॥

२ **ताष्ठ्यी**–यात्, याताम्, युः, याः, यातम्, यात, याम्, याव, याम ॥

३ **ता**–ष्ठ्येतु, ष्ठ्यातु, ष्ठ्यीतात्, ष्ठ्यीताम्, ष्ठ्यतु, ष्ठ्यीहि, ष्ठ्यीतात्, ष्ठ्यीतम्, ष्ठ्यीत, ष्ठ्यानि, ष्ठ्याव, ष्ठ्याम॥

४ **अता**–ष्ठ्येत्, ष्ठ्यात्, ष्ठ्यीताम्, ष्ठ्युः, ष्ठ्येः, ष्ठ्याः, ष्ठ्यीतम्, ष्ठ्यीत, ष्ठ्याम्, ष्ठ्यीव, ष्ठ्यीम ॥

५ **अताष्ठ्यास्**–ईत्, इष्टाम्, इषुः, ईः, इष्टम्, इष्ट, इषम्, इष्व, इष्म ॥

६ **ताष्ठ्या**–ञकार इ० ॥ म्बभूव इ० ॥ मास इ० ॥

७ **ताष्ठ्येया** } –त्, स्ताम्, सुः, :, स्तम्, स्त, सम्,
ताष्ठ्याया } स्व, स्म ॥

८ **ताष्ठ्यिता**–", रौ, रः, सि, स्थः, स्थ, स्मि, स्वः, स्मः ॥

९ **ताष्ठ्यिष्यू**–अति, अतः, अन्ति, असि, अथः, अथ, आमि, आवः, आमः ॥ [अम्, आव, आम ॥

१०**अताष्ठ्यिष्यू**–अत्, अताम्, अन्, अः, अतम्, अत,

३९ स्त्यैं (स्त्यै) संघाते च ॥

१ **ता**–स्त्येति, स्त्याति, स्त्यीतः, स्त्यति, स्त्येषि, स्त्यासि, स्त्यीथः, स्त्यीथ, स्त्येमि, स्त्यामि, स्त्यीवः, स्त्यीमः॥

२ **तास्त्यी**–यात्, याताम्, युः, याः, यातम्, यात, याम्, याव, याम ॥

३ **ता**–स्त्येतु, स्त्यातु, स्त्यीतात्, स्त्यीताम्, स्त्यतु, स्त्यीहि, स्त्यीतात्, स्त्यीतम्, स्त्यीत, स्त्यानि, स्त्याव, स्त्याम॥

४ **अता**–स्त्येत्, स्त्यात्, स्त्यीताम्, स्त्युः, स्त्येः, स्त्याः, स्त्यीतम्, स्त्यीत, स्त्याम्, स्त्यीव, स्त्यीम ॥

५ **अतास्त्यास्**–ईत्, इष्टाम्, इषुः, ईः, इष्टम्, इष्ट, इषम्, इष्व, इष्म ॥

६ **तास्त्या**–ञकार, इ० ॥ म्बभूव इ० ॥ मास इ० ॥

७ **तास्त्येया** } –त्, स्ताम्, सुः, :, स्तम्, स्त,
तास्त्याया } सम्, स्व, स्म ॥

८ **तास्त्यिता**–", रौ, रः, सि, स्थः, स्थ, स्मि, स्वः, स्मः ॥

९ **तास्त्यिष्यू**–अति, अतः, अन्ति, असि, अथः, अथ, आमि, आवः, आमः ॥ [अम्, आव, आम ॥

१०**अतास्त्यिष्यू**–अन्, अताम्, अत्, अः, अतम्, अत,

४० खैं (खै) खदने ॥

१ **चा**–खेति, खाति, खीतः, खैति, खेषि, खासि, खीथः, खीथ, खेमि, खामि, खीवः, खीमः ॥

२ **चाखी**–यात्, याताम्, युः, याः, यातम्, यात, याम्, याव, याम ॥

३ **चा**–खेतु, खातु, खीतात्, खीताम्, खतु, खीहि, खीतात्, खीतम्, खीत, खानि, खाव, खाम ॥

४ **अचा**–खेत्, खात्, खीताम्, खुः, खेः, खाः, खीतम्, खीत, खाम, खीव, खीम ॥

५ **अचाखास्**–ईत्, इष्टाम्, इषुः, ईः, इष्टम्, इष्ट, इषम्, इष्व, इष्म ॥

६ **चाखा**–ञकार इ० ॥ म्बभूव इ० ॥ मास इ० ॥

७ **चाखाया**–त्, स्ताम्, सुः, :, स्तम्, स्त, सम्, स्व, स्म॥

८ **चाखिता**–", रौ, रः, सि, स्थः, स्थ, स्मि, स्वः, स्मः ॥

९ **चाखिष्यू**–अति, अतः, अन्ति, असि, अथः, अथ, आमि, आवः, आमः ॥

१०**अचाखिष्यू**–अत्, अताम्, अन्, अः, अतम्, अत, अम्, आव, आम ॥

४१ क्षैं (क्षै) क्षये ॥

१ **चा**–क्षेति, क्षाति, क्षीतः, क्षति, क्षेषि, क्षासि, क्षीथः, क्षीथ, क्षेमि, क्षामि, क्षीवः, क्षीमः ॥

२ **चाक्षी**–यात्, याताम्, युः, याः, यातम्, यात, याम्, याव, याम ॥

३ **चा**–क्षेतु, क्षातु. क्षीतात्, क्षीताम्, क्षतु, क्षीहि, क्षीतात्, क्षीतम्, क्षीत, क्षाणि, क्षाव, क्षाम ॥

४ **अचा**–क्षेत्, क्षात्, क्षीताम्, क्षुः, क्षेः, क्षाः, क्षीतम्, क्षीत, क्षाम्, क्षीव, क्षीम ॥

५ **अचाक्षास्**–ईत्, इष्टाम्, इषु, ईः, इष्टम्, इष्ट, इषम्, इष्व, इष्म ॥

६ **चाक्षा**–ञ्चकार इ० ॥ म्बभूव इ० ॥ मास इ० ॥

७ **चाक्षेया** } –त्, स्ताम्, सुः, :, स्तम्, स्त, सम्,
चाक्षाया } स्व, स्म ॥

८ **चाक्षिता**–", रौ, रः, सि, स्थः, स्थ, स्मि, स्वः, स्मः॥

९ **चाक्षिष्यु**–अति, अतः, अन्ति, असि, अथः, अथ, आमि, आवः, आमः ॥ [अम्, आव, आम ॥

१०**अचाक्षिष्यु**–अत्, अताम्, अन्, अः, अतम्, अत,

४२ जैं (जै) क्षये ॥

१ **जा**–जेति, जाति, जीतः, जति, जेषि, जासि, जीथः, जीथ, जेमि, जामि, जीवः, जीमः ॥

२ **जाजी**–यात्, याताम्, युः, याः, यातम्, यात, याम्, याव, याम ॥

३ **जा**–जेतु, जातु, जीतात्, जीताम्, जतु, जीहि, जीतात्, जीतम्, जीत, जानि, जाव, जाम ॥

४ **अजा**–जेत्, जात्, जीताम्, जुः, जेः, जाः, जीतम्, जीत, जाम्, जीव, जीम ॥

५ **अजाजास्**–ईत्, इष्टाम्, इषुः, ईः, इष्टम्, इष्ट, इषम्, इष्व, इष्म ॥

६ **जाजा**–ञ्चकार इ० ॥ म्बभूव इ० ॥ मास इ० ॥

७ **जाजाया**–त्, स्ताम्, सुः, :, स्तम्, स्त, सम्, स्व, स्म ॥

८ **जाजिता**–", रौ, रः, सि, स्थः, स्थ, स्मि, स्वः, स्मः॥

९ **जाजिष्यु**–अति, अतः, अन्ति, असि, अथः, अथ, आमि, आवः, आमः ॥

१०**अजाजिष्यु**–अत्, अताम्, अन्, अः, अतम्, अत, अम्, आव, आम ॥

४३ सैं (सै) क्षये ॥

१ **सा**–सेति, साति, सीतः, सति, सेषि, सासि, सीथः, सीथ, सेमि, सामि, सीवः, सीमः ॥ [याव, याम ॥

२ **सासी**–यात्, याताम्, युः, याः, यातम्, यात, याम्,

३ **सा**–सेतु, सातु, सीतात्, सीताम्, सतु, सीहि, सीतात्, सीतम्, सीत, सानि, साव, साम ॥

४ **असा**–सेत्, सात्, सीताम्, सुः, सेः, साः, सीतम्, सीत, साम्, सीव, सीम ॥

५ **असासास्**–ईत्, इष्टाम्, इषुः, ईः, इष्टम्, इष्ट, इषम्, इष्व, इष्म ॥

असा–सात्, साताम्, सुः, साः, सातम्, सात, साम्, साव, साम ॥

६ **सासा**–ञ्चकार इ० ॥ म्बभूव इ० ॥ मास इ० ॥

७ **सासेया**–त्, स्ताम्, सुः, :, स्तम्, स्त, सम्, स्व, स्म ॥

८ **सासिता**–", रौ, रः, सि, स्थः, स्थ, स्मि, स्वः स्मः॥

९ **सासिष्यु**–अति, अतः, अन्ति, असि, अथः, अथ, आमि, आवः, आमः ॥ [अम्, आव, आम ॥

१०**असासिष्यु**–अत्, अताम्, अन्, अः, अतम्, अत,

४४ स्नैं (स्नै) पाके ॥

१ **सा**–स्नेति, स्नाति, स्नीतः, स्नति, स्नेषि, स्नासि, स्नीथः, स्नीथ, स्नेमि, स्नामि, स्नीवः, स्नीमः ॥

२ **सास्नी**–यात्, याताम्, युः, याः, यातम्, यात, याम्, याव, याम ॥

३ **सा**–स्नेतु, स्नातु, स्नीतात्, स्नीताम्, स्नतु, स्नीहि, स्नीतात्, स्नीतम्, स्नीत, स्नाणि, स्नाव, स्नाम ॥

४ **असा**–स्नेत्, स्नात्, स्नीताम्, स्नुः, स्नेः, स्नाः, स्नीतम्, स्नीत, स्नाम्, स्नीव, स्नीम ॥

५ **असास्नास्**–ईत्, इष्टाम्, इषुः, ईः, इष्टम्, इष्ट, इषम्, इष्व, इष्म ॥

६ **सास्ना**–ञ्चकार इ० ॥ म्बभूव इ० ॥ मास इ० ॥

७ **सास्नेया** } –त्, स्ताम्, सुः, :, स्तम्, स्त,
सास्नाया } स्तम्, स्व, स्म ॥

८ **सास्निता**–", रौ, रः, सि, स्थः, स्थ, स्मि, स्वः, स्मः ॥

९ **सास्निष्यु**–अति, अतः, अन्ति, असि, अथः, अथ, आमि, आवः, आमः ॥ [अम्, आव, आम ॥

१०**असास्निष्यु**- अत्, अताम्, अन्, अः, अतम्, अत,

४५ श्रैं (श्रै) पाके ॥

१ **शा**–श्रेति, श्राति, श्रीतः, श्रति, श्रेषि, श्रासि, श्रीथः, श्रीथ, श्रेमि श्रामि, श्रीवः, श्रीमः ॥

२ **शाश्री**–यात्, याताम्, युः, याः, यातम्, यात, याम्, याव, याम ॥

३ **शा**–श्रेतु, श्रातु, श्रीतात्, श्रीताम्, श्रतु, श्रीहि, श्रीतात्, श्रीतम्, श्रीत, श्राणि, श्राव, श्राम ॥

४ **अशा**–श्रेत्, श्रात्, श्रीताम्, श्रुः, श्रेः, श्राः, श्रीतम्, श्रीत, श्राम्, श्रीव, श्रीम ॥

५ **अशाश्रास्**–ईत्, इष्टाम्, इषुः, ईः, इष्टम्, इष्ट, इषम्, इष्व, इष्म ॥

६ **शाश्रा**–ञ्चकार इ० ॥ म्बभूव ई० ॥ मास इ० ॥

७ **शाश्रेया** } –त्, स्ताम्, सुः, :, स्तम्, स्त, सम्,
शाश्राया } स्व, स्म ॥

८ **शाश्रिता**–", रौ, रः, सि, स्थः, स्थ, स्मि, स्वः, स्मः ॥

९ **शाश्रिष्यू**–अति, अतः, अन्ति, असि, अथः, अथ, आमि, आवः, आमः ॥ [अम्, आव, आम ॥

१०**अशाश्रिष्यू**–अत्, अताम्, अन्, अः, अतम्, अत,

४६ पैं (पै) शोषणे ॥

१ **पा**–पेति, पाति, पीतः, पति, पेषि, पासि, पीथः, पीथ, पेमि, पामि, पीवः, पीमः ॥

२ **पापी**–यात्, याताम्, युः, याः, यातम्, यात, याम्, याव, याम ॥

३ **पा**–पेतु, पातु, पीतात्, पीताम्, पतु, पीहि, पीतात्, पीतम्, पीत, पानि, पाव, पाम ॥

४ **अपा**–पेत्, पात्, पीताम्, पुः, पेः, पाः, पीतम्, पीत, पाम्, पीव पीम ॥

५ **अपापास्**–ईत्, इष्टाम्, इषुः, ईः, इष्टम्, इष्ट, इषम्, इष्व, इष्म ॥

६ **पापा**–ञ्चकार इ० ॥ म्बभूव इ० ॥ मास इ० ॥

७ **पापेया**–त् स्ताम्, सुः, :, स्तम्, स्त, सम्, स्व, स्म ॥

८ **पापिता**–", रौ, रः, सि, स्थः, स्थ, स्मि, स्वः, स्मः ॥

९ **पापिष्यू**–अति, अतः, अन्ति, असि, अथः, अथ, आमि, आवः, आमः ॥

१०**अपापिष्यू**–अत्, अताम्, अन्, अः, अतम्, अत, अम्, आव, आम ॥

४७ ओवैं (वै) शोषणे ॥

१ **वा**–वेति, वाति, वीतः, वति, वेषि, वासि, वीथः, वीथ, वेमि, वामि, वीवः, वीमः ॥

२ **वावी**–यात्, याताम्, युः, याः, यातम्, यात, याम्, याव, याम ॥

३ **वा**–वेतु, वातु, वीतात्, वीताम्, वतु, वीहि वीतात्, वीतम्, वीत, वानि, वाव, वाम ॥

४ **अवा**–वेत्, वात्, वीताम्, वुः, वेः, वाः, वीतम्, वीत, वाम्, वीव, वीम ॥

५ **अवावास्**–ईत्, इष्टाम्, इषुः, ईः, इष्टम्, इष्ट, इषम्, इष्व, इष्म ॥

६ **वावा**–ञ्चकार इ० ॥ म्बभूव इ० ॥ मास इ० ॥

७ **वावाया**–त्, स्ताम्, सुः, :, स्तम्, स्त, सम्, स्व, स्म ॥

८ **वाविता**–", रौ, रः, सि, स्थः, स्थ, स्मि, स्वः, स्मः ॥

९ **वाविष्यू**–अति, अतः, अन्ति, असि, अथः, अथ, आमि, आवः, आमः ॥

१०**अवाविष्यू**–अत्, अताम्, अन्, अः, अतम्, अत अम्, आव, आम ॥

४८ ष्णैं (स्नै) वेष्टने ॥

१ **सा**–स्नेति, स्नाति, स्नीतः, स्नति, स्नेषि, स्नासि, स्नीथः, स्नीथ, स्नेमि, स्नामि, स्नीवः, स्नीमः ॥

२ **सास्नी**–यात्, याताम्, युः, याः, यातम्, यात, याम्, याव, याम ॥

३ **सा**–स्नेतु, स्नातु, स्नीतात्, स्नीताम्, स्नतु, स्नीहि, स्नीतात्, स्नीतम्, स्नीत, स्नानि, स्नाव, स्नाम ॥

४ **असा**–स्नेत्, स्नात्, स्नीताम्, स्नुः, स्नेः, स्नाः, स्नीतम्, स्नीत, स्नाम्, स्नीव, स्नीम ॥

५ **असास्नास्**–ईत्, इष्टाम्, इषुः, ईः, इष्टम्, इष्ट, इषम्, इष्व, इष्म ॥

६ **सास्ना**–ञ्चकार इ० ॥ म्बभूव इ० ॥ मास इ० ॥

७ **सास्नेया** } –त्, स्ताम्, सुः, :, स्तम्, स्त, सम्,
सास्नाया } स्व, स्म ॥

८ **सास्निता**–", रौ, रः, सि, स्थः, स्थ, स्मि, स्वः, स्मः ॥

९ **सास्निष्यू**–अति, अतः, अन्ति, असि, अथः, अथ, आमि, आवः, आमः ॥ [अम्, आव, आम ॥

१०**असास्निष्यू**–अत्, अताम्, अन्, अः, अतम्, अत,

४९ फक्क (फक्क्) नीचैर्गतौ ॥

१ **पाफ**–क्रीति, क्त्ति, क्त्तः, क्रति, क्रीषि, क्त्षि, क्त्षिष, क्त्थः, क्त्थ, क्रीमि, क्त्मि, क्त्वः, क्त्मः ॥

२ **पाफक्क्**–यात्, याताम्, युः, याः, यातम्, यात, याम्, याव, याम ॥

३ **पाफ**–क्रीतु, क्त्तु, क्त्तात्, क्त्ताम्, क्रतु, क्त्ग्धि, क्त्तात्, क्त्तम्, क्त्त, क्रानि, क्राव, क्राम ॥

४ **अपाफ**–क्रीत्, क्त्, ग्, क्त्ताम्, क्त्तुः, क्रीः, क्त्, ग्, क्त्तम्, क्त्त, क्रम्, क्त्व, क्त्म ॥

५ **अपाफक्क्**–ईत्, इष्टाम्, इषुः, ईः, इष्टम्, इष्ट, इषम्, इष्व, इष्म ॥

६ **पाफक्का**–चकार इ० ॥ म्बभूव इ० ॥ मास इ० ॥

७ **पाफक्क्या**–त्, स्ताम्, सुः, :, स्तम्, स्त, सम्, स्व, स्म॥

८ **पाफक्किता**–", रौ, रः, सि, स्थः, स्थ, स्मि, स्वः, स्मः॥

९ **पाफक्किष्य्**–अति, अतः, अन्ति, असि, अथः, अथ, आमि, आवः, आमः ॥

१०**अपाफक्किष्य्**–अत्, अताम्, अन्, अः, अतम्, अत, अम्, आव, आम ॥

५० तक (तक्) हसने ॥

१ **तात**–क्रीति, क्त्ति, क्त्तः, क्रति, क्रीषि, क्त्षि, क्त्षिष, क्त्थः, क्त्थ, क्रीमि, क्त्मि, क्त्वः, क्त्मः ॥

२ **तातक्**–यात्, याताम्, युः, याः, यातम्, यात, याम्, याव, याम ॥

३ **तात**–क्रीतु, क्त्तु, क्त्तात्, क्त्ताम्, क्रतु, क्त्ग्धि, क्त्तात्, क्त्तम्, क्त्त, क्रानि, क्राव, क्राम ॥

४ **अतात**–क्रीत्, क्त्, ग्, क्त्ताम्, क्त्तुः, क्रीः, क्त्, ग्, क्त्तम्, क्त्त, क्रम्, क्त्व, क्त्म ॥

५ **अतातक्** / **अतातक्** –ईत्, इष्टाम्, इषुः, ईः, इष्टम्, इष्ट, इषम्, इष्व, इष्म ॥

६ **तातका**–चकार इ० ॥ म्बभूव इ० ॥ मास इ० ॥

७ **तातक्या**–त्, स्ताम्, सुः, :, स्तम्, स्त, सम्, स्व, स्म॥

८ **तातकिता**–", रौ, रः, सि, स्थः, स्थ, स्मि, स्वः, स्मः ॥

९ **तातक्किष्य्**–अति, अतः, अन्ति, असि, अथः, अथ, आमि, आवः, आमः ॥

१०**अतातक्किष्य्**–अत्, अताम्, अन्, अः, अतम्, अत, अम्, आव, आम ॥

५१ तङ्क (तङ्क्) कृच्छ्रजीवने ॥

१ **तातङ्**–क्रीति, क्त्ति, क्त्तः, क्रति, क्रीषि, क्त्षि, क्त्षिष, क्त्थः, क्त्थ, क्रीमि, क्त्मि, क्त्वः, क्त्मः ॥

२ **तातङ्क्**–यात्, याताम्, युः, याः, यातम्, यात, याम्, याव, याम ॥

३ **तातङ्**–क्रीतु, क्त्तु, क्त्तात्, क्त्ताम्, क्रतु, क्त्ग्धि, क्त्तात्, क्त्तम्, क्त्त, क्रानि, क्राव, क्राम ॥

४ **अतात**–क्रीत्, क्त्, ग्, क्त्ताम्, क्त्तुः, क्रीः, क्त्, ग्, क्त्तम्, क्त्त, क्रम्, क्त्व, क्त्म ॥

५ **अतातङ्क्**–ईत्, इष्टाम्, इषुः, ईः, इष्टम्, इष्ट, इषम्, इष्व, इष्म ॥

६ **तातङ्का**–चकार इ० ॥ म्बभूव इ० ॥ मास इ० ॥

७ **तातङ्क्या**–त्, स्ताम्, सुः, :, स्तम्, स्त, सम्, स्व, स्म॥

८ **तातङ्किता**–", रौ, रः, सि, स्थः, स्थ, स्मि, स्वः, स्मः ॥

९ **तातङ्किष्य्**–अति, अतः, अन्ति, असि, अथः, अथ, आमि, आवः, आमः ॥

१०**अतातङ्किष्य्**–अत्, अताम्, अन्, अः, अतम्, अत, अम्, आव, आम ॥

५२ शुक (शुक्) गतौ ॥

१ **शो**–शुक्रीति, शोक्त्ति, शुक्त्तः, शुक्रति, शुक्रीषि, शोक्त्षि, शुक्त्षिष, शुक्त्थः, शुक्त्थ, शुक्रीमि, शोक्त्मि, शुक्त्वः, शुक्त्मः ॥

२ **शोशुक्**–यात्, याताम्, युः, याः, यातम्, यात, याम्, याव, याम ॥

३ **शो**–शुक्रीतु, शोक्त्तु, शुक्त्तात्, शुक्त्ताम्, शुक्रतु, शुग्धि, शुक्त्तात्, शुक्त्तम्, शुक्त्त, शुक्रानि, शुक्राव, शुक्राम ॥

४ **अशो**–शुक्रीत्, शोक्, शोग्, शुक्त्ताम्, शुक्तुः, शुक्रीः, शोक्, शोग्, शुक्त्तम्, शुक्त्त, शुक्रम्, शुक्त्व, शुक्त्म ॥

५ **अशोशोक्**–ईत्, इष्टाम्, इषुः, ईः, इष्टम्, इष्ट, इषम्, इष्व, इष्म ॥

६ **शोशोका**–चकार इ० ॥ म्बभूव इ० ॥ मास इ० ॥

७ **शोशुक्या**–त्, स्ताम्, सुः, :, स्तम्, स्त, सम्, स्व, स्म ॥

८ **शोशोकिता**–", रौ, रः, सि, स्थः, स्थ, स्मि, स्वः, स्मः ॥

९ **शोशोकिष्य्**–अति, अतः, अन्ति, असि, अथः, अथ, आमि आवः, आमः ॥

१०**अशोशोकिष्य्**–अत्, अताम्, अन्, अः, अतम्, अत, अम्, आव, आम ॥

५३ बुक्क (बुक्क्) भाषणे ॥

१ **बोबु**–क्कीति, क्कुक्ति, क्कुक्तः, क्कति, क्कीषि, क्कुख्षि, क्कुक्षि, क्कुक्थः, क्कुक्थ, क्कीमि, क्किम, क्कुवः, क्कुमः ॥

२ **बोबुक्क्**–यात्, याताम्, युः, याः, यातम्, यात, याम्, याव, याम ॥

३ **बोबु**–क्कीतु, क्कुक्तु, क्कुक्तात्, क्कुक्ताम्, क्कतु, क्कुग्धि, क्कुक्तात्, क्कुक्तम्, क्कुक्त, क्कानि, क्काव, क्काम ॥

४ **अबोबु**–क्कीत्, क्कु, ग्, क्ताम्, क्कुः, क्कीः, क्कु, ग्, क्कुक्तम्, क्कुक्त, क्कम्, क्कुव, क्कुम ॥

५ **अबोबुक्क्**–ईत्, इष्टाम्, इषुः, ईः, इष्टम्, इष्ट, इष्म्, इष्व, इष्म ॥

६ **बोबुक्का**–ञ्चकार इ० ॥ म्बभूव इ० ॥ मास इ० ॥

७ **बोबुक्क्या**–त्, स्ताम्, सुः, :, स्तम्, स्त, सम्, स्व, स्म॥

८ **बोबुक्किता**–", रौ, रः, सि, स्थः, स्थ, स्मि, स्वः, स्मः॥

९ **बोबुक्किष्य्**–अति, अतः, अन्ति, असि, अथः, अथ, आमि, आवः, आमः ॥

१०**अबोबुक्किष्य्**–अत्, अताम्, अन्, अः, अतम्, अत, अम्, आव, आम ॥

५४ राखृ (राख्) शोषणालमर्थयोः ॥

१ **रारा**–खीति, क्ति, क्तः, खति, खीषि, ख्षि, क्षि, क्थः, क्थ, खीमि, ख्मि, ख्वः, ख्मः ॥

२ **राराख्**–यात्, याताम्, युः, याः, यातम्, यात, याम्, याव, याम ॥

३ **रारा**–खीतु, क्तु, क्तात्, क्ताम्, खतु, ग्धि, क्तात्, क्तम्, क्त, खाणि, खाव, खाम ॥

४ **अरारा**–खीत्, क्, ग्, क्ताम्, खुः, खीः, क्, ग्, क्तम्, क्त, खम्, ख्व, ख्म ॥

५ **अराराख्**–ईत्, इष्टाम्, इषुः, ईः, इष्टम्, इष्ट, इष्म्, इष्व, इष्म ॥

६ **राराखा**–ञ्चकार इ० ॥ म्बभूव इ० ॥ मास इ० ॥

७ **राराख्या**–त्, स्ताम्, सुः, :, स्तम्, स्त, सम्, स्व, स्म॥

८ **राराखिता**–", रौ, रः, सि, स्थः, स्थ, स्मि, स्वः, स्मः ॥

९ **राराखिष्य्**–अति, अतः, अन्ति, असि, अथः, अथ, आमि, आवः, आमः ॥

१०**अराराखिष्य्**–अत्, अताम्, अन्, अः, अतम्, अत, अम्, आव, आम ॥

५५ लाखृ (लाख्) शोषणालमर्थयोः ॥

१ **लाला**–खीति, क्ति, क्तः, खति, खीषि, ख्षि, क्षि, क्थः, क्थ, खीमि, ख्मि, ख्वः, ख्मः ॥

२ **लालाख्**–यात्, याताम्, युः, याः, यातम्, यात, याम्, याव, याम ॥

३ **लाला**–खीतु, क्तुः क्तात्, क्ताम्, खतु, ग्धि, क्तात्, क्तम्, क्त, खानि, खाव, खाम ॥

४ **अलाला**–खीत्, क्, ग्, क्ताम्, खुः, खीः, क्, ग्, क्तम्, क्त, खम्, ख्व, ख्म ॥

५ **अलालाख्**–ईत्, इष्टाम्, इषुः, ईः, इष्टम्, इष्ट, इष्म्, इष्व, इष्म ॥

६ **लालाखा**–ञ्चकार इ० ॥ म्बभूव इ० ॥ मास इ० ॥

७ **लालाख्या**–त्, स्ताम्, सुः, :, स्तम्, स्त, सम्, स्व, स्म॥

८ **लालाखिता**–", रौ, रः, सि, स्थः, स्थ, स्मि, स्वः, स्मः॥

९ **लालाखिष्य्**–अति, अतः, अन्ति, असि, अथः, अथ, आमि, आवः, आमः ॥

१०**अलालाखिष्य्**–अत्, अताम्, अन्, अः, अतम्, अत, अम्, आव, आम ॥

५६ द्राखृ (द्राख्) शोषणालमर्थयोः ॥

१ **दाद्रा**–खीति, क्ति, क्तः, खति, खीषि, क्षि, ख्षि, क्थः, क्थ, खीमि, ख्मि, ख्वः, ख्मः ॥

२ **दाद्राख्**–यात्, याताम्, युः, याः, यातम्, यात, याम्, याव, याम ॥

३ **दाद्रा**–खीतु, क्तु, क्तात्, क्ताम्, खतु, ग्धि, क्तात्, क्तम्, क्त, खाणि, खाव, खाम ॥

४ **अदाद्रा**–खीत्, क्, ग्, क्ताम्, खुः, खीः, क्, ग्, क्तम्, क्त, खम्, ख्व, ख्म ॥

५ **अदाद्राख्**–ईत्, इष्टाम्, इषुः, ईः, इष्टम्, इष्ट, इष्म्, इष्व, इष्म ॥

६ **दाद्राखा**–ञ्चकार इ० ॥ म्बभूव इ० ॥ मास इ० ॥

७ **दाद्राख्या**–त्, स्ताम्, सुः, :, स्तम्, स्त, सम्, स्व, स्म॥

८ **दाद्राखिता**–", रौ, रः, सि, स्थः, स्थ, स्मि, स्वः, स्मः॥

९ **दाद्राखिष्य्**–अति, अतः, अन्ति, असि, अथः, अथ, आमि, आवः, आमः, ॥

१०**अदाद्राखिष्य्**–अत्, अताम्, अन्, अः, अतम्, अत, अम्, आव, आम ॥

५७ ध्राखृ (ध्राख्) शोषणालमर्थयोः ॥

१ **दाध्रा**–खीति, क्ति, क्तः, खति, खीषि, क्षि, ख्षि, क्थः, क्थ, खीमि, ख्मि, ख्वः, ख्मः ॥

२ **दाध्राख्**–यात्, यातम्, युः, याः, यातम्, यात, याम्, याव, याम ॥

३ **दाध्रा**–खीतु, क्तु, क्तात्, क्ताम्, खतु, ग्धि, क्तात्, क्तम्, क्त, खाणि, खाव, खाम ॥

४ **अदाध्रा**–खीत्, क्, ग्, क्ताम्, खुः, खीः, क्, ग्, क्तम्, क्त, खम्, ख्व, ख्म ॥

५ **अदाध्राख्**–ईत्, इष्टाम्, इषुः, ईः, इष्टम्, इष्ट, इषम्, इष्व, इष्म ॥

६ **दाध्राखा**–ञ्चकार इ० ॥ म्बभूव इ० ॥ मास इ० ॥

७ **दाध्राख्या**–त्, स्ताम्, सुः, :, स्तम्, स्त, सम्, स्व, स्म॥

८ **दाध्राखिता**–", रौ, रः, सि, स्थः, स्थ, स्मि, स्वः, स्मः॥

९ **दाध्राखिष्यू**–अति, अतः, अन्ति, असि, अथः, अथ, आमि, आवः, आमः ॥

१०**अदाध्राखिष्यू**–अत्, अताम्, अन्, अः, अतम्, अत, अम्, आव, आम ॥

५८ शाखृ (शाख्) व्याप्तौ ॥

१ **शाशा**–खीति, क्ति, क्तः, खति, खीषि, ख्षि, क्षि, क्थः, क्थ, खीमि, ख्मि, ख्वः, ख्मः ॥

२ **शाशाख्**–यात्, यातम्, युः, याः, यातम्, यात, याम्, याव, याम ॥

३ **शाशा**–खीतु, क्तु, क्तात्, क्ताम्, खतु, ग्धि, क्तात्, क्तम्, क्त, खानि, खाव, खाम ॥

४ **अशाशा**–खीत्, क्, ग्, क्ताम्, खुः, खीः, क्, ग्, क्तम्, क्त, खम्, ख्व, ख्म ॥

५ **अशाशाख्**–ईत्, इष्टाम्, इषुः, ईः, इष्टम्, इष्ट, इषम्, इष्व, इष्म ॥

६ **शाशाखा**–ञ्चकार इ० ॥ म्बभूव इ० ॥ मास इ० ॥

७ **शाशाख्या**–त्, स्ताम्, सुः, :, स्तम्, स्त, सम्, स्व, स्म॥

८ **शाशाखिता**–", रौ, रः, सि, स्थः, स्थ, स्मि, स्वः, स्मः॥

९ **शाशाखिष्यू**–अति, अतः, अन्ति, असि, अथः, अथ, आमि, आवः, आमः ॥

१०**अशाशाखिष्यू**–अत्, अताम्, अन्, अः, अतम्, अत, अम्, आव, आम ॥

५९ श्लाखृ (श्लाख्) व्याप्तौ ॥

१ **शाश्ला**–खीति, क्ति, क्तः, खति, खीषि, ख्षि, क्षि, क्थः, क्थ, खीमि, ख्मि, ख्वः, ख्मः ॥

२ **शाश्लाख्**–यात्, यातम्, युः, याः, यातम्, यात, याम्, याव, याम ॥

३ **शाश्ला**–खीतु, क्तु, क्तात्, क्ताम्, खतु, ग्धि, क्तात्, क्तम्, क्त, खानि, खाव, खाम ॥

४ **अशाश्ला**–खीत्, क्, ग्, क्ताम्, खुः, खीः, क्, ग्, क्तम्, क्त, खम्, ख्व, ख्म ॥

५ **अशाश्लाख्**–ईत्, इष्टाम्, इषुः, ईः, इष्टम्, इष्ट, इषम्, इष्व, इष्म ॥

६ **शाश्लाखा**–ञ्चकार इ० ॥ म्बभूव इ० ॥ मास इ० ॥

७ **शाश्लाख्या**–त्, स्ताम्, सुः, :, स्तम्, स्त, सम्, स्व, स्म॥

८ **शाश्लाखिता**–", रौ, रः, सि, स्थः, स्थ, स्मि, स्वः, स्मः॥

९ **शाश्लाखिष्यू**–अति, अतः, अन्ति, असि, अथः, अथ, आमि, आवः, आमः ॥

१०**अशाश्लाखिष्यू**–अत्, अताम्, अन्, अः, अतम्, अत, अम्, आव, आम ॥

६० कक्ख (कक्ख्) हसने ॥

१ **चाकक्**–खीति, क्ति, क्तः, खति, खीषि, ख्षि, क्षि, क्थः, क्थ, खीमि, ख्मि, ख्वः, ख्मः ॥

२ **चाकक्ख्**–यात्, यातम्, युः, याः, यातम्, यात, याम्, याव, याम ॥

३ **चाकक्**–खीतु, क्तु, क्तात्, क्ताम्, खतु, ग्धि, क्तात्, क्तम्, क्त, खानि, खाव, खाम ॥

४ **अचाक**–क्खीत्, क्, ग्, क्क्ताम्, क्खुः, क्खीः, क्, ग्, क्क्तम्, क्क्त, क्खम्, क्ख्व, क्ख्म ॥

५ **अचाकक्ख्**–ईत्, इष्टाम्, इषुः, ईः, इष्टम्, इष्ट, इषम्, इष्व, इष्म ॥

६ **चाकक्खा**–ञ्चकार इ० ॥ म्बभूव इ० ॥ मास इ० ॥

७ **चाकक्ख्या**–त्, स्ताम्, सुः, :, स्तम्, स्त, सम्, स्व, स्म॥

८ **चाकक्खिता**–", रौ, रः, सि, स्थः, स्थ, स्मि, स्वः, स्मः॥

९ **चाकक्खिष्यू**–अति, अतः, अन्ति, असि, अथः अथ, आमि, आवः, आमः ॥

१०**अचाकक्खिष्यू**–अत्, अताम्, अन्, अः, अतम्, अत, अम्, आव, आम ॥

६१ नख (नख्) गतौ ॥ ६२ णख (नख्) गतौ

१ **नान**–खीति, क्ति, क्तः, खति, खीषि, ख्षि, क्षि, क्थः, क्थ, खीमि, ख्मि, ख्वः, ख्मः ॥

२ **नानख्**–यात्, याताम्, युः, याः, यातम्, यात, याम्, याव, याम ॥

३ **नान**–खीतु, क्तु, क्तात्, क्ताम्, खतु, ग्धि, क्तात्, क्तम्, क्त, खानि, खाव, खाम ॥

४ **अनान**–खीत्, क्, ग्, क्ताम्, खुः, खीः, क्, ग्, क्तम्, क्त, खम्, ख्व, ख्म ॥

५ **अनानाख्** } –ईत्, इष्टाम्, इषुः, ईः, इष्टम्, इष्ट,
अनानख् } इषम्, इष्व, इष्म ॥

६ **नानखा**–ञकार इ० ॥ म्बभूव इ० ॥ मास इ० ॥

७ **नानख्या**–त्, स्ताम्, सुः, :, स्तम्, स्त, सम्, स्व, स्म ॥

८ **नानखिता**–", रौ, रः, सि, स्थः, स्थ, स्मि, स्वः, स्मः ॥

९ **नानखिष्य्**–अति, अतः, अन्ति, असि, अथः, अथ, आमि, आवः, आमः ॥

१०**अनानखिष्य्**–अत्, अताम्, अन्, अः, अतम्, अत, अम्, आव, आम ॥

६३ वख (वख्) गतौ ॥

१ **वाव**–खीति, क्ति, क्तः, खति, खीषि, ख्षि, क्षि, क्थः, क्थ, खीमि, ख्मि, ख्वः, ख्मः ॥

२ **वावख्**–यात्, याताम्, युः, याः, यातम्, यात, याम्, याव, याम ॥

३ **वाव**–खीतु, क्तु, क्तात्, क्ताम्, क्तम्, क्त, खानि, खाव, खाम ॥

४ **अवाव**–खीत्, क्, ग्, क्ताम्, खुः, खीः, क्, ग्, क्तम्, क्त, खम्, ख्व, ख्म ॥

५ **अवावाख्** } –ईत्, इष्टाम्, इषुः, ईः, इष्टम्, इष्ट,
अवावख् } इष्टम्, इष्व, इष्म ॥

६ **वावखा**–ञकार इ० ॥ म्बभूव इ० ॥ मास इ० ॥

७ **वावख्या**–त्, स्ताम्, सुः, :, स्तम्, स्त, सम्, स्व, स्म ॥

८ **वावखिता**–", रौ, रः, सि, स्थः, स्थ, स्मि, स्वः, स्मः ॥

९ **वावखिष्य्**–अति, अतः, अन्ति, असि, अथः, अथ, आमि, आवः, आमः ॥

१०**अवावखिष्य्**–अत्, अताम्, अन्, अः, अतम्, अत, अम्, आव, आम ॥

६४ मख (मख्) गतौ ॥

१ **माम**–खीति, क्ति, क्तः, खति, खीषि, ख्षि, क्षि, क्थः, क्थ, खीमि, ख्मि, ख्वः, ख्मः ॥

२ **मामख्**–यात्, याताम्, युः, याः, यातम्, यात, याम्, याव, याम ॥

३ **माम**–खीतु, क्तु, क्तात्, क्ताम्, खतु, ग्धि, क्तात्, क्तम्, क्त, खानि, खाव, खाम ॥

४ **अमाम**–खीत्, क्, ग्, क्ताम्, खुः, खीः, क्, ग्, क्तम्, क्त, खम्, ख्व, ख्म ॥

५ **अमामाख्** } –ईत्, इष्टाम्, इषुः, ईः, इष्टम्, इष्ट,
अमामख् } इषम्, इष्व, इष्म ॥

६ **मामखा**–ञकार इ० ॥ म्बभूव इ० ॥ मास इ० ॥

७ **मामख्या**–त्, स्ताम्, सुः, :, स्तम्, स्त, सम्, स्व, स्म ॥

८ **मामखिता**–", रौ, रः, सि, स्थः, स्थ, स्मि, स्वः, स्मः ॥

९ **मामखिष्य्**–अति, अतः, अन्ति, असि, अथः, अथ, आमि, आवः, आमः ॥

१०**अमामखिष्य्**–अत्, अताम्, अन्, अः, अतम्, अत, अम्, आव, आम ॥

६५ रख (रख्) गतौ ॥

१ **रार**–खीति, क्ति, क्तः, खति, खीषि, ख्षि, क्षि, क्थः, क्थ, खीमि, ख्मि, ख्वः, ख्मः ॥

२ **रारख्**–यात्, याताम्, युः, याः, यातम्, यात, याम्, याव, याम ॥

३ **रार**–खीतु, क्तु, क्तात्, क्ताम्, खतु, ग्धि, क्तात्, क्तम्, क्त, खाणि, खाव, खाम ॥

४ **अरार**–खीत्, क्, ग्, क्ताम्, खुः, खीः, क्, ग्, क्तम्, क्त, खम्, ख्व, ख्म ॥

५ **अरारख्** } –ईत्, इष्टाम्, इषुः, ईः, इष्टम्, इष्ट,
अरारख् } इषम्, इष्व, इष्म ॥

६ **रारखा**–ञकार इ० ॥ म्बभूव इ० ॥ मास इ० ॥

७ **रारख्या**–त्, स्ताम्, सुः, :, स्तम्, स्त, सम्, स्व, स्म ॥

८ **रारखिता**–", रौ, रः, सि, स्थः, स्थ, स्मि, स्वः, स्मः ॥

९ **रारखिष्य्**–अति, अतः, अन्ति, असि, अथः, अथ, आमि, आवः, आमः ॥

१०**अरारखिष्य्**–अत्, अताम्, अन्, अः, अतम्, अत, अम्, आव, आम ॥

६६ लख (लख्) गतौ ॥

१ **लाल**–खीति, क्ति, क्तः, खति, खीषि, ख्षि, क्षि, क्थः, क्थ, खीमि, ख्मि, ख्वः, ख्मः ॥

२ **लालख्**–यात्, याताम्, युः, याः, यातम्, यात, याम्, याव, याम ॥

३ **लाल**–खीतु, क्तु, क्तात्, क्ताम्, खतु, ग्धि, क्तात्, क्तम्, क्त, खानि, खाव, खाम ॥

४ **अलाल**–खीत्, क्, ग्, क्ताम्, खुः, खीः, क्, ग्, क्तम्, क्त, खम्, ख्व, ख्म ॥

५ **अलालाख्** / **अलालख्** –ईत्, इष्टाम्, इषुः, ईः, इष्टम्, इष्ट, इषम्, इष्व, इष्म ॥

६ **लालखा**–ञ्चकार इ० ॥ म्बभूव इ० ॥ मास इ० ॥

७ **लालख्या**–त्, स्ताम्, सुः, :, स्तम्, स्त, सम्, ख, स्म ॥

८ **लालखिता**–", रौ, रः, सि, स्थः, स्थ, स्मि, ख्वः, स्मः ॥

९ **लालखिष्य्**–अति, अतः, अन्ति, असि, अथः, अथ, आमि, आवः, आमः ॥

१०**अलालखिष्य्**–अत्, अताम्, अन्, अः, अतम्, अत, अम्, आव, आम ॥

६७ मखु (मङ्ख्) गतौ ॥

१ **मामङ्**–खीति, क्ति, क्तः, खति, खीषि, ख्षि, क्षि, क्थः, क्थ, खीमि, ख्वः, ख्मः ॥

२ **मामङ्ख्**–यात्, याताम्, युः, याः, यातम्, यात, याम्, याव, याम ॥

३ **मामङ्**–खीतु, क्तु, क्तात्, क्ताम्, खतु, ग्धि, क्तात्, क्तम्, क्त, खानि, खाव, खाम ॥

४ **अमाम**–ङ्खीत्, न्, ङ्क्ताम्, ङ्खुः, ङ्खीः, न्, ङ्क्तम्, ङ्क्, ङ्क्तम्, ङ्ख्व, ङ्ख्म ॥

५ **अमामङ्ख्**–ईत्, इष्टाम्, इषुः, ईः, इष्टम्, इष्ट, इषम्, इष्व, इष्म ॥

६ **मामङ्खा**–ञ्चकार इ० ॥ म्बभूव इ० ॥ मास इ० ॥

७ **मामङ्ख्या**–त्, स्ताम्, सुः, :, स्तम्, स्त, सम्, ख, स्म ॥

८ **मामङ्खिता**–", रौ, रः, सि, स्थः, स्थ, स्मि, ख्वः, स्मः ॥

९ **मामङ्खिष्य्**–अति, अतः, अन्ति, असि, अथः, अथ, आमि, आवः, आमः ॥

१०**अमामङ्खिष्य्**–अत्, अताम्, अन्, अः, अतम्, अत, अम्, आव, आम ॥

६८ रखु (रङ्ख्) गतौ ॥

१ **रारङ्**–खीति, क्ति, क्तः, खति, खीषि, ख्षि, क्षि, क्थः, क्थ, खीमि, ख्मि, ख्वः, ख्मः ॥

२ **रारङ्ख्**–यात्, याताम्, युः, याः, यातम्, यात, याम्, याव, याम ॥

३ **रारङ्**–खीतु, क्तु, क्तात्, क्ताम्, खतु, ग्धि, क्तात्, क्तम्, क्त, खाणि, खाव, खाम ॥

४ **अरार**–ङ्खीत्, न्, ङ्क्ताम्, ङ्खुः, ङ्खीः, न्, ङ्क्तम्, ङ्क्, ङ्क्तम्, ङ्ख्व, ङ्ख्म ॥

५ **अरारङ्ख्**–ईत्, इष्टाम्, इषुः, ईः, इष्टम्, इष्ट, इषम्, इष्व, इष्म ॥

६ **रारङ्खा**–ञ्चकार इ० ॥ म्बभूव इ० ॥ मास इ० ॥

७ **रारङ्ख्या**–त्, स्ताम्, सुः, :, स्तम्, स्त, सम्, ख, स्म ॥

८ **रारङ्खिता**–", रौ, रः, सि, स्थः, स्थ, स्मि, ख्वः, स्मः ॥

९ **रारङ्खिष्य्**–अति, अतः, अन्ति, असि, अथः, अथ, आमि, आवः, आमः ॥

१०**अरारङ्खिष्य्**–अत्, अताम्, अन्, अः, अतम्, अत, अम्, आव, आम ॥

६९ लखु (लङ्ख्) गतौ ॥

१ **लालङ्**–खीति, क्ति, क्तः, खति, खीषि, ख्षि, क्षि, क्थः, क्थ, खीमि, ख्मि, ख्वः, ख्मः ॥

२ **लालङ्ख्**–यात्, याताम्, युः, याः, यातम्, यात, याम्, याव, याम ॥

३ **लालङ्**–खीतु, क्तु, क्तात्, क्ताम्, खतु, ग्धि, क्तात्, क्तम्, क्त, खानि, खाव, खाम ॥

४ **अलाल**–ङ्खीत्, न्, ङ्क्ताम्, ङ्खुः, ङ्खीः, न्, ङ्क्तम्, ङ्क्, ङ्क्तम्, ङ्ख्व, ङ्ख्म ॥

५ **अलालङ्ख्**–ईत्, इष्टाम्, इषुः, ईः, इष्टम्, इष्ट, इषम्, इष्व, इष्म ॥

६ **लालङ्खा**–ञ्चकार इ० ॥ म्बभूव इ० ॥ मास इ० ॥

७ **लालङ्ख्या**–त्, स्ताम्, सुः, :, स्तम्, स्त, सम्, ख, स्म ॥

८ **लालङ्खिता**–", रौ, रः, सि, स्थः, स्थ, स्मि, ख्वः, स्मः ॥

९ **लालङ्खिष्य्**–अति, अतः, अन्ति, असि, अथः, अथ, आमि, आवः, आमः ॥

१०**अलालङ्खिष्य्**–अत्, अताम्, अन्, अः, अतम्, अत, अम्, आव, आम ॥

७० रिखु (रिङ्ख्) गतौ ॥

१ **रेरिङ्**–खीति, क्ति, क्तः, खति, खीषि, ख्षि, क्षि, क्थः, क्थ, खीमि, ख्मि, ख्वः, ख्मः ॥

२ **रेरिङ्ख्**–यात्, याताम्, युः, याः, यातम्, यात, याम्, याव, याम ॥

३ **रेरिङ्**–खीतु, क्तात्, क्ताम्, खतु, ग्धि, क्तात्, क्तम्, क्त, खाणि, खाव, खाम ॥

४ **अरेरि–ङ्गीत्**, न्, ङ्गाम्, ङ्गुः, ङ्गीः, न्, ङ्गम्, ङ्ग, ङ्गम्, ङ्ख्व, ङ्ख्म ॥

५ **अरेरिङ्ख्**–ईत्, इष्टाम्, इषुः, ईः, इष्टम्, इष्ट, इषम्, इष्व, इष्म ॥

६ **रेरिङ्गा**–ग्वकार इ० ॥ म्बभूव इ० ॥ मास इ० ॥

७ **रेरिङ्ख्या**–त्, स्ताम्, सुः, :, स्तम्, स्त, सम्, ख, स्म ॥

८ **रेरिङ्गिता**–", रौ, रः, सि, स्थः, स्थ, स्मि, स्वः, स्मः ॥

९ **रेरिङ्गिष्य्**–अति, अतः, अन्ति, असि, अथः, अथ, आमि, आवः, आमः ॥

१०**अरेरिङ्गिष्य्**–अत्, अताम्, अन्, अः, अतम्, अत, अम्, आव, आम ॥

७१ वल्ग (वल्ग्) गतौ ॥

१ **वावल्**–गीति, क्ति, क्तः, गति, गीषि, ख्षि, क्षि, क्थः, क्थ, गीमि, ग्मि, ग्वः, ग्मः ॥

२ **वावल्ग्**–यात्, याताम्, युः, याः, यातम्, यात, याम्, याव, याम ॥

३ **वावल्**–गीतु, क्तु, क्तात्, क्ताम्, गतु, ग्धि, क्तात्, क्तम्, क्त, गानि, गाव, गाम ॥

४ **अवावल्**–गीत्, ", क्ताम्, गुः, गीः, ", क्तम्, क्त, गम्, ग्व, ग्म ॥

५ **अवावल्ग्**–ईत्, इष्टाम्, इषुः, ईः, इष्टम्, इष्ट, इषम्, इष्व, इष्म ॥

६ **वावल्गा**–ग्वकार इ० ॥ म्बभूव इ० ॥ मास इ० ॥

७ **वावल्ग्या**–त्, स्ताम्, सुः, :, स्तम्, स्त, सम्, ख, स्म ॥

८ **वावल्गिता**–", रौ, रः, सि, स्थः, स्थ, स्मि, स्वः, स्मः ॥

९ **वावल्गिष्य्**–अति, अतः, अन्ति, असि, अथः, अथ, आमि, आवः, आमः ॥

१०**अवावल्गिष्य्**–अत्, अताम्, अन्, अः, अतम्, अत, अम्, आव, आम ॥

७२ रगु (रङ्ग्) गतौ ॥

१ **रारङ्**–गीति, क्ति, क्तः, गति, गीषि, ख्षि, क्षि, क्थः, क्थ, गीमि, ग्मि, ग्वः, ग्मः ॥

२ **रारङ्ग्**–यात्, याताम्, युः, याः, यातम्, यात, याम्, याव, याम ॥

३ **रारङ्**–गीतु, क्तु, क्तात्, क्ताम्, गतु, ग्धि, क्तात्, क्तम्, क्त, गाणि, गाव, गाम ॥

४ **अरार**–ङ्गीत्, न्, ङ्गाम्, ङ्गुः, ङ्गीः, न्, ङ्गम्, ङ्ग, ङ्गम्, ङ्ख्व, ङ्ख्म ॥

५ **अरारङ्ग्**–ईत्, इष्टाम्, इषुः, ईः, इष्टम्, इष्ट, इषम्, इष्व, इष्म ॥

६ **रारङ्गा**–ग्वकार इ० ॥ म्बभूव इ० ॥ मास इ० ॥

७ **रारङ्ग्या**–त्, स्ताम्, सुः, :, स्तम्, स्त, सम्, ख, स्म ॥

८ **रारङ्गिता**–", रौ, रः, सि, स्थः, स्थ, स्मि, स्वः, स्मः ॥

९ **रारङ्गिष्य्**–अति, अतः, अन्ति, असि, अथः, अथ, आमि, आवः, आमः ॥

१०**अरारङ्गिष्य्**–अत्, अताम्, अन्, अः, अतम्, अत, अम्, आव, आम ॥

७३ लगु (लङ्ग्) गतौ ॥

१ **लालङ्**–गीति, क्ति, क्तः, गति, गीषि, ख्षि, क्षि, क्थः, क्थ, गीमि, ग्मि, ग्वः, ग्मः ॥

२ **लालङ्ग्**–यात्, याताम्, युः, याः, यातम्, यात, याम्, याव, याम ॥

३ **लालङ्**–गीतु, क्तु, क्तात्, क्ताम्, गतु, ग्धि, क्तात्, क्तम्, क्त, गानि, गाव, गाम ॥

४ **अलाल**–ङ्गीत्, न्, ङ्गाम्, ङ्गुः, ङ्गीः, न्, ङ्गम्, ङ्ग, ङ्गम्, ङ्ख्व, ङ्ख्म ॥

५ **अलालङ्ग्**–ईत्, इष्टाम्, इषुः, ईः, इष्टम्, इष्ट, इषम्, इष्व, इष्म ॥

६ **लालङ्गा**–ग्वकार इ० ॥ म्बभूव इ० ॥ मास इ० ॥

७ **लालङ्ग्या**–त्, स्ताम्, सुः, :, स्तम्, स्त, सम्, ख, स्म ॥

८ **लालङ्गिता**–", रौ, रः, सि, स्थः, स्थ, स्मि, स्वः, स्मः ॥

९ **लालङ्गिष्य्**–अति, अतः, अन्ति, असि, अथः, अथ, आमि, आवः, आमः ॥

१०**अलालङ्गिष्य्**–अत्, अताम्, अन्, अः, अतम्, अत, अम्, आव, आम ॥

७४ तगु (तङ्ग्) गतौ ॥

१ **तातङ्**–गीति, क्ति, क्तः, गति, गीषि, ख्षि, क्षि, क्थः, क्थ, गीमि, ग्मि, ग्वः, ग्मः ॥

२ **तातङ्ग्**–यात्, याताम्, युः, याः, यातम्, यात, याम्, याव, याम ॥

३ **तातङ्**–गीतु, क्तु, क्तात्, क्ताम्, गतु, ग्धि, क्तात्, क्तम्, क्त, गानि, गाव, गाम ॥

४ **अतात**–ङ्गीत्, न्, ङ्गाम्, ङुः, ङ्गीः, न्, ङ्गम्, ङ्ग, ङ्गम्, ङ्व, ङ्म ॥

५ **अतातङ्ग्**–ईत्, इष्टाम्, इषुः, ईः, इष्टम्, इष्ट, इषम्, इष्व, इष्म ॥

६ **तातङ्गा**–ञ्चकार इ० ॥ म्बभूव इ० ॥ मास इ० ॥

७ **तातङ्ग्या**–त्, स्ताम्, सुः, :, स्तम्, स्त, सम्, स्व, स्म॥

८ **तातङ्गिता** ", रौ, रः, सि, स्थः, स्थ, स्मि, स्वः, स्मः ॥

९ **तातङ्गिष्यू**–अति, अतः, अन्ति, असि, अथः, अथ, आमि, आवः, आमः ॥

१०**अतातङ्गिष्यू**–अत्, अताम्, अन्, अः, अतम्, अत, अम्, आव, आम ॥

७५ श्रगु (श्रङ्ग्) गतौ ॥

१ **शाश्रङ्**–गीति, क्ति, क्तः, गति, गीषि, ख्षि, क्षि, क्थः, क्थ, गीमि, ग्मि, ग्वः, ग्मः ॥

२ **शाश्रङ्ग्**–यात्, याताम्, युः, याः, यातम्, यात, याम्, याव, याम ॥

३ **शाश्रङ्**–गीतु, क्तु, क्तात्, क्ताम्, गतु, ग्धि, क्तात्, क्तम्, क्त, गाणि, गाव, गाम ॥

४ **अशाश्र**–ङ्गीत्, न्, ङ्गाम्, ङुः, ङ्गीः, न्, ङ्गम्, ङ्ग, ङ्गम्, ङ्व, ङ्म ॥

५ **अशाश्रङ्ग्**–ईत्, इष्टाम्, इषुः, ईः, इष्टम्, इष्ट, इषम्, इष्व, इष्म ॥

६ **शाश्रङ्गा**–ञ्चकार इ० ॥ म्बभूव इ० ॥ मास इ० ॥

७ **शाश्रङ्ग्या**–त्, स्ताम्, सुः, :, स्तम्, स्त, सम्, स्व, स्म॥

८ **शाश्रङ्गिता**–", रौ, रः, सि, स्थः, स्थ, स्मि, स्वः, स्मः॥

९ **शाश्रङ्गिष्यू**–अति, अतः, अन्ति, असि, अथः, अथ, आमि, आवः, आमः ॥

१०**अशाश्रङ्गिष्यू**–अत्, अताम्, अन्, अः, अतम्, अत, अम्, आव, आम ॥

७६ श्लगु (श्लङ्ग्) गतौ ॥

१ **शाश्लङ्**–गीति, क्ति, क्तः, गति, गीषि, ख्षि, क्षि, क्थः, क्थ, गीमि, ग्मि, ग्वः, ग्मः ॥

२ **शाश्लङ्ग्**–यात्, याताम्, युः, याः, यातम्, यात, याम्, याव, याम ॥

३ **शाश्लङ्**–गीतु, क्तु, क्तात्, क्ताम्, गतु, ग्धि, क्तात्, क्तम्, क्त, गानि, गाव, गाम ॥

४ **अशाश्ल**–ङ्गीत्, न्, ङ्गाम्, ङुः, ङ्गीः, न्, ङ्गम्, ङ्ग, ङ्गम्, ङ्व, ङ्म ॥

५ **अशाश्लङ्ग्**–ईत्, इष्टाम्, इषुः, ईः, इष्टम्, इष्ट, इषम्, इष्व, इष्म ॥

६ **शाश्लङ्गा**–ञ्चकार इ० ॥ म्बभूव इ० ॥ मास इ० ॥

७ **शाश्लङ्ग्या**–त्, स्ताम्, सुः, :, स्तम्, स्त, सम्, स्व स्म॥

८ **शाश्लङ्गिता**–", रौ, रः, सि, स्थः, स्थ, स्मि, स्वः, स्मः॥

९ **शाश्लङ्गिष्यू**–अति, अतः, अन्ति, असि, अथः, अथ, आमि, आवः, आमः ॥

१०**अशाश्लङ्गिष्यू**–अत्, अताम्, अन्, अः, अतम्, अत, अम्, आव, आम ॥

७७ वगु (वङ्ग्) गतौ ॥

१ **वावङ्**–गीति, क्ति, क्तः, गति, गीषि, ख्षि, क्षि, क्थः, क्थ, गीमि, ग्मि, ग्वः, ग्मः ॥

२ **वावङ्ग्**–यात्, याताम्, युः, याः, यातम्, यात, याम्, याव, याम ॥

३ **वावङ्**–गीतु, क्तु, क्तात्, क्ताम्, गतु, ग्धि, क्तात्, क्तम्, क्त, गानि, गाव, गाम ॥

४ **अवाव**–ङ्गीत्, न्, ङ्गाम्, ङुः, ङ्गीः, न्, ङ्गम्, ङ्ग, ङ्गम्, ङ्व, ङ्म ॥

५ **अवावङ्ग्**–ईत्, इष्टाम्, इषुः, ईः, इष्टम्, इष्ट, इषम्, इष्व, इष्म ॥

६ **वावङ्गा**–ञ्चकार इ० ॥ म्बभूव इ० ॥ मास इ० ॥

७ **वावङ्ग्या**–त्, स्ताम्, सुः, :, स्तम्, स्त, सम्, स्व, स्म ॥

८ **वावङ्गिता**–", रौ, रः, सि, स्थः, स्थ, स्मि, स्वः, स्मः ॥

९ **वावङ्गिष्यू**–अति, अतः, अन्ति, असि, अथः, अथ, आमि, आवः, आमः ॥

१०**अवावङ्गिष्यू**–अत्, अताम्, अन्, अः, अतम्, अत, अम्, आव, आम ॥

७८ मगु (मङ्ग्) गतौ ॥

१ **मामङ्**–गीति, क्ति, क्तः, गति, गीषि, ख्षि, क्षि, क्थः, क्थ, गीमि, ग्मि, ग्वः, ग्मः ॥

२ **मामङ्ग्**–यात्, याताम्, युः, याः, यातम्, यात, याम्, याव, याम ॥

३ **मामङ्**–गीतु, क्तु, क्तात्, क्ताम्, गतु, ग्धि, क्तात्, क्तम्, क्त, गानि, गाव, गाम ॥

४ **अमाम**-ङ्गीत्, न्, ङ्गाम्, ङुः, ङ्गीः, न्, ङ्गम्, ङ्ग, ङ्गम्, ङ्ग्व, ङ्ग्म ॥

५ **अमामङ्ग्**–ईत्, इष्टाम्, इषुः, ईः, इष्टम्, इष्ट, इष्म्, इष्व, इष्म ॥

६ **मामङ्गा**–ञ्चकार इ० ॥ म्बभूव इ० ॥ मास इ० ॥

७ **मामङ्ग्या**–त्,स्ताम्,सुः, :,स्तम्, स्त,सम्, स्व, स्म॥

८ **मामङ्गिता**–", रौ, रः, सि, स्थः, स्थ, स्मि, स्वः, स्मः ॥

९ **मामङ्गिष्य्**–अति, अतः, अन्ति, असि, अथः, अथ, आमि, आवः, आमः ॥

१०**अमामङ्गिष्य्**–अत्, अताम्, अन्, अः, अतम्, अत, अम्, आव, आम ॥

७९ स्वगु (स्वङ्ग्) गतौ ॥

१ **सास्वङ्**–गीति, क्ति, क्तः, गति, गीषि, ख्षि, क्षि, क्थः, क्थ, गीमि, ग्मि, ग्वः, ग्मः ॥

२ **सास्वङ्ग्**-यात्, याताम्, युः, याः, यातम्, यात, याम्, याव, याम ॥

३ **सास्वङ्**–गीतु, क्तु, क्तात्, क्ताम्, गतु, ग्धि, क्तात्, क्तम्, क्त, गानि, गाव, गाम ॥

४ **असास्व**–ङ्गीत्, न्, ङ्गाम्, ङुः, ङ्गीः, न्, ङ्गम्, ङ्ग, ङ्गम्, ङ्ग्व, ङ्ग्म ॥

५ **असास्वङ्ग्**–ईत्, इष्टाम्, इषुः, ईः, इष्टम्, इष्ट, इष्म्, इष्व, इष्म ॥

६ **सास्वङ्गा**–ञ्चकार इ० ॥ म्बभूव इ० ॥ मास इ० ॥

७ **सास्वङ्ग्या**–त्,स्ताम्,सुः, :, स्तम्,स्त,सम्,स्व,स्म॥

८ **सास्वङ्गिता**–", रौ, रः, सि, स्थः, स्थ, स्मि, स्वः, स्मः ॥

९ **सास्वङ्गिष्य्**–अति, अतः, अन्ति, असि, अथः, अथ, आमि, आवः, आमः ॥

१०**असास्वङ्गिष्य्**–अत्, अताम्, अन्, अः, अतम्, अत, अम्, आव, आम ॥

८० रिगु (रिङ्ग्) गतौ ॥

१ **रेरिङ्**–गीति, क्ति, क्तः, गति, गीषि, ख्षि, क्षि, क्थः, क्थ, गीमि, ग्मि, ग्वः, ग्मः ॥

२ **रेरिङ्ग्**–यात्, याताम्, युः, याः, यातम्, यात, याम्, याव, याम ॥

३ **रेरिङ्**–गीतु, क्तु, क्तात्, क्ताम्, गतु, ग्धि, क्तात्, क्तम्, क्त, गाणि, गाव, गाम ॥

४ **अरेरि**–ङ्गीत्, न्, ङ्गाम्, ङुः, ङ्गीः, न्, ङ्गम्, ङ्ग, ङ्गम्, ङ्ग्व, ङ्ग्म ॥

५ **अरेरिङ्ग्**–ईत्, इष्टाम्, इषुः, ईः, इष्टम्, इष्ट, इष्म्, इष्व, इष्म ॥

६ **रेरिङ्गा**–ञ्चकार इ० ॥ म्बभूव इ० ॥ मास इ० ॥

७ **रेरिङ्ग्या**–त्,स्ताम्, सुः, :, स्तम्, स्त, सम्, स्व,स्म॥

८ **रेरिङ्गिता**–", रौ, रः, सि, स्थः, स्थ, स्मि, स्वः, स्मः ॥

९ **रेरिङ्गिष्य्**–अति, अतः, अन्ति, असि, अथः, अथ, आमि, आवः, आमः ॥

१०**अरेरिङ्गिष्य्**–अत्, अताम्, अन्, अः, अतम्, अत, अम्, आव, आम ॥

८१ लिगु (लिङ्ग्) गतौ ॥

१ **लेलिङ्**–गीति, क्ति, क्तः, गति, गीषि, ख्षि, क्षि, क्थः, क्थ, गीमि, ग्मि, ग्वः, ग्मः ॥

२ **लेलिङ्ग्**–यात्, याताम्, युः, याः, यातम्, यात, याम्, याव, याम ॥

३ **लेलिङ्**–गीतु, क्तु, क्तात्, क्ताम्, गतु, ग्धि, क्तात्, क्तम्, क्त, गानि, गाव, गाम ॥

४ **अलेलि**–ङ्गीत्, न्, ङ्गाम्, ङुः, ङ्गीः, न्, ङ्गम्, ङ्ग, ङ्गम्, ङ्ग्व, ङ्ग्म ॥

५ **अलेलिङ्ग्**–ईत्, इष्टाम्, इषुः, ईः, इष्टम्, इष्ट, इष्म्, इष्व, इष्म ॥

६ **लेलिङ्गा**–ञ्चकार इ० ॥ म्बभूव इ० ॥ मास इ० ॥

७ **लेलिङ्ग्या**–त्,स्ताम्,सुः, :, स्तम्, स्त, सम्, स्व,स्म॥

८ **लेलिङ्गिता**–",रौ, रः,सि, स्थः,स्थ, स्मि, स्वः, स्मः॥

९ **लेलिङ्गिष्य्**-अति, अतः, अन्ति, असि, अथः, अथ, आमि, आवः, आमः ॥

१०**अलेलिङ्गिष्य्**–अत्, अताम्, अन्, अः, अतम्, अत, अम्, आव, आम ॥

८२ त्वगु (त्वङ्ग्) कम्पने ॥

१ **तात्वङ्**–गीति, क्ति, क्तः, गति, गीषि, ख्षि, क्षि, क्थः, क्थ, गीमि, ग्मि, ग्वः, ग्मः ॥

२ **तात्वङ्ग्**–यात्, याताम्, युः, याः, यातम्, यात, याम्, याव, याम ॥

३ **तात्वङ्**–गीतु, क्तु, क्तात्, क्ताम्, गतु, ग्धि, क्तात्, क्तम्, गानि, गाव, गाम ॥

४ **अतात्व**–ङ्गीत्, न्, ङ्गाम्, ङुः, ङ्गीः, न्, ङ्गम्, ङ्ग, ङ्गम्, ङ्व, ङ्म ॥

५ **अतात्वङ्ग्**–ईत्, इष्टाम्, इषुः, ईः, इष्टम्, इष्ट, इष्म्, इष्व, इष्म ॥

६ **तात्वङ्गा**–ञ्चकार इ० ॥ म्बभूव इ० ॥ मास इ० ॥

७ **तात्वग्ङ्या**–त्,स्ताम्,सुः,ः,स्तम्,स्त,सम्,स्व,स्म ॥

८ **तात्वङ्गिता**–", रौ,रः, सि, स्थः,स्थ, स्मि, स्वः, स्मः॥

९ **तात्वङ्गिष्य्**–अति, अतः, अन्ति, असि, अथः, अथ, आमि, आवः, आमः ॥

१०**अतात्वङ्गिष्य्**-अत्, अताम्, अन्, अः, अतम्, अत, अम्, आव, आम ॥

८३ युगु (युङ्ग्) वर्जने ॥

१ **योयुङ्**–गीति, क्ति, क्तः, गति, गीषि, ख्षि, क्षि, क्थः, क्थ, गीमि, ग्मि, ग्वः, ग्मः ॥

२ **योयुङ्ग्**–यात्, याताम्, युः, याः, यातम्, यात, याम्, याव, याम ॥

३ **योयुङ्**–गीतु, क्तु, क्तात्, क्ताम्, गतु, ग्धि, क्तात्, क्तम्, क्त, गानि, गाव, गाम ॥

४ **अयोयु**–ङ्गीत्, न्, ङ्गाम्, ङुः, ङ्गीः, न्, ङ्गम्, ङ्ग, ङ्गम्, ङ्व, ङ्म ॥

५ **अयोयुङ्ग्**–ईत्, इष्टाम्, इषुः, ईः, इष्टम्, इष्ट, इष्म, इष्व, इष्म ॥

६ **योयुङ्गा**–ञ्चकार इ० ॥ म्बभूव इ० ॥ मास इ० ॥

७ **योयुग्ङ्या**–त्,स्ताम्,सुः,ः,स्तम्,स्त,सम्,स्व,स्म॥

८ **योयुङ्गिता**–", रौ, रः, सि, स्थः,स्थ, स्मि, स्वः,स्मः॥

९ **योयुङ्गिष्य्**–अति, अतः, अन्ति, असि, अथः, अथ, आमि, आवः, आमः ॥

१०**अयोयुङ्गिष्य्**–अत्, अताम्, अन्, अः, अतम्, अत, अम्, आव, आम ॥

८४ जुगु (जुङ्ग्) वर्जने ॥

१ **जोजुङ्**–गीति, क्ति, क्तः, गति, गीषि, ख्षि, क्षि, क्थः, क्थ, गीमि, ग्मि, ग्वः, ग्मः ॥

२ **जोजुङ्ग्**–यात्, याताम्, युः, याः, यातम्, यात, याम्, याव, याम ॥

३ **जोजुङ्**–गीतु क्तु, क्तात्, क्ताम्, गतु, ग्धि, क्तात्, क्तम्, गानि, गाव, गाम ॥

४ **अजोजु**–ङ्गीत्, न्, ङ्क्ताम्, ङुः, ङ्गीः, न्, ङ्क्तम्, ङ्क्त, ङ्गम्, ङ्व, ङ्म ॥

५ **अजोजुङ्ग्**–ईत्, इष्टाम्, इषुः, ईः, इष्टम्, इष्ट, इष्म्, इष्व, इष्म ॥

६ **जोजुङ्गा**–ञ्चकार इ० ॥ म्बभूव इ० ॥ मास इ० ॥

७ **जोजुङ्ग्या**–त्, स्ताम्,सुः, ः, स्तम्,स्त, सम्,स्व,स्म ॥

८ **जोजुङ्गिता**–", रौ, रः, सि, स्थः, स्थ, स्मि, स्वः, स्मः॥

९ **जोजुङ्गिष्य्**–अति, अतः, अन्ति, असि, अथः, अथ, आमि, आवः, आमः ॥

१०**अजोजुङ्गिष्य्**–अत्, अताम्, अन्, अः, अतम्, अत, अम्, आव, आम ॥

८५ वुगु (वुङ्ग्) वर्जने ॥

१ **वोवुङ्**–गीति, क्ति, क्तः, गति, गीषि, ख्षि, क्षि, क्थः, क्थ, गीमि, ग्मि, ग्वः, ग्मः ॥

२ **वोवुङ्ग्**–यात्, याताम्, युः, याः, यातम्, यात, याम्, याव, याम ॥

३ **वोवुङ्**–गीतु, क्तु, क्तात्, क्ताम्, गतु, ग्धि, क्तात्, क्तम्, क्त, गानि, गाव, गाम ॥

४ **अवोवु**–ङ्गीत्, न्, ङ्क्ताम्, ङुः, ङ्गीः, न्, ङ्क्तम्, ङ्क्त, ङ्गम्, ङ्व, ङ्म ॥

५ **अवोवुङ्ग्**–ईत्, इष्टाम्, इषुः, ईः, इष्टम्, इष्ट, इष्म्, इष्व, इष्म ॥

६ **वोवुङ्गा**–ञ्चकार इ० ॥ म्बभूव इ० ॥ मास इ० ॥

७ **वोवुङ्ग्या**–त्,स्ताम्, सुः, ः, स्तम्,स्त,सम्, स्व,स्म ॥

८ **वोवुङ्गिता**–", रौ, रः,सि,स्थः,स्थ, स्मि, स्वः,स्मः॥

९ **वोवुङ्गिष्य्**–अति, अतः, अन्ति, असि, अथः, अथ, आमि, आवः, आमः ॥

१०**अवोवुङ्गिष्य्**–अत्, अताम्, अन्, अः, अतम्, अत, अम्, आव, आम ॥

८६ गग्घ (गग्घ्) हसने ॥

१ **जागग्-**घीति, ग्धि, ग्धः, घति, घीषि, जाघ-ख्षि, क्षि, जागग्-ग्धः, ग्ध, घीमि, घ्मि, घ्वः, घ्मः ॥

२ **जागग्घ्-**यात्, यातम्, युः, याः, यातम्, यात, याम्, याव, याम ॥

३ **जागग्-**घीतु, ग्धु, ग्धात्, ग्धाम्, घतु, ग्धि, ग्धात्, ग्धम्, ग्ध, घानि, घाव, घाम ॥

४ **अजा-**गग्घीत्, घक्, घग्, गग्ग्धाम्, गग्घुः, गग्घीः, घक्, घग्, गग्ग्धम्, गग्ग्ध, गग्घम्, गग्घ्व, गग्घ्म॥

५ **अजागग्घ्-**ईत्, इष्टाम्, इषुः, ईः, इष्टम्, इष्ट, इषम्, इष्व, इष्म ॥

६ **जागग्घा-**ञ्चकार इ० ॥ म्बभूव इ० ॥ मास इ० ॥

७ **जागग्घ्या-**त्, स्ताम्, सुः, :, स्तम्, स्त, सम्, स्व, स्म॥

८ **जागग्घिता-**", रौ, रः, सि, स्थः, स्थ, स्मि, स्वः, स्मः॥

९ **जागग्घिष्य्-**अति, अतः, अन्ति, असि, अथः, अथ, आमि, आवः, आमः ॥

१०**अजागग्घिष्य्-**अत्, अताम्, अन्, अः, अतम्, अत, अम्, आव, आम ॥

८७ दघु (दङ्घ्) पालने ॥

१ **दादङ्-**घीति, ग्धि, ग्धः, घति, दाधङ्-घीषि, ख्षि, क्षिः, दादङ्-ग्धः, ग्ध, घीमि, घ्मि, घ्वः, घ्मः ॥

२ **दादङ्घ्-**यात्, याताम्, युः, याः, यातम्, यात, याम्, याव, याम ॥

३ **दादङ्-**घीतु, ग्धु, ग्धात्, ग्धाम्, घतु, ग्धि, ग्धात्, ग्धम्, ग्ध, घानि, घाव, घाम ॥

४ **अदा-**दङ्घीत्, घन्, दङ्ग्धाम्, दङ्घुः, दङ्घीः, घन्, दङ्ग्धम्, दङ्ग्ध, दङ्घम्, दङ्घ्व, दङ्घ्म ॥

५ **अदादङ्घ्-**ईत्, इष्टाम्, इषुः, ईः, इष्टम्, इष्ट, इषम्, इष्व, इष्म ॥

६ **दादङ्घा-**ञ्चकार इ० ॥ म्बभूव इ० ॥ मास इ० ॥

७ **दादङ्घ्या-**त्, स्ताम्, सुः, :, स्तम्, स्त, सम्, स्व, स्म॥

८ **दादङ्घिता-**", रौ, रः, सि, स्थः, स्थ, स्मि, स्वः, स्मः॥

९ **दादङ्घिष्य्-**अति, अतः, अन्ति, असि, अथः, अथ, आमि, आवः, आमः ॥

१०**अदादङ्घिष्य्-**अत्, अताम्, अन्, अः, अतम्, अत, अम्, आव, आम ॥

८८ शिघु (शिङ्घ्) आघ्राणे ॥

१ **शेशिङ्-**घीति, ग्धि, ग्धः, घति, घीषि, ख्षि, क्षि, ग्धः, ग्ध, घीमि, घ्मि, घ्वः, घ्मः ॥

२ **शेशिङ्घ्-**यात्, याताम्, युः, याः, यातम्, यात, याम्, याव, याम ॥

३ **शेशिङ्-**घीतु, ग्धु, ग्धात्, ग्धाम्, घतु, ग्धि, ग्धात्, ग्धम्, ग्ध, घानि, घाव, घाम ॥

४ **अशेशि-**ङ्घीत्, न्, ङ्ग्धाम्, ङ्घुः, ङ्घीः, न्, ङ्ग्धम्, ङ्ग्ध, ङ्घम्, ङ्घ्व, ङ्घ्म ॥

५ **अशेशिङ्घ्-**ईत्, इष्टाम्, इषुः, ईः, इष्टम्, इष्ट, इषम्, इष्व, इष्म ॥

६ **शेशिङ्घा-**ञ्चकार इ० ॥ म्बभूव इ० ॥ मास इ० ॥

७ **शेशिङ्घ्या-**त्, स्ताम्, सुः, :, स्तम्, स्त, सम्, स्व, स्म॥

८ **शेशिङ्घिता-**", रौ, रः, सि, स्थः, स्थ, स्मि, स्वः, स्मः ॥

९ **शेशिङ्घिष्य्-**अति, अतः, अन्ति, असि, अथः, अथ, आमि, आवः, आमः ॥

१०**अशेशिङ्घिष्य्-**अत्, अताम्, अन्, अः, अतम्, अत, अम्, आव, आम ॥

८९ लघु (लङ्घ्) शोषणे ॥

१ **लालङ्-**घीति, ग्धि, ग्धः, घति, घीषि, ख्षि, क्षि, ग्धः, ग्ध, घीमि, घ्मि, घ्वः, घ्मः ॥

२ **लालङ्घ्-**यात्, याताम्, युः, याः, यातम्, यात, याम्, याव, याम ॥

३ **लालङ्-**घीतु, ग्धु, ग्धात्, ग्धाम्, घतु, ग्धि, ग्धात्, ग्धम्, ग्ध, घानि, घाव, घाम ॥

४ **अलाल-**ङ्घीत्, न्, ङ्ग्धाम्, ङ्घुः, ङ्घीः, न्, ङ्ग्धम्, ङ्ग्ध, ङ्घम्, ङ्घ्व, ङ्घ्म ॥

५ **अलालङ्घ्-**ईत्, इष्टाम्, इषुः, ईः, इष्टम्, इष्ट, इषम्, इष्व, इष्म ॥

६ **लालङ्घा-**ञ्चकार इ० ॥ म्बभूव इ० ॥ मास इ० ॥

७ **लालङ्घ्या-**त्, स्ताम्, सुः, :, स्तम्, स्त, सम्, स्व, स्म॥

८ **लालङ्घिता-**", रौ, रः, सि, स्थः, स्थ, स्मि, स्वः, स्मः॥

९ **लालङ्घिष्य्-**अति, अतः, अन्ति, असि, अथः, अथ, आमि, आवः, आमः ॥

१०**अलालङ्घिष्य्-**अत्, अताम्, अन्, अः, अतम्, अत, अम्, आव, आम ॥

९० शुच (शुच्) शोके ॥

१ **शो**–शुचीति, शोक्ति, शुक्तः, शुचति, शुचीषि, शोक्षि, शुक्थः, शुक्थ, शुचीमि, शोच्मि, शुच्वः, शुच्मः ॥

२ **शोशुच्**–यात्, याताम्, युः, याः, यातम्, यात, याम्, याव, याम ॥

३ **शो**–शुचीतु, शोक्तु, शुक्तात्, शुक्ताम्, शुचतु, शुग्धि, शुक्तात्, शुक्तम्, शुक्त, शुचानि, शुचाव, शुचाम ॥

४ **अशो**–शुचीत्, शोक्, शोग्, शुक्ताम्, शुचुः, शुचीः, शोक्, शोग्, शुक्तम्, शुक्त, शुचम्, शुच्व, शुच्म॥

५ **अशोशोच्**–ईत्, इष्टाम्, इषुः, ईः, इष्टम्, इष्ट, इषम्, इष्व, इष्म ॥

६ **शोशोचा**–श्चकार इ० ॥ म्बभूव इ० ॥ मास इ० ॥

७ **शोशुच्या**–त्,स्ताम्,सुः,ः,स्तम्,स्त,सम्,स्व,स्म ॥

८ **शोशोचिता**–",रौ,रः,सि,स्थः,स्थ,स्मि,स्वः,स्मः॥

९ **शोशोचिष्य्**–अति, अतः, अन्ति, असि, अथः, अथ, आमि, आवः, आमः ॥

१०**अशोशोचिष्य्**–अत्, अताम्, अन्, अः, अतम्, अत, अम्, आव, आम ॥

९१ कुच (कुच्) शब्दे तारे ॥

१ **चो**–कुचीति, कोक्ति, कुक्तः, कुचति, कुचीषि, कोक्षि, कोक्षि,कुक्थः,कुक्थ, कुचीमि, कोच्मि,कुच्वः,कुच्मः॥

२ **चोकुच्**–यात्, याताम्, युः, याः, यातम्, यात, याम्, याव, याम ॥

३ **चो**–कुचीतु, कोक्तु, कुक्तात्, कुक्ताम्, कुचतु, कुग्धि, कुक्तात्, कुक्तम्, कुक्त, कुचानि, कुचाव, कुचाम ॥

४ **अचो**–कुचीत्, कोक्, कोग्, कुक्ताम्, कुचुः, कुचीः, कोक्, कोग्, कुक्तम्, कुक्त, कुचम्, कुच्व, कुच्म ॥

५ **अचोकोच्**–ईत्, इष्टाम्, इषुः, ईः, इष्टम्, इष्ट, इषम्, इष्व, इष्म ॥

६ **चोकोचा**–श्चकार इ० ॥ म्बभूव इ० ॥ मास इ० ॥

७ **चोकुच्या**–त्,स्ताम्,सुः,ः,स्तम्,स्त,सम्,स्व,स्म ॥

८ **चोकोचिता**–",रौ,रः,सि,स्थः,स्थ,स्मि,स्वः,स्मः ॥

९ **चोकोचिष्य्**–अति, अतः, अन्ति, असि, अथः, अथ, आमि, आवः, आमः ॥

१०**अचोकोचिष्य्**–अत्, अताम्, अन्, अः, अतम्, अत, अम्, आव, आम ॥

९२ कुञ्च (कुञ्च्) गतौ ॥

१ **चोकु**–ञ्चीति, ङ्क्ति, क्तः, चति, ञ्चीषि, ङ्क्षि, क्थः, क्थ, ञ्चीमि, ञ्च्मि, च्वः, च्मः ॥

२ **चोकुच्**–यात्, याताम्, युः, याः, यातम्, यात, याम्, याव, याम ॥

३ **चोकु**–ञ्चीतु, ङ्क्तु, क्तात्, क्ताम्, चतु, ग्धि, क्तात्, क्तम्, क्त, ञ्चानि, ञ्चाव, ञ्चाम ॥

४ **अचोकु**–ञ्चीत्, न्, क्ताम्, चुः, ञ्चीः, न्, क्तम्, क्त, ञ्चम्, च्व, च्म ॥

५ **अचोकुञ्च्**–ईत्, इष्टाम्, इषुः, ईः, इष्टम्, इष्ट, इषम्, इष्व, इष्म ॥

६ **चोकुञ्चा**–श्चकार इ० ॥ म्बभूव इ० ॥ मास इ० ॥

७ **चोकुच्या**–त्,स्ताम्,सुः,ः,स्तम्,स्त,सम्,स्व,स्म॥

८ **चोकुञ्चिता**–", रौ, रः,सि, स्थः,स्थ, स्मि, स्वः, स्मः॥

९ **चोकुञ्चिष्य्**–अति, अतः, अन्ति, असि, अथः, अथ, आमि, आवः, आमः ॥

१०**अचोकुञ्चिष्य्**–अत्, अताम्, अन्, अः, अतम्, अत, अम्, आव, आम ॥

९३ कुञ्च (कुञ्च्) कौटिल्याल्पीभावयोः ॥

१ **चोकु**–ञ्चीति, ङ्क्ति, क्तः, चति, ञ्चीषि, ङ्क्षि, क्थः, क्थ, ञ्चीमि, ञ्च्मि, च्वः, च्मः ॥

२ **चोकुच्**–यात्, याताम्, युः, याः, यातम्, यात, याम्, याव, याम ॥

३ **चोकु**–ञ्चीतु, ङ्क्तु, क्तात्, क्ताम्, चतु, ग्धि, क्तात्, क्तम्, क्त, ञ्चानि, ञ्चाव, ञ्चाम ॥

४ **अचोकु**–ञ्चीत्, न्, क्ताम्, चुः, ञ्चीः, न्, क्तम्, क्त, ञ्चम्, च्व, च्म ॥

५ **अचोकुञ्च्**–ईत्, इष्टाम्, इषुः, ईः, इष्टम्, इष्ट, इषम्, इष्व, इष्म ॥

६ **चोकुञ्चा**–श्चकार इ० ॥ म्बभूव इ० ॥ मास इ० ॥

७ **चोकुच्या**–त्,स्ताम्,सुः,ः,स्तम्,स्त,सम्,स्व,स्म॥

८ **चोकुञ्चिता**–", रौ, रः,सि, स्थः,स्थ, स्मि, स्वः,स्मः॥

९ **चोकुञ्चिष्य्**–अति, अतः, अन्ति, असि, अथः, अथ, आमि, आवः, आमः ॥

१०**अचोकुञ्चिष्य्**–अत्, अताम्, अन्, अः, अतम्, अत, अम्, आव, आम ॥

९४ लुञ्च (लुञ्च्) अपनयने ॥

१ **लोलु**–ञ्चीति, ङ्क्ति, क्तः, चति, ञ्चीषि, ङ्क्षि, क्थः, क्थ, ञ्चीमि, ञ्चिम, च्वः, च्मः ॥

२ **लोलुच्**–यात्, याताम्, युः, याः, यातम्, यात, याम्, याव, याम ॥

३ **लोलु**–ञ्चीतु, ङ्क्तु, क्तात्, क्ताम्, चतु, ग्धि, क्तात्, क्तम्, क्त, ञ्चानि, ञ्चाव, ञ्चाम ॥

४ **अलोलु**–ञ्चीत्, न्, क्ताम्, चुः, ञ्चीः, न्, क्तम्, क्त, ञ्चम्, च्व, च्म ॥

५ **अलोलुञ्च्**–ईत्, इष्टाम्, इषुः, ईः, इष्टम्, इष्ट, इषम्, इष्व, इष्म ॥

६ **लोलुञ्चा**–ञ्चकार इ० ॥ म्बभूव इ० ॥ मास इ० ॥

७ **लोलुच्या**–त्, स्ताम्, सुः, :, स्तम्, स्त, सम्, स्व, स्म॥

८ **लोलुञ्चिता** –", रौ, रः, सि, स्थः, स्थ, स्मि, स्वः, स्मः॥

९ **लोलुञ्चिष्य्**–अति, अतः, अन्ति, असि, अथः, अथ, आमि, आवः, आमः ॥

१०**अलोलुञ्चिष्य्**–अत्, अताम्, अन्, अः, अतम्, अत, अम्, आव, आम ॥

९५ वञ्चू (वञ्च्) गतौ ॥

१ **वनीव**–ञ्चीति, ङ्क्ति, क्तः, चति, ञ्चीषि, ङ्क्षि, क्थः, क्थ, ञ्चीमि, ञ्चिम, च्वः, च्मः ॥

२ **वनीवच्**–यात्, याताम्, युः, याः, यातम्, यात, याम्, याव, याम ॥

३ **वनीव**–ञ्चीतु, ङ्क्तु, क्तात्, क्ताम्, चतु, ग्धि, क्तात्, क्तम्, क्त, ञ्चानि, ञ्चाव, ञ्चाम ॥

४ **अवनीव**–ञ्चीत्, न्, क्ताम्, चुः, ञ्चीः, न्, क्तम्, क्त, ञ्चम्, च्व, च्म ॥

५ **अवनीवञ्च्**–ईत्, इष्टाम्, इषुः, ईः, इष्टम्, इष्ट, इषम्, इष्व, इष्म ॥

६ **वनीवञ्चा**–ञ्चकार इ० ॥ म्बभूव इ० ॥ मास इ० ॥

७ **वनीवच्या**–त्, स्ताम्, सुः, :, स्तम्, स्त, सम्, स्व, स्म॥

८ **वनीवञ्चिता**–", रौ, रः, सि, स्थः, स्थ, स्मि, स्वः, स्मः॥

९ **वनीवञ्चिष्य्**–अति, अतः, अन्ति, असि, अथः, अथ, आमि, आवः, आमः ॥

१०**अवनीवञ्चिष्य्**–अत्, अताम्, अन्, अः, अतम्, अत, अम्, आव, आम ॥

९६ चञ्चू (चञ्च्) गतौ ॥

१ **चाच**–ञ्चीति, ङ्क्ति, क्तः, चति, ञ्चीषि, ङ्क्षि, क्थः, क्थ, ञ्चीमि, ञ्चिम, च्वः, च्मः ॥

२ **चाचच्**–यात्, याताम्, युः, याः, यातम्, यात, याम्, याव, याम ॥

३ **चाच**–ञ्चीतु, ङ्क्तु, क्तात्, क्ताम्, चतु, ग्धि, ङ्क्तात्, ङ्क्तम्, ङ्क्त, ञ्चानि, ञ्चाव, ञ्चाम ॥

४ **अचाच**–ञ्चीत्, न्, क्ताम्, चुः, ञ्चीः, न्, क्तम्, क्त, ञ्चम्, च्व, च्म ॥

५ **अचाचञ्च्**–ईत्, इष्टाम्, इषुः, ईः, इष्टम्, इष्ट, इषम्, इष्व, इष्म ॥

६ **चाचञ्चा**–ञ्चकार इ० ॥ म्बभूव इ० ॥ मास इ० ॥

७ **चाचच्या**–त्, स्ताम्, सुः, :, स्तम्, स्त, सम्, स्व, स्म॥

८ **चाचञ्चिता**–", रौ, रः, सि, स्थः, स्थ, स्मि, स्वः, स्मः॥

९ **चाचञ्चिष्य्**–अति, अतः, अन्ति, असि, अथः, अथ, आमि, आवः, आमः ॥

१०**अचाचञ्चिष्य्**–अत्, अताम्, अन्, अः, अतम्, अत, अम्, आव आम ॥

९७ तञ्चू (तञ्च्) गतौ ॥

१ **तात**–ञ्चीति, ङ्क्ति, क्तः, चति, ञ्चीषि, ङ्क्षि, क्थः, क्थ, ञ्चीमि, ञ्चिम, च्वः, च्मः ॥

२ **तातच्**–यात्, याताम्, युः, याः, यातम्, यात, याम्, याव, याम ॥

३ **तात**–ञ्चीतु, ङ्क्तु, क्तात्, क्ताम्, चतु, ग्धि, क्तात्, क्तम्, क्त, ञ्चानि, ञ्चाव, ञ्चाम ॥

४ **अतात**–ञ्चीत्, न्, क्ताम्, चुः, ञ्चीः, न्, क्तम्, क्त, ञ्चम्, च्व, च्म ॥

५ **अतातञ्च्**–ईत्, इष्टाम्, इषुः, ईः, इष्टम्, इष्ट, इषम्, इष्व, इष्म ॥

६ **तातञ्चा**–ञ्चकार इ० ॥ म्बभूव इ० ॥ मास इ० ॥

७ **तातच्या**–त्, स्ताम्, सुः, :, स्तम्, स्त, सम्, स्व, स्म॥

८ **तातञ्चिता**–", रौ, रः, सि, स्थः, स्थ, स्मि, स्वः, स्मः॥

९ **तातञ्चिष्य्**–अति, अतः, अन्ति, असि, अथः, अथ, आमि, आवः, आमः ॥

१०**अतातञ्चिष्य्**–अत्, अताम्, अन्, अः, अतम्, अत, अम्, आव, आम ॥

९८ त्वञ्चू (त्वञ्च्) गतौ ॥

१ **तात्व**–ञ्चीति, ङ्क्ति, क्तः, चति, ञ्चीषि, ङ्क्षि, क्थः, क्थ, ञ्चीमि, ञ्च्मि, च्वः, च्मः ॥

२ **तात्वच्**–यात्, याताम्, युः, याः, यातम्, यात, याम्, याव, याम ॥

३ **तात्व**–ञ्चीतु, ङ्क्तु, क्तात्, क्ताम्, चतु, ग्धि, क्तात्, क्तम्, क्त, ञ्चानि, ञ्चाव, ञ्चाम ॥

४ **अतात्व**–ञ्चीत्, न्, क्ताम्, चुः, ञ्चीः, न्, क्तम्, क्त, ञ्चम्, च्व, च्म ॥

५ **अतात्वञ्च्**–ईत्, इष्टाम्, इषुः, ईः, इष्टम्, इष्ट, इषम्, इष्व, इष्म ॥

६ **तात्वञ्चा**–ञ्चकार इ० ॥ म्बभूव इ० ॥ मास इ० ॥

७ **तात्वच्या**–त्, स्ताम्, सुः, :, स्तम्, स्त, सम्, स्व, स्म॥

८ **तात्वञ्चिता**–", रौ, रः, सि, स्थः, स्थ, स्मि, स्वः, स्मः॥

९ **तात्वञ्चिष्य्**–अति, अतः, अन्ति, असि, अथः, अथ, आमि, आवः, आमः ॥

१०**अतात्वञ्चिष्य्**–अत्, अताम्, अन्, अः, अतम्, अत, अम्, आव, आम ॥

९९ मञ्चू (मञ्च्) गतौ ॥

१ **माम**–ञ्चीति, ङ्क्ति, क्तः, चति, ञ्चीषि, ङ्क्षि, क्थः, क्थ, ञ्चीमि, ञ्च्मि, च्वः, च्मः ॥

२ **मामच्**–यात्, याताम्, युः, याः, यातम्, यात, याम्, याव, याम ॥

३ **माम**–ञ्चीतु, ङ्क्तु, क्तात्, क्ताम्, चतु, ग्धि, क्तात्, क्तम्, क्त, ञ्चानि, ञ्चाव, ञ्चाम ॥

४ **अमाम**–ञ्चीत्, न्, क्ताम्, चुः, ञ्चीः, न्, क्तम्, क्त, ञ्चम्, च्व, च्म ॥

५ **अमामञ्च्**–ईत्, इष्टाम्, इषुः, ईः, इष्टम्, इष्ट, इषम्, इष्व, इष्म ॥

६ **मामञ्चा**–ञ्चकार इ० ॥ म्बभूव इ० ॥ मास इ० ॥

७ **मामच्या**–त्, स्ताम्, सुः, :, स्तम्, स्त, सम्, स्व, स्म ॥

८ **मामञ्चिता**–", रौ, रः, सि, स्थः, स्थ, स्मि, स्वः, स्मः॥

९ **मामञ्चिष्य्**–अति, अतः, अन्ति, असि, अथः, अथ, आमि, आवः, आमः ॥

१०**अमामञ्चिष्य्**–अत्, अताम्, अन्, अः, अतम्, अत, अम्, आव, आम ॥

१०० मुञ्चू (मुञ्च्) गतौ ॥

१ **मोमु**–ञ्चीति, ङ्क्ति, क्तः, चति, ञ्चीषि, ङ्क्षि, क्थः, क्थ, ञ्चीमि, ञ्च्मि, च्वः, च्मः ॥

२ **मोमुच्**–यात्, याताम्, युः, याः, यातम्, यात, याम्, याव, याम ॥

३ **मोमु**–ञ्चीतु, ङ्क्तु, क्तात्, क्ताम्, चतु, ग्धि, क्तात्, क्तम्, क्त, ञ्चानि, ञ्चाव, ञ्चाम ॥

४ **अमोमु**–ञ्चीत्, न्, क्ताम्, चुः, ञ्चीः, न्, क्तम्, क्त, ञ्चम्, च्व, च्म ॥

५ **अमोमुञ्च्**–ईत्, इष्टाम्, इषुः, ईः, इष्टम्, इष्ट, इषम्, इष्व, इष्म ॥

६ **मोमुञ्चा**–ञ्चकार इ० ॥ म्बभूव इ० ॥ मास इ० ॥

७ **मोमुच्या**–त्, स्ताम्, सुः, :, स्तम्, स्त, सम्, स्व, स्म॥

८ **मोमुञ्चिता**–", रौ, रः, सि, स्थः, स्थ, स्मि, स्वः, स्मः॥

९ **मोमुञ्चिष्य्**–अति, अतः, अन्ति, असि, अथः, अथ, आमि, आवः, आमः ॥

१०**अमोमुञ्चिष्य्**–अत्, अताम्, अन्, अः, अतम्, अत, अम्, आव, आम ॥

१०१ म्रुञ्चू (म्रुञ्च्) गतौ ॥

१ **मोम्रु**–ञ्चीति, ङ्क्ति, क्तः, चति, ञ्चीषि, ङ्क्षि, क्थः, क्थ, ञ्चीमि, ञ्च्मि, ञ्च्वः, ञ्च्मः ॥

२ **मोम्रुच्**–यात्, याताम्, युः, याः, यातम्, यात, याम्, याव, याम ॥

३ **मोम्रु**–ञ्चीतु, ङ्क्तु, क्तात्, क्ताम्, चतु, ग्धि, क्तात्, क्तम्, क्त, ञ्चानि, ञ्चाव, ञ्चाम ॥

४ **अमोम्रु**–ञ्चीत्, न्, क्ताम्, चुः, ञ्चीः, न्, क्तम्, क्त, ञ्चम्, च्व, च्म ॥

५ **अमोम्रुञ्च्**–ईत्, इष्टाम्, इषुः, ईः, इष्टम्, इष्ट, इषम्, इष्व, इष्म ॥

६ **मोम्रुञ्चा**–ञ्चकार इ० ॥ म्बभूव इ० ॥ मास इ० ॥

७ **मोम्रुच्या**–त्, स्ताम्, सुः, :, स्तम्, स्त, सम्, स्व, स्म॥

८ **मोम्रुञ्चिता**–", रौ, रः, सि, स्थः, स्थ, स्मि, स्वः, स्मः॥

९ **मोम्रुञ्चिष्य्**–अति, अतः, अन्ति, असि, अथः, अथ, आमि, आवः, आमः ॥

१०**अमोम्रुञ्चिष्य्**–अत्, अताम्, अन्, अः, अतम्, अत, अम्, आव, आम ॥

१०२ म्रुचू (म्रुच्) गतौ ॥

१ **मो**–म्रुचीति, म्रोक्ति, म्रुक्तः, म्रुचति, म्रुचीषि, म्रोक्षि, म्रोक्ष्मि, म्रुक्थः, म्रुक्थ, म्रुचीमि, म्रोच्मि, म्रुच्वः, म्रुच्मः॥

२ **मोम्रुच्**–यात्, याताम्, युः, याः, यातम्, यात, याम्, याव, याम ॥

३ **मोम्रोक्तु, मोम्रु**–चीतु, क्तात्, क्ताम्, चतु, ग्धि, क्तात्, क्तम्, क्त, चानि, चाव, चाम ॥

४ **अमो**–म्रुचीत्, म्रोक्, म्रोग्, म्रुक्ताम्, म्रुचुः, म्रुचीः, म्रोक्, म्रोग्, म्रुक्तम्, म्रुक्त, म्रुचम्, म्रुच्व, म्रुच्म॥

५ **अमोम्रोच्**–ईत्, इष्टाम्, इषुः, ईः, इष्टम्, इष्ट, इषम्, इष्व, इष्म ॥

६ **मोम्रोचा**–ञकार इ० ॥ म्बभूव इ० ॥ मास इ० ॥

७ **मोम्रुच्या**–त्, स्ताम्, सुः, :, स्तम्, स्त, सम्, स्व, स्म॥

८ **मोम्रोचिता**–", रौ, रः, सि, स्थः, स्थ, स्मि, स्वः, स्मः॥

९ **मोम्रोचिष्यू**–अति, अतः, अन्ति, असि, अथः, अथ, आमि, आवः, आमः ॥

१०**अमोम्रोचिष्यू**–अत्, अताम्, अन्, अः, अतम्, अत, अम्, आव, आम ॥

१०३ म्लुचू (म्लुच्) गतौ ॥

१ **मो**–म्लुचीति, म्लोक्ति, म्लुक्तः, म्लुचति, म्लुचीषि, म्लोक्षि, म्लुक्थः, म्लुक्थ, म्लुचीमि, म्लोच्वः, म्लुच्मि, म्लुच्मः॥

२ **मोम्लुच्**–यात्, याताम्, युः, याः, यातम्, यात, याम्, याव, याम ॥

३ **मोम्लोक्तु, मोम्लु**–चीतु, क्तात्, क्ताम्, चतु, ग्धि, क्तात्, क्तम्, क्त, चानि, चाव, चाम ॥

४ **अमो**–म्लुचीत्, म्लोक्, म्लोग्, म्लुक्ताम्, म्लुचुः, म्लुचीः, म्लोक्, म्लोग्, म्लुक्तम्, म्लुक्त, म्लुचम्, म्लुच्व, म्लुच्म॥

५ **अमोम्लोच्**–ईत्, इष्टाम्, इषुः, ईः, इष्टम्, इष्ट, इषम्, इष्व, इष्म ॥

६ **मोम्लोचा**–ञकार इ० ॥ म्बभूव इ० ॥ मास इ० ॥

७ **मोम्लुच्या**–त्, स्ताम्, सुः, :, स्तम्, स्त, सम्, स्व, स्म॥

८ **मोम्लोचिता**–", रौ, रः, सि, स्थः, स्थ, स्मि, स्वः, स्मः ॥

९ **मोम्लोचिष्यू**–अति, अतः, अन्ति, असि, अथः, अथ, आमि, आवः, आमः ॥

१०**अमोम्लोचिष्यू**–अत्, अताम्, अन्, अः, अतम्, अत, अम्, आव, आम ॥

१०४ ग्लुश्चू (ग्लुश्च्) गतौ ॥

१ **जोग्लु**–श्चीति, ङ्क्ति, क्तः, चति, श्चीषि, ङ्क्षि, क्थः, क्थ, श्चीमि, ञ्च्मि, च्वः, च्मः ॥

२ **जोग्लुच्**–यात्, याताम्, युः, याः, यातम्, यात, याम्, याव, याम ॥

३ **जोग्लु**–श्चीतु, ङ्क्तु, क्तात्, क्ताम्, चतु, ग्धि, क्तात्, क्तम्, क्त, श्चानि, श्चाव, श्चाम ॥

४ **अजोग्लु**–श्चीत्, न्, क्ताम्, चुः, श्चीः, न्, क्तम्, क्त, श्चम्, च्व, च्म ॥

५ **अजोग्लुञ्च्**–ईत्, इष्टाम्, इषुः, ईः, इष्टम्, इष्ट, इषम्, इष्व, इष्म ॥

६ **जोग्लुश्चा**–ञकार इ० ॥ म्बभूव इ० ॥ मास इ० ॥

७ **जोग्लुच्या**–त्, स्ताम्, सुः, :, स्तम्, स्त, सम्, स्व, स्म॥

८ **जोग्लुञ्चिता**–", रौ, रः, सि, स्थः, स्थ, स्मि, स्वः, स्मः॥

९ **जोग्लुञ्चिष्यू**–अति, अतः, अन्ति, असि, अथः, अथ, आमि, आवः, आमः ॥

१०**अजोग्लुञ्चिष्यू**–अत्, अताम्, अन्, अः, अतम्, अत, अम्, आव, आम ॥

१०५ षस्च (सश्च्) गतौ ॥

१ **सास**–श्चीति, क्ति, क्तः, श्चति, श्चीषि, क्षि, क्थः, क्थ, श्चीमि, श्च्मि, श्च्वः, श्च्मः ॥

२ **सासश्च्**–यात्, याताम्, युः, याः, यातम्, यात, याम्, याव, याम ॥

३ **सास**–श्चीतु, क्तु, क्तात्, क्ताम्, श्चतु, ग्धि, क्तात्, क्तम्, क्त, श्चानि, श्चाव, श्चाम ॥

४ **असास**–श्चीत्, क्, ग्, क्ताम्, श्चुः, श्चीः, क्, ग्, क्तम्, क्त, श्च्व, श्च्म ॥

५ **असासश्च्**–ईत्, इष्टाम्, इषुः, ईः, इष्टम्, इष्ट, इषम्, इष्व, इष्म ॥

६ **सासश्चा**–ञकार इ० ॥ म्बभूव इ० ॥ मास इ० ॥

७ **सासश्च्या**–त्, स्ताम्, सुः, :, स्तम्, स्त, सम्, स्व, स्म॥

८ **सासश्चिता**–", रौ, रः, सि, स्थः, स्थ, स्मि, स्वः, स्मः॥

९ **सासश्चिष्यू**–अति, अतः, अन्ति, असि, अथः, अथ, आमि, आवः, आमः ॥

१०**असासश्चिष्यू**–अत्, अताम्, अन्, अः, अतम्, अत, अम्, आव, आम ॥

१०६ ग्रुचू (ग्रुच्) स्तेये ॥

१ **जो**–ग्रुचीति, ग्रोक्ति, ग्रुक्तः, ग्रुचति, ग्रुचीषि, ग्रोक्षि, ग्रुक्थः, ग्रुक्थ, ग्रुचीमि, ग्रोच्मि, ग्रुच्वः, ग्रुच्मः ॥

२ **जोग्रुच्**–यात्, याताम्, युः याः, यातम्, यात, याम्, याव, याम ॥

३ **जोग्रोक्तु, जोग्रु**–चीतु, क्तात्, क्ताम्, चतु, ग्धि, क्तात्, क्तम्, क्त, चानि, चाव, चाम ॥

४ **अजो**–ग्रोक्, ग्रोग्, ग्रुचीत्, ग्रुक्ताम्, ग्रुचुः, ग्रुचीः, ग्रोक्, ग्रोग्, ग्रुक्तम्, ग्रुक्त, ग्रुचम्, ग्रुच्व, ग्रुच्म ॥

५ **अजोग्रोच्**–ईत्, इष्टाम्, इषुः, ईः, इष्टम्, इष्ट, इषम्, इष्व, इष्म ॥

६ **जोग्रोचा**–च्वकार इ० ॥ म्बभूव इ० ॥ मास इ० ॥

७ **जोग्रुच्या**–त्, स्ताम्, सुः, :, स्तम्, स्त, सम्, स्व, स्म ॥

८ **जोग्रोचिता**–", रौ, रः, सि, स्थः, स्थ, स्मि, स्वः, स्मः ॥

९ **जोग्रोचिष्यू**–अति, अतः, अन्ति, असि, अथः, अथ, आमि, आवः, आमः ॥

१०**अजोग्रोचिष्यू**–अत्, अताम्, अन्, अः, अतम्, अत, अम्, आव, आम ॥

१०७ ग्लुचू (ग्लुच्) स्तेये ॥

१ **जो**–ग्लोक्ति, ग्लुचीति, ग्लुक्तः, ग्लुचति, ग्लुचीषि, ग्लोक्षि, ग्लुक्थः, ग्लुक्थ, ग्लुचीमि, ग्लोच्मि, ग्लुच्वः, ग्लुच्मः ॥

२ **जोग्लुच्**–यात्, याताम्, युः, याः, यातम्, यात, याम्, याव, याम ॥

३ **जोग्लोक्तु, जोग्लु**–चीतु, क्तात्, क्ताम्, जतु, ग्धि, क्तात्, क्तम्, क्त चानि, चाव, चाम ॥

४ **अजो**–ग्लुचीत्, ग्लोक्, ग्लोग्, ग्लुक्ताम्, ग्लुचुः, ग्लुचीः, ग्लोक्, ग्लोग्, ग्लुक्तम्, ग्लुक्त, ग्लुचम्, ग्लुच्व, ग्लुच्म ॥

५ **अजोग्लोच्**–ईत्, इष्टाम्, इषुः, ईः, इष्टम्, इष्ट, इषम्, इष्व, इष्म ॥

६ **जोग्लो**–च्वकार इ० ॥ म्बभूव इ० ॥ मास इ० ॥

७ **जोग्लुच्या**–त्, स्ताम्, सुः, :, स्तम्, स्त, सम्, स्व, स्म ॥

८ **जोग्लोचिता**–", रौ, रः, सि, स्थः, स्थ, स्मि, स्वः, स्मः ॥

९ **जोग्लोचिष्यू**–अति, अतः, अन्ति, असि, अथः, अथ, आमि, आवः, आमः ॥

१०**अजोग्लोचिष्यू**–अत्, अताम्, अन्, अः, अतम्, अत, अम्, आव, आम ॥

१०८ म्लेछ (म्लेछ्) अव्यक्तायां वाचि ॥

१ **मेम्ले**–च्छीति, ष्टि, ष्टः, च्छति, च्छीषि, क्षि, ष्टः, ष्ट, च्छीमि, श्मि, श्वँः, च्छ्वः, श्मः ॥ [याव, याम॥

२ **मेम्लेच्छ्**–यात्, याताम्, युः, याः, यातम्, यात, याम्,

३ **मेम्ले**–च्छीतु, ष्टु, ष्टात्, ष्टाम्, च्छु, ष्ट्वि, ष्टात्, ष्टम्, ष्ट, च्छानि, च्छाव, च्छाम ॥

४ **अमेम्ले**–च्छीत्, ट्, ड्, ष्टाम्, च्छुः, च्छीः, ट्, ड्, ष्टम्, ष्ट, च्छम्, च्छ्व, श्वँ, श्म ॥

५ **अमेम्लेच्छ्**–ईत्, इष्टाम्, इषुः, ईः, इष्ट, इष्टम्, इषम्, इष्व, इष्म ॥

६ **मेम्लेच्छा**–च्वकार इ० ॥ म्बभूव इ० ॥ मास इ० ॥

७ **मेम्लेच्छ्या**–त्, स्ताम्, सुः, :, स्तम्, स्त, सम्, स्व, स्म ॥

८ **मेम्लेच्छिता**–", रौ, रः, सि, स्थः, स्थ स्मि, स्वः स्मः ॥

९ **मेम्लेच्छिष्यू**–अति, अतः, अन्ति, असि, अथः, अथ आमि आवः, आमः ॥ [अम्, आव, आम ॥

१०**अमेम्लेच्छिष्यू**–अत्, अताम्, अन्, अः, अतम्, अत, **मेम्लेच्छ्यात्**—इत्यादौ यकारस्य सानुनासिकत्वे मेम्लेश्यँदित्यपि बोध्यमेवं सर्वत्र यादौ प्रत्यये ॥

१०९ लछ (लछ्) लक्षणे ॥

१ **लाल**–च्छीति, ष्टि, ष्टः, च्छति, च्छीषि, क्षि, ष्टः, ष्ट, च्छीमि, श्मि, च्छ्वः, श्वँः, श्मः ॥

२ **लालच्छ्**–यात्, याताम्, युः, याः, यातम्, यात, याम्, याव, याम ॥

३ **लाल**–च्छीतु, ष्टु, ष्टात्, ष्टाम्, च्छतु, ष्ट्वि, ष्टात्, ष्टम्, ष्ट, च्छानि, च्छाव, च्छाम ॥

४ **अलाल**–च्छीत्, ट्, ड्, ष्टाम्, च्छु, च्छीः, ट्, ड्, ष्टम्, ष्ट, च्छम्, च्छ्व, श्वँ, श्म ॥ [इष्व, इष्म ॥

५ **अलालच्छ्**–ईत्, इष्टाम्, इषुः, ईः, इष्टम्, इष्ट, इषम्,

६ **लालच्छा**–च्वकार इ० ॥ म्बभूव इ० ॥ मास इ० ॥

७ **लालच्छ्या**–त् स्ताम्, सुः, :, स्तम्, स्त, सम्, स्व, स्म ॥

८ **लालच्छिता**–", रौ रः, सि, स्थः, स्थ स्मि स्वः, स्मः ॥

९ **लालच्छिष्यू**–अति, अतः, अन्ति, असि, अथः, अथ, आमि, आवः, आमः ॥

१०**अलालच्छिष्यू**–अत्, अताम्, अन्, अः, अतम्, अत, अम्, आव, आम ॥

यादौ प्रत्यये **लालश्यँदित्याद्यपि बोध्यम्** ॥

११० लाछु (लाञ्छ्) लक्षणे ॥

१ **ला**–लाञ्छीति, लांष्टि;लांष्टः,लाञ्छति, लाञ्छीषि,लांङ्क्षि, लांष्टः;लांष्ट,लाञ्छीमि,लांश्मि,लाञ्छ्वः,लांश्वँः,लांश्मः॥

२ **लालाञ्छ्**–यात्, याताम्, युः, याः, यातम्, यात, याम्, याव, याम ॥

३ **ला**–लाञ्छीतु,लांष्टु,लांष्टात्, लांष्टाम्, लाञ्छतु, लाण्ढ्ढि, लांष्टात्,लांष्टम्,लांष्ट,लाञ्छानि,लाञ्छाव,लाञ्छाम॥

४ **अला**–लाञ्छीत्,लान्,लांष्टाम्,लाञ्छुः,लांञ्छीः,लान्, लांष्टम्, लांष्ट, लाञ्छम्, लाञ्छ्व, लांश्वँ, लांश्म ॥

५ **अलालाञ्छ्**–ईत्, इष्टाम्, इषुः, ईः, इष्टम्, इष्ट, इषम्, इष्व, इष्म ॥

६ **लालाञ्छा**–ञ्चकार इ० ॥ म्बभूव ई० ॥ मास इ० ॥

७ **लालाञ्छ्या**–त्,स्ताम्,सुः,:,स्तम्,स्त,सम्,स्व,स्म॥

८ **लालाञ्छिता**–",रौ,रः,सि,स्थः,स्थ,स्मि,स्वः,स्मः॥

९ **लालाञ्छिष्य्**–अति,अतः,अन्ति, असि,अथः,अथ, आमि,आवः,आमः॥ [अत,अम्,आव,आम॥

१०**अलालाञ्छिष्य्**–अत्, अताम्, अन्, अः, अतम्, लालाञ्छ्यादित्यादौ लालांश्यँादित्यादि ॥

१११ वाछु (वाञ्छ्) इच्छायाम् ॥

१ **वा**–वाञ्छीति, वांष्टि, वांष्टः, वाञ्छति, वाञ्छीषि,वांङ्क्षि, वांष्टः, वांष्ट, वाञ्छीमि, वांश्मि, वांश्वँः, वांश्मः ॥

२ **वावाञ्छ्**–यात्, याताम्, युः, याः, यातम्, यात, याम्, याव, याम ॥

३ **वा**–वाञ्छीतु वांष्टु, वांष्टात्, वांष्टाम्, वाञ्छतु, वाण्ढ्ढि, वांष्टात्,वांष्टम्,वांष्ट,वाञ्छानि,वाञ्छाव,वाञ्छाम ॥

४ **अवा**–वाञ्छीत्, वान्, वांष्टाम्, वाञ्छुः, वाञ्छीः, वान्, वांष्टम्, वांष्ट, वाञ्छम्, वाञ्छ्व, वांश्वँ, वांश्म ॥

५ **अवावाञ्छ**–ईत्, इष्टाम्, इषुः, ईः, इष्टम्, इष्ट, इषम्, इष्व, इष्म ॥

६ **वावाञ्छा**–ञ्चकार इ० ॥ म्बभूव इ० ॥ मास इ० ॥

७ **वावाञ्छ्या**–त्,स्ताम्,सुः,:,स्तम्,स्त,सम्,स्व,स्म॥

८ **वावाञ्छिता**–",रौ,रः,सि,स्थः,स्थ,स्मि,स्वः,स्मः ॥

९ **वावाञ्छिष्य्**–अति, अतः, अन्ति, असि, अथः, अथ, आमि, आवः,आमः॥ [अत,अम्,आव,आम॥

१०**अवावाञ्छिष्य्**–अत्, अताम्, अन्, अः, अतम्, वावाञ्छ्यादित्यादौ, वावांश्यँादित्यादि ॥

११२ हीछ (हीछ्) लज्जायाम् ॥

१ **जेही**–च्छीति, ष्टि, ष्टः, च्छति, च्छीषि, क्षि, ष्टः, ष्ट, च्छीमि, श्मि, च्छ्वः, श्वँः, श्मः ॥

२ **जेहीच्छ्**–यात्, याताम्, युः, याः, यातम्, यात, याम्, याव, याम ॥

३ **जेही**–च्छीतु, ष्टु, ष्टात्, ष्टाम्, च्छतु, ड्ढि, ष्टात्, ष्टम्, ष्ट, च्छानि, च्छाव, च्छाम ॥

४ **अजेही**–च्छीत्, ट्, ड्, ष्टाम्, च्छुः, च्छीः, ट्, ड्, ष्टम्, ष्ट, च्छम्, च्छ्व, श्वँ, श्म ॥

५ **अजेहीच्छ्**–ईत्, इष्टाम्, इषुः, ईः, इष्टम्, इष्ट, इषम्, इष्व, इष्म ॥

६ **जेहीच्छा**–ञ्चकार इ० ॥ म्बभूव इ० ॥ मास इ० ॥

७ **जेहीच्छ्या**–त्,स्ताम्,सुः,:,स्तम्,स्त,सम्,स्व,स्म॥

८ **जेहीच्छिता**–",रौ,रः,सि,स्थः,स्थ,स्मि,स्वः,स्मः॥

९ **जेहीच्छिष्य्**–अति, अतः, अन्ति, असि, अथः, अथ, आमि, आव,आमः॥ [अत,अम्,आव,आम॥

१०**अजेहीच्छिष्य्**–अत्, अताम्, अन्, अः, अतम्, जेहीच्छ्यादित्यादौ जेहीश्यँादित्यादि ॥

११३ हुर्छा (हुर्छ्) कौटिल्ये ॥

१ **जो**–हूर्छीति, होर्ति, हूर्तः, हूर्छति, हूर्छीषि, होर्षि, हूर्थः, हूर्थ, हूर्छीमि, होर्मि, हूर्छ्वः, हूर्वँः, हूर्मः ॥

२ **जोहूर्छ्**–यात्, याताम्, युः, याः, यातम्, यात, याम्, याव, याम ॥

३ **जो**–हूर्छीतु, होर्तु, हूर्तात्, हूर्ताम्, हूर्छतु, हूर्हि, हूर्तात्, हूर्तम्, हूर्त, हूर्छानि, छाव, छाम ॥

४ **अजो**–हूर्छीत्, होः, हूर्ताम्, हूर्छुः, हूर्छीः, होः, हूर्तम्, हूर्त, हूर्छम्, हूर्छ्व, हूर्वँ, हूर्म ॥

५ **अजोहूर्छ्**–ईत्, इष्टाम्, इषुः, ईः, इष्टम्, इष्ट, इषम्, इष्व, इष्म ॥

६ **जोहूर्छा**–ञ्चकार इ० ॥ म्बभूव इ० ॥ मास इ० ॥

७ **जोहूर्छ्या**–त्,स्ताम्,सुः,:,स्तम्,स्त, सम्,स्व,स्म॥

८ **जोहूर्छिता**–", रौ, रः, सि, स्थः, स्थ, स्मि, स्वः, स्मः॥

९ **जोहूर्छिष्य्**–अति, अतः, अन्ति, असि, अथः, अथ, आमि, आवः, आमः॥ [अम्, आव, आम॥

१०**अजोहूर्छिष्य्**–अत्, अताम्, अन्, अः, अतम्, अत, जोहूर्छ्यादित्यादौ, यकारस्य सानुनासिकत्वे जोहूँर्यादित्यादि ॥

११४ मुर्छा (मुर्छ्) मोहसमुच्छ्राययोः ॥

१ **मो**–मूर्छति, मोर्ति, मूर्तः, मूर्छति, मूर्छीषि; मोर्षि, मूर्थः, मूर्थ, मूर्छीमि मोर्मि, मूर्छ्वः, मूर्वः, मूर्मः ॥

२ **मोमूर्छ्**–यात्, याताम्, युः, याः, यातम्, यात, याम्, याव, याम ॥

३ **मोमोर्तु, मोमू**–र्छीतु, र्तात्, र्ताम्, र्छतु, र्हि, र्तात्, र्तम्, र्त, र्छानि, र्छाव, र्छाम ॥

४ **अमो**–मूर्छीत्, मोः, मूर्ताम्, मूर्छुः, मूर्छीः, मोः, मूर्तम्, मूर्त, मूर्छम्, मूर्छ्व, मूर्वँ, मूर्म ॥

५ **अमोमूर्छ्**–ईत्, इष्टाम्, इषुः, ईः, इष्टम्, इष्ट, इषम्, इष्व, इष्म ॥

६ **मोमूर्छा**–श्वकार इ० ॥ म्बभूव इ० ॥ मास इ० ॥

७ **मोमूर्छ्या**–त् स्ताम्, सुः, :, स्तम्, स्त, सम्, स्व, स्म॥

८ **मोमूर्छिता**–", रौ, रः, सि, स्थः, स्थ, स्मि, स्वः, स्मः॥

९ **मोमूर्छिष्य्**–अति, अतः, अन्ति, असि, अथः, अथ, आमि, आवः, आमः ॥ [अम्, आव, आम ॥

१०**अमोमूर्छिष्य्**–अत्, अताम्, अन्, अः, अतम्, अत, जोहूर्छ्यादित्यादौ यकारस्य सानुनासिकत्वे जोहूर्यँादित्यादि॥

११५ स्फुर्छा (स्फुर्छ्) विस्मृतौ ॥

१ **पो**–स्फोर्ति, स्फूर्छीति, स्फूर्तः, स्फूर्छति, स्फूर्छीषि, स्फोर्षि, स्फूर्थः, स्फूर्थ, स्फूर्छीमि, स्फोर्मि, स्फूर्छ्वः, स्फूर्वः, स्फूर्मः॥

२ **पोस्फूर्छ्**–यात्, याताम्, युः, याः, यातम्, यात, याम्, याव, याम ॥

३ **पोस्फोर्तु, पोस्फू**–र्छीतु, र्तात्, र्ताम्, र्छतु, र्हि, र्तात्, र्तम्, र्त, र्छानि, र्छाव, र्छाम ॥

४ **अपो**–स्फोः, स्फूर्छीत्, स्फूर्ताम्, स्फूर्छुः, स्फूर्छीः, स्फोः, स्फूर्तम्, स्फूर्त, स्फूर्छम्, स्फूर्छ्व, स्फूर्वँ, स्फूर्म ॥

५ **अपोस्फूर्छ्**–ईत्, इष्टाम्, इषुः, ईः, इष्टम्, इष्ट, इषम्, इष्व, इष्म ॥

६ **पोस्फूर्छा**–श्वकार इ० ॥ म्बभूव इ० ॥ मास इ० ॥

७ **पोस्फूर्छ्या**–त्, स्ताम्, सुः, :, स्तम्, स्त, सम्, स्व, स्म॥

८ **पोस्फूर्छिता**–", रौ, रः, सि, स्थः, स्थ, स्मि, स्वः, स्मः ॥

९ **पोस्फूर्छिष्य्**–अति, अतः, अन्ति, असि, अथः, अथ, आमि, आवः, आमः ॥ [अम्, आव, आम ॥

१०**अपोस्फूर्छिष्य्**–अत्, अताम्, अन्, अः, अतम्, अत, पोस्फूर्छ्यादित्यादौ, पोस्फूर्यँादित्यादि ॥

११६ स्मुर्छा (स्मुर्छ्) विस्मृतौ ॥

१ **सो**–स्मोर्ति, स्मूर्छीति, स्मूर्तः, स्मूर्छति, स्मूर्छीषि, स्मोर्षि, स्मूर्थः, स्मूर्थ स्मूर्छीमि स्मोर्मि, स्मूर्छ्वः, स्मूर्वँः, स्मूर्मः॥

२ **सोस्मूर्छ्**–यात्, याताम्, युः, याः, यातम्, यात, याम्, याव, याम ॥

३ **सोस्मोर्तु, सोस्मू**–र्छीतु, र्तात्, र्ताम्, र्छतु, र्हि, र्तात्, र्तम्, र्त, र्छानि, र्छाव, र्छाम ॥

४ **असो**–स्मूर्छीत्, स्मोः, स्मूर्ताम्, स्मूर्छुः, स्मूर्छीः, स्मोः, स्मूर्तम्, स्मूर्त, स्मूर्छम्, स्मूर्छ्व, स्मूर्वँ, स्मूर्म ॥

५ **असोस्मूर्छ्**–ईत्, इष्टाम्, इषुः, ईः, इष्टम्, इष्ट, इषम्, इष्व, इष्म ॥

६ **सोस्मूर्छा**–श्वकार इ० ॥ म्बभूव इ० ॥ मास इ० ॥

७ **सोस्मूर्छ्या**–त्, स्ताम्, सुः, :, स्तम्, स्त, सम्, स्व, स्म॥

८ **सोस्मूर्छिता**–", रौ, रः, सि, स्थः, स्थ, स्मि, स्वः, स्मः॥

९ **सोस्मूर्छिष्य्**–अति, अतः, अन्ति, असि, अथः, अथ आमि, आवः, आमः ॥ [अम्, आव, आम ॥

१०**असोस्मूर्छिष्य्**–अत्, अताम्, अन्, अः, अतम्, अत, सोस्मूर्छ्यादित्यादौ, सोस्मूर्यँादित्यादि ॥

११७ युछ (युछ्) प्रमादौ ॥

१ **यो**–युच्छीति, योष्टि, युष्टः, युच्छति, युच्छीषि, योक्षि, युष्टः, युष्ट, युच्छीमि, योस्मि, युच्छ्वः, युश्वँः, युश्मः ॥

२ **योयुच्छ्**–यात्, याताम्, युः, याः, यातम्, यात, याम्, याव, याम ॥

३ **योयोष्टु, योयु**–च्छीतु, ष्टात्, ष्टाम्, च्छतु, ड्ढि, ष्टात्, ष्टम्, ष्ट, च्छानि, च्छाव, च्छाम ॥

४ **अयो**–युच्छीत्, योट्, योड्, युष्टाम्, युच्छुः, युच्छीः, योट्, योड्, युष्टम्, युष्ट, युच्छम्, युच्छ्व, युश्वँ युश्म ॥

५ **अयोयुच्छ्**–ईत्, इष्टाम्, इषुः, ईः, इष्टम्, इष्ट, इषम्, इष्व, इष्म ॥

६ **योयुच्छा**–श्वकार इ० ॥ म्बभूव इ० ॥ मास इ० ॥

७ **योयुच्छ्या**–त्, स्ताम्, सुः, :, स्तम्, स्त, सम्, स्व, स्म॥

८ **योयुच्छिता**–", रौ, रः, सि, स्थः, स्थ, स्मि, स्वः, स्मः॥

९ **योयुच्छिष्य्**–अति, अतः, अन्ति, असि, अथः, अथ, आमि, आवः, आमः ॥ [अम्, आव, आम ॥

१०**अयोयुच्छिष्य्**–अत्, अताम्, अन्, अः, अतम्, अत, योयुच्छ्यादित्यादौ, योयुश्यँादित्यादि ॥

११८ धृज (धृज्) गतौ ॥

१ **दरि**–धर्क्ति, धृजीति, धृक्तः, धृजति, धृजीषि, धर्क्षि, धृक्थः, धृक्थ, धृजीमि, धर्ज्मि, धृज्वः, धृज्मः ॥

२ **दरिधृज्**–यात्, याताम्, युः, याः, यातम्, यात, याम्, याव, याम ॥

३ **दरिधर्क्तु, दरिधृ**–जीतु, क्तात्, क्ताम्, जतु, ग्धि, क्तात्, क्तम्, क्त, जानि, जाव, जाम ॥

४ **अदरि**–धृजीत्, धर्क्, धर्ग्, धृक्ताम्, धृजुः, धृजीः, धर्क्, धर्ग्, धृक्तम्, धृक्त, धृजम्, धृज्व, धृज्म ॥

५ **अदरिधर्ज्**–ईत्, इष्टाम्, इषुः, ईः, इष्टम्, इष्ट, इषम्, इष्व, इष्म ॥

६ **दरिधृजा**–ञ्चकार इ० ॥ म्बभूव इ० ॥ मास इ० ॥

७ **दरिधृज्या**–त्, स्ताम्, सुः, :, स्तम् स्त, सम्, स्व, स्म॥

८ **दरिधर्जिता**–", रौ, रः, सि, स्थः, स्थ, स्मि, स्वः, स्मः॥

९ **दरिधर्जिष्य्**–अति, अतः, अन्ति, असि, अथः, अथ, आमि, आवः, आमः ॥ [अम्, आव, आम ॥

१०**अदरिधर्जिष्य्**–अत्, अताम्, अन्, अः, अतम्, अत, **पक्षे** दरि–स्थाने दरी–इति दर्–इति च ज्ञेयम् ॥

११९ धृजु (धृञ्ज्) गतौ ॥

१ **दरीधृ**–ञीति, ङ्क्ति, ङ्क्तः, ञति, ञीषि, ङ्क्षि, ङ्क्थः, ङ्क्थ, ञीमि, ञ्ज्मि, ञ्ज्वः, ञ्ज्मः ॥

२ **दरीधृञ्ज्**–यात्, याताम्, युः, याः, यातम्, यात, याम्, याव, याम ॥

३ **दरीधृ**–ञीतु, ङ्क्तु, ङ्क्तात्, ङ्क्ताम्, ञतु, ङ्ग्धि, ङ्क्तात्, ङ्क्तम्, ङ्क्त, ञानि, ञाव, ञाम ॥

४ **अदरीधृ**–ञीत्, न्, ङ्क्ताम्, ञुः, ञीः, न्, ङ्क्तम्, ङ्क्त, ञम्, ञ्ज्व, ञ्ज्म ॥

५ **अदरीधृञ्ज्**–ईत्, इष्टाम्, इषुः, ईः, इष्टम्, इष्ट, इषम्, इष्व, इष्म ॥

६ **दरीधृञा**–ञ्चकार इ० ॥ म्बभूव इ० ॥ मास इ० ॥

७ **दरीधृञ्या**–त्, स्ताम्, सुः, :, स्तम् स्त, सम्, स्व, स्म॥

८ **दरीधृञ्जिता**–", रौ, रः, सि, स्थः, स्थ, स्मि, स्वः, स्मः ॥

९ **दरीधृञ्जिष्य्**–अति, अतः, अन्ति, असि, अथः, अथ, आमि, आवः, आमः ॥ [अम्, आव, आम ॥

१०**अदरीधृञ्जिष्य्**–अत्, अताम्, अन्, अः, अतम्, अत, **पक्षे** दरी–स्थाने दरि–इति दर्–इति च ज्ञेयम् ॥

१२० ध्वज (ध्वज्) गतौ ॥

१ **दाध्व**–जीति, क्ति, क्तः, जति, जीषि, क्षि, क्थः, क्थ, जीमि, ज्मि, ज्वः, ज्मः ॥

२ **दाध्वज्**–यात्, याताम्, युः, याः, यातम्, यात, याम्, याव, याम ॥

३ **दाध्व**–जीतु, क्तु, क्तात्, क्ताम्, जतु, ग्धि, क्तात्, क्तम्, क्त, जानि, जाव, जाम ॥

४ **अदाध्व**–जीत्, क्, ग्, क्ताम्, जुः, जीः, क्, ग्, क्तम्, क्त, जम्, ज्व, ज्म ॥

५ **अदाध्वाज्** / **अदाध्वज्** }–ईत्, इष्टाम्, इषुः, ईः, इष्टम्, इष्ट, इषम्, इष्व, इष्म ॥

६ **दाध्वजा**–ञ्चकार इ० ॥ म्बभूव इ० ॥ मास इ० ॥

७ **दाध्वज्या**–त्, स्ताम्, सुः, :, स्तम्, स्त, सम्, स्व, स्म॥

८ **दाध्वजिता**–", रौ, रः, सि, स्थः, स्थ, स्मि, स्वः, स्मः ॥

९ **दाध्वजिष्य्**–अति, अतः, अन्ति, असि, अथः, अथ, आमि, आवः, आमः ॥

१०**अदाध्वजिष्य्**–अत्, अताम्, अन्, अः, अतम्, अत, अम्, आव, आम ॥

१२१ ध्वजु (ध्वञ्ज्) गतौ ॥

१ **दाध्व**–ञीति, ङ्क्ति, ङ्क्तः, ञति, ञीषि, ङ्क्षि, ङ्क्थः, ङ्क्थ, ञीमि, ञ्ज्मि, ञ्ज्वः, ञ्ज्मः ॥

२ **दाध्वञ्ज्**–यात्, याताम्, युः, याः, यातम्, यात, याम्, याव, याम ॥

३ **दाध्व**–ञीतु, ङ्क्तु, ङ्क्तात्, ङ्क्ताम्, ञतु, ङ्ग्धि, ङ्क्तात्, ङ्क्तम्, ङ्क्त, ञानि, ञाव, ञाम ॥

४ **अदाध्व**–ञीत्, न्, ङ्क्ताम्, ञुः, ञीः, न्, ङ्क्तम्, ङ्क्त, ञम्, ञ्ज्व, ञ्ज्म ॥

५ **अदाध्वञ्ज्**–ईत्, इष्टाम्, इषुः, ईः, इष्टम्, इष्ट, इषम्, इष्व, इष्म ॥

६ **दाध्वञा**–ञ्चकार इ० ॥ म्बभूव इ० ॥ मास इ० ॥

७ **दाध्वञ्ज्या**–त्, स्ताम्, सुः, :, स्तम्, स्त, सम्, स्व, स्म॥

८ **दाध्वञ्जिता**–", रौ, रः, सि, स्थः, स्थ, स्मि, स्वः, स्मः॥

९ **दाध्वञ्जिष्य्**–अति, अतः, अन्ति, असि, अथः, अथ, आमि, आवः, आमः, ॥

१०**अदाध्वञ्जिष्य्**–अत्, अताम्, अन्, अः, अतम्, अत, अम्, आव, आम ॥

१२२ ध्रज (ध्रज्) गतौ ॥

१ **दाध्र**–जीति, क्ति, क्तः, जति, जीषि, क्षि, क्थः, क्थ, जीमि, ज्मि, ज्वः, ज्मः ॥

२ **दाध्रज्**–यात्, याताम्, युः, याः, यातम्, यात, याम्, याव, याम ॥

३ **दाध्र**–जीतु, क्तु, क्तात्, क्ताम्, जतु, ग्धि, क्तात्, क्तम्, क्त, जानि, जाव, जाम ॥

४ **अदाध्र**–जीत्, क्, ग्, क्ताम्, जुः, जीः, क्, ग्, क्तम्, क्त, जम्, ज्व, ज्म ॥

५ **अदाध्राज्** / **अदाध्रज्** –ईत्, इष्टाम्, इषुः, ईः, इष्टम्, इष्ट, इष्म्, इष्व, इष्म ॥

६ **दाध्रजा**–ञ्चकार इ० ॥ म्बभूव इ० ॥ मास इ० ॥

७ **दाध्रज्या**–त्, स्ताम्, सुः, :, स्तम्, स्त, सम्, स्व, स्म॥

८ **दाध्रजिता**–", रौ, रः, सि, स्थः, स्थ, स्मि, स्वः, स्मः ॥

९ **दाध्रजिष्य्**–अति, अतः, अन्ति, असि, अथः, अथ, आमि, आवः, आमः ॥

१०**अदाध्रजिष्य्**–अत्, अताम्, अन्, अः, अतम्, अत, अम्, आव, आम ॥

१२३ ध्रञ्ज (ध्रञ्ज्) गतौ ॥

१ **दाध्र**–ञ्जीति, ङ्क्ति, ङ्क्तः, ञ्जति, ञ्जीषि, ङ्क्षि, ङ्क्थः, ङ्क्थ, ञ्जीमि, ञ्ज्मि, ञ्ज्वः, ञ्ज्मः ॥

२ **दाध्रञ्ज्**–यात्, याताम्, युः, याः, यातम्, यात, याम्, याव, याम ॥

३ **दाध्र**–ञ्जीतु, ङ्क्तु, ङ्क्तात्, ङ्क्ताम्, ञ्जतु, ङ्ग्धि, ङ्क्तात्, ङ्क्तम्, ङ्क्त, ञ्जानि, ञ्जाव, ञ्जाम ॥

४ **अदाध्र**–ञ्जीत्, न्, ङ्क्ताम्, ञ्जुः, ञ्जीः, न्, ङ्क्तम्, ङ्क्त, ञ्जम्, ञ्ज्व, ञ्ज्म ॥

५ **अदाध्रञ्ज्**–ईत्, इष्टाम्, इषुः, ईः, इष्टम्, इष्ट, इष्म्, इष्व, इष्म ॥

६ **दाध्रञ्जा**–ञ्चकार इ० ॥ म्बभूव इ० ॥ मास इ० ॥

७ **दाध्रञ्ज्या**–त्, स्ताम्, सुः, :, स्तम्, स्त, सम्, स्व, स्म॥

८ **दाध्रञ्जिता**–", रौ, रः, सि, स्थः, स्थ, स्मि, स्वः, स्मः॥

९ **दाध्रञ्जिष्य्**–अति, अतः, अन्ति, असि, अथः, अथ, आमि, आवः, आमः, ॥

१०**अदाध्रञ्जिष्य्**–अत्, अताम्, अन्, अः, अतम्, अत, अम्, आव, आम ॥

१२४ वज (वज्) गतौ ॥

१ **वाव**–जीति, क्ति, क्तः, जति, जीषि, क्षि, क्थः, क्थ, जीमि, ज्मि, ज्वः, ज्मः ॥

२ **वावज्**–यात्, याताम्, युः, याः, यातम्, यात, याम्, याव, याम ॥

३ **वाव**–जीतु, क्तु, क्तात्, क्ताम्, जतु, ग्धि क्तात्, क्तम्, क्त, जानि, जाव, जाम ॥

४ **अवाव**–जीत्, क्, ग्, क्ताम्, जुः, जीः, क्, ग्, क्तम्, क्त, जम्, ज्व, ज्म ॥

५ **अवावाज्** / **अवावज्** –ईत्, इष्टाम्, इषुः, ईः, इष्टम्, इष्ट, इष्टम्, इष्व, इष्म ॥

६ **वावजा**–ञ्चकार इ० ॥ म्बभूव इ० ॥ मास इ० ॥

७ **वावज्या**–त्, स्ताम्, सुः, :, स्तम्, स्त, सम्, स्व, स्म॥

८ **वावजिता**–", रौ, रः, सि, स्थः, स्थ, स्मि, स्वः, स्मः॥

९ **वावजिष्य्**–अति, अतः, अन्ति, असि, अथः, अथ, आमि, आवः, आमः ॥

१०**अवावजिष्य्**–अत्, अताम्, अन्, अः, अतम्, अत, अम्, आव, आम ॥

१२५ व्रज (व्रज्) गतौ ॥

१ **वाव्र**–जीति, क्ति, क्तः, जति, जीषि, क्षि, क्थः, क्थ, जीमि, ज्मि, ज्वः, ज्मः ॥

२ **वाव्रज्**–यात्, याताम्, युः, याः, यातम्, यात, याम्, याव, याम ॥

३ **वाव्र**–जीतु, क्तु, क्तात्, क्ताम्, जतु, ग्धि, क्तात्, क्तम्, क्त, जानि, जाव, जाम ॥

४ **अवाव्र**–जीत्, क्, ग्, क्ताम्, जुः, जीः, क्, ग्, क्तम्, क्त, जम्, ज्व, ज्म ॥

५ **अवाव्राज्**–ईत्, इष्टाम्, इषुः, ईः, इष्टम्, इष्ट, इष्म्, इष्व, इष्म ॥

६ **वाव्रजा**–ञ्चकार इ० ॥ म्बभूव इ० ॥ मास इ० ॥

७ **वाव्रज्या**–त्, स्ताम्, सुः, :, स्तम्, स्त, सम्, स्व, स्म ॥

८ **वाव्रजिता**–", रौ, रः, सि, स्थः, स्थ, स्मि, स्वः, स्मः ॥

९ **वाव्रजिष्य्**–अति, अतः, अन्ति, असि, अथः, अथ, आमि, आवः, आमः ॥

१०**अवाव्रजिष्य्**–अत्, अताम्, अन्, अः, अतम्, अत, अम्, आव, आम ॥

१२६ षस्ज (सज्) गतौ ॥

१ **सास**–जीति, क्ति, क्तः, ज्जति, ज्जीषि, क्षि, क्थः, क्थ, ज्जीमि, ज्ज्मि, ज्ज्वः, ज्ज्मः ॥

२ **सासज्**–यात्, याताम्, युः, याः, यातम्, यात, याम्, याव, याम ॥

३ **सास**–जीतु, क्तु, क्तात्, क्ताम्, ज्जतु, ग्धि, क्तात्, क्तम्, क्त, ज्जानि, ज्जाव, ज्जाम ॥

४ **असास**–जीत्, क्, ग्, क्ताम्, ज्जुः, ज्जीः, क्, ग्, क्तम्, क्त, ज्जम्, ज्ज्व, ज्ज्म ॥

५ **असासज्**–ईत्, इष्टाम्, इषुः, ईः, इष्टम्, इष्ट, इषम्, इष्व, इष्म ॥

६ **सासज्जा**–ञ्चकार इ० ॥ म्बभूव इ० ॥ मास इ० ॥

७ **सासज्ज्या**–त्, स्ताम्, सुः, ः, स्तम्, स्त सम्, स्व, स्म॥

८ **सासज्जिता**–", रौ, रः, सि, स्थः, स्थ, स्मि, स्वः, स्मः॥

९ **सासज्जिष्य्**–अति, अतः, अन्ति, असि, अथः, अथ, आमि, आवः, आमः ॥

१०**असासज्जिष्य्**–अत्, अताम्, अन्, अः, अतम्, अत, अम्, आव, आम ॥

१२७ अज (अज्–वी) क्षेपणे च ॥

१ **वे**–वयीति, वेति, वीतः, व्यति, वयीषि, वेषि, वीथः, वीथ, वयीमि, वेमि, वीवः, वीमः ॥

२ **वेवी**–यात्, याताम्, युः, याः, यातम्, यात, याम्, याव, याम ॥

३ **वे**–वयीतु, वेतु, वीतात्, वीताम्, व्यतु, वीहि, वीतात्, वीतम्, वीत, वयानि, वयाव, वयाम ॥

४ **अवे**–वयीत्, वेत्, वीताम्, वयुः, वयीः, वेः, वीतम्, वीत, वयम्, वीव, वीम ॥

५ **अवेवाय्**–ईत्, इष्टाम्, इषुः, ईः, इष्टम्, इष्ट, इषम्, इष्व, इष्म ॥

६ **वेवया**–ञ्चकार इ० ॥ म्बभूव इ० ॥ मास इ० ॥

७ **वेवीया**–त्, स्ताम्, सुः, ः, स्तम्, स्त, सम्, स्व, स्म ॥

८ **वेवयिता**–", रौ, रः, सि, स्थः, स्थ, स्मि, स्वः, स्मः ॥

९ **वेवयिष्य्**–अति, अतः, अन्ति, असि, अथः, अथ, आमि, आवः, आमः ॥ [अत, अम्, आव, आम ॥

१०**अवेवयिष्य्**–अत्, अताम्, अन्, अः, अतम्, मतान्तरेऽस्य धातोर्यङ्लुपि रूपं न भवति ॥

१२८ कुजू (कुज्) स्तेये ॥

१ **चो**–कुजीति, कोक्ति, कुक्तः, कुजति, कुजीषि, कोक्षि, कुक्थः, कुक्थ, कुजीमि, कोज्मि, कुज्वः, कुज्मः॥

२ **चोकुज्**–यात्, याताम्, युः, याः, यातम्, यात, याम्, याव, याम ॥

३ **चोकोक्तु, चोकु**–जीतु, क्तात्, क्ताम्, जतु, ग्धि, क्तात्, क्तम्, क्त, जानि, जाव, जाम ॥

४ **अचो**–कोक्, कोग्, कुजीत्, कुक्ताम्, कुजुः, कुजीः, कोक्, कोग्, कुक्तम्, कुक्त, कुजम्, कुज्व, कुज्म ॥

५ **अचोकोज्**–ईत्, इष्टाम्, इषुः, ईः, इष्टम्, इष्ट, इषम्, इष्व, इष्म ॥

६ **चोकोजा**–ञ्चकार इ० ॥ म्बभूव इ० ॥ मास इ० ॥

७ **चोकुज्या**–त्, स्ताम्, सुः, ः, स्तम्, स्त, सम्, स्व, स्म ॥

८ **चोकोजिता**–", रौ, रः, सि, स्थः, स्थ, स्मि, स्वः, स्मः ॥

९ **चोकोजिष्य्**–अति, अतः, अन्ति, असि, अथः, अथ, आमि, आवः, आमः ॥

१०**अचोकोजिष्य्**–अत्, अताम्, अन्, अः, अतम्, अत, अम्, आव, आम ॥

१२९ खुजू (खुज्) स्तेये ॥

१ **चो**–खोक्ति, खुजीति, खुक्तः, खुजति, खुजीषि, खोक्षि, खुक्थः, खुक्थ, खुजीमि, खोज्मि, खुज्वः, खुज्मः ॥

२ **चोखुज्**–यात्, याताम्, युः, याः, यातम्, यात, याम्, याव, याम ॥

३ **चोखोक्तु, चोखु**–जीतु, क्तात्, क्ताम्, जतु, ग्धि, क्तात्, क्तम्, क्त, जानि, जाव, जाम ॥

४ **अचो**–खोक्, खोग्, खुजीत्, खुक्ताम्, खुजुः, खुजीः, खोक्, खोग्, खुक्तम्, खुक्त, खुजम्, खुज्व, खुज्म ॥

५ **अचोखोज्**–ईत्, इष्टाम्, इषुः, ईः, इष्टम्, इष्ट, इषम्, इष्व, इष्म ॥

६ **चोखोजा**–ञ्चकार इ० ॥ म्बभूव इ० ॥ मास इ० ॥

७ **चोखुज्या**–त्, स्ताम्, सुः, ः, स्तम्, स्त, सम्, स्व, स्म ॥

८ **चोखोजिता**–", रौ, रः, सि, स्थः, स्थ, स्मि, स्वः, स्मः ॥

९ **चोखोजिष्य्**–अति, अतः, अन्ति, असि, अथः, अथ, आमि, आवः, आमः ॥

१०**अचोखोजिष्य्**–अत्, अताम्, अन्, अः, अतम्, अत, अम्, आव, आम ॥

१३० सर्ज (सर्ज्) अर्जने ॥

१ **सास**–र्जीति, र्क्ति, र्क्तः, र्जति, र्जीषि, र्क्षि, र्क्थः, र्क्थ, र्जीमि, र्ज्मि, र्ज्वः, र्ज्मः ॥

२ **सासर्ज्**–यात्, याताम्, युः, याः, यातम्, यात, याम्, याव, याम ॥

३ **सास**–र्जीतु, र्क्तु, र्क्तात्, र्क्ताम्, र्जतु, र्ग्धि, र्क्तात्, र्क्तम्, र्क्त, र्जानि, र्जाव, र्जाम ॥

४ **असास**–र्जीत्, र्क्, र्ग्, र्क्ताम्, र्जुः, र्जीः, र्क्, र्ग्, र्क्तम्, र्क्त, र्जम्, र्ज्व, र्ज्म ॥

५ **असासज्**–ईत्, इष्टाम्, इषुः, ईः, इष्टम्, इष्ट, इष्म्, इष्व, इष्म ॥

६ **सासर्जा**–ञकार इ० ॥ म्बभूव इ० ॥ मास इ० ॥

७ **सासर्ज्या**–त्, स्ताम्, सुः, :, स्तम्, स्त, सम्, स्व, स्म॥

८ **सासर्जिता**–", रौ, रः, सि, स्थः, स्थ, स्मि, स्वः, स्मः ॥

९ **सासर्जिष्यू**–अति, अतः, अन्ति, असि, अथः, अथ आमि, आवः, आमः ॥

१०**असासर्जिष्यू**–अत्, अताम्, अन्, अः, अतम्, अत, अम्, आव, आम ॥

१३१ कर्ज (कर्ज्) व्यथने ॥

१ **चाक**–र्जीति, र्क्ति, र्क्तः, र्जति, र्जीषि, र्क्षि, र्क्थः, र्क्थ, र्जीमि, र्ज्मि, र्ज्वः, र्ज्मः ॥

२ **चाकर्ज्**–यात्, याताम्, युः, याः, यातम्, यात, याम्, याव, याम ॥

३ **चाक**–र्जीतु, र्क्तु, र्क्तात्, र्क्ताम्, र्जतु, र्ग्धि, र्क्तात्, र्क्तम्, र्क्त, र्जानि, र्जाव, र्जाम ॥

४ **अचाक**–र्जीत्, र्क्, र्ग्, र्क्ताम्, र्जुः, र्जीः, र्क्, र्ग्, र्क्तम्, र्क्त, र्जम्, र्ज्व, र्ज्म ॥

५ **अचाकर्ज्**–ईत्, इष्टाम्, इषुः, ईः, इष्टम्, इष्ट, इष्म्, इष्व, इष्म ॥

६ **चाकर्जा**–ञकार इ० ॥ म्बभूव इ० ॥ मास इ० ॥

७ **चाकर्ज्या**–त्, स्ताम्, सुः, :, स्तम्, स्त, सम्, स्व, स्म॥

८ **चाकर्जिता**–", रौ, रः, सि, स्थः, स्थ, स्मि, स्वः, स्मः ॥

९ **चाकर्जिष्यू**–अति, अतः, अन्ति, असि, अथः, अथ, आमि, आवः, आमः ॥

१०**अचाकर्जिष्यू**–अत्, अताम्, अन्, अः, अतम्, अत, अम्, आव आम ॥

१३२ खर्ज (खर्ज्) मार्जने च ॥

१ **चाख**–र्जीति, र्क्ति, र्क्तः, र्जति, र्जीषि, र्क्षि, र्क्थः, र्क्थ, र्जीमि, र्ज्मि, र्ज्वः, र्ज्मः ॥

२ **चाखर्ज्**–यात्, याताम्, युः, याः, यातम्, यात, याम्, याव, याम ॥

३ **चाख**–र्जीतु, र्क्तु, र्क्तात्, र्क्ताम्, र्जतु, र्ग्धि, र्क्तात्, र्क्तम्, र्क्त, र्जानि, र्जाव, र्जाम ॥

४ **अचाख**–र्जीत्, र्क्, र्ग्, र्क्ताम्, र्जुः, र्जीः, र्क्, र्ग्, र्क्तम्, र्क्त, र्जम्, र्ज्व, र्ज्म ॥

५ **अचाखर्ज्**–ईत्, इष्टाम्, इषुः, ईः, इष्टम्, इष्ट, इष्म्, इष्व, इष्म ॥

६ **चाखर्जा**–ञकार इ० ॥ म्बभूव इ० ॥ मास इ० ॥

७ **चाखर्ज्या**–त्, स्ताम्, सुः, :, स्तम्, स्त, सम्, स्व, स्म॥

८ **चाखर्जिता**–", रौ, रः, सि, स्थः, स्थ, स्मि, स्वः, स्मः ॥

९ **चाखर्जिष्यू**–अति, अतः, अन्ति, असि, अथः, अथ, आमि, आवः, आमः ॥

१०**अचाखर्जिष्यू**–अत्, अताम्, अन्, अः, अतम्, अत, अम्, आव, आम ॥

१३३ खज (खज्) मन्थे ॥

१ **चाख**–जीति, क्ति, क्तः, जति, जीषि, क्षि, क्थः, क्थ, जीमि, ज्मि, ज्वः, ज्मः ॥

२ **चाखज्**–यात्, याताम्, युः, याः, यातम्, यात, याम्, याव, याम ॥

३ **चाख**–जीतु, क्तु, क्तात्, क्ताम्, जतु, ग्धि, क्तात्, क्तम्, क्त, जानि, जाव, जाम ॥

४ **अचाख**–जीत्, क्, ग्, क्ताम्, जुः, जीः, क्, ग्, क्तम्, क्त, जम्, ज्व, ज्म ॥

५ **अचाखाज्** / **अचाखज्** –ईत्, इष्टाम्, इषुः, ईः, इष्टम्, इष्ट, इष्म्, इष्व, इष्म ॥

६ **चाखजा**–ञकार इ० ॥ म्बभूव इ० ॥ मास इ० ॥

७ **चाखज्या**–त्, स्ताम्, सुः, :, स्तम्, स्त, सम्, स्व, स्म ॥

८ **चाखजिता**–", रौ, रः, सि, स्थः, स्थ, स्मि, स्वः, स्मः ॥

९ **चाखजिष्यू**–अति, अतः, अन्ति, असि, अथः, अथ, आमि, आवः, आमः ॥

१०**अचाखजिष्यू**–अत्, अताम्, अन्, अः, अतम्, अत, अम्, आव, आम ॥

१३४ खजु (खञ्ज्) गतिवैकल्ये ॥

१ **चाख**–ञीति, ङ्क्ति, ङ्क्तः, ञति, ञीषि, ङ्क्षि, ङ्क्थः, ङ्क्थ, ञीमि, ञ्जिम, ञ्ज्वः, ञ्ज्मः ॥

२ **चाखञ्**–यात्, याताम्, युः, याः, यातम्, यात, याम्, याव, याम ॥

३ **चाख**–ञीतु, ङ्क्तु, ङ्क्तात्, ङ्क्ताम्, ञतु, ङ्क्षि, ङ्क्तात्, ङ्क्तम्, ङ्क्त, ञानि, ञाव, ञाम ॥

४ **अचाख**–ञीत्, न्, ङ्क्ताम्, ञ्जुः, ञीः, न्, ङ्क्तम्, ङ्क्त, ञम्, ञ्ज्व, ञ्ज्म ॥

५ **अचाखञ्**–ईत्, इष्टाम्, इषुः, ईः, इष्टम्, इष्ट, इषम्, इष्व, इष्म ॥

६ **चाखञ्ञा**–ञ्चकार इ० ॥ म्बभूव इ० ॥ मास इ० ॥

७ **चाखञ्ञ्या**–त्, स्ताम्, सुः, :, स्तम्, स्त, सम्, स्व, स्म॥

८ **चाखञ्जिता**–", रौ, रः, सि, स्थः, स्थ, स्मि, स्वः, स्मः॥

९ **चाखञ्जिष्य्**–अति, अतः, अन्ति, असि, अथः, अथ, आमि, आवः, आमः ॥

१०**अचाखञ्जिष्य्**–अत्, अताम्, अन्, अः, अतम्, अत, अम्, आव, आम ॥

१३५ ट्वोस्फूर्जा (स्फूर्ज्) वज्रनिर्घोषे ॥

१ **पोस्फू**–र्जीति, र्क्ति, र्क्तः, र्जति, र्जीषि, र्क्षि, र्क्थः, र्क्थ, र्जीमि, र्ज्जिम, र्ज्वः, र्ज्मः ॥

२ **पोस्फूर्ज्**–यात्, याताम्, युः, याः, यातम्, यात, याम्, याव, याम ॥

३ **पोस्फू**–र्जीतु, र्क्तु, र्क्तात्, र्क्ताम्, र्जतु, र्क्षि, र्क्तात्, र्क्तम्, र्क्त, र्जानि, र्जाव, र्जाम ॥

४ **अपोस्फू**–र्जीत्, र्क्, र्ग्, र्क्ताम्, र्जुः, र्जीः, र्क्, र्ग्, र्क्तम्, र्क्त, र्जम्, र्ज्व, र्ज्म ॥

५ **अपोस्फूर्ज्**–ईत्, इष्टाम्, इषुः, ईः, इष्टम्, इष्ट, इषम्, इष्व, इष्म ॥

६ **पोस्फूर्जा**–ञ्चकार इ० ॥ म्बभूव इ० ॥ मास इ० ॥

७ **पोस्फूर्ज्या**–त्, स्ताम्, सुः, :, स्तम्, स्त, सम्, स्व, स्म॥

८ **पोस्फूर्जिता**–", रौ, रः, सि, स्थः, स्थ, स्मि, स्वः, स्मः ॥

९ **पोस्फूर्जिष्य्**–अति, अतः, अन्ति, असि, अथः, अथ, आमि, आवः, आमः ॥

१०**अपोस्फूर्जिष्य्**–अत्, अताम्, अन्, अः, अतम्, अत, अम्, आव, आम ॥

१३६ क्षीज (क्षीज्) अव्यक्ते शब्दे ॥

१ **चेक्षी**–जीति, क्ति, क्तः, जति, जीषि, क्षि, क्थः, क्थ, जीमि, ज्जिम, ज्वः, ज्मः ॥

२ **चेक्षीज्**–यात्, याताम्, युः, याः, यातम्, यात, याम्, याव, याम ॥

३ **चेक्षी**–जीतु, क्तु, क्तात्, क्ताम्, जतु, क्षि, क्तात्, क्तम्, क्त, जानि, जाव, जाम ॥

४ **अचेक्षी**–जीत्, क्, ग्, क्ताम्, जुः, जीः, क्, ग्, क्तम्, क्त, जम्, ज्व, ज्म ॥

५ **अचेक्षीज्**–ईत्, इष्टाम्, इषुः, ईः, इष्टम्, इष्ट, इषम्, इष्व, इष्म ॥

६ **चेक्षीजा**–ञ्चकार इ० ॥ म्बभूव इ० ॥ मास इ० ॥

७ **चेक्षीज्या**–त्, स्ताम्, सुः, :, स्तम्, स्त, सम्, स्व, स्म॥

८ **चेक्षीजिता**–", रौ, रः, सि, स्थः, स्थ, स्मि, स्वः, स्मः॥

९ **चेक्षीजिष्य्**–अति, अतः, अन्ति, असि, अथः, अथ, आमि, आवः, आमः ॥

१०**अचेक्षीजिष्य्**–अत्, अताम्, अन्, अः, अतम्, अत, अम्, आव, आम ॥

१३७ कूज (कूज्) अव्यक्ते शब्दे ॥

१ **चोकू**–जीति, क्ति, क्तः, जति, जीषि, क्षि, क्थः, क्थ, जीमि, ज्जिम, ज्वः, ज्मः ॥

२ **चोकूज्**–यात्, याताम्, युः, याः, यातम्, यात, याम्, याव, याम ॥

३ **चोकू**–जीतु, क्तु, क्तात्, क्ताम्, जतु, क्षि, क्तात्, क्तम्, क्त, जानि, जाव, जाम ॥

४ **अचोकू**–जीत्, क्, ग्, क्ताम्, जुः, जीः, क्, ग्, क्तम्, क्त, जम्, ज्व, ज्म ॥

५ **अचोकूज्**–ईत्, इष्टाम्, इषुः, ईः, इष्टम्, इष्ट, इषम्, इष्व, इष्म ॥

६ **चोकूजा**–ञ्चकार इ० ॥ म्बभूव इ० ॥ मास इ० ॥

७ **चोकूज्या**–त्, स्ताम्, सुः, :, स्तम्, स्त, सम्, स्व, स्म॥

८ **चोकूजिता**–", रौ, रः, सि, स्थः, स्थ, स्मि, स्वः, स्मः ॥

९ **चोकूजिष्य्**–अति, अतः, अन्ति, असि, अथः, अथ, आमि, आवः, आमः ॥

१०**अचोकूजिष्य्**–अत्, अताम्, अन्, अः, अतम्, अत, अम्, आव, आम ॥

१३८ गुज (गुज्) अव्यक्ते शब्दे ॥

१ **जो**–गोक्ति, गुजीति, गुक्तः, गुजति, गुजीषि, गोक्षि, गुक्थः, गुक्थ, गुजीमि, गोज्मिः, गुज्वः, गुज्मः ॥

२ **जोगुज्**–यात्, याताम्, युः, याः, यातम्, यात, याम्, याव, याम ॥

३ **जोगोक्तु, जोगु**–जीतु, क्तात्, क्ताम्, जतु, ग्धि, क्तात्, क्तम्, क्त, जानि, जाव, जाम ॥

४ **अजो**–गोक्, गोग्, गुजीत्, गुक्ताम्, गुजुः, गुजीः, गोक्, गोग्, गुक्तम्, गुक्त, गुजम्, गुज्व, गुज्म ॥

५ **अजोगोज्**–ईत्, इष्टाम्, इषुः, ईः, इष्टम्, इष्ट, इषम्, इष्व, इष्म ॥

६ **जोगोजा**–ञ्चकार इ० ॥ म्बभूव इ० ॥ मास इ० ॥

७ **जोगुज्या**–त्, स्ताम्, सुः, :, स्तम्, स्त, सम्, स्व, स्म ॥

८ **जोगोजिता**–", रौ, रः, सि, स्थः, स्थ, स्मि, स्वः, स्मः ॥

९ **जोगोजिष्यु**–अति, अतः, अन्ति, असि, अथः, अथ, आमि, आवः, आमः ॥

१० **अजोगोजिष्यु**–अत्, अताम्, अन्, अः, अतम्, अत, अम्, आव, आम ॥

१३९ गुजु (गुञ्ज्) अव्यक्ते शब्दे ॥

१ **जोगु**–ञीति, ङ्क्ति, ङ्क्तः, ञति, ञीषि, ङ्क्षि, ङ्क्थः, ङ्क्थ, ञीमि, ञ्ज्मि, ञ्ज्वः, ञ्ज्मः ॥

२ **जोगुञ्ज्**–यात्, याताम्, युः, याः, यातम्, यात, याम्, याव, याम ॥

३ **जोगु**–ञीतु, ङ्क्तु, ङ्क्तात्, ङ्क्ताम्, ञतु, ङ्ग्धि, ङ्क्तात्, ङ्क्तम्, ङ्क्त, ञानि, ञाव, ञाम ॥

४ **अजोगु**–ञीत्, न्, ङ्क्ताम्, ञुः, ञीः, न्, ङ्क्ताम्, ङ्क्त, ञम्, ञ्ज्व, ञ्ज्म ॥

५ **अजोगुञ्ज्**–ईत्, इष्टाम्, इषुः, ईः, इष्टम्, इष्ट, इषम्, इष्व, इष्म ॥

६ **जोगुञ्जा**–ञ्चकार इ० ॥ म्बभूव इ० ॥ मास इ० ॥

७ **जोगुञ्ज्या**–त्, स्ताम्, सुः, :, स्तम्, स्त, सम्, स्व, स्म ॥

८ **जोगुञ्जिता**–", रौ, रः, सि, स्थः, स्थ, स्मि, स्वः, स्मः ॥

९ **जोगुञ्जिष्यु**–अति, अतः, अन्ति, असि, अथः, अथ, आमि, आवः, आमः ॥

१० **अजोगुञ्जिष्यु**–अत्, अताम्, अन्, अः, अतम्, अत, अम्, आव, आम ॥

१४० लज (लज्) भर्त्सने ॥

१ **लाल**–जीति, क्ति, क्तः, जति, जीषि, क्षि, क्थः, क्थ, जीमि, ज्मि, ज्वः, ज्मः ॥

२ **लालज्**–यात्, याताम्, युः, याः, यातम्, यात, याम्, याव, याम ॥

३ **लाल**–जीतु, क्तु, क्तात्, क्ताम्, जतु, ग्धि, क्तात्, क्तम्, क्त, जम्, जानि, जाव, जाम ॥

४ **अलाल**–जीत्, क्, ग्, क्ताम्, जुः, जीः, क्, ग्, क्तम्, क्त, ज्व, ज्म ॥

५ **अलालाज्** / **अलालज्** }–ईत्, इष्टाम्, इषुः, ईः, इष्टम्, इष्ट, इषम्, इष्व, इष्म ॥

६ **लालजा**–ञ्चकार इ० ॥ म्बभूव इ० ॥ मास इ० ॥

७ **लालज्या**–त्, स्ताम्, सुः, :, स्तम्, स्त, सम्, स्व, स्म ॥

८ **लालजिता** ", रौ, रः, सि, स्थः, स्थ, स्मि, स्वः, स्मः ॥

९ **लालजिष्यु**–अति, अतः, अन्ति, असि, अथः, अथ, आमि, आवः, आमः ॥

१० **अलालजिष्यु**–अत्, अताम्, अन्, अः, अतम्, अत, अम्, आव, आम ॥

१४१ लजु (लञ्ज्) भर्त्सने ॥

१ **लाल**–ञीति, ङ्क्ति, ङ्क्तः, ञति, ञीषि, ङ्क्षि, ङ्क्थः, ङ्क्थ, ञीमि, ञ्ज्मि, ञ्ज्वः, ञ्ज्मः ॥

२ **लालञ्ज्**–यात्, याताम्, युः, याः, यातम्, यात, याम्, याव, याम ॥

३ **लाल**–ञीतु, ङ्क्तु, ङ्क्तात्, ङ्क्ताम्, ञतु, ङ्ग्धि, ङ्क्तात्, ङ्क्तम्, ङ्क्त, ञानि, ञाव, ञाम ॥

४ **अलाल**–ञीत्, न्, ङ्क्ताम्, ञुः, ञीः, न्, ङ्क्तम्, ङ्क्त, ञम्, ञ्ज्व, ञ्ज्म ॥

५ **अलालञ्ज्**–ईत्, इष्टाम्, इषुः, ईः, इष्टम्, इष्ट, इषम्, इष्व, इष्म ॥

६ **लालञ्जा**–ञ्चकार इ० ॥ म्बभूव इ० ॥ मास इ० ॥

७ **लालञ्ज्या**–त्, स्ताम्, सुः, :, स्तम्, स्त, सम्, स्व, स्म ॥

८ **लालञ्जिता**–", रौ, रः, सि, स्थः, स्थ, स्मि, स्वः, स्मः ॥

९ **लालञ्जिष्यु**–अति, अतः, अन्ति, असि, अथः, अथ, आमि, आवः, आमः ॥

१० **अलालञ्जिष्यु**–अत्, अताम्, अन्, अः, अतम्, अत, अम्, आव, आम ॥

१४२ तर्ज (तर्ज्) भर्त्सने ॥

१ **तात**–र्जीति, र्क्ति, र्क्तः, र्जति, र्जीषि, र्क्षि, र्क्थः, र्क्थ, र्जीमि, र्ज्मि, र्ज्वः, र्ज्मः ॥

२ **तातर्ज्**–यात्, याताम्, युः, याः, यातम्, यात, याम्, याव, याम ॥

३ **तात**–र्जीतु, र्क्तु, र्क्तात्, र्क्ताम्, र्जतु, र्ग्धि, र्क्तात्, र्क्तम्, र्क्त, र्जानि, र्जाव, र्जाम ॥

४ **अतात**–र्जीत्, र्क्, र्ग्, र्क्ताम्, र्जुः, र्जीः, र्क्, र्ग्, र्क्तम्, र्क्त, र्जम्, र्ज्व, र्ज्म ॥

५ **अतातर्ज्**–ईत्, इष्टाम्, इषुः, ईः, इष्टम्, इष्ट, इषम्, इष्व, इष्म ॥

६ **तातर्जा**–ञ्चकार इ० ॥ म्बभूव इ० ॥ मास इ० ॥

७ **तातर्ज्या**–त्,स्ताम्,सुः,:,स्तम्,स्त, सम्, स्व, स्म ॥

८ **तातर्जिता**–", रौ, रः, सि, स्थः, स्थ, स्मि, स्वः, स्मः ॥

९ **तातर्जिष्य्**–अति, अतः, अन्ति, असि, अथः, अथ, आमि, आवः, आमः ॥

१०**अतातर्जिष्य्**–अत्, अताम्, अन्, अः, अतम्, अत, अम्, आव, आम ॥

१४३ लाज (लाज्) भर्जने च ॥

१ **लाला**–जीति, क्ति, क्तः, जति, जीषि, जीषि, क्षि, क्थः, क्थ, जीमि, ज्वः, ज्मः ॥

२ **लालाज्**–यात्, याताम्, युः, याः, यातम्, यात, याम्, याव, याम ॥

३ **लाला**–जीतु, क्तु, क्तात्, क्ताम्, जतु, ग्धि, क्तात्, क्तम्, क्त, जानि, जाव, जाम ॥

४ **अलाला**–जीत्, क्, ग्, क्ताम्, जुः, जीः, क्, ग्, क्तम्, क्त, जम्, ज्व, ज्म ॥

५ **अलालाज्**–ईत्, इष्टाम्, इषुः, ईः, इष्टम्, इष्ट, इषम्, इष्व, इष्म ॥

६ **लालाजा**–ञ्चकार इ० ॥ म्बभूव इ० ॥ मास इ० ॥

७ **लालाज्या**–त्,स्ताम्,सुः,:,स्तम्,स्त,सम्,स्व,स्म ॥

८ **लालाजिता**–", रौ, रः,सि,स्थः,स्थ, स्मि,स्वः,स्मः ॥

९ **लालाजिष्य्**–अति, अतः, अन्ति, असि, अथः, अथ, आमि, आवः, आमः ॥

१०**अलालाजिष्य्**–अत्, अताम्, अन्, अः, अतम्, अत, अम्, आव, आम ॥

१४४ लाञ्ज (लाञ्ज्) भर्जने च ॥

१ **लाला**–ञ्जीति, ङ्क्ति, ङ्क्तः, ञ्जति, ञ्जीषि, ङ्क्षि, ङ्क्थः, ङ्क्थ, ञ्जीमि, ञ्ज्मि, ञ्ज्वः, ञ्ज्मः ॥

२ **लालाञ्ज्**–यात्, याताम्, युः, याः, यातम्, यात, याम्, याव, याम ॥

३ **लाला**–ञ्जीतु, ङ्क्तु, ङ्क्तात्, ङ्क्ताम्, ञ्जतु, ङ्ग्धि ङ्क्तात्, ङ्क्तम्, ङ्क्त, ञ्जानि, ञ्जाव, ञ्जाम ॥

४ **अलाला**–ञ्जीत्, न्, ङ्क्ताम्, ञ्जुः, ञ्जीः, न्, ङ्क्तम्, ङ्क्त, ञ्जम्, ञ्ज्व, ञ्ज्म ॥

५ **अलालाञ्ज्**–ईत्, इष्टाम्, इषुः, ईः, इष्टम्, इष्ट, इषम्, इष्व, इष्म ॥

६ **लालाञ्जा**–ञ्चकार इ० ॥ म्बभूव इ० ॥ मास इ० ॥

७ **लालाञ्ज्या**–त्,स्ताम्,सुः,:,स्तम्,स्त,सम्,स्व,स्म ॥

८ **लालाञ्जिता**–", रौ,रः,सि,स्थः,स्थ, स्मि,स्वः,स्मः ॥

९ **लालाञ्जिष्य्**–अति, अतः, अन्ति, असि, अथः, अथ, आमि, आवः, आमः ॥

१०**अलालाञ्जिष्य्**–अत्,अताम्, अन्, अः, अतम्, अत, अम्, आव, आम ॥

१४५ जज (जज्) युद्धे ॥

१ **जाज**–जीति, क्ति, क्तः, जति, जीषि, क्षि, क्थः, क्थ, जीमि, ज्मि, ज्वः, ज्मः ॥

२ **जाजज्**–यात्, याताम्, युः, याः, यातम्, यात, याम्, याव, याम ॥

३ **जाज**–जीतु, क्तु, क्तात्, क्ताम्, जतु, ग्धि, क्तात्, क्तम्, क्त, जानि, जाव, जाम ॥

४ **अजाज**–जीत्, क्, ग्, क्ताम्, जुः, जीः, क्, ग्, क्तम्, क्त, जम्, ज्व, ज्म ॥

५ **अजाजाज्** / **अजाजज्** }–ईत्, इष्टाम्, इषुः, ईः, इष्टम्, इष्ट, इषम्, इष्व, इष्म ॥

६ **जाजजा**–ञ्चकार इ० ॥ म्बभूव इ० ॥ मास इ० ॥

७ **जाजज्या**–त्, स्ताम्, सुः, :, स्तम्, स्त,सम्, स्व,स्म॥

८ **जाजजिता**–", रौ, रः, सि, स्थः, स्थ, स्मि, स्वः, स्मः॥

९ **जाजजिष्य्**–अति, अतः, अन्ति, असि, अथः, अथ, आमि, आवः, आमः ॥

१०**अजाजजिष्य्**–अत्,अताम्, अन्, अः, अतम्, अत, अम्, आव, आम ॥

१४६ जजु (जञ्ज्) युद्धे ॥

१ **जाज**–ञीति, ङ्कि, ङ्कः, ञति, ञीषि, ङ्क्षि, ङ्क्थः, ङ्क्थ, ञीमि, ञ्ज्मि, ञ्ज्वः, ञ्ज्मः ॥
२ **जाजञ्**–यात्, याताम्, युः, याः, यातम्, यात, याम्, याव, याम ॥
३ **जाज**–ञीतु, ङ्क्तु, ङ्क्तात्, ङ्क्ताम्, ञतु, ङ्धि, ङ्क्तात्, ङ्क्तम्, ङ्क्त, ञानि, ञाव, ञाम ॥
४ **अजाज**–ञीत्, न्, ङ्क्ताम्, ञुः, ञीः, न्, ङ्क्तम्, ङ्क्त, ञम्, ञ्ज्व, ञ्ज्म ॥
५ **अजाजञ्**–ईत्, इष्टाम्, इषुः, ईः, इष्टम्, इष्ट, इषम्, इष्व, इष्म ॥
६ **जाजञा**–ञकार इ० ॥ म्बभूव इ० ॥ मास इ० ॥
७ **जाजञ्या**–त्, स्ताम्, सुः, :, स्तम्, स्त, सम्, स्व, स्म॥
८ **जाजञ्जिता**–", रौ, रः, सि, स्थः, स्थ, स्मि, स्वः, स्मः॥
९ **जाजञ्जिष्य्**–अति, अतः, अन्ति, असि, अथः, अथ, आमि, आवः, आमः ॥
१०**अजाजञ्जिष्य्**–अत्, अताम्, अन्, अः, अतम्, अत, अम्, आव, आम ॥

१४७ तुज (तुज्) हिंसायाम् ॥

१ **तो**–तोक्ति, तुजीति, तुक्तः, तुजति, तुजीषि, तोक्षि, तुक्थः, तुक्थ, तुजीमि, तोज्मि, तुज्वः, तुज्मः॥
२ **तोतुज्**–यात्, याताम्, युः, याः, यातम्, यात, याम्, याव, याम ॥
३ **तोतोक्तु, तोतु**–जीतु, क्तात्, क्ताम्, जतु, ग्धि, क्तात्, क्तम्, क्त, जानि, जाव, जाम ॥
४ **अतो**–तोक्, तोग्, तुजीत्, तुक्ताम्, तुजुः, तुजीः, तोक्, तोग्, तुक्तम्, तुक्त, तुजम्, तुज्व, तुज्म ॥
५ **अतोतोज्**–ईत्, इष्टाम्, इषुः, ईः, इष्टम्, इष्ट, इषम्, इष्व, इष्म ॥
६ **तोतोजा**–ञकार इ० ॥ म्बभूव इ० ॥ मास इ० ॥
७ **तोतुज्या**–त्, स्ताम्, सुः, :, स्तम्, स्त, सम्, स्व, स्म ॥
८ **तोतोजिता**–", रौ, रः, सि, स्थः, स्थ, स्मि, स्वः, स्मः॥
९ **तोतोजिष्य्**–अति, अतः, अन्ति, असि, अथः, अथ, आमि, आवः, आमः ॥
१०**अतोतोजिष्य्**–अत्, अताम्, अन्, अः, अतम्, अत, अम्, आव, आम ॥

१४८ तुजु (तुञ्ज्) बलने च ॥

१ **तोतु**–ञीति, ङ्कि, ङ्कः, ञति, ञीषि, ङ्क्षि, ङ्क्थः, ङ्क्थ, ञीमि, ञ्ज्मि, ञ्ज्वः, ञ्ज्मः ॥
२ **तोतुञ्**–यात्, याताम्, युः, याः, यातम्, यात, याम्, याव, याम ॥
३ **तोतु**–ञीतु, ङ्क्तु, ङ्क्तात्, ङ्क्ताम्, ञतु, ङ्धि, ङ्क्तात्, क्तम्, ङ्क्त, ञानि, ञाव, ञाम ॥
४ **अतोतु**–ञीत्, न्, ङ्क्ताम्, ञुः, ञीः, न्, ङ्क्तम्, ङ्क्त, ञम्, ञ्ज्व, ञ्ज्म ॥
५ **अतोतुञ्**–ईत्, इष्टाम्, इषुः, ईः, इष्टम्, इष्ट, इषम्, इष्व, इष्म ॥
६ **तोतुञा**–ञकार इ० ॥ म्बभूव इ० ॥ मास इ० ॥
७ **तोतुञ्या**–त्, स्ताम्, सुः, :, स्तम्, स्त, सम्, स्व, स्म॥
८ **तोतुञ्जिता**–", रौ, रः, सि, स्थः, स्थ, स्मि, स्वः, स्मः॥
९ **तोतुञ्जिष्य्**–अति, अतः, अन्ति, असि, अथः, अथ, आमि, आवः, आमः ॥
१०**अतोतुञ्जिष्य्**–अत्, अताम्, अन्, अः, अतम्, अत, अम्, आव, आम ॥

१४९ गर्ज (गर्ज्) शब्दे ॥

१ **जाग**–जीति, र्क्ति, र्क्तः, जति, जीषि, र्क्षि, र्क्थः, र्क्थ, जीमि, ज्मि, र्ज्वः, र्ज्मः ॥
२ **जागर्ज्**–यात्, याताम्, युः, याः, यातम्, यात, याम्, याव, याम ॥
३ **जाग**–जीतु, र्क्तु, र्क्तात्, र्क्ताम्, जतु, र्ग्धि, र्क्तात्, र्क्तम्, र्क्त, जानि, जाव, जाम ॥
४ **अजाग**–जीत्, र्क्, र्ग्, र्क्ताम्, जुः, जीः, र्क्, र्ग्, र्क्तम्, र्क्त, जम्, र्ज्व, र्ज्म ॥
५ **अजागर्ज्**–ईत्, इष्टाम्, इषुः, ईः, इष्टम्, इष्ट, इषम्, इष्व, इष्म ॥
६ **जागर्जा**–ञकार इ० ॥ म्बभूव इ० ॥ मास इ० ॥
७ **जागर्ज्या**–त्, स्ताम्, सुः, :, स्तम्, स्त, सम्, स्व, स्म॥
८ **जागर्जिता**–", रौ, रः, सि, स्थः, स्थ, स्मि, स्वः, स्मः॥
९ **जागर्जिष्य्**–अति, अतः, अन्ति, असि, अथः, अथ, आमि, आवः, आमः ॥
१०**अजागर्जिष्य्**–अत्, अताम्, अन्, अः, अतम्, अत, अम्, आव, आम ॥

१५० गजु (गज्) शब्दे ॥

१ **जाग**–ज्ञीति, ङ्क्ति, ङ्क्तः, ज्ञति, ज्ञीषि, ङ्क्षि, ङ्क्थः, ङ्क्थ, ज्ञीमि, ङ्ग्मि, ङ्ग्वः, ङ्ग्मः ॥

२ **जागञ्**–यात्, याताम्, युः, याः, यातम्, यात, याम्, याव, याम ॥

३ **जाग**–ज्ञीतु, ङ्क्तु, ङ्क्तात्, ङ्क्ताम्, ज्ञतु, ङ्ग्धि, ङ्क्तात्, ङ्क्तम्, ङ्क्त, ज्ञानि, ज्ञाव, ज्ञाम ॥

४ **अजाग**–ज्ञीत्, न्, ङ्क्ताम्, ज्ञुः, ज्ञीः, न्, ङ्क्तम्, ङ्क्त, ज्ञम्, ङ्ग्व, ङ्ग्म ॥

५ **अजागञ्**–ईत्, इष्टाम्, इषुः, ईः, इष्टम्, इष्ट, इषम्, इष्व, इष्म ॥

६ **जागञ्जा**–ञ्चकार इ० ॥ म्बभूव इ० ॥ मास इ० ॥

७ **जागञ्ज्या**–त्, स्ताम्, सुः, ः, स्तम्, स्त, सम्, स्व, स्म ॥

८ **जागञ्जिता**–", रौ, रः, सि, स्थः, स्थ, स्मि, स्वः, स्मः ॥

९ **जागञ्जिष्य्**–अति, अतः, अन्ति, असि, अथः, अथ, आमि, आवः, आमः ॥

१०**अजागञ्जिष्य्**–अत्, अताम्, अन्, अः, अतम्, अत, अम्, आव, आम ॥

१५१ गृज (गृज्) शब्दे ॥

१ **जरि**–गर्क्ति, गृजीति, गृक्तः, गृजति, गृजीषि, गर्क्षि, गृक्थः, गृक्थ, गृजीमि, गर्ज्मि, गृज्वः, गृज्मः ॥

२ **जरिगृज्**–यात्, याताम्, युः, याः, यातम्, यात, याम्, याव, याम ॥

३ **जरिगर्क्तु, जरिगृ**–जीतु, क्तात्, क्ताम्, जतु, ग्धि, क्तात्, क्तम्, क्त, जानि, जाव, जाम ॥

४ **अजरि**–गृजीत्, गर्क्, गर्ग्, गृक्ताम्, गृजुः, गृजीः, गर्क्, गर्ग्, गृक्तम्, गृक्त, गृजम्, गृज्व, गृज्म ॥

५ **अजरिगर्ज्**–ईत्, इष्टाम्, इषुः, ईः, इष्टम्, इष्ट, इषम्, इष्व, इष्म ॥

६ **जरिगृजा**–ञ्चकार इ० ॥ म्बभूव इ० ॥ मास इ० ॥

७ **जरिगृज्या**–त्, स्ताम्, सुः, ः, स्तम् स्त, सम्, स्व, स्म ॥

८ **जरिगर्जिता**–", रौ, रः, सि, स्थः, स्थ, स्मि, स्वः, स्मः ॥

९ **जरिगर्जिष्य्**–अति, अतः, अन्ति, असि, अथः, अथ, आमि, आवः, आमः ॥ [अम्, आव, आम ॥

१०**अजरिगर्जिष्य्**–अत्, अताम्, अन्, अः, अतम्, अत, **पक्षे** जरि–स्थाने जरी–इति जर्–इति च ज्ञेयम् ॥

१५२ गृजु (गृञ्ज्) शब्दे ॥

१ **जरिगृ**–ज्ञीति, ङ्क्ति, ङ्क्तः, ज्ञति, ज्ञीषि, ङ्क्षि, ङ्क्थः, ङ्क्थ, ज्ञीमि, ङ्ग्मि, ङ्ग्वः, ङ्ग्मः ॥

२ **जरिगृञ्**–यात्, याताम्, युः, याः, यातम्, यात, याम्, याव, याम ॥

३ **जरिगृ**–ज्ञीतु, ङ्क्तु, ङ्क्तात्, ङ्क्ताम्, ज्ञतु, ङ्ग्धि, ङ्क्तात्, ङ्क्तम्, ङ्क्त, ज्ञानि, ज्ञाव, ज्ञाम ॥

४ **अजरिगृ**–ज्ञीत्, न्, ङ्क्ताम्, ज्ञुः, ज्ञीः, न्, ङ्क्तम्, ङ्क्त, ज्ञम्, ङ्ग्व, ङ्ग्म ॥

५ **अजरिगृञ्**–ईत्, इष्टाम्, इषुः, ईः, इष्टम्, इष्ट, इषम्, इष्व, इष्म ॥

६ **जरिगृञ्जा**–ञ्चकार इ० ॥ म्बभूव इ० ॥ मास इ० ॥

७ **जरिगृञ्ज्या**–त्, स्ताम्, सुः, ः, स्तम्, स्त, सम्, स्व, स्म ॥

८ **जरिगृञ्जिता**–", रौ, रः, सि, स्थः, स्थ, स्मि, स्वः, स्मः ॥

९ **जरिगृञ्जिष्य्**–अति, अतः, अन्ति, असि, अथः, अथ, आमि, आवः, आमः ॥ [अत, अम्, आव, आम ॥

१०**अजरिगृञ्जिष्य्**–अत्, अताम्, अन्, अः, अतम्, **पक्षे** जरि–स्थाने जरी–इति जर्–इति च ज्ञेयम् ॥

१५३ मुज (मुज्) शब्दे ॥

१ **मो**–मोक्ति, मुजीति, मुक्तः, मुजति, मुजीषि, मोक्षि, मुक्थः, मुक्थ, मुजीमि, मोज्मि, मुज्वः, मुज्मः ॥

२ **मोमुज्**–यात्, याताम्, युः, याः, यातम्, यात, याम्, याव, याम ॥

३ **मोमोक्तु, मोमु**–जीतु, क्तात्, क्ताम्, जतु, ग्धि, क्तात्, क्तम्, क्त, जानि, जाव, जाम ॥

४ **अमो**–मोक्, मोग्, मुजीत्, मुक्ताम्, मुजुः, मुजीः, मोक्, मोग्, मुक्तम्, मुक्त, मुजम्, मुज्व, मुज्म ॥

५ **अमोमोज्**–ईत्, इष्टाम्, इषुः, ईः, इष्टम्, इष्ट, इषम्, इष्व, इष्म ॥

६ **मोमोजा**–ञ्चकार इ० ॥ म्बभूव इ० ॥ मास इ० ॥

७ **मोमुज्या**–त्, स्ताम्, सुः, ः, स्तम्, स्त, सम्, स्व, स्म ॥

८ **मोमोजिता**–", रौ, रः, सि, स्थः, स्थ, स्मि, स्वः, स्मः ॥

९ **मोमोजिष्य्**–अति, अतः, अन्ति, असि, अथः, अथ, आमि, आवः, आमः ॥

१०**अमोमोजिष्य्**–अत्, अताम्, अन्, अः, अतम्, अत, अम्, आव, आम ॥

१५४ मुजु (मुञ्ज्) शब्दे ॥

१ **मोमु**–ञीति, ङ्क्ति, ङ्क्तः, ञति, ञीषि, ङ्क्षि, ङ्क्थः, ङ्क्थ, ञीमि, ञ्जिम, ञ्ज्वः, ञ्ज्मः ॥

२ **मोमुञ्**–यात्, यातम्, युः, याः, यातम्, यात, याम्, याव, याम ॥

३ **मोमु**–ञीतु, ङ्क्तु, ङ्क्तात्, ङ्क्ताम्, ञतु, ङ्क्धि, ङ्क्तात्, ङ्क्तम्, ङ्क्त, ञानि, ञाव, ञाम ॥

४ **अमोमु**–ञीत्, न्, ङ्क्ताम्, ञुः, ञीः, न्, ङ्क्तम्, ङ्क्त, ञम्, ञ्ज्व, ञ्ज्म ॥

५ **अमोमुञ्**–ईत्, इष्टाम्, इषुः, ईः, इष्टम्, इष्ट, इषम्, इष्व, इष्म ॥

६ **मोमुञ्ञा**–ञ्चकार इ० ॥ म्बभूव इ० ॥ मास इ० ॥

७ **मोमुञ्ज्या**–त्, स्ताम्, सुः, :, स्तम्, स्त, सम्, स्व, स्म॥

८ **मोमुञ्जिता**–", रौ, रः, सि, स्थः, स्थ, स्मि, स्वः, स्मः॥

९ **मोमुञ्जिष्यु**–अति, अतः, अन्ति, असि, अथः, अथ, आमि, आवः, आमः ॥

१०**अमोमुञ्जिष्यु**–अत्, अताम्, अन्, अः, अतम्, अत, अम्, आव, आम ॥

१५५ मृजु (मृञ्ज्) शब्दे ॥

१ **मरिमृ**–ञीति, ङ्क्ति, ङ्क्तः, ञति, ञीषि, ङ्क्षि, ङ्क्थः, ङ्क्थ, ञीमि, ञ्जिम, ञ्ज्वः, ञ्ज्मः ॥

२ **मरिमृञ्**–यात्, यातम्, युः, याः, यातम्, यात, याम्, याव, याम ॥

३ **मरिमृ**–ञीतु, ङ्क्तु, ङ्क्तात्, ङ्क्ताम्, ञतु, ङ्क्धि, ङ्क्तात्, ङ्क्तम्, ङ्क्त, ञानि, ञाव, ञाम ॥

४ **अमरिमृ**–ञीत्, न्, ङ्क्ताम्, ञुः, ञीः, न्, ङ्क्तम्, ङ्क्त, ञम्, ञ्ज्व, ञ्ज्म ॥ [इष्व, इष्म ॥

५ **अमरिमृञ्**–ईत्, इष्टाम्, इषुः, ईः, इष्टम्, इष्ट, इषम्,

६ **मरिमृञ्ञा**–ञ्चकार इ० ॥ म्बभूव इ० ॥ मास इ० ॥

७ **मरिमृञ्ज्या**–त्, स्ताम्, सुः, :, स्तम्, स्त, सम्, स्व, स्म॥

८ **मरिमृञ्जिता**–", रौ, रः, सि, स्थः, स्थ, स्मि, स्वः, स्मः ॥

९ **मरिमृञ्जिष्यु**–अति, अतः, अन्ति, असि, अथः, अथ, आमि, आवः, आमः ॥

१०**अमरिमृञ्जिष्यु**–अत्, अताम्, अन्, अः, अतम्, अत, अम्, आव, आम ॥

पक्षे मरि, स्थाने मरी–इति मर्–इति च ज्ञेयम् ॥

१५६ मज (मज्) शब्दे ॥

१ **माम**–जीति, क्ति, क्तः, जति, जीषि, क्षि, क्थः, क्थ, जीमि, ज्मि, ज्वः, ज्मः ॥

२ **मामज्**–यात्, यातम्, युः, याः, यातम्, यात, याम्, याव, याम ॥

३ **माम**–जीतु, क्तु, क्तात्, क्ताम्, जतु, ग्धि, क्तात्, क्तम्, क्त, जानि, जाव, जाम ॥

४ **अमाम**–जीत्, क्, ग्, क्ताम्, जुः, जीः, क्, ग्, क्तम्, क्त, जम्, ज्व, ज्म ॥

५ **अमामाज्** / **अमामज्** }–ईत्, इष्टाम्, इषुः, ईः, इष्टम्, इष्ट, इषम्, इष्व, इष्म ॥

६ **मामजा**–ञ्चकार इ० ॥ म्बभूव इ० ॥ मास इ० ॥

७ **मामज्या**–त्, स्ताम्, सुः, :, स्तम्, स्त, सम्, स्व, स्म॥

८ **मामजिता**–", रौ, रः, सि, स्थः, स्थ, स्मि, स्वः, स्मः ॥

९ **मामजिष्यु**–अति, अतः, अन्ति, असि, अथः, अथ, आमि, आवः, आमः ॥

१०**अमामजिष्यु**–अत्, अताम्, अन्, अः, अतम्, अत, अम्, आव, आम ॥

१५७ गज (गज्) मदने च ॥

१ **जाग**–जीति, क्ति, क्तः, जति, जीषि, क्षि, क्थः, क्थ, जीमि, ज्मि, ज्वः, ज्मः ॥

२ **जागज्**–यात्, यातम्, युः, याः, यातम्, यात, याम्, याव, याम ॥

३ **जाग**–जीतु, क्तु, क्तात्, क्ताम्, जतु, ग्धि, क्तात्, क्तम्, क्त, जानि, जाव, जाम ॥

४ **अजाग**–जीत्, क्, ग्, क्ताम्, जुः, जीः, क्, ग्, क्तम्, क्त, जम्, ज्व, ज्म ॥

५ **अजागाज्** / **अजागज्** }–ईत्, इष्टाम्, इषुः, ईः, इष्टम्, इष्ट, इषम्, इष्व, इष्म ॥

६ **जागजा**–ञ्चकार इ० ॥ म्बभूव इ० ॥ मास इ० ॥

७ **जागज्या**–त्, स्ताम्, सुः, :, स्तम्, स्त, सम्, स्व, स्म ॥

८ **जागजिता**–", रौ, रः, सि, स्थः, स्थ, स्मि, स्वः, स्मः ॥

९ **जागजिष्यु**–अति, अतः, अन्ति, असि, अथः, अथ, आमि, आवः, आमः ॥

१०**अजागजिष्यु**–अत्, अताम्, अन्, अः, अतम्, अत, अम्, आव, आम ॥

१५८ त्यजं (त्यज्) हानौ ॥

१ **तात्य**–जीति, क्ति, क्तः, जति, जीषि, क्षि, क्थः, क्थ, जीमि, ज्मि, ज्वः, ज्मः ॥

२ **तात्यज्**–यात्, याताम्, युः, याः, यातम्, यात, याम्, याव, याम ॥

३ **तात्य**–जीतु, क्तु, क्तात्, क्ताम्, जतु, ग्धि, क्तात्, क्तम्, क्त, जानि, जाव, जाम ॥

४ **अतात्य**–जीत्, क्, ग्, क्ताम्, जुः, जीः, क्, ग्, क्तम्, क्त, जम्, ज्व, ज्म ॥

५ **अतात्याज्** / **अतात्यज्** –ईत्, इष्टाम्, इषुः, ईः, इष्टम्, इष्ट, इषम्, इष्व, इष्म ॥

६ **तात्यजा**–ञ्चकार इ० ॥ म्बभूव इ० ॥ मास इ० ॥

७ **तात्यज्या**–त्, स्ताम्, सुः, :, स्तम्, स्त, सम्, स्व, स्म ॥

८ **तात्यजिता**–", रौ, रः, सि, स्थः, स्थ, स्मि, स्वः, स्मः ॥

९ **तात्यजिष्यू**–अति, अतः, अन्ति, असि, अथः, अथ, आमि, आवः, आमः ॥

१०**अतात्यजिष्यू**–अत्, अताम्, अन्, अः, अतम्, अत, अम्, आव, आम ॥

१५९ षञ्जं (सञ्ज्) सङ्गे ॥

१ **सास**–ञ्जीति, ङ्क्ति, क्तः, जति, ञ्जीषि, ङ्क्षि, क्थः, क्थ, ञ्जीमि, ञ्ज्मि, ञ्ज्वः, ञ्ज्मः ॥

२ **सासज्**–यात्, याताम्, युः, याः, यातम्, यात, याम्, याव, याम ॥

३ **सास**–ञ्जीतु, ङ्क्तु, क्तात्, क्ताम्, जतु, ग्धि, क्तात्, क्तम्, क्त, ञ्जानि, ञ्जाव, ञ्जाम ॥

४ **असास**–ञ्जीत्, न्, क्ताम्, जुः, ञ्जीः, न्, क्तम्, क्त, ञ्जम्, ञ्ज्व, ञ्ज्म ॥

५ **असासञ्**–ईत्, इष्टाम्, इषुः, ईः, इष्टम्, इष्ट, इषम्, इष्व, इष्म ॥

६ **सासञ्जा**–ञ्चकार इ० ॥ म्बभूव इ० ॥ मास इ० ॥

७ **सासज्या**–त्, स्ताम्, सुः, :, स्तम्, स्त, सम्, स्व, स्म ॥

८ **सासञ्जिता**–", रौ, रः, सि, स्थः, स्थ, स्मि, स्वः, स्मः ॥

९ **सासञ्जिष्यू**–अति, अतः, अन्ति, असि, अथः, अथ, आमि, आवः, आमः ॥

१०**असासञ्जिष्यू**–अत्, अताम्, अन्, अः, अतम्, अत, अम्, आव, आम ॥

१६० कटे (कट्) वर्षावरणयोः ॥

१ **चाक**–टीति, ट्टि, ट्टः, टति, टीषि, ट्षि, ठ्षि, ठ्ठः, ठ्ठ, टीमि, ट्मि, ट्वः, ट्मः ॥

२ **चाकट्**–यात्, याताम्, युः, याः, यातम्, यात, याम्, याव, याम ॥

३ **चाक**–टीतु, ट्टु, ट्टात्, ट्टाम्, टतु, ट्ढि, ट्टात्, ट्टम्, ट्ट, टानि, टाव, टाम ॥

४ **अचाक**–टीत्, ट्, ड्, ट्टाम्, ठुः, टीः, ट्, ड्, ट्टम्, ट्ट, टम्, ट्व, ट्म ॥

५ **अचाकाट्** / **अचाकट्** –ईत्, इष्टाम्, इषुः, ईः, इष्टम्, इष्ट, इषम्, इष्व, इष्म ॥

६ **चाकटा**–ञ्चकार इ० ॥ म्बभूव इ० ॥ मास इ० ॥

७ **चाकट्या**–त्, स्ताम्, सुः, :, स्तम्, स्त, सम्, स्व, स्म ॥

८ **चाकटिता**–", रौ, रः, सि, स्थः, स्थ, स्मि, स्वः, स्मः ॥

९ **चाकटिष्यू**–अति, अतः, अन्ति, असि, अथः, अथ, आमि, आवः, आमः ॥

१०**अचाकटिष्यू**–अत्, अताम्, अन्, अः, अतम्, अत, अम्, आव, आम ॥

१६१ शट (शट्) रुजाविशरणगत्यवशातनेषु ॥

१ **शाश**–टीति, ट्टि, ट्टः, टति, टीषि, ट्षि, ठ्षि, ठ्ठः, ठ्ठ, टीमि, ट्मि, ट्वः, ट्मः ॥

२ **शाशट्**–यात्, याताम्, युः, याः, यातम्, यात, याम्, याव, याम ॥

३ **शाश**–टीतु, ट्टु, ट्टात्, ट्टाम्, टतु, ट्ढि, ट्टात्, ट्टम्, ट्ट, टानि, टाव, टाम ॥

४ **अशाश**–टीत्, ट्, ड्, ट्टाम्, ठुः, टीः, ट्, ड्, ट्टम्, ट्ट, टम्, ट्व, ट्म ॥

५ **अशाशाट्** / **अशाशट्** –ईत्, इष्टाम्, इषुः, ईः, इष्टम्, इष्ट, इषम्, इष्व, इष्म ॥

६ **शाशटा**–ञ्चकार इ० ॥ म्बभूव इ० ॥ मास इ० ॥

७ **शाशट्या**–त्, स्ताम्, सुः, :, स्तम्, स्त, सम्, स्व, स्म ॥

८ **शाशटिता**–", रौ, रः, सि, स्थः, स्थ, स्मि, स्वः, स्मः ॥

९ **शाशटिष्यू**–अति, अतः, अन्ति, असि, अथः, अथ, आमि, आवः, आमः ॥

१०**अशाशटिष्यू**–अत्, अताम्, अन्, अः, अतम्, अत, अम्, आव, आम ॥

१६२ वट (वट्) वेष्टने ॥

१ **वाव**–टीति, ट्टि, ट्टः, टति, टीषि, ट्रषि, ट्ठः, ट्ठ, टीमि, ट्रिम, ट्ठः, ट्रमः ॥

२ **वावट्ट्**–यात्, याताम्, युः, याः, यातम्, यात, याम्, याव, याम ॥

३ **वाव**–टीतु, ट्टु, ट्टात्, ट्टाम्, टतु, ड्ढि, ट्टात्, ट्टम्, ट्ट, टानि, टाव, टाम ॥

४ **अवाव**–टीत्, ट्र, ट्ठ, ट्टाम्, ट्ठुः, टीः, ट्र, ट्ठ, ट्टम्, ट्ट, टम्, ट्ठ, ट्रम ॥

५ **अवावाट्ट्** } –ईत्, इष्टाम्, इषुः, ईः, इष्टम्, इष्ट,
अवावट्ट् } इषम्, इष्व, इष्म ॥

६ **वावटा**–ञ्चकार इ० ॥ म्बभूव इ० ॥ मास इ० ॥

७ **वावट्या**–त्, स्ताम्, सुः, :, स्तम्, स्त, सम्, स्व, स्म ॥

८ **वावटिता**–", रौ, रः, सि, स्थः, स्थ, स्मि, स्वः, स्मः ॥

९ **वावटिष्य्**–अति, अतः, अन्ति, असि, अथः, अथ, आमि, आवः, आमः ॥

१०**अवावटिष्य्**–अत्, अताम्, अन्, अः, अतम्, अत, अम्, आव, आम ॥

१६३ किट (किट्) उत्त्रासे ॥

१ **चे**–केट्टि, किटीति, किट्टः, किटति, किटीषि, केट्रषि, किट्ठः, किट्ठ, केट्रिम्, किटीमि, किट्ठः, किट्मः ॥

२ **चेकिट्ट्**–यात्, याताम्, युः, याः, यातम्, यात, याम्, याव, याम ॥

३ **चेकेट्टु, चेकि**–टीतु, ट्टात्, ट्टाम्, टतु, ड्ढि, ट्टात्, ट्टम्, ट्ट, टानि, टाव, टाम ॥

४ **अचे**–केट्र, केट्ठ, किटीत्, किट्टाम्, किट्ठुः, किटीः, केट्र, केट्ठ, किट्टम्, किट्ट, किटम्, किट्ठ, किट्रम ॥

५ **अचेकेट्ट्**–ईत्, इष्टाम्, इषुः, ईः, इष्टम्, इष्ट, इषम्, इष्व, इष्म ॥

६ **चेकेटा**–ञ्चकार इ० ॥ म्बभूव इ० ॥ मास इ० ॥

७ **चेकिट्या**–त्, स्ताम्, सुः, :, स्तम्, स्त, सम्, स्व, स्म ॥

८ **चेकेटिता**–", रौ, रः, सि, स्थः, स्थ, स्मि, स्वः, स्मः ॥

९ **चेकेटिष्य्**–अति, अतः, अन्ति, असि, अथः, अथ, आमि, आवः, आमः ॥

१०**अचेकेटिष्य्**–अत्, अताम्, अन्, अः, अतम्, अत, अम्, आव, आम ॥

१६४ खिट (खिट्) उत्त्रासे ॥

१ **चे**–खेट्टि, खिटीति, खिट्टः, खिटति, खिटीषि, खेट्रषि, खिट्ठः, खिट्ठ, खिटीमि, खेट्मि, खिट्ठः, खिट्मः ॥

२ **चेखिट्ट्**–यात्, याताम्, युः, याः, यातम्, यात, याम्, याव, याम ॥

३ **चेखेट्टु, चेखि**–टीतु, ट्टात्, ट्टाम्, टतु, ड्ढि, ट्टात्, ट्टम्, ट्ट, टानि, टाव, टाम ॥

४ **अचे**–खेट्र, खेट्ठ, खिटीत्, खिट्टाम्, खिट्ठुः, खिटीः, खेट्र, खेट्ठ, खिट्टम्, खिट्ट, खिटम् खिट्ठ, खिट्रम ॥

५ **अचेखेट्ट्**–ईत्, इष्टाम्, इषुः, ईः, इष्टम्, इष्ट, इषम्, इष्व, इष्म ॥

६ **चेखेटा**–ञ्चकार इ० ॥ म्बभूव इ० ॥ मास इ० ॥

७ **चेखिट्या**–त्, स्ताम्, सुः, :, स्तम्, स्त, सम्, स्व, स्म ॥

८ **चेखेटिता**–", रौ, रः, सि, स्थः, स्थ, स्मि, स्वः, स्मः ॥

९ **चेखेटिष्य्**–अति, अतः, अन्ति, असि, अथः, अथ, आमि, आवः, आमः ॥

१०**अचेखेटिष्य्**–अत्, अताम्, अन्, अः, अतम्, अत, अम्, आव, आम ॥

१६५ शिट (शिट्) अनादरे ॥

१ **शे**–शेट्टि, शिटीति, शिट्टः, शिटति, शिटीषि, शेट्रषि, शिट्ठः, शिट्ठ, शिटीमि, शेट्रिम, शिट्वः, शिट्मः ॥

२ **शेशिट्ट्**–यात्, याताम्, युः, याः, यातम्, यात, याम्, याव, याम ॥

३ **शेशेट्टु, शेशि**–टीतु, ट्टात्, ट्टाम्, टतु, ड्ढि, ट्टात्, ट्टम्, ट्ट, टानि, टाव, टाम ॥

४ **अशे**–शेट्र, शेट्ठ, शिटीत्, शिट्टाम्, शिट्ठुः, शिटीः, शेट्र, शेट्ठ, शिट्टम्, शिट्ट, शिटम् शिट्ठ, शिट्रम ॥

५ **अशेशेट्ट्**–ईत्, इष्टाम्, इषुः, ईः, इष्टम्, इष्ट, इषम्, इष्व, इष्म ॥

६ **शेशेटा**–ञ्चकार इ० ॥ म्बभूव इ० ॥ मास इ० ॥

७ **शेशिट्या**–त्, स्ताम्, सुः, :, स्तम्, स्त, सम्, स्व, स्म ॥

८ **शेशेटिता**–", रौ, रः, सि, स्थः, स्थ, स्मि, स्वः, स्मः ॥

९ **शेशेटिष्य्**–अति, अतः, अन्ति, असि, अथः, अथ, आमि, आवः, आमः ॥

१०**अशेशेटिष्य्**–अत्, अताम्, अन्, अः, अतम्, अत, अम्, आव, आम ॥

१६६ षिट (सिट्) अनादरे ॥

१ **से**–षेट्टि, षिटीति, षिट्टः, षिटति, षिटीषि, षेट्षि, षिट्ठः, षिट्ठ, षिटीमि, षेट्मि, षिट्वः, षिट्मः ॥

२ **सेषिट्**–यात्, याताम्, युः, याः, यातम्, यात, याम्, याव, याम ॥

३ **सेषेट्टु, सेषि**–टीतु, ट्टात्, ट्टाम्, टतु, ट्ढि, ट्टात्, ट्टम्, ट्ट, टानि, टाव, टाम ॥

४ **असे**–षेट्, षेड्, षिटीत्, षिट्टाम्, षिट्टुः, षिटीः, षेट्, षेड्, षिट्टम्, षिट्ट, षिटम्, षिट्ढ, षिट्म ॥

५ **असेषेट्**–ईत्, इष्टाम्, इष्टुः, ईः, इष्टम्, इष्ट, इषम्, इष्व, इष्म ॥

६ **सेषेटा**–ञ्चकार इ० ॥ म्बभूव इ० ॥ मास इ० ॥

७ **सेषिट्या**–त्, स्ताम्, सुः, ः, स्तम्, स्त, सम्, स्व, स्म ॥

८ **सेषेटिता**–", रौ, रः, सि, स्थः, स्थ, स्मि, स्वः, स्मः ॥

९ **सेषेटिष्यू**–अति, अतः, अन्ति, असि, अथः, अथ, आमि, आवः, आमः ॥

१०**असेषेटिष्यू**–अत्, अताम्, अन्, अः, अतम्, अत, अम्, आव, आम ॥

१६७ जट (जट्) संघाते ॥

१ **जाज**–टीति, ट्टि, ट्टः, टति, टीषि, ट्षि, ट्ठः, ट्ठ, टीमि, ट्मि, ट्वः, ट्मः ॥

२ **जाजट्**–यात्, याताम्, युः, याः, यातम्, यात, याम्, याव, याम ॥

३ **जाज**–टीतु, ट्टु, ट्टात्, ट्टाम्, टतु, ट्ढि, ट्टात्, ट्टम्, ट्ट, टानि, टाव, टाम ॥

४ **अजाज**–टीत्, ट्ट, ड्ड, ट्टाम्, ट्टुः, टीः, ट्ट, ड्ड, ट्टम्, ट्ट, टम्, ट्व, ट्म ॥

५ **अजाजाट्** / **अजाजट्** –ईत्, इष्टाम्, इष्टुः, ईः, इष्टम्, इष्ट, इषम्, इष्व, इष्म ॥

६ **जाजटा**–ञ्चकार इ० ॥ म्बभूव इ० ॥ मास इ० ॥

७ **जाजट्या**–त्, स्ताम्, सुः, ः, स्तम्, स्त, सम्, स्व, स्म ॥

८ **जाजटिता**–", रौ, रः, सि, स्थः, स्थ, स्मि, स्वः, स्मः ॥

९ **जाजटिष्यू**–अति, अतः, अन्ति, असि, अथः, अथ, आमि, आवः, आमः ॥

१०**अजाजटिष्यू**–अत्, अताम्, अन्, अः, अतम्, अत, अम्, आव, आम ॥

१६८ झट (झट्) संघाते ॥

१ **जाझ**–टीति, ट्टि, ट्टः, टति, टीषि, ट्षि, ट्ठः, ट्ठ, टीमि, ट्मि, ट्वः, ट्मः ॥

२ **जाझट्**–यात्, याताम्, युः, याः, यातम्, यात, याम्, याव, याम ॥

३ **जाझ**–टीतु, ट्टु, ट्टात्, ट्टाम्, टतु, ट्ढि, ट्टात्, ट्टम्, ट्ट, टानि, टाव, टाम ॥

४ **अजाझ**–टीत्, ट्ट, ड्ड, ट्टाम्, ट्टुः, टीः, ट्ट, ड्ड, ट्टम्, ट्ट, टम्, ट्व, ट्म ॥

५ **अजाझाट्** / **अजाझट्** –ईत्, इष्टाम्, इष्टुः, ईः, इष्टम्, इष्ट, इषम्, इष्व, इष्म ॥

६ **जाझटा**–ञ्चकार इ० ॥ म्बभूव इ० ॥ मास इ० ॥

७ **जाझट्या**–त्, स्ताम्, सुः, ः, स्तम्, स्त, सम्, स्व, स्म ॥

८ **जाझटिता**–", रौ, रः, सि, स्थः, स्थ, स्मि, स्वः, स्मः ॥

९ **जाझटिष्यू**–अति, अतः, अन्ति, असि, अथः, अथ, आमि, आवः, आमः ॥

१०**अजाझटिष्यू**–अत्, अताम्, अन्, अः, अतम्, अत, अम्, आव, आम ॥

१६९ पिट (पिट्) शब्दे च ॥

१ **पे**–पेट्टि, पिटीति, पिट्टः, पिटति, पिटीषि, पेट्षि, पिट्ठः, पिट्ठ, पिटीमि, पेट्मि, पिट्वः, पिट्मः ॥

२ **पेपिट्**–यात्, याताम्, युः, याः, यातम्, यात, याम्, याव, याम ॥

३ **पेपेट्टु, पेपि**–टीतु, ट्टात्, ट्टाम्, टतु, ट्ढि, ट्टात्, ट्टम्, ट्ट, टानि, टाव, टाम ॥

४ **अपे**–पिटीत्, पेट्ट, पेड्ड, पिट्टाम्, पिट्टुः, पिटीः, पेट्, पेड्ड, पिट्टम्, पिट्ट, पिटम्, पिट्ढ, पिट्म ॥

५ **अपेपेट्**–ईत्, इष्टाम्, इष्टुः, ईः, इष्टम्, इष्ट, इषम्, इष्व, इष्म ॥

६ **पेपेटा**–ञ्चकार इ० ॥ म्बभूव इ० ॥ मास इ० ॥

७ **पेपिट्या**–त्, स्ताम्, सुः, ः, स्तम्, स्त, सम्, स्व, स्म ॥

८ **पेपेटिता**–", रौ, रः, सि, स्थः, स्थ, स्मि, स्वः, स्मः ॥

९ **पेपेटिष्यू**–अति, अतः, अन्ति, असि, अथः, अथ, आमि, आवः, आमः ॥

१०**अपेपेटिष्यू**–अत्, अताम्, अन्, अः, अतम्, अत, अम्, आव, आम ॥

१७० भट (भट्) भृतौ ॥

१ **बाभ**–टीति, ट्टि, ट्टः, टति, टीषि, ट्षि, ट्ठः, ट्ठ, टीमि, ट्मि, ट्वः, ट्मः ॥

२ **बाभट्**–यात्, याताम्, युः, याः, यातम्, यात, याम्, याव, याम ॥

३ **बाभ**–टीतु, ट्टु, ट्टात्, ट्टाम्, टतु, ट्ठि, ट्टात्, ट्टम्, ट्ट, टानि, टाव, टाम ॥

४ **अबाभ**–टीत्, ट्, ड्, ट्टाम्, टुः, टीः, ट्, ड्, ट्टम्, ट्ट, टम्, ट्व, ट्म ॥

५ **अबाभाट्** / **अबाभट्** –ईत्, इष्टाम्, इषुः, ईः, इष्टम्, इष्ट, इषम्, इष्व, इष्म ॥

६ **बाभटा**–ञ्चकार इ० ॥ म्बभूव इ० ॥ मास इ० ॥

७ **बाभट्या**–त्, स्ताम्, सुः, :, स्तम्, स्त, सम्, स्व, स्म ॥

८ **बाभटिता**–", रौ, रः, सि, स्थः, स्थ, स्मि, स्वः, स्मः ॥

९ **बाभटिष्यू**–अति, अतः, अन्ति, असि, अथः, अथ, आमि, आवः, आमः ॥

१०**अबाभटिष्यू**–अत्, अताम्, अन्, अः, अतम्, अत, अम्, आव, आम ॥

१७१ तट (तट्) उच्छ्राये ॥

१ **तात**–टीति, ट्टि, ट्टः, टति, टीषि, ट्षि, ट्ठः, ट्ठ, टीमि, ट्मि, ट्वः, ट्मः ॥

२ **तातट्**–यात्, याताम्, युः, याः, यातम्, यात, याम्, याव, याम ॥

३ **तात**–टीतु, ट्टु, ट्टात्, ट्टाम्, टतु, ट्ठि, ट्टात्, ट्टम्, ट्ट, टानि, टाव, टाम ॥

४ **अतात**–टीत्, ट्, ड्, ट्टाम्, टुः, टीः, ट्, ड्, ट्टम्, ट्ट, टम्, ट्व, ट्म ॥

५ **अतातात्** / **अतातट्** –ईत्, इष्टाम्, इषुः, ईः, इष्टम्, इष्ट, इषम्, इष्व, इष्म ॥

६ **तातटा**–ञ्चकार इ० ॥ म्बभूव इ० ॥ मास इ० ॥

७ **तातट्या**–त्, स्ताम्, सुः, :, स्तम्, स्त, सम्, स्व, स्म ॥

८ **तातटिता**–", रौ, रः, सि, स्थः, स्थ, स्मि, स्वः, स्मः ॥

९ **तातटिष्यू**–अति, अतः, अन्ति, असि, अथः, अथ, आमि, आवः, आमः ॥

१०**अतातटिष्यू**–अत्, अताम्, अन्, अः, अतम्, अत, अम्, आव, आम ॥

१७२ खट (खट्) काङ्क्षे ॥

१ **चाख**–टीति, ट्टि, ट्टः, टति, टीषि, ट्षि, ट्ठः, ट्ठ, टीमि, ट्मि, ट्वः, ट्मः ॥

२ **चाखट्**–यात्, याताम्, युः, याः, यातम्, यात, याम्, याव, याम ॥

३ **चाख**–टीतु, ट्टु, ट्टात्, ट्टाम्, टतु, ट्ठि, ट्टात्, ट्टम्, ट्ट, टानि, टाव, टाम ॥

४ **अचाख**–टीत्, ट्, ड्, ट्टाम्, टुः, टीः, ट्, ड्, ट्टम्, ट्ट, टम्, ट्व, ट्म ॥

५ **अचाखात्** / **अचाखट्** –ईत्, इष्टाम्, इषुः, ईः, इष्टम्, इष्ट, इषम्, इष्व, इष्म ॥

६ **चाखटा**–ञ्चकार इ० ॥ म्बभूव इ० ॥ मास इ० ॥

७ **चाखट्या**–त्, स्ताम्, सुः, :, स्तम्, स्त, सम्, स्व, स्म ॥

८ **चाखटिता**–", रौ, रः, सि, स्थः, स्थ, स्मि, स्वः, स्मः ॥

९ **चाखटिष्यू**–अति, अतः, अन्ति, असि, अथः, अथ, आमि, आवः, आमः ॥

१०**अचाखटिष्यू**–अत्, अताम्, अन्, अः, अतम्, अत, अम्, आव, आम ॥

१७३ णट (नट्) नृतौ ॥

१ **नान**–टीति, ट्टि, ट्टः, टति, टीषि, ट्षि, ट्ठः, ट्ठ, टीमि, ट्मि, ट्वः, ट्मः ॥

२ **नानट्**–यात्, याताम्, युः, याः, यातम्, यात, याम्, याव, याम ॥

३ **नान**–टीतु, ट्टु, ट्टात्, ट्टाम्, टतु, ट्ठि, ट्टात्, ट्टम्, ट्ट, टानि, टाव, टाम ॥

४ **अनान**–टीत्, ट्, ड्, ट्टाम्, टुः, टीः, ट्, ड्, ट्टम्, ट्ट, टम्, ट्व, ट्म ॥

५ **अनानात्** / **अनानट्** –ईत्, इष्टाम्, इषुः, ईः, इष्टम्, इष्ट, इषम्, इष्व, इष्म ॥

६ **नानटा**–ञ्चकार इ० ॥ म्बभूव इ० ॥ मास इ० ॥

७ **नानट्या**–त्, स्ताम्, सुः, :, स्तम्, स्त, सम्, स्व, स्म ॥

८ **नानटिता**–", रौ, रः, सि, स्थः, स्थ, स्मि, स्वः, स्मः ॥

९ **नानटिष्यू**–अति, अतः, अन्ति, असि, अथः, अथ, आमि, आवः, आमः ॥

१०**अनानटिष्यू**–अत्, अताम्, अन्, अः, अतम्, अत, अम्, आव, आम ॥

१७४ हट (हट्) दीप्तौ ॥

१ **जाहट्**–टीति, ट्टि, ट्टः, टति, टीषि, ट्षि, ट्ठः, ट्ठ, टीमि, ट्मि, ट्वः, ट्मः ॥

२ **जाहट्**–यात्, याताम्, युः, याः, यातम्, यात, याम्, याव, याम ॥

३ **जाहट्**–टीतु, ट्टु, ट्टात्, ट्टाम्, टतु, ट्ढि, ट्टात्, ट्टम्, ट्ट, टानि, टाव, टाम ॥

४ **अजाहट्**–टीत्, ट्, ड्, ट्टाम्, ट्ठु, टीः, ट्, ड्, ट्टम्, ट्ट, टम्, ट्व, ट्म ॥

५ **अजाहाट्** / **अजाहट्** –ईत्, इष्टाम्, इषुः, ईः, इष्टम्, इष्ट, इषम्, इष्व, इष्म ॥

६ **जाहटा**–ञ्चकार इ० ॥ म्बभूव इ० ॥ मास इ० ॥

७ **जाहट्या**–त्, स्ताम्, सुः, ः, स्तम्, स्त, सम्, स्व, स्म ॥

८ **जाहटिता**–", रौ, रः, सि, स्थः, स्थ, स्मि, स्वः, स्मः ॥

९ **जाहटिष्यु**–अति, अतः, अन्ति, असि, अथः, अथ, आमि, आवः, आमः ॥

१०**अजाहटिष्यु**–अत्, अताम्, अन्, अः, अतम्, अत, अम्, आव, आम ॥

१७५ षट (सट्) अवयवे ॥

१ **सास**–टीति, ट्टि, ट्टः, टति, टीषि, ट्षि, ट्ठः, ट्ठ, टीमि, ट्मि, ट्वः, ट्मः ॥

२ **सासट्**–यात्, याताम्, युः, याः, यातम्, यात, याम्, याव, याम ॥

३ **सास**–टीतु, ट्टु, ट्टात्, ट्टाम्, टतु, ट्ढि, ट्टात्, ट्टम्, ट्ट, टानि, टाव, टाम ॥

४ **असास**–टीत्, ट्, ड्, ट्टाम्, ट्ठुः, टीः, ट्, ड्, ट्टम्, ट्ट, टम्, ट्व, ट्म ॥

५ **असासाट्** / **असासट्** –ईत्, इष्टाम्, इषुः, ईः, इष्टम्, इष्ट, इषम्, इष्व, इष्म ॥

६ **सासटा**–ञ्चकार इ० ॥ म्बभूव इ० ॥ मास इ० ॥

७ **सासट्या**–त्, स्ताम्, सुः, ः, स्तम्, स्त, सम्, स्व, स्म ॥

८ **सासटिता**–", रौ, रः, सि, स्थः, स्थ, स्मि, स्वः, स्मः ॥

९ **सासटिष्यु**–अति, अतः, अन्ति, असि, अथः, अथ, आमि, आवः, आमः ॥

१०**असासटिष्यु**–अत्, अताम्, अन्, अः, अतम्, अत, अम्, आव, आम ॥

१७६ लुट (लुट्) विलोटने ॥

१ **लो**–लुटीति, लोट्टि, लुट्टः, लुटति, लुटीषि, लोट्षि, लुट्ठः, लुट्ठ, लुटीमि, लोट्मि, लुट्वः, लुट्मः ॥

२ **लोलुट्**–यात्, याताम्, युः, याः, यातम्, यात, याम्, याव, याम ॥

३ **लोलोट्टु, लोलु**–टीतु, ट्टात्, ट्टाम्, टतु, ट्ढि, ट्टात्, ट्टम्, ट्ट, टानि, टाव, टाम ॥

४ **अलो**–लोट्, लोड्, लुटीत्, लुट्टाम्, लुट्ठुः, लुटीः, लोट्, लोड्, लुट्टम्, लुट्ट, लुटम्, लुट्व, लुट्म ॥

५ **अलोलोट्**–ईत्, इष्टाम्, इषुः ईः, इष्टम्, इष्ट, इषम्, इष्व, इष्म ॥

६ **लोलोटा**–ञ्चकार इ० ॥ म्बभूव इ० ॥ मास इ० ॥

७ **लोलुट्या**–त्, स्ताम्, सुः, ः, स्तम्, स्त, सम्, स्व, स्म ॥

८ **लोलोटिता**–", रौ, रः, सि, स्थः, स्थ, स्मि, स्वः, स्मः ॥

९ **लोलोटिष्यु**–अति, अतः, अन्ति, असि, अथः, अथ आमि, आवः, आमः ॥

१०**अलोलोटिष्यु**–अत्, अताम्, अन्, अः, अतम्, अत, अम्, आव, आम ॥

१७७ चिट (चिट्) प्रैष्ये ॥

१ **चे**–चेट्टि, चेटीति, चिट्टः, चिटति, चिटीषि, चेट्षि, चिट्ठः, चिट्ठ, चिटीमि, चेट्मि, चिट्वः, चिट्मः ॥

२ **चेचिट्**–यात्, याताम्, युः, याः, यातम्, यात, याम्, याव, याम ॥

३ **चेचेट्टु, चेचि**–टीतु, ट्टात्, ट्टाम्, टतु, ट्ढि, ट्टात्, ट्टम्, ट्ट, टानि, टाव, टाम ॥

४ **अचे**–चेट्, चेड्, चिटीत्, चिट्टाम्, चिट्ठुः, चिटीः, चेट्, चेड्, चिट्टम्, चिट्ट, चिटम्, चिट्व, चिट्म ॥

५ **अचेचेट्**–ईत्, इष्टाम्, इषुः, ईः, इष्टम्, इष्ट, इषम्, इष्व, इष्म ॥

६ **चेचेटा**–ञ्चकार इ० ॥ म्बभूव इ० ॥ मास इ० ॥

७ **चेचिट्या**–त्, स्ताम्, सुः, ः, स्तम्, स्त, सम्, स्व, स्म ॥

८ **चेचेटिता**–", रौ, रः, सि, स्थः, स्थ, स्मि, स्वः, स्मः ॥

९ **चेचेटिष्यु**–अति, अतः, अन्ति, असि, अथः, अथ, आमि, आवः, आमः ॥

१०**अचेचेटिष्यु**–अत्, अताम्, अन्, अः, अतम्, अत, अम्, आव, आम ॥

१७८ विट (विट्) शब्दे ॥

१ **वे**–वेट्टि, विटीति, विट्टः, विटति, विटीषि, वेट्षि, विट्ठः, विट्ठ, विटीमि, वेट्मि, विट्वः, विट्मः ॥

२ **वेविट्**–यात्, याताम्, युः, याः, यातम्, यात, याम्, याव, याम ॥

३ **वेवेट्टु, वेवि**–टीतु, ट्टात्, ट्टाम्, टतु, ड्ढि, ट्टात्, ट्टम्, ट्ट, टानि, टाव, टाम ॥

४ **अवे**–वेट्ट्, वेड्, विटीत्, विट्टाम्, विट्ठुः, विटीः, वेट्, विट्, विट्टम्, विट्ट, विटम्, विट्व, विट्म ॥

५ **अवेवेट्**–ईत्, इष्टाम्, इष्टुः, ईः, इष्टम्, इष्ट, इष्म्, इष्व, इष्म ॥

६ **वेवेटा**–ञ्चकार इ० ॥ म्बभूव इ० ॥ मास इ० ॥

७ **वेविट्या**–त्, स्ताम्, सुः, :, स्तम्, स्त, सम्, स्व, स्म ॥

८ **वेवेटिता**–", रौ, रः, सि, स्थः, स्थ, स्मि, स्वः, स्मः ॥

९ **वेवेटिष्यु**–अति, अतः, अन्ति, असि, अथः, अथ, आमि, आवः, आमः ॥

१० **अवेवेटिष्यु**–अत्, अताम्, अन्, अः, अतम्, [अत, अम्, आव, आम ॥

१७९ हेट (हेट्) विबाधायाम् ॥

१ **जेहे**–टीति, ट्टि, ट्टः, टति, टीषि, ट्षि, ट्ठः, ट्ठ, टीमि, ट्मि, ट्वः, ट्मः ॥

२ **जेहेट्**–यात्, याताम्, युः, याः, यातम्, यात, याम्, याव, याम ॥

३ **जेहे**–टीतु, ट्ठु, ट्टात्, ट्टाम्, टतु, ड्ढि, ट्टात्, ट्टम्, ट्ट, टानि, टाव, टाम ॥

४ **अजेहे**–टीत्, ट्ट, ड्ड, ट्टाम्, ट्ठुः, टीः, ट्ट, ड्ड, ट्टम्, ट्ट, टम्, ट्व, ट्म ॥

५ **अजेहेट्**–ईत्, इष्टाम्, इष्टुः, ईः, इष्टम्, इष्ट, इष्म्, इष्व, इष्म ॥

६ **जेहेटा**–ञ्चकार इ० ॥ म्बभूव इ० ॥ मास इ० ॥

७ **जेहेट्या**–त्, स्ताम्, सुः, :, स्तम्, स्त, सम्, स्व, स्म ॥

८ **जेहेटिता**–", रौ, रः, सि, स्थः, स्थ, स्मि, स्वः, स्मः ॥

९ **जेहेटिष्यु**–अति, अतः, अन्ति, असि, अथः, अथ, आमि, आवः, आमः ॥

१० **अजेहेटिष्यु**–अत्, अताम्, अन्, अः, अतम्, अत, अम्, आव, आम ॥

१८० अट (अट्) गतौ ॥

१ **अटा**–टीति, ट्टि, ट्टः, टति, टीषि, ट्षि, ट्ठः, ट्ठ, टीमि, ट्मि, ट्वः, ट्मः ॥

२ **अटाट्**–यात्, याताम्, युः, याः, यातम्, यात, याम्, याव, याम ॥

३ **अटा**–टीतु, ट्ठु, ट्टात्, ट्टाम्, टतु, ड्ढि, ट्टात्, ट्टम्, ट्ट, टानि, टाव, टाम ॥

४ **आटा**–टीत्, ट्ट, ट्टाम्, ट्ठुः, टीः, ट्ट ट्टम्, ट्ट, टम्, ट्व, ट्म ॥

५ **आटाट्**–ईत्, इष्टाम्, इष्टुः, ईः, इष्टम्, इष्ट, इष्म्, इष्व, इष्म ॥

६ **अटाटा**–ञ्चकार इ० ॥ म्बभूव इ० ॥ मास इ० ॥

७ **अटाट्या**–त्, स्ताम्, सुः, :, स्तम्, स्त, सम्, स्व, स्म ॥

८ **अटाटिता**–", रौ, रः, सि, स्थः, स्थ, स्मि, स्वः, स्मः ॥

९ **अटाटिष्यु**–अति, अतः, अन्ति, असि, अथः, अथ, आमि, आवः, आमः ॥

१० **आटाटिष्यु**–अत्, अताम्, अन्, अः, अतम्, अत [अम्, आव, आम ॥

१८१ पट (पट्) गतौ ॥

१ **पाप**–टीति, ट्टि, ट्टः, टति, टीषि, ट्षि, ट्ठः, ट्ठ, टीमि, ट्मि, ट्वः, ट्मः ॥

२ **पापट्**–यात्, याताम्, युः, याः, यातम्, यात, याम्, याव, याम ॥

३ **पाप**–टीतु, ट्ठु, ट्टात्, ट्टाम्, टतु, ड्ढि, ट्टात्, ट्टम्, ट्ट, टानि, टाव, टाम ॥

४ **अपाप**–टीत्, ट्ट, ड्ड, ट्टाम्, ट्ठुः, टीः, ट्ट, ड्ड, ट्टम्, ट्ट, टम्, ट्व ट्म ॥

५ **अपापाट्** / **अपापट्** } –ईत्, इष्टाम्, इष्टुः, ईः, इष्ट, इष्टम्, इष्म्, इष्व, इष्म ॥

६ **पापटा**–ञ्चकार इ० ॥ म्बभूव इ० ॥ मास इ० ॥

७ **पापट्या**–त्, स्ताम्, सुः, :, स्तम्, स्त, सम्, स्व, स्म ॥

८ **पापटिता**–", रौ, रः, सि, स्थः, स्थ, स्मि, स्वः, स्मः ॥

९ **पापटिष्यु**–अति, अतः, अन्ति, असि, अथः, अथ, आमि, आवः, आमः ॥

१० **अपापटिष्यु**–अत्, अताम्, अन्, अः, अतम्, अत, अम्, आव, आम ॥

१८२ किट (किट्) गतौ ॥

१ **चे**–केट्टि, किटीति, किट्टः, किटति, किटीषि, केट्षि, किट्ठः, किट्ठ, किटीमि, केट्मि, किट्वः, किट्मः ॥

२ **चेकिट्**–यात्, याताम्, युः, याः, यातम्, यात, याम्, याव, याम ॥

३ **चेकेट्टु, चेकि**–टीतु, ट्टात्, ट्टाम्, टतु, ट्ठि, ट्टात् ट्टम्, ट्ट, टानि, टाव टाम ॥

४ **अचे**–कीटीत्, केट्ट, केट्ठ, किट्टाम्, किट्टः, किटीः, केट्ट, केट्ठ, किट्टम्, किट्ट, किटम्, किट्व, किट्म ॥

५ **अचेकेट्**–ईत्, इष्टाम्, इषुः, ईः, इष्टम्, इष्ट, इषम्, इष्व, इष्म ॥

६ **चेकेटा**–ञ्चकार इ० ॥ म्बभूव इ० ॥ मास इ० ॥

७ **चेकिट्या**–त्,स्ताम्,सुः,ः,स्तम्,स्त,सम्,स्व,स्म ॥

८ **चेकेटिता**–",रौ,रः,सि,स्थः,स्थ,स्मि,स्वः,स्मः ॥

९ **चेकेटिष्यू**–अति, अतः, अन्ति, असि, अथः, अथ, आमि, आवः, आमः ॥ [अम्, आव, आम ॥

१०**अचेकेटिष्यू**–अत्, अताम्, अन्, अः, अतम्, अत,

१८३ कट (कट्) गतौ, कटे १६० वद्रूपाणि ॥

१८४ कटु (कण्ट) गतौ ॥

१ **चाकण्**–टीति, ट्टि, ट्टः, टति, टीषि, ट्ठः, ट्ठ, टीमि, ट्मि, ट्वः, ट्मः ॥

२ **चाकण्ट्**–यात्, याताम्, युः, याः, यातम्, यात, याम्, याव, याम ॥

३ **चाकण्**–टीतु, ट्टु, ट्टात्, ट्टाम्, टतु, ट्ठि, ट्टात्, ट्टम्, ट्ट, टानि, टाव, टाम ॥

४ **अचाक**–ण्टीत्, न्, ण्ट्टाम्, ण्टुः, ण्टीः, न्, ण्टम्, ण्ट्ट, ण्टम्, ण्ट्व, ण्ट्म ॥

५ **अचाकण्ट्**–ईत्, इष्टाम्, इषुः, ईः, इष्टम्, इष्ट, इषम्, इष्व, इष्म ॥

६ **चाकण्टा**–ञ्चकार इ० ॥ म्बभूव इ० ॥ मास इ० ॥

७ **चाकण्ट्या**–त्,स्ताम्,सुः,ः,स्तम्,स्त,सम्,स्व,स्म ॥

८ **चाकण्टिता**–",रौ,रः,सि,स्थः,स्थ,स्मि,स्वः,स्मः ॥

९ **चाकण्टिष्यू**–अति, अतः, अन्ति, असि, अथः, अथ, आमि, आवः, आमः ॥ [अत, अम्, आव, आम ॥

१०**अचाकण्टिष्यू**–अत्, अताम्, अन्, अः, अतम्,

१८५ कटै (कट्) गतौ, कटे १६० वद्रूपाणि

१८६ कुटु (कुण्ट्) वैकल्ये ॥

१ **चोकुण्**–टीति, ट्टि, ट्टः, टति, टीषि, ट्षि ट्ठः, ट्ठ, टीमि, ट्मि, ट्वः, ट्मः ॥

२ **चोकुण्ट्**–यात्, याताम्, युः, याः, यातम्, यात, याम्, याव, याम ॥

३ **चोकुण**–टीतु, ट्टु, ट्टात्, ट्टाम्, टतु, ट्ठि, ट्टात्, ट्टम्, ट्ट, टानि, टाव, टाम ॥

४ **अचोकु**–ण्टीत्, न्, ण्ट्टाम्, ण्टुः, ण्टीः, न्, ण्टम्, ण्ट्ट, ण्टम्, ण्ट्व, ण्ट्म ॥

५ **अचोकुण्ट्**–ईत्, इष्टाम्, इषुः, ईः, इष्टम्, इष्ट, इषम्, इष्व, इष्म ॥

६ **चोकुण्टा**–ञ्चकार इ० ॥ म्बभूव इ० ॥ मास इ० ॥

७ **चोकुण्ट्या**–त्,स्ताम्,सुः,ः,स्तम्,स्त,सम्,स्व,स्म ॥

८ **चोकुण्टिता**–",रौ,रः,सि,स्थः,स्थ,स्मि,स्वः,स्मः ॥

९ **चोकुण्टिष्यू**–अति, अतः, अन्ति, असि, अथः, अथ, आमि, आवः, आमः ॥

१०**अचोकुण्टिष्यू**–अत्,अताम्,अन्,अः,अतम्,अत, अम्, आव, आम ॥

१८७ मुट (मुट्) प्रमर्दने ॥

१ **मो**–मोट्टि, मुटीति, मुट्टः, मुटति, मुटीषि, मोट्षि, मुट्ठः, मुट्ठ, मुटीमि, मोट्मि, मुट्वः, मुट्मः ॥

२ **मोमुट्**–यात्, याताम्, युः, याः, यातम्, यात, याम्, याव, याम ॥

३ **मोमोट्टु, मोमु**–टीतु, ट्टात्, ट्टाम्, टतु, ट्ठि, ट्टात्, ट्टम्, ट्ट, टानि, टाव, टाम ॥

४ **अमो**–मुटीत्, मोट्ट, मोट्ठ, मुट्टाम्, मुट्टः, मुटीः, मोट्ट, मोट्ठ, मुट्टम्, मुट्ट, मुटम्, मुट्व, मुट्म ॥

५ **अमोमोट्**–ईत्, इष्टाम्, इषुः, ईः, इष्टम्, इष्ट, इषम्, इष्व, इष्म ॥

६ **मोमोटा**–ञ्चकार इ० ॥ म्बभूव इ० ॥ मास इ० ॥

७ **मोमुट्या**–त्,स्ताम्,सुः,ः,स्तम्,स्त,सम्,स्व,स्म ॥

८ **मोमोटिता**–",रौ,रः,सि,स्थः,स्थ,स्मि,स्वः,स्मः ॥

९ **मोमोटिष्यू**–अति, अतः, अन्ति, असि, अथः, अथ, आमि, आवः, आमः ॥

१०**अमोमोटिष्यू**–अत्, अताम्, अन्, अः, अतम्, अत, अम्, आव, आम ॥

१८८ चुट (चुट्ट्) अल्पीभावे ॥

१ **चो**–चोट्टि, चुटीति, चुट्टः, चुटति, चुटीषि, चोट्टषि, चुट्टः, चुट्ठ, चुटीमि, चोट्टिम, चुट्ठः, चुट्टमः ॥

२ **चोचुट्**–यात्, याताम्, युः, याः, यातम्, यात, याम्, याव, याम ॥

३ **चोचोट्टुट्, चोचु**–टीतु, ट्टात्, ट्टाम्, टतु, ट्ठि, ट्टात्, ट्टम्, ट्ट, टानि, टाव, टाम ॥

४ **अचो**–चोट्, चोट्ट्, चुटीत्, चुट्टाम्, चुट्टुः, चुटीः, चोट्, चोट्ट्, चुट्टम्, चुट्ट, चुटम्, चुट्ठ, चुट्टम ॥

५ **अचोचोट्**–ईत्, इष्टाम्, इष्टुः, ईः, इष्टम्, इष्ट, इष्म्, इष्व, इष्म ॥

६ **चोचोटा**–ञकार इ० ॥ म्बभूव इ० ॥ मास इ० ॥

७ **चोचुट्या**–त्, स्ताम्, सुः, :, स्तम्, स्त, सम्, स्व, स्म ॥

८ **चोचोटिता**–", रौ, रः, सि, स्थः, स्थ, स्मि, स्वः, स्मः ॥

९ **चोचोटिष्य्**–अति, अतः, अन्ति, असि, अथः, अथ, आमि, आवः, आमः ॥

१०**अचोचोटिष्य्**–अत्, अताम्, अन्, अः, अतम्, अत, अम्, आव, आम ॥

१८९ चुड (चुण्ड्) अल्पीभावे ॥

१ **चोचुण्**–टीति, ट्टि, ट्टः, टति, टीषि, ट्टषि, ट्ठः, ट्ठ, टीमि, ट्टिम, ट्ठः, ट्टमः ॥

२ **चोचुण्ट्**–यात्, याताम्, युः, याः, यातम्, यात, याम्, याव, याम ॥

३ **चोचुण्**–टीतु, ट्टु, ट्टात्, ट्टाम्, टतु, ट्ठि, ट्टात्, ट्टम्, ट्ट, टानि, टाव, टाम ॥

४ **अचोचु**–ण्टीत्, न्, ण्ट्टाम्, ण्टुः, ण्टीः, न्, ण्ट्टम्, ण्ट्ट, ण्टम्, ण्ट्ठ, ण्टम ॥

५ **अचोचुण्ट्**–ईत्, इष्टाम्, इष्टुः, ईः, इष्टम्, इष्ट, इष्म्, इष्व, इष्म ॥

६ **चोचुण्टा**–ञकार इ० ॥ म्बभूव इ० ॥ मास इ० ॥

७ **चोचुण्ट्या**–त्, स्ताम्, सुः, :, स्तम्, स्त, सम्, स्व, स्म ॥

८ **चोचुण्टिता**–", रौ, रः, सि, स्थः, स्थ, स्मि, स्वः, स्मः ॥

९ **चोचुण्टिष्य्**–अति, अतः, अन्ति, असि, अथः, अथ, आमि, आवः, आमः ॥

१०**अचोचुण्टिष्य्**–अत्, अताम्, अन्, अः, अतम्, अत, अम्, आव, आम ॥

१९० वडु (वण्ड्) विभाजने ॥

१ **वावण्**–टीति, ट्टि, ट्टः, टति, टीषि, ट्टषि, ट्ठः, ट्ठ, टीमि, ट्टिम, ट्ठः, ट्टमः ॥

२ **वावण्ट्**–यात्, याताम्, युः, याः, यातम्, यात, याम्, याव, याम ॥

३ **वावण्**–टीतु, ट्टु, ट्टात्, ट्टाम्, टतु, ट्ठि, ट्टात्, ट्टम्, ट्ट, टानि, टाव, टाम ॥

४ **अवाव**–ण्टीत्, न्, ण्ट्टाम्, ण्टुः, ण्टीः, न्, ण्ट्टम्, ण्ट्ट, ण्टम्, ण्ट्ठ, ण्टम ॥

५ **अवावण्ट्**–ईत्, इष्टाम्, इष्टुः, ईः, इष्टम्, इष्ट, इष्म्, इष्व, इष्म ॥

६ **वावण्टा**–ञकार इ० ॥ म्बभूव इ० ॥ मास इ० ॥

७ **वावण्ट्या**–त्, स्ताम्, सुः, :, स्तम्, स्त, सम्, स्व, स्म ॥

८ **वावण्टिता**–", रौ, रः, सि, स्थः, स्थ, स्मि, स्वः, स्मः ॥

९ **वावण्टिष्य्**–अति, अतः, अन्ति, असि, अथः, अथ, आमि, आवः, आमः ॥

१०**अवावण्टिष्य्**–अत्, अताम्, अन्, अः, अतम्, अत, अम्, आव, आम ॥

१९१ रुड (रुण्ड्) स्तेये ॥

१ **रोरु**–ण्टीति, ण्ट्टि, ण्ट्टः, ण्टति, ण्टीषि, ण्ट्टषि, ण्ट्ठः, ण्ट्ठ, ण्टीमि, ण्ट्टिम, ण्ट्ठः, ण्ट्टमः ॥

२ **रोरुण्ट्**–यात्, याताम्, युः, याः, यातम्, यात, याम्, याव, याम ॥

३ **रोरुण्**–टीतु, ट्टु, ट्टात्, ट्टाम्, टतु, ट्ठि, ट्टात्, ट्टम्, ट्ट, टानि, टाव, टाम ॥

४ **अरोरु**–ण्टीत्, न्, ण्ट्टाम्, ण्टुः, ण्टीः, न्, ण्ट्टम्, ण्ट्ट, ण्टम्, ण्ट्ठ, ण्टम ॥

५ **अरोरुण्ट्**–ईत्, इष्टाम्, इष्टुः, ईः, इष्टम्, इष्ट, इष्म्, इष्व, इष्म ॥

६ **रोरुण्टा**–ञकार इ० ॥ म्बभूव इ० ॥ मास इ० ॥

७ **रोरुण्ट्या**–त्, स्ताम्, सुः, :, स्तम्, स्त, सम्, स्व, स्म ॥

८ **रोरुण्टिता**–", रौ, रः, सि, स्थः, स्थ, स्मि, स्वः, स्मः ॥

९ **रोरुण्टिष्य्**–अति, अतः, अन्ति, असि, अथः, अथ, आमि, आवः, आमः ॥

१० **अरोरुण्टिष्य्**–अत्, अताम्, अन्, अः, अतम्, अत, अम्, आव, आम ॥

१९२ लुडु (लुण्ड्) स्तेये ॥

१ **लोलुण्**–टीति, ट्टि, ट्टः, टति, टीषि, ट्षि, ट्ठः, ट्ठ, टीमि, ट्मि, ट्वः, ट्मः ॥

२ **लोलुण्ड्**–यात्, याताम्, युः, याः, यातम्, यात, याम्, याव, याम ॥

३ **लोलुण्**–टीतु, ट्टु, ट्टात्, ट्टाम्, टतु, ट्ठि, ट्टात्, ट्टम्, ट्ट, टानि, टाव, टाम ॥

४ **अलोलु**–ण्टीत्, न्, ण्ट्टाम्, ण्टुः, ण्टीः, न्, ण्ट्टम्, ण्ट्ट, ण्टम्, ण्ट्व, ण्ट्म ॥

५ **अलोलुण्ट्**–ईत्, इष्टाम्, इषुः, ईः, इष्टम्, इष्ट, इषम्, इष्व, इष्म ॥

६ **लोलुण्टा**–ञ्चकार इ० ॥ म्बभूव इ० ॥ मास इ० ॥

७ **लोलुण्ट्या**–त्,स्ताम्,सुः,ः,स्तम्,स्त,सम्,स्व,स्म॥

८ **लोलुण्टिता**–",रौ,रः,सि,स्थः,स्थ,स्मि,स्वः,स्मः॥

९ **लोलुण्टिष्य्**–अति, अतः, अन्ति, असि, अथः, अथ, आमि, आवः, आमः ॥

१०**अलोलुण्टिष्य्**–अत्, अताम्, अन्, अः, अतम्, अत, अम्, आव, आम ॥

१९३ स्फट (स्फद्) विसरणे ॥

१ **पास्फ**–टीति, ट्टि, ट्टः, टति, टीषि, ट्षि, ट्ठः, ट्ठ, टीमि, ट्मि, ट्वः, ट्मः ॥

२ **पास्फट्**–यात्, याताम्, युः, याः, यातम्, यात, याम्, याव, याम ॥

३ **पास्फ**–टीतु, ट्टु, ट्टात्, ट्टाम्, टतु, ट्ठि, ट्टात्, ट्टम्, ट्ट, टानि, टाव, टाम ॥

४ **अपास्फ**–टीत्, ट्, ट्ट, ट्टाम्, ट्टुः, टीः, ट्, ट्ट, ट्टम्, ट्ट, टम्, ट्व, ट्म ॥

५ **अपास्फट्** / **अपास्फाट्** –ईत्, इष्टाम्, इषुः, ईः, इष्टम्, इष्ट, इषम्, इष्व, इष्म ॥

६ **पास्फटा**–ञ्चकार इ० ॥ म्बभूव इ० ॥ मास इ० ॥

७ **पास्फट्या**–त्,स्ताम्,सुः,ः,स्तम्,स्त,सम्,स्व,स्म॥

८ **पास्फटिता**–",रौ,रः,सि,स्थः,स्थ,स्मि,स्वः,स्मः॥

९ **पास्फटिष्य्**–अति, अतः, अन्ति, असि, अथः, अथ, आमि, आवः, आमः ॥

१०**अपास्फटिष्य्**–अत्, अताम्, अन्, अः, अतम्, अत, अम्, आव, आम ॥

१९४ स्फुट्ट् (स्फुट्ट्) विसरणे ॥

१ **पो**–स्फुटीति,स्फोट्टि,स्फुट्टः,स्फुटति,स्फुटीषि,स्फोट्षि, स्फुट्ठः,स्फुट्ठ,स्फुटीमि,स्फोट्मि,स्फुट्वः,स्फुट्मः ॥

२ **पोस्फुट्ट्**–यात्, याताम्, युः, याः, यातम्, यात, याम्, याव, याम ॥

३ **पोस्फोट्टु, पोस्फु**–टीतु, ट्टात्, ट्टाम्, टतु, ट्ठि, ट्टात्, ट्टम्, ट्ट, टानि, टाव, टाम ॥

४ **अपो**–स्फोट्, स्फोट्ट्, स्फुटीत्, स्फोट्टाम्,स्फुट्टुः,स्फुटीः, स्फोट्,स्फोट्ट्,स्फुट्टम्,स्फुट्ट,स्फुटम्,स्फुट्व,स्फुट्म॥

५ **अपोस्फोट्ट्**–ईत्, इष्टाम्, इषुः, ईः, इष्टम्, इष्ट, इषम्, इष्व, इष्म ॥

६ **पोस्फोटा**–ञ्चकार इ० ॥ म्बभूव इ० ॥ मास इ० ॥

७ **पोस्फुट्या**–त्,स्ताम्,सुः,ः,स्तम्,स्त,सम्,स्व,स्म॥

८ **पोस्फोटिता**–", रौ, रः,सि,स्थः,स्थ,स्मि,स्वः,स्मः॥

९ **पोस्फोटिष्य्**–अति, अतः, अन्ति, असि, अथः, अथ, आमि, आवः, आमः ॥

१०**अपोस्फोटिष्य्**–अत्, अताम्, अन्, अः, अतम्, अत, अम्, आव, आम ॥

१९५ लट (लट्ट्) बाल्ये ॥

१ **लाल**–टीति, ट्टि, ट्टः, टति, टीषि, ट्षि, ट्ठः, ट्ठ, टीमि, ट्मि, ट्वः, ट्मः ॥

२ **लालट्ट्**–यात्, याताम्, युः, याः, यातम्, यात, याम्, याव, याम ॥

३ **लाल**–टीतु, ट्टु, ट्टात्, ट्टाम्, टतु, ट्ठि, ट्टात्, ट्टम्, ट्ट, टानि, टाव, टाम ॥

४ **अलाल**–टीत्, ट्, ट्ट, ट्टाम्, ट्टुः, टीः, ट्, ट्ट, ट्टम्, ट्ट, टम्, ट्व, ट्म ॥

५ **अलालाट्** / **अलालट्ट्** –ईत्, इष्टाम्, इषुः, ईः, इष्टम्, इष्ट, इषम्, इष्व, इष्म ॥

६ **लालटा**–ञ्चकार इ० ॥ म्बभूव इ० ॥ मास इ० ॥

७ **लालट्या**–त्, स्ताम्,सुः,ः,स्तम्, स्त,सम्, स्व,स्म॥

८ **लालटिता**–", रौ, रः,सि, स्थः,स्थ, स्मि, स्वः, स्मः ॥

९ **लालटिष्य्**–अति, अतः, अन्ति, असि, अथः, अथ, आमि, आवः, आमः ॥

१०**अलालटिष्य्**–अत्, अताम्, अन्, अः, अतम्, अत, अम्, आव, आम ॥

१९६ रट (रट्) परिभाषणे ॥

१ **रार**–टीति, ट्टि, ट्टः, टति, टीषि, ट्षि, ट्ठः, ट्ठ, टीमि, ट्मि, ट्वः, ट्मः ॥

२ **रारट्**–यात्, याताम्, युः, याः, यातम्, यात, याम्, याव, याम ॥

३ **रार**–टीतु, ट्टु, ट्टात्, ट्टाम्, टतु, ट्ठि, ट्टात्, ट्टम्, ट्ट, टानि, टाव, टाम ॥

४ **अरार**–टीत्, ट्ट, ट्ट, ट्टाम्, ट्ठः, टीः, ट्ट, ट्ट, ट्टम्, ट्ट, टम्, ट्व, ट्म ॥

५ **अरारार्ट्** } –ईत्, इष्टाम्, इष्टुः, ईः, इष्टम्, इष्ट,
अरारट् } इष्टम्, इष्व, इष्म ॥

६ **रारटा**–ञ्चकार इ० ॥ म्बभूव इ० ॥ मास इ० ॥

७ **रारट्या**–त्, स्ताम्, सुः, :, स्तम्, स्त, सम्, स्व, स्म ॥

८ **रारटिता**–", रौ, रः, सि, स्थः, स्थ, स्मि, स्वः, स्मः ॥

९ **रारटिष्यु**–अति, अतः, अन्ति, असि, अथः, अथ, आमि, आवः, आमः ॥

१०**अरारटिष्यु**–अत्, अताम्, अन्, अः, अतम्, अत, अम्, आव, आम ॥

१९७ रठ (रठ्) परिभाषणे ॥

१ **रार**–ठीति, ठ्ठि, ठ्ठः, ठति, ठीषि, ठ्षि, ठ्ठः, ठ्ठ, ठीमि, ठ्मि, ठ्वः, ठ्मः ॥

२ **रारठ्**–यात्, याताम्, युः, याः, यातम्, यात, याम्, याव, याम ॥

३ **रार**–ठीतु, ठ्ठु, ठ्ठात्, ठ्ठाम्, ठतु, ठ्ठि, ठ्ठात्, ठ्ठम्, ठ्ठ, ठानि, ठाव, ठाम ॥

४ **अरार**–ठीत्, ठ्ठ, ठ्ठ, ठ्ठाम्, ठ्ठः, ठीः, ठ्ठ, ठ्ठ, ठ्ठम्, ठ्ठ, ठम्, ठ्व, ठ्म ॥

५ **अरारार्ठ्** } –ईत्, इष्टाम्, इष्टुः, ईः, इष्टम्, इष्ट,
अरारठ् } इष्टम्, इष्व, इष्म ॥

६ **रारठा**–ञ्चकार इ० ॥ म्बभूव इ० ॥ मास इ० ॥

७ **रारठ्या**–त्, स्ताम्, सुः, :, स्तम्, स्त, सम्, स्व, स्म ॥

८ **रारठिता**–", रौ, रः, सि, स्थः, स्थ, स्मि, स्वः, स्मः ॥

९ **रारठिष्यु**–अति, अतः, अन्ति, असि, अथः, अथ, आमि, आवः, आमः ॥

१०**अरारठिष्यु**–अत्, अताम्, अन्, अः, अतम्, अत, अम्, आव, आम ॥

१९८ पठ (पठ्) व्यक्तायां वाचि ॥

१ **पाप**–ठीति, ट्टि, ट्टः, ठति, ठीषि, ट्षि, ट्ठः, ट्ठ, ठीमि, ठ्मि, ठ्वः, ठ्मः ॥

२ **पापठ्**–यात्, याताम्, युः, याः, यातम्, यात, याम्, याव, याम ॥

३ **पाप**–ठीतु, ट्टु, ट्टात्, ट्टाम्, ठतु, ट्ठि, ट्टात्, ट्टम्, ट्ट, ठानि, ठाव, ठाम ॥

४ **अपाप**–ठीत्, ट्ट, ट्ट, ट्टाम्, ट्ठः, ठीः, ट्ट, ट्ट, ट्टम्, ट्ट, ठम्, ठ्व, ठ्म ॥

५ **अपापार्ट्** } –ईत्, इष्टाम्, इष्टुः, ईः, इष्टम्, इष्ट,
अपापठ् } इष्टम्, इष्व, इष्म ॥

६ **पापठा**–ञ्चकार इ० ॥ म्बभूव इ० ॥ मास इ० ॥

७ **पापठ्या**–त्, स्ताम्, सुः, :, स्तम्, स्त, सम्, स्व, स्म ॥

८ **पापठिता**–", रौ, रः, सि, स्थः, स्थ, स्मि, स्वः, स्मः ॥

९ **पापठिष्यु**–अति, अतः, अन्ति, असि, अथः, अथ, आमि, आवः, आमः, ॥

१०**अपापठिष्यु**–अत्, अताम्, अन्, अः, अतम्, अत, अम्, आव, आम ॥

१९९ वठ (वठ्) स्थौल्ये ॥

१ **वाव**–ठीति, ट्टि, ट्टः, ठति, ठीषि, ट्षि, ट्ठः, ट्ठ, ठीमि, ठ्मि, ठ्वः, ठ्मः ॥

२ **वावठ्**–यात्, याताम्, युः, याः, यातम्, यात, याम्, याव, याम ॥

३ **वाव**–ठीतु, ट्टु, ट्टात्, ट्टाम्, ठतु, ट्ठि ट्टात्, ट्टम्, ट्ट, ठानि, ठाव, ठाम ॥

४ **अवाव**–ठीत्, ट्ट, ट्ट, ट्टाम्, ट्ठः, ठीः, ट्ट, ट्ट, ट्टम्, ट्ट, ठम्, ठ्व, ठ्म ॥

५ **अवावार्ट्** } –ईत्, इष्टाम्, इष्टुः, ईः, इष्टम्, इष्ट,
अवावठ् } इष्टम्, इष्व, इष्म ॥

६ **वावठा**–ञ्चकार इ० ॥ म्बभूव इ० ॥ मास इ० ॥

७ **वावठ्या**–त्, स्ताम्, सुः, :, स्तम्, स्त, सम्, स्व, स्म ॥

८ **वावठिता**–", रौ, रः, सि, स्थः, स्थ, स्मि, स्वः, स्मः ॥

९ **वावठिष्यु**–अति, अतः, अन्ति, असि, अथः, अथ, आमि, आवः, आमः ॥

१०**अवावठिष्यु**–अत्, अताम्, अन्, अः, अतम्, अत, अम्, आव, आम ॥

२०० मठ (मठ्) मदनिवासयोश्च ॥

१ **माम**–ठीति, ट्टि, ट्टः, ठति, ठीषि, ट्षि, ट्ठः, ट्ठ, ठीमि, ठ्मि, ठ्वः, ठ्मः ॥

२ **मामठ्**–यात्, याताम्, युः, याः, यातम्, यात, याम्, याव, याम ॥

३ **माम**–ठीतु, ट्टु, ट्टात्, ट्टाम्, ठ्तु, ट्ठि, ट्टात्, ट्टम्, ट्ट, ठानि, ठाव, ठाम ॥

४ **अमाम**–ठीत्, ट्ट, ड्ट, ट्टाम्, ठुः, ठीः, ट्ट, ड्ट, ट्टम्, ट्ट, ठम्, ठ्व, ठ्म ॥

५ **अमामाट्** } –ईत्, इष्टाम्, इषुः, ईः, इष्टम्, इष्ट,
अमामट् } इषम्, इष्व, इष्म ॥

६ **मामठा**–ञ्चकार इ० ॥ म्बभूव इ० ॥ मास इ० ॥

७ **मामठ्या**–त्, स्ताम्, सुः, :, स्तम्, स्त, सम्, स्व, स्म ॥

८ **मामठिता**–", रौ, रः, सि, स्थः, स्थ, स्मि, स्वः, स्मः ॥

९ **मामठिष्यु**–अति, अतः, अन्ति, असि, अथः, अथ, आमि, आवः, आमः ॥

१०**अमामठिष्यु**–अत्, अताम्, अन्, अः, अतम्, अत, अम्, आव, आम ॥

२०१ कठ (कठ्) कृच्छ्रजीवने ॥

१ **चाक**–ठीति, ट्टि, ट्टः, ठति, ठीषि, ट्षि, ट्ठः, ट्ठ, ठीमि, ठ्मि, ठ्वः, ठ्मः ॥

२ **चाकठ्**–यात्, याताम्, युः, याः, यातम्, यात, याम्, याव, याम ॥

३ **चाक**–ठीतु, ट्टु, ट्टात्, ट्टाम्, ठ्तु, ट्ठि, ट्टात्, ट्टम्, ट्ट, ठानि, ठाव, ठाम ॥

४ **अचाक**–ठीत्, ट्ट, ड्ट, ट्टाम्, ठुः, ठीः, ट्ट, ड्ट, ट्टम्, ट्ट, ठम्, ठ्व, ठ्म ॥

५ **अचाकाट्** } –ईत्, इष्टाम्, इषुः, ईः, इष्टम्, इष्ट,
अचाकट् } इषम्, इष्व, इष्म ॥

६ **चाकठा**–ञ्चकार इ० ॥ म्बभूव इ० ॥ मास इ० ॥

७ **चाकठ्या**–त्, स्ताम्, सुः, :, स्तम्, स्त, सम्, स्व, स्म ॥

८ **चाकठिता**–", रौ, रः, सि, स्थः, स्थ, स्मि, स्वः, स्मः ॥

९ **चाकठिष्यु**–अति, अतः, अन्ति, असि, अथः, अथ, आमि, आवः, आमः ॥

१०**अचाकठिष्यु**–अत्, अताम्, अन्, अः, अतम्, अत, अम्, आव, आम ॥

२०२ हठ (हठ्) बलात्कारे ॥

१ **जाह**–ठीति, ट्टि, ट्टः, ठति, ठीषि, ट्षि, ट्ठः, ट्ठ, ठीमि, ठ्मि, ठ्वः, ठ्मः ॥

२ **जाहठ्**–यात्, याताम्, युः, याः, यातम्, यात, याम्, याव, याम ॥

३ **जाह**–ठीतु, ट्टु, ट्टात्, ट्टाम्, ठ्तु, ट्ठि, ट्टात्, ट्टम्, ट्ट, ठानि, ठाव, ठाम ॥

४ **अजाह**–ठीत्, ट्ट, ड्ट, ट्टाम्, ठुः, ठीः, ट्ट, ड्ट, ट्टम्, ट्ट, ठम्, ठ्व, ठ्म ॥

५ **अजाहाट्** } –ईत्, इष्टाम्, इषुः, ईः, इष्टम्, इष्ट,
अजाहट् } इषम्, इष्व, इष्म ॥

६ **जाहठा**–ञ्चकार इ० ॥ म्बभूव इ० ॥ मास इ० ॥

७ **जाहठ्या**–त्, स्ताम्, सुः, :, स्तम्, स्त, सम्, स्व, स्म ॥

८ **जाहठिता**–", रौ, रः, सि, स्थः, स्थ, स्मि, स्वः, स्मः ॥

९ **जाहठिष्यु**–अति, अतः, अन्ति, असि, अथः, अथ, आमि, आवः, आमः ॥

१०**अजाहठिष्यु**–अत्, अताम्, अन्, अः, अतम्, अत, अम्, आव, आम ॥

२०३ रुठ (रुठ्) उपघाते ॥

१ **रो**–रोट्टि, रुठीति, रुट्ट, रुठति, रुठीषि, रोट्षि, रुट्ठः, रुट्ठ, रुठीमि, रोठ्मि, रुठ्वः, रुठ्मः ॥

२ **रोरुठ्**–यात्, याताम्, युः, याः, यातम्, यात, याम्, याव, याम ॥

३ **रोरोट्टु, रोरु**–ठीतु, ट्टात्, ट्टाम्, ठ्तु, ट्ठि, ट्टात्, ट्टम्, ट्ट, ठानि, ठाव, ठाम ॥

४ **अरो**–रोट्ट, रोड्ट, रुठीत्, रुट्टाम्, रुठुः, रुठीः, रोट्ट, रोड्ट, रुट्टम्, रुट्ट, रुठम्, रुठ्व, रुठ्म ॥

५ **अरोरोट्**–ईत्, इष्टाम्, इषुः, ईः, इष्टम्, इष्ट, इषम्, इष्व, इष्म ॥

६ **रोरोठा**–ञ्चकार इ० ॥ म्बभूव इ० ॥ मास इ० ॥

७ **रोरुठ्या**–त्, स्ताम्, सुः, :, स्तम्, स्त, सम्, स्व, स्म ॥

८ **रोरोठिता**–", रौ, रः, सि, स्थः, स्थ, स्मि, स्वः, स्मः ॥

९ **रोरोठिष्यु**–अति, अतः, अन्ति, असि, अथः, अथ, आमि, आवः, आमः ॥

१०**अरोरोठिष्यु**–अत्, अताम्, अन्, अः, अतम्, अत, अम्, आव, आम ॥

२०४ लुठ (लुठ्) उपघाते ॥

१ **लो**–लोट्टि, लुठीति, लुट्टः, लुठति, लुठीषि, लोट्षि, लुट्ठः, लुट्ठ. लुठीमि, लोट्मि, लुठ्वः, लुठ्मः ॥

२ **लोलुठ**–यात्, याताम्, युः, याः, यातम्, यात, याम्, याव, याम ॥

३ **लोलोट्टु, लोलु**–ठीतु, ट्टात्, ट्टाम्, ठ्तु, ट्ठि, ट्टात्, ट्टम्, ट्ट, ठानि, ठाव, ठाम ॥

४ **अलो**–लोट्, लोड्, लुठीत्, ट्टाम्, ठुः, ठीः, लोट्, लोड्, लुट्टम्, लुट्ट, लुठम्, लुठ्व, लुठ्म ॥

५ **अलोलोठ्**–ईत्, इष्टाम्, इषुः, ईः, इष्टम्, इष्ट, इषम्. इष्व, इष्म ॥

६ **लोलोठा**–ञकार इ० ॥ म्बभूव इ० ॥ मास इ० ॥

७ **लोलुठ्या**–त्, स्ताम्, सुः, :, स्तम्, स्त, सम्, स्व, स्म ॥

८ **लोलोठिता**–", रौ, रः, सि, स्थः, स्थ, स्मि, स्वः, स्मः ॥

९ **लोलोठिष्यू**–अति, अतः, अन्ति, असि, अथः, अथ आमि, आवः, आमः ॥

१०**अलोलोठिष्यू**–अत्, अताम्, अन्, अः, अतम्, अत, अम्, आव, आम ॥

२०५ पिठ (पिठ्) हिंसासंक्लेशयोः ॥

१ **पे**–पेट्टि, पिठीति, पिट्ट, पिठति, पिठीषि, पेट्षि, पिट्ठः, पिट्ठ, पिठीमि, पेट्मि, पिठ्वः, पिठ्मः ॥

२ **पेपिठ्**–यात्, याताम्, युः, याः, यातम्, यात, याम्, याव, याम ॥

३ **पेपेट्टु, पेपि**–ठीतु, ट्टात्, ट्टाम्, ठ्तु, ट्ठि, ट्टात्, ट्टम्, ट्ट, ठानि, ठाव, ठाम ॥

४ **अपे**–पेट्, पेड्, पिठीत्, पिट्टाम्, पिठुः, पिठीः, पेट्, पेड्, पिट्टम्, पिट्ट, पिठम्, पिठ्व, पिठ्म ॥

५ **अपेपेठ**–ईत्, इष्टाम्, इषुः, ईः, इष्टम्, इष्ट, इषम्, इष्व, इष्म ॥

६ **पेपेठा**–ञकार इ० ॥ म्बभूव इ० ॥ मास इ० ॥

७ **पेपेठ्या**–त्, स्ताम्, सुः, :, स्तम्, स्त, सम्, स्व, स्म ॥

८ **पेपेठिता**–", रौ, रः, सि, स्थः, स्थ, स्मि, स्वः, स्मः ॥

९ **पेपेठिष्यू**–अति, अतः, अन्ति, असि, अथः. अथ. आमि, आवः, आमः ॥

१०**अपेपेठिष्यू**–अत्, अताम्, अन्, अः, अतम्, अत, अम्, आव, आम ॥

२०६ शठ (शठ्) कैतवे च ॥

१ **शाश**–ठीति, ट्टि, ट्टः, ठति, ठीषि, ट्षि, ट्ठः, ट्ठ, ठीमि, ठ्मि, ठ्वः, ठ्मः ॥

२ **शाशठ्**–यात्, याताम्, युः, याः, यातम्, यात, याम्, याव, याम ॥

३ **शाश**–ठीतु, ट्टु, ट्टात्, ट्टाम्, ठ्तु, ट्ठि, ट्टात्, ट्टम्, ट्ट, ठानि, ठाव, ठाम ॥

४ **अशाश**–ठीत्, ट्, ड्, ट्टाम्, ठुः, ठीः, ट्, ड्, ट्टम्, ट्ट, ठम्, ठ्व, ठ्म ॥

५ **अशाशाठ्** / **अशाशठ्** –ईत्, इष्टाम्, इषुः, ईः, इष्टम्, इष्ट, इषम्, इष्व, इष्म ॥

६ **शाशठा**–ञकार इ० ॥ म्बभूव इ० ॥ मास इ० ॥

७ **शाशठ्या**–त्, स्ताम्, सुः, :, स्तम्, स्त, सम्, स्व, स्म ॥

८ **शाशठिता**–", रौ, रः, सि, स्थः, स्थ, स्मि, स्वः, स्मः ॥

९ **शाशठिष्यू**–अति, अतः, अन्ति, असि, अथः, अथ, आमि, आवः, आमः ॥

१०**अशाशठिष्यू**–अत्, अताम्, अन्, अः, अतम्, अत, अम्, आव, आम ॥

२०७ शुठ (शुठ्) गतिप्रतिघाते ॥

१ **शो**–शोट्टि, शुठीति, शुट्टः, शुठति, शुठीषि, शोट्षि, शुट्ठः, शुट्ठ, शुठीमि, शोट्मि, शुठ्वः, शुठ्मः ॥

२ **शोशुठ्**–यात्, याताम्, युः, याः, यातम्, यात, याम्, याव, याम ॥

३ **शोशोट्टु शोशु**–ठीतु, ट्टात्, ट्टाम्, ठ्तु, ट्ठि, ट्टात्, ट्टम्, ट्ट, ठानि, ठाव, ठाम ॥

४ **अशो**–शोट्, शोड्, शुठीत्, शुट्टाम्, शुठुः, शुठीः, शोट्, शोड्, शुट्टम्, शुट्ट, शुठम्, शुठ्व, शुठ्म ॥

५ **अशोशोठ्**–ईत्, इष्टाम्, इषुः, ईः, इष्टम्, इष्ट, इषम्, इष्व, इष्म ॥

६ **शोशोठा**–ञकार इ० ॥ म्बभूव इ० ॥ मास इ० ॥

७ **शोशुठ्या**–त्, स्ताम्, सुः, :, स्तम्, स्त, सम्, स्व, स्म ॥

८ **शोशोठिता**–", रौ, रः, सि, स्थः, स्थ, स्मि, स्वः, स्मः ॥

९ **शोशोठिष्यू**–अति, अतः, अन्ति, असि, अथः, अथ, आमि, आवः, आमः ॥

१०**अशोशोठिष्यू**–अत्, अताम्, अन्, अः. अतम्, अत, अम्, आव, आम ॥

२०८ कुठु (कुण्ठ्) आलस्ये च ॥

१ **चोकुण्**-ठीति, ट्टि, ट्टः, ठति, ठीषि, ट्षि, ट्ठः, ट्ठ, ठीमि, ठ्मि, ठ्वः, ठ्मः ॥

२ **चोकुण्ट्**-यात्, याताम्, युः, याः, यातम्, यात, याम्, याव, याम ॥

३ **चोकुण्**-ठीतु, ट्टु, ट्टात्, ट्टाम्, ठतु, ट्ठि, ट्टात्, ट्टम्, ट्ट, ठानि, ठाव, ठाम ॥

४ **अचोकु**-ण्ठीत्, न्, ण्ट्टाम्, ण्ठुः, ण्ठीः, न्, ण्ट्टम्, ण्ट्ट, ण्ठम्, ण्ठ्व, ण्ठ्म ॥

५ **अचोकुण्ट्**-ईत्, इष्टाम्, इष्टुः, ईः, इष्टम्, इष्ट, इष्म्, इष्व, इष्म ॥

६ **चोकुण्ठा**-ञ्चकार इ० ॥ म्बभूव इ० ॥ मास इ० ॥

७ **चोकुण्ठ्या**-त्, स्ताम्, सुः, :, स्तम्, स्त, सम्, स्व, स्म॥

८ **चोकुण्ठिता**-", रौ, रः, सि, स्थः, स्थ, स्मि, स्वः, स्मः॥

९ **चोकुण्ठिष्य्**-अति, अतः, अन्ति, असि, अथः, अथ, आमि, आवः, आमः ॥

१०**अचोकुण्ठिष्य्**-अत्, अताम्, अन्, अः, अतम्, अत, अम्, आव, आम ॥

२०९ लुठु (लुण्ठ्) आलस्ये च ॥

१ **लोलुण्**-ठीति, ट्टि, ट्टः, ठति, ठीषि, ट्षि, ट्ठः, ट्ठ, ठीमि, ठ्मि, ठ्वः, ठ्मः ॥

२ **लोलुण्ट्**-यात्, याताम्, युः, याः, यातम्, यात, याम्, याव, याम ॥

३ **लोलुण्**-ठीतु, ट्टु, ट्टात्, ट्टाम्, ठतु, ट्ठि, ट्टात्, ट्टम्, ट्ट, ठानि, ठाव, ठाम ॥

४ **अलोलु**-ण्ठीत्, न्, ण्ट्टाम्, ण्ठुः, ण्ठीः, न्, ण्ट्टम्, ण्ट्ट, ण्ठम्, ण्ठ्व, ण्ठ्म ॥

५ **अलोलुण्ट्**-ईत्, इष्टाम्, इष्टुः, ईः, इष्टम्, इष्ट, इष्म्, इष्व, इष्म ॥

६ **लोलुण्ठा**-ञ्चकार इ० ॥ म्बभूव इ० ॥ मास इ० ॥

७ **लोलुण्ठ्या**-त्, स्ताम्, सुः, :, स्तम्, स्त, सम्, स्व, स्म॥

८ **लोलुण्ठिता**-", रौ, रः, सि, स्थः, स्थ, स्मि, स्वः, स्मः ॥

९ **लोलुण्ठिष्य्**-अति, अतः, अन्ति, असि, अथः, अथ, आमि, आवः, आमः ॥

१०**अलोलुण्ठिष्य्**-अत्, अताम्, अन्, अः, अतम्, अत, अम्, आव, आम ॥

२१० शुठु (शुण्ठ्) शोषणे ॥

१ **शोशुण्**-ठीति, ट्टि, ट्टः, ठति, ठीषि, ट्षि, ट्ठः, ट्ठ, ठीमि, ठ्मि, ठ्वः, ठ्मः ॥

२ **शोशुण्ट्**-यात्, याताम्, युः, याः, यातम्, यात, याम्, याव, याम ॥

३ **शोशुण्**-ठीतु, ट्टु, ट्टात्, ट्टाम्, ठतु, ट्ठि, ट्टात्, ट्टम्, ट्ट, ठानि, ठाव, ठाम ॥

४ **अशोशु**-ण्ठीत्, न्, ण्ट्टाम्, ण्ठुः, ण्ठीः, न्, ण्ट्टम्, ण्ट्ट, ण्ठम्, ण्ठ्व, ण्ठ्म ॥

५ **अशोशुण्ट्**-ईत्, इष्टाम्, इष्टुः, ईः, इष्टम्, इष्ट, इष्म्, इष्व, इष्म ॥

६ **शोशुण्ठा**-ञ्चकार इ० ॥ म्बभूव इ० ॥ मास इ० ॥

७ **शोशुण्ठ्या**-त्, स्ताम्, सुः, :, स्तम्, स्त, सम्, स्व, स्म॥

८ **शोशुण्ठिता**-", रौ, रः, सि, स्थः, स्थ, स्मि, स्वः, स्मः॥

९ **शोशुण्ठिष्य्**-अति, अतः, अन्ति, असि, अथः, अथ, आमि, आवः, आमः ॥

१०**अशोशुण्ठिष्य्**-अत्, अताम्, अन्, अः, अतम्, अत, अम्, आव, आम ॥

२११ रुठु (रुण्ठ्) गतौ ॥

१ **रोरुण्**-ठीति, ट्टि, ट्टः, ठति, ठीषि, ट्षि, ट्ठः, ट्ठ, ठीमि, ठ्मि, ठ्वः, ठ्मः ॥

२ **रोरुण्ट्**-यात्, याताम्, युः, याः, यातम्, यात, याम्, याव, याम ॥

३ **रोरुण्**-ठीतु, ट्टु, ट्टात्, ट्टाम्, ठतु, ट्ठि, ट्टात्, ट्टम्, ट्ट, ठानि, ठाव, ठाम ॥

४ **अरोरु**-ण्ठीत्, न्, ण्ट्टाम्, ण्ठुः, ण्ठीः, न्, ण्ट्टम्, ण्ट्ट, ण्ठम्, ण्ठ्व, ण्ठ्म ॥

५ **अरोरुण्ट्**-ईत्, इष्टाम्, इष्टुः, ईः, इष्टम्, इष्ट, इष्म्, इष्व, इष्म ॥

६ **रोरुण्ठा**-ञ्चकार इ० ॥ म्बभूव इ० ॥ मास इ० ॥

७ **रोरुण्ठ्या**-त्, स्ताम्, सुः, :, स्तम्, स्त, सम्, स्व, स्म॥

८ **रोरुण्ठिता**-", रौ, रः, सि, स्थः, स्थ, स्मि, स्वः, स्मः॥

९ **रोरुण्ठिष्य्**-अति, अतः, अन्ति, असि, अथः, अथ, आमि, आवः, आमः ॥

१०**अरोरुण्ठिष्य्**-अत्, अताम्, अन्, अः, अतम्, अत, अम्, आव, आम ॥

२१२ पुडु (पुण्ड्) प्रमर्दने ॥

१ **पोपुण्**–डीति, ट्टि, ट्टः, डति, डीषि, ट्षि, ट्ठः, ट्ठ, डीमि, ड्मि, ड्वः, ड्मः ॥

२ **पोपुण्ड्**–यात्, याताम्, युः, याः, यातम्, यात, याम्, याव, याम ॥

३ **पोपुण्**–डीतु, ट्टु, ट्टात्, ट्टाम्, डतु, ड्ढि, ट्टात्, ट्टम्, ट्ट, डानि, डाव, डाम ॥

४ **अपोपु**–ण्डीत्, न्, ण्ट्टाम्, ण्डुः, ण्डीः, न्, ण्ट्टम्, ण्ट्ट, ण्डम्, ण्ड्व, ण्डम ॥

५ **अपोपुण्ड्**–ईत्, इष्टाम्, इषुः, ईः, इष्टम्, इष्ट, इषम्, इष्व, इष्म ॥

६ **पोपुण्डा**–ञ्चकार इ० ॥ म्बभूव इ० ॥ मास इ० ॥

७ **पोपुण्ड्या**–त्,स्ताम्,सुः,:,स्तम्,स्त,सम्,स्व,स्म ॥

८ **पोपुण्डिता**–", रौ, रः, सि, स्थः,स्थ, स्मि, स्वः,स्मः॥

९ **पोपुण्डिष्य्**–अति, अतः, अन्ति, असि, अथः, अथ, आमि, आवः, आमः ॥

१०**अपोपुण्डिष्य्**–अत्, अताम्, अन्, अः, अतम्, अत, अम्, आव, आम ॥

२१३ मुडु (मुण्ड्) खण्डने च ॥

१ **मोमुण्**–डीति, ट्टि, ट्टः, डति, डीषि, ट्षि, ट्ठः, ट्ठ, डीमि, ड्मि, ड्वः, ड्मः ॥

२ **मोमुण्ड्**–यात्, याताम्, युः, याः, यातम्, यात, याम्, याव, याम ॥

३ **मोमुण्**–डीतु, ट्टु ट्टात्, ट्टाम्, डतु, ड्ढि, ट्टात्, ट्टम्, ट्ट, डानि, डाव, डाम ॥

४ **अमोमु**–ण्डीत्, न्, ण्ट्टाम्, ण्डुः, ण्डीः, न्, ण्ट्टम्, ण्ट्ट, ण्डम्, ण्ड्व, ण्डम ॥

५ **अमोमुण्ड्**–ईत्, इष्टाम्, इषुः, ईः, इष्टम्, इष्ट, इषम्, इष्व, इष्म ॥

६ **मोमुण्डा**–ञ्चकार इ० ॥ म्बभूव इ० ॥ मास इ० ॥

७ **मोमुण्ड्या**–त्,स्ताम्,सुः,:,स्तम्,स्त,सम्,स्व,स्म॥

८ **मोमुण्डिता**–",रौ,रः,सि,स्थः,स्थ,स्मि,स्वः,स्मः ॥

९ **मोमुण्डिष्य्**–अति, अतः, अन्ति, असि, अथः, अथ, आमि, आवः, आमः ॥

१०**अमोमुण्डिष्य्**–अत्, अताम्, अन्, अः, अतम्, अत, अम्, आव, आम ॥

२१४ मडु (मण्ड्) भूषायाम् ॥

१ **मामण्**–डीति, ट्टि, ट्टः, डति, डीषि, ट्षि, ट्ठः, ट्ठ, डीमि, ड्मि, ड्वः, ड्मः ॥

२ **मामण्ड्**–यात्, याताम्, युः, याः, यातम्, यात, याम्, याव, याम ॥

३ **मामण्**–डीतु, ट्टु, ट्टात्, ट्टाम्, डतु, ड्ढि, ट्टात्, ट्टम्, ट्ट, डानि, डाव, डाम ॥

४ **अमाम**–ण्डीत्, न्, ण्ट्टाम्, ण्डुः, ण्डीः, न्, ण्ट्टम्, ण्ट्ट, ण्डम्, ण्ड्व, ण्डम ॥

५ **अमामण्ड्**–ईत्, इष्टाम्, इषुः, ईः, इष्टम्, इष्ट, इषम्, इष्व, इष्म ॥

६ **मामण्डा**–ञ्चकार इ० ॥ म्बभूव इ० ॥ मास इ० ॥

७ **मामण्ड्या**–त्,स्ताम्,सुः,:,स्तम्,स्त,सम्,स्व,स्म ॥

८ **मामण्डिता**–", रौ, रः, सि, स्थः,स्थ, स्मि, स्वः, स्मः॥

९ **मामण्डिष्य्**–अति, अतः, अन्ति, असि, अथः, अथ, आमि, आवः, आमः ॥

१०**अमामण्डिष्य्**–अत्, अताम्, अन्, अः, अतम्, अत, अम्, आव, आम ॥

२१५ गडु (गण्ड्) वदनैकदेशे ॥

१ **जागण्**–डीति, ट्टि, ट्टः, डति, डीषि, ट्षि, ट्ठः, ट्ठ, डीमि, ड्मि, ड्वः, ड्मः ॥

२ **जागण्ड्**–यात्, याताम्, युः, याः, यातम्, यात, याम्, याव, याम ॥

३ **जागण्**–डीतु, ट्टु, ट्टात्, ट्टाम्, डतु, ड्ढि, ट्टात्, ट्टम्, ट्ट, डानि, डाव, डाम ॥

४ **अजाग**–ण्डीत्, न्, ण्ट्टाम्, ण्डुः, ण्डीः, न्, ण्ट्टम्, ण्ट्ट, ण्डम्, ण्ड्व, ण्ड्म ॥

५ **अजागण्ड्**–ईत्, इष्टाम्, इषुः, ईः, इष्टम्, इष्ट, इषम्, इष्व, इष्म ॥

६ **जागण्डा**–ञ्चकार इ० ॥ म्बभूव इ० ॥ मास इ० ॥

७ **जागण्ड्या**–त्,स्ताम्,सुः,:,स्तम्,स्त,सम्,स्व,स्म॥

८ **जागण्डिता**–", रौ,रः,सि,स्थः,स्थ,स्मि,स्वः,स्मः ॥

९ **जागण्डिष्य्**–अति, अतः, अन्ति, असि, अथः, अथ, आमि, आवः, आमः ॥

१०**अजागण्डिष्य्**–अत्, अताम्, अन्, अः, अतम्, अत, अम्, आव, आम ॥

२१६ शौडृ (शौड्) गर्वे ॥

१ **शोशौ**–डीति, ट्टि, ट्टः, डति, डीषि, ट्रषि, ट्ठः, ट्ठ, डीमि, ड्मि, ड्वः, ड्मः ॥

२ **शोशौड्**–यात्, याताम्, युः, याः, यातम्, यात, याम्, याव, याम ॥

३ **शोशौ**–डीतु, ट्टु, ट्टात्, ट्टाम्, डतु, ड्ढि, ट्टात्, ट्टम्, ट्ट, डानि, डाव, डाम ॥

४ **अशोशौ**–डीत्, ट्ट, ड्ट, ट्टाम्, ड्डुः, डीः, ट्ट, ड्ट, ट्टम्, ट्ट, डम्, ड्व, ड्म ॥

५ **अशोशौड्**–ईत्, इष्टाम्, इष्टुः, ईः, इष्टम्, इष्ट, इष्म्, इष्व, इष्म ॥

६ **शोशौडा**–ञ्चकार इ० ॥ म्बभूव इ० ॥ मास इ० ॥

७ **शोशौड्या**–त्,स्ताम्,सुः,:,स्तम्,स्त,सम्,स्व,स्म ॥

८ **शोशौडिता**–", रौ,रः,सि,स्थः,स्थ,स्मि,स्वः,स्मः॥

९ **शोशौडिष्यु**–अति, अतः, अन्ति, असि, अथः, अथ, आमि, आवः, आमः ॥

१०**अशोशौडिष्यु**–अत्, अताम्, अन्, अः, अतम्, अत, अम्, आव, आम ॥

२१७ यौडृ (यौड्) सम्बन्धे ॥

१ **योयौ**–डीति, ट्टि, ट्टः, डति, डीषि, ट्रषि, ट्ठः, ट्ठ, डीमि, ड्मि, ड्वः, ड्मः ॥

२ **योयौड्**–यात्, याताम्, युः, याः, यातम्, यात, याम्, याव, याम ॥

३ **योयौ**–डीतु, ट्टु, ट्टात्, ट्टाम्, डतु, ड्ढि, ट्टात्, ट्टम्, ट्ट, डानि, डाव, डाम ॥

४ **अयोयौ**–डीत्, ट्ट, ड्ट, ट्टाम्, ड्डुः, डीः, ट्ट, ड्ट, ट्टम्, ट्ट, डम्, ड्व, ड्म ॥

५ **अयोयौड्**–ईत्, इष्टाम्, इष्टुः, ईः, इष्टम्, इष्ट, इष्म्, इष्व, इष्म ॥

६ **योयौडा**–ञ्चकार इ० ॥ म्बभूव इ० ॥ मास इ० ॥

७ **योयौड्या**–त्,स्ताम्,सुः,:,स्तम्,स्त,सम्,स्व,स्म ॥

८ **योयौडिता**–", रौ, रः, सि, स्थः, स्थ, स्मि, स्वः, स्मः ॥

९ **योयौडिष्यु**–अति, अतः, अन्ति, असि, अथः, अथ, आमि, आवः, आमः ॥

१०**अयोयौडिष्यु**–अत्, अताम्, अन्, अः, अतम्, अत, अम्, आव, आम ॥

२१८ मेडृ (मेड्) उन्मादे ॥

१ **मेमे**–डीति, ट्टि, ट्टः, डति, डीषि, ट्रषि, ट्ठः, ट्ठ, डीमि, ड्मि, ड्वः, ड्मः ॥

२ **मेमेड्**–यात्, याताम्, युः, याः, यातम्, यात, याम्, याव, याम ॥

३ **मेमे**–डीतु, ट्टु, ट्टात्, ट्टाम्, डतु, ड्ढि, ट्टात्, ट्टम्, ट्ट, डानि, डाव, डाम ॥

४ **अमेमे**–डीत्, ट्ट, ड्ट, ट्टाम्, ड्डुः, डीः, ट्ट, ड्ट, ट्टम्, ट्ट, डम्, ड्व, ड्म ॥

५ **अमेमेड्**–ईत्, इष्टाम्, इष्टुः, ईः, इष्टम्, इष्ट, इष्म्, इष्व, इष्म ॥

६ **मेमेडा**–ञ्चकार इ० ॥ म्बभूव इ० ॥ मास इ० ॥

७ **मेमेड्या**–त्, स्ताम्, सुः,:, स्तम्, स्त, सम्, स्व, स्म ॥

८ **मेमेडिता**–", रौ, रः, सि, स्थः, स्थ, स्मि, स्वः, स्मः ॥

९ **मेमेडिष्यु**–अति, अतः, अन्ति, असि, अथः, अथ, आमि, आवः, आमः ॥

१०**अमेमेडिष्यु**–अत्, अताम्, अन्, अः, अतम्, अत, अम्, आव, आम ॥

२१९ म्रेडृ (म्रेड्) उन्मादे ॥

१ **मेम्रे**–डीति, ट्टि, ट्टः, डति, डीषि, ट्रषि, ट्ठः, ट्ठ, डीमि, ड्मि, ड्वः, ड्मः ॥

२ **मेम्रेड्**–यात्, याताम्, युः, याः, यातम्, यात, याम्, याव, याम ॥

३ **मेम्रे**–डीतु, ट्टु, ट्टात्, ट्टाम्, डतु, ड्ढि, ट्टात्, ट्टम्, ट्ट, डानि, डाव, डाम ॥

४ **अमेम्रे**–डीत्, ट्ट, ड्ट, ट्टाम्, ड्डुः, डीः, ट्ट, ड्ट, ट्टम्, ट्ट, डम्, ड्व, ड्म ॥

५ **अमेम्रेड्**–ईत्, इष्टाम्, इष्टुः, ईः, इष्टम्, इष्ट, इष्म्, इष्व, इष्म ॥

६ **मेम्रेडा**–ञ्चकार इ० ॥ म्बभूव इ० ॥ मास इ० ॥

७ **मेम्रेड्या**–त्, स्ताम्, सुः,:, स्तम्, स्त,सम्, स्व,स्म ॥

८ **मेम्रेडिता**–", रौ, रः, सि, स्थः, स्थ, स्मि, स्वः, स्मः ॥

९ **मेम्रेडिष्यु**–अति, अतः, अन्ति, असि, अथः, अथ, आमि, आवः, आमः ॥

१०**अमेम्रेडिष्यु**–अत्, अताम्, अन्, अः, अतम्, अत, अम्, आव, आम ॥

२२० म्लेढृ (म्लेड्) उन्मादे ॥

१ **मेम्ले**–डीति, ट्टि, ट्टः, डति, डीषि, ट्रषि, ट्ठः, ट्ठ, डीमि, ड्डिम, ड्वः, ड्मः ॥
२ **मेम्लेड्**–यात्, याताम्, युः, याः, यातम्, यात, याम्, याव, याम ॥
३ **मेम्ले**–डीतु, ट्ठु, ट्टात्, ट्टाम्, डतु, ड्ढि, ट्टात्, ट्टम्, ट्ट, डानि, डाव, डाम ॥
४ **अमेम्ले**–डीत्, ट्र, ड्ड, ट्टाम्, ड्ठुः, डीः, ट्र, ड्ड, ट्टम्, ट्ट, डम्, ड्व, ड्म ॥
५ **अमेम्लेड्**–ईत्, इष्टाम्, इष्टुः, ईः, इष्टम्, इष्ट, इष्षम्, इष्व, इष्म ॥
६ **मेम्लेडा**–ञ्चकार इ० ॥ म्बभूव इ० ॥ मास इ० ॥
७ **मेम्लेड्या**–त्, स्ताम्, सुः, :, स्तम्, स्त, सम्, स्व, स्म॥
८ **मेम्लेडिता**–", रौ, रः, सि, स्थः, स्थ, स्मि, स्वः, स्मः॥
९ **मेम्लेडिष्यू**–अति, अतः, अन्ति, असि, अथः, अथ, आमि, आवः, आमः ॥
१०**अमेम्लेडिष्यू**–अत्, अताम्, अन्, अः, अतम्, अत, अम्, आव, आम ॥

२२१ लोढृ (लोड्) उन्मादे ॥

१ **लोलो**–डीति, ट्टि, ट्टः, डति, डीषि, ट्रषि, ट्ठः, ट्ठ, डीमि, ड्डिम, ड्वः, ड्मः ॥
२ **लोलोड्**–यात्, याताम्, युः, याः, यातम्, यात, याम्, याव, याम ॥
३ **लोलो**–डीतु, ट्ठु, ट्टात्, ट्टाम्, डतु, ड्ढि, ट्टात्, ट्टम्, ट्ट, डानि, डाव, डाम ॥
४ **अलोलो**–डीत्, ट्र, ड्ड, ट्टाम्, ड्ठुः, डीः, ट्र, ड्ड, ट्टम्, ट्ट, डम्, ड्व, ड्म ॥
५ **अलोलोड्**–ईत्, इष्टाम्, इष्टुः, ईः, इष्टम्, इष्ट, इष्षम्, इष्व, इष्म ॥
६ **लोलोडा**–ञ्चकार इ० ॥ म्बभूव इ० ॥ मास इ० ॥
७ **लोलोड्या**–त्, स्ताम्, सुः, :, स्तम्, स्त, सम्, स्व, स्म ॥
८ **लोलोडिता**–", रौ, रः, सि, स्थः, स्थ, स्मि, स्वः, स्मः ॥
९ **लोलोडिष्यू**–अति, अतः, अन्ति, असि, अथः, अथ, आमि, आवः, आमः ॥
१०**अलोलोडिष्यू**–अत्, अताम्, अन्, अः, अतम्, अत, अम्, आव, आम ॥

२२२ लौढृ (लौड्) उन्मादे ॥

१ **लोलौ**–डीति, ट्टि, ट्टः, डति, डीषि, ट्रषि, ट्ठः, ट्ठ, डीमि, ड्डिम, ड्वः, ड्मः ॥
२ **लोलौड्**–यात्, याताम्, युः, याः, यातम्, यात, याम्, याव, याम ॥
३ **लोलौ**–डीतु, ट्ठु, ट्टात्, ट्टाम्, डतु, ड्ढि, ट्टात्, ट्टम्, ट्ट, डानि, डाव, डाम ॥
४ **अलोलौ**–डीत्, ट्र, ड्ड, ट्टाम्, ड्ठुः, डीः, ट्र, ड्ड, ट्टम्, ट्ट, डम्, ड्व, ड्म ॥
५ **अलोलौड्**–ईत्, इष्टाम्, इष्टुः, ईः, इष्टम्, इष्ट, इष्षम्, इष्व, इष्म ॥
६ **लोलौडा**–ञ्चकार इ० ॥ म्बभूव इ० ॥ मास इ० ॥
७ **लोलौड्या**–त्, स्ताम्, सुः, :, स्तम्, स्त, सम्, स्व, स्म ॥
८ **लोलौडिता**–", रौ, रः, सि, स्थः, स्थ, स्मि, स्वः, स्मः ॥
९ **लोलौडिष्यू**–अति, अतः, अन्ति, असि, अथः, अथ, आमि, आवः, आमः ॥
१०**अलोलौडिष्यू**–अत्, अताम्, अन्, अः, अतम्, अत, अम्, आव, आम ॥

२२३ रोढृ (रोड्) अनादरे ॥

१ **रोरो**–डीति, ट्टि, ट्टः, डति, डीषि, ट्रषि, ट्ठः, ट्ठ, डीमि, ड्डिम, ड्वः, ड्मः ॥
२ **रोरोड्**–यात्, याताम्, युः, याः, यातम्, यात, याम्, याव, याम ॥
३ **रोरो**–डीतु, ट्ठु, ट्टात्, ट्टाम्, डतु, ड्ढि, ट्टात्, ट्टम्, ट्ट, डानि, डाव, डाम ॥
४ **अरोरो**–डीत्, ट्र, ड्ड, ट्टाम्, ड्ठुः, डीः, ट्र, ड्ड, ट्टम्, ट्ट, डम्, ड्व, ड्म ॥
५ **अरोरोड्**–ईत्, इष्टाम्, इष्टुः, ईः, इष्टम्, इष्ट, इष्षम्, इष्व, इष्म ॥
६ **रोरोडा**–ञ्चकार इ० ॥ म्बभूव इ० ॥ मास इ० ॥
७ **रोरोड्या**–त्, स्ताम्, सुः, :, स्तम्, स्त, सम्, स्व, स्म ॥
८ **रोरोडिता**–", रौ, रः, सि, स्थः, स्थ, स्मि, स्वः, स्मः ॥
९ **रोरोडिष्यू**–अति, अतः, अन्ति, असि, अथः, अथ, आमि, आवः, आमः ॥
१०**अरोरोडिष्यू**–अत्, अताम्, अन्, अः, अतम्, अत, अम्, आव, आम ॥

२२४ रौडृ (रौड्) अनादरे ॥

१ **रोरौ**–डीति, ट्टि, ट्टः, डति, डीषि, ट्षि, ट्टः, ट्ट, डीमि, ड्डिम, ड्वः, ड्डमः ॥
२ **रोरौड्**–यात्, याताम्, युः, याः, यातम्, यात, याम्, याव, याम ॥
३ **रोरौ**–डीतु, ट्टु, ट्टात्, ट्टाम्, डतु, ड्ढि, ट्टात्, ट्टम्, ट्ट, डानि, डाव, डाम ॥
४ **अरोरौ**–डीत्, ट्ट, ड्ड, ट्टाम्, ड्डः, डीः, ट्ट, ड्ड, ट्टम्, ट्ट, डम्, ड्व, ड्म ॥
५ **अरोरौड्**–ईत्, ड्ढाम्, ड्ढुः, ईः, ड्ढम्, ड्ढ, ड्ढम्, ड्ढ्व, ड्ढ्म ॥
६ **रोरौडा**–ञकार इ० ॥ म्बभूव इ० ॥ मास इ० ॥
७ **रोरौड्या**–त्, स्ताम्, सुः, :, स्तम्, स्त, सम्, स्व, स्म ॥
८ **रोरौडिता**–", रौ, रः, सि, स्थः, स्थ, स्मि, स्वः, स्मः ॥
९ **रोरौडिष्यू**–अति, अतः, अन्ति, असि, अथः, अथ, आमि, आवः, आमः ॥
१०**अरोरौडिष्यू**–अत्, अताम्, अन्, अः, अतम्, अत, अम्, आव, आम ॥

२२५ तौडृ (तौड्) अनादरे ॥

१ **तोतौ**–डीति, ट्टि, ट्टः, डति, डीषि, ट्षि, ट्टः, ट्ट, डीमि, ड्डिम, ड्वः, ड्डमः ॥
२ **तोतौड्**–यात्, याताम्, युः, याः, यातम्, यात, याम्, याव, याम ॥
३ **तोतौ**–डीतु, ट्टु, ट्टात्, ट्टाम्, डतु, ड्ढि, ट्टात्, ट्टम्, ट्ट, डानि, डाव, डाम ॥
४ **अतौतौ**–डीत्, ट्ट, ड्ड, ट्टाम्, ड्डः, डीः, ट्ट, ड्ड, ट्टम्, ट्ट, डम्, ड्व, ड्म ॥
५ **अतोतौड्**–ईत्, ड्ढाम्, ड्ढुः, ईः, ड्ढम्, ड्ढ, ड्ढम्, ड्ढ्व, ड्ढ्म ॥
६ **तोतौडा**–ञकार इ० ॥ म्बभूव इ० ॥ मास इ० ॥
७ **तोतौड्या**–त्, स्ताम्, सुः, :, स्तम्, स्त, सम्, स्व, स्म ॥
८ **तोतौडिता**–", रौ, रः, सि, स्थः, स्थ, स्मि, स्वः, स्मः ॥
९ **तोतौडिष्यू**–अति, अतः, अन्ति, असि, अथः, अथ, आमि, आवः, आमः ॥
१०**अतोतौडिष्यू**–अत्, अताम्, अन्, अः, अतम्, अत, अम्, आव, आम ॥

२२६ क्रीडृ (क्रीड्) विहारे ॥

१ **चेक्री**–डीति, ट्टि, ट्टः, डति, डीषि, ट्षि, ट्टः, ट्ट, डीमि, ड्डिम, ड्वः, ड्डमः ॥
२ **चेक्रीड्**–यात्, याताम्, युः, याः, यातम्, यात, याम्, याव, याम ॥
३ **चेक्री**–डीतु, ट्टु, ट्टात्, ट्टाम्, डतु, ड्ढि, ट्टात्, ट्टम्, ट्ट, डानि, डाव, डाम ॥
४ **अचेक्री**–डीत्, ट्ट, ड्ड, ट्टाम्, ड्डः, डीः, ट्ट, ड्ड, ट्टम्, ट्ट, डम्, ड्व, ड्म ॥
५ **अचेक्रीड्**–ईत्, ड्ढाम्, ड्ढुः, ईः, ड्ढम्, ड्ढ, ड्ढम्, ड्ढ्व, ड्ढ्म ॥
६ **चेक्रीडा**–ञकार इ० ॥ म्बभूव इ० ॥ मास इ० ॥
७ **चेक्रीड्या**–त्, स्ताम्, सुः, :, स्तम्, स्त, सम्, स्व, स्म ॥
८ **चेक्रीडिता**–", रौ, रः, सि, स्थः, स्थ, स्मि, स्वः, स्मः ॥
९ **चेक्रीडिष्यू**–अति, अतः, अन्ति, असि, अथः, अथ, आमि, आवः, आमः ॥
१०**अचेक्रीडिष्यू**–अत्, अताम्, अन्, अः, अतम्, अत, अम्, आव, आम ॥

२२७ तुडृ (तुड्) तोडने ॥

१ **तो**–तोट्टि, तुडीति, तुट्टः, तुडति, तुडीषि, तोट्ष्टि, तुट्टः, तुट्ट, तुडीमि, तोड्डिम, तुड्वः, तुड्डमः ॥
२ **तोतुड्**–यात्, याताम्, युः, याः, यातम्, यात, याम्, याव, याम ॥
३ **तोतोट्टु, तोतु**–डीतु, ट्टु, ट्टात्, ट्टाम्, डतु, ड्ढि, ट्टात्, ट्टम्, ट्ट, डानि, डाव, डाम ॥
४ **अतो**–तोट्, तोड्, तुडीत्, तुट्टाम्, तुड्डः, तुडीः, तोट्, तोड्, तुट्टम्, तुट्ट, तुडम्, तुड्व, तुड्म ॥
५ **अतोतोड्**–ईत्, ड्ढाम्, ड्ढुः, ईः, ड्ढम्, ड्ढ, ड्ढम्, ड्ढ्व, ड्ढ्म ॥
६ **तोतोडा**–ञकार इ० ॥ म्बभूव इ० ॥ मास इ० ॥
७ **तोतुड्या**–त्, स्ताम्, सुः, :, स्तम्, स्त, सम्, स्व स्म ॥
८ **तोतोडिता**–", रौ, रः, सि, स्थः, स्थ, स्मि, स्वः, स्मः ॥
९ **तोतोडिष्यू**–अति, अतः, अन्ति, असि, अथः, अथ, आमि, आवः, आमः ॥
१०**अतोतोडिष्यू**–अत्, अताम्, अन्, अः, अतम्, अत, अम्, आव, आम ॥

२२८ तूडृ (तूड्) तोडने ॥

१ **तोतू**–डीति, ट्टि, ट्टः, डति, डीषि, ट्रषि, ट्ठः, ट्ठ, डीमि, ड्डिम, ड्वः, ड्डमः ॥

२ **तोतूड्**–यात्, यातम्, युः, याः, यातम्, यात, याम्, याव, याम ॥

३ **तोतू**–डीतु, ट्टु, ट्टात्, ट्टाम्, डतु, ड्ढि, ट्टात्, ट्टम्, ट्ट, डानि, डाव, डाम ॥

४ **अतोतू**–डीत्, ट्र, ड्ड, ट्टाम्, डुः, डीः, ट्र, ड्ड, ट्टम्, ट्ट, डम्, ड्व, ड्डम ॥

५ **अतोतूड्**–ईत्, इष्टाम्, इषुः, ईः, इष्टम्, इष्ट, इषम्, इष्व, इष्म ॥

६ **तोतूडा**–ञ्चकार इ० ॥ म्बभूव इ० ॥ मास इ० ॥

७ **तोतूड्या**–त्, स्ताम्, सुः, :, स्तम्, स्त, सम्, स्व, स्म ॥

८ **तोतूडिता**–", रौ, रः, सि, स्थः, स्थ, स्मि, स्वः, स्मः ॥

९ **तोतूडिष्य्**–अति, अतः, अन्ति, असि, अथः, अथ, आमि, आवः, आमः ॥

१०**अतोतूडिष्य्**–अत्, अताम्, अन्, अः, अतम्, अत, अम्, आव, आम ॥

२२९ तोडृ (तोड्) तोडने ॥

१ **तोतो**–डीति, ट्टि, ट्टः, डति, डीषि, ट्रषि, ट्ठः, ट्ठ, डीमि, ड्डिम, ड्वः, ड्डमः ॥

२ **तोतोड्**–यात्, यातम्, युः, याः, यातम्, यात, याम्, याव, याम ॥

३ **तोतो**–डीतु, ट्टु, ट्टात्, ट्टाम, डतु, ड्ढि, ट्टात्, ट्टम्, ट्ट, डानि, डाव, डाम ॥

४ **अतोतो**–डीत्, ट्र, ड्ड, ट्टाम्, डुः, डीः, ट्र, ड्ड, ट्टम, ट्ट, डम्, ड्व, ड्डम ॥

५ **अतोतोड्**–ईत्, इष्टाम्, इ[illegible] इष्टम्, इष्ट, इषम्, इष्व, इष्म ॥

६ **तोतोडा**–ञ्चकार इ० ॥ म्बभूव इ० ॥ मास इ० ॥

७ **तोतोड्या**–त्, स्ताम्, सुः, :, स्तम्, स्त, सम्, स्व, स्म ॥

८ **तोतोडिता**–", रौ, रः, सि, स्थः, स्थ, स्मि, स्वः, स्मः ॥

९ **तोतोडिष्य्**–अति, अतः, अन्ति, असि, अथः, अथ, आमि, आवः, आमः ॥

१०**अतोतोडिष्य्**–अत्, अताम्, अन्, अः, अतम्, अत, अम्, आव, आम ॥

२३० हुडृ (हुड्) गतौ ॥

१ **जो**–होट्टि, हुडीति, हुट्टः, हुडति, हुडीषि, होट्रषि, हुट्ठः, हुट्ठ, हुडीमि, होड्डिम, हुड्वः, हुड्डमः ॥

२ **जोहुड्**–यात्, याताम्, युः, याः, यातम्, यात, याम्, याव, याम ॥

३ **जोहोट्टु, जोहु**–डीतु, ट्टात्, ट्टाम्, डतु, ड्ढि, ट्टात्, ट्टम्, ट्ट, डानि, डाव, डाम ॥

४ **अजो**–हुडीत्, होट्र, होड्ड, हुट्टाम्, हुडुः, हुडीः, होट्र, होड्ड, हुट्टम्, हुट्ट, हुडम् हुड्व, हुड्म ॥

५ **अजोहोड्**–ईत्, इष्टाम्, इषुः, ईः, इष्टम्, इष्ट, इषम्, इष्व, इष्म ॥

६ **जोहोडा**–ञ्चकार इ० ॥ म्बभूव इ० ॥ मास इ० ॥

७ **जोहुड्या**–त्, स्ताम्, सुः, :, स्तम्, स्त, सम्, स्व, स्म ॥

८ **जोहोडिता**–", रौ, रः, सि, स्थः, स्थ, स्मि, स्वः, स्मः ॥

९ **जोहोडिष्य्**–अति, अतः, अन्ति, असि, अथः, अथ, आमि, आवः, आमः ॥

१०**अजोहोडिष्य्**–अत्, अताम्, अन्, अः, अतम्, अत, अम्, आव, आम ॥

२३१ हूडृ (हूड्) गतौ ॥

१ **जोहू**–डीति, ट्टि, ट्टः, डति, डीषि, ट्रषि, ट्ठः, ट्ठ, डीमि, ड्डिम, ड्वः, ड्डमः ॥

२ **जोहूड्**–यात्, याताम्, युः, याः, यातम्, यात, याम्, याव, याम ॥

३ **जोहू**–डीतु, ट्टु, ट्टात्, ट्टाम्, डतु, ड्ढि, ट्टात्, ट्टम्, ट्ट, डानि, डाव, डाम ॥

४ **अजोहू**–डीत्, ट्र, ड्ड, ट्टाम्, डुः, डीः, ट्र, ड्ड, ट्टम्, ट्ट, डम्, ड्व, ड्डम ॥

५ **अजोहूड्**–ईत्, इष्टाम्, इषुः, ईः, इष्टम्, इष्ट, इषम्, इष्व, इष्म ॥

६ **जोहूडा**–ञ्चकार इ० ॥ म्बभूव इ० ॥ मास इ० ॥

७ **जोहूड्या**–त्, स्ताम्, सुः, :, स्तम्, स्त, सम्, स्व, स्म ॥

८ **जोहूडिता**–", रौ, रः, सि, स्थः, स्थ, स्मि, स्वः, स्मः ॥

९ **जोहूडिष्य्**–अति, अतः, अन्ति, असि, अथः, अथ, आमि, आवः, आमः ॥

१०**अजोहूडिष्य्**–अत्, अताम्, अन्, अः, अतम्, अत, अम्, आव, आम ॥

२३२ हूडृ (हूड्) गतौ ॥

१ **जोहू**–डीति, ट्टि, ट्टः, डति, डीषि, ट्षि, ट्ठः, ट्ठ, डीमि, ड्मि, ड्वः, ड्मः ॥

२ **जोहूड्**–यात्, याताम्, युः, याः, यातम्, यात, याम्, याव, याम ॥

३ **जोहू**–डीतु, ट्टु, ट्टात्, ट्टाम्, डतु, ड्ढि, ट्टात्, ट्टम्, ट्ट, डानि, डाव, डाम ॥

४ **अजोहू**–डीत्, ट्, ड्, ट्टाम्, ड्डः, डीः, ट्, ड्, ट्टम्, ट्ट, डम्, ड्व, ड्म ॥

५ **अजोहूड्**–ईत्, इष्टाम्, इषुः, ईः, इष्ट, इषम्, इष्व, इष्म ॥

६ **जोहूडा**–ञकार इ० ॥ म्बभूव इ० ॥ मास इ० ॥

७ **जोहूड्या**–त्, स्ताम्, सुः, ः, स्तम्, स्त, सम्, स्व, स्म ॥

८ **जोहूडिता**–", रौ, रः, सि, स्थः, स्थ, स्मि, स्वः, स्मः ॥

९ **जोहूडिष्यू**–अति, अतः, अन्ति, असि, अथः, अथ, आमि, आवः, आमः ॥

१०**अजोहूडिष्यू**–अत्, अताम्, अन्, अः, अतम्, अत, अम्, आव, आम ॥

२३३ हौडृ (हौड्) गतौ ॥

१ **जोहौ**-डीति, ट्टि, ट्टः, डति, डीषि, ट्षि, ट्ठः, ट्ठ, डीमि, ड्मि, ड्वः, ड्मः ॥

२ **जोहौड्**–यात्, याताम्, युः, याः, यातम्, यात, याम्, याव, याम ॥

३ **जोहौ**–डीतु, ट्टु, ट्टात्, ट्टाम्, डतु, ड्ढि, ट्टात्, ट्टम्, ट्ट, डानि, डाव, डाम ॥

४ **अजोहौ**–डीत्, ट्, ड्, ट्टाम्, ड्डः, डीः, ट्, ड्, ट्टम्, ट्ट, डम्, ड्व, ड्म ॥

५ **अजोहौड्**–ईत्, इष्टाम्, इषुः, ईः, इष्टम्, इष्ट, इषम्, इष्व, इष्म ॥

६ **जोहौडा**–ञकार इ० ॥ म्बभूव इ० ॥ मास इ० ॥

७ **जोहौड्या**–त्, स्ताम्, सुः, ः, स्तम्, स्त, सम्, स्व, स्म ॥

८ **जोहौडिता**–", रौ, रः, सि, स्थः, स्थ, स्मि, स्वः, स्मः ॥

९ **जोहौडिष्यू**–अति, अतः, अन्ति, असि, अथः, अथ, आमि, आवः, आमः ॥

१०**अजोहौडिष्यू**–अत्, अताम्, अन्, अः, अतम्, अत, अम्, आव, आम ॥

२३४ खोडृ (खोड्) प्रतीघाते ॥

१ **चोखो**–डीति, ट्टि, ट्टः, डति, टीषि, ट्षि, ट्ठः, ट्ठ, डीमि, ड्मि, ड्वः, ड्मः ॥

२ **चोखोड्**–यात्, याताम्, युः, याः, यातम्, यात, याम्, याव, याम ॥

३ **चोखो**–डीतु, ट्टु, ट्टात्, ट्टाम्, डतु, ड्ढि, ट्टात्, ट्टम्, ट्ट, डानि, डाव, डाम ॥

४ **अचोखो**–डीत्, ट्, ड्, ट्टाम्, ड्डः, डीः, ट्, ड्, ट्टम्, ट्ट, डम्, ड्व, ड्म ॥

५ **अचोखोड्**–ईत्, इष्टाम्, इषुः, ईः, इष्टम्, इष्ट, इषम्, इष्व, इष्म ॥

६ **चोखोडा**–ञकार इ० ॥ म्बभूव इ० ॥ मास इ० ॥

७ **चोखोड्या**–त्, स्ताम्, सुः, ः, स्तम् स्त, सम्, स्व, स्म ॥

८ **चोखोडिता**–", रौ, रः, सि, स्थः, स्थ, स्मि, स्वः, स्मः ॥

९ **चोखोडिष्यू**–अति, अतः, अन्ति, असि, अथः, अथ, आमि, आवः, आमः ॥

१०**अचोखोडिष्यू**–अत्, अताम्, अन्, अः, अतम्, अत, अम्, आव, आम ॥

२३५ विडृ (विड्) आक्रोशे ॥

१ **वे**–वेट्टि, विडीति, विट्टः, विडति, विडीषि, वेट्षि, विट्ठः, विट्ठ, विडीमि, वेड्मि, विड्वः, विड्मः ॥

२ **वेविड्**–यात्, याताम्, युः, याः, यातम्, यात, याम्, याव, याम ॥

३ **वेवेट्टु, वेवि**–डीतु, ट्टात्, ट्टाम्, डतु, ड्ढि, ट्टात्, ट्टम्, ट्ट, डानि, डाव, डाम ॥

४ **अवे**–वेट्, वेड्, विडीत्, विट्टाम्, विड्डः, विडीः, वेट्, वेड्, विट्टम्, विट्ट, विडम्, विड्व, विड्म ॥

५ **अवेवेड्**–ईत्, इष्टाम्, इषुः, ईः, इष्टम्, इष्ट, इषम्, इष्व, इष्म ॥

६ **वेवेडा**–ञकार इ० ॥ म्बभूव इ० ॥ मास इ० ॥

७ **वेविड्या**–त्, स्ताम्, सुः, ः, स्तम्, स्त, सम्, स्व, स्म ॥

८ **वेवेडिता**–", रौ, रः, सि, स्थः, स्थ, स्मि, स्वः, स्मः ॥

९ **वेवेडिष्यू**–अति, अतः, अन्ति, असि, अथः, अथ, आमि, आवः, आमः ॥

१०**अवेवेडिष्यू**–अत्, अताम्, अन्, अः, अतम्, अत, अम्, आव, आम ॥

२३६ लड (लड्) विलासे ॥

१ **लाल**–डीति, ट्टि, ट्टः, डति, डीषि, ट्षि, ट्टः, ट्ठ, डीमि, ड्मि, ड्वः, ड्मः ॥

२ **लालड्**–यात्, याताम्, युः, याः, यातम्, यात, याम्, याव, याम ॥

३ **लाल**–डीतु, ट्टु, ट्टात्, ट्टाम्, डतु, ड्ढि, ट्टात्, ट्टम्, ट्ट, डानि, डाव, डाम ॥

४ **अलाल**–डीत्, ट्, ड्, ट्टाम्, ड्डुः, डीः, ट्, ड्, ट्टम्, ट्ट, डम्, ड्व, ड्म ॥

५ **अलालाड्** / **अलालड्** –ईत्, इष्टाम्, इषुः, ईः, इष्टम्, इष्ट, इषम्, इष्व, इष्म ॥

६ **लालडा**–ञकार इ० ॥ म्बभूव इ० ॥ मास इ० ॥

७ **लालड्या**–त्, स्ताम्, सुः, :, स्तम्, स्त, सम्, स्व, स्म ॥

८ **लालडिता**–", रौ, रः, सि, स्थः, स्थ, स्मि, स्वः, स्मः ॥

९ **लालडिष्यु**–अति, अतः, अन्ति, असि, अथः, अथ, आमि, आवः, आमः ॥

१०**अलालडिष्यु**–अत्, अताम्, अन्, अः, अतम्, अत, अम्, आव, आम ॥

२३७ कड्ड (कण्ड्) मदे ॥

१ **चाकण्**–डीति, ट्टि, ट्टः, डति, डीषि, ट्षि, ट्टः, ट्ठ, डीमि, ड्मि, ड्वः, ड्मः ॥

२ **चाकण्ड्**–यात्, याताम्, युः, याः, यातम्, यात, याम्, याव, याम ॥

३ **चाकण्**–डीतु, ट्टु, ट्टात्, ट्टाम्, डतु, ड्ढि, ट्टात्, ट्टम्, ट्ट, डानि, डाव, डाम ॥

४ **अचाक**–ण्डीत्, न्, ण्ट्टाम्, ण्ड्डुः, ण्डीः, न्, ण्ट्टम्, ण्ट्ट, ण्डम्, ण्ड्व, ण्ड्म ॥

५ **अचाकण्ड्**–ईत्, इष्टाम्, इषुः, ईः, इष्टम्, इष्ट, इषम्, इष्व, इष्म ॥

६ **चाकण्डा**–ञकार इ० ॥ म्बभूव इ० ॥ मास इ० ॥

७ **चाकण्ड्या**–त्, स्ताम्, सुः, :, स्तम्, स्त, सम्, स्व, स्म ॥

८ **चाकण्डिता**–", रौ, रः, सि, स्थः, स्थ, स्मि, स्वः, स्मः ॥

९ **चाकण्डिष्यु**–अति, अतः, अन्ति, असि, अथः, अथ, आमि, आवः, आमः ॥

१०**अचाकण्डिष्यु**–अत्, अताम्, अन्, अः, अतम्, अत, अम्, आव, आम ॥

२३८ कद्ड (कद्ड्) कार्कश्ये ॥

१ **चाक**–ड्डीति, ट्टि, ट्टः, ड्डति, ड्डीषि, ट्षि, ट्टः, ट्ठ, ड्डीमि, ड्मि, ड्वः, ड्मः ॥

२ **चाकड्ड्**–यात्, याताम्, युः, याः, यातम्, यात, याम्, याव, याम ॥

३ **चाक**–ड्डीतु, ट्टु, ट्टात्, ट्टाम्, ड्डतु, ड्ढि, ट्टात्, ट्टम्, ट्ट, ड्डानि, ड्डाव, ड्डाम ॥

४ **अचाक**–ड्डीत्, त्, द्, ट्टाम्, ड्डुः, ड्डीः, त्, द्, ट्टम्, ट्ट, ड्डम्, ड्डव, ड्डम ॥

५ **अचाकड्ड्**–ईत्, इष्टाम्, इषुः, ईः, इष्टम्, इष्ट, इषम्, इष्व, इष्म ॥

६ **चाकड्डा**–ञकार इ० ॥ म्बभूव इ० ॥ मास इ० ॥

७ **चाकड्ड्या**–त्, स्ताम्, सुः, :, स्तम्, स्त, सम्, स्व, स्म ॥

८ **चाकड्डिता**–", रौ, रः, सि, स्थः, स्थ, स्मि, स्वः, स्मः ॥

९ **चाकड्डिष्यु**–अति, अतः, अन्ति, असि, अथः, अथ, आमि, आवः, आमः ॥

१०**अचाकड्डिष्यु**–अत्, अताम्, अन्, अः, अतम्, अत, अम्, आव, आम ॥

२३९ चुद्ड (चुद्ड्) हावकरणे ॥

१ **चोचु**–ड्डीति, ट्टि, ट्टः, ड्डति, ड्डीषि, ट्षि, ट्टः, ट्ठ, ड्डीमि, ड्मि, ड्वः, ड्मः ॥

२ **चोचुड्ड्**–यात्, याताम्, युः, याः, यातम्, यात, याम्, याव, याम ॥

३ **चोचु**–ड्डीतु, ट्टु, ट्टात्, ट्टाम्, ड्डतु, ड्ढि, ट्टात्, ट्टम्, ट्ट, ड्डानि, ड्डाव, ड्डाम ॥

४ **अचोचु**–ड्डीत्, त्, द्, ट्टाम्, ड्डुः, ड्डीः, त्, द्, ट्टम्, ट्ट, ड्डम्, ड्डव, ड्डम ॥

५ **अचोचुड्ड्**–ईत्, इष्टाम्, इषुः, ईः, इष्टम्, इष्ट, इषम्, इष्व, इष्म ॥

६ **चोचुड्डा**–ञकार इ० ॥ म्बभूव इ० ॥ मास इ० ॥

७ **चोचुड्ड्या**–त्, स्ताम्, सुः, :, स्तम्, स्त, सम्, स्व, स्म ॥

८ **चोचुड्डिता**–", रौ, रः, सि, स्थः, स्थ, स्मि, स्वः, स्मः ॥

९ **चोचुड्डिष्यु**–अति, अतः, अन्ति, असि, अथः, अथ, आमि, आवः, आमः ॥

१०**अचोचुड्डिष्यु**–अत्, अताम्, अन्, अः, अतम्, अत, अम्, आव, आम ॥

२४० रण (रण्) शब्दे ॥

१ **रं**–रणीति, रण्टि, राण्टः, रणति, रणीषि, रण्षि, राण्ठः, राण्ठ, रणीमि, रण्मि, रण्वः, रण्मः ॥

२ **रंरण्**–यात्, याताम्, युः, याः, यातम्, यात, याम्, याव, याम ॥

३ **रं**–रणीतु, रण्टु, राण्टात्, राण्टाम्, रणतु, राण्हि, राण्टात्, राण्टम्, राण्ट, रणानि, रणाव, रणाम ॥

४ **अरं**–रणीत्, रण्, राण्टाम्, रणुः, रणीः, रण्, राण्टम्, राण्ट, रणम्, रण्व, रण्म ॥

५ **अरंराण्** } –ईत्, इष्टाम्, इषुः, ईः, इष्टम्, इष्ट,
अरंरण् } इषम्, इष्व, इष्म ॥

६ **रंरणा**–ञ्चकार इ० ॥ म्बभूव इ० ॥ मास इ० ॥

७ **रंरण्या**–त्, स्ताम्, सुः, :, स्तम्, स्त, सम्, स्व, स्म, ॥

८ **रंरणिता**–", रौ, रः, सि, स्थः, स्थ, स्मि, स्वः, स्मः ॥

९ **रंरणिष्यु**–अति, अतः, अन्ति, असि, अथः, अथ, आमि, आवः, आमः ॥

१०**अरंरणिष्यु**–अत्, अताम्, अन्, अः, अतम्, अत, अम्, आव, आम ॥

२४१ वण (वण्) शब्दे ॥

१ **वं**–वणीति, वण्टि, वाण्टः, वणति, वणीषि, वण्षि, वाण्ठः, वाण्ठ, वणीमि, वण्मि, वण्वः, वण्मः ॥

२ **वंवण्**–यात्, याताम्, युः, याः, यातम्, यात, याम्, याव, याम ॥

३ **वं**–वणीतु, वण्टु, वाण्टात्, वाण्टाम्, वणतु, वाण्हि, वाण्टम्, वाण्ट, वणानि, वणाव, वणाम ॥

४ **अववं**–वणीत्, वण्, वाण्टाम्, वणुः, वणीः, वण्, वाण्टम्, वाण्ट, वणम्, वण्व, वण्म ॥

५ **अवंवाण्** } –ईत्, इष्टाम्, इषुः, ईः, इष्टम्, इष्ट,
अवंवण् } इषम्, इष्व, इष्म ॥

६ **वंवणा**–ञ्चकार इ० ॥ म्बभूव इ० ॥ मास इ० ॥

७ **वंवण्या**–त् स्ताम्, सुः, :, स्तम्, स्त, सम्, स्व, स्म ॥

८ **वंवणिता**–", रौ रः, सि, स्थः, स्थ, स्मि, स्वः, स्मः ॥

९ **वंवणिष्यु**–अति, अतः, अन्ति, असि, अथः, अथ, आमि, आवः, आमः ॥ [अम्, आव, आम ॥

१०**अवंवणिष्यु**–अत्, अताम्, अन्, अः, अतम्, अत, वस्य सानुनासिकत्व पक्षे वंव-स्थाने वँव्वँ इत्यपि ज्ञेयम्।

२४२ व्रण (व्रण्) शब्दे ॥

१ **वं**–व्रणीति, व्रण्टि, व्राण्टः, व्रणति, व्रणीषि, व्रण्षि, व्राण्ठः, व्राण्ठ, व्रणीमि, व्रण्मि, व्रण्वः, व्रण्मः ॥

२ **वंव्रण्**–यात्, याताम्, युः, याः, यातम्, यात, याम्, याव, याम ॥

३ **वं**–व्रणीतु, व्रण्टु, व्राण्टात्, व्राण्टाम्, व्रणतु, व्राण्हि, व्राण्टात्, व्राण्टम्, व्राण्ट, व्रणानि, व्रणाव, व्रणाम ॥

४ **अवं**–व्रणीत्, व्रण्, व्राण्टाम्, व्रणुः, व्रणीः, व्रण्, व्राण्टम्, व्राण्ट, व्रणम्, व्रण्व, व्रण्म ॥

५ **अवंव्राण्** } –ईत्, इष्टाम्, इषुः, ईः, इष्टम्, इष्ट,
अवंव्रण् } इषम्, इष्व, इष्म ॥

६ **वंव्रणा**–ञ्चकार इ० ॥ म्बभूव इ० ॥ मास इ० ॥

७ **वंव्रण्या**–त्, स्ताम्, सुः, :, स्तम्, स्त, सम्, स्व, स्म ॥

८ **वंव्रणिता**–", रौ, रः, सि, स्थः, स्थ, स्मि, स्वः, स्मः ॥

९ **वंव्रणिष्यु**–अति, अतः, अन्ति, असि, अथः, अथ, आमि, आवः, आमः ॥ [अम्, आव, आम ॥

१०**अवंव्रणिष्यु**–अत्, अताम्, अन्, अः, अतम्, अत, वस्य सानुनासिकत्वे वंव्र-स्थाने वँव्व्रँ इत्यपि ज्ञेयम्।

२४३ बण (बण्) शब्दे ॥

१ **ब**–म्बणीति, म्बण्टि, म्बाण्टः, म्बणति, म्बणीषि, म्बण्षि, म्बाण्ठः, म्बाण्ठ, म्बणीमि, म्बण्मि, म्बण्वः, म्बण्मः ॥

२ **बम्बण्**–यात्, याताम्, युः, याः, यातम्, यात, याम्, याव, याम ॥

३ **ब**–म्बणीतु, म्बण्टु, म्बाण्टात्, म्बाण्टाम्, म्बणतु, म्बाण्हि, म्बाण्टात्, म्बाण्टम्, म्बाण्ट, म्बणानि, म्बणाव, म्बणाम ॥

४ **अब**–म्बणीत्, म्बण्, म्बाण्टाम्, म्बणुः, म्बणीः, म्बण्, म्बाण्टम्, म्बाण्ट, म्बणम्, म्बण्व, म्बण्म ॥

५ **अबम्बाण्** } –ईत्, इष्टाम्, इषुः, ईः, इष्टम्, इष्ट,
अबम्बण् } इषम्, इष्व, इष्म ॥

६ **बम्बणा**–ञ्चकार इ० ॥ म्बभूव इ० ॥ मास इ० ॥

७ **बम्बण्या**–त्, स्ताम्, सुः, :, स्तम्, स्त, सम्, स्व, स्म ॥

८ **बम्बणिता**–", रौ, रः, सि, स्थः, स्थ, स्मि, स्वः, स्मः ॥

९ **बम्बणिष्यु**–अति, अतः, अन्ति, असि, अथः, अथ, आमि, आवः, आमः ॥ [अम्, आव, आम ॥

१०**अबम्बणिष्यु**–अत्, अताम्, अन्, अः, अतम्, अत, पक्षे 'बम्ब' स्थाने बंब इति च ज्ञेयम्।

२४४ भण (भण्) शब्दे ॥

१ **ब**–म्भणीति, म्भण्टि म्भाण्टः, म्भणति, म्भणीषि, म्भण्षि, म्भाण्ठः, म्भाण्ठ, म्भणीमि, म्भण्मि, म्भण्वः, म्भण्मः ॥

२ **बम्भण्**–यात्, याताम्, युः, याः, यातम्, यात, याम्, याव, याम ॥

३ **ब**–म्भणीतु, म्भण्टु, म्भाण्टात्, म्भाण्टाम्, म्भणतु, म्भाण्हि म्भाण्टम्, म्भाण्ट, म्भणानि, म्भणाव, म्भणाम ॥

४ **अब**–म्भणीत्, म्भण्, म्भाण्टाम्, म्भणुः, म्भणीः, म्भण्, म्भाण्टम्, म्भाण्ट, म्भणम्, म्भण्व, म्भण्म ॥

५ **अबम्भाण्** } –ईत्, इष्टाम्, इषुः, ईः, इष्टम्, इष्ट,
अबम्भण् } इषम्, इष्व, इष्म ॥

६ **बम्भणा**–ञ्चकार इ० ॥ म्बभूव इ० ॥ मास इ० ॥

७ **बम्भण्या**–त्, स्ताम्, सुः, :, स्तम्, स्त, सम्, स्व, स्म ॥

८ **बम्भणिता**–", रौ, रः, सि, स्थः, स्थ, स्मि, स्वः, स्मः ॥

९ **बम्भणिष्यू**–अति, अतः, अन्ति, असि, अथः, अथ, आमि, आवः, आमः ॥ [अत, अम्, आव, आम ॥

१०**अबम्भणिष्यू**–अत्, अताम्, अन्, अः, अतम्, अत,
पक्षे बम्भ स्थाने बंभ–इति ज्ञेयम् ॥

२४५ भ्रण (भ्रण्) शब्दे ॥

१ **ब**–म्भ्रणीति, म्भ्रण्टि, म्भ्राण्टः, म्भ्रणति, म्भ्रणीषि, म्भ्रण्षि, म्भ्राण्ठः, म्भ्राण्ठ, म्भ्रणीमि, म्भ्रण्मि, म्भ्रण्वः, म्भ्रण्मः ॥

२ **बम्भ्रण्**–यात्, याताम्, युः, याः, यातम्, यात, याम्, याव, याम ॥

३ **ब**–म्भ्रणीतु, म्भ्रण्टु, म्भ्राण्टात्, म्भ्राण्टाम्, म्भ्रणतु, म्भ्राण्हि, म्भ्राण्टम्, म्भ्राण्ट, म्भ्रणानि, म्भ्रणाव, म्भ्रणाम ॥

४ **अब**–म्भ्रणीत्, म्भ्रण्, म्भ्राण्टाम्, म्भ्रणुः, म्भ्रणीः, म्भ्रण्, म्भ्राण्टम्, म्भ्राण्ट, म्भ्रणम्, म्भ्रण्व, म्भ्रण्म ॥

५ **अबम्भ्राण्** } –ईत्, इष्टाम्, इषुः, ईः, इष्टम्, इष्ट,
अबम्भ्रण् } इषम्, इष्व, इष्म ॥

६ **बम्भ्रणा**–ञ्चकार इ० ॥ म्बभूव इ० ॥ मास इ० ॥

७ **बम्भ्रण्या**–त्, स्ताम्, सुः, :, स्तम्, स्त, सम्, स्व, स्म ॥

८ **बम्भ्रणिता**–", रौ, रः, सि, स्थः, स्थ, स्मि, स्वः, स्मः ॥

९ **बम्भ्रणिष्यू**–अति, अतः, अन्ति, असि, अथः, अथ, आमि, आवः, आमः ॥ [अम्, आव, आम ॥

१०**अबम्भ्रणिष्यू**–अत्, अताम्, अन्, अः, अतम्, अत,
पक्षे बम्भ्र स्थाने बंभ्र–इति ज्ञेयम् ॥

२४६ मण (मण्) शब्दे ॥

१ **म**–म्मणीति, म्मण्टि, म्माण्टः, म्मणति, म्मणीषि, म्मण्षि, म्माण्ठः, म्माण्ठ, म्मणीमि, म्मण्मि, म्मण्वः, म्मण्मः ॥

२ **मम्मण्**–यात्, याताम्, युः, याः, यातम्, यात, याम्, याव, याम ॥

३ **म**–म्मणीतु, म्मण्टु, म्माण्टात्, म्माण्टाम्, म्मणतु, म्माण्हि, म्माण्टात्, म्माण्टम्, म्माण्ट, म्मणानि, म्मणाव, म्मणाम ॥

४ **अम**–म्मणीत्, म्मण्, म्माण्टाम्, म्मणुः, म्मणीः, म्मण्, म्माण्टम्, म्माण्ट, म्मणम्, म्मण्व, म्मण्म ॥

५ **अमम्माण्** } –ईत्, इष्टाम्, इषुः, ईः, इष्टम्, इष्ट,
अमम्मण् } इषम्, इष्व, इष्म ॥

६ **मम्मणा**–ञ्चकार इ० ॥ म्बभूव इ० ॥ मास इ० ॥

७ **मम्मण्या**–त्, स्ताम्, सुः, :, स्तम्, स्त, सम्, स्व, स्म ॥

८ **मम्मणिता**–", रौ, रः, सि, स्थः, स्थ, स्मि, स्वः, स्मः ॥

९ **मम्मणिष्यू**–अति, अतः, अन्ति, असि, अथः, अथ, आमि, आवः, आमः ॥ [अम्, आव, आम ॥

१०**अमम्मणिष्यू**–अत्, अताम्, अन्, अः, अतम्, अत
पक्षे मम्म स्थाने मंम–इति ज्ञेयम् ।

२४७ धण (धण्) शब्दे ॥

१ **द**–न्धणीति, न्धण्टि, न्धाण्टः, न्धणति, न्धणीषि, न्धण्षि, न्धाण्ठः, न्धाण्ठ, न्धणीमि, न्धण्मि, न्धण्वः, न्धण्मः ॥

२ **दन्धण्**–यात्, याताम्, युः, याः, यातम्, यात, याम्, याव, याम ॥

३ **द**–न्धणीतु, न्धण्टु, न्धाण्टात्, न्धाण्टाम्, न्धणतु, न्धाण्हि, न्धाण्टम्, न्धाण्ट, न्धणानि, न्धणाव, न्धणाम ॥

४ **अद**–न्धणीत्, न्धण्, न्धाण्टाम्, न्धणुः, न्धणीः, न्धण्, न्धाण्टम्, न्धाण्ट, न्धणम्, न्धण्व, न्धण्म ॥

५ **अदन्धाण्** } –ईत्, इष्टाम्, इषुः, ईः, इष्ट, इष्टम्,
अदन्धण् } इषम्, इष्व, इष्म ॥

६ **दन्धणा**–ञ्चकार इ० ॥ म्बभूव इ० ॥ मास इ० ॥

७ **दन्धण्या**–त्, स्ताम्, सुः, :, स्तम्, स्त, सम्, स्व, स्म ॥

८ **दन्धणिता**–", रौ, रः, सि, स्थः, स्थ, स्मि, स्वः, स्मः ॥

९ **दन्धणिष्यू**–अति, अतः, अन्ति, असि, अथः, अथ, आमि, आवः, आमः ॥ [अम्, आव, आम ॥

१०**अदन्धणिष्यू**–अत्, अताम्, अन्, अः, अतम्, अत,
पक्षे दन्ध स्थाने दंध–इति ज्ञेयम् ।

२४८ ध्वण (ध्वण्) शब्दे ॥

१ द–न्ध्वणीति,न्ध्वष्टि,न्ध्वाष्ट,न्ध्वणति,न्ध्वणीषि,न्ध्वण्षि, न्ध्वाष्ठः,न्ध्वाष्ठ,न्ध्वणीमि,न्ध्वष्मि,न्ध्वण्वः,न्ध्वण्मः॥

२ दन्ध्वण्–यात्, याताम्, युः, याः, यातम्, यात, याम्, याव, याम ॥

३ द–न्ध्वणीतु,न्ध्वष्टु,न्ध्वाष्टात्,न्ध्वाष्टाम्,न्ध्वणतु,ध्वाणहि,ध्वाष्टम्,न्ध्वाष्ट,न्ध्वणानि,न्ध्वणाव,न्ध्वणाम ॥

४ अद–न्ध्वणीत्, न्ध्वण्, न्ध्वाष्टाम्, न्ध्वणुः, न्ध्वणीः, न्ध्वण्,न्ध्वाष्टम्,न्ध्वाष्ट,न्ध्वणम्,न्ध्वण्व, ध्न्वण्म ॥

५ अदन्ध्वाण् } –ईत्, इष्टाम्, इषुः, ईः, इष्टम्, इष्ट,
अदन्ध्वण् } इषम्, इष्व, इष्म ॥

६ दन्ध्वणा–ञ्चकार इ० ॥ म्बभूव इ० ॥ मास इ० ॥

७ दन्ध्वण्या–त्,स्ताम्,सुः,ः,स्तम्,स्त,सम्,स्व,स्म ॥

८ दन्ध्वणिता–", रौ, रः, सि, स्थः,स्थ, स्मि, स्वः, स्मः॥

९ दन्ध्वणिष्यु–अति, अतः, अन्ति, असि, अथः, अथ, आमि, आवः, आमः ॥ [अम्, आव, आम ॥

१०अदन्ध्वणिष्यु–अत्, अताम्, अन्, अः, अतम्, अत, पक्षे दन्ध्व स्थाने दंध्व इति ज्ञेयम् ।

२४९ ध्रण (ध्रण्) शब्दे ॥

१ द–न्ध्रणीति,न्ध्रष्टि, न्ध्राष्टः,न्ध्रणति,न्ध्रणीषि, न्ध्रण्षि, न्ध्राष्ठः,न्ध्राष्ठ, न्ध्रणीमि,न्ध्रष्मि, न्ध्रण्वः,न्ध्रण्मः॥

२ दन्ध्रण्–यात्, याताम्, युः, याः, यातम्, यात, याम्, याव, याम ॥

३ द–न्ध्रणीतु,न्ध्रष्टु,न्ध्राष्टात्,न्ध्राष्टाम्,न्ध्रणतु,न्ध्राणहि, न्ध्राष्टात्,न्ध्राष्टम्,न्ध्राष्ट, न्ध्रणानि, न्ध्रणाव, न्ध्रणाम ।

४ अद–न्ध्रणीत्, न्ध्रण्, न्ध्राष्टाम्, न्ध्रणुः, न्ध्रणीः,न्ध्रण्, न्ध्राष्टम्, न्ध्राष्ट, न्ध्रणम्, न्ध्रण्व, न्ध्रण्म ॥

५ अदन्ध्राण् } –ईत्, इष्टाम्, इषुः, ईः, इष्टम्, इष्ट,
अदन्ध्रण् } इषम्, इष्व, इष्म ॥

६ दन्ध्रणा–ञ्चकार इ० ॥ म्बभूव इ० ॥ मास इ० ॥

७ दन्ध्रण्या–त्,स्ताम्,सुः, ः, स्तम्,स्त,सम्, स्व, स्म ॥

८ दन्ध्रणिता–",रौ, रः, सि, स्थः, स्थ, स्मि, स्वः, स्मः ॥

९ दन्ध्रणिष्यु–अति, अतः, अन्ति, असि, अथः, अथ, आमि, आवः, आमः ॥ [अत्, अम्, आव, आम ॥

१०अदन्ध्रणिष्यु–अत्, अताम्, अन्, अः, अतम्, पक्षे दन्ध्र स्थाने दंध्र इति ज्ञेयम् ।

२५० कण (कण्) शब्दे ॥

१ च–ङ्कणीति, ङ्कष्टि, ङ्काष्टः, ङ्कणति, ङ्कणीषि, ङ्कण्षि, ङ्काष्ठः, ङ्काष्ठ, ङ्कणीमि, ङ्कष्मि, ङ्कष्वः, ङ्कष्मः ॥

२ चङ्कण्–यात्, याताम्, युः, याः, यातम्, यात, याम्, याव, याम ॥

३ च–ङ्कणीतु, ङ्कष्टु, ङ्काष्टात्, ङ्काष्टाम्, ङ्कणतु, ङ्काणहि, ङ्काष्टात्, ङ्काष्टम्, ङ्काष्ट, ङ्कणानि, ङ्कणाव, ङ्कणाम ॥

४ अच–ङ्कणीत्, ङ्कण्, ङ्काष्टाम्, ङ्कणुः, ङ्कणीः, ङ्कण्, ङ्काष्टम्, ङ्काष्ट, ङ्कणम्, ङ्कष्व, ङ्कष्म ॥

५ अचङ्काण् } –ईत्, इष्टाम्, इषुः, ईः, इष्टम्, इष्ट,
अचङ्कण् } इषम्, इष्व, इष्म ॥

६ चङ्कणा–ञ्चकार इ० ॥ म्बभूव इ० ॥ मास इ० ॥

७ चङ्कण्या–त्,स्ताम्,सुः,ः,स्तम्,स्त,सम्,स्व,स्म ॥

८ चङ्कणिता–", रौ, रः, सि, स्थः, स्थ, स्मि, स्वः, स्मः ॥

९ चङ्कणिष्यु–अति, अतः, अन्ति, असि, अथः, अथ, आमि, आवः, आमः ॥ [अम्, आव, आम ॥

१०अचङ्कणिष्यु–अत्, अताम्, अन्, अः, अतम्, अत, पक्षे चङ्क स्थाने चंक–इति ज्ञेयम् ।

२५१ क्कण (क्कण्) शब्दे ॥

१ चङ्–कणीति, क्कष्टिः, क्काष्टः, क्कणति, क्कणीषि, क्कण्षि, क्काष्ठः, क्काष्ठ, क्कणीमि, क्कष्मि, क्कष्वः, क्कष्मः ॥

२ चङ्क्कण्–यात्, याताम्, युः, याः, यातम्, यात, याम्, याव, याम ॥

३ चङ्–कणीतु,क्कष्टु, क्काष्टात्, क्काष्टाम्,क्कणतु, क्काणहि, क्काष्टात्, क्काष्टम्,क्काष्ट,क्कणानि,क्कणाव, क्कणाम ॥

४ अचङ्–कणीत्, क्कण्, क्काष्टाम्, क्कणुः, क्कणीः, क्कण्, क्काष्टम्, क्काष्ट, क्कणम्, क्कष्व, क्कष्म ॥

५ अचङ्क्काण् } –ईत्, इष्टाम्, इषुः, ईः, इष्टम्, इष्ट,
अचङ्क्कण् } इषम्, इष्व, इष्म ॥

६ चङ्क्कणा–ञ्चकार इ० ॥ म्बभूव इ० ॥ मास इ० ॥

७ चङ्क्कण्या–त्,स्ताम्,सुः,ः,स्तम्, स्त,सम्,स्व,स्म ॥

८ चङ्क्कणिता–", रौ,रः,सि, स्थः,स्थ,स्मि,स्वः,स्मः ॥

९ चङ्क्कणिष्यु–अति, अतः, अन्ति, असि, अथः, अथ, आमि, आवः, आमः ॥ [अम्, आव, आम ॥

१०अचङ्क्कणिष्यु–अत्, अताम्, अन्, अः,अतम्, अत, पक्षे चङ्क्क स्थाने चंक्क-इति ज्ञेयम् ।

२५२ चण (चण्) शब्दे ॥

१ **च**–ञणीति, ञण्टि, ञाण्टः, ञणति, ञणीषि, ञण्षि, ञाण्ठः, ञाण्ठ, ञणीमि, ञण्मि, ञण्वः, ञण्मः ॥

२ **चञ्चण्**–यात्, यातम्, युः, याः, यातम्, यात, याम्, याव, याम ॥

३ **च**–ञणीतु, ञण्टु, ञाण्टात्, ञाण्टाम्, ञणतु, ञाण्हि, ञाण्टम्, ञाण्ट, ञणानि, ञणाव, ञणाम ॥

४ **अच**–ञणीत्, ञण्, ञाण्टाम्, ञणुः, ञणीः, ञण्, ञाण्टम्, ञाण्ट, ञणम्, ञण्व, ञण्म ॥

५ **अचञ्चाण्** } –ईत्, इष्टाम्, इषुः, ईः, इष्टम्, इष्ट,
अचञ्चण् } इषम्, इष्व, इष्म ॥

६ **चञ्चणा**–ञकार इ० ॥ म्बभूव इ० ॥ मास इ० ॥

७ **चञ्चण्या**–त्, स्ताम्, सुः, :, स्तम्, स्त, सम्, स्व, स्म ॥

८ **चञ्चणिता**–", रौ, रः, सि, स्थः, स्थ, स्मि, स्वः, स्मः ॥

९ **चञ्चणिष्यू**–अति, अतः, अन्ति, असि, अथः, अथ, आमि, आवः, आमः ॥ [अम्, आव, आम ॥

१०**अचञ्चणिष्यू**–अत्, अताम्, अन्, अः, अतम्, अत, **पक्षे** चञ्च् स्थाने चंच-इति ज्ञेयम् ।

२५३ शोणृ (शोण्) वर्णगत्योः ॥

१ **शोशो**–णीति, ण्टि, ण्टः, णति, णीषि, ण्षि, ण्ठः, ण्ठ, णीमि, ण्मि, ण्वः, ण्मः ॥

२ **शोशोण्**–यात्, याताम्, युः, याः, यातम्, यात, याम्, याव, याम ॥

३ **शोशो**–णीतु, ण्टु, ण्टात्, ण्टाम्, णतु, ण्हि, ण्टात्, ण्टम्, ण्ट, णानि, णाव, णाम ॥

४ **अशोशो**–णीत्, ण्, ण्टाम्, णुः, णीः, ण्, ण्टम्, ण्ट, णम्, ण्व, णम ॥

५ **अशोशोण्**–ईत्, इष्टाम्, इषुः, ईः, इष्टम्, इष्ट, इषम्, इष्व, इष्म ॥

६ **शोशोणा**–ञकार इ० ॥ म्बभूव इ० ॥ मास इ० ॥

७ **शोशोण्या**–त्, स्ताम्, सुः, :, स्तम्, स्त, सम्, स्व, स्म ॥

८ **शोशोणिता**–", रौ, रः, सि, स्थः, स्थ, स्मि, स्वः, स्मः ॥

९ **शोशोणिष्यू**–अति, अतः, अन्ति, असि, अथः, अथ, आमि, आवः, आमः ॥

१०**अशोशोणिष्यू**–अत्, अताम्, अन्, अः, अतम्, अत, अम्, आव, आम ॥

२५४ श्रोणृ (श्रोण्) संघाते ॥

१ **शोश्रो**–णीति, ण्टि, ण्टः, णति, णीषि, ण्षि, ण्ठः, ण्ठ, णीमि, ण्मि, ण्वः, ण्मः ॥

२ **शोश्रोण्**–यात्, याताम्, युः, याः, यातम्, यात, याम्, याव, याम ॥

३ **शोश्रो**–णीतु, ण्टु, ण्टात्, ण्टाम्, णतु, ण्हि, ण्टात्, ण्टम्, ण्ट, णानि, णाव, णाम ॥

४ **अशोश्रो**–णीत्, ण्, ण्टाम्, णुः, णीः, ण्, ण्टम्, ण्ट, णम्, ण्व, ण्म ॥

५ **अशोश्रोण्**–ईत्, इष्टाम्, इषुः, ईः, इष्टम्, इष्ट, इषम्, इष्व, इष्म ॥

६ **शोश्रोणा**–ञकार इ० ॥ म्बभूव इ० ॥ मास इ० ॥

७ **शोश्रोण्या**–त्, स्ताम्, सुः, :, स्तम्, स्त, सम्, स्व, स्म ॥

८ **शोश्रोणिता**–", रौ, रः, सि, स्थः, स्थ, स्मि, स्वः, स्मः ॥

९ **शोश्रोणिष्यू**–अति, अतः, अन्ति, असि, अथः, अथ, आमि, आवः, आमः ॥

१०**अशोश्रोणिष्यू**–अत्, अताम्, अन्, अः, अतम्, अत, अम्, आव, आम ॥

२५५ श्लोणृ (श्लोण्) संघाते ॥

१ **शोश्लो**–णीति, ण्टि, ण्टः, णति, णीषि, ण्षि, ण्ठः, ण्ठ, णीमि, ण्मि, ण्वः, ण्मः ॥

२ **शोश्लोण्**–यात्, याताम्, युः, याः, यातम्, यात, याम्, याव, याम ॥

३ **शोश्लो**–णीतु, ण्टु, ण्टात्, ण्टाम्, णतु, ण्हि, ण्टात्, ण्टम्, ण्ट, णानि, णाव, णाम ॥

४ **अशोश्लो**–णीत्, ण्, ण्टाम्, णुः, णीः, ण्, ण्टम्, ण्ट, णम्, ण्व, ण्म ॥

५ **अशोश्लोण्**–ईत्, इष्टाम्, इषुः, ईः, इष्टम्, इष्ट, इषम्, इष्व, इष्म ॥

६ **शोश्लोणा**–ञकार इ० ॥ म्बभूव इ० ॥ मास इ० ॥

७ **शोश्लोण्या**–त्, स्ताम्, सुः, :, स्तम्, स्त, सम्, स्व, स्म ॥

८ **शोश्लोणिता**–", रौ, रः, सि, स्थः, स्थ, स्मि, स्वः, स्मः ॥

९ **शोश्लोणिष्यू**–अति, अतः, अन्ति, असि, अथः, अथ, आमि, आवः, आमः ॥

१०**अशोश्लोणिष्यू**–अत्, अताम्, अन्, अः, अतम्, अत, अम्, आव, आम ॥

२५६ पैणृ (पैण्) गतिप्रेरणश्लेषणेषु ॥

१ **पेपै**–णीति, ण्टि, ण्टः, णति, णीषि, ण्षि, ण्ठः, ण्ठ, णीमि, ण्मि, ण्वः, ण्मः ॥

२ **पेपैण्**–यात्, याताम्, युः, याः, यातम्, यात, याम्, याव, याम ॥

३ **पेपै**–णीतु, ण्टु, ण्टात्, ण्टाम्, णतु, ण्हि, ण्टात्, ण्टम्, ण्ट, णानि, णाव, णाम ॥

४ **अपेपै**–णीत्, ण्, ण्टाम्, णुः, णीः, ण्, ण्टम्, ण्ट, णम्, ण्व, ण्म ॥

५ **अपेपैण्**–ईत्, इष्टाम्, इषुः, ईः, इष्टम्, इष्ट, इषम्, इष्व, इष्म ॥

६ **पेपैणा**–ञकार इ० ॥ म्बभूव इ० ॥ मास इ० ॥

७ **पेपैण्या**–त्, स्ताम्, सुः, :, स्तम्, स्त, सम्, स्व, स्म ॥

८ **पेपैणिता**–", रौ, रः, सि, स्थः, स्थ, स्मि, स्वः, स्मः ॥

९ **पेपैणिष्यू**–अति, अतः, अन्ति, असि, अथः, अथ, आमि, आवः, आमः ॥

१०**अपेपैणिष्यू**–अत्, अताम्, अन्, अः, अतम्, अत, अम्, आव, आम ॥

२५७ चितै (चित्) संज्ञाने ॥

१ **चे**–चेत्ति, चितीति, चित्तः, चितति, चितीषि, चेत्सि, चित्थः, चित्थ, चितीमि, चेत्मि, चित्वः, चित्मः ॥

२ **चेचित्**–यात्, याताम्, युः, याः, यातम्, यात, याम्, याव, याम ॥

३ **चेचेत्तु, चेचि**–तीतु, त्तात्, त्ताम्, ततु, द्धि, त्तात्, त्तम्, त्त, तानि, ताव, ताम ॥

४ **अचे**–चेत्, चेद्, चितीत्, चित्ताम्, चितुः, चितीः, चेत्, चेद्, चित्तम्, चित्त, चितम्, चित्व, चित्म ॥

५ **अचेचेत्**–ईत्, इष्टाम्, इषुः, ईः, इष्टम्, इष्ट, इषम्, इष्व, इष्म ॥

६ **चेचेता**–ञकार इ० ॥ म्बभूव इ० ॥ मास इ० ॥

७ **चेचित्या**–त्, स्ताम्, सुः, :, स्तम्, स्त, सम्, स्व, स्म ॥

८ **चेचेतिता**–", रौ, रः, सि, स्थः, स्थ, स्मि, स्वः, स्मः ॥

९ **चेचेतिष्यू**–अति, अतः, अन्ति, असि, अथः, अथ, आमि, आवः, आमः ॥

१०**अचेचेतिष्यू**–अत्, अताम्, अन्, अः, अतम्, अत, अम्, आव, आम ॥

२५८ च्युतृ (च्युत्) आसेचने ॥

१ **चो**–च्योत्ति, च्युतीति, च्युत्तः, च्युतति, च्युतीषि, च्योत्षि, च्युत्थः, च्युत्थ, च्युतीमि, च्योत्मि, च्युत्वः, च्युत्मः ॥

२ **चोच्युत्**–यात्, याताम्, युः, याः, यातम्, यात, याम्, याव, याम ॥

३ **चोच्योत्तु, चोच्यु**–तीतु, त्तात्, त्ताम्, ततु, द्धि, त्तात्, त्तम्, त्त, तानि, ताव, ताम ॥

४ **अचो**–च्योत्, च्योद्, च्युतीत्, च्युत्ताम्, च्युतुः, च्युतीः, च्योत्, च्योद्, च्युत्तम्, च्युत्त, च्युतम्, च्युत्व, च्युत्म ॥

५ **अचोच्योत्**–ईत्, इष्टाम्, इषुः, ईः, इष्टम्, इष्ट, इषम्, इष्व, इष्म ॥

६ **चोच्योता**–ञकार इ० ॥ म्बभूव इ० ॥ मास इ० ॥

७ **चोच्युत्या**–त्, स्ताम्, सुः, :, स्तम्, स्त, सम्, स्व, स्म ॥

८ **चोच्योतिता**–", रौ, रः, सि, स्थः, स्थ, स्मि, स्वः, स्मः ॥

९ **चोच्योतिष्यू**–अति, अतः, अन्ति, असि, अथः, अथ, आमि, आवः, आमः ॥

१०**अचोच्योतिष्यू**–अत्, अताम्, अन्, अः, अतम्, अत, अम्, आव, आम ॥

२५९ चुतृ (चुत्) क्षरणे ॥

१ **चो**–चोत्ति, चुतीति, चुत्तः, चुतति, चुतीषि, चोत्षि, चुत्थः, चुत्थ, चुतीमि, चोत्मि, चुत्वः, चुत्मः ॥

२ **चोचुत्**–यात्, याताम्, युः, याः, यातम्, यात, याम्, याव, याम ॥

३ **चोचोत्तु, चोचु**–तीतु, त्तात्, त्ताम्, ततु, द्धि, त्तात्, त्तम्, त्त, तानि, ताव, ताम ॥

४ **अचो**–चोत्, चुतीत्, चुत्ताम्, चुतुः, चुतीः, चोत्, चुत्तम्, चुत्त, चुतम्, चुत्व, चुत्म ॥

५ **अचोचोत्**–ईत्, इष्टाम्, इषुः, ईः, इष्टम्, इष्ट, इषम्, इष्व, इष्म ॥

६ **चोचोता**–ञकार इ० ॥ म्बभूव इ० ॥ मास इ० ॥

७ **चोचुत्या**–त्, स्ताम्, सुः, :, स्तम्, स्त, सम्, स्व, स्म ॥

८ **चोचोतिता**–", रौ, रः, सि, स्थः, स्थ, स्मि, स्वः, स्मः ॥

९ **चोचोतिष्यू**–अति, अतः, अन्ति, असि, अथः, अथ, आमि, आवः, आमः ॥

१०**अचोचोतिष्यू**–अत्, अताम्, अन्, अः, अतम्, अत, अम्, आव, आम ॥

२६० स्चुतृ (श्चुत्) क्षरणे ॥

१ **चो**–श्चोत्ति, श्चुतीति, श्चुत्तः, श्चुतति, श्चुतीषि, श्चोत्सि, श्चुत्थः, श्चुत्थ, श्चुतीमि, श्चोत्मि, श्चुत्वः, श्चुत्मः ॥

२ **चोश्चुत्**–यात्, याताम्, युः, याः, यातम्, यात, याम्, याव, याम ॥

३ **चो**–श्चोत्तु, श्चुतीतु, श्चुत्तात्, श्चुत्ताम्, श्चुततु, श्चुद्धि, श्चुत्तात्, श्चुत्तम्, श्चुत्त, श्चुतानि, श्चुताव, श्चुताम ॥

४ **अचो**–श्चुतीत्, श्चोत्, श्चुत्ताम्, श्चुतुः, श्चुतीः, श्चोत्, श्चुत्तम्, श्चुत्त, श्चुतम्, श्चुत्व, श्चुत्म ॥

५ **अचोश्चोत्**–ईत्, इष्टाम्, इष्टुः, ईः, इष्टम्, इष्ट, इष्टम्, इष्व, इष्म ॥

६ **चोश्चोता**–ञकार इ० ॥ म्बभूव इ० ॥ मास इ० ॥

७ **चोश्चुत्या**–त्, स्ताम्, सुः, :, स्तम्, स्त, सम्, स्व, स्म ॥

८ **चोश्चोतिता**–", रौ, रः, सि, स्थः, स्थ, स्मि, स्वः, स्मः ॥

९ **चोश्चोतिष्य्**–अति, अतः, अन्ति, असि, अथः, अथ, आमि, आवः, आमः ॥

१० **अचोश्चोतिष्य्**–अत्, अताम्, अन्, अः, अतम्, अत, अम्, आव, आम ॥

२६१ स्च्युतृ (श्च्युत्) क्षरणे ॥

१ **चो**-श्च्योत्ति, श्च्युतीति, श्च्युत्तः, श्च्युतति, श्च्युतीषि, श्च्योत्षि, श्च्युत्थः श्च्युत्थ, श्च्युतीमि, श्च्योत्मि, श्च्युत्वः श्च्युत्मः ॥

२ **चोश्च्युत्**–यात्, याताम्, युः, याः, यातम्, यात, याम्, याव, याम ॥

३ **चोश्च्योत्तु, चोश्च्युत्**–तीतु, त्तात्, त्ताम्, ततु, द्धि, त्तात्, त्त, त्तम्, तानि, ताव, ताम ॥

४ **अचो**–श्च्योत्, श्च्युतीत्, श्च्युत्ताम्, श्च्युतुः, श्च्युतीः, श्च्योत्, श्च्युत्तम्, श्च्युत्त, श्च्युतम्, श्च्युत्व, श्च्युत्म ॥

५ **अचोश्च्योत्**–ईत्, इष्टाम्, इष्टुः, ईः, इष्टम्, इष्ट, इष्टम्, इष्व, इष्म ॥

६ **चोश्च्योता**–ञकार इ० ॥ म्बभूव इ० ॥ मास इ० ॥

७ **चोश्च्युत्या**–त्, स्ताम्, सुः, :, स्तम्, स्त, सम्, स्व, स्म ॥

८ **चोश्च्योतिता**–", रौ, रः, सि, स्थः, स्थ, स्मि, स्वः, स्मः ॥

९ **चोश्च्योतिष्य्**–अति, अतः, अन्ति, असि, अथः, अथ, आमि, आवः, आमः ॥

१० **अचोश्च्योतिष्य्**–अत्, अताम्, अन्, अः, अतम्, अत, अम्, आव, आम ॥

२६२ जुतृ (जुत्) भासने ॥

१ **जो**–जोत्ति, जुतीति, जुत्तः, जुतति, जुतीषि, जोत्सि, जुत्थः, जुत्थ, जुतीमि, जोत्मि, जुत्वः, जुत्मः ॥

२ **जोजुत्**–यात्, याताम्, युः, याः, यातम्, यात, याम्, याव, याम ॥

३ **जोजोत्तु, जोजु**–तीतु, त्तात्, त्ताम्, ततु, द्धि, त्तात्, त्तम्, त्त, तानि, ताव, ताम ॥

४ **अजो**–जुतीत्, जोत्, जुत्ताम्, जुतुः, जुतीः, जोत्, जुत्तम्, जुत्त, जुतम्, जुत्व, जुत्म ॥

५ **अजोजोत्**–ईत्, इष्टाम्, इष्टुः, ईः, इष्टम्, इष्ट, इष्टम्, इष्व, इष्म ॥

६ **जोजोता**–ञकार इ० ॥ म्बभूव इ० ॥ मास इ० ॥

७ **जोजोत्या**–त्, स्ताम्, सुः, :, स्तम्, स्त, सम्, स्व, स्म ॥

८ **जोजोतिता**–", रौ, रः, सि, स्थः, स्थ, स्मि, स्वः, स्मः ॥

९ **जोजोतिष्य्**–अति, अतः, अन्ति, असि, अथः, अथ, आमि, आवः, आमः ॥

१० **अजोजोतिष्य्**–अत्, अताम्, अन्, अः, अतम्, अत, अम्, आव, आम ॥

२६३ कित (कित्) निवासे ॥

१ **चे**–केत्ति, कितीति, कित्तः, किततिः, कितीषि, केत्सि, कित्थः, कित्थ, कितीमि, केत्मि, कित्वः, कित्मः ॥

२ **चेकित्**–यात्, याताम्, युः, याः, यातम्, यात, याम्, याव, याम ॥

३ **चेकेत्तु, चेकि**–तीतु, त्तात्, त्ताम्, ततु, द्धि, त्तात्, त्तम्, त्त, तानि, ताव, ताम ॥

४ **अचे**–केत्, कितीत्, कित्ताम्, कितुः, कितीः, केत्, कित्तम्, कित्त, कितम्, कित्व, कित्म ॥

५ **अचेकेत्**–ईत्, इष्टाम्, इष्टुः, ईः, इष्टम्, इष्ट, इष्टम्, इष्व, इष्म ॥

६ **चेकेता**–ञकार इ० ॥ म्बभूव इ० ॥ मास इ० ॥

७ **चेकित्या**–त्, स्ताम्, सुः, :, स्तम्, स्त, सम्, स्व, स्म ॥

८ **चेकेतिता**–", रौ, रः, सि, स्थः, स्थ, स्मि, स्वः, स्मः ॥

९ **चेकेतिष्य्**–अति, अतः, अन्ति, असि, अथः, अथ, आमि, आवः, आमः ॥

१० **अचेकेतिष्य्**–अत्, अताम्, अन्, अः, अतम्, अत, अम्, आव, आम ॥

२६४ कुथु (कुन्थ्) हिंसासंक्लेशयोः ॥

१ **चोकु**–न्थीति, न्ति, न्तः, न्थति, न्थीषि, न्त्सि, न्त्थः, न्त्थ, न्थीमि, न्थ्मि, न्थ्वः, न्थ्मः ॥

२ **चोकुन्थ्**–यात्, याताम्, युः, याः, यातम्, यात, याम्, याव, याम ॥

३ **चोकु**–न्थीतु, न्तु, न्तात्, न्ताम्, न्थतु, न्द्धि, न्तात्, न्तम्, न्त, न्थानि, न्थाव, न्थाम ॥

४ **अचोकु**–न्थीत्, न्, न्ताम्, न्थुः, न्थीः, न्, न्तम्, न्त, न्थम्, न्थ्व, न्थ्म ॥

५ **अचोकुन्थ्**–ईत्, इष्टाम्, इषुः, ईः, इष्टम्, इष्ट, इषम्, इष्व, इष्म ॥

६ **चोकुन्था**–ञ्चकार इ० ॥ म्बभूव इ० ॥ मास इ० ॥

७ **चोकुन्थ्या**–त्, स्ताम्, सुः, :, स्तम्, स्त, सम्, स्व, स्म॥

८ **चोकुन्थिता**–", रौ, रः, सि, स्थः, स्थ, स्मि, स्वः, स्मः॥

९ **चोकुन्थिष्य्**–अति, अतः, अन्ति, असि, अथः, अथ, आमि, आवः, आमः ॥

१०**अचोकुन्थिष्य्**–अत्, अताम्, अन्, अः, अतम्, अत, अम्, आव, आम ॥

२६५ पुथु (पुन्थ्) हिंसासंक्लेशयोः ॥

१ **पोपु**–न्थीति, न्ति, न्तः, न्थति, न्थीषि, न्त्सि, न्त्थः, न्त्थ, न्थीमि, न्थ्मि, न्थ्वः, न्थ्मः ॥

२ **पोपुन्थ्**–यात्, याताम्, युः, याः, यातम्, यात, याम्, याव, याम ॥

३ **पोपु**–न्थीतु, न्तु, न्तात्, न्ताम्, न्थतु, न्द्धि, न्तात्, न्तम्, न्त, न्थानि, न्थाव, न्थाम ॥

४ **अपोपु**–न्थीत्, न्, न्ताम्, न्थुः, न्थीः, न्, न्तम्, न्त, न्थम्, न्थ्व, न्थ्म ॥

५ **अपोपुन्थ्**–ईत्, इष्टाम्, इषुः, ईः, इष्टम्, इष्ट, इषम्, इष्व, इष्म ॥

६ **पोपुन्था**–ञ्चकार इ० ॥ म्बभूव इ० ॥ मास इ० ॥

७ **पोपुन्थ्या**–त्, स्ताम्, सुः, :, स्तम्, स्त, सम्, स्व, स्म॥

८ **पोपुन्थिता**–", रौ, रः, सि, स्थः, स्थ, स्मि, स्वः, स्मः॥

९ **पोपुन्थिष्य्**–अति, अतः, अन्ति, असि, अथः, अथ, आमि, आवः, आमः ॥

१०**अपोपुन्थिष्य्**–अत्, अताम्, अन्, अः, अतम्, अत, अम्, आव, आम ॥

२६६ लुथु (लुन्थ्) हिंसासंक्लेशयोः ॥

१ **लोलु**–न्थीति, न्ति, न्तः, न्थति, न्थीषि, न्त्सि, न्थः, न्थ, न्थीमि, न्थ्मि, न्थ्वः, न्थ्मः ॥

२ **लोलुन्थ्**–यात्, याताम्, युः, याः, यातम्, यात, याम्, याव, याम ॥

३ **लोलु**–न्थीतु, न्तु, न्तात्, न्ताम्, न्थतु, न्द्धि, न्तात्, न्तम्, न्त, न्थानि, न्थाव, न्थाम ॥

४ **अलोलु**–न्थीत्, न्, न्ताम्, न्थुः, न्थीः, न्, न्तम्, न्त, न्थम्, न्थ्व, न्थ्म ॥

५ **अलोलुन्थ्**–ईत्, इष्टाम्, इषुः, ईः, इष्टम्, इष्ट, इषम्, इष्व, इष्म ॥

६ **लोलुन्था**–ञ्चकार इ० ॥ म्बभूव इ० ॥ मास इ० ॥

७ **लोलुन्थ्या**–त्, स्ताम्, सुः, :, स्तम्, स्त, सम्, स्व, स्म ॥

८ **लोलुन्थिता**–", रौ, रः, सि, स्थः, स्थ, स्मि, स्वः, स्मः ॥

९ **लोलुन्थिष्य्**–अति, अतः, अन्ति, असि, अथः, अथ, आमि, आवः, आमः ॥

१०**अलोलुन्थिष्य्**–अत्, अताम्, अन्, अः, अतम्, अत, अम्, आव, आम ॥

२६७ मथु (मन्थ्) हिंसासंक्लेशयोः ॥

१ **माम**–न्थीति, न्ति, न्तः, न्थति, न्थीषि, न्त्सि, न्थः, न्थ, न्थीमि, न्थ्मि, न्थ्वः, न्थ्मः ॥

२ **मामन्थ्**–यात्, याताम्, युः, याः, यातम्, यात, याम्, याव, याम ॥

३ **माम**–न्थीतु, न्तु, न्तात्, न्ताम्, न्थतु, न्द्धि, न्तात्, न्तम्, न्त, न्थानि, न्थाव, न्थाम ॥

४ **अमाम**–न्थीत्, न्, न्ताम्, न्थुः, न्थीः, न्, न्तम्, न्त, न्थम्, न्थ्व, न्थ्म ॥

५ **अमामन्थ्**–ईत्, इष्टाम्, इषुः, ईः, इष्टम्, इष्ट, इषम्, इष्व, इष्म ॥

६ **मामन्था**–ञ्चकार इ० ॥ म्बभूव इ० ॥ मास इ० ॥

७ **मामन्थ्या**–त्, स्ताम्, सुः, :, स्तम्, स्त सम्, स्व, स्म॥

८ **मामन्थिता**–", रौ, रः, सि, स्थः, स्थ, स्मि, स्वः, स्मः ॥

९ **मामन्थिष्य्**–अति, अतः, अन्ति, असि, अथः, अथ, आमि, आवः, आमः ॥

१०**अमामन्थिष्य्**–अत्, अताम्, अन्, अः, अतम्, अत, अम्, आव, आम ॥

२६८ मन्थ (मन्थ्) हिंसासंक्लेशयोः ॥

१ **माम**-न्थीति, न्ति, त्तः, थति, न्थीषि, न्त्सि, त्थः, त्थ, न्थीमि, न्थ्मि, थ्वः, थ्मः ॥

२ **मामथ्**-यात्, याताम्, युः, याः, यातम्, यात, याम्, याव, याम ॥

३ **माम**-न्थीतु, न्तु, त्तात्, त्ताम्, थतु, द्धि, त्तात्, त्तम्, त्त, न्थानि, न्थाव, न्थाम ॥

४ **अमाम**-न्थीत्, न्, त्ताम्, थुः, न्थीः, न्, त्तम्, त्त, न्थम्, थ्व, थ्म ॥

५ **अमामन्थ्**-ईत्, इष्टाम्, इषुः, ईः, इष्टम्, इष्ट, इषम्, इष्व, इष्म ॥

६ **मामन्था**-ञ्चकार इ० ॥ म्बभूव इ० ॥ मास इ० ॥

७ **मामथ्या**-त्, स्ताम्, सुः, :, स्तम्, स्त, सम्, स्व, स्म ॥

८ **मामन्थिता**-", रौ, रः, सि, स्थः, स्थ, स्मि, स्वः, स्मः॥

९ **मामन्थिष्य्**-अति, अतः, अन्ति, असि, अथः, अथ, आमि, आवः, आमः ॥

१०**अमामन्थिष्य्**-अत्, अताम्, अन्, अः, अतम्, अत, अम्, आव, आम ॥

२६९ मान्थ (मान्थ्) हिंसासंक्लेशयोः ॥

१ **मामा**-न्थीति, न्ति, त्तः, थति, न्थीषि, न्त्सि, त्थः, त्थ, न्थीमि, न्थ्मि, थ्वः, थ्मः ॥

२ **मामाथ्**-यात्, याताम्, युः याः, यातम्, यात, याम्, याव, याम ॥

३ **मामा**-न्थीतु, न्तु, त्तात्, त्ताम्, थतु, द्धि, त्तात्, त्तम्, त्त, न्थानि, न्थाव, न्थाम ॥

४ **अमामा**-न्थीत्, न्, त्ताम्, थुः, न्थीः, न्, त्तम्, त्त, न्थम्, थ्व, थ्म ॥

५ **अमामान्थ्**-ईत्, इष्टाम्, इषुः, ईः, इष्टम्, इष्ट, इषम्, इष्व, इष्म ॥

६ **मामाथा**-ञ्चकार इ० ॥ म्बभूव इ० ॥ मास इ० ॥

७ **मामान्थ्या**-त्, स्ताम्, सुः, :, स्तम् स्त, सम्, स्व, स्म॥

८ **मामान्थिता**-", रौ, रः, सि, स्थः, स्थ, स्मि, स्वः, स्मः ॥

९ **मामान्थिष्य्**-अति, अतः, अन्ति, असि, अथः, अथ, आमि, आवः, आमः ॥

१०**अमामान्थिष्य्**-अत्, अताम्, अन्, अः, अतम्, अत, अम्, आव, आम ॥

२७० खादृ (खाद्) भक्षणे ॥

१ **चाखा**-दीति, त्ति, त्तः, दति, दीषि, त्सि, त्थः, त्थ, दीमि, द्मि, द्वः, द्मः ॥

२ **चाखाद्**-यात्, याताम्, युः, याः, यातम्, यात, याम्, याव, याम ॥

३ **चाखा**-दीतु, त्तु, त्तात्, त्ताम्, दतु, द्धि, त्तात्, त्तम्, त्त, दानि, दाव, दाम ॥

४ **अचाखा**-दीत्, त्, त्ताम्, दुः, दीः, त्, :, त्तम्, त्त, दम्, द्व, द्म ॥

५ **अचाखाद्**-ईत्, इष्टाम्, इषुः, ईः, इष्टम्, इष्ट, इषम्, इष्व, इष्म ॥

६ **चाखादा**-ञ्चकार इ० ॥ म्बभूव इ० ॥ मास इ० ॥

७ **चाखाद्या**-त्, स्ताम्, सुः, :, स्तम्, स्त, सम्, स्व, स्म॥

८ **चाखादिता**-", रौ, रः, सि, स्थः, स्थ, स्मि, स्वः, स्मः ॥

९ **चाखादिष्य्**-अति, अतः, अन्ति, असि, अथः, अथ, आमि, आवः, आमः ॥

१०**अचाखादिष्य्**-अत्, अताम्, अन्, अः, अतम्, अत, अम्, आव, आम ॥

२७१ बद (बद्) स्थैर्ये ॥

१ **बाब**-दीति, त्ति, त्तः, दति, दीषि, त्सि, त्थः, त्थ, दीमि, द्मि, द्वः, द्मः ॥

२ **बाबद्**-यात्, याताम्, युः, याः, यातम्, यात, याम्, याव, याम ॥

३ **बाब**-दीतु, त्तु, त्तात्, त्ताम्, दतु, द्धि, त्तात्, त्तम्, त्त, दानि, दाव, दाम ॥

४ **अबाब**-दीत्, त्, त्ताम्, दुः, दीः, :, त्, त्तम्, त्त, दम्, द्व, द्म ॥

५ **अबाबाद्** / **अबाबद्** } -ईत्, इष्टाम्, इषुः, ईः, इष्टम्, इष्ट, इषम्, इष्व, इष्म ॥

६ **बाबदा**-ञ्चकार इ० ॥ म्बभूव इ० ॥ मास इ० ॥

७ **बाबद्या**-त्, स्ताम्, सुः, :, स्तम्, स्त, सम्, स्व, स्म ॥

८ **बाबदिता**-", रौ, रः, सि, स्थः, स्थ, स्मि, स्वः, स्मः ॥

९ **बाबदिष्य्**-अति, अतः, अन्ति, असि, अथः, अथ, आमि, आवः, आमः ॥

१०**अबाबदिष्य्**-अत्, अताम्, अन्, अः, अतम्, अत, अम्, आव, आम ॥

२७२ खद (खद्) हिंसायां च ॥

१ **चाख**–दीति, त्ति, त्तः, दति, दीषि, त्सि, त्थः, त्थ, दीमि, द्मि, द्वः, द्मः ॥

२ **चाखद्**–यात्, याताम्, युः, याः, यातम्, यात, याम्, याव, याम ॥

३ **चाख**–दीतु, त्तु, त्तात्, त्ताम्, दतु, द्धि, त्तात्, त्तम्, त्त, दानि, दाव, दाम ॥

४ **अचाख**–दीत्, त्, त्ताम्, दुः, दीः, :, त्, त्तम्, त्त, दम्, द्व, द्म ॥

५ **अचाखाद्** } –ईत्, इष्टाम्, इषुः, ईः, इष्टम्, इष्ट,
अचाखद् } इषम्, इष्व, इष्म ॥

६ **चाखदा**–ञ्चकार इ० ॥ म्बभूव इ० ॥ मास इ० ॥

७ **चाखद्या**–त्, स्ताम्, सुः, :, स्तम्, स्त, सम्, स्व, स्म ॥

८ **चाखदिता**–", रौ, रः, सि, स्थः, स्थ, स्मि, स्वः, स्मः ॥

९ **चाखदिष्यु**–अति, अतः, अन्ति, असि, अथः, अथ, आमि, आवः, आमः ॥

१०**अचाखदिष्यु**–अत्, अताम्, अन्, अः, अतम्, अत, अम्, आव, आम ॥

२७३ गद (गद्) व्यक्तायां वाचि ॥

१ **जाग**–दीति, त्ति, त्तः, दति, दीषि, त्सि, त्थः, त्थ, दीमि, द्मि, द्वः, द्मः ॥

२ **जागद्**–यात्, याताम्, युः, याः, यातम्, यात, याम्, याव, याम ॥

३ **जाग**–दीतु, त्तु, त्तात्, त्ताम्, दतु, द्धि, त्तात्, त्तम्, त्त, दानि, दाव, दाम ॥

४ **अजाग**–दीत्, त्, त्ताम्, दुः, दीः, :, त्, त्तम्, त्त, दम्, द्व, द्म ॥

५ **अजागाद्** } –ईत्, इष्टाम्, इषुः, ईः, इष्टम्, इष्ट,
अजागद् } इषम्, इष्व, इष्म ॥

६ **जागदा**–ञ्चकार इ० ॥ म्बभूव इ० ॥ मास इ० ॥

७ **जागद्या**–त्, स्ताम्, सुः, :, स्तम्, स्त, सम्, स्व, स्म ॥

८ **जागदिता**–", रौ, रः, सि, स्थः, स्थ, स्मि, स्वः, स्मः ॥

९ **जागदिष्यु**–अति, अतः, अन्ति, असि, अथः, अथ, आमि, आवः, आमः ॥

१०**अजागदिष्यु**–अत्, अताम्, अन्, अः, अतम्, अत, अम्, आव, आम ॥

२७४ रद (रद्) विलेखने ॥

१ **रार**–दीति, त्ति, त्तः, दति, दीषि, त्सि, त्थः, त्थ, दीमि, द्मि, द्वः, द्मः ॥

२ **रारद्**–यात्, याताम्, युः, याः, यातम्, यात, याम्, याव, याम ॥

३ **रार**–दीतु, त्तु, त्तात्, त्ताम्, दतु, द्धि, त्तात्, त्तम्, त्त, दानि, दाव, दाम ॥

४ **अरार**–दीत्, त्, त्ताम्, दुः, दीः, :, त्, त्तम्, त्त, दम्, द्व, द्म ॥

५ **अराराद्** } –ईत्, इष्टाम्, इषुः, ईः, इष्टम्, इष्ट,
अरारद् } इषम्, इष्व, इष्म ॥

६ **रारदा**–ञ्चकार इ० ॥ म्बभूव इ० ॥ मास इ० ॥

७ **रारद्या**–त्, स्ताम्, सुः, :, स्तम्, स्त, सम्, स्व, स्म ॥

८ **रारदिता**–", रौ, रः, सि, स्थः, स्थ, स्मि, स्वः, स्मः ॥

९ **रारदिष्यु**–अति, अतः, अन्ति, असि, अथः, अथ, आमि, आवः, आमः ॥

१०**अरारदिष्यु**–अत्, अताम्, अन्, अः, अतम्, अत, अम्, आव, आम ॥

२७५ णद (नद्) अव्यक्ते शब्दे ॥

१ **नान**–दीति, त्ति, त्तः, दति, दीषि, त्सि, त्थः, त्थ, दीमि, द्मि, द्वः, द्मः ॥

२ **नानद्**–यात्, याताम्, युः, याः, यातम्, यात, याम्, याव, याम ॥

३ **नान**–दीतु, त्तु, त्तात्, त्ताम्, दतु, द्धि, त्तात्, त्तम्, त्त, दानि, दाव, दाम ॥

४ **अनान**–दीत्, त्, त्ताम्, दुः, दीः, :, त्, त्तम्, त्त, दम्, द्व, द्म ॥

५ **अनानाद्** } –ईत्, इष्टाम्, इषुः, ईः, इष्टम्, इष्ट,
अनानद् } इष्टम्, इष्व, इष्म ॥

६ **नानदा**–ञ्चकार इ० ॥ म्बभूव इ० ॥ मास इ० ॥

७ **नानद्या**–त्, स्ताम्, सुः, :, स्तम्, स्त, सम्, स्व, स्म ॥

८ **नानदिता**–", रौ, रः, सि, स्थः, स्थ, स्मि, स्वः, स्मः ॥

९ **नानदिष्यु**–अति, अतः, अन्ति, असि, अथः, अथ, आमि, आवः, आमः ॥

१०**अनानदिष्यु**–अत्, अताम्, अन्, अः, अतम्, अत, अम्, आव, आम ॥

२७६ जिक्ष्विदा (क्ष्विद्) अव्यक्ते शब्दे ॥

१ **चे**–क्ष्वेत्ति, क्ष्विदीति, क्ष्वित्तः, क्ष्विदति, क्ष्विदीषि, क्ष्वेत्सि, क्ष्वित्थः, क्ष्वित्थ, क्ष्विदीमि, क्ष्वेद्मि, क्ष्विद्वः, क्ष्विद्मः ॥

२ **चेक्ष्विद्**–यात्, याताम्, युः, याः, यातम्, यात, याम्, याव, याम ॥

३ **चेक्ष्वेत्तु, चेक्ष्विद**–दीतु, त्तात्, त्ताम्, दतु, द्धि, त्तात्, त्तम्, त्त, दानि, दाव, दाम ॥

४ **अचे**–क्ष्वेत्, क्ष्विदीत्, क्ष्वित्ताम्, क्ष्विदुः, क्ष्विदीः, क्ष्वेः, त्, क्ष्वित्तम्, क्ष्वित्त, क्ष्विदम्, क्ष्विद्व, क्ष्विद्म ॥

५ **अचेक्ष्वेद्**–ईत्, इष्टाम्, इषुः, ईः, इष्टम्, इष्ट, इषम्, इष्व, इष्म ॥

६ **चेक्ष्वेदा**–ञकार इ० ॥ म्बभूव इ० ॥ मास इ० ॥

७ **चेक्ष्वेद्या**–त्, स्ताम्, सुः, :, स्तम्, स्त, सम्, स्व, स्म ॥

८ **चेक्ष्वेदिता**–", रौ, रः, सि, स्थः, स्थ, स्मि, स्वः, स्मः ॥

९ **चेक्ष्वेदिष्यू**–अति, अतः, अन्ति, असि, अथः, अथ आमि, आवः, आमः ॥

१० **अचेक्ष्वेदिष्यू**–अत्, अताम्, अन्, अः, अतम्, अत, अम्, आव, आम ॥

२७७ नर्द (नर्द्) शब्दे ॥
२७८ णर्द (नर्द्) शब्दे ॥

१ **नान**–र्दीति, र्त्ति, र्त्तः, र्दति, र्दीषि, र्त्सि, र्त्थः, र्त्थ, र्दीमि, र्द्मि, र्द्वः, र्द्मः ॥

२ **नानर्द्**–यात्, याताम्, युः, याः, यातम्, यात, याम्, याव, याम ॥

३ **नान**–र्दीतु, र्त्तु, र्त्तात्, र्त्ताम्, र्दतु, र्द्धि, र्त्तात्, र्त्तम्, र्त्त, र्दानि, र्दाव, र्दाम ॥

४ **अना**–नर्दीत्, नर्त्, नर्त्ताम्, नर्दुः, नर्दीः, नाः, नर्त्, नर्त्तम्, नर्त्त, नर्दम्, नर्द्व, नर्द्म ॥

५ **अनानर्द्**–ईत्, इष्टाम्, इषुः, ईः, इष्टम्, इष्ट, इषम्, इष्व, इष्म ॥

६ **नानर्दा**–ञकार इ० ॥ म्बभूव इ० ॥ मास इ० ॥

७ **नानर्द्या**–त्, स्ताम्, सुः, :, स्तम्, स्त, सम्, स्व, स्म ॥

८ **नानर्दिता**–", रौ, रः, सि, स्थः, स्थ, स्मि, स्वः, स्मः ॥

९ **नानर्दिष्यू**–अति, अतः, अन्ति, असि, अथः, अथ, आमि, आवः, आमः, ॥ [अम्, आव, आम ॥

१० **अनानर्दिष्यू**–अत्, अताम्, अन्, अः, अतम्, अत,

२७९ गर्द (गर्द्) शब्दे ॥

१ **जाग**–र्दीति, र्त्ति, र्त्तः, र्दति, र्दीषि, र्त्सि, र्त्थः, र्त्थ, र्दीमि, र्द्मि, र्द्वः, र्द्मः ॥

२ **जागर्द्**–यात्, याताम्, युः, याः, यातम्, यात, याम्, याव, याम ॥

३ **जाग**–र्दीतु, र्त्तु, र्त्तात्, र्त्ताम्, र्दतु, र्द्धि, र्त्तात्, र्त्तम्, र्त्त, र्दानि, र्दाव, र्दाम ॥

४ **अजा**–गर्दीत्, गर्त्, गर्त्ताम्, गर्दुः, गर्दीः, गाः, गर्त्, गर्त्तम्, गर्त्त, गर्दम्, गर्द्व, गर्द्म ॥

५ **अजागर्द्**–ईत्, इष्टाम्, इषुः, ईः, इष्टम्, इष्ट, इषम्, इष्व, इष्म ॥

६ **जागर्दा**–ञकार इ० ॥ म्बभूव इ० ॥ मास इ० ॥

७ **जागर्द्या**–त्, स्ताम्, सुः, :, स्तम्, स्त, सम्, स्व, स्म ॥

८ **जागर्दिता**–", रौ, रः, सि, स्थः, स्थ, स्मि, स्वः, स्मः ॥

९ **जागर्दिष्यू**–अति, अतः, अन्ति, असि, अथः, अथ, आमि, आवः, आमः ॥

१० **अजागर्दिष्यू**–अत्, अताम्, अन्, अः, अतम्, अत, अम्, आव, आम ॥

२८० तर्द (तर्द्) हिंसायाम् ॥

१ **तात**–र्दीति, र्त्ति, र्त्तः, र्दति, र्दीषि, र्त्सि, र्त्थः, र्त्थ, र्दीमि, र्द्मि, र्द्वः, र्द्मः ॥

२ **तातर्द्**–यात्, याताम्, युः, याः, यातम्, यात, याम्, याव, याम ॥

३ **तात**–र्दीतु, र्त्तु, र्त्तात्, र्त्ताम्, र्दतु, र्द्धि, र्त्तात्, र्त्तम्, र्त्त, र्दानि, र्दाव, र्दाम ॥

४ **अता**–तर्दीत्, तर्त्, तर्त्ताम्, तर्दुः, तर्दीः, ताः, तर्त्, तर्त्तम्, तर्त्त, तर्दम्, तर्द्व, तर्द्म ॥

५ **अतातर्द्**–ईत्, इष्टाम्, इषुः, ईः, इष्टम्, इष्ट, इषम्, इष्व, इष्म ॥

६ **तातर्दा**–ञकार इ० ॥ म्बभूव इ० ॥ मास इ० ॥

७ **तातर्द्या**–त्, स्ताम्, सुः, :, स्तम्, स्त, सम्, स्व, स्म ॥

८ **तातर्दिता**–", रौ, रः, सि, स्थः, स्थ, स्मि, स्वः, स्मः ॥

९ **तातर्दिष्यू**–अति, अतः, अन्ति, असि, अथः, अथ, आमि, आवः, आमः ॥

१० **अतातर्दिष्यू**–अत्, अताम्, अन्, अः, अतम्, अत, अम्, आव, आम ॥

२८१ कर्द (कर्द्) कुत्सिते शब्दे ॥

१ **चाक**–र्दीति, र्त्ति, र्त्तः, र्दति, र्दीषि, र्त्सि, र्त्थः, र्त्थ, र्दीमि, र्द्मि, र्द्वः, र्द्मः ॥

२ **चाकर्द्**–यात्, याताम्, युः, याः, यातम्, यात, याम्, याव, याम ॥

३ **चाक**–र्दीतु, र्त्तु, र्त्तात्, र्त्ताम्, र्दतु, र्द्धि, र्त्तात्, र्त्तम्, र्त्त, र्दानि, र्दाव, र्दाम ॥

४ **अचा**–कर्दीत्, कर्त्, कर्त्ताम्, कर्दुः, कर्दीः, काः, कर्त्, कर्त्तम्, कर्त्त, कर्दम्, कर्द्व, कर्द्म ॥

५ **अचाकर्द्**–ईत्, इष्टाम्, इषुः, ईः, इष्टम्, इष्ट, इषम्, इष्व, इष्म ॥

६ **चाकर्दा**–ऋकार इ० ॥ म्बभूव इ० ॥ मास इ० ॥

७ **चाकर्द्या**–त्, स्ताम्, सुः, :, स्तम्, स्त, सम्, स्व, स्म ॥

८ **चाकर्दिता**–", रौ, रः, सि, स्थः, स्थ, स्मि, स्वः, स्मः ॥

९ **चाकर्दिष्य्**–अति, अतः, अन्ति, असि, अथः, अथ, आमि, आवः, आमः ॥

१०**अचाकर्दिष्य्**–अत्, अताम्, अन्, अः, अतम्, अत, अम्, आव, आम ॥

२८२ खर्द (खर्द्) दशने ॥

१ **चाख**–र्दीति, र्त्ति, र्त्तः, र्दति, र्दीषि, र्त्सि, र्त्थः, र्त्थ, र्दीमि, र्द्मि, र्द्वः, र्द्मः ॥

२ **चाखर्द्**–यात्, याताम्, युः, याः, यातम्, यात, याम् याव, याम ॥

३ **चाख**–र्दीतु, र्त्तु, र्त्तात्, र्त्ताम्, र्दतु, र्द्धि, र्त्तात्, र्त्तम्, र्त्त, र्दानि, र्दाव, र्दाम ॥

४ **अचा**–खर्दीत्, खर्त्, खर्त्ताम्, खर्दुः, खर्दीः, खाः, खर्त्, खर्त्तम्, खर्त्त, खर्दम्, खर्द्व, खर्द्म ॥

५ **अचाखर्द्**–ईत्, इष्टाम्, इषुः, ईः, इष्टम्, इष्ट, इषम्, इष्व, इष्म ॥

६ **चाखर्दा**–ऋकार इ० ॥ म्बभूव इ० ॥ मास इ० ॥

७ **चाखर्द्या**–त्, स्ताम्, सुः, :, स्तम्, स्त, सम्, स्व, स्म ॥

८ **चाखर्दिता**–", रौ, रः, सि, स्थः, स्थ, स्मि, स्वः, स्मः ॥

९ **चाखर्दिष्य्**–अति, अतः, अन्ति, असि, अथः, अथ, आमि, आवः, आमः ॥

१०**अचाखर्दिष्य्**–अत्, अताम्, अन्, अः, अतम्, अत, अम्, आव, आम ॥

२८३ बिदु (बिन्द्) अवयवे ॥

१ **बेबि**–न्दीति, न्ति, न्तः, न्दति, न्दीषि, न्त्सि, न्थः, न्थ, न्दीमि, न्द्मि, न्द्वः, न्द्मः ॥

२ **बेबिन्द्**–यात्, याताम्, युः, याः, यातम्, यात, याम्, याव, याम ॥

३ **बेबि**–न्दीतु, न्तु, न्तात्, न्ताम्, न्दतु, न्द्धि, न्तात्, न्तम्, न्त, न्दानि, न्दाव, न्दाम ॥

४ **अबेबि**–न्दीत्, न्, न्ताम्, न्दुः, न्दीः, न्, न्तम्, न्त, न्दम्, न्द्व, न्द्म ॥

५ **अबेबिन्द्**–ईत्, इष्टाम्, इषुः, ईः, इष्टम्, इष्ट, इषम्, इष्व, इष्म ॥

६ **बेबिन्दा**–ऋकार इ० ॥ म्बभूव इ० ॥ मास इ० ॥

७ **बेबिन्द्या**–त्, स्ताम्, सुः, :, स्तम्, स्त, सम्, स्व, स्म ॥

८ **बेबिन्दिता**–", रौ, रः, सि, स्थः, स्थ, स्मि, स्वः, स्मः ॥

९ **बेबिन्दिष्य्**–अति, अतः, अन्ति, असि, अथः, अथ, आमि, आवः, आमः ॥ [अम्, आव, आम ॥

१०**अबेबिन्दिष्य्**–अत्, अताम्, अन्, अः, अतम्, अत, दन्त्योष्ठ्यादिरयं कुत्रचित् दृश्यते ॥

२८४ णिदु (निन्द्) कुत्सायाम् ॥

१ **नेनि**–न्दीति, न्ति, न्तः, न्दति, न्दीषि, न्त्सि, न्थः, न्थ, न्दीमि, न्द्मि, न्द्वः, न्द्मः ॥

२ **नेनिन्द्**–यात्, याताम्, युः, याः, यातम्, यात, याम्, याव, याम ॥

३ **नेनि**–न्दीतु, न्तु, न्तात्, न्ताम्, न्दतु, न्द्धि, न्तात्, न्तम्, न्त, न्दानि, न्दाव, न्दाम ॥

४ **अनेनि**–न्दीत्, न्, न्ताम्, न्दुः, न्दीः, न्, न्तम्, न्त, न्दम्, न्द्व, न्द्म ॥

५ **अनेनिन्द्**–ईत्, इष्टाम्, इषुः, ईः, इष्टम्, इष्ट, इषम्, इष्व, इष्म ॥

६ **नेनिन्दा**–ऋकार इ० ॥ म्बभूव इ० ॥ मास इ० ॥

७ **नेनिन्द्या**–त्, स्ताम्, सुः, :, स्तम्, स्त, सम्, स्व, स्म ॥

८ **नेनिन्दिता**–", रौ, रः, सि, स्थः, स्थ, स्मि, स्वः, स्मः ॥

९ **नेनिन्दिष्य्**–अति, अतः, अन्ति, असि, अथः, अथ, आमि, आवः, आमः ॥

१०**अनेनिन्दिष्य्**–अत्, अताम्, अन्, अः, अतम्, अत, अम्, आव, आम ॥

२८५ दुनदु (नन्द्) समृद्धौ ॥

१ **नान**–न्दीति, न्ति, न्तः, न्दति, न्दीषि, न्त्सि, न्थः, न्थ, न्दीमि, न्द्मि, न्द्वः, न्द्मः ॥

२ **नानन्द्**-यात्, याताम्, युः, याः, यातम्, यात, याम्, याव, याम ॥

३ **नान**–न्दीतु, न्तु, न्तात्, न्ताम्, न्दतु, न्द्धि, न्तात्, न्तम्, न्त, न्दानि, न्दाम, न्दाम ॥

४ **अनान** न्दीत्, न्, न्ताम्, न्दुः, न्दीः, न्, न्तम्, न्त, न्दम्, न्द्व, न्द्म ॥

५ **अनानन्द्**–ईत्, इष्टाम्, इषुः, ईः, इष्टम्, इष्ट, इषम्, इष्व, इष्म ॥

६ **नानन्दा**–ञ्चकार इ० ॥ म्बभूव इ० ॥ मास इ० ॥

७ **नानन्द्या**–त्,स्ताम्,सुः,:,स्तम्,स्त,सम्,स्व,स्म ॥

८ **नानन्दिता**–", रौ, रः, सि, स्थः, स्थ, स्मि, स्वः,स्मः ॥

९ **नानन्दिष्य्**–अति, अतः, अन्ति, असि, अथः, अथ, आमि, आवः, आमः ॥

१०**अनानन्दिष्य्**–अत्, अताम्, अन्, अः, अतम्, अत, अम्, आव, आम ॥

२८६ चदु (चन्द्) दीप्याह्लादयोः ॥

१ **चाच**–न्दीति, न्ति, न्तः, न्दति, न्दीषि, न्त्सि, न्थः, न्थ, न्दीमि, न्द्मि, न्द्वः, न्द्मः ॥

२ **चाचन्द्**–यात्, याताम्, युः, याः, यातम्, यात, याम्, याव, याम ॥

३ **चाच**–न्दीतु, न्तु, न्तात्, न्ताम्, न्दतु, न्द्धि, न्तात्, न्तम्, न्त, न्दानि, न्दाव, न्दाम ॥

४ **अचाच**–न्दीत्, न्, न्ताम्, न्दुः, न्दीः, न्, न्तम्, न्त, न्दम्, न्द्व, न्द्म ॥

५ **अचाचन्द्**–ईत्, इष्टाम्, इषुः, ईः, इष्टम्, इष्ट, इषम्, इष्व, इष्म ॥

६ **चाचन्दा**–ञ्चकार इ० ॥ म्बभूव इ० ॥ मास इ० ॥

७ **चाचन्द्या**–त्,स्ताम्,सुः,:,स्तम्,स्त,सम्,स्व,स्म ॥

८ **चाचन्दिता**–", रौ, रः, सि, स्थः, स्थ, स्मि, स्वः,स्मः ॥

९ **चाचन्दिष्य्**–अति, अतः, अन्ति, असि, अथः, अथ, आमि, आवः, आमः ॥

१०**अचाचन्दिष्य्**–अत्, अताम्, अन्, अः, अतम्, अत, अम्, आव, आम ॥

२८७ त्रदु (त्रन्द्) चेष्टायाम् ॥

१ **तात्र**–न्दीति, न्ति, न्तः, न्दति, न्दीषि, न्त्सि, न्थः, न्थ, न्दीमि, न्द्मि, न्द्वः, न्द्मः ॥

२ **तात्रन्द्**–यात्, याताम्, युः, याः, यातम्, यात, याम्, याव, याम ॥

३ **तात्र**–न्दीतु, न्तु, न्तात्, न्ताम्, न्दतु, न्द्धि, न्तात्, न्तम्, न्त, न्दानि, न्दाव, न्दाम ॥

४ **अतात्र**–न्दीत्, न्, न्ताम्, न्दुः, न्दीः, न्, न्तम्, न्त, न्दम्, न्द्व, न्द्म ॥

५ **अतात्रन्द्**–ईत्, इष्टाम्, इषुः, ईः, इष्टम्, इष्ट, इषम्, इष्व, इष्म ॥

६ **तात्रन्दा**–ञ्चकार इ० ॥ म्बभूव इ० ॥ मास इ० ॥

७ **तात्रन्द्या**–त्, स्ताम्,सुः,:,स्तम्, स्त,सम्, स्व,स्म ॥

८ **तात्रन्दिता**–", रौ, रः, सि, स्थः, स्थ, स्मि, स्वः, स्मः ॥

९ **तात्रन्दिष्य्**–अति, अतः, अन्ति, असि, अथः, अथ, आमि, आवः, आमः ॥

१०**अतात्रन्दिष्य्**–अत्, अताम्, अन्, अः, अतम्, अत, अम्, आव, आम ॥

२८८ कदु (कन्द्) रोदनाह्वानयोः ॥

१ **चाक**–न्दीति, न्ति, न्तः, न्दति, न्दीषि, न्त्सि, न्थः, न्थ, न्दीमि, न्द्मि, न्द्वः, न्द्मः ॥

२ **चाकन्द्**–यात्, याताम्, युः, याः, यातम्, यात, याम्, याव, याम ॥

३ **चाक**–न्दीतु, न्तु, न्तात्, न्ताम्, न्दतु, न्द्धि, न्तात्, न्तम्, न्त, न्दानि, न्दाव, न्दाम ॥

४ **अचाक**–न्दीत्, न्, न्ताम्, न्दुः, न्दीः, न्, न्तम्, न्त, न्दम्, न्द्व, न्द्म ॥

५ **अचाकन्द्**–ईत्, इष्टाम्, इषुः, ईः, इष्टम्, इष्ट, इषम्, इष्व, इष्म ॥

६ **चाकन्दा**–ञ्चकार इ० ॥ म्बभूव इ० ॥ मास इ० ॥

७ **चाकन्द्या**–त्,स्ताम्,सुः,:,स्तम्, स्त,सम्, स्व,स्म ॥

८ **चाकन्दिता**–", रौ, रः, सि, स्थः, स्थ, स्मि, स्वः, स्मः ॥

९ **चाकन्दिष्य्**–अति, अतः, अन्ति, असि, अथः, अथ, आमि, आवः, आमः ॥

१०**अचाकन्दिष्य्**–अत्, अताम्, अन्, अः, अतम्, अत, अम्, आव, आम ॥

२८९ क्रदु (क्रन्द्) रोदनाह्वानयोः ॥

१ **चाक्र**–न्दीति, न्ति, न्तः, न्दति, न्दीषि, न्त्सि, न्थः, न्थ, न्दीमि, न्द्मि, न्द्वः, न्द्मः ॥

२ **चाक्रन्द्**–यात्, यातम्, युः, याः, यातम्, यात, याम्, याव, याम ॥

३ **चाक्र**–न्दीतु, न्तु, न्तात्, न्ताम्, न्दतु, न्द्धि, न्तात्, न्तम्, न्त, न्दानि, न्दाव, न्दाम ॥

४ **अचाक्र**–न्दीत्, न्, न्ताम्, न्दुः, न्दीः, न्, न्तम्, न्त, न्दम्, न्द्व, न्द्म ॥

५ **अचाक्रन्द्**–ईत्, इष्टाम्, इषुः, ईः, इष्टम्, इष्ट, इषम्, इष्व, इष्म ॥

६ **चाक्रन्दा**–अकार इ० ॥ म्बभूव इ० ॥ मास इ० ॥

७ **चाक्रन्द्या**–त्, स्ताम्, सुः, :, स्तम्, स्त, सम्, स्व, स्म ॥

८ **चाक्रन्दिता**–", रौ, रः, सि, स्थः, स्थ, स्मि, स्वः, स्मः ॥

९ **चाक्रन्दिष्य्**–अति, अतः, अन्ति, असि, अथः, अथ, आमि, आवः, आमः ॥

१० **अचाक्रन्दिष्य्**–अत्, अताम्, अन्, अः, अतम्, अत, अम्, आव, आम ॥

२९० क्लदु (क्लन्द्) रोदनाह्वानयोः ॥

१ **चाक्ल**–न्दीति, न्ति, न्तः, न्ति, न्दीषि, न्त्सि, न्थः, न्थ, न्दीमि, न्द्मि, न्द्वः, न्द्मः ॥

२ **चाक्लन्द्**–यात्, यातम्, युः, याः, यातम्, यात, याम्, याव, याम ॥

३ **चाक्ल**–न्दीतु, न्तु, न्तात्, न्ताम्, न्दतु, न्द्धि, न्तात्, न्तम्, न्त, न्दानि, न्दाव, न्दाम ॥

४ **अचाक्ल**–न्दीत्, न्, न्ताम्, न्दुः, न्दीः, न्, न्तम्, न्त, न्दम्, न्द्व, न्द्म ॥

५ **अचाक्लन्द्**–ईत्, इष्टाम्, इषुः, ईः, इष्टम्, इष्ट, इषम्, इष्व, इष्म ॥

६ **चाक्लन्दा**–अकार इ० ॥ म्बभूव इ० ॥ मास इ० ॥

७ **चाक्लन्द्या**–त्, स्ताम्, सुः, :, स्तम्, स्त, सम्, स्व, स्म ॥

८ **चाक्लन्दिता**–", रौ, रः, सि, स्थः, स्थ, स्मि, स्वः, स्मः ॥

९ **चाक्लन्दिष्य्**–अति, अतः, अन्ति, असि, अथः, अथ, आमि, आवः, आमः ॥

१० **अचाक्लन्दिष्य्**–अत्, अताम्, अन्, अः, अतम्, अत, अम्, आव, आम ॥

२९१ क्लिदु (क्लिन्द्) परिदेवने ॥

१ **चेक्लि**–न्दीति, न्ति, न्तः, न्दति, न्दीषि, न्त्सि, न्थः, न्थ, न्दीमि, न्द्मि, न्द्वः, न्द्मः ॥

२ **चेक्लिन्द्**–यात्, यातम्, युः, याः, यातम्, यात, याम्, याव, याम ॥

३ **चेक्लि**–न्दीतु, न्तु, न्तात्, न्ताम्, न्दतु, न्द्धि, न्तम्, न्त, न्दानि, न्दाव, न्दाम ॥

४ **अचेक्लि**–न्दीत्, न्, न्ताम्, न्दुः, न्दीः, न्, न्तात्, न्तम्, न्त, न्दम्, न्द्व, न्द्म ॥

५ **अचेक्लिन्द्**–ईत्, इष्टाम्, इषुः, ईः, इष्टम्, इष्ट, इषम्, इष्व, इष्म ॥

६ **चेक्लिन्दा**–अकार इ० ॥ म्बभूव इ० ॥ मास इ० ॥

७ **चेक्लिन्द्या**–त्, स्ताम्, सुः, :, स्तम्, स्त, सम्, स्व, स्म ॥

८ **चेक्लिन्दिता**–", रौ, रः, सि, स्थः, स्थ, स्मि, स्वः, स्मः ॥

९ **चेक्लिन्दिष्य्**–अति, अतः, अन्ति, असि, अथः, अथ, आमि, आवः, आमः ॥

१० **अचेक्लिन्दिष्य्**–अत्, अताम्, अन्, अः, अतम्, अत, अम्, आव, आम ॥

२९२ स्कन्दृं (स्कन्द्) गतिशोषणयोः ॥

१ **चनीस्क**–न्दीति, न्ति, त्तः, दति, न्दीषि, न्त्सि, त्थः, त्थ, न्दीमि, न्द्मि, द्वः, द्मः ॥

२ **चनीस्कद्**–यात्, यातम्, युः, याः, यातम्, यात, याम्, याव, याम ॥

३ **चनीस्क**–न्दीतु, न्तु, त्तात्, त्ताम्, दतु, द्धि, त्तात्, त्तम्, त्त, न्दानि, न्दाव, न्दाम ॥

४ **अचनीस्क**–न्दीत्, न्, त्ताम्, दुः, न्दीः, न्, त्तम्, त्त, न्दम्, द्व, द्म ॥

५ **अचनीस्कन्द्**–ईत्, इष्टाम्, इषुः, ईः, इष्टम्, इष्ट, इषम्, इष्व, इष्म ॥

६ **चनीस्कन्दा**–अकार इ० ॥ म्बभूव इ० ॥ मास इ० ॥

७ **चनीस्कद्या**–त्; स्ताम्, सुः, :, स्तम्, स्त, सम्, स्व, स्म ।

८ **चनीस्कन्दिता**–", रौ, रः, सि, स्थः, स्थ, स्मि, स्वः, स्मः ॥

९ **चनीस्कन्दिष्य्**–अति, अतः, अन्ति, असि, अथः, अथ, आमि, आवः, आमः ॥

१० **अचनीस्कन्दिष्य्**–अत्, अताम्, अन्, अः, अतम्, अत, अम्, आव, आम ॥

२९३ षिधू (सिध्) गत्याम् ॥
२९४ षिधौ (सिध्) शास्त्रमाङ्गल्ययोः ॥

१ **से**–षेद्धि, षिधीति, षिद्धः, षिधति, षिधीषि, षेत्सि, षिद्धः, षिद्ध, षिधीमि, षेध्मि, षिध्वः, षिध्मः ॥
२ **सेषिध्**–यात्, याताम्, युः, याः, यातम्, यात, याम्, याव, याम ॥
३ **सेषेद्धु, सेषि**–धीतु, द्धात्, द्धाम्, धतु, द्धि, द्धात्, द्धम्, द्ध, धानि, धाव, धाम ॥
४ **असे**–षेत्, षिधीत्, षिद्धाम्, षिधुः, षिधीः, षेः, षेत्, षिद्धम्, षिद्ध, षिधम्, षिध्व, षिध्म ॥
५ **असेषेध्**–ईत्, इष्टाम्, इषुः, ईः, इष्टम्, इष्ट, इषम्, इष्व, इष्म ॥
६ **सेषेधा**–ञकार इ० ॥ म्बभूव इ० ॥ मास इ० ॥
७ **सेषिध्या**–त्, स्ताम्, सुः, :, स्तम्, स्त, सम्, स्व, स्म ॥
८ **सेषेधिता**–", रौ, रः, सि, स्थः, स्थ, स्मि, स्वः, स्मः ॥
९ **सेषेधिष्य्**–अति, अतः, अन्ति, असि, अथः, अथ, आमि, आवः, आमः ॥ [अम्, आव, आम ॥
१०**असेषेधिष्य्**–अत्, अताम्, अन्, अः, अतम्, अत, अम्, आव, आम ॥

२९५ शुन्ध (शुन्ध्) शुद्धौ ॥

१ **शोशु**–न्धीति, न्द्धि, द्धः, धति, न्धीषि, न्त्सि, द्धः, द्ध, न्धीमि, न्ध्मि, ध्वः, ध्मः ॥
२ **शोशुध्**–यात्, याताम्, युः, याः, यातम्, यात, याम्, याव, याम ॥
३ **शोशु**–न्धीतु, न्द्धु, द्धात्, द्धाम्, धतु, द्धि, द्धात्, द्धम्, द्ध, न्धानि, न्धाव, न्धाम ॥
४ **अशोशु**–न्धीत्, न्, द्धाम्, धुः, न्धीः, न्, द्धम्, द्ध, न्धम्, ध्व, ध्म ॥
५ **अशोशुन्ध्**–ईत्, इष्टाम्, इषुः, ईः, इष्टम्, इष्ट, इषम्, इष्व, इष्म ॥
६ **शोशुन्धा**–ञकार इ० ॥ म्बभूव इ० ॥ मास इ० ॥
७ **शोशुध्या**–त्, स्ताम्, सुः, :, स्तम्, स्त, सम्, स्व, स्म ॥
८ **शोशुन्धिता**–", रौ, रः, सि, स्थः, स्थ, स्मि, स्वः, स्मः ॥
९ **शोशुन्धिष्य्**–अति, अतः, अन्ति, असि, अथः, अथ, आमि, आवः, आमः ॥
१०**अशोशुन्धिष्य्**–अत्, अताम्, अन्, अः, अतम्, अत, अम्, आव, आम ॥

२९६ स्तन (स्तन्) शब्दे ॥

१ **तं**–स्तनीति, स्तन्ति, स्तान्तः, स्तनति, स्तनीषि, स्तंसि, स्तान्थः, स्तान्थ, स्तनीमि, स्तन्मि, स्तन्वः, स्तन्मः ॥
२ **तंस्तन्**–यात्, याताम्, युः, याः, यातम्, यात, याम्, याव, याम ॥
३ **तं**–स्तनीतु, स्तन्तु, स्तान्तात्, स्तान्ताम्, स्तनतु, स्तांहि, स्तान्तात्, स्तान्तम्, स्तान्त, स्तनानि, स्तनाव, स्तनाम ॥
४ **अतं**–स्तनीत्, स्तन्, स्तान्ताम्, स्तनुः, स्तनीः, स्तन्, स्तान्तम्, स्तान्त, स्तनम्, स्तन्व, स्तन्म ॥
५ **अतंस्तान्** / **अतंस्तन्** –ईत्, इष्टाम्, इषुः, ईः, इष्टम्, इष्ट, इषम्, इष्व, इष्म ॥
६ **तंस्तना**–ञकार इ० ॥ म्बभूव इ० ॥ मास इ० ॥
७ **तंस्तन्या**–त्, स्ताम्, सुः, :, स्तम्, स्त, सम्, स्व, स्म ॥
८ **तंस्तनिता**–", रौ रः, सि, स्थः, स्थ, स्मि, स्वः, स्मः ॥
९ **तंस्तनिष्य्**–अति, अतः, अन्ति, असि, अथः, अथ, आमि, आवः, आमः ॥
१०**अतंस्तनिष्य्**–अत्, अताम्, अन्, अः, अतम्, अत, अम्, आव, आम ॥

२९७ धन (धन्) शब्दे ॥

१ **द**–न्धनीति, न्धन्ति, न्धान्तः, न्धनति, न्धनीषि, न्धंसि, न्धान्थः, न्धान्थ, न्धनीमि, न्धन्मि, न्धन्वः, न्धन्मः ॥
२ **दन्धन्**–यात्, याताम्, युः, याः, यातम्, यात, याम्, याव, याम ॥
३ **द**–न्धनीतु, न्धन्तु, न्धान्तात्, न्धान्ताम्, न्धनतु, न्धांहि, न्धान्तात्, न्धान्तम्, न्धान्त, न्धनानि, न्धनाव, न्धनाम ॥
४ **अद**–न्धनीत्, न्धन्, न्धान्ताम्, न्धनुः, न्धनीः, न्धन्, न्धान्तम्, न्धान्त, न्धनम्, न्धन्व, न्धन्म ॥
५ **अदन्धान्** / **अदन्धन्** –ईत्, इष्टाम्, इषुः, ईः, इष्टम्, इष्ट, इषम्, इष्व, इष्म ॥
६ **दन्धना**–ञकार इ० ॥ म्बभूव इ० ॥ मास इ० ॥
७ **दन्धन्या**–त्, स्ताम्, सुः, :, स्तम्, स्त, सम्, स्व, स्म ॥
८ **दन्धनिता**–", रौ, रः, सि, स्थः, स्थ, स्मि, स्वः, स्मः ॥
९ **दन्धनिष्य्**–अति, अतः, अन्ति, असि, अथः, अथ, आमि, आवः, आमः ॥
१०**अदन्धनिष्य्**–अत्, अताम्, अन्, अः, अतम्, अत, अम्, आव, आम ॥

२९८ ध्वन (ध्वन्) शब्दे ॥

१ द्-न्ध्वनीति,न्ध्वन्ति,न्ध्वान्तः,न्ध्वनति,न्ध्वनीषि,न्ध्वंसि, न्ध्वान्थः,न्ध्वान्थ,न्ध्वनीमि,न्ध्वन्मि, न्ध्वन्वः,न्ध्वन्मः ॥

२ दन्ध्वन्-यात्, याताम्, युः, याः, यातम्, यात, याम्, याव, याम ॥

३ द्-न्ध्वनीतु,न्ध्वन्तु,न्ध्वान्तात्,न्ध्वान्ताम्,न्ध्वन्तु,न्ध्वांहि, न्ध्वान्तात्,न्ध्वान्तम्,ध्वान्त,ध्वनानि,न्ध्वनाव,न्ध्वनाम ॥

४ अद्-न्ध्वनीत्, न्ध्वन्, न्ध्वान्ताम्, न्ध्वनुः, न्ध्वनीः, न्ध्वन्, न्ध्वान्तम्, न्ध्वान्त, न्ध्वनम्, न्ध्वन्व, न्ध्वन्म ॥

५ अदन्ध्वान् } -ईत्, इष्टाम्, इषुः, ईः, इष्टम्, इष्ट,
अदन्ध्वन् } इषम्, इष्व, इष्म ॥

६ दन्ध्वना-अकार इ० ॥ म्बभूव इ० ॥ मास इ० ॥

७ दन्ध्वन्या-त्,स्ताम्,सुः,:,स्तम्,स्त,सम्,स्व,स्म ॥

८ दन्ध्वनिता-", रौ, रः, सि, स्थः,स्थ, स्मि, स्वः,स्मः ॥

९ दन्ध्वनिष्यु-अति, अतः, अन्ति, असि, अथः, अथ, आमि, आवः, आमः ॥

१०अदन्ध्वनिष्यु-अत्, अताम्, अन्, अः, अतम्, अत, अम्, आव, आम ॥

२९९ चन (चन्) शब्दे ॥

१ च-अनीति, अन्तिः, अन्तः, अनति, अनीषि, अंषि, अन्थः, अन्थ, अनीमि, अन्मि, अन्वः, अन्मः ॥

२ चञ्चन-यात्, याताम्, युः, याः, यातम्, यात, याम्, याव, याम ॥

३ च-अनीतु, अन्तु, अन्तात्, अन्ताम्, अनतु, अांहि, अन्तात्, अन्तम्,अन्त,अनानि,अनाव, अनाम ॥

४ अच-अनीत्, अन्, अन्ताम्, अनुः, अनीः, अन्, अन्तम्, अन्त, अनम्, अन्व, अन्म ॥

५ अचञ्चान् } -ईत्, इष्टाम्, इषुः, ईः, इष्टम्, इष्ट,
अचञ्चन् } इषम्, इष्व, इष्म ॥

६ चञ्चना-अकार इ० ॥ म्बभूव इ० ॥ मास इ० ॥

७ चञ्चन्या-त्,स्ताम्,सुः,:,स्तम्,स्त,सम्,स्व,स्म ॥

८ चञ्चनिता-", रौ, रः, सि, स्थः,स्थ, स्मि,स्वः,स्मः ॥

९ चञ्चनिष्यु-अति, अतः, अन्ति, असि, अथः, अथ, आमि, आवः, आमः ॥

१०अचञ्चनिष्यु-अत्, अताम्, अन्, अः, अतम्, अत, अम्, आव, आम ॥

३०० स्वन (स्वन्) शब्दे ॥

१ सं-स्वनीति, स्वन्ति, स्वान्तः, स्वनति, स्वनीषि, स्वंसि, स्वान्थः, स्वान्थ, स्वनीमि,स्वन्मि,स्वन्वः, स्वन्मः ॥

२ संस्वन्-यात्, याताम्, युः, याः, यातम्, यात, याम्, याव, याम ॥

३ सं-स्वनीतु,स्वन्तु, स्वान्तात्,स्वान्ताम्,स्वनतु, स्वांहि, स्वान्तात्,स्वान्तम्,स्वान्त,स्वनानि,स्वनाव,स्वनाम ॥

४ असं-स्वनीत्, स्वन्, स्वान्ताम्, स्वनुः, स्वनीः, स्वन्, स्वान्तम्, स्वान्त, स्वनम्, स्वन्व, स्वन्म ॥

५ असंस्वान् } -ईत्, इष्टाम्, इषुः, ईः, इष्टम्, इष्ट,
असंस्वन् } इषम्, इष्व, इष्म ॥

६ संस्वना-अकार इ० ॥ म्बभूव इ० ॥ मास इ० ॥

७ संस्वन्या-त्,स्ताम्,सुः,:,स्तम्,स्त,सम्,स्व,स्म ॥

८ संस्वनिता-", रौ,रः, सि, स्थः, स्थ, स्मि, स्वः,स्मः ॥

९ संस्वनिष्यु-अति, अतः, अन्ति, असि, अथः, अथ, आमि, आवः, आमः ॥

१०असंस्वनिष्यु-अत्, अताम्, अन्, अः, अतम्, अत, अम्, आव, आम ॥

३०१ वन (वन्) शब्दे ॥
३०२ वन (वन्) भक्तौ ॥

१ वं-,वनीति, वन्ति, वान्तः,वनति, वनीषि, वंसि, वान्थः, वान्थ, वनीमि, वन्मि, वन्वः, वन्मः ॥

२ वंवन्-यात्, याताम्, युः, याः, यातम्, यात, याम्, याव, याम ॥

३ वं-वनीतु, वन्तु, वान्तात्, वान्ताम्, वनतु, वांहि, वान्तात्, वान्तम्, वान्त, वनानि, वनाव, वनाम ॥

४ अवं-वनीत्, वन्, वान्ताम्,वनुः, वनीः, वन्, वान्तम्, वान्त, वनम्, वन्व, वन्म ॥

५ अवंवान् } -ईत्, इष्टाम्, इषुः, ईः, इष्टम्, इष्ट,
अवंवन् } इषम्, इष्व, इष्म ॥

६ वंवना-अकार इ० ॥ म्बभूव इ० ॥ मास इ० ॥

७ वंवन्या-त्, स्ताम्, सुः, :, स्तम्,स्त, सम्, स्व, स्म ॥

८ वंवनिता-", रौ, रः, सि, स्थः, स्थ, स्मि, स्वः, स्मः ॥

९ वंवनिष्यु-अति, अतः, अन्ति, असि, अथः, अथ, आमि, आवः, आमः ॥ [अम्, आव, आम ॥

१०अवंवनिष्यु-अत्, अताम्, अन्, अः, अतम्, अत,

३०३ षन (सन्) भक्तौ ॥

१ **सं**–सनीति, सन्ति, सातः, सनति, सनीषि, संसि, साथः, साथ, सनीमि, सन्मि, सन्वः, सन्मः ॥

२ **संसन्**–यात्, याताम्, युः, याः, यातम्, यात, याम्, याव, याम ॥

३ **सं**–सनीतु, सन्तु, सातात्, साताम्, सनतु, साहि, सातात्, सातम्, सात, सनानि, सनाव, सनाम ॥

४ **असं**–सनीत्, सन्, साताम्, सनुः, सनीः, सन्, सातम्, सात, सनम्, सन्व, सन्म ॥

५ **असंसान्** } –ईत्, इष्टाम्, इषुः, ईः, इष्टम्, इष्ट,
असंसन् } इषम्, इष्व, इष्म ॥

६ **संसना**–चकार इ० ॥ म्बभूव इ० ॥ मास इ० ॥

७ **संसन्था**–त्, स्ताम्, सुः, :, स्तम्, स्त, सम्, स्व, स्म ॥

८ **संसनिता**–", रौ, रः, सि, स्थः, स्थ, स्मि, स्वः, स्मः ॥

९ **संसनिष्यु**–अति, अतः, अन्ति, असि, अथः, अथ, आमि, आवः, आमः ॥

१०**असंसनिष्यु**–अत्, अताम्, अन्, अः, अतम्, अत, अम्, आव, आम ॥

३०४ कनै (कन्) दीप्तिकान्तिगतिषु ॥

१ **च**–ङ्कनीति, ङ्कन्ति, ङ्कान्तः, ङ्कनति, ङ्कनीषि, ङ्कंसि, ङ्कान्थः, ङ्कान्थ, ङ्कनीमि, ङ्कन्मि, ङ्कन्वः, ङ्कन्मः ॥

२ **चङ्कन्**–यात्, याताम्, युः, याः, यातम्, यात, याम्, याव, याम ॥

३ **च**–ङ्कनीतु, ङ्कन्तु, ङ्कान्तात्, ङ्कान्ताम्, ङ्कनतु, ङ्कांहि, ङ्कान्तात्, ङ्कान्तम्, ङ्कान्त, ङ्कनानि, ङ्कनाव, ङ्कनाम ॥

४ **अच**–ङ्कनीत्, ङ्कन्, ङ्कान्ताम्, ङ्कनुः, ङ्कनीः, ङ्कन्, ङ्कान्तम्, ङ्कान्त, ङ्कनम्, ङ्कन्व, ङ्कन्म ॥

५ **अचङ्कान्** } –ईत्, इष्टाम्, इषुः, ईः, इष्टम्, इष्ट,
अचङ्कन् } इषम्, इष्व, इष्म ॥

६ **चङ्कना**–चकार इ० ॥ म्बभूव इ० ॥ मास इ० ॥

७ **चङ्कन्था**–त्, स्ताम्, सुः, :, स्तम्, स्त, सम्, स्व, स्म ॥

८ **चङ्कनिता**–", रौ, रः, सि, स्थः, स्थ, स्मि, स्वः, स्मः ॥

९ **चङ्कनिष्यु**–अति, अतः, अन्ति, असि, अथः, अथ, आमि, आवः, आमः ॥

१०**अचङ्कनिष्यु**–अत्, अताम्, अन्, अः, अतम्, अत, अम्, आव, आम ॥

३०५ गुपौ (गुप्) रक्षणे ॥

१ **जो**–गोप्ति, गुपीति, गुप्तः, गुपति, गुपीषि, गोप्सि, गुप्थः, गुप्थ, गुपीमि, गोप्मि, गुप्वः, गुप्मः ॥

२ **जोगुप्**–यात्, याताम्, युः, याः, यातम्, यात, याम्, याव, याम ॥

३ **जोगोतु, जोगु**–पीतु प्तात्, प्ताम्, पतु, ब्धि, प्तात्, प्तम्, प्त, पानि, पाव, पाम ॥

४ **अजो**–गोप्, गुपीत्, गुप्ताम्, गुपुः, गुपीः, गोप्, गुप्तम्, गुप्त, गुपम्, गुप्व, गुप्म ॥

५ **अजोगोप्**–ईत्, इष्टाम्, इषुः, ईः, इष्टम्, इष्ट, इषम्, इष्व, इष्म ॥

६ **जोगोपा**–चकार इ० ॥ म्बभूव इ० ॥ मास इ० ॥

७ **जोगुप्था**–त्, स्ताम्, सुः, :, स्तम्, स्त, सम्, स्व, स्म ॥

८ **जोगोपिता**–", रौ, रः, सि, स्थः, स्थ, स्मि, स्वः, स्मः ॥

९ **जोगोपिष्यु**–अति, अतः, अन्ति, असि, अथः, अथ, आमि, आवः, आमः ॥

१०**अजोगोपिष्यु**–अत्, अताम्, अन्, अः, अतम्, अत, अम्, आव, आम ॥

३०६ तपं (तप्) सतापे ॥

१ **तात**–पीति, प्ति, प्तः, पति, पीषि, प्सि, प्थः, प्थ, पीमि, प्मि, प्वः, प्मः ॥

२ **तातप्**–यात्, याताम्, युः, याः, यातम्, यात, याम्, याव, याम ॥

३ **तात**–पीतु, प्तु, प्तात्, प्ताम्, पतु, ब्धि, प्तात्, प्तम्, प्त, पानि, पाव, पाम ॥

४ **अतात**–पीत्, प्, प्ताम्, पुः, पीः, प्, प्तम्, प्त, पम्, प्व, प्म ॥

५ **अतातप्** } –ईत्, इष्टाम्, इषुः, ईः, इष्टम्, इष्ट,
अतातप् } इषम्, इष्व, इष्म ॥

६ **तातपा**–चकार इ० ॥ म्बभूव इ० ॥ मास इ० ॥

७ **तातप्था**–त्, स्ताम्, सुः, :, स्तम्, स्त, सम्, स्व, स्म ॥

८ **तातपिता**–", रौ, रः, सि, स्थः, स्थ, स्मि, स्वः, स्मः ॥

९ **तातपिष्यु**–अति, अतः, अन्ति, असि, अथः, अथ, आमि, आवः, आमः ॥

१०**अतातपिष्यु**–अत्, अताम्, अन्, अः, अतम्, अत, अम्, आव, आम ॥

३०७ धूप (धूप्) सन्तापे ॥

१ **दोधू**–पीति, सि, सः, पति, पीषि, प्सि, प्थः, प्थ, पीमि, प्मि, प्वः, प्मः ॥

२ **दोधूप्**–यात्, याताम्, युः, याः, यातम्, यात, याम्, याव, याम ॥

३ **दोधू**–पीतु, सु, सात्, साम्, पतु, ब्धि, सात्, सम्, स, पानि, पाव, पाम ॥

४ **अदोधू**–पीत्, प्, साम्, पुः, पीः, प्, सम्, स, पम्, प्व, प्म ॥

५ **अदोधूप्**–ईत्, इष्टाम्, इषुः, ईः, इष्टम्, इष्ट, इषम्, इष्व, इष्म ॥

६ **दोधूपा**–ञ्चकार इ० ॥ म्बभूव इ० ॥ मास इ० ॥

७ **दोधूप्या**–त्, स्ताम्, सुः, :, स्तम्, स्त, सम्, स्व, स्म ॥

८ **दोधूपिता**–", रौ, रः, सि, स्थः, स्थ, स्मि, स्वः, स्मः ॥

९ **दोधूपिष्यू**–अति, अतः, अन्ति, असि, अथः, अथ, आमि, आवः, आमः ॥

१०**अदोधूपिष्यू**–अत्, अताम्, अन्, अः, अतम्, अत, अम्, आव, आम ॥

३०८ रप (रप्) व्यक्ते वचने ॥

१ **रार**–पीति, सि, सः, पति, पीषि, प्सि, प्थः, प्थ, पीमि, प्मि, प्वः, प्मः ॥

२ **रारप्**–यात्, याताम्, युः, याः, यातम्, यात, याम्, याव, याम ॥

३ **रार**–पीतु, सु, सात्, साम्, पतु, ब्धि, सात्, सम्, स, पानि, पाव, पाम ॥

४ **अरार**–पीत्, प्, ब्, साम्, पुः, पीः, प्, सम्, स, पम्, प्व, प्म ॥

५ **अराराप्** / **अरारप्** –ईत्, इष्टाम्, इषुः, ईः, इष्टम्, इष्ट, इषम्, इष्व, इष्म ॥

६ **रारपा**–ञ्चकार इ० ॥ म्बभूव इ० ॥ मास इ० ॥

७ **रारप्या**–त्, स्ताम्, सुः, :, स्तम्, स्त, सम्, स्व, स्म ॥

८ **रारपिता** ", रौ, रः, सि, स्थः, स्थ, स्मि, स्वः, स्मः ॥

९ **रारपिष्यू**–अति, अतः, अन्ति, असि, अथः, अथ, आमि, आवः, आमः ॥

१०**अरारपिष्यू**–अत्, अताम्, अन्, अः, अतम्, अत, अम्, आव, आम ॥

३०९ लप (लप्) व्यक्ते वचने ॥

१ **लाल**–पीति, सि, सः, पति, पीषि, प्सि, प्थः, प्थ, पीमि, प्मि, प्वः, प्मः ॥

२ **लालप**–यात्, याताम्, युः, याः, यातम्, यात, याम्, याव, याम ॥

३ **लाल**–पीतु, सु, सात्, साम्, पतु, ब्धि, सात्, सम्, स, पानि, पाव, पाम ॥

४ **अलाल**–पीत्, प्, साम्, पुः, पीः, प्, सम्, स, पम्, प्व, प्म ॥

५ **अलालाप्** / **अलालप्** –ईत्, इष्टाम्, इषुः, ईः, इष्टम्, इष्ट, इषम्, इष्व, इष्म ॥

६ **लालपा**–ञ्चकार इ० ॥ म्बभूव इ० ॥ मास इ० ॥

७ **लालप्या**–त्, स्ताम्, सुः, :, स्तम्, स्त, सम्, स्व, स्म ॥

८ **लालपिता**–", रौ, रः, सि, स्थः, स्थ, स्मि, स्वः, स्मः ॥

९ **लालपिष्यू**–अति, अतः, अन्ति, असि, अथः, अथ, आमि, आवः, आमः ॥

१०**अलालपिष्यू**–अत्, अताम्, अन्, अः, अतम्, अत, अम्, आव, आम ॥

३१० जल्प (जल्प्) व्यक्ते वचने ॥

१ **जाजल्**–पीति, सि, सः, पति, पीषि, प्सि, प्थः, प्थ, पीमि, प्मि, प्वः, प्मः ॥

२ **जाजल्प्**–यात्, याताम्, युः, याः, यातम्, यात, याम्, याव, याम ॥

३ **जाजल्**–पीतु, सु, सात्, साम्, पतु, ब्धि, सात्, सम्, स, पानि, पाव, पाम ॥

४ **अजाजल्**–पीत्, ", साम्, पुः, पीः, ", सम्, स, पम्, प्व, प्म ॥

५ **अजाजल्प्**–ईत्, इष्टाम्, इषुः, ईः, इष्टम्, इष्ट, इषम्, इष्व, इष्म ॥

६ **जाजल्पा**–ञ्चकार इ० ॥ म्बभूव इ० ॥ मास इ० ॥

७ **जाजल्प्या**–त्, स्ताम्, सुः, :, स्तम्, स्त, सम्, स्व, स्म ॥

८ **जाजल्पिता**–", रौ, रः, सि, स्थः, स्थ, स्मि, स्वः, स्मः ॥

९ **जाजल्पिष्यू**–अति, अतः, अन्ति, असि, अथः, अथ, आमि, आवः, आमः ॥

१०**अजाजल्पिष्यू**–अत्, अताम्, अन्, अः, अतम्, अत, अम्, आव, आम ॥

३११ जप (जप्) मानसे च ॥

१ **जञ्ज**–पीति, सि, सः, पति, पीषि, प्सि, प्थः, प्थ, पीमि, प्मि, प्वः, प्मः ॥

२ **जञ्जप्**–यात्, याताम्, युः, याः, यातम्, यात, याम्, याव, याम ॥

३ **जञ्ज**–पीतु, सु, सात्, साम्, पतु, ब्धि, सात्, सम्, स, पानि, पाव, पाम ॥

४ **अजञ्ज**–पीत्, प्, साम्, पुः, पीः, प्, सम्, स, पम्, प्व, प्म ॥

५ **अजञ्जाप्** } –ईत्, इष्टाम्, इषुः, ईः, इष्टम्, इष्ट,
अजञ्जप् } इषम्, इष्व, इष्म ॥

६ **जञ्जपा**–अकार इ० ॥ म्बभूव इ० ॥ मास इ० ॥

७ **जञ्जप्या**–त्, स्ताम्, सुः, ः, स्तम्, स्त, सम्, स्व, स्म, ॥

८ **जञ्जपिता**–", रौ, रः, सि, स्थः, स्थ, स्मि, स्वः, स्मः ॥

९ **जञ्जपिष्यू**–अति, अतः, अन्ति, असि, अथः, अथ, आमि, आवः, आमः ॥

१०**अजञ्जपिष्यू**–अत्, अताम्, अन्, अः, अतम्, अत, अम्, आव, आम ॥

३१२ चप (चप्) सान्त्वने ॥

१ **चाच**–पीति, सि, सः, पति, पीषि, प्सि, प्थः, प्थ, पीमि, प्मि, प्वः, प्मः ॥

२ **चाचप्**–यात्, याताम्, युः, याः, यातम्, यात, याम्, याव, याम ॥

३ **चाच**–पीतु, सु, सात्, साम्, पतु, ब्धि, सात्, सम्, स, पानि, पाव, पाम ॥

४ **अचाच**–पीत्, प्, साम्, पुः, पीः, प्, सम्, स, पम्, प्व, प्म ॥

५ **अचाचाप्** } –ईत्, इष्टाम्, इषुः, ईः, इष्टम्, इष्ट,
अचाचप् } इषम्, इष्व, इष्म ॥

६ **चाचपा**–अकार इ० ॥ म्बभूव इ० ॥ मास इ० ॥

७ **चाचप्या**–त्, स्ताम्, सुः, ः, स्तम्, स्त, सम्, स्व, स्म ॥

८ **चाचपिता**–", रौ, रः, सि, स्थः, स्थ, स्मि, स्वः, स्मः ॥

९ **चाचपिष्यू**–अति, अतः, अन्ति, असि, अथः, अथ, आमि, आवः, आमः ॥

१०**अचाचपिष्यू**–अत्, अताम्, अन्, अः, अतम्, अत, अम्, आव, आम ॥

३१३ षप (सप्) समवाये ॥

१ **सास**–पीति, सि, सः, पति, पीषि, प्सि, प्थः, प्थ, पीमि, प्मि, प्वः, प्मः ॥

२ **सासप्**–यात्, याताम्, युः, याः, यातम्, यात, याम्, याव, याम ॥

३ **सास**–पीतु, सु, सात्, साम्, पतु, ब्धि, सात्, सम्, स, पानि, पाव, पाम ॥

४ **असास**–पीत्, प्, साम्, पुः, पीः, प्, सम्, स, पम्, प्व, प्म ॥

५ **असासाप्** } –ईत्, इष्टाम्, इषुः, ईः, इष्टम्, इष्ट,
असासप् } इषम्, इष्व, इष्म ॥

६ **सासपा**–अकार इ० ॥ म्बभूव इ० ॥ मास इ० ॥

७ **सासप्या**–त्, स्ताम्, सुः, ः, स्तम्, स्त, सम्, स्व, स्म ॥

८ **सासपिता**–", रौ, रः, सि, स्थः, स्थ, स्मि, स्वः, स्मः ॥

९ **सासपिष्यू**–अति, अतः, अन्ति, असि, अथः, अथ, आमि, आवः, आमः ॥

१०**असासपिष्यू**–अत्, अताम्, अन्, अः, अतम्, अत, अम्, आव, आम ॥

३१४ सृप्लृ (सृप्) गतौ ॥

१ **सरि**–सर्ति, सृपीति, सृप्तः, सृपति, सृपीषि, सर्प्सि, सृप्थः, सृप्थ, सृपीमि, सर्प्मि, सृप्वः, सृप्मः ॥

२ **सरिसृप्**–यात्, याताम्, युः, याः, यातम्, यात, याम्, याव, याम ॥

३ **सरिसर्तु, सरिसृ**–पीतु, सात्, साम्, पतु, ब्धि, सात्, सम्, स, पाणि, पाव, पाम ॥

४ **असरि**–सर्प्, सृपीत्, सृप्ताम्, सृपुः, सृपीः, सर्प्, सृप्तम्, सृप्त, सृपम्, सृप्व, सृप्म ॥

५ **असरिसर्प्**–ईत्, इष्टाम्, इषुः, ईः, इष्टम्, इष्ट, इषम्, इष्व, इष्म ॥

६ **सरिसर्पा**–अकार इ० ॥ म्बभूव इ० ॥ मास इ० ॥

७ **सरिसृप्या**–त्, स्ताम्, सुः, ः, स्तम्, स्त, सम्, स्व, स्म ॥

८ **सरिसर्पिता**–", रौ, रः, सि, स्थः, स्थ, स्मि, स्वः, स्मः ॥

९ **सरिसर्पिष्यू**–अति, अतः, अन्ति, असि, अथः, अथ, आमि, आवः, आमः ॥ अत, अम्, आव, आम ॥

१०**असरिसर्पिष्यू**–अत्, अताम्, अन्, अः, अतम्, **पक्षे** सरि–स्थाने सरी–इति, सर्–इति च ज्ञेयम् ।

३१५ चुप (चुप्) मन्दायां गतौ ॥

१ **चो**-चोप्ति, चुपीति, चुप्तः, चुपति, चुपीषि, चोप्सि, चुप्थः, चुप्थ, चुपीमि, चोप्मि, चुप्वः, चुप्मः ॥
२ **चोचुप्**-यात्, याताम्, युः, याः, यातम्, यात, याम्, याव, याम ॥
३ **चोचोप्तु, चोचु**-पीतु, प्तात्, प्ताम्, पतु, ब्धि, प्तात्, प्तम्, प्त, पानि, पाव, पाम ॥
४ **अचो**-चोप्, चुपीत्, चुप्ताम्, चुपुः, चुपीः, चोप्, चुप्तम्, चुप्त, चुपम्, चुप्व, चुप्म ॥
५ **अचोचोप्**-ईत्, इष्टाम्, इषुः, ईः, इष्टम्, इष्ट, इषम्, इष्व, इष्म ॥
६ **चोचोपा**-ञ्चकार इ० ॥ म्बभूव इ० ॥ मास इ० ॥
७ **चोचुप्या**-त्, स्ताम्, सुः, :, स्तम्, स्त, सम्, स्व, स्म ॥
८ **चोचोपिता**-", रौ, रः, सि, स्थः, स्थ, स्मि, स्वः, स्मः ॥
९ **चोचोपिष्य्**-अति, अतः, अन्ति, असि, अथः, अथ, आमि, आवः, आमः ॥
१०**अचोचोपिष्य्**-अत्, अताम्, अन्, अः, अतम्, अत, अम्, आव, आम ॥

३१६ तुप (तुप्) हिंसायाम् ॥

१ **तो**-तोप्ति, तुपीति, तुप्तः, तुपति, तुपीषि, तोप्सि, तुप्थः, तुप्थ, तुपीमि, तोप्मि, तुप्वः, तुप्मः ॥
२ **तोतुप्**-यात्, याताम्, युः, याः, यातम्, यात, याम्, याव, याम ॥
३ **तोतोप्तु, तोतु**-पीतु, प्तात्, प्ताम्, पतु, ब्धि, प्तात्, प्तम्, प्त, पानि, पाव, पाम ॥
४ **अतो**-तोप्, तुपीत्, तुप्ताम्, तुपुः, तुपीः, तोप्, तुप्तम्, तुप्त, तुपम्, तुप्व, तुप्म ॥
५ **अतोतोप्**-ईत्, इष्टाम्, इषुः, ईः, इष्टम्, इष्ट, इषम्, इष्व, इष्म ॥
६ **तोतोपा**-ञ्चकार इ० ॥ म्बभूव इ० ॥ मास इ० ॥
७ **तोतुप्या**-त्, स्ताम्, सुः, :, स्तम्, स्त, सम्, स्व, स्म ॥
८ **तोतोपिता**-", रौ, रः, सि, स्थः, स्थ, स्मि, स्वः, स्मः ॥
९ **तोतोपिष्य्**-अति, अतः, अन्ति, असि, अथः, अथ, आमि, आवः, आमः ॥
१०**अतोतोपिष्य्**-अत्, अताम्, अन्, अः, अतम्, अत, अम्, आव, आम ॥

३१७ तुम्प (तुम्प्) हिंसायाम् ॥

१ **तोतू**-म्पीति, म्प्ति, म्पः, पति, म्पीषि, म्प्सि, प्थः, प्थ, म्पीमि, म्प्मि, प्वः, प्मः ॥
२ **तोतुप्**-यात्, याताम्, युः, याः, यातम्, यात, याम्, याव, याम ॥
३ **तोतु**-म्पीतु, म्प्तु, म्प्तात्, म्प्ताम्, पतु, ब्धि, म्प्तात्, म्प्तम्, म्प्त, म्पानि, म्पाव, म्पाम ॥
४ **अतोतु**-म्पीत्, न्, म्प्ताम्, पुः, म्पीः, न्, म्प्तम्, म्प्त, म्पम्, प्व, प्म ॥
५ **अतोतुम्प्**-ईत्, इष्टाम्, इषुः, ईः, इष्टम्, इष्ट, इषम्, इष्व, इष्म ॥
६ **तोतुम्पा**-ञ्चकार इ० ॥ म्बभूव इ० ॥ मास इ० ॥
७ **तोतुप्या**-त्, स्ताम्, सुः, :, स्तम्, स्त, सम्, स्व, स्म ॥
८ **तोतुम्पिता**-", रौ, रः, सि, स्थः, स्थ, स्मि, स्वः, स्मः ॥
९ **तोतुम्पिष्य्**-अति, अतः, अन्ति, असि, अथः, अथ, आमि, आवः, आमः ॥
१०**अतोतुम्पिष्य्**-अत्, अताम्, अन्, अः, अतम्, अत, अम्, आव, आम ॥

३१८ त्रुप (त्रुप्) हिंसायाम् ॥

१ **तो**-त्रोप्ति, त्रुपीति, त्रुप्तः, त्रुपति, त्रुपीषि, त्रोप्सि, त्रुप्थः, त्रुप्थ, त्रुपीमि, त्रोप्मि, त्रुप्वः, त्रुप्मः ॥
२ **तोत्रुप्**-यात्, याताम्, युः, याः, यातम्, यात, याम्, याव, याम ॥
३ **तोत्रोप्तु, तोत्रु**-पीतु, प्तात्, प्ताम्, पतु, ब्धि, प्तात्, प्तम्, प्त, पानि, पाव, पाम ॥
४ **अतो**-त्रोप्, त्रुपीत्, प्ताम्, त्रुपुः, त्रुपीः, त्रोप्, त्रुप्तम्, त्रुप्त, त्रुपम्, त्रुप्व, त्रुप्म ॥
५ **अतोत्रोप्**-ईत्, इष्टाम्, इषुः, ईः, इष्टम्, इष्ट, इषम्, इष्व, इष्म ॥
६ **तोत्रोपा**-ञ्चकार इ० ॥ म्बभूव इ० ॥ मास इ० ॥
७ **तोत्रुप्या**-त्, स्ताम्, सुः, :, स्तम्, स्त, सम्, स्व, स्म ॥
८ **तोत्रोपिता**-", रौ, रः, सि, स्थः, स्थ, स्मि, स्वः, स्मः ॥
९ **तोत्रोपिष्य्**-अति, अतः, अन्ति, असि, अथः, अथ, आमि, आवः, आमः ॥
१०**अतोत्रोपिष्य्**-अत्, अताम्, अन्, अः, अतम्, अत, अम्, आव, आम ॥

३१९ त्रुम्प (त्रुम्प्) हिंसायाम् ॥

१ **तोत्रु**–म्पीति, म्पिस, स्तः, पति, म्पीषि, म्पिस्, थः, थ, म्पीमि, म्पिम, थ्वः, थ्मः ॥

२ **तोत्रुप्**–यात्, याताम्, युः, याः, यातम्, यात, याम्, याव, याम ॥

३ **तोत्रु**–म्पीतु, म्पतु, स्तात्, स्ताम्, पतु, ब्धि, स्तात्, स्तम्, स्त, म्पाणि, म्पाव, म्पाम ॥

४ **अतोत्रु**–म्पीत्, न्, स्ताम्, पुः, म्पीः, न्, स्तम्, स्त, म्पम्, थ्व, थ्म ॥

५ **अतोत्रुम्प्**–ईत्, इष्टाम्, इषुः, ईः, इष्टम्, इष्ट, इषम्, इष्व, इष्म ॥

६ **तोत्रुम्पा**–ञ्चकार इ० ॥ म्बभूव इ० ॥ मास इ० ॥

७ **तोत्रुप्या**–त्, स्ताम्, सुः, :, स्तम्, स्त, सम्, स्व, स्म ॥

८ **तोत्रुम्पिता**–", रौ, रः, सि, स्थः, स्थ, स्मि, स्वः, स्मः ॥

९ **तोत्रुम्पिष्यु**–अति, अतः, अन्ति, असि, अथः, अथ, आमि, आवः, आमः ॥

१०**अतोत्रुम्पिष्यु**–अत्, अताम्, अन्, अः, अतम्, अत, अम्, आव, आम ॥

३२० तुफ (तुफ्) हिंसायाम् ॥

१ **तो**–तोप्सि, तुफीति, तुप्सः, तुफति, तुफीषि, तोप्सि, तुप्थः, तुप्थ, तुफीमि, तोप्स्मि, तुफ्वः, तुफ्मः ॥

२ **तोतुफ्**–यात्, याताम्, युः, याः, यातम्, यात, याम्, याव, याम ॥

३ **तोतोप्तु, तोतु**–फीतु, स्तात्, स्ताम्, फतु, ब्धि, स्तात्, स्तम्, स्त, फानि, फाव, फाम ॥

४ **अतो**–तोप्, तुफीत्, तुस्ताम्, तुफुः, तुफीः, तोप्, तुस्तम्, तुस्त, तुफम्, तुफ्व, तुफ्म ॥

५ **अतोतोफ्**–ईत्, इष्टाम्, इषुः, ईः, इष्टम्, इष्ट, इषम्, इष्व, इष्म ॥

६ **तोतोफा**–ञ्चकार इ० ॥ म्बभूव इ० ॥ मास इ० ॥

७ **तोतुफ्या**–त्, स्ताम्, सुः, :, स्तम्, स्त, सम्, स्व, स्म ॥

८ **तोतोफिता**–", रौ, रः, सि, स्थः, स्थ, स्मि, स्वः, स्मः ॥

९ **तोतोफिष्यु**–अति, अतः, अन्ति, असि, अथः, अथ, आमि, आवः, आमः ॥

१०**अतोतोफिष्यु**–अत्, अताम्, अन्, अः, अतम्, अत, अम्, आव, आम ॥

३२१ तुम्फ (तुम्फ्) हिंसायाम् ॥

१ **तोतु**–म्फीति, म्पिस, स्तः, फति, म्फीषि, म्पिस्, थः, थ, म्फीमि, म्फिम, फ्वः, फ्मः ॥

२ **तोतुफ्**–यात्, याताम्, युः, याः, यातम्, यात, याम्, याव, याम ॥

३ **तोतु**–म्फीतु, म्फतु, स्तात्, स्ताम्, फतु, ब्धि, स्तात्, स्तम्, स्त, म्फानि, म्फाव, म्फाम ॥

४ **अतोतु**–म्फीत्, न्, स्ताम्, फुः, म्फीः, न्, स्तम्, स्त, म्फम्, फ्व, फ्म ॥

५ **अतोतुम्फ्**–ईत्, इष्टाम्, इषुः, ईः, इष्टम्, इष्ट, इषम्, इष्व, इष्म ॥

६ **तोतुम्फा**–ञ्चकार इ० ॥ म्बभूव इ० ॥ मास इ० ॥

७ **तोतुफ्या**–त्, स्ताम्, सुः, :, स्तम्, स्त, सम्, स्व, स्म ॥

८ **तोतुम्फिता**–", रौ, रः, सि, स्थः, स्थ, स्मि, स्वः, स्मः ॥

९ **तोतुम्फिष्यु**–अति, अतः, अन्ति, असि, अथः, अथ, आमि, आवः, आमः ॥

१०**अतोतुम्फिष्यु**–अत्, अताम्, अन्, अः, अतम्, अत, अम्, आव, आम ॥

३२२ त्रुफ (त्रुफ्) हिंसायाम् ॥

१ **तो**–त्रोप्सि, त्रुफीति, त्रुप्सः, त्रुफति, त्रुफीषि, त्रोप्सि, त्रुप्थः, त्रुप्थ, त्रुफीमि, त्रोप्स्मि, त्रुफ्वः, त्रुफ्मः ॥

२ **तोत्रुफ्**–यात्, याताम्, युः, याः, यातम्, यात, याम्, याव, याम ॥

३ **तोत्रोप्तु, तोत्रु**–फीतु, स्तात्, स्ताम्, फतु, ब्धि, स्तात्, स्तम्, स्त, फाणि, फाव, फाम ॥

४ **अतो**–त्रोप्, त्रुफीत्, त्रुस्ताम्, त्रुफुः, त्रुफीः, त्रोप्, त्रुस्तम्, त्रुस्त, त्रुफम्, त्रुफ्व, त्रुफ्म ॥

५ **अतोत्रोफ्**–ईत्, इष्टाम्, इषुः, ईः, इष्टम्, इष्ट, इषम्, इष्व, इष्म ॥

६ **तोत्रोफा**–ञ्चकार इ० ॥ म्बभूव इ० ॥ मास इ० ॥

७ **तोत्रुफ्या**–त्, स्ताम्, सुः, :, स्तम्, स्त, सम्, स्व, स्म ॥

८ **तोत्रोफिता**–", रौ, रः, सि, स्थः, स्थ, स्मि, स्वः, स्मः ॥

९ **तोत्रोफिष्यु**–अति, अतः, अन्ति, असि, अथः, अथ, आमि, आवः, आमः ॥

१०**अतोत्रोफिष्यु**–अत्, अताम्, अन्, अः, अतम्, अत, अम्, आव, आम ॥

३२३ त्रुम्फ (त्रुम्फ्) हिंसायाम् ॥

१ **तोत्रु**–म्फीति, म्पि, म्पः, फति, म्फीषि, म्प्सि, प्थः, प्थ, म्फीमि, म्प्मि, म्फ्वः, म्फ्मः ॥

२ **तोत्रुफ्**–यात्, याताम्, युः, याः, यातम्, यात, याम्, याव, याम ॥

३ **तोत्रु**–म्फीतु, म्प्तु, प्तात्, प्ताम्, फतु, ब्धि, प्तात्, प्तम्, प्त, म्फाणि, म्फाव, म्फाम ॥

४ **अतोत्रु**–म्फीत्, न्, प्ताम्, फुः, म्फीः, न्, प्तम्, प्त, म्फम्, फ्व, फ्म ॥

५ **अतोत्रुम्फ्**–ईत्, इष्टाम्, इषुः, ईः, इष्टम्, इष्ट, इषम्, इष्व, इष्म ॥

६ **तोत्रुम्फा**–ञ्चकार इ० ॥ म्बभूव इ० ॥ मास इ० ॥

७ **तोत्रुफ्या**–त्, स्ताम्, सुः, :, स्तम्, स्त, सम्, स्व, स्म ॥

८ **तोत्रुम्फिता**–", रौ, रः, सि, स्थः, स्थ, स्मि, स्वः, स्मः ॥

९ **तोत्रुम्फिष्य्**–अति, अतः, अन्ति, असि, अथः, अथ, आमि, आवः, आमः ॥

१० **अतोत्रुम्फिष्य्**–अत्, अताम्, अन्, अः, अतम्, अत, अम्, आव, आम ॥

३२४ वर्फ (वर्फ्) गतौ ॥

१ **वाव**–र्फीति, र्प्ति, र्प्तः, र्फति, र्फीषि, र्प्सि, र्प्थः, र्प्थ, र्फीमि, र्प्मि, र्फ्वः, र्फ्मः ॥

२ **वावर्फ्**–यात्, याताम्, युः, याः, यातम्, यात, याम्, याव, याम ॥

३ **वाव**–र्फीतु, र्प्तु, र्प्तात्, र्प्ताम्, र्फतु, र्ब्धि, र्प्तात्, र्प्तम्, र्प्त, र्फाणि, र्फाव, र्फाम ॥

४ **अवाव**–र्फीत्, र्प्, र्प्ताम्, र्फुः, र्फीः, र्प्, र्प्तम्, र्प्त, र्फम्, र्फ्व, र्फ्म ॥

५ **अवावर्फ्**–ईत्, इष्टाम्, इषुः, ईः, इष्टम्, इष्ट, इषम्, इष्व, इष्म ॥

६ **वावर्फा**–ञ्चकार इ० ॥ म्बभूव इ० ॥ मास इ० ॥

७ **वावर्फ्या**–त्, स्ताम्, सुः, :, स्तम्, स्त, सम्, स्व, स्म ॥

८ **वावर्फिता**–", रौ, रः, सि, स्थः, स्थ, स्मि, स्वः, स्मः ॥

९ **वावर्फिष्य्**–अति, अतः, अन्ति, असि, अथः, अथ, आमि, आवः, आमः ॥

१० **अवावर्फिष्य्**–अत्, अताम्, अन्, अः, अतम्, अत, अम्, आव, आम ॥

३२५ रफ (रफ्) गतौ ॥

१ **रार**–फीति, प्ति, प्तः, फति, फीषि, प्सि, प्थः, प्थ, फीमि, प्मि, फ्वः, फ्मः ॥

२ **रारफ्**–यात्, याताम्, युः, याः, यातम्, यात, याम्, याव, याम ॥

३ **रार**–फीतु, प्तु, प्तात्, प्ताम्, फतु, ब्धि, प्तम्, प्त, फाणि, फाव, फाम ॥

४ **अरार**–फीत्, प्, प्ताम्, फुः, फीः, प्, प्तम्, प्त, फम्, फ्व, फ्म ॥

५ **अराराफ्** / **अरारफ्** –ईत्, इष्टाम्, इषुः, ईः, इष्टम्, इष्ट, इषम्, इष्व, इष्म ॥

६ **रारफा**–ञ्चकार इ० ॥ म्बभूव इ० ॥ मास इ० ॥

७ **रारफ्या**–त्, स्ताम्, सुः, :, स्तम्, स्त, सम्, स्व, स्म ॥

८ **रारफिता**–", रौ, रः, सि, स्थः, स्थ, स्मि, स्वः, स्मः ॥

९ **रारफिष्य्**–अति, अतः, अन्ति, असि, अथः, अथ, आमि, आवः, आमः ॥

१० **अरारफिष्य्**–अत्, अताम्, अन्, अः, अतम्, अत, अम्, आव, आम ॥

३२६ रफु (रम्फ्) गतौ ॥

१ **रार**–म्फीति, म्पि, म्पः, म्फति, म्फीषि, म्प्सि, म्प्थः, म्प्थ, म्फीमि, म्प्मि, म्फ्वः, म्फ्मः ॥

२ **रारम्फ्**–यात्, याताम्, युः, याः, यातम्, यात, याम्, याव, याम ॥

३ **रारम्**–फीतु, प्तु, प्तात्, प्ताम्, फतु, ब्धि, प्तम्, प्त, फाणि, फाव, फाम ॥

४ **अरार**–म्फीत्, न्, म्प्ताम्, म्फुः, म्फीः, न्, म्प्तम्, म्प्त, म्फम्, म्फ्व, म्फ्म ॥

५ **अरारम्फ्**–ईत्, इष्टाम्, इषुः, ईः, इष्टम्, इष्ट, इषम्, इष्व, इष्म ॥

६ **रारम्फा**–ञ्चकार इ० ॥ म्बभूव इ० ॥ मास इ० ॥

७ **रारम्फ्या**–त्, स्ताम्, सुः, :, स्तम्, स्त, सम्, स्व, स्म ॥

८ **रारम्फिता**–", रौ, रः, सि, स्थः, स्थ, स्मि, स्वः, स्मः ॥

९ **रारम्फिष्य्**–अति, अतः, अन्ति, असि, अथः, अथ, आमि, आवः, आमः ॥

१० **अरारम्फिष्य्**–अत्, अताम्, अन्, अः, अतम्, अत, अम्, आव, आम ॥

३२७ कर्ब (कर्ब्) गतौ ॥

१ **चाक**–बीति, र्सि, र्सः, बेति, बीषि, र्प्सि, र्प्थः, र्प्थ, बीमि, ब्मि, ब्वः, ब्मः ॥

२ **चाकर्ब्**–यात्, याताम्, युः, याः, यातम्, यात, याम्, याव, याम ॥

३ **चाक**–बीतु, र्सु, र्सात्, र्साम्, बेतु, ब्धि, र्सात्, र्सम्, र्स, बीणि, बीव, बीम ॥

४ **अचाक**–बीत्, र्प्, र्साम्, बुः, बीः, र्प्, र्सम्, र्स बेम्, ब्वे, ब्मे ॥

५ **अचाकर्ब्**–ईत्, इष्टाम्, इषुः, ईः, इष्टम्, इष्ट, इषम्, इष्व, इष्म ॥

६ **चाकर्बा**–ऋकार इ० ॥ म्बभूव इ० ॥ मास इ० ॥

७ **चाकर्ब्या**–त्, स्ताम्, सुः, :, स्तम्, स्त, सम्, स्व, स्म ॥

८ **चाकर्बिता**–", रौ, रः, सि, स्थः, स्थ, स्मि, स्वः, स्मः ॥

९ **चाकर्बिष्य्**–अति, अतः, अन्ति, असि, अथः, अथ, आमि, आवः, आमः ॥

१०**अचाकर्बिष्य्**–अत्, अताम्, अन्, अः, अतम्, अत, अम्, आव, आम ॥

३२८ खर्ब (खर्ब्) गतौ ॥

१ **चाख**–बीति, र्सि, र्सः, बेति, बीषि, र्प्सि, र्प्थः, र्प्थ, बीमि, ब्मि, ब्वः, ब्मः ॥

२ **चाखर्ब्**–यात्, याताम्, युः, याः, यातम्, यात, याम्, याव, याम ॥

३ **चाख**–बीतु, र्सु, र्सात्, र्साम्, बेतु, ब्धि, र्सात्, र्सम्, र्स, बीणि, बीव, बीम ॥

४ **अचाख**–बीत्, र्प्, र्साम्, बुः, बीः, र्प्, र्सम्, र्स, बेम्, ब्वे, ब्मे ॥

५ **अचाखर्ब्**–ईत्, इष्टाम्, इषुः, ईः, इष्टम्, इष्ट, इषम्, इष्व, इष्म ॥

६ **चाखर्बा**–ऋकार इ० ॥ म्बभूव इ० ॥ मास इ० ॥

७ **चाखर्ब्या**–त्, स्ताम्, सुः, :, स्तम्, स्त, सम्, स्व, स्म ॥

८ **चाखर्बिता**–", रौ, रः, सि, स्थः, स्थ, स्मि, स्वः, स्मः ॥

९ **चाखर्बिष्य्**–अति, अतः, अन्ति, असि, अथः, अथ, आमि, आवः, आमः ॥

१०**अचाखर्बिष्य्**–अत्, अताम्, अन्, अः, अतम्, अत, अम्, आव, आम ॥

३२९ गर्ब (गर्ब्) गतौ ॥

१ **जाग**–बीति, र्सि, र्सः, बेति, बीषि, र्प्सि, र्प्थः, र्प्थ, बीमि, ब्मि, ब्वः, ब्मः ॥

२ **जागर्ब्**–यात्, याताम्, युः, याः, यातम्, यात, याम्, याव, याम ॥

३ **जाग**–बीतु, र्सु, र्सात्, र्साम्, बेतु, ब्धि, र्सात्, र्सम्, र्स, बीणि, बीव, बीम ॥

४ **अजाग**–बीत्, र्प्, र्साम्, बुः, बीः, र्प्, र्सम्, र्स, बेम्, ब्वे, ब्मे ॥

५ **अजागर्ब्**–ईत्, इष्टाम्, इषुः, ईः, इष्टम्, इष्ट, इषम्, इष्व, इष्म ॥

६ **जागर्बा**–ऋकार इ० ॥ म्बभूव इ० ॥ मास इ० ॥

७ **जागर्ब्या**–त्, स्ताम्, सुः, :, स्तम्, स्त, सम्, स्व, स्म ॥

८ **जागर्बिता**–", रौ, रः, सि, स्थः, स्थ, स्मि, स्वः, स्मः ॥

९ **जागर्बिष्य्**–अति, अतः, अन्ति, असि, अथः, अथ, आमि, आवः, आमः ॥

१०**अजागर्बिष्य्**–अत्, अताम्, अन्, अः, अतम्, अत, अम्, आव, आम ॥

३३० चर्ब (चर्ब्) गतौ ॥

१ **चाच**–बीति, र्सि, र्सः, बेति, बीषि, र्प्सि, र्प्थः, र्प्थ, बीमि, ब्मि, ब्वः, ब्मः ॥

२ **चाचर्ब्**–यात्, याताम्, युः, याः, यातम्, यात, याम्, याव, याम ॥

३ **चाच**–बीतु, र्सु, र्सात्, र्साम्, बेतु, ब्धि, र्सात्, र्सम्, र्स, बीणि, बीव, बीम ॥

४ **अचाच**–बीत्, र्प्, र्साम्, बुः, बीः, र्प्, र्सम्, र्स, बेम्, ब्वे, ब्मे ॥

५ **अचाचर्ब्**–ईत्, इष्टाम्, इषुः, ईः, इष्टम्, इष्ट, इषम्, इष्व, इष्म ॥

६ **चाचर्बा**–ऋकार इ० ॥ म्बभूव इ० ॥ मास इ० ॥

७ **चाचर्ब्या**–त्, स्ताम्, सुः, :, स्तम्, स्त, सम्, स्व, स्म ॥

८ **चाचर्बिता**–", रौ, रः, सि, स्थः, स्थ, स्मि, स्वः, स्मः ॥

९ **चाचर्बिष्य्**–अति, अतः, अन्ति, असि, अथः, अथ, आमि, आवः, आमः ॥

१०**अचाचर्बिष्य्**–अत्, अताम्, अन्, अः, अतम्, अत, अम्, आव, आम ॥

३३१ तर्ब (तर्ब्) गतौ ॥

१ **तात**–बींति, र्सि, र्सः, बेति, बींषि, र्प्सि, र्प्थः, र्प्थ, बींमि, र्ब्मि, र्ब्वः, र्ब्मः ॥

२ **तातर्ब्**–यात्, याताम्, युः, याः, यातम्, यात, याम्, याव, याम ॥

३ **तात**–बींतु, र्सु, र्सात्, र्साम्, बेतु, र्ब्धि, र्सात्, र्सम्, र्स, बाणि, बाव, बाम ॥

४ **अतात**–बींत्, र्प्, र्साम्, बुः, बींः, र्प्, र्सम्, र्स, बेम्, र्ब्व, र्ब्म ॥

५ **अतातर्ब्**–ईत्, इष्टाम्, इषुः, ईः, इष्टम्, इष्ट, इषम्, इष्व, इष्म ॥

६ **तातर्बा**–ञ्चकार इ० ॥ म्बभूव इ० ॥ मास इ० ॥

७ **तातर्ब्या**–त्, स्ताम्, सुः, :, स्तम्, स्त, सम्, स्व, स्म ॥

८ **तातर्बिता**–", रौ, रः, सि, स्थः, स्थ, स्मि, स्वः, स्मः ॥

९ **तातर्बिष्यू**–अति, अतः, अन्ति, असि, अथः, अथ, आमि, आवः, आमः ॥

१०**अतातर्बिष्यू**–अत्, अताम्, अन्, अः, अतम्, अत, अम्, आव, आम ॥

३३२ नर्ब (नर्ब्) गतौ ॥

१ **नान**–बींति, र्सि, र्सः, बेति, बींषि, र्प्सि, र्प्थः, र्प्थ, बींमि, र्ब्मि, र्ब्वः, र्ब्मः ॥

२ **नानर्ब्**–यात्, याताम्, युः, याः, यातम्, यात, याम्, याव, याम ॥

३ **नान**–बींतु, र्सु, र्सात्, र्साम्, बेतु, र्ब्धि, र्सात्, र्सम्, र्स, बाणि, बाव, बाम ॥

४ **अनान**–बींत्, र्प्, र्साम्, बुः, बींः, र्प्, र्सम्, र्स, बेम्, र्ब्व, र्ब्म ॥

५ **अनानर्ब्**–ईत्, इष्टाम्, इषुः, ईः, इष्टम्, इष्ट, इषम्, इष्व, इष्म ॥

६ **नानर्बा**–ञ्चकार इ० ॥ म्बभूव इ० ॥ मास इ० ॥

७ **नानर्ब्या**–त्, स्ताम्, सुः, :, स्तम्, स्त, सम्, स्व, स्म ॥

८ **नानर्बिता**–", रौ, रः, सि, स्थः, स्थ, स्मि, स्वः, स्मः ॥

९ **नानर्बिष्यू**–अति, अतः, अन्ति, असि, अथः, अथ, आमि, आवः, आमः, ॥

१०**अनानर्बिष्यू**–अत्, अताम्, अन्, अः, अतम्, अत, अम्, आव, आम ॥

२२३ पर्ब (पर्ब्) गतौ ॥

१ **पाप**–बींति, र्सि, र्सः, बेति, बींषि, र्प्सि, र्प्थः, र्प्थ, बींमि, र्ब्मि, र्ब्वः, र्ब्मः ॥

२ **पापर्ब्**–यात्, याताम्, युः, याः, यातम्, यात, याम्, याव, याम ॥

३ **पाप**–बींतु, र्सु, र्सात्, र्साम्, बेतु, र्ब्धि, र्सात्, र्सम्, र्स, बाणि, बाव, बाम ॥

४ **अपाप**–बींत्, र्प्, र्साम्, बुः, बींः, र्प्, र्सम्, र्स, बेम्, र्ब्व, र्ब्म ॥

५ **अपापर्ब्**–ईत्, इष्टाम्, इषुः, ईः, इष्टम्, इष्ट, इषम्, इष्व, इष्म ॥

६ **पापर्बा**–ञ्चकार इ० ॥ म्बभूव इ० ॥ मास इ० ॥

७ **पापर्ब्या**–त्, स्ताम्, सुः, :, स्तम्, स्त, सम्, स्व, स्म ॥

८ **पापर्बिता**–", रौ, रः, सि, स्थः, स्थ, स्मि, स्वः, स्मः ॥

९ **पापर्बिष्यू**–अति, अतः, अन्ति, असि, अथः, अथ, आमि, आवः, आमः ॥

१०**अपापर्बिष्यू**–अत्, अताम्, अन्, अः, अतम्, अत, अम्, आव, आम ॥

३३४ बर्ब (बर्ब्) गतौ ॥

१ **बाब**–बींति, र्सि, र्सः, बेति, बींषि, र्प्सि, र्प्थः, र्प्थ, बींमि, र्ब्मि, र्ब्वः, र्ब्मः ॥

२ **बाबर्ब्**–यात्, याताम्, युः, याः, यातम्, यात, याम्, याव, याम ॥

३ **बाब**–बींतु, र्सु, र्सात्, र्साम्, बेतु, र्ब्धि, र्सात्, र्सम्, र्स, बाणि, बाव, बाम ॥

४ **अबाब**–बींत्, र्प्, र्साम्, बुः, बींः, र्प्, र्सम्, र्स, बेम्, र्ब्व, र्ब्म ॥

५ **अबाबर्ब्**–ईत्, इष्टाम्, इषुः, ईः, इष्टम्, इष्ट, इषम्, इष्व, इष्म ॥

६ **बाबर्बा**–ञ्चकार इ० ॥ म्बभूव इ० ॥ मास इ० ॥

७ **बाबर्ब्या**–त्, स्ताम्, सुः, :, स्तम्, स्त, सम्, स्व, स्म ॥

८ **बाबर्बिता**–", रौ, रः, सि, स्थः, स्थ, स्मि, स्वः, स्मः ॥

९ **बाबर्बिष्यू**–अति, अतः, अन्ति, असि, अथः, अथ, आमि, आवः, आमः ॥

१०**अबाबर्बिष्यू**–अत्, अताम्, अन्, अः, अतम्, अत, अम्, आव, आम ॥

३३५ शर्व (शर्व्) गतौ ॥

१ **शाश**–र्वीति, र्ष्टि, र्ष्टः, र्वति, र्वीषि, र्ष्सि, र्ष्थः, र्ष्थ, र्वीमि, र्ब्मि, र्व्वः, र्व्मः ॥

२ **शाशर्व्**–यात्, याताम्, युः, याः, यातम्, यात, याम्, याव, याम ॥

३ **शाश**–र्वीतु, र्ष्टु, र्ष्टात्, र्ष्टाम्, र्वतु, र्ष्धि, र्ष्टात्, र्ष्टम्, र्ष्ट, र्वाणि, र्वाव, र्वाम ॥

४ **अशाश**–र्वीत्, र्ष्ट्, र्ष्टाम्, र्वुः, र्वीः, र्ष्ट्, र्ष्टम्, र्ष्ट, र्वम्, र्व्व, र्व्म ॥

५ **अशाशर्व्**–ईत्, इष्टाम्, इषुः, ईः, इष्टम्, इष्ट, इष्टम्, इष्व, इष्म ॥

६ **शाशर्वा**–ञ्चकार इ० ॥ म्बभूव इ० ॥ मास इ० ॥

७ **शाशर्व्या**–त्, स्ताम्, सुः, :, स्तम्, स्त, सम्, स्व, स्म ॥

८ **शाशर्विता**–", रौ, रः, सि, स्थः, स्थ, स्मि, स्वः, स्मः ॥

९ **शाशर्विष्यु**–अति, अतः, अन्ति, असि, अथः, अथ, आमि, आवः, आमः ॥

१०**अशाशर्विष्यु**–अत्, अताम्, अन्, अः, अतम्, अत, अम्, आव, आम ॥

३३६ षर्व (सर्व्) गतौ ॥
३३७ सर्व (सर्व्) गतौ ॥

१ **सास**–र्वीति, र्ष्टि, र्ष्टः, र्वति, र्वीषि, र्ष्सि, र्ष्थः, र्ष्थ, र्वीमि, र्ब्मि, र्व्वः, र्व्मः ॥

२ **सासर्व्**–यात्, याताम्, युः, याः, यातम्, यात, याम्, याव, याम ॥

३ **सास**–र्वीतु, र्ष्टु, र्ष्टात्, र्ष्टाम्, र्वतु, र्ष्धि, र्ष्टात्, र्ष्टम्, र्ष्ट, र्वाणि, र्वाव, र्वाम ॥

४ **असास**–र्वीत्, र्ष्ट्, र्ष्टाम्, र्वुः, र्वीः, र्ष्ट्, र्ष्टम्, र्ष्ट, र्वम्, र्व्व, र्व्म ॥

५ **असासर्व्**–ईत्, इष्टाम्, इषुः, ईः, इष्टम्, इष्ट, इष्टम् इष्व, इष्म ॥

६ **सासर्वा**–ञ्चकार इ० ॥ म्बभूव इ० ॥ मास इ० ॥

७ **सासर्व्या**–त्, स्ताम्, सुः, :, स्तम्, स्त, सम्, स्व, स्म ॥

८ **सासर्विता**–", रौ, रः, सि, स्थः, स्थ, स्मि, स्वः, स्मः ॥

९ **सासर्विष्यु**–अति, अतः, अन्ति, असि, अथः, अथ, आमि, आवः, आमः ॥ [अत, अम्, आव, आम ॥

१०**असासर्विष्यु**–अत्, अताम्, अन्, अः, अतम्,

३३८ रिबु (रिम्ब्) गतौ ॥

१ **रेरि**–म्बीति, म्प्सि, म्प्सः, म्बति, म्बीषि, म्प्सि, म्प्थः, म्प्थ, म्बीमि, म्ब्मि, म्ब्वः, म्ब्मः ॥

२ **रेरिम्ब्**–यात्, याताम्, युः, याः, यातम्, यात, याम्, याव, याम ॥

३ **रेरि**–म्बीतु, म्प्तु, म्प्तात्, म्प्ताम्, म्बतु, म्ब्धि, म्प्तात्, म्प्तम्, म्प्त, म्बाणि, म्बाव, म्बाम ॥

४ **अरेरि**–म्बीत्, न्, म्प्ताम्, म्बुः, म्बीः, न्, म्प्तम्, म्प्त, म्बम्, म्ब्व, म्ब्म ॥

५ **अरेरिम्ब्**–ईत्, इष्टाम्, इषुः, ईः, इष्टम्, इष्ट, इष्टम्, इष्व, इष्म ॥

६ **रेरिम्बा**–ञ्चकार इ० ॥ म्बभूव इ० ॥ मास इ० ॥

७ **रेरिम्ब्या**–त्, स्ताम्, सुः, :, स्तम्, स्त, सम्, स्व, स्म ॥

८ **रेरिम्बिता**–", रौ, रः, सि, स्थः, स्थ, स्मि, स्वः, स्मः ॥

९ **रेरिम्बिष्यु**–अति, अतः, अन्ति, असि, अथः, अथ, आमि, आवः, आमः ॥

१०**अरेरिम्बिष्यु**–अत्, अताम्, अन्, अः, अतम्, अत, अम्, आव, आम ॥

३३९ रबु (रम्ब्) गतौ ॥

१ **रार**–म्बीति, म्प्ति, म्प्तः, म्बति, म्बीषि, म्प्सि, म्प्थः, म्प्थ, म्बीमि, म्ब्मि, म्ब्वः, म्ब्मः ॥

२ **रारम्ब्**–यात्, याताम्, युः, याः, यातम्, यात, याम्, याव, याम ॥

३ **रार**–म्बीतु, म्प्तु, म्प्तात्, म्प्ताम्, म्बतु, म्ब्धि, म्प्तम्, म्प्त, म्बाणि, म्बाव, म्बाम ॥

४ **अरार**–म्बीत्, न्, म्प्ताम्, म्बुः, म्बीः, न्, म्प्तम्, म्प्त, म्बम्, म्ब्व, म्ब्म ॥

५ **अरारम्ब्**–ईत्, इष्टाम्, इषुः, ईः, इष्टम्, इष्ट, इष्टम्, इष्व, इष्म ॥

६ **रारम्बा**–ञ्चकार इ० ॥ म्बभूव इ० ॥ मास इ० ॥

७ **रारम्ब्या**–त्, स्ताम्, सुः, :, स्तम्, स्त, सम्, स्व, स्म ॥

८ **रारम्बिता**–", रौ, रः, सि, स्थः, स्थ, स्मि, स्वः, स्मः ॥

९ **रारम्बिष्यु**–अति, अतः, अन्ति, असि, अथः, अथ, आमि, आवः, आमः ॥

१०**अरारम्बिष्यु**–अत्, अताम्, अन्, अः, अतम्, अत, अम्, आव, आम ॥

३४० कुबु (कुम्ब्) आच्छादने ॥

१ **चोकु**–म्बीति, म्प्ति, म्प्तः, म्बति, म्बीषि, म्प्सि, म्प्थः, म्प्थ, म्बीमि, म्ब्मि, म्ब्वः, म्ब्मः ॥

२ **चोकुम्ब्**–यात्, याताम्, युः, याः, यातम्, यात, याम्, याव, याम ॥

३ **चोकु**–म्बीतु, म्प्तु, म्प्तात्, म्प्ताम्, म्बतु, म्ब्धि, म्प्तात्, म्प्तम्, म्प्त, म्बानि, म्बाव, म्बाम ॥

४ **अचोकु**–म्बीत्, न्, म्प्ताम्, म्बुः, म्बीः, न्, म्प्तम्, म्प्त, म्बम्, म्ब्व, म्ब्म ॥

५ **अचोकुम्ब्**–ईत्, इष्टाम्, इष्टुः, ईः, इष्टम्, इष्ट, इष्म्, इष्व, इष्म ॥

६ **चोकुम्बा**–ञ्चकार इ० ॥ म्बभूव इ० ॥ मास इ० ॥

७ **चोकुम्ब्या**–त्, स्ताम्, सुः, :, स्तम्, स्त, सम्, स्व, स्म॥

८ **चोकुम्बिता**–", रौ, रः, सि, स्थः, स्थ, स्मि, स्वः, स्मः॥

९ **चोकुम्बिष्यू**–अति, अतः, अन्ति, असि, अथः, अथ, आमि, आवः, आमः ॥

१०**अचोकुम्बिष्यू**–अत्, अताम्, अन्, अः, अतम्, अत, अम्, आव, आम ॥

३४१ लुबु (लुम्ब्) अर्दने ॥

१ **लोलु**–म्बीति, म्प्ति, म्प्तः, म्बति, म्बीषि, म्प्सि, म्प्थः, म्प्थ, म्बीमि, म्ब्मि, म्ब्वः, म्ब्मः ॥

२ **लोलुम्ब्**–यात्, याताम्, युः, याः, यातम्, यात, याम्, याव, याम ॥

३ **लोलु**–म्बीतु, म्प्तु, म्प्तात्, म्प्ताम्, म्बतु, म्ब्धि, म्प्तात्, म्प्तम्, म्प्त, म्बानि, म्बाव, म्बाम ॥

४ **अलोलु**–म्बीत्, न्, म्प्ताम्, म्बुः, म्बीः, न्, म्प्तम्, म्प्त, म्बम्, म्ब्व, म्ब्म ॥

५ **अलोलुम्ब्**–ईत्, इष्टाम्, इष्टुः, ईः, इष्टम्, इष्ट, इष्म्, इष्व, इष्म ॥

६ **लोलुम्बा**–ञ्चकार इ० ॥ म्बभूव इ० ॥ मास इ० ॥

७ **लोलुम्ब्या**–त्, स्ताम्, सुः, :, स्तम्, स्त, सम्, स्व, स्म ॥

८ **लोलुम्बिता**–", रौ, रः, सि, स्थः, स्थ, स्मि, स्वः, स्मः ॥

९ **लोलुम्बिष्यू**–अति, अतः, अन्ति, असि, अथः, अथ, आमि, आवः, आमः ॥

१०**अलोलुम्बिष्यू**–अत्, अताम्, अन्, अः, अतम्, अत, अम्, आव, आम ॥

३४२ तुबु (तुम्ब्) अर्दने ॥

१ **तोतु**–म्बीति, म्प्ति, म्प्तः, म्बति, म्बीषि, म्प्सि, म्प्थः, म्प्थ, म्बीमि, म्ब्मि, म्ब्वः, म्ब्मः ॥

२ **तोतुम्ब्**–यात्, याताम्, युः, याः, यातम्, यात, याम्, याव, याम ॥

३ **तोतु**–म्बीतु, म्प्तु, म्प्तात्, म्प्ताम्, म्बतु, म्ब्धि, म्प्तात्, म्प्तम्, म्प्त, म्बानि, म्बाव, म्बाम ॥

४ **अतोतु**–म्बीत्, न्, म्प्ताम्, म्बुः, म्बीः, न्, म्प्तम्, म्प्त, म्बम्, म्ब्व, म्ब्म ॥

५ **अतोतुम्ब्**–ईत्, इष्टाम्, इष्टुः, ईः, इष्टम्, इष्ट, इष्म्, इष्व, इष्म ॥

६ **तोतुम्बा**–ञ्चकार इ० ॥ म्बभूव इ० ॥ मास इ० ॥

७ **तोतुम्ब्या**–त्, स्ताम्, सुः, :, स्तम्, स्त, सम्, स्व, स्म ॥

८ **तोतुम्बिता**–", रौ, रः, सि, स्थः, स्थ, स्मि, स्वः, स्मः ॥

९ **तोतुम्बिष्यू**–अति, अतः, अन्ति, असि, अथः, अथ, आमि, आवः, आमः ॥

१०**अतोतुम्बिष्यू**–अत्, अताम्, अन्, अः, अतम्, अत, अम्, आव, आम ॥

३४३ चुबु (चुम्ब्) वक्रसंयोगे ॥

१ **चोचु**–म्बीति, म्प्ति, म्प्तः, म्बति, म्बीषि, म्प्सि, म्प्थः, म्प्थ, म्बीमि, म्ब्मि, म्ब्वः, म्ब्मः ॥

२ **चोचुम्ब्**–यात्, याताम्, युः, याः, यातम्, यात, याम्, याव, याम ॥

३ **चोचु**–म्बीतु, म्प्तु, म्प्तात्, म्प्ताम्, म्बतु, म्ब्धि, म्प्तात्, म्प्तम्, म्प्त, म्बानि, म्बाव, म्बाम ॥

४ **अचोचु**–म्बीत्, न्, म्प्ताम्, म्बुः, म्बीः, न्, म्प्तम्, म्प्त, म्बम्, म्ब्व, म्ब्म ॥

५ **अचोचुम्ब्**–ईत्, इष्टाम्, इष्टुः, ईः, इष्टम्, इष्ट, इष्म्, इष्व, इष्म ॥

६ **चोचुम्बा**–ञ्चकार इ० ॥ म्बभूव इ० ॥ मास इ० ॥

७ **चोचुम्ब्या**–त्, स्ताम्, सुः, :, स्तम्, स्त, सम्, स्व, स्म ॥

८ **चोचुम्बिता**–", रौ, रः, सि, स्थः, स्थ, स्मि, स्वः, स्मः ॥

९ **चोचुम्बिष्यू**–अति, अतः, अन्ति, असि, अथः, अथ, आमि, आवः, आमः ॥

१०**अचोचुम्बिष्यू**–अत्, अताम्, अन्, अः, अतम्, अत, अम्, आव, आम ॥

३४४ सृभू (सृभ्) हिंसायाम् ॥

१ **सरि**–सर्प्सि, सृभीति, सृप्तः, सृभति, सृभीषि, सर्प्सि, सृप्थः, सृप्थ, सृभीमि, सर्भ्मि, सृभ्वः, सृभ्मः ॥

२ **सरिसृभ्**–यात्, याताम्, युः, याः, यातम्, यात, याम्, याव, याम ॥

३ **सरिसर्भु, सरिसृ**–भीतु, प्तात्, प्ताम्, भतु, ब्धि, प्तात्, प्तम्, प्त, भाणि, भाव, भाम ॥

४ **असरि**–सर्प्, सृभीत्, सृप्ताम्, सृभुः, सृभीः, सर्प्, सृप्तम्, सृप्त, सृभम्, सृभ्व, सृभ्म ॥

५ **असरिसर्भ्**–ईत्, इष्टाम्, इषुः, ईः, इष्टम्, इष्ट, इषम्, इष्व, इष्म ॥

६ **सरिसर्भा**–ञकार इ० ॥ म्बभूव इ० ॥ मास इ० ॥

७ **सरिसृभ्या**–त्,स्ताम्,सुः, :,स्तम्,स्त,सम्,स्व,स्म ॥

८ **सरिसर्भिता**–", रौ,रः, सि,स्थः,स्थ, स्मि,स्वः,स्मः ॥

९ **सरिसर्भिष्यू**–अति, अतः, अन्ति, असि, अथः, अथ, आमि, आवः, आमः ॥ [अत, अम्, आव, आम ॥

१०**असरिसर्भिष्यू**–अत्, अताम्, अन्, अः, अतम्, **पक्षे** सरि स्थाने सरी–इति, सर्–इति च ज्ञेयम् ।

३४५ सृम्भू (सृम्भ्) हिंसायाम् ॥

१ **सरिसृ**–म्भीति, म्ब्धि, ब्धः, भति, म्भीषि, म्प्सि, ब्धः, ब्ध, म्भीमि, म्भ्मि, म्भ्वः, म्भ्मः ॥

२ **सरिसृभ्**–यात्, याताम्, युः, याः, यातम्, यात, याम्, याव, याम ॥

३ **सरिसृ**–म्भीतु, म्ब्धु, ब्धात्, ब्धाम्, भतु, ब्धि, ब्धात्, ब्धम्, ब्ध, म्भाणि, म्भाव, म्भाम ॥

४ **असरिसृ**–म्भीत्, न्, ब्धाम्, भुः, म्भीः, न्, ब्धम्, ब्ध, म्भम्, भ्व, भ्म ॥

५ **असरिसृम्भ्**–ईत्, इष्टाम्, इषुः, ईः, इष्टम्, इष्ट, इषम्, इष्व, इष्म ॥

६ **सरिसृम्भा**–ञकार इ० ॥ म्बभूव इ० ॥ मास इ० ॥

७ **सरिसृभ्या**–त्,स्ताम्, सुः,:,स्तम्,स्त, सम्,स्व,स्म ।

८ **सरिसृम्भिता**–",रौ,रः,सि,स्थः,स्थ, स्मि,स्वः,स्मः ॥

९ **सरिसृम्भिष्यू**–अति, अतः, अन्ति, असि, अथः, अथ, आमि, आवः, आमः ॥ [अत, अम्, आव, आम ॥

१०**असरिसृम्भिष्यू**–अत्, अताम्, अन्, अः, अतम्, **पक्षे** सरि स्थाने सरी–इति, सर्–इति च ज्ञेयम् ।

३४६ स्रिभू (स्रिभ्) हिंसायाम् ॥

१ **से**–स्रेब्धि, स्रिभीति, स्रिब्धः, स्रिभति, स्रिभीषि, स्रेप्सि, स्रिब्धः, स्रिब्ध, स्रिभीमि, स्रेभ्मि, स्रिभ्वः, स्रिभ्मः ॥

२ **सेस्रिभ्**–यात्, याताम्, युः, याः, यातम्, यात, याम्, याव, याम ॥

३ **सेस्रेब्धु, सेस्रि**–भीतु, ब्धात्, ब्धाम्, भतु, ब्धि, ब्धात्, ब्धम्, ब्ध, भाणि, भाव, भाम ॥

४ **असे**–स्रेप्, स्रिभीत्, स्रिब्धाम्, स्रिभुः, स्रिभीः, स्रेप्, स्रिब्धम्, स्रिब्ध, स्रिभम्, स्रिभ्व, स्रिभ्म ॥

५ **असेस्रेभ्**–ईत्, इष्टाम्, इषुः, ईः, इष्टम्, इष्ट, इषम्, इष्व, इष्म ॥

६ **सेस्रेभा**–ञकार इ० ॥ म्बभूव इ० ॥ मास इ० ॥

७ **सेस्रिभ्या**–त्,स्ताम्,सुः, :,स्तम्,स्त,सम्,स्व,स्म ॥

८ **सेस्रेभिता**–", रौ, रः, सि, स्थः, स्थ, स्मि, स्वः,स्मः ॥

९ **सेस्रेभिष्यू**–अति, अतः, अन्ति, असि, अथः, अथ, आमि, आवः, आमः ॥

१०**असेस्रेभिष्यू**–अत्, अताम्, अन्, अः, अतम्, अत, अम्, आव, आम ॥

३४७ षिम्भू (सिम्भ्) हिंसायाम् ॥

१ **सेषि**–म्भीति, म्ब्धि, ब्धः, भति, म्भीषि, म्प्सि, ब्धः, ब्ध, म्भीमि, म्भ्मि, म्भ्वः, म्भ्मः ॥

२ **सेषिभ्**–यात्, याताम्, युः, याः, यातम्, यात, याम्, याव, याम ॥

३ **सेषि**–म्भितु, म्ब्धु, ब्धात्, ब्धाम्, भतु, ब्धि, ब्धात्, ब्धम्, ब्ध, म्भाणि, म्भाव, म्भाम ॥

४ **असेषि**–म्भीत्, न्, ब्धाम्, भुः, म्भीः, न्, ब्धम्, ब्ध, म्भम्, भ्व, भ्म ॥

५ **असेषिम्भ्**–ईत्, इष्टाम्, इषुः, ईः, इष्टम्, इष्ट, इषम्, इष्व, इष्म ॥

६ **सेषिम्भा**–ञकार इ० ॥ म्बभूव इ० ॥ मास इ० ॥

७ **सेषिभ्या**–त्,स्ताम्,सुः, :,स्तम्, स्त,सम्, स्व, स्म ॥

८ **सेषिम्भिता**–", रौ,रः, सि,स्थः,स्थ, स्मि,स्वः,स्मः ॥

९ **सेषिम्भिष्यू**–अति, अतः, अन्ति, असि, अथः, अथ, आमि, आवः, आमः ॥

१०**असेषिम्भिष्यू**–अत्, अताम्, अन्, अः, अतम्, अत, अम्, आव, आम ॥

३४८ भर्भ (भर्भ्) हिंसायाम् ॥

१ **बाभ**–भीति, ब्धि, ब्धः, भ्ति, भीषि, प्सि, ब्धः, ब्ध, भीमि, भ्मि, भ्वः, भ्मः ॥

२ **बाभर्भ्**–यात्, याताम्, युः, याः, यातम्, यात, याम्, याव, याम ॥

३ **बाभ**–भीतु, ब्धु, ब्धात्, ब्धाम्, भ्तु, ब्धि, ब्धात्, ब्धम्, ब्ध, भानि, भाव, भाम ॥

४ **अबाभ**–भीत्, प्, ब्धाम्, भुः, भीः, प्, ब्धम्, ब्ध, भम्, भ्व, भ्म ॥

५ **अबाभर्भ्**–ईत्, इष्टाम्, इषुः, ईः, इष्टम्, इष्ट, इषम्, इष्व, इष्म ॥

६ **बाभर्भा**–ञकार इ० ॥ म्वभूव इ० ॥ मास इ० ॥

७ **बाभर्भ्या**–त्, स्ताम्, सुः, :, स्तम्, स्त, सम्, स्व, स्म ॥

८ **बाभर्भिता**–", रौ, रः, सि, स्थः, स्थ, स्मि, स्वः, स्मः ॥

९ **बाभर्भिष्यू**–अति, अतः, अन्ति, असि, अथः, अथ, आमि, आवः, आमः ॥

१०**अबाभर्भिष्यू**–अत्, अताम्, अन्, अः, अतम्, अत, अम्, आव, आम ॥

३४९ शुम्भ (शुम्भ्) भाषणे च ॥

१ **शोशु**–म्भीति, म्ब्धि, ब्धः, भ्ति, म्भीषि, म्प्सि, ब्धः, ब्ध, म्भीमि, म्भ्मि, म्भ्वः, म्भ्मः ॥

२ **शोशुभ्**–यात्, याताम्, युः, याः, यातम्, यात, याम्, याव, याम ॥

३ **शोशु**–म्भीतु, म्ब्धु, ब्धात्, ब्धाम्, भ्तु, ब्धि, ब्धात्, ब्धम्, ब्ध, म्भानि, म्भाव, म्भाम ॥

४ **अशोशु**–म्भीत्, न्, ताम्, भुः, म्भीः, न्, ब्धम्, ब्ध, म्भम्, भ्व, भ्म ॥

५ **अशोशुम्भ्**–ईत्, इष्टाम्, इषुः, ईः, इष्टम्, इष्ट, इषम्, इष्व, इष्म ॥

६ **शोशुम्भा**–ञकार इ० ॥ म्वभूव इ० ॥ मास इ० ॥

७ **शोशुभ्या**–त्, स्ताम्, सुः, :, स्तम्, स्त, सम्, स्व, स्म ॥

८ **शोशुम्भिता**–", रौ, रः, सि, स्थः, स्थ, स्मि, स्वः, स्मः ॥

९ **शोशुम्भिष्यू**–अति, अतः, अन्ति, असि, अथः, अथ, आमि, आवः, आमः ॥

१०**अशोशुम्भिष्यू**–अत्, अताम्, अन्, अः, अतम्, अत, अम्, आव, आम ॥

३५० यभं (यभ्) मैथुने ॥

१ **याय**–भीति, ब्धि, ब्धः, भ्ति, भीषि, प्सि, ब्धः, ब्ध, भीमि, भ्मि, भ्वः, भ्मः ॥

२ **यायभ्**–यात्, याताम्, युः, याः, यातम्, यात, याम्, याव, याम ॥

३ **याय**–भीतु, ब्धु, ब्धात्, ब्धाम्, भ्तु, ब्धि, ब्धात्, ब्धम्, ब्ध, भानि, भाव, भाम ॥

४ **अयाय**–भीत्, प्, ब्धाम्, भुः, भीः, प्, ब्धम्, ब्ध, भम्, भ्व, भ्म ॥

५ **अयायभ्** / **अयायाभ्** –ईत्, इष्टाम्, इषुः, ईः, इष्टम्, इष्ट, इषम्, इष्व, इष्म ॥

६ **यायभा**–ञकार इ० ॥ म्वभूव इ० ॥ मास इ० ॥

७ **यायभ्या**–त्, स्ताम्, सुः, :, स्तम्, स्त, सम्, स्व, स्म ॥

८ **यायभिता**–", रौ, रः, सि, स्थः, स्थ, स्मि, स्वः, स्मः ॥

९ **यायभिष्यू**–अति, अतः, अन्ति, असि, अथः, अथ, आमि, आवः, आमः ॥

१०**अयायभिष्यू**–अत्, अताम्, अन्, अः, अतम्, अत, अम्, आव, आम ॥

३५१ जभ (जम्भ्) मैथुने ॥

१ **जञ्ज**–भीति, ब्धि, ब्धः, भ्ति, भीषि, प्सि, ब्धः, ब्ध, भीमि, भ्मि, भ्वः, भ्मः ॥

२ **जञ्जभ्**–यात्, याताम्, युः, याः, यातम्, यात, याम्, याव, याम ॥

३ **जञ्ज**–भीतु, ब्धु, ब्धात्, ब्धाम्, भ्तु, ब्धि, ब्धात्, ब्धम्, ब्ध, भानि, भाव, भाम ॥

४ **अजञ्ज**–भीति, प्, ब्धाम्, भुः, भीः, प्, ब्धम्, ब्ध, भम्, भ्व, भ्म ॥

५ **अजञ्जभ्**–ईत्, इष्टाम्, इषुः, ईः, इष्टम्, इष्ट, इषम्, इष्व, इष्म ॥

६ **जञ्जभा**–ञकार इ० ॥ म्वभूव इ० ॥ मास इ० ॥

७ **जञ्जभ्या**–त्, स्ताम्, सुः, :, स्तम्, स्त, सम्, स्व, स्म ॥

८ **जञ्जभिता**–", रौ, रः, सि, स्थः, स्थ, स्मि, स्वः, स्मः ॥

९ **जञ्जभिष्यू**–अति, अतः, अन्ति, असि, अथः, अथ, आमि, आवः, आमः ॥

१०**अजञ्जभिष्यू**–अत्, अताम्, अन्, अः, अतम्, अत, अम्, आव, आम ॥

३५२ चमू (चम्) अदने ॥

१ **च**–चमीति, चन्तिः, चान्तः, चमति, चमीषि, चंषि, चान्थः, चान्थ, चमीमि, चन्मि, चन्वः, चन्मः ॥

२ **चञ्चम्**–यात्, याताम्, युः, याः, यातम्, यात, याम्, याव, याम ॥

३ **च**–चमीतु, चन्तु, चान्तात्, चान्ताम्, चमतु, चांहि, चान्तात्, चान्तम्, चान्त, चमानि, चमाव, चमाम ॥

४ **अच**–चमीत्, चन्, चान्ताम्, चमुः, चमीः, चन्, चान्तम्, चान्त, चमम्, चन्व, चन्म ॥

५ **अचञ्चम्**–ईत्, इष्टाम्, इषुः, ईः, इष्टम्, इष्ट, इषम्, इष्व, इष्म ॥

६ **चञ्चमा**–चकार इ० ॥ म्बभूव इ० ॥ मास इ० ॥

७ **चञ्चम्या**–त्, स्ताम्, सुः, :, स्तम्, स्त, सम्, स्व, स्म ॥

८ **चञ्चमिता**–", रौ, रः, सि, स्थः, स्थ, स्मि, स्वः, स्मः ॥

९ **चञ्चमिष्यू**–अति, अतः, अन्ति, असि, अथः, अथ, आमि, आवः, आमः ॥

१०**अचञ्चमिष्यू**–अत्, अताम्, अन्, अः, अतम्, अत, अम्, आव, आम ॥

३५३ छमू (छम्) अदने ॥

१ **च**–च्छमीति, च्छन्ति, च्छान्तः, च्छमति, च्छमीषि, च्छंसि, च्छान्थः, च्छान्थ, च्छमीमि, च्छन्मि, च्छन्वः, च्छन्मः ॥

२ **चच्छम्**–यात्, याताम्, युः, याः, यातम्, यात, याम्, याव, याम ॥

३ **च**–च्छमीतु, च्छन्तु, च्छान्तात्, च्छान्ताम्, च्छमतु, च्छांहि, च्छान्तात्, च्छान्तम्, च्छान्त, च्छमानि, च्छमाव, च्छमाम ॥

४ **अच**–च्छमीत्, च्छन्, च्छान्ताम्, च्छमुः, च्छमीः, च्छन्, च्छान्तम्, च्छान्त, च्छमम्, च्छन्व, च्छन्म ॥

५ **अचच्छम्**–ईत्, इष्टाम्, इषुः, ईः, इष्टम्, इष्ट, इषम्, इष्व, इष्म ॥

६ **चच्छमा**–चकार इ० ॥ म्बभूव इ० ॥ मास इ० ॥

७ **चच्छम्या**–त्, स्ताम्, सुः, :, स्तम्, स्त, सम्, स्व, स्म ॥

८ **चच्छमिता**–", रौ, रः, सि, स्थः, स्थ, स्मि, स्वः, स्मः ॥

९ **चच्छमिष्यू**–अति, अतः, अन्ति, असि, अथः, अथ, आमि, आवः, आमः ॥

१०**अचच्छमिष्यू**–अत्, अताम्, अन्, अः, अतम्, अत, अम्, आव, आम ॥

३५४ जमू (जम्) अदने ॥

१ **ज**–जमीति, जन्ति, जान्तः, जमति, जमीषि, जंसि, जान्थः, जान्थ, जमीमि, जन्मि, जन्वः, जन्मः ॥

२ **जञ्जम्**–यात्, याताम्, युः, याः, यातम्, यात, याम्, याव, याम ॥

३ **ज**–जमीतु, जन्तु, जान्तात्, जान्ताम्, जमतु, जांहि, जान्तात्, जान्तम्, जान्त, जमानि, जमाव, जमाम ॥

४ **अज**–जमीत्, जन्, जान्ताम्, जमुः, जमीः, जन्, जान्तम्, जान्त, जमम्, जन्व, जन्म ॥

५ **अजञ्जम्**–ईत्, इष्टाम्, इषुः, ईः, इष्टम्, इष्ट, इषम्, इष्व, इष्म ॥

६ **जञ्जमा**–चकार इ० ॥ म्बभूव इ० ॥ मास इ० ॥

७ **जञ्जम्या**–त्, स्ताम्, सुः, :, स्तम्, स्त, सम्, स्व, स्म ॥

८ **जञ्जमिता**–", रौ, रः, सि, स्थः, स्थ, स्मि, स्वः, स्मः ॥

९ **जञ्जमिष्यू**–अति, अतः, अन्ति, असि, अथः, अथ, आमि, आवः, आमः ॥

१०**अजञ्जमिष्यू**–अत्, अताम्, अन्, अः, अतम्, अत, अम्, आव, आम ॥

३५५ झमू (झम्) अदने ॥

१ **ज**–ज्झमीति, ज्झन्ति, ज्झान्तः, ज्झमति, ज्झमीषि, ज्झंसि, ज्झान्थः, ज्झान्थ, ज्झमीमि, ज्झन्मि, ज्झन्वः, ज्झन्मः ॥

२ **जज्झम्**–यात्, याताम्, युः, याः, यातम्, यात, याम्, याव, याम ॥

३ **ज**–ज्झमीतु, ज्झन्तु, ज्झान्तात्, ज्झान्ताम्, ज्झमतु, ज्झांहि, ज्झान्तात्, ज्झान्तम्, ज्झान्त, ज्झमानि, ज्झमाव, ज्झमाम ॥

४ **अज**–ज्झमीत्, ज्झन्, ज्झान्ताम्, ज्झमुः, ज्झमीः, ज्झन्, ज्झान्तम्, ज्झान्त, ज्झमम्, ज्झन्व, ज्झन्म ॥

५ **अजज्झम्**–ईत्, इष्टाम्, इषुः, ईः, इष्टम्, इष्ट, इषम्, इष्व, इष्म ॥

६ **जज्झमा**–चकार इ० ॥ म्बभूव इ० ॥ मास इ० ॥

७ **जज्झम्या**–त्, स्ताम्, सुः, :, स्तम्, स्त, सम्, स्व, स्म ॥

८ **जज्झमिता**–", रौ, रः, सि, स्थः, स्थ, स्मि, स्वः, स्मः ॥

९ **जज्झमिष्यू**–अति, अतः, अन्ति, असि, अथः, अथ, आमि, आवः, आमः ॥

१०**अजज्झमिष्यू**–अत्, अताम्, अन्, अः, अतम्, अत, अम्, आव, आम ॥

३५६ जिमू (जिम्) अदने ॥

१ **जे**–जेन्ति, जिमीति, जीन्तः, जिमति, जिमीषि, जेंसि, जीन्थः, जीन्थ, जेन्मि, जिमीमि, जिन्वः, जिन्मः ॥

२ **जेजिम्**–यात्, याताम्, युः, याः, यातम्, यात, याम्, याव, याम ॥

३ **जे**–जेन्तु, जिमीतु, जीन्तात्, जीन्ताम्, जिमतु, जींहि, जीन्तात्, जीन्तम्, जीन्त, जिमानि, जिमाव, जिमाम ॥

४ **अजे**–जिमीत्, जेन्, जीन्ताम्, जिमुः, जिमीः, जेन्, जीन्तम्, जीन्त, जिमम्, जिन्व, जिन्म ॥

५ **अजेजेम्**–ईत्, इष्टाम्, इषुः, ईः, इष्टम्, इष्ट, इषम्, इष्व, इष्म ॥

६ **जेजेमा**–ञ्चकार इ० ॥ म्बभूव इ० ॥ मास इ० ॥

७ **जेजिम्या**–त्, स्ताम्, सुः, ः, स्तम्, स्त, सम्, स्व, स्म ॥

८ **जेजेमिता**–", रौ, रः, सि, स्थः, स्थ, स्मि, स्वः, स्मः ॥

९ **जेजेमिष्यू**–अति, अतः, अन्ति, असि, अथः, अथ, आमि, आवः, आमः ॥

१० **अजेजेमिष्यू**–अत्, अताम्, अन्, अः, अतम्, अत, अम्, आव, आम ॥

३५७ क्रमू (क्रम्) पादविक्षेपे ॥

१ **चं**–क्रमीति, क्रन्ति, क्रान्तः, क्रमति, मीषि, क्रंसि, क्रान्थः, क्रान्थ, क्रमीमि, क्रन्मि, क्रन्वः, क्रन्मः ॥

२ **चंक्रम्**–यात्, याताम्, युः, याः, यातम्, यात, याम्, याव, याम ॥

३ **चं**–क्रमीतु, क्रन्तु, क्रान्तात्, क्रान्ताम्, क्रमतु, क्रांहि, क्रान्तात्, क्रान्तम्, क्रान्त, क्रमाणि, क्रमाव, क्रमाम ॥

४ **अचं**–क्रमीत्, क्रन्, क्रान्ताम्, क्रमुः, क्रमीः, क्रन्, क्रान्तम्, क्रान्त, क्रमम्, क्रन्व, क्रन्म ॥

५ **अचंक्रम्**–ईत्, इष्टाम्, इषुः, ईः, इष्टम्, इष्ट, इषम्, इष्व, इष्म ॥

६ **चङ्क्रमा**–ञ्चकार इ० ॥ म्बभूव इ० ॥ मास इ० ॥

७ **चङ्क्रम्या**–त्, स्ताम्, सुः, ः, स्तम्, स्त, सम्, स्व, स्म ॥

८ **चङ्क्रमिता**–", रौ, रः, सि, स्थः, स्थ, स्मि, स्वः, स्मः ॥

९ **चङ्क्रमिष्यू**–अति, अतः, अन्ति, असि, अथः, अथ, आमि, आवः, आमः ॥

१० **अचङ्क्रमिष्यू**–अत्, अताम्, अन्, अः, अतम्, अत, अम्, आव, आम ॥

३५८ यमू (यम्) उपरमे ॥

१ **यं**–यमीति, यन्ति, यतः, यमति, यमीषि, यंसि, यथः, यथ, यमीमि, यन्मि, यन्वः, यन्मः ॥

२ **यंयम्**–यात्, याताम्, युः, याः, यातम्, यात, याम्, याव, याम ॥

३ **यंय**–मीतु, न्तु, तात्, ताम्, मतु, हि, तात्, तम्, त, मानि, माव, माम ॥

४ **अयंय**–मीत्, न्, ताम्, मुः, मीः, न्, तम्, त, मम्, न्व, न्म ॥

५ **अयंयस्**–ईत्, इष्टाम्, इषुः, ईः, इष्टम्, इष्ट, इषम्, इष्व, इष्म ॥

६ **यंयमा**–ञ्चकार इ० ॥ म्बभूव इ० ॥ मास इ० ॥

७ **यंयम्या**–त्, स्ताम्, सुः, ः, स्तम्, स्त, सम्, स्व, स्म ॥

८ **यंयमिता**–", रौ, रः, सि, स्थः, स्थ, स्मि, स्वः, स्मः ॥

९ **यंयमिष्यू**–अति, अतः, अन्ति, असि, अथः, अथ, आमि, आवः, आमः ॥

१० **अयंयमिष्यू**–अत्, अताम्, अन्, अः, अतम्, अत, अम्, आव, आम ॥

३५९ स्यमू (स्यम्) शब्दे ॥

१ **से**–सेन्ति, सिमीति, सीन्तः, सिमति, सिमीषि, सेंसि, सीन्थः, सीथ, सिमीमि, सेन्मि, सिन्वः, सिन्मः ॥

२ **सेसिम्**–यात्, याताम्, युः, याः, यातम्, यात, याम्, याव, याम ॥

३ **से**–सेन्तु, सिमीतु, सीन्तात्, सीन्ताम्, सीमतु, सींहि, सीन्तात्, सीन्तम्, सीन्त, सिमानि, सिमाव, सिमाम ॥

४ **असे**–सेन्, सिमीत्, सीन्ताम्, सिमुः, सिमीः, सेन्, सिन्तम्, सीन्त, सिमम्, सिन्व, सिन्म ॥

५ **असेसेम्**–ईत्, इष्टाम्, इषुः, ईः, इष्टम्, इष्ट, इषम्, इष्व, इष्म ॥

६ **सेसेमा**–ञ्चकार इ० ॥ म्बभूव इ० ॥ मास इ० ॥

७ **सेसिम्या**–त्, स्ताम्, सुः, ः, स्तम्, स्त, सम्, स्व, स्म ॥

८ **सेसेमिता**–", रौ, रः, सि, स्थः, स्थ, स्मि, स्वः, स्मः ॥

९ **सेसेमिष्यू**–अति, अतः, अन्ति, असि, अथः, अथ आमि, आवः, आमः ॥

१० **असेसेमिष्यू**–अत्, अताम्, अन्, अः, अतम्, अत, अम्, आव, आम ॥

३६० णमं (नम्) प्रह्वत्वे ॥

१ **न**–ञमीति, ञन्ति, ञतः, ञमति, ञमीषि, ञंसि, ञथः, ञथ, ञमीमि, ञन्मि, ञन्वः, ञन्मः ॥

२ **नंनम्**–यात्, याताम्, युः, याः, यातम्, यात, याम्, याव, याम ॥

३ **नन्न**–मीतु, न्तु, तात्, ताम्, मतु, हि, तात्, तम्, त, मानि, माव, माम ॥

४ **अनन्न**–मीत्, न्, ताम्, मुः, मीः, न्, तम्, त, मम्, न्व, न्म ॥

५ **अनन्नम्**–ईत्, इष्टाम्, इषुः, ईः, इष्टम्, इष्ट, इषम्, इष्व, इष्म ॥

६ **नन्नमा**–ञकार इ० ॥ म्बभूव इ० ॥ मास इ० ॥

७ **नन्नम्या**–त्, स्ताम्, सुः, :, स्तम्, स्त, सम्, स्व, स्म ॥

८ **नन्नमिता**–", रौ, रः, सि, स्थः, स्थ, स्मि, स्वः, स्मः ॥

९ **नन्नमिष्यू**–अति, अतः, अन्ति, असि, अथः, अथ, आमि, आवः, आमः ॥

१०**अनन्नमिष्यू**–अत्, अताम्, अन्, अः, अतम्, अत, अम्, आव, आम ॥

३६१ षम (सम्) वैक्लव्ये ॥

१ **सं**–समीति, सन्ति, सान्तः, समति, समीषि, संसि, सान्थः, सान्थ, समीमि, सन्मि, सन्वः, सन्मः ॥

२ **संसम्**–यात्, याताम्, युः, याः, यातम्, यात, याम्, याव, याम ॥

३ **सं**–समीतु, सन्तु, सान्तात्, सान्ताम्, समतु, सांहि, सान्तम्, सान्त, समानि, समाव, समाम ॥

४ **असं**–समीत्, सन्, सान्ताम्, समुः, समीः, सन्, सान्तम्, सान्त, समम्, सन्व, सन्म ॥

५ **असंसम्**–ईत्, इष्टाम्, इषुः, ईः, इष्टम्, इष्ट, इषम्, इष्व, इष्म ॥

६ **संसमा**–ञकार इ० ॥ म्बभूव इ० ॥ मास इ० ॥

७ **संसम्या**–त्, स्ताम्, सुः, :, स्तम्, स्त, सम्, स्व, स्म ॥

८ **संसमिता**–", रौ, रः, सि, स्थः, स्थ, स्मि, स्वः, स्मः ॥

९ **संसमिष्यू**–अति, अतः, अन्ति, असि, अथः, अथ, आमि, आवः, आमः ॥

१०**असंसमिष्यू**–अत्, अताम्, अन्, अः, अतम्, अत, अम्, आव, आम ॥

३६२ ष्टम (स्तम्) वैक्लव्ये ॥

१ **तं**–स्तमीति, स्तन्ति, स्तान्तः, स्तमति, स्तमीषि, स्तंसि, स्तान्थः, स्तान्थ, स्तमीमि, स्तन्मि, स्तन्वः, स्तन्मः ॥

२ **तंस्तम्**–यात्, याताम्, युः, याः, यातम्, यात, याम्, याव, याम ॥

३ **तं**–स्तमीतु, स्तन्तु, स्तान्तात्, स्तान्ताम्, स्तमतु, स्तांहि, स्तान्तात्, स्तान्तम्, स्तान्त, स्तमानि, स्तमाव, स्तमाम ॥

४ **अतं**–स्तमीत्, स्तन्, स्तान्ताम्, स्तमुः, स्तमीः, स्तन्, स्तान्तम्, स्तान्त, स्तमम्, स्तन्व, स्तन्म ॥

५ **अतंस्तम्**–ईत्, इष्टाम्, इषुः, ईः, इष्टम्, इष्ट, इषम्, इष्व, इष्म ॥

६ **तंस्तमा**–ञकार इ० ॥ म्बभूव इ० ॥ मास इ० ॥

७ **तंस्तम्या**–त्, स्ताम्, सुः, :, स्तम्, स्त, सम्, स्व, स्म ॥

८ **तंस्तमिता**–", रौ रः, सि, स्थः, स्थ, स्मि, स्वः, स्मः ॥

९ **तंस्तमिष्यू**–अति, अतः, अन्ति, असि, अथः, अथ, आमि, आवः, आमः ॥

१०**अतंस्तमिष्यू**–अत्, अताम्, अन्, अः, अतम्, अत, अम्, आव, आम ॥

३६३ द्रम (द्रम्) गतौ ॥

१ **दं**–द्रमीति, द्रन्ति, द्रान्तः, द्रमति, द्रमीषि, द्रंसि, द्रान्थः, द्रान्थ, द्रमीमि, द्रन्मि, द्रन्वः, द्रन्मः ॥

२ **दन्द्रम्**–यात्, याताम्, युः, याः, यातम्, यात, याम्, याव, याम ॥

३ **दं**–द्रमीतु, द्रन्तु, द्रान्तात्, द्रान्ताम्, द्रमतु, द्रांहि, द्रान्तात्, द्रान्तम्, द्रान्त, द्रमाणि, द्रमाव, द्रमाम ॥

४ **अदं**–द्रमीत्, द्रन्, द्रान्ताम्, द्रमुः, द्रमीः, द्रन्, द्रान्तम्, द्रान्त, द्रमम्, द्रन्व, द्रन्म ॥

५ **अदन्द्रम्**–ईत्, इष्टाम्, इषुः, ईः, इष्टम्, इष्ट, इषम्, इष्व, इष्म ॥

६ **दन्द्रमा**–ञकार इ० ॥ म्बभूव इ० ॥ मास इ० ॥

७ **दन्द्रम्या**–त्, स्ताम्, सुः, :, स्तम्, स्त, सम्, स्व, स्म ॥

८ **दन्द्रमिता**–", रौ, रः, सि, स्थः, स्थ, स्मि, स्वः, स्मः ॥

९ **दन्द्रमिष्यू**–अति, अतः, अन्ति, असि, अथः, अथ, आमि, आवः, आमः ॥

१०**अदन्द्रमिष्यू**–अत्, अताम्, अन्, अः, अतम्, अत, अम्, आव, आम ॥

३६४ हम्म (हम्म्) गतौ ॥

१ **जं**–हम्मीति, हम्न्ति, हम्न्तः, हम्मति, हम्मीषि, हंसि, हम्न्थः, हम्न्थ, हम्मीमि, हम्न्मि, हम्न्वः, हम्न्मः ॥

२ **जंहम्म्**–यात्, याताम्, युः, याः, यातम्, यात, याम्, याव, याम ॥

३ **जं**–हम्मीतु, हम्न्तु, हम्न्तात्, हम्न्ताम्, हम्मतु, हंहि, हम्न्तात्, हम्न्तम्, हम्न्त, हम्मानि, हम्माव, हम्माम ॥

४ **अजं**–हम्मीत्, हन्, हम्न्ताम्, हम्मुः, हम्मीः, हन्, हम्न्तम्, हम्न्त, हम्मम्, हम्न्व, हम्मं ॥

५ **अजंहम्म्**–ईत्, इष्टाम्, इषुः, ईः, इष्टम्, इष्ट, इषम्, इष्व, इष्म ॥

६ **जंहम्मा**–ञ्चकार इ० ॥ म्बभूव इ० ॥ मास इ० ॥

७ **जंहम्म्या**–त्, स्ताम्, सुः, :, स्तम्, स्त, सम्, स्व, स्म ॥

८ **जंहम्मिता**–", रौ, रः, सि, स्थः, स्थ, स्मि, स्वः, स्मः ॥

९ **जंहम्मिष्य्**–अति, अतः, अन्ति, असि, अथः, अथ, आमि, आवः, आमः ॥

१०**अजंहम्मिष्य्**–अत्, अताम्, अन्, अः, अतम्, अत, अम्, आव, आम ॥

३६५ मीमृ (मीम्) गतौ ॥

१ **मे**-मीमीति, मीन्ति, मीन्तः, मीमति, मीमीषि, मींसि, मीन्थः, मीन्थ, मीमीमि, मीन्मि, मीन्वः, मीन्मः ॥

२ **मेमीम्**–यात्, याताम्, युः, याः, यातम्, यात, याम्, याव, याम ॥

३ **मे**–मीमीतु, मीन्तु, मीन्तात्, मीन्ताम्, मीमतु, मींहि, मीन्तात्, मीन्तम्, मीन्त, मीमानि, मीमाव, मीमाम ॥

४ **अमेमी**–मीत्, न्, न्ताम्, मुः, मीः, न्, न्तम्, न्त, मम्, न्व, न्म ॥

५ **अमेमीम्**–ईत्, इष्टाम्, इषुः, ईः, इष्टम्, इष्ट, इषम्, इष्व, इष्म ॥

६ **मेमीमा**–ञ्चकार इ० ॥ म्बभूव इ० ॥ मास इ० ॥

७ **मेमीम्या**–त्, स्ताम्, सुः, :, स्तम्, स्त, सम्, स्व, स्म ॥

८ **मेमीमिता**–", रौ, रः, सि, स्थः, स्थ, स्मि, स्वः, स्मः ॥

९ **मेमीमिष्य्**–अति, अतः, अन्ति, असि, अथः, अथ, आमि, आवः, आमः ॥

१०**अमेमीमिष्य्**–अत्, अताम्, अन्, अः, अतम्, अत, अम्, आव, आम ॥

३६६ गम्लृं (गम्) गतौ ॥

१ **ज**–ज्ञमीति, ज्ञन्ति, ज्ञतः, ज्ञमति, ज्ञमीषि, ज्ञंसि, ज्ञथः, ज्ञथ, ज्ञमीमि, ज्ञन्मि, ज्ञन्वः, ज्ञन्मः ॥

२ **जज्ञम्**–यात्, याताम्, युः, याः, यातम्, यात, याम्, याव, याम ॥

३ **ज**–ज्ञमीतु, ज्ञन्तु, ज्ञतात्, ज्ञताम्, ज्ञमतु, ज्ञहि, ज्ञतात्, ज्ञतम्, ज्ञत, ज्ञमानि, ज्ञमाव, ज्ञमाम ॥

४ **अज**–ज्ञमीत्, ज्ञन्, ज्ञताम्, ज्ञमुः, ज्ञमीः, ज्ञन्, ज्ञतम्, ज्ञत, ज्ञमम्, ज्ञन्व, ज्ञन्म ॥

५ **अजज्ञम्**–ईत्, इष्टाम्, इषुः, ईः, इष्टम्, इष्ट, इषम्, इष्व, इष्म ॥

६ **जज्ञमा**–ञ्चकार इ० ॥ म्बभूव इ० ॥ मास इ० ॥

७ **जज्ञम्या**–त्, स्ताम्, सुः, :, स्तम्, स्त, सम्, स्व, स्म ॥

८ **जज्ञमिता** ", रौ, रः, सि, स्थः, स्थ, स्मि, स्वः, स्मः ॥

९ **जज्ञमिष्य्**–अति, अतः, अन्ति, असि, अथः, अथ, आमि, आवः, आमः ॥

१०**अजज्ञमिष्य्**–अत्, अताम्, अन्, अः, अतम्, अत, अम्, आव, आम ॥

३६७ हय (हय्) गतौ ॥

१ **जा**-हयीति, हति, हतः, हयति, हयीषि, हसि, हथः, हथ, हयीमि, हामि, हावः, हामः ॥

२ **जाहय्**–यात्, याताम्, युः, याः, यातम्, यात, याम्, याव, याम ॥

३ **जाह**–यीतु, तु, तात्, ताम्, यतु, हि, तात्, तम्, त, यानि, याव, याम ॥

४ **अजा**–हयीत्, हत्, हताम्, हयुः, हयीः, हः, हतम्, हत, हयम्, हाव, हाम ॥

५ **अजाहय्**–ईत्, इष्टाम्, इषुः, ईः, इष्टम्, इष्ट, इषम्, इष्व, इष्म ॥

६ **जाहया**–ञ्चकार इ० ॥ म्बभूव इ० ॥ मास इ० ॥

७ **जाहय्या**–त्, स्ताम्, सुः, :, स्तम्, स्त, सम्, स्व, स्म ॥

८ **जाहयिता**–", रौ, रः, सि, स्थः, स्थ, स्मि, स्वः, स्मः ॥

९ **जाहयिष्य्**–अति, अतः, अन्ति, असि, अथः, अथ, आमि, आवः, आमः ॥

१०**अजाहयिष्य्**–अत्, अताम्, अन्, अः, अतम्, अत, अम्, आव, आम ॥

३६८ हर्य (हर्य्) गतौ ॥

१ **जाह**–र्यीति, र्तिं, र्तः, र्यति, र्यीषि, र्षि, र्थः, र्थ, र्यीमि, र्मि, र्वः, र्मः ॥

२ **जाहर्य्**–यात्, याताम्, युः, याः, यातम्, यात, याम्, याव, याम ॥

३ **जाह**–र्यीतु, र्तु, र्तात्, र्ताम्, र्यतु, र्हि, र्तात्, र्तम्, र्त, र्याणि, र्याव, र्याम ॥

४ **अजाह**–र्यीत्, :, र्ताम्, र्युः, र्यीः, :, र्तम्, र्त, र्यम्, र्व, र्म ॥

५ **अजाहर्य्**–ईत्, इष्टाम्, इषुः, ईः, इष्टम्, इष्ट, इषम्, इष्व, इष्म ॥

६ **जाहर्या**–ञ्चकार इ० ॥ म्बभूव इ० ॥ मास इ० ॥

७ **जाहर्य्या**–त्, स्ताम्, सुः, :, स्तम्, स्त, सम्, स्व, स्म ॥

८ **जाहर्यिता**–", रौ, रः, सि, स्थः, स्थ, स्मि, स्वः, स्मः ॥

९ **जाहर्यिष्य्**–अति, अतः, अन्ति, असि, अथः, अथ, आमि, आवः, आमः ॥

१०**अजाहर्यिष्य्**–अत्, अताम्, अन्, अः, अतम्, अत, अम्, आव, आम ॥

३६९ मव्य (मव्य्) बन्धने ॥

१ **मा**–मव्यीति, मौति, मौतः, मव्यति, मव्यीषि, मौषि, मौथः, मौथ, मव्यीमि, मौमि, मौवः, मावः, मौमः ॥

२ **मामव्य्**–यात्, याताम्, युः, याः, यातम्, यात, याम्, याव, याम ॥

३ **मा**–मव्यीतु, मौतु, मौतात्, मौताम्, मव्यतु, मौहि, मौतात्, मौतम्, मौत, मव्यानि, मव्याव, मव्याम ॥

४ **अमा**–मव्यीत्, मौत्, मौताम्, मव्युः, मव्यीः, मौः, मौतम्, मौत, मव्यम्, मौव, माव, मौमः ॥

५ **अमामव्य्**–ईत्, इष्टाम्, इषुः, ईः, इष्टम्, इष्ट, इषम्, इष्व, इष्म ॥

६ **मामव्या**–ञ्चकार इ० ॥ म्बभूव इ० ॥ मास इ० ॥

७ **मामव्या**–त्, स्ताम्, सुः, :, स्तम्, स्त, सम्, स्व, स्म ॥

८ **मामव्यिता**–", रौ, रः, सि, स्थः, स्थ, स्मि, स्वः, स्मः ॥

९ **मामव्यिष्य्**–अति, अतः, अन्ति, असि, अथः, अथ, आमि, आवः, आमः ॥

१०**अमामव्यिष्य्**–अत्, अताम्, अन्, अः, अतम्, अत, अम्, आव, आम ॥

३७० सूक्ष्र्य (सूक्ष्र्य्) ईर्ष्यार्थः ॥

१ **सोसू**–क्ष्र्यीति, क्ष्टिं, क्ष्टः, क्ष्र्यति, क्ष्र्यीषि, क्ष्क्षि, क्ष्ठः, क्ष्ठ, क्ष्र्यीमि, क्ष्मि, क्ष्र्वः, क्ष्र्मः ॥

२ **सोसूक्ष्र्य्**–यात्, याताम्, युः, याः, यातम्, यात, याम्, याव, याम ॥

३ **सोसू**–क्ष्र्यीतु, क्ष्र्टु, क्ष्र्टात्, क्ष्र्टाम्, क्ष्र्यतु, ग्ढि, क्ष्र्टात्, क्ष्र्टम्, क्ष्र्टं, क्ष्र्याणि, क्ष्र्याव, क्ष्र्याम ॥

४ **असोसू**–क्ष्र्यीत्, क्ष्टं, क्ष्र्टाम्, क्ष्र्युः, क्ष्र्यीः, क्ष्टं, क्ष्र्टम्, क्ष्र्टं, क्ष्र्यम्, क्ष्र्व, क्ष्र्म ॥

५ **असोसूक्ष्र्य्**–ईत्, इष्टाम्, इषुः, ईः, इष्टम्, इष्ट, इषम्, इष्व, इष्म ॥

६ **सोसूक्ष्र्या**–ञ्चकार इ० ॥ म्बभूव इ० ॥ मास इ० ॥

७ **सोसूक्ष्र्या**–त्, स्ताम्, सुः, :, स्तम्, स्त, सम्, स्व, स्म ॥

८ **सोसूर्क्ष्यिता**–", रौ, रः, सि, स्थः, स्थ, स्मि, स्वः, स्मः ॥

९ **सोसूर्क्ष्यिष्य्**–अति, अतः, अन्ति, असि, अथः, अथ, आमि, आवः, आमः ॥

१०**असोसूर्क्ष्यिष्य्**–अत्, अताम्, अन्, अः, अतम्, अत, अम्, आव, आम ॥

३७१ शुच्यै (शुच्य्) अभिषवे ॥

१ **शो**–शोक्ति, शुच्यीति, शुक्तः, शुच्यति, शुच्यीषि, शोक्षि, शुक्थः, शुक्थ, शुच्यीमि, शोच्मि, शुच्वः, शुच्मः ॥

२ **शोशुच्य्**–यात्, याताम्, युः, याः, यातम्, यात, याम्, याव, याम ॥

३ **शोशोक्तु, शोशु**–च्यीतु, क्तात्, क्ताम्, च्यतु, ग्धि, क्तात्, क्तम्, क्त, च्यानि, च्याव, च्याम ॥

४ **अशो**–शुच्यीत्, शोक्, शुक्ताम्, शुच्युः, शुच्यीः, शोक्, शुक्तम्, शुक्त, शुच्यम्, शुच्व, शुच्म ॥

५ **अशोशुच्य्**–ईत्, इष्टाम्, इषुः, ईः, इष्टम्, इष्ट, इषम्, इष्व, इष्म ॥

६ **शोशुच्या**–ञ्चकार इ० ॥ म्बभूव इ० ॥ मास इ० ॥

७ **शोशुच्या**–त्, स्ताम्, सुः, :, स्तम्, स्त, सम्, स्व, स्म ॥

८ **शोशुचिता**–", रौ, रः, सि, स्थः, स्थ, स्मि, स्वः, स्मः ॥

९ **शोशुचिष्य्**–अति, अतः, अन्ति, असि, अथः, अथ, आमि, आवः, आमः ॥

१०**अशोशुचिष्य्**–अत्, अताम्, अन्, अः, अतम्, अत, अम्, आव, आम ॥

३७२ चुच्यै (चुच्य्) अभिषवे ॥

१ **चो**–चुच्यीति, चोक्ति, चुक्तः, चुच्यति, चुच्यीषि, चोक्षि, चुक्थः, चुक्थ, चुच्यीमि, चोच्मि, चुच्वः, चुच्मः ॥

२ **चोचुच्य्**–यात्, याताम्, युः, याः, यातम्, यात, याम्, याव, याम ॥

३ **चोचोकु, चोचु**–च्यीतु, क्तात्, क्ताम्, च्यतु, ग्धि, क्तात्, क्तम्, क्त, च्यानि, च्याव, च्याम ॥

४ **अचो**–चोक्, चुच्यीत्, चुक्ताम्, चुच्युः, चुच्यीः, चोक्, चुक्तम्, चुक्त, चुच्यम्, चुच्व, चुच्म ॥

५ **अचोचुच्य्**–ईत्, इष्टाम्, इषुः, ईः, इष्टम्, इष्ट, इषम्, इष्व, इष्म ॥

६ **चोचुच्या**–च्वकार इ० ॥ म्बभूव इ० ॥ मास इ० ॥

७ **चोचुच्यया**–त्, स्ताम्, सुः, :, स्तम्, स्त, सम्, स्व, स्म ॥

८ **चोचुच्यिता**–", रौ, रः, सि, स्थः, स्थ, स्मि, स्वः, स्मः ॥

९ **चोचुच्यिष्य्**–अति, अतः, अन्ति, असि, अथः, अथ, आमि, आवः, आमः ॥

१०**अचोचुच्यिष्य्**–अत्, अताम्, अन्, अः, अतम्, अत, अम्, आव, आम ॥

३७३ त्सर (त्सर्) छद्मगतौ ॥

१ **तात्स**–रीति, र्ति, र्तः, रति, रीषि, र्षि, र्थः, र्थ, रीमि, र्मि, र्वः, र्मः ॥

२ **तात्सर्**–यात्, याताम्, युः, याः, यातम्, यात, याम्, याव, याम ॥

३ **तात्स**–रीतु, र्तु, र्तात्, र्ताम्, रतु, र्हि, र्तात्, र्तम्, र्त, राणि, राव, राम ॥

४ **अतात्स**–रीत्, :, र्ताम्, रूः, रीः, :, र्तम्, र्त, रम्, र्व, र्म ॥

५ **अतात्सार्**–ईत्, इष्टाम्, इषुः, ईः, इष्टम्, इष्ट, इषम्, इष्व, इष्म ॥

६ **तात्सरा**–च्वकार इ० ॥ म्बभूव इ० ॥ मास इ० ॥

७ **तात्सर्या**–त्, स्ताम्, सुः, :, स्तम्, स्त, सम्, स्व, स्म ॥

८ **तात्सरिता**–", रौ, रः, सि, स्थः, स्थ, स्मि, स्वः, स्मः ॥

९ **तात्सरिष्य्**–अति, अतः, अन्ति, असि, अथः, अथ, आमि, आवः, आमः ॥

१०**अतात्सरिष्य्**–अत्, अताम्, अन्, अः, अतम्, अत, अम्, आव, आम ॥

३७४ क्मर (क्मर्) हूर्छने ॥

१ **चाक्म**–रीति, र्ति, र्तः, रति, रीषि, र्षि, र्थः, र्थ, रीमि, र्मि, र्वः, र्मः ॥

२ **चाक्मर**–यात्, याताम्, युः, याः, यातम्, यात, याम्, याव, याम ॥

३ **चाक्म**–रीतु, र्तु, र्तात्, र्ताम्, रतु, र्हि, र्तात्, र्तम्, र्त, राणि, राव, राम ॥

४ **अचाक्म**–रीत्, :, र्ताम्, रूः, रीः, :, र्तम्, र्त, रम्, र्व, र्म ॥

५ **अचाक्मर्**–ईत्, इष्टाम्, इषुः, ईः, इष्टम्, इष्ट, इषम्, इष्व, इष्म ॥

६ **चाक्मरा**–च्वकार इ० ॥ म्बभूव इ० ॥ मास इ० ॥

७ **चाक्मर्या**–त्, स्ताम्, सुः, :, स्तम्, स्त, सम्, स्व, स्म ॥

८ **चाक्मरिता**–", रौ, रः, सि, स्थः, स्थ, स्मि, स्वः, स्मः ॥

९ **चाक्मरिष्य्**–अति, अतः, अन्ति, असि, अथः, अथ, आमि, आवः, आमः ॥

१०**अचाक्मरिष्य्**–अत्, अताम्, अन्, अः, अतम्, अत, अम्, आव, आम ॥

३७५ बभ्र (बभ्र्) गतौ ॥

१ **बाब**–भ्रीति, भ्रति, भ्रतः, भ्रति, भ्रीषि, भ्रषि, भ्रथः, भ्रथ, भ्रीमि, भ्रमि, भ्रवः, भ्रमः ॥

२ **बाबभ्र्**–यात्, याताम्, युः, याः, यातम्, यात, याम्, याव, याम ॥

३ **बाब**–भ्रीतु, भ्रतु, भ्रतात्, भ्रताम्, भ्रतु, भ्रहि, भ्रतात्, भ्रतम्, भ्रत, भ्राणि, भ्राव, भ्राम ॥

४ **अबा**–बभ्रीत्, भप्, बभ्रताम्, बभ्रुः, बभ्रीः, भप्, बभ्रतम्, बभ्रत, बभ्रम्, बभ्रव, बभ्रम ॥

५ **अबाबभ्र्**–ईत्, इष्टाम्, इषुः, ईः, इष्टम्, इष्ट, इषम्, इष्व, इष्म ॥

६ **बाबभ्रा**–च्वकार इ० ॥ म्बभूव इ० ॥ मास इ० ॥

७ **बाबभ्र्या**–त्, स्ताम्, सुः, :, स्तम्, स्त, सम्, स्व, स्म ॥

८ **बाबभ्रिता**–", रौ, रः, सि, स्थः, स्थ, स्मि, स्वः, स्मः ॥

९ **बाबभ्रिष्य्**–अति, अतः, अन्ति, असि, अथः, अथ, आमि, आवः, आमः ॥

१०**अबाबभ्रिष्य्**–अत्, अताम्, अन्, अः, अतम्, अत, अम्, आव, आम ॥

३७६ मभ्र (मभ्र्) गतौ ॥

१ **माम**–भ्रीति, भ्रति, भ्रतः, भ्रति, भ्रीषि, भ्रषि, भ्रथः, भ्रथ, भ्रीमि, भ्रमि, भ्रवः, भ्रमः ॥

२ **मामभ्र्**–यात्, याताम्, युः याः, यातम्, यात, याम्, याव, याम ॥

३ **माम**–भ्रीतु, भ्रतु, भ्रतात्, भ्रताम्, भ्रतु, भ्रहि, भ्रतात्, भ्रतम्, भ्रत, भ्राणि, भ्राव, भ्राम ॥

४ **अमाम**–भ्रीत्, प्, भ्रताम्, भ्रुः, भ्रीः, प्, भ्रतम्, भ्रत, भ्रम्, भ्रव, भ्रम ॥

५ **अमामभ्र्**–ईत्, इष्टाम्, इषुः, ईः, इष्टम्, इष्ट, इषम्, इष्व, इष्म ॥

६ **मामभ्रा**–ऋकार इ० ॥ म्बभूव इ० ॥ मास इ० ॥

७ **मामभ्र्या**–त्, स्ताम्, सुः, :, स्तम्, स्त, सम्, स्व, स्म॥

८ **मामभ्रिता**–", रौ, रः, सि, स्थः, स्थ, स्मि, स्वः, स्मः ॥

९ **मामभ्रिष्य्**–अति, अतः, अन्ति, असि, अथः, अथ, आमि, आवः, आमः ॥

१०**अमामभ्रिष्य्**–अत्, अताम्, अन्, अः, अतम्, अत, अम्, आव, आम ॥

३७७ चर (चर्) भक्षणे च ॥

१ **च**–ऋरीति, ऋर्ति, ऋर्तः, ऋरति, ऋरीषि, ऋर्षि, ऋर्थः, ऋर्थ, ऋर्मि, ऋरीमि, ऋर्वः, ऋर्मः ॥

२ **चञ्चुर्**–यात्, याताम्, युः, याः, यातम्, यात, याम्, याव, याम ॥

३ **च**–ऋरीतु, ऋर्तु, ऋर्तात्, ऋर्ताम्, ऋरतु, ऋर्हि, ऋर्तात्, ऋर्तम्, ऋर्त, ऋराणि, ऋराव, ऋराम ॥

४ **अच**–ऋरीत्, ऋ, ऋर्ताम्, ऋरुः, ऋरीः, ऋः, ऋर्तम्, ऋर्त, ऋरम्, ऋर्व, ऋर्म ॥

५ **अचञ्चुर्**–ईत्, इष्टाम्, इषुः, ईः, इष्टम्, इष्ट, इषम्, इष्व, इष्म ॥

६ **चञ्चुरा**–ऋकार इ० ॥ म्बभूव इ० ॥ मास इ० ॥

७ **चञ्चुर्या**–त्, स्ताम्, सुः, :, स्तम्, स्त, सम्, स्व, स्म ॥

८ **चञ्चुरिता**–", रौ, रः, सि, स्थः, स्थ, स्मि, स्वः, स्मः ॥

९ **चञ्चुरिष्य्**–अति, अतः, अन्ति, असि, अथः, अथ, आमि, आवः, आमः ॥

१०**अचञ्चुरिष्य्**–अत्, अताम्, अन्, अः, अतम्, अत, अम्, आव, आम ॥

३७८ धोरृ (धोर्) गतिचातुर्ये ॥

१ **दोधो**–रीति, र्ति, र्तः, रति, रीषि, र्षि, र्थः, र्थ, रीमि, र्मि, र्वः, र्मः ॥

२ **दोधोर**–यात्, याताम्, युः, याः, यातम्, यात, याम्, याव, याम ॥

३ **दोधो**–रीतु, र्तु, र्तात्, र्ताम्, रतु, र्हि, र्तात्, र्तम्, र्त, राणि, राव, राम ॥

४ **अदोधो**–रीत्, :, र्ताम्, रुः, रीः, :, र्तम्, र्त, रम्, र्व, र्म ॥

५ **अदोधोर्**–ईत्, इष्टाम्, इषुः, ईः, इष्टम्, इष्ट, इषम्, इष्व, इष्म ॥

६ **दोधोरा**–ऋकार इ० ॥ म्बभूव इ० ॥ मास इ० ॥

७ **दोधोर्या**–त्, स्ताम्, सुः, :, स्तम्, स्त, सम्, स्व, स्म ॥

८ **दोधोरिता**–", रौ, रः, सि, स्थः, स्थ, स्मि, स्वः, स्मः ॥

९ **दोधोरिष्य्**–अति, अतः, अन्ति, असि, अथः, अथ, आमि, आवः, आमः ॥

१०**अदोधोरिष्य्**–अत्, अताम्, अन्, अः, अतम्, अत, अम्, आव, आम ॥

३७९ खोरृ (खोर्) प्रतिघाते ॥

१ **चोखो**–रीति, र्ति, र्तः, रति, रीषि, र्षि, र्थः, र्थ, रीमि, र्मि, र्वः, र्मः ॥

२ **चोखोर्**–यात्, याताम्, युः, याः, यातम्, यात, याम्, याव, याम ॥

३ **चोखो**–रीतु, र्तु, र्तात्, र्ताम्, रतु, र्हि, र्तात्, र्तम्, र्त, राणि, राव, राम ॥

४ **अचोखो**–रीत्, :, र्ताम्, रुः, रीः, :, र्तम्, र्त, रम्, र्व, र्म ॥

५ **अचोखोर्**–ईत्, इष्टाम्, इषुः, ईः, इष्टम्, इष्ट, इषम्, इष्व, इष्म ॥

६ **चोखोरा**–ऋकार इ० ॥ म्बभूव इ० ॥ मास इ० ॥

७ **चोखोर्या**–त्, स्ताम्, सुः, :, स्तम्, स्त, सम्, स्व, स्म॥

८ **चोखोरिता**–", रौ, रः, सि, स्थः, स्थ, स्मि, स्वः, स्मः ॥

९ **चोखोरिष्य्**–अति, अतः, अन्ति, असि, अथः, अथ, आमि, आवः, आमः ॥

१०**अचोखोरिष्य्**–अत्, अताम्, अन्, अः, अतम्, अत, अम्, आव, आम ॥

३८० दल (दल्) विशरणे ॥

१ **दाद**–लीति, ल्ति, ल्तः, लति, लीषि, ल्षि, ल्थः ल्थ, लीमि, ल्मि, ल्वः ल्मः ॥

२ **दादल्**–यात्, याताम्, युः, याः, यातम्, यात, याम्, याव, याम ॥

३ **दाद**–लीतु, ल्तु, ल्तात्, ल्ताम्, लतु, ल्हि, ल्तात्, ल्तम्, ल्त, लानि, लाव, लाम ॥

४ **अदाद**–लीत्, ल्, ल्ताम्, ल्तुः, लीः, ल्, ल्तम्, ल्त, लम्, ल्व, ल्म ॥

५ **अदादाल्**–ईत्, इष्टाम्, इषुः, ईः, इष्टम्, इष्ट, इषम्, इष्व, इष्म ॥

६ **दादला**–ञ्चकार इ० ॥ म्बभूव इ० ॥ मास इ० ॥

७ **दादल्या**–त्, स्ताम्, सुः, :, स्तम्, स्त, सम्, स्व, स्म ॥

८ **दादलिता**–", रौ, रः, सि, स्थः, स्थ, स्मि, स्वः, स्मः ॥

९ **दादलिष्य्**–अति, अतः, अन्ति, असि, अथः, अथ, आमि, आवः, आमः ॥ [अम्, आव, आम ॥

१०**अदादलिष्य्**–अत्, अताम्, अन्, अः अतम्, अत, लकारस्य सानुनासिकत्वे दन्दलीति-इत्यादि ॥

३८१ ञिफला (फल्) विशरणे ॥

१ **पम्फु**–लीति, ल्ति, ल्तः, लति, लीषि, ल्षि, ल्थः, ल्थ, लीमि, ल्मि, ल्वः, ल्मः ॥

२ **पम्फुल्**–यात्, याताम्, युः, याः, यातम्, यात, याम्, याव, याम ॥

३ **पम्फु**–लीतु, ल्तु, ल्तात्, ल्ताम्, लतु, ल्हि, ल्तात्, ल्तम्, ल्त, लानि, लाव, लाम ॥

४ **अपम्फु**–लीत्, ल्, ल्ताम्, ल्तुः, लीः, ल्, ल्तम्, ल्त, लम्, ल्व, ल्म ॥

५ **अपम्फुल्**–ईत्, इष्टाम्, इषुः, ईः, इष्टम्, इष्ट, इषम्, इष्व, इष्म ॥

६ **पम्फुला**–ञ्चकार इ० ॥ म्बभूव इ० ॥ मास इ० ॥

७ **पम्फुल्या**–त्, स्ताम्, सुः, :, स्तम्, स्त, सम्, स्व, स्म ॥

८ **पम्फुलिता**–", रौ, रः, सि, स्थः, स्थ, स्मि, स्वः, स्मः ॥

९ **पम्फुलिष्य्**–अति, अतः, अन्ति, असि, अथः, अथ, आमि, आवः, आमः ॥

१०**अपम्फुलिष्य्**–अत्, अताम्, अन्, अः, अतम्, अत, अम्, आव, आम ॥

३८२ मील (मील्) निमेषणे ॥

१ **मेमी**–लीति, ल्ति, ल्तिः, लति, लीषि, ल्षि, ल्थः, ल्थ, लीमि, ल्मि, ल्वः, ल्मः ॥

२ **मेमील्**–यात्, याताम्, युः, याः, यातम्, यात, याम्, याव, याम ॥

३ **मेमी**–लीतु, ल्तु, ल्तात्, ल्ताम्, लतु, ल्हि, ल्तात्, ल्तम्, ल्त, लानि, लाव, लाम ॥

४ **अमेमी**–लीत्, ल्, ल्ताम्, ल्तुः, लीः, ल्, ल्तम्, ल्त, लम्, ल्व, ल्म ॥

५ **अमेमील्**–ईत्, इष्टाम्, इषुः, ईः, इष्टम्, इष्ट, इषम्, इष्व, इष्म ॥

६ **मेमीला**–ञ्चकार इ० ॥ म्बभूव इ० ॥ मास इ० ॥

७ **मेमील्या**–त्, स्ताम्, सुः, :, स्तम्, स्त, सम्, स्व, स्म ॥

८ **मेमीलिता**–", रौ, रः, सि, स्थः, स्थ, स्मि, स्वः, स्मः ॥

९ **मेमीलिष्य्**–अति, अतः, अन्ति, असि, अथः, अथ, आमि, आवः, आमः ॥

१०**अमेमीलिष्य्**–अत्, अताम्, अन्, अः, अतम्, अत, अम्, आव, आम ॥

३८३ श्मील (श्मील्) निमेषणे ॥

१ **शेश्मी**–लीति, ल्ति, ल्तः, लति, लीषि, ल्षि, ल्थः, ल्थ, लीमि, ल्मि, ल्वः, ल्मः ॥

२ **शेश्मील्**–यात्, याताम्, युः, याः, यातम्, यात, याम्, याव, याम ॥

३ **शेश्मी**–लीतु, ल्तु, ल्तात्, ल्ताम्, लतु, ल्हि, ल्तात्, ल्तम्, ल्त, लानि, लाव, लाम ॥

४ **अशेश्मी**–लीत्, ल्, ल्ताम्, ल्तुः, लीः, ल्, ल्तम्, ल्त, लम्, ल्व, ल्म ॥

५ **अशेश्मील्**–ईत्, इष्टाम्, इषुः, ईः, इष्टम्, इष्ट, इषम्, इष्व, इष्म ॥

६ **शेश्मीला**–ञ्चकार इ० ॥ म्बभूव इ० ॥ मास इ० ॥

७ **शेश्मील्या**–त्, स्ताम्, सुः, :, स्तम्, स्त, सम्, स्व, स्म ॥

८ **शेश्मीलिता**–", रौ, रः, सि, स्थः, स्थ, स्मि, स्वः, स्मः ॥

९ **शेश्मीलिष्य्**–अति, अतः, अन्ति, असि, अथः, अथ, आमि, आवः, आमः ॥

१०**अशेश्मीलिष्य्**–अत्, अताम्, अन्, अः, अतम्, अत, अम्, आव, आम ॥

३८४ स्मील (स्मील्) निमेषणे ॥

१ **सेस्मी**–लीति, ल्ति, ल्तः, लति, लीषि, ल्षि, ल्थः, ल्थ, लीमि, ल्मि, ल्वः, ल्मः ॥

२ **सेस्मील्**–यात्, याताम्, युः, याः, यातम्, यात, याम्, याव, याम ॥

३ **सेस्मी**–लीतु, ल्तु, ल्तात्, ल्ताम्, लतु, ल्हि, ल्तात्, ल्तम्, ल्त, लानि, लाव, लाम ॥

४ **असेस्मी**–लीत्, ल्, ल्ताम्, लुः, लीः, ल्, ल्तम्, ल्त, लम्, ल्व, ल्म ॥

५ **असेस्मील्**–ईत्, इष्टाम्, इषुः, ईः, इष्टम्, इष्ट, इषम्, इष्व, इष्म ॥

६ **सेस्मीला**–ञकार इ० ॥ म्वभूव इ० ॥ मास इ० ॥

७ **सेस्मील्या**–त्, स्ताम्, सुः, ः, स्तम्, स्त, सम्, स्व, स्म ॥

८ **सेस्मीलिता**–", रौ, रः, सि, स्थः, स्थ, स्मि, स्वः, स्मः ॥

९ **सेस्मीलिष्यु**–अति, अतः, अन्ति, असि, अथः, अथ, आमि, आवः, आमः ॥

१०**असेस्मीलिष्यु**–अत्, अताम्, अन्, अः, अतम्, अत, अम्, आव, आम ॥

३८५ क्ष्मील (क्ष्मील्) निमेषणे ॥

१ **चेक्ष्मी**–लीति, ल्ति, ल्तः, लति, लीषि, ल्षि, ल्थः, ल्थ, लीमि, ल्मि, ल्वः, ल्मः ॥

२ **चेक्ष्मील्**–यात्, याताम्, युः, याः, यातम्, यात, याम्, याव, याम ॥

३ **चेक्ष्मी**–लीतु, ल्तु, ल्तात्, ल्ताम्, लतु, ल्हि, ल्तात्, ल्तम्, ल्त, लानि, लाव, लाम ॥

४ **अचेक्ष्मी**–लीत्, ल्, ल्ताम्, लुः, लीः, ल्, ल्तम्, ल्त, लम्, ल्व, ल्म ॥

५ **अचेक्ष्मील्**–ईत्, इष्टाम्, इषुः, ईः, इष्टम्, इष्ट, इषम्, इष्व, इष्म ॥

६ **चेक्ष्मीला**–ञकार इ० ॥ म्वभूव इ० ॥ मास इ० ॥

७ **चेक्ष्मील्या**–त्, स्ताम्, सुः, ः, स्तम्, स्त, सम्, स्व, स्म ॥

८ **चेक्ष्मीलिता**–", रौ, रः, सि, स्थः, स्थ, स्मि, स्वः, स्मः ॥

९ **चेक्ष्मीलिष्यु**–अति, अतः, अन्ति, असि, अथः, अथ, आमि, आवः, आमः ॥

१०**अचेक्ष्मीलिष्यु**–अत्, अताम्, अन्, अः, अतम्, अत, अम्, आव, आम ॥

३८६ पील (पील्) प्रतिष्टम्भे ॥

१ **पेपी**–लीति, ल्ति, ल्तः, लति, लीषि, ल्षि, ल्थः, ल्थ, लीमि, ल्मि, ल्वः, ल्मः ॥

२ **पेपील्**–यात्, याताम्, युः, याः, यातम्, यात, याम्, याव, याम ॥

३ **पेपी**–लीतु, ल्तु, ल्तात्, ल्ताम्, लतु, ल्हि, ल्तात्, ल्तम्, ल्त, लानि, लाव, लाम ॥

४ **अपेपी**–लीत्, ल्, ल्ताम्, लुः, लीः, ल्, ल्तम्, ल्त, लम्, ल्व, ल्म ॥

५ **अपेपील्**–ईत्, इष्टाम्, इषुः, ईः, इष्टम्, इष्ट, इषम्, इष्व, इष्म ॥

६ **पेपीला**–ञकार इ० ॥ म्वभूव इ० ॥ मास इ० ॥

७ **पेपील्या**–त्, स्ताम्, सुः, ः, स्तम्, स्त, सम्, स्व स्म ॥

८ **पेपीलिता**–", रौ, रः, सि, स्थः, स्थ, स्मि, स्वः, स्मः ॥

९ **पेपीलिष्यु**–अति, अतः, अन्ति, असि, अथः, अथ, आमि, आवः, आमः ॥

१०**अपेपीलिष्यु**–अत्, अताम्, अन्, अः, अतम्, अत, अम्, आव, आम ॥

३८७ णील (नील्) वर्णे ॥

१ **नेनी**–लीति, ल्ति, ल्तः, लति, लीषि, ल्षि, ल्थः, ल्थ, लीमि, ल्मि, ल्वः, ल्मः ॥

२ **नेनील्**–यात्, याताम्, युः, याः, यातम्, यात, याम्, याव, याम ॥

३ **नेनी**–लीतु, ल्तु, ल्तात्, ल्ताम्, लतु, ल्हि, ल्तात्, ल्तम्, ल्त, लानि, लाव, लाम ॥

४ **अनेनी**–लीत्, ल्, ल्ताम्, लुः, लीः, ल्, ल्तम्, ल्त, लम्, ल्व, ल्म ॥

५ **अनेनील्**–ईत्, इष्टाम्, इषुः, ईः, इष्टम्, इष्ट, इषम्, इष्व, इष्म ॥

६ **नेनीला**–ञकार इ० ॥ म्वभूव इ० ॥ मास इ० ॥

७ **नेनील्या**–त्, स्ताम्, सुः, ः, स्तम्, स्त, सम्, स्व, स्म ॥

८ **नेनीलिता**–", रौ, रः, सि, स्थः, स्थ, स्मि, स्वः, स्मः ॥

९ **नेनीलिष्यु**–अति, अतः, अन्ति, असि, अथः, अथ, आमि, आवः, आमः ॥

१०**अनेनीलिष्यु**–अत्, अताम्, अन्, अः, अतम्, अत, अम्, आव, आम ॥

३८८ शील (शील्) समाधौ ॥

१ **शेशी**–लीति, ल्ति, ल्तः, लति, लीषि, ल्षि, ल्थः, ल्थ, लीमि, ल्मि, ल्वः, ल्मः ॥

२ **शेशील्**–यात्, यातम्, युः, याः, यातम्, यात, याम्, याव, याम ॥

३ **शेशी**–लीतु, ल्तु, ल्तात्, ल्ताम्, लतु, ल्हि, ल्तात्, ल्तम्, ल्त, लानि, लाव, लाम ॥

४ **अशेशी**–लीत्, ल्, ल्ताम्, ल्तः, लीः, ल्, ल्तम्, ल्त, लम्, ल्व, ल्म ॥

५ **अशेशील्**–ईत्, इष्टाम्, इषुः, ईः, इष्टम्, इष्ट, इषम्, इष्व, इष्म ॥

६ **शेशीला**–ञ्चकार इ० ॥ म्बभूव इ० ॥ मास इ० ॥

७ **शेशील्या**–त्, स्ताम्, सुः, :, स्तम्, स्त, सम्, स्व, स्म ॥

८ **शेशीलिता**–", रौ, रः, सि, स्थः, स्थ, स्मि, स्वः, स्मः ॥

९ **शेशीलिष्य्**–अति, अतः, अन्ति, असि, अथः, अथ, आमि, आवः, आमः ॥

१०**अशेशीलिष्य्**–अत्, अताम्, अन्, अः, अतम्, अत, अम्, आव, आम ॥

३८९ कील (कील्) बन्धे ॥

१ **चेकी**–लीति, ल्ति, ल्तः, लति, लीषि, ल्षि, ल्थः ल्थ, लीमि, ल्मि, ल्वः ल्मः ॥

२ **चेकील्**–यात्, यातम्, युः, याः, यातम्, यात, याम्, याव, याम ॥

३ **चेकी**–लीतु, ल्तु, ल्तात्, ल्ताम्, लतु, ल्हि, ल्तात्, ल्तम्, ल्त, लानि, लाव, लाम ॥

४ **अचेकी**–लीत्, ल्, ल्ताम्, ल्तः, लीः, ल्, ल्तम्, ल्त, लम्, ल्व, ल्म ॥

५ **अचेकील्**–ईत्, इष्टाम्, इषुः, ईः, इष्टम्, इष्ट, इषम्, इष्व, इष्म ॥

६ **चेकीला**–ञ्चकार इ० ॥ म्बभूव इ० ॥ मास इ० ॥

७ **चेकील्या**–त्, स्ताम्, सुः, :, स्तम्, स्त, सम्, स्व, स्म ॥

८ **चेकीलिता**–", रौ, रः, सि, स्थः, स्थ, स्मि, स्वः, स्मः ॥

९ **चेकीलिष्य्**–अति, अतः, अन्ति, असि, अथः, अथ, आमि, आवः, आमः ॥

१०**अचेकीलिष्य्**–अत्, अताम्, अन्, अः, अतम्, अत, अम्, आव, आम ॥

३९० कूल (कूल्) आवरणे ॥

१ **चोकू**–लीति, ल्ति, ल्तः, लति, लीषि, ल्षि, ल्थः, ल्थ, लीमि, ल्मि, ल्वः, ल्मः ॥

२ **चोकूल्**–यात्, यातम्, युः, याः, यातम्, यात, याम्, याव, याम ॥

३ **चोकू**–लीतु, ल्तु, ल्तात्, ल्ताम्, लतु, ल्हि, ल्तात्, ल्तम्, ल्त, लानि, लाव, लाम ॥

४ **अचोकू**–लीत्, ल्, ल्ताम्, ल्तः, लीः, ल्, ल्तम्, ल्त, लम्, ल्व, ल्म ॥

५ **अचोकूल्**–ईत्, इष्टाम्, इषुः, ईः, इष्टम्, इष्ट, इषम्, इष्व, इष्म ॥

६ **चोकूला**–ञ्चकार इ० ॥ म्बभूव इ० ॥ मास इ० ॥

७ **चोकूल्या**–त्, स्ताम्, सुः, :, स्तम्, स्त, सम्, स्व, स्म ॥

८ **चोकूलिता**–", रौ, रः, सि, स्थः, स्थ, स्मि, स्वः, स्मः ॥

९ **चोकूलिष्य्**–अति, अतः, अन्ति, असि, अथः, अथ, आमि, आवः, आमः ॥

१०**अचोकूलिष्य्**–अत्, अताम्, अन्, अः, अतम्, अत, अम्, आव, आम ॥

३९१ शूल (शूल्) रुजायाम् ॥

१ **शोशू**–लीति, ल्ति, ल्तः, लति, लीषि, ल्षि, ल्थः, ल्थ, लीमि, ल्मि, ल्वः, ल्मः ॥

२ **शोशूल्**–यात्, यातम्, युः, याः, यातम्, यात, याम्, याव, याम ॥

३ **शोशू**–लीतु, ल्तु, ल्तात्, ल्ताम्, लतु, ल्हि, ल्तात्, ल्तम्, ल्त, लानि, लाव, लाम ॥

४ **अशोशू**–लीत्, ल्, ल्ताम्, ल्तः, लीः, ल्, ल्तम्, ल्त, लम्, ल्व, ल्म ॥

५ **अशोशूल्**–ईत्, इष्टाम्, इषुः, ईः, इष्टम्, इष्ट, इषम्, इष्व, इष्म ॥

६ **शोशूला**–ञ्चकार इ० ॥ म्बभूव इ० ॥ मास इ० ॥

७ **शोशूल्या**–त्, स्ताम्, सुः, :, स्तम्, स्त, सम्, स्व, स्म ॥

८ **शोशूलिता**–", रौ, रः, सि, स्थः, स्थ, स्मि, स्वः, स्मः ॥

९ **शोशूलिष्य्**–अति, अतः, अन्ति, असि, अथः, अथ, आमि, आवः, आमः ॥

१०**अशोशूलिष्य्**–अत्, अताम्, अन्, अः, अतम्, अत, अम्, आव, आम ॥

३९२ तूल (तूल्) निष्कर्षे ॥

१ **तोतू**–लीति, ल्ति, ल्तः, लति, लीषि, ल्षि, ल्थः, ल्थ, लीमि, ल्मि, ल्वः, ल्मः ॥

२ **तोतूल्**–यात्, याताम्, युः, याः, यातम्, यात, याम्, याव, याम ॥

३ **तोतू**–लीतु, ल्तु, ल्तात्, ल्ताम्, लतु, ल्हि, ल्तात्, ल्तम्, ल्त, लानि, लाव, लाम ॥

४ **अतोतू**–लीत्, ल्, ल्ताम्, लुः, लीः, ल्, ल्तम्, ल्त, लम्, ल्व, ल्म ॥

५ **अतोतूल्**–ईत्, इष्टाम्, इषुः, ईः, इष्टम्, इष्ट, इषम्, इष्व, इष्म ॥

६ **तोतूला**–ऋकार इ० ॥ म्बभूव इ० ॥ मास इ० ॥

७ **तोतूल्या**–त्, स्ताम्, सुः, :, स्तम्, स्त, सम्, स्व, स्म ॥

८ **तोतूलिता**–", रौ, रः, सि, स्थः, स्थ, स्मि, स्वः, स्मः ॥

९ **तोतूलिष्यु**–अति, अतः, अन्ति, असि, अथः, अथ, आमि, आवः, आमः ॥

१०**अतोतूलिष्यु**–अत्, अताम्, अन्, अः, अतम्, अत, अम्, आव, आम ॥

३९३ पूल (पूल्) संघाते ॥

१ **पोपू**–लीति, ल्ति, ल्तः, लति, लीषि, ल्षि, ल्थः, ल्थ, लीमि, ल्मि, ल्वः, ल्मः ॥

२ **पोपूल्**–यात्, याताम्, युः, याः, यातम्, यात, याम्, याव, याम ॥

३ **पोपू**–लीतु, ल्तु, ल्तात्, ल्ताम्, लतु, ल्हि, ल्तात्, ल्तम्, ल्त, लानि, लाव, लाम ॥

४ **अपोपू**–लीत्, ल्, ल्ताम्, लुः, लीः, ल्, ल्तम्, ल्त, लम्, ल्व, ल्म ॥

५ **अपोपूल्**–ईत्, इष्टाम्, इषुः, ईः, इष्टम्, इष्ट, इषम्, इष्व, इष्म ॥

६ **पोपूला**–ऋकार इ० ॥ म्बभूव इ० ॥ मास इ० ॥

७ **पोपूल्या**–त्, स्ताम्, सुः, :, स्तम्, स्त, सम्, स्व, स्म ॥

८ **पोपूलिता**–", रौ, रः, सि, स्थः, स्थ, स्मि, स्वः, स्मः ॥

९ **पोपूलिष्यु**–अति, अतः, अन्ति, असि, अथः, अथ, आमि, आवः, आमः ॥

१०**अपोपूलिष्यु**–अत्, अताम्, अन्, अः, अतम्, अत, अम्, आव, आम ॥

३९४ मूल (मूल्) प्रतिष्ठायाम् ॥

१ **मोमू**–लीति, ल्ति, ल्तः, लति, लीषि, ल्षि, ल्थः, ल्थ, लीमि, ल्मि, ल्वः, ल्मः ॥

२ **मोमूल्**–यात्, याताम्, युः, याः, यातम्, यात, याम्, याव, याम ॥

३ **मोमू**–लीतु, ल्तु, ल्तात्, ल्ताम्, लतु, ल्हि, ल्तात्, ल्तम्, ल्त, लानि, लाव, लाम ॥

४ **अमोमू**–लीत्, ल्, ल्ताम्, लुः, लीः, ल्, ल्तम्, ल्त, लम्, ल्व, ल्म ॥

५ **अमोमूल्**–ईत्, इष्टाम्, इषुः, ईः, इष्टम्, इष्ट, इषम्, इष्व, इष्म ॥

६ **मोमूला**–ऋकार इ० ॥ म्बभूव इ० ॥ मास इ० ॥

७ **मोमूल्या**–त्, स्ताम्, सुः, :, स्तम्, स्त, सम्, स्व, स्म ॥

८ **मोमूलिता**–", रौ, रः, सि, स्थः, स्थ, स्मि, स्वः, स्मः ॥

९ **मोमूलिष्यु**–अति, अतः, अन्ति, असि, अथः, अथ, आमि, आवः, आमः ॥ [अम्, आव, आम ॥

१०**अमोमूलिष्यु**–अत्, अताम्, अन्, अः, अतम्, अत,

३९५ फल (फल्) निष्पत्तौ । अफला ३८१ वद्रूपाणि

३९६ फुल्ल (फुल्ल्) विकसने ॥

१ **पोफु**–ल्लीति, ल्ति, ल्तः, ल्लति, ल्लीषि, ल्षि, ल्थः, ल्थ, ल्लीमि, ल्मि, ल्वः, ल्मः ॥

२ **पोफुल्ल्**–यात्, याताम्, युः, याः, यातम्, यात, याम्, याव, याम ॥

३ **पोफुल्**–लीतु, ल्तु, ल्तात्, ल्ताम्, लतु, ल्हि, ल्तात्, ल्तम्, ल्त, लानि, लाव, लाम ॥

४ **अपोफु**–ल्लीत्, ल्, ल्ताम्, ल्लुः, ल्लीः, ल्, ल्तम्, ल्त, ल्म्, ल्व, ल्म ॥

५ **अपोफुल्ल्**–ईत्, इष्टाम्, इषुः, ईः, इष्टम्, इष्ट, इषम्, इष्व, इष्म ॥

६ **पोफुल्ला**–ऋकार इ० ॥ म्बभूव इ० ॥ मास इ० ॥

७ **पोफुल्ल्या**–त्, स्ताम्, सुः, :, स्तम्, स्त, सम्, स्व, स्म ॥

८ **पोफुल्लिता**–", रौ, रः, सि, स्थः, स्थ, स्मि, स्वः, स्मः ॥

९ **पोफुल्लिष्यु**–अति, अतः, अन्ति, असि, अथः, अथ, आमि, आवः, आमः ॥

१०**अपोफुल्लिष्यु**–अत्, अताम्, अन्, अः, अतम्, अत, अम्, आव, आम ॥

३९७ चुल्ल् (चुल्ल्) हावकरणे ॥

१ **चोचु**–ल्लीति, ल्लिति, ल्लतः, ल्लति, ल्लीषि, ल्लिष, ल्लथः, ल्लथ, ल्लीमि, ल्लिम, ल्लवः, ल्लमः ॥

२ **चोचुल्ल्**–यात्, यातम्, युः, याः, यातम्, यात, याम्, याव, याम ॥

३ **चोचुल्**–लीतु, ल्लु, ल्लात्, ल्लाम्, ल्लतु, ल्लिह, ल्लात्, ल्लम्, ल्ल, लानि, लाव, लाम ॥

४ **अचोचु**–ल्लीत्, ल्, ल्लाम्, ल्लुः, ल्लीः, ल्, ल्लम्, ल्लत, ल्लम्, ल्लव, ल्लम ॥

५ **अचोचुल्ल्**–ईत्, इष्टाम्, इषुः, ईः, इष्टम्, इष्ट, इष्टम्, इष्व, इष्म ॥

६ **चोचुल्ला**–ञ्चकार इ० ॥ म्बभूव इ० ॥ मास इ० ॥

७ **चोचुल्ल्या**–त्, स्ताम्, सुः, :, स्तम्, स्त, सम्, स्व, स्म ॥

८ **चोचुल्लिता**–", रौ, रः, सि, स्थः, स्थ, स्मि, स्वः, स्मः ॥

९ **चोचुल्लिष्य्**–अति, अतः, अन्ति, असि, अथः, अथ, आमि, आवः, आमः ॥

१०**अचोचुल्लिष्य्**–अत्, अताम्, अन्, अः, अतम्, अत, अम्, आव, आम ॥

३९८ चिल्ल् (चिल्ल्) शैथिल्ये च ॥

१ **चेचिल्**–लीति, ल्लिति, ल्लतः, ल्लति, लीषि, ल्लिष, ल्लथः, ल्लथ, लीमि, ल्लिम, ल्लवः, ल्लमः ॥

२ **चेचिल्ल्**–यात्, यातम्, युः, याः, यातम्, यात, याम्, याव, याम ॥

३ **चेचिल्**–लीतु, ल्लु, ल्लात्, ल्लाम्, ल्लतु, ल्लिह, ल्लात्, ल्लम्, ल्ल, लानि, लाव, लाम ॥

४ **अचेचि**–ल्लीत्, ल्, ल्लाम्, ल्लुः, ल्लीः, ल्, ल्लम्, ल्लत, ल्लम्, ल्लव, ल्लम ॥

५ **अचेचिल्ल्**–ईत्, इष्टाम्, इषुः, ईः, इष्टम्, इष्ट, इषम्, इष्व, इष्म ॥

६ **चेचिल्ला**–ञ्चकार इ० ॥ म्बभूव इ० ॥ मास इ० ॥

७ **चेचिल्ल्या**–त्, स्ताम्, सुः, :, स्तम्, स्त, सम्, स्व, स्म ॥

८ **चेचिल्लिता**–", रौ, रः, सि, स्थः, स्थ, स्मि, स्वः, स्मः ॥

९ **चेचिल्लिष्य्**–अति, अतः, अन्ति, असि, अथः, अथ, आमि, आवः, आमः ॥

१०**अचेचिल्लिष्य्**–अत्, अताम्, अन्, अः, अतम्, अत, अम्, आव, आम ॥

३९९ पेल् (पेल्) गतौ ॥

१ **पेपे**–लीति, ल्लिति, ल्लतः, ल्लति, लीषि, ल्लिष, ल्लथः, ल्लथ, लीमि, ल्लिम, ल्लवः, ल्लमः ॥

२ **पेपेल्**–यात्, यातम्, युः, याः, यातम्, यात, याम्, याव, याम ॥

३ **पेपे**–लीतु, ल्लु, ल्लात्, ल्लाम्, ल्लु, ल्लिह, ल्लात्, ल्लम्, ल्ल, लानि, लाव, लाम ॥

४ **अपेपे**–लीत्, ल्, ल्लाम्, ल्लुः, लीः, ल्, ल्लम्, ल्ल, लम्, ल्व, ल्म ॥

५ **अपेपेल्**–ईत्, इष्टाम्, इषुः, ईः, इष्टम्, इष्ट, इषम्, इष्व, इष्म ॥

६ **पेपेला**–ञ्चकार इ० ॥ म्बभूव इ० ॥ मास इ० ॥

७ **पेपेल्या**–त्, स्ताम्, सुः, :, स्तम्, स्त, सम्, स्व, स्म ॥

८ **पेपेलिता**–", रौ, रः, सि, स्थः, स्थ, स्मि, स्वः, स्मः ॥

९ **पेपेलिष्य्**–अति, अतः, अन्ति, असि, अथः, अथ, आमि, आवः, आमः ॥

१०**अपेपेलिष्य्**–अत्, अताम्, अन्, अः, अतम्, अत, अम्, आव, आम ॥

४०० फेल् (फेल्) गतौ ॥

१ **पेफे**–लीति, ल्लिति, ल्लतः, ल्लति, लीषि, ल्लिष, ल्लथः, ल्लथ, लीमि, ल्लिम, ल्लवः, ल्लमः ॥

२ **पेफेल्**–यात्, यातम्, युः, याः, यातम्, यात, याम्, याव, याम ॥

३ **पेफे**–लीतु ल्लु, ल्लात्, ल्लाम्, ल्लु, ल्लिह, ल्लात्, ल्लम्, ल्ल, लानि, लाव, लाम ॥

४ **अपेफे**–लीत्, ल्, ल्लाम्, ल्लुः, लीः, ल्, ल्लम्, ल्ल, लम्, ल्व, ल्म ॥

५ **अपेफेल्**–ईत्, इष्टाम्, इषुः, ईः, इष्टम्, इष्ट, इषम्, इष्व, इष्म ॥

६ **पेफेला**–ञ्चकार इ० ॥ म्बभूव इ० ॥ मास इ० ॥

७ **पेफेल्या**–त्, स्ताम्, सुः, :, स्तम्, स्त, सम्, स्व, स्म ॥

८ **पेफेलिता**–", रौ, रः, सि, स्थः, स्थ, स्मि, स्वः, स्मः ॥

९ **पेफेलिष्य्**–अति, अतः, अन्ति, असि, अथः, अथ, आमि, आवः, आमः ॥

१०**अपेफेलिष्य्**–अत्, अताम्, अन्, अः, अतम्, अत, अम्, आव, आम ॥

४०१ शेल् (शेल्) गतौ ॥

१ **शेशे**–लीति, ल्ति, ल्तः, लति, लीषि, ल्षि, ल्थः, ल्थ, लीमि, ल्मि, ल्वः, ल्मः ॥

२ **शेशेल्**–यात्, याताम्, युः, याः, यातम्, यात, याम्, याव, याम ॥

३ **शेशे**–लीतु, ल्तु, ल्तात्, ल्ताम्, लतु, ल्हि, ल्तात्, ल्तम्, ल्त, लानि, लाव, लाम ॥

४ **अशेशे**–लीत्, ल्, ल्ताम्, ल्लुः, लीः, ल्, ल्तम्, ल्त, लम्, ल्व, ल्म ॥

५ **अशेशेल्**–ईत्, इष्टाम्, इषुः, ईः, इष्टम्, इष्ट, इषम्, इष्व, इष्म ॥

६ **शेशेला**–ञ्चकार इ० ॥ म्बभूव इ० ॥ मास इ० ॥

७ **शेशेल्या**–त्, स्ताम्, सुः, ः, स्तम्, स्त, सम्, स्व, स्म ॥

८ **शेशेलिता**–", रौ, रः, सि, स्थः, स्थ, स्मि, स्वः, स्मः ॥

९ **शेशेलिष्यु**–अति, अतः, अन्ति, असि, अथः, अथ, आमि, आवः, आमः ॥

१०**अशेशेलिष्यु**–अत्, अताम्, अन्, अः, अतम्, अत, अम्, आव, आम ॥

४०२ षेल् (षेल्) गतौ ॥

१ **सेषे**–लीति, ल्ति, ल्तः, लति, लीषि, ल्षि, ल्थः, ल्थ, लीमि, ल्मि, ल्वः, ल्मः ॥

२ **सेषेल्**–यात्, याताम्, युः, याः, यातम्, यात, याम्, याव, याम ॥

३ **सेषे**–लीतु, ल्तु, ल्तात्, ल्ताम्, लतु, ल्हि, ल्तात्, ल्तम्, ल्त, लानि, लाव, लाम ॥

४ **असेषे**–लीत्, ल्, ल्ताम्, ल्लुः, लीः, ल्, ल्तम्, ल्त, लम्, ल्व, ल्म ॥

५ **असेषेल्**–ईत्, इष्टाम्, इषुः, ईः, इष्टम्, इष्ट, इषम्, इष्व, इष्म ॥

६ **सेषेला**–ञ्चकार इ० ॥ म्बभूव इ० ॥ मास इ० ॥

७ **सेषेल्या**–त्, स्ताम्, सुः, ः, स्तम्, स्त, सम्, स्व, स्म ॥

८ **सेषेलिता**–", रौ, रः, सि, स्थः, स्थ, स्मि, स्वः, स्मः ॥

९ **सेषेलिष्यु**–अति, अतः, अन्ति, असि, अथः, अथ, आमि, आवः, आमः ॥

१०**असेषेलिष्यु**–अत्, अताम्, अन्, अः, अतम्, अत, अम्, आव, आम ॥

४०३ सेल् (सेल्) गतौ ॥

१ **सेसे**–लीति, ल्ति, ल्तः, लति, लीषि, ल्षि, ल्थः, ल्थ, लीमि, ल्मि, ल्वः, ल्मः ॥

२ **सेसेल्**–यात्, याताम्, युः, याः, यातम्, यात, याम्, याव, याम ॥

३ **सेसे**–लीतु, ल्तु, ल्तात्, ल्ताम्, लतु, ल्हि, ल्तात्, ल्तम्, ल्त, लानि, लाव, लाम ॥

४ **असेसे**–लीत्, ल्, ल्ताम्, ल्लुः, लीः, ल्, ल्तम्, ल्त, लम्, ल्व, ल्म ॥

५ **असेसेल्**–ईत्, इष्टाम्, इषुः, ईः, इष्टम्, इष्ट, इषम्, इष्व, इष्म ॥

६ **सेसेला**–ञ्चकार इ० ॥ म्बभूव इ० ॥ मास इ० ॥

७ **सेसेल्या**–त्, स्ताम्, सुः, ः, स्तम्, स्त, सम्, स्व, स्म ॥

८ **सेसेलिता**–", रौ, रः, सि, स्थः, स्थ, स्मि, स्वः, स्मः ॥

९ **सेसेलिष्यु**–अति, अतः, अन्ति, असि, अथः, अथ, आमि, आवः, आमः ॥

१०**असेसेलिष्यु**–अत्, अताम्, अन्, अः, अतम्, अत, अम्, आव, आम ॥

४०४ वेह् (वेह्ल्) गतौ ॥

१ **वेवेह्**–लीति, ल्ति, ल्तः, लति, लीषि, ल्षि, ल्थः, ल्थ, लीमि, ल्मि, ल्वः, ल्मः ॥

२ **वेवेह्ल्**–यात्, याताम्, युः, याः, यातम्, यात, याम्, याव, याम ॥

३ **वेवेह्**–लीतु, ल्तु, ल्तात्, ल्ताम्, लतु, ल्हि, ल्तात्, ल्तम्, ल्त, लानि, लाव, लाम ॥

४ **अवेवे**–ह्लीत्, द्, ह्लताम्, ह्लुः, ह्लीः, द्, ह्लतम्, ह्लत, ह्लम्, ह्लव, ह्लम ॥

५ **अवेवेह्ल्**–ईत्, इष्टाम्, इषुः, ईः, इष्टम्, इष्ट, इषम्, इष्व, इष्म ॥

६ **वेवेह्ला**–ञ्चकार इ० ॥ म्बभूव इ० ॥ मास इ० ॥

७ **वेवेह्ल्या**–त्, स्ताम्, सुः, ः, स्तम्, स्त, सम्, स्व, स्म ॥

८ **वेवेह्लिता**–", रौ रः, सि, स्थः, स्थ, स्मि, स्वः, स्मः ॥

९ **वेवेह्लिष्यु**–अति, अतः, अन्ति, असि, अथः, अथ, आमि, आवः, आमः ॥

१०**अवेवेह्लिष्यु**–अत्, अताम्, अन्, अः, अतम् अत, अम्, आव, आम ॥

४०५ सल (सल्) गतौ ॥

१ **सास**–लीति, ल्ति, ल्तः, लति, लीषि, ल्षि, ल्थः, ल्थ, लीमि, ल्मि, ल्वः, ल्मः ॥

२ **सासल्**–यात्, याताम्, युः, याः, यातम्, यात, याम्, याव, याम ॥

३ **सास**–लीतु, ल्तु, ल्तात्, ल्ताम्, लतु, ल्हि, ल्तात्, ल्तम्, ल्त, लानि, लाव, लाम ॥

४ **असास**–लीत्, ल्, ल्ताम्, ल्लुः, लीः, ल्, ल्तम्, ल्त, लम्, ल्व, ल्म ॥

५ **असासाल्**–ईत्, इष्टाम्, इषुः, ईः, इष्टम्, इष्ट, इष्म्, इष्व, इष्म ॥

६ **सासला**–ञ्चकार इ० ॥ म्बभूव इ० ॥ मास इ० ॥

७ **सासल्या**–त्, स्ताम्, सुः, :, स्तम्, स्त, सम्, स्व, स्म ॥

८ **सासलिता**–", रौ, रः, सि, स्थः, स्थ, स्मि, स्वः, स्मः ॥

९ **सासलिष्यु**–अति, अतः, अन्ति, असि, अथः, अथ, आमि, आवः, आमः ॥ [अम्, आव, आम ॥

१०**असासलिष्यु**–अत्, अताम्, अन्, अः, अतम्, अत, लस्यानुनासिकत्वपक्षे संसलीति-इत्यादि ॥

४०६ तिल (तिल्) गतौ ॥

१ **ते**–तिलीति, तेल्ति, तिल्तः, तिलति, तिलीषि, तेल्षि, तिल्थः, तिल्थ, तिलीमि, तेल्मि, तिल्वः, तिल्मः ॥

२ **तेतिल्**–यात्, याताम्, युः, याः, यातम्, यात, याम्, याव, याम ॥

३ **तेतेल्तु, तेति**–लीतु, ल्तु, ल्तात्, ल्ताम्, लतु, ल्हि, ल्तात्, ल्तम्, ल्त, लानि, लाव, लाम ॥

४ **अते**–तेल्, तिलीत्, तिल्ताम्, तिल्लुः, तिलीः, तेल्, तिल्तम्, तिल्त, तिलम्, तिल्व, तिल्म ॥

५ **अतेतेल्**–ईत्, इष्टाम्, इषुः, ईः, इष्टम्, इष्ट, इष्म्, इष्व, इष्म ॥

६ **तेतेला**–ञ्चकार इ० ॥ म्बभूव इ० ॥ मास इ० ॥

७ **तेतिल्या**–त्, स्ताम्, सुः, :, स्तम्, स्त, सम्, स्व, स्म ॥

८ **तेतेलिता**–", रौ, रः, सि, स्थः, स्थ, स्मि, स्वः, स्मः ॥

९ **तेतेलिष्यु**–अति, अतः, अन्ति, असि, अथः, अथ, आमि, आवः, आमः ॥

१०**अतेतेलिष्यु**–अत्, अताम्, अन्, अः, अतम्, अत, अम्, आव, आम ॥

४०७ तिल्ल (तिल्ल्) गतौ ॥

१ **तेतिल्**–लीति, ल्ति, ल्तः, लति, लीषि, ल्षि, ल्थः, ल्थ, लीमि, ल्मि, ल्वः, ल्मः ॥

२ **तेतिल्ल्**–यात्, याताम्, युः, याः, यातम्, यात, याम्, याव, याम ॥

३ **तेतिल्**–लीतु, ल्तु, ल्तात्, ल्ताम्, लतु, ल्हि, ल्तात्, ल्तम्, ल्त, लानि, लाव, लाम ॥

४ **अतेतिल्**–लीत्, ल्, ल्ताम्, ल्लुः, लीः, ल्, ल्तम्, ल्त, लम्, ल्व, ल्म ॥

५ **अतेतिल्ल्**–ईत्, इष्टाम्, इषुः, ईः, इष्टम्, इष्ट, इष्म्, इष्व, इष्म ॥

६ **तेतिल्ला**–ञ्चकार इ० ॥ म्बभूव इ० ॥ मास इ० ॥

७ **तेतिल्ल्या**–त्, स्ताम्, सुः, :, स्तम्, स्त, सम्, स्व, स्म ॥

८ **तेतिल्लिता**–", रौ, रः, सि, स्थः, स्थ, स्मि, स्वः, स्मः ॥

९ **तेतिल्लिष्यु**–अति, अतः, अन्ति, असि, अथः, अथ, आमि, आवः, आमः ॥

१०**अतेतिल्लिष्यु**–अत्, अताम्, अन्, अः, अतम्, अत, अम्, आव, आम ॥

४०८ पल्ल (पल्ल्) गतौ ॥

१ **पापल्**–लीति, ल्ति, ल्तः, लति, लीषि, ल्षि, ल्थः, ल्थ, लीमि, ल्मि, ल्वः, ल्मः ॥

२ **पापल्ल्**–यात्, याताम्, युः, याः, यातम्, यात, याम्, याव, याम ॥

३ **पापल्**–लीतु, ल्तु, ल्तात्, ल्ताम्, लतु, ल्हि, ल्तात्, ल्तम्, ल्त, लानि, लाव, लाम ॥

४ **अपापल्**–लीत्, ल्, ल्ताम्, ल्लुः, लीः, ल्, ल्तम्, ल्त, लम्, ल्व, ल्म ॥

५ **अपापल्ल्**–ईत्, इष्टाम्, इषुः, ईः, इष्टम्, इष्ट, इष्म्, इष्व, इष्म ॥

६ **पापल्ला**–ञ्चकार इ० ॥ म्बभूव इ० ॥ मास इ० ॥

७ **पापल्ल्या**–त्, स्ताम्, सुः, :, स्तम्, स्त, सम्, स्व, स्म ॥

८ **पापल्लिता**–", रौ, रः, सि, स्थः, स्थ, स्मि, स्वः, स्मः ॥

९ **पापल्लिष्यु**–अति, अतः, अन्ति, असि, अथः, अथ, आमि, आवः, आमः ॥ [अम्, आव, आम ॥

१०**अपापल्लिष्यु**–अत्, अताम्, अन्, अः, अतम्, अत, लस्यानुनासिकत्वपक्षे पंपल्लीतीत्यादि ।

४०९ वेल्ल (वेल्ल्) गतौ ॥

१ **वेवेल्ल्**–लीति, ल्ति, ल्तः, लति, लीषि, ल्षि, ल्थः, ल्थ, लीमि, ल्मि, ल्वः, ल्मः ॥
२ **वेवेल्ल्**–यात्, याताम्, युः, याः, यातम्, यात, याम्, याव, याम ॥
३ **वेवेल्ल्**–लीतु, ल्तु, ल्तात्, ल्ताम्, ल्तु, ल्हि, ल्तात्, ल्तम्, ल्त, लानि, लाव, लाम ॥
४ **अवेवेल्ल्**–लीत्, ल्, ल्ताम्, ल्ः, लीः, ल्, ल्तम्, ल्त, लम्, ल्व, ल्म ॥
५ **अवेवेल्ल्**–ईत्, इष्टाम्, इषुः, ईः, इष्टम्, इष्ट, इषम्, इष्व, इष्म ॥
६ **वेवेल्ला**–ञकार इ० ॥ म्बभूव इ० ॥ मास इ० ॥
७ **वेवेल्ल्या**–त्, स्ताम्, सुः, ः, स्तम्, स्त, सम्, स्व, स्म ॥
८ **वेवेल्लिता**–", रौ, रः, सि, स्थः, स्थ, स्मि, स्वः, स्मः ॥
९ **वेवेल्लिष्य्**–अति, अतः, अन्ति, असि, अथः, अथ, आमि, आवः, आमः ॥
१०**अवेवेल्लिष्य्**–अत्, अताम्, अन्, अः, अतम्, अत, अम्, आव, आम ॥

४१० वेल् (वेल्) चलने ॥

१ **वेवे**–लीति, ल्ति, ल्तः, लति, लीषि, ल्षि, ल्थः, ल्थ, लीमि, ल्मि, ल्वः, ल्मः ॥
२ **वेवेल्**–यात्, याताम्, युः, याः, यातम्, यात, याम्, याव, याम ॥
३ **वेवे**–लीतु, ल्तु, ल्तात्, ल्ताम्, ल्तु, ल्हि, ल्तात्, ल्तम्, ल्त, लानि, लाव, लाम ॥
४ **अवेवे**–लीत्, ल्, ल्ताम्, ल्ः, लीः, ल्, ल्तम्, ल्त, लम्, ल्व, ल्म ॥
५ **अवेवेल्**–ईत्, इष्टाम्, इषुः, ईः, इष्टम्, इष्ट, इषम्, इष्व, इष्म ॥
६ **वेवेला**–ञकार इ० ॥ म्बभूव इ० ॥ मास इ० ॥
७ **वेवेल्या**–त्, स्ताम्, सुः, ः, स्तम्, स्त, सम्, स्व, स्म ॥
८ **वेवेलिता**–", रौ, रः, सि, स्थः, स्थ, स्मि, स्वः, स्मः ॥
९ **वेवेलिष्य्**–अति, अतः, अन्ति, असि, अथः, अथ, आमि, आवः, आमः ॥
१०**अवेवेलिष्य्**–अत्, अताम्, अन्, अः, अतम्, अत, अम्, आव, आम ॥

४११ चेल् (चेल्) चलने ॥

१ **चेचे**–लीति, ल्ति, ल्तः, लति, लीषि, ल्षि, ल्थः, ल्थ, लीमि, ल्मि, ल्वः, ल्मः ॥
२ **चेचेल्**–यात्, याताम्, युः, याः, यातम्, यात, याम्, याव, याम ॥
३ **चेचे**–लीतु, ल्तु, ल्तात्, ल्ताम्, ल्तु, ल्हि, ल्तात्, ल्तम्, ल्त, लानि, लाव, लाम ॥
४ **अचेचे**–लीत्, ल्, ल्ताम्, ल्ः, लीः, ल्, ल्तम्, ल्त, लम्, ल्व, ल्म ॥
५ **अचेचेल्**–ईत्, इष्टाम्, इषुः, ईः, इष्टम्, इष्ट, इषम्, इष्व, इष्म ॥
६ **चेचेला**–ञकार इ० ॥ म्बभूव इ० ॥ मास इ० ॥
७ **चेचेल्या**–त्, स्ताम्, सुः, ः, स्तम्, स्त, सम्, स्व, स्म ॥
८ **चेचेलिता**–", रौ, रः, सि, स्थः, स्थ, स्मि, स्वः, स्मः ॥
९ **चेचेलिष्य्**–अति, अतः, अन्ति, असि, अथः, अथ, आमि, आवः, आमः ॥
१०**अचेचेलिष्य्**–अत्, अताम्, अन्, अः, अतम्, अत, अम्, आव, आम ॥

४१२ केल् (केल्) चलने ॥

१ **चेके**–लीति, ल्ति, ल्तः, लति, लीषि, ल्षि, ल्थः ल्थ, लीमि, ल्मि, ल्वः, ल्मः ॥
२ **चेकेल्**–यात्, याताम्, युः, याः, यातम्, यात, याम्, याव, याम ॥
३ **चेके**–लीतु, ल्तु, ल्तात्, ल्ताम्, ल्तु, ल्हि, ल्तात्, ल्तम्, ल्त, लानि, लाव, लाम ॥
४ **अचेके**–लीत्, ल्, ल्ताम्, ल्ः, लीः, ल्, ल्तम्, ल्त, लम्, ल्व, ल्म ॥
५ **अचेकेल्**–ईत्, इष्टाम्, इषुः, ईः, इष्टम्, इष्ट, इषम्, इष्व, इष्म ॥
६ **चेकेला**–ञकार इ० ॥ म्बभूव इ० ॥ मास इ० ॥
७ **चेकेल्या**–त्, स्ताम्, सुः, ः, स्तम्, स्त, सम्, स्व, स्म ॥
८ **चेकेलिता**–", रौ, रः, सि, स्थः, स्थ, स्मि, स्वः, स्मः ॥
९ **चेकेलिष्य्**–अति, अतः, अन्ति, असि, अथः, अथ, आमि, आवः, आमः ॥
१०**अचेकेलिष्य्**–अत्, अताम्, अन्, अः, अतम्, अत, अम्, आव, आम ॥

४१३ केल (केल्) चलने ॥

१ **चेके**–लीति, ल्ति, ल्तः, लति, लीषि, ल्षि, ल्थः, ल्थ, लीमि, ल्मि, ल्वः, ल्मः ॥

२ **चेकेलू**–यात्, यातम्, युः, याः, यातम्, यात, याम्, याव, याम ॥

३ **चेके**–लीतु, ल्तु, ल्तात्, ल्ताम्, लतु, ल्हि, ल्तात्, ल्तम्, ल्त, लानि, लाव, लाम ॥

४ **अचेके**–लीत्, ल्, ल्ताम्, ल्ः, लीः, ल्, ल्तम्, ल्त, लम्, ल्व, ल्म ॥

५ **अचेकेलू**–ईत्, इष्टाम्, इषुः, ईः, इष्टम्, इष्ट, इषम्, इष्व, इष्म ॥

६ **चेकेला**–ञकार इ० ॥ म्बभूव इ० ॥ मास इ० ॥

७ **चेकेल्या**–त्, स्ताम्, सुः, ः, स्तम्, स्त, सम्, स्व, स्म ॥

८ **चेकेलिता**–", रौ, रः, सि, स्थः, स्थ, स्मि, स्वः, स्मः ॥

९ **चेकेलिष्यू**–अति, अतः, अन्ति, असि, अथः, अथ, आमि, आवः, आमः ॥

१० **अचेकेलिष्यू**–अत्, अताम्, अन्, अः, अतम्, अत, अम्, आव, आम ॥

४१४ खेल (खेल्) चलने ॥

१ **चेखे**–लीति, ल्ति, ल्तः, लति, लीषि, ल्षि, ल्थः, ल्थ, लीमि, ल्मि, ल्वः, ल्मः ॥

२ **चेखेलू**–यात्, यातम्, युः, याः, यातम्, यात, याम्, याव, याम ॥

३ **चेखे**–लीतु, ल्तु, ल्तात्, ल्ताम्, लतु, ल्हि, ल्तात्, ल्तम्, ल्त, लानि, लाव, लाम ॥

४ **अचेखे**–लीत्, ल्, ल्ताम्, ल्ः, लीः, ल्, ल्तम्, ल्त, लम्, ल्व, ल्म ॥

५ **अचेखेलू**–ईत्, इष्टाम्, इषुः, ईः, इष्टम्, इष्ट, इषम्, इष्व, इष्म ॥

६ **चेखेला**–ञकार इ० ॥ म्बभूव इ० ॥ मास इ० ॥

७ **चेखेल्या**–त्, स्ताम्, सुः, ः, स्तम्, स्त, सम्, स्व, स्म ॥

८ **चेखेलिता**–", रौ, रः, सि, स्थः, स्थ, स्मि, स्वः, स्मः ॥

९ **चेखेलिष्यू**–अति, अतः, अन्ति, असि, अथः, अथ, आमि, आवः, आमः ॥

१० **अचेखेलिष्यू**–अत्, अताम्, अन्, अः, अतम्, अत, अम्, आव, आम ॥

४१५ स्खल (स्खल्) चलने ॥

१ **चास्ख**–लीति, ल्ति, ल्तः, लति, लीषि, ल्षि, ल्थः, ल्थ, लीमि, ल्मि, ल्वः, ल्मः ॥

२ **चास्खलू**–यात्, यातम्, युः, याः, यातम्, यात, याम्, याव, याम ॥

३ **चास्ख**–लीतु, ल्तु, ल्तात्, ल्ताम्, लतु, ल्हि, ल्तात्, ल्तम्, ल्त, लानि, लाव, लाम ॥

४ **अचास्ख**–लीत्, ल्, ल्ताम्, ल्ः, लीः, ल्, ल्तम्, ल्त, लम्, ल्व, ल्म ॥

५ **अचास्खलू**–ईत्, इष्टाम्, इषुः, ईः, इष्टम्, इष्ट, इषम्, इष्व, इष्म ॥

६ **चास्खला**–ञकार इ० ॥ म्बभूव इ० ॥ मास इ० ॥

७ **चास्खल्या**–त्, स्ताम्, सुः, ः, स्तम्, स्त, सम्, स्व, स्म ॥

८ **चास्खलिता**–", रौ, रः, सि, स्थः, स्थ, स्मि, स्वः, स्मः ॥

९ **चास्खलिष्यू**–अति, अतः, अन्ति, असि, अथः, अथ, आमि, आवः, आमः ॥ [अम्, आव, आम ॥

१० **अचास्खलिष्यू**–अत्, अताम्, अन्, अः, अतम्, अत, **पक्षे** चास्ख स्थाने चंस्ख इति बोध्यम् ।

४१६ खल (खल्) संचये च ॥

१ **चाख**–लीति, ल्ति, ल्तः, लति, लीषि, ल्षि, ल्थः, ल्थ, लीमि, ल्मि, ल्वः, ल्मः ॥

२ **चाखलू**–यात्, यातम्, युः, याः, यातम्, यात, याम्, याव, याम ॥

३ **चाख**–लीतु, ल्तु, ल्तात्, ल्ताम्, लतु, ल्हि, ल्तात्, ल्तम्, ल्त, लानि, लाव, लाम ॥

४ **अचाख**–लीत्, ल्, ल्ताम्, ल्ः, लीः, ल्, ल्तम्, ल्त, लम्, ल्व, ल्म ॥

५ **अचाखलू**–ईत्, इष्टाम्, इषुः, ईः, इष्टम्, इष्ट, इषम्, इष्व, इष्म ॥

६ **चाखला**–ञकार इ० ॥ म्बभूव इ० ॥ मास इ० ॥

७ **चाखल्या**–त्, स्ताम्, सुः, ः, स्तम्, स्त, सम्, स्व, स्म ॥

८ **चाखलिता**–", रौ, रः, सि, स्थः, स्थ, स्मि, स्वः, स्मः ॥

९ **चाखलिष्यू**–अति, अतः, अन्ति, असि, अथः, अथ, आमि, आवः, आमः ॥ [अम्, आव, आम ॥

१० **अचाखलिष्यू**–अत्, अताम्, अन्, अः, अतम्, अत, **पक्षे** चाख स्थाने चंख, चङ्ख इति च ज्ञेयम् ।

४१७ श्वल (श्वल्) आशुगतौ ॥

१ **शाश्व**–लीति, ल्ति, ल्तः, लति, लीषि, ल्षि, ल्थः, ल्थ, लीमि, ल्मि, ल्वः, ल्मः ॥

२ **शाश्वल्**-यात्, याताम्, युः, याः, यातम्, यात, याम्, याव, याम ॥

३ **शाश्व**–लीतु, ल्तु, ल्तात्, ल्ताम्, लतु, ल्हि, ल्तात्, ल्तम्, ल्त, लानि, लाव, लाम ॥

४ **अशाश्व** लीत्, ल्, ल्ताम्, लुः, लीः, ल्, ल्तम्, ल्त, लम्, ल्व, ल्म ॥

५ **अशाश्वाल्**–ईत्, इष्टाम्, इषुः, ईः, इष्टम्, इष्ट, इषम्, इष्व, इष्म ॥

६ **शाश्वला**–ऋकार इ० ॥ म्वभूव इ० ॥ मास इ० ॥

७ **शाश्वल्या**–त्, स्ताम्, सुः, :, स्तम्, स्त, सम्, स्व, स्म ॥

८ **शाश्वलिता**–", रौ, रः, सि, स्थः, स्थ, स्मि, स्वः, स्मः ॥

९ **शाश्वलिष्यू**–अति, अतः, अन्ति, असि, अथः, अथ, आमि, आवः, आमः ॥ [अम्, आव, आम ॥

१०**अशाश्वलिष्यू**–अत्, अताम्, अन्, अः, अतम्, अत, **पक्षे**–शाश्व स्थाने शंश्व इति च ज्ञेयम् ।

४१८ श्वल्ल (श्वल्ल्) आशुगतौ ॥

१ **शाश्वल्ल्**–लीति, ल्ति, ल्तः, लति, लीषि, ल्षि, ल्थः, ल्थ, लीमि, ल्मि, ल्वः, ल्मः ॥

२ **शाश्वल्ल्**–यात्, याताम्, युः, याः, यातम्, यात, याम्, याव, याम ॥

३ **शाश्वल्ल्**–लीतु, ल्तु, ल्तात्, ल्ताम्, लतु, ल्हि, ल्तात्, ल्तम्, ल्त, लानि, लाव, लाम ॥

४ **अशाश्व**–ल्लीत्, ल्, ल्ल्ताम्, ल्लुः, ल्लीः, ल्, ल्ल्तम्, ल्ल्त, ल्लम्, ल्व, ल्म ॥

५ **अशाश्वल्ल्**–ईत्, इष्टाम्, इषुः, ईः, इष्टम्, इष्ट, इषम्, इष्व, इष्म ॥

६ **शाश्वल्ला**–ऋकार इ० ॥ म्वभूव इ० ॥ मास इ० ॥

७ **शाश्वल्ल्या**–त्, स्ताम्, सुः, :, स्तम्, स्त, सम्, स्व, स्म ॥

८ **शाश्वल्लिता**–", रौ, रः, सि, स्थः, स्थ, स्मि, स्वः, स्मः ॥

९ **शाश्वल्लिष्यू**–अति, अतः, अन्ति, असि, अथः, अथ, आमि, आवः, आमः ॥ [अम्, आव, आम ॥

१०**अशाश्वलिष्यू**–अत्, अताम्, अन्, अः, अतम्, अत, **पक्षे** शा स्थाने शं इति ज्ञेयम् ॥

४१९ गल (गल्) अदने ॥

१ **जाग**–लीति, ल्ति, ल्तः, लति, लीषि, ल्षि, ल्थः, ल्थ, लीमि, ल्मि, ल्वः, ल्मः ॥

२ **जागल्**–यात्, याताम्, युः, याः, यातम्, यात, याम्, याव, याम ॥

३ **जाग**–लीतु, ल्तु, ल्तात्, ल्ताम्, लतु, ल्हि, ल्तम्, ल्त, लानि, लाव, लाम ॥

४ **अजाग**–लीत्, ल्, ल्ताम्, लुः, लीः, ल्, ल्तम्, ल्त, लम्, ल्व, ल्म ॥

५ **अजागाल्**–ईत्, इष्टाम्, इषुः ईः, इष्टम्, इष्ट, इषम्, इष्व, इष्म ॥

६ **जागला**–ऋकार इ० ॥ म्वभूव इ० ॥ मास इ० ॥

७ **जागल्या**–त्, स्ताम्, सुः, :, स्तम्, स्त, सम्, स्व, स्म ॥

८ **जागलिता**–", रौ, रः, सि, स्थः, स्थ, स्मि, स्वः, स्मः ॥

९ **जागलिष्यू**–अति, अतः, अन्ति, असि, अथः, अथ, आमि, आवः, आमः ॥ [अम्, आव, आम ॥

१०**अजागलिष्यू**–अत्, अताम्, अन्, अः, अतम्, अत, **पक्षे** जाग–स्थाने जंग, जङ्ग, इति च ज्ञेयम् ।

४२० चर्व (चर्व्) अदने ॥

१ **चाच**–र्वीति, र्ति, र्तः, र्वति, र्वीषि, र्षि, र्थः, र्थ, र्वीमि, र्वः, र्मः ॥

२ **चाचर्**–यात्, याताम्, युः, याः, यातम्, यात, याम्, याव, याम ॥

३ **चाच**–र्वीतु, र्तु, र्तात्, र्ताम्, र्वतु, र्हि, र्तात्, र्तम्, र्त, र्वाणि, र्वाव, र्वाम ॥

४ **अचाच**–र्वीत्, :, र्ताम्, र्वुः, र्वीः, :, र्तम्, र्त, र्वम्, र्व, र्म ॥

५ **अचाचर्व्**–ईत्, इष्टाम्, इषुः, ईः, इष्टम्, इष्ट, इषम्, इष्व, इष्म ॥

६ **चाचर्वा**–ऋकार इ० ॥ म्वभूव इ० ॥ मास इ० ॥

७ **चाचर्या**–त्, स्ताम्, सुः, :, स्तम्, स्त, सम्, स्व, स्म ॥

८ **चाचर्विता**–", रौ, रः, सि, स्थः, स्थ, स्मि, स्वः, स्मः ॥

९ **चाचर्विष्यू**–अति, अतः, अन्ति, असि, अथः, अथ, आमि, आवः, आमः ॥ [अम्, आव आम ॥

१०**अचाचर्विष्यू**–अत्, अताम्, अन्, अः, अतम्, अत, चाचर्यादित्यादौ यकारे परे वलोपविकल्पेन चाचर्व्यादित्याद्यपि

४२१ पूर्व (पूर्व्) पूरणे ॥

१ **पोपू**–वींति, र्ति, र्तः, र्वति, वींषि, र्षि, र्थः, र्थ, वींमि, र्मि, र्वः, र्मः ॥

२ **पोपूर्व्**–यात्, याताम्, युः, याः, यातम्, यात, याम्, याव, याम ॥ [र्त, र्वाणि, र्वाव, र्वाम ॥

३ **पोपू**–वींतु, र्तु, र्तात्, र्ताम्, र्वतु, र्हि, र्तात्, र्तम्,

४ **अपोपू**–वींत्, :, र्ताम्, र्वुः, वींः, :, र्तम्, र्त, र्वम्, र्व, र्म ॥ [इष्व, इष्म ॥

५ **अपोपूर्व्**–ईत्, इष्टाम्, इषुः, ईः, इष्टम्, इष्ट, इषम्,

६ **पोपूर्वा**–ञ्चकार इ० ॥ म्बभूव इ० ॥ मास इ० ॥

७ **पोपूर्व्या**–त्, स्ताम्, सुः, :, स्तम्, स्त, सम्, स्व, स्म ॥

८ **पोपूर्विता**–", रौ, रः, सि, स्थः, स्थ, स्मि, स्वः, स्मः ॥

९ **पोपूर्विष्य्**–अति, अतः, अन्ति, असि, अथः, अथ, आमि, आवः, आमः ॥ [अम्, आव, आम ॥

१०**अपोपूर्विष्य्**–अत्, अताम्, अन्, अः, अतम्, अत, पोपूर्व्यादित्यादौ ये परे पोपूर्यादित्याद्यपि भवति ।

४२२ पर्व (पर्व्) पूरणे ॥

१ **पाप**–वींति, र्ति, र्तः, र्वति, वींषि, र्षि, र्थः, र्थ, वींमि, र्मि, र्वः, र्मः ॥

२ **पापर्व्**–यात्, याताम्, युः, याः, यातम्, यात, याम्, याव, याम ॥ [र्त, र्वाणि, र्वाव, र्वाम ॥

३ **पाप**–वींतु, र्तु, र्तात्, र्ताम्, र्वतु, र्हि, र्तात्, र्तम्,

४ **अपाप**–वींत्, :, र्ताम्, र्वुः, वींः, :, र्तम्, र्त, र्वम्, र्व, र्म ॥ [इष्व, इष्म ॥

५ **अपापर्व्**–ईत्, इष्टाम्, इषुः, ईः, इष्टम्, इष्ट, इषम्,

६ **पापर्वा**–ञ्चकार इ० ॥ म्बभूव इ० ॥ मास इ० ॥

७ **पापर्व्या**–त्, स्ताम्, सुः, :, स्तम्, स्त, सम्, स्व, स्म ॥

८ **पापर्विता**–", रौ, रः, सि, स्थः, स्थ, स्मि, स्वः, स्मः ॥

९ **पापर्विष्य्**–अति, अतः, अन्ति, असि, अथः, अथ, आमि, आवः, आमः ॥ [अम्, आव, आम ॥

१०**अपापर्विष्य्**–अत्, अताम्, अन्, अः, अतम्, अत, पापर्व्यादित्यादौ पापर्यादित्याद्यपि भवति ।

४२३ मर्व (मर्व्) पूरणे ॥
४२४ मर्व (मर्व्) गतौ ॥

१ **माम**–वींति, र्ति, र्तः, र्वति वींषि, र्षि, र्थः, र्थ, वींमि, र्मि, र्वः, र्मः ॥ [याव, याम ॥

२ **मामर्व्**–यात्, याताम्, युः, याः, यातम्, यात, याम्,

३ **माम**–वींतु, र्तु, र्तात्, र्ताम्, र्वतु, र्हि, र्तात्, र्तम्, र्व, र्वाणि, र्वाव, र्वाम ॥

४ **अमाम**–वींत्, :, र्ताम्, र्वुः, वींः, :, र्तम्, र्त, र्वम्, र्व, र्म ॥

५ **अमामर्व्**–ईत्, इष्टाम्, इषुः, ईः, इष्टम्, इष्ट, इषम्, इष्व, इष्म ॥

६ **मामर्वा**–ञ्चकार इ० ॥ म्बभूव इ० ॥ मास इ० ॥

७ **मामर्व्या**–त्, स्ताम्, सुः, :, स्तम्, स्त, सम्, स्व, स्म ॥

८ **मामर्विता**–", रौ, रः, सि, स्थः, स्थ, स्मि, स्वः, स्मः ॥

९ **मामर्मिष्य्**–अति, अतः, अन्ति, असि, अथः, अथ, आमि, आवः, आमः, ॥ [अम्, आव, आम ॥

१०**अमामर्विष्य्**–अत्, अताम्, अन्, अः, अतम्, अत, मामर्व्यादित्यादौ पक्षे मामर्यादित्याद्यपि भवति ।

*४२५ धवु (धन्व्) गतौ ॥

१ **दाध**–न्वीति, नोति, नूतः, न्वति, न्वीषि, नोषि, नूथः, नूथ, न्वीमि, नोमि, नूवँः, न्वः, नूमः ॥

२ **दाधन्**–यात्, याताम्, युः, याः, यातम्, यात, याम्, याव, याम ॥

३ **दाध**–न्वीतु, नोतु, नूतात्, नूताम्, न्वतु, नूहि, नूतात्, नूतम्, नूत, न्वानि, न्वाव, न्वाम ॥

४ **अदाध**–न्वीत्, नोत्, नूताम्, न्वुः, न्वीः, नोः, नूतम्, नूत, न्वम्, नूवँ, न्व, नूम ॥ [इष्व, इष्म ॥

५ **अदाधन्व्**–ईत्, इष्टाम्, इषुः, ईः, इष्टम्, इष्ट, इषम्,

६ **दाधन्वा**–ञ्चकार इ० ॥ म्बभूव इ० ॥ मास इ० ॥

७ **दाधन्या**–त्, स्ताम्, सुः, :, स्तम्, स्त, सम्, स्व, स्म ॥

८ **दाधन्विता** ", रौ, रः, सि, स्थः, स्थ, स्मि, स्वः, स्मः ॥

९ **दाधन्विष्य्**–अति, अतः, अन्ति, असि, अथः, अथ, आमि, आवः, आमः ॥ [अम्, आव, आम ॥

१०**अदाधन्विष्य्**–अत्, अताम्, अन्, अः, अतम्, अत,

---

* ये परे दाधन् स्थाने दाधन्व् इत्यपि बोध्यम् । वस्य सानुनासिकत्वपक्षे मुरतोऽनुनासिकस्येत्यत्रानुनासिकजातिपरिग्रहादतोऽनुनासिकान्नत्वे पूर्वस्य मावन्ते दाध स्थाने दंध, दन्ध, इति च ज्ञेयम् । मतान्तरे ङितीत्यनुवर्त्तनाऊटोऽभावे वलोपे तिवि, सिवि, तुवि, दिवि, सिवि च दाधन्ति, दाधंसि, दाधन्तु, अदाधन्, अदाधन् इत्यपि, एवं यथा संभवमन्यत्रापि वलोपघटितानि रूपाणि बोध्यानि ।

४२१ पूर्व (पूर्व्) पूरणे ॥

१ **पोपू**–वींति, र्ति, र्तः, र्वति, वींषि, र्षि, र्थः, र्थ, वींमि, र्मि, र्वः, र्मः ॥

२ **पोपूर्व्**–यात्, याताम्, युः, याः, यातम्, यात, याम्, याव, याम ॥ [र्त, र्वाणि, र्वाव, र्वाम ॥

३ **पोपू**–वींतु, र्तु, र्तात्, र्ताम्, र्वतु, र्हि, र्तात्, र्तम्,

४ **अपोपू**–वींत्, :, र्ताम्, र्वुः, वींः, :, र्तम्, र्त, र्वम्, र्व, र्म ॥ [इष्व, इष्म ॥

५ **अपोपूर्व्**–ईत्, इष्टाम्, इषुः, ईः, इष्टम्, इष्ट, इषम्,

६ **पोपूर्वा**–ऋकार इ० ॥ म्बभूव इ० ॥ मास इ० ॥

७ **पोपूर्व्या**–त्, स्ताम्, सुः, :, स्तम्, स्त, सम्, स्व, स्म ॥

८ **पोपूर्विता**–", रौ, रः, सि, स्थः, स्थ, स्मि, स्वः, स्मः ॥

९ **पोपूर्विष्य्**–अति, अतः, अन्ति, असि, अथः, अथ, आमि, आवः, आमः ॥ [अम्, आव, आम ॥

१०**अपोपूर्विष्य्**–अत्, अताम्, अन्, अः, अतम्, अत, पोपूर्व्यादित्यादौ ये परे पोपूर्यादित्याद्यपि भवति ।

४२२ पर्व (पर्व्) पूरणे ॥

१ **पाप**–वींति, र्ति, र्तः, र्वति, वींषि, र्षि, र्थः, र्थ, वींमि, र्मि, र्वः, र्मः ॥

२ **पापर्व्**–यात्, याताम्, युः, याः, यातम्, यात, याम्, याव, याम ॥ [र्त, र्वाणि, र्वाव, र्वाम ॥

३ **पाप**–वींतु, र्तु, र्तात्, र्ताम्, र्वतु, र्हि, र्तात्, र्तम्,

४ **अपाप**–वींत्, :, र्ताम्, र्वुः, वींः, :, र्तम्, र्त, र्वम्, र्व, र्म ॥ [इष्व, इष्म ॥

५ **अपापर्व्**–ईत्, इष्टाम्, इषुः, ईः, इष्टम्, इष्ट, इषम्,

६ **पापर्वा**–ऋकार इ० ॥ म्बभूव इ० ॥ मास इ० ॥

७ **पापर्व्या**–त्, स्ताम्, सुः, :, स्तम्, स्त, सम्, स्व, स्म ॥

८ **पापर्विता**–", रौ, रः, सि, स्थः, स्थ, स्मि, स्वः, स्मः ॥

९ **पापर्विष्य्**–अति, अतः, अन्ति, असि, अथः, अथ, आमि, आवः, आमः ॥ [अम्, आव, आम ॥

१०**अपापर्विष्य्**–अत्, अताम्, अन्, अः, अतम्, अत, पापर्व्यादित्यादौ पापर्यादित्याद्यपि भवति ।

४२३ मर्व (मर्व्) पूरणे ॥
४२४ मर्व (मर्व्) गतौ ॥

१ **माम**–वींति, र्ति, र्तः, र्वति वींषि, र्षि, र्थः, र्थ, वींमि, र्मि, र्वः, र्मः ॥ [याव, याम ॥

२ **मामर्व्**–यात्, याताम्, युः, याः, यातम्, यात, याम्,

३ **माम**–वींतु, र्तु, र्तात्, र्ताम्, र्वतु, र्हि, र्तात्, र्तम्, र्व, र्वाणि, र्वाव, र्वाम ॥

४ **अमाम**–वींत्, :, र्ताम्, र्वुः, वींः, :, र्तम्, र्त, र्वम्, र्व, र्म ॥

५ **अमामर्व्**–ईत्, इष्टाम्, इषुः, ईः, इष्टम्, इष्ट, इषम्, इष्व, इष्म ॥

६ **मामर्वा**–ऋकार इ० ॥ म्बभूव इ० ॥ मास इ० ॥

७ **मामर्व्या**–त्, स्ताम्, सुः, :, स्तम्, स्त, सम्, स्व, स्म ॥

८ **मामर्विता**–", रौ, रः, सि, स्थः, स्थ, स्मि, स्वः, स्मः ॥

९ **मामर्मिष्य्**–अति, अतः, अन्ति, असि, अथः, अथ, आमि, आवः, आमः, ॥ [अम्, आव, आम ॥

१०**अमामर्विष्य्**–अत्, अताम्, अन्, अः, अतम्, अत, मामर्व्यादित्यादौ पक्षे मामर्यादित्याद्यपि भवति ।

*४२५ धवु (धन्व्) गतौ ॥

१ **दाध**–न्वीति, नोति, नूतः, न्वति, न्वीषि, नोषि, नूथः, नूथ, न्वीमि, नोमि, नूवँः, न्वः, नूमः ॥

२ **दाधन्**–यात्, याताम्, युः, याः, यातम्, यात, याम्, याव, याम ॥

३ **दाध**–न्वीतु, नोतु, नूतात्, नूताम्, न्वतु, नूहि, नूतात्, नूतम्, नूत, न्वानि, न्वाव, न्वाम ॥

४ **अदाध**–न्वीत्, नोत्, नूताम्, न्वुः, न्वीः, नोः, नूतम्, नूत, न्वम्, नूवँ, न्व, नूम ॥ [इष्व, इष्म ॥

५ **अदाधन्व्**–ईत्, इष्टाम्, इषुः, ईः, इष्टम्, इष्ट, इषम्,

६ **दाधन्वा**–ऋकार इ० ॥ म्बभूव इ० ॥ मास इ० ॥

७ **दाधन्या**–त्, स्ताम्, सुः, :, स्तम्, स्त, सम्, स्व, स्म ॥

८ **दाधन्विता** ", रौ, रः, सि, स्थः, स्थ, स्मि, स्वः, स्मः ॥

९ **दाधन्विष्य्**–अति, अतः, अन्ति, असि, अथः, अथ, आमि, आवः, आमः ॥ [अम्, आव, आम ॥

१०**अदाधन्विष्य्**–अत्, अताम्, अन्, अः, अतम्, अत,

---

* ये परे दाधन् स्थाने दाधन्व् इत्यपि बोध्यम् । वस्य सानुनासिकत्वपक्षे मुरतोऽनुनासिकस्येत्यत्रानुनासिकजातिपरिग्रहादतोऽनुनासिकान्नत्वे पूर्वस्य मावन्ते दाध स्थाने दंध, दन्ध, इति च ज्ञेयम् । मतान्तरे ङ्कितीत्यनुवर्त्तनाऊटोऽभावे वलोपे तिवि, सिवि, तुवि, दिवि, सिवि च दाधन्ति, दाधंसि, दाधन्तु, अदाधन्, अदाधन् इत्यपि, एवं यथा संभवमन्यत्रापि वलोपघटितानि रूपाणि बोध्यानि ।

४२६ शव (शव्) गतौ ॥

१ **शा**–शवीति, शौति, शौतः, शवति, शवीषि, शौषि, शौथः, शौथ, शवीमि, शौमि, शौवँः, शावः, शौमः ॥

२ **शाशौ**–यात्, याताम्, युः, याः, यातम्, यात, याम्, याव, याम ॥

३ **शा**–शवीतु, शौतु, शौतात्, शौताम्, शवतु, शौतात्, शौहि, शौतम्, शौत, शवानि, शवाव, शवाम ॥

४ **अशा**–शवीत्, शौत्, शौताम्, शवुः, शवीः, शौः, शौतम्, शौत, शवम्, शौवँ, शाव, शौमः ॥

५ **अशाशाव्** } –ईत्, इष्टाम्, इषुः, ईः, इष्टम्, इष्ट,
अशाशव् } इषम्, इष्व, इष्म ॥

६ **शाशवा**–ञ्चकार इ० ॥ म्बभूव इ० ॥ मास इ० ॥

७ **शाशौया**–त्, स्ताम्, सुः, :, स्तम्, स्त, सम्, स्व, स्म ॥

८ **शाशविता**–", रौ, रः, सि, स्थः, स्थ, स्मि, स्वः, स्मः ॥

९ **शाशविष्यु**–अति, अतः, अन्ति, असि, अथः, अथ, आमि, आवः, आमः ॥ [अम्, आव, आम ॥

१०**अशाशविष्यु**–अत्, अताम्, अन्, अः, अतम्, अत, यादौ प्रत्यये शाशौयादित्यादौ शाशव्यादित्याद्यपि भवति।

पक्षे शा–स्थाने शं–इति ज्ञेयम्।

४२७ कर्व (कर्व्) दर्पे ॥

१ **चाक**–वींति, र्ति, र्तः, र्वति, र्वीषि, र्षि, र्थः, र्थ, र्वीमि, र्मि, र्वः, र्मः ॥

२ **चाकर्वु**–यात्, याताम्, युः, याः, यातम्, यात, याम्, याव, याम ॥

३ **चाक**–र्वीतु, र्तु, र्तात्, र्ताम्, र्वतु, र्हि, र्तात्, र्तम्, र्त, र्वाणि, र्वाव, र्वाम ॥

४ **अचाक**–र्वीत्, :, र्ताम्, र्वुः, र्वीः, :, र्तम्, र्त, र्वम्, र्व, र्म ॥

५ **अचाकर्वु**–ईत्, इष्टाम्, इषुः, ईः, इष्टम्, इष्ट, इषम्, इष्व, इष्म ॥

६ **चाकर्वा**–ञ्चकार इ० ॥ म्बभूव इ० ॥ मास इ० ॥

७ **चाकर्वया**–त्, स्ताम्, सुः, :, स्तम्, स्त, सम्, स्व, स्म ॥

८ **चाकर्विता**–", रौ, रः, सि, स्थः, स्थ, स्मि, स्वः, स्मः ॥

९ **चाकर्विष्यु**–अति, अतः, अन्ति, असि, अथः, अथ, आमि, आवः, आमः ॥ [अम्, आव, आम ॥

१०**अचाकर्विष्यु**–अत्, अताम्, अन्, अः, अतम्, अत, चाकर्व्यादित्यादौ ये परे वलोपे चाकर्यादित्याद्यपि।

४२८ खर्व (खर्व्) दर्पे ॥

१ **चाख**–र्वीति, र्ति, र्तः, र्वति, र्वीषि, र्षि, र्थः, र्थ, र्वीमि, र्मि, र्वः, र्मः ॥

२ **चाखर्वु**–यात्, याताम्, युः, याः, यातम्, यात, याम्, याव, याम ॥

३ **चाख**–र्वीतु, र्तु, र्तात्, र्ताम्, र्वतु, र्हि, र्तात्, र्तम्, र्त, र्वाणि, र्वाव, र्वाम ॥

४ **अचाख**–र्वीत्, :, र्ताम्, र्वुः, र्वीः, :, र्तम्, र्त, र्वम्, र्व, र्म ॥

५ **अचाखर्वु**–ईत्, इष्टाम्, इषुः, ईः, इष्टम्, इष्ट, इषम्, इष्व, इष्म ॥

६ **चाखर्वा**–ञ्चकार इ० ॥ म्बभूव इ० ॥ मास इ० ॥

७ **चाखर्वया**–त्, स्ताम्, सुः, :, स्तम्, स्त, सम्, स्व, स्म ॥

८ **चाखर्विता**–", रौ, रः, सि, स्थः, स्थ, स्मि, स्वः, स्मः ॥

९ **चाखर्विष्यु**–अति, अतः, अन्ति, असि, अथः, अथ, आमि, आवः, आमः ॥ [अम्, आव, आम ॥

१०**अचाखर्विष्यु**–अत्, अताम्, अन्, अः, अतम्, अत, चाखर्व्यादित्यादौ ये परे वलोपे चाखर्यादित्याद्यपि भवति।

४२९ गर्व (गर्व्) दर्पे ॥

१ **जाग**–र्वीति, र्ति, र्तः, र्वति, र्वीषि, र्षि, र्थः, र्थ, र्वीमि, र्मि, र्वः, र्मः ॥

२ **जागर्वु**–यात्, याताम्, युः, याः, यातम्, यात, याम्, याव, याम ॥

३ **जाग**–र्वीतु, र्तु, र्तात्, र्ताम्, र्वतु, र्हि, र्तात्, र्तम्, र्त, र्वाणि, र्वाव, र्वाम ॥

४ **अजाग**–र्वीत्, :, र्ताम्, र्वुः, र्वीः, :, र्तम्, र्त, र्वम्, र्व, र्म ॥

५ **अजागर्वु**–ईत्, इष्टाम्, इषुः, ईः, इष्टम्, इष्ट, इषम्, इष्व, इष्म ॥

६ **जागर्वा**–ञ्चकार इ० ॥ म्बभूव इ० ॥ मास इ० ॥

७ **जागर्वया**–त्, स्ताम्, सुः, :, स्तम्, स्त, सम्, स्व, स्म ॥

८ **जागर्विता**–", रौ, रः, सि, स्थः, स्थ, स्मि, स्वः, स्मः ॥

९ **जागर्विष्यु**–अति, अतः, अन्ति, असि, अथः, अथ, आमि, आवः, आमः ॥ [अम्, आव, आम ॥

१०**अजागर्विष्यु**–अत्, अताम्, अन्, अः, अतम्, अत, जागर्व्यादित्यादौ ये परे वलोपे जागर्यादित्याद्यपि भवति।

४३४ मीव (मीव्) स्थौल्ये ॥

१ **मे**–मीवीति, म्योति, म्यूतः, मीवति, मीवीषि, म्योषि, म्यूथः,म्यूथ,मीवीमि,म्योमि, म्यूवँः,मीवः,म्यूमः ॥

२ **मेम्यू**–यात्, याताम्, युः, याः, यातम्, यात, याम्, याव, याम ॥

३ **मे**–मीवीतु, म्योतु, म्यूतात्, म्यूताम्, मीवतु, म्यूहि, म्यूतात्, म्यूतम्,म्यूत, मीवानि, मीवाव, मीवाम ॥

४ **अमे**–मीवीत्, म्योत्, म्यूताम्, मीवुः, मीवीः, म्योः, म्यूतम्, म्यूत, मीवम्, म्यूवँ, मीव, म्यूम ॥

५ **अमेमीव्**–ईत्, इष्टाम्, इषुः, ईः, इष्टम्, इष्ट, इषम्, इष्व, इष्म ॥

६ **मेमीवा**–ञ्चकार इ० ॥ म्बभूव इ० ॥ मास इ० ॥

७ **मेम्यूया**–त्, स्ताम्, सुः, :, स्तम्, स्त, सम्, स्व, स्म ॥

८ **मेमीविता**–", रौ, रः, सि, स्थः, स्थ, स्मि, स्वः, स्मः ॥

९ **मेमीविष्यू**–अति, अतः, अन्ति, असि, अथः, अथ, आमि, आवः, आमः ॥ [अम्, आव, आम ॥

१०**अमेमीविष्यू**–अत्, अताम्, अन्, अः, अतम्, अत, मेम्यूयादित्यादौ ये परे मेमीव्यादित्याद्यपि भवति ।

४३५ तीव (तीव्) स्थौल्ये ॥

१ **ते**–तिवीति, त्योति, त्यूतः, तीवति, तीवीषि, त्योषि, त्यूथः, त्यूथ, तीवीमि, त्योमि, त्यूवः, तीवः,त्यूमः ॥

२ **तेत्यू**–यात्, याताम्, युः, याः, यातम्, यात, याम्, याव, याम ॥

३ **ते**–तीवीतु, त्योतु, त्यूतात्, त्यूताम्, तीवतु, त्यूहि, त्यूतात्, त्यूतम्, त्यूत, तीवानि, तीवाव, तीवाम ॥

४ **अते**–तीवीत्, त्योत्, त्यूताम्, तीवुः, तीवीः, त्योः, त्यूतम्, त्यूत, तीवम्, त्यूवँ, तीव, त्यूम ॥

५ **अतेतीव्**–ईत्, इष्टाम्, इषुः, ईः, इष्टम्, इष्ट, इषम्, इष्व, इष्म ॥

६ **तेतीवा**–ञ्चकार इ० ॥ म्बभूव इ० ॥ मास इ० ॥

७ **तेत्यूया**–त्, स्ताम्, सुः, :, स्तम्, स्त, सम्, स्व, स्म ॥

८ **तेतीविता**–", रौ, रः, सि, स्थः, स्थ, स्मि, स्वः, स्मः ॥

९ **तेतीविष्यू**–अति, अतः, अन्ति, असि, अथः, अथ आमि, आवः, आमः ॥ [अम्, आव, आम ॥

१०**अतेतीविष्यू**–अत्, अताम्, अन्, अः, अतम्, अत, तेत्यूयादित्यादौ ये परे तेतीव्यादित्याद्यपि भवति ।

४३६ नीव (नीव्) स्थौल्ये ॥

१ **ने**–नीवीति, न्योति, न्यूतः, नीवति, नीवीषि, न्योषि, न्यूथः,न्यूथ, नीवीमि, न्योमि, न्यूवँः,नीवः,न्यूमः ॥

२ **नेन्यू**–यात्, याताम्, युः, याः, यातम्, यात, याम्, याव, याम ॥

३ **ने**–नीवीतु, न्योत्, न्यूतात्, न्यूताम्, नीवतु, न्यूहि, न्यूतात्, न्यूतम्, न्यूत, नीवानि, नीवाव, नीवाम ॥

४ **अने**–नीवीत्, न्योत्, न्यूताम्, नीवुः, नीवीः, न्योः, न्यूतम्, न्यूत, नीवम्, न्यूव, नीवँ, न्यूम ॥

५ **अनेनीव्**–ईत्, इष्टाम्, इषुः, ईः, इष्टम्, इष्ट, इषम्, इष्व, इष्म ॥

६ **नेनीवा**–ञ्चकार इ० ॥ म्बभूव इ० ॥ मास इ० ॥

७ **नेन्यूया**–त्,स्ताम्, सुः, :, स्तम्, स्त, सम्, स्व, स्म ॥

८ **नेनीविता**–", रौ, रः, सि, स्थः, स्थ, स्मि, स्वः, स्मः ॥

९ **नेनीविष्यू**–अति, अतः, अन्ति, असि, अथः, अथ, आमि, आवः, आमः ॥ [अम्, आव, आम ॥

१०**अनेनीविष्यू**–अत्, अताम्, अन्, अः, अतम्, अत, नेन्यूयादित्यादौ ये परे नेनीव्यादित्याद्यपि भवति ।

४३७ तुर्वै (तुर्व्) हिंसायाम् ॥

१ **तो**–तूर्वीति, तोर्ति, तूर्तः, तूर्वति, तूर्वीषि, तोर्षि, तूर्थः, तूर्थ, तूर्वीमि, तोर्मि, तूर्वः, तूर्मः ॥

२ **तोतूर्व्**–यात्, याताम्, युः, याः, यातम्, यात, याम्, याव, याम ॥

३ **तोतोर्तु, तोतू**–र्वीतु, र्तात्, र्ताम्, र्वतु, र्हि, र्तात्, र्तम्, र्त, र्वाणि, र्वाव, र्वाम ॥

४ **अतोतू**–तूर्वीत्, तोः, तूर्ताम्, तूर्वुः, तूर्वीः, तोः, तूर्तम्, तूर्त, तूर्वम्, तूर्व, तूर्म ॥

५ **अतोतूर्व्**–ईत्, इष्टाम्, इषुः, ईः, इष्टम्, इष्ट, इषम्, इष्व, इष्म ॥

६ **तोतूर्वा**–ञ्चकार इ० ॥ म्बभूव इ० ॥ मास इ० ॥

७ **तोतूर्व्या**–त्, स्ताम्, सुः, :, स्तम्, स्त, सम्, स्व, स्म ॥

८ **तोतूर्विता**–", रौ, रः, सि, स्थः, स्थ, स्मि, स्वः, स्मः ॥

९ **तोतूर्विष्यू**–अति, अतः, अन्ति, असि, अथः, अथ, आमि, आवः, आमः ॥ [अम्, आव, आम ॥

१०**अतोतूर्विष्यू**–अत्, अताम्, अन्, अः, अतम्, अत, तोतूर्व्यादित्यादौ ये परे तोतूर्व्यादित्याद्यपि भवति ।

४३८ थुर्वै (थुर्व्) हिंसायाम् ॥

१ **तो**–थूर्वीति, थोर्ति, थूर्तः, थूर्वति, थूर्वीषि, थोर्षि, थूर्थः, थूर्थ, थूर्वीमि, थोर्मि, थूर्वः, थूर्मः ॥

२ **तोथूर्व्**–यात्, याताम्, युः, याः, यातम्, यात, याम्, याव, याम ॥

३ **तोथोर्तु, तोथू**–र्वीतु, र्तु, र्तात्, र्ताम्, र्वतु, र्हि, र्तात्, र्तम्, र्त, र्वाणि, र्वाव, र्वाम ॥

४ **अतो**–थूर्वीत्, थोः, थूर्ताम्, थूर्वुः, थूर्वीः, थोः, थूर्तम्, थूर्त, थूर्वम्, थूर्व, थूर्म ॥

५ **अतोथूर्व्**–ईत्, इष्टाम्, इषुः, ईः, इष्टम्, इष्ट, इषम्, इष्व, इष्म ॥

६ **तोथूर्वा**–ऋकार इ० ॥ म्बभूव इ० ॥ मास इ० ॥

७ **तोथूर्व्या**–त्, स्ताम्, सुः, :, स्तम्, स्त, सम्, स्व, स्म ॥

८ **तोथूर्विता**–", रौ, रः, सि, स्थः, स्थ, स्मि, स्वः, स्मः ॥

९ **तोथूर्विष्य्**–अति, अतः, अन्ति, असि, अथः, अथ, आमि, आवः, आमः ॥ [अम्, आव, आम ॥

१०**अतोथूर्विष्य्**–अत्, अताम्, अन्, अः, अतम्, अत, तोथूर्व्यादित्यादौ ये परे वलोपे तोथूर्यादित्याद्यपि ।

४३९ दुर्वै (दुर्व्) हिंसायाम् ॥

१ **दो**–दूर्वीति, दोर्ति, दूर्तः, दूर्वति, दूर्वीषि, दोर्षि, दूर्थः, दूर्थ, दूर्वीमि, दोर्मि, दूर्वः, दूर्मः ॥

२ **दोदूर्**–यात्, याताम्, युः, याः, यातम्, यात, याम्, याव, याम ॥

३ **दोदोर्तु, दोदू**–र्वीतु, र्तु, र्तात्, र्ताम्, र्वतु, र्हि, र्तात्, र्तम्, र्त, र्वाणि, र्वाव, र्वाम ॥

४ **अदो**–दूर्वीत्, दोः, दूर्ताम्, दूर्वुः, दूर्वीः, दोः, दूर्तम्, दूर्त, दूर्वम्, दूर्व, दूर्म ॥

५ **अदोदूर्व्**–ईत्, इष्टाम्, इषुः, ईः, इष्टम्, इष्ट, इषम्, इष्व, इष्म ॥

६ **दोदूर्वा**–ऋकार इ० ॥ म्बभूव इ० ॥ मास इ० ॥

७ **दोदूर्या**–त्, स्ताम्, सुः, :, स्तम्, स्त, सम्, स्व, स्म ॥

८ **दोदूर्विता**–", रौ, रः, सि, स्थः, स्थ, स्मि, स्वः, स्मः ॥

९ **दोदूर्विष्य्**–अति, अतः, अन्ति, असि, अथः, अथ, आमि, आवः, आमः ॥ [अम्, आव, आम ॥

१०**अदोदूर्विष्य्**–अत्, अताम्, अन्, अः, अतम्, अत, दोदूर्यादित्यादौ ये परे वलोपाभावे दोदूर्व्यादित्याद्यपि ।

४४० धुर्वै (धुर्व्) हिंसायाम् ॥

१ **दो**–धूर्वीति, धोर्ति, धूर्तः, धूर्वति, धूर्वीषि, धोर्षि, धूर्थः, धूर्थ, धूर्वीमि, धोर्मि, धूर्वः, धूर्मः ॥

२ **दोधूर्**–यात्, याताम्, युः, याः, यातम्, यात, याम्, याव, याम ॥

३ **दोधोर्तु, दोधू**–र्वीतु, र्तु, र्तात, र्ताम्, र्वतु, र्हि, र्तात्, र्तम्, र्त, र्वाणि, र्वाव, र्वाम ॥

४ **अदो**–धूर्वीत्, धोः, धूर्ताम्, धूर्वुः, धूर्वीः, धोः, धूर्तम्, धूर्त, धूर्वम्, धूर्व, धूर्म ॥

५ **अदोधूर्व्**–ईत्, इष्टाम्, इषुः, ईः, इष्टम्, इष्ट, इषम्, इष्व, इष्म ॥

६ **दोधूर्वा**–ऋकार इ० ॥ म्बभूव इ० ॥ मास इ० ॥

७ **दोधूर्या**–त्, स्ताम्, सुः, :, स्तम्, स्त, सम्, स्व, स्म ॥

८ **दोधूर्विता**–", रौ, रः, सि, स्थः, स्थ, स्मि, स्वः, स्मः ॥

९ **दोधूर्विष्य्**–अति, अतः, अन्ति, असि, अथः, अथ, आमि, आवः, आमः ॥ [अम्, आव, आम ॥

१०**अदोधूर्विष्य्**–अत्, अताम्, अन्, अः, अतम्, अत, दोधूर्यादित्यादौ वलोपाभावे दोधूर्व्यादित्याद्यपि भवति ।

४४१ जुर्वै (जुर्व्) हिंसायाम् ॥

१ **जो**–जूर्वीति, जोर्ति, जूर्तः, जूर्वति, जूर्वीषि, जोर्षि, जूर्थः, जूर्थ, जूर्वीमि, जोर्मि, जूर्वः, जूर्मः ॥

२ **जोजूर्व्**–यात्, याताम्, युः, याः, यातम्, यात, याम्, याव, याम ॥

३ **जोजोर्तु, जोजू**–र्वीतु, र्तु, र्तात्, र्ताम्, र्वतु, र्हि, र्तात्, र्तम्, र्त, र्वाणि, र्वाव, र्वाम ॥

४ **अजो**–जूर्वीत्, जोः, जूर्ताम्, जूर्वुः, जूर्वीः, जोः, जूर्तम्, जूर्त, जूर्वम्, जूर्व, जूर्म ॥

५ **अजोजूर्व्**–ईत्, इष्टाम्, इषुः, ईः, इष्टम्, इष्ट, इषम्, इष्व, इष्म ॥

६ **जोजूर्वा**–ऋकार इ० ॥ म्बभूव इ० ॥ मास इ० ॥

७ **जोजूर्व्या**–त्, स्ताम्, सुः, :, स्तम्, स्त, सम्, स्व, स्म ॥

८ **जोजूर्विता**–", रौ, रः, सि, स्थः, स्थ, स्मि, स्वः, स्मः ॥

९ **जोजूर्विष्य्**–अति, अतः, अन्ति, असि, अथः, अथ, आमि, आवः, आमः ॥ [अम्, आव, आम ॥

१०**अजोजूर्विष्य्**–अत्, अताम्, अन्, अः, अतम्, अत, जोजूर्व्यादित्यादौ ये परे वलोपे जोजूर्व्यादित्याद्यपि भवति ।

४४२ भर्व (भर्व्) हिंसायाम् ॥

१ **बाभ**–र्वीति, र्ति, र्तः, र्वति, र्वीषि, र्षि, र्थः, र्थ, र्वीमि, र्मि, र्वः, र्मः ॥

२ **बाभर्व्**–यात्, याताम्, युः, याः, यातम्, यात, याम्, याव, याम ॥

३ **बाभ**–र्वीतु, र्तु, र्तात्, र्ताम्, र्वतु, र्हि, र्तात्, र्तम्, र्त, र्वाणि, र्वाव, र्वाम ॥

४ **अबाभ**–र्वीत्, :, र्ताम्, र्वुः, र्वीः, :, र्तम्, र्त, र्वम्, र्व, र्म ॥

५ **अबाभर्व्**–ईत्, इष्टाम्, इषुः, ईः, इष्टम्, इष्ट, इषम्, इष्व, इष्म ॥

६ **बाभर्वा**–ऋकार इ० ॥ म्बभूव इ० ॥ मास इ० ॥

७ **बाभर्व्या**–त्, स्ताम्, सुः, :, स्तम्, स्त, सम्, स्व, स्म ॥

८ **बाभर्विता**–", रौ, रः, सि, स्थः, स्थ, स्मि, स्वः, स्मः ॥

९ **बाभर्विष्यु**–अति, अतः, अन्ति, असि, अथः, अथ, आमि, आवः, आमः ॥ [अम्, आव, आम ॥

१०**अबाभर्विष्यु**–अत्, अताम्, अन्, अः, अतम्, अत, बाभर्व्यादित्यादौ वलोपे बाभर्यादित्याद्यपि भवति ।

४४३ शर्व (शर्व्) हिंसायाम् ॥

१ **शाश**–र्वीति, र्ति, र्तः, र्वति, र्वीषि, र्षि, र्थः, र्थ, र्वीमि, र्मि, र्वः, र्मः ॥

२ **शाशर्व्**–यात्, याताम्, युः, याः, यातम्, यात, याम्, याव, याम ॥

३ **शाश**–र्वीतु, र्तु, र्तात्, र्ताम्, र्वतु, र्हि, र्तात्, र्तम्, र्त, र्वाणि, र्वाव, र्वाम ॥

४ **अशाश**–र्वीत्, :, र्ताम्, र्वुः, र्वीः, :, र्तम्, र्त, र्वम्, र्व, र्म ॥

५ **अशाशर्व्**–ईत्, इष्टाम्, इषुः, ईः, इष्टम्, इष्ट, इषम्, इष्व, इष्म ॥

६ **शाशर्वा**–ऋकार इ० ॥ म्बभूव इ० ॥ मास इ० ॥

७ **शाशर्व्या**–त्, स्ताम्, सुः, :, स्तम्, स्त, सम्, स्व, स्म ॥

८ **शाशर्विता**–", रौ, रः, सि, स्थः, स्थ, स्मि, स्वः, स्मः ॥

९ **शाशर्विष्यु**–अति, अतः, अन्ति, असि, अथः, अथ, आमि, आवः, आमः ॥ [अम्, आव आम ॥

१०**अशाशर्विष्यु**–अत्, अताम्, अन्, अः, अतम्, अत, शाशर्व्यादित्यादौ ये परे शाशर्यादित्याद्यपि भवति ।

४४४ मुर्वै (मुर्व्) बन्धने ॥

१ **मो**–मूर्वीति, मोर्ति, मूर्तः, मूर्वति, मूर्वीषि, मोर्षि, मूर्थः, मूर्थ, मूर्वीमि, मोर्मि, मूर्वः, मूर्मः ॥

२ **मोमूर्व्**–यात्, याताम्, युः, याः, यातम्, यात, याम्, याव, याम ॥

३ **मोमोर्तु, मोमू**–र्वीतु, र्तात्, र्ताम्, र्वतु, र्हि, र्तात्, र्तम्, र्त, र्वाणि, र्वाव, र्वाम ॥

४ **अमो**–मूर्वीत्, मोः, मूर्ताम्, मूर्वुः, मूर्वीः, मोः, मूर्तम्, मूर्त, मूर्वम्, मूर्व, मूर्म ॥

५ **अमोमूर्व्**–ईत्, इष्टाम्, इषुः, ईः, इष्टम्, इष्ट, इषम्, इष्व, इष्म ॥

६ **मोमूर्वा**–ऋकार इ० ॥ म्बभूव इ० ॥ मास इ० ॥

७ **मोमूर्व्या**–त्, स्ताम्, सुः, :, स्तम्, स्त, सम्, स्व, स्म ॥

८ **मोमूर्विता**–", रौ, रः, सि, स्थः, स्थ, स्मि, स्वः, स्मः ॥

९ **मोमूर्मिष्यु**–अति, अतः, अन्ति, असि, अथः, अथ, आमि, आवः, आमः, ॥ [अम्, आव, आम ॥

१०**अमोमूर्विष्यु**–अत्, अताम्, अन्, अः, अतम्, अत, मोमूर्व्यादित्यादौ ये परे वलोपे मोमूर्यादित्याद्यपि भवति ।

४४५ मव (मव्) बन्धने ॥

१ **मा**–मवीति, मोति, मूतः, मवति, मवीषि, मोषि, मूथः, मूथ, मवीमि, मोमि, मूवँः, मावः, मूमः ॥

२ **मामू**–यात्, याताम्, युः, याः, यातम्, यात, याम्, याव, याम ॥

३ **मा**–मोतु, मवीतु, मूतात्, मूताम्, मवतु, मूहि, मूतात्, मूतम्, मूत, मवानि, मवाव, मवाम ॥

४ **अमा**–मवीत्, मोत्, मूताम्, मवुः, मवीः, मोः, मूतम्, मूत, मवम्, मूवँ, माव, मूम ॥

५ **अमामाव्** } –ईत्, इष्टाम्, इषुः, ईः, इष्टम्, इष्ट,
मामव् } इषम्, इष्व, इष्म ॥

६ **मामवा**–ऋकार इ० ॥ म्बभूव इ० ॥ मास इ० ॥

७ **मामूया**–त्, स्ताम्, सुः, :, स्तम्, स्त, सम्, स्व, स्म ॥

८ **मामविता** ", रौ, रः, सि, स्थः, स्थ, स्मि, स्वः, स्मः ॥

९ **मामविष्यु**–अति, अतः, अन्ति, असि, अथः, अथ, आमि, आवः, आमः ॥ [अम्, आव, आम ॥

१०**अमामविष्यु**–अत्, अताम्, अन्, अः, अतम्, अत, मामूयादित्यादौ ये परे मामव्यादित्याद्यपि भवति ।

४४६ गुर्वै (गुर्व्) उद्यमे ॥

१ **जो**–गूर्वीति, गोर्ति, गूर्तः, गूर्वति, गूर्वीषि, गोर्षि, गूर्थः, गूर्थ, गूर्वीमि, गोर्मि, गूर्वः, गूर्मः ॥

२ **जोगूर्व्**–यात्, याताम्, युः, याः, यातम्, यात, याम्, याव, याम ॥

३ **जोगोर्तु, जोगू**–र्वीतु, र्तात्, र्ताम्, र्वतु, र्हि, र्तात्, र्तम्, र्त, र्वाणि, र्वाव, र्वाम ॥

४ **अजो**–गूर्वीत्, गोः, गूर्ताम्, गूर्वुः, गूर्वीः, गोः, गूर्तम्, गूर्त, गूर्वम्, गूर्व, गूर्म ॥

५ **अजोगूर्व्**–ईत्, इष्टाम्, इषुः, ईः, इष्टम्, इष्ट, इष्वम्, इष्व, इष्म ॥

६ **जोगूर्वा**–ऋकार इ० ॥ म्बभूव इ० ॥ मास इ० ॥

७ **जोगूर्व्या**–त्, स्ताम्, सुः, :, स्तम्, स्त, सम्, स्व, स्म ॥

८ **जोगूर्विता**–", रौ, रः, सि, स्थः, स्थ, स्मि, स्वः, स्मः ॥

९ **जोगूर्विष्य्**–अति, अतः, अन्ति, असि, अथः, अथ, आमि, आवः, आमः ॥ [अम्, आव, आम ॥

१०**अजोगूर्विष्य्**–अत्, अताम्, अन्, अः, अतम्, अत, जोगूर्व्यादित्यादौ ये परे वलोपे जोगूर्यादित्याद्यपि भवति ।

४४७ पिवु (पिन्व्) सेचने ॥

१ **पेपि**–न्वीति, नोति, नूतः, न्वति, न्वीषि, नोषि, नूथः, नूथ, न्वीमि, नोमि, नूवँः, न्वः, नूमः ॥

२ **पेपिनू**–यात्, याताम्, युः, याः, यातम्, यात, याम्, याव, याम ॥

३ **पेपि**–न्वीतु, नोतु, नूतात्, नूताम्, न्वतु, नूहि, नूतात्, नूतम्, नूत, न्वानि, न्वाव, न्वाम ॥

४ **अपेपि**–न्वीत्, नोत्, नूताम्, न्वुः, न्वीः, नोः, नूतम्, नूत, न्वम्, नूवँ, न्व, न्म ॥

५ **अपेपिन्व्**–ईत्, इष्टाम्, इषुः, ईः, इष्टम्, इष्ट, इष्वम्, इष्व, इष्म ॥

६ **पेपिन्वा**–ऋकार इ० ॥ म्बभूव इ० ॥ मास इ० ॥

७ **पेपिनूया**–त्, स्ताम्, सुः, :, स्तम्, स्त, सम्, स्व, स्म ॥

८ **पेपिन्विता**–", रौ, रः, सि, स्थः, स्थ, स्मि, स्वः, स्मः ॥

९ **पेपिन्विष्य्**–अति, अतः, अन्ति, असि, अथः, अथ, आमि, आवः, आमः ॥ [अम्, आव, आम ॥

१०**अपेपिन्विष्य्**–अत्, अताम्, अन्, अः, अतम्, अत, पेपिनूयादित्यादौ ये परे पेपिन्व्यादित्याद्यपि भवति ।

४४८ मिवु (मिन्व्) सेचने ॥

१ **मेमि**–न्वीति, नोति, नूतः, न्वति, न्वीषि, नोषि, नूथः, नूथ, न्वीमि, नोमि, नूवँः, न्वः, न्मः ॥

२ **मेमिनू**–यात्, याताम्, युः, याः, यातम्, यात, याम्, याव, याम ॥

३ **मेमि**–न्वीतु, नोतु, नूतात्, नूताम्, न्वतु, नूहि, नूतात्, नूतम्, नूत, न्वानि, न्वाव, न्वाम ॥

४ **अमेमि**–न्वीत्, नोत्, नूताम्, न्वुः, न्वीः, नोः, नूतम्, नूत, न्वम्, नूवँ, न्व, न्म ॥

५ **अमेमिन्व्**–ईत्, इष्टाम्, इषुः, ईः, इष्टम्, इष्ट, इष्वम्, इष्व, इष्म ॥

६ **मेमिन्वा**–ऋकार इ० ॥ म्बभूव इ० ॥ मास इ० ॥

७ **मेमिनूया**–त्, स्ताम्, सुः, :, स्तम्, स्त, सम्, स्व, स्म ॥

८ **मेमिन्विता**–", रौ, रः, सि, स्थः, स्थ, स्मि, स्वः, स्मः ॥

९ **मेमिन्विष्य्**–अति, अतः, अन्ति, असि, अथः, अथ, आमि, आवः, आमः ॥ [अम्, आव, आम ॥

१०**अमेमिन्विष्य्**–अत्, अताम्, अन्, अः, अतम्, अत, मेमिनूयादित्यादौ ये परे मेमिन्व्यादित्याद्यपि भवति ।

४४९ निवु (निन्व्) सेचने ॥

१ **नेनि**–न्वीति, नोति, नूतः, न्वति, न्वीषि, नोषि, नूथः, नूथ, न्वीमि, नोमि, नूवँः, न्वः, न्मः ॥

२ **नेनिनू**–यात्, याताम्, युः, याः, यातम्, यात, याम्, याव, याम ॥

३ **नेनि**–न्वीतु, नोतु, नूतात्, नूताम्, न्वतु, नूहि, नूतात्, नूतम्, नूत, न्वानि, न्वाव, न्वाम ॥

४ **अनेनि**–न्वीत्, नोत्, नूताम्, न्वुः, न्वीः, नोः, नूतम्, नूत, न्वम्, नूवँ, न्व, न्म ॥

५ **अनेनिन्व्**–ईत्, इष्टाम्, इषुः, ईः, इष्टम्, इष्ट, इष्वम्, इष्व, इष्म ॥

६ **नेनिन्वा**–ऋकार इ० ॥ म्बभूव इ० ॥ मास इ० ॥

७ **नेनिनूया**–त्, स्ताम्, सुः, :, स्तम्, स्त, सम्, स्व, स्म ॥

८ **नेनिन्विता**–", रौ, रः, सि, स्थः, स्थ, स्मि, स्वः, स्मः ॥

९ **नेनिन्विष्य्**–अति, अतः, अन्ति, असि, अथः, अथ, आमि, आवः, आमः ॥ [अम्, आव, आम ॥

१०**अनेनिन्विष्य्**–अत्, अताम्, अन्, अः, अतम्, अत, नेनिनूयादित्यादौ ये परे नेनिन्व्यादित्याद्यपि भवति ।

४५० हिवु (हिन्व्) प्रीणने ॥

१ **जेहि**–न्वीति, नोति, नूतः, न्वति, न्वीषि, नोषि, नूथः, नूथ, न्वीमि, नोमि, नूवँः, न्वः, नूमः ॥

२ **जेहिनू**–यात्, याताम्, युः, याः, यातम्, यात, याम्, याव, याम ॥

३ **जेहि**–न्वीतु, नोतु, नूतात्, नूताम्, न्वतु, नूहि, नूतात्, नूतम्, नूत, न्वानि, न्वाव, न्वाम ॥

४ **अजेहि**–न्वीत्, नोत्, नूताम्, न्वुः, न्वीः, नोः, नूतम्, नूत, न्वम्, नूवँ, न्व, नूम ॥

५ **अजेहिन्व्**–ईत्, इष्टाम्, इषुः, ईः, इष्टम्, इष्ट, इषम्, इष्व, इष्म ॥

६ **जेहिन्वा**–ञ्चकार इ० ॥ म्बभूव इ० ॥ मास इ० ॥

७ **जेहिनूया**–त्, स्ताम्, सुः, ः, स्तम्, स्त, सम्, स्व, स्म ॥

८ **जेहिन्विता**–", रौ, रः, सि, स्थः, स्थ, स्मि, स्वः, स्मः ॥

९ **जेहिन्विष्य्**–अति, अतः, अन्ति, असि, अथः, अथ, आमि, आवः, आमः ॥ [अम्, आव, आम ॥

१०**अजेहिन्विष्य्**–अत्, अताम्, अन्, अः, अतम्, अत, जेहिनूयादित्यादौ ये परे जेहिन्व्यादित्याद्यपि भवति ।

४५१ दिवु (दिन्व्) प्रीणने ॥

१ **देदि**–न्वीति, नोति, नूतः, न्वति, न्वीषि, नोषि, नूथः, नूथ, न्वीमि, नोमि, नूवँः, न्वः, न्मः ॥

२ **देदिन्वू**–यात्, याताम्, युः, याः, यातम्, यात, याम्, याव, याम ॥

३ **देदि**–न्वीतु, नोतु, नूतात्, नूताम्, न्वतु, नूहि, नूतात्, नूतम्, नूत, न्वानि, न्वाव, न्वाम ॥

४ **अदेदि**–न्वीत्, नोत्, नूताम्, न्वुः, न्वीः, नोः, नूतम्, नूत, न्वम्, नूवँ, न्व, नूम ॥

५ **अदेदिन्व्**–ईत्, इष्टाम्, इषुः, ईः, इष्टम्, इष्ट, इषम्, इष्व, इष्म ॥

६ **देदिन्वा**–ञ्चकार इ० ॥ म्बभूव इ० ॥ मास इ० ॥

७ **देदिन्व्या**–त्, स्ताम्, सुः, ः, स्तम्, स्त, सम्, स्व, स्म ॥

८ **देदिन्विता**–", रौ, रः, सि, स्थः, स्थ, स्मि, स्वः, स्मः ॥

९ **देदिन्विष्य्**–अति, अतः, अन्ति, असि, अथः, अथ, आमि, आवः, आमः ॥ [अम्, आव, आम ॥

१०**अदेदिन्विष्य्**–अत्, अताम्, अन्, अः, अतम्, अत, देदिन्व्यादित्यादौ ये परे वकारस्योटि देदिनूयादित्याद्यपि भवति ।

४५२ जिवु (जिन्व्) प्रीणने ॥

१ **जेजि**–न्वीति, नोति, नूतः, न्वति, न्वीषि, नोषि, नूथः, नूथ, न्वीमि, नोमि, नूवँ, न्वः, नूमः ॥

२ **जेजिनू**–यात्, याताम्, युः, याः, यातम्, यात, याम्, याव, याम ॥

३ **जेजि**–न्वीतु, नोतु, नूतात्, नूताम्, न्वतु, नूहि, नूतात्, नूतम्, नूत, न्वानि, न्वाव, न्वाम ॥

४ **अजेजि**–न्वीत्, नोत्, नूताम्, न्वुः, न्वीः, नोः, नूतम्, नूत, न्वम्, नूवँ, न्व, नूम ॥

५ **अजेजिन्व्**–ईत्, इष्टाम्, इषुः, ईः, इष्टम्, इष्ट, इषम्, इष्व, इष्म ॥

६ **जेजिन्वा**–ञ्चकार इ० ॥ म्बभूव इ० ॥ मास इ० ॥

७ **जेजिनूया**–त्, स्ताम्, सुः, ः, स्तम्, स्त, सम्, स्व, स्म ॥

८ **जेजिन्विता**–", रौ, रः, सि, स्थः, स्थ, स्मि, स्वः, स्मः ॥

९ **जेजिन्विष्य्**–अति, अतः, अन्ति, असि, अथः, अथ, आमि, आवः, आमः ॥ [अम्, आव, आम ॥

१०**अजेजिन्विष्य्**–अत्, अताम्, अन्, अः, अतम्, अत, जेजिनूयादित्यादौ ये परे जेजिन्व्यादित्याद्यपि भवति ।

४५३ कश (कश्) शब्दे ॥

१ **चाक**–शीति, ष्टि, ष्टः, शति, शीषि, क्षि, ष्टः, ष्ट, शीमि, श्मि, श्वः, श्मः ॥

२ **चाकश्**–यात्, याताम्, युः, याः, यातम्, यात, याम्, याव, याम ॥

३ **चाक**–शीतु, ष्टु, ष्टात्, ष्टाम्, शतु, ड्ढि, ष्टात्, ष्टम्, ष्ट, शानि, शाव, शाम ॥

४ **अचाक**–शीत्, ट्, ड्, ष्टाम्, शुः, शीः, ट्, ष्टम्, ष्ट, शम्, श्व, श्म ॥

५ **अचाकाश्** / **अचाकश** } –ईत्, इष्टाम्, इषुः, ईः, इष्टम्, इष्ट, इषम्, इष्व, इष्म ॥

६ **चाकशा**–ञ्चकार इ० ॥ म्बभूव इ० ॥ मास इ० ॥

७ **चाकश्या**–त्, स्ताम्, सुः, ः, स्तम्, स्त, सम्, स्व, स्म ॥

८ **चाकशिता**–", रौ, रः, सि, स्थः, स्थ, स्मि, स्वः, स्मः ॥

९ **चाकशिष्य्**–अति, अतः, अन्ति, असि, अथः, अथ, आमि, आवः, आमः ॥

१०**अचाकशिष्य्**–अत्, अताम्, अन्, अः, अतम्, अत, अम्, आव, आम ॥

४५४ मिश (मिश्) रोषे च ॥

१ **मेमे**–मेष्टि, मिशीति, मिष्टः, मिशति, मिशीषि, मेक्षि, मिष्टः, मिष्ठ, मिशीमि, मेश्मि, मिश्वः, मिश्मः ॥

२ **मेमिश्**–यात्, याताम्, युः, याः, यातम्, यात, याम्, याव, याम ॥

३ **मेमेष्टु, मेमि**-शीतु, ष्टात्, ष्टाम्, शतु, ह्धि, ष्टात्, ष्टम्, ष्ट, शानि, शाव, शाम ॥

४ **अमे**–मेट्, मिशीत्, मिष्टाम्, मिशुः, मिशीः, मेट्, मिष्टम्, मिष्ट, मिशम्, मिश्व, मिश्म ॥

५ **अमेमेश्**-ईत्, इष्टाम्, इषुः, ईः, इष्टम्, इष्ट, इषम्, इष्व, इष्म ॥

६ **मेमेशा**–ञ्चकार इ० ॥ म्बभूव इ० ॥ मास इ० ॥

७ **मेमिश्या**–त्, स्ताम्, सुः, :, स्तम्, स्त, सम्, स्व, स्म ॥

८ **मेमेशिता**–", रौ, रः, सि, स्थः, स्थ, स्मि, स्वः, स्मः ॥

९ **मेमेशिष्यु**–अति, अतः, अन्ति, असि, अथः, अथ, आमि, आवः, आमः ॥

१०**अमेमेशिष्यु**–अत्, अताम्, अन्, अः, अतम्, अत, अम्, आव, आम ॥

४५५ मश (मश्) रोषे च ॥

१ **माम**–शीति, ष्टि, ष्टः, शति, शीषि, क्षि, ष्टः, ष्ठ, शीमि, श्मि, श्वः, श्मः ॥

२ **मामश्**–यात्, याताम्, युः, याः, यातम्, यात, याम्, याव, याम ॥

३ **माम**–शीतु, ष्टु ष्टात्, ष्टाम्, शतु, ह्धि, ष्टात्, ष्टम्, ष्ट, शानि, शाव, शाम ॥

४ **अमाम**–शीत्, ट्, ड्, ष्टाम्, शुः, शीः, ट्, ड्, ष्टम्, ष्ट, शम्, श्व, श्म ॥

५ **अमामाश्** / **अमामश्** }–ईत्, इष्टाम्, इषुः, ईः, इष्टम्, इष्ट, इषम्, इष्व, इष्म ॥

६ **मामशा**–ञ्चकार इ० ॥ म्बभूव इ० ॥ मास इ० ॥

७ **मामश्या**–त्, स्ताम्, सुः, :, स्तम्, स्त, सम्, स्व, स्म ॥

८ **मामशिता**–", रौ, रः, सि, स्थः, स्थ, स्मि, स्वः, स्मः ॥

९ **मामशिष्यु**–अति, अतः, अन्ति, असि, अथः, अथ, आमि, आवः, आमः ॥

१०**अमामशिष्यु**–अत्, अताम्, अन्, अः, अतम्, अत, अम्, आव, आम ॥

४५६ शश (शश्) प्लुतिगतौ ॥

१ **शाश**–शीति, ष्टि, ष्टः, शति, शीषि, क्षि, ष्टः, ष्ठ, शीमि, श्मि, श्वः, श्मः ॥

२ **शाशश्**–यात्, याताम्, युः, याः, यातम्, यात, याम्, याव, याम ॥

३ **शाश**–शीतु, ष्टु ष्टात्, ष्टाम्, शतु, ह्धि, ष्टात्, ष्टम्, ष्ट, शानि, शाव, शाम ॥

४ **अशाश**–शीत्, ट्, ष्टाम्, शुः, शीः, ट्, ड्, ष्टम्, ष्ट, शम्, श्व, श्म ॥

५ **अशाशाश्** / **अशाशश्** }–ईत्, इष्टाम्, इषुः, ईः, इष्टम्, इष्ट, इषम्, इष्व, इष्म ॥

६ **शाशशा**–ञ्चकार इ० ॥ म्बभूव इ० ॥ मास इ० ॥

७ **शाशश्या**–त्, स्ताम्, सुः, :, स्तम्, स्त, सम्, स्व, स्म ॥

८ **शाशशिता**–", रौ, रः, सि, स्थः, स्थ, स्मि, स्वः, स्मः ॥

९ **शाशशिष्यु**–अति, अतः, अन्ति, असि, अथः, अथ, आमि, आवः, आमः ॥

१०**अशाशशिष्यु**–अत्, अताम्, अन्, अः, अतम्, अत, अम्, आव, आम ॥

४५७ णिश (निश्) समाधौ ॥

१ **ने**–नेष्टि, निशीति, निष्टः, निशति, निशीषि, नेक्षि, निष्टः, निष्ठ, निशीमि, नेश्मि, निश्वः, निश्मः ॥

२ **नेनिश्**–यात्, याताम्, युः, याः, यातम्, यात, याम्, याव, याम ॥

३ **नेनेष्टु, नेनि**–शीतु, ष्टात्, ष्टाम्, शतु, ह्धि, ष्टात्, ष्टम्, ष्ट, शानि, शाव, शाम ॥

४ **अने**–नेट्, निशीत्, निष्टाम्, निशुः, निशीः, नेट्, निष्टम्, निष्ट, निशम्, निश्व, निश्म ॥

५ **अनेनेश्**–ईत्, इष्टाम्, इषुः, ईः, इष्टम्, इष्ट, इषम्, इष्व, इष्म ॥

६ **नेनेशा**–ञ्चकार इ० ॥ म्बभूव इ० ॥ मास इ० ॥

७ **नेनिश्या**–त्, स्ताम्, सुः, :, स्तम्, स्त, सम्, स्व, स्म ॥

८ **नेनेशिता**–", रौ, रः, सि, स्थः, स्थ, स्मि, स्वः, स्मः ॥

९ **नेनेशिष्यु**–अति, अतः, अन्ति, असि, अथः, अथ, आमि, आवः, आमः ॥

१०**अनेनेशिष्यु**–अत्, अताम्, अन्, अः, अतम्, अत, अम्, आव, आम ॥

४५८ दृशूं (दृश्) प्रेक्षणे ॥

१ **दरि**–दृशीति, द्रष्टि, द्रष्टः, दृशति, दृशीषि, द्रक्षि, द्रष्ठः, द्रष्ठ, दृशीमि, दर्शिम, दृश्वः, दृश्मः ॥

२ **दरिदृश्**–यात्, याताम्, युः, याः, यातम्, यात, याम्, याव, याम ॥

३ **दरि**–दृशीतु, द्रष्टु, द्रष्टात्, द्रष्टाम्, दृशतु, द्रष्ट्वि, द्रष्टात्, द्रष्टम्, द्रष्ट, दृशानि, दृशाव, दृशाम ॥

४ **अदरि**–दृशीत्, द्रट्, द्रष्टाम् दृशुः, दृशीः, द्रट्, द्रष्टम्, द्रष्ट, दृशम्, दृश्व, दृश्म ॥

५ **अदरिदर्श्**–ईत्, इष्टाम्, इषुः, ईः, इष्टम्, इष्ट इषम्, इष्व, इष्म ॥

६ **दरिदर्शा**–ञकार इ० ॥ म्बभूव इ० ॥ मास इ० ॥

७ **दरिदृश्या**–त्,स्ताम्, सुः, :, स्तम्,स्त, सम्,स्व,स्म ।

८ **दरिदर्शिता**–", रौ,रः,सि, स्थः,स्थ, स्मि,स्वः, स्मः ॥

९ **दरिदर्शिष्यू**–अति, अतः, अन्ति, असि, अथः, अथ, आमि, आवः, आमः ॥ [अत, अम्, आव, आम ॥

१०**अदरिदर्शिष्यू**–अत्, अताम्, अन्, अः, अतम्, अत, अम्, आव, आम ॥

पक्षे दरि–स्थाने, दरी, इति, दर्, इति च ज्ञेयम् ।

४५९ दंशं (दंश्) दशने ॥

१ **दन्द**–शीति, ष्टि, ष्टः, शति, शीषि, क्षि, ष्ठः, ष्ठ, शीमि, श्मि, श्वः, श्मः ॥

२ **दन्दश्**–यात्, याताम्, युः, याः, यातम्, यात, याम्, याव, याम ॥

३ **दन्द**–शीतु, ष्टु, ष्टात्, ष्टाम्, शतु, ष्ट्वि, ष्टात्, ष्टम्, ष्ट, शम्, शानि, शाव, शाम ॥

४ **अदन्द**–शीत्, ट्, ष्टाम्, शुः, शीः, ट्, ष्टम्, ष्ट, शम्, श्व, श्म ॥

५ **अदन्दाश्** } –ईत्, इष्टाम्, इषुः, ईः, इष्टम्, इष्ट,
अदन्दश् } इषम्, इष्व, इष्म ॥

६ **दन्दशा**–ञकार इ० ॥ म्बभूव इ० ॥ मास इ० ॥

७ **दन्दश्या**–त्,स्ताम्,सुः, :, स्तम्,स्त, सम्, स्व, स्म ॥

८ **दन्दशिता**–", रौ, रः, सि, स्थः, स्थ, स्मि,स्वः,स्मः ॥

९ **दन्दशिष्यू**–अति, अतः, अन्ति, असि, अथः, अथ, आमि, आवः, आमः ॥

१०**अदन्दशिष्यू**–अत्, अताम्, अन्, अः, अतम्, अत, अम्, आव, आम ॥

४६० घुषूं (घुष्) शब्दे ॥

१ **जो**–घोष्टि, घुषीति, घुष्टः, घुषति, घुषीषि, घोक्षि, घुष्ठः, घुष्ठ, घुषीमि, घोष्मि, घुष्वः, घुष्मः ॥

२ **चोघुष्**–यात्, याताम्, युः, याः, यातम्, यात, याम्, याव, याम ॥

३ **जोघोषु, जोघु**–षीतु, ष्टात्, ष्टाम्, षतु, ष्ट्वि, ष्टात्, ष्टम्, ष्ट, षाणि, षाव, षाम ॥

४ **अजो**–घोट्, घुषीत्, घुष्टाम्, घुषुः, घुषीः, घोट्, घुष्टम्, घुष्ट, घुषम्, घुष्व, घुष्म ॥

५ **अजोघोष्**–ईत्, इष्टाम्, इषुः, ईः, इष्टम्, इष्ट, इषम्, इष्व, इष्म ॥

६ **जोघोषा**–ञकार इ० ॥ म्बभूव इ० ॥ मास इ० ॥

७ **जोघुष्या**–त्,स्ताम्,सुः, :, स्तम्,स्त,सम्,स्व, स्म ॥

८ **जोघोषिता**–", रौ, रः, सि, स्थः,स्थ स्मि, स्वः,स्मः ॥

९ **जोघोषिष्यू**–अति, अतः, अन्ति, असि, अथः, अथ, आमि, आवः, आमः ॥

१०**अजोघोषिष्यू**–अत्, अताम्, अन्, अः, अतम्, अत, अम्, आव, आम ॥

४६१ चूष (चूष्) पाने ॥

१ **चोचू**–षीति, ष्टि, ष्टः, षति, षीषि, क्षि, ष्ठः, ष्ठ, षीमि, ष्मि, ष्वः, ष्मः ॥

२ **चोचूष्**–यात्, याताम्, युः, याः, यातम्, यात, याम्, याव, याम ॥

३ **चोचू**–षीतु, ष्टु, ष्टात्, ष्टाम्, षतु, ष्ट्वि, ष्टात्, ष्टम्, ष्ट, षाणि, षाव, षाम ॥

४ **अचोचू**–षीत्, ट्, ष्टाम्, षुः, षीः, ट्, ष्टम्, ष्ट, षम्, ष्व, ष्म ॥

५ **अचोचूष्**–ईत्, इष्टाम्, इषुः, ईः, इष्टम्, इष्ट, इषम्, इष्व, इष्म ॥

६ **चोचूषा**–ञकार इ० ॥ म्बभूव इ० ॥ मास इ० ॥

७ **चोचूष्या**–त्,स्ताम्,सुः, :, स्तम्,स्त सम्,स्व,स्म ॥

८ **चोचूषिता**–", रौ, रः,सि, स्थः,स्थ, स्मि,स्वः,स्मः ॥

९ **चोचूषिष्यू**–अति, अतः, अन्ति, असि, अथः, अथ, आमि, आवः, आमः ॥

१०**अचोचूषिष्यू**–अत्, अताम्, अन्, अः, अतम्, अत, अम्, आव, आम ॥

४६२ तूष (तूष्) तुष्टौ ॥

१ **तोतू**-षीति, ष्टि, ष्टः, षति, षीषि, क्षि, ष्ठः, ष्ठ, षीमि, ष्मि, ष्वः, ष्मः ॥

२ **तोतूष्**-यात्, याताम्, युः, याः, यातम्, यात, याम्, याव, याम ॥

३ **तोतू**-षीतु, ष्टु, ष्टात्, ष्टाम्, षतु, ड्ढि, ष्टात्, ष्टम्, ष्ट, षाणि, षाव, षाम ॥

४ **अतोतू**-षीत्, ट्, ष्टाम्, षुः, षीः, ट्, ष्टाम्, ष्ट, षम्, ष्व, ष्म ॥

५ **अतोतूष्**-ईत्, इष्टाम्, इषुः, ईः, इष्टम्, इष्ट, इषम्, इष्व, इष्म ॥

६ **तोतूषा**-ञ्चकार इ० ॥ म्बभूव इ० ॥ मास इ० ॥

७ **तोतूष्या**-त्,स्ताम्,सुः,:,स्तम्,स्त,सम्,स्व,स्म ॥

८ **तोतूषिता**-", रौ, रः, सि, स्थः, स्थ, स्मि, स्वः, स्मः ॥

९ **तोतूषिष्यू**-अति, अतः, अन्ति, असि, अथः, अथ, आमि, आवः, आमः ॥

१०**अतोतूषिष्यू**-अत्, अताम्, अन्, अः, अतम्, अत, अम्, आव, आम ॥

४६३ पूष (पूष्) वृद्धौ ॥

१ **पोपू**-षीति, ष्टि, ष्टः, षति, षीषि, क्षि, ष्ठः, ष्ठ, षीमि, ष्मि, ष्वः, ष्मः ॥

२ **पोपूष्**-यात्, याताम्, युः, याः, यातम्, यात, याम्, याव, याम ॥

३ **पोपू**-षीतु, ष्टु, ष्टात्, ष्टाम्, षतु, ड्ढि, ष्टात्, ष्टम्, ष्ट, षाणि, षाव, षाम ॥

४ **अपोपू**-षीत्, ट्, ष्टाम्, षुः, षीः, ट्, ष्टम्, ष्ट, षम्, ष्व, ष्म ॥

५ **अपोपूष्**-ईत्, इष्टाम्, इषुः, ईः, इष्टम्, इष्ट, इषम्, इष्व, इष्म ॥

६ **पोपूषा**-ञ्चकार इ० ॥ म्बभूव इ० ॥ मास इ० ॥

७ **पोपूष्या**-त्,स्ताम्,सुः,:,स्तम्,स्त,सम्,स्व,स्म ॥

८ **पोपूषिता**-", रौ, रः, सि, स्थः, स्थ, स्मि, स्वः, स्मः ॥

९ **पोपूषिष्यू**-अति, अतः, अन्ति, असि, अथः, अथ, आमि, आवः, आमः ॥

१०**अपोपूषिष्यू**-अत्, अताम्, अन्, अः, अतम्, अत, अम्, आव, आम ॥

४६४ लुष (लुष्) स्तेये ॥

१ **लो**-लुषीति, लोष्टि, लुष्टः, लुषति, लुषीषि, लोक्षि, लुष्ठः, लुष्ठ, लुषीमि, लोष्मि, लुष्वः, लुष्मः ॥

२ **लोलुष्**-यात्, याताम्, युः, याः, यातम्, यात, याम्, याव, याम ॥

३ **लोलोष्टु, लोलु**-षीतु, ष्टात्, ष्टाम्, षतु, ड्ढि, ष्टात्, ष्टम्, ष्ट, षाणि, षाव, षाम ॥

४ **अलो**-लोट्, लुषीत्, लुष्टाम्, लुषुः, लुषीः, लोट्, लुष्टम्, लुष्ट, लुषम्, लुष्व, लुष्म ॥

५ **अलोलोष्**-ईत्, इष्टाम्, इषुः, ईः, इष्टम्, इष्ट, इषम्, इष्व, इष्म ॥

६ **लोलोषा**-ञ्चकार इ० ॥ म्बभूव इ० ॥ मास इ० ॥

७ **लोलुष्या**-त्,स्ताम्,सुः,:,स्तम्,स्त,सम्,स्व,स्म ॥

८ **लोलोषिता**-", रौ,रः,सि,स्थः,स्थ,स्मि,स्वः,स्मः ॥

९ **लोलोषिष्यू**-अति, अतः, अन्ति, असि, अथः, अथ, आमि, आवः, आमः ॥

१०**अलोलोषिष्यू**-अत्, अताम्, अन्, अः, अतम्, अत, अम्, आव, आम ॥

४६५ मूष (मूष्) स्तेये ॥

१ **मोमू**-षीति, ष्टि, ष्टः, षति, षीषि, क्षि, ष्ठः, ष्ठ, षीमि, ष्मि, ष्वः, ष्मः ॥

२ **मोमूष्**-यात्, याताम्, युः, याः, यातम्, यात, याम्, याव, याम ॥

३ **मोमू**-षीतु, ष्टु, ष्टात्, ष्टाम्, षतु, ड्ढि, ष्टात्, ष्टम्, ष्ट, षाणि, षाव, षाम ॥

४ **अमोमू**-षीत्, ट्, ष्टाम्, षुः, षीः, ट्, ष्टम्, ष्ट, षम्, ष्व, ष्म ॥

५ **अमोमूष्**-ईत्, इष्टाम्, इषुः, ईः, इष्टम्, इष्ट, इष्टम्, इष्व, इष्म ॥

६ **मोमूषा**-ञ्चकार इ० ॥ म्बभूव इ० ॥ मास इ० ॥

७ **मोमूष्या**-त्,स्ताम्,सुः,:,स्तम्,स्त,सम्,स्व,स्म ॥

८ **मोमूषिता**-",रौ, रः, सि, स्थः, स्थ, स्मि, स्वः, स्मः ॥

९ **मोमूषिष्यू**-अति, अतः, अन्ति, असि, अथः, अथ, आमि, आवः, आमः ॥

१०**अमोमूषिष्यू**-अत्, अताम्, अन्, अः, अतम्, अत, अम्, आव, आम ॥

४६६ षूष (सूष्) प्रसवे ॥

१ **सोषू**–षीति, ष्टि, ष्टः, षति, षीषि, क्षि, ष्टः, ष्ट, षीमि, ष्मि, ष्वः, ष्मः ॥

२ **सोषूष्**–यात्, याताम्, युः, याः, यातम्, यात, याम्, याव, याम ॥

३ **सोषू**–षीतु, ष्टु, ष्टात्, ष्टाम्, षतु, ष्टि, ष्टात्, ष्टम्, ष्ट, षाणि, षाव, षाम ॥

४ **असोषू**–षीत्, ट्, ष्टाम्, षुः, षीः, ट्, ष्टम्, ष्ट, षम्, ष्व, ष्म ॥

५ **असोषूष्**–ईत्, इष्टाम्, इषुः, ईः, इष्टम्, इष्ट, इषम्, इष्व, इष्म ॥

६ **सोषूषा**–अकार इ० ॥ म्बभूव इ० ॥ मास इ० ॥

७ **सोषूष्या**–त्, स्ताम्, सुः, ः, स्तम्, स्त, सम्, स्व, स्म ॥

८ **सोषूषिता**–", रौ, रः, सि, स्थः, स्थ, स्मि, स्वः, स्मः ॥

९ **सोषूषिष्यू**–अति, अतः, अन्ति, असि, अथः, अथ, आमि, आवः, आमः ॥

१०**असोषूषिष्यू**–अत्, अताम्, अन्, अः, अतम्, अत, अम्, आव, आम ॥

४६७ कृषं (कृष्) विलेखने ॥

१ **चरी**-कृषीति, कष्टि, कर्ष्टि, कष्टः, कृष्टः, कृषति, कृषीषि, कक्षि, कर्क्षि, कष्टः, कृष्टः, कष्ट, कृष्ट, कृषीमि, कर्ष्मि, कृष्वः, कृष्मः ॥

२ **चरीकृष्**–यात्, याताम्, युः, याः, यातम्, यात, याम्, याव, याम ॥

३ **चरी**–कष्टु, कर्ष्टु, कृषीतु, कष्टात्, कृष्टात्, कृष्टाम्, कष्टाम्, कृषतु, कष्टि, कृष्टि, कृष्टात्, कष्टात्, कृष्टम्, कष्टम्, कृष्ट, कष्ट, कृषाणि, कृषाव, कृषाम ॥

४ **अचरी**–कृषीत्, कट्, कर्ट्, कष्टाम्, कृष्टाम्, कृषुः, कृषीः, कट्, कर्ट्, कष्टम्, कृष्टम्, कष्ट, कृष्ट, कृषम्, कृष्व, कृष्म ॥

५ **अचरीकष्**–ईत्, इष्टाम्, इषुः, ईः, इष्टम्, इष्ट, इषम्, इष्व, इष्म ॥

६ **चरीकर्षा**–अकार इ० ॥ म्बभूव इ० ॥ मास इ० ॥

७ **चरीकृष्या**–त्, स्ताम्, सुः, ः, स्तम्, स्त, सम्, स्व, स्म ॥

८ **चरीकर्षिता**–", रौ, रः, सि, स्थः, स्थ, स्मि, स्वः, स्मः ॥

९ **चरीकर्षिष्यू**–अति, अतः, अन्ति, असि, अथः, अथ, आमि, आवः, आमः ॥

१०**अचरिकर्षिष्यू**–अत्, अताम्, अन्, अः, अतम्, अत, अम्, आव, आम ॥

पक्षे चरी–स्थाने चरि, इति, चर्, इति च ज्ञेयम् ।

४६८ कष (कष्) हिंसायाम् ॥

१ **चाक**–षीति, ष्टि, ष्टः, षति, षीषि, क्षि, ष्टः, ष्ट, षीमि, ष्मि, ष्वः, ष्मः ॥

२ **चाकष्**–यात्, याताम्, युः, याः, यातम्, यात, याम्, याव, याम ॥

३ **चाक**–षीतु, ष्टु, ष्टात्, ष्टाम्, षतु, ष्टि, ष्टात्, ष्टम्, ष्ट, षाणि, षाव, षाम ॥

४ **अचाक**–षीत्, ट्, ष्टाम्, षुः, षीः, ट्, ष्टम्, ष्ट, षम्, ष्व, ष्म ॥

५ **अचाकाष्** / **अचाकष्** –ईत्, इष्टाम्, इषुः, ईः, इष्टम्, इष्ट, इषम्, इष्व, इष्म ॥

६ **चाकषा**–अकार इ० ॥ म्बभूव इ० ॥ मास इ० ॥

७ **चाकष्या**–त्, स्ताम्, सुः, ः, स्तम्, स्त, सम्, स्व स्म ॥

८ **चाकषिता**–", रौ, रः, सि, स्थः, स्थ, स्मि, स्वः, स्मः ॥

९ **चाकषिष्यू**–अति, अतः, अन्ति, असि, अथः, अथ, आमि, आवः, आमः ॥

१०**अचाकषिष्यू**–अत्, अताम्, अन्, अः, अतम्, अत, अम्, आव, आम ॥

४६९ शिष (शिष्) हिंसायाम् ॥

१ **शे**–शेष्टि, शिषीति, शिष्टः, शिषति, शिषीषि, शेक्षि, शिष्टः, शिष्ट, शिषीमि, शेष्मि, शिष्वः, शिष्मः ॥

२ **शेशिष्**–यात्, याताम्, युः, याः, यातम्, यात, याम्, याव, याम ॥

३ **शेशेष्टु, शेशि**-षीतु, ष्टात्, ष्टाम्, षतु, ष्टि, ष्टात्, ष्टम्, ष्ट, षाणि, षाव, षाम ॥

४ **अशे**–शिषीत्, शेट्, शिष्टाम्, शिषुः, शिषीः, शेट्, शिष्टम्, शिष्ट, शिषम्, शिष्व, शिष्म ॥

५ **अशेशेष्**–ईत्, इष्टाम्, इषुः, ईः, इष्टम्, इष्ट, इषम्, इष्व, इष्म ॥

६ **शेशेषा**–अकार इ० ॥ म्बभूव इ० ॥ मास इ० ॥

७ **शेशिष्या**–त्, स्ताम्, सुः, ः, स्तम्, स्त, सम्, स्व, स्म ॥

८ **शेशेषिता**–", रौ, रः, सि, स्थः, स्थ, स्मि, स्वः, स्मः ॥

९ **शेशेषिष्यू**–अति, अतः, अन्ति, असि, अथः, अथ, आमि, आवः, आमः ॥

१०**अशेशेषिष्यू**–अत्, अताम्, अन्, अः, अतम्, अत, अम्, आव, आम ॥

४७० जष (जष्) हिंसायाम् ॥

१ **जाज**–षीति, ष्टि, ष्टः, षति, षीषि, क्षि, ष्टः, ष्ट, षीमि, ष्मि, ष्वः, ष्मः ॥

२ **जाजष्**–यात्, याताम्, युः, याः, यातम्, यात, याम्, याव, याम ॥

३ **जाज**–षीतु, ष्टु, ष्टात्, ष्टाम्, षतु, ड्ढि, ष्टात्, ष्टम्, ष्ट, षाणि, षाव, षाम ॥

४ **अजाज**–षीत्, ट्, ष्टाम्, षुः, षीः, ट्, ष्टम्, ष्ट, षम्, ष्व, ष्म ॥

५ **अजाजाष्** / **अजाजष्** –ईत्, इष्टाम्, इषुः ईः, इष्टम्, इष्ट, इषम्, इष्व, इष्म ॥

६ **जाजषा**–ञ्चकार इ० ॥ म्बभूव इ० ॥ मास इ० ॥

७ **जाजष्या**–त्, स्ताम्, सुः, :, स्तम्, स्त, सम्, स्व, स्म ॥

८ **जाजषिता**–", रौ, रः, सि, स्थः, स्थ, स्मि, स्वः, स्मः ॥

९ **जाजषिष्यु**–अति, अतः, अन्ति, असि, अथः, अथ, आमि, आवः, आमः ॥

१०**अजाजषिष्यु**–अत्, अताम्, अन्, अः, अतम्, अत, अम्, आव, आम ॥

४७१ झष (झष्) हिंसायाम् ॥

१ **जाझ**–षीति, ष्टि, ष्टः, षति, षीषि, क्षि, ष्टः, ष्ट, षीमि, ष्मि, ष्वः, ष्मः ॥

२ **जाजष्**–यात्, याताम्, युः, याः, यातम्, यात, याम्, याव, याम ॥

३ **जाझ**–षीतु ष्टु, ष्टात्, ष्टाम्, षतु, ड्ढि, ष्टात्, ष्टम्, ष्ट, षाणि, षाव, षाम ॥

४ **अजाझ**–षीत्, ट्, ष्टाम्, षुः, षीः, ट्, ष्टम्, ष्ट, षम्, ष्व, ष्म ॥

५ **अजाझाष्** / **अजाझष्** –ईत्, इष्टाम्, इषुः, ईः, इष्टम्, इष्ट, इषम्, इष्व, इष्म ॥

६ **जाझषा**–ञ्चकार इ० ॥ म्बभूव इ० ॥ मास इ० ॥

७ **जाझष्या**–त्, स्ताम्, सुः, :, स्तम्, स्त, सम्, स्व, स्म ॥

८ **जाझषिता**–", रौ, रः, सि, स्थः, स्थ, स्मि, स्वः, स्मः ॥

९ **जाझषिष्यु**–अति, अतः, अन्ति, असि, अथः, अथ, आमि, आवः, आमः ॥

१०**अजाझषिष्यु**–अत्, अताम्, अन्, अः, अतम्, अत, अम्, आव, आम ॥

४७२ वष (वष्) हिंसायाम् ॥

१ **वाव**–षीति, ष्टि, ष्टः, षति, षीषि, क्षि, ष्टः, ष्ट, षीमि, ष्मि, ष्वः, ष्मः ॥

२ **वावष्**–यात्, याताम्, युः, याः, यातम्, यात, याम्, याव, याम ॥

३ **वाव**–षीतु, ष्टु, ष्टात्, ष्टाम्, षतु, ड्ढि, षात्, ष्टम्, ष्ट, षाणि, षाव, षाम ॥

४ **अवाव**–षीत्, ट्, ष्टाम्, षुः, षीः, ट्, ष्टम्, ष्ट, षम्, ष्व, ष्म ॥

५ **अवावाष्** / **अवावष्** –ईत्, इष्टाम्, इषुः, ईः, इष्टम्, इष्ट, इषम्, इष्व, इष्म ॥

६ **वावषा**–ञ्चकार इ० ॥ म्बभूव इ० ॥ मास इ० ॥

७ **वावष्या**–त्, स्ताम्, सुः, :, स्तम्, स्त, सम्, स्व, स्म ॥

८ **वावषिता**–", रौ, रः, सि, स्थः, स्थ, स्मि, स्वः, स्मः ॥

९ **वावषिष्यु**–अति, अतः, अन्ति, असि, अथः, अथ, आमि, आवः, आमः ॥

वावषिष्यु–अत्, अताम्, अन्, अः, अतम्, अत, ाव, आम ॥

४७३ मष (मष्) हिंसायाम् ॥

१ **माम**–षीति, ष्टि, ष्टः, षति, षीषि, क्षि, ष्टः, ष्ट, षीमि, ष्मि, ष्वः, ष्मः ॥

२ **मामष्**–यात्, याताम्, युः, याः, यातम्, यात, याम्, याव, याम ॥

३ **माम**–षीतु, ष्टु, ष्टात्, ष्टाम्, षतु, ड्ढि, ष्टात्, ष्टम्, ष्ट, षाणि, षाव, षाम ॥

४ **अमाम**–षीत्, ट्, ष्टाम्, षुः, षीः, ट्, ष्टम्, ष्ट, षम्, ष्व, ष्म ॥

५ **अमामाष्** / **अमामष्** –ईत्, इष्टाम्, इषुः, ईः, इष्टम्, इष्ट, इषम्, इष्व, इष्म ॥

६ **मामषा**–ञ्चकार इ० ॥ म्बभूव इ० ॥ मास इ० ॥

७ **मामष्या**–त्, स्ताम्, सुः, :, स्तम्, स्त, सम्, स्व, स्म ॥

८ **मामषिता**–", रौ, रः, सि, स्थः, स्थ, स्मि, स्वः, स्मः ॥

९ **मामषिष्यु**–अति, अतः, अन्ति, असि, अथः, अथ, आमि, आवः, आमः ॥

१०**अमामषिष्यु**–अत्, अताम्, अन्, अः, अतम्, अत, अम्, आव, आम ॥

४७४ मुष (मुष्) हिंसायाम् ॥

१ **मो**–मोष्टि, मुषीति, मुष्टः, मुषति, मुषीषि, मोक्षि, मुष्टः, मुष्ट, मुषीमि, मोष्मि, मुष्वः, मुष्मः ॥

२ **मोमुष्**–यात्, याताम्, युः, याः, यातम्, यात, याम्, याव, याम ॥

३ **मोमोष्टु, मोमु**–षीतु, ष्टात्, ष्टाम्, षतु, ड्ढि, ष्टात्, ष्टम्, ष्ट, षाणि, षाव, षाम ॥

४ **अमो**–मुषीत्, मोट्, मुष्टाम्, मुषुः, मुषीः, मोट्, मुष्टम्, मुष्ट, मुषम्, मुष्व, मुष्म ॥

५ **अमोमोष्**–ईत्, इष्टाम्, इषुः, ईः, इष्टम्, इष्ट, इषम्, इष्व, इष्म ॥

६ **मोमोषा**–ञ्चकार इ० ॥ म्बभूव इ० ॥ मास इ० ॥

७ **मोमुष्या**–त्, स्ताम्, सुः, :, स्तम्, स्त, सम्, स्व, स्म ॥

८ **मोमोषिता**–", रौ, रः, सि, स्थः, स्थ, स्मि, स्वः, स्मः ॥

९. **मोमोषिष्यु**–अति, अतः, अन्ति, असि, अथः, अथ, आमि, आवः, आमः ॥

१०**अमोमोषिष्यु**–अत्, अताम्, अन्, अः, अतम्, अत, अम्, आव, आम ॥

४७५ रुष (रुष्) हिंसायाम् ॥

१ **रो**–रोष्टि, रुषीति, रुष्टः, रुषति, रुषीषि, रोक्षि, रुष्टः, रुष्ट, रुषीमि, रोष्मि, रुष्वः, रुष्मः ॥

२ **रोरुष्**–यात्, याताम्, युः, याः, यातम्, यात, याम्, याव, याम ॥

३ **रोरोष्टु, रोरु**–षीतु, ष्टात्, ष्टाम्, षतु, ड्ढि, ष्टात्, ष्टम्, ष्ट, षाणि, षाव, षाम ॥

४ **अरो**–रोट्, रुषीत्, रुष्टाम्, रुषुः, रुषीः, रोट्, रुष्टम्, रुष्ट, रुषम्, रुष्व, रुष्म ॥

५ **अरोरोष्**–ईत्, इष्टाम्, इषुः, ईः, इष्टम्, इष्ट, इषम्, इष्व, इष्म ॥

६ **रोरोषा**–ञ्चकार इ० ॥ म्बभूव इ० ॥ मास इ० ॥

७ **रोरुष्या**–त्, स्ताम्, सुः, :, स्तम्, स्त, सम्, स्व, स्म ॥

८ **रोरोषिता**–", रौ, रः, सि, स्थः, स्थ, स्मि, स्वः, स्मः ॥

९ **रोरोषिष्यु**–अति, अतः, अन्ति, असि, अथः, अथ, आमि, आवः, आमः ॥

१०**अरोरोषिष्यु**–अत्, अताम्, अन्, अः, अतम्, अत, अम्, आव, आम ॥

४७६ रिष (रिष्) हिंसायाम् ॥

१ **रे**–रेष्टि, रिषीति, रिष्टः, रिषति, रिषीषि, रेक्षि, रिष्टः, रिष्ट, रिषीमि, रेष्मि, रिष्वः, रिष्मः ॥

२ **रेरिष्**–यात्, याताम्, युः, याः, यातम्, यात, याम्, याव, याम ॥

३ **रेरेष्टु, रेरि**–षीतु, ष्टात्, ष्टाम्, षतु, ड्ढि, ष्टात्, ष्टम्, ष्ट, षाणि, षाव, षाम ॥

४ **अरे**–रेट्, रिषीत्, रिष्टाम्, रिषुः, रिषीः, रेट्, रिष्टम्, रिष्ट, रिषम्, रिष्व, रिष्म ॥

५ **अरेरेष्**–ईत्, इष्टाम्, इषुः, ईः, इष्टम्, इष्ट, इषम्, इष्व, इष्म ॥

६ **रेरेषा**–ञ्चकार इ० ॥ म्बभूव इ० ॥ मास इ० ॥

७ **रेरिष्या**–त्, स्ताम्, सुः, :, स्तम्, स्त, सम्, स्व, स्म ॥

८ **रेरेषिता**–", रौ, रः, सि, स्थः, स्थ, स्मि, स्वः, स्मः ॥

९ **रेरेषिष्यु**–अति, अतः, अन्ति, असि, अथः, अथ, आमि, आवः, आमः ॥

१०**अरेरेषिष्यु**–अत्, अताम्, अन्, अः, अतम्, अत, अम्, आव, आम ॥

४७७ यूष (यूष्) हिंसायाम् ॥

१ **योयू**–षीति, ष्टि, ष्टः, षति, षीषि, क्षि, ष्टः, ष्ट, षीमि, ष्मि, ष्वः, ष्मः ॥

२ **योयूष्**–यात्, याताम्, युः, याः, यातम्, यात, याम्, याव, याम ॥

३ **योयू**–षीतु, ष्टु, ष्टात्, ष्टाम्, षतु, ड्ढि, ष्टात्, ष्टम्, ष्ट, षाणि, षाव, षाम ॥

४ **अयोयू**–षीत्, ट्, ष्टाम्, षुः, षीः, ट्, ष्टम्, ष्ट, षम्, ष्व, ष्म ॥

५ **अयोयूष्**–ईत्, इष्टाम्, इषुः, ईः, इष्टम् इष्ट, इषम्, इष्व, इष्म ॥

६ **योयूषा**–ञ्चकार इ० ॥ म्बभूव इ० ॥ मास इ० ॥

७ **योयूष्या**–त्, स्ताम्, सुः, :, स्तम्, स्त, सम्, स्व, स्म ॥

८ **योयूषिता**–", रौ, रः, सि, स्थः, स्थ, स्मि, स्वः, स्मः ॥

९ **योयूषिष्यु**–अति, अतः, अन्ति, असि, अथः, अथ, आमि, आवः, आमः ॥

१०**अयोयूषिष्यु**–अत्, अताम्, अन्, अः, अतम्, अत, अम्, आव, आम ॥

४७८ जूष (जूष्) हिंसायाम् ॥

१ **जोजू**-षीति, ष्टि, ष्टः, षति, षीषि, क्षि, ष्टः, ष्ट, षीमि, ष्मि, ष्वः, ष्मः ॥

२ **जोजूष्**-यात्, याताम्, युः, याः, यातम्, यात, याम्, याव, याम ॥

३ **जोजू**-षीतु, ष्टु, ष्टात्, ष्टाम्, षतु, ष्ढि, ष्टात्, ष्टम्, ष्ट, षाणि, षाव, षाम ॥

४ **अजोजू**-षीत्, ट्, ष्टाम्, षुः, षीः, ट्, ष्टम्, ष्ट, षम्, ष्व, ष्म ॥

५ **अजोजूष्**-ईत्, इष्टाम्, इषुः, ईः, इष्टम्, इष्ट, इषम्, इष्व, इष्म ॥

६ **जोजूषा**-ञ्चकार इ० ॥ म्बभूव इ० ॥ मास इ० ॥

७ **जोजूष्या**-त्, स्ताम्, सुः, ः, स्तम्, स्त, सम्, स्व, स्म ॥

८ **जोजूषिता**-", रौ, रः, सि, स्थः, स्थ, स्मि, स्वः, स्मः ॥

९ **जोजूषिष्यू**-अति, अतः, अन्ति, असि, अथः, अथ, आमि, आवः, आमः ॥

१०**अजोजूषिष्यू**-अत्, अताम्, अन्, अः, अतम्, अत, अम्, आव, आम ॥

४७९ शष (शष्) हिंसायाम् ॥

१ **शाश**-षीति, ष्टि, ष्टः, षति, षीषि, क्षि, ष्टः, ष्ट, षीमि, ष्मि, ष्वः, ष्मः ॥

२ **शाशष्**-यात्, याताम्, युः, याः, यातम्, यात, याम्, याव, याम ॥

३ **शाश**-षीतु, ष्टु, ष्टात्, ष्टाम्, षतु, ष्ढि, ष्टात्, ष्टम्, ष्ट, षाणि, षाव, षाम ॥

४ **अशाश**-षीत्, ट्, ष्टाम्, षुः, षीः, ट्, ष्टम्, ष्ट, षम्, ष्व, ष्म ॥

५ **अशाशाष्** / **अशाशष्** }-ईत्, इष्टाम्, इषुः, ईः, इष्टम्, इष्ट, इषम्, इष्व, इष्म ॥

६ **शाशषा**-ञ्चकार इ० ॥ म्बभूव इ० ॥ मास इ० ॥

७ **शाशष्या**-त्, स्ताम्, सुः, ः, स्तम्, स्त, सम्, स्व, स्म ॥

८ **शाशषिता**-", रौ, रः, सि, स्थः, स्थ, स्मि, स्वः, स्मः ॥

९ **शाशषिष्यू**-अति, अतः, अन्ति, असि, अथः, अथ, आमि, आवः, आमः ॥

१०**अशाशषिष्यू**-अत्, अताम्, अन्, अः, अतम्, अत, अम्, आव, आम ॥

४८० चष (चष्) हिंसायाम् ॥

१ **चाच**-षीति, ष्टि, ष्टः, षति, षीषि, क्षि, ष्टः, ष्ट, षीमि, ष्मि, ष्वः, ष्मः ॥

२ **चाचष्**-यात्, याताम्, युः, याः, यातम्, यात, याम्, याव, याम ॥

३ **चाच**-षीतु, ष्टु, ष्टात्, ष्टाम्, षतु, ष्ढि, ष्टात्, ष्टम्, ष्ट, षाणि, षाव, षाम ॥

४ **अचाच**-षीत्, ट्, ष्टाम्, षुः, षीः, ट्, ष्टम्, ष्ट, षम्, ष्व, ष्म ॥

५ **अचाचाष्** / **अचाचष्** }-ईत्, इष्टाम्, इषुः, ईः, इष्टम्, इष्ट, इषम्, इष्व, इष्म ॥

६ **चाचषा**-ञ्चकार इ० ॥ म्बभूव इ० ॥ मास इ० ॥

७ **चाचष्या**-त्, स्ताम्, सुः, ः, स्तम्, स्त, सम्, स्व, स्म ॥

८ **चाचषिता**-", रौ, रः, सि, स्थः, स्थ, स्मि, स्वः, स्मः ॥

९ **चाचषिष्यू**-अति, अतः, अन्ति, असि, अथः, अथ, आमि, आवः, आमः ॥

१०**अचाचषिष्यू**-अत्, अताम्, अन्, अः, अतम्, अत, अम्, आव, आम ॥

४८१ वृषू (वृष्) संघाते च ॥

१ **वरि**-वृषीति, वर्ष्टि, वृष्टः, वृषति, वृषीषि, वर्क्षि, वृष्टः, वृष्ट, वृषीमि, वर्ष्मि, वृष्वः, वृष्मः ॥

२ **वरिवृष्**-यात्, याताम्, युः, याः, यातम्, यात, याम्, याव, याम ॥

३ **वरिवर्ष्टु**, **वरिवृ**-षीतु, ष्टात्, ष्टाम्, षतु, ष्ढि, ष्टात्, ष्टम्, ष्ट, षाणि, षाव, षाम ॥

४ **अवरि**-वर्ट्, वृषीत्, वृष्टाम्, वृषुः, वृषीः, वर्ट्, वृष्टम्, वृष्ट, वृषम्, वृष्व, वृष्म ॥

५ **अवरिवर्ष्**-ईत्, इष्टाम्, इषुः, ईः, इष्टम्, इष्ट, इषम्, इष्व, इष्म ॥

६ **वरिवर्षा**-ञ्चकार इ० ॥ म्बभूव इ० ॥ मास इ० ॥

७ **वरिवृष्या**-त्, स्ताम्, सुः, ः, स्तम्, स्त, सम्, स्व, स्म ॥

८ **वरिवर्षिता** ", रौ, रः, सि, स्थः, स्थ, स्मि, स्वः, स्मः ॥

९ **वरिवर्षिष्यू**-अति, अतः, अन्ति, असि, अथः, अथ, आमि, आवः, आमः ॥ [अम्, आव, आम ॥

१०**अवरिवर्षिष्यू**-अत्, अताम्, अन्, अः, अतम्, अत,

पक्षे वरि-स्थाने वरी, इति वर्, इति च ज्ञेयम् ॥

४८२ भष (भष्) भर्त्सने ॥

१ **बाभ**–षीति, ष्टि, ष्टः, षति, षीषि, क्षि, ष्टः, ष्ट, षीमि, ष्मि, ष्वः, ष्मः ॥

२ **बाभष्**–यात्, याताम्, युः, याः, यातम्, यात, याम्, याव, याम ॥

३ **बाभ**–षीतु, ष्टु, ष्टात्, ष्टाम्, षतु, ड्ढि, ष्टात्, ष्टम्, ष्ट, षाणि, षाव, षाम ॥

४ **अबाभ**–षीत्, ट्, ष्टाम्, षुः, षीः, ट्, ष्टम्, ष्ट, षम्, ष्व, ष्म ॥

५ **अबाभाष्** } **अबाभष्** } –ईत्, इष्टाम्, इषुः, ईः, इष्टम्, इष्ट, इषम्, इष्व इष्म ॥

६ **बाभषा**–अकार इ० ॥ म्बभूव इ० ॥ मास इ० ॥

७ **बाभष्या**–त्, स्ताम्, सुः, ः, स्तम्, स्त, सम्, स्व, स्म ॥

८ **बाभषिता**–", रौ, रः, सि, स्थः, स्थ, स्मि, स्वः, स्मः ॥

९ **बाभषिष्यू**–अति, अतः, अन्ति, असि, अथः, अथ, आमि, आवः, आमः ॥

१०**अबाभषिष्यू**–अत्, अताम्, अन्, अः, अतम्, अत, अम्, आव, आम ॥

४८३ जिषू (जिष्) सेचने ॥

१ **जे**–जेष्टि, जिषीति, जिष्टः, जिषति, जिषीषि, जेक्षि, जिष्टः, जिष्ट, जिषीमि, जेष्मि, जिष्वः, जिष्मः ॥

२ **जेजिष्**–यात्, याताम्, युः, याः, यातम्, यात, याम्, याव, याम ॥

३ **जेजेष्टु, जेजि**–षीतु, ष्टात्, ष्टाम्, षतु, ड्ढि, ष्टात्, षम्, ष्ट, षाणि, षाव, षाम ॥

४ **अजे**–जिषीत्, जेट्, जिष्टाम्, जिषुः, जिषीः, जेट्, जिष्टम्, जिष्ट, जिषम्, जिष्व, जिष्म ॥

५ **अजेजेष्**–ईत्, इष्टाम्, इषुः, ईः, इष्टम्, इष्ट, इषम्, इष्व, इष्म ॥

६ **जेजेषा**–अकार इ० ॥ म्बभूव इ० ॥ मास इ० ॥

७ **जेजिष्या**–त्, स्ताम्, सुः, ः, स्तम्, स्त, सम्, स्व, स्म ॥

८ **जेजेषिता**–", रौ, रः, सि, स्थः, स्थ, स्मि, स्वः, स्मः ॥

९ **जेजेषिष्यू**–अति, अतः, अन्ति, असि, अथः, अथ, आमि, आवः, आमः ॥

१०**अजेजेषिष्यू**–अत्, अताम्, अन्, अः, अतम्, अत, अम्, आव, आम ॥

४८४ विषू (विष्) सेचने ॥

१ **वे**–विषीति, वेष्टि, विष्टः, विषति, विषीषि, वेक्षि, विष्टः, विष्ट, विषीमि, वेष्मि, विष्वः, विष्मः ॥

२ **वेविष्**–यात्, याताम्, युः, याः, यातम्, यात, याम्, याव, याम ॥

३ **वेवेष्टु, वेवि**–षीतु, ष्टात्, ष्टाम्, षतु, ड्ढि, ष्टात्, ष्टम्, ष्ट, षाणि, षाव, षाम ॥

४ **अवे**–विषीत्, वेट्, ष्टाम्, विषुः, विषीः, वेट्, विष्टम्, विष्ट, विषम्, विष्व, विष्म ॥

५ **अवेवेष्**–ईत्, इष्टाम्, इषुः, ईः, इष्टम्, इष्ट, इषम्, इष्व, इष्म ॥

६ **वेवेषा**–अकार इ० ॥ म्बभूव इ० ॥ मास इ० ॥

७ **वेविष्या**–त्, स्ताम्, सुः, ः, स्तम्, स्त, सम्, स्व, स्म ॥

८ **वेवेषिता**–", रौ, रः, सि, स्थः, स्थ, स्मि, स्वः, स्मः ॥

९ **वेवेषिष्यू**–अति, अतः, अन्ति, असि, अथः, अथ, आमि, आवः, आमः ॥

१०**अवेवेषिष्यू**–अत्, अताम्, अन्, अः, अतम्, अत, अम्, आव, आम ॥

४८५ मिषू (मिष्) सेचने ॥

१ **मे**–मेष्टि, मिषीति, मिष्टः, मिषति, मिषीषि, मेक्षि, मिष्टः, मिष्ट, मिषीमि, मेष्मि, मिष्वः, मिष्मः ॥

२ **मेमिष्**–यात्, याताम्, युः, याः, यातम्, यात, याम्, याव, याम ॥

३ **मेमेष्टु, मेमि**–षीतु, ष्टात्, ष्टाम्, षतु, ड्ढि, ष्टात्, ष्टम्, ष्ट, षाणि, षाव, षाम ॥

४ **अमे**–मिषीत्, मेट्, मिष्टाम्, मिषुः, मिषीः, मेट्, मिष्टम्, मिष्ट, मिषम्, मिष्व, मिष्म ॥

५ **अमेमेष्**–ईत्, इष्टाम्, इषुः, ईः, इष्टम्, इष्ट, इषम्, इष्व, इष्म ॥

६ **मेमेषा**–अकार इ० ॥ म्बभूव इ० ॥ मास इ० ॥

७ **मेमिष्या**–त्, स्ताम्, सुः, ः, स्तम्, स्त, सम्, स्व, स्म ॥

८ **मेमेषिता**–", रौ, रः, सि, स्थः, स्थ, स्मि, स्वः, स्मः ॥

९ **मेमेषिष्यू**–अति, अतः, अन्ति, असि, अथः, अथ, आमि, आवः, आमः ॥

१०**अमेमेषिष्यू**–अत्, अताम्, अन्, अः, अतम्, अत, अम्, आव, आम ॥

४८६ निषू (निष्) सेचने च ॥

१ **ने**–नेष्टि, निषीति, निष्टः, निषति, निषीषि, नेक्षि, निष्टः, निष्ट, निषीमि, नेष्मि, निष्वः, निष्मः ॥

२ **नेनिष्**–यात्, याताम्, युः, याः, यातम्, यात, याम्, याव, याम ॥

३ **नेनेष्टु, नेनि**–षीतु, ष्टात्, ष्टाम्, षतु, ड्ढि, ष्टात्, ष्टम्, ष्ट, षाणि, षाव, षाम ॥

४ **अने**–नेट्, निषीत्, ष्टाम्, षुः, षीः, नेट्, निष्टम्, निष्ट, निषम्, निष्व, निष्म ॥

५ **अनेनेष्**–ईत्, इष्टाम्, इषुः, ईः, इष्टम्, इष्ट, इषम्, इष्व, इष्म ॥

६ **नेनेषा**–ञ्चकार इ० ॥ म्बभूव इ० ॥ मास इ० ॥

७ **नेनिष्या**–त्, स्ताम्, सुः, :, स्तम्, स्त, सम्, स्व, स्म ॥

८ **नेनेषिता**–", रौ, रः, सि, स्थः, स्थ, स्मि, स्वः, स्मः ॥

९ **नेनेषिष्यू**–अति, अतः, अन्ति, असि, अथः, अथ, आमि, आवः, आमः ॥

१०**अनेनेषिष्यू**–अत्, अताम्, अन्, अः, अतम्, अत, अम्, आव, आम ॥

४८७ पृषू (पृष्) सेचने ॥

१ **परि**–पृषीति, पर्ष्टि, पृष्टः, पृषति, पृषीषि, पर्क्षि, पृष्टः, पृष्ट, पृषीमि, पर्ष्मि, पृष्वः, पृष्मः ॥

२ **परिपृष्**–यात्, याताम्, युः, याः, यातम्, यात, याम्, याव, याम ॥

३ **परिपर्ष्टु, परिपृ**–षीतु, ष्टात्, ष्टाम्, षतु, ड्ढि, ष्टात्, ष्टम्, ष्ट, षाणि, षाव, षाम ।

४ **अपरि**–पर्ट्, पृषीत्, पृष्टाम्, पृषुः, पृषीः, पर्ट्, पृष्टम्, पृष्ट, पृषम्, पृष्व, पृष्म ॥ [इष्व, इष्म ॥

५ **अपरिपर्ष्**–ईत्, इष्टाम्, इषुः, ईः, इष्टम्, इष्ट, इषम्,

६ **परिपर्षा**–ञ्चकार इ० ॥ म्बभूव इ० ॥ मास इ० ॥

७ **परिपृष्या**–त्, स्ताम्, सुः, :, स्तम्, स्त, सम्, स्व, स्म ॥

८ **परिपर्षिता**–", रौ, रः, सि, स्थः, स्थ, स्मि, स्वः, स्मः ॥

९ **परिपर्षिष्यू**–अति, अतः, अन्ति, असि, अथः, अथ, आमि, आवः, आमः ॥ [अम्, आव, आम ॥

१०**अपरिपर्षिष्यू**–अत्, अताम्, अन्, अः, अतम्, अत, **पक्षे** परि–स्थाने परी, इति पर् इति च ज्ञेयम् ।

४८८ वृषू (वृष्) सेचने । वृषू ४८१ वद्रपाणि ।

४८९ मृषू (मृष्) सहने च ॥

१ **मरी**–मर्ष्टि, मृषीति, मृष्टः, मृषति, मृषीषि, मर्क्षि, मृष्टः, मृष्ट, मृषीमि, मर्ष्मि, मृष्वः, मृष्मः ॥

२ **मरीमृष्**–यात्, याताम्, युः, याः, यातम्, यात, याम्, याव, याम ॥

३ **मरीमर्ष्टु, मरीमृ**–षीतु, ष्टात्, ष्टाम्, षतु, ड्ढि, ष्टात्, ष्टम्, ष्ट, षाणि, षाव, षाम ॥

४ **अमरी**–मर्ट्, मृषीत्, मृष्टाम्, मृषुः, मृषीः, मर्ट्, मृष्टम्, मृष्ट, मृषम्, मृष्व, मृष्म ॥

५ **अमरीमर्ष्**–ईत्, इष्टाम्, इषुः, ईः, इष्टम्, इष्ट, इषम्, इष्व, इष्म ॥

६ **मरीमर्षा**–ञ्चकार इ० ॥ म्बभूव इ० ॥ मास इ० ॥

७ **मरीमृष्या**–त्, स्ताम्, सुः, :, स्तम्, स्त, सम्, स्व, स्म ॥

८ **मरीमर्षिता**–", रौ, रः, सि, स्थः, स्थ, स्मि, स्वः, स्मः ॥

९ **मरीमर्षिष्यू**–अति, अतः, अन्ति, असि, अथः, अथ, आमि, आवः, आमः ॥ [अम्, आव, आम ॥

१०**अमरीमर्षिष्यू**–अत्, अताम्, अन्, अः, अतम्, अत, **पक्षे** मरी–स्थाने 'मरि' इति मर् इति च ज्ञेयम् ।

४९० श्रिषू (श्रिष्) दाहे ॥

१ **शे**–श्रेष्टि, श्रिषीति, श्रिष्टः, श्रिषति, श्रिषीषि, श्रेक्षि, श्रिष्टः, श्रेष्ट, श्रिषीमि, श्रेष्मि, श्रिष्वः, श्रिष्मः ॥

२ **शेश्रिष्**–यात्, याताम्, युः, याः, यातम्, यात, याम्, याव, याम ॥

३ **शेश्रेष्टु, शेश्रि**–षीतु, ष्टात्, ष्टाम्, षतु, ड्ढि, ष्टात्, ष्टम्, ष्ट, षाणि, षाव, षाम ॥

४ **अशे**–श्रेट्, श्रिषीत्, श्रिष्टाम्, श्रिषुः, श्रिषीः, श्रेट्, श्रिष्टम्, श्रिष्ट, श्रिषम्, श्रिष्व, श्रिष्म ॥

५ **अशेश्रेष्**–ईत्, इष्टाम्, इषुः, ईः, इष्टम्, इष्ट, इषम्, इष्व, इष्म ॥

६ **शेश्रेषा**–ञ्चकार इ० ॥ म्बभूव इ० ॥ मास इ० ॥

७ **शेश्रिष्या**–त्, स्ताम्, सुः, :, स्तम्, स्त, सम्, स्व, स्म ॥

८ **शेश्रेषिता**–", रौ, रः, सि, स्थः, स्थ, स्मि, स्वः, स्मः ॥

९ **शेश्रेषिष्यू**–अति, अतः, अन्ति, असि, अथः, अथ, आमि, आवः, आमः ॥

१०**अशेश्रेषिष्यू**–अत्, अताम्, अन्, अः, अतम्, अत, अम्, आव, आम ॥

४९१ श्लिषू (श्लिष्) दाहे ॥

१ **शे**–श्लेष्टि, श्लिषीति, श्लिष्टः, श्लिषति, श्लिषीषि, श्लेक्षि, श्लिष्टः, श्लिष्ट, श्लिषीमि, श्लेष्मि, श्लिष्वः, श्लिष्मः ॥

२ **शेश्लिष्**–यात्, यातम्, युः, याः, यातम्, यात, याम्, याव, याम ॥

३ **शेश्लेष्टु, शेश्लि**–षितु, ष्टात्, ष्टाम्, षतु, द्धि, ष्टात्, ष्टम्, ष्ट, षाणि, षाव, षाम ॥

४ **अशे**–श्लेट्, श्लिषीत्, श्लिष्टाम्, श्लिषुः, श्लिषीः, श्लेट्, श्लिष्टम्, श्लिष्ट, श्लिषम्, श्लिष्व, श्लिष्म ॥

५ **अशेश्लेष्**–ईत्, इष्टाम्, इषुः, ईः, इष्टम्, इष्ट, इषम्, इष्व, इष्म ॥

६ **शेश्लेषा**–ञ्चकार इ० ॥ म्बभूव इ० ॥ मास इ० ॥

७ **शेश्लिष्या**–त्, स्ताम्, सुः, :, स्तम्, स्त, सम्, स्व, स्म ॥

८ **शेश्लेषिता**–", रौ, रः, सि, स्थः, स्थ, स्मि, स्वः, स्मः ॥

९ **शेश्लेषिष्यू**–अति, अतः, अन्ति, असि, अथः, अथ, आमि, आवः, आमः ॥

१०**अशेश्लेषिष्यू**–अत्, अताम्, अन्, अः, अतम्, अत, अम्, आव, आम ॥

४९२ प्रुषू (प्रुष्) दाहे ॥

१ **पो**–प्रोष्टि, प्रुषीति, प्रुष्टः, प्रुषति, प्रुषीषि, प्रोक्षि, प्रुष्टः, प्रुष्ट, प्रुषीमि, प्रोष्मि, प्रुष्वः, प्रुष्मः ॥

२ **पोप्रुष्**–यात्, यातम्, युः, याः, यातम्, यात, याम्, याव, याम ॥

३ **पोप्रोष्टु, पोप्रु**–षीतु, ष्टात्, ष्टाम्, षतु, द्धि, ष्टात्, ष्टम्, ष्ट, षाणि, षाव, षाम ॥

४ **अपो**–प्रोट्, प्रुषीत्, प्रुष्टाम्, प्रुषुः, प्रुषीः, प्रोट्, प्रुष्टम्, प्रुष्ट, प्रुषम्, प्रुष्व, प्रुष्म ॥

५ **अपोप्रोष्**–ईत्, इष्टाम्, इषुः, ईः, इष्टम्, इष्ट, इषम्, इष्व, इष्म ॥

६ **पोप्रोषा**–ञ्चकार इ० ॥ म्बभूव इ० ॥ मास इ० ॥

७ **पोप्रुष्या**–त्, स्ताम्, सुः, :, स्तम्, स्त, सम्, स्व, स्म ॥

८ **पोप्रोषिता**–", रौ, रः, सि, स्थः, स्थ, स्मि, स्वः, स्मः ॥

९ **पोप्रोषिष्यू**–अति, अतः, अन्ति, असि, अथः, अथ, आमि, आवः, आमः ॥

१०**अपोप्रोषिष्यू**–अत्, अताम्, अन्, अः, अतम्, अत, अम्, आव, आम ॥

४९३ प्लुषू (प्लुष्) दाहे ॥

१ **पो**–प्लोष्टि, प्लुषीति, प्लुष्टः, प्लुषति, प्लुषषि, प्लोक्षि, प्लुष्टः, प्लुष्ट, प्लुषीमि, प्लोष्मि, प्लुष्वः, प्लुष्मः ॥

२ **पोप्लुष्**–यात्, याताम्, युः, याः, यातम्, यात, याम्, याव, याम ॥

३ **पोप्लोष्टु, पोप्लु**–षीतु, ष्टात्, ष्टाम्, षतु, द्धि, ष्टात्, ष्टम्, ष्ट, षाणि, षाव, षाम ॥

४ **अपो**–प्लोट्, प्लुषीत्, प्लुष्टाम्, प्लुषुः, प्लुषीः, प्लोट्, प्लुष्टम्, प्लुष्ट, प्लुषम्, प्लुष्व, प्लुष्म ॥

५ **अपोप्लोष्**–ईत्, इष्टाम्, इषुः, ईः, इष्टम्, इष्ट, इषम्, इष्व, इष्म ॥

६ **पोप्लोषा**–ञ्चकार इ० ॥ म्बभूव इ० ॥ मास इ० ॥

७ **पोप्लुष्या**–त्, स्ताम्, सुः, :, स्तम्, स्त, सम्, स्व, स्म ॥

८ **पोप्लोषिता**–", रौ, रः, सि, स्थः, स्थ, स्मि, स्वः, स्मः ॥

९ **पोप्लोषिष्यू**–अति, अतः, अन्ति, असि, अथः, अथ, आमि, आवः, आमः ॥

१०**अपोप्लोषिष्यू**–अत्, अताम्, अन्, अः, अतम्, अत, अम्, आव, आम ॥

४९४ धृषू (धृष्) संहर्षे ॥

१ **जरि**–घर्ष्टि, घृषीति, घृष्टः, घृषति, घृषीषि, घर्क्षि, घृष्टः, घृष्ट, घृषीमि, घर्ष्मि, घृष्वः, घृष्मः ॥

२ **जरिघृष्**–यात्, याताम्, युः, याः, यातम्, यात, याम्, याव, याम ॥

३ **जरिघर्ष्टु, जरिघृ**–षीतु, ष्टात्, ष्टाम्, षतु, द्धि, ष्टात्, षम्, ष्ट, षाणि, षाव, षाम ॥

४ **अजरि**–घर्ट्, घृषीत्, घृष्टाम्, घृषुः, घृषीः, घर्ट्, घृष्टम्, घृष्ट, घृषम्, घृष्व, घृष्म ॥

५ **अजरिघर्ष्**–ईत्, इष्टाम्, इषुः, ईः, इष्टम्, इष्ट, इषम्, इष्व, इष्म ॥

६ **जरिघर्षा**–ञ्चकार इ० ॥ म्बभूव इ० ॥ मास इ० ॥

७ **जरिघृष्या**–त्, स्ताम्, सुः, :, स्तम्, स्त, सम्, स्व, स्म ॥

८ **जरिघर्षिता**–", रौ, रः, सि, स्थः, स्थ, स्मि, स्वः, स्मः ॥

९ **जरिघर्षिष्यू**–अति, अतः, अन्ति, असि, अथः, अथ, आमि, आवः, आमः ॥ [अम्, आव, आम ॥

१०**अजरिघर्षिष्यू**–अत्, अताम्, अन्, अः, अतम्, अत,

पक्षे जरि–स्थाने जरी, इति जर् इति च ज्ञेयम् ।

४९५ हृषू (हृष्) अलीके ॥

१ **जरी**–हर्ष्टि, हृषीति, हृष्टः, हृषति, हृर्षीषि, हर्क्षि, हृष्टः, हृष्ठ, हृषीमि, हर्ष्मि, हृष्वः, हृष्मः ॥

२ **जरीहृष्**–यात्, याताम्, युः, याः, यातम्, यात, याम्, याव, याम ॥

३ **जरीहर्ष्टु, जरीहृ**–षीतु, ष्टात्, ष्टाम्, षतु, द्धि, ष्टात्, ष्टम्, ष्ट, षाणि, षाव, षाम ॥

४ **अजरी**–हर्ट्, हृषीत्, हृष्टाम्, हृषुः, हृषीः, हर्ट्, हृष्टम्, हृष्ट, हृषम्, हृष्व, हृष्म ॥

५ **अजरीहर्ष**–ईत्, इष्टाम्, इषुः, ईः, इष्टम्, इष्ट, इषम्, इष्व, इष्म ॥

६ **जरीहर्षा**–ञकार इ० ॥ म्बभूव इ० ॥ मास इ० ॥

७ **जरीहृष्या**–त्, स्ताम्, सुः, :, स्तम्, स्त, सम्, स्व, स्म ॥

८ **जरीहर्षिता**–", रौ, रः, सि, स्थः, स्थ, स्मि, स्वः, स्मः ॥

९ **जरीहर्षिष्यु**–अति, अतः, अन्ति, असि, अथः, अथ, आमि, आवः, आमः ॥

१० **अजरीहर्षिष्यु**–अत्, अताम्, अन्, अः, अतम्, अत, अम्, आव, आम ॥

४९६ पुष (पुष्) पुष्टौ ॥

१ **पो**–पोष्टि, पुषीति, पुष्टः, पुषति, पुषीषि, पोक्षि, पुष्टः, पुष्ठ, पुषीमि, पोष्मि, पुष्वः, पुष्मः ॥

२ **पोपुष्**–यात्, याताम्, युः, याः, यातम्, यात, याम्, याव, याम ॥

३ **पोपोष्टु, पोपु**–षीतु, ष्टात्, ष्टाम्, षतु, द्धि, ष्टात्, ष्टम्, ष्ट, षाणि, षाव, षाम ॥

४ **अपो**–पोट्, पुषीत्, पुष्टाम्, पुषुः, पुषीः, पोट्, पुष्टम्, पुष्ट, पुषम्, पुष्व, पुष्म ॥

५ **अपोपोष्**–ईत्, इष्टाम्, इषुः, ईः, इष्टम्, इष्ट, इषम्, इष्व, इष्म ॥

६ **पोपोषा**–ञकार इ० ॥ म्बभूव इ० ॥ मास इ० ॥

७ **पोपुष्या**–त्, स्ताम्, सुः, :, स्तम्, स्त, सम्, स्व, स्म ॥

८ **पोपोषिता**–", रौ, रः, सि, स्थः, स्थ, स्मि, स्वः, स्मः ॥

९ **पोपोषिष्यु**–अति, अतः, अन्ति, असि, अथः, अथ, आमि, आवः, आमः ॥

१० **अपोपोषिष्यु**–अत्, अताम्, अन्, अः, अतम्, अत, अम्, आव, आम ॥

४९७ भूष (भूष्) अलंकारे ॥

१ **बोभू**–षीति, ष्टि, ष्टः, षति, षीषि, क्षि, ष्टः, ष्ठ, षीमि, ष्मि, ष्वः, ष्मः ॥

२ **बोभूष्**–यात्, याताम्, युः, याः, यातम्, यात, याम्, याव, याम ॥

३ **बोभू**–षीतु, ष्टु, ष्टात्, ष्टाम्, षतु, द्धि, ष्टात्, ष्टम्, ष्ट, षाणि, षाव, षाम ॥

४ **अबोभू**–षीत्, ट्, ष्टाम्, षुः, षीः, ट्, ष्टम्, ष्ट, षम्, ष्व, ष्म ॥

५ **अबोभूष्**–ईत्, इष्टाम्, इषुः, ईः, इष्टम्, इष्ट, इषम्, इष्व, इष्म ॥

६ **बोभूषा**–ञकार इ० ॥ म्बभूव इ० ॥ मास इ० ॥

७ **बोभूष्या**–त्, स्ताम्, सुः, :, स्तम्, स्त, सम्, स्व, स्म ॥

८ **बोभूषिता**–", रौ, रः, सि, स्थः, स्थ, स्मि, स्वः, स्मः ॥

९ **बोभूषिष्यु**–अति, अतः, अन्ति, असि, अथः, अथ आमि, आवः, आमः ॥

१० **अबोभूषिष्यु**–अत्, अताम्, अन्, अः, अतम्, अत, अम्, आव, आम ॥

४९८ तसु (तंस्) अलंकारे ॥

१ **तातं**–सीति, स्ति, स्तः, सति, सीषि, स्सि, स्थः, स्थ, सीमि, स्मि, स्वः, स्मः ॥

२ **तातंस्**–यात्, याताम्, युः, याः, यातम्, यात, याम्, याव, याम ॥

३ **तातं**–सीतु, स्तु, स्तात्, स्ताम्, स्तु, द्धि, स्तात्, स्तम्, स्त, सानि, साव, साम ॥

४ **अता**–तंसीत्, तन्, तंस्ताम्, तंसुः, तंसी, तन्, तंस्तम्, तंस्त, तंसम्, तंस्व, तंस्म ॥

५ **अतातंस्**–ईत्, इष्टाम्, इषुः, ईः, इष्टम्, इष्ट, इषम्, इष्व, इष्म ॥

६ **तातंसा**–ञकार इ० ॥ म्बभूव इ० ॥ मास इ० ॥

७ **तातंस्या**–त्, स्ताम्, सुः, :, स्तम्, स्त, सम्, स्व, स्म ॥

८ **तातंसिता**–", रौ, रः, सि, स्थः, स्थ, स्मि, स्वः, स्मः ॥

९ **तातंसिष्यु**–अति, अतः, अन्ति, असि, अथः, अथ, आमि, आवः, आमः ॥

१० **अतातंसिष्यु**–अत्, अताम्, अन्, अः, अतम्, अत, अम्, आव, आम ॥

४९९ तुस (तुस्) शब्दे ॥

१ **तो**–तुसीति, तोस्ति, तुस्तः, तुसति, तुसीषि, तोस्सि, तुस्थः, तुस्थ, तुसीमि, तोस्मि, तुस्वः, तुस्मः ॥

२ **तोतुस्**–यात्, याताम्, युः, याः, यातम्, यात, याम्, याव, याम ॥

३ **तोतोस्तु, तोतु**–सीतु, स्तात्, स्ताम्, सतु, धि, द्धि, स्तात्, स्तम्, स्त, सानि, साव, साम ॥

४ **अतो**–तुसीत्, तोत्, तुस्ताम्, तुसुः, तुसीः, तोः, तुस्तम्, तुस्त, तुसम्, तुस्व, तुस्म ॥

५ **अतोतोस्**–ईत्, इष्टाम्, इषुः, ईः, इष्टम्, इष्ट, इषम्, इष्व, इष्म ॥

६ **तोतोसा**–ञ्चकार इ० ॥ म्बभूव इ० ॥ मास इ० ॥

७ **तोतुस्या**–त्, स्ताम्, सुः, :, स्तम्, स्त, सम्, स्व, स्म ॥

८ **तोतोसिता**–", रौ, रः, सि, स्थः, स्थ, स्मि, स्वः, स्मः ॥

९ **तोतोसिष्य्**–अति, अतः, अन्ति, असि, अथः, अथ, आमि, आवः, आमः ॥

१०**अतोतोसिष्य्**–अत्, अताम्, अन्, अः, अतम्, अत, अम्, आव, आम ॥

५०० हस (हस्) शब्दे ॥

१ **जाह**–सीति, स्ति, स्तः, सति, सीषि, स्सि, स्थः, स्थ, सीमि, स्मि, स्वः, स्मः ॥

२ **जाहस्**–यात्, याताम्, युः, याः, यातम्, यात, याम्, याव, याम ॥

३ **जाह**–सीतु, स्तु, स्तात्, स्ताम्, सतु, धि, द्धि, स्तात्, स्तम्, स्त, सानि, साव, साम ॥

४ **अजाह**–सीत्, त्, स्ताम्, सुः, सीः, :, त्, स्तम्, स्त, सम्, स्व, स्म ॥

५ **अजाहास्** / **अजाहस्** –ईत्, इष्टाम्, इषुः, ईः, इष्टम्, इष्ट, इषम्, इष्व, इष्म ॥

६ **जाहसा**–ञ्चकार इ० ॥ म्बभूव इ० ॥ मास इ० ॥

७ **जाहस्या**–त्, स्ताम्, सुः, :, स्तम्, स्त, सम्, स्व, स्म ॥

८ **जाहसिता**–", रौ, रः, सि, स्थः, स्थ, स्मि, स्वः, स्मः ॥

९ **जाहसिष्य्**–अति, अतः, अन्ति, असि, अथः, अथ, आमि, आवः, आमः ॥

१०**अजाहसिष्य्**–अत्, अताम्, अन्, अः, अतम्, अत, अम्, आव, आम ॥

५०१ ह्लस (ह्लस्) शब्दे ॥

१ **जाह्ल**–सीति, स्ति, स्तः, सति, सीषि, स्सि, स्थः, स्थ, सीमि, स्मि, स्वः, स्मः ॥

२ **जाह्लस्**–यात्, याताम्, युः, याः, यातम्, यात, याम्, याव, याम ॥

३ **जाह्ल**–सीतु, स्तु, स्तात्, स्ताम्, सतु, धि, द्धि, स्तात्, स्तम्, स्त, सानि, साव, साम ॥

४ **अजाह्ल**–सीत्, त्, स्ताम्, सुः, सीः, :, त्, स्तम्, स्त, सम्, स्व, स्म ॥

५ **अजाह्लास्** / **अजाह्लस्** –ईत्, इष्टाम्, इषुः, ईः, इष्टम्, इष्ट, इषम्, इष्व, इष्म ॥

६ **जाह्लसा**–ञ्चकार इ० ॥ म्बभूव इ० ॥ मास इ० ॥

७ **जाह्लस्या**–त्, स्ताम्, सुः, :, स्तम्, स्त, सम्, स्व, स्म ॥

८ **जाह्लसिता**–", रौ, रः, सि, स्थः, स्थ, स्मि, स्वः, स्मः ॥

९ **जाह्लसिष्य्**–अति, अतः, अन्ति, असि, अथः, अथ, आमि, आवः, आमः ॥

१०**अजाह्लसिष्य्**–अत्, अताम्, अन्, अः, अतम्, अत, अम्, आव, आम ॥

५०२ रस (रस्) शब्दे ॥

१ **रार**–सीति, स्ति, स्तः, सति, सीषि, स्सि, स्थः, स्थ, सीमि, स्मि, स्वः, स्मः ॥

२ **रारस्**–यात्, याताम्, युः, याः, यातम्, यात, याम्, याव, याम ॥

३ **रार**–सीतु, स्तु, स्तात्, स्ताम्, सतु, धि, द्धि, स्तात्, स्तम्, स्त, सानि, साव, साम ॥

४ **अरार**–सीत्, त्, स्ताम्, सुः, सीः, :, त्, द्, स्तम्, स्त, सम्, स्व, स्म ॥

५ **अरारास्** / **अरारस्** –ईत्, इष्टाम्, इषुः, ईः, इष्टम्, इष्ट, इषम्, इष्व, इष्म ॥

६ **रारसा**–ञ्चकार इ० ॥ म्बभूव इ० ॥ मास इ० ॥

७ **रारस्या**–त्, स्ताम्, सुः, :, स्तम्, स्त, सम्, स्व, स्म ॥

८ **रारसिता**–", रौ, रः, सि, स्थः, स्थ, स्मि, स्वः, स्मः ॥

९ **रारसिष्य्**–अति, अतः, अन्ति, असि, अथः, अथ आमि, आवः, आमः ॥

१०**अरारसिष्य्**–अत्, अताम्, अन्, अः, अतम्, अत, अम्, आव, आम ॥

५०३ लस (लस्) श्लेषणक्रीडनयोः ॥

१ **लाल**–सीति, स्ति, स्तः, सति, सीषि, स्सि, स्थः, स्थ, सीमि, स्मि, स्वः, स्मः ॥

२ **लालस्**–यात्, याताम्, युः, याः, यातम्, यात, याम्, याव, याम ॥

३ **लाल**–सीतु, स्तु, स्तात्, स्ताम्, सतु, धि, द्धि, स्तात्, स्तम्, स्त, सानि, साव, साम ॥

४ **अलाल**–सीत्, त्, द्, स्ताम्, सुः, सीः, :, त्, स्तम्, स्त, सम्, स्व, स्म ॥

५ **अलालास्** } –ईत्, इष्टाम्, इषुः, ईः, इष्टम्, इष्ट,
अलालस् } इषम्, इष्व, इष्म ॥

६ **लालसा**–ञ्चकार इ० ॥ म्बभूव इ० ॥ मास इ० ॥

७ **लालस्या**–त्, स्ताम्, सुः, :, स्तम्, स्त, सम्, स्व, स्म ॥

८ **लालसिता**–", रौ, रः, सि, स्थः, स्थ, स्मि, स्वः, स्मः ॥

९ **लालसिष्यु**–अति, अतः, अन्ति, असि, अथः, अथ, आमि, आवः, आमः ॥

१०**अलालसिष्यु**–अत्, अताम्, अन्, अः, अतम्, अत, अम्, आव, आम ॥

५०४ घस्लृ (घस्) अदने ॥

१ **जा**–घसीति, घस्ति, घस्तः, क्षति, घसीषि, घस्सि, घस्थः, घस्थ, घसीमि, घस्मि, घस्वः, घस्मः ॥

२ **जाघस्**–यात्, याताम्, युः, याः, यातम्, यात, याम्, याव, याम ॥

३ **जा**–घसीतु, घस्तु घस्तात्, घस्ताम्, क्षतु, घधि, घद्धि, घस्तात्, घस्तम्, घस्त, घसानि, घसाव, घसाम ॥

४ **अजा**–घसीत्, घत्, घस्ताम्, क्षुः, घसीः, घः, घत्, घस्तम्, घस्त, सम्, घस्व, घस्म ॥

५ **अजाघास्** } –ईत्, इष्टाम्, इषुः, ईः, इष्टम्, इष्ट,
अजाघस् } इषम्, इष्व, इष्म ॥

६ **जाघसा**–ञ्चकार इ० ॥ म्बभूव इ० ॥ मास इ० ॥

७ **जाघस्या**–त्, स्ताम्, सुः, :, स्तम्, स्त, सम्, स्व, स्म ॥

८ **जाघसिता**–", रौ, रः, सि, स्थः, स्थ, स्मि, स्वः, स्मः ॥

९ **जाघसिष्यु**–अति, अतः, अन्ति, असि, अथः, अथ, आमि, आवः, आमः ॥

१०**अजाघसिष्यु**–अत्, अताम्, अन्, अः, अतम्, अत, अम्, आव, आम ॥

५०५ हसे (हस्) हसने ॥

१ **जाह**–सीति, स्ति, स्तः, सति, सीषि, स्सि, स्थः, स्थ, सीमि, स्मि, स्वः, स्मः ॥

२ **जाहस्**–यात्, याताम्, युः, याः, यातम्, यात, याम्, याव, याम ॥

३ **जाह**–सीतु, स्तु, स्तात्, स्ताम्, सतु, धि, द्धि, स्तात्, स्तम्, स्त, सानि, साव, साम ॥

४ **अजाह**–सीत्, त्, स्ताम्, सुः, सीः, :, त्, स्तम्, स्त, सम्, स्व, स्म ॥

५ **अजाहास्** } –ईत्, इष्टाम्, इषुः, ईः, इष्टम्, इष्ट,
अजाहस् } इषम्, इष्व, इष्म ॥

६ **जाहसा**–ञ्चकार इ० ॥ म्बभूव इ० ॥ मास इ० ॥

७ **जाहस्या**–त्, स्ताम्, सुः, :, स्तम्, स्त, सम्, स्व, स्म ॥

८ **जाहसिता**–", रौ, रः, सि, स्थः, स्थ, स्मि, स्वः, स्मः ॥

९ **जाहसिष्यु**–अति, अतः, अन्ति, असि, अथः, अथ, आमि, आवः, आमः ॥

१०**अजाहसिष्यु**–अत्, अताम्, अन्, अः, अतम्, अत, अम्, आव, आम ॥

५०६ पिसृ (पिस्) गतौ ॥

१ **पे**–पेस्ति, पिसीति, पिस्तः, पिसति, पिसीषि, पेस्सि, पिस्थः, पिस्थ, पिसीमि, पेस्मि, पिस्वः, पिस्मः ॥

२ **पेपिस्**–यात्, याताम्, युः, याः, यातम्, यात, याम्, याव, याम ॥

३ **पेपेस्तु, पेपि**–सीतु, स्तात्, स्ताम्, सतु, धि, द्धि, स्तात्, स्तम्, स्त, सानि, साव, साम ॥

४ **अपे**–पिसीत्, पेत्, पिस्ताम्, पिसुः, पिसीः, पेः, पेत्, पिस्तम्, पिस्त, पिसम्, पिस्व, पिस्म ॥

५ **अपेपेस्**–ईत्, इष्टाम्, इषुः, ईः, इष्टम्, इष्ट, इषम्, इष्व, इष्म ॥

६ **पेपेसा**–ञ्चकार इ० ॥ म्बभूव इ० ॥ मास इ० ॥

७ **पेपिस्या**–त्, स्ताम्, सुः, :, स्तम्, स्त, सम्, स्व, स्म ॥

८ **पेपेसिता**–", रौ, रः, सि, स्थः, स्थ, स्मि, स्वः, स्मः ॥

९ **पेपेसिष्यु**–अति, अतः, अन्ति, असि, अथः, अथ, आमि, आवः, आमः ॥

१०**अपेपेसिष्यु**–अत्, अताम्, अन्, अः, अतम्, अत, अम्, आव, आम ॥

५०७ पेसृ (पेस्) गतौ ॥

१ **पेपे**–सीति, स्ति, स्तः, सति, सीषि, स्सि, स्थः, स्थ, सीमि, स्मि, स्वः, स्मः ॥

२ **पेपेस्**–यात्, याताम्, युः, याः, यातम्, यात, याम्, याव, याम ॥

३ **पेपे**–सीतु, स्तु, स्तात्, स्ताम्, सतु, धि, द्धि, स्तात्, स्तम्, स्त, सानि, साव, साम ॥

४ **अपेपे**–सीत्, त्, स्ताम्, सुः, सीः, :, त्, स्तम्, स्त, सम्, स्व, स्म ॥

५ **अपेपेस्**–ईत्, इष्टाम्, इषुः, ईः, इष्टम्, इष्ट, इषम्, इष्व, इष्म ॥

६ **पेपेसा**–ञ्चकार इ० ॥ म्बभूव इ० ॥ मास इ० ॥

७ **पेपेस्या**–त्, स्ताम्, सुः, :, स्तम्, स्त, सम्, स्व, स्म ॥

८ **पेपेसिता**–", रौ, रः, सि, स्थः, स्थ, स्मि, स्वः, स्मः ॥

९ **पेपेसिष्यू**–अति, अतः, अन्ति, असि, अथः, अथ, आमि, आवः, आमः ॥

१०**अपेपेसिष्यू**–अत्, अताम्, अन्, अः, अतम्, अत, अम्, आव, आम ॥

५०८ वेसृ (वेस्) गतौ ॥

१ **वेवे**–सीति, स्ति, स्तः, सति, सीषि, स्सि, स्थः, स्थ, सीमि, स्मि, स्वः, स्मः ॥

२ **वेवेस्**–यात्, याताम्, युः, याः, यातम्, यात, याम्, याव, याम ॥

३ **वेवे**–सीतु, स्तु, स्तात्, स्ताम्, सतु, धि, द्धि, स्तात्, स्तम्, स्त, सानि, साव, साम ॥

४ **अवेवे**–सीत्, त्, स्ताम्, सुः, सीः, :, त्, स्तम्, स्त, सम्, स्व, स्म ॥

५ **अवेवेस्**–ईत्, इष्टाम्, इषुः, ईः, इष्टम्, इष्ट, इषम्, इष्व, इष्म ॥

६ **वेवेसा**–ञ्चकार इ० ॥ म्बभूव इ० ॥ मास इ० ॥

७ **वेवेस्या**–त्, स्ताम्, सुः, :, स्तम्, स्त, सम्, स्व, स्म ॥

८ **वेवेसिता**–", रौ रः, सि, स्थः, स्थ, स्मि, स्वः, स्मः ॥

९ **वेवेसिष्यू**–अति, अतः, अन्ति, असि, अथः, अथ, आमि, आवः, आमः ॥

१०**अवेवेसिष्यू**–अत्, अताम्, अन्, अः, अतम्, अत, अम्, आव, आम ॥

५०९ शसू (शस्) हिंसायाम् ॥

१ **शाश**–सीति, स्ति, स्तः, सति, सीषि, स्सि, स्थः, स्थ, सीमि, स्मि, स्वः, स्मः ॥

२ **शाशस्**–यात्, याताम्, युः, याः, यातम्, यात, याम्, याव, याम ॥

३ **शाश**–सीतु, स्तु, स्तात्, स्ताम्, सतु, धि, द्धि, स्तात्, स्तम्, स्त, सानि, साव, साम ॥

४ **अशाश**–सीत्, त्, स्ताम्, सुः, सीः, :, त्, स्तम्, स्त, सम्, स्व, स्म ॥

५ **अशाशस्**–ईत्, इष्टाम्, इषुः, ईः, इष्टम्, इष्ट, इषम्, इष्व, इष्म ॥

६ **शाशसा**–ञ्चकार इ० ॥ म्बभूव इ० ॥ मास इ० ॥

७ **शाशस्या**–त्, स्ताम्, सुः, :, स्तम्, स्त, सम्, स्व, स्म ॥

८ **शाशसिता**–", रौ, रः, सि, स्थः, स्थ, स्मि, स्वः, स्मः ॥

९ **शाशसिष्यू**–अति, अतः, अन्ति, असि, अथः, अथ, आमि, आवः, आमः ॥

१०**अशाशसिष्यू**–अत्, अताम्, अन्, अः, अतम्, अत, अम्, आव, आम ॥

५१० शंसू (शंस्) स्तुतौ च ॥

१ **शा**–शंसीति, शंस्ति, शस्तः, शसति, शंसीषि, शंस्सि, शस्थः, शस्थ, शंसीमि, शंस्मि, शस्वः, शस्मः ॥

२ **शाशस्**–यात्, याताम्, युः, याः, यातम्, यात, याम्, याव, याम ॥

३ **शा**–शंसीतु, शंस्तु, शस्तात्, शस्ताम्, शसतु, शधि, शद्धि, शस्तात्, शस्तम्, शस्त, शंसानि, शंसाव, शंसाम ॥

४ **अशा**–शंसीत्, शन्, शस्ताम्, शसुः, शंसीः, शन्, शस्तम्, शस्त, शंसम्, शस्व, शस्म ॥

५ **अशाशंस्**–ईत्, इष्टाम्, इषुः, ईः, इष्टम्, इष्ट, इषम्, इष्व, इष्म ॥

६ **शाशंसा**–ञ्चकार इ० ॥ म्बभूव इ० ॥ मास इ० ॥

७ **शाशस्या**–त्, स्ताम्, सुः, :, स्तम्, स्त, सम्, स्व, स्म ॥

८ **शाशंसिता**–", रौ, रः, सि, स्थः, स्थ, स्मि, स्वः, स्मः ॥

९ **शाशंसिष्यू**–अति, अतः, अन्ति, असि, अथः, अथ, आमि, आवः, आमः ॥

१०**अशाशंसिष्यू**–अत्, अताम्, अन्, अः, अतम्, अत, अम्, आव, आम ॥

५११ मिहं (मिह्) सेचने ॥

१ **मे**–मिहीति, मेढि, मीढः, मिहति, मिहीषि, मेक्षि, मीढः, मीढ, मिढीमि, मेह्मि, मिह्वः, मिह्मः ॥

२ **मेमिह्**–यात्, याताम्, युः, याः, यातम्, यात, याम्, याव, याम ॥

३ **मे**–मिहीतु, मेढु, मीढात्, मीढाम्, मिहतु, मीढि, मीढात्, मीढम्, मीढ, मिहानि, मिहाव, मिहाम ॥

४ **अमे**–मिहीत्, मेट्, मीढाम्, मिहुः, मिहीः, मेट्, मीढम्, मीढ, मिहम्, मिह्व, मिह्म ॥

५ **अमेमेह्**–ईत्, इष्टाम्, इषुः, ईः, इष्टम्, इष्ट, इषम्, इष्व, इष्म ॥

६ **मेमेहा**–ञ्चकार इ० ॥ म्बभूव इ० ॥ मास इ० ॥

७ **मेमिह्या**–त्, स्ताम्, सुः, :, स्तम्, स्त, सम्, स्व, स्म ॥

८ **मेमेहिता**–", रौ, रः, सि, स्थः, स्थ, स्मि, स्वः, स्मः ॥

९ **मेमेहिष्यु**–अति, अतः, अन्ति, असि, अथः, अथ, आमि, आवः, आमः ॥

१०**अमेमेहिष्यु**–अत्, अताम्, अन्, अः, अतम्, अत, अम्, आव, आम ।

५१२ दहं (दह्) भस्मीकरणे ॥

१ **दन्**–दहीति, दग्धि, दग्धः, दहति, दहीषि, धक्षि, दग्धः, दग्ध, दहीमि, दह्मि, दह्वः, दह्मः ॥

२ **दन्दह्**–यात्, याताम्, युः, याः, यातम्, यात, याम्, याव, याम ॥

३ **दन्द**–हीतु, ग्धु, ग्धात्, ग्धाम्, हतु, ग्धि, ग्धात्, ग्धम्, ग्ध, हानि, हाव, हाम ॥

४ **अदन्**–दहीत्, धक्, दग्धाम्, दहुः, दहीः, धक्, दग्धम्, दग्ध, दहम्, दह्व, दह्म ॥

५ **अदन्दह्**–ईत्, इष्टाम्, इषुः, ईः, इष्टम्, इष्ट, इषम्, इष्व, इष्म ॥

६ **दन्दहा**–ञ्चकार इ० ॥ म्बभूव इ० ॥ मास इ० ॥

७ **दन्दह्या**–त्, स्ताम्, सुः, :, स्तम्, स्त, सम्, स्व, स्म ॥

८ **दन्दहिता**–", रौ, रः, सि, स्थः, स्थ, स्मि, स्वः, स्मः ॥

९ **दन्दहिष्यु**–अति, अतः, अन्ति, असि, अथः, अथ, आमि, आवः, आमः ॥

१०**अदन्दहिष्यु**–अत्, अताम्, अन्, अः, अतम्, अत, अम्, आव, आम ॥

५१३ चह (चह्) कल्कने ॥

१ **चा**–चहीति, चाढि, चाढः, चहति, चहीषि, चक्षि, चाढः, चाढ, चहीमि, चह्मि, चह्वः, चह्मः ॥

२ **चाचह्**-यात्, याताम्, युः, याः, यातम्, यात, याम्, याव, याम ॥

३ **चा**–चहीतु, चाढु, चाढात्, चाढाम्, चहतु, चाढि, चाढात्, चाढम्, चाढ, चहानि, चहाव, चहाम ॥

४ **अचा**–चहीत्, चट्, चाढाम्, चहुः, चहीः, चट्, चाढम्, चाढ, चहम्, चह्व, चह्म ॥

५ **अचाचह्**–ईत्, इष्टाम्, इषुः, ईः, इष्टम्, इष्ट, इषम्, इष्व, इष्म ॥

६ **चाचहा**–ञ्चकार इ० ॥ म्बभूव इ० ॥ मास इ० ॥

७ **चाचह्या**–त्, स्ताम्, सुः, :, स्तम्, स्त, सम्, स्व, स्म ॥

८ **चाचहिता**–", रौ, रः, सि, स्थः, स्थ, स्मि, स्वः, स्मः ॥

९ **चाचहिष्यु**–अति, अतः, अन्ति, असि, अथः, अथ, आमि, आवः, आमः ॥

१०**अचाचहिष्यु**–अत्, अताम्, अन्, अः, अतम्, अत, अम्, आव, आम ॥

५१४ रह (रह्) त्यागे ॥

१ **रा**–रहीति, राढि, राढः, रहति, रहीषि, रक्षि, राढः, राढ, रहीमि, रह्मि, रह्वः, रह्मः ॥

२ **रारह्**–यात्, याताम्, युः, याः, यातम्, यात, याम्, याव, याम ॥

३ **रा**–रहीतु, राढु, राढात्, राढाम्, रहतु, राढि, राढात्, राढम्, राढ, रहाणि, रहाव, रहाम ॥

४ **अरा**–रहीत्, रट्, राढाम्, रहुः, रहीः, रट्, राढम्, राढ, रहम्, रह्व, रह्म ॥

५ **अरारह्**–ईत्, इष्टाम्, इषुः, ईः, इष्टम्, इष्ट, इषम्, इष्व, इष्म ॥

६ **रारहा**–ञ्चकार इ० ॥ म्बभूव इ० ॥ मास इ० ॥

७ **रारह्या**–त्, स्ताम्, सुः, :, स्तम्, स्त, सम्, स्व, स्म ॥

८ **रारहिता**–", रौ, रः, सि, स्थः, स्थ, स्मि, स्वः, स्मः ॥

९ **रारहिष्यु**–अति, अतः, अन्ति, असि, अथः, अथ, आमि, आवः, आमः ॥

१०**अरारहिष्यु**–अत्, अताम्, अन्, अः, अतम्, अत, अम्, आव, आम ॥

५१५ रहु (रह्) गतौ ॥

१ रा–रंहीति, रण्ढि, रण्ढः, रंहति, रंहीषि, रङ्क्षि, रण्ढः, रण्ढ, रंहीमि, रंह्मि, रंह्वः, रंह्मः ॥

२ रारंह्–यात्, याताम्, युः, याः, यातम्, यात, याम्, याव, याम ॥

३ रा–रंहीतु, रण्ढु, रण्ढात्, रण्ढाम्, रंहतु, रण्ढि, रण्ढात्, रण्ढम्, रण्ढ, रंहाणि, रंहाव, रंहाम ॥

४ अरा–रंहीत्, रन्, रण्ढाम्, रंहुः, रंहीः, रन्, रण्ढम्, रण्ढ, रंहम्, रंह्व, रंह्म ॥

५ अरारंह्–ईत्, इष्टाम्, इषुः, ईः, इष्टम्, इष्ट, इषम्, इष्व, इष्म ॥

६ रारंहा–ञ्चकार इ० ॥ म्बभूव इ० ॥ मास इ० ॥

७ रारंह्या–त्, स्ताम्, सुः, :, स्तम्, स्त, सम्, स्व, स्म ॥

८ रारंहिता–", रौ, रः, सि, स्थः, स्थ, स्मि, स्वः, स्मः ॥

९ रारंहिष्यु–अति, अतः, अन्ति, असि, अथः, अथ, आमि, आवः, आमः ॥

१०अरारंहिष्यु–अत्, अताम्, अन्, अः, अतम्, अत, अम्, आव, आम ॥

५१६ दृह (दृह्) वृद्धौ ॥

१ दरि–दृहीति, दर्ढि, दृढः, दृहति, दृहीषि, धर्क्षि, दृढः, दृढ, दृहीमि, दर्ह्मि, दृह्वः, दृह्मः ॥

२ दरिदृह्–यात्, याताम्, युः, याः, यातम्, यात, याम्, याव, याम ॥

३ दरिदर्ढु, दरिदृ–हीतु, ढात्, ढाम्, हतु, ढि, ढात्, ढम्, ढ, हाणि, हाव, हाम ॥

४ अदरि–दृहीत्, धर्द्, दृढाम्, दृहुः, दृहीः, धर्द्, दृढम्, दृढ, दृहम्, दृह्व, दृह्म ॥

५ अदरिदर्ह्–ईत्, इष्टाम्, इषुः, ईः, इष्टम्, इष्ट, इषम्, इष्व, इष्म ॥

६ दरिदर्हा–ञ्चकार इ० ॥ म्बभूव इ० ॥ मास इ० ॥

७ दरिदृह्या–त्, स्ताम्, सुः, :, स्तम्, स्त, सम्, स्व, स्म ॥

८ दरिदर्हिता–", रौ, रः, सि, स्थः, स्थ, स्मि, स्वः, स्मः ॥

९ दरिदर्हिष्यु–अति, अतः, अन्ति, असि, अथः, अथ, आमि, आवः, आमः ॥ [अत, अम्, आव, आम ॥

१०अदरिदर्हिष्यु–अत्, अताम्, अन्, अः, अतम्, पक्षे दरि–स्थाने, 'दरी' इति, 'दर्' इति च ज्ञेयम् ।

५१७ दृहु (दृह्) वृद्धौ ॥

१ दरि–दृंहीति, दृण्ढि, दृण्ढः, दृंहति, दृंहीषि, धृङ्क्षि, दृण्ढः, दृण्ढ, दृंहीमि, दृंह्मि, दृंह्वः, दृंह्मः ॥

२ दरिदृंह्–यात्, याताम्, युः, याः, यातम्, यात, याम्, याव, याम ॥

३ दरि–दृंहीतु, दृण्ढु, दृण्ढात्, दृण्ढाम्, दृंहतु, दृण्ढि, दृण्ढात्, दृण्ढम्, दृण्ढ, दृंहाणि, दृंहाव, दृंहाम ॥

४ अदरि–दृंहीत्, दृन्, ण्ढाम्, दृंहुः, दृंहीः, दृन्, दृण्ढम्, दृण्ढ, दृंहम्, दृंह्व, दृंह्म ॥

५ अदरिदृंह्–ईत्, इष्टाम्, इषुः, ईः, इष्टम्, इष्ट, इषम्, इष्व, इष्म ॥

६ दरिदृंहा–ञ्चकार इ० ॥ म्बभूव इ० ॥ मास इ० ॥

७ दरिदृंह्या–त्, स्ताम्, सुः, :, स्तम्, स्त, सम्, स्व, स्म ।

८ दरिदृंहिता–", रौ, रः, सि, स्थः, स्थ, स्मि, स्वः, स्मः ॥

९ दरिदृंहिष्यु–अति, अतः, अन्ति, असि, अथः, अथ, आमि, आवः, आमः ॥ [अम्, आव, आम ॥

१०अदरिदृंहिष्यु–अत्, अताम्, अन्, अः, अतम्, अत, पक्षे दरि-स्थाने 'दरी' इति 'दर्' इति च ज्ञेयम् ॥

५१८ वृह (वृह्) वृद्धौ ॥

५१९ वृहृ (वृह्) शब्दे च ॥

१ वरि–वृहीति, वर्ढि, वृढः, वृहति, वृहीषि, वर्क्षि, वृढः, वृढ, वृहीमि, वर्ह्मि, वृह्वः, वृह्मः ॥

२ वरिवृह्–यात्, याताम्, युः, याः, यातम्, यात, याम्, याव, याम ॥ [ढम्, ढ, हाणि, हाव, हाम ॥

३ वरिवर्ढु, वरिवृ–हीतु, ढात्, ढाम्, हतु, ढि, ढात्,

४ अवरि–वृहीत्, वर्द्, वृढाम्, वृहुः, वृहीः, वर्द्, वृढम्, वृढ, वृहम्, वृह्व, वृह्म ॥ [इष्व, इष्म ॥

५ अवरिवर्ह्–ईत्, इष्टाम्, इषुः, ईः, इष्टम्, इष्ट, इषम्,

६ वरिवर्हा–ञ्चकार इ० ॥ म्बभूव इ० ॥ मास इ० ॥

७ वरिवृह्या–त्, स्ताम्, सुः, :, स्तम्, स्त, सम्, स्व, स्म ॥

८ वरिवर्हिता ", रौ, रः, सि, स्थः, स्थ, स्मि, स्वः, स्मः ॥

९ वरिवर्हिष्यु–अति, अतः, अन्ति, असि, अथः, अथ, आमि, आवः, आमः ॥ [अम्, आव, आम ॥

१०अवरिवर्हिष्यु–अत्, अताम्, अन्, अः, अतम्, अत, पक्षे वरि–स्थाने 'वरी' इति 'वर्' इति च ज्ञेयम् ॥

५२० वृहु (वृंह्) शब्दे च ॥

१ **वरि**–वृंहीति, वृण्ढि, वृण्ढः,वृंहति, वृंहीषि,वृङ्क्षि,वृण्ढः, वृण्ढ, वृंहीमि, वृंह्मि, वृंह्वः, वृंह्मः ॥

२ **वरिवृंह्**–यात्, यातम्, युः, याः, यातम्, यात, याम्, याव, याम ॥

३ **वरि**–वृंहीतु, वृण्ढु वृण्ढात्, वृण्ढाम्, वृंहतु, वृण्ढि, वृण्ढात्, वृण्ढम्, वृण्ढ, वृंहाणि, वृंहाव, वृंहाम ॥

४ **अवरि**–वृंहीत्, वृन्, वृण्ढाम्, वृंहुः, वृंहीः, वृन्, वृण्ढम्, वृण्ढ, वृंहम्, वृंह, वृंह्म ॥

५ **अवरिवृंह्**–ईत्, इष्टाम्, इषुः, ईः, इष्टम्, इष्ट, इषम्, इष्व, इष्म ॥

६ **वरिवृंहा**–ञ्चकार इ० ॥ म्वभूव इ० ॥ मास इ० ॥

७ **वरिवृंह्या**–त्,स्ताम्,सुः,ः, स्तम्,स्त,सम्,स्व,स्म ॥

८ **वरिवृंहिता**–", रौ, रः, सि,स्थः, स्थ, स्मि, स्वः,स्मः ॥

९ **वरिवृंहिष्यु**–अति, अतः, अन्ति, असि, अथः, अथ, आमि, आवः, आमः ॥ [अम्, आव, आम ॥

१०**अवरिवृंहिष्यु**–अत्, अताम्, अन्, अः,अतम्, अत, अम्, आव, आम ॥

पक्षे वरि–स्थाने 'वरी' इति 'वर्' इति च ज्ञेयम् !

५२१ तुहृ (तुह्) अर्दने ॥

१ **तो**–तुहीति, तोढि, तूढः, तुहति, तुहीषि, तोक्षि, तूढः, तूढ, तुहीमि, तोह्मि, तुह्वः, तुह्मः ॥

२ **तोतुह्**–यात्, यातम्, युः, याः, यातम्, यात, याम्, याव, याम ॥

३ **तो**–तुहीतु, तोढु, तूढात्, तूढाम्, तुहतु, तूढि, तूढात्, तूढम्, तूढ, तुहानि, तुहाव, तुहाम ॥

४ **अतो**–तुहीत्, तोद्, तूढाम्, तुहुः, तुहीः, तोद्, तूढम्, तूढ, तुहम्, तुह्व, तुह्म ॥

५ **अतोतोह्**–ईत्, इष्टाम्, इषुः, ईः, इष्टम्, इष्ट, इषम्, इष्व, इष्म ॥

६ **तोतोहा**–ञ्चकार इ० ॥ म्वभूव इ० ॥ मास इ० ॥

७ **तोतुह्या**–त्,स्ताम्,सुः,ः, स्तम्,स्त,सम्,स्व,स्म ॥

८ **तोतोहिता**–", रौ,रः, सि, स्थः,स्थ, स्मि,स्वः, स्मः ॥

९ **तोतोहिष्यु**–अति, अतः, अन्ति, असि, अथः, अथ, आमि, आवः, आमः ॥

१०**अतोतोहिष्यु**–अत्, अताम्, अन्, अः, अतम्,अत, अम्, आव, आम ॥

५२२ दुहृ (दुह्) अर्दने ॥

१ **दो**–दुहीति, दोग्धि, दुग्धः,दुहति, दुहीषि, धोक्षि, दुग्धः, दुग्ध, दुहीमि, दुह्वः, दुह्मः ॥

२ **दोदुह्**–यात्, यातम्, युः, याः, यातम्, यात, याम्, याव, याम ॥

३ **दो**–दुहीतु, दोग्धु, दुग्धात्, दुग्धाम्, दुहतु, दुग्धि, दुग्धात्, दुग्धम्, दुग्ध, दुहानि, दुहाव, दुहाम ॥

४ **अदो**–दुहीत्, धोक्, दुग्धाम्, दुहुः, दुहीः, धोक्, दुग्धम्, दुग्ध, दुहम्, दुह्व, दुह्म ॥

५ **अदोदोह्**–ईत्, इष्टाम्, इषुः, ईः, इष्टम्, इष्ट, इषम्, इष्व, इष्म ॥

६ **दोदोहा**–ञ्चकार इ० ॥ म्वभूव इ० ॥ मास इ० ॥

७ **दोदुह्या**–त्,स्ताम्,सुः,ः, स्तम्, स्त, सम्,स्व,स्म ॥

८ **दोदोहिता**–", रौ, रः,सि, स्थः, स्थ, स्मि, स्वः,स्मः ॥

९ **दोदोहिष्यु**–अति, अतः, अन्ति, असि, अथः, अथ, आमि, आवः, आमः ॥

१०**अदोदोहिष्यु**–अत्, अताम्, अन्, अः,अतम्, अत, अम्, आव, आम ॥

५२३ मह (मह्) पूजायाम् ॥

१ **मा**–महीति, माढि, माढः, महति, महीषि, मक्षि, माढः, माढ, मह्मि, महीमि, मह्वः, मह्मः ॥

२ **मामह्**–यात्, यातम्, युः, याः, यातम्, यात, याम्, याव, याम ॥

३ **मा**–महीतु, माढु, माढात्, माढाम्, महतु, माढि, माढात्, माढम्, माढ, माहानि, माहाव, माहाम ॥

४ **अमा**–महीत्, मद्, माढाम्, महुः, महीः, मद्, माढम्, माढ, महम्, मह्व, मह्म ॥

५ **अमामह्**–ईत्, इष्टाम्, इषुः, ईः, इष्टम्, इष्ट, इषम्, इष्व, इष्म ॥

६ **मामहा**–ञ्चकार इ० ॥ म्वभूव इ० ॥ मास इ० ॥

७ **मामह्या**–त्, स्ताम्, सुः,ः, स्तम्, स्त, सम्, स्व,स्म ॥

८ **मामहिता**–", रौ, रः, सि, स्थः, स्थ, स्मि, स्वः, स्मः ॥

९ **मामहिष्यु**–अति, अतः, अन्ति, असि, अथः, अथ, आमि, आवः, आमः ॥

१०**अमामहिष्यु**–अत्,अताम्, अन्, अः, अतम्, अत, अम्, आव, आम ॥

५२४ रक्ष (रक्ष्) पालने ॥

१ **रार**–क्षीति, ष्टि, ष्टः, क्षति, क्षीषि, क्षि, ष्टः, ष्ट, क्षीमि, क्ष्मि, क्ष्वः, क्ष्मः ॥

२ **रारक्ष्**–यात्, याताम्, युः, याः, यातम्, यात, याम्, याव, याम ॥

३ **रार**–क्षीतु, ष्टु, ष्टात्, ष्टाम्, क्षतु, ड्ढि, ष्टात्, ष्टम्, ष्ट, क्षाणि, क्षाव, क्षाम ॥

४ **अरार**–क्षीत्, ट्, ष्टाम्, क्षुः, क्षीः, ट्, ष्टम्, ष्ट, क्षम्, क्ष्व, क्ष्म ॥

५ **अरारक्ष्**–ईत्, इष्टाम्, इषुः, ईः, इष्टम्, इष्ट, इष्म्, इष्व, इष्म ॥

६ **रारक्षा**–ञ्चकार इ० ॥ म्बभूव इ० ॥ मास इ० ॥

७ **रारक्ष्या**–त्, स्ताम्, सुः, :, स्तम्, स्त, सम्, स्व, स्म ।

८ **रारक्षिता**–", रौ, रः, सि, स्थः, स्थ, स्मि, स्वः, स्मः ॥

९ **रारक्षिष्य्**–अति, अतः, अन्ति, असि, अथः, अथ, आमि, आवः, आमः ॥

१०**अरारक्षिष्य्**–अत्, अताम्, अन्, अः, अतम्, अत, अम्, आव, आम ॥

५२५ मक्ष (मक्ष्) संघाते ॥

१ **माम**–क्षीति, ष्टि, ष्टः, क्षति, क्षीषि, क्षि, ष्टः, ष्ट, क्षीमि, क्ष्मि, क्ष्वः, क्ष्मः ॥

२ **मामक्ष्**–यात्, याताम्, युः, याः, यातम्, यात, याम्, याव, याम ॥

३ **माम**–क्षीतु, ष्टु, ष्टात्, ष्टाम्, क्षतु, ड्ढि, ष्टात्, ष्टम्, ष्ट, क्षाणि, क्षाव, क्षाम ॥

४ **अमाम**–क्षीत्, ट्, ष्टाम्, क्षुः, क्षीः, ट्, ष्टम्, ष्ट, क्षम्, क्ष्व, क्ष्म ॥

५ **अमामक्ष्**–ईत्, इष्टाम्, इषुः, ईः, इष्टम्, इष्ट, इष्म्, इष्व, इष्म ॥

६ **मामक्षा**–ञ्चकार इ० ॥ म्बभूव इ० ॥ मास इ० ॥

७ **मामक्ष्या**–त्, स्ताम्, सुः, :, स्तम्, स्त, सम्, स्व, स्म ॥

८ **मामक्षिता**–", रौ, रः, सि, स्थः, स्थ, स्मि, स्वः, स्मः ॥

९ **मामक्षिष्य्**–अति, अतः, अन्ति, असि, अथः, अथ, आमि, आवः, आमः ॥

१०**अमामक्षिष्य्**–अत्, अताम्, अन्, अः, अतम्, अत, अम्, आव, आम ॥

५२६ मुक्ष (मुक्ष्) संघाते ॥

१ **मोमु**–क्षीति, ष्टि, ष्टः, क्षति, ष्टि, क्षीषि, ष्टः, ष्ट, क्षीमि, क्ष्मि, क्ष्वः, क्ष्मः ॥

२ **मोमुक्ष्**–यात्, याताम्, युः, याः, यातम्, यात, याम्, याव, याम ॥

३ **मोमु**–क्षीतु, ष्टु, ष्टात्, ष्टाम्, क्षतु, ड्ढि, ष्टात्, ष्टम्, ष्ट, क्षाणि, क्षाव, क्षाम ॥

४ **अमोमु**–क्षीत्, ट्, ष्टाम्, क्षुः, क्षीः, ट्, ष्टम्, ष्ट, क्षम्, क्ष्व, क्ष्म ॥

५ **अमोमुक्ष्**–ईत्, इष्टाम्, इषुः, ईः, इष्टम्, इष्ट, इष्म्, इष्व, इष्म ॥

६ **मोमुक्षा**–ञ्चकार इ० ॥ म्बभूव इ० ॥ मास इ० ॥

७ **मोमुक्ष्या**–त्, स्ताम्, सुः, :, स्तम्, स्त, सम्, स्व, स्म ॥

८ **मोमुक्षिता**–", रौ, रः, सि, स्थः, स्थ, स्मि, स्वः, स्मः ॥

९ **मोमुक्षिष्य्**–अति, अतः, अन्ति, असि, अथः, अथ, आमि, आवः, आमः ॥

१०**अमोमुक्षिष्य्**–अत्, अताम्, अन्, अः, अतम्, अत, अम्, आव, आम ॥

५२७ तक्षौ (तक्ष्) तनूकरणे ॥

१ **तात**–क्षीति, ष्टि, ष्टः, क्षति, क्षीषि, क्षि, ष्टः, ष्ट, क्षीमि, क्ष्मि, क्ष्वः, क्ष्मः ॥

२ **तातक्ष्**–यात्, याताम्, युः, याः, यातम्, यात, याम्, याव, याम ॥

३ **तात**–क्षीतु, ष्टु, ष्टात्, ष्टाम्, क्षतु, ड्ढि, ष्टात्, ष्टम्, ष्ट, क्षाणि, क्षाव, क्षाम ॥

४ **अतात**–क्षीत्, ट्, ष्टाम्, क्षुः, क्षी, ट्, ष्टम्, ष्ट, क्षम्, क्ष्व, क्ष्म ॥

५ **अतातक्ष्**–ईत्, इष्टाम्, इषुः, ईः, इष्टम्, इष्ट, इष्म्, [इष्व, इष्म ॥

६ **तातक्षा**–ञ्चकार इ० ॥ म्बभूव इ० ॥ मास इ० ॥

७ **तातक्ष्या**–त्, स्ताम्, सुः, :, स्तम्, स्त, सम्, स्व, स्म ॥

८ **तातक्षिता**–", रौ, रः, सि, स्थः, स्थ, स्मि, स्वः, स्मः ॥

९ **तातक्षिष्य्**–अति, अतः, अन्ति, असि, अथः, अथ, आमि, आवः, आमः ॥ [अम्, आव, आम ॥

१०**अतातक्षिष्य्**–अत्, अताम्, अन्, अः, अतम्, अत, शित्प्रत्यये परे ऽनुप्रत्यये सति, तातक्ष्णोति, तातक्ष्णुयात्, तातक्ष्णोतु, अतातक्ष्णोदित्यपि भवति ।

५२८ त्वक्षौ (त्वक्ष्) तनूकरणे ॥

१ **तात्व**–क्षीति, ष्टि, ष्टः, क्षति, क्षीषि, क्षि, ष्टः, ष्ट, क्षीमि, क्ष्मि, क्ष्वः, क्ष्मः ॥

२ **तात्वक्षू**–यात्, याताम्, युः, याः, यातम्, यात, याम्, याव, याम ॥

३ **तात्व**–क्षीतु, ष्टु, ष्टात्, ष्टाम्, क्षतु, ष्ट्वि, ष्टात्, ष्टम्, ष्ट, क्षाणि, क्षाव, क्षाम ॥

४ **अतात्व**–क्षीत्, ट्, ष्टाम्, क्षुः, क्षीः, ट्, ष्टम्, ष्ट, क्षम्, क्ष्व, क्ष्म ॥

५ **अतात्वक्षू**–ईत्, इष्टाम्, इषुः, ईः, इष्टम्, इष्ट, इषम्, इष्व, इष्म ॥

६ **तात्वक्षा**–ञकार इ० ॥ म्बभूव इ० ॥ मास इ० ॥

७ **तात्वक्ष्या**–त्, स्ताम्, सुः, :, स्तम्, स्त, सम्, स्व, स्म ॥

८ **तात्वक्षिता**–", रौ, रः, सि, स्थः, स्थ, स्मि, स्वः, स्मः ॥

९ **तात्वक्षिष्य्**–अति, अतः, अन्ति, असि, अथः, अथ, आमि, आवः, आमः ॥

१०**अतात्वक्षिष्य्**–अत्, अताम्, अन्, अः, अतम्, अत, अम्, आव, आम ॥

५२९ णिक्ष (निक्ष्) चुम्बने ॥

१ **नेनि**–क्षीति, ष्टि, ष्टः, क्षति, क्षीषि, क्षि, ष्टः, ष्ट, क्षीमि, क्ष्मि, क्ष्वः, क्ष्मः ॥

२ **नेनिक्षू**–यात्, याताम्, युः, याः, यातम्, यात, याम्, याव, याम ॥

३ **नेनि**–क्षीतु, ष्टु, ष्टात्, ष्टाम्, क्षतु, ष्ट्वि, ष्टात्, ष्टम्, ष्ट, क्षाणि, क्षाव, क्षाम ॥

४ **अनेनि**–क्षीत्, ट्, ष्टाम्, क्षुः, क्षीः, ट्, ष्टम्, ष्ट, क्षम्, क्ष्व, क्ष्म ॥

५ **अनेनिक्षू**–ईत्, इष्टाम्, इषुः, ईः, इष्टम्, इष्ट, इषम्, इष्व, इष्म ॥

६ **नेनिक्षा**–ञकार इ० ॥ म्बभूव इ० ॥ मास इ० ॥

७ **नेनिक्ष्या**–त्, स्ताम्, सुः, :, स्तम्, स्त, सम्, स्व, स्म ॥

८ **नेनिक्षिता**–", रौ, रः, सि, स्थः, स्थ, स्मि, स्वः, स्मः ॥

९ **नेनिक्षिष्य्**–अति, अतः, अन्ति, असि, अथः, अथ, आमि, आवः, आमः ॥

१०**अनेनिक्षिष्य्**–अत्, अताम्, अन्, अः, अतम्, अत, अम्, आव, आम ॥

५३० तृक्ष (तृक्ष्) गतौ ॥

१ **तरित्**–क्षीति, ष्टि, ष्टः, क्षति, क्षीषि, क्षि, ष्टः, ष्ट, क्षीमि, क्ष्मि, क्ष्वः, क्ष्मः ॥

२ **तरित्क्षू**–यात्, याताम्, युः, याः, यातम्, यात, याम्, याव, याम ॥

३ **तरित्**–क्षीतु, ष्टु, ष्टात्, ष्टाम्, क्षतु, ष्ट्वि, ष्टात्, ष्टम्, ष्ट, क्षाणि, क्षाव, क्षाम ॥

४ **अतरित्**–क्षीत्, ट्, ष्टाम्, क्षुः, क्षीः, ट्, ष्टम्, ष्ट, क्षम्, क्ष्व, क्ष्म ॥ [इष्टम्, इष्व, इष्म ॥

५ **अतरित्क्षू**–ईत्, इष्टाम्, इषुः, ईः, इष्टम्, इष्ट,

६ **तरित्क्षा**–ञकार इ० ॥ म्बभूव इ० ॥ मास इ० ॥

७ **तरित्क्ष्या**–त्, स्ताम्, सुः, :, स्तम्, स्त, सम्, स्व, स्म ॥

८ **तरित्क्षिता**–", रौ, रः, सि, स्थः, स्थ, स्मि, स्वः, स्मः ॥

९ **तरित्क्षिष्य्**–अति, अतः, अन्ति, असि, अथः, अथ, आमि, आवः, आमः ॥

१०**अतरित्क्षिष्य्**–अत्, अताम्, अन्, अः, अतम्, अत, अम्, आव, आम ॥

पक्षे तरि–स्थाने 'तरी' इति 'तर्' इति च ज्ञेयम् ।

५३१ स्तृक्ष (स्तृक्ष्) गतौ ॥

१ **तरिस्त्**–क्षीति, ष्टि, ष्टः, क्षति, क्षीषि, क्षि, ष्टः, ष्ट, क्षीमि, क्ष्मि, क्ष्वः, क्ष्मः ॥

२ **तरिस्तृक्षू**–यात्, याताम्, युः, याः, यातम्, यात, याम्, याव, याम ॥

३ **तरिस्त्**–क्षीतु, ष्टु, ष्टात्, ष्टाम्, षतु, ष्ट्वि, ष्टात्, ष्टम्, ष्ट, क्षाणि, क्षाव, क्षाम ॥

४ **अतरिस्त्**–क्षीत्, ट्, ष्टाम्, क्षुः, क्षीः, ट्, ष्टम्, ष्ट, क्षम्, क्ष्व, क्ष्म ॥ [इष्टम्, इष्व, इष्म ॥

५ **अतरिस्तृक्षू**–ईत्, इष्टाम्, इषुः, ईः, इष्टम्, इष्ट,

६ **तरिस्तृक्षा**–ञकार इ० ॥ म्बभूव इ० ॥ मास इ० ॥

७ **तरिस्तृक्ष्या**–त्, स्ताम्, सुः, :, स्तम्, स्त, सम्, स्व, स्म ॥

८ **तरिस्तृक्षिता**–", रौ, रः, सि, स्थः, स्थ, स्मि, स्वः, स्मः ॥

९ **तरिस्तृक्षिष्य्**–अति, अतः, अन्ति, असि, अथः, अथ, आमि, आवः, आमः ॥

१०**अतरिस्तृक्षिष्य्**–अत्, अताम्, अन्, अः, अतम्, अत, अम्, आव, आम ॥

पक्षे तरि–स्थाने 'तरी' इति 'तर्' इति च ज्ञेयम् ।

५३२ णक्ष (नक्ष्) गतौ ॥

१ **नान**–क्षीति, ष्टि, ष्टः, क्षति, क्षीषि, क्षि, ष्टः, ष्ट, क्षीमि, क्ष्मि, क्ष्वः, क्ष्मः ॥

२ **नानक्ष्**–यात्, याताम्, युः, याः, यातम्, यात, याम्, याव, याम ॥

३ **नान**–क्षीतु, ष्टु, ष्टात्, ष्टाम्, क्षतु, ड्ढि, ष्टात्, ष्टम्, ष्ट, क्षाणि, क्षाव, क्षाम ॥

४ **अनान**–क्षीत्, ट्, ष्टाम्, क्षुः, क्षीः, ट्, ष्टम्, ष्ट, क्षम्, क्ष्व, क्ष्म ॥

५ **अनानक्ष्**–ईत्, इष्टाम्, इषुः, ईः, इष्टम्, इष्ट, इषम्, इष्व, इष्म ॥

६ **नानक्षा**–ञकार इ० ॥ म्बभूव इ० ॥ मास इ० ॥

७ **नानक्ष्या**–त्, स्ताम्, सुः, :, स्तम्, स्त, सम्, स्व, स्म ॥

८ **नानक्षिता**–", रौ, रः, सि, स्थः, स्थ, स्मि, स्वः, स्मः ॥

९ **नानक्षिष्य्**–अति, अतः, अन्ति, असि, अथः, अथ, आमि, आवः, आमः ॥

१०**अनानक्षिष्य्**–अत्, अताम्, अन्, अः, अतम्, अत, अम्, आव, आम ॥

५३३ वक्ष (वक्ष्) रोषे ॥

१ **वाव**–क्षीति, ष्टि, ष्टः, क्षति, क्षीषि, क्षि, ष्टः, ष्ट, क्षीमि, क्ष्मि, क्ष्वः, क्ष्मः ॥

२ **वावक्ष्**–यात्, याताम्, युः, याः, यातम्, यात, याम्, याव, याम ॥

३ **वाव**–क्षीतु, ष्टु, ष्टात्, ष्टाम्, क्षतु, ड्ढि, ष्टात्, ष्टम्, ष्ट, क्षाणि, क्षाव, क्षाम ॥

४ **अवाव**–क्षीत्, ट्, ष्टाम्, क्षुः, क्षीः, ट्, ष्टम्, ष्ट, क्षम्, क्ष्व, क्ष्म ॥

५ **अवावक्ष्**–ईत्, इष्टाम्, इषुः, ईः, इष्टम्, इष्ट, इषम्, इष्व, इष्म ॥

६ **वावक्षा**–ञकार इ० ॥ म्बभूव इ० ॥ मास इ० ॥

७ **वावक्ष्या**–त्, स्ताम्, सुः, :, स्तम्, स्त, सम्, स्व, स्म ॥

८ **वावक्षिता**–", रौ, रः, सि, स्थः, स्थ, स्मि, स्वः, स्मः ॥

९ **वावक्षिष्य्**–अति, अतः, अन्ति, असि, अथः, अथ, आमि, आवः, आमः ॥ [अम्, आव, आम ॥

१०**अवावक्षिष्य्**–अत्, अताम्, अन्, अः, अतम्, अत,

५३४ त्वक्ष (त्वक्ष्) त्वचने। त्वक्षौ ५२८ वद्रूपाणि

५३५ सूर्क्ष (सूर्क्ष्) अनादरे ॥

१ **सोसू**–र्क्षीति, र्क्ष्टि, र्क्ष्टः, र्क्षति, र्क्षीषि, र्क्षि, र्क्ष्टः, र्क्ष्ट, र्क्षीमि, र्क्ष्मि, र्क्ष्वः, र्क्ष्मः ॥

२ **सोसूर्क्ष्**–यात्, याताम्, युः, याः, यातम्, यात, याम्, याव, याम ॥

३ **सोसू**–र्क्षीतु, र्क्ष्टु, र्क्ष्टात्, र्क्ष्टाम्, र्क्षतु, ड्ढि, र्क्ष्टात्, र्क्ष्टम्, र्क्ष्ट, र्क्षाणि, र्क्षाव, र्क्षाम ॥

४ **असोसू**–र्क्षीत्, र्क्ट्, र्क्ष्टाम्, क्षुः, र्क्षीः, र्क्ट्, र्क्ष्टम्, र्क्ष्ट, र्क्षम्, र्क्ष्व, र्क्ष्म ॥

५ **असोसूर्क्ष्**–ईत्, इष्टाम्, इषुः, ईः, इष्टम्, इष्ट, इषम्, इष्व, इष्म ॥

६ **सोसूर्क्षा**–ञकार इ० ॥ म्बभूव इ० ॥ मास इ० ॥

७ **सोसूर्क्ष्या**–त्, स्ताम्, सुः, :, स्तम्, स्त, सम्, स्व, स्म ॥

८ **सोसूर्क्षिता**–", रौ, रः, सि, स्थः, स्थ, स्मि, स्वः, स्मः ॥

९ **सोसूर्क्षिष्य्**–अति, अतः, अन्ति, असि, अथः, अथ, आमि, आवः, आमः ॥

१०**असोसूर्क्षिष्य्**–अत्, अताम्, अन्, अः, अतम्, अत, अम्, आव, आम ॥

५३६ काङ्क्षु (काङ्क्ष्) काङ्क्षायाम् ॥

१ **चाकाङ्**–क्षीति, क्ष्टि, क्ष्टः, क्षति, क्षीषि, क्ष्क्षि, क्षि, क्ष्टः, क्ष्ट, क्षीमि, क्ष्मि, क्ष्वः, क्ष्मः ॥

२ **चाकाङ्क्ष्**–यात्, याताम्, युः, याः, यातम्, यात, याम्, याव, याम ॥

३ **चाकाङ्**–क्षीतु, क्ष्टु, क्ष्टात्, क्ष्टाम्, क्षतु, ग्ढि, क्ष्टात्, क्ष्टम्, क्ष्ट, क्षाणि, क्षाव, क्षाम ॥

४ **अचाका**–ङ्क्षीत्, न्, ङ्क्ष्टाम्, ङ्क्षुः, ङ्क्षीः, न्, ङ्क्ष्टम्, ङ्क्ष्ट, ङ्क्षम्, ङ्क्ष्व, ङ्क्ष्म ॥

५ **अचाकाङ्क्ष्**–ईत्, इष्टाम्, इषुः, ईः, इष्टम्, इष्ट, इषम्, इष्व, इष्म ॥

६ **चाकाङ्क्षा**–ञकार इ० ॥ म्बभूव इ० ॥ मास इ० ॥

७ **चाकाङ्क्ष्या**–त्, स्ताम्, सुः, :, स्तम्, स्त, सम्, स्व, स्म ॥

८ **चाकाङ्क्षिता**–", रौ, रः, सि, स्थः, स्थ, स्मि, स्वः, स्मः ॥

९ **चाकाङ्क्षिष्य्**–अति, अतः, अन्ति, असि, अथः, अथ, आमि, आवः, आमः ॥

१०**अचाकाङ्क्षिष्य्**–अत्, अताम्, अन्, अः, अतम्, अत, अम्, आव, आम ॥

५३७ वाक्षु (वाङ्क्ष्) काङ्क्षायाम् ॥

१ **वावाङ्**–क्षीति, क्षिट, क्षटः, क्षति, क्षीषि, क्षि, क्षठः, क्षठ, क्षीमि, क्षिम, क्ष्वः, क्ष्मः ॥

२ **वावाङ्क्ष्**–यात्, यातम्, युः, याः, यातम्, यात, याम्, याव, याम ॥

३ **वावाङ्**–क्षीतु, क्षट्ठ, क्षटात्, क्षटाम्, क्षतु, ग्धि, क्षटात्, क्षटम्, क्षट, क्षाणि, क्षाव, क्षाम ॥

४ **अवावा**–क्ष्णीत्, न्, ङ्क्ष्टाम्, ङ्क्षुः, क्ष्णीः, न्, ङ्क्ष्टम्, ङ्क्ष्ट, क्ष्णम्, क्ष्व, क्ष्म ॥

५ **अवावाङ्क्ष्**–ईत्, इष्टाम्, इषुः, ईः, इष्टम्, इष्ट, इषम्, इष्व, इष्म ॥

६ **वावाङ्क्षा**–ऋकार इ० ॥ म्बभूव इ० ॥ मास इ० ॥

७ **वावाङ्क्ष्या**–त्, स्ताम्, सुः, :, स्तम्, स्त, सम्, स्व, स्म ॥

८ **वावाङ्क्षिता**–", रौ, रः, सि, स्थः, स्थ, स्मि, स्वः, स्मः ॥

९ **वावाङ्क्षिष्य्**–अति, अतः, अन्ति, असि, अथः, अथ, आमि, आवः, आमः ॥

१० **अवावाङ्क्षिष्य्**–अत्, अताम्, अन्, अः, अतम्, अत, अम्, आव, आम ॥

५३८ माक्षु (मङ्क्ष्) काङ्क्षायाम् ॥

१ **मामाङ्**–क्षीति, क्षिट, क्षटः, क्षति, क्षीषि, क्षि, क्षठः, क्षठ, क्षीमि, क्षिम, क्ष्वः, क्ष्मः ॥

२ **मामाङ्क्ष्**–यात्, याताम्, युः, याः, यातम्, यात, याम्, याव, याम ॥

३ **मामाङ्**–क्षीतु, क्षट्ठ क्षटात्, क्षटाम्, क्षतु, ग्धि, क्षटात्, क्षटम्, क्षट, क्षाणि, क्षाव, क्षाम ॥

४ **अमामा**–क्ष्णीत्, न्, ङ्क्ष्टाम्, ङ्क्षुः, क्ष्णीः, न्, ङ्क्ष्टम्, ङ्क्ष्ट, क्ष्णम्, ङ्क्ष्व, ङ्क्ष्म ॥

५ **अमामाङ्क्ष्**–ईत्, इष्टाम्, इषुः, ईः, इष्टम्, इष्ट, इषम्, इष्व, इष्म ॥

६ **मामाङ्क्षा**–ऋकार इ० ॥ म्बभूव इ० ॥ मास इ० ॥

७ **मामाङ्क्ष्या**–त्, स्ताम्, सुः, :, स्तम्, स्त, सम्, स्व, स्म ॥

८ **मामाङ्क्षिता**–", रौ, रः, सि, स्थः, स्थ, स्मि, स्वः, स्मः ॥

९ **मामाङ्क्षिष्य्**–अति, अतः, अन्ति, असि, अथः, अथ, आमि, आवः, आमः ॥

१० **अमामाङ्क्षिष्य्**–अत्, अताम्, अन्, अः, अतम्, अत, अम्, आव, आम ॥

५३९ द्राक्षु (द्राङ्क्ष्) घोरवासिते च ॥

१ **दाद्राङ्**–क्षीति, क्षिट, क्षटः, क्षति, क्षीषि, क्षि, क्षठः, क्षठ, क्षीमि, क्षिम, क्ष्वः, क्ष्मः ॥

२ **दाद्राङ्क्ष्**–यात्, याताम्, युः, याः, यातम्, यात, याम्, याव, याम ॥

३ **दाद्राङ्**–क्षीतु, क्षट्ठ, क्षटात्, क्षटाम्, क्षतु, ग्धि, क्षटात्, क्षटम्, क्षट, क्षाणि, क्षाव, क्षाम ॥

४ **अदाद्राङ्**-क्षीत्, (अदाद्रान्), क्षटाम्, क्षुः, क्षीः, (अदाद्रान्), क्षटम्, क्षट, क्षम्, क्ष्व, क्ष्म ॥

५ **अदाद्राङ्क्ष्**–ईत्, इष्टाम्, इषुः, ईः, इष्टम्, इष्ट, इषम्, इष्व, इष्म ॥

६ **दाद्राङ्क्षा**–ऋकार इ० ॥ म्बभूव इ० ॥ मास इ० ॥

७ **दाद्राङ्क्ष्या**–त्, स्ताम्, सुः, :, स्तम्, स्त, सम्, स्व, स्म ॥

८ **दाद्राङ्क्षिता**–", रौ, रः, सि, स्थः, स्थ, स्मि, स्वः, स्मः ॥

९ **दाद्राङ्क्षिष्य्**–अति, अतः, अन्ति, असि, अथः, अथ, आमि, आवः, आमः ॥

१० **अदाद्राङ्क्षिष्य्**–अत्, अताम्, अन्, अः, अतम्, अत, अम्, आव, आम ॥

५४० ध्राक्षु (ध्राङ्क्ष्) घोरवासिते च ॥

१ **दाध्राङ्**–क्षीति, क्षिट, क्षटः, क्षति, क्षीषि, क्षि, क्षठः, क्षठ, क्षीमि, क्षिम, क्ष्वः, क्ष्मः ॥

२ **दाध्राङ्क्ष्**–यात्, याताम्, युः, याः, यातम्, यात, याम्, याव, याम ॥

३ **दाध्राङ्**-क्षीतु, क्षट्ठ, क्षटात्, क्षटाम्, क्षतु, ग्धि, क्षटात्, क्षटम्, क्षट, क्षाणि, क्षाव, क्षाम ॥

४ **अदाध्राङ्**–क्षीत्, (अदाध्रान्), क्षटाम्, क्षुः, क्षीः, (अदाध्रान्), क्षटम्, क्षट, क्षम्, क्ष्व, क्ष्म ॥

५ **अदाध्राङ्क्ष्**–ईत्, इष्टाम्, इषुः, ईः, इष्टम्, इष्ट, इषम्, इष्व, इष्म ॥

६ **दाध्राङ्क्षा**–ऋकार इ० ॥ म्बभूव इ० ॥ मास इ० ॥

७ **दाध्राङ्क्ष्या**–त्, स्ताम्, सुः, :, स्तम्, स्त, सम्, स्व, स्म ॥

८ **दाध्राङ्क्षिता**–", रौ, रः, सि, स्थः, स्थ, स्मि, स्वः, स्मः ॥

९ **दाध्राङ्क्षिष्य्**–अति, अतः, अन्ति, असि, अथः, अथ, आमि, आवः, आमः ॥

१० **अदाध्राङ्क्षिष्य्**–अत्, अताम्, अन्, अः, अतम्, अत, अम्, आव, आम ॥

५४१ ध्वाक्षु (ध्वाङ्क्ष्) घोरवासिते च ॥

१ **दाध्वाङ्**-क्षीति, क्ष्टि, क्ष्टः, क्षति, क्षीषि, क्षि, क्ष्ठः, क्ष्ठ, क्षीमि, क्ष्मि, क्ष्वः, क्ष्मः ॥

२ **दाध्वाङ्क्ष्**-यात्, याताम्, युः, याः, यातम्, यात, याम्, याव, याम ॥

३ **दाध्वाङ्**-क्षीतु, क्ष्ट्ड, क्ष्टात्, क्ष्टाम्, क्षतु, ग्ढि, क्ष्टात्, क्ष्टम्, क्ष्ट, क्षाणि, क्षाव, क्षाम ॥

४ **अदाध्वा**-क्ष्णीत्, न्, ङ्क्ष्टाम्, ङ्क्षुः, क्ष्णीः, न्, ङ्क्ष्टम्, ङ्क्ष्ट, क्ष्णम्, ङ्क्ष्व, ङ्क्ष्म ॥

५ **अदाध्वाङ्क्ष्**-ईत्, इष्टाम्, इषुः, ईः, इष्टम्, इष्ट, इषम्, इष्व, इष्म ॥

६ **दाध्वाङ्क्षा**-ञ्चकार इ० ॥ म्बभूव इ० ॥ मास इ० ॥

७ **दाध्वाङ्क्ष्या**-त्, स्ताम्, सुः, :, स्तम्, स्त, सम्, स्व, स्म॥

८ **दाध्वाङ्क्षिता**-", रौ, रः, सि, स्थः, स्थ, स्मि, स्वः, स्म :॥

९ **दाध्वाङ्क्षिष्यू**-अति, अतः, अन्ति, असि, अथः, अथ, आमि, आवः, आमः ॥

१०**अदाध्वाङ्क्षिष्यू**-अत्, अताम्, अन्, अः, अतम्, अत, अम्, आव, आम ॥

५४२ गांङ् (गा) गतौ ॥ गैं ३६ वद्रूपाणि ॥

५४३ ष्मिङ् (स्मि) ईषद्धसने ॥

१ **से**-ष्मयीति, ष्मेति, ष्मितः, ष्मियति, ष्मयीषि, ष्मेषि, ष्मिथः, ष्मिथ, ष्मयीमि, ष्मेमि, ष्मिवः, ष्मिमः ॥

२ **सेष्मि**-यात्, याताम्, युः, याः, यातम्, यात, याम्, याव, याम ॥

३ **से**-ष्मयीतु, ष्मेतु, ष्मितात्, ष्मिताम्, ष्मियतु, ष्मिहि, ष्मितात्, ष्मितम्, ष्मित, ष्मयाणि, ष्मयाव, ष्मयाम ॥

४ **असे**-ष्मयीत्, ष्मेत्, ष्मिताम्, ष्मयुः, ष्मयीः, ष्मेः, ष्मितम्, ष्मित, ष्मयम्, ष्मिव, ष्मिम ॥

५ **असेष्माय्**-ईत्, इष्टाम्, इषुः, ईः, इष्टम्, इष्ट, इषम्, इष्व, इष्म ॥

६ **सेष्मया**-ञ्चकार इ० ॥ म्बभूव इ० ॥ मास इ० ॥

७ **सेष्मीया**-त्, स्ताम्, सुः, :, स्तम्, स्त, सम्, स्व, स्म, ॥

८ **सेष्मयिता**-", रौ, रः, सि, स्थः, स्थ, स्मि, स्वः, स्मः ॥

९ **सेष्मयिष्यू**-अति, अतः, अन्ति, असि, अथः, अथ, आमि, आवः, आमः ॥

१०**असेष्मयिष्यू**-अत्, अताम्, अन्, अः, अतम्, अत, अम्, आव, आम ॥

५४४ डीङ् (डी) विहायसां गतौ ॥

१ **डे**-ड्यीति, डेति, डीतः, ड्यति, ड्यीषि, डेषि, डीथः, डीथ, ड्यीमि, डेमि, डीवः, डीमः ॥

२ **डेडि**-यात्, याताम्, युः, याः, यातम्, यात, याम्, याव, याम ॥

३ **डे**-ड्यीतु, डेतु, डीतात्, डीताम्, ड्यतु, डीहि, डीतात्, डीतम्, डीत, ड्यानि, ड्याव, ड्याम ॥

४ **अडे**-ड्यीत्, डेत्, डीताम्, ड्युः, ड्यीः, डेः, डीतम्, डीत, ड्यम्, डीव, डीम ॥

५ **अडेडाय्**-ईत्, इष्टाम्, इषुः, ईः, इष्टम्, इष्ट, इषम्, इष्व, इष्म ॥

६ **डेड्या**-ञ्चकार इ० ॥ म्बभूव इ० ॥ मास इ० ॥

७ **डेडीया**-त्, स्ताम्, सुः, :, स्तम्, स्त, सम्, स्व, स्म ॥

८ **डेडयिता**-", रौ, रः, सि, स्थः, स्थ, स्मि, स्वः, स्मः ॥

९ **डेडयिष्यू**-अति, अतः, अन्ति, असि, अथः, अथ, आमि, आवः, आमः ॥

१०**अडेडयिष्यू**-अत्, अताम्, अन्, अः, अतम्, अत, अम्, आव, आम ॥

५४५ कुंङ् (कु) शब्दे ॥

१ **चो**-कवीति, कोति, कुतः, कुवति, कवीषि, कोषि, कुथः, कुथ, कवीमि, कोमि, कुवः, कुमः ॥

२ **चोकु**-यात्, याताम्, युः, याः, यातम्, यात, याम्, याव, याम ॥

३ **चो**-कवीतु, कोतु, कुतात्, कुताम्, कुवतु, कुहि, कुतात्, कुतम्, कुत, कवानि, कवाव, कवाम ॥

४ **अचो**-कवीत्, कोत्, कुताम्, कवुः, कवीः, कोः, कुतम्, कुत, कवम्, कुव, कुम ॥

५ **अचोकाव्**-ईत्, इष्टाम्, इषुः, ईः, इष्टम्, इष्ट, इषम्, इष्व, इष्म ॥

६ **चोकवा**-ञ्चकार इ० ॥ म्बभूव इ० ॥ मास इ० ॥

७ **चोकूया**-त्, स्ताम्, सुः, :, स्तम्, स्त, सम्, स्व, स्म ॥

८ **चोकविता**-", रौ, रः, सि, स्थः, स्थ, स्मि, स्वः, स्मः ॥

९ **चोकविष्यू**-अति, अतः, अन्ति, असि, अथः, अथ, आमि, आवः, आमः ॥

१०**अचोकविष्यू**-अत्, अताम्, अन्, अः, अतम्, अत, अम्, आव, आम ॥

५४६ गुंङ् (गु) शब्दे ॥

१ **जो**–गवीति, गोति, गुतः, गुवति, गवीषि, गोषि, गुथः, गुथ, गवीमि, गोमि, गुवः, गुमः ॥

२ **जोगु**–यात्, याताम्, युः, याः, यातम्, यात, याम्, याव, याम ॥

३ **जो**-गवीतु, गोतु, गुतात्, गुताम्, गुवतु, गुहि, गुतात्, गुतम्, गुत, गवानि, गवाव, गवाम ॥

४ **अजो**–गवीत्, गोत्, गुताम्, गवुः, गवीः, गोः, गुतम्, गुत, गवम्, गुव, गुम ॥

५ **अजोगाव्**–ईत्, इष्टाम्, इषुः, ईः, इष्टम्, इष्ट, इषम्, इष्व, इष्म ॥

६ **जोगवा**–ञ्चकार इ० ॥ म्बभूव इ० ॥ मास इ० ॥

७ **जोगूया**–त्, स्ताम्, सुः, :, स्तम्, स्त, सम्, स्व, स्म ॥

८ **जोगविता**–", रौ, रः, सि, स्थः, स्थ, स्मि, स्वः, स्मः ॥

९ **जोगविष्यु**–अति, अतः, अन्ति, असि, अथः, अथ, आमि, आवः, आमः ॥

१०**अजोगविष्यु**-अत्, अताम्, अन्, अः, अतम्, अत, अम्, आव, आम ॥

५४७ घुंङ् (घु) शब्दे ॥

१ **जो**-घवीति, घोति, घुतः, घुवति, घवीषि, घोषि, घुथः, घुथ, घवीमि, घोमि, घुवः, घुमः ॥

२ **जोघु**–यात्, याताम्, युः, याः, यातम्, यात, याम्, याव, याम ॥

३ **जो**–घवीतु, घोतु, घुतात्, घुताम्, घुवतु, घुहि, घुतात्, घुतम्, घुत, घवानि, घवाव, घवाम ॥

४ **अजो**–घवीत्, घोत्, घुताम्, घवुः, घवीः, घोः, घुतम्, घुत, घम्, घुव, घुम ॥

५ **अजोघाव्**–ईत्, इष्टाम्, इषुः, ईः, इष्टम्, इष्ट, इषम्, इष्व, इष्म ॥

६ **जोघवा**–ञ्चकार इ० ॥ म्बभूव इ० ॥ मास इ० ॥

७ **जोघूया**–त्, स्ताम्, सुः, :, स्तम्, स्त, सम्, स्व, स्म ॥

८ **जोघविता**–", रौ, रः, सि, स्थः, स्थ, स्मि, स्वः, स्मः ॥

९ **जोघविष्यु**–अति, अतः, अन्ति, असि, अथः, अथ, आमि, आवः, आमः ॥

१०**अजोघविष्यु**–अत्, अताम्, अन्, अः, अतम्, अत, अम्, आव, आम ॥

५४८ ङुंङ् (ङु) शब्दे ॥

१ **ञो**–ङवीति, ङोति, ङुतः, ङुवति, ङवीषि, ङोषि, ङुथः, ङुथ, ङवीमि, ङोमि, ङुवः, ङुमः ॥

२ **ञोङु**–यात्, याताम्, युः, याः, यातम्, यात, याम्, याव, याम ॥

३ **ञो**–ङवीतु, ङोतु ङुतात्, ङुताम्, ङुवतु, ङुहि, ङुतात्, ङुतम्, ङुत, ङवानि, ङवाव, ङवाम ॥

४ **अञो**–ङवीत्, ङोत्, ङुताम्, ङवुः, ङवीः, ङोः, ङुतम्, ङुत, ङवम्, ङुव, ङुम ॥

५ **अञोङाव्**–ईत्, इष्टाम्, इषुः, ईः, इष्टम्, इष्ट, इषम्, इष्व, इष्म ॥

६ **ञोङवा**–ञ्चकार इ० ॥ म्बभूव इ० ॥ मास इ० ॥

७ **ञोङूया**–त्, स्ताम्, सुः, :, स्तम्, स्त, सम्, स्व, स्म ॥

८ **ञोङविता**–", रौ, रः, सि, स्थः, स्थ, स्मि, स्वः, स्मः ॥

९ **ञोङविष्यु**–अति, अतः, अन्ति, असि, अथः, अथ, आमि, आवः, आमः ॥

१०**अञोङविष्यु**–अत्, अताम्, अन्, अः, अतम्, अत, अम्, आव, आम ॥

५४९ च्युंङ् (च्यु) गतौ ॥

१ **चो**-च्यवीति, च्योति, च्यूतः, च्युवति, च्युवीषि, च्योषि, च्युथः, च्युथ, च्यवीमि, च्योमि, च्युवः, च्युमः ॥

२ **चोच्यु**–यात्, याताम्, युः, याः, यातम्, यात, याम्, याव, याम ॥

३ **चो**–च्यवीतु, च्योतु, च्युतात्, च्युताम्, च्युवतु, च्युहि, च्युतात्, च्युतम्, च्युत, च्यवानि, च्यवाव, च्यवाम ॥

४ **अचो**–च्यवीत्, च्योत्, च्यूताम्, च्यवुः, च्यवीः, च्योः, च्युतम्, च्युत, च्यवम्, च्युव, च्यूम ॥

५ **अचोच्याव्**–ईत्, इष्टाम्, इषुः, ईः, इष्टम्, इष्ट, इषम्, इष्व, इष्म ॥

६ **चोच्यवा**–ञ्चकार इ० ॥ म्बभूव इ० ॥ मास इ० ॥

७ **चोच्यूया**–त्, स्ताम्, सुः, :, स्तम्, स्त, सम्, स्व, स्म ॥

८ **चोच्यविता**–", रौ, रः, सि, स्थः, स्थ, स्मि, स्वः, स्मः ॥

९ **चोच्यविष्यु**–अति, अतः, अन्ति, असि, अथः, अथ, आमि, आवः, आमः ॥

१०**अचोच्यविष्यु**–अत्, अताम्, अन्, अः, अतम्, अत, अम्, आव, आम ॥

५५० ज्युङ् (जु) गतौ ॥

१ **जो**–ज्यवीति, ज्योति, ज्युतः, ज्युवति, ज्यवीषि, ज्योषि, ज्युथः, ज्युथ, ज्यवीमि, ज्योमि, ज्युवः, ज्युमः ॥

२ **जोज्यु**–यात्, याताम्, युः, याः, यातम्, यात, याम्, याव, याम ॥

३ **जो**–ज्यवीतु, ज्योतु, ज्युतात्, ज्युताम्, ज्युवतु, ज्युहि, ज्युतात्, ज्युतम्, ज्युत, ज्यवानि, ज्यवाव, ज्यवाम ॥

४ **अजो**–ज्यवीत्, ज्योत्, ज्युताम्, ज्यवुः, ज्यवीः, ज्योः, ज्युतम्, ज्युत, ज्यवम्, ज्युव, ज्युम ॥

५ **अजोज्याव्**–ईत्, इष्टाम्, इषुः, ईः, इष्टम्, इष्ट, इषम्, इष्व, इष्म ॥

६ **जोज्यवा**–ञ्चकार इ० ॥ म्बभूव इ० ॥ मास इ० ॥

७ **जोज्यूया**–त्, स्ताम्, सुः, :, स्तम्, स्त, सम्, स्व, स्म ॥

८ **जोज्यविता**–", रौ, रः, सि, स्थः, स्थ, स्मि, स्वः, स्मः ॥

९ **जोज्यविष्य्**–अति, अतः, अन्ति, असि, अथः, अथ, आमि, आवः, आमः ॥

१०**अजोज्यविष्य्**–अत्, अताम्, अन्, अः, अतम्, अत, अम्, आव, आम ॥

५५१ जुङ् (जु) गतौ ॥

१ **जो**–जवीति, जोति, जुतः, जुवति, जुवीषि, जोषि, जुथः, जुथ, जवीमि, जोमि, जुवः, जुमः ॥

२ **जोजु**–यात्, याताम्, युः, याः, यातम्, यात, याम्, याव, याम ॥

३ **जो**–जवीतु, जोतु, जुतात्, जुताम्, जुवतु, जुहि, जुतात्, जुतम्, जुत, जवानि, जवाव, जवाम ॥

४ **अजो**–जवीत्, जोत्, जुताम्, जवुः, जवीः, जोः, जुतम्, जुत, जवम्, जुव, जुम ॥

५ **अजोजाव्**–ईत्, इष्टाम्, इषुः, ईः, इष्टम्, इष्ट, इषम्, इष्व, इष्म ॥

६ **जोजवा**–ञ्चकार इ० ॥ म्बभूव इ० ॥ मास इ० ॥

७ **जोजूया**–त्, स्ताम्, सुः, :, स्तम्, स्त, सम्, स्व, स्म ॥

८ **जोजविता**–", रौ, रः, सि, स्थः, स्थ, स्मि, स्वः, स्मः ॥

९ **जोजविष्य्**–अति, अतः, अन्ति, असि, अथः, अथ, आमि, आवः, आमः ॥

१०**अजोजविष्य्**–अत्, अताम्, अन्, अः, अतम्, अत, अम्, आव, आम ॥

५५२ प्रुङ् (प्रु) गतौ ॥

१ **पो**–प्रवीति, प्रोति, प्रुतः, प्रुवति, प्रवीषि, प्रोषि, प्रुथः, प्रुथ, प्रवीमि, प्रोमि, प्रुवः, प्रुमः ॥

२ **पोप्रु**–यात्, याताम्, युः, याः, यातम्, यात, याम्, याव, याम ॥

३ **पो**–प्रवीतु, प्रोतु, प्रुतात्, प्रुताम्, प्रुवतु, प्रुहि, प्रुतात्, प्रुतम्, प्रुत, प्रवाणि, प्रवाव, प्रवाम ॥

४ **अपो**–प्रवीत्, प्रोत्, प्रुताम्, प्रवुः, प्रवीः, प्रोः, प्रुतम्, प्रुत, प्रवम्, प्रुव, प्रुम ॥

५ **अपोप्राव्**–ईत्, इष्टाम्, इषुः, ईः, इष्टम्, इष्ट, इषम्, इष्व, इष्म ॥

६ **पोप्रवा**–ञ्चकार इ० ॥ म्बभूव इ० ॥ मास इ० ॥

७ **पोप्रुया**–त्, स्ताम्, सुः, :, स्तम्, स्त, सम्, स्व, स्म ॥

८ **पोप्रविता**–", रौ, रः, सि, स्थः, स्थ, स्मि, स्वः, स्मः ॥

९ **पोप्रविष्य्**–अति, अतः, अन्ति, असि, अथः, अथ, आमि, आवः, आमः ॥

१०**अपोप्रविष्य्**–अत्, अताम्, अन्, अः, अतम्, अत, अम्, आव, आम ॥

५५३ प्लुङ् (प्लु) गतौ ॥

१ **पो**–प्लवीति, प्लोति, प्लुतः, प्लुवति, प्लवीषि, प्लोषि, प्लुथः, प्लुथ, प्लवीमि, प्लोमि, प्लुवः, प्लुमः ॥

२ **पोप्लु**–यात्, याताम्, युः, याः, यातम्, यात, याम्, याव, याम ॥

३ **पो**–प्लवीतु, प्लोतु, प्लुतात्, प्लुताम्, प्लुवतु, प्लुहि, प्लुतात्, प्लुतम्, प्लुत, प्लवानि, प्लवाव, प्लवाम ॥

४ **अपो**–प्लवीत्, प्लोत्, प्लुताम्, प्लवुः, प्लवीः, प्लोः, प्लुतम्, प्लुत, प्लवम्, प्लुव, प्लुम ॥

५ **अपोप्लाव्**–ईत्, इष्टाम्, इषुः, ईः, इष्टम्, इष्ट, इषम्, इष्व, इष्म ॥

६ **पोप्लवा**–ञ्चकार इ० ॥ म्बभूव इ० ॥ मास इ० ॥

७ **पोप्लूया**–त्, स्ताम्, सुः, :, स्तम्, स्त, सम्, स्व, स्म ॥

८ **पोप्लविता**–", रौ, रः, सि, स्थः, स्थ, स्मि, स्वः, स्मः ॥

९ **पोप्लविष्य्**–अति, अतः, अन्ति, असि, अथः, अथ, आमि, आवः, आमः ॥

१०**अपोप्लविष्य्**–अत्, अताम्, अन्, अः, अतम्, अत, अम्, आव, आम ॥

५५४ रुङ् (रु) शब्दे ॥

१ **रो**–रवीति, रोति, रुतः, रुवति, रवीषि, रोषि, रुथः, रुथ, रवीमि, रोमि, रुवः, रुमः ॥
२ **रोरु**–यात्, याताम्, युः, याः, यातम्, यात, याम्, याव, याम ॥
३ **रो**–रवीतु, रोतु, रुतात्, रुताम्, रुवतु, रुहि, रुतात्, रुतम्, रुत, रवाणि, रवाव, रवाम ॥
४ **अरो**–रवीत्, रोत्, रुताम्, रवुः, रवीः, रोः, रुतम्, रुत, रवम्, रुव, रुम ॥
५ **अरोराव्**–ईत्, इष्टाम्, इषुः, ईः, इष्टम्, इष्ट, इषम्, इष्व, इष्म ॥
६ **रोरवा**–ञकार इ० ॥ म्बभूव इ० ॥ मास इ० ॥
७ **रोरूया**–त्, स्ताम्, सुः, :, स्तम्, स्त, सम्, स्व, स्म ॥
८ **रोरविता**–", रौ, रः, सि, स्थः, स्थ, स्मि, स्वः, स्मः ॥
९ **रोरविष्य्**–अति, अतः, अन्ति, असि, अथः, अथ, आमि, आवः, आमः ॥
१० **अरोरविष्य्**–अत्, अताम्, अन्, अः, अतम्, अत अम्, आव, आम ॥

५५५ पूङ् (पू) पवने ॥

१ **पो**–पवीति, पोति, पूतः, पुवति, पवीषि, पोषि, पूथः, पूथ, पवीमि, पोमि, पूवः, पूमः ॥
२ **पोपू**–यात्, याताम्, युः, याः, यातम्, यात, याम्, याव, याम ॥
३ **पो**–पवीतु, पोतु, पूतात्, पूताम्, पुवतु, पूहि, पूतात्, पूतम्, पूत, पवानि, पवाव, पवाम ॥
४ **अपो**–पवीत्, पोत्, पूताम्, पवुः, पवीः, पोः, पूतम्, पूत, पवम्, पूव, पूम ॥
५ **अपोपाव्**–ईत्, इष्टाम्, इषुः, ईः, इष्टम्, इष्ट, इषम्, इष्व, इष्म ॥
६ **पोपवा**–ञकार इ० ॥ म्बभूव इ० ॥ मास इ० ॥
७ **पोपूया**–त्, स्ताम्, सुः, :, स्तम्, स्त, सम्, स्व, स्म ॥
८ **पोपविता**–", रौ, रः, सि, स्थः, स्थ, स्मि, स्वः, स्मः ॥
९ **पोपविष्य्**–अति, अतः, अन्ति, असि, अथः, अथ, आमि, आवः, आमः ॥
१० **अपोपविष्य्**–अत्, अताम्, अन्, अः, अतम्, अत, अम्, आव, आम ॥

५५६ मूङ् (मू) बन्धने ॥

१ **मो**–मवीति, मोति, मूतः, मुवति, मवीषि, मोषि, मूथः, मूथ, मवीमि, मोमि, मूवः, मूमः ॥
२ **मोमू**–यात्, याताम्, युः, याः, यातम्, यात, याम्, याव, याम ॥
३ **मो**–मवीतु, मोतु, मूतात्, मूताम्, मुवतु, मूहि, मूतात्, मूतम्, मूत, मवानि, मवाव, मवाम ॥
४ **अमो**–मवीत्, मोत्, मूताम्, मवुः, मवीः, मोः, मूतम्, मूत, मवम्, मूव, मूम ॥
५ **अमोमाव्**–ईत्, इष्टाम्, इषुः, ईः, इष्टम्, इष्ट, इषम्, इष्व, इष्म ॥
६ **मोमवा**–ञकार इ० ॥ म्बभूव इ० ॥ मास इ० ॥
७ **मोमूया**–त्, स्ताम्, सुः, :, स्तम्, स्त, सम्, स्व, स्म ॥
८ **मोमविता**–", रौ, रः, सि, स्थः, स्थ, स्मि, स्वः, स्मः ॥
९ **मोमविष्य्**–अति, अतः, अन्ति, असि, अथः, अथ, आमि, आवः, आमः, ॥
१० **अमोमविष्य्**–अत्, अताम्, अन्, अः, अतम्, अत, अम्, आव, आम ॥

५५७ धृङ् (धृ) अविध्वंसने ॥

१ **दरी**–धरीति, धर्ति, धृतः, ध्रति, धरीषि, धर्षि, धृथः, धृथ, धरीमि, धर्मि, धृवः, धृमः ॥
२ **दरीधृ**–यात्, याताम्, युः, याः, यातम्, यात, याम्, याव, याम ॥
३ **दरी**–धरीति, धर्तु, धृतात्, धृताम्, ध्रतु, धृहि, धृतात्, धृतम्, धृत, धराणि, धराव, धराम ॥
४ **अदरी**–धरीत्, धः, धृताम्, धरुः, धरीः, धः, धृतम्, धृत, धरम्, धृव, धृम ॥
५ **अदरीधार्**–ईत्, इष्टाम्, इषुः, ईः, इष्टम्, इष्ट, इषम्, इष्व, इष्म ॥
६ **दरीधर्षा**–ञकार इ० ॥ म्बभूव इ० ॥ मास इ० ॥
७ **दरीधिया**–त्, स्ताम्, सुः, :, स्तम्, स्त, सम्, स्व, स्म ॥
८ **दरीधरिता**–", रौ, रः, सि, स्थः, स्थ, स्मि, स्वः, स्मः ॥
९ **दरीधरिष्य्**–अति, अतः, अन्ति, असि, अथः, अथ, आमि, आवः, आमः ॥ [अम्, आव, आम ॥
१० **अदरीधरिष्य्**–अत्, अताम्, अन्, अः, अतम्, अत,

पक्षे दरी–स्थाने दरि, इति दर्, इति च ज्ञेयम् ।

५५८ मेंङ् (मे) प्रतिदाने ॥

१ **मा**–मेति, माति, मीतः, मति, मेषि, मासि, मीथः, मीथ, मेमि, मामि, मीवः, मीमः ॥

२ **मामी**–यात्, याताम्, युः, याः, यातम्, यात, याम्, याव, याम ॥

३ **मा**–मेतु, मातु, मीतात्, मीताम्, मतु, मीहि, मीतात्, मीतम्, मीत, मानि, माव, माम ॥

४ **अमा**–मेत्, मात्, मीताम्, मुः, मेः, माः, मीतम्, मीत, माम्, मीव, मीम ॥

५ **अमामास्**–ईत्, इष्टाम्, इषुः, ईः, इष्टम्, इष्ट, इषम्, इष्व, इष्म ॥

६ **मामा**–ञ्चकार इ० ॥ म्बभूव इ० ॥ मास इ० ॥

७ **मामेया**–त्, स्ताम्, सुः, :, स्तम्, स्त, सम्, स्व, स्म ॥

८ **मामिता**–", रौ, रः, सि, स्थः, स्थ, स्मि, स्वः, स्मः ॥

९ **मामिष्य्**–अति, अतः, अन्ति, असि, अथः, अथ, आमि, आवः, आमः ॥

१०**अमामिष्य्**–अत्, अताम्, अन्, अः, अतम्, अत, अम्, आव, आम ॥

५५९ देंङ् (दे) पालने । दांम् ७ वद्रूपाणि ॥

५६० त्रैंङ् (त्रै) पालने ॥

१ **ता**–त्रेति, त्राति, त्रीतः, त्रति, त्रेषि, त्रासि, त्रीथः, त्रीथ, त्रेमि, त्रामि, त्रीवः, त्रीमः ॥

२ **तात्री**–यात्, याताम्, युः, याः, यातम्, यात, याम्, याव, याम ॥

३ **ता**–त्रेतु, त्रातु, त्रीतात्, त्रीताम्, त्रतु, त्रीहि, त्रीतात्, त्रीतम्, त्रीत, त्राणि, त्राव, त्राम ॥

४ **अता**–त्रेत्, त्रात्, त्रीताम्, त्रुः, त्रेः, त्राः, त्रीतम्, त्रीत, त्राम्, त्रीव, त्रीम ॥ [इष्व, इष्म ॥

५ **अतात्रास्**–ईत्, इष्टाम्, इषुः, ईः, इष्टम्, इष्ट, इषम्,

६ **तात्रा**–ञ्चकार इ० ॥ म्बभूव इ० ॥ मास इ० ॥

७ **तात्रेया** } –त्, स्ताम्, सुः, :, स्तम्, स्त, सम्,
तात्राया } स्व, स्म ॥

८ **तात्रिता**–", रौ, रः, सि, स्थः, स्थ, स्मि, स्वः, स्मः ॥

९ **तात्रिष्य्**–अति, अतः, अन्ति, असि, अथः, अथ, आमि, आवः, आमः ॥ [अम्, आव, आम ॥

१०**अतात्रिष्य्**–अत्, अताम्, अन्, अः, अतम्, अत,

५६१ श्यैंङ् (श्यै) गतौ ॥

१ **शा**–श्येति, श्याति, श्यीतः, श्यति, श्येषि, श्यासि, श्यीथः, श्यीथ, श्येमि, श्यामि, श्यीवः, श्यीमः ॥

२ **शाश्यी**–यात्, याताम्, युः, याः, यातम्, यात, याम्, याव, याम ॥

३ **शा**–श्येतु, श्यातु, श्यीतात्, श्यीताम्, श्यतु, श्यीहि, श्यीतात्, श्यीतम्, श्यीत, श्यानि, श्याव, श्याम ॥

४ **अशा**–श्येत्, श्यात्, श्यीताम्, श्युः, श्येः, श्याः, श्यीतम्, श्यीत, श्याम्, श्यीव, श्यीम ॥

५ **अशाश्यास्**–ईत्, इष्टाम्, इषुः, ईः, इष्टम्, इष्ट, इषम्, इष्व, इष्म ॥

६ **शाश्या**–ञ्चकार इ० ॥ म्बभूव इ० ॥ मास इ० ॥

७ **शाश्येया** } –त्, स्ताम्, सुः, :, स्तम्, स्त, सम्,
शाश्याया } स्व, स्म ॥

८ **शाश्यिता**–", रौ, रः, सि, स्थः, स्थ, स्मि, स्वः, स्मः ॥

९ **शाश्यिष्य्**–अति, अतः, अन्ति, असि, अथः, अथ, आमि, आवः, आमः ॥ [अम्, आव, आम ॥

१०**अशाश्यिष्य्**–अत्, अताम्, अन्, अः, अतम्, अत,

५६२ प्यैंङ् (प्यै–पी) वृद्धौ ॥

१ **पे**–पयीति, पेति, पीतः, प्यति, पयीषि, पेषि, पीथः, पीथ, पेमि, पयीमि, पीवः, पीमः ॥

२ **पेपी**–यात्, याताम्, युः, याः, यातम्, यात, याम्, याव, याम ॥

३ **पे**–पयीतु, पेतु, पीतात्, पीताम्, प्यतु, पीहि, पीतात्, पीतम्, पीत, पयानि, पयाव, पयाम ॥

४ **अपे**–पयीत्, पेत्, पीतात्, पीताम्, पयुः, पेः, पयीः, पीतम्, पीत, पयम्, पीव, पीम ॥

५ **अपेपाय्**–ईत्, इष्टाम्, इषुः, ईः, इष्टम्, इष्ट, इषम्, इष्व, इष्म ॥

६ **पेपया**–ञ्चकार इ० ॥ म्बभूव इ० ॥ मास इ० ॥

७ **पेपीया**–त्, स्ताम्, सुः, :, स्तम्, स्त, सम्, स्व, स्म ॥

८ **पेपयिता**–", रौ, रः, सि, स्थः, स्थ, स्मि, स्वः, स्मः ॥

९ **पेपयिष्य्**–अति, अतः, अन्ति, असि, अथः, अथ, आमि, आवः, आमः ॥

१०**अपेपयिष्य्**–अत्, अताम्, अन्, अः, अतम्, अत, अम्, आव, आम ॥

५६३ वकुङ् (वन्क्) कौटिल्ये ॥

१ **वावङ्**–कीति, क्ति, क्तः, कति, कीषि, क्षि, क्थः, क्थ, कीमि, क्मि, क्वः, क्मः ॥

२ **वावङ्क्**–यात्, याताम्, युः, याः, यातम्, यात, याम्, याव, याम ॥

३ **वावङ्**–कीतु, क्तु, क्तात्, क्ताम्, कतु, ग्धि, क्तात्, क्तम्, क्त, कानि, काव, काम ॥

४ **अवाव**–ङ्कीत्, न्, ङ्क्ताम्, ङ्कुः, ङ्कीः, न्, ङ्क्तम्, ङ्क्त, ङ्कम्, ङ्क्व, ङ्क्म ॥

५ **अवावङ्क्**–ईत्, इष्टाम्, इषुः, ईः, इष्टम्, इष्ट, इष्म्, इष्व, इष्म ॥

६ **वावङ्का**–ञकार इ० ॥ म्बभूव इ० ॥ मास इ० ॥

७ **वावङ्क्या**–त्, स्ताम्, सुः, :, स्तम्, स्त, सम्, स्व, स्म ॥

८ **वावङ्किता**–", रौ, रः, सि, स्थः, स्थ, स्मि, स्वः, स्मः ॥

९ **वावङ्किष्य्**–अति, अतः, अन्ति, असि, अथः, अथ, आमि, आवः, आमः ॥

१०**अवावङ्किष्य्**–अत्, अताम्, अन्, अः, अतम्, अत, अम्, आव, आम ॥

५६४ मकुङ् (मन्क्) मण्डने ॥

१ **मामङ्**–कीति, क्ति, क्तः, कति, कीषि, क्षि, क्थः, क्थ, कीमि, क्मि, क्वः, क्मः ॥

२ **मामङ्क्**–यात्, याताम्, युः, याः, यातम्, यात, याम्, याव, याम ॥

३ **मामङ्**–कीतु, क्तु, क्तात्, क्ताम्, कतु, ग्धि, क्तात्, क्तम्, क्त, कानि, काव, काम ॥

४ **अमाम**–ङ्कीत्, न्, ङ्क्ताम्, ङ्कुः, ङ्कीः, न्, ङ्क्तम्, ङ्क्त, ङ्कम्, ङ्क्व, ङ्क्म ॥

५ **अमामङ्क्**–ईत्, इष्टाम्, इषुः, ईः, इष्टम्, इष्ट, इष्म्, इष्व, इष्म ॥

६ **मामङ्का**–ञकार इ० ॥ म्बभूव इ० ॥ मास इ० ॥

७ **मामङ्क्या**–त्, स्ताम्, सुः, :, स्तम्, स्त, सम्, स्व, स्म ॥

८ **मामङ्किता**–", रौ, रः, सि, स्थः, स्थ, स्मि, स्वः, स्मः ॥

९ **मामङ्किष्य्**–अति, अतः, अन्ति, असि, अथः, अथ, आमि, आवः, आमः ॥

१०**अमामङ्किष्य्**–अत्, अताम्, अन्, अः, अतम्, अत, अम्, आव, आम ॥

५६५ शीकृङ् (शीक्) सेचने ॥

१ **शेशी**–कीति, क्ति, क्तः, कति, कीषि, क्षि, क्थः, क्थ, कीमि, क्मि, क्वः, क्मः ॥

२ **शेशीक्**–यात्, याताम्, युः, याः, यातम्, यात, याम्, याव, याम ॥

३ **शेशी**–कीतु, क्तु, क्तात्, क्ताम्, कतु, ग्धि, क्तात्, क्तम्, क्त, कानि, काव, काम ॥

४ **अशेशी**–कीत्, क्, क्ताम्, कुः, कीः, क्, क्तम्, क्त, कम्, क्व, क्म ॥

५ **अशेशीक्**–ईत्, इष्टाम्, इषुः, ईः, इष्टम्, इष्ट, इष्म्, इष्व, इष्म ॥

६ **शेशीका**–ञकार इ० ॥ म्बभूव इ० ॥ मास इ० ॥

७ **शेशीक्या**–त्, स्ताम्, सुः, :, स्तम्, स्त, सम्, स्व, स्म ॥

८ **शेशीकिता**–", रौ, रः, सि, स्थः, स्थ, स्मि, स्वः, स्मः ॥

९ **शेशीकिष्य्**–अति, अतः, अन्ति, असि, अथः, अथ, आमि, आवः, आमः ॥

१०**अशेशीकिष्य्**–अत्, अताम्, अन्, अः, अतम्, अत, अम्, आव, आम ॥

५६६ लोकृङ् (लोक्) दर्शने ॥

१ **लोलो**–कीति, क्ति, क्तः, कति, कीषि, क्षि, क्थः, क्थ, कीमि, क्मि, क्वः, क्मः ॥

२ **लोलोक्**–यात्, याताम्, युः, याः, यातम्, यात, याम्, याव, याम ॥

३ **लोलो**–कीतु, क्तु, क्तात्, क्ताम्, कतु, ग्धि, क्तात्, क्तम्, क्त, कानि, काव, काम ॥

४ **अलोलो**–कीत्, क्, क्ताम्, कुः, कीः, क्, क्तम्, क्त, कम्, क्व, क्म ॥

५ **अलोलोक्**–ईत्, इष्टाम्, इषुः, ईः, इष्टम्, इष्ट, इष्म्, इष्व, इष्म ॥

६ **लोलोका**–ञकार इ० ॥ म्बभूव इ० ॥ मास इ० ॥

७ **लोलोक्या**–त्, स्ताम्, सुः, :, स्तम्, स्त, सम्, स्व, स्म ॥

८ **लोलोकिता**–", रौ, रः, सि, स्थः, स्थ, स्मि, स्वः, स्मः ॥

९ **लोलोकिष्य्**–अति, अतः, अन्ति, असि, अथः, अथ, आमि, आवः, आमः ॥

१०**अलोलोकिष्य्**–अत्, अताम्, अन्, अः, अतम्, अत, अम्, आव, आम ॥

५६७ श्लोकृङ् (श्लोक्) सङ्घाते ॥

१ **शोश्लो**–कीति, क्ति, क्तः, कति, कीषि, क्षि, क्थः, क्थ, कीमि, क्मि, क्कः, क्मः ॥

२ **शोश्लोक्**–यात्, याताम्, युः, याः, यातम्, यात, याम्, याव, याम ॥

३ **शोश्लो**–कीतु, क्तु, क्तात्, क्ताम्, कतु, ग्धि, क्तात्, क्तम्, क्त, कानि, काव, काम ॥

४ **अशोश्लो**–कीत्, क्, क्ताम्, कुः, कीः, क्, क्तम्, क्त, कम्, क्व, क्म ॥

५ **अशोश्लोक्**–ईत्, इष्टाम्, इषुः, ईः, इष्टम्, इष्ट, इषम्, इष्व, इष्म ॥

६ **शोश्लोका**–ञ्चकार इ० ॥ म्बभूव इ० ॥ मास इ० ॥

७ **शोश्लोक्या**–त्, स्ताम्, सुः, :, स्तम्, स्त, सम्, स्व, स्म ॥

८ **शोश्लोकिता**–", रौ, रः, सि, स्थः, स्थ, स्मि, स्वः, स्मः ॥

९ **शोश्लोकिष्यु**–अति, अतः, अन्ति, असि, अथः, अथ आमि, आवः, आमः ॥

१०**अशोश्लोकिष्यु**–अत्, अताम्, अन्, अः, अतम्, अत, अम्, आव, आम ॥

५६८ द्रेकृङ् (द्रेक्) शब्दोत्साहे ॥

१ **देद्रे**–कीति, क्ति, क्तः, कति, कीषि, क्षि, क्थः, क्थ, कीमि, क्मि, क्कः, क्मः ॥

२ **देद्रेक्**–यात्, याताम्, युः, याः, यातम्, यात, याम्, याव, याम् ॥

३ **देद्रे**–कीतु, क्तु, क्तात्, क्ताम्, कतु, ग्धि, क्तात्, क्तम्, क्त, काणि, काव, काम ॥

४ **अदेद्रे**–कीत्, क्, क्ताम्, कुः, कीः, क्, क्तम्, क्त, कम्, क्व, क्म ॥

५ **अदेद्रेक्**–ईत्, इष्टाम्, इषुः, ईः, इष्टम्, इष्ट, इषम्, इष्व, इष्म ॥

६ **देद्रेका**–ञ्चकार इ० ॥ म्बभूव इ० ॥ मास इ० ॥

७ **देद्रेक्या**–त्, स्ताम्, सुः, :, स्तम्, स्त, सम्, स्व, स्म ॥

८ **देद्रेकिता**–", रौ, रः, सि, स्थः, स्थ, स्मि, स्वः, स्मः ॥

९ **देद्रेकिष्यु**–अति, अतः, अन्ति, असि, अथः, अथ, आमि, आवः, आमः ॥

१०**अदेद्रेकिष्यु**–अत्, अताम्, अन्, अः, अतम्, अत, अम्, आव, आम ॥

५६९ ध्रेकृङ् (ध्रेक्) शब्दोत्साहे ॥

१ **देध्रे**–कीति, क्ति, क्तः, कति, कीषि, क्षि, क्थः, क्थ, कीमि, क्मि, क्कः, क्मः ॥

२ **देध्रेक्**–यात्, याताम्, युः, याः, यातम्, यात, याम्, याव, याम ॥

३ **देध्रे**–कीतु, क्तु, क्तात्, क्ताम्, कतु, ग्धि, क्तात्, क्तम्, क्त, काणि, काव, काम ॥

४ **अदेध्रे**–कीत्, क्, क्ताम्, कुः, कीः, क्, क्तम्, क्त, कम्, क्व, क्म ॥

५ **अदेध्रेक्**–ईत्, इष्टाम्, इषुः, ईः, इष्टम्, इष्ट, इषम्, इष्व, इष्म ॥

६ **देध्रेका**–ञ्चकार इ० ॥ म्बभूव इ० ॥ मास इ० ॥

७ **देध्रेक्या**–त्, स्ताम्, सुः, :, स्तम्, स्त, सम्, स्व, स्म ॥

८ **देध्रेकिता**–", रौ, रः, सि, स्थः, स्थ, स्मि, स्वः, स्मः ॥

९ **देध्रेकिष्यु**–अति, अतः, अन्ति, असि, अथः, अथ, आमि, आवः, आमः ॥

१०**अदेध्रेकिष्यु**–अत्, अताम्, अन्, अः, अतम्, अत, अम्, आव, आम ॥

५७० रेकृङ् (रेक्) शङ्कायाम् ॥

१ **रेरे**–कीति, क्ति, क्तः, कति, कीषि, क्षि, क्थः, क्थ, कीमि, क्मि, क्कः, क्मः ॥

२ **रेरेक्**–यात्, याताम्, युः, याः, यातम्, यात, याम्, याव, याम ॥

३ **रेरे**–कीतु, क्तु, क्तात्, क्ताम्, कतु, ग्धि, क्तात्, क्तम्, क्त, काणि, काव, काम ॥

४ **अरेरे**–कीत्, क्, क्ताम्, कुः, कीः, क्, क्तम्, क्त, कम्, क्व, क्म ॥

५ **अरेरेक्**–ईत्, इष्टाम्, इषुः, ईः, इष्टम्, इष्ट, इषम्, इष्व, इष्म ॥

६ **रेरेका**–ञ्चकार इ० ॥ म्बभूव इ० ॥ मास इ० ॥

७ **रेरेक्या**–त्, स्ताम्, सुः, :, स्तम्, स्त, सम्, स्व, स्म ॥

८ **रेरेकिता**–", रौ, रः, सि, स्थः, स्थ, स्मि, स्वः, स्मः ॥

९ **रेरेकिष्यु**–अति, अतः, अन्ति, असि, अथः, अथ, आमि, आवः, आमः ॥

१०**अरेरेकिष्यु**–अत्, अताम्, अन्, अः, अतम्, अत, अम्, आव, आम ॥

५७१ शकुङ् (शन्क्) शङ्कायाम् ॥

१ **शाशङ्क्**–कीति, क्ति, क्तः, कति, कीषि, क्षि, क्थः, क्थ, कीमि, क्मि, क्कः, क्मः ॥

२ **शाशङ्क्**–यात्, याताम्, युः, याः, यातम्, यात, याम्, याव, याम ॥

३ **शाशङ्क्**–कीतु, क्तु, क्तात्, क्ताम्, कतु, ग्धि, क्तात्, क्तम्, क्त, कानि, काव, काम ॥

४ **अशाश**–ङ्कीत्, न्, ङ्काम्, ङ्कुः, ङ्कीः, न्, ङ्कम्, ङ्क, ङ्कम्, ङ्क्व, ङ्क्म ॥

५ **अशाशङ्क्**–ईत्, इष्टाम्, इषुः, ईः, इष्टम्, इष्ट, इष्म्, इष्व, इष्म ॥

६ **शाशङ्का**–ञ्चकार इ० ॥ म्बभूव इ० ॥ मास इ० ॥

७ **शाशङ्क्या**–त्, स्ताम्, सुः, :, स्तम्, स्त, सम्, स्व, स्म ॥

८ **शाशङ्किता**–", रौ, रः, सि, स्थः, स्थ, स्मि, स्वः, स्मः ॥

९ **शाशङ्किष्य्**–अति, अतः, अन्ति, असि, अथः, अथ, आमि, आवः, आमः ॥

१०**अशाशङ्किष्य्**–अत्, अताम्, अन्, अः, अतम्, अत, अम्, आव, आम ॥

५७२ ककि (कक्) लोल्ये ॥

१ **चाक**–कीति, क्ति, क्तः, कति, कीषि, क्षि, क्थः, क्थ, कीमि, क्मि, क्कः, क्मः ॥

२ **चाकक्**–यात्, याताम्, युः, याः, यातम्, यात, याम्, याव, याम ॥

३ **चाक**–कीतु, क्तु क्तात्, क्ताम्, कतु, ग्धि, क्तात्, क्तम्, क्त, कानि, काव, काम ॥

४ **अचाक**–कीत्, क्, क्ताम्, कुः, कीः, क्, क्तम्, क्त, कम्, क्क, क्म ॥

५ **अचाकाक्** / **अचाकक्** –ईत्, इष्टाम्, इषुः, ईः, इष्टम्, इष्ट, इष्म्, इष्व, इष्म ॥

६ **चाकका**–ञ्चकार इ० ॥ म्बभूव इ० ॥ मास इ० ॥

७ **चाकक्या**–त्, स्ताम्, सुः, :, स्तम्, स्त, सम्, स्व, स्म ॥

८ **चाकक्किता**–", रौ, रः, सि, स्थः, स्थ, स्मि, स्वः, स्मः ॥

९ **चाकक्किष्य्**–अति, अतः, अन्ति, असि, अथः, अथ, आमि, आवः, आमः ॥

१०**अचाकक्किष्य्**–अत्, अताम्, अन्, अः, अतम्, अत, अम्, आव, आम ॥

५७३ कुकि (कुक्) आदाने ॥

१ **चो**–कुकीति, कोक्ति, कुक्तः, कुकति, कुकीषि, कोक्षि, कुक्थः, कुक्थ, कुकीमि, कोक्मि, कुक्कः, कुक्मः ॥

२ **चोकुक्**–यात्, याताम्, युः, याः, यातम्, यात, याम्, याव, याम ॥

३ **चोकोक्तु, चोकु**–कीतु, क्तात्, क्ताम्, कतु, ग्धि, क्तात्, क्तम्, क्त, कानि, काव, काम ॥

४ **अचो**–कोक्, कुकीत्, कुक्ताम्, कुकुः, कुकीः, कोक्, कुक्तम्, कुक्त, कुकम्, कुक्क, कुक्म ॥

५ **अचोकोक्**–ईत्, इष्टाम्, इषुः, ईः, इष्टम्, इष्ट, इष्म्, इष्व, इष्म ॥

६ **चोकोका**–ञ्चकार इ० ॥ म्बभूव इ० ॥ मास इ० ॥

७ **चोकुक्या**–त्, स्ताम्, सुः, :, स्तम्, स्त, सम्, स्व, स्म ॥

८ **चोकोकिता**–", रौ, रः, सि, स्थः, स्थ, स्मि, स्वः, स्मः ॥

९ **चोकोकिष्य्**–अति, अतः, अन्ति, असि, अथः, अथ, आमि, आवः, आमः ॥

१०**अचोकोकिष्य्**–अत्, अताम्, अन्, अः, अतम्, अत, अम्, आव, आम ॥

५७४ वृकि (वृक्) आदाने ॥

१ **वरी**–वृकीति, वर्क्ति, वृक्तः, वृकति, वृकीषि, वर्क्षि, वृक्थः, वृक्थ, वृकीमि, वर्क्मि, वृक्कः, वृक्मः ॥

२ **वरीवृक्**–यात्, याताम्, युः, याः, यातम्, यात, याम्, याव, याम ॥

३ **वरीवर्क्तु, वरीवृ**–कीतु, क्तात्, क्ताम्, कतु, क्तात्, क्तम्, क्त, कानि, काव, काम ॥

४ **अवरी**–वर्क्, वृकीत्, वृक्ताम्, वृकुः, वृकीः, वर्क्, वृक्तम्, वृक्त, वृकम्, वृक्क, वृक्म ॥

५ **अवरीवर्क्**–ईत्, इष्टाम्, इषुः, ईः, इष्टम्, इष्ट, इष्म्, इष्व, इष्म ॥

६ **वरीवर्का**–ञ्चकार इ० ॥ म्बभूव इ० ॥ मास इ० ॥

७ **वरीवृक्या**–त्, स्ताम्, सुः, :, स्तम्, स्त, सम्, स्व, स्म ॥

८ **वरीवर्किता**–", रौ, रः, सि, स्थः, स्थ, स्मि, स्वः, स्मः ॥

९ **वरीवर्किष्य्**–अति, अतः, अन्ति, असि, अथः, अथ, आमि, आवः, आमः ॥ [अम्, आव, आम ॥

१०**अवरीवर्किष्य्**–अत्, अताम्, अन्, अः, अतम्, अत, अम्, आव, आम ॥

पक्षे वरी-स्थाने 'वरि' इति 'वर्' इति च ज्ञेयम् ॥

५७५ चकि (चक्) तृप्तिप्रतीघातयोः ॥

१ **चाच**-कीति, क्ति, क्तः, कति, कीषि, क्षि, क्थः, क्थ, कीमि, क्मि, क्वः, क्मः ॥

२ **चाचक्**-यात्, याताम्, युः, याः, यातम्, यात, याम्, याव, याम ॥

३ **चाच**-कीतु, क्तु, क्तात्, क्ताम्, कतु, ग्धि, क्तात्, क्तम्, क्त, कानि, काव, काम ॥

४ **अचाच**-कीत्, क्, क्ताम्, क्तुः, कीः, क्, क्तम्, क्त, कम्, क्व, क्म ॥

५ **अचाचाक्** } -ईत्, इष्टाम्, इषुः, ईः, इष्टम्, इष्ट,
अचाचक् } इषम्, इष्व, इष्म ॥

६ **चाचका**-ञ्चकार इ० ॥ म्बभूव इ० ॥ मास इ० ॥

७ **चाचक्या**-त्,स्ताम्,सुः,:, स्तम्, स्त, सम्,स्व,स्म ॥

८ **चाचकिता**-", रौ, रः, सि, स्थः,स्थ, स्मि, स्वः,स्मः ॥

९ **चाचकिष्य्**-अति, अतः, अन्ति, असि, अथः, अथ, आमि, आवः, आमः ॥

१०**अचाचकिष्य्**-अत्, अताम्, अन्, अः, अतम्, अत, अम्, आव, आम ॥

५७६ ककुङ् (कन्क्) गतौ ॥

१ **चाकङ्**-कीति, क्ति, क्तः, कति, कीषि, क्षि, क्थः, क्थ, कीमि, क्मि, क्वः, क्मः ॥

२ **चाकङ्क्**-यात्, याताम्, युः, याः, यातम्, यात, याम्, याव, याम ॥

३ **चाकङ्**-कीतु, क्तु, क्तात्, क्ताम्, कतु, ग्धि, क्तात्, क्तम्, क्त, कानि, काव, काम ॥

४ **अचाक**-ङ्कीत्, न्, ङ्क्ताम्, ङ्कुः, ङ्कीः, न्, ङ्क्तम्, ङ्क, ङ्क्तम्, ङ्क्व, ङ्क्म ॥

५ **अचाकङ्क्**-ईत्, इष्टाम्, इषुः, ईः, इष्टम्, इष्ट, इषम्, इष्व, इष्म ॥

६ **चाकङ्का**-ञ्चकार इ० ॥ म्बभूव इ० ॥ मास इ० ॥

७ **चाकङ्क्या**-त्, स्ताम्, सुः,:, स्तम्,स्त,सम्, स्व, स्म ॥

८ **चाकङ्किता**-", रौ, रः, सि, स्थः, स्थ, स्मि, स्वः, स्मः ॥

९ **चाकङ्किष्य्**-अति, अतः, अन्ति, असि, अथः, अथ, आमि, आवः, आमः ॥

१०**अचाकङ्किष्य्**-अत्, अताम्, अन्, अः, अतम्, अत, अम्, आव, आम ॥

५७७ श्वकुङ् (श्वन्क्) गतौ ॥

१ **शाश्वङ्**-कीति, क्ति, क्तः, कति, कीषि, क्षि, क्थः, क्थ, कीमि, क्मि, क्वः, क्मः ॥

२ **शाश्वङ्क्**-यात्, याताम्, युः, याः, यातम्, यात, याम्, याव, याम ॥

३ **शाश्वङ्**-कीतु, क्तु, क्तात्, क्ताम्, कतु, ग्धि, क्तात्, क्तम्, क्त, कानि, काव, काम ॥

४ **अशाश्व**-ङ्कीत्, न्, ङ्क्ताम्, ङ्कुः, ङ्कीः, न्, ङ्क्तम्, ङ्क, ङ्क्तम्, ङ्क्व, ङ्क्म ॥

५ **अशाश्वङ्क्**-ईत्, इष्टाम्, इषुः, ईः, इष्टम्, इष्ट, इषम्, इष्व, इष्म ॥

६ **शाश्वङ्का**-ञ्चकार इ० ॥ म्बभूव इ० ॥ मास इ० ॥

७ **शाश्वङ्क्या**-त्,स्ताम्,सुः,:, स्तम्,स्त,सम्,स्व,स्म ॥

८ **शाश्वङ्किता**-", रौ, रः, सि,स्थः,स्थ, स्मि, स्वः,स्मः ॥

९ **शाश्वङ्किष्य्**-अति, अतः, अन्ति, असि, अथः, अथ, आमि, आवः, आमः ॥

१०**अशाश्वङ्किष्य्**-अत्, अताम्, अन्, अः, अतम्, अत, अम्, आव, आम ॥

५७८ त्रकुङ् (त्रन्क्) गतौ ॥

१ **तात्रङ्**-कीति, क्ति, क्तः, कति, कीषि, क्षि, क्थः, क्थ, कीमि, क्मि, क्वः, क्मः ॥

२ **तात्रङ्क्**-यात्, याताम्, युः, याः, यातम्, यात, याम्, याव, याम ॥

३ **तात्रङ्**-कीतु, क्तु, क्तात्, क्ताम्, कतु, ग्धि, क्तात्, क्तम्, क्त, काणि, काव, काम ॥

४ **अतात्र**-ङ्कीत्, न्, ङ्क्ताम्, ङ्कुः, ङ्कीः, न्, ङ्क्तम्, ङ्क, ङ्क्तम्, ङ्क्व, ङ्क्म ॥

५ **अतात्रङ्क्**-ईत्, इष्टाम्, इषुः, ईः, इष्टम्, इष्ट, इषम्, इष्व, इष्म ॥

६ **तात्रङ्का**-ञ्चकार इ० ॥ म्बभूव इ० ॥ मास इ० ॥

७ **तात्रङ्क्या**-त्, स्ताम्,सुः,:, स्तम्, स्त, सम्,स्व, स्म ॥

८ **तात्रङ्किता**-", रौ, रः, सि, स्थः, स्थ, स्मि, स्वः, स्मः ॥

९ **तात्रङ्किष्य्**-अति, अतः, अन्ति, असि, अथः, अथ, आमि, आवः, आमः ॥

१०**अतात्रङ्किष्य्**-अत्, अताम्, अन्, अः, अतम्, अत, अम्, आव, आम ॥

५७९ श्रकुङ् (श्रन्क्) गतौ ॥

१ **शाश्रङ्**–कीति, क्ति, क्तः, कति, कीषि, क्षि, क्थः, क्थ, कीमि, क्मि, क्वः, क्मः ॥

२ **शाश्रङ्क्**–यात्, याताम्, युः, याः, यातम्, यात, याम्, याव, याम ॥

३ **शाश्रङ्**–कीतु, क्तु, क्तात्, क्ताम्, कतु, ग्धि, क्तात्, क्तम्, क्त, काणि, काव, काम ॥

४ **अशाश्र**–ङ्कीत्, न्, ङ्काम्, ङ्कुः, ङ्कीः, न्, ङ्कम्, ङ्क, ङ्कम्, ङ्क्व, ङ्क्म ॥

५ **अशाश्रङ्क्**–ईत्, इष्टाम्, इषुः, ईः, इष्टम्, इष्ट, इषम्, इष्व, इष्म ॥

६ **शाश्रङ्का**–ञ्चकार इ० ॥ म्बभूव इ० ॥ मास इ० ॥

७ **शाश्रङ्क्या**–त्, स्ताम्, सुः, :, स्तम्, स्त, सम्, स्व, स्म ॥

८ **शाश्रङ्किता**–", रौ, रः, सि, स्थः, स्थ, स्मि, स्वः, स्मः ॥

९ **शाश्रङ्किष्य्**–अति, अतः, अन्ति, असि, अथः, अथ, आमि, आवः, आमः ॥

१०**अशाश्रङ्किष्य्**–अत्, अताम्, अन्, अः, अतम्, अत, अम्, आव, आम ॥

५८० श्लकुङ् (श्लन्क्) गतौ ॥

१ **शाश्लङ्**–कीति, क्ति, क्तः, कति, कीषि, क्षि, क्थः, क्थ, कीमि, क्मि, क्वः, क्मः ॥

२ **शाश्लङ्क्**–यात्, याताम्, युः, याः, यातम्, यात, याम्, याव, याम ॥

३ **शाश्लङ्**–कीतु, क्तु, क्तात्, क्ताम्, कतु, ग्धि, क्तात्, क्तम्, क्त, कानि, काव, काम ॥

४ **अशाश्ल**–ङ्कीत्, न्, ङ्काम्, ङ्कुः, ङ्कीः, न्, ङ्कम्, ङ्क, ङ्कम्, ङ्क्व, ङ्क्म ॥

५ **अशाश्लङ्क्**–ईत्, इष्टाम्, इषुः, ईः, इष्टम्, इष्ट, इषम्, इष्व, इष्म ॥

६ **शाश्लङ्का**–ञ्चकार इ० ॥ म्बभूव इ० ॥ मास इ० ॥

७ **शाश्लङ्क्या**–त्, स्ताम्, सुः, :, स्तम्, स्त, सम्, स्व, स्म ॥

८ **शाश्लङ्किता**–", रौ, रः, सि, स्थः, स्थ, स्मि, स्वः, स्मः ॥

९ **शाश्लङ्किष्य्**–अति, अतः, अन्ति, असि, अथः, अथ, आमि, आवः, आमः ॥

१०**अशाश्लङ्किष्य्**–अत्, अताम्, अन्, अः, अतम्, अत, अम्, आव, आम ॥

५८१ ढौकृङ् (ढौक्) गतौ ॥

१ **डोढौ**–कीति, क्ति, क्तः, कति, कीषि, क्षि, क्थः, क्थ, कीमि, क्मि, क्वः, क्मः ॥

२ **डोढौक्**–यात्, याताम्, युः, याः, यातम्, यात, याम्, याव, याम ॥

३ **डोढौ**-कीतु, क्तु, क्तात्, क्ताम्, कतु, ग्धि, क्तात्, क्तम्, क्त, कानि, काव, काम ॥

४ **अडोढौ**–कीत्, क्, क्ताम्, क्तुः, कीः, क्, क्तम्, क्त, कम्, क्व, क्म ॥

५ **अडोढौक्**–ईत्, इष्टाम्, इषुः, ईः, इष्टम्, इष्ट, इषम्, इष्व, इष्म ॥

६ **डोढौका**–ञ्चकार इ० ॥ म्बभूव इ० ॥ मास इ० ॥

७ **डोढौक्या**–त्, स्ताम्, सुः, :, स्तम्, स्त, सम्, स्व, स्म ॥

८ **डोढौकिता**–", रौ, रः, सि, स्थः, स्थ, स्मि, स्वः, स्मः ॥

९ **डोढौकिष्य्**–अति, अतः, अन्ति, असि, अथः, अथ, आमि, आवः, आमः ॥

१०**अडोढौकिष्य्**–अत्, अताम्, अन्, अः, अतम्, अत, अम्, आव, आम ॥

५८२ त्रौकृङ् (त्रौक्) गतौ ॥

१ **तोत्रौ**–कीति, क्ति, क्तः, कति, कीषि, क्षि, क्थः, क्थ, कीमि, क्मि, क्वः, क्मः ॥

२ **तोत्रौक्**–यात्, याताम्, युः, याः, यातम्, यात, याम्, याव, याम ॥

३ **तोत्रौ**–कीतु, क्तु, क्तात्, क्ताम्, कतु, ग्धि, क्तात्, क्तम्, क्त, काणि, काव, काम ॥

४ **अतोत्रौ**–कीत्, क्, क्ताम्, क्तुः, कीः, क्, क्तम्, क्त, कम्, क्व, क्म ॥

५ **अतोत्रौक्**–ईत्, इष्टाम्, इषुः, ईः, इष्टम्, इष्ट, इषम्, इष्व, इष्म ॥

६ **तोत्रौका**–ञ्चकार इ० ॥ म्बभूव इ० ॥ मास इ० ॥

७ **तोत्रौक्या**–त्, स्ताम् सुः, :, स्तम्, स्त, सम्, स्व, स्म ॥

८ **तोत्रौकिता**–", रौ, रः, सि, स्थः, स्थ, स्मि, स्वः, स्मः ॥

९ **तोत्रौकिष्य्**–अति, अतः, अन्ति, असि, अथः, अथ, आमि, आवः, आमः ॥

१०**अतोत्रौकिष्य्**–अत्, अताम्, अन्, अः, अतम्, अत, अम्, आव, आम ॥

५८३ ष्वष्कि (ष्वष्क्) गतौ ॥

१ **षाष्वष्**–कीति, क्ति, क्तः, कति, कीषि, क्षि, क्थः, क्थ, कीमि, क्मि, क्कः, क्मः ॥

२ **षाष्वष्क्**–यात्, याताम्, युः, याः, यातम्, यात, याम्, याव, याम ॥

३ **षाष्वष्**–कीतु, क्तु, क्तात्, क्ताम्, कतु, ग्धि, क्तात्, क्तम्, क्त, काणि, काव, काम ॥

४ **अषाष्व**–ष्कीत्, ट्, ष्क्ताम्, ष्कुः, ष्कीः, ट्, ष्क्तम्, ष्क्त, ष्कम्, ष्क्क, क्म ॥

५ **अषाष्वक्**–ईत्, इष्टाम्, इषुः, ईः, इष्टम्, इष्ट, इषम्, इष्व, इष्म ॥

६ **षाष्वष्का**–ञ्चकार इ० ॥ म्बभूव इ० ॥ मास इ० ॥

७ **षाष्वष्क्या**–त्,स्ताम्,सुः,:,स्तम्,स्त,सम्,स्व,स्म ॥

८ **षाष्वष्किता**–", रौ, रः,सि, स्थः,स्थ, स्मि,स्वः,स्मः ॥

९ **षाष्वष्किष्य्**–अति, अतः, अन्ति, असि, अथः, अथ, आमि, आवः, आमः ॥

१०**अषाष्वष्किष्य्**–अत्, अताम्, अन्, अः, अतम्, अत, अम्, आव, आम ॥

५८४ वस्कि (वस्क्) गतौ ॥

१ **वाव**–स्कीति, क्ति, क्तः, स्कति, स्कीषि, क्षि, क्थः, क्थ, स्कीमि, स्क्मि, स्क्कः, स्क्मः ॥

२ **वावस्क्**–यात्, याताम्, युः, याः, यातम्, यात, याम्, याव, याम ॥

३ **वाव**–स्कीतु, क्तु, क्तात्, क्ताम्, स्कतु, ग्धि, क्तात्, क्तम्, क्त, स्कानि, स्काव, स्काम ॥

४ **अवाव**–स्कीत्, ट्, क्ताम्, स्कुः, स्कीः, ट्, क्तम्, क्त, स्कम्, स्क्क, स्क्म ॥

५ **अवावस्क्**–ईत्, इष्टाम्, इषुः, ईः, इष्टम्, इष्ट, इषम्, इष्व, इष्म ॥

६ **वावस्का**–ञ्चकार इ० ॥ म्बभूव इ० ॥ मास इ० ॥

७ **वावस्क्या**–त्,स्ताम्, सुः, :, स्तम्,स्त,सम्,स्व,स्म ॥

८ **वावस्किता**–", रौ, रः, सि, स्थः,स्थ, स्मि, स्वः,स्मः ॥

९ **वावस्किष्य्**–अति, अतः, अन्ति, असि, अथः, अथ, आमि, आवः, आमः ॥

१०**अवावस्किष्य्**–अत्, अताम्, अन्, अः, अतम्, अत, अम्, आव, आम ॥

५८५ मस्कि (मस्क्) गतौ ॥

१ **माम**–स्कीति, क्ति, क्तः, स्कति, स्कीषि, क्षि, क्थः, क्थ, स्कीमि, स्क्मि, स्क्कः, स्क्मः ॥

२ **मामस्क्**–यात्, याताम्, युः, याः, यातम्, यात, याम्, याव, याम ॥

३ **माम**–स्कीतु, क्तु, क्तात्, क्ताम्, स्कतु, ग्धि, क्तात्, क्तम्, क्त, स्कानि, स्काव, स्काम ॥

४ **अमाम**–स्कीत्, ट्, क्ताम्, स्कुः, स्कीः, ट्, क्तम्, क्त, स्कम्, स्क्क, स्क्म ॥

५ **अमामस्क्**–ईत्, इष्टाम्, इषुः, ईः, इष्टम्, इष्ट, इषम्, इष्व, इष्म ॥

६ **मामस्का**–ञ्चकार इ० ॥ म्बभूव इ० ॥ मास इ० ॥

७ **मामस्क्या**–त्,स्ताम्,सुः,:,स्तम्,स्त,सम्,स्व,स्म ॥

८ **मामस्किता**–", रौ, रः, सि, स्थः,स्थ, स्मि, स्वः, स्मः ॥

९ **मामस्किष्य्**–अति, अतः, अन्ति, असि, अथः, अथ, आमि, आवः, आमः ॥

१०**अमामस्किष्य्**–अत्, अताम्, अन्, अः, अतम्, अत, अम्, आव, आम ॥

५८६ तिकि (तिक्) गतौ ॥

१ **ते**–तेक्ति, तिकीति, तिक्तः, तिकति, तिकीषि, तेक्षि, तिक्थः, तिक्थ, तिकीमि, तेक्मि, तिक्कः, तिक्मः ॥

२ **तेतिक्**–यात्, याताम्, युः, याः, यातम्, यात, याम्, याव, याम ॥

३ **तेतेक्तु, तेति**–कीतु, क्तात्, क्ताम्, कतु, ग्धि, क्तात्, क्तम्, क्त, कानि, काव, काम ॥

४ **अते**–तेक्, तिकीत्, तिक्ताम्, तिकुः, तिकीः, तेक्, तिक्तम्, तिक्त, तिकम्, तिक्क, तिक्म ॥

५ **अतेतेक्**–ईत्, इष्टाम्, इषुः, ईः, इष्टम्, इष्ट, इषम्, इष्व, इष्म ॥

६ **तेतेका**–ञ्चकार इ० ॥ म्बभूव इ० ॥ मास इ० ॥

७ **तेतिक्या**–त्,स्ताम्,सुः, :, स्तम्,स्त,सम्,स्व,स्म ॥

८ **तेतेकिता**–", रौ, रः, सि, स्थः, स्थ, स्मि, स्वः, स्मः ॥

९ **तेतेकिष्य्**–अति, अतः, अन्ति, असि, अथः, अथ, आमि, आवः, आमः ॥

१०**अतेतेकिष्य्**–अत्, अताम्, अन्, अः, अतम्, अत, अम्, आव, आम ॥

५८७ टिकि (टिक्) गतौ ॥

१ **टे**–टेक्ति, टिकीति, टिक्तः, टिकति, टिकीषि, टेक्षि, टिक्थः, टिक्थ, टेक्मि, टिकीमि, टिक्कः, टिक्मः ॥

२ **टेटिक्**–यात्, याताम्, युः, याः, यातम्, यात, याम्, याव, याम ॥

३ **टेटेक्तु, टेटि**–कीतु, क्तात्, क्ताम्, कतु, ग्धि, क्तात्, क्तम्, क्त, कानि, काव, काम ॥

४ **अटे**–टेक्, टिकीत्, टिक्ताम्, टिकुः, टिकीः, टेक्, टिक्तम्, टिक्त, टिकम्, टिक्क, टिक्म ॥

५ **अटेटेक्**–ईत्, इष्टाम्, इषुः, ईः, इष्टम्, इष्ट, इषम्, इष्व, इष्म ॥

६ **टेटेका**–ञ्चकार इ० ॥ म्बभूव इ० ॥ मास इ० ॥

७ **टेटिक्या**–त्, स्ताम्, सुः, :, स्तम्, स्त, सम्, स्व, स्म ॥

८ **टेटेकिता**–", रौ, रः, सि, स्थः, स्थ, स्मि, स्वः, स्मः ॥

९ **टेटेकिष्यु**–अति, अतः, अन्ति, असि, अथः, अथ, आमि, आवः, आमः ॥

१०**अटेटेकिष्यु**–अत्, अताम्, अन्, अः, अतम्, अत, अम्, आव, आम ॥

५८८ टीकृङ् (टीक्) गतौ ॥

१ **टेटी**–कीति, क्ति, क्तः, कति, कीषि, क्षि, क्थः, क्थ, कीमि, क्मि, क्कः, क्मः ॥

२ **टेटीक्**–यात्, याताम्, युः, याः, यातम्, यात, याम्, याव, याम ॥

३ **टेटी**–कीतु, क्तु, क्तात्, क्ताम्, कतु, ग्धि, क्तात्, क्तम्, क्त, कानि, काव, काम ॥

४ **अटेटी**–कीत्, क्, क्ताम्, कुः, कीः, क्, क्तम्, क्त, कम्, क्क, क्म ॥

५ **अटेटीक्**–ईत्, इष्टाम्, इषुः, ईः, इष्टम्, इष्ट, इषम्, इष्व, इष्म ॥

६ **टेटीका**–ञ्चकार इ० ॥ म्बभूव इ० ॥ मास इ० ॥

७ **टेटीक्या**–त्, स्ताम्, सुः, :, स्तम्, स्त, सम्, स्व, स्म ॥

८ **टेटीकिता**–", रौ, रः, सि, स्थः, स्थ, स्मि, स्वः, स्मः ॥

९ **टेटीकिष्यु**–अति, अतः, अन्ति, असि, अथः, अथ, आमि, आवः, आमः ॥

१०**अटेटीकिष्यु**–अत्, अताम्, अन्, अः, अतम्, अत, अम्, आव, आम ॥

५८९ सेकृङ् (सेक्) गतौ ॥

१ **सेसे**–कीति, क्ति, क्तः, कति, कीषि, क्षि, क्थः, क्थ, कीमि, क्मि, क्कः, क्मः ॥

२ **सेसेक्**–यात्, याताम्, युः, याः, यातम्, यात, याम्, याव, याम ॥

३ **सेसे**–कीतु, क्तु, क्तात्, क्ताम्, कितु, ग्धि, क्तात्, क्तम्, क्त, कानि, काव, काम ॥

४ **असेसे**–कीत्, क्, क्ताम्, कुः, कीः, क्, क्तम्, क्त, कम्, क्क, क्म ॥

५ **असेसेक्**–ईत्, इष्टाम्, इषुः, ईः, इष्टम्, इष्ट, इषम्, इष्व, इष्म ॥

६ **सेसेका**–ञ्चकार इ० ॥ म्बभूव इ० ॥ मास इ० ॥

७ **सेसेक्या**–त्, स्ताम्, सुः, :, स्तम्, स्त, सम्, स्व, स्म ॥

८ **सेसेकिता**–", रौ, रः, सि, स्थः, स्थ, स्मि, स्वः, स्मः ॥

९ **सेसेकिष्यु**–अति, अतः, अन्ति, असि, अथः, अथ, आमि, आवः, आमः ॥

१०**असेसेकिष्यु**–अत्, अताम्, अन्, अः, अतम्, अत, अम्, आव, आम ॥

५९० स्रेकृङ् (स्रेक्) गतौ ॥

१ **सेस्रे**–कीति, क्ति, क्तः, कति, कीषि, क्षि, क्थः, क्थ, कीमि, क्मि, क्कः, क्मः ॥

२ **सेस्रेक्**–यात्, याताम्, युः, याः, यातम्, यात, याम्, याव, याम ॥

३ **सेस्रे**–कीतु, क्तु, क्तात्, क्ताम्, कतु, ग्धि, क्तात्, क्तम्, क्त, काणि, काव, काम ॥

४ **असेस्रे**–कीत्, क्, क्ताम्, कुः, कीः, क्, क्तम्, क्त, कम्, क्क, क्म ॥

५ **असेस्रेक्**–ईत्, इष्टाम्, इषुः, ईः, इष्टम्, इष्ट, इषम्, इष्व, इष्म ॥

६ **सेस्रेका**–ञ्चकार इ० ॥ म्बभूव इ० ॥ मास इ० ॥

७ **सेस्रेक्या**–त्, स्ताम्, सुः, :, स्तम्, स्त, सम्, स्व, स्म ॥

८ **सेस्रेकिता**–", रौ, रः, सि, स्थः, स्थ, स्मि, स्वः, स्मः ॥

९ **सेस्रेकिष्यु**–अति, अतः, अन्ति, असि, अथः, अथ, आमि, आवः, आमः ॥

१०**असेस्रेकिष्यु**–अत्, अताम्, अन्, अः, अतम्, अत, अम्, आव, आम ॥

५९१ रघुङ् (रन्घ्) गतौ ॥

१ **रारङ्**–घीति, क्ति, क्तः, घति, घीषि, क्षि, क्थः, क्थ, घीमि, घ्मि, घ्वः, घ्मः ॥

२ **रारङ्ङ्**–यात्, याताम्, युः, याः, यातम्, यात, याम्, याव, याम ॥

३ **रारङ्**–घीतु, क्तु, क्तात्, क्ताम्, घतु, घ्धि, क्तात्, क्तम्, क्त, घाणि, घाव, घाम ॥

४ **अरार**–ङ्गीत्, न्, ङ्गाम्, ङ्गुः, ङ्गीः, न्, ङ्गम्, ङ्ग, ङ्गम्, ङ्ग्व, ङ्ग्म ॥

५ **अरारङ्ङ्**–ईत्, इष्टाम्, इषुः, ईः, इष्टम्, इष्ट, इषम्, इष्व, इष्म ॥

६ **रारङ्गा**–ञ्चकार इ० ॥ म्बभूव इ० ॥ मास इ० ॥

७ **रारङ्ग्या**–त्,स्ताम्, सुः,ः, स्तम्, स्त, सम्, स्व, स्म ॥

८ **रारङ्गिता**–", रौ, रः, सि, स्थः, स्थ, स्मि, स्वः, स्मः ॥

९ **रारङ्गिष्यू**–अति, अतः, अन्ति, असि, अथः, अथ, आमि, आवः, आमः ॥

१०**अरारङ्गिष्यू**–अत्, अताम्, अन्, अः, अतम्, अत, अम्, आव, आम ॥

५९२ लघुङ् (लन्घ्) गतौ ॥ लघु ८९ वद्रूपाणि

५९३ वघुङ् (वन्घ्) गत्याक्षेपे ॥

१ **वावङ्**–घीति, क्ति, क्तः, घति, घीषि, क्षि, क्थः, क्थ, घीमि, घ्मि, घ्वः, घ्मः ॥

२ **वावङ्ङ्**–यात्, याताम्, युः, याः, यातम्, यात, याम्, याव, याम ॥

३ **वावङ्**–घीतु, क्तु, क्तात्, क्ताम्, घतु, घ्धि, क्तात्, क्तम्, क्त, घानि, घाव, घाम ॥

४ **अवाव**–ङ्गीत्, न्, ङ्गाम्, ङ्गुः, ङ्गीः, न्, ङ्गम्, ङ्ग, ङ्गम्, ङ्ग्व, ङ्ग्म ॥ [इषम्, इष्व, इष्म ॥

५ **अवावङ्ङ्**–ईत्, इष्टाम्, इषुः, ईः, इष्टम्, इष्ट,

६ **वावङ्गा**–ञ्चकार इ० ॥ म्बभूव इ० ॥ मास इ० ॥

७ **वावङ्ग्या**–त्,स्ताम्,सुः,ः, स्तम्,स्त, सम्, स्व,स्म ॥

८ **वावङ्गिता**–", रौ, रः, सि, स्थः,स्थ, स्मि, स्वः, स्मः ॥

९ **वावङ्गिष्यू**–अति, अतः, अन्ति, असि, अथः, अथ, आमि, आवः, आमः ॥ [अम्, आव, आम ॥

१०**अवावङ्गिष्यू**–अत्, अताम्, अन्, अः, अतम्, अत,

५९४ मघुङ् (मन्घ्) कैतवे च ॥

१ **मामङ्**–घीति, क्ति, क्तः, घति, घीषि, क्षि, क्थः, क्थ, घीमि, घ्मि, घ्वः, घ्मः ॥

२ **मामङ्ङ्**–यात्, याताम्, युः, याः, यातम्, यात, याम्, याव, याम ॥

३ **मामङ्**–घीतु, क्तु, क्तात्, क्ताम्, घतु, घ्धि, क्तात्, क्तम्, क्त, घानि, घाव, घाम ॥

४ **अमाम**–ङ्गीत्, न्, ङ्गाम्, ङ्गुः, ङ्गीः, न्, ङ्गम्, ङ्ग, ङ्गम्, ङ्ग्व, ङ्ग्म ॥

५ **अमामङ्ङ्**–ईत्, इष्टाम्, इषुः, ईः, इष्टम्, इष्ट, इषम्, इष्व, इष्म ॥

६ **मामङ्गा**–ञ्चकार इ० ॥ म्बभूव इ० ॥ मास इ० ॥

७ **मामङ्ग्या**–त्, स्ताम्,सुः,ः, स्तम्, स्त, सम्,स्व, स्म ॥

८ **मामङ्गिता**–", रौ, रः,सि, स्थः, स्थ, स्मि, स्वः, स्मः ॥

९ **मामङ्गिष्यू**–अति, अतः, अन्ति, असि, अथः, अथ, आमि, आवः, आमः ॥

१०**अमामङ्गिष्यू**–अत्, अताम्, अन्, अः, अतम्, अत, अम्, आव, आम ॥

५९५ राघृङ् (राघ्) सामर्थ्ये ॥

१ **रारा**–घीति, क्ति, क्तः, घति, घीषि, क्षि, क्थः, क्थ, घीमि, घ्मि, घ्वः, घ्मः ॥

२ **राराघ्**–यात्, याताम्, युः, याः, यातम्, यात, याम्, याव, याम ॥

३ **रारा**–घीतु, क्तु, क्तात्, क्ताम्, घतु, घ्धि, क्तात्, क्तम्, क्त, घाणि, घाव, घाम ॥

४ **अरारा**–घीत्, क्, क्ताम्, घुः, घीः, क्, क्तम्, क्त, घम्, घ्व, घ्म ॥

५ **अराराघ्**–ईत्, इष्टाम्, इषुः, ईः, इष्टम्, इष्ट, इषम्, इष्व, इष्म ॥

६ **राराघा**–ञ्चकार इ० ॥ म्बभूव इ० ॥ मास इ० ॥

७ **राराघ्या**–त्,स्ताम्, सुः,ः, स्तम्, स्त,सम्,स्व, स्म ॥

८ **राराघिता**–", रौ, रः, सि,स्थः,स्थ, स्मि, स्वः, स्मः ॥

९ **राराघिष्यू**–अति, अतः, अन्ति, असि, अथः, अथ, आमि, आवः, आमः ॥

१०**अराराघिष्यू**–अत्, अताम्, अन्, अः, अतम्, अत, अम्, आव, आम ॥

५९६ लाघृङ् (लाघ्) सामर्थ्ये ॥

१ **लाला**–घीति, क्ति, क्तः, घति, घीषि, क्षि, क्थः, क्थ, घीमि, घ्मि, घ्वः, घ्मः ॥

२ **लालाघ्**–यात्, याताम्, युः, याः, यातम्, यात, याम्, याव, याम ॥

३ **लाला**–घीतु, क्तु, क्तात्, क्ताम्, घतु, घ्धि, क्तात्, क्तम्, क्त, घानि, घाव, घाम ॥

४ **अलाला**–घीत्, क्, क्ताम्, घुः, घीः, क्, क्तम्, क्त, घम्, घ्व, घ्म ॥

५ **अलालाघ्**–ईत्, इष्टाम्, इषुः, ईः, इष्टम्, इष्ट, इषम्, इष्व, इष्म ॥

६ **लालाघा**–ञ्चकार इ० ॥ म्बभूव इ० ॥ मास इ० ॥

७ **लालाघ्या**–त्, स्ताम्, सुः, :, स्तम्, स्त, सम्, स्व, स्म ॥

८ **लालाघिता**–", रौ, रः, सि, स्थः, स्थ, स्मि, स्वः, स्मः ॥

९ **लालाघिष्य्**–अति, अतः, अन्ति, असि, अथः, अथ, आमि, आवः, आमः ॥

१०**अलालाघिष्य्**–अत्, अताम्, अन्, अः, अतम्, अत, अम्, आव, आम ॥

५९७ द्राघृङ् (द्राघ्) आयासे च ॥

१ **दाद्रा**–घीति, क्ति, क्तः, घति, घीषि, दाध्राक्षि, दाद्रा–क्थः, क्थ, घीमि, घ्मि, घ्वः, घ्मः ॥

२ **दाद्राघ्**–यात्, याताम्, युः, याः, यातम्, यात, याम्, याव, याम ॥

३ **दाद्रा**–घीतु, क्तु, क्तात्, क्ताम्, घतु, घ्धि, क्तात्, क्तम्, क्त, घाणि, घाव, घाम ॥

४ **अदा**–द्राघीत्, ध्राक्, द्राक्ताम्, द्राघुः, द्राघीः, ध्राक्, अदाद्रा–क्तम्, क्त, घम्, घ्व, घ्म ॥

५ **अदाद्राघ्**–ईत्, इष्टाम्, इषुः, ईः, इष्टम्, इष्ट, इषम्, इष्व, इष्म ॥

६ **दाद्राघा**–ञ्चकार इ० ॥ म्बभूव इ० ॥ मास इ० ॥

७ **दाद्राघ्या**–त्, स्ताम्, सुः, :, स्तम्, स्त, सम्, स्व, स्म ॥

८ **दाद्राघिता**–", रौ, रः, सि, स्थः, स्थ, स्मि, स्वः, स्मः ॥

९ **दाद्राघिष्य्**–अति, अतः, अन्ति, असि, अथः, अथ, आमि, आवः, आमः ॥

१०**अदाद्राघिष्य्**–अत्, अताम्, अन्, अः, अतम्, अत, अम्, आव, आम ॥

५९८ श्लाघृङ् (श्लाघ्) कत्थने ॥

१ **शाश्ला**–घीति, क्ति, क्तः, घति, घीषि, क्षि, क्थः, क्थ, घीमि, घ्वः, घ्मः ॥

२ **शाश्लाघ्**–यात्, याताम्, युः, याः, यातम्, यात, याम्, याव, याम ॥

३ **शाश्ला**–घीतु, क्तु, क्तात्, क्ताम्, घतु, घ्धि, क्तात्, क्तम्, क्त, घानि, घाव, घाम ॥

४ **अशाश्ला**–घीत्, क्, क्ताम्, घुः, घीः, क्, क्तम्, क्त, घम्, घ्व, घ्म ॥

५ **अशाश्लाघ्**–ईत्, इष्टाम्, इषुः, ईः, इष्टम्, इष्ट, इषम्, इष्व, इष्म ॥

६ **शाश्लाघा**–ञ्चकार इ० ॥ म्बभूव इ० ॥ मास इ० ॥

७ **शाश्लाघ्या**–त्, स्ताम्, सुः, :, स्तम्, स्त, सम्, स्व, स्म ॥

८ **शाश्लाघिता**–", रौ, रः, सि, स्थः, स्थ, स्मि, स्वः, स्मः ॥

९ **शाश्लाघिष्य्**–अति, अतः, अन्ति, असि, अथः, अथ, आमि, आवः, आमः ॥

१०**अशाश्लाघिष्य्**–अत्, अताम्, अन्, अः, अतम्, अत, अम्, आव, आम ॥

५९९ लोचृङ् (लोच्) दर्शने ॥

१ **लोलो**–चीति, क्ति, क्तः, चति, चीषि, क्षि, क्थः, क्थ, चीमि, च्मि, च्वः, च्मः ॥

२ **लोलोच्**–यात्, याताम्, युः, याः, यातम्, यात, याम्, याव, याम ॥

३ **लोलो**–चीतु, क्तु, क्तात्, क्ताम्, चतु, च्धि, क्तात्, क्तम्, क्त, चानि, चाव, चाम ॥

४ **अलोलो**–चीत्, क्, क्ताम्, चुः, चीः, क्, क्तम्, क्त, चम्, च्व, च्म ॥

५ **अलोलोच्**–ईत्, इष्टाम्, इषुः, ईः, इष्टम्, इष्ट, इषम्, इष्व, इष्म ॥

६ **लोलोचा**–ञ्चकार इ० ॥ म्बभूव इ० ॥ मास इ० ॥

७ **लोलोच्या**–त्, स्ताम्, सुः, :, स्तम्, स्त, सम्, स्व, स्म ॥

८ **लोलोचिता**–", रौ, रः, सि, स्थः, स्थ, स्मि, स्वः, स्मः ॥

९ **लोलोचिष्य्**–अति, अतः, अन्ति, असि, अथः, अथ, आमि, आवः, आमः ॥

१०**अलोलोचिष्य्**–अत्, अताम्, अन्, अः, अतम्, अत, अम्, आव, आम ॥

६०० षचि (सच्) सेचने ॥

१ **सास**–चीति, क्ति, क्तः, चति, चीषि, क्षि, क्थः, क्थ, चीमि, च्मि, च्वः, च्मः ॥

२ **सासच्**–यात्, याताम्, युः, याः, यातम्, यात, याम्, याव, याम ॥

३ **सास**–चीतु, क्तु, क्तात्, क्ताम्, चतु, ग्धि, क्तात्, क्तम्, क्त, चानि, चाव, चाम ॥

४ **असास**–चीत्, क्, क्ताम्, चुः, चीः, क्, क्तम्, क्त, चम्, च्व, च्म ॥

५ **असासाच्** } –ईत्, इष्टाम्, इषुः, ईः, इष्टम्, इष्ट,
असासच् } इषम्, इष्व, इष्म ॥

६ **सासचा**–ञकार इ० ॥ म्बभूव इ० ॥ मास इ० ॥

७ **सासच्या**–त्, स्ताम्, सुः, :, स्तम्, स्त, सम्, स्व, स्म ॥

८ **सासचिता**–", रौ, रः, सि, स्थः, स्थ, स्मि, स्वः, स्मः ॥

९ **सासचिष्यु**–अति, अतः, अन्ति, असि, अथः, अथ, आमि, आवः, आमः ॥

१०**असासचिष्यु**–अत्, अताम्, अन्, अः, अतम्, अत, अम्, आव, आम ॥

६०१ शचि (शच्) व्यक्तायां वाचि ॥

१ **शाश**–चीति, क्ति, क्तः, चति, चीषि, क्षि, क्थः, क्थ, चीमि, च्मि, च्वः, च्मः ॥

२ **शाशच्**–यात्, याताम्, युः, याः, यातम्, यात, याम्, याव, याम ॥

३ **शाश**–चीतु, क्तु, क्तात्, क्ताम्, चतु, ग्धि, क्तात्, क्तम्, क्त, चानि, चाव, चाम ॥

४ **अशाश**–चीत्, क्, क्ताम्, चुः, चीः, क्, क्तम्, क्त, चम्, च्व, च्म ॥

५ **अशाशाच्** } –ईत्, इष्टाम्, इषुः, ईः, इष्टम्, इष्ट,
अशाशच् } इषम्, इष्व, इष्म ॥

६ **शाशचा**–ञकार इ० ॥ म्बभूव इ० ॥ मास इ० ॥

७ **शाशच्या**–त्, स्ताम्, सुः, :, स्तम्, स्त, सम्, स्व, स्म ॥

८ **शाशचिता**–", रौ, रः, सि, स्थः, स्थ, स्मि, स्वः, स्मः ॥

९ **शाशचिष्यु**–अति, अतः, अन्ति, असि, अथः, अथ, आमि, आवः, आमः ॥

१०**अशाशचिष्यु**–अत्, अताम्, अन्, अः, अतम्, अत, अम्, आव, आम ॥

६०२ कचि (कच्) बन्धने ॥

१ **चाक**–चीति, क्ति, क्तः, चति, चीषि, क्षि, क्थः, क्थ, चीमि, च्मि, च्वः, च्मः ॥

२ **चाकच्**-यात्, याताम्, युः, याः, यातम्, यात, याम्, याव, याम ॥

३ **चाक**–चीतु, क्तु, क्तात्, क्ताम्, चतु, ग्धि, क्तात्, क्तम्, क्त, चानि, चाव, चाम ॥

४ **अचाक**–चीत्, क्, क्ताम्, चुः, चीः, क्, क्तम्, क्त, चम्, च्व, च्म ॥

५ **अचाकाच्** } –ईत्, इष्टाम्, इषुः, ईः, इष्टम्, इष्ट,
अचाकच् } इषम्, इष्व, इष्म ॥

६ **चाकचा**–ञकार इ० ॥ म्बभूव इ० ॥ मास इ० ॥

७ **चाकच्या**–त्, स्ताम्, सुः, :, स्तम्, स्त, सम्, स्व, स्म ॥

८ **चाकचिता**–", रौ, रः, सि, स्थः, स्थ, स्मि, स्वः, स्मः ॥

९ **चाकचिष्यु**–अति, अतः, अन्ति, असि, अथः, अथ, आमि, आवः, आमः ॥

१०**अचाकचिष्यु**–अत्, अताम्, अन्, अः, अतम्, अत, अम्, आव, आम ॥

६०३ कचुङ् (कञ्च्) दीप्तौ च ॥

१ **चाक**–ञीति, ङ्क्ति, ङ्क्तः, ञति, ञीषि, ङ्क्षि, ङ्क्थः, ङ्क्थ, ञीमि, ञ्च्मि, ञ्च्वः, ञ्च्मः ॥

२ **चाकञ्च्**–यात्, याताम्, युः, याः, यातम्, यात, याम्, याव, याम ॥

३ **चाक**–ञीतु, ङ्क्तु, ङ्क्तात्, ङ्क्ताम्, ञतु, ङ्ग्धि, ङ्क्तात्, ङ्क्तम्, ङ्क्त, ञानि, ञाव, ञाम ॥

४ **अचाक**–ञीत्, न्, ङ्क्ताम्, ञुः, ञीः, न्, ङ्क्तम्, ङ्क्त, ञम्, ञ्च्व, ञ्च्म ॥

५ **अचाकञ्च्**–ईत्, इष्टाम्, इषुः, ईः, इष्टम्, इष्ट, इषम्, इष्व, इष्म ॥

६ **चाकञ्चा**–ञकार इ० ॥ म्बभूव इ० ॥ मास इ० ॥

७ **चाकञ्च्या**–त्, स्ताम्, सुः, :, स्तम्, स्त, सम्, स्व, स्म ॥

८ **चाकञ्चिता**–", रौ, रः, सि, स्थः, स्थ, स्मि, स्वः, स्मः ॥

९ **चाकञ्चिष्यु**–अति, अतः, अन्ति, असि, अथः, अथ, आमि, आवः, आमः ॥

१०**अचाकञ्चिष्यु**–अत्, अताम्, अन्, अः, अतम्, अत, अम्, आव, आम ॥

६०४ श्वचि (श्वच्) गतौ ॥

१ **शाश्व**–चीति, क्ति, क्तः, चति, चीषि, क्षि, क्थः, क्थ, चीमि, च्मि, च्वः, च्मः ॥

२ **शाश्वच्**–यात्, याताम्, युः, याः, यातम्, यात, याम्, याव, याम ॥

३ **शाश्व**–चीतु, क्तु, क्तात्, क्ताम्, चतु, ग्धि, क्तात्, क्तम्, क्त, चानि, चाव, चाम ॥

४ **अशाश्व**–चीत्, क्, क्ताम्, चुः, चीः, क्, क्तम्, क्त, चम्, च्व, च्म ॥

५ **अशाश्वाच्** / **अशाश्वच्** –ईत्, इष्टाम्, इषुः, ईः, इष्टम्, इष्ट, इषम्, इष्व, इष्म ॥

६ **शाश्वचा**–श्चकार इ० ॥ म्वभूव इ० ॥ मास इ० ॥

७ **शाश्वच्या**–त्, स्ताम्, सुः, :, स्तम्, स्त, सम्, स्व, स्म ॥

८ **शाश्वचिता**–", रौ, रः, सि, स्थः, स्थ स्मि, स्वः, स्मः ॥

९ **शाश्वचिष्य्**–अति, अतः, अन्ति, असि, अथः, अथ, आमि, आवः, आमः ॥

१०**अशाश्वचिष्य्**–अत्, अताम्, अन्, अः, अतम्, अत, अम्, आव, आम ॥

६०५ श्वचुङ् (श्वन्च्) गतौ ॥

१ **शाश्व**–श्चीति, ङ्क्ति, ङ्क्तः, श्चति, श्चीषि, ङ्क्षि, ङ्क्थः, ङ्क्थ, श्चीमि, ञ्च्मि, ञ्च्वः, ञ्च्मः ॥

२ **शाश्वञ्च्**–यात्, याताम्, युः, याः, यातम्, यात, याम्, याव, याम ॥

३ **शाश्व**–श्चीतु, ङ्क्तु, ङ्क्तात्, ङ्क्ताम्, श्चतु, ङ्ग्धि, ङ्क्तात्, ङ्क्तम्, ङ्क्त, श्चानि, श्चाव, श्चाम ॥

४ **अशाश्व**–श्चीत्, न्, ङ्क्ताम्, श्चुः, श्चीः, न्, ङ्क्तम्, ङ्क्त, श्चम्, श्च्व, श्च्म ॥

५ **अशाश्वञ्च्**–ईत्, इष्टाम्, इषुः, ईः, इष्टम्, इष्ट, इषम्, इष्व, इष्म ॥

६ **शाश्वञ्चा**–श्चकार इ० ॥ म्वभूव इ० ॥ मास इ० ॥

७ **शाश्वञ्च्या**–त्, स्ताम्, सुः, :, स्तम्, स्त, सम्, स्व, स्म ॥

८ **शाश्वञ्चिता**–", रौ, रः, सि, स्थः, स्थ, स्मि, स्वः, स्मः ॥

९ **शाश्वञ्चिष्य्**–अति, अतः, अन्ति, असि, अथः, अथ, आमि, आवः, आमः ॥

१०**अशाश्वञ्चिष्य्**–अत्, अताम्, अन्, अः, अतम्, अत, अम्, आव, आम ॥

६०६ वर्चि (वर्च्) दीप्तौ ॥

१ **वाव**–र्चीति, क्ति, र्क्तः, र्चति, र्चीषि, र्क्षि, र्क्थः, र्क्थ, र्चीमि, र्च्मि, र्च्वः, र्च्मः ॥

२ **वावर्च्**–यात्, याताम्, युः, याः, यातम्, यात, याम्, याव, याम ॥

३ **वाव**–र्चीतु, र्क्तु र्क्तात्, र्क्ताम्, र्चतु, र्ग्धि, र्क्तात्, र्क्तम्, र्क्त, र्चानि, र्चाव, र्चाम ॥

४ **अवाव**–र्चीत्, र्क्, र्क्ताम्, र्चुः, र्चीः, र्क्, र्क्तम्, र्क्त, र्चम्, र्च्व, र्च्म ॥

५ **अवावर्च्**–ईत्, इष्टाम्, इषुः, ईः, इष्टम्, इष्ट, इषम्, इष्व, इष्म ॥

६ **वावर्चा**–श्चकार इ० ॥ म्वभूव इ० ॥ मास इ० ॥

७ **वावर्च्या**–त्, स्ताम्, सुः, :, स्तम्, स्त, सम्, स्व, स्म ॥

८ **वावर्चिता**–", रौ, रः, सि, स्थः, स्थ, स्मि, स्वः, स्मः ॥

९ **वावर्चिष्य्**–अति, अतः, अन्ति, असि, अथः, अथ, आमि, आवः, आमः ॥

१०**अवावर्चिष्य्**–अत्, अताम्, अन्, अः, अतम्, अत, अम्, आव, आम ॥

६०७ मचि (मच्) कल्कने ॥

१ **माम**–चीति, क्ति, क्तः, चति, चीषि, क्षि, क्थः, क्थ, चीमि, च्मि, च्वः, च्मः ॥

२ **मामच्**–यात्, याताम्, युः, याः, यातम्, यात, याम्, याव, याम ॥

३ **माम**–चीतु, क्तु, क्तात्, क्ताम्, चतु, ग्धि, क्तात्, क्तम्, क्त, चानि, चाव, चाम ॥

४ **अमाम**–चीत्, क्, क्ताम्, चुः, चीः, क्, क्तम्, क्त, चम्, च्व, च्म ॥

५ **अमामाच्** / **अमामच्** –ईत्, इष्टाम्, इषुः, ईः, इष्टम्, इष्ट, इषम्, इष्व, इष्म ॥

६ **मामचा**–श्चकार इ० ॥ म्वभूव इ० ॥ मास इ० ॥

७ **मामच्या**–त्, स्ताम्, सुः, :, स्तम्, स्त, सम्, स्व, स्म ॥

८ **मामचिता**–", रौ, रः, सि, स्थः, स्थ, स्मि, स्वः, स्मः ॥

९ **मामचिष्य्**–अति, अतः, अन्ति, असि, अथः, अथ, आमि, आवः, आमः ॥

१०**अमामचिष्य्**–अत्, अताम्, अन्, अः, अतम्, अत, अम्, आव, आम ॥

६०८ मुचुङ् (मुन्च्) कल्कने ॥

१ **मोमु**-ञ्चीति, ङ्क्ति, ङ्क्तः, ञ्चति, ञ्चीषि, ङ्क्षि, ङ्क्थः, ङ्क्थ, ञ्चीमि, ञ्च्मि, ञ्च्वः, ञ्च्मः ॥

२ **मोमुञ्च्**-यात्, याताम्, युः, याः, यातम्, यात, याम्, याव, याम ॥

३ **मोमु**-ञ्चीतु, ङ्क्तु, ङ्क्तात्, ङ्क्ताम्, ञ्चतु, ङ्क्धि, ङ्क्तात्, ङ्क्तम्, ङ्क्त, ञ्चानि, ञ्चाव, ञ्चाम ॥

४ **अमोमु**-ञ्चीत्, न्, ङ्क्ताम्, ञ्चुः, ञ्चीः, न्, ङ्क्तम्, ङ्क्त, ञ्चम्, ञ्च्व, ञ्च्म ॥

५ **अमोमुञ्च्**-ईत्, इष्टाम्, इषुः, ईः, इष्टम्, इष्ट, इष्म्, इष्व, इष्म ॥

६ **मोमुञ्चा**-ञ्चकार इ० ॥ म्बभूव इ० ॥ मास इ० ॥

७ **मोमुञ्च्या**-त्, स्ताम्, सुः, ः, स्तम्, स्त, सम्, स्व, स्म ॥

८ **मोमुञ्चिता**-", रौ, रः, सि, स्थः, स्थ, स्मि, स्वः, स्मः ॥

९ **मोमुञ्चिष्य्**-अति, अतः, अन्ति, असि, अथः, अथ, आमि, आवः, आमः ॥

१० **अमोमुञ्चिष्य्**-अत्, अताम्, अन्, अः, अतम्, अत, अम्, आव, आम ॥

६०९ मचुङ् (मन्च्) धारणोच्छ्रायपूजनेषु च ॥

१ **माम**-ञ्चीति, ङ्क्ति, ङ्क्तः, ञ्चति, ञ्चीषि, ङ्क्षि, ङ्क्थः, ङ्क्थ, ञ्चीमि, ञ्च्मि, ञ्च्वः, ञ्च्मः ॥

२ **मामञ्च्**-यात्, याताम्, युः, याः, यातम्, यात, याम्, याव, याम ॥

३ **माम**-ञ्चीतु, ङ्क्तु, ङ्क्तात्, ङ्क्ताम्, ञ्चतु, ङ्क्धि, ङ्क्तात्, ङ्क्तम्, ङ्क्त, ञ्चानि, ञ्चाव, ञ्चाम ॥

४ **अमाम**-ञ्चीत्, न्, ङ्क्ताम्, ञ्चुः, ञ्ची, न्, ङ्क्तम्, ङ्क्त, ञ्चम्, ञ्च्व, ञ्च्म ॥

५ **अमामञ्च्**-ईत्, इष्टाम्, इषुः, ईः, इष्टम्, इष्ट, इष्म्, इष्व, इष्म ॥

६ **मामञ्चा**-ञ्चकार इ० ॥ म्बभूव इ० ॥ मास इ० ॥

७ **मामञ्च्या**-त्, स्ताम्, सुः, ः, स्तम्, स्त, सम्, स्व, स्म ॥

८ **मामञ्चिता**-", रौ, रः, सि, स्थः, स्थ, स्मि, स्वः, स्मः ॥

९ **मामञ्चिष्य्**-अति, अतः, अन्ति, असि, अथः, अथ, आमि, आवः, आमः ॥

१० **अमामञ्चिष्य्**-अत्, अताम्, अन्, अः, अतम्, अत, अम्, आव, आम ॥

६१० पचुङ् (पन्च्) व्यक्तीकरणे ॥

१ **पाप**-ञ्चीति, ङ्क्ति, ङ्क्तः, ञ्चति, ञ्चीषि, ङ्क्षि, ङ्क्थः, ङ्क्थ, ञ्चीमि, ञ्च्मि, ञ्च्वः, ञ्च्मः ॥

२ **पापञ्च्**-यात्, याताम्, युः, याः, यातम्, यात, याम्, याव, याम ॥

३ **पाप**-ञ्चीतु, ङ्क्तु, ङ्क्तात्, ङ्क्ताम्, ञ्चतु, ङ्क्धि, ङ्क्तात्, ङ्क्तम्, ङ्क्त, ञ्चाणि, ञ्चाव, ञ्चाम ॥

४ **अपाप**-ञ्चीत्, न्, ङ्क्ताम्, ञ्चुः, ञ्चीः, न्, ङ्क्तम्, ङ्क्त, ञ्चम्, ञ्च्व, ञ्च्म ॥

५ **अपापञ्च्**-ईत्, इष्टाम्, इषुः, ईः, इष्टम्, इष्ट, इष्म्, इष्व, इष्म ॥

६ **पापञ्चा**-ञ्चकार इ० ॥ म्बभूव इ० ॥ मास इ० ॥

७ **पापञ्च्या**-त्, स्ताम्, सुः, ः, स्तम्, स्त, सम्, स्व, स्म ॥

८ **पापञ्चिता**-", रौ, रः, सि, स्थः, स्थ, स्मि, स्वः, स्मः ॥

९ **पापञ्चिष्य्**-अति, अतः, अन्ति, असि, अथः, अथ, आमि, आवः, आमः ॥

१० **अपापञ्चिष्य्**-अत्, अताम्, अन्, अः, अतम्, अत, अम्, आव, आम ॥

६११ ष्टुचि (स्तुच्) प्रसादे ॥

१ **तो**-ष्टुचीति, ष्टोक्ति, ष्टुक्तः, ष्टुचति, ष्टुचीषि, ष्टोक्षि, ष्टुक्थः, ष्टुक्थ, ष्टुचीमि, ष्टोच्मि, ष्टुच्वः, ष्टुच्मः ॥

२ **तोष्टुच्**-यात्, याताम्, युः, याः, यातम्, यात, याम्, याव, याम ॥

३ **तोष्टोक्तु, तोष्टु**-चीतु, क्तात्, क्ताम्, चतु, ग्धि, क्तात्, क्तम्, क्त, चानि, चाव, चाम ॥

४ **अतो**-ष्टोक्, ष्टुचीत्, ष्टुक्ताम्, ष्टुचुः, ष्टुचीः, ष्टोक्, ष्टुक्तम्, ष्टुक्त, ष्टुचम्, ष्टुच्व, ष्टुच्म ॥

५ **अतोष्टोच्**-ईत्, इष्टाम्, इषुः, ईः, इष्टम्, इष्ट, इष्म्, इष्व, इष्म ॥

६ **तोष्टोचा**-ञ्चकार इ० ॥ म्बभूव इ० ॥ मास इ० ॥

७ **तोष्टुच्या**-त्, स्ताम्, सुः, ः, स्तम्, स्त, सम्, स्व, स्म ॥

८ **तोष्टोचिता**-", रौ, रः, सि, स्थः, स्थ, स्मि, स्वः, स्मः ॥

९ **तोष्टोचिष्य्**-अति, अतः, अन्ति, असि, अथः, अथ, आमि, आवः, आमः ॥

१० **अतोष्टोचिष्य्**-अत्, अताम्, अन्, अः, अतम्, अत, अम्, आव, आम ॥

६१२ भ्रेजृङ् (भ्रेज्) दीप्तौ ॥

१ **बेभ्रे**–जीति, क्ति, क्तः, जति, जीषि, क्षि, क्थः, क्थ, जीमि, ज्मि, ज्वः, ज्मः ॥

२ **बेभ्रेज्**–यात्, याताम्, युः, याः, यातम्, यात, याम्, याव, याम ॥

३ **बेभ्रे**–जीतु, क्तु, क्तात्, क्ताम्, जतु, ग्धि, क्तात्, क्तम्, क्त, जानि, जाव, जाम ॥

४ **अबेभ्रे**–जीत्, क्, क्ताम्, जुः, जीः, क्, क्तम्, क्त, जम्, ज्व, ज्म ॥

५ **अबेभ्रेज्**–ईत्, इष्टाम्, इषुः, ईः, इष्टम्, इष्ट, इषम्, इष्व, इष्म ॥

६ **बेभ्रेजा**–ञ्चकार इ० ॥ म्बभूव इ० ॥ मास इ० ॥

७ **बेभ्रेज्या**–त्, स्ताम्, सुः, :, स्तम्, स्त, सम्, स्व, स्म ॥

८ **बेभ्रेजिता**–", रौ, रः, सि, स्थः, स्थ, स्मि, स्वः, स्मः ॥

९ **बेभ्रेजिष्यु**–अति, अतः, अन्ति, असि, अथः, अथ, आमि, आवः, आमः ॥

१०**अबेभ्रेजिष्यु**–अत्, अताम्, अन्, अः, अतम्, अत, अम्, आव, आम ॥

६१३ भ्राजि (भ्राज्) दीप्तौ ॥

१ **बाभ्रा**–जीति, क्ति, क्तः, जति, जीषि, क्षि, क्थः, क्थ, जीमि, ज्मि, ज्वः, ज्मः ॥

२ **बाभ्राज्**–यात्, याताम्, युः, याः, यातम्, यात, याम्, याव, याम ॥

३ **बाभ्रा**–जीतु, क्तु, क्तात्, क्ताम्, जतु, ग्धि, क्तात्, क्तम्, क्त, जानि, जाव, जाम ॥

४ **अबाभ्रा**–जीत्, क्, क्ताम्, जुः, जीः, क्, क्तम्, क्त, जम्, ज्व, ज्म ॥

५ **अबाभ्राज्**–ईत्, इष्टाम्, इषुः, ईः, इष्टम्, इष्ट, इषम्, इष्व, इष्म ॥

६ **बाभ्राजा**–ञ्चकार इ० ॥ म्बभूव इ० ॥ मास इ० ॥

७ **बाभ्राज्या**–त्, स्ताम्, सुः, :, स्तम्, स्त, सम्, स्व, स्म ॥

८ **बाभ्राजिता**–", रौ, रः, सि, स्थः, स्थ, स्मि, स्वः, स्मः ॥

९ **बाभ्राजिष्यु**–अति, अतः, अन्ति, असि, अथः, अथ, आमि, आवः, आमः ॥

१०**अबाभ्राजिष्यु**–अत्, अताम्, अन्, अः, अतम्, अत, अम्, आव, आम ॥

६१४ भृजैङ् (भृज्) भर्जने ॥

१ **बरी**–भृजीति, भर्क्ति, भृक्तः, भृजति, भृजीषि, भर्क्षि, भृक्थः, भृक्थ, भर्जि, भृजीमि, भृज्वः, भृज्मः ॥

२ **बरीभृज्**–यात्, याताम्, युः, याः, यातम्, यात, याम्, याव, याम ॥

३ **बरीभर्क्तु, बरीभृ**–जीतु, क्तात्, क्ताम्, जतु, ग्धि, क्तात्, क्तम्, क्त, जानि, जाव, जाम ॥

४ **अबरी**–भर्क्, भृजीत्, भृक्ताम्, भृजुः, भृजीः, भर्क्, भृक्तम्, भृक्त, भृजम्, भृज्व, भृज्म ॥

५ **अबरीभर्ज्**–ईत्, इष्टाम्, इषुः, ईः, इष्टम्, इष्ट, इषम्, इष्व, इष्म ॥

६ **बरीभर्जा**–ञ्चकार इ० ॥ म्बभूव इ० ॥ मास इ० ॥

७ **बरीभृज्या**–त्, स्ताम्, सुः, :, स्तम्, स्त, सम्, स्व, स्म ॥

८ **बरीभर्जिता**–", रौ, रः, सि, स्थः, स्थ, स्मि, स्वः, स्मः ॥

९ **बरीभर्जिष्यु**–अति, अतः, अन्ति, असि, अथः, अथ, आमि, आवः, आमः ॥ [अम्, आव, आम ॥

१०**अबरीभर्जिष्यु**–अत्, अताम्, अन्, अः, अतम्, अत,

पक्षे बरी–स्थाने बरि, इति बर्, इति च ज्ञेयम् ।

६१५ तिजि (तिज्) क्षमानिशामनयोः ॥

१ **ते**–तेक्ति, तिजीति, तिक्तः, तिजति, तिजीषि, तेक्षि, तिक्थः, तिक्थ, तेज्मि, तिजीमि, तिज्वः, तिज्मः ॥

२ **तेतिज्**–यात्, याताम्, युः, याः, यातम्, यात, याम्, याव, याम ॥

३ **तेतेक्तु, तेति**–क्तु, क्तात्, क्ताम्, जतु, ग्धि, क्तात्, क्तम्, क्त, जानि, जाव, जाम ॥

४ **अते**–तेक्, तिजीत्, तिक्ताम्, तिजुः, तिजीः, तेक्, तिक्तम्, तिक्त, तिजम्, तिज्व, तिज्म ॥

५ **अतेतेज्**–ईत्, इष्टाम्, इषुः, ईः, इष्टम्, इष्ट, इषम्, इष्व, इष्म ॥

६ **तेतेजा**–ञ्चकार इ० ॥ म्बभूव इ० ॥ मास इ० ॥

७ **तेतिज्या**–त्, स्ताम्, सुः, :, स्तम्, स्त, सम्, स्व, स्म ॥

८ **तेतेजिता**–", रौ, रः, सि, स्थः, स्थ, स्मि, स्वः, स्मः ॥

९ **तेतेजिष्यु**–अति, अतः, अन्ति, असि, अथः, अथ, आमि, आवः, आमः ॥

१०**अतेतेजिष्यु**–अत्, अताम्, अन्, अः, अतम्, अत, अम्, आव, आम ॥

६१६ घट्टि (घट्ट्) चलने ॥

१ **जाघ**-ट्टीति, ट्टि, ट्टः, ट्टति, ट्टीषि, ट्टषि, ट्ठः, ट्ठ, ट्टीमि, ट्टिम, ट्ठ्वः, ट्ठ्मः ॥

२ **जाघट्ट्**-यात्, याताम्, युः, याः, यातम्, यात, याम्, याव, याम ॥

३ **जाघ**-ट्टीतु, ट्टु, ट्टात्, ट्टाम्, ट्टतु, ट्ठि, ट्टात्, ट्टम्, ट्ट, ट्टानि, ट्टाव, ट्टाम ॥

४ **अजाघ**-ट्टीत्, ट्ट, ट्टाम्, ट्टुः, ट्टीः, ट्ट, ट्टम्, ट्ट, ट्टम्, ट्ठ्व, ट्ठ्म ॥ [इष्व, इष्म ॥

५ **अजाघट्ट्**-ईत्, इष्टाम्, इष्टुः, ईः, इष्टम्, इष्ट, इषम्,

६ **जाघट्टा**-ञ्चकार इ० ॥ म्बभूव इ० ॥ मास इ० ॥

७ **जाघट्ट्या**-त्, स्ताम्, सुः, :, स्तम्, स्त, सम्, स्व, स्म ॥

८ **जाघट्टिता**-", रौ, रः, सि, स्थः, स्थ, स्मि, स्वः, स्मः ॥

९ **जाघट्टिष्यु**-अति, अतः, अन्ति, असि, अथः, अथ, आमि, आवः, आमः ॥

१०**अजाघट्टिष्यु**-अत्, अताम्, अन्, अः, अतम्, अत, अम्, आव, आम ॥

६१७स्फुटि(स्फुट्) विकसने। स्फुट्ट्१९४वद्रूपाणि

६१८ चेष्टि (चेष्ट्) चेष्टायाम् ॥

१ **चेचे**-ष्टीति, ष्टि, ष्टः, ष्टति, ष्टीषि, ष्टषि, ष्टः, ष्ठ, ष्टीमि, ष्टिम, ष्ठ्वः, ष्ठ्मः ॥

२ **चेचेष्ट्**-यात्, याताम्, युः, याः, यातम्, यात, याम्, याव, याम ॥

३ **चेचे**-ष्टीतु, ष्टु, ष्टात्, ष्टाम्, ष्टतु, ष्ठि, ष्टात्, ष्टम्, ष्ट, ष्टानि, ष्टाव, ष्टाम ॥

४ **अचेचे**-ष्टीत्, ष्ट, ष्टाम्, ष्टुः, ष्टीः, ष्ट, ष्टम्, ष्ट, ष्टम्, ष्ठ्व, ष्ठ्म ॥

५ **अचेचेष्ट्**-ईत्, इष्टाम्, इष्टुः, ईः, इष्टम्, इष्ट, इषम्, इष्व, इष्म ॥

६ **चेचेष्टा**-ञ्चकार इ० ॥ म्बभूव इ० ॥ मास इ० ॥

७ **चेचेष्ट्या**-त्, स्ताम्, सुः, :, स्तम्, स्त, सम्, स्व, स्म ॥

८ **चेचेष्टिता**-", रौ, रः, सि, स्थः, स्थ, स्मि, स्वः, स्मः ॥

९ **चेचेष्टिष्यु**-अति, अतः, अन्ति, असि, अथः, अथ, आमि, आवः, आमः ॥

१०**अचेचेष्टिष्यु**-अत्, अताम्, अन्, अः, अतम्, अत, अम्, आव, आम ॥

६१९ गोष्टि (गोष्ट्) संघाते ॥

१ **जोगो**-ष्टीति, ष्टि, ष्टः, ष्टति, ष्टीषि, ष्टषि, ष्टः, ष्ठ, ष्टीमि, ष्टिम, ष्ठ्वः, ष्ठ्मः ॥

२ **जोगोष्ट्**-यात्, याताम्, युः, याः, यातम्, यात, याम्, याव, याम ॥

३ **जोगो**-ष्टीतु, ष्टु, ष्टात्, ष्टाम्, ष्टतु, ष्ठि, ष्टात्, ष्टम्, ष्ट, ष्टानि, ष्टाव, ष्टाम ॥

४ **अजोगो**-ष्टीत्, ष्ट, ष्टाम्, ष्टुः, ष्टीः, ष्ट, ष्टम्, ष्ट, ष्टम्, ष्ठ्व, ष्ठ्म ॥

५ **अजोगोष्ट्**-ईत्, इष्टाम्, इष्टुः, ईः, इष्टम्, इष्ट, इषम्, इष्व, इष्म ॥

६ **जोगोष्टा**-ञ्चकार इ० ॥ म्बभूव इ० ॥ मास इ० ॥

७ **जोगोष्ट्या**-त्, स्ताम्, सुः, :, स्तम्, स्त, सम्, स्व, स्म ॥

८ **जोगोष्टिता**-", रौ, रः, सि, स्थः, स्थ, स्मि, स्वः, स्मः ॥

९ **जोगोष्टिष्यु**-अति, अतः, अन्ति, असि, अथः, अथ, आमि, आवः, आमः ॥

१०**अजोगोष्टिष्यु**-अत्, अताम्, अन्, अः, अतम्, अत, अम्, आव, आम ॥

६२० लोष्टि (लोष्ट्) संघाते ॥

१ **लोलो**-ष्टीति, ष्टि, ष्टः, ष्टति, ष्टीषि, ष्टषि, ष्टः, ष्ठ, ष्टीमि, ष्टिम, ष्ठ्वः, ष्ठ्मः ॥

२ **लोलोष्ट्**-यात्, याताम्, युः याः, यातम्, यात, याम्, याव, याम ॥

३ **लोलो**-ष्टीतु, ष्टु, ष्टात्, ष्टाम्, ष्टतु, ष्ठि, ष्टात्, ष्टम्, ष्ट, ष्टानि, ष्टाव, ष्टाम ॥

४ **अलोलो**-ष्टीत्, ष्ट, ष्टाम्, ष्टुः, ष्टीः, ष्ट, ष्टम्, ष्ट, ष्टम्, ष्ठ्व, ष्ठ्म ॥

५ **अलोलोष्ट्**-ईत्, इष्टाम्, इष्टुः, ईः, इष्टम्, इष्ट, इषम्, इष्व, इष्म ॥

६ **लोलोष्टा**-ञ्चकार इ० ॥ म्बभूव इ० ॥ मास इ० ॥

७ **लोलोष्ट्या**-त्, स्ताम्, सुः, :, स्तम्, स्त, सम्, स्व, स्म ॥

८ **लोलोष्टिता**-", रौ, रः, सि, स्थः, स्थ, स्मि, स्वः, स्मः ॥

९ **लोलोष्टिष्यु**-अति, अतः, अन्ति, असि, अथः, अथ, आमि, आवः, आमः ॥

१०**अलोलोष्टिष्यु**-अत्, अताम्, अन्, अः, अतम्, अत, अम्, आव, आम ॥

६२१ वेष्टि (वेष्ट्) वेष्टने ॥

१ **वेवे**–ष्टीति, ष्टि, ष्टः, ष्टति, ष्टीषि, ष्टषि, ष्टः, ष्ट, ष्टीमि, ष्टमि, ष्ट्वः, ष्टमः ॥

२ **वेवेष्ट्**–यात्, याताम्, युः, याः, यातम्, यात, याम्, याव, याम ॥

३ **वेवे**–ष्टीतु, ष्टु, ष्टात्, ष्टाम्, ष्टतु, ष्ढि, ष्टात्, ष्टम्, ष्ट, ष्टानि, ष्टाव, ष्टाम ॥

४ **अवेवे**–ष्टीत्, द्, ष्टाम्, ष्टुः, ष्टीः, द्, ष्टम्, ष्ट, ष्टम्, ष्ट्व, ष्टम ॥

५ **अवेवेष्ट्**–ईत्, इष्टाम्, इषुः, ईः, इष्टम्, इष्ट, इषम्, इष्व, इष्म ॥

६ **वेवेष्टा**–ञकार इ० ॥ म्वभूव इ० ॥ मास इ० ॥

७ **वेवेष्ट्या**–त्,स्ताम्, सुः, :, स्तम्, स्त,सम्,स्व,स्म ॥

८ **वेवेष्टिता**–", रौ रः, सि, स्थः, स्थ, स्मि, स्वः, स्मः ॥

९ **वेवेष्टिष्यू**–अति, अतः, अन्ति, असि, अथः, अथ, आमि, आवः, आमः ॥

१०**अवेवेष्टिष्यू**–अत्, अताम्, अन्, अः, अतम्, अत, अम्, आव, आम ॥

६२२ हेठि (हेठ्) विबाधायाम् ॥

१ **जेहे**–ठीति, ट्टि, ट्टः, ठति, ठीषि, ट्षि, ट्टः, ट्ठ, ठीमि, ट्मि, ठ्वः, ठ्मः ॥

२ **जेहेठ्**–यात्, याताम्, युः, याः, यातम्, यात, याम्, याव, याम ॥

३ **जेहे**–ठीतु, ट्टु, ट्टात्, ट्टाम्, ठतु, ट्ढि, ट्टात्, ट्टम्, ट्ट, ठानि, ठाव, ठाम ॥

४ **अजेहे**–ठीत्, द्, ट्टाम्, ठुः, ठीः, द्, ट्टम्, ट्ट, ठम्, ठ्व, ठ्म ॥

५ **अजेहेठ्**–ईत्, इष्टाम्, इषुः, ईः, इष्टम्, इष्ट, इषम्, इष्व, इष्म ॥

६ **जेहेठा**–ञकार इ० ॥ म्वभूव इ० ॥ मास इ० ॥

७ **जेहेठ्या**–त्,स्ताम्, सुः, :, स्तम्,स्त,सम्,स्व,स्म॥

८ **जेहेठिता**–", रौ, रः, सि, स्थः, स्थ, स्मि, स्वः, स्मः ॥

९ **जेहेठिष्यू**–अति, अतः, अन्ति, असि, अथः, अथ, आमि, आवः, आमः ॥

१०**अजेहेठिष्यू**–अत्, अताम्, अन्, अः, अतम्, अत, अम्, आव, आम ॥

६२३ मठुङ् (मन्ठ्) शोके ॥

१ **मामण्**–ठीति, ट्टि, ट्टः, ठति, ठीषि, ट्षि, ट्टः, ट्ठ, ठीमि, ट्मि, ठ्वः, ठ्मः ॥

२ **मामण्ठ्**–यात्, याताम्, युः, याः, यातम्, यात, याम्, याव, याम ॥

३ **मामण्**–ठीतु, ट्टु, ट्टात्, ट्टाम्, ठतु, ट्ढि, ट्टात्, ट्टम्, ट्ट, ठानि, ठाव, ठाम ॥

४ **अमाम**–ण्ठीत्, न्, ण्ट्टाम्, ण्ठुः, ण्ठीः, न्, ण्ट्टम्, ण्ट्ट, ण्ठम्, ण्ठ्व, ण्ठ्म ॥

५ **अमामण्ठ्**–ईत्, इष्टाम्, इषुः, ईः, इष्टम्, इष्ट, इष्टम्, इष्व, इष्म ॥

६ **मामण्ठा**–ञकार इ० ॥ म्वभूव इ० ॥ मास इ० ॥

७ **मामण्ठ्या**–त्,स्ताम्,सुः,:, स्तम्, स्त,सम्,स्व,स्म॥

८ **मामण्ठिता**–", रौ, रः, सि, स्थः, स्थ, स्मि,स्वः,स्मः॥

९ **मामण्ठिष्यू**- अति, अतः, अन्ति, असि, अथः, अथ, आमि, आवः, आमः ॥

१०**अमामण्ठिष्यू**–अत्, अताम्, अन्, अः, अतम्, अत, अम्, आव, आम ॥

६२४ कठुङ् (कन्ठ्) शोके ॥

१ **चाकण्**–ठीति, ट्टि, ट्टः, ठति, ठीषि, ट्षि, ट्टः, ट्ठ, ठीमि, ट्मि, ठ्वः, ठ्मः ॥

२ **चाकण्ठ्**–यात्, याताम्, युः, याः, यातम्, यात, याम्, याव, याम ॥

३ **चाकण्**–ठीतु, ट्टु, ट्टात्, ट्टाम्, ठतु, ट्ढि, ट्टात्, ट्टम्, ट्ट, ठानि, ठाव, ठाम ॥

४ **अचाक**–ण्ठीत्, न्, ण्ट्टाम्, ण्ठुः, ण्ठीः, न्, ण्ट्टम्, ण्ट्ट, ण्ठम्, ण्ठ्व, ण्ठ्म ॥

५ **अचाकण्ठ्**–ईत्, इष्टाम्, इषुः, ईः, इष्टम्, इष्ट, इषम्, इष्व, इष्म ॥

६ **चाकण्ठा**–ञकार इ० ॥ म्वभूव इ० ॥ मास इ० ॥

७ **चाकण्ठ्या**–त्,स्ताम्,सुः, :, स्तम्,स्त,सम्,स्व,स्म ॥

८ **चाकण्ठिता**–", रौ, रः,सि, स्थः,स्थ, स्मि, स्वः,स्मः ॥

९ **चाकण्ठिष्यू**–अति, अतः, अन्ति, असि, अथः, अथ, आमि, आवः, आमः ॥

१०**अचाकण्ठिष्यू**–अत्, अताम्, अन्, अः, अतम्, अत, अम्, आव, आम ॥

६२५ मुठुङ् (मन्ठ्) पलायने ॥

१ **मोमुण्**–ठीति, ट्टि, ट्टः, ठति, ठीषि, ट्रिष, ट्ठः, ट्ठ, ठीमि, ट्रिम, ठ्वः, ठ्मः ॥

२ **मोमुण्ठ्**–यात्, याताम्, युः, याः, यातम्, यात, याम्, याव, याम ॥

३ **मोमुण्**–ठीतु, ट्टु, ट्टात्, ट्टाम्, ठ्तु, ट्ठि, ट्टात्, ट्टम्, ट्ट, ठानि, ठाव, ठाम ॥

४ **अमोमु**–ण्ठीत्, न्, ण्ट्टाम्, ण्ठुः, ण्ठीः, न्, ण्ट्टम्, ण्ट्ट, ण्ठम्, ण्ठव, ण्ठम ॥

५ **अमोमुण्ठ्**–ईत्, इष्टाम्, इषुः, ईः, इष्टम्, इष्ट, इषम्, इष्व, इष्म ॥

६ **मोमुण्ठा**–ञकार इ० ॥ म्बभूव इ० ॥ मास इ० ॥

७ **मोमुण्ठ्या**–त्, स्ताम्, सुः, :, स्तम्, स्त, सम्, स्व, स्म ॥

८ **मोमुण्ठिता**–", रौ, रः, सि, स्थः, स्थ, स्मि, स्वः, स्मः ॥

९ **मोमुण्ठिष्य्**–अति, अतः, अन्ति, असि, अथः, अथ, आमि, आवः, आमः, ॥

१०**अमोमुण्ठिष्य्**–अत्, अताम्, अन्, अः, अतम्, अत, अम्, आव, आम ॥

६२६ वठुङ् (वन्ठ्) एकचर्यायाम् ॥

१ **वावण्**–ठीति, ट्टि, ट्टः, ठति, ठीषि, ट्रिष, ट्ठः, ट्ठ, ठीमि, ट्रिम, ठ्वः, ठ्मः ॥

२ **वावण्ठ्**–यात्, याताम्, युः, याः, यातम्, यात, याम्, याव, याम ॥

३ **वावण्**–ठीतु, ट्टु, ट्टात्, ट्टाम्, ठ्तु, ट्ठि, ट्टात्, ट्टम्, ट्ट, ठानि, ठाव, ठाम ॥

४ **अवाव**–ण्ठीत्, न्, ण्ट्टाम्, ण्ठुः, ण्ठीः, न्, ण्ट्टम्, ण्ट्ट, ण्ठम्, ण्ठ्व, ण्ठ्म ॥

५ **अवावण्ठ्**–ईत्, इष्टाम्, इषुः, ईः, इष्टम्, इष्ट, इषम्, इष्व, इष्म ॥

६ **वावण्ठा**–ञकार इ० ॥ म्बभूव इ० ॥ मास इ० ॥

७ **वावण्ठ्या**–त्, स्ताम्, सुः, :, स्तम्, स्त, सम्, स्व, स्म ॥

८ **वावण्ठिता**–", रौ, रः, सि, स्थः, स्थ, स्मि, स्वः, स्मः ॥

९ **वावण्ठिष्य्**–अति, अतः, अन्ति, असि, अथः, अथ, आमि, आवः, आमः ॥

१०**अवावण्ठिष्य्**–अत्, अताम्, अन्, अः, अतम्, अत, अम्, आव, आम ॥

६२७ पडुङ् (पन्ड्) गतौ ॥

१ **पापण्**–डीति, ट्टि, ट्टः, डति, डीषि, ट्रिष, ट्ठः, ट्ठ, डीमि, ड्रिम, ड्वः, ड्मः ॥

२ **पापण्ड्**–यात्, याताम्, युः, याः, यातम्, यात, याम्, याव, याम ॥

३ **पापण्**–डीतु, ट्टु, ट्टात्, ट्टाम्, ड्तु, ट्ठि, ट्टात्, ट्टम्, ट्ट, डानि, डाव, डाम ॥

४ **अपाप**–ण्डीत्, न्, ण्ट्टाम्, ण्डुः, ण्डीः, न्, ण्ट्टम्, ण्ट्ट, ण्डम्, ण्ड्व, ण्ड्म ॥

५ **अपापण्ड्**–ईत्, इष्टाम्, इषुः, ईः, इष्टम्, इष्ट, इषम् इष्व, इष्म ॥

६ **पापण्डा**–ञकार इ० ॥ म्बभूव इ० ॥ मास इ० ॥

७ **पापण्ड्या**–त्, स्ताम्, सुः, :, स्तम्, स्त, सम्, स्व, स्म ॥

८ **पापण्डिता**–", रौ, रः, सि, स्थः, स्थ, स्मि, स्वः, स्मः ॥

९ **पापण्डिष्य्**–अति, अतः, अन्ति, असि, अथः, अथ, आमि, आवः, आमः ॥

१०**अपापण्डिष्य्**–अत्, अताम्, अन्, अः, अतम्, अत, अम्, आव, आम ॥

६२८ हुडुङ् (हुन्ड्) संघाते ॥

१ **जोहुण्**–डीति, ट्टि, ट्टः, डति, डीषि, ट्रिष, ट्ठः, ट्ठ, डीमि, ड्रिम, ड्वः, ड्मः ॥

२ **जोहुण्ड्**–यात्, याताम्, युः, याः, यातम्, यात, याम्, याव, याम ॥

३ **जोहुण्**–डीतु, ट्टु, ट्टात्, ट्टाम्, ड्तु, ट्ठि, ट्टात्, ट्टम्, ट्ट, डानि, डाव, डाम ॥

४ **अजोहु**–ण्डीत्, न्, ण्ट्टाम्, ण्डुः, ण्डीः, न्, ण्ट्टम्, ण्ट्ट, ण्डम्, ण्ड्व, ण्ड्म ॥

५ **अजोहुण्ड्**–ईत्, इष्टाम्, इषुः, ईः, इष्टम्, इष्ट, इषम्, इष्व, इष्म ॥

६ **जोहुण्डा**–ञकार इ० ॥ म्बभूव इ० ॥ मास इ० ॥

७ **जोहुण्ड्या**–त्, स्ताम्, सुः, :, स्तम्, स्त, सम्, स्व, स्म ॥

८ **जोहुण्डिता**–", रौ, रः, सि, स्थः, स्थ, स्मि, स्वः, स्मः ॥

९ **जोहुण्डिष्य्**–अति, अतः, अन्ति, असि, अथः, अथ, आमि, आवः, आमः ॥

१०**अजोहुण्डिष्य्**–अत्, अताम्, अन्, अः, अतम्, अत, अम्, आव, आम ॥

६२९ पिडुङ् (पिन्ड्) संघाते ॥

१ **पेपिण्**–डीति, ट्टि, ट्टः, डति, डीषि, ट्टषि, ट्ठः, ट्ठ, डीमि, ड्डिम, ड्वः, ड्मः ॥

२ **पेपिण्ड्**–यात्, याताम्, युः, याः, यातम्, यात, याम्, याव, याम ॥

३ **पेपिण्**–डीतु, ट्टु, ट्टात्, ट्टाम्, डतु, ड्ढि, ट्टात्, ट्टम्, ट्ट, डानि, डाव, डाम ॥

४ **अपेपि**–ण्डीत्, न्, ण्ट्टाम्, ण्डुः, ण्डीः, न्, ण्ट्टम्, ण्ट्ट, ण्डम्, ण्ड्व, ण्ड्म ॥

५ **अपेपिण्ड्**–ईत्, इष्टाम्, इष्टुः, ईः, इष्टम्, इष्ट, इषम्, इष्व, इष्म ॥

६ **पेपिण्डा**–ञ्चकार इ० ॥ म्बभूव इ० ॥ मास इ० ॥

७ **पेपिण्ड्या**–त्, स्ताम्, सुः, ः, स्तम्, स्त, सम्, स्व, स्म ॥

८ **पेपिण्डिता**–", रौ, रः, सि, स्थः, स्थ, स्मि, स्वः, स्मः ॥

९ **पेपिण्डिष्यू**–अति, अतः, अन्ति, असि, अथः, अथ, आमि, आवः, आमः ॥

१० **अपेपिण्डिष्यू**–अत्, अताम्, अन्, अः, अतम्, अत, अम्, आव, आम ॥

६३० शडुङ् (शन्ड्) रुजायां च ॥

१ **शाशण्**–डीति, ट्टि, ट्टः, डति, डीषि, ट्टषि, ट्ठः, ट्ठ, डीमि, ड्डिम, ड्वः, ड्मः ॥

२ **शाशण्ड्**–यात्, याताम्, युः, याः, यातम्, यात, याम्, याव, याम ॥

३ **शाशण्**–डीतु, ट्टु, ट्टात्, ट्टाम्, डतु, ड्ढि, ट्टात्, ट्टम्, ट्ट, डानि, डाव, डाम ॥

४ **अशाश**–ण्डीत्, न्, ण्ट्टाम्, ण्डुः, ण्डीः, न्, ण्ट्टम्, ण्ट्ट, ण्डम्, ण्ड्व, ण्ड्म ॥

५ **अशाशण्ड्**–ईत्, इष्टाम्, इष्टुः, ईः, इष्टम्, इष्ट, इषम्, इष्व, इष्म ॥

६ **शाशण्डा**–ञ्चकार इ० ॥ म्बभूव इ० ॥ मास इ० ॥

७ **शाशण्ड्या**–त्, स्ताम्, सुः, ः, स्तम्, स्त, सम्, स्व, स्म ॥

८ **शाशण्डिता**–", रौ, रः, सि, स्थः, स्थ, स्मि, स्वः, स्मः ॥

९ **शाशण्डिष्यू**–अति, अतः, अन्ति, असि, अथः, अथ, आमि, आवः, आमः ॥

१० **अशाशण्डिष्यू**–अत्, अताम्, अन्, अः, अतम्, अत, अम्, आव, आम ॥

६३१ तडुङ् (तन्ड्) ताडने ॥

१ **तातण्**–डीति, ट्टि, ट्टः, डति, डीषि, ट्टषि, ट्ठः, ट्ठ, डीमि, ड्डिम, ड्वः, ड्मः ॥ [याव, याम ॥

२ **तातण्ड्**–यात्, याताम्, युः, याः, यातम्, यात, याम्,

३ **तातण्**–डीतु, ट्टु, ट्टात्, ट्टाम्, डतु, ड्ढि, ट्टात्, ट्टम्, ट्ट, डानि, डाव, डाम ॥ [ण्डम्, ण्ड्व, ण्ड्म ॥

४ **अतात**–ण्डीत्, न्, ण्ट्टाम्, ण्डुः, ण्डीः, न्, ण्ट्टम्, ण्ट्ट,

५ **अतातण्ड्**–ईत्, इष्टाम्, इष्टुः, ईः, इष्टम्, इष्ट, इषम्, इष्व, इष्म ॥

६ **तातण्डा**–ञ्चकार इ० ॥ म्बभूव इ० ॥ मास इ० ॥

७ **तातण्ड्या**–त्, स्ताम्, सुः, ः, स्तम्, स्त, सम्, स्व, स्म ॥

८ **तातण्डिता**–", रौ, रः, सि, स्थः, स्थ, स्मि, स्वः, स्मः ॥

९ **तातण्डिष्यू**–अति, अतः, अन्ति, असि, अथः, अथ, आमि, आवः, आमः ॥

१० **अतातण्डिष्यू**–अत्, अताम्, अन्, अः, अतम्, अत, अम्, आव, आम ॥

६३२ कडुङ् (कण्ड्) मदे। कडु २३७ वद्रूपाणि।

६३३ खडुङ् (खन्ड्) मन्थे ॥

१ **चाखण्**–डीति, टि, टः, डति, डीषि, ट्टषि, ठः, ठ, डीमि, ड्डिम, ड्वः, ड्मः ॥

२ **चाखण्ड्**–यात्, याताम्, युः, याः, यातम्, यात, याम्, याव, याम ॥

३ **चाखण्**–डीतु, ठु, टात्, टाम्, डतु, ड्ढि, टात्, टम्, ट, डानि, डाव, डाम ॥

४ **अचाख**–ण्डीत्, न्, ण्टाम्, ण्डुः, ण्डीः, न्, ण्टम्, ण्ट, ण्डम्, ण्ड्व, ण्ड्म ॥

५ **अचाखण्ड्**–ईत्, इष्टाम्, इष्टुः, ईः, इष्टम्, इष्ट, इषम्, इष्व, इष्म ॥

६ **चाखण्डा**–ञ्चकार इ० ॥ म्बभूव इ० ॥ मास इ० ॥

७ **चाखण्ड्या**–त्, स्ताम्, सुः, ः, स्तम्, स्त, सम्, स्व, स्म ॥

८ **चाखण्डिता**–", रौ, रः, सि, स्थः, स्थ, स्मि, स्वः, स्मः ॥

९ **चाखण्डिष्यू**–अति, अतः, अन्ति, असि, अथः, अथ, आमि, आवः, आमः ॥

१० **अचाखण्डिष्यू**–अत्, अताम्, अन्, अः, अतम्, अत, अम्, आव, आम ॥

६३४ खुडुङ् (खुन्ड्) गतिवैकल्ये ॥

१ **चोखुण्**-डीति, टि, टः, डति, डीषि, द्रषि, ठः, ठ, डीमि, ड्रिम, ड्वः, ड्रमः ॥

२ **चोखुण्ड्**-यात्, याताम्, युः, याः, यातम्, यात, याम्, याव, याम ॥

३ **चोखुण्**-डीतु, ठु, टात्, टाम्, डतु, ढि, टात्, टम्, ट, डानि, डाव, डाम ॥

४ **अचोखु**-ण्डीत्, न्, ण्टाम्, ण्डुः, ण्डीः, न्, ण्टम्, ण्ट, ण्डम्, ण्ड्व, ण्ड्म ॥

५ **अचोखुण्ड्**-ईत्, इष्टाम्, इषुः, ईः, इष्टम्, इष्ट, इषम्, इष्व, इष्म ॥

६ **चोखुण्डा**-ञ्चकार इ० ॥ म्बभूव इ० ॥ मास इ० ॥

७ **चोखुण्ड्या**-त्, स्ताम्, सुः, :, स्तम्, स्त, सम्, स्व, स्म ॥

८ **चोखुण्डिता**-", रौ, रः, सि, स्थः, स्थ, स्मि, स्वः, स्मः ॥

९ **चोखुण्डिष्य्**-अति, अतः, अन्ति, असि, अथः, अथ, आमि, आवः, आमः ॥

१०**अचोखुण्डिष्य्**-अत्, अताम्, अन्, अः, अतम्, अत, अम्, आव, आम ॥

६३५ कुडुङ् (कुन्ड्) दाहे ॥

१ **चोकुण्**-डीति, टि, टः, डति, डीषि, द्रषि, ठः, ठ, डीमि, ड्रिम, ड्वः, ड्रमः ॥

२ **चोकुण्ड्**-यात्, याताम्, युः, याः, यातम्, यात, याम्, याव, याम, ॥

३ **चोकुण्**-डीतु, ठु, टात्, टाम्, डतु, ढि, टात्, टम्, ट, डानि, डाव, डाम ॥

४ **अचोकु**-ण्डीत्, न्, ण्टाम्, ण्डुः, ण्डीः, न्, ण्टम्, ण्ट, ण्डम्, ण्ड्व, ण्ड्म ॥

५ **अचोकुण्ड्**-ईत्, इष्टाम्, इषुः, ईः, इष्टम्, इष्ट, इषम्, इष्व, इष्म ॥

६ **चोकुण्डा**-ञ्चकार इ० ॥ म्बभूव इ० ॥ मास इ० ॥

७ **चोकुण्ड्या**-त्, स्ताम्, सुः, :, स्तम्, स्त, सम्, स्व, स्म ॥

८ **चोकुण्डिता**-", रौ, रः, सि, स्थः, स्थ, स्मि, स्वः, स्मः ॥

९ **चोकुण्डिष्य्**-अति, अतः, अन्ति, असि, अथः, अथ, आमि, आवः, आमः ॥

१०**अचोकुण्डिष्य्**-अत्, अताम्, न्, :, अतम्, अत, अम्, आव, आम ॥

६३६ वडुङ् (वन्ड्) वेष्टने ॥

१ **वावण्**-डीति, टि, टः, डति, डीषि, द्रषि, ठः, ठ, डीमि, ड्रिम, ड्वः, ड्रमः ॥

२ **वावण्ड्**-यात्, याताम्, युः, याः, यातम्, यात, याम्, याव, याम ॥

३ **वावण्**-डीतु, ठु, टात्, टाम्, डतु, ढि, टात्, टम्, ट, डानि, डाव, डाम ॥

४ **अवाव**-ण्डीत्, न्, ण्टाम्, ण्डुः, ण्डीः, न्, ण्टम्, ण्ट, ण्डम्, ण्ड्व, ण्ड्म ॥

५ **अवावण्ड्**-ईत्, इष्टाम्, इषुः, ईः, इष्टम्, इष्ट, इषम्, इष्व, इष्म ॥

६ **वावण्डा**-ञ्चकार इ० ॥ म्बभूव इ० ॥ मास इ० ॥

७ **वावण्ड्या**-त्, स्ताम्, सुः, :, स्तम्, स्त, सम्, स्व, स्म ॥

८ **वावण्डिता**-", रौ, रः, सि, स्थः, स्थ, स्मि, स्वः, स्मः ॥

९ **वावण्डिष्य्**-अति, अतः, अन्ति, असि, अथः, अथ, आमि, आवः, आमः ॥ [अम्, आव, आम् ॥

१०**अवावण्डिष्य्**-अत्, अताम्, न्, :, अतम्, अत,

६३८ भडुङ् (भन्ड्) परिभाषणे ॥

१ **बाभण्**-डीति, टि, टः, डति, डीषि, द्रषि, ठः, ठ, डीमि, ड्रिम, ड्वः, ड्रमः ॥

२ **बाभण्ड्**-यात्, याताम्, युः, याः, यातम्, यात, याम्, याव, याम ॥

३ **बाभण्**-डीतु, ठु, टात्, टाम्, डतु, ढि, टात्, टम्, ट, डानि, डाव, डाम ॥

४ **अबाभ**-ण्डीत्, न्, ण्टाम्, ण्डुः, ण्डीः, न्, ण्टम्, ण्ट, ण्डम्, ण्ड्व, ण्ड्म ॥

५ **अबाभण्ड्**-ईत्, इष्टाम्, इषुः, ईः, इष्टम्, इष्ट, इषम्, इष्व, इष्म ॥

६ **बाभण्डा**-ञ्चकार इ० ॥ म्बभूव इ० ॥ मास इ० ॥

७ **बाभण्ड्या**-त्, स्ताम्, सुः, :, स्तम्, स्त, सम्, स्व, स्म ॥

८ **बाभण्डिता**-", रौ, रः, सि, स्थः, स्थ, स्मि, स्वः, स्मः ॥

९ **बाभण्डिष्य्**-अति, अतः, अन्ति, असि, अथः, अथ, आमि, आवः, आमः ॥ [अम्, आव, आम ॥

१०**अबाभण्डिष्य्**-अत्, अताम्, न्, :, अतम्, अत,

६३७ मडुङ् (मन्ड्) वेष्टने। मडु २१४ वद्रूपाणि।

६३९ मुडुङ् (मन्ड्) कल्कने। मुडु २१३ वद्रूपाणि।

६४० तुडुङ् (तुन्ड्) तोडने ॥

१ **तोतुण्**–डीति, टि, टः, डति, डीषि, ट्षि, ठः, ठ, डीमि, ड्मि, ड्वः, ड्मः ॥

२ **तोतुण्ड्**–यात्, याताम्, युः, याः, यातम्, यात, याम्, याव, याम ॥

३ **तोतुण्**–डीतु, ट्ठु, टात्, टाम्, डतु, ड्ढि, टात्, टम्, ट, डानि, डाव, डाम ॥

४ **अतोतु**–ण्डीत्, न्, ण्टाम्, ण्डुः, ण्डीः, न्, ण्टम्, ण्ट, ण्डम्, ण्ड्व, ण्ड्म ॥

५ **अतोतुण्ड्**–ईत्, इष्टाम्, इष्टुः, ईः, इष्टम्, इष्ट, इष्म्, इष्व, इष्म ॥

६ **तोतुण्डा**–ञ्चकार इ० ॥ म्बभूव इ० ॥ मास इ० ॥

७ **तोतुण्ड्या**–त्, स्ताम्, सुः, :, स्तम्, स्त, सम्, ख, स्म ॥

८ **तोतुण्डिता**–", रौ, रः, सि, स्थः, स्थ, स्मि, स्वः, स्मः ॥

९ **तोतुण्डिष्य्**–अति, अतः, अन्ति, असि, अथः, अथ, आमि, आवः, आमः ॥

१०**अतोतुण्डिष्य्**–अत्, अताम्, अन्, :, अतम्, अत, अम्, आव, आम ॥

६४१ भुडुङ् (भुन्ड्) वरणे ॥

१ **बोभुण्**–डीति, टि, टः, डति, डीषि, ट्षि, ठः, ठ, डीमि, ड्मि, ड्वः, ड्मः ॥

२ **बोभुण्ड्**–यात्, याताम्, युः, याः, यातम्, यात, याम्, याव, याम ॥

३ **बोभुण्**–डीतु, ट्ठु, टात्, टाम्, डतु, ड्ढि, टात्, टम्, ट, डानि, डाव, डाम ॥

४ **अबोभु**–ण्डीत्, न्, ण्टाम्, ण्डुः, ण्डीः, न्, ण्टम्, ण्ट, ण्डम्, ण्ड्व, ण्ड्म ॥

५ **अबोभुण्ड्**–ईत्, इष्टाम्, इष्टुः, ईः, इष्टम्, इष्ट, इष्म्, इष्व, इष्म ॥

६ **बोभुण्डा**–ञ्चकार इ० ॥ म्बभूव इ० ॥ मास इ० ॥

७ **बोभुण्ड्या**–त्, स्ताम्, सुः, :, स्तम्, स्त, सम्, ख, स्म ॥

८ **बोभुण्डिता**–", रौ, रः, सि, स्थः, स्थ, स्मि, स्वः, स्मः ॥

९ **बोभुण्डिष्य्**–अति, अतः, अन्ति, असि, अथः, अथ, आमि, आवः, आमः ॥

१०**अबोभुण्डिष्य्**–अत्, अताम्, अन्, :, अतम्, अत, अम्, आव, आम ॥

६४२ चडुङ् (चन्ड्) कोपे ॥

१ **चाचण्**–डीति, टि, टः, डति, डीषि, ट्षि, ठः, ठ, डीमि, ड्मि, ड्वः, ड्मः ॥

२ **चाचण्ड्**–यात्, याताम्, युः, याः, यातम्, यात, याम्, याव याम ॥

३ **चाचण्**–डीतु, ट्ठु, टात्, टाम्, डतु, ड्ढि, टात्, टम्, ट, डानि, डाव, डाम ॥

४ **अचाच**–ण्डीत्, न्, ण्टाम्, ण्डुः, ण्डीः, न्, ण्टम्, ण्ट, ण्डम्, ण्ड्व, ण्ड्म ॥

५ **अचाचण्ड्**–ईत्, इष्टाम्, इष्टुः, ईः, इष्टम्, इष्ट, इष्म्, इष्व, इष्म ॥

६ **चाचण्डा**–ञ्चकार इ० ॥ म्बभूव इ० ॥ मास इ० ॥

७ **चाचण्ड्या**–त्, स्ताम्, सुः, :, स्तम्, स्त, सम्, ख, स्म ॥

८ **चाचण्डिता**–", रौ, रः, सि, स्थः, स्थ, स्मि, स्वः, स्मः ॥

९ **चाचण्डिष्य्**–अति, अतः, अन्ति, असि, अथः, अथ, आमि, आवः, आम ॥

१०**अचाचण्डिष्य्**–अत्, अताम्, अन्, :, अतम्, अत, अम्, आव, आम ॥

६४३ द्राडृङ् (द्राड्) विशरणे ॥

१ **दाद्रा**–डीति, ट्टि, ट्टः, डति, डीषि, ट्षि, ट्ठः, ट्ठ, डीमि ड्मि, ड्वः, ड्मः ॥

२ **दाद्राड्**–यात्, याताम्, युः, याः, यातम्, यात, याम्, याव, याम ॥

३ **दाद्रा**–डीतु, ट्ठु, ट्टात्, ट्टाम्, डतु, ड्ढि, ट्टात्, ट्टम्, ट्ट, डानि, डाव, डाम ॥

४ **अदाद्रा**–डीत्, ट्ट, ट्टाम्, ड्डुः, डीः, ट्ट, ट्टम्, ट्ट, डम्, ड्व, ड्म ॥

५ **अदाद्राड्**–ईत्, इष्टाम्, इष्टुः, ईः, इष्टम्, इष्ट, इष्म्, इष्व, इष्म ॥

६ **दाद्राडा**–ञ्चकार इ० ॥ म्बभूव इ० मास इ० ॥

७ **दाद्राड्या**–त्, स्ताम्, सुः, :, स्तम्, स्त, सम्, ख, स्म ॥

८ **दाद्राडिता**–", रौ रः, सि, स्थः, स्थ, स्मि, स्वः, स्मः ॥

९ **दाद्राडिष्य्**–अति, अतः, अन्ति, असि, अथः, अथ, आमि, आवः, आमः ॥

१०**अदाद्राडिष्य्**–अत्, अताम्, अन्, :, अतम्, अत, अम्, आव, आम ॥

६४४ ध्राडृङ् (ध्राड्) विशरणे ॥

१ **दाध्रा**–डीति, ट्टि, ट्टः, डति, डीषि, ट्रषि, ट्टः, ट्ठ, डीमि, ड्रिम, ड्वः, ड्रमः ॥

२ **दाध्राड्**–यात्, याताम्, युः, याः, यातम्, यात, याम्, याव, याम ॥

३ **दाध्रा**–डीतु, ट्टु, ट्टात्, ट्टाम्, डतु, ड्ढि, ट्टात्, ट्टम्, ट्ट, डानि, डाव, डाम ॥

४ **अदाध्रा**–डीत्, ट्र, ट्टाम्, ड्डुः, डीः, ट्र, ट्टम्, ट्ट, डम्, ड्व, ड्म ॥

५ **अदाध्राड्**–ईत्, इष्टाम्, इषुः, ईः, इष्टम्, इष्ट, इषम्, इष्व, इष्म ॥

६ **दाध्राडा**–ञकार इ० ॥ म्वभूव इ० ॥ मास इ० ॥

७ **दाध्राड्या**–त्, स्ताम्, सुः, :, स्तम्, स्त, सम्, स्व, स्म ॥

८ **दाध्राडिता**–", रौ, रः, सि, स्थः, स्थ, स्मि, स्वः, स्मः ॥

९ **दाध्राडिष्य्**–अति, अतः, अन्ति, असि, अथः, अथ, आमि, आवः, आमः ॥

१० **अदाध्राडिष्य्**–अत्, अताम्, अन्, :, अतम्, अत, अम्, आव, आम ॥

६४५ शाडृङ् (शाड्) श्लाघायाम् ॥

१ **शाशा**–डीति, ट्टि, ट्टः, डति, डीषि, ट्रषि, ट्टः, ट्ठ, डीमि, ड्रिम, ड्वः, ड्रमः ॥

२ **शाशाड्**–यात्, याताम्, युः, याः, यातम्, यात, याम्, याव, याम ॥

३ **शाशा**–डीतु, ट्टु, ट्टात्, ट्टाम्, डतु, ड्ढि, ट्टात्, ट्टम्, ट्ट, डानि, डाव, डाम ॥

४ **अशाशा**–डीत्, ट्र, ट्टाम्, ड्डुः, डीः, ट्र, ट्टम्, ट्ट, डम्, ड्व, ड्म ॥

५ **अशाशाड्**–ईत्, इष्टाम्, इषुः, ईः, इष्टम्, इष्ट, इषम्, इष्व, इष्म ॥

६ **शाशाडा**–ञकार इ० ॥ म्वभूव इ० ॥ मास इ० ॥

७ **शाशाड्या**–त्, स्ताम्, सुः, :, स्तम्, स्त, सम्, स्व, स्म ॥

८ **शाशाडिता**–", रौ, रः, सि, स्थः, स्थ, स्मि, स्वः, स्मः ॥

९ **शाशाडिष्य्**–अति, अतः अन्ति, असि, अथः, अथ, आमि, आवः, आमः ॥

१० **अशाशाडिष्य्**–अत्, अताम्, अन्, :, अतम्, अत, अम्, आव, आम ॥

६४६ वाडृङ् (वाड्) आप्लाव्ये ॥

१ **वावा**–डीति, ट्टि, ट्टः, डति, डीषि, ट्रषि, ट्टः, ट्ठ, डीमि, ड्रिम, ड्वः, ड्रमः ॥

२ **वावाड्**–यात्, याताम्, युः, याः, यातम्, यात, याम्, याव, याम ॥

३ **वावा**–डीतु, ट्टु, ट्टात्, ट्टाम्, डतु, ड्ढि, ट्टात्, ट्टम्, ट्ट, डानि, डाव, डाम ॥

४ **अवावा**–डीत्, ट्र, ट्टाम्, ड्डुः, डीः, ट्र, ट्टम्, ट्ट, डम्, ड्व, ड्म ॥

५ **अवावाड्**–ईत्, इष्टाम्, इषुः, ईः, इष्टम्, इष्ट, इषम्, इष्व, इष्म ॥

६ **वावाडा**–ञकार इ० ॥ म्वभूव इ० ॥ मास इ० ॥

७ **वावाड्या**–त्, स्ताम्, सुः, :, स्तम्, स्त, सम्, स्व, स्म ॥

८ **वावाडिता**–", रौ, रः, सि, स्थः, स्थ, स्मि, स्वः, स्मः ॥

९ **वावाडिष्य्**–अति, अतः, अन्ति, असि, अथः, अथ, आमि, आवः, आमः ॥

१० **अवावाडिष्य्**–अत्, अताम्, अन्, :, अतम्, अत, अम्, आव, आम ॥

६४७ हेडृङ् (हेड्) अनादरे ॥

१ **जेहे**–डीति, ट्टि, ट्टः, डति, डीषि, ट्रषि, ट्टः, ट्ठ, डीमि, ड्रिम, ड्वः, ड्रमः ॥

२ **जेहेड्**–यात्, याताम्, युः, याः, यातम्, यात, याम्, याव, याम ॥

३ **जेहे**–डीतु, ट्टु, ट्टात्, ट्टाम्, डतु, ड्ढि, ट्टात्, ट्टम्, ट्ट, डानि, डाव, डाम ॥

४ **अजेहे**–डीत्, ट्र, ट्टाम्, ड्डुः, डीः, ट्र, ट्टम्, ट्ट, डम्, ड्व, ड्म ॥

५ **अजेहेड्**–ईत्, इष्टाम्, इषुः, ईः, इष्टम्, इष्ट, इषम्, इष्व, इष्म ॥

६ **जेहेडा**–ञकार इ० ॥ म्वभूव इ० ॥ मास इ० ॥

७ **जेहेड्या**–त्, स्ताम्, सुः, :, स्तम्, स्त, सम्, स्व, स्म ॥

८ **जेहेडिता**–", रौ, रः, सि, स्थः, स्थ, स्मि, स्वः, स्मः ॥

९ **जेहेडिष्य्**–अति, अतः, अन्ति, असि, अथः, अथ, आमि, आवः आमः ॥

१० **अजेहेडिष्य्**–अत्, अताम्, अन्, :, अतम्, अत, अम्, आव, आम ॥

६४८ होडृङ् (होड्) अनादरे ॥

१ **जोहो**–डीति, टि, टः, डति, डीषि, ट्षि, ट्ः, ट्ट, डीमि, ड्मि, ड्वः, ड्मः ॥

२ **जोहोड्**–यात्, यताम्, युः, याः, यातम्, यात, याम्, याव, याम ॥

३ **जोहो**–डीतु, ट्टु, ट्टात्, ट्टाम्, डतु, ड्ढि, ट्टात्, ट्टम्, ट्ट, डानि, डाव, डाम ॥

४ **अजोहो**–डीत्, ट्, ट्टाम्, ड्डुः, डीः, ट्, ट्टम्, ट्ट, डम्, ड्व, ड्म ॥

५ **अजोहोड्**–ईत्, इष्टाम्, इषुः, ईः, इष्टम्, इष्ट, इषम्, इष्व, इष्म ॥

६ **जोहोडा**–ञ्चकार इ० ॥ म्बभूव इ० ॥ मास इ० ॥

७ **जोहोड्या**–त्, स्ताम्, सुः, :, स्तम्, स्त, सम्, स्व, स्म ॥

८ **जोहोडिता**–", रौ, रः, सि, स्थः, स्थ, स्मि, स्वः, स्मः ॥

९ **जोहोडिष्य्**–अति, अतः, अन्ति, असि, अथः, अथ, आमि, आवः, आमः ॥

१०**अजोहोडिष्य्**–अत्, अताम्, अन्, :, अतम्, अत, अम्, आव, आम ॥

६४९ हिडुङ् (हिन्ड्) गतौ च ॥

१ **जेहिण्**–डीति, टि, टः, डति, डीषि, ट्षि, ठः, ठ, डीमि, ड्मि, ड्वः, ड्मः ॥

२ **जेहिण्ड्**–यात्, याताम्, युः, याः, यातम्, यात, याम्, याव, याम ॥

३ **जेहिण्**–डीतु, ढु, ढात्, टाम्, डतु, ड्ढि, टात्, टम्, ट, डानि, डाव, डाम ॥

४ **अजेहि**–ण्डीत्, न्, ण्टाम्, ण्डुः, ण्डीः, न्, ण्टम्, ण्ट, ण्डम्, ण्ड्व, ण्ड्म ॥

५ **अजेहिण्ड्**–ईत्, इष्टाम्, इषुः, ईः, इष्टम्, इष्ट, इषम्, इष्व, इष्म ॥

६ **जेहिण्डा**–ञ्चकार इ० ॥ म्बभूव इ० ॥ मास इ० ॥

७ **जेहिड्या**–त्, स्ताम्, सुः, :, स्तम्, स्त, सम्, स्व, स्म ॥

८ **जेहिण्डिता**–", रौ, रः, सि, स्थः, स्थ, स्मि, स्वः, स्मः ॥

९ **जेहिण्डिष्य्**–अति, अतः, अन्ति, असि, अथः, अथ, आमि, आवः, आमः ॥

१०**अजेहिण्डिष्य्**–अत्, अताम्, अन्, : अतम्, अत, अम्, आव, आम ॥

६५० घिणुङ् (घिन्ण्) ग्रहणे ॥

१ **जेघिण्ण्**–ईति, टि, टः, अति, ईषि, षि, ठः, ठ, ईमि, मि, वः, मः ॥

२ **जेघिण्ण्**–यात्, याताम्, युः, याः, यातम्, यात, याम्, याव, याम ॥

३ **जेघिण्ण्**–ईतु, ढु, टात्, टाम्, अतु, हि, टात्, टम्, ट, आनि, आव, आम ॥

४ **अजेघि**–ण्णीत्, न्, ण्टाम्, ण्णुः, ण्णीः, न्, ण्टम्, ण्ट, ण्णम्, ण्व, ण्म ॥

५ **अजेघिण्ण्**–ईत्, इष्टाम्, इषुः, ईः, इष्टम्, इष्ट, इषम्, इष्व, इष्म ॥

६ **जेघिण्णा**–ञ्चकार इ० ॥ म्बभूव इ० ॥ मास इ० ॥

७ **जेघिण्ण्या**–त्, स्ताम्, सुः, :, स्तम्, स्त, सम्, स्व, स्म ॥

८ **जेघिण्णिता**–", रौ, रः, सि, स्थः, स्थ, स्मि, स्वः, स्मः ॥

९ **जेघिण्णिष्य्**–अति, अतः, अन्ति, असि, अथः, अथ, आमि, आवः आमः ॥

१०**अजेघिण्णिष्य्**–अत्, अताम्, अन्, :, अतम्, अत, अम्, आव, आम ॥

६५१ घुणुङ् (घुन्ण्) ग्रहणे ॥

१ **जोघुण्ण्**–ईति, टि, टः, अति, ईषि, षि, ठः, ठ, ईमि, मि, वः, मः ॥

२ **जोघुण्ण्**–यात्, याताम्, युः, याः, यातम्, यात, याम्, याव, याम ॥

३ **जोघुण्ण्**–ईतु, ढु, टात्, टाम्, अतु, हि, टात्, टम्, ट, आनि, आव, आम ॥

४ **अजोघु**–ण्णीत्, न्, ण्टाम्, ण्णुः, ण्णीः, न्, ण्टम्, ण्ट, ण्णम्, ण्व, ण्म ॥

५ **अजोघुण्ण्**–ईत्, इष्टाम्, इषुः, ईः, इष्टम्, इष्ट, इषम्, इष्व, इष्म ॥

६ **जोघुण्णा**–ञ्चकार इ० ॥ म्बभूव इ० ॥ मास इ० ॥

७ **जोघुण्ण्या**–त्, स्ताम्, सुः, :, स्तम्, स्त, सम्, स्व, स्म ॥

८ **जोघुण्णिता**–", रौ, रः, सि, स्थः, स्थ, स्मि, स्वः, स्मः ॥

९ **जोघुण्णिष्य्**–अति, अतः, अन्ति, असि, अथः, अथ, आमि, आवः, आम ॥

१०**अजोघुण्णिष्य्**–अत्, अताम्, अन्, :, अतम्, अत, अम्, आव, आम ॥

६५२ घृणुङ् (घृन्ण्) ग्रहणे ॥

१ **जरीघृण्**-णीति, ण्टि, ण्टः, णति, णीषि, ण्षि, ण्ठः, ण्ठ, णीमि, ण्मि, ण्वः, ण्मः ॥ [याव, याम ॥

२ **जरीघृण्ण्**-यात्, यातम्, युः, याः, यातम्, यात, याम्,

३ **जरीघृण्**-णीतु, ण्टु, ण्टात्, ण्टाम्, णतु, ण्हि, ण्टात्, ण्टम्, ण्ट, णानि, णाव, णाम ॥

४ **अजरीघृ**-ण्णीत्, न्, ण्ण्टाम्, ण्णुः, ण्णीः, न्, ण्ण्टम्, ण्ण्ट, ण्णम्, ण्ण्व, ण्ण्म ॥ [इषम्, इष्व, इष्म ॥

५ **अजरीघृण्**-ईत्, इष्टाम्, इषुः, ईः, इष्टम्, इष्ट,

६ **जरीघृण्णा**-ञ्चकार इ० ॥ म्बभूव इ० ॥ मास इ० ॥

७ **जरीघृण्ण्या**-त्, स्ताम्, सुः, :, स्तम्, स्त, सम्, स्व, स्म ॥

८ **जरीघृण्णिता**-", रौ, रः, सि, स्थः, स्थ, स्मि, स्वः, स्मः ॥

९ **जरीघृण्णिष्य्**-अति, अतः, अन्ति, असि, अथः, अथ आमि, आवः, आमः ॥

१०**अजरीघृण्णिष्य्**-अत्, अताम्, अन्, अः, अतम्, अत, अम्, आव, आम ॥

पक्षे जरी-स्थाने जर् इति जरि इति च ज्ञेयम् ।

६५३ घुणि (घुण्) भ्रमणे ॥

१ **जो**-घुणीति, घोण्टि, घुण्टः, घुणति, घुणीषि, घोण्ठि, घुण्ठः, घुण्ठ, घुणीमि, घोण्मि, घुण्वः, घुण्मः ॥

२ **जोघुण्**-यात्, याताम्, युः, याः, यातम्, यात, याम्, याव, याम् ॥

३ **जोघोण्टु, जोघु**-णीतु, ण्टात्, ण्टाम्, णतु, ण्हि, ण्टात्, ण्टम्, ण्ट, णानि, णाव, णाम ॥

४ **अजो**-घोण्, घुणीत्, घुण्टाम्, घुणुः, घुणीः, घोण्, घुण्टम्, घुण्ट, घुणम्, घुण्व, घुण्म ॥

५ **अजोघोण्**-ईत्, इष्टाम्, इषुः, ईः, इष्टम्, इष्ट, इषम् इष्व, इष्म ॥

६ **जोघोणा**-ञ्चकार इ० ॥ म्बभूव इ० ॥ मास इ० ॥

७ **जोघुण्या**-त्, स्ताम्, सुः, :, स्तम्, स्त, सम्, स्व, स्म ॥

८ **जोघोणिता**-", रौ, रः, सि, स्थः, स्थ, स्मि, स्वः, स्मः ॥

९ **जोघोणिष्य्**-अति, अतः, अन्ति, असि, अथः, अथ, आमि, आवः, आमः ॥ [अम्, आव, आम ॥

१०**अजोघोणिष्य्**-अत्, अताम्, अन्, अः, अतम्, अत,

६५४ घूर्णि (घूर्ण्) भ्रमणे ॥

१ **जोघू**-र्णीति, र्ण्टि, र्ण्टः, र्णति, र्णीषि, र्ण्षि, र्ण्ठः, र्ण्ठ, र्णीमि, र्ण्मि, र्ण्वः, र्ण्मः ॥

२ **जोघूर्ण्**-यात्, याताम्, युः, याः, यातम्, यात, याम्, याव, याम ॥

३ **जोघूर्**-णीतु, र्ण्टु, र्ण्टात्, र्ण्टाम्, र्णतु, र्ण्हि, र्ण्टात्, र्ण्टम्, र्ण्ट, र्णानि, र्णाव, र्णाम ॥

४ **अजोघू**-र्णीत्, र्ण्, र्ण्टाम्, र्णुः, र्णीः, र्ण्, र्ण्टम्, र्ण्ट, र्णम्, र्ण्व, र्ण्म ॥

५ **अजोघूर्ण्**-ईत्, इष्टाम्, इषुः, ईः, इष्टम्, इष्ट, इषम्, इष्व, इष्म ॥

६ **जोघूर्णा**-ञ्चकार इ० ॥ म्बभूव इ० ॥ मास इ० ॥

७ **जोघूर्ण्या**-त्, स्ताम्, सुः, :, स्तम्, स्त, सम्, स्व, स्म ॥

८ **जोघूर्णिता**-", रौ, रः, सि, स्थः, स्थ, स्मि, स्वः, स्मः ॥

९ **जोघूर्णिष्य्**-अति, अतः, अन्ति, असि, अथः, अथ, आमि, आवः, आमः ॥ [अम्, आव, आम ॥

१०**अजोघूर्णिष्य्**-अत्, अताम्, अन्, अः, अतम्, अत,

*६५५ पणि (पण्) व्यवहारस्तुत्योः ॥

१ **पं**-पणीति, पण्टि, पाण्टः, पणति, पणीषि, पण्षि, पाण्ठः, पाण्ठ, पणीमि, पण्मि, पण्वः, पण्मः ॥

२ **पंपण्**-यात्, याताम्, युः, याः, यातम्, यात, याम्, याव, याम ॥

३ **पं**-पणीतु, पण्टु, पाण्टात्, पाण्टाम्, पणतु, पाण्हि, पाण्टात्, पाण्टम्, पाण्ट, पणानि, पणाव, पणाम ॥

४ **अपं**-पणीत्, पण्, पाण्टाम्, पणुः, पणीः, पण्, पाण्टम्, पाण्ट, पणम्, पण्व, पण्म ॥

५ **अपंपाण्** / **अपंपण्** } -ईत्, इष्टाम्, इषुः, ईः, इष्टम्, इष्ट, इषम्, इष्व, इष्म ॥

६ **पंपणा**-ञ्चकार इ० ॥ म्बभूव इ० ॥ मास इ० ॥

७ **पंपण्या**-त्, स्ताम्, सुः, :, स्तम्, स्त, सम्, स्व, स्म ॥

८ **पंपणिता**-", रौ, रः, सि, स्थः, स्थ, स्मि, स्वः, स्मः ॥

९ **पंपणिष्य्**-अति, अतः, अन्ति, असि, अथः, अथ, आमि, आवः, आमः ॥ [अम्, आव, आम ॥

१०**अपंपणिष्य्**-अत्, अताम्, अन्, अः, अतम्, अत,

*क्रियारत्नसमुच्चयकृन्मतेनेदम् । अपरे त्वायप्रत्यये पंपणा-यति, येत्, यतु, अपंपणा-यत्, यीत्, पंपणा-याञ्चकार, याम्बभूव, यामास, य्यात्, यिता, यिष्यति । अपंपणायिष्यत्, इत्यादि मन्यन्ते ॥ पक्षे पं-स्थाने 'पम्' इति ज्ञेयम् ॥

६५६ यतैङ् (यत्) प्रयत्ने ॥

१ **याय**–तीति, त्ति, त्तः, तति, तीषि, त्सि, त्थः, त्थ, तीमि, त्मि, त्वः, त्मः ॥

२ **यायत्**–यात्, याताम्, युः, याः, यातम्, यात, याम्, याव, याम ॥

३ **याय**–तीतु, त्तु, त्तात्, त्ताम्, ततु, द्धि, त्तात्, त्तम्, त्त, तानि, ताव, ताम ॥

४ **अयाय**–तीत्, त्, त्ताम्, तुः, तीः, त्, त्तम्, त्त, तम्, त्व, त्म ॥

५ **अयायात्** } –ईत्, इष्टाम्, इषुः, ईः, इष्टम्, इष्ट,
अयायत् } इषम्, इष्व, इष्म ॥

६ **यायता**–ऋकार इ० ॥ म्बभूव इ० ॥ मास इ० ॥

७ **यायत्या**–त्, स्ताम्, सुः, :, स्तम्, स्त, सम्, स्व, स्म ॥

८ **यायतिता**–", रौ, रः, सि, स्थः, स्थ, स्मि, स्वः, स्मः ॥

९ **यायतिष्य्**–अति, अतः, अन्ति, असि, अथः, अथ, आमि, आवः, आमः ॥

१०**अयायतिष्य्**–अत्, अताम्, अन्, अः, अतम्, अत, अम्, आव, आम ॥

६५७ युतृङ् (युत्) भासने ॥

१ **यो**–योत्ति, युतीति, युत्तः, युतति, युतीषि, योत्सि, युत्थः, युत्थ, युतीमि, योत्मि, युत्वः, युत्मः ॥

२ **योयुत्**–यात्, याताम्, युः, याः, यातम्, यात, याम्, याव, याम ॥

३ **योयोत्तु, योयु**–तीतु, त्तात्, त्ताम्, ततु, द्धि, त्तात्, त्तम्, त, तानि, ताव, ताम ॥

४ **अयो**–योत्, युतीत्, युत्ताम्, युत्तुः, युतीः, योत्, युत्तम्, युत्त, युतम्, युत्व, युत्म ॥

५ **अयोयोत्**–ईत्, इष्टाम्, इषुः, ईः, इष्टम्, इष्ट, इषम्, इष्व, इष्म ॥

६ **योयोता**–ऋकार इ० ॥ म्बभूव इ० ॥ मास इ० ॥

७ **योयुत्या**–त्, स्ताम्, सुः, :, स्तम्, स्त, सम्, स्व, स्म ॥

८ **योयोतिता**–", रौ, रः, सि, स्थः, स्थ, स्मि, स्वः, स्मः ॥

९ **योयोतिष्य्**–अति, अतः, अन्ति, असि, अथः, अथ, आमि, आवः, आमः ॥ [अम्, आव, आम ॥

१०**अयोयोतिष्य्**–अत्, अताम्, अन्, अः, अतम्, अत,

६५८ जुतृङ् (जुत्) भासने । जुतृ २६२ वद्रूपाणि ।

६५९ विथृङ् (विथ्) याचने ॥

१ **वे**–वेत्ति, विथीति, वित्तः, विथति, विथीषि, वेत्सि, वित्थः, वित्थ, विथीमि, वेथ्मि, विथ्वः, विथ्मः ॥

२ **वेविथ्**–यात्, याताम्, युः, याः, यातम्, यात, याम्, याव, याम ॥

३ **वेवेत्तु, वेवि**–थीतु, त्तात्, त्ताम्, थतु, द्धि, त्तात्, त्तम्, त्त, थानि, थाव, थाम ॥

४ **अवे**–वेत्, विथीत्, वित्ताम्, विथुः, विथीः, वेत्, वित्तम्, वित्त, विथम्, विथ्व, विथ्म ॥

५ **अवेवेथ्**–ईत्, इष्टाम्, इषुः, ईः, इष्टम्, इष्ट, इषम्, इष्व, इष्म ॥

६ **वेवेथा**–ऋकार इ० ॥ म्बभूव इ० ॥ मास इ० ॥

७ **वेविथ्या**–त्, स्ताम्, सुः, :, स्तम्, स्त, सम्, स्व, स्म ॥

८ **वेवेथिता**–", रौ, रः, सि, स्थः, स्थ, स्मि, स्वः, स्मः ॥

९ **वेवेथिष्य्**–अति, अतः, अन्ति, असि, अथः, अथ, आमि, आवः, आमः ॥

१०**अवेवेथिष्य्**–अत्, अताम्, अन्, अः, अतम्, अत, अम्, आव, आम ॥

६६० वेथृङ् (वेथ्) याचने ॥

१ **वेवे**–थीति, त्ति, त्तः, थति, थीषि, त्सि, त्थः, त्थ, थीमि, थ्मि, थ्वः, थ्मः ॥

२ **वेवेथ्**–यात्, याताम्, युः, याः, यातम्, यात, याम्, याव, याम ॥

३ **वेवे**–थीतु, त्तु, त्तात्, त्ताम्, थतु, द्धि त्तात्, त्तम्, त्त, थानि, थाव, थाम ॥

४ **अवेवे**–थीत्, त्, त्ताम्, थुः, थीः, त्, त्तम्, त्त, थम्, थ्व, थ्म ॥

५ **अवेवेथ्**–ईत्, इष्टाम्, इषुः, ईः, इष्टम्, इष्ट, इषम्, इष्व, इष्म ॥

६ **वेवेथा**–ऋकार इ० ॥ म्बभूव इ० ॥ मास इ० ॥

७ **वेवेथ्या**–त्, स्ताम्, सुः, :, स्तम्, स्त, सम्, स्व, स्म ॥

८ **वेवेथिता**–", रौ, रः, सि, स्थः, स्थ, स्मि, स्वः, स्मः ॥

९ **वेवेथिष्य्**–अति, अतः, अन्ति, असि, अथः, अथ, आमि, आवः, आमः ॥

१०**अवेवेथिष्य्**–अत्, अताम्, अन्, अः, अतम्, अत, अम्, आव, आम ॥

६६१ नाथृङ् (नाथ्) उपतापैश्वर्याशीःषु च ॥

१ **नाना**–थीति, त्ति, त्तः, थति, थीषि, त्सि, त्थः, त्थ, थीमि, थ्मि, थ्वः, थ्मः ॥

२ **नानाथ्**–यात्, याताम्, युः, याः, यातम्, यात, याम्, याव, याम ॥

३ **नाना**–थीतु, त्तु, त्तात्, त्ताम्, थतु, द्धि, त्तात्, त्तम्, त्त, थानि, थाव, थाम ॥

४ **अनाना**–थीत्, त्, त्ताम्, थुः, थीः, त्, त्तम्, त्त, थम्, थ्व, थ्म ॥

५ **अनानाथ्**–ईत्, इष्टाम्, इषुः, ईः, इष्टम्, इष्ट, इषम्, इष्व, इष्म ॥

६ **नानाथा**–ञ्वकार इ० ॥ म्बभूव इ० ॥ मास इ० ॥

७ **नानाथ्या**–त्,स्ताम्,सुः,ः, स्तम्, स्त, सम्, स्व,स्म ॥

८ **नानाथिता**–", रौ, रः, सि, स्थः,स्थ, स्मि, स्वः, स्मः ॥

९ **नानाथिष्यृ**-अति, अतः, अन्ति, असि, अथः, अथ, आमि, आवः, आमः ॥

१०**अनानाथिष्यृ**–अत्, अताम्, अन्, अः, अतम्, अत, अम्, आव, आम ॥

६६२ श्रथुङ् (श्रन्थ्) शैथिल्ये ॥

१ **शाश्रन्**–थीति, त्ति, त्तः, थति, थीषि, त्सि, त्थः, त्थ, थीमि, थ्मि, थ्वः, थ्मः ॥

२ **शाश्रन्थ्**–यात्, याताम्, युः, याः, यातम्, यात, याम्, याव, याम ॥

३ **शाश्रन्**–थीतु, त्तु, त्तात्, त्ताम्, थतु, द्धि, त्तात्, त्तम्, त्त, थानि, थाव, थाम ॥

४ **अशाश्र**–न्थीत्, न्, न्ताम्, न्थुः, न्थीः, न्, न्तम्, न्त, न्थम्, न्थ्व, न्थ्म ॥

५ **अशाश्रन्थ्**–ईत्, इष्टाम्, इषुः, ईः, इष्टम्, इष्ट, इषम्, इष्व, इष्म ॥

६ **शाश्रन्था**–ञ्वकार इ० ॥ म्बभूव इ० ॥ मास इ० ॥

७ **शाश्रन्थ्या**–त्,स्ताम्,सुः,ः,स्तम्, स्त,सम्,स्व,स्म ॥

८ **शाश्रन्थिता**–", रौ, रः,सि, स्थः,स्थ,स्मि, स्वः,स्मः ॥

९ **शाश्रन्थिष्यृ**–अति, अतः, अन्ति, असि, अथः, अथ, आमि, आवः, आमः ॥

१०**अशाश्रन्थिष्यृ**–अत्, अताम्, अन्, अः,अतम्,अत, अम्, आव, आम ॥

६६३ ग्रथुङ् (ग्रन्थ्) कौटिल्ये ॥

१ **जाग्रन्**–थीति, त्ति, त्तः, थति, थीषि, त्सि, त्थः, त्थ, थीमि, थ्मि, थ्वः, थ्मः ॥

२ **जाग्रन्थ्**–यात्, याताम्, युः, याः, यातम्, यात, याम्, याव, याम ॥

३ **जाग्रन्**–थीतु, त्तु, त्तात्, त्ताम्, थतु, द्धि, त्तात्, त्तम्, त्त, थानि, थाव, थाम ॥

४ **अजाग्रन्**–थीत्, ", ताम्, थुः, थीः, ", तम्, त, थम्, थ्व, थ्म ॥

५ **अजाग्रन्थ्**–ईत्, इष्टाम्, इषुः, ईः, इष्टम्, इष्ट, इषम्, इष्व, इष्म ॥

६ **जाग्रन्था**–ञ्वकार इ० ॥ म्बभूव इ० ॥ मास इ० ॥

७ **जाग्रन्थ्या**–त्, स्ताम्, सुः,ः, स्तम्,स्त,सम्,स्व स्म ॥

८ **जाग्रन्थिता**–", रौ, रः,सि, स्थः,स्थ, स्मि,स्वः, स्मः ॥

९ **जाग्रन्थिष्यृ**–अति, अतः,अन्ति, असि, अथः, अथ, आमि, आवः, आमः ॥

१०**अजाग्रन्थिष्यृ**–अत्, अताम्, अन्, अः, अतम्, अत, अम्, आव, आम ॥

६६४ कत्थि (कत्थ्) श्लाघायाम् ॥

१ **चाक**–त्थीति, त्ति, त्तः, त्थति, त्थीषि, त्सि, त्थः, त्थ, त्थीमि, त्थ्मि, त्थ्वः, त्थ्मः ॥

२ **चाकत्थ्**–यात्, याताम्, युः, याः, यातम्, यात, याम्, याव, याम ॥

३ **चाक**–त्थीतु, त्तु, त्तात्, त्ताम्, त्थतु, द्धि, त्तात्, त्तम्, त्त, त्थानि, त्थाव, त्थाम ॥

४ **अचाक**–त्थीत्, त्, त्ताम्, त्थुः, त्थीः, त्, त्तम्, त्त, त्थम्, त्थ्व, त्थ्म ॥

५ **अचाकत्थ्**–ईत्, इष्टाम्, इषुः, ईः, इष्टम्, इष्ट, इषम्, इष्व, इष्म ॥

६ **चाकत्था**–ञ्वकार इ० ॥ म्बभूव इ० ॥ मास इ० ॥

७ **चाकत्थ्या**–त्,स्ताम्,सुः,ः,स्तम्,स्त, सम्,स्व,स्म ॥

८ **चाकत्थिता**–", रौ, रः,सि,स्थः,स्थ, स्मि,स्वः,स्मः ॥

९ **चाकत्थिष्यृ**–अति, अतः, अन्ति, असि, अथः, अथ, आमि, आवः, आमः ॥

१०**अचाकत्थिष्यृ**–अत्, अताम्, अन्, अः, अतम्, अत, अम्, आव, आम ॥

६६५ श्विदुङ् (श्विन्द्) श्वैत्ये ॥

१ **शेश्विन्**-दीतु, तु, त्तः, दति, दीषि, त्सि, थः, थ, दीमि, ध्मि, द्वः, ध्मः ॥
२ **शेश्विन्द्**-यात्, याताम्, युः, याः, यातम्, यात, याम्, याव, याम ॥
३ **शेश्विन्**-दीतु, तु, तात्, ताम्, दतु, द्धि, तात्, तम्, त, दानि, दाव, दाम ॥
४ **अशेश्विन्**-दीत्, ", ताम्, दुः, दीः, ", तम्, त, दम्, द्व, ध्म ॥
५ **अशेश्विन्द्**-ईत्, इष्टाम्, इषुः, ईः, इष्टम्, इष्ट, इषम्, इष्व, इष्म ॥
६ **शेश्विन्दा**-ञ्चकार इ० ॥ म्बभूव इ० ॥ मास इ० ॥
७ **शेश्विन्द्या**-त्,स्ताम्,सुः,:,स्तम्,स्त,सम्,स्व,स्म॥
८ **शेश्विन्दिता**-", रौ,रः, सि,स्थः,स्थ, स्मि, स्वः,स्मः ॥
९ **शेश्विन्दिष्य्**-अति, अतः, अन्ति, असि, अथः, अथ, आमि, आवः, आमः ॥
१०**अशेश्विन्दिष्य्**-अत्, अताम्, अन्, अः, अतम्, अत, अम्, आव, आम ॥

६६६ वदुङ् (वन्द्) स्तुत्यभिवादनयोः ॥

१ **वावन्**-दीति, ति, तः, दति, दीषि, त्सि, त्थः, त्थ, दीमि, ध्मि, द्वः, ध्मः ॥
२ **वावन्द्**-यात्, याताम्, युः, याः, यातम्, यात, याम्, याव, याम ॥
३ **वावन्**-दीतु, तु, तात्, ताम्, दतु, द्धि, तात्, तम्, त, दानि, दाव, दाम ॥
४ **अवावन्**-दीत्, ", ताम्, दुः, दीः, ", तम्, त, दम्, द्व, ध्म ॥
५ **अवावन्द्**-ईत्, इष्टाम्, इषुः, ईः, इष्टम्, इष्ट, इषम्, इष्व, इष्म ॥
६ **वावन्दा**-ञ्चकार इ० ॥ म्बभूव इ० ॥ मास इ० ॥
७ **वावन्द्या**-त्,स्ताम्,सुः,:,स्तम्,स्त,सम्,स्व,स्म ॥
८ **वावन्दिता**-", रौ, रः, सि, स्थः,स्थ, स्मि, स्वः,स्मः ॥
९ **वावन्दिष्य्**-अति, अतः, अन्ति, असि, अथः, अथ, आमि, आवः, आमः ॥
१०**अवावन्दिष्य्**-अत्, अताम्, अन्, अः, अतम्, अत, अम्, आव, आम ॥

६६७ भदुङ् (भन्द्) सुखकल्याणयोः ॥

१ **बाभन्**-दीति, ति, तः, दति, दीषि, त्सि, थः, थ, दीमि, ध्मि, द्वः, ध्मः ॥
२ **बाभन्द्**-यात्, याताम्, युः, याः, यातम्, यात, याम्, याव, याम ॥
३ **बाभन्**-दीतु, तु, तात्, ताम्, दतु, द्धि, तात्, तम्, त, दानि, दाव, दाम ॥
४ **अबाभन्**-दीत्, ", ताम्, दुः, दीः, ", तम्, त, दम्, द्व, ध्म ॥
५ **अबाभन्द्**-ईत्, इष्टाम्, इषुः, ईः, इष्टम्, इष्ट, इषम्, इष्व, इष्म ॥
६ **बाभन्दा**-ञ्चकार इ० ॥ म्बभूव इ० ॥ मास इ० ॥
७ **बाभन्द्या**-त्,स्ताम्,सुः,:,स्तम्,स्त,सम्,स्व,स्म ॥
८ **बाभन्दिता**-", रौ, रः, सि, स्थः, स्थ,स्मि, स्वः,स्मः ॥
९ **बाभन्दिष्य्**-अति, अतः, अन्ति, असि, अथः, अथ, आमि, आवः, आमः ॥
१०**अबाभन्दिष्य्**-अत्, अताम्, अन्, अः, अतम्, अत, अम्, आव, आम ॥

६६८ मदुङ् (मन्द्) स्तुतिमोदमदस्वप्नगतिषु ॥

१ **मामन्**-दीति, ति, तः, दति, दीषि, त्सि, थः, थ, दीमि, ध्मि, द्वः, ध्मः ॥
२ **मामन्द्**-यात्, याताम्, युः, याः, यातम्, यात, याम्, याव, याम ॥
३ **मामन्**-दीतु, तु, तात्, ताम्, दतु, द्धि, तात्, तम्, त, दानि, दाव, दाम ॥
४ **अमामन्**-दीत्, ", ताम्, दुः, दीः, ", तम्, त, दम्, द्व, ध्म ॥
५ **अमामन्द्**-ईत्, इष्टाम्, इषुः, ईः, इष्टम्, इष्ट, इषम्, इष्व, इष्म ॥
६ **मामन्दा**-ञ्चकार इ० ॥ म्बभूव इ० ॥ मास इ० ॥
७ **मामन्द्या**-त्, स्ताम्,सुः,:, स्तम्, स्त, सम्,स्व,स्म ॥
८ **मामन्दिता**-", रौ, रः,सि, स्थः, स्थ,स्मि, स्वः,स्मः ॥
९ **मामन्दिष्य्**-अति, अतः, अन्ति, असि, अथः, अथ, आमि, आवः, आमः ॥
१०**अमामन्दिष्य्**-अत्, अताम्, अन्, अः, अतम्, अत, अम्, आव, आम ॥

६६९ स्पदुङ् (स्पन्द्) किंचिच्चलने ॥

१ **पास्प**–न्दीति, न्ति, न्तः, न्दति, न्दीषि, न्त्सि, न्थः, न्थ, न्दीमि, न्द्मि, न्द्वः, न्द्मः ॥

२ **पास्पन्द्**–यात्, याताम्, युः, याः, यातम्, यात, याम्, याव, याम ॥

३ **पास्प**–न्दीतु, न्तु, न्तात्, न्ताम्, न्दतु, न्द्धि, न्तात्, न्तम्, न्त, न्दानि, न्दाव, न्दाम ॥

४ **अपास्प**–न्दीत्, न्, न्ताम्, न्दुः, न्दीः, न्, न्तम्, न्त, न्दम्, न्द्व, न्द्म ॥

५ **अपास्पन्द्**–ईत्, इष्टाम्, इषुः, ईः, इष्टम्, इष्ट, इषम्, इष्व, इष्म ॥

६ **पास्पन्दा**–ञ्चकार इ० ॥ म्बभूव इ० ॥ मास इ० ॥

७ **पास्पन्द्या**–त्, स्ताम्, सुः, :, स्तम्, स्त, सम्, स्व, स्म ॥

८ **पास्पन्दिता**–", रौ, रः, सि, स्थः, स्थ, स्मि, स्वः, स्मः ॥

९ **पास्पन्दिष्य्**–अति, अतः, अन्ति, असि, अथः, अथ, आमि, आवः, आमः ॥ [अम्, आव, आम ॥

१०**अपास्पन्दिष्य्**–अत्, अताम्, अन्, अः, अतम्, अत, अम्, आव, आम ॥

६७० क्लिदुङ् (क्लिन्द्) परिदेवने । क्लिदु २११ वद्रूपाणि

६७१ मुदि (मुद्) हर्षे ॥

१ **मो**–मोत्ति, मुदीति, मुत्तः, मुदति, मुदीषि, मोत्सि, मुत्थः, मुत्थ, मुदीमि, मोद्मि, मुद्वः, मुद्मः ॥

२ **मोमुद्**–यात्, याताम्, युः, याः, यातम्, यात, याम्, याव, याम ॥

३ **मोमोत्तु, मोमु**–दीतु, त्तात्, त्ताम्, दतु, द्धि, त्तात्, त्तम्, त्त, दानि, दाव, दाम ॥

४ **अमो**–मोत्, मुदीत्, मुत्ताम्, मुदुः, मुदीः, मोः, मोत्, मुत्तम्, मुत्त, मुदम्, मुद्व, मुद्म ॥

५ **अमोमोद्**–ईत्, इष्टाम्, इषुः, ईः, इष्टम्, इष्ट, इषम्, इष्व, इष्म ॥

६ **मोमोदा**–ञ्चकार इ० ॥ म्बभूव इ० ॥ मास इ० ॥

७ **मोमुद्या**–त्, स्ताम्, सुः, :, स्तम्, स्त, सम्, स्व, स्म ॥

८ **मोमोदिता**–", रौ, रः, सि, स्थः, स्थ, स्मि, स्वः, स्मः ॥

९ **मोमोदिष्य्**–अति, अतः, अन्ति, असि, अथः, अथ, आमि, आवः, आमः ॥

१०**अमोमोदिष्य्**–अत्, अताम्, अन्, अः, अतम्, अत, अम्, आव, आम ॥

६७२ ददि (दद्) दाने ॥

१ **दाद**–दीति, त्ति, त्तः, दति, दीषि, त्सि, त्थः, त्थ, दीमि, द्मि, द्वः, द्मः ॥

२ **दादद्**–यात्, याताम्, युः, याः, यातम्, यात, याम्, याव, याम ॥

३ **दाद**–दीतु, त्तु, त्तात्, त्ताम्, दतु, द्धि, त्तात्, त्तम्, त्त, दानि, दाव, दाम ॥

४ **अदाद**–दीत्, त्, त्ताम्, दुः, दीः, :, त्, त्तम्, त्त, दम्, द्व, द्म ॥

५ **अदादाद्** / **अदादद्** –ईत्, इष्टाम्, इषुः, ईः, इष्टम्, इष्ट, इषम्, इष्व, इष्म ॥

६ **दादा**–ञ्चकार इ० ॥ म्बभूव इ० ॥ मास इ० ॥

७ **दादद्या**–त्, स्ताम्, सुः, :, स्तम्, स्त, सम्, स्व, स्म ॥

८ **दादिता**–", रौ, रः, सि, स्थः, स्थ, स्मि, स्वः, स्मः ॥

९ **दादिष्य्**–अति, अतः, अन्ति, असि, अथः, अथ, आमि, आवः, आमः ॥

१०**अदादिष्य्**–अत्, अताम्, अन्, अः, अतम्, अत, अम्, आव, आम ॥

६७३ हदिं (हद्) पुरीषोत्सर्गे ॥

१ **जाह**–दीति, त्ति, त्तः, दति, दीषि, त्सि, त्थः, त्थ, दीमि, द्मि, द्वः, द्मः ॥

२ **जाहद्**–यात्, याताम्, युः, याः, यातम्, यात, याम्, याव, याम ॥

३ **जाह**–दीतु, त्तु, त्तात्, त्ताम्, दतु, द्धि, त्तात्, त्तम्, त्त, दानि, दाव, दाम ॥

४ **अजाह**–दीत्, त्, त्ताम्, दुः, दीः, :, त्, त्तम्, त्त, दम्, द्व, द्म ॥

५ **अजाहाद्** / **अजाहद्** –ईत्, इष्टाम्, इषुः, ईः, इष्टम्, इष्ट, इषम्, इष्व, इष्म ॥

६ **जाहदा**–ञ्चकार इ० ॥ म्बभूव इ० ॥ मास इ० ॥

७ **जाहद्या**–त्, स्ताम्, सुः, :, स्तम्, स्त, सम्, स्व, स्म ॥

८ **जाहदिता**–", रौ, रः, सि, स्थः, स्थ, स्मि, स्वः, स्मः ॥

९ **जाहदिष्य्**–अति, अतः, अन्ति, असि, अथः, अथ, आमि, आवः, आमः ॥

१०**अजाहदिष्य्**–अत्, अताम्, अन्, अः, अतम्, अत, अम्, आव, आम ॥

६७४ ष्वदि (स्वद्) आस्वादने ॥

१ **सास्व**–दीति, त्ति, त्तः, दति, दीषि, त्सि, त्थः, त्थ, दीमि, ध्मि, द्वः, ध्मः ॥

२ **सास्वद्**–यात्, याताम्, युः, याः, यातम्, यात, याम्, याव, याम ॥

३ **सास्व**–दीतु, त्तु, त्तात्, त्ताम्, दतु, द्धि, त्तात्, त्तम्, त्त, दानि, दाव, दाम ॥

४ **असास्व**–दीत्, त्, त्ताम्, दुः, दीः, :, त्, त्तम्, त्त, दम्, द्व, ध्म ॥

५ **असास्वाद्** } –ईत्, इष्टाम्, इषुः, ईः, इष्टम्, इष्ट,
असास्वद् } इषम्, इष्व, इष्म ॥

६ **सास्वदा**–ध्वकार इ० ॥ म्बभूव इ० ॥ मास इ० ॥

७ **सास्वद्या**–त्, स्ताम्, सुः, :, स्तम्, स्त, सम्, स्व, स्म ॥

८ **सास्वदिता**–", रौ, रः, सि, स्थः, स्थ, स्मि, स्वः, स्मः ॥

९ **सास्वदिष्य्**–अति, अतः, अन्ति, असि, अथः, अथ, आमि, आवः, आमः ॥

१०**असास्वदिष्य्**–अत्, अताम्, अन्, अः, अतम्, अत, अम्, आव, आम ॥

६७५ स्वर्दि (स्वर्द्) आस्वादने ॥

१ **सास्व**–र्दीति, र्त्ति, र्त्तः, र्दति, र्दीषि, र्त्सि, र्त्थः, र्त्थ, र्दीमि, र्ध्मि, र्द्वः, र्ध्मः ॥

२ **सास्वर्द्**–यात्, याताम्, युः, याः, यातम्, यात, याम्, याव, याम ॥

३ **सास्व**–र्दीतु, र्त्तु, र्त्तात्, र्त्ताम्, र्दतु, र्द्धि, र्त्तात्, र्त्तम्, र्त्त, र्दानि, र्दाव, र्दाम ॥

४ **असा**–स्वर्दीत्, स्वर्त्, स्वर्त्ताम्, स्वर्दुः, स्वर्दीः, स्वाः, स्वर्त्, स्वर्त्तम्, स्वर्त्त, स्वर्दम्, स्वर्द्व, स्वर्ध्म ॥

५ **असास्वर्द्**–ईत्, इष्टाम्, इषुः, ईः, इष्टम्, इष्ट, इषम्, इष्व, इष्म ॥

६ **सास्वर्दा**–ध्वकार इ० ॥ म्बभूव इ० ॥ मास इ० ॥

७ **सास्वर्द्या**–त्, स्ताम्, सुः, :, स्तम्, स्त, सम्, स्व, स्म ॥

८ **सास्वर्दिता**–", रौ, रः, सि, स्थः, स्थ, स्मि, स्वः, स्मः ॥

९ **सास्वर्दिष्य्**–अति, अतः, अन्ति, असि, अथः, अथ, आमि, आवः, आमः ॥

१०**असास्वर्दिष्य्**–अत्, अताम्, अन्, अः, अतम्, अत, अम्, आव, आम ॥

६७६ स्वादि (स्वाद्) आस्वादने ॥

१ **सास्वा**–दीति, त्ति, त्तः, दति, दीषि, त्सि, त्थः, त्थ, दीमि, ध्मि, द्वः, ध्मः ॥

२ **सास्वाद्**–यात्, याताम्, युः, याः, यातम्, यात, याम्, याव, याम ॥

३ **सास्वा**–दीतु, त्तु, त्तात्, त्ताम्, दतु, द्धि, त्तात्, त्तम्, त्त, दानि, दाव, दाम ॥

४ **असास्वा**–दीत्, त्, त्ताम्, दुः, दीः, :, त्, त्तम्, त्त, दम्, द्व, ध्म ॥

५ **असास्वाद्**–ईत्, इष्टाम्, इषुः, ईः, इष्टम्, इष्ट, इषम्, इष्व, इष्म ॥

६ **सास्वादा**–ध्वकार इ० ॥ म्बभूव इ० ॥ मास इ० ॥

७ **सास्वाद्या**–त्, स्ताम्, सुः, :, स्तम्, स्त, सम्, स्व, स्म ॥

८ **सास्वादिता**–", रौ, रः, सि, स्थः, स्थ, स्मि, स्वः, स्मः ॥

९ **सास्वादिष्य्**–अति, अतः, अन्ति, असि, अथः, अथ, आमि, आवः, आमः ॥

१०**असास्वादिष्य्**–अत्, अताम्, अन्, अः, अतम्, अत, अम्, आव, आम ॥

६७७ कुर्दि (कुर्द्) क्रीडायाम् ॥

१ **चोकू**–र्दीति, र्त्ति, र्त्तः, र्दति, र्दीषि, र्त्सि, र्त्थः, र्त्थ, र्दीमि, र्ध्मि, र्द्वः, र्ध्मः ॥

२ **चोकूर्द्**–यात्, याताम्, युः, याः, यातम्, यात, याम्, याव, याम ॥

३ **चोकू**–र्दीतु, र्त्तु, र्त्तात्, र्त्ताम्, र्दतु, र्द्धि, र्त्तात्, र्त्तम्, र्त, र्दानि, र्दाव, र्दाम ॥

४ **अचोकू**–र्दीत्, र्त्, र्ताम्, र्दुः, र्दीः, :, र्त्, र्तम्, र्त, र्दम्, र्द्व, र्ध्म ॥

५ **अचोकूर्द्**–ईत्, इष्टाम्, इषुः, ईः, इष्टम्, इष्ट, इषम्, इष्व, इष्म ॥

६ **चोकूर्दा**–ध्वकार इ० ॥ म्बभूव इ० ॥ मास इ० ॥

७ **चोकूर्द्या**–त्, स्ताम्, सुः, :, स्तम्, स्त, सम्, स्व, स्म ॥

८ **चोकूर्दिता**–", रौ, रः, सि, स्थः, स्थ, स्मि, स्वः, स्मः ॥

९ **चोकूर्दिष्य्**–अति, अतः, अन्ति, असि, अथः, अथ, आमि, आवः, आमः ॥

१०**अचोकूर्दिष्य्**–अत्, अताम्, अन्, अः, अतम्, अत, अम्, आव, आम ॥

६७८ गुर्दि (गुर्द्) क्रीडायाम् ॥

१ **जोगू**–दीति, र्ति, र्तः, र्दति, र्दीषि, र्त्सि, र्त्थः, र्त्थ, र्दीमि, र्द्मि, र्द्वः, र्द्मः ॥

२ **जोगूर्द्**–यात्, याताम्, युः, याः, यातम्, यात, याम्, याव, याम ॥

३ **जोगू**–दीतु, र्तु, र्तात्, र्ताम्, र्दतु, र्द्धि, र्तात्, र्तम्, र्त, र्दानि, र्दाव, र्दाम ॥

४ **अजोगू**–दीत्, र्त्, र्ताम्, र्दुः, र्दीः, :, र्त्, र्तम्, र्त, र्दम्, र्द्व, र्द्म ॥

५ **अजोगूर्द्**–ईत्, इष्टाम्, इषुः, ईः, इष्टम्, इष्ट, इषम्, इष्व, इष्म ॥

६ **जोगूर्दा**–ञकार इ० ॥ म्बभूव इ० ॥ मास इ० ॥

७ **जोगूर्द्या**–त्, स्ताम्, सुः, :, स्तम्, स्त, सम्, स्व, स्म ॥

८ **जोगूर्दिता**–", रौ, रः, सि, स्थः, स्थ, स्मि, स्वः, स्मः ॥

९ **जोगूर्दिष्य्**–अति, अतः, अन्ति, असि, अथः, अथ, आमि, आवः, आमः ॥

१०**अजोगूर्दिष्य्**–अत्, अताम्, अन्, अः, अतम्, अत, अम्, आव, आम ॥

६७९ गुदि (गुद्) क्रीडायाम् ॥

१ **जो**–गोत्ति, गुदीति, गुत्तः, गुदति, गुदीषि, गोत्सि, गुत्थः, गुत्थ, गुदीमि, गोद्मि, गुद्वः, गुद्मः ॥

२ **जोगुद्**–यात्, याताम्, युः, याः, यातम्, यात, याम्, याव, याम ॥

३ **जोगोत्तु, जोगु**–दीतु, त्तात्, त्ताम्, दतु, द्धि, त्तात्, त्तम्, त्त, दानि, दाव, दाम ॥

४ **अजो**–गोत्, गुदीत्, गुत्ताम्, गुदुः, गुदीः, गोः, गोत्, गुत्तम्, गुत्त, गुदम्, गुद्व, गुद्म ॥

५ **अजोगोद्**–ईत्, इष्टाम्, इषुः, ईः, इष्टम्, इष्ट, इषम्, इष्व, इष्म ॥

६ **जोगोदा**–ञकार इ० ॥ म्बभूव इ० ॥ मास इ० ॥

७ **जोगुद्या**–त्, स्ताम्, सुः, :, स्तम्, स्त, सम्, स्व, स्म ॥

८ **जोगोदिता**–", रौ, रः, सि, स्थः, स्थ, स्मि, स्वः, स्मः ॥

९ **जोगोदिष्य्**–अति, अतः, अन्ति, असि, अथः, अथ, आमि, आवः, आमः ॥

१०**अजोगोदिष्य्**–अत्, अताम्, अन्, अः, अतम्, अत, अम्, आव, आम ॥

६८० षूदि (सूद्) क्षरणे ॥

१ **सोषू**–दीति, त्ति, त्तः, दति, दीषि, त्सि, त्थः, त्थ, दीमि, द्मि, द्वः, द्मः ॥

२ **सोषूद्**–यात्, याताम्, युः, याः, यातम्, यात, याम्, याव, याम ॥

३ **सोषू**–दीतु, त्तु, त्तात्, त्ताम्, दतु, द्धि, त्तात्, त्तम्, त्त, दानि, दाव, दाम ॥

४ **असोषू**–दीत्, त्, त्ताम्, दुः, दीः, :, त्, त्तम्, त्त, दम्, द्व, द्म ॥

५ **असोषूद्**–ईत्, इष्टाम्, इषुः, ईः, इष्टम्, इष्ट, इषम्, इष्व, इष्म ॥

६ **सोषूदा**–ञकार इ० ॥ म्बभूव इ० ॥ मास इ० ॥

७ **सोषूद्या**–त्, स्ताम्, सुः, :, स्तम्, स्त, सम्, स्व, स्म ॥

८ **सोषूदिता**–", रौ, रः, सि, स्थः, स्थ, स्मि, स्वः, स्मः ॥

९ **सोषूदिष्य्**–अति, अतः, अन्ति, असि, अथः, अथ, आमि, आवः, आमः ॥

१०**असोषूदिष्य्**–अत्, अताम्, अन्, अः, अतम्, अत, अम्, आव, आम ॥

६८१ ह्रादि (ह्राद्) शब्दे ॥

१ **जाह्रा**–दीति, त्ति, त्तः, दति, दीषि, त्सि, त्थः, त्थ, दीमि, द्मि, द्वः, द्मः ॥

२ **जाह्राद्**–यात्, याताम्, युः, याः, यातम्, यात, याम्, याव, याम ॥

३ **जाह्रा**–दीतु, त्तु, त्तात्, त्ताम्, दतु, द्धि, त्तात्, तम्, त्त, दानि, दाव, दाम ॥

४ **अजाह्रा**–दीत्, त्, त्ताम्, दुः, दीः, :, त्, त्तम्, त्त, दम्, द्व, द्म ॥

५ **अजाह्राद्**–ईत्, इष्टाम्, इषुः, ईः, इष्टम्, इष्ट, इषम्, इष्व, इष्म ॥

६ **जाह्रादा**–ञकार इ० ॥ म्बभूव इ० ॥ मास इ० ॥

७ **जाह्राद्या**–त्, स्ताम्, सुः, :, स्तम्, स्त, सम्, स्व, स्म ॥

८ **जाह्रादिता**–", रौ, रः, सि, स्थः, स्थ, स्मि, स्वः, स्मः ॥

९ **जाह्रादिष्य्**–अति, अतः, अन्ति, असि, अथः, अथ, आमि, आवः, आमः ॥

१०**अजाह्रादिष्य्**–अत्, अताम्, अन्, अः, अतम्, अत, अम्, आव, आम ॥

६८२ ह्लादैङ् (ह्लाद्) सुखे च ॥

१ **जाह्ला**–दीति, त्ति, त्तः, दति, दीषि, त्सि, त्थः, त्थ, दीमि, द्मि, द्वः, द्मः ॥

२ **जाह्लाद्**–यात्, याताम्, युः, याः, यातम्, यात, याम्, याव, याम ॥

३ **जाह्ला**–दीतु, त्तु, त्तात्, त्ताम्, दतु, द्धि, त्तात्, त्तम्, त्त, दानि, दाव, दाम ॥

४ **अजाह्ला**–दीत्, त्, त्ताम्, दुः, दीः, :, त्, त्तम्, त्त, दम्, द्व, द्म ॥ *

५ **अजाह्लाद्**–ईत्, इष्टाम्, इषुः, ईः, इष्टम्, इष्ट, इषम्, इष्व, इष्म ॥

६ **जाह्लादा**–ञ्चकार इ० ॥ म्बभूव इ० ॥ मास इ० ॥

७ **जाह्लाद्या**–त्, स्ताम्, सुः, :, स्तम्, स्त, सम्, स्व, स्म ॥

८ **जाह्लादिता**–", रौ, रः, सि, स्थः, स्थ, स्मि, स्वः, स्मः ॥

९ **जाह्लादिष्य्**–अति, अतः, अन्ति, असि, अथः, अथ, आमि, आवः, आमः ॥

१०**अजाह्लादिष्य्**–अत्, अताम्, अन्, अः, अतम्, अत, अम्, आव, आम ॥

६८३ पर्दि (पर्द्) कुत्सिते शब्दे ॥

१ **पाप**–दीति, र्ति, र्त्तः, र्दति, र्दीषि, र्त्सि, र्थः, र्थ, र्दीमि, र्द्मि, र्द्वः, र्द्मः ॥

२ **पापर्द्**–यात्, याताम्, युः, याः, यातम्, यात, याम्, याव, याम ॥

३ **पाप**–र्दीतु, र्त्तु, र्तात्, र्ताम्, र्दतु, र्द्धि, र्तात्, र्तम्, र्त, र्दानि, र्दाव, र्दाम ॥

४ **अपाप**–र्दीत्, र्त्, र्ताम्, र्दुः, र्दीः, अपापाः, अपाप–र्त्, र्तम्, र्त, र्दम्, र्द्व, र्द्म ॥

५ **अपापर्द्**–ईत्, इष्टाम्, इषुः, ईः, इष्टम्, इष्ट, इषम्, इष्व, इष्म ॥

६ **पापर्दा**–ञ्चकार इ० ॥ म्बभूव इ० ॥ मास इ० ॥

७ **पापर्द्या**–त्, स्ताम्, सुः, :, स्तम्, स्त, सम्, स्व, स्म ॥

८ **पापर्दिता**–", रौ, रः, सि, स्थः, स्थ, स्मि, स्वः, स्मः ॥

९ **पापर्दिष्य्**–अति, अतः, अन्ति, असि, अथः, अथ, आमि, आवः, आमः ॥

१०**अपापर्दिष्य्**–अत्, अताम्, अन्, अः, अतम्, अत, अम्, आव, आम ॥

६८४ स्कुदुङ् (स्कुन्द्) आप्रवणे ॥

१ **चोस्कु**–न्दीति, न्ति, न्तः, न्दति, न्दीषि, न्त्सि, न्थः, न्थ, न्दीमि, न्द्मि, न्द्वः, न्द्मः ॥

२ **चोस्कुन्द्**–यात्, याताम्, युः, याः, यातम्, यात, याम्, याव, याम ॥

३ **चोस्कुन्**–दीतु, न्तु, तात्, ताम्, दतु, द्धि, तात्, तम्, त, दानि, दाव, दाम ॥

४ **अचोस्कु**–न्दीत्, न्, न्ताम्, न्दुः, न्दीः, न्, न्तम्, न्त, न्दम्, न्द्व, न्द्म ॥

५ **अचोस्कुन्द्**–ईत्, इष्टाम्, इषुः, ईः, इष्टम्, इष्ट, इषम्, इष्व, इष्म ॥

६ **चोस्कुन्दा**–ञ्चकार इ० ॥ म्बभूव इ० ॥ मास इ० ॥

७ **चोस्कुन्द्या**–त्, स्ताम्, सुः, :, स्तम्, स्त, सम्, स्व, स्म ॥

८ **चोस्कुन्दिता**–", रौ, रः, सि, स्थः, स्थ, स्मि, स्वः, स्मः ॥

९ **चोस्कुन्दिष्य्**–अति, अतः, अन्ति, असि, अथः, अथ, आमि, आवः, आमः ॥

१०**अचोस्कुन्दिष्य्**–अत्, अताम्, अन्, अः, अतम्, अत, अम्, आव, आम ॥

६८५ स्पर्धि (स्पर्ध) संघर्षे ॥

१ **पास्प**–र्धीति, र्द्धि, र्द्धः, र्धति, र्धीषि, र्त्सि, र्द्धः, र्द्ध, र्धीमि, र्द्धि, र्ध्वः, र्ध्मः ॥

२ **पास्पर्ध्**–यात्, याताम्, युः, याः, यातम्, यात, याम्, याव, याम ॥

३ **पास्प**–र्धीतु, र्द्धु, र्द्धात्, र्द्धाम्, र्धतु, र्द्धि, र्द्धात्, र्द्धम्, र्द्ध, र्धानि, र्धाव, र्धाम ॥

४ **अपास्प**–र्धीत्, र्त्, र्द्धाम्, र्धुः, र्धीः, अपास्पाः, अपास्प–र्त्, र्द्धम्, र्द्ध, र्धम्, र्ध्व, र्ध्म ॥

५ **अपास्पर्ध्**–ईत्, इष्टाम्, इषुः, ईः, इष्टम्, इष्ट, इषम्, इष्व, इष्म ॥

६ **पास्पर्धा**–ञ्चकार इ० ॥ म्बभूव इ० ॥ मास इ० ॥

७ **पास्पर्ध्या**–त्, स्ताम्, सुः, :, स्तम्, स्त, सम्, स्व, स्म ॥

८ **पास्पर्धिता**–", रौ, रः, सि, स्थः, स्थ, स्मि, स्वः, स्मः ॥

९ **पास्पर्धिष्य्**–अति, अतः, अन्ति, असि, अथः, अथ, आमि, आवः, आमः ॥

१०**अपास्पर्धिष्य्**–अत्, अताम्, अन्, अः, अतम्, अत, अम्, आव, आम ॥

६८६ गाधृङ् (गाध्) प्रतिष्ठालिप्साग्रन्थेषु ॥

१ **जागा**–गाधीति,गाद्धि, गाद्धः,गाधति, गाधीषि, घात्सि, गाद्धः, गाद्ध, गाधीमि, गाध्मि, गाध्वः, गाध्मः ॥

२ **जागाध्**–यात्, यातम्, युः, याः, यातम्, यात, याम्, याव, याम ॥

३ **जागा**–धीतु, द्धु, द्धात्, द्धाम्, धतु, द्धि, द्धात्, द्धम्, द्ध, धानि, धाव, धाम ॥

४ **अजा**–घात्, गाधीत्, गाद्धाम्, गाधुः, गाधीः, घात्, घाः, अजागा-द्धम्, द्ध, धम्, ध्व, ध्म ॥

५ **अजागाध्**–ईत्, इष्टाम्, इषुः, ईः, इष्टम्, इष्ट, इषम्, इष्व, इष्म ॥

६ **जागाधा**–ऋकार इ० ॥ म्बभूव इ० ॥ मास इ० ॥

७ **जागाध्या**–त्,स्ताम्,सुः, :, स्तम्,स्त,सम्, स्व,स्म ॥

८ **जागाधिता**–", रौ,रः,सि,स्थः, स्थ, स्मि, स्वः, स्मः ॥

९ **जागाधिष्यू**–अति, अतः, अन्ति, असि, अथः, अथ, आमि, आवः, आमः ॥

१०**अजागाधिष्यू**–अत्, अताम्, अन्, अः, अतम्, अत, अम्, आव, आम ॥

६८७ बाधृङ् (बाध्) रोटने ॥

१ **बा**–बाधीति, बाद्धि, बाद्धः, बाधति, बाधीषि, भात्सि, बाद्धः, बाद्ध, बाधीमि, बाध्मि, बाध्वः, बाध्मः ॥

२ **बाबाध्**-यात्, यातम्, युः, याः, यातम्, यात, याम्, याव, याम ॥

३ **बाबा**–धीतु, द्धु, द्धात्, द्धाम्, धतु, द्धि, द्धात्, द्धम्, द्ध, धानि, धाव, धाम ॥

४ **अबा**–बाधीत्, भात्, बाद्धाम्, बाधुः, बाधीः, भाः, भात्, बाद्धम्, बाद्ध, बाधम्, बाध्व, बाध्म ॥

५ **अबाबाध्**–ईत्, इष्टाम्, इषुः, ईः, इष्टम्, इष्ट, इषम्, इष्व, इष्म ॥

६ **बाबाधा**–ऋकार इ० ॥ म्बभूव इ० ॥ मास इ० ॥

७ **बाबाध्या**–त्,स्ताम्,सुः, :, स्तम्, स्त, सम्, स्व,स्म ॥

८ **बाबाधिता**–", रौ, रः, सि, स्थः,स्थ, स्मि,स्वः, स्मः ॥

९ **बाबाधिष्यू**–अति, अतः, अन्ति, असि, अथः, अथ, आमि, आवः, आमः ॥

१०**अबाबाधिष्यू**–अत्,अताम्,अन्, अः,अतम्, अत, अम्, आव, आम ॥

६८८ दधि (दध्) धारणे ॥

१ **दा**–दधीति, दद्धि, दद्धः, दधति, दधीषि, धत्सि, दद्धः, दद्ध, दधीमि, दध्मि, दध्वः, दध्मः ॥

२ **दादध्**–यात्, यातम्, युः, याः, यातम्, यात, याम्, याव, याम ॥

३ **दाद**–धीतु, द्धु, द्धात्, द्धाम्, धतु, द्धि, द्धात्, द्धम्, द्ध, धानि, धाव, धाम ॥

४ **अदा**–धत्, दधीत्, द्धाम्, दधुः, दधीः, धः, धत्, दद्धम्, दद्ध, दधम्, दध्व, दध्म ॥

५ **अदादाध्** / **अदादध्** }–ईत्, इष्टाम्, इषुः, ईः, इष्टम्, इष्ट, इषम्, इष्व, इष्म ॥

६ **दादधा**–ऋकार इ० ॥ म्बभूव इ० ॥ मास इ० ॥

७ **दादध्या**–त्, स्ताम्, सुः, :, स्तम्,स्त, सम्, स्व, स्म ॥

८ **दादधिता**–", रौ, रः, सि, स्थः, स्थ, स्मि, स्वः, स्मः ॥

९ **दादधिष्यू**–अति, अतः, अन्ति, असि, अथः, अथ, आमि, आवः, आमः ॥

१०**अदादधिष्यू**–अत्, अताम्, अन्, अः, अतम्, अत, अम्, आव, आम ॥

६८९ बधि (बध्) बन्धने ॥

१ **बा**–बधीति, बद्धि, बद्धः, बधति, बधीषि, भत्सि, बद्धः, बद्ध, बधीमि, बध्मि, बध्वः, बध्मः ॥

२ **बाबध्**–यात्, यातम्, युः, याः, यातम्, यात, याम्, याव, याम ॥

३ **बाब**–धीतु, द्धु, द्धात्, द्धाम्, धतु, द्धि, द्धात्, द्धम्, द्ध, धानि, धाव, धाम ॥

४ **अबा**–बधीत्, भत्, बद्धाम्, बधुः, बधीः, भः, भत्, बद्धम्, बद्ध, बधम्, बध्व, बध्म ॥

५ **अबाबाध्** / **अबाबध्** }–ईत्, इष्टाम्, इषुः, ईः, इष्टम्, इष्ट, इषम्, इष्व, इष्म ॥

६ **बाबधा**–ऋकार इ० ॥ म्बभूव इ० ॥ मास इ० ॥

७ **बाबध्या**–त्, स्ताम्, सुः, :, स्तम्, स्त, सम्, स्व, स्म ॥

८ **बाबधिता**–", रौ, रः, सि, स्थः, स्थ, स्मि, स्वः, स्मः ॥

९ **बाबधिष्यू**–अति, अतः, अन्ति, असि, अथः, अथ, आमि, आवः, आमः ॥

१०**अबाबधिष्यू**–अत्, अताम्, अन्, अः, अतम्, अत, अम्, आव, आम ॥

६९० नाधृङ् (नाध्) नाथृङ्वत् ॥

१ **नाना**–धीति, द्धि, द्धः, धति, धीषि, त्सि, द्धः, द्ध, धीमि, ध्मि, ध्वः, ध्मः ॥

२ **नानाध्**–यात्, यातम्, युः, याः, यातम्, यात, याम्, याव, याम ॥

३ **नाना**–धीतु, द्धु, द्धात्, द्धाम्, धतु, द्धि, द्धात्, द्धम्, द्ध, धानि, धाव, धाम ॥

४ **अनाना**–धीत्, त्, द्धाम्, धुः, धीः, :, त्, द्धम्, द्ध, धम्, ध्व, ध्म ॥

५ **अनानाध्**–ईत्, इष्टाम्, इषुः, ईः, इष्टम्, इष्ट, इषम्, इष्व, इष्म ॥

६ **नानाधा**–ञ्चकार इ० ॥ म्बभूव इ० ॥ मास इ० ॥

७ **नानाध्या**–त्, स्ताम्, सुः, :, स्तम्, स्त, सम्, स्व, स्म ॥

८ **नानाधिता**–", रौ, रः, सि, स्थः, स्थ, स्मि, स्वः, स्मः ॥

९ **नानाधिष्यू**–अति, अतः, अन्ति, असि, अथः, अथ, आमि, आवः, आमः ॥ [अम्, आव, आम ॥

१०**अनानाधिष्यू**–अत्, अताम्, अन्, अः, अतम्, अत,

*६९१ पनि (पन्) स्तुतौ ॥

१ **पं**–पनीति, पन्ति, पान्तः, पनति, पनीषि, पंसि, पान्थः, पान्थ, पनीमि, पन्मि, पन्वः, पन्मः ॥ [याम ॥

२ **पंपन्**–यात्, यातम्, युः, याः, यातम्, यात, याम्, याव,

३ **पं**–पनीतु, पन्तु, पान्तात्, पान्ताम्, पनतु, पंहि, पान्तात्, पान्तम्, पान्त, पनानि, पनाव, पनाम ॥

४ **अपं**–पनीत्, पन्, पान्ताम्, पनुः, पनीः, पन्, पान्तम्, पान्त, पनम्, पन्व, पन्म ॥

५ **अपंपान्** } –ईत्, इष्टाम्, इषुः, ईः, इष्टम्, इष्ट,
अपंपन् } इषम्, इष्व, इष्म ॥

६ **पंपना**–ञ्चकार इ० ॥ म्बभूव इ० ॥ मास इ० ॥

७ **पंपन्या**–त्, स्ताम्, सुः, :, स्तम्, स्त, सम्, स्व, स्म ॥

८ **पंपनिता**–", रौ, रः, सि, स्थः, स्थ, स्मि, स्वः, स्मः ॥

९ **पंपनिष्यू**–अति, अतः, अन्ति, असि, अथः, अथ, आमि, आवः, आमः ॥ [अम्, आव, आम ॥

१०**अपंपनिष्यू**–अत्, अताम्, अन्, अः, अतम्, अत,

पक्षे–पं स्थाने पम् इति ज्ञेयम् ।

६९२ मानि (मान्) पूजायाम् ॥

१ **मा**–मानीति, मान्ति, मान्तः, मानति, मानीषि, मांसि, मान्थः, मान्थ, मानीमि, मान्मि, मान्वः, मान्मः ॥

२ **मामान्**–यात्, यातम्, युः, याः, यातम्, यात, याम्, याव, याम ॥

३ **मा**–मानीतु, मान्तु, मान्तात्, मान्ताम्, मानतु, मांहि, मान्तात्, मान्तम्, मान्त, मानानि, मानाव, मानाम ॥

४ **अमामान्**–ईत्, ", ताम्, उः, ईः, ", तम्, त, अम्, व, म ॥

५ **अमामान्**–ईत्, इष्टाम्, इषुः, ईः, इष्टम्, इष्ट, इषम्, इष्व, इष्म ॥

६ **मामाना**–ञ्चकार इ० ॥ म्बभूव इ० ॥ मास इ० ॥

७ **मामान्या**–त्, स्ताम्, सुः, :, स्तम्, स्त, सम्, स्व, स्म ॥

८ **मामानिता** ", रौ, रः, सि, स्थः, स्थ, स्मि, स्वः, स्मः ॥

९ **मामानिष्यू**–अति, अतः, अन्ति, असि, अथः, अथ, आमि, आवः, आमः ॥ [अम्, आव, आम ॥

१०**अमामानिष्यू**–अत्, अताम्, अन्, अः, अतम्, अत,

६९३ तिपृङ् (तिप्) क्षरणे ॥

१ **ते**–तेप्ति, तिपीति, तिप्तः, तिपति, तिपीषि, तेप्सि, तिप्थः, तिप्थ, तिपीमि, तेप्मि, तिप्वः, प्मः ॥

२ **तेतिप्**–यात्, यातम्, युः, याः, यातम्, यात, याम्, याव, याम ॥

३ **तेतेप्तु, तेति**–पीतु, प्तात्, प्ताम्, पतु, ब्धि, प्तात्, प्तम्, प्त, पानि, पाव, पाम ॥

४ **अते**–तेप्, तिपीत्, तिप्ताम्, तिपुः, तिपीः, तेप्, तिप्तम्, तिप्त, तिपम्, तिप्व, तिप्म ॥

५ **अतेतेप्**–ईत्, इष्टाम्, इषुः, ईः, इष्टम्, इष्ट, इषम्, इष्व, इष्म ॥

६ **तेतेपा**–ञ्चकार इ० ॥ म्बभूव इ० ॥ मास इ० ॥

७ **तेतिप्या**–त्, स्ताम्, सुः, :, स्तम्, स्त, सम्, स्व, स्म ॥

८ **तेतेपिता**–", रौ, रः, सि, स्थः, स्थ, स्मि, स्वः, स्मः ॥

९ **तेतेपिष्यू**–अति, अतः, अन्ति, असि, अथः, अथ, आमि, आवः, आमः ॥ [अम्, आव, आम ॥

१०**अतेतेपिष्यू**–अत्, अताम्, अन्, अः, अतम्, अत,

* क्रियारत्नसमुच्चयकृन्मतेनेदम् । अपरे तु आयप्रत्यये पंपना–यति, येत्, यतु, अपंपना–यत्, यीत्, पंपना–याञ्चकार, याम्बभूव, यामास, य्यात्, यिता, यिष्यति, अपंपनायिष्यत, इत्यादि मन्यन्ते ।

६९४ ष्टिपृङ् (स्तिप्) क्षरणे ॥

१ **ते**–ष्टेप्सि, ष्टिपीति, ष्टिप्तः, ष्टिपति, ष्टिपीषि, ष्टेप्सि, ष्टिप्थः, ष्टिप्थ, ष्टिपीमि, ष्टेप्मि, ष्टिप्वः, ष्टिप्मः ॥

२ **तेष्टिप्**–यात्, यातां, युः, याः, यातम्, यात, याम्, याव, याम ॥

३ **तेष्टेप्सु, तेष्टि**-पीतु, प्सात्, प्साम्, पतु, ब्धि, प्सात्, प्सम्, प्स, पानि, पाव, पाम ॥

४ **अते**–ष्टेप्, ष्टिपीत्, ष्टिप्साम्, ष्टिपुः, ष्टिपीः, ष्टेप्, ष्टिप्सम्, ष्टिप्त, ष्टिपम्, ष्टिप्व, ष्टिप्म ॥

५ **अतेष्टेप्**–ईत्, इष्टाम्, इषुः, ईः, इष्टम्, इष्ट, इषम्, इष्व, इष्म ॥

६ **तेष्टेपा**–ञ्चकार इ० ॥ म्बभूव इ० ॥ मास इ० ॥

७ **तेष्टिप्या**–त्, स्ताम्, सुः, ः, स्तम्, स्त, सम्, स्व, स्म ॥

८ **तेष्टेपिता**–", रौ, रः, सि, स्थः, स्थ, स्मि, स्वः, स्मः ॥

९ **तेष्टेपिष्य्**–अति, अतः, अन्ति, असि, अथः, अथ, आमि, आवः, आमः ॥

१० **अतेष्टेपिष्य्**–अत्, अताम्, अन्, अः, अतम्, अत, अम्, आव, आम ॥

६९५ ष्टेपृङ् (स्तेप्) क्षरणे ॥

१ **तेष्टे**–पीति, सि, प्तः, पति, पीषि, प्सि, प्थः, प्थ, पीमि, प्मि, प्वः, प्मः ॥

२ **तेष्टेप्**–यात्, यातां, युः, याः, यातम्, यात, याम्, याव, याम ॥

३ **तेष्टे**–पीतु, सु, प्तात्, प्ताम्, पतु, ब्धि, प्तात्, प्तम्, प्त, पानि, पाव, पाम ॥

४ **अतेष्टे**–पीत्, प्, प्ताम्, पुः, पीः, प्, प्तम्, प्त, पम्, प्व, प्म ॥

५ **अतेष्टेप्**–ईत्, इष्टाम्, इषुः, ईः, इष्टम्, इष्ट, इषम्, इष्व, इष्म ॥

६ **तेष्टेपा**–ञ्चकार इ० ॥ म्बभूव इ० ॥ मास इ० ॥

७ **तेष्टेप्या**–त्, स्ताम्, सुः, ः, स्तम्, स्त, सम्, स्व, स्म ॥

८ **तेष्टेपिता**–", रौ, रः, सि, स्थः, स्थ, स्मि, स्वः, स्मः ॥

९ **तेष्टेपिष्य्**–अति, अतः, अन्ति, असि, अथः, अथ, आमि, आवः, आमः ॥

१० **अतेष्टेपिष्य्**–अत्, अताम्, अन्, अः, अतम्, अत, अम्, आव, आम ॥

६९६ तेपृङ् (तेप्) कम्पने च ॥

१ **तेते**–पीति, सि, प्तः, पति, पीषि, त्सि, प्थः, प्थ, पीमि, प्मि, प्वः, प्मः ॥

२ **तेतेप्**–यात्, यातां, युः, याः, यातम्, यात, याम्, याव, याम ॥

३ **तेते**–पीतु, सु, प्तात्, प्ताम्, पतु, ब्धि, प्तात्, प्तम्, प्त, पानि, पाव, पाम ॥

४ **अतेते**–पीत्, प्, प्ताम्, पुः, पीः, प्, प्तम्, प्त, पम्, प्व, प्म ॥

५ **अतेतेप्**–ईत्, इष्टाम्, इषुः, ईः, इष्टम्, इष्ट, इषम्, इष्व, इष्म ॥

६ **तेतेपा**–ञ्चकार इ० ॥ म्बभूव इ० ॥ मास इ० ॥

७ **तेतेप्या**–त्, स्ताम्, सुः, ः, स्तम्, स्त, सम्, स्व, स्म ॥

८ **तेतेपिता**–", रौ, रः, सि, स्थः, स्थ, स्मि, स्वः, स्मः ॥

९ **तेतेपिष्य्**–अति, अतः, अन्ति, असि, अथः, अथ, आमि, आवः, आमः ॥

१० **अतेतेपिष्य्**–अत्, अताम्, अन्, अः, अतम्, अत, अम्, आव, आम ॥

६९७ टुवेपृङ् (वेप्) चलने ॥

१ **वेवे**–पीति, सि, प्तः, पति, पीषि, प्सि, प्थः, प्थ, पीमि, प्मि, प्वः, प्मः ॥

२ **वेवेप्**–यात्, यातां, युः, याः, यातम्, यात, याम्, याव, याम ॥

३ **वेवे**–पीतु, सु, प्तात्, प्ताम्, पतु, ब्धि, प्तात्, प्तम्, प्त, पानि, पाव, पाम ॥

४ **अवेवे**–पीत्, प्, प्ताम्, पुः, पीः, प्, प्तम्, प्त, पम्, प्व, प्म ॥

५ **अवेवेप्**–ईत्, इष्टाम्, इषुः, ईः, इष्टम्, इष्ट, इषम्, इष्व, इष्म ॥

६ **वेवेपा**–ञ्चकार इ० ॥ म्बभूव इ० ॥ मास इ० ॥

७ **वेवेप्या**–त्, स्ताम्, सुः, ः, स्तम्, स्त, सम्, स्व, स्म ॥

८ **वेवेपिता**–", रौ रः, सि, स्थः, स्थ, स्मि, स्वः, स्मः ॥

९ **वेवेपिष्य्**–अति, अतः, अन्ति, असि, अथः, अथ, आमि, आवः, आमः ॥

१० **अवेवेपिष्य्**–अत्, अताम्, अन्, अः, अतम्, अत, अम्, आव, आम ॥

६९८ केपृङ् (केप्) चलने ॥

१ **चेके**–पीति, सि, सः, पति, पीषि, प्सि, प्थः, प्थ, पीमि, प्मि, प्वः, प्मः ॥

२ **चेकेप्**–यात्, याताम्, युः, याः, यातम्, यात, याम्, याव, याम ॥

३ **चेके**–पीतु, सु, सात्, साम्, पतु, ब्धि, सात्, सम्, स, पानि, पाव, पाम ॥

४ **अचेके**–पीत्, प्, साम्, पुः, पीः, प्, सम्, स, पम्, प्व, प्म ॥

५ **अचेकेप्**–ईत्, इष्टाम्, इषुः, ईः, इष्टम्, इष्ट, इषम्, इष्व, इष्म ॥

६ **चेकेपा**–ञकार इ० ॥ म्बभूव इ० ॥ मास इ० ॥

७ **चेकेप्या**–त्, स्ताम्, सुः, :, स्तम्, स्त, सम्, स्व, स्म ॥

८ **चेकेपिता**–", रौ, रः, सि, स्थः, स्थ, स्मि, स्वः, स्मः ॥

९ **चेकेपिष्यू**–अति, अतः, अन्ति, असि, अथः, अथ, आमि, आवः, आमः ॥

१०**अचेकेपिष्यू**–अत्, अताम्, अन्, अः, अतम्, अत, अम्, आव, आम ॥

६९९ गेपृङ् (गेप्) चलने ॥

१ **जेगे**–पीति, सि, सः, पति, पीषि, प्सि, प्थः, प्थ, पीमि, प्मि, प्वः, प्मः ॥

२ **जेगेप्**–यात्, याताम्, युः, याः, यातम्, यात, याम्, याव, याम ॥

३ **जेगे**–पीतु, सु, सात्, साम्, पतु, ब्धि, सात्, सम्, स, पानि, पाव, पाम ॥

४ **अजेगे**–पीत्, प्, साम्, पुः, पीः, प्, सम्, स, पम्, प्व, प्म ॥

५ **अजेगेप्**–ईत्, इष्टाम्, इषुः, ईः, इष्टम्, इष्ट, इषम्, इष्व, इष्म ॥

६ **जेगेपा**–ञकार इ० ॥ म्बभूव इ० ॥ मास इ० ॥

७ **जेगेप्या**–त्, स्ताम्, सुः, :, स्तम्, स्त, सम्, स्व, स्म ॥

८ **जेगेपिता**–", रौ, रः, सि, स्थः, स्थ, स्मि, स्वः, स्मः ॥

९ **जेगेपिष्यू**–अति, अतः, अन्ति, असि, अथः, अथ, आमि, आवः, आमः ॥

१०**अजेगेपिष्यू**–अत्, अताम्, अन्, अः, अतम्, अत, अम्, आव, आम ॥

७०० कपुङ् (कम्प्) चलने ॥

१ **चाकम्**–पीति, सि, सः, पति, पीषि, प्सि, प्थः, प्थ, पीमि, प्मि, प्वः, प्मः ॥

२ **चाकम्प्**–यात्, याताम्, युः, याः, यातम्, यात, याम्, याव, याम ॥

३ **चाकम्**–पीतु, सु, सात्, साम्, पतु, ब्धि, सात्, सम्, स, पानि, पाव, पाम ॥

४ **अचाक**–म्पीत्, न्, म्साम्, म्पुः, म्पीः, न्, म्सम्, म्स, म्पम्, म्प्व, म्प्म ॥

५ **अचाकम्प्**–ईत्, इष्टाम्, इषुः, ईः, इष्टम्, इष्ट, इषम्, इष्व, इष्म ॥

६ **चाकम्पा**–ञकार इ० ॥ म्बभूव इ० ॥ मास इ० ॥

७ **चाकम्प्या**–त्, स्ताम्, सुः, :, स्तम्, स्त, सम्, स्व, स्म ॥

८ **चाकम्पिता**–", रौ, रः, सि, स्थः, स्थ, स्मि, स्वः, स्मः ॥

९ **चाकम्पिष्यू**–अति, अतः, अन्ति, असि, अथः, अथ, आमि, आवः, आमः ॥

१०**अचाकम्पिष्यू**–अत्, अताम्, अन्, अः, अतम्, अत, अम्, आव, आम ॥

७०१ ग्लेपृङ् (ग्लेप्) दैन्ये च ॥

१ **जेग्ले**–पीति, सि, सः, पति, पीषि, प्सि, प्थः, प्थ, पीमि, प्मि, प्वः, प्मः ॥

२ **जेग्लेप्**–यात्, याताम्, युः, याः, यातम्, यात, याम्, याव, याम ॥

३ **जेग्ले**–पीतु, सु, सात्, साम्, पतु, ब्धि, सात्, सम्, स, पानि, पाव, पाम ॥

४ **अजेग्ले**–पीत्, प्, साम्, पुः, पीः, प्, सम्, स, पम्, प्व, प्म ॥

५ **अजेग्लेप्**–ईत्, इष्टाम्, इषुः, ईः, इष्टम्, इष्ट, इषम्, इष्व, इष्म ॥

६ **जेग्लेपा**–ञकार इ० ॥ म्बभूव इ० ॥ मास इ० ॥

७ **जेग्लेप्या**–त्, स्ताम्, सुः, :, स्तम्, स्त, सम्, स्व, स्म ॥

८ **जेग्लेपिता**–", रौ, रः, सि, स्थः, स्थ, स्मि, स्वः, स्मः ॥

९ **जेग्लेपिष्यू**–अति, अतः, अन्ति, असि, अथः, अथ, आमि, आवः, आमः ॥

१०**अजेग्लेपिष्यू**–अत्, अताम्, अन्, अः, अतम्, अत, अम्, आव, आम ॥

७०२ मेपृङ् (मेप्) गतौ ॥

१ **मेमे**-पीति, सि, सः, पति, पीषि, प्सि, प्थः, प्थ, पीमि, प्मि, प्वः, प्मः ॥

२ **मेमेप्**-यात्, याताम्, युः, याः, यातम्, यात, याम्, याव, याम ॥

३ **मेमे**-पीतु, सु, सात्, साम्, पतु, ब्धि, सात्, सम्, स, पानि, पाव, पाम ॥

४ **अमेमे**-पीत्, प्, साम्, पुः, पीः, प्, सम्, स, पम्, प्व, प्म ॥

५ **अमेमेप्**-ईत्, इष्टाम्, इषुः, ईः, इष्टम्, इष्ट, इषम्, इष्व, इष्म ॥

६ **मेमेपा**-ञ्चकार इ० ॥ म्बभूव इ० ॥ मास इ० ॥

७ **मेमेप्या**-त्, स्ताम्, सुः, :, स्तम्, स्त, सम्, स्व, स्म ॥

८ **मेमेपिता**-", रौ, रः, सि, स्थः, स्थ, स्मि, स्वः, स्मः ॥

९ **मेमेपिष्यू**-अति, अतः, अन्ति, असि, अथः, अथ, आमि, आवः, आमः ॥

१०**अमेमेपिष्यू**-अत्, अताम्, अन्, अः, अतम्, अत, अम्, आव, आम ॥

७०३ रेपृङ् (रेप्) गतौ ॥

१ **रेरे**-पीति, सि, सः, पति, पीषि, प्सि, प्थः, प्थ, पीमि, प्मि, प्वः, प्मः ॥

२ **रेरेप्**-यात्, याताम्, युः, याः, यातम्, यात, याम्, याव, याम ॥

३ **रेरे**-पीतु, सु, सात्, साम्, पतु, ब्धि, सात्, सम्, स, पाणि, पाव, पाम ॥

४ **अरेरे**-पीत्, प्, साम्, पुः, पीः, प्, सम्, स, पम्, प्व, प्म ॥

५ **अरेरेप्**-ईत्, इष्टाम्, इषुः, ईः, इष्टम्, इष्ट, इषम्, इष्व, इष्म ॥

६ **रेरेपा**-ञ्चकार इ० ॥ म्बभूव इ० ॥ मास इ० ॥

७ **रेरेप्या**-त्, स्ताम्, सुः, :, स्तम्, स्त, सम्, स्व, स्म ॥

८ **रेरेपिता**-", रौ, रः, सि, स्थः, स्थ, स्मि, स्वः, स्मः ॥

९ **रेरेपिष्यू**-अति, अतः, अन्ति, असि, अथः, अथ, आमि, आवः, आमः ॥

१०**अरेरेपिष्यू**-अत्, अताम्, अन्, अः, अतम्, अत, अम्, आव, आम ॥

७०४ लेपृङ् (लेप्) गतौ ॥

१ **लेले**-पीति, सि, सः, पति, पीषि, प्सि, प्थः, प्थ, पीमि, प्मि, प्वः, प्मः ॥

२ **लेलेप्**-यात्, याताम्, युः, याः, यातम्, यात, याम्, याव, याम ॥

३ **लेले**-पीतु, सु, सात्, साम् पतु, ब्धि, सात्, सम्, स, पानि, पाव, पाम ॥

४ **अलेले**-पीत्, प्, साम्, पुः, पीः, प्, सम्, स, पम्, प्व, प्म ॥

५ **अलेलेप्**-ईत्, इष्टाम्, इषुः, ईः, इष्टम्, इष्ट, इषम्, इष्व, इष्म ॥

६ **लेलेपा**-ञ्चकार इ० ॥ म्बभूव इ० ॥ मास इ० ॥

७ **लेलेप्या**-त् स्ताम्, सुः, :, स्तम्, स्त, सम्, स्व, स्म ॥

८ **लेलेपिता**-", रौ, रः, सि, स्थः, स्थ, स्मि, स्वः, स्मः ॥

९ **लेलेपिष्यू**-अति, अतः, अन्ति, असि, अथः, अथ, आमि, आवः, आमः ॥

१०**अलेलेपिष्यू**-अत्, अताम्, अन्, अः, अतम्, अत, अम्, आव, आम ॥

७०५ त्रपौषि (त्रप्) लज्जायाम् ॥

१ **तात्र**-पीति, सि, सः, पति, पीषि, प्सि, प्थः, प्थ, पीमि, प्मि, प्वः, प्मः ॥ [याव, याम ॥

२ **तात्रप्**-यात्, याताम्, युः, याः, यातम्, यात, याम्,

३ **तात्र**-पीतु, सु, सात्, साम्, पतु, ब्धि, सात्, सम्, स, पाणि, पाव, पाम ॥ [पम्, प्व, प्म ॥

४ **अतात्र**-पीत्, प्, साम्, पुः, पीः, प्, सम्, स,

५ **अतात्राप्** / **अतात्रप्** } -ईत्, इष्टाम्, इषुः, ईः, इष्टम्, इष्ट, इषम्, इष्व, इष्म ॥

६ **तात्रपा**-ञ्चकार इ० ॥ म्बभूव इ० ॥ मास इ० ॥

७ **तात्रप्या**-त्, स्ताम्, सुः, :, स्तम्, स्त, सम्, स्व, स्म ॥

८ **तात्रपिता**-", रौ, रः, सि, स्थः, स्थ, स्मि, स्वः, स्मः ॥

९ **तात्रपिष्यू**-अति, अतः, अन्ति, असि, अथः, अथ, आमि, आवः, आमः ॥ [अम्, आव, आम ॥

१०**अतात्रपिष्यू**-अत्, अताम्, अन्, अः, अतम्, अत,

७०६ गुपि (गुप्) गोपनकुत्सनयोः। गुपौ ३०९ वद्रूपाणि ॥

७०७ रवुङ् (रन्ब्) शब्दे। रवु ३३९ वद्रूपाणि ॥

७०८ लबुङ् (लन्ब्) अवस्रंसने च ॥

१ **लालम्**–बीति, सि, सः, बति, बीषि, प्सि, प्थः, प्थ, बीमि, ब्मि, ब्वः, ब्मः ॥

२ **लालम्ब्**–यात्, याताम्, युः, याः, यातम्, यात, याम्, याव, याम ॥

३ **लाल**–म्बीतु, म्सु, म्सात्, म्साम्, म्बतु, म्ब्धि, म्सात्, म्सम्, म्स, म्बानि, म्बाव, म्बाम ॥

४ **अलाल**–म्बीत्, न्, म्साम्, म्बुः, म्बीः, न्, म्सम्, म्स, म्बम्, म्ब्व, म्ब्म ॥

५ **अलालम्ब्**–ईत्, इष्टाम्, इषुः, ईः, इष्टम्, इष्ट, इषम्, इष्व, इष्म ॥

६ **लालम्बा**–ञ्चकार इ० ॥ म्बभूव इ० ॥ मास इ० ॥

७ **लालम्ब्या**–त्, स्ताम्, सुः, :, स्तम्, स्त, सम्, स्व, स्म ॥

८ **लालम्बिता**–", रौ, रः, सि, स्थः, स्थ, स्मि, स्वः, स्मः ॥

९ **लालम्बिष्य्**–अति, अतः, अन्ति, असि, अथः, अथ, आमि, आवः, आमः ॥

१०**अलालम्बिष्य्**–अत्, अताम्, अन्, अः, अतम्, अत, अम्, आव, आम ॥

७०९ कबृङ् (कन्ब्) वर्णे ॥

१ **चाक**–बीति, सि, सः, बति, बीषि, प्सि, प्थः, प्थ, बीमि, ब्मि, ब्वः, ब्मः ॥

२ **चाकब्**–यात्, याताम्, युः, याः, यातम्, यात, याम्, याव, याम ॥

३ **चाक**–बीतु, सु, सात्, साम्, बतु, ब्धि, सात्, सम्, स, बानि, बाव, बाम ॥

४ **अचाक**–बीत्, प्, साम्, बुः, बीः, प्, सम्, स, बम्, ब्व, ब्म ॥

५ **अचाकाब्** / **अचाकब्** –ईत्, इष्टाम्, इषुः, ईः, इष्टम्, इष्ट, इषम्, इष्व, इष्म ॥

६ **चाकबा**–ञ्चकार इ० ॥ म्बभूव इ० ॥ मास इ० ॥

७ **चाकब्या**–त्, स्ताम्, सुः, :, स्तम्, स्त, सम्, स्व, स्म ॥

८ **चाकबिता**–", रौ, रः, सि, स्थः, स्थ, स्मि, स्वः, स्मः ॥

९ **चाकबिष्य्**–अति, अतः, अन्ति, असि, अथः, अथ, आमि, आवः, आमः ॥

१०**अचाकबिष्य्**–अत्, अताम्, अन्, अः, अतम्, अत, अम्, आव, आम ॥

७१० क्लीबृङ् (क्लीब्) आधार्ष्ये ॥

१ **चेक्ली**–बीति, सि, सः, बति, बीषि, प्सि, प्थः, प्थ, बीमि, ब्मि, ब्वः, ब्मः ॥

२ **चेक्लीब्**–यात्, याताम्, युः, याः, यातम्, यात, याम्, याव, याम ॥

३ **चेक्ली**–बीतु, सु, सात्, साम्, बतु, ब्धि, सात्, सम्, स, बानि, बाव, बाम ॥

४ **अचेक्ली**–बीत्, प्, साम्, बुः, बीः, प्, सम्, स, बम्, ब्व, ब्म ॥

५ **अचेक्लीब्**–ईत्, इष्टाम्, इषुः, ईः, इष्टम्, इष्ट, इषम्, इष्व, इष्म ॥

६ **चेक्लीबा**–ञ्चकार इ० ॥ म्बभूव इ० ॥ मास इ० ॥

७ **चेक्लीब्या**–त्, स्ताम्, सुः, :, स्तम्, स्त, सम्, स्व, स्म ॥

८ **चेक्लीबिता**–", रौ, रः, सि, स्थः, स्थ, स्मि, स्वः, स्मः ॥

९ **चेक्लीबिष्य्**–अति, अतः, अन्ति, असि, अथः, अथ, आमि, आवः, आमः ॥

१०**अचेक्लीबिष्य्**–अत्, अताम्, अन्, अः, अतम्, अत, अम्, आव, आम ॥

७११ क्षीबृङ् (क्षीब्) मदे ॥

१ **चेक्षी**–बीति, सि, सः, बति, बीषि, प्सि, प्थः, प्थ, बीमि, ब्मि, ब्वः, ब्मः ॥

२ **चेक्षीब्**–यात्, याताम्, युः, याः, यातम्, यात, याम्, याव, याम ॥

३ **चेक्षी**–बीतु, सु, सात्, साम्, बतु, ब्धि, सात्, सम्, स, बाणि, बाव, बाम ॥

४ **अचेक्षी**–बीत्, प्, साम्, बुः, बीः, प्, सम्, स, बम्, ब्व, ब्म ॥

५ **अचेक्षीब्**–ईत्, इष्टाम्, इषुः, ईः, इष्टम्, इष्ट, इषम्, इष्व, इष्म ॥

६ **चेक्षीबा**–ञ्चकार इ० ॥ म्बभूव इ० ॥ मास इ० ॥

७ **चेक्षीब्या**–त्, स्ताम्, सुः, :, स्तम्, स्त, सम्, स्व, स्म ॥

८ **चेक्षीबिता**–", रौ, रः, सि, स्थः, स्थ, स्मि, स्वः, स्मः ॥

९ **चेक्षीबिष्य्**–अति, अतः, अन्ति, असि, अथः, अथ, आमि, आवः, आमः ॥

१०**अचेक्षीबिष्य्**–अत्, अताम्, अन्, अः, अतम्, अत, अम्, आव, आम ॥

७१२ शीभृङ् (शीभ्) कत्थने ॥

१ **शेशी**–भीति, सि, सः, भति, भीषि, प्सि, थः, थ, भीमि, भ्मि, भ्वः, भ्मः ॥

२ **शेशीभ्**–यात्, याताम्, युः, याः, यातम्, यात, याम्, याव, याम ॥

३ **शेशी**–भीतु, सु, सात्, साम्, भतु, ब्धि, सात्, सम्, स, भानि, भाव, भाम ॥

४ **अशेशी**–भीत्, प्, साम्, भुः, भीः, प्, सम्, स, भम्, भ्व, भ्म ॥

५ **अशेशीभ्**–ईत्, इष्टाम्, इषुः, ईः, इष्टम्, इष्ट, इषम्, इष्व, इष्म ॥

६ **शेशीभा**–ऋकार इ० ॥ म्बभूव इ० ॥ मास इ० ॥

७ **शेशीभ्या**–त्, स्ताम्, सुः, :, स्तम्, स्त, सम्, स्व, स्म ॥

८ **शेशीभिता**–", रौ, रः, सि, स्थः, स्थ, स्मि, स्वः, स्मः ॥

९ **शेशीभिष्यू**–अति, अतः, अन्ति, असि, अथः, अथ, आमि, आवः, आमः ॥

१०**अशेशीभिष्यू**–अत्, अताम्, अन्, अः, अतम्, अत, अम्, आव, आम ॥

७१३ वीभृङ् (वीभ्) कत्थने ॥

१ **वेवी**–भीति, ब्धि, ब्धः, भति, भीषि, प्सि, ब्धः, ब्ध, भीमि, भ्मि, भ्वः, भ्मः ॥

२ **वेवीभ्**–यात्, याताम्, युः, याः, यातम्, यात, याम्, याव, याम ॥

३ **वेवी**–भीतु, ब्धु, ब्धात्, ब्धाम्, भतु, ब्धि, ब्धात्, ब्धम्, ब्ध, भानि, भाव, भाम ॥

४ **अवेवी**–भीत्, प्, साम्, भुः, भीः, प्, ब्धम्, ब्ध, भम्, भ्व, भ्म ॥

५ **अवेवीभ्**–ईत्, इष्टाम्, इषुः, ईः, इष्टम्, इष्ट, इषम्, इष्व, इष्म ॥

६ **वेवीभा**–ऋकार इ० ॥ म्बभूव इ० ॥ मास इ० ॥

७ **वेवीभ्या**–त्, स्ताम्, सुः, :, स्तम्, स्त, सम्, स्व, स्म ॥

८ **वेवीभिता**–", रौ, रः, सि, स्थः, स्थ, स्मि, स्वः, स्मः ॥

९ **वेवीभिष्यू**–अति, अतः, अन्ति, असि, अथः, अथ, आमि, आवः, आमः ॥

१०**अवेवीभिष्यू**–अत्, अताम्, अन्, अः, अतम्, अत, अम्, आव, आम ॥

७१४ शल्भि (शल्भ्) कत्थने ॥

१ **शाशल्**–भीति, ब्धि, ब्धः, भति, भीषि, प्सि, ब्धः, ब्ध, भीमि, भ्मि, भ्वः, भ्मः ॥

२ **शाशल्भ्**–यात्, याताम्, युः, याः, यातम्, यात, याम्, याव, याम ॥

३ **शाशल्**–भीतु, ब्धु, ब्धात्, ब्धाम्, भतु, ब्धि, ब्धात्, ब्धम्, ब्ध, भानि, भाव, भाम ॥

४ **अशाशल्**–भीत्, ", साम्, भुः, भीः, ", ब्धम्, ब्ध, भम्, भ्व, भ्म ॥

५ **अशाशल्भ्**–ईत्, इष्टाम्, इषुः, ईः, इष्टम्, इष्ट, इषम्, इष्व, इष्म ॥

६ **शाशल्भा**–ऋकार इ० ॥ म्बभूव इ० ॥ मास इ० ॥

७ **शाशल्भ्या**–त्, स्ताम्, सुः, :, स्तम्, स्त, सम्, स्व, स्म ॥

८ **शाशल्भिता**–", रौ, रः, सि, स्थः, स्थ, स्मि, स्वः, स्मः ॥

९ **शाशल्भिष्यू**–अति, अतः, अन्ति, असि, अथः, अथ, आमि, आवः, आमः ॥

१०**अशाशल्भिष्यू**–अत्, अताम्, अन्, अः, अतम्, अत, अम्, आव, आम ॥

७१५ वल्भि (वल्भ्) भोजने ॥

१ **वावल्**–भीति, ब्धि, ब्धः, भति, भीषि, प्सि, ब्धः, ब्ध, भीमि, भ्मि, भ्वः, भ्मः ॥

२ **वावल्भ्**–यात्, याताम्, युः, याः, यातम्, यात, याम्, याव, याम ॥

३ **वावल्**–भीतु, ब्धु, ब्धात्, ब्धाम्, भतु, ब्धि, ब्धात्, ब्धम्, ब्ध, भानि, भाव, भाम ॥

४ **अवावल्**–भीत्, ", ब्धाम्, भुः, भीः, ", ब्धम्, ब्ध, भम्, भ्व, भ्म ॥

५ **अवावल्भ्**–ईत्, इष्टाम्, इषुः, ईः, इष्टम्, इष्ट, इषम्, इष्व, इष्म ॥

६ **वावल्भा**–ऋकार इ० ॥ म्बभूव इ० ॥ मास इ० ॥

७ **वावल्भ्या**–त्, स्ताम्, सुः, :, स्तम्, स्त, सम्, स्व, स्म ॥

८ **वावल्भिता**–", रौ, रः, सि, स्थः, स्थ, स्मि, स्वः, स्मः ॥

९ **वावल्भिष्यू**–अति, अतः, अन्ति, असि, अथः, अथ, आमि, आवः, आमः ॥

१०**अवावल्भिष्यू**–अत्, अताम्, अन्, अः, अतम्, अत, अम्, आव, आम ॥

७१६ गल्भि (गल्भ्) धार्ष्ट्ये ॥

१ **जा**–गल्भीति,गल्ब्धि,गल्ब्धः,गल्भति,गल्भीषि,घल्प्सि, गल्ब्धः,गल्ब्ध,गल्भीमि,गल्भ्मि,गल्भ्वः,गल्भ्मः ॥

२ **जागल्भ्**–यात्, याताम्, युः, याः, यातम्, यात, याम्, याव, याम ॥

३ **जागल्**–भीतु, ब्धु, ब्धात्, ब्धाम्, भतु, ब्धि, ब्धात्, ब्धम्, ब्ध, भानि, भाव, भाम ॥

४ **अजा**–गल्भीत्, घल्, अजागल्–ब्धाम्, भुः, भीः, अजाघल्, अजागल्–ब्धम्, ब्ध, भम्, भ्व, भ्म ॥

५ **अजागल्भ्**–ईत्, इष्टाम्, इषुः, ईः, इष्टम्, इष्ट, इषम्, इष्व, इष्म ॥

६ **जागल्भा**–ञ्चकार इ० ॥ म्बभूव इ० ॥ मास इ० ॥

७ **जागल्भ्या**–त्,स्ताम्,सुः,:,स्तम्,स्त,सम्,स्व,स्म ॥

८ **जागल्भिता**–", रौ,रः,सि,स्थः,स्थ,स्मि,स्वः,स्मः ॥

९ **जागल्भिष्य्**–अति, अतः, अन्ति, असि, अथः, अथ, आमि, आवः, आमः, ॥

१०**अजागल्भिष्य्**–अत्, अताम्, अन्, अः, अतम्, अत, अम्, आव, आम ॥

७१७ रेभृङ् (रेभ्) शब्दे ॥

१ **रेरे**–भीति, ब्धि, ब्धः, भति, भीषि, प्सि, ब्धः, ब्ध, भीमि, भ्मि, भ्वः, भ्मः ॥

२ **रेरेभ्**–यात्, याताम्, युः, याः, यातम्, यात, याम्, याव, याम ॥

३ **रेरे**–भीतु, ब्धु, ब्धात्, ब्धाम्, भतु, ब्धि, ब्धात्, ब्धम्, ब्ध, भाणि, भाव, भाम ॥

४ **अरेरे**–भीत्, प्, ब्धाम्, भुः, भीः, प्, ब्धम्, ब्ध, भम्, भ्व, भ्म ॥

५ **अरेरेभ्**–ईत्, इष्टाम्, इषुः, ईः, इष्टम्, इष्ट, इषम्, इष्व, इष्म ॥

६ **रेरेभा**–ञ्चकार इ० ॥ म्बभूव इ० ॥ मास इ० ॥

७ **रेरेभ्या**–त्, स्ताम्, सुः, :, स्तम्, स्त, सम्, स्व, स्म ॥

८ **रेरेभिता**–", रौ, रः, सि, स्थः, स्थ, स्मि, स्वः, स्मः ॥

९ **रेरेभिष्य्**–अति, अतः, अन्ति, असि, अथः, अथ, आमि, आवः, आमः ॥

१०**अरेरेभिष्य्**–अत्, अताम्, अन्, अः, अतम्, अत, अम्, आव, आम ॥

७१८ रभुङ् (रन्भ्) शब्दे ॥

१ **रारम्**–भीति, ब्धि, ब्धः, भति, भीषि, प्सि, ब्धः, ब्ध, भीमि, भ्मि, भ्वः, भ्मः ॥

२ **रारम्भ्**–यात्, याताम्, युः, याः, यातम्, यात, याम्, याव, याम ॥

३ **रारम्**–भीतु, ब्धु, ब्धात्, ब्धाम्, भतु, ब्धि, ब्धात्, ब्धम्, ब्ध, भाणि, भाव, भाम ॥

४ **अरार**–म्भीत्, न्, म्ब्धाम्, म्भुः, म्भीः, न्, म्ब्धम्, म्ब्ध, म्भम्, म्भ्व, म्भ्म ॥

५ **अरारम्भ्**–ईत्, इष्टाम्, इषुः, ईः, इष्टम्, इष्ट, इषम्, इष्व, इष्म ॥

६ **रारम्भा**–ञ्चकार इ० ॥ म्बभूव इ० ॥ मास इ० ॥

७ **रारम्भ्या**–त्, स्ताम्,सुः, :, स्तम्, स्त,सम्, स्व,स्म ॥

८ **रारम्भिता**–", रौ, रः, सि, स्थः, स्थ, स्मि, स्वः, स्मः ॥

९ **रारम्भिष्य्**–अति, अतः, अन्ति, असि, अथः, अथ, आमि, आवः, आमः ॥

१०**अरारम्भिष्य्**–अत्, अताम्, अन्, अः, अतम्, अत, अम्, आव, आम ॥

७१९ लभुङ् (लन्भ्) शब्दे ॥

१ **लालम्**–भीति, ब्धि, ब्धः, भति, भीषि, प्सि, ब्धः, ब्ध, भीमि, भ्मि, भ्वः, भ्मः ॥

२ **लालम्भ्**–यात्, याताम्, युः, याः, यातम्, यात, याम्, याव, याम ॥

३ **लालम्**–भीतु, ब्धु, ब्धात्, ब्धाम्, भतु, ब्धि, ब्धात्, ब्धम्, ब्ध, भानि, भाव, भाम ॥

४ **अलाल**–म्भीत्, न्, म्ब्धाम्, म्भुः, म्भीः, न्, म्ब्धम्, म्ब्ध, म्भम्, म्भ्व, म्भ्म ॥

५ **अलालम्भ्**–ईत्, इष्टाम्, इषुः, ईः, इष्टम्, इष्ट, इष्टम्, इष्व, इष्म ॥

६ **लालम्भा**–ञ्चकार इ० ॥ म्बभूव इ० ॥ मास इ० ॥

७ **लालम्भ्या**–त्,स्ताम्,सुः,:, स्तम्,स्त,सम्,स्व,स्म ॥

८ **लालम्भिता**–", रौ, रः,सि,स्थः, स्थ, स्मि,स्वः,स्मः ॥

९ **लालम्भिष्य्**–अति, अतः, अन्ति, असि, अथः, अथ, आमि, आवः, आमः ॥

१०**अलालम्भिष्य्**–अत्, अताम्, अन्, अः, अतम्, अत, अम्, आव, आम ॥

७२० ष्टभुङ् (स्तन्भ्) स्तम्भे ॥

१ **तास्तम्**-भीति, ब्धि, ब्धः, भति, भीषि, प्सि, ब्धः, ब्ध, भीमि, भ्मि, भ्वः, भ्मः ॥

२ **तास्तम्भ्**-यात्, याताम्, युः, याः, यातम्, यात, याम्, याव, याम ॥

३ **तास्तम्**-भीतु, ब्धु, ब्धात्, ब्धाम्, भतु, ब्धि, ब्धात्, ब्धम्, ब्ध, भानि, भाव, भाम ॥

४ **अतास्त**-म्भीत्, न्, म्ब्धाम्, म्भुः, म्भीः, न्, म्ब्धम्, म्ब्ध, म्भम्, म्भ्व, म्भ्म ॥

५ **अतास्तम्भ्**-ईत्, इष्टाम्, इषुः, ईः, इष्टम्, इष्ट, इषम्, इष्व, इष्म ॥

६ **तास्तम्भा** ञ्चकार इ० ॥ म्बभूव इ० ॥ मास इ० ॥

७ **तास्तम्भ्या**-त्, स्ताम्, सुः, :, स्तम्, स्त, सम्, स्व, स्म ॥

८ **तास्तम्भिता**-", रौ, रः, सि, स्थः, स्थ, स्मि, स्वः, स्म ॥

९ **तास्तम्भिष्य्**-अति, अतः, अन्ति, असि, अथः, अथ, आमि, आवः, आमः ॥

१०**अतास्तम्भिष्य्**-अत्, अताम्, अन्, अः, अतम्, अत, अम्, आव, आम ॥

७२१ स्कभुङ् (स्कन्भ्) स्तम्भे ॥

१ **चास्कम्**-भीति, ब्धि, ब्धः, भति, भीषि, प्सि, ब्धः, ब्ध, भीमि, भ्मि, भ्वः, भ्मः ॥

२ **चास्कम्भ्**-यात्, याताम्, युः, याः, यातम्, यात, याम्, याव, याम ॥

३ **चास्कम्**-भीतु, ब्धु, ब्धात्, ब्धाम्, भतु, ब्धि, ब्धात्, ब्धम्, ब्ध, भानि, भाव, भाम ॥

४ **अचास्क**-म्भीत्, न्, म्ब्धाम्, म्भुः, म्भीः, न्, म्ब्धम्, म्ब्ध, म्भम्, म्भ्व, म्भ्म ॥

५ **अचास्कम्भ्**-ईत्, इष्टाम्, इषुः, ईः, इष्टम्, इष्ट, इषम्, इष्व, इष्म ॥

६ **चास्कम्भा**-ञ्चकार इ० ॥ म्बभूव इ० ॥ मास इ० ॥

७ **चास्कम्भ्या**-त्, स्ताम्, सुः, :, स्तम्, स्त, सम्, स्व, स्म ॥

८ **चास्कम्भिता**-", रौ, रः, सि, स्थः, स्थ, स्मि, स्वः, स्मः ॥

९ **चास्कम्भिष्य्**-अति, अतः, अन्ति, असि, अथः, अथ, आमि, आवः, आमः ॥

१०**अचास्कम्भिष्य्**-अत्, अताम्, अन्, अः, अतम्, अत, अम्, आव, आम ॥

७२२ ष्टुभूङ् (स्तुभ्) स्तम्भे ॥

१ **तो**-ष्टोब्धि, ष्टुभीति, ष्टुब्धः, ष्टुभति, ष्टुभीषि, ष्टोप्सि, ष्टुब्धः, ष्टुब्ध, ष्टुभीमि, ष्टोभ्मि, ष्टुभ्वः, ष्टुभ्मः ॥

२ **तोष्टुभ्**-यात्, याताम्, युः, याः, यातम्, यात, याम्, याव, याम ॥

३ **तोष्टोब्धु, तोष्टु**-भीतु, ब्धात्, ब्धाम्, भतु, ब्धि, ब्धात्, ब्धम्, ब्ध, भानि, भाव, भाम ॥

४ **अतो**-ष्टोप्, ष्टुभीत्, ष्टुब्धाम्, ष्टुभुः, ष्टुभीः, ष्टोप्, ष्टुब्धम्, ष्टुब्ध, ष्टुभम्, ष्टुभ्व, ष्टुभ्म ॥

५ **अतोष्टोभ्**-ईत्, इष्टाम्, इषुः, ईः, इष्टम्, इष्ट, इषम्, इष्व, इष्म ॥

६ **तोष्टोभा**-ञ्चकार इ० ॥ म्बभूव इ० ॥ मास इ० ॥

७ **तोष्टुभ्या**-त्, स्ताम्, सुः, :, स्तम्, स्त, सम्, स्व, स्म ॥

८ **तोष्टोभिता**-", रौ, रः, सि, स्थः, स्थ, स्मि, स्वः, स्मः ॥

९ **तोष्टोभिष्य्**-अति, अतः, अन्तिः, असि, अथः, अथ, आमि, आवः, आमः ॥

१०**अतोष्टोभिष्य्**-अत्, अताम्, अन्, अः, अतम्, अत, अम्, आव, आम ॥

७२३ जभुङ् (जन्भ्) गात्रविनामे ॥

१ **जाजम्**-भीति, ब्धि, ब्धः, भति, भीषि, प्सि, ब्धः, ब्ध, भीमि, भ्मि, भ्वः, भ्मः ॥ [याव, याम ॥

२ **जाजम्भ्**-यात्, याताम्, युः, याः, यातम्, यात, याम्,

३ **जाजम्**-भीतु, ब्धु, ब्धात्, ब्धाम्, भतु, ब्धि, ब्धात्, ब्धम्, ब्ध, भानि, भाव, भाम ॥

४ **अजाज**-म्भीत्, न्, म्ब्धाम्, म्भुः, म्भीः, न्, म्ब्धम्, म्ब्ध, म्भम्, म्भ्व, म्भ्म ॥ [इष्व, इष्म ॥

५ **अजाजम्भ्**-ईत्, इष्टाम्, इषुः, ईः, इष्टम्, इष्ट, इषम्,

६ **जाजम्भा**-ञ्चकार इ० ॥ म्बभूव इ० ॥ मास इ० ॥

७ **जाजम्भ्या**-त्, स्ताम्, सुः, :, स्तम्, स्त, सम्, स्व, स्म ॥

८ **जाजम्भिता**", रौ, रः, सि, स्थः, स्थ, स्मि, स्वः, स्मः ॥

९ **जाजम्भिष्य्**-अति, अतः, अन्ति, असि, अथः, अथ, आमि, आवः, आमः ॥ [अम्, आव, आम ॥

१०**अजाजम्भिष्य्**-अत्, अताम्, अन्, अः, अतम्, अत,

७२४ जभैङ् (जभ्) गात्रविनामे । जम ३५१ वद्रूपाणि । तत्रागमशासनमनित्यमिति-नागमो न ॥

७२५ जृभुङ् (जृम्भ्) गात्रविनामे ॥

१ **जरीजृम्**–भीति, ब्धि, ब्धः, भति, भीषि, प्सि, ब्धः, ब्ध, भीमि, भ्मि, भ्वः, भ्मः ॥

२ **जरीजृम्भ्**–यात्, याताम्, युः, याः, यातम्, यात, याम्, याव, याम ॥

३ **जरीजृम्**–भीतु, ब्धु, ब्धात्, ब्धम्, भतु, ब्धि, ब्धात्, ब्धम्, ब्ध, भाणि, भाव, भाम ॥

४ **अजरीजृ**–म्भीत्, न्, ब्धाम्, म्भुः, म्भीः, न्, म्ब्धम्, म्ब्ध, म्भम्, म्ब, म्भ्म ॥

५ **अजरीजृम्भ्**–ईत्, इष्टाम्, इषुः, ईः, इष्टम्, इष्ट, इषम्, इष्व, इष्म ॥

६ **जरीजृम्भा**–ञ्चकार इ० ॥ म्बभूव इ० ॥ मास इ० ॥

७ **जरीजृम्भ्या**–त्, स्ताम्, सुः, :, स्तम्, स्त, सम्, स्व, स्म ॥

८ **जरीजृम्भिता**–", रौ, रः, सि, स्थः, स्थ, स्मि, स्वः, स्मः ॥

९ **जरीजृम्भिष्य्**–अति, अतः, अन्ति, असि, अथः, अथ, आमि, आवः, आमः ॥ [अम्, आव, आम ॥

१० **अजरीजृम्भिष्य्**–अत्, अताम्, अन्, अः, अतम्, अत, **पक्षे** जरी–स्थाने 'जरि' इति 'जर्' इति च ज्ञेयम् ॥

७२६ रभिं (रभ्) राभस्ये ॥

१ **रार**–म्भीति, ब्धि, ब्धः, म्भति, म्भीषि, प्सि, ब्धः, ब्ध, म्भीमि, भ्मि, भ्वः, भ्मः ॥

२ **रारभ्**–यात्, याताम्, युः, याः, यातम्, यात, याम्, याव, याम ॥

३ **रार**–म्भीतु, ब्धु, ब्धात्, ब्धाम्, म्भतु, ब्धि, ब्धात्, ब्धम्, ब्ध, म्भाणि, म्भाव, म्भाम ॥

४ **अरार**–म्भीत्, प्, ब्धाम्, म्भुः, म्भीः, प्, ब्धम्, ब्ध, म्भम्, भ्व, भ्म ॥

५ **अरारम्भ्**–ईत्, इष्टाम्, इषुः, ईः, इष्टम्, इष्ट, इषम्, इष्व, इष्म ॥

६ **रारम्भा**–ञ्चकार इ० ॥ म्बभूव इ० ॥ मास इ० ॥

७ **रारभ्या**–त्, स्ताम्, सुः, :, स्तम्, स्त, सम्, स्व, स्म ॥

८ **रारम्भिता**–", रौ, रः, सि, स्थः, स्थ, स्मि, स्वः, स्मः ॥

९ **रारम्भिष्य्**–अति, अतः, अन्ति, असि, अथः, अथ, आमि, आवः, आमः ॥

१० **अरारम्भिष्य्**–अत्, अताम्, अन्, अः, अतम्, अत, अम्, आव, आम ॥

७२७ डुलभिंष् (लभ्) प्राप्तौ ॥

१ **लाल**–म्भीति, ब्धि, ब्धः, म्भति, म्भीषि, प्सि, ब्धः, ब्ध, म्भीमि, भ्मि, भ्वः, भ्मः ॥

२ **लालभ्**–यात्, याताम्, युः, याः, यातम्, यात, याम्, याव, याम ॥

३ **लाल**–म्भीतु, ब्धु, ब्धात्, ब्धाम्, म्भतु, ब्धि, ब्धात्, ब्धम्, ब्धे, म्भानि, म्भाव, म्भाम ॥

४ **अलाल**–म्भीत्, प्, ब्धाम्, म्भुः, म्भीः, प्, ब्धम्, ब्ध, म्भम्, भ्व, भ्म ॥

५ **अलालम्भ्**–ईत्, इष्टाम्, इषुः, ईः, इष्टम्, इष्ट, इषम्, इष्व, इष्म ॥

६ **लालम्भा**–ञ्चकार इ० ॥ म्बभूव इ० ॥ मास इ० ॥

७ **लालभ्या**–त्, स्ताम्, सुः, :, स्तम्, स्त, सम्, स्व, स्म ॥

८ **लालम्भिता**–", रौ, रः, सि, स्थः, स्थ, स्मि, स्वः, स्मः ॥

९ **लालम्भिष्य्**–अति, अतः, अन्तिः असि, अथः, अथ, आमि, आवः, आमः ॥

१० **अलालम्भिष्य्**–अत्, अताम्, अन्, अः, अतम्, अत, अम्, आव, आम ॥

७२८ भामि (भाम्) क्रोधे ॥

१ **बाभा**–मीति, न्ति, न्तः, मति, मीषि, बाभांसि, बाभा–न्थः, न्थ, मीमि, म्मि, न्वः, न्मः ॥

२ **बाभाम्**–यात्, याताम्, युः, याः, यातम्, यात, याम्, याव, याम ॥

३ **बाभा**–मीतु, न्तु, न्तात्, न्ताम्, मतु, बाभांहि, बाभा–न्तात्, न्तम्, न्त, मानि, माव, माम ॥

४ **अबाभा**–मीत्, न्, न्ताम्, मुः, मीः, न्, न्तम्, न्त, मम्, न्व, न्म ॥

५ **अबाभाम्**–ईत्, इष्टाम्, इषुः, ईः, इष्टम्, इष्ट, इषम्, इष्व, इष्म ॥

६ **बाभामा**–ञ्चकार इ० ॥ म्बभूव इ० ॥ मास इ० ॥

७ **बाभाम्या**–त्, स्ताम्, सुः, :, स्तम्, स्त, सम्, स्व, स्म ॥

८ **बाभामिता**–", रौ, रः, सि, स्थः, स्थ, आमि, आवः, आमः ॥

९ **बाभामिष्य्**–अति, अतः, अन्ति, असि, अथः, अथ, आमि, आवः, आमः ॥

१० **अबाभामिष्य्**–अत्, अताम्, अन्, अः, अतम्, अत, अम्, आव, आम ॥

७२९ क्षमौषि (क्षम्) सहने ॥

१ **चं**–क्षमीति,क्षन्ति,क्षान्तः,क्षमति,क्षमीषि,क्षंसि, क्षान्थः, क्षान्थ,क्षमीमि,क्षन्मि,क्षन्वः,क्षन्मः ॥ [याम ॥

२ **चंक्षम्**–यात्, यातम्,युः,याः,यातम्,यात,याम्, याव,

३ **चं**–क्षमीतु, क्षन्तु, क्षान्तात्, क्षान्ताम्, क्षमतु, क्षांहि, क्षान्तात्,क्षान्तम्,क्षान्त, क्षमाणि,क्षमाव,क्षमाम ॥

४ **अचं**–क्षमीत्, क्षन्, क्षान्ताम्, क्षमुः, क्षमीः, क्षन्, क्षान्तम्, क्षान्त, क्षमम्, क्षन्व, क्षन्म ॥

५ **अचंक्षम्**–ईत्, इष्टाम्, इषुः, ईः, इष्टम्, इष्ट, इषम्, इष्व, इष्म ॥

६ **चंक्षमा**–ञ्चकार इ० ॥ म्बभूव इ० ॥ मास इ० ॥

७ **चंक्षम्या**–त्, स्ताम्,सुः, :,स्तम्, स्त, सम्,स्व, स्म ॥

८ **चंक्षमिता**–", रौ, रः, सि, स्थः, स्थ, स्मि, स्वः, स्मः ॥

९ **चंक्षमिष्य्**–अति, अतः, अन्ति, असि, अथः, अथ, आमि, आवः, आमः ॥ [अम्, आव, आम ॥

१०**अचंक्षमिष्य्**–अत्, अताम्, अन्, अः, अतम्, अत, **पक्षे** चं स्थाने चङ् इति ज्ञेयम् ।

* ७३० कमूङ् (कम्) कान्तौ ॥

१ **चं**–कमीति, कन्ति, कान्तः, कमति, कमीषि, कंसि, कान्थः, कान्थ, कमीमि, कन्मि, कन्वः, कन्मः ॥

२ **चंकम्**–यात्, याताम्, युः, याः, यातम्, यात, याम्, याव, याम ॥

३ **चं**–कमीतु, कन्तु, कान्तात्, कान्ताम्, कमतु, कांहि, कान्तात्,कान्तम्, कान्त,कमानि,कमाव, कमाम ॥

४ **अचं**–कमीत्, कन्, कान्ताम्, कमुः, कमीः, कन्, कान्तम्, कान्त, कमम्, कन्व, कन्म ॥

५ **अचंकम्**–ईत्, इष्टाम्, इषुः, ईः, इष्टम्, इष्ट, इषम्, इष्व, इष्म ॥

६ **चंकमा**–ञ्चकार इ० ॥ म्बभूव इ० ॥ मास इ० ॥

७ **चंकम्या**–त्, स्ताम्, सुः,:,स्तम्, स्त, सम्, स्व, स्म ॥

८ **चंकमिता**–", रौ, रः, सि, स्थः, स्थ, स्मि, स्वः, स्मः ॥

९ **चंकमिष्य्**–अति, अतः, अन्ति, असि, अथः, अथ, आमि, आवः, आमः ॥ [अम्, आव, आम ॥

१०**अचंकमिष्य्**–अत्, अताम्, अन्, अः, अतम्, अत,

७३१ वयि (वय्) गतौ ॥

१ **वा**–वयीति, वति, वतः, वयति, वयीषि, वसि, वथः, वथ, वयीमि, वामि, वावः, वामः ॥

२ **वावय्**–यात्, याताम्, युः, याः, यातम्, यात, याम्, याव, याम ॥

३ **वाव**–यीतु, तु, तात्, ताम्, यतु, हि, तात्, तम्, त, यानि, याव, याम ॥

४ **अवा**–वयीत्, वत्, वताम्, वयुः, वयीः, वः, वतम्, वत, वयम्, वाव, वाम ॥ [इष्व, इष्म ॥

५ **अवावय्**–ईत्, इष्टाम्, इषुः, ईः, इष्टम्, इष्ट, इषम्,

६ **वावया**–ञ्चकार इ० ॥ म्बभूव इ० ॥ मास इ० ॥

७ **वावय्या**–त्, स्ताम्, सुः, :, स्तम्,स्त, सम्, स्व, स्म ॥

८ **वावयिता**–", रौ, रः, सि, स्थः, स्थ, स्मि, स्वः, स्मः ॥

९ **वावयिष्य्**–अति, अतः, अन्ति, असि, अथः, अथ, आमि, आवः, आमः ॥ [अम्, आव, आम ॥

१०**अवावयिष्य्**–अत्, अताम्, अन्, अः, अतम्, अत, **पक्षे** वा–स्थाने वं इति वव् इति च ज्ञेयम् ।

७३२ पयि (पय्) गतौ ॥

१ **पा**–पयीति, पति, पतः, पयति, पयीषि पसि, पथः, पथ, पयीमि, पामि, पावः, पामः ॥

२ **पापय्**–यात्, याताम्, युः, याः, यातम्, यात, याम्, याव, याम ॥

३ **पाप**–यीतु, तु, तात्, ताम्, यतु, हि, तात्, तम्, त, यानि, याव, याम ॥

४ **अपा**–पयीत्, पत्, पताम्, पयुः, पयीः, पः, पतम्, पत, पयम्, पाव, पाम ॥ [इष्व, इष्म ॥

५ **अपापय्**–ईत्, इष्टाम्, इषुः, ईः, इष्टम्, इष्ट, इषम्,

६ **पापया**–ञ्चकार इ० ॥ म्बभूव इ० ॥ मास इ० ॥

७ **पापय्या**–त्, स्ताम्, सुः, :, स्तम्,स्त, सम्,स्व, स्म ॥

८ **पापयिता**–", रौ, रः, सि, स्थः,स्थ, स्मि, स्वः, स्मः, ॥

९ **पापयिष्य्**–अति, अतः, अन्ति, असि, अथः, अथ, आमि, आवः, आमः ॥ [अम्, आव, आम ॥

१०**अपापयिष्य्**–अत्, अताम्, अन्, अः, अतम्, अत, यकारस्यानुनासिकत्वपक्षे पा स्थाने पं इति पम् इति च ज्ञेयम् ॥

---

* क्रियारत्नसमुच्चयकृन्मतेनेदम् । अपरे तु–णिङि चंकाम–यते, येत, यताम्, अचं–कामयत, कमत, चंकाम–याञ्चक्रे, याम्बभूव, यामास, यिषीष्ट, यिता, यिष्यते, अचंकामयिष्यत ॥ **पक्षे** चं–स्थाने ' चङ् ' इति ज्ञेयम् ॥

७३३ मयि (मय्) गतौ ॥

१ **मा** मयीति, मति, मतः, मयति, मयीषि, मसि, मथः, मथ, मयीमि, मामि, मावः, मामः ॥

२ **मामय्**–यात्, याताम्, युः, याः, यातम्, यात, याम्, याव, याम ॥

३ **माम**–यीतु, तु, तात्, ताम्, यतु, हि, तात्, तम्, त, यानि, याव, याम ॥

४ **अमा**–मयीत्, मत्, मताम्, मयुः, मयीः, मः, मतम्, मत, मयम्, माव, माम ॥

५ **अमामय्**–ईत्, इष्टाम्, इषुः, ईः, इष्टम्, इष्ट, इषम्, इष्व, इष्म ॥

६ **मामया**–ञ्चकार इ० ॥ म्बभूव इ० ॥ मास इ० ॥

७ **मामय्या**–त्, स्ताम्, सुः, :, स्तम्, स्त, सम्, स्व, स्म ॥

८ **मामयिता**–", रौ, रः, सि, स्थः, स्थ, स्मि, स्वः, स्मः ॥

९ **मामयिष्य्**–अति, अतः, अन्ति, असि, अथः, अथ, आमि, आवः, आमः ॥ [अम्, आव, आम ॥

१० **अमामयिष्य्**–अत्, अताम्, अन्, अः, अतम्, अत, यस्यानुनासिकत्वपक्षे मा स्थाने 'मं' इति 'मम्' इति च ज्ञेयम् ।

७३४ नयि (नय्) गतौ ॥

१ **ना**-नयीति, नति, नतः, नयति, नयीषि, नसि, नथः, नथ, नयीमि, नामि, नावः, नामः ॥

२ **नानय्**–यात्, याताम्, युः, याः, यातम्, यात, याम्, याव, याम, ॥

३ **नान**–यीतु, तु, तात्, ताम्, यतु, हि, तात्, तम्, त, यानि, याव, याम ॥

४ **अना**–नयीत्, नत्, नताम्, नयुः, नयीः, नः, नतम्, नत, नयम्, नाव, नाम ॥

५ **अनानय्**–ईत्, इष्टाम्, इषुः, ईः, इष्टम्, इष्ट, इषम्, इष्व, इष्म ॥

६ **नानया**–ञ्चकार इ० ॥ म्बभूव इ० ॥ मास इ० ॥

७ **नानय्या**–त्, स्ताम्, सुः, :, स्तम्, स्त, सम्, स्व, स्म ॥

८ **नानयिता**–", रौ, रः, सि, स्थः, स्थ, स्मि, स्वः, स्मः ॥

९ **नानयिष्य्**–अति, अतः, अन्ति, असि, अथः, अथ, आमि, आवः, आमः ॥ [अम्, आव, आम ॥

१० **अनानयिष्य्**-अत्, अताम्, न्, :, अतम्, अत, **पक्षे** ना–स्थाने ' नं ' इति ' नन् ' इति च ज्ञेयम् ॥

७३५ चयि (चय्) गतौ ॥

१ **चा**–चयीति, चति, चतः, चयति, चयीषि, चसि, चथः, चथ, चयीमि, चामि, चावः, चामः ॥

२ **चाचय्**–यात्, याताम्, युः, याः, यातम्, यात, याम्, याव, याम ॥

३ **चाच**–यीतु, तु, तात्, ताम्, यतु, हि, तात्, तम्, त, यानि, याव, याम ॥

४ **अचा**–चयीत्, चत्, चताम्, चयुः, चयीः, चः, चतम्, चत, चयम्, चाव, चाम ॥

५ **अचाचय्**-ईत्, इष्टाम्, इषुः, ईः, इष्टम्, इष्ट, इषम्, इष्व, इष्म ॥

६ **चाचया**-ञ्चकार इ० ॥ म्बभूव इ० ॥ मास इ० ॥

७ **चाचय्या**–त्, स्ताम्, सुः, :, स्तम्, स्त, सम्, स्व, स्म ॥

८ **चाचयिता**–", रौ, रः, सि, स्थः, स्थ, स्मि, स्वः, स्मः ॥

९ **चाचयिष्य्**–अति, अतः, अन्ति, असि, अथः, अथ, आमि, आवः, आमः ॥ [अम्, आव, आम् ॥

१० **अचाचयिष्य्**-अत्, अताम्, न्, :, अतम्, अत, यकारस्यानुनासिकत्वपक्षे चा-स्थाने 'चं' इति 'चम्' इति च ज्ञेयम् ।

७३६ रयि (रय्) गतौ ॥

१ **रा**–रयीति, रति, रतः, रयति, रयीषि, रसि, रथः, रथ, रयीमि, रामि, रावः, रामः ॥

२ **रारय्**–यात्, याताम्, युः, याः, यातम्, यात, याम्, याव, याम ॥

३ **रार**-यीतु, तु, तात्, ताम्, यतु, हि, तात्, तम्, त, याणि, याव, याम ॥

४ **अरा**–रयीत्, रत्, रताम्, रयुः, रयीः, रः, रतम्, रत, रयम्, राव, राम ॥

५ **अरारय्**–ईत्, इष्टाम्, इषुः, ईः, इष्टम्, इष्ट, इषम्, इष्व, इष्म ॥

६ **रारया**–ञ्चकार इ० ॥ म्बभूव इ० ॥ मास इ० ॥

७ **रारय्या**–त्, स्ताम्, सुः, :, स्तम्, स्त, सम्, स्व, स्म ॥

८ **रारयिता**–", रौ, रः, सि, स्थः, स्थ, स्मि, स्वः, स्मः ॥

९ **रारयिष्य्**–अति, अतः, अन्ति, असि, अथः, अथ, आमि, आवः, आमः ॥ [अम्, आव, आम ॥

१० **अरारयिष्य्**–अत्, अताम्, न्, :, अतम्, अत, यकारस्यानुनासिकत्वपक्षे रा–स्थाने ' रं ' इति ज्ञेयम् ॥

७३७ तयि (तय्) गतौ ॥

१ **ता**–तयीति, तति, ततः, तयति, तयीषि, तसि, तथः, तथ, तयीमि, तामि, तावः, तामः ॥

२ **तातय्**–यात्, यातम्, युः, याः, यातम्, यात, याम्, याव, याम ॥

३ **तात**–यीतु, तु, तात्, ताम्, यतु, हि, तात्, तम्, त, यानि, याव, याम ॥

४ **अता**–तयीत्, तत्, तताम्, तयुः, तयीः, तः, ततम्, तत, तयम्, ताव, ताम ॥

५ **अतातय्**–ईत्, इष्टाम्, इषुः, ईः, इष्टम्, इष्ट, इषम्, इष्व, इष्म ॥

६ **तातया**–ञ्चकार इ० ॥ म्बभूव इ० ॥ मास इ० ॥

७ **तातय्या**–त्, स्ताम्, सुः, :, स्तम्, स्त, सम्, स्व, स्म ॥

८ **तातयिता**–", रौ, रः, सि, स्थः, स्थ, स्मि, स्वः, स्मः ॥

९ **तातयिष्य्**–अति, अतः, अन्ति, असि, अथः, अथ, आमि, आवः, आमः ॥ [अम्, आव, आम ॥

१०**अतातयिष्य**–अत्, अताम्, अन्, अः, अतम्, अत, यकारस्यानुनासिकत्वे ता-स्थाने 'तं' इति 'तन्' इति च ज्ञेयम् ॥

७३८ णयि (नय्) रक्षणे च। नयि ७३४ वद्रूपाणि।

७३९ दयि (दय्) दानगतिहिंसादहनेषु च ॥

१ **दा**–दयीति, दति, दतः, दयति, दयीषि, दसि, दथः, दथ, दयीमि, दामि, दावः, दामः ॥

२ **दादय्**–यात्, यातम्, युः, याः, यातम्, यात, याम्, याव, याम ॥

३ **दाद**–यीतु, तु, तात्, ताम्, यतु, हि, तात्, तम्, त, यानि, याव, याम ॥

४ **अदा**–दयीत्, दत्, दताम्, दयुः, दयीः, दः, दतम्, दत, दयम्, दाव दाम ॥ [इष्व, इष्म ॥

५ **अदादय्**–ईत्, इष्टाम्, इषुः, ईः, इष्टम्, इष्ट, इषम्,

६ **दादया**–ञ्चकार इ० ॥ म्बभूव इ० ॥ मास इ० ॥

७ **दादय्या**–त्, स्ताम्, सुः, :, स्तम्, स्त, सम्, स्व, स्म ॥

८ **दादयिता**–", रौ, रः, सि, स्थः, स्थ, स्मि, स्वः, स्मः ॥

९ **दादयिष्य्**–अति, अतः, अन्ति, असि, अथः, अथ, आमि, आवः, आमः ॥ [अम्, आव, आम ॥

१०**अदादयिष्य्**–अत्, अताम्, अन्, अः, अतम्, अत, यकारस्यानुनासिकत्वे दा-स्थाने 'दं' इति 'दन्' इति च ज्ञेयम् ॥

७४० पूयैङ् (पूय्) दुर्गन्धविशरणयोः ॥

१ **पो**–पूयीति, पोति, पूतः, पूयति, पूयीषि, पोषि, पूथः, पूथ, पूयीमि, पोमि, पूवः, पूमः ॥

२ **पोपूय्**–यात्, यातम्, युः, याः, यातम्, यात, याम्, याव, याम ॥

३ **पोपोतु, पोपू**–यीतु, तात्, ताम्, यतु, हि, तात्, तम्, त, यानि, याव, याम ॥

४ **अपो**–पूयीत्, पोत्, पूताम्, पूयुः, पूयीः, पोः, पूतम्, पूत पूयम्, पूव, पूम ॥

५ **अपोपूय्**–ईत्, इष्टाम्, इषुः, ईः, इष्टम्, इष्ट, इषम्, इष्व इष्म ॥

६ **पोपूया**–ञ्चकार इ० ॥ म्बभूव इ० ॥ मास इ० ॥

७ **पोपूय्या**–त्, स्ताम्, सुः, :, स्तम्, स्त, सम्, स्व, स्म ॥

८ **पोपूयिता**–", रौ, रः, सि, स्थः, स्थ, स्मि, स्व, स्म ॥

९ **पोपूयिष्य्**–अति, अतः, अन्ति, असि, अथः, अथ, आमि, आवः, आमः ॥

१०**अपोपूयिष्य्**–अत्, अताम्, अन्, अः, अतम्, अत, अम्, आव, आम ॥

७४१ क्रूयैङ् (क्रूय्) शब्दोन्दनयोः ॥

१ **चो**–क्रूयीति, क्रोति, क्रूतः, क्रूयति, क्रूयीषि, क्रोषि, क्रूथः, क्रूथ, क्रूयीमि, क्रोमि, क्रूवः, क्रूमः ॥

२ **चोक्रूय्**–यात्, यातम्, युः, याः, यातम्, यात, याम्, याव, याम ॥

३ **चोक्रोतु, चोक्रू**–यीतु, तात्, ताम्, यतु, हि, तात्, तम्, त, यानि, याव, याम ॥

४ **अचो**–क्रूयीत्, क्रोत्, क्रूताम्, क्रूयुः, क्रूयीः, क्रोः, क्रूतम्, क्रूत, क्रूयम्, क्रूव, क्रूम ॥

५ **अचोक्रूय्**–ईत्, इष्टाम्, इषुः, ईः, इष्टम्, इष्ट, इषम्, इष्व, इष्म ॥

६ **चोक्रूया**–ञ्चकार इ० ॥ म्बभूव इ० ॥ मास इ० ॥

७ **चोक्रूय्या**–त्, स्ताम्, सुः, :, स्तम्, स्त, सम्, स्व, स्म ॥

८ **चोक्रूयिता**–", रौ, रः, सि, स्थः, स्थ, स्मि, स्वः, स्मः, ॥

९ **चोक्रूयिष्य**–अति, अतः, अन्ति, असि, अथः, अथ, आमि, आवः, आमः ॥

१०**अचोक्रूयिष्य्**–अत्, अताम्, अन्, अः, अतम्, अत, अम्, आव, आम ॥

७४२ क्ष्मायैङ् (क्ष्माय्) विधूनने ॥

१ **चाक्ष्मा**–यीति, ति, तः, यति, यीषि, सि, थः, थ, यीमि, मि, वः, मः ॥

२ **चाक्ष्माय्**–यात्, याताम्, युः, याः, यातम्, यात, याम्, याव याम ॥

३ **चाक्ष्मा**–यीतु, तु, तात्, ताम्, यतु, हि, तात्, तम्, त, यानि, याव, याम ॥

४ **अचाक्ष्मा**–यीत्, त्, ताम्, युः, यीः, :, तम्, त, यम्, व, म ॥

५ **अचाक्ष्माय्**–ईत्, इष्टाम्, इषुः, ईः, इष्टम्, इष्ट, इषम्, इष्व, इष्म ॥

६ **चाक्ष्माया**–ञ्चकार इ० ॥ म्बभूव इ० ॥ मास इ० ॥

७ **चाक्ष्माय्या**–त्, स्ताम्, सुः, :, स्तम्, स्त, सम्, स्व, स्म ॥

८ **चाक्ष्मायिता**–", रौ, रः, सि, स्थः, स्थ, स्मि, स्वः, स्मः ॥

९ **चाक्ष्मायिष्य्**–अति, अतः, अन्ति, असि, अथः, अथ, आमि, आवः, आम ॥

१० **अचाक्ष्मायिष्य्**–अत्, अताम्, अन्, :, अतम्, अत, अम्, आव, आम ॥

७४३ स्फायैङ् (स्फाय्) वृद्धौ ॥

१ **पास्फा**–यीति, ति, तः, यति, यीषि, सि, थः, थ, यीमि, मि, वः, मः ॥

२ **पास्फाय्**–यात्, याताम्, युः, याः, यातम्, यात, याम्, याव, याम ॥

३ **पास्फा**–यीतु, तु, तात्, ताम्, यतु, हि, तात्, तम्, त, यानि, याव, याम ॥

४ **अपास्फा**–यीत्, त्, ताम्, युः, यीः, :, तम्, त, यम्, व, म ॥

५ **अपास्फाय्**–ईत्, इष्टाम्, इषुः, ईः, इष्टम्, इष्ट, इषम्, इष्व, इष्म ॥

६ **पास्फाया**–ञ्चकार इ० ॥ म्बभूव इ० ॥ मास इ० ॥

७ **पास्फाय्या**–त्, स्ताम्, सुः, :, स्तम्, स्त, सम्, स्व, स्म ॥

८ **पास्फायिता**–", रौ, रः, सि, स्थः, स्थ, स्मि, स्वः, स्मः ॥

९ **पास्फायिष्य्**–अति, अतः, अन्ति, असि, अथः, अथ, आमि, आवः, आमः ॥

१० **अपास्फायिष्य्**–अत्, अताम्, अन्, अः, अतम्, अत, अम्, आव, आम ॥

७४४ ओप्यायैङ् (प्याय्) वृद्धौ ॥

१ **पे**–पयीति, पेति, पीतः, प्यति, पयीषि, पेषि, पीथः, पीथ, पयीमि, पेमि, पीवः, पीमः ॥

२ **पेपी**–यात्, याताम्, युः, याः, यातम्, यात, याम्, याव, याम ॥

३ **पे**–पयीतु, पेतु, पीतात्, पीताम्, प्यतु, पीहि, पीतात्, पीतम्, पीत, पयानि, पयाव, पयाम ॥

४ **अपे**–पयीत्, पेत्, पीताम्, पयुः, पयीः, पेः, पीतम्, पीत, पयम्, पीव, पीम ॥

५ **अपेपाय्**–ईत्, इष्टाम्, इषुः, ईः, इष्टम्, इष्ट, इषम्, इष्व, इष्म ॥

६ **पेपया**–ञ्चकार इ० ॥ म्बभूव इ० ॥ मास इ० ॥

७ **पेपीया**–त्, स्ताम्, सुः, :, स्तम्, स्त, सम्, स्व, स्म ॥

८ **पेपयिता**–", रौ, रः, सि, स्थः, स्थ, स्मि, स्वः, स्मः ॥

९ **पेपयिष्य्**–अति, अतः, अन्ति, असि, अथः, अथ, आमि, आवः, आमः ॥ [अम्, आव, आम ॥

१० **अपेपयिष्य्**–अत्, अताम्, अन्, अः, अतम्, अत, नागेशमते पाप्या यीति, ति, इत्यादि ॥

७४५ तायृङ् (ताय्) संतानपालनयोः ॥

१ **ताता**–यीति, ति, तः, यति, यीषि, सि, थः, थ, यीमि, मि, वः, मः ॥

२ **तातायृ**–यात्, याताम्, युः, याः, यातम्, यात, याम्, याव, याम ॥

३ **ताता**–यीतु, तु, तात्, ताम्, यतु, हि, तात्, तम्, त, यानि, याव, याम ॥

४ **अतातायृ**–यीत्, त्, ताम्, युः, यीः, :, तम्, त, यम्, व, म ॥

५ **अतातायृ**–ईत्, इष्टाम्, इषुः, ईः, इष्टम्, इष्ट, इषम्, इष्व, इष्म ॥

६ **तातया**–ञ्चकार इ० ॥ म्बभूव इ० ॥ मास इ० ॥

७ **तातायृया**–त्, स्ताम्, सुः, :, स्तम्, स्त, सम्, स्व, स्म ॥

८ **तातायिता**–", रौ, रः, सि, स्थः, स्थ, स्मि, स्वः, स्मः ॥

९ **तातायिष्य्**–अति, अतः, अन्ति, असि, अथः, अथ, आमि, आवः, आमः ॥

१० **अतातायिष्य्**–अत्, अताम्, अन्, :, अतम्, अत, अम्, आव, आम ॥

७४६ वलि (वल्) संवरणे ॥

१ **वाव**–लीति, ल्ति, ल्तः, लति, लीषि, ल्षि, ल्थः, ल्थ, लीमि, ल्मि, ल्वः, ल्मः ॥

२ **वावल्**–यात्, याताम्, युः, याः, यातम्, यात, याम्, याव, याम ॥

३ **वावल्**–ईतु, तु, तात्, ताम्, अतु, हि, तात्, तम्, त, आनि, आव, आम ॥

४ **अवावल्**–ईत्, ", ताम्, उः, ईः, ", तम्, त, अम्, व, म ॥ [इष्व, इष्म ॥

५ **अवावाल्**–ईत्, इष्टाम्, इषुः, ईः, इष्टम्, इष्ट, इषम्,

६ **वावला**–ऋकार इ० ॥ म्बभूव इ० ॥ मास इ० ॥

७ **वावल्या**–त्, स्ताम्, सुः, :, स्तम्, स्त, सम्, स्व, स्म ॥

८ **वावलिता**–", रौ, रः, सि, स्थः, स्थ, स्मि, स्वः, स्मः ॥

९ **वावलिष्य्**–अति, अतः, अन्ति, असि, अथः, अथ, आमि, आवः, आमः ॥ [अम्, आव, आम ॥

१०**अवावलिष्य्**–अत्, अताम्, अन्, :, अतम्, अत, लकारस्यानुनासिकत्वे आद्यवाशब्दस्थाने 'वं' इति 'वँ' इति च ज्ञेयम् ॥

७४७ वल्लि (वल्ल्) संवरणे ॥

१ **वावल्**–लीति, ल्ति, ल्तः, लति, लीषि, ल्षि, ल्थः, ल्थ, लीमि, ल्मि, ल्वः, ल्मः ॥

२ **वावल्ल्**–यात्, याताम्, युः, याः, यातम्, यात, याम्, याव, याम ॥

३ **वावल्**–लीतु, ल्तु, ल्तात्, ल्ताम्, लतु, ल्हि, ल्तात्, ल्तम्, ल्त, लानि, लाव, लाम ॥

४ **अवावल्**–लीत्, ", ल्ताम्, लुः, लीः, ", ल्तम्, ल्त, लम्, ल्व, ल्म ॥ [इषम्, इष्व, इष्म ॥

५ **अवावल्ल्**–ईत्, इष्टाम्, इषुः ईः, इष्टम्, इष्ट,

६ **वावल्ला**–ऋकार इ० ॥ म्बभूव इ० ॥ मास इ० ॥

७ **वावल्ल्या**–त्, स्ताम्, सुः, :, स्तम्, स्त, सम्, स्व, स्म ॥

८ **वावल्लिता**–", रौ, रः, सि, स्थः, स्थ, स्मि, स्वः, स्मः ॥

९ **वावल्लिष्य्**–अति, अतः, अन्ति, असि, अथः, अथ, आमि, आवः, आमः ॥ [अम्, आव, आम ॥

१०**अवावल्लिष्य्**–अत्, अताम्, अन्, अः, अतम्, अत, लकारद्वयस्यानुनासिकत्वे वा–स्थाने 'वं' इति 'वँ' इति च ज्ञेयम् ॥

७४८ शलि (शल्) चलने च ॥

१ **शाश**–लीति, ल्ति, ल्तः, लति, लीषि, ल्षि, ल्थः, ल्थ, लीमि, ल्मि, ल्वः, ल्मः ॥

२ **शाशल्**–यात्, याताम्, युः, याः, यातम्, यात, याम्, याव, याम ॥

३ **शाश**–लीतु, ल्तु, ल्तात्, ल्ताम्, लतु, ल्हि, ल्तात्, ल्तम्, ल्त, लानि, लाव, लाम ॥

४ **अशाश**–लीत्, ल्, ल्ताम्, लुः, लीः, ल्, ल्तम्, ल्त, लम्, ल्व, ल्म ॥

५ **अशाशाल्**–ईत्, इष्टाम्, इषुः, ईः, इष्टम्, इष्ट, इषम्, इष्व, इष्म ॥

६ **शाशला**–ऋकार इ० ॥ म्बभूव इ० ॥ मास इ० ॥

७ **शाशल्या**–त्, स्ताम्, सुः, :, स्तम्, स्त, सम्, स्व, स्म ॥

८ **शाशलिता**–", रौ, रः, सि, स्थः, स्थ, स्मि, स्वः, स्मः ॥

९ **शाशलिष्य्**–अति, अतः अन्ति, असि, अथः, अथ, आमि, आवः, आमः ॥ [अम्, आव, आम ॥

१०**अशाशलिष्य्**–अत्, अताम्, अन्, :, अतम्, अत, लकारस्यानुनासिकत्वे शा–स्थाने 'शं' इति ज्ञेयम् ॥

७४९ मलि (मल्) धारणे ॥

१ **माम**–लीति, ल्ति, ल्तः, लति, लीषि, ल्षि, ल्थः, ल्थ, लीमि, ल्मि, ल्वः, ल्मः ॥

२ **मामल्**–यात्, याताम्, युः, याः, यातम्, यात, याम्, याव, याम ॥

३ **माम**–लीतु, ल्तु, ल्तात्, ल्ताम्, लतु, ल्हि, ल्तात्, ल्तम्, ल्त, लानि, लाव, लाम ॥

४ **अमाम**–लीत्, ल्, ल्ताम्, लुः, लीः, ल्, ल्तम्, ल्त, लम्, ल्व, ल्म ॥

५ **अमामाल्**–ईत्, इष्टाम्, इषुः, ईः, इष्टम्, इष्ट, इषम्, इष्व, इष्म ॥

६ **मामला**–ऋकार इ० ॥ म्बभूव इ० ॥ मास इ० ॥

७ **मामल्या**–त्, स्ताम्, सुः, :, स्तम्, स्त, सम्, स्व, स्म ॥

८ **मामलिता**–", रौ, रः, सि, स्थः, स्थ, स्मि, स्वः, स्मः ॥

९ **मामलिष्य्**–अति, अतः, अन्ति, असि, अथः, अथ, आमि, आवः, आमः ॥ [अम्, आव, आम ॥

१०**अमामलिष्य्**–अत्, अताम्, अन्, अः, अतम्, अत, लकारस्यसानुनासिकत्वे मा–स्थाने 'मं' इति 'मम्' इति च ज्ञेयम् ॥

७५० मल्लि (मल्ल्) धारणे ॥

१ **मामल्ल्**–लीति, ल्ति, ल्तः, लति, लीषि, ल्षि, ल्थः, ल्थ, लीमि, ल्मि, ल्वः, ल्मः ॥

२ **मामल्ल्**–यात्, यातम्, युः, याः, यातम्, यात, याम्, याव, याम ॥

३ **मामल्ल्**–लीतु, ल्तु, ल्तात्, ल्ताम्, लतु, ल्हि, ल्तात्, ल्तम्, ल्त, लानि, लाव, लाम ॥

४ **अमामल्ल्**–लीत्, ", ल्ताम्, ल्लुः, लीः, ", ल्तम्, ल्त, लम्, ल्व, ल्म ॥

५ **अमामल्ल्**–ईत्, इष्टाम्, इषुः, ईः, इष्टम्, इष्ट, इषम्, इष्व, इष्म ॥

६ **मामल्ला**–ऋकार इ० ॥ म्बभूव इ० ॥ मास इ० ॥

७ **मामल्ल्या**–त्, स्ताम्, सुः, :, स्तम्, स्त, सम्, स्व, स्म ॥

८ **मामल्लिता**–", रौ, रः, सि, स्थः, स्थ, स्मि, स्वः, स्मः ॥

९ **मामल्लिष्य्**–अति, अतः, अन्ति, असि, अथः, अथ, आमि, आवः, आमः ॥ [अम्, आव, आम ॥

१०**अमामल्लिष्य्**–अत्, अताम्, अन्, अः, अतम्, अत,

लकारद्वयस्यानुनासिकत्वे मा-स्थाने 'मं' इति 'मम्' इति च ज्ञेयम्।

७५१ भलि (भल्) परिभाषणहिंसादानेषु ॥

१ **बाभ**–लीति, ल्ति, ल्तः, लति, लीषि, ल्षि, ल्थः, ल्थ, लीमि, ल्मि, ल्वः, ल्मः ॥

२ **बाभल्ल्**–यात्, यातम्, युः, याः, यातम्, यात, याम्, याव, याम ॥

३ **बाभ**–लीतु, ल्तु, ल्तात्, ल्ताम्, लतु, ल्हि, ल्तात्, ल्तम्, ल्त, लानि, लाव, लाम ॥

४ **अबाभ**–लीत्, ल्, ल्ताम्, ल्लुः, लीः, ल्, ल्तम्, ल्त, लम्, ल्व, ल्म ॥

५ **अबाभाल्ल्**–ईत्, इष्टाम्, इषुः, ईः, इष्टम्, इष्ट, इषम्, इष्व, इष्म ॥

६ **बाभला**–ऋकार इ० ॥ म्बभूव इ० ॥ मास इ० ॥

७ **बाभल्या**–त्, स्ताम्, सुः, :, स्तम्, स्त, सम्, स्व, स्म ॥

८ **बाभलिता**–", रौ, रः, सि, स्थः, स्थ, स्मि, स्वः, स्मः ॥

९ **बाभलिष्य्**–अति, अतः, अन्ति, असि, अथः, अथ, आमि, आवः, आमः ॥ [अम्, आव, आम ॥

१०**अबाभलिष्य्**–अत्, अताम्, अन्, :, अतम्, अत,

लकारस्यानुनासिकत्वे बा-स्थाने 'बं' इति 'बम्' इति च ज्ञेयम्।

७५२ भल्लि (भल्ल्) परिभाषणहिंसादानेषु ॥

१ **बाभल्ल्**–लीति, ल्ति, ल्तः, लति, लीषि, ल्षि, ल्थः, ल्थ, लीमि, ल्मि, ल्वः, ल्मः ॥

२ **बाभल्ल्**–यात्, यातम्, युः, याः, यातम्, यात, याम्, याव, याम ॥

३ **बाभल्ल्**–लीतु, ल्तु, ल्तात्, ल्ताम्, लतु, ल्हि, ल्तात्, ल्तम्, ल्त, लानि, लाव, लाम ॥

४ **अबाभल्ल्**–लीत्, ", ल्ताम्, ल्लुः, लीः, ", ल्तम्, ल्त, लम्, ल्व, ल्म ॥

५ **अबाभल्ल्**–ईत्, इष्टाम्, इषुः, ईः, इष्टम्, इष्ट, इषम्, इष्व, इष्म ॥

६ **बाभल्ला**–ऋकार इ० ॥ म्बभूव इ० ॥ मास इ० ॥

७ **बाभल्ल्या**–त्, स्ताम्, सुः, :, स्तम्, स्त, सम्, स्व, स्म ॥

८ **बाभल्लिता**–", रौ, रः, सि, स्थः, स्थ, स्मि, स्वः, स्मः ॥

९ **बाभल्लिष्य्**–अति, अतः, अन्ति, असि, अथः, अथ, आमि, आवः, आमः ॥ [अम्, आव, आम ॥

१०**अबाभल्लिष्य्**–अत्, अताम्, अन्, अः, अतम्, अत,

लकारद्वयस्यानुनासिकत्वे बा-स्थाने 'बं' इति 'बम्' इति ज्ञेयम्।

७५३ कलि (कल्) शब्दसंख्यानयोः ॥

१ **चाक**–लीति, ल्ति, ल्तः, लति, लीषि, ल्षि, ल्थः, ल्थ, लीमि, ल्मि, ल्वः, ल्मः ॥

२ **चाकल्ल्**–यात्, यातम्, युः, याः, यातम्, यात, याम्, याव, याम ॥

३ **चाक**–लीतु, ल्तु, ल्तात्, ल्ताम्, लतु, ल्हि, ल्तात्, ल्तम्, ल्त, लानि, लाव, लाम ॥

४ **अचाक**–लीत्, ल्, ल्ताम्, ल्लुः, लीः, ल्, ल्तम्, ल्त, लम्, ल्व, ल्म ॥

५ **अचाकाल्ल्**–ईत्, इष्टाम्, इषुः, ईः, इष्टम्, इष्ट, इषम्, इष्व, इष्म ॥

६ **चाकला**–ऋकार इ० ॥ म्बभूव इ० ॥ मास इ० ॥

७ **चाकल्या**–त्, स्ताम्, सुः, :, स्तम्, स्त, सम्, स्व, स्म ॥

८ **चाकलिता**–", रौ, रः, सि, स्थः, स्थ, स्मि, स्वः, स्मः ॥

९ **चाकलिष्य्**–अति, अतः, अन्ति, असि, अथः, अथ, आमि, आवः, आमः ॥ [अम्, आव, आम ॥

१०**अचाकलिष्य्**–अत्, अताम्, अन्, अः, अतम्, अत,

लकारस्यानुनासिकत्वे चा-स्थाने 'चं' इति 'चम्' इति च ज्ञेयम्।

७५४ कल्लि (कल्ल्) अशब्दे ॥

१ **चाकल्**–लीति, ल्ति, ल्तः, लति, लीषि, ल्षि, ल्थः, ल्थ, लीमि, ल्मि, ल्वः, ल्मः ॥

२ **चाकल्**–यात्, याताम्, युः, याः, यातम्, यात, याम्, याव, याम ॥

३ **चाकल्**–लीतु, ल्तु, ल्तात्, ल्ताम्, लतु, ल्हि, ल्तात्, ल्तम्, ल्त, लानि, लाव, लाम ॥

४ **अचाकल्**–लीत्, ", ल्ताम्, लुः, लीः, ", ल्तम्, ल्त, लम्, ल्व, ल्म ॥

५ **अचाकल्**–ईत्, इष्टाम्, इषुः, ईः, इष्टम्, इष्ट, इषम्, इष्व, इष्म ॥

६ **चाकल्ला**–ञ्चकार इ० ॥ म्बभूव इ० ॥ मास इ० ॥

७ **चाकल्ल्या**–त्, स्ताम्, सुः, :, स्तम्, स्त, सम्, स्व, स्म ॥

८ **चाकल्लिता**–", रौ, रः, सि, स्थः, स्थ, स्मि, स्वः, स्मः ॥

९ **चाकल्लिष्यु**–अति, अतः, अन्ति, असि, अथः, अथ, आमि, आवः, आमः ॥ [अम्, आव, आम ॥

१०**अचाकल्लिष्यु**–अत्, अताम्, अन्, अः, अतम्, अत, लद्वयस्यानुनासिकत्वे चा-स्थाने 'चं' इति 'चङ्' इति च ज्ञेयम्।

७५५ तेवृङ् (तेव्) देवने ॥

१ **ते**–तेवीति, तयोति, तयूतः, तेवति, तेवीषि, तयोषि, तयूथः, तयूथ, तेवीमि, तयोमि, तयूवँः, तेवः, तयूमः ॥

२ **तेतेव्**–यात्, याताम्, युः, याः, यातम्, यात, याम्, याव, याम ॥

३ **ते**–तेवीतु, तयोतु, तयूतात्, तयूताम्, तेवतु, तयूहि, तयूतात्, तयूतम्, तयूत, तेवानि, तेवाव, तेवाम ॥

४ **अते**–तेवीत्, तयोत्, तयूताम्, तेवुः, तेवीः, तयोः, तयूतम्, तयूत, तेवम्, तयूवँ, तेव, तयूम ॥

५ **अतेतेव्**–ईत्, इष्टाम्, इषुः, ईः, इष्टम्, इष्ट, इषम्, इष्व, इष्म ॥

६ **तेतेवा**–ञ्चकार इ० ॥ म्बभूव इ० ॥ मास इ० ॥

७ **तेतेव्या**–त्, स्ताम्, सुः, :, स्तम्, स्त, सम्, स्व, स्म ॥

८ **तेतेविता**–", रौ, रः, सि, स्थः, स्थ, स्मि, स्वः, स्मः ॥

९ **तेतेविष्यु**–अति, अतः, अन्ति, असि, अथः, अथ, आमि, आवः, आमः ॥ [अम्, आव, आम ॥

१०**अतेतेविष्यु**–अत्, अताम्, अन्, अः, अतम्, अत, तेतेव्यादित्यादौ ये परे तेतयूयादित्याद्यपि भवति।

७५६ देवृङ् (देव्) देवने ॥

१ **दे**–देवीति, दयोति, दयूतः, देवति, देवीषि, दयोषि, दयूथः, दयूथ, देवीमि, दयोमि, दयूवँः, देवः, दयूमः ॥

२ **देदेव्**–यात्, याताम्, युः, याः, यातम्, यात, याम्, याव, याम ॥

३ **दे**–देवीतु, दयोतु, दयूतात्, दयूताम्, देवतु, देयूहि, दयूतात्, दयूतम्, दयूत, देवानि, देवाव, देवाम ॥

४ **अदे**–देवीत्, दयोत्, दयूताम्, देवुः, देवीः, दयोः, दयूतम्, दयूत, देवम्, दयूवँ, देव, दयूम ॥

५ **अदेदेव्**–ईत्, इष्टाम्, इषुः, ईः, इष्टम्, इष्ट, इषम्, इष्व, इष्म ॥

६ **देदेवा**–ञ्चकार इ० ॥ म्बभूव इ० ॥ मास इ० ॥

७ **देदेव्या**–त्, स्ताम्, सुः, :, स्तम्, स्त, सम्, स्व, स्म ॥

८ **देदेविता**–", रौ, रः, सि, स्थः, स्थ, स्मि, स्वः, स्मः ॥

९ **देदेविष्यु**–अति, अतः, अन्ति, असि, अथः, अथ, आमि, आवः, आमः ॥ [अम्, आव, आम ॥

१०**अदेदेविष्यु**–अत्, अताम्, अन्, अः, अतम्, अत, देदेव्यादित्यादौ ये परे देदयूयादित्याद्यपि भवति।

७५७ षेवृङ् (सेव्) सेवने ॥

१ **से**–षेवीति, षयोति, षयूतः, षेवति, षेवीषि, षयोषि, षयूथः, षयूथ, षेवीमि, षयोमि, षयूवँः, षेवः, षयूमः ॥

२ **सेषेव्**–यात्, याताम्, युः, याः, यातम्, यात, याम्, याव, याम ॥

३ **से**–षेवीतु, षयोतु, षयूतात्, षयूताम्, षेवतु, षयूहि, षयूतात्, षयूतम्, षयूत, षेवाणि, षेवाव, षेवाम ॥

४ **असे**–षेवीत्, षयोत्, षयूताम्, षेवुः, षेवीः, षयोः, षयूतम्, षयूत, षेवम्, षयूवँ, षेव, षयूम ॥

५ **असेषेव्**–ईत्, इष्टाम्, इषुः, ईः, इष्टम्, इष्ट, इषम्, इष्व, इष्म ॥

६ **सेषेवा**–ञ्चकार इ० ॥ म्बभूव इ० ॥ मास इ० ॥

७ **सेषेव्या**–त्, स्ताम्, सुः, :, स्तम्, स्त, सम्, स्व, स्म ॥

८ **सेषेविता**–", रौ, रः, सि, स्थः, स्थ, स्मि, स्वः, स्मः ॥

९ **सेषेविष्यु**–अति, अतः, अन्ति, असि, अथः, अथ, आमि, आवः, आमः ॥ [अम्, आव, आम ॥

१०**असेषेविष्यु**–अत्, अताम्, अन्, अः, अतम्, अत, सेषेव्यादित्यादौ ये परे सेषयूयादित्याद्यपि भवति।

७५८ सेवृङ् (सेव्) सेवने ॥

१ **से**–सेवीति, सयोति, सयूतः, सेवति, सेवीषि, सयोषि, सयूथः, सयूथ, सेवीमि, सयोमि, सयूवँः, सेवः, सयूमः ॥

२ **सेसयू**–यात्, याताम्, युः, याः, यातम्, यात, याम्, याव, याम ॥

३ **से**–सेवीतु, सयोतु, सयूतात्, सयूताम्, सेवतु, सयूहि, सयूतात्, सयूतम्, सयूत, सेवानि, सेवाव, सेवाम ॥

४ **असे**–सेवीत्, सयोत्, सयूताम्, सेवुः, सेवीः, सयोः, सयूतम्, सयूत, सेवम्, सयूवँ, सेव, सयूम ॥

५ **असेसेव्**–ईत्, इष्टाम्, इषुः, ईः, इष्टम्, इष्ट, इषम्, इष्व, इष्म ॥

६ **सेसेवा**–ञकार इ० ॥ म्बभूव इ० ॥ मास इ० ॥

७ **सेसयूया**–त्, स्ताम्, सुः, ः, स्तम्, स्त, सम्, स्व, स्म ॥

८ **सेसेविता**–", रौ, रः, सि, स्थः, स्थ, स्मि, स्वः, स्मः ॥

९ **सेसेविष्यू**–अति, अतः, अन्ति, असि, अथः, अथ, आमि, आवः, आमः ॥ [अम्, आव, आम ॥

१० **असेसेविष्यू**–अत्, अताम्, अन्, अः, अतम्, अत, सेसयूयादित्यादौ ये परे सेसेव्यादित्याद्यपि भवति ।

७५९ केवृङ् (केव्) सेवने ॥

१ **चे**–केवीति, कयोति, कयूतः, केवति, केवीषि, कयोषि, कयूथः, कयूथ, केवीमि, कयोमि, कयूवँः, केवः, कयूमः ॥

२ **चेकयू**–यात्, याताम्, युः, याः, यातम्, यात, याम्, याव, याम ॥

३ **चे**–केवीतु, कयोतु, कयूतात्, कयूताम्, केवतु, केयूहि, कयूतात्, कयूतम्, कयूत, केवानि, केवाव, केवाम ॥

४ **अचे**–केवीत्, कयोत्, कयूताम्, केवुः, केवीः, कयोः, कयूतम्, कयूत, केवम्, कयूवँ, केव, कयूम ॥

५ **अचेकेव्**–ईत्, इष्टाम्, इषुः, ईः, इष्टम्, इष्ट, इषम्, इष्व, इष्म ॥

६ **चेकेवा**–ञकार इ० ॥ म्बभूव इ० ॥ मास इ० ॥

७ **चेकयूया**–त्, स्ताम्, सुः, ः, स्तम्, स्त, सम्, स्व, स्म ॥

८ **चेकेविता**–", रौ, रः, सि, स्थः, स्थ, स्मि, स्वः, स्मः ॥

९ **चेकेविष्यू**–अति, अतः, अन्ति, असि, अथः, अथ, आमि, आवः, आमः ॥ [अम्, आव, आम ॥

१० **अचेकेविष्यू**–अत्, अताम्, अन्, अः, अतम्, अत, चेकयूयादित्यादौ ये परे चेकेव्यादित्याद्यपि भवति ।

७६० खेवृङ् (खेव्) सेवने ॥

१ **चे**–खेवीति, खयोति, खयूतः, खेवति, खेवीषि, खयोषि, खयूथः, खयूथ, खेवीमि, खयोमि, खयूवँः, खेवः, खयूमः ॥

२ **चेखेव्**–यात्, याताम्, युः, याः, यातम्, यात, याम्, याव, याम ॥

३ **चे**–खेवीतु, खयोतु, खयूतात्, खयूताम्, खेवतु, खयूहि, खयूतात्, खयूतम्, खयूत, खेवानि, खेवाव, खेवाम ॥

४ **अचे**–खेवीत्, खयोत्, खयूताम्, खेवुः, खेवीः, खयोः, खयूतम्, खयूत, खेवम्, खयूवँ, खेव, खयूम ॥

५ **अचेखेव्**–ईत्, इष्टाम्, इषुः, ईः, इष्टम्, इष्ट, इषम्, इष्व, इष्म ॥

६ **चेखेवा**–ञकार इ० ॥ म्बभूव इ० ॥ मास इ० ॥

७ **चेखेव्या**–त्, स्ताम्, सुः, ः, स्तम्, स्त, सम्, स्व, स्म ॥

८ **चेखेविता**–", रौ, रः, सि, स्थः, स्थ, स्मि, स्वः, स्मः ॥

९ **चेखेविष्यू**–अति, अतः, अन्ति, असि, अथः, अथ, आमि, आवः, आमः ॥ [अम्, आव, आम ॥

१० **अचेखेविष्यू**–अत्, अताम्, अन्, अः, अतम्, अत, चेखेव्यादित्यादौ ये परे चेखयूयादित्याद्यपि भवति ।

७६१ गेवृङ् (गेव्) सेवने ॥

१ **जे**–गेवीति, गयोति, गयूतः, गेवति, गेवीषि, गयोषि, गयूथः, गयूथ, गेवीमि, गयोमि, गेवः, गयूवँः, गयूमः ॥

२ **जेगेव्**–यात्, याताम्, युः, याः, यातम्, यात, याम्, याव, याम ॥

३ **जे**–गेवीतु, गयोतु, गयूतात्, गयूताम्, गेवतु, गयूहि, गयूतात्, गयूतम्, गयूत, गेवानि, गेवाव, गेवाम ॥

४ **अजे**–गेवीत्, गयोत्, गयूताम्, गेवुः, गेवीः, गयोः, गयूतम्, गयूत, गेवम्, गेव, गयूवँ, गयूम ॥

५ **अजेगेव्**–ईत्, इष्टाम्, इषुः, ईः, इष्टम्, इष्ट, इषम्, इष्व, इष्म ॥

६ **जेगेवा**–ञकार इ० ॥ म्बभूव इ० ॥ मास इ० ॥

७ **जेगेव्या**–त्, स्ताम्, सुः, ः, स्तम्, स्त, सम्, स्व, स्म ॥

८ **जेगेविता**–", रौ, रः, सि, स्थः, स्थ, स्मि, स्वः, स्मः ॥

९ **जेगेविष्यू**–अति, अतः, अन्ति, असि, अथः, अथ, आमि, आवः, आमः ॥ [अम्, आव, आम ॥

१० **अजेगेविष्यू**–अत्, अताम्, अन्, अः, अतम्, अत, जेगेव्यादित्यादौ ये परे जेगयूयादित्याद्यपि भवति ।

७६२ ग्लेवृङ् (ग्लेव्) सेवने ॥

१ जे-ग्लेवीति, ग्लयोति, ग्लयूतः, ग्लेवति, ग्लेवीषि, ग्लयोषि, ग्लयूथः, ग्लयूथ, ग्लयोमि, ग्लेवीमि, ग्लेवः, ग्लयूवँः, ग्लयूमः॥

२ जेग्लेव्-यात्, याताम्, युः, याः, यातम्, यात, याम्, याव, याम ॥

३ जे-ग्लेवीतु, ग्लयोतु, ग्लयूतात्, ग्लयूलताम्, ग्लेवतु, ग्लयूहि, ग्लयूतात्, ग्लयूतम्, ग्लयूत, ग्लेवानि, ग्लेवाव, ग्लेवाम ॥

४ अजे-ग्लयोत्, ग्लेवीत्, ग्लयूताम्, ग्लेवुः, ग्लेवीः, ग्लयोः, ग्लयूतम्, ग्लयूत, ग्लेवम्, ग्लेव, ग्लयूवँ, ग्लयूम ॥

५ अजेग्लेव्-ईत्, इष्टाम्, इषुः, ईः, इष्टम्, इष्ट, इषम्, इष्व, इष्म ॥

६ जेग्लेवा-ञकार इ० ॥ म्बभूव इ० ॥ मास इ० ॥

७ जेग्लेव्या-त्, स्ताम्, सुः, ः, स्तम्, स्त, सम्, स्व, स्म ॥

८ जेग्लेविता-", रौ, रः, सि, स्थः, स्थ, स्मि, स्वः, स्मः ॥

९ जेग्लेविष्यु-अति, अतः, अन्ति, असि, अथः, अथ, आमि, आवः, आमः ॥ [अम्, आव, आम ॥

१०अजेग्लेविष्यु-अत्, अताम्, अन्, अः, अतम्, अत, जेग्लेव्यादित्यादौ ये परे जेग्लयूयादित्याद्यपि भवति ।

७६३ पेवृङ् (पेव्) सेवने ॥

१ पे-पेवीति, पयोति, पयूतः, पेवति, पेवीषि, पयोषि, पयूथः, पयूथ, पयोमि, पेवीमि, पेवः, पयूवँः, पयूमः ॥

२ पेपेव्-यात्, याताम्, युः, याः, यातम्, यात, याम्, याव, याम ॥

३ पे-पयोतु, पेवीतु, पयूतात्, पयूताम्, पेवतु, पयूहि, पयूतात्, पयूतम्, पयूत, पेवानि, पेवाव, पेवाम ॥

४ अपे-पयोत्, पेवीत्, पयूताम्, पेवुः, पेवीः, पयोः, पयूतम्, पयूत, पेवम्, पेव, पयूवँ, पयूम ॥

५ अपेपेव्-ईत्, इष्टाम्, इषुः, ईः, इष्टम्, इष्ट, इषम्, इष्व, इष्म ॥

६ पेपेवा-ञकार इ० ॥ म्बभूव इ० ॥ मास इ० ॥

७ पेपेव्या-त्, स्ताम्, सुः, ः, स्तम्, स्त, सम्, स्व, स्म ॥

८ पेपेविता-", रौ, रः, सि, स्थः, स्थ, स्मि, स्वः, स्मः ॥

९ पेपेविष्यु-अति, अतः, अन्ति, असि, अथः, अथ, आमि, आवः, आमः ॥ [अम्, आव, आम ॥

१०अपेपेविष्यु-अत्, अताम्, अन्, अः, अतम्, अत, पेपेव्यादित्यादौ ये परे पेपयूयादित्याद्यपि भवति ।

७६४ प्लेवृङ् (प्लेव्) सेवने ॥

१ पे-प्लेवीति, प्लयोति प्लयूतः, प्लेवति, प्लेवीषि, प्लयोषि, प्लयूथः, प्लयूथ, प्लयोमि, प्लेवीमि, प्लेवः, प्लयूवँः, प्लयूमः॥

२ पेप्लेव्-यात्, याताम्, युः, याः, यातम्, यात, याम्, याव, याम ॥

३ पे-प्लयोतु, प्लेवीतु, प्लयूतात्, प्लयूताम्, प्लेवतु, प्लयूहि, प्लयूतात्, प्लयूतम्, प्लयूत, प्लेवानि, प्लेवाव, प्लेवाम ॥

४ अपे-प्लयोत्, प्लेवीत्, प्लयूताम्, प्लेवुः, प्लेवीः, प्लयोः, प्लयूतम्, प्लयूत, प्लेवम्, प्लेव, प्लयूवँ, प्लयूम ॥

५ अपेप्लेव्-ईत्, इष्टाम्, इषुः, ईः, इष्टम्, इष्ट, इषम्, इष्व, इष्म ॥

६ पेप्लेवा-ञकार इ० ॥ म्बभूव इ० ॥ मास इ० ॥

७ पेप्लेव्या-त्, स्ताम्, सुः, ः, स्तम्, स्त, सम्, स्व, स्म ॥

८ पेप्लेविता-", रौ, रः, सि, स्थः, स्थ, स्मि, स्वः, स्मः ॥

९ पेप्लेविष्यु-अति, अतः, अन्ति, असि, अथः, अथ, आमि, आवः, आमः ॥ [अम्, आव, आम ॥

१०अपेप्लेविष्यु-अत्, अताम्, अन्, अः, अतम्, अत, पेप्लेव्यादित्यादौ ये परे पेप्लयूयादित्याद्यपि भवति ।

७६५ मेवृङ् (मेव्) सेवने ॥

१ मे-मयोति, मेवीति, मयूतः, मेवति, मेवीषि, मयोषि, मयूथः, मयूथ, मयोमि, मेवीमि, मेवः, मयूवँः, मयूमः ॥

२ मेमेव्-यात्, याताम्, युः, याः, यातम्, यात, याम्, याव, याम ॥

३ मे-मयोतु, मेवीतु, मयूतात्, मयूताम्, मेवतु, मयूहि, मयूतात्, मयूतम्, मयूत, मेवानि, मेवाव, मेवाम ॥

४ अमे-मयोत्, मेवीत्, मयूताम्, मेवुः, मेवीः, मयोः, मयूतम्, मयूत, मेवम्, मेव, मयूवँ, मयूम ॥

५ अमेमेव्-ईत्, इष्टाम्, इषुः, ईः, इष्टम्, इष्ट, इषम्, इष्व, इष्म ॥

६ मेमेवा-ञकार इ० ॥ म्बभूव इ० ॥ मास इ० ॥

७ मेमेव्या-त्, स्ताम्, सुः, ः, स्तम्, स्त, सम्, स्व, स्म ॥

८ मेमेविता-", रौ, रः, सि, स्थः, स्थ, स्मि, स्वः, स्मः ॥

९ मेमेविष्यु-अति, अतः, अन्ति, असि, अथः, अथ, आमि, आवः, आमः ॥ [अम्, आव, आम ॥

१०अमेमेविष्यु-अत्, अताम्, अन्, अः, अतम्, अत, मेमेव्यादित्यादौ ये परे मेमयूयादित्याद्यपि भवति ।

७६६ म्लेवृङ् (म्लेव्) सेवने ॥

१ **मे**–म्लयोति,म्लेवीति,म्लयूतः,म्लेवति,म्लेवीषि,म्लयोषि, म्लयूथः,म्लयूथ,म्लयोमि,म्लेवीमि,म्लेवः,म्लयूवँः,म्लयूमः।

२ **मेम्लेव्**–यात्, याताम्, युः, याः, यातम्, यात, याम्, याव, याम ॥

३ **मे**-म्लेवीतु,म्लयोतु,म्लयूतात्,म्लयूताम्,म्लेवतु,म्लयूहि, म्लयूतात्,म्लयूतम्,म्लयूत,म्लेवानि,म्लेवाव,म्लेवाम ॥

४ **अमे** म्लेवीत्,म्लयोत्,म्लयूताम्,म्लेवुः,म्लेवीः,म्लयोः, म्लयूतम्,म्लयूत,म्लेवम्,म्लेव,म्लयूवँ,म्लयूम ॥

५ **अमेम्लेव्**–ईत्, इष्टाम्, इषुः, ईः, इष्टम्, इष्ट, इषम्, इष्व, इष्म ॥

६ **मेम्लेवा**–ञ्चकार इ० ॥ म्बभूव इ० ॥ मास इ० ॥

७ **मेम्लेव्या**–त्, स्ताम्,सुः, :, स्तम्,स्त,सम्,स्व,स्म ॥

८ **मेम्लेविता**–", रौ, रः, सि, स्थः, स्थ, स्मि, स्वः, स्मः ॥

९ **मेम्लेविष्यु**–अति, अतः, अन्ति, असि, अथः, अथ, आमि, आवः, आमः ॥ [अम्, आव, आम ॥

१०**अमेम्लेविष्यु**–अत्, अताम्, अन्, :, अतम्, अत, मेम्लेव्यादित्यादौ ये परे मेम्लयूयादित्याद्यपि भवति ।

७६७ रेवृङ् (रेव्) गतौ ॥

१ **रे**–रेवीति, रयोति, रयुतः, रेवति, रेवीषि, रयोषि, रयूथः, रयूथ, रयोमि, रेवीमि, रेवः, रयूवँः, रयूमः ॥

२ **रेरेव्**–यात्, याताम्, युः, याः, यातम्, यात, याम्, याव, याम ॥

३ **रे**–रेवीतु, रयोतु, रयूतात्, रयूताम्, रेवतु, रयूहि, रयूतात्, रयूतम्, रयूत, रेवाणि, रेवाव, रेवाम ॥

४ **अरे**–रेवीत्, रयोत्, रयूताम्, रेवुः, रेवीः, रयोः, रयूतम्, रयूत, रेवम्, रेव, रयूवँ, रयूम ॥

५ **अरेरेव्**–ईत्, इष्टाम्, इषुः, ईः, इष्टम्, इष्ट, इषम्, इष्व, इष्म ॥

६ **रेरेवा**–ञ्चकार इ० ॥ म्बभूव इ० ॥ मास इ० ॥

७ **रेरेव्या**–त्, स्ताम्, सुः, :, स्तम्, स्त, सम्, स्व, स्म ॥

८ **रेरेविता**–", रौ, रः, सि, स्थः, स्थ, स्मि, स्वः, स्मः ॥

९ **रेरेविष्यु**–अति, अतः, अन्ति, असि, अथः, अथ, आमि, आवः, आमः ॥ [अम्, आव, आम ॥

१०**अरेरेविष्यु**–अत्, अताम्, अन्, अः, अतम्, अत, रेरेव्यादित्यादौ ये परे रेरयूयादित्याद्यपि भवति ।

७६८ पवि (पव्) गतौ ॥

१ **पा**-पवीति,पौति,पौतः,पवति,पवीषि,पौषि,पौथः,पौथ, पौमि,पवीमि,पौवँः,पावः,पामः ॥ [याव, याम ॥

२ **पापव्**–यात्, याताम्, युः, याः, यातम्, यात, याम्,

३ **पा**–पवीतु, पौतु, पौतात्, पौताम्, पवतु, पौहि, पौतात्, पौतम्, पौत, पवानि, पवाव, पवाम ॥

४ **अपा**–पवीत्, पौत्, पौताम्, पवुः, पवीः, पौः, पौतम्, पौत, पवम्, पौवँ, पाव, पौम ॥

५ **अपापाव्** / **अपापव्** –ईत्, इष्टाम्, इषुः, ईः, इष्टम्, इष्ट, इषम्, इष्व, इष्म ॥

६ **पापवा**–ञ्चकार इ० ॥ म्बभूव इ० ॥ मास इ० ॥

७ **पापव्या**–त्, स्ताम्, सुः, :, स्तम्, स्त, सम्, स्व, स्म ॥

८ **पापविता**–", रौ, रः, सि, स्थः, स्थ, स्मि, स्वः, स्मः ॥

९ **पापविष्यु**–अति, अतः, अन्ति, असि, अथः, अथ, आमि, आवः, आमः ॥ [अम्, आव, आम ॥

१०**अपापविष्यु**–अत्, अताम्, अन्, अः, अतम्, अत, पापव्यादित्यादौ ये परे पापौयादित्याद्यपि भवति।

पक्षे–सर्वत्राद्यपास्थाने 'पं' इति 'पम्' इति च ज्ञेयम् ।

७६९ काशृङ् (काश्) दीप्तौ ॥

१ **चाका**–शीति, ष्टि, ष्टः, शति, शीषि, क्षि, ष्टः, ष्ट, शीमि, श्मि, श्वः, श्मः ॥

२ **चाकाश्**–यात्, याताम्, युः, याः, यातम्, यात, याम्, याव, याम ॥

३ **चाका**–शीतु, ष्टु, ष्टात्, ष्टाम्, शतु, ड्ढि, ष्टात्, ष्टम्, ष्ट, शानि, शाव, शाम ॥

४ **अचाका**–शीत्, ट्, ष्टाम्, शुः, शीः, ट्, ष्टम्, ष्ट, शम्, श्व, श्म ॥

५ **अचाकाश्**–ईत्, इष्टाम्, इषुः, ईः, इष्टम्, इष्ट, इषम्, इष्व, इष्म ॥

६ **चाकाशा**–ञ्चकार इ० ॥ म्बभूव इ० ॥ मास इ० ॥

७ **चाकाश्या**–त्,स्ताम्, सुः,:,स्तम्, स्त,सम्, स्व, स्म।

८ **चाकाशिता**–", रौ, रः,सि, स्थः,स्थ,स्मि,स्वः,स्मः ॥

९ **चाकाशिष्यु**–अति, अतः, अन्ति, असि, अथः, अथ, आमि, आवः, आमः ॥

१०**अचाकाशिष्यु**–अत्, अताम्, अन्, अः, अतम्, अत, अम्, आव, आम ॥

७७० क्लेशि (क्लेश्) विबाधने ॥

१ **चेक्ले**-शीति, ष्टि, ष्टः, शति, शीषि, क्षि, ष्टः, ष्ट, शीमि, श्मि, श्वः, श्मः ॥

२ **चेक्लेश्**-यात्, याताम्, युः, याः, यातम्, यात, याम्, याव, याम ॥

३ **चेक्ले**-शीतु, ष्टु, ष्टात्, ष्टाम्, शतु, ड्ढि, ष्टात्, ष्टम्, ष्ट, शानि, शाव, शाम ॥

४ **अचेक्ले**-शीत्, ट्, ष्टाम्, शुः, शीः, ट्, ष्टम्, ष्ट, शम्, श्व, श्म ॥

५ **अचेक्लेश्**-ईत्, इष्टाम्, इषुः, ईः, इष्टम्, इष्ट, इषम्, इष्व, इष्म ॥

६ **चेक्लेशा**-ञ्चकार इ० ॥ म्बभूव इ० ॥ मास इ० ॥

७ **चेक्लेश्या**-त्, स्ताम्, सुः, :, स्तम्, स्त, सम्, स्व, स्म ॥

८ **चेक्लेशिता**-", रौ, रः, सि, स्थः, स्थ, स्मि, स्वः, स्मः ॥

९ **चेक्लेशिष्य्**-अति, अतः, अन्ति, असि, अथः, अथ, आमि, आवः, आमः ॥

१०**अचेक्लेशिष्य्**-अत्, अताम्, अन्, अः, अतम्, अत, अम्, आव, आम ॥

७७१ भाषि (भाष्) च व्यक्तायां वाचि ॥

१ **बाभा**-षीति, ष्टि, ष्टः, षति, षीषि, क्षि, ष्टः, ष्ट, षीमि, ष्मि, ष्वः, ष्मः ॥

२ **बाभाष**-यात्, याताम्, युः, याः, यातम्, यात, याम्, याव, याम ॥

३ **बाभा**-षीतु, ष्टु, ष्टात्, ष्टाम्, षतु, ड्ढि, ष्टात्, ष्टम्, ष्ट, षाणि, षाव, षाम ॥

४ **अबाभा**-षीत्, ट्, ष्टाम्, षुः, षीः, ट्, ष्टम्, ष्ट, षम्, ष्व, ष्म ॥

५ **अबाभाष्**-ईत्, इष्टाम्, इषुः, ईः, इष्टम्, इष्ट, इषम्, इष्व, इष्म ॥

६ **बाभाषा**-ञ्चकार इ० ॥ म्बभूव इ० ॥ मास इ० ॥

७ **बाभाष्या**-त्, स्ताम्, सुः, :, स्तम्, स्त, सम्, स्व, स्म ॥

८ **बाभाषिता**-", रौ, रः, सि, स्थः, स्थ, स्मि, स्वः, स्मः ॥

९ **बाभाषिष्य्**-अति, अतः, अन्ति, असि, अथः, अथ, आमि, आवः, आमः ॥

१०**अबाभाषिष्य्**-अत्, अताम्, अन्, अः, अतम्, अत, अम्, आव, आम ॥

७७२ गेषृङ् (गेष्) अन्विच्छायाम् ॥

१ **जेगे**-षीति, ष्टि, ष्टः, षति, षीषि, क्षि, ष्टः, ष्ट, षीमि, ष्मि, ष्वः, ष्मः ॥

२ **जेगेष्**-यात्, याताम्, युः, याः, यातम्, यात, याम्, याव, याम ॥

३ **जेगे**-षीतु, ष्टु, ष्टात्, ष्टाम्, षतु, ड्ढि, ष्टात्, ष्टम्, ष्ट, षाणि, षाव, षाम ॥

४ **अजेगे**-षीत्, ट्, ष्टाम्, षुः, षीः, ट्, ष्टम्, ष्ट, षम्, ष्व, ष्म ॥

५ **अजेगेष्**-ईत्, इष्टाम्, इषुः, ईः, इष्टम्, इष्ट, इषम्, इष्व, इष्म ॥

६ **जेगेषा**-ञ्चकार इ० ॥ म्बभूव इ० ॥ मास इ० ॥

७ **जेगेष्या**-त्, स्ताम्, सुः, :, स्तम्, स्त, सम्, स्व, स्म ॥

८ **जेगेषिता**-", रौ, रः, सि, स्थः, स्थ, स्मि, स्वः, स्मः ॥

९ **जेगेषिष्य्**-अति, अतः, अन्ति, असि, अथः, अथ, आमि, आवः आमः ॥

१०**अजेषिगष्य्**-अत्, अताम्, अन्, :, अतम्, अत, अम्, आव, आम ॥

७७३ येषृङ् (येष्) प्रयत्ने ॥

१ **येये**-षीति, ष्टि, ष्टः, षति, षीषि, क्षि, ष्टः, ष्ट, षीमि, ष्मि, ष्वः, ष्मः ॥

२ **येयेष्**-यात्, याताम्, युः, याः, यातम्, यात, याम्, याव, याम ॥

३ **येये**-षीतु, ष्टु, ष्टात्, ष्टाम्, षतु, ड्ढि, ष्टात्, ष्टम्, ष्ट, षाणि, षाव, षाम ॥

४ **अयेये**-षीत्, ट्, ष्टाम्, षुः, षीः, ट्, ष्टम्, ष्ट, षम्, ष्व, ष्म ॥

५ **अयेयेष्**-ईत्, इष्टाम्, इषुः, ईः, इष्टम्, इष्ट, इषम्, इष्व, इष्म ॥

६ **येयेषा**-ञ्चकार इ० ॥ म्बभूव इ० ॥ मास इ० ॥

७ **येयेष्या**-त्, स्ताम्, सुः, :, स्तम्, स्त, सम्, स्व, स्म ॥

८ **येयेषिता**-", रौ, रः, सि, स्थः, स्थ, स्मि, स्वः, स्मः ॥

९ **येयेषिष्य्**-अति, अतः, अन्ति, असि, अथः, अथ, आमि, आवः, आमः ॥

१०**अयेयेषिष्य्**-अत्, अताम्, अन्, अः, अतम्, अत, अम्, आव, आम ॥

७७४ जेषृङ् (जेष्) गतौ ॥

१ **जेजे**–षीति, ष्टि, ष्टः, षति, षीषि, क्षि, ष्टः, ष्ट, षीमि, ष्मि, ष्वः, ष्मः ॥
२ **जेजेष्**–यात्, याताम्, युः, याः, यातम्, यात, याम्, याव, याम ॥
३ **जेजे**–षीतु, ष्टु, ष्टात्, ष्टाम्, षतु, ड्ढि, ष्टात्, ष्टम्, ष्ट, षाणि, षाव, षाम ॥
४ **अजेजे**–षीत्, ट्, ष्टाम्, षुः, षीः, ट्, ष्टम्, ष्ट, षम्, ष्व, ष्म ॥
५ **अजेजेष्**–ईत्, इष्टाम्, इषुः, ईः, इष्टम्, इष्ट, इषम्, इष्व, इष्म ॥
६ **जेजेषा**–ञ्चकार इ० ॥ म्बभूव इ० ॥ मास इ० ॥
७ **जेजेष्या**–त्, स्ताम्, सुः, :, स्तम्, स्त, सम्, स्व, स्म ॥
८ **जेजेषिता**–", रौ, रः, सि, स्थः, स्थ, स्मि, स्वः, स्मः ॥
९ **जेजेषिष्यू**–अति, अतः, अन्ति, असि, अथः, अथ, आमि, आवः, आमः ॥
१०**अजेजेषिष्यू**–अत्, अताम्, अन्, :, अतम्, अत, अम्, आव, आम ॥

७७५ णेषृङ् (नेष्) गतौ ॥

१ **नेने**–षीति, ष्टि, ष्टः, षति, षीषि, क्षि, ष्टः, ष्ट, षीमि, ष्मि, ष्वः, ष्मः ॥
२ **नेनेष्**–यात्, याताम्, युः, याः, यातम्, यात, याम्, याव, याम ॥
३ **नेने**–षीतु, ष्टु, ष्टात्, ष्टाम्, षतु, ड्ढि, ष्टात्, ष्टम्, ष्ट, षाणि, षाव, षाम ॥
४ **अनेने**–षीत्, ट्, ष्टाम्, षुः, षीः, ट्, ष्टम्, ष्ट, षम्, ष्व, ष्म ॥
५ **अनेनेष्**–ईत्, इष्टाम्, इषुः, ईः, इष्टम्, इष्ट, इषम्, इष्व, इष्म ॥
६ **नेनेषा**–ञ्चकार इ० ॥ म्बभूव इ० ॥ मास इ० ॥
७ **नेनेष्या**–त्, स्ताम्, सुः, :, स्तम्, स्त, सम्, स्व, स्म ॥
८ **नेनेषिता**–", रौ, रः, सि, स्थः, स्थ, स्मि, स्वः, स्मः ॥
९ **नेनेषिष्यू**–अति, अतः, अन्ति, असि, अथः, अथ, आमि, आवः, आमः ॥
१०**अनेनेषिष्यू**–अत्, अताम्, अन्, अः, अतम्, अत, अम्, आव, आम ॥

७७६ ह्रेषृङ् (ह्रेष्) गतौ ॥

१ **जेह्रे**–षीति, ष्टि, ष्टः, षति, षीषि, क्षि, ष्टः, ष्ट, षीमि, ष्मि, ष्वः, ष्मः ॥
२ **जेह्रेष्**–यात्, याताम्, युः, याः, यातम्, यात, याम्, याव, याम ॥
३ **जेह्रे**–षीतु, ष्टु, ष्टात्, ष्टाम्, षतु, ड्ढि, ष्टात्, ष्टम्, ष्ट, षाणि, षाव, षाम ॥
४ **अजेह्रे**–षीत्, ट्, ष्टाम्, षुः, षीः, ट्, ष्टम्, ष्ट, षम्, ष्व, ष्म ॥
५ **अजेह्रेष्**–ईत्, इष्टाम्, इषुः, ईः, इष्टम्, इष्ट, इषम्, इष्व, इष्म ॥
६ **जेह्रेषा**–ञ्चकार इ० ॥ म्बभूव इ० ॥ मास इ० ॥
७ **जेह्रेष्या**–त्, स्ताम् सुः, :, स्तम्, स्त, सम्, स्व, स्म ॥
८ **जेह्रेषिता**–", रौ, रः, सि, स्थः, स्थ, स्मि, स्वः, स्मः ॥
९ **जेह्रेषिष्यू**–अति, अतः, अन्ति, असि, अथः, अथ, आमि, आवः, आमः ॥
१०**अजेह्रेषिष्यू**–अत्, अताम्, अन्, अः, अतम्, अत, अम्, आव, आम ॥

७७७ रेषृङ् (रेष्) अव्यक्ते शब्दे ॥

१ **रेरे**–षीति, ष्टि, ष्टः, षति, षीषि, क्षि, ष्टः, ष्ट, षीमि, ष्मि, ष्वः, ष्मः ॥
२ **रेरेष्**–यात्, याताम्, युः, याः, यातम्, यात, याम्, याव, याम ॥
३ **रेरे**–षीतु, ष्टु, ष्टात्, ष्टाम्, षतु, ड्ढि, ष्टात्, ष्टम्, ष्ट, षाणि, षाव, षाम ॥
४ **अरेरे**–षीत्, ट्, ष्टाम्, षुः, षीः, ट्, ष्टम्, ष्ट, षम्, ष्व, ष्म ॥
५ **अरेरेष्**–ईत्, इष्टाम्, इषुः, ईः, इष्टम्, इष्ट, इषम्, इष्व, इष्म ॥
६ **रेरेषा**–ञ्चकार इ० ॥ म्बभूव इ० ॥ मास इ० ॥
७ **रेरेष्या**–त्, स्ताम्, सुः, :, स्तम्, स्त, सम्, स्व, स्म ॥
८ **रेरेषिता**–", रौ, रः, सि, स्थः, स्थ, स्मि, स्वः, स्मः ॥
९ **रेरेषिष्यू**–अति, अतः, अन्ति, असि, अथः, अथ, आमि, आवः, आमः ॥
१०**अरेरेषिष्यू**–अत्, अताम्, अन्, अः, अतम्, अत, अम्, आव, आम ॥

७७८ हेषृङ् (हेष्) अव्यक्ते शब्दे ॥

१ **जेहे**–षीति, ष्टि, ष्टः, षति, षीषि, क्षि, ष्टः, ष्ट, षीमि, ष्मि, ष्वः, ष्मः ॥

२ **जेहेष्**–यात्, याताम्, युः, याः, यातम्, यात, याम्, याव, याम ॥

३ **जेहे**–षीतु, ष्टु, ष्टात्, ष्टाम्, षतु, ड्ढि, ष्टात्, ष्टम्, ष्ट, षाणि, षाव, षाम ॥

४ **अजेहे**–षीत्, ट्, ष्टाम्, षुः, षीः, ट्, ष्टम्, ष्ट, षम्, ष्व, ष्म ॥

५ **अजेहेष्**–ईत्, इष्टाम्, इषुः, ईः, इष्टम्, इष्ट, इषम्, इष्व, इष्म ॥

६ **जेहेषा**–ञ्चकार इ० ॥ म्बभूव इ० ॥ मास इ० ॥

७ **जेहेष्या**–त्, स्ताम्, सुः, :, स्तम्, स्त, सम्, स्व, स्म ॥

८ **जेहेषिता**–", रौ, रः, सि, स्थः, स्थ, स्मि, स्वः, स्मः ॥

९ **जेहेषिष्यू**–अति, अतः, अन्ति, असि, अथः, अथ, आमि, आवः आमः ॥

१०**अजेहेषिष्यू**–अत्, अताम्, अन्, :, अतम्, अत, अम्, आव, आम ॥

७७९ पर्षि (पर्ष्) स्नेहने ॥

१ **पाप**–र्षीति, र्ष्टि, र्ष्टः, र्षति, र्षीषि, र्क्षि, र्ष्टः, र्ष्ट, र्षीमि, र्ष्मि, र्ष्वः, र्ष्मः ॥

२ **पापर्ष्**–यात्, याताम्, युः, याः, यातम्, यात, याम्, याव, याम ॥

३ **पापर्**–षीतु, ष्टु, ष्टात्, ष्टाम्, षतु, ड्ढि, ष्टात्, ष्टम्, ष्ट, षाणि, षाव, षाम ॥

४ **अपाप**–र्षीत्, र्ट्, र्ष्टाम्, र्षुः, र्षीः, र्ट्, र्ष्टम्, र्ष्ट, र्षम्, र्ष्व, र्ष्म ॥

५ **अपापर्ष्**–ईत्, इष्टाम्, इषुः, ईः, इष्टम्, इष्ट, इषम्, इष्व, इष्म ॥

६ **पापर्षा**–ञ्चकार इ० ॥ म्बभूव इ० ॥ मास इ० ॥

७ **पापर्ष्या**–त्, स्ताम्, सुः, :, स्तम्, स्त, सम्, स्व, स्म ॥

८ **पापर्षिता**–", रौ, रः, सि, स्थः, स्थ, स्मि, स्वः, स्मः ॥

९ **पापर्षिष्यू**–अति, अतः, अन्ति, असि, अथः, अथ, आमि, आवः, आमः ॥

१०**अपापर्षिष्यू**–अत्, अताम्, अन्, अः, अतम्, अत, अम्, आव, आम ॥

७८० घुषुङ् (घुन्ष्) कान्तीकरणे ॥

१ **जो**–घुंषीति, घुंष्टि, घुंष्टः, घुंषति, घुङ्क्षि, घुंष्टः, घुंष्ट, घुंषीमि, घुंष्मि, घुंष्वः, घुंष्मः ॥

२ **जोघुंष्**–यात्, याताम्, युः, याः, यातम्, यात, याम्, याव, याम ॥

३ **जो**–घुंषीतु, घुंष्टु, घुंष्टात्, घुंष्टाम्, घुंषतु, घुण्ढि, घुण्ढ्ढि, घुंष्टात्, घुंष्टम्, घुंष्ट, घुंषाणि, घुंषाव, घुंषाम ॥

४ **अजो**–घुंषीत्, घुन्, घुंष्टाम्, घुंषुः, घुंषीः, घुन्, घुंष्टम्, घुंष्ट, घुंषम्, घुंष्व, घुंष्म ॥

५ **अजोघुंष्**–ईत्, इष्टाम्, इषुः, ईः, इष्टम्, इष्ट, इषम्, इष्व, इष्म ॥

६ **जोघुंषा**–ञ्चकार इ० ॥ म्बभूव इ० ॥ मास इ० ॥

७ **जोघुंष्या**–त्, स्ताम्, सुः, :, स्तम्, स्त, सम्, स्व, स्म ॥

८ **जोघुंषिता**–", रौ, रः, सि, स्थः, स्थ, स्मि, स्वः, स्मः ॥

९ **जोघुंषिष्यू**–अति, अतः, अन्ति, असि, अथः, अथ, आमि, आवः, आम ॥

१०**अजोघुंषिष्यू**–अत्, अताम्, अन्, :, अतम्, अत, अम्, आव, आम ॥

७८१ स्रंसूङ् (स्रंस्) प्रमादे ॥

१ **सा**–स्रंसीति, स्रंस्ति, स्रस्तः, स्रसति, स्रंसीषि, स्रंस्सि, स्रस्थः, स्रस्थ, स्रंसीमि, स्रंस्मि, स्रस्वः, स्रस्मः ॥ [याव, याम ॥

२ **सास्रस्**–यात्, याताम्, युः, याः, यातम्, यात, याम्,

३ **सा**–स्रंसीतु, स्रंस्तु, स्रस्तात्, स्रस्ताम्, स्रसतु, स्रधि, स्रद्धि, स्रस्तात्, स्रस्तम्, स्रस्त, स्रंसानि, स्रंसाव, स्रंसाम ॥

४ **असा**–स्रंसीत्, स्रन्, स्रस्ताम्, स्रसुः, स्रंसीः, स्रन्, स्रस्तम्, स्रस्त, स्रंसम्, स्रस्व, स्रस्म ॥

५ **असास्रंस्**–ईत्, इष्टाम्, इषुः, ईः, इष्टम्, इष्ट, इषम्, इष्व, इष्म ॥

६ **सास्रंसा**–ञ्चकार इ० ॥ म्बभूव इ० ॥ मास इ० ॥

७ **सास्रस्या**–त्, स्ताम्, सुः, :, स्तम्, स्त, सम्, स्व, स्म, ॥

८ **सास्रंसिता**–", रौ, रः, सि, स्थः, स्थ, स्मि, स्वः, स्मः ॥

९ **सास्रंसिष्यू**–अति, अतः, अन्ति, असि, अथः, अथ, आमि, आवः, आमः ॥ [अम्, आव, आम ॥

१०**असास्रंसिष्यू**–अत्, अताम्, अन्, अः, अतम्, अत,

वञ्चस्रंसेत्यत्र साहचर्यात्–द्युतादिस्रंसूङ्धातोर्ग्रहणादस्य न्यभावः ॥

७८२ कासृङ् (कास्) शब्दकुत्सायाम् ॥

१ **चाका**–सीति, स्ति, स्तः, सति, सीषि, स्सि, स्थः, स्थ, सीमि, स्मि, स्वः, स्मः ॥

२ **चाकास्**–यात्, याताम्, युः, याः, यातम्, यात, याम्, याव, याम ॥

३ **चाका**–सीतु, स्तु, स्तात्, स्ताम्, सतु, द्धि, धि, स्तात्, स्तम्, स्त, सानि, साव, साम ॥

४ **अचाका**–सीत्, त्, स्ताम्, सुः, सीः, :, त्, स्तम्, स्त, सम्, स्व, स्म ॥

५ **अचाकास्**–ईत्, इष्टाम्, इषुः, ईः, इष्टम्, इष्ट, इषम्, इष्व, इष्म ॥

६ **चाकासा**–ञ्चकार इ० ॥ म्बभूव इ० ॥ मास इ० ॥

७ **चाकास्या**–त्, स्ताम्, सुः, :, स्तम्, स्त, सम्, स्व, स्म ॥

८ **चाकासिता**–", रौ, रः, सि, स्थः, स्थ, स्मि, स्वः, स्मः ॥

९ **चाकासिष्यु**–अति, अतः, अन्ति, असि, अथः, अथ, आमि, आवः, आमः ॥

१०**अचाकासिष्यु**–अत्, अताम्, अन्, अः, अतम्, अत, अम्, आव, आम ॥

७८३ भासि (भास्) दीप्तौ ॥

१ **बाभा**–सीति, स्ति, स्तः, सति, सीषि, स्सि, स्थः, स्थ, सीमि, स्मि, स्वः, स्मः ॥

२ **बाभास्**–यात्, याताम्, युः, याः, यातम्, यात, याम्, याव, याम ॥

३ **बाभा**–सीतु, स्तु, स्तात्, स्ताम्, सतु, द्धि, धि, स्तात्, स्तम्, स्त, सानि, साव, साम ॥

४ **अबाभा**–सीत्, त्, स्ताम्, सुः, सीः, :, त्, स्तम्, स्त, सम्, स्व, स्म ॥

५ **अबाभास्**–ईत्, इष्टाम्, इषुः, ईः, इष्टम्, इष्ट, इषम्, इष्व, इष्म ॥

६ **बाभासा**–ञ्चकार इ० ॥ म्बभूव इ० ॥ मास इ० ॥

७ **बाभास्या**–त्, स्ताम्, सुः, :, स्तम्, स्त, सम्, स्व, स्म ॥

८ **बाभासिता**–", रौ, रः, सि, स्थः, स्थ, स्मि, स्वः, स्मः ॥

९ **बाभासिष्यु**–अति, अतः, अन्ति, असि, अथः, अथ, आमि, आवः, आमः ॥

१०**अबाभासिष्यु**–अत्, अताम्, अन्, :, अतम्, अत, अम्, आव, आम ॥

७८४ ट्रुभ्राजि (भ्राज्) दीप्तौ ॥

१ **बाभ्रा**–सीति, स्ति, स्तः, सति, सीषि, स्सि, स्थः, स्थ, सीमि, स्मि, स्वः, स्मः ॥

२ **बाभ्रास्**–यात्, याताम्, युः, याः, यातम्, यात, याम्, याव, याम ॥

३ **बाभ्रा**–सीतु, स्तु, स्तात्, स्ताम्, सतु, द्धि, धि, स्तात्, स्तम्, स्त, सानि, साव, साम ॥

४ **अबाभ्रा**–सीत्, त्, स्ताम्, सुः, सीः, :, त्, स्तम्, स्त, सम्, स्व, स्म ॥

५ **अबाभ्रास्**–ईत्, इष्टाम्, इषुः, ईः, इष्टम्, इष्ट, इषम्, इष्व, इष्म ॥

६ **बाभ्रासा**–ञ्चकार इ० ॥ म्बभूव इ० ॥ मास इ० ॥

७ **बाभ्रास्या**–त्, स्ताम्, सुः, :, स्तम्, स्त, सम्, स्व, स्म ॥

८ **बाभ्रासिता**–", रौ, रः, सि, स्थः, स्थ, स्मि, स्वः, स्मः ॥

९ **बाभ्रासिष्यु**–अति, अतः, अन्ति, असि, अथः, अथ, आमि, आवः, आमः ॥

१०**अबाभ्रासिष्यु**–अत्, अताम्, अन्, अः, अतम्, अत, अम्, आव, आम ॥

७८५ ट्रुभ्लासृङ् (भ्लास्) दीप्तौ ॥

१ **बाभ्ला**–सीति, स्ति, स्तः, सति, सीषि, स्सि, स्थः, स्थ, सीमि, स्मि, स्वः, स्मः ॥

२ **बाभ्लास्**–यात्, याताम्, युः, याः, यातम्, यात, याम्, याव, याम ॥

३ **बाभ्ला**–सीतु, स्तु, स्तात्, स्ताम्, सतु, द्धि, धि, स्तात्, स्तम्, स्त, सानि, साव, साम ॥

४ **अबाभ्ला**–सीत्, त्, स्ताम्, सुः, सीः, :, त्, स्तम्, स्त, सम्, स्व, स्म ॥

५ **अबाभ्लास्**–ईत्, इष्टाम्, इषुः, ईः, इष्टम्, इष्ट, इषम्, इष्व, इष्म ॥

६ **बाभ्लासा**–ञ्चकार इ० ॥ म्बभूव इ० ॥ मास इ० ॥

७ **बाभ्लास्या**–त्, स्ताम्, सुः, :, स्तम्, स्त, सम्, स्व, स्म ॥

८ **बाभ्लासिता**–", रौ, रः, सि, स्थः, स्थ, स्मि, स्वः, स्मः ॥

९ **बाभ्लासिष्यु**–अति, अतः, अन्ति, असि, अथः, अथ, आमि, आवः, आमः ॥

१०**अबाभ्लासिष्यु**–अत्, अताम्, अन्, अः, अतम्, अत, अम्, आव, आम ॥

७८६ रासृङ् (रास्) शब्दे ॥

१ **रारा**–सीति, स्ति, स्तः, सति, सीषि, स्सि, स्थः, स्थ, सीमि, स्मि, स्वः, स्मः ॥

२ **रारास्**–यात्, याताम्, युः, याः, यातम्, यात, याम्, याव, याम ॥

३ **रारा**–सीतु, स्तु, स्तात्, स्ताम्, सतु, द्धि, धि, स्तात्, स्तम्, स्त, सानि, साव, साम ॥

४ **अरारा**–सीत्, त्, स्ताम्, सुः, सीः, :, त्, स्तम्, स्त, सम्, स्व, स्म ॥

५ **अरारास्**–ईत्, इष्टाम्, इषुः, ईः, इष्टम्, इष्ट, इषम्, इष्व, इष्म ॥

६ **रारासा**–ञ्चकार इ० ॥ म्बभूव इ० ॥ मास इ० ॥

७ **रारास्या**–त्, स्ताम्, सुः, :, स्तम्, स्त, सम्, स्व, स्म ॥

८ **रारासिता**–", रौ, रः, सि, स्थः, स्थ, स्मि, स्वः, स्मः ॥

९ **रारासिष्यू**–अति, अतः, अन्ति, असि, अथः, अथ, आमि, आवः, आमः ॥

१०**अरारासिष्यू**–अत्, अताम्, अन्, अः, अतम्, अत, अम्, आव, आम ॥

७८७ णासृङ् (नास्) शब्दे ॥

१ **नाना**–सीति, स्ति, स्तः, सति, सीषि, स्सि, स्थः, स्थ, सीमि, स्मि, स्वः, स्मः ॥

२ **नानास्**–यात्, याताम्, युः, याः, यातम्, यात, याम्, याव, याम ॥

३ **नाना**–सीतु, स्तु, स्तात्, स्ताम्, सतु, द्धि, धि, स्तात्, स्तम्, स्त, सानि, साव, साम ॥

४ **अनाना**–सीत्, त्, स्ताम्, सुः, सीः, :, त्, स्तम्, स्त, सम्, स्व, स्म ॥

५ **अनानास्**–ईत्, इष्टाम्, इषुः, ईः, इष्टम्, इष्ट, इषम्, इष्व, इष्म ॥

६ **नानासा**–ञ्चकार इ० ॥ म्बभूव इ० ॥ मास इ० ॥

७ **नानास्या**–त्, स्ताम्, सुः, :, स्तम्, स्त, सम्, स्व, स्म ॥

८ **नानासिता**–", रौ, रः, सि, स्थः, स्थ, स्मि, स्वः, स्मः ॥

९ **नानासिष्यू**–अति, अतः, अन्ति, असि, अथः, अथ, आमि, आवः, आमः ॥

१०**अनानासिष्यू**–अत्, अताम्, अन्, अः, अतम्, अत, अम्, आव, आम ॥

७८८ णसि (नस्) कौटिल्ये ॥

१ **नान**–सीति, स्ति, स्तः, सति, सीषि, स्सि, स्थः, स्थ, स्मि, स्वः, स्मः ॥

२ **नानस्**–यात्, याताम्, युः, याः, यातम्, यात, याम्, याव, याम ॥

३ **नान**–सीतु, स्तु, स्तात्, स्ताम्, सतु, धि, द्धि, स्तात्, स्तम्, स्त, सानि, साव, साम ॥

४ **अनान**–सीत्, त्, स्ताम्, सुः, सीः, :, त्, स्तम्, स्त, सम्, स्व, स्म ॥

५ **अनानास्** / **अनानस्** –ईत्, इष्टाम्, इषुः, ईः, इष्टम्, इष्ट, इषम्, इष्व, इष्म ॥

६ **नानसा**–ञ्चकार इ० ॥ म्बभूव इ० ॥ मास इ० ॥

७ **नानस्या**–त्, स्ताम्, सुः, :, स्तम्, स्त, सम्, स्व, स्म ॥

८ **नानसिता**–", रौ, रः, सि, स्थः, स्थ, स्मि, स्वः, स्मः ॥

९ **नानसिष्यू**–अति, अतः, अन्ति, असि, अथः, अथ, आमि, आवः, आमः ॥

१०**अनानसिष्यू**–अत्, अताम्, अन्, अः, अतम्, अत, अम्, आव, आम ॥

७८९ भ्यसि (भ्यस्) भये ॥

१ **बाभ्य**–सीति, स्ति, स्तः, सति, सीषि, स्सि, स्थः, स्थ, सीमि, स्मि, स्वः, स्मः ॥

२ **बाभ्यस**–यात्, याताम्, युः, याः, यातम्, यात, याम्, याव, याम ॥

३ **बाभ्य**–सीतु, स्तु, स्तात्, स्ताम्, सतु, धि, द्धि, स्तात्, स्तम्, स्त, सानि, साव, साम ॥

४ **अबाभ्य**–सीत्, त्, स्ताम्, सुः, सीः, :, त्, स्तम्, स्त, सम्, स्व, स्म ॥

५ **अबाभ्यास** / **अबाभ्यस्** –ईत्, इष्टाम्, इषुः, ईः, इष्टम्, इष्ट, इषम्, इष्व, इष्म ॥

६ **बाभ्यसा**–ञ्चकार इ० ॥ म्बभूव इ० ॥ मास इ० ॥

७ **बाभ्यस्या**–त्, स्ताम्, सुः, :, स्तम्, स्त, सम्, स्व, स्म ॥

८ **बाभ्यसिता**–", रौ, रः, सि, स्थः, स्थ, स्मि, स्वः, स्मः ॥

९ **बाभ्यसिष्यू**–अति, अतः, अन्ति, असि, अथः, अथ, आमि, आवः, आमः ॥

१०**अबाभ्यसिष्यू**–अत्, अताम्, अन्, अः, अतम्, अत, अम्, आव, आम ॥

७९० आङःशसुङ् (आ-शन्स्) इच्छायाम् ॥

१ **आशाशं**–सीति, स्ति, स्तः, सति, सीषि, स्सि, स्थः, स्थ, सीमि, स्मि, स्वः, स्मः ॥

२ **आशाशंस्**–यात्, याताम्, युः, याः, यातम्, यात, याम्, याव, याम ॥

३ **आशा**–शंसीतु, शंस्तु, शंस्तात्, शंस्ताम्, शंसतु, न्धि, शन्द्धि, शंस्तात्, शंस्तम्, शंस्त, शंसानि, शंसाव, शंसाम ॥

४ **आशा**–शंसीत्, शन्, शंस्ताम्, शंसुः, शंसीः, शन्, शंस्तम्, शंस्त, शंसम्, शंस्व, शंस्म ॥

५ **आशाशंस्**–ईत्, इष्टाम्, इषुः, ईः, इष्टम्, इष्ट, इषम्, इष्व, इष्म ॥

६ **आशाशंसा**–ञ्चकार इ० ॥ म्बभूव इ० ॥ मास इ० ॥

७ **आशाशंस्या**–त्, स्ताम्, सुः, :, स्तम्, स्त, सम्, स्व, स्म ॥

८ **आशाशंसिता**–", रौ, रः, सि, स्थः, स्थ, स्मि, स्वः, स्मः ॥

९ **आशाशंसिष्यु**–अति, अतः, अन्ति, असि, अथः, अथ, आमि, आवः, आमः ॥

१०**आशाशंसिष्यु**–अत्, अताम्, अन्, अः, अतम्, अत, अम्, आव, आम ॥

७९१ ग्रसूङ् (ग्रस्) अदने ॥

१ **जाग्र**–सीति, स्ति, स्तः, सति, सीषि, स्सि, स्थः, स्थ, सीमि, स्मि, स्वः, स्मः ॥

२ **जाग्रास्**–यात्, याताम्, युः, याः, यातम्, यात, याम्, याव, याम ॥

३ **जाग्र**–सीतु, स्तु, स्तात्, स्ताम्, सतु, धि, द्धि, स्तात्, स्तम्, स्त, सानि, साव, साम ॥

४ **अजाग्र**–सीत्, त्, स्ताम्, सुः, सीः, :, त्, स्तम्, स्त, सम्, स्व, स्म ॥

५ **अजाग्रास्** / **अजाग्रस्** –ईत्, इष्टाम्, इषुः, ईः, इष्टम्, इष्ट, इषम्, इष्व, इष्म ॥

६ **जाग्रसा**–ञ्चकार इ० ॥ म्बभूव इ० ॥ मास इ० ॥

७ **जाग्रस्या**–त्, स्ताम्, सुः, :, स्तम्, स्त, सम्, स्व, स्म ॥

८ **जाग्रसिता**–", रौ, रः, सि, स्थः, स्थ, स्मि, स्वः, स्मः ॥

९ **जाग्रसिष्यु**–अति, अतः, अन्ति, असि, अथः, अथ, आमि, आवः, आमः ॥

१०**अजाग्रसिष्यु**–अत्, अताम्, अन्, अः, अतम्, अत, अम्, आव, आम ॥

७९२ ग्लसूङ् (ग्लस्) अदने ॥

१ **जाग्ल**–सीति, स्ति, स्तः, सति, सीषि, स्सि, स्थः, स्थ, सीमि, स्मि, स्वः, स्मः ॥

२ **जाग्लस्**–यात्, याताम्, युः, याः, यातम्, यात, याम्, याव, याम ॥

३ **जाग्ल**–सीतु, स्तु, स्तात्, स्ताम्, सतु, द्धि, धि, स्तात्, स्तम्, स्त, सानि, साव, साम ॥

४ **अजाग्ल**–सीत्, त्, स्ताम्, सुः, सीः, :, त्, स्तम्, स्त, सम्, स्व, स्म ॥

५ **अजाग्लास्** / **अजाग्लस्** –ईत्, इष्टाम्, इषुः, ईः, इष्टम्, इष्ट, इषम्, इष्व, इष्म ॥

६ **जाग्लसा**–ञ्चकार इ० ॥ म्बभूव इ० ॥ मास इ० ॥

७ **जाग्लस्या**–त्, स्ताम्, सुः, :, स्तम्, स्त, सम्, स्व, स्म ॥

८ **जाग्लसिता**–", रौ, रः, सि, स्थः, स्थ, स्मि, स्वः, स्मः ॥

९ **जाग्लसिष्यु**–अति, अतः, अन्ति, असि, अथः, अथ, आमि, आवः, आमः ॥

१०**अजाग्लसिष्यु**–अत्, अताम्, अन्, अः, अतम्, अत, अम्, आव, आम ॥

७९३ घसुङ् (घन्स्) करणे ॥

१ **जाघं**–सीति, स्ति, स्तः, सति, सीषि, स्सि, स्थः, स्थ, सीमि, स्मि, स्वः, स्मः ॥

२ **जाघंस्**–यात्, याताम्, युः, याः, यातम्, यात, याम्, याव, याम् ॥

३ **जा**–घंसीतु, घंस्तु, घंस्तात्, घंस्ताम्, घंसतु, घन्द्धि, घन्धि, घंस्तात्, घंस्तम्, घंस्त, घंसानि, घंसाव, घंसाम ॥

४ **अजा**–घंसीत्, घन्, घंस्ताम्, घंसुः, घंसीः, घन्, घंस्तम्, घंस्त, घंसम्, घंस्व, घंस्म ॥

५ **अजाघंस्**–ईत्, इष्टाम्, इषुः, ईः, इष्टम्, इष्ट, इषम् इष्व, इष्म ॥

६ **जाघंसा**–ञ्चकार इ० ॥ म्बभूव इ० ॥ मास इ० ॥

७ **जाघंस्या**–त्, स्ताम्, सुः, :, स्तम्, स्त, सम्, स्व, स्म ॥

८ **जाघंसिता**–", रौ, रः, सि, स्थः, स्थ, स्मि, स्वः, स्मः ॥

९ **जाघंसिष्यु**–अति, अतः, अन्ति, असि, अथः, अथ, आमि, आवः, आमः ॥

१०**अजाघंसिष्यु**–अत्, अताम्, अन्, अः, अतम्, अत, अम्, आव, आम ॥

७९४ ष्लिहि (ष्लिह्) गतौ ॥

१ पे-ष्लिहीति, ष्लेढि, ष्लीढः, ष्लिहति, ष्लिहीषि, ष्लेक्षि, ष्लीढः, ष्लीढ, ष्लिहीमि, ष्लेह्मि, ष्लिह्वः, ष्लिह्मः ॥

२ पेष्लिह्-यात्, याताम्, युः, याः, यातम्, यात, याम्, याव, याम ॥

३ पे-ष्लिहीतु, ष्लेढु, ष्लीढात्, ष्लीढाम्, ष्लिहतु, ष्लीढि, ष्लीढात्, ष्लीढम्, ष्लीढ, ष्लिहानि, ष्लिहाव, ष्लिहाम ॥

४ अपे-ष्लिहीत्, ष्लेढ्, ष्लीढाम्, ष्लिहुः, ष्लिहीः, ष्लेढ्, ष्लीढम्, ष्लीढ, ष्लिहम्, ष्लिह्व, ष्लिह्म ॥

५ अपेष्लेह्-ईत्, इष्टाम्, इषुः, ईः, इष्टम्, इष्ट, इषम्, इष्व, इष्म ॥

६ पेष्लेहा-ञ्चकार इ० ॥ म्बभूव इ० ॥ मास इ० ॥

७ पेष्लिह्या-त्, स्ताम्, सुः, :, स्तम्, स्त, सम्, स्व, स्म ॥

८ पेष्लेहिता-", रौ, रः, सि, स्थः, स्थ, स्मि, स्वः, स्मः ॥

९ पेष्लेहिष्यू-अति, अतः, अन्ति, असि, अथः, अथ, आमि, आवः, आमः ॥

१०अपेष्लेहिष्यू-अत्, अताम्, अन्, अः, अतम्, अत, अम्, आव, आम ॥

७९५ गर्हि (गर्ह्) कुत्सने ॥

१ जा-गर्हीति, गर्ढि, गर्ढः, गर्हति, गर्हीषि, घर्क्षि, गर्ढः, गर्ढ, गर्हीमि, गर्ह्मि, गर्ह्वः, गर्ह्मः ॥

२ जागर्ह्-यात्, याताम्, युः, याः, यातम्, यात, याम्, याव, याम ॥

३ जाग-र्हीतु, र्ढु, र्ढात्, र्ढाम्, र्हतु, र्ढि, र्ढात्, र्ढम्, र्ढ, र्हाणि, र्हाव, र्हाम ॥

४ अजा-गर्हीत्, घर्ट्, गर्ढाम्, गर्हुः, गर्हीः, घर्ट्, गर्ढम्, गर्ढ, गर्हम्, गर्ह्व, गर्ह्म ॥

५ अजागर्ह्-ईत्, इष्टाम्, इषुः, ईः, इष्टम्, इष्ट, इषम्, इष्व, इष्म ॥

६ जागर्हा-ञ्चकार इ० ॥ म्बभूव इ० ॥ मास इ० ॥

७ जागर्ह्या-त्, स्ताम्, सुः, :, स्तम्, स्त, सम्, स्व, स्म ॥

८ जागर्हिता-", रौ, रः, सि, स्थः, स्थ, स्मि, स्वः, स्मः ॥

९ जागर्हिष्यू-अति, अतः, अन्ति, असि, अथः, अथ, आमि, आवः, आमः ॥

१०अजागर्हिष्यू-अत्, अताम्, अन्, अः, अतम्, अत, अम्, आव, आम ॥

७९६ गल्हि (गल्ह्) कुत्सने ॥

१ जा-गल्हीति, गल्ढि, गल्ढः, गल्हति, गल्हीषि, घल्क्षि, गल्ढः, गल्ढ, गल्हीमि, गल्ह्मि, गल्ह्वः, गल्ह्मः ॥

२ जागल्ह्-यात्, याताम्, युः, याः, यातम्, यात, याम्, याव, याम ॥

३ जागल्-हीतु, ढु, ढात्, ढाम्, हतु, ढि, ढात्, ढम्, ढ, हानि, हाव, हाम ॥

४ अजागल्-हीत्, ", ढाम्, हुः, हीः, ", ढम्, ढ, हम्, ह्व, ह्म ॥

५ अजागल्ह्-ईत्, इष्टाम्, इषुः, ईः, इष्टम्, इष्ट, इषम्, इष्व, इष्म ॥

६ जागल्हा-ञ्चकार इ० ॥ म्बभूव इ० ॥ मास इ० ॥

७ जागल्ह्या-त्, स्ताम्, सुः, :, स्तम्, स्त, सम्, स्व, स्म ॥

८ जागल्हिता-", रौ, रः, सि, स्थः, स्थ, स्मि, स्वः, स्मः ॥

९ जागल्हिष्यू-अति, अतः, अन्ति, असि, अथः, अथ, आमि, आवः, आमः, ॥

१०अजागल्हिष्यू-अत्, अताम्, अन्, अः, अतम्, अत, अम्, आव, आम ॥

७९७ वर्हि (वर्ह्) प्राधान्ये ॥

१ वाव-र्हीति, र्ढि, र्ढः, र्हति, र्हीषि, र्क्षि, र्ढः, र्ढ, र्हीमि, र्ह्मि, र्ह्वः, र्ह्मः ॥

२ वावर्ह्-यात्, याताम्, युः, याः, यातम्, यात, याम्, याव, याम ॥

३ वाव-र्हीतु, र्ढु, र्ढात्, र्ढाम्, र्हतु, र्ढि, र्ढात्, र्ढम्, र्ढ, र्हाणि, र्हाव, र्हाम ॥

४ अवाव-र्हीत्, र्ट्, र्ढाम्, र्हुः, र्हीः, र्ट्, र्ढम्, र्ढ, र्हम्, र्ह्व, र्ह्म ॥

५ अवावर्ह्-ईत्, इष्टाम्, इषुः, ईः, इष्टम्, इष्ट, इषम्, इष्व, इष्म ॥

६ वावर्हा-ञ्चकार इ० ॥ म्बभूव इ० ॥ मास इ० ॥

७ वावर्ह्या-त्, स्ताम्, सुः, :, स्तम्, स्त, सम्, स्व, स्म ॥

८ वावर्हिता-", रौ, रः, सि, स्थः, स्थ, स्मि, स्वः, स्मः ॥

९ वावर्हिष्यू-अति, अतः, अन्ति, असि, अथः, अथ, आमि, आवः, आमः ॥

१०अवावर्हिष्यू-अत्, अताम्, अन्, अः, अतम्, अत, अम्, आव, आम ॥

७९८ वल्हि (वल्ह्) प्राधान्ये ॥

१ **वावल्ह्**–हीति, ढि, ढः, हति, हीषि, क्षि, ढः, ढ, हीमि, ह्मि, ह्वः, ह्मः ॥

२ **वावल्ह्**–यात्, याताम्, युः, याः, यातम्, यात, याम्, याव, याम ॥

३ **वावल्ह्**–हीतु, ढु, ढात्, ढाम्, हतु, ढि, ढात्, ढम्, ढ, हानि, हाव, हाम ॥

४ **अवावल्ह्**–हीत्, ", ढाम्, हुः, हीः, ", ढम्, ढ, हम्, ह्व, ह्म ॥

५ **अवावल्ह्**–ईत्, इष्टाम्, इषुः, ईः, इष्टम्, इष्ट, इष्म, इष्व, इष्म ॥

६ **वावल्हा**–ऋकार इ० ॥ म्बभूव इ० ॥ मास इ० ॥

७ **वावल्ह्या**–त्, स्ताम्, सुः, :, स्तम्, स्त, सम्, स्व, स्म ॥

८ **वावल्हिता**–", रौ, रः, सि, स्थः, स्थ, स्मि, स्वः, स्मः ॥

९ **वावल्हिष्यु**–अति, अतः, अन्ति, असि, अथः, अथ, आमि, आवः, आमः ॥

१०**अवावल्हिष्यु**–अत्, अताम्, अन्, अः, अतम्, अत, अम्, आव, आम ॥

७९९ बर्हि (बर्ह्) परिभाषणहिंसाच्छादनेषु ॥

१ **बा**–बर्हीति, बर्ढि, बर्ढः, बर्हति, बर्हीषि, भर्क्षि, बर्ढः, बर्ढ, बर्हीमि, बर्ह्मि, बर्ह्वः, बर्ह्मः ॥

२ **बाबर्ह्**–यात्, याताम्, युः, याः, यातम्, यात, याम्, याव, याम ॥

३ **बाब**–हीतु, ढु, ढात्, ढाम्, हतु, ढि, ढात्, ढम्, ढ, हानि, हाव, हाम ॥

४ **अबाब**–हीत्, भर्ट्, बर्ढाम्, बर्हुः, बर्हीः, भर्ट्, बर्ढम्, बर्ढ, बर्हम्, बर्ह्व, बर्ह्म ॥

५ **अबाबर्ह्**–ईत्, इष्टाम्, इषुः, ईः, इष्टम्, इष्ट, इषम्, इष्व, इष्म ॥

६ **बाबर्हा**–ऋकार इ० ॥ म्बभूव इ० ॥ मास इ० ॥

७ **बाबर्ह्या**–त्, स्ताम्, सुः, :, स्तम्, स्त, सम्, स्व, स्म ॥

८ **बाबर्हिता**–", रौ, रः, सि, स्थः, स्थ, स्मि, स्वः, स्मः ॥

९ **बाबर्हिष्यु**–अति, अतः, अन्ति, असि, अथः, अथ, आमि, आवः, आमः ॥

१०**अबाबर्हिष्यु**–अत्, अताम्, अन्, अः, अतम्, अत, अम्, आव, आम ॥

८०० बल्हि (बल्ह्) परिभाषणहिंसाच्छादनेषु ॥

१ **बा**–बल्हीति, बल्ढि, बल्ढः, बल्हति, बल्हीषि, भल्क्षि, बल्ढः, बल्ढ, बल्हीमि, बह्मि, बल्ह्वः, बल्ह्मः ॥

२ **बाबल्ह्**–यात्, याताम्, युः, याः, यातम्, यात, याम्, याव, याम ॥

३ **बाबल्ह्**–हीतु, ढु, ढात्, ढाम्, हतु, ढि, ढात्, ढम्, ढ, हानि, हाव, हाम ॥

४ **अबाबल्ह्**–हीत्, ", ढाम्, हुः, हीः, ", ढम्, ढ, हम्, ह्व, ह्म ॥

५ **अबाबल्ह्**–ईत्, इष्टाम्, इषुः, ईः, इष्टम्, इष्ट, इष्टम्, इष्व, इष्म ॥

६ **बाबल्हा**–ऋकार इ० ॥ म्बभूव इ० ॥ मास इ० ॥

७ **बाबल्ह्या**–त्, स्ताम्, सुः, :, स्तम्, स्त, सम्, स्व, स्म ॥

८ **बाबल्हिता**–", रौ, रः, सि, स्थः, स्थ, स्मि, स्वः, स्मः ॥

९ **बाबल्हिष्यु**–अति, अतः, अन्ति, असि, अथः, अथ, आमि, आवः, आमः ॥

१०**अबाबल्हिष्यु**–अत्, अताम्, अन्, अः, अतम्, अत, अम्, आव, आम ॥

८०१ वेहङ् (वेह्) प्रयत्ने ॥

१ **वेवे**–हीति, ढि, ढः, हति, हीषि, क्षि, ढः, ढ, हीमि, ह्मि, ह्वः, ह्मः ॥

२ **वेवेह्**–यात्, याताम्, युः, याः, यातम्, यात, याम्, याव, याम ॥

३ **वेवे**–हीतु, ढु, ढात्, ढाम्, हतु, ढि, ढात्, ढम्, ढ, हानि, हाव, हाम ॥

४ **अवेवे**–हीत्, ट्, ढाम्, हुः, हीः, ट्, ढम्, ढ, हम्, ह्व, ह्म ॥

५ **अवेवेह्**–ईत्, इष्टाम्, इषुः, ईः, इष्टम्, इष्ट, इषम्, इष्व, इष्म ॥

६ **वेवेहा**–ऋकार इ० ॥ म्बभूव इ० ॥ मास इ० ॥

७ **वेवेह्या**–त्, स्ताम्, सुः, :, स्तम्, स्त, सम्, स्व, स्म ॥

८ **वेवेहिता** ", रौ, रः, सि, स्थः, स्थ, स्मि, स्वः, स्मः ॥

९ **वेवेहिष्यु**–अति, अतः, अन्ति, असि, अथः, अथ, आमि, आवः, आमः ॥

१०**अवेवेहिष्यु**–अत्, अताम्, अन्, अः, अतम्, अत, अम्, आव, आम ॥

८०२ जेहृङ् (जेह्) प्रयत्ने ॥

१ **जेजे**–हीति, ढि, ढः, हति, हीषि, क्षि, ढः, ढ, हीमि, ह्मि, ह्वः, ह्मः ॥

२ **जेजेह्**–यात्, याताम्, युः, याः, यातम्, यात, याम्, याव, याम ॥

३ **जेजे**–हीतु, ढु, ढात्, ढाम्, हतु, ढि, ढात्, ढम्, ढ, हानि, ह्याव, ह्याम ॥

४ **अजेजे**–हीत्, ट्, ढाम्, हुः, हीः, ट्, ढम्, ढ, हम्, ह्व, ह्म ॥

५ **अजेजेह्**–ईत्, इष्टाम्, इषुः, ईः, इष्टम्, इष्ट, इषम्, इष्व, इष्म ॥

६ **जेजेहा**–ञ्चकार इ० ॥ म्बभूव इ० ॥ मास इ० ॥

७ **जेजेह्या**–त्, स्ताम्, सुः, :, स्तम्, स्त, सम्, स्व, स्म ॥

८ **जेजेहिता**–", रौ, रः, सि, स्थः, स्थ, स्मि, स्वः, स्मः ॥

९ **जेजेहिष्य्**–अति, अतः, अन्ति, असि, अथः, अथ, आमि, आवः, आमः ॥

१०**अजेजेहिष्य्**–अत्, अताम्, अन्, अः, अतम्, अत, अम्, आव, आम ॥

८०३ वाहृङ् (वाह्) प्रयत्ने ॥

१ **वावा**–हीति, ढि, ढः, हति, हीषि, क्षि, ढः, ढ, हीमि, ह्मि, ह्वः, ह्मः ॥

२ **वावाह्**–यात्, याताम्, युः, याः, यातम्, यात, याम्, याव, याम ॥

३ **वावा**–हीतु, ढु, ढात्, ढाम्, हतु, ढि, ढात्, ढम्, ढ, हानि, ह्याव, ह्याम ॥

४ **अवावा**–हीत्, ट्, ढाम्, हुः, हीः, ट्, ढम्, ढ, हम्, ह्व, ह्म ॥

५ **अवावाह्**–ईत्, इष्टाम्, इषुः, ईः, इष्टम्, इष्ट, इषम्, इष्व, इष्म ॥

६ **वावाहा**–ञ्चकार इ० ॥ म्बभूव इ० ॥ मास इ० ॥

७ **वावह्या**–त्, स्ताम्, सुः, :, स्तम्, स्त, सम्, स्व, स्म ॥

८ **वावाहिता**–", रौ, रः, सि, स्थः, स्थ, स्मि, स्वः, स्मः ॥

९ **वावाहिष्य्**–अति, अतः, अन्ति, असि, अथः, अथ, आमि, आवः, आमः ॥

१०**अवावाहिष्य्**–अत्, अताम्, अन्, अः, अतम्, अत, अम्, आव, आम ॥

८०४ द्राहृङ् (द्राह्) निक्षेपे ॥

१ **दा**–द्राहीति, द्राढि, द्राढः, द्राहति, द्राहीषि, ध्राक्षि, द्राढः, द्राढ, द्राहीमि, द्राह्मि, द्राह्वः, द्राह्मः ॥

२ **दाद्राह्**–यात्, याताम्, युः, याः, यातम्, यात, याम्, याव, याम ॥

३ **दाद्रा**–हीतु, ढु, ढात्, ढाम्, हतु, ढि, ढात्, ढम्, ढ, हाणि, ह्याव, ह्याम ॥

४ **अदा**–द्राहीत्, ध्राट्, द्राढाम्, द्राहुः, द्राहीः, ध्राट्, द्राढम्, द्राढ, द्राहम्, द्राह्व, द्राह्म ॥

५ **अदाद्राह्**–ईत्, इष्टाम्, इषुः, ईः, इष्टम्, इष्ट, इषम्, इष्व, इष्म ॥

६ **दाद्राहा**–ञ्चकार इ० ॥ म्बभूव इ० ॥ मास इ० ॥

७ **दाद्राह्या**–त्, स्ताम् सुः, :, स्तम्, स्त, सम्, स्व, स्म ॥

८ **दाद्राहिता**–", रौ रः, सि, स्थः, स्थ, स्मि, स्वः, स्मः ॥

९ **दाद्राहिष्य्**–अति, अतः, अन्ति, असि, अथः, अथ, आमि, आवः, आमः ॥

१०**अदाद्राहिष्य्**–अत्, अताम्, अन्, :, अतम्, अत, अम्, आव, आम ॥

८०५ गाहौङ् (गाह्) ग्रहणे ॥

१ **जा**–गाहीति, गाढि, गाढः, गाहति, गाहीषि, घाक्षि, गाढः, गाढ, गाहीमि, गाह्मि, गाह्वः, गाह्मः ॥

२ **जागाह्**–यात्, याताम्, युः, याः, यातम्, यात, याम्, याव, याम ॥

३ **जागा**–हीतु, ढु, ढात्, ढाम्, हतु, ढि, ढात्, ढम्, ढ, हानि, ह्याव, ह्याम ॥

४ **अजा**–गाहीत्, घाट्, गाढाम्, गाहुः, गाहीः, घाट्, गाढम्, गाढ, गाहम्, गाह्व, गाह्म ॥

५ **अजागाह्**–ईत्, इष्टाम्, इषुः, ईः, इष्टम्, इष्ट, इषम्, इष्व, इष्म ॥

६ **जागाहा**–ञ्चकार इ० ॥ म्बभूव इ० ॥ मास इ० ॥

७ **जागाह्या**–त्, स्ताम्, सुः, :, स्तम्, स्त, सम्, स्व, स्म ॥

८ **जागाहिता**–", रौ, रः, सि, स्थः, स्थ, स्मि, स्वः, स्मः ॥

९ **जागाहिष्य्**–अति, अतः, अन्ति, असि, अथः, अथ, आमि, आवः, आमः ॥

१०**अजागाहिष्य्**–अत्, अताम्, अन्, अः, अतम्, अत, अम्, आव, आम ॥

८०६ ग्लहौङ् (ग्लह्) ग्रहणे ॥

१ **जा**–ग्लहीति, ग्लाढि, ग्लाढः, ग्लहति, ग्लहीषि, ग्लक्षि, ग्लाढः, ग्लाढ, ग्लहीमि, ग्लह्मि, ग्लह्वः, ग्लह्मः ॥

२ **जाग्लह्**–यात्, याताम्, युः, याः, यातम्, यात, याम्, याव, याम ॥

३ **जा**–ग्लहीतु, ग्लाढु, ग्लाढात्, ग्लाढाम्, ग्लहतु, ग्लाढि, ग्लाढात्, ग्लाढम्, ग्लाढ, ग्लहानि, ग्लहाव, ग्लहाम ॥

४ **अजा**–ग्लहीत्, ग्लह्, ग्लाढाम्, ग्लहुः, ग्लहीः, ग्लट्, ग्लाढम्, ग्लाढ, ग्लहम्, ग्लह्व, ग्लह्म ॥

५ **अजाग्लह्**–ईत्, इष्टाम्, इषुः, ईः, इष्टम्, इष्ट, इषम्, इष्व, इष्म ॥

६ **जाग्लहा**–ञ्चकार इ० ॥ म्वभूव इ० ॥ मास इ० ॥

७ **जाग्लह्या**–त्, स्ताम्, सुः, :, स्तम्, स्त, सम्, स्व, स्म ॥

८ **जाग्लहिता**–", रौ, रः, सि, स्थः, स्थ, स्मि, स्वः, स्मः ॥

९ **जाग्लहिष्य्**–अति, अतः, अन्ति, असि, अथः, अथ, आमि, आवः, आमः ॥

१० **अजाग्लहिष्य्**–अत्, अताम्, अन्, अः, अतम्, अत, अम्, आव, आम ॥

८०७ बहुङ् (बन्ह्) वृद्धौ ॥

१ **बा**–बंहीति, बण्ढि, बण्ढः, बंहति, बंहीषि, भङ्क्षि, बण्ढः, बण्ढ, बंहीमि, बंह्मि, बंह्वः, बंह्मः ॥

२ **बाबंह्**–यात्, याताम्, युः, याः, यातम्, यात, याम्, याव, याम ॥

३ **बा**–बंहीतु, बण्ढु, बण्ढात्, बण्ढाम्, बंहतु, बण्ढि, बण्ढात्, बण्ढम्, बण्ढ, बंहानि, बंहाव, बंहाम ॥

४ **अबा**–बंहीत्, भन्, बण्ढाम्, बंहुः, बंहीः, भन्, बण्ढम्, बण्ढ, बंहम्, बंह्व, बंह्म ॥

५ **अबाबंह्**–ईत्, इष्टाम्, इषुः, ईः, इष्टम्, इष्ट, इषम्, इष्व, इष्म ॥

६ **बाबंहा**–ञ्चकार इ० ॥ म्वभूव इ० ॥ मास इ० ॥

७ **बाबंह्या**–त्, स्ताम्, सुः, :, स्तम्, स्त, सम्, स्व, स्म ॥

८ **बाबंहिता**–", रौ, रः, सि, स्थः, स्थ, स्मि, स्वः, स्मः ॥

९ **बाबंहिष्य्**–अति, अतः, अन्ति, असि, अथः, अथ, आमि, आवः, आमः ॥

१० **अबाबंहिष्य्**–अत्, अताम्, अन्, अः, अतम्, अत, अम्, आव, आम ॥

८०८ महुङ् (मन्ह्) वृद्धौ ॥

१ **मा**–मंहीति, मंण्ढि, मण्ढः, मंहति, मंहीषि, मङ्क्षि, मण्ढः, मण्ढ, मंहीमि, मंह्मि, मंह्वः, मंह्मः ॥

२ **मामंह्**–यात्, याताम्, युः, याः, यातम्, यात, याम्, याव, याम ॥

३ **मा**–मंहीतु, मण्ढु, मण्ढात्, मण्ढाम्, मंहतु, मण्ढि, मण्ढात्, मण्ढम्, मण्ढ, मंहानि, मंहाव, मंहाम ॥

४ **अमा**–मंहीत्, मन्, मण्ढाम्, मंहुः, मंहीः, मन्, मण्ढम्, मण्ढ, मंहम्, मंह्व, मंह्म ॥

५ **अमामंह्**–ईत्, इष्टाम्, इषुः, ईः, इष्टम्, इष्ट, इषम्, इष्व, इष्म ॥

६ **मामंहा**–ञ्चकार इ० ॥ म्वभूव इ० ॥ मास इ० ॥

७ **मामंह्या**–त्, स्ताम्, सुः, :, स्तम्, स्त, सम्, स्व, स्म ॥

८ **मामंहिता** ", रौ, रः, सि, स्थः, स्थ, स्मि, स्वः, स्मः ॥

९ **मामंहिष्य्**–अति, अतः, अन्ति, असि, अथः, अथ, आमि, आवः, आमः ॥

१० **अमामंहिष्य्**–अत्, अताम्, अन्, अः, अतम्, अत, अम्, आव, आम ॥

८०९ दक्षि (दक्ष्) शैथिल्ये च ॥

१ **दाद**–क्षीति, ष्टि, ष्टः, क्षति, क्षीषि, क्षि, ष्टः, ष्ट, क्षीमि, क्ष्मि, क्ष्वः, क्ष्मः ॥

२ **दादक्ष्**–यात्, याताम्, युः, याः, यातम्, यात, याम्, याव, याम ॥

३ **दाद**–क्षीतु, ष्टु, ष्टात्, ष्टाम्, क्षतु, ड्ढि, ष्टात्, ष्टम्, ष्ट, क्षाणि, क्षाव, क्षाम ॥

४ **अदाद**–क्षीत्, ट्, ष्टाम्, क्षुः, क्षीः, ट्, ष्टम्, ष्ट, क्षम्, क्ष्व, क्ष्म ॥

५ **अदादक्ष्**–ईत्, इष्टाम्, इषुः, ईः, इष्टम्, इष्ट, इषम्, इष्व, इष्म ॥

६ **दादक्षा**–ञ्चकार इ० ॥ म्वभूव इ० ॥ मास इ० ॥

७ **दादक्ष्या**–त्, स्ताम्, सुः, :, स्तम्, स्त, सम्, स्व, स्म ॥

८ **दादक्षिता**–", रौ, रः, सि, स्थः, स्थ, स्मि, स्वः, स्मः ॥

९ **दादक्षिष्य्**–अति, अतः, अन्ति, असि, अथः, अथ, आमि, आवः, आमः ॥

१० **अदादक्षिष्य्**–अत्, अताम्, अन्, अः, अतम्, अत, अम्, आव, आम ॥

८१० धुक्षि (धुक्ष्) संदीपनक्लेशनजीवनेषु ॥

१ **दोधु**–क्षीति, ष्टि, ष्टः, क्षति, क्षीषि, क्षि, ष्टः, ष्ट, क्षीमि, क्ष्मि, क्ष्वः, क्ष्मः ॥

२ **दोधुक्ष्**–यात्, याताम्, युः, याः, यातम्, यात, याम्, याव, याम ॥

३ **दोधु**–क्षीतु, ष्टु, ष्टात्, ष्टाम्, क्षतु, ड्ढि, ष्टात्, ष्टम्, ष्ट, क्षाणि, क्षाव, क्षाम ॥

४ **अदोधु**–क्षीत्, ट्, ष्टाम्, क्षुः, क्षीः, ट्, ष्टम्, ष्ट, क्ष्म्, क्ष्व, क्ष्म ॥

५ **अदोधुक्ष्**–ईत्, इष्टाम्, इषुः, ईः, इष्टम्, इष्ट, इष्म्, इष्व, इष्म ॥

६ **दोधुक्षा**–ञकार इ० ॥ म्बभूव इ० ॥ मास इ० ॥

७ **दोधुक्ष्या**–त्, स्ताम्, सुः, ः, स्तम्, स्त, सम्, स्व, स्म ॥

८ **दोधुक्षिता**–", रौ, रः, सि, स्थः, स्थ, स्मि, स्वः, स्मः ॥

९ **दोधुक्षिष्य्**–अति, अतः, अन्ति, असि, अथः, अथ, आमि, आवः, आमः ॥

१०**अदोधुक्षिष्य्**–अत्, अताम्, अन्, अः, अतम्, अत, अम्, आव, आम ॥

८११ धिक्षि (धिक्ष्) संदीपनक्लेशनजीवनेषु ॥

१ **देधि**–क्षीति, ष्टि, ष्टः, क्षति, क्षीषि, क्षि, ष्टः, ष्ट, क्षीमि, क्ष्मि, क्ष्वः, क्ष्मः ॥

२ **देधिक्ष्**–यात्, याताम्, युः, याः, यातम्, यात, याम्, याव, याम ॥

३ **देधि**-क्षीतु, ष्टु, ष्टात्, ष्टाम्, क्षतु, ड्ढि, ष्टात्, ष्टम्, ष्ट, क्षाणि, क्षाव, क्षाम ॥

४ **अदेधि**–क्षीत्, ट्, ष्टाम्, क्षुः, क्षीः, ट्, ष्टम्, ष्ट, क्ष्म्, क्ष्व, क्ष्म ॥

५ **अदेधिक्ष्**–ईत्, इष्टाम्, इषुः, ईः, इष्टम्, इष्ट, इष्म्, इष्व, इष्म ॥

६ **देधिक्षा**–ञकार इ० ॥ म्बभूव इ० ॥ मास इ० ॥

७ **देधिक्ष्या**–त्, स्ताम्, सुः, ः, स्तम्, स्त, सम्, स्व, स्म ॥

८ **देधिक्षिता**–", रौ, रः, सि, स्थः, स्थ, स्मि, स्वः, स्मः ॥

९ **देधिक्षिष्य्**–अति, अतः, अन्ति, असि, अथः, अथ, आमि, आवः, आमः ॥

१०**अदेधिक्षिष्य्**-अत्, अताम्, अन्, अः, अतम्, अत, अम्, आव, आम ॥

८१२ वृक्षि (वृक्ष्) वरणे ॥

१ **वरीवृ**–क्षीति, ष्टि, ष्टः, क्षति, क्षीषि, क्षि, ष्टः, ष्ट, क्षीमि, क्ष्मि, क्ष्वः, क्ष्मः ॥

२ **वरीवृक्ष्**–यात्, याताम्, युः, याः, यातम्, यात, याम्, याव, याम ॥

३ **वरीवृ**–क्षीतु, ष्टु, ष्टात्, ष्टाम्, क्षतु, ड्ढि, ष्टात्, ष्टम्, ष्ट, क्षाणि, क्षाव, क्षाम ॥

४ **अवरीवृ**–क्षीत्, ट्, ष्टाम्, क्षुः, क्षीः, ट्, ष्टम्, ष्ट, क्ष्म्, क्ष्व, क्ष्म ॥

५ **अवरीवृक्ष्**–ईत्, इष्टाम्, इषुः, ईः, इष्टम्, इष्ट, इष्म्, इष्व, इष्म ॥

६ **वरीवृक्षा**–ञकार इ० ॥ म्बभूव इ० ॥ मास इ० ॥

७ **वरीवृक्ष्या**–त्, स्ताम्, सुः, ः, स्तम्, स्त, सम्, स्व, स्म ॥

८ **वरीवृक्षिता**–", रौ, रः, सि, स्थः, स्थ, स्मि, स्वः, स्मः ॥

९ **वरीवृक्षिष्य्**–अति, अतः, अन्ति, असि, अथः, अथ आमि, आवः, आमः ॥ [अम्, आव, आम ॥

१०**अवरीवृक्षिष्य्**–अत्, अताम्, अन्, अः, अतम्, अत,

पक्षे वरी–स्थाने 'वरि' इति 'वर्' इति च ज्ञेयम् ।

८१३ शिक्षि (शिक्ष्) विद्योपादाने ॥

१ **शेशि**–क्षीति, ष्टि, ष्टः, क्षति, क्षीषि, क्षि, ष्टः, ष्ट, क्षीमि, क्ष्मि, क्ष्वः, क्ष्मः ॥

२ **शेशिक्ष्**–यात्, याताम्, युः, याः, यातम्, यात, याम्, याव, याम ॥

३ **शेशि**–क्षीतु, ष्टु, ष्टात्, ष्टाम्, क्षतु, ड्ढि, ष्टात्, ष्टम्, ष्ट, क्षाणि, क्षाव, क्षाम ॥

४ **अशेशि**–क्षीत्, ट्, ष्टाम्, क्षुः, क्षीः, ट्, ष्टम्, ष्ट, क्ष्म्, क्ष्व, क्ष्म ॥

५ **अशेशिक्ष्**–ईत्, इष्टाम्, इषुः, ईः, इष्टम्, इष्ट, इष्म्, इष्व, इष्म ॥

६ **शेशिक्षा**–ञकार इ० ॥ म्बभूव इ० ॥ मास इ० ॥

७ **शेशिक्ष्या**–त्, स्ताम्, सुः, ः, स्तम्, स्त, सम्, स्व, स्म ।

८ **शेशिक्षिता**–", रौ, रः, सि, स्थः, स्थ, स्मि, स्वः, स्मः ॥

९ **शेशिक्षिष्य्**–अति, अतः, अन्ति, असि, अथः, अथ, आमि, आवः, आमः ॥

१०**अशेशिक्षिष्य्**–अत्, अताम्, अन्, अः, अतम्, अत, अम्, आव, आम ॥

८१४ भिक्षि (भिक्ष्) याञ्चायाम् ॥

१ **बेभि**-क्षीति, ष्टि, ष्टः, क्षति, क्षीषि, क्षि, ष्टः, ष्ट, क्षीमि, क्ष्मि, क्ष्वः, क्ष्मः ॥

२ **बेभिक्ष्**-यात्, याताम्, युः, याः, यातम्, यात, याम्, याव, याम ॥

३ **बेभि**-क्षीतु, ष्टु, ष्टात्, ष्टाम्, क्षतु, ड्ढि, ष्टात्, ष्टम्, ष्ट, क्षाणि, क्षाव, क्षाम ॥

४ **अबेभि**-क्षीत्, द्, ष्टाम्, क्षुः, क्षीः, द्, ष्टम्, ष्ट, क्ष्म्, क्ष्व, क्ष्म ॥

५ **अबेभिक्ष्**-ईत्, इष्टाम्, इषुः, ईः, इष्टम्, इष्ट, इष्म्, इष्व, इष्म ॥

६ **बेभिक्षा**-ञ्चकार इ० ॥ म्बभूव इ० ॥ मास इ० ॥

७ **बेभिक्ष्या**-त्, स्ताम्, सुः, :, स्तम्, स्त, सम्, स्व, स्म ॥

८ **बेभिक्षिता**-", रौ, रः, सि, स्थः, स्थ, स्मि, स्वः, स्मः ॥

९ **बेभिक्षिष्य्**-अति, अतः, अन्ति, असि, अथः, अथ, आमि, आवः, आमः ॥

१०**अबेभिक्षिष्य्**-अत्, अताम्, अन्, अः, अतम्, अत, अम्, आव, आम ॥

८१५ दीक्षि (दीक्ष्) मौण्डयेज्योपनयन-नियमव्रतादेशेषु ॥

१ **देदी**-क्षीति, ष्टि, ष्टः, क्षति, क्षीषि, क्षि, ष्टः, ष्ट, क्षीमि, क्ष्मि, क्ष्वः, क्ष्मः ॥

२ **देदीक्ष्**-यात्, याताम्, युः, याः, यातम्, यात, याम्, याव, याम ॥

३ **देदी**-क्षीतु, ष्टु, ष्टात्, ष्टाम्, क्षतु, ड्ढि, ष्टात्, ष्टम्, ष्ट, क्षाणि, क्षाव, क्षाम ॥

४ **अदेदी**-क्षीत्, द्, ष्टाम्, क्षुः, क्षीः, द्, ष्टम्, ष्ट, क्ष्म्, क्ष्व, क्ष्म ॥

५ **अदेदीक्ष्**-ईत्, इष्टाम्, इषुः, ईः, इष्टम्, इष्ट, इष्म्, इष्व, इष्म ॥

६ **देदीक्षा**-ञ्चकार इ० ॥ म्बभूव इ० ॥ मास इ० ॥

७ **देदीक्ष्या**-त्, स्ताम्, सुः, :, स्तम्, स्त, सम्, स्व, स्म ॥

८ **देदीक्षिता**-", रौ, रः, सि, स्थः, स्थ, स्मि, स्वः, स्मः ॥

९ **देदीक्षिष्य्**-अति, अतः, अन्ति, असि, अथः, अथ, आमि, आवः, आमः ॥ [अम्, आव, आम ॥

१०**अदेदीक्षिष्य्**-अत्, अताम्, अन्, अः, अतम्, अत,

८१६ श्रिग् (श्रि) सेवायाम् ॥

१ **शे**-श्रयीति, श्रेति, श्रितः, श्रियति, श्रयीषि, श्रेषि, श्रिथः, श्रिथ, श्रयीमि, श्रेमि, श्रिवः, श्रिमः ॥

२ **शेश्रि**-यात्, याताम्, युः, याः, यातम्, यात, याम्, याव, याम ॥

३ **शे**-श्रयीतु, श्रेतु श्रितात्, श्रिताम्, श्रियतु, श्रिहि, श्रितात्, श्रितम्, श्रित, श्रयाणि, श्रयाव, श्रयाम ॥

४ **अशे**-श्रयीत्, श्रेत्, श्रिताम्, श्रयुः, श्रयीः, श्रेः, श्रितम्, श्रित, श्रयम्, श्रिव, श्रिम ॥

५ **अशेश्राय्**-ईत्, इष्टाम्, इषुः, ईः, इष्टम्, इष्ट, इष्म्, इष्व, इष्म ॥

६ **शेश्रया**-ञ्चकार इ० ॥ म्बभूव इ० ॥ मास इ० ॥

७ **शेश्रीया**-त्, स्ताम्, सुः, :, स्तम्, स्त, सम्, स्व, स्म ॥

८ **शेश्रयिता**-", रौ, रः, सि, स्थः, स्थ, स्मि, स्वः, स्मः ॥

९ **शेश्रयिष्य्**-अति, अतः, अन्ति, असि, अथः, अथ, आमि, आवः, आमः ॥

१०**अशेश्रयिष्य्**-अत्, अताम्, अन्, अः, अतम्, अत, अम्, आव, आम ॥

८१७ णींग् (नी) प्रापणे ॥

१ **ने**-नयीति, नेति, नीतः, न्यति, नयीषि, नेषि, नीथः, नीथ, नयीमि, नेमि, नीवः, नीमः ॥

२ **नेनी**-यात्, याताम्, युः, याः, यातम्, यात, याम्, याव, याम ॥

३ **ने**-नयीतु, नेतु, नीतात्, नीताम्, न्यतु, नीहि, नीतात्, नीतम्, नीत, नयानि, नयाव, नयाम ॥

४ **अने**-नयीत्, नेत्, नीताम्, नयुः, नयीः, नेः, नीतम्, नीत, नयम्, नीव, नीम ॥

५ **अनेनाय्**-ईत्, इष्टाम्, इषुः, ईः, इष्टम्, इष्ट, इष्म्, इष्व, इष्म ॥

६ **नेनया**-ञ्चकार इ० ॥ म्बभूव इ० ॥ मास इ० ॥

७ **नेनीया**-त्, स्ताम्, सुः, :, स्तम्, स्त, सम्, स्व, स्म ॥

८ **नेनयिता**-", रौ, रः, सि, स्थः, स्थ, स्मि, स्वः, स्मः ॥

९ **नेनयिष्य्**-अति, अतः, अन्ति, असि, अथः, अथ, आमि, आवः, आमः ॥

१०**अनेनयिष्य्**-अत्, अताम्, अन्, अः, अतम्, अत, अम्, आव, आम ॥

८१८ हृंग् (हृ) हरणे ॥

१ **जरी**–हरीति, हर्ति, हृतः, ह्रति, हरीषि, हर्षि, हृथः, हृथ, हरीमि, हर्मि, हृवः, हृमः ॥

२ **जरीहृ**–यात्, याताम्, युः, याः, यातम्, यात, याम्, याव, याम ॥

३ **जरी**–हर्तु, हृतात्, हृताम्, ह्रतु, हृहि, हृतात्, हृतम्, हृत, हराणि, हराव, हराम ॥

४ **अजरी**–हरीत्, हः, हृताम्, हरूः, हरीः, हः, हृतम्, हृत, हरम्, हृव, हृम ॥

५ **अजरीहार्**–ईत्, इष्टाम्, इषुः, ईः, इष्टम्, इष्ट, इष्म्, इष्व, इष्म ॥

६ **जरीहरा**–ञ्चकार इ० ॥ म्बभूव इ० ॥ मास इ० ॥

७ **जरीहिया**–त्, स्ताम्, सुः, :, स्तम्, स्त, सम्, स्व, स्म ॥

८ **जरीहरिता**–", रौ, रः, सि, स्थः, स्थ, स्मि, स्वः, स्मः ॥

९ **जरीहरिष्यु**–अति, अतः, अन्ति, असि, अथः, अथ, आमि, आवः, आमः ॥ [अम्, आव, आम ॥

१०**अजरीहरिष्यु**–अत्, अताम्, अन्, अः, अतम्, अत,

पक्षे जरी–स्थाने 'जरि' इति 'जर्' इति च ज्ञेयम् ॥

८१९ भृंग् (भृ) भरणे ॥

१ **बरी**–भरीति, भर्ति, भृतः, भ्रति, भरीषि, भर्षि भृथः, भृथ, भरीमि, भर्मि, भृवः, भृमः ॥

२ **बरीभृ**–यात्, याताम्, युः, याः, यातम्, यात, याम्, याव, याम ॥

३ **बरी**–भरीतु, भर्तु, भृतात्, भृताम्, भ्रतु, भृहि, भृतात्, भृतम्, भृत, भराणि, भराव, भराम ॥

४ **अबरी**–भरीत्, भः, भृताम्, भरूः, भरीः, भः, भृतम्, भृत, भरम्, भृव, भृम ॥

५ **अबरीभार्**–ईत्, इष्टाम्, इषुः, ईः, इष्टम्, इष्ट, इष्म्, इष्व, इष्म ॥

६ **बरीभरा**–ञ्चकार इ० ॥ म्बभूव इ० ॥ मास इ० ॥

७ **बरीभ्रिया**–त्, स्ताम्, सुः, :, स्तम्, स्त, सम्, स्व, स्म ॥

८ **बरीभरिता**–", रौ, रः, सि, स्थः, स्थ, स्मि, स्वः, स्मः ॥

९ **बरीभरिष्यु**–अति, अतः, अन्ति, असि, अथः, अथ, आमि, आवः, आम ॥ [अम्, आव, आम ॥

१०**अबरीभरिष्यु**–अत्, अताम्, अन्, :, अतम्, अत.

पक्षे बरी–स्थाने 'बरि' इति 'बर्' इति च ज्ञेयम् ॥

८२० धृंग् (धृ) धारणे । धृङ् ५५७ वद्रूपाणि ।

८२१ डुकृंग् (कृ) करणे ॥

१ **चरी**–करीति, कर्ति, कृतः, क्रति, करीषि, कर्षि, कृथः, कृथ, करीमि, कर्मि, कृवः, कृमः ॥

२ **चरीकृ**–यात्, याताम्, युः, याः, यातम्, यात, याम्, याव, याम ॥

३ **चरी**–करीतु, कर्तु, कृतात्, कृताम्, क्रतु, कृहि, कृतात्, कृतम्, कृत, कराणि, कराव, कराम ॥

४ **अचरी**–करीत्, कः, कृताम्, करूः, करीः, कः, कृतम्, कृत, करम्, कृव, कृम ॥ [इष्व, इष्म ॥

५ **अचरीकार्**–ईत्, इष्टाम्, इषुः, ईः, इष्टम्, इष्ट, इष्म्,

६ **चरीकरा**–ञ्चकार इ० ॥ म्बभूव इ० ॥ मास इ० ॥

७ **चरीक्रिया**–त्, स्ताम्, सुः, :, स्तम्, स्त, सम्, स्व, स्म ॥

८ **चरीकरिता**–", रौ, रः, सि, स्थः, स्थ, स्मि, स्वः, स्मः, ॥

९ **चरीकरिष्यु**–अति, अतः, अन्ति, असि, अथः, अथ, आमि, आवः, आमः ॥ [अम्, आव, आम ॥

१०**अचरीकरिष्यु**–अत्, अताम्, अन्, अः, अतम्, अत,

पक्षे चरी–स्थाने 'चरि' इति 'चर्' इति च ज्ञेयम् ।

८२२ हिक्की (हिक्) अव्यक्ते शब्दे ॥

१ **जेहि**–क्कीति, क्ति, क्तः, क्रति, क्कीषि, क्षि, क्थः, क्थ, क्कीमि, क्मि, क्वः, क्मः ॥

२ **जेहिक्**–यात्, याताम्, युः, याः, यातम्, यात, याम्, याव, याम ॥

३ **जेहि**–क्कीतु, क्तु, क्तात्, क्ताम्, क्रतु, क्धि, क्तात्, क्तम्, क्त, क्कानि, क्काव, क्काम ॥

४ **अजेहि**–क्कीत्, क्, क्ताम्, क्रुः, क्कीः, क्, क्तम्, क्त, क्कम्, क्व, क्म ॥

५ **अजेहिक्**–ईत्, इष्टाम्, इषुः, ईः, इष्टम्, इष्ट, इष्म्, इष्व, इष्म ॥

६ **जेहिक्का**–ञ्चकार इ० ॥ म्बभूव इ० ॥ मास इ० ॥

७ **जेहिक्क्या**–त्, स्ताम्, सुः, :, स्तम्, स्त, सम्, स्व, स्म ॥

८ **जेहिक्किता**–", रौ, रः, सि, स्थः, स्थ, स्मि, स्वः, स्मः ॥

९ **जेहिक्किष्यु**–अति, अतः, अन्ति, असि, अथः, अथ, आमि, आवः आमः ॥

१०**अजेहिक्किष्यु**–अत्, अताम्, अन्, :, अतम्, अत, अम्, आव, आम ॥

८२३ डुयाचृग् (याच्) याञ्चायाम् ॥

१ **याया**–चीति, क्ति, क्तः, चति, चीषि, क्षि, क्थः, क्थ, चीमि, च्मि, च्वः, च्मः ॥

२ **यायाच्**–यात्, याताम्, युः, याः, यातम्, यात, याम्, याव, याम ॥

३ **याया**–चीतु, क्तु, क्तात्, क्ताम्, चतु, ग्धि, क्तात्, क्तम्, क्त, चानि, चाव, चाम ॥

४ **अयाया**–चीत्, क्, क्ताम्, चुः, चीः, क्, क्तम्, क्त, चम्, च्व, च्म ॥

५ **अयायाच्**–ईत्, इष्टाम्, इषुः, ईः, इष्टम्, इष्ट, इषम्, इष्व, इष्म ॥

६ **यायाचा**–ञ्चकार इ० ॥ म्बभूव इ० ॥ मास इ० ॥

७ **यायाच्या**–त्, स्ताम्, सुः, :, स्तम्, स्त, सम्, स्व, स्म ॥

८ **यायाचिता**–", रौ, रः, सि, स्थः, स्थ, स्मि, स्वः, स्मः ॥

९ **यायाचिष्य्**–अति, अतः, अन्ति, असि, अथः, अथ, आमि, आवः, आमः ॥

१० **अयायाचिष्य्**–अत्, अताम्, अन्, अः, अतम्, अत, अम्, आव, आम ॥

८२४ डुपचींष् (पच्) पाके ॥

१ **पाप**–चीति, क्ति, क्तः, चति, चीषि क्षि, क्थः, क्थ, चीमि, च्मि, च्वः, च्मः ॥

२ **पापच्**–यात्, याताम्, युः, याः, यातम्, यात, याम्, याव, याम ॥

३ **पाप**–चीतु, क्तु, क्तात्, क्ताम्, चतु, ग्धि, क्तात्, क्तम्, क्त, चानि, चाव, चाम ॥

४ **अपाप**–चीत्, क्, क्ताम्, चुः, चीः, क्, क्तम्, क्त, चम्, च्व, च्म ॥

५ **अपापाच्** / **अपापच्** }–ईत्, इष्टाम्, इषुः, ईः, इष्टम्, इष्ट, इषम्, इष्व, इष्म ॥

६ **पापचा**–ञ्चकार इ० ॥ म्बभूव इ० ॥ मास इ० ॥

७ **पापच्या**–त्, स्ताम्, सुः, :, स्तम्, स्त, सम्, स्व, स्म ॥

८ **पापचिता**–", रौ, रः, सि, स्थः, स्थ, स्मि, स्वः, स्मः, ॥

९ **पापचिष्य्**–अति, अतः, अन्ति, असि, अथः, अथ, आमि, आवः, आमः ॥

१० **अपापचिष्य्**–अत्, अताम्, अन्, अः, अतम्, अत, अम्, आव, आम ॥

८२५ राजृग् (राज्) दीप्तौ ॥

१ **रारा**–जीति, ष्टि, ष्टः, जति, जीषि, क्षि, ष्टः, ष्ट, जीमि, ज्मि, ज्वः, ज्मः ॥

२ **राराज्**–यात्, याताम्, युः, याः, यातम्, यात, याम्, याव, याम ॥

३ **रारा**–जीतु, ष्टु, ष्टात्, ष्टाम्, जतु, ड्ढि, ष्टात्, ष्टम्, ष्ट, जानि, जाव, जाम ॥

४ **अरारा**–जीत्, ट्, ष्टाम्, जुः, जीः, ट्, ष्टम्, ष्ट, जम्, ज्व, ज्म ॥

५ **अराराज्**–ईत्, इष्टाम्, इषुः, ईः, इष्टम्, इष्ट, इषम्, इष्व, इष्म ॥

६ **राराजा**–ञ्चकार इ० ॥ म्बभूव इ० ॥ मास इ० ॥

७ **राराज्या**–त्, स्ताम्, सुः, :, स्तम्, स्त, सम्, स्व, स्म ॥

८ **राराजिता**–", रौ, रः, सि, स्थः, स्थ, स्मि, स्वः, स्मः ॥

९ **राराजिष्य्**–अति, अतः, अन्ति, असि, अथः, अथ, आमि, आवः, आमः ॥

१० **अराराजिष्य्**–अत्, अताम्, न्, :, अतम्, अत, अम्, आव, आम ॥

८२६ डुभ्राजि (भ्राज्) दीप्तौ ॥

१ **बाभ्रा**–जीति, ष्टि, ष्टः, जति, जीषि, क्षि, ष्टः, ष्ट, जीमि, ज्मि, ज्वः, ज्मः ॥

२ **बाभ्राज्**–यात्, याताम्, युः, याः, यातम्, यात, याम्, याव, याम ॥

३ **बाभ्रा**–जीतु, ष्टु, ष्टात्, ष्टाम्, जतु, ड्ढि, ष्टात्, ष्टम्, ष्ट, जानि, जाव, जाम ॥

४ **अबाभ्रा**–जीत्, ट्, ष्टाम्, जुः, जीः, ट्, ष्टम्, ष्ट, जम्, ज्व, ज्म ॥

५ **अबाभ्राज्**–ईत्, इष्टाम्, इषुः, ईः, इष्टम्, इष्ट, इषम्, इष्व, इष्म ॥

६ **बाभ्राजा**–ञ्चकार इ० ॥ म्बभूव इ० ॥ मास इ० ॥

७ **बाभ्राज्या**–त्, स्ताम्, सुः, :, स्तम्, स्त, सम्, स्व, स्म ॥

८ **बाभ्राजिता**–", रौ, रः, सि, स्थः, स्थ, स्मि, स्वः, स्मः ॥

९ **बाभ्राजिष्य्**–अति, अतः, अन्ति, असि, अथः, अथ, आमि, आवः, आमः ॥

१० **अबाभ्राजिष्य्**–अत्, अताम्, अन्, अः, अतम्, अत, अम्, आव, आम ॥

८२७ भर्जीं (भज्) सेवायाम् ॥

१ **बाभ**–जीति, क्ति, क्तः, जति, जीषि, क्षि, क्थः, क्थ, जीमि, ज्मि, ज्वः, ज्मः ॥

२ **बाभज्**–यात्, याताम्, युः, याः, यातम्, यात, याम्, याव, याम ॥

३ **बाभ**–जीतु, क्तु, क्तात्, क्ताम्, जतु, ग्धि, क्तात्, क्तम्, क्त, जानि, जाव, जाम ॥

४ **अबाभ**–जीत्, क्, क्ताम्, जुः, जीः, क्, क्तम्, क्त, जम्, ज्व, ज्म ॥

५ **अबाभाज्** } –ईत्, इष्टाम्, इषुः, ईः, इष्टम्, इष्ट,
अबाभज् } इषम्, इष्व, इष्म ॥

६ **बाभजा**–ञ्चकार इ० ॥ म्बभूव इ० ॥ मास इ० ॥

७ **बाभज्या**–त्, स्ताम्, सुः, :, स्तम्, स्त, सम्, स्व, स्म ॥

८ **बाभजिता**–", रौ, रः, सि, स्थः, स्थ, स्मि, स्वः, स्मः ॥

९ **बाभजिष्य्**–अति, अतः, अन्ति, असि, अथः, अथ, आमि, आवः, आमः ॥

१०**अबाभजिष्य्**–अत्, अताम्, अन्, :, अतम्, अत, अम्, आव, आम ॥

८२८ रञ्जीं (रञ्ज्) रागे ॥

१ **रार**–ञ्जीति, ङ्क्ति, क्तः, जति, ञ्जीषि, ङ्क्षि, क्थः, क्थ, ञ्जीमि, ञ्ज्मि, ज्वः, ज्मः ॥

२ **रारज्**–यात्, याताम्, युः, याः, यातम्, यात, याम्, याव, याम ॥

३ **रार**–ञ्जीतु, ङ्क्तु, क्तात्, क्ताम्, जतु, ग्धि, क्तात्, क्तम्, क्त, ञ्जानि, ञ्जाव, ञ्जाम ॥

४ **अरार**–ञ्जीत्, न्, क्ताम्, जुः, ञ्जीः, न्, क्तम्, क्त, ञ्जम्, ज्व, ज्म ॥

५ **अरारञ्ज्**–ईत्, इष्टाम्, इषुः, ईः, इष्टम्, इष्ट, इषम्, इष्व, इष्म ॥

६ **रारञ्जा**–ञ्चकार इ० ॥ म्बभूव इ० ॥ मास इ० ॥

७ **रारज्या**–त्, स्ताम्, सुः, :, स्तम्, स्त, सम्, स्व, स्म ॥

८ **रारञ्जिता**–", रौ, रः, सि, स्थः, स्थ, स्मि, स्वः, स्मः ॥

९ **रारञ्जिष्य्**–अति, अतः, अन्ति, असि, अथः, अथ, आमि, आवः, आमः ॥

१०**अरारञ्जिष्य्**–अत्, अताम्, अन्, अः, अतम्, अत, अम्, आव, आम ॥

८२९ रेटृग् (रेट्) परिभाषणयाचनयोः ॥

१ **रेरे**–टीति, ट्टि, ट्टः, टति, टीषि, ट्षि, ट्ठः, ट्ठ, टीमि, ट्मि, ट्वः, ट्मः ॥

२ **रेरेट्**–यात्, याताम्, युः, याः, यातम्, यात, याम्, याव, याम ॥

३ **रेरे**–टीतु, ट्टु, ट्टात्, ट्टाम्, टतु, ट्ढि, ट्टात्, ट्टम्, ट्ट, टानि, टाव, टाम ॥

४ **अरेरे**–टीत्, ट्, ट्टाम्, ट्टुः, टीः, ट्, ट्टम्, ट्ट, टम्, ट्व, ट्म ॥

५ **अरेरेट्**–ईत्, इष्टाम्, इषुः, ईः, इष्टम्, इष्ट, इषम्, इष्व, इष्म ॥

६ **रेरेटा**–ञ्चकार इ० ॥ म्बभूव इ० ॥ मास इ० ॥

७ **रेरेट्या**–त्, स्ताम्, सुः, :, स्तम्, स्त, सम्, स्व, स्म ॥

८ **रेरेटिता**–", रौ, रः, सि, स्थः, स्थ, स्मि, स्वः, स्मः ॥

९ **रेरेटिष्य्**–अति, अतः, अन्ति, असि, अथः, अथ, आमि, आवः, आमः ॥

१०**अरेरेटिष्य्**–अत्, अताम्, अन्, अः, अतम्, अत, अम्, आव, आम ॥

८३० वेणृग् (वेण्) गतिज्ञानचिन्तानिशामनवादित्रग्रहणेषु ॥

१ **वेवे**–णीति, ण्टि, ण्टः, णति, णीषि, ण्षि, ण्ठः, ण्ठ, णीमि, ण्व, ण्म ॥

२ **वेवेण्**–यात्, याताम्, युः, याः, यातम्, यात, याम्, याव, याम ॥

३ **वेवे**–णीतु, ण्टु, ण्टात्, ण्टाम्, णतु, ण्हि, ण्टात्, ण्टम्, ण्ट, णानि, णाव, णाम ॥

४ **अवेवे**–णीत्, ण्, ण्टाम्, णुः, णीः, ण्, ण्टम्, ण्ट, णम्, ण्व, ण्म ॥

५ **अवेवेण्**–ईत्, इष्टाम्, इषुः, ईः, इष्टम्, इष्ट, इषम्, इष्व, इष्म ॥

६ **वेवेणा**–ञ्चकार इ० ॥ म्बभूव इ० ॥ मास इ० ॥

७ **वेवेण्या**–त्, स्ताम्, सुः, :, स्तम्, स्त, सम्, स्व, स्म ॥

८ **वेवेणिता**–", रौ, रः, सि, स्थः, स्थ, स्मि, स्वः, स्मः ॥

९ **वेवेणिष्य्**–अति, अतः, अन्ति, असि, अथः, अथ, आमि, आवः, आमः ॥

१०**अवेवेणिष्य्**–अत्, अताम्, अन्, अः, अतम्, अत, अम्, आव, आम ॥

८३१ चतेग् (चत्) याचने ॥

१ **चाच**-तीति, त्ति, त्तः, तति, तीषि, त्सि, त्थः, त्थ, तीमि, त्मि, त्वः, त्मः ॥

२ **चाचत्**-यात्, याताम्, युः, याः, यातम्, यात, याम्, याव, याम ॥

३ **चाच**-तीतु, त्तु, त्तात्, त्ताम्, तत्तु, द्धि, त्तात्, त्तम्, त्त, तानि, ताव, ताम ॥

४ **अचाच**-तीत्, त्, त्ताम्, तुः, तीः, त्, त्तम्, त्त, तम्, त्व, त्म ॥

५ **अचाचात्** } -ईत्, इष्टाम्, इषुः, ईः, इष्टम्, इष्ट,
अचाचत् } इषम्, इष्व, इष्म ॥

६ **चाचता**-ञ्चकार इ० ॥ म्बभूव इ० ॥ मास इ० ॥

७ **चाचत्या**-त्, स्ताम्, सुः, :, स्तम्, स्त, सम्, स्व, स्म ॥

८ **चाचतिता**-", रौ, रः, सि, स्थः, स्थ, स्मि, स्वः, स्मः ॥

९ **चाचतिष्य्**-अति, अतः, अन्ति, असि, अथः, अथ, आमि, आवः, आमः ॥

१०**अचाचतिष्य्**-अत्, अताम्, न्, :, अतम्, अत, अम्, आव, आम् ॥

८३२ प्रोथृग् (प्रोथ्) पर्याप्तौ ॥

१ **पोप्रो**-थीति, त्ति, त्तः, थति, थीषि, त्सि, त्थः, त्थ, थीमि, थ्मि, थ्वः, थ्मः ॥

२ **पोप्रोथ्**-यात्, याताम्, युः, याः, यातम्, यात, याम्, याव, याम ॥

३ **पोप्रो**-थीतु, त्तु, त्तात्, त्ताम्, थतु, द्धि, त्तात्, त्तम्, त्त, थानि, थाव, थाम ॥

४ **अपोप्रो**-थीत्, त्, त्ताम्, थुः, थीः, त्, त्तम्, त्त, थम्, थ्व, थ्म ॥

५ **अपोप्रोथ्**-ईत्, इष्टाम्, इषुः, ईः, इष्टम्, इष्ट, इषम्, इष्व इष्म ॥

६ **पोप्रोथा**-ञ्चकार इ० ॥ म्बभूव इ० ॥ मास इ० ॥

७ **पोप्रोथ्या**-त्, स्ताम्, सुः, :, स्तम्, स्त, सम्, स्व, स्म ॥

८ **पोप्रोथिता**-", रौ, रः, सि, स्थः, स्थ, स्मि, स्व, स्म ॥

९ **पोप्रोथिष्य्**-अति, अतः, अन्ति, असि, अथः, अथ, आमि, आवः, आमः ॥

१०**अपोप्रोथिष्य्**-अत्, अताम्, अन्, अः, अतम्, अत, अम्, आव, आम ॥

८३३ मिथृग् (मिथ्) मेधाहिंसयोः ॥

१ **मे**-मिथीति, मेत्ति, मित्तः, मिथति, मिथीषि, मेत्सि, मित्थः, मित्थ, मिथीमि, मेथ्मि, मिथ्वः, मिथ्मः ॥

२ **मेमिथ्**-यात्, याताम्, युः, याः, यातम्, यात, याम्, याव, याम ॥

३ **मेमेत्तु, मेमि**-थीतु, त्तात्, त्ताम्, थतु, द्धि, त्तात्, त्तम्, त्त, थानि, थाव, थाम ॥

४ **अमे**-मेथीत्, मेत्, मित्ताम्, मिथुः, मिथीः, मेत्, मित्तम्, मित्त, मिथम्, मिथ्व, मिथ्म ॥

५ **अमेमेथ्**-ईत्, इष्टाम्, इषुः, ईः, इष्टम्, इष्ट, इषम्, इष्व, इष्म ॥

६ **मेमेथा**-ञ्चकार इ० ॥ म्बभूव इ० ॥ मास इ० ॥

७ **मेमिथ्या**-त्, स्ताम्, सुः, :, स्तम्, स्त, सम्, स्व, स्म ॥

८ **मेमेथिता**-", रौ, रः, सि, स्थः, स्थ, स्मि, स्वः, स्मः ॥

९ **मेमेथिष्य्**-अति, अतः, अन्ति, असि, अथः, अथ, आमि, आवः, आमः ॥

१०**अमेमेथिष्य्**-अत्, अताम्, अन्, अः, अतम्, अत, अम्, आव, आम ॥

८३४ मेथृग् (मेथ्) संगमे च ॥

१ **मेमे**-थीति, त्ति, त्तः, थति, थीषि, त्सि, त्थः, त्थ, थीमि, थ्मि, थ्वः, थ्मः ॥

२ **मेमेथ्**-यात्, याताम्, युः, याः, यातम्, यात, याम्, याव, याम ॥

३ **मेमे**-थीतु, त्तु, त्तात्, त्ताम्, थतु, द्धि, त्तात्, त्तम्, त्त, थानि, थाव, थाम ॥

४ **अमेमे**-थीत्, त्, त्ताम्, थुः, थीः, त्, त्तम्, त्त, थम्, थ्व, थ्म ॥

५ **अमेमेथ्**-ईत्, इष्टाम्, इषुः, ईः, इष्टम्, इष्ट, इषम्, इष्व, इष्म ॥

६ **मेमेथा**-ञ्चकार इ० ॥ म्बभूव इ० ॥ मास इ० ॥

७ **मेमेथ्या**-त्, स्ताम्, सुः, :, स्तम्, स्त, सम्, स्व, स्म ॥

८ **मेमेथिता**-", रौ, रः, सि, स्थः, स्थ, स्मि, स्वः, स्मः ॥

९ **मेमेथिष्य्**-अति, अतः, अन्ति, असि, अथः, अथ, आमि, आवः, आमः ॥

१०**अमेमेथिष्य्**-अत्, अताम्, अन्, :, अतम्, अत, अम्, आव, आम ॥

८३५ चदेग् (चद्) याचने ॥

१ **चाच**–दीति, त्ति, त्तः, दति, दीषि, त्सि, त्थः, त्थ, दीमि, द्मि, द्वः, द्मः ॥

२ **चाचद्**–यात्, याताम्, युः, याः, यातम्, यात, याम्, याव, याम ॥

३ **चाच**–दीतु, त्तु, त्तात्, त्ताम्, दतु, द्धि, त्तात्, त्तम्, त्त, दानि, दाव, दाम ॥

४ **अचाच**–दीत्, त्, त्ताम्, दुः, दीः, ः, त्, त्तम्, त्त, दम्, द्व, द्म ॥

५ **अचाचाद्** } –ईत्, इष्टाम्, इषुः, ईः, इष्टम्, इष्ट,
अचाचद् } इषम्, इष्व, इष्म ॥

६ **चाचदा**–ञ्चकार इ० ॥ म्बभूव इ० ॥ मास इ० ॥

७ **चाचद्या**–त्, स्ताम्, सुः, ः, स्तम्, स्त, सम्, स्व, स्म ॥

८ **चाचदिता**–", रौ, रः, सि, स्थः, स्थ, स्मि, स्वः, स्मः ॥

९ **चाचदिष्य्**–अति, अतः, अन्ति, असि, अथः, अथ, आमि, आवः, आमः ॥

१०**अचाचदिष्य्**–अत्, अताम्, अन्, अः, अतम्, अत, अम्, आव, आम ॥

८३६ ऊबुन्दृग् (बुन्द्) निशामने ॥

१ **बोबु**–न्दीति, न्त्ति, त्तः, दति, न्दीषि, न्त्सि, त्थः, त्थ, न्दीमि, न्द्मि, द्वः, द्मः ॥

२ **बोबुद्**–यात्, याताम्, युः, याः, यातम्, यात, याम्, याव, याम ॥

३ **बोबु**–न्दीतु, न्तु, न्त्तु, त्तात्, त्ताम्, दतु, द्धि, त्तात्, त्तम्, त्त, न्दानि, न्दाव, न्दाम ॥

४ **अबोबु**–न्दीत्, न्, त्ताम्, दुः, दीः, न्, त्तम्, त्त, न्दम्, द्व, द्म ॥

५ **अबोबुन्द्**–ईत्, इष्टाम्, इषुः, ईः, इष्टम्, इष्ट, इषम्, इष्व, इष्म ॥

६ **बोबुन्दा**–ञ्चकार इ० ॥ म्बभूव इ० ॥ मास इ० ॥

७ **बोबुद्या**–त्, स्ताम्, सुः, ः, स्तम्, स्त, सम्, स्व, स्म ॥

८ **बोबुन्दिता**–", रौ, रः, सि, स्थः, स्थ, स्मि, स्वः, स्मः ॥

९ **बोबुन्दिष्य्**–अति, अतः, अन्ति, असि, अथः, अथ, आमि, आवः, आमः ॥

१०**अबोबुन्दिष्य्**–अत्, अताम्, अन्, अः, अतम्, अत, अम्, आव, आम ॥

८३७ णिदृग् (निद्) कुत्सासन्निकर्षयोः ॥

१ **ने**–निदीति, नेत्ति, नित्तः, निदति, निदीषि, नेत्सि, नित्थः, नित्थ, निदीमि, नेद्मि, निद्वः, निद्मः ॥

२ **नेनिद्**–यात्, याताम्, युः, याः, यातम्, यात, याम्, याव, याम ॥

३ **नेनेत्तु, नेनि**–दीतु, त्तात्, त्ताम्, दतु, द्धि, त्तात्, त्तम्, त्त, दानि, दाव, दाम ॥

४ **अने**–निदीत्, नेत्, नित्ताम्, निदुः, निदीः, नेः, नेत्, नित्तम्, नित्त, निदम्, निद्व, निद्म ॥

५ **अनेनेद्**–ईत्, इष्टाम्, इषुः, ईः, इष्टम्, इष्ट, इषम्, इष्व, इष्म ॥

६ **नेनेदा**–ञ्चकार इ० ॥ म्बभूव इ० ॥ मास इ० ॥

७ **नेनिद्या**–त्, स्ताम्, सुः, ः, स्तम्, स्त, सम्, स्व, स्म ॥

८ **नेनेदिता**–", रौ रः, सि, स्थः, स्थ, स्मि, स्वः, स्मः ॥

९ **नेनेदिष्य्**–अति, अतः, अन्ति, असि, अथः, अथ, आमि, आवः, आमः ॥

१०**अनेनेदिष्य्**–अत्, अताम्, अन्, अः, अतम्, अत, अम्, आव, आम ॥

८३८ णेदृग् (नेद्) कुत्सासंनिकर्षयोः ॥

१ **नेने**–दीति, त्ति, त्तः, दति, दीषि, त्सि, त्थः, त्थ, दीमि, द्मि, द्वः, द्मः ॥

२ **नेनेद्**–यात्, याताम्, युः, याः, यातम्, यात, याम्, याव, याम ॥

३ **नेने**–दीतु, त्तु, त्तात्, त्ताम्, दतु, द्धि, त्तात्, त्तम्, त्त, दानि, दाव, दाम ॥

४ **अनेने**–दीत्, त्, त्ताम्, दुः, दीः, त्, त्तम्, त्त, दम्, द्व, द्म ॥

५ **अनेनेद्**–ईत्, इष्टाम्, इषुः, ईः, इष्टम्, इष्ट, इषम्, इष्व, इष्म ॥

६ **नेनेदा**–ञ्चकार इ० ॥ म्बभूव इ० ॥ मास इ० ॥

७ **नेनेद्या**–त्, स्ताम्, सुः, ः, स्तम्, स्त, सम्, स्व, स्म ॥

८ **नेनेदिता**–", रौ, रः, सि, स्थः, स्थ, स्मि, स्वः, स्मः ॥

९ **नेनेदिष्य्**–अति, अतः, अन्ति, असि, अथः, अथ, आमि, आवः, आमः ॥

१०**अनेनेदिष्य्**–अत्, अताम्, अन्, अः, अतम्, अत, अम्, आव, आम ॥

८३९ मिदृग् (मिद्) मेधाहिंसयोः ॥

१ **मे**–मिदीति, मेत्ति, मित्तः, मिदति, मिदीषि, मेत्सि, मित्थः, मित्थ, मिदीमि, मेद्मि, मिद्वः, मिद्मः ॥

२ **मेमिद्**–यात्, याताम्, युः, याः, यातम्, यात, याम्, याव, याम ॥

३ **मेमेत्तु, मेमि**–दीतु, त्तात्, त्ताम्, दतु, द्धि, त्तात्, त्तम्, त्त, दानि, दाव, दाम ॥

४ **अमे**–मिदीत्, मेत्, मित्ताम्, मिदुः, मिदीः, मेः, मित्, मित्तम्, मित्त, मिदम्, मिद्व, मिद्म ॥

५ **अमेमेद्**–ईत्, इष्टाम्, इषुः, ईः, इष्टम्, इष्ट, इषम्, इष्व, इष्म ॥

६ **मेमेदा**–ञ्चकार इ० ॥ म्बभूव इ० ॥ मास इ० ॥

७ **मेमिद्या**–त्, स्ताम्, सुः, :, स्तम्, स्त, सम्, स्व, स्म ॥

८ **मेमेदिता**–", रौ, रः, सि, स्थः, स्थ, स्मि, स्वः, स्मः ॥

९ **मेमेदिष्य्**–अति, अतः, अन्ति, असि, अथः, अथ, आमि, आवः, आमः ॥

१० **अमेमेदिष्य्**–अत्, अताम्, अन्, अः, अतम्, अत, अम्, आव, आम ॥

८४० मेदृग् (मेद्) मेधाहिंसयोः ॥

१ **मेमे**–दीति, त्ति, त्तः, दति, दीषि, त्सि, त्थः, त्थ, दीमि, द्मि, द्वः, द्मः ॥

२ **मेमेद्**–यात्, याताम्, युः, याः, यातम्, यात, याम्, याव, याम ॥

३ **मेमे**–दीतु, त्तु, त्तात्, त्ताम्, दतु, द्धि, त्तात्, त्तम्, त्त, दानि, दाव, दाम ॥

४ **अमेमे**–दीत्, त्, त्ताम्, दुः, दीः, त्, त्तम्, त्त, दम्, द्व, द्म ॥

५ **अमेमेद्**–ईत्, इष्टाम्, इषुः, ईः, इष्टम्, इष्ट, इषम्, इष्व, इष्म ॥

६ **मेमेदा**–ञ्चकार इ० ॥ म्बभूव इ० ॥ मास इ० ॥

७ **मेमेद्या**–त्, स्ताम्, सुः, :, स्तम्, स्त, सम्, स्व, स्म ॥

८ **मेमेदिता**–", रौ, रः, सि, स्थः, स्थ, स्मि, स्वः, स्मः ॥

९ **मेमेदिष्य्**–अति, अतः, अन्ति, असि, अथः, अथ, आमि, आवः, आमः ॥

१० **अमेमेदिष्य्**–अत्, अताम्, अन्, अः, अतम्, अत, अम्, आव, आम ॥

८४१ मेधृग् (मेध्) संगमे च ॥

१ **मेमे**–धीति, द्धि, द्धः, धति, धीषि, त्सि, द्धः, द्ध, धीमि, ध्मि, ध्वः, ध्मः ॥

२ **मेमेध्**–यात्, याताम्, युः, याः, यातम्, यात, याम्, याव, याम ॥

३ **मेमे**–धीतु, द्धु, द्धात्, द्धाम्, धतु, द्धि, द्धात्, द्धम्, द्ध, धानि, धाव, धाम ॥

४ **अमेमे**–धीत्, त्, द्धाम्, धुः, धीः, :, त्, द्धम्, द्ध, धम्, ध्व, ध्म ॥

५ **अमेमेध्**–ईत्, इष्टाम्, इषुः, ईः, इष्टम्, इष्ट, इषम्, इष्व, इष्म ॥

६ **मेमेधा**–ञ्चकार इ० ॥ म्बभूव इ० ॥ मास इ० ॥

७ **मेमेध्या**–त्, स्ताम् सुः, :, स्तम्, स्त, सम्, स्व, स्म ॥

८ **मेमेधिता**–", रौ, रः, सि, स्थः, स्थ, स्मि, स्वः, स्मः ॥

९ **मेमेधिष्य्**–अति, अतः, अन्ति, असि, अथः, अथ, आमि, आवः, आमः ॥

१० **अमेमेधिष्य्**–अत्, अताम्, अन्, अः, अतम्, अत, अम्, आव, आम ॥

८४२ शृधूग् (शृध्) उन्दे ॥

१ **शरी**–शृधीति, शर्द्धि, शृद्धः, शृधति, शृधीषि, शर्त्सि, शृद्धः, शृद्ध, शृधीमि, शर्ध्मि, शृध्वः, शृध्मः ॥

२ **शरीशृध्**–यात्, याताम्, युः, याः, यातम्, यात, याम्, याव, याम ॥

३ **शरीशर्द्धु, शरीशृ**–धीतु, द्धात्, द्धाम्, धतु, द्धि, द्धात्, द्धम्, द्ध, धानि, धाव, धाम ॥

४ **अशरी**–शर्त्, शृधीत्, शृद्धाम्, शृधुः, शृधीः, शाः, शर्त्, शृद्धम्, शृद्ध, शृधम्, शृध्व, शृध्म ॥

५ **अशरीशर्ध्**–ईत्, इष्टाम्, इषुः, ईः, इष्टम्, इष्ट, इषम्, इष्व, इष्म ॥

६ **शरीशर्धा**–ञ्चकार इ० ॥ म्बभूव इ० ॥ मास इ० ॥

७ **शरीशृध्या**–त्, स्ताम्, सुः, :, स्तम्, स्त, सम्, स्व, स्म ॥

८ **शरीशर्धिता**–", रौ, रः, सि, स्थः, स्थ, स्मि, स्वः, स्मः ॥

९ **शरीशर्धिष्य्**–अति, अतः, अन्ति, असि, अथः, अथ, आमि, आवः, आमः ॥ [अम्, आव, आम ॥

१० **अशरीशर्धिष्य्**–अत्, अताम्, अन्, अः, अतम्, अत,

पक्षे शरी–स्थाने 'शरि' इति 'शर्' इति च ज्ञेयम् ।

८४३ मृधूग् (मृध्) उन्दे ॥

१ **मरी**–मर्द्धि, मृधीति, मृद्धः, मृधति, मृधीषि, मर्त्सि, मृद्धः, मृद्ध, मृधीमि, मर्ध्मि, मृध्वः, मृध्मः ॥

२ **मरीमृध्**–यात्, याताम्, युः, याः, यातम्, यात, याम्, याव, याम ॥

३ **मरीमर्द्धु, मरीमृ**–धीतु, द्धात्, द्धाम्, धतु, द्धि, द्धात्, द्धम्, द्ध, धानि, धाव, धाम ॥

४ **अमरी**–मर्त्, मृधीत्, मृद्धाम्, मृधुः, मृधीः, माः, मर्त्, मृद्धम्, मृद्ध, मृधम्, मृध्व, मृध्म ॥

५ **अमरीमर्ध्**–ईत्, इष्टाम्, इषुः, ईः, इष्टम्, इष्ट, इषम्, इष्व, इष्म ॥

६ **मरीमर्धा**–ञ्चकार इ० ॥ म्बभूव इ० ॥ मास इ० ॥

७ **मरीमृध्या**–त्, स्ताम्, सुः, :, स्तम्, स्त, सम्, स्व, स्म ॥

८ **मरीमर्धिता**–", रौ, रः, सि, स्थः, स्थ, स्मि, स्वः, स्मः ॥

९ **मरीमर्धिष्य्**–अति, अतः, अन्ति, असि, अथः, अथ, आमि, आवः, आमः ॥ [अम्, आव, आम ॥

१०**अमरीमर्धिष्य्**–अत्, अताम्, अन्, अः, अतम्, अत, **पक्षे** मरी–स्थाने 'मरि' इति 'मर्' इति च ज्ञेयम् ॥

८४४ बुधूग् (बुध्) बोधने ॥

१ **बो**–बोद्धि, बुधीति, बुद्धः, बुधति, बुधीषि, भोत्सि, बुद्धः, बुद्ध, बुधीमि, बोध्मि, बुध्वः, बुध्मः ॥

२ **बोबुध्**–यात्, याताम्, युः, याः, यातम्, यात, याम्, याव, याम ॥

३ **बोबोद्धु, बोबु**–धीतु, द्धात्, द्धाम्, धतु, द्धि, द्धात्, द्धम्, द्ध, धानि, धाव, धाम ॥

४ **अबो**–भोत्, बुधीत्, बुद्धाम्, बुधुः, बुधीः, भोः, भोत्, बुद्धम्, बुद्ध, बुधम्, बुध्व, बुध्म ॥

५ **अबोबोध्**–ईत्, इष्टाम्, इषुः, ईः, इष्टम्, इष्ट, इषम्, इष्व, इष्म ॥

६ **बोबोधा**–ञ्चकार इ० ॥ म्बभूव इ० ॥ मास इ० ॥

७ **बोबुध्या**–त्, स्ताम्, सुः, :, स्तम्, स्त, सम्, स्व, स्म ॥

८ **बोबोधिता**–", रौ, रः, सि, स्थः, स्थ, स्मि, स्वः, स्मः ॥

९ **बोबोधिष्य्**–अति, अतः, अन्ति, असि, अथः, अथ, आमि, आवः, आमः ॥

१०**अबोबोधिष्य्**–अत्, अताम्, अन्, अः, अतम्, अत, अम्, आव, आम ॥

८४५ खनूग् (खन्) अवदारणे ॥

१ **चङ्**–खनीति, खन्ति, खातः, ख्नति, खनीषि, खंसि, खाथः, खाथ, खनीमि, खन्मि, खन्वः, खन्मः ॥

२ **चङ्खन्**–यात्, याताम्, युः, याः, यातम्, यात, याम्, याव, याम ॥

३ **चङ्**–खनीतु, खन्तु, खातात्, खाताम्, ख्नतु, खाहि, खातात्, खातम्, खात, खनानि, खनाव, खनाम ॥

४ **अचङ्**–खनीत्, खन्, खाताम्, ख्नुः, खनीः, खन्, खातम्, खात, खनम्, खन्व, खन्म ॥

५ **अचङ्खान्** } –ईत्, इष्टाम्, इषुः, ईः, इष्टम्, इष्ट,
अचङ्खन् } इषम्, इष्व, इष्म ॥

६ **चङ्खना**–ञ्चकार इ० ॥ म्बभूव इ० ॥ मास इ० ॥

७ **चङ्खन्या**–त्, स्ताम्, सुः, :, स्तम्, स्त, सम्, स्व, स्म ॥

८ **चङ्खनिता**–", रौ, रः, सि, स्थः, स्थ, स्मि, स्वः, स्म ॥

९ **चङ्खनिष्य्**–अति, अतः, अन्ति, असि, अथः, अथ, आमि, आवः, आमः ॥ [अम्, आव, आम ॥

१०**अचङ्खनिष्य्**–अत्, अताम्, अन्, अः, अतम्, अत, **पक्षे** 'चङ्'–स्थाने चं इति ज्ञेयम् ॥

८४६ दानी (दान्) अवखण्डने ॥

१ **दा**–दानीति, दान्ति, दान्तः, दानति, दानीषि, दांसि, दान्थः, दान्थ, दानीमि, दान्मि, दान्वः, दान्मः ॥

२ **दादान्**–यात्, याताम्, युः, याः, यातम्, यात, याम्, याव, याम ॥

३ **दा**–दानीतु, दान्तु, दान्तात्, दान्ताम्, दानतु, दांहि, दान्तात्, दान्तम्, दान्त, दानानि, दानाव, दानाम ॥

४ **अदादान्**–ईत्, ", ताम्, उः, ईः, ", तम्, त, अम्, व, म ॥

५ **अदादान्**–ईत्, इष्टाम्, इषुः, ईः, इष्टम्, इष्ट, इषम्, इष्व, इष्म ॥

६ **दादाना**–ञ्चकार इ० ॥ म्बभूव इ० ॥ मास इ० ॥

७ **दादान्या**–त्, स्ताम्, सुः, :, स्तम्, स्त, सम्, स्व, स्म ॥

८ **दादानिता**–", रौ रः, सि, स्थः, स्थ, स्मि, स्वः, स्मः ॥

९ **दादानिष्य्**–अति, अतः, अन्ति, असि, अथः, अथ, आमि, आवः, आमः ॥

१०**अदादानिष्य्**–अत्, अताम्, अन्, :, अतम्, अत, अम्, आव, आम ॥

८४७ शानी (शान्) तेजने ॥

१ **शा**–शानीति, शान्ति, शान्तः, शानति, शानीषि, शांसि, शान्थः, शान्थ, शानीमि, शान्मि, शान्वः, शान्मः ॥

२ **शाशान्**–यात्, याताम्, युः, याः, यातम्, यात, याम्, याव, याम ॥

३ **शा**–शानीतु, शान्तु, शान्तात्, शान्ताम्, शानतु, शांहि, शान्तात्, शान्तम्, शान्त, शानानि, शानाव, शानाम ॥

४ **अशाशान्**–ईत्, ", ताम्, उः, ईः, ", तम्, त, अम्, व, म ॥

५ **अशाशान्**–ईत्, इष्टाम्, इषुः, ईः, इष्टम्, इष्ट, इषम्, इष्व, इष्म ॥

६ **शाशाना**–श्चकार इ० ॥ म्बभूव इ० ॥ मास इ० ॥

७ **शाशान्या**–त्, स्ताम्, सुः, :, स्तम्, स्त, सम्, स्व, स्म ॥

८ **शाशानिता**–", रौ, रः, सि, स्थः, स्थ, स्मि, स्वः, स्मः ॥

९ **शाशानिष्यु**–अति, अतः, अन्ति, असि, अथः, अथ, आमि, आवः, आमः ॥

१० **अशाशानिष्यु**–अत्, अताम्, अन्, अः, अतम्, अत, अम्, आव, आम ॥

८४८ शर्पी (शप्) आक्रोशे ॥

१ **शाश**–पीति, षि, षः, पति, पीषि, प्सि, प्थः, प्थ, पीमि, प्मि, प्वः, प्मः ॥

२ **शाशप्**–यात्, याताम्, युः, याः, यातम्, यात, याम्, याव, याम ॥

३ **शाश**–पीतु, षु, षात्, षाम्, पतु, ब्धि, षात्, षम्, ष, पानि, पाव, पाम ॥

४ **अशाश**–पीत्, प्, षाम्, पुः, पीः, प्, षम्, ष, पम्, प्व, प्म ॥

५ **अशाशाप्** / **अशाशप्** –ईत्, इष्टाम्, इषुः, ईः, इष्टम्, इष्ट, इषम्, इष्व, इष्म ॥

६ **शाशपा**–श्चकार इ० ॥ म्बभूव इ० ॥ मास इ० ॥

७ **शाशप्या**–त्, स्ताम्, सुः, :, स्तम्, स्त, सम्, स्व, स्म ॥

८ **शाशपिता**–", रौ, रः, सि, स्थः, स्थ, स्मि, स्वः, स्मः ॥

९ **शाशपिष्यु**–अति, अतः अन्ति, असि, अथः, अथ, आमि, आवः, आमः ॥

१० **अशाशपिष्यु**–अत्, अताम्, अन्, :, अतम्, अत, अम्, आव, आम ॥

८४९ चायृ (चाय्) पूजानिशामनयोः ॥

१ **चे**–कयीति, केति, कीतः, क्यति, कयीषि, केषि, कीथः, कीथ, कयीमि, केमि, कीवः, कीमः ॥

२ **चेकी**–यात्, याताम्, युः, याः, यातम्, यात, याम्, याव, याम ॥

३ **चे**–कयीतु, केतु, कीतात्, कीताम्, क्यतु, कीहि, कीतात्, कीतम्, कीत, कयानि, कयाव, कयाम ॥

४ **अचे**–कयीत्, केत्, कीताम्, कयुः, कयीः, केः, कीतम्, कीत, कयम्, कीव, कीम ॥

५ **अचेकायु**–ईत्, इष्टाम्, इषुः, ईः, इष्टम्, इष्ट, इषम्, इष्व, इष्म ॥

६ **चेकया**–श्चकार इ० ॥ म्बभूव इ० ॥ मास इ० ॥

७ **चेकीया**–त्, स्ताम्, सुः, :, स्तम्, स्त, सम्, स्व, स्म ॥

८ **चेकयिता**–", रौ, रः, सि, स्थः, स्थ, स्मि, स्वः, स्मः ॥

९ **चेकयिष्यु**–अति, अतः, अन्ति, असि, अथः, अथ, आमि, आवः, आमः ॥ [अम्, आव, आम ॥

१० **अचेकयिष्यु**–अत्, अताम्, अन्, अः, अतम्, अत, नागेशमते चाचा-यीति, ति, इत्यादि ॥

८५० व्ययी (व्यय्) गतौ ॥

१ **वा**–व्ययीति, व्यति, व्यतः, व्ययति, व्ययीषि, व्यसि, व्यथः, व्यथ, व्ययीमि, व्यामि, व्यावः, व्यामः ॥

२ **वाव्ययु**–यात्, याताम्, युः, याः, यातम्, यात, याम्, याव, याम ॥

३ **वाव्य**–यीतु, तु, तात्, ताम्, यतु, हि, तात्, तम्, त, यानि, याव, याम ॥

४ **अवा**–व्ययीत्, व्यत्, व्यताम्, व्ययुः, व्ययीः, व्यः, व्यतम्, व्यत, व्ययम्, व्याव, व्याम ॥

५ **अवाव्ययु**–ईत्, इष्टाम्, इषुः, ईः, इष्टम्, इष्ट, इषम्, इष्व, इष्म ॥

६ **वाव्यया**–श्चकार इ० ॥ म्बभूव इ० ॥ मास इ० ॥

७ **वाव्यया**–त्, स्ताम्, सुः, :, स्तम्, स्त, सम्, स्व, स्म ॥

८ **वाव्ययिता**–", रौ, रः, सि, स्थः, स्थ, स्मि, स्वः, स्मः ॥

९ **वाव्ययिष्यु**–अति, अतः, अन्ति, असि, अथः, अथ, आमि, आवः, आमः ॥ [अम्, आव, आम ॥

१० **अवाव्ययिष्यु**–अत्, अताम्, अन्, अः, अतम्, अत,

यकारस्यानुनासिकत्वे वा-स्थाने 'वं' इति 'वँ' इति च ज्ञेयम्।

८५१ धावृग् (धाव्) गतिशुद्ध्योः ॥

१ **दा**–धावीति, धौति, धौतः, धावति, धावीषि, धौषि, धौथः, धौथ, धावीमि, धौमि, धौवँः, धावः, धौमः ॥

२ **दाधाव्**–यात्, याताम्, युः, याः, यातम्, यात, याम्, याव, याम ॥

३ **दा**–धावीतु, धौतु, धौतात्, धौताम्. धावतु, धौहि, धौतात्, धौतम्, धौत, धावानि, धावाव, धावाम ॥

४ **अदा**–धावीत्, धौत्, धौताम्, धावुः, धावीः, धौः, धौतम्, धौत, धावम्, धाव, धौवँ, धौम ॥

५ **अदाधाव्**–ईत्, इष्टाम्, इषुः, ईः, इष्टम्, इष्ट, इषम्, इष्व, इष्म ॥

६ **दाधावा**–ञ्चकार इ० ॥ म्बभूव इ० ॥ मास इ० ॥

७ **दाधाव्या**–त्, स्ताम्, सुः, :, स्तम्, स्त, सम्, स्व, स्म ॥

८ **दाधाविता**–", रौ, रः, सि, स्थः, स्थ, स्मि, स्वः, स्मः ॥

९ **दाधाविष्यु**–अति, अतः, अन्ति, असि, अथः, अथ, आमि, आवः, आमः ॥ [अम्, आव, आम ॥

१०**अदाधाविष्यु**–अत्, अताम्, अन्, अः, अतम्, अत, दाधाव्यादित्यादौ ये परे दाधौयादित्याद्यपि भवति ।

८५२ चीवृग् (चीव्) झषीवत् ॥

१ **चे**–चीवीति, च्योति, च्यूतः, चीवति, चीवीषि, च्योषि, च्यूथः, च्यूथ, चीवीमि, च्योमि, चीवः, च्यूवँः, च्यूमः ॥

२ **चेचीव्**–यात्, याताम्, युः, याः, यातम्, यात, याम्, याव, याम ॥

३ **चे**–चीवीतु, च्योतु, च्यूतात्, च्यूताम्, चीवतु, च्यूहि, च्यूतात्, च्यूतम्, च्यूत, चीवानि, चीवाव, चीवाम ॥

४ **अचे**–चीवीत्, च्योत्, च्यूताम्, चीवुः, चीवीः, च्योः, च्यूतम्, च्यूत, चीवम्, चीव, च्यूवँ, च्यूम ॥

५ **अचेचीव्**–ईत्, इष्टाम्, इषुः, ईः, इष्टम्, इष्ट, इषम्, इष्व, इष्म ॥

६ **चेचीवा**–ञ्चकार इ० ॥ म्बभूव इ० ॥ मास इ० ॥

७ **चेचीव्या**–त्, स्ताम्, सुः, :, स्तम्, स्त, सम्, स्व, स्म ॥

८ **चेचीविता**–", रौ, रः, सि, स्थः, स्थ, स्मि, स्वः, स्मः ॥

९ **चेचीविष्यु**–अति, अतः, अन्ति, असि, अथः, अथ, आमि, आवः, आमः ॥ [अम्, आव, आम ॥

१०**अचेचीविष्यु**–अत्, अताम्, अन्, अः, अतम्, अत, चेचीव्यादित्यादौ ये परे चेच्यूयादित्याद्यपि भवति ।

८५३ दाशृग् (दाश्) दाने ॥

१ **दादा**–शीति, ष्टि, ष्टः, शति, शीषि, क्षि, ष्टः, ष्ट, शीमि, श्मि, श्वः, श्मः ॥

२ **दादाश्**–यात्, याताम्, युः, याः, यातम्, यात, याम्, याव, याम ॥

३ **दादा**–शीतु, ष्टु, ष्टात्, ष्टाम्, शतु, ड्ढि, ष्टात्, ष्टम्, ष्ट, शानि, शाव, शाम ॥

४ **अदादा**–शीत्, ट्, ष्टाम्, शुः, शीः, ट्, ष्टम्, ष्ट, शम्, श्व, श्म ॥

५ **अदादाश्**–ईत्, इष्टाम्, इषुः, ईः, इष्टम्, इष्ट, इषम्, इष्व, इष्म ॥

६ **दादाशा**–ञ्चकार इ० ॥ म्बभूव इ० ॥ मास इ० ॥

७ **दादाश्या**–त्, स्ताम्, सुः, :, स्तम्, स्त, सम्, स्व, स्म ॥

८ **दादाशिता**–", रौ, रः, सि, स्थः, स्थ, स्मि, स्वः, स्मः ॥

९ **दादाशिष्यु**–अति, अतः, अन्ति, असि, अथः, अथ, आमि, आवः, आमः ॥

१०**अदादाशिष्यु**–अत्, अताम्, अन्, अः, अतम्, अत, अम्, आव, आम ॥

८५४ झषी (झष्) आदानसवरणयोः ॥

झष ४७१ वद्रूपाणि ॥

८५५ भेषृग् (भेष्) भये ॥

१ **बेभे**–षीति, ष्टि, ष्टः, षति, षीषि, क्षि, ष्टः, ष्ट, षीमि, ष्मि, ष्वः, ष्मः ॥

२ **बेभेष्**–यात्, याताम्, युः, याः, यातम्, यात, याम्, याव, याम ॥ [षाणि, षाव, षाम ॥

३ **बेभे**–षीतु, ष्टु, ष्टात्, ष्टाम्, षतु, ड्ढि, ष्टात्, ष्टम्, ष्ट,

४ **अबेभे**–षीत्, ट्, ष्टाम्, षुः, षीः, ट्, ष्टम्, ष्ट, षम्, ष्व, ष्म ॥ [इष्व, इष्म ॥

५ **अबेभेष्**–ईत्, इष्टाम्, इषुः, ईः, इष्टम्, इष्ट, इषम्,

६ **बेभेषा**–ञ्चकार इ० ॥ म्बभूव इ० ॥ मास इ० ॥

७ **बेभेष्या**–त्, स्ताम्, सुः, :, स्तम्, स्त, सम्, स्व, स्म ॥

८ **बेभेषिता**–", रौ, रः, सि, स्थः, स्थ, स्मि, स्वः, स्मः ॥

९ **बेभेषिष्यु**–अति, अतः, अन्ति, असि, अथः, अथ, आमि, आवः, आमः ॥ [अम्, आव, आम ॥

१०**अबेभेषिष्यु**–अत्, अताम्, अन्, :, अतम्, अत,

८५६ भ्रेषृग् (भ्रेष्) चलने च ॥

१ **बेभ्रे**–षीति, ष्टि, ष्टः, षति, षीषि, क्षि, ष्टः, ष्ट, षीमि, ष्मि, ष्वः, ष्मः ॥

२ **बेभ्रेष्**–यात्, याताम्, युः, याः, यातम्, यात, याम्, याव, याम ॥

३ **बेभ्रे**–षीतु, ष्टु, ष्टात्, ष्टाम्, षतु, ड्ढि, ष्टात्, ष्टम्, ष्ट, षाणि, षाव, षाम ॥

४ **अबेभ्रे**–षीत्, ट्, ष्टाम्, षुः, षीः, ट्, ष्टम्, ष्ट, षम्, ष्व, ष्म ॥

५ **अबेभ्रेष्**–ईत्, इष्टाम्, इषुः, ईः, इष्टम्, इष्ट, इषम्, इष्व, इष्म ॥

६ **बेभ्रेषा**–ञ्चकार इ० ॥ म्बभूव इ० ॥ मास इ० ॥

७ **बेभ्रेष्या**–त्, स्ताम्, सुः, :, स्तम्, स्त, सम्, स्व, स्म ॥

८ **बेभ्रेषिता**–", रौ, रः, सि, स्थः, स्थ, स्मि, स्वः, स्मः ॥

९ **बेभ्रेषिष्य्**–अति, अतः, अन्ति, असि, अथः, अथ, आमि, आवः, आमः ॥

१०**अबेभ्रेषिष्य्**–अत्, अताम्, अन्, अः, अतम्, अत, अम्, आव, आम ॥

८५७ पषी (पष्) बाधनस्पर्शनयोः ॥

१ **पाप**–षीति, ष्टि, ष्टः, षति, षीषि, क्षि, ष्टः, ष्ट, षीमि, ष्मि, ष्वः, ष्मः ॥

२ **पापष्**–यात्, याताम्, युः, याः, यातम्, यात, याम्, याव, याम ॥

३ **पाप**–षीतु, ष्टु, ष्टात्, ष्टाम्, षतु, ड्ढि, ष्टात्, ष्टम्, ष्ट, षाणि, षाव, षाम ॥

४ **अपाप**–षीत्, ट्, ष्टाम्, षुः, षीः, ट्, ष्टम्, ष्ट, षम्, ष्व, ष्म ॥

५ **अपापाष्** / **अपापष्** –ईत्, इष्टाम्, इषुः, ईः, इष्टम्, इष्ट, इषम्, इष्व, इष्म ॥

६ **पापषा**–ञ्चकार इ० ॥ म्बभूव इ० ॥ मास इ० ॥

७ **पापष्या**–त्, स्ताम्, सुः, :, स्तम्, स्त, सम्, स्व, स्म ॥

८ **पापषिता**–", रौ, रः, सि, स्थः, स्थ, स्मि, स्वः, स्मः ॥

९ **पापषिष्य्**–अति, अतः, अन्ति, असि, अथः, अथ, आमि, आवः, आमः ॥

१०**अपापषिष्य्**–अत्, अताम्, अन्, अः, अतम्, अत, अम्, आव, आम ॥

८५८ लषी (लष्) कान्तौ ॥

१ **लाल**–षीति, ष्टि, ष्टः, षति, षीषि, क्षि, ष्टः, ष्ट, षीमि, ष्मि, ष्वः, ष्मः ॥

२ **लालष्**–यात्, याताम्, युः, याः, यातम्, यात, याम्, याव, याम ॥

३ **लाल**–षीतु, ष्टु, ष्टात्, ष्टाम्, षतु, ड्ढि, ष्टात्, ष्टम्, ष्ट, षाणि, षाव, षाम ॥

४ **अलाल**–षीत्, ट्, ष्टाम्, षुः, षीः, ट्, ष्टम्, ष्ट, षम्, ष्व, ष्म ॥

५ **अलालाष्** / **अलालष्** –ईत्, इष्टाम्, इषुः, ईः, इष्टम्, इष्ट, इषम्, इष्व, इष्म ॥

६ **लालषा**–ञ्चकार इ० ॥ म्बभूव इ० ॥ मास इ० ॥

७ **लालष्या**–त्, स्ताम्, सुः, :, स्तम्, स्त, सम्, स्व, स्म ॥

८ **लालषिता**–", रौ, रः, सि, स्थः, स्थ, स्मि, स्वः, स्मः ॥

९ **लालषिष्य्**–अति, अतः, अन्ति, असि, अथः, अथ, आमि, आवः, आमः ॥

१०**अलालषिष्य्**–अत्, अताम्, अन्, अः, अतम्, अत, अम्, आव, आम ॥

८५९ चषी (चष्) भक्षणे। चष ४८० वद्रूपाणि।

८६० छषी (छष्) हिंसायाम् ॥

१ **चाच्छ**–षीति, ष्टि, ष्टः, षति, षीषि, क्षि, ष्टः, ष्ट, षीमि, ष्मि, ष्वः, ष्मः ॥

२ **चाच्छष्**–यात्, याताम्, युः, याः, यातम्, यात, याम्, याव, याम ॥

३ **चाच्छ**–षीतु, ष्टु, ष्टात्, ष्टाम्, षतु, ड्ढि, ष्टात्, ष्टम्, ष्ट, षाणि, षाव, षाम ॥

४ **अचाच्छ**–षीत्, ट्, ष्टाम्, षुः, षीः, ट्, ष्टम्, ष्ट, षम्, ष्व, ष्म ॥

५ **अचाच्छाष्** / **अचाच्छष्** –ईत्, इष्टाम्, इषुः, ईः, इष्टम्, इष्ट, इषम्, इष्व, इष्म ॥

६ **चाच्छषा**–ञ्चकार इ० ॥ म्बभूव इ० ॥ मास इ० ॥

७ **चाच्छष्या**–त्, स्ताम्, सुः, :, स्तम्, स्त, सम्, स्व, स्म ॥

८ **चाच्छषिता**–", रौ, रः, सि, स्थः, स्थ, स्मि, स्वः, स्मः ॥

९ **चाच्छषिष्य्**–अति, अतः, अन्ति, असि, अथः, अथ, आमि, आवः, आम ॥ [अम्, आव, आम ॥

१०**अचाच्छषिष्य्**–अत्, अताम्, अन्, :, अतम्, अत,

८६१ त्विषीं (त्विष्) दीप्तौ ॥

१ **ते**-त्विषीति, त्वेष्टि, त्विष्टः, त्विषति, त्विषीषि, त्वेक्षि, त्विष्ठः, त्विष्ठ, त्विषीमि, त्वेष्मि, त्विष्वः, त्विष्मः ॥

२ **तेत्विष्**-यात्, यातम्, युः, याः, यातम्, यात, याम्, याव, याम ॥

३ **तेत्वेष्टु, तेत्वि**-षीतु, ष्टात्, ष्टाम्, षतु, ड्ढि, ष्टात्, ष्टम्, ष्ट, षाणि, षाव, षाम ॥

४ **अते**-त्वेट्, त्विषीत्, त्विष्टाम्, त्विषुः, त्विषीः, त्वेट्, त्विष्टम्, त्विष्ट, त्विषम्, त्विष्व, त्विष्म ॥

५ **अतेत्वेष्**-ईत्, इष्टाम्, इषुः, ईः, इष्टम्, इष्ट, इषम्, इष्व, इष्म ॥

६ **तेत्वेषा**-ञ्चकार इ० ॥ म्बभूव इ० ॥ मास इ० ॥

७ **तेत्विष्या**-त्, स्ताम्, सुः, :, स्तम्, स्त, सम्, स्व, स्म ॥

८ **तेत्वेषिता**-", रौ, रः, सि, स्थः, स्थ, स्मि, स्वः, स्मः ॥

९ **तेत्वेषिष्य्**-अति, अतः, अन्ति, असि, अथः, अथ, आमि, आवः, आमः ॥

१०**अतेत्वेषिष्य्**-अत्, अताम्, अन्, अः, अतम्, अत, अम्, आव, आम ॥

८६२ दासृग् (दास्) दाने ॥

१ **दादा**-सीति, स्ति, स्तः, सति, सीषि, स्सि, स्थः, स्थ, सीमि, स्मि, स्वः, स्मः ॥

२ **दादास्**-यात्, याताम्, युः, याः, यातम्, यात, याम्, याव, याम ॥

३ **दादा**-सीतु, स्तु, स्तात्, स्ताम्, सतु, द्धि, स्तात्, स्तम्, स्त, सानि, साव, साम ॥

४ **अदादा**-सीत्, त्, स्ताम्, सुः, सीः, :, त्, स्तम्, स्त, सम्, स्व, स्म ॥

५ **अदादास्**-ईत्, इष्टाम्, इषुः, ईः, इष्टम्, इष्ट, इषम्, इष्व, इष्म ॥

६ **दादासा**-ञ्चकार इ० ॥ म्बभूव इ० ॥ मास इ० ॥

७ **दादास्या**-त्, स्ताम्, सुः, :, स्तम्, स्त, सम्, स्व, स्म ॥

८ **दादासिता**-", रौ, रः, सि, स्थः, स्थ, स्मि, स्वः, स्मः ॥

९ **दादासिष्य्**-अति, अतः, अन्ति, असि, अथः, अथ, आमि, आवः, आमः ॥

१०**अदादासिष्य्**-अत्, अताम्, अन्, अः, अतम्, अत, अम्, आव, आम ॥

८६३ माहृग् (माह्) माने ॥

१ **मामा**-हीति, ढि, ढः, हति, हीषि, क्षि, ढः, ढ, हीमि, ह्मि, ह्वः, ह्मः ॥

२ **मामाह्**-यात्, याताम्, युः, याः, यातम्, यात, याम्, याव, याम ॥

३ **मामा**-हीतु, ढु, ढात्, ढाम्, हतु, ढि, ढात्, ढम्, ढ, हानि, हाव, हाम ॥

४ **अमामा**-हीत्, ट्, ढाम्, हुः, हीः, ट्, ढम्, ढ, हम्, ह्व, ह्म ॥

५ **अमामाह्**-ईत्, इष्टाम्, इषुः, ईः, इष्टम्, इष्ट, इषम्, इष्व, इष्म ॥

६ **मामाहा**-ञ्चकार इ० ॥ म्बभूव इ० ॥ मास इ० ॥

७ **मामाह्या**-त्, स्ताम्, सुः, :, स्तम्, स्त, सम्, स्व, स्म ॥

८ **मामाहिता**-", रौ, रः, सि, स्थः, स्थ, स्मि, स्वः, स्मः ॥

९ **मामाहिष्य्**-अति, अतः, अन्ति, असि, अथः, अथ, आमि, आवः, आमः ॥

१०**अमामाहिष्य्**-अत्, अताम्, अन्, अः, अतम्, अत, अम्, आव, आम ॥

८६४ गुहौग् (गुह्) संवरणे ॥

१ **जो**-गुहीति, गोढि, गूढः, गुहति, गुहीषि, घोक्षि, गूढः, गूढ, गुहीमि, गोह्मि, गुह्वः, गुह्मः ॥

२ **जोगुह्**-यात्, याताम्, युः, याः, यातम्, यात, याम्, याव, याम ॥

३ **जो**-गुहीतु, गोढु, गूढात्, गूढाम्, गुहतु, गूढि, गूढात्, गूढम्, गूढ, गुहानि, गुहाव, गुहाम ॥

४ **अजो**-गुहीत्, घोट्, गूढाम्, गुहुः, गुहीः, घोट्, गूढम्, गूढ, गुहम्, गुह्व, गुह्म ॥

५ **अजोगूह्**-ईत्, इष्टाम्, इषुः, ईः, इष्टम्, इष्ट, इषम्, इष्व, इष्म ॥

६ **जोगूहा**-ञ्चकार इ० ॥ म्बभूव इ० ॥ मास इ० ॥

७ **जोगुह्या**-त्, स्ताम्, सुः, :, स्तम्, स्त, सम्, स्व, स्म ॥

८ **जोगूहिता**-", रौ, रः, सि, स्थः, स्थ, स्मि, स्वः, स्मः ॥

९ **जोगूहिष्य्**-अति, अतः, अन्ति, असि, अथः, अथ, आमि, आवः, आमः ॥

१०**अजोगूहिष्य्**-अत्, अताम्, अन्, :, अतम्, अत, अम्, आव, आम ॥

८६५ म्लक्षी (म्लक्ष्) भक्षणे ॥

१ **बाभ्ल**–क्षीति, ष्टि, ष्टः, क्षति, क्षीषि, क्षि, ष्टः, ष्ट, क्षीमि, क्ष्मि, क्ष्वः, क्ष्मः ॥

२ **बाभ्लक्ष्**–यात्, याताम्, युः, याः, यातम्, यात, याम्, याव, याम ॥

३ **बाभ्ल**–क्षीतु, ष्टु, ष्टात्, ष्टाम्, क्षतु, द्धि, ष्टात्, ष्टम्, ष्ट, क्षाणि, क्षाव, क्षाम ॥

४ **अबाभ्ल**–क्षीत्, द्, ष्टाम्, क्षुः, क्षीः, द्, ष्टम्, ष्ट, क्षम्, क्ष्व, क्ष्म ॥

५ **अबाभ्लक्ष्**–ईत्, इष्टाम्, इषुः, ईः, इष्टम्, इष्ट, इषम्, इष्व, इष्म ॥

६ **बाभ्लक्षा**–ञकार इ० ॥ म्बभूव इ० ॥ मास इ० ॥

७ **बाभ्लक्ष्या**–त्, स्ताम्, सुः, :, स्तम्, स्त, सम्, स्व, स्म ॥

८ **बाभ्लक्षिता**–", रौ, रः, सि, स्थः, स्थ, स्मि, स्वः, स्मः ॥

९ **बाभ्लक्षिष्यू**–अति, अतः, अन्ति, असि, अथः, अथ, आमि, आवः, आमः ॥

१० **अबाभ्लक्षिष्यू**–अत्, अताम्, अन्, अः, अतम्, अत, अम्, आव, आम ॥

८६६ द्युति (द्युत्) दीप्तौ ॥

१ **दे**–द्युतीति, द्योत्ति, द्युत्तः, द्युतति, द्युतीषि, द्योत्सि, द्युत्थः, द्युत्थ, द्युतीमि, द्योत्मि, द्युत्वः, द्युत्मः ॥

२ **देद्युत्**–यात्, याताम्, युः, याः, यातम्, यात, याम्, याव, याम ॥

३ **देद्योत्तु, देद्यु**–तीतु, त्तात्, त्ताम्, ततु, द्धि, त्तात्, त्तम्, त्त, तानि, ताव, ताम ॥

४ **अदे**–द्योत्, द्युतीत्, द्युत्ताम्, द्युतुः, द्युतीः, द्योत्, द्युत्तम्, द्युत्त, द्युतम्, द्युत्व, द्युत्म ॥

५ **अदेद्योत्**–ईत्, इष्टाम्, इषुः, ईः, इष्टम्, इष्ट, इषम्, इष्व, इष्म ॥

६ **देद्योता**–ञकार इ० ॥ म्बभूव इ० ॥ मास इ० ॥

७ **देद्युत्या**–त्, स्ताम्, सुः, :, स्तम्, स्त, सम्, स्व, स्म ॥

८ **देद्योतिता**–", रौ, रः, सि, स्थः, स्थ, स्मि, स्वः, स्मः ॥

९ **देद्योतिष्यू**–अति, अतः, अन्ति, असि, अथः, अथ, आमि, आवः, आमः ॥

१० **अदेद्योतिष्यू**–अत्, अताम्, अन्, अः, अतम्, अत, अम्, आव, आम ॥

८६७ घुटि (घुट्) परिवर्तने ॥

१ **जो**–घुटीति, घोट्टि, घुट्टः, घुटति, घुटीषि, घुट्टिष, घुट्ठः, घुट्ठ, घुटीमि, घुट्टिम, घुट्वः, घुट्मः ॥

२ **जोघुट्**–यात्, याताम्, युः, याः, यातम्, यात, याम्, याव, याम ॥

३ **जो**–घोट्टु, घुटीतु, घुट्टात्, घुट्टाम्, घुटतु, घुट्ठि, घुट्टात्, घुट्टम्, घुट्ट, घुटानि, घुटाव, घुटाम ॥

४ **अजो**–घोट्, घुटीत्, घुट्टाम्, घुट्टुः, घुटीः, घोट्, घुट्टम्, घुट्ट, घुटम्, घुट्व, घुट्म ॥

५ **अजोघोट्**–ईत्, इष्टाम्, इषुः, ईः, इष्टम्, इष्ट, इषम्, इष्व, इष्म ॥

६ **जोघोटा**–ञकार इ० ॥ म्बभूव इ० ॥ मास इ० ॥

७ **जोघुट्या**–त्, स्ताम्, सुः, :, स्तम्, स्त, सम्, स्व, स्म ॥

८ **जोघोटिता**–", रौ, रः, सि, स्थः, स्थ, स्मि, स्वः, स्मः ॥

९ **जोघोटिष्यू**–अति, अतः, अन्ति, असि, अथः, अथ, आमि, आवः आमः ॥

१० **अजोघोटिष्यू**–अत्, अताम्, अन्, :, अतम्, अत, अम्, आव, आम ॥

८६८ रुटि (रुट्) प्रतिघाते ॥

१ **रो**–रुटीति, रोट्टि, रुट्टः, रुटति, रुटीषि, रोट्टिष, रुट्ठः, रुट्ठ, रुटीमि, रोट्टिम, रुट्वः, रुट्मः ॥

२ **रोरुट्**–यात्, याताम्, युः, याः, यातम्, यात, याम्, याव, याम ॥

३ **रोरोट्टु, रोरु**–टीतु, ट्टात्, ट्टाम्, टतु, द्धि, ट्टात्, ट्टम्, ट्ट, टानि, टाव, टाम ॥

४ **अरो**–रुटीत्, रोट्, रुट्टाम्, रुट्टुः, रुटीः, रोट्, रुट्टम्, रुट्ट, रुटम्, रुट्व, रुट्म,

५ **अरोरोट्**–ईत्, इष्टाम्, इषुः, ईः, इष्टम्, इष्ट, इषम्, इष्व, इष्म ॥

६ **रोरोटा**–ञकार इ० ॥ म्बभूव इ० ॥ मास इ० ॥

७ **रोरुट्या**–त्, स्ताम्, सुः, :, स्तम्, स्त, सम्, स्व, स्म ॥

८ **रोरोटिता**–", रौ, रः, सि, स्थः, स्थ, स्मि, स्वः, स्मः ॥

९ **रोरोटिष्यू**–अति, अतः, अन्ति, असि, अथः, अथ, आमि, आवः, आमः ॥

१० **अरोरोटिष्यू**–अत्, अताम्, अन्, अः, अतम्, अत, अम्, आव, आम ॥

८६९ लुटि (लुट्) प्रतीघाते । लुट १७६ वद्रूपाणि ॥
८७० लुठि (लुठ्) प्रतीघाते । लुठ २०४ वद्रूपाणि ॥

८७१ श्वितङ् (श्वित्) वर्णे ॥

१ **शे**–श्वेत्ति, श्वितीति, श्वित्तः, श्वितति, श्वितीषि, श्वेत्सि, श्वित्थः, श्वित्थ, श्वितीमि, श्वेत्मि, श्वित्वः श्वित्मः ॥
२ **शेश्वित्**–यात्, याताम्, युः, याः, यातम्, यात, याम्, याव, याम ॥
३ **शेश्वेत्तु, शेश्वि**–तीतु, त्तात्, त्ताम्, ततु, द्धि, त्तात्, त्तम्, त्त, तानि, ताव, ताम ॥
४ **अशे**–श्वेत्, श्वितीत्, श्वित्ताम्, श्वितुः, श्वितीः, , श्वेत्, श्वित्तम्, श्वित्त, श्वितम्, श्वित्व, श्वित्म ॥ [इष्व, इष्म ॥
५ **अशेश्वेत्**–ईत्, इष्टाम्, इषुः, ईः, इष्टम्, इष्ट, इषम्,
६ **शेश्वेता**–श्वकार इ० ॥ म्बभूव इ० ॥ मास इ० ॥
७ **शेश्वित्या**–त्, स्ताम्, सुः, :, स्तम्, स्त, सम्, स्व, स्म ॥
८ **शेश्वेतिता**", रौ, रः, सि, स्थः, स्थ, स्मि, स्वः, स्मः ॥
९ **शेश्वेतिष्य्**–अति, अतः, अन्ति, असि, अथः, अथ, आमि, आवः, आमः ॥ [अम्, आव, आम ॥
१०**अशेश्वेतिष्य्**–अत्, अताम्, अन्, अः, अतम्, अत,

८७२ ञिमिदाङ् (मिद्) स्नेहने । मिदग् ८३९ वद्रू० ।
८७३ ञिष्विदाङ् (ष्विद्) मोचने च ।
ञिष्विदा २७६ वद्रूपाणि ॥

८७४ ञिष्विदाङ् (स्विद्) मोचने च ॥

१ **से**–ष्वेत्ति, ष्विदीति, ष्वित्तः, ष्विदति, ष्विदीषि, ष्वेत्सि, ष्वित्थः, ष्वित्थ, ष्विदिमि, ष्वेद्मि, ष्विद्वः, ष्विद्मः ॥
२ **सेष्विद्**–यात्, याताम्, युः, याः, यातम्, यात, याम्, याव, याम ॥ [त्तम्, त्त, दानि, दाव, दाम ॥
३ **सेष्वेत्तु, सेष्वि**–दीतु, त्तात्, त्ताम्, दतु, द्धि, त्तात्,
४ **असे**–ष्वेत्, ष्विदीत्, ष्वित्ताम्, ष्विदुः, ष्विदीः, ष्वेत्, ष्वेः, ष्वित्तम्, ष्वित्त, ष्विदम्, ष्विद्व, ष्विद्म ॥ [इष्व, इष्म ॥
५ **असेष्वेद्**–ईत्, इष्टाम्, इषुः, ईः, इष्टम्, इष्ट, इषम्,
६ **सेष्वेदा**–श्वकार इ० ॥ म्बभूव इ० ॥ मास इ० ॥
७ **सेष्विद्या**–त्, स्ताम्, सुः, :, स्तम्, स्त, सम्, स्व, स्म ॥
८ **सेष्वेदिता**–", रौ, रः, सि, स्थः, स्थ, स्मि, स्वः, स्मः ॥
९ **सेष्वेदिष्य्**–अति, अतः, अन्ति, असि, अथः, अथ, आमि, आवः, आमः ॥ [अम्, आव, आम ॥
१०**असेष्वेदिष्य्**–अत्, अताम्, अन्, अः, अतम्, अत,

८७५ क्षुभि (क्षुभ्) संचलने ॥

१ **चो**–क्षुभीति, क्षोब्धि, क्षुब्धः, क्षुभति, क्षुभीषि, क्षोप्सि, क्षुब्धः, क्षुब्ध, क्षुभीमि, क्षोभ्मि, क्षुभ्वः, क्षुभ्मः ॥
२ **चोक्षुभ्**–यात्, याताम्, युः, याः, यातम्, यात, याम्, याव, याम ॥
३ **चोक्षोब्धु, चोक्षु**–भीतु, ब्धात्, ब्धाम्, भतु, ब्धि, ब्धात्, ब्धम्, ब्ध, भाणि, भाव, भाम ॥
४ **अचो**–क्षोप्, क्षुभीत्, क्षुब्धाम्, क्षुभुः, क्षुभीः, क्षोप्, क्षुब्धम्, क्षुब्ध, क्षुभम्, क्षुभ्व, क्षुभ्म ॥
५ **अचोक्षोभ्**–ईत्, इष्टाम्, इषुः, ईः, इष्टम्, इष्ट, इषम्, इष्व, इष्म ॥
६ **चोक्षोभा**–श्वकार इ० ॥ म्बभूव इ० ॥ मास इ० ॥
७ **चोक्षुभ्या**–त्, स्ताम्, सुः, :, स्तम्, स्त, सम्, स्व, स्म ॥
८ **चोक्षोभिता**–", रौ, रः, सि, स्थः, स्थ, स्मि, स्वः, स्मः ॥
९ **चोक्षोभिष्य्**–अति, अतः, अन्ति, असि, अथः, अथ, आमि, आवः, आमः ॥
१०**अचोक्षोभिष्य्**–अत्, अताम्, अन्, अः, अतम्, अत, अम्, आव, आम ॥

८७६ णभि (नभ्) हिंसायाम् ॥

१ **नान**–भीति, ब्धि, ब्धः, भति, भीषि, प्सि, ब्धः, ब्ध, भीमि, भ्मि, भ्वः, भ्मः ॥
२ **नानभ्**–यात्, याताम्, युः, याः, यातम्, यात, याम्, याव, याम ॥
३ **नान**–भीतु, ब्धु, ब्धात्, ब्धाम्, भतु, ब्धि, ब्धात्, ब्धम्, ब्ध, भानि, भाव, भाम ॥
४ **अनान**–भीत्, प्, ब्धाम्, भुः, भीः, प्, ब्धम्, ब्ध, भम्, भ्व, भ्म ॥
५ **अनानाभ् / अनानभ्** –ईत्, इष्टाम्, इषुः, ईः, इष्टम्, इष्ट, इषम्, इष्व, इष्म ॥
६ **नानभा** श्वकार इ० ॥ म्बभूव इ० ॥ मास इ० ॥
७ **नानभ्या**–त्, स्ताम्, सुः, :, स्तम्, स्त, सम्, स्व, स्म ॥
८ **नानभिता**–", रौ, रः, सि, स्थः, स्थ, स्मि, स्वः, स्मः ॥
९ **नानभिष्य्**–अति, अतः, अन्ति, असि, अथः, अथ, आमि, आवः, आमः ॥
१०**अनानभिष्य्**–अत्, अताम्, अन्, अः, अतम्, अत, अम्, आव, आम ॥

८७७ तुभि (तुभ्) हिंसायाम् ॥

१ **तो**–तोब्धि, तुभीति, तुब्धः, तुभति, तुभीषि, तोप्सि, तुब्धः, तुब्ध, तुभीमि, तोभ्मि, तुभ्वः, तुभ्मः ॥

२ **तोतुभ्**–यात्, याताम्, युः, याः, यातम्, यात, याम्, याव, याम ॥

३ **तोतोब्धु, तोतु**–भीतु, ब्धात्, ब्धाम्, भतु, ब्धि, ब्धात्, ब्धम्, ब्ध, भानि, भाव, भाम ॥

४ **अतो**–तोप्, तुभीत्, तुब्धाम्, तुभुः, तुभीः, तोप्, तुब्धम्, तुब्ध, तुभम्, तुभ्व, तुभ्म ॥

५ **अतोतोभ्**–ईत्, इष्टाम्, इषुः, ईः, इष्टम्, इष्ट, इषम्, इष्व, इष्म ॥

६ **तोतोभा**–ञकार इ० ॥ म्बभूव इ० ॥ मास इ० ॥

७ **तोतुभ्या**–त्, स्ताम्, सुः, :, स्तम्, स्त, सम्, स्व, स्म ॥

८ **तोतोभिता**–", रौ, रः, सि, स्थः, स्थ, स्मि, स्वः, स्मः॥

९ **तोतोभिष्य्**–अति, अतः, अन्ति, असि, अथः, अथ, आमि, आवः, आमः ॥

१०**अतोतोभिष्य्**–अत्, अताम्, अन्, अः, अतम्, अत, अम्, आव, आम ॥

८७८ स्रम्भूङ् (स्रम्भ्) विश्वासे ॥

१ **सास्र**–म्भीति, म्ब्धि, ब्धः, भति, म्भीषि, म्प्सि, ब्धः, ब्ध, म्भीमि, म्भ्मि, भ्वः, भ्मः ॥

२ **सास्रभ्**–यात्, याताम्, युः, याः, यातम्, यात, याम्, याव, याम ॥

३ **सास्र**–म्भीतु, म्ब्धु, ब्धात्, ब्धाम्, भतु, ब्धि, ब्धात्, ब्धम्, ब्ध, म्भाणि, म्भाव, म्भाम ॥

४ **असास्र**–म्भीत्, न्, ब्धाम्, भुः, म्भीः, न्, ब्धम्, ब्ध, म्भम्, भ्व, भ्म ॥

५ **असास्रम्भ्**–ईत्, इष्टाम्, इषुः, ईः, इष्टम्, इष्ट, इषम्, इष्व, इष्म ॥

६ **सास्रम्भा**–ञकार इ० ॥ म्बभूव इ० ॥ मास इ० ॥

७ **सास्रभ्या**–त्, स्ताम्, सुः, :, स्तम्, स्त, सम्, स्व, स्म॥

८ **सास्रम्भिता**–", रौ, रः, सि, स्थः, स्थ, स्मि, स्वः, स्मः ॥

९ **सास्रम्भिष्य्**–अति, अतः, अन्ति, असि, अथः, अथ, आमि, आवः, आमः ॥

१०**असास्रम्भिष्य्**–अत्, अताम्, अन्, अः, अतम्, अत, अम्, आव, आम ॥

८७९ भ्रंशू (भ्रंश्) अवस्रंसने ॥

१ **बनी**–भ्रंशीति भ्रंष्टि, भ्रष्टः, भ्रशति, भ्रंशीषि, भ्रङ्क्षि, भ्रष्टः, भ्रष्ट, भ्रंशीमि, भ्रंश्मि, भ्रश्वः, भ्रश्मः ॥

२ **बनीभ्रश्**–यात्, याताम्, युः, याः, यातम्, यात, याम्, याव, याम, ॥

३ **बनी**–भ्रंशीतु, भ्रंष्टु, भ्रष्टात्, भ्रष्टाम्, भ्रशतु, भ्रङ्क्षि, भ्रष्टात्, भ्रष्टम्, भ्रष्ट, भ्रंशानि, भ्रंशाव, भ्रंशाम ॥

४ **अबनी**–भ्रंशीत्, भ्रन्, भ्रष्टाम्, भ्रशुः, भ्रशीः, भ्रन्, भ्रष्टम्, भ्रष्ट, भ्रंशम्, भ्रश्व, भ्रश्म ॥

५ **अबनीभ्रंश्**–ईत्, इष्टाम्, इषुः, ईः, इष्टम्, इष्ट, इषम्, इष्व, इष्म ॥

६ **बनीभ्रंशा**–ञकार इ० ॥ म्बभूव इ० ॥ मास इ० ॥

७ **बनीभ्रश्या**–त्, स्ताम्, सुः, :, स्तम्, स्त, सम्, स्व, स्म ॥

८ **बनीभ्रंशिता**–", रौ, रः, सि, स्थः, स्थ, स्मि, स्वः, स्मः ॥

९ **बनीभ्रंशिष्य्**–अति, अतः, अन्ति, असि, अथः, अथ, आमि, आवः, आमः ॥

१०**अबनीभ्रंशिष्य्**–अत्, अताम्, न्, :, अतम्, अत, अम्, आव, आम ॥

८८० स्रंसूङ् (स्रंस्) अवस्रंसने ॥

१ **सनी**–स्रंसीति, स्रंस्ति, स्रस्तः, स्रसति, स्रंसीषि, स्रंस्सि, स्रस्थः, स्रस्थ, स्रंसीमि, स्रंस्मि, स्रस्वः, स्रस्मः ॥

२ **सनीस्रस्**–यात्, याताम्, युः, याः, यातम्, यात, याम्, याव, याम ॥

३ **सनी**–स्रंसीतु, स्रंस्तु, स्रस्तात्, स्रस्ताम्, स्रसतु, स्रद्धि, स्रस्तात्, स्रस्तम्, स्रस्त, स्रंसानि, स्रंसाव, स्रंसाम ॥

४ **असनी**–स्रंसीत्, स्रन्, स्रस्ताम्, स्रसुः, स्रंसीः, स्रन्, स्रस्तम्, स्रस्त, स्रंसम्, स्रस्व, स्रस्म ॥

५ **असनीस्रंस्**–ईत्, इष्टाम्, इषुः, ईः, इष्टम्, इष्ट, इषम्, इष्व, इष्म ॥

६ **सनीस्रंसा**–ञकार इ० ॥ म्बभूव इ० ॥ मास इ० ॥

७ **सनीस्रस्या**–त्, स्ताम्, सुः, :, स्तम्, स्त, सम्, स्व, स्म ॥

८ **सनीस्रंसिता**–", रौ, रः, सि, स्थः, स्थ, स्मि, स्वः, स्मः ॥

९ **सनीस्रंसिष्य्**–अति, अतः, अन्ति, असि, अथः, अथ, आमि, आवः, आमः ॥

१० **असनीस्रंसिष्य्**–अत्, अताम्, अन्, अः, अतम्, अत, अम्, आव, आम ॥

८८१ ध्वंसूङ् (ध्वंस्) गतौ च ॥

१ **दनी**–ध्वंसीति, ध्वंस्ति, ध्वस्तः, ध्वसति, ध्वंसीषि, ध्वंस्सि, ध्वस्थः, ध्वस्थ, ध्वंसीमि, ध्वंस्मि, ध्वस्वः, ध्वस्मः ॥

२ **दनीध्वस्**–यात्, याताम्, युः, याः, यातम्, यात, याम्, याव, याम ॥

३ **दनी**–ध्वंसीतु, ध्वंस्तु, ध्वस्तात्, ध्वस्ताम्, ध्वसतु, ध्वद्धि, ध्वस्तात्, ध्वस्तम्, ध्वस्त, ध्वंसानि, ध्वंसाव, ध्वंसाम ॥

४ **अदनी**–ध्वंसीत्, ध्वन्, ध्वस्ताम्, ध्वसुः, ध्वंसीः, ध्वन्, ध्वस्तम्, ध्वस्त, ध्वंसम्, ध्वस्व, ध्वस्म ॥

५ **अदनीध्वंस्**–ईत्, इष्टाम्, इषुः, ईः, इष्टम्, इष्ट, इषम्, इष्व, इष्म ॥

६ **दनीध्वंसा**–ञकार इ० ॥ म्बभूव इ० ॥ मास इ० ॥

७ **दनीध्वस्या**–त्, स्ताम्, सुः, ः, स्तम्, स्त, सम्, स्व, स्म ॥

८ **दनीध्वंसिता**–", रौ, रः, सि, स्थः, स्थ, स्मि, स्वः, स्मः ॥

९ **दनीध्वंसिष्य्**–अति, अतः, अन्ति, असि, अथः, अथ, आमि, आवः, आमः ॥

१० **अदनीध्वंसिष्य्**–अत्, अताम्, अन्, अः, अतम्, अत, अम्, आव, आम ॥

८८२ वृतूङ् (वृत्) वर्तने ॥

१ **वरी**–वर्ति, वृतीति, वृत्तः, वृतति, वृतीषि, वर्त्सि, वृत्थः, वृत्थ, वृतीमि, वर्त्मि, वृत्वः, वृत्मः ॥ [याव, याम ॥

२ **वरीवृत्**–यात्, याताम्, युः, याः, यातम्, यात, याम् ;

३ **वरीवर्तु, वरीवृ**–तीतु, त्तात्, त्ताम्, ततु, द्धि, त्तात्, त्तम्, त, तानि, ताव, ताम ॥

४ **अवरी**–वर्त्, वृतीत्, वृत्ताम्, वृतुः, वृतीः, वाः, वर्त्, वृत्तम्, वृत्त, वृतम्, वृत्व, वृत्म ॥ [इष्व, इष्म ॥

५ **अवरीवर्त्**–ईत्, इष्टाम्, इषुः, ईः, इष्टम्, इष्ट, इषम्,

६ **वरीवर्ता**–ञकार इ० ॥ म्बभूव इ० ॥ मास इ० ॥

७ **वरीवृत्या**–त्, स्ताम्, सुः, ः, स्तम्, स्त, सम्, स्व, स्म, ॥

८ **वरीवर्तिता**–", रौ, रः, सि, स्थः, स्थ, स्मि, स्वः, स्मः ॥

९ **वरीवर्तिष्य्**–अति, अतः, अन्ति, असि, अथः, अथ, आमि, आवः, आमः ॥ [अम्, आव, आम ॥

१० **अवरीवर्तिष्य्**–अत्, अताम्, अन्, अः, अतम्, अत,

पक्षे वरी–स्थाने 'वरि' इति 'वर्' इति च ज्ञेयम् ।

नवरं वर्–घटितरूपेषु बहुलवचनादीन्न भवति । तेन तिवि सिवि तुवि दिवि सिवि चेकमेवरूपम् ॥

८८३ स्यन्दौङ् (स्यन्द्) स्रवणे ॥

१ **सास्य**–न्दीति, न्ति, त्तः, दति, न्दीषि, न्त्सि, त्थः, त्थ, न्दीमि, न्द्मि, द्वः, द्मः ॥

२ **सास्यद्**–यात्, याताम्, युः, याः, यातम्, यात, याम्, याव, याम ॥

३ **सास्य**–न्दीतु, न्तु, न्त्तु, त्तात्, त्ताम्, दतु, द्धि, त्तात्, त्तम्, त्त, न्दानि, न्दाव, न्दाम ॥

४ **असास्य**–न्दीत्, न्, त्ताम्, दुः, न्दीः, न्, त्तम्, त्त, न्दम्, द्व, द्म ॥

५ **असास्यन्द्**–इर्त्, इष्टाम्, इषुः, ईः, इष्टम्, इष्ट, इषम्, इष्व, इष्म ॥

६ **सास्यन्दा**–ञकार इ० ॥ म्बभूव इ० ॥ मास इ० ॥

७ **सास्यद्या**–त्, स्ताम्, सुः, ः, स्तम्, स्त, सम्, स्व, स्म ॥

८ **सास्यन्दिता**–", रौ, रः, सि, स्थः, स्थ, स्मि, स्वः, स्मः ॥

९ **सास्यन्दिष्य्**–अति, अतः, अन्ति, असि, अथः, अथ, आमि, आवः, आमः ॥

१० **असास्यन्दिष्य्**–अत्, अताम्, अन्, अः, अतम्, अत, अम्, आव, आम ॥

८८४ वृधूङ् (वृध्) वृद्धौ ॥

१ **वरी**–वृधीति, वर्धि, वर्द्धि, वृद्धः, वृधति, वृधीषि, वर्त्सि, वृद्धः, वृद्ध, वृधीमि, वर्ध्मि, वृध्वः, वृध्मः ॥

२ **वरीवृध्**–यात्, याताम्, युः, याः, यातम्, यात, याम्, याव, याम ॥

३ **वरीवर्द्धु, वरीवृ**–धीतु, द्धात्, द्धाम्, धतु, द्धि, द्धात्, द्धम्, द्ध, धानि, धाव, धाम ॥

४ **अवरी**–वृधीत्, वर्त्, वृद्धाम्, वृधुः, वृधीः, वाः, वर्त्, वृद्धम्, वृद्ध, वृधम्, वृध्व, वृध्म ॥

५ **अवरीवर्ध**–ईत्, इष्टाम्, इषुः, ईः, इष्टम्, इष्ट, इषम्, इष्व, इष्म ॥

६ **वरीवर्धा**–ञकार इ० ॥ म्बभूव इ० ॥ मास इ० ॥

७ **वरीवृध्या**–त्, स्ताम्, सुः, ः, स्तम्, स्त, सम्, स्व, स्म ॥

८ **वरीवर्धिता**–", रौ, रः, सि, स्थः, स्थ, स्मि, स्वः, स्मः ॥

९ **वरीवर्धिष्य्**–अति, अतः, अन्ति, असि, अथः, अथ, आमि, आवः, आमः ॥ [अम्, आव, आम ॥

१० **अवरीवर्धिष्य्**–अत्, अताम्, अन्, अः, अतम्, अत,

पक्षे वरी–स्थाने 'वरि' इति 'वर्' इति च ज्ञेयम् ॥

८८५ शृधूङ् (शृध्) शब्दकुत्सायाम् । शृधूग् ८४२ वद्रूपाणि ॥

८८६ कृपौङ् (कृप्) सामर्थ्ये ॥

१ **चली**-क्लृपीति,कल्पति,क्लृप्तः,क्लृपति,क्लृपीषि,कल्प्सि, क्लृप्थः,क्लृप्थ,क्लृपीमि,कल्प्मि,क्लृप्वः,क्लृप्मः ॥

२ **चलीक्लृप्**-यात्, याताम्, युः, याः, याम्, यात, याम्, याव, याम ॥

३ **चलीकल्सु, चलीक्लृ**-पीतु, प्तात्, प्ताम्, पतु, ब्धि, प्तात्, प्तम्, प्त, क्लृपाणि, क्लृपाव, क्लृपाम ॥

४ **अचली**-क्लृपीत्,कल्,क्लृप्ताम्,क्लृपुः, क्लृपीः,कल्, क्लृप्तम्,क्लृप्त,क्लृपम्,क्लृप्व,क्लृप्म ॥ [इष्व, इष्म ॥

५ **अचलीकल्प्**-ईत्,इष्टाम्,इषुः, ईः,इष्टम्, इष्ट,इष्म,

६ **चलीकल्पा**-ञ्चकार इ० ॥ म्बभूव इ० ॥ मास इ०॥

७ **चलीक्लृप्या**-त्,स्ताम्,सुः,ः,स्तम्,स्त,सम्,स्व,स्म।

८ **चलीकल्पिता**-",रौ,रः, सि,स्थः,स्थ,स्मि,स्वः,स्मः॥

९ **चलीकल्पिष्य्**-अति, अतः,अन्ति, असि, अथः, अथ, आमि, आवः, आमः ॥ [अम्, आव, आम ॥

१०**अचलिकल्पिष्य्**-अत्,अताम्,अन्,ः,अतम्, अत,

पक्षे चली-स्थाने 'चलि' इति 'चल्' इति च ज्ञेयम्॥

८७७ ज्वल (ज्वल्) दीप्तौ ॥

१ **जाज्व**-लीति, ल्ति, ल्तः, लति, लीषि, ल्षि, ल्थः, ल्थ, लीमि, ल्मि, ल्वः, ल्मः ॥

२ **जाज्वल्**-यात्, याताम्, युः, याः, यातम्, यात, याम्, याव, याम ॥

३ **जाज्व**-लीतु, ल्तु, ल्तात्, ल्ताम्, लतु, ल्हि, ल्तात्, ल्तम्, ल्त, लानि, लाव, लाम ॥

४ **अजाज्व**-लीत्, ल्, ल्ताम्, लुः, लीः, ल्, ल्तम्, ल्त, लम्, ल्व, ल्म ॥ [इषम्, इष्व, इष्म ॥

५ **अजाज्वाल्**-ईत्, इष्टाम्, इषुः, ईः, इष्टम्, इष्ट,

६ **जाज्वला**-ञ्चकार इ० ॥ म्बभूव इ० ॥ मास इ० ॥

७ **जाज्वल्या**-त्,स्ताम्,सुः,ः,स्तम्,स्त,सम्,स्व,स्म॥

८ **जाज्वलिता**-",रौ,रः,सि,स्थः,स्थ,स्मि,स्वः,स्मः॥

९ **जाज्वलिष्य्**-अति, अतः,अन्ति, असि, अथः, अथ, आमि, आवः, आमः ॥ [अम्, आव, आम ॥

१०**अजाज्वलिष्य्**-अत्, अताम्,अन्, अः,अतम्, अत,

लकारस्य सानुनासिकत्वे जा-स्थाने 'जं' इति 'जञ्' इति च ज्ञेयम् ॥

८८८ कुच (कुच्) सम्पर्चनकौटिल्यप्रतिष्टम्भ विलेखने ॥ कुच ९१ वद्रूपाणि ॥

८८९ पत्ल (पत्) गतौ ॥

१ **पनीप**-तीति, त्ति, त्तः, तति, तीषि, त्सि, त्थः, त्थ, तीमि, त्मि, त्वः, त्मः ॥ [याव, याम ॥

२ **पनीपत्**-यात्, याताम्, युः,याः, यातम्, यात,याम्,

३ **पनीप**-तीतु, त्तु, त्तात्, त्ताम्, ततु, द्धि, त्तात्, त्तम्, त्त, तानि, ताव, ताम ॥

४ **अपनीप**-तीत्, त्, त्ताम्, तुः, तीः, त्, त्तम्, त्त, तम्, त्व, त्म ॥

५ **अपनीपात्** / **अपनीपत्** } -ईत्, इष्टाम्, इषुः, ईः, इष्टम्, इष्ट, इषम्, इष्व, इष्म ॥

६ **पनीपता**-ञ्चकार इ० ॥ म्बभूव इ० ॥ मास इ० ॥

७ **पनीपत्या**-त्, स्ताम्, सुः,ः,स्तम्,स्त,सम्, स्व,स्म॥

८ **पनीपतिता**-", रौ, रः, सि, स्थः, स्थ,स्मि, स्वः, स्मः॥

९ **पनीपतिष्य्**-अति, अतः, अन्ति, असि, अथः, अथ, आमि, आवः, आमः ॥ [अम्, आव, आम ॥

१०**अपनीपतिष्य्**-अत्, अताम्, अन्, अः, अतम्,अत,

८९० पथे (पथ्) गतौ ॥

१ **पाप**-थीति, त्ति, त्तः, थति, थीषि, त्सि, त्थः, त्थ, थीमि, थ्मि, थ्वः, थ्मः ॥

२ **पापथ्**-यात्, याताम्, युः, याः, यातम्, यात, याम्, याव, याम ॥

३ **पाप**-थीतु, त्तु, त्तात्, त्ताम्, थतु, द्धि, त्तात्, त्तम्, त्त, थानि, थाव, थाम ॥

४ **अपाप**-थीत्, त्, त्ताम्, थुः, थीः, त्, त्तम्, त्त, थम्, थ्व, थ्म ॥

५ **अपापाथ्** / **अपापथ्** } -ईत्, इष्टाम्, इषुः, ईः, इष्टम्, इष्ट, इषम्, इष्व, इष्म ॥

६ **पापथा**-ञ्चकार इ० ॥ म्बभूव इ० ॥ मास इ० ॥

७ **पापथ्या**-त्, स्ताम्, सुः,ः, स्तम्,स्त, सम्, स्व, स्म॥

८ **पापथिता**-", रौ, रः, सि, स्थः, स्थ, स्मि, स्वः, स्मः॥

९ **पापथिष्य्**-अति, अतः, अन्ति, असि, अथः, अथ, आमि, आवः, आमः ॥

१०**अपापथिष्य्**-अत्, अताम्, अन्, अः, अतम्, अत, अम्, आव, आम ॥

८९१ क्थे (क्थ्) निष्पाके ॥

१ **चाक्क**–थीति, त्ति, त्तः, थति, थीषि, त्सि, त्थः, त्थ, थीमि, थ्वः, थ्मः ॥

२ **चाक्कथ्**–यात्, याताम्, युः, याः, यातम्, यात, याम्, याव, याम ॥

३ **चाक्क**–थीतु, त्तु, त्तात्, त्ताम्, थतु, द्धि, त्तात्, त्तम्, त्त, थानि, थाव, थाम ॥

४ **अचाक्क**–थीत्, त्, त्ताम्, थुः, थीः, त्, त्तम्, त्त, थम्, थ्व, थ्म ॥

५ **अचाक्काथ्** / **अचाक्कथ्** –ईत्, इष्टाम्, इषुः, ईः, इष्टम्, इष्ट, इषम्, इष्व, इष्म ॥

६ **चाक्कथा**–ञ्चकार इ० ॥ म्बभूव इ० ॥ मास इ० ॥

७ **चाक्कथ्या**–त्, स्ताम्, सुः, :, स्तम्, स्त, सम्, स्व, स्म ॥

८ **चाक्कथिता**–", रौ, रः, सि, स्थः, स्थ, स्मि, स्वः, स्मः ॥

९ **चाक्कथिष्यु**–अति, अतः, अन्ति, असि, अथः, अथ, आमि, आवः, आमः ॥

१० **अचाक्कथिष्यु**–अत्, अताम्, अन्, अः, अतम्, अत, अम्, आव, आम ॥

८९२ मथे (मथ्) विलोडने ॥

१ **माम**–थीति, त्ति, त्तः, थति, थीषि, त्सि, त्थः, त्थ, थीमि, थ्मि, थ्वः, थ्मः ॥

२ **मामथ्**–यात्, याताम्, युः, याः, यातम्, यात, याम्, याव, याम ॥

३ **माम**–थीतु, त्तु, त्तात्, त्ताम्, थतु, द्धि, त्तात्, त्तम्, त्त, थानि, थाव, थाम ॥

४ **अमाम**–थीत्, त्, त्ताम्, थुः, थीः, त्, त्तम्, त्त, थम्, थ्व, थ्म ॥

५ **अमामाथ** / **अमामथ्** –ईत्, इष्टाम्, इषुः, ईः, इष्टम्, इष्ट, इषम्, इष्व, इष्म ॥

६ **मामथा**–ञ्चकार इ० ॥ म्बभूव इ० ॥ मास इ० ॥

७ **मामथ्या**–त्, स्ताम्, सुः, :, स्तम्, स्त, सम्, स्व, स्म ॥

८ **मामथिता**–", रौ, रः, सि, स्थः, स्थ, स्मि, स्वः, स्मः ॥

९ **मामथिष्यु**–अति, अतः, अन्ति, असि, अथः, अथ, आमि, आवः, आमः ॥

१० **अमामथिष्यु**–अत्, अताम्, अन्, अः, अतम्, अत, अम्, आव, आम ॥

८९३ षद्लृ (सद्) विशरगत्यवसादनेषु ॥

१ **सास**–दीति, त्ति, त्तः, दति, दीषि, त्सि, त्थः, त्थ, दीमि, द्मि, द्वः, द्मः ॥

२ **सासद्**–यात्, याताम्, युः, याः, यातम्, यात, याम्, याव, याम ॥

३ **सास**–दीतु, त्तु, त्तात्, त्ताम्, दतु, द्धि, त्तात्, त्तम्, त्त, दानि, दाव, दाम ॥

४ **असास**–दीत्, त्, त्ताम्, दुः, दीः, :, त्, त्तम्, त्त, दम्, द्व, द्म ॥

५ **असासाद्** / **असासद्** –ईत्, इष्टाम्, इषुः, ईः, इष्टम्, इष्ट, इषम्, इष्व, इष्म ॥

६ **सासदा**–ञ्चकार इ० ॥ म्बभूव इ० ॥ मास इ० ॥

७ **सासद्या**–त्, स्ताम्, सुः, :, स्तम्, स्त, सम्, स्व, स्म ॥

८ **सासदिता**–", रौ, रः, सि, स्थः, स्थ, स्मि, स्वः, स्मः ॥

९ **सासदिष्यु**–अति, अतः, अन्ति, असि, अथः, अथ, आमि, आवः, आमः ॥

१० **असासदिष्यु**–अत्, अताम्, अन्, अः, अतम्, अत, अम्, आव, आम ॥

८९४ शद्लृ (शद्) शातने ॥

१ **शाश**–दीति, त्ति, त्तः, दति, दीषि, त्सि, त्थः, त्थ, दीमि, द्मि, द्वः, द्मः ॥

२ **शाशद्**–यात्, याताम्, युः, याः, यातम्, यात, याम्, याव, याम ॥

३ **शाश**–दीतु, त्तु, त्तात्, त्ताम्, दतु, द्धि, त्तात्, त्तम्, त्त, दानि, दाव, दाम ॥

४ **अशाश**–दीत्, त्, त्ताम्, दुः, दीः, :, त्, त्तम्, त्त, दम्, द्व, द्म ॥

५ **अशाशाद्** / **अशाशद्** –ईत्, इष्टाम्, इषुः, ईः, इष्टम्, इष्ट, इषम्, इष्व, इष्म ॥

६ **शाशदा**–ञ्चकार इ० ॥ म्बभूव इ० ॥ मास इ० ॥

७ **शाशद्या**–त्, स्ताम्, सुः, :, स्तम्, स्त, सम्, स्व, स्म ॥

८ **शाशदिता**–", रौ, रः, सि, स्थः, स्थ, स्मि, स्वः, स्मः ॥

९ **शाशदिष्यु**–अति, अतः, अन्ति, असि, अथः, अथ, आमि, आवः, आमः ॥

१० **अशाशदिष्यु**–अत्, अताम्, अन्, अः, अतम्, अत, अम्, आव, आम ॥

८९५ बुध (बुध्) अवगमने। बुधृग् ८४४ वद्रूपाणि।

८९६ ड्वमू (वम्) उद्गिरणे ॥

१ **वं**–वमीति, वन्ति, वान्तः, वमति, वमीषि, वंसि, वान्थः, वान्थ, वमीमि, वन्मि, वन्वः, वन्मः ॥

२ **वंवम**–यात्, याताम्, युः, याः, यातम्, यात, याम्, याव, याम ॥

३ **वं**–वमीतु, वन्तु, वान्तात्, वान्ताम्, वमतु, वांहि, वान्तात्, वान्तम्, वान्त, वमानि, वमाव, वमाम ॥

४ **अवं**–वमीत्, वन्,वान्ताम्,वमुः,वमीः,वन्, वान्तम्, वान्त, वमम्, वन्व, वन्म ॥ [इष्व, इष्म ॥

५ **अवंवम्**–ईत्, इष्टाम्, इषुः, ईः, इष्टम्, इष्ट, इषम्,

६ **वंवमा**–ऋकार इ० ॥ म्बभूव इ० ॥ मास इ० ॥

७ **वंवम्या**–त्, स्ताम्,सुः, :, स्तम्, स्त, सम्,स्व, स्म ॥

८ **वंवमिता**–", रौ, रः, सि, स्थः, स्थ, स्मि, स्वः, स्मः ॥

९ **वंवमिष्यू**–अति, अतः, अन्ति, असि, अथः, अथ आमि, आवः, आमः ॥ [अम्, आव, आम ॥

१०**अवंवमिष्यू**–अत्, अताम्, अन्, अः, अतम्, अत, **पक्षे** वं-स्थाने 'वव्' इति ज्ञेयम् ।

८९७ भ्रमू (भ्रम्) चलने ॥

१ **बम्भ्र्**–अमीति, अन्ति, आन्तः,अमति, अमीषि, अंसि, आन्थः, आन्थ, अमीमि, अन्मि, अन्वः, अन्मः ॥

२ **बम्भ्रम्**–यात्, याताम्, युः, याः, यातम्, यात, याम्, याव, याम ॥

३ **बम्भ्र्**–अमीतु,अन्तु,आन्तात्,आन्ताम्,अमतु,आंहि, आन्तात्,आन्तम्,आन्त,अमाणि,अमाव,अमाम ॥

४ **अबम्भ्र्**–अमीत्, अन्,आन्ताम्, अमुः, अमीः,अन्, आन्तम्, आन्त, अमम्, अन्व, अन्म ॥

५ **अबम्भ्रम्**–ईत्, इष्टाम्, इषुः, ईः, इष्टम्, इष्ट, इषम्, इष्व, इष्म ॥

६ **बम्भ्रमा**–ऋकार इ० ॥ म्बभूव इ० ॥ मास इ० ॥

७ **बम्भ्रम्या**–त्,स्ताम्,सुः, :,स्तम्,स्त,सम्,स्व,स्म ॥

८ **बम्भ्रमिता**–",रौ,रः, सि, स्थः,स्थ,स्मि, स्वः,स्मः ॥

९ **बम्भ्रमिष्यू**–अति, अतः, अन्ति, असि, अथः, अथ, आमि, आवः, आमः ॥ [अम्, आव, आम ॥

१०**अबम्भ्रमिष्यू**–अत्,अताम्,अन्,अः,अतम्,अत, **पक्षे** बम्भ्र-स्थाने 'बंभ्र्' इति ज्ञेयम् ॥

८९८ क्षर (क्षर्) संचलने ॥

१ **चाक्ष**–रीति, र्ति, र्तः, रति, रीषि, र्षि, र्थः, र्थ, रीमि, र्मि, र्वः, र्मः ॥

२ **चाक्षर्**–यात्, याताम्, युः, याः,यातम्, यात, याम्, याव, याम ॥

३ **चाक्ष**–रीतु, र्तु, र्तात्, र्ताम्, रतु, र्हि, र्तात्, र्तम्, र्त, राणि, राव, राम ॥

४ **अचाक्ष**–रीत्, :, र्ताम्, रुः, रीः, :, र्तम्, र्त, रम्, र्व, र्म ॥

५ **अचाक्षार**–ईत्, इष्टाम्, इषुः, ईः, इष्टम्, इष्ट, इषम्, इष्व, इष्म ॥

६ **चाक्षरा**–ऋकार इ० ॥ म्बभूव इ० ॥ मास इ० ॥

७ **चाक्षर्या**–त्, स्ताम्, सुः, :, स्तम्, स्त, सम्,स्व, स्म ॥

८ **चाक्षरिता**–", रौ, रः, सि, स्थः, स्थ, स्मि, स्वः, स्मः ॥

९ **चाक्षरिष्यू**–अति, अतः, अन्ति, असि, अथः, अथ, आमि, आवः, आमः ॥

१०**अचाक्षरिष्यू**–अत्, अताम्, अन्, अः, अतम्, अत, अम्, आव, आम ॥

८९९ चल (चल्) कम्पने ॥

१ **चाचल्**–ईति, ति, तः, अति, ईषि, षि, थः, थ, ईमि, मि, वः, मः ॥

२ **चाचल्**–यात्, याताम्, युः, याः, यातम्, यात, याम्, याव, याम ॥

३ **चाचल्**–ईतु, तु, तात्, ताम्, अतु, हि, तात्, तम्, त, आनि, आव, आम ॥

४ **अचाचल्**–ईत्, ", ताम्, तुः, ईः, ", तम्, त, अम्, व, म ॥

५ **अचाचाल्**–ईत्, इष्टाम्, इषुः, ईः, इष्टम्, इष्ट, इषम्, इष्व, इष्म ॥

६ **चाचला**–ऋकार इ० ॥ म्बभूव इ० ॥ मास इ० ॥

७ **चाचल्या**–त्,स्ताम्,सुः, :,स्तम्, स्त,सम्, स्व,स्म ॥

८ **चाचलिता**–", रौ, रः, सि, स्थः,स्थ, स्मि, स्वः,स्मः ॥

९ **चाचलिष्यू**–अति, अतः, अन्ति, असि, अथः, अथ, आमि, आवः, आमः ॥ [अम्, आव, आम ॥

१०**अचाचलिष्यू**–अत्, अताम्, अन्, अः,अतम्,अत, **पक्षे** चा-स्थाने 'चं' इति 'चञ्' इति च ज्ञेयम् ॥

९०० जल (जल्) घात्ये ॥

१ **जाजल्**–ईति, ति, तः, अति, ईषि, षि, थः, थ, ईमि, मि, वः, मः ॥

२ **जाजल्**–यात्, याताम्, युः, याः, यातम्, यात, याम्, याव, याम ॥

३ **जाजल्**–ईतु, तु, तात्, ताम्, अतु, हि, तात्, तम्, त, आनि, आव, आम ॥

४ **अजाजल्**–ईत्, ", ताम्, उः, ईः, ", तम्, त, अम्, व, म ॥

५ **अजाजाल्**–ईत्, इष्टाम्, इषुः, ईः, इष्टम्, इष्ट, इषम्, इष्व, इष्म ॥

६ **जाजला**–ञ्चकार इ० ॥ म्बभूव इ० ॥ मास इ० ॥

७ **जाजल्या**–त्, स्ताम्, सुः, :, स्तम्, स्त, सम्, स्व, स्म ॥

८ **जाजलिता**–", रौ, रः, सि, स्थः, स्थ, स्मि, स्वः, स्मः ॥

९ **जाजलिष्यू**–अति, अतः, अन्ति, असि, अथः, अथ, आमि, आवः, आमः ॥ [अम्, आव, आम ॥

१०**अजाजलिष्यू**–अत्, अताम्, अन्, अः, अतम्, अत, **पक्षे** जाज्–स्थाने 'जंज्' इति 'जञ्ज्' इति च ज्ञेयम् ॥

९०१ टल (टल्) वैक्लव्ये ॥

१ **टाटल्**–ईति, ति, तः, अति, ईषि, षि, थः, थ, ईमि, वः, मः ॥

२ **टाटल्**–यात्, याताम्, युः, याः, यातम्, यात, याम्, याव, याम ॥

३ **टाटल्**–ईतु, तु, तात्, ताम्, अतु, हि, तात्, तम्, त, आनि, आव, आम ॥

४ **अटाटल्**–ईत्, ", ताम्, उः, ईः, ", तम्, त, अम्, व, म ॥

५ **अटाटाल्**–ईत्, इष्टाम्, इषुः, ईः, इष्टम्, इष्ट, इषम्, इष्व, इष्म ॥

६ **टाटला**–ञ्चकार इ० ॥ म्बभूव इ० ॥ मास इ० ॥

७ **टाटल्या**–त्, स्ताम्, सुः, :, स्तम्, स्त, सम्, स्व, स्म ॥

८ **टाटलिता**–", रौ, रः, सि, स्थः, स्थ, स्मि, स्वः, स्मः ॥

९ **टाटलिष्यू**–अति, अतः, अन्ति, असि, अथः, अथ, आमि, आवः, आमः ॥ [अम्, आव, आम ॥

१०**अटाटलिष्यू**–अत्, अताम्, अन्, अः, अतम्, अत, **पक्षे** टाट्–स्थाने 'टंट्' इति 'टण्ट्' इति च ज्ञेयम् ॥

९०२ ट्वल (ट्वल्) वैक्लव्ये ॥

१ **टाट्वल्**–ईति, ति, तः, अति, ईषि, षि, थः, थ, ईमि, मि, वः, मः ॥

२ **टाट्वल्**–यात्, याताम्, युः, याः, यातम्, यात, याम्, याव, याम ॥

३ **टाट्वल्**–ईतु, तु, तात्, ताम्, अतु, हि, तात्, तम्, त, आनि, आव, आम ॥

४ **अटाट्वल्**–ईत्, ", ताम्, उः, ईः, ", तम्, त, अम्, व, म ॥

५ **अटाट्वाल्**–ईत्, इष्टाम्, इषुः, ईः, इष्टम्, इष्ट, इष्टम्, इष्व, इष्म ॥

६ **टाट्वला**–ञ्चकार इ० ॥ म्बभूव इ० ॥ मास इ० ॥

७ **टाट्वल्या**–त्, स्ताम्, सुः, :, स्तम्, स्त, सम्, स्व, स्म ॥

८ **टाट्वलिता**–", रौ, रः, सि, स्थः, स्थ, स्मि, स्वः, स्मः ॥

९ **टाट्वलिष्यू**–अति, अतः, अन्ति, असि, अथः, अथ, आमि, आवः, आमः ॥ [अम्, आव, आम ॥

१०**अटाट्वलिष्यू**–अत्, अताम्, अन्, अः, अतम्, अत, **पक्षे** टाट्–स्थाने टंट्' इति 'टण्ट्' इति च ज्ञेयम् ॥

९०३ ष्ठल (स्थल्) स्थाने ॥

१ **तास्थल्**–ईति, ति, तः, अति, ईषि, षि, थः, थ, ईमि, मि, वः, मः ॥

२ **तास्थल्**–यात्, याताम्, युः, याः, यातम्, यात, याम्, याव, याम ॥

३ **तास्थल्**–ईतु, तु, तात्, ताम्, अतु, हि, तात्, तम्, त, आनि, आव, आम ॥

४ **अतास्थल्**–ईत्, ", ताम्, उः, ईः, ", तम्, त, अम्, व, म ॥

५ **अतास्थाल्**–ईत्, इष्टाम्, इषुः, ईः, इष्टम्, इष्ट, इषम्, इष्व, इष्म ॥

६ **तास्थला**–ञ्चकार इ० ॥ म्बभूव इ० ॥ मास इ० ॥

७ **तास्थल्या**–त्, स्ताम्, सुः, :, स्तम्, स्त, सम्, स्व, स्म ॥

८ **तास्थलिता**–", रौ, रः, सि, स्थः, स्थ, स्मि, स्वः, स्मः ॥

९ **तास्थलिष्यू**–अति, अतः, अन्ति, असि, अथः, अथ, आमि, आवः, आमः ॥ [अम्, आव, आम ॥

१०**अतास्थलिष्यू**–अत्, अताम्, अन्, अः, अतम्, अत, **पक्षे** ता–स्थाने ' तं ' इति ज्ञेयम् ॥

९०४ हल (हल्) विलेखने ॥

१ **जाहल्**-ईति, ति, तः, अति, ईषि, षि, थः, थ, ईमि, मि, वः, मः ॥

२ **जाहल्**-यात्, याताम्, युः, याः, यातम्, यात, याम्, याव, याम ॥

३ **जाहल्**-ईतु, तु, तात्, ताम्, अतु, हि, तात्, तम्, त, आनि, आव, आम ॥

४ **अजाहल्**-ईत्, ", ताम्, उः, ईः, ", तम्, त, अम्, व, म ॥

५ **अजाहाल्**-ईत्, इष्टाम्, इषुः, ईः, इष्टम्, इष्ट, इषम्, इष्व, इष्म ॥

६ **जाहला**-ञकार इ० ॥ म्बभूव इ० ॥ मास इ० ॥

७ **जाहल्या**-त्, स्ताम्, सुः, :, स्तम्, स्त, सम्, स्व, स्म ॥

८ **जाहलिता**-", रौ, रः, सि, स्थः, स्थ, स्मि, स्वः, स्मः ॥

९ **जाहलिष्य्**-अति, अतः, अन्ति, असि, अथः, अथ, आमि, आवः, आमः ॥ [अम्, आव, आम ॥

१०**अजाहलिष्य्**-अत्, अताम्, अन्, अः, अतम्, अत, **पक्षे** जा-स्थाने 'जं' इति ज्ञेयम् ॥

९०५ णल (नल्) गन्धे ॥

१ **नानल्**-ईति, ति, तः, अति, ईषि, षि, थः, थ, ईमि, मि, वः, मः ॥

२ **नानल्**-यात्, याताम्, युः, याः, यातम्, यात, याम्, याव, याम ॥

३ **नानल्**-ईतु, तु, तात्, ताम्, अतु, हि, तात्, तम्, त, आनि, आव, आम ॥

४ **अनानल्**-ईत्, त्, ताम्, उः, ईः, ", तम्, त, अम्, व, म ॥

५ **अनानाल्**-ईत्, इष्टाम्, इषुः, ईः, इष्टम्, इष्ट, इषम्, इष्व, इष्म ॥

६ **नानला**-ञकार इ० ॥ म्बभूव इ० ॥ मास इ० ॥

७ **नानल्या**-त्, स्ताम्, सुः, :, स्तम्, स्त, सम्, स्व, स्म ॥

८ **नानलिता**-", रौ, रः, सि, स्थः, स्थ, स्मि, स्वः, स्मः ॥

९ **नानलिष्य्**-अति, अतः, अन्ति, असि, अथः, अथ, आमि, आवः, आमः ॥ [अम्, आव, आम ॥

१०**अनानलिष्य्**-अत्, अताम्, अन्, अः, अतम्, अत, **पक्षे** नान्-स्थाने 'नंन्' इति 'नन्न्' इति च ज्ञेयम् ॥

९०६ बल (बल्) प्राणनधान्यावरोधयोः ॥

१ **बाबल्**-ईति, ति, तः, अति, ईषि, षि, थः, थ, ईमि, मि, वः, मः ॥

२ **बाबल्**-यात्, याताम्, युः, याः, यातम्, यात, याम्, याव, याम ॥

३ **बाबल्**-ईतु, तु, तात्, ताम्, अतु, हि, तात्, तम्, त, आनि, आव, आम ॥

४ **अबाबल्**-ईत्, ", ताम्, उः, ईः, ", तम्, त, अम्, व, म ॥

५ **अबाबाल्**-ईत्, इष्टाम्, इषुः, ईः, इष्टम्, इष्ट, इषम्, इष्व, इष्म ॥

६ **बाबला**-ञकार इ० ॥ म्बभूव इ० ॥ मास इ० ॥

७ **बाबल्या**-त्, स्ताम्, सुः, :, स्तम्, स्त, सम्, स्व, स्म ॥

८ **बाबलिता**-", रौ, रः, सि, स्थः, स्थ, स्मि, स्वः, स्मः ॥

९ **बाबलिष्य्**-अति, अतः, अन्ति, असि, अथः, अथ, आमि, आवः, आमः ॥ [अम्, आव, आम ॥

१०**अबाबलिष्य्**-अत्, अताम्, अन्, अः, अतम्, अत, **पक्षे** बाब्-स्थाने 'बम्ब्' इति 'बंब्' इति च ज्ञेयम् ॥

९०७ पुल (पुल्) महत्त्वे ॥

१ **पो**-पोल्ति, पुलीति, पुल्तः, पुलति, पुलीषि, पोल्षि, पुल्थः, पुल्थ, पुलीमि, पोल्मि, पुल्वः, पुल्मः ॥

२ **पोपुल्**-यात्, याताम्, युः, याः, यातम्, यात, याम्, याव, याम ॥

३ **पोपोल्तु, पोपु**-लीतु, ल्तात्, ल्ताम्, लतु, ल्हि, ल्तात्, ल्तम्, ल्त, लानि, लाव, लाम ॥

४ **अपो**-पोल्, पुलीत्, पुल्ताम्, पुलुः, पुलीः, पोल्, पुल्तम्, पुल्त, पुलम्, पुल्व, पुल्म ॥

५ **अपोपोल्**-ईत्, इष्टाम्, इषुः, ईः, इष्टम्, इष्ट, इषम्, इष्व, इष्म ॥

६ **पोपोला**-ञकार इ० ॥ म्बभूव इ० ॥ मास इ० ॥

७ **पोपुल्या**-त्, स्ताम्, सुः, :, स्तम्, स्त, सम्, स्व, स्म ॥

८ **पोपोलिता**-", रौ, रः, सि, स्थः, स्थ, स्मि, स्वः, स्मः ॥

९ **पोपोलिष्य्**-अति, अतः, अन्ति, असि, अथः, अथः आमि, आवः, आमः ॥

१०**अपोपोलिष्य्**-अत्, अताम्, अन्, अः, अतम्, अत, अम्, आव, आम ॥

९०८ कुल (कुल्) बन्धुसंस्त्यानयोः ॥

१ **चो**–कोल्ति, कुलीति, कुल्तः, कुलति, कुलीषि, कोल्षि, कुल्थः, कुल्थ, कुलीमि, कोल्मि, कुल्वः, कुल्मः ॥

२ **चोकुल्**–यात्, याताम्, युः, याः, यातम्, यात, याम्, याव, याम ॥

३ **चोकोल्तु, चोकु**–लीतु, ल्तात्, ल्ताम्, लतु, ल्हि, ल्तात्, ल्तम्, ल्त, लानि, लाव, लाम ॥

४ **अचो**–कोल्, कुलीत्, कुल्ताम्, कुलुः, कुलीः, कोल्, कुल्तम्, कुल्त, कुलम्, कुल्व, कुल्म ॥

५ **अचोकोल्**–ईत्, इष्टाम्, इषुः, ईः, इष्टम्, इष्ट, इषम्, इष्व, इष्म ॥

६ **चोकोला**–ऋकार इ० ॥ म्बभूव इ० ॥ मास इ० ॥

७ **चोकुल्या**–त्, स्ताम्, सुः, :, स्तम्, स्त, सम्, स्व, स्म ॥

८ **चोकोलिता**–", रौ, रः, सि, स्थः, स्थ, स्मि, स्वः, स्मः ॥

९ **चोकोलिष्यू**–अति, अतः, अन्ति, असि, अथः, अथ, आमि, आवः, आमः ॥

१०**अचोकोलिष्यू**–अत्, अताम्, अन्, अः, अतम्, अत, अम्, आव, आम ॥

९०९ पल (पल्) गतौ ॥

१ **पापल्**–ईति, ति तः, अति, ईषि, षि, थः, थ, ईमि, मि, वः, मः ॥

२ **पापल्**–यात्, याताम्, युः, याः, यातम्, यात, याम्, याव, याम ॥

३ **पापल्**–ईतु, तु, तात्, ताम्, अतु, हि, तात्, तम्, त, आनि, आव, आम ॥

४ **अपापल्**–ईत्, ", ताम्, उः, ईः, ", तम्, त, अम्, व, म ॥

५ **अपापाल्**–ईत्, इष्टाम्, इषुः, ईः, इष्टम्, इष्ट, इषम्, इष्व, इष्म ॥

६ **पापला**–ऋकार इ० ॥ म्बभूव इ० ॥ मास इ० ॥

७ **पापल्या**–त्, स्ताम्, सुः, :, स्तम्, स्त, सम्, स्व, स्म ॥

८ **पापलिता**–", रौ, रः, सि, स्थः, स्थ, स्मि, स्वः, स्मः ॥

९ **पापलिष्यू**–अति, अतः, अन्ति, असि, अथः, अथ, आमि, आवः, आमः ॥ [अम्, आव, आम ॥

१०**अपापलिष्यू**–अत्, अताम्, अन्, अः, अतम्, अत, अम्, आव, आम ॥

पक्षे पाप् स्थाने 'पम्प्' इति 'पंप्' इति च ज्ञेयम् ॥

९१० फल (फल्) गतौ । त्रिफला ३८१ वद्रूपाणि ॥

९११ शल (शल्) गतौ । शलि ७४८ वद्रूपाणि ॥

९१२ हुल (हुल्) हिंसासंवरणयोः ॥

१ **जो**–होल्ति, हुलीति, हुल्तः, हुलति, हुलीषि, होल्षि, हुल्थः, हुल्थ, हुलीमि, होल्मि, हुल्वः, हुल्मः ॥

२ **जोहुल्**–यात्, याताम्, युः, याः, यातम्, यात, याम्, याव, याम ॥

३ **जोहोल्तु, जोहु**–लीतु, ल्तात्, ल्ताम्, लतु, ल्हि, ल्तात्, ल्तम्, ल्त, लानि, लाव, लाम ॥

४ **अजो**–होल्, हुलीत्, हुल्ताम्, हुलुः, हुलीः, होल्, हुल्तम्, हुल्त, हुलम्, हुल्व, हुल्म ॥ [इष्व, इष्म॥

५ **अजोहोल्**–ईत्, इष्टाम्, इषुः, ईः, इष्टम्, इष्ट, इषम्,

६ **जोहोला**–ऋकार इ० ॥ म्बभूव इ० ॥ मास इ० ॥

७ **जोहुल्या**–त्, स्ताम्, सुः, :, स्तम्, स्त, सम्, स्व, स्म ॥

८ **जोहोलिता**–", रौ, रः, सि, स्थः, स्थ, स्मि, स्वः, स्मः ॥

९ **जोहोलिष्यू**–अति, अतः, अन्ति, असि, अथः, अथ, आमि, आवः, आमः ॥ [अम्, आव, आम ॥

१०**अजोहोलिष्यू**–अत्, अताम्, अन्, अः, अतम्, अत,

९१३ क्रुशं (क्रुश्) आह्वानरोदनयोः ॥

१ **चो**–क्रोष्टि, क्रुशीति, क्रुष्टः, क्रुशति, क्रुशीषि, क्रोक्षि, क्रुष्टः, क्रुष्ट, क्रुशीमि, क्रोश्मि, क्रुश्वः, क्रुश्मः ॥

२ **चोक्रुश्**–यात्, याताम्, युः, याः, यातम्, यात, याम्, याव, याम ॥

३ **चोक्रो, चोक्रु**–शीतु, ष्टात्, ष्टाम्, शतु, ष्टि, ष्टात्, ष्टम्, ष्ट, शानि, शाव, शाम ॥

४ **अचो**–क्रोट्, क्रुशीत्, क्रुष्टाम्, क्रुशुः, क्रुशीः, क्रोट्, क्रुष्टम्, क्रुष्ट, क्रुशम्, क्रुश्व, क्रुश्म ॥

५ **अचोक्रोश्**–ईत्, इष्टाम्, इषुः, ईः, इष्टम्, इष्ट, इषम्, इष्व, इष्म ॥

६ **चोक्रोशा**–ऋकार इ० ॥ म्बभूव इ० ॥ मास इ० ॥

७ **चोक्रुश्या**–त्, स्ताम्, सुः, :, स्तम्, स्त, सम्, स्व, स्म ॥

८ **चोक्रोशिता**–", रौ, रः, सि, स्थः, स्थ, आमि, आवः, आमः ॥

९ **चोक्रोशिष्यू**–अति, अतः, अन्ति, असि, अथः, अथ, आमि, आवः, आमः ॥

१०**अचोक्रोशिष्यू**–अत्, अताम्, अन्, अः, अतम्, अत, अम्, आव, आम ॥

९१४ कस (कस्) गतौ ॥

१ **चनीक**–सीति, स्ति, स्तः, सति, सीषि, स्सि, स्थः, स्थ, सीमि, स्मि, स्वः, स्मः ॥

२ **चनीकस्**–यात्, याताम्, युः, याः, यातम्, यात, याम्, याव, याम ॥

३ **चनीक**–सीतु, स्तु, स्तात्, स्ताम्, सतु, धि, द्धि, स्तात्, स्तम्, स्त, सानि, साव, साम ॥

४ **अचनीक**–सीत्, त्, स्ताम्, सुः, सीः, ः, त्, स्तम्, स्त, सम्, स्व, स्म ॥

५ **अचनीकास्** } –ईत्, इष्टाम्, इषुः, ईः, इष्टम्,
अचनीकस् } इष्ट, इषम्, इष्व, इष्म ॥

६ **चनीकसा**–ञ्चकार इ०॥ म्बभूव इ०॥ मास इ०॥

७ **चनीकस्या**–त्, स्ताम्, सुः, ः, स्तम्, स्त, सम्, स्व, स्म ॥

८ **चनीकसिता**–", रौ, रः, सि, स्थः, स्थ, स्मि, स्वः, स्मः ॥

९ **चनीकसिष्य्**–अति, अतः, अन्ति, असि, अथः, अथ, आमि, आवः, आमः ॥

१० **अचनीकसिष्य्**–अत्, अताम्, अन्, अः, अतम्, अत, अम्, आव, आम ॥

९१५ रुहं (रुह्) जन्मनि ॥

१ **रो**–रोढि, रुहीति, रूढः, रुहति, रुहीषि, रोक्षि, रूढः, रूढ, रुहीमि, रोह्मि, रुह्वः, रुह्मः ॥

२ **रोरुह्**–यात्, याताम्, युः, याः, यातम्, यात, याम्, याव, याम ॥

३ **रो**–रुहीतु, रोढु, रूढात्, रूढाम्, रुहतु, रूढि, रूढात्, रूढम्, रूढ, रुहाणि, रुहाव, रुहाम ॥

४ **अरो**–रुहीत्, रोद्, रूढाम्, रुहुः, रुहीः, रोद्, रूढम्, रूढ, रुहम्, रुह्व, रुह्म ॥

५ **अरोरोह्**–ईत्, इष्टाम्, इषुः, ईः, इष्टम्, इष्ट, इषम्, इष्व, इष्म ॥

६ **रोरोहा**–ञ्चकार इ० ॥ म्बभूव इ० ॥ मास इ० ॥

७ **रोरुह्या**–त्, स्ताम्, सुः, ः, स्तम्, स्त, सम्, स्व, स्म ॥

८ **रोरोहिता**–", रौ, रः, सि, स्थः, स्थ, स्मि, स्वः, स्मः ॥

९ **रोरोहिष्य्**–अति, अतः, अन्ति, असि, अथः, अथ, आमि, आवः, आमः ॥

१० **अरोरोहिष्य्**–अत्, अताम्, अन्, अः, अतम्, अत, अम्, आव, आम ॥

९१६ रंमिं (रम्) क्रीडायाम् ॥

१ **रं**–रमीति, रन्ति, रतः, रमति, रमीषि, रंसि, रथः, रथ, रमीमि, रन्मि, रन्वः, रन्मः ॥

२ **रंरम्**–यात्, याताम्, युः, याः, यातम्, यात, याम्, याव, याम ॥

३ **रंर**–मीतु, न्तु, तात्, ताम्, मतु, हि, तात्, तम्, त, माणि, माव, माम ॥

४ **अरंर**–मीत्, न्, ताम्, सुः, मीः, न्, तम्, त, मम्, न्व, न्म ॥

५ **अरंरम्**–ईत्, इष्टाम्, इषुः, ईः, इष्टम्, इष्ट, इषम्, इष्व, इष्म ॥

६ **रंरमा**–ञ्चकार इ० ॥ म्बभूव इ० ॥ मास इ० ॥

७ **रंरम्या**–त्, स्ताम्, सुः, ः, स्तम्, स्त, सम्, स्व, स्म ॥

८ **रंरमिता**–", रौ, रः, सि, स्थः, स्थ, स्मि, स्वः, स्मः ॥

९ **रंरमिष्य्**–अति, अतः, अन्ति, असि, अथः, अथ, आमि, आवः, आमः ॥ [अम्, आव, आम ॥

१० **अरंरमिष्य्**–अत्, अताम्, अन्, अः, अतम्, अत, मतान्तरे रंरम्मीत्यादि ॥

९१७ षहि (सह्) मर्षणे ॥

१ **सा**–सहीति, सोढि, सोढः, सहति, सहीषि, सक्षि, सोढः, सोढ, सहीमि, सह्मि, सह्वः, सह्मः ॥

२ **सासह्**–यात्, याताम्, युः, याः, यातम्, यात, याम्, याव, याम ॥

३ **सा**–सहीतु, सोढु, सोढात्, सोढाम्, सहतु, सोढि, सोढात्, सोढम्, सोढ, सहानि, सहाव, सहाम ॥

४ **असा**–सहीत्, सद्, सोढाम्, सहुः, सहीः, सद्, सोढम्, सोढ, सहम्, सह्व, सह्म ॥

५ **असासह्**–ईत्, इष्टाम्, इषुः, ईः, इष्टम्, इष्ट, इषम्, इष्व, इष्म ॥

६ **सासहा**–ञ्चकार इ० ॥ म्बभूव इ० ॥ मास इ० ॥

७ **सासह्या**–त्, स्ताम्, सुः, ः, स्तम्, स्त, सम्, स्व, स्म ॥

८ **सासहिता**–", रौ, रः, सि, स्थः, स्थ, स्मि, स्वः, स्मः ॥

९ **सासहिष्य्**–अति, अतः, अन्ति, असि, अथः, अथ, आमि, आवः, आमः, ॥

१० **असासहिष्य्**–अत्, अताम्, अन्, अः, अतम्, अत, अम्, आव, आम ॥

९१८ यजीं (यज्) देवपूजासंगतिकरणदानेषु ॥

१ **याय**–जीति, ष्टि, ष्टः, जति, जीषि, क्षि, ष्टः, ष्ट, जीमि, ज्मि, ज्वः, ज्मः ॥

२ **यायज्**–यात्, याताम्, युः, याः, यातम्, यात, याम्, याव, याम ॥

३ **याय**–जीतु, ष्टु, ष्टात्, ष्टाम्, जतु, ड्ढि, ष्टात्, ष्टम्, ष्ट, जानि, जाव, जाम ॥

४ **अयाय**–जीत्, द्, ष्टाम्, जुः, जीः, द्, ष्टम्, ष्ट, जम्, ज्व, ज्म ॥

५ **अयायाज्** } **अयायज्** } –ईत्, इष्टाम्, इषुः, ईः, इष्टम्, इष्ट, इषम्, इष्व, इष्म ॥

६ **यायजा**–ञ्चकार इ० ॥ म्बभूव इ० ॥ मास इ० ॥

७ **यायज्या**–त्, स्ताम्, सुः, ः, स्तम्, स्त, सम्, स्व, स्म ॥

८ **यायजिता**–", रौ, रः, सि, स्थः, स्थ, स्मि, स्वः, स्मः ॥

९ **यायजिष्यू**–अति, अतः, अन्ति, असि, अथः, अथ, आमि, आवः, आमः ॥

१०**अयायजिष्यू**–अत्, अताम्, अन्, अः, अतम्, अत, अम्, आव, आम ॥

९१९ वें (वे) तन्तुसंताने । ओवैं ४७ वद्रूपाणि ॥

९२० व्येंग् (व्ये) संवरणे । अज १२७ वद्रूपाणि ॥

९२१ ह्वेंग् (ह्वे) स्पर्द्धाशब्दयोः ॥

१ **जो**–हवीति, होति, हूतः, हुवति, हवीषि, होषि, हूथः, हूथ, हवीमि, होमि, हूवः, हूमः ॥

२ **जोहू**–यात्, याताम्, युः, याः, यातम्, यात, याम्, याव, याम् ॥

३ **जो**–हवीतु, होतु, हूतात्, हूताम्, हुवतु, हूहि, हूतात्, हूतम्, हूत, हवानि, हवाव, हवाम ॥

४ **अजो**–हवीत्, होत्, हूताम्, हवुः, हवीः, होः, हूतम्, हूत, हवम्, हूव, हूम ॥ [वाव, वाम ॥

५ **अजोहु**–वत्, वताम्, वन्, वः, वतम्, वत, वम्,

६ **जोहवा**–ञ्चकार इ० ॥ म्बभूव इ० ॥ मास इ० ॥

७ **जोहूया**–त्, स्ताम्, सुः, ः, स्तम्, स्त, सम्, स्व, स्म ॥

८ **जोहविता**–", रौ, रः, सि, स्थः, स्थ, स्मि, स्वः, स्मः ॥

९ **जोहविष्यू**–अति, अतः, अन्ति, असि, अथः, अथ, आमि, आवः, आमः ॥ [अम्, आव, आम ॥

१०**अजोहविष्यू**–अत्, अताम्, अन्, अः, अतम्, अत,

९२२ डुवपीं (वप्) बीजसंताने ॥

१ **वाप**–पीति, प्ति, प्तः, पति, पीषि, प्सि, प्थः, प्थ, पीमि, प्मि, प्वः, प्मः ॥

२ **वावप्**–यात्, याताम्, युः, याः, यातम्, यात, याम्, याव, याम ॥

३ **वाप**–पीतु, प्तु, प्तात्, प्ताम्, पतु, ब्धि, प्तात्, प्तम्, प्त, पानि, पाव, पाम ॥

४ **अवाप**–पीत्, प्, प्ताम्, पुः, पीः, प्, प्तम्, प्त, पम्, प्व, प्म ॥

५ **अवावाप्** } **अवावप्** } –ईत्, इष्टाम्, इषुः, ईः, इष्टम्, इष्ट, इषम्, इष्व, इष्म ॥

६ **वावपा**–ञ्चकार इ० ॥ म्बभूव इ० ॥ मास इ० ॥

७ **वावप्या**–त्, स्ताम्, सुः, ः, स्तम्, स्त, सम्, स्व, स्म ॥

८ **वावपिता**–", रौ, रः, सि, स्थः, स्थ, स्मि, स्वः, स्मः ॥

९ **वावपिष्यू**–अति, अतः, अन्ति, असि, अथः, अथ, आमि, आवः, आमः ॥

१०**अवावपिष्यू**–अत्, अताम्, अन्, अः, अतम्, अत, अम्, आव, आम ॥

९२३ वहीं (वह्) प्रापणे ॥

१ **वा**–वहीति, वोढि, वोढः, वहति, वहीषि, वक्षि, वोढः, वोढ, वहीमि, वह्मि, वह्वः, वह्मः ॥

२ **वावह्**–यात्, याताम्, युः, याः, यातम्, यात, याम्, याव, याम ॥

३ **वा**–वहीतु, वोढु, वोढात्, वोढाम्, वहतु, वोढि, वोढात्, वोढम्, वोढ, वहानि, वहाव, वहाम ॥

४ **अवा**–वहीत्, वट्, वोढाम्, वहुः, वहीः, वट्, वोढम्, वोढ, वहम्, वह्व, वह्म ॥

५ **अवावह्**–ईत्, इष्टाम्, इषुः, ईः, इष्टम्, इष्ट, इषम्, इष्व, इष्म ॥

६ **वावहा**–ञ्चकार इ० ॥ म्बभूव इ० ॥ मास इ० ॥

७ **वावह्या**–त्, स्ताम्, सुः, ः, स्तम्, स्त, सम्, स्व, स्म ॥

८ **वावहिता**–", रौ, रः, सि, स्थः, स्थ, स्मि, स्वः, स्मः ॥

९ **वावहिष्यू**–अति, अतः, अन्ति, असि, अथः, अथ, आमि, आवः, आमः ॥

१०**अवावहिष्यू**–अत्, अताम्, अन्, अः, अतम्, अत, अम्, आव, आम ॥

९२४ ट्वोश्वि (श्वि) गतिवृद्ध्योः ॥

१ **शो**–शवीति, शोति, शूतः, शुवति, शवीषि, शोषि, शूथः, शूथ, शवीमि, शोमि, शूवः, शूमः ॥

२ **शोशू**–यात्, याताम्, युः, याः, यातम्, यात, याम्, याव, याम ॥

३ **शो**–शवीतु, शोतु, शूतात्, शूताम्, शुवतु, शूहि, शूतात्, शूतम्, शूत, शवानि, शवाव, शवाम ॥

४ **अशो**–शवीत्, शोत्, शूताम्, शवुः, शवीः, शोः, शूतम्, शूत, शवम्, शूव, शूम ॥ [इष्व, इष्म ॥

५ **अशोशव्**–ईत्, इष्टाम्, इषुः, ईः, इष्टम्, इष्ट, इषम्, **अशोशुव्**–अत्, अताम्, अन्, अः, अतम्, अत, अम्, आव, आम ॥

६ **शोशवा**–च्चकार इ० ॥ म्बभूव इ० ॥ मास इ० ॥

७ **शोशूया**–त्, स्ताम्, सुः, :, स्तम्, स्त, सम्, स्व, स्म ॥

८ **शोशविता**–", रौ, रः, सि, स्थः, स्थ, स्मि, स्वः, स्मः ॥

९ **शोशविष्यू**–अति, अतः, अन्ति, असि, अथः, अथ, आमि, आवः, आमः ॥ [अम्, आव, आम ॥

१०**अशोशविष्यू**–अत्, अताम्, अन्, अः, अतम्, अत,

९२४/२

१ **शे**–श्वयीति, श्वेति, श्वितः, श्वियति, श्वयीषि, श्वेषि, श्वितः, श्वित, श्वयीमि, श्वेमि, श्विवः, श्विमः ॥

२ **शेश्वि**–यात्, याताम्, युः, याः, यातम्, यात, याम्, याव, याम ॥

३ **शे**–श्वयीतु, श्वेतु, श्वितात्, श्वितात्, श्वियतु, श्विहि, श्वितात्, श्वितम्, श्वित, श्वयानि, श्वयाव, श्वयाम ॥

४ **अशे**–श्वयीत्, श्वेत्, श्वितात्, श्वयुः, श्वयीः, श्वेः, श्वितम्, श्वित, श्वयम्, श्विव, श्विम ॥ [इष्व, इष्म ॥

५ **अशेश्वय्**–ईत्, इष्टाम्, इषुः, ईः, इष्टम्, इष्ट, इषम्, **अशेश्विय्**–अत्, अताम्, अन्, अः, अतम्, अत, अम्, आव, आम ॥

६ **शेश्वया**–च्चकार इ० ॥ म्बभूव इ० ॥ मास इ० ॥

७ **शेश्वीया**–त्, स्ताम्, सुः, :, स्तम्, स्त, सम्, स्व, स्म ॥

८ **शेश्वयिता**–", रौ, रः, सि, स्थः, स्थ, स्मि, स्वः, स्मः ॥

९ **शेश्वयिष्यू**–अति, अतः, अन्ति, असि, अथः, अथ, आमि, आवः, आमः ॥ [अम्, आव, आम ॥

१०**अशेश्वयिष्यू**–अत्, अताम्, अन्, अः, अतम्, अत,

९२५ वदं (वद्) व्यक्तायां वाचि ॥

१ **वाव**–दीति, त्ति, त्तः, दति, दीषि, त्सि, त्थः, त्थ, दीमि, द्मि, द्वः, द्मः ॥

२ **वावद्**–यात्, याताम्, युः, याः, यातम्, यात, याम्, याव, याम ॥

३ **वाव**–दीतु, त्तु, त्तात्, त्ताम्, दतु, द्धि, त्तात्, त्तम्, त्त, दानि, दाव, दाम ॥

४ **अवाव**–दीत्, त्, त्ताम्, दुः, दीः, :, त्तम्, त्त, दम्, द्व, द्म ॥

५ **अवावाद्**–ईत्, इष्टाम्, इषुः, ईः, इष्टम्, इष्ट, इषम्, इष्व, इष्म ॥

६ **वावदा**–च्चकार इ० ॥ म्बभूव इ० ॥ मास इ० ॥

७ **वावद्या**–त्, स्ताम्, सुः, :, स्तम्, स्त, सम्, स्व, स्म ॥

८ **वावदिता**–", रौ, रः, सि, स्थः, स्थ, स्मि, स्वः, स्मः ॥

९ **वावदिष्य्**–अति, अतः, अन्ति, असि, अथः, अथ, आमि, आवः, आमः ॥

१०**अवावदिष्य्**–अत्, अताम्, अन्, :, अतम्, अत, अम्, आव, आम ॥

९२६ वसं (वस्) निवासे ॥

१ **वाव**–सीति, स्ति, स्तः, सति, सीषि, स्सि, स्थः, स्थ, सीमि, स्मि, स्वः, स्मः ॥

२ **वावस्**-यात्, याताम्, युः, याः, यातम्, यात, याम्, याव, याम ॥

३ **वाव**–सीतु, स्तु, स्तात्, स्ताम्, सतु, धि, द्धि, स्तात्, स्तम्, स्त, सानि, साव, साम ॥

४ **अवाव**–सीत्, त्, स्ताम्, सुः, सीः, :, त्, स्तम्, स्त, सम्, स्व, स्म ॥

५ **अवावास्** } –ईत्, इष्टाम्, इषुः, ईः, इष्टम्, इष्ट,
अवावस् } इषम्, इष्व, इष्म ॥

६ **वावसा**–च्चकार इ० ॥ म्बभूव इ० ॥ मास इ० ॥

७ **वावस्या**–त्, स्ताम्, सुः, :, स्तम्, स्त, सम्, स्व, स्म ॥

८ **वावसिता**–", रौ, रः, सि, स्थः, स्थ, स्मि, स्वः, स्मः ॥

९ **वावसिष्य्**–अति, अतः, अन्ति, असि, अथः, अथ, आमि, आवः, आमः ॥

१०**अवावसिष्य्**–अत्, अताम्, अन्, अः, अतम्, अत, अम्, आव, आम ॥

९२७ घटिष् (घट्) चेष्टायाम् ॥

१ **जाघ**–टीति, ट्टि, ट्टः, टति, टीषि, ट्टिष, ट्ठः, ट्ठ, टीमि, ट्टिम, ट्वः, ट्मः ॥

२ **जाघट्**–यात्, यातम्, युः, याः, यातम्, यात, याम्, याव, याम ॥

३ **जाघ**–टीतु, ट्टु, ट्टात्, ट्टाम्, टतु, ट्ठि, ट्टात्, ट्टम्, ट्ट, टानि, टाव, टाम ॥

४ **अजाघ**–टीत्, ट्, ट्टाम्, टुः, टीः, ट्, ट्टम्, ट्ट, टम्, ट्व, ट्म ॥

५ **अजाघाट्** / **अजाघट्** –ईत्, इष्टाम्, इषुः, ईः, इष्टम्, इष्ट, इषम्, इष्व, इष्म ॥

६ **जाघटा**–ञ्चकार इ० ॥ म्बभूव इ० ॥ मास इ० ॥

७ **जाघट्या**–त्, स्ताम्, सुः, :, स्तम्, स्त, सम्, स्व, स्म ॥

८ **जाघटिता**–", रौ, रः, सि, स्थः, स्थ, स्मि, स्वः, स्मः ॥

९ **जाघटिष्य्**–अति, अतः, अन्ति, असि, अथः, अथ, आमि, आवः, आमः ॥

१० **अजाघटिष्य्**–अत्, अताम्, अन्, अः, अतम्, अत, अम्, आव, आम ॥

९२८ क्षजुङ् (क्षन्ज्) गतिदानयोः ॥

१ **चाक्ष**–ञीति, ङ्क्ति, ङ्क्तः, ञति, ञीषि, ङ्क्ति, ङ्क्थः, ङ्क्थ, ञीमि, ञ्ज्मि, ञ्ज्वः, ञ्ज्मः ॥

२ **चाक्षञ्**–यात्, यातम्, युः, याः, यातम्, यात, याम्, याव, याम ॥

३ **चाक्ष**–ञीतु, ङ्क्तु, ङ्क्तात्, ङ्क्ताम्, ञतु, ङ्क्ति, ङ्क्तात्, ङ्क्तम्, ङ्क्त, ञानि, ञाव, ञाम ॥

४ **अचाक्ष**–ञीत्, न्, ङ्क्ताम्, ञुः, ञीः, न्, ङ्क्तम्, ङ्क्त, ञम्, ञ्ज्व, ञ्ज्म ॥

५ **अचाक्षञ्**–ईत्, इष्टाम्, इषुः, ईः, इष्टम्, इष्ट, इषम्, इष्व, इष्म ॥

६ **चाक्षञा**–ञ्चकार इ० ॥ म्बभूव इ० ॥ मास इ० ॥

७ **चाक्षञ्या**–त्, स्ताम्, सुः, :, स्तम्, स्त, सम्, स्व, स्म ॥

८ **चाक्षञ्जिता**–", रौ, रः, सि, स्थः, स्थ, स्मि, स्वः, स्मः ॥

९ **चाक्षञ्जिष्य्**–अति, अतः, अन्ति, असि, अथः, अथ, आमि, आवः, आमः ॥

१० **अचाक्षञ्जिष्य्**–अत्, अताम्, अन्, अः, अतम्, अत, अम्, आव, आम ॥

९२९ व्यथिष् (व्यथ्) भयचलनयोः ॥

१ **वाव्य**–थीति, त्ति, त्तः, थति, थीषि, त्सि, त्थः, त्थ, थीमि, थ्मि, थ्वः, थ्मः ॥

२ **वाव्यथ्**–यात्, यातम्, युः, याः, यातम्, यात, याम्, याव, याम ॥

३ **वाव्य**–थीतु, त्तु, त्तात्, त्ताम्, थतु, द्धि, त्तात्, त्तम्, त्त, थानि, थाव, थाम ॥

४ **अवाव्य**–थीत्, त्, त्ताम्, थुः, थीः, त्, त्तम्, त्त, थम्, थ्व, थ्म ॥

५ **अवाव्याथ्** / **अवाव्यथ्** –ईत्, इष्टाम्, इषुः, ईः, इष्टम्, इष्ट, इषम्, इष्व, इष्म ॥

६ **वाव्यथा**–ञ्चकार इ० ॥ म्बभूव इ० ॥ मास इ० ॥

७ **वाव्यथ्या**–त्, स्ताम्, सुः, :, स्तम्, स्त, सम्, स्व, स्म ॥

८ **वाव्यथिता**–", रौ, रः, सि, स्थः, स्थ, स्मि, स्वः, स्मः ॥

९ **वाव्यथिष्य्**–अति, अतः, अन्ति, असि, अथः, अथ, आमि, आवः, आमः ॥

१० **अवाव्यथिष्य्**–अत्, अताम्, अन्, :, अतम्, अत, अम्, आव, आम ॥

९३० प्रथिष् (प्रथ्) प्रख्याने ॥

१ **पाप्र**–थीति, त्ति, त्तः, थति, थीषि, त्सि, त्थः, त्थ, थीमि, थ्मि, थ्वः, थ्मः ॥

२ **पाप्रथ्**–यात्, यातम्, युः, याः, यातम्, यात, याम्, याव, याम ॥

३ **पाप्र**–थीतु, त्तु, त्तात्, त्ताम्, थतु, द्धि, त्तात्, त्तम्, त्त, थानि, थाव, थाम ॥

४ **अपाप्र**–थीत्, त्, त्ताम्, थुः, थीः, त्, त्तम्, त्त, थम्, थ्व, थ्म ॥

५ **अपाप्राथ्** / **अपाप्रथ्** –ईत्, इष्टाम्, इषुः, ईः, इष्टम्, इष्ट, इषम्, इष्व इष्म ॥

६ **पाप्रथा**–ञ्चकार इ० ॥ म्बभूव इ० ॥ मास इ० ॥

७ **पाप्रथ्या**–त्, स्ताम्, सुः, :, स्तम्, स्त, सम्, स्व, स्म ॥

८ **पाप्रथिता**–", रौ, रः, सि, स्थः, स्थ, स्मि, स्वः, स्मः ॥

९ **पाप्रथिष्य्**–अति, अतः, अन्ति, असि, अथः, अथ, आमि, आवः, आमः ॥

१० **अपाप्रथिष्य्**–अत्, अताम्, अन्, अः, अतम्, अत, अम्, आव, आम ॥

९३१ म्रदिष् (म्रद्) मर्दने ॥

१ **माम्र**–दीति, त्ति, त्तः, दति, दीषि, त्सि, त्थः, त्थ, दीमि, ध्मि, द्वः, ध्मः ॥

२ **माम्रद्**–यात्, याताम्, युः, याः, यातम्, यात, याम्, याव, याम ॥

३ **माम्र**–दीतु, त्तु, त्तात्, त्ताम्, दतु, द्धि, त्तात्, त्तम्, त्त, दानि, दाव, दाम ॥

४ **अमाम्र**–दीत्, त्, त्ताम्, दुः, दीः, :, त्, त्तम्, त्त, दम्, द्व, ध्म ॥

५ **अमाम्राद्** } –ईत्, इष्टाम्, इषुः, ईः, इष्टम्, इष्ट,
अमाम्रद् } इषम्, इष्व, इष्म ॥

६ **माम्रदा**–ध्वकार इ० ॥ म्बभूव इ० ॥ मास इ० ॥

७ **माम्रद्या**–त्, स्ताम्, सुः, :, स्तम्, स्त, सम्, स्व, स्म ॥

८ **माम्रदिता**–", रौ, रः, सि, स्थः, स्थ, स्मि, स्वः, स्मः ॥

९ **माम्रदिष्यु**–अति, अतः, अन्ति, असि, अथः, अथ, आमि, आवः, आमः ॥

१० **अमाम्रदिष्यु**–अत्, अताम्, अन्, अः, अतम्, अत, अम्, आव, आम ॥

९३२ स्खदिष् (स्खद्) खदने ॥

१ **चास्ख**–दीति, त्ति, त्तः, दति, दीषि, त्सि, त्थः, त्थ, दीमि, ध्मि, द्वः, ध्मः ॥

२ **चास्खद्**–यात्, याताम्, युः, याः, यातम्, यात, याम्, याव, याम ॥

३ **चास्ख**–दीतु, त्तु, त्तात्, त्ताम्, दतु, द्धि, त्तात्, त्तम्, त्त, दानि, दाव, दाम ॥

४ **अचास्ख**–दीत्, त्, त्ताम्, दुः, दीः, :, त्, त्तम्, त्त, दम्, द्व, ध्म ॥

५ **अचास्खाद्** } –ईत्, इष्टाम्, इषुः, ईः, इष्टम्, इष्ट,
अचास्खद् } इषम्, इष्व, इष्म ॥

६ **चास्खदा**–ध्वकार इ० ॥ म्बभूव इ० ॥ मास इ० ॥

७ **चास्खद्या**–त्, स्ताम्, सुः, :, स्तम्, स्त, सम्, स्व, स्म ॥

८ **चास्खदिता**–", रौ, रः, सि, स्थः, स्थ, स्मि, स्वः, स्मः ॥

९ **चास्खदिष्यु**–अति, अतः, अन्ति, असि, अथः, अथ, आमि, आवः, आमः ॥

१० **अचास्खदिष्यु**–अत्, अताम्, अन्, अः, अतम्, अत, अम्, आव, आम ॥

९३३ क्रदुङ् (क्रन्द्) वैक्लव्ये। क्रदु २८८ वद्रूपाणि ॥
९३४ क्रदुङ् (क्रन्द्) वैक्लव्ये। क्रदु २८९ वद्रूपाणि ॥
९३५ क्लदुङ् (क्लन्द्) वैक्लव्ये। क्लदु २९० वद्रूपाणि ॥

९३६ क्रपि (क्रप्) कृपायाम् ॥

१ **चाक्र**–पीति, प्ति, प्तः, पति, पीषि, प्सि, प्थः, प्थ, पीमि, प्मि, प्वः, प्मः ॥ [याम्, याव, याम ॥

२ **चाक्रप्**–यात्, याताम्, युः, याः, यातम्, यात,

३ **चाक्र**–पीतु, प्तु, प्तात्, प्ताम्, पतु, ब्धि, प्तात्, प्तम्, प्त, पाणि, पाव, पाम ॥ [पम्, प्व, प्म ॥

४ **अचाक्र**–पीत्, प्, प्ताम्, पुः, पीः, प्, प्तम्, प्त,

५ **अचाक्राप्** } –ईत्, इष्टाम्, इषुः, ईः, इष्टम्, इष्ट,
अचाक्रप् } इषम्, इष्व, इष्म ॥

६ **चाक्रपा**–ध्वकार इ० ॥ म्बभूव इ० ॥ मास इ० ॥

७ **चाक्रप्या**–त्, स्ताम्, सुः, :, स्तम्, स्त, सम्, स्व, स्म ॥

८ **चाक्रपिता**–", रौ, रः, सि, स्थः, स्थ, स्मि, स्वः, स्मः ॥

९ **चाक्रपिष्यु**–अति, अतः अन्ति, असि, अथः, अथ, आमि, आवः, आमः ॥ [अम्, आव, आम ॥

१० **अचाक्रपिष्यु**–अत्, अताम्, अन्, :, अतम्, अत,

९३७ त्वरिष् (त्वर्) संभ्रमे ॥

१ **ता**–त्वरीति, तूर्ति, तूर्तः, त्वरति, त्वरीषि, तूर्षि, तूर्थः, तूर्थ, त्वरीमि, तूर्मि, तूर्वः, त्वर्व, तूर्मः ॥

२ **तात्वर्**–यात्, याताम्, युः, याः, यातम्, यात, याम्, याव, याम ॥

३ **ता**–त्वरीतु, तूर्तु, तूर्तात्, तूर्ताम्, त्वरतु, तूर्हि, तूर्तात्, तूर्तम्, तूर्त, त्वराणि, त्वराव, त्वराम ॥

४ **अता**–त्वरीत्, तूः, तूर्ताम्, त्वरूः, त्वरीः, तूः, तूर्तम्, तूर्त, त्वरम्, त्वर्व, तूर्व, तूर्म ॥

५ **अतात्वार्**–ईत्, इष्टाम्, इषुः, ईः, इष्टम्, इष्ट, इषम्, इष्व, इष्म ॥

६ **तात्वरा**–ध्वकार इ० ॥ म्बभूव इ० ॥ मास इ० ॥

७ **तात्वर्या**–त्, स्ताम्, सुः, :, स्तम्, स्त, सम्, स्व, स्म ॥

८ **तात्वरिता**–", रौ, रः, सि, स्थः, स्थ, स्मि, स्वः, स्मः ॥

९ **तात्वरिष्यु**–अति, अतः, अन्ति, असि, अथः, अथ, आमि, आवः, आम ॥ [अम्, आव, आम ॥

१० **अतात्वरिष्यु**–अत्, अताम्, अन्, :, अतम्, अत,

तात्वर्यादित्यादौ ये परे तातूर्यादित्याद्यपि भवति।

९३८ प्रसिष् (प्रस्) विस्तारे ॥

१ **पाप्र**–सीति, स्ति, स्तः, सति, सीषि स्सि, स्थः, स्थ, सीमि, स्मि, स्वः, स्मः ॥

२ **पाप्रस्**–यात्, याताम्, युः, याः, यातम्, यात, याम्, याव, याम ॥

३ **पाप्र**–सीतु, स्तु, स्तात्, स्ताम्, सतु, द्धि, स्तात्, स्तम्, स्त, सानि, साव, साम ॥

४ **अपाप्र**–सीत्, त्, स्ताम्, सुः, सीः, :, त्, स्तम्, स्त, सम्, स्व, स्म ॥

५ **अपाप्रास्** } –ईत्, इष्टाम्, इषुः, ईः, इष्टम्, इष्ट,
अपाप्रस् } इषम्, इष्व, इष्म ॥

६ **पाप्रसा**–ञ्चकार इ० ॥ म्बभूव इ० ॥ मास इ० ॥

७ **पाप्रस्या**–त्, स्ताम्, सुः, :, स्तम्, स्त, सम्, स्व, स्म ॥

८ **पाप्रसिता**–", रौ, रः, सि, स्थः, स्थ, स्मि, स्वः, स्मः, ॥

९ **पाप्रसिष्य्**–अति, अतः, अन्ति, असि, अथः, अथ, आमि, आवः, आमः ॥

१०**अपाप्रसिष्य्**–अत्, अताम्, अन्, अः, अतम्, अत, अम्, आव, आम ॥

९३९ दक्षि (दक्ष्) हिंसागत्योः। दक्षि ८०९ वद्रूपाणि।

९४० श्रां (श्रा) पाके। श्रैं ४४ वद्रूपाणि ॥

९४१ रमृं (स्मृ) आध्याने। रमृं १७ वद्रूपाणि ॥

९४२ दृ भये ॥

१ **दा**–दरीति, दर्ति, दीर्तः, दिरति, दरीषि, दर्षि, दीर्थः, दीर्थ, दरीमि, दर्मि, दीर्वः, दीर्मः ॥ [याव, याम ॥

२ **दादीर**–यात्, याताम्, युः, याः, यातम्, यात, याम्,

३ **दा**–दरीतु, दर्तु, दीर्तात्, दीर्ताम्, दिरतु, दीर्हि, दीर्तात्, दीर्तम्, दीर्त, दराणि, दराव, दराम ॥

४ **अदा**–दरीत्, दः, दीर्ताम्, दरुः, दरीः, दः, दीर्तम्, दीर्त, दरम्, दीर्व, दीर्म ॥ [इष्व, इष्म ॥

५ **अदादार्**–ईत्, इष्टाम्, इषुः, ईः, इष्टम्, इष्ट, इषम्,

६ **दादरा**–ञ्चकार इ० ॥ म्बभूव इ० ॥ मास इ० ॥

७ **दादीर्या**–त्, स्ताम्, सुः, :, स्तम्, स्त, सम्, स्व, स्म ॥

८ **दादरिता** } –", रौ, रः, सि, स्थः, स्थ, स्मि,
दादरीता } स्वः, स्मः, ॥

९ **दादरिष्य्** } –अति, अतः, अन्ति, असि, अथः, अथ,
दादरीष्य् } आमि, आवः, आमः ॥

१०**अदादरिष्य्** } –अत्, अताम्, अन्, अः, अतम्,
अदादरीष्य् } अत, अम्, आव, आम ॥

९४३ नृ नये ॥

१ **ना**–नरीति, नर्ति, नीर्तः, निरति, नरीषि, नर्षि, नीर्थः, नीर्थ, नरीमि, नर्मि, नीर्वः, नीर्मः ॥

२ **नानीर्**–यात्, याताम्, युः, याः, यातम्, यात, याम्, याव, याम ॥

३ **ना**–नरीतु नर्तु, नीर्तात्, नीर्ताम्, निरतु, नीर्हि, नीर्तात्, नीर्तम्, नीर्त, नराणि, नराव, नराम ॥

४ **अना**–नरीत्, नः, नीर्ताम्, नरुः, नरीः, नः, नीर्तम्, नीर्त, नरम्, नीर्व, नीर्म ॥

५ **अनानार्**–ईत्, इष्टाम्, इषुः, ईः, इष्टम्, इष्ट, इषम्, इष्व, इष्म ॥

६ **नानरा**–ञ्चकार इ० ॥ म्बभूव इ० ॥ मास इ० ॥

७ **नानीर्या**–त्, स्ताम्, सुः, :, स्तम्, स्त, सम्, स्व, स्म ॥

८ **नानरिता** } –", रौ, रः, सि, स्थः, स्थ, स्मि, स्वः, स्मः ॥
नानरीता }

९ **नानरिष्य्** } –अति, अतः, अन्ति, असि, अथः, अथ,
नानरीष्य् } आमि, आवः, आमः ॥

१०**अनानरिष्य्** } –अत्, अताम्, अन्, अः, अतम्,
अनानरीष्य् } अत, अम्, आव, आम ॥

९४४ ष्टक (स्तक्) प्रतीघाते ॥

९४५ स्तक (स्तक्) प्रतीघाते ॥

१ **तास्त**–कीति, क्ति, क्तः, कति, कीषि, क्षि, क्थः, क्थ, कीमि, क्मि, क्वः, क्मः ॥

२ **तास्तक्**–यात्, याताम्, युः, याः, यातम्, यात, याम्, याव, याम ॥

३ **तास्त**–कीतु, क्तु, क्तात्, क्ताम्, कतु, क्धि, क्तात्, क्तम्, क्त, कानि, काव, काम ॥

४ **अतास्त**–कीत्, क्, क्ताम्, कुः, कीः, क्, क्तम्, क्त, कम्, क्व, क्म ॥

५ **अतास्ताक्** } –ईत्, इष्टाम्, इषुः, ईः, इष्टम्, इष्ट,
अतास्तक् } इषम्, इष्व, इष्म ॥

६ **तास्तका**–ञ्चकार इ० ॥ म्बभूव इ० ॥ मास इ० ॥

७ **तास्तक्या**–त्, स्ताम्, सुः, :, स्तम्, स्त, सम्, स्व, स्म ॥

८ **तास्तकिता**–", रौ, रः, सि, स्थः, स्थ, स्मि, स्वः, स्मः ॥

९ **तास्तकिष्य्**–अति, अतः, अन्ति, असि, अथः, अथ, आमि, आवः आमः ॥ [अम्, आव, आम ॥

१०**अतास्तकिष्य्**–अत्, अताम्, अन्, :, अतम्, अत,

९४६ चक (चक्) तृप्तौ च। चकि ५७५ वद्रूपाणि।

९४७ कखे (कख्) हसने ॥

१ **चाक**–खीति, क्ति, क्तः, खति, खीषि, क्षि, क्थः, क्थ, खीमि, ख्मि, ख्वः, ख्मः ॥

२ **चाकख्**–यात्, याताम्, युः, याः, यातम्, यात, याम्, याव, याम ॥

३ **चाक**–खीतु, क्तु, क्तात्, क्ताम्, खतु, ग्धि, क्तात्, क्तम्, क्त, खानि, खाव, खाम ॥

४ **अचाक**–खीत्, क्, क्ताम्, खुः, खीः, क्, क्तम्, क्त, खम्, ख्व, ख्म ॥

५ **अचाकाख्** } –ईत्, इष्टाम्, इषुः, ईः, इष्टम्, इष्ट,
अचाकख् } इषम्, इष्व, इष्म ॥

६ **चाकखा**–ञ्चकार इ० ॥ म्बभूव इ० ॥ मास इ० ॥

७ **चाकख्या**–त्, स्ताम्, सुः, :, स्तम्, स्त, सम्, ख, स्म ॥

८ **चाकखिता**–", रौ, रः, सि, स्थः, स्थ, स्मि, स्वः, स्मः ॥

९ **चाकखिष्य्**–अति, अतः, अन्ति, असि, अथः, अथ, आमि, आवः, आमः ॥ [अम्, आव, आम् ॥

१०**अचाकखिष्य्**–अत्, अताम्, न्, :, अतम्, अत, अम्, आव, आम ॥

९४८ रगे (रग्) शङ्कायाम् ॥

१ **रार**–गीति, क्ति, क्तः, गति, गीषि, क्षि, क्थः, क्थ, गीमि, ग्मि, ग्वः, ग्मः ॥

२ **रारग्**–यात्, याताम्, युः, याः, यातम्, यात, याम्, याव, याम ॥

३ **रार**–गीतु, क्तु, क्तात्, क्ताम्, गतु, ग्धि, क्तात्, क्तम्, क्त, गाणि, गाव, गाम ॥

४ **अरार**–गीत्, क्, क्ताम्, गुः, गीः, क्, क्तम्, क्त, गम्, ग्व, ग्म ॥

५ **अरारार्ग्** } –ईत्, इष्टाम्, इषुः, ईः, इष्टम्, इष्ट,
अरारग् } इषम्, इष्व, इष्म ॥

६ **रारगा**–ञ्चकार इ० ॥ म्बभूव इ० ॥ मास इ० ॥

७ **रारग्या**–त्, स्ताम्, सुः, :, स्तम्, स्त, सम्, ख, स्म ॥

८ **रारगिता**–", रौ, रः, सि, स्थः, स्थ, स्मि, स्वः, स्मः ॥

९ **रारगिष्य्**–अति, अतः, अन्ति, असि, अथः, अथ, आमि, आवः, आमः ॥

१०**अरारगिष्य्**–अत्, अताम्, न्, :, अतम्, अत, अम्, आव, आम ॥

९४९ लगे (लग्) सङ्गे ॥

१ **लाल**–गीति, क्ति, क्तः, गति, गीषि, क्षि, क्थः, क्थ, गीमि, ग्मि, ग्वः, ग्मः ॥

२ **लालग्**–यात्, याताम्, युः, याः, यातम्, यात, याम्, याव, याम ॥

३ **लाल**–गीतु, क्तु, क्तात्, क्ताम्, गतु, ग्धि, क्तात्, क्तम्, क्त, गानि, गाव, गाम ॥

४ **अलाल**–गीत्, क्, क्ताम्, गुः, गीः, क्, क्तम्, क्त, गम्, ग्व, ग्म ॥

५ **अलालार्ग्** } –ईत्, इष्टाम्, इषुः, ईः, इष्टम्, इष्ट,
अलालग् } इषम्, इष्व, इष्म ॥

६ **लालगा**–ञ्चकार इ० ॥ म्बभूव इ० ॥ मास इ० ॥

७ **लालग्या**–त्, स्ताम्, सुः, :, स्तम्, स्त, सम्, स्व, स्म ॥

८ **लालगिता**–", रौ, रः, सि, स्थः, स्थ, स्मि, स्वः, स्मः ॥

९ **लालगिष्य्**–अति, अतः, अन्ति, असि, अथः, अथ, आमि, आवः, आमः ॥

१०**अलालगिष्य्**–अत्, अताम्, अन्, अः, अतम्, अत, अम्, आव, आम ॥

९५० हगे (हग्) संवरणे ॥

१ **जाह**–गीति, क्ति, क्तः, गति, गीषि, क्षि, क्थः, क्थ, गीमि, ग्मि, ग्वः, ग्मः ॥

२ **जाहग्**–यात्, याताम्, युः, याः, यातम्, यात, याम्, याव, याम ॥

३ **जाह**–गीतु, क्तु, क्तात्, क्ताम्, गतु, ग्धि, क्तात्, क्तम्, क्त, गाणि, गाव, गाम ॥

४ **अजाह**–गीत्, क्, क्ताम्, गुः, गीः, क्, क्तम्, क्त, गम्, ग्व, ग्म ॥

५ **अजाहार्ग्** } –ईत्, इष्टाम्, इषुः, ईः, इष्टम्, इष्ट,
अजाहग् } इषम्, इष्व, इष्म ॥

६ **जाहगा**–ञ्चकार इ० ॥ म्बभूव इ० ॥ मास इ० ॥

७ **जाहग्या**–त्, स्ताम्, सुः, :, स्तम्, स्त, सम्, ख, स्म ॥

८ **जाहगिता**–", रौ, रः, सि, स्थः, स्थ, स्मि, स्वः, स्मः ॥

९ **जाहगिष्य्**–अति, अतः, अन्ति, असि, अथः, अथ, आमि, आवः, आमः ॥

१०**अजाहगिष्य्**–अत्, अताम्, अन्, अः, अतम्, अत, अम्, आव, आम ॥

९५१ ह्लगे (ह्लग्) संवरणे ॥

१ **जाह्ल**–गीति, क्ति, क्तः, गति, गीषि, क्षि, क्थः, क्थ, गीमि, ग्मि, ग्वः, ग्मः ॥

२ **जाह्लग्**–यात्, याताम्, युः, याः, यातम्, यात, याम्, याव, याम ॥

३ **जाह्ल**–गीतु, क्तु, क्तात्, क्ताम्, गतु, ग्धि, क्तात्, क्तम्, क्त, गानि, गाव, गाम ॥

४ **अजाह्ल**–गीत्, क्, क्ताम्, गुः, गीः, क्, क्तम्, क्त, गम्, ग्व, ग्म ॥

५ **अजाह्लाग्** } –ईत्, इष्टाम्, इष्टुः, ईः, इष्टम्, इष्ट,
अजाह्लग् } इष्म्, इष्व, इष्म ॥

६ **जाह्लगा**–ञ्चकार इ० ॥ म्बभूव इ० ॥ मास इ० ॥

७ **जाह्लग्या**–त्, स्ताम्, सुः, :, स्तम्, स्त, सम्, स्व, स्म ॥

८ **जाह्लगिता**–", रौ, रः, सि, स्थः, स्थ, स्मि, स्वः, स्मः ॥

९ **जाह्लगिष्य्**–अति, अतः, अन्ति, असि, अथः, अथ, आमि, आवः, आमः ॥

१० **अजाह्लगिष्य्**–अत्, अताम्, अन्, :, अतम्, अत, अम्, आव, आम ॥

९५२ षगे (सग्) संवरणे ॥
(९५३) सगे (सग्) संवरणे ॥

१ **सास**–गीति, क्ति, क्तः, गति, गीषि, क्षि, क्थः, क्थ, गीमि, ग्मि, ग्वः, ग्मः ॥

२ **सासग्**–यात्, याताम्, युः, याः, यातम्, यात, याम्, याव, याम ॥

३ **सास**–गीतु, क्तु, क्तात्, क्ताम्, गतु, ग्धि, क्तात्, क्तम्, क्त, गानि, गाव, गाम ॥

४ **असास**–गीत्, क्, क्ताम्, गुः, गीः, क्, क्तम्, क्त, गम्, ग्व, ग्म ॥

५ **असासाग्** } –ईत्, इष्टाम्, इष्टुः, ईः, इष्टम्, इष्ट,
असासग् } इष्म्, इष्व, इष्म ॥

६ **सासगा**–ञ्चकार इ० ॥ म्बभूव इ० ॥ मास इ० ॥

७ **सासग्या**–त्, स्ताम्, सुः, :, स्तम्, स्त, सम्, स्व, स्म ॥

८ **सासगिता**–", रौ, रः, सि, स्थः, स्थ, स्मि, स्वः, स्मः ॥

९ **सासगिष्य्**–अति, अतः, अन्ति, असि, अथः, अथ, आमि, आवः, आमः ॥ [अम्, आव, आम ॥

१० **असासगिष्य्**–अत्, अताम्, अन्, अः, अतम्, अत,

९५४ ष्ठगे (स्थग्) संवरणे ॥
९५५ स्थगे (स्थग्) संवरणे ॥

१ **तास्थ**–गीति, क्ति, क्तः, गति, गीषि, क्षि, क्थः, क्थ, गीमि, ग्मि, ग्वः, ग्मः ॥

२ **तास्थग्**–यात्, याताम्, युः, याः, यातम्, यात, याम्, याव, याम ॥

३ **तास्थ**–गीतु, क्तु, क्तात्, क्ताम्, गतु, ग्धि, क्तात्, क्तम्, क्त, गानि, गाव, गाम ॥

४ **अतास्थ**–गीत्, क्, क्ताम्, गुः, गीः, क्, क्तम्, क्त, गम्, ग्व, ग्म ॥

५ **अतास्थाग्** } –ईत्, इष्टाम्, इष्टुः, ईः, इष्टम्, इष्ट,
अतास्थग् } इष्म्, इष्व, इष्म ॥

६ **तास्थगा**–ञ्चकार इ० ॥ म्बभूव इ० ॥ मास इ० ॥

७ **तास्थग्या**–त्, स्ताम्, सुः, :, स्तम्, स्त, सम्, स्व, स्म ॥

८ **तास्थगिता**–", रौ, रः, सि, स्थः, स्थ, स्मि, स्वः, स्मः ॥

९ **तास्थगिष्य्**–अति, अतः, अन्ति, असि, अथः, अथ, आमि, आवः, आमः ॥ [अम्, आव, आम ॥

१० **अतास्थगिष्य्**–अत्, अताम्, अन्, अः, अतम्, अत,

९५६ **वट** (वट्ट) परिभाषणे । वट १६२ वट्टूपाणि ॥
९५७ **भट** (भट्ट) परिभाषणे । भट १७० वट्टूपाणि ॥
९५८ **णट** (नट्ट) नतौ । णट १७३ वट्टूपाणि ॥

९५९ गड (गड्) सेचने ॥

१ **जाग**–डीति, ट्टि, ट्टः, डति, डीषि, ट्क्षि, ट्ठः, ट्ठ, डीमि, ड्मि, ड्वः, ड्मः ॥ [याम्, याव, याम ॥

२ **जागड्**–यात्, याताम्, युः, याः, यातम्, यात,

३ **जाग**–डीतु, ट्टु, ट्टात्, ट्टाम्, डतु, ड्ढि, ट्टात्, ट्टम्, ट्ट, डानि, डाव, डाम ॥ [डम्, ड्व, ड्म ॥

४ **अजाग**–डीत्, ट्, ट्टाम्, डुः, डीः, ट्, ट्टम्, ट्ट,

५ **अजागाड्** } –ईत्, इष्टाम्, इष्टुः, ईः, इष्टम्, इष्ट,
अजागड् } इष्म्, इष्व, इष्म ॥

६ **जागडा**–ञ्चकार इ० ॥ म्बभूव इ० ॥ मास इ० ॥

७ **जागड्या**–त्, स्ताम्, सुः, :, स्तम्, स्त, सम्, स्व, स्म ॥

८ **जागडिता**–", रौ, रः, सि, स्थः, स्थ, स्मि, स्वः, स्मः ॥

९ **जागडिष्य्**–अति, अतः, अन्ति, असि, अथः, अथ, आमि, आवः, आमः ॥ [अम्, आव, आम ॥

१० **अजागडिष्य्**–अत्, अताम्, अन्, अः, अतम्, अत,

९६० हेड (हेड्) वेष्टने । हेडृङ् ६४७ वद्रूपाणि ॥
९६१ लड (लड्) जिह्वोन्मथने । लड २३६ वद्रूपाणि ॥

९६२ फण (फण्) गतौ ॥

१ **पम्**–फणीति, फण्टि, फाण्टः, फणति, फणीषि, फण्षि, फाण्ठः, फाण्ठ, फणीमि, फण्मि, फण्वः, फण्मः । [याव, याम ॥
२ **पम्फण्**–यात्, याताम्, युः, याः, यातम्, यात, याम्,
३ **पम्**–फणीतु, फण्टु, फाण्टात्, फाण्टाम्, फणतु, फाण्हि, फाण्टात्, फाण्टम्, फाण्ट, फणानि, फणाव, फणाम ॥
४ **अपम्**–फणीत्, फण्, फाण्टाम्, फणुः, फणीः, फण्, फाण्टम्, फाण्ट, फणम्, फण्व, फण्म ॥ [इष्व, इष्म ॥
५ **अपम्फण्**–ईत्, इष्टाम्, इषुः, ईः, इष्टम्, इष्ट, इषम्,
६ **पम्फणा**–ञ्चकार इ० ॥ म्बभूव इ० ॥ मास इ० ॥
७ **पम्फण्या**–त्, स्ताम्, सुः, :, स्तम्, स्त, सम्, स्व, स्म ॥
८ **पम्फणिता**–", रौ, रः, सि, स्थः, स्थ, स्मि, स्वः, स्मः ॥
९ **पम्फणिष्यु**–अति, अतः, अन्ति, असि, अथः, अथ, आमि, आवः, आमः ॥ [अम्, आव, आम ॥
१० **अपम्फणिष्यु**–अत्, अताम्, अन्, अः, अतम्, अत, **पक्षे** ' पम् '–स्थाने पं इति ज्ञेयम् ॥

९६३ कण (कण्) गतौ । कण २५० वद्रूपाणि ॥
९६४ रण (रण्) गतौ । रण २४० वद्रूपाणि ॥
९६५ चण (चण्) हिंसादानयोश्च । चण २५२ वद्रू० ॥

९६६ शण (शण्) दाने ॥

१ **शं**–शणीति, शण्टि, शाण्टः, शणति, शणीषि, शण्षि, शाण्ठः, शाण्ठ, शणीमि, शण्मि, शण्वः, शण्मः ॥ [याव, याम ॥
२ **शंशण्**–यात्, याताम्, युः, याः, यातम्, यात, याम्,
३ **शं**–शणीतु, शण्टु, शाण्टात्, शाण्टाम्, शणतु, शाण्हि, शाण्टात्, शाण्टम्, शाण्ट, शणानि, शणाव, शणाम ॥
४ **अशं**–शणीत्, शण्, शाण्टाम्, शणुः, शणीः, शण्, शाण्टम्, शाण्ट, शणम्, शण्व, शण्म ॥
५ **अशंशाण्** / **अशंशण्** }–ईत्, इष्टाम्, इषुः, ईः, इष्टम्, इष्ट, इषम्, इष्व, इष्म ॥
६ **शंशणा**–ञ्चकार इ० ॥ म्बभूव इ० ॥ मास इ० ॥
७ **शंशण्या**–त्, स्ताम्, सुः, :, स्तम्, स्त, सम्, स्व, स्म ॥
८ **शंशणिता**–", रौ, रः, सि, स्थः, स्थ, स्मि, स्वः, स्मः ॥
९ **शंशणिष्यु**–अति, अतः, अन्ति, असि, अथः, अथ, आमि, आवः, आमः ॥ [अम्, आव, आम ॥
१० **अशंशणिष्यु**–अत्, अताम्, अन्, अः, अतम्, अत,

९६७ श्रण (श्रण्) दाने ॥

१ **शं**–श्रणीति, श्रण्टि, श्राण्टः, श्रणति, श्रणीषि, श्रण्षि, श्राण्ठः, श्राण्ठ, श्रणीमि, श्रण्मि, श्रण्वः, श्रण्मः ॥
२ **शंश्रण्**–यात्, याताम्, युः, याः, यातम्, यात, याम्, याव, याम ॥
३ **शं**–श्रणीतु, श्रण्टु, श्राण्टात्, श्राण्टाम्, श्रणतु, श्राण्हि, श्राण्टात्, श्राण्टम्, श्राण्ट, श्रणानि, श्रणाव, श्रणाम ॥
४ **अशं**–श्रणीत्, श्रण्, श्राण्टाम्, श्रणुः, श्रणीः, श्रण्, श्राण्टम्, श्राण्ट, श्रणम्, श्रण्व, श्रण्म ॥
५ **अशंश्राण्** / **अशंश्रण्** }–ईत्, इष्टाम्, इषुः, ईः, इष्टम्, इष्ट, इषम्, इष्व, इष्म ॥
६ **शंश्रणा**–ञ्चकार इ० ॥ म्बभूव इ० ॥ मास इ० ॥
७ **शंश्रण्या**–त्, स्ताम्, सुः, :, स्तम्, स्त, सम्, स्व, स्म ॥
८ **शंश्रणिता**–", रौ, रः, सि, स्थः, स्थ, स्मि, स्वः, स्म ॥
९ **शंश्रणिष्यु**–अति, अतः, अन्ति, असि, अथः, अथ, आमि, आवः, आमः ॥
१० **अशंश्रणिष्यु**–अत्, अताम्, अन्, अः, अतम्, अत, अम्, आव, आम ॥

९६८ स्नथ (स्नथ्) हिंसार्थः ॥

१ **सास्न**–थीति, त्ति, त्तः, थति, थीषि, त्सि, त्थः, त्थ, थीमि, थ्मि, थ्वः, थ्मः ॥
२ **सास्नथ्**–यात्, याताम्, युः, याः, यातम्, यात, याम्, याव, याम ॥
३ **सास्न**–थीतु, त्तु त्तात्, त्ताम्, थतु, द्धि, त्तात्, त्तम्, त्त, थानि, थाव, थाम ॥
४ **असास्न**–थीत्, त्, त्ताम्, थुः, थीः, त्, त्तम्, त्त, थम्, थ्व, थ्म ॥
५ **असास्नाथ्** / **असास्नथ्** }–ईत्, इष्टाम्, इषुः, ईः, इष्टम्, इष्ट, इषम्, इष्व, इष्म ॥
६ **सास्नथा**–ञ्चकार इ० ॥ म्बभूव इ० ॥ मास इ० ॥
७ **सास्नथ्या**–त्, स्ताम्, सुः, :, स्तम्, स्त, सम्, स्व, स्म ॥
८ **सास्नथिता**–", रौ, रः, सि, स्थः, स्थ, स्मि, स्वः, स्मः ॥
९ **सास्नथिष्यु**–अति, अतः, अन्ति, असि, अथः, अथ, आमि, आवः, आमः ॥
१० **असास्नथिष्यु**–अत्, अताम्, अन्, अः, अतम्, अत, अम्, आव, आम ॥

९६९ क्रथ (क्रथ्) हिंसार्थः ॥

१ चाक्र-थीति, त्ति, त्तः, थति, थीषि, त्सि, त्थः, त्थ, थीमि, थ्मि, थ्वः, थ्मः ॥

२ चाक्रथ्-यात्, याताम्, युः, याः, यातम्, यात, याम्, याव, याम ॥

३ चाक्र-थीतु, त्तु, त्तात्, त्ताम्, थतु, द्धि, त्तात्, त्तम्, त्त, थानि, थाव, थाम ॥

४ अचाक्र-थीत्, त्, त्ताम्, थुः, थीः, त्, त्तम्, त्त, थम्, थ्व, थ्म ॥

५ अचाक्राथ् } -ईत्, इष्टाम्, इषुः, ईः, इष्टम्, इष्ट,
अचाक्रथ् } इषम्, इष्व, इष्म ॥

६ चाक्रथा-ञ्चकार इ० ॥ म्बभूव इ० ॥ मास इ० ॥

७ चाक्रथ्या-त्,स्ताम्,सुः,:,स्तम्,स्त,सम्,स्व,स्म ॥

८ चाक्रथिता-", रौ, रः, सि,स्थः,स्थ,स्मि, स्वः,स्मः ॥

९ चाक्रथिष्य्-अति, अतः, अन्ति, असि, अथः, अथ, आमि, आवः, आमः ॥

१०अचाक्रथिष्य्-अत्, अताम्, अन्,अः,अतम्, अत, अम्, आव, आम ॥

९७० क्रथ (क्रथ्) हिंसार्थः ॥

१ चाक्र-थीति, त्ति, त्तः, थति, थीषि, त्सि, त्थः, त्थ, थीमि, थ्मि, थ्वः, थ्मः ॥

२ चाक्रथ्-यात्, याताम्, युः, याः, यातम्, यात, याम्, याव, याम ॥

३ चाक्र-थीतु, त्तु, त्तात्, त्ताम्, थतु, द्धि, त्तात्, त्तम्, त्त, थानि, थाव, थाम ॥

४ अचाक्र-थीत्, त्, त्ताम्, थुः, थीः, त्, त्तम्, त्त, थम्, थ्व, थ्म ॥

५ अचाक्राथ् } -ईत्, इष्टाम्, इषुः, ईः, इष्टम्, इष्ट,
अचाक्रथ् } इषम्, इष्व, इष्म ॥

६ चाक्रथा-ञ्चकार इ० ॥ म्बभूव इ० ॥ मास इ० ॥

७ चाक्रथ्या-त्,स्ताम्,सुः,:,स्तम्,स्त,सम्,स्व,स्म ॥

८ चाक्रथिता-", रौ, रः, सि, स्थः, स्थ, स्मि, स्वः,स्मः ॥

९ चाक्रथिष्य्-अति, अतः, अन्ति, असि, अथः, अथ, आमि, आवः, आमः ॥

१०अचाक्रथिष्य्-अत्, अताम्, अन्, अः, अतम्, अत, अम्, आव, आम ॥

९७१ क्लथ (क्लथ्) हिंसार्थः ॥

१ चाक्ल-थीति, त्ति, त्तः, थति, थीषि, त्सि, त्थः, त्थ, थीमि, थ्मि, थ्वः, थ्मः ॥

२ चाक्लथ्-यात्, याताम्, युः, याः, यातम्, यात, याम्, याव, याम ॥

३ चाक्ल-थीतु, त्तु, त्तात्, त्ताम्, थतु, द्धि, त्तात्, त्तम्, त्त, थानि, थाव, थाम ॥

४ अचाक्ल-थीत्, त्, त्ताम्, थुः, थीः, त्, त्तम्, त्त, थम्, थ्व, थ्म ॥

५ अचाक्लाथ् } -ईत्, इष्टाम्, इषुः, ईः, इष्टम्, इष्ट,
अचाक्लथ् } इषम्, इष्व, इष्म ॥

६ चाक्लथा-ञ्चकार इ० ॥ म्बभूव इ० ॥ मास इ० ॥

७ चाक्लथ्या-त्,स्ताम्,सुः,:,स्तम्,स्त,सम्,स्व,स्म ॥

८ चाक्लथिता-", रौ, रः,सि, स्थः, स्थ, स्मि, स्वः,स्मः ॥

९ चाक्लथिष्य्-अति, अतः, अन्ति, असि, अथः, अथ, आमि, आवः, आमः ॥

१०अचाक्लथिष्य्-अत्, अताम्, अन्, अः,अतम्,अत, अम्, आव, आम ॥

९७२ छद (छद्) ऊर्जने ॥

१ चाच्छ-दीति, त्ति, त्तः, दति, दीषि, त्सि, त्थः, त्थ, दीमि, द्मि, द्वः, द्मः ॥

२ चाच्छद्-यात्, याताम्, युः, याः, यातम्, यात, याम्, याव, याम ॥

३ चाच्छ-दीतु, त्तु, त्तात्, त्ताम्, दतु, द्धि, त्तात्, त्तम्, त्त, दानि, दाव, दाम ॥

४ अचाच्छ-दीत्, त्, त्ताम्, दुः, दीः, त्, :, त्तम्, त्त, दम्, द्व, द्म ॥

५ अचाच्छाद् } -ईत्, इष्टाम्, इषुः, ईः, इष्टम्, इष्ट,
अचाच्छद् } इषम्, इष्व, इष्म ॥

६ चाच्छदा-ञ्चकार इ० ॥ म्बभूव इ० ॥ मास इ० ॥

७ चाच्छद्या-त्,स्ताम्,सुः,:,स्तम्,स्त,सम्,स्व,स्म ॥

८ चाच्छदिता-", रौ रः,सि, स्थः, स्थ,स्मि, स्वः,स्मः ॥

९ चाच्छदिष्य्-अति, अतः, अन्ति, असि, अथः, अथ, आमि, आवः, आमः ॥

१०अचाच्छदिष्य्-अत्, अताम्, अन्, :, अतम्, अत, अम्, आव, आम ॥

९७३ मदै (मद्) हर्षग्लपनयोः ॥

१ **माम**–दीति, त्ति, त्तः, दति, दीषि, त्सि, त्थः, त्थ, दीमि, द्मि, द्वः, द्मः ॥ [याम्, याव, याम ॥

२ **मामद्**–यात्, याताम्, युः, याः, यातम्, यात,

३ **माम**–दीतु, त्तु, त्तात्, त्ताम्, दतु, द्धि, त्तात्, त्तम्, त्त, दानि, दाव, दाम ॥ [दम्, द्व, द्म ॥

४ **अमाम**–दीत्, त्, त्ताम्, दुः, दीः, त्, त्तम्, त्त,

५ **अमामाद्** } –ईत्, इष्टाम्, इषुः, ईः, इष्टम्, इष्ट,
अमामद् } इषम्, इष्व, इष्म ॥

६ **मामदा**–ञ्चकार इ० ॥ म्बभूव इ० ॥ मास इ० ॥

७ **मामद्या**–त्, स्ताम्, सुः, ः, स्तम्, स्त, सम्, स्व, स्म ॥

८ **मामदिता**–", रौ, रः, सि, स्थः, स्थ, स्मि, स्वः, स्मः ॥

९ **मामदिष्य्**–अति, अतः, अन्ति, असि, अथः, अथ, आमि, आवः, आमः ॥ [अम्, आव, आम ॥

१० **अमामदिष्य्**–अत्, अताम्, अन्, अः, अतम्, अत,

९७४ ष्टन (स्तन्) शब्दे । स्तन २९६ वद्रूपाणि ॥

९७५ स्तन (स्तन्) अवतंसने । स्तन २९६ वद्रूपाणि ॥

९७६ ध्वन (ध्वन्) शब्दे । ध्वन २९८ वद्रूपाणि ॥

९७७ स्वन (स्वन्) शब्दे । स्वन ३०० वद्रूपाणि ॥

९७८ चन (चन्) हिंसायाम् । चन २९९ वद्रूपाणि ॥

९७९ ज्वर (ज्वर्) रोगे ॥

१ **जा**–ज्वरीति, जूर्ति, जूर्तः, ज्वरति, ज्वरीषि, जूर्षि, जूर्थः, जूर्थ, ज्वरीमि, जूर्मि, जूँर्वः, ज्वर्वः, जूर्मः ॥ [याव, याम ॥

२ **जाज्वर**–यात्, याताम्, युः, याः, यातम्, यात, याम्,

३ **जा**–ज्वरीतु, जूर्तु, जूर्तात्, जूर्ताम्, ज्वरतु, जूर्हि, जूर्तात्, जूर्तम्, जूर्त, ज्वराणि, ज्वराव, ज्वराम ॥

४ **अजा**–ज्वरीत्, जूः, जूर्ताम्, ज्वरुः, ज्वरीः, जूः, जूर्तम्, जूर्त, ज्वरम्, ज्वर्व, जूँर्व, जूर्म ॥ [इष्व, इष्म ॥

५ **अजाज्वार**–ईत्, इष्टाम्, इषुः, ईः, इष्टम्, इष्ट, इषम्,

६ **जाज्वरा**–ञ्चकार इ० ॥ म्बभूव इ० ॥ मास इ० ॥

७ **जाज्वर्या**–त्, स्ताम्, सुः, ः, स्तम्, स्त, सम्, स्व, स्म ॥

८ **जाज्वरिता**–", रौ, रः, सि, स्थः, स्थ, स्मि, स्वः, स्मः ॥

९ **जाज्वरिष्य्**–अति, अतः, अन्ति, असि, अथः, अथ, आमि, आवः, आमः ॥ [अम्, आव, आम ॥

१० **अजाज्वरिष्य्**–अत्, अताम्, अन्, अः, अतम्, अत,

जाजर्व्यादित्यादौ ये परे जाजूर्यादित्याद्यपि भवति ।

९८० चल (चल्) कम्पने । चल ८९९ वद्रूपाणि ॥

९८१ ह्वल (ह्वल्) चलने ॥

१ **जाह्व**–लीति, ल्ति, ल्तः, लति, लीषि, ल्षि, ल्थः, ल्थ, लीमि, ल्मि, ल्वः, ल्मः ॥

२ **जाह्वल्**–यात्, याताम्, युः, याः, यातम्, यात, याम्, याव, याम ॥

३ **जाह्वल्**–ईतु, तु, तात्, ताम्, अतु, हि, तात्, तम्, आनि, आव, आम ॥

४ **अजाह्वल्**–ईत्, ", ताम्, उः, ईः, ", तम्, त, अम्, व, म ॥ [इष्व, इष्म ॥

५ **अजाह्वाल्**–ईत्, इष्टाम्, इषुः, ईः, इष्टम्, इष्ट, इषम्,

६ **जाह्वला**–ञ्चकार इ० ॥ म्बभूव इ० ॥ मास इ० ॥

७ **जाह्वल्या**–त्, स्ताम्, सुः, ः, स्तम्, स्त, सम्, स्व, स्म ॥

८ **जाह्वलिता**–", रौ, रः, सि, स्थः, स्थ, स्मि, स्वः, स्मः ॥

९ **जाह्वलिष्य्**–अति, अतः, अन्ति, असि, अथः, अथ, आमि, आवः, आमः ॥ [अम्, आव, आम ॥

१० **अजाह्वलिष्य्**–अत्, अताम्, अन्, अः, अतम्, अत, **पक्षे** जा–स्थाने ' जं ' इति ज्ञेयम् ॥

९८२ ह्मल (ह्मल्) चलने ॥

१ **जाह्मल्**–ईति, ति, तः, अति, ईषि, षि, थः, थ, ईमि, मि, वः, मः ॥

२ **जाह्मल्**–यात्, याताम्, युः, याः, यातम्, यात, याम्, याव, याम ॥

३ **जाह्मल्**–ईतु, तु, तात्, ताम्, अतु, हि, तात्, तम्, त, आनि, आव, आम ॥

४ **अजाह्मल्**–ईत्, ", ताम्, उः, ईः, ", तम्, त, अम्, व, म ॥ [इष्म्, इष्व, इष्म ॥

५ **अजाह्माल्**–ईत्, इष्टाम्, इषुः, ईः, इष्टम्, इष्ट,

६ **जाह्मला**–ञ्चकार इ० ॥ म्बभूव इ० ॥ मास इ० ॥

७ **जाह्मल्या**–त्, स्ताम्, सुः, ः, स्तम्, स्त, सम्, स्व, स्म ॥

८ **जाह्मलिता**–", रौ, रः, सि, स्थः, स्थ, स्मि, स्वः, स्मः ॥

९ **जाह्मलिष्य्**–अति, अतः, अन्ति, असि, अथः, अथ, आमि, आवः, आमः ॥ [अम्, आव, आम ॥

१० **अजाह्मलिष्य्**–अत्, अताम्, अन्, अः, अतम्, अत, **पक्षे** जा–स्थाने ' जं ' इति ज्ञेयम् ॥

९८३ ज्वल (ज्वल्) दीप्तौ । ज्वल ८८७ वद्रूपाणि ॥

श्रीमत्तपोगणगगनाङ्गणगगनमणि–सार्वसार्वज्ञशासनसार्वभौम–विद्यापीठादि-
प्रस्थानपञ्चकसमाराधक–संविग्नशाखीय–आचार्यचूडामणि-अखण्डविजय-
श्रीमद्गुरुराजविजयनेमिसूरीश्वरचरणेन्दिरामन्दिरेन्दिन्दिरायमाणा-
न्तिषन्मुनिलावण्यविजयविरचितस्य धातुरत्नाकरस्य यङ्लुबन्त-
रूपपरम्पराप्रकृतिनिरूपणे पञ्चमे भागे भ्वादिगणः सम्पूर्णः ॥

अथादादिगणः ॥

९८४ प्सांक् (प्सा) भक्षणे ॥

१ **पा**–प्सेति, प्साति, प्सीतः, प्सति, प्सेषि, प्सासि, प्सीथः, प्सीथ, प्सेमि, प्सामि, प्सीवः, प्सीमः ॥

२ **पाप्सी**–यात्, याताम्, युः, याः, यातम्, यात, याम्, याव, याम ॥

३ **पा**–प्सेतु, प्सातु, प्सीतात्, प्सीताम्, प्सतु, प्सीहि, प्सीतात्, प्सीतम्, प्सीत, प्सानि, प्साव, प्साम ॥

४ **अपा**-प्सेत्, प्सात्, प्सीताम्, प्सुः, प्सेः, प्साः, प्सीतम्, प्सीत, प्साम्, प्सीव, प्सीम ॥ [इष्व, इष्म ॥

५ **अपाप्सास्**–ईत्, इष्टाम्, इषुः, ईः, इष्टम्, इष्ट, इषम्,

६ **पाप्सा**–ञ्चकार इ० ॥ म्बभूव इ० ॥ मास इ० ॥

७ **पाप्सेया** } –त्, स्ताम्, सुः, :, स्तम्, स्त, सम्,
पाप्साया } स्व, स्म ॥

८ **पाप्सिता**–", रौ, रः, सि, स्थः, स्थ, स्मि, स्वः, स्मः ॥

९ **पाप्सिष्यू**–अति, अतः, अन्ति, असि, अथः, अथ, आमि, आवः, आमः ॥

१०**अपाप्सिष्यू**–अत्, अताम्, अन्, :, अतम्, अत, अम्, आव, आम ॥

९८५ भांक् (भा) दीप्तौ ॥

१ **बा**–भेति, भाति, भीतः, भति, भेषि, भासि, भीथः, भीथ, भेमि, भामि, भीवः, भीमः ॥

२ **बाभी**–यात्, याताम्, युः, याः, यातम्, यात, याम्, याव, याम ॥

३ **बा**–भेतु, भातु, भीतात्, भीताम्, भतु, भीहि, भीतात्, भीतम्, भीत, भानि, भाव, भाम ॥

४ **अबा**–भेत्, भात्, भीताम्, भुः, भाः, भेः, भीतम्, भीत, भाम्, भीव, भीम ॥

५ **अबाभास्**–ईत्, इष्टाम्, इषुः, ईः, इष्टम्, इष्ट, इषम्, इष्व, इष्म ॥

६ **बाभा**–ञ्चकार इ० ॥ म्बभूव इ० ॥ मास इ० ॥

७ **बाभाया**–त्, स्ताम्, सुः, :, स्तम्, स्त, सम्, स्व, स्म ॥

८ **बाभिता**–", रौ, रः, सि, स्थः, स्थ, स्मि, स्वः, स्मः ॥

९ **बाभिष्यू**–अति, अतः, अन्ति, असि, अथः, अथ, आमि, आवः, आमः ॥

१०**अबाभिष्यू**–अत्, अताम्, अन्, अः, अतम्, अत, अम्, आव, आम ॥

९८६ यांक् (या) प्रापणे ॥

१ **या**–येति, याति, यीतः, यति, येषि, यासि, यीथः, यीथ, यामि, येभि, यीवः, यीमः ॥

२ **यायी**–यात्, यातम्, युः, याः, यातम्, यात, याम्, याव, याम ॥

३ **या**–येतु, यातु, यीतात्, यीताम्, यतु, यीहि, यीतात्, यीतम्, यीत, यानि, याव, याम ॥

४ **अया**–येत्, यात्, यीताम्, युः, येः, याः, यीतम्, यीत, याम्, यीव, यीम ॥

५ **अयायास्**–ईत्, इष्टाम्, इषुः, ईः, इष्टम्, इष्ट, इषम्, इष्व, इष्म ॥

६ **याया**–ञ्चकार इ० ॥ म्बभूव इ० ॥ मास इ० ॥

७ **यायाया**–त्, स्ताम्, सुः, :, स्तम्, स्त, सम्, स्व, स्म ॥

८ **यायिता**–", रौ, रः, सि, स्थः, स्थ, स्मि, स्वः, स्मः ॥

९ **यायिष्यु**–अति, अतः, अन्ति, असि, अथः, अथ, आमि, आवः, आमः ॥

१० **अयायिष्यु**–अत्, अताम्, अन्, अः, अतम्, अत, अम्, आव, आम ॥

९८७ वांक् (वा) गतिगन्धनयोः। ओवैं ४७ वद्रूपाणि॥

९८८ ष्णांक्(स्ना) शौचे ॥ ष्णैं ४८ वद्रूपाणि।

९८९ श्रांक् (श्रा) पाके ॥ श्रैं ४५ वद्रूपाणि ॥

९९० द्रांक् (द्रा) कुत्सितगतौ ॥ द्रैं ३३ वद्रूपाणि ॥

९९१ पांक् (पा) रक्षणे ॥

१ **पा**–पेति, पाति, पीतः, पांते, पेषि, पासि, पीथः, पीथ, पेमि, पामि, पीवः, पीमः ॥ [याव, याम ॥

२ **पापी**–यात्, याताम्, युः, याः, यातम्, यात, याम्,

३ **पा**-पेतु, पातु, पीतात्, पीताम्, पतु, पीहि, पीतात्, पीतम्, पीत, पानि, पाव, पाम ॥ [पाम्, पीव, पीम ॥

४ **अपा**--पेत्, पात्, पीताम्, पुः, पेः, पाः, पीतम्, पीत

५ **अपापास्**–ईत्, इष्टाम्, इषुः, ईः, इष्टम्, इष्ट, इषम्, इष्व,

६ **पापा**–ञ्चकार इ०॥ म्बभूव इ०॥ मास इ० ॥ [इष्म॥

७ **पापाया**–त्, स्ताम्, सुः, :, स्तम्, स्त, सम्, स्व, स्म ॥

८ **पापिता**–", रौ, रः, सि, स्थः, स्थ, स्मि, स्वः, स्मः ॥

९ **पापिष्यु**–अति, अतः, अन्ति, असि, अथः, अथ, आमि, आवः, आमः ॥ [अम्, आव, आम ॥

१० **अपापिष्यु**–अत्, अताम्, अन्, अः, अतम्, अत,

९९२ लांक् (ला) आदाने ॥

१ **ला**–लेति, लाति, लीतः, लति, लासि, लेषि, लीथः, लीथ, लेमि, लामि, लीवः, लीमः ॥

२ **लाली**–यात्, याताम्, युः, याः, यातम्, यात, याम्, याव, याम ॥

३ **ला**–लेतु, लातु, लीतात्, लीताम्, लतु, लीहि, लीतात्, लीतम्, लीत, लानि, लाव, लाम ॥

४ **अला**–लेत्, लात्, लीताम्, लुः, लेः, लाः, लीतम्, लीत, लाम्, लीव, लीम ॥

५ **अलालास्**--ईत्, इष्टाम्, इषुः, ईः, इष्टम्, इष्ट, इषम्, इष्व, इष्म ॥

६ **लाला**–ञ्चकार इ० ॥ म्बभूव इ० ॥ मास इ० ॥

७ **लालाया**–त्, स्ताम्, सुः, :, स्तम्, स्त, सम्, स्व, स्म ॥

८ **लालिता**–", रौ, रः, सि, स्थः, स्थ, स्मि, स्वः, स्मः ॥

९ **लालिष्यु**–अति, अतः, अन्ति, असि, अथः, अथ, आमि, आवः, आमः ॥

१० **अलालिष्यु**–अत्, अताम्, अन्, अः, अतम्, अत, अम्, आव, आम ॥

९९३ रांक् (रा) दाने ॥ रैं ३७ वद्रूपाणि ॥

९९४ दांक् (दा) लवने ॥ दैं २८ वद्रूपाणि ॥

९९५ ख्यांक् (ख्या) प्रथने ॥

१ **चा**–ख्येति, ख्याति, ख्यीतः, ख्यति, ख्येषि, ख्यासि, ख्यीथः, ख्यीथ, ख्येमि, ख्यामि, ख्यीवः, ख्यीमः॥

२ **चाख्यी**–यात्, याताम्, युः, याः, यातम्, यात, याम्, याव, याम ॥

३ **चाख्यु**–एतु, आतु, ईतात्, ईताम्, अतु, ईहि, ईतात्, ईतम्, ईत, आनि, आव, आम ॥

४ **अचा**–ख्येत्, ख्यात्, ख्यीताम्, ख्युः, ख्येः, ख्याः, ख्यीतम्, ख्यीत, ख्याम्, ख्यीव, ख्यीम ॥ [इष्व, इष्म॥

५ **अचाख्यास्**–ईत्, इष्टाम्, इषुः, ईः, इष्टम्, इष्ट, इषम्,

६ **चाख्या**–ञ्चकार इ० ॥ म्बभूव इ० ॥ मास इ० ॥

७ **चाख्याया** / **चाख्येया** } त्, स्ताम्, सुः, :, स्तम्, स्त, सम्, स्व, स्म॥

८ **चाख्यिता**–", रौ, रः, सि, स्थः, स्थ, स्मि, स्वः, स्मः ॥

९ **चाख्यिष्यु**–अति, अतः, अन्ति, असि, अथः, अथ, आमि, आवः, आम ॥ [अम्, आव, आम ॥

१० **अचाख्यिष्यु**–अत्, अताम्, अन्, :, अतम्, अत

९९६ प्रांक् (प्रा) पूरणे ॥

१ **पा**–प्रेति, प्राति, प्रीतः, प्रति, प्रेषि, प्रासि, प्रीथः, प्रीथ, प्रेमि, प्रामि, प्रीवः, प्रीमः ॥

२ **पाप्री**–यात्, याताम्, युः, याः, यातम्, यात, याम्, याव, याम ॥

३ **पाप्र्**–एतु, आतु, ईतात्, ईताम्, अतु, ईहि, ईतात्, ईतम्, ईत आणि, आव, आम॥

४ **अपाप्र्**–एत्र, आत्, ईताम्, उः, एः, आः, ईतम्, ईत, आम्, ईव, ईम ॥ [इषम्, इष्व, इष्म ॥

५ **अपाप्रास्**–ईत्, इष्टाम्, इषुः, ईः, इष्टम्, इष्ट,

६ **पाप्रा**–ञकार इ० ॥ म्बभूव इ० ॥ मास इ० ॥

७ **पाप्राया** / **पाप्रेया** } त्, स्ताम्, सुः, :, स्तम्, स्त, सम्, स्व, स्म ॥

८ **पाप्रिता**–", रौ, रः, सि, स्थः, स्थ, स्मि, स्वः, स्मः ॥

९ **पाप्रिष्यु**–अति, अतः, अन्ति, असि, अथः, अथ, आमि, आवः, आमः ॥

१०**अपाप्रिष्यु**–अत्, अताम्, अन्, अः, अतम्, अत, अम्, आव, आम ॥

९९७ मांक् (मा) माने ॥ मेंङ् ५५८ वद्रूपाणि ॥

९९८ वींक् (वी) प्रजनकान्त्यसनखादने च। अज १२१ वद्रूपाणि ॥

९९९ द्युंक् (द्यु) अभिगमने ॥

१ **दो**–द्यवीति, द्योति, द्युतः, द्युवति, द्यवीषि, द्योषि, द्युथः, द्युथ, द्यवीमि, द्योमि, द्युवः, द्युमः ॥ [याव, याम ॥

२ **दोद्यु**–यात्, याताम्, युः, याः, यातम्, यात, याम्,

३ **दो**–द्यवीतु, द्योतु, द्युतात्, द्युताम्, द्युवतु, द्युहि, द्युतात्, द्युतम्, द्युत, द्यवानि, द्यवाव, द्यवाम ॥

४ **अदो**–द्यवीत्, द्योत्, द्युताम्, द्यवुः, द्यवीः, द्योः, द्युतम्, द्युत, द्यवम्, द्युव, द्युम ॥ [इष्व, इष्म ॥

५ **अदोद्याव्**–ईत्, इष्टाम्, इषुः, ईः, इष्टम्, इष्ट, इषम्,

६ **दोद्यवा**–ञकार इ० ॥ म्बभूव इ० ॥ मास इ० ॥

७ **दोद्यूया**–त्, स्ताम्, सुः, :, स्तम्, स्त, सम्, स्व, स्म ॥

८ **दोद्यविता**–", रौ, रः, सि, स्थः, स्थ, स्मि, स्वः, स्मः ॥

९ **दोद्यविष्यु**–अति, अतः, अन्ति, असि, अथः, अथ, आमि, आवः, आमः ॥ [अम्, आव, आम ॥

१०**अदोद्यविष्यु**–अत्, अताम्, अन्, अः, अतम्, अत,

१००० षुंक् (षु) प्रसवैश्वर्ययोः ॥

१ **सो**–षवीति, षोति, षुतः, षुवति, षवीषि, षोषि, षुथः, षुथ, षवीमि, षोमि, षुवः, षुमः ॥

२ **सोषु**–यात्, याताम्, युः, याः, यातम्, यात, याम्, याव, याम ॥

३ **सो**–षवीतु, षोतु, षुतात्, षुताम्, षुवतु, षुहि, षुतात्, षुतम्, षुत, षवाणि, षवाव, षवाम ॥

४ **असो**–षवीत्, षोत्, षुताम्, षवुः, षवीः, षोः, षुतम्, षुत, षवम्, षुव, षुम ॥

५ **असोषाव्**–ईत्, इष्टाम्, इषुः, ईः, इष्टम्, इष्ट, इषम्, इष्व, इष्म ॥

६ **सोषवा**–ञकार इ० ॥ म्बभूव इ० ॥ मास इ० ॥

७ **सोषूया**–त्, स्ताम्, सुः, :, स्तम्, स्त, सम्, स्व, स्म ॥

८ **सोषविता**–", रौ, रः, सि, स्थः, स्थ, स्मि, स्वः, स्मः।

९ **सोषविष्यु**–अति, अतः, अन्ति, असि, अथः, अथ, आमि, आवः, आमः ॥

१०**असोषविष्यु**–अत्, अताम्, अन्, अः, अतम्, अत, अम्, आव, आम ॥

१००१ तुंक् (तु) वृत्तिहिंसापूरणेषु ॥

१ **तो**–तवीति, तोति, तुतः, तुवति, तवीषि, तोषि, तुथः, तुथ, तवीमि, तोमि, तुवः, तुमः ॥

२ **तोतु**–यात्, याताम्, युः, याः, यातम्, यात, याम्, याव, याम ॥

३ **तो**–तवीतु, तोतु, तुतात्, तुताम्, तुवतु, तुहि, तुतात्, तुतम्, तुत, तवानि, तवाव, तवाम ॥

४ **अतो**–तवीत्, तोत्, तुताम्, तुवुः, तवीः, तोः, तुतम्, तुत, तवम्, तुव, तुम ॥

५ **अतोताव्**–ईत्, इष्टाम्, इषुः, ईः, इष्टम्, इष्ट, इषम्, इष्व, इष्म ॥

६ **तोतवा**–ञकार इ० ॥ म्बभूव इ० ॥ मास इ० ॥

७ **तोतूया**–त्, स्ताम्, सुः, :, स्तम्, स्त, सम्, स्व, स्म ॥

८ **तोतविता**–", रौ, रः, सि, स्थः, स्थ, स्मि, स्वः, स्मः ॥

९ **तोतविष्यु**–अति, अतः, अन्ति, असि, अथः, अथ, आमि, आवः, आमः ॥

१०**अतोतविष्यु**–अत्, अताम्, अन्, अः, अतम्, अत, अम्, आव, आम ॥

१००२ युक् (यु) मिश्रणे ॥

१ **यो**–यवीति, योति, युतः, युवति, यवीषि, योषि, युथः, युथ, यवीमि, योमि, युवः, युमः ॥

२ **योयु**–यात्, याताम्, युः, याः, यातम्, यात, याम्, याव, याम ॥

३ **यो**–यवीतु, योतु, युतात्, युताम्, युवतु, युहि, युतात्, युतम्, युत, यवानि, यवाव, यवाम ॥

४ **अयो**–यवीत्, योत्, युताम्, यवुः, यवीः, योः, युतम्, युत, यवम् युव, युम ॥

५ **अयोयाव्**–ईत्, इष्टाम्, इषुः, ईः, इष्टम्, इष्ट, इषम्, इष्व, इष्म ॥

६ **योयवा**–ऋकार इ० ॥ म्बभूव इ० ॥ मास इ० ॥

७ **योयूया**–त्, स्ताम्, सुः, :, स्तम्, स्त, सम्, स्व, स्म ॥

८ **योयविता**–", रौ, रः, सि, स्थः, स्थ, स्मि, स्वः, स्मः ॥

९ **योयविष्य्**–अति, अतः, अन्ति, असि, अथः, अथ, आमि, आवः, आमः ॥

१०**अयोयविष्य्**–अत्, अताम्, अन्, अः, अतम्, अत, अम्, आव, आम ॥

१००३ णुक् (नु) स्तुतौ ॥

१ **नो**–नवीति, नोति, नुतः, नुवति, नवीषि, नोषि, नुथः, नुथ, नवीमि, नोमि, नुवः, नुमः ॥

२ **नोनु**–यात्, याताम्, युः, याः, यातम्, यात, याम्, याव, याम ॥

३ **नो**–नवीतु, नोतु, नुतात्, नुताम्, नुवतु, नुहि, नुतात्, नुतम्, नुत, नवानि, नवाव, नवाम ॥

४ **अनो**–नवीत्, नोत्, नुताम्, नवुः, नवीः, नोः, नुतम्, नुत, नवम्, नुव, नुम ॥

५ **अनोनाव्**–ईत्, इष्टाम्, इषुः, ईः, इष्टम्, इष्ट, इषम्, इष्व, इष्म ॥

६ **नोनवा**–ऋकार इ० ॥ म्बभूव इ० ॥ मास इ० ॥

७ **नोनूया**–त्, स्ताम्, सुः, :, स्तम्, स्त, सम्, स्व, स्म ॥

८ **नोनविता**–", रौ, रः, सि, स्थः, स्थ, स्मि, स्वः, स्मः ॥

९ **नोनविष्य्**–अति, अतः, अन्ति, असि, अथः, अथ, आमि, आवः, आमः ॥

१०**अनोनविष्य्**–अत्, अताम्, अन्, अः, अतम्, अत, अम्, आव, आम ॥

१००४ क्ष्णुक् (क्ष्णु) तेजने ॥

१ **चो**–क्ष्णवीति, क्ष्णोति, क्ष्णुतः, क्ष्णुवति, क्ष्णवीषि, क्ष्णोषि क्ष्णुथः, क्ष्णुथ, क्ष्णवीमि, क्ष्णोमि, क्ष्णुवः, क्ष्णुमः ॥

२ **चोक्ष्णु**–यात्, याताम्, युः, याः, यातम्, यात, याम्, याव, याम ॥

३ **चोक्ष्**–णवीतु, णोतु, णुतात्, णुताम्, णुवतु, णुहि, णुतात्, णुतम्, णुत, णवानि, णवाव, णवाम ॥

४ **अचोक्ष्**–णवीत्, णोत्, णुताम्, णवुः, णवीः, णोः, णुतम्, णुत, णवम्, णुव, णुम ॥

५ **अचोक्ष्णाव्**–ईत्, इष्टाम्, इषुः, ईः, इष्टम्, इष्ट, इषम्, इष्व, इष्म ॥

६ **चोक्ष्णवा**–ऋकार इ० ॥ म्बभूव इ० ॥ मास इ० ॥

७ **चोक्ष्णूया**–त्, स्ताम्, सुः, :, स्तम्, स्त, सम्, स्व, स्म ॥

८ **चोक्ष्णविता**–", रौ, रः, सि, स्थः, स्थ, स्मि, स्वः, स्मः ॥

९ **चोक्ष्णविष्य्**–अति, अतः, अन्ति, असि, अथः, अथ, आमि, आवः, आमः ॥

१०**अचोक्ष्णविष्य्**–अत्, अताम्, अन्, अः, अतम्, अत, अम्, आव, आम ॥

१००५ स्नुक् (स्नु) प्रस्नवने ॥

१ **सो**–स्नवीति, स्नोति, स्नुतः, स्नुवति, स्नवीषि, स्नोषि, स्नुथः, स्नुथ, स्नवीमि, स्नोमि, स्नुवः, स्नुमः ॥

२ **सोस्नु**–यात्, याताम्, युः, याः, यातम्, यात, याम्, याव, याम ॥

३ **सो**–स्नवीतु, स्नोतु, स्नुतात्, स्नुताम्, स्नुवतु, स्नुहि स्नुतात्, स्नुतम्, स्नुत, स्नवानि, स्नवाव, स्नवाम ॥

४ **असो**–स्नवीत्, स्नोत्, स्नुताम्, स्नवुः, स्नवीः, स्नोः, स्नुतम्, स्नुत, स्नवम्, स्नुव, स्नुम ॥

५ **असोस्नाव्**–ईत्, इष्टाम्, इषुः, ईः, इष्टम्, इष्ट, इषम्, इष्व, इष्म ॥

६ **सोस्नवा**–ऋकार इ० ॥ म्बभूव इ० ॥ मास इ० ॥

७ **सोस्नूया**–त्, स्ताम्, सुः, :, स्तम्, स्त, सम्, स्व, स्म ॥

८ **सोस्नविता**–", रौ, रः, सि, स्थः, स्थ, स्मि, स्वः, स्मः ॥

९ **सोस्नविष्य्**–अति, अतः, अन्ति, असि, अथः, अथ, आमि, आवः, आमः, ॥

१०**असोस्नविष्य्**–अत्, अताम्, अन्, अः, अतम्, अत, अम्, आव, आम ॥

१००६ टुक्षुक् (क्षु) शब्दे ॥

१ **चो**–क्षवीति, क्षोति, क्षुतः, क्षुवति, क्षवीषि, क्षोषि, क्षुथः, क्षुथ, क्षवीमि, क्षोमि, क्षुवः, क्षुमः ॥

२ **चोक्षु**–यात्, याताम्, युः, याः, यातम्, यात, याम्, याव, याम ॥

३ **चो**–क्षवीतु, क्षोतु, क्षुतात्, क्षुताम्, क्षुवतु, क्षुहि, क्षुतात्, क्षुतम्, क्षुत, क्षवाणि, क्षवाव, क्षवाम ॥

४ **अचो**–क्षवीत्, क्षोत्, क्षुताम्, क्षवुः, क्षवीः, क्षोः, क्षुतम्, क्षुत, क्षवम्, क्षुव, क्षुम ॥

५ **अचोक्षाव्**–ईत्, इष्टाम्, इषुः, ईः, इष्टम्, इष्ट, इषम्, इष्व, इष्म ॥

६ **चोक्षवा**–ञकार इ० ॥ म्बभूव इ० ॥ मास इ० ॥

७ **चोक्षूया**–त्, स्ताम्, सुः, :, स्तम्, स्त, सम्, स्व, स्म ॥

८ **चोक्षविता**–", रौ, रः, सि, स्थः, स्थ, स्मि, स्वः, स्मः ॥

९ **चोक्षविष्यु**–अति, अतः, अन्ति, असि, अथः, अथ, आमि, आवः, आमः ॥

१० **अचोक्षविष्यु**–अत्, अताम्, अन्, अः, अतम्, अत, अम्, आव, आम ॥

१००७ रुक् (रु) शब्दे । रुंङ्क ५५४ वद्रूपाणि ॥

१००८ कुंक् (कु) शब्दे । कुंङ्क ५४५ वद्रूपाणि ॥

१००९ रुदृक् (रुद्) अश्रुविमोचने ॥

१ **रो**–रुदीति, रोत्ति, रुत्तः, रुदति, रुदीषि, रोत्सि, रुत्थः, रुत्थ, रुदीमि, रोद्मि, रुद्वः, रुद्मः ॥ [याव, याम ॥

२ **रोरुद्**–यात्, याताम्, युः, याः, यातम्, यात, याम्,

३ **रोरोत्तु, रोरु**–दीतु, त्तात्, त्ताम्, दतु, द्धि, त्तात्, त्तम्, त्त, दानि, दाव, दाम ॥

४ **अरो**–रुदीत्, रोत्, रुत्ताम्, रुदुः, रुदीः, रोः, रोत्, रुत्तम्, रुत्त, रुदम्, रुद्व, रुद्म ॥

५ **अरोरोद्**–ईत्, इष्टाम्, इषुः, ईः, इष्टम्, इष्ट, इषम्, इष्व, इष्म ॥

६ **रोरोदा**–ञकार इ० ॥ म्बभूव इ० ॥ मास इ० ॥

७ **रोरुद्या**–त्, स्ताम्, सुः, :, स्तम्, स्त, सम्, स्व, स्म ॥

८ **रोरोदिता**–", रौ, रः, सि, स्थः, स्थ, स्मि, स्वः, स्मः ॥

९ **रोरोदिष्यु**–अति, अतः, अन्ति, असि, अथः, अथ, आमि, आवः, आमः ॥ [अम्, आव, आम ॥

१० **अरोरोदिष्यु**–अत्, अताम्, अन्, अः, अतम्, अत,

१०१० ष्विष्वपंक् (स्वप्) शये ॥

१ **सो**–षोषि, षुपीति, षुप्तः, षुपति, षुपीषि, षोप्सि, षुप्थः, षुप्थ, षुपीमि, षोप्मि, षुप्वः, षुप्मः ॥

२ **सोषुप्**–यात्, याताम्, युः, याः, याम्, यात, याम्, याव, याम ॥

३ **सोषोप्तु, सोषु**–पीतु, प्तात्, प्ताम्, पतु, ब्धि, प्तात्, प्तम्, प्त, पाणि, पाव, पाम ॥

४ **असो**-षोप्, षुपीत्, षुप्ताम्, षुपुः, षुपीः, षोप्, षुप्तम्, षुप्त, षुपम्, षुप्व, षुप्म ॥

५ **असोषोप्**–ईत्, इष्टाम्, इषुः, ईः, इष्टम्, इष्ट, इषम्, इष्व, इष्म ॥

६ **सोषोपा**–ञकार इ० ॥ म्बभूव इ० ॥ मास इ० ॥

७ **सोषुप्या**–त्, स्ताम्, सुः, :, स्तम्, स्त, सम्, स्व, स्म ।

८ **सोषुपिता**–", रौ, रः, सि, स्थः, स्थ, स्मि, स्वः, स्मः ॥

९ **सोषुपिष्यु**–अति, अतः, अन्ति, असि, अथः, अथ, आमि, आवः, आमः ॥ [अम्, आव, आम ॥

१० **असोषोपिष्यु**–अत्, अताम्, अन्, :, अतम्, अत,

अन्यमते सास्वपीति,

१०११ श्वसक् (श्वस्) प्राणने ॥

१ **शाश्व**–सीति, स्ति, स्तः, सति, सीषि, स्सि, स्थः, स्थ, सीमि, स्मि, स्वः, स्मः ॥

२ **शाश्वस्**-यात्, याताम्, युः, याः, यातम्, यात, याम्, याव, याम ॥

३ **शाश्व**–सीतु, स्तु, स्तात्, स्ताम्, सतु, धि, द्धि, स्तात्, स्तम्, स्त, सानि, साव, साम ॥

४ **अशाश्व**–सीत्, त्, स्ताम्, सुः, सीः, :, त्, स्तम्, स्त, सम्, स्व, स्म ॥

५ **अशाश्वास्** } –ईत्, इष्टाम्, इषुः, ईः, इष्टम्, इष्ट,
अशाश्वस् } इषम्, इष्व, इष्म ॥

६ **शाश्वसा**–ञकार इ० ॥ म्बभूव इ० ॥ मास इ० ॥

७ **शाश्वस्या**–त्, स्ताम्, सुः, :, स्तम्, स्त, सम्, स्व, स्म ॥

८ **शाश्वसिता**–", रौ, रः, सि, स्थः, स्थ, स्मि, स्वः, स्मः ॥

९ **शाश्वसिष्यु**–अति, अतः, अन्ति, असि, अथः, अथ, आमि, आवः, आमः ॥ [अम्, आव, आम ॥

१० **अशाश्वसिष्यु**–अत्, अताम्, अन्, अः, अतम्, अत,

मतान्तरे अशाश्वसीत्येकमेव

१०१२ जक्षक् (जक्ष्) भक्षहसनयो ॥

१ **जाज**–क्षीति, ष्टि, ष्टः, क्षति, क्षीषि, क्षि, ष्ठः, ष्ठ, क्षीमि, क्ष्मि, क्ष्वः, क्ष्मः ॥

२ **जाजक्षू**–यात्, याताम्, युः, याः, यातम्, यात, याम्, याव, याम ॥

३ **जाज**–क्षीतु, ष्टु, ष्टात्, ष्टाम्, क्षतु, ड्ढि, ष्टात्, ष्टम्, ष्ट, क्षाणि, क्षाव, क्षाम ॥

४ **अजाज**–क्षीत्, ट्, ष्टाम्, क्षुः, क्षीः, ट्, ष्टम्, ष्ट, क्षम्, क्ष्व, क्ष्म ॥

५ **अजाजक्ष्**–ईत्, इष्टाम्, इषुः, ईः, इष्टम्, इष्ट, इषम्, इष्व, इष्म ॥

६ **जाजक्षा**–ञ्चकार इ० ॥ म्बभूव इ० ॥ मास इ० ॥

७ **जाजक्ष्या**–त्, स्ताम्, सुः, :, स्तम्, स्त, सम्, स्व, स्म ॥

८ **जाजक्षिता**–", रौ, रः, सि, स्थः, स्थ, स्मि, स्वः, स्मः ॥

९ **जाजक्षिष्यू**–अति, अतः, अन्ति, असि, अथः, अथ, आमि, आवः, आमः ॥

१०**अजाजक्षिष्यू**–अत्, अताम्, अन्, अः, अतम्, अत, अम्, आव, आम ॥

१०१३ शासूक् (शास्) अनुशिष्टौ ॥

१ **शा**-शासीति, शास्ति, शिष्टः, शासति, शासीषि, शास्सि, शिष्ठः, शिष्ठ, शासीमि, शास्मि, शिष्वः, शिष्मः ॥

२ **शाशिष्**–यात्, याताम्, युः, याः, यातम्, यात, याम्, याव, याम ॥

३ **शा**–शासीतु, शास्तु, शिष्टात्, शिष्टाम्, शासतु, (शाधि) शिष्टात्, शिष्टम्, शिष्ट, शासानि, शासाव, शासाम ॥

४ **अशा**–शासीत्, शात्, शिष्टाम्, शासुः, शासीः, शाः, शात्, शिष्टम्, शिष्ट, शासम्, शिष्व, शिष्म ॥

५ **अशाशास्**–ईत्, इष्टाम्, इषुः, ईः, इष्टम्, इष्ट, इषम्, इष्व, इष्म ॥

६ **शाशासा**–ञ्चकार इ० ॥ म्बभूव इ० ॥ मास इ० ॥

७ **शाशिष्या**–त्, स्ताम्, सुः, :, स्तम्, स्त, सम्, स्व, स्म ॥

८ **शाशासिता**–", रौ, रः, सि, स्थः, स्थ, स्मि, स्वः, स्मः ॥

९ **शाशासिष्यू**–अति, अतः, अन्ति, असि, अथः, अथ, आमि, आवः, आमः ॥

१० **अशाशासिष्यू**–अत्, अताम्, अन्, अः, अतम्, अत, अम्, आव, आम ॥

१०१४ वचंक् (वच्) भाषणे ॥

१ **वाव**–चीति, क्ति, क्तः, चति, चीषि, क्षि, क्थः, क्थ, चीमि, च्मि, च्वः, च्मः ॥

२ **वावचू**–यात्, याताम्, युः, याः, यातम्, यात, याम्, याव, याम ॥

३ **वाव**–चीतु, क्तु, क्तात्, क्ताम्, चतु, ग्धि, क्तात्, क्तम्, क्त, चानि, चाव, चाम ॥

४ **अवाव**–चीत्, क्, क्ताम्, चुः, चीः, क्, क्तम्, क्त, चम्, च्व, च्म ॥

५ **अवावाचू** / **अवावचू** –ईत्, इष्टाम्, इषुः, ईः, इष्टम्, इष्ट, इषम्, इष्व, इष्म ॥

६ **वावचा**–ञ्चकार इ० ॥ म्बभूव इ० ॥ मास इ० ॥

७ **वावच्या**–त्, स्ताम्, सुः, :, स्तम्, स्त, सम्, स्व, स्म ॥

८ **वावचिता**–", रौ, रः, सि, स्थः, स्थ, स्मि, स्वः, स्मः ॥

९ **वावचिष्यू**–अति, अतः, अन्ति, असि, अथः, अथ, आमि, आवः, आमः ॥ अम्, आव, आम ॥

१०**अवावचिष्यू**–अत्, अताम्, अन्, :, अतम्, अत, आशिषि वोच्यादिति केचित्

१०१५ मृजौक् (मृज्) शुद्धौ ॥

१ **मरी**–मृजीति, मार्जीति, मार्ष्टि, मृष्टः, मृजति, मार्जति, मृजीषि, मार्जीषि, मार्क्षि, मृष्ठः, मृष्ठ, मार्जीमि, मार्ज्मि, मृजीमि, मृज्वः, मृज्मः ॥

२ **मरीमृज्**–यात्, याताम्, युः, याः, यातम्, यात, याम्, याव, याम ॥ [मार्जाम, मृजाम ॥

३ **मरी**-मार्जीतु, मार्ष्टु, मृजीतु, मृष्टात्, मृष्टाम्, मृजतु, मार्जतु, मृड्ढि, मृष्टात्, मृष्टम्, मृष्ट, मार्जानि, मृजानि, मार्जाव, मृजाव,

४ **अमरी**–मार्जीत्, मार्ट्, मृजीत्, मृष्टाम्, मृजुः, मार्जुः, मार्जीः, मार्ट्, मृजीः, मृष्टम्, मृष्ट, मृजम्, मार्जम्, मृज्व, मृज्म ॥

५ **अमरीमार्ज्**-ईत्, इष्टाम्, इषुः, ईः, इष्टम्, इष्ट, इषम्, इष्व, इष्म ॥

६ **मरीमार्जा**–ञ्चकार इ० ॥ म्बभूव इ० ॥ मास इ० ॥

७ **मरीमृज्या**–त्, स्ताम्, सुः, :, स्तम्, स्त, सम्, स्व, स्म ॥

८ **मरीमार्जिता**–", रौ, रः, सि, स्थः, स्थ, स्मि, स्वः, स्मः ॥

९ **मरीमार्जिष्यू**–अति, अतः, अन्ति, असि, अथः, अथ, आमि, आवः आमः ॥ [अम्, आव, आम ॥

१०**अमरीमार्जिष्यू**–अत्, अताम्, अन्, :, अतम्, अत,

पक्षे मरी–स्थाने 'मरि' इति 'मर्' इति च ज्ञेयम् ॥

१०१६ सस्तुक् (सन्स्तृ) स्वप्ने ॥

१ **सासं**–स्तौति, स्ति, स्तः, स्तति, स्तीषि, स्त्सि, स्त्थः, स्थ, स्तौमि, स्त्मि, स्त्वः, स्त्मः ॥

२ **सासंस्त्**–यात्, याताम्, युः, याः, यातम्, यात, याम्, याव, याम ॥

३ **सासं**-स्तौतु, स्तु, स्तात्, स्ताम्, स्ततु, [सास-न्धि, न्द्धि, न्द्धि,]स्तात्, स्तम्, स्त, स्तानि, स्ताव, स्ताम ॥

४ **असा**–संस्तौत्, सन्, संस्ताम्, संस्तुः, संस्तौः, सन्, संस्तम्, संस्त, संस्तम्, संस्त्व, स्त्म ॥

५ **असासंस्त्**–ईत्, इष्टाम्, इषुः, ईः, इष्टम्, इष्ट, इषम्, इष्व, इष्म ॥

६ **सासंस्ता**–ञ्चकार इ० ॥ म्बभूव इ० ॥ मास इ० ॥

७ **सासंस्त्या**–त्, स्ताम्, सुः, :, स्तम्, स्त, सम्, स्व, स्म ॥

८ **सासंस्तिता**–", रौ, रः, सि, स्थः, स्थ, स्मि, स्वः, स्मः ॥

९ **सासंस्तिष्य्**–अति, अतः, अन्ति, असि, अथः, अथ, आमि, आवः, आमः ॥

१०**असासंस्तिष्य्**–अत्, अताम्, अन्, अः, अतम्, अत, अम्, आव, आम ॥

१०१७ विदक् (विद्) ज्ञाने ॥

१ **वे**–विदीति, वेत्ति, वित्तः, विदति, विदीषि, वेत्सि, वित्थः, वित्थ, विदिमि, वेद्मि, विद्वः, विद्मः ॥

२ **वेविद्**–यात्, याताम्, युः, याः, यातम्, यात, याम्, याव, याम ॥

३ **वेवेत्तु, वेवि**–दीतु, त्तात्, त्ताम्, दतु, द्धि, त्तात्, त्तम्, त्त, दानि, दाव, दाम ॥

४ **अवे**–वेत्, विदीत्, वित्ताम्, विदुः, विदीः, वेः, वेत्, वित्तम्, वित्त, विदम्, विद्व, विद्म ॥

५ **अवेवेद्**–ईत्, इष्टाम्, इषुः, ईः, इष्टम्, इष्ट, इषम्, इष्व, इष्म ॥

६ **वेवेदा**–ञ्चकार इ० ॥ म्बभूव इ० ॥ मास इ० ॥

७ **वेविद्या**–त्, स्ताम्, सुः, :, स्तम्, स्त, सम्, स्व, स्म ॥

८ **वेवेदिता**–", रौ, रः, सि, स्थः, स्थ, स्मि, स्वः, स्मः ॥

९ **वेवेदिष्य्**–अति, अतः, अन्ति, असि, अथः, अथ, आमि, आवः, आमः ॥

१०**अवेवेदिष्य्**–अत्, अताम्, अन्, अः, अतम्, अत, अम्, आव, आम ॥

१०१८ हनंक् (हन्) हिंसागत्योः ॥ वधेऽर्थे–

१ **जे**–घ्नयीति, घ्नेति, घ्नीतः, घ्नियति, घ्नेषि, घ्नयीषि, घ्नीथः, घ्नीथ, घ्नयीमि, घ्नेमि, घ्निवः, घ्निमः ॥

२ **जेघ्नी**–यात्, याताम्, युः, याः, यातम्, यात, याम्, याव, याम ॥

३ **जे**–घ्नयीतु, घ्नेतु, घ्नीतात्, घ्नीताम्, घ्नियतु, घ्नीहि, घ्नीतात्, घ्नीतम्, घ्नीत, घ्नयानि, घ्नयाव, घ्नयाम ॥

४ **अजे**–घ्नयीत्, घ्नेत्, घ्नीताम्, घ्नयुः, घ्नयीः, घ्नेः, घ्नीतम्, घ्नीत, घ्नयम्, घ्निव, घ्निम ॥

५ **अजेघ्नाय्**–ईत्, इष्टाम्, इषुः, ईः, इष्टम्, इष्ट, इषम्, इष्व, इष्म ॥

६ **जेघ्नया**–ञ्चकार इ० ॥ म्बभूव इ० ॥ मास इ० ॥

७ **जेघ्नीया**–त्, स्ताम्, सुः, :, स्तम्, स्त, सम्, स्व, स्म ॥

८ **जेघ्नयिता**–", रौ, रः, सि, स्थः, स्थ, स्मि, स्वः, स्मः ॥

९ **जेघ्नयिष्य्**–अति, अतः, अन्ति, असि, अथः, अथ, आमि, आवः, आमः ॥ [अम्, आव, आम ॥

१०**अजेघ्नयिष्य्**–अत्, अताम्, अन्, अः, अतम्, अत,

मतान्तरे–जेघ्नयीतीत्यादिरूपं न भवति ॥

गत्यर्थे ॥

१ **जं**–घनीति, घन्ति, घतः, घ्नति, घनीषि, घंसि, घथः, घर्थ, घनीमि, घन्मि, घन्वः, घन्मः ॥ [याव, याम ॥

२ **जंघन्**–यात्, याताम्, युः, याः, यातम्, यात, याम्,

३ **जं**–घनीतु, घन्तु, घतात्, घताम्, घ्नतु, [जहि] घतात्, घतम्, घत, घनानि, घनाव, घनाम ॥

४ **अजं**–घनीत्, घन्, घताम्, घ्नुः, घनीः, घन्, घतम्, घत, घनम्, घन्व, घन्म ॥ [इष्व, इष्म ॥

५ **अवध्**–ईत्, इष्टाम्, इषुः, ईः, इष्टम्, इष्ट, इषम्,

६ **जंघना**–ञ्चकार इ० ॥ म्बभूव इ० ॥ मास इ० ॥

७ **वध्या**–त्, स्ताम्, सुः, :, स्तम्, स्त, सम्, स्व, स्म ॥

८ **जंघनिता**–", रौ, रः, सि, स्थः, स्थ, स्मि, स्वः, स्मः ॥

९ **जंघनिष्य्**–अति, अतः, अन्ति, असि, अथः, अथ, आमि, आवः, आमः ॥ [अम्, आव, आम ॥

१०**अजंघनिष्य्**–अत्, अताम्, अन्, अः, अतम्, अत,

पक्षे जं–स्थाने 'जङ्'इति ज्ञेयम्। **मतान्तरे** हौ जङ्घहि इति।

क्रियारत्नसमुच्चये–अथतन्यादौ तु पचिवदित्युक्तम्, तद्विचारणीयमद्यतन्यामाशिषि च वधादेशस्य प्राप्तिसत्वात् ॥

१०१९ वशक् (वश्) कान्तौ ॥

१ **वाव**–शीति, ष्टि, ष्टः, शति, शीषि, क्षि, ष्टः, ष्ट, शीमि, श्मि, श्वः, श्मः ॥

२ **वावश्**–यात्, याताम्, युः, याः, यातम्, यात, याम्, याव, याम ॥ [शानि, शाव, शाम ॥

३ **वाव**–शीतु, ष्टु, ष्टात्, ष्टाम्, शतु, द्धि, ष्टात्, ष्टम्, ष्ट,

४ **अवाव**–शीत्, ट्, ष्टाम्, शुः, शीः, ट्, ष्टम्, ष्ट, शम्, श्व, श्म ॥

५ **अवावाश्** } –ईत्, इष्टाम्, इषुः, ईः, इष्टम्, इष्ट,
अवावश् } इषम्, इष्व, इष्म ॥

६ **वावशा**–ञ्चकार इ० ॥ म्बभूव इ० ॥ मास इ० ॥

७ **वावश्या**–त्, स्ताम्, सुः, :, स्तम्, स्त, सम्, स्व, स्म ॥

८ **वावशिता**–", रौ, रः, सि, स्थः, स्थ, स्मि, स्वः, स्मः ॥

९ **वावशिष्यु**–अति, अतः, अन्ति, असि, अथः, अथ, आमि, आवः, आमः ॥ [अम्, आव, आम ॥

१०**अवावशिष्यु**–अत्, अताम्, अन्, :, अतम्, अत,

यङ्लुप्यपि क्ङितिपरे ग्वृदित्यन्ये–तन्मते वा–वशीति, वोष्टः वोशतीत्यादि ॥

१०२० षसक् (सस्) स्वप्ने ॥

१ **सास**–सीति, स्ति, स्तः, सति, सीषि, स्सि, स्थः, स्थ, सीमि, स्मि, स्वः, स्मः ॥

२ **सासस्**–यात्, याताम्, युः, याः, यातम्, यात, याम्, याव, याम ॥

३ **सास**–सीतु, स्तु, स्तात्, स्ताम्, सतु, द्धि, स्तात्, स्तम्, स्त, सानि, साव, साम ॥

४ **असास**–सीत्, त्, स्ताम्, सुः, सीः, त्, :, स्तम्, स्त, सतम्, स्व, स्म ॥

५ **असासास्** } –ईत्, इष्टाम्, इषुः, ईः, इष्टम्, इष्ट,
असासस् } इषम्, इष्व, इष्म ॥

६ **सासस्सा**–ञ्चकार इ० ॥ म्बभूव इ० ॥ मास इ० ॥

७ **सासस्या**–त्, स्ताम्, सुः, :, स्तम्, स्त, सम्, स्व, स्म ॥

८ **सासस्सिता**–", रौ, रः, सि, स्थः, स्थ, स्मि, स्वः, स्मः ॥

९ **सासस्सिष्यु**–अति, अतः, अन्ति, असि, अथः, अथ, आमि, आवः, आमः ॥

१०**असासस्सिष्यु**–अत्, अताम्, अन्, अः, अतम्, अत, अम्, आव, आम ॥

१०२१ शीङ्क् (शी) स्वप्ने ॥

१ **शे**–शयीति, शेति, शीतः, श्यति, शयीषि, शेषि, शीथः, शीथ, शयीमि, शेमि, शीवः, शीमः ॥

२ **शेशी**–यात्, याताम्, युः, याः, यातम्, यात, याम्, याव, याम ॥

३ **शे**–शयीतु, शेतु, शीतात्, शीताम्, श्यतु, शीहि, शीतात्, शीतम्, शीत, शयानि, शयाव, शयाम ॥

४ **अशे**–शयीत्, शेत्, शीताम्, शयुः, शयीः, शेः, शीतम्, शीत, शयम्, शीव, शीम ॥

५ **अशेशाय्**–ईत्, इष्टाम्, इषुः, ईः, इष्टम्, इष्ट, इषम्, इष्व, इष्म ॥

६ **शेशया**–ञ्चकार इ० ॥ म्बभूव इ० ॥ मास इ० ॥

७ **शेशीया**–त्, स्ताम्, सुः, :, स्तम्, स्त, सम्, स्व, स्म ॥

८ **शेशयिता**–", रौ, रः, सि, स्थः, स्थ, स्मि, स्वः, स्मः ॥

९ **शेशयिष्यु**–अति, अतः, अन्ति, असि, अथः, अथ, आमि, आवः, आमः ॥

१०**अशेशयिष्यु**–अत्, अताम्, अन्, अः, अतम्, अत, अम्, आव, आम ॥

१०२२ हूनुङ्क् (हूनु) अपनयने ॥

१ **जो**–हवीति, होति, हुतः, हुवति, हवीषि, होषि, हुथः, हुथ, हवीमि, होमि, हुवः, हुमः ॥

२ **जोहूनु**–यात्, याताम्, युः, याः, यातम्, यात, याम्, याव, याम् ॥

३ **जो**–हवीतु, होतु, हुतात्, हुताम्, हुवतु, हुहि, हुतात्, हुतम्, हुत, हवानि, हवाव, हवाम ॥

४ **अजो**–हवीत्, होत्, हुताम्, हवुः, हवीः, होः, हुतम्, हुत, हवम्, हुव, हुम ॥

५ **अजोहाव्**–ईत्, इष्टाम्, इषुः, ईः, इष्टम्, इष्ट, इषम्, इष्व, इष्म ॥

६ **जोहवा**–ञ्चकार इ० ॥ म्बभूव इ० ॥ मास इ० ॥

७ **जोहनूया**–त्, स्ताम्, सुः, :, स्तम्, स्त, सम्, स्व, स्म ॥

८ **जोहविता**–", रौ, रः, सि, स्थः, स्थ, स्मि, स्वः, स्मः ॥

९ **जोहविष्यु**–अति, अतः, अन्ति, असि, अथः, अथ, आमि, आवः, आमः ॥

१०**अजोहविष्यु**–अत्, अताम्, अन्, अः, अतम्, अत, अम्, आव, आम ॥

१०२३ षूङ्क् (सू) प्राणिगर्भविमोचने ॥

१ **सो**–षवीति, षोति, षूतः, षुवति, षवीषि, षोषि, षूथः, षूथ, षवीमि, षोमि, षूवः, षूमः ॥

२ **सोषू**–यात्, याताम्, युः, याः, यातम्, यात, याम्, याव, याम ॥

३ **सो**–षवीतु, षोतु, षूतात्, षूताम्, षुवतु, षूहि, षूतात्, षूतम्, षूत, षवाणि, षवाव, षवाम ॥

४ **असो**–षवीत्, षोत्, षूताम्, षवुः, षवीः, षोः, षूतम्, षूत, षवम्, षूव, षूम ॥

५ **असोषाव्**–ईत्, इष्टाम्, इषुः, ईः, इष्टम्, इष्ट, इषम्, इष्व, इष्म ॥

६ **सोषवा**–ञ्चकार इ० ॥ म्बभूव इ० ॥ मास इ० ॥

७ **सोषूया**–त्, स्ताम्, सुः, :, स्तम्, स्त, सम्, स्व, स्म ॥

८ **सोषविता**–", रौ, रः, सि, स्थः, स्थ, स्मि, स्वः, स्मः ॥

९ **सोषविष्यु**–अति, अतः, अन्ति, असि, अथः, अथ, आमि, आवः, आमः ॥

१०**असोषविष्यु**–अत्, अताम्, अन्, अः, अतम्, अत, अम्, आव, आम ॥

१०२४ पृचैङ्क् (पृच्) संपर्चने ॥

१ **परी**–पृचीति, पर्क्ति, पृक्तः, पृचति, पृचीषि, पर्क्षि, पृक्थः, पृक्थ, पृचीमि, पर्च्मि, पृच्वः, पृच्मः ॥

२ **परीपृच्**–यात्, याताम्, युः, याः, यातम्, यात, याम्, याव, याम ॥

३ **परीपर्कु, परीपृ**–चीतु, क्तात्, क्ताम्, चतु, ग्धि, क्तात्, क्तम्, क्त, चानि, चाव, चाम ॥

४ **अपरी**–पर्क्, पृचीत्, पृक्ताम्, पृचुः, पृचीः, पर्क्, पृक्तम्, पृक्त, पृचम्, पृच्व, पृच्म ॥

५ **अपरीपर्च्**–ईत्, इष्टाम्, इषुः, ईः, इष्टम्, इष्ट, इषम्, इष्व, इष्म ॥

६ **परीपर्चा**–ञ्चकार इ० ॥ म्बभूव इ० ॥ मास इ० ॥

७ **परीपृच्या**–त्, स्ताम्, सुः, :, स्तम्, स्त, सम्, स्व, स्म, ॥

८ **परीपर्चिता**–", रौ, रः, सि, स्थः, स्थ, स्मि, स्वः, स्मः ॥

९ **परीपर्चिष्यु**–अति, अतः, अन्ति, असि, अथः, अथ, आमि, आवः, आमः ॥ [अम्, आव, आम ॥

१०**अपरीपर्चिष्यु**–अत्, अताम्, अन्, अः, अतम्, अत, अम्, आव, आम ॥

पक्षे परी–स्थाने 'परि' इति 'पर्' इति च ज्ञेयम्।

१०२५ पृजुङ्क् (पृन्ज्) संपर्चने ॥

१ **परीपृ**–ञ्जीति, ङ्क्ति, ङ्क्तः, ञ्जति, ञ्जीषि, ङ्क्षि, ङ्क्थः, ङ्क्थ, ञ्जीमि, ञ्ज्मि, ञ्ज्वः, ञ्ज्मः ॥

२ **परीपृञ्ज्**–यात्, याताम्, युः, याः, यातम्, यात, याम्, याव, याम ॥

३ **परीपृ**–ञ्जीतु, ङ्क्तु, ङ्क्तात्, ङ्क्ताम्, ञ्जतु, ङ्ग्धि, ङ्क्तात्, ङ्क्तम्, ङ्क्त, ञ्जानि, ञ्जाव, ञ्जाम ॥

४ **अपरीपृ**–ञ्जीत्, न्, ङ्क्ताम्, ञ्जुः, ञ्जीः, न्, ङ्क्तम्, ङ्क्त, ञ्जम्, ञ्ज्व, ञ्ज्म ॥

५ **अपरीपृञ्ज्**–ईत्, इष्टाम्, इषुः, ईः, इष्टम्, इष्ट, इषम्, इष्व, इष्म ॥

६ **परीपृञ्जा**–ञ्चकार इ० ॥ म्बभूव इ० ॥ मास इ० ॥

७ **परीपृञ्ज्या**–त्, स्ताम्, सुः, :, स्तम्, स्त, सम्, स्व, स्म॥

८ **परीपृञ्जिता**–", रौ, रः, सि, स्थः, स्थ, स्मि, स्वः, स्मः॥

९. **परीपृञ्जिष्यु**–अति, अतः, अन्ति, असि, अथः, अथ, आमि, आवः, आमः ॥ [अत, अम्, आव, आम॥

१०**अपरीपृञ्जिष्यु**–अत्, अताम्, अन्, अः, अतम्, अत, अम्, आव, आम ॥

पक्षे परी-स्थाने 'परि' इति 'पर्' इति च ज्ञेयम्॥

१०२६ पिजुङ्क् (पिन्ज्) संपर्चने ॥

१ **पेपि**–ञ्जीति, ङ्क्ति, ङ्क्तः, ञ्जति, ञ्जीषि, ङ्क्षि, ङ्क्थः, ङ्क्थ, ञ्जीमि, ञ्ज्मि, ञ्ज्वः ञ्ज्मः ॥

२ **पेपिञ्ज्**–यात्, याताम्, युः, याः, यातम्, यात, याम्, याव, याम ॥

३ **पेपि**–ञ्जीतु, ङ्क्तु ङ्क्तात्, ङ्क्ताम्, ञ्जतु, ङ्ग्धि, ङ्क्तात्, ङ्क्तम्, ङ्क्त, ञ्जानि, ञ्जाव, ञ्जाम ॥

४ **अपेपि**–ञ्जीत्, न्, ङ्क्ताम्, ञ्जुः, ञ्जीः, न्, ङ्क्तम्, ङ्क्त, ञ्जम्, ञ्ज्व, ञ्ज्म ॥

५ **अपेपिञ्ज्**–ईत्, इष्टाम्, इषुः, ईः, इष्टम्, इष्ट, इषम्, इष्व, इष्म ॥

६ **पेपिञ्जा**–ञ्चकार इ० ॥ म्बभूव इ० ॥ मास इ० ॥

७ **पेपिञ्ज्या**–त्, स्ताम्, सुः, :, स्तम्, स्त, सम्, स्व, स्म ॥

८ **पेपिञ्जिता**", रौ, रः, सि, स्थः, स्थ, स्मि, स्वः, स्मः ॥

९ **पेपिञ्जिष्यु**–अति, अतः, अन्ति, असि, अथः, अथ, आमि, आवः, आमः ॥

१०**अपेपिञ्जिष्यु**–अत्, अताम्, अन्, अः, अतम्, अत, अम्, आव, आम ॥

१०२७ वृजैकि (वृज्) वर्जने ॥

१ **वरी**–वृजीति, वर्क्ति, वृक्तः, वृजति, वृजीषि, वर्क्षि, वृक्थः, वृक्थ, वृजीमि, वर्ज्मि, वृज्वः, वृज्मः ॥

२ **वरीवृज्**–यात्, याताम्, युः, याः, यातम्, यात, याम्, याव, याम ॥

३ **वरीवर्क्तु, वरीवृ**–जीतु, क्तात्, क्ताम्, जतु, ग्धि, क्तात्, क्तम्, क्त, जानि, जाव, जाम ॥

४ **अवरी**–वर्क्, वृजीत्, वृक्ताम्, वृजुः, वृजीः, वर्क्, वृक्तम्, वृक्त, वृजम्, वृज्व, वृज्म ॥

५ **अवरीवर्ज्**–ईत्, इष्टाम्, इषुः, ईः, इष्टम्, इष्ट, इषम्, इष्व, इष्म ॥

६ **वरीवर्जा**–ञकार इ० ॥ म्बभूव इ० ॥ मास इ० ॥

७ **वरीवृज्या**–त्, स्ताम्, सुः, :, स्तम्, स्त, सम्, स्व, स्म ॥

८ **वरीवर्जिता**–", रौ, रः, सि, स्थः, स्थ, स्मि, स्वः, स्मः ॥

९ **वरीवर्जिष्य्**–अति, अतः, अन्ति, असि, अथः, अथ, आमि, आवः, आमः ॥ [अम्, आव, आम ॥

१०**अवरीवर्जिष्य्**–अत्, अताम्, अन्, अः, अतम्, अत, अम्, आव, आम ॥

पक्षे वरी–स्थाने 'वरि' इति 'वर्' इति च ज्ञेयम्।

१०२८ णिजुकि (निन्ज्) शुद्धौ ॥

१ **नेनि**–ञीति, ङ्क्ति, ङ्क्तः, ञति, ञीषि, ङ्क्षि, ङ्क्थः, ङ्क्थ, ञीमि, ञ्ज्मि, ञ्ज्वः, ञ्ज्मः ॥

२ **नेनिञ्**–यात्, याताम्, युः, याः, यातम्, यात, याम्, याव, याम ॥

३ **नेनि**–ञीतु, ङ्क्तु, ङ्क्तात्, ङ्क्ताम्, ञतु, ङ्ग्धि, ङ्क्तात्, ङ्क्तम्, ङ्क्त, ञानि, ञाव, ञाम ॥

४ **अनेनि**–ञीत्, न्, ङ्क्ताम्, ञुः, ञीः, न्, ङ्क्तम्, ङ्क्त, ञम्, ञ्ज्व, ञ्ज्म ॥

५ **अनेनिञ्**–ईत्, इष्टाम्, इषुः, ईः, इष्टम्, इष्ट, इषम्, इष्व, इष्म ॥

६ **नेनिञ्ञा**–ञकार इ० ॥ म्बभूव इ० ॥ मास इ० ॥

७ **नेनिञ्ञ्या**–त्, स्ताम्, सुः, :, स्तम्, स्त, सम्, स्व, स्म ॥

८ **नेनिञ्जिता**–", रौ, रः, सि, स्थः, स्थ, स्मि, स्वः, स्मः ॥

९ **नेनिञ्जिष्य्**–अति, अतः, अन्ति, असि, अथः, अथ, आमि, आवः, आमः ॥

१०**अनेनिञ्जिष्य्**–अत्, अताम्, अन्, अः, अतम्, अत, अम्, आव, आम ॥

१०२९ शिजुकि (शिन्ज्) अव्यक्ते शब्दे ॥

१ **शेशि**–ञीति, ङ्क्ति, ङ्क्तः, ञति, ञीषि, ङ्क्षि, ङ्क्थः, ङ्क्थ, ञीमि, ञ्ज्मि, ञ्ज्वः, ञ्ज्मः ॥

२ **शेशिञ्**–यात्, याताम्, युः, याः, यातम्, यात, याम्, याव, याम ॥

३ **शेशि**–ञीतु, ङ्क्तु, ङ्क्तात्, ङ्क्ताम्, ञतु, ङ्ग्धि, ङ्क्तात्, ङ्क्तम्, ङ्क्त, ञानि, ञाव, ञाम ॥

४ **अशेशि**–ञीत्, न्, ङ्क्ताम्, ञुः, ञीः, न्, ङ्क्तम्, ङ्क्त, ञम्, ञ्ज्व, ञ्ज्म ॥

५ **अशेशिञ्**–ईत्, इष्टाम्, इषुः, ईः, इष्टम्, इष्ट, इषम्, इष्व, इष्म ॥

६ **शेशिञ्ञा**–ञकार इ० ॥ म्बभूव इ० ॥ मास इ० ॥

७ **शेशिञ्ञ्या**–त्, स्ताम्, सुः, :, स्तम्, स्त, सम्, स्व, स्म ॥

८ **शेशिञ्जिता**–", रौ, रः, सि, स्थः, स्थ, स्मि, स्वः, स्मः ॥

९ **शेशिञ्जिष्य्**–अति, अतः, अन्ति, असि, अथः, अथ, आमि, आवः, आमः ॥

१०**अशेशिञ्जिष्य्**–अत्, अताम्, अन्, अः, अतम्, अत, अम्, आव, आम ॥

१०३० वसिक् (वस्) आच्छादने । वसं ९२६ वद्रूपाणि ॥

१०३१ आङःशासुकि (आ-शास्) इच्छायाम् ॥

१ **आशाशास्**–ईति, ति, तः, अति, ईषि, सि, थः, थ, ईमि, मि, वः, मः ॥ [याम्, याव, याम ॥

२ **आशाशास्**–यात्, याताम्, युः, याः, यातम्, यात,

३ **आशाशा**–सीतु, स्तु, स्तात्, स्ताम्, सतु, द्धि, धि, स्तात्, स्तम्, स्त, सानि, साव, साम ॥

४ **आशाशा**–सीत्, त्, स्ताम्, सुः, सीः, :, त्, स्तम्, स्त, सम्, स्व, स्म ॥

५ **आशाशास्**–ईत्, इष्टाम्, इषुः, ईः, इष्टम्, इष्ट, इषम्, इष्व, इष्म ॥

६ **आशाशासा**–ञकार इ० ॥ म्बभूव इ० ॥ मास इ० ॥

७ **आशाशास्या**–त्, स्ताम्, सुः, :, स्तम्, स्त, सम्, स्व, स्म ॥

८ **आशाशासिता**–", रौ, रः, सि, स्थः, स्थ, स्मि, स्वः, स्मः ॥

९ **आशाशासिष्य्**–अति, अतः, अन्ति, असि, अथः, अथ, आमि, आवः, आमः ॥ [अम्, आव, आम ॥

१०**आशाशासिष्य्**–अत्, अताम्, अन्, अः, अतम्, अत,

१०३२ कसुकि (कन्स्) गतिशानतयोः ॥

१ **चाकं**–सीति, स्ति, स्तः, सति, सीषि, स्सि, स्थः, स्थ, सीमि, स्मि, स्वः, स्मः ॥

२ **चाकंस्**–यात्, याताम्, युः, याः, यातम्, यात, याम्, याव, याम ॥

३ **चा**–कंसीतु, कंस्तु, कंस्तात्, कंस्ताम्, कंसतु, कन्द्धि, कन्धि, कंस्तात्, कंस्तम्, कंस्त, कंसानि, कंसाव, कंसाम ॥

४ **अचा**–कंसीत्, कन्, कंस्ताम्, कंसुः, कंसीः, कन्, कंस्तम्, कंस्त, कंसम्, कंस्व, कंस्म ॥

५ **अचाकंस्**–ईत्, इष्टाम्, इषुः, ईः, इष्टम्, इष्ट, इषम्, इष्व, इष्म ॥

६ **चाकंसा**–ञ्चकार इ० ॥ म्बभूव इ० ॥ मास इ० ॥

७ **चाकंस्या**–त्, स्ताम्, सुः, :, स्तम्, स्त, सम्, स्व, स्म ॥

८ **चाकंसिता**–", रौ, रः, सि, स्थः, स्थ, स्मि, स्वः, स्मः ॥

९ **चाकंसिष्य्**–अति, अतः, अन्ति, असि, अथः, अथ, आमि, आवः, आमः ॥

१० **अचाकंसिष्य्**–अत्, अताम्, अन्, अः, अतम्, अत, अम्, आव, आम ॥

१०३३ णिसुकि (निन्स्) चुम्बने ॥

१ **नेनिं**–सीति, स्ति, स्तः, सति, सीषि स्सि, स्थः, स्थ, सीमि, स्मि, स्वः, स्मः ॥

२ **नेनिंस्**–यात्, याताम्, युः, याः, यातम्, यात, याम्, याव, याम ॥

३ **ने**-निंसीतु, निंस्तु, निंस्तात्, निंस्ताम्, निंसतु, निन्द्धि, निन्द्धि, निंस्तात्, निंस्तम्, निंस्त, निंसानि, निंसाव, निंसाम ॥

४ **अने**-निंसीत्, निन्, निंस्ताम्, निंसुः, निंसीः, निन्, निंस्तम्, निंस्त, निंसम्, निंस्व, निंस्म ॥

५ **अनेनिंस्**–ईत्, इष्टाम्, इषुः, ईः, इष्टम्, इष्ट, इषम्, इष्व, इष्म ॥

६ **नेनिंसा**–ञ्चकार इ० ॥ म्बभूव इ० ॥ मास इ० ॥

७ **नेनिंस्या**–त्, स्ताम्, सुः, :, स्तम्, स्त, सम्, स्व, स्म ॥

८ **नेनिंसिता**–", रौ, रः, सि, स्थः, स्थ, स्मि, स्वः, स्मः ॥

९ **नेनिंसिष्य्**–अति, अतः, अन्ति, असि, अथः, अथ, आमि, आवः, आमः ॥

१० **अनेनिंसिष्य्**–अत्, अताम्, अन्, अः, अतम्, अत, अम्, आव, आम ॥

१०३४ चक्षिक् (चक्ष्) व्यक्तायां वाचि ॥

१ **चाख्य्**–एति, आति, ईतः, अति, एषि, आसि, ईथः ईथ, एमि, आमि, ईवः, ईमः ॥

२ **चाख्या**–यात्, याताम्, युः, याः, यातम्, यात, याम्, याव, याम ॥

३ **चाख्य्**–एतु, आतु, ईतात्, ईताम्, अतु, ईहि, ईतात्, ईतम्, ईत, आनि, आव, आम ॥

४ **अचाख्य्**–एत्, आत्, ईताम्, उः, एः, आः, ईतम्, आम्, ईव, ईम ॥

५ **अचाख्यास्**–ईत्, इष्टाम्, इषुः, ईः, इष्टम्, इष्ट, इषम्, इष्व, इष्म ॥

६ **चाख्या**–ञ्चकार इ० ॥ म्बभूव इ० ॥ मास इ० ॥

७ **चाख्याया** / **चाख्येया** } –त्, स्ताम्, सुः, :, स्तम्, स्त, सम्, स्व, स्म ॥

८ **चाख्यिता**–", रौ, रः, सि, स्थः, स्थ, स्मि, स्वः, स्मः ॥

९ **चाख्यिष्य्**–अति, अतः, अन्ति, असि, अथः, अथ, आमि, आवः, आमः ॥

१० **अचाख्यिष्य्**–अत्, अताम्, अन्, अः, अतम्, अत, अम्, आव, आम ॥

पक्षे चाख्य्–स्थाने 'चाक्ष्य्' इति 'चाख्य्' इति च ज्ञेयम् ॥

१०३५ ऊर्णुग्क् (ऊर्णु) आच्छादने ॥

१ **ऊर्णो**–नवीति, नोति, नुतः, नुवति, नवीषि, नोषि, नुथः, नुथ, नवीमि, नोमि, नुवः, नुमः ॥

२ **ऊर्णोनु**–यात्, याताम्, युः, याः, यातम्, यात, याम्, याव, याम ॥

३ **ऊर्णो**–नवीतु, नोतु, नुतात्, नुताम्, नुवतु, नुहि, नुतात्, नुतम्, नुत, नवानि, नवाव, नवाम ॥

४ **और्णो**–नवीत्, नोत्, नुताम्, नवुः, नवीः, नोः, नुतम्, नुत, नवम्, नुव, नुम ॥

५ **और्णोनाव्** / **और्णोनुव्** } –ईत्, इष्टाम्, इषुः, ईः, इष्टम्, इष्ट, इषम्, इष्व, इष्म ॥

६ **ऊर्णोनवा**–ञ्चकार इ० ॥ म्बभूव इ० ॥ मास इ० ॥

७ **ऊर्णोनूया**–त्, स्ताम्, सुः, :, स्तम्, स्त, सम्, स्व, स्म ॥

८ **ऊर्णोनविता** / **ऊर्णोनुविता** } –", रौ, रः, सि, स्थः, स्थ, स्मि, स्वः, स्मः, ॥

९ **ऊर्णोनविष्य्** / **ऊर्णोनुविष्य्** } –अति, अतः, अन्ति, असि, अथः, अथ, आमि, आवः, आमः ॥

१० **और्णोनविष्य्** / **और्णोनुविष्य्** } –अत्, अताम्, अन्, अः, अतम्, अत, अम्, आव, आम ॥

१०३६ ष्टुंग्क् (स्तु) स्तुतौ ॥

१ तो–ष्टवीति, ष्टोति, ष्टुतः, ष्टुवति, ष्टवीषि, ष्टोषि, ष्टुथः, ष्टुथ, ष्टवीमि, ष्टोमि, ष्टुवः, ष्टुमः ॥

२ तोष्टु–यात्, याताम्, युः, याः, यातम्, यात, याम्, याव, याम ॥

३ तो–ष्टवीतु, ष्टोतु, ष्टुतात्, ष्टुताम्, ष्टुवतु, ष्टुहि, ष्टुतात्, ष्टुतम्, ष्टुत ष्टवानि, ष्टवाव, ष्टवाम ॥

४ अतो–ष्टवीत्, ष्टोत्, ष्टुताम्, ष्टवुः, ष्टवीः, ष्टोः, ष्टुतम्, ष्टुत, ष्टवम्, ष्टुव, ष्टुम ॥

५ अतोष्टाव्–ईत्, इष्टाम्, इषुः, ईः, इष्टम्, इष्ट, इषम्, इष्व, इष्म ॥

६ तोष्ट्वा–ञ्चकार इ० ॥ म्बभूव इ० ॥ मास इ० ॥

७ तोष्ट्या–त्, स्ताम्, सुः, :, स्तम्, स्त, सम्, स्व, स्म ॥

८ तोष्टविता–", रौ, रः, सि, स्थः, स्थ, स्मि, स्वः, स्मः ॥

९ तोष्टविष्य्–अति, अतः, अन्ति, असि, अथः, अथ, आमि, आवः, आमः ॥

१०अतोष्टविष्य्–अत्, अताम्, अन्, अः, अतम्, अत, अम्, आव, आम ॥

१०३७ ब्रूंग्क् (ब्रू) व्यक्तायां वाचि ॥ वचंक् १०१४ वद्रूपाणि ॥

१०३८ द्विषींक् (द्विष्) अप्रीतौ ॥

१ दे–द्विषीति, द्वेष्टि, द्विष्टः, द्विषति, द्विषीषि, द्वेक्षि, द्विष्ठः, द्विष्ठ, द्विषीमि, द्वेष्मि, द्विष्वः, द्विष्मः ॥

२ देद्विष्–यात्, याताम्, युः, याः, यातम्, यात, याम्, याव, याम ॥

३ देद्वेष्टु, देद्धि–षीतु, ष्टात्, ष्टाम्, षतु, द्धि, ष्टात्, ष्टम्, ष्ट, षाणि, षाव, षाम ॥

४ अदे–द्विषीत्, द्वेट्, द्विष्टाम्, द्विषुः, द्विषीः, द्वेट्, द्विष्टम्, द्विष्ट, द्विषम्, द्विष्व, द्विष्म ॥ [इष्व, इष्म ॥

५ अदेद्वेष्–ईत्, इष्टाम्, इषुः, ईः, इष्टम्, इष्ट, इषम्,

६ देद्वेषा–ञ्चकार इ० ॥ म्बभूव इ० ॥ मास इ० ॥

७ देद्विष्या–त्, स्ताम्, सुः, :, स्तम्, स्त, सम्, स्व, स्म ॥

८ देद्वेषिता–", रौ, रः, सि, स्थः, स्थ, स्मि, स्वः, स्मः ॥

९ देद्वेषिष्य्–अति, अतः, अन्ति, असि, अथः, अथ, आमि, आवः, आमः ॥ [अम्, आव, आम ॥

१०अदेद्वेषिष्य्–अत्, अताम्, अन्, अः, अतम्, अत,

१०३९ दुहींक् (दुह) क्षरणे। दुह ५२२ वद्रूपाणि ॥

१०४० दिहींक् (दिह्) लेपे ॥

१ दे–दिहीति, देग्धि, दिग्धः, दिहति, दिहीषि, धेक्षि, दिग्धः, दिग्ध, दिहीमि, देह्मि, दिह्वः, दिह्मः ॥

२ देदिह्–यात्, याताम्, युः, याः, यातम्, यात, याम्, याव, याम ॥

३ देदेग्धु, देहि–हीतु, ग्धात्, ग्धाम्, हतु, ग्धि, ग्धात्, ग्धम्, ग्ध, हानि, हाव, हाम ॥

४ अदे–धेक्, दिहीत्, दिग्धाम्, दिहुः, दिहीः, धेक्, दिग्धम्, दिग्ध, दिहम्, दिह्व, दिह्म ॥

५ अदेदेह्–ईत्, इष्टाम्, इषुः, ईः, इष्टम्, इष्ट, इषम्, इष्व, इष्म ॥

६ देदेहा–ञ्चकार इ० ॥ म्बभूव इ० ॥ मास इ० ॥

७ देदिह्या–त्, स्ताम्, सुः, :, स्तम्, स्त, सम्, स्व, स्म ॥

८ देदेहिता–", रौ, रः, सि, स्थः, स्थ, स्मि, स्वः, स्मः ॥

९ देदेहिष्य्–अति, अतः, अन्ति, असि, अथः, अथ, आमि, आवः, आमः ॥ [अम्, आव, आम ॥

१०अदेदेहिष्य्–अत्, अताम्, अन्, अः, अतम्, अत,

१०४१ लिहींक् (लिह्) आस्वादने ॥

१ ले–लिहीति, लेढि, लीढः, लिहति, लिहीषि, लेक्षि, लीढः, लीढ, लिहीमि, लेह्मि, लिह्वः, लिह्मः ॥

२ लेलिह्–यात्, याताम्, युः, याः, यातम्, यात, याम्, याव, याम ॥

३ ले–लेढु, लिहीतु, लीढात्, लीढाम्, लिहतु, लीढि, लीढात्, लीढम्, लीढ, लिहानि, लिहाव, लिहाम॥

४ अले–लेट्, लिहीत्, लीढाम्, लिहुः, लिहीः, लेट्, लीढम्, लीढ, लिहम्, लिह्व, लिह्म ॥

५ अलेलेह्–ईत्, इष्टाम्, इषुः, ईः, इष्टम्, इष्ट, इषम्, इष्व, इष्म ॥

६ लेलेहा–ञ्चकार इ० ॥ म्बभूव इ० ॥ मास इ० ॥

७ लेलिह्या–त्, स्ताम्, सुः, :, स्तम्, स्त, सम्, स्व, स्म ॥

८ लेलेहिता–", रौ, रः, सि, स्थः, स्थ, स्मि, स्वः, स्मः ॥

९ लेलेहिष्य्–अति, अतः, अन्ति, असि, अथः, अथ, आमि, आवः, आमः ॥

१०अलेलेहिष्य्–अत्, अताम्, अन्, अः, अतम्, अत, अम्, आव, आम ॥

१०४२ हुंक् (हु) दानादनयोः ॥

१ **जो**–हवीति, होति, हुतः, हुवति, हवीषि, होषि, हुथः, हुथ, हवीमि, होमि, हुवः, हुमः ॥

२ **जोहु**–यात्, याताम्, युः, याः, यातम्, यात, याम्, याव, याम ॥

३ **जो**–हवीतु, होतु, हुतात्, हुताम्, हुवतु, हुधि, हुतात्, हुतम्, हुत, हवानि, हवाव, हवाम ॥

४ **अजो**–हवीत्, होत्, हुताम्, हवुः, हवीः, होः, हुतम्, हुत, हवम्, हुव, हुम ॥

५ **अजोहाव्**–ईत्, इष्टाम्, इषुः, ईः, इष्टम्, इष्ट, इषम्, इष्व, इष्म ॥

६ **जोहवा**–ञकार इ० ॥ म्बभूव इ० ॥ मास इ० ॥

७ **जोहूया**–त्, स्ताम्, सुः, :, स्तम्, स्त, सम्, स्व, स्म ॥

८ **जोहविता**–", रौ, रः, सि, स्थः, स्थ, स्मि, स्वः, स्मः ॥

९ **जोहविष्यु**–अति, अतः, अन्ति, असि, अथः, अथ, आमि, आवः, आमः ॥

१०**अजोहविष्यु**–अत्, अताम्, अन्, :, अतम्, अत, अम्, आव, आम ॥

१०४३ ओहांक् (हा) त्यागे ॥

१ **ज**–हेति, हाति, हीतः, हति, हेषि, हासि, हीथः, हीथ, हेमि, हामि, हीवः, हीमः ॥

२ **जही**–यात्, याताम्, युः, याः, यातम्, यात, याम्, याव, याम ॥

३ **ज**–हेतु, हातु, हीतात्, हीताम्, हतु, हीहि, हीतात्, हीतम्, हीत, हानि, हाव, हाम ॥

४ **अज**–हेत्, हात्, हीताम्, हुः, हेः, हात्, हीतम्, हीत, हाम्, हीव, हीम ॥

५ **अजहास्**–ईत्, इष्टाम्, इषुः, ईः, इष्टम्, इष्ट, इषम्, इष्व, इष्म ॥

६ **जहा**–ञकार इ० ॥ म्बभूव इ० ॥ मास इ० ॥

७ **जहाया**–त्, स्ताम्, सुः, :, स्तम्, स्त, सम्, स्व, स्म ॥

८ **जहिता**–", रौ, रः, सि, स्थः, स्थ, स्मि, स्वः, स्मः ॥

९ **जहिष्यु**–अति, अतः, अन्ति, असि, अथः, अथ, आमि, आवः, आमः ॥ [अम्, आव, आम ॥

१०**अजहिष्यु**–अत्, अताम्, अन्, अः, अतम्, अत, मतान्तरे (जाहेति)

१०४४ ञिभींक् (भी) भये ॥

१ **बे**–भयीति, भेति, भितः, भीत, भ्यति, भयीषि, भेषि, भिथः, भीथः, भिथ, भीथ, भयीमि, भेमि, भिवः, भीवः, भिमः, भीमः ॥

२ **बेभी** / **बेभि** –यात्, याताम्, युः, याः, यातम्, यात, याम्, याव, याम ॥

३ **बे**–भयीतु, भेतु, भीतात्, भितात्, भीताम्, भिताम्, भ्यतु, भिहि, भीहि, भितात्, भीतात्, भीतम्, भीतम्, भीत, भित, भयानि, भयाव, भयाम ॥

४ **अबे**–भयीत्, भेत्, भिताम्, भीताम्, भयुः, भयीः, भेः, भितम्, भीतम्, भीत, भित, भयम्, भिव, भीव, भिम, भीम ॥

५ **अबेभाय्**–ईत्, इष्टाम्, इषुः, ईः, इष्टम्, इष्ट, इषम्, इष्व, इष्म ॥

६ **बेभया**–ञकार इ० ॥ म्बभूव इ० ॥ मास इ० ॥

७ **बेभीया**–त्, स्ताम्, सुः, :, स्तम्, स्त, सम्, स्व, स्म ॥

८ **बेभयिता**–", रौ, रः, सि, स्थः, स्थ, स्मि, स्वः, स्मः ॥

९ **बेभयिष्यु**–अति, अतः, अन्ति, असि, अथः, अथ, आमि, आवः, आमः ॥ [अम्, आव, आम ॥

१०**अबेभयिष्यु**–अत्, अताम्, अन्, अः, अतम्, अत,

१०४५ ह्रींक् (ह्री) लज्जायाम् ॥

१ **जे**–ह्रयीति, ह्रेति, ह्रीतः, ह्रियति, ह्रेषि, ह्रयीषि, ह्रीथः, ह्रीथ, ह्रयीमि, ह्रेमि ह्रीवः, ह्रीमः ॥

२ **जेही**–यात्, याताम्, युः, याः, यातम्, यात, याम्, याव, याम ॥

३ **जे**–ह्रयीतु, ह्रेतु, ह्रीतात्, ह्रीताम्, ह्रियतु, ह्रीहि, ह्रीतात्, ह्रीतम्, ह्रीत, ह्रयाणि, ह्रयाव, ह्रयाम ॥

४ **अजे**–ह्रयीत्, ह्रेत्, ह्रीताम्, ह्रयुः, ह्रयीः, ह्रेः, ह्रीतम्, ह्रीत, ह्रयम्, ह्रीव, ह्रीम ॥

५ **अजेहाय्**–ईत्, इष्टाम्, इषुः, ईः, इष्टम्, इष्ट, इषम्, इष्व, इष्म ॥

६ **जेहया**–ञकार इ० ॥ म्बभूव इ० ॥ मास इ० ॥

७ **जेहीया**–त्, स्ताम्, सुः, :, स्तम्, स्त, सम्, स्व, स्म ॥

८ **जेहयिता**–", रौ, रः, सि, स्थः, स्थ, स्मि, स्वः, स्मः ॥

९ **जेहयिष्यु**–अति, अतः, अन्ति, असि, अथः, अथ, आमि, आवः, आमः ॥

१०**अजेहयिष्यु**–अत्, अताम्, अन्, अः, अतम्, अत, अम्, आव, आम ॥

१०४६ पृंक् (पृ) पालनपूरणयोः ॥

१ **परी**–परीति, पर्ति, पृतः, प्रति, परीषि, पर्षि, पृथः, पृथ, परीमि, पर्मि, पृवः, पृमः ॥
२ **परीपृ**–यात्, याताम्, युः, याः, यातम्, यात, याम्, याव, याम ॥
३ **परी**–परीतु, पर्तु, पृतात्, पृताम्, प्रतु, पृहि, पृतात्, पृतम्, पृत, पराणि, पराव, पराम ॥
४ **अपरी**–परीत्, पः, पृताम्, परुः, परीः, पः, पृतम्, पृत, परम्, पृव, पृम ॥
५ **अपरीपार्**–ईत्, इष्टाम्, इषुः, ईः, इष्टम्, इष्ट, इषम्, इष्व, इष्म ॥
६ **परीपरा**–अकार इ० ॥ म्बभूव इ० ॥ मास इ० ॥
७ **परीप्रिया**–त्, स्ताम्, सुः, :, स्तम्, स्त, सम्, स्व, स्म ॥
८ **परीपरिता**–", रौ, रः, सि, स्थः, स्थ, स्मि, स्वः, स्मः ॥
९ **परीपरिष्यु**–अति, अतः, अन्ति, असि, अथः, अथ, आमि, आवः, आमः ॥ [अम्, आव, आम ॥
१० **अपरीपरिष्यु**–अत्, अताम्, अन्, :, अतम्, अत, पक्षे परी–स्थाने 'परि' इति 'पृ' इति च ज्ञेयम् ॥

१०४७ ऋंक् (ऋ) गतौ ॥ ऋं २५ वद्रूपाणि ॥

१०४८ ओहांङ्क् (हा) गतौ ॥

१ **जा**–हेति, हाति, हीतः, हति, हेषि, हासि, हीथः, हीथ, हेमि, हामि, हीवः, हीमः ॥
२ **जाही**–यात्, याताम्, युः, याः, यातम्, यात, याम्, याव, याम ॥
३ **जा**–हेतु, हातु, हीतात्, हीताम्, हतु, हीहि, हीतात्, हीतम्, हीत, हानि, हाव, हाम ॥
४ **अजा**–हेत्, हात्, हीताम्, हुः, हेः, हाः, हीतम्, हीत, हाम्, हीव, हीम ॥
५ **अजाहास्**–ईत्, इष्टाम्, इषुः, ईः, इष्टम्, इष्ट, इषम्, इष्व, इष्म ॥
६ **जाहा**–अकार इ० ॥ म्बभूव इ० ॥ मास इ० ॥
७ **जाहाया**–त्, स्ताम्, सुः, :, स्तम्, स्त, सम्, स्व, स्म ॥
८ **जाहिता**–", रौ, रः, सि, स्थः, स्थ, स्मि, स्वः, स्मः ॥
९ **जाहिष्यु**–अति, अतः, अन्ति, असि, अथः, अथ, आमि, आवः, आमः ॥ [अम्, आव, आम ॥
१० **अजाहिष्यु**–अत्, अताम्, अन्, अः, अतम्, अत,

१०४९ मांङ्क् (मा) माने। मेंङ् ५५८ वद्रूपाणि ॥
१०५० डुदांङ्क् (दा) दाने। दांम् ७ वद्रूपाणि ॥
१०५१ डुधांङ्क् (धा) धारणे। द्रूधें २७ वद्रूपाणि ॥
१०५२ डुडुभृंङ्क् (भृ) पोषणे। भृंग् ८१९ वद्रूपाणि ॥

१०५३ णिजृंकी (निज्) शौचे ॥

१ **ने**–निजीति, नेक्ति, निक्तः, निजति, निजीषि, नेक्षि, निक्थः, निक्थ, निजीमि, नेज्मि, निज्वः, निज्मः ॥ [याव, याम ॥
२ **नेनिज्**–यात्, याताम्, युः, याः, यातम्, यात, याम्,
३ **नेनेक्तु, नेनि**–जीतु, क्तु, क्तात्, क्ताम्, जतु, ग्धि, क्तात्, क्तम्, क्त, जानि, जाव, जाम ॥ [निक्त, निजम्, निज्व, निज्म ॥
४ **अने**–निजीत्, नेक्, निक्ताम्, निजुः, निजीः, नेक्, निक्तम्,
५ **अनेनेज्**–ईत्, इष्टाम्, इषुः, ईः, इष्टम्, इष्ट, इषम्, इष्व,
६ **नेनेजा**–अकार इ० ॥ म्बभूव इ० ॥ मास इ० ॥ [इष्म ॥
७ **नेनिज्या**–त्, स्ताम्, सुः, :, स्तम्, स्त, सम्, स्व, स्म ॥
८ **नेनेजिता**–", रौ, रः, सि, स्थः, स्थ, स्मि, स्वः, स्मः ॥
९ **नेनेजिष्यु**–अति, अतः, अन्ति, असि, अथः, अथ, आमि, आवः, आमः ॥ [अम्, आव, आम ॥
१० **अनेनेजिष्यु**–अत्, अताम्, अन्, अः, अतम्, अत,

१०५४ विजृंकी (विज्) पृथग्भावे ॥

१ **वे**–विजीति, वेक्ति, विक्तः, विजति, विजीषि, वेक्षि, विक्थः, विक्थ, विजीमि, वेज्मि, विज्वः, विज्मः ॥
२ **वेविज्**–यात्, याताम्, युः, याः, यातम्, यात, याम्, याव, याम ॥
३ **वेवेक्तु, वेवि**–जीतु, क्तात्, क्ताम्, जतु, ग्धि, क्तात्, क्तम्, क्त, जानि, जाव, जाम ॥
४ **अवे**–विजीत्, वेक्, विक्ताम्, विजुः, विजीः, वेक्, विक्तम्, विक्त, विजम्, विज्व, विज्म ॥
५ **अवेवेज्**–ईत्, इष्टाम्, इषुः, ईः, इष्टम्, इष्ट, इषम्, इष्व, इष्म ॥
६ **वेवेजा**–अकार इ० ॥ म्बभूव इ० ॥ मास इ० ॥
७ **वेविज्या**–त्, स्ताम्, सुः, :, स्तम्, स्त, सम्, स्व, स्म ॥
८ **वेवेजिता**–", रौ, रः, सि, स्थः, स्थ, स्मि, स्वः, स्मः ॥
९ **वेवेजिष्यु**–अति, अतः, अन्ति, असि, अथः, अथ, आमि, आवः, आमः ॥ [अम्, आव, आम ॥
० **अवेवेजिष्यु**–अत्, अताम्, अन्, अः, अतम्, अत,

१०५५ विष्लृंकी (विष्) व्याप्तौ। विषू ४८५ वद्रू० ॥

श्रीमत्तपोगणगगनाङ्गणगगनमणि–सार्वसार्वज्ञशासनसार्वभौम–विद्यापीठादि-
प्रस्थानपञ्चकसमाराधक–संविग्नशाखीय–आचार्यचूडामणि-अखण्डविजय-
श्रीमद्गुरुराजविजयनेमिसूरीश्वरचरणेन्दिरामन्दिरेन्दिन्दिरायमाणा-
न्तिषन्मुनिलावण्यविजयविरचितस्य धातुरत्नाकरस्य यङ्लुबन्त-
रूपपरम्पराप्रकृतिनिरूपणे पञ्चमे भागेऽदादिगणः सम्पूर्णः ॥

अथ दिवादिगणः ।

१०५६ दिवूच् (दिव्) क्रीडाजयेच्छापणि-द्युतिस्तुतिगतिषु ॥

१ **दे**–दिवीति, द्योति, द्यूतः, दिवति, दिवीषि, द्योषि, द्यूथः, द्यूथ, द्योमि, दिवीमि, द्यूवँः, दिवः, द्यूमः ॥

२ **देदीव्**–यात्, यातम्, युः, याः, यातम्, यात, याम्, याव, याम ॥

३ **दे**–दिवीतु, द्योतु, द्यूतात्, द्यूताम्, दिवतु, द्यूहि, द्यूतात्, द्यूतम्, द्यूत, दिवानि, दिवाव, दिवाम ॥

४ **अदे**–दिवीत्, द्योत्, द्यूताम्, दिवुः, दिवीः, द्योः, द्यूतम्, द्यूत, दिवम्, द्यूवँ, दिव, द्यूम॥ [इष्व, इष्म ॥

५ **अदेदेव्**–ईत्, इष्टाम्, इषुः, ईः, इष्टम्, इष्ट, इषम्,

६ **देदेवा**–ञकार इ० ॥ म्बभूव इ० ॥ मास इ० ॥

७ **देदीव्या**–त्, स्ताम्, सुः, :, स्तम्, स्त, सम्, स्व, स्म॥

८ **देदेविता**–", रौ, रः, सि, स्थः, स्थ, स्मि, स्वः, स्मः ॥

९ **देदेविष्य्**–अति, अतः, अन्ति, असि, अथः, अथ, आमि, आवः, आमः ॥ [अम्, आव, आम ॥

१०**अदेदेविष्य्**–अत्, अताम्, अन्, अः, अतम्, अत, देदीव्यादित्यादौ ये परे देद्यूयादित्याद्यपि भवति।

१०५७ जॄष्च् (जॄ) जरसि ॥

१ **जा**–जरीति, जर्ति, जीर्तः, जिरति, जरीषि, जर्षि, जीर्थः, जीर्थ, जरीमि, जर्मि, जीर्वः, जीर्मः ॥ [याव, याम ॥

२ **जाजीर्**–यात्, याताम्, युः, याः, यातम्, यात, याम्,

३ **जा**–जरीतु जर्तु, जीर्तात्, जीर्ताम्, जिरतु, जीर्हि, जीर्तात्, जीर्तम्, जीर्त, जराणि, जराव, जराम ॥

४ **अजा**–जरीत्, जः, जीर्ताम्, जरुः, जरीः, जः, जीर्तम्, जीर्त, जरम्, जीर्व, जीर्म ॥

५ **अजाजार्**–ईत्, इष्टाम्, इषुः, ईः, इष्टम्, इष्ट, इषम्, इष्व, इष्म ॥

अजाज–रत्, रताम्, रन्, रः, रतम्, रत, रम्, राव, राम॥

६ **जाजरा**–ञकार इ० ॥ म्बभूव इ० ॥ मास इ० ॥

७ **जाजीर्या**–त्, स्ताम्, सुः, :, स्तम्, स्त, सम्, स्व, स्म ॥

८ **जाजरिता** / **जाजरीता** –", रौ, रः, सि, स्थः, स्थ, स्मि, स्वः, स्मः॥

९ **जाजरिष्य्** / **जाजरीष्य्** –अति, अतः, अन्ति, असि, अथः, अथ, आमि, आवः, आमः ॥

१०**अजाजरिष्य्** / **अजाजरीष्य्** –अत्, अताम्, अन्, अः, अतम्, अत, अम्, आव, आम ॥

१०५८ झृष्च् (झृ) जरसि ॥

१ जा–झरीति, झर्त्ति, झीर्तः, झिरति, झरीषि, झर्षि, झीर्थः, झीर्थ, झरीमि, झर्मि, झीर्वः, झीर्मः ॥

२ जाझीर्–यात्, याताम्, युः, याः, यातम्, यात, याम्, याव, याम ॥

३ जा–झरीतु, झर्तु, झीर्तात्, झीर्ताम्, झिरतु, झीर्हि, झीर्तात्, झीर्तम्, झीर्त, झराणि, झराव, झराम ॥

४ अजा–झरीत्, झः, झीर्ताम्, झरुः, झरीः, झः, झीर्तम्, झर्त, झरम्, झीर्व, झीर्म ॥

५ अजाझार्–ईत्, इष्टाम्, इषुः, ईः, इष्टम्, इष्ट, इष्वम्, इष्व, इष्म ॥

६ जाझरा–अकार इ० ॥ म्बभूव इ० ॥ मास इ० ॥

७ जाझीर्या–त्, स्ताम्, सुः, :, स्तम्, स्त, सम्, स्व, स्म ॥

८ जाझरिता / जाझरीता } –", रौ, रः, सि, स्थः, स्थ, स्मि, स्वः, स्मः ॥

९ जाझरिष्यु / जाझरीष्यु } –अति, अतः, अन्ति, असि, अथः, अथ, आमि, आवः, आमः ॥

१०अजाझरिष्यु / अजाझरीष्यु } –अत्, अताम्, अन्, अः, अतम्, अत, अम्, आव, आम ॥

१०५९ शोंच् (शो) तक्षणे ॥

१ शा–शेति, शाति, शीतः, शति, शेषि, शाषि, शीथः, शीथ, शेमि, शामि, शीवः, शीमः ॥

२ शाशी–यात्, याताम्, युः, याः, यातम्, यात, याम्, याव, याम ॥

३ शा–शेतु, शातु, शीतात्, शीताम्, शतु, शीहि, शीतात्, शीतम्, शीत, शानि, शाव, शाम ॥

४ अशा–शेत्, शात्, शीताम्, शुः, शेः, शाः, शीतम्, शीत, शाम्, शीव, शीम ॥ [इष्व, इष्म ॥

५ अशाशास्–ईत्, इष्टाम्, इषुः, ईः, इष्टम्, इष्ट, इष्टम्, अशा–शात्, शाताम्, शुः, शाः, शातम्, शात, शाम्, शाव, शाम ॥

६ शाशा–अकार इ० ॥ म्बभूव इ० ॥ मास इ० ॥

७ शाशाया–त्, स्ताम्, सुः, :, स्तम्, स्त, सम्, स्व, स्म ॥

८ शाशिता–", रौ, रः, सि, स्थः, स्थ, स्मि, स्वः, स्मः ॥

९ शाशिष्यु–अति, अतः, अन्ति, असि, अथः, अथ, आमि, आवः, आमः ॥ [अम्, आव, आम ॥

१०अशाशिष्यु–अत्, अताम्, अन्, अः, अतम्, अत,

१०६० दोंच् (दो) छेदने ॥ दांम् ७ वद्रूपाणि ॥

१०६१ छोंच् (छो) छेदने ॥

१ चा–च्छेति, च्छाति, च्छीतः, च्छति, च्छेषि, च्छासि, च्छीथः, च्छीथ, च्छेमि, च्छामि, च्छीवः, च्छीमः ॥ [याव, याम ॥

२ चाच्छी–यात्, याताम्, युः, याः, यातम्, यात, याम्,

३ चा–च्छेतु, च्छातु, च्छीतात्, च्छीताम्, च्छतु, च्छीहि, च्छीतात्, च्छीतम्, च्छीत, च्छानि, च्छाव, च्छाम ॥

४ अचा–च्छेत्, च्छात्, च्छीताम्, च्छुः, च्छेः, च्छाः, च्छीतम्, च्छीत, च्छाम्, च्छीव, च्छीम ॥ [इष्व, इष्म ॥

५ अचाच्छास्–ईत्, इष्टाम्, इषुः, ईः, इष्टम्, इष्ट, इष्टम्, अच्चाछ्–आत्, आताम्, उः, आः, आतम्, आत, आम्, आव, आम ॥

६ चाच्छा–अकार इ० ॥ म्बभूव इ० ॥ मास इ० ॥

७ चाच्छाया–त्, स्ताम्, सुः, :, स्तम्, स्त, सम्, स्व, स्म ॥

८ चाच्छिता–", रौ, रः, सि, स्थः, स्थ, स्मि, स्वः, स्मः ॥

९ चाच्छिष्यु–अति, अतः, अन्ति, असि, अथः, अथ, आमि, आवः, आमः ॥ [अम्, आव, आम ॥

१०अचाच्छिष्यु–अत्, अताम्, अन्, अः, अतम्, अत,

१०६२ षोंच् (सो) अन्तकर्मणि । सैं ४३ वद्रूपाणि ॥

१०६३ व्रीडच् (व्रीड्) लज्जायाम् ॥

१ वेव्री–डीति, ड्ढि, ड्ढः, डति, डीषि, ड्ढिष, ड्ढः, ड्ढ, डीमि, ड्ढिम, ड्ढः, ड्ढमः ॥

२ वेव्रीड्–यात्, याताम्, युः, याः, यातम्, यात, याम्, याव, याम ॥

३ वेव्री–डीतु, ड्ढु, ड्ढात्, ड्ढाम्, डतु, ड्ढि, ड्ढात्, ड्ढम्, ड्ढ, डानि, डाव, डाम ॥

४ अवेव्री–डीत्, ड्ढ, ड्ढाम्, डुः, डीः, ड्ढ, ड्ढम्, ड्ढ, डम्, ड्ढ, ड्ढम ॥

५ अवेव्रीड्–ईत्, इष्टाम्, इषुः, ईः, इष्टम्, इष्ट, इष्टम्, इष्व, इष्म ॥

६ वेव्रीडा–अकार इ० ॥ म्बभूव इ० ॥ मास इ० ॥

७ वेव्रीड्या–त्, स्ताम्, सुः, :, स्तम्, स्त, सम्, स्व, स्म ॥

८ वेव्रीडिता–", रौ, रः, सि, स्थः, स्थ, स्मि, स्वः, स्मः ॥

९ वेव्रीडिष्यु–अति, अतः, अन्ति, असि, अथः, अथ, आमि, आवः, आमः ॥ [अम्, आव, आम ॥

१०अवेव्रीडिष्यु–अत्, अताम्, अन्, अः, अतम्, अत,

१०६४ नृतैच् (नृत्) नर्तने ॥

१ **नरी**–नृतीति, नर्त्ति, नृत्तः, नृतति, नृतीषि, नर्त्सि, नृत्थः, नृत्थ, नृतीमि, नर्त्मि, नृत्वः, नृत्मः ॥ [याव, याम ॥

२ **नरीनृत्**–यात्, याताम्, युः, याः, यातम्, यात, याम्,

३ **नरीनर्तु, नरीनृ**–तीतु, त्तात्, त्ताम्, ततु, द्धि, त्तात्, त्तम्, त्त, तानि, ताव, ताम ॥

४ **अनरी**–नृतीत्, नर्त्, नृत्ताम्, नृतुः, नृतीः, नर्त्, नृत्तम्, नृत्त, नृतम्, नृत्व, नृत्म ॥ [इष्व, इष्म ॥

५ **अनरीनर्त्**–ईत्, इष्टाम्, इषुः, ईः, इष्टम्, इष्ट, इषम्,

६ **नरीनर्ता**–ञ्चकार इ० ॥ म्बभूव इ० ॥ मास इ० ॥

७ **नरीनृत्या**–त्, स्ताम्, सुः, :, स्तम्, स्त, सम्, स्व, स्म ॥

८ **नरीनर्तिता**–", रौ, रः, सि, स्थः, स्थ, स्मि, स्वः, स्मः ॥

९ **नरीनर्त्तिष्य्**, **नरीनर्त्स्य्** } –अति, अतः, अन्ति, असि, अथः, अथ, आमि, आवः, आमः ॥

१०**अनरीनर्त्तिष्य्**, **अनरीनर्त्स्य्** } –अत्, अताम्, अन्, अः, अतम्, अत, अम्, आव, आम ॥

पक्षे नरी–स्थाने 'नरि' इति 'नर्' इति च ज्ञेयम् ॥

क्रियारत्ने तु शेषं वृतूङ्वदित्युक्तमिति नरिनर्तिष्यतीत्येकमेव तदभिप्रेतम्, परन्तु वैकल्पिकेद्रप्राप्तेस्तच्चिन्त्यम् ॥

१०६५ कुथच् (कुथ्) पूतिभावे ॥

१ **चो**–कोत्ति, कुथीति, कुत्तः, कुथति, कुथीषि, कोत्सि, कुत्थः, कुत्थ, कुथीमि, कोथ्मि, कुथ्वः, कुथ्मः ॥

२ **चोकुथ्**–यात्, याताम्, युः, याः, यातम्, यात, याम्, याव, याम ॥

३ **चोकोत्तु, चोकु**–थीतु, त्तात्, त्ताम्, थतु, द्धि, त्तात्, त्तम्, त्त, थानि, थाव, थाम ॥

४ **अचो**–कोत्, कुथीत्, कुत्ताम्, कुथुः, कुथीः, कोत्, कुत्तम्, कुत्त, कुथम्, कुथ्व, कुथ्म ॥

५ **अचोकोथ्**–ईत्, इष्टाम्, इषुः, ईः, इष्टम्, इष्ट, इषम्, इष्व, इष्म ॥

६ **चोकोथा**–ञ्चकार इ० ॥ म्बभूव इ० ॥ मास इ० ॥

७ **चोकुथ्या**–त्, स्ताम्, सुः, :, स्तम्, स्त, सम्, स्व, स्म ॥

८ **चोकोथिता**–", रौ, रः, सि, स्थः, स्थ, स्मि, स्वः, स्मः ॥

९ **चोकोथिष्य्**–अति, अतः, अन्ति, असि, अथः, अथ, आमि, आवः, आमः ॥

१०**अचोकोथिष्य्**–अत्, अताम्, अन्, अः, अतम्, अत, अम्, आव, आम ॥

१०६६ पुथच् (पुथ्) हिंसायाम् ॥

१ **पो**–पोत्ति, पुथीति, पुत्तः, पुथति, पुथीषि, पोत्सि, पुत्थः, पुत्थ, पुथीमि, पोथ्मि, पुथ्वः, पुथ्मः ॥

२ **पोपुथ्**–यात्, याताम्, युः, याः, यातम्, यात, याम्, याव, याम ॥

३ **पोपोत्तु, पोपु**–थीतु, त्तात्, त्ताम्, थतु, द्धि, त्तात्, त्तम्, त्त, थानि, थाव, थाम ॥

४ **अपो**–पोत्, पुथीत्, पुत्ताम्, पुथुः, पुथीः, पोत्, पुत्तम्, पुत्त, पुथम्, पुथ्व, पुथ्म ॥

५ **अपोपोथ्**–ईत्, इष्टाम्, इषुः, ईः, इष्टम्, इष्ट, इषम्, इष्व, इष्म ॥

६ **पोपोथा**–ञ्चकार इ० ॥ म्बभूव इ० ॥ मास इ० ॥

७ **पोपुथ्या**–त्, स्ताम्, सुः, :, स्तम्, स्त, सम्, स्व, स्म ॥

८ **पोपोथिता**–", रौ, रः, सि, स्थः, स्थ, स्मि, स्वः, स्मः ॥

९ **पोपोथिष्य्**–अति, अतः, अन्ति, असि, अथः, अथ, आमि, आवः, आमः ॥

१०**अपोपोथिष्य्**–अत्, अताम्, अन्, अः, अतम्, अत, अम्, आव, आम ॥

१०६७ गुधच् (गुध्) परिवेष्टने ॥

१ **जो**–गोद्धि, गुधीति, गुद्धः, गुधति, गुधीषि, घोत्सि, गुद्धः, गुद्ध, गुधीमि, गोध्मि, गुध्वः, गुध्मः ॥

२ **जोगुध्**–यात्, याताम्, युः, याः, यातम्, यात, याम्, याव, याम ॥

३ **जोगोद्धु, जोगु**–धीतु, द्धात्, द्धाम्, धतु, द्धि, द्धात्, द्धम्, धानि, धाव, धाम ॥

४ **अजो**–घोत्, गुधीत्, गुद्धाम्, गुधुः, गुधीः, घोः, घोत्, गुद्धम्, गुद्ध, गुधम्, गुध्व, गुध्म ॥

५ **अजोगोध्**–ईत्, इष्टाम्, इषुः, ईः, इष्टम्, इष्ट, इषम्, इष्व, इष्म ॥

६ **जोगोधा**–ञ्चकार इ० ॥ म्बभूव इ० ॥ मास इ० ॥

७ **जोगुध्या**–त्, स्ताम्, सुः, :, स्तम्, स्त, सम्, स्व, स्म ॥

८ **जोगोधिता**–", रौ, रः, सि, स्थः, स्थ, स्मि, स्वः, स्मः ॥

९ **जोगोधिष्य्**–अति, अतः, अन्ति, असि, अथः, अथ, आमि, आवः, आमः ॥

१०**अजोगोधिष्य्**–अत्, अताम्, अन्, अः, अतम्, अत, अम्, आव, आम ॥

१०६८ राधंच् (राध्) वृद्धौ ॥

१ **रारा**–धीति, द्धि, द्धः, धति, धीषि, त्सि, द्धः, द्ध, धीमि, ध्मि, ध्वः, ध्मः ॥

२ **राराधू**–यात्, याताम्, युः, याः, यातम्, यात, याम्, याव, याम ॥

३ **रारा**–धीतु, द्धु, द्धात्, द्धाम्, धत्तु, द्धि, द्धात्, द्धम्, द्ध, धानि, धाव, धाम ॥

४ **अरारा**–धीत्, त्, द्धाम्, धुः, धीः, :, त्, द्धम्, द्ध, धम्, ध्व, ध्म ॥

५ **अराराधू**–ईत्, इष्टाम्, इषुः, ईः, इष्टम्, इष्ट, इषम्, इष्व, इष्म ॥

६ **रारा धा**–चकार इ० ॥ म्बभूव इ० ॥ मास इ० ॥

७ **रारा ध्या**–त्, स्ताम्, सुः, :, स्तम्, स्त, सम्, स्व, स्म ॥

८ **रारा धिता**–", रौ, रः, सि, स्थः, स्थ, स्मि, स्वः, स्मः ॥

९ **रारा धिष्य्**–अति, अतः, अन्ति, असि, अथः, अथ, आमि, आवः, आमः ॥

१० **अरारा धिष्य्**–अत्, अताम्, अन्, अः, अतम्, अत, अम्, आव, आम ॥

१०६९ व्यधंच् (व्यध्) ताडने ॥

१ **वे**–वेद्धि, विधीति, विद्धः, विधति, विधीषि, वेत्सि, विद्धः, विद्ध, विधीमि, वेध्मि, विध्वः, विध्मः ॥

२ **वेविध्**–यात्, याताम्, युः, याः, यातम्, यात, याम्, याव, याम ॥

३ **वेवेद्धु, वेवि**–धीतु, द्धात्, द्धाम्, धत्तु, द्धि, द्धात्, द्धम्, द्ध, धानि, धाव, धाम ॥

४ **अवे**–वेत्, विधीत्, विद्धाम्, विधुः, विधीः, वेः, वेत्, विद्धम्, विद्ध, विधम्, विध्व, विध्म ॥

५ **अवेवेध्**–ईत्, इष्टाम्, इषुः, ईः, इष्टम्, इष्ट, इषम्, इष्व, इष्म ॥

६ **वेवेधा**–चकार इ० ॥ म्बभूव इ० ॥ मास इ० ॥

७ **वेविध्या**–त्, स्ताम्, सुः, :, स्तम्, स्त, सम्, स्व, स्म ॥

८ **वेवेधिता**–", रौ, रः, सि, स्थः, स्थ, स्मि, स्वः, स्मः ॥

९ **वेवेधिष्य्**–अति, अतः, अन्ति, असि, अथः, अथ, आमि, आवः, आमः ॥

१० **अवेवेधिष्य्**–अत्, अताम्, अन्, अः, अतम्, अत, अम्, आव, आम ॥

१०७० क्षिपंच् (क्षिप्) प्रेरणे ॥

१ **चे**–क्षेप्ति, क्षिपीति, क्षिप्तः, क्षिपति, क्षिपीषि, क्षेप्सि, क्षिप्थः, क्षिप्थ, क्षिपीमि, क्षेप्मि, क्षिप्वः, क्षिप्मः ॥

२ **चेक्षिप्**–यात्, याताम्, युः, याः, यातम्, यात, याम्, याव, याम ॥

३ **चेक्षेप्तु, चेक्षि**–पीतु, प्तात्, प्ताम्, पत्तु, ब्धि, प्तात्, प्तम्, प्त, पाणि, पाव, पाम ॥

४ **अचे**–क्षेप्, क्षिपीत्, क्षिप्ताम्, क्षिपुः, क्षिपीः, क्षेप्, क्षिप्तम्, क्षिप्त, क्षिपम्, क्षिप्व, क्षिप्म ॥

५ **अचेक्षेप्**–ईत्, इष्टाम्, इषुः, ईः, इष्टम्, इष्ट, इषम्, इष्व, इष्म ॥

६ **चेक्षेपा**–चकार इ० ॥ म्बभूव इ० ॥ मास इ० ॥

७ **चेक्षिप्या**–त्, स्ताम्, सुः, :, स्तम्, स्त, सम्, स्व, स्म ॥

८ **चेक्षेपिता**–", रौ, रः, सि, स्थः, स्थ, स्मि, स्वः, स्मः ॥

९ **चेक्षेपिष्य्**–अति, अतः अन्ति, असि, अथः, अथ, आमि, आवः, आमः ॥

१० **अचेक्षेपिष्य्**–अत्, अताम्, अन्, :, अतम्, अत, अम्, आव, आम ॥

१०७१ पुष्पच् (पुष्प्) विकसने ॥

१ **पोपुष्प्**–ईति, ति, तः, अति, ईषि, सि, थः, थ, ईमि, मि, वः, मः ॥

२ **पोपुष्प्**–यात्, याताम्, युः, याः, यातम्, यात, याम्, याव, याम ॥

३ **पोपुष्प्**–ईतु, तु, तात्, ताम्, अतु, [पोपुड्धि] तात्, तम्, त, आणि, आव, आम ॥

४ **अपो**–पुष्पीत्, पुष्, पुष्प्ताम्, पुष्पुः, पुष्पीः, पुष्, पुष्प्तम्, पुष्प्त, पुष्पम्, पुष्प्व, पुष्प्म ॥

५ **अपोपुष्प्**–ईत्, इष्टाम्, इषुः, ईः, इष्टम्, इष्ट, इषम्, इष्व, इष्म ॥

६ **पोपुष्पा**–चकार इ० ॥ म्बभूव इ० ॥ मास इ० ॥

७ **पोपुष्प्या**–त्, स्ताम्, सुः, :, स्तम्, स्त, सम्, स्व, स्म ॥

८ **पोपुष्पिता**–", रौ, रः, सि, स्थः, स्थ, स्मि, स्वः, स्मः ॥

९ **पोपुष्पिष्य्**–अति, अतः, अन्ति, असि, अथः, अथ, आमि, आवः, आमः ॥

१० **अपोपुष्पिष्य्**–अत्, अताम्, अन्, अः, अतम्, अत, अम्, आव, आम ॥

१०७२ तिमच् (तिम्) आर्द्रभावे ॥

१ **ते**–तेन्ति, तिमीति, तीन्तः, तिमति, तिमीषि, तेंसि, तीन्थः, तीन्थ, तिमीमि, तेंन्मि, तिन्वः, तिन्मः ॥
२ **तेतिम्**–यात्, याताम्, युः, याः, यातम्, यात, याम्, याव, याम ॥
३ **ते**–तेन्तु, तिमीतु, तीन्तात्, तीन्ताम्, तिमतु, तींहि, तीन्तात्, तीन्तम्, तींन्त, तिमानि, तिमाव, तिमाम ॥
४ **अते**–तेन्, तिमीत्, तीन्ताम्, तिमुः, तिमीः, तेन्, तीन्तम्, तीन्त, तिमम्, तिन्व, तिन्म ॥
५ **अतेतेम्**–ईत्, इष्टाम्, इषुः, ईः, इष्टम्, इष्ट, इषम्, इष्व, इष्म ॥
६ **तेतेमा**–ञ्चकार इ० ॥ म्बभूव इ० ॥ मास इ० ॥
७ **तेतिम्या**–त्, स्ताम्, सुः, :, स्तम्, स्त, सम्, स्व, स्म ॥
८ **तेतेमिता**–", रौ, रः, सि, स्थः, स्थ, स्मि, स्वः, स्मः ॥
९ **तेतेमिष्यु**–अति, अतः, अन्ति, असि, अथः, अथ, आमि, आवः, आमः ॥
१० **अतेतेमिष्यु**–अत्, अताम्, अन्, अः, अतम्, अत, अम्, आव, आम ॥

१०७३ तीमच् (तीम्) आर्द्रभावे ॥

१ **ते**–तीमीति, तीन्ति, तीन्तः, तीमति, तीमीषि, तींसि, तीन्थः, तीन्थ, तीमीमि, तींन्मि, तीन्वः, तीन्मः ॥
२ **तेतीम्**–यात्, याताम्, युः, याः, यातम्, यात, याम्, याव, याम ॥
३ **ते**–तीमीतु, तीन्तु, तीन्तात्, तीन्ताम्, तीमतु, तींहि, तीन्तात्, तीन्तम्, तीन्त, तीमानि, तीमाव, तीमाम ॥
४ **अतेती**–मीत्, न्, न्ताम्, मुः, मीः, न्, न्तम्, न्त, मम्, न्व, न्म ॥
५ **अतेतीम्**–ईत्, इष्टाम्, इषुः, ईः, इष्टम्, इष्ट, इषम्, इष्व, इष्म ॥
६ **तेतीमा**–ञ्चकार इ० ॥ म्बभूव इ० ॥ मास इ० ॥
७ **तेतीम्या**–त्, स्ताम्, सुः, :, स्तम्, स्त, सम्, स्व, स्म ॥
८ **तेतीमिता**–", रौ, रः, सि, स्थः, स्थ, स्मि, स्वः, स्मः ॥
९ **तेतीमिष्यु**–अति, अतः, अन्ति, असि, अथः, अथ, आमि, आवः, आमः ॥
१० **अतेतीमिष्यु**–अत्, अताम्, अन्, अः, अतम्, अत, अम्, आव, आम ॥

१०७४ ष्टिमच् (स्तिम्) आर्द्रभावे ॥

१ **ते**–ष्टिमीति, ष्टेन्ति, ष्टीन्तः, ष्टिमति, ष्टिमीषि, ष्टेंसि, ष्टीन्थः, ष्टीन्थ, ष्टिमीमि, ष्टेन्मि, ष्टिन्वः, ष्टिन्मः ॥
२ **तेष्टिम्**–यात्, याताम्, युः, याः, यातम्, यात, याम्, याव, याम ॥
३ **ते**–ष्टिमीतु, ष्टेन्तु, ष्टीन्तात्, ष्टीन्ताम्, ष्टिमतु, ष्टींहि, ष्टीन्तात्, ष्टीन्तम्, ष्टीन्त, ष्टिमानि, ष्टिमाव, ष्टिमाम ॥
४ **अते**–ष्टेन्, ष्टिमीत्, ष्टीन्ताम्, ष्टिमुः, ष्टिमीः, ष्टेन्, ष्टीन्तम्, ष्टीन्त, ष्टिमम्, ष्टिन्व, ष्टिन्म ॥
५ **अतेष्टेम्**–ईत्, इष्टाम्, इषुः, ईः, इष्टम्, इष्ट, इषम्, इष्व, इष्म ॥
६ **तेष्टेमा**–ञ्चकार इ० ॥ म्बभूव इ० ॥ मास इ० ॥
७ **तेष्टिम्या**–त्, स्ताम्, सुः, :, स्तम्, स्त, सम्, स्व, स्म ॥
८ **तेष्टेमिता**–", रौ, रः, सि, स्थः, स्थ, स्मि, स्वः, स्मः ॥
९ **तेष्टेमिष्यु**–अति, अतः, अन्ति, असि, अथः, अथ, आमि, आवः, आमः ॥
१० **अतेष्टेमिष्यु**–अत्, अताम्, अन्, :, अतम्, अत, अम्, आव, आम ॥

१०७५ ष्टीमच् (स्तीम्) आर्द्रभावे ॥

१ **ते**–ष्टीमीति, ष्टीन्ति, ष्टीन्तः, ष्टीमति, ष्टीमीषि, ष्टींसि, ष्टीन्थः, ष्टीन्थ, ष्टिमीमि, ष्टीन्मि, ष्टीन्वः, ष्टीन्मः ॥
२ **तेष्टीम्**–यात्, याताम्, युः, याः, यातम्, यात, याम्, याव, याम ॥
३ **ते**–ष्टीमीतु, ष्टीन्तु, ष्टीन्तात्, ष्टीन्ताम्, ष्टीमतु, ष्टींहि, ष्टीन्तात्, ष्टीन्तम्, ष्टीन्त, ष्टीमानि, ष्टीमाव, ष्टीमाम ॥
४ **अतेष्टी**–मीत्, न्, न्ताम्, मुः, मीः, न्, न्तम्, न्त, मम्, न्व, न्म ॥
५ **अतेष्टीम्**–ईत्, इष्टाम्, इषुः, ईः, इष्टम्, इष्ट, इषम्, इष्व, इष्म ॥
६ **तेष्टीमा**–ञ्चकार इ० ॥ म्बभूव इ० ॥ मास इ० ॥
७ **तेष्टीम्या**–त्, स्ताम्, सुः, :, स्तम्, स्त, सम्, स्व, स्म ॥
८ **तेष्टीमिता**–", रौ, रः, सि, स्थः, स्थ, स्मि, स्वः, स्मः ॥
९ **तेष्टीमिष्यु**–अति, अतः, अन्ति, असि, अथः, अथ, आमि, आवः, आमः ॥
१० **अतेष्टीमिष्यु**–अत्, अताम्, अन्, अः, अतम्, अत, अम्, आव, आम ॥

१०७६ षिवूच् (सिव्) उतौ ॥

१ **से**-षिवीति, ष्योति, ष्यूतः, षिवति, षिवीषि, ष्योषि, ष्यूथः, ष्यूथ, षिवीमि, ष्योमि, ष्यूवँः, षिवः, ष्यूमः॥

२ **सेषीव्**-यात्, याताम्, युः, याः, यातम्, यात, याम्, याव, याम ॥

३ **से**-षिवीतु, ष्योतु, ष्यूतात्, ष्यूताम्, षिवतु, ष्यूहि, ष्यूतात्, ष्यूतम्, ष्यूत, षिवाणि, षिवाव, षिवाम ॥

४ **असे**-षिवीत्, ष्योत्, ष्यूताम्, षिवुः, षिवीः, ष्योः, ष्यूतम्, ष्यूत, षिवम्, षिव, ष्यूवँ, ष्यूम ॥

५ **असेषेव्**-ईत्, इष्टाम्, इषुः, ईः, इष्टम्, इष्ट, इषम्, इष्व, इष्म ॥

६ **सेषेवा**-ञ्चकार इ० ॥ म्बभूव इ० ॥ मास इ० ॥

७ **सेषीव्या**-त्, स्ताम्, सुः, :, स्तम्, स्त, सम्, स्व, स्म ॥

८ **सेषेविता**-", रौ, रः, सि, स्थः, स्थ, स्मि, स्वः, स्मः ॥

९ **सेषेविष्य्**-अति, अतः, अन्ति, असि, अथः, अथ, आमि, आवः आमः ॥ [अम्, आव, आम ॥

१० **असेषेविष्य्**-अत्, अताम्, अन्, :, अतम्, अत, सेषीव्यादित्यादौ ये परे सेष्यूयाँदित्याद्यपि भवति ॥

१०७७ श्रिवूच् (श्रिव्) गतिशोषणयोः ॥

१ **शे**-श्रिवीति, श्रोति, श्रूतः, श्रिवति, श्रिवीषि, श्रोषि, श्रूथः, श्रूथ, श्रिवीमि, श्रोमि, श्रिवः, श्रूवँः, श्रूमः ॥

२ **शेश्रीव्**,-यात्, याताम्, युः, याः, यातम्, यात, याम्, याव, याम ॥

३ **शे**-श्रिवीतु, श्रोतु, श्रूतात्, श्रूताम्, श्रिवतु, श्रूहि, श्रूतात्, श्रूतम्, श्रूत, श्रिवाणि, श्रिवाव, श्रिवाम ॥

४ **अशे**-श्रिवीत्, श्रोत्, श्रूताम्, श्रिवुः, श्रिवीः, श्रोः, श्रूतम्, श्रूत, श्रिवम्, श्रिव, श्रूवँ, श्रूम ॥

५ **अशेश्रेव्**-ईत्, इष्टाम्, इषुः, ईः, इष्टम्, इष्ट, इषम्, इष्व, इष्म ॥

६ **शेश्रेवा**-ञ्चकार इ० ॥ म्बभूव इ० ॥ मास इ० ॥

७ **शेश्रीव्या**-त्, स्ताम्, सुः, :, स्तम्, स्त, सम्, स्व, स्म॥

८ **शेश्रेविता**-", रौ, रः, सि, स्थः, स्थ, स्मि, स्वः, स्म ॥

९ **शेश्रेविष्य्**-अति, अतः, अन्ति, असि, अथः, अथ, आमि, आवः, आमः ॥ [अम्, आव, आम ॥

१० **अशेश्रेविष्य्**-अत्, अताम्, अन्, अः, अतम्, अत, शेश्रीव्यादित्यादौ ये परे शेश्रूयाँदित्याद्यपि ॥

१०७८ **ष्ठिवूच् (ष्ठिव्) गतिशोषणयोः।** ष्ठिवू ४३० वद्रू०

१०७९ **क्षिवूच् (क्षिव्) गतिशोषणयोः।** क्षिवू ४३१ ,,

१०८० ष्णसूच् (स्नस्) निरसने ॥

१ **सास्न**-सीति, स्ति, स्तः, सति, सीषि, स्सि, स्थः, स्थ, सीमि, स्मि, स्वः, स्मः ॥ [याव, याम ॥

२ **सास्नस्**-यात्, याताम्, युः, याः, यातम्, यात, याम्,

३ **सास्न**-सीतु, स्तु, स्तात्, स्ताम्, सतु, धि, द्धि, स्तात्, स्तम्, स्त, सानि, साव, साम ॥

४ **असास्न**-सीत्, त्, स्ताम्, सुः, सीः, :, त्, स्तम्, स्त, सम्, स्व, स्म ॥

५ **असास्नास्** } -ईत्, इष्टाम्, इषुः, ईः, इष्टम्, इष्ट,
असास्नस् } इषम्, इष्व, इष्म ॥

६ **सास्नसा**-ञ्चकार इ० ॥ म्बभूव इ० ॥ मास इ० ॥

७ **सास्नस्या**-त्, स्ताम्, सुः, :, स्तम्, स्त, सम्, स्व, स्म ॥

८ **सास्नसिता**-", रौ, रः, सि, स्थः, स्थ, स्मि, स्वः, स्मः ॥

९ **सास्नसिष्य्**-अति, अतः, अन्ति, असि, अथः, अथ, आमि, आवः, आमः ॥ [अम्, आव, आम ॥

१० **असास्नसिष्य्**-अत्, अताम्, अन्, अः, अतम्, अत,

१०८१ क्रसूच् (क्रस्) इवृत्तिदीप्त्योः ॥

१ **चाक्र**-सीति, स्ति, स्तः, सति, सीषि, स्सि, स्थः, स्थ, सीमि, स्मि, स्वः, स्मः ॥

२ **चाक्रस्**-यात्, याताम्, युः, याः, यातम्, यात, याम्, याव, याम ॥

३ **चाक्र**-सीतु, स्तु, स्तात्, स्ताम्, सतु, धि, द्धि, स्तात्, स्तम्, स्त, सानि, साव, साम ॥

४ **अचाक्र**-सीत्, त्, स्ताम्, सुः, सीः, :, त्, स्तम्, स्त, सम्, स्व, स्म ॥

५ **अचाक्रास्** } -ईत्, इष्टाम्, इषुः, ईः, इष्टम्, इष्ट,
अचाक्रस् } इषम्, इष्व, इष्म ॥

६ **चाक्रसा**-ञ्चकार इ० ॥ म्बभूव इ० ॥ मास इ० ॥

७ **चाक्रस्या**-त्, स्ताम्, सुः, :, स्तम्, स्त, सम्, स्व, स्म ॥

८ **चाक्रसिता**-", रौ, रः, सि, स्थः, स्थ, स्मि, स्वः, स्मः॥

९ **चाक्रसिष्य्**-अति, अतः, अन्ति, असि, अथः, अथ, आमि, आवः, आमः ॥

१० **अचाक्रसिष्य्**-अत्, अताम्, अन्, अः, अतम्, अत, अम्, आव, आम ॥

१०८२ त्रसैच् (त्रस्) भये ॥

१ **तात्र**–सीति, स्ति, स्तः, सति, सीषि, स्सि, स्थः, स्थ, सीमि, स्मि, स्वः, स्मः ॥

२ **तात्रस्**–यात्, याताम्, युः, याः, यातम्, यात, याम्, याव, याम ॥

३ **तात्र**–सीतु, स्तु, स्तात्, स्ताम्, सतु, धि, द्धि, स्तात्, स्तम् स्त, सानि, साव, साम

४ **अतात्र**–सीत्, त्, स्ताम्, सुः, सीः, :, त्, स्तम्, स्त, सम्, स्व, स्म ॥

५ **अतात्रास्** } –ईत्, इष्टाम्, इषुः, ईः, इष्टम्, इष्ट,
अतात्रस् } इषम्, इष्व, इष्म ॥

६ **तात्रसा**–ञ्चकार इ० ॥ म्बभूव इ० ॥ मास इ० ॥

७ **तात्रस्या**–त्, स्ताम्, सुः, :, स्तम्, स्त, सम्, स्व, स्म॥

८ **तात्रसिता**–", रौ, रः, सि, स्थः, स्थ, स्मि, स्वः, स्मः॥

९ **तात्रसिष्य्**–अति, अतः, अन्ति, असि, अथः, अथ, आमि, आवः, आमः ॥

१०**अतात्रसिष्य्**–अत्, अताम्, अन्, अः, अतम्, अत, अम्, आव, आम ॥

१०८३ प्युसच् (प्युस्) दाहे ॥

१ **पो**–प्युसीति, प्योस्ति, प्युस्तः, प्युसति, प्युसीषि, प्योस्सि, प्युस्थः, प्युस्थ, प्युसीमि, प्योस्मि, प्युस्वः, प्युस्मः॥

२ **पोप्युस्**–यात्, याताम्, युः, याः, यातम्, यात, याम्, याव, याम॥

३ **पोप्योस्तु, पोप्यु**–सीतु, स्तात्, स्ताम्, सतु, द्धि, धि, स्तात्, स्तम्, स्त, सानि, साव, साम ॥

४ **अपो**–प्युसीत्, प्योत्, प्युस्ताम्, प्युसुः, प्युसीः, प्योः, प्योत्, प्युस्तम्, प्युस्त, प्युसम्, प्युस्व, प्युस्म॥

५ **अपोप्योस्**–ईत्, इष्टाम्, इषुः, ईः, इष्टम्, इष्ट, इषम्, इष्व, इष्म ॥

६ **पोप्योसा**–ञ्चकार इ० ॥ म्बभूव इ० ॥ मास इ० ॥

७ **पोप्युस्या**–त्, स्ताम्, सुः, :, स्तम्, स्त, सम्, स्व, स्म॥

८ **पोप्योसिता**–", रौ, रः, सि, स्थः, स्थ, स्मि, स्वः, स्मः॥

९ **पोप्योसिष्य्**–अति, अतः, अन्ति, असि, अथः, अथ, आमि, आवः, आमः ॥

१०**अपोप्योसिष्य्**–अत्, अताम्, अन्, अः, अतम्, अत, अम्, आव, आम ॥

१० ४ षहच् (सह्) शक्तौ। षहि ९१७ वद्रूपाणि॥

१०८५ षुहच् (सुह्) शक्तौ ॥

१ **सो**–षुहीति, षोढि, षूढः, षुहति, षुहीषि, षोक्षि, षूढः, षूढ, षोह्मि, षुहीमि, षुह्वः, षुह्मः॥

२ **सोषुह्**–यात्, याताम्, युः, याः, यातम्, यात, याम्, याव, याम ॥

३ **सो**–षुहीतु, षोढु, षूढात्, षूढाम्, षुहतु, षूढि, षूढात्, षुढम्, षूढ, षुहाणि, षुहाव, षुहाम ॥

४ **असो**–षुहीत्, षोढ्, षूढाम्, षुहुः, षुहीः, षोढ्, षूढम्, षूढ, षुहम्, षुह्व, षुह्म ॥

५ **असोषोह्**–ईत्, इष्टाम्, इषुः, ईः, इष्टम्, इष्ट, इषम्, इष्व, इष्म ॥

६ **सोषोहा**–ञ्चकार इ० ॥ म्बभूव इ० ॥ मास इ० ॥

७ **सोषुह्या**–त्, स्ताम्, सुः, :, स्तम्, स्त, सम्, स्व, स्म॥

८ **सोषोहिता**–", रौ, रः, सि, स्थः, स्थ, स्मि, स्वः, स्मः॥

९ **सोषोहिष्य्**–अति, अतः, अन्ति, असि, अथः, अथ, आमि, आवः, आमः ॥ [अम्, आव, आम ॥

१०**असोषोहिष्य्**–अत्, अताम्, अन्, अः, अतम्, अत,

१०८६ पुषंच् (पुष्) पुष्टौ। पुष ४९६ वद्रूपाणि ॥

१०८७ लुटच् (लुट्) विलोटने। लुट १७६ वद्रूपाणि॥

१०८८ ष्विदांच् (स्विद्) गात्रप्रक्षरणे। ञिष्विदाङ् ८७४ वद्रूपाणि ॥

१०८९ क्लिदौच् (क्लिद्) आर्द्रभावे ॥

१ **चे**–क्लेत्ति, क्लिदीति, क्लित्तः, क्लिदति, क्लिदीषि, क्लेत्सि, क्लित्थः, क्लित्थ, क्लिदीमि, क्लेद्मि, क्लिद्वः, क्लिद्मः ॥ [याव, याम ॥

२ **चेक्लिद्**–यात्, याताम्, युः, याः, यातम्, यात, याम्,

३ **चेक्लेत्तु, चेक्लि**–दीतु, त्तात्, त्ताम्, दतु, द्धि, त्तात्, त्तम्, त्त, दानि, दाव, दाम ॥ [क्लित्तम्, क्लित्त, क्लिदम्, क्लिद्व, क्लिद्म॥

४ **अचे**–क्लेत्, क्लिदात्, क्लित्ताम्, क्लिदुः, क्लिदीः, क्लेः, क्लेत्,

५ **अचेक्लेद्**–ईत्, इष्टाम्, इषुः, ईः, इष्टम्, इष्ट, इषम्, इष्व, इष्म ॥

६ **चेक्लेदा**–ञ्चकार इ० ॥ म्बभूव इ० ॥ मास इ० ॥

७ **चेक्लिद्या**–त्, स्ताम्, सुः, :, स्तम्, स्त, सम्, स्व, स्म ॥

८ **चेक्लेदिता**–", रौ, रः, सि, स्थः, स्थ, स्मि, स्वः, स्मः ॥

९ **चेक्लेदिष्य्**–अति, अतः, अन्ति, असि, अथः, अथ, आमि, आवः, आमः ॥ [अम्, आव, आम ॥

१०**अचेक्लेदिष्य्**–अत्, अताम्, अन्, :, अतम्, अत,

१०९० ञिमिदाच् (मिद्) स्नेहने । मिदृग् ८३९ वद्रूप० ॥
१०९१ ञिक्ष्विदाच् (क्ष्विद्) मोचने । ञिक्ष्विदा २७५ वद्रूपाणि ॥

१०९२ क्षुधंच् (क्षुध्) बुभुक्षायाम् ॥

१ **चो**-क्षोद्धि, क्षुधीतिः, क्षुद्ध, क्षुधति, क्षुधीषि, क्षोत्सि, क्षुद्धः, क्षुद्ध, क्षुधीमि, क्षोध्मि, क्षुध्वः, क्षुध्मः ॥ [याव, याम ॥
२ **चोक्षुध्**-यात्, यातम्, युः, याः, यातम्, यात, याम्,
३ **चोक्षोद्धु, चोक्षु**-धीतु, द्धात्, द्धाम्, धतु, द्धि, द्धात्, द्धम्, द्ध, धानि, धाव, धाम ॥
४ **अचो**-क्षोत्, क्षुधीत्, क्षुद्धाम्, क्षुधुः, क्षुधीः, क्षोः, क्षोत्, क्षुद्धम्, क्षुद्ध, क्षुधम्, क्षुध्व, क्षुध्म ॥ [इष्व, इष्म ॥
५ **अचोक्षोध्**-ईत्, इष्टाम्, इषुः, ईः, इष्टम्, इष्ट, इषम्,
६ **चोक्षोधा**-ञकार इ० ॥ म्बभूव इ० ॥ मास इ० ॥
७ **चोक्षुध्या**-त्, स्ताम्, सुः, ः, स्तम्, स्त, सम्, स्व, स्म ॥
८ **चोक्षोधिता**-", रौ, रः, सि, स्थः, स्थ, स्मि, स्वः, स्मः ॥
९ **चोक्षोधिष्य्**-अति, अतः, अन्ति, असि, अथः, अथ, आमि, आवः, आमः ॥ [अम्, आव, आम ॥
१० **अचोक्षोधिष्य्**-अत्, अताम्, अन्, अः, अतम्, अत, अम्, आव, आम ॥

१०९३ शुधंच् (शुध्) शौचे ॥

१ **शो**-शोद्धि, शुधीति, शुद्धः, शुधति, शुधीषि, शोत्सि, शुद्धः, शुद्ध, शुधीमि, शोध्मि, शुध्वः, शुध्मः ॥
२ **शोशुध्**-यात्, याताम्, युः, याः, यातम्, यात, याम्, याव, याम ॥
३ **शोशोद्धु, शोशु**-धीतु, द्धात्, द्धाम्, धतु, द्धि, द्धात्, द्धम्, द्ध, धानि, धाव, धाम ॥
४ **अशो**-शोत्, शुधीत्, शुद्धाम्, शुधुः, शुधीः, शोः, शोत्, शुद्धम्, शुद्ध, शुधम्, शुध्व, शुध्म ॥
५ **अशोशोध्**-ईत्, इष्टाम्, इषुः, ईः, इष्टम्, इष्ट, इषम्, इष्व, इष्म ॥
६ **शोशोधा**-ञकार इ० ॥ म्बभूव इ० ॥ मास इ० ॥
७ **शोशुध्या**-त्, स्ताम्, सुः, ः, स्तम्, स्त, सम्, स्व, स्म ॥
८ **शोशोधिता**-", रौ, रः, सि, स्थः, स्थ, स्मि, स्वः, स्मः ॥
९ **शोशोधिष्य्**-अति, अतः, अन्ति, असि, अथः, अथ, आमि, आवः, आमः ॥
१० **अशोशोधिष्य्**-अत्, अताम्, अन्, अः, अतम्, अत, अम्, आव, आम ॥

१०९४ क्रुधंच् (क्रुध्) कोपे ॥

१ **चो**-क्रोद्धि, क्रुधीति, क्रुद्धः, क्रुधति, क्रुधीषि, क्रोत्सि, क्रुद्धः, क्रुद्ध, क्रुधीमि, क्रोध्मि, क्रुध्वः, क्रुध्मः ॥
२ **चोक्रुध्**-यात्, याताम्, युः, याः, यातम्, यात, याम्, याव, याम ॥
३ **चोक्रोद्धु, चोक्रु**-धीतु, द्धात्, द्धाम्, धतु, द्धि, द्धात्, द्धम्, द्ध, धानि, धाव, धाम ॥
४ **अचो**-क्रोत्, क्रुधीत्, क्रुद्धाम्, क्रुधुः, क्रुधीः, क्रोः, क्रोत्, क्रुद्धम्, क्रुद्ध, क्रुधम्, क्रुध्व, क्रुध्म ॥
५ **अचोक्रोध्**-ईत्, इष्टाम्, इषुः, ईः, इष्टम्, इष्ट, इषम्, इष्व, इष्म ॥
६ **चोक्रोधा**-ञकार इ० ॥ म्बभूव इ० ॥ मास इ० ॥
७ **चोक्रुध्या**-त्, स्ताम्, सुः, ः, स्तम्, स्त, सम्, स्व, स्म ॥
८ **चोक्रोधिता**-", रौ, रः, सि, स्थः, स्थ, स्मि, स्वः, स्मः ॥
९ **चोक्रोधिष्य्**-अति, अतः, अन्ति, असि, अथः, अथ, आमि, आवः, आमः ॥
१० **अचोक्रोधिष्य्**-अत्, अताम्, अन्, अः, अतम्, अत, अम्, आव, आम ॥

१०९५ षिधूंच् (सिध्) संराद्धौ । षिधू २९३ वद्रूपाणि ॥

१०९६ गृधूंच् (गृध्) अभिकाङ्क्षायाम् ॥

१ **जरी**-गर्द्धि, गृधीति, गृद्धः, गृधति, गृधीषि, घर्त्सि, गृद्धः, गृद्ध, गृधीमि, गर्ध्मि, गृध्वः, गृध्मः ।
२ **जरीगृध्**-यात्, याताम्, युः, याः, यातम्, यात, याम्, याव, याम ॥
३ **जरीगर्द्धु, जरीगृ**-धीतु, द्धात्, द्धाम्, धतु, द्धि, द्धात्, द्धम्, द्ध, धानि, धाव, धाम ॥
४ **अजरी**-घर्त्, गृधीत्, गृद्धाम्, गृधुः, गृधीः, घाः, घर्त्, गृद्धम्, गृद्ध, गृधम्, गृध्व, गृध्म ॥ [इष्व, इष्म ॥
५ **अजरीगर्ध्**-ईत्, इष्टाम्, इषुः, ईः, इष्टम्, इष्ट, इषम्,
६ **जरीगर्धा**-ञकार इ० ॥ म्बभूव इ० ॥ मास इ० ॥
७ **जरीगृध्या**-त्, स्ताम्, सुः, ः, स्तम्, स्त, सम्, स्व, स्म ॥
८ **जरीगर्धिता** ", रौ, रः, सि, स्थः, स्थ, स्मि, स्वः, स्मः ॥
९ **जरीगर्धिष्य्**-अति, अतः, अन्ति, असि, अथः, अथ, आमि, आवः, आमः ॥ [अम्, आव, आम ॥
१० **अजरीगर्धिष्य्**-अत्, अताम्, अन्, अः, अतम्, अत, अम्, आव, आम ॥

पक्षे जरी-स्थाने 'जरि' इति 'जर्' इति च ज्ञेयम् ॥

१०९७ रधौच् (रध्) हिंसासंराद्ध्योः ॥

१ रार–न्धीति, द्धि, द्धः, न्धति, न्धीषि, त्सि, द्धः, द्ध, न्धीमि, ध्मि, ध्वः, ध्मः ॥

२ रारध्–यात्, यातम्, युः, याः, यातम्, यात, याम्, याव, याम ॥

३ रार–न्धीतु, द्धु, द्धात्, द्धाम्, न्धतु, द्धि, द्धात्, द्धम्, द्ध, न्धानि, न्धाव, न्धाम ॥

४ अरार–न्धीत्, त्, द्धाम्, न्धुः, न्धीः, :, त्, द्धम्, द्ध, न्धम्, ध्व, ध्म ॥

५ अरारा ध् } –ईत्, इष्टाम्, इषुः, ईः, इष्टम्, इष्ट,
अरारध् } इषम्, इष्व, इष्म ॥

६ रारन्धा–ञ्चकार इ० ॥ म्बभूव इ० ॥ मास इ० ॥

७ रारध्या–त्, स्ताम्, सुः, :, स्तम्, स्त, सम्, स्व, स्म ॥

८ रारधिता–", रौ, रः, सि, स्थः, स्थ, स्मि, स्वः, स्मः ॥

९ रारधिष्य्–अति, अतः, अन्ति, असि, अथः, अथ, आमि, आवः, आमः ॥

१०अरारधिष्य्–अत्, अताम्, अन्, अः, अतम्, अत, अम्, आव, आम ॥

१०९८ तृपौच् (तृप्) प्रीतौ ॥

१ तरी–त्रप्ति, तर्प्ति, तृपीति, तृप्तः, त्रप्तः, तृपति, तृपीषि, तर्प्सि, त्रप्सि, त्रप्थः, तृप्थः, त्रप्थ, तृप्थ, तृपीमि, तर्प्मि तृप्वः, तृप्मः ॥ [याम्, याव, याम ॥

२ तरीतृप्–यात्, याताम्, युः, याः, यातम्, यात,

३ तरी–तर्प्तु, त्रप्तु, तृपीतु, तृप्तात्, त्रप्तात्, तृप्ताम्, त्रप्ताम्, तृपतु, तृब्धि, त्रब्धि, तृप्तात्, त्रप्तात्, तृप्तम्, त्रप्तम्, तृप्त, त्रप्त, तृपाणि, तृपाव, तृपाम ॥

४ अतरी–तर्प्, त्रप्, तृपीत्, तृप्ताम्, त्रप्ताम्, तृपुः, तृपीः, त्रप्, तर्प्, त्रप्तम्, तृप्तम्, तृप्त, त्रप्त, तृपम्, तृप्व, तृप्म ॥

५ अतरीतर्प्–ईत्, इष्टाम्, इषुः, ईः, इष्टम्, इष्ट, इषम्, इष्व,

६ तरीतर्पा–ञ्चकार इ० ॥ म्बभूव इ० ॥ मास इ० ॥ [इष्म ॥

७ तरीतृप्या–त्, स्ताम्, सुः, :, स्तम्, स्त, सम्, स्व, स्म ॥

८ तरीतर्पिता–", रौ, रः, सि, स्थः, स्थ, स्मि, स्वः, स्मः ॥

९ तरीतर्पिष्य्–अति, अतः, अन्ति, असि, अथः, अथ, आमि, आवः, आमः ॥ [अम्, आव आम ॥

१०अतरीतर्पिष्य्–अत्, अताम्, अन्, अः, अतम् अत, पक्षे तरी-स्थाने 'तरि' इति 'तर्' इति च ज्ञेयम् ॥

१०९९ दृपौच् (दृप्) हर्षमोहनयोः ॥

१ दरी–द्रप्ति, दर्प्ति, दृपीति, द्रप्तः, दृप्तः, दृपति, दृपीषि, द्रप्सि, दर्प्सि, दृप्थः, द्रप्थः, दृप्थ, द्रप्थ, दृपीमि, दर्प्मि दृप्वः, दृप्मः ॥

२ दरीदृप्–यात्, याताम्, युः, याः, यातम्, यात, याम्, याव, याम ॥ [द्रप्त, दृपाणि, दृपाव, दृपाम,

३ दरी–द्रप्तु, दर्प्तु, दृपीतु, द्रप्तात्, दृप्तात्, दृप्ताम्, द्रप्ताम्, दृपतु, दृब्धि, द्रब्धि, द्रप्तात्, दृप्तात्, दृप्तम्, द्रप्तम्, दृप्त,

४ अदरी–द्रप्, दर्प्, दृपीत्, दृप्ताम्, द्रप्ताम्, दृपुः, दृपीः, द्रप्, दर्प्, दृप्तम्, द्रप्तम्, दृप्त, द्रप्त, दृपम्, दृप्व, दृप्म ॥

५ अदरीदर्प्–ईत्, इष्टाम्, इषुः, ईः, इष्टम्, इष्ट, इषम्, इष्व, इष्म ॥

६ दरीदर्पा ञ्चकार इ० ॥ म्बभूव इ० ॥ मास इ० ॥

७ दरीदृप्या–त्, स्ताम्, सुः, :, स्तम्, स्त, सम्, स्व, स्म ॥

८ दरीदर्पिता–", रौ, रः, सि, स्थः, स्थ, स्मि, स्वः, स्मः ॥

९ दरीदर्पिष्य्–अति, अतः, अन्ति, असि, अथः, अथ, आमि, आवः, आमः ॥ [अम्, आव, आम ॥

१०अदरीदर्पिष्य्–अत्, अताम्, अन्, अः, अतम्, अत, पक्षे दरी-स्थाने 'दरि' इति 'दर्' इति च ज्ञेयम् ॥

११०० कुपच् (कुप्) क्रोधे ॥

१ चो–कोप्ति, कुपीति, कुप्तः, कुपति, कुपीषि, कोप्सि, कुप्थः, कुप्थ, कुपीमि, कोप्मि, कुप्वः, कुप्मः ॥

२ चोकुप्–यात्, याताम्, युः, याः, यातम्, यात, याम्, याव, याम ॥

३ चोकोप्तु, चोकु–पीतु, प्तात्, प्ताम्, पतु, ब्धि, प्तात्, प्तम्, प्त, पानि, पाव, पाम ॥

४ अचो–कोप्, कुपीत्, कुप्ताम्, कुपुः, कुपीः, कोप्, कुप्तम्, कुप्त, कुपम्, कुप्व, कुप्म ॥

५ अचोकोप्–ईत्, इष्टाम्, इषुः, ईः, इष्टम्, इष्ट, इषम्, इष्व, इष्म ॥

६ चोकोपा–ञ्चकार इ० ॥ म्बभूव इ० ॥ मास इ० ॥

७ चोकुप्या–त्, स्ताम्, सुः, :, स्तम्, स्त, सम्, स्व, स्म ॥

८ चोकोपिता–", रौ, रः, सि, स्थः, स्थ, स्मि, स्वः, स्मः ॥

९ चोकोपिष्य्–अति, अतः, अन्ति, असि, अथः, अथ, आमि, आवः, आमः ॥

१०अचोकोपिष्य्–अत्, अताम्, अन्, अः, अतम्, अत, अम्, आव, आम ॥

११०१ गुपच् (गुप्) व्याकुलत्वे ॥ गुपौ ३०५ इत्यत्र क्रियारत्नसमुच्चयकृन्मतानुसारेण निर्दिष्टवद्रूपाणि ॥

११०२ युपच् (युप्) विमोहने ॥

१ **यो**–योप्ति, युपीति, युप्तः, युपति, युपीषि, योप्सि, युप्थः, युप्थ, युपीमि, योप्मि, युप्वः, युप्मः ॥

२ **योयुप्**–यात्, यातम्, युः, याः, यातम्, यात, याम्, याव, याम ॥

३ **योयोप्तु, योयु**–पीतु, प्तात्, प्ताम्, पतु, ब्धि, प्तात्, प्तम्, प्त, पानि, पाव, पाम ॥

४ **अयो**–योप्, युपीत्, युप्ताम्, युपुः, युपीः, योप्, युप्तम्, युप्त, युपम्, युप्व, युप्म ॥ [इप्व, इप्म ॥

५ **अयोयोप्**–ईत्, इष्टाम्, इषुः, ईः, इष्टम्, इष्ट, इषम्,

६ **योयोपा**–अकार इ० ॥ म्बभूव इ० ॥ मास इ० ॥

७ **योयुप्या**–त्, स्ताम्, सुः, :, स्तम्, स्त, सम्, स्व, स्म॥

८ **योयोपिता**–", रौ, रः, सि, स्थः, स्थ, स्मि, स्वः, स्मः॥

९ **योयोपिष्यु**–अति, अतः, अन्ति, असि, अथः, अथ, आमि, आवः, आमः ॥ [अम्. आव, आम ॥

१०**अयोयोपिष्यु**–अत्, अताम्, अन्, अः, अतम्, अत,

११०३ रुपच् (रुप्) विमोहने ॥

१ **रो**–रोप्ति, रुपीति, रुप्तः, रुपति, रुपीषि, रोप्सि, रुप्थः, रुप्थ, रुपीमि, रोप्मि, रुप्वः, रुप्मः ॥

२ **रोरुप्**–यात्, याताम्, युः, याः, यातम्, यात, याम्, याव, याम ॥

३ **रोरोप्तु, रोरु**–पीतु, प्तात्, प्ताम्, पतु, ब्धि, प्तात्, प्तम्, प्त, पाणि, पाव, पाम ॥

४ **अरो**–रोप्, रुपीत्, रुप्ताम्, रुपुः, रुपीः, रोप्, रुप्तम्, रुप्त, रुपम्, रुप्व, रुप्म ॥

५ **अरोरोप्**–ईत्, इष्टाम्, इषुः, ईः, इष्टम्, इष्ट, इषम्, इप्व, इप्म ॥

६ **रोरोपा**–अकार इ० ॥ म्बभूव इ० ॥ मास इ० ॥

७ **रोरुप्या**–त्, स्ताम्, सुः, :, स्तम्, स्त, सम्, स्व, स्म ॥

८ **रोरोपिता**–", रौ, रः, सि, स्थः, स्थ, स्मि, स्वः, स्मः ॥

९ **रोरोपिष्यु**–अति, अतः, अन्ति, असि, अथः, अथ, आमि, आवः, आमः ॥

१०**अरोरोपिष्यु**–अत्, अताम्, अन्, अः, अतम्, अत, अम्, आव, आम ॥

११०४ लुपच् (लुप्) विमोहने ॥

१ **लो**–लोप्ति, लुपीति, लुप्तः, लुपति, लुपीषि, लोप्सि, लुप्थः, लुप्थ, लुपीमि, लोप्मि, लुप्वः, लुप्मः ॥

२ **लोलुप्**–यात्, याताम्, युः, याः, यातम्, यात, याम्, याव, याम ॥

३ **लोलोप्तु, लोलु**–पीतु, प्तात्, प्ताम्, पतु, ब्धि प्तात्, प्तम्, प्त, पानि, पाव, पाम ॥

४ **अलो**–लोप्, लुपीत्, लुप्ताम्, लुपुः, लुपीः, लोप्, लुप्तम्, लुप्त, लुपम्, लुप्व, लुप्म ॥

५ **अलोलोप्**–ईत्, इष्टाम्, इषुः, ईः, इष्टम्, इष्ट, इषम्, इप्व, इप्म ॥

६ **लोलोपा**–अकार इ० ॥ म्बभूव इ० ॥ मास इ० ॥

७ **लोलुप्या**–त्, स्ताम्, सुः, :, स्तम्, स्त, सम्, स्व, स्म॥

८ **लोलोपिता**–", रौ, रः, सि, स्थः, स्थ, स्मि, स्वः, स्मः ॥

९ **लोलोपिष्यु**–अति, अतः, अन्ति, असि, अथः, अथ, आमि, आवः, आमः ॥

१०**अलोलोपिष्यु**–अत्, अताम्, अन्, अः, अतम्, अत, अम्, आव, आम ॥

११०५ डिपच् (डिप्) क्षेपे ॥

१ **डे**–डेप्ति, डिपीति, डिप्तः, डिपति, डिपीषि, डेप्सि, डिप्थः, डिप्थ, डिपीमि, डेप्मि, डिप्वः, डिप्मः ॥

२ **डेडिप्**–यात्, याताम्, युः, याः, यातम्, यात, याम्, याव, याम ॥

३ **डेडेप्तु, डेडि**–पीतु, प्तात्, प्ताम्, पतु, ब्धि, प्तात्, प्तम्, प्त, पानि, पाव, पाम ॥

४ **अडे**–डेप्, डिपीत्, डिप्ताम्, डिपुः, डिपीः, डेप्, डिप्तम्, डिप्त, डिपम्, डिप्व, डिप्म ॥

५ **अडेडेप्**–ईत्, इष्टाम्, इषुः, ईः, इष्टम्, इष्ट, इषम्, इप्व, इप्म ॥

६ **डेडेपा**–अकार इ० ॥ म्बभूव इ० ॥ मास इ० ॥

७ **डेडिप्या**–त्, स्ताम्, सुः, :, स्तम्, स्त, सम्, स्व, स्म ॥

८ **डेडेपिता**–", रौ, रः, सि, स्थः, स्थ, स्मि, स्वः, स्मः ॥

९ **डेडेपिष्यु**–अति, अतः, अन्ति, असि, अथः, अथ, आमि, आवः, आमः ॥

१०**अडेडेपिष्यु**–अत्, अताम्, अन्, अः, अतम्, अत, अम्, आव, आम ॥

११०६ ष्टूपच् (स्तूप्) समुच्छ्राये ॥

१ **तोष्टू**–पीति, सि, सः, पति, पीषि, प्सि, प्थः, प्थ, पीमि, प्मि, प्वः, प्मः ॥

२ **तोष्टूप्**–यात्, याताम्, युः, याः, यातम्, यात, याम्, याव, याम ॥

३ **तोष्टू**–पीतु, सु, सात्, साम्, पतु, ब्धि, सात्, सम्, स, पानि, पाव, पाम ॥

४ **अतोष्टू**–पीत्, प्, साम्, पुः, पीः, प्, सम्, स, पम्, प्व, प्म ॥

५ **अतोष्टूप्**–ईत्, इष्टाम्, इषुः, ईः, इष्टम्, इष्ट, इष्म, इष्व, इष्म ॥

६ **तोष्टूपा**–ञकार इ० ॥ म्बभूव इ० ॥ मास इ० ॥

७ **तोष्टूप्या**–त्, स्ताम्, सुः, :, स्तम्, स्त, सम्, स्व, स्म ॥

८ **तोष्टूपिता**–", रौ, रः, सि, स्थः, स्थ, स्मि, स्वः, स्मः ॥

९ **तोष्टूपिष्य्**–अति, अतः, अन्ति, असि, अथः, अथ, आमि, आवः, आमः ॥

१०**अतोष्टूपिष्य्**–अत्, अताम्, अन्, :, अतम्, अत, अम्, आव, आम ॥

११०७ लुभच् (लुभ्) गार्द्ध्ये ॥

१ **लो**–लोब्धि, लुभीति, लुब्धः, लुभति, लुभीषि, लोप्सि, लुब्धः, लुब्ध, लुभीमि, लोभ्मि, लुभ्वः, लुभ्मः ॥

२ **लोलुभ्**–यात्, याताम्, युः, याः, यातम्, यात, याम्, याव, याम ॥

३ **लोलोब्धु, लोलु**–भीतु, ब्धात्, ब्धाम्, भतु, ब्धि, ब्धात्, ब्धम्, ब्ध, भानि, भाव, भाम ॥

४ **अलो**–लोप्, लुभीत्, लुब्धाम्, लुभुः, लुभीः, लोप्, लुब्धम्, लुब्ध, लुभम्, लुभ्व, लुभ्म ॥

५ **अलोलोभ्**–ईत्, इष्टाम्, इषुः, ईः, इष्टम्, इष्ट, इषम्, इष्व इष्म ॥

६ **लोलोभा**–ञकार इ० ॥ म्बभूव इ० ॥ मास इ० ॥

७ **लोलुभ्या**–त्, स्ताम्, सुः, :, स्तम्, स्त, सम्, स्व, स्म ॥

८ **लोलोभिता**–", रौ, रः, सि, स्थः, स्थ, स्मि, स्वः, स्मः ॥

९ **लोलोभिष्य्**–अति, अतः, अन्ति, असि, अथः, अथ, आमि, आवः, आमः ॥

१०**अलोलोभिष्य्**–अत्, अताम्, अन्, अः, अतम्, अत, अम्, आव, आम ॥

११०८ क्षुभच् (क्षुभ्) संचलने । क्षुभि ८७५ वद्रू० ॥
११०९ णभच् (नभ्) हिंसायाम् । णभि ८७६ वद्रू० ॥
१११० तुभच् (तुभ्) हिंसायाम् । तुभि ८७७ वद्रू० ॥

११११ नशौच् (नश्) अदर्शने ॥

१ **ना**–नशीति, नंष्टि, नंष्टः, नशति, नशीषि, ङ्क्षि, नंष्टः, नंष्ठ, नशीमि, नश्मि, नश्वः, नश्मः ॥ [याव, याम ॥

२ **नानश्**–यात्, याताम्, युः, याः, यातम्, यात, याम्,

३ **ना**–नशीतु, नंष्टु, नंष्टात्, नंष्टाम्, नशतु, ण्ढि, ण्ढि, नंष्टात्, नंष्टम्, नंष्ट, शानि, शाव, शाम ॥

४ **अना**–नशीत्, नन्, नंष्टाम्, नशुः, नशीः, नन्, नंष्टम्, नंष्ट, नशम्, नश्व, नश्म ॥

५ **अनानाश्** } –ईर्त्, इष्टाम्, इषुः, ईः, इष्टम्, इष्ट,
अनानश् } इषम्, इष्व, इष्म ॥

६ **नानशा**–ञकार इ० ॥ म्बभूव इ० ॥ मास इ० ॥

७ **नानश्या**–त्, स्ताम्, सुः, :, स्तम्, स्त, सम्, स्व, स्म ॥

८ **नानशिता**–", रौ, रः, सि, स्थः, स्थ, स्मि, स्वः, स्मः ॥

९ **नानशिष्य्**–अति, अतः, अन्ति, असि, अथः, अथ, आमि, आवः, आमः ॥ [अम्, आव, आम ॥

१०**अनानशिष्य्**–अत्, अताम्, अन्, अः, अतम्, अत,

१११२ कुशच् (कुश्) श्लेषणे ॥

१ **चो**–कुशीति, कोष्टि, कुष्टः, कुशति, कुशीषि, कोक्षि, कुष्टः, कुष्ठ, कुशीमि, कोश्मि, कुश्वः, कुश्मः ॥

२ **चोकुश्**–यात्, याताम्, युः, याः, यातम्, यात, याम्, याव, याम ॥

३ **चोकोष्टु, चोकु**–शीतु, ष्टात्, ष्टाम्, शतु, ङ्ढि, ष्टात्, ष्टम्, ष्ट, शानि, शाव, शाम ॥

४ **अचो**–कोड्, कुशीत्, कुष्टाम्, कुशुः, कोट्, कुशीत्, कुष्टम्, कुष्ट, कुशम्, कुश्व, कुश्म ॥

५ **अचोकोश्**–ईत्, इष्टाम्, इषुः, ईः, इष्टम्, इष्ट, इषम्, इष्व, इष्म ॥

६ **चोकोशा**–ञकार इ० ॥ म्बभूव इ० ॥ मास इ० ॥

७ **चोकुश्या**–त्, स्ताम्, सुः, :, स्तम्, स्त, सम्, स्व, स्म ॥

८ **चोकोशिता**–", रौ, रः, सि, स्थः, स्थ, स्मि, स्वः, स्मः ॥

९ **चोकोशिष्य्**–अति, अतः, अन्ति, असि, अथः, अथ, आमि, आवः, आमः ॥

१०**अचोकोशिष्य्**–अत्, अताम्, अन्, अः, अतम्, अत, अम्, आव, आम ॥

१११३ भृशूच् (भृश्) अधःपतने ॥

१ **बरी**–भर्ष्टि, भृशीति, भृष्टः, भृशति, भृशीषि, भर्क्षि, भृष्टः, भृष्ठ, भृशीमि, भर्श्मि, भृश्वः, भृश्मः ॥
२ **बरीभृश्**–यात्, याताम्, युः, याः, यातम्, यात, याम्, याव, याम ॥
३ **बरीभर्ष्टु, बरीभृ**–शीतु, ष्टात्, ष्टाम्, शतु, ढि, ष्टात्, ष्टम्, ष्ट, शानि, शाव, शाम ॥
४ **अबरी**–भर्ट्, भृशीत्, भृष्टाम्, भृशुः, भृशीः, भर्ट्, भृष्टम्, भृष्ट, भृशम्, भृश्व, भृश्म ॥
५ **अबरीभर्श्**–ईत्, इष्टाम्, इषुः, ईः, इष्टम्, इष्ट, इषम्, इष्व, इष्म ॥
६ **बरीभर्शा**–अकार इ० ॥ म्बभूव इ० ॥ मास इ० ॥
७ **बरीभृश्या**–त्, स्ताम्, सुः, ः, स्तम्, स्त, सम्, स्व, स्म ॥
८ **बरीभर्शिता**–", रौ, रः, सि, स्थः, स्थ, स्मि, स्वः, स्मः ॥
९ **बरीभर्शिष्यु**–अति, अतः, अन्ति, असि, अथः, अथ, आमि, आवः, आमः ॥ [अम्, आव, आम ॥
१०**अबरीभर्शिष्यु**–अत्, अताम्, अन्, ः, अतम्, अत,
पक्षे बरी–स्थाने ' बरि ' इति ' बर् ' इति च ज्ञेयम् ।

१११४ भ्रंशूच् (भ्रंश्) अधःपतने ॥

ध्वंसिसहचरितस्य भ्वादेरेव भ्रंशे–ग्रहणान्न्यागमाभावः ॥

१ **बा**–भ्रंशीति, भ्रंष्टि, भ्रष्टः, भ्रशति, भ्रंशीषि, भ्रक्षि, भ्रष्टः, भ्रष्ठ, भ्रंशीमि, भ्रंश्मि, भ्रश्वः, भ्रश्मः ॥
२ **बाभ्रश्**–यात्, याताम्, युः, याः, यातम्, यात, याम्, याव, याम् ॥
३ **बा**-भ्रंशीतु, भ्रंष्टु, भ्रष्टात्, भ्रष्टाम्, भ्रशतु, भ्रढि, भ्रष्टात्, भ्रष्टम्, भ्रष्ट, भ्रंशानि, भ्रंशाव, भ्रंशाम ॥
४ **अबा**–भ्रंशीत्, भ्रन्, भ्रष्टाम्, भ्रशुः, भ्रंशीः, भ्रन्, भ्रष्टम्, भ्रष्ट, भ्रंशम्, भ्रश्व, भ्रश्म ॥ [इष्व, इष्म ॥
५ **अबाभ्रंश्**–ईत्, इष्टाम्, इषुः, ईः, इष्टम्, इष्ट, इषम्,
६ **बाभ्रंशा**–अकार इ० ॥ म्बभूव इ० ॥ मास इ० ॥
७ **बाभ्रश्या**–त्, स्ताम्, सुः, ः, स्तम्, स्त, सम्, स्व, स्म ॥
८ **बाभ्रंशिता**–", रौ, रः, सि, स्थः, स्थ, स्मि, स्वः, स्मः ॥
९ **बाभ्रंशिष्यु**–अति, अतः, अन्ति, असि, अथः, अथ, आमि, आवः, आमः ॥ [अम्, आव, आम ॥
१०**अबाभ्रंशिष्यु**–अत्, अताम्, अन्, अः, अतम्, अत,

१११५ वृशच् (वृश्) वरणे ॥

१ **बरी**–वर्ष्टि, वृशीति, वृष्टः, वृशति, वृशीषि, वर्क्षि, वृष्टः, वृष्ठ, वृशीमि, वर्श्मि, वृश्वः, वृश्मः ॥
२ **बरीवृश्**–यात्, याताम्, युः, याः, यातम्, यात, याम्, याव, याम ॥
३ **बरीवर्ष्टु, बरीवृ**–शीतु, ष्टात्, ष्टाम्, शतु, ढि ष्टात्, ष्टम्, ष्ट, शानि, शाव, शाम ॥
४ **अबरी**–वर्ट्, वृशीत्, वृष्टाम्, वृशुः, वृशीः, वर्ट्, वृष्टम्, वृष्ट, वृशम्, वृश्व, वृश्म ॥
५ **अबरीवर्श्**–ईत्, इष्टाम्, इषुः, ईः, इष्टम्, इष्ट, इषम्, इष्व, इष्म ॥
६ **बरीवर्शा**–अकार इ० ॥ म्बभूव इ० ॥ मास इ० ॥
७ **बरीवृश्या**–त्, स्ताम्, सुः, ः, स्तम्, स्त, सम्, स्व स्म ॥
८ **बरीवर्शिता**–", रौ, रः, सि, स्थः, स्थ, स्मि, स्वः, स्मः ॥
९ **बरीवर्शिष्यु**–अति, अतः, अन्ति, असि, अथः, अथ, आमि, आवः, आमः ॥ [अम्, आव, आम ॥
१०**अबरीवर्शिष्यु**–अत्, अताम्, अन्, अः, अतम्, अत,
पक्षे बरी–स्थाने 'बरि' इति ' बर् ' इति च ज्ञेयम् ।

१११६ कृशच् (कृश्) तनुत्वे ॥

१ **चरी**–कर्ष्टि, कृशीति, कृष्टः, कृशति, कृशीषि, कर्क्षि, कृष्टः, कृष्ठ, कृशीमि, कर्श्मि, कृश्वः, कृश्मः ॥
२ **चरीकृश्**–यात्, याताम्, युः, याः, यातम्, यात, याम्, याव, याम ॥
३ **चरीकर्ष्टु, चरीकृ**–शीतु, ष्टात्, ष्टाम्, शतु, ढि, ष्टात्, ष्टम्, ष्ट, शानि, शाव, शाम ॥
४ **अचरी**–कर्ट्, कृशीत्, कृष्टाम्, कृशुः, कृशीः, कर्ट्, कृष्टम्, कृष्ट, कृशम्, कृश्व, कृश्म ॥
५ **अचरीकर्श्**–ईत्, इष्टाम्, इषुः, ईः, इष्टम्, इष्ट, इषम्, इष्व, इष्म ॥
६ **चरीकर्शा**–अकार इ० ॥ म्बभूव इ० ॥ मास इ० ॥
७ **चरीकृश्या**–त्, स्ताम्, सुः, ः, स्तम्, स्त, सम्, स्व, स्म ॥
८ **चरीकर्शिता**–", रौ, रः, सि, स्थः, स्थ, स्मि, स्वः, स्मः ॥
९ **चरीकर्शिष्यु**–अति, अतः, अन्ति, असि, अथः, अथ, आमि, आवः, आमः ॥ [अम्, आव, आम ॥
१०**अचरीकर्शिष्यु**–अत्, अताम्, अन्, अः, अतम्, अत,
पक्षे चरी–स्थाने 'चरि' इति 'चर्' इति च ज्ञेयम् ॥

१०१७ शुषंच् (शुष्) शोषणे ॥

१ **शो**-शोष्टि, शुषीति, शुष्टः, शुषति, शुषीषि, शोक्षि, शुष्टः, शुष्ठ, शुशीमि, शोष्मि, शुष्वः, शुष्मः ॥

२ **शोशुष्**-यात्, याताम्, युः, याः, यातम्, यात, याम्, याव, याम ॥

३ **शोशोष्टु, शोशु**-षीतु, ष्टात्, ष्टाम्, षतु, ष्ठि, ष्टात्, ष्टम्, ष्ट, षाणि, षाव, षाम ॥

४ **अशो**-शोद्, शुषीत्, शुष्टाम्, शुषुः, शुषीः, शोद्, शुष्टम्, शुष्ट, शुषम्, शुष्व, शुष्म ॥

५ **अशोशोष्**-ईत्, इष्टाम्, इषुः, ईः, इष्टम्, इष्ट, इषम्, इष्व, इष्म ॥

६ **शोशोषा**-ञ्चकार इ० ॥ म्बभूव इ० ॥ मास इ० ॥

७ **शोशुष्या**-त्, स्ताम्, सुः, :, स्तम्, स्त, सम्, स्व, स्म ॥

८ **शोशोषिता**-", रौ, रः, सि, स्थः, स्थ, स्मि, स्वः, स्मः ॥

९ **शोशोक्षिष्यु**-अति, अतः, अन्ति, असि, अथः, अथ, आमि, आवः, आमः ॥

१० **अशोशोषिष्यु**-अत्, अताम्, अन्, अः, अतम्, अत, अम्, आव, आम ॥

१११८ दुषंच् (दुष्) वैकृत्ये ॥

१ **दो**-दोष्टि, दुषीति, दुष्टः, दुषति, दुषीषि, दोक्षि, दुष्टः, दुष्ठ, दुषीमि, दोष्मि, दुष्वः, दुष्मः ॥

२ **दोदुष्**-यात्, याताम्, युः, याः, यातम्, यात, याम्, याव, याम ॥

३ **दोदोष्टु, दोदु**-षीतु, ष्टात्, ष्टाम्, षतु, ष्ठि, ष्टात्, ष्टम्, ष्ट, षाणि, षाव, षाम ॥

४ **अदो**-दोद्, दुषीत्, दुष्टाम्, दुषुः, दुषीः, दोद्, दुष्टम्, ष्ट, दुषम्, दुष्व, दुष्म ॥

५ **अदोदोष्**-ईत्, इष्टाम्, इषुः, ईः, इष्टम्, इष्ट, इषम्, इष्व, इष्म ॥

६ **दोदोषा**-ञ्चकार इ० ॥ म्बभूव इ० ॥ मास इ० ॥

७ **दोदुष्या**-त्, स्ताम्, सुः, :, स्तम्, स्त, सम्, स्व, स्म ॥

८ **दोदोषिता**-", रौ, रः, सि, स्थः, स्थ, स्मि, स्वः, स्मः ॥

९ **दोदोक्षिष्यु**-अति, अतः, अन्ति, असि, अथः, अथ, आमि, आवः, आमः ॥

१० **अदोदोषिष्यु**-अत्, अताम्, अन्, अः, अतम्, अत, अम्, आव, आम ॥

१११९ श्लिषंच् (श्लिष्) आलिङ्गने। श्लिषू ४९१ वद्रू०॥

११२० प्लुषूच् (प्लुष्) दाहे ॥ प्लुषू ४९३ वद्रूपाणि ॥

११२१ ञितृषच् (तृष्) पिपासायाम् ॥

१ **तरी**-तर्ष्टि, तृषीति, तृष्टः, तृषति, तृषीषि, तर्क्षि, तृष्टः, तृष्ठ, तृषीमि, तर्ष्मि, तृष्वः, तृष्मः ॥ [याव, याम ॥

२ **तरीतृष्**-यात्, याताम्, युः, याः, यातम्, यात, याम्,

३ **तरीतर्ष्टु, तरीतृ**-षीतु, ष्टात्, ष्टाम्, षतु, ष्ठि, ष्टात्, ष्टम्, ष्ट, षाणि, षाव, षाम ॥

४ **अतरी**-तर्द्, तृषीत्, तृष्टाम्, तृषुः, तृषीः, तर्द्, तृष्टम्, तृष्ट, तृषम्, तृष्व, तृष्म ॥ [इष्व, इष्म॥

५ **अतरीतर्ष्**-ईत्, इष्टाम्, इषुः, ईः, इष्टम्, इष्ट, इषम्,

६ **तरीतर्षा**-ञ्चकार इ०॥ म्बभूव इ० ॥ मास इ० ॥

७ **तरीतृष्या**-त्, स्ताम्, सुः, :, स्तम्, स्त, सम्, स्व, स्म ॥

८ **तरीतर्षिता**-", रौ, रः, सि, स्थः, स्थ, स्मि, स्वः, स्मः ॥

९ **तरीतर्क्षिष्यु**-अति, अतः, अन्ति, असि, अथः, अथ, आमि, आवः आमः ॥ [अम्, आव, आम ॥

१० **अतरीतर्षिष्यु**-अत्, अताम्, अन्, अः, अतम्, अत,

पक्षे तरी-स्थाने 'तरि' इति 'तर्' इति च ज्ञेयम् ॥

११२२ तुषंच् (तुष्) तुष्टौ ॥

१ **तो**-तोष्टि, तुषीति, तुष्टः, तुषति, तुषीषि, तोक्षि, तुष्टः, तुष्ठ, तुषीमि, तोष्मि, तुष्वः, तुष्मः ॥

२ **तोतुष्**-यात्, याताम्, युः, याः, यातम्, यात, याम्, याव, याम ॥

३ **तोतोष्टु, तोतु**-षीतु, ष्टात्, ष्टाम्, षतु, ष्ठि, ष्टात्, ष्टम्, ष्ट, षाणि, षाव, षाम ॥

४ **अतो**-तोद्, तुषीत्, तुष्टाम्, तुषुः, तुषीः, तोद्, तुष्टम्, तुष्ट, तुषम्, तुष्व, तुष्म ॥

५ **अतोतोष्**-ईत्, इष्टाम्, इषुः, ईः, इष्टम्, इष्ट, इषम्, इष्व, इष्म ॥

६ **तोतोषा**-ञ्चकार इ० ॥ म्बभूव इ० ॥ मास इ० ॥

७ **तोतुष्या**-त्, स्ताम्, सुः, :, स्तम्, स्त, सम्, स्व, स्म॥

८ **तोतोषिता**-", रौ, रः, सि, स्थः, स्थ, स्मि, स्वः, स्मः॥

९ **तोतोक्षिष्यु**-अति, अतः, अन्ति, असि, अथः, अथ, आमि, आवः, आमः ॥

१० **अतोतोषिष्यु**-अत्, अताम्, अन्, :, अतम्, अत, अम्, आव, आम ॥

११२३ हृषच् (हृष) तुष्टौ। हृषू ४९५ वद्रूपाणि ॥
११२४ रुषच् (रुष्) रोषे। रुष ४७५ वद्रूपाणि ॥

११२५ प्युषच् (प्युष्) विभागे ॥

१ **पो**–प्योष्टि, प्युषीति, प्युष्टः, प्युषति, प्युषीषि, प्योक्षि, प्युष्ठः, प्युष्ठ, प्युषीमि, प्योष्मि, प्युष्वः, प्युष्मः ॥
२ **पोप्युष्**–यात्, याताम्, युः, याः, यातम्, यात, याम्, याव, याम ॥
३ **पोप्योष्टु, पोप्यु**–षीतु, ष्टात्, ष्टाम्, षतु, द्धि, ष्टात्, ष्टम्, ष्ट, षाणि, षाव, षाम ॥
४ **अपो**–प्योट्, प्युषीत्, प्युष्टाम्, प्युषुः, प्युषीः, प्योट्, प्युष्टम्, प्युष्ट, प्युषम्, प्युष्व, प्युष्म ॥ [इष्व, इष्म ॥
५ **अपोप्योप्**–ईत्, इष्टाम्, इषुः, ईः, इष्टम्, इष्ट, इषम्,
६ **पोप्योषा**–ञ्चकार इ० ॥ म्बभूव इ० ॥ मास इ० ॥
७ **पोप्युष्या**–त्, स्ताम्, सुः, :, स्तम्, स्त, सम्, स्व, स्म।
८ **पोप्योषिता**–", रौ, रः, सि, स्थः, स्थ, स्मि, स्वः, स्मः॥
९ **पोप्योषिष्य्**–अति, अतः, अन्ति, असि, अथः, अथ, आमि, आवः, आमः ॥ [अम्, आव, आम ॥
१०**अपोप्योषिष्य्**–अत्, अताम्, अन्, :, अतम्, अत,

११२६ प्युसच् (प्युस्) विभागे ॥ प्युसच् १०८३ वद्रूपाणि ॥

११२७ पुसच् (पुस्) विभागे ॥

१ **पो**–पोस्ति, पुसीति, पुस्तः, पुसति, पुसीषि, पोस्सि, पुस्थः, पुस्थ, पुसीमि, पोस्मि, पुस्वः, पुस्मः ॥
२ **पोपुस्**–यात्, याताम्, युः, याः, यातम्, यात, याम्, याव, याम ॥
३ **पोपोस्तु, पोपु**–सीतु, स्तात्, स्ताम्, सतु, द्धि, धि, स्तात्, स्तम्, स्त, सानि, साव, साम ॥
४ **अपो**–पोत्, पुसीत्, पुस्ताम्, पुसुः, पुसीः, पोः, पोत्, पुस्तम्, पुस्त, पुसम्, पुस्व, पुस्म ॥ [इष्व, इष्म ॥
५ **अपोपोस्**–ईत्, इष्टाम्, इषुः, ईः, इष्टम्, इष्ट, इषम्,
६ **पोपोसा**–ञ्चकार इ० ॥ म्बभूव इ० ॥ मास इ० ॥
७ **पोपुस्या**–त्, स्ताम्, सुः, :, स्तम्, स्त, सम्, स्व, स्म ॥
८ **पोपोसिता**–", रौ, रः, सि, स्थः, स्थ, स्मि, स्वः, स्मः ॥
९ **पोपोसिष्य्**–अति, अतः, अन्ति, असि, अथः, अथ, आमि, आवः, आमः ॥ [अम्, आव, आम ॥
१०**अपोपोसिष्य्**–अत्, अताम्, अन्, अः, अतम्, अत,

११२८ विसच् (विस्) प्रेरणे ॥

१ **वे**–वेस्ति, विसीति, विस्तः, विसति, विसीषि, वेस्सि, विस्थः, विस्थ, विसीमि, वेस्मि, विस्वः, विस्मः॥
२ **वेविस्**–यात्, याताम्, युः, याः, यातम्, यात, याम्, याव, याम ॥
३ **वेवेस्तु, वेवि**–सीतु, स्तात्, स्ताम्, सतु, द्धि, धि, स्तात्, स्तम्, स्त, सानि, साव, साम ॥
४ **अवे**–वेत्, विसीत्, विस्ताम्, विसुः, विसीः, वेः, वेत्, विस्तम्, विस्त, विसम्, विस्व, विस्म ॥
५ **अवेवेस्**–ईत्, इष्टाम्, इषुः, ईः, इष्टम्, इष्ट, इषम्, इष्व, इष्म ॥
६ **वेवेसा**–ञ्चकार इ० ॥ म्बभूव इ० ॥ मास इ० ॥
७ **वेविस्या**–त्, स्ताम्, सुः, :, स्तम्, स्त, सम्, स्व, स्म ॥
८ **वेवेसिता**–", रौ, रः, सि, स्थः, स्थ, स्मि, स्वः, स्मः ॥
९ **वेवेसिष्य्**–अति, अतः, अन्ति, असि, अथः, अथ, आमि, आवः, आमः ॥
१०**अवेवेसिष्य्**–अत्, अताम्, अन्, अः, अतम्, अत, अम्, आव, आम ॥

११२९ कुसच् (कुस्) श्लेषे ॥

१ **चो**–कोस्ति, कुसीति, कुस्तः, कुसति, कुसीषि, कोस्सि, कुस्थः, कुस्थ, कुसीमि, कोस्मि, कुस्वः, कुस्मः ॥
२ **चोकुस्**–यात्, याताम्, युः, याः, यातम्, यात, याम्, याव, याम ॥
३ **चोकोस्तु, चोकु**–सीतु, स्तात्, स्ताम्, सतु, द्धि, धि, स्तात्, स्तम्, स्त, सानि, साव, साम ॥
४ **अचो**–कोत्, कुसीत्, कुस्ताम्, कुसुः, कुसीः, कोः, कोत्, कुस्तम्, कुस्त, कुसम्, कुस्व, कुस्म ॥
५ **अचोकोस्**–ईत्, इष्टाम्, इषुः, ईः, इष्टम्, इष्ट, इषम्, इष्व, इष्म ॥
६ **चोकोसा**–ञ्चकार इ० ॥ म्बभूव इ० ॥ मास इ० ॥
७ **चोकुस्या**–त्, स्ताम्, सुः, :, स्तम्, स्त, सम्, स्व, स्म॥
८ **चोकोसिता**–", रौ, रः, सि, स्थः, स्थ, स्मि, स्वः, स्मः ॥
९ **चोकोसिष्य्**–अति, अतः, अन्ति, असि, अथः, अथ, आमि, आवः, आमः ॥
१०**अचोकोसिष्य्**–अत्, अताम्, अन्, अः, अतम्, अत, अम्, आव, आम ॥

११३० यसूच् (यस्) प्रयत्ने ॥

१ **याय**–सीति, स्ति, स्तः, सति, सीषि, स्सि, स्थः, स्थ, सीमि, स्मि, स्वः, स्मः ॥

२ **यायस्**–यात्, याताम्, युः, याः, यातम्, यात, याम्, याव, याम ॥

३ **याय**–सीतु, स्तु, स्तात्, स्ताम्, सतु, धि, द्धि, स्तात्, स्तम्, स्त, सानि, साव, साम ॥

४ **अयाय**–सीत्, त्, स्ताम्, सुः, सीः, :, त्, स्तम्, स्त, सम्, स्व, स्म ॥

५ **अयायास्** / **अयायस्** –ईत्, इष्टाम्, इषुः, ईः, इष्टम्, इष्ट, इषम्, इष्व, इष्म ॥

६ **यायसा**–ञ्चकार इ० ॥ म्बभूव इ० ॥ मास इ० ॥

७ **यायस्या**–त्, स्ताम्, सुः, :, स्तम्, स्त, सम्, स्व, स्म ॥

८ **यायसिता**–", रौ, रः, सि, स्थः, स्थ, स्मि, स्वः, स्मः ॥

९ **यायसिष्य्**–अति, अतः, अन्ति, असि, अथः, अथ, आमि, आवः, आमः ॥

१०**अयायसिष्य्**–अत्, अताम्, अन्, अः, अतम्, अत, अम्, आव, आम ॥

११३१ जसूच् (जस्) मोक्षणे ॥

१ **जाज**–सीति, स्ति, स्तः, सति, सीषि, स्सि, स्थः, स्थ, सीमि, स्मि, स्वः, स्मः ॥

२ **जाजस्**–यात्, याताम्, युः, याः, यातम्, यात, याम्, याव, याम ॥

३ **जाज**–सीतु, स्तु, स्तात्, स्ताम्, सतु, धि, द्धि, स्तात्, स्तम्, स्त, सानि, साव, साम ॥

४ **अजाज**–सीत्, त्, स्ताम्, सुः, सीः, :, त्, स्तम्, स्त, सम्, स्व, स्म ॥

५ **अजाजास्** / **अजाजस्** –ईत्, इष्टाम्, इषुः, ईः, इष्टम्, इष्ट, इषम्, इष्व, इष्म ॥

६ **जाजसा**–ञ्चकार इ० ॥ म्बभूव इ० ॥ मास इ० ॥

७ **जाजस्या**–त्, स्ताम्, सुः, :, स्तम्, स्त, सम्, स्व, स्म ॥

८ **जाजसिता**–", रौ, रः, सि, स्थः, स्थ, स्मि, स्वः, स्मः ॥

९ **जाजसिष्य्**–अति, अतः, अन्ति, असि, अथः, अथ, आमि, आवः, आमः ॥

१०**अजाजसिष्य्**–अत्, अताम्, अन्, अः, अतम्, अत, अम्, आव, आम ॥

११३२ तसूच् (तस्) उपक्षये ॥

१ **तात**–सीति, स्ति, स्तः, सति, सीषि, स्सि, स्थः, स्थ, सीमि, स्मि, स्वः, स्मः ॥

२ **तातस्**–यात्, याताम्, युः, याः, यातम्, यात, याम्, याव, याम ॥

३ **तात**–सीतु, स्तु, स्तात्, स्ताम्, सतु, द्धि, धि, स्तात्, स्तम्, स्त, सानि, साव, साम ॥

४ **अतात**–सीत्, त्, स्ताम्, सुः, सीः, :, त्, स्तम्, स्त, सम्, स्व, स्म ॥

५ **अतातास्** / **अतातस्** –ईत्, इष्टाम्, इषुः, ईः, इष्टम्, इष्ट, इषम्, इष्व, इष्म ॥

६ **तातसा**–ञ्चकार इ० ॥ म्बभूव इ० ॥ मास इ० ॥

७ **तातस्या**–त्, स्ताम्, सुः, :, स्तम्, स्त, सम्, स्व, स्म ॥

८ **तातसिता**–", रौ, रः, सि, स्थः, स्थ, स्मि, स्वः, स्मः ॥

९ **तातसिष्य्**–अति, अतः, अन्ति, असि, अथः, अथ, आमि, आवः, आमः, ॥

१०**अतातसिष्य्**–अत्, अताम्, अन्, अः, अतम्, अत, अम्, आव, आम ॥

११३३ दसूच् (दस्) उपक्षये ॥

१ **दाद**–सीति, स्ति, स्तः, सति, सीषि, स्सि, स्थः, स्थ, सीमि, स्मि, स्वः, स्मः ॥

२ **दादस्**–यात्, याताम्, युः, याः, यातम्, यात, याम्, याव, याम ॥

३ **दाद**–सीतु, स्तु, स्तात्, स्ताम्, सतु, द्धि, धि, स्तात्, स्तम्, स्त, सानि, साव, साम ॥

४ **अदाद**–सीत्, त्, स्ताम्, सुः, सीः, :, त्, स्तम्, स्त, सम्, स्व, स्म ॥

५ **अदादास्** / **अदादस्** –ईत्, इष्टाम्, इषुः, ईः, इष्टम्, इष्ट, इषम्, इष्व, इष्म ॥

६ **दादसा**–ञ्चकार इ० ॥ म्बभूव इ० ॥ मास इ० ॥

७ **दादस्या**–त्, स्ताम्, सुः, :, स्तम्, स्त, सम्, स्व, स्म ॥

८ **दादसिता**–", रौ, रः, सि, स्थः, स्थ, स्मि, स्वः, स्मः ॥

९ **दादसिष्य्**–अति, अतः, अन्ति, असि, अथः, अथ, आमि, आवः, आमः ॥

१०**अदादसिष्य्**–अत्, अताम्, अन्, अः, अतम्, अत, अम्, आव, आम ॥

११३४ वसूच् (वस्) स्तम्भे ॥ वसं ९२६ वद्रूपाणि ॥

११३५ वुसच् (वुस्) उत्सर्गे ॥

१ **वो**–वोस्ति, वुसीति, वुस्तः, वुसति, वुसीषि, वोस्सि, वुस्थः, वुस्थ, वुसीमि, वोस्मि, वुस्वः, वुस्मः ॥

२ **वोवुस्**–यात्, यातम्, युः, याः, यातम्, यात, याम्, याव, याम ॥

३ **वोवोस्तु, वोवु**–सीतु, स्तात्, स्ताम्, सतु, द्धि, धि, स्तात्, स्तम्, स्त, सानि, साव, साम ॥

४ **अवो**–वोत्, वुसीत्, वुस्ताम्, वुसुः, वुसीः, वोः, वोत्, वुस्तम्, वुस्त, वुसम्, वुस्व, वुस्म ॥

५ **अवोवोस्**–ईत्, इष्टाम्, इषुः, ईः, इष्टम्, इष्ट, इष्वम्, इष्व, इष्म ॥

६ **वोवोसा**–ञ्चकार इ० ॥ म्बभूव इ० ॥ मास इ० ॥

७ **वोवुस्या**–त्, स्ताम्, सुः, :, स्तम्, स्त, सम्, स्व, स्म॥

८ **वोवोसिता**–", रौ, रः, सि, स्थः, स्थ, स्मि, स्वः, स्मः॥

९ **वोवोसिष्य्**–अति, अतः, अन्ति, असि, अथः, अथ, आमि, आवः, आमः ॥ [अम्, आव, आम ॥

१०**अवोवोसिष्य्**–अत्, अताम्, अन्, अः, अतम्, अत,

११३६ मुसच् (मुस्) खण्डने ॥

१ **मो**–मोस्ति, मुसीति, मुस्तः, मुसति, मुसीषि, मोस्सि, मुस्थः, मुस्थ, मुसीमि, मोस्मि, मुस्वः, मुस्मः ॥

२ **मोमुस्**–यात्, यातम्, युः, याः, यातम्, यात, याम्, याव, याम ॥

३ **मोमोस्तु, मोमु**–सीतु, स्तात्, स्ताम्, सतु, द्धि, धि, स्तात्, स्तम्, स्त, सानि, साव, साम ॥

४ **अमो**–मोत्, मुसीत्, मुस्ताम्, मुसुः, मुसीः, मोः, मोत्, मुस्तम्, मुस्त, मुसम्, मुस्व, मुस्म ॥

५ **अमोमोस्**–ईत्, इष्टाम्, इषुः, ईः, इष्टम्, इष्ट, इष्वम्, इष्व, इष्म ॥

६ **मोमोसा**–ञ्चकार इ० ॥ म्बभूव इ० ॥ मास इ० ॥

७ **मोमुस्या**–त्, स्ताम्, सुः, :, स्तम्, स्त, सम्, स्व, स्म॥

८ **मोमोसिता**–", रौ, रः, सि, स्थः, स्थ, स्मि, स्वः, स्मः॥

९ **मोमोसिष्य्**–अति, अतः, अन्ति, असि, अथः, अथ, आमि, आवः, आमः ॥

१०**अमोमोसिष्य्**–अत्, अताम्, अन्, :, अतम्, अत, अम्, आव, आम ॥

११३७ मसैच् (मस्) परिणामे ॥

१ **माम**–सीति, स्ति, स्तः, सति, सीषि, स्सि, स्थः, स्थ, सीमि, स्मि, स्वः, स्मः ॥

२ **मामस्**–यात्, यातम्, युः, याः, यातम्, यात, याम्, याव, याम ॥

३ **माम**–सीतु, स्तु, स्तात्, स्ताम्, सतु, द्धि, धि, स्तात्, स्तम्, स्त, सानि, साव, साम ॥

४ **अमाम**–सीत्, त्, स्ताम्, सुः, सीः, :, त्, स्तम्, स्त, स्ताम्, स्व, स्म ॥

५ **अमामास्** / **अमामस्** –ईत्, इष्टाम्, इषुः, ईः, इष्टम्, इष्ट इष्वम्, इष्व, इष्म॥

६ **मामसा**–ञ्चकार इ० ॥ म्बभूव इ० ॥ मास इ० ॥

७ **मामस्या**–त्, स्ताम्, सुः, :, स्तम्, स्त, सम्, स्व, स्म॥

८ **मामसिता**–", रौ, रः, सि, स्थः, स्थ, स्मि, स्वः, स्मः॥

९ **मामसिष्य्**–अति, अतः, अन्ति, असि, अथः, अथ, आमि, आवः, आम ॥

१०**अमामसिष्य्**–अत्, अताम्, अन्, :, अतम्, अत अम्, आव, आम ॥

११३८ शमूच् (शम्) उपशमे ॥

१ **शं**–शमीति, शन्ति, शान्तः, शमति, शमीषि, शंसि, शान्थः, शान्थ, शमीमि, शन्मि, शन्वः, शन्मः ॥

२ **शंशम्**–यात्, यातम्, युः, याः, यातम्, यात, याम्, याव, याम ॥

३ **शं**–शमीतु, शन्तु, शान्तात्, शान्ताम्, शमतु, शांद्धि, शान्तात्, शान्तम्, शान्त, शमानि, शमाव, शमाम॥

४ **अशं**–शमीत्, शन्, शान्ताम्, शमुः, शमीः, शन्, शान्तम्, शान्त, शमम्, शन्व, शन्म ॥

५ **अशंशम**–ईत्, इष्टाम्, इषुः, ईः, इष्टम्, इष्ट, इष्वम्, इष्व, इष्म ॥

६ **शंशमा**–ञ्चकार इ० ॥ म्बभूव इ० ॥ मास इ० ॥

७ **शंशम्या**–त्, स्ताम्, सुः, :, स्तम्, स्त, सम्, स्व, स्म॥

८ **शंशमिता**–", रौ, रः, सि, स्थः, स्थ, स्मि, स्वः, स्मः ॥

९ **शंशमिष्य्**–अति, अतः, अन्ति, असि, अथः, अथ, आमि, आवः, आमः ॥

१०**अशंशमिष्य्**–अत्, अताम्, अन्, अः, अतम्, अत, अम्, आव, आम ॥

११३९ दमूच् (दम्) उपशमे ॥

१ **दं**–दमीति, दन्ति, दान्तः, दमति, दमीषि, दंसि, दान्थः, दान्थ, दमीमि, दन्मि, दन्वः, दन्मः ॥

२ **दंदम्**–यात्, याताम्, युः, याः, यातम्, यात, याम्, याव, याम ॥

३ **दं**–दमीतु, दन्तु, दान्तात्, दान्ताम्, दमतु, दांहि, दान्तात्, दान्तम्, दान्त, दमानि, दमाव, दमाम॥

४ **अदं**–दमीत्, दन्, दान्ताम्, दमुः, दमीः, दन्, दान्तम्, दान्त, दमम्, दन्व, दन्म ॥

५ **अदंदम्**–ईत्, इष्टाम्, इषुः, ईः, इष्टम्, इष्ट, इषम्, इष्व, इष्म ॥

६ **दंदमा**–ञ्चकार इ० ॥ म्बभूव इ० ॥ मास इ० ॥

७ **दंदम्या**–त्, स्ताम्, सुः, :, स्तम्, स्त, सम्, स्व, स्म ॥

८ **दंदमिता**–", रौ, रः, सि, स्थः, स्थ, स्मि, स्वः, स्मः ॥

९ **दंदमिष्य्**–अति, अतः, अन्ति, असि, अथः, अथ, आमि, आवः, आमः ॥ [अम्, आव, आम ॥

१०**अदंदमिष्य्**–अत्, अताम्, अन्, अः, अतम्, अत, **पक्षे** दं–स्थाने ' दन् ' इति ज्ञेयम् ॥

११४० तमूच् (तम्) काङ्क्षायाम् ॥

१ **तं**–तमीति, तन्ति, तान्तः, तमति, तमीषि, तंषि, तान्थः, तान्थ, तमीमि, तन्मि, तन्वः, तन्मः ॥

२ **तंतम्**–यात्, याताम्, युः, याः, यातम्, यात, याम्, याव, याम ॥

३ **तं**–तमीतु, तन्तु, तान्तात्, तान्ताम्, तमतु, तांहि, तान्तात्, तान्तम्, तान्त, तमानि, तमाव, तमाम ॥

४ **अतं**–तमीत्, तन्, तान्ताम्, तमुः, तमीः, तन्, तान्तम्, तान्त, तमम्, तन्व, तन्म ॥

५ **अतंतम्**–ईत्, इष्टाम्, इषुः, ईः, इष्टम्, इष्ट, इषम्, इष्व, इष्म ॥

६ **तन्तमा**–ञ्चकार इ० ॥ म्बभूव इ० ॥ मास इ० ॥

७ **तंतम्या**–त्, स्ताम्, सुः, :, स्तम्, स्त, सम्, स्व, स्म ॥

८ **तंतमिता**–", रौ, रः, सि, स्थः, स्थ, स्मि, स्वः, स्मः ॥

९ **तंतमिष्य्**–अति, अतः, अन्ति, असि, अथः, अथ, आमि, आवः, आमः ॥ [अम्, आव, आम ॥

१०**अतंतमिष्य्**–अत्, अताम्, अन्, अः, अतम्, अत, **पक्षे** तं–स्थाने ' तन् ' इति ज्ञेयम् ॥

११४१ श्रमूच् (श्रम्) खेदतपसोः ॥

१ **शं**–श्रमीति, श्रन्ति, श्रान्तः, श्रमति, श्रमीषि, श्रंसि, श्रान्थः, श्रान्थ, श्रमीमि, श्रन्मि, श्रन्वः, श्रन्मः ॥

२ **शंश्रम्**–यात्, याताम्, युः, याः, यातम्, यात, याम्, याव, याम ॥

३ **शं**–श्रमीतु, श्रन्तु, श्रान्तात्, श्रान्ताम्, श्रमतु, श्रांहि, श्रातान्त्, श्रान्तम्, श्रान्त, श्रमाणि, श्रमाव, श्रमाम॥

४ **अशं**–श्रमीत्, श्रन्, श्रान्ताम्, श्रमुः, श्रमीः, श्रन्, श्रान्तम्, श्रान्त, श्रमम्, श्रन्व, श्रन्म ॥

५ **अशंश्रम्**–ईत्, इष्टाम्, इषुः, ईः, इष्टम्, इष्ट, इषम्, इष्व, इष्म ॥

६ **शंश्रमा**–ञ्चकार इ० ॥ म्बभूव इ० ॥ मास इ० ॥

७ **शंश्रम्या**–त्, स्ताम्, सुः, :, स्तम्, स्त, सम्, स्व, स्म॥

८ **शंश्रमिता**–", रौ, रः, सि, स्थः, स्थ, स्मि, स्वः, स्मः ॥

९ **शंश्रमिष्य्**–अति, अतः, अन्ति, असि, अथः, अथ, आमि, आवः, आमः ॥

१०**अशंश्रमिष्य्**–अत्, अताम्, अन्, अः, अतम्, अत, अम्, आव, आम ॥

११४२ **भ्रमूच् (भ्रम्) अनवस्थाने । भ्रमू ८९६ वद्रू०॥**

११४३ **क्षमौच् (क्षम्) सहने । क्षमौषि ७२८ वद्रू० ॥**

११४४ **मदैच् (मद्) हर्षे । मदै ९७२ वद्रूपाणि ॥**

११४५ क्लमूच् (क्लम्) ग्लानौ ॥

१ **चं**–क्लमीति, क्लन्ति, क्लान्तः, क्लमति, क्लमीषि, क्लंसि, क्लान्थः, क्लान्थ, क्लमीमि, क्लन्मि, क्लन्वः, क्लन्मः॥ [याव, याम ॥

२ **चंक्लम्**–यात्, याताम्, युः, याः, यातम्, यात, याम्,

३ **चं**–क्लमीतु, क्लन्तु, क्लान्तात्, क्लान्ताम्, क्लमतु, क्लांहि, क्लान्तात्, क्लान्तम्, क्लान्त, क्लमानि, क्लमाव, क्लमाम ॥

४ **अचं**–क्लमीत्, क्लन्, क्लान्ताम्, क्लमुः, क्लमीः, क्लन्, क्लान्तम्, क्लान्त, क्लमम्, क्लन्व, क्लन्म ॥ [इष्व, इष्म ॥

५ **अचंक्लम्**–ईत्, इष्टाम्, इषुः, ईः, इष्टम्, इष्ट, इषम्,

६ **चंक्लमा**–ञ्चकार इ० ॥ म्बभूव इ० ॥ मास इ० ॥

७ **चंक्लम्या**–त्, स्ताम्, सुः, :, स्तम्, स्त, सम्, स्व, स्म ॥

८ **चंक्लमिता**–", रौ, रः, सि, स्थः, स्थ, स्मि, स्वः, स्मः ॥

९ **चंक्लमिष्य्**–अति, अतः, अन्ति, असि, अथः, अथ, आमि, आवः, आमः ॥ [अम्, आव, आम ॥

१०**अचंक्लमिष्य्**–अत्, अताम्, अन्, अः, अतम्, अत, **पक्षे** चं–स्थाने ' चङ् ' इति ज्ञेयम् ।

११४६ मुहौच् (मुह्) वैचित्ये ॥

१ **मो**–मुहीति,मोढि, मोग्धि, मूढः, मुग्धः, मुहति,मुहीषि, मोक्षि,मूढः,मूढ,मुग्धः,मुग्ध, मुहीमि,मोह्मि,मुह्वः,मुह्मः॥

२ **मोमुह्**–यात्, यातम्, युः, याः, यातम्, यात, याम्, याव, याम ॥ [मूढ, मुग्ध, मुहानि, मुहाव, मुहाम॥

३ **मो**-मुहीतु,मोढु,मोग्धु,मूढात्,मूढाम्,मुग्धात्, मुग्धाम्, मुहतु, मूढि,मुग्धि, मुग्धात्, मूढात्, मूढम्, मुग्धम्,

४ **अमो**–मुहीत्, मोक्,मोद्,मूढाम्,मुग्धाम्,मुहुः,मुहीः, मोद्, मोक्, मूढम्, मुग्धम्, मूढ, मुग्ध, मुढम्, मुह्व, मुह्म ॥ [इषम्, इष्व, इष्म ॥

५ **अमोमोह्**–ईत्, इष्टाम्, इषुः, ईः, इष्टम्, इष्ट,

६ **मोमोहा**–ञ्चकार इ० ॥ म्बभूव इ० ॥ मास इ० ॥

७ **मोमुह्या**–त्, स्ताम्, सुः, :, स्तम्, स्त, सम्,स्व, स्म ॥

८ **मोमोहिता**–",रौ, रः,सि, स्थः, स्थ, स्मि, स्वः, स्मः॥

९ **मोमोहिष्य्**–अति, अतः, अन्ति, असि, अथः, अथ, आमि, आवः, आमः ॥

१०**अमोमोहिष्य्**–अत्,अताम्, अन्, अः, अतम्,अत, अम्, आव, आम ॥

११४७ द्रुहौच् (द्रुह्) जिघांसायाम् ॥

१ **दो**-द्रुहीति,द्रोढि,द्रोग्धि, द्रूढः,द्रुग्धः,द्रुहति,द्रुहीषि,द्रोक्षि, द्रूढः, द्रुग्धः, द्रूढ,द्रुग्ध, द्रुहीमि,द्रोह्मि, द्रुह्वः, द्रुह्मः ॥

२ **द्रोद्रुह्**–यात्, यातम्, युः, याः, यातम्, यात, याम्, याव, याम ॥ [द्रुग्ध, द्रुहाणि, द्रुहाव, द्रुहाम ॥

३ **दो**–द्रुहीतु,द्रोढु, द्रोग्धु,द्रूढात्, द्रुग्धात्,द्रूढाम्,द्रुग्धाम्, द्रुहतु,द्रुग्धि, द्रूढि, द्रूढात्, द्रुग्धात्,द्रूढम्, द्रुग्धम्,द्रूढ,

४ **अदो**–द्रोक्, द्रोद्, द्रुहीत्, द्रूढाम्,द्रुग्धाम्,द्रुहुः,द्रुहीः, द्रोक्, द्रोद्, द्रूढम्, द्रुग्धम्, द्रुग्ध, द्रूढ, द्रुहम्,द्रुह्व, द्रुह्म॥

५ **अदोद्रोह्**–ईत्, इष्टाम्, इषुः, ईः, इष्टम्, इष्ट,इषम्, इष्व, इष्म ॥

६ **दोद्रोहा**–ञ्चकार इ० ॥ म्बभूव इ० ॥ मास इ० ॥

७ **दोद्रुह्या**–त्, स्ताम्, सुः, :, स्तम्, स्त, सम्,स्व, स्म॥

८ **दोद्रोहिता**–", रौ, रः, सि, स्थः, स्थ, स्मि,स्वः,स्मः ॥

९ **दोद्रोहिष्य्**–अति, अतः, अन्ति, असि, अथः, अथ, आमि, आवः, आमः ॥

१०**अदोद्रोहिष्य्**–अत्, अताम्, अन्, अः,अतम्, अत, अम्, आव, आम ॥

११४८ ष्णुहौच् (स्नुह्) उद्गिरणे ॥

१ **सो**–ष्णुहीति, ष्णोढि, ष्णोग्धि, ष्णूढः, ष्णुग्धः, ष्णुहति, ष्णुहीषि, ष्णोक्षि, ष्णूढः, ष्णुग्धः, ष्णुग्ध, ष्णूढ, ष्णुहीमि, ष्णोह्मि, ष्णुह्वः, ष्णुह्मः ॥ [याम्, याव, याम ॥

२ **सोष्णुह्**–यात्, यातम्, युः, याः, यातम्, यात,

३ **सो**–ष्णोढु, ष्णोग्धु,ष्णुहीतु,ष्णुग्धात्,ष्णूढात्,ष्णुग्धाम्, ष्णूढाम्,ष्णुहतु,ष्णुग्धि, ष्णूढि, ष्णूढात्, ष्णुग्धात्, ष्णुग्धम्,ष्णूढम्, ष्णूढ, ष्णुग्ध, ष्णुहानि, ष्णुहाव, ष्णुहाम ॥

४ **असो**–ष्णोद्, ष्णोक्,ष्णुहीत्,ष्णूढाम्,ष्णुग्धाम्,ष्णुहुः, ष्णुहीः,ष्णोक्,ष्णोद्,ष्णूढम्,ष्णुग्धम्, ष्णूढ, ष्णुग्ध, ष्णुहम्, ष्णुह्व, ष्णुह्म ॥ [इषम्, इष्व, इष्म ॥

५ **असोष्णोह्**–ईत्, इष्टाम्, इषुः, ईः, इष्टम्, इष्ट,

६ **सोष्णोहा**–ञ्चकार इ० ॥ म्बभूव इ० ॥ मास इ० ॥

७ **सोष्णुह्या**–त्,स्ताम्,सुः,:,स्तम्, स्त, सम्, स्व, स्म॥

८ **सोष्णोहिता**-",रौ, रः, सि, स्थः,स्थ,स्मि, स्वः,स्मः ॥

९ **सोष्णोहिष्य्**–अति, अतः, अन्ति, असि, अथः, अथ, आमि, आवः, आमः॥ [अम्, आव, आम ॥

१०**असोष्णोहिष्य्**–अत्,अताम्,अन्,अः, अतम्,अत,

११४९ ष्णिहौच् (स्निह्) प्रीतौ ॥

१ **से**–ष्णेढि, ष्णेग्धि, ष्णिहीति, ष्णीढः, ष्णिग्धः, ष्णिहति, ष्णिहीषि,ष्णेक्,ष्णेद्,ष्णीढः,ष्णिग्धः,ष्णिग्ध,ष्णीढ, ष्णिहीमि, ष्णेह्मि, ष्णिह्वः, ष्णिह्मः॥ [याव, याम ॥

२ **सेष्णिह्**–यात्, यातम्, युः, याः,यातम्, यात,याम्,

३ **से**–ष्णेढु,ष्णेग्धु,ष्णिहीतु,ष्णीढात्,ष्णिग्धात्,ष्णिग्धाम्, ष्णीढाम्, ष्णिहतु, ष्णिग्धि, ष्णीढि, ष्णीढात्, ष्णिग्धात्, ष्णीढम्,ष्णिग्धम्,ष्णिग्ध,ष्णीढ,ष्णिहानि,ष्णिहाव,ष्णिहाम॥

४ **असे**–ष्णेक्, ष्णेद्, ष्णिहीत्, ष्णीढाम्, ष्णिग्धाम्,ष्णिहुः, ष्णिहीः, ष्णेक्, ष्णेद्, ष्णीढम्, ष्णिग्धम्,ष्णिग्ध, ष्णीढ, ष्णिहम्, ष्णिह्व, ष्णिह्म ॥ [इषम्, इष्व, इष्म ॥

५ **असेष्णेह्**–ईत्, इष्टाम्, इषुः, ईः, इष्टम्, इष्ट,

६ **सेष्णेहा**–ञ्चकार इ० ॥ म्बभूव इ० ॥ मास इ० ॥

७ **सेष्णिह्या**–त्, स्ताम्, सुः, :, स्तम्, स्त,सम्,स्व, स्म ॥

८ **सेष्णेहिता**–", रौ, रः, सि, स्थः, स्थ, स्मि, स्वः, स्मः॥

९ **सेष्णेहिष्य्**–अति, अतः, अन्ति, असि, अथः, अथ, आमि, आवः, आमः ॥ [अम्, आव, आम ॥

१०**असेष्णेहिष्य्**–अत्, अताम्, अन्, अः, अतम्, अत,

११५० षूङौच् (सू) प्राणिप्रसवे ॥ षूङौक् १०२३ वद्रूपाणि ॥

११५१ दूङ्च् (दू) परितापे ॥

१ दो–दवीति, दोति, दूतः, दुवति, दवीषि, दोषि, दूथः, दुथ, दवीमि, दोमि, दूवः, दूमः ॥
२ दोदू–यात्, याताम्, युः, याः, यातम्, यात, याम्, याव, याम ॥
३ दो–दवीतु, दोतु, दूतात्, दूताम्, दुवतु, दूहि, दूतात्, दूतम्, दूत, दवानि, दवाव, दवाम ॥
४ अदो–दवीत्, दोत्, दूताम्, दवुः, दवीः, दोः, दूतम्, दूत, दवम्, दूव, दूम ॥
५ अदोदाव्–ईत्, इष्टाम्, इषुः, ईः, इष्टम्, इष्ट, इषम्, [इष्व, इष्म ॥
६ दोदवा–ञकार इ० ॥ म्बभूव इ० ॥ मास इ० ॥
७ दोदूया–त्, स्ताम्, सुः, :, स्तम्, स्त, सम्, स्व, स्म ॥
८ दोदविता–", रौ, रः, सि, स्थः, स्थ, स्मि, स्वः, स्मः ॥
९ दोदविष्यु–अति, अतः, अन्ति, असि, अथः, अथ, आमि, आवः, आमः ॥
१०अदोदविष्यु–अत्, अताम्, अन्, :, अतम्, अत, अम्, आव, आम ॥

११५२ दींङ्च् (दी) क्षये ॥

१ दे–दयीति, देति, दीतः, द्यति, दयीषि, देषि, दीथः, दीथ, दयीमि, देमि, दीवः, दीमः ॥
२ देदी–यात्, याताम्, युः, याः, यातम्, यात, याम्, याव, याम ॥
३ दे–दयीतु, देतु, दीतात्, दीताम्, द्यतु, दीहि, दीतात्, दीतम्, दीत, दयानि, दयाव, दयाम ॥
४ अदे–दयीत्, देत्, दीताम्, दयुः, दयीः, देः, दीतम्, दीत, दयम्, दीव, दीम ॥
५ अदेदाय्–ईत्, इष्टाम्, इषुः, ईः, इष्टम्, इष्ट, इषम्, इष्व, इष्म ॥
६ देदया–ञकार इ० ॥ म्बभूव इ० ॥ मास इ० ॥
७ देदीया–त्, स्ताम्, सुः, :, स्तम्, स्त, सम्, स्व, स्म ॥
८ देदयिता–", रौ, रः, सि, स्थः, स्थ, स्मि, स्वः, स्मः ॥
९ देदयिष्यु–अति, अतः, अन्ति, असि, अथः, अथ, आमि, आवः, आमः ॥
१०अदेदयिष्यु–अत्, अताम्, अन्, अः, अतम्, अत, अम्, आव, आम ॥

११५३ धींङ्च् (धी) अनादरे ॥

१ दे–धयीति, धेति, धीतः, ध्यति, धयीषि, धेषि, धीथः, धीथ, धयीमि, धेमि, धीवः, धीमः ॥
२ देधी–यात्, याताम्, युः, याः, यातम्, यात, याम्, याव, याम ॥
३ दे–धयीतु, धेतु, धीतात्, धीताम्, धीयतु, धीहि, धीतात्, धीतम्, धीत, धयानि, धयाव, धयाम ॥
४ अदे–धयीत्, धेत्, धीताम्, धयुः, धयीः, धेः, धीतम्, धीत, धयम्, धीव, धीम ॥
५ अदेधाय्–ईत्, इष्टाम्, इषुः, ईः, इष्टम्, इष्ट, इषम्, इष्व, इष्म ॥
६ देधया–ञकार इ० ॥ म्बभूव इ० ॥ मास इ० ॥
७ देधीया–त्, स्ताम्, सुः, :, स्तम्, स्त, सम्, स्व, स्म ॥
८ देधयिता–", रौ, रः, सि, स्थः, स्थ, स्मि, स्वः, स्मः ॥
९ देधयिष्यु–अति, अतः, अन्ति, असि, अथः, अथ, आमि, आवः, आमः ॥
१०अदेधयिष्यु–अत्, अताम्, अन्, अः, अतम्, अत, अम्, आव, आम ॥

११५४ मींङ्च् (मी) हिंसायाम् ॥

१ मे–मयीति, मेति, मीतः, म्यति, मयीषि, मेषि, मीथः, मीथ, मयीमि, मेमि मीवः, मीमः ॥
२ मेमी–यात्, याताम्, युः, याः, यातम्, यात, याम्, याव, याम ॥
३ मे–मयीतु, मेतु, मीतात्, मीताम्, म्यतु, मीहि, मीतात्, मीतम्, मीत, मयानि, मयाव, मयाम ॥
४ अमे–मयीत्, मेत्, मीताम्, मयुः, मयीः, मेः, मीतम्, मीत, मयम्, मीव, मीम ॥
५ अमेमाय्–ईत्, इष्टाम्, इषुः, ईः, इष्टम्, इष्ट, इषम्, इष्व, इष्म ॥
६ मेमया–ञकार इ० ॥ म्बभूव इ० ॥ मास इ० ॥
७ मेमीया–त्, स्ताम्, सुः, :, स्तम्, स्त, सम्, स्व, स्म ॥
८ मेमयिता–", रौ, रः, सि, स्थः, स्थ, स्मि, स्वः, स्मः ॥
९ मेमयिष्यु–अति, अतः, अन्ति, असि, अथः, अथ, आमि, आवः, आमः ॥
१०अमेमयिष्यु–अत्, अताम्, अन्, अः, अतम्, अत, अम्, आव, आम ॥

११५५ रींङ्च् (री) स्रवणे ॥

१ रे–रयीति, रेति, रीतः, यंतिः, रयीषि, रेषि, रीथः, रीथ, रयीमि, रेमि, रीवः, रीमः ॥

२ रेरी–यात्, यातम्, युः, याः, यातम्, यात, याम्, याव, याम ॥

३ रे–रयीतु, रेतु, रीतात्, रीताम्, यंतु, रीहि, रीतात्, रीतम्, रीत, रयाणि, रयाव, रयाम ॥

४ अरे–रयीत्, रेत्, रीताम्, रयुः, रयीः, रेः, रीतम्, रीत, रयम्, रीव, रीम ॥

५ अरेराय्–ईत्, इष्टाम्, इषुः, ईः, इष्टम्, इष्ट, इषम्, इष्व, इष्म ॥

६ रेरया–ञकार इ० ॥ म्बभूव इ० ॥ मास इ० ॥

७ रेरीया–त्, स्ताम्, सुः, :, स्तम्, स्त, सम्, स्व, स्म ॥

८ रेरयिता–", रौ, रः, सि, स्थः, स्थ, स्मि, स्वः, स्मः ॥

९ रेरयिष्यू–अति, अतः, अन्ति, असि, अथः, अथ, आमि, आवः, आमः ॥

१०अरेरयिष्यू–अत्, अताम्, अन्, अः, अतम्, अत, अम्, आव, आम ॥

११५६ लींङ्च् (ली) श्लेषणे ॥

१ ले–लयीति, लेति, लीतः, ल्यति, लयीषि, लेषि, लीथः, लीथ, लयीमि, लेमि, लीवः, लीमः ॥

२ लेली–यात्, याताम्, युः, याः, यातम्, यात, याम्, याव, याम ॥

३ ले–लयीतु, लेतु, लीतात्, लीताम्, ल्यतु, लीहि, लीतात्, लीतम्, लीत, लयानि, लयाव, लयाम ॥

४ अले–लयीत्, लेत्, लीताम्, लयुः, लयीः, लेः, लीतम्, लीत, लयम्, लीव, लीम ॥

५ अलेलाय्–ईत्, इष्टाम्, इषुः, ईः, इष्टम्, इष्ट, इषम्, इष्व, इष्म ॥

६ लेलया–ञकार इ० ॥ म्बभूव इ० ॥ मास इ० ॥

७ लेलीया–त्, स्ताम्, सुः, :, स्तम्, स्त, सम्, स्व, स्म ॥

८ लेलयिता–", रौ, रः, सि, स्थः, स्थ, स्मि, स्वः, स्मः ॥

९ लेलयिष्यू–अति, अतः, अन्ति, असि, अथः, अथ, आमि, आवः, आमः ॥

१०अलेलयिष्यू–अत्, अताम्, अन्, अः, अतम्, अत, अम्, आव, आम ॥

११५७ डीङ्च् (डी) गतौ । डीङ ५४४ वद्रूपाणि ॥

११५८ व्रींङ्च् (व्री) वरणे ॥

१ वे–व्रयीति, व्रेति, व्रीतः, व्रियति, व्रयीषि, व्रेषि, व्रीथः, व्रीथ, व्रयीमि, व्रेमि, व्रीवः, व्रीमः ॥

२ वेव्री–यात्, याताम्, युः, याः, यातम्, यात, याम्, याव, याम ॥

३ वे–व्रयीतु, व्रेतु, व्रीतात्, व्रीताम्, व्रयतु, व्रीहि, व्रीतात्, व्रीतम्, व्रीत, व्रयाणि, व्रयाव, व्रयाम ॥

४ अवे–व्रयीत्, व्रेत्, व्रीताम्, व्रयुः, व्रयीः, व्रेः, व्रीतम्, व्रीत, व्रयम्, व्रीव, व्रीम ॥

५ अवेव्राय्–ईत्, इष्टाम्, इषुः, ईः, इष्टम्, इष्ट, इषम्, इष्व, इष्म ॥

६ वेव्रया–ञकार इ० ॥ म्बभूव इ० ॥ मास इ० ॥

७ वेव्रीया–त्, स्ताम्, सुः, :, स्तम्, स्त, सम्, स्व, स्म ॥

८ वेव्रयिता–", रौ, रः, सि, स्थः, स्थ, स्मि, स्वः, स्मः ॥

९ वेव्रयिष्यू–अति, अतः, अन्ति, असि, अथः, अथ, आमि, आवः, आमः ॥

१०अवेव्रयिष्यू–अत्, अताम्, अन्, अः, अतम्, अत, अम्, आव, आम ॥

११५९ पींङ्च् (पी) पाने ॥

१ पे–पयीति, पेति, पीतः, प्यति, पयीषि, पेषि, पीथः, पीथ, पयीमि, पेमि, पीवः, पीमः ॥

२ पेपी–यात्, याताम्, युः, याः, यातम्, यात, याम्, याव, याम ॥

३ पे–पयीतु, पेतु, पीतात्, पीताम्, प्यतु, पीहि, पीतात्, पीतम्, पीत, पयानि, पयाव, पयाम ॥

४ अपे–पयीत्, पेत्, पीताम्, पयुः, पयीः, पेः, पीतम्, पीत, पयम्, पीव, पीम ॥

५ अपेपाय्–ईत्, इष्टाम्, इषुः, ईः, इष्टम्, इष्ट, इषम्, इष्व, इष्म ॥

६ पेपया–ञकार इ० ॥ म्बभूव इ० ॥ मास इ० ॥

७ पेपीया–त्, स्ताम्, सुः, :, स्तम्, स्त, सम्, स्व, स्म ॥

८ पेपयिता–", रौ, रः, सि, स्थः, स्थ, स्मि, स्वः, स्मः ॥

९ पेपयिष्यू–अति, अतः, अन्ति, असि, अथः, अथ, आमि, आवः, आमः ॥

१०अपेपयिष्यू–अत्, अताम्, अन्, अः, अतम्, अत, अम्, आव, आम ॥

११६० प्रींङ्च् (प्री) प्रीतौ ॥

१ **पे**–प्रयीति, प्रेति, प्रीतः, प्रियति, प्रयीसि, प्रेषि, प्रीथः, प्रीथ, प्रयीमि, प्रेमि, प्रीवः, प्रीमः ॥

२ **पेप्री**–यात्, याताम्, युः, याः, यातम्, यात, याम्, याव, याम ॥

३ **पे**–प्रयीतु, प्रेतु, प्रीतात्, प्रीताम्, प्रियतु, प्रीहि, प्रीतात्, प्रीतम्, प्रीत, प्रयाणि, प्रयाव, प्रयाम ॥

४ **अपे**–प्रयीत्, प्रेत्, प्रीताम्, प्रयुः, प्रयीः, प्रेः, प्रीतम्, प्रीत, प्रयम्, प्रीव, प्रीम ॥

५ **अपेप्राय्**–ईत्, इष्टाम्, इषुः, ईः, इष्टम्, इष्ट, इषम्, इष्व, इष्म ॥

६ **पेप्रया**–ञकार इ० ॥ म्बभूव इ० ॥ मास इ० ॥

७ **पेप्रीया**–त्, स्ताम्, सुः, :, स्तम्, स्त, सम्, स्व, स्म ॥

८ **पेप्रयिता**–", रौ, रः, सि, स्थः, स्थ, स्मि, स्वः, स्मः ॥

९ **पेपयिष्यु**–अति, अतः, अन्ति, असि, अथः, अथ, आमि, आवः, आमः ॥

१० **अपेप्रयिष्यु**–अत्, अताम्, अन्, अः, अतम्, अत, अम्, आव, आम ॥

११६१ युजिंच् (युज्) समाधौ ॥

१ **यो**–युजीति, योक्ति, युक्तः, युजति, युजीषि, योक्षि, युक्थः, युक्थ, युजीमि, योज्मि, युज्वः, युज्मः ॥

२ **योयुज्**–यात्, याताम्, युः, याः, यातम्, यात, याम्, याव, याम ॥

३ **योयोक्तु, योयु**–जीतु, क्तात्, क्ताम्, जतु, ग्धि, क्तात्, क्तम्, क्त, जानि, जाव, जाम ॥

४ **अयो**–योक्, युजीत्, युक्ताम्, युजुः, युजीः, योक्, युक्तम्, युक्त, युजम्, युज्व, युज्म ॥

५ **अयोयोज्**–ईत्, इष्टाम्, इषुः, ईः, इष्टम्, इष्ट, इषम्, इष्व, इष्म ॥

६ **योयोजा**–ञकार इ० ॥ म्बभूव इ० ॥ मास इ० ॥

७ **योयुज्या**–त्, स्ताम्, सुः, :, स्तम्, स्त, सम्, स्व, स्म ॥

८ **योयोजिता**–", रौ, रः, सि, स्थः, स्थ, स्मि, स्वः, स्मः ॥

९ **योयोजिष्यु**–अति, अतः, अन्ति, असि, अथः, अथ, आमि, आवः, आमः ॥

१० **अयोयोजिष्यु**–अत्, अताम्, अन्, अः, अतम्, अत, अम्, आव, आम ॥

११६२ सृजिंच् (सृज्) विसर्गे ॥

१ **सरी**–स्रष्टि, सृजीति, स्रष्टः, सृजति, सृजीषि, स्रक्षि, स्रष्टः, स्रष्ठ, सृजीमि, सर्ज्मि, सृज्वः, सृज्मः ॥

२ **सरीसृज्**–यात्, याताम्, युः, याः, यातम्, यात, याम्, याव, याम ॥

३ **सरी**–स्रष्टु, सृजीतु, स्रष्टात्, स्रष्टाम्, सृजतु, स्रष्ढि, स्रष्टात्, स्रष्टम्, स्रष्ट, सृजानि, सृजाव, सृजाम ॥

४ **असरी**–स्रट्, सृजीत्, स्रष्टाम्, सृजुः, सृजीः, स्रट्, स्रष्टम्, स्रष्ट, सृजम्, सृज्व, सृज्म ॥

५ **असरीसर्ज्**–ईत्, इष्टाम्, इषुः, ईः, इष्टम्, इष्ट, इषम्, इष्व, इष्म ॥

६ **सरीसर्जा**–ञकार इ० ॥ म्बभूव इ० ॥ मास इ० ॥

७ **सरीसृज्या**–त्, स्ताम्, सुः, :, स्तम्, स्त, सम्, स्व, स्म ॥

८ **सरीसर्जिता**–", रौ, रः, सि, स्थः, स्थ, स्मि, स्वः, स्मः ॥

९ **सरीसर्जिष्यु**–अति, अतः, अन्ति, असि, अथः, अथ, आमि, आवः, आमः ॥

१० **असरीसर्जिष्यु**–अत्, अताम्, अन्, अः, अतम्, अत, अम्, आव, आम ॥

पक्षे सरी–स्थाने 'सरि' इति 'सर्' इति च ज्ञेयम् ।

११६३ वृतूचि (वृत्) वरणे । वृतूङ् ८४२ वद्रू०॥

११६४ पदिंच् (पद्) गतौ ॥

१ **पनीप**–दीति, त्ति, त्तः, दति, दीषि, त्सि, त्थः, त्थ, दीमि, द्मि, द्वः, द्मः ॥

२ **पनीपद्**–यात्, याताम्, युः, याः, यातम्, यात, याम्, याव, याम ॥

३ **पनीप**–दीतु, त्तु, त्तात्, त्ताम्, दतु, द्धि, त्तात्, त्तम्, त्त, दानि, दाव, दाम ॥

४ **अपनीप**–दीत्, त्, त्ताम्, दुः, दीः, :, त्, त्तम्, त्त, दम्, द्व, द्म ॥

५ **अपनीपाद्** / **अपनीपद्** –ईत्, इष्टाम्, इषुः, ईः, इष्टम्, इष्ट, इषम्, इष्व, इष्म ॥

६ **पनीपदा**–ञकार इ० ॥ म्बभूव इ० ॥ मास इ० ॥

७ **पनीपद्या**–त्, स्ताम्, सुः, :, स्तम्, स्त, सम्, स्व, स्म ॥

८ **पनीपदिता**–", रौ, रः, सि, स्थः, स्थ, स्मि, स्वः, स्मः ॥

९ **पनीपदिष्यु**–अति, अतः, अन्ति, असि, अथः, अथ, आमि, आवः, आमः ॥

१० **अपनीपदिष्यु**–अत्, अताम्, अन्, :, अतम्, अत, अम्, आव, आम ॥

११६५ विदिंच् (विद्) सत्तायाम् ॥ विदक् १०१७ वद्रूपाणि ॥

११६६ खिदिंच् (खिद्) दैन्ये ॥

१ चे–खेत्ति, खिदीति, खित्तः, खिदति, खिदीषि, खेत्सि, खित्थः, खित्थ, खिदीमि, खेद्मि, खिद्वः, खिद्मः ॥

२ चेखिद्–यात्, याताम्, युः, याः, यातम्, यात, याम्, याव, याम ॥ [त्तम्, त्त, दानि, दाव, दाम ॥

३ चेखेत्तु, चेखि–दीतु, त्तात्, त्ताम्, दतु, द्धि, त्तात्,

४ अचे–खेत्, खिदीत्, खित्ताम्, खिदुः, खिदीः, खेः, खेत्, खित्तम्, खित्त, खिदम्, खिद्व, खिद्म ॥

५ अचेखेद्–ईत्, इष्टाम्, इषुः, ईः, इष्टम्, इष्ट, इषम्, इष्व, इष्म ॥

६ चेखेदा–चकार इ० ॥ म्बभूव इ० ॥ मास इ० ॥

७ चेखिद्या–त्, स्ताम्, सुः, :, स्तम्, स्त, सम्, स्व, स्म ॥

८ चेखेदिता–", रौ, रः, सि, स्थः, स्थ, स्मि, स्वः, स्मः ॥

९ चेखेदिष्य्–अति, अतः, अन्ति, असि, अथः, अथ, आमि, आवः, आमः ॥ [अम्, आव, आम ॥

१०अचेखेदिष्य्–अत्, अताम्, अन्, :, अतम्, अत, अम्, आव, आम ॥

११६७ युधिंच् (युध्) सम्प्रहारे ॥

१ यो–योद्धि, युधीति, युद्धः, युधति, युधीषि, योत्सि, युद्धः, युद्ध, युधीमि, योध्मि, युध्वः, युध्मः ॥

२ योयुध्–यात्, याताम्, युः, याः, यातम्, यात, याम्, याव, याम ॥

३ योयोद्धु, योयु–धीतु, द्धात्, द्धाम्, धतु, द्धि, द्धात्, द्धम्, द्ध, धानि, धाव, धाम ॥

४ अयो–योत्, युधीत्, युद्धाम्, युधुः, युधीः, योः, योत्, युद्धम्, युद्ध, युधम्, युध्व, युध्म ॥

५ अयोयोध्–ईत्, इष्टाम्, इषुः, ईः, इष्टम्, इष्ट, इषम्, इष्व, इष्म ॥

६ योयोधा–चकार इ० ॥ म्बभूव इ० ॥ मास इ० ॥

७ योयुध्या–त्, स्ताम्, सुः, :, स्तम्, स्त, सम्, स्व, स्म ॥

८ योयोधिता–", रौ, रः, सि, स्थः, स्थ, स्मि, स्वः, स्मः ॥

९ योयोधिष्य्–अति, अतः, अन्ति, असि, अथः, अथ, आमि, आवः, आमः ॥

१०अयोयोधिष्य्–अत्, अताम्, अन्, अः, अतम्, अत, अम्, आव, आम ॥

११६८ जनैचि (जन्) प्रादुर्भावे ॥

१ जं–जनीति, जन्ति, जातः, ज्ञति, नीषि, जंसि, जाथः, जाथ, जनीमि, जन्मि, जन्वः, जन्मः ॥

२ जंजन्–यात्, याताम्, युः, याः, यातम्, यात, याम्, याव, याम ॥

३ जं–जनीतु, जन्तु, जातात्, जाताम्, ज्ञतु, जाहि, जातात्, जातम्, जात, जनानि, जनाव, जनाम ॥

४ अजं–जनीत्, जन्, जाताम्, ज्ञुः, जनीः, जन्, जातम्, जात, जनम्, जन्व, जन्म ॥

५ अजंजान् / अजंजन् –ईत्, इष्टाम्, इषुः, ईः, इष्टम्, इष्ट, इषम्, इष्व, इष्म ॥

६ जंजना–चकार इ० ॥ म्बभूव इ० ॥ मास इ० ॥

७ जंजन्या–त्, स्ताम्, सुः, :, स्तम्, स्त, सम्, स्व, स्म ॥

८ जंजनिता–", रौ, रः, सि, स्थः, स्थ, स्मि, स्वः, स्मः ॥

९ जंजनिष्य्–अति, अतः, अन्ति, असि, अथः, अथ, आमि, आवः, आमः ॥ [अम्, आव, आम ॥

१०अजंजनिष्य्–अत्, अताम्, अन्, अः, अतम्, अत, अम्, आव, आम ॥

पक्षे जं–स्थाने 'जन्' इति ज्ञेयम् ॥

११६९ अनोरुधिंच् (अनु-रुध्) कामे ॥

१ रो–रुधीति, रोद्धि, रुद्धः, रुधति, रुधीषि, रोत्सि, रुद्धः, रुद्ध, रुधीमि, रोध्मि, रुध्वः, रुध्मः ॥

२ रोरुध्–यात्, याताम्, युः, याः, यातम्, यात, याम्, याव, याम ॥

३ रोरोद्धु, रोरु–धीतु, द्धात्, द्धाम्, धतु, द्धि, द्धात्, द्धम्, द्ध, धानि, धाव, धाम ॥

४ अरो–रोत्, रुधीत्, रुद्धाम्, रुधुः, रुधीः, रोत्, रोः, रुद्धम्, रुद्ध, रुधम्, रुध्व, रुध्म ॥

५ अरोरोध्–ईत्, इष्टाम्, इषुः, ईः, इष्टम्, इष्ट, इषम्, इष्व, इष्म ॥

६ रोरोधा–चकार इ० ॥ म्बभूव इ० ॥ मास इ० ॥

७ रोरुध्या–त्, स्ताम्, सुः, :, स्तम्, स्त, सम्, स्व, स्म ॥

८ रोरोधिता–", रौ, रः, सि, स्थः, स्थ, स्मि, स्वः, स्मः ॥

९ रोरोधिष्य्–अति, अतः, अन्ति, असि, अथः, अथ, आमि, आवः, आमः ॥

१०अरोरोधिष्य्–अत्, अताम्, अन्, अः, अतम्, अत, अम्, आव, आम ॥

११७० बुधिंच् (बुध्) ज्ञाने। बुधृग् ८४४ वद्रूपाणि ॥

११७६ मनिंच् (मन्) ज्ञाने ॥

१ **मं**-मनीति, मन्ति, मतः, मनति, मनीषि, मंसि, मथः, मथ, मनीमि, मन्मि, मन्वः, मन्मः॥ [याव, याम॥

२ **मंमन्**-यात्, याताम्, युः, याः, यातम्, यात, याम्,

३ **मंम**-नीतु, न्तु, तात्, ताम्, नतु, हि, तात्, तम्, त, नानि, नाव, नाम ॥

४ **अमंम**-नीत्, न्, ताम्, नुः, नीः, न्, तम्, त, नम्, न्व, न्म ॥

५ **अमंमान्** } -ईत्, इष्टाम्, इषुः, ईः, इष्टम्, इष्ट,
अमंमन् } इषम्, इष्व, इष्म ॥

६ **मंमना**-अकार इ० ॥ म्बभूव इ० ॥ मास इ० ॥

७ **मंमन्था**-त्, स्ताम्, सुः, :, स्तम्, स्त, सम्, स्व, स्म ॥

८ **मंमनिता**-", रौ, रः, सि, स्थः, स्थ, स्मि, स्वः, स्मः ॥

९ **मंमनिष्य्**-अति, अतः, अन्ति, असि, अथः, अथ, आमि, आवः, आमः ॥ [अम्, आव, आम ॥

१०**अमंमनिष्य्**-अत्, अताम्, अन्, अः, अतम्, अत, अम्, आव, आम ॥

पक्षे मं-स्थाने ' मम् ' इति ज्ञेयम् ॥

११७२ दीपैंचि (दीप्) दीप्तौ ॥

१ **देदी**-पीति, प्सि, प्सः, पति, पीषि, प्सि, प्थः, प्थ, पीमि, प्मि, प्वः, प्मः ॥

२ **देदीप्**-यात्, याताम्, युः, याः, यातम्, यात, याम्, याव, याम ॥

३ **देदी**-पीतु, प्सु, प्सात्, प्साम्, पतु, ब्धि, प्सात्, प्सम्, प्स, पानि, पाव, पाम ॥

४ **अदेदी**-पीत्, प्, प्साम्, पुः, पीः, प्, प्सम्, प्स, पम्, प्व, प्म ॥

५ **अदेदीप्**-ईत्, इष्टाम्, इषुः, ईः, इष्टम्, इष्ट, इषम्, इष्व, इष्म ॥

६ **देदीपा**-अकार इ० ॥ म्बभूव इ० ॥ मास इ० ॥

७ **देदीप्या**-त्, स्ताम्, सुः, :, स्तम्, स्त, सम्, स्व, स्म ॥

८ **देदीपिता**-",रौ, रः, सि, स्थः, स्थ, स्मि, स्वः, स्मः ॥

९ **देदीपिष्य्**-अति, अतः, अन्ति, असि, अथः, अथ, आमि, आवः, आमः ॥

१०**अदेदीपिष्य्**-अत्, अताम्, अन्, अः, अतम्, अत, अम्, आव, आम ॥

११७३ तपिंच् (तप्) ऐश्वर्ये वा ॥ तपं ३०५ वद्रू०॥

११७४ पूरैंचि (पूर्) आप्यायने ॥

१ **पोपू**-रीति, र्ति, र्तः, रति, रीषि, र्षि, र्थः, र्थ, रीमि, र्मि, र्वः, र्मः ॥

२ **पोपूर्**-यात्, याताम्, युः, याः, यातम्, यात, याम्, याव, याम ॥

३ **पोपू**-रीतु र्तु, र्तात्, र्ताम्, रतु, र्हि, र्तात्, र्तम्, र्त, राणि, राव, राम ॥

४ **अपोपू**-रीत्, :, र्ताम्, रुः, रीः, :, र्तम्, र्त, रम्, र्व, र्म ॥

५ **अपोपूर्**-ईत्, इष्टाम्, इषुः, ईः, इष्टम्, इष्ट, इषम्, इष्व, इष्म ॥

६ **पोपूरा**-अकार इ० ॥ म्बभूव इ० ॥ मास इ० ॥

७ **पोपूर्या**-त्, स्ताम्, सुः, :, स्तम्, स्त, सम्, स्व, स्म ॥

८ **पोपूरिता**-", रौ, रः, सि, स्थः, स्थ, स्मि, स्वः, स्मः ॥

९ **पोपूरिष्य्**-अति, अतः, अन्ति, असि, अथः, अथ, आमि, आवः, आमः ॥ [अम्, आव, आम ॥

१०**अपोपूरिष्य्**-अत्, अताम्, अन्, अः, अतम्, अत,

११७५ घूरैंचि (घूर्) जरायाम् ॥

१ **जोघू**-रीति, र्त्ति, र्तः, रति, रीषि, र्षि, र्थः, र्थ, रीमि, र्मि, र्वः, र्मः ॥

२ **जोघूर्**-यात्, याताम्, युः, याः, यातम्, यात, याम्, याव, याम ॥

३ **जोघू**-रीतु, र्तु, र्तात्, र्ताम्, रतु, र्हि, र्तात्, र्तम्, र्त, राणि, राव, राम ॥

४ **अजोघू**-रीत्, :, र्ताम्, रुः, रीः, :, र्तम्, र्त, रम्, र्व, र्म ॥

५ **अजोघूर्**-ईत्, इष्टाम्, इषुः, ईः, इष्टम्, इष्ट, इषम्, इष्व, इष्म ॥

६ **जोघूरा**-अकार इ० ॥ म्बभूव इ० ॥ मास इ० ॥

७ **जोघूर्या**-त्, स्ताम्, सुः, :, स्तम्, स्त, सम्, स्व, स्म ॥

८ **जोघूरिता**-", रौ, रः, सि, स्थः, स्थ, स्मि, स्वः, स्मः ॥

९ **जोघूरिष्य्**-अति, अतः, अन्ति, असि, अथः, अथ, आमि, आवः, आमः ॥

१०**अजोघूरिष्य्**-अत्, अताम्, अन्, अः, अतम्, अत, अम्, आव, आम ॥

११७६ जूरैचि (जूर्) जरायाम् ॥

१ **जोजू**–रीति, र्ति, र्तः, रति, रीषि, र्षि, र्थः, र्थ, रीमि, र्मि, र्वः, र्मः ॥

२ **जोजूर्**–यात्, याताम्, युः, याः, यातम्, यात, याम्, याव, याम ॥

३ **जोजू**–रीतु, र्तु, र्तात्, र्ताम्, रतु, र्हि, र्तात्, र्तम्, र्त, राणि, राव, राम ॥

४ **अजोजू**–रीत्, :, र्ताम्, रुः, रीः, :, र्तम्, र्त, रम्, र्व, र्म ॥

५ **अजोजूर्**–ईत्, इष्टाम्, इषुः, ईः, इष्टम्, इष्ट, इषम्, इष्व, इष्म ॥

६ **जोजूरा**–ऋकार इ० ॥ म्बभूव इ० ॥ मास इ० ॥

७ **जोजूर्या**–त्, स्ताम्, सुः, :, स्तम्, स्त, सम्, स्व, स्म ॥

८ **जोजूरिता**–", रौ, रः, सि, स्थः, स्थ, स्मि, स्वः, स्मः ॥

९ **जोजूरिष्य्**–अति, अतः, अन्ति, असि, अथः, अथ, आमि, आवः, आमः ॥

१० **अजोजूरिष्य्**–अत्, अताम्, अन्, अः, अतम्, अत, अम्, आव, आम ॥

११७७ धूरैचि (धूर्) गतौ ॥

१ **दोधू**–रीति, र्ति, र्तः, रति, रीषि, र्षि, र्थः, र्थ, रीमि, र्मि, र्वः, र्मः ॥

२ **दोधूर्**–यात्, याताम्, युः, याः, यातम्, यात, याम्, याव, याम ॥

३ **दोधू**–रीतु, र्तु, र्तात्, र्ताम्, रतु, र्हि, र्तात्, र्तम्, र्त, राणि, राव, राम ॥

४ **अदोधू**–रीत्, :, र्ताम्, रुः, रीः, :, र्तम्, र्त, रम्, र्व, र्म ॥

५ **अदोधूर्**–ईत्, इष्टाम्, इषुः, ईः, इष्टम्, इष्ट, इषम्, इष्व, इष्म ॥

६ **दोधूरा**–ऋकार इ० ॥ म्बभूव इ० ॥ मास इ० ॥

७ **दोधूर्या**–त्, स्ताम्, सुः, :, स्तम्, स्त, सम्, स्व, स्म ॥

८ **दोधूरिता**–", रौ, रः, सि, स्थः, स्थ, स्मि, स्वः, स्मः ॥

९ **दोधूरिष्य्**–अति, अतः, अन्ति, असि, अथः, अथ, आमि, आवः, आमः ॥

१० **अदोधूरिष्य्**–अत्, अताम्, अन्, अः, अतम्, अत, अम्, आव, आम ॥

११७८ गूरैचि (गूर्) गतौ ॥

१ **जोगू**–रीति, र्ति, र्तः, रति, रीषि, र्षि, र्थः, र्थ, रीमि, र्मि, र्वः, र्मः ॥

२ **जोगूर्**–यात्, याताम्, युः, याः, यातम्, यात, याम्, याव, याम ॥

३ **जोगू**–रीतु, र्तु, र्तात्, र्ताम्, रतु, र्हि, र्तात्, र्तम्, र्त, राणि, राव, राम ॥

४ **अजोगू**–रीत्, :, र्ताम्, रुः, रीः, :, र्तम्, र्त, रम्, र्व, र्म ॥

५ **अजोगूर्**–ईत्, इष्टाम्, इषुः, ईः, इष्टम्, इष्ट, इषम्, इष्व, इष्म ॥

६ **जोगूरा**–ऋकार इ० ॥ म्बभूव इ० ॥ मास इ० ॥

७ **जोगूर्या**–त्, स्ताम्, सुः, :, स्तम्, स्त, सम्, स्व, स्म ॥

८ **जोगूरिता**–", रौ, रः, सि, स्थः, स्थ, स्मि, स्वः, स्मः ॥

९ **जोगूरिष्य्**–अति, अतः, अन्ति, असि, अथः, अथ, आमि, आवः, आमः ॥

१० **अजोगूरिष्य्**–अत्, अताम्, अन्, अः, अतम्, अत, अम्, आव, आम ॥

११७९ शूरैचि (शूर्) स्तम्भे ॥

१ **शोशू**–रीति, र्ति, र्तः, रति, रीषि, र्षि, र्थः, र्थ, रीमि, र्मि, र्वः, र्मः ॥

२ **शोशूर्**–यात्, याताम्, युः, याः, यातम्, यात, याम्, याव, याम ॥

३ **शोशू**–रीतु, र्तु, र्तात्, र्ताम्, रतु, र्हि, र्तात्, र्तम्, र्त, राणि, राव, राम ॥

४ **अशोशू**–रीत्, :, र्ताम्, रुः, रीः, :, र्तम्, र्त, रम्, र्व, र्म ॥

५ **अशोशूर्**–ईत्, इष्टाम्, इषुः, ईः, इष्टम्, इष्ट, इषम्, इष्व, इष्म ॥

६ **शोशूरा**–ऋकार इ० ॥ म्बभूव इ० ॥ मास इ० ॥

७ **शोशूर्या**–त्, स्ताम्, सुः, :, स्तम्, स्त, सम्, स्व, स्म ॥

८ **शोशूरिता**–", रौ रः, सि, स्थः, स्थ, स्मि, स्वः, स्मः ॥

९ **शोशूरिष्य्**–अति, अतः, अन्ति, असि, अथः, अथ, आमि, आवः, आमः ॥

१० **अशोशूरिष्य्**–अत्, अताम्, अन्, अः, अतम्, अत, अम्, आव, आम ॥

११८० तूरैचि (तूर्) त्वरायाम् ॥

१ **तोतू**-रीति, र्ति, र्तः, रति, रीषि र्षि, र्थः, र्थ, रीमि, र्मि, र्वः, र्मः ॥

२ **तोतूर्**-यात्, यातम्, युः, याः, यातम्, यात, याम्, याव, याम ॥

३ **तोतू**-रीतु, र्तु, र्तात्, र्ताम्, रतु, र्हि, र्तात्, र्तम्, र्त, राणि, राव, राम ॥

४ **अतोतू**-रीत्, :, र्ताम्, रुः, रीः, :, र्तम्, र्त, रम्, र्व, र्म ॥

५ **अतोतूर्**-ईत्, इष्टाम्, इषुः, ईः, इष्टम्, इष्ट, इषम्, इष्व, इष्म ॥

६ **तोतूरा**-ऋकार इ० ॥ म्बभूव इ० ॥ मास इ० ॥

७ **तोतूर्या**-त्, स्ताम्, सुः, :, स्तम्, स्त, सम्, स्व, स्म ॥

८ **तोतूरिता**-", रौ, रः, सि, स्थः, स्थ, स्मि, स्वः, स्मः ॥

९ **तोतूरिष्य्**-अति, अतः, अन्ति, असि, अथः, अथ, आमि, आवः, आमः ॥

१०**अतोतूरिष्य्**-अत्, अताम्, अन्, अः, अतम्, अत, अम्, आव, आम ॥

११८१ चूरैचि (चूर्) दाहे ॥

१ **चोचू**-रीति, र्ति, र्तः, रति, रीषि, र्षि, र्थः, र्थ, रीमि, र्मि, र्वः, र्मः ॥

२ **चोचूर्**-यात्, याताम्, युः, याः, यातम्, यात, याम्, याव, याम ॥

३ **चोचू**-रीतु, र्तु, र्तात्, र्ताम्, रतु, र्हि, र्तात्, र्तम्, र्त, राणि, राव, राम ॥

४ **अचोचू**-रीत्, :, र्ताम्, रुः, रीः, :, र्तम्, र्त, रम्, र्व, र्म ॥

५ **अचोचूर्**-ईत्, इष्टाम्, इषुः, ईः, इष्टम्, इष्ट, इषम्, इष्व, इष्म ॥

६ **चोचूरा**-ऋकार इ० ॥ म्बभूव इ० ॥ मास इ० ॥

७ **चोचूर्या**-त्, स्ताम्, सुः, :, स्तम्, स्त, सम्, स्व, स्म ॥

८ **चोचूरिता**-", रौ, रः, सि, स्थः, स्थ, स्मि, स्वः, स्मः ॥

९ **चोचूरिष्य्**-अति, अतः, अन्ति, असि, अथः, अथ, आमि, आवः, आमः ॥

१०**अचोचूरिष्य्**-अत्, अताम्, अन्, अः, अतम्, अत, अम्, आव, आम ॥

११८२ क्लिशिच् (क्लिश्) उपतापे ॥

१ **चे**-क्लिशीति, क्लेष्टि, क्लिष्टः, क्लिशति, क्लिशीषि, क्लेक्षि, क्लिष्टः, क्लिष्ठ, क्लिशीमि, क्लेश्मि, क्लिश्वः, क्लिश्मः ॥

२ **चेक्लिश्**-यात्, याताम्, युः, याः, यातम्, यात, याम्, याव, याम ॥

३ **चेक्लेष्टु, चेक्लि**-शीतु, ष्टात्, ष्टाम्, शतु, ह्धि, ष्टात्, ष्टम्, ष्ट, शानि, शाव, शाम ॥

४ **अचे**-क्लेट्, क्लिशीत्, क्लिष्टाम्, क्लिशुः, क्लिशीः, क्लेट्, क्लिष्टम्, क्लिष्ट, क्लिशम्, क्लिश्व, क्लिश्म ॥

५ **अचेक्लेश्**-ईत्, इष्टाम्, इषुः, ईः, इष्टम्, इष्ट, इषम्, इष्व, इष्म ॥

६ **चेक्लेशा**-ऋकार इ० ॥ म्बभूव इ० ॥ मास इ० ॥

७ **चेक्लिश्या**-त्, स्ताम्, सुः, :, स्तम्, स्त, सम्, स्व, स्म ॥

८ **चेक्लेशिता**-", रौ, रः, सि, स्थः, स्थ, स्मि, स्वः, स्मः ॥

९ **चेक्लेशिष्य्**-अति, अतः अन्ति, असि, अथः, अथ, आमि, आवः, आमः ॥

१०**अचेक्लेशिष्य्**-अत्, अताम्, अन्, :, अतम्, अत, अम्, आव, आम ॥

११८३ लिशिच् (लिश्) अल्पत्वे ॥

१ **ले**-लेष्टि, लिशीति, लिष्टः, लिशति, लिशीषि, लेक्षि, लिष्टः, लिष्ठ, लिशीमि, लेश्मि, लिश्वः, लिश्मः ॥

२ **लेलिश्**-यात्, याताम्, युः, याः, यातम्, यात, याम्, याव, याम ॥

३ **लेलेष्टु, लेलि**-शीतु, ष्टात्, ष्टाम्, शतु, ह्धि, ष्टात्, ष्टम्, ष्ट, शानि, शाव, शाम ॥

४ **अले**-लेट्, लिशीत्, लिष्टाम्, लिशुः, लिशीः, लेट्, लिष्टम्, लिष्ट, लिशम्, लिश्व, लिश्म ॥

५ **अलेलेश्**-ईत्, इष्टाम्, इषुः, ईः, इष्टम्, इष्ट, इषम्, इष्व, इष्म ॥

६ **लेलेशा**-ऋकार इ० ॥ म्बभूव इ० ॥ मास इ० ॥

७ **लेलिश्या**-त्, स्ताम्, सुः, :, स्तम्, स्त, सम्, स्व, स्म ॥

८ **लेलेशिता**-", रौ, रः, सि, स्थः, स्थ, स्मि, स्वः, स्मः ॥

९ **लेलेशिष्य्**-अति, अतः, अन्ति, असि, अथः, अथ, आमि, आवः, आमः ॥

१०**अलेलेशिष्य्**-अत्, अताम्, अन्, अः, अतम्, अत, अम्, आव, आम ॥

११८४ काशिच् (काश्) दीप्तौ ॥ काशृङ् ७६४ वद्रू० ॥

११८५ वाशिच् (वाश्) शब्दे ॥

१ **वावा**–शीति, ष्टि, ष्टः, शति, शीषि, क्षि, ष्टः, ष्ट, शीमि, श्मि, श्वः, श्मः ॥

२ **वावाश्**–यात्, याताम्, युः, याः, यातम्, यात, याम्, याव, याम ॥

३ **वावा**–शीतु, ष्टु, ष्टात्, ष्टाम्, शतु, ष्ढि, ष्टात्, ष्टम्, ष्ट, शानि, शाव, शाम ॥

४ **अवावा**–शीत्, ट्, ष्टाम्, शुः, शीः, ट्, ष्टम्, ष्ट, शम्, श्व, श्म ॥

५ **अवावाश्**–ईत्, इष्टाम्, इषुः, ईः, इष्टम्, इष्ट, इषम्, इष्व, इष्म ॥

६ **वावाशा**–ञकार इ० ॥ म्बभूव इ० ॥ मास इ० ॥

७ **वावाश्या**–त्, स्ताम्, सुः, :, स्तम्, स्त, सम्, स्व, स्म ॥

८ **वावाशिता**–", रौ, रः, सि, स्थः, स्थ, स्मि, स्वः, स्मः ॥

९ **वावाशिष्य्**–अति, अतः, अन्ति, असि, अथः, अथ, आमि, आवः, आमः ॥ [अम्, आव, आम ॥

१०**अवावाशिष्य्**–अत्, अताम्, अन्, अः, अतम्, अत, अम्, आव, आम ॥

११८६ शकींच् (शक्) मर्षणे ॥

१ **शाश**–कीति, क्ति, क्तः, कति, कीषि, क्षि, क्थः, क्थ, कीमि, क्मि, क्वः, क्मः ॥

२ **शाशक्**–यात्, याताम्, युः, याः, यातम्, यात, याम्, याव, याम ॥

३ **शाश**–कीतु, क्तु, क्तात्, क्ताम्, कतु, क्धि, क्तात्, क्तम्, क्त, कानि, काव, काम ॥

४ **अशाश**–कीत्, क्, क्ताम्, कुः, कीः, क्, क्तम्, क्त, कम्, क्व, क्म ॥

५ **अशाशाक्** } –ईत्, इष्टाम्, इषुः, ईः, इष्टम्, इष्ट,
अशाशक् } इषम्, इष्व, इष्म ॥

६ **शाशका**–ञकार इ० ॥ म्बभूव इ० ॥ मास इ० ॥

७ **शाशक्या**–त्, स्ताम्, सुः, :, स्तम्, स्त, सम्, स्व, स्म ॥

८ **शाशकिता**–", रौ, रः, सि, स्थः, स्थ, स्मि, स्वः, स्मः ॥

९ **शाशकिष्य्**–अति, अतः, अन्ति, असि, अथः, अथ, आमि, आवः, आमः ॥

१०**अशाशकिष्य्**–अत्, अताम्, अन्, अः, अतम्, अत, अम्, आव, आम ॥

११८७ शुचृगैच् (शुच्) पूतिभावे । शुच ९० वद्रूपाणि ॥

११८८ रञ्जींच् (रञ्ज्) रागे । रञ्जीं ८२८ वद्रूपाणि ॥

११८९ शर्पींच् (शप्) आक्रोशे । शर्पीं ८४८ वद्रूपाणि ॥

११९० मृषींच् (मृष्) तितिक्षायाम् । मृष् ४८९ वद्रू० ॥

११९१ णहींच् (नह्) बन्धने ॥

१ **नान**–हीति, द्धि, द्धः, हति, हीषि, त्सि, द्धः, द्ध, हीमि, ह्मि, ह्वः, ह्मः ॥ [याम्, याव, याम ॥

२ **नानह्**–यात्, याताम्, युः, याः, यातम्, यात,

३ **नान**–हीतु, द्धु, द्धात्, द्धाम्, हतु, द्धि, द्धात्, द्धम्, द्ध, हानि, हाव, हाम ॥ [हम्, ह्व, ह्म ॥

४ **अनान**–हीत्, त्, द्धाम्, हुः, हीः, त्, द्धम्, द्ध,

५ **अनानह्**–ईत्, इष्टाम्, इषुः, ईः, इष्टम्, इष्ट, इषम्, इष्व,

६ **नानहा**–ञकार इ० ॥ म्बभूव इ० ॥ मास इ० ॥ [इष्म ॥

७ **नानह्या**–त्, स्ताम्, सुः, :, स्तम्, स्त, सम्, स्व, स्म ॥

८ **नानहिता**–", रौ, रः, सि, स्थः, स्थ, स्मि, स्वः, स्मः ॥

९ **नानहिष्य्**–अति, अतः, अन्ति, असि, अथः, अथ, आमि, आवः, आमः ॥ [अम्, आव, आम ॥

१०**अनानहिष्य्**–अत्, अताम्, अन्, अः, अतम्, अत,

श्रीमत्तपोगणगगनाङ्गणगगनमणि–सार्वसार्वज्ञशासनसार्वभौम–विद्यापीठादि-
प्रस्थानपञ्चकसमाराधक–संविग्नशाखीय–आचार्यचूडामणि-अखण्डविजय-
श्रीमद्गुरुराजविजयनेमिसूरीश्वरचरणेन्दिरामन्दिरेन्दिन्दिरायमाणा-
न्तिपन्मुनिलावण्यविजयविरचितस्य धातुरत्नाकरस्य यङ्लुबन्त-
रूपपरम्पराप्रकृतिनिरूपणे पञ्चमे भागे दिवादिगणः सम्पूर्णः ॥

अथ स्वादिगणः ॥

११९२ षुंग्ट् (सु) अभिषवे । षुंक् १००० वद्रूपाणि ॥

११९३ षिंग्ट् (सि) बन्धने ॥

१ **से**–षयीति, षेति, षितः, ष्यति, षयीषि, षेषि, षिथः, षिथ, षयीमि, षेमि, षिवः, षिमः ॥ [याव, याम ॥

२ **सेषि**–यात्, यातम्, युः, याः, यातम्, यात, याम्,

३ **से**–षयीतु, षेतु, षितात्, षिताम्, ष्यतु, षिहि, षितात्, षितम्, षित, षयानि, षयाव, षयाम ॥

४ **असे**–षयीत्, षेत्, षिताम्, षयुः, षयीः, षेः, षितम्, षित, षयम्, षिव, षिम ॥ [इष्व, इष्म ॥

५ **असेषाय्**–ईत्, इष्टाम्, इषुः, ईः, इष्टम्, इष्ट, इषम्,

६ **सेषया**–ञ्चकार इ० ॥ म्बभूव इ० ॥ मास इ० ॥

७ **सेषीया**–त्, स्ताम्, सुः, :, स्तम्, स्त, सम्, स्व, स्म ॥

८ **सेषयिता**–", रौ, रः, सि, स्थः, स्थ, स्मि, स्वः, स्मः ॥

९ **सेषयिष्य्**–अति, अतः, अन्ति, असि, अथः, अथ, आमि, आवः, आमः ॥ [अम्, आव, आम ॥

१०**असेषयिष्य्**–अत्, अताम्, अन्, अः, अतम्, अत,

११९४ शिंग्ट् (शि) निशाने ॥

१ **शे**–शयीति, शेति, शितः, श्यति, शयीषि, शेषि, शिथः, शिथ, शयीमि, शेमि, शिवः, शिमः ॥

२ **शेशि**–यात्, यातम्, युः, याः, यातम्, यात, याम्, याव, याम ॥

३ **शे**-शयीतु, शेतु, शितात्, शिताम्, श्यतु, शिहि, शितात्, शितम्, शित, शयानि, शयाव, शयाम ॥

४ **अशे**–शयीत्, शेत्, शिताम्, शयुः, शीः, शेः, शितम्, शित, शयम्, शिव, शिम ॥ [इष्व, इष्म ॥

५ **अशेशाय्**–ईत्, इष्टाम्, इषुः, ईः, इष्टम्, इष्ट, इषम्,

६ **शेशया**–ञ्चकार इ० ॥ म्बभूव इ० ॥ मास इ० ॥

७ **शेशीया**–त्, स्ताम्, सुः, :, स्तम्, स्त, सम्, स्व, स्म ॥

८ **शेशयिता**–", रौ, रः, सि, स्थः, स्थ, स्मि, स्वः, स्मः ॥

९ **शेशयिष्य्**–अति, अतः, अन्ति, असि, अथः, अथ, आमि, आवः, आमः ॥ [अम्, आव, आम ॥

१०**अशेशयिष्य्**–अत्, अताम्, अन्, अः, अतम्, अत,

११९५ डुमिंग्ट् (मि) प्रक्षेपणे ॥

१ **मे**–मयीति, मेति, मितः, म्यति, मयीषि, मेषि, मिथः, मिथ, मयीमि, मेमि, मिवः, मिमः ॥

२ **मेमि**–यात्, यातम्, युः, याः, यातम्, यात, याम्, याव, याम ॥

३ **मे**–मयीतु, मेतु, मितात्, मिताम्, म्यतु, मिहि, मितात्, मितम्, मित, मयानि, मयाव, मयाम ॥

४ **अमे**–मयीत्, मेत्, मिताम्, मयुः, मयीः, मेः, मितम्, मित, मयम्, मिव, मिम ॥

५ **अमेमाय्**–ईत्, इष्टाम्, इषुः, ईः, इष्टम्, इष्ट, इषम्, इष्व, इष्म ॥

६ **मेमया**–ञ्चकार इ० ॥ म्बभूव इ० ॥ मास इ० ॥

७ **मेमीया**–त्, स्ताम्, सुः, :, स्तम्, स्त, सम्, स्व, स्म ॥

८ **मेमयिता**–", रौ, रः, सि, स्थः, स्थ, स्मि, स्वः, स्मः ॥

९ **मेमयिष्य्**–अति, अतः, अन्ति, असि, अथः, अथ, आमि, आवः, आमः ॥

१०**अमेमयिष्य्**–अत्, अताम्, अन्, अः, अतम्, अत, अम्, आव, आम ॥

११९६ चिंग्ट् (चि) चयने ॥

१ **चे**–चयीति, चेति, चितः, च्यति, चयीषि, चेषि, चिथः, चिथ, चयीमि, चेमि, चिवः, चिमः ॥

२ **चेचि**–यात्, यातम्, युः, याः, यातम्, यात, याम्, याव, याम ॥

३ **चे**–चयीतु, चेतु, चितात्, चिताम्, च्यतु, चिहि, चितात्, चितम्, चित, चयानि, चयाव, चयाम ॥

४ **अचे**–चयीत्, चेत्, चिताम्, चयुः, चयीः, चेः, चितम्, चित, चयम्, चिव, चिम ॥

५ **अचेचाय्**–ईत्, इष्टाम्, इषुः, ईः, इष्टम्, इष्ट, इषम्, इष्व, इष्म ॥

६ **चेचया**–ञ्चकार इ० ॥ म्बभूव इ० ॥ मास इ० ॥

७ **चेचीया**–त्, स्ताम्, सुः, :, स्तम्, स्त, सम्, स्व, स्म ॥

८ **चेचयिता**–", रौ, रः, सि, स्थः, स्थ, स्मि, स्वः, स्मः ॥

९ **चेचयिष्य्**–अति, अतः, अन्ति, असि, अथः, अथ, आमि, आवः, आमः ॥

१०**अचेचयिष्य्**–अत्, अताम्, अन्, अः, अतम्, अत, अम्, आव, आम ॥

११९७ धूञ् (धू) कम्पने ॥

१ **दो**–धवीति, धोति, धूतः, धुवति, धवीषि, धोषि, धूथः, धूथ, धवीमि, धोमि, धूवः, धूमः ॥

२ **दोधू**–यात्, याताम्, युः, याः, यातम्, यात, याम्, याव, याम ॥

३ **दो**–धवीतु, धोतु, धूतात्, धूताम्, धुवतु, धूहि, धूतात्, धूतम्, धूत, धवानि, धवाव, धवाम ॥

४ **अदो**–धवीत्, धोत्, धूताम्, धवुः, धवीः, धोः, धूतम्, धूत, धवम्, धूव, धूम ॥

५ **अदोधाव्**–ईत्, इष्टाम्, इषुः, ईः, इष्टम्, इष्ट, इषम्, इष्व, इष्म ॥

६ **दोधवा**–ञ्चकार इ० ॥ म्बभूव इ० ॥ मास इ० ॥

७ **दोधूया**–त्, स्ताम्, सुः, ः, स्तम्, स्त, सम्, स्व, स्म ॥

८ **दोधविता**–", रौ, रः, सि, स्थः, स्थ, स्मि, स्वः, स्मः ॥

९ **दोधविष्यु**–अति, अतः, अन्ति, असि, अथः, अथ, आमि, आवः, आमः ॥

१० **अदोधविष्यु**–अत्, अताम्, अन्, अः, अतम्, अत, अम्, आव, आम ॥

११९८ स्तृंग्ट् (स्तृ) आच्छादने ॥

१ **तरी**–स्तरीति, स्तर्ति, स्तृतः, स्त्रति, स्तरीषि, स्तर्षि, स्तृथः, स्तृथ, स्तरीमि, स्तर्मि, स्तृवः, स्तृमः ॥

२ **तरीस्तृ**–यात्, याताम्, युः, याः, यातम्, यात, याम्, याव, याम ॥

३ **तरी**–स्तरीतु, स्तर्तु, स्तृतात्, स्तृताम्, स्त्रतु, स्तृहि, स्तृतात्, स्तृतम्, स्तृत, स्तराणि, स्तराव, स्ताम ॥

४ **अतरी**–स्तरीत्, स्तः, स्तृताम्, स्तरुः, स्तरीः, स्तः स्तृतम्, स्तृत, स्तरम्, स्तृव, स्तृम ॥

५ **अतरीस्तार्**–ईत्, इष्टाम्, इषुः, ईः, इष्टम्, इष्ट, इषम्, इष्व, इष्म ॥

६ **तरीस्तरा**–ञ्चकार इ० ॥ म्बभूव इ० ॥ मास इ० ॥

७ **तरीस्तर्या**–त्, स्ताम्, सुः, ः, स्तम्, स्त, सम्, स्व, स्म ॥

८ **तरीस्तरिता**–", रौ, रः, सि, स्थः, स्थ, स्मि, स्वः, स्मः ॥

९ **तरीस्तरिष्यु**–अति, अतः, अन्ति, असि, अथः, अथ, आमि, आवः, आमः ॥

१० **अतरीस्तरिष्यु**–अत्, अताम्, अन्, अः, अतम्, अत, अम्, आव, आम ॥

पक्षे तरी–स्थाने 'तरि' इति 'तर्' इति च ज्ञेयम् ॥

११९९ कृंग्ट् (कृ) आच्छादने । डुकृंग् ८२१ वद्रूपाणि ॥

१२०० वृग्ट् (वृ) वरणे ॥

१ **वरी**–वरीति, वर्ति, वृतः, व्रति, वरीषि, वर्षि, वृथः, वृथ, वरीमि, वर्मि, वृवः, वृमः । [याव, याम ॥

२ **वरीवृ**–यात्, याताम्, युः, याः, यातम्, यात, याम्,

३ **वरी**–वर्तु, वरीतु, वृतात्, वृताम्, व्रतु, वृहि, वृतात्, वृतम्, वृत, वराणि, वराव, वराम ॥

४ **अवरी**–वरीत्, वः, वृताम्, वरुः, वरीः, वः, वृतम्, वृत, वरम्, वृव, वृम ॥ [इष्व, इष्म ॥

५ **अवरीवार्**–ईत्, इष्टाम्, इषुः, ईः, इष्टम्, इष्ट, इषम्,

६ **वरीवरा**–ञ्चकार इ० ॥ म्बभूव इ० ॥ मास इ० ॥

७ **वरीव्रिया**–त्, स्ताम्, सुः, ः, स्तम्, स्त, सम्, स्व, स्म ॥

८ **वरीवरिता** / **वरीवरीता** ", रौ, रः, सि, स्थः, स्थ, स्मि, स्वः, स्मः ॥

९ **वरीवरिष्यु** / **वरीवरीष्यु** अति, अतः, अन्ति, असि, अथः, अथ, आमि, आवः, आमः ॥

१० **अवरीवरिष्यु** / **अवरीवरीष्यु** अत्, अताम्, अन्, अः, अतम्, अत, अम्, आव, आम ॥

पक्षे सर्वत्राद्यवरी–स्थाने 'वरि' इति 'वर्' इति च ज्ञेयम् ॥

१२०१ हिंट् (हि) गतिवृद्ध्योः ॥

१ **जे**–घयीति, घेति, घितः, घ्यति, घयीषि, घेषि, घिथः, घिथ, घयीमि, घेमि, घिवः, घिमः ॥

२ **जेघी**–यात्, याताम्, युः, याः, यातम्, यात, याम्, याव, याम ॥

३ **जे**–घयीतु, घेतु, घितात्, घिताम्, घ्यतु, घिहि, घितात्, घितम्, घित, घयानि, घयाव, घयाम ॥

४ **अजे**–घयीत्, घेत्, घिताम्, घयुः, घयीः, घेः, घितम्, घित, घयम्, घिव, घिम ॥

५ **अजेघाय्**–ईत्, इष्टाम्, इषुः, ईः, इष्टम्, इष्ट, इषम्, इष्व, इष्म ॥

६ **जेघया**–ञ्चकार इ० ॥ म्बभूव इ० ॥ मास इ० ॥

७ **जेघीया**–त्, स्ताम्, सुः, ः, स्तम्, स्त, सम्, स्व, स्म ॥

८ **जेघयिता**–", रौ, रः, सि, स्थः, स्थ, स्मि, स्वः, स्मः ॥

९ **जेघयिष्यु**–अति, अतः, अन्ति, असि, अथः, अथ, आमि, आवः, आमः ॥

१० **अजेघयिष्यु**–अत्, अताम्, अन्, अः, अतम्, अत, अम्, आव, आम ॥

१२०२ श्रुंट् (श्रु) श्रवणे ॥

१ **शो**–श्रवीति, श्रोति, श्रुतः, श्रुवति, श्रवीषि, श्रोषि, श्रुथः, श्रुथ, श्रवीमि, श्रोमि, श्रुवः, श्रुमः ॥

२ **शोश्रु**–यात्, याताम्, युः, याः, यातम्, यात, याम्, याव, याम ॥

३ **शो**–श्रवीतु, श्रोतु, श्रुतात्, श्रुताम्, श्रुवतु, श्रुहि, श्रुतात्, श्रुतम्, श्रुत, श्रवाणि, श्रवाव, श्रवाम ॥

४ **अशो**–श्रवीत्, श्रोत्, श्रुताम्, श्रुवुः, श्रवीः, श्रोः, श्रुतम्, श्रुत, श्रवम्, श्रुव, श्रुम ॥

५ **अशोश्राव्**–ईत्, इष्टाम्, इष्वुः, ईः, इष्टम्, इष्ट, इषम्, इष्व, इष्म ॥

६ **शोश्रवा**–च्वकार इ० ॥ म्बभूव इ० ॥ मास इ० ॥

७ **शोश्रूया**–त्, स्ताम्, सुः, :, स्तम्, स्त, सम्, स्व, स्म॥

८ **शोश्रविता**–", रौ, रः, सि, स्थः, स्थ, स्मि, स्वः, स्म ॥

९ **शोश्रविष्य्**–अति, अतः, अन्ति, असि, अथः, अथ, आमि, आवः, आमः ॥

१०**अशोश्रविष्य्**–अत्, अताम्, अन्, अः, अतम्, अत, अम्, आव, आम ॥

१२०३ **टुदुंट् (टु) उपतापे ॥ टुं ११ वद्रूपाणि ॥**

१२०४ **पूंट् (पू) प्रीतौ। पूंक् १०४६ वद्रूपाणि ॥**

१२०५ **स्मूंट् (स्मृ) पालने। स्मूं १७ वद्रूपाणि ॥**

१२०६ **शक्लंट् (शक्) व्याप्तौ। शकींच् ११८६वद्रू०॥**

१२०७ **तिकट् (तिक्) हिंसायाम्। तिकि ५८६वद्रू०॥**

१२०८ तिगट् (तिग्) हिंसायाम् ॥

१ **ते**–तिगीति, तेक्ति, तिक्तः, तिगति, तिगीषि, तेक्षि, तिक्थः, तिक्थ, तिगीमि, तेग्मि, तिग्वः, तिग्मः ॥ [याव, याम ॥

२ **तेतिग्**-यात्, याताम्, युः, याः, यातम्, यात, याम्,

३ **तेतेक्तु, तेति**–गीतु, क्तात्, क्ताम्, गतु, धि, क्तात्, क्तम्, क्त, गानि, गाव, गाम॥ [तिक्त, तिगम्, तिग्व, तिग्म,

४ **अते**-तिगीत्, तेक्, तिक्ताम्, तिगुः, तिगीः, तेक्, तिक्तम्,

५ **अतेतेग्**–ईत्, इष्टाम्, इष्वुः, ईः, इष्टम्, इष्ट, इषम्, इष्व,

६ **तेतेगा**–च्वकार इ०॥ म्बभूव इ०॥ मास इ०॥ [इष्म ॥

७ **तेतिग्या**–त्, स्ताम्, सुः, :, स्तम्, स्त, सम्, स्व, स्म ॥

८ **तेतेगिता**–", रौ, रः, सि, स्थः, स्थ, स्मि, स्वः, स्मः ॥

९ **तेतेगिष्य्**–अति, अतः, अन्ति, असि, अथः, अथ, आमि, आवः, आमः ॥ [अम्, आव, आम ॥

१०**अतेतेगिष्य्**–अत्, अताम्, अन्, अः, अतम्, अत

१२१० **राधंट् (राध्) संसिद्धौ। राधंच् १०६७वद्रू०॥**

१२११ साधंट् (साध्) संसिद्धौ ॥

१ **सासा**–धीति, द्धि, द्धः, धति, धीषि, त्सि, द्धः, द्ध, धीमि, ध्मि, ध्वः, ध्मः ॥

२ **सासाध्**–यात्, याताम्, युः, याः, यातम्, यात, याम्, याव, याम ॥

३ **सासा**–धीतु, द्धु, द्धात्, द्धाम्, धतु, द्धि, द्धात्, द्धम्, द्ध, धानि, धाव, धाम ॥

४ **असासा**–धीत्, त्, द्धाम्, धुः, धीः, :, त्, द्धम्, द्ध, धम्, ध्व, ध्म ॥

५ **असासाध्**–ईत्, इष्टाम्, इष्वुः, ईः, इष्टम्, इष्ट, इषम्, इष्व, इष्म ॥

६ **सासाधा**–च्वकार इ० ॥ म्बभूव इ०॥ मास इ० ॥

७ **सासाध्या**–त्, स्ताम्, सुः, :, स्तम्, स्त, सम्, स्व, स्म॥

८ **सासाधिता**–", रौ, रः, सि, स्थः, स्थ, स्मि, स्वः, स्मः॥

९ **सासाधिष्य्**–अति, अतः, अन्ति, असि, अथः, अथ, आमि, आवः, आमः ॥ [अम्, आव, आम ॥

१०**असासाधिष्य्**–अत्, अताम्, अन्, अः, अतम्, अत,

१२१२ तृपट् (तृप्) प्रीणने ॥

१ **तरी**–तृपीति, तर्प्ति, तृप्तः, तृपति, तृपीषि, तर्प्सि, तृप्थः, तृप्थ, तृपीमि, तर्प्मि, तृप्वः, तृप्मः ॥

२ **तरीतृप्**–यात्, याताम्, युः, याः, यातम्, यात, याम्, याव, याम ॥

३ **तरीतर्प्तु, तरीतृ**–पीतु, प्तात्, प्ताम्, पतु, ब्धि, प्तात्, प्तम्, प्त, पाणि, पाव, पाम ॥

४ **अतरी**-तर्प्, तृपीत्, तृप्ताम्, तृपुः, तृपीः, तर्प्, तृप्तम्, तृप्त, तृपम्, तृप्व, तृप्म ॥

५ **अतरीतर्प्**-ईत्, इष्टाम्, इष्वुः, ईः, इष्टम्, इष्ट, इषम्, इष्व, इष्म ॥

६ **तरीतर्पा**–च्वकार इ०॥ म्बभूव इ० ॥ मास इ० ॥

७ **तरीतृप्या**–त्, स्ताम्, सुः, :, स्तम्, स्त, सम्, स्व, स्म ॥

८ **तरीतर्पिता**–", रौ, रः, सि, स्थः, स्थ, स्मि, स्वः, स्मः ॥

९ **तरीतर्पिष्य्**–अति, अतः, अन्ति, असि, अथः, अथ, आमि, आवः आमः ॥

१०**अतरीतर्पिष्य्**–अत्, अताम्, अन्, अः, अतम्, अत, अम्, आव, आम ॥

१२१३ दम्भूट् (दम्भ्) दम्भने ॥

१ **दाद**–म्भीति, म्बि, ब्धः, भीते, म्भीषि, म्प्सि, ब्धः, ब्ध, म्भीमि, म्भि, भ्वः, भ्मः ॥

२ **दादभ्**–यात्, याताम्, युः, याः, यातम्, यात, याम्, याव, याम ॥

३ **दाद**–म्भीतु, म्ब्धु, ब्धात्, ब्धाम्, भतु, ब्धि, ब्धात्, ब्धम्, ब्ध, म्भानि, म्भाव, म्भाम ॥

४ **अदाद**–म्भीत्, न्, ब्धाम्, भुः, म्भीः, न्, ब्धम्, ब्ध, म्भम्, भ्व, भ्म ॥

५ **अदादभ्**–ईत्, इष्टाम्, इषुः, ईः, इष्टम्, इष्ट, इषम्, इष्व इष्म ॥

६ **दादभ्या**–ञकार इ० ॥ म्बभूव इ० ॥ मास इ० ॥

७ **दादभ्या**–त्, स्ताम्, सुः, :, स्तम्, स्त, सम्, स्व, स्म ॥

८ **दादभ्विता**–", रौ, रः, सि, स्थः, स्थ, स्मि, स्वः, स्मः ॥

९ **दादभ्विष्य्**–अति, अतः, अन्ति, असि, अथः, अथ, आमि, आवः, आमः ॥

१०**अदादभ्विष्य्**–अत्, अताम्, अन्, अः, अतम्, अत, अम्, आव, आम ॥

१२१४ कृवुट् (कृन्व्) हिंसाकरणयोः ॥

१ **चरीकृ**–ण्वीति, णोति, णूतः, ण्वति, ण्वीषि, णोषि, णूथः, णूथ, ण्वीमि, णोमि, णूवँः, ण्वः, णूमः ॥ [याव, याम ॥

२ **चरीकृण्व्**–यात्, याताम्, युः, याः, यातम्, यात, याम्,

३ **चरीकृ**–ण्वीतु, णोतु, णूतात्, णूताम्, ण्वतु, णूहि, णूतात्, णूतम्, णूत, ण्वानि, ण्वाव, ण्वाम ॥

४ **अचरीकृ**–ण्वीत्, णोत्, णूताम्, ण्वुः, ण्वीः, णोः, णूतम्, णूत, ण्वम्, णूवँ, ण्व, णूम ॥ [इष्व, इष्म ॥

५ **अचरीकृण्व्**–ईत्, इष्टाम्, इषुः, ईः, इष्टम्, इष्ट, इषम्,

६ **चरीकृण्वा**–ञकार इ० ॥ म्बभूव इ० ॥ मास इ० ॥

७ **चरीकृण्व्या**–त्, स्ताम्, सुः, :, स्तम्, स्त, सम्, स्व, स्म ॥

८ **चरीकृण्विता**–", रौ, रः, सि, स्थः, स्थ, स्मि, स्वः, स्मः ॥

९ **चरीकृण्विष्य्**–अति, अतः, अन्ति, असि, अथः, अथ, आमि, आवः, आमः ॥ [अम्, आव, आम° ॥

१०**अचरीकृण्विष्य्**–अत्, अताम्, अन्, अः, अतम्, अत, मतान्तरे तिवि, सिवि, तुवि, तिवि, सिवि च चरीक–ण्टि, ण्वि, ण्टु, ण्, ण्, इत्यपि ज्ञेयम्, प्रागपि सूचितमेतद् । यादौ प्रत्यये चरीकृण्व्यादित्यादौ चरिकृण्यादित्यपि ज्ञेयम् ॥ सर्वत्र **पक्षे** चरी–स्थाने 'चरि' इति 'चर्' इति च ज्ञेयम् ॥

१२१५ धिवुट् (धिन्व्) गतौ ॥

१ **देधि**–न्वीति, नोति, नूतः, न्वति, न्वीषि, नोषि, नूथः, नूथ, न्वीमि, नोमि, न्वः, नूवँः, नूमः ॥

२ **देधिन्व्**–यात्, याताम्, युः, याः, यातम्, यात, याम्, याव, याम ॥

३ **देधि**–न्वीतु, नोतु, नूतात्, नूताम्, न्वतु, नूहि, नूतात्, नूतम्, नूत, न्वानि, न्वाव, न्वाम ॥

४ **अदेधि**–न्वीत्, नोत्, नूताम्, न्वुः, न्वीः, नोः, नूतम्, नूत, न्वम्, न्व, नूवँ, नूम ॥

५ **अदेधिन्व्**–ईत्, इष्टाम्, इषुः, ईः, इष्टम्, इष्ट, इषम्, इष्व, इष्म ॥

६ **देधिन्वा**–ञकार इ० ॥ म्बभूव इ० ॥ मास इ० ॥

७ **देधिन्व्या**–त्, स्ताम्, सुः, :, स्तम्, स्त, सम्, स्व, स्म ॥

८ **देधिन्विता**–", रौ, रः, सि, स्थः, स्थ, स्मि, स्वः, स्मः ॥

९ **देधिन्विष्य्**–अति, अतः, अन्ति, असि, अथः, अथ, आमि, आवः आमः ॥ [अम्, आव, आम ॥

१०**अदेधिन्विष्य्**–अत्, अताम्, अन्, :, अतम्, अत, यादौ प्रत्यये देधिन्व्यादित्यादौ देधिनयादित्यादयपि बोध्यम् ॥

१२१६ धिधृषाट् (धृष्) प्रागल्भ्ये ॥

१ **दरी**–धर्ष्टि, धृषीति, धृष्टः, धृषति, धृषीषि, धर्क्षि, धृष्टः, धृष्ट, धृषीमि, धर्ष्मि, धृष्वः, धृष्मः ॥

२ **दरीधृष्**–यात्, याताम्, युः, याः, यातम्, यात, याम्, याव, याम ॥

३ **दरीधर्ष्टु, दरीधृ**–षीतु, ष्टात्, ष्टाम्, षतु, ड्ढि, ष्टात्, ष्टम्, ष्ट, षाणि, षाव, षाम ॥

४ **अदरी**–धर्ट्, धृषीत्, धृष्टाम्, धृषुः, धृषीः, धर्ट्, धृष्टम्, धृष्ट, धृषम्, धृष्व, धृष्म ॥

५ **अदरीधर्ष्**–ईत्, इष्टाम्, इषुः, ईः, इष्टम्, इष्ट, इषम्, इष्व, इष्म ॥

६ **दरीधर्षा**–ञकार इ० ॥ म्बभूव इ० ॥ मास इ० ॥

७ **दरीधृष्या**–त्, स्ताम्, सुः, :, स्तम्, स्त, सम्, स्व, स्म ॥

८ **दरीधर्षिता**–", रौ, रः, सि, स्थः, स्थ, स्मि, स्वः, स्मः ॥

९ **दरीधर्षिष्य्**–अति, अतः, अन्ति, असि, अथः, अथ, आमि, आवः, आमः ॥ [अम्, आव, आम ॥

१०**अदरीधर्षिष्य्**–अत्, अताम्, अन्, :, अतम्, अत, **पक्षे दरी**–स्थाने 'दरि' इति 'दर्' इति च ज्ञेयम् ॥

१२१७ ष्टिघिद् (स्तिघ्) आस्कन्दने ॥

१ **ते**–ष्टेग्धि, ष्टिघीति, ष्टिग्धः, ष्टिघति, ष्टिघीषि, ष्टेक्षि, ष्टिग्धः, ष्टिग्ध, ष्टिघीमि, ष्टेघ्मि, ष्टिघ्वः, ष्टिघ्मः ॥

२ **तेष्टिघ्**–यात्, याताम्, युः, याः, यातम्, यात, याम्, याव, याम ॥

३ **तेष्टेग्धु, तेष्टि**–घीतु, ग्धात्, ग्धाम्, घतु, ग्धि, ग्धात्, ग्धम्, ग्ध, घानि, घाव, घाम ॥

४ **अते**–ष्टेक्, ष्टिघीत्, ष्टिग्धाम्, ष्टिघुः, ष्टिघीः, ष्टेक्, ष्टिग्धम्, ष्टिग्ध, ष्टिघम्, ष्टिघ्व, ष्टिघ्म ॥

५ **अतेष्टेघ्**–ईत्, इष्टाम्, इघुः, ईः, इष्टम्, इष्ट, इघम्, इघ्व, इघ्म ॥

६ **तेष्टेघा**–चकार इ० ॥ म्बभूव इ० ॥ मास इ० ॥

७ **तेष्टिघ्या**–त्, स्ताम्, सुः, ः, स्तम्, स्त, सम्, स्व, स्म ॥

८ **तेष्टेघिता**–", रौ, रः, सि, स्थः, स्थ, स्मि, स्वः, स्मः ॥

९ **तेष्टेघिष्य्**–अति, अतः, अन्ति, असि, अथः, अथ, आमि, आवः, आमः ॥

१० **अतेष्टेघिष्य्**–अत्, अताम्, अन्, ः, अतम्, अत, अम्, आव, आम ॥

१२१८ अशौष्टि (अश्) व्याप्तौ ॥

१ **आ**–शीति, ष्टि, ष्टः, शति, शीषि, क्षि, ष्टः, ष्ट, शीमि, श्मि, श्वः, श्मः ॥

२ **आश्**–यात्, याताम्, युः, याः, यातम्, यात, याम्, याव, याम ॥

३ **आ**–शीतु, ष्टु, ष्टात्, ष्टाम्, शतु, ड्ढि, ष्टात्, ष्टम्, ष्ट, शानि, शाव, शाम ॥

४ **आ**–शीत्, ड्, ष्टाम्, शुः, शीः, ड्, ष्टम्, ष्ट, शम्, श्व, श्म ॥

५ **आश्**–ईत्, इष्टाम्, इषुः, ईः, इष्टम्, इष्ट, इषम्, इष्व, इष्म ॥

६ **आ**–श, शतुः, शुः, शिथ, शथुः, श, श, शिव, शिम ॥

७ **आश्या**–त्, स्ताम्, सुः, ः, स्तम्, स्त, सम्, स्व, स्म ॥

८ **आशिता**–", रौ, रः, सि, स्थः, स्थ, स्मि, स्वः, स्मः ॥

९ **आशिष्य्**–अति, अतः, अन्ति, असि, अथः, अथ, आमि, आवः, आमः ॥

१० **आशिष्य्**–अत्, अताम्, अन्, अः, अतम्, अत, अम्, आव, आम ॥

श्रीमत्तपोगणगगनाङ्गणगगनमणि–सार्वसार्वज्ञशासनसार्वभौम–विद्यापीठादि-
प्रस्थानपञ्चकसमाराधक–संविग्नशाखीय–आचार्यचूडामणि-अखण्डविजय-
श्रीमद्गुरुराजविजयनेमिसूरीश्वरचरणेन्दिरामन्दिरेन्दिन्दिरायमाणा-
न्तिषन्मुनिलावण्यविजयविरचितस्य धातुरत्नाकरस्य यङ्लुबन्त-
रूपपरम्पराप्रकृतिनिरूपणे पञ्चमे भागे स्वादिगणः सम्पूर्णः ॥

अथ तुदादिगणः।

१२१९ तुदींत् (तुद्) व्यथने ॥

१ **तो**-तोत्ति, तुदीति, तुत्तः, तुदति, तुदीषि, तोत्सि, तुत्थः, तुत्थ, तुदीमि, तोद्मि, तुद्वः, तुद्मः ॥

२ **तोतुद्**-यात्, याताम्, युः, याः, यातम्, यात, याम्, याव, याम ॥

३ **तोतोत्तु, तोतु**-दीतु, त्तात्, त्ताम्, दतु, द्धि, त्तात्, त्तम्, त्त, दानि, दाव, दाम ॥

४ **अतो**-तोत्, तुदीत्, तुत्ताम्, तुदुः, तुदीः, तोः, तोत्, तुत्तम्, तुत्त, तुदम्, तुद्व, तुद्म ॥ [इष्व, इष्म ॥

५ **अतोतोद्**-ईत्, इष्टाम्, इषुः, ईः, इष्टम्, इष्ट, इषम्,

६ **तोतोदा**-ञ्चकार इ० ॥ म्बभूव इ० ॥ मास इ० ॥

७ **तोतुद्या**-त्, स्ताम्, सुः, :, स्तम्, स्त, सम्, स्व, स्म ॥

८ **तोतोदिता**-", रौ, रः, सि, स्थः, स्थ, स्मि, स्वः, स्मः ॥

९ **तोतोदिष्य्**-अति, अतः, अन्ति, असि, अथः, अथ, आमि, आवः, आमः ॥ [अम्, आव, आम ॥

१०**अतोतोदिष्य्**-अत्, अताम्, अन्, अः, अतम्, अत,

१२२० भ्रस्जींत् (भृस्ज्) पाके ॥

१ **बरीभृ**-जीति, ष्टि, ष्टः, जति, ज्जीषि, क्षि, ष्टः, ष्ट, जीमि, ज्ज्मि, ज्ज्वः, ज्ज्मः ॥ [याव, याम ॥

२ **बरीभृज्ज्**-यात्, याताम्, युः, याः, यातम्, यात, याम्,

३ **बरीभृ**-जीतु, ष्टु, ष्टात्, ष्टाम्, जतु, द्धि, ष्टात्, ष्टम्, ष्ट, जानि, जाव, जाम ॥

४ **अबरीभृ**-जीत्, ट्, ष्टाम्, ज्जुः, जीः, ट्, ष्टम्, ष्ट, जम्, ज्ज्व, ज्ज्म ॥ [इषम्, इष्व, इष्म ॥

५ **अबरीभृज्ज्**-ईत्, इष्टाम्, इषुः, ईः, इष्टम्, इष्ट,

६ **बरीभृज्जा**-ञ्चकार इ० ॥ म्बभूव इ० ॥ मास इ० ॥

७ **बरीभृज्ज्या**-त्, स्ताम्, सुः, :, स्तम्, स्त, सम्, स्व, स्म ॥

८ **बरीभृज्जिता**-", रौ, रः, सि, स्थः, स्थ, स्मि, स्वः, स्मः ॥

९ **बरीभृजिष्य्**-अति, अतः, अन्ति, असि, अथः, अथ, आमि, आवः, आमः ॥ [अम्, आव, आम ॥

१०**अबरीभृजिष्य्**-अत्, अताम्, अन्, :, अतम्, अत,

पक्षे बरी-स्थाने 'बरि' इति 'बर्' इति च ज्ञेयम्। पाणिनीयमते तु बाभ्रजीति, बाभ्रष्टि इ०

१२२१ क्षिपींत् (क्षिप्) प्रेरणे। क्षिपंच् १०७० वद्रू०॥

१२२२ दिशींत् (दिश्) अतिसर्जने ॥

१ **दे**-देष्टि, दिशीति, दिष्टः, दिशति, दिशीषि, देक्षि, दिष्टः, दिष्ट, दिशीमि, देश्मि, दिश्वः, दिश्मः ॥

२ **देदिश्**-यात्, याताम्, युः, याः, यातम्, यात, याम्, याव, याम ॥

३ **देदेष्टु, देदि**-शीतु, ष्टात्, ष्टाम्, शतु, द्धि, ष्टात्, ष्टम्, ष्ट, शानि, शाव, शाम ॥

४ **अदे**-देट्, दिशीत्, दिष्टाम्, दिशुः दिशीः, देट्, दिष्टम्, दिष्ट, दिशम्, दिश्व, दिश्म ॥

५ **अदेदेश्**-ईत्, इष्टाम्, इषुः, ईः, इष्टम्, इष्ट, इषम्, इष्व, इष्म ॥

६ **देदेशा**-ञ्चकार इ० ॥ म्बभूव इ० ॥ मास इ० ॥

७ **देदिश्या**-त्, स्ताम्, सुः, :, स्तम्, स्त, सम्, स्व, स्म ॥

८ **देदेशिता**-", रौ, रः, सि, स्थः, स्थ, स्मि, स्वः, स्मः ॥

९ **देदेशिष्य्**-अति, अतः, अन्ति, असि, अथः, अथ, आमि, आवः, आमः ॥ [अम्, आव, आम ॥

१०**अदेदेशिष्य्**-अत्, अताम्, अन्, अः, अतम्, अत,

११२३ कृषींत् (कृष्) विलेखने। कृषं ४६७ वद्रूपाणि॥

१२२४ मुच्लृंती (मुच्) मोक्षणे ॥

१ **मो**-मोक्ति, मुचीति, मुक्तः, मुंचंतिं, मुचीषि, मोक्षि, मुक्थः, मुक्थ, मुचीमि, मोच्मि, मुच्वः, मुच्मः ॥

२ **मोमुच्**-यात्, याताम्, युः, याः, यातम्, यात, याम्, याव, याम ॥

३ **मोमोक्तु, मोमु**-चीतु, क्तात्, क्ताम्, चतु, ग्धि, क्तात्, क्तम्, क्त, चानि, चाव, चाम ॥

४ **अमो**-मोक्, मुचीत्, मुक्ताम्, मुचुः, मोक्, मुचीः, मुक्तम्, मुक्त, मुचम्, मुच्व, मुच्म ॥

५ **अमोमोच्**-ईत्, इष्टाम्, इषुः, ईः, इष्टम्, इष्ट, इषम्, इष्व, इष्म ॥

६ **मोमोचा**-ञ्चकार इ० ॥ म्बभूव इ० ॥ मास इ० ॥

७ **मोमुच्या**-त्, स्ताम्, सुः, :, स्तम्, स्त, सम्, स्व, स्म ॥

८ **मोमोचिता**-", रौ, रः, सि, स्थः, स्थ, स्मि, स्वः, स्मः ॥

९ **मोमोचिष्य्**-अति, अतः, अन्ति, असि, अथः, अथ, आमि, आवः, आमः ॥ [अम्, आव, आम ॥

१०**अमोमोचिष्य्**-अत्, अताम्, अन्, :, अतम्, अत,

१२२५ षिंचीत् (सिच्) क्षरणे ॥

१ **से**–षिचीति, षेक्ति, षिक्तः, षिचति, षिचीषि, षेक्षि, षिक्थः, षिक्थ, षिचीमि, षेच्मि, षिच्वः, षिच्मः ॥

२ **सेषिच्**–यात्, याताम्, युः, याः, यातम्, यात, याम्, याव, याम ॥

३ **सेषेक्तु, सेषि**–चीतु, क्तात्, क्ताम्, चतु, ग्धि, क्तात्, क्तम्, क्त, चानि, चाव, चाम ॥

४ **असे**–षेक्, षिचीत्, षिक्ताम्, षिचुः, षिचीः, षेक्, षिक्तम्, षिक्त, षिचम्, षिच्व, षिच्म ॥

५ **असेषेच्**–ईत्, इष्टाम्, इषुः, ईः, इष्टम्, इष्ट, इषम्, इष्व, इष्म ॥

६ **सेषेचा**–ञ्चकार इ० ॥ म्बभूव इ० ॥ मास इ० ॥

७ **सेषिच्या**–त्, स्ताम्, सुः, ः, स्तम्, स्त, सम्, स्व, स्म, ॥

८ **सेषेचिता**–", रौ, रः, सि, स्थः, स्थ, स्मि, स्वः, स्मः ॥

९ **सेषेचिष्य्**–अति, अतः, अन्ति, असि, अथः, अथ, आमि, आवः, आमः ॥ [अम्, आव, आम ॥

१०**असेषेचिष्य्**–अत्, अताम्, अन्, अः, अतम्, अत,

क्रियारत्न समुच्चये तु-सेसिचीति-इत्यादि यदुदाहृतं तच्चिन्त्यम् ॥

१२२६ विद्लृंती (विद्) लाभे । विदक् १०१७ वद्रू० ॥

१२२७ लुप्लृंती (लुप्) छेदने । लुपच् ११०४ वद्रू० ॥

१२२८ लिपींत् (लिप्) उपदेहे ॥

१ **ले**–लेप्सि, लिपीति, लिप्तः, लिपति, लिपीषि, लेप्सि, लिप्थः, लिप्थ, लिपीमि, लेप्मि, लिप्वः, लिप्मः ॥

२ **लेलिप्**–यात्, याताम्, युः, याः, यातम्, यात, याम्, याव, याम ॥

३ **लेलेप्तु, लेलि**–पीतु, प्तात्, प्ताम्, पतु, ब्धि, प्तात्, प्तम्, प्त, पानि, पाव, पाम ॥

४ **अले**–लेप्, लिपीत्, लिप्ताम्, लिपुः, लिपीः, लेप्, लिप्तम्, लिप्त, लिपम्, लिप्व, लिप्म ॥ [इष्व, इष्म ॥

५ **अलेलेप्**–ईत्, इष्टाम्, इषुः, ईः, इष्टम्, इष्ट, इषम्,

६ **लेलेपा**–ञ्चकार इ० ॥ म्बभूव इ० ॥ मास इ० ॥

७ **लेलिप्या**–त्, स्ताम्, सुः, ः, स्तम्, स्त, सम्, स्व, स्म॥

८ **लेलेपिता**–", रौ, रः, सि, स्थः, स्थ, स्मि, स्वः, स्मः ॥

९ **लेलेपिष्य्**–अति, अतः, अन्ति, असि, अथः, अथ, आमि, आवः, आमः ॥ [अम्, आव, आम ॥

१०**अलेलेपिष्य्**–अत्, अताम्, अन्, अः, अतम्, अत,

१२२९ कृतैत् (कृत्) छेदने ॥

१ **चरी**–कर्ति, कृतीति, कृत्तः, कृतति, कृतीषि, कर्त्सि, कृत्थः, कृत्थ, कृतीमि, कर्त्मि, कृत्वः, कृत्मः ॥

२ **चरीकृत्**–यात्, याताम्, युः, याः, यातम्, यात, याम्, याव, याम ॥

३ **चरीकर्तु, चरीकृ**–तीतु, त्तात्, त्ताम्, ततु, द्धि त्तात्, त्तम्, त्त, तानि, ताव, ताम ॥

४ **अचरी**–कर्त्, कृतीत्, कृत्ताम्, कृतुः, कृतीः, कर्त्, कृत्तम्, कृत्त, कृतम्, कृत्व, कृत्म ॥ [इष्व, इष्म ॥

५ **अचरीकर्त्**–ईत्, इष्टाम्, इषुः, ईः, इष्टम्, इष्ट, इषम्,

६ **चरीकर्ता**–ञ्चकार इ० ॥ म्बभूव इ० ॥ मास इ० ॥

७ **चरीकृत्या**–त्, स्ताम्, सुः, ः, स्तम्, स्त, सम्, स्व स्म॥

८ **चरीकर्तिता**–", रौ, रः, सि, स्थः, स्थ, स्मि, स्वः, स्मः॥

९ **चरीकर्तिष्य्, चरीकर्त्स्य्** } –अति, अतः, अन्ति, असि, अथः, अथ, आमि, आवः, आमः ॥

१०**अचरीकर्तिष्य्, अचरीकर्त्स्य्** } –अत्, अताम्, अन्, अः, अतम्, अत, अम्, आव, आम ॥

पक्षे चरी–स्थाने 'चरि' इति 'चर्' इति च ज्ञेयम् ।

१२३० खिदंत् (खिद्) परिघाते । खिदिंच् १०६६ वद्रू० ॥

१२३१ पिशत् (पिश्) अवयवे ॥

१ **पे**–पिशीति, पेष्टि, पिष्टः, पिशति, पिशीषि, पेक्षि, पिष्टः, पिष्ट, पिशीमि, पेश्मि, पिश्वः, पिश्मः ॥

२ **पेपिश्**–यात्, याताम्, युः, याः, यातम्, यात, याम्, याव, याम् ॥

३ **पेपेष्टु, पेपि**–शीतु, ष्टात्, ष्टाम्, शतु, द्धि ष्टात्, ष्टम्, ष्ट, शानि, शाव, शाम ॥

४ **अपे**–पेट्, पिशीत्, पिष्टाम्, पिशुः, पिशीः, पेट्, पिष्टम्, पिष्ट, पिशम्, पिश्व, पिश्म ॥

५ **अपेपेश्**–ईत्, इष्टाम्, इषुः, ईः, इष्टम्, इष्ट, इषम्, इष्व, इष्म ॥

६ **पेपेशा**–ञ्चकार इ० ॥ म्बभूव इ० ॥ मास इ० ॥

७ **पेपिश्या**–त्, स्ताम्, सुः, ः, स्तम्, स्त, सम्, स्व, स्म॥

८ **पेपेशिता**–", रौ, रः, सि, स्थः, स्थ, स्मि, स्वः, स्मः ॥

९ **पेपेशिष्य्**–अति, अतः, अन्ति, असि, अथः, अथ, आमि, आवः, आमः ॥ [अम्, आव, आम ॥

१०**अपेपेशिष्य्**–अत्, अताम्, अन्, अः, अतम्, अत,

१२३२ रिंत् (रि) गतौ ॥

१ रे–रयीति, रेति, रितः, र्यति, रयीषि, रेषि, रिथः, रिथ, रयीमि, रेमि, रिवः, रिमः ॥
२ रेरि–यात्, यातम्, युः, याः, यातम्, यात, याम्, याव, याम ॥
३ रे–रयीतु, रेतु, रितात्, रितम्, र्यतु, रिहि, रितात्, रितम्, रित, रयाणि, रयाव, रयाम ॥
४ अरे–रयीत्, रेत्, रिताम्, रयुः, रयीः, रेः, रितम्, रित, रयम्, रिव, रिम ॥
५ अरेराय्–ईत्, इष्टाम्, इषुः, ईः, इष्टम्, इष्ट, इषम्, इष्व, इष्म ॥
६ रेरया–अकार इ० ॥ म्बभूव इ० ॥ मास इ० ॥
७ रेरीया–त्, स्ताम्, सुः, :, स्तम्, स्त, सम्, स्व, स्म ॥
८ रेरयिता–", रौ, रः, सि, स्थः, स्थ, स्मि, स्वः, स्मः ॥
९ रेरयिष्य्–अति, अतः, अन्ति, असि, अथः, अथ, आमि, आवः, आमः ॥
१०अरेरयिष्य्–अत्, अताम्, अन्, अः, अतम्, अत, अम्, आव, आम ॥

१२३३ पिंत् (पि) गतौ ॥

१ पे–पयीति, पेति, पितः, प्यति, पयीषि, पेषि, पिथः, पिथ, पयीमि, पेमि, पिवः, पिमः ॥
२ पेपि–यात्, यातम्, युः, याः, यातम्, यात, याम्, याव, याम ॥
३ पे–पयीतु, पेतु, पितात्, पिताम्, प्यतु, पिहि, पितात्, पितम्, पित, पयानि, पयाव, पयाम ॥
४ अपे–पयीत्, पेत्, पिताम्, पयुः, पयीः, पेः, पितम्, पित, पयम्, पिव, पिम ॥
५ अपेपाय्–ईत्, इष्टाम्, इषुः, ईः, इष्टम्, इष्ट, इषम्, इष्व, इष्म ॥
६ पेपया–अकार इ० ॥ म्बभूव इ० ॥ मास इ० ॥
७ पेपीया–त्, स्ताम्, सुः, :, स्तम्, स्त, सम्, स्व, स्म ॥
८ पेपयिता–", रौ, रः, सि, स्थः, स्थ, स्मि, स्वः, स्मः ॥
९ पेपयिष्य्–अति, अतः, अन्ति, असि, अथः, अथ, आमि, आवः, आमः ॥
१०अपेपयिष्य्–अत्, अताम्, अन्, अः, अतम्, अत, अम्, आव, आम ॥

१२३४ धिंत् (धि) धारणे ॥

१ दे–धयीति, धेति, धितः, ध्यति, धयीषि, धेषि, धिथः, धिथ, धयीमि, धेमि, धिवः, धिमः ॥
२ देधि–यात्, यातम्, युः, याः, यातम्, यात, याम्, याव, याम ॥
३ दे–धयीतु, धेतु, धितात्, धिताम्, ध्यतु, धिहि, धितात्, धितम्, धित, धयानि, धयाव, धयाम ॥
४ अदे–धयीत्, धेत्, धिताम्, धयुः, धयीः, धेः, धितम्, धित, धयम्, धिव, धिम ॥
५ अदेधाय्–ईत्, इष्टाम्, इषुः, ईः, इष्टम्, इष्ट, इषम्, इष्व, इष्म ॥
६ देधया–अकार इ० ॥ म्बभूव इ० ॥ मास इ० ॥
७ देधीया–त्, स्ताम्, सुः, :, स्तम्, स्त, सम्, स्व, स्म ॥
८ देधयिता–", रौ, रः, सि, स्थः, स्थ, स्मि, स्वः, स्मः ॥
९ देधयिष्य्–अति, अतः, अन्ति, असि, अथः, अथ, आमि, आवः, आमः ॥
१०अदेधयिष्य्–अत्, अताम्, अन्, अः, अतम्, अत, अम्, आव, आम ॥

१२३५ क्षिंत् (क्षि) निवासगत्योः ॥ क्षि १० वद्रूपाणि ॥
१२३६ षूत् (सू) प्रेरणे ॥ षूङौक् १०२३ वद्रूपाणि ॥

१२३७ मृंत् (मृ) प्राणत्यागे ॥

१ मरी–मरीति, मर्ति, मृतः, म्रति, मरीषि, मर्षि, मृथः, मृथ, मरीमि, मर्मि, मृवः, मृमः ॥
२ मरीमृ–यात्, यातम्, युः, याः, यातम्, यात, याम्, याव, याम ॥
३ मरी–मरीतु, मर्तु, मृतात्, मृताम्, म्रतु, मृहि, मृतात्, मृतम्, मृत, मराणि, मराव, मराम ॥
४ अमरी–मरीत्, मः, मृताम्, मरुः, मरीः, मः, मृतम्, मृत, मरम्, मृव, मृम ॥
५ अमरीमार्–ईत्, इष्टाम्, इषुः, ईः, इष्टम्, इष्ट, इषम्, इष्व, इष्म ॥
६ मरीमरा–अकार इ० ॥ म्बभूव इ० ॥ मास इ० ॥
७ मरीम्रिया–त्, स्ताम्, सुः, :, स्तम्, स्त, सम्, स्व, स्म ॥
८ मरीमरिता–", रौ, रः, सि, स्थः, स्थ, स्मि, स्वः, स्मः ॥
९ मरीमरिष्य्–अति, अतः, अन्ति, असि, अथः, अथ, आमि, आवः, आमः ॥
१०अमरीमरिष्य्–अत्, अताम्, अन्, अः, अतम्, अत, अम्, आव, आम ॥

पक्षे मरी-स्थाने 'मरि' इति 'मर्' इति च ज्ञेयम् ॥

१२३८ कृत् (कॄ) विक्षेपे ॥

१ **चा**–करीति, कर्ति, कीर्तः, किरति, करीषि, कर्षि, कीर्थः, कीर्थ, करीमि, कर्मि, कीर्वः, कीर्मः ॥

२ **चाकीर्**–यात्, याताम्, युः, याः, यातम्, यात, याम्, याव, याम ॥

३ **चा**–करीतु, कर्तु, कीर्तात्, कीर्ताम्, किरतु, कीर्हि, कीर्तात्, कीर्तम्, कीर्त, कराणि, कराव, कराम ॥

४ **अचा**–करीत्, कः, कीर्ताम्, करुः, करीः, कः, कीर्तम्, कीर्त, करम्, कीर्व, कीर्म ॥

५ **अचाकार्**–ईत्, इष्टाम्, इषुः, ईः, इष्टम्, इष्ट, इषम्, इष्व, इष्म ॥

६ **चाकरा**–चकार इ० ॥ म्वभूव इ० ॥ मास इ० ॥

७ **चाकीर्या**–त्, स्ताम्, सुः, ः, स्तम्, स्त, सम्, स्व, स्म ॥

८ **चाकरिता** / **चाकरीता** } ", रौ, रः, सि, स्थः, स्थ, स्मि, स्वः, स्मः ॥

९ **चाकरिष्य्** / **चाकरीष्य्** } –अति, अतः, अन्ति, असि, अथः, अथ, आमि, आवः, आमः ॥

१० **अचाकरिष्य्** / **अचाकरीष्य्** } –अत्, अताम्, अन्, अः, अतम्, अत, अम्, आव, आम ॥

१२३९ गृत् (गॄ) निगरणे ॥

१ **जा**–गलीति, गल्ति, गिल्तः, गिलति, गलीषि, गल्षि, गिल्थः, गिल्थ, गलीमि, गल्मि, गिल्वः, गिल्मः ॥

२ **जागिल्**–यात्, याताम्, युः, याः, यातम्, यात, याम्, याव, याम ॥

३ **जा**–गलीतु, गल्तु, गिल्तात्, गिल्ताम्, गिलतु, गिल्हि, गिल्तात्, गिल्तम्, गिल्त, गलानि, गलाव, गलाम ॥

४ **अजा**–गलीत्, गल्, गिल्ताम्, गलुः, गलीः, गल्, गिल्तम्, गिल्त, गलम्, गिल्व, गिल्म ॥

५ **अजागाल्**–ईत्, इष्टाम्, इषुः, ईः, इष्टम्, इष्ट, इषम्, इष्व, इष्म ॥

६ **जागला**–चकार इ० ॥ म्वभूव इ० ॥ मास इ० ॥

७ **जागिल्या**–त्, स्ताम्, सुः, ः, स्तम्, स्त, सम्, स्व, स्म ॥

८ **जागलिता** / **जागलीता** } ", रौ, रः, सि, स्थः, स्थ, स्मि, स्वः, स्मः ॥

९ **जागलिष्य्** / **जागलीष्य्** } –अति, अतः, अन्ति, असि, अथः, अथ, आमि, आवः, आमः ॥

१० **अजागलिष्य्** / **अजागलीष्य्** } –अत्, अताम्, अन्, अः, अतम्, अत, अम्, आव, आम ॥

१२४० लिखत् (लिख्) अक्षरविन्यासे ॥

१ **ले**–लेक्ति, लिखीति, लिक्तः, लिखति, लिखीषि, लेक्षि, लिक्थः, लिक्थ, लिखीमि, लेख्मि, लिख्वः, लिख्मः ॥

२ **लेलिख्**–यात्, याताम्, युः, याः, यातम्, यात, याम्, याव, याम ॥

३ **लेलेक्तु, लेलि**–खीतु, क्तात्, क्ताम्, खतु, ग्धि, क्तात्, क्तम्, क्त, खानि, खाव, खाम ॥

४ **अले**–लेक्, लिखीत्, लिक्ताम्, लिखुः, लिखीः, लेक्, लिक्तम्, लिक्त, लिखम्, लिख्व, लिख्म ॥

५ **अलेलेख्**–ईत्, इष्टाम्, इषुः, ईः, इष्टम्, इष्ट, इषम्, इष्व, इष्म ॥

६ **लेलेखा**–चकार इ० ॥ म्वभूव इ० ॥ मास इ० ॥

७ **लेलिख्या**–त्, स्ताम्, सुः, ः, स्तम्, स्त, सम्, स्व, स्म ॥

८ **लेलेखिता**–", रौ, रः, सि, स्थः, स्थ, स्मि, स्वः, स्मः ॥

९ **लेलेखिष्य्**–अति, अतः, अन्ति, असि, अथः, अथ, आमि, आवः, आमः ॥

१० **अलेलेखिष्य्**–अत्, अताम्, अन्, अः, अतम्, अत, अम्, आव, आम ॥

१२४१ जर्चत् (जर्च्) परिभाषणे ॥

१ **जाज**–र्चीति, र्क्ति, र्क्तः, र्चति, र्चीषि, र्क्षि, र्क्थः, र्क्थ, र्चीमि, र्च्मि, र्च्वः, र्च्मः ॥

२ **जाजर्च्**–यात्, याताम्, युः, याः, यातम्, यात, याम्, याव, याम ॥

३ **जाज**–र्चीतु, र्क्तु, र्क्तात्, र्क्ताम्, र्चतु, र्ग्धि, र्क्तात्, र्क्तम्, र्क्त, र्चानि, र्चाव, र्चाम ॥

४ **अजाज**–र्चीत्, र्क्, र्क्ताम्, र्चुः, र्चीः, र्क्, र्क्तम्, र्क्त, र्चम्, र्च्व, र्च्म ॥

५ **अजाजर्च्**–ईत्, इष्टाम्, इषुः, ईः, इष्टम्, इष्ट, इषम्, इष्व, इष्म ॥

६ **जाजर्चा**–चकार इ० ॥ म्वभूव इ० ॥ मास इ० ॥

७ **जाजर्च्या**–त्, स्ताम्, सुः, ः, स्तम्, स्त, सम्, स्व, स्म ॥

८ **जाजर्चिता**–", रौ, रः, सि, स्थः, स्थ, स्मि, स्वः, स्मः ॥

९ **जाजर्चिष्य्**–अति, अतः, अन्ति, असि, अथः, अथ, आमि, आवः, आमः ॥

१० **अजाजर्चिष्य्**–अत्, अताम्, अन्, अः, अतम्, अत, अम्, आव, आम ॥

१२४२ झर्चत् (झर्च्) परिभाषणे ॥

१ **जाझ**–र्चीति, र्क्ति, र्क्तः, चेति, र्चीषि, र्क्षि, र्क्थः र्क्थ, र्चीमि, र्च्मि, र्च्वः, र्च्मः ॥

२ **जाझर्च्**–यात्, याताम्, युः, याः, यातम्, यात, याम्, याव, याम ॥

३ **जाझ**–र्चीतु, र्क्तु, र्क्तात्, र्क्ताम्, र्चतु, र्ग्धि, र्क्तात्, र्क्तम्, र्क्त, र्चानि, र्चाव, र्चाम ॥

४ **अजाझ**–र्चीत्, र्क्तः, र्क्ताम्, र्चुः, र्चीः, र्क्, र्क्तम्, र्क्त, र्चम्, र्च्व, र्च्म ॥

५ **अजाझर्च्**–ईत्, इष्टाम्, इषुः, ईः, इष्टम्, इष्ट, इषम्, इष्व, इष्म ॥

६ **जाझर्चा**–ञ्चकार इ० ॥ म्बभूव इ० ॥ मास इ० ॥

७ **जाझर्च्या**–त्, स्ताम्, सुः, :, स्तम्, स्त, सम्, स्व, स्म ॥

८ **जाझर्चिता**–", रौ, रः, सि, स्थः, स्थ, स्मि, स्वः, स्मः ॥

९ **जाझर्चिष्य्**–अति, अतः, अन्ति, असि, अथः, अथ, आमि, आवः, आमः ॥

१० **अजाझर्चिष्य्**–अत्, अताम्, अन्, अः, अतम्, अत, अम्, आव, आम ॥

१२४३ त्वचत् (त्वच्) संवरणे ॥

१ **तात्व**–चीति, क्ति, क्तः, चति, चीषि, क्षि, क्थः, क्थ, चीमि, च्मि, च्वः, च्मः ॥

२ **तात्वच्**–यात्, याताम्, युः, याः, यातम्, यात, याम्, याव, याम ॥

३ **तात्व**–चीतु, क्तु, क्तात्, क्ताम्, चतु, ग्धि, क्तात्, क्तम्, क्त, चानि, चाव, चाम ॥

४ **अतात्व**–चीत्, क्, क्ताम्, चुः, चीः, क्, क्तम्, क्त, चम्, च्व, च्म ॥

५ **अतात्वाच्** / **अतात्वच्** –ईत्, इष्टाम्, इषुः, ईः, इष्टम्, इष्ट, इषम्, इष्व, इष्म ॥

६ **तात्वचा**–ञ्चकार इ० ॥ म्बभूव इ० ॥ मास इ० ॥

७ **तात्वच्या**–त्, स्ताम्, सुः, :, स्तम्, स्त, सम्, स्व, स्म ॥

८ **तात्वचिता**–", रौ, रः, सि, स्थः, स्थ, स्मि, स्वः, स्मः ॥

९ **तात्वचिष्य्**–अति, अतः, अन्ति, असि, अथः, अथ, आमि, आवः, आमः ॥

१० **अतात्वचिष्य्**–अत्, अताम्, अन्, अः, अतम्, अत, अम्, आव, आम ॥

१२४४ ओव्रस्चौत् (व्रस्च्) छेदने ॥

ोव्रृ–श्चीति, ष्टि, ष्टः, श्चति, श्चीषि, श्क्षि, ष्टः, ष्ट, श्चीमि, श्च्मि, श्च्वः, श्च्मः ॥ [याव, याम ॥

वृश्च्–यात्, याताम्, युः, याः, यातम्, यात, याम्,

ोव्रृ–श्चीतु, ष्टु, ष्टात्, ष्टाम्, श्चतु, ग्ध्वि, ष्टात्, ष्टम्, ष्ट, श्चानि, श्चाव, श्चाम ॥

अवरीव्रृ–श्चीत्, ट्, ष्टाम्, श्चुः, श्चीः, ट्, ष्टम्, ष्ट, श्चम्, श्च्व, श्च्म ॥

५ **अवरीवृश्च्**–ईत्, इष्टाम्, इषुः, ईः, इष्टम्, इष्ट, इषम्, इष्व, इष्म ॥

६ **वरीवृश्चा**–ञ्चकार इ० ॥ म्बभूव इ० ॥ मास इ० ॥

७ **वरीवृश्च्या**–त्, स्ताम्, सुः, :, स्तम्, स्त, सम्, स्व, स्म ॥

८ **वरीवृश्चिता**–", रौ, रः, सि, स्थः, स्थ, स्मि, स्वः, स्मः ॥

९ **वरीवृश्चिष्य्**–अति, अतः, अन्ति, असि, अथः, अथ, आमि, आवः, आमः ॥ [अम्, आव, आम ॥

१० **अवरीवृश्चिष्य्**–अत्, अताम्, अन्, अः, अतम्, अत,

पक्षे वरी–स्थाने 'वरि' इति 'वर्' इति च ज्ञेयम्।

मतान्तरे वात्र–श्चीति, ष्टि, ष्टः, इत्यादि।

१२४५ विछत् (विछ्) गतौ ॥

१ **वेविच्छाय्**–अति, अतः, अन्ति, असि, अथः, अथ, आमि, आवः, आमः ॥

२ **वेविच्छाये**–त्, ताम्, युः, :, तम्, त, यम्, व, म ॥

३ **वेविच्छाय्**–अतु, अतात्, अताम्, अन्तु, अ, अतात्, अतम्, अत, आनि, आव, आम ॥

४ **अवेविच्छाय्**–अत्, अताम्, अन्, अः, अतम्, अत, अम्, आव, आम ॥

५ **अवेविच्छाय्** / **अवेविच्छ्** –ईत्, इष्टाम्, इषुः, ईः, इष्टम्, इष्ट, इषम्, इष्व, इष्म ॥

६ **वेविच्छाया** / **वेविच्छा** ञ्चकार इ० ॥ म्बभूव इ० ॥ मास इ० ॥

७ **वेविच्छाय्या** / **वेविच्छ्या** –त्, स्ताम्, सुः, :, स्तम्, स्त, सम्, स्व, स्म ॥

८ **वेविच्छायिता** / **वेविच्छिता** –", रौ, रः, सि, स्थः, स्थ, स्मि, स्वः, स्मः ॥

९ **वेविच्छायिष्य्** / **वेविच्छिष्य्** –अति, अतः, अन्ति, असि, अथः, अथ, आमि, आवः, आमः ॥

१० **अवेविच्छायिष्य्** / **अवेविच्छिष्य्** अत्, अताम्, अन्, अः, अतम्, अत अम्, आव, आम ॥

वेविच्छ्यादित्यादौ ये परे वेविश्यादित्याद्यपि भवति ॥

१२४६ मिछत् (मिछ्) उत्क्लेशे ॥

१ मे–मिच्छीति, मेष्टि, मिष्टः, मिच्छति, मिच्छीषि, मेक्षि, मिष्टः, मिष्ठ, मिच्छीमि, मेश्मि, मिच्छ्वः, मिश्वँः, मिश्मः ॥

२ मेमिच्छ्–यात्, याताम्, युः, याः, यातम्, यात, याम्, याव, याम ॥

३ मेमेष्टु, मेमि–च्छीतु, ष्टात्, ष्टाम्, च्छतु, ष्ठि, ष्टात्, ष्टम्, ष्ट, च्छानि, च्छाव, च्छाम ॥

४ अमे–मेट्, मिच्छीत्, मिष्टाम्, मिच्छुः, मिच्छीः, मेट्, मिष्टम्, मिष्ट, मिच्छम्, मिच्छ्व, मिश्वँ, मिश्म ॥

५ अमेमिच्छ्–ईत्, इष्टाम्, इषुः, ईः, इष्टम्, इष्ट, इषम्, इष्व, इष्म ॥

६ मेमिच्छा–चकार इ० ॥ म्बभूव इ० ॥ मास इ० ॥

७ मेमिच्छ्या–त्, स्ताम्, सुः, :, स्तम्, स्त, सम्, स्व, स्म ॥

८ मेमिच्छिता–", रौ, रः, सि, स्थः, स्थ, स्मि, स्वः, स्मः ॥

९ मेमिच्छिष्य्–अति, अतः, अन्ति, असि, अथः, अथ, आमि, आवः, आमः ॥ [अम्, आव, आम ॥

१०अमेमिच्छिष्य्–अत्, अताम्, अन्, अः, अतम्, अत, मेमिच्छ्यादित्यादौ ये परे मेमिश्यादित्याद्यपि विज्ञेयम् ॥

१२४७ प्रछंत् (प्रछ्) ज्ञीप्सायाम् ॥

१ परी–पर्ष्टि, पृच्छीति, पृष्टः, पृच्छति, पृच्छीषि, पर्क्षि, पृष्ठः, पृष्ठ, पृच्छीमि, पर्श्मि, पृच्छ्वः, पृश्वँः, पृश्मः ॥

२ परीपृच्छ } –यात्, याताम्, युः, याः, यातम्, यात,
परीपृश् } याम्, याव, याम ॥

३ परीपर्ष्टु, परिपृ–च्छीतु, ष्टात्, ष्टाम्, च्छतु, ष्ठि, ष्टात्, ष्टम्, ष्ट, च्छानि, च्छाव, च्छाम ॥

४ अपरी–पर्ट्, पृच्छीत्, पृष्टाम्, पृच्छुः, पृच्छीः, पर्ट्, पृष्टम्, पृष्ट, पृच्छम्, पृच्छ्व, पृश्वँ, पृश्म ॥ [इष्व, इष्म ॥

५ अपरीपृच्छ्–ईत्, इष्टाम्, इषुः, ईः, इष्टम्, इष्ट, इषम्,

६ परीपृच्छा–चकार इ० ॥ म्बभूव इ० ॥ मास इ० ॥

७ परीपृच्छ्या } त्, स्ताम्, सुः, :, स्तम्, स्त, सम्, स्व, स्म ॥
परीपृश्या }

८ परीपृच्छिता–", रौ, रः, सि, स्थः, स्थ, स्मि, स्वः, स्मः ॥

९ परीपृच्छिष्य्–अति, अतः, अन्ति, असि, अथः, अथ, आमि, आवः, आमः ॥ [अम्, आव, आम ॥

१०अपरीपृच्छिष्य्–अत्, अताम्, अन्, अः, अतम्, अत,

पक्षे परी–स्थाने 'परि' इति 'पर्' इति च ज्ञेयम् ।
अन्यमते–पाप्र–च्छीति, ष्टि, ष्टः, इत्यादि ॥

१२४८ सृजंत् (सृज्) विसर्गे । सृजिंच् ११६२ वद्रू० ॥

१२४९ रुजोंत् (रुज्) भङ्गे ॥

१ रो–रुजीति, रोक्ति, रुक्तः, रुजति, रुजीषि, रोक्षि, रुक्थः, रुक्थ, रुजीमि, रोज्मि, रुज्वः, रुज्मः ॥

२ रोरुज्–यात्, याताम्, युः, याः, यातम्, यात, याम्, याव, याम ॥

३ रोरोक्तु, रोरु–जीतु, क्तात्, क्ताम्, जतु, धि, क्तात्, क्तम्, क्त, जानि, जाव, जाम ॥

४ अरो–रोक्, रुजीत्, रुक्ताम्, रुजुः, रुजीः, रोक्, रुक्तम्, रुक्त, रुजम्, रुज्व, रुज्म ॥

५ अरोरोज्–ईत्, इष्टाम्, इषुः, ईः, इष्टम्, इष्ट, इषम्, इष्व, इष्म ॥

६ रोरोजा–चकार इ० ॥ म्बभूव इ० ॥ मास इ० ॥

७ रोरुज्या–त्, स्ताम्, सुः, :, स्तम्, स्त, सम्, स्व, स्म ॥

८ रोरोजिता–", रौ, रः, सि, स्थः, स्थ, स्मि, स्वः, स्मः ॥

९ रोरोजिष्य्–अति, अतः, अन्ति, असि, अथः, अथ, आमि, आवः, आमः ॥ [अम्, आव, आम ॥

१०अरोरोजिष्य्–अत्, अताम्, अन्, अः, अतम्, अत,

१२५० भुजोंत् (भुज्) कौटिल्ये ॥

१ बो–भोक्ति, भुजीति, भुक्तः, भुजति, भुजीषि, भोक्षि, भुक्थः, भुक्थ, भुजीमि, भोज्मि, भुज्वः, भुज्मः ॥

२ बोभुज्–यात्, याताम्, युः, याः, यातम्, यात, याम्, याव, याम ॥

३ बोभोक्तु, बोभु–जीतु, क्तात्, क्ताम्, जतु, धि, क्तात्, क्तम्, क्त, जानि, जाव, जाम ॥

४ अबो–भोक्, भुजीत्, भुक्ताम्, भुजुः, भुजीः, भोक्, भुक्तम्, भुक्त, भुजम्, भुज्व, भुजम ॥

५ अबोभोज्–ईत्, इष्टाम्, इषुः, ईः, इष्टम्, इष्ट, इषम्, इष्व, इष्म ॥

६ बोभोजा–चकार इ० ॥ म्बभूव इ० ॥ मास इ० ॥

७ बोभुज्या–त्, स्ताम्, सुः, :, स्तम्, स्त, सम्, स्व, स्म ॥

८ बोभोजिता–", रौ, रः, सि, स्थः, स्थ, स्मि, स्वः, स्मः ॥

९ बोभोजिष्य्–अति, अतः, अन्ति, असि, अथः, अथ, आमि, आवः, आमः ॥

१०अबोभोजिष्य्–अत्, अताम्, अन्, अः, अतम्, अत, अम्, आव, आम ॥

१२५१ टुमस्जोंत् (मस्ज्) शुद्धौ ॥

१ **माम**–ज्जीति, ङ्क्ति, क्तः, ज्जति, ज्जीषि, ङ्क्षि, क्थः, क्थ, ज्जीमि, ङ्ज्मि, ज्ज्वः, ङ्ज्मः ॥

२ **मामज्ज्**–यात्, याताम्, युः, याः, यातम्, यात, याम्, याव, याम ॥

३ **माम**–ज्जीतु, ङ्क्तु, क्तात्, क्ताम्, ज्जतु, ङ्क्धि, क्तात्, क्तम्, क्त, ज्जानि, ज्जाव, ज्जाम ॥

४ **अमाम**–ज्जीत्, न्, क्ताम्, ज्जुः, ज्जीः, न्, क्तम्, क्त ज्जम्, ज्ज्व, ज्ज्म ॥

५ **अमामज्ज्**–ईत्, इष्टाम्, इषुः, ईः, इष्टम्, इष्ट, इषम्, इष्व, इष्म ॥

६ **मामज्जा**–ञ्चकार इ० ॥ म्बभूव इ० ॥ मास इ० ॥

७ **मामज्ज्या**–त्, स्ताम्, सुः, :, स्तम्, स्त, सम्, स्व, स्म॥

८ **मामज्जिता**", रौ, रः, सि, स्थः, स्थ, स्मि, स्वः, स्मः ॥

९ **मामज्जिष्यु**–अति, अतः, अन्ति, असि, अथः, अथ, आमि, आवः, आमः ॥

१०**अमामज्जिष्यु**–अत्, अताम्, अन्, अः, अतम्, अत, अम्, आव, आम ॥

१२५२ जर्ज (जर्ज्) परिभाषणे ॥

१ **जाज**–र्जीति, र्क्ति, र्क्तः, र्जति, र्जीषि, र्क्षि, क्थः, क्थ, र्जीमि, र्ज्मि, र्ज्वः, र्ज्मः ॥

२ **जाजर्ज्**–यात्, याताम्, युः, याः, यातम्, यात, याम्, याव, याम ॥

३ **जाज**–र्जीतु, र्क्तु, र्क्तात्, र्क्ताम्, र्जतु, र्क्धि, र्क्तात्, र्क्तम्, र्क्त, र्जानि, र्जाव, र्जाम ॥

४ **अजाज**–र्जीत्, र्क्, र्क्ताम्, र्जुः, र्जीः, र्क्, र्क्तम्, र्क्त, र्जम्, र्ज्व, र्ज्म ॥

५ **अजाजर्ज्**–ईत्, इष्टाम्, इषुः, ईः, इष्टम्, इष्ट, इषम्, इष्व, इष्म ॥

६ **जाजर्जा**–ञ्चकार इ० ॥ म्बभूव इ० ॥ मास इ० ॥

७ **जाजर्ज्या**–त्, स्ताम्, सुः, :, स्तम्, स्त, सम्, स्व, स्म॥

८ **जाजर्जिता**–", रौ, रः, सि, स्थः, स्थ, स्मि, स्वः, स्मः॥

९ **जाजर्जिष्यु**–अति, अतः, अन्ति, असि, अथः, अथ, आमि, आवः, आमः ॥

१०**अजाजर्जिष्यु**–अत्, अताम्, अन्, अः, अतम्, अत, अम्, आव, आम ॥

१२५३ झर्झत् (झर्झ्) परिभाषणे ॥

१ **जाझ**–झीति, र्ग्धि, र्ग्धः, र्झति, र्झीषि, र्झि, र्ग्धः, र्ग्ध, र्झीमि, र्झिम, र्झ्वः, र्झ्मः ॥

२ **जाजर्झ्**–यात्, याताम्, युः, याः, यातम्, यात, याम्, याव, याम ॥

३ **जाझ**–झीतु, र्ग्धु, र्ग्धात्, र्ग्धाम्, र्झतु, र्ग्धि, र्ग्धात्, र्ग्धम्, र्ग्ध, र्झानि, र्झाव, र्झाम ॥

४ **अजाझ**–झीत्, र्क्, र्ग्धाम्, र्झुः, र्झीः, र्क्, र्ग्धम्, र्ग्ध, र्झम्, र्झ्व, र्झ्म ॥

५ **अजाझर्झ्**–ईत्, इष्टाम्, इषुः, ईः, इष्टम्, इष्ट, इषम्, इष्व, इष्म ॥

६ **जाझर्झा**–ञ्चकार इ० ॥ म्बभूव इ० ॥ मास इ० ॥

७ **जाझर्झ्या**–त्, स्ताम्, सुः, :, स्तम्, स्त, सम्, स्व, स्म ॥

८ **जाझर्झिता**–", रौ, रः, सि, स्थः, स्थ, स्मि, स्वः, स्मः॥

९ **जाझर्झिष्यु**–अति, अतः, अन्ति, असि, अथः, अथ, आमि, आवः, आमः ॥

१०**अजाझर्झिष्यु**–अत्, अताम्, अन्, अः, अतम्, अत, अम्, आव, आम ॥

१२५४ जुडत् (जुड्) गतौ ॥

१ **जो**–जुडीति, जोट्टि, जुड्डः, जुडति, जुडीषि, जोट्क्षि, जुड्ढः, जुड्ढ, जुडीमि, जोड्मि, जुड्वः, जुड्मः ॥

२ **जोजुड्**–यात्, याताम्, युः, याः, यातम्, यात, याम्, याव, याम ॥

३ **जोजोड्ढु, जोजु**–डीतु, ट्टात्, ट्टाम्, डतु, ट्ढि, ट्टात्, ट्टम्, ट्ट, डानि, डाव, डाम ॥

४ **अजो**–जोट्, जुडीत्, जुट्टाम्, जुड्डुः, जुडीः, जोट्, जुट्टम्, जुट्ट, जुडम्, जुड्व, जुड्म ॥

५ **अजोजोड्**–ईत्, इष्टाम्, इषुः, ईः, इष्टम्, इष्ट, इषम्, इष्व, इष्म ॥

६ **जोजोडा**–ञ्चकार इ० ॥ म्बभूव इ० ॥ मास इ० ॥

७ **जोजुड्या**–त्, स्ताम्, सुः, :, स्तम्, स्त, सम्, स्व, स्म ॥

८ **जोजोडिता**–", रौ, रः, सि, स्थः, स्थ, स्मि, स्वः, स्मः ॥

९ **जोजोडिष्यु**–अति, अतः, अन्ति, असि, अथः, अथ, आमि, आवः, आमः ॥

१०**अजोजोडिष्यु**–अत्, अताम्, अन्, अः, अतम्, अत, अम्, आव, आम ॥

१२५५ पृडत् (पृड्) सुखने ॥

१ **परी**–पर्ट्टि, पृडीति, पृट्टः, पृडति, पृडीषि, पर्ट्टिष, पृट्ठः, पृट्ठ, पृडीमि, पर्ट्टिम, पृड्वः, पृड्मः ॥

२ **परीपृड्**–यात्, याताम्, युः, याः, यातम्, यात, याम्, याव, याम ॥

३ **परीपर्ट्टु, परीपृ**–डीतु, ट्टात्, ट्टाम्, डतु, ड्ढि, ट्टात्, ट्टम्, ट्ट, डानि, डाव, डाम ॥

४ **अपरी**–पर्ट्, पृडीत्, पृट्टाम्, पृड्डः, पृडीः, पर्ट्, पृट्टम्, पृट्ट, पृडम्, पृड्व, पृड्म ॥

५ **अपरीपर्ड्ड**–ईत्, इष्टाम्, इषुः, ईः, इष्टम्, इष्ट, इषम्, इष्व, इष्म ॥

६ **परीपर्डा**–ञ्चकार इ० ॥ म्बभूव इ० ॥ मास इ० ॥

७ **परीपृड्या**–त्, स्ताम्, सुः, :, स्तम्, स्त, सम्, स्व, स्म ॥

८ **परीपर्डिता**–", रौ, रः, सि, स्थः, स्थ, स्मि, स्वः, स्मः ॥

९ **परीपर्डिष्य्**–अति, अतः, अन्ति, असि, अथः, अथ, आमि, आवः, आमः ॥ [अम्, आव, आम ॥

१०**अपरीपर्डिष्य्**–अत्, अताम्, अन्, अः, अतम्, अत, **पक्षे** परी स्थाने 'परि' इति 'पर्' इति च ज्ञेयम् ॥

१२५६ मृडत् (मृड्) सुखने ॥

१ **मरी**–मर्ट्टि, मृडीति, मृट्टः, मृडति, मृडीषि, मर्ट्टिष, मृट्ठः, मृट्ठ, मृडीमि, मर्ट्टिम, मृड्वः, मृड्मः ॥

२ **मरीमृड्**–यात्, याताम्, युः, याः, यातम्, यात, याम्, याव, याम ॥

३ **मरीमर्ट्टु, मरीमृ**–डीतु, ट्टात्, ट्टाम्, डतु, ड्ढि, ट्टात्, ट्टम्, ट्ट, डानि, डाव, डाम ॥

४ **अमरी**–मर्ट्, मृडीत्, मृट्टाम्, मृड्डः, मृडीः, मर्ट्, मृट्टम्, मृट्ट, मृडम्, मृड्व, मृड्म ॥

५ **अमरीमर्ड्ड**–ईत्, इष्टाम्, इषुः, ईः, इष्टम्, इष्ट, इषम्, इष्व, इष्म ॥

६ **मरीमर्डा**–ञ्चकार इ० ॥ म्बभूव इ० ॥ मास इ० ॥

७ **मरीमृड्या**–त्, स्ताम्, सुः, :, स्तम्, स्त, सम्, स्व, स्म ॥

८ **मरीमर्डिता**–", रौ, रः, सि, स्थः, स्थ, स्मि, स्वः, स्मः ॥

९ **मरीमर्डिष्य्**–अति, अतः, अन्ति, असि, अथः, अथ, आमि, आवः, आमः ॥ [अम्, आव, आम ॥

१०**अमरीमर्डिष्य्**–अत्, अताम्, अन्, अः, अतम्, अत, **पक्षे मरी**–स्थाने 'मरि' इति 'मर्' इति च ज्ञेयम् ॥

१२५७ कडत् (कड्) मदे ॥

१ **चाक**–डीति, ट्टि, ट्टः, डति, डीषि, ट्टिष, ट्ठः, ट्ठ, डीमि, ड्ढिम, ड्वः, ड्मः ॥

२ **चाकड्**–यात्, याताम्, युः, याः, यातम्, यात, याम्, याव, याम ॥

३ **चाक**–डीतु, ट्टु, ट्टात्, ट्टाम्, डतु, ड्ढि, ट्टात्, ट्टम्, ट्ट, डानि, डाव, डाम ॥

४ **अचाक**–डीत्, ट्ट, ट्टाम्, ड्डुः, डीः, ट्ट, ट्टम्, ट्ट, डम्, ड्व, ड्म ॥

५ **अचाकाड्, अचाकड्** } –ईत्, इष्टाम्, इषुः, ईः, इष्टम्, इष्ट, इषम्, इष्व, इष्म ॥

६ **चाकडा**–ञ्चकार इ० ॥ म्बभूव इ० ॥ मास इ० ॥

७ **चाकड्या**–त्, स्ताम्, सुः, :, स्तम्, स्त, सम्, स्व, स्म ॥

८ **चाकडिता**–", रौ, रः, सि, स्थः, स्थ, स्मि, स्वः, स्मः ॥

९ **चाकडिष्य्**–अति, अतः, अन्ति, असि, अथः, अथ, आमि, आवः, आमः ॥

१०**अचाकडिष्य्**–अत्, अताम्, अन्, अः, अतम्, अत, अम्, आव, आम ॥

१२५८ पृणत् (पृण्) प्रीणने ॥

१ **परी**–पर्ण्टि, पृणीति, पृण्टः, पृणति, पृणीषि, पर्ण्टिष, पृण्ठः, पृण्ठ, पृणीमि, पर्ण्टिम, पृण्वः, पृण्मः ॥

२ **परीपृण्**–यात्, याताम्, युः, याः, यातम्, यात, याम्, याव, याम ॥

३ **परी**–पर्ण्टु, पृणीतु, पृण्टात्, पृण्टाम्, पृणतु, पृण्ट्टि, पृण्टात्, पृण्टम्, पृण्ट, पृणानि, पृणाव, पृणाम ॥

४ **अपरी**–पर्ण्, पृणीत्, पृण्टाम्, पृणुः, पृणीः, पर्ण्, पृण्टम्, पृण्ट, पृणम्, पृण्व, पृण्म ॥

५ **अपरीपर्ण्**–ईत्, इष्टाम्, इषुः, ईः, इष्टम्, इष्ट, इषम्, इष्व, इष्म ॥

६ **परीपर्णा**–ञ्चकार इ० ॥ म्बभूव इ० ॥ मास इ० ॥

७ **परीपृण्या**–त्, स्ताम्, सुः, :, स्तम्, स्त, सम्, स्व, स्म ॥

८ **परीपर्णिता**–", रौ, रः, सि, स्थः, स्थ, स्मि, स्वः, स्मः ॥

९ **परीपर्णिष्य्**–अति, अतः, अन्ति, असि, अथः, अथ, आमि, आवः, आमः ॥ [अम्, आव, आम ॥

१०**अपरीपर्णिष्य्**–अत्, अताम्, अन्, अः, अतम्, अत, **पक्षे** परी-स्थाने 'परि' इति 'पर्' इति च ज्ञेयम् ॥

१२५९ तुणत् (तुण्) कौटिल्ये ॥

१ **तो**–तोण्टि, तुणीति, तूण्टः, तुणति, तुणीषि, तोण्षि, तूण्ठः, तूण्ठ, तुणीमि, तोण्मि, तुण्वः, तुण्मः ॥

२ **तोतुण्**–यात्, याताम्, युः, याः, यातम्, यात, याम्, याव, याम ॥

३ **तो**–तोण्टु, तुणीतु, तूण्टात्, तूण्टाम्, तुणतु, तूण्हि, तूण्टात्, तूण्टम्, तूण्ट, तुणानि, तुणाव, तुणाम ॥

४ **अतो**–तोण्, तुणीत्, तूण्टाम्, तुणुः, तुणीः, तोण्, तूण्टम्, तूण्ट, तुणम्, तुण्व, तुण्म ॥

५ **अतोतोण्**–ईत्, इष्टाम्, इषुः, ईः, इष्टम्, इष्ट, इषम्, इष्व, इष्म ॥

६ **तोतोणा**–ञ्चकार इ० ॥ म्बभूव इ० ॥ मास इ० ॥

७ **तोतुण्या**–त्, स्ताम्, सुः, :, स्तम्, स्त, सम्, स्व, स्म ॥

८ **तोतोणिता**–", रौ, रः, सि, स्थः, स्थ, स्मि, स्वः, स्मः॥

९ **तोतोणिष्यू**–अति, अतः, अन्ति, असि, अथः, अथ, आमि, आवः, आमः ॥

१०**अतोतोणिष्यू**–अत्, अताम्, अन्, अः, अतम्, अत, अम्, आव, आम ॥

१२६० मृणत् (मृण्) हिंसायाम् ॥

१ **मरी**–मर्ण्टि, मृणीति, मृण्टः, मृणति, मृणीषि, मर्ण्षि, मृण्ठः, मृण्ठ, मृणीमि, मर्ण्मि, मृण्वः, मृण्वः ॥

२ **मरीमृण्**–यात्, याताम्, युः, याः, यातम्, यात, याम्, याव, याम ॥

३ **मरी**–मर्ण्टु मृणीतु, मृण्टात्, मृण्टाम्, मृणतु, मृण्हि, मृण्टात्, मृण्टम्, मृण्ट, मृणानि, मृणाव, मृणाम ॥

४ **अमरी**–मर्ण्, मृणीत्, मृण्टाम्, मृणुः, मृणीः, मर्ण्, मृण्टम्, मृण्ट, मृणम्, मृण्व, मृण्म ॥

५ **अमरीमर्ण्**–ईत्, इष्टाम्, इषुः, ईः, इष्टम्, इष्ट, इषम्, इष्व, इष्म ॥

६ **मरीमर्णा**–ञ्चकार इ० ॥ म्बभूव इ० ॥ मास इ० ॥

७ **मरीमृण्या**–त्, स्ताम्, सुः, :, स्तम्, स्त, सम्, स्व, स्म ॥

८ **मरीमर्णिता**–", रौ, रः, सि, स्थः, स्थ, स्मि, स्वः, स्मः ॥

९ **मरीमर्णिष्यू**–अति, अतः, अन्ति, असि, अथः, अथ, आमि, आवः, आमः ॥ [अम्, आव, आम ॥

१०**अमरीमर्णिष्यू**–अत्, अताम्, अन्, अः, अतम्, अत, अम्, आव, आम ॥

पक्षे मरी–स्थाने 'मरि' इति 'मर्' इति च ज्ञेयम् ॥

१२६१ द्रुणत् (द्रुण्) गतिकौटिल्ययोः ॥

१ **दो**–द्रोण्टि, द्रुणीति, द्रूण्टः, द्रुणति, द्रुणीषि, द्रोण्षि, द्रूण्ठः, द्रूण्ठ, द्रुणीमि, द्रोण्मि, द्रुण्वः, द्रुण्मः ॥

२ **दोद्रुण्**–यात्, याताम्, युः, याः, यातम्, यात, याम्, याव, याम ॥

३ **दो**–द्रोण्टु द्रुणीतु, द्रूण्टात्, द्रूण्टाम्, द्रुणतु, द्रूण्हि, द्रूण्टात्, द्रूण्टम्, द्रूण्ट, द्रुणानि, द्रुणाव, द्रुणाम ॥

४ **अदो**–द्रोण्, द्रुणीत्, द्रूण्टाम्, द्रुणुः, द्रुणीः, द्रोण्, द्रूण्टम्, द्रूण्ट, द्रुणम्, द्रुण्व, द्रुण्म ॥

५ **अदोद्रोण्**–ईत्, इष्टाम्, इषुः, ईः, इष्टम्, इष्ट, इषम्, इष्व, इष्म ॥

६ **दोद्रोणा**–ञ्चकार इ० ॥ म्बभूव इ० ॥ मास इ० ॥

७ **दोद्रुण्या**–त्, स्ताम्, सुः, :, स्तम्, स्त, सम्, स्व, स्म ॥

८ **दोद्रोणिता**–", रौ, रः, सि, स्थः, स्थ, स्मि, स्वः, स्मः ॥

९ **दोद्रोणिष्यू**–अति, अतः, अन्ति, असि, अथः, अथ, आमि, आवः, आमः ॥

१०**अदोद्रोणिष्यू**–अत्, अताम्, अन्, अः, अतम्, अत, अम्, आव, आम ॥

१२६२ पुणत् (पुण्) शुभे ॥

१ **पो**–पोण्टि, पुणीति, पूण्टः, पुणति, पुणीषि, पोण्षि, पूण्ठः, पूण्ठ, पुणीमि, पोण्मि, पुण्वः, पुण्मः ॥

२ **पोपुण्**–यात्, याताम्, युः, याः, यातम्, यात, याम्, याव, याम ॥

३ **पो**–पोण्टु, पुणीतु, पूण्टात्, पूण्टाम्, पुणतु, पूण्हि, पूण्टात्, पूण्टम्, पूण्ट, पुणानि, पुणाव, पुणाम ॥

४ **अपो**–पोण्, पुणीत्, पूण्टाम्, पुणुः, पुणीः, पोण्, पूण्टम्, पूण्ट, पुणम्, पुण्व, पुण्म ॥

५ **अपोपोण्**–ईत्, इष्टाम्, इषुः, ईः, इष्टम्, इष्ट, इषम्, इष्व, इष्म ॥

६ **पोपोणा**–ञ्चकार इ० ॥ म्बभूव इ० ॥ मास इ० ॥

७ **पोपुण्या**–त्, स्ताम्, सुः, :, स्तम्, स्त, सम्, स्व, स्म ॥

८ **पोपोणिता**–", रौ, रः, सि, स्थः, स्थ, स्मि, स्वः, स्मः ॥

९ **पोपोणिष्यू**–अति, अतः, अन्ति, असि, अथः, अथ, आमि, आवः, आमः ॥

१०**अपोपोणिष्यू**–अत्, अताम्, अन्, अः, अतम्, अत, अम्, आव, आम ॥

१२६३ मुणत् (मुण्) प्रतिज्ञाने ॥

१ **मो**–मोण्टि, मुणीति, मूण्टः, मुणति, मुणीषि, मोण्षि, मूण्ठः, मूण्ठ, मुणीमि, मोण्मि, मुण्वः, मुण्वः ॥

२ **मोमुण्**–यात्, याताम्, युः, याः, यातम्, यात, याम्, याव, याम ॥

३ **मो**–मोण्टु, मुणीतु, मूण्टात्, मूण्टाम्, मुणतु, मूण्हि, मूण्टात्, मूण्टम्, मूण्ट, मुणानि, मुणाव, मुणाम ॥

४ **अमो**–मोण्, मुणीत्, मूण्टाम्, मुणुः, मुणीः, मोण्, मूण्टम्, मूण्ट, मुणम्, मुण्व, मुण्म ॥

५ **अमोमोण्**–ईत्, इष्टाम्, इषुः, ईः, इष्टम्, इष्ट, इषम्, इष्व, इष्म ॥

६ **मोमोणा**–ञ्चकार इ० ॥ म्बभूव इ० ॥ मास इ० ॥

७ **मोमुण्या**–त्, स्ताम्, सुः, :, स्तम्, स्त, सम्, स्व, स्म ॥

८ **मोमोणिता**–", रौ, रः, सि, स्थः, स्थ, स्मि, स्वः, स्मः ॥

९ **मोमोणिष्य्**–अति, अतः, अन्ति, असि, अथः, अथ, आमि, आवः, आमः ॥

१० **अमोमोणिष्य्**–अत्, अताम्, अन्, अः, अतम्, अत, अम्, आव, आम ॥

१२६४ कुणत् (कुण्) शब्दोपकरणयोः ॥

१ **चो**–कोण्टि, कुणीति, कूण्टः, कुणति, कुणीषि, कोण्षि, कूण्ठः, कूण्ठ, कुणीमि, कोण्मि, कुण्वः, कुण्मः ॥

२ **चोकुण्**–यात्, याताम्, युः, याः, यातम्, यात, याम्, याव, याम ॥

३ **चो**–कोण्टु, कुणीतु, कूण्टात्, कूण्टाम्, कुणतु, कूण्हि, कूण्टात्, कूण्टम्, कूण्ट, कुणानि, कुणाव, कुणाम ॥

४ **अचो**–कोण्, कुणीत्, कूण्टाम्, कुणुः, कुणीः, कोण्, कूण्टम्, कूण्ट, कुणम्, कुण्व, कुण्म ॥

५ **अचोकोण्**–ईत्, इष्टाम्, इषुः, ईः, इष्टम्, इष्ट, इषम्, इष्व, इष्म ॥

६ **चोकोणा**–ञ्चकार इ० ॥ म्बभूव इ० ॥ मास इ० ॥

७ **चोकुण्या**–त्, स्ताम्, सुः, :, स्तम्, स्त, सम्, स्व, स्म ॥

८ **चोकोणिता**–", रौ, रः, सि, स्थः, स्थ, स्मि, स्वः, स्मः ॥

९ **चोकोणिष्य्**–अति, अतः, अन्ति, असि, अथः, अथ, आमि, आवः, आमः ॥

१० **अचोकोणिष्य्**–अत्, अताम्, अन्, अः, अतम्, अत, अम्, आव, आम ॥

१२६५ घुणत् (घुण्) भ्रमणे ॥ घुणि ६५३ वद्भू० ॥

१२६६ घूर्णत् (घूर्ण्) भ्रमणे ॥ घूर्णि ६१४ वद्भू० ॥

१२६७ चृतैत् (चृत्) हिंसाग्रन्थयोः ॥

१ **चरी**–चर्ति, चृतीति, चृत्तः, चृतति, चृतीषि, चर्त्सि, चृत्थः, चृत्थ, चृतीमि, चर्त्मि, चृत्वः, चृत्मः ॥ [याव, याम ॥

२ **चरिचृत्**–यात्, याताम्, युः, याः, यातम्, यात, याम्,

३ **चरीचर्तु, चरीचृ**–तीतु, त्तात्, त्ताम्, ततु, द्धि, त्तात्, त्तम्, त्त, तानि, ताव, ताम ॥

४ **अचरी**–चर्त्, चृतीत्, चृत्ताम्, चृतुः, चृतीः, चर्त्, चृत्तम्, चृत्त, चृतम्, चृत्व, चृत्म ॥ [इष्व, इष्म ॥

५ **अचरीचर्त्**–ईत्, इष्टाम्, इषुः, ईः, इष्टम्, इष्ट, इषम्,

६ **चरीचर्ता**–ञ्चकार इ० ॥ म्बभूव इ० ॥ मास इ० ॥

७ **चरीचृत्या**–त्, स्ताम्, सुः, :, स्तम्, स्त, सम्, स्व, स्म ॥

८ **चरीचर्तिता**–", रौ, रः, सि, स्थः, स्थ, स्मि, स्वः, स्मः ॥

९ **चरीचर्तिष्य्** / **चरीचर्त्स्य्** } –अति, अतः, अन्ति, असि, अथः, अथ, आमि, आवः, आमः ॥

१० **अचरीचर्तिष्य्** / **अचरीचर्त्स्य्** } –अत्, अताम्, अन्, :, अतम्, अत, अम्, आव, आम ॥

पक्षे चरी-स्थाने ' चरि ' इति ' चर् ' इति च ज्ञेयम् ॥

१२६८ णुदंत् (नुद्) प्रेरणे ॥

१ **नो**–नोत्ति, नुदीति, नुत्तः, नुदति, नुदीषि, नोत्सि, नुत्थः, नुत्थ, नुदीमि, नोद्मि, नुद्वः, नुद्मः ॥

२ **नोनुद्**–यात्, याताम्, युः, याः, यातम्, यात, याम्, याव, याम ॥

३ **नोनोत्तु, नोनु**–दीतु, त्तात्, त्ताम्, दतु, द्धि, त्तात्, त्तम्, त्त, दानि, दाव, दाम ॥

४ **अनो**–नोत्, नुदीत्, नुत्ताम्, नुदुः, नुदीः, नोः, नोत्, नुत्तम्, नुत्त, नुदम्, नुद्व, नुद्म ॥

५ **अनोनोद्**–ईत्, इष्टाम्, इषुः, ईः, इष्टम्, इष्ट, इषम्, इष्व, इष्म ॥

६ **नोनोदा**–ञ्चकार इ० ॥ म्बभूव इ० ॥ मास इ० ॥

७ **नोनुद्या**–त्, स्ताम्, सुः, :, स्तम्, स्त, सम्, स्व, स्म ॥

८ **नोनोदिता**–", रौ, रः, सि, स्थः, स्थ, स्मि, स्वः, स्मः ॥

९ **नोनोदिष्य्**–अति, अतः, अन्ति, असि, अथः, अथ, आमि, आवः, आमः ॥

१० **अनोनोदिष्य्**–अत्, अताम्, अन्, :, अतम्, अत, अम्, आव, आम ॥

१२६९ षद्लृत् (सद्) अवसादने। षद्लृ ८९२ वद्रू०॥
१२७० विधत् (विध्) विधाने। व्यधंच् १०६९वद्रू०॥

१२७१ जुनत् (जुन्) गतौ ॥

१ **जो**-जोन्ति,जुनीति,जून्तः,जुनति,जुनीषि,जोंसि,जून्थः, जून्थ, जुनीमि, जोन्मि, जुन्वः, जुन्मः ॥ [याव, याम ॥
२ **जोजुन्**-यात् ,याताम्, युः, याः, यातम्, यात, याम्,
३ **जो**-जोन्तु, जुनीतु, जून्तात्, जून्ताम्, जुनतु, जूंहि, जून्तात्, जून्तम्, जून्त, जुनानि, जुनाव, जुनाम ॥
४ **अजो**-जोन्, जुनीत्, जून्ताम्, जुनुः, जुनीः, जोन्, जून्तम्, जून्त, जुनम्, जुन्व, जुन्म ॥
५ **अजोजोन्**-ईत्, इष्टाम्, इषुः, ईः, इष्टम्, इष्ट, इषम्, इष्व, इष्म ॥
६ **जोजोना**-अकार इ० ॥ म्बभूव इ० ॥ मास इ० ॥
७ **जोजुन्या**-त्,स्ताम्,सुः,:,स्तम्,स्त,सम्,स्व,स्म॥
८ **जोजोनिता**-",रौ,रः,सि,स्थः,स्थ,स्मि,स्वः,स्मः॥
९ **जोजोनिष्य्**-अति, अतः, अन्ति, असि, अथः, अथ, आमि, आवः, आमः ॥ [अम्, आव, आम ॥
१०**अजोजोनिष्य्**-अत्,अताम्,अन्, अः, अतम्,अत,

१२७२ शुनत् (शुन्) गतौ ॥

१ **शो**-शोन्ति, शुनीति, शून्तः, शुनति, शुनीषि, शोंसि, शून्थः, शून्थ, शुनीमि, शोन्मि, शुन्वः, शुन्मः ॥
२ **शोशुन्**-यात्,याताम्, युः, याः, यातम्, यात, याम्, याव, याम ॥
३ **शो**-शोन्तु, शुनीतु, शून्तात्, शून्ताम्, शुनतु, शूंहि, शून्तात्, शून्तम्, शून्त, शुनानि, शुनाव, शुनाम॥
४ **अशो**-शोन्, शुनीत्, शून्ताम्, शुनुः, शुनीः, शोन्, शून्तम्, शून्त, शुनम्, शुन्व, शुन्म ॥
५ **अशोशोन्**-ईत्, इष्टाम्, इषुः, ईः, इष्टम्, इष्ट, इषम्, इष्व, इष्म ॥
६ **शोशोना**-अकार इ० ॥ म्बभूव इ० ॥ मास इ० ॥
७ **शोशुन्या**-त्,स्ताम्,सुः,:,स्तम्,स्त,सम्,स्व,स्म॥
८ **शोशोनिता**-",रौ,रः,सि,स्थः,स्थ,स्मि,स्वः,स्मः॥
९ **शोशोनिष्य्**-अति, अतः, अन्ति, असि, अथः, अथ, आमि, आवः, आमः ॥
१०**अशोशोनिष्य्**-अत्,अताम्,अन्, अः, अतम्,अत, अम्, आव, आम ॥

१२७३ छुंपत् (छुप्) स्पर्शे ॥

१ **चोच्**-छोप्ति,छुपीति, छुप्तः, छुपति, छुपीषि, छोप्सि, छुप्थः, छुप्थ, छुपीमि, छोप्मि, छुप्वः, छुप्मः ॥
२ **चोच्छुप्**-यात्, याताम्, युः, याः, यातम्, यात, याम्, याव, याम ॥
३ **चोच्छोप्तु, चोच्छु**-पीतु, प्तात्, प्ताम्, पतु, ब्धि, प्तात्, प्तम्, प्त, पानि, पाव, पाम ॥
४ **अचोच्**-छोप्, छुपीत्, छुप्ताम्, छुपुः, छुपीः, छोप्, छुप्तम्, छुप्त, छुपम्, छुप्व, छुप्म ॥
५ **अचोच्छोप्**-ईत्, इष्टाम्, इषुः, ईः, इष्टम्, इष्ट, इषम्, इष्व, इष्म ॥
६ **चोच्छोपा**-अकार इ० ॥ म्बभूव इ० ॥ मास इ० ॥
७ **चोच्छुप्या**-त्,स्ताम्,सुः,:,स्तम्,स्त,सम्,स्व,स्म॥
८ **चोच्छोपिता**-",रौ,रः,सि,स्थः,स्थ,स्मि,स्वः,स्मः॥
९ **चोच्छोपिष्य्**-अति, अतः, अन्ति, असि, अथः, अथ, आमि, आवः, आमः ॥
१०**अच्छोपिष्य्**-अत्,अताम्, अन्, अः, अतम्, अत, अम्, आव, आम ॥

१२७४ रिफत् (रिफ्) कथनयुद्धहिंसादानेषु ॥

१ **रे**-रेप्ति,रिफीति, रिप्तः,रिफति, रिफीषि, रेप्सि, रिप्थः, रिप्थ, रिफीमि, रेफ्मि, रिफ्वः, रिफ्मः ॥
२ **रेरिफ्**-यात्, याताम्, युः, याः, यातम्, यात, याम्, याव, याम ॥
३ **रेरेप्तु, रेरि**-फीतु, प्तात्, प्ताम्, फतु, ब्धि, प्तात्, प्तम्, प्त, फाणि, फाव, फाम ॥
४ **अरे**-रेप्, रिफीत्, रिप्ताम्, रिफुः,रिफीः,रेप्, रिप्तम्, रिप्त, रिपम्, रिप्व, रिप्म ॥
५ **अरेरेफ्**-ईत्, इष्टाम्, इषुः, ईः, इष्टम्, इष्ट, इषम्, इष्व, इष्म ॥
६ **रेरेफा**-अकार इ० ॥ म्बभूव इ० ॥ मास इ० ॥
७ **रेरिफ्या**-त्,स्ताम्,सुः,:,स्तम्,स्त,सम्,स्व,स्म॥
८ **रेरेफिता**-",रौ,रः,सि,स्थः,स्थ,स्मि,स्वः,स्मः॥
९ **रेरेफिष्य्**-अति, अतः, अन्ति, असि, अथः, अथ, आमि, आवः, आमः ॥
१०**अरेरेफिष्य्**-अत्,अताम्,अन्, अः, अतम्, अत, अम्, आव, आम ॥

१२७५ तृफत् (तृफ्) तृप्तौ ॥

१ **तरी**–तर्प्ति, तृफीति, तृप्तः, तृफति, तृफीषि, तर्प्सि, तृप्तः, तृप्त, तृफीमि, तर्प्सि, तृफ्वः, तृफ्मः ॥

२ **तरीतृफ्**–यात्, याताम्, युः, याः, यातम्, यात, याम्, याव, याम ॥

३ **तरीतर्प्तु, तरीतृ**–फीतु, प्ताम्, प्ताम्, फतु, ब्धि, प्तात्, प्तम्, प्त, फाणि, फाव, फाम ॥

४ **अतरी**–तर्प्, तृफीत्, तृप्ताम्, तृफुः, तृफीः, तर्प्, तृप्तम्, तृप्त, तृफम्, तृफ्व, तृफ्म ॥

५ **अतरीतर्फ्**–ईत्, इष्टाम्, इषुः, ईः, इष्टम्, इष्ट, इषम्, इष्व, इष्म ॥

६ **तरीतर्फा**–ञ्चकार इ० ॥ म्बभूव इ० ॥ मास इ० ॥

७ **तरीतृफ्या**–त्, स्ताम्, सुः, ः, स्तम्, स्त, सम्, स्व, स्म॥

८ **तरीतर्फिता**–", रौ, रः, सि, स्थः, स्थ, स्मि, स्वः, स्मः ॥

९ **तरीतर्फिष्य्**–अति, अतः, अन्ति, असि, अथः, अथ, आमि, आवः, आमः ॥ [अम्, आव, आम ॥

१०**अतरीतर्फिष्य्**–अत्, अताम्, अन्, अः, अतम्, अत,

पक्षे तरी–स्थाने 'तरि' इति 'तर्' च ज्ञेयम् ॥

१२७६ तृम्फत् (तृम्फ्) तृप्तौ ॥

१ **तरीतृ**–म्फीति, म्प्सि, प्तः, फति, म्फीषि, म्प्सि, प्थः, प्थ, म्फीमि, म्फ्मि, फ्वः, फ्मः ॥

२ **तरीतृफ्**–यात्, याताम्, युः, याः, यातम्, यात, याम्, याव, याम ॥

३ **तरीतृ**–म्फीतु, म्प्तु, प्तात्, प्ताम्, फतु, ब्धि, प्तात्, प्तम्, प्त, म्फाणि, म्फाव, म्फाम ॥

४ **अतरीतृ**–म्फीत्, न्, प्ताम्, फुः, म्फीः, न्, प्तम्, प्त, म्फम्, फ्व, फ्म ॥

५ **अतरीतृम्फ्**–ईत्, इष्टाम्, इषुः, ईः, इष्टम्, इष्ट, इषम्, इष्व, इष्म ॥

६ **तरीतृम्फा**–ञ्चकार इ० ॥ म्बभूव इ० ॥ मास इ० ॥

७ **तरीतृफ्या**–त्, स्ताम्, सुः, ः, स्तम्, स्त, सम्, स्व, स्म॥

८ **तरीतृम्फिता**–", रौ, रः, सि, स्थः, स्थ, स्मि, स्वः, स्मः॥

९ **तरीतृम्फिष्य्**–अति, अतः, अन्ति, असि, अथः, अथ, आमि, आवः, आमः ॥ [अम्, आव, आम ॥

१०**अतरीतृम्फिष्य्**–अत्, अताम्, अन्, अः, अतम्, अत,

पक्षे तरी–स्थाने 'तरि' इति 'तर्' इति च ज्ञेयम् ॥

१२७७ दृफत् (दृफ्) उत्क्लेशे ॥

१ **दरी**–दर्प्ति, दृफीति, दृप्तः, दृफति, दृफीषि, दर्प्सि, दृप्थः, दृप्थ, दृफीमि, दर्प्सि दृफ्वः, दृफ्मः ॥

२ **दरीदृफ्**–यात्, याताम्, युः, याः, यातम्, यात, याम्, याव, याम ॥

३ **दरीदर्प्तु, दरीदृ**–फीतु, प्तात्, प्ताम्, फतु, ब्धि, प्तात्, प्तम्, प्त, फाणि, फाव, फाम ॥

४ **अदरी**–दर्प्, दृफीत्, दृप्ताम्, दृफुः, दृफीः, दर्प्, दृप्तम्, दृप्त, दृफम्, दृफ्व, दृफ्म ॥

५ **अदरीदर्फ्**–ईत्, इष्टाम्, इषुः, ईः, इष्टम्, इष्ट, इषम्, इष्व, इष्म ॥

६ **दरीदर्फा**–ञ्चकार इ० ॥ म्बभूव इ० ॥ मास इ० ॥

७ **दरीदृफ्या**–त्, स्ताम्, सुः, ः, स्तम्, स्त, सम्, स्व, स्म॥

८ **दरीदर्फिता**–", रौ, रः, सि, स्थः, स्थ, स्मि, स्वः, स्मः॥

९ **दरीदर्फिष्य्**–अति, अतः, अन्ति, असि, अथः, अथ, आमि, आवः, आमः ॥ [अम्, आव, आम ॥

१०**अदरीदर्फिष्य्**–अत्, अताम्, अन्, अः, अतम्, अत,

पक्षे दरी–स्थाने 'दरि' इति 'दर्' इति च ज्ञेयम् ॥

१२७८ दृम्फत् (दृम्फ्) उत्क्लेशे ॥

१ **दरीदृ**–म्फीति, म्प्सि, प्तः, फति, म्फीषि, म्प्सि, प्थः, प्थ, म्फीमि, म्फ्मि, फ्वः, फ्मः ॥

२ **दरीदृफ्**–यात्, याताम्, युः, याः, यातम्, यात, याम्, याव, याम ॥

३ **दरीदृ**–म्फीतु, म्प्तु, प्तात्, प्ताम्, फतु, ब्धि, प्तात्, प्तम्, प्त, म्फाणि, फाव, फाम ॥

४ **अदरीदृ**–म्फीत्, न्, प्ताम्, फुः, म्फीः, न्, प्तम्, प्त, म्फम्, फ्व, फ्म ॥

५ **अदरीदृम्फ्**–ईत्, इष्टाम्, इषुः, ईः, इष्टम्, इष्ट, इषम्, इष्व, इष्म ॥

६ **दरीदृम्फा**–ञ्चकार इ० ॥ म्बभूव इ० ॥ मास इ० ॥

७ **दरीदृफ्या**–त्, स्ताम्, सुः, ः, स्तम्, स्त, सम्, स्व, स्म॥

८ **दरीदृम्फिता**–", रौ, रः, सि, स्थः, स्थ, स्मि, स्वः, स्मः ॥

९ **दरीदृम्फिष्य्**–अति, अतः, अन्ति, असि, अथः, अथ, आमि, आवः, आमः ॥ [अम्, आव, आम ॥

१०**अदरीदृम्फिष्य्**–अत्, अताम्, अन्, अः, अतम्, अत,

पक्षे दरी–स्थाने 'दरि' इति 'दर्' इति च ज्ञेयम् ॥

१२७९ गुफत् (गुफ्) ग्रन्थने ॥

१ **जो**-गोप्ति, गुफीति, गुप्तः, गुफति, गुफीषि, गोप्सि, गुप्थः, गुप्थ, गुफीमि, गोप्मि, गुफ्वः, गुफ्मः ॥

२ **जोगुफ्**-यात्, याताम्, युः, याः, यातम्, यात, याम्, याव, याम ॥

३ **जोगोप्तु, जोगु**-फीतु, प्तात्, प्ताम्, फतु, ब्धि, प्तात्, प्तम्, प्त, फानि, फाव, फाम ॥

४ **अजो**-गोप्, गुफीत्, गुप्ताम्, गुफुः, गुफीः, गोप्, गुप्तम्, प्त, गुफम्, गुफ्व, गुफ्म ॥

५ **अजोगोफ्**-ईत्, इष्टाम्, इषुः, ईः, इष्टम्, इष्ट, इषम्, इष्व, इष्म ॥

६ **जोगोफा**-ञ्चकार इ० ॥ म्बभूव इ० ॥ मास इ० ॥

७ **जोगुफ्या**-त्, स्ताम्, सुः, :, स्तम्, स्त, सम्, स्व, स्म ॥

८ **जोगोफिता**-", रौ, रः, सि, स्थः, स्थ, स्मि, स्वः, स्मः ॥

९ **जोगोफिष्यु**-अति, अतः, अन्ति, असि, अथः, अथ, आमि, आवः, आमः ॥

१० **अजोगोफिष्यु**-अत्, अताम्, अन्, अः, अतम्, अत अम्, आव, आम ॥

१२८० गुम्फत् (गुम्फ्) ग्रन्थने ॥

१ **जोगु**-म्फीति, म्प्ति, प्तः, फति, म्फीषि, म्प्सि, प्थः, प्थ, म्फीमि, म्प्मि, फ्वः, फ्मः ॥

२ **जोगुफ्**-यात्, याताम्, युः, याः, यातम्, यात, याम्, याव, याम ॥

३ **जोगु**-म्फीतु, म्प्तु, प्तात्, प्ताम्, फतु, ब्धि, प्तात्, प्तम्, प्त, म्फानि, म्फाव, म्फाम ॥

४ **अजोगु**-म्फीत्, न्, प्ताम्, फुः, म्फीः, न्, प्तम्, प्त, म्फम्, फ्व, फ्म ॥

५ **अजोगुम्फ्**-ईत्, इष्टाम्, इषुः, ईः, इष्टम्, इष्ट, इषम्, इष्व, इष्म ॥

६ **जोगुम्फा**-ञ्चकार इ० ॥ म्बभूव इ० ॥ मास इ० ॥

७ **जोगुफ्या**-त्, स्ताम्, सुः, :, स्तम्, स्त, सम्, स्व, स्म ॥

८ **जोगुम्फिता**-", रौ, रः, सि, स्थः, स्थ, स्मि, स्वः, स्मः ॥

९ **जोगुम्फिष्यु**-अति, अतः, अन्ति, असि, अथः, अथ, आमि, आवः, आमः ॥

१० **अजोगुम्फिष्यु**-अत्, अताम्, अन्, अः, अतम्, अत, अम्, आव, आम ॥

१२८१ शुभत् (शुभ्) शोभार्थे ॥

"नभृणा" इत्यत्र शोभतेर्वर्जनादस्य यङ्लुपि ॥

१ **शो**-शोब्धि, शुभीति, शुब्धः, शुभति, शुभीषि, शोप्सि, शुब्धः, शुब्ध, शुभीमि, शोभ्मि, शुभ्वः, शुभ्मः ॥

२ **शोशुभ्**-यात्, याताम्, युः, याः, यातम्, यात, याम्, याव, याम ॥

३ **शोशोब्धु, शोशु**-भीतु, ब्धात्, ब्धाम्, भतु, ब्धि, ब्धात्, ब्धम्, ब्ध, भानि, भाव, भाम ॥

४ **अशो**-शोप्, शुभीत्, शुब्धाम्, शुभुः, शुभीः, शोप्, शुब्धम्, शुब्ध, शुभम्, शुभ्व, शुभ्म ॥

५ **अशोशोभ्**-ईत्, इष्टाम्, इषुः, ईः, इष्टम्, इष्ट, इषम्, इष्व इष्म ॥

६ **शोशोभा**-ञ्चकार इ० ॥ म्बभूव इ० ॥ मास इ० ॥

७ **शोशुभ्या**-त्, स्ताम्, सुः, :, स्तम्, स्त, सम्, स्व, स्म ॥

८ **शोशोभिता**-", रौ, रः, सि, स्थः, स्थ, स्मि, स्वः, स्मः ॥

९ **शोशोभिष्यु**-अति, अतः, अन्ति, असि, अथः, अथ, आमि, आवः, आमः ॥ [अम्, आव, आम ॥

१० **अशोशोभिष्यु**-अत्, अताम्, अन्, अः, अतम्, अत,

१२८२ शुम्भत् (शुम्भ्) शोभार्थे। शुम्भ् ३४९ वद्रू०॥

१२८३ दृभत् (दृभ्) ग्रन्थे ॥

१ **दरी**-दर्ब्धि, दृभीति, दृब्धः, दृभति, दृभीषि, धर्प्सि, दृब्धः, दृब्ध, दृभीमि, दर्भ्मि, दृभ्वः, दृभ्मः ॥ [याव, याम ॥

२ **दरीदृभ्**-यात्, याताम्, युः, याः, यातम्, यात, याम्,

३ **दरीदब्धु, दरीदृ**-भीतु, ब्धात्, ब्धाम्, भतु, ब्धि, ब्धात्, ब्धम्, ब्ध, भाणि, भाव, भाम ॥

४ **अदरी**-धर्प्, दृभीत्, दृब्धाम्, दृभुः, दृभीः, धर्प्, दृब्धम्, दृब्ध, दृभम्, दृभ्व, दृभ्म ॥

५ **अदरीदर्भ्**-ईत्, इष्टाम्, इषुः, ईः, इष्टम्, इष्ट, इषम्, इष्व, इष्म ॥

६ **दरीदर्भा**-ञ्चकार इ० ॥ म्बभूव इ० ॥ मास इ० ॥

७ **दरीदृभ्या**-त्, स्ताम्, सुः, :, स्तम्, स्त, सम्, स्व, स्म ॥

८ **दरीदर्भिता**-", रौ, रः, सि, स्थः, स्थ, स्मि, स्वः, स्मः ॥

९ **दरीदर्भिष्यु**-अति, अतः, अन्ति, असि, अथः, अथ, आमि, आवः, आमः ॥ [अम्, आव, आम ॥

१० **अदरीदर्भिष्यु**-अत्, अताम्, अन्, :, अतम्, अत,

पक्षे दरी-स्थाने 'दरि' इति 'दद्' इति च ज्ञेयम् ॥

१२८४ लुभत् (लुभ्) विमोहने। लुभच् ११०७ वद्रू०॥

१२८५ कुरत् (कुर्) शब्दे ॥

१ **चो**–कोर्ति, कुरीति, कूर्तः, कुरति, कुरीषि, कोर्षि, कूर्थः, कूर्थ, कुरीमि, कोर्मि, कूर्वः, कूर्मः ॥

२ **चोकूर्**–यात्, याताम्, युः, याः, यातम्, यात, याम्, याव, याम ॥

३ **चो**–कोर्तु, कुरीतु, कूर्तात्, कूर्ताम्, कुरतु, कूर्हि, कूर्तात्, कूर्तम्, कूर्त, कुराणि, कुराव, कुराम ॥

४ **अचो**-कुरीत्, कोः, कूर्ताम्, कुरुः, कुरीः, कोः कूर्तम्, कूर्त, कुरम्, कूर्व, कूर्म ॥

५ **अचोकोर्**-ईत्, इष्टाम्, इषुः, ईः, इष्टम्, इष्ट, इषम्, इष्व, इष्म ॥

६ **चोकोरा**–ऋकार इ० ॥ म्बभूव इ० ॥ मास इ० ॥

७ **चोकूर्या**–त्, स्ताम्, सुः, :, स्तम्, स्त, सम्, स्व, स्म॥

८ **चोकोरिता**–", रौ, रः, सि, स्थः, स्थ, स्मि, स्वः, स्मः॥

९ **चोकोरिष्य्**–अति, अतः, अन्ति, असि, अथः, अथ, आमि, आवः, आमः ॥ [अम्, आव, आम ॥

१०**अचोकोरिष्य्**–अत्, अताम्, अन्, अः, अतम्, अत, अम्, आव, आम ॥

१२८६ क्षुरत् (क्षुर्) विखनने ॥

१ **चो**–क्षुरीति, क्षोर्ति, क्षूर्तः, क्षुरति, क्षुरीषि, क्षोर्षि, क्षूर्थः, क्षूर्थ, क्षुरीमि, क्षोर्मि, क्षूर्वः, क्षूर्मः ॥

२ **चोक्षूर्**–यात्, याताम्, युः, याः, यातम्, यात, याम्, याव, याम ॥

३ **चो**–क्षुरीतु, क्षोर्तु, क्षूर्तात्, क्षूर्ताम्, क्षुरतु, क्षूर्हि, क्षूर्तात्, क्षूर्तम्, क्षूर्त, क्षुराणि, क्षुराव, क्षुराम ॥

४ **अचो**–क्षुरीत्, क्षोः, क्षूर्ताम्, क्षुरुः, क्षुरीः, क्षोः, क्षूर्तम्, क्षूर्त, क्षुरम्, क्षूर्व, क्षूर्म ॥

५ **अचोक्षोर्**-ईत्, इष्टाम्, इषुः, ईः, इष्टम्, इष्ट, इषम्, इष्व, इष्म ॥

६ **चोक्षोरा**–ऋकार इ० ॥ म्बभूव इ० ॥ मास इ० ॥

७ **चोक्षूर्या** त्, स्ताम्, सुः, :, स्तम्, स्त, सम्, स्व, स्म ॥

८ **चोक्षोरिता**–", रौ, रः, सि, स्थः, स्थ, स्मि, स्वः, स्मः ॥

९ **चोक्षोरिष्य्**–अति, अतः, अन्ति, असि, अथः, अथ, आमि, आवः, आमः ॥

१०**अचोक्षोरिष्य्**–अत्, अताम्, अन्, अः, अतम्, अत, अम्, आव, आम ॥

१२८७ खुरत् (खुर्) छेदने च ॥

१ **चो**–खुरीति, खोर्ति, खूर्तः, खुरति, खुरीषि, खोर्षि, खूर्थः, खूर्थ, खुरीमि, खोर्मि, खूर्वः, खूर्मः ॥

२ **चोखूर्**–यात्, याताम्, युः, याः, यातम्, यात, याम्, याव, याम ॥

३ **चो**–खुरीतु, खोर्तु, खूर्तात्, खूर्ताम्, खुरतु, खूर्हि, खूर्तात्, खूर्तम्, खूर्त, खुराणि, खुराव, खुराम ॥

४ **अचो**–खुरीत्, खोः, खूर्ताम्, खुरुः, खुरीः, खोः, खूर्तम्, खूर्त, खुरम्, खूर्व, खूर्म ॥

५ **अचोखोर्**–ईत्, इष्टाम्, इषुः, ईः, इष्टम्, इष्ट, इषम्, इष्व, इष्म ॥

६ **चोखोरा**–ऋकार इ० ॥ म्बभूव इ० ॥ मास इ० ॥

७ **चोखूर्या**–त्, स्ताम्, सुः, :, स्तम्, स्त, सम्, स्व, स्म॥

८ **चोखोरिता**–", रौ, रः, सि, स्थः, स्थ, स्मि, स्वः, स्मः॥

९ **चोखोरिष्य्**–अति, अतः, अन्ति, असि, अथः, अथ, आमि, आवः, आमः ॥

१०**अचोखोरिष्य्**–अत्, अताम्, अन्, अः, अतम्, अत, अम्, आव, आम ॥

१२८८ घुरत् (घुर्) भीमार्थशब्दयोः ॥

१ **जो**–घुरीति, घोर्ति, घूर्तः, घुरति, घुरीषि, घोर्षि, घूर्थः, घूर्थ, घुरीमि, घोर्मि, घूर्वः, घूर्मः ॥

२ **जोघूर्**–यात्, याताम्, युः, याः, यातम्, यात, याम्, याव, याम ॥

३ **जो**–घुरीतु, घोर्तु, घूर्तात्, घूर्ताम्, घुरतु, घूर्हि, घूर्तात्, घूर्तम्, घूर्त, घुराणि, घुराव, घुराम ॥

४ **अजो**–घुरीत्, घोः, घूर्ताम्, घुरुः, घुरीः, घोः, घूर्तम्, घूर्त, घुरम्, घूर्व, घूर्म ॥

५ **अजोघोर्**–ईत्, इष्टाम्, इषुः, ईः, इष्टम्, इष्ट, इषम्, इष्व, इष्म ॥

६ **जोघोरा**–ऋकार इ० ॥ म्बभूव इ० ॥ मास इ० ॥

७ **जोघूर्या**–त्, स्ताम्, सुः, :, स्तम्, स्त, सम्, स्व, स्म ॥

८ **जोघोरिता**–", रौ, रः, सि, स्थः, स्थ, स्मि, स्वः, स्मः॥

९ **जोघोरिष्य्**–अति, अतः, अन्ति, असि, अथः, अथ, आमि, आवः, आमः ॥

१०**अजोघोरिष्य्**–अत्, अताम्, अन्, अः, अतम्, अत, अम्, आव, आम ॥

१२८९ पुरत् (पुर्) अग्रगमने ॥

१ **पो**–पुरीति, पोर्ति, पूर्तः, पुरति, पुरीषि, पोर्षि, पूर्थः, पूर्थ, पुरीमि, पोर्मि, पूर्वः, पूर्मः ॥

२ **पोपूर्**–यात्, याताम्, युः, याः, यातम्, यात, याम्, याव, याम ॥

३ **पो**–पुरीतु, पोर्तु पूर्तात्, पूर्ताम्, पुरतु, पूर्हि, पूर्तात्, पूर्तम्, पूर्त, पुराणि, पुराव, पुराम ॥

४ **अपो**–पुरीत्, पोः, पूर्ताम्, पुरुः, पुरीः, पोः, पूर्तम्, पूर्त, पुरम्, पूर्व, पूर्म ॥

५ **अपोपोर्**–ईत्, इष्टाम्, इषुः, ईः, इष्टम्, इष्ट, इषम्, इष्व, इष्म ॥

६ **पोपोरा**–ञ्चकार इ० ॥ म्बभूव इ० ॥ मास इ० ॥

७ **पोपूर्या**–त्, स्ताम्, सुः, :, स्तम्, स्त, सम्, स्व, स्म ॥

८ **पोपोरिता**–", रौ, रः, सि, स्थः, स्थ, स्मि, स्वः, स्मः ॥

९ **पोपोरिष्यु**–अति, अतः, अन्ति, असि, अथः, अथ, आमि, आवः, आमः ॥

१० **अपोपोरिष्यु**–अत्, अताम्, अन्, अः, अतम्, अत, अम्, आव, आम ॥

१२९० मुरत् (मुर्) संवेष्टने ॥

१ **मो**–मोर्ति, मुरीति, मूर्तः, मुरति, मुरीषि, मोर्षि, मूर्थः, मूर्थ, मुरीमि, मोर्मि, मूर्वः, मूर्मः ॥

२ **मोमूर्**–यात्, याताम्, युः, याः, यातम्, यात, याम्, याव, याम ॥

३ **मो**–मुरीतु, मोर्तु, मूर्तात्, मूर्ताम्, मुरतु, मूर्हि, मूर्तात्, मूर्तम्, मूर्त, मुराणि, मुराव, मुराम ॥

४ **अमो**–मुरीत्, मोः, मूर्ताम्, मुरुः, मुरीः, मोः, मूर्तम्, मूर्त, मुरम्, मूर्व, मूर्म ॥

५ **अमोमोर्**–ईत्, इष्टाम्, इषुः, ईः, इष्टम्, इष्ट, इषम्, इष्व, इष्म ॥

६ **मोमोरा**–ञ्चकार इ० ॥ म्बभूव इ० ॥ मास इ० ॥

७ **मोमूर्या**–त्, स्ताम्, सुः, :, स्तम्, स्त, सम्, स्व, स्म ॥

८ **मोमोरिता**–", रौ, रः, सि, स्थः, स्थ, स्मि, स्वः, स्मः ॥

९ **मोमोरिष्यु**–अति, अतः, अन्ति, असि, अथः, अथ, आमि, आवः, आमः ॥

१० **अमोमोरिष्यु**–अत्, अताम्, अन्, अः, अतम् अत, अम्, आव, आम ॥

१२९१ सुरत् (सुर्) ऐश्वर्यदीप्त्योः ॥

१ **सो**–सुरीति, सोर्ति, सूर्तः, सुरति, सुरीषि, सोर्षि, सूर्थः, सूर्थ, सुरीमि, सोर्मि, सूर्वः, सूर्मः ॥

२ **सोसूर्**–यात्, याताम्, युः, याः, यातम्, यात, याम्, याव, याम ॥

३ **सो**–सुरीतु, सोर्तु, सूर्तात्, सूर्ताम्, सुरतु, सूर्हि, सूर्तात्, सूर्तम्, सूर्त, सुराणि, सुराव, सुराम ॥

४ **असो**–सुरीत्, सोः, सूर्ताम्, सुरुः, सुरीः, सोः, सूर्तम्, सूर्त, सुरम्, सूर्व, सूर्म ॥

५ **असोसोर्**–ईत्, इष्टाम्, इषुः, ईः, इष्टम्, इष्ट, इषम्, इष्व, इष्म ॥

६ **सोसोरा**–ञ्चकार इ० ॥ म्बभूव इ० ॥ मास इ० ॥

७ **सोसूर्या**–त्, स्ताम्, सुः, :, स्तम्, स्त, सम्, स्व, स्म ॥

८ **सोसोरिता**–", रौ, रः, सि, स्थः, स्थ, स्मि, स्वः, स्मः ॥

९ **सोसोरिष्यु**–अति, अतः, अन्ति, असि, अथः, अथ, आमि, आवः, आमः ॥

१० **असोसोरिष्यु**–अत्, अताम्, अन्, अः, अतम्, अत, अम्, आव, आम ॥

१२९२ स्फरत् (स्फर्) स्फुरणे ॥

१ **पास्फ**–रीति, र्ति, र्तः, रति, रीषि, र्षि, र्थः, र्थ, रीमि, र्मि, र्वः, र्मः ॥

२ **पास्फर्**–यात्, याताम्, युः, याः, यातम्, यात, याम्, याव, याम ॥

३ **पास्फ**–रीतु, र्तु, र्तात्, र्ताम्, रतु, र्हि, र्तात्, र्तम्, र्त, राणि, राव, राम ॥

४ **अपास्फ**–रीत्, :, र्ताम्, रुः, रीः, :, र्तम्, र्त, रम्, र्व, र्म ॥

५ **अपास्फार्**–ईत्, इष्टाम्, इषुः, ईः, इष्टम्, इष्ट, इषम्, इष्व, इष्म ॥

६ **पास्फरा**–ञ्चकार इ० ॥ म्बभूव इ० ॥ मास इ० ॥

७ **पास्फर्या**–त्, स्ताम्, सुः, :, स्तम्, स्त, सम्, स्व, स्म ॥

८ **पास्फरिता**–", रौ, रः, सि, स्थः, स्थ, स्मि, स्वः, स्मः ॥

९ **पास्फरिष्यु**–अति, अतः, अन्ति, असि, अथः, अथ, आमि, आवः, आमः ॥

१० **अपास्फरिष्यु**–अत्, अताम्, अन्, अः, अतम्, अत, अम्, आव, आम ॥

१२९३ स्फलत् (स्फल्) स्फुरणे ॥

१ **पास्फल्**–ईति, ति, तः, अति, ईषि, षि, थः, थ, ईमि, मि, वः, मः ॥
२ **पास्फल्**–यात्, याताम्, युः, याः, यातम्, यात, याम्, याव, याम ॥
३ **पास्फल्**–ईतु, तु, तात्, ताम्, अतु, हि, तात्, तम्, त, आनि, आव, आम ॥
४ **अपास्फल्**–ईत्, ", ताम्, उः, ईः, ", तम्, त, अम्, व, व ॥
५ **अपास्फाल्**–ईत्, इष्टाम्, इषुः, ईः, इष्टम्, इष्ट, इषम्. इष्व, इष्म ॥
६ **पास्फला**–ञ्चकार इ० ॥ म्बभूव इ० ॥ मास इ० ॥
७ **पास्फल्या**–त्, स्ताम्, सुः, :, स्तम्, स्त, सम्, स्व, स्म॥
८ **पास्फलिता**–", रौ, रः, सि, स्थः, स्थ, स्मि, स्वः, स्मः॥
९ **पास्फलिष्य्**–अति, अतः, अन्ति, असि, अथः, अथ, आमि, आवः, आमः ॥ [अम्, आव, आम ॥
१०**अपास्फलिष्य्**–अत्, अताम्, अन्, अः, अतम्, अत, अम्, आव, आम ॥

पक्षे पा–स्थाने ' पं ' इति च ज्ञेयम् ॥

१२९४ किलत् (किल्) श्वैत्यक्रीडनयोः ॥

१ **चे**–केल्ति, किलीति, किल्तः, किलति, किलीषि, केल्षि, किल्थः, किल्थ, किलीमि, केल्मि, किल्वः, किल्मः॥
२ **चेकिल्**–यात्, याताम्, युः, याः, यातम्, यात, याम्, याव, याम ॥
३ **चेकेल्तु, चेकि**–लीतु, ल्तात्, ल्ताम्, लतु, ल्हि, ल्तात्, ल्तम्, ल्त, लानि, लाव, लाम ॥
४ **अचे**–केल्, किलीत्, किल्ताम्, किलुः, किलीः, केल्, किल्तम्, किल्त, किल्तम्, किलम्, किल्व, किल्म ॥
५ **अचेकेल्**–ईत्, इष्टाम्, इषुः, ईः, इष्टम्, इष्ट, इषम्, इष्व, इष्म ॥
६ **चेकेला**–ञ्चकार इ० ॥ म्बभूव इ० ॥ मास इ० ॥
७ **चेकिल्या**–त्, स्ताम्, सुः, :, स्तम्, स्त, सम्, स्व, स्म॥
८ **चेकेलिता**–", रौ, रः, सि, स्थः, स्थ, स्मि, स्वः, स्मः ॥
९ **चेकेलिष्य्**–अति, अतः अन्ति, असि, अथः, अथ, आमि, आवः, आमः ॥
१०**अचेकेलिष्य्**–अत्, अताम्, अन्, :, अतम्, अत, अम्, आव, आम ॥

१२९५ हिलत् (हिल्) हावकरणे ॥

१ **जे**–हेल्ति, हिलीति, हिल्तः, हिलति, हिलीषि, हेल्षि, हिल्थः, हिल्थ, हिलीमि, हेल्मि, हिल्वः, हिल्मः ॥
२ **जेहिल्**–यात्, याताम्, युः, याः, यातम्, यात, याम्, याव, याम ॥
३ **जेहेल्तु, जेहि**–लीतु, ल्तात्, ल्ताम्, लतु, ल्हि, ल्तात्, ल्तम्, ल्त, लानि, लाव, लाम ॥
४ **अजे**–हेल्, हिलीत्, हिल्ताम्, हिलुः, हिलीः, हेल्, हिल्तम्, हिल्त, हिलम्, हिल्व, हिल्म ॥
५ **अजेहेल्**–ईत्, इष्टाम्, इषुः, ईः, इष्टम्, इष्ट, इषम्, इष्व, इष्म ॥
६ **जेहेला**–ञ्चकार इ० ॥ म्बभूव इ० ॥ मास इ० ॥
७ **जेहिल्या**–त्, स्ताम्, सुः, :, स्तम्, स्त, सम्, स्व, स्म॥
८ **जेहेलिता**–", रौ, रः, सि, स्थः, स्थ, स्मि, स्वः, स्मः ॥
९ **जेहेलिष्य्**–अति, अतः, अन्ति, असि, अथः, अथ, आमि, आवः, आमः ॥
१०**अजेहेलिष्य्**–अत्, अताम्, अन्, अः, अतम्, अत, अम्, आव, आम ॥

१२९६ शिलत् (शिल्) उञ्छे ॥

१ **शे**–शेल्ति, शिलीति, शिल्तः, शिलति, शिलीषि, शेल्षि, शिल्थः, शिल्थ, शिलीमि, शेल्मि, शिल्वः, शिल्मः॥
२ **शेशिल्**–यात्, याताम्, युः, याः, यातम्, यात, याम्, याव, याम ॥
३ **शेशेल्तु**-लीतु, ल्तात्, ल्ताम्, लतु, ल्हि, ल्तात्, ल्तम्, ल्त, लानि, लाव, लाम ॥
४ **अशे**–शेल्, शिलीत्, शिल्ताम्, शिलुः, शिलीः, शेल्, शिल्तम्, शिल्त, शिलम्, शिल्व, शिल्म ॥
५ **अशेशेल्**–ईत्, इष्टाम्, इषुः, ईः, इष्टम्, इष्ट, इषम्, इष्व, इष्म ॥
६ **शेशेला**-ञ्चकार इ० ॥ म्बभूव इ० ॥ मास इ० ॥
७ **शेशिल्या**–त्, स्ताम्, सुः, :, स्तम्, स्त, सम्, स्व, स्म ॥
८ **शेशेलिता**–", रौ, रः, सि, स्थः, स्थ, स्मि, स्वः, स्मः ॥
९ **शेशेलिष्य्**–अति, अतः, अन्ति, असि, अथः, अथ, आमि, आवः, आमः ॥
१०**अशेशेलिष्य्**–अत्, अताम्, अन्, अः, अतम्, अत, अम्, आव, आम ॥

१२९७ सिलत् (सिल्) उञ्छे ॥

१ **से**–सेल्ति,सिलीति, सिल्तः, सिलति, सिलीषि, सेल्षि, सिल्थः, सिल्थ, सिलीमि, सेल्मि, सिल्वः, सिल्मः॥

२ **सेसिल्**–यात्, याताम्, युः, याः, यातम्, यात,याम्, याव, याम ॥

३ **सेसेल्तु, सेसि**–ल्तु, ल्तात्, ल्ताम्, लतु, ल्हि, ल्तात्, ल्तम्, ल्त, लानि, लाव, लाम ॥

४ **असे**–सेल्, सिलीत्, सिल्ताम्, सिलुः, सेल्, सिलीः, सिल्तम्, सिल्त, सिलम्, सिल्व, सिल्म ॥

५ **असेसेल्**–ईत्, इष्टाम्, इषुः, ईः, इष्टम्, इष्ट, इषम्, इष्व, इष्म ॥

६ **सेसेला**–ञकार इ० ॥ म्बभूव इ० ॥ मास इ० ॥

७ **सेसिल्या**–त्, स्ताम्, सुः, :, स्तम्, स्त, सम्, स्व, स्म ॥

८ **सेसेलिता**–", रौ, रः, सि, स्थः, स्थ, स्मि, स्वः, स्मः॥

९ **सेसेलिष्य्**–अति, अतः, अन्ति, असि, अथः, अथ, आमि, आवः, आमः ॥

१०**असेसेलिष्य्**–अत्, अताम्, अन्, अः, अतम्, अत, अम्, आव, आम ॥

१२९८ तिलत् (तिल्) स्नेहने ॥ तिल ४०६ वद्भू० ॥

१२९९ चलत् (चल्) विलसने ॥ चल ८९९ वद्भू० ॥

१३०० चिलत् (चिल्) वसने ॥

१ **चे**–चेल्ति, चिलीति, चिल्तः, चिलति, चिलीषि, चेल्षि, चिल्थः, चिल्थ, चिलीमि, चेल्मि, चिल्वः, चिल्मः॥

२ **चेचिल्**–यात्, याताम्, युः, याः, यातम्, यात, याम्, याव, याम ॥

३ **चेचेल्तु, चेचि**–लीतु, ल्तात्, ल्ताम्, लतु, ल्हि, ल्तात्, ल्तम्, ल्त, लानि, लाव, लाम ॥

४ **अचे**–चेल्, चिलीत्, चिल्ताम्, चिलुः, चिलीः, चेल्, चिल्तम्, चिल्त, चिलम्, चिल्व, चिल्म ॥ [इष्व,इष्म ॥

५ **अचेचेल्**–ईत्, इष्टाम्, इषुः, ईः, इष्टम्, इष्ट,इषम्,

६ **चेचेला**–ञकार इ० ॥ म्बभूव इ० ॥ मास इ० ॥

७ **चेचिल्या**–त्, स्ताम्, सुः, :,स्तम्,स्त, सम्, स्व, स्म ॥

८ **चेचेलिता**–", रौ, रः, सि, स्थः, स्थ, स्मि, स्वः, स्मः ॥

९ **चेचेलिष्य्**–अति, अतः, अन्ति, असि, अथः, अथ, आमि, आवः, आमः ॥ [अम्, आव, आम ॥

१०**अचेचेलिष्य्**–अत्, अताम्, अन्, अः, अतम्, अत,

१३०१ विलत् (विल्) वरणे ॥

१ **वे**–वेल्ति, विलीति, विल्तः, विलति, विलीषि, वेल्षि, विल्थः, विल्थ, विलीमि, वेल्मि, विल्वः, विल्मः॥

२ **वेविल्**–यात्, याताम्, युः, याः, यातम्, यात, याम्, याव, याम ॥

३ **वेवेल्तु, वेवि**–लीतु, ल्तात्, ल्ताम्, लतु, ल्हि, ल्तात्, ल्तम्, ल्त, लानि, लाव, लाम ॥

४ **अवे**–वेल्, विलीत्, विल्ताम्, विलुः, विलीः, वेल्, विल्तम्, विल्त, विलम्, विल्व, विल्म ॥

५ **अवेवेल्**–ईत्, इष्टाम्, इषुः, ईः, इष्टम्, इष्ट, इषम्, इष्व, इष्म ॥

६ **वेवेला**–ञकार इ० ॥ म्बभूव इ० ॥ मास इ० ॥

७ **वेविल्या**–त्, स्ताम्, सुः, :, स्तम्, स्त, सम्, स्व, स्म ॥

८ **वेवेलिता**–", रौ, रः, सि, स्थः, स्थ, स्मि, स्वः, स्मः ॥

९ **वेवेलिष्य्**–अति, अतः, अन्ति, असि, अथः, अथ, आमि, आवः, आमः ॥

१०**अवेवेलिष्य्**–अत्, अताम्, अन्, अः, अतम्, अत, अम्, आव, आम ॥

१३०२ बिलत् (बिल्) भेदने ॥

१ **बे**–बेल्ति, बिलीति, बिल्तः, बिलति, बिलीषि, बेल्षि, बिल्थः, बिल्थ, बिलीमि, बेल्मि, बिल्वः, बिल्मः ॥

२ **बेबिल्**–यात्, याताम्, युः, याः, यातम्, यात, याम्, याव, याम ॥

३ **बेबेल्तु, बेबि**–लीतु, ल्तात्, ल्ताम्, लतु, ल्हि, ल्तात्, ल्तम्, ल्त, लानि, लाव, लाम ॥

४ **अबे**–बेल्, बिलीत्, बिल्ताम्, बिलुः, बिलीः, बेल्, बिल्तम्, बिल्त, बिलम्, बिल्व, बिल्म ॥

५ **अबेबेल्**–ईत्, इष्टाम्, इषुः, ईः, इष्टम्, इष्ट, इषम्, इष्व, इष्म ॥

६ **बेबेला**–ञकार इ० ॥ म्बभूव इ० ॥ मास इ० ॥

७ **बेबिल्या**–त्, स्ताम्, सुः, :, स्तम्, स्त, सम्, स्व, स्म ॥

८ **बेबेलिता**–", रौ, रः, सि, स्थः, स्थ, स्मि, स्वः, स्मः ॥

९ **बेबेलिष्य्**–अति, अतः, अन्ति, असि, अथः, अथ, आमि, आवः, आमः ॥

१०**अबेबेलिष्य्**–अत्, अताम्, अन्, अः, अतम्, अत, अम्, आव, आम ॥

१३०३ णिलत् (निल्) गहने ॥

१ **ने**–नेल्ति, निलीति, निल्तः, निलति, निलीषि, नेल्षि, निल्थः, निल्थ, निलीमि, नेल्मि, निल्वः, निल्मः ॥

२ **नेनिल्**–यात्, यताम्, युः, याः, यातम्, यात, याम्, याव, याम ॥

३ **नेनेल्तु, नेनि**–लीतु, ल्तात्, ल्ताम्, लतु, ल्हि, ल्तात्, ल्तम्, ल्त, लानि, लाव, लाम ॥

४ **अने**–नेल्, निलीत्, ल्ताम्, निलुः, निलीः, नेल्, निल्तम्, निल्त, निलम्, निल्व, निल्म ॥

५ **अनेनेल्**–ईत्, इष्टाम्, इषुः, ईः, इष्टम्, इष्ट, इष्म्, इष्व, इष्म ॥

६ **नेनेला**–ञकार इ० ॥ म्बभूव इ० ॥ मास इ० ॥

७ **नेनिल्या**–त्, स्ताम्, सुः, :, स्तम्, स्त, सम्, स्व, स्म ॥

८ **नेनेलिता**–", रौ, रः, सि, स्थः, स्थ, स्मि, स्वः, स्मः ॥

९ **नेनेलिष्यू**–अति, अतः, अन्ति, असि, अथः, अथ, आमि, आवः, आमः ॥

१०**अनेनेलिष्यू**–अत्, अताम्, अन्, अः, अतम्, अत, अम्, आव, आम ॥

१३०४ मिलत् (मिल्) श्लेषणे ॥

१ **मे**–मेल्ति, मिलीति, मिल्तः, मिलति, मिलीषि, मेल्षि, मिल्थः, मिल्थ, मिलीमि, मेल्मि, मिल्वः, मिल्मः ॥

२ **मेमिल्**–यात्, यताम्, युः, याः, यातम्, यात, याम्, याव, याम ॥

३ **मेमेल्तु, मेमि**–लीतु, ल्तात्, ल्ताम्, लतु, ल्हि, ल्तात्, ल्तम्, ल्त, लानि, लाव, लाम ॥

४ **अमे**–मेल्, मिलीत्, मिल्ताम्, मिलुः, मिलीः, मेल्, मिल्तम्, मिल्त, मिलम्, मिल्व, मिल्म ॥

५ **अमेमेल्**–ईत्, इष्टाम्, इषुः, ईः, इष्टम्, इष्ट, इष्म्, इष्व, इष्म ॥

६ **मेमेला**–ञकार इ० ॥ म्बभूव इ० ॥ मास इ० ॥

७ **मेमिल्या**–त्, स्ताम्, सुः, :, स्तम्, स्त, सम्, स्व, स्म ॥

८ **मेमेलिता**–", रौ, रः, सि, स्थः, स्थ, स्मि, स्वः, स्मः ॥

९ **मेमेलिष्यू**–अति, अतः, अन्ति, असि, अथः, अथ, आमि, आवः, आमः ॥

१०**अमेमेलिष्यू**–अत्, अताम्, अन्, अः, अतम्, अत, अम्, आव, आम ॥

१३०५ स्पृशंत् (स्पृश्) संस्पर्शे ॥

१ **परी**–स्पृशीति, स्पर्ष्टि, स्प्रष्टि, स्पृष्टः स्प्रष्टः, स्पृशति, स्पृशीषि, स्पर्क्षि, स्प्रक्षि, स्प्रष्टः, स्पृष्टः, स्पृष्ठ, स्प्रष्ठ, स्पृशीमि, स्पर्श्मि, स्पृश्वः, स्पृश्मः ॥ [याव, याम ॥

२ **परीस्पृश्**–यात्, यताम्, युः, याः, यातम्, यात, याम्,

३ **परी**–स्पृशीतु, स्पर्ष्टु, स्प्रष्टु, स्प्रष्टात्, स्पृष्टात्, स्पृष्टाम्, स्प्रष्टाम्, स्पृशतु, स्पृष्ट्वि, स्प्रष्ट्वि, स्पृष्टात्, स्प्रष्टात्, स्पृष्टम्, स्प्रष्टम्, स्पृष्ट, स्प्रष्ट, स्पृशानि, स्पृशाव, स्पृशाम ॥

४ **अपरी**–स्पृशीत्, स्पर्ट्, स्प्रट्, स्प्रष्टाम्, स्पृष्टाम्, स्पृष्टुः, स्पृशीः, स्पर्ट्, स्प्रट्, स्प्रष्टम्, स्पृष्टम्, स्पृष्ट, स्प्रष्ट, स्पृशम्, स्पृश्व, स्पृश्म ॥ [इष्व, इष्म ॥

५ **अपरीस्पर्श्**–ईत्, इष्टाम्, इषुः, ईः, इष्टम्, इष्ट, इष्म्,

६ **परीस्पर्शा**–ञकार इ० ॥ म्बभूव इ० ॥ मास इ० ॥

७ **परीस्पृश्या**–त्, स्ताम्, सुः, :, स्तम्, स्त, सम्, स्व, स्म ।

८ **परीस्पर्शिता**–", रौ, रः, सि, स्थः, स्थ, स्मि, स्वः, स्मः ॥

९ **परीस्पर्शिष्यू**–अति, अतः, अन्ति, असि, अथः, अथ, आमि, आवः, आमः ॥ [अम्, आव, आम ॥

१०**अपरीस्पर्शिष्यू**–अत्, अताम्, अन्, :, अतम्, अत,

पक्षे परी–स्थाने 'परि' इति 'पड्' इति च ज्ञेयम् ।

१३०६ रुशंत् (रुश्) हिंसायाम् ॥

१ **रो**–रोष्टि, रुशीति, रुष्टः, रुशति, रुशीषि, रोक्षि, रुष्टः, रुष्ठ, रुशीमि, रोश्मि, रुश्वः, रुश्मः ॥

२ **रोरुश्**–यात्, यताम्, युः, याः, यातम्, यात, याम्, याव, याम ॥

३ **रोरोष्टु, रोरु**–शीतु, ष्टात्, ष्टाम्, शतु, ष्ठि, ष्टात्, ष्टम्, ष्ट, शानि, शाव, शाम ॥

४ **अरो**–रोट्, रुशीत्, रुष्टाम्, रुशुः, रुशीः, रोट्, रुष्टम्, रुष्ट, रुशम्, रुश्व, रुश्म ॥

५ **अरोरोश्**–ईत्, इष्टाम्, इषुः, ईः, इष्टम्, इष्ट, इष्म्, इष्व, इष्म ॥

६ **रोरोशा**–ञकार इ० ॥ म्बभूव इ० ॥ मास इ० ॥

७ **रोरुश्या**–त्, स्ताम्, सुः, :, स्तम्, स्त, सम्, स्व, स्म ॥

८ **रोरोशिता**–", रौ, रः, सि, स्थः, स्थ, स्मि, स्वः, स्मः ॥

९ **रोरोशिष्यू**–अति, अतः, अन्ति, असि, अथः, अथ, आमि, आवः, आमः ॥

१०**अरोरोशिष्यू**–अत्, अताम्, अन्, अः, अतम्, अत, अम्, आव, आम ॥

१३०७ रिशंत् (रिश्) हिंसायाम् ॥

१ **रे**–रेष्टि, रिशीति, रिष्टः, रिशति, रिशीषि, रेक्षि, रिष्टः, रिष्ट, रिशीमि, रेश्मि, रिश्वः, रिश्मः ॥

२ **रेरिश्**–यात्, याताम्, युः, याः, यातम्, यात, याम्, याव, याम ॥

३ **रेरेष्टु, रेरि**–शीतु, ष्टात्, ष्टाम्, शतु, ड्ढि, ष्टात्, ष्टम्, ष्ट, शानि, शाव, शाम ॥

४ **अरे**–रेट्, रिशीत्, रिष्टाम्, रिशुः, रिशीः, रेट्, रिष्टम्, रिष्ट, रिशम्, रिश्व, रिश्म ॥

५ **अरेरेशू**–ईत्, इष्टाम्, इषुः, ईः, इष्टम्, इष्ट, इषम्, इष्व, इष्म ॥

६ **रेरेशा**–ञ्चकार इ० ॥ म्बभूव इ० ॥ मास इ० ॥

७ **रेरिश्या**–त्, स्ताम्, सुः, :, स्तम्, स्त, सम्, स्व, स्म॥

८ **रेरेशिता**–", रौ, रः, सि, स्थः, स्थ, स्मि, स्वः, स्मः ॥

९ **रेरेशिष्यु**–अति, अतः, अन्ति, असि, अथः, अथ, आमि, आवः, आमः ॥

१०**अरेरेशिष्यु**–अत्, अताम्, अन्, अः, अतम्, अत, अम्, आव, आम ॥

१३०८ विशंत् (विश्) प्रवेशने ॥

१ **वे**–वेष्टि, विशीति, विष्टः, विशति, विशीषि, वेक्षि, विष्टः, विष्ट, विशीमि, वेश्मि, विश्वः, विश्मः ॥

२ **वेविश्**–यात्, याताम्, युः, याः, यातम्, यात, याम्, याव, याम ॥

३ **वेवेष्टु, वेवि**–शीतु, ष्टात्, ष्टाम्, शतु, ड्ढि, ष्टात्, ष्टम्, ष्ट, शानि, शाव, शाम ॥

४ **अवे**–वेट्, विशीत्, विष्टाम्, विशुः विशीः, वेट्, विष्टम्, विष्ट, विशम्, विश्व, विश्म ॥

५ **अवेवेश्**–ईत्, इष्टाम्, इषुः, ईः, इष्टम्, इष्ट, इषम्, इष्व, इष्म ॥

६ **वेवेशा**–ञ्चकार इ० ॥ म्बभूव इ० ॥ मास इ० ॥

७ **वेविश्या**–त्, स्ताम्, सुः, :, स्तम्, स्त, सम्, स्व, स्म॥

८ **वेवेशिता**–", रौ, रः, सि, स्थः, स्थ, स्मि, स्वः, स्मः ॥

९ **वेवेशिष्यु**–अति, अतः, अन्ति, असि, अथः, अथ, आमि, आवः, आमः ॥

१०**अवेवेशिष्यु**–अत्, अताम्, अन्, अः, अतम्, अत, अम्, आव, आम ॥

१३०९ मृशंत् (मृश्) आमर्शने ॥

१ **मरी**–मृशीति, मर्ष्टि, म्रष्टि, म्रष्टः, मृष्टः, मृशति, मृशीषि, मर्क्षि, म्रक्षि, म्रष्टः, मृष्टः, मृष्ट, म्रष्ट, मृश्मि, मर्श्मि, मृश्वः, मृश्वः॥

२ **मरीमृश्**–यात्, याताम्, युः, याः, यातम्, यात, याम्, याव, याम ॥ [मृशाव, मृशाम ॥

३ **मरी**–मृशीतु, मर्ष्टु, म्रष्टु, म्रष्टात्, मृष्टात्, मृष्टाम्, म्रष्टाम्, मृशतु, मृड्ढि, म्रड्ढि, मृष्टात्, म्रष्टात्, मृष्ट, म्रष्ट, मृशानि,

४ **अमरी**–मृशीत्, मर्ट्, म्रट्, म्रष्टाम्, मृष्टाम्, मृशुः, मृशीः, मर्ट्, म्रट्, मृष्टम्, म्रष्टम्, मृष्ट, म्रष्ट, मृशम्, मृश्व, मृश्व ॥

५ **अमरीमृश्**–ईत्, इष्टाम्, इषुः, ईः, इष्टम्, इष्ट, इषम्, इष्व, इष्म ॥

६ **मरीमर्शा**–ञ्चकार इ० ॥ म्बभूव इ० ॥ मास इ० ॥

७ **मरीमृश्या**–त्, स्ताम्, सुः, :, स्तम्, स्त, सम्, स्व, स्म॥

८ **मरीमर्शिता**–", रौ, रः, सि, स्थः, स्थ, स्मि, स्वः, स्मः॥

९ **मरीमर्शिष्यु**–अति, अतः, अन्ति, असि, अथः, अथ, आमि, आवः, आमः ॥ [अम्, आव, आम ॥

१०**अमरीमर्शिष्यु**–अत्, अताम्, अन्, अः, अतम्, अत, **पक्षे** मरी–स्थाने 'मरि' इति 'मर्' इति च ज्ञेयम् ॥

१३१० **लिशंत् (लिश्) गतौ । लिशिंच् ११८३ वद्रू०॥**

१३११ **मिषत् (मिष्) स्पर्द्धायाम् । मिषू ४८५ वद्रू०॥**

१३१२ **वृहौत् (वृह्) उद्यमे । वृह ५१८ वद्रूपाणि ॥**

१३१३ तृहौत् (तृह्) हिंसायाम् ॥

१ **तरी**–तर्ढि, तृहीति, तृढः, तृहति, तृहीषि, तर्क्षि, तृढः, तृढ, तृहीमि, तार्ह्मि, तृह्वः, तृह्मः ॥ [याव, याम ॥

२ **तरीतृह्**–यात्, याताम्, युः, याः, यातम्, यात, याम्,

३ **तरीतर्ढु, तरीतृ**–हीतु, ढात्, ढाम्, हतु, ढि, ढात्, ढम्, ढ, हाणि, हाव, हाम ॥

४ **अतरी**–तर्ट्, तृहीत्, तृढाम्, तृहुः, तृहीः, तर्ट्, तृढम्, तृढ, तृहम्, तृह्व, तृह्म ॥ [इष्व, इष्म ॥

५ **अतरीतर्ह्**–ईत्, इष्टाम्, इषुः, ईः, इष्टम्, इष्ट, इषम्,

६ **तरीतर्हा**–ञ्चकार इ० ॥ म्बभूव इ० ॥ मास इ० ॥

७ **तरीतृह्या**–त्, स्ताम्, सुः, :, स्तम्, स्त, सम्, स्व, स्म ॥

८ **तरीतर्हिता**–", रौ, रः, सि, स्थः, स्थ, स्मि, स्वः, स्मः ॥

९ **तरीतर्हिष्यु**–अति, अतः, अन्ति, असि, अथः, अथ, आमि, आवः आमः ॥ [अम्, आव, आम ॥

१०**अतरीतर्हिष्यु**–अत्, अताम्, अन्, अः, अतम्, अत, **पक्षे** तरी–स्थाने 'तरि' इति 'तर्' इति च ज्ञेयम् ॥

१३१४ तृंहौत् (तृंह्) हिंसायाम् ॥

१ **तरी**–तृण्ढि, तृंहीति, तृढः, तृहति, तृंहीषि, तृङ्क्षि, तृढः, तृढ, तृंहीमि, तृंह्मि, तृह्वः, तृह्मः ॥

२ **तरीतृह्**–यात्, याताम्, युः, याः, यातम्, यात, याम्, याव, याम ॥

३ **तरी**–तृंहीतु, तृण्ढु, तृढात्, तृढाम्, तृहतु, तृढि, तृढात्, तृढम्, तृढ, तृंहाणि, तृंहाव, तृंहाम ॥

४ **अतरी**–तृंहीत्, तृन्, तृढाम्, तृहुः, तृंहीः, तृन्, तृढम्, तृढ, तृंहम्, तृह्व, तृह्म ॥

५ **अतरीतृंह्**–ईत्, इष्टाम्, इषुः, ईः, इष्टम्, इष्ट, इषम्, इष्व, इष्म ॥

६ **तरीतृंहा**–ञकार इ० ॥ म्बभूव इ० ॥ मास इ० ॥

७ **तरीतृह्या**–त्, स्ताम्, सुः, ः, स्तम्, स्त, सम्, स्व, स्म ॥

८ **तरीतृंहिता**–", रौ, रः, सि, स्थः, स्थ, स्मि, स्वः, स्मः ॥

९ **तरीतृंहिष्य्**–अति, अतः, अन्ति, असि, अथः, अथ, आमि, आवः, आमः ॥ [अम्, आव, आम ॥

१०**अतरीतृंहिष्य्**–अत्, अताम्, अन्, अः, अतम्, अत,

पक्षे तरी–स्थाने 'तरि' इति 'तर्' इति च ज्ञेयम् ॥

१३१५ स्तृहौत् (स्तृह्) हिंसायाम् ॥

१ **तरी**–स्तर्ढि, स्तृहीति, स्तृढः, स्तृहति, स्तृहीषि, स्तर्क्षि, स्तृढः, स्तृढ, स्तृहीमि, स्तर्ह्मि, स्तृह्वः, स्तृह्मः ॥

२ **तरीस्तृह्**–यात्, याताम्, युः, याः, यातम्, यात, याम्, याव, याम ॥

३ **तरीस्तर्ढु, तरीस्तृ**–हीतु, ढात्, ढाम्, हतु, ढि, ढात्, ढम्, ढ, हाणि, हाव, हाम ॥

४ **अतरी**–स्तर्ढ्, स्तृहीत्, स्तृढाम्, स्तृहुः, स्तृहीः, स्तर्ढ्, स्तृढम्, स्तृढ, स्तृहम्, स्तृह्व, स्तृह्म ॥

५ **अतरीस्तर्ह्**–ईत्, इष्टाम्, इषुः, ईः, इष्टम्, इष्ट, इषम्, इष्व, इष्म ॥

६ **तरीस्तर्हा**–ञकार इ० ॥ म्बभूव इ० ॥ मास इ० ॥

७ **तरीस्तृह्या**–त्, स्ताम्, सुः, ः, स्तम्, स्त, सम्, स्व, स्म ॥

८ **तरीस्तर्हिता**–", रौ, रः, सि, स्थः, स्थ, स्मि, स्वः, स्मः ॥

९ **तरीस्तर्हिष्य्**–अति, अतः, अन्ति, असि, अथः, अथ, आमि, आवः, आमः ॥ [अम्, आव, आम ॥

१०**अतरीस्तर्हिष्य्**–अत्, अताम्, अन्, अः, अतम्, अत,

पक्षे तरी–स्थाने 'तरि' इति 'तर्' इति च ज्ञेयम् ॥

१३१६ स्तृंहौत् (स्तृंह्) हिंसायाम् ॥

१ **तरी**–स्तृण्ढि, स्तृंहीति, स्तृढः, स्तृहति, स्तृंहीषि, स्तृङ्क्षि, स्तृढः, स्तृढ, स्तृंहीमि, स्तृंह्मि, स्तृह्वः, स्तृह्मः ॥

२ **तरीस्तृह्**–यात्, याताम्, युः, याः, यातम्, यात, याम्, याव, याम ॥

३ **तरी**–स्तृंहीतु, स्तृण्ढु, स्तृढात्, स्तृढाम्, स्तृंहतु, स्तृढि, स्तृढात्, स्तृढम्, स्तृढ, स्तृंहाणि, स्तृंहाव, स्तृंहाम ॥

४ **अतरी**–स्तृंहीत्, स्तृन्, स्तृढाम्, स्तृहुः, स्तृंहीः, स्तृन्, स्तृढम्, स्तृढ, स्तृंहम्, स्तृह्व, स्तृह्म ॥

५ **अतरीस्तृंह्**–ईत्, इष्टाम्, इषुः, ईः, इष्टम्, इष्ट, इषम्, इष्व, इष्म ॥

६ **तरीस्तृंहा**–ञकार इ० ॥ म्बभूव इ० ॥ मास इ० ॥

७ **तरीस्तृह्या**–त्, स्ताम्, सुः, ः, स्तम्, स्त, सम्, स्व, स्म ॥

८ **तरीस्तृंहिता**–", रौ, रः, सि, स्थः, स्थ, स्मि, स्वः, स्मः ॥

९ **तरीस्तृंहिष्य्**–अति, अतः, अन्ति, असि, अथः, अथ, आमि, आवः आमः ॥ [अम्, आव, आम ॥

१०**अतरीस्तृंहिष्य्**–अत्, अताम्, अन्, ः, अतम्, अत,

पक्षे तरी–स्थाने 'तरि' इति 'तर्' इति च ज्ञेयम् ॥

१३१७ कुटत् (कुट्) कौटिल्ये ॥

१ **चो**–कोट्टि, कुटीति, कुट्टः, कुटति, कुटीषि, कोट्क्षि, कुट्टः, कुट्ट, कुटीमि, कोट्म्मि, कुट्वः, कुट्मः ॥

२ **चोकुट्**–यात्, याताम्, युः, याः, यातम्, यात, याम्, याव, याम ॥

३ **चोकोट्टु, चोकु**–टीतु, ट्टात्, ट्टाम्, टतु, ट्ढि, ट्टात्, ट्टम्, ट्ट, टानि, टाव, टाम ॥

४ **अचो**–कोट्, कोटीत्, कुट्टाम्, कुट्टुः, कुटीः, कोट्, कुट्टम्, कुट्ट, कुटम्, कुट्व, कुट्म ॥

५ **अचोकोट्**–ईत्, इष्टाम्, इषुः, ईः, इष्टम्, इष्ट, इषम्, इष्व, इष्म ॥

६ **चोकोटा**–ञकार इ० ॥ म्बभूव इ० ॥ मास इ० ॥

७ **चोकुट्या**–त्, स्ताम्, सुः, ः, स्तम्, स्त, सम्, स्व, स्म ॥

८ **चोकोटिता**–", रौ, रः, सि, स्थः, स्थ, स्मि, स्वः, स्मः ॥

९ **चोकोटिष्य्**–अति, अतः, अन्ति, असि, अथः, अथ, आमि, आवः, आमः ॥

१०**अचोकोटिष्य्**–अत्, अताम्, अन्, अः, अतम्, अत, अम्, आव, आम ॥

१३१८ गुंत् (गु) पुरीषोत्सर्गे । गुंड् ५४६ वद्रू० ॥
१३१९ ध्रुंत् (ध्रु) गतिस्थैर्ययोः । ध्रुं १६ वद्रूपाणि ॥

१३२० णूत् (नू) स्तवने ॥

१ **नो**–नवीति, नोति, नूतः, नुवति, नवीषि, नोषि, नूथः, नूथ, नवीमि, नोमि, नूवः, नूमः ॥
२ **नोनू**–यात्, याताम्, युः, याः, यातम्, यात, याम्, याव, याम ॥
३ **नो**–नवीतु, नोतु, नूतात्, नूताम्, नुवतु, नूहि, नूतात्, नूतम्, नूत, नवानि, नवाव, नवाम ॥
४ **अनो**–नवीत्, नोत्, नूताम्, नवुः, नवीः, नोः, नूतम्, नूत, नवम्, नूव, नूम ॥ [इष्व, इष्म ॥
५ **अनोनावू**–ईत्, इष्टाम्, इषुः, ईः, इष्टम्, इष्ट, इषम्,
६ **नोनवा**–ञ्चकार इ० ॥ म्बभूव इ० ॥ मास इ० ॥
७ **नोनूया**–त्, स्ताम्, सुः, :, स्तम्, स्त, सम्, स्व, स्म ॥
८ **नोनविता**–", रौ, रः, सि, स्थः, स्थ, स्मि, स्वः, स्मः ॥
९ **नोनविष्यू**–अति, अतः, अन्ति, असि, अथः, अथ, आमि, आवः, आमः ॥ [अम्, आव, आम ॥
१०**अनोनविष्यू**–अत्, अताम्, अन्, :, अतम्, अत,

१३२१ धूत् (धू) विधूनने ॥ धूगूट् ११९७ वद्रूपाणि ॥
१३२२ कुचत् (कुच्) संकोचने । कुच ९१ वद्रूपाणि ॥

१३२३ व्यचत् (व्यच्) व्याजीकरणे ॥

१ **वे**–वेक्ति, विचीति, विक्तः, विचति, विचीषि, वेक्षि, विक्थः, विक्थ, विचीमि, वेच्मि, विच्वः, विच्मः ॥ [याव, याम ॥
२ **वेविच्यू**–यात्, याताम्, युः, याः, यातम्, यात, याम्,
३ **वेवेक्तु, वेवि**–चीतु, क्तात्, क्ताम्, चतु, धि, क्तात्, क्तम्, क्त, चानि, चाव, चाम ॥
४ **अवे**–वेक्, विचीत्, विक्ताम्, विचुः, विचीः, वेक्, विक्तम्, विक्त, विचम्, विच्व, विच्म ॥ [इष्व, इष्म ॥
५ **अवेवेच्**–ईत्, इष्टाम्, इषुः, ईः, इष्टम्, इष्ट, इषम्,
६ **वेवेचा**–ञ्चकार इ० ॥ म्बभूव इ० ॥ मास इ० ॥
७ **वेविच्या**–त्, स्ताम्, सुः, :, स्तम्, स्त, सम्, स्व, स्म ॥
८ **वेवेचिता**–", रौ, रः, सि, स्थः, स्थ, स्मि, स्वः, स्मः ॥
९ **वेवेचिष्यू**–अति, अतः, अन्ति, असि, अथः, अथ, आमि, आवः, आमः ॥ [अम्, आव, आम ॥
१०**अवेवेचिष्यू**–अत्, अताम्, अन्, :, अतम्, अत,
अन्यमते–वाव्य–चीति, क्ति, क्तः, इत्यादि ॥

१३२४ गुजत् (गुज्) शब्दे । गुज १३८ वद्रूपाणि ॥
१३२५ घुटत् (घुट्) प्रतीघाते ॥ घुटि ८६७ वद्रू० ॥
१३२६ चुटत् (चुट्) छेदने । चुट १८७ वद्रूपाणि ॥

१३२७ छुटत् (छुट्) छेदने

१ **चोचू**–छोट्टि, छुटीति, छुट्टः, छुटति, छुटीषि, छोट्टिष, छुट्टः, छुट्ठ, छुटीमि, छोट्टिम, छुट्वः, छुट्मः ॥ [याव, याम ॥
२ **चोच्छुट्**–यात्, याताम्, युः, याः, यातम्, यात, याम्,
३ **चोच्छोट्टु, चोच्छु**–टीतु, ट्टात्, ट्टाम्, टतु, ड्ढि, ट्टात्, ट्टम्, ट्ट, टानि, टाव, टाम ॥
४ **अचोचू**–छोट्, छुटीत्, छुट्टाम्, छुट्टुः, छुटीः, छोट्, छुट्टम्, छुट्ट, छुटम्, छुट्व, छुटम ॥ [इष्व, इष्म ॥
५ **अचोच्छोट्**–ईत्, इष्टाम्, इषुः, ईः, इष्टम्, इष्ट, इषम्,
६ **चोच्छोटा**–ञ्चकार इ० ॥ म्बभूव इ० ॥ मास इ० ॥
७ **चोच्छुट्या**–त्, स्ताम्, सुः, :, स्तम्, स्त, सम्, स्व, स्म ॥
८ **चोच्छोटिता**–", रौ, रः, सि, स्थः, स्थ, स्मि, स्वः, स्मः ॥
९ **चोच्छोटिष्यू**–अति, अतः, अन्ति, असि, अथः, अथ, आमि, आवः, आमः ॥ [अम्, आव, आम ॥
१०**अचोच्छोटिष्यू**–अत्, अताम्, अन्, अः, अतम्, अत,

१३२८ त्रुटत् (त्रुट्) छेदने ॥

१ **तो**–त्रोट्टि, त्रुटीति, त्रुट्टः, त्रुटति, त्रुटीषि, त्रोट्टिष, त्रुट्टः, त्रुट्ठ, त्रुटीमि, त्रोट्टिम, त्रुट्वः, त्रुट्मः ॥
२ **तोत्रुट्**–यात्, याताम्, युः, याः, यातम्, यात, याम्, याव, याम ॥
३ **तोत्रोट्टु, तोत्रु**–टीतु, ट्टात्, ट्टाम्, टतु, ड्ढि, ट्टात्, ट्टम्, ट्ट, टानि, टाव, टाम ॥
४ **अतो**–त्रोट्, त्रुटीत्, त्रुट्टाम्, त्रुट्टुः, त्रुटीः, त्रोट्, त्रुट्टम्, त्रुट्ट, त्रुटम्, त्रुट्व, त्रुटम ॥
५ **अतोत्रोट्**–ईत्, इष्टाम्, इषुः, ईः, इष्टम्, इष्ट, इषम्, इष्व, इष्म ॥
६ **तोत्रोटा**–ञ्चकार इ० ॥ म्बभूव इ० ॥ मास इ० ॥
७ **तोत्रुट्या**–त्, स्ताम्, सुः, :, स्तम्, स्त, सम्, स्व, स्म ॥
८ **तोत्रोटिता**–", रौ, रः, सि, स्थः, स्थ, स्मि, स्वः, स्मः ॥
९ **तोत्रोटिष्यू**–अति, अतः, अन्ति, असि, अथः, अथ, आमि, आवः, आमः ॥
१०**अतोत्रोटिष्यू**–अत्, अताम्, अन्, अः, अतम्, अत, अम्, आव, आम ॥

१३२९ तुटत् (तुट्) कलहकर्मणि ॥

१ **तो**–तोट्टि, तुटीति, तुट्टः, तुटति, तुटीषि, तोट्ष्ि, तुट्ठः, तुट्ठ, तुटीमि, तोट्ष्मि, तुट्ठ्वः, तुट्ष्मः ॥

२ **तोतुट्**–यात्, याताम्, युः, याः, यातम्, यात, याम्, याव, याम ॥

३ **तोतोट्टु,तोतु**–टीतु, ट्टात्, ट्टाम्, टतु, ट्ढि, ट्टात्, ट्टम्, ट्ट, टानि, टाव, टाम ॥

४ **अतो**–तोट्ट, तुटीत्, तुट्टाम्, तुट्टुः,तुटीः, तोट्ट, तुट्टम्, तुट्ट, तुटम्, तुट्ठ, तुट्ठम ॥

५ **अतोतोट्**–ईत्, इष्टाम्, इष्टुः, ईः, इष्टम्, इष्ट, इष्टम्, इष्व, इष्म ॥

६ **तोतोटा**–ञकार इ० ॥ म्बभूव इ० ॥ मास इ० ॥

७ **तोतुट्या**–त्,स्ताम्,सुः,ः,स्तम्, स्त,सम्, स्व, स्म॥

८ **तोतोटिता**–", रौ, रः, सि,स्थः,स्थ, स्मि, स्वः, स्मः ॥

९ **तोतोटिष्यु**–अति, अतः, अन्ति, असि, अथः, अथ, आमि, आवः, आमः ॥

१०**अतोतोटिष्यु**–अत्, अताम्, अन्, अः,अतम्, अत, अम्, आव, आम ॥

१३३० मुटत् (मुट्) आक्षेपप्रमर्दनयोः। मुट १८७ वद्रूं०॥

१३३१ स्फुटत् (स्फुट्) विकसने। स्फुट् १९४ वद्रूं०॥

१३३२ पुटत् (पुट्) संश्लेषणे ॥

१ **पो**–पोट्टि, पुटीति, पुट्टः, पुटति, पुटीषि, पोट्ष्ि, पुट्ठः, पुट्ठ, पुटीमि, पोट्ष्मि, पुट्ठ्वः, पुट्ष्मः ॥

२ **पोपुट्**–यात्, याताम्, युः, याः, यातम्, यात, याम्, याव, याम ॥

३ **पोपोट्टु, पोपु**–टीतु, ट्टात्, ट्टाम्, टतु, ट्ढि, ट्टात्, ट्टम्, ट्ट, टानि, टाव, टाम ॥

४ **अपो**–पोट्ट, पुटीत्, पुट्टाम्, पुट्टुः, पुटीः, पोट्ट, पुट्टम्, पुट्ट, पुटम्, पुट्ठ, पुट्ठम ॥ [इष्व, इष्म ॥

५ **अपोपोट्**–ईत्, इष्टाम्, इष्टुः, ईः, इष्टम्, इष्ट, इष्टम्,

६ **पोपोटा**–ञकार इ० ॥ म्बभूव इ० ॥ मास इ० ॥

७ **पोपुट्या**–त्, स्ताम्, सुः, ः, स्तम्, स्त, सम्, स्व, स्म॥

८ **पोपोटिता**–", रौ, रः, सि, स्थः,स्थ, स्मि, स्वः, स्मः॥

९ **पोपोटिष्यु**–अति, अतः, अन्ति, असि, अथः, अथ, आमि, आवः, आमः ॥ [अम्, आव, आम ॥

१०**अपोपोटिष्यु**–अत्, अताम्,अन्, अः, अतम्, अत,

१३३३ लुठत् (लुठ्) संश्लेषणे। लुठ २०४ वद्रूपाणि॥

१३३४ कृडत् (कृड्) घसने ॥

१ **चरी**–कर्ट्टि, कृडीति, कृट्टः, कृडति, कृडीषि, कर्ट्ष्ि, कृट्ठः, कृट्ठ, कृडीमि, कर्ष्मि, कृट्ठ्वः, कृट्ष्मः ॥

२ **चरीकृड्**–यात्, याताम्, युः, याः,यातम्,यात, याम्, याव, याम ॥

३ **चरीकर्ट्टु, चरीकृ**–डीतु, ट्टात्,ट्टाम्, डतु, ट्ढि, ट्टात्, ट्टम्, ट्ट, डानि, डाव, डाम ॥

४ **अचरी**–कर्ट्ट, कृडीत्, कृट्टाम्, कृड्डुः, कृडीः, कर्ट्ट, कृट्टम्, कृट्ट, कृडम्, कृट्ठ, कृड्म ॥ [इष्व, इष्म॥

५ **अचरीकर्ड्**–ईत्, इष्टाम्, इष्टुः, ईः,इष्टम्, इष्ट, इष्टम्,

६ **चरीकर्डा**–ञकार इ० ॥ म्बभूव इ० ॥ मास इ० ॥

७ **चरीकृड्या**–त्,स्ताम्,सुः,ः, स्तम्, स्त,सम्,स्व,स्म॥

८ **चरीकर्डिता**–", रौ,रः,सि,स्थः,स्थ,स्मि,स्वः,स्मः॥

९ **चरीकर्डिष्यु**–अति, अतः, अन्ति, असि, अथः, अथ, आमि, आवः, आमः ॥ [अम्, आव, आम ॥

१०**अचरीकर्डिष्यु**–अत्, अताम्, अन्,ः, अतम्, अत,

पक्षे चरी–स्थाने 'चरि' इति 'चर्' इति च ज्ञेयम् ॥

१३३५ कुडत् (कुड्) बाल्ये च ॥

१ **चो**–कोट्टि,कुडीति, कुट्टः, कुडति, कुडीषि, कोट्ष्ि,कुट्ठः, कुट्ठ, कुडीमि, कोट्ष्मि, कुट्ठ्वः, कुट्ष्मः ॥

२ **चोकुड्**–यात्, याताम्, युः, याः, यातम्, यात, याम्, याव, याम ॥

३ **चोकोट्टु, चोकु**–डीतु, ट्टात्, ट्टाम्, डतु, ट्ढि, ट्टात्, ट्टम्, ट्ट, डानि, डाव, डाम ॥

४ **अचो**–कोट्ट, कुडीत्, कुट्टाम्, कुड्डुः, कुडीः, कोट्ट, कुट्टम्, कुट्ट, कुडम्, कुट्ठ, कुड्म ॥

५ **अचोकोड्**–ईत्, इष्टाम्, इष्टुः, ईः, इष्टम्, इष्ट, इष्टम्, इष्व, इष्म ॥

६ **चोकोडा**–ञकार इ० ॥ म्बभूव इ० ॥ मास इ० ॥

७ **चोकुड्या**–त्,स्ताम्, सुः, ः, स्तम्, स्त, सम्, स्व, स्म ॥

८ **चोकोडिता**–",रौ, रः, सि,स्थः,स्थ, स्मि, स्वः, स्मः॥

९ **चोकोडिष्यु**–अति, अतः, अन्ति, असि, अथः, अथ, आमि, आवः, आमः ॥

१० **अचोकोडिष्यु**–अत्, अताम्, अन्, अः, अतम्, अत, अम्, आव, आम ॥

१३३६ गुडत् (गुड्) रक्षायाम् ॥

१ **जो**–गोट्टि, गुडीति, गुट्टः,गुडति, गुडीषि, गोट्टिष, गुट्टः, गुट्ठ, गुडीमि, गोड्डिम, गुड्वः, गुड्मः ॥

२ **जोगुड्**–यात्, याताम्, युः, याः, यातम्, यात, याम्, याव, याम ॥

३ **जोगोट्टु, जोगु**–डीतु, ट्टात्, ट्टाम्, डतु, ड्ढि, ट्टात्, ट्टम्, ट्ट, डानि, डाव, डाम ॥

४ **अजो**–गोट्, गुडीत्, गुट्टाम्, गुडुः, गुडीः, गोट्, गुट्टम्, गुट्ट, गुडम्, गुड्व, गुड्म ॥

५ **अजोगोड्**–ईत्, इष्टाम्, इषुः, ईः, इष्टम्, इष्ट, इषम्, इष्व, इष्म ॥

६ **जोगोडा**–ञ्चकार इ० ॥ म्बभूव इ० ॥ मास इ० ॥

७ **जोगुड्या**–त्, स्ताम्,सुः, :,स्तम्,स्त,सम्,स्व,स्म ॥

८ **जोगोडिता**–", रौ, रः,सि, स्थः,स्थ,स्मि,स्वः,स्मः ॥

९ **जोगोडिष्य्**–अति, अतः, अन्ति, असि, अथः, अथ, आमि, आवः, आमः ॥

१०**अजोगोडिष्य्**–अत्, अताम्,अन्, अः,अतम्, अत, अम्, आव, आम ॥

१३३७ जुडत् (जुड्) बन्धे। जुडत् १२५४ वद्रूपाणि॥

१३३८ तुडत् (तुड्) तोडने। तुड् २२७ वद्रूपाणि ॥

१३३९ लुडत् (लुड्) संवरणे ॥

१ **लो**–लोट्टि, लुडीति, लुट्टः, लुडति, लुडीषि, लोट्टिष, लुट्टः, लुट्ठ, लुडीमि, लोड्डिम, लुड्वः, लुड्मः ॥

२ **लोलुड्**–यात्, याताम्, युः, याः, यातम्, यात, याम्, याव, याम ॥

३ **लोलोट्टु,लोलु**–डीतु, ट्टात्, ट्टाम्, डतु, ड्ढि, ट्टात्, ट्टम्, ट्ट,डानि, डाव, डाम ॥

४ **अलो**–लोट्, लुडीत्,लुट्टाम्,लुडुः,लुडीः,लोट्,लुट्टम्, लुट्ट, लुडम्, लुड्व, लुड्म ॥ [इष्व, इष्म ॥

५ **अलोलोड्**–ईत्, इष्टाम्,इषुः, ईः, इष्टम्, इष्ट, इषम्,

६ **लोलोडा**–ञ्चकार इ० ॥ म्बभूव इ० ॥ मास इ० ॥

७ **लोलुड्या**–त्,स्ताम्,सुः, :, स्तम्,स्त,सम्,स्व, स्म ॥

८ **लोलोडिता**–", रौ,रः, सि,स्थः,स्थ,स्मि, स्वः, स्मः॥

९ **लोलोडिष्य्**–अति, अतः, अन्ति, असि, अथः, अथ, आमि, आवः, आमः ॥ [अम्, आव, आम॥

१०**अलोलोडिष्य्**–अत्, अताम्, अन्, अः, अतम्, अत,

१३४० थुडत् (थुड्) संवरणे ॥

१ **तो**–थोट्टि, थुडीति, थुट्टः, थुडति, थुडीषि, थोट्टिष, थुट्टः, थुट्ठ, थुडीमि, थोड्डिम, थुड्वः, थुड्मः ॥

२ **तोथुड्**–यात्, याताम्, युः, याः, यातम्, यात, याम्, याव, याम ॥

३ **तोथोट्टु, तोथु**–डीतु, ट्टात्, ट्टाम्, डतु, ड्ढि, ट्टात्, ट्टम्, ट्ट, डानि, डाव, डाम ॥

४ **अतो**–थोट्, थुडीत्, थुट्टाम्, थुडुः, थुडीः, थोट्, थुट्टम्, थुट्ट, थुडम्, थुड्व, थुड्म ॥

५ **अतोथोड्**–ईत्, इष्टाम्, इषुः, ईः, इष्टम्, इष्ट, इषम्, इष्व, इष्म ॥

६ **तोथोडा**–ञ्चकार इ० ॥ म्बभूव इ० ॥ मास इ० ॥

७ **तोथुड्या**–त्,स्ताम्,सुः, :,स्तम्, स्त, सम्, स्व, स्म ॥

८ **तोथोडिता**–", रौ, रः, सि, स्थः,स्थ,स्मि, स्वः, स्मः॥

९ **तोथोडिष्य्**–अति, अतः, अन्ति, असि, अथः, अथ, आमि, आवः, आमः ॥

१०**अतोथोडिष्य्**–अत्,अताम्, अन्, अः, अतम्, अत, अम्, आव, आम ॥

१३४१ स्थुडत् (स्थुड्) संवरणे ॥

१ **तो**–स्थोट्टि, स्थुडीति, स्थुट्टः, स्थुडति,स्थुडीषि, स्थोट्टिष, स्थुट्टः, स्थुट्ठ, स्थुडीमि, स्थोड्डिम, स्थुड्वः, स्थुड्मः॥

२ **तोस्थुड्**–यात्, याताम्, युः, याः, यातम्, यात, याम्, याव, याम ॥

३ **तोस्थोट्टु, तोस्थु**–डीतु, ट्टात्, ट्टाम्, डतु, ड्ढि, ट्टात्, ट्टम्, ट्ट, डानि, डाव, डाम ॥

४ **अतो**–स्थोट्, स्थुडीत्, स्थुट्टाम्,स्थुडुः,स्थुडीः, स्थोट्, स्थुट्टम्, स्थुट्ट, स्थुडम्, स्थुड्व, स्थुड्म॥

५ **अतोस्थोड्**–ईत्, इष्टाम्,इषुः,ईः, इष्टम्, इष्ट, इषम्, इष्व, इष्म ॥

६ **तोस्थोडा**–ञ्चकार इ० ॥ म्बभूव इ० ॥ मास इ० ॥

७ **तोस्थुड्या**–त्,स्ताम्,सुः,:,स्तम्, स्त, सम्, स्व,स्म॥

८ **तोस्थोडिता**–", रौ,रः,सि,स्थः,स्थ, स्मि, स्वः, स्मः॥

९ **तोस्थोडिष्य्**–अति,अतः, अन्ति, असि, अथः, अथ, आमि, आवः, आमः ॥

१०**अतोस्थोडिष्य्**–अत्,अताम्,अन्, अः, अतम्,अत, अम्, आव, आम ॥

१३४२ वुडत् (वुड्) उत्सर्गे च ॥

१ **वो**–वोट्टि, वुडीति, वुट्टः, वुडति, वुडीषि, वोट्टिष, वुट्ठः, वुट्ठ, वुडीमि, वोड्डिम, वुड्वः, वुड्मः ॥

२ **वोवुड्**–यात्, याताम्, युः, याः, यातम्, यात, याम्, याव, याम ॥

३ **वोवोट्टु, वोवु**–डीतु, ट्टात्, ट्टाम्, डतु, ड्ढि, ट्टात्, ट्टम्, ट्ट, डानि, डाव, डाम ॥

४ **अवो**–वोट्, वुडीत्, वुट्टाम्, वुडुः, वुडीः, वोट्, वुट्टम्, वुट्ट, वुडम्, वुड्व, वुड्म ॥

५ **अवोवोड्**–ईत्, इष्टाम्, इष्णुः, ईः, इष्टम्, इष्ट, इष्म्, इष्व, इष्म ॥

६ **वोवोडा**–ञकार इ० ॥ म्बभूव इ० ॥ मास इ० ॥

७ **वोवुड्या**–त्, स्ताम्, सुः, :, स्तम्, स्त, सम्, स्व, स्म ॥

८ **वोवोडिता**–", रौ, रः, सि, स्थः, स्थ, स्मि, स्वः, स्मः ॥

९ **वोवोडिष्यु**–अति, अतः, अन्ति, असि, अथः, अथ, आमि, आवः, आमः ॥

१०**अवोवोडिष्यु**–अत्, अताम्, अन्, अः, अतम्, अत, अम्, आव, आम ॥

१३४३ व्रुडत् (व्रुड्) संघाते ॥

१ **वो**–व्रोट्टि, व्रुडीति, व्रुट्टः, व्रुडति, व्रुडीषि, व्रोट्टिष, व्रुट्ठः, व्रुट्ठ, व्रुडीमि, व्रोड्डिम, व्रुड्वः, व्रुड्मः ॥

२ **वोव्रुड्**–यात्, याताम्, युः, याः, यातम्, यात, याम्, याव, याम ॥

३ **वोव्रोट्टु, वोव्रु**–डीतु, ट्टात्, ट्टाम्, डतु, ड्ढि, ट्टात्, ट्टम्, ट्ट, डानि, डाव, डाम ॥

४ **अवो**–व्रोट्, व्रुडीत्, व्रुट्टाम्, व्रुडुः, व्रुडीः, व्रोट्, व्रुट्टम्, व्रुट्ट, व्रुडम्, व्रुड्व, व्रुड्म ॥

५ **अवोव्रोड्**–ईत्, इष्टाम्, इष्णुः, ईः, इष्टम्, इष्ट, इष्म्, इष्व, इष्म ॥

६ **वोव्रोडा**–ञकार इ० ॥ म्बभूव इ० ॥ मास इ० ॥

७ **वोव्रुड्या**–त्, स्ताम्, सुः, :, स्तम्, स्त, सम्, स्व, स्म ॥

८ **वोव्रोडिता**–", रौ, रः, सि, स्थः, स्थ, स्मि, स्वः, स्मः ॥

९ **वोव्रोडिष्यु**–अति, अतः, अन्ति, असि, अथः, अथ, आमि, आवः, आमः ॥

१०**अवोव्रोडिष्यु**–अत्, अताम्, अन्, अः, अतम्, अत, अम्, आव, आम ॥

१३४४ भ्रुडत् (भ्रुड्) संघाते ॥

१ **बो**–भ्रोट्टि, भ्रुडीति, भ्रुट्टः, भ्रुडति, भ्रुडीषि, भ्रोट्टिष, भ्रुट्ठः, भ्रुट्ठ, भ्रुडीमि, भ्रोड्डिम, भ्रुड्वः, भ्रुड्मः ॥

२ **बोभ्रुड्**–यात्, याताम्, युः, याः, यातम्, यात, याम्, याव, याम ॥

३ **बोभ्रोट्टु, बोभ्रु**–डीतु, ट्टात्, ट्टाम्, डतु, ड्ढि, ट्टात्, ट्टम्, ट्ट, डानि, डाव, डाम ॥

४ **अबो**–भ्रोट्, भ्रुडीत्, भ्रुट्टाम्, भ्रुडुः, भ्रुडीः, भ्रोट्, भ्रुट्टम्, भ्रुट्ट, भ्रुडम्, भ्रुड्व, भ्रुड्म ॥

५ **अबोभ्रोड्**–ईत्, इष्टाम्, इष्णुः, ईः, इष्टम्, इष्ट, इष्म्, इष्व, इष्म ॥

६ **बोभ्रोडा**–ञकार इ० ॥ म्बभूव इ० ॥ मास इ० ॥

७ **बोभ्रुड्या**–त्, स्ताम्, सुः, :, स्तम्, स्त, सम्, स्व, स्म ॥

८ **बोभ्रोडिता**–", रौ, रः, सि, स्थः, स्थ, स्मि, स्वः, स्मः ॥

९ **बोभ्रोडिष्यु**–अति, अतः, अन्ति, असि, अथः, अथ, आमि, आवः, आमः ॥

१०**अबोभ्रोडिष्यु**–अत्, अताम्, अन्, अः, अतम्, अत, अम्, आव, आम ॥

१३४५ दुडत् (दुड्) निमज्जने ॥

१ **दो**–दोट्टि, दुडीति, दुट्टः, दुडति, दुडीषि, दोट्टिष, दुट्ठः, दुट्ठ, दुडीमि, दोड्डिम, दुड्वः, दुड्मः ॥

२ **दोदुड्**–यात्, याताम्, युः, याः, यातम्, यात, याम्, याव, याम ॥

३ **दोदोट्टु, दोदु**–डीतु, ट्टात्, ट्टाम्, डतु, ड्ढि, ट्टात्, ट्टम्, ट्ट, डानि, डाव, डाम ॥

४ **अदो**–दोट्, दुडीत्, दुट्टाम्, दुडुः, दुडीः, दोट्, दुट्टम्, दुट्ट, दुडम्, दुड्व, दुड्म ॥

५ **अदोदोड्**–ईत्, इष्टाम्, इष्णुः, ईः, इष्टम्, इष्ट, इष्म्, इष्व, इष्म ॥

६ **दोदोडा**–ञकार इ० ॥ म्बभूव इ० ॥ मास इ० ॥

७ **दोदुड्या**–त्, स्ताम्, सुः, :, स्तम्, स्त, सम्, स्व, स्म ॥

८ **दोदोडिता**–", रौ, रः, सि, स्थः, स्थ, स्मि, स्वः, स्मः ॥

९ **दोदोडिष्यु**–अति, अतः, अन्ति, असि, अथः, अथ, आमि, आवः, आमः ॥

१०**अदोदोडिष्यु**–अत्, अताम्, अन्, अः, अतम्, अत, अम्, आव, आम ॥

१३४६ हुडत् (हुड्) निमज्जने । हुडृ २३० वद्रूपाणि॥

१३४७ त्रुडत् (त्रुड्) निमज्जने ॥

१ **तो**–त्रोट्टि, त्रुडीति, त्रुट्टः, त्रुडति, त्रुडीमि, त्रोट्टिष्, त्रुट्टः, त्रुट्ठ, त्रुडीमि, त्रोट्टिम, त्रुड्वः, त्रुड्मः ॥

२ **तोत्रुड्**–यात्, याताम्, युः, याः, यातम्, यात, याम्, याव, याम ॥

३ **तोत्रोट्टु, तोत्रु**–डीतु, ट्टात्, ट्टाम्, डतु, ड्ढि, ट्टात्, ट्टम्, ट्ट, डानि, डाव, डाम ॥

४ **अतो**–त्रोट्, त्रुडीत्, त्रुट्टम्, त्रुडुः, त्रुडीः, त्रोट्, धुट्टम्, त्रुट्ट, त्रुडम्, त्रुड्व, त्रुड्म ॥

५ **अतोत्रोड्**–ईत्, इष्टाम्, इषुः, ईः, इष्टम्, इष्ट, इषम्, इष्व, इष्म ॥

६ **तोत्रोड्ढा**–ध्वकार इ० ॥ म्बभूव इ० ॥ मास इ० ॥

७ **तोत्रुड्या**–त्, स्ताम्, सुः, :, स्तम्, स्त, सम्, स्व, स्म ॥

८ **तोत्रोडिता**–", रौ, रः, सि, स्थः, स्थ, स्मि, स्वः, स्मः॥

९ **तोत्रोडिष्यु**–अति, अतः, अन्ति, असि, अथः, अथ, आमि, आवः, आमः ॥ [अम्, आव, आम ॥

१० **अतोत्रोडिष्यु**–अत्, अताम्, अन्, अः, अतम्, अत, अम्, आव, आम ॥

१३४८ चुणत् (चुण्) छेदने ॥

१ **चो**–चोण्टि, चुणीति, चूण्टः, चुणति, चुणीषि, चोण्षि, चूण्ठः, चूण्ठ, चुणीमि, चोण्मि, चुण्वः, चुण्मः ॥

२ **चोचुण्**–यात्, याताम्, युः, याः, यातम्, यात, याम्, याव, याम ॥

३ **चो**–चोण्टु, चुणीतु, चूण्टात्, चूण्टाम्, चुणतु, चूण्ढि, चूण्टात्, चूण्टम्, चूण्ट, चुणानि, चुणाव, चुणाम ॥

४ **अचो**–चोण्, चुणीत्, चूण्टाम्, चुणुः, चुणीः, चोण्, चूण्टम्, चूण्ट, चुणम्, चुण्व, चुण्म ॥

५ **अचोचोण्**–ईत्, इष्टाम्, इषुः, ईः, इष्टम्, इष्ट, इषम्, इष्व, इष्म ॥

६ **चोचोणा**–ध्वकार इ० ॥ म्बभूव इ० ॥ मास इ० ॥

७ **चोचुण्या**–त्, स्ताम्, सुः, :, स्तम्, स्त, सम्, स्व, स्म ॥

८ **चोचोणिता**–", रौ, रः, सि, स्थः, स्थ, स्मि, स्वः, स्मः ॥

९ **चोचोणिष्यु**–अति, अतः, अन्ति, असि, अथः, अथ, आमि, आवः, आमः ॥

१० **अचोचोणिष्यु**–अत्, अताम्, अन्, अः, अतम्, अत, अम्, आव, आम ॥

१३४९ डिपत् (डिप्) क्षेपे । डिपच् ११०५ वद्रू० ॥

१३५० छुरत् (छुर्) छेदने ॥

१ **चो**–च्छोर्ति, च्छुरीति, च्छुर्तः, च्छुरति, च्छुरीषि, च्छोर्षि, च्छुर्थः, च्छुर्थ, च्छुरीमि, च्छोर्मि, च्छुर्वः, च्छुर्मः ॥

२ **चोच्छुर्**–यात्, याताम्, युः, याः, यातम्, यात, याम्, याव, याम ॥

३ **चोच्छोर्तु, चोच्छु**–रीतु, र्तात्, र्ताम्, रतु, र्ढि, र्तात्, र्तम्, र्त, राणि, राव, राम ॥

४ **अचोच्**–छोः, छुरीत्, छुर्ताम्, छुरुः, छुरीः, छोः, छुर्तम्, छुर्त, छुरम्, छुर्व, छुर्म ॥

५ **अचोच्छोर्**–ईत्, इष्टाम्, इषुः, ईः, इष्टम्, इष्ट, इषम्, इष्व, इष्म ॥

६ **चोच्छोरा**–ध्वकार इ० ॥ म्बभूव इ० ॥ मास इ० ॥

७ **चोच्छुर्या**–त्, स्ताम्, सुः, :, स्तम्, स्त, सम्, स्व, स्म ॥

८ **चोच्छोरिता**–", रौ, रः, सि, स्थः, स्थ, स्मि, स्वः, स्मः ॥

९ **चोच्छोरिष्यु**–अति, अतः, अन्ति, असि, अथः, अथ, आमि, आवः, आमः ॥ [अम्, आव, आम ॥

१० **अचोच्छोरिष्यु**–अत्, अताम्, अन्, अः, अतम्, अत, अम्, आव, आम ॥

१३५१ स्फुरत् (स्फुर्) स्फुरणे ॥

१ **पो**–स्फोर्ति, स्फुरीति, स्फूर्तः, स्फुरति, स्फुरीषि, स्फोर्षि, स्फूर्थः, स्फूर्थ, स्फोर्मि, स्फुरीमि, स्फूर्वः, स्फूर्मः ॥

२ **पोस्फुर्**–यात्, याताम्, युः, याः, यातम्, यात, याम्, याव, याम ॥

३ **पो**–स्फोर्तु, स्फुरीतु, स्फूर्तात्, स्फूर्ताम्, स्फुरतु, स्फूर्ढि, स्फूर्तात्, स्फूर्तम्, स्फूर्त, स्फुराणि, स्फुराव, स्फुराम ॥

४ **अपो**–स्फोः, स्फुरीत्, स्फूर्ताम्, स्फुरुः, स्फुरीः, स्फोः, स्फूर्तम्, स्फूर्त, स्फुरम्, स्फूर्व, स्फूर्म ॥

५ **अपोस्फोर्**–ईत्, इष्टाम्, इषुः, ईः, इष्टम्, इष्ट, इषम्, इष्व, इष्म ॥

६ **पोस्फोरा**–ध्वकार इ० ॥ म्बभूव इ० ॥ मास इ० ॥

७ **पोस्फूर्या**–त्, स्ताम्, सुः, :, स्तम्, स्त, सम्, स्व, स्म ॥

८ **पोस्फोरिता**–", रौ, रः, सि, स्थः, स्थ, स्मि, स्वः, स्मः ॥

९ **पोस्फोरिष्यु**–अति, अतः, अन्ति, असि, अथः, अथ, आमि, आवः, आमः ॥

१० **अपोस्फोरिष्यु**–अत्, अताम्, अन्, अः, अतम्, अत, अम्, आव, आम ॥

१३५२ स्फुलत् (स्फुल्) संचये च ॥

१ **पो**-स्फोल्ति, स्फुलीति, स्फुल्तः, स्फुलति, स्फुलीषि, स्फोल्षि, स्फुल्थः, स्फुल्थ, स्फुलीमि, स्फोल्मि, स्फुल्वः, स्फुल्मः॥

२ **पोस्फुल्**-यात्, याताम्, युः, याः, यातम्, यात, याम्, याव, याम ॥

३ **पोस्फोल्तु, पोस्फु**-लीतु, ल्तात्, ल्ताम्, लतु, ल्हि, ल्तात्, ल्तम्, ल्त, लानि, लाव, लाम ॥

४ **अपो**-स्फोल्, स्फुलीत्, स्फुल्ताम्, स्फुलुः, स्फुलीः, स्फोल्, स्फुल्तम्, स्फुल्त, स्फुलम्, स्फुल्व, स्फुल्म ॥

५ **अपोस्फोल्**-ईत्, इष्टाम्, इषुः, ईः, इष्टम्, इष्ट, इषम्, इष्व, इष्म ॥

६ **पोस्फोला**-ञ्चकार इ० ॥ म्बभूव इ० ॥ मास इ० ॥

७ **पोस्फुल्या**-त्, स्ताम्, सुः, :, स्तम्, स्त, सम्, स्व, स्म॥

८ **पोस्फोलिता**-", रौ, रः, सि, स्थः, स्थ, स्मि, स्वः, स्मः॥

९ **पोस्फोलिष्य्**-अति, अतः, अन्ति, असि, अथः, अथ, आमि, आवः, आमः ॥

१०**अपोस्फोलिष्य्**-अत्, अताम्, अन्, :, अतम्, अत, अम्, आव, आम ॥

१३५३ कुंङत् (कु) शब्दे ॥ कुंङ् ५४५ वद्रूपाणि॥

१३५४ कूङत् (कू) शब्दे ॥

१ **चो**-कवीति, कोति, कूतः, कुवति, कवीषि, कोषि, कूथः, कूथ, कवीमि, कोमि, कूवः, कूमः ॥

२ **चोकू**-यात्, याताम्, युः, याः, यातम्, यात, याम्, याव, याम ॥

३ **चो**-कवीतु, कोतु, कूतात्, कूताम्, कुवतु, कूहि, कूतात्, कूतम्, कूत, कवानि, कवाव, कवाम ॥

४ **अचो**-कवीत्, कोत्, कूताम्, कवुः, कवीः, कोः, कूतम्, कूत, कवम्, कूव, कूम ॥

५ **अचोकाव्**-ईत्, इष्टाम्, इषुः, ईः, इष्टम्, इष्ट, इषम्, इष्व, इष्म ॥

६ **चोकवा**-ञ्चकार इ० ॥ म्बभूव इ० ॥ मास इ० ॥

७ **चोकूया**-त्, स्ताम्, सुः, :, स्तम्, स्त, सम्, स्व, स्म ॥

८ **चोकविता**-", रौ, रः, सि, स्थः, स्थ, स्मि, स्वः, स्मः ॥

९ **चोकविष्य्**-अति, अतः, अन्ति, असि, अथः, अथ, आमि, आवः, आमः ॥ [अम्, आव, आम ॥

१०**अचोकविष्य्**-अत्, अताम्, अन्, अः, अतम्, अत,

१३५५ गुरैति (गुर्) उद्यमे ॥

१ **जो**-गोर्ति, गुरीति, गूर्तः, गुरति, गुरीषि, गोर्षि, गूर्थः, गूर्थ, गुरीमि, गोर्मि, गूर्वः, गूर्मः ॥

२ **जोगूर्**-यात्, याताम्, युः, याः, यातम्, यात, याम्, याव, याम ॥

३ **जो**-गुरीतु, गोर्तु, गूर्तात्, गूर्ताम्, गुरतु, गूर्हि, गूर्तात्, गूर्तम्, गूर्त, गुराणि, गुराव, गुराम ॥

४ **अजो**-गुरीत्, गोः, गूर्ताम्, गुरुः, गुरीः, गोः, गूर्तम्, गूर्त, गुरम्, गूर्व, गूर्म ॥

५ **अजोगोर्**-ईत्, इष्टाम्, इषुः, ईः, इष्टम्, इष्ट, इषम्, इष्व, इष्म ॥

६ **जोगोरा**-ञ्चकार इ० ॥ म्बभूव इ० ॥ मास इ० ॥

७ **जोगूर्या**-त्, स्ताम्, सुः, :, स्तम्, स्त, सम्, स्व, स्म ॥

८ **जोगोरिता**-", रौ, रः, सि, स्थः, स्थ, स्मि, स्वः, स्मः॥

९ **जोगोरिष्य्**-अति, अतः, अन्ति, असि, अथः, अथ, आमि, आवः, आमः ॥

१०**अजोगोरिष्य्**-अत्, अताम्, अन्, अः, अतम्, अत, अम्, आव, आम ॥

१३५६ पृंङत् (पृ) व्यायामे। पृंङ् १०४६ वद्रूपाणि ॥

१३५७ दृंङत् (दृ) आदरे ॥

१ **दरी**-दरीति, दर्ति, दृतः, द्रति, दरीषि, दर्षि, दृथः, दृथ, दरीमि, दर्मि, दृवः, दृमः ॥

२ **दरीदृ**-यात्, याताम्, युः, याः, यातम्, यात, याम्, याव, याम ॥

३ **दरी**-दरीतु, दर्तु, दृतात्, दृताम्, द्रतु, दृहि, दृतात्, दृतम्, दृत, दराणि, दराव, दराम ॥

४ **अदरी**-दरीत्, दः, दृताम्, दरुः, दरीः, दः, दृतम्, दृत, दरम्, दृव, दृम ॥ [इष्व, इष्म ॥

५ **अदरीदार्**-ईत्, इष्टाम्, इषुः, ईः, इष्टम्, इष्ट, इषम्,

६ **दरीदरा**-ञ्चकार इ० ॥ म्बभूव इ० ॥ मास इ० ॥

७ **दरीद्रिया**-त्, स्ताम्, सुः, :, स्तम्, स्त, सम्, स्व, स्म॥

८ **दरीदरिता**-", रौ, रः, सि, स्थः, स्थ, स्मि, स्वः, स्मः ॥

९ **दरीदरिष्य्**-अति, अतः, अन्ति, असि, अथः, अथ, आमि, आवः, आमः ॥ [अम्, आव, आम ॥

१०**अदरीदरिष्य्**-अत्, अताम्, अन्, :, अतम्, अत,

पक्षे दरी-स्थाने 'दरि' इति 'दर्' इति च ज्ञेयम् ॥

१३५८ धृङ्त् (धृ) स्थाने । धृङ् ५५७ वद्रूपाणि ॥
१३५९ ओविजैति (विज्) भयचलनयोः । विजृंकी १०५४ वद्रूपाणि ॥
१३६० ओलजैङ् (लज्) व्रीडे ॥ लज १४०वद्रू०॥

१३६१ ओलस्जैत् (लस्ज्) व्रीडे ॥

१ **लाल**–जीति, क्ति, क्तः, जति, जीषि, क्षि, क्थः, क्थ, जीमि, ज्ज्मि, ज्ज्वः, ज्ज्मः ॥ [याव, याम ॥
२ **लालज्ज्**–यात्, याताम्, युः, याः, यातम्, यात, याम्,
३ **लाल**–जीतु, क्तु, क्तात्, क्ताम्, जतु, ग्धि, क्तात्, क्तम्, क्त, जानि, जाव, जाम ॥ [जम्, ज्ज्व, ज्ज्म ॥
४ **अलाल**–जीत्, क्, क्ताम्, जुः, जीः, क्, क्तम्, क्त,
५ **अलालज्ज्**–ईत्, इष्टाम्, इषुः, ईः, इष्टम्, इष्ट, इषम्, इष्व,
६ **लालज्ज्ञा**–ञ्चकार इ०॥ म्बभूव इ०॥ मास इ०॥ [इष्म॥
७ **लालज्ज्या**–त्, स्ताम्, सुः, :, स्तम्, स्त, सम्, स्व, स्म॥
८ **लालज्जिता**", रौ, रः, सि, स्थः, स्थ, स्मि, स्वः, स्मः॥
९ **लालज्जिष्य्**–अति, अतः, अन्ति, असि, अथः, अथ, आमि, आवः, आमः ॥ [अम्, आव, आम ॥
१० **अलालज्जिष्य्**–अत्, अताम्, अन्, अः, अतम्, अत, अम्, आव, आम ॥

१३६२ ष्वञ्जित् (स्वञ्ज्) संगे ॥

१ **सास्व**–ञ्जीति, ङ्क्ति, क्तः, जति, ञ्जीषि, ङ्क्षि, क्थः, क्थ, ञ्जीमि, ङ्ज्मि, ज्वः, ज्मः ॥
२ **सास्वज्**–यात्, याताम्, युः, याः, यातम्, यात, याम्, याव, याम ॥
३ **सास्व**–ञ्जीतु, ङ्क्तु क्तात्, क्ताम्, जतु, ग्धि, क्तात्, क्तम्, क्त, ञ्जानि, ञ्जाव, ञ्जाम ॥
४ **असास्व**–ञ्जीत्, न्, क्ताम्, जुः, ञ्जीः, न्, क्तम्, क्त, ञ्जम्, ज्व, ज्म ॥
५ **असास्वञ्ज्**–ईत्, इष्टाम्, इषुः, ईः, इष्टम्, इष्ट, इषम्, इष्व, इष्म ॥
६ **सास्वञ्ज्ञा**–ञ्चकार इ०॥ म्बभूव इ०॥ मास इ०॥
७ **सास्वज्या**–त्, स्ताम्, सुः, :, स्तम्, स्त, सम्, स्व, स्म॥
८ **सास्वञ्जिता**–", रौ, रः, सि, स्थः, स्थ, स्मि, स्वः, स्मः॥
९ **सास्वञ्जिष्य्**–अति, अतः, अन्ति, असि, अथः, अथ, आमि, आवः, आमः ॥
१० **असास्वञ्जिष्य्**–अत्, अताम्, अन्, अः, अतम्, अत, अम्, आव, आम ॥

१३६३ जुषैति (जुष्) प्रीतिसेवनयोः ॥

१ **जो**–जोष्टि, जुषीति, जुष्टः, जुषति, जुषीषि, जोक्षि, जुष्टः, जुष्ठ, जुषीमि, जोष्मि, जुष्वः, जुष्मः ॥
२ **जोजुष्**–यात्, याताम्, युः, याः, यातम्, यात, याम्, याव, याम ॥
३ **जोजोष्टु, जोजु**–षीतु, ष्टात्, ष्टाम्, षतु, ड्ढि, ष्टात्, ष्टम्, ष्ट, षाणि, षाव, षाम ॥
४ **अजो**–जोट्, जुषीत्, जुष्टाम्, जुषुः, जुषीः, जोट्, जुष्टम्, जुष्ट, जुषम्, जुष्व, जुष्म ॥
५ **अजोजोष्**–ईत्, इष्टाम्, इषुः, ईः, इष्टम्, इष्ट, इषम्, इष्व, इष्म ॥
६ **जोजोषा**–ञ्चकार इ०॥ म्बभूव इ०॥ मास इ०॥
७ **जोजुष्या**–त्, स्ताम्, सुः, :, स्तम्, स्त, सम्, स्व, स्म॥
८ **जोजोषिता**–", रौ, रः, सि, स्थः, स्थ, स्मि, स्वः, स्मः ॥
९ **जोजोषिष्य्**–अति, अतः, अन्ति, असि, अथः, अथ, आमि, आवः, आमः ॥
१० **अजोजोषिष्य्**–अत्, अताम्, अन्, अः, अतम्, अत, अम्, आव, आम ॥

श्रीमत्तपोगणगगनाङ्गणगगनमणि–सार्वसार्वज्ञशासनसार्वभौम–विद्यापीठादि-प्रस्थानपञ्चकसमाराधक–संविग्नशाखीय–आचार्यचूडामणि-अखण्डविजय-श्रीमद्गुरुराजविजयनेमिसूरीश्वरचरणेन्दिरामन्दिरेन्दिन्दिरायमाणा-न्तिषन्मुनिलावण्यविजयविरचितस्य धातुरत्नाकरस्य यङ्लुबन्त-रूपपरम्पराप्रकृतिनिरूपणे पञ्चमे भागे तुदादिगणः सम्पूर्णः ॥

अथ रुधादिगणः।

१३६४रुधृंपी(रुध्)आवरणे।अनोरुधिच्११६९वद्रू०॥

१३६५ रिचृंपी (रिच्) विरेचने ॥

१ **रे**-रेक्ति,रिचीति, रिक्तः, रिचति, रिचीषि, रेक्षि, रिक्थः, रिक्थ, रिचीमि, रेच्मि, रिच्वः, रिच्मः ॥

२ **रेरिच्**-यात्, याताम्, युः, याः, यातम्, यात, याम्, याव, याम ॥

३ **रेरेक्तु, रेरि**-चीतु, क्तात्, क्ताम्, चतु, धि, क्तात्, क्तम्, क्त, चानि, चाव, चाम ॥

४ **अरे**-रेक्, रिचीत्, रिक्ताम्,रिचुः,रिचीः,रेक्,रिक्तम्, रिक्त, रिचम्, रिच्व, रिच्म ॥ [इष्व, इष्म ॥

५ **अरेरेच्**-ईत्, इष्टाम्, इषुः, ईः, इष्टम्, इष्ट, इषम्,

६ **रेरेचा**-ञकार इ० ॥ म्बभूव इ० ॥ मास इ० ॥

७ **रेरिच्या**-त्,स्ताम्,सुः, :, स्तम्,स्त, सम्, स्व, स्म ॥

८ **रेरेचिता**-", रौ,रः, सि, स्थः, स्थ, स्मि, स्वः, स्मः ॥

९ **रेरेचिष्यु**-अति, अतः, अन्ति, असि, अथः, अथ, आमि, आवः, आमः ॥ [अम्, आव, आम ॥

१०**अरेरेचिष्यु**-अत्, अताम्, अन्, अः, अतम्, अत,

१३६६विचृंपी (विच्)पृथग्भावे। व्यचत् १३२३वद्रू०

१३६७युजृंपी (युज्)योगे। युजिंच् ११६१ वद्रू० ॥

१३६८ भिदृंपी (भिद्) विदारणे ॥

१ **बे**-भेत्ति,भिदीति, भित्तः,भिदति,भिदीषि,भेत्सि,भित्थः, भित्थ, भिदीमि, भेद्मि, भिद्वः, भिद्मः॥ [याव, याम ॥

२ **बेभिद्**-यात्, याताम्, युः, याः, यातम्, यात, याम्,

३ **बेभेत्तु, बेभि**-दीतु, त्तात्, त्ताम्, दतु, द्धि, त्तात्, त्तम्, त्त, दानि, दाव, दाम ॥

४ **अबे**-भेत्, भिदीत्, भित्ताम्, भिदुः, भिदीः, भेत्, भेः, भित्तम्, भित्त, भिदम्, भिद्व, भिद्म ॥ [इष्व, इष्म ॥

५ **अबेभेद्**-ईत्, इष्टाम्, इषुः, ईः, इष्टम्, इष्ट, इषम्,

६ **बेभेदा**-ञकार इ० ॥ म्बभूव इ० ॥ मास इ० ॥

७ **बेभिद्या**-त्, स्ताम्, सुः,:,स्तम्, स्त, सम्, स्व, स्म॥

८ **बेभेदिता**-", रौ, रः, सि, स्थः, स्थ, स्मि, स्वः, स्मः ॥

९ **बेभेदिष्यु**-अति, अतः, अन्ति, असि, अथः, अथ, आमि, आवः, आमः ॥ [अम्, आव, आम ॥

१०**अबेभेदिष्यु**-अत्, अताम्, अन्, :, अतम्, अत,

१३६९ छिदृंपी (छिद्) द्वैधीकरणे ॥

१ **चेच्**-छेत्ति, छिदीति, छित्तः, छिदति, छिदीषि, छेत्सि, छित्थः, छित्थ, छिदीमि, छेद्मि, छिद्वः, छिद्मः ॥

२ **चेच्छिद्**-यात्, याताम्, युः, याः, यातम्, यात, याम्, याव, याम ॥

३ **चेच्छेत्तु, चेच्छि**-दीतु, त्तात्,त्ताम्, दतु,द्धि, त्तात्, त्तम्, त्त, दानि, दाव, दाम ॥

४ **अचेच्**-छेत्, छिदीत्, छित्ताम्, छिदुः, छिदीः, छेः, छेत्, छित्तम्, छित्त, छिदम्, छिद्व, छिद्म ॥

५ **अचेच्छेद्**-ईत्, इष्टाम्, इषुः, ईः, इष्टम्, इष्ट, इषम्, इष्व, इष्म ॥

६ **चेच्छेदा**-ञकार इ० ॥ म्बभूव इ० ॥ मास इ० ॥

७ **चेच्छिद्या**-त्,स्ताम्,सुः,:,स्तम्, स्त, सम्, स्व, स्म॥

८ **चेच्छेदिता**-",रौ, रः, सि, स्थः,स्थ, स्मि, स्वः, स्मः॥

९ **चेच्छेदिष्यु**-अति, अतः, अन्ति, असि, अथः, अथ, आमि, आवः, आमः ॥

१०**अचेच्छेदिष्यु**-अत्, अताम्,अन्, अः, अतम्, अत, अम्, आव, आम ॥

१३७० क्षुदृंपी (क्षुद्) संपेषे ॥

१ **चो**-क्षोत्ति, क्षुदीति, क्षुत्तः, क्षुदति, क्षुदीषि, क्षोत्सि, क्षुत्थः, क्षुत्थ, क्षुदीमि, क्षोद्मि, क्षुद्वः, क्षुद्मः ॥

२ **चोक्षुद्**-यात्,याताम्, युः, याः, यातम्, यात, याम्, याव, याम ॥

३ **चोक्षोत्तु, चोक्षु**-दीतु,त्तात्, त्ताम्, दतु,द्धि,त्तात्, त्तम्, त्त, दानि, दाव, दाम ॥

४ **अचो**-क्षोत्, क्षुदीत्, क्षुत्ताम्, क्षुदुः, क्षुदीः, क्षोः, क्षोत्, क्षुत्तम्, क्षुत्त, क्षुदम्, क्षुद्व, क्षुद्म ॥

५ **अचोक्षोद्**-ईत्, इष्टाम्, इषुः, ईः, इष्टम्, इष्ट, इषम्, इष्व, इष्म ॥

६ **चोक्षोदा**-ञकार इ० ॥ म्बभूव इ० ॥ मास इ० ॥

७ **चोक्षुद्या**-त्, स्ताम्, सुः, :,स्तम्, स्त, सम्,स्व,स्म ॥

८ **चोक्षोदिता**-",रौ,रः, सि,स्थः, स्थ, स्मि, स्वः,स्मः ॥

९ **चोक्षोदिष्यु**-अति, अतः, अन्ति, असि, अथः, अथ, आमि, आवः, आमः ॥

१०**अचोक्षोदिष्यु**-अत्,अताम्,अन्, अः, अतम्,अत, अम्, आव, आम ॥

१३७१ ऊछृदृपी (छृद्) दीप्तिदेवनयोः ॥

१ **चरीच्**-छर्त्ति,छृदीति,छृत्तः,छृदति,छृदीषि,छर्त्सि, छृत्थः, छृत्थ, छृदीमि, छर्द्मि, छृद्वः, छृद्मः ॥

२ **चरीच्छृद्**-यात्, याताम्, युः, याः, यातम्, यात, याम्, याव, याम ॥

३ **चरीच्छर्त्तु, चरीच्छृ**-दीतु,त्तात्, त्ताम्, दतु, द्धि, त्तात्, त्तम्, त्त, दानि, दाव, दाम ॥

४ **अचरीच्**-छर्त्, छृदीत्, छृत्ताम्, छृदुः, छृदीः, छाः, छर्त्, छृत्तम्, छृत्त, छृदम्, छृद्व, छृद्म ॥ [इष्व, इष्म ॥

५ **अचरीच्छर्द्**-ईत्, इष्टाम्, इषुः,ईः,इष्टम्,इष्ट,इषम्,

६ **चरीच्छर्दा**-ञ्चकार इ० ॥ म्बभूव इ० ॥ मास इ० ॥

७ **चरीच्छृद्या**-त्,स्ताम्,सुः,ः,स्तम्,स्त,सम्,स्व,स्म ॥

८ **चरीच्छर्दिता**-",रौ, रः, सि,स्थः,स्थ,स्मि,स्वः,स्मः॥

९ **चरीच्छर्दिष्य्** } अति,अतः,अन्ति,असि, अथः,अथ,
चरीच्छत्स्य् } आमि, आवः, आमः ॥

१०**अचरीच्छर्दिष्य्** } अत्,अताम्, अन्, अः, अतम्,
अचरीच्छत्स्य् } अत, अम्, आव, आम ॥

पक्षे चरी-स्थाने 'चरि' इति 'चर्' इति च ज्ञेयम् ॥

१३७२ ऊतृदृपी (तृद्) हिंसानादरयोः ॥

१ **तरी**-तर्त्ति, तृदीति, तृत्तः,तृदति,तृदीषि, तर्त्सि, तृत्थः, तृत्थ, तृदीमि, तर्द्मि, तृद्वः, तृद्मः ॥

२ **तरीतृद्**-यात्, याताम्, युः, याः, यातम्, यात, याम्, याव, याम ॥

३ **तरीतर्त्तु, तरीतृ**-दीतु,त्तात्, त्ताम्, दतु,द्धि, त्तात्, त्तम्, त्त, दानि, दाव, दाम ॥

४ **अतरी**-तर्त्, तृदीत्, तृत्ताम्, तृदुः, तृदीः, तर्त्, ताः, तृतम्, तृत्त, तृदम्, तृद्व, तृद्म ॥ [इष्व, इष्म ॥

५ **अतरीतर्द्**-ईत्, इष्टाम्, इषुः, ईः, इष्टम्, इष्ट, इषम्,

६ **तरीतर्दा**-ञ्चकार इ० ॥ म्बभूव इ० ॥ मास इ० ॥

७ **तरीतृद्या**-त्,स्ताम्, सुः,ः,स्तम्,स्त,सम्, स्व, स्म॥

८ **तरीतर्दिता**-",रौ,रः, सि, स्थः, स्थ,स्मि, स्वः, स्मः ॥

९ **तरीतर्दिष्य्** } अति, अतः,अन्ति,असि, अथः, अथ,
तरीतत्स्य् } आमि, आवः, आमः ॥

१०**अतरीतर्दिष्य्** } अत्,अताम्,अन्,अः,अतम्,अत,
अतरीतत्स्य् } अम्, आव, आम ॥

पक्षे तरी-स्थाने 'तरि' इति 'तर्' इति च ज्ञेयम् ॥

१३७३ पृचैप् (पृच्) संपर्के । पृचैङ्क् १०२४ वद्रू० ॥
१३७४ वृचैप् (वृच्) वरणे ॥

१ **वरी**-वर्क्ति,वृचीति, वृक्तः,वृचति, वृचीषि, वर्क्षि, वृक्थः, वृक्थ, वृचीमि, वर्च्मि, वृच्वः, वृच्मः ॥

२ **वरीवृच्**-यात्, याताम्, युः, याः,यातम्, यात, याम्, याव, याम ॥

३ **वरीवर्क्तु, वरीवृ**-चीतु, क्तात्, क्ताम्, चतु, ग्धि, क्तात्,क्तम्, क्त, चानि, चाव, चाम ॥

४ **अवरी**-वर्क्, वृचीत्,वृक्ताम्,वृचुः, वृचीः,वर्क्, वृक्तम्, वृक्त, वृचम्, वृच्व, वृच्म ॥ [इष्व, इष्म ॥

५ **अवरीवर्च्**-ईत्, इष्टाम्, इषुः, ईः,इष्टम्, इष्ट, इषम्,

६ **वरीवर्चा**-ञ्चकार इ० ॥ म्बभूव इ० ॥ मास इ० ॥

७ **वरीवृच्या**-त्,स्ताम्,सुः,ः,स्तम्, स्त,सम्, स्व,स्म॥

८ **वरीवर्चिता**-", रौ, रः, सि,स्थः, स्थ, स्मि,स्वः, स्मः॥

९ **वरीवर्चिष्य्**-अति, अतः, अन्ति, असि, अथः, अथ आमि, आवः, आमः ॥ [अम्, आव, आम ॥

१०**अवरीवर्चिष्य्**-अत्,अताम्, अन्,अः, अतम्, अत,

पक्षे वरी-स्थाने 'वरि' इति 'चर्' इति च ज्ञेयम् ॥

१३७५ तञ्चूप् (तञ्च्) संकोचने । तञ्चू ९७ वद्रू० ॥
१३७६ तञ्जौप् (तञ्ज्) संकोचने ॥

१ **तात**-ञ्जीति, ङ्क्ति, क्तः, जति, ञ्जीषि, ङ्क्षि, क्थः, क्थ, ञ्जीमि, ञ्जिम, ज्वः, ज्मः ॥

२ **तातञ्ज्**-यात्, याताम्, युः, याः, यातम्, यात, याम्, याव, याम ॥

३ **तात**-ञ्जीतु, ङ्क्तु, क्तात्, क्ताम्, जतु, ग्धि, क्तात्, क्तम्, क्त, ञ्जानि, ञ्जाव, ञ्जाम ॥

४ **अतात**-ञ्जीत्, न्, क्ताम्, जुः, ञ्जीः, न्, क्तम्, क्त, ञ्जम्, ज्व, ज्म ॥

५ **अतातञ्ज्**-ईत्, इष्टाम्, इषुः, ईः, इष्टम्, इष्ट, इषम्, इष्व, इष्म ॥

६ **तातञ्जा**-ञ्चकार इ० ॥ म्बभूव इ० ॥ मास इ० ॥

७ **तातज्या**-त्,स्ताम्,सुः, ः,स्तम्, स्त,सम्, स्व, स्म ॥

८ **तातञ्जिता**-", रौ, रः, सि, स्थः, स्थ,स्मि, स्वः, स्मः ॥

९ **तातञ्जिष्य्**-अति, अतः, अन्ति, असि, अथः, अथ, आमि, आवः, आमः, ॥ [अम्, आव, आम ॥

१०**अतातञ्जिष्य्**-अत्,अताम्,अन्, अः, अतम्, अत,

१३७७ भञ्जोंप् (भञ्ज्) आमर्दने ॥

१ बाभ-ञ्जीति, ङ्क्ति, क्तः, जति, ञ्जीषि, ङ्क्षि, क्थः, क्थ, ञ्जीमि, ञ्ज्मि, ज्वः, ज्मः ॥

२ बाभज्-यात्, याताम्, युः, याः, यातम्, यात, याम्, याव, याम ॥

३ बाभ-ञ्जीतु, ङ्क्तु, क्तात्, क्ताम्, जतु, ग्धि, क्तात्, क्तम्, क्त, ञ्जानि, ञ्जाव, ञ्जाम ॥

४ अबाभ-ञ्जीत्, न्, क्ताम्, जुः, ञ्जीः, न्, क्तम्, क्त, ञ्जम्, ज्व, ज्म ॥ [इष्व, इष्म ॥

५ अबाभञ्ज्-ईत्, इष्टाम्, इषुः, ईः, इष्टम्, इष्ट, इषम्,

६ बाभञ्जा-ञ्चकार इ० ॥ म्बभूव इ० ॥ मास इ० ॥

७ बाभज्या-त्, स्ताम्, सुः, :, स्तम्, स्त, सम्, स्व, स्म॥

८ बाभञ्जिता-", रौ, रः, सि, स्थः, स्थ, स्मि, स्वः, स्मः॥

९ बाभञ्जिष्यू-अति, अतः, अन्ति, असि, अथः, अथ, आमि, आवः, आमः ॥ [अम्, आव, आम ॥

१०अबाभञ्जिष्यू-अत्, अताम्, अन्, अः, अतम्, अत,

१३७८ भुजंप् (भुज्) पालनाभ्यवहारयोः । भुजोंत् १२५० वद्रूपाणि ॥

१३७९ ओविजैप् (विज्) भयचलनयोः । विजूंकी १०५४ वद्रूपाणि ॥

१३८० कृतैप् (कृत्) वेष्टने । कृतैत् १२२९ वद्रूपाणि ॥

१३८१ शिष्लंप् (शिष्) विशेषणे । शिष ४६९ वद्रू०॥

१३८२ पिष्लृंप् (पिष्) संचूर्णने ॥

१ पे-पेष्टि, पिषीति, पिष्टः, पिषति, पिषीषि, पेक्षि, पिष्टः, पिष्ट, पिषीमि, पेष्मि, पिष्वः, पिष्मः ॥ [याव, याम ॥

२ पेपिष्-यात्, याताम्, युः, याः, यातम्, यात, याम्,

३ पेपेष्टु, पेपि-षीतु, ष्टात्, ष्टाम्, ड्ढि, ष्टात्, ष्टम्, ष्ट, षाणि, षाव, षाम ॥ [पिष्ट, पिषम्, पिष्व, पिष्म ॥

४ अपे-पेट्, पिषीत्, पिष्टाम्, पिषुः, पिषीः, पेट्, पिष्टम्,

५ अपेपेष्-ईत्, इष्टाम्, इषुः, ईः, इष्टम्, इष्ट, इषम्, इष्व,

६ पेपेषा-ञ्चकार इ० ॥ म्बभूव इ० ॥ मास इ० ॥ [इष्म ॥

७ पेपिष्या-त्, स्ताम्, सुः, :, स्तम्, स्त, सम्, स्व, स्म॥

८ पेपेषिता-", रौ, रः, सि, स्थः, स्थ, स्मि, स्वः, स्मः ॥

९ पेपेषिष्यू-अति, अतः, अन्ति, असि, अथः, अथ, आमि, आवः, आमः ॥ [अम्, आव, आम ॥

१०अपेपेषिष्यू-अत्, अताम्, अन्, अः, अतम्, अत,

१३८३ हिंसुप् (हिंस्) हिंसायाम् ॥

१ जेहिं-सीति, स्ति, स्तः, सति, सीषि, स्सि, स्थः, स्थ, सीमि, स्मि, स्वः, स्मः ॥ [याव, याम ॥

२ जेहिंस्-यात्, याताम्, युः, याः, यातम्, यात, याम्,

३ जे-हिंसीतु, हिंस्तु, हिंस्तात्, हिंस्ताम्, हिंसतु, हिन्द्धि, हिंन्धि, हिंस्तात्, हिंस्तम्, हिंस्त, हिंसानि, हिंसाव, हिंसाम॥

४ अजे-हिंसीत्, हिन्, हिंस्ताम्, हिंसुः, हिंसीः, हिन्, हिंस्तम्, हिंस्त, हिंसम्, हिंस्व, हिंस्म॥ [इष्व, इष्म॥

५ अजेहिंस्-ईत्, इष्टाम्, इषुः, ईः, इष्टम्, इष्ट, इषम्,

६ जेहिंसा-ञ्चकार इ० ॥ म्बभूव इ० ॥ मास इ० ॥

७ जेहिंस्या-त्, स्ताम्, सुः, :, स्तम्, स्त, सम्, स्व, स्म॥

८ जेहिंसिता-", रौ, रः, सि, स्थः, स्थ, स्मि, स्वः, स्मः॥

९ जेहिंसिष्यू-अति, अतः, अन्ति, असि, अथः, अथ, आमि, आवः, आमः ॥ [अम्, आव, आम ॥

१०अजेहिंसिष्यू-अत्, अताम्, अन्, अः, अतम्, अत,

१३८४ तृहप् (तृह) हिंसायाम् । तृहौत् १३१२ वद्रू०॥

१३८५ खिदिंप् (खिद्) दैन्ये । खिदिंच् ११६६वद्रू०॥

१३८६ विदिंप् (विद्) विचारणे ॥विदक् १०१७वद्रू०॥

श्रीमत्तपोगणगगनाङ्गणगगनमणि-सार्वसार्वज्ञशासनसार्वभौम-विद्यापीठादि-प्रस्थानपञ्चकसमाराधक-संविग्नशाखीय-आचार्यचूडामणि-अखण्डविजय-श्रीमद्गुरुराजविजयनेमिसूरीश्वरचरणेन्दिरामन्दिरेन्दिन्दिरायमाणा-न्तिषन्मुनिलावण्यविजयविरचितस्य धातुरत्नाकरस्य यङ्लुबन्त-रूपपरम्पराप्रकृतिनिरूपणे पञ्चमे भागे रुधादिगणः सम्पूर्णः ॥

अथ तनादिगणः ॥

१३८७ तनूयी (तन्) विस्तारे ॥

१ **तं**–तनीति,तन्ति, तान्तः, तनति, तनीषि, तंसि,तान्थः, तान्थ, तनीमि, तन्मि, तन्वः, तन्मः ॥ [याव, याम ॥

२ **तंतन्**–यात् , याताम् , युः, याः, यातम् , यात, याम् ,

३ **तं**–तनीतु, तन्तु, तान्तात् , तान्ताम् , तनतु, तांहि, तान्तात् , तान्तम् , तान्त, तनानि, तनाव, तनाम ॥

४ **अतं**–तनीत् , तन् ,तान्ताम् ,तनुः, तनीः,तन् ,तान्तम् , तान्त, तनम् , तन्व, तन्म ॥

५ **अतंतान्** } –ईत् , इष्टाम् , इषुः, ईः, इष्टम् , इष्ट,
अतंतन् } इषम् , इष्व, इष्म ॥

६ **तंतना**–च्वकार इ० ॥ म्बभूव इ० ॥ मास इ० ॥

७ **तंतन्था**–त् ,स्ताम् , सुः, :, स्तम् , स्त,सम् , स्व, स्म ॥

८ **तंतनिता**–", रौ, रः, सि, स्थः, स्थ, स्मि, स्वः, स्मः ॥

९ **तंतनिष्यु**–अति, अतः, अन्ति, असि, अथः, अथ, आमि, आवः, आमः ॥ [अम् , आव, आम ॥

१०**अतंतनिष्यु**–अत् , अताम् , अन् , अः, अतम् , अत, **पक्षे** तं–स्थाने 'तन्' इति ज्ञेयम् ॥

१३८८ षणूयी (सन्) दाने ॥ षन ३०३ वद्रूपाणि ॥

१३८९ क्षनूग् (क्षन्) हिंसायाम् ॥

१ **चं**–क्षणीति,क्षन्ति,क्षान्तः,क्षणति,क्षणीषि,क्षंसि,क्षान्थः, क्षान्थ, क्षणीमि, क्षण्मि, क्षण्वः, क्षण्मः ॥ [याव, याम ॥

२ **चंक्षण्**–यात् , याताम् , युः, याः, यातम् , यात, याम् ,

३ **चं**–क्षणीतु, क्षन्तु, क्षान्तात् , क्षान्ताम् , क्षणतु, क्षांहि, क्षान्तात् , क्षान्तम् , क्षान्त, क्षणानि, क्षणाव, क्षणाम ॥

४ **अचं**–क्षणीत् , क्षन् , क्षान्ताम् , क्षणुः, क्षणीः, क्षन् , क्षान्तम् , क्षान्तं, क्षणम् , क्षण्व, क्षण्म ॥ [इष्व, इष्म ॥

५ **अचंक्षण्**–ईत् , इष्टाम् , इषुः, ईः, इष्टम् , इष्ट, इषम् ,

६ **चंक्षणा**–च्वकार इ० ॥ म्बभूव इ० ॥ मास इ० ॥

७ **चंक्षण्या**–त् ,स्ताम् , सुः, :, स्तम् ,स्त, सम् , स्व, स्म ॥

८ **चंक्षणिता**–", रौ, रः, सि, स्थः, स्थ, स्मि, स्वः, स्मः ॥

९ **चंक्षणिष्यु**–अति, अतः, अन्ति, असि, अथः, अथ, आमि, आवः, आमः ॥ [अम् , आव, आम ॥

१०**अचंक्षणिष्यु**–अत् , अताम् , अन् , अः, अतम् , अत **पक्षे** चं–स्थाने 'चङ्' इति ज्ञेयम् ॥

१३९० क्षिनूयी (क्षिन्) हिंसायाम् ॥

१ **चे**–क्षेन्ति, क्षिणीति, क्षीन्तः, क्षिणति, क्षिणीषि, क्षेंसि, क्षीन्थः, क्षीन्थ, क्षिणीमि, क्षेण्मि, क्षिण्वः, क्षिण्वः ॥

२ **चेक्षिण्**–यात् , याताम् , युः, याः, यातम् , यात,याम् , याव, याम ॥

३ **चे**–क्षेन्तु, क्षिणीतु, क्षीन्तात् ,क्षीन्ताम् , क्षिणतु, क्षींहि, क्षीन्तात् , क्षीन्तम् , क्षीन्त, क्षिणानि, क्षिणाव, क्षिणाम ॥

४ **अचे**–क्षिणीत् , क्षेन् , क्षीन्ताम् , क्षिणुः, क्षिणीः, क्षेन् , क्षीन्तम् , क्षीन्त, क्षिणम् , क्षिण्व, क्षिण्म ॥

५ **अचेक्षेण्**–ईत् , इष्टाम् , इषुः, ईः, इष्टम् , इष्ट, इषम् , इष्व, इष्म ॥

६ **चेक्षेणा**–च्वकार इ० ॥ म्बभूव इ० ॥ मास इ० ॥

७ **चेक्षिण्या**–त् , स्ताम् , सुः,:, स्तम् , स्त, सम् ,स्व,स्म॥

८ **चेक्षेणिता**–",रौ, रः, सि, स्थः, स्थ, स्मि, स्वः, स्मः॥

९ **चेक्षेणिष्यु**–अति, अतः, अन्ति, असि, अथः, अथ, आमि, आवः, आमः ॥

१०**अचेक्षेणिष्यु**–अत् ,अताम् , अन् , अः, अतम् , अत, अम् , आव, आम ॥

१३९१ तृनूयी (तृन्) अदने ॥

१ **तरी**–तर्न्ति, तृणीति, तृन्तः, तृणति, तृणीषि, तर्न्सि, तृन्थः, तृन्थ, तृणीमि, तर्ण्मि, तृण्वः, तृण्मः ॥

२ **तरीतृण्**–यात् , याताम् ,युः, याः, यातम् ,यात, याम् , याव, याम ॥

३ **तरी**–तर्न्तु, तृणीतु, तृन्तात् , तृन्ताम् , तृणतु, तृंहि, तृन्तात् , तृन्तम् , तृन्त, तृणानि, तृणाव, तृणाम॥

४ **अतरी**-तृणीत् , तर्न् , तृन्ताम् , तृणुः, तृणीः, तर्न् , तृन्तम् , तृन्त, तृणम् , तृण्व, तृण्म ॥

५ **अतरीतर्ण्**-ईत् , इष्टाम् , इषुः, ईः, इष्टम् , इष्ट, इषम् , इष्व, इष्म ॥

६ **तरीतर्णा**–च्वकार इ० ॥ म्बभूव इ० ॥ मास इ० ॥

७ **तरीतृण्या**–त् ,स्ताम् , सुः,:, स्तम् ,स्त,सम् , स्व, स्म॥

८ **तरीतर्णिता**–", रौ, रः,सि, स्थः, स्थ, स्मि, स्वः,स्मः ॥

९ **तरीतर्णिष्यु**–अति, अतः, अन्ति, असि, अथः, अथ, आमि, आवः आमः ॥ [अम् , आव, आम ॥

१०**अतरीतर्णिष्यु**–अत् ,अताम् , अन् , अः,अतम् ,अत, **पक्षे** तरी–स्थाने 'तरि' इति 'तर्' इति च ज्ञेयम् ।

१३९२ घृनूयी (घृन्) दीप्तौ ॥

१ **जरी**–घर्न्ति, घृणीति, घृन्तः, घृणति, घृणीषि, घर्न्सि, घृन्थः, घृन्थ, घर्ष्मि, घृणीमि, घृण्वः, घृण्मः ॥

२ **जरीघृण्**–यात्, याताम्, युः, याः, यातम्, यात, याम्, याव, याम ॥

३ **जरी**–घर्न्तु, घृणीतु, घृन्तात्, घृन्ताम्, घृणतु, घृहि, घृन्तात्, घृन्तम्, घृन्त, घृणानि, घृणाव, घृणाम ॥

४ **अजरी**–घर्न्, घृणीत्, घृन्ताम्, घृणुः, घृणीः, घर्न्, घृन्तम्, घृन्त, घृणम्, घृण्व, घृण्म ॥

५ **अजरीघर्ण्**-ईत्, इष्टाम्, इषुः, ईः, इष्टम्, इष्ट, इष्म्, इष्व,

६ **जरीघर्णा**–ञ्चकार इ०॥ म्बभूव इ०॥ मास इ०॥ [इष्म॥

७ **जरीघृण्या**–त्, स्ताम्, सुः, ः, स्तम्, स्त, सम्, स्व, स्म॥

८ **जरीघर्णिता**–", रौ, रः, सि, स्थः, स्थ, स्मि, स्वः, स्मः॥

९ **जरीघर्णिष्यू**–अति, अतः, अन्ति, असि, अथः, अथ, आमि, आवः, आमः ॥ [अम्, आव, आम ॥

१०**अजरीघर्णिष्यू**–अत्, अताम्, अन्, अः, अतम्, अत, पक्षे जरी स्थाने 'जरि' इति 'जर्' इति च ज्ञेयम् ॥

१३९३ **वनूयि (वन्) याचने। वन ३०१ वद्रूपाणि॥**

१३९४ **मनूयि (मन) बोधने। मनिंच् ११७१ वद्रू०॥**

श्रीमत्तपोगणगगनाङ्गणगगनमणि–सार्वसार्वज्ञशासनसार्वभौम–विद्यापीठादि-प्रस्थानपञ्चकसमाराधक–संविग्नशाखीय–आचार्यचूडामणि-अखण्डविजय-श्रीमद्गुरुराजविजयनेमिसूरीश्वरचरणेन्दिरामन्दिरेन्दिन्दिरायमाणा-न्तिषन्मुनिलावण्यविजयविरचितस्य धातुरत्नाकरस्य यङ्लुबन्त-रूपपरम्पराप्रकृतिनिरूपणे पञ्चमे भागे तनादिगणः सम्पूर्णः ॥

अथ क्र्यादिगणः ॥

१३९५ डुक्रींग्श् (क्री) द्रव्यविनिमये ॥

१ **चे**–क्रयीति, क्रेति, क्रीतः, क्रियति, क्रयीषि, क्रेषि, क्रीथः, क्रीथ, क्रयीमि, क्रेमि, क्रीवः, क्रीमः ॥

२ **चेक्री**–यात्, याताम्, युः, याः, यातम्, यात, याम्, याव, याम ॥

३ **चे**–क्रयीतु, क्रेतु, क्रीतात्, क्रीताम्, क्रियतु, क्रीहि, क्रीतात्, क्रीतम्, क्रीत, क्रयाणि, क्रयाव, क्रयाम ॥

४ **अचे**–क्रयीत्, क्रेत्, क्रीताम्, क्रयुः, क्रयीः, क्रेः, क्रीतम्, क्रीत, क्रयम्, क्रीव, क्रीम ॥

५ **अचेक्राय्**–ईत्, इष्टाम्, इषुः, ईः, इष्टम्, इष्ट, इष्म्, इष्व, इष्म ॥

६ **चेक्रया**–ञ्चकार इ० ॥ म्बभूव इ० ॥ मास इ० ॥

७ **चेक्रीया**–त्, स्ताम्, सुः, ः, स्तम्, स्त, सम्, स्व, स्म ॥

८ **चेक्रयिता**–", रौ, रः, सि, स्थः, स्थ, स्मि, स्वः, स्मः॥

९ **चेक्रयिष्यू**–अति, अतः, अन्ति, असि, अथः, अथ, आमि, आवः, आमः ॥ [अम्, आव, आम ॥

१०**अचेक्रयिष्यू**–अत्, अताम्, अन्, अः, अतम्, अत,

१३९६ **षिंग्श् (सि) बन्धने। षिंग्ट् ११९३ वद्रू०॥**

१३९७ **प्रींग्श् (प्री) तृप्तिकान्त्योः।प्रींङ्च् ११५९ ,**

१३९८ श्रींग्श् (श्री) चरणे ॥

१ **शे**–श्रयीति, श्रेति, श्रीतः, श्रियति, श्रयीषि, श्रेषि, श्रीथः, श्रीथ, श्रयीमि, श्रेमि, श्रीवः, श्रीमः ॥ [याव, याम ॥

२ **शेश्री**–यात्, याताम्, युः, याः, यातम्, यात, याम्,

३ **शे**–श्रयीतु, श्रेतु, श्रीतात्, श्रीताम्, श्रियतु, श्रीहि, श्रीतात्, श्रीतम्, श्रीत, श्रयाणि, श्रयाव, श्रयाम ॥

४ **अशे**–श्रयीत्, श्रेत्, श्रीताम्, श्रयुः, श्रयीः, श्रेः, श्रीतम्, श्रीत, श्रयम्, श्रीव, श्रीम ॥ [इष्व, इष्म ॥

५ **अशेश्राय्**–ईत्, इष्टाम्, इषुः, ईः, इष्टम्, इष्ट, इष्म्,

६ **शेश्रया**–ञ्चकार इ० ॥ म्बभूव इ० ॥ मास इ० ॥

७ **शेश्रीया**–त्, स्ताम्, सुः, ः, स्तम्, स्त, सम्, स्व, स्म॥

८ **शेश्रयिता**–", रौ, रः, सि, स्थः, स्थ, स्मि, स्वः, स्मः ॥

९ **शेश्रयिष्यू**–अति, अतः, अन्ति, असि, अथः, अथ, आमि, आवः, आमः ॥ [अम्, आव, आम ॥

१०**अशेश्रयिष्यू**–अत्, अताम्, अन्, अः, अतम्, अत,

१३९९ मींगृश् मी) हिंसायाम् । मींङ्च् ११५४ वद्रू० ॥
१४०० युंगृश् (यु) बन्धने ॥ युक् १००२ वद्रूपाणि ॥

१४०१ स्कुंगृश् (स्कु) आप्रवणे ॥

१ **चो**–स्कवीति, स्कोति, स्कुतः, स्कुवति, स्कवीषि, स्कोषि, स्कुथः, स्कुथ, स्कवीमि, स्कोमि, स्कुवः, स्कुमः ॥
२ **चोस्कु**–यात्, याताम्, युः, याः, यातम्, यात, याम्, याव, याम ॥
३ **चो**–स्कवीतु, स्कोतु, स्कुतात्, स्कुताम्, स्कुवतु, स्कुहि, स्कुतात्, स्कुतम्, स्कुत, स्कवानि, स्कवाव, स्कवाम ॥
४ **अचो**–स्कवीत्, स्कोत्, स्कुताम्, स्कवुः, स्कवीः, स्कोः, स्कुतम्, स्कुत, स्कवम्, स्कुव, स्कुम ॥ [इष्व, इष्म ॥
५ **अचोस्काव्**–ईत्, इष्टाम्, इषुः, ईः, इष्टम्, इष्ट, इषम्,
६ **चोस्कवा**–ञ्चकार इ० ॥ म्बभूव इ० ॥ मास इ० ॥
७ **चोस्कूया**–त्, स्ताम्, सुः, :, स्तम्, स्त, सम्, स्व, स्म ॥
८ **चोस्कविता**–", रौ, रः, सि, स्थः, स्थ, स्मि, स्वः, स्मः ॥
९ **चोस्कविष्य्**–अति, अतः, अन्ति, असि, अथः, अथ, आमि, आवः, आमः ॥ [अम्, आव, आम ॥
१०**अचोस्कविष्य्**–अत्, अताम्, अन्, अः, अतम्, अत, अम्, आव, आम ॥

१४०२ क्रूगृश् (क्रू) शब्दे ॥

१ **चो**–क्रवीति, क्रोति, क्रूतः, क्रुवति, क्रवीषि, क्रोषि, क्रूथः, क्रूथ, क्रवीमि, क्रोमि, क्रूवः, क्रूमः ॥
२ **चोक्रू**–यात्, याताम्, युः, याः, यातम्, यात, याम्, याव, याम ॥
३ **चो**–क्रवीतु, क्रोतु, क्रूतात्, क्रूताम्, क्रुवतु, क्रूहि, क्रूतात्, क्रूतम्, क्रूत, क्रवानि, क्रवाव, क्रवाम ॥
४ **अचो**–क्रवीत्, क्रोत्, क्रूताम्, क्रवुः, क्रवीः, क्रोः, क्रूतम्, क्रूत, क्रवम्, क्रूव क्रूम ॥
५ **अचोक्राव्**–ईत्, इष्टाम्, इषुः, ईः, इष्टम्, इष्ट, इषम्, इष्व, इष्म ॥
६ **चोक्रवा**–ञ्चकार इ० ॥ म्बभूव इ० ॥ मास इ० ॥
७ **चोक्रूया** त्, स्ताम्, सुः, :, स्तम्, स्त, सम्, स्व, स्म ॥
८ **चोक्रविता**–", रौ, रः, सि, स्थः, स्थ, स्मि, स्वः, स्मः ॥
९ **चोक्रविष्य्**–अति, अतः, अन्ति, असि, अथः, अथ, आमि, आवः, आमः ॥
१०**अचोक्रविष्य्**–अत्, अताम्, अन्, अः, अतम्, अत, अम्, आव, आम ॥

१४०३ द्रूगृश् (द्रू) हिंसायाम् ॥

१ **दो**–द्रवीति, द्रोति, द्रूतः, द्रुवति, द्रवीषि, द्रोषि, द्रूथः, द्रूथ, द्रवीमि, द्रोमि द्रूवः, द्रूमः ॥
२**दोद्रू**–यात्, याताम्, युः, याः, यातम्, यात, याम्, याव, याम ॥
३ **दो**–द्रवीतु, द्रोतु, द्रूतात्, द्रूताम्, द्रुवतु, द्रूहि, द्रूतात्, द्रूतम्, द्रूत, द्रवाणि, द्रवाव, द्रवाम ॥
४ **अदो**–द्रवीत्, द्रोत्, द्रूताम्, द्रवुः, द्रवीः, द्रोः, द्रूतम्, द्रूत, द्रवम्, द्रूव, द्रूम ॥
५ **अदोद्राव्**–ईत्, इष्टाम्, इषुः, ईः, इष्टम्, इष्ट, इषम्, इष्व, इष्म ॥
६ **दोद्रवा**–ञ्चकार इ० ॥ म्बभूव इ० ॥ मास इ० ॥
७ **दोद्रूया**–त्, स्ताम्, सुः, :, स्तम्, स्त, सम्, स्व, स्म ॥
८ **दोद्रविता**–", रौ, रः, सि, स्थः, स्थ, स्मि, स्वः, स्मः ॥
९ **दोद्रविष्य्**–अति, अतः, अन्ति, असि, अथः, अथ, आमि, आवः, आमः ॥
१०**अदोद्रविष्य्**–अत्, अताम्, अन्, अः, अतम्, अत, अम्, आव, आम ॥

१४०४ ग्रहीश् (ग्रह्) उपादाने ॥

१ **जरी**–गृहीति, गर्द्धि, गृढः, गृहति, गृहीषि, घर्क्षि, गृढः, गृढ, गृहीमि, गर्ह्मि, गृह्णः, गृह्मः ॥
२ **जरीगृह्**–यात्, याताम्, युः, याः, यातम्, यात, याम्, याव, याम ॥
३ **जरीगर्द्धु, जरीगृ**–हीतु, ढात्, ढाम्, हतु, ह्धि, ढात्, ढम्, ढ, हाणि, हाव, हाम ॥
४ **अजरी**–घर्द्, गृहीत्, गृढाम्, गृहुः, गृहीः, घर्द्, गृढम्, गृढ, गृहम्, गृह्ण, गृह्म ॥ [इष्व, इष्म ॥
५ **अजरीगर्ह्**–ईत्, इष्टाम्, इषुः, ईः, इष्टम्, इष्ट, इषम्,
६ **जरीगर्हा**–ञ्चकार इ० ॥ म्बभूव इ० ॥ मास इ० ॥
७ **जरीगृह्या**–त्, स्ताम्, सुः, :, स्तम्, स्त, सम्, स्व, स्म ॥
८ **जरीगर्हिता**–", रौ, रः, सि, स्थः, स्थ, स्मि, स्वः, स्मः ॥
९ **जरीगर्हिष्य्**–अति, अतः, अन्ति, असि, अथः, अथ, आमि, आवः, आमः ॥ [अम्, आव, आम ॥
१०**अजरीगर्हिष्य्**–अत्, अताम्, अन्, अः, अतम्, अत,

पक्षे जरी–स्थाने 'जरि' इति 'जर्' इति च ज्ञेयम् ॥
अन्यमते जा–ग्रहीति, ग्राढि, गृढः इत्यादि ॥

१४०५ पूग्श् (पू) पवने । पूङ् ५५५ वद्रूपाणि ॥

१४०६ लूग्श् (लू) छेदने ॥

१ **लो**–लवीति, लोति, लूतः, लुवति, लवीषि, लोषि, लूथः, लूथ, लवीमि, लोमि, लूवः, लूमः ॥

२ **लोलू**–यात्, याताम्, युः, याः, यातम्, यात, याम्, याव, याम ॥

३ **लो**–लवीतु, लोतु, लूतात्, लूताम्, लुवतु, लूहि, लूतात्, लूतम्, लूत, लवानि, लवाव, लवाम ॥

४ **अलो**–लवीत्, लोत्, लूताम्, लवुः, लवीः, लोः, लूतम्, लूत, लवम्, लूव, लूम ॥

५ **अलोलाव्**–ईत्, इष्टाम्, इषुः, ईः, इष्टम्, इष्ट, इषम्, इष्व, इष्म ॥

६ **लोलवा**–च्वकार इ० ॥ म्बभूव इ० ॥ मास इ० ॥

७ **लोलूया**–त्, स्ताम्, सुः, :, स्तम्, स्त, सम्, स्व, स्म ॥

८ **लोलविता**–", रौ, रः, सि, स्थः, स्थ, स्मि, स्वः, स्मः॥

९ **लोलविष्यू**–अति, अतः, अन्ति, असि, अथः, अथ, आमि, आवः, आमः ॥ [अम्, आव, आम ॥

१०**अलोलविष्यू**–अत्, अताम्, अन्, अः, अतम्, अत, अम्, आव, आम ॥

१४०७ धूग्श् (धू) कम्पने । धूग्ट् ११९७ वद्रू०॥

१४०८ स्तृग्श् (स्तृ) आच्छादने ॥

१ **ता**–स्तरीति, स्तर्ति, स्तीर्तः, स्तिरति, स्तरीषि, स्तर्षि, स्तीर्थः, स्तीर्थ, स्तरीमि, स्तर्मि, स्तीर्वः, स्तीर्मः ॥

२ **तास्तीर्**–यात्, याताम्, युः, याः, यातम्, यात, याम्, याव, याम ॥

३ **ता**–स्तरीतु, स्तर्तु, स्तीर्तात्, स्तीर्ताम्, स्तिरतु, स्तीर्हि, स्तीर्तात्, स्तीर्तम्, स्तीर्त, स्तराणि, स्तराव, स्तराम ॥

४ **अता**–स्तरीत्, स्तः, स्तीर्ताम्, स्तरुः, स्तरीः, स्तः, स्तीर्तम्, स्तीर्त, स्तरम्, स्तीर्व, स्तीर्म ॥ [इष्व, इष्म ॥

५ **अतास्तार्**–ईत्, इष्टाम्, इषुः, ईः, इष्टम्, इष्ट, इषम्,

६ **तास्तरा**–च्वकार इ०॥ म्बभूव इ० ॥ मास इ० ॥

७ **तास्तीर्या**–त्, स्ताम्, सुः, :, स्तम्, स्त, सम्, स्व, स्म ॥

८ **तास्तरिता** / **तास्तरीता** } ", रौ, रः, सि, स्थः, स्थ, स्मि, स्वः, स्मः ॥

९ **तास्तरिष्यू** / **तास्तरीष्यू** } –अति, अतः, अन्ति, असि, अथः, अथ, आमि, आवः, आमः ॥

१०**अतास्तरिष्यू** / **अतास्तरीष्यू** } –अत्, अताम्, अन्, :, अतम्, अत, अम्, आव, आम ॥

१४०९ कृग्श् (कृ) हिंसायाम् । कृत् १२३८ वद्रू० ॥

१४१० वृग्श् (वृ) वरणे ॥

१ **वा**–वरीति, वर्ति, वूर्तः, वुरति, वरीषि, वर्षि, वूर्थः, वूर्थ, वरीमि, वर्मि, वूर्वः, वूर्मः ॥

२ **वावूर्**–यात्, याताम्, युः, याः, यातम्, यात, याम्, याव, याम ॥

३ **वा**–वरीतु, वर्तु, वूर्तात्, वूर्ताम्, वुरतु, वूर्हि, वूर्तात्, वूर्तम्, वूर्त, वराणि, वराव, वराम ॥

४ **अवा**–वरीत्, वः, वूर्ताम्, वरुः, वरीः, वः, वूर्तम्, वूर्त, वरम्, वूर्व, वूर्म ॥ [इष्व, इष्म ॥

५ **अवावार्**–ईत्, इष्टाम्, इषुः, ईः, इष्टम्, इष्ट, इषम्,

६ **वावरा**–च्वकार इ० ॥ म्बभूव इ० ॥ मास इ० ॥

७ **वावूर्या**–त्, स्ताम्, सुः, :, स्तम्, स्त, सम्, स्व, स्म ॥

८ **वावरिता** / **वावरीता** } ", रौ, रः, सि, स्थः, स्थ, स्मि, स्वः, स्मः ॥

९ **वावरिष्यू** / **वावरीष्यू** } –अति, अतः, अन्ति, असि, अथः, अथ, आमि, आवः, आमः ॥

१०**अवावरिष्यू** / **अवावरीष्यू** } –अत्, अताम्, अन्, अः, अतम्, अत, अम्, आव, आम ॥

१४११ ज्यांश् (ज्या) हानौ ॥

१ **जे**–जयीति, जेति, जीतः, ज्यति, जयीषि, जेषि, जीथः, जीथ, जयीमि, जेमि, जीवः, जीमः ॥

२ **जेजी**–यात्, याताम्, युः, याः, यातम्, यात, याम्, याव, याम ॥

३ **जे**–जयीतु, जेतु, जीतात्, जीताम्, ज्यतु, जीहि, जीतात्, जीतम्, जीत, जयानि, जयाव, जयाम ॥

४ **अजे**–जयीत्, जेत्, जीताम्, जयुः, जयीः, जेः, जीतात्, जीतम्, जीत, जयम्, जीव, जीम ॥

५ **अजेजाय्**–ईत्, इष्टाम्, इषुः, ईः, इष्टम्, इष्ट, इषम्, इष्व, इष्म ॥

६ **जेजया**–च्वकार इ० ॥ म्बभूव इ० ॥ मास इ० ॥

७ **जेजीया**–त्, स्ताम्, सुः, :, स्तम्, स्त, सम्, स्व, स्म॥

८ **जेजयिता**–", रौ, रः, सि, स्थः, स्थ, स्मि, स्वः, स्मः ॥

९ **जेजयिष्यू**–अति, अतः, अन्ति, असि, अथः, अथ, आमि, आवः, आमः ॥ [अम्, आव, आम ॥

१०**अजेजयिष्यू**–अत्, अताम्, अन्, अः, अतम्, अत, अम्, आव, आम ॥

अन्यमते जा–ज्येति, ज्याति, जीतः इत्यादि ।

१४१२ रींश् (री) गतिरेषणयोः। रींङ्च् ११ ५ वद्रू०॥
१४१३ लींश् (ली) श्लेषणे। लींङ्च् ११५६ वद्रू०॥

१४१४ व्लींश् (व्ली) वरणे ॥

१ **वे**–व्लयीति, व्लेति, व्लीतः, व्लियति, व्लयीषि, व्लेषि, व्लीथः, व्लीथ, व्लयीमि, व्लेमि, व्लीवः, व्लीमः॥
२ **वेव्ली**–यात्, याताम्, युः, याः, यातम्, यात, याम्, याव, याम ॥
३ **वे**–व्लयीतु, व्लेतु, व्लीतात्, व्लीताम्, व्लियतु, व्लीहि, व्लीतात्, व्लीतम्, व्लीत, व्लयानि, व्लयाव, व्लामय॥
४ **अवे**–व्लयीत्, व्लेत्, व्लीताम्, व्लयुः, व्लयीः, व्लेः, व्लीतम्, व्लीत, व्लयम्, व्लीव, व्लीम॥ [इष्व, इष्म ॥
५ **अवेव्लाय्**–ईत्, इष्टाम्, इषुः, ईः, इष्टम्, इष्ट, इषम्,
६ **वेव्लया**–ञ्चकार इ० ॥ म्बभूव इ० ॥ मास इ० ॥
७ **वेव्लीया**–त्, स्ताम्, सुः, :, स्तम्, स्त, सम्, स्व, स्म ॥
८ **वेव्लयिता**–", रौ, रः, सि, स्थः, स्थ, स्मि, स्वः, स्मः ॥
९ **वेव्लयिष्यू**–अति, अतः, अन्ति, असि, अथः, अथ, आमि, आवः, आमः ॥ [अम्, आव, आम ॥
१०**अवेव्लयिष्यू**–अत्, अताम्, अन्, अः, अतम्, अत,

१४१५ ल्वींश् (ल्वी) गतौ ॥

१ **ले**–ल्वयीति, ल्वेति, ल्वीतः, ल्वियीति, ल्वयीषि, ल्वेषि, ल्वीथः, ल्वीथ, ल्वयीमि, ल्वेमि, ल्वीवः, ल्वीमः ॥
२ **लेल्वी**–यात्, याताम्, युः, याः, यातम्, यात, याम्, याव, याम ॥
३ **ले**–ल्वयीतु, ल्वेतु ल्वीतात्, ल्वीताम्, ल्वियतु, ल्वीहि, ल्वीतात्, ल्वीतम्, ल्वीत, ल्वयानि, ल्वयाव, ल्वयाम ॥
४ **अले**–ल्वयीत्, ल्वेत्, ल्वीताम्, ल्वयुः, ल्वयीः, ल्वेः, ल्वीतम्, ल्वीत, ल्वयम्, ल्वीव, ल्वीम ॥
५ **अलेल्वाय्**–ईत्, इष्टाम्, इषुः, ईः, इष्टम्, इष्ट, इषम्, इष्व, इष्म ॥
६ **लेल्वया**–ञ्चकार इ० ॥ म्बभूव इ० ॥ मास इ० ॥
७ **लेल्वीया**–त्, स्ताम्, सुः, :, स्तम्, स्त, सम्, स्व, स्म ॥
८ **लेल्वयिता**–", रौ, रः, सि, स्थः, स्थ, स्मि, स्वः, स्मः॥
९ **लेल्वयिष्यू**–अति, अतः, अन्ति, असि, अथः, अथ, आमि, आवः, आमः ॥
१०**अलेल्वयिष्यू**–अत्, अताम्, अन्, अः, अतम्, अत, अम्, आव, आम ॥

१४१६ कृश् (कृ) हिंसायाम्। कृत् १२३८ वद्रूपाणि॥

१४१७ मृश् (मृ) हिंसायाम् ॥

१ **मा**–मरीति, मर्ति, मूर्तः, मुरति, मरीषि, मर्षि, मूर्थः, मूर्थ, मरीमि, मर्मि, मूर्वः, मूर्मः ॥
२ **मामूर्**–यात्, याताम्, युः, याः, यातम्, यात, याम्, याव, याम ॥
३ **मा**–मरीतु, मर्तु, मूर्तात्, मूर्ताम्, मुरतु, मूर्हि, मूर्तात्, मूर्तम्, मूर्त, मराणि, मराव, मराम ॥
४ **अमा**–मरीत्, मः, मूर्ताम्, मरुः, मरीः, मः, मूर्तम्, मूर्त, मरम्, मूर्व, मूर्म ॥ [इष्व, इष्म ॥
५ **अमामार्**–ईत्, इष्टाम्, इषुः, ईः, इष्टम्, इष्ट, इषम्,
६ **मामरा**–ञ्चकार इ० ॥ म्बभूव इ० ॥ मास इ० ॥
७ **मामूर्या**–त्, स्ताम्, सुः, :, स्तम्, स्त, सम्, स्व, स्म ॥
८ **मामरिता** / **मामरीता** –", रौ, रः, सि, स्थः, स्थ, स्मि, स्वः, स्मः॥
९ **मामरिष्य्** / **मामरीष्य्** –अति, अतः, अन्ति, असि, अथः, अथ, आमि, आवः, आमः ॥
१०**अमामरिष्य्** / **अमामरीष्य्** अत्, अताम्, अन्, अः, अतम्, अत, अम्, आव, आम ॥

१४१८ शृश् (शृ) हिंसायाम् ॥

१ **शा**–शरीति, शर्ति, शीर्तः, शिरति, शरीषि, शर्षि, शीर्थः, शीर्थ, शरीमि, शर्मि, शीर्वः, शीर्मः ॥
२ **शाशीर्**–यात्, याताम्, युः, याः, यातम्, यात, याम्, याव, याम ॥
३ **शा**–शरीतु, शर्तु, शीर्तात्, शीर्ताम्, शिरतु, शीर्हि, शीर्तात्, शीर्तम्, शीर्त, शराणि, शराव, शराम ॥
४ **अशा**–शरीत्, शः, शीर्ताम्, शरुः, शरीः, शः, शीर्तम्, शीर्त, शरम्, शीर्व, शीर्म ॥
५ **अशाशार्**–ईत्, इष्टाम्, इषुः, ईः, इष्टम्, इष्ट, इषम्, इष्व, इष्म ॥
६ **शाशरा**–ञ्चकार इ० ॥ म्बभूव इ० ॥ मास इ० ॥
७ **शाशूर्या**–त्, स्ताम्, सुः, :, स्तम्, स्त, सम्, स्व, स्म ॥
८ **शाशरिता** / **शाशरीता** ", रौ, रः, सि, स्थः, स्थ, स्मि, स्वः, स्मः॥
९ **शाशरिष्य्** / **शाशरीष्य्** –अति, अतः, अन्ति, असि, अथः, अथ, आमि, आवः, आमः ॥
१०**अशाशरिष्य्** / **अशाशरीष्य्** अत्, अताम्, अन्, अः, अतम्, अत, अम्, आव, आम ॥

१४१९ पॄश् (पॄ) पालनपूरणयोः ॥

१ पा–परीति, पर्ति, पूर्तः, पुरति, परीषि, पर्षि, पूर्थः, पूर्थ, परीमि, पर्मि, पूर्वः, पूर्मः ॥

२ पापूर्–यात्, यातम्, युः, याः, यातम्, यात, याम्, याव, याम ॥

३ पा–परीतु, पर्तु पूर्तात्, पूर्ताम्, पुरतु, पूर्हि, पूर्तात्, पूर्तम्, पूर्त, पराणि, पराव, पराम ॥

४ अपा–परीत्, पः, पूर्ताम्, परुः, परीः, पः, पूर्तम्, पूर्त, परम्, पूर्व, पूर्म ॥

५ अपापार्–ईत्, इष्टाम्, इषुः, ईः, इष्टम्, इष्ट, इषम्, इष्व, इष्म ॥

६ पापरा–चकार इ० ॥ म्बभूव इ० ॥ मास इ० ॥

७ पापूर्या–त्, स्ताम्, सुः, :, स्तम्, स्त, सम्, स्व, स्म ॥

८ पापरिता / पापरीता } ", रौ, रः, सि, स्थः, स्थ, स्मि, स्वः, स्मः॥

९ पापरिष्य् / पापरीष्य् } –अति, अतः, अन्ति, असि, अथः, अथ, आमि, आवः, आमः ॥

१०अपापरिष्य् / अपापरीष्य् } –अत्, अताम्, अन्, अः, अतम्, अत, अम्, आव, आम ॥

१४२० बृश् (बृ) वरणे

१ बा–बरीति, बर्ति, बूर्तः, बुरति, बरीषि, बर्षि, बूर्थः, बूर्थ, बरीमि, बर्मि, बूर्वः, बूर्मः ॥

२ बाबूर्–यात्, याताम्, युः, याः, यातम्, यात, याम्, याव, याम ॥

३ बा–बरीतु, बर्तु, बूर्तात्, बूर्ताम्, बुरतु, बूर्हि, बूर्तात्, बूर्तम्, बूर्त, बराणि, बराव, बराम ॥

४ अबा–बरीत्, बः, बूर्ताम्, बरुः, बरीः, बः, बूर्तम्, बूर्त, बरम्, बूर्व, बूर्म ॥

५ अबाबार्–ईत्, इष्टाम्, इषुः, ईः, इष्टम्, इष्ट, इषम्, इष्व, इष्म ॥

६ बाबरा–चकार इ० ॥ म्बभूव इ० ॥ मास इ० ॥

७ बाबूर्या–त्, स्ताम्, सुः, :, स्तम्, स्त, सम्, स्व, स्म ॥

८ बाबरिता / बाबरीता } ", रौ, रः, सि, स्थः, स्थ, स्मि, स्वः, स्मः ॥

९ बाबरिष्य् / बाबरीष्य् } –अति, अतः, अन्ति, असि, अथः, अथ, आमि, आवः, आमः ॥

१०अबाबरिष्य् / अबाबरीष्य् } अत्, अताम्, अन्, अः, अतम्, अत, अम्, आव, आम ॥

१४२१ भृश् (भृ) भर्जने च ॥

१ बा–भरीति, भर्ति, भूर्तः, भुरति, भरीषि, भर्षि, भूर्थः, भूर्थ, भरीमि, भर्मि, भूर्वः, भूर्मः ॥

२ बाभूर्–यात्, याताम्, युः, याः, यातम्, यात, याम्, याव, याम ॥

३ बा–भरीतु, भर्तु, भूर्तात्, भूर्ताम्, भुरतु, भूर्हि, भूर्तात्, भूर्तम्, भूर्त, भराणि, भराव, भराम ॥

४ अबा–भरीत्, भः, भूर्ताम्, भरुः, भरीः, भः, भूर्तम्, भूर्त, भरम्, भूर्व, भूर्म ॥

५ आबाभार्–ईत्, इष्टाम्, इषुः, ईः, इष्टम्, इष्ट, इषम्, इष्व, इष्म ॥

६ बाभरा–चकार इ० ॥ म्बभूव इ० ॥ मास इ० ॥

७ बाभूर्या–त्, स्ताम्, सुः, :, स्तम्, स्त, सम्, स्व, स्म ॥

८ बाभरिता / बाभरीता } ", रौ, रः, सि, स्थः, स्थ, स्मि, स्वः, स्मः॥

९ बाभरिष्य् / बाभरीष्य् } –अति, अतः, अन्ति, असि, अथः, अथ, आमि, आवः, आमः ॥

१०अबाभरिष्य् / अबाभरीष्य् } –अत्, अताम्, अन्, अः, अतम्, अत, अम्, आव, आम ॥

१४२२ दृश् (दृ) विदारणे । दृ ९४२ वद्रूपाणि ॥

१४२३ जृश् (जृ) वयोहानौ ॥ जृष्च् १०५७ वद्रू०॥

१४२४ नृश् (नृ) नये । नृ ९४३ वद्रूपाणि ॥

१४२५ ज्ञांश् (ज्ञा) अवबोधने ॥

१ जा–ज्ञेति, ज्ञाति, ज्ञीतः, ज्ञति, ज्ञेषि, ज्ञासि, ज्ञीथः, ज्ञीथ, ज्ञेमि, ज्ञामि, ज्ञीवः, ज्ञीमः ॥ [याव, याम ॥

२ जाज्ञी–यात्, याताम्, युः, याः, यातम्, यात, याम्,

३ जा–ज्ञेतु, ज्ञातु, ज्ञीतात्, ज्ञीताम्, ज्ञतु, ज्ञीहि, ज्ञीतात्, ज्ञीतम्, ज्ञीत, ज्ञानि, ज्ञाव, ज्ञाम ॥

४ अजा–ज्ञेत्, ज्ञात्, ज्ञीताम्, ज्ञुः, ज्ञेः, ज्ञाः, ज्ञीतम्, ज्ञीत, ज्ञाम्, ज्ञीव, ज्ञीम ॥ [इष्व, इष्म ॥

५ अजाज्ञास्–ईत्, इष्टाम्, इषुः, ईः, इष्टम्, इष्ट, इषम्,

६ जाज्ञा–चकार इ० ॥ म्बभूव इ० ॥ मास इ० ॥

७ जाज्ञेया / जाज्ञाया } त्, स्ताम्, सुः, :, स्तम्, स्त, सम्, स्व, स्म॥

८ जाज्ञिता–", रौ, रः, सि, स्थः, स्थ, स्मि, स्वः, स्मः ॥

९ जाज्ञिष्य्–अति, अतः, अन्ति, असि, अथः, अथ, आमि, आवः, आमः ॥ [अम्, आव, आम ॥

१०अजाज्ञिष्य्–अत्, अताम्, अन्, अः, अतम्, अत,

१४२६ क्षिंषश् (क्षि) हिंसायाम् ॥ क्षि १० वद्रूपाणि॥
१४२७ व्रींश् (व्री) वरणे । व्रींङ्च् ११५७ वद्रूपाणि॥

१४२८ भ्रींश् (भ्री) भरणे ॥

१ **बे**–भ्रयीति, भ्रेति,भ्रीतः, भ्रियति, भ्रयीषि,भ्रेषि, भ्रीथः, भ्रीथ, भ्रयीमि, भ्रेमि, भ्रीवः, भ्रीमः ॥
२ **बेभ्री**–यात्, याताम्, युः, याः, यातम्, यात, याम्, याव, याम ॥
३ **बे**–भ्रयीतु, भ्रेतु, भ्रीतात्, भ्रीताम्, भ्रियतु, भ्रीहि, भ्रीतात्, भ्रीतम्, भ्रीत, भ्रयाणि, भ्रयाव, भ्रयाम ॥
४ **अबे**–भ्रयीत्, भ्रेत्, भ्रीताम्, भ्रयुःभ्रयीः, भ्रेः, भ्रीतम्, भ्रीत, भ्रयम्, भ्रीव, भ्रीम ॥ [इष्व, इष्म ॥
५ **अबेभ्राय्**–ईत्, इष्टाम्, इषुः, ईः, इष्टम्, इष्ट, इषम्,
६ **बेभ्रया**–ञ्चकार इ० ॥ म्बभूव इ० ॥ मास इ० ॥
७ **बेभ्रीया**–त्,स्ताम्,सुः,ः,स्तम्, स्त, सम्, स्व,स्म ॥
८ **बेभ्रयिता**–", रौ, रः, सि, स्थः, स्थ, स्मि, स्वः, स्मः॥
९ **बेभ्रयिष्यू**–अति, अतः, अन्ति, असि, अथः, अथ, आमि, आवः, आमः ॥ [अम्, आव, आम ॥
१०**अबेभ्रयिष्यू**–अत्, अताम्, अन्, अः, अतम्, अत,

१४२९ हेठश् (हेठ्)भूतप्रादुर्भावे । हेठि ६२२ वद्रू०॥
१४३० मृडश् (मृड्) सुखने । मृडत् १२५६ वद्रू०॥

१४३१ श्रन्थश् (श्रन्थ्) मोचनप्रतिहर्षयोः ॥

१ **शाश्र**–न्थीति, न्त्ति, न्ति, त्तः, थति, न्थीषि, न्त्सि, त्थः, त्थ, न्थीमि, न्थ्मि, थ्वः, थ्मः ॥
२ **शाश्रथ्**–यात्, याताम्, युः, याः, यातम्, यात, याम्, याव, याम ॥
३ **शाश्र**–न्थीतु, न्तु, न्तु, त्तात्, त्ताम्, थतु, द्धि, त्तात्, त्तम्, त्त, न्थानि, न्थाव, न्थाम ॥
४ **अशाश्र**–न्थीत्, न्, त्ताम्, थुः, न्थीः, न्, त्तम्, त्त, न्थम्, थ्व, थ्म ॥ [इष्व, इष्म ॥
५ **अशाश्रन्थ्**–ईत्, इष्टाम्, इषुः, ईः, इष्टम्,इष्ट,इषम्,
६ **शाश्रन्था**–ञ्चकार इ० ॥ म्बभूव इ० ॥ मास इ० ॥
७ **शाश्रथ्या**–त्,स्ताम्,सुः,ः,स्तम्,स्त, सम्,स्व,स्म ॥
८ **शाश्रन्थिता**–",रौ,रः,सि, स्थः,स्थ,स्मि, स्वः, स्मः॥
९ **शाश्रन्थिष्यू**–अति, अतः, अन्ति, असि, अथः, अथ, आमि, आवः, आमः ॥ [अम्, आव, आम ॥
१०**अशाश्रन्थिष्यू**–अत्, अताम्, अन्, अः,अतम्,अत,

१४३२ मन्थश् (मन्थ्) विलोडने । मन्थ २६८ वद्रू०॥

१४३३ ग्रन्थश् (ग्रन्थ्) संदर्भे ॥

१ **जाग्र**–न्थीति, न्त्ति, न्ति, त्तः, थति, न्थीषि, न्त्सि, त्थः, त्थ, न्थीमि, न्थ्मि, थ्वः, थ्मः ॥
२ **जाग्रथ्**–यात्, याताम्, युः, याः, यातम्, यात, याम्, याव, याम ॥
३ **जाग्र**–न्थीतु,न्तु न्तु, त्तात्, त्ताम्, थतु, द्धि, त्तात्, त्तम्, त्त, न्थानि, न्थाव, न्थाम ॥
४ **अजाग्र**–न्थीत्, न्, त्ताम्, थुः, न्थीः, न्, त्तम्, त्त, न्थम्, थ्व, थ्म ॥
५ **अजाग्रन्थ्**–ईत्, इष्टाम्, इषुः, ईः, इष्टम्, इष्ट, इषम्, इष्व, इष्म ॥
६ **जाग्रन्था**–ञ्चकार इ० ॥ म्बभूव इ० ॥ मास इ० ॥
७ **जाग्रथ्या**–त्, स्ताम्, सुः,ः, स्तम्, स्त,सम्,स्व, स्म ॥
८ **जाग्रन्थिता**–", रौ, रः, सि, स्थः, स्थ,स्मि, स्वः,स्मः॥
९ **जाग्रन्थिष्यू**–अति, अतः, अन्ति, असि, अथः, अथ, आमि, आवः, आमः ॥ [अम्, आव, आम ॥
१०**अजाग्रन्थिष्यू**–अत्,अताम्, अन्, अः, अतम्, अत,

१४३४ कुन्थश् (कुन्थ्) संक्लेशे ॥

१ **चोकु**–न्थीति, न्त्ति, न्ति, त्तः, थति, न्थीषि,न्त्सि, त्थः, त्थ, न्थीमि, न्थ्मि, थ्वः, थ्मः ॥
२ **चोकुथ्**–यात्, याताम्, युः, याः, यातम्, यात, याम्, याव, याम ॥
३ **चोकु**–न्थीतु, न्तु, न्तु, त्तात्, त्ताम्,थतु, द्धि, त्तात्, त्तम्, त्त, न्थानि, न्थाव, न्थाम ॥
४ **अचोकु**–न्थीत्, न्, त्ताम्, थुः, न्थीः, न्, त्तम्, त्त, न्थम्, थ्व, थ्म ॥
५ **अचोकुन्थ्**–ईत्, इष्टाम्, इषुः, ईः, इष्टम्, इष्ट, इषम्, इष्व, इष्म ॥
६ **चोकुन्था**–ञ्चकार इ० ॥ म्बभूव इ० ॥ मास इ० ॥
७ **चोकुथ्या**–त्, स्ताम्, सुः,ः, स्तम्, स्त,सम्,स्व,स्म ॥
८ **चोकुन्थिता**–", रौ, रः, सि, स्थः, स्थ,स्मि,स्वः,स्मः॥
९ **चोकुन्थिष्यू**–अति, अतः, अन्ति, असि, अथः, अथ, आमि, आवः, आमः ॥
१०**अचोकुन्थिष्यू**–अत्, अताम्,अन्, अः, अतम्,अत, अम्, आव, आम ॥

१४३५ मृदश् (मृद्) क्षोदे ॥

१ **मरी**–मर्त्ति, मृदीति, मृत्तः, मृदति, मृदीषि, मर्त्सि, मृत्थः, मृत्थ, मृदीमि, मर्ब्मि, मृद्वः, मृद्मः ॥

२ **मरीमृद्**–यात्, याताम्, युः, याः, यातम्, यात, याम्, याव, याम ॥

३ **मरीमर्त्तु, मरीमृ**–दीतु, त्तात्, त्ताम्, दतु, द्धि, त्तात्, त्तम्, त्त, दानि, दाव, दाम ॥

४ **अमरी**–मर्त्, मृदीत्, मृत्ताम्, मृदुः, मृदीः, माः, मर्त्, मृत्तम्, मृत्त, मृदम्, मृद्व, मृद्म ॥

५ **अमरीमर्द्**–ईत्, इष्टाम्, इषुः, ईः, इष्टम्, इष्ट, इषम्, इष्व, इष्म ॥

६ **मरीमर्दा**–ञ्चकार इ० ॥ म्बभूव इ० ॥ मास इ० ॥

७ **मरीमृद्या**–त्, स्ताम्, सुः, :, स्तम्, स्त, सम्, स्व, स्म ॥

८ **मरीमर्दिता**–", रौ, रः, सि, स्थः, स्थ, स्मि, स्वः, स्मः ॥

९ **मरीमर्दिष्य्**–अति, अतः, अन्ति, असि, अथः, अथ, आमि, आवः, आमः ॥ [अम्, आव, आम ॥

१०**अमरीमर्दिष्य्**–अत्, अताम्, अन्, अः, अतम्, अत,

पक्षे मरी–स्थाने 'मरि' इति 'मर्' इति च ज्ञेयम् ॥

१४३६ **गुधश् (गुध्) रोषे। गुधच् १०६६ वद्रूपाणि ॥**

१४३७ बन्धंश् (बन्ध्) बन्धने ॥

१ **बा**–बन्धीति, बन्द्धि, बन्धि, बद्धः, बधति, बन्धीषि, भन्त्सि, बद्धः, बद्ध, बन्धीमि, बन्ध्मि, बध्वः, बध्मः ॥

२ **बाबध्**–यात्, याताम्, युः, याः, यातम्, यात, याम्, याव, याम ॥

३ **बाब**–न्धीतु, न्द्धु, न्धु, द्धात्, द्धाम्, धतु, द्धि, द्धात्, द्धम्, द्ध, न्धानि, न्धाव, न्धाम ॥

४ **अबा**–बन्धीत्, भन्, बद्धाम्, बधुः, बन्धीः, बद्धम्, बद्ध, बन्धम्, बध्व, बध्म ॥

५ **अबाबन्ध्**–ईत्, इष्टाम्, इषुः, ईः, इष्टम्, इष्ट, इषम्, इष्व, इष्म ॥

६ **बाबन्धा**–ञ्चकार इ० ॥ म्बभूव इ० ॥ मास इ० ॥

७ **बाबध्या**–त्, स्ताम्, सुः, :, स्तम्, स्त, सम्, स्व, स्म ॥

८ **बाबन्धिता**–", रौ, रः, सि, स्थः, स्थ, स्मि, स्वः, स्मः ॥

९ **बाबन्धिष्य्**–अति, अतः, अन्ति, असि, अथः, अथ, आमि, आवः, आमः ॥ [अम्, आव, आम ॥

१०**अबाबन्धिष्य्**–अत्, अताम्, अन्, :, अतम्, अत,

१४३८ **क्षुभश् (क्षुभ्) संचलने। क्षुभि ८७५ वद्रू०॥**

१४३९ **णभश् (नभ्) हिंसायाम्। णभि ८७६ वद्रू०॥**

१४४० **तुभश् (तुभ्) हिंसायाम्। तुभि ८७७वद्रू०॥**

१४४१ खवश् (खव्) भूतप्रादुर्भावे ॥

१ **चा**–खवीति, खौति, खौतः, खवति, खवीषि, खौषि, खौथः, खौथ, खवीमि, खौमि, खौवँः, खावः, खौमः ॥ [याव, याम ॥

२ **चाखव्**–यात्, याताम्, युः, याः, यातम्, यात, याम्,

३ **चा**–खवीतु, खौतु, खौतात्, खौताम्, खवतु, खौहि, खौतात्, खौतम्, खौत, खवानि, खवाव, खवाम ॥

४ **अचा**–खवीत्, खौत्, खौताम्, खवुः, खवीः, खौः, खौतम्, खौत, खवम्, खौवँ, खाव, खौम ॥

५ **अचाखाव्** / **अचाखव्** } –ईत्, इष्टाम्, इषुः, ईः, इष्टम्, इष्ट, इषम्, इष्व, इष्म ॥

६ **चाखवा**–ञ्चकार इ० ॥ म्बभूव इ० ॥ मास इ० ॥

७ **चाखव्या**–त्, स्ताम्, सुः, :, स्तम्, स्त, सम्, स्व, स्म ॥

८ **चाखविता**–", रौ, रः, सि, स्थः, स्थ, स्मि, स्वः, स्मः ॥

९ **चाखविष्य्**–अति, अतः, अन्ति, असि, अथः, अथ, आमि, आवः, आमः ॥

१०**अचाखविष्य्**–अत्, अताम्, अन्, :, अतम्, अत, अम्, आव, आम ॥

चाखव्यादिल्यादौ ये परे चाखौयादिल्याद्यपि भवति।

१४४२ **क्लिशौश् (क्लिश्) विबाधने। क्लिशिच् ११८२ वद्रूपाणि ॥**

१४३३ **अशश् (अश्) भोजने। अशौटि १२१८ वद्रू०॥**

१४४४ **विषश् (विष्) विप्रयोगे। विषू ४८३ वद्रू०॥**

१४४५ **प्रुषश् (प्रुष्) स्नेहसेचनपूरणेषु। प्रुषू ४०० वद्रूपाणि ॥**

१४४६ **प्लुषश् (प्लुष्) स्नेहसेचनपूरणेसु। प्लुषू ४९३ वद्रूपाणि ॥**

१४४७ **मुषश् (मुष्) स्तेये। मुष ४७३ वद्रूपाणि॥**

१४४८ **पुषश् (पुष्) पुष्टौ। पुष ४९५ वद्रूपाणि ॥**

१४४९ कुषश् (कुष्) निष्कर्षे ॥

१ **चो**–कोष्टि, कुषीति, कुष्टः, कुषति, कुषीषि, कोक्षि, कुष्टः, कुष्ठ, कुषीमि, कोष्मि, कुष्वः, कुष्मः ॥

२ **चोकुष्**–यात्, याताम्, युः, याः, यातम्, यात, याम्, याव, याम ॥

३ **चोकोष्टु, चोकु**–षीतु, ष्टात्, ष्टाम्, षतु, ड्ढि, ष्टात्, ष्टम्, ष्ट, षाणि, षाव, षाम ॥

४ **अचो**–कोट्, कुषीत्, कुष्टाम्, कुषुः, कुषीः, कोट्, कुष्टम्, कुष्ट, कुषम्, कुष्व, कुष्म ॥

५ **अचोकोष्**–ईत्, इष्टाम्, इषुः, ईः, इष्टम्, इष्ट, इषम्, इष्व, इष्म ॥

६ **चोकोषा**–ञ्चकार इ० ॥ म्बभूव इ० ॥ मास इ० ॥

७ **चोकुष्या**–त्, स्ताम्, सुः, :, स्तम्, स्त, सम्, स्व, स्म॥

८ **चोकोषिता**–", रौ, रः, सि, स्थः, स्थ, स्मि, स्वः, स्मः ॥

९ **चोकोषिष्यु**–अति, अतः, अन्ति, असि, अथः, अथ, आमि, आवः, आमः ॥

१०**अचोकोषिष्यु**–अत्, अताम्, अन्, अः, अतम्, अत, अम्, आव, आम ॥

१४५० ध्रसूश् (ध्रस्) उञ्छे ॥

१ **दाध्र**–सीति, स्ति, स्तः, सति, सीषि, स्सि, स्थः, स्थ, सीमि, स्मि, स्वः, स्मः ॥

२ **दाध्रस्**–यात्, याताम्, युः, याः, यातम्, यात, याम्, याव, याम ॥

३ **दाध्र**–सीतु, स्तु, स्तात्, स्ताम्, सतु, धि, द्धि, स्तात्, स्तम्, स्त, सानि, साव, साम

४ **अदाध्र**–सीत्, त्, स्ताम्, सुः, सीः, :, त्, स्तम्, स्त, सम्, स्व, स्म ॥

५ **अदाध्रास्** / **अदाध्रस्** –ईत्, इष्टाम्, इषुः, ईः, इष्टम्, इष्ट, इषम्, इष्व, इष्म ॥

६ **दाध्रसा**–ञ्चकार इ० ॥ म्बभूव इ० ॥ मास इ० ॥

७ **दाध्रस्या**–त्, स्ताम्, सुः, :, स्तम्, स्त, सम्, स्व, स्म॥

८ **दाध्रसिता**–", रौ, रः, सि, स्थः, स्थ, स्मि, स्वः, स्मः॥

९ **दाध्रसिष्यु**–अति, अतः, अन्ति, असि, अथः, अथ, आमि, आवः, आमः ॥ [अम्, आव, आम ॥

१०**अदाध्रसिष्यु**–अत्, अताम्, अन्, अः, अतम्, अत,

१४५१ **वृङ्श् (वृ) संभक्तौ । वृगूद् १२०० वद्रू० ॥**

श्रीमत्तपोगणगगनाङ्गणगगनमणि–सार्वसार्वज्ञशासनसार्वभौम–विद्यापीठादि-
प्रस्थानपञ्चकसमाराधक–संविग्नशाखीय–आचार्यचूडामणि-अखण्डविजय-
श्रीमद्गुरुराजविजयनेमिसूरीश्वरचरणेन्दिरामन्दिरेन्दिन्दिरायमाणा-
न्तिषन्मुनिलावण्यविजयविरचितस्य धातुरत्नाकरस्य यङ्लुबन्त-
रूपपरम्पराप्रकृतिनिरूपणे पञ्चमे भागे क्र्यादिगणः सम्पूर्णः ॥

अथ चुरादिगणः।

१४५२ चुरण् (चुर्) स्तेये ॥

१ **चो**–चुरीति, चोर्ति, चूर्तः, चुरति,चुरीषि, चोर्षि, चूर्थः, चूर्थ, चुरीमि, चोर्मि, चूर्वः, चूर्मः ॥

२ **चोचूर्**–यात्, यातम्, युः, याः, यातम्, यात, याम्, याव, याम ॥

३ **चो**–चुरीतु, चोर्तु, चूर्तात्, चूर्ताम्, चुरतु, चूर्हि, चूर्तात्, चूर्तम्, चूर्त, चुराणि, चुराव, चुराम ॥

४ **अचो**–चुरीत्, चोः, चूर्ताम्,चुरुः, चुरीः, चोः,चूर्तम्, चूर्त, चुरम्, चूर्व, चूर्म ॥ [इष्व, इष्म ॥

५ **अचोचोर्**–ईत्, इष्टाम्, इषुः, ईः, इष्टम्, इष्ट, इषम्,

६ **चोचोरा**–ञ्चकार इ० ॥ म्बभूव इ० ॥ मास इ० ॥

७ **चोचूर्या**–त्, स्ताम्, सुः, :, स्तम्, स्त, सम्, स्व, स्म ॥

८ **चोचोरिता**–", रौ, रः,सि, स्थः, स्थ, स्मि, स्वः, स्मः ॥

९ **चोचोरिष्यु**–अति, अतः, अन्ति, असि, अथः, अथ, आमि, आवः, आमः ॥ [अम्, आव, आम ॥

१०**अचोचोरिष्यु**–अत्, अताम्, अन्, अः, अतम्, अत,

१४५३ चितुण् (चिन्त्) स्मृत्याम् ॥

१ **चेचि**–न्तीति, न्ति, न्तः, न्तति, न्तीषि, न्त्सि, न्थः, न्थ, न्तीमि, न्त्मि, न्त्वः, न्त्मः ॥

२ **चेचिन्त्**–यात्, याताम्, युः, याः, यातम्, यात, याम्, याव, याम ॥

३ **चेचि**–न्तीतु, न्तु, न्तात्, न्ताम्, न्ततु, न्द्धि,न्तात्, न्तम्, न्त, न्तानि, न्ताव, न्ताम ॥

४ **अचेचि**–न्तीत्, न्, न्ताम्, न्तुः, न्तीः, न्, न्तम्, न्त, न्तम्, न्त्व, न्त्म ॥ [इष्व, इष्म ॥

५ **अचेचिन्त्**–ईत्, इष्टाम्,इषुः,ईः, इष्टम्, इष्ट, इषम्,

६ **चेचिन्ता**–ञ्चकार इ० ॥ म्बभूव इ० ॥ मास इ० ॥

७ **चेचिन्त्या**–त्, स्ताम्, सुः, :, स्तम्, स्त, सम्, स्व, स्म ॥

८ **चेचिन्तिता**–", रौ, रः, सि, स्थः, स्थ, स्मि, स्वः, स्मः ॥

९ **चेचिन्तिष्यु**–अति, अतः, अन्ति, असि, अथः, अथ, आमि, आवः, आमः ॥ [अम्, आव, आम ॥

१०**अचेचिन्तिष्यु**–अत्, अताम्, अन्, :, अतम्, अत,

१४५४ सूचण् (सूच्) पैशून्ये ॥

१ **सोसू**–चीति, क्ति, क्तः, चति, चीषि, क्षि, क्थः, क्थ, चीमि, च्मि, च्वः, च्मः ॥

२ **सोसूच्**–यात्, याताम्, युः, याः, यातम्, यात, याम्, याव, याम ॥

३ **सोसू**–चीतु, क्तु, क्तात्, क्ताम्, चतु, ग्धि, क्तात्, क्तम्, क्त, चानि, चाव, चाम ॥

४ **असोसू**–चीत्, क्, ग्, क्ताम्, चुः, चीः, क्, ग्, क्तम्, क्त, चम्, च्व, च्म ॥

५ **असोसूच्**–ईत्, इष्टाम्, इषुः, ईः, इष्टम्, इष्ट, इषम्, इष्व, इष्म ॥

६ **सोसूचा**–ञ्चकार इ० ॥ म्बभूव इ० ॥ मास इ० ॥

७ **सोसूच्या**–त्, स्ताम्, सुः, :, स्तम्, स्त, सम्, स्व, स्म ॥

८ **सोसूचिता**–", रौ, रः, सि, स्थः, स्थ, स्मि, स्वः, स्मः ॥

९ **सोसूचिष्यु**–अति, अतः, अन्ति, असि, अथः, अथ, आमि, आवः, आमः ॥

१०**असोसूचिष्यु**–अत्, अताम्, अन्, :, अतम्, अत, अम्, आव, आम ॥

१४५५ सूत्रण् (सूत्र्) विमोचने ॥

१ **सोसू**–त्रीति, त्रि, त्रः, त्रति, त्रीषि, त्रि, त्थः, त्थ, त्रीमि, त्रि, त्वः, त्मः ॥

२ **सोसूत्र्**–यात्, याताम्, युः, याः, यातम्, यात, याम्, याव, याम ॥

३ **सोसू**–त्रीतु, त्तु, त्तात्, त्ताम्, त्रतु, त्रि, त्तात्, त्तम्, त्त, त्राणि, त्राव, त्राम ॥

४ **असोसू**–त्रीत्, त्, त्ताम्, त्रुः, त्रीः, त्, त्तम्, त्त, त्तम्, त्व, त्म ॥

५ **असोसूत्र्**–ईत्, इष्टाम्, इषुः,ईः, इष्टम्, इष्ट, इषम्, इष्व, इष्म ॥

६ **सोसूत्रा**–ञ्चकार इ० ॥ म्बभूव इ० ॥ मास इ० ॥

७ **सोसूत्र्या**–त्, स्ताम्, सुः, :, स्तम्, स्त, सम्, स्व, स्म ॥

८ **सोसूत्रिता**–", रौ, रः, सि, स्थः, स्थ, स्मि, स्वः, स्मः ॥

९ **सोसूत्रिष्यु**–अति, अतः, अन्ति, असि, अथः, अथ, आमि, आवः, आमः ॥

१०**असोसूत्रिष्यु**–अत्, अताम्, अन्, अः, अतम्, अत, अम्, आव, आम ॥

१४५६ मूत्रण् (मूत्र्) प्रस्रवणे ॥

१ **मोमू**-त्रीति, त्रित, त्रतः, त्रति, त्रीषि, त्रिष, त्रथः, त्रथ, त्रीमि, त्रवः, त्रमः ॥ [याव, याम ॥
२ **मोमूत्र्**-यात्, याताम्, युः, याः, यातम्, यात, याम्,
३ **मोमू**-त्रीति, त्रतु, त्रतात्, त्रताम्, त्रतु, त्रिह, त्रतात्, त्रतम्, त्रत, त्राणि, त्राव, त्राम ॥ [त्रम्, त्रव, त्रम ॥
४ **अमोमू**-त्रीत्, त्, त्रताम्, त्रुः, त्रीः, त्, त्रतम्, त्रत,
५ **अमोमूत्र्**-ईत्, इष्टाम्, इषुः, ईः, इष्टम्, इष्ट, इषम्, इष्व,
६ **मोमूत्रा**-ञ्चकार इ० ॥ म्बभूव इ० ॥ मास इ० ॥ [इष्म ॥
७ **मोमूत्र्या**-त्, स्ताम्, सुः, :, स्तम्, स्त, सम्, स्व, स्म ॥
८ **मोमूत्रिता**-", रौ, रः, सि, स्थः, स्थ, स्मि, स्वः, स्मः ॥
९ **मोमूत्रिष्य्**-अति, अतः, अन्ति, असि, अथः, अथ, आमि, आवः, आमः ॥ [अम्, आव, आम ॥
१० **अमोमूत्रिष्य्**-अत्, अताम्, अन्, अः, अतम्, अत,

१४५७ युजण् (युज्) संपर्चने । युजिंच् ११६१ वद्रू० ॥
१४५८ लीण् (ली) द्रवीकरणे। लींङ्च् ११५६ वद्रू० ॥
१४५९ मीण् (मी) मतौ ॥ मींङ्च् ११५४ वद्रू० ॥
१४६० प्रीग्ण् (प्री) तर्पणे ॥ प्रींग्च् ११६० वद्रू० ॥
१४६१ धूग्ण् (धू) कम्पने । धूग्ट् ११९६ वद्रूपाणि॥
१४६२ वृग्ण् (वृ)आवरणे । वृग्ट् १२०० वद्रूपाणि॥
१४६३ जृण् (जृ)वयोहानौ । जृष्च् १०५६वद्रूपाणि॥

१४६४ चीकण् (चीक्) आमर्षणे ॥

१ **चेची**-कीति, क्ति, क्तः, कति, कीषि, क्षि, क्थः, क्थ, कीमि, क्मि, क्वः, क्मः ॥ [याव, याम ॥
२ **चेचीक्**-यात्, याताम्, युः, याः, यातम्, यात, याम्,
३ **चेची**-कीतु, क्तु, क्तात्, क्ताम्, कतु, क्धि, क्तात्, क्तम्, क्त, कानि, काव, काम ॥ [क्व, क्म ॥
४ **अचे**-कीत्, क्, क्ताम्, कुः, कीः, क्, क्तम्, क्त, कम्,
५ **अचेचीक्**-ईत्, इष्टाम्, इषुः, ईः, इष्टम्, इष्ट, इषम्, इष्व,
६ **चेचीका**-ञ्चकार इ० ॥ म्बभूव इ० ॥ मास इ० ॥ [इष्म ॥
७ **चेचीक्या**-त्, स्ताम्, सुः, :, स्तम्, स्त, सम्, स्व, स्म ॥
८ **चेचीकिता**-", रौ, रः, सि, स्थः, स्थ, स्मि, स्वः, स्मः ॥
९ **चेचीकिष्य्**-अति, अतः, अन्ति, असि, अथः, अथ, आमि, आवः, आमः ॥ [अम्, आव, आम ॥
१० **अचेचीकिष्य्**-अत्, अताम्, अन्, अः, अतम्, अत

१४६५ शीकण् (शीक्) शीकृङ् ५६५ वद्रूपाणि॥

१४६६ मार्गण् (मार्ग्) अन्वेषणे ॥

१ **मामा**-र्गीति, र्क्ति, र्क्तः, र्गति, र्गीषि, र्क्षि, र्क्थः र्क्थ, र्गीमि, र्क्मि, र्क्वः, र्क्मः ॥ [याव, याम ॥
२ **मामार्ग्**-यात्, याताम्, युः, याः, यातम्, यात, याम्,
३ **मामा**-र्गीतु, र्क्तु, र्क्तात्, र्क्ताम्, र्गतु, र्क्धि, र्क्तात्, र्क्तम्, र्क्त, र्गाणि, र्गाव, र्गाम ॥ [गर्म्, र्क्व, र्क्म ॥
४ **अमामा**-र्गीत्, र्क्, र्क्ताम्, र्गुः, र्गीः, र्क्, र्क्तम्, र्क्त,
५ **अमामार्ग्**-ईत्, इष्टाम्, इषुः, ईः, इष्टम्, इष्ट, इषम्, इष्व,
६ **मामार्गा**-ञ्चकार इ० ॥ म्बभूव इ० ॥ मास इ० ॥ [इष्म ॥
७ **मामार्ग्या**-त्, स्ताम्, सुः, :, स्तम्, स्त, सम्, स्व, स्म ॥
८ **मामर्गिता**-", रौ रः, सि, स्थः, स्थ, स्मि, स्वः, स्मः ॥
९ **मामार्गिष्य्**-अति, अतः, अन्ति, असि, अथः, अथ, आमि, आवः, आमः ॥ [अम्, आव, आम ॥
१० **अमामार्गिष्य्**-अत्, अताम्, अन्, अः, अतम्, अत,

१४६७ पृचण् (पृच्) सम्पर्चने । पृचैङ्क् १०२४ वद्रू० ॥
१४६८ रिचण् रिच्) विरेचने । रिचृंपी १३६५ वद्रू० ॥
१४६९ वचण् (वच्) भाषणे । वचंक् १०१४ वद्रूपाणि॥
१४७० वृजैण् (वृज्) वर्जने । वृजैकि १०२७ वद्रू० ॥
१४७१ मृजौण् (मृज्) शौचालङ्कारयोः । मृजौक् १०१५,,
१४७२ कठुण् (कन्ठ्) शोके । कठुङ् ६२४ वद्रू० ॥
१४७३ श्रन्थण् (श्रन्थ्) सन्दर्भे । श्रन्थश् १४३१ वद्रू० ॥
१४७४ क्रथण् (क्रथ्) हिंसायाम् । क्रथ ९७० वद्रू० ॥

१४७५ श्रथण् (श्रथ्) बन्धने च ॥

१ **शाश्र**-थीति, त्ति, त्तः, थति, थीषि, त्सि, त्थः, त्थ, थीमि, थ्मि, थ्वः, थ्मः ॥ [याव, याम ॥
२ **शाश्रथ्**-यात्, याताम्, युः, याः, यातम्, यात, याम्,
३ **शाश्र**-थीतु, त्तु, त्तात्, त्ताम्, थतु, द्धि, त्तात्, त्तम्, त्त, थानि, थाव, थाम ॥ [थम्, थ्व, थ्म ॥
४ **अशाश्र**-थीत्, त्, त्ताम्, थुः, थीः, त्, त्तम्, त्त,
५ **अशाश्राथ्** / **अशाश्रथ्** } -ईत्, इष्टाम्, इषुः, ईः, इष्टम्, इष्ट, इषम्, इष्व, इष्म ॥
६ **शाश्रथा**-ञ्चकार इ० ॥ म्बभूव इ० ॥ मास इ० ॥
७ **शाश्रथ्या**-त्, स्ताम्, सुः, :, स्तम्, स्त, सम्, स्व, स्म ॥
८ **शाश्रथिता**-", रौ, रः, सि, स्थः, स्थ, स्मि, स्वः, स्मः ॥
९ **शाश्रथिष्य्**-अति, अतः, अन्ति, असि, अथः, अथ, आमि, आवः, आमः ॥ [अम्, आव, आम ॥
१० **अशाश्रथिष्य्**-अत्, अताम्, अन्, अः, अतम्, अत,

१४७६ वदिण् (वद्) भाषणे। वद ९२५ वद्रूपाणि ॥
१४७७ छदण् (छद्) अपवारणे। छद ९७२ वद्रूपाणि॥
१४७८ आङःसदण् (आ-सद्) गतौ। सद्लृं८९३ वद्रू०
१४७९ छृदण् (छृद्) संदीपने। ऊछृदृपी १३७१ वद्रू०॥
१४८० शुन्धिण् (शुन्ध्) शुद्धौ। शुन्ध २९५ वद्रूपाणि॥
१४८१ तनूण् (तन्) श्रद्धाघाते। तनूयी १३८७ वद्रू०॥
१४८२ मानण् (मान्) पूजायाम्। मानि ६९२ वद्रू० ॥
१४८३ तपिण् (तप्) दाहे। तपं ३०६ वद्रूपाणि ॥
१४८४ तृपण् (तृप्) प्रीणने। तृपट् १२१२ वद्रूपाणि॥
१४८५ दृभैण् (दृभ्) भये ॥ दृभैत् १२८३ वद्रूपाणि ॥
१४८६ मृषिण् (मृष्) तितिक्षायाम्। मृषू ४८९ वद्रू०॥
१४८७ शिषण् (शिष्) असर्वोपयोगे। शिष ४६८ वद्रू०॥
१४८८ जुषण् (जुष्) परितर्कणे। जुषैति १३६३ वद्रू०॥
१४८९ धृषण् (धृष्) प्रसहने। झिधृषाट् १२१६ वद्रू०॥
१४९० हिंसुण् (हिन्स्) हिंसायाम्। हिंसुप् १३८३ वद्रू०॥
१४९१ गर्हण् (गर्ह्) विनिन्दने। गर्हि ७९५ वद्रू० ॥
१४९२ षहण् (सह्) मर्षणे। षहि ९१७ वद्रूपाणि॥

श्रीमत्तपोगणगगनाङ्गणगगनमणि-सार्वसार्वज्ञशासनसार्वभौम-विद्यापीठादि-
प्रस्थानपञ्चकसमाराधक-संविग्नशाखीय-आचार्यचूडामणि-अखण्डविजय-
श्रीमद्गुरुराजविजयनेमिसूरीश्वरचरणेन्दिरामन्दिरेन्दिन्दिरायमाणा-
न्तिषन्मुनिलावण्यविजयविरचितस्य धातुरत्नाकरस्य यङ्लुबन्त-
रूपपरम्पराप्रकृतिनिरूपणे पञ्चमभागे चुरादिगणः सम्पूर्णः ॥

समर्थितश्च धातुरत्नाकरस्य यङ्लुबन्तरूपपम्परा-
प्रकृतिनिरूपणो नाम पञ्चमभागः ॥

गच्छतः स्खलनं क्वापि भवत्येव प्रमादतः
हसन्ति दुर्जनास्तत्र समादधति सज्जनाः ॥ १ ॥

छद्मस्थेषु सदा स्खलद्गतितया दोषप्रबन्धान्वये
नोहास्यास्पदमत्र दोषघटनायां स्यामहं धीमताम् ।
नो प्राथ्याः कृतिनो निसर्गगरिमावासा मया शोधने
येषां दोषगणप्रमार्जनविधिः स्वाभाविकोऽयं यतः ॥ २ ॥

॥ शुद्धिपत्रम् ॥

अशुद्धिः,	शुद्धिः,	पत्रम्,	पङ्क्तिः,
वेडागमः	वेदागमः	१	१८
अशुद्धिः,	**शुद्धिः,**	**धातुः,**	**पङ्क्तिः,**
दाध्माया–	दाध्माया } – दाध्मेया }	४	१३
स्थाव, स्थाम,	स्थीव, स्थीम,	५	९
स्त,	स्तम्, स्त,	६	१३
जये	अभिभवे	८	१
ज्रेतु	ज्रेतु, ज्रितात्,	९	६
अदोवि	अदोदवि	११	१७
द्रवीति,	द्रवीषि,	१२	२
द्रुवम्,	द्रवम्,	१२	९
न्ः,	न्,	१२	१०
सुः,	सुः, ः,	१४	१३
विष्यू–	विष्यू–	१५	१५
सोवीमि,	सवीमि,	१६	२
विष्यू–	विष्यू	१५	१५
र्स्थ	स्थ	१८	१३
आवः, आमः,	आव, आम,	१८	१७
घृहि,	घृहि, घृतात्,	१९	६
घरम्,	घरम्	१९	९
स्वरी,	स्वरीः,	२०	८
स्वरि	सरि	२०	१२
दृतु,	द्रतु,	२१	६
द्वारि	द्वरि	२१	१४
ध्वृत्,	ध्वृत,	२२	९
ध्वर्	ध्वार्	२२	१०
इष्टम्,	इष्टम्,	२४	१०
स्तु,	स्त,	२४	१२
पक्षे...यम्।	इवर्णस्य इयादेशेन 'रि' इति 'री' इति चागमे समानान्येव रूपाणि।	२५	१८
तरूः	तरुः	२६	८
द्वः, ध्मः,	ध्वः, ध्मः,	२७	३
द्व, ध्म,	ध्व, ध्म	२७	९

अशुद्धिः,	शुद्धिः,	धातुः,	पङ्क्तिः,
ध्यात्,	ध्यात्,	२९	८
अन्,	अत्,	३९	१८
अत्,	अन्,	३९	१८
खाम,	खाम्,	४०	९
अचाक्षास्	अचाक्षास्	४१	१०
कृक्ति, कृक्तः, कृक्षि, कृख्षि,	क्ति, क्तः, क्षि, ख्षि,	४९	२
कृक्थः, कृक्थ,	क्थः, क्थ,	४९	३
कृक्तु, कृक्तात्, कृक्ताम्, कृग्धि,	क्तु, क्तात्, क्ताम्, ग्धि,	४९	६
कृक्तात्, कृक्तम्, कृक्त,	क्तात्, क्तम्, क्त,	४९	७
कृक्ताम्,	क्ताम्,	४९	८
कृक्तम्, कृक्त,	क्तम्, क्त,	४९	९
यातम्,	यातम्,	५१	४
कृक्ति, कृक्तः, कृख्षि, कृक्षि,	क्ति, क्तः, ख्षि, क्षि,	५३	२
कृक्थः, कृक्थ,	क्थः, क्थ,	५३	३
कृक्तु, कृक्तात्, कृक्ताम्, कृग्धि,	क्तु, क्तात्, क्ताम्, ग्धि,	५३	६
कृक्तात्, कृक्तम्, कृक्त,	क्तात्, क्तम्, क्त,	५३	७
क्ताम्,	क्ताम्,	५३	८
कृक्तम्, कृक्त,	क्तम्, क्त,	५३	९
क्ति, क्तः, ख्षि, क्षि,	ति, तः, षि,	६०	२
क्थः, क्थ,	थः, थ,	६०	३
चाकक्-खीतु, खतु,	चाक-क्खीतु, क्खतु	६०	६
खानि, खाव, खाम	क्खानि, क्खाव, क्खाम ॥	६०	७
कृक्ताम्,	क्ताम्,	६०	८
कृक्तम्, कृक्त,	क्तम्, क्त,	६०	९
क्ताम्,	क्ताम्, खतु, ग्धि, क्तात्,	६३	६
खीमि	खीमि, ख्मि,	६७	३
खीतु,	खीतु, क्तु,	७०	६
सास्वङ	सास्वङ्	७९	६
कम्पने	कम्पने च	८२	१
क्तम्,	क्तम्, क्त,	८२	७
क्तम्,	क्तम्, क्त,	८४	७
दाधङ्-घीषि,	घीषि, दाधङ्-	८७	२
घीभि,	घीमि,	८७	३
घन्,	धन्,	८७	८
ङ्क्तात्,	क्तात्,	९६	६
ङ्क्तम्, ङ्क्त,	क्तम्, क्त,	९६	७
ईत,	ईत्,	९७	१०
ञ्च्व, ञ्च्म,	च्व, च्म,	१००	८
ञ्च्वः, ञ्च्मः,	च्वः, च्मः,	१०१	३
म्लोच्वः, म्लुच्मि,	म्लोच्मि, म्लुच्वः,	१०३	३

अशुद्धिः,	शुद्धिः,	धातुः,	पङ्क्तिः,
क्त,	क्त, श्वम्,	१०५	९
ग्लुचू	ग्लुच्	१०७	१
जतु,	चतु,	१०७	६
जोग्लो–	जोग्लोचा–	१०७	१२
ष्ठाम्, च्छु,	ष्ठाम्, च्छतु,	१०८	५
लांष्टि,	लांष्टि,	११०	२
लांङ्क्षि,	लाङ्क्षि,	११०	२
लांञ्छीः,	लाञ्छीः,	११०	८
वांङ्क्षि,	वाङ्क्षि,	१११	२
जोहूछर्या	मोमूछर्या	११४	१८
जोहूर्	मोमूर्	११४	१८
स्फूछीषि,	स्फूछींषि,	११५	२
स्फूर्वः	स्फूर्वँः,	११५	३
स्मूर्छिति,	स्मूर्छति,	११६	२
यातमू,	यातम्,	११६	४
प्रमादौ	प्रमादे	११७	१
धृज्	धृज्	११८	१
दरिधृजा–	दरिधर्जा–	११८	१२
असासज्–	असासर्ज्	१३०	१०
गोञ्मिः,	गोञ्मि,	१३८	३
ङ्काम्,	ङ्कम्,	१३९	८
क्त, जम्,	क्त,	१४०	७
क्त,	क्त, जम्,	१४०	९
अलालञ्ज्–	अलालज्ज्–	१४१	१०
जीषि, जीषि,	जीषि,	१४३	२
जीमि,	जीमि, ञ्मि,	१४३	३
जाजजा–	जाजज्जा	१४६	१२
जरिगृजा–	जरिगर्जा–	१५१	१२
वथ,	वथ,	१५७	२
ट्टानि,	टानि,	१६१	७
विट्	वेड्	१७८	९
अटा–	आ–	१८०	२
अटाट्–	आट्–	१८०	४
अटा–	आ–	१८०	६
आटा–	आ–	१८०	८
आटाट्–	आट्	१८०	१०
६ अटा०–इ० ॥	आट, आटतुः, इ० ॥	१८०	१२
अटाट्या–	आट्या–	१८०	१३
अटाटिता–	आटिता–	१८०	१४
अटाटिष्यू–	आटिष्यू–	१८०	१५

अशुद्धिः,	शुद्धिः,	धातुः,	पङ्क्तिः,
आटिटिष्यू–	आटिष्यू–	१८०	१७
इष्ट, इष्टम्,	इष्टम्, इष्ट,	१८१	१०
गतो	गतौ	१८५	१
चोकुण–	चोकुण्–	१८६	६
ट्टः, :	ट्टः,	१९०	२
इष्टम्,	इषम्,	१९९	११
ष्टाम्,	ण्टाम्,	२०८	८
ण्डम,	ण्ड्म,	२१३	९
अतौतौ–	अतोतौ–	२२५	८
विड्ढ	विड	२३५	१
न्धण्टः,	न्धाण्टः,	२४७	२
इष्ट, इष्टम्,	इष्टम्, इष्ट,	२४७	१०
ध्न्वा–	न्ध्वा–	२४८	६
ध्न्वाण्टम्,	न्ध्वाण्टम्,	२४८	७
ध्न्वण्म,	न्ध्वण्म,	२४८	९
क्कण्टिः,	क्कण्टि,	२५१	२
श्वाण्टम्,	श्वाण्टात्, श्वाण्टम्,	२५२	७
त्षि,	त्सि,	२६१	३
जोजोत्या–	जोजुत्या–	२६२	१३
मामाथा–	मामान्था–	२६९	१२
मामान्थ्या–	मामाथ्या–	२६९	१३
चेक्ष्वेद्या–	चेक्ष्विद्या–	२७६	१३
स्कन्दृ	स्कन्दृ	२९२	१
अशोशुन्ध्–	अशोशुन्ध्–	२९५	१०
सतापे	संतापे	३०६	१
लालप–	लालप्	३०९	४
तोतू–	तोतु–	३१७	२
पानि,	पाणि,	३१८	७
प्ताम्,	त्रुप्ताम्,	३१८	८
बीमि,	बीमि, बिंम,	३३४	३
म्प्तम्,	म्प्तात्, म्प्तम्,	३३९	७
इष्टम्,	इषम्,	३३९	११
सर्प्ति, सृप्तः,	सर्ब्धि, सृब्धः,	३४४	२
सृप्थः, सृप्थ,	सृब्धः, सृब्ध,	३४४	३
सर्प्तु, प्तात्, प्ताम्,	सर्ब्धु, ब्धात्, ब्धाम्,	३४४	६
प्तात्, प्तम्, प्त,	ब्धात्, ब्धम्, ब्ध,	३४४	७
सृप्ताम्,	सृब्धाम्,	३४४	८
सृप्तम्, सृप्त,	सृब्धम्, सृब्ध,	३४४	९
भीति,	भीत्,	३५१	८
यम्	यमूं	३५८	१

अशुद्धिः,	शुद्धिः,	धातुः,	पङ्क्तिः,
याम,	याम्,	३५८	५
अयंयस्–	अयंयंस्–	३५८	१०
सीथ,	सीन्थ,	३५९	३
सीमतु,	सिमतु,	३५९	६
सिन्तम्,	सीन्तम्,	३५९	९
जंहम्निष्य्–	जंहम्मिष्य्–	३६४	१५
गतौ	क्लान्तौ च.	३६७	१
गतौ	क्लान्तौ च	३६८	१
त्रुटितम्–जाहृय्यादित्यादौ जाहर्यादित्याद्यपि भवति।		३६८	१९
मौमः,	मौम	३६९	९
मामय्या–	मामव्या–	३६९	१३
त्रुटितम्–मामव्यादित्यादौ मामौयात्, मामव्यादित्याद्यपि, स्त्रिविमविवर्जितानां यकारान्तवकारान्तानां मूहभाविनां यङ्लुब्नास्तीति पाणिनीयाः।		३६९	१९
चाक्मर–	चाक्मर्–	३७४	४
चम्बुर्या–	चम्बूर्या–	३७७	१३
दोधोर–	दोधोर्–	३७८	४
ल्तिः,	ल्तः,	३८२	२
ल्तिः,	ल्तः,	३९१	२
षेल्	सेल्	४०२	१
वींमि,	वींमि, व्मि,	४२०	३
वर्तना	वर्तनाद्	४२५	१८
अतोत्–	अतो–	४३७	८
अमामाव् } – मामव् }	अमामाव् } – अमामव् }	४४५	१०–११
न्मः,	नूमः,	४५१	३
ष्ट, शम्,	ष्ट,	४५९	७
चोघुष्–	जोघुष्–	४६०	४
अचरीकष्–	अचरीकर्ष्–	४६७	११
षात्,	ष्टात्,	४७२	६
ष्टाम्,	विष्टाम्,	४८४	८
सेचने च	सेचने	४८६	१
प्लुषषि,	प्लुषीषि,	४९३	२
त्रुटितम्–	पक्षे जरीस्थाने 'जरि' इति 'जर्' इति च ज्ञेयम्	४९५	१९
तंसी,	तंसीः,	४९८	८
तोः.	तोः, तोत्,	४९९	९
रारमू–	रारम–	५०२	४
घस्त,	घस्तः,	५०४	२
मिहीमि,	मिहीमि,	५११	३
रह्	रंह्	५१५	१

अशुद्धिः,	शुद्धिः,	धातुः,	पङ्क्तिः,
दृह्	दृंह्	५१७	१
माहा ३	महा ३	५२३	७
ह्वि,	ह्वि,	५३५	६
च्यूतः,	च्युतः,	५४९	२
च्युवीषि,	च्यवीषि,	५४९	२
च्चुहि,	चुहि,	५४९	६
च्यूताम्,	च्युताम्,	५४९	८
च्यूम	च्युम,	५४९	९
जु	ज्यु	५५०	१
जुवीषि,	जवीषि,	५५१	२
शब्दे	रेषणे च	५५४	१
अरे–	अरो–	,,	८
बावङ्का–	वावङ्का–	५६३	१२
क्म,	ष्क्म,	५८३	९
अषाष्वक्–	अषाष्वष्क्–	,,	१०
षाष्वष्किता–	षाष्वष्किता–	,,	१४
क्ति, क्तः,	रिध, रधः,	५९१	२
क्थः,	रधः,	,,	२
क्थ,	रध,	,,	३
क्तु, क्तात्, क्ताम्, क्तात्,	रधु, रधात्, रधाम्, रधात्,	,,	६
क्तम्, क्त,	रधम्, रध,	,,	७
ङ्गाम्, ङ्गम्, ङ्ग,	ङ्रधाम्, ङ्रधम्, ङ्रध,	,,	८
क्ति, क्तः, क्थः, क्थ,	रिध, रधः, रधः, रध,	५९३	३
क्तु, क्तात्, क्ताम्, क्तात्,	रधु, रधात्, रधाम्, रधात्,	,,	७
क्तम्, क्त,	रधम्, रध,	,,	८
ङ्गाम्, ङ्गम्, ङ्ग,	ङ्रधाम्, ङ्रधम्, ङ्रध,	,,	९
क्ति, क्तः, क्थः	रिध, रधः, रधः,	५९४	२
क्थ,	रध,	,,	३
क्तु, क्तात्, क्ताम्, क्तात्,	रधु, रधात्, रधाम्, रधात्,	,,	६
क्तम्, क्त,	रधम्, रध,	,,	७
ङ्गाम्, ङ्गम्, ङ्ग,	ङ्रधाम्, ङ्रधम्, ङ्रध,	,,	८
क्ति, क्तः, क्थः, क्थ,	रिध, रधः, रधः, रध,	५९५	२
क्तु, क्तात्, क्ताम्, क्तात्,	रधु, रधात्, रधाम्, रधात्,	,,	६
क्तम्, क्त,	रधम्, रध,	,,	७
क्ताम्, क्तम्, क्त,	रधाम्, रधम्, रध,	,,	८
क्ति, क्तः, क्थः, क्थ,	रिध, रधः, रधः, रध,	५९६	२
क्तु, क्तात्, क्ताम्, क्तात्,	रधु, रधात्, रधाम्, रधात्,	,,	५
क्तम्, क्त,	रधम्, रध,	,,	६
क्ताम्, क्तम्,	रधाम्, रधम्,	,,	७
क्त,	रध,	,,	८

अशुद्धिः,	शुद्धिः,	धातुः,	पङ्क्तिः,
क्ति, क्तः,	रिध, रधः,	५९७	२
क्थः, क्थ,	रधः, रध,	,,	३
क्तु, क्तात्, क्ताम्, क्तात्,	रधु, रधात्, रधाम्, रधात्,	,,	६
क्तम्, क्त,	रधम्, रध,	,,	७
द्राक्ताम्,	द्रारधाम्,	,,	८
क्तम्, क्त,	रधम्, रध,	,,	९
क्ति, क्तः, क्थः,	रिध, रधः, रधः,	५९८	२
क्थ,	रध,	,,	३
क्तु, क्तात्, क्ताम्, क्तात्,	रधु, रधात् रधाम्, रधात्,	,,	६
क्तम्, क्त,	रधम्, रध,	,,	७
क्ताम्, क्तम्,	रधाम्, रधम्,	,,	८
क्त,	रध	,,	९
श्वाणि,	श्वानि,	६१०	७
ष्टि,	ष्टि, ष्टि, अन्यत्राप्येवं	६१८	२
जेहेण्ड्या–	जेहेड्या–	६४७	१३
जेहिड्या–	जेहिण्ड्या–	६४९	१३
घुण्टः,	घूण्टः,	६५३	२
घुण्ठः, घुण्ठः,	घूण्ठः, घूण्ठ,	,,	३
ण्टात्,	जोघू–ण्टात्,	,,	६
णतु,	जोघु–णतु,	,,	६
ण्टात्,	जोघू–ण्टात्,	,,	७
णानि,	जोघु–णानि,	,,	७
घुण्टाम्,	घूण्टाम्,	,,	८
घुण्टम्, घुण्ट,	घूण्टम्, घूण्ट,	,,	९
र्णी,	र्णीः,	६५४	८
युत्तुः,	युतुः,	६५७	८
दीतु, त्तु,	दीति, त्ति, ति,	६६५	२
दर्णि,	दर्नि,	६७८	७
द्ध,	र्द्ध,	६८५	७
स्पर्ध–	स्पर्धृ–	,,	१०
प्रतिष्ठा	प्रतिष्ठा	६८६	१
जागा–	जा–	,,	२
द्धाम्,	दद्धाम्,	६८८	८
त्सि,	प्सि,	६९६	२
कन्व्	कब्	७०९	१
सि, सः, प्थः, प्थ,	ब्धि, ब्धः, ब्धः, ब्ध,	७१२	२
सु, सात्, साम्, सात्, सम्,	ब्धु, ब्धात्, ब्धाम्, ब्धात्, ब्धम्,	,,	६
स,	ब्ध,	,,	७
साम्, सम्, स,	ब्धाम्, ब्धम्, ब्ध,	,,	८
साम्,	ब्धाम्,	७१३	८

अशुद्धिः,	शुद्धिः,	धातुः,	पङ्क्तिः,
साम्,	ब्धाम्,	७१४	८
जम	जभ	७२३	१६
शाशन	शासन	”	१७
ब्घः,	ब्धः,	७२५	२
गतौ	रक्षणे च	७३७	१
स्व, स्म,	स्वः, स्मः,	७४०	१४
यानि,	याणि,	७४२	७
पयोषि	षयोषि,	७५७	२
अस्ते–	असे–	७५८	८
केयूहि,	कयूहि,	७५९	६
भेवीमि	मेवीमि,	७६५	३
पामः,	पौमः,	७६८	३
बाभाष–	बाभाषू–	७७१	४
स्मि,	सीमि, स्मि,	७८८	३
बाभ्यस–	बाभ्यस्–	७८९	४
जाग्रास्–	जाग्रस्–	७९१	४
याश्चायाम्	याच्ञायाम्	८१४	१
हरूः,	हरुः,	८१८	८
भरूः,	भरुः,	८१९	८
त्रुटितम्–	मिविबहुलग्रहणान्नेत् मतान्तरेणोदाहृतम् ।	८२१	१८
ण्व, ण्म,	ण्मि, ण्वः, ण्मः,	८३०	४
स्व, स्म,	स्वः, स्मः,	८३२	१४
स्म,	स्मः,	८४५	१४
आम,	आमः,	८६०	१६
घुट्रिष,	घोट्षि,	८६७	२
घुट्मि	घोट्मि	”	३
रुट्म्,	रुटम्,	८६८	९
वाः	मतान्तराभिप्रायेण	८८२	७
थीमि,	थ्मि, थीमि,	८९१	३
विशर	विशरण	८९३	१
क्षार–	क्षार्–	८९८	१०
ईमि,	मि, ईमि,	९०१	३
त्वर्व,	त्वर्वः,	९३७	३
त्वरूः,	त्वरुः,	”	८
दादीर–	दादीर्–	९४२	४
त्,	त्, ः,	९७३	७
जाज्वर–	जाज्वर्–	९७९	४
जाज्व्र्या	जाज्वर्या–	”	१६
दीप्तो	दीप्तौ	९८३	१
तुवुः,	तवुः,	१००१	८

अशुद्धिः,	शुद्धिः,	धातुः,	पङ्क्तिः,
षुपीभि,	षुपीमि,	१०१०	३
स्त्म,	संस्त्म,	१०१६	९
विदिमि,	विदीमि,	१०१७	३
ष्णिवः, ष्णिमः,	ष्णीवः, ष्णीमः,	१०१८	३
ष्णिव, ष्णिम,	ष्णीव, ष्णीम	,,	९
सतम्,	सम्,	१०२०	९
ड्रिधि,	ड्रिधि,	१०२८	६
शानतयोः	शातनयोः	१०३२	१
ईतम्,	ईतम्, ईत,	१०३४	९
देहि-	देदि-	१०४०	६
जिमींक्	जिभींक्	१०४४	१
भीतम्, भीतम्,	भितम्, भीतम्,	,,	८
पञ्चमे	पञ्चमे	पत्र २४७	५
झर्त,	झीर्त,	धातु-१०५८	९
इष्टम्,	इषम्,	१०५९	१०
द्धम्,	द्धम् द्ध	१०६७	७
ष्टिमीमि	ष्टीमीमि,	१०७५	३
क्षुद्ध,	क्षुद्धः,	१०९२	२
शुद्ध,	क्षुद्धः,	,,	८
रारन्धा-	रारन्धा-	१०९७	१२
तपिष्य्-	तर्पिष्य्-	१०९८	१७
प्तु,	पतु,	११०३	६
ण्ढि, ण्ढि,	नण्ढि, नण्ढि,	१११९	५
शा, शा, शा,	नशा, नशा, नशा,	,,	६
शुशीमि,	शुषीमि,	१११७	३
प्युषीभि,	प्युषीमि,	११२५	३
स्ताम्,	सम्,	११३७	९
ष्णेक्, ष्णेट्,	ष्णि,	११४९	३
दुथ,	दूथ,	११५१	३
धीयतु,	ध्यतु,	११५३	६
त्रयतु,	त्रियतु,	११५८	६
पेप	पेप्र	११६०	१५
र्तु,	रतु,	११७९	६
भेतु	भेतु	११९५	६
व्याप्तौ	शप्तौ	१२०६	१
दम्भने	दम्भे	१२१३	१
अशौष्टि	अशौटि	१२१८	१
भृजि	भृजि	१२२०	१३
जाश	जाश	१२४२	१५
ष्टः,	पापृष्टः,	१२४७	१९

अशुद्धिः,	शुद्धिः,	धातुः,	पङ्क्तिः,
र्घः,	र्घः,	१२५३	२
कथन	कत्थन	१२७४	१
किल्तम्, किलम्,	किलम्,	१२९४	९
शेशेल्तु-	शेशे-ल्तु,	१२९६	६
स्न	स्म,	१३०३	१३
स्पृष्ट. स्पृष्ट	स्पृष्ट, स्प्रष्ट	१३०५	८
म्रष्टात्,	म्रष्टात्, मृष्टम्, म्रष्टम्,	१३०९	७
मृश्	मर्श्-	”	१०
कोटीत्,	कुटीत्,	१३१७	८
ड्ढि,	ड्ढि,	१३२९	६
स्म,	स्मः,	१३[illegible]३	१४
त्रुडीमि,	त्रुडीषि,	१३४७	२
तृतम्,	तृत्तम्,	१३७२	९
'चर्'	'वर्'	१३७४	१७
तञ्च्	तञ्ज्	१३७६	१
तर्म्सि,	तर्ष्सि,	१३९१	२
घर्म्सि	घर्ष्सि	१३९२	२
चरणे	पाके	१३९८	१
ड्ढि,	ढि,	१४०४	६
जैत्	जेत्, जीतात्,	१४११	८
ल्विथीति	ल्वियति,	१४१५	२
शाशूर्या -	शाशीर्या-	१४१८	१३
र्कः,	र्क्,	१४६६	७
मामर्गिता-	मामार्गिता-	”	११

॥ इति पञ्चमभागे शुद्धिपत्रम् ॥

REPRODUCTION OF EARLIER EDITION OF
DHĀTURATNĀKARA

DHĀTURATNĀKARA

धातुरत्नाकर

SRI BHARATHI THEERTHA
K. K. SANKARAN
MANILA
EARLIER

BY

MUNI LĀVAṆYA VIJAYA SŪRI
मुनिलावण्यविजय सूरिविनिर्मितः

Vol. VI
NĀMADHĀTU
षष्ठो भागः
नामधातु प्रक्रिया

NAVRANG • नवरंग
1992

This publication has been brought out with financial assistance from Government of India, Ministry of Human Resources Development.

If any defect is found in this book, please return the copy by V.P.P. to the Publisher for exchange free of cost of postage.

DHĀTURATNĀKARA, VOL VI

First Published 1867 Saka

Reprint 1992

Rs. 820 per set of Vols. 1-7

Published by:
Mrs Nirmal Singal, for
VRANG Booksellers & Publishers
er Puri, New Delhi - 12
197, 589914

Printed by :
Diamond Printers,
B-74, Phase II, Naraina Industrial Area,
New Delhi - 28

॥ अर्हम् ॥

श्रीविजयनेमिसूरिग्रन्थमाला-रत्नम् ८ ॥

॥ आशैशवशीलशालिने श्रीनेमीश्वराय नमो नमः ॥

श्रीमत्तपोगणगगनाङ्गणगगनमणि-सार्वसार्वज्ञशासनसार्वभौम-
सर्वतन्त्रस्वतन्त्र--सूरिचक्रचक्रवर्ति--भट्टारकाचार्यश्रीम-
द्विजयनेमिसूरीश्वरपट्टालंकार--तिलकमञ्जरीटीकादि-
विविधनिबन्धनिबन्धनबन्धुर--व्याकरणवाच-
स्पति--शास्त्रविशारद--कविरत्न--भट्टा-
रकाचार्यश्रीमद्विजयलावण्यसूरि-
प्रणीतो

धातुरत्नाकरः ।

॥ तस्य चायं षष्ठो विभागः ॥

प्रकाशितोऽयं राजनगरस्थाया जैनग्रन्थप्रकाशकसभायाः
कार्यवाहकेन "वाडीलाल बापुलाल शाह" इत्यनेन ।

प्रति ५५१ प्रथमावृत्तिः

गणिपद सं. १९६० कार्तिक कृष्ण ७ वल्लभीपुर (वळा) : पन्यासपद सं. १९६० मागशर शु. ३ वल्लभीपुर (वळा)

श्रीविजयनेमिसूरिग्रन्थमाला-रत्नानि ॥

धातुरत्नाकर भाग १*	....	५-०-०
,, ,, २	....	४-०-०
,, ,, ३	....	२-०-०
,, ,, ४	....	२-०-०
,, ,, ५	....	४-०-०
,, ,, ६	....	२-८-०
देवगुर्वष्टक स्वोपज्ञवृत्तिसमेत	....	०-४-०
देवगुर्वष्टक तथा कदम्बाष्टक	....	०-१-०
श्री नूतन जिनस्तवनमाला	....	०-२-०

मुद्रयमाणग्रन्था :—

१ श्रीसिद्धहेमशब्दानुशासन बृहद्वृत्ति-
लघुन्यासबृहन्न्यासमेत ।
२ धातुरत्नाकरभाग ७ ।
३ स्याद्यन्तरत्नाकर ।

प्राप्तिस्थान—

गुर्जरग्रन्थरत्न कार्यालय,
गांधीरोड, अमदावाद ॥

卐

सरस्वती जैन पुस्तक भंडार,
१४५ गुलालवाडी, मुंबई ॥

मुद्रकः शाह गुलाबचंद लल्लुभाई, 'श्री महोदय प्रिन्टींग प्रेस', दाणापीठ-भावनगर.

* घणी ओछी कोपी छे.

सर्वतन्त्रस्वतन्त्र-शासनसम्राट्-सूरिचक्रचक्रवर्त्ति जगद्गुरुतपागच्छाधिपति-भट्टारक

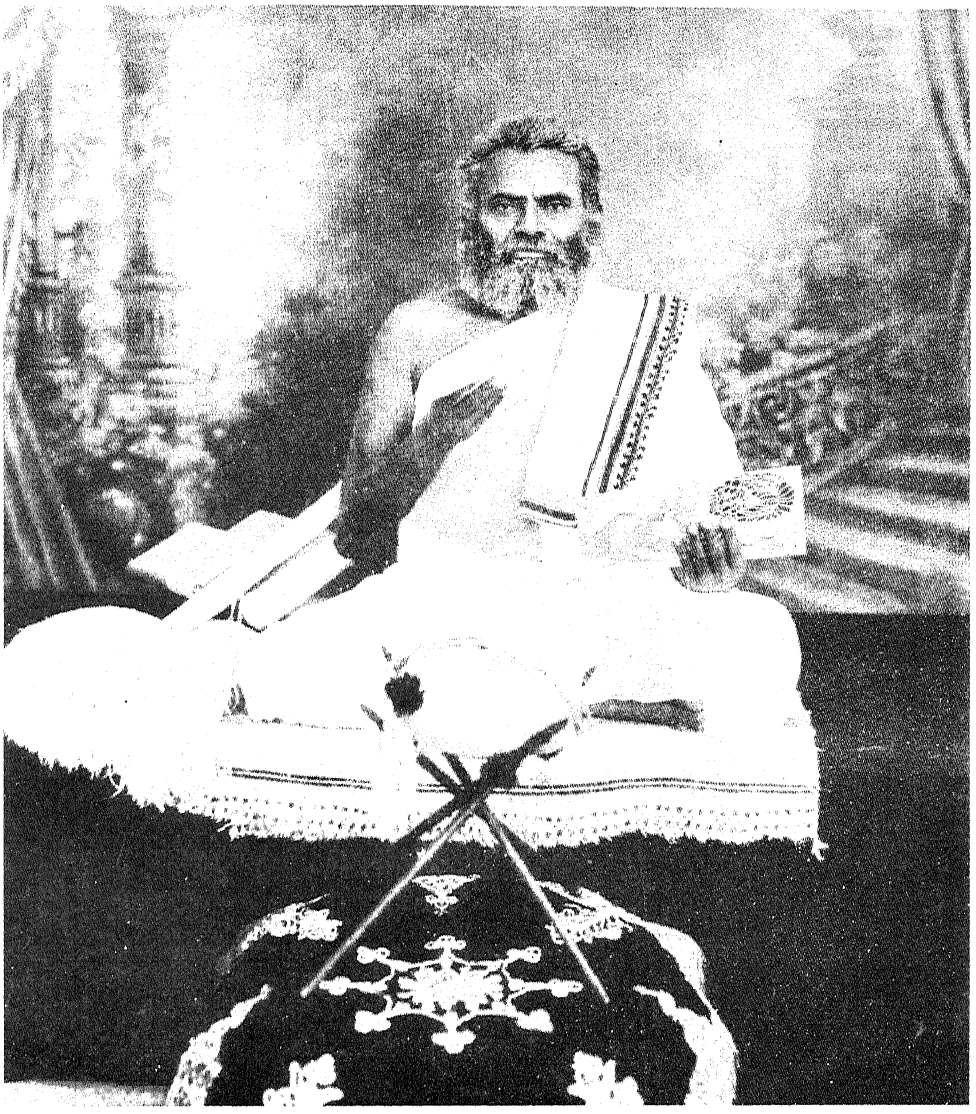

जन्म सं. १९२९ कार्तिक शु. १ मधुमती (महुवा) : दीक्षा सं. १९४५ ज्येष्ठ शु. ७ भावनगर

भव्याब्ध्यामदवृद्धिचन्द्रसदृशं, श्रीनेमिसूरीश्वरं ।
सम्यग्दर्शनबोधदानसदनं, चारित्रभानूदयम् ॥
जैनेन्द्रागमतत्त्वनन्दनघनं, लावण्ययोगालयं ॥
भो दक्षास्त्रिविधं हितं प्रणमत, प्रज्ञाप्रमोदक्षमम् ॥ १ ॥

आचार्य श्रीविजयनेमिसूरीश्वरः

सूरिपद सं. १९६४ ज्येष्ठ शु. ५ भावनगर

तपोगच्छाधिपति–सर्वतन्त्रस्वतन्त्र–शासनसम्राट्–सूरिचक्रचक्रवर्त्ति–जगद्गुरु–भट्टारकाचार्यवर्य–
श्रीमद्विजयनेमिसूरीश्वरपट्टालङ्कार–
व्याकरणवाचस्पति–शास्त्रविशारद–कविरत्न–निरुपमव्याख्यानसुधावर्षि–विबुधशिरोमणि–धातुरत्नाकर-
तिलकमञ्जरीटीकाद्यनेकग्रन्थप्रणेता—

जन्म–वि. सं. १९५३ भाद्रपद वद ५ **दीक्षा**–वि. सं. १९७२ अषाढ सुद ५ **बडी दीक्षा**–वि. सं. १९७३ मागशर सुद ३ सादडी, (मारवाड) ॥ वद २, अमदावाद ॥

प्रवर्त्तकपद–वि. सं. १९८७ कार्तिक (प्रायः) बोटाद (काठीयावाड) ॥ सादडी (मारवाड) ॥

गणिपद–वि. सं. १९९० मागशर **पन्यासपद**–वि. सं. १९९० मागशर **उपाध्याय पद**–वि. सं. १९९१ जेठ वद १२, महुवा (काठीयावाड) ॥ सुद ४, अमदावाद ॥

आचार्यपद–वि. सं. १९९२ वैशाख सुद ८, भावनगर ॥ सुद १०, भावनगर ॥

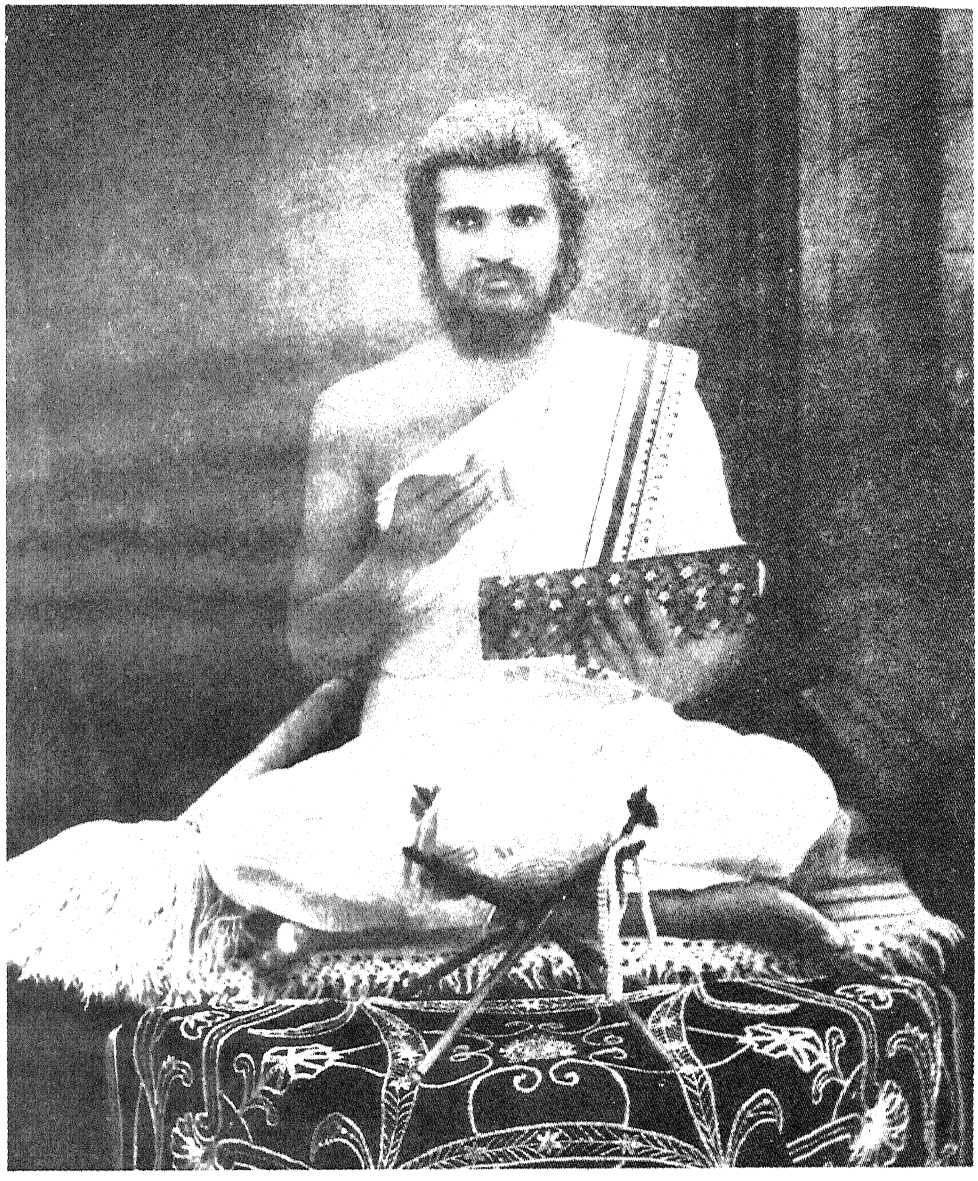

भट्टारकाचार्यश्रीमद्विजयलावण्यसूरीश्वरः ॥

"न्यायव्याकरणागमेषु ललिते, काव्ये तथा छन्दसि। साहित्यप्रभृतौ प्रबन्धगगने यद्धीकराः विस्तृताः॥
प्रत्युत्पन्नमतिः प्रसादमदनं, व्याख्यानवाचस्पतिः। सोऽयं दक्षप्रमोददो विजयते, **लावण्यसूरीश्वरः**॥१॥"

श्रीतपोगच्छाधिपति-शासनसम्राट्-सूरिचक्रचक्रवर्ति-सर्वतन्त्रस्वतन्त्र-जगद्गुरुश्रीमद्विजयनेमि-सूरीश्वरपट्टालंकार-व्याकरणवाचस्पाते-शास्त्रविशारद-कविरत्न-श्रीमद्विजयलावण्यसूरीश्वर-शिष्यरत्नविद्वद्वर्यमुनिश्रीदक्षविजयशिष्यरत्नविद्वद्वर्यबालमुनिश्रीसुशीलविजयविरचितं

॥ श्रीनेमिसूरीश्वराष्टकम् ॥

[शार्दूलविक्रीडितवृत्तानि]

यज्ज्ञानं च निबन्धसिन्धुतरणे, नौकानिभं वर्त्तते ।
यद्वाणी शुभमानसाम्बुजरवि—र्नानार्थसंबोधिनी ॥
यत्कीर्त्तिः किल दिक्षु विस्तृततरा, चंद्रोज्ज्वला सर्वदा ।
वन्देऽहं शुभपादपद्मयुगलं, तं नेमिसूरीश्वरम् ॥ १ ॥

यस्य क्षान्तिरनल्पकोपशमने, धाराधराभा वरा ।
नानाशिष्यप्रशिष्यवृन्दसहितं, सद्बोधिरत्नप्रदम् ॥
दुर्दान्तप्रतिवादिवादनिपुणं, सम्राट्पदालङ्कृतं ।
वन्देऽहं शुभपादपद्मयुगलं, तं नेमिसूरीश्वरम् ॥ २ ॥

नानातर्कपरायणं गुणयुतं, लावण्यलीलालयं ।
न्यायव्याकरणादिशास्त्ररचना—नैपुण्यभाजां वरम् ॥
तीर्थोद्धारधुरन्धरं मुनिवरं, चारित्ररत्नाकरं ।
वन्देऽहं शुभपादपद्मयुगलं, तं नेमिसूरीश्वरम् ॥ ३ ॥

वैराग्यद्रुमवर्धने जलधरं, श्वेताम्बराग्रेसरं ।
भव्यानामुपकारकारकुशलं, सिद्धान्तपारङ्गतम् ॥
नानादर्शनदर्शनामलधियं, सद्ब्रह्मचर्याञ्चितं ।
वन्देऽहं शुभपादपद्मयुगलं, तं नेमि

गीतार्थानुसृते तथाऽऽगमगते, पान्थं पार्थि
विद्वद्वृन्दसुवन्दितामलगुणं, विद्वद्सभ

यद्वाचा विमलाचलादिप्रभृतेः, संघा वरा निर्गता ।
वन्देऽहं शुभपादपद्मयुगलं, तं नेमिसूरीश्वरम् ॥ ५ ॥

नन्दीवर्धनकारितप्रतिमया, श्रीवर्द्धमानप्रभो ।
रम्ये काननमण्डिते मधुपुरे, रत्नाकरालङ्कृते ॥
वर्षारम्भदिने महोदयकरं, यज्जन्म जातं शुभं ।
वन्देऽहं शुभपादपद्मयुगलं, तं नेमिसूरीश्वरम् ॥ ६ ॥

लक्ष्मीचन्द्र इति श्रुतस्सुजनको, यस्यास्ति धर्मोद्यत-
श्चार्वाचारविचारचारुचरिता, माता च दीपालिका ।
वाग्दक्षो हि सतां प्रियो गुणनिधिः, श्रीबालचन्द्रोऽनुजो ।
वन्देऽहं शुभपादपद्मयुगलं, तं नेमिसूरीश्वरम् ॥ ७ ॥

येषामीक्षणतोऽपि यान्ति विपुलं, भाग्योदयं सज्जना ।
भूपालावलिमौलिपूजितपदा,—म्भोजं च दिव्याकृतिम् ॥
सम्पूर्णेन्दुसुमण्डलाभवदनं, चन्द्रार्धभालस्थलं ।
वन्देऽहं शुभपादपद्मयुगलं, तं नेमिसूरीश्वरम् ॥ ८ ॥

[स्रग्धरावृत्तम्]

नानाविद्याब्धिदेवाचलविमलधिया—मुक्तिसौभाग्यभाजां ।
श्रीमल्लावण्यसूरीश्वरप्रगुरुसतां, दक्षनाम्नो गुरोश्च ॥

आसाद्यानुग्रहं चाष्टकमिदममलं, श्रीसुशीलेन दृब्धं ।
नित्यं भव्यात्मनां वै श्रुतिपठनकृतां मोददानाय भूयात् ॥ १ ॥

॥ इति श्रीनेमिसूरीश्वराष्टकम् ॥

श्रीतपोगच्छाधिपति—शासनसम्राट्—सूरिचक्रचक्रवर्ति—सर्वतन्त्रस्वतन्त्र—जगद्गुरु—श्रीमद्विजयनेमिसूरीश्वरपट्टालङ्कार—व्याकरणवाचस्पति—शास्त्रविशारद—कविरत्न—श्रीमद्विजयलावण्यसूरीश्वरशिष्यरत्न—स्याद्यन्तरत्नाकरादिप्रणेतृ—विद्वद्वर्य—मुनिश्रीदक्षविजयविरचितम्—

॥ श्रीमद्विजयनेमिसूरीशाष्टकम् ॥

(शार्दूलविक्रीडित—वृत्तानि)

नेत्रानन्ददमस्ति यस्य वदनं,
मिथ्यामतिध्वंसकृत् ।
सूर्याभाऽखिलवस्तुबोधनविधौ,
रीतिर्यदीयाऽमला ॥
शंवः श्रीमुनिराजराजितिलको,
वन्द्याङ्घ्रिपद्मद्वयो ।
देयान्नेमिप्रभुस्स तीर्थपगुरु—र्बोधं गतान्धन्तु नः ॥ १ ॥

काव्यव्याकरणागमे सुललिते, वृत्ते च षड्दर्शने ।
साहित्यप्रभृतौ प्रबन्धनिकरे, यत्कौशलं विस्तृतम् ॥
यस्यास्ति प्रतिभा प्रबोधललिता, दक्षप्रमोदक्षमा ।
भव्यानां हृदयं पुनातु स सदा, श्रीनेमिसूरीश्वरः ॥ २ ॥

यस्योक्तिस्सकलार्त्ततापहरणी, सङ्क्लेशसंहारिणी ।
संसारार्णवपारप्राप्तितरणी, सद्बोधविस्तारिणी ॥
सद्विज्ञानरमाविहारधरणी, सन्मार्गसंचारिणी ।
जीयान्नेमिप्रभुस्स भारतमणिः, सूरीशमालाग्रणीः ॥ ३ ॥

कीर्त्तिर्यस्य दिगङ्गनाङ्गणगता, सार्वं च यं संश्रिताः ।
वन्दन्ते विबुधाश्च भक्तिकलिता, जैनाश्च जैनेतराः ॥
विश्वेऽस्मिन्नतुलप्रभावभवनं, ध्येयश्च यः साधुभिः ।
सोऽयं नेमिप्रभुस्तनोतु सुमतिं, भट्टारकः सूरिराट् ॥ ४ ॥

यन्नामस्मरणं हि भीतिहरणं, रोगोपसर्गापहं ।
भव्यानां निखिलार्थसिद्धिसदनं, सन्तापपापापहम् ॥
संसारानलदाहशान्तिसलिलं, यद्दर्शनं शर्मदं ।
पायाद्वः सततन्त्वपायविततेः, सूरिस्स नेमीश्वरः ॥ ५ ॥

तीर्थोद्धारपरायणः समयविद्–विद्वत्सभाशेखरो ।
भव्यारामघनश्च मुक्तिफलदः कल्याणकल्पद्रुमः ॥
यस्यान्तःकरणं रतन्तु सततं, सत्त्वोपकारेषु सः ।
कल्याणं विपुलं ददातु भविनां, श्रीनेमिसूरिस्सदा ॥ ६ ॥

भव्यान्तःकरणारविन्दमिहिरो, माङ्गल्यमालाप्रदः ।
श्रीमत्तीर्थपशासनैकरसिकः, कन्दर्पदर्पापहः ॥
कारुण्याङ्कुरवर्धने जलधरो, गीतार्थचूलामणिः ।
स्तुत्योऽयं खलु नेमिसूरिभगवान्, साक्षात्सुरद्रूपमः ॥ ७ ॥

भव्याब्ध्यामदवृद्धिचन्द्रसदृशं, श्रीनेमिसूरीश्वरं ।
सम्यग्दर्शनबोधदानसदनं, चारित्रभानूदयम् ॥
जैनेन्द्रागमतत्त्वनन्दनघनं, लावण्ययोगालयं ।
दक्षोऽहं त्रिविधं हि तं प्रतिदिनं, वन्दे मुदानन्ददम् ॥ ८ ॥

एतच्छ्रीधृतिबुद्धिवृद्धिशिवदं, श्रीनेमिसूर्यष्टकं ।
भव्यप्राणिप्रमोददाननिपुणं, दुष्कर्ममर्मापहम् ॥
यो नित्यं पठति प्रबोधसमये, सद्ध्यानधाराधरः ।
स प्राप्नोति विशालमङ्गललता–मिष्टार्थसिद्धिप्रदाम् ॥ ९ ॥

॥ इति श्रीनेमिसूरीशाष्टकम् ॥

॥ धातुरत्नाकरषष्ठभागशुद्धिपत्रम् ॥

पत्र,	कॉलम,	पङ्क्ति,	अशुद्धि,	शुद्धि,
५	३	४	म्,	यम्,
,,	४	५	तात्,	न्तु, तात्,
९	०	१३	त्ती	ती
११	२	६	तम्,	म्,
१२	४	५	वम्,	यम्,
१६	४	६	ाणि,	ानि,
२०	४	१५	हिणौ	हिणो
२६	१	६	लिखि	लिखित
२९	१	१७	नू,	न्,
४०	०	५	क्विप्	क्विप्
४४	४	११	वक्ष्	क्ष्म्
४५	२	१६	रय	स्य
४६	३	१	च्छ	वाचर
५०	४	१०	रिया	रिरा
५३	१	१२	लेख्या	लिख्या
५६	१	७	ाणि,	ानि,
,,	३	,,	,,	,,
६१	१	५	म्,	यम्,
,,	,,	६	हि,	,,
६२	३	५	,,	,,
६३	४	६	,,	,,
६९	२	१	चन्द	चन्द्र
७१	,,	२	५८	१२३
८८	२	३	५४	५५
,,	३	२	५५	५६
८९	१	१२	च्यि	चि
,,	२	....	च्छ	च्छय

पत्र,	कॉलम,	पङ्क्ति,	अशुद्धि,	शुद्धि,
९४	४	५	–ष्ट,	षी–ष्ट,
९५	१	१७	,,	,,
,,	३	१	ऋमु	ऋभु
११२	४	७	यताम्	येताम्
११५	१	१७	ष्यताम्,	ष्येताम्.
१२०	१	४	पटय	पटप
१२३	१	२	८	७
१२८	१	९	स्थाने–	
	५ अजहस्त्–अत, एताम्, अन्त, अथाः, एथाम्, अध्वम्, ए, आवहि, आमहि॥			
१२८	२	९	स्थाने–	
	५ अपपाद्–अत, एताम्, अन्त, अथाः, एथाम्, अध्वम्, ए, आवहि, आमहि॥			

पत्र,	कॉलम,	पङ्क्ति,	अशुद्धि,	शुद्धि,
१३१	०	१३	एव	एवं
१३४	४	१५	देशे	देशं
१३७	१	२१	पुत्रभि	पुत्रमि
,,	४	२	रूप	रूपा
१३८	१	४	त,	त्
,,	२	१	वध्यं	वध्वं
१४४	१	२	चिह	चिहि
१४५	३	१६	पक्ष	पेक्ष
,,	४	११	रो	रौ
१४६	४	१७	पश्चा	पश्चाद्
१४७	२	९	क्रार,	कार,
,,	,,	१०	सु,	सुः,

पत्र,	कॉलम,	पङ्क्ति,	अशुद्धि,	शुद्धि,	पत्र,	कॉलम,	पङ्क्ति,	अशुद्धि,	शुद्धि,
१४७	३	९	क्रार,	कार,	१५१	१	१	तुलि	तूलि
,,	४	,,	,,	,,	१५२	४	५	त्या	त्य
१४८	१	४	यु,	युः,	,,	,,	७	त्य	त्या
,,	,,	१०	क्रार,	कार,	१५७	२	१	ऊर्वी	उर्वी
,,	२	९	,,	,,	१७३	१	१६	ञयं	व्य
,,	३	८	,,	,,	१८७	०	१	कस	कंस
,,	४	९	,,	,,	१८८	हास्यास्प—हास्यास्पद			
१४९	१	१०	,,	,,	,,	प्राथ्याः—प्रार्थ्याः			
,,	२	९	,,	,,	,,	प्रमाजन—प्रमार्जन			

इति शुद्धिपत्रम् ॥

धातुरत्नाकरषष्ठभागस्य विषयानुक्रमणिका ।

पत्र

१, मङ्गलाचरण—नामधातुलक्षण—नामप्रकृतिकक्रियावाचकप्रत्ययगणनाः ।
२, काम्यप्रत्ययविधायकसूत्रोदाहरणादि ।
३—७, काम्यप्रत्ययान्तोदाहरणानि ।
८—९, क्यन्प्रत्ययविधायकसूत्रार्थविवेचनादि ।
१०—३९, क्यन्प्रत्ययान्तोदाहरणानि ।
४०—७२, क्विप्प्रत्ययविधायकसूत्रोदाहरणादि स्वतन्त्रोदाहरणानि च ।
७३—७४, क्यङ्प्रत्ययविधायकसूत्राणि तन्निष्यन्दश्च ।
७५—११८, क्यङ्प्रत्ययान्तोदाहरणानि ।
११९, क्यङ्षप्रत्ययविधायकसूत्रोदाहरणादि ।
१२०—१२७, क्यङ्षप्रत्ययान्तोदाहरणानि ।
१२८, णिङ्प्रत्ययविधायकसूत्रोदाहरणादि ।
१२८—१३१, णिङ्प्रत्ययान्तोदाहरणानि ।
१३१—१३३, णिच्प्रत्ययविधायकसूत्रविस्तारः ।
१३३—१८७, णिच्प्रत्ययान्तोदाहरणानि ।
१८७—१८८, णिच्प्रत्ययान्तस्य विशेषवक्तव्यता ग्रन्थसमाप्तिश्च ।

इति धातुरत्नाकरषष्ठभागस्य लघ्वी विषयानुक्रमणिका ॥

१ काम्यप्रत्ययान्तप्रकरणान्तर्गतनामधातूनामवयवभूतानि नामानि

पत्राङ्क	धात्वङ्क	नाम	पत्राङ्क	धात्वङ्क	नाम
३	१	पुत्र	६	१०	उच्चैस्
४	२	इदम्	,,	११	स्वर्
,,	३	किम्	,,	१२	विभु
,,	४	दोषा	,,	१३	समिध्
,,	५	यशस्	७	१४	राजन्
५	६	सर्पिष्	,,	१५	वाच
,,	७	अहन्			
,,	८	गिर्			
,,	९	श्वस्			

२ क्यन्प्रत्ययान्तप्रकरणान्तर्गतनामधातूनामवयवभूतानि नामानि

पत्राङ्क	धात्वङ्क	नाम
१०	१	अ
,,	२	आ
,,	३	इ
,,	४	ई
,,	५	उ
,,	६	ऊ
,,	७	ऋ
,,	८	ॠ
११	९	ऌ
,,	१०	ॡ
,,	११	ए
१२	१२	ऐ
,,	१३	ओ
,,	१४	औ
,,	१५	पुत्र
१३	१६	सुपुत्र
,,	१७	अज
,,	१८	सुख
,,	१९	धर्म
१४	२०	गार्ग्य
,,	२१	अशन
,,	२२	,,
,,	२३	उदक
१५	२४	,,
,,	२५	धन
,,	२६	,,
,,	२७	वृष
१६	२८	,,
,,	२९	अश्व
,,	३०	,,
,,	३१	क्षीर

पत्राङ्क	धात्वङ्क	नाम
१७	३२	क्षीर
,,	३३	लवण
,,	३४	,,
,,	३५	तीर्थपा
१८	३६	माला
,,	३७	रमा
,,	३८	कवि
,,	३९	रवि
१९	४०	अग्नि
,,	४१	सुमति
,,	४२	दधि
,,	४३	,,
२०	४४	,,
,,	४५	सखी
,,	४६	प्रधी
,,	४७	विधु
२१	४८	धनु
,,	४९	चमू
,,	५०	जू
,,	५१	भू
२२	५२	पितृ
,,	५३	मातृ
,,	५४	पितृ
,,	५५	गम्लृ
२३	५६	,,
,,	५७	गम्लृ
,,	५८	से
,,	५९	रै (सै)
२४	६०	गो
,,	६१	द्यो

पत्राङ्क	धात्वङ्क	नाम
,,	६२	नौ
,,	६३	ग्लौ
२५	६४	लोक्
,,	६५	चित्रलिख्
,,	६६	सुवल्ग्
,,	६७	श्लाघ्
२६	६८	लिखितङ्
,,	६९	वाच्
,,	७०	सभ्रयच्
,,	७१	सभ्रयञ्च्
२७	७२	देवद्यञ्च्
,,	७२	देवद्यच्
,,	७३	चित्रितच्छ्
,,	७४	राज्
२८	७५	विषयोज्झ्
,,	७६	उपदिष्टञ्
,,	७७	सरद्
,,	७८	लघद्
२९	७९	सुपद्
,,	८०	वाड्
,,	८१	लुसद्
,,	८२	सुगण्
३०	८३	जगत्
,,	८४	सुनत्
,,	८५	दधिमथ्
,,	८६	अग्निमथ्
३१	८७	शरद्
,,	८८	व्याघ्रपाद्
,,	८९	युष्मद्
,,	९०	,,
३२	९१	अस्मद्

पत्राङ्क	धात्वङ्क	नाम
३२	९२	,,
,,	९३	समिध्
,,	९४	बुध्
३३	९५	राजन्
,,	९६	अहन्
,,	९७	अप्
,,	९८	मालागुफ्
३४	९९	सुकब्
,,	१००	ककुभ्
,,	१०१	जय्
,,	१०२	गिर्
३५	१०३	पुर्
,,	१०४	कमल्
,,	१०५	दिव्
,,	१०६	दृश्
३६	१०७	त्विष्
,,	१०८	पयस्
,,	१०९	अदस्
,,	११०	विद्वस्
३७	१११	अनडुह्
,,	११२	गोरक्ष्
इति इच्छाक्यन्नन्ताः, अथाचारक्यन्नन्ताः ।		
३७	११३	पुत्र
,,	११४	वस्त्र
३८	११५	प्रासाद
,,	११६	कुटी
,,	११७	पर्यङ्क
अथ करोत्यर्थकक्यन्नन्ताः ।		
३८	११८	तपस्
३९	११९	नमस्
,,	१२०	वरिवस्
,,	१२१	चित्र

३ क्विप्प्रत्ययान्तप्रकरणान्तर्गतनामधातूनामवयवभूतानि नामानि

पत्राङ्क,	धात्वङ्क,	नाम	पत्राङ्क	धात्वङ्क	नाम
४०	१	अ	४८	३१	नृ
,,	२	आ	,,	३२	पितृ
४१	३	इ	,,	३३	स्वसृ
,,	४	ई	,,	३४	पितृ
,,	५	उ	४९	३५	नृ
,,	६	ऊ	,,	३६	कॄ
४२	७	ऋ	,,	३७	गम्लृ
,,	८	ॠ	,,	३८	कॢ
,,	९	ऌ	५०	३९	गम्लॢ
,,	१०	ॡ	,,	४०	हे
४३	११	ए	,,	४१	प्रियहे
,,	१२	ऐ	,,	४२	रै
,,	१३	ओ	५१	४३	लब्धरै
,,	१४	औ	,,	४४	गो
४४	१५	क	,,	४५	प्रियद्यो
,,	१६	पुत्र	,,	४६	नौ
,,	१७	अश्व	५२	४७	प्रियग्लौ
,,	१८	क्ष्मा	,,	४८	सुचक्
४५	१९	माला	,,	४९	तत्त्वलोक्
,,	२०	प्रमदा	,,	५०	राख्
,,	२१	वि	५३	५१	चित्रलिख्
,,	२२	कवि	,,	५२	सुवल्ग्
४६	२३	धी	,,	५३	प्रियवल्ग्
,,	२४	श्री	,,	५४	श्लाघ्
,,	२५	प्रियधी	५४	५५	देवश्लाघ्
,,	२६	विधु	,,	५६	आङ्
४७	२७	विभु	,,	५७	पठितङ्
,,	२८	द्रु	,,	५८	त्वच्
,,	२९	भू	५५	५९	जलमुच्
,,	३०	जम्बू	,,	६०	सध्र्यच्

पत्राङ्क	धात्वङ्क	नाम	पत्राङ्क	धात्वङ्क	नाम
,,	६१	सच्छ्	,,	९२	राजन्
,,	६२	पठितच्छ्	,,	९३	अहन्
५६	६३	सम्राज्	,,	९४	गुप्
,,	६४	देवेज्	६४	९५	बहुप्
,,	६५	सञ्ज्	,,	९६	कफ्
,,	६६	गृहोज्झ्	,,	९७	मालागुफ्
५७	६७	नञ्	,,	९८	कबू
,,	६८	लब्धञ्	६५	९९	आम्रचुम्ब्
,,	६९	पट्ट्	,,	१००	सभ्
,,	७०	सरट्	,,	१०१	ककुभ्
५८	७१	शठ्	,,	१०२	कम्
,,	७२	शास्त्रपठ्	६६	१०३	लब्धशम्
,,	७३	अद्	,,	१०४	हय्
,,	७४	तत्त्वाङ्ग्	,,	१०५	लिखितय्
५९	७५	सद्	,,	१०६	गिर्
,,	७६	दृष्टद्	६७	१०७	रुद्धद्वार्
,,	७७	सुगण्	,,	१०८	सल्
,,	७८	गृहगण्	,,	१०९	कमल्
६०	७९	चित्	,,	११०	दिव्
,,	८०	भवत्	६८	१११	परमदिव्
,,	८१	रथ्	,,	११२	विश्
,,	८२	दधिमथ्	,,	११३	घृतस्पृश्
६१	८३	प्रमुद्	,,	११४	त्विष्
,,	८४	शरद्	६९	११५	रत्नमुष्
,,	८५	युष्मद्	,,	११६	मास्
,,	८६	युष्मद्	,,	११७	चन्द्रमस्
६२	८७	अस्मद्	,,	११८	अदस्
,,	८८	,,	७०	११९	उपानह्
,,	८९	बुध्	,,	१२०	गोदुह्
,,	९०	तत्त्वबुध्	,,	१२१	अनडुह्
६३	९१	श्वन्	७१	१२२	तक्ष्

पत्राङ्क	धात्वङ्क	नाम	पत्राङ्क	धात्वङ्क	नाम
,,	१२३	गोरक्ष्	७२	१२५	क्लीब
,,	१२४	गल्भ	,,	१२६	होड

४ क्यङ्प्रत्ययान्तप्रकरणान्तर्गतनामधातूनामवयवभूतानि नामानि

७५	१	अ	,,	२९	सपत्नी
,,	२	आ	,,	३०	,,
,,	३	इ	८२	३१	ब्राह्मणी
,,	४	ई	,,	३२	,,
,,	५	उ	,,	३३	पञ्चमी
,,	६	ऊ	,,	,,	माहेश्वरी
,,	७	ऋ	,,	,,	चारुकेशी
७६	८	ॠ	,,	,,	वानरी
,,	९	ऌ	,,	३४	ग्रामणी
,,	१०	,,	८३	३५	मृद्वी
,,	११	ॡ	,,	३६	पट्वी
७७	१२	ए	,,	३७	भानु
,,	१३	ऐ	,,	३८	पङ्गू
,,	१४	ओ	८४	३९	श्वश्रू
,,	१५	औ	,,	४०	,,
७८	१६	क	,,	४१	पितृ
,,	१७	हंस	,,	४२	स्वसृ
,,	१८	गार्ग्य	८५	४३	पितृ
,,	१९	माला	,,	४४	गम्ल
७९	२०	प्रमदा	,,	४५	,,
,,	२१	मद्रिका	,,	४६	गम्लृ
,,	२२	पाचिका	८६	४७	हे
,,	२३	चिन्तामणि	,,	४८	रै
८०	२४	युवति	,,	४९	गो
,,	२५	एनी	,,	५०	नौ
,,	२६	कुमारी	८७	५१	सर्वलोक्
,,	२७	पुत्री	,,	५२	चित्रलिख्
८१	२८	सपत्नी	,,	५३	सुवल्ग्

पत्राङ्क	धात्वङ्क	नाम	पत्राङ्क	धात्वङ्क	नाम
८८	५४	देवश्लाघ्	,,	८५	गिर्
,,	५५	उपदिष्टङ्	,,	८६	सुफुल्ल्
,,	५६	त्वच्	,,	८७	दिव्
८९	५७	सम्रयच्	९९	८८	प्राच्छ्
,,	५८	चित्रितच्छ्	,,	८९	सजुष्
,,	५९	सम्राज्	,,	९०	ओजस
९०	६०	उज्झ्	१००	१९	अप्सरस्
,,	६१	उदितञ्	,,	९२	पयस्
,,	६२	सरट्	,,	९३	,,
९१	६३	शास्त्रपठ्	१०१	९४	लिह्
,,	६४	अङ्ड्	,,	९५	गोरक्ष्
,,	६५	उक्तढ्	१०२	९६	भृश
९२	६६	सुगण्	,,	९७	उत्सुक
,,	६७	मरुत्	,,	९८	शीघ्र
,,	६८	दधिमथ्	,,	९९	चपल
९३	६९	तद्	१०३	१००	पण्डित
,,	७०	सुपाद्	,,	१०१	आण्डर
,,	७१	युष्मद्	,,	१०२	कण्डर
९४	७२	,,	,,	१०३	फेन
,,	७३	अस्मद्	१०४	१०४	शुचि
,,	७४	,,	,,	१०५	नील
९५	७५	समिध्	,,	१०६	हरित
,,	७६	राजन्	,,	१०७	मन्द
,,	७७	ऋभुक्षन्	१०५	१०८	मद्र
९६	७८	अहन्	,,	१०९	भद्र
,,	७९	स्वप्	,,	११०	संश्वत्
,,	८०	मालागुफ्	,,	१११	तृपत्
९७	८१	सुकब्	१०६	११२	रेफत्
,,	८२	ककुभ्	,,	११३	रेहत्
,,	८३	इदम्	,,	११४	वेहत्
९८	८४	जय्	,,	११५	वर्चस्

पत्राङ्क	धात्वङ्क	नाम	पत्राङ्क	धात्वङ्क	नाम
१०७	११६	उन्मनस्	,,	१३९	सोढ
,,	११७	सुमनस्	११३	१४०	प्रतीप
,,	११८	दुर्मनस्	,,	१४१	शब्द
,,	११९	अमिमनस्	,,	१४२	वैर
१०८	१२०	ओजस्	,,	१४३	कलह
,,	१२१	कष्ट	११४	१४४	ओघ
,,	१२२	कक्ष	,,	१४५	वेग
,,	१२३	कृच्छ्र	,,	१४६	युद्ध
१०९	१२४	सत्र	,,	१४७	अभ्र
,,	१२५	गहन	११५	१४८	कण्व
,,	१२६	रोमन्थ	,,	१४९	मम
,,	१२७	फेन	,,	१५०	मेघ
११०	१२८	ऊष्मन्	,,	१५१	अटा
,,	१२९	बाष्प	११६	१५२	अट्टा
,,	१३०	धूम	,,	१५३	अटाट्या
,,	१३१	सुख	,,	१५४	शीका
१११	१३२	दुःख	,,	१५५	सोटा
,,	१३३	तृप्र	११७	१५६	कोटा
,,	१३४	कृच्छ्र	,,	१५७	पोटा
,,	१३५	आस्र	,,	१५८	पुष्वा
११२	१३६	अलीक	,,	१५९	सुदिन
,,	१३७	करण	११८	१६०	दुर्दिन
,,	१३८	कृपण	,,	१६१	नीहार

५ क्यङ्क्षुप्प्रत्ययान्तप्रकरणान्तर्गतनामधातूनामवयवभूतानि नामानि ।

१२०	१	पटत्	,,	८	हर्ष
,,	२	लोहित	१२४	९	गर्व
१२१	३	लोहिनी	,,	१०	सुख
,,	४	जिह्म	१२५	११	दुःख
१२२	५	श्याम	,,	१२	मूर्च्छा
,,	६	धूम	१२६	१३	निद्रा
१२३	७	चर्मन्	,,	१४	कृपा
			१२७	१५	करुणा

६ णिङ्प्रत्ययान्तप्रकरणान्तर्गतनामधातूनामवयवभूतानि नामानि

पत्राङ्क	धात्वङ्क	नाम	पत्राङ्क,	धात्वङ्क,	नाम
१२८	१	हस्त	१३०	७	संभाण्ड
,,	२	पाद	,,	८	परिभाण्ड
१२९	३	ग्रीवा	,,	९	परिचीवर
,,	४	परिपुच्छ	,,	१०	सचीवर
,,	५	विपुच्छ	१३१	११	चीवर
,,	६	पुच्छ			

७ णिच्प्रत्ययान्तप्रकरणान्तर्गतनामधातूनामवयवभूतानि नामानि

१३३	१	अङ्क	,,	२५	लवण
,,	२	अन्तिक	,,	२६	लक्ष्ण
१३४	३	आहरक	१४०	२७	वर्ण
,,	४	उपश्लोक	,,	२८	अपहस्त
,,	५	तिलक	,,	२९	उत्तूस्त
,,	६	वृन्दारक	,,	३०	कृत
१३५	७	संवर्ग	१४१	३१	गालोडित
,,	८	उल्लाघ	,,	३२	वितूस्त
,,	९	दीर्घ	,,	३३	पर्यन्त
,,	१०	त्वच	,,	३४	वार्त
१३६	११	अवलोष्ट	१४२	३५	व्रत
,,	१२	उद्घाट	,,	३६	अर्थ
,,	१३	प्रकट	,,	३७	कृतार्थ
,,	१४	दण्ड	,,	३८	वेद
१३७	१५	मुण्ड	१४३	३९	अन्ध
,,	१६	ऊढ	,,	४०	गन्ध
,,	१७	दृढ	,,	४१	वृद्ध
,,	१८	परिवृढ	,,	४१	,,
१३८	१९	बाढ	१४४	४२	चिह्न
,,	२०	अवचूर्ण	,,	४३	अल्प
,,	२१	उत्तृण	,,	४३	,,
,,	२२	कर्ण	,,	४४	निरूप
१३९	२३	कृष्ण	१४५	४५	पुष्प
,,	२४	प्रमाण	,,	४६	रूप

पत्राङ्क	धात्वङ्क	नाम	पत्राङ्क	धात्वङ्क	नाम
,,	४७	अर्य	,,	७६	ह्रस्व
,,	४८	प्रिय	,,	७७	कृश
१४६	४९	प्रशस्य	,,	७८	भृश
,,	,,	,,	१५४	७९	विपाश
,,	,,	,,	,,	८०	संपाश
,,	५०	सत्य	,,	८१	वृक्ष
१४७	५१	अश्व	,,	८२	अभिसेना
,,	५२	क्षिप्र	१५५	८३	उपवीणा
,,	५३	क्षुद्र	,,	८४	खट्वा
,,	५४	चिर	,,	८५	तुला
१४८	५५	छिद्र	,,	८६	असि
,,	५६	तृप्र	१५६	८७	इ
,,	५७	दूर	,,	८८	कलि
,,	५८	परिवस्त्र	,,	८९	वासि
१४९	५९	पुत्र	,,	९०	हलि
,,	६०	मिश्र	१५७	९१	ई
,,	६१	वीर	,,	९२	उर्वी
,,	६२	शूर	,,	९३	ऋज्वी
१५०	६३	संवस्त्र	,,	९४	एनी
,,	६४	सूत्र	१५८	९५	गुर्वी
,,	६५	स्थिर	,,	९६	पट्वी
,,	६६	स्फिर	,,	९७	पृथ्वी
१५१	६७	अनुतूल	,,	९८	बह्वी
,,	६८	उत्कूल	१५९	९९	मृद्वी
,,	६९	कुशल	,,	१००	लघ्वी
,,	७०	बल	,,	१०१	वासी
१५२	७१	बहुल	,,	१०२	स्त्री
,,	७२	शील	१६०	१०३	उ
,,	७३	स्थूल	,,	१०४	उरु
,,	७४	अत्यश्व	,,	१०५	ऋजु
१५३	७५	समश्व	,,	१०६	ओतु

पत्राङ्क	धात्वङ्क	नाम	पत्राङ्क	धात्वङ्क	नाम
१६१	१०७	गुरु	१६९	१३८	उदञ्च्
,,	१०८	पटु	१७०	१३९	तिर्यञ्च्
,,	१०९	परशु	,,	१४०	दध्यञ्च्
,,	११०	पृथु	,,	१४१	देवद्यञ्च्
१६२	१११	बहु	१७१	१४२	वाच्
,,	११२	मृदु	,,	१४३	विश्वद्यञ्च्
,,	११३	लघु	,,	१४४	सध्र्यञ्च्
१६३	११४	ऊ	,,	१४५	सम्यञ्च्
,,	११५	भू	१७२	१४६	प्रच्छ्
,,	११६	भ्रू	,,	१४७	ऊर्ज्
,,	११७	नृ	,,	१४८	विश्वसृज्
१६४	११८	भर्तृ	,,	१४९	उज्झ्
,,	११९	भ्रातृ	१७३	१५०	नञ्
,,	१२०	भ्रातृ	,,	१५१	अट्
,,	१२१	लृ	,,	१५२	पठ्
१६५	१२२	से	,,	१५३	अड्
,,	१२३	हे	१७४	१५४	सुद्
,,	१२४	रै	,,	१५५	गण्
,,	१२५	गो	,,	१५६	कर्तृमत्
१६६	१२६	द्यो	,,	१५७	त्वग्वत्
,,	१२७	गोनौ	१७५	१५८	वसुमत्
,,	१२८	नौ	,,	,,	,,
,,	१२९	लोक्	,,	१५९	वृत्
१६७	१३०	शाख्	,,	१६०	संक्रामत्
,,	१३१	लग्	१७६	१६१	सरित्
,,	१३२	श्लाघ्	,,	१६२	मथ्
,,	१३३	माङ्ग	,,	१६३	अस्मद्
१६८	१३४	अदद्यञ्च्	,,	१६४	,,
,,	१३५	अदमुयञ्च्	१७७	१६५	तद्
,,	१३६	अमुद्यञ्च्	,,	,,	दरद्
,,	१३७	अमुमुयञ्च्	,,	१६६	दृषद्

पत्राङ्क	धात्वङ्क	नाम	पत्राङ्क	धात्वङ्क	नाम
,,	१६७	युष्मद्	,,	१८४	ककुभ्
१७८	,,	,,	१८३	१८५	स्तम्भ्
,,	१६८	शरद्	,,	१८६	इदम्
,,	१६९	बुध्	,,	१८७	शाम्
,,	१७०	अनुलोमन्	,,	१८८	अद्
१७९	१७१	ओजस्विन्	१८४	१८९	वार्
,,	१७२	दुःखिन्	,,	१९०	स्वर्
,,	१७३	पयस्विन्	,,	१९१	शल्
१८०	१७४	युवन्	,,	१९२	दिव्
,,	,,	,,	१८५	१९३	तादृश्
,,	१७५	राजन्	,,	१९१	दिश्
,,	१७६	श्वन्	,,	१९५	चक्षुष्
१८१	१७७	सुखिन्	,,	१९६	त्विष्
,,	१७८	स्वामिन्	१८६	१९७	पुम्स्
,,	१७९	स्रग्विन्	,,	१९८	विद्वस्
,,	१८०	अप्	,,	१९९	गोदुह्
१८२	१८१	स्वाप्	,,	२००	लिह्
,,	१८२	गुफ्	१८७	२०१	गोरक्ष्
,,	१८३	क्षीब्	,,	२०२	तक्ष्

इति धातुरत्नाकरषष्ठभागस्य बृहद्विषयानुक्रमणिका

॥ श्रीमज्जिनपुङ्गवेभ्यो नमः ॥

सकलस्वपरसमयपारावारपारीण-विद्यापीठादिप्रस्थानपञ्चकसमाराधक-तपोगच्छाधिपति-
भट्टारकाचार्यजगद्गुरुश्रीमद्विजयनेमिसूरिभगवद्भ्यो नमः ॥

श्रीमत्तपोगणगगनाङ्गणगगनमणि-सार्वसार्वज्ञशासनसार्वभौम-कोविदकुलालङ्कार-अखण्ड-
विजयश्रीमद्गुरुराजविजयनेमिसूरीश्वरचरणारविन्दचञ्चरीकायमाणेनान्तेवासिना
शास्त्रविशारदेन कविरत्नेन व्याकरणवाचस्पतिना च महोपाध्याय-
लावण्यविजयगणिना प्रणीतो—

॥ धातुरत्नाकरः ॥

॥ तस्य चायं षष्ठो भागः ॥

नत्वा श्रीनेमिनामानमाजन्मब्रह्मचारिणम् ।
तीर्थनाथं गुरुञ्चैव भारतीं जिनभाषिताम् ॥ १ ॥
धातुरत्नाकरे षष्ठं विभागं बालहेतवे ।
वाचकोपपदस्तन्वे लावण्यविजयो गणिः ॥ २ ॥

निरूपिता यङ्लुबन्तप्रक्रिया । इदानीं नामधातुप्रक्रिया निरूप्यते । नामधातुत्वञ्च नामावयवकत्वे सति क्रियावाचकत्वं नामप्रकृतिकप्रत्ययप्रयोज्यक्रियावाचकत्वं वा । एतदेवाभिप्रेत्योच्यते "यत्र नामैव प्रत्ययसम्बन्धाद्धातुत्वं याति स नामधातुरिति" । एवञ्च नामधातोर्नामप्रकृतिकक्रियावाचकप्रत्ययाधीनत्वेन तादृशाः प्रत्ययाः कतीति जिज्ञासायां सप्तेति वक्तव्यम् । तथाहि । काम्य-क्यन्-क्विप्-क्यङ्-क्यङ्ष्-णिङ्-णिच् इति सप्त प्रत्यया नामधातुनिष्पादका भवन्ति ।

तदेतत्प्रत्ययभेदेन नामधातुप्रकरणमपि सप्तधा भिद्यते । तथाहि । प्रथमं काम्यप्रत्ययान्तप्रकरणं द्वितीयं क्यन्प्रत्ययान्तप्रकरणं तृतीयं क्विप्प्रत्ययान्तप्रकरणं चतुर्थं क्यङ्प्रत्ययान्तप्रकरणं पञ्चमं क्यङ्ष्प्रत्ययान्तप्रकरणं षष्ठं णिङ्प्रत्ययान्तप्रकरणं सप्तमं च णिच्प्रत्ययान्तप्रकरणमिति । तत्र प्रथमं तावद् यथोद्देशन्यायेन काम्यप्रत्ययान्तप्रकरणं निरूप्यते ॥ ननु कीदृशान्नाम्नः कस्मिन्नर्थे काम्यप्रत्ययो भवतीति चेद् गृहाणेदं सूत्रम् ॥

द्वितीयायाः काम्यः ॥ ३ । ४ । २२ ॥

द्वितीयान्तान्नाम्न इच्छायामर्थे काम्यप्रत्ययो वा भवति । पुत्रमिच्छति पुत्रकाम्यति । इदंकाम्यति । स्वःकाम्यति । काम्येनैव कर्मण उक्तत्वाद्भावकर्त्रोरेव प्रयोगः । पुत्रकाम्यतेऽनेन । पुत्रकाम्यत्यसौ । द्वितीयाया इति किम्? इष्टः पुत्रः । इष्यते पुत्रः । इह कस्मान्न भवति, भ्रातुः पुत्रमिच्छति, आत्मनः पुत्रमिच्छति, महान्तं पुत्रमिच्छति, स्थूलं, दर्शनीयं वा, सापेक्षत्वात् । न ह्यन्यमपेक्षमाणोऽन्येन सहैकार्थीभावमनुभवितुं शक्नोति । भ्रातुष्पुत्रकाम्यतीत्यादि तु समर्थत्वात् । अघमिच्छति, दुःखमिच्छतीत्यत्रापि परस्येत्यपेक्षितत्वात्सापेक्षत्वम् । कथं तर्हि पुत्रकाम्यतीत्यत्र पुत्रस्यात्मीयता गम्यतेऽन्यस्याश्रुतेरिच्छायाश्चात्मविषयत्वादिति ।

१ पुत्रमिच्छतीति पुत्रकाम्यति। पुत्रकाम्य—धातोरूपाणि।

वर्तमाना, लट्, Present १.

पुत्रकाम्यति, पुत्रकाम्यतः, पुत्रकाम्यन्ति।
पुत्रकाम्यसि, पुत्रकाम्यथः, पुत्रकाम्यथ।
पुत्रकाम्यामि, पुत्रकाम्यावः, पुत्रकाम्यामः॥

सप्तमी, विध्यर्थ, लिङ् Potential २.

पुत्रकाम्येत्, पुत्रकाम्येताम्, पुत्रकाम्येयुः।
पुत्रकाम्येः, पुत्रकाम्येतम्, पुत्रकाम्येत।
पुत्रकाम्येयम्, पुत्रकाम्येव, पुत्रकाम्येम॥

पञ्चमी, आज्ञार्थ, लोट्, Imperative ३.

पुत्रकाम्यतु / पुत्रकाम्यतात् } पुत्रकाम्यताम्, पुत्रकाम्यन्तु।
पुत्रकाम्य / पुत्रकाम्यतात् } पुत्रकाम्यतम्, पुत्रकाम्यत॥
पुत्रकाम्याणि, पुत्रकाम्याव, पुत्रकाम्याम॥

ह्यस्तनी, लङ्, Imperfect ४.

अपुत्रकाम्यत्, अपुत्रकाम्यताम्, अपुत्रकाम्यन्।
अपुत्रकाम्यः, अपुत्रकाम्यतम्, अपुत्रकाम्यत।
अपुत्रकाम्यम्, अपुत्रकाम्याव, अपुत्रकाम्याम॥

अद्यतनी, लुङ्, Aorist ५.

अपुत्रकाम्यीत्, अपुत्रकाम्यिष्टाम्, अपुत्रकाम्यिषुः।
अपुत्रकाम्यीः, अपुत्रकाम्यिष्टम्, अपुत्रकाम्यिष्ट।
अपुत्रकाम्यिषम्, अपुत्रकाम्यिष्व, अपुत्रकाम्यिष्म॥

परोक्षा, लिट्, Perfect ६.

पुत्रकाम्याञ्चकार, / पुत्रकाम्यांचकार, } पुत्रकाम्याञ्चक्रतुः / पुत्रकाम्यांचक्रतुः } पुत्रकाम्याञ्चक्रुः / पुत्रकाम्यांचक्रुः }
पुत्रकाम्याञ्चकर्थ / पुत्रकाम्यांचकर्थ } पुत्रकाम्याञ्चक्रथुः / पुत्रकाम्यांचक्रथुः } पुत्रकाम्याञ्चक्र / पुत्रकाम्यांचक्र }
पुत्रकाम्याञ्चकार / पुत्रकाम्याञ्चकर / पुत्रकाम्यांचकार / पुत्रकाम्यांचकर } पुत्रकाम्याञ्चकृव / पुत्रकाम्यांचकृव } पुत्रकाम्याञ्चकृम / पुत्रकाम्यांचकृम }
पुत्रकाम्याम्बभूव / पुत्रकाम्यांबभूव } पुत्रकाम्याम्बभूवतुः / पुत्रकाम्यांबभूवतुः } पुत्रकाम्याम्बभूवुः / पुत्रकाम्यांबभूवुः
पुत्रकाम्याम्बभूविथ / पुत्रकाम्यांबभूविथ } पुत्रकाम्याम्बभूवथुः / पुत्रकाम्यांबभूवथुः } पुत्रकाम्याम्बभूव / पुत्रकाम्यांबभूव
पुत्रकाम्याम्बभूव / पुत्रकाम्यांबभूव } पुत्रकाम्याम्बभूविव / पुत्रकाम्यांबभूविव } पुत्रकाम्याम्बभूविम / पुत्रकाम्यांबभूविम
पुत्रकाम्यामास, पुत्रकाम्यामासतुः, पुत्रकाम्यामासुः।
पुत्रकाम्यामासिथ, पुत्रकाम्यामासथुः, पुत्रकाम्यामास।
पुत्रकाम्यामास, पुत्रकाम्यामासिव, पुत्रकाम्यामासिम॥

आशीः, लिङ्, Benedictive ७.

*पुत्रकाम्यात् / पुत्रकाम्यात् } पुत्रकाम्यास्ताम् / पुत्रकाम्यास्ताम् } पुत्रकाम्यासुः / पुत्रकाम्यासुः }
पुत्रकाम्याः / पुत्रकाम्याः } पुत्रकाम्यास्तम् / पुत्रकाम्यास्तम् } पुत्रकाम्यास्त / पुत्रकाम्यास्त }
पुत्रकाम्यासम्, / पुत्रकाम्यासम्, } पुत्रकाम्यास्व / पुत्रकाम्यास्व } पुत्रकाम्यास्म / पुत्रकाम्यास्म }

श्वस्तनी लुट्, I. Future ८.

पुत्रकाम्यिता, पुत्रकाम्यितारौ, पुत्रकाम्यितारः।
पुत्रकाम्यितासि, पुत्रकाम्यितास्थः, पुत्रकाम्यितास्थ।
पुत्रकाम्यितास्मि, पुत्रकाम्यितास्वः, पुत्रकाम्यितास्मः॥

भविष्यन्ती, लृट्, II. Future ९.

पुत्रकाम्यिष्यति, पुत्रकाम्यिष्यतः, पुत्रकाम्यिष्यन्ति।
पुत्रकाम्यिष्यसि, पुत्रकाम्यिष्यथः, पुत्रकाम्यिष्यथ।
पुत्रकाम्यिष्यामि, पुत्रकाम्यिष्यावः, पुत्रकाम्यिष्यामः।

क्रियातिपत्तिः, लृङ्, Conditional १०.

अपुत्रकाम्यिष्यत्, अपुत्रकाम्यिष्यताम्, अपुत्रकाम्यिष्यन्।
अपुत्रकाम्यिष्यः, अपुत्रकाम्यिष्यतम्, अपुत्रकाम्यिष्यत।
अपुत्रकाम्यिष्यम्, अपुत्रकाम्यिष्याव, अपुत्रकाम्यिष्याम॥

---

*ननु पुत्रकाम्यादित्यत्राल्लुकः स्थानिवत्त्वेन तद्व्यवधानात् "व्यञ्जनात् पञ्चमान्तस्थायाः स्वरूपे वा।१।३।४७॥ इति कथं यकारलुगिति चेन्न, यविधिसद्भावादत्र स्थानिवद्भावाभावः।

इदम्, इमाम्, इमं वेच्छतीति इदंकाम्यति ।

२ इदंकाम्य-धातोरूपाणि ।

१ **इदंकाम्य**-ति, तः, न्ति, सि, थः, थ, मि, वः, मः ॥
२ **इदंकाम्ये**-त्, ताम्, युः, ः, तम्, त, यम्, व, म ॥
३ **इदंकाम्य**-तु, तात्, ताम्, न्तु, ", तात्, तम्, त, नि, व, म ॥
४ **ऐदंकाम्य**-त्, ताम्, न्, ः, तम्, त, म्, व, म ॥
५ **ऐदंकाम्य्**-ईत्, इष्टाम्, इषुः, ईः, इष्टम्, इष्ट, इषम्, इष्व, इष्म ॥
६ **इदंकाम्या**-ञ्चकार इ० ॥ म्बभूव इ० ॥ मास इ० ॥
७ **इदंकाम्या** / **इदंकाम्य्या** } -त्, स्ताम्, सुः, ः, स्तम्, स्त, सम्, स्व, स्म ॥
८ **इदंकाम्यिता**-", रौ, रः, सि, स्थः, स्थ, स्मि, स्वः, स्मः ॥
९ **इदंकाम्यिष्य**-ति, तः, न्ति, सि, थः, थ, मि, वः, मः ॥
१० **ऐदंकाम्यिष्य**-त्, ताम्, न्, ः, तम्, त, म्, व, म ॥

कं, कां, किं वेच्छतीति किंकाम्यति ।

३ किंकाम्य-धातोरूपाणि ।

१ **किंकाम्य**-ति, तः, न्ति, सि, थः, थ, मि, वः, मः ॥
२ **किंकाम्ये**-त्, ताम्, युः, ः, तम्, त, यम्, व, म ॥
३ **किंकाम्य**-तु, तात्, ताम्, न्तु, ", तात्, तम्, त, नि, व, म ॥
४ **अकिंकाम्य**-त्, ताम्, न्, ः, तम्, त, म्, व, म ॥
५ **अकिंकाम्य्**-ईत्, इष्टाम्, इषुः, ईः, इष्टम्, इष्ट, इषम्, इष्व, इष्म ॥
६ **किंकाम्या**-ञ्चकार इ० ॥ म्बभूव इ० ॥ मास इ० ॥
७ **किंकाम्या** / **किंकाम्य्या** } -त्, स्ताम्, सुः, ः, स्तम्, स्त, सम्, स्व, स्म ॥
८ **किंकाम्यिता**-", रौ, रः, सि, स्थः, स्थ, स्मि, स्वः, स्मः ॥
९ **किंकाम्यिष्य**-ति, तः, न्ति, सि, थः, थ, मि, वः, मः ॥
१० **अकिंकाम्यिष्य**-त्, ताम्, न्, ः, तम्, त, म्, व, म ॥

मान्तादपि काम्यप्रत्ययो भवति, न तु क्यन्वन्निषिध्यत इति प्रदर्शनार्थं स्वरव्यञ्जनादिभेदेनोदाहरणद्वयम् । तौ मुमो व्यञ्जने स्वौ । १।३।१४ ॥ इति मकारस्थाने पर्यायेणानुस्वारानुनासिकविधानात्, दंका-स्थाने 'दङ्का' इति, किंकास्थाने 'किङ्का' इति च ज्ञेयम् ॥

दोषा रजनिस्तामिच्छतीति दोषाकाम्यति ॥

४ दोषाकाम्य-धातोरूपाणि ॥

१ **दोषाकाम्य**-ति, तः, न्ति, सि, थः, थ, मि, वः, मः ॥
२ **दोषाकाम्ये**-त्, ताम्, युः, ः, तम्, त, यम्, व, म ॥
३ **दोषाकाम्य**-तु, तात्, ताम्, न्तु, ", तात्, तम्, त, नि, व, म ॥
४ **अदोषाकाम्य**-त्, ताम्, न्, ः, तम्, त, म्, व, म ॥
५ **अदोषाकाम्य्**-ईत्, इष्टाम्, इषुः, ईः, इष्टम्, इष्ट, इषम्, इष्व, इष्म ॥
६ **दोषाकाम्या**-ञ्चकार इ० ॥ म्बभूव इ० ॥ मास इ० ॥
७ **दोषाकाम्या** / **दोषाकाम्य्या** } -त्, स्ताम्, सुः, ः, स्तम्, स्त, सम्, स्व, स्म ॥
८ **दोषाकाम्यिता**-", रौ, रः, सि, स्थः, स्थ, स्मि, स्वः, स्मः ॥
९ **दोषाकाम्यिष्य**-ति, तः, न्ति, सि, थः, थ, मि, वः, मः ॥
१० **अदोषाकाम्यिष्य**-त्, ताम्, न्, ः, तम्, त, म्, व, म ॥

अव्ययादपि काम्यप्रत्ययो भवति, न तु क्यन्वन्निषिध्यत इति प्रदर्शनार्थमुदाहरणम् ।

यश इच्छतीति यशस्काम्यति ॥

५ यशस्काम्य-धातोरूपाणि ॥

१ **यशस्काम्य**-ति, तः, न्ति, सि, थः, थ, मि, वः, मः ॥
२ **यशस्काम्ये**-त्, ताम्, युः, ः, तम्, त, यम्, व, म ॥
३ **यशस्काम्य**-तु, तात्, ताम्, न्तु, ", तात्, तम्, त, नि, व, म ॥
४ **अयशस्काम्य**-त्, ताम्, न्, ः, तम्, त, म्, व, म ॥
५ **अयशस्काम्य्**-ईत्, इष्टाम्, इषुः, ईः, इष्टम्, इष्ट, इषम्, इष्व, इष्म ॥
६ **यशस्काम्या**-ञ्चकार इ० ॥ म्बभूव इ० ॥ मास इ० ॥
७ **यशस्काम्या** / **यशस्काम्य्या** } -त्, स्ताम्, सुः, ः, स्तम्, स्त, सम्, स्व, स्म ॥
८ **यशस्काम्यिता**-", रौ, रः, सि, स्थः, स्थ, स्मि, स्वः, स्मः ॥
९ **यशस्काम्यिष्य**-ति, तः, न्ति, सि, थः, थ, मि, वः, मः ॥
१० **अयशस्काम्यिष्य**-त्, ताम्, न्, ः, तम्, त, म्, व, म ॥

रोः काम्ये ।२।३।७॥ इति सत्वविधिप्रदर्शनार्थमुदाहरणम् ॥

सर्पिरिच्छतीति सर्पिष्काम्यति ।

६ सर्पिष्काम्य–धातोरूपाणि ॥

१ **सर्पिष्काम्य**–ति, तः, न्ति, सि, थः, थ, मि, वः, मः॥
२ **सर्पिष्काम्ये**–त्, ताम्, युः, :, तम्, त, यम्, व, म॥
३ **सर्पिष्काम्य**–तु, तात्, ताम्, न्तु, ", तात्, तम्, त, णि, व, म ॥
४ **असर्पिष्काम्य**–त्, ताम्, न्, :, तम्, त, म्, व, म॥
५ **असर्पिष्काम्य्**–ईत्, इष्टाम्, इषुः, ईः, इष्टम्, इष्ट, इषम्, इष्व इष्म ॥
६ **सर्पिष्काम्या**–ञ्चकार इ०॥ म्बभूव इ०॥ मास इ०॥
७ **सर्पिष्काम्या** / **सर्पिष्काम्य्या** –त्, स्ताम्, सुः, :, स्तम्, स्त, सम्, स्व, स्म ॥
८ **सर्पिष्काम्यिता**–", रौ, रः, सि, स्थः, स्थ, स्मि, स्वः, स्मः॥
९ **सर्पिष्काम्यिष्य**–ति, तः, न्ति, सि, थः, थ, मि, वः, मः॥
१० **असर्पिष्काम्यिष्य**–त्, ताम्, न्, :, तम्, त, म्, व, म॥

नामिनस्तयोः षः । २ । ३ । ८ ॥ इति षत्वविधिप्रदर्शनार्थमिदमुदाहरणम् ॥

अहरिच्छतीति अहःकाम्यति ।

७ अहःकाम्य–धातोरूपाणि ॥

१ **अहःकाम्य**–ति, तः, न्ति, सि, थः, थ, मि, वः, मः॥
२ **अहःकाम्ये**–त्, ताम्, युः, :, तम्, त, यम्, व, म॥
३ **अहःकाम्य**–तु, तात्, ताम्, न्तु, ", तात्, तम्, त, णि, व, म ॥
४ **आहःकाम्य**–त्, ताम्, न्, :, तम्, त, म्, व, म॥
५ **आह काम्य्**–ईत्, इष्टाम्, इषुः, ईः, इष्टम्, इष्ट, इषम्, इष्व, इष्म ॥
६ **अहःकाम्या**–ञ्चकार इ०॥ म्बभूव इ०॥ मास इ० ॥
७ **अहःकाम्या** / **अहःकाम्य्या** –त्, स्ताम्, सुः, :, स्तम्, स्त, सम्, स्व, स्म ॥
८ **अहःकाम्यिता**–", रौ, रः, सि, स्थः, स्थ, स्मि, स्वः, स्मः॥
९ **अहःकाम्यिष्य**–ति, तः, न्ति, सि, थः, थ, मि, वः, मः॥
१० **आहःकाम्यिष्य**–त्, ताम्, न्, :, तम्, त, म्, व, म ॥

अत्राहन्शब्दनकारस्य रत्वेऽपि रोः सम्बन्धित्वाभावान्न सत्वमिति प्रदर्शनार्थमुदाहृतम् ॥

गिरमिच्छतीति गीःकाम्यति ।

८ गीःकाम्य–धातोरूपाणि ॥

१ **गीःकाम्य**–ति, तः, न्ति, सि, थः, थ, मि, वः, मः॥
२ **गीःकाम्ये**–त्, ताम्, युः, :, तम्, त, म्, व, म ॥
३ **गीःकाम्य**–तु, तात्, ताम्, न्तु, ", तात्, तम्, त, णि, व, म ॥
४ **अगीःकाम्य**–त्, ताम्, न्, :, तम्, त, म्, व, म॥
५ **अगीःकाम्य्**–ईत्, इष्टाम्, इषुः, ईः, इष्टम्, इष्ट इषम्, इष्व, इष्म ॥
६ **गीःकाम्या**–ञ्चकार इ० ॥ म्बभूव इ० ॥ मास इ० ॥
७ **गीःकाम्या** / **गीःकाम्य्या** –त्, स्ताम्, सुः, :, स्तम्, स्त, सम्, स्व, स्म ॥
८ **गीःकाम्यिता**–", रौ, रः, सि, स्थः, स्थ, स्मि, स्वः, स्मः॥
९ **गीःकाम्यिष्य**–ति, तः, न्ति, सि, थः, थ, मि, वः, मः॥
१० **अगीःकाम्यिष्य**–त्, ताम्, न्, :, तम्, त, म्, व, म॥

अत्र रेफस्य रोः सम्बन्धित्वाभावान्न षत्वमपि तु विसर्गः, दीर्घत्वं च भ्वादेरित्यादिना बोध्यम् ॥

श्व इच्छतीति श्वःकाम्यति ।

९ श्वःकाम्य–धातोरूपाणि ॥

१ **श्वःकाम्य**–ति, तः, न्ति, सि, थः, थ, मि, वः, मः॥
२ **श्वःकाम्ये**–त्, ताम्, युः, :, तम्, त, यम्, व, म॥
३ **श्वःकाम्य**–तु, तात्, ताम्, ", तात्, तम्, त, णि, व, म ॥
४ **अश्वःकाम्य**–त्, ताम्, न्, :, तम्, त, म्, व, म॥
५ **अश्वःकाम्य्**–ईत्, इष्टाम्, इषुः, ईः, इष्टम्, इष्ट, इषम्, इष्व, इष्म ॥
६ **श्वःकाम्या**–ञ्चकार इ० ॥ म्बभूव इ० ॥ मास इ०॥
७ **श्वःकाम्या** / **श्वःकाम्य्या** –त्, स्ताम्, सुः, :, स्तम्, स्त, सम्, स्व, स्म ॥
८ **श्वःकाम्यिता**–", रौ, रः, सि, स्थः, स्थ, स्मि, स्वः, स्मः॥
९ **श्वःकाम्यिष्य**–ति, तः, न्ति, सि, थः, थ, मि, वः, मः॥
१० **अश्वःकाम्यिष्य**–त्, ताम्, न्, :, तम्, त, म्, व, म॥

अत्र रस्य रोः सम्बन्धित्वेऽपि अव्ययसम्बन्धित्वान्न सत्वमिति प्रदर्शनार्थमुदाहृतम् ॥

उच्चैरिच्छतीति उच्चैःकाम्यति ।

१० उच्चैःकाम्य-धातोरूपाणि ॥

१ **उच्चैःकाम्य**-ति, तः, न्ति, सि, थः, थ, मि, वः, मः॥
२ **उच्चैःकाम्ये**-त्, ताम्, युः, :, तम्, त, यम्, व, म॥
३ **उच्चैःकाम्य**-तु, तात्, ताम्, न्तु, ", तात्, तम्, त, नि, व, म ॥
४ **औच्चैःकाम्य**-त्, ताम्, न्, :, तम्, त, म्, व, म ॥
५ **औच्चैःकाम्य्**-ईत्, इष्टाम्, इषुः, ईः, इष्टम्, इष्ट, इषम्, इष्व, इष्म ॥
६ **उच्चैःकाम्या**-ञ्चकार इ० ॥ म्बभूव इ० ॥ मास इ० ॥
७ **उच्चैःकाम्या** / **उच्चैःकाम्य्या** -त्, स्ताम्, सुः, :, स्तम्, स्त, सम्, स्व, स्म ॥
८ **उच्चैःकाम्यिता**-", रौ, रः, सि, स्थः, स्थ, स्मि, स्वः, स्मः॥
९ **उच्चैःकाम्यिष्य**-ति, तः, न्ति, सि, थः, थ, मि, वः, मः॥
१० **औच्चैःकाम्यिष्य**-त्, ताम्, न्, :, तम्, त, म्, व, म॥

अत्र रेफस्य रोः सम्बन्धित्वेऽप्यव्ययसम्बन्धित्वान्न षत्वमिति प्रदर्शनार्थमुदाहृतम् ॥

स्वरिच्छतीति स्वःकाम्यति ॥

११ स्वःकाम्य-धातोरूपाणि ॥

१ **स्वःकाम्य**-ति, तः, न्ति, सि, थः, थ, मि, वः, मः॥
२ **स्वःकाम्ये**-त्, ताम्, युः, :, तम्, त, यम्, व, म ॥
३ **स्वःकाम्य**-तु, तात्, ताम्, न्तु, ", तात्, तम्, त, नि, व, म ॥
४ **अस्वःकाम्य**-त्, ताम्, न्, :, तम्, त, म्, व, म॥
५ **अस्वःकाम्य्**-ईत्, इष्टाम्, इषुः, ईः, इष्टम्, इष्ट, इषम्, इष्व, इष्म ॥
६ **स्वःकाम्या**-ञ्चकार इ० ॥ म्बभूव इ० ॥ मास इ० ॥
७ **स्वःकाम्या** / **स्वःकाम्य्या** -त्, स्ताम्, सुः, :, स्तम्, स्त, सम्, स्व, स्म॥
८ **स्वःकाम्यिता**-", रौ, रः, सि, स्थः, स्थ, स्मि, स्वः, स्मः॥
९ **स्वःकाम्यिष्य**-ति, तः, न्ति, सि, थः, थ, मि, वः, मः॥
१० **अस्वःकाम्यिष्य**-त्, ताम्, न्, :, तम्, त, म्, व, म॥

अत्र रेफस्याव्ययसम्बन्धित्वाद् रोः सम्बन्धित्वाभावाच्च न सत्वमिति प्रदर्शनार्थमिदमुदाहृतमिति ॥

विभुमिच्छतीति विभुकाम्यति ।

१२ वि-भुकाम्य-धातोरूपाणि ॥

१ **विभुकाम्य**-ति, तः, न्ति, सि, थः, थ, मि, वः, मः॥
२ **विभुकाम्ये**-त्, ताम्, युः, :, तम्, त, यम्, व, म॥
३ **विभुकाम्य**-तु, तात्, ताम्, न्तु, ", तात्, तम्, त, नि, व, म ॥
४ **व्यभुकाम्य**-त्, ताम्, न्, :, तम्, त, म्, व, म ॥
५ **व्यभुकाम्य्**-ईत्, इष्टाम्, इषुः, ईः, इष्टम्, इष्ट, इषम्, इष्व, इष्म ॥
६ **विभुकाम्या**-ञ्चकार इ० ॥ म्बभूव इ० ॥ मास इ० ॥
७ **विभुकाम्या** / **विभुकाम्य्या** -त्, स्ताम्, सुः, :, स्तम्, स्त, सम्, स्व, स्म ॥
८ **विभुकाम्यिता**-", रौ, रः, सि, स्थः, स्थ, स्मि, स्वः, स्मः॥
९ **विभुकाम्यिष्य**-ति, तः, न्ति, सि, थः, थ, मि, वः, मः॥
१० **व्यभुकाम्यिष्य**-त्, ताम्, न्, :, तम्, त, म्, व, म ॥

अत्र " न प्रादिरप्रत्ययः ।३।३।४॥ इति वि-रहितस्य धातुत्वेन तदादावेवाडादिरिति प्रदर्शनार्थमुदाहृतमिदम् ॥

समिधमिच्छतीति समित्काम्यति ।

१३ सम्-इत्काम्य-धातोरूपाणि ॥

१ **समित्काम्य**-ति, तः, न्ति, सि, थः, थ, मि, वः, मः॥
२ **समित्काम्ये**-त्, ताम्, युः, :, तम्, त, यम्, व, म॥
३ **समित्काम्य**-तु, तात्, ताम्, न्तु, ", तात्, तम्, त, नि, व, म ॥
४ **समैत्काम्य**-त्, ताम्, न्, :, तम्, त, म्, व, म ॥
५ **समैत्काम्य्**-ईत्, इष्टाम्, इषुः, ईः, इष्टम्, इष्ट, इषम्, इष्व, इष्म ॥
६ **समित्काम्या**-ञ्चकार इ०॥ म्बभूव इ० ॥ मास इ० ॥
७ **समित्काम्या** / **समित्काम्य्या** -त्, स्ताम्, सुः, :, स्तम्, स्त, सम्, स्व, स्म ॥
८ **समित्काम्यिता**-", रौ, रः, सि, स्थः, स्थ, स्मि, स्वः, स्मः॥
९ **समित्काम्यिष्य**-ति, तः, न्ति, सि, थः, थ, मि, वः, मः ॥
१० **समैत्काम्यिष्य**-त्, ताम्, न्, :, तम्, त, म्, व, म ॥

अत्र " न प्रादिरप्रत्ययः ।३।३।४॥ इति सम्-रहितस्य धातुत्वेन स्वरादित्वाद्धातोरिकारस्य वृद्धौ ह्यस्तन्यामद्यतन्यां क्रियातिपत्तौ च दर्शितानि रूपाणि भवन्तीति प्रदर्शनार्थमिदमुदाहरणम् ॥

राजानमिच्छतीति राजकाम्यति ॥

१४ राजकाम्य–धातोरूपाणि ॥

१ **राजकाम्य**–ति, तः, न्ति, सि, थः, थ, मि, वः, मः ॥
२ **राजकाम्ये**–त्, ताम्, युः, :, तम्, त, यम्, व, म ॥
३ **राजकाम्य**–तु, तात्, ताम्, न्तु, ", तात्, तम्, त, नि, व, म ॥
४ **अराजकाम्य**–त्, ताम्, न्, :, तम्, त, म्, व, म ॥
५ **अराजकाम्य्**–ईत्, इष्टाम्, इषुः, ईः, इष्टम्, इष्ट, इषम्, इष्व, इष्म ॥
६ **राजकाम्या**–चकार इ० ॥ म्बभूव इ० ॥ मास इ० ॥
७ **राजकाम्या** / **राजकाम्य्या** –त्, स्ताम्, सुः, :, स्तम्, स्त, सम्, स्व, स्म ॥
८ **राजकाम्यिता**–", रौ, रः, सि, स्थः, स्थ, स्मि, स्वः, स्मः ॥
९ **राजकाम्यिष्य**–ति, तः, न्ति, सि, थः, थ, मि, वः, मः ॥
१० **अराजकाम्यिष्य**–त्, ताम्, न्, :, तम्, त, म्, व, म ॥

अत्र "नाम्नो नोऽनहः ।२।१।९१॥ इति नलोपोपदर्शनार्थमुदाहृतम् ॥

वाचमिच्छतीति वाक्काम्यति ।

१५ वाक्काम्य–धातोरूपाणि ॥

१ **वाक्काम्य**–ति, तः, न्ति, सि, थः, थ, मि, वः, मः ॥
२ **वाक्काम्ये**–त्, ताम्, युः, :, तम्, त, यम्, व, म ॥
३ **वाक्काम्य**–तु, तात्, ताम्, न्तु, ", तात्, तम्, त, नि, व, म ॥
४ **अवाक्काम्य**–त्, ताम्, न्, :, तम्, त, म्, व, म ॥
५ **अवाक्काम्य्**–ईत्, इष्टाम्, इषुः, ईः, इष्टम्, इष्ट, इषम्, इष्व, इष्म ॥
६ **वाक्काम्या**–चकार इ० ॥ म्बभूव इ० ॥ मास इ० ॥
७ **वाक्काम्या** / **वाक्काम्य्या** –त्, स्ताम्, सुः, :, स्तम्, स्त, सम्, स्व, स्म ॥
८ **वाक्काम्यिता**–", रौ, रः, सि, स्थः, स्थ, स्मि, स्वः, स्मः ॥
९ **वाक्काम्यिष्य**–ति, तः, न्ति, सि, थः, थ, मि, वः, मः ॥
१० **अवाक्काम्यिष्य**–त्, ताम्, न्, :, तम्, त, म्, व, म ॥

अत्र "चजः कगम् ।२।१।८३। इति चस्य कत्वविधिप्रदर्शनार्थमिदमुदाहरणम् ॥

एवं वाःकाम्य, गोकाम्य, धनकाम्यप्रभृतीनां काम्यप्रत्ययान्तानां नामधातूनां रूपाणि ज्ञेयानि ॥

इति काम्यप्रत्ययान्तप्रकरणम् ॥

इति श्रीमत्तपोगणगगनाङ्गणगगनमणि--सार्वसार्वज्ञशासनसार्वभौम–विद्यापीठादिप्रस्थानपञ्चकसमाराधक--संविग्नशाखीय–आचार्यचूडामणि--अखण्डविजयश्रीमद्गुरुराजविजयनेमिसूरीश्वरचरणेन्दिरामन्दिरेन्दिन्दिरायमाणेनान्तेवासिना शास्त्रांवशारदेन कविरत्नेन व्याकरणवाचस्पतिना महोपाध्यायलावण्यविजयगणिना विरचितस्य धातुरत्नाकरस्य नामधातुप्रक्रियानिरूपणे षष्ठभागे काम्यप्रत्ययान्तनामधातुप्रकरणं सम्पूर्णम् ॥

अथ क्यन्प्रत्ययान्तप्रकरणम् ॥

ननु कीदृशान्नाम्नः कस्मिन्कस्मिन्नर्थे 'क्यन्' प्रत्ययो भवतीति चेल्लक्ष्यतामियं पञ्चलक्षणी ॥ "अमाव्ययात् क्यन् च ॥३।४।२३॥ अमकारान्तादनव्ययाच्च द्वितीयान्तान्नाम्न इच्छायामर्थे क्यन् प्रत्ययो वा भवति काम्यश्च । पुत्रमिच्छति पुत्रीयति । एवं नाव्यति । वाच्यति । चकारः काम्यार्थोऽन्यथा मान्ताव्ययोः सावकाशः स क्यना बाध्येत । अमाव्ययादितिकिम् ? इदमिच्छति । स्वरिच्छति । गोशब्दसंख्यक्षरवर्जस्वरनान्तेभ्य एव क्यनमिच्छन्त्यन्ये । गव्यति । पुत्रीयति । राजीयति । अन्यत्र न भवति । यमिच्छति । कमिच्छति । नकारः क्यनि इत्यत्र विशेषणार्थः । ककारः क्यग्रहणे सामान्यग्रहणार्थः ॥

आधाराच्चोपमानादाचारे ॥ ३ । ४ । २४ ॥ अमाव्ययादुपमानभूताद् द्वितीयान्तादाधाराच्चाचारार्थे क्यन् प्रत्ययो भवति वा । पुत्रमिवाचरति पुत्रीयति छात्रम् । वस्त्रीयति कम्बलम् । पुत्रीयति स्थूलं दर्शनीयं वा । आधारात्—प्रासाद इवाचरति प्रासादीयति कुट्याम् । पर्यङ्कीयति मञ्चके । उपमानादिति किम्, छात्रादेर्मा भूत् । आधाराच्चेति किम्, परशुना दात्रेणेवाचरति। अमाव्ययादिति किम्, इदमिवाचरति। स्वरिवाचरति। उपमानस्य नित्यमुपमेयापेक्षत्वात् सापेक्षत्वेऽप्यसामर्थ्यं न भवति ॥

तपसः क्यन् ॥३ । ४ । ३६॥ तपःशब्दात्कर्मणः करोत्यर्थे क्यन् प्रत्ययो वा भवति। तपःकरोति तपस्यति। अत्र यदा व्रतपर्यायस्तपःशब्दस्तदा क्यन्कर्मणो वृत्तावन्तर्भूतत्वादकर्मकत्वम्, यदा तु सन्तापक्रियावचनस्तदा क्यन्कर्मणो वृत्तावन्तर्भावेऽपि स्वकर्मणा सकर्मक एव। शत्रूणां तपः करोति तपस्यति शत्रूनिति । यथा व्याकरणस्य सूत्रं करोति व्याकरणं सूत्रयति ॥

नमोवरिवश्चित्रङोऽर्चासेवाश्चर्ये ॥३।४।३७॥ नमस्वरिवस्चित्रङ्शब्देभ्यः कर्मभ्यो यथासङ्ख्यं पूजासेवाश्चर्येष्वर्थेषु करोत्यर्थे क्यन्प्रत्ययो वा भवति । देवेभ्यो नमस्करोति नमस्यति देवान् । गुरूणां वरिवः करोति वरिवस्यति गुरून् । चित्रं करोति चित्रीयते । ङकार आत्मनेपदार्थः । अर्चादिष्विति किम् ? नमः करोति, वरिवः करोति । नमोवरिवःशब्दमुच्चारयतीत्यर्थः । चित्रं करोति । नानात्वमालेख्यं वा करोतीत्यर्थः । ननु च नमस्यति देवानित्यत्र नमःशब्दसंयोगनिबन्धना चतुर्थी कस्मान्न भवति । उच्यते । नामधातूनामविवक्षितप्रकृतिप्रत्ययभेदानां धातुत्वादनर्थकोऽत्र नमः शब्दः । उपपदविभक्तेर्वा कारकविभक्तिर्बलीयसी। एवं च नमस्करोति देवानिति वाक्येऽपि द्वितीया सिद्धा। यद्येवं नमस्करोति देवेभ्य इति न भवितव्यम् । नैवम् । करोतेः नमःशब्दसम्बन्धेन देवपदेनासम्बन्धात् । कस्मै इति त्वाकाङ्क्षायां देवेभ्य इति सम्बन्धाच्चतुर्थी सम्प्रदाने वेत्यदोषः ॥

क्षुत्तृड्गर्धेऽशनायोदन्यधनायम् ॥ ४ । ३ । ११३ ॥ क्षुदादिष्वर्थेषु यथासङ्ख्यमशनायादयः क्यन्नन्ता निपात्यन्ते। क्षुधि गम्यमानायामशनशब्दस्यात्वम्, तृषि गम्यमानायामुदकशब्दस्योदन्नित्ययमादेशः, गर्धे गम्यमाने धनशब्दस्यात्वम्, क्यनि परे निपात्यते। अशनायति। उदन्यति। धनायति। क्षुत्तृड्गर्ध इति किम्? अशनीयति, उदकीयति, धनीयति दानाय ॥

उपादीयतामिदमत्र नवनीतं क्यन्नन्तनामधातुनैपुण्याभिलाषुकैः—

इच्छार्थे, आचारार्थे, करोत्यर्थे च क्यन् प्रत्ययो भवति। तत्रेच्छार्थे मकारान्तवर्जाद् अव्ययवर्जाच्च द्वितीयान्तान्नाम्नः क्यन् प्रत्ययो भवति। यथा पुत्रमिच्छतीति पुत्रीयति। आचारार्थे किल द्वौ प्रकारौ। तथाहि। उपमानभूताद् द्वितीयान्तान्नाम्न आचारार्थे क्यन् प्रत्ययो भवतीत्येकः प्रकारः। यथा पुत्रमिवाचरतीति पुत्रीयति छात्रम्। उपमानभूताद् आधारवाचकात् सप्तम्यन्तान्नाम्न आचारार्थे क्यन् प्रत्ययो भवतीति द्वितीयः प्रकारः। यथा प्रासाद इवाचरतीति प्रासादीयति कुट्याम्। करोत्यर्थेऽपि द्वौ प्रकारौ। तथाहि। सम्भवदर्थमध्यादन्यतरस्मिन्नर्थे विवक्षिते कर्मवाचकान्नाम्नः करोत्यर्थे क्यन् प्रत्ययो भवतीत्याद्यः प्रकारः। यथा तपः करोतीति तपस्यति। अस्मिन् प्रकार एकमेवोदाहरणम्। नानार्थसम्भवेऽपि क्यन्नन्तसमुदायस्यार्थविशेषवृत्तितायामेव कर्मवाचकान्नाम्नः करोत्यर्थे क्यन् प्रत्ययो भवतीति द्वितीयः प्रकारः। यथा अर्चार्थे, देवेभ्यो नमः करोतीति नमस्यति देवान्, सेवार्थे गुरूणां वरिवः करोतीति वरिवस्यति गुरून्, आश्चर्यार्थे चित्रं करोतीति चित्रीयते। अस्मिन् प्रकारे त्रीण्येवोदाहरणानि। एवं च करोत्यर्थे विधीयमानस्य क्यनश्चत्वार एव शब्दा विषया इति ॥ अशनायते, उदन्यते, धनायते, इति निपातनं त्वर्थविशेषे कार्यविशेषार्थं क्यन्प्रत्ययस्तु सामान्यसूत्रेणैव सिद्धः ॥

एवमर्थभेदेन त्रिधा भिद्यमानत्वेन क्यनस्तदन्तधातूनामपि त्रैविध्यात् पूर्वमिच्छाक्यन्नन्तधातूनां रूपाणि निरूप्यन्ते। अत्रापि पूर्वं केवलानां चतुर्दशानां स्वराणां तदनु स्वरान्तानां तदनु व्यञ्जनान्तानाञ्च नाम्नां क्रममाश्रित्य निरूपणा ज्ञेया ॥

अथ प्रस्तुतमनुस्रियते ॥

१ अं विष्णुम्, अकारं वेच्छतीति
२ आम्, आकारमिच्छतीति
३ इं कामम्, इकारं वेच्छतीति
४ ईं लक्ष्मीम्, ईकारं वेच्छतीति
} ईयति ।

ईय-धातोरूपाणि ॥

१ **ईय**-ति, तः, न्ति, सि, थः, थ, मि, वः, मः ॥
२ **ईये**-त्, ताम्, युः, ः, तम्, त, यम्, व, म ॥
३ **ईय**-तु, तात्, ताम्, न्तु, ", तात्, तम्, त, नि, व, म ॥
४ **ऐय**-त्, ताम्, न्, ः, तम्, त, म्, व, म ॥
५ **ऐयू**-ईत्, इष्टाम्, इष्टुः, ईः, इष्टम्, इष्ट, इष्म्, इष्व,
६ **ईया**-च्वकार इ० ॥ म्बभूव इ० ॥ मास इ० ॥ [इष्म ॥
७ **ईय्या**-त्, स्ताम्, सुः, ः, स्तम्, स्त, सम्, स्व, स्म ॥
८ **ईयिता**-", रौ, रः, सि, स्थः, स्थ, स्मि, स्वः, स्मः ॥
९ **ईयिष्य**-ति, तः, न्ति, सि, थः, थ, मि, वः, मः ॥
१० **ऐयिष्य**-त्, ताम्, न्, ः, तम्, त, म्, व, म ॥

क्यनि ॥४।३।११२॥ इत्यनेन अवर्णस्थाने ईकारः । दीर्घश्च्विवयङ्यक्क्येषु ॥ ४ । ३ । १०८॥ इत्यनेन ह्रस्वस्थाने दीर्घत्वम् ॥

५ उं शिवम्, उकारं वेच्छतीति
६ ऊं महादेवं चन्द्रं पालकम्, ऊकारं वेच्छतीति
} ऊयति ॥

ऊय-धातोरूपाणि ॥

१ **ऊय**-ति, तः, न्ति सि, थः, थ, मि, वः, मः ॥
२ **ऊये**-त्, ताम्, युः, ः, तम्, त, यम्, व, म ॥
३ **ऊय**-तु, तात्, ताम्, न्तु, ", तात्, तम्, त, नि, व, म ॥
४ **औय**-त्, ताम्, न्, ः, तम्, त, म्, व, म ॥
५ **औयू**-ईत्, इष्टाम्, इष्टुः, ईः, इष्टम्, इष्ट, इष्म्, इष्व, इष्म ॥
६ **ऊया**-च्वकार इ० ॥ म्बभूव इ० ॥ मास इ० ॥
७ **ऊय्या**-त्, स्ताम्, सुः, ः, स्तम्, स्त, सम्, स्व, स्म ॥
८ **ऊयिता**-", रौ, रः, सि, स्थः, स्थ, स्मि, स्वः, स्मः ॥
९ **ऊ[illegible]**-ति, तः, न्ति, सि, थः, थ, मि, वः, मः ॥
१० **औयिष्य**-त्, ताम्, न्, ः, तम्, त, म्, व, म ॥

अरम्, ऋकारमिच्छतीति रीयति ॥

७ रीय-धातोरूपाणि ॥

१ **रीय**-ति, तः, न्ति, सि, थः, थ, मि, वः, मः ॥
२ **रीये**-त्, ताम्, युः, ः, तम्, त, यम्, व, म ॥
३ **रीय**-तु, तात्, ताम्, न्तु, ", तात्, तम्, त, णि, व, म ॥
४ **अरीय**-त्, ताम्, न्, ः, तम्, त, म्, व, म ॥
५ **अरीयू**-ईत्, इष्टाम्, इष्टुः, ईः, इष्टम्, इष्ट, इष्म्, इष्व, इष्म ॥
६ **रीया**-च्वकार इ० ॥ म्बभूव इ० ॥ मास इ० ॥
७ **रीय्या**-त्, स्ताम्, सुः, ः, स्तम्, स्त, सम्, स्व, स्म ॥
८ **रीयिता**-", रौ रः, सि, स्थः, स्थ, स्मि, स्वः, स्मः ॥
९ **रीयिष्य**-ति, तः, न्ति, सि, थः, थ, मि, वः, मः ॥
१० **अरीयिष्य**-त्, ताम्, न्, ः, तम्, त, म्, व, म ॥

ऋतो रीः ॥ ४ । ३ । १०९ ॥ इति ऋकारस्य 'री' इत्यादेशः ॥

ऋम्, ऋकारमिच्छतीति ऋयति ॥

८ ऋय-धातोरूपाणि ॥

१ **ऋय**-ति, तः, न्ति, सि, थः, थ, मि, वः, मः ॥
२ **ऋये**-त्, ताम्, युः, ः, तम्, त, यम्, व, म ॥
३ **ऋय**-तु, तात्, ताम्, न्तु, ", तात्, तम्, त, णि, व, म ॥
४ **आर्य**-त्, ताम्, न्, ः, तम्, त, म्, व, म ॥
५ **आर्यू** / **आर्** } -ईत्, इष्टाम्, इष्टुः, ईः, इष्टम्, इष्ट, इष्म्, इष्व, इष्म ॥
६ **ऋया**-च्वकार इ० ॥ म्बभूव इ० ॥ मास इ० ॥
७ **ऋय्या**-त्, स्ताम्, सुः, ः, स्तम्, स्त, सम्, स्व, स्म ॥
८ **ऋयिता**-", रौ, रः, सि, स्थः, स्थ, स्मि, स्वः, स्मः ॥
९ **ऋयिष्य**-ति, तः, न्ति, सि, थः, थ, मि, वः, मः ॥
१० **आर्यिष्य** / **आरिष्य** } त्, ताम्, न्, ः, तम्, त, म्, व, म ॥

५, १०, क्यो वा ॥ ४ । ३ । ८१ ॥ इति विकल्पेन क्यनो लुग्भवति ॥

अलम्, लृकारमिच्छतीति, रीयति । ऋत्कार्यस्य लृकारेऽतिदेशात् ऋतो रीरिति रीः ।

ऋफिडादिपाठाभ्युपगमे तु लीयति ।

९ रीय-धातोरूपाणि ॥

१ **रीय**-ति, तः, न्ति, सि, थः, थ, मि, वः, मः ॥
२ **रीये**-त्, ताम्, युः, ः, तम्, त, यम्, व, म ॥
३ **रीय**-तु, तात्, ताम्, न्तु, ', तात्, तम्, त, णि, व, म ॥
४ **अरीय**-त्, ताम्, न्, ः, तम्, त, म्, व, म ॥
५ **अरीय्**-ईत्, इष्टाम्, इषुः, ईः, इष्टम्, इष्ट, इषम्, इष्व, इष्म ॥
६ **रीया**-ञकार इ० ॥ म्बभूव इ० ॥ मास इ० ॥
७ **रीय्या**-त्, स्ताम्, सुः, ः, स्तम्, स्त, सम्, स्व, स्म ॥
८ **रीयिता**-", रौ, रः, सि, स्थः, स्थ, स्मि, स्वः, स्मः ॥
९ **रीयिष्य**-ति, तः, न्ति, सि, थः, थ, मि, वः, मः ॥
१० **अरीयिष्य**-त्, ताम्, न्, ः, तम्, त, म्, व, म ॥

लीय-धातोरूपाणि ॥

१ **लीय**-ति, तः, न्ति, सि, थः, थ, मि वः, मः ॥
२ **लीये**-त्, ताम्, युः, ः, तम्, त, यम्, व, म ॥
३ **लीय**-तु, तात्, ताम्, न्तु, ", तात्, तम्, त, नि, व, म ॥
४ **अलीय**-त्, ताम्, न्, ः, तम्, त, तम्, व, म ॥
५ **अलीय्**-ईत्, इष्टाम्, इषुः, ईः, इष्टम्, इष्ट, इषम्, इष्व, इष्म ॥
६ **लीया**-ञकार इ० ॥ म्बभूव इ० ॥ मास इ० ॥
७ **लीय्या**-त्, स्ताम्, सुः, ः, स्तम्, स्त, सम्, स्व, स्म ॥
८ **लीयिता**-", रौ, रः, सि, स्थः, स्थ, स्मि, स्वः, स्मः ॥
९ **लीयिष्य**-ति, तः, न्ति, सि, थः, थ, मि, वः, मः ॥
१० **अलीयिष्य**-त्, ताम्, न्, ः, तम्, त, म्, व, म ॥

लृम्, लृकारमिच्छतीति लृयति ॥

१० लृय-धातोरूपाणि ॥

१ **लृय**-ति, तः, न्ति, सि, थः, थ, मि, वः, मः ॥
२ **लृये**-त्, ताम्, युः, ः, तम्, त, यम्, व, म ॥
३ **लृय**-तु, तात्, ताम्, न्तु, ", तात्, तम्, त, नि, व, म ॥
४ **आल्य**-त्, ताम्, न्, ः, तम्, त, म्, व, म ॥
५ **आल्य्** / **आल्** } -ईत्, इष्टाम्, इषुः, ईः, इष्टम्, इष्ट, इषम्, इष्व, इष्म ॥
६ **लृया**-ञकार इ० ॥ म्बभूव इ० ॥ मास इ० ॥
७ **लृय्या**-त्, स्ताम्, सुः, ः, स्तम्, स्त, सम्, स्व, स्म ॥
८ **लृयिता**-", रौ, रः, सि, स्थः, स्थ, स्मि, स्वः, स्मः ॥
९ **लृयिष्य**-ति, तः, न्ति, सि, थः, थ, मि, वः, मः ॥
१० **आल्यिष्य** / **आलिष्य** } -त्, ताम्, न्, ः, तम्, त, म्, व, म ॥

लृवर्णस्य ऋवर्णसवर्णतामाश्रित्येदमुदाहृतम्, ऋफिडादिपाठोऽप्यत्राभ्युपगतः ॥

अयं विष्णुम्, एकारं वेच्छतीति एयति ।

११ एय-धातोरूपाणि ॥

१ **एय**-ति, तः, न्ति, सि, थः, थ, मि, वः, मः ॥
२ **एये**-त्, ताम्, युः, ः, तम्, त, यम्, व, म ॥
३ **एय**-तु, तात्, ताम्, न्तु, ", तात्, तम्, त, नि, व, म ॥
४ **ऐय**-त्, ताम्, न्, ः, तम्, त, म्, व, म ॥
५ **ऐय्**-ईत्, इष्टाम्, इषुः, ईः, इष्टम्, इष्ट, इषम्, इष्व, इष्म ॥
६ **एया**-ञकार इ० ॥ म्बभूव इ० ॥ मास इ० ॥
७ **एय्या**-त्, स्ताम्, सुः, ः, स्तम्, स्त, सम्, स्व, स्म ॥
८ **एयिता**-", रौ, रः, सि, स्थः, स्थ, स्मि, स्वः, स्मः ॥
९ **एयिष्य**-ति, तः, न्ति, सि, थः, थ, मि, वः, मः ॥
१० **ऐयिष्य**-त्, ताम्, न्, ः, तम्, त, म्, व, म ॥

आयम्, ऐकारमिच्छतीति ऐयति ।

१२ ऐय-धातोरूपाणि ॥

१ **ऐय**-ति, तः, न्ति, सि, थः, थ, मि, वः, मः ॥
२ **ऐये**-त्, ताम्, युः, ः, तम्, त, यम्, व, म ॥
३ **ऐय**-तु, तात्, ताम्, न्तु, ", तात्, तम्, त, नि, व, म ॥
४ **ऐय**-त्, ताम्, न्, ः, तम्, त, म्, व, म ॥
५ **ऐय्**-ईत्, इष्टाम्, इषुः, ईः, इष्टम्, इष्ट, इषम्, इष्व, इष्म ॥
६ **ऐया**-चकार इ० ॥ म्बभूव इ० ॥ मास इ० ॥
७ **ऐय्या**-त्, स्ताम्, सुः, ः, स्तम्, स्त, सम्, स्व, स्म ॥
८ **ऐयिता**-", रौ, रः, सि, स्थः, स्थ, स्मि, स्वः, स्मः ॥
९ **ऐयिष्य**-ति, तः, न्ति, सि, थः, थ, मि, वः, मः ॥
१० **ऐयिष्य**-त्, ताम्, न्, ः, तम्, त, म्, व, म ॥

आम्, ओकारमिच्छतीति अव्यति ।

१३ अव्य-धातोरूपाणि ॥

१ **अव्य**-ति, तः, न्ति, सि, थः, थ, मि, वः, मः ॥
२ **अव्ये**-त्, ताम्, युः, ः, तम्, त, यम्, व, म ॥
३ **अव्य**-तु, तात्, ताम्, न्तु, ", तात्, तम्, त, नि, व, म ॥
४ **आव्य**-त्, ताम्, न्, ः, तम्, त, म्, व, म ॥
५ **आव्य्**-ईत्, इष्टाम्, इषुः, ईः, इष्टम्, इष्ट, इषम्, इष्व, इष्म ॥
६ **अव्या**-चकार इ० ॥ म्बभूव इ० ॥ मास इ० ॥
७ **अव्य्या**-त्, स्ताम्, सुः, ः, स्तम्, स्त, सम्, स्व, स्म ॥
८ **अव्यिता**-", रौ, रः, सि, स्थः, स्थ, स्मि, स्वः, स्मः ॥
९ **अव्यिष्य**-ति, तः, न्ति, सि, थः, थ, मि, वः, मः ॥
१० **आव्यिष्य**-त्, ताम्, न्, ः, तम्, त, म्, व, म ॥

सन्निपातपरिभाषया क्यनो लुम् भवति ॥

आवम्, औकारमिच्छतीति, आव्यति ।

१४ आव्य-धातोरूपाणि ॥

१ **आव्य**-ति, तः, न्ति, सि, थः, थ, मि, वः, मः ॥
२ **आव्ये**-त्, ताम्, युः, ः, तम्, त, यम्, व, म ॥
३ **आव्य**-तु, तात्, ताम्, न्तु, ", तात्, तम्, त, नि, व, म ॥
४ **आव्य**-त्, ताम्, न्, ः, तम्, त, म्, व, म ॥
५ **आव्य्**-ईत्, इष्टाम्, इषुः, ईः, इष्टम्, इष्ट, इषम्, इष्व, इष्म ॥
६ **आव्या**-चकार इ० ॥ म्बभूव इ० ॥ मास इ० ॥
७ **आव्य्या**-त्, स्ताम्, सुः, ः, स्तम्, स्त, सम्, स्व, स्म ॥
८ **आव्यिता**-", रौ, रः, सि, स्थः, स्थ, स्मि, स्वः, स्मः ॥
९ **आव्यिष्य**-ति, तः, न्ति, सि, थः, थ, मि, वः, मः ॥
१० **आव्यिष्य**-त्, ताम्, न्, ः, तम्, त, म्, व, म ॥

सन्निपातपरिभाषया क्यनो लुम् भवति ।

इति केवलस्वरप्रकृतिकक्यन्नन्ता धातवः ॥

अथ व्यञ्जनसंपृक्तस्वरान्तप्रकृतिकक्यन्नन्ता धातवः

पुत्रमिच्छतीति पुत्रीयति ।

१५ पुत्रीय-धातोरूपाणि ॥

१ **पुत्रीय**-ति, तः, न्ति, सि, थः, थ, मि, वः, मः ॥
२ **पुत्रीये**-त्, ताम्, युः, ः, तम्, त, यम्, व, म ॥
३ **पुत्रीय**-तु, तात्, ताम्, न्तु, ", तात्, तम्, त, नि, व, म ॥
४ **अपुत्रीय**-त्, ताम्, न्, ः, त, म्, व, म ॥
५ **अपुत्रीय्**-ईत्, इष्टाम्, इषुः, ईः, इष्टम्, इष्ट, इषम्, इष्व, इष्म ॥
६ **पुत्रीया**-चकार इ० ॥ म्बभूव इ० ॥ मास इ० ॥
७ **पुत्रीय्या**-त्, स्ताम्, सुः, ः, स्तम्, स्त, सम्, स्व, स्म ॥
८ **पुत्रीयिता**-", रौ, रः, सि, स्थः, स्थ, स्मि, स्वः, स्मः ॥
९ **पुत्रीयिष्य**-ति, तः, न्ति, सि, थः, थ, मि, वः, मः ॥
१० **अपुत्रीयिष्य**-त्, ताम्, न्, ः, तम्, त, म्, व, म ॥

सुपुत्रमिच्छतीति सुपुत्रीयति ।

१६ सु-पुत्रीय-धातोरूपाणि ॥

१ **सुपुत्रीय**-ति, तः, न्ति, सि, थः, थ, मि, वः, मः॥
२ **सुपुत्रीये**-त्, ताम्, युः, :, तम्, त, यम्, व, म॥
३ **सुपुत्रीय**-तु, तात्, ताम्, न्तु, ", तात्, तम्, त, णि, व, म ॥
४ **स्वपुत्रीय**-त्, ताम्, न्, :, तम्, त, म्, व, म॥
५ **स्वपुत्रीय्**-ईत्, इष्टाम्, इषुः, ईः, इष्टम्, इष्ट, इषम्, इष्व, इष्म ॥
६ **सुपुत्रीया**-ञ्चकार इ०॥ म्बभूव इ०॥ मास इ०॥
७ **सुपुत्रीय्या**-त्, स्ताम्, सुः, :, स्तम्, स्त, सम्, स्व, स्म॥
८ **सुपुत्रीयिता**-", रौ, रः, सि, स्थः, स्थ, स्मि, स्वः, स्मः॥
९ **सुपुत्रीयिष्य**-ति, तः, न्ति, सि, थः, थ, मि, वः, मः॥
१० **स्वपुत्रीयिष्य**-त्, ताम्, न्, :, तम्, त, म्, व, म॥

अजमिच्छतीति अजीयति ।

१७ अजीय-धातोरूपाणि ॥

१ **अजीय**-ति, तः, न्ति, सि, थः, थ, मि, वः, मः ॥
२ **अजीये**-त्, ताम्, युः, :, तम्, त, यम्, व, म ॥
३ **अजीय**-तु, तात्, ताम्, न्तु, ", तात्, तम्, त, नि, व, म ॥
४ **आजीय**-त्, ताम्, न्, :, तम्, त, म्, व, म ॥
५ **आजीय्**-ईत्, इष्टाम्, इषुः, ईः, इष्टम्, इष्ट, इषम्, इष्व, इष्म ॥
६ **अजीया**-ञ्चकार इ०॥ म्बभूव इ०॥ मास इ०॥
७ **अजीय्या**-त्, स्ताम्, सुः, :, स्तम्, स्त, सम्, स्व, स्म॥
८ **अजीयिता**-", रौ, रः, सि, स्थः, स्थ, स्मि, स्वः, स्मः॥
९ **अजीयिष्य**-ति, तः, न्ति, सि, थः, थ, मि, वः, मः॥
१० **आजीयिष्य**-त्, ताम्, न्, :, तम्, त, म्, व, म॥

सुखमिच्छतीति सुखीयति ।

१८ सुखीय-धातोरूपाणि ॥

१ **सुखीय**-ति, तः, न्ति, सि, थः, थ, मि, वः, मः ॥
२ **सुखीये**-त्, ताम्, युः, :, तम्, त, यम्, व, म ॥
३ **सुखीय**-तु, तात्, ताम्, न्तु, ", तात्, तम्, त, नि, व, म ॥
४ **असुखीय**-त्, ताम्, न्, :, तम्, त, म्, व, म ॥
५ **असुखीय्**-ईत्, इष्टाम्, इषुः, ईः, इष्टम्, इष्ट, इषम्, इष्व, इष्म ॥
६ **सुखीया**-ञ्चकार इ० ॥ म्बभूव इ० ॥ मास इ० ॥
७ **सुखीय्या**-त्, स्ताम्, सुः, :, स्तम्, स्त, सम्, स्व, स्म ॥
८ **सुखीयिता**-", रौ, रः, सि, स्थः, स्थ, स्मि, स्वः, स्मः॥
९ **सुखीयिष्य**-ति, तः, न्ति, सि, थः, थ, मि, वः, मः॥
१० **असुखीयिष्य**-त्, ताम्, न्, :, तम्, त, म्, व, म॥

धर्ममिच्छतीति धर्मीयति ।

१९ धर्मीय-धातोरूपाणि ॥

१ **धर्मीय**-ति, तः, न्ति, सि, थः, थ, मि, वः, मः॥
२ **धर्मीये**-त्, ताम्, युः, :, तम्, त, यम्, व, म ॥
३ **धर्मीय**-तु, तात्, ताम्, न्तु, ", तात्, तम्, त, णि, व, म ॥
४ **अधर्मीय**-त्, ताम्, न्, :, तम्, त, म्, व, म ॥
५ **अधर्मीय्**-ईत्, इष्टाम्, इषुः, ईः, इष्टम्, इष्ट, इषम्, इष्व, इष्म ॥
६ **धर्मीया**-ञ्चकार इ०॥ म्बभूव इ० ॥ मास इ० ॥
७ **धर्मीय्या**-त्, स्ताम्, सुः, :, स्तम्, स्त, सम्, स्व, स्म॥
८ **धर्मीयिता**-", रौ, रः, सि, स्थः, स्थ, स्मि, स्वः, स्मः॥
९ **धर्मीयिष्य**-ति, तः, न्ति, सि, थः, थ, मि, वः, मः॥
१० **अधर्मीयिष्य**-त्, ताम्, न्, :, तम्, त, म्, व, म॥

गार्ग्यमिच्छतीति गार्गीयति ।

२० गार्गीय-धातोरूपाणि ॥

१ **गार्गीय**-ति, तः, न्ति, सि, थः, थ, मि, वः, मः ॥
२ **गार्गीये**-त्, ताम्, युः, ः, तम्, त, यम्, व, म ॥
३ **गार्गीय**-तु, तात्, ताम्, न्तु, ", तात्, तम्, त, णि, व, म ॥
४ **अगार्गीय**-त्, ताम्, न्, ः, तम्, त, म्, व, म ॥
५ **अगार्गीयू**-ईत्, इष्टाम्, इषुः, ईः, इष्टम्, इष्ट, इषम्, इष्व, इष्म ॥
६ **गार्गीया**-ञ्चकार इ० ॥ म्बभूव इ० ॥ मास इ० ॥
७ **गार्गीय्या**-त्, स्ताम्, सुः, ः, स्तम्, स्त, सम्, स्व, स्म ॥
८ **गार्गीयिता**-", रौ, रः, सि, स्थः, स्थ, स्मि, स्वः, स्मः ॥
९ **गार्गीयिष्य**-ति, तः, न्ति, सि, थः, थ, मि, वः, मः ॥
१० **अगार्गीयिष्य**-त्, ताम्, न्, ः, तम्, त, म्, व, म ॥

आपत्यस्य क्यच्व्योः । २ । ४ । ९१ ॥

इति यकारस्य लोपः ।

क्षुधि. अशनमिच्छतीति अशनायति ।

२१ अशनाय-धातोरूपाणि ॥

१ **अशनाय**-ति, तः, न्ति, सि, थः, थ, मि, वः, मः ॥
२ **अशनाये**-त्, ताम्, युः, ः, तम्, त, यम्, व, म ॥
३ **अशनाय**-तु, तात्, ताम्, न्तु, ", तात्, तम्, त, नि, व, म ॥
४ **आशनाय**-त्, ताम्, न्, ः, तम्, त, म्, व, म ॥
५ **आशनायू**-ईत्, इष्टाम्, इषुः ईः, इष्टम्, इष्ट, इषम्, इष्व, इष्म ॥
६ **अशनाया**-ञ्चकार इ० ॥ म्बभूव इ० ॥ मास इ० ॥
७ **अशनाय्या**-त्, स्ताम्, सुः, ः, स्तम्, स्त, सम्, स्व, स्म ॥
८ **अशनायिता**-", रौ, रः, सि, स्थः, स्थ, स्मि, स्वः, स्मः ॥
९ **अशनायिष्य**-ति, तः, न्ति, सि, थः, थ, मि, वः, मः ॥
१० **आशनायिष्य**-त्, ताम्, न्, ः, तम्, त, म्, व, म ॥

कालान्तरोपभोगार्थमशनमिच्छतीति अशनीयति ।

२२ अशनीय-धातोरूपाणि ॥

१ **अशनीय**-ति, तः, न्ति, सि, थः, थ, मि, वः, मः ॥
२ **अशनीये**-त्, ताम्, युः, ः, तम्, त, यम्, व, म ॥
३ **अशनीय**-तु, तात्, ताम्, न्तु, ", तात्, तम्, त, नि, व, म ॥
४ **आशनीय**-त्, ताम्, न्, ः, तम्, त, म्, व, म ॥
५ **आशनीयू**-ईत्, इष्टाम्, इषुः, ईः, इष्टम्, इष्ट, इषम्, इष्व, इष्म ॥
६ **अशनीया**-ञ्चकार इ० ॥ म्बभूव इ० ॥ मास इ० ॥
७ **अशनीय्या**-त्, स्ताम्, सुः, ः, स्तम्, स्त, सम्, स्व, स्म ॥
८ **अशनीयिता**-", रौ, रः, सि, स्थः, स्थ, स्मि, स्वः, स्मः ॥
९ **अशनीयिष्य**-ति, तः, न्ति, सि, थः, थ, मि, वः, मः ॥
१० **आशनीयिष्य**-त्, ताम्, न्, ः, तम्, त, म्, व, म ॥

पिपासायाम्, पातुमुदकमिच्छतीति उदन्यति ।

२३ उदन्य-धातोरूपाणि ॥

१ **उदन्य**-ति, तः, न्ति, सि, थः, थ, मि, वः, मः ॥
२ **उदन्ये**-त्, ताम्, युः, ः, तम्, त, यम्, व, म ॥
३ **उदन्य**-तु, तात्, ताम्, न्तु, ", तात्, तम्, त, नि, व, म ॥
४ **औदन्य**-त्, ताम्, न्, ः, तम्, त, म्, व, म ॥
५ **औदन्यू** / **औदन्** } -ईत्, इष्टाम्, इषुः, ईः, इष्टम्, इष्ट, इषम्, इष्व, इष्म ॥
६ **उदन्या** / **उदना** } -ञ्चकार इ० ॥ म्बभूव इ० ॥ मास इ० ॥
७ **उदन्य्या** / **उदन्या** } -त्, स्ताम्, सुः, ः, स्तम्, स्त, सम्, स्व, स्म ॥
८ **उदन्यिता** / **उदनिता** } -", रौ, रः, सि, स्थः, स्थ, स्मि, स्वः, स्मः ॥
९ **उदन्यिष्य** / **उदनिष्य** } -ति, तः, न्ति, सि, थः, थ, मि, वः, मः ॥
१० **औदन्यिष्य** / **औदनिष्य** } -त्, ताम्, न्, ः, तम्, त, म्, व, म ॥

स्नातुमुदकमिच्छतीति उदकीयति ।

२४ उदकीय-धातोरूपाणि ॥

१ **उदकीय**-ति, तः, न्ति, सि, थः, थ, मि, वः, मः ॥
२ **उदकीये**-त्, ताम्, युः, ः, तम्, त, यम्, व, म ॥
३ **उदकीय**-तु, तात्, ताम्, न्तु, ", तात्, तम्, त, नि, व, म ॥
४ **औदकीय**-त्, ताम्, न्, ः, तम्, त, म्, व, म ॥
५ **औदकीय्**-ईत्, इष्टाम्, इषुः, ईः, इष्टम्, इष्ट, इषम्, इष्व, इष्म ॥
६ **उदकीया**-ञ्चकार इ० ॥ म्बभूव इ० ॥ मास इ० ॥
७ **उदकीय्या**-त्, स्ताम्, सुः, ः, स्तम्, स्त, सम्, स्व, स्म ॥
८ **उदकीयिता**-", रौ, रः, सि, स्थः, स्थ, स्मि, स्वः, स्मः ॥
९ **उदकीयिष्य**-ति, तः, न्ति, सि, थः, थ, मि, वः, मः ॥
१० **औदकीयिष्य**-त्, ताम्, न्, ः, तम्, त, म्, व, म ॥

गर्वे, सत्यपि धने धनमिच्छतीति धनायति ।

२५ धनाय-धातोरूपाणि ॥

१ **धनाय**-ति, तः, न्ति, सि, थः, थ, मि, वः, मः ॥
२ **धनाये**-त्, ताम्, युः, ः, तम्, त, यम्, व, म ॥
३ **धनाय**-तु, तात्, ताम्, न्तु, ", तात्, तम्, त, नि, व, म ॥
४ **अधनाय**-त्, ताम्, न्, ः, तम्, त, म्, व, म ॥
५ **अधनाय्**-ईत्, इष्टाम्, इषुः, ईः, इष्टम्, इष्ट, इषम्, इष्व, इष्म ॥
६ **धनाया**-ञ्चकार इ० ॥ म्बभूव इ० ॥ मास इ० ॥
७ **धनाय्या**-त्, स्ताम्, सुः, ः, स्तम्, स्त, सम्, स्व, स्म ॥
८ **धनायिता**-", रौ, रः, सि, स्थः, स्थ, स्मि, स्वः, स्मः ॥
९ **धनायिष्य**-ति, तः, न्ति, सि, थः, थ, मि, वः, मः ॥
१० **अधनायिष्य**-त्, ताम्, न्, ः, तम्, त, म्, व, म ॥

दातुं धनमिच्छतीति धनीयति ।

२६ धनीय-धातोरूपाणि ॥

१ **धनीय**-ति, तः, न्ति, सि, थः, थ, मि, वः, मः ॥
२ **धनीये**-त्, ताम्, युः, ः, तम्, त, यम्, व, म ॥
३ **धनीय**-तु, तात्, ताम्, न्तु, ", तात्, तम्, त, नि, व म ॥
४ **अधनीय**-त्, ताम्, न्, ः, तम्, त, म्, व, म ॥
५ **अधनीय्**-ईत्, इष्टाम्, इषुः, ईः, इष्टम्, इष्ट, इषम्, इष्व, इष्म ॥
६ **धनीया**-ञ्चकार इ० ॥ म्बभूव इ० ॥ मास इ० ॥
७ **धनीय्या**-त्, स्ताम्, सुः, ः, स्तम्, स्त, सम्, स्व, स्म ॥
८ **धनीयिता**-", रौ, रः, सि, स्थः, स्थ, स्मि, स्वः, स्मः ॥
९ **धनीयिष्य**-ति, तः, न्ति, सि, थः, थ, मि, वः, मः ॥
१० **अधनीयिष्य**-त्, ताम्, न्, ः, तम्, त, म्, व, म ॥

मैथुने, वृषमिच्छतीति वृषस्यति ।

२७ वृषस्य-धातोरूपाणि ॥ *

१ **वृषस्य**-ति, तः, न्ति, सि, थः, थ, मि, व, मः ॥
२ **वृषस्ये**-त्, ताम्, युः, ः, तम्, त, यम्, व, म ॥
३ **वृषस्य**-तु, तात्, ताम्, न्तु, ", तात्, तम्, त, नि, व, म ॥
४ **अवृषस्य**-त्, ताम्, न्, ः, तम्, त, म्, व, म ॥
५ **अवृषस्य्** / **अवृषस्** -ईत्, इष्टाम्, इषुः, ईः, इष्टम्, इष्ट, इषम्, इष्व, इष्म ॥
६ **वृषस्या** / **वृषसा** -ञ्चकार इ० ॥ म्बभूव इ० ॥ मास इ० ॥
७ **वृषस्य्या** / **वृषस्या** -त्, स्ताम्, सुः, ः, स्तम्, स्त, सम्, स्व, स्म ॥
८ **वृषस्यिता** / **वृषसिता** -", रौ, रः, सि, स्थः, स्थ, स्मि, स्वः, स्मः ॥
९ **वृषस्यिष्य** / **वृषसिष्य** -ति, तः, न्ति, सि, थः, थ, मि, वः, मः ॥
१० **अवृषस्यिष्य** / **अवृषसिष्य** -त्, ताम्, न्, ः, तम्, त, म्, व, म ॥

* वृषाश्वशब्दौ मैथुनेऽत्र वर्तेते, मनुष्यादावपि हि प्रयुज्येते । अत एव "वृषस्यन्ती तु कामुकी" इति "अनेकयुगजीविन्यास्त्रेता यस्यास्त्रयोदशी । सा क्षीरकण्ठकं रामं वृषस्यन्ती न लज्जिता ॥ १ ॥ इति च स्वरसतः संगच्छते ॥

मैथुनेच्छाभिन्नेच्छायाम्, वृषमिच्छतीति वृषीयति।

२८ वृषीय-धातोरूपाणि ॥

१ **वृषीय**-ति, तः, न्ति, सि, थः, थ, मि, वः, मः ॥
२ **वृषीये**-त्, ताम्, युः, ः, तम्, त, यम्, व, म ॥
३ **वृषीय**-तु, तात्, ताम्, न्तु, ", तात्, तम्, त, णि, व, म ॥
४ **अवृषीय**-त्, ताम्, न्, ः, तम्, त, म्, व, म ॥
५ **अवृषीय्**-ईत्, इष्टाम्, इषुः, ईः, इष्टम्, इष्ट, इषम्, इष्व, इष्म ॥
६ **वृषीया**-ञ्चकार इ० ॥ म्बभूव इ० ॥ मास इ० ॥
७ **वृषीय्या**-त्, स्ताम्, सुः, ः, स्तम्, स्त, सम्, स्व, स्म ॥
८ **वृषीयिता**-", रौ, रः, सि, स्थः, स्थ, स्मि, स्वः, स्मः ॥
९ **वृषीयिष्य**-ति, तः, न्ति, सि, थः, थ, मि, वः, मः ॥
१० **अवृषीयिष्य**-त्, ताम्, न्, ः, तम्, त, म्, व, म ॥

मैथुने, अश्वमिच्छतीति अश्वस्यति।

२९ अश्वस्य-धातोरूपाणि ॥

१ **अश्वस्य**-ति, तः, न्ति, सि, थः, थ, मि, वः, मः ॥
२ **अश्वस्ये**-त्, ताम्, युः, ः, तम्, त, यम्, व, म ॥
३ **अश्वस्य**-तु, तात्, ताम्, न्तु, ", तात्, तम्, त, णि, व, म ॥
४ **आश्वस्य**-त्, ताम्, न्, ः, तम्, त, म्, व, म ॥
५ **आश्वस्य्** / **आश्वस्**-ईत्, इष्टाम्, इषुः, ईः, इष्टम्, इष्ट, इषम्, इष्व, इष्म ॥
६ **अश्वस्या** / **अश्वसा**-ञ्चकार इ० ॥ म्बभूव इ० ॥ मास इ० ॥
७ **अश्वस्य्या** / **अश्वस्या**-त्, स्ताम्, सुः, ः, स्तम्, स्त, सम्, स्व, स्म ॥
८ **अश्वस्यिता** / **अश्वसिता**-", रौ, रः, सि, स्थः, स्थ, स्मि, स्वः, स्मः ॥
९ **अश्वस्यिष्य** / **अश्वसिष्य**-ति, तः, न्ति, सि, थः, थ, मि, वः, मः ॥
१० **आश्वस्यिष्य** / **आश्वसिष्य**-त्, ताम्, न्, ः, तम्, त, म्, व, म ॥

अत्राश्वशब्दो मैथुने वर्तते, इति पूर्वमुक्तमेव।

मैथुनभिन्नेच्छायाम्, अश्वमिच्छतीति अश्वीयति।

३० अश्वीय-धातोरूपाणि ॥

१ **अश्वीय**-ति, तः, न्ति, सि, थः, थ, मि, वः, मः ॥
२ **अश्वीये**-त्, ताम्, युः, ः, तम्, त, यम्, व, म ॥
३ **अश्वीय**-तु, तात्, ताम्, न्तु, ", तात्, तम्, त, णि, व, म ॥
४ **आश्वीय**-त्, ताम्, न्, ः, तम्, त, म्, व, म ॥
५ **आश्वीय्**-ईत्, इष्टाम्, इषुः, ईः, इष्टम्, इष्ट, इषम्, इष्व, इष्म ॥
६ **अश्वीया**-ञ्चकार इ० ॥ म्बभूव इ० ॥ मास इ० ॥
७ **अश्वीय्या**-त्, स्ताम्, सुः, ः, स्तम्, स्त, सम्, स्व, स्म ॥
८ **अश्वीयिता**-", रौ, रः, सि, स्थः, स्थ, स्मि, स्वः, स्मः ॥
९ **अश्वीयिष्य**-ति, तः, न्ति, सि, थः, थ, मि, वः, मः ॥
१० **आश्वीयिष्य**-त्, ताम्, न्, ः, तम्, त, म्, व, म ॥

भोक्तुमभिलाषातिरेके, क्षीरमिच्छतीति क्षीरस्यति

३१ क्षीरस्य-धातोरूपाणि ॥

१ **क्षीरस्य**-ति, तः, न्ति, सि, थः, थ, मि, वः, मः ॥
२ **क्षीरस्ये**-त्, ताम्, युः, ः, तम्, त, यम्, व, म ॥
३ **क्षीरस्य**-तु, तात्, ताम्, न्तु, ", तात्, तम्, त, णि, व, म ॥
४ **अक्षीरस्य**-त्, ताम्, न्, ः, तम्, त, म्, व, म ॥
५ **अक्षीरस्य्** / **अक्षीरस्**-ईत्, इष्टाम्, इषुः, ईः, इष्टम्, इष्ट, इषम्, इष्व, इष्म ॥
६ **क्षीरस्या** / **क्षीरसा**-ञ्चकार इ० ॥ म्बभूव इ० ॥ मास इ० ॥
७ **क्षीरस्य्या** / **क्षीरस्या**-त्, स्ताम्, सुः, ः, स्तम्, स्त, सम्, स्व, स्म ॥
८ **क्षीरस्यिता** / **क्षीरसिता**-", रौ, रः, सि, स्थः, स्थ, स्मि, स्वः, स्मः ॥
९ **क्षीरस्यिष्य** / **क्षीरसिष्य**-ति, तः, न्ति, सि, थः, थ, मि, वः, मः ॥
१० **अक्षीरस्यिष्य** / **अक्षीरसिष्य**-त्, ताम्, न्, ः, तम्, त, म्, व, म ॥

भोक्तुमभिलाषातिरेकाभावे, क्षीरमिच्छतीति क्षीरीयति ।

३२ क्षीरीय—धातोरूपाणि ॥

१ **क्षीरीय**–ति, तः, न्ति, सि, थः, थ, मि, वः, मः ॥
२ **क्षीरीये**–त्, ताम्, युः, :, तम्, त, यम्, व, म ॥
३ **क्षीरीय**–तु, तात्, ताम्, न्तु, ", तात्, तम्, त, णि, व, म ॥
४ **अक्षीरीय**–त्, ताम्, न्, :, तम्, त, म्, व, म ॥
५ **अक्षीरीय्**–ईत्, इष्टाम्, इषुः, ईः, इष्टम्, इष्ट, इषम्, इष्व, इष्म ॥
६ **क्षीरीया**–अकार इ० ॥ म्बभूव इ० ॥ मास इ० ॥
७ **क्षीरीय्या**–त्, स्ताम्, सुः, :, स्तम्, स्त, सम्, स्व, स्म ॥
८ **क्षीरीयिता**–", रौ, रः, सि, स्थः, स्थ, स्मि, स्वः, स्मः ॥
९ **क्षीरीयिष्य**–ति, तः, न्ति, सि, थः, थ, मि, वः, मः ॥
१० **अक्षीरीयिष्य**–त्, ताम्, न्, :, तम्, त, म्, व, म ॥

भोक्तुमभिलाषातिरेके, लवणमिच्छतीति लवणस्यति ।

३३ लवणस्य–धातोरूपाणि ॥ स्यति ।

१ **लवणस्य**–ति, तः, न्ति, सि, थः, थ, मि, वः, मः ॥
२ **लवणस्ये**–त्, ताम्, युः, :, तम्, त, यम्, व, म ॥
३ **लवणस्य**–तु, तात्, ताम्, न्तु, ", तात्, तम्, त, नि, व, म ॥
४ **अलवणस्य**–त्, ताम्, न्, :, तम्, त, म्, व, म ॥
५ **अलवणस्य्** / **अलवणस्** –ईत्, इष्टाम्, इषुः, ईः, इष्टम्, इष्ट, इषम्, इष्व इष्म ॥
६ **लवणस्या** / **लवणसा** –अकार इ० ॥ म्बभूव इ० ॥ मास इ० ॥
७ **लवणस्य्या** / **लवणस्या** –त्, स्ताम्, सुः, :, स्तम्, स्त, सम्, स्व, स्म ॥
८ **लवणस्यिता** / **लवणसिता** –", रौ, रः, सि, स्थः, स्थ, स्मि, स्वः, स्मः ॥
९ **लवणस्यिष्य** / **लवणसिष्य** –ति, तः, न्ति, सि, थः, थ, मि, वः, मः ॥
१० **अलवणस्यिष्य** / **अलवणसिष्य** –त्, ताम्, न्, :, तम्, त, म्, व, म ॥

अस् च लौल्ये ॥ ४ । ३ । ११५ ॥ इति असि सि वा लवणस्यति ॥

भोक्तुमभिलाषातिरेकाभावे, लवणमिच्छतीति लवणीयति ।

३४ लवणीय–धातोरूपाणि ॥

१ **लवणीय**–ति, तः, न्ति, सि, थः, थ, मि, वः, मः ॥
२ **लवणीये**–त्, ताम्, युः, :, तम्, त, यम्, व, म ॥
३ **लवणीय**–तु, तात्, ताम्, न्तु, ", तात्, तम्, त, नि, व, म ॥
४ **अलवणीय**–त्, ताम्, न्, :, तम्, त, म्, व, म ॥
५ **अलवणीय्**–ईत्, इष्टाम्, इषुः, ईः, इष्टम्, इष्ट, इषम्, इष्व, इष्म ॥
६ **लवणीया**–अकार इ० ॥ म्बभूव इ० ॥ मास इ० ॥
७ **लवणीय्या**–त्, स्ताम्, सुः, :, स्तम्, स्त, सम्, स्व, स्म ॥
८ **लवणीयिता**–", रौ, रः, सि, स्थः, स्थ, स्मि, स्वः, स्मः ॥
९ **लवणीयिष्य**–ति, तः, न्ति, सि, थः, थ, मि, वः, मः ॥
१० **अलवणीयिष्य**–त्, ताम्, न्, :, तम्, त, म्, व, म ॥

तीर्थपामिच्छतीति तीर्थपीयति ।

३५ तीर्थपीय–धातोरूपाणि ॥

१ **तीर्थपीय**–ति, तः, न्ति, सि, थः, थ, मि, वः, मः ॥
२ **तीर्थपीये**–त्, ताम्, युः, :, तम्, त, म्, व, म ॥
३ **तीर्थपीय**–तु, तात्, ताम्, न्तु, ", तात्, तम्, त, नि, व, म ॥
४ **अतीर्थपीय**–त्, ताम्, न्, :, तम्, त, म्, व, म ॥
५ **अतीर्थपीय्**–ईत्, इष्टाम्, इषुः, ईः, इष्टम्, इष्ट इषम्, इष्व, इष्म ॥
६ **तीर्थपीया**–अकार इ० ॥ म्बभूव इ० ॥ मास इ० ॥
७ **तीर्थपीय्या**–त्, स्ताम्, सुः, :, स्तम्, स्त, सम्, स्व, स्म ॥
८ **तीर्थपीयिता**–", रौ, रः, सि, स्थः, स्थ, स्मि, स्वः, स्मः ॥
९ **तीर्थपीयिष्य**–ति, तः, न्ति, सि, थः, थ, मि, वः, मः ॥
१० **अतीर्थपीयिष्य**–त्, ताम्, न्, :, तम्, त, म्, व, म ॥

मालामिच्छतीति मालीयति ।

३६ मालीय-धातोरूपाणि ॥

१ **मालीय**-ति, तः, न्ति, सि, थः, थ, मि, वः, मः ॥
२ **मालीये**-त्, ताम्, युः, :, तम्, त, यम्, व, म ॥
३ **मालीय**-तु, तात्, ताम्, न्तु, ", तात्, तम्, त, नि, व, म ॥
४ **अमालीय**-त्, ताम्, न्, :, तम्, त, म्, व, म ॥
५ **अमालीय्**-ईत्, इष्टाम्, इषुः, ईः, इष्टम्, इष्ट, इषम्, इष्व, इष्म ॥
६ **मालीया**-ञ्चकार इ० ॥ म्बभूव इ० ॥ मास इ० ॥
७ **मालीय्या**-त्, स्ताम्, सुः, :, स्तम्, स्त, सम्, स्व, स्म ॥
८ **मालीयिता**-", रौ, रः, सि, स्थः, स्थ, स्मि, स्वः, स्मः ॥
९ **मालीयिष्य**-ति, तः, न्ति, सि, थः, थ, मि, वः, मः ॥
१० **अमालीयिष्य**-त्, ताम्, न्, :, तम्, त, म्, व, म ॥

रमामिच्छतीति रमीयति ॥

३७ रमीय-धातोरूपाणि ॥

१ **रमीय**-ति, तः, न्ति, सि, थः, थ, मि, वः, मः ॥
२ **रमीये**-त्, ताम्, युः, :, तम्, त, यम्, व, म ॥
३ **रमीय**-तु, तात्, ताम्, न्तु, ", तात्, तम्, त, णि, व, म ॥
४ **अरमीय**-त्, ताम्, न्, :, तम्, त, म्, व, म ॥
५ **अरमीय्**-ईत्, इष्टाम्, इषुः, ईः, इष्टम्, इष्ट, इषम्, इष्व, इष्म ॥
६ **रमीया**-ञ्चकार इ० ॥ म्बभूव इ० ॥ मास इ० ॥
७ **रमीय्या**-त्, स्ताम्, सुः, :, स्तम्, स्त, सम्, स्व, स्म ॥
८ **रमीयिता**-", रौ, रः, सि, स्थः, स्थ, स्मि, स्वः, स्मः ॥
९ **रमीयिष्य**-ति, तः, न्ति, सि, थः, थ, मि, वः, मः ॥
१० **अरमीयिष्य**-त्, ताम्, न्, :, तम्, त, म्, व, म ॥

कविमिच्छतीति कवीयति ।

३८ कवीय-धातोरूपाणि ॥

१ **कवीय**-ति, तः, न्ति, सि, थः, थ, मि, वः, मः ॥
२ **कवीये**-त्, ताम्, युः, :, तम्, त, यम्, व, म ॥
३ **कवीय**-तु, तात्, ताम्, न्तु, ", तात्, तम्, त, नि, व, म ॥
४ **अकवीय**-त्, ताम्, न्, :, तम्, त, म्, व, म ॥
५ **अकवीय्**-ईत्, इष्टाम्, इषुः, ईः, इष्टम्, इष्ट, इषम्, इष्व, इष्म ॥
६ **कवीया**-ञ्चकार इ० ॥ म्बभूव इ० ॥ मास इ० ॥
७ **कवीय्या**-त्, स्ताम्, सुः, :, स्तम्, स्त, सम्, स्व, स्म ॥
८ **कवीयिता**-", रौ, रः, सि, स्थः, स्थ, स्मि, स्वः, स्मः ॥
९ **कवीयिष्य**-ति, तः, न्ति, सि, थः, थ, मि, वः, मः ॥
१० **अकवीयिष्य**-त्, ताम्, न्, :, तम्, त, म्, व, म ॥

रविमिच्छतीति रवीयति ।

३९ रवीय-धातोरूपाणि ॥

१ **रवीय**-ति, तः, न्ति, सि, थः, थ, मि, वः, मः ॥
२ **रवीये**-त्, ताम्, युः, :, तम्, त, यम्, व, म ॥
३ **रवीय**-तु, तात्, ताम्, न्तु, ", तात्, तम्, त, णि, व, म ॥
४ **अरवीय**-त्, ताम्, न्, :, तम्, त, म्, व, म ॥
५ **अरवीय्**-ईत्, इष्टाम्, इषुः, ईः, इष्टम्, इष्ट, इषम्, इष्व, इष्म ॥
६ **रवीया**-ञ्चकार इ० ॥ म्बभूव इ० ॥ मास इ० ॥
७ **रवीय्या**-त्, स्ताम्, सुः, :, स्तम्, स्त, सम्, स्व, स्म ॥
८ **रवीयिता**-", रौ, रः, सि, स्थः, स्थ, स्मि, स्वः, स्मः ॥
९ **रवीयिष्य**-ति, तः, न्ति, सि, थः, थ, मि, वः, मः ॥
१० **अरवीयिष्य**-त्, ताम्, न्, :, तम्, त, म्, व, म ॥

अग्निमिच्छतीति अग्नीयति ।

४० अग्नीय-धातोरूपाणि ॥

१ **अग्नीय**-ति, तः, न्ति, सि, थः, थ, मि, वः, मः ॥
२ **अग्नीये**-त्, ताम्, युः, ः, तम्, त, यम्, व, म ॥
३ **अग्नीय**-तु, तात्, ताम्, न्तु, ", तात्, तम्, त, नि, व, म ॥
४ **आग्नीय**-त्, ताम्, न्, ः, तम्, त, म्, व, म ॥
५ **आग्नीय्**-ईत्, इष्टाम्, इषुः, ईः, इष्टम्, इष्ट, इषम्, इष्व, इष्म ॥
६ **अग्नीया**-ऋकार इ० ॥ म्बभूव इ० ॥ मास इ० ॥
७ **अग्नीय्या**-त्, स्ताम्, सुः, ः, स्तम्, स्त, सम्, स्व, स्म ॥
८ **अग्नीयिता**-", रौ, रः, सि, स्थः, स्थ, स्मि, स्वः, स्मः ॥
९ **अग्नीयिष्य**-ति, तः, न्ति, सि, थः, थ, मि, वः, मः ॥
१० **आग्नीयिष्य**-त्, ताम्, न्, ः, तम्, त, म्, व, म ॥

सुमतिमिच्छतीति सुमतीयति ।

४१ सु-मतीय-धातोरूपाणि ॥

१ **सुमतीय**-ति, तः, न्ति, सि, थः, थ, मि, वः, मः ॥
२ **सुमतीये**-त्, ताम्, युः, ः, तम्, त, यम्, व, म ॥
३ **सुमतीय**-तु, तात्, ताम्, न्तु, ", तात्, तम्, त, नि, व, म ॥
४ **स्वमतीय**-त्, ताम्, न्, ः, तम्, त, म्, व, म ॥
५ **स्वमतीय्**-ईत्, इष्टाम्, इषुः, ईः, इष्टम्, इष्ट, इषम्, इष्व, इष्म ॥
६ **सुमतीया**-ऋकार इ० ॥ म्बभूव इ० ॥ मास इ० ॥
७ **सुमतीय्या**-त्, स्ताम्, सुः, ः, स्तम्, स्त, सम्, स्व, स्म ॥
८ **सुमतीयिता**-", रौ, रः, सि, स्थः, स्थ, स्मि, स्वः, स्मः ॥
९ **सुमतीयिष्य**-ति, तः, न्ति, सि, थः, थ, मि, वः, मः ॥
१० **स्वमतीयिष्य**-त्, ताम्, न्, ः, तम्, त, म्, व, म ॥

न प्रादिरप्रत्यय इति सुरहितस्य धातुसंज्ञा ॥

भोक्तुमभिलाषातिरेके, दधि इच्छतीति दधिस्यति, दध्यस्यति वा ।

४२ दधिस्य-धातोरूपाणि ॥

१ **दधिस्य**-ति, तः, न्ति, सि, थः, थ, मि, वः, मः ॥
२ **दधिस्ये**-त्, ताम्, युः, ः, तम्, त, यम्, व, म ॥
३ **दधिस्य**-तु, तात्, ताम्, न्तु, ", तात्, तम्, त, नि, व, म ॥
४ **अदधिस्य**-त्, ताम्, न्, ः, तम्, त, म्, व, म ॥
५ **अदधिस्य्** / **अदधिस्** -ईत्, इष्टाम्, इषुः, ईः, इष्टम्, इष्ट, इषम्, इष्व, इष्म ॥
६ **दधिस्या** / **दधिसा** -ऋकार इ० ॥ म्बभूव इ० ॥ मास इ० ॥
७ **दधिस्य्या** / **दधिस्या** -त्, स्ताम्, सुः, ः, स्तम्, स्त, सम्, स्व, स्म ॥
८ **दधिस्यिता** / **दधिसिता** -", रौ, रः, सि, स्थः, स्थ, स्मि, स्वः, स्मः ॥
९ **दधिस्यिष्य** / **दधिसिष्य** -ति, तः, न्ति, सि, थः, थ, मि, वः, मः ॥
१० **अदधिस्यिष्य** / **अदधिसिष्य** -त्, ताम्, न्, ः, तम्, त, म्, व, म ॥

अस् च लौल्ये ॥ ४ । ३ । ११५ ॥ इति असि दधिस्यति ॥

४३ दध्यस्य-धातोरूपाणि ॥

१ **दध्यस्य**-ति, तः, न्ति, सि, थः, थ, मि, वः, मः ॥
२ **दध्यस्ये**-त्, ताम्, युः, ः, तम्, त, यम्, व, म ॥
३ **दध्यस्य**-तु, तात्, ताम्, न्तु, ", तात्, तम्, त, नि, व, म ॥
४ **अदध्यस्य**-त्, ताम्, न्, ः, तम्, त, म्, व, म ॥
५ **अदध्यस्य्** / **अदध्यस्** -ईत्, इष्टाम्, इषुः, ईः, इष्टम्, इष्ट, इषम्, इष्व, इष्म ॥
६ **दध्यस्या** / **दध्यसा** -ऋकार इ० ॥ म्बभूव इ० ॥ मास इ० ॥
७ **दध्यस्य्या** / **दध्यस्या** -त्, स्ताम्, सुः, ः, स्तम्, स्त, सम्, स्व, स्म ॥
६ **दध्यस्यिता** / **दध्यसिता** -", रौ, रः, सि, स्थः, स्थ, स्मि, स्वः, स्मः ॥
९ **दध्यस्यिष्य** / **दध्यसिष्य** -ति, तः, न्ति, सि, थः, थ, मि, वः, मः ॥
१० **अदध्यस्यिष्य** / **अदध्यसिष्य** -त्, ताम्, न्, ः, तम्, त, म्, व, म ॥

अस् च लौल्ये ॥ ४ । ३ । ११५ ॥ इति असि दध्यस्यति ॥

भोक्तुमभिलाषातिरेकाभावे, दधि इच्छतीति दधीयति ।

४४ दधीय-धातोरूपाणि ॥

१ **दधीय**-ति, तः, न्ति, सि, थः, थ, मि, वः, मः ॥
२ **दधीये**-त्, ताम्, युः, ः, तम्, त, यम्, व, म ॥
३ **दधीय**-तु, तात्, ताम्, न्तु, ", तात्, तम्, त, नि, व, म ॥
४ **अदधीय**-त्, ताम्, न्, ः, तम्, त, म्, व, म ॥
५ **अदधीय्**-ईत्, इष्टाम्, इषुः, ईः, इष्टम्, इष्ट, इषम्, इष्व, इष्म ॥
६ **दधीया**-ञकार इ० ॥ म्बभूव इ० ॥ मास इ० ॥
७ **दधीय्या**-त्, स्ताम्, सुः, ः, स्तम्, स्त, सम्, स्व, स्म ॥
८ **दधीयिता**-", रौ, रः, सि, स्थः, स्थ, स्मि, स्वः, स्मः ॥
९ **दधीयिष्य**-ति, तः, न्ति, सि, थः, थ, मि, वः, मः ॥
१० **अदधीयिष्य**-त्, ताम्, न्, ः, तम्, त, म्, व, म ॥

सह खेन वर्तते इति सखः। तमिच्छति, सखायमिच्छति, यद्वा सखीमिच्छतीति सखीयति ।

४५ सखीय-धातोरूपाणि ॥

१ **सखीय**-ति, तः, न्ति, सि, थः, थ, मि, वः, मः ॥
२ **सखीये**-त्, ताम्, युः, ः, तम्, त, यम्, व, म ॥
३ **सखीय**-तु, तात्, ताम्, न्तु, ", तात्, तम्, त, नि, व, म ॥
४ **असखीय**-त्, ताम्, न्, ः, तम्, त, म्, व, म ॥
५ **असखीय्**-ईत्, इष्टाम्, इषुः, ईः, इष्टम्, इष्ट, इषम्, इष्व, इष्म ॥
६ **सखीया**-ञकार इ० ॥ म्बभूव इ० ॥ मास इ० ॥
७ **सखीय्या**-त्, स्ताम्, सुः, ः, स्तम्, स्त, सम्, स्व, स्म ॥
८ **सखीयिता**-", रौ, रः, सि, स्थः, स्थ, स्मि, स्वः, स्मः ॥
९ **सखीयिष्य**-ति, तः, न्ति, सि, थः, थ, मि, वः, मः ॥
१० **असखीयिष्य**-त्, ताम्, न्, ः, तम्, त, म्, व, म ॥

प्रथमिच्छतीति प्रथीयति ।

४६ प्र-थीय-धातोरूपाणि ॥

१ **प्रथीय**-ति, तः, न्ति, सि, थः, थ, मि, वः, मः ॥
२ **प्रथीये**-त्, ताम्, युः, ः, तम्, त, यम्, व, म ॥
३ **प्रथीय**-तु, तात्, ताम्, न्तु, ", तात्, तम्, त, नि, व, म ॥
४ **प्राथीय**-त्, ताम्, न्, ः, तम्, त, म्, व, म ॥
५ **प्राथीय्**-ईत्, इष्टाम्, इषुः, ईः, इष्टम्, इष्ट, इषम्, इष्व, इष्म ॥
६ **प्रथीया**-ञकार इ० ॥ म्बभूव इ० ॥ मास इ० ॥
७ **प्रथीय्या**-त्, स्ताम्, सुः, ः, स्तम्, स्त, सम्, स्व, स्म ॥
८ **प्रथीयिता**-", रौ, रः, सि, स्थः, स्थ, स्मि, स्वः, स्मः ॥
९ **प्रथीयिष्य**-ति, तः, न्ति, सि, थः, थ, मि, वः, मः ॥
१० **प्राथीयिष्य**-त्, ताम्, न्, ः, तम्, त, म्, व, म ॥

न प्रादिरप्रत्यय इति प्ररहितस्य धातुसंज्ञा भवति ॥

विधुमिच्छतीति विधूयति ।

४७ विधूय-धातोरूपाणि ॥

१ **विधूय**-ति, तः, न्ति, सि, थः, थ, मि, वः, मः ॥
२ **विधूये**-त्, ताम्, युः, ः, तम्, त, यम्, व, म ॥
३ **विधूय**-तु, तात्, ताम्, न्तु, ", तात्, तम्, त, नि, व म ॥
४ **अविधूय**-त्, ताम्, न्, ः, तम्, त, म्, व, म ॥
५ **अविधूय्**-ईत्, इष्टाम्, इषुः, ईः, इष्टम्, इष्ट, इषम्, इष्व, इष्म ॥
६ **विधूया**-ञकार इ० ॥ म्बभूव इ० ॥ मास इ० ॥
७ **विधूय्या**-त्, स्ताम्, सुः, ः, स्तम्, स्त, सम्, स्व, स्म ॥
८ **विधूयिता**-", रौ, रः, सि, स्थः, स्थ, स्मि, स्वः, स्मः ॥
९ **विधूयिष्य**-ति, तः, न्ति, सि, थः, थ, मि, वः, मः ॥
१० **अविधूयिष्य**-त्, ताम्, न्, ः, तम्, त, म्, व, म ॥

विध्यति विरहिणौ जनानिति विधुश्चन्द्रः ॥

धनुमिच्छतीति धनूयति ।

४८ धनूय-धातोरूपाणि ॥

१ **धनूय**-ति, तः, न्ति, सि, थः, थ, मि, व, मः ॥
२ **धनूये**-त्, ताम्, युः, ः, तम्, त, यम्, व, म ॥
३ **धनूय**-तु, तात्, ताम्, न्तु, ", तात्, तम्, त, नि, व, म ॥
४ **अधनूय**-त्, ताम्, न्, ः, तम्, त, म्, व, म ॥
५ **अधनूयू**-ईत्, इष्टाम्, इषुः, ईः, इष्टम्, इष्ट, इष्म्, इष्व, इष्म ॥
६ **धनूया**-श्चकार इ० ॥ म्बभूव इ० ॥ मास इ० ॥
७ **धनूय्या**-त्, स्ताम्, सुः, ः, स्तम्, स्त, सम्, स्व, स्म ॥
८ **धनूयिता**-", रौ, रः, सि, स्थः, स्थ, स्मि, स्वः, स्मः ॥
९ **धनूयिष्य**-ति, तः, न्ति, सि, थः, थ, मि, वः, मः ॥
१० **अधनूयिष्य**-त्, ताम्, न्, ः, तम्, त, म्, व, म ॥

धनुशब्दो धनुषि वर्तते ॥

चमूमिच्छतीति चमूयति ।

४९ चमूय-धातोरूपाणि ॥

१ **चमूय**-ति, तः, न्ति, सि, थः, थ, मि, वः, मः ॥
२ **चमूये**-त्, ताम्, युः, ः, तम्, त, यम्, व, म ॥
३ **चमूय**-तु, तात्, ताम्, न्तु, ", तात्, तम्, त, नि, व, म ॥
४ **अचमूय**-त्, ताम्, न्, ः, तम्, त, म्, व, म ॥
५ **अचमूयू**-ईत्, इष्टाम्, इषुः, ईः, इष्टम्, इष्ट, इष्म्, इष्व, इष्म ॥
६ **चमूया**-श्चकार इ० ॥ म्बभूव इ० ॥ मास इ० ॥
७ **चमूय्या**-त्, स्ताम्, सुः, ः, स्तम्, स्त, सम्, स्व, स्म ॥
८ **चमूयिता**-", रौ, रः, सि, स्थः, स्थ, स्मि, स्वः, स्मः ॥
९ **चमूयिष्य**-ति, तः, न्ति, सि, थः, थ, मि, वः, मः ॥
१० **अचमूयिष्य**-त्, ताम्, न्, ः, तम्, त, म्, व, म ॥

जुवं सरस्वतीमिच्छतीति जूयति ।

५० जूय-धातोरूपाणि ॥

१ **जूय**-ति, तः, न्ति, सि, थः, थ, मि, वः, मः ॥
२ **जूये**-त्, ताम्, युः, ः, तम्, त, यम्, व, म ॥
३ **जूय**-तु, तात्, ताम्, न्तु, ", तात्, तम्, त, नि, व, म ॥
४ **अजूय**-त्, ताम्, न्, ः, तम्, त, म्, व, म ॥
५ **अजूयू**-ईत्, इष्टाम्, इषुः, ईः, इष्टम्, इष्ट, इष्म्, इष्व, इष्म ॥
६ **जूया**-श्चकार इ० ॥ म्बभूव इ० ॥ मास इ० ॥
७ **जूय्या**-त्, स्ताम्, सुः, ः, स्तम्, स्त, सम्, स्व, स्म ॥
८ **जूयिता**-", रौ, रः, सि, स्थः, स्थ, स्मि, स्वः, स्मः ॥
९ **जूयिष्य**-ति, तः, न्ति, सि, थः, थ, मि, वः, मः ॥
१० **अजूयिष्य**-त्, ताम्, न्, ः, तम्, त, म्, व, म ॥

भुवमिच्छतीति भूयति ।

५१ भूय-धातोरूपाणि ॥

१ **भूय**-ति, तः, न्ति, सि, थः, थ, मि, वः, मः ॥
२ **भूये**-त्, ताम्, युः, ः, तम्, त, यम्, व, म ॥
३ **भूय**-तु, तात्, ताम्, न्तु, ", तात्, तम्, त, नि, व, म ॥
४ **अभूय**-त्, ताम्, न्, ः, तम्, त, म्, व, म ॥
५ **अभूयू**-ईत्, इष्टाम्, इषुः, ईः, इष्टम्, इष्ट, इष्म्, इष्व, इष्म ॥
६ **भूया**-श्चकार इ० ॥ म्बभूव इ० ॥ मास इ० ॥
७ **भूय्या**-त्, स्ताम्, सुः, ः, स्तम्, स्त, सम्, स्व, स्म ॥
८ **भूयिता**-", रौ, रः, सि, स्थः, स्थ, स्मि, स्वः, स्मः ॥
९ **भूयिष्य**-ति, तः, न्ति, सि, थः, थ, मि, वः, मः ॥
१० **अभूयिष्य**-त्, ताम्, न्, ः, तम्, त, म्, व, म ॥

पितरमिच्छतीति पित्रीयति ।

५२ पित्रीय–धातोरूपाणि ॥

१ **पित्रीय**–ति, तः, न्ति, सि, थः, थ, मि, वः, मः ॥
२ **पित्रीये**–त्, ताम्, युः, ः, तम्, त, यम्, व, म॥
३ **पित्रीय**–तु, तात्, ताम्, न्तु, ", तात्, तम्, त, णि, व, म ॥
४ **अपित्रीय**–त्, ताम्, न्, ः, तम्, त, म्, व, म ॥
५ **अपित्रीय्**–ईत्, इष्टाम्, इषुः, ईः, इष्टम्, इष्ट, इषम्, इष्व, इष्म ॥
६ **पित्रीया**–ञकार इ० ॥ म्बभूव इ० ॥ मास इ० ॥
७ **पित्रीय्या**–त्, स्ताम्, सुः, ः, स्तम्, स्त, सम्, स्व, स्म ॥
८ **पित्रीयिता**–", रौ, रः, सि, स्थः, स्थ, स्मि, स्वः, स्मः॥
९ **पित्रीयिष्य**–ति, तः, न्ति, सि, थः, थ, मि, वः, मः॥
१० **अपित्रीयिष्य**–त्, ताम्, न्, ः, तम्, त, म्, व, म॥

ऋतो रीः ॥४।३।१०९॥ इति ऋकारस्थाने 'री' इत्यादेशः ॥

मातरमिच्छतीति मात्रीयति ।

५३ मात्रीय–धातोरूपाणि ॥

१ **मात्रीय**–ति, तः, न्ति, सि, थः, थ, मि, वः, मः ॥
२ **मात्रीये**–त्, ताम्, युः, ः, तम्, त, यम्, व, म ॥
३ **मात्रीय**–तु, तात्, ताम्, न्तु, ", तात्, तम्, त, णि, व, म ॥
४ **अमात्रीय**–त्, ताम्, न्, ः, तम्, त, म्, व, म ॥
५ **अमात्रीय्**–ईत्, इष्टाम्, इषुः, ईः, इष्टम्, इष्ट, इषम्, इष्व, इष्म ॥
६ **मात्रीया**–ञकार इ० ॥ म्बभूव इ० ॥ मास इ० ॥
७ **मात्रीय्या**–त्, स्ताम्, सुः, ः, स्तम्, स्त, सम्, स्व, स्म॥
८ **मात्रीयिता**–", रौ, रः, सि, स्थः, स्थ, स्मि, स्वः, स्मः ॥
९ **मात्रीयिष्य**–ति, तः, न्ति, सि, थः, थ, मि, वः, मः ॥
१० **अमात्रीयिष्य**–त्, ताम्, न्, ः, तम्, त, म्, व, म ॥

ऋतो रीः ॥ ४।३।१०९ ॥ इति ऋकारस्थाने 'री' इत्यादेशः ॥

पितृं पितृशब्दस्य ऋकारमिच्छतीति पितृयति ।

५४ पितृय–धातोरूपाणि ॥

१ **पितृय**–ति, तः, न्ति, सि, थः, थ, मि, वः, मः ॥
२ **पितृये**–त्, ताम्, युः, ः, तम्, त, यम्, व, म ॥
३ **पितृय**–तु, तात्, ताम्, न्तु, ", तात्, तम्, त, णि, व, म ॥
४ **अपितृय**–त्, ताम्, न्, ः, तम्, त, म्, व, म ॥
५ **अपितृय्**–ईत्, इष्टाम्, इषुः, ईः, इष्टम्, इष्ट, इषम्, इष्व, इष्म ॥
६ **पितृया**–ञकार इ० ॥ म्बभूव इ० ॥ मास इ० ॥
७ **पितृय्या**–त्, स्ताम्, सुः, ः, स्तम्, स्त, सम्, स्व, स्म॥
८ **पितृयिता**–", रौ, रः, सि, स्थः, स्थ, स्मि, स्वः, स्मः ॥
९ **पितृयिष्य**–ति, तः, न्ति, सि, थः, थ, मि, वः, मः ॥
१० **अपितृयिष्य**–त्, ताम्, न्, ः, तम्, त, म्, व, म ॥

गमलं गम्लृधातोरनुकरणभूतं गम्लृशब्दमिच्छतीति गम्रीयति, ऋफिडादिपाठाभ्युपगमे तु गम्लीयति ।

५५ गम्रीय–धातोरूपणि ॥

१ **गम्रीय**–ति, तः, न्ति, सि, थः, थ, मि, वः, मः ॥
२ **गम्रीये**–त्, ताम्, युः, ः, तम्, त, यम्, व, म ॥
३ **गम्रीय**–तु, तात्, ताम्, न्तु, ", तात्, तम्, त, णि, व, म ॥
४ **अगम्रीय**–त्, ताम्, न्, ः, तम्, त, म्, व, म ॥
५ **अगम्रीय्**–ईत्, इष्टाम्, इषुः, ईः, इष्टम्, इष्ट, इषम्, इष्व, इष्म ॥
६ **गम्रीया**–ञकार इ० ॥ म्बभूव इ० ॥ मास इ० ॥
७ **गम्रीय्या**–त्, स्ताम्, सुः, ः, स्तम्, स्त, सम्, स्व, स्म॥
८ **गम्रीयिता**–", रौ, रः, सि, स्थः, स्थ, स्मि, स्वः, स्मः ॥
९ **गम्रीयिष्य**–ति, तः, न्ति, सि, थः, थ, मि, वः, मः ॥
१० **अगम्रीयिष्य**–त्, ताम्, न्, ः, तम्, त, म्, व, म ॥

ऋत्कार्यं लृकारेऽपीतिवचनात् लृकारस्थाने " ऋतो रीः ॥ ४।३।१०९ ॥ इति 'री' इत्यादेशः ॥

५६ गम्लीय–धातोरूपाणि ॥

१ **गम्लीय**–ति, तः, न्ति, सि, थः, थ, मि, वः, मः ॥
२ **गम्लीये**–त्, ताम्, युः, ः, तम्, त, यम्, व, म ॥
३ **गम्लीय**–तु, तात्, ताम्, न्तु, ", तात्, तम्, त, नि, व, म ॥
४ **अगम्लीय**–त्, ताम्, न्, ः, तम्, त, म्, व, म ॥
५ **अगम्लीय्**–ईत्, इष्टाम्, इषुः, ईः, इष्टम्, इष्ट, इष्वम्, इष्व, इष्म ॥
६ **गम्लीया**–ञकार इ० ॥ म्बभूव इ० ॥ मास इ० ॥
७ **गम्लीय्या**–त्, स्ताम्, सुः, ः, स्तम्, स्त, सम्, स्व, स्म ॥
८ **गम्लीयिता**–", रौ, रः, सि, स्थः, स्थ, स्मि, स्वः, स्मः ॥
९ **गम्लीयिष्य**–ति, तः, न्ति, सि, थः, थ, मि, वः, मः ॥
१० **अगम्लीयिष्य**–त्, ताम्, न्, ः, तम्, त, म्, व, म ॥

गम्लृं गम्लृधातोर्लृकारमिच्छतीति गम्लृयति ।

५७ गम्लृय–धातोरूपाणि ॥

१ **गम्लृय**–ति, तः, न्ति, सि, थः, थ, मि, वः, मः ॥
२ **गम्लृये**–त्, ताम्, युः, ः, तम्, त, यम्, व, म ॥
३ **गम्लृय**–तु, तात्, ताम्, न्तु, ', तात्, तम्, त, नि, व, म ॥
४ **अगम्लृय**–त्, ताम्, न्, ः, तम्, त, म्, व, म ॥
५ **अगम्लृय्**–ईत्, इष्टाम्, इषुः, ईः, इष्टम्, इष्ट, इष्वम्, इष्व, इष्म ॥
६ **गम्लृया**–ञकार इ० ॥ म्बभूव इ० ॥ मास इ० ॥
७ **गम्लृय्या**–त्, स्ताम्, सुः, ः, स्तम्, स्त, सम्, स्व, स्म ॥
८ **गम्लृयिता**–", रौ, रः, सि, स्थः, स्थ, स्मि, स्वः, स्मः ॥
९ **गम्लृयिष्य**–ति, तः, न्ति, सि, थः, थ, मि, वः, मः ॥
१० **अगम्लृयिष्य**–त्, ताम्, न्, ः, तम्, त, म्, व, म ॥

अस्य विष्णोरपत्यम् इः, अस्य विष्णोः स्त्री ई लक्ष्मीः, तेन तया वा सह वर्तत इति सेः, सयमिच्छतीति सेयति ।

५८ सेय–धातोरूपाणि ॥

१ **सेय**–ति, तः, न्ति, सि, थः, थ, मि, वः, मः ॥
२ **सेये**–त्, ताम्, युः, ः, तम्, त, यम्, व, म ॥
३ **सेय**–तु, तात्, ताम्, न्तु, ", तात्, तम्, त, नि, व, म ॥
४ **असेय**–त्, ताम्, न्, ः, तम्, त, म्, व, म ॥
५ **असेय्**–ईत्, इष्टाम्, इषुः, ईः, इष्टम्, इष्ट, इष्वम्, इष्व, इष्म ॥
६ **सेया**–ञकार इ० ॥ म्बभूव इ० ॥ मास इ० ॥
७ **सेय्या**–त्, स्ताम्, सुः, ः, स्तम्, स्त, सम्, स्व, स्म ॥
८ **सेयिता**–", रौ, रः, सि, स्थः, स्थ, स्मि, स्वः, स्मः ॥
९ **सेयिष्य**–ति, तः, न्ति, सि, थः, थ, मि, वः, मः ॥
१० **असेयिष्य**–त्, ताम्, न्, ः, तम्, त, म्, व, म ॥

रायमिच्छतीति रैयति ॥

५९ रैय–धातोरूपाणि ॥

१ **रैय**–ति, तः, न्ति, सि, थः, थ, मि, वः, मः ॥
२ **रैये**–त्, ताम्, युः, ः, तम्, त, यम्, व, म ॥
३ **रैय**–तु, तात्, ताम्, न्तु, ", तात्, तम्, त, नि, व, म ॥
४ **अरैय**–त्, ताम्, न्, ः, तम्, त, म्, व, म ॥
५ **अरैय्**–ईत्, इष्टाम्, इषुः, ईः, इष्टम्, इष्ट, इष्वम्, इष्व, इष्म ॥
६ **रैया**–ञकार इ० ॥ म्बभूव इ० ॥ मास इ० ॥
७ **रैय्या**–त्, स्ताम्, सुः, ः, स्तम्, स्त, सम्, स्व, स्म ॥
८ **रैयिता**–", रौ, रः, सि, स्थः, स्थ, स्मि, स्वः, स्मः ॥
९ **रैयिष्य**–ति, तः, न्ति, सि, थः, थ, मि, वः, मः ॥
१० **अरैयिष्य**–त्, ताम्, न्, ः, तम्, त, म्, व, म ॥

यद्यपि रायि छान्दस इति भाष्याद् रैशब्दाद् द्वितीयान्तात् क्यनि लौकिकानि रूपाणि न भवन्ति, तथापि वर्णक्रमानुरोधेन छान्दस प्रयोगं मतान्तरं वाश्रित्य रूपाणि दर्शितानि ॥ यद्वा अया एशब्दवाच्येन विष्णुना सह वर्तते इति सैः, तमिच्छतीति सैयति, इति सैय–धातोरूपाणि वाच्यानि ॥

गामिच्छतीति गव्यति ।

६० गव्य-धातोरूपाणि ॥

१ **गव्य**-ति, तः, न्ति, सि, थः, थ, मि, वः, मः ॥

२ **गव्ये**-त्, ताम्, युः, :, तम्, त, यम्, व, म ॥

३ **गव्य**-तु, तात्, ताम्, न्तु, ", तात्, तम्, त, नि, व, म ॥

४ **अगव्य**-त्, ताम्, न्, :, तम्, त, म्, व, म ॥

५ **अगव्य्**-ईत्, इष्टाम्, इषुः, ईः, इष्टम्, इष्ट, इषम्, इष्व, इष्म ॥

६ **गव्या**-ऋकार इ० ॥ म्बभूव इ० ॥ मास इ० ॥

७ **गव्या** } -त्, स्ताम्, सुः, :, स्तम्, स्त, सम्,
गव्या } स्व, स्म ॥

८ **गव्यिता**-", रौ, रः, सि, स्थः, स्थ, स्मि, स्वः, स्मः ॥

९ **गव्यिष्य**-ति, तः, न्ति, सि, थः, थ, मि, वः, मः ॥

१० **अगव्यिष्य**-त्, ताम्, न्, :, तम्, त, म्, व, म ॥

सन्निपातपरिभाषया क्यनो लुप्त भवति ॥

द्यामिच्छतीति द्यव्यति ।

६१ द्यव्य-धातोरूपाणि ॥

१ **द्यव्य**-ति, तः, न्ति, सि, थः, थ, मि, वः, मः ॥

२ **द्यव्ये**-त्, ताम्, युः, :, तम्, त, यम्, व, म ॥

३ **द्यव्य**-तु, तात्, ताम्, न्तु, ", तात्, तम्, त, नि, व, म ॥

४ **अद्यव्य**-त्, ताम्, न्, :, तम्, त, म्, व, म ॥

५ **अद्यव्य्**-ईत्, इष्टाम्, इषुः, ईः, इष्टम्, इष्ट, इषम्, इष्व, इष्म ॥

६ **द्यव्या**-ऋकार इ० ॥ म्बभूव इ० ॥ मास इ० ॥

७ **द्यव्या** } -त्, स्ताम्, सुः, :, स्तम्, स्त, सम्,
द्यव्या } स्व, स्म ॥

८ **द्यव्यिता**-", रौ, रः, सि, स्थः, स्थ, स्मि, स्वः, स्मः ॥

९ **द्यव्यिष्य**-ति, तः, न्ति, सि, थः, थ, मि, वः, मः ॥

१० **अद्यव्यिष्य**-त्, ताम्, न्, :, तम्, त, म्, व, म ॥

सन्निपातपरिभाषया क्यनो लुप्त भवति ॥

नावमिच्छतीति नाव्यति ॥

६२ नाव्य-धातोरूपाणि ॥

१ **नाव्य**-ति, तः, न्ति, सि, थः, थ, मि, वः, मः ॥

२ **नाव्ये**-त्, ताम्, युः, :, तम्, त, यम्, व, म ॥

३ **नाव्य**-तु, तात्, ताम्, न्तु, ", तात्, तम्, त, नि, व, म ॥

४ **अनाव्य**-त्, ताम्, न्, :, तम्, त, म्, व, म ॥

५ **अनाव्य्**-ईत्, इष्टाम्, इषुः, ईः, इष्टम्, इष्ट, इषम्, इष्व, इष्म ॥

६ **नाव्या**-ऋकार इ० ॥ म्बभूव इ० ॥ मास इ० ॥

७ **नाव्या** } -त्, स्ताम्, सुः, :, स्तम्, स्त, सम्,
नाव्या } स्व, स्म ॥

८ **नाव्यिता**-", रौ, रः, सि, स्थः, स्थ, स्मि, स्वः, स्मः ॥

९ **नाव्यिष्य**-ति, तः, न्ति, सि, थः, थ, मि, वः, मः ॥

१० **अनाव्यिष्य**-त्, ताम्, न्, :, तम्, त, म्, व, म ॥

सन्निपातपरिभाषया क्यनो लुप्त भवति ॥

ग्लावमिच्छतीति ग्लाव्यति ।

६३ ग्लाव्य-धातोरूपाणि ॥

१ **ग्लाव्य**-ति, तः, न्ति, सि, थः, थ, मि, वः, मः ॥

२ **ग्लाव्ये**-त्, ताम्, युः, :, तम्, त, यम्, व, म ॥

३ **ग्लाव्य**-तु, तात्, ताम्, न्तु, ", तात्, तम्, त, नि, व, म ॥

४ **अग्लाव्य**-त्, ताम्, न्, :, तम्, त, म्, व, म ॥

५ **अग्लाव्य्**-ईत्, इष्टाम्, इषुः, ईः, इष्टम्, इष्ट, इषम्, इष्व, इष्म ॥

६ **ग्लाव्या**-ऋकार इ० ॥ म्बभूव इ० ॥ मास इ० ॥

७ **ग्लाव्या** } -त्, स्ताम्, सुः, :, स्तम्, स्त, सम्,
ग्लाव्या } स्व, स्म ॥

८ **ग्लाव्यिता**-", रौ, रः, सि, स्थः, स्थ, स्मि, स्वः, स्मः ॥

९ **ग्लाव्यिष्य**-ति, तः, न्ति, सि, थः, थ, मि, वः, मः ॥

१० **अग्लाव्यिष्य**-त्, ताम्, न्, :, तम्, त, म्, व, म ॥

सन्निपातपरिभाषया क्यनो लुप्त भवति ॥

लोकते इति लोक्, तमिच्छतीति लोक्यति।

६४ लोक्य-धातोरूपाणि ॥

१ **लोक्य**-ति, तः, न्ति, सि, थः, थ, मि, वः, मः ॥
२ **लोक्ये**-त्, ताम्, युः, ः, तम्, त, यम्, व, म ॥
३ **लोक्य**-तु, तात्, ताम्, न्तु, ", तात्, तम्, त, नि, व, म ॥
४ **अलोक्य**-त्, ताम्, न्, ः, तम्, त, म्, व, म ॥
५ **अलोक्य्** / **अलोक्** } -ईत्, इष्टाम्, इषुः, ईः, इष्टम्, इष्ट, इषम्, इष्व, इष्म ॥
६ **लोक्या** / **लोका** } -ञकार इ० ॥ म्बभूव इ० ॥ मास इ० ॥
७ **लोक्यया** / **लोक्या** } -त्, स्ताम्, सुः, ः, स्तम्, स्त, सम्, स्व, स्म ॥
८ **लोकियता** / **लोकिता** } -", रौ, रः, सि, स्थः, स्थ, स्मि, स्वः, स्मः ॥
९ **लोकियष्य** / **लोकिष्य** } -ति, तः, न्ति, सि, थः, थ, मि, वः, मः ॥
१० **अलोकियष्य** / **अलोकिष्य** } -त्, ताम्, न्, ः, तम्, त, म्, व, म ॥

चित्रं लिखतीति चित्रलिक्, तमिच्छतीति चित्रलिख्यति।

६५ चित्रलिख्य-धातोरूपाणि ॥

१ **चित्रलिख्य**-ति, तः, न्ति, सि, थः, थ, मि, वः, मः ॥
२ **चित्रलिख्ये**-त्, ताम्, युः, ः, तम्, त, यम्, व, म ॥
३ **चित्रलिख्य**-तु, तात्, ताम्, न्तु, ", तात्, तम्, त, नि, व, म ॥
४ **अचित्रलिख्य**-त्, ताम्, न्, ः, तम्, त, म्, व, म ॥
५ **अचित्रलिख्य्** / **अचित्रलिख्** } -ईत्, इष्टाम्, इषुः, ईः, इष्टम्, इष्ट, इषम्, इष्व, इष्म ॥
६ **चित्रलिख्या** / **चित्रलिखा** } -ञकार इ० ॥ म्बभूव इ० ॥ मास इ० ॥
७ **चित्रलिख्यया** / **चित्रलिख्या** } -त्, स्ताम्, सुः, ः, स्तम्, स्त, सम्, स्व, स्म ॥
८ **चित्रलिख्यिता** / **चित्रलिखिता** } -", रौ, रः, सि, स्थः, स्थ, स्मि, स्वः, स्मः ॥
९ **चित्रलिख्यिष्य** / **चित्रलिखिष्य** } -ति, तः, न्ति, सि, थः, थ, मि, वः, मः ॥
१० **अचित्रलिख्यिष्य** / **अचित्रलिखिष्य** } -त्, ताम्, न्, ः, तम्, त, म्, व, म ॥

सुष्ठु वल्गतीति सुवल्, तमिच्छतीति सुवल्यति।

६६ सु-वल्य-धातोरूपाणि ॥

१ **सुवल्य**-ति, तः, न्ति, सि, थः, थ, मि, वः, मः ॥
२ **सुवल्ये**-त्, ताम्, युः, ः, तम्, त, यम्, व, म ॥
३ **सुवल्य**-तु, तात्, ताम्, न्तु, ", तात्, तम्, त, नि, व, म ॥
४ **स्ववल्य**-त्, ताम्, न्, ः, तम्, त, म्, व, म ॥
५ **स्ववल्य्** / **स्ववल्** } -ईत्, इष्टाम्, इषुः, ईः, इष्टम्, इष्ट, इषम्, इष्व, इष्म ॥
६ **सुवल्या** / **सुवला** } -ञकार इ० ॥ म्बभूव इ० ॥ मास इ० ॥
७ **सुवल्यया** / **सुवल्या** } -त्, स्ताम्, सुः, ः, स्तम्, स्त, सम्, स्व, स्म ॥
८ **सुवल्यिता** / **सुवलिता** } -", रौ, रः, सि, स्थः, स्थ, स्मि, स्वः, स्मः ॥
९ **सुवल्यिष्य** / **सुवलिष्य** } -ति, तः, न्ति, सि, थः, थ, मि, वः, मः ॥
१० **स्ववल्यिष्य** / **स्ववलिष्य** } -त्, ताम्, न्, ः, तम्, त, म्, व, म ॥

श्लाघते इति श्लाक्, तमिच्छतीति श्लाघ्यति।

६७ श्लाघ्य-धातोरूपाणि ॥

१ **श्लाघ्य**-ति, तः, न्ति, सि, थः, थ, मि, वः, मः ॥
२ **श्लाघ्ये**-त्, ताम्, युः, ः, तम्, त, यम्, व, म ॥
३ **श्लाघ्य**-तु, तात्, ताम्, न्तु, ", तात्, तम्, त, नि, व, म ॥
४ **अश्लाघ्य**-त्, ताम्, न्, ः, तम्, त, म्, व, म ॥
५ **अश्लाघ्य्** / **अश्लाघ्** } -ईत्, इष्टाम्, इषुः, ईः, इष्टम्, इष्ट, इषम्, इष्व, इष्म ॥
६ **श्लाघ्या** / **श्लाघा** } -ञकार इ० ॥ म्बभूव इ० ॥ मास इ० ॥
७ **श्लाघ्यया** / **श्लाघ्या** } -त्, स्ताम्, सुः, ः, स्तम्, स्त, सम्, स्व, स्म ॥
८ **श्लाघ्यिता** / **श्लाघिता** } -", रौ, रः, सि, स्थः, स्थ, स्मि, स्वः, स्मः ॥
९ **श्लाघ्यिष्य** / **श्लाघिष्य** } -ति, तः, न्ति, सि, थः, थ, मि, वः, मः ॥
१० **अश्लाघ्यिष्य** / **अश्लाघिष्य** } -त्, ताम्, न्, ः, तम्, त, म्, व, म ॥

लिखितो ङकारो येन स लिखितङ्, तमिच्छतीति लिखितङ्यति ।

६८ लिखितङ्य–धातोरूपाणि ॥

१ लिखितङ्य–ति, तः, न्ति, सि, थः, थ, मि, वः, मः ॥
२ लिखितङ्ये–त्, ताम्, युः, ः, तम्, त, यम्, व, म ॥
३ लिखिङ्य–तु, तात्, ताम्, न्तु, ", तात्, तम्, त, नि, व, म ॥
४ अलिखितङ्य–त्, ताम्, न्, ः, तम्, त, म्, व, म ॥
५ अलिखितङ्य् / अलिखितङ् } –ईत्, इष्टाम्, इषुः, ईः, इष्टम्, इष्ट, इषम्, इष्व, इष्म ॥
६ लिखितङ्या / लिखितङा } –ञकार इ० ॥ म्बभूव इ० ॥ मास इ० ॥
७ लिखितङ्य्या / लिखितङ्या } –त्, स्ताम्, सुः, ः, स्तम्, स्त, सम्, स्व, स्म ॥
८ लिखितङ्यिता / लिखितङिता } –", रौ, रः, सि, स्थः, स्थ, स्मि, स्वः, स्मः ॥
९ लिखितङ्यिष्य / लिखितङिष्य } –ति, तः, न्ति, सि, थः, थ, मि, वः, मः ॥
१० अलिखितङ्यिष्य / अलिखितङिष्य } –त्, ताम्, न्, ः, तम्, त, म्, व, म ॥

वाचमिच्छतीति वाच्यति ।

६९ वाच्य–धातोरूपाणि ॥

१ वाच्य–ति, तः, न्ति, सि, थः, थ, मि, वः, मः ॥
२ वाच्ये–त्, ताम्, युः, ः, तम्, त, यम्, व, म ॥
३ वाच्य–तु, तात्, ताम्, न्तु, ", तात्, तम्, त, नि, व, म ॥
४ अवाच्य–त्, ताम्, न्, ः, तम्, त, म्, व, म ॥
५ अवाच्य् / अवाच् } –ईत्, इष्टाम्, इषुः, ईः, इष्टम्, इष्ट, इषम्, इष्व, इष्म ॥
६ वाच्या / वाचा } –ञकार इ० ॥ म्बभूव इ० ॥ मास इ० ॥
७ वाच्य्या / वाच्या } –त्, स्ताम्, सुः, ः, स्तम्, स्त, सम्, स्व, स्म ॥
८ वाच्यिता / वाचिता } –", रौ, रः, सि, स्थः, स्थ, स्मि, स्वः, स्मः ॥
९ वाच्यिष्य / वाचिष्य } –ति, तः, न्ति, सि, थः, थ, मि, वः, मः ॥
१० अवाच्यिष्य / अवाचिष्य } –त्, ताम्, न्, ः, तम्, त, म्, व, म ॥

सध्र्यञ्चति गच्छतीति सध्र्यङ्, तमिच्छतीति सध्र्यञ्च्यति ।

७० सध्र्यञ्च्य–धातोरूपाणि ॥

१ सध्र्यञ्च्य–ति, तः, न्ति, सि, थः, थ, मि, वः, मः ॥
२ सध्र्यञ्च्ये–त्, ताम्, युः, ः, तम्, त, यम्, व, म ॥
३ सध्र्यञ्च्य–तु, तात्, ताम्, न्तु, ", तात्, तम्, त, नि, व, म ॥
४ असध्र्यञ्च्य–त्, ताम्, न्, ः, तम्, त, म्, व, म ॥
५ असध्र्यञ्च्य् / असध्र्यञ्च् } –ईत्, इष्टाम्, इषुः, ईः, इष्टम्, इष्ट, इषम्, इष्व, इष्म ॥
६ सध्र्यञ्च्या / सध्र्यञ्चा } –ञकार इ० ॥ म्बभूव इ० ॥ मास इ० ॥
७ सध्र्यञ्च्य्या / सध्र्यञ्च्या } –त्, स्ताम्, सुः, ः, स्तम्, स्त, सम्, स्व, स्म ॥
८ सध्र्यञ्च्यिता / सध्र्यञ्चिता } –", रौ, रः, सि, स्थः, स्थ, स्मि, स्वः, स्मः ॥
९ सध्र्यञ्च्यिष्य / सध्र्यञ्चिष्य } –ति, तः, न्ति, सि, थः, थ, मि, वः, मः ॥
१० असध्र्यञ्च्यिष्य / असध्र्यञ्चिष्य } –त्, ताम्, न्, ः, तम्, त, म्, व, म ॥

सध्र्यञ्चति पूजयतीति सध्र्यङ्, तमिच्छतीति सध्र्यञ्च्यति ।

७१ सध्र्यञ्च्य–धातोरूपाणि ॥

१ सध्र्यञ्च्य–ति, तः, न्ति, सि, थः, थ, मि, वः, मः ॥
२ सध्र्यञ्च्ये–त्, ताम्, युः, ः, तम्, त, यम्, व, म ॥
३ सध्र्यञ्च्य–तु, तात्, ताम्, न्तु, ", तात्, तम्, त, नि, व, म ॥
४ असध्र्यञ्च्य–त्, ताम्, न्, ः, तम्, त, म्, व, म ॥
५ असध्र्यञ्च्य् / असध्र्यञ्च् } –ईत्, इष्टाम्, इषुः, ईः, इष्टम्, इष्ट, इषम्, इष्व, इष्म ॥
६ सध्र्यञ्च्या / सध्र्यञ्चा } –ञकार इ० ॥ म्बभूव इ० ॥ मास इ० ॥
७ सध्र्यञ्च्य्या / सध्र्यञ्च्या } –त्, स्ताम्, सुः, ः, स्तम्, स्त, सम्, स्व, स्म ॥
८ सध्र्यञ्च्यिता / सध्र्यञ्चिता } –", रौ, रः, सि, स्थः, स्थ, स्मि, स्वः, स्मः ॥
९ सध्र्यञ्च्यिष्य / सध्र्यञ्चिष्य } –ति, तः, न्ति, सि, थः, थ, मि, वः, मः ॥
१० असध्र्यञ्च्यिष्य / असध्र्यञ्चिष्य } –त्, ताम्, न्, ः, तम्, त, म्, व, म ॥

देवमञ्चति पूजयतीति देवय्यङ्, तमिच्छतीति देवय्यञ्च्यति ॥

७२ देवद्र्यञ्च्य–धातोरूपाणि ॥

१ देवय्यञ्च्य–ति, तः, न्ति सि, थः, थ, मि, वः, मः ॥
२ देवय्यञ्च्ये–त्, ताम्, युः, ः, तम्, त, यम्, व, म ॥
३ देवय्यञ्च्य–तु, तात्, ताम्, न्तु, ", तात्, तम्, त, नि, व, म ॥
४ अदेवय्यञ्च्य–त्, ताम्, न्, ः, तम्, त, म्, व, म ॥
५ अदेवय्यञ्च्यू / अदेवय्यञ्च्यू } –ईत्, इष्टाम्, इष्टुः, ईः, इष्टम्, इष्ट, इष्टम्, इष्व, इष्म ॥
६ देवय्यञ्च्या / देवय्यञ्चा } –ञ्चकार इ० ॥ म्बभूव इ० ॥ मास इ० ॥
७ देवय्यञ्च्यया / देवय्यञ्च्या } –त्, स्ताम्, सुः, ः, स्तम्, स्त, सम्, स्व, स्म ॥
८ देवय्यञ्च्यिता / देवय्यञ्चिता } –", रौ, रः, सि, स्थः, स्थ, स्मि, स्वः, स्मः ॥
९ देवय्यञ्च्यिष्य / देवय्यञ्चिष्य } –ति, तः, न्ति, सि, थः, थ, मि, वः, मः ॥
१० अदेवय्यञ्च्यिष्य / अदेवय्यञ्चिष्य } –त्, ताम्, न्, ः, तम्, त, म्, व, म ॥

देवमञ्चति गच्छतीति देवय्यङ्, तमिच्छतीति देवय्यच्यति ॥

७२ देवद्र्यच्य–धातोरूपाणि ॥

१ देवय्यच्य–ति, तः, न्ति, सि, थः, थ, मि, वः, मः ॥
२ देवय्यच्ये–त्, ताम्, युः, ः, तम्, त, यम्, व, म ॥
३ देवय्यच्य–तु, तात्, ताम्, न्तु, ", तात्, तम्, त, नि, व, म ॥
४ अदेवय्यच्य–त्, ताम्, न्, ः, तम्, त, म्, व, म ॥
५ अदेवय्यच्यू / अदेवय्यच्च् } –ईत्, इष्टाम्, इष्टुः, ईः, इष्टम्, इष्ट, इष्टम्, इष्व, इष्म ॥
६ देवय्यच्या / देवय्यचा } –ञ्चकार इ० ॥ म्बभूव इ० ॥ मास इ० ॥
७ देवय्यच्यया / देवय्यच्या } –त्, स्ताम्, सुः, ः, स्तम्, स्त, सम्, स्व, स्म ॥
८ देवय्यच्यिता / देवय्यचिता } –", रौ, रः, सि, स्थः, स्थ, स्मि, स्वः, स्मः ॥
९ देवय्यच्यिष्य / देवय्यचिष्य } –ति, तः, न्ति, सि, थः, थ, मि, वः, मः ॥
१० अदेवय्यच्यिष्य / अदेवय्यचिष्य } –त्, ताम्, न्, ः, तम्, त, म्, व, म ॥

चित्रितश्छकारो येन तमिच्छतीति चित्रितच्छयति।

७३ चित्रितच्छय–धातोरूपाणि ।

१ चित्रितच्छय–ति, तः, न्ति, सि, थः, थ, मि, वः, मः ॥
२ चित्रितच्छये–त्, ताम्, युः, ः, तम्, त, यम्, व म ॥
३ चित्रितच्छय–तु, तात्, ताम्, न्तु, ", तात्, तम्, त, नि, व, म ॥
४ अचित्रितच्छय–त्, ताम्, न्, ः, तम्, त, म्, व, म ॥
५ अचित्रितच्छय् / अचित्रितच्छ् } –ईत्, इष्टाम्, इष्टुः, ईः, इष्टम्, इष्ट, इष्टम्, इष्व, इष्म ॥
६ चित्रितच्छया / चित्रितच्छा } –ञ्चकार इ० ॥ म्बभूव इ० ॥ मास इ० ॥
७ चित्रितच्छयया / चित्रितच्छया } –त्, स्ताम्, सुः, ः, स्तम्, स्त, सम्, स्व, स्म ॥
८ चित्रितच्छियता / चित्रितच्छिता } –", रौ, रः, सि, स्थः, स्थ, स्मि, स्वः, स्मः ॥
९ चित्रितच्छियष्य / चित्रितच्छिष्य } –ति, तः, न्ति, सि, थः, थ, मि, वः, मः ॥
१० अचित्रितच्छियष्य / अचित्रितच्छिष्य } –त्, ताम्, न्, ः, तम्, त, म्, व, म ॥

राजते इति राट्, तमिच्छतीति राज्यति ।

७४ राज्य–धातोरूपाणि ॥

१ राज्य–ति, तः, न्ति, सि, थः, थ, मि, वः, मः ॥
२ राज्ये–त्, ताम्, युः, ः, तम्, त, यम्, व, म ॥
३ राज्य–तु, तात्, ताम्, न्तु, ", तात्, तम्, त, नि, व, म ॥
४ अराज्य–त्, ताम्, न्, ः, तम्, त, म्, व, म ॥
५ अराज्य् / अराज् } –ईत्, इष्टाम्, इष्टुः, ईः, इष्टम्, इष्ट, इष्टम्, इष्व, इष्म ॥
६ राज्या / राजा } –ञ्चकार इ० ॥ म्बभूव इ० ॥ मास इ० ॥
७ राज्यया / राज्या } –त्, स्ताम्, सुः, ः, स्तम्, स्त, सम्, स्व, स्म ॥
८ राज्यिता / राजिता } –", रौ, रः, सि, स्थः, स्थ, स्मि, स्वः, स्मः ॥
९ राज्यिष्य / राजिष्य } –ति, तः, न्ति, सि, थः, थ, मि, वः, मः ॥
१० अराज्यिष्य / अराजिष्य } –त्, ताम्, न्, ः, तम्, त, म्, व, म ॥

विषयान् उज्झति त्यजतीति विषयोत्, तमिच्छतीति विषयोज्झ्यति ।

७५ विषयोज्झ्य-धातोरूपाणि ॥

१ विषयोज्झ्य-ति, तः, न्ति, सि, थः, थ, मि, वः, मः॥
२ विषयोज्झ्ये-त्, ताम्, युः, ः, तम्, त, यम्, व, म॥
३ विषयोज्झ्य-तु, तात्, ताम्, न्तु, ", तात्, तम्, त, नि, व, म ॥
४ अविषयोज्झ्य-त्, ताम्, न्, ः, तम्, त, म्, व, म ॥
५ अविषयोज्झ्यू, अविषयोज्झ् } -ईत्, इष्टाम्, इषुः, ईः, इष्टम्, इष्ट, इषम्, इष्व, इष्म ॥
६ विषयोज्झ्या, विषयोज्झा } -अकार इ० ॥ म्बभूव इ० ॥ मास इ० ॥
७ विषयोज्झ्य्या, विषयोज्झ्या } -त्, स्ताम्, सुः, ः, स्तम्, स्त, सम्, स्व, स्म ॥
८ विषयोज्झ्यिता, विषयोज्झिता } -", रौ, रः, सि, स्थः, स्थ, स्मि, स्वः, स्मः ॥
९ विषयोज्झ्यिष्य, विषयोज्झिष्य } -ति, तः, न्ति, सि, थः, थ, मि, वः, मः ॥
१० अविषयोज्झ्यिष्य, अविषयोज्झिष्य } -त्, ताम्, न्, ः, तम्, त, म्, व, म ॥

उपदिष्टो अकारो येन स उपदिष्टञ्, तमिच्छतीति उपदिष्टञ्यति ॥

७६ उप-दिष्टञ्य-धातोरूपाणि ॥

१ उपदिष्टञ्य-ति, तः, न्ति, सि, थः, थ, मि, वः, मः॥
२ उपदिष्टञ्ये-त्, ताम्, युः, ः, तम्, त, यम्, व, म ॥
३ उपदिष्टञ्य-तु, तात्, ताम्, न्तु, ", तात्, तम्, त, नि, व, म ॥
४ उपादिष्टञ्य-त्, ताम्, न्, ः, तम्, त, म्, व, म॥
५ उपादिष्टञ्यू, उपादिष्टञ् } -ईत्, इष्टाम्, इषुः, ईः, इष्टम्, इष्ट, इषम्, इष्व, इष्म ॥
६ उपदिष्टञ्या, उपदिष्टञा } -अकार इ० ॥ म्बभूव इ० ॥ मास इ० ॥
७ उपदिष्टञ्य्या, उपदिष्टञ्या } -त्, स्ताम्, सुः, ः, स्तम्, स्त, सम्, स्व, स्म ॥
८ उपदिष्टञ्यिता, उपदिष्टञिता } -", रौ, रः, सि, स्थः, स्थ, स्मि, स्वः, स्मः ॥
९ उपदिष्टञ्यिष्य, उपदिष्टञिष्य } -ति, तः, न्ति, सि, थः, थ, मि, वः, मः ॥
१० उपादिष्टञ्यिष्य, उपादिष्टञिष्य } -त्, ताम्, न्, ः, तम्, त, म्, व, म ॥

सरटं मेघमिच्छतीति सरट्यति ।

७७ सरट्य-धातोरूपाणि ॥

१ सरट्य-ति, तः, न्ति, सि, थः, थ, मि, वः, मः ॥
२ सरट्ये-त्, ताम्, युः, ः, तम्, त, यम्, व, म ॥
३ सरट्य-तु, तात्, ताम्, न्तु, ", तात्, तम्, त, नि, व, म ॥
४ असरट्य-त्, ताम्, न्, ः, तम्, त, म्, व, म ॥
५ असरट्यू, असरट् } -ईत्, इष्टाम्, इषुः, ईः, इष्टम्, इष्ट, इषम्, इष्व, इष्म ॥
६ सरट्या, सरटा } -अकार इ० ॥ म्बभूव इ० ॥ मास इ० ॥
७ सरट्य्या, सरट्या } -त्, स्ताम्, सुः, ः, स्तम्, स्त, सम्, स्व, स्म ॥
८ सरट्यिता, सरटिता } -", रौ, रः, सि, स्थः, स्थ, स्मि, स्वः, स्मः ॥
९ सरट्यिष्य, सरटिष्य } -ति, तः, न्ति, सि, थः, थ, मि, वः, मः ॥
१० असरट्यिष्य, असरटिष्य } -त्, ताम्, न्, ः, तम्, त, म्, व, म ॥

लघटं वायुमिच्छतीति लघट्यति ।

७८ लघट्य-धातोरूपाणि ॥

१ लघट्य-ति, तः, न्ति, सि, थः, थ, मि, वः, मः ॥
२ लघट्ये-त्, ताम्, युः, ः, तम्, त, यम्, व, म ॥
३ लघट्य-तु, तात्, ताम्, न्तु, ", तात्, तम्, त, नि, व, म ॥
४ अलघट्य-त्, ताम्, न्, ः, तम्, त, म्, व, म ॥
५ अलघट्यू, अलघट् } -ईत्, इष्टाम्, इषुः, ईः, इष्टम्, इष्ट, इषम्, इष्व, इष्म ॥
६ लघट्या, लघटा } -अकार इ० ॥ म्बभूव इ० ॥ मास इ० ॥
७ लघट्य्या, लघट्या } -त्, स्ताम्, सुः, ः, स्तम्, स्त, सम्, स्व, स्म ॥
८ लघट्यिता, लघटिता } -", रौ, रः, सि, स्थः, स्थ, स्मि, स्वः, स्मः ॥
९ लघट्यिष्य, लघटिष्य } -ति, तः, न्ति, सि, थः, थ, मि, वः, मः ॥
१० अलघट्यिष्य, अलघटिष्य } -त्, ताम्, न्, ः, तम्, त, म्, व, म ॥

सुष्ठु पठतीति सुपट्, तमिच्छतीति सुपठ्यति ।

७९ सु-पठ्य-धातोरूपाणि ॥

१ **सुपठ्य**-ति, तः, न्ति, सि, थः, थ, मि, वः, मः ॥
२ **सुपठ्ये**-त्, ताम्, युः, ः, तम्, त, यम्, व, म ॥
३ **सुपठ्य**-तु, तात्, ताम्, न्तु, ", तात्, तम्, त, नि, व, म ॥
४ **स्वपठ्य**-त्, ताम्, न्, ः, तम्, त, म्, व, म ॥
५ **स्वपठ्य्** / **स्वपट्** } -ईत्, इष्टाम्, इषुः, ईः, इष्टम्, इष्ट, इषम्, इष्व, इष्म ॥
६ **सुपठ्या** / **सुपठा** } -ञ्चकार इ० ॥ म्बभूव इ० ॥ मास इ० ॥
७ **सुपट्य्या** / **सुपठ्या** } -त्, स्ताम्, सुः, ः, स्तम्, स्त, सम्, स्व, स्म ॥
८ **सुपठ्यिता** / **सुपठिता** } -", रौ, रः, सि, स्थः, स्थ, स्मि, स्वः, स्मः ॥
९ **सुपठ्यिष्य** / **सुपठिष्य** } -ति, तः, न्ति, सि, थः, थ, मि, वः, मः ॥
१० **स्वपठ्यिष्य** / **स्वपठिष्य** } -त्, ताम्, न्, ः, तम्, त, म्, व, म ॥

वाडते स्नातीति वाट्, तमिच्छतीति वाड्यति ।

८० वाड्य-धातोरूपाणि ॥

१ **वाड्य**-ति, तः न्ति, सि, थः, थ, मि, वः, मः ॥
२ **वाड्ये**-त्, ताम्, युः, ः, तम्, त, यम्, व, म ॥
३ **वाड्य**-तु, तात्, ताम्, न्तु, ", तात्, तम्, त, नि, व, म ॥
४ **अवाड्य**-त्, ताम्, न्, ः, तम्, त, म्, व, म ॥
५ **अवाड्य्** / **अवाड्** } -ईत्, इष्टाम्, इषुः, ईः, इष्टम्, इष्ट, इषम्, इष्व, इष्म ॥
६ **वाड्या** / **वाडा** } -ञ्चकार इ० ॥ म्बभूव इ० ॥ मास इ० ॥
७ **वाड्य्या** / **वाड्या** } -त्, स्ताम्, सुः, ः, स्तम्, स्त, सम्, स्व, स्म ॥
८ **वाड्यिता** / **वाडिता** } -", रौ, रः, सि, स्थः, स्थ, स्मि, स्वः, स्मः ॥
९ **वाड्यिष्य** / **वाडिष्य** } -ति, तः, न्ति, सि, थः, थ, मि, वः, मः ॥
१० **अवाड्यिष्य** / **अवाडिष्य** } -त्, ताम्, न्, ः, तम्, त, म्, व, म ॥

लुप्तश्चासौ ढकारश्च लुप्तट्, तमिच्छतीति लुप्तढ्यति ।

८१ लुप्तढ्य-धातोरूपाणि ॥

१ **लुप्तढ्य**-ति, तः, न्ति, सि, थः, थ, मि, व, म ॥
२ **लुप्तढ्ये**-त्, ताम्, युः, ः, तम्, त, यम्, व, म ॥
३ **लुप्तढ्य**-तु, तात्, ताम्, न्तु, ", तात्, तम्, त, नि, व, म ॥
४ **अलुप्तढ्य**-त्, ताम्, न्, ः, तम्, त, म्, व, म ॥
५ **अलुप्तढ्य्** / **अलुप्तढ्** } -ईत्, इष्टाम्, इषुः, ईः, इष्टम्, इष्ट, इषम्, इष्व, इष्म ॥
६ **लुप्तढ्या** / **लुप्तढा** } -ञ्चकार इ० ॥ म्बभूव इ० ॥ मास इ० ॥
७ **लुप्तढ्य्या** / **लुप्तढ्या** } -त्, स्ताम्, सुः, ः, स्तम्, स्त, सम्, स्व, स्म ॥
८ **लुप्तढ्यिता** / **लुप्तढिता** } -", रौ, रः, सि, स्थः, स्थ, स्मि, स्वः, स्मः ॥
९ **लुप्तढ्यिष्य** / **लुप्तढिष्य** } -ति, तः, न्ति, सि, थः, थ, मि, वः, मः ॥
१० **अलुप्तढ्यिष्य** / **अलुप्तढिष्य** } -त्, ताम्, न्, ः, तम्, त, म्, व, म ॥

सुष्ठु गणयतीति सुगण्, तमिच्छतीति सुगण्यति

८२ सु-गण्य-धातोरूपाणि ॥

१ **सुगण्य**-ति, तः, न्ति, सि, थः, थ, मि, व, मः ॥
२ **सुगण्ये**-त्, ताम्, युः, ः, तम्, त, यम्, व, म ॥
३ **सुगण्य**-तु, तात्, ताम्, न्तु, ", तात्, तम्, त, नि, व, म ॥
४ **स्वगण्य**-त्, ताम्, न्, ः, तम्, त, म्, व, म ॥
५ **स्वगण्य्** / **स्वगण्** } -ईत्, इष्टाम्, इषुः, ईः, इष्टम्, इष्ट, इषम्, इष्व, इष्म ॥
६ **सुगण्या** / **सुगणा** } -ञ्चकार इ० ॥ म्बभूव इ० ॥ मास इ० ॥
७ **सुगण्य्या** / **सुगण्या** } -त्, स्ताम्, सुः, ः, स्तम्, स्त, सम्, स्व, स्म ॥
८ **सुगण्यिता** / **सुगणिता** } -", रौ, रः, सि, स्थः, स्थ, स्मि, स्वः, स्मः ॥
९ **सुगण्यिष्य** / **सुगणिष्य** } -ति, तः, न्ति, सि, थः, थ, मि, वः, मः ॥
१० **स्वगण्यिष्य** / **स्वगणिष्य** } -त्, ताम्, न्, ः, तम्, त, म्, व, म ॥

जगन्तं जगतं वा वायुमिच्छतीति जगत्यति ।

८३ जगत्य-धातोरूपाणि ॥

१ **जगत्य**-ति, तः, न्ति, सि, थः, थ, मि, वः, मः ॥
२ **जगत्ये**-त्, ताम्, युः, ः, तम्, त, यम्, व, म ॥
३ **जगत्य**-तु, तात्, ताम्, न्तु, ", तात्, तम्, त, नि, व, म ॥
४ **अजगत्य**-त्, ताम्, न्, ः, तम्, त, म्, व, म ॥
५ **अजगत्य्** / **अजगत्** -ईत्, इष्टाम्, इषुः, ईः, इष्टम्, इष्ट, इषम्, [इष्व, इष्म ॥
६ **जगत्या** / **जगता** -ञकार इ० ॥ म्बभूव इ० ॥ मास इ० ॥
७ **जगत्य्या** / **जगत्या** -त्, स्ताम्, सुः, ः, स्तम्, स्त, सम्, स्व, स्म ॥
८ **जगत्यिता** / **जगतिता** ", रौ, रः, सि, स्थः, स्थ, स्मि, स्वः, स्मः ॥
९ **जगत्यिष्य** / **जगतिष्य** -ति, तः, न्ति, सि, थः, थ, मि, वः, मः ॥
१० **अजगत्यिष्य** / **अजगतिष्य** -त्, ताम्, न्, ः, तम्, त, म्, व, म ॥

सुष्ठु नमतीति सुनत्, तमिच्छतीति सुनत्यति ।

८४ सु-नत्य-धातोरूपाणि ॥

१ **सुनत्य**-ति, तः, न्ति, सि, थः, थ, मि, वः, मः ॥
२ **सुनत्ये**-त्, ताम्, युः, ः, तम्, त, यम्, व, म ॥
३ **सुनत्य**-तु, तात्, ताम्, न्तु, ", तात्, तम्, त, नि, व, म ॥
४ **स्वनत्य**-त्, ताम्, न्, ः, तम्, त, म्, व, म ॥
५ **स्वनत्य्** / **स्वनत्** -ईत्, इष्टाम्, इषुः, ईः, इष्टम्, इष्ट, इषम्, इष्व, इष्म ॥
६ **सुनत्या** / **सुनता** -ञकार इ० ॥ म्बभूव इ० ॥ मास इ० ॥
७ **सुनत्य्या** / **सुनत्या** -त्, स्ताम्, सुः, ः, स्तम्, स्त, सम्, स्व, स्म ॥
८ **सुनत्यिता** / **सुनतिता** -", रौ, रः, सि, स्थः, स्थ, स्मि, स्वः, स्मः ॥
९ **सुनत्यिष्य** / **सुनतिष्य** -ति, तः, न्ति, सि, थः, थ, मि, वः, मः ॥
१० **स्वनत्यिष्य** / **स्वनतिष्य** -त्, ताम्, न्, ः, तम्, त, म्, व, म ॥

दधि मथ्नातीति दधिमत्, तमिच्छतीति दधिमथ्यति ।

८५ दधिमथ्य-धातोरूपाणि ॥

१ **दधिमथ्य**-ति, तः, न्ति, सि, थः, थ, मि, वः, मः ॥
२ **दधिमथ्ये**-त्, ताम्, युः, ः, तम्, त, यम्, व, म ॥
३ **दधिमथ्य**-तु, तात्, ताम्, न्तु, ", तात्, तम्, नि, व, म ॥
४ **अदधिमथ्य**-त्, ताम्, न्, ः, तम्, त, म्, व, म ॥
५ **अदधिमथ्य** / **अदधिमथ्** -ईत्, इष्टाम्, इषुः, ईः, इष्टम्, इष्ट, इषम् इष्व, इष्म ॥
६ **दधिमथ्या** / **दधिमथा** -ञकार इ० ॥ म्बभूव इ० ॥ मास इ० ॥
७ **दधिमथ्य्या** / **दधिमथ्या** -त्, स्ताम्, सुः, ः, स्तम्, स्त, सम्, स्व, स्म ॥
८ **दधिमथ्यिता** / **दधिमथिता** -", रौ, रः, सि, स्थः, स्थ, स्मि, स्वः, स्मः ॥
९ **दधिमथ्यिष्य** / **दधिमथिष्य** -ति, तः, न्ति, सि, थः, थ, मि, वः, मः ॥
१० **अदधिमथ्यिष्य** / **अदधिमथिष्य** -त्, ताम्, न्, ः, तम्, त, म्, व, म ॥

अग्निं मथ्नाति काष्ठसंघर्षणेनोत्पादयतीति अग्निमत्, तमिच्छतीति अग्निमथ्यति ।

८६ अग्निमथ्य-धातोरूपाणि ॥

१ **अग्निमथ्य**-ति, तः, न्ति, सि, थः, थ, मि, वः, मः ॥
२ **अग्निमथ्ये**-त्, ताम्, युः, ः, तम्, त, यम्, व, म ॥
३ **अग्निमथ्य**-तु, तात्, ताम्, न्तु, ", तात्, तम्, त, नि, व, म ॥
४ **आग्निमथ्य**-त्, ताम्, न्, ः, तम्, त, म्, व, म ॥
५ **आग्निमथ्य्** / **आग्निमथ्** -ईत्, इष्टाम्, इषुः, ईः, इष्टम्, इष्ट, इषम्, इष्व, इष्म ॥
६ **अग्निमथ्या** / **अग्निमथा** -ञकार इ० ॥ म्बभूव इ० ॥ मास इ० ॥
७ **अग्निमथ्य्या** / **अग्निमथ्या** -त्, स्ताम्, सुः, ः, स्तम्, स्त, सम्, स्व, स्म ॥
८ **अग्निमथ्यिता** / **अग्निमथिता** -", रौ, रः, सि, स्थः, स्थ, स्मि, स्वः, स्मः ॥
९ **अग्निमथ्यिष्य** / **अग्निमथिष्य** -ति, तः, न्ति, सि, थः, थ, मि, वः, मः ॥
१० **आग्निमथ्यिष्य** / **आग्निमथिष्य** -त्, ताम्, न्, ः, तम्, त, म्, व, म ॥

शरदमिच्छतीति शरद्यति ।

८७ शरद्य–धातोरूपाणि ॥

१ शरद्य–ति, तः, न्ति, सि, थः, थ, मि, वः, मः ॥
२ शरद्ये–त्, ताम्, युः, :, तम्, त, यम्, व, म ॥
३ शरद्य–तु, तात्, ताम्, न्तु, ", तात्, तम्, त, नि, व, म ॥
४ अशरद्य–त्, ताम्, न्, :, तम्, त, म्, व, म ॥
५ अशरद्य् / अशरद् } –ईत्, इष्टाम्, इषुः, ईः, इष्टम्, इष्ट, इषम्, इष्व, इष्म ॥
६ शरद्या / शरदा } –श्चकार इ० ॥ म्बभूव इ० ॥ मास इ० ॥
७ शरद्य्या / शरद्या } –त्, स्ताम्, सुः, :, स्तम्, स्त, सम्, स्व, स्म ॥
८ शरद्यिता / शरदिता } ", रौ, रः, सि, स्थः, स्थ, स्मि, स्वः, स्मः ॥
९ शरद्यिष्य / शरदिष्य } –ति, तः, न्ति, सि, थः, थ, मि, वः, मः ॥
१० अशरद्यिष्य / अशरदिष्य } –त्, ताम्, न्, :, तम्, त, म्, व, म ॥

व्याघ्रपादमिच्छतीति व्याघ्रपाद्यति ।

८८ व्याघ्रपाद्य–धातोरूपाणि ॥

१ व्याघ्रपाद्य–ति, तः, न्ति, सि, थः, थ, मि, वः, मः ॥
२ व्याघ्रपाद्ये–त्, ताम्, युः, :, तम्, त, यम्, व, म ॥
३ व्याघ्रपाद्य–तु, तात्, ताम्, न्तु, ", तात्, तम्, त, नि, व, म ॥
४ अव्याघ्रपाद्य–त्, ताम्, न्, :, तम्, त, म्, व, म ॥
५ अव्याघ्रपाद्य् / अव्याघ्रपाद् } –ईत्, इष्टाम्, इषुः, ईः, इष्टम्, इष्ट, इषम्, इष्व, इष्म ॥
६ व्याघ्रपाद्या / व्याघ्रपादा } –श्चकार इ० ॥ म्बभूव इ० ॥ मास इ० ॥
७ व्याघ्रपाद्य्या / व्याघ्रपाद्या } –त्, स्ताम्, सुः, :, स्तम्, स्त, सम्, स्व, स्म ॥
८ व्याघ्रपाद्यिता / व्याघ्रपादिता } –", रौ, रः, सि, स्थः, स्थ, स्मि, स्वः, स्मः ॥
९ व्याघ्रपाद्यिष्य / व्याघ्रपादिष्य } –ति, तः, न्ति, सि, थः, थ, मि, वः, मः ॥
१० अव्याघ्रपाद्यिष्य / अव्याघ्रपादिष्य } –त्, ताम्, न्, :, तम्, त, म्, व, म ॥

त्वामिच्छतीति त्वद्यति ।

८९ त्वद्य–धातोरूपाणि ॥

१ त्वद्य–ति, तः, न्ति, सि, थः, थ, मि, वः, म ॥
२ त्वद्ये–त्, ताम्, युः, :, तम्, त, यम्, व, म ॥
३ त्वद्य–तु, तात्, ताम्, न्तु, ", तात्, तम्, त, नि, व, म ॥
४ अत्वद्य–त्, ताम्, न्, :, तम्, त, म्, व, म ॥
५ अत्वद्य् / अत्वद् } –ईत्, इष्टाम्, इषुः, ईः, इष्टम्, इष्ट, इषम्, इष्व, इष्म ॥
६ त्वद्या / त्वदा } –श्चकार इ० ॥ म्बभूव इ० ॥ मास इ० ॥
७ त्वद्य्या / त्वद्या } –त्, स्ताम्, सुः, :, स्तम्, स्त, सम्, स्व, स्म ॥
८ त्वद्यिता / त्वदिता } –", रौ, रः, सि, स्थः, स्थ, स्मि, स्वः, स्मः ॥
९ त्वद्यिष्य / त्वदिष्य } –ति, तः, न्ति, सि, थः, थ, मि, वः, मः ॥
१० अत्वद्यिष्य / अत्वदिष्य } –त्, ताम्, न्, :, तम्, त, म्, व, म ॥

युवां युष्मान् वेच्छतीति युष्मद्यति ।

९० युष्मद्य–धातोरूपाणि ॥

१ युष्मद्य–ति, तः न्ति, सि, थः, थ, मि, वः, मः ॥
२ युष्मद्ये–त्, ताम्, युः, :, तम्, त, यम्, व, म ॥
३ युष्मद्य–तु, तात्, ताम्, न्तु, ", तात्, तम्, त, नि, व, म ॥
४ अयुष्मद्य–त्, ताम्, न्, :, तम्, त, म्, व, म ॥
५ अयुष्मद्य् / अयुष्मद् } –ईत्, इष्टाम्, इषुः, ईः, इष्टम्, इष्ट, इषम्, इष्व, इष्म ॥
६ युष्मद्या / युष्मदा } –श्चकार इ० ॥ म्बभूव इ० ॥ मास इ० ॥
७ युष्मद्य्या / युष्मद्या } –त्, स्ताम्, सुः, :, स्तम्, स्त, सम्, स्व, स्म ॥
८ युष्मद्यिता / युष्मदिता } –", रौ, रः, सि, स्थः, स्थ, स्मि, स्वः, स्मः ॥
९ युष्मद्यिष्य / युष्मदिष्य } –ति, तः, न्ति, सि, थः, थ, मि, वः, मः ॥
१० अयुष्मद्यिष्य / अयुष्मदिष्य } –त्, ताम्, न्, :, तम्, त, म्, व, म ॥

मामिच्छतीति मद्यति ।

९१ मद्य-धातोरूपाणि ॥

१ **मद्य**-ति, तः, न्ति, सि, थः, थ, मि, वः, मः ॥
२ **मद्ये**-त्, ताम्, युः, :, तम्, त, यम्, व, म ॥
३ **मद्य**-तु, तात्, ताम्, न्तु, ", तात्, तम्, त, नि, व, म ॥
४ **अमद्य**-त्, ताम्, न्, :, तम्, त, म्, व, म ॥
५ **अमद्य्** / **अमद्** } -ईत्, इष्टाम्, इषुः, ईः, इष्टम्, इष्ट, इषम्, इष्व, इष्म ॥
६ **मद्या** / **मद्दा** } -अकार इ० ॥ म्बभूव इ० ॥ मास इ० ॥
७ **मद्य्या** / **मद्या** } -त्, स्ताम्, सुः, :, स्तम्, स्त, सम्, स्व, स्म ॥
८ **मद्यिता** / **मदिता** } -", रौ, रः, सि, स्थः, स्थ, स्मि, स्वः, स्मः ॥
९ **मद्यिष्य** / **मदिष्य** } -ति, तः, न्ति, सि, थः, थ, मि, वः, मः ॥
१० **अमद्यिष्य** / **अमदिष्य** } -त्, ताम्, न्, :, तम्, त, म्, व, म ॥

आवाम्, अस्मान् वेच्छतीति अस्मद्यति ।

९२ अस्मद्य-धातोरूपाणि ॥

१ **अस्मद्य**-ति, तः, न्ति, सि, थः, थ, मि, वः, मः ॥
२ **अस्मद्ये**-त्, ताम्, युः, :, तम्, त, यम्, व, म ॥
३ **अस्मद्य**-तु, तात्, ताम्, न्तु, ", तात्, तम्, त, नि, व, म ॥
४ **आस्मद्य**-त्, ताम्, न्, :, तम्, त, म्, व, म ॥
५ **आस्मद्य्** / **आस्मद्** } -ईत्, इष्टाम्, इषुः, ईः, इष्टम्, इष्ट, इषम्, इष्व, इष्म ॥
६ **अस्मद्या** / **अस्मदा** } -अकार इ० ॥ म्बभूव इ० ॥ मास इ० ॥
७ **अस्मद्य्या** / **अस्मद्या** } -त्, स्ताम्, सुः, :, स्तम्, स्त, सम्, स्व, स्म ॥
८ **अस्मद्यिता** / **अस्मदिता** } -", रौ, रः, सि, स्थः, स्थ, स्मि, स्वः, स्मः ॥
९ **अस्मद्यिष्य** / **अस्मदिष्य** } -ति, तः, न्ति, सि, थः, थ, मि, वः, मः ॥
१० **आस्मद्यिष्य** / **आस्मदिष्य** } -त्, ताम्, न्, :, तम्, त, म्, व, म ॥

समिधमिच्छतीति समिध्यति ।

९३ सम्-इध्य-धातोरूपाणि ॥

१ **समिध्य**-ति, तः, न्ति, सि, थः, थ, मि, वः, मः ॥
२ **समिध्ये**-त्, ताम्, युः, :, तम्, त, यम्, व, म ॥
३ **समिध्य**-तु, तात्, ताम्, न्तु, ", तात्, तम्, त, नि, व, म ॥
४ **समैध्य**-त्, ताम्, न्, :, तम्, त, म्, व, म ॥
५ **समैध्य्** / **समैध्** } -ईत्, इष्टाम्, इषुः, ईः, इष्टम्, इष्ट, इषम्, इष्व, इष्म ॥
६ **समिध्या** / **समिधा** } -अकार इ० ॥ म्बभूव इ० ॥ मास इ० ॥
७ **समिध्य्या** / **समिध्या** } -त्, स्ताम्, सुः, :, स्तम्, स्त, सम्, स्व, स्म ॥
८ **समिध्यिता** / **समिधिता** } ", रौ, रः, सि, स्थः, स्थ, स्मि, स्वः, स्मः ॥
९ **समिध्यिष्य** / **समिधिष्य** } -ति, तः, न्ति, सि, थः, थ, मि, वः, मः ॥
१० **समैध्यिष्य** / **समैधिष्य** } -त्, ताम्, न्, :, तम्, त म्, व, म ॥

बोधतीति भुत्, तमिच्छतीति बुध्यति ।

९४ बुध्य-धातोरूपाणि ॥

१ **बुध्य**-ति, तः, न्ति, सि, थः, थ, मि, वः, मः ॥
२ **बुध्ये**-त्, ताम्, युः, :, तम्, त, यम्, व, म ॥
३ **बुध्य**-तु, तात्, ताम्, न्तु, ", तात्, तम्, त, नि, व, म ॥
४ **अबुध्य**-त्, ताम्, न्, :, तम्, त, म्, व, म ॥
५ **अबुध्य्** / **अबुध्** } -ईत्, इष्टाम्, इषुः, ईः, इष्टम्, इष्ट, इषम्, इष्व, इष्म ॥
६ **बुध्या** / **बुधा** } -अकार इ० ॥ म्बभूव इ० ॥ मास इ० ॥
७ **बुध्य्या** / **बुध्या** } -त्, स्ताम्, सुः, :, स्तम्, स्त, सम्, स्व, स्म ॥
८ **बुध्यिता** / **बुधिता** } -", रौ, रः, सि, स्थः, स्थ, स्मि, स्वः, स्मः ॥
९ **बुध्यिष्य** / **बुधिष्य** } -ति, तः, न्ति, सि, थः, थ, मि, वः, मः ॥
१० **अबुध्यिष्य** / **अबुधिष्य** } -त्, ताम्, न्, :, तम्, त, म्, व, म ॥

राजानमिच्छतीति राजीयति ॥

९५ राजीय-धातोरूपाणि ॥

१ राजीय-ति, तः, न्ति, सि, थः, थ, मि, वः, मः ॥
२ राजीये-त्, ताम्, युः, :, तम्, त, यम्, व, म ॥
३ राजीय-तु, तात्, ताम्, न्तु, ", तात्, तम्, त, नि, व, म ॥
४ अराजीय-त्, ताम्, न्, :, तम्, त, म्, व, म ॥
५ अराजीय्-ईत्, इष्टाम्, इषुः, ईः, इष्टम्, इष्ट, इषम्, इष्व, इष्म ॥
६ राजीया-ञकार इ० ॥ म्बभूव इ० ॥ मास इ० ॥
७ राजीय्या-त्, स्ताम्, सुः, :, स्तम्, स्त, सम्, स्व, स्म ॥
८ राजीयिता-", रौ, रः, सि, स्थः, स्थ, स्मि, स्वः, स्मः ॥
९ राजीयिष्य-ति, तः, न्ति, सि, थः, थ, मि, वः, मः ॥
१० अराजीयिष्य-त्, ताम्, न्, :, तम्, त, म्, व, म ॥

अहरिच्छतीति अहर्यति ॥

९६ अहर्य-धातोरूपाणि ॥

१ अहर्य-ति, तः, न्ति सि, थः, थ, मि, वः, मः ॥
२ अहर्ये-त्, ताम्, युः, :, तम्, त, यम्, व, म ॥
३ अहर्य-तु, तात्, ताम्, न्तु, ", तात्, तम्, त, णि, व, म ॥
४ आहर्य-त्, ताम्, न्, :, तम्, त, म्, व, म ॥
५ आहर्य् / आहर् } -ईत्, इष्टाम्, इषुः, ईः, इष्टम्, इष्ट, इषम्, इष्व, इष्म ॥
६ अहर्या / अहरा } -ञकार इ० ॥ म्बभूव इ० ॥ मास इ० ॥
७ अहर्य्या / अहर्या } -त्, स्ताम्, सुः, :, स्तम्, स्त, सम्, स्व, स्म ॥
८ अहर्यिता / अहरिता } -", रौ, रः, सि, स्थः, स्थ, स्मि, स्वः, स्मः ॥
९ अहर्यिष्य / अहरिष्य } -ति, तः, न्ति, सि, थः, थ, मि, वः, मः ॥
१० आहर्यिष्य / आहरिष्य } -त्, ताम्, न्, :, तम्, त, म्, व, म ॥

अप इच्छतीति अप्यति ।

९७ अप्य-धातोरूपाणि ॥

१ अप्य-ति, तः, न्ति, सि, थः, थ, मि, वः, मः ॥
२ अप्ये-त्, ताम्, युः, :, तम्, त, यम्, व, म ॥
३ अप्य-तु, तात्, ताम्, न्तु, ", तात्, तम्, त, नि, व, म ॥
४ आप्य-त्, ताम्, न्, :, तम्, त, म्, व, म ॥
५ आप्य् / आप् } -ईत्, इष्टाम्, इषुः, ईः, इष्टम्, इष्ट, इषम्, इष्व, इष्म ॥
६ अप्या / अपा } -ञकार इ० ॥ म्बभूव इ० ॥ मास इ० ॥
७ अप्य्या / अप्या } -त्, स्ताम्, सुः, :, स्तम्, स्त, सम्, स्व, स्म ॥
८ अप्यिता / अपिता } -", रौ, रः, सि, स्थः, स्थ, स्मि, स्वः, स्मः ॥
९ अप्यिष्य / अपिष्य } -ति, तः, न्ति, सि, थः, थ, मि, वः, मः ॥
१० आप्यिष्य / आपिष्य } -त्, ताम्, न्, :, तम्, त, म्, व, म ॥

मालां गुम्फतीति मालागुप्, तमिच्छतीति मालागुफ्यति ।

९८ मालागुफ्य-धातोरूपाणि ।

१ मालागुफ्य-ति, तः, न्ति, सि, थः, थ, मि, वः, मः ॥
२ मालागुफ्ये-त्, ताम्, युः, :, तम्, त, यम्, व, म ॥
३ मालागुफ्य-तु, तात्, ताम्, न्तु, ", तात्, तम्, त, नि, व, म ॥
४ अमालागुफ्य-त्, ताम्, न्, :, तम्, त, म्, व, म ॥
५ अमालागुफ्य् / अमालागुफ् } -ईत्, इष्टाम्, इषुः, ईः, इष्टम्, इष्ट, इषम्, इष्व, इष्म ॥
६ मालागुफ्या / मालागुफा } ञकार इ० ॥ म्बभूव इ० ॥ मास इ० ॥
७ मालागुफ्य्या / मालागुफ्या } -त्, स्ताम्, सुः, :, स्तम्, स्त, सम्, स्व, स्म ॥
८ मालागुफ्यिता / मालागुफिता } -", रौ, रः, सि, स्थः, स्थ, स्मि, स्वः, स्मः ॥
९ मालागुफ्यिष्य / मालागुफिष्य } -ति, तः, न्ति, सि, थः, थ, मि, वः, मः ॥
१० अमालागुफ्यिष्य / अमालागुफिष्य } -त्, ताम्, न्, :, तम्, त, म्, व, म ॥

सुकवते इति सुकप्, तमिच्छतीति सुकव्यति ।

९९ सु-कव्य-धातोरूपाणि ॥

१ सुकव्य-ति, तः, न्ति, सि, थः, थ, मि, वः, मः ॥
२ सुकव्ये-त्, ताम्, युः, :, तम्, त, यम्, व, म ॥
३ सुकव्य-तु, तात्, ताम्, न्तु, ", तात्, तम्, त, नि, व, म ॥
४ स्वकव्य-त्, ताम्, न्, :, तम्, त, म्, व, म ॥
५ स्वकव्य् / स्वकव् } -ईत्, इष्टाम्, इषुः, ईः, इष्टम्, इष्ट, इषम्, इष्व, इष्म ॥
६ सुकव्या / सुकवा } -व्यकार इ० ॥ म्वभूव इ० ॥ मास इ० ॥
७ सुकव्यया / सुकव्या } -त्, स्ताम्, सुः, :, स्तम्, स्त, सम्, स्व, स्म ॥
८ सुकव्यिता / सुकविता } -", रौ, रः, सि, स्थः, स्थ, स्मि, स्वः, स्मः ॥
९ सुकव्यिष्य / सुकविष्य } -ति, तः, न्ति, सि, थः, थ, मि, वः, मः ॥
१० स्वकव्यिष्य / स्वकविष्य } -त्, ताम्, न्, :, तम्, त, म्, व, म ॥

ककुभमिच्छतीति ककुभ्यति ॥

१०० ककुभ्य-धातोरूपाणि ॥

१ ककुभ्य-ति, तः, न्ति, सि, थः, थ, मि, वः, मः ॥
२ ककुभ्ये-त्, ताम्, युः, :, तम्, त, यम्, व, म ॥
३ ककुभ्य-तु, तात्, ताम्, न्तु, ", तात्, तम्, त, नि, व, म ॥
४ अककुभ्य-त्, ताम्, न्, :, तम्, त, म्, व, म ॥
५ अककुभ्य् / अककुभ् } -ईत्, इष्टाम्, इषुः, ईः, इष्टम्, इष्ट, इषम्, इष्व, इष्म ॥
६ ककुभ्या / ककुभा } -व्यकार इ० ॥ म्वभूव इ० ॥ मास इ० ॥
७ ककुभ्यया / ककुभ्या } -त्, स्ताम्, सुः, :, स्तम्, स्त, सम्, स्व, स्म ॥
८ ककुभ्यिता / ककुभिता } -", रौ, रः, सि, स्थः, स्थ, स्मि, स्वः, स्मः ॥
९ ककुभ्यिष्य / ककुभिष्य } -ति, तः, न्ति, सि, थः, थ, मि, वः, मः ॥
१० अककुभ्यिष्य / अककुभिष्य } -त्, ताम्, न्, :, तम्, त, म्, व, म ॥

मकारान्तात् क्यन् न भवतीति मान्तं नाम नोदाहृतम् ॥

जयमाचक्षाणमिच्छतीति जय्यति ।

१०१ जय्य-धातोरूपाणि ॥

१ जय्य-ति, तः, न्ति, सि, थः, थ, मि, वः, मः ॥
२ जय्ये-त्, ताम्, युः, :, तम्, त, यम्, व, म ॥
३ जय्य-तु, तात्, ताम्, न्तु, ", तात्, तम्, त, नि, व, म ॥
४ अजय्य-त्, ताम्, न्, :, तम्, त, म्, व, म ॥
५ अजय्य् / अजय् } -ईत्, इष्टाम्, इषुः, ईः, इष्टम्, इष्ट, इषम्, इष्व, इष्म ॥
६ जय्या / जया } -व्यकार इ० ॥ म्वभूव इ० ॥ मास इ० ॥
७ जय्यया / जय्या } -त्, स्ताम्, सुः, :, स्तम्, स्त, सम्, स्व, स्म ॥
८ जयिता / जयिता } -", रौ, रः, सि, स्थः, स्थ, स्मि, स्वः, स्मः ॥
९ जयिष्य / जयिष्य } -ति, तः, न्ति, सि, थः, थ, मि, वः, मः ॥
१० अजयिष्य / अजयिष्य } -त्, ताम्, न्, :, तम्, त, म्, व, म ॥

गिरमिच्छतीति गीर्यति ।

१०२ गीर्य-धातोरूपाणि ॥

१ गीर्य-ति, तः, न्ति, सि, थः, थ, मि, वः, मः ॥
२ गीर्ये-त्, ताम्, युः, :, तम्, त, यम्, व, म ॥
३ गीर्य-तु, तात्, ताम्, न्तु, ", तात्, तम्, त, नि, व, म ॥
४ अगीर्य-त्, ताम्, न्, :, तम्, त, म्, व, म ॥
५ अगीर्य् / अगिर् } -ईत्, इष्टाम्, इषुः, ईः, इष्टम्, इष्ट, इषम्, इष्व, इष्म ॥
६ गीर्या / गिरा } -व्यकार इ० ॥ म्वभूव इ० ॥ मास इ० ॥
७ गीर्यया / गीर्या } -त्, स्ताम्, सुः, :, स्तम्, स्त, सम्, स्व, स्म ॥
८ गीर्यिता / गिरिता } -", रौ, रः, सि, स्थः, स्थ, स्मि, स्वः, स्मः ॥
९ गीर्यिष्य / गिरिष्य } -ति, तः, न्ति, सि, थः, थ, मि, वः, मः ॥
१० अगीर्यिष्य / अगिरिष्य } -त्, ताम्, न्, :, तम्, त, म्, व, म ॥

गिर्यतीति केचित् ॥

पुरमिच्छतीति पूर्यति ।

१०३ पूर्य–धातोरूपाणि ॥

१ **पूर्य**–ति, तः न्ति, सि, थः, थ, मि, वः, मः ॥
२ **पूर्ये**–त्, ताम्, युः, :, तम्, त, यम्, व, म ॥
३ **पूर्य**–तु, तात्, ताम्, न्तु, ", तात्, तम्, त, नि, व, म ॥
४ **अपूर्य**–त्, ताम्, न्, :, तम्, त, म्, व, म ॥
५ **अपूर्यू** / **अपुर्** } –ईत्, इष्टाम्, इषुः, ईः, इष्टम्, इष्ट, इषम्, इष्व, इष्म ॥
६ **पूर्या** / **पुरा** } –ऋकार इ० ॥ म्बभूव इ० ॥ मास इ० ॥
७ **पूर्य्या** / **पूर्या** } –त्, स्ताम्, सुः, :, स्तम्, स्त, सम्, स्व, स्म ॥
८ **पूर्यिता** / **पुरिता** } –", रौ, रः, सि, स्थः, स्थ, स्मि, स्वः, स्मः ॥
९ **पूर्यिष्य** / **पुरिष्य** } –ति, तः, न्ति, थः, थ, मि, वः, मः ॥
१० **अपूर्यिष्य** / **अपुरिष्य** } –त्, ताम्, न्, :, तम्, त, म्, व, म ॥

पुर्यतीति केचित् ॥

कमलं कमलां वाचक्षाणः कमल्, तमिच्छतीति कमल्यति ।

१०४ कमल्य–धातोरूपाणि ॥

१ **कमल्य**–ति, तः, न्ति, सि, थः, थ, मि, वः, मः ॥
२ **कमल्ये**–त्, ताम्, युः, :, तम्, त, यम्, व, म ॥
३ **कमल्य**–तु, तात्, ताम्, न्तु, ", तात्, तम्, त, नि, व, म ॥
४ **अकमल्य**–त्, ताम्, न्, :, तम्, त, म्, व, म ॥
५ **अकमल्यू** / **अकमल्** } –ईत्, इष्टाम्, इषुः, ईः, इष्टम्, इष्ट, इषम्, इष्व, इष्म ॥
६ **कमल्या** / **कमला** } –ऋकार इ० ॥ म्बभूव इ० ॥ मास इ० ॥
७ **कमल्य्या** / **कमल्या** } –त्, स्ताम्, सुः, :, स्तम्, स्त, सम्, स्व, स्म ॥
८ **कमल्यिता** / **कमलिता** } –", रौ, रः, सि, स्थः, स्थ, स्मि, स्वः, स्मः ॥
९ **कमल्यिष्य** / **कमलिष्य** } –ति, तः, न्ति, सि, थः, थ, मि, वः, मः ॥
१० **अकमल्यिष्य** / **अकमलिष्य** } –त्, ताम्, न्, :, तम्, त, म्, व, म ॥

दिवमिच्छतीति दिव्यति ।

१०५ दिव्य–धातोरूपाणि ॥

१ **दिव्य**–ति, तः, न्ति, सि, थः, थ, मि, वः, मः ॥
२ **दिव्ये**–त्, ताम्, युः, :, तम्, त, यम्, व, म ॥
३ **दिव्य**–तु, तात्, ताम्, न्तु, ", तात्, तम्, त, नि, व, म ॥
४ **अदिव्य**–त्, ताम्, न्, :, तम्, त, म्, व, म ॥
५ **अदिव्यू** / **अदिव्** } –ईत्, इष्टाम्, इषुः, ईः, इष्टम्, इष्ट, इषम्, इष्व, इष्म ॥
६ **दिव्या** / **दिवा** } –ऋकार इ० ॥ म्बभूव इ० ॥ मास इ० ॥
७ **दिव्य्या** / **दिव्या** } –त्, स्ताम्, सुः, :, स्तम्, स्त, सम्, स्व, स्म ॥
८ **दिव्यिता** / **दिविता** } –", रौ, रः, सि, स्थः, स्थ, स्मि, स्वः, स्मः ॥
९ **दिव्यिष्य** / **दिविष्य** } –ति, तः, न्ति, सि, थः, थ, मि, वः, मः ॥
१० **अदिव्यिष्य** / **अदिविष्य** } –त्, ताम्, न्, :, तम्, त, म्, व, म ॥

भ्वादित्वाभावान्न दीर्घः ॥

दृशमिच्छतीति दृश्यति ।

१०६ दृश्य–धातोरूपाणि ॥

१ **दृश्य**–ति, तः, न्ति, सि, थः, थ, मि, वः, मः ॥
२ **दृश्ये**–त्, ताम्, युः, :, तम्, त, यम्, व, म ॥
३ **दृश्य**–तु, तात्, ताम्, न्तु, ", तात्, तम्, त, नि, व, म ॥
४ **अदृश्य**–त्, ताम्, न्, :, तम्, त, म्, व, म ॥
५ **अदृश्यू** / **अदृश्** } –ईत्, इष्टाम्, इषुः, ईः, इष्टम्, इष्ट, इषम्, इष्व, इष्म ॥
६ **दृश्या** / **दृशा** } –ऋकार इ० ॥ म्बभूव इ० ॥ मास इ० ॥
७ **दृश्य्या** / **दृश्या** } –त्, स्ताम्, सुः, :, स्तम्, स्त, सम्, स्व, स्म ॥
८ **दृश्यिता** / **दृशिता** } –", रौ, रः, सि, स्थः, स्थ, स्मि, स्वः, स्मः ॥
९ **दृश्यिष्य** / **दृशिष्य** } –ति, तः, न्ति, सि, थः, थ, मि, वः, मः ॥
१० **अदृश्यिष्य** / **अदृशिष्य** } –त्, ताम्, न्, :, तम्, त, म्, व, म ॥

त्विषमिच्छतीति त्विष्यति ।

१०७ त्विष्य-धातोरूपाणि ॥

१ **त्विष्य**-ति, तः, न्ति, सि, थः, थ, मि, वः, मः ॥
२ **त्विष्ये**-त्, ताम्, युः, :, तम्, त, यम्, व, म ॥
३ **त्विष्य**-तु, तात्, ताम्, न्तु, ", तात्, तम्, त, णि, व, म ॥
४ **अत्विष्य**-त्, ताम्, न्, :, तम्, त, म्, व, म ॥
५ **अत्विष्यू** / **अत्विष्** -ईत्, इष्टाम्, इषुः, ईः, इष्टम्, इष्ट, इषम्, इष्व, इष्म ॥
६ **त्विष्या** / **त्विषा** -ऋकार इ० ॥ म्बभूव इ० ॥ मास इ० ॥
७ **त्विष्यया** / **त्विष्या** -त्, स्ताम्, सुः, :, स्तम्, स्त, सम्, स्व, स्म ॥
८ **त्विष्यिता** / **त्विषिता** -", रौ, रः, सि, स्थः, स्थ, स्मि, स्वः, स्मः ॥
९ **त्विष्यिष्य** / **त्विषिष्य** -ति, तः, न्ति, सि, थः, थ, मि, वः, मः ॥
१० **अत्विष्यिष्य** / **अत्विषिष्य** -त्, ताम्, न्, :, तम्, त, म्, व, म ॥

पय इच्छतीति पयस्यति ।

१०८ पयस्य-धातोरूपाणि ॥

१ **पयस्य**-ति, तः, न्ति, सि, थः, थ, मि, वः, मः ॥
२ **पयस्ये**-त्, ताम्, युः, :, तम्, त, यम्, व, म ॥
३ **पयस्य**-तु, तात्, ताम्, न्तु, ", तात्, तम्, त, णि, व, म ॥
४ **अपयस्य**-त्, ताम्, न्, :, तम्, त, म्, व, म ॥
५ **अपयस्यू** / **अपयस्** -ईत्, इष्टाम्, इषुः, ईः, इष्टम्, इष्ट, इषम्, इष्व, इष्म ॥
६ **पयस्या** / **पयसा** -ऋकार इ० ॥ म्बभूव इ० ॥ मास इ० ॥
७ **पयस्यया** / **पयस्या** -त्, स्ताम्, सुः, :, स्तम्, स्त, सम्, स्व, स्म ॥
८ **पयस्यिता** / **पयसिता** -", रौ, रः, सि, स्थः, स्थ, स्मि, स्वः, स्मः ॥
९ **पयस्यिष्य** / **पयसिष्य** -ति, तः, न्ति, सि, थः, थ, मि, वः, मः ॥
१० **अपयस्यिष्य** / **अपयसिष्य** -त्, ताम्, न्, :, तम्, त, म्, व, म ॥

अमुमिच्छतीति अदस्यति ।

१०९ अदस्य-धातोरूपाणि ॥

१ **अदस्य**-ति, तः, न्ति, सि, थः, थ, मि, वः, मः ॥
२ **अदस्ये**-त्, ताम्, युः, :, तम्, त, यम्, व, म ॥
३ **अदस्य**-तु, तात्, ताम्, न्तु, ", तात्, तम्, त, णि, व, म ॥
४ **आदस्य**-त्, ताम्, न्, :, तम्, त, म्, व, म ॥
५ **आदस्यू** / **आदस्** -ईत्, इष्टाम्, इषुः, ईः, इष्टम्, इष्ट, इषम्, इष्व, इष्म ॥
६ **अदस्या** / **अदसा** -ऋकार इ० ॥ म्बभूव इ० ॥ मास इ० ॥
७ **अदस्यया** / **अदस्या** -त्, स्ताम्, सुः, :, स्तम्, स्त, सम्, स्व, स्म ॥
८ **अदस्यिता** / **अदसिता** -", रौ, रः, सि, स्थः, स्थ, स्मि, स्वः, स्मः ॥
९ **अदस्यिष्य** / **अदसिष्य** -ति, तः, न्ति, सि, थः, थ, मि, वः, मः ॥
१० **आदस्यिष्य** / **आदसिष्य** -त्, ताम्, न्, :, तम्, त, म्, व, म ॥

विद्वांसमिच्छतीति विद्वस्यति ।

११० विद्वस्य-धातोरूपाणि ॥

१ **विद्वस्य**-ति, तः, न्ति, सि, थः, थ, मि, वः, मः ॥
२ **विद्वस्ये**-त्, ताम्, युः, :, तम्, त, यम्, व, म ॥
३ **विद्वस्य**-तु, तात्, ताम्, न्तु, ", तात्, तम्, त, णि, व, म ॥
४ **अविद्वस्य**-त्, ताम्, न्, :, तम्, त, म्, व, म ॥
५ **अविद्वस्यू** / **अविद्वस्** -ईत्, इष्टाम्, इषुः, ईः, इष्टम्, इष्ट, इषम्, इष्व, इष्म ॥
६ **विद्वस्या** / **विद्वसा** -ऋकार इ० ॥ म्बभूव इ० ॥ मास इ० ॥
७ **विद्वस्यया** / **विद्वस्या** -त्, स्ताम्, सुः, :, स्तम्, स्त, सम्, स्व, स्म ॥
८ **विद्वस्यिता** / **विद्वसिता** -", रौ, रः, सि, स्थः, स्थ, स्मि, स्वः, स्मः ॥
९ **विद्वस्यिष्य** / **विद्वसिष्य** -ति, तः, न्ति, सि, थः, थ, मि, वः, मः ॥
१० **अविद्वस्यिष्य** / **अविद्वसिष्य** -त्, ताम्, न्, :, तम्, त, म्, व, म ॥

अनडुहमिच्छतीति अनडुह्यति ।

१११ अनडुह्य–धातोरूपाणि ॥

१ **अनडुह्य**–ति, तः, न्ति, सि, थः, थ, मि, वः, मः ॥
२ **अनडुह्ये**–त्, ताम्, युः, ः, तम्, त, यम्, व, म ॥
३ **अनडुह्य**–तु, तात्, ताम्, न्तु, ", तात्, तम्, त, नि, व, म ॥
४ **आनडुह्य**–त्, ताम्, न्, ः, तम्, त, म्, व, म ॥
५ **आनडुह्य्** / **आनडुह्** –ईत्, इष्टाम्, इषुः, ईः, इष्टम्, इष्ट, इष्वम्, इष्व, इष्म ॥
६ **अनडुह्या** / **अनडुहा** –ञ्चकार इ० ॥ म्बभूव इ० ॥ मास इ० ॥
७ **अनडुह्या** / **अनडुह्य्या** –त्, स्ताम्, सुः, ः, स्तम्, स्त, सम्, स्व, स्म ॥
८ **अनडुह्यिता** / **अनडुहिता** –", रौ, रः, सि, स्थः, स्थ, स्मि, स्वः, स्मः ॥
९ **अनडुह्यिष्य** / **अनडुहिष्य** –ति, तः, न्ति, सि, थः, थ, मि, वः, मः ॥
१० **आनडुह्यिष्य** / **आनडुहिष्य** –त्, ताम्, न्, ः, तम्, त, म्, व, म ॥

गां रक्षतीति गोरट्, तमिच्छतीति गोरक्ष्यति ।

११२ गोरक्ष्य–धातोरूपाणि ॥

१ **गोरक्ष्य**–ति, तः, न्ति, सि, थः, थ, मि, वः, मः ॥
२ **गोरक्ष्ये**–त्, ताम्, युः, ः, तम्, त, यम्, व, म ॥
३ **गोरक्ष्य**–तु, तात्, ताम्, न्तु, ", तात्, तम्, त, णि, व, म ॥
४ **अगोरक्ष्य**–त्, ताम्, न्, ः, तम्, त, म्, व, म ॥
५ **अगोरक्ष्य्** / **अगोरक्ष्** –ईत्, इष्टाम्, इषुः, ईः, इष्टम्, इष्ट, इष्वम्, इष्व, इष्म ॥
६ **गोरक्ष्या** / **गोरक्षा** –ञ्चकार इ० ॥ म्बभूव इ० ॥ मास इ० ॥
७ **गोरक्ष्या** / **गोरक्ष्य्या** –त्, स्ताम्, सुः, ः, स्तम्, स्त, सम्, स्व, स्म ॥
८ **गोरक्ष्यिता** / **गोरक्षिता** –", रौ, रः, सि, स्थः, स्थ, स्मि, स्वः, स्मः ॥
९ **गोरक्ष्यिष्य** / **गोरक्षिष्य** –ति, तः, न्ति, सि, थः, थ, मि, वः, मः ॥
१० **अगोरक्ष्यिष्य** / **अगोरक्षिष्य** –त्, ताम्, न्, ः, तम्, त, म्, व, म ॥

इति व्यञ्जनान्तप्रकृतिकाः क्यन्नन्ता धातवः । अवसिता हीच्छाक्यन्नन्ता धातवः ॥

अथाचारक्यन्नन्ता धातवो निरूपणीयाः । यद्यप्यमीषामिच्छाक्यन्नन्तसदृशान्येव रूपाणि भवन्ति, तथापि विग्रहवाक्यादिवैलक्षण्यात्स्थानशून्यत्वाभावार्थत्वाच्च कतिपयधातूनां रूपाणि प्रदर्श्यन्ते ॥ पुत्रमिवाचरति व्यवहरतीति पुत्रीयति छात्रम् ॥

११३ पुत्रीय–धातोरूपाणि ॥

१ **पुत्रीय**–ति, तः, न्ति, सि, थः, थ, मि, वः, मः ॥
२ **पुत्रीये**–त्, ताम्, युः, ः, तम्, त, यम्, व, म ॥
३ **पुत्रीय**–तु, तात्, ताम्, न्तु, ", तात्, तम्, त, णि, व, म ॥
४ **अपुत्रीय**–त्, ताम्, न्, ः, तम्, त, म्, व, म ॥
५ **अपुत्रीय्**–ईत्, इष्टाम्, इषुः, ईः, इष्टम्, इष्ट, इष्वम्, इष्व, इष्म ॥
६ **पुत्रीया**–ञ्चकार इ० ॥ म्बभूव इ० ॥ मास इ० ॥
७ **पुत्रीय्या**–त्, स्ताम्, सुः, ः, स्तम्, स्त, सम्, स्व, स्म ॥
८ **पुत्रीयिता**–", रौ, रः, सि, स्थः, स्थ, स्मि, स्वः, स्मः ॥
९ **पुत्रीयिष्य**–ति, तः, न्ति, सि, थः, थ, मि, वः, मः ॥
१० **अपुत्रीयिष्य**–त्, ताम्, न्, ः, तम्, त, म्, व, म ॥

वस्त्रमिवाचरतीति वस्त्रीयति कम्बलम् ।

११४ वस्त्रीय–धातोरूपाणि ॥

१ **वस्त्रीय**–ति, तः, न्ति, सि, थः, थ, मि, वः, मः ॥
२ **वस्त्रीये**–त्, ताम्, युः, ः, तम्, त, यम्, व, म ॥
३ **वस्त्रीय**–तु, तात्, ताम्, न्तु, ", तात्, तम्, त, णि, व, म ॥
४ **अवस्त्रीय**–त्, ताम्, न्, ः, तम्, त, म्, व, म ॥
५ **अवस्त्रीय्**–ईत्, इष्टाम्, इषुः, ईः, इष्टम्, इष्ट, इष्वम्, इष्व, इष्म ॥
६ **वस्त्रीया**–ञ्चकार इ० ॥ म्बभूव इ० ॥ मास इ० ॥
७ **वस्त्रीय्या**–त्, स्ताम्, सुः, ः, स्तम्, स्त, सम्, स्व, स्म ॥
८ **वस्त्रीयिता**–", रौ, रः, सि, स्थः, स्थ, स्मि, स्वः, स्मः ॥
९ **वस्त्रीयिष्य**–ति, तः, न्ति, सि, थः, थ, मि, वः, मः ॥
१० **अवस्त्रीयिष्य**–त्, ताम्, न्, ः, तम्, त, म्, व, म ॥

प्रासाद इवाचरतीति प्रासादीयति कुट्याम् ।

११५ प्रा-सादीय-धातोरूपाणि ॥

१ **प्रासादीय**-ति, तः, न्ति, सि, थः, थ, मि, वः, मः॥
२ **प्रासादीये**-त्, ताम्, युः, :, तम्, त, यम्, व, म ॥
३ **प्रासादीय**-तु, तात्, ताम्, न्तु, ", तात्, तम्, त, नि, व, म ॥
४ **प्रासादीय**-त्, ताम्, न्, :, तम्, त, म्, व, म ॥
५ **प्रासादीय्**-ईत्, इष्टाम्, इषुः, ईः, इष्टम्, इष्ट, इषम्, इष्व, इष्म ॥
६ **प्रासादीया**-ञ्चकार इ० ॥ म्बभूव इ० ॥ मास इ० ॥
७ **प्रासादीय्या**-त्, स्ताम्, सुः, :, स्तम्, स्त, सम्, स्व, स्म॥
८ **प्रासादीयिता**-", रौ, रः, सि, स्थः, स्थ, स्मि, स्वः, स्मः॥
९ **प्रासादीयिष्य**-ति, तः, न्ति, सि, थः, थ, मि, वः, मः॥
१० **प्रासादीयिष्य**-त्, ताम्, न्, :, तम्, त, म्, व, म॥

कुट्यामिवाचरतीति कुटीयति प्रासादे ।

११६ कुटीय-धातोरूपाणि ॥

१ **कुटीय**-ति, तः, न्ति, सि, थः, थ, मि, वः, मः ॥
२ **कुटीये**-त्, ताम्, युः, :, तम्, त, यम्, व, म ॥
३ **कुटीय**-तु, तात्, ताम्, न्तु, ", तात्, तम्, त, नि, व, म ॥
४ **अकुटीय**-त्, ताम्, न्, :, तम्, त, म्, व, म ॥
५ **अकुटीय्**-ईत्, इष्टाम्, इषुः, ईः, इष्टम्, इष्ट, इषम्, इष्व, इष्म ॥
६ **कुटीया**-ञ्चकार इ० ॥ म्बभूव इ० ॥ मास इ० ॥
७ **कुटीय्या**-त्, स्ताम्, सुः, :, स्तम्, स्त, सम्, स्व, स्म॥
८ **कुटीयिता**-", रौ, रः, सि, स्थः, स्थ, स्मि, स्वः, स्मः ॥
९ **कुटीयिष्य**-ति, तः, न्ति, सि, थः, थ, मि, वः, मः ॥
१० **अकुटीयिष्य**-त्, ताम्, न्, :, तम्, त, म्, व, म ॥

पर्यङ्क इवाचरतीति पर्यङ्कीयति मञ्चके ।

११७ परि-अङ्कीय-धातोरूपाणि ॥

१ **पर्यङ्कीय**-ति, तः, न्ति, सि, थः, थ, मि, वः, मः॥
२ **पर्यङ्कीये**-त्, ताम्, युः, :, तम्, त, यम्, व, म॥
३ **पर्यङ्कीय**-तु, तात्, ताम्, न्तु, ", तात्, तम्, त, नि, व, म ॥
४ **पर्याङ्कीय**-त्, ताम्, न्, :, तम्, त, म्, व, म॥
५ **पर्याङ्कीय्**-ईत्, इष्टाम्, इषुः, ईः, इष्टम्, इष्ट, इषम्, इष्व, इष्म ॥
६ **पर्यङ्कीया**-ञ्चकार इ० ॥ म्बभूव इ० ॥ मास इ० ॥
७ **पर्यङ्कीय्या**-त्, स्ताम्, सुः, :, स्तम्, स्त, सम्, स्व, स्म॥
८ **पर्यङ्कीयिता**-", रौ, रः, सि, स्थः, स्थ, स्मि, स्वः, स्मः ॥
९ **पर्यङ्कीयिष्य**-ति, तः, न्ति, सि, थः, थ, मि, वः, मः॥
१० **पर्याङ्कीयिष्य**-त्, ताम्, न्, :, तम्, त, म्, व, म ॥

अथ करोत्यर्थकक्यन्नन्ता धातवः । ते च वक्ष्यमाणाश्चत्वार एव । तपः करोतीति तपस्यति ।

११८ तपस्य-धातोरूपाणि ॥

१ **तपस्य**-ति, तः, न्ति, सि, थः, थ, मि, वः, मः ॥
२ **तपस्ये**-त्, ताम्, युः, :, तम्, त, यम्, व, म ॥
३ **तपस्य**-तु, तात्, ताम्, न्तु, ", तात्, तम्, त, नि, व, म ॥
४ **अतपस्य**-त्, ताम्, न्, :, तम्, त, म्, व, म॥
५ **अतपस्य्** / **अतपस्** -ईत्, इष्टाम्, इषुः, ईः, इष्टम्, इष्ट, इषम्, इष्व, इष्म ॥
६ **तपस्या** / **तपसा** -ञ्चकार इ० ॥ म्बभूव इ०॥ मास इ० ॥
७ **तपस्य्या** / **तपस्या** -त्, स्ताम्, सुः, :, स्तम्, स्त, सम्, स्व, स्म ॥
८ **तपस्यिता** / **तपसिता** -", रौ, रः, सि, स्थः, स्थ, स्मि, स्वः, स्मः ॥
९ **तपस्यिष्य** / **तपसिष्य** -ति, तः, न्ति, सि, थः, थ, मि, वः, मः ॥
१० **अतपस्यिष्य** / **अतपसिष्य** -त्, ताम्, न्, :, तम्, त, म्, व, म ॥

अर्चायाम्, नमः करोतीति नमस्यति ।

११९ नमस्य–धातोरूपाणि ॥

१ **नमस्य**–ति, तः, न्ति, सि, थः, थ, मि, वः, मः ॥
२ **नमस्ये**–त्, ताम्, युः, ः, तम्, त, यम्, व, म ॥
३ **नमस्य**–तु, तात्, ताम्, न्तु, ", तात्, तम्, त, नि, व, म ॥
४ **अनमस्य**–त्, ताम्, न्, ः, तम्, त, म्, व, म॥
५ **अनमस्यू** / **अनमस्** –ईत्, इष्टाम्, इषुः, ईः, इष्टम्, इष्ट, इषम्, इष्व, इष्म ॥
६ **नमस्या** / **नमसा** –ञकार इ० ॥ म्बभूव इ० ॥ मास इ० ॥
७ **नमस्यया** / **नमस्या** –त्, स्ताम्, सुः, ः, स्तम्, स्त, सम्, स्व, स्म ॥
८ **नमस्यिता** / **नमसिता** –", रौ, रः, सि, स्थः, स्थ, स्मि, स्वः, स्मः ॥
९ **नमस्यिष्य** / **नमसिष्य** –ति, तः, न्ति, सि, थः, थ, मि, वः, मः ॥
१० **अनमस्यिष्य** / **अनमसिष्य** –त्, ताम्, न्, ः, तम्, त म्, व, म ॥

सेवायाम्, वरिवः करोतीति वरिवस्यति ।

१२० वरिवस्य–धातोरूपाणि ॥

१ **वरिवस्य**–ति, तः, न्ति, सि, थः, थ, मि, वः, मः॥
२ **वरिवस्ये**–त्, ताम्, युः, ः, तम्, त, यम्, व, म ॥
३ **वरिवस्य**–तु, तात्, ताम्, न्तु, ", तात्, तम्, त, नि, व, म ॥
४ **अवरिवस्य**–त्, ताम्, न्, ः, तम्, त, म्, व, म ॥
५ **अवरिवस्यू** / **अवरिवस्** –ईत्, इष्टाम्, इषुः, ईः, इष्टम्, इष्ट, इषम्, इष्व, इष्म ॥
६ **वरिवस्या** / **वरिवसा** –ञकार इ०॥ म्बभूव इ० ॥ मास इ०॥
७ **वरिवस्यया** / **वरिवस्या** –त्, स्ताम्, सुः, ः, स्तम्, स्त, सम्, स्व, स्म ॥
८ **वरिवस्यिता** / **वरिवसिता** –", रौ, रः, सि, स्थः, स्थ, स्मि, स्वः, स्मः ॥
९ **वरिवस्यिष्य** / **वरिवसिष्य** –ति, तः, न्ति, सि, थः, थ, मि, वः, मः ॥
१० **अवरिवस्यिष्य** / **अवरिवसिष्य** –त्, ताम्, न्, ः, तम्, त, म्, व, म ॥

आश्चर्ये, चित्रं करोतीति चित्रीयते ।

१२१ चित्रीय–धातोरूपाणि ॥

१ **चित्री**–यते, येते, यन्ते, यसे, येथे, यध्वे, ये, यावहे, यामहे ॥
२ **चित्रीये**–त, याताम्, रन्, थाः, याथाम्, ध्वम्, य, वहि, महि ॥ [यै, यावहै, यामहै ॥
३ **चित्री**–यताम्, येताम्, यन्ताम्, यस्व, येथाम्, यध्वम्,
४ **अचित्री**–यत, येताम्, यन्त, यथाः, येथाम्, यध्वम्, ये, यावहि, यामहि ॥
५ **अचित्रीयि**–ष्ट, षाताम्, षत, ष्ठाः, षाथाम्, ड्ढ्वम्, ढ्वम्, ध्वम्, षि, ष्वहि, ष्महि ॥
६ **चित्रीया**–ञके, म्बभूव, मास ॥
७ **चित्रीयिषी**-ष्ट, यास्ताम्, रन्, ष्ठाः, यास्थाम्, ढ्वम्, ध्वम्, य, वहि, महि ॥
८ **चित्रीयिता**–", रौ, रः, से, साथे, ध्वे, हे, स्वहे, स्महे॥
९ **चित्रीयि**–ष्यते, ष्येते, ष्यन्ते, ष्यसे, ष्येथे, ष्यध्वे, ष्ये, ष्यावहे, ष्यामहे ॥
१० **अचित्रीयि**–ष्यत, ष्येताम्, ष्यन्त, ष्यथाः, ष्येथाम्, ष्यध्वम्, ष्ये, ष्यावहि, ष्यामहि ॥

इति क्यन्नन्ता नामधातवः ॥

इति श्रीमत्तपोगणगगनाङ्गणगगनमणि–सार्वसार्वज्ञशासनसार्वभौम–विद्यापीठादि-प्रस्थानपञ्चकसमाराधक–संविग्नशाखीय–आचार्यचूडामणि–अखण्डविजय-श्रीमद्गुरुराजविजयनेमिसूरीश्वरचरणेन्दिरामन्दिरेन्दिन्दिरायमाणेनान्ते-वासिना शास्त्रविशारदेन कविरत्नेन व्याकरणवास्पतिना महोपाध्याय-लावण्यविजयगणिना विरचितस्य धातुरत्नाकरस्य नामधातु-प्रक्रियानिरूपणे षष्ठभागे क्यन्प्रत्ययान्तप्रकरणम् सम्पूर्णम् ॥

अथ क्विप्प्रत्ययान्तप्रकरणम् ॥

निरुपिताः क्यन्नन्ता नामधातवः । अथ क्विबन्ता नामधातवो निरुपणीयाः । कीदृशान्नाम्नः कस्मिन्नर्थे क्विप् प्रत्ययो भवतीति चेद् गृहाणेदं सूत्रम्—

कर्त्तुः क्विप् गल्भक्लीबहोडात्तु ङित् ॥ ३ । ४ २५ ॥ कर्त्तुरुपमानान्नाम्न आचारेऽर्थे क्विप् प्रत्ययो वा भवति, गल्भक्लीबहोडेभ्यः पुनः स एव ङित् । अश्व इवाचरति अश्वति । एवं गर्दभति । दधयति । गवा । नावा । अः प्रत्ययः । राजेवाचरति राजनति । मधुलिडिवाचरति मधुलेहति । गोधुगिवाचरति गोदोहति । गल्भक्लीबहोडात्तु ङित् । गल्भते । अपगल्भते । क्लीबते । विक्लीबते । होडते । विहोडते । गल्भांचक्रे । अवगल्भांचक्रे । ङित्वादात्मनेपदं भवति । एके कर्तुः संबन्धिन उपमानाद् द्वितीयान्तात् क्विप्क्यङाविच्छन्ति । अश्वमिवात्मानमाचरति गर्दभः अश्वति । श्येनमिवाचरति काकः श्येनायते । तन्मतसंग्रहार्थं कर्तुरिति षष्ठी व्याख्येया, द्वितीयाया इति चानुवर्तनीयम् । क्विबिति पूर्वप्रसिद्ध्यनुवादः ॥

अथ पूर्वं केवलस्वरप्रकृतिकानां तदनु व्यञ्जनसम्पृक्तस्वरान्तप्रकृतिकानां तदनु च व्यञ्जनान्तप्रकृतिकानां च क्रमाश्रित्य क्विबन्ता धातवो निरूप्यन्ते ॥

अ इव विष्णुरिवाचरतीति अति ।

१ अ–धातोरूपाणि ॥

१ अ–ति, तः, न्ति, सि, थः, थ, मि, वः, मः ॥
२ ए–त्, ताम्, युः, ः, तम्, त, यम्, व, म ॥
३ अ–तु, तात्, ताम्, न्तु, ", तात्, तम्, त, नि, व, म ॥
४ आ–त्, ताम्, न्, ः, तम्, त, म्, व, म ॥
५ ए–त्, ष्टाम्, षुः, ः, ष्टम्, ष्ट, षम्, ष्व, ष्म ॥
मता० ऐ–त्, ष्टाम्, षुः, ः, ष्टम्, ष्ट, षम्, ष्व, ष्म ॥
६ औ, अतुः, उः, इथ, अथुः, अ, औ, इव, इम ॥
७ या–त्, स्ताम्, सुः, ः, स्तम्, स्त, सम्, स्व, स्म ॥
८ इता–", रौ, रः, सि, स्थः, स्थ, स्मि, स्वः, स्मः ॥
९ इष्य–ति, तः, न्ति, सि, थः, थ, मि, वः, मः ॥
१० एष्य–त्, ताम्, न्, ः, तम्, त, म्, व, म ॥

एकाज्भ्योऽनभिधानादाचारक्विबनुत्पत्तिरिति केचित् ।

आ इव आकार इवाचरतीति आति ।

२ आ–धातोरूपाणि ॥

१ आ–ति, तः, न्ति, सि, थः, थ, मि, वः, मः ॥
२ आ–यात्, याताम्, युः, याः, यातम्, यात, याम्, याव, याम ॥
३ आ–तु, तात्, ताम्, न्तु, हि, तात्, तम्, त, नि, व, म ॥
४ आ–त्, ताम्, न्, ः, तम्, त, म्, व, म ॥
५ आस्–ईत्, इष्टाम्, इषुः ईः, इष्टम्, इष्ट, इषम्, इष्व, इष्म ॥
६ औ, अतुः, उः, इथ, अथुः, अ, औ, इव, इम ॥
७ आया–त्, स्ताम्, सुः, ः, स्तम्, स्त, सम्, स्व, स्म ॥
८ इता–", रौ, रः, सि, स्थः, स्थ, स्मि, स्वः, स्मः ॥
९ इष्य–ति, तः, न्ति, सि, थः, थ, मि, वः, मः ॥
१० एष्य–त्, ताम्, न्, ः, तम्, त, म्, व, म ॥

इरिव काम इवाचरतीति अयति ।

३ इ-धातोरूपाणि ॥

१ **अय**-ति, तः, न्ति, सि, थः, थ, मि, वः, मः ॥
२ **अये**-त्, ताम्, युः, ः, तम्, त, यम्, व, म ॥
३ **अय**-तु, तात्, ताम्, न्तु, ", तात्, तम्, त, नि, व, म ॥
४ **आय**-त्, ताम्, न्, ः, तम्, त, म्, व, म ॥
५ **आय्**-ईत्, इष्टाम्, इषुः, ईः, इष्टम्, इष्ट, इषम्, इष्व, इष्म ॥
६ **इ**-याय, यतुः, युः, यथिथ, यथुः, य, याय, यय, यिव, यिम ॥
७ **ईया**-त्, स्ताम्, सुः, ः, स्तम्, स्त, सम्, स्व, स्म ॥
८ **अयिता**-", रौ, रः, सि, स्थः, स्थ, स्मि, स्वः, स्मः ॥
९ **अयिष्य**-ति, तः, न्ति, सि, थः, थ, मि, वः, मः ॥
१० **आयिष्य**-त्, ताम्, न्, ः, तम्, त, म्, व, म ॥

ई लक्ष्मीः, सा इवाचरतीति अयति ।

४ ई-धातोरूपाणि ॥

१ **अय**-ति, तः, न्ति, सि, थः, थ, मि, वः, मः ॥
२ **अये**-त्, ताम्, युः, ः, तम्, त, यम्, व, म ॥
३ **अय**-तु, तात्, ताम्, न्तु, ", तात्, तम्, त, नि, व, म ॥
४ **आय**-त्, ताम्, न्, ः, तम्, त, म्, व, म ॥
५ **आय्**-ईत्, इष्टाम्, इषुः, ईः, इष्टम्, इष्ट, इषम्, इष्व, इष्म ॥
६ **अया**-चकार इ० ॥ म्बभूव इ० ॥ मास इ० ॥
७ **ईया**-त्, स्ताम्, सुः, ः, स्तम्, स्त, सम्, स्व, स्म ॥
८ **अयिता**-", रौ, रः, सि, स्थः, स्थ, स्मि, स्वः, स्मः ॥
९ **अयिष्य**-ति, तः, न्ति, सि, थः, थ, मि, वः, मः ॥
१० **आयिष्य**-त्, ताम्, न्, ः, तम्, त, म्, व, म ॥

उः शिवः, स इवाचरतीति अवति ।

५ उ-धातोरूपाणि ॥

१ **अव**-ति, तः, न्ति, सि, थः, थ, मि, वः, मः ॥
२ **अवे**-त्, ताम्, युः, ः, तम्, त, यम्, व, म ॥
३ **अव**-तु, तात्, ताम्, न्तु, ", तात्, तम्, त, नि, व म ॥
४ **आव**-त्, ताम्, न्, ः, तम्, त, म्, व, म ॥
५ **आव्**-ईत्, इष्टाम्, इषुः, ईः, इष्टम्, इष्ट, इषम्, इष्व, इष्म ॥
६ **उवाव**, ऊवतुः, ऊवुः, उववथ, ऊवथुः, ऊव, उवाव, उवव, ऊविव, ऊविम ॥
७ **ऊया**-त्, स्ताम्, सुः, ः, स्तम्, स्त, सम्, स्व, स्म ॥
८ **अविता**-", रौ, रः, सि, स्थः, स्थ, स्मि, स्वः, स्मः ॥
९ **अविष्य**-ति, तः, न्ति, सि, थः, थ, मि, वः, मः ॥
१० **आविष्य**-त्, ताम्, न्, ः, तम्, त, म्, व, म ॥

ऊः महादेवश्चन्द्रः पालको वा, स इवाचरतीति अवति ।

६ ऊ-धातोरूपाणि ॥

१ **अव**-ति, तः, न्ति, सि, थः, थ, मि, वः, मः ॥
२ **अवे**-त्, ताम्, युः, ः, तम्, त, यम्, व, म ॥
३ **अव**-तु, तात्, ताम्, न्तु, ", तात्, तम्, त, नि, व, म ॥
४ **आव**-त्, ताम्, न्, ः, तम्, त, म्, व, म ॥
५ **आव्**-ईत्, इष्टाम्, इषुः, ईः, इष्टम्, इष्ट, इषम्, इष्व, इष्म ॥
६ **अवा**-चकार इ० ॥ म्बभूव इ० ॥ मास इ० ॥
७ **ऊया**-त्, स्ताम्, सुः, ः, स्तम्, स्त, सम्, स्व, स्म ॥
८ **अविता**-", रौ, रः, सि, स्थः, स्थ, स्मि, स्वः, स्मः ॥
९ **अविष्य**-ति, तः, न्ति, सि, थः, थ, मि, वः, मः ॥
१० **आविष्य**-त्, ताम्, न्, ः, तम्, त, म्, व, म ॥

आ इव ऋकार इवाचरतीति अरति ।

७ ऋ-धातोरूपाणि ॥

१ **अर**-ति, तः, न्ति, सि, थः, थ, मि, वः, मः ॥
२ **अरे**-त्, ताम्, युः, ः, तम्, त, यम्, व, म ॥
३ **अर**-तु, तात्, ताम्, न्तु, ", तात्, तम्, त, णि, व, म ॥
४ **आर**-त्, ताम्, न्, ः, तम्, त, म्, व, म ॥
५ **आर्**-ईत्, इष्टाम्, इषुः, ईः, इष्टम्, इष्ट, इषम्, इष्व, इष्म ॥
६ **आर**, अरतुः, अरुः, आरिथ, अरथुः, अर, आर, अरिव, अरिम ॥
७ **रिया**-त्, स्ताम्, सुः, ः, स्तम्, स्त, सम्, स्व, स्म ॥
८ **अरिता**-", रौ, रः, सि, स्थः, स्थ, स्मि, स्वः, स्मः ॥
९ **अरिष्य**-ति, तः, न्ति, सि, थः, थ, मि, वः, मः ॥
१० **आरिष्य**-त्, ताम्, न्, ः, तम्, त, म्, व, म ॥

ऋरिव ॠकार इवाचरतीति अरति ।

८ ॠ-धातोरूपाणि ॥

१ **अर**-ति, तः, न्ति, सि, थः, थ, मि, वः, मः ॥
२ **अरे**-त्, ताम्, युः, ः, तम्, त, यम्, व, म ॥
३ **अर**-तु, तात्, ताम्, न्तु, ", तात्, तम्, त, णि, व, म ॥
४ **आर**-त्, ताम्, न्, ः, तम्, त, म्, व, म ॥
५ **आर्**-ईत्, इष्टाम्, इषुः, ईः, इष्टम्, इष्ट, इषम्, इष्व, इष्म ॥
६ **अरा**-ऋकार इ० ॥ म्बभूव इ० ॥ मास इ० ॥
७ **ईर्या**-त्, स्ताम्, सुः, ः, स्तम्, स्त, सम्, स्व, स्म ॥
८ **अरिता** / **अरीता** -", रौ, रः, सि, स्थः, स्थ, स्मि, स्वः, स्मः ॥
९ **अरिष्य** / **अरीष्य** -ति, तः, न्ति, सि, थः, थ, मि, वः, मः ॥
१० **आरिष्य** / **आरीष्य** -त्, ताम्, न्, ः, तम्, त, म्, व, म ॥

आ इव ऌकार इवाचरतीति अलति ।

९ ऌ-धातोरूपाणि ॥

१ **अल**-ति, तः, न्ति, सि, थः, थ, मि, वः, मः ॥
२ **अले**-त्, ताम्, युः, ः, तम्, त, यम्, व, म ॥
३ **अल**-तु, तात्, ताम्, न्तु, ", तात्, तम्, त, णि, व, म ॥
४ **आल**-त्, ताम्, न्, ः, तम्, त, म्, व, म ॥
५ **आल्**-ईत्, इष्टाम्, इषुः, ईः, इष्टम्, इष्ट, इषम्, इष्व, इष्म ॥
६ **आल**, अलतुः, अलुः, आलिथ, अलथुः, अल, आल, अलिव, अलिम ॥
७ **रिया**-त्, स्ताम्, सुः, ः, स्तम्, स्त, सम्, स्व, स्म ॥
८ **अलिता**-", रौ, रः, सि, स्थः, स्थ, स्मि, स्वः, स्मः ॥
९ **अलिष्य**-ति, तः, न्ति, सि, थः, थ, मि, वः, मः ॥
१० **आलिष्य**-त्, ताम्, न्, ः, तम्, त, म्, व, म ॥

ऌवर्णस्य ऋवर्णसवर्णतामाश्रित्य ऌवर्णस्थाने 'अर्' इति गुणे ऋफिडादिपाठाभ्युपगमाच्च लत्वे अलतीति ॥ एवं वृद्धिस्थलेऽपि । एवं मतान्तरविरोधोऽपि परिहृतो भवति ॥

ऌरिव ॡकार इवाचरतीति अलति ॥

१० ॡ-धातोरूपाणि ॥

१ **अल**-ति, तः, न्ति, सि, थः, थ, मि, वः, मः ॥
२ **अले**-त्, ताम्, युः, ः, तम्, त, यम्, व, म ॥
३ **अल**-तु, तात्, ताम्, न्तु, ", तात्, तम्, त, णि, व, म ॥
४ **आल**-त्, ताम्, न्, ः, तम्, त, म्, व, म ॥
५ **आल्**-ईत्, इष्टाम्, इषुः, ईः, इष्टम्, इष्ट, इषम्, इष्व, इष्म ॥
६ **अला**-ऋकार इ० ॥ म्बभूव इ० ॥ मास इ० ॥
७ **लृया**-त्, स्ताम्, सुः, ः, स्तम्, स्त, सम्, स्व, स्म ॥
८ **अलिता**-", रौ, रः, सि, स्थः, स्थ, स्मि, स्वः, स्मः ॥
९ **अलिष्य**-ति, तः, न्ति, सि, थः, थ, मि, वः, मः ॥
१० **आलिष्य**-त्, ताम्, न्, ः, तम्, त, म्, व, म ॥

मता० ७ इत्यात्, ८ अलीता इत्यपि ॥

एः विष्णुः, स इवाचरतीति अयति ।

११ ए–धातोरूपणि ॥

१ **अय**–ति, तः, न्ति, सि, थः, थ, मि, वः, मः ॥
२ **अये**–त्, ताम्, युः, :, तम्, त, यम्, व, म ॥
३ **अय**–तु, तात्, ताम्, न्तु, ", तात्, तम्, त, नि, व, म ॥
४ **आय**–त्, ताम्, न्, :, तम्, त, म्, व, म ॥
५ **आय्**–ईत्, इष्टाम्, इषुः, ईः, इष्टम्, इष्ट, इषम्, इष्व, इष्म ॥
६ **अया**–ञकार इ० ॥ म्बभूव इ० ॥ मास इ० ॥
७ **एया**–त्, स्ताम्, सुः, :, स्तम्, स्त, सम्, स्व, स्म ॥
८ **अयिता**–", रौ, रः, सि, स्थः, स्थ, स्मि, स्वः, स्मः ॥
९ **अयिष्य**–ति, तः, न्ति, सि, थः, थ, मि, वः, मः ॥
१० **आयिष्य**–त्, ताम्, न्, :, तम्, त, म्, व, म ॥

ऐरिव ऐकार इवाचरतीति, आयति ।

१२ ऐ–धातोरूपाणि ॥

१ **आय**–ति, तः, न्ति, सि, थः, थ, मि, वः, मः ॥
२ **आये**–त्, ताम्, युः, :, तम्, त, यम्, व, म ॥
३ **आय**–तु, तात्, ताम्, न्तु, ", तात्, तम्, त, नि, व, म ॥
४ **आय**–त्, ताम्, न्, :, तम्, त, म्, व, म ॥
५ **आय्**–ईत्, इष्टाम्, इषुः, ईः, इष्टम्, इष्ट, इषम्, इष्व, इष्म ॥
६ **आया**–ञकार इ० ॥ म्बभूव इ० ॥ मास इ० ॥
७ **ऐया**–त्, स्ताम्, सुः, :, स्तम्, स्त, सम्, स्व, स्म ॥
८ **आयिता**–", रौ, रः, सि, स्थः, स्थ, स्मि, स्वः, स्मः ॥
९ **आयिष्य**–ति, तः, न्ति, सि, थः, थ, मि, वः, मः ॥
१० **आयिष्य**–त्, ताम्, न्, :, तम्, त, म्, व, म ॥

औरिव ओकार इवाचरतीति अवति ।

१३ ओ–धातोरूपाणि ॥

१ **अव**–ति, तः, न्ति, सि, थः, थ, मि, वः, मः ॥
२ **अवे**–त्, ताम्, युः, :, तम्, त, यम्, व, म ॥
३ **अव**–तु, तात्, ताम्, न्तु, ", तात्, तम्, त, नि, व, म ॥
४ **आव**–त्, ताम्, न्, :, तम्, त, म्, व, म ॥
५ **आव**–ईत्, इष्टाम्, इषुः, ईः, इष्टम्, इष्ट, इषम्, इष्व, इष्म ॥
६ **अवा**–ञकार इ० ॥ म्बभूव इ० ॥ मास इ० ॥
७ **अव्या**–त्, स्ताम्, सुः, :, स्तम्, स्त, सम्, स्व, स्म ॥
८ **अविता**–", रौ, रः, सि, स्थः, स्थ, स्मि, स्वः, स्मः ॥
९ **अविष्य**–ति, तः, न्ति, सि, थः, थ, मि, वः, मः ॥
१० **आविष्य**–त्, ताम्, न्, :, तम्, त, म्, व, म ॥

औरिव औकार इवाचरतीति आवति ।

१४ औ–धातोरूपाणि ॥

१ **आव**–ति, तः, न्ति, सि, थः, थ, मि, वः, मः ॥
२ **आवे**–त्, ताम्, युः, :, तम्, त, यम्, व, म ॥
३ **आव**–तु, तात्, ताम्, न्तु, ", तात्, तम्, त, नि, व, म ॥
४ **आव**–त्, ताम्, न्, :, तम्, त, म्, व, म ॥
५ **आव**–ईत्, इष्टाम्, इषुः, ईः, इष्टम्, इष्ट, इषम्, इष्व, इष्म ॥
६ **आवा**–ञकार इ० ॥ म्बभूव इ० ॥ मास इ० ॥
७ **आव्या**–त्, स्ताम्, सुः, :, स्तम्, स्त, सम्, स्व, स्म ॥
८ **आविता**–", रौ, रः, सि, स्थः, स्थ, स्मि, स्वः, स्मः ॥
९ **आविष्य**–ति, तः, न्ति, सि, थः, थ, मि, वः, मः ॥
१० **आविष्य**–त्, ताम्, न्, :, तम्, त, म्, व, म ॥

इति केवलस्वरप्रकृतिकाः क्विबन्ता धातवः ॥

क इवाचरतीति कति ।

१५ क-धातोरूपाणि ॥

१ **क**-ति, तः, न्ति, सि, थः, थ, मि, वः, मः ॥
२ **के**-त्, ताम्, युः, ः, तम्, त, यम्, व, म ॥
३ **क**-तु, तात्, ताम्, न्तु, ", तात्, तम्, त, नि, व, म ॥
४ **अक**-त्, ताम्, न्, ः, तम्, त, म्, व, म ॥
५ **अक्**-ईत्, इष्टाम्, इषुः, ईः, इष्टम्, इष्ट, इषम्, इष्व, इष्म ॥
६ **चक्**-अ, अतुः, उः, इथ, अथुः, अ, अ, इव, इम ॥
मतान्तरे चक्-औ, अतुः, उः, इथ, अथुः, अ, औ, इव, इम ॥
७ **क्या**-त्, स्ताम्, सुः, ः, स्तम्, स्त, सम्, स्व, स्म ॥
८ **किता**-", रौ, रः, सि, स्थः, स्थ, स्मि, स्वः, स्मः ॥
९ **किष्य**-ति, तः, न्ति, सि, थः, थ, मि, वः, मः ॥
१० **अकिष्य**-त्, ताम्, न्, ः, तम्, त, म्, व, म ॥

एकस्वरात्प्रत्ययान्तादाम्भवतीति नागेशमतानुयायिनः, तन्मते ६ का-च्चकार, म्बभूव, मास ॥ एवं सर्वत्र ॥

पुत्र इवाचरति पुत्रति ।

१६ पुत्र-धातोरूपाणि ॥

१ **पुत्र**-ति, तः, न्ति, सि, थः, थ, मि, वः, मः ॥
२ **पुत्रे**-त्, ताम्, युः, ः, तम्, त, यम्, व, म ॥
३ **पुत्र**-तु, तात्, ताम्, न्तु, ", तात्, तम्, त, णि, व, म ॥
४ **अपुत्र**-त्, ताम्, न्, ः, तम्, त, म्, व, म ॥
५ **अपुत्र्**-ईत्, इष्टाम्, इषुः, ईः, इष्टम्, इष्ट, इषम्, इष्व, इष्म ॥
६ **पुत्रा**-च्चकार इ० ॥ म्बभूव इ० ॥ मास इ० ॥
७ **पुत्र्या**-त्, स्ताम्, सुः, ः, स्तम्, स्त, सम्, स्व, स्म ॥
८ **पुत्रिता**-", रौ, रः, सि, स्थः, स्थ, स्मि, स्वः, स्मः ॥
९ **पुत्रिष्य**-ति, तः, न्ति, सि, थः, थ, मि, वः, मः ॥
१० **अपुत्रिष्य**-त्, ताम्, न्, ः, तम्, त, म्, व, म ॥

अश्व इवाचरतीति अश्वति ।

१७ अश्व-धातोरूपाणि ॥

१ **अश्व**-ति, तः, न्ति, सि, थः, थ, मि, वः, मः ॥
२ **अश्वे**-त्, ताम्, युः, ः, तम्, त, यम्, व, म ॥
३ **अश्व**-तु, तात्, ताम्, न्तु, ", तात्, तम्, त, नि, व, म ॥
४ **आश्व**-त्, ताम्, न्, ः, तम्, त, म्, व, म ॥
५ **आश्व्**-ईत्, इष्टाम्, इषुः, ईः, इष्टम्, इष्ट, इषम्, इष्व, इष्म ॥
६ **अश्वा**-च्चकार इ० ॥ म्बभूव इ० ॥ मास इ० ॥
७ **अश्व्या**-त्, स्ताम्, सुः, ः, स्तम्, स्त, सम्, स्व, स्म ॥
८ **अश्विता**-", रौ, रः, सि, स्थः, स्थ, स्मि, स्वः, स्मः ॥
९ **अश्विष्य**-ति, तः, न्ति, सि, थः, थ, मि, वः, मः ॥
१० **आश्विष्य**-त्, ताम्, न्, ः, तम्, त, म्, व, म ॥

क्ष्मा पृथ्वी, सा इवाचरतीति क्ष्माति ।

१८ क्ष्मा-धातोरूपाणि ॥

१ **क्ष्मा**-ति, तः, न्ति, सि, थः, थ, मि, वः, मः ॥
२ **क्ष्मा**-यात्, याताम्, युः, याः, यातम्, यात, याम्, याव, याम ॥
३ **क्ष्मा**-तु, तात्, ताम्, न्तु, हि, तात्, तम्, त, णि, व, म ॥
४ **अक्ष्मा**-त्, ताम्, न्, ः, तम्, त, म्, व, म ॥
५ **अक्ष्मास्**-ईत्, इष्टाम्, इषुः, ईः, इष्टम्, इष्ट, इषम्, इष्व, इष्म ॥
६ **चक्ष्**-औ, अतुः, उः, इथ, अथुः, अ, औ, इव, इम ॥
७ **क्ष्माया** / **क्ष्मेया** -त्, स्ताम्, सुः, ः, स्तम्, स्त, सम्, स्व, स्म ॥
८ **क्ष्मिता**-", रौ, रः, सि, स्थः, स्थ, स्मि, स्वः, स्मः ॥
९ **क्ष्मिष्य**-ति, तः, न्ति, सि, थः, थ, मि, वः, मः ॥
१० **अक्ष्मिष्य**-त्, ताम्, न्, ः, तम्, त, म्, व, म ॥

माला इवाचरतीति मालाति ॥

१९ माला–धातोरूपाणि ॥

१ **माला**–ति, तः, न्ति, सि, थः, थ, मि, वः, मः ॥
२ **माला**–यात्, याताम्, युः, याः, यातम्, यात, याम्, याव, याम ॥
३ **माला**–तु, तात्, ताम्, न्तु, हि, तात्, तम्, त, नि, व, म ॥
४ **अमाला**–त्, ताम्, न्, :, तम्, त, म्, व, म ॥
५ **अमालास्**–ईत्, इष्टाम्, इषुः, ईः, इष्टम्, इष्ट, इषम्, इष्व, इष्म ॥
६ **माला**–ऋकार इ० ॥ म्बभूव इ० ॥ मास इ० ॥
७ **मालाया**–त्, स्ताम्, सुः, :, स्तम्, स्त, सम्, स्व, स्म ॥
८ **मालिता**–", रौ, रः, सि, स्थः, स्थ, स्मि, स्वः, स्मः ॥
९ **मालिष्य**–ति, तः, न्ति, सि, थः, थ, मि, वः, मः ॥
१० **अमालिष्य**–त्, ताम्, न्, :, तम्, त, म्, व, म ॥

प्रमदा उत्तमस्त्री, सा इवाचरतीति प्रमदाति ।

२० प्र-मदा–धातोरूपाणि ॥

१ **प्रमदा**–ति, तः, न्ति, सि, थः, थ, मि, वः, मः ॥
२ **प्रमदा**–यात्, याताम्, युः, याः, यातम्, यात, याम्, याव, याम ॥
३ **प्रमदा**–तु, तात्, ताम्, न्तु, हि, तात्, तम्, त, नि, व, म ॥
४ **प्रामदा**–त्, ताम्, न्, :, तम्, त, म्, व, म ॥
५ **प्रामदास्**–ईत्, इष्टाम्, इषुः, ईः, इष्टम्, इष्ट, इषम्, इष्व, इष्म ॥
६ **प्रमदा**–ऋकार इ० ॥ म्बभूव इ० ॥ मास इ० ॥
७ **प्रमदाया**–त्, स्ताम्, सुः, :, स्तम्, स्त, सम्, स्व, स्म ॥
८ **प्रमदिता**–", रौ, रः, सि, स्थः, स्थ, स्मि, स्वः, स्मः ॥
९ **प्रमदिष्य**–ति, तः, न्ति, सि, थः, थ, मि, वः, मः ॥
१० **प्रामदिष्य**–त्, ताम्, न्, :, तम्, त, म्, व, म ॥

न प्रादिरप्रत्ययः ॥ ३ । ३ । ४ ॥ इति प्ररहितरय धातुसंज्ञा ॥

विः पक्षी, स इवाचरतीति वयति ।

२१ वि–धातोरूपाणि ॥

१ **वय**–ति, तः, न्ति, सि, थः, थ, मि, वः, मः ॥
२ **वये**–त्, ताम्, युः, :, तम्, त, यम्, व, म ॥
३ **वय**–तु, तात्, ताम्, न्तु, ", तात्, तम्, त, नि, व, म ॥
४ **अवय**–त्, ताम्, न्, :, तम्, त, म्, व, म ॥
५ **अवाय्**–ईत्, इष्टाम्, इषुः, ईः, इष्टम्, इष्ट, इषम्, इष्व इष्म ॥
६ **वि**–वाय, व्यतुः, व्युः, वयिथ, व्यथुः, व्य, वाय, वय, व्यिव, व्यिम ॥
७ **वीया**–त्, स्ताम्, सुः, :, स्तम्, स्त, सम्, स्व, स्म ॥
८ **वयिता**–", रौ, रः, सि, स्थः, स्थ, स्मि, स्वः, स्मः ॥
९ **वयिष्य**–ति, तः, न्ति, सि, थः, थ, मि, वः, मः ॥
१० **अवयिष्य**–त्, ताम्, न्, :, तम्, त, म्, व, म ॥

माधवमते नामधातूनामद्यतन्यां न वृद्धिस्तेन ५ अवयीत्, इत्यादि, एवं सर्वत्र ॥

कविरिवाचरतीति कवयति ।

२२ कवि–धातोरूपाणि ॥

१ **कवय**–ति, तः, न्ति, सि, थः, थ, मि, वः, मः ॥
२ **कवये**–त्, ताम्, युः, :, तम्, त, यम्, व, म ॥
३ **कवय**–तु, तात्, ताम्, न्तु, ", तात्, तम्, त, नि, व, म ॥
४ **अकवय**–त्, ताम्, न्, :, तम्, त, म्, व, म ॥
५ **अकवाय्**–ईत्, इष्टाम्, इषुः, ईः, इष्टम्, इष्ट, इषम्, इष्व, इष्म ॥
६ **कवया**–ऋकार इ० ॥ म्बभूव इ० ॥ मास इ० ॥
७ **कवीया**–त्, स्ताम्, सुः, :, स्तम्, स्त, सम्, स्व, स्म ॥
८ **कवयिता**–", रौ, रः, सि, स्थः, स्थ, स्मि, स्वः, स्मः ॥
९ **कवयिष्य**–ति, तः, न्ति, सि, थः, थ, मि, वः, मः ॥
१० **अकवयिष्य**–त्, ताम्, न्, :, तम्, त, म्, व, म ॥

धीरिवाचरतीति धयति ।

२३ धी-धातोरूपाणि ॥

१ **धय**-ति, तः, न्ति, सि, थः, थ, मि, वः, मः ॥
२ **धये**-त्, ताम्, युः, ः, तम्, त, यम्, व, म ॥
३ **धय**-तु, तात्, ताम्, न्तु, ", तात्, तम्, त, नि, व, म ॥
४ **अधय**-त्, ताम्, न्, ः, तम्, त, म्, व, म ॥
५ **अधाय्**-ईत्, इष्टाम्, इषुः, ईः, इष्टम्, इष्ट, इषम्, इष्व, इष्म ॥
६ **दि**-धाय, ध्यतुः, ध्युः, धयिथ, ध्यथुः, ध्य, धाय, धय, ध्यिव, ध्यिम ॥
७ **धीया**-त्, स्ताम्, सुः, ः, स्तम्, स्त, सम्, स्व, स्म ॥
८ **धयिता**-", रौ, रः, सि, स्थः, स्थ, स्मि, स्वः, स्मः ॥
९ **धयिष्य**-ति, तः, न्ति, सि, थः, थ, मि, वः, मः ॥
१० **अधयिष्य**-त्, ताम्, न्, ः, तम्, त, म्, व, म ॥

श्रीरिवाचरतीति श्रयति ।

२४ श्री-धातोरूपाणि ॥

१ **श्रय**-ति, तः, न्ति, सि, थः, थ, मि, वः, मः ॥
२ **श्रये**-त्, ताम्, युः, ः, तम्, त, यम्, व, म ॥
३ **श्रय**-तु, तात्, ताम्, न्तु, ", तात्, तम्, त, णि, व, म ॥
४ **अश्रय**-त्, ताम्, न्, ः, तम्, त, म्, व, म ॥
५ **अश्राय्**-ईत्, इष्टाम्, इषुः, ईः, इष्टम्, इष्ट, इषम्, इष्व, इष्म ॥
६ **शि**-श्राय, श्रियतुः, श्रियुः, श्रयिथ, श्रियथुः, श्रिय, श्राय, श्रय, श्रियिव, श्रियिम ॥
७ **श्रीया**-त्, स्ताम्, सुः, ः, स्तम्, स्त, सम्, स्व, स्म ॥
८ **श्रयिता**-", रौ, रः, सि, स्थः, स्थ, स्मि, स्वः, स्मः ॥
९ **श्रयिष्य**-ति, तः, न्ति, सि, थः, थ, मि, वः, मः ॥
१० **अश्रयिष्य**-त्, ताम्, न्, ः, तम्, त, म्, व, म ॥

प्रियधीभिच्छतीति प्रियधयति ।

२५ प्रियधी-धातोरूपाणि ॥

१ **प्रियधय**-ति, तः, न्ति, सि, थः, थ, मि, वः, मः ॥
२ **प्रियधये**-त्, ताम्, युः, ः, तम्, त, यम्, व, म ॥
३ **प्रियधय**-तु, तात्, ताम्, न्तु, ", तात्, तम्, त, नि, व, म ॥
४ **अप्रियधय**-त्, ताम्, न्, ः, तम्, त, म्, व, म ॥
५ **अप्रियधाय्**-ईत्, इष्टाम्, इषुः, ईः, इष्टम्, इष्ट, इषम्, इष्व, इष्म ॥
६ **प्रियधया**-अकार इ० ॥ म्बभूव इ० ॥ मास इ० ॥
७ **प्रियधीया**-त्, स्ताम्, सुः, ः, स्तम्, स्त, सम्, स्व, स्म ॥
८ **प्रियधयिता**-", रौ, रः, सि, स्थः, स्थ, स्मि, स्वः, स्मः ॥
९ **प्रियधयिष्य**-ति, तः, न्ति, सि, थः, थ, मि, वः, मः ॥
१० **अप्रियधयिष्य**-त्, ताम्, न्, ः, तम्, त, म्, व, म ॥

विधुरिवाचरतीति विधवति ।

२६ विधु-धातोरूपाणि ॥

१ **विधव**-ति, तः, न्ति, सि, थः, थ, मि, वः, मः ॥
२ **विधवे**-त्, ताम्, युः, ः, तम्, त, यम्, व, म ॥
३ **विधव**-तु, तात्, ताम्, न्तु, ", तात्, तम्, त, नि, व, म ॥
४ **अविधव**-त्, ताम्, न्, ः, तम्, त, म्, व, म ॥
५ **अविधाव्**-ईत्, इष्टाम्, इषुः, ईः, इष्टम्, इष्ट, इषम्, इष्व, इष्म ॥
६ **विधवा**-अकार इ० ॥ म्बभूव इ० ॥ मास इ० ॥
७ **विधूया**-त्, स्ताम्, सुः, ः, स्तम्, स्त, सम्, स्व, स्म ॥
८ **विधविता**-", रौ, रः, सि, स्थः, स्थ, स्मि, स्वः, स्मः ॥
९ **विधविष्य**-ति, तः, न्ति, सि, थः, थ, मि, वः, मः ॥
१० **अविधविष्य**-त्, ताम्, न्, ः, तम्, त, म्, व, म ॥

विभुरिवाचरतीति विभवति ॥

२७ वि-भु-धातोरूपाणि ॥

१ **विभव**-ति, तः, न्ति, सि, थः, थ, मि, वः, मः ॥
२ **विभवे**-त्, ताम्, युः, तम्, :, त, यम्, व, म ॥
३ **विभव**-तु, तात्, ताम्, न्तु, ", तात्, तम्, त, नि, व, म ॥
४ **व्यभव**-त्, ताम्, न्, :, तम्, त, म्, व, म ॥
५ **व्यभाव्**-ईत्, इष्टाम्, इषुः, ईः, इष्टम्, इष्ट, इषम्, इष्व, इष्म ॥
६ **विभु**-भाव, भुवतुः, भुवुः, भविथ, भुवथुः, भुव, भाव, भव, भुविव, भुविम ॥
७ **विभूया**-त्, स्ताम्, सुः, :, स्तम्, स्त, सम्, स्व, स्म ॥
८ **विभविता**-", रौ, रः, सि, स्थः, स्थ, स्मि, स्वः, स्मः ॥
९ **विभविष्य**-ति, तः, न्ति, सि, थः, थ, मि, वः, मः ॥
१० **व्यभविष्य**-त्, ताम्, न्, :, तम्, त, म्, व, म ॥

न प्रादिरप्रत्ययः ॥ ३ । ३ । ४ ॥ इति विरहितस्य धातुसंज्ञा ॥

द्रुरिव तरुरिवाचरतीति द्रवति ।

२८ द्रु-धातोरूपाणि ॥

१ **द्रव**-ति, तः, न्ति, सि, थः, थ, मि, वः, मः ॥
२ **द्रवे**-त्, ताम्, युः, :, तम्, त, यम्, व, म ॥
३ **द्रव**-तु, तात्, ताम्, न्तु, ", तात्, तम्, त, णि, व, म ॥
४ **अद्रव**-त्, ताम्, न्, :, तम्, त, म्, व, म ॥
५ **अद्राव्**-ईत्, इष्टाम्, इषुः, ईः, इष्टम्, इष्ट, इषम्, इष्व, इष्म ॥
६ **दु**-द्राव, द्रुवतुः, द्रुवुः, द्रविथ, द्रुवथुः, द्रुव, द्राव, द्रव, द्रुविव, द्रुविम ॥
७ **द्रूया**-त्, स्ताम्, सुः, :, स्तम्, स्त, सम्, स्व, स्म ॥
८ **द्रविता**-", रौ, रः, सि, स्थः, स्थ, स्मि, स्वः, स्मः ॥
९ **द्रविष्य**-ति, तः, न्ति, सि, थः, थ, मि, वः, मः ॥
१० **अद्रविष्य**-त्, ताम्, न्, :, तम्, त, म्, व, म ॥

भूरिव पृथ्वीवाचरतीति भवति ।

२९ भू-धातोरूपाणि ॥

१ **भव**-ति, तः, न्ति, सि, थः, थ, मि, वः, मः ॥
२ **भवे**-त्, ताम्, युः, :, तम्, त, यम्, व, म ॥
३ **भव**-तु, तात्, ताम्, न्तु, ", तात्, तम्, त, नि, व, म ॥
४ **अभव**-त्, ताम्, न्, :, तम्, त, म्, व, म ॥
५ **अभाव्**-ईत्, इष्टाम्, इषुः, ईः, इष्टम्, इष्ट, इषम्, इष्व, इष्म ॥
६ **बु**-भाव, भुवतुः, भुवुः, भविथ, भुवथुः, भुव, भाव, भव, भुविव, भुविम ॥
७ **भूया**-त्, स्ताम्, सुः, :, स्तम्, स्त, सम्, स्व, स्म ॥
८ **भविता**-", रौ, रः, सि, स्थः, स्थ, स्मि, स्वः, स्मः ॥
९ **भविष्य**-ति, तः, न्ति, सि, थः, थ, मि, वः, मः ॥
१० **अभविष्य**-त्, ताम्, न्, :, तम्, त, म्, व, म ॥

जम्बूरिव स्वनामख्यातवृक्षविशेष इवाचरतीति जम्बवति ।

३० जम्बू-धातोरूपाणि ॥

१ **जम्बव**-ति, तः, न्ति, सि, थः, थ, मि, वः, मः ॥
२ **जम्बवे**-त्, ताम्, युः, :, तम्, त, यम्, व, म ॥
३ **जम्बव**-तु, तात्, ताम्, न्तु, ", तात्, तम्, त, नि, व, म ॥
४ **अजम्बव**-त्, ताम्, न्, :, तम्, त, म्, व, म ॥
५ **अजम्बाव्**-ईत्, इष्टाम्, इषुः, ईः, इष्टम्, इष्ट, इषम्, इष्व, इष्म ॥
६ **जम्बवा**-ञ्चकार इ० ॥ म्बभूव इ० ॥ भास इ० ॥
७ **जम्बूया**-त्, स्ताम्, सुः, :, स्तम्, स्त, सम्, स्व, स्म ॥
८ **जम्बविता**-", रौ, रः, सि, स्थः, स्थ, स्मि, स्वः, स्मः ॥
९ **जम्बविष्य**-ति, तः, न्ति, सि, थः, थ, मि, वः, मः ॥
१० **अजम्बविष्य**-त्, ताम्, न्, :, तम्, त, म्, व, म ॥

ना इवाचरतीति नरति ।

३१ नृ-धातोरूपाणि ॥

१ **नर**-ति, तः, न्ति, सि, थः, थ, मि, वः, मः ॥
२ **नरे**-त्, ताम्, युः, ः, तम्, त, यम्, व, म ॥
३ **नर**-तु, तात्, ताम्, न्तु, ", तात्, तम्, त, णि, व, म ॥
४ **अनर**-त्, ताम्, न्, ः, तम्, त, म्, व, म ॥
५ **अनार्**-ईत्, इष्टाम्, इषुः, ईः, इष्टम्, इष्ट, इषम्, इष्व, इष्म ॥
६ **न**-नार, न्रतुः, न्रुः, नरिथ, न्रथुः, न्र, नार, नर, न्रिव, न्रिम ॥
७ **न्रिया**-त्, स्ताम्, सुः, ः, स्तम्, स्त, सम्, स्व, स्म ॥
८ **नरिता**-", रौ, रः, सि, स्थः, स्थ, स्मि, स्वः, स्मः ॥
९ **नरिष्य**-ति, तः, न्ति, सि, थः, थ, मि, वः, मः ॥
१० **अनरिष्य**-त्, ताम्, न्, ः, तम्, त, म्, व, म ॥

पिता इवाचरतीति पितरति ।

३२ पितृ-धातोरूपाणि ॥

१ **पितर**-ति, तः, न्ति, सि, थः, थ, मि, वः, मः ॥
२ **पितरे**-त्, ताम्, युः, ः, तम्, त, यम्, व, म ॥
३ **पितर**-तु, तात्, ताम्, न्तु, ", तात्, तम्, त, णि, व, म ॥
४ **अपितर**-त्, ताम्, न्, ः, तम्, त, म्, व, म ॥
५ **अपितार्**-ईत्, इष्टाम्, इषुः, ईः, इष्टम्, इष्ट, इषम्, इष्व, इष्म ॥
६ **पितरा**-ऋकार इ० ॥ म्बभूव इ० ॥ मास इ० ॥
७ **पित्रिया**-त्, स्ताम्, सुः, ः, स्तम्, स्त, सम्, स्व, स्म ॥
८ **पितरिता**-", रौ, रः, सि, स्थः, स्थ, स्मि, स्वः, स्मः ॥
९ **पितरिष्य**-ति, तः, न्ति, सि, थः, थ, मि, वः, मः ॥
१० **अपितरिष्य**-त्, ताम्, न्, ः, तम्, त, म्, व, म ॥

स्वसा इवाचरतीति स्वसरति ।

३३ स्वसृ-धातोरूपाणि ॥

१ **स्वसर**-ति, तः, न्ति, सि, थः, थ, मि, वः, मः ॥
२ **स्वसरे**-त्, ताम्, युः, ः, तम्, त, यम्, व, म ॥
३ **स्वसर**-तु, तात्, ताम्, न्तु, ", तात्, तम्, त, णि, व, म ॥
४ **अस्वसर**-त्, ताम्, न्, ः, तम्, त, म्, व, म ॥
५ **अस्वसार्**-ईत्, इष्टाम्, इषुः, ईः, इष्टम्, इष्ट, इषम्, इष्व,
६ **स्वसरा**-ऋकार इ० ॥ म्बभूव इ० ॥ मास इ० ॥ [इष्म ॥
७ **स्वस्रिया**-त्, स्ताम्, सुः, ः, स्तम्, स्त, सम्, स्व, स्म ॥
८ **स्वसरिता**-", रौ, रः, सि, स्थः, स्थ, स्मि, स्वः, स्मः ॥
९ **स्वसरिष्य**-ति, तः, न्ति, सि, थः, थ, मि, वः, मः ॥
१० **अस्वसरिष्य**-त्, ताम्, न्, ः, तम्, त, म्, व, म ॥

सुष्ठु अस्यते स्वसा "सोरसेः॥ उणा० ८५३। इति ऋः ॥ अस्योणादिनिष्पन्नत्वादव्युत्पन्नत्वम् । व्युत्पत्तिपक्षाश्रयणे तु-

४ **स्वासर**-त्, ताम्, न्, ः, तम्, त, म्, व, म ॥
५ **स्वासार्**-ईत्, इष्टाम्, इषुः, ईः, इष्टम्, इष्ट, इषम्, इष्व, इष्म ॥
१० **स्वासरिष्य**-त्, ताम्, न्, ः, तम्, त, म्, व, म ॥

पितृरिव पितृशब्दऋकार इवाचरतीति पितरति ।

३४ पितृ-धातोरूपाणि ॥

१ **पितर**-ति, तः, न्ति, सि, थः, थ, मि, वः, मः ॥
२ **पितरे**-त्, ताम्, युः, ः, तम्, त, यम्, व, म ॥
३ **पितर**-तु, तात्, ताम्, न्तु, ", तात्, तम्, त, णि, व, म ॥
४ **अपितर**-त्, ताम्, न्, ः, तम्, त, म्, व, म ॥
५ **अपितार्**-ईत्, इष्टाम्, इषुः, ईः, इष्टम्, इष्ट, इषम्, इष्व, इष्म ॥
६ **पितरा**-ऋकार इ० ॥ म्बभूव इ० ॥ मास इ० ॥
७ **पितीर्या**-त्, स्ताम्, सुः, ः, स्तम्, स्त, सम्, स्व, स्म ॥
८ **पितरिता** / **पितरीता** } -", रौ, रः, सि, स्थः, स्थ, स्मि, स्वः, स्मः ॥
९ **पितरिष्य** / **पितरीष्य** } -ति, तः, न्ति, सि, थः, थ, मि, वः, मः ॥
१० **अपितरिष्य** / **अपितरीष्य** } -त्, ताम्, न्, ः, तम्, त, म्, व, म ॥

नृरिव नृशब्दऋकार इवाचरतीति नरति ।

३५ नृ–धातोरूपाणि ॥

१ **नर**–ति, तः, न्ति, सि, थः, थ, मि, वः, मः ॥
२ **नरे**–त्, ताम्, युः, ः, तम्, त, यम्, व, म ॥
३ **नर**–तु, तात्, ताम्, न्तु, ", तात्, तम्, त, णि, व, म ॥
४ **अनर**–त्, ताम्, न्, ः, तम्, त, म्, व, म ॥
५ **अनार्**–ईत्, इष्टाम्, इषुः, ईः, इष्टम्, इष्ट, इषम्, इष्व, इष्म ॥
६ **न**–नार, नरतुः, नरुः, नरिथ, नरथुः, नर, नार, नर, नरिव, नरिव ॥
७ **नीर्या**–त्, स्ताम्, सुः, ः, स्तम्, स्त, सम्, स्व, स्म ॥
८ **नरीता** } **नरिता** } –", रौ, रः, सि, स्थः, स्थ, स्मि, स्वः, स्मः ॥
९ **नरिष्य** } **नरीष्य** } –ति, तः, न्ति, सि, थः, थ, मि, वः, मः ॥
१० **अनरिष्य** } **अनरीष्य** } –त्, ताम्, न्, ः, तम्, त, म्, व, म ॥

का इव कृशब्द इवाचरतीति कलति ।

३६ कल्–धातोरूपाणि ॥

१ **कल**–ति, तः, न्ति, सि, थः, थ, मि, वः, मः ॥
२ **कलेत्**–त्, ताम्, युः, ः, तम्, त, यम्, व, म ॥
३ **कल**–तु, तात्, ताम्, न्तु, ", तात्, तम् त, नि, व, म ॥
४ **अकलत्**–त्, ताम्, न्, ः, तम्, त, म्, व, म ॥
५ **अकाल्**–ईत्, इष्टाम्, इषुः, ईः, इष्टम्, इष्ट, इषम्, इष्व, इष्म ॥
६ **च**–काल, कलतुः, कलुः, कलिथः, कलथुः, कल, काल, कल, किलव, किलम ॥
७ **किया**–त्, स्ताम्, सुः, ः, स्तम्, स्त, सम्, स्व, स्म ॥
८ **कलिता**–", रौ, रः, सि, स्थः, स्थ, स्मि, स्वः, स्मः ॥
९ **कलिष्य**–ति, तः, न्ति, सि, थः, थ, मि, वः, मः ॥
१० **अकलिष्य**–त्, ताम्, न्, ः, तम्, त, म्, व, म ॥

गमा इव गम्लृशब्द इवाचरतीति गमलति ।

३७ गम्लृ–धातोरूपाणि ॥

१ **गमल**–ति, तः न्ति, सि, थः, थ, मि, वः, मः ॥
२ **गमले**–त्, ताम्, युः, ः, तम्, त, यम्, व, म ॥
३ **गमल**–तु, तात्, ताम्, न्तु, ", तात्, तम्, त, नि, व, म ॥
४ **अगमल**–त्, ताम्, न्, ः, तम्, त, म्, व, म ॥
५ **अगमाल्**–ईत्, इष्टाम्, इषुः, ईः, इष्टम्, इष्ट, इषम्, इष्व, इष्म ॥
६ **गमला**–चकार इ० ॥ म्वभूव इ० ॥ मास इ० ॥
७ **गम्रिया**–त्, स्ताम्, सुः, ः, स्तम्, स्त, सम्, स्व, स्म ॥
८ **गमलिता**–", रौ, रः, सि, स्थः, स्थ, स्मि, स्वः, स्मः ॥
९ **गमलिष्य**–ति, तः, न्ति, सि, थः, थ, मि, वः, मः ॥
१० **अगमलिष्य**–त्, ताम्, न्, ः, तम्, त, म्, व, म ॥

कृरिव कृशब्दलकार इवाचरतीति कलति ।

३८ कल्–धातोरूपाणि ॥

१ **कल**–ति, तः, न्ति, सि, थः, थ, मि, वः, मः ॥
२ **कले**–त्, ताम्, युः, ः, तम्, त, यम्, व, म ॥
३ **कल**–तु, तात्, ताम्, न्तु, ", तात्, तम्, त, नि, व, म ॥
४ **अकल**–त्, ताम्, न्, ः, तम्, त, म्, व, म ॥
५ **अकाल्**–ईत्, इष्टाम्, इषुः, ईः, इष्टम्, इष्ट, इषम्, इष्व, इष्म ॥
६ **च**–काल, कलतुः, कलुः, कलिथ, कलथुः, कल, काल, कल, कलिव, कलिम ॥
७ **कृया**–त्, स्ताम्, सुः, ः, स्तम्, स्त, सम्, स्व, स्म ॥
८ **कलिता**–", रौ, रः, सि, स्थः, स्थ, स्मि, स्वः, स्मः ॥
९ **कलिष्य**–ति, तः, न्ति, सि, थः, थ, मि, वः, मः ॥
१० **अकलिष्य**–त्, ताम्, न्, ः, तम्, त, म्, व, म ॥

मतान्तरे–७ किल्यात् । ८ कलीता इत्यपि ॥

गम्लृरिव गम्लृशब्दलृकार इवाचरतीति ।

३९ गमलृ-धातोरूपाणि ॥

१ **गमल**-ति, तः, न्ति, सि, थः, थ, मि, वः, मः ॥
२ **गमले**-त्, ताम्, युः, :, तम्, त, यम्, व, म ॥
३ **गमल**-तु, तात्, ताम्, न्तु, ", तात्, तम्, त, नि, व, म ॥
४ **अगमल**-त्, ताम्, न्, :, तम्, त, म्, व, म ॥
५ **अगमालृ**-ईत्, इष्टाम्, इषुः, ईः, इष्टम्, इष्ट, इषम्, इष्व, इष्म ॥
६ **गमला**-ञकार इ० ॥ म्बभूव इ० ॥ मास इ० ॥
७ **गम्लृया**-त्, स्ताम्, सुः, :, स्तम्, स्त, सम्, स्व, स्म ॥
८ **गमलिता**-", रौ, रः, सि, स्थः, स्थ, स्मि, स्वः, स्मः ॥
९ **गमलिष्य**-ति, तः, न्ति, सि, थः, थ, मि, वः, मः ॥
१० **अगमलिष्य**-त्, ताम्, न्, :, तम्, त, म्, व, म ॥

मतान्तरे-७ गमिल्यात्, ८ गमलीता इत्यपि ॥

हेरिवाचरतीति हयति ।

४० हे-धातोरूपाणि ॥

१ **हय**-ति, तः, न्ति, सि, थः, थ, मि, वः, मः ॥
२ **हये**-त्, ताम्, युः, :, तम्, त, यम्, व, म ॥
३ **हय**-तु, तात्, ताम्, न्तु, ", तात्, तम्, त, नि, व, म ॥
४ **अहय**-त्, ताम्, न्, :, तम्, त, म्, व, म ॥
५ **अहय्**-ईत्, इष्टाम्, इषुः, ईः, इष्टम्, इष्ट, इषम्, इष्व, इष्म ॥
६ **जि**-हाय, हयतुः, हयुः, हयिथ, हयथुः, हय, हाय, हय, हयिव, हयिम ॥
७ **हेया**-त्, स्ताम्, सुः, :, स्तम्, स्त, सम्, स्व, स्म ॥
८ **हयिता**-", रौ, रः, सि, स्थः, स्थ, स्मि, स्वः, स्मः ॥
९ **हयिष्य**-ति, तः, न्ति, सि, थः, थ, मि, वः, मः ॥
१० **अहयिष्य**-त्, ताम्, न्, :, तम्, त, म्, व, म ॥

हे शब्दः सम्बोधने, आह्वाने, असूयादौ च वर्तते । यद्वा हिंद् गतिवृद्ध्योः । हिनोतीति विचि गुणे हेः ॥

प्रियहेरिवाचरतीति प्रियहयति ।

४१ प्रियहे-धातोरूपाणि ॥

१ **प्रियहय**-ति, तः, न्ति, सि, थः, थ, मि, वः, मः ॥
२ **प्रियहये**-त्, ताम्, युः, :, तम्, त, यम्, व, म ॥
३ **प्रियहय**-तु, तात्, ताम्, न्तु, ", तात्, तम्, त, नि, व, म ॥
४ **अप्रियहय**-त्, ताम्, न्, :, तम्, त, म्, व, म ॥
५ **अप्रियहय्**-ईत्, इष्टाम्, इषुः, ईः, इष्टम्, इष्ट, इषम्, इष्व, इष्म ॥
६ **प्रियहया**-ञकार, इ० ॥ म्बभूव, इ० ॥ मास इ० ॥
७ **प्रियहेया**-त्, स्ताम्, सुः, :, स्तम्, स्त, सम्, स्व, स्म ॥
८ **प्रियहयिता**-", रौ, रः, सि, स्थः, स्थ, स्मि, स्वः, स्मः ॥
९ **प्रियहयिष्य**-ति, तः, न्ति, सि, थः, थ, मि, वः, मः ॥
१० **अप्रियहयिष्य**-त्, ताम्, न्, :, तम्, त, म्, व, म ॥

रा इवाचरतीति रायति ।

४२ रै-धातोरूपाणि ॥

१ **राय**-ति, तः, न्ति, सि, थः, थ, मि, वः, मः ॥
२ **राये**-त्, ताम्, युः, :, तम्, त, यम्, व, म ॥
३ **राय**-तु, तात्, ताम्, न्तु, ", तात्, तम्, त, नि, व, म ॥
४ **अराय**-त्, ताम्, न्, :, तम्, त, म्, व, म ॥
५ **अराय्**-ईत्, इष्टाम्, इषुः, ईः, इष्टम्, इष्ट, रषम्, इष्व, इष्म ॥
६ **रियाय्**-अ, अतुः, उः, इथ, अथुः, अ, अ, इव, इम ॥
७ **रैया**-त्, स्ताम्, सुः, :, स्तम्, स्त, सम्, स्व, स्म ॥
८ **रायिता**-", रौ, रः, सि, स्थः, स्थ, स्मि, स्वः, स्मः ॥
९ **रायिष्य**-ति, तः, न्ति, सि, थः, थ, मि, वः, मः ॥
१० **अरायिष्य**-त्, ताम्, न्, :, तम्, त, म्, व, म ॥

रैशब्दो धने स्वर्णे च वर्तते ॥

लब्धरा इवाचरतीति लब्धरायति ।

४३ लब्धरै-धातोरूपाणि ॥

१ **लब्धराय**-ति, तः, न्ति, सि, थः, थ, मि, वः, मः॥
२ **लब्धराये**-त्, ताम्, युः, :, तम्, त, यम्, व, म ॥
३ **लब्धराय**-तु, तात्, ताम्, न्तु, ", तात्, तम्, त, णि, व, म ॥
४ **अलब्धराय**-त्, ताम्, न्, :, तम्, त, म्, व, म ॥
५ **अलब्धराय्**-ईत्, इष्टाम्, इषुः, ईः, इष्टम्, इष्ट, इषम्, इष्व, इष्म ॥
६ **लब्धराया**-ञ्चकार इ० ॥ म्बभूव इ० ॥ मास इ० ॥
७ **लब्धरैया**-त्, स्ताम्, सुः, :, स्तम्, स्त, सम्, स्व, स्म॥
८ **लब्धरायिता**-", रौ, रः, सि, स्थः, स्थ, स्मि, स्वः, स्मः॥
९ **लब्धरायिष्य**-ति, तः, न्ति, सि, थः, थ, मि, वः, मः॥
१० **अलब्धरायिष्य**-त्, ताम्, न्, :, तम्, त, म्, व, म॥

गौरिवाचरतीति गवति ।

४४ गो-धातोरूपाणि ॥

१ **गव**-ति, तः, न्ति, सि, थः, थ, मि, वः, मः ॥
२ **गवे**-त्, ताम्, युः, :, तम्, त, यम्, व, म ॥
३ **गव**-तु, तात्, ताम्, न्तु, ", तात्, तम्, त, नि, व, म ॥
४ **अगव**-त्, ताम्, न्, :, तम्, त, म्, व, म ॥
५ **अगाव्** / **अगव्** -ईत्, इष्टाम्, इषुः, ईः, इष्टम्, इष्ट, इषम्, इष्व, इष्म ॥
६ **जु**-गाव, गवतुः, गवुः, गविथ, गवथुः, गव, गाव, गव, गविव, गविम ॥
७ **गव्या**-त्, स्ताम्, सुः, :, स्तम्, स्त, सम्, स्व, स्म ॥
८ **गविता**-", रौ, रः, सि, स्थः, स्थ, स्मि, स्वः, स्मः ॥
९ **गविष्य**-ति, तः, न्ति, सि, थः, थ, मि, वः, मः ॥
१० **अगविष्य**-त्, ताम्, न्, :, तम्, त, म्, व, म ॥

मतान्तरे ७ गोयात् ॥

प्रियद्यौरिवाचरतीति प्रियद्यवति ।

४५ प्रियद्यो-धातोरूपाणि ॥

१ **प्रियद्यव**-ति, तः, न्ति, सि, थः, थ, मि, वः, मः ॥
२ **प्रियद्यवे**-त्, ताम्, युः, :, तम्, त, यम्, व, म ॥
३ **प्रियद्यव**-तु, तात्, ताम्, न्तु, ", तात्, तम्, त, नि, व, म ॥
४ **अप्रियद्यव**-त्, ताम्, न्, :, तम्, त, म्, व, म॥
५ **अप्रियद्याव्** / **अप्रियद्यव्** -ईत्, इष्टाम्, इषुः, ईः, इष्टम्, इष्ट, इषम्, इष्व, इष्म ॥
६ **प्रियद्यवा**-ञ्चकार इ० ॥ म्बभूव इ० ॥ मास इ० ॥
७ **प्रियद्यव्या**-त्, स्ताम्, सुः, :, स्तम्, स्त, सम्, स्व, स्म॥
८ **प्रियद्यविता**-", रौ, रः, सि, स्थः, स्थ, स्मि, स्वः, स्मः ॥
९ **प्रियद्यविष्य**-ति, तः, न्ति, सि, थः, थ, मि, वः, मः॥
१० **अप्रियद्यविष्य**-त्, ताम्, न्, :, तम्, त, म्, व, म॥

मतान्तरे ७ प्रियद्योयात् । द्योशब्दः स्वर्गे आकाशे च वर्तते ॥

नौरिवाचरतीति नावति ।

४६ नौ-धातोरूपाणि ॥

१ **नाव**-ति, तः न्ति, सि, थः, थ, मि, वः, मः ॥
२ **नावे**-त्, ताम्, युः, :, तम्, त, यम्, व, म ॥
३ **नाव**-तु, तात्, ताम्, न्तु, ", तात्, तम्, त, नि, व, म ॥
४ **अनाव**-त्, ताम्, न्, :, तम्, त, म्, व, म ॥
५ **अनाव्**-ईत्, इष्टाम्, इषुः, ईः, इष्टम्, इष्ट, इषम्, इष्व, इष्म ॥
६ **नुना**-व, वतुः, वुः, विथ, वथुः, व, व, विव, विम ॥
७ **नाव्या**-त्, स्ताम्, सुः, :, स्तम्, स्त, सम्, स्व, स्म ॥
८ **नाविता**-", रौ, रः, सि, स्थः, स्थ, स्मि, स्वः, स्मः॥
९ **नाविष्य**-ति, तः, न्ति, सि, थः, थ, मि, वः, मः॥
१० **अनाविष्य**-त्, ताम्, न्, :, तम्, त, म्, व, म ॥

मतान्तरे ७ नौयात् ॥

प्रियग्लौरिवाचरतीति प्रियग्लावति ।

४७ प्रियग्लौ-धातोरूपाणि ॥

१ **प्रियग्लाव**-ति, तः, न्ति, सि, थः, थ, मि, वः, मः॥
२ **प्रियग्लावे**-त्, ताम्, युः, :, तम्, त, यम्, व, म॥
३ **प्रियग्लाव**-तु, तात्, ताम्, न्तु, ", तात्, तम्, त, नि, व, म ॥
४ **अप्रियग्लाव**-त्, ताम्, न्, :, तम्, त, म्, व, म॥
५ **अप्रियग्लाव्**-ईत्, इष्टाम्, इषुः, ईः, इष्टम्, इष्ट, इषम्, इष्व, इष्म ॥
६ **प्रियग्लावा**-ञ्चकार इ०॥ म्बभूव इ० ॥ मास इ० ॥
७ **प्रियग्लाव्या**-त्, स्ताम्, सुः, :, स्तम्, स्त, सम्, स्व, स्म॥
८ **प्रियग्लाविता**-", रौ, रः, सि, स्थः, स्थ, स्मि, स्वः, स्मः॥
९ **प्रियग्लाविष्य**-ति, तः, न्ति, सि, थः, थ, मि, वः, मः॥
१० **अप्रियग्लाविष्य**-त्, ताम्, न्, :, तम्, त, म्, व, म॥

मतान्तरे ७ प्रियग्लौयात् । ग्लौशब्दश्चन्द्रे, कर्पूरे, हृदयनाभ्यां च वर्तते । इति स्वरान्तप्रकृतिकाः क्विबन्ता धातवः ॥

अथ व्यञ्जनान्तप्रकृतिकाः क्विबन्ता धातवो निरूप्यन्ते । चकि तृप्ति प्रतीघातयोः ।

सुचकते इति सुचक्, स इवाचरतीति सुचकति ।

४८ सु-चक्-धातोरूपाणि ॥

१ **सुचक्**-ति, तः, न्ति, सि, थः, थ, मि, वः, मः ॥
२ **सुचके**-त्, ताम्, युः, :, तम्, त, यम्, व, म ॥
३ **सुचक**-तु, तात्, ताम्, न्तु, ", तात्, तम्, त, नि, व, म ॥
४ **स्वचक**-त्, ताम्, न्, :, तम्, त, म्, व, म ॥
५ **स्वचाक्** / **स्वचक्** -ईत्, इष्टाम्, इषुः, ईः, इष्टम्, इष्ट, इषम्, इष्व, इष्म ॥
६ **सु**-चचाक, चेकतुः, चेकुः, चेकिथ, चेकथुः, चेक, चचाक, चचक, चेकिव, चेकिम ॥
७ **सुचक्या**-त्, स्ताम्, सुः, :, स्तम्, स्त, सम्, स्व, स्म॥
८ **सुचकिता**-", रौ, रः, सि, स्थः, स्थ, स्मि, स्वः, स्मः॥
९ **सुचकिष्य**-ति, तः, न्ति, सि, थः, थ, मि, वः, मः॥
१० **स्वचकिष्य**-त्, ताम्, न्, :, तम्, त, म्, व, म ॥

तत्त्वं लोकते इति तत्त्वलोक्, स इवाचरतीति तत्त्वलोकति ।

४९ तत्त्वलोक्-धातोरूपाणि ॥

१ **तत्त्वलोक**-ति, तः, न्ति, सि, थः, थ, मि, वः, मः॥
२ **तत्त्वलोके**-त्, ताम्, युः, :, तम्, त, यम्, व, म ॥
३ **तत्त्वलोक**-तु, तात्, ताम्, न्तु, ", तात्, तम्, त, नि, व, म ॥
४ **अतत्त्वलोक**-त्, ताम्, न्, :, तम्, त, म्, व, म॥
५ **अतत्त्वलोक्**-ईत्, इष्टाम्, इषुः, ईः, इष्टम्, इष्ट, इषम्, इष्व, इष्म ॥
६ **तत्त्वलोका**-ञ्चकार इ० ॥ म्बभूव इ०॥ मास इ० ॥
७ **तत्त्वलोक्या**-त्, स्ताम्, सुः, :, स्तम्, स्त, सम्, स्व, स्म॥
८ **तत्त्वलोकिता**-", रौ, रः, सि, स्थः, स्थ, स्मि, स्वः, स्मः॥
९ **तत्त्वलोकिष्य**-ति, तः, न्ति, सि, थः, थ, मि, वः, मः॥
१० **अतत्त्वलोकिष्य**-त्, ताम्, न्, :, तम्, त, म्, व, म॥

राखृ गतौ, राखतीति राक्, स इवाचरतीति राखति ।

५० राख्-धातोरूपाणि ॥

१ **राख**-ति, तः, न्ति, सि, थः, थ, मि, वः, मः ॥
२ **राखे**-त्, ताम्, युः, :, तम्, त, यम्, व, म ॥
३ **राख**-तु, तात्, ताम्, न्तु, ", तात्, तम्, त, णि, व, म ॥
४ **अराख**-त्, ताम्, न्, :, तम्, त, म्, व, म ॥
५ **अराख्**-ईत्, इष्टाम्, इषुः, ईः, इष्टम्, इष्ट, इषम्, इष्व, इष्म ॥
६ **रा**-ख, खतुः, खुः, खिथ, खथुः, ख, ख, खिव, खिम ॥
७ **राख्या**-त्, स्ताम्, सुः, :, स्तम्, स्त, सम्, स्व, स्म ॥
८ **राखिता**-", रौ, रः, सि, स्थः, स्थ, स्मि, स्वः, स्मः॥
९ **राखिष्य**-ति, तः, न्ति, सि, थः, थ, मि, वः, मः॥
१० **अराखिष्य**-त्, ताम्, न्, :, तम्, त, म्, व, म ॥

चित्रं लिखतीति चित्रलिक्, स इवाचरतीति चित्रलेखति ।

५१ चित्रलिख्-धातोरूपाणि ॥

१ **चित्रलेख**-ति, तः, न्ति, सि, थः, थ, मि, वः, मः॥
२ **चित्रलेखे**-त्, ताम्, युः, :, तम्, त, यम्, व, म॥
३ **चित्रलेख**-तु, तात्, ताम्, न्तु, ", तात्, तम्, त, नि, व, म ॥
४ **अचित्रलेख**-त्, ताम्, न्, :, तम्, त, म्, व, म ॥
५ **अचित्रलेख्**-ईत्, इष्टाम्, इषुः, ईः, इष्टम्, इष्ट, इषम्, इष्व, इष्म ॥
६ **चित्रलेखा**-चकार इ० ॥ म्बभूव इ० ॥ मास इ० ॥
७ **चित्रलेख्या**-त्, स्ताम्, सुः, :, स्तम्, स्त, सम्, स्व, स्म॥
८ **चित्रलेखिता**-", रौ, रः, सि, स्थः, स्थ, स्मि, स्वः, स्मः॥
९ **चित्रलेखिष्य**-ति, तः, न्ति, सि, थः, थ, मि, वः, मः॥
१० **अचित्रलेखिष्य**-त्, ताम्, न्, :, तम्, त, म्, व, म॥

'वल्ग गतौ' सुवल्गतीति सुवल्, स इवाचरतीति सुवल्गति ।

५२ सु-वल्ग्-धातोरूपाणि ॥

१ **सुवल्ग**-ति, तः, न्ति, सि, थः, थ, मि, वः, मः॥
२ **सुवल्गे**-त्, ताम्, युः, :, तम्, त, यम्, व, म ॥
३ **सुवल्ग**-तु, तात्, ताम्, न्तु, ", तात्, तम्, त, नि, व, म ॥
४ **स्ववल्ग**-त्, ताम्, न्, :, तम्, त, म्, व, म ॥
५ **स्ववल्ग्**-ईत्, इष्टाम्, इषुः, ईः, इष्टम्, इष्ट, इषम्, इष्व, इष्म ॥
६ **सुववल्ग्**-अ, अतुः, उः, इथ, अथुः, अ, अ, इव, इम॥
७ **सुवल्ग्या**-त्, स्ताम्, सुः, :, स्तम्, स्त, सम्, स्व, स्म॥
८ **सुवल्गिता**-", रौ, रः, सि, स्थः, स्थ, स्मि, स्वः, स्मः॥
९ **सुवल्गिष्य**-ति, तः, न्ति, सि, थः, थ, मि, वः, मः॥
१० **स्ववल्गिष्य**-त्, ताम्, न्, :, तम्, त, म्, व, म॥

प्रियवल् इवाचरतीति प्रियवल्गति ॥

५३ प्रियवल्ग्-धातोरूपाणि ॥

१ **प्रियवल्ग**-ति, तः, न्ति, सि, थः, थ, मि, वः, मः॥
२ **प्रियवल्गे**-त्, ताम्, युः, :, तम्, त, यम्, व, म ॥
३ **प्रियवल्ग**-तु, तात्, ताम्, न्तु, ", तात्, तम्, त, नि, व, म ॥
४ **अप्रियवल्ग**-त्, ताम्, न्, :, तम्, त, म्, व, म ॥
५ **अप्रियवल्ग्**-ईत्, इष्टाम्, इषुः, ईः, इष्टम्, इष्ट, इषम्, इष्व, इष्म ॥
६ **प्रियवल्गा**-चकार इ० ॥ म्बभूव इ० ॥ मास इ० ॥
७ **प्रियवल्ग्या**-त्, स्ताम्, सुः, :, स्तम्, स्त, सम्, स्व, स्म ॥
८ **प्रियवल्गिता**-", रौ, रः, सि, स्थः, स्थ, स्मि, स्वः, स्मः॥
९ **प्रियवल्गिष्य**-ति, तः, न्ति, सि, थः, थ, मि, वः, मः॥
१० **अप्रियवल्गिष्य**-त्, ताम्, न्, :, तम्, त, म्, व, म॥

श्लाघृङ् कत्थने । कत्थनमुत्कर्षाख्यानम् । श्लाघते इति श्लाक्, स इवाचरतीति श्लाघति ।

५४ श्लाघ्-धातोरूपाणि ॥

१ **श्लाघ**-ति, तः, न्ति, सि, थः, थ, मि, वः, मः ॥
२ **श्लाघे**-त्, ताम्, युः, :, तम्, त, यम्, व, म ॥
३ **श्लाघ**-तु, तात्, ताम्, न्तु, ", तात्, तम्, त, नि, व, म ॥
४ **अश्लाघ**-त्, ताम्, न्, :, तम्, त, म्, व, म ॥
५ **अश्लाघ्**-ईत्, इष्टाम्, इषुः, ईः, इष्टम्, इष्ट, इषम्, इष्व, इष्म ॥
६ **शश्लाघ्**-अ, अतुः, उः, इथ, अथुः, अ, अ, इव, इम॥
७ **श्लाघ्या**-त्, स्ताम्, सुः, :, स्तम्, स्त, सम्, स्व, स्म॥
८ **श्लाघिता**-", रौ, रः, सि, स्थः, स्थ, स्मि, स्वः, स्मः॥
९ **श्लाघिष्य**-ति, तः, न्ति, सि, थः, थ, मि, वः, मः॥
१० **अश्लाघिष्य**-त्, ताम्, न्, :, तम्, त, म्, व, म॥

देवश्लागिवाचरतीति देवश्लाघति।

५५ देवश्लाघ्-धातोरूपाणि ॥

१ **देवश्लाघ**–ति, तः, न्ति, सि, थः, थ, मि, वः, मः ॥
२ **देवश्लाघे**–त्, ताम्, युः, ः, तम्, त, यम्, व, म ॥
३ **देवश्लाघ**–तु, तात्, ताम्, न्तु, ", तात्, तम्, त, नि, व, म ॥
४ **अदेवश्लाघ**–त्, ताम्, न्, ः, तम्, त, म्, व, म ॥
५ **अदेवश्लाघ्**–ईत्, इष्टाम्, इषुः, ईः, इष्टम्, इष्ट, इषम्, इष्व, इष्म ॥
६ **देवश्लाघा**–चकार इ० ॥ म्बभूव इ० ॥ मास इ० ॥
७ **देवश्लाघ्या**–त्, स्ताम्, सुः, ः, स्तम्, स्त, सम्, स्व, स्म ॥
८ **देवश्लाघिता**–", रौ, रः, सि, स्थः, स्थ, स्मि, स्वः, स्मः ॥
९ **देवश्लाघिष्य**–ति, तः, न्ति, सि, थः, थ, मि, वः, मः ॥
१० **अदेवश्लाघिष्य**–त्, ताम्, न्, ः, तम्, त, म्, व, म ॥

आङ् इवाचरतीति आङति।

५६ आङ्–धातोरूपाणि ॥

१ **आङ्**–ति, तः, न्ति, सि, थः, थ, मि, वः, मः ॥
२ **आङे**–त्, ताम्, युः, ः, तम्, त, यम्, व, म ॥
३ **आङ**–तु, तात्, ताम्, न्तु, ", तात्, तम्, त, णि, व, म ॥
४ **आङ**–त्, ताम्, न्, ः, तम्, त, म्, व, म ॥
५ **आङ्**–ईत्, इष्टाम्, इषुः, ईः, इष्टम्, इष्ट, इषम्, इष्व, इष्म ॥
६ **आङ्**–अ, अतुः, उः, इथ, अथुः, अ, अ इव, इम ॥
७ **आङ्या**–त्, स्ताम्, सुः, ः, स्तम्, स्त, सम्, स्व, स्म ॥
८ **आङिता**–", रौ, रः, सि, स्थः, स्थ, स्मि, स्वः, स्मः ॥
९ **आङिष्य**–ति, तः, न्ति, सि, थः, थ, मि, वः, मः ॥
१० **आङिष्य**–त्, ताम्, न्, ः, तम्, त, म्, व, म ॥

ईषदर्थे क्रियायोगे मर्यादाभिविधौ च यः। एतमातं ङितं विद्याद् वाक्यस्मरणयोरङित् ॥ १ ॥ इत्युक्तस्यानुकरणरूपोऽयमाङ्शब्दः ॥

पठितो ङकारो येन स पठितङ्, स इवाचरतीति पठितङति।

५७ पठितङ्–धातोरूपाणि ॥

१ **पठितङ्**–ति, तः, न्ति, सि, थः, थ, मि, वः, मः ॥
२ **पठितङे**–त्, ताम्, युः, ः, तम्, त, यम्, व, म ॥
३ **पठितङ**–तु, तात्, ताम्, न्तु, ", तात्, तम्, त, नि, व, म ॥
४ **अपठितङ**–त्, ताम्, न्, ः, तम्, त, म्, व, म ॥
५ **अपठितङ्** / **अपठिताङ्** –ईत्, इष्टाम्, इषुः, ईः, इष्टम्, इष्ट, इषम्, इष्व, इष्म ॥
६ **पठितङा**–चकार इ० ॥ म्बभूव इ० ॥ मास इ० ॥
७ **पठितङ्या**–त्, स्ताम्, सुः, ः, स्तम्, स्त, सम्, स्व, स्म ॥
८ **पठितङिता**–", रौ, रः, सि, स्थः, स्थ, स्मि, स्वः, स्मः ॥
९ **पठितङिष्य**–ति, तः, न्ति, सि, थः, थ, मि, वः, मः ॥
१० **अपठितङिष्य**–त्, ताम्, न्, ः, तम्, त, म्, व, म ॥

त्वगिवाचरतीति त्वचति।

५८ त्वच्–धातोरूपाणि ॥

१ **त्वच**–ति, तः, न्ति, सि, थः, थ, मि, वः, मः ॥
२ **त्वचे**–त्, ताम्, युः, ः, तम्, त, यम्, व, म ॥
३ **त्वच**–तु, तात्, ताम्, न्तु, ", तात्, तम्, त, नि, व, म ॥
४ **अत्वच**–त्, ताम्, न्, ः, तम्, त, म्, व, म ॥
५ **अत्वाच्** / **अत्वच्** –ईत्, इष्टाम्, इषुः, ईः, इष्टम्, इष्ट, इषम्, इष्व, इष्म ॥
६ **त**–त्वाच, त्वचतुः, त्वचुः, त्वचिथ, त्वचथुः, त्वच, त्वाच, त्वच, त्वचिव, त्वचिम ॥
७ **त्वच्या**–त्, स्ताम्, सुः, ः, स्तम्, स्त, सम्, स्व, स्म ॥
८ **त्वचिता**–", रौ, रः, सि, स्थः, स्थ, स्मि, स्वः, स्मः ॥
९ **त्वचिष्य**–ति, तः, न्ति, सि, थः, थ, मि, वः, मः ॥
१० **अत्वचिष्य**–त्, ताम्, न्, ः, तम्, त, म्, व, म ॥

जलमुगिवाचरतीति जलमोचति ।

५९ जलमुच्-धातोरूपाणि ॥

१ **जलमोच**-ति, तः, न्ति, सि, थः, थ, मि, वः, मः ॥
२ **जलमोचे**-त्, ताम्, युः, ः, तम्, त, यम्, व, म ॥
३ **जलमोच**-तु, तात्, ताम्, न्तु, ", तात्, तम्, त, नि, व, म ॥
४ **अजलमोच**-त्, ताम्, न्, ः, तम्, त, म्, व, म ॥
५ **अजलमोच्**-ईत्, इष्टाम्, इषुः, ईः, इष्टम्, इष्ट, इषम्, इष्व, इष्म ॥
६ **जलमोचा**-ञ्चकार इ० ॥ म्बभूव इ० ॥ मास इ० ॥
७ **जलमुच्या**-त्, स्ताम्, सुः, ः, स्तम्, स्त, सम्, स्व, स्म ॥
८ **जलमोचिता**-", रौ, रः, सि, स्थः, स्थ, स्मि, स्वः, स्मः ॥
९ **जलमोचिष्य**-ति, तः, न्ति, सि, थः, थ, मि, वः, मः ॥
१० **अजलमोचिष्य**-त्, ताम्, न्, ः, तम्, त, म्, व, म ॥

जलानि मुञ्चतीति जलमुग् मेघः ॥

सह्राञ्चति गच्छतीति सध्र्यङ्, स इवाचरतीति सध्र्यचति ।

६० सध्र्यच्-धातोरूपाणि ॥

१ **सध्र्यच**-ति, तः, न्ति, सि, थः, थ, मि, वः, मः ॥
२ **सध्र्यचे**-त्, ताम्, युः, ः, तम्, त, यम्, व, म ॥
३ **सध्र्यच**-तु, तात्, ताम्, न्तु, ", तात्, तम्, त, नि, व, म ॥
४ **असध्र्यच**-त्, ताम्, न्, ः, तम्, त, म्, व, म ॥
५ **असध्र्याच्** / **असध्र्यच्** -ईत्, इष्टाम्, इषुः, ईः, इष्टम्, इष्ट, इषम्, इष्व, इष्म ॥
६ **सध्र्यचा**-ञ्चकार इ० ॥ म्बभूव इ० ॥ मास इ० ॥
७ **सध्रीच्या**-त्, स्ताम्, सुः, ः, स्तम्, स्त, सम्, स्व, स्म ॥
८ **सध्र्यचिता**-", रौ, रः, सि, स्थः, स्थ, स्मि, स्वः, स्मः ॥
९ **सध्र्यचिष्य**-ति, तः, न्ति, सि, थः, थ, मि, वः, मः ॥
१० **असध्र्यचिष्य**-त्, ताम्, न्, ः, तम्, त, म्, व, म ॥

छकारेण सह वर्तत इति सच्, स इवाचरतीति सच्छति ।

६१ सच्छ्-धातोरूपाणि ॥

१ **सच्छ**-ति, तः, न्ति, सि, थः, थ, मि, वः, मः ॥
२ **सच्छे**-त्, ताम्, युः, ः, तम्, त, यम्, व, म ॥
३ **सच्छ**-तु, तात्, ताम्, न्तु, ", तात्, तम्, त, नि, व, म ॥
४ **असच्छ**-त्, ताम्, न्, ः, तम्, त, म्, व, म ॥
५ **असच्छ्**-ईत्, इष्टाम्, इषुः, ईः, इष्टम्, इष्ट, इषम्, इष्व, इष्म ॥
६ **ससच्छ्**-अ, अतुः, उः, इथ, अथुः, अ, अ, इव, इम ॥
७ **सच्छया**- / **सश्या** -त्, स्ताम्, सुः, ः, स्तम्, स्त, सम्, स्व, स्म ॥
८ **सच्छिता**-", रौ, रः, सि, स्थः, स्थ, स्मि, स्वः, स्मः ॥
९ **सच्छिष्य**-ति, तः, न्ति, सि, थः, थ, मि, वः, मः ॥
१० **असच्छिष्य**-त्, ताम्, न्, ः, तम्, त, म्, व, म ॥

पठितश्छकारो येन स पठितच्, स इवाचरतीति पठितच्छति ।

६२ पठितच्छ्-धातोरूपाणि ॥

१ **पठितच्छ**-ति, तः, न्ति, सि, थः, थ, मि, वः, मः ॥
२ **पठितच्छे**-त्, ताम्, युः, ः, तम्, त, यम्, व, म ॥
३ **पठितच्छ**-तु, तात्, ताम्, न्तु, ", तात्, तम्, त, नि, व, म ॥
४ **अपठितच्छ**-त्, ताम्, न्, ः, तम्, त, म्, व, म ॥
५ **अपठितच्छ्**-ईत्, इष्टाम्, इषुः, ईः, इष्टम्, इष्ट, इषम्, इष्व, इष्म ॥
६ **पठितच्छा**-ञ्चकार इ० ॥ म्बभूव इ० ॥ मास इ० ॥
७ **पठितच्छ्या** / **पठितश्या** -त्, स्ताम्, सुः, ः, स्तम्, स्त, सम्, स्व, स्म ॥
८ **पठितच्छिता**-", रौ, रः, सि, स्थः, स्थ, स्मि, स्वः, स्मः ॥
९ **पठितच्छिष्य**-ति, तः, न्ति, सि, थः, थ, मि, वः, मः ॥
१० **अपठितच्छिष्य**-त्, ताम्, न्, ः, तम्, त, म्, व, म ॥

सम्यग् राजते इति सम्राट्, स इवाचरतीति सम्राजति ।

६३ सम्-राज्-धातोरूपाणि ॥

१ **सम्राज**–ति, तः, न्ति, सि, थः, थ, मि, वः, मः ॥
२ **सम्राजे**–त्, ताम्, युः, ः, तम्, त, यम्, व, म ॥
३ **सम्राज**–तु, तात्, ताम्, न्तु, ", तात्, तम्, त, णि, व, म ॥
४ **समराज**–त्, ताम्, न्, ः, तम्, त, म्, व, म ॥
५ **समराज्**–ईत्, इष्टाम्, इषुः, ईः, इष्टम्, इष्ट, इषम्, इष्व, इष्म ॥
६ **सम्रराज्**–अ, अतु, उः, इथ, अथुः, अ, अ, इव, इम ॥
७ **सम्राज्या**–त्, स्ताम्, सुः, ः, स्तम्, स्त, सम्, स्व, स्म ॥
८ **सम्राजिता**–", रौ, रः, सि, स्थः, स्थ, स्मि, स्वः, स्मः ॥
९ **सम्राजिष्य**–ति, तः, न्ति, सि, थः, थ, मि, वः, मः ॥
१० **समराजिष्य**–त्, ताम्, न्, ः, तम्, त, म्, व, म ॥

देवं यजतीति देवेट् स इवाचरतीति देवेजति ।

६४ देवेज्–धातोरूपाणि ॥

१ **देवेज**–ति, तः, न्ति, सि, थः, थ, मि, वः, मः ॥
२ **देवेजे**–त्, ताम्, युः, ः, तम्, त, यम्, व, म ॥
३ **देवेज**–तु, तात्, ताम्, न्तु, ", तात्, तम्, त, णि, व, म ॥
४ **अदेवेज**–त्, ताम्, न्, ः, तम्, त, म्, व, म ॥
५ **अदेवेज्**–ईत्, इष्टाम्, इषुः, ईः, इष्टम्, इष्ट, इषम्, इष्व, इष्म ॥
६ **देवेजा**–ञकार इ० ॥ म्वभूव इ० ॥ मास इ० ॥
७ **देवेज्या**–त्, स्ताम्, सुः, ः, स्तम्, स्त, सम्, स्व, स्म ॥
८ **देवेजिता**–", रौ, रः, सि, स्थः, स्थ, स्मि, स्वः, स्मः ॥
९ **देवेजिष्य**–ति, तः, न्ति, सि, थः, थ, मि, वः, मः ॥
१० **अदेवेजिष्य**–त्, ताम्, न्, ः, तम्, त, म्, व, म ॥

झकारेण सह वर्तते इति सज्, स इवाचरतीति सझति ।

६५ सझ्–धातोरूपाणि ॥

१ **सझ**–ति, तः, न्ति, सि, थः, थ, मि, वः, मः ॥
२ **सझे**–त्, ताम्, युः, ः, तम्, त, यम्, व, म ॥
३ **सझ**–तु, तात्, ताम्, न्तु, ", तात्, तम्, त, णि, व, म ॥
४ **असझ**–त्, ताम्, न्, ः, तम्, त, म्, व, म ॥
५ **असाझ्** / **असझ्** –ईत्, इष्टाम्, इषुः, ईः, इष्टम्, इष्ट, इषम्, इष्व, इष्म ॥
६ **स**साझ, सेझतुः, सेझुः, सेझिथ, सेझथुः, सेझ, ससाझ, ससझ, सेझिव, सेझिम ॥
७ **सझ्या**–त्, स्ताम्, सुः, ः, स्तम्, स्त, सम्, स्व, स्म ॥
८ **सझिता**–", रौ, रः, सि, स्थः, स्थ, स्मि, स्व ः, स्मः ॥
९ **सझिष्य**–ति, तः, न्ति, सि, थः, थ, मि, वः, मः ॥
१० **असझिष्य**–त्, ताम्, न्, ः, तम्, त, म्, व, म ॥

'उद्झत् उत्सर्गे' गृहमुज्झतीति गृहोत्, स इवाचरतीति गृहोज्झति ।

६६ गृहोज्झ्–धातोरूपाणि ॥

१ **गृहोज्झ**–ति, तः, न्ति, सि, थः, थ, मि, वः, मः ॥
२ **गृहोज्झे**–त्, ताम्, युः, ः, तम्, त, यम्, व, म ॥
३ **गृहोज्झ**–तु, तात्, ताम्, न्तु, ", तात्, तम्, त, णि, व, म ॥
४ **अगृहोज्झ**–त्, ताम्, न्, ः, तम्, त, म्, व, म ॥
५ **अगृहोज्झ्**–ईत्, इष्टाम्, इषुः, ईः, इष्टम्, इष्ट, इषम्, इष्व, इष्म ॥
६ **गृहोज्झा**–ञकार इ० ॥ म्वभूव इ० ॥ मास इ० ॥
७ **गृहोज्झ्या**–त्, स्ताम्, सुः, ः, स्तम्, स्त, सम्, स्व, स्म ॥
८ **गृहोज्झिता**–", रौ, रः, सि, स्थः, स्थ, स्मि, स्वः, स्मः ॥
९ **गृहोज्झिष्य**–ति, तः, न्ति, सि, थः, थ, मि, वः, मः ॥
१० **अगृहोज्झिष्य**–त्, ताम्, न्, ः, तम्, त, म्, व, म ॥

नञ् इवाचरतीति नञति ।

६७ नञ्–धातोरूपाणि ॥

१ **नञ**–ति, तः, न्ति, सि, थः, थ, मि, वः, मः ॥
२ **नञे**–त्, ताम्, युः, :, तम्, त, यम्, व, म ॥
३ **नञ**–तु, तात्, ताम्, न्तु, ", तात्, तम्, त, नि, व, म ॥
४ **अनञ**–त्, ताम्, न्, :, तम्, त, म्, व, म ॥
५ **अनाञ्** / **अनञ्** }–ईत्, इष्टाम्, इषुः, ईः, इष्टम्, इष्ट, इषम्, इष्व, इष्म ॥
६ **न** नाञ, नेञतुः, नेञुः, नेञिथ, नेञथुः, नेञ, ननाञ, ननञ, नेञिव, नेञिम ॥
७ **नञ्या**–त्, स्ताम्, सुः, :, स्तम्, स्त, सम्, स्व, स्म ॥
८ **नञिता**–", रौ, रः, सि, स्थः, स्थ, स्मि, स्वः, स्मः ॥
९ **नञिष्य**–ति, तः, न्ति, सि, थः, थ, मि, वः, मः ॥
१० **अनञिष्य**–त्, ताम्, न्, :, तम्, त, म्, व, म ॥

अभावार्थस्य नञ्शब्दस्यानुकरणरूपोऽयं नञ्शब्दः ॥

लब्धो ञकारो येन स लब्धञ्, स इवाचरतीति लब्धञति ।

६८ लब्धञ्–धातोरूपाणि ॥

१ **लब्धञ**–ति, तः, न्ति, सि, थः, थ, मि, वः, मः ॥
२ **लब्धञे**–त्, ताम्, युः, :, तम्, त, यम्, व, म ॥
३ **लब्धञ**–तु, तात्, ताम्, न्तु, ", तात्, तम्, त, नि, व, म ॥
४ **अलब्धञ**–त्, ताम्, न्, :, तम्, त, म्, व, म ॥
५ **अलब्धाञ्** / **अलब्धञ्** }–ईत्, इष्टाम्, इषुः, ईः, इष्टम्, इष्ट, इषम्, इष्व, इष्म ॥
६ **लब्धञा**–ञकार इ० ॥ म्बभूव इ० ॥ मास इ० ॥
७ **लब्धञ्या**–त्, स्ताम्, सुः, :, स्तम्, स्त, सम्, स्व, स्म ॥
८ **लब्धञिता**–", रौ, रः, सि, स्थः, स्थ, स्मि, स्वः, स्मः ॥
९ **लब्धञिष्य**–ति, तः, न्ति, सि, थः, थ, मि, वः, मः ॥
१० **अलब्धञिष्य**–त्, ताम्, न्, :, तम्, त, म्, व, म ॥

'पट गतौ' पटतीति पट्, स इवाचरतीति पटति ।

६९ पट्–धातोरूपाणि ॥

१ **पट**–ति, तः, न्ति, सि, थः, थ, मि, वः, मः ॥
२ **पटे**–त्, ताम्, युः, :, तम्, त, यम्, व म ॥
३ **पट**–तु, तात्, ताम्, न्तु, ", तात्, तम्, त, नि, व, म ॥
४ **अपट**–त्, ताम्, न्, :, तम्, त, म्, व, म ॥
५ **अपाट्** / **अपट्** }–ईत्, इष्टाम्, इषुः, ईः, इष्टम्, इष्ट, इषम्, इष्व, इष्म ॥
६ पपाट, पेटतुः, पेटुः, पेटिथ, पेटथुः, पेट, पपाट, पपट, पेटिव, पेटिम ॥
७ **पट्या**–त्, स्ताम्, सुः, :, स्तम्, स्त, सम्, स्व, स्म ॥
८ **पटिता**–", रौ, रः, सि, स्थः, स्थ, स्मि, स्वः, स्मः ॥
९ **पटिष्य**–ति, तः, न्ति, सि, थः, थ, मि, वः, मः ॥
१० **अपटिष्य**–त्, ताम्, न्, :, तम्, त, म्, व, म ॥

सरडिवाचरतीति सरटति ।

७० सरट्–धातोरूपाणि ॥

१ **सरट**–ति, तः, न्ति, सि, थः, थ, मि, वः, मः ॥
२ **सरटे**–त्, ताम्, युः, :, तम्, त, यम्, व, म ॥
३ **सरट**–तु, तात्, ताम्, न्तु, ", तात्, तम्, त, नि, व, म ॥
४ **असरट**–त्, ताम्, न्, :, तम्, त, म्, व, म ॥
५ **असराट्** / **असरट्** }–ईत्, इष्टाम्, इषुः, ईः, इष्टम्, इष्ट, इषम्, इष्व, इष्म ॥
६ **सरटा**–ञकार इ० ॥ म्बभूव इ० ॥ मास इ० ॥
७ **सरट्या**–त्, स्ताम्, सुः, :, स्तम्, स्त, सम्, स्व, स्म ॥
८ **सरटिता** –", रौ, रः, सि, स्थः, स्थ, स्मि, स्वः, स्मः ॥
९ **सरटिष्य**–ति, तः, न्ति, सि, थः, थ, मि, वः, मः ॥
१० **असरटिष्य**–त्, ताम्, न्, :, तम्, त, म्, व, म ॥

सरट् स्यात् वातमेघयोः ॥

शठमाचक्षाणः शड्, स इवाचरतीति शठति ।

७१ शठ्-धातोरूपाणि ॥

१ **शठ**–ति, तः, न्ति, सि, थः, थ, मि, वः, मः ॥
२ **शठे**–त्, ताम्, युः, :, तम्, त, यम्, व, म ॥
३ **शठ**–तु, तात्, ताम्, न्तु, ", तात्, तम्, त, नि, व, म ॥
४ **अशठ**–त्, ताम्, न्, :, तम्, त, म्, व, म ॥
५ **अशठ्**–ईत्, इष्टाम्, इषुः, ईः, इष्टम्, इष्ट, इषम्, इष्व, इष्म ॥
६ **श** शाठ, शेठतुः, शेठुः, शेठिथ, शेठथुः, शेठ, शशाठ, शशठ, शेठिव, शेठिम ॥
७ **शठ्या**–त्, स्ताम्, सुः, :, स्तम्, स्त, सम्, स्व, स्म ॥
८ **शठिता**–", रौ, रः, सि, स्थः, स्थ, स्मि, स्वः, स्मः ॥
९ **शठिष्य**–ति, तः, न्ति, सि, थः, थ, मि, वः, मः ॥
१० **अशठिष्य**–त्, ताम् न्, :, तम्, त, म्, व, म ॥
अशठीदित्यत्राल्लुकः स्थानिवद्भावान्न वृद्धिः ॥

शास्त्रं पठतीति शास्त्रपट्, स इवाचरतीति शास्त्रपठति ।

७२ शास्त्रपट्-धातोरूपाणि ॥

१ **शास्त्रपठ**–ति, तः, न्ति, सि, थः, थ, मि, वः, मः ॥
२ **शास्त्रपठे**–त्, ताम्, युः, :, तम्, त, यम्, व, म ॥
३ **शास्त्रपठ**–तु, तात्, ताम्, न्तु, ", तात्, तम्, त, नि, व, म ॥
४ **अशास्त्रपठ**–त्, ताम्, न्, :, तम्, त, म्, व, म ॥
५ **अशास्त्रपाट्** / **अशास्त्रपट्** –ईत्, इष्टाम्, इषुः, ईः, इष्टम्, इष्ट, इषम्, इष्व, इष्म ॥
६ **शास्त्रपठा**–श्चकार इ० ॥ म्बभूव इ० ॥ मास इ० ॥
७ **शास्त्रपठ्या**–त्, स्ताम्, सुः, :, स्तम्, स्त, सम्, स्व, स्म ॥
८ **शास्त्रपठिता**–", रौ, रः, सि, स्थः, स्थ, स्मि, स्वः, स्मः ॥
९ **शास्त्रपठिष्य**–ति, तः, न्ति, सि, थः, थ, मि, वः, मः ॥
१० **अशास्त्रपठिष्य**–त्, ताम्, न्, :, तम्, त, म्, व, म ॥

'अड उद्यमे' अडतीति अट्, स इवाचरतीति अडति ।

७३ अट्-धातोरूपाणि ॥

१ **अड**–ति, तः, न्ति, सि, थः, थ, मि, वः, मः ॥
२ **अडे**–त्, ताम्, युः, :, तम्, त, यम्, व, म ॥
३ **अड**–तु, तात्, ताम्, न्तु, ", तात्, तम्, त, नि, व, म ॥
४ **आड**–त्, ताम्, न्, :, तम्, त, म्, व, म ॥
५ **आट्**–ईत्, इष्टाम्, इषुः, ईः, इष्टम्, इष्ट, इषम्, इष्व, इष्म ॥
६ **आट्**–अ, अतुः, उः, इथ, अथुः, अ, अ, इव, इम ॥
७ **अड्या**–त्, स्ताम्, सुः, :, स्तम्, स्त, सम्, स्व, स्म ॥
८ **अडिता**–", रौ, रः, सि, स्थः, स्थ, स्मि, स्वः, स्मः ॥
९ **अडिष्य**–ति, तः, न्ति, सि, थः, थ, मि, वः, मः ॥
१० **आडिष्य**–त्, ताम्, न्, :, तम्, त, म्, व, म ॥

तत्त्वाडिवाचरतीति तत्त्वाडति ।

७४ तत्त्वाट्-धातोरूपाणि ॥

१ **तत्त्वाड**–ति, तः, न्ति, सि, थः, थ, मि, वः, मः ॥
२ **तत्त्वाडे**–त्, ताम्, युः, :, तम्, त, यम्, व, म ॥
३ **तत्त्वाड**–तु, तात्, ताम्, न्तु, ", तात्, तम्, त, नि, व, म ॥
४ **अतत्त्वाड**–त्, ताम्, न्, :, तम्, त, म्, व, म ॥
५ **अतत्त्वाट्**–ईत्, इष्टाम्, इषुः, ईः, इष्टम्, इष्ट, इषम्, इष्व, इष्म ॥
६ **तत्त्वाडा**–श्चकार इ० ॥ म्बभूव इ० ॥ मास इ० ॥
७ **तत्त्वाड्या**–त्, स्ताम्, सुः, :, स्तम्, स्त, सम्, स्व, स्म ॥
८ **तत्त्वाडिता**–", रौ, रः, सि, स्थः, स्थ, स्मि, स्वः, स्मः ॥
९ **तत्त्वाडिष्य**–ति, तः, न्ति, सि, थः, थ, मि, वः, मः ॥
१० **अतत्त्वाडिष्य**–त्, ताम्, न्, :, तम्, त, म्, व, म ॥

ढकारेण सह वर्तते इति सढ्, स इवाचरतीति सढति ॥

७५ सढ्–धातोरूपाणि ॥

१ **सढ**–ति, तः, न्ति, सि, थः, थ, मि, वः, मः ॥
२ **सढे**–त्, ताम्, युः, ः, तम्, त, यम्, व, म ॥
३ **सढ**–तु, तात्, ताम्, न्तु, ", तात्, तम्, त, नि, व, म ॥
४ **असढ**–त्, ताम्, न्, ः, तम्, त, म्, व, म ॥
५ **असाढ्** / **असढ्** } –ईत्, इष्टाम्, इषुः, ईः, इष्टम्, इष्ट, इषम्, इष्व, इष्म ॥
६ **ससाढ**, सेढतुः, सेढुः, सेढिथ, सेढथुः, सेढ, ससाढ, ससढ, सेढिव, सेढिम ॥
७ **सढ्या**–त्, स्ताम्, सुः, ः, स्तम्, स्त, सम्, स्व, स्म॥
८ **सढिता**–", रौ, रः, सि, स्थः, स्थ, स्मि, स्वः, स्मः ॥
९ **सढिष्य**–ति, तः, न्ति, सि, थः, थ, मि, वः, मः ॥
१० **असढिष्य**–त्, ताम्, न्, ः, तम्, त, म्, व, म ॥

दष्टो ढकारो येन स दष्टड्, स इवाचरतीति दष्टढति ॥

७६ दष्टड्–धातोरूपाणि ॥

१ **दष्टढ**–ति, तः, न्ति, सि, थः, थ, मि, वः, मः ॥
२ **दष्टढे**–त्, ताम्, युः, ः, तम्, त, यम्, व, म ॥
३ **दष्टढ**–तु, तात्, ताम्, न्तु, ", तात्, तम्, त, नि, व, म ॥
४ **अदष्टढ**–त्, ताम्, न्, ः, तम्, त, म्, व, म ॥
५ **अदष्टाड्** / **अदष्टढ्** } –ईत्, इष्टाम्, इषुः, ईः, इष्टम्, इष्ट, इषम्, इष्व, इष्म ॥
६ **दष्टढा**–चकार इ० ॥ म्बभूव इ० ॥ मास इ० ॥
७ **दष्टढ्या**–त्, स्ताम्, सुः, ः, स्तम्, स्त, सम्, स्व, स्म॥
८ **दष्टढिता**–", रौ, रः, सि, स्थः, स्थ, स्मि, स्वः, स्मः॥
९ **दष्टढिष्य**–ति, तः, न्ति, सि, थः, थ, मि, वः, मः ॥
१० **अदष्टढिष्य**–त्, ताम्, न्, ः, तम्, त, म्, व, म ॥

'गणण् संख्याने' सुगणयतीति सुगण्, स इवाचरतीति सुगणति ॥

७७ सु-गण्–धातोरूपाणि ॥

१ **सुगण**–ति, तः, न्ति, सि, थः, थ, मि, वः, मः ॥
२ **सुगणे**–त्, ताम्, युः, ः, तम्, त, यम्, व, म ॥
३ **सुगण**–तु, तात्, ताम्, न्तु, ", तात्, तम्, त, नि, व, म ॥
४ **स्वगण**–त्, ताम्, न्, ः, तम्, त, म्, व, म ॥
५ **स्वगण्**–ईत्, इष्टाम्, इषुः, ईः, इष्टम्, इष्ट, इषम्, इष्व, इष्म॥
६ **सुजगण्**–अ, अतुः, उः, इथ, अथुः, अ, अ, इव, इम॥
७ **सुगण्या**–त्, स्ताम्, सुः, ः, स्तम्, स्त, सम्, स्व, स्म॥
८ **सुगणिता**–", रौ, रः, सि, स्थः, स्थ, स्मि, स्वः, स्मः॥
९ **सुगणिष्य**–ति, तः, न्ति, सि, थः, थ, मि, वः, मः॥
१० **स्वगणिष्य**–त्, ताम्, न्, ः, तम्, त, म्, व, म ॥

अद्यतन्यां परोक्षायाञ्च स्थानिवद्भावाद् वृद्ध्यभावः ।

गृहगण् इवाचरतीति गृहगणति ।

७८ गृहगण्–धातोरूपाणि ॥

१ **गृहगण**–ति, तः, न्ति, सि, थः, थ, मि, वः, मः ॥
२ **गृहगणे**–त्, ताम्, युः, ः, तम्, त, यम्, व, म ॥
३ **गृहगण**–तु, तात्, ताम्, न्तु, ", तात्, तम्, त, नि, व, म ॥
४ **अगृहगण**–त्, ताम्, न्, ः, तम्, त, म्, व, म ॥
५ **अगृहगण्**–ईत्, इष्टाम्, इषुः, ईः, इष्टम्, इष्ट, इषम्, इष्व, इष्म ॥
६ **गृहगणा**–चकार इ० ॥ म्बभूव इ० ॥ मास इ० ॥
७ **गृहगण्या**–त्, स्ताम्, सुः, ः, स्तम्, स्त, सम्, स्व, स्म॥
८ **गृहगणिता**–", रौ, रः, सि, स्थः, स्थ, स्मि, स्वः, स्मः॥
९ **गृहगणिष्य**–ति, तः, न्ति, सि, थः, थ, मि, वः, मः।
१० **अगृहगणिष्य**–त्, ताम्, न्, ः, तम्, त, म्, व [illegible]

'चितै संज्ञाने' क्विपि चेतनं चित्। चिदिवाचरतीति चेतति।

७९ चित्-धातोरूपाणि ॥

१ **चेत**-ति, तः, न्ति, सि, थः, थ, मि, वः, मः ॥
२ **चेते**-त्, ताम्, युः, :, तम्, त, यम्, व, म ॥
३ **चेत**-तु, तात्, ताम्, न्तु, ", तात्, तम्, त, नि, व, म ॥
४ **अचेत**-त्, ताम्, न्, :, तम्, त, म्, व, म ॥
५ **अचेत्**-ईत्, इष्टाम्, इषुः, ईः, इष्टम्, इष्ट, इषम्, इष्व, इष्म ॥
६ **चि**-चेत, चिततुः, चितुः, चेतिथ, चितथुः, चित, चेत, चितिव, चितिम ॥
७ **चित्या**-त्, स्ताम्, सुः, :, स्तम्, स्त, सम्, स्व, स्म ॥
८ **चेतिता**-", रौ, रः, सि, स्थः, स्थ, स्मि, स्वः, स्मः ॥
९ **चेतिष्य**-ति, तः, न्ति, सि, थः, थ, मि, वः, मः ॥
१० **अचेतिष्य**-त्, ताम्, न्, :, तम्, त, म्, व, म ॥

भवानिवाचरतीति भवतति।

८० भवत्-धातोरूपाणि ॥

१ **भवत**-ति, तः, न्ति, सि, थः, थ, मि, वः, मः ॥
२ **भवते**-त्, ताम्, युः, :, तम्, त, यम्, व, म ॥
३ **भवत**-तु, तात्, ताम्, न्तु, ", तात्, तम्, त, नि, व, म ॥
४ **अभवत**-त्, ताम्, न्, :, तम्, त, म्, व, म ॥
५ **अभवात्** / **अभवत्** -ईत्, इष्टाम्, इषुः, ईः, इष्टम्, इष्ट, इषम्, इष्व, इष्म ॥
६ **भवता**-चकार इ० ॥ म्बभूव इ० ॥ मास इ० ॥
७ **भवत्या**-त्, स्ताम्, सुः, :, स्तम्, स्त, सम्, स्व, स्म ॥
८ **भवतिता**-", रौ, रः, सि, स्थः, स्थ, स्मि, स्वः, स्मः ॥
९ **भवतिष्य**-ति, तः, न्ति, सि, थः, थ, मि, वः, मः ॥
१० **अभवतिष्य**-त्, ताम्, न्, :, तम्, त, म्, व, म ॥

रथमाचक्षाणो रत्, स इवाचरतीति रथति।

८१ रथ्-धातोरूपाणि ॥

१ **रथ**-ति, तः, न्ति, सि, थः, थ, मि, वः, मः ॥
२ **रथे**-त्, ताम्, युः, :, तम्, त, यम्, व, म ॥
३ **रथ**-तु, तात्, ताम्, न्तु, ", तात्, तम्, त, नि, व, म ॥
४ **अरथ**-त्, ताम्, न्, :, तम्, त, म्, व, म ॥
५ **अरथ्**-ईत्, इष्टाम्, इषुः, ईः, इष्टम्, इष्ट, इषम्, इष्व, इष्म ॥
६ **ररथ्**-अ, अतुः, उः, इथ, अथुः, अ, अ, इव, इम ॥
७ **रथ्या**-त्, स्ताम्, सुः, :, स्तम्, स्त, सम्, स्व, स्म ॥
८ **रथिता**-", रौ, रः, सि, स्थः, स्थ, स्मि, स्वः, स्मः ॥
९ **रथिष्य**-ति, तः, न्ति, सि, थः, थ, मि, वः, मः ॥
१० **अरथिष्य**-त्, ताम्, न्, :, तम्, त, म्, व, म ॥

दधि मथ्नातीति दधिमत्, स इवाचरतीति दधिमथति।

८२ दधिमथ्-धातोरूपाणि ॥

१ **दधिमथ**-ति, तः, न्ति, सि, थः, थ, मि, वः, मः ॥
२ **दधिमथे**-त्, ताम्, युः, :, तम्, त, यम्, व, म ॥
३ **दधिमथ**-तु, तात्, ताम्, न्तु, ", तात्, तम्, त, नि, व म ॥
४ **अदधिमथ**-त्, ताम्, न्, :, तम्, त, म्, व, म ॥
५ **अदधिमाथ्** / **अदधिमथ्** -ईत्, इष्टाम्, इषुः, ईः, इष्टम्, इष्ट, इषम्, इष्व, इष्म ॥
६ **दधिमथा**-चकार इ० ॥ म्बभूव इ० ॥ मास इ० ॥
७ **दधिमथ्या**-त्, स्ताम्, सुः, :, स्तम्, स्त, सम्, स्व, स्म ॥
८ **दधिमथिता**-", रौ, रः, सि, स्थः, स्थ, स्मि, स्वः, स्मः ॥
९ **दधिमथिष्य**-ति, तः, न्ति, सि, थः, थ, मि, वः, मः ॥
१० **अदधिमथिष्य**-त्, ताम्, न्, :, तम्, त, म्, व, म ॥

प्रकृष्टा मुद् हर्षो यस्य स प्रमुत्, स इवाचरतीति प्रमोदति ।

८३ प्र-मुद्-धातोरूपाणि ॥

१ **प्रमोद**-ति, तः, न्ति, सि, थः, थ, मि, वः, मः ॥
२ **प्रमोदे**-त्, ताम्, युः, :, तम्, त, म्, व, म ॥
३ **प्रमोद**-तु, तात्, ताम्, न्तु, हि, तात्, तम्, त, नि, व, म ॥
४ **प्रामोद**-त्, ताम्, न्, :, तम्, त, म्, व, म ॥
५ **प्रामोद्**-ईत्, इष्टाम्, इषुः, ईः, इष्टम्, इष्ट, इषम्, इष्व, इष्म ॥
६ **प्रमु**-मोद, मुदतुः, मुदुः, मोदिथ, मुदथुः, मुद, मोद, मुदिव, मुदिम ॥
७ **प्रमुद्या**-त्, स्ताम्, सुः, :, स्तम्, स्त, सम्, स्व, स्म ॥
८ **प्रमोदिता**-", रौ, रः, सि, स्थः, स्थ, स्मि, स्वः, स्मः ॥
९ **प्रमोदिष्य**-ति, तः, न्ति, सि, थः, थ, मि, वः, मः ॥
१० **प्रामोदिष्य**-त्, ताम्, न्, :, तम्, त, म्, व, म ॥

शरदिवाचरतीति शरदति ।

८४ शरद्-धातोरूपाणि ॥

१ **शरद**-ति, तः, न्ति, सि, थः, थ, मि, वः, मः ॥
२ **शरदे**-त्, ताम्, युः, :, तम्, त, यम्, व, म ॥
३ **शरद**-तु, तात्, ताम्, न्तु, ", तात्, तम्, त, नि, व, म ॥
४ **अशरद**-त्, ताम्, न्, :, तम्, त, म्, व, म ॥
५ **अशराद्** / **अशरद्** -ईत्, इष्टाम्, इषुः, ईः, इष्टम्, इष्ट, इषम्, इष्व, इष्म ॥
६ **शरदा**-चकार इ० ॥ म्बभूव इ० ॥ मास इ० ॥
७ **शरद्या**-त्, स्ताम्, सुः, :, स्तम्, स्त, सम्, स्व, स्म ॥
८ **शरदिता**-", रौ, रः, सि, स्थः, स्थ, स्मि, स्वः, स्मः ॥
९ **शरदिष्य**-ति, तः, न्ति, सि, थः, थ, मि, वः, मः ॥
१० **अशरदिष्य**-त्, ताम्, न्, :, तम्, त, म, व, म ॥

त्वमिवाचरतीति, त्वदति ।

८५ त्वद्-धातोरूपाणि ॥

१ **त्वद**-ति, तः, न्ति, सि, थः, थ, मि, वः, मः ॥
२ **त्वदे**-त्, ताम्, युः, :, तम्, त, यम्, व, म ॥
३ **त्वद**-तु, तात्, ताम्, न्तु, ", तात्, तम्, त, नि, व, म ॥
४ **अत्वद**-त्, ताम्, न्, :, तम्, त, म्, व, म ॥
५ **अत्वाद्** / **अत्वद्** -ईत्, इष्टाम्, इषुः, ईः, इष्टम्, इष्ट, इषम्, इष्व, इष्म ॥
६ **त**-त्वाद, त्वदतुः, त्वदुः, त्वदिथ, त्वदथुः, त्वद, त्वाद, त्वद, त्वदिव, त्वदिम ॥
७ **त्वद्या**-त्, स्ताम्, सुः, :, स्तम्, स्त, सम्, स्व, स्म ॥
८ **त्वदिता**-", रौ, रः, सि, स्थः, स्थ, स्मि, स्वः, स्मः ॥
९ **त्वदिष्य**-ति, तः, न्ति, सि, थः, थ, मि, वः, मः ॥
१० **अत्वदिष्य**-त्, ताम्, न्, :, तम्, त, म्, व, म ॥

त्वमौ प्रत्ययोत्तरपदे चैकस्मिन् ॥ २ । १ । ११ ॥

इति त्वादेशः ॥

युवाम् इव, यूयम् इव वाचरतीति युष्मदति ।

८६ युष्मद्-धातोरूपाणि ॥

१ **युष्मद**-ति, तः, न्ति, सि, थः, थ, मि, वः, मः ॥
२ **युष्मदे**-त्, ताम्, युः, :, तम्, त, यम्, व, म ॥
३ **युष्मद**-तु, तात्, ताम्, न्तु, ", तात्, तम्, त, नि, व, म ॥
४ **अयुष्मद**-त्, ताम्, न्, :, तम्, त, म्, व, म ॥
५ **अयुष्माद्** / **अयुष्मद्** -ईत्, इष्टाम्, इषुः, ईः, इष्टम्, इष्ट, इषम्, इष्व, इष्म ॥
६ **युष्मदा**-चकार इ० ॥ म्बभूव इ० ॥ मास इ० ॥
७ **युष्मद्या**-त्, स्ताम्, सुः, :, स्तम्, स्त, सम्, स्व, स्म ॥
८ **युष्मदिता**-", रौ, रः, सि, स्थः, स्थ, स्मि, स्वः, स्मः ॥
९ **युष्मदिष्य**-ति, तः, न्ति, सि, थः, थ, मि, वः, मः ॥
१० **अयुष्मदिष्य**-त्, ताम्, न्, :, तम्, त, म्, व, म ॥

अहमिवाचरतीति मदति ।

८७ मद्-धातोरूपाणि ॥

१ **मद**-ति, तः, न्ति, सि, थः, थ, मि, वः, मः ॥
२ **मदे**-त्, ताम्, युः, :, तम्, त, यम्, व, म ॥
३ **मद**-तु, तात्, ताम्, न्तु, ", तात्, तम्, त, नि, व, म ॥
४ **अमद**-त्, ताम्, न्, :, तम्, त, म्, व, म ॥
५ **अमाद्** } -ईत्, इष्टाम्, इषुः, ईः, इष्टम्, इष्ट,
अमद् } इषम्, इष्व, इष्म ॥
६ **ममाद**, मेदतु, मेदुः मेदिथ, मेदथुः, मेद, ममाद, ममद, मेदिव, मेदिम ॥
७ **मद्या**-त्, स्ताम्, सुः,:, स्तम्, स्त, सम्, स्व, स्म ॥
८ **मदिता**-", रौ, रः, सि, स्थः, स्थ, स्मि, स्वः, स्मः॥
९ **मदिष्य**-ति, तः, न्ति, सि, थः, थ, मि, वः, मः ॥
१० **अमदिष्य**-त्, ताम्, न्, :, तम्, त, म्, व, म ॥

त्वमौ प्रत्ययोत्तरपदे चैकस्मिन् ॥ २ । १ । ११ ॥

इति मादेशः ॥

आवाम् इव, वयम् इवाचरतीति अस्मदति ।

८८ अस्मद्-धातोरूपाणि ॥

१ **अस्मद**-ति, तः, न्ति, सि, थः, थ, मि, वः, मः ॥
२ **अस्मदे**-त्, ताम्, युः, :, तम्, त, यम्, व, म ॥
३ **अस्मद**-तु, तात्, ताम्, न्तु, ", तात्, तम्, त, नि, व, म ॥
४ **आस्मद**-त्, ताम्, न्, :, तम्, त, म्, व, म ॥
५ **आस्मद्**-ईत्, इष्टाम्, इषुः, ईः, इष्टम्, इष्ट, इषम्, इष्व, इष्म ॥
६ **अस्मदा**-चकार इ० ॥ म्बभूव इ० ॥ मास इ० ॥
७ **अस्मद्या**-त्, स्ताम्, सुः,:, स्तम्, स्त, सम्, स्व, स्म ॥
८ **अस्मदिता**-", रौ, रः, सि, स्थः, स्थ, स्मि, स्वः, स्मः ॥
९ **अस्मदिष्य**-ति, तः, न्ति, सि, थः, थ, मि, वः, मः॥
१० **आस्मदिष्य**-त्, ताम्, न्, :, तम्, त, म्, व, म॥

बोधतीति भुत्, स इवाचरतीति बोधति ।

८९ बुध्-धातोरूपाणि ॥

१ **बोध**-ति, तः, न्ति, सि, थः, थ, मि, वः, मः ॥
२ **बोधे**-त्, ताम्, युः, :, तम्, त, यम्, व, म ॥
३ **बोध**-तु, तात्, ताम्, न्तु, हि, तात्, तम्, त, नि, व, म ॥
४ **अबोध**-त्, ताम्, न्, :, तम्, त, म्, व, म ॥
५ **अबोध्**-ईत्, इष्टाम्, इषुः, ईः, इष्टम्, इष्ट, इषम्, इष्व, इष्म ॥
६ **बु**-बोध, बुधतुः, बुधुः, बोधिथ, बुबधुः, बुध, बोध, बुधिव, बुधिम ॥
७ **बुध्या**-त्, स्ताम्, सुः, :, स्तम्, स्त, सम्, स्व, स्म ॥
८ **बोधिता**-", रौ, रः, सि, स्थः, स्थ, स्मि, स्वः, स्मः॥
९ **बोधिष्य**-ति, तः, न्ति, सि, थः, थ, मि, वः, मः ॥
१० **अबोधिष्य**-त्, ताम्, न्, :, तम्, त, म्, व, म ॥

तत्त्वभुदिवाचरतीति तत्त्वबोधति ।

९० तत्त्वबुध्-धातोरूपाणि ॥

१ **तत्त्वबोध**-ति, तः, न्ति, सि, थः, थ, मि, वः, मः ॥
२ **तत्त्वबोधे**-त्, ताम्, युः, :, तम्, त, यम्, व, म ॥
३ **तत्त्वबोध**-तु, तात्, ताम्, न्तु, ", तात्, तम्, त, नि, व, म ॥
४ **अतत्त्वबोध**-त्, ताम्, न्, :, तम्, त, म्, व, म॥
५ **अतत्त्वबोध्**-ईत्, इष्टाम्, इषुः, ईः, इष्टम्, इष्ट, इषम्, इष्व, इष्म ॥
६ **तत्त्वबोधा**-चकार इ० ॥ म्बभूव इ०॥ मास इ० ॥
७ **तत्त्वबुध्या**-त्, स्ताम्, सुः,:, स्तम्, स्त, सम्, स्व, स्म॥
८ **तत्त्वबोधिता**-", रौ, रः, सि, स्थः, स्थ, स्मि, स्वः, स्मः॥
९ **तत्त्वबोधिष्य**-ति, तः, न्ति, सि, थः, थ, मि, वः, मः॥
१० **अतत्त्वबोधिष्य**-त्, ताम्, न्, :, तम्, त, म्, व, म॥

श्वा इवाचरतीति श्वनति ।

९१ श्वन्-धातोरूपाणि ॥

१ **श्वन**-ति, तः, न्ति, सि, थः, थ, मि, वः, मः ॥
२ **श्वने**-त्, ताम्, युः, :, तम्, त, यम्, व, म ॥
३ **श्वन**-तु, तात्, ताम्, न्तु, ", तात्, तम्, त, नि, व, म ॥
४ **अश्वन**-त्, ताम्, न्, :, तम्, त, म्, व, म ॥
५ **अश्वान्** / **अश्वन्** -ईत्, इष्टाम्, इषुः, ईः, इष्टम्, इष्ट, इषम्, इष्व इष्म ॥
६ **श**-श्वान, श्वनतुः, श्वनुः, श्वनिथ, श्वनथुः, श्वन, श्वान, श्वन, श्वनिव, श्वनिम ॥
७ **श्वन्या**-त्, स्ताम्, सुः, :, स्तम्, स्त, सम्, स्व, स्म ॥
८ **श्वनिता**-", रौ, रः, सि, स्थः, स्थ, स्मि, स्वः, स्मः ॥
९ **श्वनिष्य**-ति, तः, न्ति, सि, थः, थ, मि, वः, मः ॥
१० **अश्वनिष्य**-त्, ताम्, न्, :, तम्, त, म्, व, म ॥

मतान्तरे श्वानतीत्यादि ॥

राजेवाचरतीति राजनति ।

९२ राजन्-धातोरूपाणि ॥

१ **राजन**-ति, तः, न्ति, सि, थः, थ, मि, वः, मः ॥
२ **राजने**-त्, ताम्, युः, :, तम्, त, यम्, व, म ॥
३ **राजन**-तु, तात्, ताम्, न्तु, ", तात्, तम्, त, नि, व, म ॥
४ **अराजन**-त्, ताम्, न्, :, तम्, त, म्, व, म ॥
५ **अराजान्** / **अराजन्** -ईत्, इष्टाम्, इषुः, ईः, इष्टम्, इष्ट, इषम्, इष्व, इष्म ॥
६ **राजना**-ञकार इ० ॥ म्बभूव इ० ॥ मास इ० ॥
७ **राजन्या**-त्, स्ताम्, सुः, :, स्तम्, स्त, सम्, स्व, स्म ॥
८ **राजनिता**-", रौ, रः, सि, स्थः, स्थ, स्मि, स्वः, स्मः ॥
९ **राजनिष्य**-ति, तः, न्ति, सि, थः, थ, मि, वः, मः ॥
१० **अराजनिष्य**-त्, ताम्, न्, :, तम्, त, म्, व, म ॥

मतान्तरे राजानतीत्यादि ॥

अहरिवाचरतीति अहनति ।

९३ अहन्-धातोरूपाणि ॥

१ **अहन**-ति, तः, न्ति, सि, थः, थ, मि, वः, मः ॥
२ **अहने**-त्, ताम्, युः, :, तम्, त, यम्, व, म ॥
३ **अहन**-तु, तात्, ताम्, न्तु, ", तात्, तम्, त, नि, व, म ॥
४ **आहन**-त्, ताम्, न्, :, तम्, त, म्, व, म ॥
५ **आहन्**-ईत्, इष्टाम्, इषुः, ईः, इष्टम्, इष्ट, इषम्, इष्व, इष्म ॥
६ **अहना**-ञकार इ० ॥ म्बभूव इ० ॥ मास इ० ॥
७ **अहन्या**-त्, स्ताम्, सुः, :, स्तम्, स्त, सम्, स्व, स्म ॥
८ **अहनिता**-", रौ, रः, सि, स्थः, स्थ, स्मि, स्वः, स्मः ॥
९ **अहनिष्य**-ति, तः, न्ति, सि, थः, थ, मि, वः, मः ॥
१० **आहनिष्य**-त्, ताम्, न्, :, तम्, त, म्, व, म ॥

मतान्तरे अहानतीत्यादि । क्रियारत्नसमुच्चये अहरतीति यदुदाहृतं तन्न सम्यगाभाति पदत्वाभावेन रत्वाप्रवृत्तेः ।

'गुपौ रक्षणे' गोपायतीति गुप्, स इवाचरतीति गोपति ।

९४ गुप्-धातोरूपाणि ॥

१ **गोप**-ति, तः, न्ति, सि, थः, थ, मि, वः, मः ॥
२ **गोपे**-त्, ताम्, युः, :, तम्, त, यम्, व, म ॥
३ **गोप**-तु, तात्, ताम्, न्तु, हि, तात्, तम्, त, नि, व, म ॥
४ **अगोप**-त्, ताम्, न्, :, तम्, त, म्, व, म ॥
५ **अगोप्**-ईत्, इष्टाम्, इषुः, ईः, इष्टम्, इष्ट, इषम्, इष्व, इष्म ॥
६ **जु**-गोप, गुपतुः, गुपुः, गोपिथ, गुपथुः, गुप, गोप, गुपिव, गुपिम ॥
७ **गुप्या**-त्, स्ताम्, सुः, :, स्तम्, स्त, सम्, स्व, स्म ॥
८ **गोपिता**-", रौ, रः, सि, स्थः, स्थ, स्मि, स्वः, स्मः ॥
९ **गोपिष्य**-ति, तः, न्ति, सि, थः, थ, मि, वः, मः ॥
१० **अगोपिष्य**-त्, ताम्, न्, :, तम्, त, म्, व, म ॥

बह्व आपो यस्मिन् स बह्वाप्, स इवाचरतीति बह्वपति ।

९५ बह्वप्-धातोरूपाणि ॥

१ **बह्वप**-ति, तः, न्ति, सि, थः, थ, मि, वः, मः ॥
२ **बह्वपे**-त्, ताम्, युः, ः, तम्, त, यम्, व, म ॥
३ **बह्वप**-तु, तात्, ताम्, न्तु, ", तात्, तम्, त, नि, व, म ॥
४ **अबह्वप**-त्, ताम्, न्, ः, तम्, त, म्, व, म ॥
५ **अबह्वाप्** / **अबह्वप्** } -ईत्, इष्टाम्, इषुः, ईः, इष्टम्, इष्ट, इषम्, इष्व, इष्म ॥
६ **बह्वपा**-चकार इ० ॥ म्बभूव इ० ॥ मास इ० ॥
७ **बह्वप्या**-त्, स्ताम्, सुः, ः, स्तम्, स्त, सम्, स्व, स्म ॥
८ **बह्वपिता**-", रौ, रः, सि, स्थः, स्थ, स्मि, स्वः, स्मः ॥
९ **बह्वपिष्य**-ति, तः, न्ति, सि, थः, थ, मि, वः, मः ॥
१० **अबह्वपिष्य**-त्, ताम्, न्, ः, तम्, त, म्, व, म ॥

कफमाचक्षाणः कप्, स इवाचरतीति कफति ।

९६ कफ्-धातोरूपाणि ॥

१ **कफ**-ति, तः, न्ति, सि, थः, थ, मि, वः, मः ॥
२ **कफे**-त्, ताम्, युः, ः, तम्, त, यम्, व, म ॥
३ **कफ**-तु, तात्, ताम्, न्तु, ", तात्, तम्, त, नि, व, म ॥
४ **अकफ**-त्, ताम्, न्, ः, तम्, त, म्, व, म ॥
५ **अकफ्**-ईत्, इष्टाम्, इषुः, ईः, इष्टम्, इष्ट, इषम्, इष्व, इष्म ॥
६ **चकफ्**-अ, अतुः, उः, इथ, अथुः, अ, अ, इव, इम ॥
७ **कफ्या**-त्, स्ताम्, सुः, ः, स्तम्, स्त, सम्, स्व, स्म ॥
८ **कफिता**-", रौ, रः, सि, स्थः, स्थ, स्मि, स्वः, स्मः ॥
९ **कफिष्य**-ति, तः, न्ति, सि, थः, थ, मि, वः, मः ॥
१० **अकफिष्य**-त्, ताम्, न्, ः, तम्, त, म्, व, म ॥
५, ६, अल्लुकः स्थानिवद्भावान्न वृद्धिः ॥

मालां गुम्फति मालागुप्, स इवाचरतीति मालागोफति ।

९७ मालागुफ्-धातोरूपाणि ॥

१ **मालागोफ**-ति, तः, न्ति, सि, थः, थ, मि, वः, मः ॥
२ **मालागोफे**-त्, ताम्, युः, ः, तम्, त, यम्, व, म ॥
३ **मालागोफ**-तु, तात्, ताम्, न्तु, ", तात्, तम्, त, नि, व, म ॥
४ **अमालागोफ**-त्, ताम्, न्, ः, तम्, त, म्, व, म ॥
५ **अमालागोफ्**-ईत्, इष्टाम्, इषुः, ईः, इष्टम्, इष्ट, इषम्, इष्व, इष्म ॥
६ **मालागोफा**-चकार इ० ॥ म्बभूव इ० ॥ मास इ० ॥
७ **मालागोफ्या**-त्, स्ताम्, सुः, ः, स्तम्, स्त, सम्, स्व, स्म ॥
८ **मालागोफिता**-", रौ, रः, सि, स्थः, स्थ, स्मि, स्वः, स्मः ॥
९ **मालागोफिष्य**-ति, तः, न्ति, सि, थः, थ, मि, वः, मः ॥
१० **अमालागोफिष्य**-त्, ताम्, न्, ः, तम्, त, म्, व, म ॥

'कबृङ्वर्णे' वर्णो वर्णनं शुक्लादिश्च, कबते इति कप्, स इवाचरतीति कबति ।

९८ कब्-धातोरूपाणि ॥

१ **कब**-ति, तः, न्ति, सि, थः, थ, मि, वः, मः ॥
२ **कबे**-त्, ताम्, युः, ः, तम्, त, यम्, व, म ॥
३ **कब**-तु, तात्, ताम्, न्तु, ", तात्, तम्, त, नि, व, म ॥
४ **अकब**-त्, ताम्, न्, ः, तम्, त, म्, व, म ॥
५ **अकाब्** / **अकब्** } -ईत्, इष्टाम्, इषुः, ईः, इष्टम्, इष्ट, इषम्, इष्व, इष्म ॥
६ **च**-काब, कबतुः, कबुः, कबिथ, कबथुः, कब, काब, कब, कबिव, कबिम ॥
७ **कब्या**-त्, स्ताम्, सुः, ः, स्तम्, स्त, सम्, स्व, स्म ॥
८ **कबिता**-", रौ, रः, सि, स्थः, स्थ, स्मि, स्वः, स्मः ॥
९ **कबिष्य**-ति, तः, न्ति, सि, थः, थ, मि, वः, मः ॥
१० **अकबिष्य**-त्, ताम्, न्, ः, तम्, त, म्, व, म ॥

'चुबु वक्त्रसंयोगे' आम्रं चुम्बतीति आम्रचुम्, स इवाचरतीति आम्रचुम्बति ॥

९९ आम्रचुम्ब्–धातोरूपाणि ॥

१ **आम्रचुम्ब**–ति,तः, न्ति, सि, थः, थ, मि, वः, मः ॥
२ **आम्रचुम्बे**–त्, ताम्, युः, :, तम्, त, यम्, व, म ॥
३ **आम्रचुम्ब**–तु, तात्, ताम्, न्तु, ", तात्, तम्, त, नि, व, म ॥
४ **आम्रचुम्ब**–त्, ताम्, न्, :, तम्, त, म्, व, म ॥
५ **आम्रचुम्ब्**–ईत्, इष्टाम्, इषुः, ईः, इष्टम्, इष्ट, इषम्, इष्व, इष्म ॥
६ **आम्रचुम्बा**–ञ्चकार इ० ॥ म्बभूव इ० ॥ मास इ० ॥
७ **आम्रचुब्या**–त्,स्ताम्, सुः,:,स्तम्,स्त,सम्,स्व,स्म ॥
८ **आम्रचुम्बिता**–", रौ,रः,सि,स्थः,स्थ,स्मि,स्वः,स्मः॥
९ **आम्रचुम्बिष्य**–ति,तः,न्ति,सि,थः,थ,मि,वः,मः ॥
१० **आम्रचुम्बिष्य**–त्, ताम्,न्,:, तम्, त, म्,व,म॥

भकोरेण सह वर्तत इति सप्, स इवाचरतीति सभति ।

१०० सभ्–धातोरूपाणि ॥

१ **सभ**–ति, तः, न्ति, सि, थः, थ, मि, वः, मः ॥
२ **सभे**–त्, ताम्, युः, :, तम्, त, यम्, व, म ॥
३ **सभ**–तु, तात्, ताम्, न्तु, ", तात्, तम्, त, नि, व, म ॥
४ **असभ**–त्, ताम्, न्, :, तम्, त, म्, व, म ॥
५ **असाभ्** / **असभ्** –ईत्, इष्टाम्, इषुः, ईः, इष्टम्, इष्ट, इषम्, इष्व, इष्म ॥
६ **स** साभ, सेभतुः, सेभुः, सेभिथ, सेभथुः, सेभ, ससाभ, ससभ, सेभिव, सेभिम ॥
७ **सभ्या**–त्,स्ताम्, सुः, :,स्तम्, स्त, सम्, स्व,स्म॥
८ **सभिता**–", रौ,रः, सि,स्थः, स्थ, स्मि, स्वः, स्मः ॥
९ **सभिष्य**–ति, तः, न्ति, सि, थः, थ, मि, वः, मः ॥
१० **असभिष्य**–त्, ताम्, न्, :, तम्, त, म्, व, म॥

ककुबिवाचरतीति ककोभति ।

१०१ ककुभ्–धातोरूपाणि ॥

१ **ककोभ**–ति, तः, न्ति, सि, थः, थ, मि, वः, मः ॥
२ **ककोभे**–त्, ताम्, युः, :, तम्, त, यम्, व, म ॥
३ **ककोभ**–तु, तात्, ताम्, न्तु, ", तात्, तम्, त, नि, व, म ॥
४ **अककोभ**–त्, ताम्, न्, :, तम्, त, म्, व, म ॥
५ **अककोभ्**–ईत्, इष्टाम्, इषुः, ईः, इष्टम्, इष्ट, इषम्, इष्व, इष्म ॥
६ **ककोभा**–ञ्चकार इ० ॥ म्बभूव इ० ॥ मास इ० ॥
७ **ककुभ्या**–त्,स्ताम्,सुः,:,स्तम्, स्त,सम्,स्व, स्म ॥
८ **ककोभिता**–",रौ,रः, सि,स्थः, स्थ, स्मि, स्वः, स्मः ॥
९ **ककोभिष्य**–ति,तः, न्ति, सि, थः,थ, मि, वः, मः ॥
१० **अककोभिष्य**–त्,ताम्, न्,:, तम्, त, म्, व, म॥

कमिवाचरतीति कमति ।

१०२ कम्–धातोरूपाणि ॥

१ **कम**–ति, तः, न्ति, सि, थः, थ, मि, वः, मः ॥
२ **कमे**–त्, ताम्, युः, :, तम्, त, यम्, व, म ॥
३ **कम**–तु, तात्, ताम्, न्तु, ", तात्, तम्, त, नि, व, म ॥
४ **अकम**–त्, ताम्, न्, :, तम्, त, म्, व, म ॥
५ **अकम्**–ईत्, इष्टाम्, इषुः, ईः, इष्टम्, इष्ट, इषम्, इष्व, इष्म ॥
६ **च**–काम, कमतुः, कमुः, कमिथ, कमथुः, कम, काम, कम, कमिव, कमिम ॥
७ **कम्या**–त्, स्ताम्, सुः, :, स्तम्, स्त, सम्, स्व,स्म॥
८ **कमिता**–", रौ, रः, सि, स्थः, स्थ, स्मि, स्वः, स्मः ॥
९ **कमिष्य**–ति, तः, न्ति, सि, थः, थ, मि, वः, मः॥
१० **अकमिष्य**–त्, ताम्, न्, :, तम्, त, म्, व, म ॥

मतान्तरे कामतीत्यादि । 'कमूङ् कान्तौ' ततो विचि कम्, कम् इत्यव्ययं पादपूरणे, जले, मस्तके, सुखे, मङ्गले, निन्दायां च वर्तते ॥

लब्धं शं येन स लब्धशम्, स इवाचरतीति लब्धशमति ।

१०३ लब्धशम्–धातोरूपाणि ॥

१ **लब्धशम**–ति, तः, न्ति, सि, थः, थ, मि, वः, मः ॥
२ **लब्धशमे**–त्, ताम्, युः, :, तम्, त, यम्, व, म ॥
३ **लब्धशम**–तु, तात्, ताम्, न्तु, ", तात्, तम्, त, नि, व, म ॥
४ **अलब्धशम्**–त्, ताम्, न्, :, तम्, त, म्, व, म ॥
५ **अलब्धशम्**–ईत्, इष्टाम्, इषुः, ईः, इष्टम्, इष्ट, इषम्, इष्व, इष्म ॥
६ **लब्धशमा**–चकार इ० ॥ म्बभूव इ० ॥ मास इ० ॥
७ **लब्धशम्या**–त्, स्ताम्, सुः, :, स्तम्, स्त, सम्, स्व, स्म ॥
८ **लब्धशमिता**–", रौ, रः, सि, स्थः, स्थ, स्मि, स्वः, स्मः ॥
९ **लब्धशमिष्य**–ति, तः, न्ति, सि, थः, थ, मि, वः, मः ॥
१० **अलब्धशमिष्य**–त्, ताम्, न्, :, तम्, त, म्, व, म ॥

मतान्तरे लब्धशामतीत्यादि ॥

ह्येनातिक्रामति हययति, ततः कर्तरि क्विपि हय् इति रूपम् । हय् इवाचरतीति हयति ।

१०४ हय्–धातोरूपाणि ॥

१ **हय**–ति, तः, न्ति, सि, थः, थ, मि, वः, मः ॥
२ **हये**–त्, ताम्, युः, :, तम्, त, यम्, व, म ॥
३ **हय**–तु, तात्, ताम्, न्तु, ", तात्, तम्, त, नि, व, म ॥
४ **अहय**–त्, ताम्, न्, :, तम्, त, म्, व, म ॥
५ **अहय्**–ईत्, इष्टाम्, इषुः, ईः, इष्टम्, इष्ट, इषम्, इष्व, इष्म ॥
६ **ज**–हाय, हयतुः, हयुः, हयिथ, हयथुः, हय, हाय, हय, हयिव हयिम ॥
७ **हय्या**–त्, स्ताम्, सुः, :, स्तम्, स्त, सम्, स्व, स्म ॥
८ **हयिता**–", रौ, रः, सि, स्थः, स्थ, स्मि, स्वः, स्मः ॥
९ **हयिष्य**–ति, तः, न्ति, सि, थः, थ, मि, वः, मः ॥
१० **अहयिष्य**–त्, ताम्, न्, :, तम्, त, म्, व, म ॥

लिखितो यकारो येन स लिखितय्, स इवाचरतीति लिखितयति ।

१०५ लिखितय्–धातोरूपाणि ॥

१ **लिखितय**–ति, तः, न्ति, सि, थः, थ, मि, वः, मः ॥
२ **लिखितये**–त्, ताम्, युः, :, तम्, त, यम्, व, म ॥
३ **लिखितय**–तु, तात्, ताम्, न्तु, ", तात्, तम्, त, नि, व, म ॥
४ **अलिखितय**–त्, ताम्, न्, :, तम्, त, म्, व, म ॥
५ **अलिखितय्**–ईत्, इष्टाम्, इषुः, ईः, इष्टम्, इष्ट, इषम्, इष्व, इष्म ॥
६ **लिखितया**–चकार इ० ॥ म्बभूव इ० ॥ मास इ० ॥
७ **लिखितय्या**–त्, स्ताम्, सुः, :, स्तम्, स्त, सम्, स्व, स्म ॥
८ **लिखितयिता**–", रौ, रः, सि, स्थः, स्थ, स्मि, स्वः, स्मः ॥
९ **लिखितयिष्य**–ति, तः, न्ति, सि, थः, थ, मि, वः, मः ॥
१० **अलिखितयिष्य**–त्, ताम्, न्, :, तम्, त, म्, व, म ॥

गीरिवाचरतीति गेरति ।

१०६ गिर्–धातोरूपाणि ॥

१ **गेर**–ति, तः, न्ति, सि, थः, थ, मि, वः, मः ॥
२ **गेरे**–त्, ताम्, युः, :, तम्, त, यम्, व, म ॥
३ **गेर**–तु, तात्, ताम्, न्तु, ", तात्, तम्, त, णि, व, म ॥
४ **अगेर**–त्, ताम्, न्, :, तम्, त, म्, व, म ॥
५ **अगेर्**–ईत्, इष्टाम्, इषुः, ईः, इष्टम्, इष्ट, इषम्, इष्व, इष्म ॥
६ **जि**–गेर, गिरतु, गिरुः, गेरिथ, गिरथुः, गिरे, गेर, गिरिव, गिरिम ॥
७ **गीर्या**–त्, स्ताम्, सुः, :, स्तम्, स्त, सम्, स्व, स्म ॥
८ **गेरिता**–", रौ, रः, सि, स्थः, स्थ, स्मि, स्व :, स्मः ॥
९ **गेरिष्य**–ति, तः, न्ति, सि, थः, थ, मि, वः, मः ॥
१० **अगेरिष्य**–त्, ताम्, न्, :, तम्, त, म्, व, म ॥

रुद्धं द्वार्येन स रुद्धद्वाः, स इवाचरतीति रुद्धद्वारति ।

१०७ रुद्धद्वार्-धातोरूपाणि ॥

१ **रुद्धद्वार**–ति, तः, न्ति, सि, थः, थ, मि, वः, मः ॥
२ **रुद्धद्वारे**–त्, ताम्, युः, ः, तम्, त, यम्, व, म ॥
३ **रुद्धद्वार**–तु, तात्, ताम्, न्तु, ", तात्, तम्, त, णि, व, म ॥
४ **अरुद्धद्वार**–त्, ताम्, न्, ः, तम्, त, म्, व, म ॥
५ **अरुद्धद्वार्**–ईत्, इष्टाम्, इषुः, ईः, इष्टम्, इष्ट, इषम्, इष्व, इष्म ॥
६ **रुद्धद्वारा**–श्चकार इ० ॥ म्बभूव इ० ॥ मास इ० ॥
७ **रुद्धद्वार्या**–त्, स्ताम्, सुः, ः, स्तम्, स्त, सम्, स्व, स्म ॥
८ **रुद्धद्वारिता**–", रौ, रः, सि, स्थः, स्थ, स्मि, स्वः, स्मः ॥
९ **रुद्धद्वारिष्य**–ति, तः, न्ति, सि, थः, थ, मि, वः, मः ॥
१० **अरुद्धद्वारिष्य**–त्, ताम्, न्, ः, तम्, त, म्, व, म ॥

लकारेण सह वर्तते इति सल्, स इवाचरतीति सलति ।

१०८ सल्-धातोरूपाणि ॥

१ **सल**–ति, तः, न्ति, सि, थः, थ, मि, वः, मः ॥
२ **सले**–त्, ताम्, युः, ः, तम्, त, यम्, व, म ॥
३ **सल**–तु, तात्, ताम्, न्तु, ", तात्, तम्, त, नि, व, म ॥
४ **असल**–त्, ताम्, न्, ः, तम्, त, म्, व, म ॥
५ **असाल्**–ईत्, इष्टाम्, इषुः, ईः, इष्टम्, इष्ट, इषम्, इष्व, इष्म ॥
६ **ससाल**, सेलतुः, सेलुः, सेलिथ, सेलथुः, सेल, ससाल, ससल, सेलिव, सेलिम ॥
७ **सल्या**–त्, स्ताम्, सुः, ः, स्तम्, स्त, सम्, स्व, स्म ॥
८ **सलिता**–", रौ, रः, सि, स्थः, स्थ, स्मि, स्वः, स्मः ॥
९ **सलिष्य**–ति, तः, न्ति, सि, थः, थ, मि, वः, मः ॥
१० **असलिष्य**–त्, ताम्, न्, ः, तम्, त, म्, व, म ॥

॥ वदव्रजलूः ॥ ४ । ३ । ४८ ॥ इति नित्यं वृद्धिः ॥

कमलं कमलां वाचक्षाणः कमल्, स इवाचरतीति कमलति ।

१०९ कमल्-धातोरूपाणि ॥

१ **कमल**–ति, तः, न्ति, सि, थः, थ, मि, वः, मः ॥
२ **कमले**–त्, ताम्, युः, ः, तम्, त, यम्, व, म ॥
३ **कमल**–तु, तात्, ताम्, न्तु, ", तात्, तम्, त, नि, व, म ॥
४ **अकमल**–त्, ताम्, न्, ः, तम्, त, म्, व, म ॥
५ **अकमल्**–ईत्, इष्टाम्, इषुः, ईः, इष्टम्, इष्ट, इषम्, इष्व, इष्म ॥
६ **कमला**–श्चकार इ० ॥ म्बभूव इ० ॥ मास इ० ॥
७ **कमल्या**–त्, स्ताम्, सुः, ः, स्तम्, स्त, सम्, स्व, स्म ॥
८ **कमलिता**–", रौ, रः, सि, स्थः, स्थ, स्मि, स्वः, स्मः ॥
९ **कमलिष्य**–ति, तः, न्ति, सि, थः, थ, मि, वः, मः ॥
१० **अकमलिष्य**–त्, ताम्, न्, ः, तम्, त, म्, व, म ॥

५, अत्र अवर्णलुकः स्थानिवत्त्वान्न वृद्धिः ॥

द्यौरिवाचरतीति देवति ।

११० दिव्-धातोरूपाणि ॥

१ **देव**–ति, तः, न्ति, सि, थः, थ, मि, वः, मः ॥
२ **देवे**–त्, ताम्, युः, ः, तम्, त, यम्, व, म ॥
३ **देव**–तु, तात्, ताम्, न्तु, ", तात्, तम्, त, नि, व, म ॥
४ **अदेव**–त्, ताम्, न्, ः, तम्, त, म्, व, म ॥
५ **अदेव्**–ईत्, इष्टाम्, इषुः, ईः, इष्टम्, इष्ट, इषम्, इष्व, इष्म ॥
६ **दि**–देव, दिवतुः, दिवुः, देविथ, दिवथुः, दिव, देव, दिविव, दिविम ॥
७ **दीव्या**–त्, स्ताम्, सुः, ः, स्तम्, स्त, सम्, स्व, स्म ॥
८ **देविता**–", रौ, रः, सि, स्थः, स्थ, स्मि, स्वः, स्मः ॥
९ **देविष्य**–ति, तः, न्ति, सि, थः, थ, मि, वः, मः ॥
१० **अदेविष्य**–त्, ताम्, न्, ः, तम्, त, म्, व, म ॥

दिव्शब्दः स्वर्गे आकाशे च वर्तते ॥

परमद्यौरिवाचरतीति परमदेवति ।

१११ परमदिव्-धातोरूपाणि ॥

१ **परमदेव**–ति, तः, न्ति, सि, थः, थ, मि, वः, मः ॥
२ **परमदेवे**–त्, ताम्, युः, :, तम्, त, यम्, व, म ॥
३ **परमदेव**–तु, तात्, ताम्, न्तु, ", तात्, तम्, त, नि, व, म ॥
४ **अपरमदेव**–त्, ताम्, न्, :, तम्, त, म्, व, म ॥
५ **अपरमदेव्**–ईत्, इष्टाम्, इषुः, ईः, इष्टम्, इष्ट, इषम्, इष्व, इष्म ॥
६ **परमदेवा**–ञ्चकार इ० ॥ म्बभूव इ० ॥ मास इ० ॥
७ **परमदीव्या**–त्, स्ताम्, सुः, :, स्तम्, स्त, सम्, स्व, स्म ॥
८ **परमदेविता**–", रौ, रः, सि, स्थः, स्थ, स्मि, स्वः, स्मः ॥
९ **परमदेविष्य**–ति, तः, न्ति, सि, थः, थ, मि, वः, मः ॥
१० **अपरमदेविष्य**–त्, ताम्, न्, :, तम्, त, म्, व, म ॥

विडिवाचरतीति वेशति ।

११२ विश्–धातोरूपाणि ॥

१ **वेश**–ति, तः, न्ति, सि, थः, थ, मि, वः, मः ॥
२ **वेशे**–त्, ताम्, युः, :, तम्, त, यम्, व, म ॥
३ **वेश**–तु, तात्, ताम्, न्तु, ", तात्, तम्, त, नि, व, म ॥
४ **अवेश**–त्, ताम्, न्, :, तम्, त, म्, व, म ॥
५ **अवेश्**–ईत्, इष्टाम्, इषुः, ईः, इष्टम्, इष्ट, इषम्, इष्व, इष्म ॥
६ **वि**–वेश, विशतुः, विशुः, वेशिथ, विशथुः, विश, वेश, विशिव, विशिम ॥
७ **विश्या**–त्, स्ताम्, सुः, :, स्तम्, स्त, सम्, स्व, स्म ॥
८ **वेशिता**–", रौ, रः, सि, स्थः, स्थ, स्मि, स्वः, स्मः ॥
९ **वेशिष्य**–ति, तः, न्ति, सि, थः, थ, मि, वः, मः ॥
१० **अवेशिष्य**–त्, ताम्, न्, :, तम्, त, म्, व, म ॥

विश्शब्दो मनुजे वैश्ये च वर्तते ॥

घृतं स्पृशतीति घृतस्पृक्, स इवाचरतीति घृतस्पर्शति ।

११३ घृतस्पृश्–धातोरूपाणि ॥

१ **घृतस्पर्श**–ति, तः, न्ति, सि, थः, थ, मि, वः, मः ॥
२ **घृतस्पर्शे**–त्, ताम्, युः, :, तम्, त, यम्, व, म ॥
३ **घृतस्पर्श**–तु, तात्, ताम्, न्तु, ", तात्, तम्, त, नि, व, म ॥
४ **अघृतस्पर्श**–त्, ताम्, न्, :, तम्, त, म्, व, म ॥
५ **अघृतस्पर्श्**–ईत्, इष्टाम्, इषुः, ईः, इष्टम्, इष्ट, इषम्, इष्व, इष्म ॥
६ **घृतस्पर्शा**–ञ्चकार इ० ॥ म्बभूव इ० ॥ मास इ० ॥
७ **घृतस्पृश्या**–त्, स्ताम्, सुः, :, स्तम्, स्त, सम्, स्व, स्म ॥
८ **घृतस्पर्शिता**–", रौ, रः, सि, स्थः, स्थ, स्मि, स्वः, स्मः ॥
९ **घृतस्पर्शिष्य**–ति, तः, न्ति, सि, थः, थ, मि, वः, मः ॥
१० **अघृतस्पर्शिष्य**–त्, ताम्, न्, :, तम्, त, म्, व, म ॥

त्विडिव दीप्तिरिवाचरतीति त्वेषति ।

११४ त्विष्–धातोरूपाणि ॥

१ **त्वेष**–ति, तः, न्ति, सि, थः, थ, मि, वः, मः ॥
२ **त्वेषे**–त्, ताम्, युः, :, तम्, त, यम्, व, म ॥
३ **त्वेष**–तु, तात्, ताम्, न्तु, ", तात्, तम्, त, णि, व, म ॥
४ **अत्वेष**–त्, ताम्, न्, :, तम्, त, म्, व, म ॥
५ **अत्वेष्**–ईत्, इष्टाम्, इषुः, ईः, इष्टम्, इष्ट, इषम्, इष्व, इष्म ॥
६ **ति**–त्वेष, त्विषतुः, त्विषुः, त्वेषिथ, त्विषथुः त्विष, त्वेष, त्विषिव, त्विषिम ॥
७ **त्विष्या**–त्, स्ताम्, सुः, :, स्तम्, स्त, सम्, स्व, स्म ॥
८ **त्वेषिता**–", रौ, रः, सि, स्थः, स्थ, स्मि, स्वः, स्मः ॥
९ **त्वेषिष्य**–ति, तः, न्ति, सि, थः, थ, मि, वः, मः ॥
१० **अत्वेषिष्य**–त्, ताम्, न्, :, तम्, त, म्, व, म ॥

'मुषश् स्तेये' रत्नानि मुष्णातीति रत्नमुट्, रत्नमुडिवाचरतीति रत्नमोषति ॥

११५ रत्नमुष्-धातोरूपाणि ॥

१ **रत्नमोष**–ति, तः, न्ति, सि, थः, थ, मि, वः, मः ॥
२ **रत्नमोषे**–त्, ताम्, युः, ः, तम्, त, यम्, व, म ॥
३ **रत्नमोष**–तु, तात्, ताम्, न्तु, ", तात्, तम्, त, णि, व, म ॥
४ **अरत्नमोष**–त्, ताम्, न्, ः, तम्, त, म्, व, म ॥
५ **अरत्नमोष्**–ईत्, इष्टाम्, इषुः, ईः, इष्टम्, इष्ट, इषम्, इष्व, इष्म ॥
६ **रत्नमोषा**–ञ्चकार, इ० ॥ म्बभूव, इ० ॥ मास इ० ॥
७ **रत्नमुष्या**–त्, स्ताम्, सुः, ः, स्तम्, स्त, सम्, स्व, स्म ॥
८ **रत्नमोषिता**–", रौ, रः, सि, स्थः, स्थ, स्मि, स्वः, स्मः ॥
९ **रत्नमोषिष्य**–ति, तः, न्ति, सि, थः, थ, मि, वः, मः ॥
१० **अरत्नमोषिष्य**–त्, ताम्, न्, ः, तम्, त, म्, व, म ॥

मा इव चन्द्र इवाचरतीति मासति ।

११६ मास्-धातोरूपाणि ॥

१ **मास**–ति, तः, न्ति, सि, थः, थ, मि, वः, मः ॥
२ **मासे**–त्, ताम्, युः, ः, तम्, त, यम्, व, म ॥
३ **मास**–तु, तात्, ताम्, न्तु, ", तात्, तम्, त, नि, व, म ॥
४ **अमास**–त्, ताम्, न्, ः, तम्, त, म्, व, म ॥
५ **अमास्**–ईत्, इष्टाम्, इषुः, ईः, इष्टम्, इष्ट, इषम्, इष्व, इष्म ॥
६ **ममास्**–अ, अतुः, उः, इथ, अथुः, अ, अ, इव, इम ॥
७ **मास्या**–त्, स्ताम्, सुः, ः, स्तम्, स्त, सम्, स्व, स्म ॥
८ **मासिता**–", रौ, रः, सि, स्थः, स्थ, स्मि, स्वः, स्मः ॥
९ **मासिष्य**–ति, तः, न्ति, सि, थः, थ, मि, वः, मः ॥
१० **आमासिष्य**–त्, ताम्, न्, ः, तम्, त, म्, व, म ॥

चन्द्रमा इवाचरतीति चन्द्रमसति ।

११७ चन्द्रमस्-धातोरूपाणि ॥

१ **चन्द्रमस**–ति, तः, न्ति, सि, थः, थ, मि, वः, मः ॥
२ **चन्द्रमसे**–त्, ताम्, युः, ः, तम्, त, यम्, व, म ॥
३ **चन्द्रमस**–तु, तात्, ताम्, न्तु, ", तात्, तम्, त, नि, व, म ॥
४ **अचन्द्रमस**–त्, ताम्, न्, ः, तम्, त, म्, व, म ॥
५ **अचन्द्रमास्** / **अचन्द्रमस्** –ईत्, इष्टाम्, इषुः, ईः, इष्टम्, इष्ट, इषम्, इष्व, इष्म ॥
६ **चन्द्रमसा**–ञ्चकार इ० ॥ म्बभूव इ० ॥ मास इ० ॥
७ **चन्द्रमस्या**–त्, स्ताम्, सुः, ः, स्तम्, स्त, सम्, स्व, स्म ॥
८ **चन्द्रमसिता**–", रौ, रः, सि, स्थः, स्थ, स्मि, स्वः, स्मः ॥
९ **चन्द्रमसिष्य**–ति, तः, न्ति, सि, थः, थ, मि, वः, मः ॥
१० **अचन्द्रमसिष्य**–त्, ताम्, न्, ः, तम्, त, म्, व, म ॥

असाविवाचरतीति अदसति ।

११८ अदस्-धातोरूपाणि ॥

१ **अदस**–ति, तः, न्ति, सि, थः, थ, मि, वः, मः ॥
२ **अदसे**–त्, ताम्, युः, ः, तम्, त, यम्, व, म ॥
३ **अदस**–तु, तात्, ताम्, न्तु, ", तात्, तम्, त, नि, व, म ॥
४ **आदस**–त्, ताम्, न्, ः, तम्, त, म्, व, म ॥
५ **आदस्**–ईत्, इष्टाम्, इषुः, ईः, इष्टम्, इष्ट, इषम्, इष्व, इष्म ॥
६ **अदसा**–ञ्चकार इ० ॥ म्बभूव इ० ॥ मास इ० ॥
७ **अदस्या**–त्, स्ताम्, सुः, ः, स्तम्, स्त, सम्, स्व, स्म ॥
८ **अदसिता**–", रौ, रः, सि, स्थः, स्थ, स्मि, स्वः, स्मः ॥
९ **अदसिष्य**–ति, तः, न्ति, सि, थः, थ, मि, वः, मः ॥
१० **आदसिष्य**–त्, ताम्, न्, ः, तम्, त, म्, व, म ॥

उपानदिव चर्मपादुका इवाचरतीति उपानहति ।

११९ उपा-नह्-धातोरूपाणि ॥

१ **उपानह**–ति, तः, न्ति, सि, थः, थ, मि, वः, मः ॥
२ **उपानहे**–त्, ताम्, युः, ः, तम्, त, यम्, व, म ॥
३ **उपानह**–तु, तात्, ताम्, न्तु, ", तात्, तम्, त, नि, व, म ॥
४ **उपानह**–त्, ताम्, न्, ः, तम्, त, म्, व, म ॥
५ **उपानह्**–ईत्, इष्टाम्, इषुः, ईः, इष्टम्, इष्ट, इषम्, इष्व, इष्म ॥
६ **उपा**–ननाह, नेहतुः, नेहुः, नेहिथ, नेहथुः, नेह, ननाह, ननह, नेहिव, नेहिम ॥
७ **उपानह्या**–त्, स्ताम्, सुः, ः, स्तम्, स्त, सम्, स्व, स्म ॥
८ **उपानहिता**–", रौ, रः, सि, स्थः, स्थ, स्मि, स्वः, स्मः ॥
९ **उपानहिष्य**–ति, तः, न्ति, सि, थः, थ, मि, वः, मः ॥
१० **उपानहिष्य**–त्, ताम्, न्, ः, तम्, त, म्, व, म ॥

गां दोग्धीति गोधुक्, स इवाचरतीति गोदोहति ।

१२० गोदुह्-धातोरूपाणि ॥

१ **गोदोह**–ति, तः, न्ति, सि, थः, थ, मि, वः, मः ॥
२ **गोदोहे**–त्, ताम्, युः, ः, तम्, त, यम्, व, म ॥
३ **गोदोह**–तु, तात्, ताम्, न्तु, ", तात्, तम्, त, नि, व, म ॥
४ **अगोदोह**–त्, ताम्, न्, ः, तम्, त, म्, व, म ॥
५ **अगोदोह्**–ईत्, इष्टाम्, इषुः, ईः, इष्टम्, इष्ट, इषम्, इष्व, इष्म ॥
६ **गोदोहा**–चकार इ० ॥ म्बभूव इ० ॥ मास इ० ॥
७ **गोदुह्या**–त्, स्ताम्, सुः, ः, स्तम्, स्त, सम्, स्व, स्म ॥
८ **गोदोहिता**–", रौ, रः, सि, स्थः, स्थ, स्मि, स्वः, स्मः ॥
९ **गोदोहिष्य**–ति, तः, न्ति, सि, थः, थ, मि, वः, मः ॥
१० **आगोदोहिष्य**–त्, ताम्, न्, ः, तम्, त, म्, व, म ॥

अनड्वानिवाचरतीति अनडोहति ।

१२१ अनडुह्-धातोरूपाणि ॥

१ **अनडोह**–ति, तः, न्ति, सि, थः, थ, मि, वः, मः ॥
२ **अनडोहे**–त्, ताम्, युः, ः, तम्, त, यम्, व, म ॥
३ **अनडोह**–तु, तात्, ताम्, न्तु, ", तात्, तम्, त, नि, व, म ॥
४ **आनडोह**–त्, ताम्, न्, ः, तम्, त, म्, व, म ॥
५ **आनडोह्**–ईत्, इष्टाम्, इषुः, ईः, इष्टम्, इष्ट, इषम्, इष्व, इष्म ॥
६ **अनडोहा**–चकार इ० ॥ म्बभूव इ० ॥ मास इ० ॥
७ **अनडुह्या**–त्, स्ताम्, सुः, ः, स्तम्, स्त, सम्, स्व, स्म ॥
८ **अनडोहिता**–", रौ, रः, सि, स्थः, स्थ, स्मि, स्वः, स्मः ॥
९ **अनडोहिष्य**–ति, तः, न्ति, सि, थः, थ, मि, वः, मः ॥
१० **आनडोहिष्य**–त्, ताम्, न्, ः, तम्, त, म्, व, म ॥

नाम्नो धातुत्वेऽप्युपान्त्यधातुनिष्पन्नत्वाभावाद् गुणाभावे, अनडुहति, गिरति, पुरति, इति क्रियारत्नसमुच्चये यदुक्तं तन्न समीचीनमाभाति, उपान्त्यं धातुनिष्पन्नमेव ग्राह्यमिति वचनस्य हैमशब्दानुशासनेऽनुपलब्धेः । नामिनो गुण इत्यत्रैव लघोरुपान्त्यस्येत्यत्र धातुपदश्रवणेन तस्यैव लघोरुपान्त्यस्येत्यस्यापि नामधातुसम्बन्धिनोऽपि नामिनो गुणकरणे बाधकाभावाच्च ॥ किञ्च लघुन्यासे नामिनो गुण इत्यनेनान्त्यविधानसामर्थ्याद् लघोरुपान्त्यस्येत्यनेनोपान्त्यस्यैव भविष्यति इत्युपान्त्यस्येत्यस्य फलान्तरमुक्तम्, यदि लघोरित्यत्र उपान्त्यस्येति करणाच्छुद्धधातुसंबन्ध्युपान्त्यनामिनो गुणो विधीयेत तर्हि फलान्तरकथनमसङ्गतं स्यात् ॥

क्रियारत्नसमुच्चयकृन्मते दिवित्यव्युत्पन्ननाम्नः क्विपि देवतीत्युदाहरता माधवेन पथेनतीत्युदाहरता नागेशेन च विरोधोऽपीति तन्मतानुसारेण रूपाणि न प्रदर्शितानि ॥

तक्ष्णोतीति तङ् वर्धकिः, स इवाचरतीति तक्षति।

१२२ तक्ष्-धातोरूपाणि ॥

१ **तक्ष**-ति, तः, न्ति, सि, थः, थ, मि, वः, मः ॥
२ **तक्षे**-त्, ताम्, युः, ः, तम्, त, यम्, व, म ॥
३ **तक्ष**-तु, तात्, ताम्, न्तु, ", तात्, तम्, त, णि, व, म ॥
४ **अतक्ष**-त्, ताम्, न्, ः, तम्, त, म्, व, म ॥
५ **अतक्ष्**-ईत्, इष्टाम्, इषुः, ईः, इष्टम्, इष्ट, इष्म्, इष्व, इष्म ॥
६ **ततक्ष्**-अ, अतुः, उः, इथ, अथुः, अ, अ, इव, इम ॥
७ **तक्ष्या**-त्, स्ताम्, सुः, ः, स्तम्, स्त, सम्, स्व, स्म ॥
८ **तक्षिता**-", रौ, रः, सि, स्थः, स्थ, स्मि, स्वः, स्मः ॥
९ **तक्षिष्य**-ति, तः, न्ति, सि, थः, थ, मि, वः, मः ॥
१० **अतक्षिष्य**-त्, ताम्, न्, ः, तम्, त, म्, व, म ॥

गां रक्षतीति गोरट्, स इवाचरतीति गोरक्षति।

५८ गोरक्ष्-धातोरूपाणि ॥

१ **गोरक्ष**-ति, तः, न्ति, सि, थः, थ, मि, वः, मः ॥
२ **गोरक्षे**-त्, ताम्, युः, ः, तम्, त, यम्, व, म ॥
३ **गोरक्ष**-तु, तात्, ताम्, न्तु, ", तात्, तम्, त, णि, व, म ॥
४ **अगोरक्ष**-त्, ताम्, न्, ः, तम्, त, म्, व, म ॥
५ **अगोरक्ष्**-ईत्, इष्टाम्, इषुः, ईः, इष्टम्, इष्ट, इष्म्, इष्व, इष्म ॥
६ **गोरक्षा**-चकार इ० ॥ म्बभूव इ० ॥ मास इ० ॥
७ **गोरक्ष्या**-त्, स्ताम्, सुः, ः, स्तम्, स्त, सम्, स्व, स्म ॥
८ **गोरक्षिता**-", रौ, रः, सि, स्थः, स्थ, स्मि, स्वः, स्मः ॥
९ **गोरक्षिष्य**-ति, तः, न्ति, सि, थः, थ, मि, वः, मः ॥
१० **अगोरक्षिष्य**-त्, ताम्, न्, ः, तम्, त, म्, व, म ॥

इति क्विबन्ताः परस्मैपदिनः।

अथात्मनेपदिनस्त्रयः क्विबन्ता धातवः।

गल्भ इव प्रत्युत्पन्नमतिरिवाचरतीति गल्भते।

१२४ गल्भ्-धातोरूपाणि ॥

१ **गल्भ्**-अते, एते, अन्ते, असे, एथे, अध्वे, ए, आवहे, आमहे ॥
२ **गल्भे**-त, याताम्, रन्, थाः, याथाम्, ध्वम्, य, वहि, महि ॥ [ऐ, आवहै, आमहै ॥
३ **गल्भ्**-अताम्, एताम्, अन्ताम्, अस्व, एथाम्, अध्वम्,
४ **अगल्भ्**-अत, एताम्, अन्त, अथाः, एथाम्, अध्वम्, ए, आवहि, आमहि ॥ [ध्वम्, षि, ष्वहि, ष्महि ॥
५ **अगल्भि**-ष्ट, षाताम्, षत, ष्ठाः, षाथाम्, ढ्वम्,
६ **गल्भा**-चक्रे, इ० ॥ म्बभूव, इ० ॥ मास इ० ॥
७ **गल्भिषी**-ष्ट, यास्ताम्, रन्, ष्ठाः, यास्थाम्, ध्वम्, य, वहि, महि ॥
८ **गल्भिता**-", रौ, रः, से, साथे, ध्वे, हे, स्वहे, स्महे ॥
९ **गल्भिष्य्**-अते, एते, अन्ते, असे, एथे, अध्वे, ए, आवहे, आमहे ॥ [ए, आवहि, आमहि ॥
१० **अगल्भिष्य्**-अत, एताम्, अन्त, अथाः, ऐथाम्, अध्वम्,

अवगल्भते, अवगल्भेत, अवगल्भताम्, अवागल्भत, अवागल्भिष्ट, अवगल्भाञ्चक्रे, अवगल्भाम्बभूव, अवगल्भामास, अवगल्भिषीष्ट, अवगल्भिता, अवगल्भिष्यते अवागल्भिष्यत। मतान्तरे केवलस्य अवेतरपूर्वस्य, चाचारक्विबन्तस्य गल्भधातोरात्मनेपदघटितानि रूपाणि न भवन्ति। केषाञ्चिन्मते-एकस्वरेभ्यः कादिभ्यः, व्यञ्जनान्तेभ्यो लिडादिभ्यश्चाचारक्विबेव न भवति। आबान्तेभ्य आचारक्विब् भवतीत्यत्रापि मतभेदोऽस्ति ॥

क्लीब इव नपुंसक इवाचरतीति क्लीबते ।

१२५ क्लीब–धातोरूपाणि ॥

१ **क्लीब्**–अते, एते, अन्ते, असे, एथे, अध्वे, ए, आवहे, आमहे ॥

२ **क्लीबे**–त, याताम्, रन्, थाः, याथाम्, ध्वम्, य, वहि, महि ॥ [ऐ, आवहै, आमहै ॥

३ **क्लीब्**–अताम्, एताम्, अन्ताम्, अस्व, एथाम्, अध्वम्,

४ **अक्लीब्**–अत, एताम्, अन्त, अथाः, एथाम्, अध्वम्, ए, आवहि, आमहि ॥ [षि, ष्वहि, ष्महि ॥

५ **अक्लीबि**–ष्ट, षाताम्, षत, ष्ठाः, षाथाम्, ड्ढ्वम्, ढ्वम्,

६ **क्लीबा**–ञ्चके, इ० ॥ म्बभूव, इ० ॥ मास, इ० ॥

७ **क्लीबिषी**–ष्ट, यास्ताम्, रन्, ष्ठाः, यास्थाम्, ध्वम्, य, वहि, महि ॥

८ **क्लीबिता**–", रौ, रः, से, साथे, ध्वे, हे, स्वहे, स्महे ॥

९ **क्लीबिष्य्**–अते, एते, अन्ते, असे, एथे, अध्वे, ए, आवहे, आमहे ॥ [अध्वम्, ए, आवहि, आमहि ॥

१० **अक्लीबिष्य्**–अत, एताम्, अन्त, अथाः, एथाम्,

होडो बालो मूर्खो वा स इवाचरतीति होडते ।

१२६ होड–धातोरूपाणि ॥

१ **होड्**–अते, एते, अन्ते, असे, एथे, अध्वे, ए, आवहे, आमहे ॥

२ **होडे**–त, याताम्, रन्, थाः, याथाम्, ध्वम्, य, वहि, महि ॥ [ऐ, आवहै, आमहै ॥

३ **होड्**–अताम्, एताम्, अन्ताम्, अस्व, एथाम्, अध्वम्,

४ **अहोड्**–अत, एताम्, अन्त, अथाः, एथाम्, अध्वम्, ए, आवहि, आमहि ॥ [षि, ष्वहि, ष्महि ॥

५ **अहोडि**–ष्ट, षाताम्, षत, ष्ठाः, षाथाम्, ड्ढ्वम्, ध्वम्,

६ **होडा**–ञ्चके, इ० ॥ म्बभूव, इ० ॥ मास, इ० ॥

७ **होडिषी**–ष्ट, यास्ताम्, रन्, ष्ठाः, यास्थाम्, य, वहि, महि ॥

८ **होडिता**–", रौ, रः, से, साथे, ध्वे, हे, स्वहे, स्महे ॥

९ **होडिष्य्**–अते, एते, अन्ते, असे, एथे, अध्वे, ए, आवहे, आमहे ॥ [आवहि, आमहि ॥

१० **अहोडिष्य**–अत, एताम्, अन्त, अथाः, एथाम्, अध्वम्,

इति क्विप्प्रत्ययान्ता नामधातवः ॥

इति श्रीमत्तपोगणगगनाङ्गणगगनमणि–सार्वसार्वज्ञशासनसार्वभौम–विद्यापीठादि-प्रस्थानपञ्चकसमाराधक–संविग्नशाखीय–आचार्यचूडामणि–अखण्डविजय-श्रीमद्गुरुराजविजयनेमिसूरीश्वरचरणेन्दिरामन्दिरेन्दिन्दिरायमाणेनान्ते-वासिना शास्त्रविशारदेन कविरत्नेन व्याकरणवास्पतिना महोपाध्याय-लावण्यविजयगणिना विरचितस्य धातुरत्नाकरस्य नामधातु-प्रक्रियानिरूपणे षष्ठभागे क्विप्प्रत्ययान्तप्रकरणम् सम्पूर्णम् ॥

अथ क्यङ्प्रत्ययान्तप्रकरणम् ॥

निरूपिताः क्विबन्ता नामधातवः। अथ क्यङ्प्रत्ययान्ता नामधातवो निरूपणीयाः। ननु कीदृशान्नाम्नः कस्मिन् कस्मिन्नर्थे क्यङ् प्रत्ययो भवतीति चेदधीष्वेमानि सूत्राणि—

क्यङ् ॥ ३ । ४ । २६ ॥

कर्तुरुपमानादाचारेऽर्थे क्यङ् प्रत्ययो वा भवति। श्येन इवाचरति श्येनायते। हंसायते। अश्वायते। गर्दभायते। गल्भायते। क्लीबायते। होडायते। क्विप्क्यङोस्तुल्यविषयत्वादसत्युत्सर्गापवादत्वे पर्यायेण प्रयोगः। ककारः सामान्यग्रहणार्थः। ङकार आत्मनेपदार्थः ॥२६॥

सो वा लुक् च ॥ ३ । ४ । २७ ॥

स इति आवृत्त्या पञ्चम्यन्तं षष्ठ्यन्तं चाभिसम्बध्यते। सकारान्तात्कर्तुरुपमानादाचारेऽर्थे क्यङ् प्रत्ययो वा भवति, अन्त्यसकारस्य च लुग्वा भवति। पय इवाचरतीति पयायते। पयस्यते। सरायते। सरस्यते। अन्ये त्वप्सरस एव सलोपो नान्यस्य, अप्सरायते, अन्यत्र पयस्यते इत्याद्येवेत्याहुः। क्यङ् सिद्धो लुगर्थं वचनम्। चकारो लुकः क्यङ्सन्नियोगार्थः ॥ २७ ॥

ओजोऽप्सरसः ॥ ३ । ४ । २८ ॥

ओजःशब्दो वृत्तिविषये स्वभावात्तद्वति वर्तते। ओजस्शब्दादप्सरस्शब्दाच्च कर्तुरुपमानभूतादाचारेऽर्थे क्यङ् प्रत्ययो वा भवति स लोपश्च। ओजस्वीवाचरतीति ओजायते। अप्सरायते। अन्ये त्वोजःशब्दे सलोपविकल्पमिच्छन्ति। ओजायते, ओजस्यते ॥ २८ ॥

च्व्यर्थे भृशादेः स्तोः ॥ ३ । ४ । २९ ॥

भृशादिभ्यः कर्तृभ्यश्च्व्यर्थे क्यङ् प्रत्ययो वा भवति, सकारतकारयोर्यथासम्भवं लुक् च। च्व्यर्थे इत्यनेन लक्षणया भवत्यर्थविशिष्टं प्रागतत्त्वमुच्यते, करोतिस्तु कर्तुरित्यनेन व्युदस्तः, भवत्यर्थे च विधानात् क्यङ्ङन्तस्य क्रियार्थत्वं भवत्यर्थशब्दाप्रयोगश्च। अभृशो भृशो भवति भृशायते। उन्मनायते। वेहायते। अनोजस्वी ओजस्वी भवति ओजायते। अत्र तद्वद्वृत्तेरेव च्व्यर्थ इति धर्ममात्रवृत्तेर्न भवति। अनोज ओजो भवति। कर्तुरित्येव अभृशं भृशं करोति। च्व्यर्थ इति किम्? भृशो भवति। प्रागतत्त्वमात्रे च्वेर्विधानात् क्यङा च्विर्न बाध्यते। भृशीभवति। भृश उत्सुक शीघ्र चपल पण्डित आण्डर कण्डर फेन शुचि नील हरित मन्द मद्र भद्र संश्वत् तृपत् रेफत् रेहत् वेहत् वर्चस् उन्मनस् सुमनस् दुर्मनस् अभिमनस् (ओजस्) इति भृशादयः ॥ २९ ॥

कष्टकक्षकृच्छ्रसत्रगहनाय पापे क्रमणे ॥ ३ । ४ । ३१ ॥

कष्टादिभ्यो निर्देशादेव चतुर्थ्यन्तेभ्यः पापे वर्तमानेभ्यः क्रमणेऽर्थे क्यङ् प्रत्ययो भवति। कष्टाय कर्मणे क्रामति कष्टायते। एवं कक्षायते। कृच्छ्रायते। सत्रायते। गहनायते। कष्टादिभ्य इति किम्? कुटिलाय कर्मणे क्रामति। चतुर्थीनिर्देशः किम्? रिपुः कष्टं क्रामति।

पाप इति किम् ? कष्टाय तपसे क्रामति। क्रमणमत्र न पादविक्षेपः किन्तु प्रवृत्तिमात्रम्। द्वितीयान्तेभ्यः पापचिकीर्षायामित्यन्ये। कष्टं चिकीर्षति कष्टायते इत्यादि ॥ ३१ ॥

रोमन्थाद् व्याप्यादुच्चर्वणे ॥ ३ । ४ । ३२ ॥

रोमन्थात् कर्मणः परे उच्चर्वणेऽर्थे क्यङ् प्रत्ययो वा भवति। अभ्यवहृतं द्रव्यं रोमन्थः। उद्गीर्य चर्वणमुच्चर्वणम्। रोमन्थमुच्चर्वयति रोमन्थायते गौः, उद्गीर्य चर्वयतीत्यर्थः। उच्चर्वण इति किम् ? कीटो रोमन्थं वर्तयति, उद्गीर्य बहिष्त्यक्तं पृष्ठान्तेन निर्गतं वा द्रव्यं गुटिकां करोतीत्यर्थः ॥३२॥

फेनोष्मबाष्पधूमादुद्गमने ॥ ३ । ४ । ३३ ॥

फेनादिभ्यः कर्मभ्य उद्गमनेऽर्थे क्यङ् प्रत्ययो वा भवति। फेनमुद्गमति फेनायते। एवमूष्मायते। बाष्पायते। धूमायते ॥ ३३ ॥

सुखादेरनुभवे ॥ ३ । ४ । ३४ ॥

साक्षात्कारोऽनुभवस्तस्मिन्नर्थे सुखादिभ्यः कर्मभ्यः क्यङ् प्रत्ययो वा भवति। सुखमनुभवति सुखायते। दुःखायते। अनुभव इति किम् ? सुखं वेदयते प्रसाधको देवदत्तस्य, सुखादिविकारेणानुमानतो निश्चिनोतीत्यर्थः। [सुख दुःख तृप्र कृच्छ्र आस्र अलीक करण कृपण सोढ प्रतीप] ॥ ३४ ॥

शब्दादेः कृतौ वा ॥ ३ । ४ । ३५ ॥

शब्दादिभ्यः कर्मभ्यः करोत्यर्थे क्यङ् प्रत्ययो वा भवति। णिजपवादः। शब्दं करोति शब्दायते। वैरायते। कलहायते। वाशब्दो व्यवस्थितविभाषार्थः, तेन यथादर्शनं णिजपि भवति। शब्दयति। वैरयति। वाधिकारस्तु वाक्यार्थः। [शब्द वैर कलह ओघ वेग युद्ध अभ्र कण्व मम मेघ अटा अट्टा अटाट्या शीका सोटा कोटा पोटा प्रुष्वा सुदिन दुर्दिन नीहार]॥३५॥

इदमुक्तं भवति। क्यङ उत्पादने किल सप्त प्रकारा भवन्ति। तद्यथा—

१ कर्त्तुरुपमानादाचारेऽर्थे क्यङ् प्रत्ययो वा भवति। यथा श्येन इवाचरति श्येनायते।
२ भृशादिभ्यः कर्त्तृभ्यश्च्व्यर्थे क्यङ् प्रत्ययो वा भवति। यथा—अभृशो भृशो भवति भृशायते।
३ पापे वर्तमानेभ्यश्चतुर्थ्यन्तेभ्यः कष्टकक्षकृच्छ्रसत्रगहनेभ्यः क्रमणेऽर्थे क्यङ् प्रत्ययो वा भवति। यथा—कष्टाय कर्मणे क्रामति।
४ रोमन्थात्कर्मणः पर उच्चर्वणेऽर्थे क्यङ् प्रत्ययो वा भवति। यथा—रोमन्थमुच्चर्वयति रोमन्थायते।
५ फेनोष्मबाष्पधूमेभ्यः कर्मभ्य उद्गमनेऽर्थे क्यङ् प्रत्ययो वा भवति। यथा—फेनमुद्गमति फेनायते।
६ सुखादिभ्यः कर्मभ्योऽनुभवेऽर्थे क्यङ् प्रत्ययो वा भवति। यथा—सुखमनुभवति सुखायते।
७ शब्दादिभ्यः कर्मभ्यः करोत्यर्थे क्यङ् प्रत्ययो वा भवति। यथा—शब्दं करोति शब्दायते।

एवं निरुक्तप्रकारभेदेन क्यङन्तनामधातुप्रकरणमपि सप्तधा भिद्यते। अत्र निर्दिष्टप्रकारक्रमेण क्यङन्तनामधातूनां निरूपणा ज्ञेया।

अथ प्रथमप्रकारापन्नक्यङन्तनामधातुषु पूर्वं तावत् केवलस्वरप्रकृतिका धातव उदाह्रियन्ते—

अ इव विष्णुरिवाचरतीति आयते ।
आ इव आकार इवाचरतीति आयते ।

१–२ आय–धातोरूपाणि ॥

१ **आ**–यते, येते, यन्ते, यसे, येथे, यध्वे, ये, यावहे, यामहे ॥
२ **आये**–त, याताम्, रन्, थाः, याथाम्, ध्वम्, य, वहि, महि॥
३ **आ**–यताम्, येताम्, यन्ताम्, यस्व, येथाम्, यध्वम्, यै, यावहै, यामहै ॥ [यावहि, यामहि ॥
४ **आ**–यत, येताम्, यन्त, यथाः, येथाम्, यध्वम्, ये,
५ **आयि**–ष्ट, षाताम्, षत, ष्ठाः, षाथाम्, ड्ढ्वम्, ढ्वम्, ध्वम्, षि, ष्वहि, ष्महि ॥
६ **आया**–चक्रे, इ० ॥ म्बभूव, इ० ॥ मास, इ० ॥
७ **आयिषी**–ष्ट, यास्ताम्, रन्, ष्ठाः, यास्थाम्, ढ्वम्, ध्वम्, य, वहि, महि ॥
८ **आयिता**–", रौ, रः, से, साथे, ध्वे, हे, स्वहे, स्महे ॥
९ **आयि**–ष्यते ष्येते, ष्यन्ते, ष्यसे, ष्येथे, ष्यध्वे, ष्ये, ष्यावहे, ष्यामहे ॥ [ष्ये, ष्यावहि, ष्यामहि ॥
१० **आयि**–ष्यत, ष्येताम्, ष्यन्त, ष्यथाः, ष्येथाम्, ष्यध्वम्, "दीर्घश्चिव्वयङ्क्यङ्ययेषु ॥ ४ । ३ । १०८॥ इति दीर्घः ॥

इः कामः, स इवाचरतीति ईयते ॥
ई लक्ष्मीः, सा इवाचरतीति ईयते ॥

३–४ ईय–धातोरूपाणि ॥

१ **ई**–यते, येते, यन्ते, यसे, येथे, यध्वे, ये, यावहे, यामहे ॥
२ **इये**–त, याताम्, रन्, थाः, याथाम्, ध्वम्, य, वहि, महि॥
३ **ई**–यताम्, येताम्, यन्ताम्, यस्व, येथाम्, यध्वम्, यै, यावहै, यावहै ॥
४ **ऐ**–यत, येताम्, यन्त, यथाः, येथाम्, यध्वम्, ये, यावहि, यामहि ॥
५ **ऐयि**–ष्ट, षाताम्, षत, ष्ठाः, षाथाम्, ड्ढ्वम्, ढ्वम्, ध्वम्, षि, ष्वहि, ष्महि ॥
६ **ईया**–चक्रे, इ० ॥ म्बभूव, इ० ॥ मास इ० ॥
७ **ईयिषी**–ष्ट, यास्ताम्, रन्, ष्ठाः, यास्थाम्, ढ्वम्, ध्वम्, य, वहि, महि ॥
८ **ईयिता**–", रौ, रः, से, साथे, ध्वे, हे, स्वहे, स्महे ॥
९ **ईयि**–ष्यते, ष्येते, ष्यन्ते, ष्यसे, ष्येथे, ष्यध्वे, ष्ये, ष्यावहे, ष्यामहे ॥ [ष्ये, ष्यावहि, ष्यामहि ॥
१० **ऐयि**–ष्यत, ष्येताम्, ष्यन्त, ष्यथाः, ष्येथाम्, ष्यध्वम्,

उरिव शिव इवाचरतीति ऊयते । ऊः महादेवश्चन्द्रः पालको वा, स इवाचरतीति ऊयते ।

५–६ ऊय–धातोरूपाणि ॥

१ **ऊ**–यते, येते, यन्ते, यसे, येथे, यध्वे, ये, यावहे, यामहे ॥
२ **ऊये**–त, याताम्, रन्, थाः, याथाम्, ध्वम्, य, वहि, महि॥
३ **ऊ**–यताम्, येताम्, यन्ताम्, यस्व, येथाम्, यध्वम्, यै, यावहै, यामहै ॥
४ **औ**–यत, येताम्, यन्त, यथाः, येथाम्, यध्वम्, ये, यावहि, यामहि ॥
५ **औयि**–ष्ट, षाताम्, षत, ष्ठाः, षाथाम्, ड्ढ्वम्, ढ्वम्, ध्वम्, षि, ष्वहि, ष्महि ॥
६ **ऊया**–चक्रे, इ० ॥ म्बभूवः इ० ॥ मास, इ० ॥
७ **ऊयिषी**–ष्ट, यास्ताम्, रन्, ष्ठाः, यास्थाम्, ढ्वम्, ध्वम्, य, वहि, महि ॥
८ **ऊयिता**–", रौ, रः, से, साथे, ध्वे, हे, स्वहे, स्महे ॥
९ **ऊयि**–ष्यते, ष्येते, ष्यन्ते, ष्यसे, ष्येथे, ष्यध्वे, ष्ये, ष्यावहे, ष्यामहे ॥ [ष्ये, ष्यावहि, ष्यामहि ॥
१० **औयि**–ष्यत, ष्येताम्, ष्यन्त, ष्यथाः, ष्येथाम्, ष्यध्वम्,

आ इव ऋकार इवाचरतीति रीयते ।

७ रीय–धातोरूपाणि ॥

१ **री**–यते, येते, यन्ते, यसे, येथे, यध्वे, ये, यावहे, यामहे ॥
२ **रीये**–त, याताम्, रन्, थाः, याथाम्, ध्वम्, य, वहि, महि॥
३ **री**–यताम्, येताम्, यन्ताम्, यस्व, येथाम्, यध्वम्, यै, यावहै, यामहै ॥
४ **अरी**–यत, येताम्, यन्त, यथाः, येथाम्, यध्वम्, ये, यावहि, यामहि ॥
५ **अरीयि**–ष्ट, षाताम्, षत, ष्ठाः, षाथाम्, ड्ढ्वम्, ढ्वम्, ध्वम्, षि, ष्वहि, ष्महि ॥
६ **रीया**–चक्रे, इ० ॥ म्बभूव, इ० ॥ मास इ० ॥
७ **रीयिषी**–ष्ट, यास्ताम्, रन्, ष्ठाः, यास्थाम्, ढ्वम्, ध्वम्, य, वहि, महि ॥
८ **रीयिता**–", रौ, रः, से, साथे, ध्वे, हे, स्वहे, स्महे ॥
९ **रीयि**–ष्यते, ष्येते, ष्यन्ते, ष्यसे, ष्येथे, ष्यध्वे, ष्ये, ष्यावहे, ष्यामहे ॥ [ष्यध्वम्, ष्ये, ष्यावहि, ष्यामहि॥
१० **अरीयि**–ष्यत, ष्यताम्, ष्यन्त, ष्यथाः, ष्येथाम्, ऋतो रीः ॥ ४ । ३ । १०९॥ इति रीरादेशः ॥

ऋरिव ऋकार इवाचरतीति ऋयते।

८ ऋ–धातोरुपाणि ॥

१ **ऋ**–यते, येते, यन्ते, यसे, येथे, यध्वे, ये, यावहे, यामहे॥
२ **ऋये**–त, याताम्, रन्, थाः, याथाम्, ध्वम्, य, वहि, महि॥
३ **ऋ**–यताम्, येताम्, यन्ताम्, यस्व, येथाम्, यध्वम्, यै, यावहै, यामहै ॥ [यावहि, यामहि ॥
४ **आर्**–यत, येताम्, यन्त, यथाः, येथाम्, यध्वम्, ये,
५ **आर्यि** / **आरि** –ष्ट, षाताम्, षत, ष्ठाः, षाथाम्, ड्ढ्वम्, ढ्वम्, ध्वम्, षि, ष्वहि, ष्महि ॥
६ **ऋया**–च्चक्रे, इ० म्बभूव, इ० ॥ मास, इ० ॥
७ **ऋयिषी**–ष्ट, यास्ताम्, रन्, ष्ठाः, यास्थाम्, ढ्वम्, ध्वम्, य, वहि, महि ॥
८ **ऋयिता**–", रौ, रः, से, साथे, ध्वे, हे, स्वहे, स्महे॥
९ **ऋयि**–ष्यते, ष्येते, ष्यन्ते, ष्यसे, ष्येथे, ष्यध्वे, ष्ये, ष्यावहे, ष्यामहे ॥
१० **आर्यि** / **आरि** –ष्यत, ष्येताम्, ष्यन्त, ष्यथाः, ष्येथाम्, ष्यध्वम्, ष्ये, ष्यावहि, ष्यामहि ॥

५·१० क्यो वा ॥४।३।८९॥ इति विकल्पेन क्यङो लोपः ॥

ला इव लकार इवाचरतीति रीयते।
ऋफिडादिपाठाभ्युपगमे तु लीयते।

९ रीय–धातोरूपाणि ॥

१ **री**–यते, येते, यन्ते, यसे, येथे, यध्वे, ये, यावहे, यामहे॥
२ **रीये**–त, याताम्, रन्, थाः, याथाम्, ध्वम्, य, वहि, महि॥
३ **री**–यताम्, येताम्, यन्ताम्, यस्व, येथाम्, यध्वम्, यै, यावहै, यामहै ॥
४ **अरी**–यत, येताम्, यन्त, यथाः, येथाम्, यध्वम्, ये, यावहि, यामहि ॥
५ **अरीयि**–ष्ट, षाताम्, षत, ष्ठाः, षाथाम्, ड्ढ्वम्, ढ्वम्, ध्वम्, षि, ष्वहि, ष्महि ॥
६ **रीया**–च्चक्रे, इ० ॥ म्बभूव, इ० ॥ मास, इ० ॥
७ **रीयिषी**–ष्ट, यास्ताम्, रन्, ष्ठाः, यास्थाम्, ढ्वम्, ध्वम्, य, वहि, महि ॥
८ **रीयिता**–", रौ, रः, से, साथे, ध्वे, हे, स्वहे, स्महे॥
९ **रीयि**–ष्यते, ष्येते, ष्यन्ते, ष्यसे, ष्येथे, ष्यध्वे, ष्ये, ष्यावहे, ष्यामहे ॥ [ष्ये, ष्यावहि, ष्यामहि ॥
१० **अरीयि**–ष्यत, ष्येताम्, ष्यन्त, ष्यथाः, ष्येथाम्, ष्यध्वम्,

१० लीय–धातोरूपाणि ॥

१ **ली**–यते, येते, यन्ते, यसे, येथे, यध्वे, ये, यावहे, यामहे॥
२ **लीये**–त, याताम्, रन्, थाः, याथाम्, ध्वम्, य, वहि, महि ॥
३ **ली**–यताम्, येताम्, यन्ताम्, यस्व, येथाम्, यध्वम्, यै, यावहै, यामहै ॥
४ **अली**–यत, येताम्, यन्त, यथाः, येथाम्, यध्वम्, ये, यावहि, यामहि ॥
५ **अलीयि**–ष्ट, षाताम्, षत, ष्ठाः, षाथाम्, ड्ढ्वम्, ढ्वम्, ध्वम्, षि, ष्वहि, ष्महि ॥
६ **लीया**–च्चक्रे, इ० ॥ म्बभूव, इ० ॥ मास, इ० ॥
७ **लीयिषी**–ष्ट, यास्ताम्, रन्, ष्ठाः, यास्थाम्, ध्वम्, ढ्वम्, य, वहि, महि ॥
८ **लीयिता**–", रौ, रः, से, साथे, ध्वे, हे, स्वहे, स्महे ॥
९ **लीयि**–ष्यते, ष्येते, ष्यन्ते, ष्यसे, ष्येथे, ष्यध्वे, ष्ये, ष्यावहे, ष्यामहे ॥ [ष्ये, ष्यावहि, ष्यामहि ॥
१० **अलीयि**–ष्यत, ष्येताम्, ष्यन्त, ष्यथाः, ष्येथाम्, ष्यध्वम्,

लृरिव लृकार इवाचरतीति लृयते।

११ लृय–धातोरूपाणि ॥

१ **लृ**–यते, येते, यन्ते, यसे, येथे, यध्वे, ये, यावहे, यामहे॥
२ **लृये**–त, याताम्, रन्, थाः, याथाम्, ध्वम्, य, वहि, महि ॥
३ **लृ**–यताम्, येताम्, यन्ताम्, यस्व, येथाम्, यध्वम्, यै, यावहै, यामहै ॥ [ये, यावहि, यामहि ॥
४ **आल्**–यत, येताम्, यन्त, यथाः, येथाम्, यध्वम्,
५ **आल्यि** / **आलि** –ष्ट, षाताम्, षत, ष्ठाः, षाथाम्, ड्ढ्वम्, ढ्वम्, ध्वम्, षि, ष्वहि, ष्महि ॥
६ **लृया**–च्चक्रे, इ० ॥ म्बभूव, इ० ॥ मास, इ० ॥
७ **लृयिषी**–ष्ट, यास्ताम्, रन्, ष्ठाः, यास्थाम्, ढ्वम्, ध्वम्, य, वहि, महि ॥
८ **लृयिता**–", रौ, रः, से, साथे, ध्वे, हे, स्वहे, स्महे ॥
९ **लृयि**–ष्यते, ष्येते, ष्यन्ते, ष्यसे, ष्येथे, ष्यध्वे, ष्ये, ष्यावहे, ष्यामहे ॥
१० **आल्यि** / **आलि** –ष्यत, ष्येताम्, ष्यन्त, ष्यथाः, ष्येथाम्, ष्यध्वम्, ष्ये, ष्यावहि, ष्यामहि ॥

लृवर्णस्य ऋवर्णसवर्णतामाश्रित्य ऋफिडादिपाठमभ्युपगम्य च रूपाणि दर्शितानि ॥

एः विष्णुः, स इवाचरतीति एयते ॥

१२ एय-धातोरूपाणि ॥

१ **ए**-यते, येते, यन्ते, यसे, येथे, यध्वे, ये, यावहे, यामहे॥
२ **एये**-त, याताम्, रन्, थाः, याथाम्, य, वहि, महि ॥
३ **ए**-यताम्, येताम्, यन्ताम्, यस्व, येथाम्, यध्वम्, यै, यावहै, यामहै ॥
४ **ऐ**-यत, येताम्, यन्त, यथाः, येथाम्, यध्वम्, ये, यावहि, यामहि ॥
५ **ऐयि**-ष्ट, षाताम्, षत, ष्ठाः, षाथाम्, इढ्वम्, ढ्वम्, ध्वम्, षि, ष्वहि, ष्महि ॥
६ **एया**-ञ्चक्रे, इ० ॥ म्बभूव, इ० ॥ मास, इ० ॥
७ **एयिषी**-ष्ट, यास्ताम्, रन्, ष्ठाः, यास्थाम्, ढ्वम्, ध्वम्, य, वहि, महि ॥
८ **एयिता**-", रौ, रः, से, साथे, ध्वे, हे, स्वहे, स्महे ॥
९ **एयि**-ष्यते, ष्येते, ष्यन्ते, ष्यसे, ष्येथे, ष्यध्वे, ष्ये, ष्यावहे, ष्यामहे ॥ [ष्ये, ष्यावहि, ष्यामहि ॥
१० **ऐयि**-ष्यत, ष्येताम्, ष्यन्त, ष्यथाः, ष्येथाम्, ष्यध्वम्,

ऐरिव ऐकार इवाचरतीति ऐयते ।

१३ ऐय-धातोरूपाणि ॥

१ **ऐ**-यते, येते, यन्ते, यसे, येथे, यध्वे, ये, यावहे, यामहे ॥
२ **ऐये**-त, याताम्, रन्, थाः, याथाम्, ध्वम्, य, वहि, महि ॥
३ **ऐ**-यताम्, येताम्, यन्ताम्, यस्व, येथाम्, यध्वम्, यै, यावहै, यामहै ॥
४ **ऐ**-यत, येताम्, यन्त, यथाः, येथाम्, यध्वम्, ये, यावहि, यामहि ॥
५ **ऐयि**-ष्ट, षाताम्, षत, ष्ठाः, षाथाम्, इढ्वम्, ढ्वम्, ध्वम्, षि, ष्वहि, ष्महि ॥
६ **ऐया**-ञ्चक्रे, इ० ॥ म्बभूव, इ० ॥ मास, इ० ॥
७ **ऐयिषी**-ष्ट, यास्ताम्, रन्, ष्ठाः, यास्थाम्, ढ्वम्, ध्वम्, य, वहि, महि ॥
८ **ऐयिता**-", रौ, रः, से, साथे, ध्वे, हे, स्वहे, स्महे ॥
९ **ऐयि**-ष्यते, ष्येते, ष्यन्ते, ष्यसे, ष्येथे, ष्यध्वे, ष्ये, ष्यावहे, ष्यामहे ॥ [ष्ये, ष्यावहि, ष्यामहि ॥
१० **ऐयि**-ष्यत, ष्येताम्, ष्यन्त, ष्यथाः, ष्येथाम्, ष्यध्वम्,

औरिव ओकार इवाचरतीति अव्यते ।

१४ अव्य-धातोरूपाणि ॥

१ **अव्**-यते, येते, यन्ते, यसे, येथे, यध्वे, ये, यावहे, यामहे॥
२ **अव्ये**-त, याताम्, रन्, थाः, याथाम्, ध्वम्, य, वहि, महि॥
३ **अव्**-यताम्, येताम्, यन्ताम्, यस्व, येथाम्, यध्वम्, यै, यावहै, यामहै ॥
४ **आव्**-यत, येताम्, यन्त, यथाः, येथाम्, यध्वम्, ये, यावहि, यामहि ॥
५ **आव्यि**-ष्ट, षाताम्, षत, ष्ठाः, षाथाम्, इढ्वम्, ढ्वम्, ध्वम्, षि, ष्वहि, ष्महि ॥
६ **अव्या**-ञ्चक्रे, इ० ॥ म्बभूव, इ० ॥ मास, इ० ॥
७ **अव्यिषी**-ष्ट, यास्ताम्, रन्, ष्ठाः, यास्थाम्, ढ्वम्, ध्वम्, य, वहि, महि ॥
८ **अव्यिता**-", रौ, रः, से, साथे, ध्वे, हे, स्वहे, स्महे ॥
९ **अव्यि**-ष्यते, ष्येते, ष्यन्ते, ष्यसे, ष्येथे, ष्यध्वे, ष्ये, ष्यावहे, ष्यामहे ॥ [ष्ये, ष्यावहि, ष्यामहि ॥
१० **आव्यि**-ष्यत, ष्येताम्, ष्यन्त, ष्यथाः, ष्येथाम्, ष्यध्वम्, सन्निपातपरिभाषया क्यङो लुग्न भवति ॥

औरिव औकार इवाचरतीति आव्यते ।

१५ आव्य-धातोरूपाणि ॥

१ **आव्**-यते, येते, यन्ते, यसे, येथे, यध्वे, ये, यावहे, यामहे॥
२ **आव्ये**-त, याताम्, रन्, थाः, याथाम्, ध्वम्, य, वहि, महि ॥ [यै, यावहै, यामहै ॥
३ **आव्**-यताम्, येताम्, यन्ताम्, यस्व, येथाम्, यध्वम्,
४ **आव्**-यत, येताम्, यन्ताम्, यस्व, येथाम्, यध्वम्, ये, यावहि, यामहि ॥ [ध्वम्, षि, ष्वहि, ष्महि ॥
५ **आव्यि**-ष्ट, षाताम्, षत, ष्ठाः, षाथाम्, इढ्वम्, ढ्वम्,
६ **आव्या**-ञ्चक्रे, इ० ॥ म्बभूव, इ० ॥ मास, इ० ॥
७ **आव्यिषी**-ष्ट, यास्ताम्, रन्, ष्ठाः, यास्थाम्, ढ्वम्, ध्वम्, य, वहि, महि ॥
८ **आव्यिता**-", रौ, रः, से, साथे, ध्वे, हे, स्वहे, स्महे ॥
९ **आव्यि**-ष्यते, ष्येते, ष्यन्ते, ष्यसे, ष्येथे, ष्यध्वे, ष्ये, ष्यावहे, ष्यामहे ॥ [ष्ये, ष्यावहि, ष्यामहि ॥
१० **आव्यि**-ष्यत, ष्येताम्, ष्यन्त, ष्यथाः, ष्येथाम्, ष्यध्वम्, सन्निपातपरिभाषया क्यङो लुग्न भवति ॥ इति प्रथमप्रकारापन्नाः केवलस्वरप्रकृतिकाः क्यङन्ता नामधातवः ॥

अथ प्रथमप्रकारापन्नाः स्वरान्तप्रकृतिकाः क्यङन्ता नामधातवः ॥

को ब्रह्मा, स इवाचरतीति कायते ।

१६ काय-धातोरूपाणि ॥

१ **का**-यते, येते, यन्ते, यसे, येथे, यध्वे, ये, यावहे, यामहे॥
२ **काये**-त, याताम्, रन्, थाः, याथाम्, ध्वम्, य, वहि, महि॥
३ **का**-यताम्, येताम्, यन्ताम्, यस्व, येथाम्, यध्वम्, यै, यावहै, यामहै ॥ [ये, यावहि, यामहि ॥
४ **अका**-यत, येताम्, यन्त, यथाः, येथाम्, यध्वम्,
५ **अकायि**-ष्ट, षाताम्, षत, ष्ठाः, षाथाम्, ड्ढ्वम्, ढ्वम्, ध्वम्, षि, ष्वहि, ष्महि ॥
६ **काया**-ञ्चक्रे, इ० ॥ म्बभूव, इ० ॥ मास, इ० ॥
७ **कायिषी**-ष्ट, यास्ताम्, रन्, ष्ठाः, यास्थाम्, ढ्वम्, ध्वम्, य, वहि, महि ॥
८ **कायिता**-", रौ, रः, से, साथे, ध्वे, हे, स्वहे, स्महे ॥
९ **कायि**-ष्यते, ष्येते, ष्यन्ते, ष्यसे, ष्येथे, ष्यध्वे, ष्ये, ष्यावहे, ष्यामहे ॥ [ष्ये, ष्यावहि, ष्यामहि ॥
१० **अकायि**-ष्यत, ष्येताम्, ष्यन्त, ष्यथाः, ष्येथाम्, ष्यध्वम्,

हंस इवाचरतीति हंसायते बकः ।

१७ हंसाय-धातोरूपाणि ॥

१ **हंसा**-यते, येते, यन्ते, यसे, येथे, यध्वे, ये, यावहे, यामहे॥
२ **हंसाये**-त, याताम्, रन्, थाः, याथाम्, ध्वम्, य, वहि, महि ॥
३ **हंसा**-यताम्, येताम्, यन्ताम्, यस्व, येथाम्, यध्वम्, यै, यावहै, यामहै ॥
४ **अहंसा**-यत, येताम्, यन्त, यथाः, येथाम्, यध्वम्, ये, यावहि, यामहि ॥
५ **अहंसायि**-ष्ट, षाताम्, षत, ष्ठाः, षाथाम्, ड्ढ्वम्, ढ्वम्, ध्वम्, षि, ष्वहि, ष्महि ॥
६ **हंसाया**-ञ्चक्रे, इ० ॥ म्बभूव, इ० ॥ मास, इ० ॥
७ **हंसायिषी**-ष्ट, यास्ताम्, रन्, ष्ठाः, षाथाम्, ड्ढ्वम्, ढ्वम्, ध्वम्, य, वहि, महि ॥
८ **हंसायिता**-", रौ, रः, से, साथे, ध्वे, हे, स्वहे, स्महे॥
९ **हंसायि**-ष्यते, ष्येते, ष्यन्ते, ष्यसे, ष्येथे, ष्यध्वे, ष्ये, ष्यावहे, ष्यामहे ॥ [ष्यध्वम्, ष्ये, ष्यावहि, ष्यामहि ॥
१० **अहंसायि**-ष्यत, ष्येताम्, ष्यन्त, ष्यथाः, ष्येथाम्,

गार्ग्य इवाचरतीति गार्गायते ।

१८ गार्गाय-धातोरूपाणि ॥

१ **गार्गा**-यते, येते, यन्ते, यसे, येथे, यध्वे, ये, यावहे, यामहे॥
२ **गार्गाये**-त, याताम्, रन्, थाः, याथाम्, ध्वम्, य, वहि, महि ॥ [यै, यावहै, यामहै ॥
३ **गार्गा**-यताम्, येताम्, यन्ताम्, यस्व, येथाम्, यध्वम्,
४ **अगार्गा**-यत, येताम्, यन्त, यथाः, येथाम्, यध्वम्, ये, यावहि, यामहि ॥
५ **अगार्गायि**-ष्ट, षाताम्, षत, ष्ठाः, षाथाम्, ड्ढ्वम्, ढ्वम्, ध्वम्, षि, ष्वहि, ष्महि ॥
६ **गार्गाया**-ञ्चक्रे, इ० ॥ म्बभूव, इ० ॥ मास, इ० ॥
७ **गार्गायिषी**-ष्ट, यास्ताम्, रन्, ष्ठाः, यास्थाम्, ढ्वम्, ध्वम्, य, वहि, महि ॥
८ **गार्गायिता**-", रौ, रः, से, साथे, ध्वे, हे, स्वहे, स्महे॥
९ **गार्गायि**-ष्यते, ष्येते, ष्यन्ते, ष्यसे, ष्येथे, ष्यध्वे, ष्ये, ष्यावहे, ष्यामहे ॥ [ष्यध्वम्, ष्ये, ष्यावहि, ष्यामहि ॥
१० **अगार्गायि**-ष्यत, ष्येताम्, ष्यन्त, ष्यथाः, ष्येथाम्, आपत्यस्य क्यच्व्योः ॥ २।४।९१॥ इति यलोपः।

एवं वात्स्य इवाचरतीति वात्सायत इत्यादि ॥

माला इवाचरतीति मालायते ।

१९ मालाय-धातोरूपाणि ॥

१ **माला**-यते, येते, यन्ते, यसे, येथे, यध्वे, ये, यावहे, यामहे ॥
२ **मालाये**-त, याताम्, रन्, थाः, याथाम्, ध्वम्, य, वहि, महि ॥
३ **माला**-यताम्, येताम्, यन्ताम्, यस्व, येथाम्, यध्वम्, यै, यावहै, यामहै ॥
४ **अमाला**-यत, येताम्, यन्त, यथाः, येथाम्, यध्वम्, ये, यावहि, यामहि ॥
५ **अमालायि**-ष्ट, षाताम्, षत, ष्ठाः, षाथाम्, ड्ढ्वम्, ढ्वम्, ध्वम्, षि, ष्वहि, ष्महि ॥
६ **मालाया** ञ्चक्रे, इ० ॥ म्बभूव, इ० ॥ मास, इ० ॥
७ **मालायिषी**-ष्ट, यास्ताम्, रन्, ष्ठाः, यास्थाम्, ढ्वम्, ध्वम्, य, वहि, महि ॥
८ **मालायिता**-", रौ, रः, से, साथे, ध्वे, हे, स्वहे, स्महे॥
९ **मालायि**-ष्यते, ष्येते, ष्यन्ते, ष्यसे, ष्येथे, ष्यध्वे, ष्ये, ष्यावहे, ष्यामहे ॥ [ष्यध्वम्, ष्ये, ष्यावहि, ष्यामहि ॥
१० **अमालायि**-ष्यत, ष्येताम्, ष्यन्त, ष्यथाः, ष्येथाम्,

प्रमदा इवाचरतीति प्रमदायते ।

२० प्र-मदाय-धातोरूपाणि ॥

१ **प्रमदा**-यते, येते, यन्ते, यसे, येथे, यध्वे, ये, यावहे, यामहे ॥
२ **प्रमदाये**-त, याताम्, रन्, थाः, याथाम्, ध्वम्, य, वहि, महि ॥ [यै, यावहै, यामहै ॥
३ **प्रमदा**-यताम्, येताम्, यन्ताम्, यस्व, येथाम्, यध्वम्,
४ **प्रामदा**-यत, येताम्, यन्त, यथाः, येथाम्, यध्वम्, ये, यावहि, यामहि ॥ [ध्वम्, षि, ष्वहि, ष्महि ॥
५ **प्रामदायि** ष्ट, षाताम्, षत, ष्ठाः, षाथाम्, इट्वम्, ट्वम्,
६ **प्रमदाया**-च्चक्रे, इ० ॥ म्बभूव, इ० ॥ मास, इ० ॥
७ **प्रमदायिषी**-ष्ट, यास्ताम्, रन्, ष्ठाः, यास्थाम्, ट्वम्, ध्वम्, य, वहि, महि ॥
८ **प्रमदायिता**-", रौ, रः, से, साथे, ध्वे, हे, स्वहे, स्महे ॥
९ **प्रमदायि**-ष्यते, ष्येते, ष्यन्ते, ष्यसे, ष्येथे, ष्यध्वे, ष्ये, ष्यावहे, ष्यामहे ॥ [ष्यध्वम्, ष्ये, ष्यावहि, ष्यामहि ॥
१० **प्रामदायि**-ष्यत, ष्येताम्, ष्यन्त, ष्यथाः, ष्येथाम्, " न प्रादिरप्रत्ययः ॥ ३ । ३ । ४ ॥ इति प्ररहितस्य धातुसंज्ञया तस्यैवाडादिः ॥

मद्रिका इवाचरतीति मद्रिकायते ।

२१ मद्रिकाय-धातोरूपाणि ॥

१ **मद्रिका**-यते, येते, यन्ते, यसे, येथे, यध्वे, ये, यावहे, यामहे ॥
२ **मद्रिकाये**-त, याताम्, रन्, थाः, याथाम्, ध्वम्, य, वहि, महि ॥ [यै, यावहै, यामहै ॥
३ **मद्रिका**-यताम्, येताम्, यन्ताम्, यस्व, येथाम्, यध्वम्,
४ **अमद्रिका**-यत, येताम्, यन्त, यथाः, येथाम्, यध्वम्, ये, यावहि, यामहि ॥ [ध्वम्, षि, ष्वहि, ष्महि ॥
५ **अमद्रिकायि**-ष्ट, षाताम्, षत, ष्ठाः, षाथाम्, इट्वम्, ट्वम्,
६ **मद्रिकाया**-च्चक्रे, इ० ॥ म्बभूव, इ० ॥ मास, इ० ॥
७ **मद्रिकायिषी**-ष्ट, यास्ताम्, रन्, ष्ठाः, यास्थाम्, ट्वम्, ध्वम्, य, वहि, महि ॥
८ **मद्रिकायिता**-", रौ, रः, से, साथे, ध्वे, हे, स्वहे, स्महे ॥
९ **मद्रिकायि**-ष्यते, ष्येते, ष्यन्ते, ष्यसे, ष्येथे, ष्यध्वे, ष्ये, ष्यावहे, ष्यामहे ॥ [ष्यध्वम्, ष्ये, ष्यावहि, ष्यामहि ॥
१० **अमद्रिकायि**-ष्यत, ष्येताम्, ष्यन्त, ष्यथाः, ष्येथाम्, क्यङ्मानिपित्तद्धिते ॥ ३ । ३ । ५० ॥ इति प्राप्तस्य पुंवद्भावस्य "तद्धिताककोपान्त्यपुरण्याख्याः ॥ ३ । २ । ५४ ॥ इति निषेधः ॥

पाचिका इवाचरतीति पाचिकायते ।

२२ पाचिकाय-धातोरूपाणि ॥

१ **पाचिका**-यते, येते, यन्ते, यसे, येथे, यध्वे, ये, यावहे, यामहे ॥
२ **पाचिकाये**-त, याताम्, रन्, थाः, याथाम्, ध्वम्, य, वहि, महि ॥ [यध्वम्, यै, यावहै, यामहै ॥
३ **पाचिका**-यताम्, येताम्, यन्ताम्, यस्व, येथाम्,
४ **अपाचिका**-यत, येताम्, यन्त, यथाः, येथाम्, यध्वम्, ये, यावहि, यामहि ॥ [ट्वम्, ध्वम्, षि, ष्वहि, ष्महि ॥
५ **अपाचिकायि**-ष्ट, षाताम्, षत, ष्ठाः, षाथाम्, इट्वम्.
६ **पाचिकाया**-च्चक्रे, इ० ॥ म्बभूव, इ० ॥ मास, इ० ॥
७ **पाचिकायिषी**-ष्ट, यास्ताम्, रन्, ष्ठाः, यास्थाम्, ट्वम्, ध्वम्, य, वहि, महि ॥
८ **पाचिकायिता**-", रौ, रः, से, साथे, ध्वे, हे, स्वहे, स्महे ॥
९ **पाचिकायि**-ष्यते, ष्येते, ष्यन्ते, ष्यसे, ष्येथे, ष्यध्वे, ष्ये, ष्यावहे, ष्यामहे ॥ [ष्यध्वम्, ष्ये, ष्यावहि, ष्यामहि ॥
१० **अपाचिकायि**-ष्यत, ष्येताम्, ष्यन्त, ष्यथाः, ष्येथाम्, तद्धिताककोपान्त्यपुरण्याख्याः ॥ ३ । २ । ५४ ॥ इति पुंवद्भावप्रतिषेधः ॥

चिन्तामणिरिवाचरतीति चिन्तामणीयते ।

२३ चिन्तामणीय-धातोरूपाणि ॥

१ **चिन्तामणी**-यते, येते, यन्ते, यसे, येथे, यध्वे, ये, यावहे, यामहे ॥ [य, वहि, महि ॥
२ **चिन्तामणीये**-त, याताम्, रन्, थाः, याथाम्, ध्वम्,
३ **चिन्तामणी**-यताम्, येताम्, यन्ताम्, यस्व, येथाम्, यध्वम्, यै, यावहै यामहै ॥
४ **अचिन्तामणी**-यत, येताम्, यन्त, यथाः, येथाम्, यध्वम्, ये, यावहि, यामहि ॥
५ **अचिन्तामणीयि**-ष्ट, षाताम्, षत, ष्ठाः, षाथाम्, इट्वम्, ट्वम्, ध्वम्, षि, ष्वहि, ष्महि ॥
६ **चिन्तामणीया**-च्चक्रे, इ० ॥ म्बभूव, इ० ॥ मास, इ० ॥
७ **चिन्तामणीयिषी**-ष्ट, यास्ताम्, रन्, ष्ठाः, यास्थाम्, ट्वम्, ध्वम्, य, वहि, महि ॥
८ **चिन्तामणीयिता**-", रौ, रः, से, साथे, ध्वे, हे, स्वहे, स्महे ॥
९ **चिन्तामणीयि**-ष्यते, ष्येते, ष्यन्ते, ष्यसे, ष्येथे, ष्यध्वे, ष्ये, ष्यावहे, ष्यामहे ॥
१० **अचिन्तामणीयि**-ष्यत, ष्येताम्, ष्यन्त, ष्यथाः, ष्येथाम्, ष्यध्वम्, ष्ये, ष्यावहि, ष्यामहि ॥

युवतिरिवाचरतीति युवायते ।

२४ युवाय-धातोरूपाणि ॥

१ **युवा**-यते, येते, यन्ते, यसे येथे, यध्वे, ये, यावहे, यामहे ॥
२ **युवाये**-त, याताम्, रन्, थाः, याथाम्, ध्वम्, य, वहि, महि ॥ [यै, यावहै, यामहै ॥
३ **युवा**-यताम्, येताम्, यन्ताम्, यस्व, येथाम्, यध्वम्,
४ **अयुवा**-यत, येताम्, यन्त, यथाः, येथाम्, यध्वम्, ये, यावहि, यामहि ॥ [ध्वम्, षि, ष्वहि, ष्महि ॥
५ **अयुवायि**-ष्ट, षाताम्, षत, ष्ठाः, षाथाम्, इढ्वम्, ढ्वम्,
६ **युवाया**-ञ्चक्रे, इ० ॥ म्बभूव, इ० ॥ मास, इ० ॥
७ **युवायिषी**-ष्ट, यास्ताम्, रन्, ष्ठाः, यास्थाम्, ढ्वम्, ध्वम्, य, वहि, महि ॥
८ **युवायिता**-", रौ, रः, से, साथे, ध्वे, हे, स्वहे, स्महे ॥
९ **युवायि**-ष्यते, ष्येते, ष्यन्ते, ष्यसे, ष्येथे, ष्यध्वे, ष्ये, ष्यावहे, ष्यामहे ॥ [ष्यध्वम्, ष्ये, ष्यावहि, ष्यामहि ॥
१० **अयुवायि**-ष्यत, ष्येताम्, ष्यन्त, ष्यथाः, ष्येथाम्, क्यङ्मानिपित्तद्धिते ॥ ३ । २ ।५०॥ इति पुंवद्भावः ।

वयोवाचिकुमारादिशब्दे जातिकार्यस्य वैकल्पिकत्वेन पक्षे स्वाङ्गान्ङीर्जातिश्चामानिनि ॥ ३ । २ । ५६ ॥ इति निषेधेन पुंवद्भावाभावाद् ' युवतीयते ' इत्यादयपि ॥

एनी कर्बुरवर्णयुक्ता स्त्री, सा इवाचरतीति एतायते ।

२५ एताय-धातोरूपाणि ॥

१ **एता**-यते, येते, यन्ते, यसे, येथे, यध्वे, ये, यावहे, यामहे ॥
२ **एताये**-त, याताम्, रन्, थाः, याथाम्, ध्वम्, य, वहि, महि ॥ [यै, यावहै, यामहै ॥
३ **एता**-यताम्, येताम्, यन्ताम्, यस्व, येथाम्, यध्वम्,
४ **ऐता**-यत, येताम्, यन्त, यथाः, येथाम्, यध्वम्, ये, यावहि, यामहि ॥ [ध्वम्, षि, ष्वहि, ष्महि ॥
५ **ऐतायि**-ष्ट, षाताम्, षत, ष्ठाः, षाथाम्, इढ्वम्, ढ्वम्,
६ **एताया**-ञ्चक्रे, इ० ॥ म्बभूव, इ० ॥ मास, इ० ॥
७ **एतायिषी**-ष्ट, यास्ताम्, रन्, ष्ठाः, यास्थाम्, ढ्वम्, ध्वम्, य, वहि, महि ॥
८ **एतायिता**-", रौ, रः, से, साथे, ध्वे, हे, स्वहे, स्महे ॥
९ **एतायि**-ष्यते, ष्येते, ष्यन्ते, ष्यसे, ष्येथे, ष्यध्वे, ष्ये, ष्यावहे, ष्यामहे ॥ [ष्ये, ष्यावहि, ष्यामहि ॥
१० **ऐतायि**-ष्यत, ष्येताम्, ष्यन्त, ष्यथाः, ष्येथाम्, ष्यध्वम्, क्यङ्मानिपित्तद्धिते ॥ ३ । २ ।५०॥ इति पुंवद्भावः ।

एवम्, श्येनी शुक्लवर्णयुक्ता स्त्री सेवाचरतीति श्येतायते । अत्रापि पुंवद्भावः ।

कुमारीवाचरतीति कुमारायते ।

२६ कुमाराय-धातोरूपाणि ॥

१ **कुमारा**-यते, येते, यन्ते, यसे, येथे, यध्वे, ये, यावहे, यामहे ॥
२ **कुमाराये**-त, याताम्, रन्, थाः, याथाम्, ध्वम्, य, वहि, महि ॥ [यै, यावहै, यामहै ॥
३ **कुमारा**-यताम्, येताम्, यन्ताम्, यस्व, येथाम्, यध्वम्,
४ **अकुमारा**-यत, येताम्, यन्त, यथाः, येथाम्, यध्वम्, ये, यावहि, यामहि ॥ [ध्वम्, षि, ष्वहि, ष्महि ॥
५ **अकुमारायि**-ष्ट, षाताम्, षत, ष्ठाः, षाथाम्, इढ्वम्, ढ्वम्,
६ **कुमाराया**-ञ्चक्रे, इ० ॥ म्बभूव, इ० ॥ मास, इ० ॥
७ **कुमारायिषी**-ष्ट, यास्ताम्, रन्, ष्ठाः, यास्थाम्, ढ्वम्, ध्वम्, य, वहि, महि ॥
८ **कुमारायिता**-", रौ, रः, से, साथे, ध्वे, हे, स्वहे, स्महे ॥
९ **कुमारायि**-ष्यते, ष्येते, ष्यन्ते, ष्यसे, ष्येथे, ष्यध्वे, ष्ये, ष्यावहे, ष्यामहे ॥ [ष्यध्वम्, ष्ये, ष्यावहि, ष्यामहि ॥
१० **अकुमारायि**-ष्यत, ष्येताम्, ष्यन्त, ष्यथाः, ष्येथाम्, अत्र पुंवद्भावः । जातिपक्षे पुंवद्भावाभावेन कुमारीयते इत्यादि । एवं तरुणीवाचरतीति तरुणायते, तरुणीयते इत्यादि ॥

पुत्रीवाचरतीति पुत्रायते ।

२७ पुत्राय-धातोरूपाणि ॥

१ **पुत्रा**-यते, येते, यन्ते, यसे, येथे, यध्वे, ये, यावहे, यामहे ॥
२ **पुत्राये**-त, याताम्, रन्, थाः, याथाम्, ध्वम्, य, वहि, महि ॥ [यै, यावहै, यामहै ॥
३ **पुत्रा**-यताम्, येताम्, यन्ताम्, यस्व, येथाम्, यध्वम्,
४ **अपुत्रा**-यत, येताम्, यन्त, यथाः, येथाम्, यध्वम्, ये, यावहि, यामहि ॥ [ध्वम्, षि, ष्वहि, ष्महि ॥
५ **अपुत्रायि**-ष्ट, षाताम्, षत, ष्ठाः, षाथाम्, इढ्वम्, ढ्वम्,
६ **पुत्राया**-ञ्चक्रे, इ० ॥ म्बभूव, इ० ॥ मास, इ० ॥
७ **पुत्रायिषी**-ष्ट, यास्ताम्, रन्, ष्ठाः, यास्थाम्, ढ्वम्, ध्वम्, य, वहि, महि ॥
८ **पुत्रायिता**-", रौ, रः, से, साथे, ध्वे, हे, स्वहे, स्महे ॥
९ **पुत्रायि**-ष्यते, ष्येते, ष्यन्ते, ष्यसे, ष्येथे, ष्यध्वे, ष्ये, ष्यावहे, ष्यामहे ॥ [ष्यध्वम्, ष्ये, ष्यावहि, ष्यामहि ॥
१० **अपुत्रायि**-ष्यत, ष्येताम्, ष्यन्त, ष्यथाः, ष्येथाम्, क्यङ्मानिपित्तद्धिते ॥ ३ । २ ।५०॥ इति पुंवद्भावः ।

एवम् उपाध्यायीवाचरतीति, उपाध्यायते । इन्द्राणीवाचरतीति इन्द्रायते ॥

सपत्नीवाचरतीति सपत्नायते ।

२८ सपत्नाय–धातोरूपाणि ॥

१ **सपत्ना**–यते, येते, यन्ते, यसे, येथे, यध्वे, ये, यावहे, यामहे ॥
२ **सपत्नाये**–त, याताम्, रन्, थाः, याथाम्, ध्वम्, य, वहि, महि ॥ [यै, यावहै, यामहै ॥
३ **सपत्ना**–यताम्, येताम्, यन्ताम्, यस्व, येथाम्, यध्वम्,
४ **असपत्ना**–यत, येताम्, यन्त, यथाः, येथाम्, यध्वम्, ये, यावहि, यामहि ॥
५ **असपत्नायि**–ष्ट, षाताम्, षत, ष्ठाः, षाथाम्, ड्ढ्वम्, ढ्वम्, ध्वम्, षि, ष्वहि, ष्महि ॥
६ **सपत्नाया**–ञ्चके, इ० ॥ म्बभूव, इ० ॥ मास, इ० ॥
७ **सपत्नायिषी**–ष्ट, यास्ताम्, रन्, ष्ठाः, यास्थाम्, ढ्वम्, ध्वम्, य, वहि, महि ॥
८ **सपत्नायिता**–", रौ, रः, से, साथे, ध्वे, हे, स्वहे, स्महे ॥
९ **सपत्नायि**–ष्यते, ष्येते, ष्यन्ते, ष्यसे, ष्येथे, ष्यध्वे, ष्ये, ष्यावहे, ष्यामहे ॥ [ष्यध्वम्, ष्ये, ष्यावहि, ष्यामहि ॥
१० **असपत्नायि**–ष्यत, ष्येताम्, ष्यन्त, ष्यथाः, ष्येथाम्,

अत्र शत्रुपर्यायः सपत्नीशब्द इति पुंवद्भावः ।

सपत्नीवाचरतीति सपत्नीयते ।

२९ सपत्नीय–धातोरूपाणि ॥

१ **सपत्नी**–यते, येते, यन्ते, यसे, येथे, यध्वे, ये, यावहे, यामहे ॥
२ **सपत्नीये** त, याताम्, रन्, थाः, याथाम्, ध्वम्, य, वहि, महि ॥
३ **सपत्नी**–यताम्, येताम्, यन्ताम्, यस्व, येथाम्, यध्वम्, यै, यावहै, यामहै ॥
४ **असपत्नी**–यत, येताम्, यन्त, यथाः, येथाम्, यध्वम्, ये, यावहि, यामहि ॥
५ **असपत्नीयि**–ष्ट, षाताम्, षत, ष्ठाः, षाथाम्, ड्ढ्वम्, ढ्वम्, ध्वम्, षि, ष्वहि, ष्महि ॥
६ **सपत्नीया**–ञ्चके, इ० ॥ म्बभूव, इ० ॥ मास, इ० ॥
७ **सपत्नीयिषी**–ष्ट, यास्ताम्, रन्, ष्ठाः, यास्थाम्, ढ्वम्, ध्वम्, य, वहि, महि ॥
८ **सपत्नीयिता**–", रौ, रः, से, साथे, ध्वे, हे, स्वहे, स्महे ॥
९ **सपत्नीयि**–ष्यते, ष्येते, ष्यन्ते, ष्यसे, ष्येथे, ष्यध्वे, ष्ये, ष्यावहे, ष्यामहे ॥ [ष्यध्वम्, ष्ये, ष्यावहि, ष्यामहि ॥
१० **असपत्नीयि**–ष्यत, ष्येताम्, ष्यन्त, ष्यथाः, ष्येथाम्,

सपत्नीवाचरतीति सपतीयते ।

३० सपतीय–धातोरूपाणि ॥

१ **सपती**–यते, येते, यन्ते, यसे, येथे, यध्वे, ये, यावहे, यामहे ॥
२ **सपतीये**–त, याताम्, रन्, थाः, याथाम्, ध्वम्, य, वहि, महि ॥
३ **सपती**–यताम्, येताम्, यन्ताम्, यस्व, येथाम्, यध्वम्, यै, यावहै, यामहै ॥
४ **असपती**–यत, येताम्, यन्त, यथाः, येथाम्, यध्वम्, ये, यावहि, यामहि ॥
५ **असपतीयि**–ष्ट, षाताम्, षत, ष्ठाः, षाथाम्, ड्ढ्वम्, ढ्वम्, ध्वम्, षि, ष्वहि, ष्महि ॥
६ **सपतीया**–ञ्चके, इ० ॥ म्बभूव, इ० ॥ मास, इ० ॥
७ **सपतीयिषी**–ष्ट, यास्ताम्, रन्, ष्ठाः, यास्थाम्, ढ्वम्, ध्वम्, य, वहि, महि ॥
८ **सपतीयिता**–", रौ, रः, से, साथे, ध्वे, हे, स्वहे, स्महे ॥
९ **सपतीयि**–ष्यते, ष्येते, ष्यन्ते, ष्यसे, ष्येथे, ष्यध्वे, ष्ये, ष्यावहे, ष्यामहे ॥ [ष्यध्वम्, ष्ये, ष्यावहि, ष्यामहि ॥
१० **असपतीयि**–ष्यत, ष्येताम्, ष्यन्त, ष्यथाः, ष्येथाम्,

सपत्नीवाचरतीति विग्रहे, उक्तरूपत्रयं मतान्तराभिप्रायेणावगन्तव्यम् । मतान्तरे हि शत्रुपर्यायसपत्नीशब्दस्य पुंवद्भावो भवतीति 'सपत्नायते' इति, विवाहजन्यसंस्कारविशेषे रूढं पतिशब्दमाश्रित्य साधितस्य सपत्नीशब्दस्य नित्यस्त्रीत्वात् पुंवद्भावाभावे 'सपत्नीयते' इति, स्वामिपर्यायपतिशब्दमाश्रित्य साधितस्य सपत्नीशब्दस्य नित्यस्त्रीत्वाभावेन पुंवद्भावात्, 'सपतीयते' इति भवति ॥

स्वमते तु सपत्नीवाचरतीति विग्रहे 'सपत्नीयते' इत्येकमेव भवति, सपत्नीतिसमुदायनिपातनात् पुंवद्भावाभावात् । सपत्ना इव सपत्न इव वाचरतीति विग्रहे 'सपत्नायते' इति रूपम् । सपत्नस्तु सपत्न्यास्तुल्य इति विग्रहे साधितः शत्रुपर्यायः ॥

ब्राह्मणीवाचरतीति ब्राह्मणीयते ।

३१ ब्राह्मणीय-धातोरूपाणि ॥

१ **ब्राह्मणी**-यते,येते,यन्ते,यसे,येथे,यध्वे,ये,यावहे,यामहे॥
२ **ब्राह्मणीये**-त, याताम्, रन्, थाः, याथाम्, ध्वम्, य, वहि, महि ॥ [यध्वम्, यै, यावहै, यामहै ॥
३ **ब्राह्मणी**-यताम्, येताम्, यन्ताम्, यस्व, येथाम्,
४ **अब्राह्मणी**-यत,येताम्, यन्त,यथाः, येथाम्, यध्वम्, ये, यावहि, यामहि ॥ [ढ्वम्, ध्वम्, षि, ष्वहि,ष्महि॥
५ **अब्राह्मणीयि**-ष्ट, षाताम्, षत, ष्ठाः, षाथाम्,ड्ढ्वम्,
६ **ब्राह्मणीया**-च्चक्रे, इ० ॥ म्बभूव, इ० ॥ मास, इ०॥
७ **ब्राह्मणीयिषी**-ष्ट, यास्ताम्, रन्,ष्ठाः,यास्थाम्, ढ्वम्, ध्वम्, य, वहि, महि ॥
८ **ब्राह्मणीयिता**-",रौ,रः, से,साथे,ध्वे,हे, स्वहे, स्महे॥
९ **ब्राह्मणीयि**-ष्यते, ष्येते, ष्यन्ते, ष्यसे,ष्येथे, ष्यध्वे,ष्ये, ष्यावहे, ष्यामहे ॥ [ष्यध्वम्, ष्ये, ष्यावहि, ष्यामहि॥
१० **अब्राह्मणीयि**-ष्यत, ष्येताम्, ष्यन्त, ष्यथाः,ष्येथाम्,

अत्र ब्राह्मणीशब्दस्य ब्राह्मणत्वजातिविशिष्टार्थकत्वात्, "स्वाङ्गान्ङीर्जातिश्चामानिनि॥३।२।५६॥इति पुंवद्भावाभावः॥

यदा ब्राह्मणस्य भार्या ब्राह्मणी, सेवाचरतीति विग्रहस्तदा 'ब्राह्मणायते' इति पुंवद्भावः ।

३२ ब्राह्मणाय-धातोरूपाणि ॥

१ **ब्राह्मणा**-यते,येते,यन्ते,यसे,येथे,यध्वे,ये,यावहे,यामहे॥
२ **ब्राह्मणाये**-त, याताम्, रन्, थाः, याथाम्, ध्वम्, य, वहि, महि ॥ [यै, यावहै, यामहै ॥
३ **ब्राह्मणा**-यताम् ,येताम्,यन्ताम्,यस्व,येथाम्,यध्वम्,
४ **अब्राह्मणा**-यत, येताम्, यन्त,यथाः, येथाम्,यध्वम्, ये, यावहि, यामहि ॥ [ढ्वम्, ध्वम्,षि,ष्वहि,ष्महि ॥
५ **अब्राह्मणायि**-ष्ट, षाताम्, षत, ष्ठाः, षाथाम्, ड्ढ्वम्,
६ **ब्राह्मणाया**-च्चक्रे, इ० ॥ म्बभूव, इ०॥ मास, इ० ॥
७ **ब्राह्मणायिषी**-ष्ट, यास्ताम्, रन्, ष्ठाः, यास्थाम्, ढ्वम्, ध्वम्, य, वहि, महि ॥
८ **ब्राह्मणायिता**-",रौ,रः,से, साथे,ध्वे, हे,स्वहे, स्महे॥
९ **ब्राह्मणायि**-ष्यते, ष्येते, ष्यन्ते, ष्यसे, ष्येथे, ष्यध्वे, ष्ये, ष्यावहे, ष्यामहे ॥
१० **अब्राह्मणायि**-ष्यत,ष्येताम्, ष्यन्त, ष्यथाः, ष्येथाम्, ष्यध्वम्, ष्ये, ष्यावहि, ष्यामहि ॥

पञ्चमीवाचरतीति पञ्चमीयते ।

३३ पञ्चमीय-धातोरूपाणि ॥

१ **पञ्चमी**-यते, येते,यन्ते,यसे,येथे,यध्वे,ये,यावहे,यामहे॥
२ **पञ्चमीये**-त, याताम्, रन्, थाः, याथाम्, ध्वम्, य, वहि, महि ॥ [यै, यावहै, यामहै ॥
३ **पञ्चमी**-यताम् ,येताम् ,यन्ताम् , यस्व,येथाम् ,यध्वम् ,
४ **अपञ्चमी**-यत,येताम् ,यन्त,यथाः,येथाम् , यध्वम् ,ये, यावहि, यामहि ॥ [ढ्वम्, ध्वम्, षि, ष्वहि, ष्महि ॥
५ **अपञ्चमीयि**-ष्ट, षाताम्, षत, ष्ठाः, षाथाम्, ड्ढ्वम्,
६ **पञ्चमीया**-च्चक्रे, इ० ॥ म्बभूव, इ० ॥ मास, इ० ॥
७ **पञ्चमीयिषी**-ष्ट, यास्ताम्, रन्, ष्ठाः, यास्थाम्,ढ्वम्, ध्वम्, य, वहि, महि ॥
८ **पञ्चमीयिता**-",रौ, रः, से, साथे, ध्वे,हे,स्वहे, स्महे ॥
९ **पञ्चमीयि**-ष्यते,ष्येते, ष्यन्ते, ष्यसे, ष्येथे, ष्यध्वे, ष्ये, ष्यावहे, ष्यामहे ॥ [ष्यध्वम्,ष्ये,ष्यावहि, ष्यामहि॥
१० **अपञ्चमीयि**-ष्यत, ष्येताम्, ष्यन्त, ष्यथाः, ष्येथाम्,

अत्र " नाप्रियादौ ॥३।२।५३॥ इति पुंवद्भावाभावः । एवं माहेश्वरीवाचरतीति माहेश्वरीयते' अत्र "तद्धितः स्वरवृद्धिहेतुररक्तविकारे ॥३।२।५५॥ इति पुंवद्भावाभावः । एवं चारुकेशीवाचरतीति चारुकेशीयते । वानरीवाचरतीति वानरीयते । इत्यत्र च "स्वाङ्गान्ङीर्जातिश्चामानिनि ॥३।२।५६॥ इति पुंवद्भावाभावः ॥

ग्रामणीरिवाचरतीति ग्रामणीयते ।

३४ ग्रामणीय-धातोरूपाणि ॥

१ **ग्रामणी**-यते,येते,यन्ते,यसे,येथे,यध्वे,ये,यावहे,यामहे॥
२ **ग्रामणीये**-त, याताम्, रन्, थाः, याथाम्, ध्वम्, य, वहि, महि ॥
३ **ग्रामणी**-यताम्, येताम्, यन्ताम्, यस्व, येथाम्, यध्वम्, यै, यावहै, यामहै ॥
४ **अग्रामणी**-यत, येताम्, यन्त,यथाः, येथाम्,यध्वम्, ये, यावहि, यामहि ॥ [ढ्वम्, ध्वम्,षि, ष्वहि, ष्महि ॥
५ **अग्रामणीयि**-ष्ट, षाताम्, षत, ष्ठाः,षाथाम्, ड्ढ्वम्,
६ **ग्रामणीया**-च्चक्रे, इ० ॥ म्बभूव, इ० ॥ मास, इ० ॥
७ **ग्रामणीयिषी**-ष्ट, यास्ताम्, रन्, ष्ठाः, यास्थाम्, ढ्वम्, ध्वम्, य, वहि, महि ॥
८ **ग्रामणीयिता**-",रौ,रः,से, साथे, ध्वे, हे,स्वहे, स्महे॥
९ **ग्रामणीयि**-ष्यते, ष्येते, ष्यन्ते,ष्यसे, ष्येथे, ष्यध्वे, ष्ये, ष्यावहे, ष्यामहे ॥
१० **अग्रामणीयि**-ष्यत,ष्येताम्, ष्यन्त, ष्यथाः, ष्येथाम्, ष्यध्वम्, ष्ये, ष्यावहि, ष्यामहि ॥

मृद्वीवाचरतीति मृदूयते ।

३५ मृदूय-धातोरूपाणि ॥

१ **मृदू**-यते,येते, यन्ते,यसे, येथे, यध्वे, ये, यावहे, यामहे॥
२ **मृदूये**-त, याताम्, रन्, थाः, याथाम्, ध्वम्, य, वहि, महि ॥ [यै, यावहै, यामहै ॥
३ **मृदू**-यताम्, येताम्, यन्ताम्, यस्व, येथाम्, यध्वम्,
४ **अमृदू**-यत, येताम्, यन्त, यथाः, येथाम्, यध्वम्, ये, यावहि, यामहि ॥ [ध्वम्, षि, ष्वहि, ष्महि ॥
५ **अमृदूयि**-ष्ट,षाताम्, षत, ष्ठाः, षाथाम्, इड्ढ्वम्, ढ्वम्,
६ **मृदूया**-चक्रे, इ० ॥ म्बभूव, इ० ॥ मास, इ० ॥
७ **मृदूयिषी**-ष्ट, यास्ताम्, रन्, ष्ठाः, यास्थाम्, ढ्वम्, ध्वम्, य, वहि, महि ॥
८ **मृदूयिता**-'', रौ, रः, से, साथे, ध्वे, हे, स्वहे, स्महे ॥
९ **मृदूयि**-ष्यते, ष्येते, ष्यन्ते, ष्यसे, ष्येथे, ष्यध्वे, ष्ये, ष्यावहे, ष्यामहे ॥ [ष्यध्वम्, ष्ये,ष्यावहि, ष्यामहि ॥
१० **अमृदूयि**-ष्यत, ष्येताम्, ष्यन्त, ष्यथाः, ष्येथाम्, क्यङ्मानिपित्तद्धिते ॥३।२। ५०॥ इति पुंवद्भावः ॥

पट्वीमृद्व्याविवाचरतीति पट्वीमृदूयते ।

३६ पट्वीमृदूय-धातोरूपाणि ॥

१ **पट्वीमृदू**-यते,येते,यन्ते,यसे,येथे,यध्वे,ये,यावहे,यामहे॥
२ **पट्वीमृदूये**-त, याताम्, रन्, थाः, याथाम्, ध्वम्, य, वहि, महि ॥ [यध्वम्, यै, यावहै, यामहै ॥
३ **पट्वीमृदू**-यताम्, येताम्, यन्ताम्, यस्व, येथाम्,
४ **अपट्वीमृदू**-यत,येताम्,यन्त,यथाः,येथाम्,यध्वम्, ये, यावहि, यामहि ॥ [ढ्वम्, ध्वम्, षि,ष्वहि, ष्महि॥
५ **अपट्वीमृदूयि**-ष्ट,षाताम्, षत,ष्ठाः, षाथाम्, इड्ढ्वम्,
६ **पट्वीमृदूया**-चक्रे, इ०॥ म्बभूव, इ०॥ मास, इ०॥
७ **पट्वीमृदूयिषी**-ष्ट, यास्ताम्, रन्, ष्ठाः, यास्थाम्, ढ्वम्, ध्वम्, य, वहि, महि ॥
८ **पट्वीमृदूयिता**-'',रौ,रः,से, साथे,ध्वे,हे,स्वहे,स्महे॥
९ **पट्वीमृदूयि**-ष्यते,ष्येते,ष्यन्ते,ष्यसे,ष्येथे, ष्यध्वे,ष्ये, ष्यावहे, ष्यामहे ॥ [ष्यध्वम्, ष्ये,ष्यावहि,ष्यामहि ॥
१० **अपट्वीमृदूयि**-ष्यत,ष्येताम्,ष्यन्त,ष्यथाः,ष्येथाम्, नागेशमते तु पट्वीमृद्वीयते इत्याद्येव ॥

भानुरिवाचरतीति भानूयते ।

३७ भानूय-धातोरूपाणि ॥

१ **भानू**-यते, येते,यन्ते,यसे,येथे, यध्वे,ये,यावहे, यामहे॥
२ **भानूये**-त, याताम्, रन्, थाः, याथाम्, ध्वम्, य, वहि, महि ॥ [यै, यावहै यामहै ॥
३ **भानू**-यताम्, येताम्, यन्ताम्, यस्व, येथाम्, यध्वम्,
४ **अभानू**-यत, येताम्, यन्त, यथाः, येथाम्, यध्वम्, ये, यावहि, यामहि ॥ [ध्वम्, षि, ष्वहि, ष्महि ॥
५ **अभानूयि**-ष्ट,षाताम्,षत,ष्ठाः, षाथाम्, इड्ढ्वम्, ढ्वम्,
६ **भानूया**-चक्रे, इ० ॥ म्बभूव, इ० ॥ मास, इ० ॥
७ **भानूयिषी**-ष्ट, यास्ताम्,रन्, ष्ठाः, यास्थाम्, ढ्वम्, ध्वम्, य, वहि, महि ॥
८ **भानूयिता**-'', रौ, रः, से, साथे, ध्वे, हे, स्वहे, स्महे ॥
९ **भानूयि**-ष्यते, ष्येते, ष्यन्ते, ष्यसे, ष्येथे, ष्यध्वे, ष्ये, ष्यावहे, ष्यामहे ॥
१० **अभानूयि**-ष्यत, ष्येताम्, ष्यन्त, ष्यथाः, ष्येथाम्, ष्यध्वम्, ष्ये, ष्यावहि, ष्यामहि ॥

पङ्गूरिवाचरतीति पङ्गूयते ।

३८ पङ्गूय-धातोरूपाणि ॥

१ **पङ्गू**-यते,येते,यन्ते,यसे,येथे, यध्वे,ये,यावहे,यामहे॥
२ **पङ्गूये**-त, याताम्, रन्, थाः, याथाम्, ध्वम्, य, वहि, महि ॥ [यध्वम्, यै, यावहै, यामहै ॥
३ **पङ्गू**-यताम्, येताम्, यन्ताम्, यस्व, येथाम्,
४ **अपङ्गू**-यत, येताम्,यन्त, यथाः, येथाम्, यध्वम्, ये, यावहि, यामहि ॥ [ढ्वम्, ध्वम्, षि, ष्वहि,ष्महि ॥
५ **अपङ्गूयि**-ष्ट, षाताम्, षत, ष्ठाः, षाथाम्, इड्ढ्वम्,
६ **पङ्गूया**-चक्रे, इ० ॥ म्बभूव,इ० ॥ मास, इ० ॥
७ **पङ्गूयिषी**-ष्ट, यास्ताम्, रन्, ष्ठाः, यास्थाम्, ढ्वम्, ध्वम्, य, वहि, महि ॥
८ **पङ्गूयिता**-'', रौ, रः, से,साथे, ध्वे,हे, स्वहे, स्महे ॥
९ **पङ्गूयि**-ष्यते, ष्येते, ष्यन्ते, ष्यसे, ष्येथे,ष्यध्वे, ष्ये, ष्यावहे, ष्यामहे ॥
१० **अपङ्गूयि**-ष्यत, ष्येताम्, ष्यन्त, ष्यथाः, ष्येथाम्, ष्यध्वम्, ष्ये, ष्यावहि, ष्यामहि ॥

श्वशुरस्य भार्या श्वश्रूः, सा इवाचरतीति श्वशुरायते ।

३९ श्वशुराय-धातोरूपाणि ॥

१ **श्वशुरा**-यते,येते,यन्ते,यसे,येथे,यध्वे,ये,यावहे,यामहे॥
२ **श्वशुराये**-त, याताम्, रन्, थाः, याथाम्, ध्वम्, य, वहि, महि ॥ [यै, यावहै, यामहै ॥
३ **श्वशुरा**-यताम्,येताम्,यन्ताम्,यस्व,येथाम्,यध्वम्,
४ **अश्वशुरा**-यत,येताम्,यन्त,यथाः,येथाम्,यध्वम्,ये, यावहि, यामहि ॥ [द्वम्,ध्वम्, षि, ष्वहि, ष्महि ॥
५ **अश्वशुराये**-ष्ट, षाताम्, षत, ष्ठाः, षाथाम्, इढ्वम्,
६ **श्वशुराया**-चक्रे, इ० ॥ म्बभूव, इ० ॥ मास, इ० ॥
७ **श्वशुरायिषी**-ष्ट, यास्ताम्,रन्,ष्ठाः, यास्थाम्,ढ्वम्, ध्वम्, य, वहि, महि ॥
८ **श्वशुरायिता**-",रौ,रः,से, साथे, ध्वे,हे,स्वहे,स्महे ॥
९ **श्वशुरायि**-ष्यते, ष्येते,ष्यन्ते, ष्यसे,ष्येथे,ष्यध्वे, ष्ये, ष्यावहे, ष्यामहे ॥ [ष्यध्वम्, ष्ये, ष्यावहि, ष्यामहि॥
१० **अश्वशुरायि**-ष्यत, ष्येताम्, ष्यन्त, ष्यथाः, ष्येथाम्, क्यङ्मानिपित्तद्धिते ॥ ३ । २ ।५०॥ इति पुंवद्भावः ॥

श्वशुरत्वजातिविशिष्टा स्त्री श्वश्रूः, सा इवाचरतीति श्वश्रूयते ।

४० श्वश्रूय-धातोरूपाणि ॥

१ **श्वश्रू**-यते, येते, यन्ते,यसे येथे, यध्वे,ये,यावहे,यामहे॥
२ **श्वश्रूये**-त, याताम्, रन्, थाः, याथाम्, ध्वम्, य, वहि, महि ॥ [यै, यावहै, यामहै ॥
३ **श्वश्रू** -यताम्, येताम्, यन्ताम्, यस्व,येथाम्, यध्वम्,
४ **अश्वश्रू**-यत, येताम्, यन्त, यथाः, येथाम्, यध्वम्, ये, यावहि, यामहि ॥ [ध्वम्, षि, ष्वहि, ष्महि॥
५ **अश्वश्रूयि**-ष्ट, षाताम्, षत, ष्ठाः,षाथाम्,इढ्वम्,ढ्वम्,
६ **श्वश्रूया**-चक्रे, इ० ॥ म्बभूव, इ० ॥ मास, इ० ॥
७ **श्वश्रूयिषी**-ष्ट, यास्ताम्, रन्, ष्ठाः, यास्थाम्, ढ्वम्, ध्वम्, य, वहि, महि ॥
८ **श्वश्रूयिता**-", रौ, रः, से, साथे, ध्वे,हे, स्वहे, स्महे॥
९ **श्वश्रूयि**-ष्यते, ष्येते, ष्यन्ते, ष्यसे, ष्येथे, ष्यध्वे, ष्ये, ष्यावहे, ष्यामहे ॥ [ष्यध्वम्, ष्ये, ष्यावहि, ष्यामहि॥
१० **अश्वश्रूयि**-ष्यत, ष्येताम्, ष्यन्त, ष्यथाः, ष्येथाम्, स्वाङ्गान्डीर्जातिश्चामानिनि ॥ ३ । २ । ५६ ॥ इति पुंवद्भावाभावः ॥

पितेवाचरतीति पित्रीयते ।

४१ पित्रीय-धातोरूपाणि ॥

१ **पित्री**-यते,येते, यन्ते, यसे,येथे,यध्वे,ये,यावहे,यामहे॥
२ **पित्रीये**-त, याताम्, रन्, थाः, याथाम्, ध्वम्, य, वहि, महि ॥ [यै, यावहै, यामहै ॥
३ **पित्री**-यताम्, येताम्, यन्ताम्,यस्व, येथाम्,यध्वम्,
४ **अपित्री**-यत, येताम्, यन्त, यथाः, येथाम्, यध्वम्, ये, यावहि, यामहि ॥ [ध्वम्, षि, ष्वहि, ष्महि ॥
५ **अपित्रीयि**-ष्ट, षाताम्, षत,ष्ठाः,षाथाम्,इढ्वम्,ढ्वम्,
६ **पित्रीया**-चक्रे, इ० ॥ म्बभूव, इ० ॥ मास, इ० ॥
७ **पित्रीयिषी**-ष्ट, यास्ताम्, रन्, ष्ठाः, यास्थाम्, ढ्वम्, ध्वम्, य, वहि, महि ॥
८ **पित्रीयिता**-", रौ, रः, से, साथे, ध्वे, हे, स्वहे,स्महे॥
९ **पित्रीयि**-ष्यते, ष्येते, ष्यन्ते, ष्यसे, ष्येथे, ष्यध्वे,ष्ये, ष्यावहे, ष्यामहे ॥ [ष्यध्वम्, ष्ये, ष्यावहि,ष्यामहि॥
१० **अपित्रीयि**-ष्यत, ष्येताम्, ष्यन्त, ष्यथाः, ष्येथाम्, ऋतो रीः ॥ ४ । ३ ।१०९॥ इति रीः ॥

स्वसेवाचरतीति स्वस्रीयते ।

४२ स्वस्रीय-धातोरूपाणि ॥

१ **स्वस्री**-यते,येते,यन्ते,यसे,येथे,यध्वे,ये,यावहे,यामहे ॥
२ **स्वस्रीये**-त, याताम्, रन्, थाः, याथाम्, ध्वम्, य, वहि, महि ॥ [यै, यावहै, यामहै ॥
३ **स्वस्री**-यताम्,येताम्,यन्ताम्,यस्व, येथाम्,यध्वम्,
४ **अस्वस्री**-यत, येताम्, यन्त, यथाः, येथाम्, यध्वम्, ये, यावहि, यामहि ॥ [ध्वम्, षि,ष्वहि, ष्महि ॥
५ **अस्वस्रीयि**-ष्ट,षाताम्,षत,ष्ठाः, षाथाम्, इढ्वम्,ढ्वम्,
६ **स्वस्रीया**-चक्रे, इ० ॥ म्बभूव, इ० ॥ मास, इ० ॥
७ **स्वस्रीयिषी**-ष्ट,यास्ताम्, रन्,ष्ठाः,यास्थाम्, ढ्वम्, ध्वम्, य, वहि, महि ॥
८ **स्वस्रीयिता**-",रौ,रः,से, साथे, ध्वे,हे, स्वहे,स्महे ॥
९ **स्वस्रीयि**-ष्यते, ष्येते, ष्यन्ते, ष्यसे, ष्येथे, ष्यध्वे,ष्ये, ष्यावहे, ष्यामहे ॥ [ष्यध्वम्, ष्ये, ष्यावहि, ष्यामहि॥
१० **अस्वस्रीयि**-ष्यत, ष्येताम्, ष्यन्त, ष्यथाः, ष्येथाम्, ऋतो रीः ॥ ४ । ३ ।१०९॥ इति रीः ॥

व्युत्पत्तिपक्षाश्रयणे तु, ४ स्वास्री-, ५ स्वास्रीयि-, १० स्वास्रीयि- ॥

पितृरिव पितृशब्दस्य ऋकार इवाचरतीति पितृयते ।

४३ पितृय-धातोरूपाणि ॥

१ **पितृ**-यते, येते, यन्ते, यसे, येथे, यध्वे, ये, यावहे, यामहे ॥
२ **पितृये**-त, याताम्, रन्, थाः, याथाम्, ध्वम्, य, वहि, महि ॥
३ **पितृ**-यताम्, येताम्, यन्ताम्, यस्व, येथाम्, यध्वम्, यै, यावहै, यामहै ॥
४ **अपितृ**-यत, येताम्, यन्त, यथाः, येथाम्, यध्वम्, ये, यावहि, यामहि ॥
५ **अपितृयि**-ष्ट, षाताम्, षत, ष्ठाः, षाथाम्, इढ्वम्, ढ्वम्, ध्वम्, षि, ष्वहि, ष्महि ॥
६ **पितृया**-च्चक्रे, इ० ॥ म्बभूव, इ० ॥ मास, इ० ॥
७ **पितृयिषी**-ष्ट, यास्ताम्, रन्, ष्ठाः, यास्थाम्, ढ्वम्, ध्वम्, य, वहि, महि ॥
८ **पितृयिता**-", रौ, रः, से, साथे, ध्वे, हे, स्वहे, स्महे ॥
९ **पितृयि**-ष्यते, ष्येते, ष्यन्ते, ष्यसे, ष्येथे, ष्यध्वे, ष्ये, ष्यावहे, ष्यामहे ॥ [ष्यध्वम्, ष्ये, ष्यावहि, ष्यामहि ॥
१० **अपितृयि**-ष्यत, ष्येताम्, ष्यन्त, ष्यथाः, ष्येथाम्,

गमा इव गम्लृशब्द इवाचरतीति गम्रीयते ।

४४ गम्रीय-धातोरूपाणि ॥

१ **गम्री**-यते, येते, यन्ते, यसे, येथे, यध्वे, ये, यावहे, यामहे ॥
२ **गम्रीये**-त, याताम्, रन्, थाः, याथाम्, ध्वम्, य, वहि, महि ॥ [यै, यावहै, यामहै ॥
३ **गम्री**-यताम्, येताम्, यन्ताम्, यस्व, येथाम्, यध्वम्,
४ **अगम्री**-यत, येताम्, यन्त, यथाः, येथाम्, यध्वम्, ये, यावहि, यामहि ॥
५ **अगम्रीयि**-ष्ट, षाताम्, षत, ष्ठाः, षाथाम्, इढ्वम्, ढ्वम्, ध्वम्, षि, ष्वहि, ष्महि ॥
६ **गम्रीया**-च्चक्रे, इ० ॥ म्बभूव, इ० ॥ मास, इ० ॥
७ **गम्रीयिषी**-ष्ट, यास्ताम्, रन्, ष्ठाः, यास्थाम्, ढ्वम्, ध्वम्, य, वहि, महि ॥
८ **गम्रीयिता**-", रौ, रः, से, साथे, ध्वे, हे, स्वहे, स्महे ॥
९ **गम्रीयि**-ष्यते, ष्येते, ष्यन्ते, ष्यसे, ष्येथे, ष्यध्वे, ष्ये, ष्यावहे, ष्यामहे ॥ [ष्यध्वम्, ष्ये, ष्यावहि, ष्यामहि ॥
१० **अगम्रीयि**-ष्यत, ष्येताम्, ष्यन्त, ष्यथाः, ष्येथाम्,

ऋत्कार्यस्य लकारेऽतिदेशात् ऋतो रीः ॥४।३।१०९॥ इति रीः ॥

ऋफिडादिपाठाभ्युपगमे तु गम्लीयते ।

४५ गम्लीय-धातोरूपाणि ॥

१ **गम्ली**-यते, येते, यन्ते, यसे, येथे, यध्वे, ये, यावहे, यामहे ॥
२ **गम्लीये**-त, याताम्, रन्, थाः, याथाम्, ध्वम्, य, वहि, महि ॥ [यै, यावहै, यामहै ॥
३ **गम्ली**-यताम्, येताम्, यन्ताम्, यस्व, येथाम्, यध्वम्,
४ **अगम्ली**-यत, येताम्, यन्त, यथाः, येथाम्, यध्वम्, ये, यावहि, यामहि ॥ [ध्वम्, षि, ष्वहि, ष्महि ॥
५ **अगम्लीयि**-ष्ट, षाताम्, षत, ष्ठाः, षाथाम्, इढ्वम्, ढ्वम्,
६ **गम्लीया**-च्चक्रे, इ० ॥ म्बभूव, इ० ॥ मास, इ० ॥
७ **गम्लीयिषी**-ष्ट, यास्ताम्, रन्, ष्ठाः, यास्थाम्, ढ्वम्, ध्वम्, य, वहि, महि ॥
८ **गम्लीयिता**-", रौ, रः, से, साथे, ध्वे, हे, स्वहे, स्महे ॥
९ **गम्लीयि**-ष्यते, ष्येते, ष्यन्ते, ष्यसे, ष्येथे, ष्यध्वे, ष्ये, ष्यावहे, ष्यामहे ॥ [ष्यध्वम्, ष्ये, ष्यावहि, ष्यामहि ॥
१० **अगम्लीयि**-ष्यत, ष्येताम्, ष्यन्त, ष्यथाः, ष्येथाम्,

गम्लृशब्दस्तु लकारानुबन्धविशिष्टगम्धातोरनुकरणरूपः ॥

गम्लृरिव गम्लृशब्दस्य लृकार इवाचरतीति गम्लूयते ।

४६ गम्लूय-धातोरूपाणि ॥

१ **गम्लू**-यते, येते, यन्ते, यसे, येथे, यध्वे, ये, यावहे, यामहे ॥
२ **गम्लूये**-त, याताम्, रन्, थाः, याथाम्, ध्वम्, य, वहि, महि ॥ [यै, यावहै, यामहै ॥
३ **गम्लू**-यताम्, येताम्, यन्ताम्, यस्व, येथाम्, यध्वम्,
४ **अगम्लू**-यत, येताम्, यन्त, यथाः, येथाम्, यध्वम्, ये, यावहि, यामहि ॥
५ **अगम्लूयि**-ष्ट, षाताम्, षत, ष्ठाः, षाथाम्, इढ्वम्, ढ्वम्, ध्वम्, षि, ष्वहि, ष्महि ॥
६ **गम्लूया**-च्चक्रे, इ० ॥ म्बभूव, इ० ॥ मास, इ० ॥
७ **गम्लूयिषी**-ष्ट, यास्ताम्, रन्, ष्ठाः, यास्थाम्, ढ्वम्, ध्वम्, य, वहि, महि ॥
८ **गम्लूयिता**-", रौ, रः, से, साथे, ध्वे, हे, स्वहे, स्महे ॥
९ **गम्लूयि**-ष्यते, ष्येते, ष्यन्ते, ष्यसे, ष्येथे, ष्यध्वे, ष्ये, ष्यावहे, ष्यामहे ॥ [ष्यध्वम्, ष्ये, ष्यावहि, ष्यामहि ॥
१० **अगम्लूयि**-ष्यत, ष्येताम्, ष्यन्त, ष्यथाः, ष्येथाम्,

हिधातोर्विचि हेः, स इवाचरतीति हेयते ।

४७ हेय-धातोरूपाणि ॥

१ **हे**-यते, येते, यन्ते, यसे, येथे, यध्वे, ये, यावहे, यामहे ॥
२ **हेये**-त, याताम्, रन्, थाः, याथाम्, ध्वम्, य, वहि, महि ॥ [यावहै, यामहै ॥
३ **हे**-यताम्, येताम्, यन्ताम्, यस्व, येथाम्, यध्वम्, यै,
४ **अहे**-यत, येताम्, यन्त, यथाः, येथाम्, यध्वम्, ये, यावहि, यामहि ॥
५ **अहेयि**-ष्ट, षाताम्, षत, ष्ठाः, षाथाम्, ड्ढ्वम्, ढ्वम्, ध्वम्, षि, ष्वहि, ष्महि ॥
६ **हेया**-ञ्चक्रे, इ० ॥ म्बभूव, इ० ॥ मास, इ० ॥
७ **हेयिषी**-ष्ट, यास्ताम्, रन्, ष्ठाः, यास्थाम्, ढ्वम्, ध्वम्, य, वहि, महि ॥
८ **हेयिता**-", रौ, रः, से, साथे, ध्वे, हे, स्वहे, स्महे ॥
९ **हेयि**-ष्यते, ष्येते, ष्यन्ते, ष्यसे, ष्येथे, ष्यध्वे, ष्ये, ष्यावहे, ष्यामहे ॥ [ष्यध्वम्, ष्ये, ष्यावहि, ष्यामहि ॥
१० **अहेयि**-ष्यत, ष्येताम्, ष्यन्त, ष्यथाः, ष्येथाम्, हिंट् गतिवृद्धयोः ॥

रा इवाचरतीति रैयते ।

४८ रैय-धातोरूपाणि ॥

१ **रै**-यते, येते, यन्ते, यसे, येथे, यध्वे, ये, यावहे, यामहे ॥
२ **रैये**-त, याताम्, रन्, थाः, याथाम्, ध्वम्, य, वहि, महि ॥
३ **रै**-यताम्, येताम्, यन्ताम्, यस्व, येथाम्, यध्वम्, यै, यावहै, यामहै ॥ [ये, यावहि, यामहि ॥
४ **अरै**-यत, येताम्, यन्त, यथाः, येथाम्, यध्वम्,
५ **अरैयि**-ष्ट, षाताम्, षत, ष्ठाः, षाथाम्, ड्ढ्वम्, ढ्वम्, ध्वम्, षि, ष्वहि, ष्महि ॥
६ **रैया**-ञ्चक्रे, इ० ॥ म्बभूव, इ० ॥ मास, इ० ॥
७ **रैयिषी**-ष्ट, यास्ताम्, रन्, ष्ठाः, यास्थाम्, ढ्वम्, ध्वम्, य, वहि, महि ॥
८ **रैयिता**-", रौ, रः, से, साथे, ध्वे, हे, स्वहे, स्महे ॥
९ **रैयि**-ष्यते, ष्येते, ष्यन्ते, ष्यसे, ष्येथे, ष्यध्वे, ष्ये, ष्यावहे, ष्यामहे ॥ [ष्ये, ष्यावहि, ष्यामहि ॥
१० **अरैयि**-ष्यत, ष्येताम्, ष्यन्त, ष्यथाः, ष्येथाम्, ष्यध्वम्, केचित्तु "रायि छान्दस" इति भाष्याद् रैयते इत्यादि लोके नेच्छन्ति ॥

गौरिवाचरतीति गव्यति ।

४९ गव्य-धातोरूपाणि ॥

१ **गव्**-यते, येते, यन्ते, यसे, येथे, यध्वे, ये, यावहे, यामहे ॥
२ **गव्ये**-त, याताम्, रन्, थाः, याथाम्, ध्वम्, य, वहि, महि ॥ [यै, यावहै, यामहै ॥
३ **गव्**-यताम्, येताम्, यन्ताम्, यस्व, येथाम्, यध्वम्,
४ **अगव्**-यत, येताम्, यन्त, यथाः, येथाम्, यध्वम्, ये, यावहि, यामहि ॥
५ **अगव्यि**-ष्ट, षाताम्, षत, ष्ठाः, षाथाम्, ड्ढ्वम्, ढ्वम्, ध्वम्, षि, ष्वहि, ष्महि ॥
६ **गव्या** ञ्चक्रे, इ० ॥ म्बभूव, इ० ॥ मास, इ० ॥
७ **गव्यिषी**-ष्ट, यास्ताम्, रन्, ष्ठाः, यास्थाम्, ढ्वम्, ध्वम्, य, वहि, महि ॥
८ **गव्यिता**-", रौ, रः, से, साथे, ध्वे, हे, स्वहे, स्महे ॥
९ **गव्यि**-ष्यते, ष्येते, ष्यन्ते, ष्यसे, ष्येथे, ष्यध्वे, ष्ये, ष्यावहे, ष्यामहे ॥ [ष्यध्वम्, ष्ये, ष्यावहि, ष्यामहि ॥
१० **अगव्यि**-ष्यत, ष्येताम्, ष्यन्त, ष्यथाः, ष्येथाम्, सन्निपातपरिभाषया क्यङो लुग्न भवति ॥

नौरिवाचरतीति नाव्यति ।

५० नाव्य-धातोरूपाणि ॥

१ **नाव्**-यते, येते, यन्ते, यसे, येथे, यध्वे, ये, यावहे, यामहे ॥
२ **नाव्ये**-त, याताम्, रन्, थाः, याथाम्, ध्वम्, य, वहि, महि ॥ [यै, यावहै, यामहै ॥
३ **नाव्**-यताम्, येताम्, यन्ताम्, यस्व, येथाम्, यध्वम्,
४ **अनाव्**-यत, येताम्, यन्त, यथाः, येथाम्, यध्वम्, ये, यावहि, यामहि ॥ [ध्वम्, षि, ष्वहि, ष्महि ॥
५ **अनाव्यि**-ष्ट, षाताम्, षत, ष्ठाः, षाथाम्, ड्ढ्वम्, ढ्वम्,
६ **नाव्या**-ञ्चक्रे, इ० ॥ म्बभूव, इ० ॥ मास, इ० ॥
७ **नाव्यिषी**-ष्ट, यास्ताम्, रन्, ष्ठाः, यास्थाम्, ढ्वम्, ध्वम्, य, वहि, महि ॥
८ **नाव्यिता**-", रौ, रः, से, साथे, ध्वे, हे, स्वहे, स्महे ॥
९ **नाव्यि**-ष्यते, ष्येते, ष्यन्ते, ष्यसे, ष्येथे, ष्यध्वे, ष्ये, ष्यावहे, ष्यामहे ॥ [ष्यध्वम्, ष्ये, ष्यावहि, ष्यामहि ॥
१० **अनाव्यि**-ष्यत, ष्येताम्, ष्यन्त, ष्यथाः, ष्येथाम्, सन्निपातपरिभाषया क्यङो लुग्न भवति ॥ इति प्रथमप्रकारापन्नाः स्वरान्तप्रकृतिकक्यङन्ता नामधातवः ॥

अथ प्रथमप्रकारापन्नाः व्यञ्जनान्तप्रकृतिकाः क्यङन्ता नामधातवः ॥

सर्वं लोकते इति सर्वलोक्। स इवाचरतीति सर्वलोक्यते।

५१ सर्वलोक्य–धातोरूपाणि ॥

१ **सर्वलोक्**–यते, येते, यन्ते, यसे, येथे, यध्वे, ये, यावहे, यामहे ॥ [य, वहि, महि ॥

२ **सर्वलोक्ये**–त, याताम्, रन्, थाः, याथाम्, ध्वम्,

३ **सर्वलोक्**–यताम्, येताम्, यन्ताम्, यस्व, येथाम्, यध्वम्, यै, यावहै, यामहै ॥

४ **असर्वलोक्**–यत, येताम्, यन्त, यथाः, येथाम्, यध्वम्, ये, यावहि, यामहि ॥

५ **असर्वलोक्यि**–ष्ट,षाताम्,षत, ष्ठाः, षाथाम्, ड्ढ्वम्, ढ्वम्, ध्वम्, षि, ष्वहि, ष्महि ॥

५ **असर्वलोकि**-ष्ट, षाताम्, षत, ष्ठाः, षाथाम्, ड्ढ्वम्, ध्वम्, षि, ष्वहि, ष्महि ॥

६ **सर्वलोक्या** / **सर्वलोका** –ञ्चक्रे,इ०॥ म्बभूव, इ०॥ मास, इ०॥

७ **सर्वलोक्यिषी**–ष्ट, यास्ताम्,रन्, ष्ठाः,यास्थाम्,ढ्वम्, ध्वम्, य, वहि, महि ॥ [ध्वम्, य, वहि, महि ॥

७ **सर्वलोकिषी**–ष्ट, यास्ताम्, रन्, ष्ठाः, यास्थाम्,

८ **सर्वलोक्यिता** / **सर्वलोकिता** –", रौ, रः, से, साथे, ध्वे, हे, स्वहे, स्महे ॥

९ **सर्वलोक्यि** / **सर्वलोकि** –ष्यते, ष्येते,ष्यन्ते, ष्यसे,ष्येथे,ष्यध्वे, ष्ये, ष्यावहे, ष्यामहे ॥

१० **असर्वलोक्यि** / **असर्वलोकि** ष्यत,ष्येताम्,ष्यन्त,ष्यथाः,ष्येथाम्, ष्यध्वम्, ष्ये, ष्यावहि,ष्यामहि ॥

चित्रं लिखतीति चित्रलिख्, स इवाचरतीति चित्रलिख्यते।

५२ चित्रलिख्य–धातोरूपाणि ॥

१ **चित्रलिख्**–यते, येते, यन्ते, यसे, येथे, यध्वे, ये, यावहे, यामहे ॥ [वहि, महि ॥

२ **चित्रलिख्ये** त, याताम्, रन्, थाः, याथाम्, ध्वम्, य,

३ **चित्रलिख्**–यताम्, येताम्, यन्ताम्, यस्व, येथाम्, यध्वम्, यै, यावहै, यामहै ॥

४ **अचित्रलिख्**–यत, येताम्, यन्त, यथाः, येथाम्, यध्वम्, ये, यावहि, यामहि ॥

५ **अचित्रलिख्यि**–ष्ट, षाताम्, षत, ष्ठाः, षाथाम्, ड्ढ्वम्, ढ्वम्, ध्वम्, षि, ष्वहि, ष्महि ॥

५ **अचित्रलिखि**-ष्ट, षाताम्, षत, ष्ठाः, षाथाम्, ड्ढ्वम्, ध्वम्, षि, ष्वहि, ष्महि ॥

६ **चित्रलिख्या** / **चित्रलिखा** –ञ्चक्रे, इ०॥म्बभूव, इ०॥मास,इ०॥

७ **चित्रलिख्यिषी**–ष्ट, यास्ताम्, रन्, ष्ठाः, यास्थाम्, ध्वम्, ढ्वम्, य, वहि, महि ॥

७ **चित्रलिखिषी**-ष्ट, यास्ताम, रन्, ष्ठाः, यास्थाम्, ध्वम्, य, वहि, महि ॥

८ **चित्रलिख्यिता** / **चित्रलिखिता** –", रौ, रः, से, साथे, ध्वे, हे, स्वहे, स्महे ॥

९ **चित्रलिख्यि** / **चित्रलिखि** –ष्यते, ष्येते,ष्यन्ते,ष्यसे, ष्येथे,ष्यध्वे, ष्ये, ष्यावहे, ष्यामहे ॥

१० **अचित्रलिख्यि** / **अचित्रलिखि** ष्यत,ष्येताम्,ष्यन्त,ष्यथाः, ष्येथाम्, ष्यध्वम्, ष्ये, ष्यावहि, ष्यामहि ॥

'वल्गू गतौ'। सुवल्गतीति सुवल्, स इवाचरतीति सुवल्ग्यते।

५३ सु-वल्ग्य–धातोरूपाणि ॥

१ **सुवल्ग्**–यते, येते, यन्ते, यसे, येथे, यध्वे, ये, यावहे, यामहे ॥ [वहि, महि ॥

२ **सुवल्ग्ये**–त, याताम्, रन्, थाः, याथाम्, ध्वम्, य,

३ **सुवल्ग्**–यताम्, येताम्, यन्ताम्, यस्व, येथाम्, यध्वम्, यै, यावहै, यामहै ॥ [यावहि, यामहि ॥

४ **स्ववल्ग्**–यत,येताम्,यन्त, यथाः,येथाम्, यध्वम्, ये,

५ **स्ववल्ग्यि**–ष्ट, षाताम्,षत,ष्ठाः,षाथाम्, ड्ढ्वम्, ढ्वम्, ध्वम्, षि, ष्वहि, ष्महि ॥

५ **स्ववल्गि**–ष्ट, षाताम्, षत, ष्ठाः, षाथाम्, ड्ढ्वम्, ध्वम्, षि, ष्वहि, ष्महि ॥

६ **सुवल्ग्या** / **सुवल्गा** –ञ्चक्रे, इ०॥ म्बभूव, इ०॥ मास,इ०॥

७ **सुवल्ग्यिषी**–ष्ट, यास्ताम्, रन्, ष्ठाः, यास्थाम्,ढ्वम्, ध्वम्, य, वहि, महि ॥ [ध्वम्, य, वहि, महि ॥

७ **सुवल्गिषी**–ष्ट, यास्ताम्, रन्, ष्ठाः, यास्थाम्,

८ **सुवल्ग्यिता** / **सुवल्गिता** –", रौ, रः, से, साथे, ध्वे, हे, स्वहे, स्महे ॥

९ **सुवल्ग्यि** / **सुवल्गि** -ष्यते, ष्येते, ष्यन्ते, ष्यसे, ष्येथे, ष्यध्वे, ष्ये, ष्यावहे, ष्यामहे ॥

१० **स्ववल्ग्यि** / **स्ववल्गि** –ष्यत, ष्येताम्,ष्यन्त, ष्यथाः, ष्येथाम्, ष्यध्वम्, ष्ये, ष्यावहि, ष्यामहि ॥

देवं श्लाघते इति देवश्लाक्, स इवाचरतीति देवश्लाघ्यते ।

५४ देवश्लाघ्य-धातोरूपाणि ॥

१ देवश्लाघ्-यते, येते, यन्ते, यसे, येथे, यध्वे, ये, यावहे, यामहे ॥ [वहि, महि ॥

२ देवश्लाघ्ये-त, याताम्, रन्, थाः, याथाम्, ध्वम्, य,

३ देवश्लाघ्-यताम्, येताम्, यन्ताम्, यस्व, येथाम्, यध्वम्, यै, यावहै, यामहै ॥

४ अदेवश्लाघ्-यत, येताम्, यन्त, यथाः, येथाम्, यध्वम्, ये, यावहि, यामहि ॥

५ अदेवश्लाघ्यि-ष्ट, षाताम्, षत, ष्ठाः, षाथाम्, इढ्वम्, ढ्वम्, ध्वम्, षि, ष्वहि, ष्महि ॥

५ अदेवश्लाघि-ष्ट, षाताम्, षत, ष्ठाः, षाथाम्, इढ्वम्, ध्वम्, षि, ष्वहि, ष्महि ॥

६ देवश्लाघ्या / देवश्लाघा } -चक्रे, इ० ॥ म्बभूव, इ० ॥ मास, इ० ॥

७ देवश्लाघ्यिषी-ष्ट, यास्ताम्, रन्, ष्ठाः, यास्थाम्, ढ्वम्, ध्वम्, य, वहि, महि ॥

७ देवश्लाघिषी-ष्ट, यास्ताम्, रन्, ष्ठाः, यास्थाम्, ध्वम्, य, वहि, महि ॥

८ देवश्लाघ्यिता / देवश्लाघिता } -", रौ, रः, से, साथे, ध्वे, हे, स्वहे, स्महे ॥

९ देवश्लाघ्यि / देवश्लाघि } -ष्यते, ष्येते, ष्यन्ते, ष्यसे, ष्येथे, ष्यध्वे, ष्ये, ष्यावहे, ष्यामहे ॥

१० अदेवश्लाघ्यि / अदेवश्लाघि } ष्यत, ष्येताम्, ष्यन्त, ष्यथाः, ष्येथाम्, ष्यध्वम्, ष्ये, ष्यावहि, ष्यामहि ॥

उपदिष्टो ङकारो येन स उपदिष्टङ्, स इवाचरतीति उपदिष्टङ्यते ।

५४ उप-दिष्टङ्य-धातोरूपाणि ॥

१ उपदिष्टङ्-यते, येते, यन्ते, यसे, येथे, यध्वे, ये, यावहे, यामहे ॥ [य, वहि, महि ॥

२ उपदिष्टङ्ये-त, याताम्, रन्, थाः, याथाम्, ध्वम्,

३ उपदिष्टङ्-यताम्, येताम्, यन्ताम्, यस्व, येथाम्, यध्वम्, यै, यावहै, यावहै ॥

४ उपादिष्टङ्-यत, येताम्, यन्त, यथाः, येथाम्, यध्वम्, ये, यावहि, यामहि ॥

५ उपादिष्टङ्यि-ष्ट, षाताम्, षत, ष्ठाः, षाथाम्, इढ्वम्, ढ्वम्, ध्वम्, षि, ष्वहि, ष्महि ॥

५ उपादिष्टङि-ष्ट, षाताम्, षत, ष्ठाः, षाथाम्, इढ्वम्, ध्वम्, षि, ष्वहि, ष्महि ॥

६ उपदिष्टङ्या / उपदिष्टङा } -चक्रे, इ० ॥ म्बभूव, इ० ॥ मास इ० ॥

७ उपदिष्टङ्यिषी-ष्ट, यास्ताम्, रन्, ष्ठाः, यास्थाम्, ढ्वम्, ध्वम्, य, वहि, महि ॥

७ उपदिष्टङिषी-ष्ट, यास्ताम्, रन्, ष्ठाः, यास्थाम्, ध्वम्, य, वहि, महि ॥

८ उपदिष्टङ्यिता / उपदिष्टङिता } -", रौ, रः, से, साथे, ध्वे, हे, स्वहे, स्महे ॥

९ उपदिष्टङ्यि / उपदिष्टङि } -ष्यते, ष्येते, ष्यन्ते, ष्यसे, ष्येथे, ष्यध्वे, ष्ये, ष्यावहे, ष्यामहे ॥

१० उपादिष्टङ्यि / उपादिष्टङि } ष्यत, ष्येताम्, ष्यन्त, ष्यथाः, ष्येथाम्, ष्यध्वम्, ष्ये, ष्यावहि, ष्यामहि ॥

त्वगिवाचरतीति त्वच्यते ।

५५ त्वच्य-धातोरूपाणि ॥

१ त्वच्-यते, येते, यन्ते, यसे, येथे, यध्वे, ये, यावहे, यामहे ॥ [य, वहि, महि ॥

२ त्वच्ये-त, याताम्, रन्, थाः, याथाम्, ध्वम्,

३ त्वच्-यताम्, येताम्, यन्ताम्, यस्व, येथाम्, यध्वम्, यै, यावहै, यामहै ॥

४ अत्वच्-यत, येताम्, यन्त, यथाः, येथाम्, यध्वम्, ये, यावहि, यामहि ॥

५ अत्वच्यि-ष्ट, षाताम्, षत, ष्ठाः, षाथाम्, इढ्वम्, ढ्वम्, ध्वम्, षि, ष्वहि, ष्महि ॥

५ अत्वचि-ष्ट, षाताम्, षत, ष्ठाः, षाथाम्, इढ्वम्, ध्वम्, षि, ष्वहि, ष्महि ॥

६ त्वच्या / त्वचा } -चक्रे, इ० ॥ म्बभूव, इ० ॥ मास, इ० ॥

७ त्वच्यिषी-ष्ट, यास्ताम्, रन्, ष्ठाः, यास्थाम्, ढ्वम्, ध्वम्, य, वहि, महि ॥ [य, वहि, महि ॥

७ त्वचिषी-ष्ट, यास्ताम्, रन्, ष्ठाः, यास्थाम्, ध्वम्,

८ त्वच्यिता / त्वचिता } -", रौ, रः, से, साथे, ध्वे, हे, स्वहे, स्महे ॥

९ त्वच्यि / त्वचि } -ष्यते ष्येते, ष्यन्ते, ष्यसे, ष्येथे, ष्यध्वे, ष्ये, ष्यावहे, ष्यामहे ॥

१० अत्वच्यि / अत्वचि } -ष्यत, ष्येताम्, ष्यन्त, ष्यथाः, ष्येथाम्, ष्यध्वम्, ष्ये, ष्यावहि, ष्यामहि ॥

सहाञ्चति गच्छतीति सध्र्यञ्च्, स इवाचरतीति सध्र्यच्यते ।

५७ सध्र्यच्य-धातोरूपाणि ॥

१ **सध्र्यच्**-यते, येते, यन्ते, यसे, येथे, यध्वे, ये, यावहे, यामहे ॥
२ **सध्र्यच्ये**-त, याताम्, रन्, थाः, याथाम्, ध्वम्, य, वहि, महि ॥ [यध्वम्, यै, यावहै, यामहै ॥
३ **सध्र्यच्**-यताम्, येताम्, यन्ताम्, यस्व, येथाम्, यध्वम्, यै, यावहि, यामहि ॥
४ **असध्र्यच्**-यत, येताम्, यन्त, यथाः, येथाम्, यध्वम्, ये, यावहि, यामहि ॥
५ **असध्र्यच्यि**-ष्ट, षाताम्, षत, ष्ठाः, षाथाम्, इढ्वम्, ढ्वम्, ध्वम्, षि, ष्वहि, ष्महि ॥
५ **असध्र्यच्यि**-ष्ट, षाताम्, षत, ष्ठाः, षाथाम्, इढ्वम्, ध्वम्, षि, ष्वहि, ष्महि ॥
६ **सध्र्यच्या** / **सध्र्यचा** } -अक्रे, इ० ॥ अभूव, इ० ॥ मास, इ० ॥
७ **सध्र्यच्यिषी**-ष्ट, यास्ताम्, रन्, ष्ठाः, यास्थाम्, ढ्वम्, ध्वम्, य, वहि, महि ॥
७ **सध्र्यचिषी**-ष्ट, यास्ताम्, रन्, ष्ठाः, यास्थाम्, ध्वम्, य, वहि, महि ॥
८ **सध्र्यच्यिता** / **सध्र्यचिता** } -", रौ, रः, से, साथे, ध्वे, हे, स्वहे, स्महे ॥
९ **सध्र्यच्यि** / **सध्र्यचि** } -ष्यते, ष्येते, ष्यन्ते, ष्यसे, ष्येथे, ष्यध्वे, ष्ये, ष्यावहे, ष्यामहे ॥
१० **असध्र्यच्यि** / **असध्र्यचि** } ष्यत, ष्यताम्, ष्यन्त, ष्यथाः, ष्येथाम्, ष्यध्वम्, ष्ये, ष्यावहि, ष्यामहि ॥

चित्रितश्छकारो येन स चित्रितच्, स इवाचरतीति चित्रितच्छयते ।

५८ चित्रितच्छ-धातोरूपाणि ॥

१ **चित्रितच्छ्**-यते, येते, यन्ते, यसे, येथे, यध्वे, ये, यावहे, यामहे ॥ [य, वहि, महि ।
२ **चित्रितच्छ्ये**-त, याताम्, रन्, थाः, याथाम्, ध्वम्,
३ **चित्रितच्छ्**-यताम्, येताम्, यन्ताम्, यस्व, येथाम्, यध्वम्, यै, यावहै, यामहै ॥
४ **अचित्रितच्छ्**-यत, येताम्, यन्त, यथाः, येथाम् यध्वम्, ये, यावहि, यामहि ॥
५ **अचित्रितच्छ्य**-ष्ट, षाताम्, षत, ष्ठाः, षाथाम्, इढ्वम्, ढ्वम्, ध्वम्, षि, ष्वहि, ष्महि ॥
५ **अचित्रितच्छि**-ष्ट, षाताम्, षत, ष्ठाः, षाथाम्, इढ्वम्, ध्वम्, षि, ष्वहि, ष्महि ॥
६ **चित्रितच्छ्या** / **चित्रितच्छा** } -अक्रे, इ० ॥ अभूव, इ० ॥ मास, इ० ॥
७ **चित्रितच्छ्यिषी**-ष्ट, यास्ताम्, रन्, ष्ठाः, यास्थाम्, ढ्वम्, ध्वम्, य, वहि, महि ॥
७ **अचित्रितच्छिषी**-ष्ट, यास्ताम्, रन्, ष्ठाः, यास्थाम्, ध्वम्, य, वहि, महि ॥
८ **चित्रितच्छ्यिता** / **चित्रितच्छिता** } -", रौ, रः, से, साथे, ध्वे, हे, स्वहे, स्महे ॥
९ **चित्रितच्छ्य** / **चित्रितच्छि** } -ष्यते, ष्येते, ष्यन्ते, ष्यसे, ष्येथे, ष्यध्वे, ष्ये, ष्यावहे, ष्यामहे ॥
१० **अचित्रितच्छ्य** / **अचित्रितच्छि** } ष्यत, ष्येताम्, ष्यन्त, ष्यथाः, ष्येथाम्, ष्यध्वम्, ष्ये, ष्यावहि, ष्यामहि ॥

सम्यग् राजते इति सम्राट्, स इवाचरतीति सम्राज्यते ।

५९ सम्-राज्य-धातोरूपाणि ॥

१ **सम्राज्**-यते, येते, यन्ते, यसे, येथे, यध्वे, ये, यावहे, यामहे ॥
२ **सम्राज्ये**-त, याताम्, रन्, थाः, याथाम्, ध्वम्, य, वहि, महि ॥
३ **सम्राज्**-यताम्, येताम्, यन्ताम्, यस्व, येथाम्, यध्वम्, यै, यावहै, यामहै ॥
४ **समराज्**-यत, येताम्, यन्त, यथाः, येथाम्, यध्वम्, ये, यावहि, यामहि ॥
५ **समराज्यि**-ष्ट, षाताम्, षत, ष्ठाः, षाथाम्, इढ्वम्, ढ्वम्, ध्वम्, षि, ष्वहि, ष्महि ॥
५ **समराजि**-ष्ट, षाताम्, षत, ष्ठाः, षाथाम्, इढ्वम्, ध्वम्, षि, ष्वहि, ष्महि ॥
६ **सम्राज्या** / **सम्राजा** } -अक्रे, इ० ॥ अभूव, इ० ॥ मास, इ० ॥
७ **सम्राज्यिषी**-ष्ट, यास्ताम्, रन्, ष्ठाः, यास्थाम्, ढ्वम्, ध्वम्, य, वहि, महि ॥ [य, वहि, महि ॥
७ **सम्राजिषी**-ष्ट, यास्ताम्, रन्, ष्ठाः, यास्थाम्, ध्वम्,
८ **सम्राज्यिता** / **सम्राजिता** } -", रौ, रः, से, साथे, ध्वे, हे, स्वहे, स्महे ॥
९ **सम्राज्यि** / **सम्राजि** } -ष्यते, ष्येते, ष्यन्ते, ष्यसे, ष्येथे, ष्यध्वे, ष्ये, ष्यावहे, ष्यामहे ॥
१० **समराज्यि** / **समराजि** } -ष्यत, ष्येताम्, ष्यन्त, ष्यथाः, ष्येथाम्, ष्यध्वम्, ष्ये, ष्यावहि, ष्यामहि ॥

उज्झत् उत्सर्गे, उत्सर्गस्त्यागः । उज्जतीति उत्, स इवाचरतीति उज्झ्यते ।

६० उज्झ्य-धातोरूपाणि ॥

१ **उज्झ्**-यते, येते, यन्ते, यसे, येथे, यध्वे, ये, यावहे, यामहे ॥ [य, वहि, महि ॥

२ **उज्झ्ये**-त, याताम्, रन्, थाः, याथाम्, ध्वम्,

३ **उज्झ्**-यताम्, येताम्, यन्ताम्, यस्व, येथाम्, यध्वम्, यै, यावहै, यामहै ॥

४ **औज्झ्**-यत, येताम्, यन्त, यथाः, येथाम्, यध्वम्, ये, यावहि, यामहि ॥

५ **औज्झ्य**-ष्ट, षाताम्, षत, ष्ठाः, षाथाम्, ड्ढ्वम्, ढ्वम्, ध्वम्, षि, ष्वहि, ष्महि ॥

५ **औज्झि**-ष्ट, षाताम्, षत, ष्ठाः, षाथाम्, ड्ढ्वम्, ध्वम्, षि, ष्वहि, ष्महि ॥

६ **उज्झ्या** / **उज्झा** } -च्चक्रे, इ० ॥ म्बभूव, इ० ॥ मास, इ० ॥

७ **उज्झ्यषी**-ष्ट, यास्ताम्, रन्, ष्ठाः, यास्थाम्, ढ्वम्, ध्वम्, य, वहि, महि ॥ [य, वहि, महि ॥

७ **उज्झिषी**-ष्ट, यास्ताम्, रन्, ष्ठाः, यास्थाम्, ध्वम्,

८ **उज्झ्यता** / **उज्झिता** } -", रौ, रः, से, साथे, ध्वे, हे, स्वहे, स्महे ॥

९ **उज्झ्य** / **उज्झि** } -ष्यते ष्येते, ष्यन्ते, ष्यसे, ष्येथे, ष्यध्वे, ष्ये, ष्यावहे, ष्यामहे ॥

१० **औज्झ्य** / **औज्झि** } -ष्यत, ष्येताम्, ष्यन्त, ष्यथाः, ष्येथाम्, ष्यध्वम्, ष्ये, ष्यावहि, ष्यामहि ॥

उदितः कथितो ञकारो येन स उदितञ्, स इवाचरतति उदितञ्यते ।

६१ उदितञ्य-धातोरूपाणि ॥

१ **उदितञ्**-यते, येते, यन्ते, यसे, येथे, यध्वे, ये, यावहे, यामहे ॥ [य, वहि, महि ॥

२ **उदितञ्ये**-त, याताम्, रन्, थाः, याथाम्, ध्वम्,

३ **उदितञ्**-यताम्, येताम्, यन्ताम्, यस्व, येथाम्, यध्वम्, यै, यावहै, यावहै ॥ [ये, यावहि, यामहि ॥

४ **औदितञ्**-यत, येताम्, यन्त, यथाः, येथाम्, यध्वम्,

५ **औदितञ्य**-ष्ट, षाताम्, षत, ष्ठाः, षाथाम्, ड्ढ्वम्, ढ्वम्, ध्वम्, षि, ष्वहि, ष्महि ॥

५ **औदितञि**-ष्ट, षाताम्, षत, ष्ठाः, षाथाम्, ड्ढ्वम्, ध्वम्, षि, ष्वहि, ष्महि ॥

६ **उदितञ्या** / **उदितञा** } च्चक्रे, इ० ॥ म्बभूव, इ० ॥ मास, इ० ॥

७ **उदितञ्यषी**-ष्ट, यास्ताम्, रन्, ष्ठाः, यास्थाम्, ढ्वम्, ध्वम्, य, वहि, महि ॥

७ **उदितञिषी**-ष्ट, यास्ताम्, रन्, ष्ठाः, यास्थाम्, ध्वम्, य, वहि, महि ॥

८ **उदितञ्यिता** / **उदितञिता** } -", रौ, रः, से, साथे, ध्वे, हे, स्वहे, स्महे ॥

९ **उदितञ्य** / **उदितञि** } -ष्यते, ष्येते, ष्यन्ते, ष्यसे, ष्येथे, ष्यध्वे, ष्ये, ष्यावहे, ष्यामहे ॥

१० **औदितञ्य** / **औदितञि** } ष्यत, ष्येताम्, ष्यन्त, ष्यथाः, ष्येथाम्, ष्यध्वम्, ष्ये, ष्यावहि, ष्यामहि ॥

सरडिवाचरतीति सरट्यते ।

६२ सरट्य-धातोरूपाणि ॥

१ **सरट्**-यते, येते, यन्ते, यसे, येथे, यध्वे, ये, यावहे, यामहे ॥

२ **सरट्ये**-त, याताम्, रन्, थाः, याथाम्, ध्वम्, य, वहि, महि ॥ [यै, यावहै, यामहै ॥

३ **सरट्**-यताम्, येताम्, यन्ताम्, यस्व, येथाम्, यध्वम्,

४ **असरट्**-यत, येताम्, यन्त, यथाः, येथाम्, यध्वम्, ये, यावहि, यामहि ॥

५ **असरट्य**-ष्ट, षाताम्, षत, ष्ठाः, षाथाम्, ड्ढ्वम्, ढ्वम्, ध्वम्, षि, ष्वहि, ष्महि ॥

५ **असरटि**-ष्ट, षाताम्, षत, ष्ठाः, षाथाम्, ड्ढ्वम्, ध्वम्, षि, ष्वहि, ष्महि ॥

६ **सरट्या** / **सरटा** } -च्चक्रे, इ० ॥ म्बभूव, इ० ॥ मास, इ० ॥

७ **सरट्यषी**-ष्ट, यास्ताम्, रन्, ष्ठाः, यास्थाम्, ढ्वम्, ध्वम्, य, वहि, महि ॥

७ **सरटिषी**-ष्ट, यास्ताम्, रन्, ष्ठाः, यास्थाम्, ध्वम्, य, वहि, महि ॥

८ **सरट्यिता** / **सरटिता** } -", रौ, रः, से, साथे, ध्वे, हे, स्वहे, स्महे ॥

९ **सरट्य** / **सरटि** } -ष्यते, ष्येते, ष्यन्ते, ष्यसे, ष्येथे, ष्यध्वे, ष्ये, ष्यावहे, ष्यामहे ॥

१० **असरट्य** / **असरटि** } ष्यत, ष्येताम्, ष्यन्त, ष्यथाः, ष्येथाम्, ष्यध्वम्, ष्ये, ष्यावहि, ष्यामहि ॥

सरट् स्यात् वातमेघयोः ॥

शास्त्रं पठतीति शास्त्रपट्, स इवाचरतीति शास्त्रपठ्यते ।

६३ शास्त्रपठ्य–धातोरूपाणि ॥

१ **शास्त्रपट्**–यते, येते, यन्ते, यसे, येथे, यध्वे, ये, यावहे, यामहे ॥ [वहि, महि ॥

२ **शास्त्रपठ्ये**-त, याताम्, रन्, थाः, याथाम्, ध्वम्, य,

३ **शास्त्रपट्**-यताम्, येताम्, यन्ताम्, यस्व, येथाम्, यध्वम्, यै, यावहै, यामहै ॥

४ **अशास्त्रपट्**–यत, येताम्, यन्त, यथाः, येथाम्, यध्वम्, ये, यावहि, यामहि ॥

५ **अशास्त्रपठ्यि**–ष्ट, षाताम्, षत, ष्ठाः, षाथाम्, ड्ढ्वम्, ढ्वम्, ध्वम्, षि, ष्वहि, ष्महि ॥

५ **अशास्त्रपठि**-ष्ट, षाताम्, षत, ष्ठाः, षाथाम्, ड्ढ्वम्, ध्वम्, षि, ष्वहि, ष्महि ॥

६ **शास्त्रपठ्या** / **शास्त्रपठा** –अक्रे, इ० ॥ म्बभूव, इ० ॥ मास, इ० ॥

७ **शास्त्रपठ्यिषी**–ष्ट, यास्ताम्, रन्, ष्ठाः, यास्थाम्, ध्वम्, ढ्वम्, य, वहि, महि ॥ [य, वहि, महि ॥

७ **शास्त्रपठिषी**-ष्ट, यास्ताम, रन्, ष्ठाः, यास्थाम्, ध्वम्,

८ **शास्त्रपठ्यिता** / **शास्त्रपठिता** –", रौ, रः, से, साथे, ध्वे, हे, स्वहे, स्महे ॥

९ **शास्त्रपठ्यि** / **शास्त्रपठि** –ष्यते, ष्येते, ष्यन्ते, ष्यसे, ष्येथे, ष्यध्वे, ष्ये, ष्यावहे, ष्यामहे ॥

१० **अशास्त्रपठ्यि** / **अशास्त्रपठि** ष्यत, ष्येताम्, ष्यन्त, ष्यथाः, ष्येथाम्, ष्यध्वम्, ष्ये, ष्यावहि, ष्यामहि ॥

अड्ड अभियोगे', अड्डतीति, अत्, स इवाचरतीति अड्ड्यते ।

६४ अड्ड्य–धातोरूपाणि ॥

१ **अड्ड्**–यते, येते, यन्ते, यसे, येथे, यध्वे, ये, यावहे, यामहे ॥

२ **अड्ड्ये**–त, याताम्, रन्, थाः, याथाम्, ध्वम्, य, वहि, महि ॥ [यै, यावहै, यामहै ॥

३ **अड्ड्**–यताम्, येताम्, यन्ताम्, यस्व, येथाम्, यध्वम्,

४ **आड्ड्**–यत, येताम्, यन्त, यथाः, येथाम्, यध्वम्, ये, यावहि, यामहि ॥

५ **आड्ड्यि**–ष्ट, षाताम्, षत, ष्ठाः, षाथाम्, ड्ढ्वम्, ढ्वम्, ध्वम्, षि, ष्वहि, ष्महि ॥

५ **आड्डि**-ष्ट, षाताम्, षत, ष्ठाः, षाथाम्, ड्ढ्वम्, ध्वम्, षि, ष्वहि, ष्महि ॥

६ **अड्ड्या** / **अड्डा** –अक्रे, इ० ॥ म्बभूव, इ० ॥ मास, इ० ॥

७ **अड्ड्यिषी**–ष्ट, यास्ताम्, रन्, ष्ठाः, यास्थाम्, ढ्वम्, ध्वम्, य, वहि, महि ॥ [य, वहि, महि ॥

७ **अड्डिषी**–ष्ट, यास्ताम्, रन्, ष्ठाः, यास्थाम्, ध्वम्,

८ **अड्ड्यिता** / **अड्डिता** –", रौ, रः, से, साथे, ध्वे, हे, स्वहे, स्महे ॥

९ **अड्ड्यि** / **अड्डि** –ष्यते, ष्येते, ष्यन्ते, ष्यसे, ष्येथे, ष्यध्वे, ष्ये, ष्यावहे, ष्यामहे ॥

१० **आड्ड्यि** / **आड्डि** –ष्यत, ष्यताम्, ष्यन्त, ष्यथाः, ष्येथाम्, ष्यध्वम्, ष्ये, यावहि, ष्यामहि ॥

उक्तो ढकारो येन स उक्तट्, स इवाचरतीति उक्तढ्यते ।

६५ उक्तढ्य–धातोरूपाणि ॥

१ **उक्तट्**–यते, येते, यन्ते, यसे, येथे, यध्वे, ये, यावहे, यामहे ॥ [वहि, महि ॥

२ **उक्तढ्ये**–त, याताम्, रन्, थाः, याथाम्, ध्वम्, य,

३ **उक्तट्**–यताम्, येताम्, यन्ताम्, यस्व, येथाम्, यध्वम्, यै, यावहै, यामहै ॥ [यावहि, यामहि ॥

४ **औक्तट्**–यत, येताम्, यन्त, यथाः, येथाम्, यध्वम्, ये,

५ **औक्तढ्यि**–ष्ट, षाताम्, षत, ष्ठाः, षाथाम्, ड्ढ्वम्, ढ्वम्, ध्वम्, षि, ष्वहि, ष्महि ॥ [षि, ष्वहि, ष्महि ॥

५ **औक्तढि**–ष्ट, षाताम्, षत, ष्ठाः, षाथाम्, ड्ढ्वम्, ध्वम्,

६ **उक्तढ्या** / **उक्तढा** –अक्रे, इ० ॥ म्बभूव, इ० ॥ मास, इ० ॥

७ **उक्तढ्यिषी**–ष्ट, यास्ताम्, रन्, ष्ठाः, यास्थाम्, ढ्वम्, ध्वम्, य, वहि, महि ॥ [य, वहि, महि ॥

७ **उक्तढिषी**–ष्ट, यास्ताम्, रन्, ष्ठाः, यास्थाम्, ध्वम्,

८ **उक्तढ्यिता** / **उक्तढिता** –", रौ, रः, से, साथे, ध्वे, हे, स्वहे, स्महे ॥

९ **उक्तढ्यि** / **उक्तढि** –ष्यते, ष्येते, ष्यन्ते, ष्यसे, ष्येथे, ष्यध्वे, ष्ये, ष्यावहे, ष्यामहे ॥

१० **औक्तढ्यि** / **औक्तढि** –ष्यत, ष्येताम्, ष्यन्त, ष्यथाः, ष्येथाम्, ष्यध्वम्, ष्ये, ष्यावहि, ष्यामहि ॥

सुगणयतीति सुगण् स इवाचरतीति सुगण्यते ।

६६ सु-गण्य-धातोरूपाणि ॥

१ **सुगण्**-यते, येते, यन्ते, यसे, येथे, यध्वे, ये, यावहे, यामहे ॥
२ **सुगण्ये**-त, याताम्, रन्, थाः, याथाम्, ध्वम्, य, वहि, महि ॥ [यै, यावहै, यामहै ॥
३ **सुगण्**-यताम्, येताम्, यन्ताम्, यस्व, येथाम्, यध्वम्,
४ **स्वगण्**-यत, येताम्, यन्त, यथाः, येथाम्, यध्वम्, ये, यावहि, यामहि ॥
५ **स्वगण्यि**-ष्ट, षाताम्, षत, ष्ठाः, षाथाम्, इढ्वम्, ढ्वम्, ध्वम्, षि, ष्वहि, ष्महि ॥
५ **स्वगणि**-ष्ट, षाताम्, षत, ष्ठाः, षाथाम्, इढ्वम्, ध्वम्, षि, ष्वहि, ष्महि ॥
६ **सुगण्या** / **सुगणा** } -च्चक्रे, इ० ॥ म्बभूव, इ० ॥ मास, इ० ॥
७ **सुगण्यिषी**-ष्ट, यास्ताम्, रन्, ष्ठाः, यास्थाम्, ढ्वम्, ध्वम्, य, वहि, महि ॥
७ **सुगणिषी**-ष्ट, यास्ताम्, रन्, ष्ठाः, यास्थाम्, ध्वम्, य, वहि, महि ॥
८ **सुगण्यिता** / **सुगणिता** } -", रौ, रः, से, साथे, ध्वे, हे, स्वहे, स्महे ॥
९ **सुगण्यि** / **सुगणि** } -ष्यते, ष्येते, ष्यन्ते, ष्यसे, ष्येथे, ष्यध्वे, ष्ये, ष्यावहे, ष्यामहे ॥
१० **स्वगण्यि** / **स्वगणि** } -ष्यत, ष्येताम्, ष्यन्त, ष्यथाः, ष्येथाम्, ष्यध्वम्, ष्ये, ष्यावहि, ष्यामहि ॥

मरुदिवाचरतीति मरुत्यति ।

६७ मरुत्य-धातोरूपाणि ॥

१ **मरुत्**-यते, येते, यन्ते, यसे, येथे, यध्वे, ये, यावहे, यामहे ॥
२ **मरुत्ये**-त, याताम्, रन्, थाः, याथाम्, ध्वम्, य, वहि, महि ॥ [यै, यावहै, यामहै ॥
३ **मरुत्**-यताम्, येताम्, यन्ताम्, यस्व, येथाम्, यध्वम्,
४ **अमरुत्**-यत, येताम्, यन्त, यथाः, येथाम्, यध्वम्, ये, यावहि, यामहि ॥
५ **अमरुत्यि**-ष्ट, षाताम्, षत, ष्ठाः, षाथाम्, इढ्वम्, ढ्वम्, ध्वम्, षि, ष्वहि, ष्महि ॥
५ **अमरुति**-ष्ट, षाताम्, षत, ष्ठाः, षाथाम्, इढ्वम्, ध्वम्, षि, ष्वहि, ष्महि ॥
६ **मरुत्या** / **मरुता** } -च्चक्रे, इ० ॥ म्बभूव, इ० ॥ मास, इ० ॥
७ **मरुत्यिषी**-ष्ट, यास्ताम्, रन्, ष्ठाः, यास्थाम्, ढ्वम्, ध्वम्, य, वहि, महि ॥
७ **मरुतिषी**-ष्ट, यास्ताम्, रन्, ष्ठाः, यास्थाम्, ध्वम्, य, वहि, महि ॥
८ **मरुत्यिता** / **मरुतिता** } -", रौ, रः, से, साथे, ध्वे, हे, स्वहे, स्महे ॥
९ **मरुत्यि** / **मरुति** } -ष्यते, ष्येते, ष्यन्ते, ष्यसे, ष्येथे, ष्यध्वे, ष्ये, ष्यावहे, ष्यामहे ॥
१० **अमरुत्यि** / **अमरुति** } -ष्यत, ष्येताम्, ष्यन्त, ष्यथाः, ष्येथाम्, ष्यध्वम्, ष्ये, ष्यावहि, ष्यामहि ॥

दधि मथ्नातीति दधिमत्, स इवाचरतीति दधिमथ्यते ।

६८ दधिमथ्य-धातोरूपाणि ॥

१ **दधिमथ्**-यते, येते, यन्ते, यसे, येथे, यध्वे, ये, यावहे, यामहे ॥
२ **दधिमथ्ये**-त, याताम्, रन्, थाः, याथाम्, ध्वम्, य, वहि, महि ॥
३ **दधिमथ्**-यताम्, येताम्, यन्ताम्, यस्व, येथाम्, यध्वम्, यै, यावहै, यामहै ॥
४ **अदधिमथ्**-यत, येताम्, यन्त, यथाः, येथाम्, यध्वम्, ये, यावहि, यामहि ॥
५ **अदधिमथ्यि**-ष्ट, षाताम्, षत, ष्ठाः, षाथाम्, इढ्वम्, ढ्वम्, ध्वम्, षि, ष्वहि, ष्महि ॥
५ **अदधिमथि**-ष्ट, षाताम्, षत, ष्ठाः, षाथाम्, इढ्वम्, ध्वम्, षि, ष्वहि, ष्महि ॥
६ **दधिमथ्या** / **दधिमथा** } -च्चक्रे, इ० ॥ म्बभूव, इ० ॥ मास, इ० ॥
७ **दधिमथ्यिषी**-ष्ट, यास्ताम्, रन्, ष्ठाः, यास्थाम्, ढ्वम्, ध्वम्, य, वहि, महि ॥ [य, वहि, महि ॥
७ **दधिमथिषी**-ष्ट, यास्ताम्, रन्, ष्ठाः, यास्थाम्, ध्वम्,
८ **दधिमथ्यिता** / **दधिमथिता** } -", रौ, रः, से, साथे, ध्वे, हे, स्वहे, स्महे ॥
९ **दधिमथ्यि** / **दधिमथि** } -ष्यते, ष्येते, ष्यन्ते, ष्यसे, ष्येथे, ष्यध्वे, ष्ये, ष्यावहे, ष्यामहे ॥
१० **अदधिमथ्यि** / **अदधिमथि** } ष्यत, ष्येताम्, ष्यन्त, ष्यथाः, ष्येथाम्, ष्यध्वम्, ष्ये, ष्यावहि, ष्यामहि ॥

स इवाचरतीति तद्यते ।

६९ तद्य–धातोरूपाणि ॥

१ **तद्**–यते, येते, यन्ते, यसे, येथे, यध्वे, ये, यावहे, यामहे ॥
२ **तद्ये**–त, याताम्, रन्, थाः, याथाम्, ध्वम्, य, वहि, महि ॥ [यावहै, यामहै ॥
३ **तद्**–यताम्, येताम्, यन्ताम्, यस्व, येथाम्, यध्वम्, यै,
४ **अतद्**–यत, येताम्, यन्त, यथाः, येथाम्, यध्वम्, ये, यावहि, यामहि ॥
५ **अतद्यि**–ष्ट, षाताम्, षत, ष्ठाः, षाथाम्, ड्ढ्वम्, ढ्वम्, ध्वम्, षि, ष्वहि, ष्महि ॥
५ **अतदि**–ष्ट, षाताम्, षत, ष्ठाः, षाथाम्, ड्ढ्वम्, ध्वम्, य, वहि, महि ॥
६ **तद्या** / **तदा** –च्चक्रे, इ० ॥ म्बभूव, इ० ॥ मास, इ० ॥
७ **तद्यिषी**–ष्ट, यास्ताम्, रन्, ष्ठाः, यास्थाम्, ढ्वम्, ध्वम्, य, वहि, महि ॥
७ **तदिषी**–ष्ट, यास्ताम्, रन्, ष्ठाः, यास्थाम्, ध्वम्, य, वहि, महि ॥
८ **तद्यिता** / **तदिता** –", रौ, रः, से, साथे, ध्वे, हे, स्वहे, स्महे ॥
९ **तद्यि** / **तदि** –ष्यते, ष्येते, ष्यन्ते, ष्यसे, ष्येथे, ष्यध्वे, ष्ये, ष्यावहे, ष्यामहे ॥
१० **अतद्यि** / **अतदि** –ष्यत, ष्येताम्, ष्यन्त, ष्यथाः, ष्येथाम्, ष्यध्वम्, ष्ये, ष्यावहि, ष्यामहि ॥

सुपादिवाचरतीति सुपाद्यते ।

७० सु-पाद्य–धातोरूपाणि ॥

१ **सुपाद्**-यते, येते, यन्ते, यसे, येथे, यध्वे, ये, यावहे, यामहे ॥
२ **सुपाद्ये** त, याताम्, रन्, थाः, याथाम्, ध्वम्, य, वहि, महि ॥ [यध्वम्, यै, यावहै, यामहै ॥
३ **सुपाद्**–यताम्, येताम्, यन्ताम्, यस्व, येथाम्,
४ **स्वपाद्**–यत, येताम्, यन्त, यथाः, येथाम्, यध्वम्, ये, यावहि, यामहि ॥
५ **स्वपाद्यि**–ष्ट, षाताम्, षत, ष्ठाः, षाथाम्, ड्ढ्वम्, ढ्वम्, ध्वम्, षि, ष्वहि, ष्महि ॥
५ **स्वपादि**–ष्ट, षाताम्, षत, ष्ठाः, षाथाम्, ड्ढ्वम्, ध्वम्, षि, ष्वहि, ष्महि ॥
६ **सुपाद्या** / **सुपादा** –च्चक्रे, इ० ॥ म्बभूव, इ० ॥ मास, इ० ॥
७ **सुपाद्यिषी**–ष्ट, यास्ताम्, रन्, ष्ठाः, यास्थाम्, ढ्वम्, ध्वम्, य, वहि, महि ॥ [य, वहि, महि ॥
७ **सुपादिषी**–ष्ट, यास्ताम्, रन्, ष्ठाः, यास्थाम्, ध्वम्,
८ **सुपाद्यिता** / **सुपादिता** –", रौ, रः, से, साथे, ध्वे, हे, स्वहे, स्महे ॥
९ **सुपाद्यि** / **सुपादि** –ष्यते, ष्येते, ष्यन्ते, ष्यसे, ष्येथे, ष्यध्वे, ष्ये, ष्यावहे, ष्यामहे ॥
१० **स्वपाद्यि** / **स्वपादि** –ष्यत, ष्येताम्, ष्यन्त, ष्यथाः, ष्येथाम्, ष्यध्वम्, ष्ये, ष्यावहि, ष्यामहि ॥

यस्वरे पादः पदणिक्यघुटि ॥ २ । १ । १०२ ॥ इत्यत्रक्यर्वजनान्न पद्भावः ॥

त्वमिवाचरतीति त्वद्यते ।

७१ तवद्य–धातोरूपाणि ॥

१ **त्वद्**–यते, येते, यन्ते, यसे, येथे, यध्वे, ये, यावहे, यामहे ॥
२ **त्वद्ये**–त, याताम्, रन्, थाः, याथाम्, ध्वम्, य, वहि, महि ॥ [यै, यावहै, यामहै ॥
३ **त्वद्**–यताम्, येताम्, यन्ताम्, यस्व, येथाम्, यध्वम्,
४ **अत्वद्**–यत, येताम्, यन्त, यथाः, येथाम्, यध्वम्, ये, यावहि, यामहि ॥
५ **अत्वद्यि**–ष्ट, षाताम्, षत, ष्ठाः, षाथाम्, ड्ढ्वम्, ढ्वम्, ध्वम्, षि, ष्वहि, ष्महि ॥
५ **अत्वदि**–ष्ट, षाताम्, षत, ष्ठाः, षाथाम्, ड्ढ्वम्, ध्वम्, षि, ष्वहि, ष्महि ॥
६ **त्वद्या** / **त्वदा** –च्चक्रे, इ० ॥ म्बभूव, इ० ॥ मास, इ० ॥
७ **त्वद्यिषी**–ष्ट, यास्ताम्, रन्, ष्ठाः, यास्थाम्, ढ्वम्, ध्वम्, य, वहि, महि ॥ [वहि, महि ॥
७ **त्वदि**–ष्ट, यास्ताम्, रन्, ष्ठाः, यास्थाम्, ध्वम्, य,
८ **त्वद्यिता** / **त्वदिता** –", रौ, रः, से, साथे, ध्वे, हे, स्वहे, स्महे ॥
९ **त्वद्यि** / **त्वदि** –ष्यते, ष्येते, ष्यन्ते, ष्यसे, ष्येथे, ष्यध्वे, ष्ये, ष्यावहे, ष्यामहे ॥
१० **अत्वद्यि** / **अत्वदि** –ष्यत, ष्येताम्, ष्यन्त, ष्यथाः, ष्येथाम्, ष्यध्वम्, ष्ये, ष्यावहि, ष्यामहि ॥

त्वमौ प्रत्ययोत्तरपदे चैकस्मिन् ॥ २ । १ । ११ ॥ इति मपर्यन्तस्य युष्मच्छब्दस्य त्वाऽऽदेशः ॥

युवामिव, यूयमिव, वाचरतीति युष्मद्यते ।

७२ युष्मद्य–धातोरूपाणि ॥

१ **युष्मद्**–यते,येते,यन्ते,यसे,येथे,यध्वे,ये,यावहे,यामहे॥
२ **युष्मद्ये**–त, याताम्, रन्, थाः, याथाम्, ध्वम्, य, वहि, महि ॥ [यै, यावहै, यामहै ॥
३ **युष्मद्**–यताम्,येताम्,यन्ताम्,यस्व,येथाम्, यध्वम्,
४ **अयुष्मद्**–यत, येताम्, यन्त, यथाः, येथाम्, यध्वम्, ये, यावहि, यामहि ॥
५ **अयुष्मद्यि**–ष्ट, षाताम्, षत, ष्ठाः, षाथाम्, इड्ढ्वम्, ढ्वम्, ध्वम्, षि, ष्वहि, ष्महि ॥
५ **अयुष्मदि**–ष्ट, षाताम्, षत, ष्ठाः, षाथाम्, इड्ढ्वम्, ध्वम्, षि, ष्वहि, ष्महि ॥
६ **युष्मद्या** / **युष्मदा** –ञ्चक्रे, इ० ॥ म्बभूव, इ०॥ मास, इ० ॥
७ **युष्मद्यिषी**–ष्ट, यास्ताम्, रन्, ष्ठाः, यास्थाम्, ढ्वम्, ध्वम्, य, वहि, महि ॥
७ **युष्मदिषी**–ष्ट, यास्ताम्, रन्, ष्ठाः, यास्थाम्, ध्वम्, य, वहि, महि ॥
८ **युष्मद्यिता** / **युष्मदिता** –", रौ, रः, से, साथे, ध्वे, हे, स्वहे, स्महे ॥
९ **युष्मद्यि** / **युष्मदि** –ष्यते, ष्येते, ष्यन्ते, ष्यसे, ष्येथे, ष्यध्वे, ष्ये, ष्यावहे, ष्यामहे ॥
१० **अयुष्मद्यि** / **अयुष्मदि** –ष्यत, ष्येताम्, ष्यन्त, ष्यथाः,ष्येथाम्, ष्यध्वम्, ष्ये, ष्यावहि, ष्यामहि ॥

अत्र युष्मच्छब्दस्यैकत्वविशिष्टार्थावृत्तित्वान्न त्वाऽऽदेशः ॥

अहमिवाचरतीति मद्यते ।

७३ मद्य–धातोरूपाणि ॥

१ **मद्**–यते,येते,यन्ते,यसे, येथे, यध्वे, ये, यावहे, यामहे ॥
२ **मद्ये**–त, याताम्, रन्, थाः, याथाम्, ध्वम्, य, वहि, महि ॥ [यध्वम्, यै, यावहै, यामहै ॥
३ **मद्**–यताम्, येताम्, यन्ताम्, यस्व, येथाम्,
४ **अमद्**–यत, येताम्, यन्त, यथाः, येथाम्, यध्वम्, ये, यावहि, यामहि ॥ [ध्वम्, षि, ष्वहि,ष्महि ॥
५ **अमद्यि**–ष्ट, षाताम्, षत, ष्ठाः, षाथाम्,इड्ढ्वम्, ढ्वम्,
५ **अमदि**–ष्ट, षाताम्, षत, ष्ठाः, षाथाम्, इड्ढ्वम्, ध्वम्, षि, ष्वहि, ष्महि ॥
६ **मद्या** / **मदा** –ञ्चक्रे, इ० ॥ म्बभूव, इ० ॥ मास, इ०॥
७ **मद्यिषी**–ष्ट, यास्ताम्, रन्, ष्ठाः, यास्थाम्, ढ्वम्, ध्वम्, य, वहि, महि ॥
७ **मदिषी**–ष्ट, यास्ताम्, रन्, ष्ठाः, यास्थाम्, ध्वम्, य, वहि, महि ॥
८ **मद्यिता** / **मदिता** –", रौ, रः, से, साथे, ध्वे, हे, स्वहे, स्महे ॥
९ **मद्यि** / **मदि** –ष्यते, ष्येते, ष्यन्ते, ष्यसे, ष्येथे, ष्यध्वे, ष्ये, ष्यावहे, ष्यामहे ॥
१० **अमद्यि** / **अमदि** –ष्यत, ष्येताम्, ष्यन्त, ष्यथाः, ष्येथाम्, ष्यध्वम्, ष्ये, ष्यावहि, ष्यामहि ॥

त्वमौ प्रत्ययोत्तरपदे चैकस्मिन् ॥ २ । १।११॥ इति मपर्यन्तस्य अस्मच्छब्दस्य माऽऽदेशः ॥

आवामिव, वयमिव, वाचरतीति अस्मद्यते ।

७४ अस्मद्य–धातोरूपाणि ॥

१ **अस्मद्**–यते,येते,यन्ते,यसे,येथे,यध्वे,ये,यावहे,यामहे॥
२ **अस्मद्ये**–त, याताम्, रन्, थाः, याथाम्, ध्वम्, य, वहि, महि ॥
३ **अस्मद्**–यताम्, येताम्, यन्ताम्, यस्व, येथाम्, यध्वम्, यै, यावहै, यामहै ॥
४ **आस्मद्**–यत, येताम्, यन्त, यथाः, येथाम्, यध्वम्, ये, यावहि, यामहि ॥ [ढ्वम्, ध्वम्,षि, ष्वहि, ष्महि ॥
५ **आस्मद्यि**–ष्ट, षाताम्, षत, ष्ठाः, षाथाम्, इड्ढ्वम्,
५ **आस्मदि**–ष्ट, षाताम्, षत, ष्ठाः, षाथाम्, इड्ढ्वम्, ध्वम्, षि, ष्वहि, ष्महि ॥
६ **अस्मद्या** / **अस्मदा** –ञ्चक्रे, इ० ॥ म्बभूव, इ० ॥ मास, इ० ॥
७ **अस्मद्यिषी**–ष्ट, यास्ताम्, रन्, ष्ठाः, यास्थाम्, ढ्वम्, ध्वम्, य, वहि, महि ॥ [य, वहि, महि ॥
७ **अस्मदिषी**–ष्ट, यास्ताम्, रन्, ष्ठाः, यास्थाम्, ध्वम्,
८ **अस्मद्यिता** / **अस्मदिता** –", रौ, रः, से, साथे, ध्वे, हे, स्वहे, स्महे ॥
९ **अस्मद्यि** / **अस्मदि** –ष्यते, ष्येते, ष्यन्ते, ष्यसे, ष्येथे, ष्यध्वे, ष्ये, ष्यावहे, ष्यामहे ॥
१० **आस्मद्यि** / **आस्मदि** –ष्यत,ष्येताम्, ष्यन्त, ष्यथाः, ष्येथाम्, ष्यध्वम्, ष्ये, ष्यावहि, ष्यामहि ॥

अत्रास्मच्छब्दस्यैकत्वविशिष्टार्थावृत्तित्वाभावान्न माऽऽदेशः।

समिदिवाचरतीति समिध्यते ।

७५ सम्-इध्य-धातोरूपाणि ॥

१ **समिध्**-यते, येते, यन्ते, यसे, येथे, यध्वे, ये, यावहे, यामहे ॥

२ **समिध्ये**-त, याताम्, रन्, थाः, याथाम्, ध्वम्, य, वहि, महि ॥ [यै, यावहै, यामहै ॥

३ **समिध्**-यताम्, येताम्, यन्ताम्, यस्व, येथाम्, यध्वम्,

४ **समैध्**-यत, येताम्, यन्त, यथाः, येथाम्, यध्वम्, ये, यावहि, यामहि ॥

५ **समैध्यि**-ष्ट, षाताम्, षत, ष्ठाः, षाथाम्, ड्ढ्वम्, ढ्वम्, ध्वम्, षि, ष्वहि, ष्महि ॥

५ **समैधि**-ष्ट, षाताम्, षत, ष्ठाः, षाथाम्, ड्ढ्वम्, ध्वम्, षि, ष्वहि, ष्महि ॥

६ **समिध्या** / **समिधा** } -च्चक्रे, इ० ॥ म्बभूव, इ० ॥ मास, इ० ॥

७ **समिध्यिषी**-ष्ट, यास्ताम्, रन्, ष्ठाः, यास्थाम्, ढ्वम्, ध्वम्, य, वहि, महि ॥

७ **समिधि**-ष्ट, यास्ताम्, रन्, ष्ठाः, यास्थाम्, ध्वम्, य, वहि, महि ॥

८ **समिध्यिता** / **समिधिता** } -", रौ, रः, से, साथे, ध्वे, हे, स्वहे, स्महे ॥

९ **समिध्यि** / **समिधि** } -ष्यते, ष्येते, ष्यन्ते, ष्यसे, ष्येथे, ष्यध्वे, ष्ये, ष्यावहे, ष्यामहे ॥

१० **समैध्यि** / **समैधि** } -ष्यत, ष्येताम्, ष्यन्त, ष्यथाः, ष्येथाम्, ष्यध्वम्, ष्ये, ष्यावहि, ष्यामहि ॥

न प्रादिरप्रत्ययः ॥३।३।४॥ इति सम्-रहितस्य धातुसंज्ञा॥

राजेवाचरतीति राजायते ।

७६ राजाय-धातोरूपाणि ॥

१ **राजा**-यते, येते, यन्ते, यसे, येथे, यध्वे, ये, यावहे, यामहे ॥

२ **राजाये**-त, याताम्, रन्, थाः, याथाम्, ध्वम्, य, वहि, महि ॥

३ **राजा**-यताम्, येताम्, यन्ताम्, यस्व, येथाम्, यध्वम्, यै, यावहै, यामहै ॥

४ **अराजा**-यत, येताम्, यन्त, यथाः, येथाम्, यध्वम्, ये, यावहि, यामहि ॥

५ **अराजायि**-ष्ट, षाताम्, षत, ष्ठाः, षाथाम्, ड्ढ्वम्, ढ्वम्, ध्वम्, षि, ष्वहि, ष्महि ॥

६ **राजाया**-च्चक्रे, इ० ॥ म्बभूव, इ० ॥ मास, इ० ॥

७ **राजायिषी**-ष्ट, यास्ताम्, रन्, ष्ठाः, यास्थाम्, ढ्वम्, ध्वम्, य, वहि, महि ॥

८ **राजायिता**-", रौ, रः, से, साथे, ध्वे, हे, स्वहे, स्महे ॥

९ **राजायि**-ष्यते, ष्येते, ष्यन्ते, ष्यसे, ष्येथे, ष्यध्वे, ष्ये, ष्यावहे, ष्यामहे ॥

१० **अराजायि**-ष्यत, ष्येताम्, ष्यन्त, ष्यथाः, ष्येथाम्, ष्यध्वम्, ष्ये, ष्यावहि, ष्यामहि ॥

नं क्ये ॥ १ । १ । २२ ॥ इति पदसंज्ञा । नाम्नो नोऽनहः ॥ २ । १ । ९१ ॥ इति न लोपः । दीर्घश्चिव्वयङ्यक्क्येषु च ॥४।३।१०८॥ इति दीर्घः ॥

ऋभुक्षा इवाचरतीति ऋभुक्षीयते ।

७७ ऋभुक्षीय-धातोरूपाणि ॥

१ **ऋभुक्षी**-यते, येते, यन्ते, यसे, येथे, यध्वे, ये, यावहे, यामहे ॥ [वहि, महि ॥

२ **ऋभुक्षीये**-त, याताम्, रन्, थाः, याथाम्, ध्वम्, य,

३ **ऋभुक्षी**-यताम्, येताम्, यन्ताम्, यस्व, येथाम्, यध्वम्, यै, यावहै यामहै ॥

४ **आर्भुक्षी**-यत, येताम्, यन्त, यथाः, येथाम्, यध्वम्, ये, यावहि, यामहि ॥

५ **आर्भुक्षीयि**-ष्ट, षाताम्, षत, ष्ठाः, षाथाम्, ड्ढ्वम्, ढ्वम्, ध्वम्, षि, ष्वहि, ष्महि ॥

६ **ऋभुक्षीया**-च्चक्रे, इ० ॥ म्बभूव, इ० ॥ मास, इ० ॥

७ **ऋभुक्षीयिषी**-ष्ट, यास्ताम्, रन्, ष्ठाः, यास्थाम्, ढ्वम्, ध्वम्, य, वहि, महि ॥

८ **ऋभुक्षीयिता**-", रौ, रः, से, साथे, ध्वे, हे, स्वहे, स्महे ॥

९ **ऋभुक्षीयि**-ष्यते, ष्येते, ष्यन्ते, ष्यसे, ष्येथे, ष्यध्वे, ष्ये, ष्यावहे, ष्यामहे ॥

१० **आर्भुक्षीयि**-ष्यत, ष्येताम्, ष्यन्त, ष्यथाः, ष्येथाम्, ष्यध्वम्, ष्ये, ष्यावहि, ष्यामहि ॥

नं क्ये ॥ १ । १ । २२ ॥ इति पदसंज्ञा । नाम्नो नोऽनहः ॥ २ । १ । ९१ ॥ इति न लोपः ॥ दीर्घश्चिव्वयङ्यक्क्येषु च ॥ ४ । ३ । १०८ ॥ इति दीर्घः ॥

अहरिवाचरतीति अहर्यते ।

७८ अहर्य-धातोरूपाणि ॥

१ **अहर्**-यते,येते,यन्ते,यसे,येथे, यध्वे,ये,यावहे, यामहे ॥

२ **अहर्ये**-त, याताम्, रन्, थाः, याथाम्, ध्वम्, य, वहि, महि ॥ [यध्वम्, यै, यावहै, यामहै ॥

३ **अहर्**-यताम्, येताम्, यन्ताम्, यस्व, येथाम्,

४ **आहर्**-यत, येताम्, यन्त, यथाः, येथाम्, यध्वम्, ये, यावहि, यामहि ॥

५ **आहर्यि** / **आहरि** } -ष्ट,षाताम्, षत,ष्ठाः,षाथाम्, ड्ढ्वम्,ढ्वम्, ध्वम्, षि,ष्वहि, ष्महि॥

६ **अहर्या** / **अहरा** } -ञ्चक्रे, इ० ॥ म्बभूव, इ० ॥ मास, इ० ॥

७ **अहर्यिषी** / **अहरिषी** } -ष्ट, यास्ताम्, रन्, ष्ठाः, यास्थाम्, ढ्वम्, ध्वम्, य, वहि, महि ॥

८ **अहर्यिता** / **अहरिता** } -", रौ, रः, से, साथे, ध्वे, हे, स्वहे, स्महे ॥

९ **अहर्यि** / **अहरि** } -ष्यते,ष्येते, ष्यन्ते,ष्यसे, ष्येथे, ष्यध्वे, ष्ये, ष्यावहे, ष्यामहे ॥

१० **आहर्यि** / **आहरि** } -ष्यत, ष्येताम्, ष्यन्त, ष्यथाः, ष्येथाम्, ष्यध्वम्, ष्ये, ष्यावहि, ष्यामहि ॥

नं क्ये ॥ १ । १ । २२ ॥ इति पदसंज्ञा रोलुप्यरि ॥ २ । १ । ७५ ॥ इति नस्य रः ॥

शोभना आपो यस्मिन् सः स्वाप्, स इवाचरतीति स्वप्यते ।

७९ सु-अप्य-धातोरूपाणि ॥

१ **स्वप्**-यते,येते, यन्ते,यसे, येथे, यध्वे,ये,याव[illegible]हे॥

२ **स्वप्ये**-त, याताम्, रन्, थाः, याथाम्, ध्वम्, य, वहि, महि ॥ [यै, यावहै, यामहै ॥

३ **स्वप्**-यताम्, येताम्, यन्ताम्,यस्व,येथाम्, यध्वम्,

४ **स्वाप्**-यत, येताम्, यन्त, यथाः, येथाम्, यध्वम्, ये, यावहि, यामहि ॥ [ध्वम्, षि, ष्वहि, ष्महि ॥

५ **स्वाप्यि**-ष्ट,षाताम्, षत, ष्ठाः, षाथाम्, ड्ढ्वम्, ढ्वम्,

५ **स्वापि**-ष्ट, षाताम्,षत, ष्ठाः, षाथाम्, ड्ढ्वम्, ध्वम्, षि, ष्वहि, ष्महि ॥

६ **स्वप्या** / **स्वपा** } -ञ्चक्रे, इ० ॥ म्बभूव, इ०॥ मास, इ०॥

७ **स्वप्यिषी**-ष्ट, यास्ताम्, रन्, ष्ठाः, यास्थाम्, ढ्वम्, ध्वम्, य, वहि, महि ॥

७ **स्वपिषी**-ष्ट, यास्ताम्, रन्, ष्ठाः, यास्थाम्, ध्वम्, य, वहि, महि ॥

८ **स्वप्यिता** / **स्वपिता** } -", रौ, रः, से, साथे, ध्वे, हे, स्वहे, स्महे ॥

९ **स्वप्यि** / **स्वपि** } -ष्यते, ष्येते, ष्यन्ते, ष्यसे, ष्येथे, ष्यध्वे, ष्ये, ष्यावहे, ष्यामहे ॥

१० **स्वाप्यि** / **स्वापि** } -ष्यत, ष्येताम्, ष्यन्त, ष्यथाः, ष्येथाम्, ष्यध्वम्, ष्ये, ष्यावहि, ष्यामहि ॥

मालां गुम्फतीति मालागुप्, स इवाचरतीति मालागुफ्यते ।

८० मालागुफ्य-धातोरूपाणि ॥

१ **मालागुफ्**-यते,येते,यन्ते,यसे,येथे,यध्वे,ये,यावहे,यामहे॥

२ **मालागुफ्ये**-त, याताम्, रन्, थाः, याथाम्, ध्वम्, य, वहि, महि ॥

३ **मालागुफ्**-यताम्, येताम्, यन्ताम्, यस्व, येथाम्, यध्वम्, यै, यावहै, यामहै ॥

४ **अमालागुफ्**-यत, येताम्, यन्त, यथाः, येथाम्, यध्वम्, ये, यावहि, यामहि ॥

५ **अमालागुफ्यि**-ष्ट, षाताम्, षत,ष्ठाः, षाथाम्,ड्ढ्वम्, ढ्वम्, ध्वम्, षि, ष्वहि, ष्महि ॥

५ **अमालागुफि**-ष्ट,षाताम्,षत, ष्ठाः, षाथाम्, ड्ढ्वम्, ध्वम्, षि, ष्वहि, ष्महि ॥

६ **मालागुफ्या** / **मालागुफा** } -ञ्चक्रे, इ०॥ म्बभूव, इ०॥ मास, इ०॥

७ **मालागुफ्यिषी**-ष्ट, यास्ताम्, रन्, ष्ठाः, यास्थाम्, ढ्वम्, ध्वम्, य, वहि, महि ॥ [ध्वम्, य,वहि, महि ॥

७ **मालागुफिषी**-ष्ट, यास्ताम्, रन्, ष्ठाः, यास्थाम्,

८ **मालागुफ्यिता** / **मालागुफिता** } -", रौ, रः, से, साथे, ध्वे,हे, स्वहे, स्महे ॥

९ **मालागुफ्यि** / **मालागुफि** } -ष्यते, ष्येते, ष्यन्ते, ष्यसे, ष्येथे,ष्यध्वे, ष्ये, ष्यावहे, ष्यामहे ॥

१० **अमालागुफ्यि** / **अमालागुफि** } -ष्यत,ष्येताम्,ष्यन्त,ष्यथाः,ष्येथाम्, ष्यध्वम्, ष्ये, ष्यावहि, ष्यामहि ॥

'कबृङ् वर्णे' वर्णो वर्णनं शुक्लादिश्च, सुकबते इति सुकप्, स इवाचरतीति सुकब्यते।

८१ सु-कब्य-धातोरूपाणि ॥

१ **सुकब्**-यते, येते, यन्ते, यसे, येथे, यध्वे, ये, यावहे, यामहे ॥
२ **सुकब्ये**-त, याताम्, रन्, थाः, याथाम्, ध्वम्, य, वहि, महि ॥ [यै, यावहै, यामहै ॥
३ **सुकब्**-यताम्, येताम्, यन्ताम्, यस्व, येथाम्, यध्वम्,
४ **स्वकब्**-यत, येताम्, यन्त, यथाः, येथाम्, यध्वम्, ये, यावहि, यामहि ॥
५ **स्वकब्यि**-ष्ट, षाताम्, षत, ष्ठाः, षाथाम्, ड्ढ्वम्, ढ्वम्, ध्वम्, षि, ष्वहि, ष्महि ॥
५ **स्वकबि**-ष्ट, षाताम्, षत, ष्ठाः, षाथाम्, ड्ढ्वम्, ध्वम्, षि, ष्वहि, ष्महि ॥
६ **सुकब्या** / **सुकबा** } -च्चक्रे, इ० ॥ म्बभूव, इ० ॥ मास, इ० ॥
७ **सुकब्यिषी**-ष्ट, यास्ताम्, रन्, ष्ठाः, यास्थाम्, ढ्वम्, ध्वम्, य, वहि, महि ॥
७ **सुकबिषी**-ष्ट, यास्ताम्, रन्, ष्ठाः, यास्थाम्, ध्वम्, य, वहि, महि ॥
८ **सुकब्यिता** / **सुकबिता** } -", रौ, रः, से, साथे, ध्वे, हे, स्वहे, स्महे ॥
९ **सुकब्यि** / **सुकबि** } -ष्यते, ष्येते, ष्यन्ते, ष्यसे, ष्येथे, ष्यध्वे, ष्ये, ष्यावहे, ष्यामहे ॥
१० **स्वकब्यि** / **स्वकबि** } -ष्यत, ष्येताम्, ष्यन्त, ष्यथाः, ष्येथाम्, ष्यध्वम्, ष्ये, ष्यावहि, ष्यामहि ॥

ककुबिवाचरतीति ककुभ्यति।

८२ ककुभ्य-धातोरूपाणि ॥

१ **ककुभ्**-यते, येते, यन्ते, यसे, येथे, यध्वे, ये, यावहे, यामहे ॥
२ **ककुभ्ये**-त, याताम्, रन्, थाः, याथाम्, ध्वम्, य, वहि, महि ॥ [यै, यावहै, यामहै ॥
३ **ककुभ्**-यताम्, येताम्, यन्ताम्, यस्व, येथाम्, यध्वम्,
४ **अककुभ्**-यत, येताम्, यन्त, यथाः, येथाम्, यध्वम्, ये, यावहि, यामहि ॥
५ **अककुभ्यि**-ष्ट, षाताम्, षत, ष्ठाः, षाथाम्, ड्ढ्वम्, ढ्वम्, ध्वम्, षि, ष्वहि, ष्महि ॥
५ **अककुभि**-ष्ट, षाताम्, षत, ष्ठाः, षाथाम्, ड्ढ्वम्, ध्वम्, षि, ष्वहि, ष्महि ॥
६ **ककुभ्या** / **ककुभा** } -च्चक्रे, इ० ॥ म्बभूव, इ० ॥ मास, इ० ॥
७ **ककुभ्यिषी**-ष्ट, यास्ताम्, रन्, ष्ठाः, यास्थाम्, ढ्वम्, ध्वम्, य, वहि, महि ॥
७ **ककुभिषी**-ष्ट, यास्ताम्, रन्, ष्ठाः, यास्थाम्, ध्वम्, य, वहि, महि ॥
८ **ककुभ्यिता** / **ककुभिता** } -", रौ, रः, से, साथे, ध्वे, हे, स्वहे, स्महे ॥
९ **ककुभ्यि** / **ककुभि** } -ष्यते, ष्येते, ष्यन्ते, ष्यसे, ष्येथे, ष्यध्वे, ष्ये, ष्यावहे, ष्यामहे ॥
१० **अककुभ्यि** / **अककुभि** } -ष्यत, ष्येताम्, ष्यन्त, ष्यथाः, ष्येथाम्, ष्यध्वम्, ष्ये, ष्यावहि, ष्यामहि ॥

अयमिवाचरतीति इदम्यते।

८३ इदम्य-धातोरूपाणि ॥

१ **इदम्**-यते, येते, यन्ते, यसे, येथे, यध्वे, ये, यावहे, यामहे ॥
२ **इदम्ये**-त, याताम्, रन्, थाः, याथाम्, ध्वम्, य, वहि, महि ॥
३ **इदम्**-यताम्, येताम्, यन्ताम्, यस्व, येथाम्, यध्वम्, यै, यावहै, यामहै ॥
४ **ऐदम्**-यत, येताम्, यन्त, यथाः, येथाम्, यध्वम्, ये, यावहि, यामहि ॥
५ **ऐदम्यि**-ष्ट, षाताम्, षत, ष्ठाः, षाथाम्, ड्ढ्वम्, ढ्वम्, ध्वम्, षि, ष्वहि, ष्महि ॥
५ **ऐदमि**-ष्ट, षाताम्, षत, ष्ठाः, षाथाम्, ड्ढ्वम्, ध्वम्, षि, ष्वहि, ष्महि ॥
६ **इदम्या** / **इदमा** } -च्चक्रे, इ० ॥ म्बभूव, इ० ॥ मास, इ० ॥
७ **इदम्यिषी**-ष्ट, यास्ताम्, रन्, ष्ठाः, यास्थाम्, ढ्वम्, ध्वम्, य, वहि, महि ॥ [य, वहि, महि ॥
७ **इदमिषी**-ष्ट, यास्ताम्, रन्, ष्ठाः, यास्थाम्, ध्वम्,
८ **इदम्यिता** / **इदमिता** } -", रौ, रः, से, साथे, ध्वे, हे, स्वहे, स्महे ॥
९ **इदम्यि** / **इदमि** } -ष्यते, ष्येते, ष्यन्ते, ष्यसे, ष्येथे, ष्यध्वे, ष्ये, ष्यावहे, ष्यामहे ॥
१० **ऐदम्यि** / **ऐदमि** } -ष्यत, ष्येताम्, ष्यन्त, ष्यथाः, ष्येथाम्, ष्यध्वम्, ष्ये, ष्यावहि, ष्यामहि ॥

जयमाचक्षाणो जय्, स इवाचरतीति जय्यते।

८४ जय्य–धातोरूपाणि ॥

१ जय्–यते, येते, यन्ते, यसे, येथे, यध्वे, ये, यावहे, यामहे॥
२ जय्ये–त, याताम्, रन्, थाः, याथाम्, ध्वम्, य, वहि, महि॥
३ जय्–यताम्, येताम्, यन्ताम्, यस्व, येथाम्, यध्वम्, यै, यावहै, यामहै ॥ [ये, यावहि, यामहि ॥
४ अजय्–यत, येताम्, यन्त, यथाः, येथाम्, यध्वम्,
५ अजय्यि / अजयि –ष्ट, षाताम्, षत, ष्ठाः, षाथाम्, ड्ढ्वम्, ढ्वम्, ध्वम्, षि, ष्वहि, ष्महि ॥
६ जय्या / जया –चक्रे, इ० ॥ म्बभूव, इ० ॥ मास, इ० ॥
७ जय्यिषी / जयिषी –ष्ट, यास्ताम्, रन्, ष्ठाः यास्थाम्, ढ्वम्, ध्वम्, य, वहि, महि ॥
८ जय्यिता / जयिता –", रौ, रः, से, साथे, ध्वे, हे, स्वहे, स्महे ॥
९ जय्यि / जयि –ष्यते, ष्येते, ष्यन्ते, ष्यसे, ष्येथे, ष्यध्वे, ष्ये, ष्यावहे, ष्यामहे ॥
१० अजय्यि / अजयि –ष्यत, ष्येताम्, ष्यन्त, ष्यथाः, ष्येथाम्, ष्यध्वम्, ष्ये, ष्यावहि, ष्यामहि ॥

गीरिवाचरतीति गीर्यते ।

८५ गीर्य–धातोरूपाणि ॥

१ गीर्–यते, येते, यन्ते, यसे, येथे, यध्वे, ये, यावहे, यामहे॥
२ गीर्ये–त, याताम्, रन्, थाः, याथाम्, ध्वम्, य, वहि, महि॥
३ गीर्–यताम्, येताम्, यन्ताम्, यस्व, येथाम्, यध्वम्, यै, यावहै, यामहै ॥ [ये, यावहि, यामहि ॥
४ अगीर्–यत, येताम्, यन्त, यथाः, येथाम्, यध्वम्,
५ अगीर्यि / अगिरि –ष्ट, षाताम्, षत, ष्ठाः, षाथाम्, ड्ढ्वम्, ढ्वम्, ध्वम्, षि, ष्वहि, ष्महि ॥
६ गीर्या / गिरा –चक्रे, इ० ॥ म्बभूव, इ० ॥ मास, इ० ॥
७ गीर्यिषी / गिरिषी –ष्ट, यास्ताम्, रन्, ष्ठाः, यास्थाम्, ढ्वम्, ध्वम्, य, वहि, महि ॥
८ गीर्यिता / गिरिता –", रौ, रः, से, साथे, ध्वे, हे, स्वहे, स्महे ॥
९ गीर्यि / गिरि –ष्यते, ष्येते, ष्यन्ते, ष्यसे, ष्येथे, ष्यध्वे, ष्ये, ष्यावहे, ष्यामहे ॥
१० अगीर्यि / अगिरि –ष्यत, ष्येताम्, ष्यन्त, ष्यथाः, ष्येथाम्, ष्यध्वम्, ष्ये, ष्यावहि, ष्यामहि ॥

भ्वादेर्नामिन इति दीर्घत्वम् ॥

'फुल्ल विकसने' सुफुल्लतीति सुफुल्, स इवाचरतीति सुफुल्यते।

८६ सु-फुल्ल्य–धातोरूपाणि ॥

१ सुफुल्ल्–यते, येते, यन्ते, यसे, येथे, यध्वे, ये, यावहे, यामहे॥
२ सुफुल्ल्ये–त, याताम्, रन्, थाः, याथाम्, ध्वम्, य, वहि, महि ॥ [यध्वम्, यै, यावहै, यामहै ॥
३ सुफुल्ल्–यताम्, येताम्, यन्ताम्, यस्व, येथाम्,
४ स्वफुल्ल्–यत, येताम्, यन्त, यथाः, येथाम्, यध्वम्, ये, यावहि, यामहि ॥
५ स्वफुल्ल्यि / स्वफुल्लि –ष्ट, षाताम्, षत, ष्ठाः, षाथाम्, ड्ढ्वम्, ढ्वम्, ध्वम्, षि, ष्वहि, ष्महि ॥
६ सुफुल्ल्या / सुफुल्ला –चक्रे, इ०॥ म्बभूव, इ० ॥ मास, इ०॥
७ सुफुल्ल्यिषी / सुफुल्लिषी –ष्ट, यास्ताम्, रन्, ष्ठाः, यास्थाम्, ढ्वम्, ध्वम्, य, वहि, महि ॥
८ सुफुल्ल्यिता / सुफुल्लिता –", रौ, रः, से, साथे, ध्वे, हे, स्वहे, स्महे ॥
९ सुफुल्ल्यि / सुफुल्लि –ष्यते, ष्येते, ष्यन्ते, ष्यसे, ष्येथे, ष्यध्वे, ष्ये, ष्यावहे, ष्यामहे ॥
१० स्वफुल्ल्यि / स्वफुल्लि –ष्यत, ष्येताम्, ष्यन्त, ष्यथाः, ष्येथाम्, ष्यध्वम्, ष्ये, ष्यावहि, ष्यामहि ॥

द्यौरिवाचरतीति दिव्यते ।

८७ दिव्य–धातोरूपाणि ॥

१ दिव्–यते, येते, यन्ते, यसे, येथे, यध्वे, ये, यावहे, यामहे॥
२ दिव्ये–त, याताम्, रन्, थाः, याथाम्, ध्वम्, य, वहि, महि॥
३ दिव्–यताम्, येताम्, यन्ताम्, यस्व, येथाम्, यध्वम्, यै, यावहै, यामहै ॥ [यावहि, यामहि ॥
४ अदिव्–यत, येताम्, यन्त, यथाः, येथाम्, यध्वम्, ये,
५ अदिव्यि / अदिवि –ष्ट, षाताम्, षत, ष्ठाः, षाथाम्, ड्ढ्वम्, ढ्वम्, ध्वम्, षि, ष्वहि, ष्महि ॥
६ दिव्या / दिवा –चक्रे, इ० ॥ म्बभूव, इ० ॥ मास, इ० ॥
७ दिव्यिषी / दिविषी –ष्ट, यास्ताम्, रन् ष्ठाः, यास्थाम्, ढ्वम्, ध्वम्, य, वहि, महि ॥
८ दिव्यिता / दिविता –", रौ, रः, से, साथे, ध्वे, हे, स्वहे, स्महे ॥
९ दिव्यि / दिवि –ष्यते, ष्येते, ष्यन्ते, ष्यसे, ष्येथे, ष्यध्वे, ष्ये, ष्यावहे, ष्यामहे ॥
१० अदिव्यि / अदिवि –ष्यत, ष्येताम्, ष्यन्त, ष्यथाः, ष्येथाम्, ष्यध्वम्, ष्ये, ष्यावहि, ष्यामहि ॥

दिवेर्डिविति डिवि दिव्–शब्दनिष्पत्तिः अत्र नाम्यादेर्भ्वादिसम्बन्धित्वाभावात्, भ्वादेरित्यादिना न दीर्घत्वम्।

पृच्छतीति प्राट्, स इवाचरतीति प्राश्यते।

८८ प्राश्य-धातोरूपाणि ॥

१ **प्राश्**-यते, येते, यन्ते, यसे, येथे, यध्वे, ये, यावहे, यामहे ॥ [य, वहि, महि ॥

२ **प्राश्ये**-त, याताम्, रन्, थाः, याथाम्, ध्वम्,

३ **प्राश्**-यताम्, येताम्, यन्ताम्, यस्व, येथाम्, यध्वम्, यै, यावहै, यामहै ॥ [यै, यावहि, यामहि ॥

४ **अप्राश्**-यत, येताम्, यन्त, यथाः, येथाम्, यध्वम्,

५ **अप्राश्ये**-ष्ट, षाताम्, षत, ष्ठाः, षाथाम्, इड्ढ्वम्, ढ्वम्, ध्वम्, षि, ष्वहि, ष्महि ॥ [षि, ष्वहि, ष्महि ॥

५ **अप्राशि**-ष्ट, षाताम्, षत, ष्ठाः, षाथाम्, इड्ढ्वम्, ध्वम्,

६ **प्राश्या** / **प्राशा** } -श्चक्रे, इ० ॥ म्बभूव, इ० ॥ मास, इ० ॥

७ **प्राश्यिषी**-ष्ट, यास्ताम्, रन्, ष्ठाः, यास्थाम्, ढ्वम्, ध्वम्, य, वहि, महि ॥ [य, वहि, महि ॥

७ **प्राशिषी**-ष्ट, यास्ताम्, रन्, ष्ठाः, यास्थाम्, ध्वम्,

८ **प्राश्यिता** / **प्राशिता** } -", रौ, रः, से, साथे, ध्वे, हे, स्वहे, स्महे ॥

९ **प्राश्य** / **प्राशि** } -ष्यते ष्येते, ष्यन्ते, ष्यसे, ष्येथे, ष्यध्वे, ष्ये, ष्यावहे, ष्यामहे ॥

१० **अप्राश्य** / **अप्राशि** } -ष्यत, ष्येताम्, ष्यन्त, ष्यथाः, ष्येथाम्, ष्यध्वम्, ष्ये, ष्यावहि, ष्यामहि ॥

दिद्युदेति क्विपि निपातनात् प्रश्नशीलः प्राट्। अनुनासिके चेति च्छस्य शः ॥

सह जुषते इति सजूः, स इवाचरतीति सजुष्यते।

८९ सजुष्य-धातोरूपाणि ॥

१ **सजुष्**-यते, येते, यन्ते, यसे, येथे, यध्वे, ये, यावहे, यामहे ॥ [य, वहि, महि ॥

२ **सजुष्ये**-त, याताम्, रन्, थाः, याथाम्, ध्वम्,

३ **सजुष्**-यताम्, येताम्, यन्ताम्, यस्व, येथाम्, यध्वम्, यै, यावहै, यावहै ॥ [यै, यावहि, यामहि॥

४ **असजुष्**-यत, येताम्, यन्त, यथाः, येथाम्, यध्वम्,

५ **असजुष्ये**-ष्ट, षाताम्, षत, ष्ठाः, षाथाम्, इड्ढ्वम्, ढ्वम्, ध्वम्, षि, ष्वहि, ष्महि ॥

५ **असजुषि**-ष्ट, षाताम्, षत, ष्ठाः, षाथाम्, इड्ढ्वम्, ध्वम्, षि, ष्वहि, ष्महि ॥

६ **सजुष्या** / **सजुषा** } श्चक्रे, इ० ॥ म्बभूव, इ० ॥ मास, इ० ॥

७ **सजुष्यिषी**-ष्ट, यास्ताम्, रन्, ष्ठाः, यास्थाम्, ढ्वम्, ध्वम्, य, वहि, महि ॥ [य, वहि, महि ॥

७ **सजुषिषी**-ष्ट, यास्ताम्, रन्, ष्ठाः, यास्थाम्, ध्वम्,

८ **सजुष्यिता** / **सजुषिता** } -", रौ, रः, से, साथे, ध्वे, हे, स्वहे, स्महे ॥

९ **सजुष्य** / **सजुषि** } -ष्यते, ष्येते, ष्यन्ते, ष्यसे, ष्येथे, ष्यध्वे, ष्ये, ष्यावहे, ष्यामहे ॥

१० **असजुष्य** / **असजुषि** } ष्यत, ष्येताम्, ष्यन्त, ष्यथाः, ष्येथाम्, ष्यध्वम्, ष्ये, ष्यावहि, ष्यामहि ॥

'जुषैति प्रीतिसेवनयोः' क्विपि "सजुष" इति निर्देशात् सहस्य से षस्य रुत्वे सजूः ॥

ओज इव ओजस्वीव आचरतीति ओजायते।

९० ओजाय-धातोरूपाणि ॥

१ **ओजा**-यते, येते, यन्ते, यसे, येथे, यध्वे, ये, यावहे, यामहे॥

२ **ओजाये**-त, याताम्, रन्, थाः, याथाम्, ध्वम्, य, वहि, महि ॥ [यै, यावहै, यामहै ॥

३ **ओजा**-यताम्, येताम्, यन्ताम्, यस्व, येथाम्, यध्वम्,

४ **औजा**-यत, येताम्, यन्त, यथाः, येथाम्, यध्वम्, ये, यावहि, यामहि ॥

५ **औजायि**-ष्ट, षाताम्, षत, ष्ठाः, षाथाम्, इड्ढ्वम्, ढ्वम्, ध्वम्, षि, ष्वहि, ष्महि ॥

६ **ओजाया**-श्चक्रे, इ० ॥ म्बभूव, इ० ॥ मास, इ० ॥

७ **ओजायिषी**-ष्ट, यास्ताम्, रन्, ष्ठाः, यास्थाम्, ढ्वम्, ध्वम्, य, वहि, महि ॥

८ **ओजायिता**-", रौ, रः, से, साथे, ध्वे, हे, स्वहे, स्महे॥

९ **ओजायि**-ष्यते, ष्येते, ष्यन्ते, ष्यसे, ष्येथे, ष्यध्वे, ष्ये, ष्यावहे, ष्यामहे ॥

१० **औजायि**-ष्यत, ष्येताम्, ष्यन्त, ष्यथाः, ष्येथाम्, ष्यध्वम्, ष्ये, ष्यावहि, ष्यामहि ॥

ओजोऽप्सरसः ॥ ३ । ४ । २८ ॥ इति सलुक् ॥

अप्सरा इवाचरतीति अप्सरायते ।

९१ अप्सराय–धातोरूपाणि ॥

१ **अप्सरा**–यते,येते,यन्ते,यसे,येथे,यध्वे,ये,यावहे,यामहे ॥
२ **अप्सराये**–त, याताम्, रन्, थाः, याथाम्, ध्वम्, ये, वहि, महि ॥ [यध्वम्, यै, यावहै, यामहै ॥
३ **अप्सरा**–यताम्, येताम्, यन्ताम्, यस्व, येथाम्,
४ **आप्सरा**–यत, येताम्, यन्त, यथाः, येथाम्, यध्वम्, ये, यावहि, यामहि ॥
५ **आप्सरायि**–ष्ट, षाताम्, षत, ष्ठाः, षाथाम्, इड्ढ्वम्, ढ्वम्, ध्वम्, षि, ष्वहि, ष्महि ॥
६ **अप्सराया**–ञ्चक्रे, इ० ॥ म्बभूव, इ० ॥ मास, इ० ॥
७ **अप्सरायिषी**–ष्ट, यास्ताम्, रन्, ष्ठाः, यास्थाम्, ढ्वम्, ध्वम्, य, वहि, महि ॥
८ **अप्सरायिता**–",रौ,रः, से,साथे, ध्वे, हे,स्वहे,स्महे॥
९ **अप्सरायि**–ष्यते, ष्येते,ष्यन्ते, ष्यसे, ष्येथे, ष्यध्वे,ष्ये, ष्यावहे, ष्यामहे ॥ [ष्यध्वम्, ष्ये, ष्यावहि, ष्यामहि॥
१० **आप्सरायि**–ष्यत, ष्येताम्, ष्यन्त, ष्यथाः, ष्येथाम्,

ओजोऽप्सरसः ॥ ३ । ४ ।२८॥ इति सलुक् ॥

९३ पयाय–धातोरूपाणि ॥

१ **पया**–यते, येते, यन्ते, यसे,येथे, यध्वे,ये,यावहे,यामहे॥
२ **पयाये**–त,याताम्,रन्,थाः,याथाम्,ध्वम्,य,वहि,महि ॥
३ **पया**–यताम्, येताम्, यन्ताम्, यस्व, येथाम्, यध्वम्, यै, यावहै, यामहै ॥ [यावहि, यामहि ॥
४ **अपया**–यत, येताम्,यन्त, यथाः, येथाम्, यध्वम्, ये,
५ **अपयायि**–ष्ट, षाताम्,षत,ष्ठाः, षाथाम्, इड्ढ्वम्, ढ्वम्, ध्वम्, षि, ष्वहि, ष्महि ॥
६ **पयाया**–ञ्चक्रे, इ० ॥ म्बभूव, इ० ॥ मास, इ० ॥
७ **पयायिषी**–ष्ट, यास्ताम्, रन्, ष्ठाः, यास्थाम्, ढ्वम्, ध्वम्, य, वहि, महि ॥
८ **पयायिता**–", रौ, रः, से, साथे, ध्वे, हे,स्वहे,स्महे ॥
९ **पयायि**–ष्यते, ष्येते, ष्यन्ते, ष्यसे, ष्येथे, ष्यध्वे, ष्ये, ष्यावहे, ष्यामहे ॥ [ष्ये, ष्यावहि, ष्यामहि ॥
१० **अपयायि**–ष्यत, ष्येताम्,ष्यन्त, ष्यथाः, ष्ये, ष्यध्वम्,

मतान्तरेऽप्सरस एव सलोप इति अन्यत्र सकारविशिष्टान्येव 'पयस्यते' इत्यादिनिरूपाणि भवन्ति । केषाञ्चिन्मते–ओजःशब्दे वैकल्पिकसलोप इति 'ओजस्यते' इत्याद्यपि ॥

पय इवाचरतीति पयायते, पयस्यते ।

९२ पयस्य–धातोरूपाणि ॥

१ **पयस्**–यते, येते, यन्ते, यसे, येथे, यध्वे, ये, यावहे, यामहे ॥ [वहि, महि ॥
२ **पयस्ये**-त, याताम्, रन्, थाः, याथाम्, ध्वम्, य,
३ **पयस्**-यताम्, येताम्, यन्ताम्, यस्व, येथाम्, यध्वम्, यै, यावहै, यामहै ॥
४ **अपयस्**–यत, येताम्, यन्त, यथाः, येथाम्, यध्वम्, ये, यावहि, यामहि ॥
५ **अपयस्यि**–ष्ट, षाताम्,षत, ष्ठाः, षाथाम्, इड्ढ्वम्, ढ्वम्, ध्वम्, षि, ष्वहि, ष्महि ॥
५ **अपयसि**-ष्ट, षाताम्, षत, ष्ठाः, षाथाम्, इड्ढ्वम्, ध्वम्, षि, ष्वहि, ष्महि ॥
६ **पयस्या** / **पयसा** –ञ्चक्रे, इ० ॥ म्बभूव, इ० ॥ मास इ० ॥
७ **पयस्यिषी**–ष्ट, यास्ताम्,रन्, ष्ठाः, यास्थाम्, ध्वम्, ढ्वम्, य, वहि, महि ॥
७ **पयसिषी**-ष्ट, यास्ताम, रन्, ष्ठाः, यास्थाम्, ध्वम्, य, वहि, महि ॥
८ **पयस्यिता** / **पयसिता** –", रौ, रः, से, साथे, ध्वे, हे, स्वहे, स्महे ॥
९ **पयस्यि** / **पयसि** –ष्यते, ष्येते, ष्यन्ते, ष्यसे, ष्येथे, ष्यध्वे, ष्ये, ष्यावहे, ष्यामहे ॥
१० **अपयस्यि** / **अपयसि** –ष्यत,ष्येताम्,ष्यन्त, ष्यथाः, ष्येथाम्, ष्यध्वम्, ष्ये, ष्यावहि, ष्यामहि ॥

सो वा लुक् च ॥ ३ । ४ ।२७॥ इति सलुगभावपक्षे निरुक्तरूपाणि–सलुकित्विमानि ॥

'लीहींक् आस्वादने' लेढीति लिह्, स इवाचरतीति लिह्यते।

९४ लिह्य–धातोरूपाणि ॥

१ **लिह्**–यते, येते, यन्ते, यसे, येथे, यध्वे, ये, यावहे, यामहे ॥

२ **लिह्ये**–त, याताम्, रन्, थाः, याथाम्, ध्वम्, य, वहि, महि ॥

३ **लिह्**–यताम्, येताम्, यन्ताम्, यस्व, येथाम्, यध्वम्, यै, यावहै, यामहै ॥

४ **अलिह्**–यत, येताम्, यन्त, यथाः, येथाम्, यध्वम्, ये, यावहि, यामहि ॥

५ **अलिह्यि** / **अलिहि** –ष्ट, षाताम्, षत, ष्ठाः, षाथाम्, इढ्वम्, ढ्वम्, ध्वम्, षि, ष्वहि, ष्महि ॥

६ **लिह्या** / **लिहा** –ञ्चक्रे, इ० ॥ म्बभूव, इ० ॥ मास, इ० ॥

७ **लिह्यिषी** / **लिहिषी** –ष्ट, यास्ताम्, रन्, ष्ठाः, यास्थाम्, ढ्वम्, ध्वम्, य, वहि, महि ॥

८ **लिह्यिता** / **लिहिता** –", रौ, रः, से, साथे, ध्वे, हे, स्वहे, स्महे ॥

९ **लिह्यि** / **लिहि** –ष्यते, ष्येते, ष्यन्ते, ष्यसे, ष्येथे, ष्यध्वे, ष्ये, ष्यावहे, ष्यामहे ॥

१० **अलिह्यि** / **अलिहि** –ष्यत, ष्येताम्, ष्यन्त, ष्यथाः, ष्येथाम्, ष्यध्वम्, ष्ये, ष्यावहि, ष्यामहि ॥

गां रक्षतीति गोरट्, स इवाचरतीति गोरक्ष्यते।

९५ गोरक्ष्य–धातोरूपाणि ॥

१ **गोरक्ष्**–यते, येते, यन्ते, यसे, येथे, यध्वे, ये, यावहे, यामहे ॥

२ **गोरक्ष्ये**–त, याताम्, रन्, थाः, याथाम्, ध्वम्, य, वहि, महि ॥

३ **गोरक्ष्**–यताम्, येताम्, यन्ताम्, यस्व, येथाम्, यध्वम्, यै, यावहै, यामहै ॥

४ **अगोरक्ष्**–यत, येताम्, यन्त, यथाः, येथाम्, यध्वम्, ये, यावहि, यामहि ॥

५ **अगोरक्ष्यि**–ष्ट, षाताम्, षत, ष्ठाः, षाथाम्, इढ्वम्, ढ्वम्, ध्वम्, षि, ष्वहि, ष्महि ॥

५ **अगोरक्षि**–ष्ट, षाताम्, षत, ष्ठाः, षाथाम्, इढ्वम्, ध्वम्, षि, ष्वहि, ष्महि ॥

६ **गोरक्ष्या** / **गोरक्षा** –ञ्चक्रे, इ० ॥ म्बभूव, इ० ॥ मास, इ० ॥

७ **गोरक्ष्यिषी**–ष्ट, यास्ताम्, रन्, ष्ठाः, यास्थाम्, ढ्वम्, ध्वम्, य, वहि, महि ॥

७ **गोरक्षिषी**–ष्ट, यास्ताम्, रन्, ष्ठाः, यास्थाम्, ध्वम्, य, वहि, महि ॥

८ **गोरक्ष्यिता** / **गोरक्षिता** –", रौ, रः, से, साथे, ध्वे, हे, स्वहे, स्महे ॥

९ **गोरक्ष्यि** / **गोरक्षि** –ष्यते, ष्येते, ष्यन्ते, ष्यसे, ष्येथे, ष्यध्वे, ष्ये, ष्यावहे, ष्यामहे ॥

१० **अगोरक्ष्यि** / **अगोरक्षि** –ष्यत, ष्येताम्, ष्यन्त, ष्यथाः, ष्येथाम्, ष्यध्वम्, ष्ये, ष्यावहि, ष्यामहि ॥

केचित्तु कर्तुः सम्बन्धिन उपमानाद् द्वितीयान्तात् क्विप्क्यङाविच्छन्ति। सापि सूत्रव्याख्या सूरिसम्मतेति अश्वतीत्यादौ अश्वमिवात्मानमाचरतीत्यादिविग्रहः। हंसायते इत्यादौ च हंसमिवात्मानमाचरतीत्यादि विग्रहो बोधव्यः।

इति प्रथमप्रकारापन्ना व्यञ्जनान्तप्रकृतिकाः क्यङन्ता नामधातवः समाप्ताः ॥

अथ द्वितीयप्रकारापन्नाः क्यङन्ता नामधातवः ॥

अभृशो भृशो भवतीति भृशायते ।

९६ भृशाय-धातोरूपाणि ॥

१ **भृशा**-यते, येते, यन्ते, यसे, येथे, यध्वे, ये, यावहे, यामहे॥
२ **भृशाये**-त, याताम्, रन्, थाः, याथाम्, ध्वम्, य, वहि, महि ॥ [यै, यावहै यामहै ॥
३ **भृशा**-यताम्, येताम्, यन्ताम्, यस्व, येथाम्, यध्वम्,
४ **अभृशा**-यत, येताम्, यन्त, यथाः, येथाम्, यध्वम्, ये, यावहि, यामहि ॥ [ध्वम्, षि, ष्वहि, ष्महि॥
५ **अभृशायि**-ष्ट, षाताम्, षत, ष्ठाः, षाथाम्, ड्ढ्वम्, ढ्वम्,
६ **भृशाया**-ञ्चक्रे, इ० ॥ म्बभूव, इ० ॥ मास, इ० ॥
७ **भृशायिषी**-ष्ट, यास्ताम्, रन्, ष्ठाः, यास्थाम्, ढ्वम्, ध्वम्, य, वहि, महि ॥
८ **भृशायिता**-", रौ, रः, से, साथे, ध्वे, हे, स्वहे, स्महे ॥
९ **भृशायि**-ष्यते, ष्येते, ष्यन्ते, ष्यसे, ष्येथे, ष्यध्वे, ष्ये, ष्यावहे, ष्यामहे ॥ [ष्यध्वम्, ष्ये, ष्यावहि, ष्यामहि॥
१० **अभृशायि**-ष्यत, ष्येताम्, ष्यन्त, ष्यथाः, ष्येथाम्,

भृशशब्दोऽतिशये तद्वति च वर्तते ॥

अनुत्सुक उत्सुको भवतीति उत्सुकायते ।

९७ उत्सुकाय-धातोरूपाणि ॥

१ **उत्सुका**-यते, येते, यन्ते, यसे, येथे, यध्वे, ये, यावहे, यामहे ॥
२ **उत्सुकाये**-त, याताम्, रन्, थाः, याथाम्, ध्वम्, य, वहि, महि ॥ [यध्वम्, यै, यावहै, यामहै ॥
३ **उत्सुका**-यताम्, येताम्, यन्ताम्, यस्व, येथाम्,
४ **औत्सुका**-यत, येताम्, यन्त, यथाः, येथाम्, यध्वम्, ये, यावहि, यामहि ॥ [ढ्वम्, ध्वम्, षि, ष्वहि, ष्महि॥
५ **औत्सुकायि**-ष्ट, षाताम्, षत, ष्ठाः, षाथाम्, ड्ढ्वम्,
६ **उत्सुकाया**-ञ्चक्रे, इ० ॥ म्बभूव, इ०॥ मास, इ० ॥
७ **उत्सुकायिषी**-ष्ट, यास्ताम्, रन्, ष्ठाः, यास्थाम्, ढ्वम्, ध्वम्, य, वहि, महि ॥
८ **उत्सुकायिता**-", रौ, रः, से, साथे, ध्वे, हे, स्वहे, स्महे॥
९ **उत्सुकायि**-ष्यते, ष्येते, ष्यन्ते, ष्यसे, ष्येथे, ष्यध्वे, ष्ये, ष्यावहे, ष्यामहे॥ [ष्यध्वम्, ष्ये, ष्यावहि, ष्यामहि॥
१० **औत्सुकायि**-ष्यत, ष्येताम्, ष्यन्त, ष्यथाः, ष्येथाम्,

न प्रादिरप्रत्ययः ॥ ३ । ३ । ४ ॥ इत्यत्राप्रत्यय इति वचनान्नाञ्चोदो धातोरवयवत्वप्रतिषेधः । उत्सुकशब्द इष्टार्थसम्पादनाय उद्युक्ते, अभीष्टो गमिष्यतीत्युत्कण्ठान्विते च वर्तते ॥

अशीघ्रः शीघ्रो भवतीति शीघ्रायते ।

९८ शीघ्राय-धातोरूपाणि ॥

१ **शीघ्रा**-यते, येते, यन्ते, यसे, येथे, यध्वे, ये, यावहे, यामहे॥
२ **शीघ्राये**-त, याताम्, रन्, थाः, याथाम्, ध्वम्, य, वहि, महि ॥ [यध्वम्, यै, यावहै, यामहै ॥
३ **शीघ्रा**-यताम्, येताम्, यन्ताम्, यस्व, येथाम्,
४ **अशीघ्रा**-यत, येताम्, यन्त, यथाः, येथाम्, यध्वम्, ये, यावहि, यामहि ॥
५ **अशीघ्रायि**-ष्ट, षाताम्, षत, ष्ठाः, षाथाम्, ड्ढ्वम्, ढ्वम्, ध्वम्, षि, ष्वहि, ष्महि ॥
६ **शीघ्राया**-ञ्चक्रे, इ० ॥ म्बभूव, इ० ॥ मास, इ० ॥
७ **शीघ्रायिषी**-ष्ट, यास्ताम्, रन्, ष्ठाः, यास्थाम्, ढ्वम्, ध्वम्, य, वहि, महि ॥
८ **शीघ्रायिता**-", रौ, रः, से, साथे, ध्वे, हे, स्वहे स्महे॥
९ **शीघ्रायि**-ष्यते, ष्येते, ष्यन्ते, ष्यसे, ष्येथे ष्यध्वे, ष्ये, ष्यावहे, ष्यामहे ॥ [ष्यध्वम्, ष्ये, ष्यावहि, ष्यामहि ॥
१० **अशीघ्रायि**-ष्यत, ष्येताम्, ष्यन्त, ष्यथाः, ष्येथाम्,

शीघ्रशब्दो विलम्बाभावे, त्वरिते तद्वति च वर्तते ॥

अचपलश्चपलो भवतीति चपलायते ।

९९ चपलाय-धातोरूपाणि ॥

१ **चपला**-यते, येते, यन्ते, यसे, येथे, यध्वे, ये, यावहे, यामहे ॥
२ **चपलाये**-त, याताम्, रन्, थाः, याथाम्, ध्वम्, य, वहि, महि ॥ [यध्वम्, यै, यावहै, यामहै ॥
३ **चपला**-यताम्, येताम्, यन्ताम्, यस्व, येथाम्,
४ **अचपला**-यत, येताम्, यन्त, यथाः, येथाम्, यध्वम्, ये, यावहि, यामहि ॥
५ **अचपलायि**-ष्ट, षाताम्, षत, ष्ठाः, षाथाम्, ड्ढ्वम्, ढ्वम्, ध्वम्, षि, ष्वहि, ष्महि ॥
६ **चपलाया**-ञ्चक्रे, इ० ॥ म्बभूव, इ० ॥ मास, इ० ॥
७ **चपलायिषी**-ष्ट, यास्ताम्, रन्, ष्ठाः, यास्थाम्, ढ्वम्, ध्वम्, य, वहि, महि ॥
८ **चपलायिता**-", रौ, रः, से, साथे, ध्वे, हे, स्वहे, स्महे ॥
९ **चपलायि**-ष्यते, ष्येते, ष्यन्ते, ष्यसे, ष्येथे, ष्यध्वे, ष्ये, ष्यावहे, ष्यामहे ॥ [ष्यध्वम्, ष्ये, ष्यावहि, ष्यामहि ॥
१० **अचपलायि**-ष्यत, ष्येताम्, ष्यन्त, ष्यथाः, ष्येथाम्,

चपलशब्दश्चञ्चलादिषु वर्तते ॥

अपण्डितः पण्डितो भवतीति पण्डितायते ॥

१०० पण्डिताय–धातोरूपाणि ॥

१ **पण्डिता**–यते,येते,यन्ते,यसे,येथे,यध्वे,ये,यावहे,यामहे॥
२ **पण्डितायि**–त, याताम्, रन्, थाः, याथाम्, ध्वम्, य, वहि, महि ॥ [यै, यावहै, यामहै ॥
३ **पण्डिता**-यताम्,येताम्,यन्ताम्,यस्व,येथाम्,यध्वम्,
४ **अपण्डिता**–यत, येताम्,यन्त ,यथाः,येथाम्, यध्वम्, ये, यावहि, यामहि ॥
५ **अपण्डितायि**–ष्ट, षाताम्, षत,ष्ठाः, षाथाम्, ड्ढ्वम्, ढ्वम्, ध्वम्, षि, ष्वहि, ष्महि ॥
६ **पण्डिताया**–च्चक्रे, इ० ॥ म्बभूव, इ० ॥ मास, इ०॥
७ **पण्डितायिषी**–ष्ट,यास्ताम्,रन्, ष्ठाः, यास्थाम्,ढ्वम्, ध्वम्, य, वहि, महि ॥
८ **पण्डितायिता**–",रौ,रः, से,साथे,ध्वे,हे,स्वहे,स्महे ॥
९ **पण्डितायि**–ष्यते, ष्येते,ष्यन्ते, ष्यसे,ष्येथे, ष्यध्वे,ष्ये, ष्यावहे, ष्यामहे ॥
१० **अपण्डितायि**-ष्यत, ष्येताम्,ष्यन्त,ष्यथाः, ष्येथाम्, ष्यध्वम्, ष्ये, ष्यावहि, ष्यामहि ॥

आण्डरो मूर्खो मुष्करश्च । अनाण्डर आण्डरो भवतीति आण्डरायते ।

१०१ आण्डराय–धातोरूपाणि ॥

१ **आण्डरा**–यते, येते, यन्ते, यसे, येथे, यध्वे, ये, यावहे, यामहे ॥ [वहि, महि ॥
२ **आण्डरायि**–त, याताम्, रन्,थाः,याथाम्, ध्वम्, य,
३ **आण्डरा**–यताम्, येताम्, यन्ताम्, यस्व, येथाम्, यध्वम्, यै, यावहै, यामहै ॥
४ **आण्डरा**–यत, येताम्, यन्त, यथाः, येथाम्,यध्वम्, ये, यावहि, यामहि ॥
५ **आण्डरायि**–ष्ट, षाताम्, षत, ष्ठाः, षाथाम्, ड्ढ्वम्, ढ्वम्, ध्वम्, षि, ष्वहि, ष्महि ॥
६ **आण्डराया**–च्चक्रे, इ०॥ म्बभूव, इ० ॥ मास, इ० ॥
७ **आण्डरायिषी**–ष्ट, यास्ताम्, रन्, ष्ठाः, यास्थाम्, ढ्वम्, ध्वम्, य, वहि, महि ॥
८ **आण्डरायिता**–",रौ,रः,से,साथे,ध्वे,हे,स्वहे, स्महे ॥
९ **आण्डरायि**–ष्यते,ष्येते,ष्यन्ते,ष्यसे, ष्येथे,ष्यध्वे, ष्ये, ष्यावहे, ष्यामहे ॥ [ष्यध्वम्,ष्ये, ष्यावहि, ष्यामहि ॥
१० **आण्डरायि**–ष्यत, ष्येताम्, ष्यन्त, ष्यथाः, ष्येथाम्,

अकण्डरः कण्डरो भवतीति कण्डरायते ।

१०२ कण्डराय–धातोरूपाणि ॥

१ **कण्डरा**-यते,येते,यन्ते,यसे,येथे,यध्वे,ये,यावहे,यामहे॥
२ **कण्डरायि**–त, याताम्, रन्,थाः, याथाम्, ध्वम्, य, वहि, महि ॥ [यै, यावहै, यामहै ॥
३ **कण्डरा**-यताम्,येताम्,यन्ताम्,यस्व,येथाम्,यध्वम्,
४ **अकण्डरा**–यत, येताम्,यन्त, यथाः, येथाम्,यध्वम्, ये, यावहि, यामहि ॥
५ **अकण्डरायि**–ष्ट, षाताम्, षत, ष्ठाः, षाथाम्, ड्ढ्वम्, ढ्वम्, ध्वम्, षि, ष्वहि, ष्महि ॥
६ **कण्डराया**–च्चक्रे, इ० ॥ म्बभूव, इ० ॥ मास, इ० ॥
७ **कण्डरायिषी**–ष्ट, यास्ताम्,रन्,ष्ठाः, यास्थाम्,ढ्वम्, ध्वम्, य, वहि, महि ॥
८ **कण्डरायिता**–",रौ,रः,से, साथे, ध्वे, हे, स्वहे,स्महे ॥
९ **कण्डरायि**–ष्यते, ष्येते, ष्यन्ते,ष्यसे, ष्येथे, ष्यध्वे, ष्ये, ष्यावहे, ष्यामहे ॥ [ष्यध्वम्, ष्ये, ष्यावहि, ष्यामहि॥
१० **अकण्डारयि**–ष्यत, ष्येताम्,ष्यन्त, ष्यथाः,ष्येथाम्, जठेरेति बहुचनात् 'कडुङ् गतौ' इत्यस्य अरे कण्डरः । कण्डराशब्दः स्नायुसंघाते वर्तते ॥

अफेनः फेनो भवतीति फेनायते ।

१०३ फेनाय–धातोरूपाणि ॥

१ **फेना**–यते,येते,यन्ते,यसे, येथे,यध्वे,ये,यावहे, यामहे ॥
२ **फेनायि**–त, याताम्, रन्, थाः, याथाम्, ध्वम्, य, वहि, महि ॥ [यै, यावहै, यामहै ॥
३ **फेना**–यताम्, येताम्,यन्ताम्,यस्व, येथाम्, यध्वम्,
४ **अफेना**–यत, येताम्, यन्त, यथाः, येथाम्, यध्वम्, ये, यावहि, यामहि ॥ [ध्वम्, षि, ष्वहि, ष्महि ॥
५ **अफेनायि**–ष्ट,षाताम्,षत, ष्ठाः, षाथाम्, ड्ढ्वम्,ढ्वम्,
६ **फेनाया**–च्चक्रे, इ० ॥ म्बभूव, इ० ॥ मास, इ० ॥
७ **फेनायिषी**–ष्ट, यास्ताम्, रन्, ष्ठाः, यास्थाम्, ढ्वम्, ध्वम्, य, वहि, महि ॥
८ **फेनायिता**–", रौ, रः, से, साथे, ध्वे,हे, स्वहे, स्महे ॥
९ **फेनायि**–ष्यते, ष्येते, ष्यन्ते, ष्यसे, ष्येथे, ष्यध्वे, ष्ये, ष्यावहे, ष्यामहे ॥ [ष्यध्वम्, ष्ये, ष्यावहि, ष्यामहि ॥
१० **अफेनायि**–ष्यत, ष्येताम्, ष्यन्त, ष्यथाः, ष्येथाम्, फेनशब्दो दुग्धजलादेरुपर्युपरिस्थे बुद्बुदाकारे पदार्थे हिमाद्रौ च वर्तते ॥

अशुचिः शुचिर्भवतीति शुचीयते ।

१०४ शुचीय-धातोरूपाणि ॥

१ **शुची**-यते, येते, यन्ते, यसे येथे, यध्वे, ये, यावहे, यामहे॥
२ **शुचीये**-त, याताम्, रन्, थाः, याथाम्, ध्वम्, य, वहि, महि ॥ [यै, यावहै, यामहै ॥
३ **शुची** -यताम्, येताम्, यन्ताम्, यस्व, येथाम्, यध्वम्,
४ **अशुची**-यत, येताम्, यन्त, यथाः, येथाम्, यध्वम्, ये, यावहि, यामहि ॥ [ध्वम्, षि, ष्वहि, ष्महि॥
५ **अशुचीयि**-ष्ट, षाताम्, षत, ष्ठाः, षाथाम्, इढ्वम्, ढ्वम्,
६ **शुचीया**-ञ्चके, इ० ॥ म्बभूव, इ० ॥ मास, इ० ॥
७ **शुचीयिषी**-ष्ट, यास्ताम्, रन्, ष्ठाः, यास्थाम्, ढ्वम्, ध्वम्, य, वहि, महि ॥
८ **शुचीयिता**-", रौ, रः, से, साथे, ध्वे, हे, स्वहे, स्महे॥
९ **शुचीयि**-ष्यते, ष्येते, ष्यन्ते, ष्यसे, ष्येथे, ष्यध्वे, ष्ये, ष्यावहे, ष्यामहे ॥ [ष्यध्वम्, ष्ये, ष्यावहि, ष्यामहि ॥
१० **अशुचीयि**-ष्यत, ष्येताम्, ष्यन्त, ष्यथाः, ष्येथाम्,

शुचिशब्दो वह्नौ, चित्रकवृक्षे, ज्येष्ठमासे, आषाढमासे, शुद्धाचरणे, शृङ्गाररसे, ग्रीष्मे, शुद्धमन्त्रिणि, अग्निभेदे, श्वेतवर्णे तद्वति च, वर्तते ॥

अनीलो नीलो भवतीति नीलायते ।

१०५ नीलाय-धातोरूपाणि ॥

१ **नीला**-यते, येते, यन्ते, यसे, येथे, यध्वे, ये, यावहे, यामहे ॥
२ **नीलाये**-त, याताम्, रन्, थाः, याथाम्, ध्वम्, य, वहि, महि ॥ [यै, यावहै, यामहै ॥
३ **नीला**-यताम्, येताम्, यन्ताम्, यस्व, येथाम्, यध्वम्,
४ **अनीला**-यत, येताम्, यन्त, यथाः, येथाम्, यध्वम्, ये, यावहि, यामहि ॥ [ढ्वम्, ध्वम्, षि, ष्वहि, ष्महि ॥
५ **अनीलायि**-ष्ट, षाताम्, षत, ष्ठाः, षाथाम्, इढ्वम्,
६ **नीलाया**-ञ्चके, इ० ॥ म्बभूव, इ० ॥ मास, इ० ॥
७ **नीलायिषी**-ष्ट, यास्ताम्, रन्, ष्ठाः, यास्थाम्, ढ्वम्, ध्वम्, य, वहि, महि ॥
८ **नीलायिता**-", रौ, रः, से, साथे, ध्वे, हे, स्वहे, स्महे ॥
९ **नीलायि**-ष्यते, ष्येते, ष्यन्ते, ष्यसे, ष्येथे, ष्यध्वे, ष्ये, ष्यावहे, ष्यामहे ॥ [ष्यध्वम्, ष्ये, ष्यावहि, ष्यामहि॥
१० **अनीलायि**-ष्यत, ष्येताम्, ष्यन्त, ष्यथाः, ष्येथाम्,

नीलशब्दः स्वनामख्यातवर्णादौ वर्तते ॥

अहरितो हरितो भवतीति हरितायते ।

१०६ हरिताय-धातोरूपाणि ॥

१ **हरिता**-यते, येते, यन्ते, यसे, येथे, यध्वे, ये, यावहे, यामहे॥
२ **हरितायै**-त, याताम्, रन्, थाः, याथाम्, ध्वम्, य, वहि, महि ॥ [यध्वम्, यै, यावहै, यामहै ॥
३ **हरिता**-यताम्, येताम्, यन्ताम्, यस्व, येथाम्,
४ **अहरिता**-यत, येताम्, यन्त, यथाः, येथाम्, यध्वम्, ये, यावहि, यामहि ॥ [ध्वम्, षि, ष्वहि, ष्महि ॥
५ **अहरितायि**-ष्ट, षाताम्, षत, ष्ठाः, षाथाम्, इढ्वम्, ढ्वम्,
६ **हरिताया**-ञ्चके, इ० ॥ म्बभूव, इ० ॥ मास, इ० ॥
७ **हरितायिषी**-ष्ट, यास्ताम्, रन्, ष्ठाः, यास्थाम्, ढ्वम्, ध्वम्, य, वहि, महि ॥
८ **हरितायिता**-", रौ, रः, से, साथे, ध्वे, हे, स्वहे, स्महे॥
९ **हरितायि**-ष्यते, ष्येते, ष्यन्ते, ष्यसे, ष्येथे, ष्यध्वे, ष्ये, ष्यावहे, ष्यामहे ॥
१० **अहरितायि**-ष्यत, ष्येताम्, ष्यन्त, ष्यथाः, ष्येथाम्, ष्यध्वम्, ष्ये, ष्यावहि, ष्यामहि ॥

हरितशब्दो हरिद्वर्णादौ वर्तते ॥

अमन्दो मन्दो भवतीति मन्दायते ।

१०७ मन्दाय-धातोरूपाणि ॥

१ **मन्दा**-यते, येते, यन्ते, यसे, येथे, यध्वे, ये, यावहे, यामहे॥
२ **मन्दाये**-त, याताम्, रन्, थाः, याथाम्, ध्वम्, य, वहि, महि ॥ [यै, यावहै, यामहै ॥
३ **मन्दा**-यताम्, येताम्, यन्ताम्, यस्व, येथाम्, यध्वम्,
४ **अमन्दा**-यत, येताम्, यन्त, यथाः, येथाम्, यध्वम्, ये, यावहि, यामहि ॥ [ध्वम्, षि, ष्वहि, ष्महि ॥
५ **अमन्दायि**-ष्ट, षाताम्, षत, ष्ठाः, षाथाम्, इढ्वम्, ढ्वम्,
६ **मन्दाया**-ञ्चके, इ० ॥ म्बभूव, इ० ॥ मास, इ० ॥
७ **मन्दायिषी**-ष्ट, यास्ताम्, रन्, ष्ठाः, यास्थाम्, ढ्वम्, ध्वम्, य, वहि, महि ॥
८ **मन्दायिता**-", रौ, रः, से, साथे, ध्वे, हे, स्वहे, स्महे ॥
९ **मन्दायि**-ष्यते, ष्येते, ष्यन्ते, ष्यसे, ष्येथे, ष्यध्वे, ष्ये, ष्यावहे, ष्यामहे ॥
१० **अमन्दायि**-ष्यत, ष्येताम्, ष्यन्त, ष्यथाः, ष्येथाम्, ष्यध्वम्, ष्ये, ष्यावहि, ष्यामहि ॥

मन्दशब्दो मूर्खे, मृदौ, अभाग्ये, रोगिणि, अल्पे, स्वतन्त्रे, खले, मदरते, शनिग्रहे, हस्तभेदे, यमे, प्रलये च, वर्तते ॥

अमद्रो मद्रो भवतीति मद्रायते ॥

१०८ मद्राय–धातोरूपाणि ॥

१ **मद्रा**–यते,येते,यन्ते,यसे,येथे, यध्वे,ये, यावहे, यामहे ॥
२ **मद्राये**–त, याताम्, रन्, थाः, याथाम्, ध्वम्, य, वहि, महि ॥ [यै, यावहै, यामहै ॥
३ **मद्रा**–यताम्,येताम्, यन्ताम्, यस्व,येथाम्, यध्वम्,
४ **अमद्रा**–यत, येताम्, यन्त , यथाः, येथाम् ,यध्वम्, ये, यावहि, यामहि ॥
५ **अमद्रायि**–ष्ट, षाताम्, षत, ष्ठाः, षाथाम्, ड्ढ्वम्, ढ्वम्, ध्वम्, षि, ष्वहि, ष्महि ॥
६ **मद्राया**–चक्रे, इ० ॥ म्बभूव, इ० ॥ मास, इ० ॥
७ **मद्रायिषी**–ष्ट, यास्ताम्, रन्, ष्ठाः, यास्थाम्, ढ्वम्, ध्वम्, य, वहि, महि ॥
८ **मद्रायिता**–",रौ, रः,से, साथे, ध्वे, हे, स्वहे, स्महे ॥
९ **मद्रायि**–ष्यते, ष्येते, ष्यन्ते, ष्यसे, ष्येथे, ष्यध्वे, ष्ये, ष्यावहे, ष्यामहे ॥ [ष्यध्वम्, ष्ये, ष्यावहि, ष्यामहि ॥
१० **अमद्रायि**–ष्यत, ष्येताम्, ष्यन्त, ष्यथाः, ष्येथाम्,

मद्रो देशविशेषे, हर्षे, मङ्गले च ॥

अभद्रो भद्रो भवतीति भद्रायते ।

१०९ भद्राय–धातोरूपाणि ॥

१ **भद्रा**–यते, येते, यन्ते,यसे,येथे, यध्वे,ये,यावहे,यामहे ॥
२ **भद्राये**–त, याताम्, रन्, थाः, याथाम्, ध्वम्, य, वहि, महि ॥ [यै, यावहै, यामहै ॥
३ **भद्रा**–यताम्, येताम्, यन्ताम्, यस्व, येथाम्,यध्वम्,
४ **अभद्रा**–यत, येताम्, यन्त, यथाः, येथाम्, यध्वम्, ये, यावहि, यामहि ॥
५ **अभद्रायि**–ष्ट, षाताम्, षत, ष्ठाः, षाथाम्, ड्ढ्वम्, ढ्वम्, ध्वम्, षि, ष्वहि, ष्महि ॥
६ **भद्राया**–चक्रे, इ० ॥ म्बभूव, इ० ॥ मास, इ० ॥
७ **भद्रायिषी**–ष्ट, यास्ताम्, रन्, ष्ठाः, यास्थाम्, ढ्वम्, ध्वम्, य, वहि, महि ॥
८ **भद्रायिता**–", रौ, रः,से, साथे, ध्वे, हे,स्वहे, स्महे ॥
९ **भद्रायि**–ष्यते, ष्येते, ष्यन्ते, ष्यसे, ष्येथे, ष्यध्वे, ष्ये, ष्यावहे, ष्यामहे ॥ [ष्यध्वम्,ष्ये, ष्यावहि, ष्यामहि ॥
१० **अभद्रायि**–ष्यत, ष्येताम्, ष्यन्त, ष्यथाः, ष्येथाम् ॥

भद्रशब्दो मङ्गलादिषु वर्तते ॥

सम्पूर्वाच्चिनोतेर्डित् कत् समो मकारस्यानुस्वारपूर्वः शकारश्च । संश्वद् अध्वर्युः कुहकश्च । असंश्वत् संश्वद् भवतीति संश्वायते । विस्मापकीभवतीत्यर्थ इति तु क्रियारत्नसमुच्चयः ।

११० संश्वाय–धातोरूपाणि ॥

१ **संश्वा**–यते,येते,यन्ते,यसे, येथे,यध्वे,ये,यावहे, यामहे॥
२ **संश्वाये**–त, याताम्, रन्, थाः, याथाम्, ध्वम्, य, वहि, महि ॥ [यै, यावहै, यामहै ॥
३ **संश्वा**–यताम्, येताम्,यन्ताम्,यस्व, येथाम्, यध्वम्,
४ **असंश्वा**–यत, येताम्, यन्त, यथाः, येथाम्, यध्वम्, ये, यावहि, यामहि ॥ [ध्वम्, षि, ष्वहि, ष्महि ॥
५ **असंश्वायि**–ष्ट,षाताम्,षत, ष्ठाः, षाथाम्, ड्ढ्वम्,ढ्वम्,
६ **संश्वाया**-चक्रे, इ० ॥ म्बभूव,इ० ॥ मास, इ० ॥
७ **संश्वायिषी**–ष्ट, यास्ताम्, रन्, ष्ठाः, यास्थाम्, ढ्वम्, ध्वम्, य, वहि, महि ॥
८ **संश्वायिता**–", रौ, रः, से, साथे, ध्वे,हे,स्वहे, स्महे ॥
९ **संश्वायि**–ष्यते, ष्येते, ष्यन्ते, ष्यसे, ष्येथे, ष्यध्वे, ष्ये, ष्यावहे, ष्यामहे ॥ [ष्यध्वम्, ष्ये, ष्यावहि, ष्यामहि ॥
१० **असंश्वायि**–ष्यत, ष्येताम्, ष्यन्त, ष्यथाः, ष्येथाम्,

उणादिनिष्पन्नानामपि पाक्षिके व्युत्पत्तिपक्षाङ्गीकारे तु ४ संशचा–, ५ संशचायि–, १० संशचायि–, ॥

तृपचन्द्रः । अतृपत् तृपद् भवतीति तृपायते ।

१११ तृपाय–धातोरूपाणि ॥

१ **तृपा**–यते,येते,यन्ते,यसे,येथे,यध्वे,ये,यावहे, यामहे ॥
२ **तृपाये**–त, याताम्, रन्, थाः, याथाम्, ध्वम्, य, वहि, महि ॥ [यै, यावहै, यामहै ॥
३ **तृपा**–यताम्,येताम्, यन्ताम्,यस्व, येथाम्, यध्वम्,
४ **अतृपा**–यत, येताम्, यन्त, यथाः, येथाम्, यध्वम्, ये, यावहि, यामहि ॥
५ **अतृपायि**–ष्ट, षाताम्, षत, ष्ठाः, षाथाम्, ड्ढ्वम्, ढ्वम्, ध्वम्, षि, ष्वहि, ष्महि ॥
६ **तृपाया**–चक्रे, इ० ॥ म्बभूव, इ० ॥ मास, इ० ॥
७ **तृपायिषी**–ष्ट, यास्ताम्, रन्, ष्ठाः, यास्थाम्, ढ्वम्, ध्वम्, य, वहि, महि ॥
८ **तृपायिता**–", रौ, रः,से, साथे, ध्वे, हे, स्वहे, स्महे ॥
९ **तृपायि**–ष्यते, ष्येते, ष्यन्ते, ष्यसे, ष्येथे, ष्यध्वे, ष्ये, ष्यावहे, ष्यामहे ॥
१० **अतृपायि**–ष्यत, ष्येताम्, ष्यन्त, ष्यथाः, ष्येथाम्, ष्यध्वम्, ष्ये, ष्यावहि, ष्यामहि ॥

अरेफत् रेफद् भवतीति रेफायते ।

११२ रेफाय-धातोरूपाणि ॥

१ **रेफा**-यते, येते, यन्ते, यसे येथे, यध्वे, ये, यावहे, यामहे ॥
२ **रेफाये**-त, याताम्, रन्, थाः, याथाम्, ध्वम्, य, वहि, महि ॥ [यै, यावहै, यामहै ॥
३ **रेफा**-यताम्, येताम्, यन्ताम्, यस्व, येथाम्, यध्वम्,
४ **अरेफा**-यत, येताम्, यन्त, यथाः, येथाम्, यध्वम्, ये, यावहि, यामहि ॥ [ध्वम्, षि, ध्वहि, ष्महि॥
५ **अरेफायि**-ष्ट, षाताम्, षत, ष्ठाः, षाथाम्, इड्ढ्वम्, ढ्वम्,
६ **रेफाया**-ञ्चके, इ० ॥ म्बभूव, इ० ॥ मास, इ० ॥
७ **रेफायिषी**-ष्ट, यास्ताम्, रन्, ष्ठाः, यास्थाम्, ढ्वम्, ध्वम्, य, वहि, महि ॥
८ **रेफायिता**-", रौ, रः, से, साथे, ध्वे, हे, स्वहे, स्महे ॥
९ **रेफायि**-ष्यते, ष्येते, ष्यन्ते, ष्यसे, ष्येथे, ष्यध्वे, ष्ये, ष्यावहे, ष्यामहे ॥ [ष्यध्वम्, ष्ये, ष्यावहि, ष्यामहि ॥
१० **अरेफायि**-ष्यत, ष्येताम्, ष्यन्त, ष्यथाः, ष्येथाम्,

'तृफत् तृप्तौ' इत्यस्य, 'रिफत् कथनयुद्धहिंसादानेषु' इत्यस्य च क्रमात् "संश्चेद्वेहत्साक्षादयः" ॥ उणा० ८८२ ॥ इति निपातनात्, रिफत् रेहत् ॥

अरेहद् रेहद् भवतीति रेहायते ।

११३ रेहाय-धातोरूपाणि ॥

१ **रेहा**-यते, येते, यन्ते, यसे, येथे, यध्वे, ये, यावहे, यामहे ॥
२ **रेहाये**-त, याताम्, रन्, थाः, याथाम्, ध्वम्, य, वहि, महि ॥ [यै, यावहै, यामहै ॥
३ **रेहा**-यताम्, येताम्, यन्ताम्, यस्व, येथाम्, यध्वम्,
४ **अरेहा**-यत, येताम्, यन्त, यथाः, येथाम्, यध्वम्, ये, यावहि, यामहि ॥ [ढ्वम्, ध्वम्, षि, ध्वहि, ष्महि ॥
५ **अरेहायि**-ष्ट, षाताम्, षत, ष्ठाः, षाथाम्, इड्ढ्वम्,
६ **रेहाया**-ञ्चके, इ० ॥ म्बभूव, इ० ॥ मास, इ० ॥
७ **रेहायिषी**-ष्ट, यास्ताम्, रन्, ष्ठाः, यास्थाम्, ढ्वम्, ध्वम्, य, वहि, महि ॥
८ **रेहायिता**-", रौ, रः, से, साथे, ध्वे, हे, स्वहे, स्महे ॥
९ **रेहायि**-ष्यते, ष्येते, ष्यन्ते, ष्यसे, ष्येथे, ष्यध्वे, ष्ये, ष्यावहे, ष्यामहे ॥
१० **अरेहायि**-ष्यत, ष्येताम्, ष्यन्त, ष्यथाः, ष्येथाम्, ष्यध्वम्, ष्ये, ष्यावहि, ष्यामहि ॥

विहन्ति गर्भमिति वेहत्, गर्भघातिन्यप्रजा स्त्री अनड्वांश्च । अवेहद् वेहद् भवतीति वेहायते ।

११४ वेहाय-धातोरूपाणि ॥

१ **वेहा**-यते, येते, यन्ते, यसे, येथे, यध्वे, ये, यावहे, यामहे ॥
२ **वेहाये**-त, याताम्, रन्, थाः, याथाम्, ध्वम्, य, वहि, महि ॥ [यै, यावहै, यामहै ॥
३ **वेहा**-यताम्, येताम्, यन्ताम्, यस्व, येथाम्, यध्वम्,
४ **अवेहा**-यत, येताम्, यन्त, यथाः, येथाम्, यध्वम्, ये, यावहि, यामहि ॥ [ध्वम्, षि, ध्वहि, ष्महि ॥
५ **अवेहायि**-ष्ट, षाताम्, षत, ष्ठाः, षाथाम्, इड्ढ्वम्, ढ्वम्,
६ **वेहाया**-ञ्चके, इ० ॥ म्बभूव, इ० ॥ मास, इ० ॥
७ **वेहायिषी**-ष्ट, यास्ताम्, रन्, ष्ठाः, यास्थाम्, ढ्वम्, ध्वम्, य, वहि, महि ॥
८ **वेहायिता**-", रौ, रः, से, साथे, ध्वे, हे, स्वहे, स्महे ॥
९ **वेहायि**-ष्यते, ष्येते, ष्यन्ते, ष्यसे, ष्येथे, ष्यध्वे, ष्ये, ष्यावहे, ष्यामहे ॥ [ष्यध्वम्, ष्ये, ष्यावहि, ष्यामहि ॥
१० **अवेहायि**-ष्यत, ष्येताम्, ष्यन्त, ष्यथाः, ष्येथाम्,

उणादिनिष्पन्नानामपि पाक्षिके व्युत्पत्तिपक्षाङ्गीकारे तु ४ वेऽहा-, ५ वेऽहायि-, १० वेऽहायि-, ॥

अवर्चो वर्चो भवतीति वर्चायते । अत्र वर्चःशब्दस्तद्वति वर्तते ।

११५ वर्चाय-धातोरूपाणि ॥

१ **वर्चा**-यते, येते, यन्ते, यसे, येथे, यध्वे, ये, यावहे, यामहे ॥
२ **वर्चाये**-त, याताम्, रन्, थाः, याथाम्, ध्वम्, य, वहि, महि ॥ [यध्वम्, यै, यावहै, यामहै ॥
३ **वर्चा**-यताम्, येताम्, यन्ताम्, यस्व, येथाम्,
४ **अवर्चा**-यत, येताम्, यन्त, यथाः, येथाम्, यध्वम्, ये, यावहि, यामहि ॥ [ध्वम्, षि, ध्वहि, ष्महि ॥
५ **अवर्चायि**-ष्ट, षाताम्, षत, ष्ठाः, षाथाम्, इड्ढ्वम्, ढ्वम्,
६ **वर्चाया**-ञ्चके, इ० ॥ म्बभूव, इ० ॥ मास, इ० ॥
७ **वर्चायिषी**-ष्ट, यास्ताम्, रन्, ष्ठाः, यास्थाम्, ढ्वम्, ध्वम्, य, वहि, महि ॥
८ **वर्चायिता**-", रौ, रः, से, साथे, ध्वे, हे, स्वहे, स्महे ॥
९ **वर्चायि**-ष्यते, ष्येते, ष्यन्ते, ष्यसे, ष्येथे, ष्यध्वे, ष्ये, ष्यावहे, ष्यामहे ॥ [ष्यध्वम्, ष्ये, ष्यावहि, ष्यामहि ॥
१० **अवर्चायि**-ष्यत, ष्येताम्, ष्यन्त, ष्यथाः, ष्येथाम्,

वर्चस् शब्दो रूपे, शुक्रे, तेजसि, विष्ठायां, चन्द्रपुत्रे च वर्तते ॥

अनुन्मना उन्मना भवतीति उन्मनायते ।

११६ उद्-मनाय-धातोरूपाणि ॥

१ **उन्मना**-यते,येते,यन्ते,यसे,येथे,यध्वे,ये,यावहे,यामहे॥
२ **उन्मनाये**-त, याताम्, रन्, थाः, याथाम्, ध्वम्, य, वहि, महि ॥ [यध्वम्, यै, यावहै, यामहै ॥
३ **उन्मना**-यताम्, येताम्, यन्ताम्, यस्व, येथाम्,
४ **उद्मना**-यत, येताम्, यन्त, यथाः, येथाम्, यध्वम्, ये, यावहि, यामहि ॥
५ **उद्मनायि**-ष्ट, षाताम्, षत, ष्ठाः, षाथाम्, इढ्वम्, ढ्वम्, ध्वम्, षि, ष्वहि, ष्महि॥
६ **उन्मनाया**-ञ्चक्रे, इ० ॥ म्बभूव, इ० ॥ मास, इ० ॥
७ **उन्मनायिषी**-ष्ट, यास्ताम्, रन्, ष्ठाः, यास्थाम्, ढ्वम्, ध्वम्, य, वहि, महि ॥
८ **उन्मनायिता**-",रौ, रः, से,साथे, ध्वे,हे,स्वहे,स्महे ॥
९ **उन्मनायि**-ष्यते, ष्येते, ष्यन्ते, ष्यसे, ष्येथे, ष्यध्वे, ष्ये,ष्यावहे, ष्यामहे॥ [ष्यध्वम्, ष्ये,ष्यावहि, ष्यामहि॥
१० **उद्मनायि**-ष्यत, ष्येताम्, ष्यन्त, ष्यथाः, ष्येथाम्,

उन्मनस्-शब्द उत्कण्ठायुक्ते अन्यमनस्के च वर्तते ।

असुमनाः सुमना भवतीति सुमनायते । अथवा अमनस्वी मनस्वी सुभवतीति सुमनायते ।

११७ सु-मनाय-धातोरूपाणि ॥

१ **सुमना**-यते,येते,यन्ते,यसे,येथे,यध्वे,ये,यावहे,यामहे॥
२ **सुमनाये**-त, याताम्, रन्, थाः, याथाम्, ध्वम्, य, वहि, महि ॥ [यै, यावहै यामहै ॥
३ **सुमना**-यताम्, येताम्,यन्ताम्,यस्व,येथाम्,यध्वम्,
४ **स्वमना**-यत, येताम्, यन्त, यथाः, येथाम्, यध्वम्, ये, यावहि, यामहि ॥ [ध्वम्, षि, ष्वहि, ष्महि॥
५ **स्वमनायि**-ष्ट,षाताम्,षत, ष्ठाः, षाथाम्, इढ्वम्, ढ्वम्,
६ **सुमनाया**-ञ्चक्रे, इ० ॥ म्बभूव, इ० ॥ मास, इ० ॥
७ **सुमनायिषी**-ष्ट, यास्ताम्, रन्, ष्ठाः, यास्थाम्, ढ्वम्, ध्वम्, य, वहि, महि ॥
८ **सुमनायिता**-", रौ,रः, से, साथे, ध्वे, हे, स्वहे,स्महे ॥
९ **सुमनायि**-ष्यते, ष्येते, ष्यन्ते,ष्यसे, ष्येथे, ष्यध्वे, ष्ये, ष्यावहे, ष्यामहे ॥ [ष्यध्वम्, ष्ये, ष्यावहि, ष्यामहि॥
१० **स्वमनायि**-ष्यत, ष्येताम्, ष्यन्त, ष्यथाः, ष्येथाम्,

सुमनस्-शब्दः पुष्पे, मालत्यां, प्रशस्तचित्तयुक्ते, प्रशान्ते मनसि, देवे, पण्डिते, पूतिकरञ्जे, निम्बे, गोधूमे, शतपत्र्यां च वर्तते ॥

अदुर्मना दुर्मना भवतीति दुर्मनायते । अथवा अमनस्वी मनस्वी दुर्भवतीति दुर्मनायते ।

११८ दुर्-मनाय-धातोरूपाणि ॥

१ **दुर्मना**-यते,येते,यन्ते,यसे,येथे,यध्वे,ये,यावहे, यामहे॥
२ **दुर्मनाये**-त, याताम्, रन्, थाः, याथाम्, ध्वम्, य, वहि, महि ॥ [यध्वम्, यै, यावहै, यामहै ॥
३ **दुर्मना**-यताम्, येताम्, यन्ताम्, यस्व, येथाम्,
४ **दुरमना**-यत, येताम्, यन्त, यथाः, येथाम्, यध्वम्, ये, यावहि, यामहि ॥ [ढ्वम्,ध्वम्,षि,ष्वहि, ष्महि॥
५ **दुरमनायि**-ष्ट, षाताम्, षत, ष्ठाः, षाथाम्, इढ्वम्,
६ **दुर्मनाया**-ञ्चक्रे, इ० ॥ म्बभूव, इ० ॥ मास, इ० ॥
७ **दुर्मनायिषी**-ष्ट, यास्ताम्, रन्, ष्ठाः, यास्थाम्, ढ्वम्, ध्वम्, य, वहि, महि ॥
८ **दुर्मनायिता**-",रौ,रः,से, साथे, ध्वे,हे, स्वहे, स्महे ॥
९ **दुर्मनायि**-ष्यते, ष्येते, ष्यन्ते, ष्यसे, ष्येथे, ष्यध्वे, ष्ये, ष्यावहे, ष्यामहे ॥ [ष्यध्वम्, ष्ये, ष्यावहि, ष्यामहि॥
१० **दुरमनायि**-ष्यत, ष्येताम्, ष्यन्त, ष्यथाः, ष्येथाम्,

दुर्मनस्-शब्दो विमनस्के, शतावर्यां च वर्तते ॥

अनभिमना अभिमना भवतीति अभिमनायते । अथवा अमनस्वी मनस्वी अभिभवतीति अभिमनायते ।

११९ अभि-मनाय-धातोरूपाणि ॥

१ **अभिमना**-यते,येते,यन्ते,यसे,येथे,यध्वे,ये,यावहे,यामहे॥
२ **अभिमनाये**-त, याताम्, रन्, थाः,याथाम्, ध्वम्,य, वहि, महि ॥ [यध्वम्, यै, यावहै, यामहै ॥
३ **अभिमना**-यताम्, येताम्, यन्ताम्, यस्व, येथाम्,
४ **अभ्यमना**-यत, येताम्, यन्त, यथाः,येथाम्,यध्वम्, ये, यावहि, यामहि ॥
५ **अभ्यमनायि**-ष्ट, षाताम्, षत, ष्ठाः, षाथाम्, इढ्वम्, ढ्वम्, ध्वम्, षि, ष्वहि, ष्महि ॥
६ **अभिमनाया**-ञ्चक्रे, इ०॥ म्बभूव, इ०॥ मास, इ०॥
७ **अभिमनायिषी**-ष्ट, यास्ताम्, रन्, ष्ठाः, यास्थाम्, ढ्वम्, ध्वम्, य, वहि, महि ॥
८ **अभिमनायिता**-",रौ,रः,से,साथे,ध्वे,हे,स्वहे,स्महे ॥
९ **अभिमनायि**-ष्यते,ष्येते,ष्यन्ते, ष्यसे,ष्येथे ष्यध्वे,ष्ये, ष्यावहे, ष्यामहे ॥ [ष्यध्वम्, ष्ये, ष्यावहि, ष्यामहि ॥
१० **अभ्यमनायि**-ष्यत,ष्येताम्, ष्यन्त, ष्यथाः, ष्येथाम्,

अनोजस्वी ओजस्वी भवतीति ओजायते। (अत्र तद्वद्वृत्तेरेव च्व्यर्थे इति धर्ममात्रवृत्तेर्न भवतीति, वाक्यमेव अनोज ओजो भवति।)

१२० ओजाय-धातोरूपाणि ॥

१ **ओजा**-यते, येते, यन्ते, यसे, येथे, यध्वे, ये, यावहे, यामहे॥
२ **ओजाये**-त, याताम्, रन्, थाः, याथाम्, ध्वम्, य, वहि, महि ॥ [यै, यावहै, यामहै ॥
३ **ओजा**-यताम्, येताम्, यन्ताम्, यस्व, येथाम्, यध्वम्,
४ **औजा**-यत, येताम्, यन्त, यथाः, येथाम्, यध्वम्, ये, यावहि, यामहि ॥ [ध्वम्, षि, ष्वहि, ष्महि ॥
५ **औजायि**-ष्ट, षाताम्, षत, ष्ठाः, षाथाम्, इढ्वम्, ढ्वम्,
६ **ओजाया**-ञ्चक्रे, इ० ॥ म्बभूव, इ० ॥ मास, इ० ॥
७ **ओजायिषी**-ष्ट, यास्ताम्, रन्, ष्ठाः, यास्थाम्, ढ्वम्, ध्वम्, य, वहि, महि ॥
८ **ओजायिता**-", रौ, रः, से, साथे, ध्वे, हे, स्वहे, स्महे॥
९ **ओजायि**-ष्यते, ष्येते, ष्यन्ते, ष्यसे, ष्येथे, ष्यध्वे, ष्ये, ष्यावहे, ष्यामहे ॥ [ष्यध्वम्, ष्ये, ष्यावहि, ष्यामहि ॥
१० **औजायि**-ष्यत, ष्येताम्, ष्यन्त, ष्यथाः, ष्येथाम्,

ओजस्-शब्दः सामर्थ्यादौ वर्तते।

इति द्वितीयप्रकारापन्ना भृशादिप्रकृतिकाः क्यङन्ता नामधातवः॥

अथ तृतीयप्रकारापन्नाः क्यङन्ता नामधातवः ॥ चतुर्थ्यन्तेभ्यः पापे वर्तमानेभ्यः कष्टादिभ्यः क्रमणे प्रवर्तनेऽर्थे क्यङ् भवतीति कष्टाय कर्मणे क्रामति प्रवर्तत इति कष्टायते।

१२१ कष्टाय-धातोरूपाणि ॥

१ **कष्टा**-यते, येते, यन्ते, यसे, येथे, यध्वे, ये, यावहे, यामहे॥
२ **कष्टाये**-त, याताम्, रन्, थाः, याथाम्, ध्वम्, य, वहि, महि ॥ [यध्वम्, यै, यावहै, यावहै ॥
३ **कष्टा**-यताम्, येताम्, यन्ताम्, यस्व, येथाम्,
४ **अकष्टा**-यत, येताम्, यन्त, यथाः, येथाम्, यध्वम्, ये, यावहि, यामहि॥ [ध्वम्, षि, ष्वहि, ष्महि ॥
५ **अकष्टायि**-ष्ट, षाताम्, षत, ष्ठाः, षाथाम्, इढ्वम्, ढ्वम्,
६ **कष्टाया**-ञ्चक्रे, इ० ॥ म्बभूव, इ० ॥ मास, इ० ॥
७ **कष्टायिषी**-ष्ट, यास्ताम्, रन्, ष्ठाः, यास्थाम्, ढ्वम्, ध्वम्, य, वहि, महि ॥
८ **कष्टायिता**-", रौ, रः, से, साथे, ध्वे, हे, स्वहे, स्महे॥
९ **कष्टायि**-ष्यते, ष्येते, ष्यन्ते, ष्यसे, ष्येथे, ष्यध्वे, ष्ये, ष्यावहे, ष्यामहे ॥ [ष्यध्वम्, ष्ये, ष्यावहि, ष्यामहि॥
१० **अकष्टायि**-ष्यत, ष्येताम्, ष्यन्त, ष्यथाः, ष्येथाम्,

कक्षाय क्रामतीति कक्षायते।

१२२ कक्षाय-धातोरूपाणि ॥

१ **कक्षा**-यते, येते, यन्ते, यसे, येथे, यध्वे, ये, यावहे, यामहे ॥ [य, वहि, महि ॥
२ **कक्षाये**-त, याताम्, रन्, थाः, याथाम्, ध्वम्,
३ **कक्षा**-यताम्, येताम्, यन्ताम्, यस्व, येथाम्, यध्वम्, यै, यावहै, यामहै ॥ [ये, यावहि, यामहि ॥
४ **अकक्षा**-यत, येताम्, यन्त, यथाः, येथाम्, यध्वम्,
५ **अकक्षायि**-ष्ट, षाताम्, षत, ष्ठाः, षाथाम्, इढ्वम्, ढ्वम्, ध्वम्, षि, ष्वहि, ष्महि ॥
६ **कक्षाया**-ञ्चक्रे, इ० ॥ म्बभूव, इ० ॥ मास, इ० ॥
७ **कक्षायिषी**-ष्ट, यास्ताम्, रन्, ष्ठाः, यास्थाम्, ढ्वम्, ध्वम्, य, वहि, महि ॥
८ **कक्षायिता**-", रौ, रः, से, साथे, ध्वे, हे, स्वहे, स्महे॥
९ **कक्षायि**-ष्यते ष्येते, ष्यन्ते, ष्यसे, ष्येथे, ष्यध्वे, ष्ये, ष्यावहे, ष्यामहे ॥
१० **अकक्षायि**-ष्यत, ष्येताम्, ष्यन्त, ष्यथाः, ष्येथाम्, ष्यध्वम्, ष्ये, ष्यावहि, ष्यामहि ॥

कृच्छ्राय क्रामतीति कृच्छ्रायते।

१२३ कृच्छ्राय-धातोरूपाणि ॥

१ **कृच्छ्रा**-यते, येते, यन्ते, यसे, येथे, यध्वे, ये, यावहे, यामहे ॥
२ **कृच्छ्राये**-त, याताम्, रन्, थाः, याथाम्, ध्वम्, य, वहि, महि ॥
३ **कृच्छ्रा**-यताम्, येताम्, यन्ताम्, यस्व, येथाम्, यध्वम्, यै, यावहै, यामहै ॥
४ **अकृच्छ्रा**-यत, येताम्, यन्त, यथाः, येथाम्, यध्वम्, ये, यावहि, यामहि ॥ [ढ्वम्, ध्वम्, षि, ष्वहि, ष्महि ॥
५ **अकृच्छ्रायि**-ष्ट, षाताम्, षत, ष्ठाः, षाथाम्, इढ्वम्,
६ **कृच्छ्राया**-ञ्चक्रे, इ० ॥ म्बभूव, इ० ॥ मास, इ० ॥
७ **कृच्छ्रायिषी**-ष्ट, यास्ताम्, रन्, ष्ठाः, यास्थाम्, ढ्वम्, ध्वम्, य, वहि, महि ॥
८ **कृच्छ्रायिता**-", रौ, रः, से, साथे, ध्वे, हे, स्वहे, स्महे॥
९ **कृच्छ्रायि**-ष्यते, ष्येते, ष्यन्ते, ष्यसे, ष्येथे, ष्यध्वे, ष्ये, ष्यावहे, ष्यामहे ॥
१० **अकृच्छ्रायि**-ष्यत, ष्येताम्, ष्यन्त, ष्यथाः, ष्येथाम्, ष्यध्वम्, ष्ये, ष्यावहि, ष्यामहि ॥

सत्राय क्रामतीति सत्रायते ।

१२४ सत्राय-धातोरूपाणि ॥

१ **सत्रा**-यते,येते, यन्ते, यसे,येथे, यध्वे,ये,यावहे,यामहे॥
२ **सत्राये**-त, याताम्, रन्, थाः, याथाम्, ध्वम्, य, वहि, महि ॥ [यै, यावहै, यामहै ॥
३ **सत्रा**-यताम्, येताम्, यन्ताम्, यस्व, येथाम्, यध्वम्,
४ **असत्रा**-यत, येताम्, यन्त,यथाः, येथाम्,यध्वम्,ये, यावहि, यामहि ॥ [ध्वम्, षि, ष्वहि, ष्महि ॥
५ **असत्रायि**-ष्ट, षाताम्, षत,ष्ठाः, षाथाम्,इट्ढ्वम्,ढ्वम्,
६ **सत्राया**-ञ्चक्रे, इ० ॥ म्बभूव, इ० ॥ मास, इ० ॥
७ **सत्रायिषी**-ष्ट, यास्ताम्, रन्, ष्ठाः, यास्थाम्, ढ्वम्, ध्वम्, य, वहि, महि ॥
८ **सत्रायिता**-", रौ, रः, से, साथे, ध्वे, हे,स्वहे,स्महे ॥
९ **सत्रायि**-ष्यते, ष्येते, ष्यन्ते, ष्यसे, ष्येथे, ष्यध्वे, ष्ये, ष्यावहे, ष्यामहे ॥ [ष्यध्वम्, ष्ये, ष्यावहि, ष्यामहि॥
१० **असत्रायि**-ष्यत, ष्येताम्, ष्यन्त, ष्यथाः, ष्येथाम्,

गहनाय क्रामतीति गहनायते ।

१२५ गहनाय-धातोरूपाणि ॥

१ **गहना**-यते,येते,यन्ते,यसे,येथे,यध्वे, ये,यावहे,यामहे ॥
२ **गहनाये**-त, याताम्, रन्, थाः, याथाम्, ध्वम्, य, वहि, महि ॥ [यध्वम्, यै, यावहै, यामहै ॥
३ **गहना**-यताम्, येताम्, यन्ताम्, यस्व, येथाम्,
४ **अगहना**-यत, येताम्, यन्त, यथाः,येथाम्, यध्वम्, ये, यावहि, यामहि ॥ [ध्वम्, षि, ष्वहि, ष्महि ॥
५ **अगहनायि**-ष्ट,षाताम्,षत, ष्ठाः,षाथाम्,इट्ढ्वम्,ढ्वम्,
६ **गहनाया**-ञ्चक्रे, इ० ॥ म्बभूव, इ० ॥ मास, इ० ॥
७ **गहनायिषी**-ष्ट, यास्ताम्,रन्, ष्ठाः, यास्थाम्, ढ्वम्, ध्वम्, य, वहि, महि ॥
८ **गहनायिता**-", रौ,रः, से, साथे,ध्वे,हे,स्वहे, स्महे ॥
९ **गहनायि**-ष्यते, ष्येते, ष्यन्ते, ष्यसे,ष्येथे, ष्यध्वे, ष्ये, ष्यावहे, ष्यामहे ॥ [ष्यध्वम्, ष्ये,ष्यावहि, ष्यामहि ॥
१० **अगहनायि**-ष्यत, ष्येताम्, ष्यन्त, ष्यथाः, ष्येथाम्,

कष्टाय तपसे क्रामतीति विग्रहे क्यङ् न भवति पापवृत्तित्वाभावात् । द्वितीयान्तेभ्यः पापचिकीर्षायामित्यन्ये । तेन कष्टं चिकीर्षतीति कष्टायते इत्यादि । केषाञ्चिन्मते कक्षादयो वृत्तिविषये पापार्थाः, तेभ्यो द्वितीयान्तेभ्यश्चिकीर्षायां क्यङ् भवति तेन कक्षायते इत्यादीनां पापं चिकीर्षतीत्यस्त्वपदविग्रहः । पापं कर्तुमुत्सहत इत्यभिप्रायार्थः ॥

इति तृतीयप्रकारापन्नाः क्यङन्ता नामधातवः ॥

अथ चतुर्थप्रकारापन्नः क्यङन्तो नामधातुः ।
रोमन्थमभ्यवहृतं द्रव्यमुच्चर्वयति उद्गीर्य चर्वयतीति रोमन्थायते ।

१२६ रोमन्थाय-धातोरूपाणि ॥

१ **रोमन्था**-यते,येते,यन्ते,यसे,येथे,यध्वे,ये,यावहे,यामहे ॥
२ **रोमन्थाये**-त, याताम्, रन्, थाः, याथाम्, ध्वम्, य, वहि, महि ॥ [यै, यावहै, यामहै ॥
३ **रोमन्था**-यताम्,येताम्,यन्ताम्,यस्व,येथाम्,यध्वम्,
४ **अरोमन्था**-यत, येताम्, यन्त,यथाः, येथाम्,यध्वम्, ये, यावहि, यामहि ॥ [ढ्वम्, ध्वम्, षि, ष्वहि,ष्महि॥
५ **अरोमन्थायि**-ष्ट,षाताम्,षत, ष्ठाः, षाथाम्, इट्ढ्वम्,
६ **रोमन्थाया**-ञ्चक्रे, इ० ॥ म्बभूव, इ० ॥ मास,इ० ॥
७ **रोमन्थायिषी**-ष्ट,यास्ताम्,रन्,ष्ठाः,यास्थाम्, ढ्वम्, ध्वम्, य, वहि, महि ॥
८ **रोमन्थायिता**-",रौ, रः,से,साथे,ध्वे,हे, स्वहे,स्महे ॥
९ **रोमन्थायि**-ष्यते, ष्येते, ष्यन्ते, ष्यसे, ष्येथे, ष्यध्वे, ष्ये,ष्यावहे,ष्यामहे ॥ [ष्यध्वम्, ष्ये, ष्यावहि,ष्यामहि॥
१० **अरोमन्थायि**-ष्यत,ष्येताम्,ष्यन्त, ष्यथाः, ष्येथाम्,

इति चतुर्थप्रकारापन्नः क्यङन्तो नामधातुः ॥

अथ पञ्चमप्रकारापन्ना क्यङन्ता नामधातवः ।
फेनमुद्वमतीति फेनायते ।

१२७ फेनाय-धातोरूपाणि ॥

१ **फेना**-यते, येते,यन्ते,यसे, येथे,यध्वे, ये,यावहे,यामहे॥
२ **फेनाये**-त, याताम्, रन्, थाः, याथाम्, ध्वम्, य, वहि, महि ॥
३ **फेना**-यताम्, येताम्,यन्ताम्,यस्व, येथाम्, यध्वम्, यै, यावहै, यामहै ॥ [ये, यावहि, यामहि ॥
४ **अफेना**-यत, येताम्, यन्त, यथाः, येथाम्, यध्वम्,
५ **अफेनायि**-ष्ट, षाताम्, षत, ष्ठाः, षाथाम्, इट्ढ्वम्, ढ्वम्, ध्वम्, षि, ष्वहि, ष्महि ॥
६ **फेनाया**-ञ्चक्रे, इ० ॥ म्बभूव, इ० ॥ मास, इ० ॥
७ **फेनायिषी**-ष्ट, यास्ताम्, रन्, ष्ठाः, यास्थाम्, ढ्वम्, ध्वम्, य, वहि, महि ॥
८ **फेनायिता**-", रौ,रः, से,साथे, ध्वे, हे, स्वहे, स्महे ॥
९ **फेनायि**-ष्यते, ष्येते, ष्यन्ते, ष्यसे, ष्येथे, ष्यध्वे, ष्ये, ष्यावहे, ष्यामहे ॥ [ष्यध्वम्, ष्ये,ष्यावहि,ष्यामहि॥
१० **अफेनायि**-ष्यत, ष्येताम्, ष्यन्त, ष्यथाः, ष्येथाम्,

ऊष्माणमुद्वमतीति ऊष्मायते ।

१२८ ऊष्माय-धातोरूपाणि ॥

१ **ऊष्मा**-यते,येते,यन्ते,यसे,येथे, यध्वे,ये,यावहे, यामहे॥
२ **ऊष्माये**-त, याताम्, रन्, थाः, याथाम्, ध्वम्, य, वहि, महि ॥ [यध्वम्, यै, यावहै, यामहै ॥
३ **ऊष्मा**-यताम्, येताम्, यन्ताम्, यस्व, येथाम्,
४ **औष्मा**-यत, येताम्, यन्त, यथाः, येथाम्, यध्वम्, ये, यावहि, यामहि ॥
५ **औष्मायि**-ष्ट, षाताम्, षत, ष्ठाः, षाथाम्, इढ्वम्, ढ्वम्, ध्वम्, षि, ष्वहि, ष्महि ॥
६ **ऊष्माया**-च्चक्रे, इ० ॥ म्बभूव, इ० ॥ मास, इ० ॥
७ **ऊष्मायिषी**-ष्ट, यास्ताम्, रन्, ष्ठाः, यास्थाम्,ढ्वम्, ध्वम्, य, वहि, महि ॥
८ **ऊष्मायिता**-",रौ,रः,से, साथे,ध्वे, हे,स्वहे, स्महे ॥
९ **ऊष्मायि**-ष्यते,ष्येते, ष्यन्ते,ष्यसे, ष्येथे, ष्यध्वे, ष्ये, ष्यावहे, ष्यामहे ॥
१० **औष्मायि**-ष्यत, ष्येताम्, ष्यन्त, ष्यथाः, ष्येथाम्, ष्यध्वम्, ष्ये, ष्यावहि, ष्यामहि ॥

बाष्पमुद्वमतीति बाष्पायते ।

१२९ बाष्पाय-धातोरूपाणि ॥

१ **बाष्पा**-यते,येते,यन्ते,यसे, येथे,यध्वे,ये,यावहे,यामहे ॥
२ **बाष्पाये**-त, याताम्, रन्, थाः, याथाम्, ध्वम्, य, वहि, महि ॥ [यै, यावहै, यामहै ॥
३ **बाष्पा**-यताम्, येताम्, यन्ताम्, यस्व,येथाम्,यध्वम्,
४ **अबाष्पा**-यत, येताम्, यन्त, यथाः, येथाम्, यध्वम्, ये, यावहि, यामहि ॥
५ **अबाष्पायि**-ष्ट, षाताम्, षत, ष्ठाः, षाथाम्, इढ्वम्, ढ्वम्, ध्वम्, षि, ष्वहि, ष्महि ॥
६ **बाष्पाया**-च्चक्रे, इ० ॥ म्बभूव, इ०॥ मास, इ० ॥
७ **बाष्पायिषी**-ष्ट, यास्ताम्, रन्, ष्ठाः, यास्थाम्, ढ्वम्, ध्वम्, य, वहि, महि ॥
८ **बाष्पायिता**-", रौ,रः, से, साथे, ध्वे, हे,स्वहे, स्महे॥
९ **बाष्पायि**-ष्यते, ष्येते, ष्यन्ते, ष्यसे, ष्येथे, ष्यध्वे, ष्ये, ष्यावहे, ष्यामहे ॥
१० **अबाष्पायि**-ष्यत, ष्येताम्, ष्यन्त, ष्यथाः, ष्येथाम्, ष्यध्वम्, ष्ये, ष्यावहि, ष्यामहि ॥

धूममुद्वमतीति धूमायते ।

१३० धूमाय-धातोरूपाणि ॥

१ **धूमा**-यते, येते,यन्ते,यसे,येथे,यध्वे,ये, यावहे, यामहे ॥
२ **धूमाये**-त, याताम्, रन्, थाः, याथाम्, ध्वम्, य, वहि, महि ॥ [यै, यावहै, यामहै ॥
३ **धूमा**-यताम्,येताम्, यन्ताम्, यस्व, येथाम्, यध्वम्,
४ **अधूमा**-यत, येताम्, यन्त, यथाः,येथाम्, यध्वम्, ये, यावहि, यामहि ॥ [ध्वम्, षि, ष्वहि, ष्महि ॥
५ **अधूमायि**-ष्ट, षाताम्,षत,ष्ठाः,षाथाम्, इढ्वम्, ढ्वम्,
६ **धूमाया**-च्चक्रे, इ० ॥ म्बभूव, इ० ॥ मास, इ० ॥
७ **धूमायिषी**-ष्ट, यास्ताम्, रन्, ष्ठाः, यास्थाम्, ढ्वम्, ध्वम्, य, वहि, महि ॥
८ **धूमायिता**-", रौ, रः,से, साथे,ध्वे, हे, स्वहे, स्महे ॥
९ **धूमायि**-ष्यते, ष्येते, ष्यन्ते, ष्यसे, ष्येथे, ष्यध्वे, ष्ये, ष्यावहे, ष्यामहे ॥ [ष्यध्वम्, ष्ये, ष्यावहि, ष्यामहि॥
१० **अधूमायि**-ष्यत, ष्येताम्, ष्यन्त, ष्यथाः, ष्येथाम्,

मतान्तरे उद्वमनेऽर्थे धूमशब्दात् क्यङ् न भवति ।

इति पञ्चमप्रकारापन्नाः क्यङन्ता नामधातवः ॥

अथ षष्ठप्रकारापन्नाः सुखादिप्रकृतिकाः क्यङन्ता नामधातवः ।

सुखमनुभवतीति सुखायते । साक्षात्कारोऽनुभवः ।

१३१ सुखाय-धातोरूपाणि ॥

१ **सुखा**-यते,येते,यन्ते,यसे, येथे,यध्वे,ये, यावहे, यामहे॥
२ **सुखाये**-त, याताम्, रन्, थाः, याथाम्, ध्वम्, य, वहि, महि ॥ [यै, यावहै, यामहै ॥
३ **सुखा**-यताम्, येताम्,यन्ताम्, यस्व, येथाम्,यध्वम्,
४ **असुखा**-यत, येताम्, यन्त, यथाः, येथाम्, यध्वम्, ये, यावहि, यामहि ॥ [ध्वम्, षि, ष्वहि, ष्महि ॥
५ **असुखायि**-ष्ट,षाताम्, षत, ष्ठाः,षाथाम्,इढ्वम्, ढ्वम्,
६ **सुखाया**-च्चक्रे, इ० ॥ म्बभूव, इ० ॥ मास, इ० ॥
७ **सुखायिषी**-ष्ट, यास्ताम्, रन्, ष्ठाः, यास्थाम्, ढ्वम्,, ध्वम् य, वहि, महि ॥
८ **सुखायिता**-", रौ, रः, से, साथे, ध्वे, हे, स्वहे,स्महे ॥
९ **सुखायि**-ष्यते, ष्येते, ष्यन्ते, ष्यसे, ष्येथे, ष्यध्वे, ष्ये, ष्यावहे, ष्यामहे ॥ [ष्यध्वम्, ष्ये, ष्यावहि, ष्यामहि॥
१० **असुखायि**-ष्यत, ष्येताम्, ष्यन्त, ष्यथाः, ष्येथाम्,

दुःखमनुभवतीति दुःखायते ।

१३२ दुःखाय-धातोरूपाणि ॥

१ **दुःखा**-यते, येते, यन्ते, यसे, येथे, यध्वे, ये, यावहे, यामहे ॥
२ **दुःखाये**-त, याताम्, रन्, थाः, याथाम्, ध्वम्, य, वहि, महि ॥ [यध्वम्, यै, यावहै, यामहै ॥
३ **दुःखा**-यताम्, येताम्, यन्ताम्, यस्व, येथाम्,
४ **अदुःखा**-यत, येताम्, यन्त, यथाः, येथाम्, यध्वम्, ये, यावहि, यामहि ॥
५ **अदुःखायि**-ष्ट, षाताम्, षत, ष्ठाः, षाथाम्, इड्वम्, ढ्वम्, ध्वम्, षि, ष्वहि, ष्महि ॥
६ **दुःखाया**-ञ्चके, इ० ॥ म्बभूव, इ० ॥ मास, इ० ॥
७ **दुःखायिषी**-ष्ट, यास्ताम्, रन्, ष्ठाः, यास्थाम्, ध्वम्, ढ्वम्, य, वहि, महि ॥
८ **दुःखायिता**-", रौ, रः, से, साथे, ध्वे, हे, स्वहे, स्महे ॥
९ **दुःखायि**-ष्यते, ष्येते, ष्यन्ते, ष्यसे, ष्येथे, ष्यध्वे, ष्ये, ष्यावहे, ष्यामहे ॥
१० **अदुःखायि**-ष्यत, ष्येताम्, ष्यन्त, ष्यथाः, ष्येथाम्, ष्यध्वम्, ष्ये, ष्यावहि, ष्यामहि ॥

तृप्रं दुःखमनुभवतीति तृप्रायते ।

१३३ तृप्राय-धातोरूपाणि ॥

१ **तृप्रा**-यते, येते, यन्ते, यसे, येथे, यध्वे, ये, यावहे, यामहे ॥
२ **तृप्राये**-त, याताम्, रन्, थाः, याथाम्, ध्वम्, य, वहि, महि ॥
३ **तृप्रा**-यताम्, येताम्, यन्ताम्, यस्व, येथाम्, यध्वम्, यै, यावहै, यामहै ॥ [यावहि, यामहि ॥
४ **अतृप्रा**-यत, येताम्, यन्त, यथाः, येथाम्, यध्वम्, ये,
५ **अतृप्रायि**-ष्ट, षाताम्, षत, ष्ठाः, षाथाम्, इड्वम्, ढ्वम्, ध्वम्, षि, ष्वहि, ष्महि ॥
६ **तृप्राया**-ञ्चके, इ० ॥ म्बभूव, इ० ॥ मास, इ० ॥
७ **तृप्रायिषी**-ष्ट, यास्ताम्, रन्, ष्ठाः, यास्थाम्, ढ्वम्, ध्वम्, य, वहि, महि ॥
८ **तृप्रायिता**-", रौ, रः, से, साथे, ध्वे, हे, स्वहे, स्महे ॥
९ **तृप्रायि**-ष्यते, ष्येते, ष्यन्ते, ष्यसे, ष्येथे, ष्यध्वे, ष्ये, ष्यावहे, ष्यामहे ॥
१० **अतृप्रायि**-ष्यत, ष्येताम्, ष्यन्त, ष्यथाः, ष्येथाम्, ष्यध्वम्, ष्ये, ष्यावहि, ष्यामहि ॥

कृच्छ्रं दुःखमनुभवतीति कृच्छ्रायते ।

१३४ कृच्छ्राय-धातोरूपाणि ॥

१ **कृच्छ्रा**-यते, येते, यन्ते, यसे, येथे, यध्वे, ये, यावहे, यामहे ॥
२ **कृच्छ्राये**-त, याताम्, रन्, थाः, याथाम्, ध्वम्, य, वहि, महि ॥ [यध्वम्, यै, यावहै, यामहै ॥
३ **कृच्छ्रा**-यताम्, येताम्, यन्ताम्, यस्व, येथाम्,
४ **अकृच्छ्रा**-यत, येताम्, यन्त, यथाः, येथाम्, यध्वम्, ये, यावहि, यामहि ॥
५ **अकृच्छ्रायि**-ष्ट, षाताम्, षत, ष्ठाः, षाथाम्, इड्वम्, ढ्वम्, ध्वम्, षि, ष्वहि, ष्महि ॥
६ **कृच्छ्राया**-ञ्चके, इ० ॥ म्बभूव, इ० ॥ मास, इ० ॥
७ **कृच्छ्रायिषी**-ष्ट, यास्ताम्, रन्, ष्ठाः, यास्थाम्, ढ्वम्, ध्वम्, य, वहि, महि ॥
८ **कृच्छ्रायिता**-", रौ, रः, से, साथे, ध्वे, हे, स्वहे, स्महे ॥
९ **कृच्छ्रायि**-ष्यते, ष्येते, ष्यन्ते, ष्यसे, ष्येथे, ष्यध्वे, ष्ये, ष्यावहे, ष्यामहे ॥
१० **अकृच्छ्रायि**-ष्यत, ष्येताम्, ष्यन्त, ष्यथाः, ष्येथाम्, ष्यध्वम्, ष्ये, ष्यावहि, ष्यामहि ॥

अस्रमश्रु, प्रज्ञाद्यणि आस्रः ।
आस्रमनुभवतीति आस्रायते ।

१३५ आस्राय-धातोरूपाणि ॥

१ **आस्रा**-यते, येते, यन्ते, यसे, येथे, यध्वे, ये, यावहे, यामहे ॥
२ **आस्राये** त, याताम्, रन्, थाः, याथाम्, ध्वम्, य, वहि, महि ॥ [यध्वम्, यै, यावहै, यामहै ॥
३ **आस्रा**-यताम्, येताम्, यन्ताम्, यस्व, येथाम्,
४ **आस्रा**-यत, येताम्, यन्त, यथाः, येथाम्, यध्वम्, ये, यावहि, यामहि ॥
५ **आस्रायि**-ष्ट, षाताम्, षत, ष्ठाः, षाथाम्, इड्वम्, ढ्वम्, ध्वम्, षि, ष्वहि, ष्महि ॥
६ **आस्राया**-ञ्चके, इ० ॥ म्बभूव, इ० ॥ मास, इ० ॥
७ **आस्रायिषी**-ष्ट, यास्ताम्, रन्, ष्ठाः, यास्थाम्, ढ्वम्, ध्वम्, य, वहि, महि ॥
८ **आस्रायिता**-", रौ, रः, से, साथे, ध्वे, हे, स्वहे, स्महे ॥
९ **आस्रायि**-ष्यते, ष्येते, ष्यन्ते, ष्यसे, ष्येथे, ष्यध्वे, ष्ये, ष्यावहे, ष्यामहे ॥ [ष्यध्वम्, ष्ये, ष्यावहि, ष्यामहि ॥
१० **आस्रायि**-ष्यत, ष्येताम्, ष्यन्त, ष्यथाः, ष्येथाम्,

अलीकमप्रियमनुभवति अलीकायते ।

१३६ अलीकाय-धातोरूपाणि ॥

१ **अलीका**-यते,येते,यन्ते,यसे,येथे,यध्वे,ये,यावहे,यामहे॥
२ **अलीकाये**-त, याताम्, रन्, थाः, याथाम्, ध्वम्, य, वहि, महि ॥ [यध्वम्, यै, यावहै, यामहै ॥
३ **अलीका**-यताम्, येताम्, यन्ताम्, यस्व, येथाम्,
४ **आलीका**-यत, येताम्, यन्त, यथाः, येथाम्, यध्वम्, ये, यावहि, यामहि ॥
५ **आलीकायि**-ष्ट, षाताम्, षत, ष्ठाः, षाथाम्, ड्ढ्वम्, ढ्वम्, ध्वम्, षि, ष्वहि, ष्महि ॥
६ **अलीकाया**-ञ्चके, इ० ॥ म्बभूव, इ० ॥ मास, इ० ॥
७ **अलीकायिषी**-ष्ट, यास्ताम्, रन्, ष्ठाः, यास्थाम्, ढ्वम्, ध्वम्, य, वहि, महि ॥
८ **अलीकायिता**-", रौ, रः, से, साथे, ध्वे, हे, स्वहे, स्महे॥
९ **अलीकायि**-ष्यते, ष्येते, ष्यन्ते, ष्यसे, ष्येथे, ष्यध्वे, ष्ये, ष्यावहे, ष्यामहे ॥
१० **आलीकायि**-ष्यत, ष्येताम्, ष्यन्त, ष्यथाः, ष्येथाम्, ष्यध्वम्, ष्ये, ष्यावहि, ष्यामहि ॥

करणमनुभवतीति करणायते ।

१३७ करणाय-धातोरूपाणि ॥

१ **करणा**-यते,येते,यन्ते,यसे,येथे,यध्वे,ये,यावहे, यामहे॥
२ **करणाये**-त, याताम्, रन्, थाः, याथाम्, ध्वम्, य, वहि, महि ॥ [यध्वम्, यै, यावहै, यामहै ॥
३ **करणा**-यताम्, येताम्, यन्ताम्, यस्व, येथाम्,
४ **अकरणा**-यत, येताम्, यन्त, यथाः, येथाम्, यध्वम्, ये, यावहि, यामहि ॥
५ **अकरणायि**-ष्ट, षाताम्, षत, ष्ठाः, षाथाम्, ड्ढ्वम्, ढ्वम्, ध्वम्, षि, ष्वहि, ष्महि ॥
६ **करणाया**-ञ्चके, इ० ॥ म्बभूव, इ० ॥ मास, इ० ॥
७ **करणायिषी**-ष्ट, यास्ताम्, रन्, ष्ठाः, यास्थाम्, ढ्वम्, ध्वम्, य, वहि, महि ॥
८ **करणायिता**-", रौ, रः, से, साथे, ध्वे, हे, स्वहे, स्महे॥
९ **करणायि**-ष्यते, ष्येते, ष्यन्ते, ष्यसे, ष्येथे, ष्यध्वे, ष्ये, ष्यावहे, ष्यामहे ॥
१० **अकरणायि**-ष्यत, ष्येताम्, ष्यन्त, ष्यथाः, ष्येथाम्, ष्यध्वम्, ष्ये, ष्यावहि, ष्यामहि ॥

कृपणमनुभवतीति कृपणायते ।

१३८ कृपणाय-धातोरूपाणि ॥

१ **कृपणा**-यते, येते, यन्ते, यसे, येथे, यध्वे, ये, यावहे, यामहे॥
२ **कृपणाये**-त, याताम्, रन्, थाः, याथाम्, ध्वम्, य, वहि, महि ॥ [यै, यावहै, यामहै ॥
३ **कृपणा**-यताम्, येताम्, यन्ताम्, यस्व, येथाम्, यध्वम्,
४ **अकृपणा**-यत, येताम्, यन्त, यथाः, येथाम्, यध्वम्, ये, यावहि, यामहि ॥
५ **अकृपणायि**-ष्ट, षाताम्, षत, ष्ठाः, षाथाम्, ड्ढ्वम्, ढ्वम्, ध्वम्, षि, ष्वहि, ष्महि ॥
६ **कृपणाया**-ञ्चके, इ० ॥ म्बभूव, इ० ॥ मास, इ० ॥
७ **कृपणायिषी**-ष्ट, यास्ताम्, रन्, ष्ठाः, यास्थाम्, ढ्वम्, ध्वम्, य, वहि, महि ॥
८ **कृपणायिता**-", रौ, रः, से साथे, ध्वे, हे, स्वहे, स्महे॥
९ **कृपणायि**-ष्यते, ष्येते, ष्यन्ते, ष्यसे, ष्येथे, ष्यध्वे, ष्ये, ष्यावहे, ष्यामहे ॥
१० **अकृपणायि**-ष्यत, ष्येताम्, ष्यन्त, ष्यथाः, ष्येथाम्, ष्यध्वम्, ष्ये, ष्यावहि, ष्यामहि ॥

सोढमनुभवतीति सोढायते ।

१३९ सोढाय-धातोरूपाणि ॥

१ **सोढा**-यते, येते, यन्ते, यसे, येथे, यध्वे, ये, यावहे, यामहे॥
२ **सोढाये**-त, याताम्, रन्, थाः, याथाम्, ध्वम्, य, वहि, महि ॥ [यै, यावहै, यामहै ॥
३ **सोढा**-यताम्, येताम्, यन्ताम्, यस्व, येथाम्, यध्वम्,
४ **असोढा**-यत, यताम्, यन्त, यथाः, येथाम्, यध्वम्, ये, यावहि, यामहि ॥
५ **असोढायि**-ष्ट, षाताम्, षत, ष्ठाः, षाथाम्, ड्ढ्वम्, ढ्वम्, ध्वम्, षि, ष्वहि, ष्महि ॥
६ **सोढाया**-ञ्चके, इ० ॥ म्बभूव, इ० ॥ मास, इ० ॥
७ **सोढायिषी**-ष्ट, यास्ताम्, रन्, ष्ठाः, यास्थाम्, ढ्वम्, ध्वम्, य, वहि, महि ॥
८ **सोढायिता**-", रौ, रः, से, साथे, ध्वे, हे, स्वहे, स्महे॥
९ **सोढायि**-ष्यते, ष्येते, ष्यन्ते, ष्यसे, ष्येथे, ष्यध्वे, ष्ये, ष्यावहे, ष्यामहे ॥
१० **असोढायि**-ष्यत, ष्येताम्, ष्यन्त, ष्यथाः, ष्येथाम्, ष्यध्वम्, ष्ये, ष्यावहि, ष्यामहि ॥

प्रतीपं प्रतिकूलमनुभवतीति प्रतीपायते ।

१४० प्रतीपाय-धातोरूपाणि ॥

१ **प्रतीपा**-यते, येते, यन्ते, यसे, येथे, यध्वे, ये, यावहे, यामहे॥
२ **प्रतीपाये**-त, याताम्, रन्, थाः, याथाम्, ध्वम्, य, वहि, महि ॥ [यै, यावहै, यामहै ॥
३ **प्रतीपा**-यताम्, येताम्, यन्ताम्, यस्व, येथाम्, यध्वम्,
४ **प्रत्यपा**-यत, येताम्, यन्त, यथाः, येथाम्, यध्वम्, ये, यावहि, यामहि ॥ [ध्वम्, षि, ध्वहि, ष्महि ॥
५ **प्रत्यपायि**-ष्ट, षाताम्, षत, ष्ठाः, षाथाम्, इट्वम्, ढ्वम्,
६ **प्रतीपाया**-ञ्चके, इ० ॥ म्बभूव, इ० ॥ मास, इ० ॥
७ **प्रतीपायिषी**-ष्ट, यास्ताम्, रन्, ष्ठाः, यास्थाम्, ढ्वम्, ध्वम्, य, वहि, महि ॥
८ **प्रतीपायिता**-", रौ, रः, से, साथे, ध्वे, हे, स्वहे, स्महे॥
९ **प्रतीपायि**-ष्यते, ष्येते, ष्यन्ते, ष्यसे, ष्येथे, ष्यध्वे, ष्ये, ष्यावहे, ष्यामहे ॥ [ष्यध्वम्, ष्ये, ष्यावहि, ष्यामहि ॥
१० **प्रत्यपायि**-ष्यत, ष्येताम्, ष्यन्त, ष्यथाः, ष्येथाम्,

मतान्तरे ४ अप्रतीपा-, ५ अप्रतीपायि-, १० अप्रतीपायि-।

मतान्तरे करणशब्दस्थाने करुणशब्दः पठ्यते । अस्तशब्दश्चाधिकः ॥

अथ सप्तमप्रकारापन्नाः शब्दादिप्रकृतिकाः क्यङन्ता नामधातवः ॥ शब्दादिभ्यः कर्मभ्यः करोत्यर्थे क्यङ् वा भवति । शब्दं करोति शब्दायते ।

१४१ शब्दाय-धातोरूपाणि ॥

१ **शब्दा**-यते, येते, यन्ते, यसे, येथे, यध्वे, ये, यावहे, यामहे ॥
२ **शब्दाये**-त, याताम्, रन्, थाः, याथाम्, ध्वम्, य, वहि, महि ॥ [यध्वम्, यै, यावहै, यामहै ॥
३ **शब्दा**-यताम्, येताम्, यन्ताम्, यस्व, येथाम्,
४ **अशब्दा**-यत, येताम्, यन्त, यथाः, येथाम्, यध्वम्, ये, यावहि, यामहि ॥ [ढ्वम्, ध्वम्, षि, ध्वहि, ष्महि ॥
५ **अशब्दायि**-ष्ट, षाताम्, षत, ष्ठाः, षाथाम्, इट्वम्,
६ **शब्दाया**-ञ्चके, इ० ॥ म्बभूव, इ० ॥ मास, इ० ॥
७ **शब्दायिषी**-ष्ट, यास्ताम्, रन्, ष्ठाः, यास्थाम्, ध्वम्, ढ्वम्, य, वहि, महि ॥
८ **शब्दायिता**-", रौ, रः, से, साथे, ध्वे, हे, स्वहे, स्महे ॥
९ **शब्दायि**-ष्यते, ष्येते, ष्यन्ते, ष्यसे, ष्येथे, ष्यध्वे, ष्ये, ष्यावहे, ष्यामहे ॥ [ष्यध्वम्, ष्ये, ष्यावहि, ष्यामहि ॥
१० **अशब्दायि**-ष्यत, ष्येताम्, ष्यन्त, ष्यथाः, ष्येथाम्,

वैरं करोतीति वैरायते ।

१४२ वैराय-धातोरूपाणि ॥

१ **वैरा**-यते, येते, यन्ते, यसे, येथे, यध्वे, ये, यावहे, यामहे ॥
२ **वैराये** त, याताम्, रन्, थाः, याथाम्, ध्वम्, य, वहि, महि ॥ [यध्वम्, यै, यावहै, यामहै ॥
३ **वैरा**-यताम्, येताम्, यन्ताम्, यस्व, येथाम्,
४ **अवैरा**-यत, येताम्, यन्त, यथाः, येथाम्, यध्वम्, ये, यावहि, यामहि ॥
५ **अवैरायि**-ष्ट, षाताम्, षत, ष्ठाः, षाथाम्, इट्वम्, ढ्वम्, ध्वम्, षि, ध्वहि, ष्महि ॥
६ **वैराया**-ञ्चके, इ० ॥ म्बभूव, इ० ॥ मास, इ० ॥
७ **वैरायिषी**-ष्ट, यास्ताम्, रन्, ष्ठाः, यास्थाम्, ढ्वम्, ध्वम्, य, वहि, महि ॥
८ **वैरायिता**-", रौ, रः, से, साथे, ध्वे, हे, स्वहे, स्महे ॥
९ **वैरायि**-ष्यते, ष्येते, ष्यन्ते, ष्यसे, ष्येथे, ष्यध्वे, ष्ये, ष्यावहे, ष्यामहे ॥
१० **अवैरायि**-ष्यत, ष्येताम्, ष्यन्त, ष्यथाः, ष्येथाम्, ष्यध्वम्, ष्ये, ष्यावहि, ष्यामहि ॥

कलहं करोतीति कलहायते ।

१४३ कलहाय-धातोरूपाणि ॥

१ **कलहा**-यते, येते, यन्ते, यसे, येथे, यध्वे, ये, यावहे, यामहे ॥
२ **कलहाये**-त, याताम्, रन्, थाः, याथाम्, ध्वम्, य, वहि, महि ॥ [यध्वम्, यै, यावहै, यामहै ॥
३ **कलहा**-यताम्, येताम्, यन्ताम्, यस्व, येथाम्,
४ **अकलहा**-यत, येताम्, यन्त, यथाः, येथाम्, यध्वम्, ये, यावहि, यामहि ॥
५ **अकलहायि**-ष्ट, षाताम्, षत, ष्ठाः, षाथाम्, इट्वम्, ढ्वम्, ध्वम्, षि, ध्वहि, ष्महि ॥
६ **कलहाया**-ञ्चके, इ० ॥ म्बभूव, इ० ॥ मास, इ० ॥
७ **कलहायिषी**-ष्ट, यास्ताम्, रन्, ष्ठाः, यास्थाम्, ढ्वम्, ध्वम्, य, वहि, महि ॥
८ **कलहायिता**-", रौ, रः, से, साथे, ध्वे, हे, स्वहे, स्महे ॥
९ **कलहायि**-ष्यते, ष्येते, ष्यन्ते, ष्यसे, ष्येथे, ष्यध्वे, ष्ये, ष्यावहे, ष्यामहे ॥
१० **अकलहायि**-ष्यत, ष्येताम्, ष्यन्त, ष्यथाः, ष्येथाम्, ष्यध्वम्, ष्ये, ष्यावहि, ष्यामहि ॥

ओघः समूहे जलवेगे परम्परायां द्रुतनृत्ये च ।
ओघ करोतीति ओघायते ।

१४४ ओघाय-धातोरूपाणि ॥

१ **ओघा**-यते,येते,यन्ते,यसे,येथे,यध्वे,ये,यावहे, यामहे ॥
२ **ओघाये**-त, याताम्, रन्, थाः, याथाम्, ध्वम्, य, वहि, महि ॥ [यध्वम्, यै, यावहै, यामहै ॥
३ **ओघा**-यताम्, येताम्, यन्ताम्, यस्व, येथाम्,
४ **औघा**-यत, येताम्, यन्त, यथाः, येथाम्, यध्वम्, ये, यावहि, यामहि ॥
५ **औघायि**-ष्ट, षाताम्, षत, ष्ठाः, षाथाम्, ड्ढ्वम्, ढ्वम्, ध्वम्, षि, ष्वहि, ष्महि ॥
६ **ओघाया**-ञ्चक्रे, इ० ॥ म्बभूव, इ० ॥ मास, इ० ॥
७ **ओघायिषी**-ष्ट, यास्ताम्, रन्, ष्ठाः, यास्थाम्, ढ्वम्, ध्वम्, य, वहि, महि ॥
८ **ओघायिता**-", रौ, रः, से, साथे, ध्वे, हे, स्वहे, स्महे ॥
९ **ओघायि**-ष्यते, ष्येते, ष्यन्ते, ष्यसे, ष्येथे, ष्यध्वे, ष्ये, ष्यावहे, ष्यामहे ॥ [ष्यध्वम्, ष्ये, ष्यावहि, ष्यामहि॥
१० **औघायि**-ष्यत, ष्येताम्, ष्यन्त, ष्यथाः, ष्येथाम्,

वेगः प्रवाहे जवे रेतसि च ।
वेगं करोतीति वेगायते ।

१४५ वेगाय-धातोरूपाणि ॥

१ **वेगा**-यते,येते,यन्ते,यसे,येथे,यध्वे,ये,यावहे,यामहे ॥
२ **वेगाये**-त, याताम्, रन्, थाः, याथाम्, ध्वम्, य, वहि, महि ॥ [यध्वम्, यै, यावहै, यामहै ॥
३ **वेगा**-यताम्, येताम्, यन्ताम्, यस्व, येथाम्,
४ **अवेगा**-यत, येताम्, यन्त, यथाः, येथाम्, यध्वम्, ये, यावहि, यामहि ॥
५ **अवेगायि**-ष्ट, षाताम्, षत, ष्ठाः, षाथाम्, ड्ढ्वम्, ढ्वम्, ध्वम्, षि, ष्वहि, ष्महि ॥
६ **वेगाया**-ञ्चक्रे, इ० ॥ म्बभूव, इ० ॥ मास, इ० ॥
७ **वेगायिषी**-ष्ट, यास्ताम्, रन्, ष्ठाः, यास्थाम्, ढ्वम्, ध्वम्, य, वहि, महि ॥
८ **वेगायिता**-", रौ, रः, से, साथे, ध्वे, हे, स्वहे, स्महे ॥
९ **वेगायि**-ष्यते, ष्येते, ष्यन्ते, ष्यसे, ष्येथे, ष्यध्वे, ष्ये, ष्यावहे, ष्यामहे ॥ [ष्यध्वम्, ष्ये, ष्यावहि, ष्यामहि ॥
१० **अवेगायि**-ष्यत, ष्येताम्, ष्यन्त, ष्यथाः, ष्येथाम्,

युद्धं करोतीति युद्धायते ।

१४६ युद्धाय-धातोरूपाणि ॥

१ **युद्धा**-यते,येते, यन्ते,यसे, येथे,यध्वे, ये, यावहे,यामहे॥
२ **युद्धाये**-त, याताम्, रन्, थाः, याथाम्, ध्वम्, य, वहि, महि ॥ [यै, यावहै, यामहै ॥
३ **युद्धा**-यताम्, येताम्,यन्ताम्, यस्व, येथाम्, यध्वम्,
४ **अयुद्धा**-यत, येताम्, यन्त, यथाः, येथाम्, यध्वम्, ये, यावहि, यामहि ॥
५ **अयुद्धायि**-ष्ट,षाताम्,षत, ष्ठाः,षाथाम्, ड्ढ्वम्, ढ्वम्, ध्वम्, षि, ष्वहि, ष्महि ॥
६ **युद्धाया**-ञ्चक्रे, इ० ॥ म्बभूव, इ० ॥ मास, इ० ॥
७ **युद्धायिषी**-ष्ट, यास्ताम्, रन्, ष्ठाः, यास्थाम्, ढ्वम्, ध्वम्, य, वहि, महि ॥
८ **युद्धायिता**-", रौ,रः, से,साथे, ध्वे, हे, स्वहे, स्महे ॥
९ **युद्धायि**-ष्यते, ष्येते, ष्यन्ते, ष्यसे, ष्येथे, ष्यध्वे,ष्ये, ष्यावहे, ष्यामहे ॥ [ष्यध्वम्, ष्ये, ष्यावहि, ष्यामहि॥
१० **अयुद्धायि**-ष्यत, ष्येताम्, ष्यन्त, ष्यथाः, ष्येथाम्,

अभ्रं करोतीति अभ्रायते ।

१४७ अभ्राय-धातोरूपाणि ॥

१ **अभ्रा**-यते, येते,यन्ते,यसे,येथे,यध्वे, ये,यावहे,यामहे ॥
२ **अभ्राये**-त, याताम्, रन्, थाः, याथाम्, ध्वम्, य, वहि, महि ॥ [यै, यावहै, यामहै ॥
३ **अभ्रा**-यताम्,येताम्,यन्ताम्, यस्व,येथाम्, यध्वम्,
४ **आभ्रा**-यत, येताम्, यन्त, यथाः, येथाम्, यध्वम्, ये, यावहि, यामहि ॥
५ **आभ्रायि**-ष्ट, षाताम्, षत, ष्ठाः, षाथाम्, ड्ढ्वम्, ढ्वम्, ध्वम्, षि, ष्वहि, ष्महि ॥
६ **अभ्राया**-ञ्चक्रे, इ० ॥ म्बभूव, इ० ॥ मास, इ० ॥
७ **अभ्रायिषी**-ष्ट, यास्ताम्, रन्, ष्ठाः, यास्थाम्, ढ्वम्, ध्वम्, य, वहि, महि ॥
८ **अभ्रायिता**-",रौ,रः,से,साथे, ध्वे, हे, स्वहे,स्महे ॥
९ **अभ्रायि**-ष्यते, ष्येते,ष्यन्ते,ष्यसे, ष्येथे, ष्यध्वे, ष्ये, ष्यावहे, ष्यामहे ॥
१० **आभ्रायि**-ष्यत, ष्येताम्, ष्यन्त, ष्यथाः, ष्येथाम्, ष्यध्वम्, ष्ये, ष्यावहि, ष्यामहि ॥

कण्वं पापं करोतीति कण्वायते ।

१४८ कण्वाय-धातोरूपाणि ॥

१ **कण्वा**-यते,येते,यन्ते,यसे,येथे,यध्वे,ये,यावहे, यामहे ॥
२ **कण्वाये**-त, याताम्, रन्, थाः, याथाम्, ध्वम्, य, वहि, महि ॥ [यै, यावहै यामहै ॥
३ **कण्वा**-यताम्, येताम्,यन्ताम्,यस्व,येथाम्, यध्वम्,
४ **अकण्वा**-यत, येताम्, यन्त, यथाः, येथाम्, यध्वम्, ये, यावहि, यामहि ॥
५ **अकण्वायि**-ष्ट,षाताम्,षत, ष्ठाः,षाथाम्, इढ्वम्, ढ्वम्, ध्वम्, षि, ष्वहि, ष्महि ॥
६ **कण्वाया**-ञ्चक्रे, इ० ॥ म्बभूव, इ० ॥ मास, इ० ॥
७ **कण्वायिषी**-ष्ट, यास्ताम्, रन्, ष्ठाः, यास्थाम्, ढ्वम्, ध्वम्, य, वहि, महि ॥
८ **कण्वायिता**-'', रौ,रः, से, साथे, ध्वे, हे, स्वहे, स्महे ॥
९ **कण्वायि**-ष्यते, ष्येते, ष्यन्ते, ष्यसे, ष्येथे, ष्यध्वे, ष्ये, ष्यावहे, ष्यामहे ॥
१० **अकण्वायि**-ष्यत, ष्यताम्, ष्यन्त, ष्यथाः, ष्येथाम्, ष्यध्वम्, ष्ये, ष्यावहि, ष्यामहि ॥

मम करोतीति ममायते ।

१४९ ममाय-धातोरूपाणि ॥

१ **ममा**-यते,येते, यन्ते,यसे, येथे,यध्वे,ये, यावहे, यामहे ॥
२ **ममाये**-त, याताम्, रन्, थाः, याथाम्, ध्वम्, य, वहि, महि ॥ [यै, यावहै, यामहै ॥
३ **ममा**-यताम्, येताम्, यन्ताम्,यस्व, येथाम्, यध्वम्,
४ **अममा**-यत, येताम्, यन्त, यथाः, येथाम्, यध्वम्, ये, यावहि, यामहि ॥
५ **अममायि**-ष्ट, षाताम्, षत, ष्ठाः, षाथाम्, इढ्वम्, ढ्वम्, ध्वम्, षि, ष्वहि, ष्महि ॥
६ **ममाया**-ञ्चक्रे, इ० ॥ म्बभूव, इ० ॥ मास, इ० ॥
७ **ममायिषी**-ष्ट, यास्ताम्, रन्, ष्ठाः, यास्थाम्, ढ्वम्, ध्वम्, य, वहि, महि ॥
८ **ममायिता**-'', रौ, रः, से, साथे, ध्वे, हे, स्वहे, स्महे ॥
९ **ममायि**-ष्यते, ष्येते, ष्यन्ते, ष्यसे, ष्येथे, ष्यध्वे, ष्ये,ष्यावहे, ष्यामहे ॥ [ष्यध्वम्, ष्ये,ष्यावहि, ष्यामहि ॥
१० **अममायि**-ष्यत, ष्येताम्, ष्यन्त, ष्यथाः, ष्येथाम्,

मतान्तरे ओघवेगयुद्धममशब्देभ्यः करोत्यर्थे क्यङ् नास्ति ॥

मेघं करोतीति मेघायते ।

१५० मेघाय-धातोरूपाणि ॥

१ **मेघा**-यते,येते,यन्ते,यसे, येथे, यध्वे,ये, यावहे, यामहे ॥
२ **मेघाये**-त, याताम्, रन्, थाः, याथाम्, ध्वम्, य, वहि, महि ॥ [यध्वम्, यै, यावहै, यामहै ॥
३ **मेघा**-यताम्, येताम्, यन्ताम्, यस्व, येथाम्,
४ **अमेघा**-यत, येताम्, यन्त, यथाः, येथाम्, यध्वम्, ये, यावहि, यामहि ॥
५ **अमेघायि**-ष्ट, षाताम्, षत, ष्ठाः, षाथाम्, इढ्वम्, ढ्वम्, ध्वम्, षि, ष्वहि, ष्महि ॥
६ **मेघाया**-ञ्चक्रे, इ० ॥ म्बभूव, इ० ॥ मास, इ० ॥
७ **मेघायिषी**-ष्ट, यास्ताम्, रन्, ष्ठाः, यास्थाम्, ढ्वम्, ध्वम्, य, वहि, महि ॥
८ **मेघायिता**-'',रौ,रः, से, साथे, ध्वे, हे, स्वहे, स्महे ॥
९ **मेघायि**-ष्यते, ष्येते, ष्यन्ते, ष्यसे, ष्येथे, ष्यध्वे, ष्ये, ष्यावहे, ष्यामहे ॥
१० **अमेघायि**-ष्यत, ष्येताम्, ष्यन्त, ष्यथाः, ष्येथाम्, ष्यध्वम्, ष्ये, ष्यावहि, ष्यामहि ॥

अटा पर्यटनं । अटां करोतीति अटायते ।

१५१ अटाय-धातोरूपाणि ॥

१ **अटा**-यते,येते,यन्ते,यसे, येथे,यध्वे,ये, यावहे, यामहे ॥
२ **अटाये**-त, याताम्, रन्, थाः, याथाम्, ध्वम्, य, वहि, महि ॥
३ **अटा**-यताम्, येताम्, यन्ताम्, यस्व, येथाम्, यध्वम्, यै, यावहै, यामहै ॥
४ **आटा**-यत, येताम्, यन्त, यथाः, येथाम्, यध्वम्, ये, यावहि, यामहि ॥ [ढ्वम्,ध्वम्,षि,ष्वहि, ष्महि ॥
५ **आटायि**-ष्ट, षाताम्, षत, ष्ठाः, षाथाम्, इढ्वम्,
६ **अटाया**-ञ्चक्रे, इ० ॥ म्बभूव, इ० ॥ मास, इ० ॥
७ **अटायिषी**-ष्ट, यास्ताम्, रन्, ष्ठाः, यास्थाम्, ढ्वम्, ध्वम्, य, वहि, महि ॥
८ **अटायिता**-'',रौ, रः, से, साथे, ध्वे, हे, स्वहे, स्महे ॥
९ **अटायि**-ष्यते, ष्येते, ष्यन्ते, ष्यसे, ष्येथे, ष्यध्वे, ष्ये, ष्यावहे, ष्यामहे ॥
१० **आटायि**-ष्यत, ष्येताम्, ष्यन्त, ष्यथाः, ष्येथाम्, ष्यध्वम्, ष्ये, ष्यावहि, ष्यामहि ॥

अट्टा हिंसायामनादरेऽतिक्रमे च ।
अट्टां करोतीति अट्टायते ।

१५२ अट्टाय-धातोरूपाणि ॥

१ **अट्टा**-यते,येते,यन्ते,यसे,येथे,यध्वे,ये,यावहे, यामहे ॥
२ **अट्टाये**-त, याताम्, रन्, थाः, याथाम्, ध्वम्, य, वहि, महि ॥
३ **अट्टा**-यताम्, येताम्, यन्ताम्, यस्व, येथाम्, यध्वम्, यै, यावहै, यामहै ॥
४ **आट्टा**-यत, येताम्, यन्त, यथाः, येथाम्, यध्वम्, ये, यावहि, यामहि ॥ [ढ्वम्, ध्वम्, षि, ष्वहि, ष्महि ॥
५ **आट्टायि**-ष्ट, षाताम्, षत, ष्ठाः, षाथाम्, ड्ढ्वम्, ढ्वम्, ध्वम्, षि, ष्वहि, ष्महि ॥
६ **अट्टाया**-चक्रे, इ० ॥ म्बभूव, इ० ॥ मास, इ० ॥
७ **अट्टायिषी**-ष्ट, यास्ताम्, रन्, ष्ठाः, यास्थाम्, ढ्वम्, ध्वम्, य, वहि, महि ॥
८ **अट्टायिता**-",रौ, रः, से, साथे, ध्वे, हे, स्वहे,स्महे॥
९ **अट्टायि**-ष्यते, ष्येते, ष्यन्ते, ष्यसे, ष्येथे, ष्यध्वे, ष्ये, ष्यावहे, ष्यामहे ॥ [ष्यध्वम्, ष्ये, ष्यावहि, ष्यामहि॥
१० **आट्टायि**-ष्यत, ष्येताम्, ष्यन्त, ष्यथाः, ष्येथाम्, ष्यध्वम्, ष्ये, ष्यावहि, ष्यामहि ॥

अटाट्यां परिभ्रमणं करोतीति अटाट्यायते ।

१५३ अटाट्याय-धातोरूपाणि ॥

१ **अटाट्या**-यते, येते, यन्ते, यसे, येथे, यध्वे, ये, यावहे, यामहे ॥ [य, वहि, महि ॥
२ **अटाट्याये**-त, याताम्, रन्, थाः, याथाम्, ध्वम्,
३ **अटाट्या**-यताम्, येताम्, यन्ताम्, यस्व, येथाम्, यध्वम्, यै, यावहै, यामहै ॥ [ये, यावहि, यामहि ॥
४ **आटाट्या**-यत, येताम्, यन्त, यथाः,येथाम्, यध्वम्,
५ **आटाट्यायि**-ष्ट, षाताम्, षत, ष्ठाः, षाथाम्, ड्ढ्वम्, ढ्वम्, ध्वम्, षि, ष्वहि, ष्महि ॥
६ **अटाट्याया**-चक्रे, इ० ॥ म्बभूव, इ० ॥ मास, इ०॥
७ **अटाट्यायिषी**-ष्ट, यास्ताम्, रन्, ष्ठाः, यास्थाम्, ढ्वम्, ध्वम्, य, वहि, महि ॥
८ **अटाट्यायिता**-",रौ,रः, से,साथे, ध्वे, हे,स्वहे,स्महे॥
९ **अटाट्यायि**-ष्यते ष्येते, ष्यन्ते, ष्यसे, ष्येथे, ष्यध्वे, ष्ये, ष्यावहे, ष्यामहे ॥
१० **आटाट्यायि**-ष्यत,ष्येताम्, ष्यन्त, ष्यथाः, ष्येथाम्, ष्यध्वम्, ष्ये, ष्यावहि, ष्यामहि ॥

शीकां सेचनं करोतीति शीकायते ।

१५४ शीकाय-धातोरूपाणि ॥

१ **शीका**-यते,येते,यन्ते,यसे,येथे, यध्वे, ये,यावहे,यामहे॥
२ **शीकाये**-त, याताम्, रन्, थाः, याथाम्, ध्वम्, य, वहि, महि ॥ [यध्वम्, यै, यावहै, यावहै॥
३ **शीका**-यताम्, येताम्, यन्ताम्, यस्व, येथाम्,
४ **अशीका**-यत, येताम्, यन्त, यथाः, येथाम्, यध्वम्, ये, यावहि, यामहि ॥
५ **अशीकायि**-ष्ट, षाताम्, षत, ष्ठाः, षाथाम्, ड्ढ्वम्, ढ्वम्, ध्वम्, षि, ष्वहि, ष्महि ॥
६ **शीकाया**-चक्रे, इ० ॥ म्बभूव, इ० ॥ मास, इ० ॥
७ **शीकायिषी**-ष्ट, यास्ताम्, रन्, ष्ठाः, यास्थाम्, ढ्वम्, ध्वम्, य, वहि, महि ॥
८ **शीकायिता**-", रौ,रः, से, साथे, ध्वे, हे,स्वहे, स्महे॥
९ **शीकायि**-ष्यते, ष्येते, ष्यन्ते, ष्यसे, ष्येथे, ष्यध्वे, ष्ये, ष्यावहे, ष्यामहे ॥
१० **अशीकायि**-ष्यत, ष्येताम्, ष्यन्त, ष्यथाः, ष्येथाम्, ष्यध्वम्, ष्ये, ष्यावहि, ष्यामहि ॥

सोटां करोतीति सोटायते ।

१५५ सोटाय-धातोरूपाणि ॥

१ **सोटा**-यते, येते, यन्ते,यसे,येथे,यध्वे,ये,यावहे,यामहे॥
२ **सोटाये**-त, याताम्, रन्, थाः, याथाम्, ध्वम्, य, वहि, महि ॥ [यै, यावहै, यामहै ॥
३ **सोटा**-यताम्, येताम्,यन्ताम्,यस्व, येथाम्, यध्वम्,
४ **असोटा**-यत, येताम्, यन्त, यथाः, येथाम्, यध्वम्, ये, यावहि, यामहि ॥
५ **असोटायि**-ष्ट,षाताम्, षत,ष्ठाः, षाथाम्, ड्ढ्वम्,ढ्वम्, ध्वम्, षि, ष्वहि, ष्महि ॥
६ **सोटाया**-चक्रे, इ० ॥ म्बभूव, इ० ॥ मास, इ० ॥
७ **सोटायिषी**-ष्ट, यास्ताम्,रन्, ष्ठाः, यास्थाम्, ढ्वम्, ध्वम्, य, वहि, महि ॥
८ **सोटायिता**-",रौ, रः, से,साथे, ध्वे, हे,स्वहे, स्महे॥
९ **सोटायि**-ष्यते, ष्येते, ष्यन्ते, ष्यसे, ष्येथे, ष्यध्वे,ष्ये, ष्यावहे, ष्यामहे ॥
१० **असोटायि**-ष्यत, ष्येताम्, ष्यन्त, ष्यथाः, ष्येथाम्, ष्यध्वम्, ष्ये, ष्यावहि, ष्यामहि ॥

कोटां दुर्गसदृशाचरणं करोतीति कोटायते ।

१५६ कोटाय-धातोरूपाणि ॥

१ **कोटा**-यते, येते, यन्ते, यसे, येथे, यध्वे, ये, यावहे, यामहे ॥
२ **कोटाये**-त, याताम्, रन्, थाः, याथाम्, ध्वम्, य, वहि, महि ॥ [यै, यावहै, यामहै ॥
३ **कोटा**-यताम्, येताम्, यन्ताम्, यस्व, येथाम्, यध्वम्,
४ **अकोटा**-यत, येताम्, यन्त, यथाः, येथाम्, यध्वम्, ये, यावहि, यामहि ॥
५ **अकोटायि**-ष्ट, षाताम्, षत, ष्ठाः, षाथाम्, ड्ढ्वम्, ढ्वम्, ध्वम्, षि, ष्वहि, ष्महि ॥
६ **कोटाया**-ञ्चक्रे, इ० ॥ म्बभूव, इ० ॥ मास, इ० ॥
७ **कोटायिषी**-ष्ट, यास्ताम्, रन्, ष्ठाः, यास्थाम्, ढ्वम्, ध्वम्, य, वहि, महि ॥
८ **कोटायिता**-", रौ, रः, से, साथे, ध्वे, हे, स्वहे, स्महे ॥
९ **कोटायि**-ष्यते, ष्येते, ष्यन्ते, ष्यसे, ष्येथे, ष्यध्वे, ष्ये, ष्यावहे, ष्यामहे ॥
१० **अकोटायि**-ष्यत, ष्येताम्, ष्यन्त, ष्यथाः, ष्येथाम् ॥ ष्यध्वम्, ष्ये, ष्यावहि, ष्यामहि ॥

पोटा पुरुषवेषधारिणी स्त्री उभयव्यञ्जना भुजिष्यदासी च । पोटां करोतीति पोटायते ।

१५७ पोटाय-धातोरूपाणि ॥

१ **पोटा**-यते, येते, यन्ते, यसे, येथे, यध्वे, ये, यावहे, यामहे ॥
२ **पोटाये**-त, याताम्, रन्, थाः, याथाम्, ध्वम्, य, वहि, महि ॥ [यै, यावहै, यामहै ॥
३ **पोटा**-यताम्, येताम्, यन्ताम्, यस्व, येथाम्, यध्वम्,
४ **अपोटा**-यत, येताम्, यन्त, यथाः, येथाम्, यध्वम्, ये, यावहि, यामहि ॥
५ **अपोटायि**-ष्ट, षाताम्, षत, ष्ठाः, षाथाम्, ड्ढ्वम्, ढ्वम्, ध्वम्, षि, ष्वहि, ष्महि ॥
६ **पोटाया**-ञ्चक्रे, इ० ॥ म्बभूव, इ० ॥ मास, इ० ॥
७ **पोटायिषी**-ष्ट, यास्ताम्, रन्, ष्ठाः, यास्थाम्, ढ्वम्, ध्वम्, य, वहि, महि ॥
८ **पोटायिता**-", रौ, रः, से, साथे, ध्वे, हे, स्वहे, स्महे ॥
९ **पोटायि**-ष्यते, ष्येते, ष्यन्ते, ष्यसे, ष्येथे, ष्यध्वे, ष्ये, ष्यावहे, ष्यामहे ॥ [ष्यध्वम्, ष्ये, ष्यावहि, ष्यामहि ॥
१० **अपोटायि**-ष्यत, ष्येताम्, ष्यन्त, ष्यथाः, ष्येथाम्,

प्रुष्वा निवृत्तिर्जललवश्च । प्रुष्वां करोतीति प्रुष्वायते ।

१५८ प्रुष्वाय-धातोरूपाणि ॥

१ **प्रुष्वा**-यते, येते, यन्ते, यसे, येथे, यध्वे, ये, यावहे, यामहे ॥
२ **प्रुष्वाये**-त, याताम्, रन्, थाः, याथाम्, ध्वम्, य, वहि, महि ॥ [यै, यावहै, यामहै ॥
३ **प्रुष्वा**-यताम्, येताम्, यन्ताम्, यस्व, येथाम्, यध्वम्,
४ **अप्रुष्वा**-यत, येताम्, यन्त, यथाः, येथाम्, यध्वम्, ये, यावहि, यामहि ॥
५ **अप्रुष्वायि**-ष्ट, षाताम्, षत, ष्ठाः, षाथाम्, ड्ढ्वम्, ढ्वम्, ध्वम्, षि, ष्वहि, ष्महि ॥
६ **प्रुष्वाया**-ञ्चक्रे, इ० ॥ म्बभूव, इ० ॥ मास, इ० ॥
७ **प्रुष्वायिषी**-ष्ट, यास्ताम्, रन्, ष्ठाः, यास्थाम्, ढ्वम्, ध्वम्, य, वहि, महि ॥
८ **प्रुष्वायिता**-", रौ, रः, से, साथे, ध्वे, हे, स्वहे, स्महे ॥
९ **प्रुष्वायि**-ष्यते, ष्येते, ष्यन्ते, ष्यसे, ष्येथे, ष्यध्वे, ष्ये, ष्यावहे, ष्यामहे ॥ [ष्यध्वम्, ष्ये, ष्यावहि, ष्यामहि ॥
१० **अप्रुष्वायि**-ष्यत, ष्येताम्, ष्यन्त, ष्यथाः, ष्येथाम्,

सुदिनं करोतीति सुदिनायते ।

१५९ सु-दिनाय-धातोरूपाणि ॥

१ **सुदिना**-यते, येते, यन्ते, यसे, येथे, यध्वे, ये, यावहे, यामहे ॥
२ **सुदिनाये**-त, याताम्, रन्, थाः, याथाम्, ध्वम्, य, वहि, महि ॥ [यध्वम्, यै, यावहै, यामहै ॥
३ **सुदिना**-यताम्, येताम्, यन्ताम्, यस्व, येथाम्,
४ **स्वदिना**-यत, येताम्, यन्त, यथाः, येथाम्, यध्वम्, ये, यावहि, यामहि ॥ [ध्वम्, षि, ष्वहि, ष्महि ॥
५ **स्वदिनायि**-ष्ट, षाताम्, षत, ष्ठाः, षाथाम्, ड्ढ्वम्, ढ्वम्,
६ **सुदिनाया**-ञ्चक्रे, इ० ॥ म्बभूव, इ० ॥ मास, इ० ॥
७ **सुदिनायिषी**-ष्ट, यास्ताम्, रन्, ष्ठाः, यास्थाम्, ढ्वम्, ध्वम्, य, वहि, महि ॥
८ **सुदिनायिता**-", रौ, रः, से, साथे, ध्वे, हे, स्वहे, स्महे ॥
९ **सुदिनायि**-ष्यते, ष्येते, ष्यन्ते, ष्यसे, ष्येथे, ष्यध्वे, ष्ये, ष्यावहे, ष्यामहे ॥ [ष्यध्वम्, ष्ये, ष्यावहि, ष्यामहि ॥
१० **स्वदिनायि**-ष्यत, ष्येताम्, ष्यन्त, ष्यथाः, ष्येथाम्,

मतान्तरे तु ४ असुदिना-, ५ असुदिनायि-, १० असुदिनायि-इत्यपि स्यात् ।

दुर्दिनं करोतीति दुर्दिनायते ।

१६० दुर्-दिनाय-धातोरूपाणि ॥

१ **दुर्दिना**-यते, येते, यन्ते, यसे, येथे, यध्वे, ये, यावहे, यामहे ॥
२ **दुर्दिनाये**-त, याताम्, रन्, थाः, याथाम्, ध्वम्, य, वहि, महि ॥ [यै, यावहै, यामहै ॥
३ **दुर्दिना**-यताम्, येताम्, यन्ताम्, यस्व, येथाम्, यध्वम्,
४ **दुरदिना**-यत, येताम्, यन्त, यथाः, येथाम्, यध्वम्, ये, यावहि, यामहि ॥
५ **दुरदिनायि**-ष्ट, षाताम्, षत, ष्ठाः, षाथाम्, ड्ढ्वम्, ढ्वम्, ध्वम्, षि, ष्वहि, ष्महि ॥
६ **दुर्दिनाया**-ञ्चक्रे, इ० ॥ म्बभूव, इ० ॥ मास, इ० ॥
७ **दुर्दिनायिषी**-ष्ट, यास्ताम्, रन्, ष्ठाः, यास्थाम्, ढ्वम्, ध्वम्, य, वहि, महि ॥
८ **दुर्दिनायिता**-", रौ, रः, से, साथे, ध्वे, हे, स्वहे, स्महे ॥
९ **दुर्दिनायि**-ष्यते, ष्येते, ष्यन्ते, ष्यसे, ष्येथे, ष्यध्वे, ष्ये, ष्यावहे, ष्यामहे ॥ [ष्यध्वम्, ष्ये, ष्यावहि, ष्यामहि ॥
१० **दुरदिनायि**-ष्यत, ष्येताम्, ष्यन्त, ष्यथाः, ष्येथाम्, मतान्तरे दुर्दिनात्पूर्वमपि अटा भाव्यम् ॥

नीहारं हिमं करोतीति नीहारायते ।

१६१ नी-हाराय-धातोरूपाणि ॥

१ **नीहारा**-यते, येते, यन्ते, यसे, येथे, यध्वे, ये, यावहे, यामहे ॥
२ **नीहाराये**-त, याताम्, रन्, थाः, याथाम्, ध्वम्, य, वहि, महि ॥ [यै, यावहै, यामहै ॥
३ **नीहारा**-यताम्, येताम्, यन्ताम्, यस्व, येथाम्, यध्वम्,
४ **न्यहारा**-यत, येताम्, यन्त, यथाः, येथाम्, यध्वम्, ये, यावहि, यामहि ॥
५ **न्यहारायि**-ष्ट, षाताम्, षत, ष्ठाः, षाथाम्, ड्ढ्वम्, ढ्वम्, ध्वम्, षि, ष्वहि, ष्महि ॥
६ **नीहारायां**-ञ्चक्रे, इ० ॥ म्बभूव, इ० ॥ मास, इ० ॥
७ **नीहारायिषी**-ष्ट, यास्ताम्, रन्, ष्ठाः, यास्थाम्, ढ्वम्, ध्वम्, य, वहि, महि ॥
८ **नीहारायिता**-", रौ, रः, से, साथे, ध्वे, हे, स्वहे, स्महे ॥
९ **नीहारायि**-ष्यते, ष्येते, ष्यन्ते, ष्यसे, ष्येथे, ष्यध्वे, ष्ये, ष्यावहे, ष्यामहे ॥ [ष्यध्वम्, ष्ये, ष्यावहि, ष्यामहि ॥
१० **न्यहारायि**-ष्यत, ष्येताम्, ष्यन्त, ष्यथाः, ष्येथाम्, मतान्तरे नीहारात्पूर्वमटि ४ अनीहारा-, ५ अनीहारायि-, १० अनीहारायि-, इति बाध्यम् ॥

" **शब्दादेः कृतौ वा** " इत्यत्र वाशब्दो व्यवस्थितविभाषार्थः । व्यवस्थितं प्रयोगारूढं विधिप्रतिषेधादिकार्यं विशेषेण भाषत इति व्यवस्थितविभाषा तदर्थ इत्यर्थः । तेन यथादर्शनं णिजपि भवति । शब्दयति । वैरयति । सूत्रे वाधिकाराद्वाक्यमपि भवति । इति सप्तमप्रकारापन्ना शब्दादिप्रकृतिकाः क्यङन्ता नामधातवः ॥

इति क्यङ्प्रत्ययान्ता नामधातवः ॥

इति श्रीमत्तपोगणगगनाङ्गणगगनमणि-सार्वसार्वज्ञशासनसार्वभौम-विद्यापीठादि-प्रस्थानपञ्चकसमाराधक-संविग्नशाखीय-आचार्यचूडामणि-अखण्डविजय-श्रीमद्गुरुराजविजयनेमिसूरीश्वरचरणेन्दिरामन्दिरेन्दिन्दिरायमाणेनान्ते-वासिना शास्त्रविशारदेन कविरत्नेन व्याकरणवास्पतिना महोपाध्याय-लावण्यविजयगणिना विरचितस्य धातुरत्नाकरस्य नामधातु-प्रक्रियानिरूपणे षष्ठभागे क्यङ्प्रत्ययान्तप्रकरणम् सम्पूर्णम् ॥

अथ क्यङ्ष्प्रत्ययान्तप्रकरणम् ॥

निरूपिताः क्यङ्प्रत्ययान्ता नामधातवः। इदानीं क्यङ्ष्प्रत्ययान्ता नामधातवो निरूपणीयाः। ननु कीदृशान्नाम्नः कस्मिन्नर्थे क्यङ्ष् प्रत्ययो भवति। को वा क्यङ्क्यङ्ष्योर्विशेष इति चेल्लक्ष्यतामियं लक्षणद्वयी ॥

डाच्लोहितादिभ्यः षित् ॥ ३ । ४ । ३० ॥

डाच्प्रत्ययान्तेभ्यो लोहितादिभ्यश्च कर्तृभ्यश्च्व्यर्थे क्यङ्प्रत्ययः षिद्भवति। डाच्—अपटत् पटद्भवति, पटपटायति पटपटायते। एवं दमदमायति, दमदमायते। डाजन्तात् क्यङ्ष्विधानात् कृभ्वस्तिभिरिव क्यङ्षाऽपि योगे डाज् भवति। अलोहितो लोहितो भवति लोहितायति, लोहितायते। कर्तुरित्येव, अपटपटा पटपटा करोति। अलोहितं लोहितं करोति। च्व्यर्थ इत्येव, लोहितो भवति। लोहित जिह्म श्याम धूम चर्मन् हर्ष गर्व सुख दुःख मूर्छा निद्रा कृपा करुणा। बहुवचनमाकृतिगणार्थम्। लोहितादिषु लोहितशब्दादेवेच्छन्त्यन्ये। षकारः "क्यङ्षो नवा ॥ ३ । ३ । ४३ ॥ इति विशेषणार्थः। धूमादीनां स्वतन्त्रार्थवृत्तीनां प्रकृतिविकारभावाप्रतीतेश्च्व्यर्थो नास्तीति तद्वद्वृत्तिभ्यः प्रत्ययो भवति। अधूमवान् धूमवान् भवति धूमायति धूमायते ॥ ३० ॥

क्यङ्षो नवा ॥ ३ । ३ । ४३ ॥

डाच्लोहितादिभ्यः क्यङ् षिद् वक्ष्यते। तदन्ताद्धातोः कर्तर्यात्मनेपदं वा भवति। पटपटायति। पटपटायते। लोहितायति। लोहितायते। निद्रायति। निद्रायते ॥ ४३ ॥

अपटत् पटद्भवतीति पटपटायति । पटपटायते ।

१ पटपटाय–धातोरूपाणि ॥

१ **पटपटाय**–ति, तः, न्ति, सि, थः, थ, मि, वः, मः ॥
२ **पटपटाये**–त्, ताम्, युः, ः, तम्, त, यम्, व, म ॥
३ **पटपटाय**–तु, तात्, ताम्, न्तु, ", तात्, तम्, त, नि, व, म ॥
४ **अपटपटाय**–त्, ताम्, न्, ः, तम्, त, म्, व, म ॥
५ **अपटपटाय्**–ईत्, इष्टाम्, इषुः, ईः, इष्टम्, इष्ट, इषम्, इष्व, इष्म ॥
६ **पटपटाया**–अके, इ० ॥ म्बभूव, इ० ॥ मास, इ० ॥
७ **पटपटाय्या**–त्, स्ताम्, सुः, ः, स्तम्, स्त, सम्, स्व, स्म ॥
८ **पटपटायिता**–", रौ, रः, सि, स्थः, स्थ, स्मि, स्वः, स्मः ॥
९ **पटपटायिष्य**–ति, तः, न्ति, सि, थः, थ, मि, वः, मः ॥
१० **अपटपटायिष्य**–त्, ताम्, न्, ः, तम्, त, म्, व, म ॥

अलोहितो लोहितो भवतीति लोहितायते लोहितायति ।

२ लोहिताय–धातोरूपाणि ॥

१ **लोहिताय**–ति, तः, न्ति, सि, थः, थ, मि, वः, मः ॥
२ **लोहिताये**–त्, ताम्, युः, ः, तम्, त, यम्, व, म ॥
३ **लोहिताय**–तु, तात्, ताम्, न्तु, ", तात्, तम्, त, नि, व, म ॥
४ **अलोहिताय**–त्, ताम्, न्, ः, तम्, त, म्, व, म ॥
५ **अलोहिताय्**–ईत्, इष्टाम्, इषुः, ईः, इष्टम्, इष्ट, इषम्, इष्व, इष्म ॥
६ **लोहिताया**–अकार, इ० ॥ म्बभूव, इ० ॥ मास, इ० ॥
७ **लोहिताय्या**–त्, स्ताम्, सुः, ः, स्तम्, स्त, सम्, स्व, स्म ॥
८ **लोहितायिता**–", रौ, रः, सि, स्थः, स्थ, स्मि, स्वः, स्मः ॥
९ **लोहितायिष्य**–ति, तः, न्ति, सि, थः, थ, मि, वः, मः ॥
१० **अलोहितायिष्य**–त्, ताम्, न्, ः, तम्, त, म्, व, म ॥

आत्मनेपदे

१ **पटपटा**–यते, येते, यन्ते, यसे, येथे, यध्वे, ये, यावहे, यामहे ॥
२ **पटपटाये**–त, याताम्, रन्, थाः, याथाम्, ध्वम्, य, वहि, महि ॥ [वै, यावहै, यामहै ॥
३ **पटपटा**–यताम्, येताम्, यन्ताम्, यस्व, येथाम्, यध्वम्,
४ **अपटपटा**–यत, येताम्, यन्त, यथाः, येथाम्, यध्वम्, ये, यावहि, यामहि ॥ [ध्वम्, षि, ष्वहि, ष्महि ॥
५ **अपटपटायि**–ष्ट, षाताम्, षत, ष्ठाः, षाथाम्, ड्ढ्वम्, ढ्वम्,
६ **पटपटाया**–अके, इ० ॥ म्बभूव, इ० ॥ मास, इ० ॥
७ **पटपटायिषी**–ष्ट, यास्ताम्, रन्, ष्ठाः, यास्थाम्, ढ्वम्, ध्वम्, य, वहि, महि ॥
८ **पटपटायिता**–", रौ, रः, से, साथे, ध्वे, हे, स्वहे, स्महे ॥
९ **पटपटायि**–ष्यते, ष्येते, ष्यन्ते, ष्यसे, ष्येथे, ष्यध्वे, ष्यावहे, ष्यामहे ॥ [ष्यध्वम्, ष्ये, ष्यावहि, ष्यामहि ॥
१० **अपटपटायि**–ष्यत, ष्येताम्, ष्यन्त, ष्यथाः, ष्येथाम्,

एवं दमदमायति, दमदमायते । मतान्तरे डाजन्तानामभूततद्भावविषयत्वं नास्तीति पटद्भवतीत्येव विग्रहः ॥

आत्मनेपदे

१ **लोहिता**–यते, येते, यन्ते, यसे, येथे, यध्वे, ये, यावहे, यामहे ॥
२ **लोहिताये**–त, याताम्, रन्, थाः, याथाम्, ध्वम्, य, वहि, महि ॥ [यध्वम्, यै, यावहै, यामहै ॥
३ **लोहिता**–यताम्, येताम्, यन्ताम्, यस्व, येथाम्,
४ **अलोहिता**–यत, येताम्, यन्त, यथाः, येथाम्, यध्वम्, ये, यावहि, यामहि ॥
५ **अलोहितायि**–ष्ट, षाताम्, षत, ष्ठाः, षाथाम्, ड्ढ्वम्, ढ्वम्, ध्वम्, षि, ष्वहि, ष्महि ॥
६ **लोहिताया**–अके, इ० ॥ म्बभूव, इ० ॥ मास, इ० ॥
७ **लोहितायिषी**–ष्ट, यास्ताम्, रन्, ष्ठाः, यास्थाम्, ध्वम्, य, वहि, महि ॥
८ **लोहितायिता**–", रौ, रः, से, साथे, ध्वे, हे, स्वहे, स्महे ॥
९ **लोहितायि**–ष्यते, ष्येते, ष्यन्ते, ष्यसे, ष्येथे, ष्यध्वे, ष्ये, ष्यावहे, ष्यामहे ॥
१० **अलोहितायि**–ष्यत, ष्येताम्, ष्यन्त, ष्यथाः, ष्येथाम्, ष्यध्वम्, ष्ये, ष्यावहि, ष्यामहि ॥

अलोहिनी लोहिनी भवतीति लोहिनीयते, लोहिनीयति ।

३ लोहिनीय–धातोरूपाणि ॥ परस्मैपदे

१ **लोहिनीय**–ति, तः, न्ति, सि, थः, थ, मि, वः, मः ॥
२ **लोहिनीये**–त्, ताम्, युः, :, तम्, त, यम्, व, म ॥
३ **लोहिनीय**–तु, तात्, ताम्, न्तु, ", तात्, तम्, त, नि, व, म ॥
४ **अलोहिनीय**–त्, ताम्, न्, :, तम्, त, म्, व, म ॥
५ **अलोहिनीय्**–ईत्, इष्टाम्, इषुः, ईः, इष्टम्, इष्ट, इषम्, इष्व, इष्म ॥
६ **लोहिनीया**–चकार इ० ॥ म्बभूव इ० ॥ मास इ० ॥
७ **लोहिनीय्या**–त्, स्ताम्, सुः, :, स्तम्, स्त, सम्, स्व, स्म ॥
८ **लोहिनीयिता**–", रौ, रः, सि, स्थः, स्थ, स्मि, स्वः, स्मः ॥
९ **लोहिनीयिष्य**–ति, तः, न्ति, सि, थः, थ, मि, वः, मः ॥
१० **अलोहिनीयिष्य**–त्, ताम्, न्, :, तम्, त, म्, व, म ॥

आत्मनेपदे

१ **लोहिनी**–यते, येते, यन्ते, यसे, येथे, यध्वे, ये, यावहे, यामहे ॥
२ **लोहिनीये**–त, याताम्, रन्, थाः, याथाम्, ध्वम्, य, वहि, महि ॥ [यध्वम्, यै, यावहै, यामहै ॥
३ **लोहिनी**–यताम्, येताम्, यन्ताम्, यस्व, येथाम्, यध्वम्, यै, यावहै, यामहै ॥
४ **अलोहिनी**–यत, येताम्, यन्त, यथाः, येथाम्, यध्वम्, ये, यावहि, यामहि ॥
५ **अलोहिनीयि**–ष्ट, षाताम्, षत, ष्ठाः, षाथाम्, ड्ढ्वम्, ढ्वम्, ध्वम्, षि, ष्वहि, ष्महि ॥
६ **लोहिनीया**–चक्रे, इ० ॥ म्बभूव, इ० ॥ मास, इ० ॥
७ **लोहिनीयिषी**–ष्ट, यास्ताम्, रन्, ष्ठाः, यास्थाम्, ढ्वम्, ध्वम्, य, वहि, महि ॥
८ **लोहिनीयिता**–", रौ, रः, से, साथे, ध्वे, हे, स्वहे, स्महे ॥
९ **लोहिनीयि**–ष्यते, ष्येते, ष्यन्ते, ष्यसे, ष्येथे, ष्यध्वे, ष्ये, ष्यावहे, ष्यामहे ॥ [ष्यध्वम्, ष्ये, ष्यावहि, ष्यामहि ॥
१० **अलोहिनीयि**–ष्यत, ष्येताम्, ष्यन्त, ष्यथाः, ष्येथाम्, ष्यध्वम्, ष्ये, ष्यावहि, ष्यामहि ॥

नामग्रहणे लिङ्गविशिष्टस्यापि ग्रहणमिति लोहित-शब्देनास्यापि ग्रहणम् ॥

जिह्मः कुटिलो मन्दश्च । अजिह्मो जिह्मो भवतीति जिह्मायते, जिह्मायति ।

४ जिह्माय–धातोरूपाणि ॥ परस्मैपदे

१ **जिह्माय**–ति, तः, न्ति, सि, थः, थ, मि, वः, मः ॥
२ **जिह्माये**–त्, ताम्, युः, :, तम्, त, यम्, व, म ॥
३ **जिह्माय**–तु, तात्, ताम्, न्तु, ", तात्, तम्, त, नि, व, म ॥
४ **अजिह्माय**–त्, ताम्, न्, :, तम्, त, म्, व, म ॥
५ **अजिह्माय्**–ईत्, इष्टाम्, इषुः, ईः, इष्टम्, इष्ट, इषम्, इष्व, इष्म ॥
६ **जिह्माया**–चकार, इ० ॥ म्बभूव इ० ॥ मास, इ० ॥
७ **जिह्माय्या**–त्, स्ताम्, सुः, :, स्तम्, स्त, सम्, स्व, स्म ॥
८ **जिह्मायिता**–", रौ, रः, सि, स्थः, स्थ, स्मि, स्वः, स्मः ॥
९ **जिह्मायिष्य**–ति, तः, न्ति, सि, थः, थ, मि, वः, मः ॥
१० **अजिह्मायिष्य**–त्, ताम्, न्, :, तम्, त, म्, व, म ॥

आत्मनेपदे

१ **जिह्मा**–यते, येते, यन्ते, यसे, येथे, यध्वे, ये, यावहे, यामहे ॥
२ **जिह्माये**–त, याताम्, रन्, थाः, याथाम्, ध्वम्, य, वहि, महि ॥
३ **जिह्मा**–यताम्, येताम्, यन्ताम्, यस्व, येथाम्, यध्वम्, यै, यावहै, यामहै ॥
४ **अजिह्मा**–यत, येताम्, यन्त, यथाः, येथाम्, यध्वम्, ये, यावहि, यामहि ॥ [ध्वम्, षि, ष्वहि, ष्महि ॥
५ **अजिह्मायि**–ष्ट, षाताम्, षत, ष्ठाः, षाथाम्, ड्ढ्वम्, ढ्वम्,
६ **जिह्माया**–चक्रे, इ० ॥ म्बभूव, इ० ॥ मास, इ० ॥
७ **जिह्मायिषी**–ष्ट, यास्ताम्, रन्, ष्ठाः, यास्थाम्, ढ्वम्, ध्वम्, य, वहि, महि ॥
८ **जिह्मायिता**–", रौ, रः, से, साथे, ध्वे, हे, स्वहे, स्महे ॥
९ **जिह्मायि**–ष्यते, ष्येते, ष्यन्ते, ष्यसे, ष्येथे, ष्यध्वे, ष्ये, ष्यावहे, ष्यामहे ॥
१० **अजिह्मायि**–ष्यत, ष्येताम्, ष्यन्त, ष्यथाः, ष्येथाम्, ष्यध्वम्, ष्ये, ष्यावहि, ष्यामहि ॥

अश्यामः श्यामो भवतीति श्यामायते श्यामायति ।

५ श्यामाय–धातोरूपाणि ॥ परस्मैपदे

१ **श्यामाय**–ति, तः, न्ति, सि, थः, थ, मि, वः, मः ॥
२ **श्यामाये**–त्, ताम्, युः, ः, तम्, त, यम्, व, म ॥
३ **श्यामाय**–तु, तात्, ताम्, न्तु, ", तात्, तम्, त, नि, व, म ॥
४ **अश्यामाय**–त्, ताम्, न्, ः, तम्, त, म्, व, म ॥
५ **अश्यामाय्**–ईत्, इष्टाम्, इषुः, ईः, इष्टम्, इष्ट, इषम्, इष्व, इष्म ॥
६ **श्यामाया**–चकार, इ० ॥ म्बभूव, इ० ॥ मास, इ० ॥
७ **श्यामाय्या**–त्, स्ताम्, सुः, ः, स्तम्, स्त, सम्, स्व, स्म ॥
८ **श्यामायिता**–", रौ, रः, सि, स्थः, स्थ, स्मि, स्वः, स्मः ॥
९ **श्यामायिष्य**–ति, तः, न्ति, सि, थः, थ, मि, वः, मः ॥
१० **अश्यामायिष्य**–त्, ताम्, न्, ः, तम्, त, म्, व, म ॥

अधूमवान् धूमवान् भवतीति धूमायते, धूमायति ।

६ धूमाय–धातोरूपाणि ॥ परस्मैपदे

१ **धूमाय**–ति, तः, न्ति, सि, थः, थ, मि, वः, मः ॥
२ **धूमाये**–त्, ताम्, युः, ः, तम्, त, यम्, व, म ॥
३ **धूमाय**–तु, तात्, ताम्, न्तु, ", तात्, तम्, त, नि, व, म ॥
४ **अधूमाय**–त्, ताम्, न्, ः, तम्, त, म्, व, म ॥
५ **अधूमाय्**–ईत्, इष्टाम्, इषुः, ईः, इष्टम्, इष्ट, इषम्, इष्व, इष्म ॥
६ **धूमाया**–चकार, इ० ॥ म्बभूव, इ० ॥ मास, इ० ॥
७ **धूमाय्या**–त्, स्ताम्, सुः, ः, स्तम्, स्त, सम्, स्व, स्म ॥
८ **धूमायिता**–", रौ, रः, सि, स्थः, स्थ, स्मि, स्वः, स्मः ॥
९ **धूमायिष्य**–ति, तः, न्ति, सि, थः, थ, मि, वः, मः ॥
१० **अधूमायिष्य**–त्, ताम्, न्, ः, तम्, त, म्, व, म ॥

आत्मनेपदे

१ **श्यामा**–यते, येते, यन्ते, यसे, येथे, यध्वे, ये, यावहे, यामहे ॥
२ **श्यामाये**–त, याताम्, रन्, थाः, याथाम्, ध्वम्, य, वहि, महि ॥
३ **श्यामा**–यताम्, येताम्, यन्ताम्, यस्व, येथाम्, यध्वम्, यै, यावहै, यामहै ॥
४ **अश्यामा**–यत, येताम्, यन्त, यथाः, येथाम्, यध्वम्, ये, यावहि, यामहि ॥
५ **अश्यामायि**–ष्ट, षाताम्, षत, ष्ठाः, षाथाम्, ड्ढ्वम्, ढ्वम्, ध्वम्, षि, ष्वहि, ष्महि ॥
६ **श्यामाया**–चक्रे, इ० ॥ म्बभूव, इ० ॥ मास, इ० ॥
७ **श्यामायिषी**–ष्ट, यास्ताम्, रन्, ष्ठाः, यास्थाम्, ढ्वम्, ध्वम्, य, वहि, महि ॥
८ **श्यामायिता**–", रौ, रः, से, साथे, ध्वे, हे, स्वहे, स्महे ॥
९ **श्यामायि**–ष्यते, ष्येते, ष्यन्ते, ष्यसे, ष्येथे, ष्यध्वे, ष्ये, ष्यावहे, ष्यामहे ॥
१० **अश्यामायि**–ष्यत, ष्येताम्, ष्यन्त, ष्यथाः, ष्येथाम्, ष्यध्वम्, ष्ये, ष्यावहि, ष्यामहि ॥

आत्मनेपदे

१ **धूमा**–यते, येते, यन्ते, यसे, येथे, यध्वे, ये, यावहे, यामहे ॥
२ **धूमाये**–त, याताम्, रन्, थाः, याथाम्, ध्वम्, य, वहि, महि ॥
३ **धूमा**–यताम्, येताम्, यन्ताम्, यस्व, येथाम्, यध्वम्, यै, यावहै, यामहै ॥
४ **अधूमा**–यत, येताम्, यन्त, यथाः, येथाम्, यध्वम्, ये, यावहि, यामहि ॥
५ **अधूमायि**–ष्ट, षाताम्, षत, ष्ठाः, षाथाम्, ड्ढ्वम्, ढ्वम्, ध्वम्, षि, ष्वहि, ष्महि ॥
६ **धूमाया**–चक्रे, इ० ॥ म्बभूव, इ० ॥ मास, इ० ॥
७ **धूमायिषी**–ष्ट, यास्ताम्, रन्, ष्ठाः, यास्थाम्, ध्वम्, य, वहि, महि ॥
८ **धूमायिता**–", रौ, रः, से, साथे, ध्वे, हे, स्वहे, स्महे ॥
९ **धूमायि**–ष्यते, ष्येते, ष्यन्ते, ष्यसे, ष्येथे, ष्यध्वे, ष्ये, ष्यावहे, ष्यामहे ॥
१० **अधूमायि**–ष्यत, ष्येताम्, ष्यन्त, ष्यथाः, ष्येथाम्, ष्यध्वम्, ष्ये, ष्यावहि, ष्यामहि ॥

धूमादीनां स्वतन्त्रार्थवृत्तीनां प्रकृतिविकारभावाप्रतीतेश्च्व्यर्थो नास्तीति तद्वद्वृत्तिर्यः प्रत्ययो भवति ॥

अचर्मवान् चर्मवान् भवतीति चर्मायते, चर्मायति।

८ चर्माय-धातोरूपाणि ॥ परस्मैपदे

१ **चर्माय**-ति, तः, न्ति, सि, थः, थ, मि, वः, मः ॥
२ **चर्मायि**-त्, ताम्, युः, :, तम्, त, यम्, व, म ॥
३ **चर्माय**-तु, तात्, ताम्, न्तु, ", तात्, तम्, त, नि, व, म ॥
४ **अचर्माय**-त्, ताम्, न्, :, तम्, त, म्, व, म ॥
५ **अचर्माय्**-ईत्, इष्टाम्, इषुः, ईः, इष्टम्, इष्ट, इषम्, इष्व, इष्म ॥
६ **चर्माया**-चकार, इ० ॥ म्बभूव, इ० ॥ मास इ० ॥
७ **चर्माय्या**-त्, स्ताम्, सुः, :, स्तम्, स्त, सम्, स्व, स्म॥
८ **चर्मायिता**-", रौ, रः, सि, स्थः, स्थ, स्मि, स्वः, स्मः॥
९ **चर्मायिष्य**-ति, तः, न्ति, सि, थः, थ, मि, वः, मः॥
१० **अचर्मायिष्य**-त्, ताम्, न्, :, तम्, त, म्, व, म॥

अहर्षवान् हर्षवान् भवतीति हर्षायते, हर्षायति।

८ हर्षाय-धातोरूपाणि ॥ परस्मैपदे

१ **हर्षाय**-ति, तः, न्ति, सि, थः, थ, मि, वः, मः ॥
२ **हर्षाये**-त्, ताम्, युः, :, तम्, त, यम्, व, म ॥
३ **हर्षाय**-तु, तात्, ताम्, न्तु, ", तात्, तम्, त, णि, व, म ॥
४ **अहर्षाय**-त्, ताम्, न्, :, तम्, त, म्, व, म ॥
५ **अहर्षाय्**-ईत्, इष्टाम्, इषुः, ईः, इष्टम्, इष्ट, इषम्, इष्व, इष्म ॥
६ **हर्षाया**-चकार इ० ॥ म्बभूव इ० ॥ मास इ० ॥
७ **हर्षाय्या**-त्, स्ताम्, सुः, :, स्तम्, स्त, सम्, स्व, स्म ॥
८ **हर्षायिता**-", रौ, रः, सि, स्थः, स्थ, स्मि, स्वः, स्मः ॥
९ **हर्षायिष्य**-ति, तः, न्ति, सि, थः, थ, मि, वः, मः ॥
१० **अहर्षायिष्य**-त्, ताम्, न्, :, तम्, त, म्, व, म ॥

आत्मनेपदे

१ **चर्मा**-यते, येते, यन्ते, यसे, येथे, यध्वे, ये, यावहे, यामहे॥
२ **चर्मायि**-त, याताम्, रन्, थाः, याथाम्, ध्वम्, य, वहि, महि ॥ [यै, यावहै, यामहै ॥
३ **चर्मा**-यताम्, येताम्, यन्ताम्, यस्व, येथाम्, यध्वम्,
४ **अचर्मा**-यत, येताम्, यन्त, यथाः, येथाम्, यध्वम्, ये, यावहि, यामहि ॥
५ **अचर्मायि**-ष्ट, षाताम्, षत, ष्ठाः, षाथाम्, ड्ढ्वम्, ढ्वम्, ध्वम्, षि, ष्वहि, ष्महि ॥
६ **चर्माया**-चक्रे, इ० ॥ म्बभूव, इ० ॥ मास, इ० ॥
७ **चर्मायिषी**-ष्ट, यास्ताम्, रन्, ष्ठाः, यास्थाम्, ढ्वम्, ध्वम्, य, वहि, महि ॥
८ **चर्मायिता**-", रौ, रः, से, साथे, ध्वे, हे, स्वहे, स्महे॥
९ **चर्मायि**-ष्यते, ष्येते, ष्यन्ते, ष्यसे, ष्येथे, ष्यध्वे, ष्ये, ष्यावहे, ष्यामहे ॥
१० **अचर्मायि**-ष्यत, ष्येताम्, ष्यन्त, ष्यथाः, ष्येथाम्, ष्यध्वम्, ष्ये, ष्यावहि, ष्यामहि ॥

आत्मनेपदे

१ **हर्षा**-यते, येते, यन्ते, यसे, येथे, यध्वे, ये, यावहे, यामहे॥
२ **हर्षायि**-त, याताम्, रन्, थाः, याथाम्, ध्वम्, य, वहि, महि ॥ [यै, यावहै, यामहै ॥
३ **हर्षा**-यताम्, येताम्, यन्ताम्, यस्व, येथाम्, यध्वम्,
४ **अहर्षा**-यत, येताम्, यन्त, यथाः, येथाम्, यध्वम्, ये, यावहि, यामहि॥
५ **अहर्षायि**-ष्ट, षाताम्, षत, ष्ठाः, षाथाम्, ड्ढ्वम्, ढ्वम्, ध्वम्, षि, ष्वहि, ष्महि ॥
६ **हर्षाया**-चक्रे, इ० ॥ म्बभूव, इ० ॥ मास, इ० ॥
७ **हर्षायिषी**-ष्ट, यास्ताम्, रन्, ष्ठाः, यास्थाम्, ढ्वम्, ध्वम्, य, वहि, महि ॥
८ **हर्षायिता**-", रौ, रः, से, साथे, ध्वे, हे, स्वहे, स्महे॥
९ **हर्षायि**-ष्यते, ष्येते, ष्यन्ते, ष्यसे, ष्येथे, ष्यध्वे, ष्ये, ष्यावहे, ष्यामहे ॥
१० **अहर्षायि**-ष्यत, ष्येताम्, ष्यन्त, ष्यथाः, ष्येथाम्, ष्यध्वम्, ष्ये, ष्यावहि, ष्यामहि॥

अगर्ववान् गर्ववान् भवतीति गर्वायते, गर्वायति ।

९ गर्वाय-धातोरूपाणि ॥ परस्मैपदे

१ **गर्वाय**-ति, तः, न्ति, सि, थः, थ, मि, वः, मः ॥
२ **गर्वाये**-त्, ताम्, युः, :, तम्, त, यम्, व, म ॥
३ **गर्वाय**-तु, तात्, ताम्, न्तु, ", तात्, तम्, त, णि, व, म ॥
४ **अगर्वाय**-त्, ताम्, न्, :, तम्, त, म्, व, म ॥
५ **अगर्वाय्**-ईत्, इष्टाम्, इषुः, ईः, इष्टम्, इष्ट, इषम्, इष्व, इष्म ॥
६ **गर्वाया**-चकार, इ० ॥ म्बभूव, इ० ॥ मास, इ० ॥
७ **गर्वाय्या**-त्, स्ताम्, सुः, :, स्तम्, स्त, सम्, स्व, स्म ॥
८ **गर्वायिता**-", रौ, रः, सि, स्थः, स्थ, स्मि, स्वः, स्मः ॥
९ **गर्वायिष्य**-ति, तः, न्ति, सि, थः, थ, मि, वः, मः ॥
१० **अगर्वायिष्य**-त्, ताम्, न्, :, तम्, त, म्, व, म ॥

आत्मनेपदे

१ **गर्वा**-यते, येते, यन्ते, यसे, येथे, यध्वे, ये, यावहे, यामहे ॥
२ **गर्वाये**-त, याताम्, रन्, थाः, याथाम्, ध्वम्, य, वहि, महि ॥ [यध्वम्, यै, यावहै, यामहै ॥
३ **गर्वा**-यताम्, येताम्, यन्ताम्, यस्व, येथाम्,
४ **अगर्वा**-यत, येताम्, यन्त, यथाः, येथाम्, यध्वम्, ये, यावहि, यामहि ॥
५ **अगर्वायि**-ष्ट, षाताम्, षत, ष्ठाः, षाथाम्, ढ्वम्, ढ्वम्, ध्वम्, षि, ष्वहि, ष्महि ॥
६ **गर्वाया**-चक्रे, इ० ॥ म्बभूव, इ० ॥ मास, इ० ॥
७ **गर्वायिषी**-ष्ट, यास्ताम्, रन्, ष्ठाः, यास्थाम्, ढ्वम्, ध्वम्, य, वहि, महि ॥
८ **गर्वायिता**-", रौ, रः, से, साथे, ध्वे, हे, स्वहे, स्महे ॥
९ **गर्वायि**-ष्यते, ष्येते, ष्यन्ते, ष्यसे, ष्येथे, ष्यध्वे, ष्ये, ष्यावहे, ष्यामहे ॥
१० **अगर्वायि**-ष्यत, ष्येताम्, ष्यन्त, ष्यथाः, ष्येथाम्, ष्यध्वम्, ष्ये, ष्यावहि, ष्यामहि ॥

असुखी सुखी भवतीति सुखायते, सुखायति ।

१० सुखाय-धातोरूपाणि ॥ परस्मैपदे

१ **सुखाय**-ति, तः, न्ति, सि, थः, थ, मि, वः, मः ॥
२ **सुखाये**-त्, ताम्, युः, :, तम्, त, यम्, व, म ॥
३ **सुखाय**-तु, तात्, ताम्, न्तु, ", तात्, तम्, त, नि, व, म ॥
४ **असुखाय**-त्, ताम्, न्, :, तम्, त, म्, व, म ॥
५ **असुखाय्**-ईत्, इष्टाम्, इषुः, ईः, इष्टम्, इष्ट, इषम्, इष्व, इष्म ॥
६ **सुखाया**-चकार इ० ॥ म्बभूव इ० ॥ मास इ० ॥
७ **सुखाय्या**-त्, स्ताम्, सुः, :, स्तम्, स्त, सम्, स्व, स्म ॥
८ **सुखायिता**-", रौ, रः, सि, स्थः, स्थ, स्मि, स्वः, स्मः ॥
९ **सुखायिष्य**-ति, तः, न्ति, सि, थः, थ, मि, वः, मः ॥
१० **असुखायिष्य**-त्, ताम्, न्, :, तम्, त, म्, व, म ॥

आत्मनेपदे

१ **सुखा**-यते, येते, यन्ते, यसे, येथे, यध्वे, ये, यावहे, यामहे ॥
२ **सुखाये**-त, याताम्, रन्, थाः, याथाम्, ध्वम्, य, वहि, महि ॥ [यै, यावहै, यामहै ॥
३ **सुखा**-यताम्, येताम्, यन्ताम्, यस्व, येथाम्, यध्वम्,
४ **असुखा**-यत, येताम्, यन्त, यथाः, येथाम्, यध्वम्, ये, यावहि, यामहि ॥
५ **असुखायि**-ष्ट, षाताम्, षत, ष्ठाः, षाथाम्, ढ्वम्, ढ्वम्, ध्वम्, षि, ष्वहि, ष्महि ॥
६ **सुखाया**-चक्रे, इ० ॥ म्बभूव, इ० ॥ मास, इ० ॥
७ **सुखायिषी**-ष्ट, यास्ताम्, रन्, ष्ठाः, यास्थाम्, ढ्वम्, ध्वम्, य, वहि, महि ॥
८ **सुखायिता**-", रौ, रः, से, साथे, ध्वे, हे, स्वहे, स्महे ॥
९ **सुखायि**-ष्यते, ष्येते, ष्यन्ते, ष्यसे, ष्येथे, ष्यध्वे, ष्ये, ष्यावहे, ष्यामहे ॥
१० **असुखायि**-ष्यत, ष्येताम्, ष्यन्त, ष्यथाः, ष्येथाम्, ष्यध्वम्, ष्ये, ष्यावहि, ष्यामहि ॥

अदुःखी दुखी भवतीति दुःखायते दुःखायति ।

११ दुःखाय–धातोरूपाणि ॥ परस्मैपदे

१ **दुःखाय**–ति, तः, न्ति, सि, थः, थ, मि, वः, मः ॥
२ **दुःखाये**–त्, ताम्, युः, ः, तम्, त, यम्, व, म ॥
३ **दुःखाय**–तु, तात्, ताम्, न्तु, ", तात्, तम्, त, नि, व, म ॥
४ **अदुःखाय**–त्, ताम्, न्, ः, तम्, त, म्, व, म ॥
५ **अदुःखाय्**–ईत्, इष्टाम्, इषुः, ईः, इष्टम्, इष्ट, इषम्, इष्व, इष्म ॥
६ **दुःखाया**–ञ्चकार, इ० ॥ म्बभूव, इ० ॥ मास, इ० ॥
७ **दुःखाय्या**–त्, स्ताम्, सुः, ः, स्तम्, स्त, सम्, स्व, स्म ॥
८ **दुःखायिता**–", रौ, रः, सि, स्थः, स्थ, स्मि, स्वः, स्मः ॥
९ **दुःखायिष्य**–ति, तः, न्ति, सि, थः, थ, मि, वः, मः ॥
१० **अदुःखायिष्य**–त्, ताम्, न्, ः, तम्, त, म्, व, म ॥

अमूर्छावान् मूर्छावान् भवतीति मूर्छायते, मूर्छायति ।

१२ मूर्छाय–धातोरूपाणि ॥ परस्मैपदे

१ **मूर्छाय**–ति, तः, न्ति, सि, थः, थ, मि, वः, मः ॥
२ **मूर्छाये**–त्, ताम्, युः, ः, तम्, त, यम्, व, म ॥
३ **मूर्छाय**–तु, तात्, ताम्, न्तु, ", तात्, तम्, त, नि, व, म ॥
४ **अमूर्छाय**–त्, ताम्, न्, ः, तम्, त, म्, व, म ॥
५ **अमूर्छाय्**–ईत्, इष्टाम्, इषुः, ईः, इष्टम्, इष्ट, इषम्, इष्व, इष्म ॥
६ **मूर्छाया**–ञ्चकार इ० ॥ म्बभूव इ० ॥ मास इ० ॥
७ **मूर्छाय्या**–त्, स्ताम्, सुः, ः, स्तम्, स्त, सम्, स्व, स्म ॥
८ **मूर्छायिता**–", रौ, रः, सि, स्थः, स्थ, स्मि, स्वः, स्मः ॥
९ **मूर्छायिष्य**–ति, तः, न्ति, सि, थः, थ, मि, वः, मः ॥
१० **अमूर्छायिष्य**–त्, ताम्, न्, ः, तम्, त, म्, व, म ॥

आत्मनेपदे

१ **दुःखा**–यते, येते, यन्ते, यसे, येथे, यध्वे, ये, यावहे, यामहे ॥
२ **दुःखाये**–त, याताम्, रन्, थाः, याथाम्, ध्वम्, य, वहि, महि ॥ [यै, यावहै, यामहै ॥
३ **दुःखा**–यताम्, येताम्, यन्ताम्, यस्व, येथाम्, यध्वम्,
४ **अदुःखा**–यत, येताम्, यन्त, यथाः, येथाम्, यध्वम्, ये, यावहि, यामहि ॥
५ **अदुखायि**–ष्ट, षाताम्, षत, ष्ठाः, षाथाम्, ड्ढ्वम्, ढ्वम्, ध्वम्, षि, ष्वहि, ष्महि ॥
६ **दुःखाया**–ञ्चक्रे, इ० ॥ म्बभूव, इ० ॥ मास, इ० ॥
७ **दुःखायिषी**–ष्ट, यास्ताम्, रन्, ष्ठाः, यास्थाम्, ढ्वम्, ध्वम्, य, वहि, महि ॥
८ **दुःखायिता**–", रौ, रः, से, साथे, ध्वे, हे, स्वहे, स्महे ॥
९ **दुःखायि**–ष्यते, ष्येते, ष्यन्ते, ष्यसे, ष्येथे, ष्यध्वे, ष्ये, ष्यावहे, ष्यामहे ॥
१० **अदुःखायि**–ष्यत, ष्येताम्, ष्यन्त, ष्यथाः, ष्येथाम्, ष्यध्वम्, ष्ये, ष्यावहि, ष्यामहि ॥

आत्मनेपदे

१ **मूर्छा**–यते, येते, यन्ते, यसे, येथे, यध्वे, ये, यावहे, यामहे ॥
२ **मूर्छाये**–त, याताम्, रन्, थाः, याथाम्, ध्वम्, य, वहि, महि ॥ [यै, यावहै, यामहै ॥
३ **मूर्छा**–यताम्, येताम्, यन्ताम्, यस्व, येथाम्, यध्वम्,
४ **अमूर्छा**–यत, येताम्, यन्त, यथाः, येथाम्, यध्वम्, ये, यावहि, यामहि ॥
५ **अमूर्छायि**–ष्ट, षाताम्, षत, ष्ठाः, षाथाम्, ड्ढ्वम्, ढ्वम्, ध्वम्, षि, ष्वहि, ष्महि ॥
६ **मूर्छाया**–ञ्चक्रे, इ० ॥ म्बभूव, इ० ॥ मास, इ० ॥
७ **मूर्छायिषी**–ष्ट, यास्ताम्, रन्, ष्ठाः, यास्थाम्, ढ्वम्, ध्वम्, य, वहि, महि ॥
८ **मूर्छायिता**–", रौ, रः, से, साथे, ध्वे, हे, स्वहे, स्महे ॥
९ **मूर्छायि**–ष्यते, ष्येते, ष्यन्ते, ष्यसे, ष्येथे, ष्यध्वे, ष्ये, ष्यावहे, ष्यामहे ॥
१० **अमूर्छायि**–ष्यत, ष्येताम्, ष्यन्त, ष्यथाः, ष्येथाम्, ष्यध्वम्, ष्ये, ष्यावहि, ष्यामहि ॥

अनिद्रावान् निद्रावान् भवतीति निद्रायते । निद्रायति ।

१३ निद्राय–धातोरूपाणि ॥ परस्मैपदे

१ **निद्राय**–ति, तः, न्ति, सि, थः, थ, मि, वः, मः ॥
२ **निद्राये**–त्, ताम्, युः, ः, तम्, त, यम्, व, म ॥
३ **निद्राय**–तु, तात्, ताम्, न्तु, ", तात्, तम्, त, णि, व, म ॥
४ **अनिद्राय**–त्, ताम्, न्, ः, तम्, त, म्, व, म॥
५ **अनिद्राय्**–ईत्, इष्टाम्, इषुः, ईः, इष्टम्, इष्ट, इषम्, इष्व, इष्म ॥
६ **निद्राया**–चकार, इ० ॥ म्बभूव, इ० ॥ मास, इ०॥
७ **निद्राय्या**–त्, स्ताम्, सुः,ः, स्तम्,स्त,सम्,स्व,स्म॥
८ **निद्रायिता**–",रौ, रः,सि, स्थः, स्थ,स्मि,स्वः, स्मः ॥
९ **निद्रायिष्य**–तिं, तः, न्ति, सि, थः, थ, मि, वः, मः ॥
१० **अनिद्रायिष्य**–त्, ताम्,न्, ः, तम्, त, म्, व,म ॥

अकृपावान् कृपावान् भवतीति कृपायते, कृपायति ।

१४ कृपाय–धातोरूपाणि ॥ परस्मैपदे

१ **कृपाय**–ति, तः, न्ति, सि, थः, थ, मि, वः, मः ॥
२ **कृपाये**–त्, ताम्, युः, ः, तम्, त, यम्, व, म ॥
३ **कृपाय**–तु, तात्, ताम्, न्तु, ", तात्, तम्, त, णि, व, म ॥
४ **अकृपाय**–त्, ताम्, न्, ः, तम्, त, म्, व, म॥
५ **अकृपाय्**–ईत्, इष्टाम्, इषुः, ईः, इष्टम्, इष्ट, इषम्, इष्व, इष्म ॥
६ **कृपाया**–चकार, इ०॥ म्बभूव, इ० ॥ मास, इ० ॥
७ **कृपाय्या**–त्, स्ताम्, सुः,ः,स्तम्,स्त,सम्,स्व,स्म॥
८ **कृपायिता**–", रौ,रः,सि, स्थः,स्थ, स्मि,स्वः, स्मः ॥
९ **कृपायिष्य**–ति, तः, न्ति,सि, थः, थ, मि, वः, मः॥
१० **अकृपायिष्य**–त्,ताम्, न्, ः, तम्, त, म्,व, म ॥

आत्मनेपदे

१ **निद्रा**–यते,येते,यन्ते,यसे, येथे,यध्वे,ये, यावहे, यामहे॥
२ **निद्राये**–त, याताम्, रन्, थाः, याथाम्, ध्वम्, य, वहि, महि ॥ [यै, यावहै, यामहै ॥
३ **निद्रा**–यताम्,येताम्,यन्ताम्, यस्व, येथाम्,यध्वम्,
४ **अनिद्रा**–यत,येताम्, यन्त, यथाः, येथाम्, यध्वम्, ये, यावहि, यामहि ॥
५ **अनिद्रायि**–ष्ट,षाताम्, षत, ष्ठाः,षाथाम्,ड्ढ्वम्, ढ्वम्, ध्वम्, षि, ष्वहि, ष्महि ॥
६ **निद्रा**–चक्रे, इ० ॥ म्बभूव, इ० ॥ मास, इ० ॥
७ **निद्रायिषी**–ष्ट, यास्ताम्, रन्, ष्ठाः, यास्थाम्, ढ्वम्, ध्वम् य, वहि, महि ॥
८ **निद्रायिता**–", रौ, रः, से, साथे, ध्वे, हे, स्वहे,स्महे॥
९ **निद्रायि**–ष्यते, ष्येते, ष्यन्ते, ष्यसे, ष्येथे, ष्यध्वे, ष्ये, ष्यावहे, ष्यामहे ॥
१० **अनिद्रायि**–ष्यत, ष्येताम्, ष्यन्त, ष्यथाः, ष्येथाम्, ष्यध्वम्, ष्ये, ष्यावहि, ष्यामहि ॥

आत्मनेपदे

१ **कृपा**–यते, येते,यन्ते,यसे,येथे,यध्वे,ये, यावहे, यामहे ॥
२ **कृपाये**–त, याताम्, रन्, थाः, याथाम्, ध्वम्, य, वहि, महि ॥ [यै, यावहै, यामहै ॥
३ **कृपा**–यताम्,येताम्, यन्ताम्, यस्व, येथाम्, यध्वम्,
४ **अकृपा**–यत, येताम्, यन्त, यथाः,येथाम्, यध्वम्, ये, यावहि, यामहि ॥
५ **अकृपायि**–ष्ट, षाताम्,षत,ष्ठाः,षाथाम्, ड्ढ्वम्, ढ्वम्, ध्वम्, षि, ष्वहि, ष्महि ॥
६ **कृपाया**–चक्रे, इ० ॥ म्बभूव, इ०॥ मास, इ० ॥
७ **कृपायिषी**–ष्ट, यास्ताम्, रन्, ष्ठाः, यास्थाम्, ढ्वम्, ध्वम्, य, वहि, महि ॥
८ **कृपायिता**–", रौ, रः,से, साथे,ध्वे, हे, स्वहे, स्महे ॥
९ **कृपायि**–ष्यते, ष्येते, ष्यन्ते, ष्यसे, ष्येथे, ष्यध्वे, ष्ये, ष्यावहे, ष्यामहे ॥
१० **अकृपायि**–ष्यत, ष्येताम्, ष्यन्त, ष्यथाः, ष्येथाम्, ष्यध्वम्, ष्ये, ष्यावहि, ष्यामहि ॥

अकरुणावान् करुणावान् भवतीति करुणायते, करुणायति ।

१५ करुणाय–धातोरूपाणि ॥ परस्मैपदे

१ **करुणाय**–ति, तः, न्ति, सि, थः, थ, मि, वः, मः॥
२ **करुणाये**–त्, ताम्, युः, ः, तम्, त, यम्, व, म ॥
३ **करुणाय**–तु, तात्, ताम्, न्तु, ", तात्, तम्, त, नि, व, म ॥
४ **अकरुणाय**–त्, ताम्, न्, ः, तम्, त, म्, व, म॥
५ **अकरुणाय्**–ईत्, इष्टाम्, इषुः, ईः, इष्टम्, इष्ट, इषम्, इष्व, इष्म ॥
६ **करुणाया**–चकार इ० ॥ म्बभूव इ० ॥ मास इ० ॥
७ **करुणाय्या**–त्, स्ताम्, सुः, ः, स्तम्, स्त, सम्, स्व, स्म॥
८ **करुणायिता**–", रौ, रः, सि, स्थः, स्थ, स्मि, स्वः, स्मः ॥
९ **करुणायिष्य**–ति, तः, न्ति, सि, थः, थ, मि, वः, मः ॥
१० **अकरुणायिष्य**–त्, ताम्, न्, ः, तम्, त, म्, व, म ॥

आत्मनेपदे

१ **करुणा**–यते, येते, यन्ते, यसे, येथे, यध्वे, ये, यावहे, यामहे॥
२ **करुणाये**–त, याताम्, रन्, थाः, याथाम्, ध्वम्, य, वहि, महि ॥ [यै, यावहै, यामहै ॥
३ **करुणा**–यताम्, येताम्, यन्ताम्, यस्व, येथाम्, यध्वम्,
४ **अकरुणा**–यत, येताम्, यन्त, यथाः, येथाम्, यध्वम्, ये, यावहि, यामहि ॥ [ढ्वम्, ध्वम्, षि, ष्वहि, ष्महि ॥
५ **अकरुणायि**–ष्ट, षाताम्, षत, ष्ठाः, षाथाम्, ड्ढ्वम्,
६ **करुणाया**–ञ्चक्रे, इ० ॥ म्बभूव, इ०॥ मास, इ० ॥
७ **करुणायिषी**–ष्ट, यास्ताम्, रन्, ष्ठाः, यास्थाम्, ढ्वम्, ध्वम्, य, वहि, महि ॥
८ **करुणायिता**–", रौ, रः, से, साथे, ध्वे, हे, स्वहे, स्महे॥
९ **करुणायि**–ष्यते, ष्येते, ष्यन्ते, ष्यसे, ष्येथे, ष्यध्वे, ष्ये, ष्यावहे, ष्यामहे ॥ [ष्यध्वम्, ष्ये, ष्यावहि, ष्यामहि ॥
१० **अकरुणायि**–ष्यत, ष्येताम्, ष्यन्त, ष्यथाः, ष्येथाम्,

मतान्तरे लोहितादिषु लोहितशब्दादेव क्यङ्ष्प्रत्ययो जिह्मादिभ्यस्तु क्यङ् एवेति तेषामात्मनेपदघटितान्येव रूपाणि भवन्ति ॥

इति क्यङ्ष्प्रत्ययान्ता नामधातवः ॥

इति श्रीमत्तपोगणगगनाङ्गणमगनमणि–सार्वसार्वज्ञशासनसार्वभौम–विद्यापीठादि-प्रस्थानपञ्चकसमाराधक–संविग्नशाखीय–आचार्यचूडामणि–अखण्डविजय-श्रीमद्गुरुराजविजयनेमिसूरीश्वरचरणेन्दिरामन्दिरेन्दिन्दिरायमाणेनान्ते-वासिना शास्त्रविशारदेन कविरत्नेन व्याकरणवास्पतिना महोपाध्याय-लावण्यविजयगणिना विरचितस्य धातुरत्नाकरस्य नामधातु-प्रक्रियानिरूपणे षष्ठभागे क्यङ्ष्प्रत्ययान्तप्रकरणम् सम्पूर्णम् ॥

अथ णिङ्प्रत्ययान्तप्रकरणम् ॥

निरूपिताः क्यङ्ष्प्रत्ययान्ता नामधातवः। अथ णिङ्प्रत्ययान्ता नामधातवो निरूपणीयाः। ननु कीदृशान्नाम्नः कस्मिन्नर्थे णिङ् प्रत्ययो वा भवतीति चेल्लक्ष्यतामिदं लक्षणचतुष्टयम् ॥

अङ्गान्निरसने णिङ् ॥ ३ । ४ । ३८ ॥

अङ्गवाचिनः शब्दात् कर्मणो निरसनेऽर्थे णिङ् प्रत्ययो वा भवति। हस्तौ निरस्यति हस्तयते। पादयते। ग्रीवयते। निरसन इति किम्? हस्तं करोति हस्तयति। कर्मण इति किम्? हस्तेन निरस्यति। ङकार आत्मनेपदार्थः ॥ २८ ॥

पुच्छादुत्परिव्यसने ॥ ३ । ४ । ३९ ॥

पुच्छशब्दात् कर्मण उदसने पर्यसने व्यसने असने चार्थे णिङ् प्रत्ययो वा भवति। पुच्छमुदस्यति उत्पुच्छयते। पर्यस्यते परिपुच्छयते। व्यस्यति विपुच्छयते अस्यति पुच्छयते ॥ ३९ ॥

भाण्डात् समाचितौ ॥ ३ । ४ । ४० ॥

भाण्डशब्दात् कर्मणः समाचयनेऽर्थे णिङ् प्रत्ययो वा भवति। समाचयनं च समा परिणा च द्योत्यते। भाण्डानि समाचिनोति संभाण्डयते परिभाण्डयते ॥ ४० ॥

चीवरात् परिधानार्जने ॥ ३ । ४ । ४१ ॥

चीवरशब्दात् कर्मणः परिधानेऽर्जने चार्थे णिङ् प्रत्ययो वा भवति। चीवरं परिधत्ते परिचीवरयते। समाच्छादनमपि परिधानम्। चीवरं समाच्छादयति संचीवरयते। चीवरमर्जयति चीवरयते। संमार्जनेऽप्यन्ये। चीवरं संमार्जयति संचीवरयते ॥ ४१ ॥

हस्तौ निरस्यतीति हस्तयते।

१ हस्ति-धातोरूपाणि ॥

१ **हस्त**-यते, येते, यन्ते, यसे, येथे, यध्वे, ये, यावहे, यामहे ॥
२ **हस्तये**-त, याताम्, रन्, थाः, याथाम्, ध्वम्, य, वहि, महि ॥ [यै, यावहै, यामहै ॥
३ **हस्त**-यताम्, येताम्, यन्ताम्, यस्व, येथाम्, यध्वम्,
४ **अहस्त**-यत, येताम्, यन्त, यथाः, येथाम्, यध्वम्, ये, यावहि, यामहि ॥ [ध्वम्, षि, ष्वहि, ष्महि ॥
५ **अजहस्ति**-ष्ट, षाताम्, षत, ष्ठाः, षाथाम्, ड्ढ्वम्, ढ्वम्,
६ **हस्तया**-ञ्चके, इ० ॥ म्बभूव, इ० ॥ मास, इ० ॥
७ **हस्तयिषी**-ष्ट, यास्ताम्, रन्, ष्ठाः, यास्थाम्, ढ्वम्, ध्वम्, य, वहि, महि ॥
८ **हस्तयिता**-'', रौ, रः, से, साथे, ध्वे, हे, स्वहे, स्महे ॥
९ **हस्तयि**-ष्यते, ष्येते, ष्यन्ते, ष्यसे, ष्येथे, ष्यध्वे, ष्ये, ष्यावहे, ष्यामहे ॥ [ष्यध्वम्, ष्ये, ष्यावहि, ष्यामहि ॥
१० **अहस्तयि**-ष्यत, ष्येताम्, ष्यन्त, ष्यथाः, ष्येथाम्,

क्रियारत्नसमुच्चयकृतामभिप्रायेण तु ङे परे अन्यस्य ॥४।१।८॥ इति अहतस्त्-इत्यपि भवति। अस्माभिस्तु अस्मिन् सूत्रे तादृशोदाहरणादर्शनादेकमेवादर्शि। एवमन्यत्र ॥

पादौ निरस्यतीति पादयते।

२ पादि-धातोरूपाणि ॥

१ **पाद**-यते, येते, यन्ते, यसे, येथे, यध्वे, ये, यावहे, यामहे ॥
२ **पादये**-त, याताम्, रन्, थाः, याथाम्, ध्वम्, य, वहि, महि ॥ [यै, यावहै, यामहै ॥
३ **पाद**-यताम्, येताम्, यन्ताम्, यस्व, येथाम्, यध्वम्,
४ **अपाद**-यत, येताम्, यन्त, यथाः, येथाम्, यध्वम्, ये, यावहि, यामहि ॥
५ **अपपादि**-ष्ट, षाताम्, षत, ष्ठाः, षाथाम्, ड्ढ्वम्, ढ्वम्, ध्वम्, षि, ष्वहि, ष्महि ॥
६ **पादया**-ञ्चके, इ० ॥ म्बभूव, इ० ॥ मास, इ० ॥
७ **पादयिषी**-ष्ट, यास्ताम्, रन्, ष्ठाः, यास्थाम्, ढ्वम्, ध्वम्, य, वहि, महि ॥
८ **पादयिता**-'', रौ, रः, से, साथे, ध्वे, हे, स्वहे, स्महे ॥
९ **पादयि**-ष्यते, ष्येते, ष्यन्ते, ष्यसे, ष्येथे, ष्यध्वे, ष्ये, ष्यावहे, ष्यामहे ॥ [ष्यध्वम्, ष्ये, ष्यावहि, ष्यामहि ॥
१० **अपादयि**-ष्यत, ष्येताम्, ष्यन्त, ष्यथाः, ष्येथाम्,

ग्रीवां निरस्यतीति ग्रीवयते ।

३ ग्रीवि-धातोरूपाणि ॥

१ **ग्रीव**-यते,येते,यन्ते,यसे,येथे,यध्वे, ये, यावहे,यामहे ॥
२ **ग्रीवये**-त, याताम्, रन्, थाः, याथाम्, ध्वम्, य, वहि, महि ॥
३ **ग्रीव**-यताम्, येताम्, यन्ताम्, यस्व, येथाम्, यध्वम्, यै, यावहै यामहै ॥
४ **अग्रीव**-यत, येताम्, यन्त, यथाः, येथाम्, यध्वम्, ये, यावहि, यामहि ॥
५ **अजिग्रीव्**-अत, एताम्, अन्त, अथाः, एथाम्, अध्वम्, ए, आवहि, आमहि ॥
६ **ग्रीवया**-ञ्चके, इ० ॥ म्बभूव, इ० ॥ मास, इ० ॥
७ **ग्रीवयिषी**-ष्ट, यास्ताम्, रन्, ष्ठाः, यास्थाम्, ढ्वम्, ध्वम्, य, वहि, महि ॥
८ **ग्रीवयिता**-",रौ,रः,से, साथे, ध्वे, हे, स्वहे, स्महे ॥
९ **ग्रीवयि**-ष्यते, ष्येते, ष्यन्ते, ष्यसे, ष्येथे, ष्यध्वे, ष्ये, ष्यावहे, ष्यामहे ॥ [ष्यध्वम्, ष्ये,ष्यावहि, ष्यामहि॥
१० **अग्रीवयि**-ष्यत, ष्येताम्, ष्यन्त, ष्यथाः, ष्येथाम्.

पुच्छं पर्यस्यतीति परिपुच्छयते ।

४ परि-पुच्छि-धातोरूपाणि ॥

१ **परिपुच्छ**-यते, येते, यन्ते, यसे, येथे, यध्वे, ये, यावहे, यामहे ॥
२ **परिपुच्छये**-त, याताम्, रन्, थाः, याथाम्, ध्वम्, य, वहि, महि ॥ [यध्वम्, यै, यावहै, यामहै ॥
३ **परिपुच्छ**-यताम्, येताम्, यन्ताम्, यस्व, येथाम्,
४ **पर्यपुच्छ**-यत, येताम्, यन्त, यथाः, येथाम्, यध्वम्, ये, यावहि, यामहि ॥
५ **पर्यपुपुच्छ्**-अत, एताम्, अन्त, अथाः, एथाम्, अध्वम्, ए, आवहि, आमहि ॥
६ **परिपुच्छया**-ञ्चके, इ०॥ म्बभूव, इ० ॥ मास, इ०॥
७ **परिपुच्छयिषी**-ष्ट,यास्ताम्,रन्,ष्ठाः,यास्थाम्, ढ्वम्, ध्वम्, य, वहि, महि ॥
८ **परिपुच्छयिता**-",रौ,रः,से,साथे,ध्वे, हे, स्वहे,स्महे॥
९ **परिपुच्छयि**-ष्यते, ष्येते, ष्यन्ते, ष्यसे, ष्येथे, ष्यध्वे, ष्ये, ष्यावहे, ष्यामहे ॥ [ष्यध्वम्,ष्ये,ष्यावहि, ष्यामहि॥
१० **पर्यपुच्छयि**-ष्यत, ष्येताम्, ष्यन्त, ष्यथाः, ष्येथाम्,

पुच्छं व्यस्यतीति विपुच्छयते ।

५ वि-पुच्छि-धातोरूपाणि ॥

१ **विपुच्छ**-यते,येते,यन्ते,यसे, येथे,यध्वे,ये,यावहे, यामहे॥
२ **विपुच्छये**-त, याताम्, रन्, थाः, याथाम्,ध्वम्, य, वहि, महि ॥ [यध्वम्, यै, यावहै, यामहै ॥
३ **विपुच्छ**-यताम्, येताम्, यन्ताम्, यस्व, येथाम्,
४ **व्यपुच्छ**-यत, येताम्, यन्त, यथाः, येथाम्, यध्वम्, ये, यावहि, यामहि ॥
५ **व्यपुपुच्छ्**-अत, एताम्, अन्त, अथाः, एथाम्, अध्वम्, ए, आवहि, आमहि ॥
६ **विपुच्छया**-ञ्चके, इ० ॥ म्बभूव, इ० ॥ मास, इ० ॥
७ **विपुच्छयिषी**-ष्ट, यास्ताम्,रन्,ष्ठाः, यास्थाम्, ढ्वम्, ध्वम् य, वहि, महि ॥
८ **विपुच्छयिता**-",रौ, रः,से,साथे, ध्वे, हे, स्वहे,स्महे॥
९ **विपुच्छयि**-ष्यते, ष्येते, ष्यन्ते, ष्यसे, ष्येथे, ष्यध्वे, ष्ये, ष्यावहे, ष्यामहे ॥
१० **व्यपुच्छयि**-ष्यत, ष्येताम्, ष्यन्त, ष्यथाः, ष्येथाम्, ष्यध्वम्, ष्ये, ष्यावहि, ष्यामहि ॥

पुच्छमस्यतीति पुच्छयते ।

६ पुच्छि-धातोरूपाणि ॥

१ **पुच्छ**-यते,येते,यन्ते,यसे,येथे,यध्वे,ये,यावहे, यामहे॥
२ **पुच्छये**-त, याताम्, रन्, थाः, याथाम्, ध्वम्, य, वहि, महि ॥ [यै, यावहै, यामहै ॥
३ **पुच्छ**-यताम्, येताम्, यन्ताम्, यस्व,येथाम्, यध्वम्,
४ **अपुच्छ**-यत, येताम्, यन्त, यथाः, येथाम्, यध्वम्, ये, यावहि, यामहि ॥
५ **अपुपुच्छ्**-अत, एताम्, अन्त, अथाः, एथाम्, अध्वम्, ए, आवहि, आमहि ॥
६ **पुच्छया**-ञ्चके, इ० ॥ म्बभूव, इ० ॥ मास, इ० ॥
७ **पुच्छयिषी**-ष्ट, यास्ताम्, रन्, ष्ठाः, यास्थाम्, ढ्वम्, ध्वम्, य, वहि, महि ॥
८ **पुच्छयिता**-", रौ, रः, से, साथे,ध्वे, हे, स्वहे, स्महे॥
९ **पुच्छयि**-ष्यते, ष्येते, ष्यन्ते, ष्यसे, ष्येथे, ष्यध्वे, ष्ये, ष्यावहे, ष्यामहे ॥
१० **अपुच्छयि**-ष्यत, ष्येताम्, ष्यन्त, ष्यथाः, ष्येथाम्, ष्यध्वम्, ष्ये, ष्यावहि, ष्यामहि॥

भाण्डानि समाचिनोतीति संभाडयते राशीकरोतीत्यर्थः ।

७ सम्-भाण्डि-धातोरूपाणि ॥

१ **संभाण्ड**-यते,येते,यन्ते,यसे,येथे,यध्वे,ये, यावहे,यामहे॥
२ **संभाण्डये**-त, याताम्, रन्, थाः, याथाम्, ध्वम्,य, वहि, महि ॥ [यध्वम्, यै, यावहै, यामहै ॥
३ **संभाण्ड**-यताम्, येताम्, यन्ताम्, यस्व, येथाम्,
४ **समभाण्ड**-यत, येताम्, यन्त,यथाः, येथाम्,यध्वम्, ये, यावहि, यामहि ॥
५ **समबभाण्ड्**-अत, एताम्, अन्त, अथाः, एथाम्, अध्वम्, ए, आवहि, आमहि ॥
६ **संभाण्डया**-च्चक्रे, इ० ॥ म्बभूव, इ० ॥ मास, इ० ॥
७ **संभाण्डयिषी**-ष्ट, यास्ताम्,रन्,ष्ठाः, यास्थाम्, ढ्वम्, ध्वम्, य, वहि, महि ॥
८ **संभाण्डयिता**-",रौ, रः,से,साथे, ध्वे,हे,स्वहे, स्महे॥
९ **संभाण्डयि**-ष्यते, ष्येते, ष्यन्ते,ष्यसे, ष्येथे,ष्यध्वे,ष्ये, ष्यावहे, ष्यामहे ॥ [ष्यध्वम्, ष्ये, ष्यावहि, ष्यामहि ॥
१० **समभाण्डयि**-ष्यत,ष्येताम्, ष्यन्त, ष्यथाः, ष्येथाम्,

भाण्डानि समाचिनोतीति परिभाण्डयते राशीकरोतीत्यर्थः ।

८ परि-भाण्डि-धातोरूपाणि ॥

१ **परिभाण्ड**-यते, येते, यन्ते, यसे, येथे, यध्वे, ये, यावहे, यामहे ॥ [य, वहि, महि ॥
२ **परिभाण्डये**-त, याताम्, रन्, थाः, याथाम्, ध्वम्,
३ **परिभाण्ड**-यताम्, येताम्, यन्ताम्, यस्व, येथाम्, यध्वम्, यै, यावहै, यामहै॥ [ये, यावहि, यामहि ॥
४ **पर्यभाण्ड**-यत, येताम्,यन्त, यथाः, येथाम्, यध्वम्,
५ **पर्यबभाण्ड्**-अत, एताम्, अन्त, अथाः, एथाम्, अध्वम्, ए, आवहि, आमहि ॥
६ **परिभाण्डया**-च्चक्रे, इ० ॥ म्बभूव, इ०॥ मास, इ०॥
७ **परिभाण्डयिषी**-ष्ट,यास्ताम्,रन्,ष्ठाः, यास्थाम्,ढ्वम्, ध्वम्, य, वहि, महि ॥
८ **परिभाण्डयिता**-",रौ,रः, से,साथे,ध्वे,हे,स्वहे,स्महे॥
९ **परिभाण्डयि**-ष्यते,ष्येते, ष्यन्ते,ष्यसे, ष्येथे,ष्यध्वे,ष्ये, ष्यावहे, ष्यामहे ॥ [ष्यध्वम्, ष्ये, ष्यावहि, ष्यामहि ॥
१० **पर्यभाण्डयि**-ष्यत, ष्येताम्, ष्यन्त, ष्यथाः, ष्येथाम्,

चीवरं परिधत्ते इति परिचीवरयते ।

९ परि-चीवरि-धातोरूपाणि ॥

१ **परिचीवर**-यते, येते, यन्ते, यसे, येथे, यध्वे, ये, यावहे, यामहे ॥
२ **परिचीवरये**-त, याताम्, रन्, थाः, याथाम्, ध्वम्, य, वहि, महि ॥ [यध्वम्, यै, यावहै, यामहै॥
३ **परिचीवर**-यताम्, येताम्, यन्ताम्, यस्व, येथाम्,
४ **पर्यचीवर**-यत, येताम्,यन्त, यथाः,येथाम्, यध्वम्, ये, यावहि, यामहि ॥
५ **पर्यचिचीवर्**-अत, एताम्, अन्त, अथाः, एथाम्, अध्वम्, ए, आवहि, आमहि ॥
६ **परिचीवरया**-च्चक्रे, इ०॥ म्बभूव, इ०॥ मास, इ०॥
७ **परिचीवरयिषी**-ष्ट, यास्ताम्, रन्, ष्ठाः, यास्थाम्, ढ्वम्, ध्वम्, य, वहि, महि ॥
८ **परिचीवरयिता**-",रौ,रः,से,साथे,ध्वे,हे,स्वहे,स्महे॥
९ **परिचीवरयि**-ष्यते, ष्येते, ष्यन्ते,ष्यसे, ष्येथे,ष्यध्वे, ष्ये, ष्यावहे, ष्यामहे॥ [ष्यध्वम्, ष्ये,ष्यावहि,ष्यामहि॥
१० **पर्यचीवरयि**-ष्यत, ष्येताम्, ष्यन्त,ष्यथाः, ष्येथाम्,

चीवरं समाच्छादयतीति संचीवरयते ।

१० सम्-चीवरि-धातोरूपाणि ॥

१ **संचीवर**-यते,येते,यन्ते,यसे,येथे,यध्वे,ये,यावहे,यामहे॥
२ **संचीवरये**-त, याताम्, रन्, थाः, याथाम्, ध्वम्, य, वहि, महि ॥ [यै, यावहै, यामहै ॥
३ **संचीवर**-यताम्,येताम्,यन्ताम्,यस्व,येथाम्,यध्वम्,
४ **समचीवर**-यत, येताम्,यन्त,यथाः, येथाम्, यध्वम्, ये, यावहि, यामहि ॥
५ **समचिचीवर्**-अत, एताम्, अन्त, अथाः, एथाम्, अध्वम्, ए, आवहि, आमहि ॥
६ **संचीवरया**-च्चक्रे, इ०॥ म्बभूव, इ०॥ मास, इ० ॥
७ **संचीवरयिषी**-ष्ट,यास्ताम्,रन्, ष्ठाः,यास्थाम्,ढ्वम्, ध्वम्, य, वहि, महि ॥
८ **संचीवरयिता**-",रौ,रः, से,साथे,ध्वे,हे,स्वहे,स्महे॥
९ **संचीवरयि**-ष्यते,ष्येते, ष्यन्ते,ष्यसे, ष्येथे,ष्यध्वे,ष्ये, ष्यावहे, ष्यामहे ॥
१० **समचीवरयि**-ष्यत, ष्येताम्,ष्यन्त, ष्यथाः, ष्येथाम्, ष्यध्वम्, ष्ये, ष्यावहि, ष्यामहि ॥

चीवरमर्जयतीति चीवरयते ।

११ चीवरि-धातोरूपाणि ॥

१ चीवर-यते, येते, यन्ते, यसे, येथे, यध्वे, ये, यावहे, यामहे ॥
२ चीवरये-त, याताम्, रन्, थाः, याथाम्, ध्वम्, य, वहि, महि ॥ [यै, यावहै, यामहै ॥
३ चीवर-यताम्, येताम्, यन्ताम्, यस्व, येथाम्, यध्वम्,
४ अचीवर-यत, येताम्, यन्त, यथाः, येथाम्, यध्वम्, ये, यावहि, यामहि ॥ [अध्वम्, ए, आवहि, आमहि॥
५ अचिचीवर-अत, एताम्, अन्त, अथाः, एथाम्,
६ चीवरया-चक्रे, इ० ॥ म्बभूव, इ० ॥ मास, इ० ॥
७ चीवरयिषी-ष्ट, यास्ताम्, रन्, ष्ठाः, यास्थाम्, ढ्वम्, ध्वम्, य, वहि, महि ॥
८ चीवरयिता-", रौ, रः, से, साथे, ध्वे, हे, स्वहे, स्महे॥
९ चीवरयि-ष्यते, ष्येते, ष्यन्ते, ष्यसे, ष्येथे, ष्यध्वे, ष्ये, ष्यावहे, ष्यामहे ॥
१० अचीवरयि-ष्यत, ष्येताम्, ष्यन्त, ष्यथाः, ष्येथाम्, ष्यध्वम्, ष्ये, ष्यावहि, ष्यामहि ॥

इति णिङ्प्रत्ययान्ता नामधातवः ॥

इति श्रीमत्तपोगणगगनाङ्गणगगनमणि-सार्वसार्वज्ञशासनसार्वभौम-विद्यापीठादि-प्रस्थानपञ्चकसमाराधक--संविग्नशाखीय--आचार्यचूडामणि--अखण्डविजय-श्रीमद्गुरुराजविजयनेमिसूरीश्वरचरणेन्दिरामन्दिरेन्दिन्दिरायमाणेनान्ते-वासिना शास्त्रविशारदेन कविरत्नेन व्याकरणवाचस्पतिना महोपाध्याय-लावण्यविजयगणिना विरचितस्य धातुरत्नाकरस्य नामधातु-प्रक्रियानिरूपणे षष्ठभागे णिङ्प्रत्ययान्तप्रकरणं सम्पूर्णम् ॥

अथ णिच्प्रत्ययान्तप्रकरणम् ॥

निरूपिता णिङ्प्रत्ययान्ता नामधातवः। अथ णिच्प्रत्ययान्ता नामधातवो निरूपणीयाः। ननु कीदृशान्नाम्नः कस्मिन्नर्थे णिच् प्रत्ययो भवतीति चेद् गृहाणेमानि सूत्राणि-

णिज् बहुलं नाम्नः कृगादिषु ॥ ३ । ४ । ४२ ॥

कृगादीनां धातूनामर्थे नाम्नो णिच् प्रत्ययो भवति बहुलम् । बहुलग्रहणं प्रयोगानुसरणार्थम्, तेन यस्मान्नाम्नो यद्विभक्त्यन्ताद् यस्मिन् धात्वर्थे दृश्यते तस्मात्तद्विभक्त्यन्तात्तद्धात्वर्थे एव भवतीति नियमो लभ्यते । मुण्डं करोति मुण्डयति छात्रम् । एवं मिश्रयत्योदनम् । श्लक्ष्णयति वस्त्रम् । लवणयति सूपम् । एभ्यश्च्व्यर्थे एवेति कश्चित् । अमुण्डं मुण्डं करोति मुण्डयतीत्यादि । लघुं करोति लघयति । एवं छिद्रयति । कर्णयति । दण्डयति । अन्धयति । अङ्कयति । व्याकरणस्य सूत्रं करोति व्याकरणं सूत्रयति । द्वारस्योद्घाटनं करोति द्वारमुद्घाटयति । ननु व्याकरणशब्दाद् वाक्ये षष्ठी दृश्यते, उत्पन्ने च प्रत्यये कथं द्वितीया । उच्यते । योऽसौ सूत्रव्याकरणयोः सम्बन्धः स उत्पन्ने प्रत्यये निवर्तते, सूत्रयतिक्रियासम्बन्धाच्च द्वितीयैव । एवद्वारमुद्घाटयति । पाप्मिन उल्लाघयति । त्रिलोकीं तिलकयतीत्याद्यपि द्रष्टव्यम् । अथ तपः करोति तपस्यतीत्यादिवत् कर्मणो वृत्तावन्तर्भूतत्वान्मुण्डिरकर्मकः प्राप्नोति । नैवम् । सामान्यकर्मान्तर्भूतं विशेषकर्मणा तु सकर्मक एव, मुण्डयति कं छात्रमिति । यद्येवं

पुत्रीयतिरपि विशेषकर्मणा सकर्मकः प्राप्नोति, पुत्रीयति कं छात्रमिति । सत्यम् । आचारक्यना तु बुद्धेरपहृतत्वात् इच्छाक्यन्नन्तस्य विद्यमानमपि विशेषकर्म न प्रयुज्यते । तथाहि । पुत्रीयति छात्रमित्युक्ते पुत्रमिवाचरति छात्रमिति प्रतीतिर्भवति न तु पुत्रमिच्छतीति । तदुक्तम्— सदपीच्छाक्यनः कर्म तदाचारक्यना हृतम् । कौटिल्येनैव गत्यर्थाभ्यासो वृत्तौ न गम्यते ॥ १ ॥ मुण्डं बलीवर्दं करोतीत्युभयधर्मविधाने मुण्डं शुक्लं करोतीत्यनुवादे वाऽनभिधानान्न भवति । पटुमाचष्टे करोति वा पटयति । एवं स्थूलं स्थवयति । दवयति । युवानं यवयति । क्षिप्रं क्षेपयति । क्षुद्रं क्षोदयति । प्रियं दूरं प्रापयति । स्थिरं स्थापयति । स्फिरं स्फापयति । पुच्छं पुच्छयति । वृक्षमाचष्टे रोपयति वा वृक्षयति । कृतं गृह्णाति कृतयति । एवं वर्णयति । त्वचयति । त्वचशब्दोऽकारान्तस्त्वक्पर्यायः । रूपं दर्शयति रूपयति । रूपं निध्यायति निरूपयति । लोमान्यनुमार्ष्टि अनुलोमयति । तूस्तानि विहन्ति उद्वहति वा वितूस्तयति उत्तूस्तयति, केशान् विजटीकरोतीत्यर्थः । वस्त्रं वस्त्रेण वा समाच्छादयति संवस्त्रयति । वस्त्रं परिदधाति परिवस्त्रयति । तृणान्युत्प्लुत्य शातयति उत्तृणयति । हस्तिनातिक्रामति अतिहस्तयति । एवमत्यश्वयति । वर्मणा संनह्यति संवर्मयति । वीणया उपगायति उपवीणयति । सेचया अभियाति अभिषेणयति । चूर्णैरवध्वंसयति अवकिरति वा अवचूर्णयति । तूलैरनुकुष्णाति अवकुष्णाति अनुगृह्णाति वा अनुतूलयति । वास्या छिनत्ति वासयति । एवं परशुना परशयति । असिना असयति । वास्या परिछिनत्ति परिवासयति । वाससा उन्मोचयति उद्वासयति । श्लोकैरुपस्तौति उपश्लोकयति । हस्तेनातिक्षिपति अपहस्तयति । अश्वेन संयुनक्ति समश्वयति । गन्धेनार्चयति गन्धयति । एवं पुष्पयति । बलेन सहते बलयति । शीलेनाचरति शीलयति । एवं सामयति । सान्त्वयति । छन्दसोपचरति उपमन्त्रयते वा उपच्छन्दयति । पाशेन संयच्छति संपाशयति । पाशं पाशाद्वा विमोचयति विपाशयति । शूरो भवति शूरयति । वीर उत्सहते वीरयति । कूलमुल्लङ्घयति उत्कूलयति । कूलं प्रतीपं गच्छति प्रतिकूलयति । कूलमनुगच्छति अनुकूलयति । लोष्टान् अवमर्दयति अवलोष्टयति । पुत्रं सूते पुत्रयति, इत्यादि । आख्यानं नलोपाख्यानं कंसवधं सीताहरणं रामप्रव्रजनं राजागमनं मृगरमणमारात्रिविवासमाचष्टे इत्यादिषु. इन्द्रियाणां जयं क्षीरस्य पानं देवानां यागं धान्यस्य क्रयं धनस्य त्यागमोदनस्य पाकं करोतीत्यादिषु च बहुलवचनान्न भवति । अथ हस्तौ निरस्यति हस्तयते पादयते इत्यादिवद् उत्पुच्छयते इत्यादावप्युपसर्गस्याप्रयोगः प्राप्नोति । नैवम् । यत्रानेकविशेषणविशिष्टा क्रिया प्रत्यायार्थस्तत्र क्रियाविशेषाभिव्यक्तये युक्त उपसर्गप्रयोगः, यथा विपाशयति संपाशयतीति, यत्र त्वेकविशेषणविशिष्टा क्रिया प्रत्ययार्थस्तत्र संदेहाभावादुपसर्गो न युज्यते, यथा श्येन इवाचरति श्येनायते । बाष्पमुद्वमति बाष्पायते । हस्तौ निरस्यति हस्तयते । पुत्रमिवाचरति पुत्रीयति । यद्येवमतिहस्तयति उपवीणयतीत्यादावेकैकविशेषणविशिष्टत्वादुपसर्गो न प्राप्नोति । मैवम् । अत्र णिच्प्रत्ययस्य करोत्याचष्टेऽतिक्रामतीत्याद्यनेकार्थत्वात् संदेहे तदभिव्यक्त्यर्थमुपसर्गप्रयोगः । यत्र पुनरनेकोपसर्गविशिष्टा क्रिया प्रत्ययार्थस्तत्र शब्दशक्तिस्वाभाव्यादेक

एवोपसर्गार्थः प्रत्ययार्थेऽन्तर्भवति द्वितीयस्तूपसर्गेणैव प्रत्याय्यते। यथा भाण्डं समाचिनोति संभाण्डयते। वस्त्रं वस्त्रेण वा समाच्छादयति संवस्त्रयति ॥ ४२ ॥

व्रताद्भुजितन्निवृत्त्योः ॥ ३ । ४ । ४३ ॥

व्रतं शास्त्रविहितो नियमः। व्रतशब्दाद् भोजने तन्निवृत्तौ च वर्तमानात् कृगादिष्वर्थेषु णिच् प्रत्ययो भवति बहुलम्। पय एव मया भोक्तव्यमिति व्रतं करोति गृह्णाति वा पयो व्रतयति। सावद्यान्नं व्रतयति। सावद्यान्नं मया न भोक्तव्यमिति व्रतं करोति गृह्णाति वा सावद्यान्नं व्रतयति। अर्थनियमार्थ आरम्भः ॥ ४३ ॥

सत्यार्थवेदस्याः ॥ ३ । ४ । ४४ ॥

सत्य अर्थ वेद इत्येषां णिच्सन्नियोगे आकारोऽन्तादेशो भवति। सत्यमाचष्टे करोति वा सत्यापयति। एवमर्थापयति। वेदापयति। ञ्यन्त्यस्वरादेः [७-४-४३] इत्याकारस्य लुग् न भवति विधानसामर्थ्यात् ॥ ४४ ॥

श्वेताश्वाश्वतरगालोडिताह्वरकस्याश्वतरेतकलुक् ॥ ३ । ४ । ४५ ॥

श्वेताश्व अश्वतर गालोडित आह्वरक इत्येषां णिच्संनियोगे यथासंख्यमश्व तर इत क इत्येषां लुग्भवति। श्वेताश्वमाचष्टे करोति वा श्वेताश्वेनातिक्रामतीति वा श्वेतयति। एवमश्वयति। गालोडितमाचष्टे करोति वा गालोडयति। एवमाह्वरयति। लुगर्थं वचनं णिच् तु सर्वत्र पूर्वेण सिद्ध एव ॥ ४५ ॥

अङ्कं करोतीति अङ्कयति।

१ अङ्कि-धातोरूपाणि ॥

१ **अङ्कय**-ति, तः, न्ति, सि, थः, थ, मि, वः, मः ॥
२ **अङ्कये**-त्, ताम्, युः, ः, तम्, त, यम्, व, म ॥
३ **अङ्कय**-तु, तात्, ताम्, न्तु, ", तात्, तम्, त, नि, व, म ॥
४ **आङ्कय**-त्, ताम्, न्, ः, तम्, त, म्, व, म ॥
५ **आञ्चक**-त्, ताम्, न्, ः, तम्, त, म्, व, म ॥
६ **अङ्कया**-ञकार इ० ॥ म्बभूव इ० ॥ मास इ० ॥
७ **अङ्क्या**-त्, स्ताम्, सुः, ः, स्तम्, स्त, सम्, स्व, स्म ॥
८ **अङ्कयिता**-", रौ, रः, सि, स्थः, स्थ, स्मि, स्वः, स्मः ॥
९ **अङ्कयिष्य**-ति, तः, न्ति, सि, थः, थ, मि, वः, मः ॥
१० **आङ्कयिष्य**-त्, ताम्, न्, ः, तम्, त, म्, व, म ॥

" ञ्यन्त्यस्वरादेः " [७, ४, ४३] इत्यन्त्यस्वरस्य लुग्भवति। अङ्कशब्दो दृश्यकाव्यविशेषे, अङ्क इति प्रसिद्धे नाटकपरिच्छेदे, पर्वते, चिह्ने, रेखायां, युद्धभूषणे, समीपे च वर्तते। क्रोडे तु अस्त्री ॥ अद्यतन्याम् अलोपस्य स्थानिवद्भावे कशब्दस्य द्वित्वे आञ्चकत्-स्थानिवद्भावाभावे तु किशब्दस्य द्वित्वे आञ्चिकत् ॥

अन्तिकमाष्टे नेदयति।

२ नेदि-धातोरूपाणि ॥

१ **नेदय**-ति, तः, न्ति, सि, थः, थ, मि, वः, मः ॥
२ **नेदये**-त्, ताम्, युः, ः, तम्, त, यम्, व, म ॥
३ **नेदय**-तु, तात्, ताम्, न्तु, ", तात्, तम्, त, नि, व, म ॥
४ **अनेदय**-त्, ताम्, न्, ः, तम्, त, म्, व, म ॥
५ **अनिनेद**-त्, ताम्, न्, ः, तम्, त, म्, व, म ॥
६ **नेदया**-ञकार, इ० ॥ म्बभूव, इ० ॥ मास, इ० ॥
७ **नेद्या**-त्, स्ताम्, सुः, ः, स्तम्, स्त, सम्, स्व, स्म ॥
८ **नेदयिता**-", रौ, रः, सि, स्थः, स्थ, स्मि, स्वः, स्मः ॥
९ **नेदयिष्य**-ति, तः, न्ति, सि, थः, थ, मि, वः, मः ॥
१० **अनेदयिष्य**-त्, ताम्, न्, ः, तम्, त, म्, व, म ॥

" बाढान्तिकयोः साधनेदौ " [७, ४, ३७] इत्यन्तिकशब्दस्य नेद इत्यदन्तादेशः, समानलोपित्वाच्च अनिनेदत् इत्यत्र सन्वदादिकार्याभावः। अन्तिकशब्दः सामीप्ये सामिप्यवति च वर्तते ॥

आह्वरकं कुटिलवाक्यमाचष्टे करोति वा इति आह्वरयति ।

३ आह्वरि–धातोरूपाणि ॥

१ **आह्वरय**–ति, तः, न्ति, सि, थः, थ, मि, वः, मः ॥
२ **आह्वरये**–त्, ताम्, युः, :, तम्, त, यम्, व, म ॥
३ **आह्वरय**-तु, तात्, ताम्, न्तु, ", तात्, तम्, त, णि, व, म ॥
४ **आह्वरय**–त्, ताम्, न्, :, तम्, त, म्, व, म ॥
५ **आजह्वर**–त्, ताम्, न्, :, तम्, त, म्, व, म ॥
६ **आह्वरया**-ञ्चकार, इ० ॥ म्बभूव, इ० ॥ मास, इ० ॥
७ **आह्वराया**–त्, स्ताम्, सुः, :, स्तम्, स्त, सम्, स्व, स्म ॥
८ **आह्वरयिता**–", रौ, रः, सि, स्थः, स्थ, स्मि, स्वः, स्मः ॥
९ **आह्वरयिष्य**–ति, तः, न्ति, सि, थः, थ, मि, वः, मः ॥
१० **आह्वरयिष्य**–त्, ताम्, न्, :, तम्, त, म्, व, म ॥

" श्वेताश्व० " [३, ४, ४५] इत्याह्वरकशब्दस्य कस्य लुग्भवति । आशिषि–णिरूपनिमित्तापायेनिमित्तापाय इतिन्यायेन पुनरागतस्याकारस्य दीर्घे आह्वरायात्–न च अङ्ग्यादित्यादावपि उक्तापत्तिरितिवाच्यम्, वैषम्यात्, तथाहि –अकलोपमकृत्वा कमात्रस्य लोपविधानेन पृथगकारलोपकरणरूपप्रक्रियागौरवेणात्रैवेदम्, एतदनादरपक्षे आह्वर्यात् ॥

श्लोकैरुपस्तौतीति उपश्लोकयति ।

४ उप-श्लोकि–धातोरूपाणि ॥

१ **उपश्लोकय**–ति, तः, न्ति, सि, थः, थ, मि, वः, मः ॥
२ **उपश्लोकये**-त्, ताम्, युः, :, तम्, त, यम्, व, म ॥
३ **उपश्लोकय**–तु, तात्, ताम्, न्तु, ", तात्, तम्, त, नि, व, म ॥
४ **उपाश्लोकय**–त्, ताम्, न्, :, तम्, त, म्, व, म ॥
५ **उपाशुश्लोक**–त्, ताम्, न्, :, तम्, म्, व, म ॥
६ **उपश्लोकया**–ञ्चकार, इ० ॥ म्बभूव, इ० ॥ मास, इ० ॥
७ **उपश्लोक्या**–त्, स्ताम्, सुः, :, स्तम्, स्त, सम्, स्व, स्म ॥
८ **उपश्लोकयिता**-", रौ, रः, सि, स्थः, स्थ, स्मि, स्वः, स्मः ॥
९ **उपश्लोकयिष्य**–ति, तः, न्ति, सि, थः, थ, मि, वः, मः ॥
१० **उपाश्लोकयिष्य**–त्, ताम्, न्, :, तम्, त, म्, व, म ॥

" न प्रादिरप्रत्ययः " ३–३–४ इति उपस्य धात्ववयत्वाभात् श्लोकि इत्यस्यादावङ्विधिः ॥

त्रिलोक्यास्तिलकं करोतीति त्रिलोकीं तिलकयति ।

५ तिलकि–धातोरूपाणि ॥

१ **तिलकय**–ति, तः, न्ति, सि, थः, थ, मि, वः, मः ॥
२ **तिलकये**–त्, ताम्, युः, :, तम्, त, यम्, व, म ॥
३ **तिलकय**–तु, तात्, ताम्, न्तु, ", तात्, तम्, त, नि, व, म ॥
४ **अतिलकय**–त्, ताम्, न्, :, तम्, त, म्, व, म ॥
५ **अतितिलक**–त्, ताम्, न्, :, तम्, त, म्, व, म ॥
६ **तिलकया**–ञ्चकार इ० ॥ म्बभूव इ० ॥ मास इ० ॥
७ **तिलक्या**–त्, स्ताम्, सुः, :, स्तम्, स्त, सम्, स्व, स्म ॥
८ **तिलकयिता**–", रौ, रः, सि, स्थः, स्थ, स्मि, स्वः, स्मः ॥
९ **तिलकयिष्य**–ति, तः, न्ति, सि, थः, थ, मि, वः, मः ॥
१० **अतिलकयिष्य**–त्, ताम्, न्, :, तम्, त, म्, व, म ॥

समानलोपित्वात् सन्वत्कार्य्याभावः ॥

वृन्दारकमाचष्टे करोति वा इति वृन्दयति ।

६ वृन्दि–धातोरूपाणि ॥

१ **वृन्दय**–ति, तः, न्ति, सि, थः, थ, मि, वः, मः ॥
२ **वृन्दये**–त्, ताम्, युः, :, तम्, त, यम्, व, म ॥
३ **वृन्दय**–तु, तात्, ताम्, न्तु, ", तात्, तम्, त, नि, व, म ॥
४ **अवृन्दय**–त्, ताम्, न्, :, तम्, त, म्, व, म ॥
५ **अववृन्द**–त्, ताम्, न्, :, तम्, त, म्, व, म ॥
६ **वृन्दया**–ञ्चकार इ० ॥ म्बभूव इ० ॥ मास इ० ॥
७ **वृन्द्या**–त्, स्ताम्, सुः, :, स्तम्, स्त, सम्, स्व, स्म ॥
८ **वृन्दयिता**–", रौ, रः, सि, स्थः, स्थ, स्मि, स्वः, स्मः ॥
९ **वृन्दयिष्य**–ति, तः, न्ति, सि, थः, थ, मि, वः, मः ॥
१० **अवृन्दयिष्य**–त्, ताम्, न्, :, तम्, त, म्, व, म ॥

" प्रियस्थिर० " [७, ४, ३८] इति वृन्दारकस्य वृन्दादशः । कश्चित्तु करोत्यर्थे णौ वृन्दादेशे नेच्छति तन्मते, वृन्दारकयतीत्यादि । वृन्दारकशब्दो देवे, मुख्ये, मनोहरे, यूथपतौ च वर्तते ॥

बन्धूनां संवर्गं करोतीति संवर्गयति बन्धून्।

७ सम्-वर्गि-धातोरूपाणि ॥

१ **संवर्गय**-ति, तः, न्ति, सि, थः, थ, मि, वः, मः ॥
२ **संवर्गये**-त्, ताम्, युः, :, तम्, त, यम्, व, म ॥
३ **संवर्गय**-तु, तात्, ताम्, न्तु, '', तात्, तम्, त, णि, व, म ॥
४ **समवर्गय**-त्, ताम्, न्, :, तम्, त, म्, व, म ॥
५ **समववर्ग**-त्, ताम्, न्, :, तम्, त, म्, व, म ॥
६ **संवर्गया**-ञ्चकार, इ०॥ म्बभूव, इ० ॥ मास, इ० ॥
७ **संवर्ग्या**-त्, स्ताम्, सुः, :, स्तम्, स्त, सम्, स्व, स्म ॥
८ **संवर्गयिता**-'', रौ, रः, सि, स्थः, स्थ, स्मि, स्वः, स्मः॥
९ **संवर्गयिष्य**-ति, तः, न्ति, सि, थः, थ, मि, वः, मः॥
१० **समवर्गयिष्य**-त्, ताम्, न्, :, तम्, त, म्, व, म ॥

" न प्रादिरप्रत्ययः " ३-३-४ इति समो धात्ववयवत्वाभावात् वर्गि इत्यस्यादौ अङ्विधिः ॥

दीर्घमाचष्टे करोति वा इति द्राघयति।

९ द्राघि-धातोरूपाणि ॥

१ **द्राघय**-ति, तः, न्ति, सि, थः, थ, मि, वः, मः ॥
२ **द्राघये**-त्, ताम्, युः, :, तम्, त, यम्, व, म ॥
३ **द्राघय**-तु, तात्, ताम्, न्तु, '', तात्, तम्, त, णि, व, म ॥
४ **अद्राघय**-त्, ताम्, न्, :, तम्, त, म्, व, म ॥
५ **अदिद्रघ**-त्, ताम्, न्, :, तम्, त, म्, व, म ॥
६ **द्राघया**-ञ्चकार इ० ॥ म्बभूव इ० ॥ मास इ० ॥
७ **द्राघ्या**-त्, स्ताम्, सुः, :, स्तम्, स्त, सम्, स्व, स्म ॥
८ **द्राघयिता**-'', रौ, रः, सि, स्थः, स्थ, स्मि, स्वः, स्मः ॥
९ **द्राघयिष्य**-ति, तः, न्ति, सि, थः, थ, मि, वः, मः ॥
१० **अद्राघयिष्य**-त्, ताम्, न्, :, तम्, त, म्, व, म ॥

मतान्तरे ५ अदद्राघत्। " प्रियस्थिर०" [७, ४, ३८] इति दीर्घशब्दस्य द्राघ् आदेशः। अदिद्रघदित्यत्र संयोगपरत्वात् लघुत्वाभावात् दीर्घाभावः ॥

त्वं कुरुष्वेति प्रेरयतीत्यर्थः। उत्पलमतेन अतो " ञ्णिति ॥४।३।५०॥ इति वृद्धौ प्वागमे, भृत्येन कारापयति। एवं वन्दापयतीत्यादिष्वपि ॥

पाप्मानामुल्लाघं करोतीति पाप्मिन उल्लाघयति।

८ उद्-लाघि-धातोरूपाणि ॥

१ **उल्लाघय**-ति, तः, न्ति, सि, थः, थ, मि, वः, मः॥
२ **उल्लाघये**-त्, ताम्, युः, :, तम्, त, यम्, व, म ॥
३ **उल्लाघय**-तु, तात्, ताम्, न्तु, '', तात्, तम्, त, णि, व, म ॥
४ **उदलाघय**-त्, ताम्, न्, :, तम्, त, म्, व, म ॥
५ **उदललाघ**-त्, ताम्, न्, :, तम्, त, म्, व, म ॥
६ **उल्लाघया**-ञ्चकार, इ० ॥ म्बभूव इ० ॥ मास, इ०॥
७ **उल्लाघ्या**-त्, स्ताम्, सुः, :, स्तम्, स्त, सम्, स्व, स्म ॥
८ **उल्लाघयिता**-'', रौ, रः, सि, स्थः, स्थ, स्मि, स्वः, स्मः॥
९ **उल्लाघयिष्य**-ति, तः, न्ति, सि, थः, थ, मि, वः, मः॥
१० **उदलाघयिष्य**-त्, ताम्, न्, :, तम्, त, म्, व, म॥

उल्लाघशब्दो रोगनिर्मुक्ते, दक्षे शुचौ, मरिचे च वर्तते। "न प्रादिरप्रत्ययः" ३-३-४ इति उदो धात्ववयवत्वाभावात् लाघि-इत्यस्यादौ अङ्विधिः. अद्यतन्यां समानलोपित्वात् उपान्त्यह्रस्वसन्वत्कार्य्याभावः ॥

त्वचं गृह्णातीति त्वचयति।

१० त्वचि-धातोरूपाणि ॥

१ **त्वचय**-ति, तः, न्ति, सि, थः, थ, मि, वः, मः ॥
२ **त्वचये**-त्, ताम्, युः, :, तम्, त, यम्, व, म ॥
३ **त्वचय**-तु, तात्, ताम्, न्तु, '', तात्, तम्, त, णि, व, म॥
४ **अत्वचय**-त्, ताम्, न्, :, तम्, त, म्, व, म ॥
५ **अतत्वच**-त्, ताम्, न्, :, तम्, त, म्, व, म ॥
६ **त्वचया**-ञ्चकार, इ०॥ म्बभूव, इ० ॥ मास, इ० ॥
७ **त्वच्या**-त्, स्ताम्, सुः, :, स्तम्, स्त, सम्, स्व, स्म ॥
८ **त्वचयिता**-'', रौ, रः, सि, स्थः, स्थ, स्मि, स्वः, स्मः ॥
९ **त्वचयिष्य**-ति, तः, न्ति, सि, थः, थ, मि, वः, मः॥
१० **अत्वचयिष्य**-त्, ताम्, न्, :, तम्, त, म्, व, म ॥

अत्र त्वचशब्दोऽदन्तस्त्वक्पर्यायः।

व्यञ्जनान्तस्य तु "ञ्णिति ॥ ४ । ३ ।५० ॥ इति वृद्धौ त्वाचयतीति रूपं स्यात्, तच्चानिष्टमिति न कृतम्। अत्र व्यञ्जनान्तं त्वक्शब्दं परित्यज्य स्वरान्तपाठेन ज्ञाप्यते-नाम्नोऽप्यतोऽन्त्यस्योपान्त्यस्य च अतः " ञ्णिति ॥४। ३। ५० ॥ इति सूत्रेण वृद्धिर्भवतीत्युत्पलमतं स्वस्यापि क्वचित् सम्मतमस्तीति। यथा त्वां मां वाचष्टे, अत्र परत्वात् पूर्वमन्त्यस्वरादिलोपे त्वमादेशेऽन्त्यस्वराकारस्य वृद्धौ प्वागमे, त्वापयति, मापयति। ननु कथं कारापयति वन्दापयति, कथापयति, लेखापयतीत्यादि। उच्यते। महाकविप्रत्युक्ता एते प्रयोगाः क्वापि न दृश्यन्ते, यदि च क्वचन सन्ति तदैवं समर्थनीयाः। करणं कारस्तमनुयुङ्क्ते

लोष्टानवमर्दयतीति अवलोष्टयति ।

११ अव-लोष्टि–धातोरूपाणि ॥

१ **अवलोष्टय**–ति, तः, न्ति, सि, थः, थ, मि, वः, मः ॥
२ **अवलोष्टये**–त्, ताम्, युः, ः, तम्, त, यम्, व, म ॥
३ **अवलोष्टय**–तु, तात्, ताम्, न्तु, ", तात्, तम्, त, नि, व, म ॥
४ **अवालोष्टय**–त्, ताम्, न्, ः, तम्, त, म्, व, म ॥
५ **अवालुलोष्ट**–त्, ताम्, न्, ः, तम्, त, म्, व, म ॥
६ **अवलोष्टया**–अकार, इ० ॥ म्बभूव, इ० ॥ मास, इ० ॥
७ **अवलोष्ट्या**–त्, स्ताम्, सुः, ः, स्तम्, स्त, सम्, स्व, स्म ॥
८ **अवलोष्टयिता**–", रौ, रः, सि, स्थः, स्थ, स्मि, स्वः, स्मः ॥
९ **अवलोष्टयिष्य**–ति, तः, न्ति, सि, थः, थ, मि, वः, मः ॥
१० **अवालोष्टयिष्य**–त्, ताम्, न्, ः, तम्, त, म्, व, म ॥

लोष्टशब्दो मृत्पिण्डे वर्तते । न प्रादिरप्रत्यय' ३-३-४ इति अवस्य धात्ववयवत्वाभावात् लोष्टि इत्यस्यादौ अङ्विधिः ।

द्वारस्योद्घाटं करोतीति द्वारमुद्घाटयति ।

१२ उद्-घाटि–धातोरूपाणि ॥

१ **उद्घाटय**–ति, तः, न्ति, सि, थः, थ, मि, वः, मः ॥
२ **उद्घाटये**–त्, ताम्, युः, ः, तम्, त, यम्, व, म ॥
३ **उद्घाटय**–तु, तात्, ताम्, न्तु, ", तात्, तम्, त, नि, व, म ॥
४ **उद्घाटय**–त्, ताम्, न्, ः, तम्, त, म्, व, म ॥
५ **उदजघाट**–त्, ताम्, न्, ः, तम्, त, म्, व, म ॥
६ **उद्घाटया**–अकार इ० ॥ म्बभूव इ० ॥ मास इ० ॥
७ **उद्घाट्या**–त्, स्ताम्, सुः, ः, स्तम्, स्त, सम्, स्व, स्म ॥
८ **उद्घाटयिता**–", रौ, रः, सि, स्थः, स्थ, स्मि, स्वः, स्मः ॥
९ **उद्घाटयिष्य**–ति, तः, न्ति, सि, थः, थ, मि, वः, मः ॥
१० **उद्घाटयिष्य**–त्, ताम्, न्, ः, तम्, त, म्, व, म ॥

न प्रादिरप्रत्ययः" ३-३-४ इति उदो धात्ववयवत्वाभावात् घाटि–इत्यस्यादौ अङ्विधिः । अद्यतन्यां समानलोपित्वात् उपाऽन्त्यह्रस्वसन्वत्कार्य्याभावः ॥

सम्प्रोन्नेः संकीर्णप्रकाशाधिकसमीपे ॥७।२।१२५॥ इति प्रात् प्रकाशेऽर्थे कटप्रत्यये प्रकटः । तं करोतीति प्रकटयति स्वाभिप्रायम् ॥

१३ प्रकटि–धातोरूपाणि ॥

१ **प्रकटय**–ति, तः, न्ति, सि, थः, थ, मि, वः, मः ॥
२ **प्रकटये**–त्, ताम्, युः, ः, तम्, त, यम्, व, म ॥
३ **प्रकटय**–तु, तात्, ताम्, न्तु, ", तात्, तम्, त, नि, व, म ॥
४ **अप्रकटय**–त्, ताम्, न्, ः, तम्, त, म्, व, म ॥
५ **अपप्रकट**–त्, ताम्, न्, ः, तम्, त, म्, व, म ॥
६ **प्रकटया**–अकार, इ० ॥ म्बभूव, इ० ॥ मास इ० ॥
७ **प्रकट्या**–त्, स्ताम्, सुः, ः, स्तम्, स्त, सम्, स्व, स्म ॥
८ **प्रकटयिता**–", रौ, रः, सि, स्थः, स्थ, स्मि, स्वः, स्मः ॥
९ **प्रकटयिष्य**–ति, तः, न्ति, सि, थः, थ, मि, वः, मः ॥
१० **अप्रकटयिष्य**–त्, ताम्, न्, ः, तम्, त, म्, व, म ॥

" न प्रादिरप्रत्ययः " ३-३-४ इत्यत्राप्रत्ययनिषेधेन धात्ववयवत्वात् प्रसहितस्य कटस्यादावेवाङ् भवति ॥ "अनेकस्वरस्य" [४, १, ८] इति यथेच्छं द्वित्वे–५–अपप्रकटत्, अप्रचकत्, अप्रकटिटत् इति क्रियारत्नसमुच्चयः ॥

दण्डं करोतीति दण्डयति ।

१४ दण्डि–धातोरूपाणि ॥

१ **दण्डय**–ति, तः, न्ति, सि, थः, थ, मि, वः, मः ॥
२ **दण्डये**–त्, ताम्, युः, ः, तम्, त, यम्, व, म ॥
३ **दण्डय**–तु, तात्, ताम्, न्तु, ", तात्, तम्, त, नि, व, म ॥
४ **अदण्डय**–त्, ताम्, न्, ः, तम्, त, म्, व, म ॥
५ **अददण्ड**–त्, ताम्, न्, ः, तम्, त, म्, व, म ॥
६ **दण्डया**–अकार इ० ॥ म्बभूव इ० ॥ मास इ० ॥
७ **दण्ड्या**–त्, स्ताम्, सुः, ः, स्तम्, स्त, सम्, स्व, स्म ॥
८ **दण्डयिता**–", रौ, रः, सि, स्थः, स्थ, स्मि, स्वः, स्मः ॥
९ **दण्डयिष्य**–ति, तः, न्ति, सि, थः, थ, मि, वः, मः ॥
१० **अदण्डयिष्य**–त्, ताम्, न्, ः, तम्, त, म्, व, म ॥

मुण्डं करोतीति मुण्डयति छात्रम् ।

१५ मुण्डि–धातोरूपाणि ॥

१ **मुण्डय**–ति, तः, न्ति, सि, थः, थ, मि, वः, मः ॥
२ **मुण्डये**–त्, ताम्, युः, :, तम्, त, यम्, व, म ॥
३ **मुण्डय**–तु, तात्, ताम्, न्तु, ", तात्, तम्, त, नि, व, म ॥
४ **अमुण्डय**–त्, ताम्, न्, :, तम्, त, म्, व, म ॥
५ **अमुमुण्ड**–त्, ताम्, न्, :, तम्, त, म्, व, म ॥
६ **मुण्डया**–ञ्चकार, इ० ॥ म्बभूव, इ० ॥ मास, इ० ॥
७ **मुण्ड्या**–त्, स्ताम्, सुः, :, स्तम्, स्त, सम्, स्व, स्म ॥
८ **मुण्डयिता**–", रौ, रः, सि, स्थः, स्थ, स्मि, स्वः, स्मः ॥
९ **मुण्डयिष्य**–ति, तः, न्ति, सि, थः, थ, मि, वः, मः ॥
१० **अमुण्डयिष्य**–त्, ताम्, न्, :, तम्, त, म्, व, म ॥

अमुण्डं मुण्डं करोतीति मुण्डयतीत्यादि च्व्यर्थ एवेति कश्चित् । ननु तपस्यतीत्यादिवत् कर्मणो वृत्तावन्तर्भावान्मुण्डिनाऽकर्मकेण भाव्यमिति चेन्न सामान्यकर्मणोऽन्तर्भावेऽपि विशेषकर्मणा सकर्मकत्वात्, मुण्डयति, कम् ? छात्रमिति । यद्येवं पुत्रीयतिरपि विशेषकर्मणा सकर्मकः प्राप्नोति 'पुत्रीयति कम् ? छात्रमिति, सत्यम्, आचारक्यना तु बुद्धेरपहृतत्वादिच्छाक्यन्नन्तस्य विद्यमानमपि कर्म न प्रयुज्यते । तथाहि पुत्रीयति छात्रमित्युक्ते पुत्रमिवाचरति छात्रमिति प्रतीतिर्भवति न तु पुत्रमिच्छतीति । मुण्डं बलिवर्दं करोतीति उभयधर्मविधाने मुण्डं शुक्लं करोतीत्यनुवादे वाऽनभिधानान्न भवति ॥

दृढमाचष्टे करोति वा इति द्रढयति ।

१७ द्रढि–धातोरूपाणि ॥

१ **द्रढय**–ति, तः, न्ति, सि, थः, थ, मि, वः, मः ॥
२ **द्रढये**–त्, ताम्, युः, :, तम्, त, यम्, व, म ॥
३ **द्रढय**–तु, तात्, ताम्, न्तु, ", तात्, तम्, त, नि, व, म ॥
४ **अद्रढय**–त्, ताम्, न्, :, तम्, त, म्, व, म ॥
५ **अदद्रढ**–त्, ताम्, न्, :, तम्, त, म्, व, म ॥
६ **द्रढया**–ञ्चकार, इ० ॥ म्बभूव, इ० ॥ मास, इ० ॥
७ **द्रढ्या**–त्, स्ताम्, सुः, :, स्तम्, स्त, सम्, स्व, स्म ॥
८ **द्रढयिता**–", रौ, रः, सि, स्थः, स्थ, स्मि, स्वः, स्मः ॥
९ **द्रढयिष्य**–ति, तः, न्ति, सि, थः, थ, मि, वः, मः ॥
१० **अद्रढयिष्य**–त्, ताम्, न्, :, तम्, त, म्, व, म ॥

" पृथुमृदुभृश० " [७, ४, ३९] इति ऋकारस्य रः । समानलोपित्वात् सन्वत्कार्य्याभावः, दृढः स्थूलः बलवान्, कठिनश्च ।

ऊढमाचष्ट इति ऊढयति ।

१६ ऊढि–धातोरूपाणि ॥

१ **ऊढय**–ति, तः, न्ति, सि, थः, थ, मि, वः, मः ॥
२ **ऊढये**–त्, ताम्, युः, :, तम्, त, यम्, व, म ॥
३ **ऊढय**–तु, तात्, ताम्, न्तु, ", तात्, तम्, त, नि, व, म ॥
४ **औढय**–त्, ताम्, न्, :, तम्, त, म्, व, म ॥
५ **औजढ**–त्, ताम्, न्, :, तम्, त, म्, व, म ॥
६ **ऊढया**–ञ्चकार, इ० ॥ म्बभूव, इ० ॥ मास, इ० ॥
७ **ऊढ्या**–त्, स्ताम्, सुः, :, स्तम्, स्त, सम्, स्व, स्म ॥
८ **ऊढयिता**–", रौ, रः, सि, स्थः, स्थ, स्मि, स्वः, स्मः ॥
९ **ऊढयिष्य**–ति, तः, न्ति, सि, थः, थ, मि, वः, मः ॥
१० **औढयिष्य**–त्, ताम्, न्, :, तम्, त, म्, व, म ॥

औडढत् इत्यपरे । वहेः क्ते ऊढः, तमाख्यदिति औजढत्, अत्र परे द्वित्वे " हो धुट्पदान्ते " [२, १, ८२] इत्यस्यासत्त्वे तदाश्रितत्वात् " अधश्चतुर्था० " [२, १, ७९] इत्यस्याप्यसत्त्वे ढत्वधत्वयोरसत्त्वात् अन्त्यस्वरादिलोपस्य च द्वित्वे स्थानित्वादकारेण सह " नाम्नो द्वितीय० " [४-१-७] इत्यनेन हेति द्विर्वचनम् । केचित्तु अन्त्यस्वरादिलोपस्य स्थानित्वमनिच्छन्तो हि इति द्वित्वे–औजिढत् ॥

परिवृढं प्रभुमाचष्टे करोति वा इति परिव्रढयति ।

१८ परि-व्रढि–धातोरूपाणि ॥

१ **परिव्रढय**–ति, तः, न्ति, सि, थः, थ, मि, वः, मः ॥
२ **परिव्रढये**–त्, ताम्, युः, :, तम्, त, यम्, व, म ॥
३ **परिव्रढय**–तु, तात्, ताम्, न्तु, ", तात्, तम्, त, नि, व, म ॥
४ **पर्यव्रढय**–त्, ताम्, न्, :, तम्, त, म्, व, म ॥
५ **पर्यवव्रढ**–त्, ताम्, न्, :, तम्, त, म्, व, म ॥
६ **परिव्रढया**–ञ्चकार, इ० ॥ म्बभूव, इ० ॥ मास, इ० ॥
७ **परिव्रढ्या**–त्, स्ताम्, सुः, :, स्तम्, स्त, सम्, स्व, स्म ॥
८ **परिव्रढयिता**–", रौ, रः, सि, स्थः, स्थ, स्मि, स्वः, स्मः ॥
९ **परिव्रढयिष्य**–ति, तः, न्ति, सि, थः, थ, मि, वः, मः ॥
१० **पर्यव्रढयिष्य**–त्, ताम्, न्, :, तम्, त, म्, व, म ॥

पृथुमृदुभृशकृशदृढपरिवृढशब्दानां " पृथुमृदु० " [७, ४, ३९] इति ऋकारस्य रः । समानलोपित्वात् सन्वत्कार्य्याभावः । न प्रादिरिति परेर्न धात्ववयवत्वम् । णिचि रेफः । केचित्तु वृढशब्दस्यापीच्छन्ति । वृढमाचष्टे व्रढयति ।

बाढमाचष्टे इति साधयति ।

१९ साधि–धातोरूपाणि ॥

१ **साधय**–ति, तः, न्ति, सि, थः, थ, मि, वः, मः ॥
२ **साधये–त**, ताम्, युः, :, तम्, त, यम्, व, म ॥
३ **साधय–तु**, तात्, ताम्, न्तु, ", तात्, तम्, त, नि, व, म ॥
४ **असाधय**–त्, ताम्, न्, :, तम्, त, म्, व, म ॥
५ **असाधय**–त्, ताम्, न्, :, तम्, त, म्, व, म ॥
६ **साधया**–ञकार, इ० ॥ म्बभूव, इ० ॥ मास, इ० ॥
७ **साध्या**–त्, स्ताम्, सुः, :, स्तम्, स्त, सम्, स्व, स्म ॥
८ **साधयिता**–", रौ, रः, सि, स्थः, स्थ, स्मि, स्व, स्मः ॥
९ **साधयिष्य**–ति, तः, न्ति, सि, थः, थ, मि, वः, मः ॥
१० **असाधयिष्य**–त्, ताम्, न्, :, तम्, त, म्, व, म ॥

अद्यतन्यां समानलोपित्वेन उपान्त्यह्रस्वाभावः सन्वत्कार्य्याभावश्च । "बाढान्तिकयोः साधनेदौ" [७, ४, ३७] इति बाढशब्दस्य साध इत्यदन्त आदेशः, समानलोपित्वाच्च असससाधत् इत्यत्र सन्वदादिकार्याभावः । बाढशब्दोऽतिशये, अतिशयवति च वर्तते ।

चूर्णैरवध्वंसयति अवचिनोति वा अवचूर्णयति ।

२० अव–चूर्णि धातोरूपाणि ॥

१ **अवचूर्णय**–ति, तः, न्ति, सि, थः, थ, मि, वः, मः ॥
२ **अवचूर्णये**–त्, ताम्, युः, :, तम्, त, यम्, व, म ॥
३ **अवचूर्णय**–तु, तात्, ताम्, न्तु, ", तात्, तम्, त, नि, व, म ॥
४ **अवाचूर्णय**–त्, ताम्, न्, :, तम्, त, म्, व, म ॥
५ **अवाचुचूर्ण**–त्, ताम्, न्, :, तम्, त, म्, व, म ॥
६ **अवचूर्णया**–ञकार, इ० ॥ म्बभूव, इ० ॥ मास, इ० ॥
७ **अवचूर्ण्या**–त्, स्ताम्, सुः, :, स्तम्, स्त, सम्, स्व, स्मः ॥
८ **अवचूर्णयिता**–", रौ, रः, सि, स्थः, स्थ, स्मि, स्व, स्म ॥
९ **अवचूर्णयिष्य**–ति, तः, न्ति, सि, थः, थ, मि, वः, मः ॥
१० **अवाचूर्णयिष्य**–त्, ताम्, न्, :, तम्, त, म्, व, म ॥

न प्रादिरिति तु न धात्ववयवत्वम् अवस्य ।

तृणान्युत्प्लुत्य शातयतीति उत्तृणयति ।

२१ उद्–तृणि–धातोरूपाणि ॥

१ **उत्तृणय**–ति, तः, न्ति, सि, थः, थ, मि, वः, मः ॥
२ **उत्तृणये**–त्, ताम्, युः, :, तम्, त, यम्, व, म ॥
३ **उत्तृणय**–तु, तात्, ताम्, न्तु, ", तात्, तम्, त, नि, व, म ॥
४ **उदतृणय**–त्, ताम्, न्, :, तम्, त, म्, व, म ॥
५ **उदततृण**–त्, ताम्, न्, :, तम्, त, म्, व, म ॥
६ **उत्तृणया**–ञकार, इ० ॥ म्बभूव, इ० ॥ मास, इ० ॥
७ **उत्तृण्या**–त्, स्ताम्, सुः, :, स्तम्, स्त, सम्, स्व, स्म ॥
८ **उत्तृणयिता**–", रौ, रः, सि, स्थः, स्थ, स्मि, स्वः, स्मः ॥
९ **उत्तृणयिष्य**–ति, तः, न्ति, सि, थः, थ, मि, वः, मः ॥
१० **उदतृणयिष्य**–त्, ताम्, न्, :, तम्, त, म्, व, म ॥

न प्रादिरिति तु उदो न धात्ववयवत्वम् । समानलोपित्वेन सन्वत्कार्य्याभावः ।

कर्णं करोति आचष्टे वा कर्णयति ।

२२ कर्णि–धातोरूपाणि ॥

१ **कर्णय**–ति, तः, न्ति, सि, थः, थ, मि, वः, मः ॥
२ **कर्णये**–त्, ताम्, युः, :, तम्, त, यम्, व, म ॥
३ **कर्णय**–तु, तात्, ताम्, न्तु, ", तात्, तम्, त, नि, व, म ॥
४ **अकर्णय**–त्, ताम्, न्, :, तम्, त, म्, व, म ॥
५ **अचकर्ण**–त्, ताम्, न्, :, तम्, त, म्, व, म ॥
६ **कर्णया**–ञकार, इ० ॥ म्बभूव, इ० ॥ मास, इ० ॥
७ **कर्ण्या**–त्, स्ताम्, सुः, :, स्तम्, स्त, सम्, स्व, स्म ॥
८ **कर्णयिता**–", रौ, रः, सि, स्थः, स्थ, स्मि, स्वः, स्मः ॥
९ **कर्णयिष्य**–ति, तः, न्ति, सि, थः, थ, मि, वः, मः ॥
१० **अकर्णयिष्य**–त्, ताम्, न्, :, तम्, त, म्, व, म ॥

पूर्वस्य लघुपरकत्वाभावेन सन्वत्कार्य्याभावः ।

कृष्णमाचष्टे इति कृष्णयति ।

२३ कृष्णि-धातोरूपाणि ॥

१ **कृष्णय**-ति, तः, न्ति, सि, थः, थ, मि, वः, मः ॥
२ **कृष्णये**-त्, ताम्, युः, ः, तम्, त, यम्, व, म ॥
३ **कृष्णय**-तु, तात्, ताम्, न्तु, ", तात्, तम्, त, नि, व, म ॥
४ **अकृष्णय**-त्, ताम्, न्, ः, तम्, त, म्, व, म ॥
५ **अचकृष्ण**-त्, ताम्, न्, ः, तम्, त, म्, व, म ॥
६ **कृष्णया**-चकार, इ० ॥ म्बभूव, इ० ॥ मास, इ० ॥
७ **कृष्ण्या**-त्, स्ताम्, सुः, ः, स्तम्, स्त, सम्, स्व, स्म ॥
८ **कृष्णयिता**-", रौ, रः, सि, स्थः, स्थ, स्मि, स्वः, स्मः ॥
९ **कृष्णयिष्य**-ति, तः, न्ति, सि, थः, थ, मि, वः, मः ॥
१० **अकृष्णयिष्य**-त्, ताम्, न्, ः, तम्, त, म्, व, म ॥

कृष्णशब्दो वासुदेवे, वेदव्यासे अर्जुने, काके, कोकिले, नीले, करमर्दके वृक्षे, नीलवति च वर्तते ॥

प्रमाणं करोतीति प्रमाणयति साक्षिणम् ।

२४ प्र-माणि-धातोरूपाणि ॥

१ **प्रमाणय**-ति, तः, न्ति, सि, थः, थ, मि, वः, मः ॥
२ **प्रमाणये**-त्, ताम्, युः, ः, तम्, त, यम्, व, म ॥
३ **प्रमाणय**-तु, तात्, ताम्, न्तु, ", तात्, तम्, त, नि, व, म ॥
४ **प्रामाणय**-त्, ताम्, न्, ः, तम्, त, म्, व, म ॥
५ **प्राममाण**-त्, ताम्, न्, ः, तम्, त, म्, व, म ॥
६ **प्रमाणया**-चकार, इ० ॥ म्बभूव, इ० ॥ मास, इ० ॥
७ **प्रमाण्या**-त्, स्ताम्, सुः, ः, स्तम्, स्त, सम्, स्व, स्म ॥
८ **प्रमाणयिता**-", रौ, रः, सि, स्थः, स्थ, स्मि, स्वः, स्मः ॥
९ **प्रमाणयिष्य**-ति, तः, न्ति, सि, थः, थ, मि, वः, मः ॥
१० **प्रामाणयिष्य**-त, ताम्, न्, ः, तम्, त, म्, व, म ॥

न प्रादिरिति प्रशब्दस्य न धात्ववयत्वम् । समानलोपित्वात् उपाऽन्त्यह्रस्वाभावः सन्वत्काम्यांभावश्च ॥

लवणं लवणरसयुक्तं करोतीति लवणयति सूपम् ।

२५ लवणि-धातोरूपाणि ॥

१ **लवणय**-ति, तः, न्ति, सि, थः, थ, मि, वः, मः ॥
२ **लवणये**-त्, ताम्, युः, ः, तम्, त, यम्, व, म ॥
३ **लवणय**-तु, तात्, ताम्, न्तु, ", तात्, तम्, त, नि, व, म ॥
४ **अलवणय**-त्, ताम्, न्, ः, तम्, त, म्, व, म ॥
५ **अललवण**-त्, ताम्, न्, ः, तम्, त, म्, व, म ॥
६ **लवणया**-चकार, इ० ॥ म्बभूव, इ० ॥ मास, इ० ॥
७ **लवण्या**-त्, स्ताम्, सुः, ः, स्तम्, स्त, सम्, स्व, स्म ॥
८ **लवणयिता**-", रौ, रः, सि, स्थः, स्थ, स्मि, स्वः, स्मः ॥
९ **लवणयिष्य**-ति, तः, न्ति, सि, थः, थ, मि, वः, मः ॥
१० **अलवणयिष्य**-त्, ताम्, न्, ः, तम्, त, म्, व, म ॥

अलवणं लवणं करोतीति लवणयतीत्यादि च्व्यर्थे एवेति कश्चित् । समानलोपित्वात् उपाऽन्त्यह्रस्वाभावः सन्वत्काम्यांभावश्च ॥

श्लक्ष्णं चिक्कणं करोतीति श्लक्ष्णयति वस्त्रम् ।

२६ श्लक्ष्णि-धातोरूपाणि ॥

१ **श्लक्ष्णय**-ति, तः, न्ति, सि, थः, थ, मि, वः, मः ॥
२ **श्लक्ष्णये**-त्, ताम्, युः, ः, तम्, त, यम्, व, म ॥
३ **श्लक्ष्णय**-तु, तात्, ताम्, न्तु, ", तात्, तम्, त, नि, व म ॥
४ **अश्लक्ष्णय**-त्, ताम्, न्, ः, तम्, त, म्, व, म ॥
५ **अशश्लक्ष्ण**-त्, ताम्, न्, ः, तम्, त, म्, व, म ॥
६ **श्लक्ष्णया**-चकार, इ० ॥ म्बभूव, इ० ॥ मास, इ० ॥
७ **श्लक्ष्ण्या**-त्, स्ताम्, सुः, ः, स्तम्, स्त, सम्, स्व, स्म ॥
८ **श्लक्ष्णयिता**-", रौ, रः, सि, स्थः, स्थ, स्मि, स्वः, स्मः ॥
९ **श्लक्ष्णयिष्य**-ति, तः, न्ति, सि, थः, थ, मि, वः, मः ॥
१० **अश्लक्ष्णयिष्य**-त्, ताम्, न्, ः, तम्, त, म्, व, म ॥

अश्लक्ष्णं श्लक्ष्णं करोतीति श्लक्ष्णयतीत्यादि च्व्यर्थे एवेति कश्चित् ॥

वर्णं गृह्णातीति वर्णयति ।

२७ वर्णि-धातोरूपाणि ॥

१ **वर्णय**-ति, तः, न्ति, सि, थः, थ, मि, वः, मः ॥
२ **वर्णये**-त्, ताम्, युः, ः, तम्, त, यम्, व, म ॥
३ **वर्णय**-तु, तात्, ताम्, न्तु, ", तात्, तम्, त, नि, व, म ॥
४ **अवर्णय**-त्, ताम्, न्, ः, तम्, त, म्, व, म ॥
५ **अववर्ण**-त्, ताम्, न्, ः, तम्, त, म्, व, म ॥
६ **वर्णया**-ञ्चकार, इ० ॥ म्बभूव, इ० ॥ मास, इ० ॥
७ **वर्ण्या**-त्, स्ताम्, सुः, ः, स्तम्, स्त, सम्, स्व, स्म ॥
८ **वर्णयिता**-",रौ, रः, सि, स्थः, स्थ, स्मि, स्वः, स्मः॥
९ **वर्णयिष्य**-ति, तः, न्ति, सि, थः, थ, मि, वः, मः ॥
१० **अवर्णयिष्य**-त्, ताम्, न्, ः, तम्, त, म्, व, म ॥

वर्णशब्दः कुङ्कुमे, ब्राह्मणादिजातौ, शुक्लादिरूपे वर्णे, अकाराद्यक्षरे, यशसि, अङ्गरागे, गुणे, स्वर्णे, विलेपनद्रव्ये, विलेपने, स्तुतौ, गीतक्रमे, तालभेदे, चित्रे च वर्तते ॥

हस्तेनापक्षिपतीति अपहस्तयति ।

२८ अप-हस्ति-धातोरूपाणि ॥

१ **अपहस्तय**-ति, तः, न्ति, सि, थः, थ, मि, वः, मः॥
२ **अपहस्तये**-त्, ताम्, युः, ः, तम्, त, यम्, व, म॥
३ **अपहस्तय**-तु, तात्, ताम्, न्तु, ", तात्, तम्, त, नि, व, म ॥
४ **अपाहस्तय**-त्, ताम्, न्, ः, तम्, त, म्, व, म॥
५ **अपाजहस्त**-त्, ताम्, न्, ः, तम्, त, म्, व, म॥
६ **अपहस्तया**-ञ्चकार, इ० ॥ म्बभूव, इ० ॥ मास, इ॥
७ **अपहस्त्या**-त्, स्ताम्, सुः, ः, स्तम्, स्त, सम्, स्व, स्म ॥
८ **अपहस्तयिता**-", रौ, रः, सि, स्थः, स्थ, स्मि, स्वः, स्मः ॥
९ **अपहस्तयिष्य**-ति, तः, न्ति, सि, थः, थ, मि, वः, मः ॥
१० **अपाहस्तयिष्य**-त्, ताम्, न्, ः, तम्, त, म्, व, म ॥

न प्रादिरिति अपस्य न धात्ववयवत्वम् ॥

तूस्तानि उद्वहतीति उत्तूस्तयति केशान्, विजटी करोतीत्यर्थः ।

२९ उद्-तूस्ति-धातोरूपाणि ॥

१ **उत्तूस्तय**-ति, तः, न्ति, सि, थः, थ, मि, वः, मः॥
२ **उत्तूस्तये**-त्, ताम्, युः, ः, तम्, त, यम्, व, म॥
३ **उत्तूस्तय**-तु, तात्, ताम्, न्तु, ", तात्, तम्, त, नि, व, म ॥
४ **उदतूस्तय**-त्, ताम्, न्, ः, तम्, त, म्, व, म ॥
५ **उदतुतूस्त**-त्, ताम्, न्, ः, तम्, त, म्, व, म ॥
६ **उत्तूस्तया**-ञ्चकार, इ० ॥ म्बभूव, इ० ॥ मास, इ० ॥
७ **उत्तूस्त्या**-त्, स्ताम्, सुः, ः, स्तम्, स्त, सम्, स्व, स्म ॥
८ **उत्तूस्तयिता**-", रौ, रः, सि, स्थः, स्थ, स्मि, स्वः, स्मः॥
९ **उत्तूस्तयिष्य**-ति तः, न्ति, सि, थः, थ, मि, वः, मः ॥
१० **उदतूस्तयिष्य**-त्, ताम्, न्, ः, तम्, त, म्, व, म ॥

न प्रादिरिति उदोन धात्ववयवत्वम् ॥

कृतं गृह्णातीति कृतयति, उपकारं स्वीकरोतीत्यर्थः ॥

३० कृति-धातोरूपाणि ॥

१ **कृतय**-ति, तः, न्ति, सि, थः, थ, मि, वः, मः ॥
२ **कृतये**-त्, ताम्, युः, ः, तम्, त, यम्, व, म ॥
३ **कृतय**-तु, तात् ताम्, न्तु, ", तात्, तम्, त, नि व, म ॥
४ **अकृतय**-त्, ताम्, न्, ः, तम्, त, म्, व, म ॥
५ **अचकृत**-त्, ताम्, न्, ः, तम्, त, म्, व, म ॥
६ **कृतया**-ञ्चकार, इ० ॥ म्बभूव, इ० ॥ मास, इ० ॥
७ **कृत्या**-त्, स्ताम्, सुः, ः, स्तम्, स्त, सम्, स्व, स्म ॥
८ **कृतयिता**-", रौ, रः, सि, स्थः, स्थ, स्मि, स्वः, स्मः ॥
९ **कृतयिष्य**-ति, तः, न्तिः, सि, थः, थ, मि, वः, मः ॥
१० **अकृतयिष्य**-त्, ताम्, न्, ः, तम्, त, म्, व, म ॥

समानलोपित्वेन सन्वत्कार्य्याभावः ॥

गालोडितमाचष्टे करोति वा गालोडयति ।

३१ गालोडि-धातोरूपाणि ॥

१ **गालोडय**-ति, तः, न्ति, सि, थः, थ, मि, वः, मः ॥
२ **गालोडये**-त्, ताम्, युः, ः, तम्, त, यम्, व, म ॥
३ **गालोडय**-तु, तात्, ताम्, न्तु, ", तात्, तम्, त, नि, व, म ॥
४ **अगालोडय**-त्, ताम्, न्, ः, तम्, त, म्, व, म ॥
५ **अजगालोड**-त्, ताम्, न्, ः, तम्, त, म्, व, म ॥
६ **गालोडया**-ञ्चकार, इ० ॥ म्बभूव, इ० ॥ मास, इ० ॥
७ **गालोड्या**-त्, स्ताम्, सुः, ः, स्तम्, स्त, सम्, स्व, स्म ॥
८ **गालोडयिता**-", रौ, रः, सि, स्थः, स्थ, स्मि, स्वः, स्मः ॥
९ **गालोडयिष्य**-ति, तः, न्ति, सि, थः, थ, मि, वः, मः ॥
१० **अगालोडयिष्य**-त्, ताम्, न्, ः, तम्, त, म्, व, म ॥

गालोडितशब्दो गोदोहने, विलोडने, वाग्विवेचने च वर्तते । श्वेताश्वअश्वतर " ३-४-४५-इत्यादिना इतस्यलुक् । न च पुनरपि कथन्नोन्त्यस्वरलोप इति वाच्यम् येन नाप्राप्ति न्यायेन तस्य पूर्वमेव बाधितत्वात् ॥

तूस्तानि विहन्तीति वितूस्तयति केशान्, विजटीकरोतीत्यर्थः ।

३२ वि-तूस्ति-धातोरूपाणि ॥

१ **वितूस्तय**-ति, तः, न्ति, सि, थः, थ, मि, वः, मः ॥
२ **वितूस्तये**-त्, ताम्, यु, ः, तम्, त, यम्, व, म ॥
३ **वितूस्तय**-तु, तात्, ताम्, न्तु, ", तात्, तम्, त, नि, व, म ॥
४ **व्यतूस्तय**-त्, ताम्, न्, ः, तम्, त, म्, व, म ॥
५ **व्यतुतूस्त**-त्, ताम्, न्, ः, तम्, त, म्, व, म ॥
६ **वितूस्तया**-ञ्चकार, इ० ॥ म्बभूव, इ० ॥ मास, इ० ॥
७ **वितूस्त्या**-त्, स्ताम्, सुः, ः, स्तम्, स्त, सम्, स्व, स्म ॥
८ **वितूस्तयिता**-", रौ, रः, सि, स्थः, स्थ, स्मि, स्वः, स्मः ॥
९ **वितूस्तयिष्य**-ति, तः, न्ति, सि, थः, थ, मि, वः, मः ॥
१० **व्यतूस्तयिष्य**-त्, ताम्, न्, ः, तम्, त, म्, व, म ॥

तूस्तशब्दो जटायां, संहतकेशेषु, धूलौ, सूक्ष्मे च वर्तते ॥

कृत्यस्य पर्यन्तं करोतीति पर्यन्तयति कृत्यम् ।

३३ परि-अन्ति-धातोरूपाणि ॥

१ **पर्यन्तय**-ति, तः, न्ति, सि, थः, थ, मि, वः मः ॥
२ **पर्यन्तये**-त्, ताम्, यु, ः, तम्, त, यम्, व, म ॥
३ **पर्यन्तय**-तु, तात्, ताम्, न्तु, ", तात्, तम्, त, नि, व, म ॥
४ **पर्यान्तय**-त्, ताम्, न्, ः, तम्, त, म्, व, म ॥
५ **पर्यान्तत**-त्, ताम्, न्, ः, तम्, त, म्, व, म ॥
६ **पर्यन्तया**-ञ्चकार, इ० ॥ म्बभूव, इ० ॥ मास, इ० ॥
७ **पर्यन्त्या**-त्, स्ताम्, सुः, ः, स्तम्, स्त, सम्, स्व, स्म ॥
८ **पर्यन्तयिता**-", रौ, रः, सि, स्थः, स्थ, स्मि, स्वः, स्मः ॥
९ **पर्यन्तयिष्य**-ति, तः, न्ति, सि, थः, थ, मि, वः, मः ॥
१० **पर्यान्तयिष्य**-त्, ताम्, न्, ः, तम्, त, म्, व, म ॥

न प्रादिरिति परेर्न धात्ववयवत्वम्-अद्यतन्याम् अलोपस्य स्थानिवद्भावेन तशब्दस्य द्वित्वे पर्यान्ततत्, स्थानिवद्भावाभावे न्तिशब्दस्य द्वित्वे पर्यान्तितत् ॥

वार्तं नीरोगं करोतीति वार्तयति ।

३४ वार्त-धातोरूपाणि ॥

१ **वार्तय**-ति, तः, न्ति, सि, थः, थ, मि, वः, मः ॥
२ **वार्तये**-त्, ताम्, युः, ः, तम्, त, यम्, व, म ॥
३ **वार्तय**-तु, तात्, ताम्, न्तु, ", तात्, तम्, त, नि, व, म ॥
४ **अवार्तय**-त्, ताम्, न्, ः, तम्, त, म्, व, म ॥
५ **अववार्त**-त्, ताम्, न्, ः, तम्, त, म्, व, म ॥
६ **वार्तया**-ञ्चकार, इ० ॥ म्बभूव, इ० ॥ मास, इ० ॥
७ **वार्त्या**-त्, स्ताम्, सुः, ः, स्तम्, स्त, सम्, स्व, स्म ॥
८ **वार्तयिता**-", रौ, रः, सि, स्थः, स्थ, स्मि, स्वः, स्मः ॥
९ **वार्तयिष्य**-ति, तः, न्ति, सि, थः, थ, मि, वः, मः ॥
१० **अवार्तयिष्य**-त्, ताम्, न्, ः, तम्, त, म्, व, म ॥

पय एव मया भोक्तव्यमिति व्रतं करोति गृह्णाति वा इति पयो व्रतयति ।

३५ व्रति-धातोरूपाणि ॥

१ **व्रतय**-ति, तः, न्ति, सि, थः, थ, मि, वः, मः ॥
२ **व्रतये**-त्, ताम्, युः, ः, तम्, त, यम्, व, म ॥
३ **व्रतय**-तु, तात्, ताम्, न्तु, ", तात्, तम्, त, नि, व, म ॥
४ **अव्रतय**-त्, ताम्, न्, ः, तम्, त, म्, व, म ॥
५ **अवव्रत**-त्, ताम्, न्, ः, तम्, त, म्, व, म ॥
६ **व्रतया**-ञकार, इ० ॥ म्बभूव, इ० ॥ मास, इ० ॥
७ **व्रत्या**-त्, स्ताम्, सुः, ः, स्तम्, स्त, सम्, स्व, स्म॥
८ **व्रतयिता**-", रौ, रः, सि, स्थः, स्थ, स्मि, स्वः, स्मः॥
९ **व्रतयिष्य**-ति, तः, न्ति, सि, थः, थ, मि, वः, मः॥
१० **अव्रतयिष्य**-त्, ताम्, न्, ः, तम्, त, म्, व, म ॥

समानलोपित्वात् सन्वत्कार्य्याभावः । सावद्यान्नं मया न भोक्तव्यमिति व्रतं करोति गृह्णाति वा सावद्यान्नं व्रतयति ॥

अर्थमाचष्टे करोति वा इति अर्थापयति ।

३६ अर्थापि-धातोरूपाणि ॥

१ **अर्थापय**-ति, तः, न्ति, सि, थः, थ, मि, वः, मः ॥
२ **अर्थापये**-त्, ताम्, युः, ः, तम्, त, यम्, व, म ॥
३ **अर्थापय**-तु, तात्, ताम्, न्तु, ", तात्, तम्, त, नि, व, म ॥
४ **आर्थपय**-त्, ताम्, न्, ः, तम्, त, म्, व, म ॥
५ **आर्तिथप**-त्, ताम्, न्, ः, तम्, त, म्, व, म ॥
६ **अर्थापया**-ञकार, इ० ॥ म्बभूव, इ० ॥ मास, इ० ॥
७ **अर्थाप्या**-त्, स्ताम्, सुः, ः, स्तम्, स्त, सम्, स्व, स्म॥
८ **अर्थापयिता**-", रौ, रः, सि, स्थः, स्थ, स्मि, स्वः, स्मः ॥
९ **अर्थापयिष्य**-ति, तः, न्ति, सि, थः, थ, मि, वः, मः॥
१० **आर्थापयिष्य**-त्, ताम्, न्, ः, तम्, त, म्, व, म ॥

" सत्यार्थवेदस्याः " [३, ४, ४४] इत्याकारे पुसि च अर्थापयति । मतान्तरे ५-आर्तथप-त् । " अर्त्तिरीव्ली-हीक्नूयिक्ष्माय्यातां पुः ॥ ४-२-२१-इत्यत्र बहुवचनस्य व्याप्त्यर्थत्वेन नाम्नोऽपि पुर्विधानम् । आर्तीथपदित्येके ॥

कृतार्थं करोतीति कृतार्थयति ।

३७ कृतार्थि-धातोरूपाणि ॥

१ **कृतार्थय**-ति, तः, न्ति, सि, थः, थ, मि, वः, मः ॥
२ **कृतार्थये**-त्, ताम्, युः, ः, तम्, त, यम्, व, म ॥
३ **कृतार्थय**-तु, तात्, ताम्, न्तु, ", तात्, तम्, त, नि, व, म ॥
४ **अकृतार्थय**-त्, ताम्, न्, ः, तम्, त, म्, व, म ॥
५ **अचकृतार्थ**-त्, ताम्, न्, ः, तम्, त, म्, व, म ॥
६ **कृतार्थया**-ञकार, इ० ॥ म्बभूव, इ० ॥ मास, इ० ॥
७ **कृतार्थ्या**-त्, स्ताम्, सुः, ः, स्तम्, स्त, सम्, स्व, स्म ॥
८ **कृतार्थयिता**-", रौ, रः, सि, स्थः, स्थ, स्मि, स्वः, स्मः॥
९ **कृतार्थयिष्य**-ति, तः, न्ति, सि, थः, थ, मि, वः, मः ॥
१० **अकृतार्थयिष्य**-त्, ताम्, न्, ः, तम्, त, म्, व, म ॥

वेदमाचष्टे इति वेदापयति ।

३८ वेदापि-धातोरूपाणि ॥

१ **वेदापय**-ति, तः, न्ति, सि, थः, थ, मि, वः, मः ॥
२ **वेदापये**-त्, ताम्, युः, ः, तम्, त, यम्, व, म ॥
३ **वेदापय**-तु, तात्, ताम्, न्तु, ", तात्, तम्, त, नि, व, म ॥
४ **अवेदापय**-त्, ताम्, न्, ः, तम्, त, म्, व, म ॥
५ **अविवेदप**-त्, ताम्, न्, ः, तम्, त, म्, व, म ॥
६ **वेदापया**-ञकार, इ० ॥ म्बभूव, इ० ॥ मास, इ० ॥
७ **वेदाप्या**-त्, स्ताम्, सुः, ः, स्तम्, स्त, सम्, स्व, स्म ॥
८ **वेदापयिता**-", रौ, रः, सि, स्थः, स्थ, स्मि, स्वः, स्मः ॥
९ **वेदापयिष्य**-ति, तः, न्ति, सि, थः, थ, मि, वः, मः ॥
१० **अवेदापयिष्य**-त्, ताम्, न्, ः, तम्, त, म्, व, म ॥

" सत्यार्थवेदस्याः " [३-४-४४] इत्याकारे पुसि च वेदापयति ॥

अन्धं करोतीति अन्धयति ।

३९ अन्धि-धातोरूपाणि ॥

१ **अन्धय**-ति, तः, न्ति, सि, थः, थ, मि, वः, मः ॥
२ **अन्धये**-त्, ताम्, युः, :, तम्, त, यम्, व, म ॥
३ **अन्धय**-तु, तात्, ताम्, न्तु, ", तात्, तम्, त, नि, व, म ॥
४ **आन्धय**-त्, ताम्, न्, :, तम्, त, म्, व, म ॥
५ **आन्दध**-त्, ताम्, न्:, :, तम्, त, म्, व, म ॥
६ **अन्धया**-ञकार इ० ॥ म्बभूव इ० ॥ मास इ० ॥
७ **अन्ध्या**-त्, स्ताम्, सुः, :, स्तम्, स्त, सम्, स्व, स्म ॥
८ **अन्धयिता**-", रौ, रः, सि, स्थः, स्थ, स्मि, स्वः, स्मः ॥
९ **अन्धयिष्य**-ति, तः, न्ति, सि, थः, थ, मि, वः, मः ॥
१० **आन्धयिष्य**-त्, ताम्, न्, :, तम्, त, म्, व, म ॥

मतान्तरे ५-आन्दिध-त् । अलोपस्य स्थानिवद्भावेन धशब्दस्य द्वित्वे आन्दधत्- । स्थानिवद्भावाभावे धिशब्दस्य द्वित्वे आन्दिधत् ॥

गन्धेनार्चयति गन्धयति ।

४० गन्धि-धातोरूपाणि ॥

१ **गन्धय**-ति, तः, न्ति, सि, थः, थ, मि, वः, मः ॥
२ **गन्धये**-त्, ताम्, युः, :, तम्, त, यम्, व, म ॥
३ **गन्धय**-तु, तात्, ताम्, न्तु, ", तात्, तम्, त, नि, व, म ॥
४ **अगन्धय**-त्, ताम्, न्, :, तम्, त, म्, व, म ॥
५ **अजगन्ध**-त्, ताम्, न्, :, तम्, त, म्, व, म ॥
६ **गन्धया**-ञकार, इ० ॥ म्बभूव, इ० ॥ मास, इ० ॥
७ **गन्ध्या**-त्, स्ताम्, सुः, :, स्तम्, स्त, सम्, स्व, स्म ॥
८ **गन्धयिता**-", रौ, रः, सि, स्थः, स्थ, स्मि, स्वः, स्मः ॥
९ **गन्धयिष्य**-ति, तः, न्ति, सि, थः, थ, मि, वः, मः ॥
१० **अगन्धयिष्य**-त्, ताम्, न्, :, तम्, त, म्, व, म ॥

वृद्धमाचष्टे करोति वा इति वर्षयति, ज्यग्यति ।

४१ वर्षि-धातोरूपाणि ॥

१ **वर्षय**-ति, तः, न्ति, सि, थः, थ, मि, वः, मः ॥
२ **वर्षये**-त्, ताम्, युः, :, तम्, त, यम्, व, म ॥
३ **वर्षय**-तु, तात्, ताम्, न्तु, ", तात्, तम्, त, णि, व, म ॥
४ **अवर्षय**-त्, ताम्, न्, :, तम्, त, म्, व, म ॥
५ **अववर्ष**-त्, ताम्, न्, :, तम्, त, म्, व, म ॥
६ **वर्षया**-ञकार इ० ॥ म्बभूव इ० ॥ मास इ० ॥
७ **वर्ष्या**-त्, स्ताम्, सुः, :, स्तम्, स्त, सम्, स्व, स्म ॥
८ **वर्षयिता**-", रौ, रः, सि, स्थः, स्थ, स्मि, स्वः, स्मः ॥
९ **वर्षयिष्य**-ति, तः, न्ति, सि, थः, थ, मि, वः, मः ॥
१० **अवर्षयिष्य**-त्, ताम्, न्, :, तम्, त, म्, व, म ॥

वृद्धशब्दस्य " प्रियस्थिर० " [७, ४, ३८] इति वर्ष इत्यादेशः । " वृद्धस्य च ज्यः " [७, ४, ३५] इति ज्य आदेशश्च ॥

४१ जि-धातोरूपाणि ॥

१ **ज्यय**-ति, तः, न्ति, सि, थः, थ, मि, वः, मः ॥
२ **ज्यये**-त्, ताम्, युः, :, तम्, त, यम्, व, म ॥
३ **ज्यय**-तु, तात्, ताम्, न्तु, ", तात्, तम्, त, नि, व, म ॥
४ **अज्यय**-त्, ताम्, न्, :, तम्, त, म्, व, म ॥
५ **अजज्य**-त्, ताम्, न्, :, तम्, त, म्, व, म ॥
६ **ज्यया**-ञकार, इ० ॥ म्बभूव, इ० ॥ मास, इ० ॥
७ **ज्याया**-त्, स्ताम्, सुः, :, स्तम्, स्त, सम्, स्व, स्म ॥
८ **ज्यायिता**-", रौ, रः, सि, स्थः, स्थ, स्मि, स्वः, स्मः ॥
९ **ज्यायिष्य**-ति, तः, न्ति, सि, थः, थ, मि, वः, मः ॥
१० **अज्यायिष्य**-त्, ताम्, न्, :, तम्, त, म्, व, म ॥

मतान्तरे अजिज्यत् । परोक्षायाम्-ज्य णि णव इति स्थिते णेरयादेशे अनेस्वरत्वात् परोक्षाया आम् इत्यादेशे परोक्षान्तः कृभ्वस्त्यनुयोगः । पूर्वम् अकारलोपेऽपि स्थानिवद्भावेन अनेकस्वरत्वमबाधितमेव ॥ आशिषि णिरूपनिमित्तापाये अकारलोपस्याप्यभावात् अकारसद्भावे दीर्घे ज्यायात्-अलोपानिवृत्तौ तु ज्ज्यात् ॥

दृष्टचरस्य चिह्नं करोतीति चिह्नयति दृष्टचरम् ।

४२ चिह्न-धातोरूपाणि ॥

१ **चिह्नय**-ति, तः, न्ति, सि, थः, थ, मि, वः, मः ॥
२ **चिह्नये**-त्, ताम्, युः, ः, तम्, त, यम्, व, म ॥
३ **चिह्नय**-तु, तात्, ताम्, न्तु, ", तात्, तम्, त, नि, व, म ॥
४ **अचिह्नय**-त्, ताम्, न्, ः, तम्, त, म्, व, म ॥
५ **अचिचिह्न**-त्, ताम्, न्, ः, तम्, त, म्, व, म ॥
६ **चिह्नया**-ञकार, इ० ॥ म्बभूव, इ० ॥ मास, इ० ॥
७ **चिह्न्या**-त्, स्ताम्, सुः, ः, स्तम्, स्त, सम्, स्व, स्म ॥
८ **चिह्नयिता**-", रौ, रः, सि, स्थः, स्थ, स्मि, स्वः, स्मः ॥
९ **चिह्नयिष्य**-ति, तः, न्ति, सि, थः, थ, मि, वः, मः ॥
१० **अचिह्नयिष्य**-त्, ताम्, न्, ः, तम्, त, म्, व, म ॥

अल्पमाचष्टे इति अल्पयति, कनयति ।

४३ अल्पि-धातोरूपाणि ॥

१ **अल्पय**-ति, तः, न्ति, सि, थः, थ, मि, वः, मः ॥
२ **अल्पये**-त्, ताम्, युः, ः, तम्, त, यम्, व, म ॥
३ **अल्पय**-तु, तात्, ताम्, न्तु, ", तात्, तम्, त, नि, व, म ॥
४ **आल्पय**-त्, ताम्, न्, ः, तम्, त, म्, व, म ॥
५ **आलल्प**-त्, ताम्, न्, ः, तम्, त, म्, व, म ॥
६ **अल्पया**-ञकार, इ० ॥ म्बभूव, इ० ॥ मास, इ० ॥
७ **अल्प्या**-त्, स्ताम्, सुः, ः, स्तम्, स्त, सम्, स्व, स्म ॥
८ **अल्पयिता**-", रौ, रः, सि, स्थः, स्थ, स्मि, स्वः, स्मः ॥
९ **अल्पयिष्य**-ति, तः, न्ति, सि, थः, थ, मि, वः, मः ॥
१० **आल्पयिष्य**-त्, ताम्, न्, ः, तम्, त, म्, व, म ॥

अद्यतन्याम् अलोपस्य स्थानिवद्भावेन ल्पशब्दस्य द्वित्वे आलल्पत्, स्थानिवद्भावाभावे तु ल्पिशब्दस्य द्वित्वे आलिल्पत् ॥

४३ कनि-धातोरूपाणि ॥

१ **कनय**-ति, तः, न्ति, सि, थः, थ, मि, वः, मः ॥
२ **कनये**-त्, ताम्, युः, ः, तम्, त, यम्, व, म ॥
३ **कनय**-तु, तात्, ताम्, न्तु, ", तात्, तम्, त, नि, व, म ॥
४ **अकनय**-त्, ताम्, न्, ः, तम्, त, म्, व, म ॥
५ **अचीकन**-त्, ताम्, न्, ः, तम्, त, म्, व, म ॥
६ **कनया**-ञकार, इ० ॥ म्बभूव, इ० ॥ मास, इ० ॥
७ **कन्या**-त्, स्ताम्, सुः, ः, स्तम्, स्त, सम्, स्व, स्म ॥
८ **कनयिता**-", रौ, रः, सि, स्थः, स्थ, स्मि, स्वः, स्मः ॥
९ **कनयिष्य**-ति, तः, न्ति, सि, थः, थ, मि, वः, मः ॥
१० **अकनयिष्य**-त्, ताम्, न्, ः, तम्, त, म्, व, म ॥

" अल्पयूनोः कन्वाः " [७, ४, ३३] इति अल्पशब्दस्य वा कन् इत्यादेशः ।

रूपं निध्यायतीति निरूपयति ।

४४ नि-रूपि-धातोरूपाणि ॥

१ **निरूपय**-ति, तः, न्ति, सि, थः, थ, मि, वः, मः ॥
२ **निरूपये**-त्, ताम्, युः, ः, तम्, त, यम्, व, म ॥
३ **निरूपय**-तु, तात्, ताम्, न्तु, ", तात्, तम्, त, णि, व, म ॥
४ **न्यरूपय**-त्, ताम्, न्, ः, तम्, त, म्, व, म ॥
५ **न्यरुरूप**-त्, ताम्, न्, ः, तम्, त, म्, व, म ॥
६ **निरूपया**-ञकार, इ० ॥ म्बभूव, इ० ॥ मास, इ० ॥
७ **निरूप्या**-त्, स्ताम्, सुः, ः, स्तम्, स्त, सम्, स्व, स्म ॥
८ **निरूपयिता**-", रौ, रः, सि, स्थः, स्थ, स्मि, स्वः, स्मः ॥
९ **निरूपयिष्य**-ति, तः, न्ति, सि, थः, थ, मि, वः, मः ॥
१० **न्यरूपयिष्य**-त्, ताम्, न्, ः, तम्, त, म्, व, म ॥

न प्रादिरिति नेर्धात्वनवयवत्वात् रूपि इत्यस्यादौ अङ्विधिः ॥ अद्यतन्याम् समानलोपित्वात् उपाऽन्त्यह्रस्वाभावः सन्वत्कार्य्याभावश्च ॥

पुष्पैरर्चयतीति पुष्पयति ।

४५ पुष्पि–धातोरूपाणि ॥

१ **पुष्पय**–ति, तः, न्ति, सि, थः, थ, मि, वः, मः ॥
२ **पुष्पये**–त्, ताम्, युः, ः, तम्, त, यम्, व, म ॥
३ **पुष्पय**–तु, तात्, ताम्, न्तु, ", तात्, तम्, त, णि, व, म ॥
४ **अपुष्पय**–त्, ताम्, न्, ः, तम्, त, म्, व, म ॥
५ **अपुपुष्प**–त्, ताम्, न्, ः, तम्, त, म्, व, म ॥
६ **पुष्पया**–ञ्चकार, इ० ॥ **म्बभूव, इ०** ॥ मास, इ० ॥
७ **पुष्प्या**–त्, स्ताम्, सुः, ः, स्तम्, स्त, सम्, स्व, स्म ॥
८ **पुष्पयिता**–", रौ, रः, सि, स्थः, स्थ, स्मि, स्वः, स्मः ॥
९ **पुष्पयिष्य**–ति, तः, न्ति, सि, थः, थ, मि, वः, मः ॥
१० **अपुष्पयिष्य**–त्, ताम्, न्, ः, तम्, त, म्, व, म ॥

रूपं दर्शयति, मतान्तरे पश्यतीति रूपयति ।

४६ रूपि–धातोरूपाणि ॥

१ **रूपय**–ति, तः, न्ति, सि, थः, थ, मि, वः, मः ॥
२ **रूपये**–त्, ताम्, युः, ः, तम्, त, यम्, व, म ॥
३ **रूपय**–तु, तात्, ताम्, न्तु, ", तात्, तम्, त, णि, व, म ॥
४ **अरूपय**–त्, ताम्, न्, ः, तम्, त, म्, व, म ॥
५ **अरुरूप**–त्, ताम्, न्, ः, तम्, त, म्, व, म ॥
६ **रूपया**–ञ्चकार, इ० ॥ **म्बभूव, इ०** ॥ मास, इ० ॥
७ **रूप्या**–त्, स्ताम्, सुः, ः, स्तम्, स्त, सम्, स्व, स्म ॥
८ **रूपयिता**–", रौ, रः, सि, स्थः, स्थ, स्मि, स्वः, स्मः ॥
९ **रूपयिष्य**–ति, तः, न्ति, सि, थः, थ, मि, वः, मः ॥
१० **अरूपयिष्य**–त्, ताम्, न्, ः, तम्, त, म्, व, म ॥

रूपशब्दः स्वभावे, सौन्दर्ये, शुक्लादिवर्णे, तद्वति च वर्तते । अद्यतन्याम् समानलोपित्वात् उपाऽन्त्यह्रस्वाभावः सन्वत्कार्य्याभावश्च ॥

अर्यमाचष्टे इति अर्ययति ।

४७ अर्यि–धातोरूपाणि ॥

१ **अर्यय**–ति, तः, न्ति, सि, थः, थ, मि, वः, मः ॥
२ **अर्यये**–त्, ताम्, युः, ः, तम्, त, यम्, व, म ॥
३ **अर्यय**–तु, तात्, ताम्, न्तु, ", तात्, तम्, त, णि, व, म ॥
४ **आर्यय**–त्, ताम्, न्, ः, तम्, त, म्, व, म ॥
५ **आर्य्य**–त्, ताम्, न्, ः, तम्, त, म्, व, म ॥
६ **अर्यया**–ञ्चकार, इ० ॥ म्बभूव, इ० ॥ मास, इ० ॥
७ **अर्य्या**–त्, स्ताम्, सुः, ः, स्तम्, स्त, सम्, स्व, स्म ॥
८ **अर्ययिता**–", रौ, रः, सि, स्थः, स्थ, स्मि, स्वः, स्मः ॥
९ **अर्ययिष्य**–ति, तः, न्ति, सि, थः, थ, मि, वः, मः ॥
१० **आर्ययिष्य**–त्, ताम्, न्, ः, तम्, त, म्, व, म ॥

अर्यः स्वामी वैश्यो वा आरर्यत् अत्र " स्वरादेः० " [४, १, ४] इति र्यद्वित्वे कार्ये स्थानि–निमित्तापक्षयापि प्राग्विधिरिष्यते ॥

प्रियमाचष्टे करोति वा इति प्रापयति ।

४८ प्रापि–धातोरूपाणि ॥

१ **प्रापय**–ति, तः, न्ति, सि, थः, थ, मि, वः, मः ॥
२ **प्रापये**–त्, ताम्, युः, ः, तम्, त, यम्, व, म ॥
३ **प्रापय**–तु, तात्, ताम्, न्तु, ", तात्, तम्, त, णि, व, म ॥
४ **अप्रापय**–त्, ताम्, न्, ः, तम्, त, म्, व, म ॥
५ **अपिप्रप**–त्, ताम्, न्, ः, तम्, त, म्, व, म ॥
६ **प्रापया**–ञ्चकार, इ० ॥ म्बभूव, इ० ॥ मास, इ० ॥
७ **प्राप्या**–त्, स्ताम्, सुः, ः, स्तम्, स्त, सम्, स्व, स्म ॥
८ **प्रापयिता**–", रौ, रः, सि, स्थः, स्थ, स्मि, स्वः, स्मः ॥
९ **प्रापयिष्य**–ति, तः, न्ति, सि, थः, थ, मि, वः, मः ॥
१० **अप्रापयिष्य**–त्, ताम्, न्, ः, तम्, त, म्, व, म ॥

" प्रियस्थिर० " [७, ४, ३८] इति प्रियशब्दस्य प्रा इत्यादेशः ॥

प्रशस्यमाचष्टे करोति वा इति श्रयति, ज्यथति ॥

४९ ज्यि-धातोरूपाणि ॥

१ ज्यथ-ति, तः, न्ति, सि, थः, थ, मि, वः, मः ॥
२ ज्यथे-त्, ताम्, युः, ः, तम्, त, यम्, व, म ॥
३ ज्यथ-तु, तात्, ताम्, न्तु, ", तात्, तम्, त, नि, व, म ॥
४ अज्यथ-त्, ताम्, न्, ः, तम्, त, म्, व, म ॥
५ अजिज्य-त्, ताम्, न्, ः, तम्, त, म्, व, म ॥
६ ज्यथा-चकार, इ० ॥ म्बभूव, इ० ॥ मास, इ० ॥
७ ज्याथा-त्, स्ताम्, सुः, ः, स्तम्, स्त, सम्, स्व, स्म ॥
८ ज्यथिता-", रौ, रः, सि, स्थः, स्थ, स्मि, स्वः, स्मः ॥
९ ज्यथिष्य-ति, तः, न्ति, सि, थः, थ, मि, वः, मः ॥
१० अज्यथिष्य-त्, ताम्, न्, ः, तम्, त, म्, व, म ॥

५ अजज्यत् इत्यपरे। "प्रशस्यस्य श्रः" [७, ४, ३४] इति "वृद्धस्य च ज्य" [७, ४, ३५] इति च क्रमेण इति ज्य श्र इति चादेशौ भवतः ॥

४९ प्र-शस्यि-धातोरूपाणि ॥

१ प्रशस्यय ति, तः, न्ति, सि, थः, थ, मि, वः, मः ॥
२ प्रशस्यये-त्, ताम्, युः, ः, तम्, त, यम्, व, म ॥
३ प्रशस्यय-तु, तात्, ताम्, न्तु, ", तात्, तम्, त, नि, व, म ॥
४ प्राशस्यय-त्, ताम्, न्, ः, तम्, त, म्, व, म ॥
५ प्राशशस्य-त्, ताम्, न्, ः, तम्, त, म्, व, म ॥
६ प्रशस्यया-चकार, इ० ॥ म्बभूव, इ० ॥ मास, इ० ॥
७ प्रशस्याथा-त्, स्ताम्, सुः, ः, स्तम्, स्त, सम्, स्व, स्म ॥
८ प्रशस्यथिता-", रौ, रः, सि, स्थः, स्थ, स्मि, स्वः, स्मः ॥
९ प्रशस्यथिष्य-ति, तः, न्ति, सि, थः, थ, मि, वः, मः ॥
१० प्राशस्यथिष्य-त्, ताम्, न्, ः, तम्, त, म्, व, म ॥

मतान्तरे प्रशस्यशब्दस्य णावादेशो न भवतीति प्रशस्यथति ॥

सत्यं करोति आचष्टे वा इति सत्यापयति।

५० सत्यापि-धातोरूपाणि ॥

१ सत्यापय-ति, तः, न्ति, सि, थः, थ, मि, वः, मः ॥
२ सत्यापये-त्, ताम्, युः, ः, तम्, त, यम्, व, म ॥
३ सत्यापय-तु, तात्, ताम्, न्तु, ", तात्, तम्, त, नि, व, म ॥
४ असत्यापय-त्, ताम्, न्, ः, तम्, त, म्, व, म ॥
५ असस्त्यप-त्, ताम्, न्, ः, तम्, त, म्, व, म ॥
६ सत्यापया-चकार, इ० ॥ म्बभूव, इ० ॥ मास, इ० ॥
७ सत्याप्या-त्, स्ताम्, सुः, ः, स्तम्, स्त, सम्, स्व, स्म ॥
८ सत्यापयिता-", रौ, रः, सि, स्थः, स्थ, स्मि, स्वः, स्मः ॥
९ सत्यापयिष्य-ति, तः, न्ति, सि, थः, थ, मि, वः, मः ॥
१० असत्यापयिष्य-त्, ताम्, न्, ः, तम्, त, म्, व, म ॥

"सत्यार्थवेदस्याः" [३, ४, ४४] इत्याकारे पुसि च सत्यापयति।

५-असस्त्यपत्, असतित्यपत्, ओणेर्ऋदित्करणज्ञापकात्, पूर्वमुपान्त्यह्रस्वे पश्चाद्द्वित्वे, असत्यपिपत्।

अश्वतरमाचष्टे तेनातिक्रामति वा इति अश्वयति ।

५१ अश्वि-धातोरूपाणि ॥

१ **अश्वय**-ति, तः, न्ति, सि, थः, थ, मि, वः, मः ॥
२ **अश्वये**-त्, ताम्, युः, ः, तम्, त, यम्, व, म ॥
३ **अश्वय**-तु, तात्, ताम्, न्तु, ", तात्, तम्, त, नि, व, म ॥
४ **आश्वय**-त्, ताम्, न्, ः, तम्, त, म्, व, म ॥
५ **आशश्व**-त्, ताम्, न्, ः, तम्, त, म्, व, म ॥
६ **अश्वया**-ञ्चकार, इ० ॥ म्बभूव, इ० ॥ मास, इ० ॥
७ **अश्व्या**-त्, स्ताम्, सुः, ः, स्तम्, स्त, स्म्, स्व, स्म ॥
८ **अश्वयिता**-", रौ, रः, सि, स्थः, स्थ, स्मि, स्वः, स्मः ॥
९ **अश्वयिष्य**-ति, तः, न्ति, सि, थः, थ, मि, वः, मः ॥
१० **आश्वयिष्य**-त्, ताम्, न्, ः, तम्, त, म्, व, म ॥

अद्यतन्याम् अलोपस्य स्थानिवद्भावेन श्वशब्दस्य द्वित्वे आशश्वत्—

स्थानिवद्भावाभावे तु श्विशब्दस्य द्वित्वे-आशिश्वत् ॥

क्षिप्रमाचष्टे करोति वा इति क्षेपयति ।

५२ क्षेपि-धातोरूपाणि ॥

१ **क्षेपय**-ति, तः, न्ति, सि, थः, थ, मि, वः, मः ॥
२ **क्षेपये**-त्, ताम्, युः, ः, तम्, त, यम्, व, म ॥
३ **क्षेपय**-तु, तात्, ताम्, न्तु, ", तात्, तम्, त, णि, व, म ॥
४ **अक्षेपय**-त्, ताम्, न्, ः, तम्, त, म्, व, म ॥
५ **अचिक्षेप**-त्, ताम्, न्, ः, तम्, त, म्, व, म ॥
६ **क्षेपया**-ञ्चकार, इ० ॥ म्बभूव, इ० ॥ मास, इ० ॥
७ **क्षेप्या**-त्, स्ताम्, सु, ः, स्तम्, स्त, स्म्, स्व, स्म ॥
८ **क्षेपयिता**-", रौ, रः, सि, स्थः, स्थ, स्मि, स्वः, स्मः ॥
९ **क्षेपयिष्य**-ति, तः, न्ति, सि, थः, थ, मि, वः, मः ॥
१० **अक्षेपयिष्य**-त्, ताम्, न्, ः, तम्, त, म्, व, म ॥

समानलोपित्वात् ह्रस्वाभावः सन्वत्कार्याभावश्च "स्थूलदूर०" [७, ४, ४२] इत्यन्तस्थादेरंशस्य रशब्दस्य छुग् नामिनो गुणश्च ॥

क्षुद्रमाचष्टे करोति वा इति क्षोदयति ।

५३ क्षोदि-धातोरूपाणि ॥

१ **क्षोदय**-ति, त, न्ति, सि, थः, थ, मि, वः, मः ॥
२ **क्षोदये**-त्, ताम्, युः, ः, तम्, त, यम्, व, म ॥
३ **क्षोदय**-तु, तात्, ताम्, न्तु, ", तात्, तम्, त, नि, व, म ॥
४ **अक्षोदय**-त्, ताम्, न्, ः, तम्, त, म्, व, म ॥
५ **अचुक्षोद**-त्, ताम्, न्, ः, तम्, त, म्, व, म ॥
६ **क्षोदया**-ञ्चकार, इ० ॥ म्बभूव, इ० ॥ मास, इ० ॥
७ **क्षोद्या**-त्, स्ताम्, सुः, ः, स्तम्, स्त, स्म्, स्व, स्म ॥
८ **क्षोदयिता**-", रौ, रः, सि, स्थः, स्थ, स्मि, स्वः, स्मः ॥
९ **क्षोदयिष्य**-ति, तः, न्ति, सि, थः, थ, मि, वः, मः ॥
१० **अक्षोदयिष्य**-त्, ताम्, न्, ः, तम्, त, म्, व, म ॥

"स्थूलदूर०" [७, ४, ४२] इत्यस्थादेरंशस्य छुग्नामिनो गुणश्च । समानलोपित्वात् उपान्त्यह्रस्वः सन्वत्कार्यं च न भवति ॥

चिरमाचष्टे विलम्बते वा इति चिरयति ।

५४ चिरि-धातोरूपाणि ॥

१ **चिरय**-ति, तः, न्ति, सि, थः, थ, मि, वः, मः ॥
२ **चिरये**-त्, ताम्, युः, ः, तम्, त, यम्, व, म ॥
३ **चिरय**-तु, तात्, ताम्, न्तु, ", तात्, तम्, त, णि, व, म ॥
४ **अचिरय**-त्, ताम्, न्, ः, तम्, त, म्, व, म ॥
५ **अचिचिर**-त्, ताम्, न्, ः, तम्, त, म्, व, म ॥
६ **चिरया**-ञ्चकार, इ० ॥ म्बभूव, इ० ॥ मास, इ० ॥
७ **चिर्या**-त्, स्ताम्, सुः, ः, स्तम्, स्त, स्म्, स्व, स्म ॥
८ **चिरयिता**-", रौ, रः, सि, स्थः, स्थ, स्मि, स्वः, स्मः ॥
९ **चिरयिष्य**-ति, तः, न्ति, सि, थः, थ, मि, वः, मः ॥
१० **अचिरयिष्य**-त्, ताम्, न्, ः, तम्, त, म्, व, म ॥

समानलोपित्वात् सन्वत्कार्याभावः ॥

छिद्रं करोतीति छिद्रयति ।

५५ छिद्रि–धातोरूपाणि ॥

१ **छिद्रय**–ति, त, न्ति, सि, थः, थ, मि, वः, मः ॥
२ **छिद्रये**–त्, ताम्, यु, :, तम्, त, यम्, व, म ॥
३ **छिद्रय**–तु तात्, ताम्, न्तु, ", तात्, तम्, त, णि, व, म ॥
४ **अच्छिद्रय**–त्, ताम्, न्, :, तम्, त, म्, व, म ॥
५ **अचिच्छिद्र**–त्, ताम्, न्, :, तम्, त, म्, व, म ॥
६ **छिद्रया**–च्चकार, इ० ॥ म्बभूव, इ० ॥ मास, इ० ॥
७ **छिद्र्या**–त्, स्ताम्, सुः, :, स्तम्, स्त, सम्, स्व, स्म ॥
८ **छिद्रयिता**–", रौ, रः, सि, स्थः, स्थ, स्मि, स्वः, स्मः ॥
९ **छिद्रयिष्य**–ति, तः, न्ति, सि, थः, थ, मि, वः, मः ॥
१० **अछिद्रयिष्य**–त्, ताम्, न्, :, तम्, त, म्, व, म ॥

तृप्रमाचष्टे करोति वा इति त्रपयति ।

५६ त्रपि–धातोरूपाणि ॥

१ **त्रपय**–ति, तः, न्ति, सि, थः, थ, मि, वः, मः ॥
२ **त्रपये**–त्, ताम्, युः, :, तम्, त, यम्, व, म ॥
३ **त्रपय**–तु, तात्, ताम्, न्तु, ", तात्, तम्, त, णि, व, म ॥
४ **अत्रपय**–त्, ताम्, न्, :, तम्, त, म्, व, म ॥
५ **अतित्रप**–त्, ताम्, न्, :, तम्, त, म्, व, म ॥
६ **त्रपया**–च्चकार, इ० ॥ म्बभूव, इ० ॥ मास, इ० ॥
७ **त्रप्या**–त्, स्ताम्, सुः, :, स्तम्, स्त, सम्, स्व, स्म ॥
८ **त्रपयिता**–", रौ, रः, सि, स्थः, स्थ, स्मि, स्वः, स्मः ॥
९ **त्रपयिष्य**–ति, तः, न्ति, सि, थः, थ, मि, वः, मः ॥
१० **अत्रपयिष्य**–त्, ताम्, न्, :, तम्, त, म्, व, म ॥

" प्रियस्थिर० " [७, ४, ३८] इति त्रप् आदेशः । असमानलोपित्वात् सन्वद्भावे अत्रित्रपत्, लघुत्वाभावान्न दीर्घत्वम् । मतान्तरे त्रापयतीत्यादि । तृप्रशब्दो मेधान्तधर्मे, आज्ये, काष्ठे, पापे, दुःखे च वर्तते ॥

दूरमाचष्टे करोति वा इति दवयति ।

५७ दवि–धातोरूपाणि ॥

१ **दवय**–ति, तः, न्ति, सि, थः, थ, मि, वः, मः ॥
२ **दवये**–त्, ताम्, युः, :, तम्, त, यम्, व, म ॥
३ **दवय**–तु, तात्, ताम्, न्तु, ", तात्, तम्, त, णि, व, म ॥
४ **अदवय**–त्, ताम्, न्, :, तम्, त, म्, व, म ॥
५ **अदुदव**–त्, ताम्, न्, :, तम्, त, म्, व, म ॥
६ **दवया**–च्चकार, इ० ॥ म्बभूव, इ० ॥ मास, इ० ॥
७ **दव्या**–त्, स्ताम्, सुः, :, स्तम्, स्त, सम्, स्व, स्म ॥
८ **दवयिता**–", रौ, रः, सि, स्थः, स्थ, स्मि, स्वः, स्मः ॥
९ **दवयिष्य**–ति, तः, न्ति, सि, थः, थ, मि, वः, मः ॥
१० **अदवयिष्य**–त्, ताम्, न्, :, तम्, त, म्, व, म ॥

" स्थूलदूरे० " [७, ४, ४२] इति अन्तस्थादेर्लुकि नामिनो गुणे च दवयति । णौ यत्कृतं कार्यं तत्सर्वं स्थानिवद्भवतीति न्यायेन दूशब्दस्य द्वित्वे अदुदवत् । केचित्तु स्थूलदूरयूनां करोत्यर्थे णावन्तस्थादेर्लुकं नामिनो गुणं च नेच्छन्ति स्थूलं करोति स्थूलयति । दूरयति । यूवयति ।

वस्त्रं परिदधातीति परिवस्त्रयति ।

५८ परि-वस्त्रि–धातोरूपाणि ॥

१ **परिवस्त्रय**–ति, तः, न्ति, सि, थः, थ, मि, वः, मः ॥
२ **परिवस्त्रये**–त्, ताम्, युः, :, तम्, त, यम्, व, म ॥
३ **परिवस्त्रय**–तु, तात्, ताम्, न्तु, ", तात्, तम्, त, णि, व, म ॥
४ **पर्यवस्त्रय**–त्, ताम्, न्, :, तम्, त, म्, व, म ॥
५ **पर्यववस्त्र**–त्, ताम्, न्, :, तम्, त, म्, व, म ॥
६ **परिवस्त्रया**–च्चकार, इ० ॥ म्बभूव, इ० ॥ मास, इ० ॥
७ **परिवस्त्र्या**–त्, स्ताम्, सुः, :, स्तम्, स्त, सम्, स्व, स्म ॥
८ **परिवस्त्रयिता**–", रौ, रः, सि, स्थः, स्थ, स्मि, स्वः, स्मः ॥
९ **परिवस्त्रयिष्य**–ति, तः, न्ति, सि, थः, थ, मि, वः, मः ॥
१० **पर्यवस्त्रयिष्य**–त्, ताम्, न्, :, तम्, त, म्, व, म ॥

" न प्रादिः " इति परेर्न धात्ववयवत्वम् ॥

पुत्रं सूते इति पुत्रयति ।

५९ पुत्रि-धातोरूपाणि ॥

१ **पुत्रय**-ति, तः, न्ति, सि, थः, थ, मि, वः, मः ॥
२ **पुत्रये**-त्, ताम्, युः, ः, तम्, त, यम्, व, म ॥
३ **पुत्रय**-तु, तात्, ताम्, न्तु, ", तात्, तम्, त, णि, व, म ॥
४ **अपुत्रय**-त्, ताम्, न्, ः, तम्, त, म्, व, म ॥
५ **अपुपुत्र**-त्, ताम्, न्, ः, तम्, त, म्, व, म ॥
६ **पुत्रया**-ञ्चकार, इ० ॥ म्बभूव, इ० ॥ मास, इ० ॥
७ **पुत्र्या**-त्, स्ताम्, सुः, ः, स्तम्, स्त, सम्, स्व, स्मः॥
८ **पुत्रयिता**-", रौ, रः, सि, थः, थ, स्मि, स्वः, स्मः ॥
९ **पुत्रयिष्य**-ति, तः, न्ति, सि, थः, थ, मि, वः, मः ॥
१० **अपुत्रयिष्य**-त्, ताम्, न्, ः, तम्, त, म्, व, म ॥

मिश्रं करोतीति मिश्रयत्योदनम् ।

६० मिश्र-धातोरूपाणि ॥

१ **मिश्रय**-ति, तः, न्ति, सि, थः, थ, मि, वः, मः ॥
२ **मिश्रये**-त्, ताम्, युः, ः, तम्, त, यम्, व, म ॥
३ **मिश्रय**-तु, तात्, ताम्, न्तु, ", तात्, तम्, त, णि, व, म ॥
४ **अमिश्रय**-त्, ताम्, न्, ः, तम्, त, म्, व, म ॥
५ **अमिमिश्र**-त्, ताम्, न्, ः, तम्, त, म्, व, म ॥
६ **मिश्रया**-ञ्चकार, इ० ॥ म्बभूव, इ० ॥ मास, इ० ॥
७ **मिश्र्या**-त्, स्ताम्, सुः, ः, स्तम्, स्त, सम्, स्व, स्म॥
८ **मिश्रयिता**-", रौ, रः, सि, स्थः, स्थ, स्मि, स्वः, स्मः ॥
९ **मिश्रयिष्य**-ति, तः, न्ति, सि, थः, थ, मि, वः, मः ॥
१० **अमिश्रयिष्य**-त्, ताम्, न्, ः, तम्, त, म्, व, म ॥

अमिश्रं मिश्रं करोतीति मिश्रयतीत्यादि च्व्यर्थे एवेति कश्चित् ।

वीर उत्सहते वीरयति ।

६१ वीरि-धातोरूपाणि ॥

१ **वीरय**-ति, तः, न्ति, सि, थः, थ, मि, वः, मः ॥
२ **वीरये**-त्, ताम्, युः, ः, तम्, त, यम्, व, म ॥
३ **वीरय**-तु, तात्, ताम्, न्तु, ", तात्, तम्, त, णि, व, म ॥
४ **अवीरय**-त्, ताम्, न्, ः, तम्, त, म्, व, म ॥
५ **अविवीर**-त्, ताम्, न्, ः, तम्, त, म्, व, म ॥
६ **वीरया**-ञ्चकार, इ० ॥ म्बभूव, इ० ॥ मास, इ० ॥
७ **वीर्या**-त्, स्ताम्, सुः, ः, स्तम्, स्त, सम्, स्व, स्म ॥
८ **वीरयिता**-", रौ, रः, सि, स्थः, स्थ, स्मि, स्वः, स्मः ॥
९ **वीरयिष्य**-ति, तः, न्ति, सि, थः, थ, मि, वः, मः ॥
१० **अवीरयिष्य**-त्, ताम्, न्, ः, तम्, त, म्, व, म ॥

शूरो भवतीति शूरयति ।

६२ शूरि-धातोरूपाणि ॥

१ **शूरय**-ति, तः, न्ति, सि, थः, थ, मि, वः, मः ॥
२ **शूरये**-त्, ताम्, युः, ः, तम्, त, यम्, व, म ॥
३ **शूरय**-तु, तात्, ताम्, न्तु, ", तात्, तम्, त, णि, व, म ॥
४ **अशूरय**-त्, ताम्, न्, ः, तम्, त, म्, व, म ॥
५ **अशुशूर**-त्, ताम्, न्, ः, तम्, त, म्, व, म ॥
६ **शूरया**-ञ्चकार, इ० ॥ म्बभूव, इ० ॥ मास, इ० ॥
७ **शूर्या**-त्, स्ताम्, सुः, ः, स्तम्, स्त, सम्, स्व, स्म ॥
८ **शूरयिता**-", रौ, रः, सि, स्थः, स्थ, स्मि, स्वः, स्मः ॥
९ **शूरयिष्य**-ति, तः, न्ति, सि, थः, थ, मि, वः, मः ॥
१० **अशूरयिष्य**-त्, ताम्, न्, ः, तम्, त, म्, व, म ॥

५ अशुशूरत्-अत्र समानलोपित्वान्न सन्वद्भावः ।

वस्त्रं वस्त्रेण वा समाच्छादयतीति संवस्त्रयति ।

६३ सम्-वस्त्रि-धातोरूपाणि ॥

१ **संवस्त्रय**-ति, तः, न्ति, सि, थः, थ, मि, वः, मः ॥
२ **संवस्त्रये**-त्, ताम्, युः, :, तम्, त, यम्, व, म ॥
३ **संवस्त्रय**-तु, तात्, ताम्, न्तु, ", तात्, तम्, त, णि, व, म ॥
४ **समवस्त्रय**-त्, ताम्, न्, :, तम्, त, म्, व, म ॥
५ **समववस्त्र**-त्, ताम्, न्, :, तम्, त, म्, व, म ॥
६ **संवस्त्रया**-ञकार, इ० ॥ म्बभूव, इ० ॥ मास, इ० ॥
७ **संवस्त्र्या**-त्, स्ताम्, सुः, :, स्तम्, स्त, सम्, स्व, स्म ॥
८ **संवस्त्रयिता**-", रौ, रः, सि, स्थः, स्थ, स्मि, स्वः, स्मः ॥
९ **संवस्त्रयिष्य**-ति, तः, न्ति, सि, थः, थ, मि, वः, मः ॥
१० **समवस्त्रयिष्य**-त्, ताम्, न्, :, तम्, त, म्, व, म ॥

"न प्रादिः०" इति समो न धात्ववयत्वम् ॥

व्याकरणस्य सूत्रं करोतीति व्याकरणं सूत्रयति ।

६४ सूत्रि-धातोरूपाणि ॥

१ **सूत्रय**-ति, तः, न्ति, सि, थः, थ, मि, वः, मः ॥
२ **सूत्रये**-त्, ताम्, युः, :, तम्, त, यम्, व, म ॥
३ **सूत्रय**-तु, तात्, ताम्, न्तु, ", तात्, तम्, त, णि, व, म ॥
४ **असूत्रय**-त्, ताम्, न्, :, तम्, त, म्, व, म ॥
५ **असुसूत्र**-त्, ताम्, न्, :, तम्, म्, व, म ॥
६ **सूत्रया**-ञकार, इ० ॥ म्बभूव, इ० ॥ मास, इ० ॥
७ **सूत्र्या**-त्, स्ताम्, सुः, :, स्तम्, स्त, सम्, स्व, स्म ॥
८ **सूत्रयिता**-", रौ, रः, सि, स्थः, स्थ, स्मि, स्वः, स्मः ॥
९ **सूत्रयिष्य**-ति, तः, न्ति, सि, थः, थ, मि, वः, मः ॥
१० **असूत्रयिष्य**-त्, ताम्, न्, :, तम्, त, म्, व, म ॥

सूत्रव्याकरणयोः सम्बन्धस्य उत्पन्ने प्रत्यये निवर्तनात् सूत्रयतिक्रियासम्बन्धाच्च व्याकरणशब्दाद् द्वितीयैव, एवमन्यत्रापि ॥

स्थिरमाचष्टे करोती वा इति स्थापयति ।

६५ स्थापि-धातोरूपाणि ॥

१ **स्थापय**-ति, तः, न्ति, सि, थः, थ, मि, वः, मः ॥
२ **स्थापये**-त्, ताम्, युः, :, तम्, त, यम्, व, म ॥
३ **स्थापय**-तु, तात्, ताम्, न्तु, ", तात्, तम्, त, नि, व, म ॥
४ **अस्थापय**-त्, ताम्, न्, :, तम्, त, म्, व, म ॥
५ **अतिष्ठप**-त्, ताम्, न्, :, तम्, त, म्, व, म ॥
६ **स्थापया**-ञकार, इ० ॥ म्बभूव, इ० ॥ मास, इ० ॥
७ **स्थाप्या**-त्, स्ताम्, सुः, :, स्तम्, स्त, सम्, स्व, स्म ॥
८ **स्थापयिता**-", रौ, रः, सि, स्थः, स्थ, स्मि, स्वः, स्मः ॥
९ **स्थापयिष्य**-ति, तः, न्ति, सि, थः, थ, मि, वः, मः ॥
१० **अस्थापयिष्य**-त्, ताम्, न्, :, तम्, त, म्, व, म ॥

मतान्तरे अतिस्थप-त्, "प्रियस्थिर०" [७, ४, ३८] इति स्थिरशब्दस्य स्था इत्यादेशः । पुसि सन्वद्भावे च 'अतिष्ठपत्' लघुत्वाभावान्न दीर्घत्वम् ॥

स्फिरमाचष्टे करोति वा इति स्फापयति ।

६६ स्फापि-धातोरूपाणि ॥

१ **स्फापय**-ति, तः, न्ति, सि, थः, थ, मि, वः, मः ॥
२ **स्फापये**-त्, ताम्, युः, :, तम्, त, यम्, व, म ॥
३ **स्फापय**-तु, तात्, ताम्, न्तु, ", तात्, तम्, त, नि, व, म ॥
४ **अस्फापय**-त्, ताम्, न्, :, तम्, त, म्, व, म ॥
५ **अपिस्फप**-त्, ताम्, न्, :, तम्, त, म्, व, म ॥
६ **स्फापया**-ञकार, इ० ॥ म्बभूव, इ० ॥ मास, इ० ॥
७ **स्फाप्या**-त्, स्ताम्, सुः, :, स्तम्, स्त, सम्, स्व, स्म ॥
८ **स्फापयिता**-", रौ, रः, सि, स्थः, स्थ, स्मि, स्वः, स्मः ॥
९ **स्फापयिष्य**-ति, तः, न्ति, सि, थः, थ, मि, वः, मः ॥
१० **अस्फापयिष्य**-त्, ताम्, न्, :, तम्, त, म्, व, म ॥

मतान्तरे "प्रियस्थिर०" [७, ४, ३८] इति स्फा आदेशे पुसि च स्फापयति, पुसि सन्वद्भावे च 'अपिस्फपत्' लघुत्वाभावान्न दीर्घत्वम् अपिस्फपत् । स्फिरशब्दः प्रचुरे, वृद्धे, वृद्धौ च वर्तते ॥

६७ अनु-तुलि-धातोरूपाणि ॥

१ **अनुतूलय**-ति, तः, न्ति, सि, थः, थ, मि, वः, मः ॥
२ **अनुतूलये**-त्, ताम्, युः, :, तम्, त, यम्, व, म ॥
३ **अनुतूलय**-तु, तात्, ताम्, न्तु, ", तात्, तम्, त, नि, व, म ॥
४ **अन्वतूलय**-त्, ताम्, न्, :, तम्, त, म्, व, म ॥
५ **अन्वतुतूल**-त्, ताम्, न्, :, तम्, त, म्, व, म ॥
६ **अनुतूलया**-च्चकार, इ० ॥ म्बभूव, इ० ॥ मास, इ० ॥
७ **अनुतूल्या**-त्, स्ताम्, सुः, :, स्तम्, स्त, सम्, स्व, स्म ॥
८ **अनुतूलयिता**-", रौ, रः, सि, स्थः, स्थ, स्मि, स्वः, स्मः ॥
९ **अनुतूलयिष्य**-ति, तः, न्ति, सि, थः, थ, मि, वः, मः ॥
१० **अन्वतूलयिष्य**-त्, ताम्, न्, :, तम्, त, म्, व, म ॥

"न प्रादिः०" इति अनोर्न धात्ववयवत्वम् । समानलोपित्वाद् ह्रस्वाभावः सन्वत्कार्याभावश्च । तूलैरनुकुष्णाति अवकुष्णाति, अनुगृह्णातीत्यनुतूलयति । अवतूलयति । अनुकुष्णात्यवकुष्णात्योः साधारणोऽर्थोऽनुगृह्णातीति अनुतूलयतीत्यस्य तूलैः कृत्वा अनुकूलं यथा भवति एवमन्तरवयवान् बहिर्निःसारयतीत्यर्थः ॥

कूलमुल्लङ्घयतीति उत्कूलयति ।

६८ उद्-कूलि-धातोरूपाणि ॥

१ **उत्कूलय**-ति, तः, न्ति, सि, थः, थ, मि, वः, मः ॥
२ **उत्कूलये**-त्, ताम्, युः, :, तम्, त, यम्, व, म ॥
३ **उत्कूलय**-तु, तात्, ताम्, न्तु, ", तात्, तम्, त, नि, व, म ॥
४ **उदकूलय**-त्, ताम्, न्, :, तम्, त, म्, व, म ॥
५ **उदचुकूल**-त्, ताम्, न्, :, तम्, त, म्, व, म ॥
६ **उत्कूलया**-च्चकार, इ० ॥ म्बभूव इ० ॥ मास, इ० ॥
७ **उत्कूल्या**-त्, स्ताम्, सुः, :, स्तम्, स्त, सम्, स्व, स्म ॥
८ **उत्कूलयिता**-", रौ, रः, सि, स्थः, स्थ, स्मि, स्वः, स्मः ॥
९ **उत्कूलयिष्य**-ति, तः, न्ति, सि, थः, थ, मि, वः, मः ॥
१० **उदकूलयिष्य**-त्, ताम्, न्, :, तम्, त, म्, व, म ॥

"न प्रादिः०" इति उदो न धात्ववयवत्वम्, समानलोपित्वात् ह्रस्वाभावः सन्वत्कार्याभावश्च । कूलं प्रतीपं गच्छतीति प्रतिकूलयति कूलमनुगच्छतीति अनुकूलयति ॥

कुशलं करोतीति कुशलयति ।

६९ कुशलि-धातोरूपाणि ॥

१ **कुशलय**-ति, तः, न्ति, सि, थः, थ, मि, वः, मः ॥
२ **कुशलये**-त्, ताम्, युः, :, तम्, त, यम्, व, म ॥
३ **कुशलय**-तु, तात्, ताम्, न्तु, ", तात्, तम्, त, नि, व, म ॥
४ **अकुशलय**-त्, ताम्, न्, :, तम्, त, म्, व, म ॥
५ **अचुकुशल**-त्, ताम्, न्, :, तम्, त, म्, व, म ॥
६ **कुशलया**-च्चकार, इ० ॥ म्बभूव, इ० ॥ मास, इ० ॥
७ **कुशल्या**-त्, स्ताम्, सुः, :, स्तम्, स्त, सम्, स्व, स्म ॥
८ **कुशलयिता**-", रौ, रः, सि, स्थः, स्थ, स्मि, स्वः, स्मः ॥
९ **कुशलयिष्य**-ति, तः, न्ति, सि, थः, थ, मि, वः, मः ॥
१० **अकुशलयिष्य**-त्, ताम्, न्, :, तम्, त, म्, व, म ॥

समानलोपित्वात् सन्वत्कार्याभावः ॥

बलेन सहते इति बलयति ।

७० बलि-धातोरूपाणि ॥

१ **बलय**-ति, तः, न्ति, सि, थः, थ, मि, वः, मः ॥
२ **बलये**-त्, ताम्, युः, :, तम्, त, यम्, व, म ॥
३ **बलय**-तु, तात्, ताम्, न्तु, ", तात्, तम्, त, नि, व, म ॥
४ **अवलय**-त्, ताम्, न्, :, तम्, त, म्, व, म ॥
५ **अबबल**-त्, ताम्, न्, :, तम्, त, म्, व, म ॥
६ **बलया**-च्चकार, इ० ॥ म्बभूव, इ० ॥ मास, इ० ॥
७ **बल्या**-त्, स्ताम्, सुः, :, स्तम्, स्त, सम्, स्व, स्म ॥
८ **बलयिता**-", रौ, रः, सि, स्थः, स्थ, स्मि, स्वः, स्मः ॥
९ **बलयिष्य**-ति, तः, न्ति, सि, थः, थ, मि, वः, मः ॥
१० **अबलयिष्य**-त्, ताम्, न्, :, तम्, त, म्, व, म ॥

समानलोपित्वात् सन्वत्कार्याभावः ॥

बहुलमाचष्टे करोति वा इति वंहयति ।

७१ वंहि-धातोरूपाणि ॥

१ **वंहय**-ति, तः, न्ति, सि, थः, थ, मि, वः, मः ॥
२ **वंहये**-त्, ताम्, युः, :, तम्, त, यम्, व, म ॥
३ **वंहय**-तु, तात्, ताम्, न्तु, ", तात्, तम्, त, नि, व, म ॥
४ **अवंहय**-त्, ताम्, न्, :, तम्, त, म्, व, म ॥
५ **अववंह**-त्, ताम्, न्, :, तम्, त, म्, व, म ॥
६ **वंहया**-ऋकार, इ० ॥ म्बभूव, इ० ॥ मास, इ० ॥
७ **वंह्या**-त्, स्ताम्, सुः, :, स्तम्, स्त, सम्, स्व, स्म ॥
८ **वंहयिता**-", रौ, रः, सि, स्थः, स्थ, स्मि, स्वः, स्मः ॥
९ **वंहयिष्य**-ति, तः, न्ति, सि, थः, थ, मि, वः, मः ॥
१० **अवंहयिष्य**-त्, ताम्, न्, :, तम्, त, म्, व, म ॥

" प्रियस्थिर० " [७, ४, ३८] इति वंह आदेशः ॥

शीलेनाचरतीति शीलयति ।

७२ शीलि-धातोरूपाणि ॥

१ **शीलय**-ति, तः, न्ति, सि, थः, थ, मि, वः, मः ॥
२ **शीलये**-त्, ताम्, युः, :, तम्, त, यम्, व, म ॥
३ **शीलय**-तु, तात्, ताम्, न्तु, ", तात्, तम्, त, नि, व, म ॥
४ **अशीलय**-त्, ताम्, न्, :, तम्, त, म्, व, म ॥
५ **अशिशील**-त्, ताम्, न्, :, तम्, त, म्, व, म ॥
६ **शीलया**-ऋकार, इ० ॥ म्बभूव, इ० ॥ मास, इ० ॥
७ **शील्या**-त्, स्ताम्, सुः, :, स्तम्, स्त, सम्, स्व, स्म ॥
८ **शीलयिता**-", रौ, रः, सि, स्थः, स्थ, स्मि, स्वः, स्मः ॥
९ **शीलयिष्य**-ति, तः, न्ति, सि, थः, थ, मि, वः, मः ॥
१० **अशीलयिष्य**-त्, ताम्, न्, :, तम्, त, म्, व, म ॥

समानलोपित्वात् उपान्त्यह्रस्वाभावः सन्वत्कार्याभावश्च ॥

स्थूलमाचष्टे करोति वा इति स्थवयति ।

७३ स्थवि-धातोरूपाणि ॥

१ **स्थवय**-ति, तः, न्ति, सि, थः, थ, मि, वः, मः ॥
२ **स्थवये**-त्, ताम्, युः, :, तम्, त, यम्, व, म ॥
३ **स्थवय**-तु, तात्, ताम्, न्तु, ", तात्, तम्, त, नि, व, म ॥
४ **अस्थवय**-त्, ताम्, न्, :, तम्, त, म्, व, म ॥
५ **अतुस्थव**-त्, ताम्, न्, :, तम्, त, म्, व, म ॥
६ **स्थवया**-ऋकार, इ० ॥ म्बभूव, इ० ॥ मास, इ० ॥
७ **स्थव्या**-त्, स्ताम्, सुः, :, स्तम्, स्त, सम्, स्व, स्म ॥
८ **स्थवयिता**-", रौ, रः, सि, स्थः, स्थ, स्मि, स्वः, स्मः ॥
९ **स्थवयिष्य**-ति, तः, न्ति, सि, थः, थ, मि, वः, मः ॥
१० **अस्थवयिष्य**-त्, ताम्, न्, :, तम्, त, म्, व, म ॥

" स्थूलदूर० " [७, ४, ४२] इति अन्तस्थादेरंशस्य लुग् नामिनश्च गुणः । णौ यत्कृतमितिन्यायेन स्थूलशब्दस्य द्वित्वादिके अतुस्थवत् ॥

अश्वेनातिक्रामतीति अत्यश्वयति ।

७४ अति-अश्वि-धातोरूपाणि ॥

१ **अत्यश्वय**-ति, तः, न्ति, सि, थः, थ, मि, वः, मः ॥
२ **अत्यश्वये**-त्, ताम्, युः, :, तम्, त, यम्, व, म ॥
३ **अत्याश्वय**-तु, तात्, ताम्, न्तु, ", तात्, तम्, त, नि, व, म ॥
४ **अत्यश्वय**-त्, ताम्, न्, :, तम्, त, म्, व, म ॥
५ **अत्याशश्व**-त्, ताम्, न्, :, तम्, त, म्, व, म ॥
६ **अत्यश्वया**-ऋकार, इ० ॥ म्बभूव, इ० ॥ मास, इ० ॥
७ **अत्यश्व्या**-त्, स्ताम्, सुः, :, स्तम्, स्त, सम्, स्व, स्म ॥
८ **अत्यश्वयिता**-", रौ, रः, सि, स्थः, स्थ, स्मि, स्वः, स्मः ॥
९ **अत्यश्वयिष्य**-ति, तः, न्ति, सि, थः, थ, मि, वः, मः ॥
१० **अत्याश्वयिष्य**-त्, ताम्, न्, :, तम्, त, म्, व, म ॥

" न प्रादिः० " इति अतेर्न धात्ववयवत्वम्, अयतन्याम्-अलोपस्य स्थानिवद्भावेन श्वशब्दस्य द्विर्भावादिके अत्याशश्वत्, तदनङीकारे अत्याशिश्वत् ।

अश्वेन संयुनक्तीति समश्वयति ।

७५ सम्-अश्वि-धातोरूपाणि ॥

१ **समश्वय**-ति, तः, न्ति, सि, थः, थ, मि, वः, मः ॥
२ **समश्वये**-त्, ताम्, युः, :, तम्, त, यम्, व, म ॥
३ **समश्वय**-तु, तात्, ताम्, न्तु, ", तात्, तम्, त, नि, व, म ॥
४ **समाश्वय**-त्, ताम्, न्, :, तम्, त, म्, व, म ॥
५ **समाशश्व**-त्, ताम्, न्, :, तम्, त, म्, व, म ॥
६ **समश्वया**-ञकार, इ० ॥ म्बभूव, इ० ॥ मास, इ० ॥
७ **समश्व्या**-त्, स्ताम्, सुः, :, स्तम्, स्त, सम्, स्व, स्म ॥
८ **समश्वयिता**-", रौ, रः, सि, स्थः, स्थ, स्मि, स्वः, स्मः ॥
९ **समश्वयिष्य**-ति, तः, न्ति, सि, थः, थ, मि, वः, मः ॥
१० **समाश्वयिष्य**-त्, ताम्, न्, :, तम्, त, म्, व, म ॥

" न प्रादिः० " इति समो न धात्ववयवत्वम् । अद्यतन्याम् अलोपस्य स्थानिवद्भावेन श्वशब्दस्य द्वित्वादिके समाशश्वत् तदनङ्गीकारे समाशिश्वत् ॥

ह्रस्वमाचष्टे करोति वा इति ह्रसयति ।

७६ ह्रसि-धातोरूपाणि ॥

१ **ह्रसय**-ति, तः, न्ति, सि, थः, थ, मि, वः, मः ॥
२ **ह्रसये**-त्, ताम्, युः, :, तम्, त, यम्, व, म ॥
३ **ह्रसय**-तु, तात्, ताम्, न्तु, ", तात्, तम्, त, नि, व, म ॥
४ **अह्रसय**-त्, ताम्, न्, :, तम्, त, म्, व, म ॥
५ **अजह्रस**-त्, ताम्, न्, :, तम्, त, म्, व, म ॥
६ **ह्रसया**-ञकार, इ० ॥ म्बभूव, इ० ॥ मास, इ० ॥
७ **ह्रस्या**-त्, स्ताम्, सुः, :, स्तम्, स्त, सम्, स्व, स्म ॥
८ **ह्रसयिता**-", रौ, रः, सि, स्थः, स्थ, स्मि, स्वः, स्मः ॥
९ **ह्रसयिष्य**-ति, तः, न्ति, सि, थः, थ, मि, वः, मः ॥
१० **अह्रसयिष्य**-त्, ताम्, न्, :, तम्, त, म्, व, म ॥

" स्थूलदूर० " [७, ४, ४२] इत्यन्तस्थादेरंशस्य लुग् । समानलोपित्वात् सन्वत्कार्य्याभावः ॥

कृशं तनुमाचष्टे करोति वा इति क्रशयति ।

७७ क्रशि-धातोरूपाणि ॥

१ **क्रशय**-ति, तः, न्ति, सि, थः, थ, मि, वः, मः ॥
२ **क्रशये**-त्, ताम्, युः, :, तम्, त, यम्, व, म ॥
३ **क्रशय**-तु, तात्, ताम्, न्तु, ", तात्, तम्, त, नि, व, म ॥
४ **अक्रशय**-त्, ताम्, न्, :, तम्, त, म्, व, म ॥
५ **अचक्रश**-त्, ताम्, न्, :, तम्, त, म्, व, म ॥
६ **क्रशया**-ञकार, इ० ॥ म्बभूव, इ० ॥ मास, इ० ॥
७ **क्रश्या**-त्, स्ताम्, सुः, :, स्तम्, स्त, सम्, स्व, स्म ॥
८ **क्रशयिता**-", रौ, रः, सि, स्थः, स्थ, स्मि, स्वः, स्मः ॥
९ **क्रशयिष्य**-ति, तः, न्ति, सि, थः, थ, मि, वः, मः ॥
१० **अक्रशयिष्य**-त्, ताम्, न्, :, तम्, त, म्, व, म ॥

" पृथुमृदु० " [७, ४, ३९] इति ऋकारस्य रः । समानलोपित्वात् सन्वत्कार्य्याभावः ।

भृशमतिशयवन्तमाचष्टे करोति वा इति भ्रशयति ।

७८ भ्रशि-धातोरूपाणि ॥

१ **भ्रशय**-ति, तः, न्ति, सि, थः, थ, मि, वः, मः ॥
२ **भ्रशये**-त्, ताम्, युः, :, तम्, त, यम्, व, म ॥
३ **भ्रशय**-तु, तात्, ताम्, न्तु, ", तात्, तम्, त, नि, व, म ॥
४ **अभ्रशय**-त्, ताम्, न्, :, तम्, त, म्, व, म ॥
५ **अबभ्रश**-त्, ताम्, न्, :, तम्, त, म्, व, म ॥
६ **भ्रशया**-ञकार, इ० ॥ म्बभूव, इ० ॥ मास, इ० ॥
७ **भ्रश्या** त्, स्ताम्, सुः, :, स्तम्, स्त, सम्, स्व, स्म ॥
८ **भ्रशयिता**-", रौ, रः, सि, स्थः, स्थ, स्मि, स्वः, स्मः ॥
९ **भ्रशयिष्य**-ति, तः, न्ति, सि, थः, थ, मि, वः, मः ॥
१० **अभ्रशयिष्य**-त्, ताम्, न्, :, तम्, त, म्, व, म ॥

" पृथुमृदु० " [७, ४, ३९] इति ऋकारस्य रः । समानलोपित्वात् सन्वत्कार्य्याभावः ।

पाशं पाशाद्वा विमोचयतीति विपाशयति ।

७९ वि-पाशि-धातोरूपाणि ॥

१ **विपाशय**-ति, तः, न्ति, सि, थः, थ, मि, वः, मः ॥
२ **विपाशये**-त्, ताम्, युः, :, तम्, त, यम्, व, म ॥
३ **विपाशय**-तु, तात्, ताम्, न्तु, ", तात्, तम्, त, नि, व, म ॥
४ **व्यपाशय**-त्, ताम्, न्, :, तम्, त, म्, व, म ॥
५ **व्यपपाश**-त्, ताम्, न्, :, तम्, त, म्, व, म ॥
६ **विपाशया**-ञ्चकार, इ० ॥ म्बभूव, इ० ॥ मास, इ० ॥
७ **विपाश्या**-त्, स्ताम्, सुः, :, स्तम्, स्त, सम्, स्व, स्म ॥
८ **विपाशयिता**-", रौ, रः, सि, स्थः, स्थ, स्मि, स्वः, स्मः ॥
९ **विपाशयिष्य**-ति, तः, न्ति, सि, थः, थ, मि, वः, मः ॥
१० **व्यपाशयिष्य**-त्, ताम्, न्, :, तम्, त, म्, व, म ॥

"न प्रादिः०" इति वेर्न धात्ववयवत्वम् । समानलोपित्वात् ह्रस्वाभावः सन्वत्कार्य्याभावश्च ॥

पाशेन संयच्छतीति संपाशयति ।

८० सम्-पाशि-धातोरूपाणि ॥

१ **संपाशय**-ति, तः, न्ति, सि, थः, थ, मि, वः, मः ॥
२ **संपाशये**-त्, ताम्, युः, :, तम्, त, यम्, व, म ॥
३ **संपाशय**-तु, तात्, ताम्, न्तु, ", तात्, तम्, त, नि, व, म ॥
४ **समपाशय**-त्, ताम्, न्, :, तम्, त, म्, व, म ॥
५ **समपपाश**-त्, ताम्, न्, :, तम्, त, म्, व, म ॥
६ **संपाशया**-ञ्चकार, इ० ॥ म्बभूव, इ० ॥ मास, इ० ॥
७ **संपाश्या**-त्, स्ताम्, सुः, :, स्तम्, स्त, सम्, स्व, स्म ॥
८ **संपाशयिता**-", रौ, रः, सि, स्थः, स्थ, स्मि, स्वः, स्मः ॥
९ **संपाशयिष्य**-ति, तः, न्ति, सि, थः, थ, मि, वः, मः ॥
१० **समपाशयिष्य**-त्, ताम्, न्, :, तम्, त, म्, व, म ॥

"न प्रादि०" इति न समो धात्ववयवत्वम् । समानलोपित्वात् ह्रस्वाभावः सन्वत्कार्य्याभावश्च ।

वृक्षमाचष्टे रोपयति वा इति वृक्षयति ।

८१ वृक्षि-धातोरूपाणि ॥

१ **वृक्षय**-ति, तः, न्ति, सि, थः, थ, मि, वः, मः ॥
२ **वृक्षये**-त्, ताम्, युः, :, तम्, त, यम्, व, म ॥
३ **वृक्षय**-तु, तात्, ताम्, न्तु, ", तात्, तम्, त, णि, व, म ॥
४ **अवृक्षय**-त्, ताम्, न्, :, तम्, त, म्, व, म ॥
५ **अववृक्ष**-त्, ताम्, न्, :, तम्, त, म्, व, म ॥
६ **वृक्षया**-ञ्चकार, इ० ॥ म्बभूव, इ० ॥ मास, इ० ॥
७ **वृक्ष्या**-त्, स्ताम्, सुः, :, स्तम्, स्त, सम्, स्व, स्म ॥
८ **वृक्षयिता**-", रौ, रः, सि, स्थः, स्थ, स्मि, स्वः, स्मः ॥
९ **वृक्षयिष्य**-ति, तः, न्ति, सि, थः, थ, मि, वः, मः ॥
१० **अवृक्षयिष्य**-त्, ताम्, न्, :, तम्, त, म्, व, म ॥

सेनया अभियातीति अभिषेणयति ।

८२ अभि-षेणि-धातोरूपाणि ॥

१ **अभिषेणय**-ति, तः, न्ति, सि, थः, थ, मि, वः, मः ॥
२ **अभिषेणये**-त्, ताम्, युः, :, तम्, त, यम्, व, म ॥
३ **अभिषेणय**-तु, तात्, ताम्, न्तु, ", तात्, तम्, त, नि, व, म ॥
४ **अभ्यषेणय**-त्, ताम्, न्, :, तम्, त, म्, व, म ॥
५ **अभ्यषिषेण**-त्, ताम्, न्, :, तम्, त, म्, व, म ॥
६ **अभिषेणया**-ञ्चकार, इ० ॥ म्बभूव, इ० ॥ मास, इ० ॥
७ **अभिषेण्या**-त्, स्ताम्, सुः, :, स्तम्, स्त, सम्, स्व, स्म ॥
८ **अभिषेणयिता**-", रौ, रः, सि, स्थः, स्थ, स्मि, स्वः, स्मः ॥
९ **अभिषेणयिष्य**-ति, तः, न्ति, सि, थः, थ, मि, वः, मः ॥
१० **अभ्यषेणयिष्य**-त्, ताम्, न्, :, तम्, त, म्, व, म ॥

"व्यन्त्यस्वरादेः" [७, ४, ३३] इत्यन्त्यस्वरलोपः, समानलोपित्वाच्च उपान्त्य ह्रस्वाभावः सन्वत्कार्य्याभावश्च ।

वीणयोपगायतीति उपवीणयति ।

८३ उप-वीणि-धातोरूपाणि ॥

१ **उपवीणय**-ति, तः, न्ति, सि, थः, थ, मि, वः, मः ॥
२ **उपवीणये**-त्, ताम्, युः, :, तम्, त, यम्, व, म ॥
३ **उपवीणय**-तु, तात्, ताम्, न्तु, ", तात्, तम्, त, नि, व, म ॥
४ **उपावीणय**-त्, ताम्, न्, :, तम्, त, म्, व, म ॥
५ **उपाविवीण**-त्, ताम्, न्, :, तम्, त, म्, व, म ॥
६ **उपवीणया**-ञ्चकार, इ० ॥ म्बभूव, इ० ॥ मास, इ० ॥
७ **उपवीण्या**-त्, स्ताम्, सुः, :, स्तम्, स्त, सम्, स्व, स्म ॥
८ **उपवीणयिता**-", रौ, रः, सि, स्थः, स्थ, स्मि, स्वः, स्मः ॥
९ **उपवीणयिष्य**-ति, तः, न्ति, सि, थः, थ, मि, वः, मः ॥
१० **उपावीणयिष्य**-त्, ताम्, न्, :, तम्, त, म्, व, म ॥

"न प्रादिरप्रत्ययः" [३, ३, ४] इति उपसर्गस्य न धात्ववयवत्वम् । समानलोपित्वात् उपाऽन्त्यह्रस्वाभावः सन्वत्कार्य्याभावश्च ॥

दारुणः खट्वां करोतीति खट्वयति दारु ।

८४ खट्वि-धातोरूपाणि ॥

१ **खट्वय**-ति, तः, न्ति, सि, थः, थ, मि, वः, मः ॥
२ **खट्वये**-त्, ताम्, युः, :, तम्, त, यम्, व, म ॥
३ **खट्वय**-तु, तात्, ताम्, न्तु, ", तात्, तम्, त, नि, व, म ॥
४ **अखट्वय**-त्, ताम्, न्, :, तम्, त, म्, व, म ॥
५ **अचखट्व**-त्, ताम्, न्, :, तम्, त, म्, व, म ॥
६ **खट्वया**-ञ्चकार, इ० ॥ म्बभूव, इ० ॥ मास, इ० ॥
७ **खट्व्या**-त्, स्ताम्, सुः, :, स्तम्, स्त, सम्, स्व, स्म ॥
८ **खट्वयिता**-", रौ, रः, सि, स्थः, स्थ, स्मि, स्वः, स्मः ॥
९ **खट्वयिष्य**-ति, तः, न्ति, सि, थः, थ, मि, वः, मः ॥
१० **अखट्वयिष्य**-त्, ताम्, न्, :, तम्, त, म्, व, म ॥

तुलां रोपयतीति तुलयति कनकम्।

८५ तुलि-धातोरूपाणि ॥

१ **तुलय**-ति, तः, न्ति, सि, थः, थ, मि, वः, मः ॥
२ **तुलये**-त्, ताम्, युः, :, तम्, त, यम्, व, म ॥
३ **तुलय**-तु, तात्, ताम्, न्तु, ", तात्, तम्, त, नि, व, म ॥
४ **अतुलय**-त्, ताम्, न्, :, तम्, त, म्, व, म ॥
५ **अतुतुल**-त्, ताम्, न्, :, तम्, त, म्, व, म ॥
६ **तुलया**-ञ्चकार, इ० ॥ म्बभूव, इ० ॥ मास, इ० ॥
७ **तुल्या**-त्, स्ताम्, सुः, :, स्तम्, स्त, सम्, स्व, स्म ॥
८ **तुलयिता**-", रौ, रः, सि, स्थः, स्थ, स्मि, स्वः, स्मः ॥
९ **तुलयिष्य**-ति, तः, न्ति, सि, थः, थ, मि, वः, मः ॥
१० **अतुलयिष्य**-त्, ताम्, न्, :, तम्, त, म्, व, म ॥

"व्यन्त्यस्वरादेः" [७, ४, ४३] इत्यन्त्यस्वरादिलोपः समानलोपित्वाच्च ह्रस्वाभावः सन्वत्कार्य्याभावश्च ॥

असिना छिनत्तीति असयति ।

८६ असि-धातोरूपाणि ॥

१ **असय**-ति, तः, न्ति, सि, थः, थ, मि, वः, मः ॥
२ **असये**-त्, ताम्, युः, :, तम्, त, यम्, व, म ॥
३ **असय**-तु, तात्, ताम्, न्तु, ", तात्, तम्, त, नि, व म ॥
४ **आसय**-त्, ताम्, न्, :, तम्, त, म्, व, म ॥
५ **आसिस**-त्, ताम्, न्, :, तम्, त, म्, व, म ॥
६ **असया**-ञ्चकार, इ० ॥ म्बभूव, इ० ॥ मास, इ० ॥
७ **अस्या**-त्, स्ताम्, सुः, :, स्तम्, स्त, सम्, स्व, स्म ॥
८ **असयिता**-", रौ, रः, सि, स्थः, स्थ, स्मि, स्वः, स्मः ॥
९ **असयिष्य**-ति, तः, न्ति, सि, थः, थ, मि, वः, मः ॥
१० **आसयिष्य**-त्, ताम्, न्, :, तम्, त, म्, व, म ॥

इं काममाचष्टे इति । आययति ।

८७ आयि-धातोरूपाणि ॥

१ **आयय**-ति, तः, न्ति, सि, थः, थ, मि, वः, मः ॥
२ **आयये**-त्, ताम्, युः, :, तम्, त, यम्, व, म ॥
३ **आयय**-तु, तात्, ताम्, न्तु, ", तात्, तम्, त, नि, व, म ॥
४ **आयय**-त्, ताम्, न्, :, तम्, त, म्, व, म ॥
५ **आयिय**-त्, ताम्, न्, :, तम्, त, म्, व, म ॥
६ **आयया**-ञकार, इ० ॥ म्बभूव, इ० ॥ मास, इ० ॥
७ **आय्या**-त्, स्ताम्, सुः, :, स्तम्, स्त, सम्, स्व, स्म ॥
८ **आययिता**-", रौ, रः, सि, स्थः, स्थ, स्मि, स्वः, स्मः ॥
९ **आययिष्य**-ति, तः, न्ति, सि, थः, थ, मि, वः, मः ॥
१० **आययिष्य**-त्, ताम्, न्, :, तम्, त, म्, व, म ॥

मतान्तरे ५ आयय-त् । " नामिनोऽकलिहलेः " इत्यत्र कलिहलिवर्जनान्नान्नोऽपि वृद्धिः ॥

कलिं गृह्णातीति कलयति ।

८८ कलि-धातोरूपाणि ॥

१ **कलय**-ति, तः, न्ति, सि, थः, थ, मि, वः, मः ॥
२ **कलये**-त्, ताम्, युः, :, तम्, त, यम्, व, म ॥
३ **कलय**-तु, तात्, ताम्, न्तु, ", तात्, तम्, त, नि, व, म ॥
४ **अकलय**-त्, ताम्, न्, :, तम्, त, म्, व, म ॥
५ **अचकल**-त्, ताम्, न्, :, तम्, त, म्, व, म ॥
६ **कलया**-ञकार, इ० ॥ म्बभूव, इ० ॥ मास, इ० ॥
७ **कल्या**-त्, स्ताम्, सुः, :, स्तम्, स्त, सम्, स्व, स्म ॥
८ **कलयिता**-", रौ, रः, सि, स्थः, स्थ, स्मि, स्वः, स्मः ॥
९ **कलयिष्य**-ति, तः, न्ति, सि, थः, थ, मि, वः, मः ॥
१० **अकलयिष्य**-त्, ताम्, न्, :, तम्, त, म्, व, म ॥

" नामिनोऽकलि० " [४, ३, ५१] इत्यत्र कलिवर्जनान्न वृद्धिः । एवं समानलोपित्वान्न सन्वत्कार्यम् । कलिशब्दो बिभीतकवृक्षे विवादे युद्धे शूरे अन्त्ययुगे कोरके च वर्तते ॥

वास्या कुठारविशेषेण छिनत्तीति वासयति ।

८९ वासि-धातोरूपाणि ॥

१ **वासय**-ति, तः, न्ति, सि, थः, थ, मि, वः, मः ॥
२ **वासये**-त्, ताम्, युः, :, तम्, त, यम्, व, म ॥
३ **वासय**-तु, तात्, ताम्, न्तु, ", तात्, तम्, त, नि, व, म ॥
४ **अवासय**-त्, ताम्, न्, :, तम्, त, म्, व, म ॥
५ **अवीवस**-त्, ताम्, न्, :, तम्, त, म्, व, म ॥
६ **वासया**-ञकार, इ० ॥ म्बभूव, इ० ॥ मास, इ० ॥
७ **वास्या**-त्, स्ताम्, सुः, :, स्तम्, स्त, सम्, स्व, स्म ॥
८ **वासयिता**-", रौ, रः, सि, स्थः, स्थ, स्मि, स्वः, स्मः ॥
९ **वासयिष्य**-ति, तः, न्ति, सि, थः, थ, मि, वः, मः ॥
१० **अवासयिष्य**-त्, ताम्, न्, :, तम्, त, म्, व, म ॥

" नामिनोऽकलि० " [४, ३, ५१] अत्र कलिहलिवर्जनान्नान्नोऽपि वृद्ध्यां पश्चाल्लोपे उपान्त्यह्रस्वे सन्वत्कार्ये सति अवीवसत् । स्वरस्येति स्थानिवद्भावो न तस्यानित्यत्वात् मतान्तरे ५ अववास-त् ॥

हलिं महद्धलं गृह्णातीति हलयति ।

९० हलि-धातोरूपाणि ॥

१ **हलय**-ति, तः, न्ति, सि, थः, थ, मि, वः, मः ॥
२ **हलये**-त्, ताम्, युः, :, तम्, त, यम्, व, म ॥
३ **हलय**-तु, तात् ताम्, न्तु, ", तात्, तम्, त, नि व, म ॥
४ **अहलय**-त्, ताम्, न्, :, तम्, त, म्, व, म ॥
५ **अजहल**-त्, ताम्, न्, :, तम्, त, म्, व, म ॥
६ **हलया**-ञकार, इ० ॥ म्बभूव, इ० ॥ मास, इ० ॥
७ **हल्या**-त्, स्ताम्, सुः, :, स्तम्, स्त, सम्, स्व, स्म ॥
८ **हलयिता**-", रौ, रः, सि, स्थः, स्थ, स्मि, स्वः, स्मः ॥
९ **हलयिष्य**-ति, तः, न्तिः, सि, थः, थ, मि, वः, मः ॥
१० **अहलयिष्य**-त्, ताम्, न्, :, तम्, त, म्, व, म ॥

" नामिनोऽकलि० " [४, ३, ५१] इत्यत्र हलिवर्जनान्न वृद्धिः, समानलोपित्वान्न सन्वत्कार्य्याभावः ।

ईं लक्ष्मीमाचष्टे इति आययति ।

९१ आयि-धातोरूपाणि ॥

१ **आयय**-ति, तः, न्ति, सि, थः, थ, मि, वः, मः ॥
२ **आयये**-त्, ताम्, युः, :, तम्, त, यम्, व, म ॥
३ **आयय**-तु, तात्, ताम्, न्तु, ", तात्, तम्, त, नि, व, म ॥
४ **आयय**-त्, ताम्, न्, :, तम्, त, म्, व, म ॥
५ **आयिय**-त्, ताम्, न्, :, तम्, त, म्, व, म ॥
६ **आयया**-चकार, इ० ॥ म्बभूव, इ० ॥ मास, इ० ॥
७ **आय्या**-त्, स्ताम्, सुः, :, स्तम्, स्त, सम्, स्व, स्म ॥
८ **आययिता**-", रौ, रः, सि, स्थः, स्थ, स्मि, स्वः, स्मः ॥
९ **आययिष्य**-ति, तः, न्ति, सि, थः, थ, मि, वः, मः ॥
१० **आययिष्य**-त्, ताम्, न्, :, तम्, त, म्, व, म ॥

मतान्तरे ५० आयय-त् ।

ऊर्वीमाचष्टे इति वरयति ।

९२ वरि-धातोरूपाणि ॥

१ **वरय**-ति, तः, न्ति, सि, थः, थ, मि, वः, मः ॥
२ **वरये**-त्, ताम्, युः, :, तम्, त, यम्, व, म ॥
३ **वरय**-तु, तात्, ताम्, न्तु, ", तात्, तम्, त, णि, व, म ॥
४ **अवरय**-त्, ताम्, न्, :, तम्, त, म्, व, म ॥
५ **अवीवर**-त्, ताम्, न्, :, तम्, त, म्, व, म ॥
६ **वरया**-चकार, इ० ॥ म्बभूव, इ० ॥ मास, इ० ॥
७ **वर्या**-त्, स्ताम्, सुः, :, स्तम्, स्त, सम्, स्व, स्म ॥
८ **वरयिता**-", रौ, रः, सि, स्थः, स्थ, स्मि, स्वः, स्मः ॥
९ **वरयिष्य**-ति, तः, न्ति, सि, थः, थ, मि, वः, मः ॥
१० **अवरयिष्य**-त्, ताम्, न्, :, तम्, त, म्, व, म ॥

" प्रियस्थिर० " [७, ४, ३८] इति नामग्रहणे लिङ्गविशिष्टस्यापिग्रहणात् ' वर् ' आदेशः, मतान्तरे वारयतीत्यादि ॥

ऋज्वीमाचष्टे ।

९३ ऋजि-धातोरूपाणि ॥

१ **ऋजय**-ति, तः, न्ति, सि, थः, थ, मि, वः, मः ॥
२ **ऋजये**-त्, ताम्, युः, :, तम्, त, यम्, व, म ॥
३ **ऋजय**-तु, तात्, ताम्, न्तु, ", तात्, तम्, त, नि, व, म ॥
४ **आर्जय**-त्, ताम्, न्, :, तम्, त, म्, व, म ॥
५ **आर्जिज**-त्, ताम्, न्, :, तम्, त, म्, व, म ॥
६ **ऋजया**-चकार, इ० ॥ म्बभूव, इ० ॥ मास, इ० ॥
७ **ऋज्या**-त्, स्ताम्, सुः, :, स्तम्, स्त, सम्, स्व, स्म ॥
८ **ऋजयिता**-", रौ, रः, सि, स्थः, स्थ, स्मि, स्व,: स्मः ॥
९ **ऋजयिष्य**-ति, तः, न्ति, सि, थः, थ, मि, वः, मः ॥
१० **आर्जयिष्य**-त्, ताम्, न्, :, तम्, त, म्, व, म ॥

" जातिश्च णि० " [३, २, ५१] इति पुंवत्त्वे अन्त्यस्वरलोपे च ऋजयति ।

एनीमाचष्टे इति एतयति ।

९४ एति-धातोरूपाणि ॥

१ **एतय**-ति, तः, न्ति, सि, थः, थ, मि, वः, मः ॥
२ **एतये**-त्, ताम्, युः, :, तम्, त, यम्, व, म ॥
३ **एतय**-तु, तात्, ताम्, न्तु, ", तात्, तम्, त, नि, व, म ॥
४ **ऐतय**-त्, ताम्, न्, :, तम्, त, म्, व, म ॥
५ **ऐतत**-त्, ताम्, न्, :, तम्, त, म्, व, म ॥
६ **एतया**-चकार, इ० ॥ म्बभूव, इ० ॥ मास, इ० ॥
७ **एत्या**-त्, स्ताम्, सुः, :, स्तम्, स्त, सम्, स्व, स्म ॥
८ **एतयिता**-", रौ, रः, सि, स्थः, स्थ, स्मि, स्वः, स्मः ॥
९ **एतयिष्य**-ति, तः, न्ति, सि, थः, थ, मि, वः, मः ॥
१० **ऐतयिष्य**-त्, ताम्, न्, :, तम्, त, म्, व, म ॥

मतान्तरे ५ ऐतित-त् । " जातिश्च णि० " [३, २, ५१] इति पुंवत्त्वे एत इति प्रकृतेरन्त्यस्वरलोपे एतयति ॥

गुर्वीमाचष्टे गरयति ।

९५ गरि-धातोरूपाणि ॥

१ **गरय**-ति, तः, न्ति, सि, थः, थ, मि, वः, मः ॥
२ **गरये**-त्, ताम्, युः, :, तम्, त, यम्, व, म ॥
३ **गरय**-तु, तात्, ताम्, न्तु, ", तात्, तम्, त, णि, व, म ॥
४ **अगरय**-त्, ताम्, न्, :, तम्, त, म्, व, म ॥
५ **अजीगर**-त्, ताम्, न्, :, तम्, त, म्, व, म ॥
६ **गरया**-ञ्चकार, इ० ॥ म्बभूव, इ० ॥ मास, इ० ॥
७ **गर्या**-त्, स्ताम्, सुः, :, स्तम्, स्त, सम्, स्व, स्म ॥
८ **गरयिता**-", रौ, रः, सि, स्थः, स्थ, स्मि, स्वः, स्मः ॥
९ **गरयिष्य**-ति, तः, न्ति, सि, थः, थ, मि, वः, मः ॥
१० **अगरयिष्य**-त्, ताम्, न्, :, तम्, त, म्, व, म ॥

" प्रियस्थिर० " [७, ४, ३८] इति गर् आदेशः ॥

पट्टीमाचष्टे करोति वा पटयति ।

९६ पटि-धातोरूपाणि ॥

१ **पटय**-ति, तः, न्ति, सि, थः, थ, मि, वः मः ॥
२ **पटये**-त्, ताम्, यु, :, तम्, त, यम्, व, म ॥
३ **पटय**-तु, तात्, ताम्, न्तु, ", तात्, तम्, त, नि, व, म ॥
४ **अपटय**-त्, ताम्, न्, :, तम्, त, म्, व, म ॥
५ **अपीपट**-त्, ताम्, न्, :, तम्, त, म्, व, म ॥
६ **पटया**-ञ्चकार, इ० ॥ म्बभूव, इ० ॥ मास, इ० ॥
७ **पट्या**-त्, स्ताम्, सुः, :, स्तम्, स्त, सम्, स्व, स्म ॥
८ **पटयिता**-", रौ, रः, सि, स्थः, स्थ, स्मि, स्वः, स्मः ॥
९ **पटयिष्य**-ति, तः, न्ति, सि, थः, थ, मि, वः, मः ॥
१० **अपटयिष्य**-त्, ताम्, न्, :, तम्, त, म्, व, म ॥

" जातिश्च णि० " [३, २, ५१] इति पुंवत्त्वे वृद्धौ अन्त्यस्वरादिलोपे पटयति ॥

पृथ्वीमाचष्टे करोति वा प्रथयति ।

९७ प्रथि-धातोरूपाणि ॥

१ **प्रथय**-ति, तः, न्ति, सि, थः, थ, मि, वः, मः ॥
२ **प्रथये**-त्, ताम्, युः, :, तम्, त, यम्, व, म ॥
३ **प्रथय**-तु, तात्, ताम्, न्तु, ", तात्, तम्, त, नि, व, म ॥
४ **अप्रथय**-त्, ताम्, न्, :, तम्, त, म्, व, म ॥
५ **अपिप्रथ**-त्, ताम्, न्, :, तम्, त, म्, व, म ॥
६ **प्रथया**-ञ्चकार, इ० ॥ म्बभूव, इ० ॥ मास, इ० ॥
७ **प्रथ्या**-त्, स्ताम्, सुः, :, स्तम्, स्त, सम्, स्व, स्म ॥
८ **प्रथयिता**-", रौ, रः, सि, स्थः, स्थ, स्मि, स्वः, स्मः ॥
९ **प्रथयिष्य**-ति, तः, न्ति, सि, थः, थ, मि, वः, मः ॥
१० **अप्रथयिष्य**-त्, ताम्, न्, :, तम्, त, म्, व, म ॥

"पृथुमृदु०" [७, ४, ३९] इति ऋकारस्य रः । " जातिश्च णि० " [३, २, ५१] इति पुंवद्भावः । अन्त्यस्वरादेरित्यन्त्यस्वरलोपश्च मतान्तरे ५० अपप्रथ-त् ॥

बह्वीमाचष्टे इति भूययति ।

९८ भूयि-धातोरूपाणि ॥

१ **भूयय**-ति, तः, न्ति, सि, थः, थ, मि, वः, मः ॥
२ **भूयये**-त्, ताम्, युः, :, तम्, त, यम्, व, म ॥
३ **भूयय**-तु, तात्, ताम्, न्तु, ", तात्, तम्, त, नि, व, म ॥
४ **अभूयय**-त्, ताम्, न्, :, तम्, त, म्, व, म ॥
५ **अबुभूय**-त्, ताम्, न्, :, तम्, त, म्, व, म ॥
६ **भूयया**-ञ्चकार, इ० ॥ म्बभूव, इ० ॥ मास, इ० ॥
७ **भूय्या**-त्, स्ताम्, सुः, :, स्तम्, स्त, सम्, स्व, स्म ॥
८ **भूययिता**-", रौ, रः, सि, स्थः, स्थ, स्मि, स्वः, स्मः ॥
९ **भूययिष्य**-ति, तः, न्ति, सि, थः, थ, मि, वः, मः ॥
१० **अभूययिष्य**-त्, ताम्, न्, :, तम्, त, म्, व, म ॥

" बहोर्णिछे भूय् " [७, ४, ४०] इति भूय् आदेशः । मतान्तरे बहयति । अन्ये तु भावयतीत्यादीन्येव रूपाणि मन्यन्ते ॥

मृद्वीमाचष्टे करोति वा म्रदयति ।

९९ म्रदि-धातोरूपाणि ॥

१ **म्रदय**-ति, तः, न्ति, सि, थः, थ, मि, वः, मः ॥
२ **म्रदये**-त्, ताम्, युः, :, तम्, त, यम्, व, म ॥
३ **म्रदय**-तु, तात्, ताम्, न्तु, ", तात्, तम्, त, नि, व, म ॥
४ **अम्रदय**-त्, ताम्, न्, :, तम्, त, म्, व, म ॥
५ **अमिम्रद**-त्, ताम्, न्, :, तम्, त, म्, व, म ॥
६ **म्रदया**-ञ्चकार, इ० ॥ म्बभूव, इ० ॥ मास, इ० ॥
७ **म्रद्या**-त्, स्ताम्, सुः, :, स्तम्, स्त, सम्, स्व, स्म ॥
८ **म्रदयिता**-", रौ, रः, सि, स्थः, स्थ, स्मि, स्वः, स्मः ॥
९ **म्रदयिष्य**-ति, तः, न्ति, सि, थः, थ, मि, वः, मः ॥
१० **अम्रदयिष्य**-त्, ताम्, न्, :, तम्, त, म्, व, म ॥

" पृथुमृदु० " [७, ४, ३९] इति ऋकारस्य रः । " जातिश्च " [३, २, ५१] इति पुंवद्भावः । वृद्धावन्त्यस्वरलोपेऽसमानलोपित्वात्सन्वद्भावः । मतान्तरे ५ अमम्रद-त् ॥

लघ्वीमाचष्टे लघयति ।

१०० लघि-धातोरूपाणि ॥

१ **लघय**-ति, तः, न्ति, सि, थः, थ, मि, वः, मः ॥
२ **लघये**-त्, ताम्, युः, :, तम्, त, यम्, व, म ॥
३ **लघय**-तु, तात्, ताम्, न्तु, ", तात्, तम्, त, नि, व, म ॥
४ **अलघय**-त्, ताम्, न्, :, तम्, त, म्, व, म ॥
५ **अलीलघ**-त्, ताम्, न्, :, तम्, त, म्, व, म ॥
६ **लघया**-ञ्चकार, इ० ॥ म्बभूव, इ० ॥ मास, इ० ॥
७ **लघ्या**-त्, स्ताम्, सुः, :, स्तम्, स्त, सम्, स्व, स्म ॥
८ **लघयिता**-", रौ, रः, सि, स्थः, स्थ, स्मि, स्वः, स्मः ॥
९ **लघयिष्य**-ति, तः, न्ति, सि, थः, थ, मि, वः, मः ॥
१० **अलघयिष्य**-त्, ताम्, न्, :, तम्, त, म्, व, म ॥

" जातिश्च० " [३, २, ५१] इति पुंवत्त्वे वृद्धौ अन्त्यस्वरादिलोपे लघयति । असमानलोपित्वाच्च अलीलघत् । मतान्तरे ५ अललघत् ॥

वास्या कुठारविशेषेण छिनत्तीति वासयति ।

१०१ वासि-धातोरूपाणि ॥

१ **वासय**-ति, तः, न्ति, सि, थः, थ, मि, वः, मः ॥
२ **वासये**-त्, ताम्, युः, :, तम्, त, यम्, व, म ॥
३ **वासय**-तु, तात्, ताम्, न्तु, ", तात्, तम्, त, नि, व, म ॥
४ **अवासय**-त्, ताम्, न्, :, तम्, त, म्, व, म ॥
५ **अवीवस**-त्, ताम्, न्, :, तम्, त, म्, व, म ॥
६ **वासया**-ञ्चकार, इ० ॥ म्बभूव, इ० ॥ मास, इ० ॥
७ **वास्या**-त्, स्ताम्, सुः, :, स्तम्, स्त, सम्, स्व, स्म ॥
८ **वासयिता**-", रौ, रः, सि, स्थः, स्थ, स्मि, स्वः, स्मः ॥
९ **वासयिष्य**-ति, तः, न्ति, सि, थः, थ, मि, वः, मः ॥
१० **अवासयिष्य**-त्, ताम्, न्, :, तम्, त, म्, व, म ॥

वृद्धौ सत्यामन्त्यस्वरादिलोपे समानलोपित्वाभावात् सन्वत्कार्यम् । मतान्तरे ५ अववास-त् ॥

स्त्रीमाचष्टे स्त्रायय्यति ।

१०२ स्त्रायि-धातोरूपाणि ॥

१ **स्त्रायय**-ति, तः, न्ति, सि, थः, थ, मि, वः, मः ॥
२ **स्त्रायये**-त्, ताम्, युः, :, तम्, त, यम्, व, म ॥
३ **स्त्रायय**-तु, तात्, ताम्, न्तु, ", तात्, तम्, त, णि, व, म ॥
४ **अस्त्रायय**-त्, ताम्, न्, :, तम्, त, म्, व, म ॥
५ **अतिस्त्रय**-त्, ताम्, न्, :, तम्, त, म्, व, म ॥
६ **स्त्रायया**-ञ्चकार, इ० ॥ म्बभूव, इ० ॥ मास, इ० ॥
७ **स्त्राय्या**-त्, स्ताम्, सुः, :, स्तम्, स्त, सम्, स्व, स्म ॥
८ **स्त्राययिता**-", रौ, रः, सि, स्थः, स्थ, स्मि, स्वः, स्मः ॥
९ **स्त्राययिष्य**-ति, तः, न्ति, सि, थः, थ, मि, वः, मः ॥
१० **अस्त्राययिष्य**-त्, ताम्, न्, :, तम् त, म्, व, म ॥

" नामिनोऽकलिहलेः " [४, ३, ५१] इति वृद्धौ आयादेशे च स्त्राययति ॥

उं शिवमाचष्टे इति आवयति ।

१०३ आवि-धातोरूपाणि ॥

१ आवय-ति, तः, न्ति, सि, थः, थ, मि, वः, मः ॥
२ आवये-त्, ताम्, युः, :, तम्, त, यम्, व, म ॥
३ आवय-तु, तात्, ताम्, न्तु, ", तात्, तम्, त, नि, व, म ॥
४ आवय-त्, ताम्, न्, :, तम्, त, म्, व, म ॥
५ आविव-त्, ताम्, न्, :, तम्, त, म्, व, म ॥
६ आवया-ऋकार, इ० ॥ म्बभूव, इ० ॥ मास, इ० ॥
७ आव्या-त्, स्ताम्, सुः, :, स्तम्, स्त, सम्, स्व, स्म ॥
८ आवयिता-", रौ, रः, सि, स्थः, स्थ, स्मि, स्वः, स्मः ॥
९ आवयिष्य-ति, तः, न्ति, सि, थः, थ, मि, वः, मः ॥
१० आवयिष्य-त्, ताम्, न्, :, तम्, त, म्, व, म ॥

मतान्तरे ५ आवय-त् ॥

उरुमाचष्टे इति वरयति ।

१०४ वरि-धातोरूपाणि ॥

१ वरय-ति, तः, न्ति, सि, थः, थ, मि, वः, मः ॥
२ वरये-त्, ताम्, युः, :, तम्, त, यम्, व, म ॥
३ वरय-तु, तात्, ताम्, न्तु, ", तात्, तम्, त, णि, व, म ॥
४ अवरय-त्, ताम्, न्, :, तम्, त, म्, व, म ॥
५ अवीवर-त्, ताम्, न्, :, तम्, त, म्, व, म ॥
६ वरया-ऋकार, इ० ॥ म्बभूव, इ० ॥ मास, इ० ॥
७ वर्या-त्, स्ताम्, सुः, :, स्तम्, स्त, सम्, स्व, स्म ॥
८ वरयिता-", रौ, रः, सि, स्थः, स्थ, स्मि, स्वः, स्मः ॥
९ वरयिष्य-ति, तः, न्ति, सि, थः, थ, मि, वः, मः ॥
१० अवरयिष्य-त्, ताम्, न्, :, तम्, त, म्, व, म ॥

" प्रियस्थिर० " [७, ४, ३८] इति वर् आदेशः मतान्तरे वारयतीत्यादीनि रूपाणि। उरुः महति विशाले च ॥

ऋजुं सरलमाचष्टे करोति वा ऋजयति ।

१०५ ऋजि-धातोरूपाणि ॥

१ ऋजय-ति, तः, न्ति, सि, थः, थ, मि, वः, मः ॥
२ ऋजये-त्, ताम्, युः, :, तम्, त, यम्, व, म ॥
३ ऋजय-तु, तात्, ताम्, न्तु, ", तात्, तम्, त, नि, व, म ॥
४ आर्जय-त्, ताम्, न्, :, तम्, त, म्, व, म ॥
५ आर्जिज-त्, ताम्, न्, :, तम्, त, म्, व, म ॥
६ ऋजया-ऋकार, इ० ॥ म्बभूव, इ० ॥ मास, इ० ॥
७ ऋज्या-त्, स्ताम्, सुः, :, स्तम्, स्त, सम्, स्व, स्म ॥
८ ऋजयिता-", रौ, रः, सि, स्थः, स्थ, स्मि, स्वः, स्मः ॥
९ ऋजयिष्य-ति, तः, न्ति, सि, थः, थ, मि, वः, मः ॥
१० आर्जयिष्य-त्, ताम्, न्, :, तम्, त, म्, व, म ॥

ओतुं बिडालमाचष्टे इति ओतयति ।

१०६ ओति-धातोरूपाणि ॥

१ ओतय-ति, तः, न्ति, सि, थः, थ, मि, वः, मः ॥
२ ओतये-त्, ताम्, युः, :, तम्, त, यम्, व, म ॥
३ ओतय-तु, तात्, ताम्, न्तु, ", तात्, तम्, त, नि, व, म ॥
४ औतय-त्, ताम्, न्, :, तम्, त, म्, व, म ॥
५ औतुत-त्, ताम्, न्, :, तम्, त, म्, व, म ॥
६ ओतया-ऋकार, इ० ॥ म्बभूव, इ० ॥ मास, इ० ॥
७ ओत्या-त्, स्ताम्, सुः, :, स्तम्, स्त, सम्, स्व, स्म ॥
८ ओतयिता-", रौ, रः, सि, स्थः, स्थ, स्मि, स्वः, स्मः ॥
९ ओतयिष्य-ति, तः, न्ति, सि, थः, थ, मि, वः, मः ॥
१० औतयिष्य-त्, ताम्, न्, :, तम्, त, म्, व, म ॥

औतुतत्, अत्र स्वरलोपस्य स्थानित्वेन तु, द्वित्वम्। एतदनङ्गीकारे तिशब्दस्य द्वित्वे औतितत् ॥

गुरुमाचष्टे करोति वा गरयति ।

१०७ गरि-धातोरूपाणि ॥

१ **गरय**-ति, तः, न्ति, सि, थः, थ, मि, वः, मः ॥
२ **गरये**-त्, ताम्, युः, :, तम्, त, यम्, व, म ॥
३ **गरय**-तु, तात्, ताम्, न्तु, ", तात्, तम्, त, णि, व, म ॥
४ **अगरय**-त्, ताम्, न्, :, तम्, त, म्, व, म ॥
५ **अजीगर**-त्, ताम्, न्, :, तम्, त, म्, व, म ॥
६ **गरया**-ञकार, इ० ॥ म्बभूव इ० ॥ मास, इ० ॥
७ **गर्या**-त्, स्ताम्, सुः, :, स्तम्, स्त, सम्, स्व, स्म ॥
८ **गरयिता** -", रौ, रः, सि, स्थः, स्थ, स्मि, स्वः, स्मः ॥
९ **गरयिष्य**-ति, तः, न्ति, सि, थः, थ, मि, वः, मः ॥
१० **अगरयिष्य**-त्, ताम्, न्, :, तम्, त, म्, व, म ॥

" प्रियस्थिर० " [७, ४, ३८] इति गर् आदेशः ।

पटुमाचष्टे करोति वा पटयति ।

१०८ परि-धातोरूपाणि ॥

१ **पटय**-ति, तः, न्ति, सि, थः, थ, मि, वः, मः ॥
२ **पटये**-त्, ताम्, युः, :, तम्, त, यम्, व, म ॥
३ **पटय**-तु, तात्, ताम्, न्तु, ", तात्, तम्, त, णि, व, म ॥
४ **अपटय**-त्, ताम्, न्, :, तम्, त, म्, व, म ॥
५ **अपीपट**-त्, ताम्, न्, :, तम्, त, म्, व, म ॥
६ **पटया**-ञकार, इ० ॥ म्बभूव, इ० ॥ मास, इ० ॥
७ **पट्या**-त्, स्ताम्, सुः, :, स्तम्, स्त, सम्, स्व, स्म ॥
८ **पटयिता**-", रौ, रः, सि, स्थः, स्थ, स्मि, स्वः, स्मः ॥
९ **पटयिष्य**-ति, तः, न्ति, सि, थः, थ, मि, वः, मः ॥
१० **अपटयिष्य**-त्, ताम्, न्, :, तम्, त, म्, व, म ॥

" नामिनोऽकलिहलेः " [४, ३, ५१] इति वृद्धौ अन्त्यस्वरादिलोपे च पटयति । अपीपटत्, अत्र पूर्वमेवोकारस्य वृद्धौ कृतायामन्त्यस्वरादिलोपे समानलोपाभावात् " असमानलोपे० " [४, १, ६३] इति सन्वद्भावः । अन्ये तु नाम्नो वृद्धिमनिच्छन्तः समानलोपित्वात् सन्वद्भावाभावे-अपपटत् इति मन्यन्ते ॥

परशुना छिनत्तीति परशयति ।

१०९ परशि-धातोरूपाणि ॥

१ **परशय**-ति, तः, न्ति, सि, थः, थ, मि, वः, मः ॥
२ **परशये**-त्, ताम्, युः, :, तम्, त, यम्, व, म ॥
३ **परशय**-तु, तात्, ताम्, न्तु, ", तात्, तम्, त, णि, व, म ॥
४ **अपरशय**-त्, ताम्, न्, :, तम्, त, म्, व, म ॥
५ **अपीपरश**-त्, ताम्, न्, :, तम्, त, म्, व, म ॥
६ **परशया**-ञकार, इ० ॥ म्बभूव, इ० ॥ मास, इ० ॥
७ **परश्या**-त्, स्ताम्, सुः, :, स्तम्, स्त, सम्, स्व, स्म ॥
८ **परशयिता**-", रौ, रः, सि, स्थः, स्थ, स्मि, स्वः, स्मः ॥
९ **परशयिष्य**-ति, तः, न्ति, सि, थः, थ, मि, वः, मः ॥
१० **अपरशयिष्य**-त्, ताम्, न्, :, तम्, त, म्, व, म ॥

मतान्तरे ५ अपपरश—त्,

पृथुमाचष्टे करोति वा इति प्रथयति ।

११० प्रथि-धातोरूपाणि ॥

१ **प्रथय**-ति, तः, न्ति, सि, थः, थ, मि, वः, मः ॥
२ **प्रथये**-त्, ताम्, युः, :, तम्, त, यम्, व, म ॥
३ **प्रथय**-तु, तात्, ताम्, न्तु, ", तात्, तम्, त, णि, व, म ॥
४ **अप्रथय**-त्, ताम्, न्, :, तम्, त, म्, व, म ॥
५ **अपिप्रथ**-त्, ताम्, न्, :, तम्, त, म्, व, म ॥
६ **प्रथया** ञकार, इ० ॥ म्बभूव, इ० ॥ मास, इ० ॥
७ **प्रथ्या**-त्, स्ताम्, सुः, :, स्तम्, स्त, सम्, स्व, स्म ॥
८ **प्रथयिता**-", रौ, रः, सि, स्थः, स्थ, स्मि, स्वः, स्मः ॥
९ **प्रथयिष्य**-ति, तः, न्ति, सि, थः, थ, मि, वः, मः ॥
१० **अप्रथयिष्य**-त्, ताम्, न्, :, तम्, त, म्, व, म ॥

" पृथुमृदु० " [७, ४, ३९] इति ऋकारस्य रः । वृद्धौ कृतायामन्त्यस्वरादिलोपे समानलोपित्वाभावात् सन्वत्कार्यम् । मतान्तरे ५ अपप्रथ-त् ।

बहुमाचष्टे करोति वा इति भूययति ।

१११ भूयि–धातोरूपाणि ॥

१ भूयय–ति, तः, न्ति, सि, थः, थ, मि, वः, मः ॥
२ भूयये–त्, ताम्, युः, ः, तम्, त, यम्, व, म ॥
३ भूयय–तु, तात्, ताम्, न्तु, ", तात्, तम्, त, नि, व, म ॥
४ अभूयय–त्, ताम्, न्, ः, तम्, त, म्, व, म ॥
५ अबूभुय–त्, ताम्, न्, ः, तम्, त, म्, व, म ॥
६ भूयया–ञकार, इ० ॥ म्बभूव, इ० ॥ मास, इ० ॥
७ भूय्या–त्, स्ताम्, सुः, ः, स्तम्, स्त, सम्, स्व, स्म ॥
८ भूययिता–", रौ, रः, सि, स्थः, स्थ, स्मि, स्वः, स्मः ॥
९ भूययिष्य–ति, तः, न्ति, सि, थः, थ, मि, वः, मः ॥
१० अभूययिष्य–त्, ताम्, न्, ः, तम्, त, म्, व, म ॥

" बहोर्णिछि भूय् " [७, ४, ४] इति भूय् आदेशः ।

मतान्तरे ।

बहि–धातोरूपाणि ॥

१ बहय–ति, तः, न्ति, सि, थः, थ, मि, वः, मः ॥
२ बहये–त्, ताम्, युः, ः, तम्, त, यम्, व, म ॥
३ बहय–तु, तात्, ताम्, न्तु, ", तात्, तम्, त, नि, व, म ॥
४ अबहय–त्, ताम्, न्, ः, तम्, त, म्, व, म ॥
५ अबबह–त्, ताम्, न्, ः, तम्, त, म्, व, म ॥
६ बहया–ञकार, इ० ॥ म्बभूव, इ० ॥ मास, इ० ॥
७ बह्या–त्, स्ताम्, सुः, ः, स्तम्, स्त, सम्, स्व, स्म ॥
८ बहयिता–", रौ, रः, सि, स्थः, स्थ, स्मि, स्वः, स्मः ॥
९ बहयिष्य–ति, तः, न्ति, सि, थः, थ, मि, वः, मः ॥
१० अबहयिष्य–त्, ताम्, न्, ः, तम्, त, म्, व, म ॥

अन्ये तु भावयतीत्यादीन्येव रूपाणि मन्यन्ते ॥

मृदुमाचष्टे करोति वा इति म्रदयति ।

११२ म्रदि–धातोरूपाणि ॥

१ म्रदय–ति, तः, न्ति, सि, थः, थ, मि, वः, मः ॥
२ म्रदये–त्, ताम्, युः, ः, तम्, त, यम्, व, म ॥
३ म्रदय–तु, तात्, ताम्, न्तु, ", तात्, तम्, त, नि, व, म ॥
४ अम्रदय–त्, ताम्, न्, ः, तम्, त, म्, व, म ॥
५ अमिम्रद–त्, ताम्, न्, ः, तम्, त, म्, व, म ॥
६ म्रदया–ञकार, इ० ॥ म्बभूव, इ० ॥ मास, इ० ॥
७ म्रद्या–त्, स्ताम्, सुः, ः, स्तम्, स्त, सम्, स्व, स्म ॥
८ म्रदयिता–", रौ, रः, सि, स्थः, स्थ, स्मि, स्वः, स्मः ॥
९ म्रदयिष्य–ति, तः, न्ति, सि, थः, थ, मि, वः, मः ॥
१० अम्रदयिष्य–त्, ताम्, न्, ः, तम्, त, म्, व, म ॥

" मृदुमृदु० " [७, ४: ३९] इति ऋकारस्य रः । वृद्धौ कृतायामन्त्यस्वरादिलोपे समानलोपित्वाभावात् सन्वत्कार्यम् ॥ मतान्तरे ५ अममद–त् ॥

लघुमाचष्टे इति लघयति ।

११३ लघि–धातोरूपाणि ॥

१ लघय–ति, तः, न्ति, सि, थः, थ, मि, वः, मः ॥
२ लघये–त्, ताम्, युः, ः, तम्, त, यम्, व, म ॥
३ लघय–तु, तात्, ताम्, न्तु, ", तात्, तम्, त, नि, व, म ॥
४ अलघय–त्, ताम्, न्, ः, तम्, त, म्, व, म ॥
५ अलीलघ–त्, ताम्, न्, ः, तम्, त, म्, व, म ॥
६ लघया–ञकार, इ० ॥ म्बभूव, इ० ॥ मास, इ० ॥
७ लघ्या–त्, स्ताम्, सुः, ः, स्तम्, स्त, सम्, स्व, स्म ॥
८ लघयिता–", रौ, रः, सि, स्थः, स्थ, स्मि, स्वः, स्मः ॥
९ लघयिष्य–ति, तः, न्ति, सि, थः, थ, मि, वः, मः ॥
१० अलघयिष्य–त्, ताम्, न्, ः, तम्, त, म्, व, म ॥

मतान्तरे ५ अललघ–त् । " नामिनोऽकलिहलेः " [४, ३, ५१] इति वृद्धौ अन्त्यस्वरादिलोपे च लघयति, वृद्धौ अन्त्यस्वरादिलोपे सन्वत्कार्यम् ॥

ॐ शम्भुं चन्द्रं पालकं वाचष्टे इति आवयति ।

११४ आवि-धातोरूपाणि ॥

१ **आवय**-ति, तः, न्ति, सि, थः, थ, मि, वः, मः ॥
२ **आवये**-त्, ताम्, युः, ः, तम्, त, यम्, व, म ॥
३ **आवय**-तु, तात्, ताम्, न्तु, ", तात्, तम्, त, नि, व, म ॥
४ **आवय**-त्, ताम्, न्, ः, तम्, त, म्, व, म ॥
५ **आविव**-त्, ताम्, न्, ः, तम्, म्, व, म ॥
६ **आवया**-श्चकार, इ० ॥ म्बभूव, इ० ॥ मास, इ० ॥
७ **आव्या**-त्, स्ताम्, सुः, ः, स्तम्, स्त, सम्, स्व, स्म ॥
८ **आवयिता**-", रौ, रः, सि, स्थः, स्थ, स्मि, स्वः, स्मः ॥
९ **आवयिष्य**-ति, तः, न्ति, सि, थः, थ, मि, वः, मः ॥
१० **आवयिष्य**-त्, ताम्, न्, ः, तम्, त, म्, व, म ॥

भुवमाचष्टे इति भावयति ।

११५ भावि-धातोरूपाणि ॥

१ **भावय**-ति, तः, न्ति, सि, थः, थ, मि, वः, मः ॥
२ **भावये**-त्, ताम्, युः, ः, तम्, त, यम्, व, म ॥
३ **भावय**-तु, तात्, ताम्, न्तु, ", तात्, तम्, त, नि, व, म ॥
४ **अभावय**-त्, ताम्, न्, ः, तम्, त, म्, व, म ॥
५ **अबीभव**-त्, ताम्, न्, ः, तम्, त, म्, व, म ॥
६ **भावया**-श्चकार, इ० ॥ म्बभूव, इ० ॥ मास, इ० ॥
७ **भाव्या**-त्, स्ताम्, सुः, ः, स्तम्, स्त, सम्, स्व, स्म ॥
८ **भावयिता**-", रौ, रः, सि, स्थः, स्थ, स्मि, स्वः, स्मः ॥
९ **भावयिष्य**-ति, तः, न्ति, सि, थः, थ, मि, वः, मः ॥
१० **अभावयिष्य**-त्, ताम्, न्, ः, तम्, त, म्, व, म ॥

" नैकस्वरस्य० " [७, ४, ४४] इत्यन्त्यस्वरलोपाभावः ॥

भ्रुवमाचष्टे इति भ्रावयति ।

११६ भ्रावि-धातोरूपाणि ॥

१ **भ्रावय**-ति, तः, न्ति, सि, थः, थ, मि, वः, मः ॥
२ **भ्रावये**-त्, ताम्, युः, ः, तम्, त, यम्, व, म ॥
३ **भ्रावय**-तु, तात्, ताम्, न्तु, ", तात्, तम्, त, नि, व, म ॥
४ **अभ्रावय**-त्, ताम्, न्, ः, तम्, त, म्, व, म ॥
५ **अबुभ्रव**-त्, ताम्, न्, ः, तम्, त, म्, व, म ॥
६ **भ्रावया**-श्चकार, इ० ॥ म्बभूव, इ० ॥ मास, इ० ॥
७ **भ्राव्या**-त्, स्ताम्, सुः, ः, स्तम्, स्त, सम्, स्व, स्म ॥
८ **भ्रावयिता**-", रौ, रः, सि, स्थः, स्थ, स्मि, स्वः, स्मः ॥
९ **भ्रावयिष्य**-ति, तः, न्ति, सि, थः, थ, मि, वः, मः ॥
१० **अभ्रावयिष्य**-त्, ताम्, न्, ः, तम्, त, म्, व, म ॥

" नैकस्वरस्य० " [७, ४, ४४] इत्यन्त्यस्वरलोपाभावः ॥

नृ-नरमाष्टे नारयति ।

११७ नारि-धातोरूपाणि ॥

१ **नारय**-ति, तः, न्ति, सि, थः, थ, मि, वः, मः ॥
२ **नारये**-त्, ताम्, युः, ः, तम्, त, यम्, व, म ॥
३ **नारय**-तु, तात्, ताम्, न्तु, ", तात्, तम्, त, नि, व, म ॥
४ **अनारय**-त्, ताम्, न्, ः, तम्, त, म्, व, म ॥
५ **अनीनर**-त्, ताम्, न्, ः, तम्, त, म्, व, म ॥
६ **नारया**-श्चकार, इ० ॥ म्बभूव, इ० ॥ मास, इ०
७ **नार्या**-त्, स्ताम्, सुः, ः, स्तम्, स्त, सम्, स्व, स्म
८ **नारयिता**-", रौ, रः, सि, स्थः, स्थ, स्मि, स्वः, स्म.
९ **नारयिष्य**-ति, तः, न्ति, सि, थः, थ, मि, वः, मः
१० **अनारयिष्य**-त्, ताम्, न्, ः, तम्, त, म्, व, म ॥

" नैकास्वरस्य० " [७, ४, ४] इत्यन्त्यस्वरलोपाभावः ।

भर्तारमाचष्टे इति भरयति ।

११८ भरि-धातोरूपाणि ॥

१ **भरय**-ति, तः, न्ति, सि, थः, थ, मि, वः, मः ॥
२ **भरये**-त्, ताम्, युः, ः, तम्, त, यम्, व, म ॥
३ **भरय**-तु, तात्, ताम्, न्तु, ", तात्, तम्, त, णि, व, म ॥
४ **अभरय**-त्, ताम्, न्, ः, तम्, त, म्, व, म ॥
५ **अबभर**-त्, ताम्, न्, ः, तम्, त, म्, व, म ॥
६ **भरया**-ञ्चकार, इ० ॥ म्बभूव, इ० ॥ मास, इ० ॥
७ **भर्या**-त्, स्ताम्, सुः, ः, स्तम्, स्त, सम्, स्व, स्म ॥
८ **भरयिता**-", रौ, रः, सि, स्थः, स्थ, स्मि, स्वः, स्मः ॥
९ **भरयिष्य**-ति, तः, न्ति, सि, थः, थ, मि, वः, मः ॥
१० **अभरयिष्य**-त्, ताम्, न्, ः, तम्, त, म्, व, म ॥

" त्र्यन्त्य० " [७, ४, ४३] इति तृप्रत्ययस्य लुक् । समानलोपित्वात् सन्वत्कार्याभावः ।

भ्रातरमाचष्टे इति भ्रातयति ।

११९ भ्राति-धातोरूपाणि ॥

१ **भ्रातय**-ति, तः, न्ति, सि, थः, थ, मि, वः, मः ॥
२ **भ्रातये**-त्, ताम्, युः, ः, तम्, त, यम्, व, म ॥
३ **भ्रातय**-तु, तात्, ताम्, न्तु, ", तात्, तम्, त, नि, व, म ॥
४ **अभ्रातय**-त्, ताम्, न्, ः, तम्, त, म्, व, म ॥
५ **अबभ्रात**-त्, ताम्, न्, ः, तम्, त, म्, व, म ॥
६ **भ्रातया**-ञ्चकार, इ० ॥ म्बभूव, इ० ॥ मास, इ० ॥
७ **भ्रात्या**-त्, स्ताम्, सुः, ः, स्तम्, स्त, सम्, स्व, स्म ॥
८ **भ्रातयिता**-", रौ, रः, सि, स्थः, स्थ, स्मि, स्वः, स्मः ॥
९ **भ्रातयिष्य**-ति, तः, न्ति, सि, थः, थ, मि, वः, मः ॥
१० **अभ्रातयिष्य**-त्, ताम्, न्, ः, तम्, त, म्, व, म ॥

अव्युत्पन्नत्वात्तृशब्दस्य लुम्न भवति अपि त्वन्त्यस्वरस्य । समानलोपित्वात् सन्वत्कार्याभावः ॥

मातरमाचष्टे इति मातयति ॥

१२० माति-धातोरूपाणि ॥

१ **मातय**-ति, तः, न्ति, सि, थः, थ, मि, वः, मः ॥
२ **मातये**-त्, ताम्, युः, ः, तम्, त, यम्, व, म ॥
३ **मातय**-तु, तात्, ताम्, न्तु, ", तात्, तम्, त, नि, व, म ॥
४ **अमातय**-त्, ताम्, न्, ः, तम्, त, म्, व, म ॥
५ **अममात**-त्, ताम्, न्, ः, तम्, त, म्, व, म ॥
६ **मातया**-ञ्चकार, इ० ॥ म्बभूव, इ० ॥ मास, इ० ॥
७ **मात्या**-त्, स्ताम्, सुः, ः, स्तम्, स्त, सम्, स्व, स्म ॥
८ **मातयिता**-", रौ, रः, सि स्थः, स्थ, स्मि, स्वः, स्मः ॥
९ **मातयिष्य**-ति, तः, न्ति, सि, थः, थ, मि, वः, मः ॥
१० **अमातयिष्य**-त्, ताम्, न्, ः, तम्, त, म्, व, म ॥

अव्युत्पन्नत्वात् तृशब्दस्य लुम्नभवति, अपि त्वन्त्यस्वरस्य । समानलोपित्वात् सन्वत्कार्याभावः ॥

अलम् लकारमाचष्टे इति आलयति ।

१२१ आलि-धातोरूपाणि ॥

१ **आलय**-ति, तः, न्ति, सि, थः, थ, मि, वः, मः ॥
२ **आलये**-त्, ताम्, युः, ः, तम्, त, यम्, व, म ॥
३ **आलय**-तु, तात्, ताम्, न्तु, ", तात्, तम्, त, नि, व, म ॥
४ **आलय**-त्, ताम्, न्, ः, तम्, त, म्, व, म ॥
५ **आलिल**-त्, ताम्, न्, ः, तम्, त, म्, व, म ॥
६ **आलया**-ञ्चकार, इ० ॥ म्बभूव, इ० ॥ मास, इ० ॥
७ **आल्या**-त्, स्ताम्, सुः, ः, स्तम्, स्त, सम्, स्व, स्म ॥
८ **आलयिता**-", रौ, रः, सि, थः, थ, स्मि, स्वः, स्मः ॥
९ **आलयिष्य**-ति, तः, न्ति, सि, थः, थ, मि, वः, मः ॥
१० **आलयिष्य**-त्, ताम्, न्, ः, तम्, त, म्, व, म ॥

इना कामेन सह वर्तत इति सेः,
सयमाचष्टे इति साययति ।

१२२ सायि-धातोरूपाणि ॥

१ **साययति**, तः, न्ति, सि, थः, थ, मि, वः, मः ॥
२ **साययेत्**, ताम्, युः, ः, तम्, त, यम्, व, म ॥
३ **साययतु**, तात्, ताम्, न्तु, ", तात्, तम्, त, नि, व, म ॥
४ **असाययत्**, ताम्, न्, ः, तम्, त, म्, व, म ॥
५ **असीसयत्**, ताम्, न्, ः, तम्, त, म्, व, म ॥
६ **साययाञ्चकार**, इ० ॥ म्बभूव, इ० ॥ मास, इ० ॥
७ **साय्याः**, स्ताम्, सुः, ः, स्तम्, स्त, सम्, स्व, स्म ॥
८ **साययिता**-", रौ, रः, सि, स्थः, स्थ, स्मि, स्वः, स्मः ॥
९ **साययिष्यति**, तः, न्ति, सि, थः, थ, मि, वः, मः ॥
१० **असाययिष्यत्**, ताम्, न्, ः, तम्, त, म्, व, म ॥

हिधातोर्विचि हेः, हयमाचष्टे इति हाययति ।

१२३ हायि-धातोरूपाणि ॥

१ **हाययति**, तः, न्ति, सि, थः, थ, मि, वः, मः ॥
२ **हाययेत्**, ताम्, युः, ः, तम्, त, यम्, व, म ॥
३ **हाययतु**, तात्, ताम्, न्तु, ", तात्, तम्, त, नि, व, म ॥
४ **अहाययत्**, ताम्, न्, ः, तम्, त, म्, व, म ॥
५ **अजीहयत्**, ताम्, न्, ः, तम्, त, म्, व, म ॥
६ **हाययाञ्चकार**, इ० ॥ म्बभूव, इ० ॥ मास, इ० ॥
७ **हाय्याः**, स्ताम्, सुः, ः, स्तम्, स्त, सम्, स्व, स्म ॥
८ **हाययिता**-", रौ, रः, सि, स्थः, स्थ, स्मि, स्वः, स्मः ॥
९ **हाययिष्यति**, तः, न्ति, सि, थः, थ, मि, वः, मः ॥
१० **अहाययिष्यत्**, ताम्, न्, ः, तम्, त, म्, व, म ॥

रायमाचष्टे इति राययति ।

१२४ रायि-धातोरूपाणि ॥

१ **राययति**, तः, न्ति, सि, थः, थ, मि, वः, मः ॥
२ **राययेत्**, ताम्, युः, ः, तम्, त, यम्, व, म ॥
३ **राययतु**, तात्, ताम्, न्तु, ", तात्, तम्, त, नि, व, म ॥
४ **अराययत्**, ताम्, न्, ः, तम्, त, म्, व, म ॥
५ **अरीरयत्**, ताम्, न्, ः, तम्, त, म्, व, म ॥
६ **राययाञ्चकार**, इ० ॥ म्बभूव, इ० ॥ मास, इ० ॥
७ **राय्याः**, स्ताम्, सुः, ः, स्तम्, स्त, सम्, स्व, स्म ॥
८ **राययिता**-", रौ, रः, सि, स्थः, स्थ, स्मि, स्वः, स्मः ॥
९ **राययिष्यति**, तः, न्ति, सि, थः, थ, मि, वः, मः ॥
१० **अराययिष्यत्**, ताम्, न्, ः, तम्, त, म्, व, म ॥

गामाचष्टे इति गावयति ।

१२५ गावि-धातोरूपाणि ॥

१ **गावयति**, तः, न्ति, सि, थः, थ, मि, वः, मः ॥
२ **गावयेत्**, ताम्, युः, ः, तम्, त, यम्, व, म ॥
३ **गावयतु**, तात्, ताम्, न्तु, ", तात्, तम्, त, नि, व, म ॥
४ **अगावयत्**, ताम्, न्, ः, तम्, त, म्, व, म ॥
५ **अजूगवत्**, ताम्, न्, ः, तम्, त, म्, व, म ॥
६ **गावयाञ्चकार**, इ० ॥ म्बभूव, इ० ॥ मास, इ० ॥
७ **गाव्याः**, स्ताम्, सुः, ः, स्तम्, स्त, सम्, स्व, स्म ॥
८ **गावयिता**-", रौ, रः, सि, स्थः, स्थ, स्मि, स्वः, स्मः ॥
९ **गावयिष्यति**, तः, न्ति, सि, थः, थ, मि, वः, मः ॥
१० **अगावयिष्यत्**, ताम्, न्, ः, तम्, त, म्, व, म ॥

" नैकस्वरस्य " [७, ४, ४४] इति नान्त्यस्वरादिलोपः । णौ कृतस्य स्थानिवुद्धया गोशब्दस्य द्वित्वे ह्रस्वे दीर्घे च अजूगवत् । गामाचष्टे गवयतीति क्रियारत्नसमुच्चये ॥

द्यामाचष्टे इति द्यावयति ।

१२६ द्यावि-धातोरूपाणि ॥

१ **द्यावय**-ति, तः, न्ति, सि, थः, थ, मि, वः, मः ॥
२ **द्यावये**-त्, ताम्, युः, :, तम्, त, यम्, व, म ॥
३ **द्यावय**-तु, तात्, ताम्, न्तु, ", तात्, तम्, त, नि, व, म ॥
४ **अद्यावय**-त्, ताम्, न्, :, तम्, त, म्, व, म ॥
५ **अदुद्यव**-त्, ताम्, न्, :, तम्, त, म्, व, म ॥
६ **द्यावया**-ञ्चकार, इ० ॥ म्बभूव, इ० ॥ मास, इ० ॥
७ **द्याव्या**-त्, स्ताम्, सुः, :, स्तम्, स्त, सम्, स्व, स्म ॥
८ **द्यावयिता**-", रौ, रः, सि, स्थः, स्थ, स्मि, स्वः, स्मः ॥
९ **द्यावयिष्य**-ति, तः, न्ति, सि, थः, थ, मि, वः, मः ॥
१० **अद्यावयिष्य**-त्, ताम्, न्, :, तम्, त, म्, व, म ॥

गौर्नौः गोसहिता नौर्वा गोनौः ।
गोनावमाचष्टे इति गोनयति ।

१२७ गोनि-धातोरूपाणि ॥

१ **गोनय**-ति, तः, न्ति, सि, थः, थ, मि, वः, मः ॥
२ **गोनये**-त्, ताम्, युः, :, तम्, त, यम्, व, म ॥
३ **गोनय**-तु, तात्, ताम्, न्तु, ", तात्, तम्, त, नि, व, म ॥
४ **अगोनय**-त्, ताम्, न्, :, तम्, त, म्, व, म ॥
५ **अजूगुन**-त्, ताम्, न्, :, तम्, त, म्, व, म ॥
६ **गोनया**-ञ्चकार, इ० ॥ म्बभूव, इ० ॥ मास, इ० ॥
७ **गोन्या**-त्, स्ताम्, सुः, :, स्तम्, स्त, सम्, स्व, स्म ॥
८ **गोनयिता**-", रौ, रः, सि, स्थः, स्थ, स्मि, स्वः, स्मः ॥
९ **गोनयिष्य**-ति, तः, न्ति, सि, थः, थ, मि, वः, मः ॥
१० **अगोनयिष्य**-त्, ताम्, न्, :, तम्, त, म्, व, म ॥

मतान्तरे ५० अजुगोन-त् । औतः स्थानिवेनोपान्त्यत्वाभावाच्च ह्रस्व इति तदाशयः । स्वमते " स्वरस्य परे० " इति स्थानिवद्भावस्यानित्यता आश्रिता ॥

गोसहिता नौरिति गोनौः " मयूरव्यंसक० " [३, १, ११६] इति मध्यमपदलोपी समासः ॥

नावमाचष्टे नावयति ।

१२८ नावि-धातोरूपाणि ॥

१ **नावय**-ति, त, न्ति, सि, थः, थ, मि, वः, मः ॥
२ **नावये**-त्, ताम्, युः, :, तम्, त, यम्, व, म ॥
३ **नावय**-तु तात्, ताम्, न्तु, ", तात्, तम्, त, नि, व, म ॥
४ **अनावय**-त्, ताम्, न्, :, तम्, त, म्, व, म ॥
५ **अनूनव**-त्, ताम्, न्, :, तम्, त, म्, व, म ॥
६ **नावया**-ञ्चकार, इ० ॥ म्बभूव, इ० ॥ मास, इ० ॥
७ **नाव्या**-त्, स्ताम्, सुः, :, स्तम्, स्त, सम्, स्व, स्म ॥
८ **नावयिता**-", रौ, रः, सि, स्थः, स्थ, स्मि, स्वः, स्मः ॥
९ **नावयिष्य**-ति, तः, न्ति, सि, थः, थ, मि, वः, मः ॥
१० **अनावयिष्य**-त्, ताम्, न्, :, तम्, त, म्, व, म ॥

लोकते इति लोक् द्रष्टा, लोकमाचष्टे इति लोकयति ।

१२९ लोकि-धातोरूपाणि ॥

१ **लोकय**-ति, तः, न्ति, सि, थः, थ, मि, वः, मः ॥
२ **लोकये**-त्, ताम्, युः, :, तम्, त, यम्, व, म ॥
३ **लोकय**-तु, तात्, ताम्, न्तु, ", तात्, तम्, त, नि, व, म ॥
४ **अलोकय**-त्, ताम्, न्, :, तम्, त, म्, व, म ॥
५ **अलूलुक**-त्, ताम्, न्, :, तम्, त, म्, व, म ॥
६ **लोकया**-ञ्चकार, इ० ॥ म्बभूव, इ० ॥ मास, इ० ॥
७ **लोक्या**-त्, स्ताम्, सुः, :, स्तम्, स्त, सम्, स्व, स्म ॥
८ **लोकयिता**-", रौ, रः, सि, स्थः, स्थ, स्मि, स्वः, स्मः ॥
९ **लोकयिष्य**-ति, तः, न्ति, सि, थः, थ, मि, वः, मः ॥
१० **अलोकयिष्य**-त्, ताम्, न्, :, तम्, त, म्, व, म ॥

" नैकस्वरस्य " इति अन्त्यस्वरादिलोपप्रतिषेधः । असमानलोपित्वाच्चोपान्त्यह्रस्वे सन्वत्कार्ये च अलूलुकत्, एमन्यत्रापि विज्ञेयम् ॥

'शाखृ शोषणालमर्थयोः' शाखतीति शाक्, शाखमाचष्टे इति शाखयति ।

१३० शाखि-धातोरूपाणि ॥

१ **शाखय**-ति, तः, न्ति, सि, थः, थ, मि, वः, मः ॥
२ **शाखये**-त्, ताम्, युः, :, तम्, त, यम्, व, म ॥
३ **शाखय**-तु, तात्, ताम्, न्तु, '', तात्, तम्, त, नि, व, म ॥
४ **अशाखय**-त्, ताम्, न्, :, तम्, त, म्, व, म ॥
५ **अशीशख**-त्, ताम्, न्, :, तम्, त, म्, व, म ॥
६ **शाखया**-चकार, इ० ॥ म्बभूव, इ० ॥ मास, इ० ॥
७ **शाख्या**-त्, स्ताम्, सुः, :, स्तम्, स्त, सम्, स्व, स्म ॥
८ **शाखयिता**-'', रौ, रः, सि, स्थः, स्थ, स्मि, स्वः, स्मः ॥
९ **शाखयिष्य**-ति, तः, न्ति, सि, थः, थ, मि, वः, मः ॥
१० **अशाखयिष्य**-त्, ताम्, न्, :, तम्, त, म्, व, म ॥

'लगे संगे' लगतीति क्विपि लक् 'लग्' इत्यनुकरणशब्दो वा लगमाचष्टे इति लगयति ।

१३१ लगि-धातोरूपाणि ॥

१ **लगय**-ति, तः, न्ति, सि, थः, थ, मि, वः, मः ॥
२ **लगये**-त्, ताम्, युः, :, तम्, त, यम्, व, म ॥
३ **लगय**-तु, तात्, ताम्, न्तु, '', तात्, तम्, त, नि, व, म ॥
४ **अलगय**-त्, ताम्, न्, :, तम्, त म्, व, म ॥
५ **अलीलग**-त्, ताम्, न्, :, तम्, त, म्, व, म ॥
६ **लगया**-चकार, इ० ॥ म्बभूव, इ० ॥ मास, इ० ॥
७ **लग्या**-त्, स्ताम्, सुः, :, स्तम्, स्त, सम्, स्व, स्म ॥
८ **लगयिता**-'', रौ, रः, सि, स्थः, स्थ, स्मि, स्वः, स्मः ॥
९ **लगयिष्य**-ति, तः, न्ति, सि, थः, थ, मि, वः, मः ॥
१० **अलगयिष्य**-त्, ताम्, न्, :, तम्, त, म्, व, म ॥

मतान्तरे लागयतीत्यादि ॥

श्लाघते इति श्लाक्, श्लाघमाचष्टे इति श्लाघयति ।

१३२ श्लाघि-धातोरूपाणि ॥

१ **श्लाघय**-ति, तः, न्ति, सि, थः, थ, मि, वः, मः ॥
२ **श्लाघये**-त्, ताम्, युः, :, तम्, त, यम्, व, म ॥
३ **श्लाघय**-तु, तात्, ताम्, न्तु, '', तात्, तम्, त, नि, व, म ॥
४ **अश्लाघय**-त्, ताम्, न्, :, तम्, त, म्, व, म ॥
५ **अशिश्लघ**-त्, ताम्, न्, :, तम्, त, म्, व, म ॥
६ **श्लाघया**-चकार, इ० ॥ म्बभूव, इ० ॥ मास, इ० ॥
७ **श्लाघ्या**-त्, स्ताम्, सुः, :, स्तम्, स्त, सम्, स्व, स्म ॥
८ **श्लाघयिता**-'', रौ, रः, सि, स्थः, स्थ, स्मि, स्वः, स्मः ॥
९ **श्लाघयिष्य**-ति, तः, न्ति, सि, थः, थ, मि, वः, मः ॥
१० **अश्लाघयिष्य**-त्, ताम्, न्, :, तम्, त, म्, व, म ॥

माङ् माङ्धातुमाचष्टे इति माङ्यति ॥

१३३ माङि-धातोरूपाणि ॥

१ **माङ्य**-ति, तः, न्ति, सि, थः, थ, मि, वः, मः ॥
२ **माङ्ये**-त्, ताम्, युः, :, तम्, त, यम्, व, म ॥
३ **माङ्य**-तु, तात्, ताम्, न्तु, '', तात्, तम्, त, नि, व, म ॥
४ **अमाङ्य**-त्, ताम्, न्, :, तम्, त, म्, व, म ॥
५ **अमीमङ्**-त्, ताम्, न्, :, तम्, त, म्, व, म ॥
६ **माङ्या**-चकार, इ० ॥ म्बभूव, इ० ॥ मास, इ० ॥
७ **माङ्या**-त्, स्ताम्, सुः, :, स्तम्, स्त, सम्, स्व, स्म ॥
८ **माङयिता**-'', रौ, रः, सि, स्थः, स्थ, स्मि, स्वः, स्मः ॥
९ **माङयिष्य**-ति, तः, न्ति, सि, थः, थ, मि, वः, मः ॥
१० **अमाङयिष्य**-त्, ताम्, न्, :, तम्, त, म्, व, म ॥

अमुमञ्चतीति अदद्यङ्, अदद्यञ्चमाचष्टे इति अदद्ययति ।

१३४ अदद्यि-धातोरूपाणि ॥

१ **अदद्यय**-ति, तः, न्ति, सि, थः, थ, मि, वः, मः ॥
२ **अदद्यये**-त्, ताम्, युः, ः, तम्, त, यम्, व, म ॥
३ **अदद्यय**-तु, तात्, ताम्, न्तु, ", तात्, तम्, त, णि, व, म ॥
४ **आदद्यय**-त्, ताम्, न्, ः, तम्, त, म्, व, म ॥
५ **आददद्य**-त्, ताम्, न्, ः, तम्, त, म्, व, म ॥
६ **अदद्यया**-ञकार, इ० ॥ म्बभूव, इ० ॥ मास, इ० ॥
७ **अदद्रीया**-त्, स्ताम्, सुः, ः, स्तम्, स्त, सम्, स्व, स्मः ॥
८ **अदद्ययिता**-", रौ, रः, सि, स्थः, स्थ, स्मि, स्वः, स्मः ॥
९ **अदद्ययिष्य**-ति, तः, न्ति, सि, थः, थ, मि, वः, मः ॥
१० **आदद्ययिष्य**-त्, ताम्, न्, ः, तम्, त, म्, व, म ॥

मतान्तरे अदद्राययतीत्यादि ।

अमुमञ्चतीति अदमुयङ्, अदमुयञ्चमाचष्टे इति अदमुययति ।

१३५ अदमुयि-धातोरूपाणि ॥

१ **अदमुयय**-ति, तः, न्ति, सि, थः, थ, मि, वः, मः ॥
२ **अदमुयये**-त्, ताम्, युः, ः, तम्, त, यम्, व, म ॥
३ **अदमुयय**-तु, तात्, ताम्, न्तु, ", तात्, तम्, त, णि, व, म ॥
४ **आदमुयय**-त्, ताम्, न्, ः, तम्, त, म्, व, म ॥
५ **आददमुय**-त्, ताम्, न्, ः, तम्, त, म्, व, म ॥
६ **अदमुयया**-ञकार, इ० ॥ म्बभूव, इ० ॥ मास, इ० ॥
७ **अदमुईया**-त्, स्ताम्, सुः, ः, स्तम्, स्त, सम्, स्व, स्मः ॥
८ **अदमुययिता**-", रौ, रः, सि, स्थः, स्थ, स्मि, स्वः, स्मः ॥
९ **अदमुययिष्य**-ति, तः, न्ति, सि, थः, थ, मि, वः, मः ॥
१० **आदमुययिष्य**-त्, ताम्, न्, ः, तम्, त, म्, व, म ॥

मतान्तरे अदमुआययतीत्यादि ।

अमुमञ्चतीति अमुद्यङ्, अमुद्यञ्चमाचष्ट इति अमुद्ययति ।

१३६ अमुद्यि-धातोरूपाणि ॥

१ **अमुद्यय**-ति, तः, न्ति, सि, थः, थ, मि, वः, मः ॥
२ **अमुद्यये**-त्, ताम्, युः, ः, तम्, त, यम्, व, म ॥
३ **अमुद्यय**-तु, तात्, ताम्, न्तु, ", तात्, तम्, त, णि, व, म ॥
४ **आमुद्यय**-त्, ताम्, न्, ः, तम्, त, म्, व, म ॥
५ **आमुमुद्य**-त्, ताम्, न्, ः, तम्, त, म्, व, म ॥
६ **अमुद्यया**-ञकार, इ० ॥ म्बभूव, इ० ॥ मास, इ० ॥
७ **अमुद्रीया**-त्, स्ताम्, सुः, ः, स्तम्, स्त, सम्, स्व, स्मः ॥
८ **अमुद्ययिता**-", रौ, रः, सि, स्थः, स्थ, स्मि, स्वः, स्मः ॥
९ **अमुद्ययिष्य**-ति, तः, न्ति, सि, थः, थ, मि, वः, मः ॥
१० **आमुद्ययिष्य**-त्, ताम्, न्, ः, तम्, त, म्, व, म ॥

मतान्तरे अमुद्राययतीत्यादि ।

अमुमञ्चतीति अमुमुयङ्, अमुमुयञ्चमाचष्टे इति अमुमुययति ।

१३६ अमुमुयि-धातोरूपाणि ॥

१ **अमुमुयय**-ति, तः, न्ति, सि, थः, थ, मि, वः, मः ॥
२ **अमुमुयये**-त्, ताम्, युः, ः, तम्, त, यम्, व, म ॥
३ **अमुमुयय**-तु, तात्, ताम्, न्तु, ", तात्, तम्, त, णि, व, म ॥
४ **आमुमुयय**-त्, ताम्, न्, ः, तम्, त, म्, व, म ॥
५ **आमुमुमुय**-त्, ताम्, न्, ः, तम्, त, म्, व, म ॥
६ **अमुमुयया**-ञकार, इ० ॥ म्बभूव, इ० ॥ मास, इ० ॥
७ **अमुमुईया**-त्, स्ताम्, सुः, ः, स्तम्, स्त, सम्, स्व, स्मः ॥
८ **अमुमुययिता**-", रौ, रः, सि, स्थः, स्थ, स्मि, स्वः, स्मः ॥
९ **अमुमुययिष्य**-ति, तः, न्ति, सि, थः, थ, मि, वः, मः ॥
१० **आमुमुययिष्य**-त्, ताम्, न्, ः, तम्, त, म्, व, म ॥

मतान्तरे

१ **अमुमुआयय**-ति, तः, न्ति, सि, थः, थ, मि, वः, मः ॥ [व, म ॥
२ **अमुमुआयये**-त्, ताम्, युः, :, तम्, त, यम्,
३ **अमुमुआयय**-तु, तात्, ताम्, न्तु, ", तात्, तम्, त, नि, व, म ॥ [व, म ॥
४ **आमुमुआयय**-त्, ताम्, न्, :, तम्, त, म्,
५ **आमुमुआय**-त्, ताम्, न्, :, तम्, त, म्, व, म ॥
६ **अमुमुआयया**-ञ्चकार,इ० ॥ म्बभूव,इ०॥ मास,इ ॥
७ **अमुमुईया**-त्,स्ताम्,सुः,:,स्तम्,स्त,सम्, स्व, स्म॥
८ **अमुमुआययिता**-", रौ, रः, सि, स्थः, स्थ, स्मि, स्वः, स्मः ॥ [वः, मः ॥
९ **अमुमुआययिष्य**-ति, तः, न्ति, सि, थः, थ, मि,
१० **आमुमुआययिष्य**-त्, ताम्, न्, :, तम्, त, म्, व, म ॥

अदस् अञ्च् क्विप् इति स्थिते "सर्वादि०" [३, २, १२२] इति ङद्रौ अन्तावयवे "डित्पन्त्य०" [२, १, ११४] इत्यन्त्यस्वरादेरसो लुकि अद् अद्रि अञ्च् इति स्थिते सन्धौ '**अदद्र्यञ्च्**' शब्दनिष्पत्तिः, "वाद्रौ" [२, १, ४६] इति आद्यदकारस्य विकल्पेन मत्वे "मादु०" [२, १, ४७] इति दकारोत्तराकारस्य उत्वे '**अमुद्र्यञ्च्**' शब्दनिष्पत्तिः, द्वितीयदकारस्योक्तसूत्रेण विकल्पेन मत्वे, "मादु०" [२, १, ४७] इति दकारोत्तररकारस्य उत्वे अद् अमु इ अञ्च्, इति स्थिते "अदोमुमी" [१, २, ३५] इति उकारस्य सन्धिनिषेधे इतरसन्धौ च '**अदमुयञ्च्**' इति शब्दनिष्पत्तिः, द्वयोर्दकारयोर्मत्वे तदुत्तरवर्णयोरुत्वे निरुक्तरीत्या '**अमुमुयञ्च्**' इति शब्दसिद्धिः, एभ्यो णिचि अन्त्यस्वरादिलोपे अदद्रि-अमुद्रि-अदमुयि-अमुमुयि-इति धातवः,

आशिषि-अदद्रि	णि	यात्
अमुद्रि	,,	,,
अदमुइ	,,	,,
अमुमुइ	,,	,,

इति स्थिते णेर्लुकि दीर्घे च, अदद्रीयात्, अमुद्रीयात्, अदमुईयात्, अमुमुईयात्, इतिरूपाणि ॥

उदञ्चमाचष्टे इति उदयति ।

१३८ उदि-धातोरूपाणि ॥

१ **उदय**-ति, तः, न्ति, सि, थः, थ, मि, वः, मः ॥
२ **उदये**-त्, ताम्, युः, :, तम्, त, यम्, व, म ॥
३ **उदय**-तु, तात्, ताम्, न्तु, ", तात्, तम्, त, नि, व, म ॥
४ **उदाय**-त्, ताम्, न्, :, तम्, त, म्, व, म ॥
५ **उदैय**-त्, ताम्, न्, :, तम्, त, म्, व, म ॥
६ **उदया**-ञ्चकार, इ० ॥ म्बभूव, इ० ॥ मास, इ० ॥
७ **उद्या**-त्, स्ताम्, सुः, :, स्तम्, स्त, सम्, स्व, स्म ॥
८ **उदयिता**-", रौ, रः, सि, स्थः, स्थ, स्मि, स्वः, स्मः॥
९ **उदयिष्य**-ति, तः, न्ति, सि, थः, थ, मि, वः, मः ॥
० **उदायिष्य**-त्, ताम्, न्, :, तम्, त, म्, व, म ॥

णिवर्जनात् "उदच उदीच्" [२, १, १०३] इति नोदीच्, कृतेऽन्यस्मिन् धातुप्रत्ययकार्ये पश्चाद्वृद्धिस्तद्बाध्योऽद् च भवतीति नियमात्पूर्वमियादेशे पश्चाद्वृद्धौ उदैयत् ॥

मतान्तरे

१ **उदीचय**-ति, तः, न्ति, सि, थः, थ, मि, वः, मः॥
२ **उदीचये**-त्, ताम्, युः, :, तम्, त, यम्, व, म ॥
३ **उदीचय**-तु, तात्, ताम्, न्तु, ", तात्, तम्, त, नि, व, म ॥
४ **उदैचय**-त्, ताम्, न्, :, तम्, त, म्, व, म ॥
५ **उदैचिच**-त्, ताम्, न्, :, तम्, त, म्, व, म ॥
६ **उदीचया**-ञ्चकार, इ० ॥ म्बभूव, इ० ॥ मास, इ० ॥
७ **उदीच्या**-त्, स्ताम्, सुः, :, स्तम्, स्त, सम्, स्व, स्म॥
८ **उदीचयिता**-", रौ, रः, सि, स्थः, स्थ, स्मि, स्वः, स्मः॥
९ **उदीचयिष्य**-ति, तः, न्ति, सि, थः, थ, मि, वः, मः ॥
१० **उदैचयिष्य**-त्, ताम्, न्, :, तम्, त, म्, व, म ॥

तिरोऽञ्चतीति तिर्यङ्, तिर्यञ्चमाचष्टे इति तिर्ययति ।

१३९ तिर्यि-धातोरूपाणि ॥

१ **तिर्यय**-ति, तः, न्ति, सि, थः, थ, मि, वः, मः ॥
२ **तिर्यये**-त्, ताम्, युः, :, तम्, त, यम्, व, म ॥
३ **तिर्यय**-तु, तात्, ताम्, न्तु, ", तात्, तम्, त, णि, व, म ॥
४ **अतिर्यय**-त्, ताम्, न्, :, तम्, त, म्, व, म ॥
५ **अतितिर्य**-त्, ताम्, न्, :, तम्, त, म्, व, म ॥
६ **तिर्यया**-चकार, इ० ॥ म्बभूव, इ० ॥ मास, इ० ॥
७ **तिरीया**-त्, स्ताम्, सुः, :, स्तम्, स्त, सम्, स्व, स्म ॥
८ **तिर्ययिता**-", रौ, रः, सि, स्थः, स्थ, स्मि, स्वः, स्मः ॥
९ **तिर्ययिष्य**-ति, तः, न्ति, सि, थः, थ, मि, वः, मः ॥
१० **अतिर्ययिष्य**-त्, ताम्, न्, :, तम्, त, म्, व, म ॥

अन्त्यस्वरादिलोपस्य बहिरङ्गत्वेन असिद्धत्वात् तिरसस्तिरिः ॥

मतान्तरे

१ **तिरायय**-ति, तः, न्ति, सि, थः, थ, मि, वः, मः ॥
२ **तिराययै**-त्, ताम्, युः, :, तम्, त, यम्, व, म ॥
३ **तिरायय**-तु, तात्, ताम्, न्तु, ", तात्, तम्, त, णि, व, म ॥
४ **अतिराययत्**-त्, ताम्, न्, :, तम्, त, म्, व, म ॥
५ **अतितिराय**-त्, ताम्, न्, :, तम्, त, म्, व, म ॥
६ **तिराययया**-चकार, इ० ॥ म्बभूव, इ० ॥ मास, इ० ॥
७ **तिराय्या**-त्, स्ताम्, सुः, :, स्तम्, स्त, सम्, स्व, स्म ॥
८ **तिराययिता**-", रौ, रः, सि, स्थः, स्थ, स्मि, स्वः, स्मः ॥
९ **तिराययिष्य**-ति, तः, न्ति, सि, थः, थ, मि, वः, मः ॥
१० **अतिराययिष्य**-त्, ताम्, न्, :, तम्, त, म्, व, म ॥

दधि अञ्चतीति दध्यङ्, दध्यञ्चमाचष्टे इति दध्ययति ।

१४० दधि-धातोरूपाणि ॥

१ **दध्यय**-ति, तः, न्ति, सि, थः, थ, मि, वः, मः ॥
२ **दध्यये**-त्, ताम्, युः, :, तम्, त, यम्, व, म ॥
३ **दध्यय**-तु, तात्, ताम्, न्तु, ", तात्, तम्, त, णि, व, म ॥
४ **अदध्यय**-त्, ताम्, न्, :, तम्, त, म्, व, म ॥
५ **अददध्य**-त्, ताम्, न्, :, तम्, त, म्, व, म ॥
६ **दध्यया**-चकार, इ० ॥ म्बभूव, इ० ॥ मास, इ० ॥
७ **दधीया**-त्, स्ताम्, सुः, :, स्तम्, स्त, सम्, स्व, स्म ॥
८ **दध्ययिता**-", रौ, रः, सि, स्थः, स्थ, स्मि, स्वः, स्मः ॥
९ **दध्ययिष्य**-ति, तः, न्ति, सि, थः, थ, मि, वः, मः ॥
१० **अदध्ययिष्य**-त्, ताम्, न्, :, तम्, त, म्, व, म ॥

स्वरव्यञ्जनयोरभेदन्यायेन स्वरस्थानिकत्वादन्त्यस्वरादिलुचः स्थानित्वान्न वृद्धिः । यत्वे तु न स्थानिवद्भावः "न सन्धिवी०" इति निषेधात् ॥

मतान्तरे ७-दधियात् । मतान्तरे दधाययतीत्यादि ।

देवमञ्चतीति देवद्यङ्, देवद्यञ्चमाचष्टे इति देवद्ययति ।

१४१ देवद्रि-इ-धातोरूपाणि ॥

१ **देवद्यय**-ति, तः, न्ति, सि, थः, थ, मि, वः, मः ॥
२ **देवद्यये**-त्, ताम्, युः, :, तम्, त, यम्, व, म ॥
३ **देवद्यय**-तु, तात्, ताम्, न्तु, ", तात्, तम्, त, णि, व, म ॥
४ **अदेवद्यय**-त्, ताम्, न्, :, तम्, त, म्, व, म ॥
५ **अदिदेवद्यत्**-त्, ताम्, न्, :, तम्, त, म्, व, म ॥
६ **देवद्यया**-चकार, इ० ॥ म्बभूव, इ० ॥ मास, इ० ॥
७ **देवद्रीया**-त्, स्ताम्, सुः, :, स्तम्, स्त, सम्, स्व, स्म ॥
८ **देवद्ययिता**-", रौ, रः, सि, स्थः, स्थ, स्मि, स्वः, स्मः ॥
९ **देवद्ययिष्य**-ति, तः, न्ति, सि, थः, थ, मि, वः, मः ॥
१० **अदेवद्ययिष्य**-त्, ताम्, न्, :, तम्, त, म्, व, म ॥

मतान्तरे देवद्राययतीत्यादि ॥

वाचमाचष्ट इति वाचयति ।

१४२ वाचि-धातोरूपाणि ॥

१ **वाचय**-ति, तः, न्ति, सि, थः, थ, मि, वः, मः ॥
२ **वाचये**-त्, ताम्, युः, :, तम्, त, यम्, व, म ॥
३ **वाचय**-तु, तात्, ताम्, न्तु, ", तात्, तम्, त, नि, व, म ॥
४ **अवाचय**-त्, ताम्, न्, :, तम्, त, म्, व, म ॥
५ **अवीवच**-त्, ताम्, न्, :, तम्, त, म्, व, म ॥
६ **वाचया**-ञकार, इ०॥ म्बभूव, इ०॥ मास, इ० ॥
७ **वाच्या**-त्, स्ताम्, सुः, :, स्तम्, स्त, सम्, स्व, स्म ॥
८ **वाचयिता**-", रौ, रः, सि, स्थः, स्थ, स्मि, स्वः, स्मः ॥
९ **वाचयिष्य**-ति, तः, न्ति, सि, थः, थ, मि, वः, मः ॥
१० **अवाचयिष्य**-त्, ताम्, न्, :, तम्, त, म्, व, म ॥

विष्वक् अञ्चतीति विष्वङ्, विष्वङ्यञ्चमाचष्टे इति विष्वङ्ययति ।

१४३ विष्वद्रि इ-धातोरूपाणि ॥

१ **विष्वङ्यय**-ति, तः, न्ति, सि, थः, थ, मि, वः, मः ॥
२ **विष्वङ्यये**-त्, ताम्, युः, :, तम्, त, यम्, व, म ॥
३ **विष्वङ्यय**-तु, तात्, ताम्, न्तु, ", तात्, तम्, त, णि, व, म ॥
४ **अविष्वङ्यय**-त्, ताम्, न्, :, तम्, त, म्, व, म ॥
५ **अविविष्वङ्य**-त्, ताम्, न्, :, तम्, त, म्, व, म ॥
६ **विष्वङ्यया**-ञकार, इ० ॥ म्बभूव, इ० ॥ मास, इ० ॥
७ **विष्वद्रीया**-त्, स्ताम्, सुः, :, स्तम्, स्त, सम्, स्व, स्म ॥
८ **विष्वङ्ययिता**-", रौ, रः, सि, स्थः, स्थ, स्मि, स्वः, स्मः ॥
९ **विष्वङ्ययिष्य**-ति, तः, न्ति, सि, थः, थ, मि, वः, मः ॥
१० **अविष्वङ्ययिष्य**-त्, ताम्, न्, :, तम्, त, म्, व, म ॥

मतान्तरे विष्वद्रायययतीत्यादि ॥

सहाञ्चतीति सध्र्यङ्, सध्र्यञ्चमाचष्टे इति सध्र्ययति ।

१४४ सध्रि-इ-धातोरूपाणि ॥

१ **सध्र्यय**-ति, तः, न्ति, सि, थः, थ, मि, वः, मः ॥
२ **सध्र्यये**-त्, ताम्, युः, :, तम्, त, यम्, व, म ॥
३ **सध्र्यय**-तु, तात्, ताम्, न्तु, ", तात्, तम्, त, णि, व, म ॥
४ **असध्र्यय**-त्, ताम्, न्, :, तम्, त, म्, व, म ॥
५ **असस्ध्र्य**-त्, ताम्, न्, :, तम्, त, म्, व, म ॥
६ **सध्र्यया**-ञकार, इ० ॥ म्बभूव, इ० ॥ मास, इ० ॥
७ **सध्रीया**-त्, स्ताम्, सुः, :, स्तम्, स्त, सम्, स्व, स्म ॥
८ **सध्र्ययिता**-", रौ, रः, सि, स्थः, स्थ, स्मि, स्वः, स्मः ॥
९ **सध्र्ययिष्य**-ति, तः, न्ति, सि, थः, थ, मि, वः, मः ॥
१० **असध्र्ययिष्य**-त्, ताम्, न्, :, तम्, त, म्, व, म ॥

" सहसमः सध्रिसमी " [३, २, १२३] इति सह-शब्दस्य सध्रि इत्यादेशः' मतान्तरे सध्राययतीत्यादि ॥

समञ्चतीति सम्यङ्, सम्यञ्चमाचष्टे इति सम्ययति ।

१४५ समि-इ-धातोरूपाणि ॥

१ **सम्यय**-ति, तः, न्ति, सि, थः, थ, मि, वः, मः ॥
२ **सम्यये**-त्, ताम्, युः, :, तम्, त, यम्, व, म ॥
३ **सम्यय**-तु, तात्, ताम्, न्तु, ", तात्, तम्, त, नि, व, म ॥
४ **सम्याय**-त्, ताम्, न्, :, तम्, त, म्, व, म ॥
५ **सम्यैय**-त्, ताम्, न्, :, तम्, त, म्, व, म ॥
६ **सम्यया**-ञकार, इ० ॥ म्बभूव, इ० ॥ मास, इ० ॥
७ **समीया**-त्, स्ताम्, सुः, :, स्तम्, स्त, सम्, स्व, स्म ॥
८ **सम्ययिता**-", रौ, रः, सि, स्थः, स्थ, स्मि, स्वः, स्मः ॥
९ **सम्ययिष्य**-ति, तः, न्ति, सि, थः, थ, मि, वः, मः ॥
१० **असम्यायिष्य**-त्, ताम्, न्, :, तम् त, म्, व, म ॥

" सहसमः सध्रिसमी " [३, २, १२३] इति सम्शब्दस्य समि इत्यादेशः ॥

प्रच्छमाचष्टे इति प्रच्छयति, प्रच्छ्धात्वनुकरणम् ॥

१४६ प्रच्छि–धातोरूपाणि ॥

१ **प्रच्छय**–ति, तः, न्ति, सि, थः, थ, मि, वः, मः ॥
२ **प्रच्छये**–त्, ताम्, युः, :, तम्, त, यम्, व, म ॥
३ **प्रच्छय**–तु, तात्, ताम्, न्तु, ", तात्, तम्, त, नि, व, म ॥
४ **अप्रच्छय**–त्, ताम्, न्, :, तम्, त, म्, व, म ॥
५ **अपप्रच्छ**–त्, ताम्, न्, :, तम्, त, म्, व, म ॥
६ **प्रच्छया**–ञ्चकार, इ० ॥ म्बभूव, इ० ॥ मास, इ० ॥
७ **प्रच्छ्या**–त्, स्ताम्, सुः, :, स्तम्, स्त, सम्, स्व, स्म ॥
८ **प्रच्छयिता**–", रौ, रः, सि, स्थः, स्थ, स्मि, स्वः, स्मः ॥
९ **प्रच्छयिष्य**–ति, तः, न्ति, सि, थः, थ, मि, वः, मः ॥
१० **अप्रच्छयिष्य**–त्, ताम्, न्, :, तम्, त, म्, व, म ॥

ऊर्जमाचष्टे इति ऊर्जयति ।

१४७ ऊर्जि–धातोरूपाणि ॥

१ **ऊर्जय**–ति, तः, न्ति, सि, थः, थ, मि, वः, मः ॥
२ **ऊर्जये**–त्, ताम्, युः, :, तम्, त, यम्, व, म ॥
३ **ऊर्जय**–तु, तात्, ताम्, न्तु, ", तात्, तम्, त, नि, व, म ॥
४ **और्जय**–त्, ताम्, न्, :, तम्, त, म्, व, म ॥
५ **और्जिज**–त्, ताम्, न्, :, तम्, त, म्, व, म ॥
६ **ऊर्जया**–ञ्चकार, इ० ॥ म्बभूव, इ० ॥ मास, इ० ॥
७ **ऊर्ज्या**–त्, स्ताम्, सुः, :, स्तम्, स्त, सम्, स्व, स्म ॥
८ **ऊर्जयिता**–", रौ, रः, सि, स्थः, स्थ, स्मि, स्वः, स्मः ॥
९ **ऊर्जयिष्य**–ति, तः, न्ति, सि, थः, थ, मि, वः, मः ॥
१० **और्जयिष्य**–त्, ताम्, न्, :, तम्, त, म्, व, म ॥

विश्वसृजमाचष्टे इति विश्वसयति ।

१४८ विश्वसि–धातोरूपाणि ॥

१ **विश्वसय**–ति, तः, न्ति, सि, थः, थ, मि, वः, मः ॥
२ **विश्वसये**–त्, ताम्, युः, :, तम्, त, यम्, व, म ॥
३ **विश्वसय**–तु, तात्, ताम्, न्तु, ", तात्, तम्, त, नि, व, म ॥
४ **अविश्वसय**–त्, ताम्, न्, :, तम्, त, म्, व, म ॥
५ **अविविश्वस**–त्, ताम्, न्, :, तम्, त, म्, व, म ॥
६ **विश्वसया**–ञ्चकार, इ० ॥ म्बभूव, इ० ॥ मास, इ० ॥
७ **विश्वस्या**–त्, स्ताम्, सुः, :, स्तम्, स्त, सम्, स्व, स्म ॥
८ **विश्वसयिता**–", रौ, रः, सि, स्थः, स्थ, स्मि, स्वः, स्मः ॥
९ **विश्वसयिष्य**–ति, तः, न्ति, सि, थः, थ, मि, वः, मः ॥
१० **अविश्वसयिष्य**–त्, ताम्, न्, :, तम्, त, म्, व, म ॥

मतान्तरे विश्वासयतीत्यादि ॥

उज्झमाचष्टे इति उज्झयति ।

१४९ उज्झि–धातोरूपाणि ॥

१ **उज्झय**–ति, तः, न्ति, सि, थः, थ, मि, वः, मः ॥
२ **उज्झये**–त्, ताम्, युः, :, तम्, त, यम्, व, म ॥
३ **उज्झय**–तु, तात्, ताम्, न्तु, ", तात्, तम्, त, नि, व, म ॥
४ **औज्झय**–त्, ताम्, न्, :, तम्, त, म्, व, म ॥
५ **औज्झिज्झ**–त्, ताम्, न्, :, तम्, त, म्, व, म ॥
६ **उज्झया**–ञ्चकार, इ० ॥ म्बभूव, इ० ॥ मास, इ० ॥
७ **उज्झ्या**–त्, स्ताम्, सुः, :, स्तम्, स्त, सम्, स्व, स्म ॥
८ **उज्झयिता**–", रौ, रः, सि, स्थः, स्थ, स्मि, स्वः, स्मः ॥
९ **उज्झयिष्य**–ति, तः, न्ति, सि, थः, थ, मि, वः, मः ॥
१० **औज्झयिष्य**–त्, ताम्, न्, :, तम्, त, म्, व, म ॥

नञमाचष्टे इति नञयति ।

१५० नञि–धातोरूपाणि ॥

१ **नञय**–ति, तः, न्ति, सि, थः, थ, मि, वः, मः ॥
२ **नञये**–त्, ताम्, युः, ः, तम्, त, यम्, व, म ॥
३ **नञय**–तु, तात्, ताम्, न्तु, ", तात्, तम्, त, नि, व, म ॥
४ **अनञय**–त्, ताम्, न्, ः, तम्, त, म्, व, म ॥
५ **अनीनञ**–त्, ताम्, न्, ः, तम्, त, म्, व, म ॥
६ **नञया**–ञ्चकार, इ० ॥ म्बभूव, इ० ॥ मास, इ० ॥
७ **नञ्या**–त्, स्ताम्, सुः, ः, स्तम्, स्त, सम्, स्व, स्म ॥
८ **नञयिता**–", रौ, रः, सि, स्थः, स्थ, स्मि, स्वः, स्मः ॥
९ **नञयिष्य**–ति, तः, न्ति, सि, थः, थ, मि, वः, मः ॥
१० **अनञयिष्य**–त्, ताम्, न्, ः, तम्, त, म्, व, म ॥

मतान्तरे नाञयंतीत्यादि ॥

अटतीति अट्, तमाचष्टे इति अटयति, मतान्तरे आटयति ।

१५१ अटि–धातोरूपाणि ॥

१ **अटय**–ति, तः, न्ति, सि, थः, थ, मि, वः, मः ॥
२ **अटये**–त्, ताम्, युः, ः, तम्, त, यम्, व, म ॥
३ **अटय**–तु, तात्, ताम्, न्तु, ", तात्, तम्, त, नि, व, म ॥
४ **आटय**–त्, ताम्, न्, ः, तम्, त, म्, व, म ॥
५ **आटिट**–त्, ताम्, न्, ः, तम्, त, म्, व, म ॥
६ **अटया**–ञ्चकार, इ० ॥ म्बभूव, इ० ॥ मास, इ० ॥
७ **अट्या**–त्, स्ताम्, सुः, ः, स्तम्, स्त, सम्, स्व, स्म ॥
८ **अटयिता**–", रौ, रः, सि, स्थः, स्थ, स्मि, स्वः, स्मः ॥
९ **अटयिष्य**–ति, तः, न्ति, सि, थः, थ, मि, वः, मः ॥
१० **आटयिष्य**–त्, ताम्, न्, ः, तम्, त, म्, व, म ॥

पठतीति पट्, तमाचष्टे इति पठयति, मतान्तरे पाठयति ।

१५२ पठि–धातोरूपाणि ॥

१ **पठय**–ति, तः, न्ति, सि, थः, थ, मि, वः, मः ॥
२ **पठये**–त्, ताम्, युः, ः, तम्, त, यम्, व, म ॥
३ **पठय**–तु, तात्, ताम्, न्तु, ", तात्, तम्, त, नि, व, म ॥
४ **अपठय**–त्, ताम्, न्, ः, तम्, त, म्, व, म ॥
५ **अपीपठ**–त्, ताम्, न्, ः, तम्, त, म्, व, म ॥
६ **पठया**–ञ्चकार, इ० ॥ म्बभूव, इ० ॥ मास, इ० ॥
७ **पठ्या** त्, स्ताम्, सुः, ः, स्तम्, स्त, सम्, स्व, स्म ॥
८ **पठयिता**–", रौ, रः, सि, स्थः, स्थ, स्मि, स्वः, स्मः ॥
९ **पठयिष्य**–ति, तः, न्ति, सि, थः, थ, मि, वः, मः ॥
१० **अपठयिष्य**–त्, ताम्, न्, ः, तम्, त, म्, व, म ॥

अडमुद्यमकृतमाचष्टे इति अडयति ।

१५३ अडि–धातोरूपाणि ॥

१ **अडय**–ति, तः, न्ति, सि, थः, थ, मि, वः, मः ॥
२ **अडये**–त्, ताम्, युः, ः, तम्, त, यम्, व, म ॥
३ **अडय**–तु, तात्, ताम्, न्तु, ", तात्, तम्, त, नि, व, म ॥
४ **आडय**–त्, ताम्, न्, ः, तम्, त, म्, व, म ॥
५ **आडिड**–त्, ताम्, न्, ः, तम्, त, म्, व, म ॥
६ **अडया**–ञ्चकार, इ० ॥ म्बभूव, इ० ॥ मास, इ० ॥
७ **अड्या**–त्, स्ताम्, सुः, ः, स्तम्, स्त, सम्, स्व, स्म ॥
८ **अडयिता**–", रौ, रः, सि, स्थः, स्थ, स्मि, स्वः, स्मः ॥
९ **अडयिष्य**–ति, तः, न्ति, सि, थः, थ, मि, वः, मः ॥
१० **आडयिष्य**–त्, ताम्, न्, ः, तम्, त, म्, व, म ॥

मतान्तरे आडयतीत्यादि ॥

सुढमाचष्टे इति सुढयति ।

१५४ सु-ढि-धातोरूपाणि ॥

१ **सुढय**-ति, तः, न्ति, सि, थः, थ, मि, वः, मः ॥
२ **सुढये**-त्, ताम्, युः, :, तम्, त, यम्, व, म ॥
३ **सुढय**-तु, तात्, ताम्, न्तु, ", तात्, तम्, त, नि, व, म ॥
४ **स्वढय**-त्, ताम्, न्, :, तम्, त, म्, व, म ॥
५ **स्वडिढ**-त्, ताम्, न्, :, तम्, त, म्, व, म ॥
६ **सुढया**-ञ्चकार, इ० ॥ म्बभूव, इ० ॥ मास, इ० ॥
७ **सुढ्या**-त्, स्ताम्, सुः, :, स्तम्, स्त, सम्, स्व, स्म ॥
८ **सुढयिता**-", रौ, रः, सि, स्थः, स्थ, स्मि, स्वः, स्मः ॥
९ **सुढयिष्य**-ति, तः, न्ति, सि, थः, थ, मि, वः, मः ॥
१० **स्वढयिष्य**-त्, ताम्, न्, :, तम्, त, म्, व, म ॥

गणयतीति गण्, तमाचष्टे इति गणयति ।

१५५ गणि-धातोरूपाणि ॥

१ **गणय**-ति, तः, न्ति, सि, थः, थ, मि, वः, मः ॥
२ **गणये**-त्, ताम्, युः, :, तम्, त, यम्, व, म ॥
३ **गणय**-तु, तात्, ताम्, न्तु, ", तात्, तम्, त, नि, व, म ॥
४ **अगणय**-त्, ताम्, न्, :, तम्, त, म्, व, म ॥
५ **अजीगण**-त्, ताम्, न्, :, तम्, त, म्, व, म ॥
६ **गणया**-ञ्चकार, इ० ॥ म्बभूव, इ० ॥ मास, इ० ॥
७ **गण्या**-त्, स्ताम्, सुः, :, स्तम्, स्त, सम्, स्व, स्म ॥
८ **गणयिता**-", रौ, रः, सि, स्थः, स्थ, स्मि, स्वः, स्मः ॥
९ **गणयिष्य**-ति, तः, न्ति, सि, थः, थ, मि, वः, मः ॥
१० **अगणयिष्य**-त्, ताम्, न्, :, तम्, त, म्, व, म ॥

कर्तृमन्तमाचष्ट इति करयति ।

१५६ करि-धातोरूपाणि ॥

१ **करय**-ति, तः, न्ति, सि, थः, थ, मि, वः, मः ॥
२ **करये**-त्, ताम्, युः, :, तम्, त, यम्, व, म ॥
३ **करय**-तु, तात् ताम्, न्तु, ", तात्, तम्, त, नि व, म ॥
४ **अकरय**-त्, ताम्, न्, :, तम्, त, म्, व, म ॥
५ **अचकर**-त्, ताम्, न्, :, तम्, त, म्, व, म ॥
६ **करया**-ञ्चकार, इ० ॥ म्बभूव, इ० ॥ मास, इ० ॥
७ **कर्या**-त्, स्ताम्, सुः, :, स्तम्, स्त, सम्, स्व, स्म ॥
८ **करयिता**-", रौ, रः, सि, स्थः, स्थ, स्मि, स्वः, स्मः ॥
९ **करयिष्य**-ति, तः, न्तिः, सि, थः, थ, मि, वः, मः ॥
१० **अकरयिष्य**-त्, ताम्, न्, :, तम्, त, म्, व, म ॥

अत्र " विन्मतोः " [७, ४, ३२] इति विनो लुकि " ञ्यन्त्य० " [७, ४, ४३] इत्यन्त्यस्वरादेर्लुक् । ञमानलोपित्वात् सन्वत्कार्याभावः ॥

त्वग्वन्तमाचष्ट इति त्वचयति ।

१५७ त्वगि-धातोरूपाणि ॥

१ **त्वचय**-ति, तः, न्ति, सि, थः, थ, मि, वः, मः ॥
२ **त्वचये**-त्, ताम्, युः, :, तम्, त, यम्, व, म ॥
३ **त्वचय**-तु, तात्, ताम्, न्तु, ", तात्, तम्, त, नि, व, म ॥
४ **अत्वचय**-त्, ताम्, न्, :, तम्, त, म्, व, म ॥
५ **अतत्वच**-त्, ताम्, न्, :, तम्, त, म्, व, म ॥
६ **त्वचया**-ञ्चकार, इ० ॥ म्बभूव, इ० ॥ मास, इ० ॥
७ **त्वच्या**-त्, स्ताम्, सुः, :, स्तम्, स्त, सम्, स्व, स्म ॥
८ **त्वचयिता**-", रौ, रः, सि, स्थः, स्थ, स्मि, स्वः, स्मः ॥
९ **त्वचयिष्य**-ति, तः, न्ति, सि, थः, थ, मि, वः, मः ॥
१० **अत्वचयिष्य**-त्, ताम्, न्, :, तम्, त, म्, व, म ॥

" विन्मतोर्णाष्ठेयसौ० " [७, ४, ३२] इति मतोर्लुक् ॥

वसुमन्तमाचष्टे इति वसयति वसवयति ।

१५८ वसि-धातोरूपाणि ॥

१ **वसय**-ति, तः, न्ति, सि, थः, थ, मि, वः, मः ॥
२ **वसये**-त्, ताम्, युः, :, तम्, त, यम्, व, म ॥
३ **वसय**-तु, तात्, ताम्, न्तु, ", तात्, तम्, त, नि, व, म ॥
४ **अवसय**-त्, ताम्, न्, :, तम्, त, म्, व, म ॥
५ **अववस**-त्, ताम्, न्, :, तम्, त, म्, व, म ॥
६ **वसया**-ञ्चकार, इ० ॥ म्बभूव, इ० ॥ मास, इ० ॥
७ **वस्या**-त्, स्ताम्, सुः, :, स्तम्, स्त, सम्, स्व, स्म ॥
८ **वसयिता**-", रौ, रः, सि, स्थः, स्थ, स्मि, स्वः, स्मः ॥
९ **वसयिष्य**-ति, तः, न्ति, सि, थः, थ, मि, वः, मः ॥
१० **अवसयिष्य**-त्, ताम्, न्, :, तम्, त, म्, व, म ॥

अत्र " विन्मतोः० " [७, ४, ३२] इति विनो लुकि, "त्र्यन्त्य०" [७, ४, ४३] इत्यन्त्यस्वरादेर्लुक् । मतोर्लुपि अनेकस्वरस्यान्त्यस्वरादेर्लुचं च विकल्पेनेच्छन्त्येके लुगभावपक्षे णौ गुणं चेच्छन्ति । तन्मते निम्नदर्शितान्यपि रूपाणि-

१५८ वसवि-धातोरूपाणि ॥

१ **वसवय**-ति, तः, न्ति, सि, थः, थ, मि, वः, मः ॥
२ **वसवये**-त्, ताम्, युः, :, तम्, त, यम्, व, म ॥
३ **वसवय**-तु, तात्, ताम्, न्तु, ", तात्, तम्, त, नि, व, म ॥
४ **अवसवय**-त्, ताम्, न्, :, तम्, त, म्, व, म ॥
५ **अववसव**-त्, ताम्, न्, :, तम्, त, म्, व, म ॥
६ **वसवया**-ञ्चकार, इ० ॥ म्बभूव, इ० ॥ मास, इ० ॥
७ **वसव्या**-त्, स्ताम्, सुः, :, स्तम्, स्त, सम्, स्व, स्म ॥
८ **वसवयिता**-", रौ, रः, सि, स्थः, स्थ, स्मि, स्वः, स्मः ॥
९ **वसवयिष्य**-ति, तः, न्ति, सि, थः, थ, मि, वः, मः ॥
१० **अवसवयिष्य**-त्, ताम्, न्, :, तम्, त, म्, व, म ॥

वृतमाचष्टे इति वृतयति ।

१५९ वृति-धातोरूपाणि ॥

१ **वृतय**-ति, तः, न्ति, सि, थः, थ, मि, वः, मः ॥
२ **वृतये**-त्, ताम्, युः, :, तम्, त, यम्, व, म ॥
३ **वृतय**-तु, तात्, ताम्, न्तु, ", तात्, तम्, त, नि, व, म ॥
४ **अवृतय**-त्, ताम्, न्, :, तम्, त, म्, व, म ॥
५ **अवीवृत**-त्, ताम्, न्, :, तम्, त, म्, व, म ॥
६ **वृतया**-ञ्चकार, इ० ॥ म्बभूव, इ० ॥ मास, इ० ॥
७ **वृत्या**-त्, स्ताम्, सुः, :, स्तम्, स्त, सम्, स्व, स्म ॥
८ **वृतयिता**-", रौ, रः, सि, स्थः, स्थ, स्मि, स्वः, स्मः ॥
९ **वृतयिष्य**-ति, तः, न्ति, सि, थः, थ, मि, वः, मः ॥
१० **अवृतयिष्य**-त्, ताम्, न्, :, तम्, त, म्, व, म ॥

संक्रामन्तमाचष्टे करोतीति संक्रामयति ।

१६० सम्-क्रामि-धातोरूपाणि ॥

१ **संक्रामय**-ति, तः, न्ति, सि, थः, थ, मि, वः, मः ॥
२ **संक्रामये**-त्, ताम्, युः, :, तम्, त, यम्, व, म ॥
३ **संक्रामय**-तु, तात्, ताम्, न्तु, ", तात्, तम्, त, णि, व, म ॥
४ **समक्रामय**-त्, ताम्, न्, :, तम्, त, म्, व, म ॥
५ **समचक्राम**-त्, ताम्, न्, :, तम्, त, म्, व, म ॥
६ **संक्रामया**-ञ्चकार, इ० ॥ म्बभूव, इ० ॥ मास, इ० ॥
७ **संक्राम्या**-त्, स्ताम्, सुः, :, स्तम्, स्त, सम्, स्व, स्म ॥
८ **संक्रामयिता**-", रौ, रः, सि, स्थः, स्थ, स्मि, स्वः, स्मः ॥
९ **संक्रामयिष्य**-ति, तः, न्ति, सि, थः, थ, मि, वः, मः ॥
१० **समक्रामयिष्य**-त्, ताम्, न्, :, तम्, त, म्, व, म ॥

" त्र्यन्त्य० " [७, ४, ४३] इत्यन्त्यस्वरादेर्लुक् । समानलोपित्वात् ह्रस्वाभावः सन्वत्कार्याभावश्च " न प्रादि० " [३, ३, ४] इति समो न धात्ववयवत्वम् ॥

सरितमाचष्टे इति सरयति ।

१६१ सरि-धातोरूपाणि ॥

१ **सरय**-ति, तः, न्ति, सि, थः, थ, मि, वः, मः ॥
२ **सरये**-त्, ताम्, युः, :, तम्, त, यम्, व, म ॥
३ **सरय**-तु, तात्, ताम्, न्तु, ", तात्, तम्, त, नि, व म ॥
४ **असरय**-त्, ताम्, न्, :, तम्, त, म्, व, म ॥
५ **असरर**-त्, ताम्, न्, :, तम्, त, म्, व, म ॥
६ **सरया**-चकार, इ० ॥ म्बभूव, इ० ॥ मास, इ० ॥
७ **सर्या**-त्, स्ताम्, सुः, :, स्तम्, स्त, सम्, स्व, स्म ॥
८ **सरयिता**-", रौ, रः, सि, स्थः, स्थ, स्मि, स्वः, स्मः ॥
९ **सरयिष्य**-ति, तः, न्ति, सि, थः, थ, मि, वः, मः ॥
१० **असरयिष्य**-त्, ताम्, न्, :, तम्, त, म्, व, म ॥

मतान्तरे सारयति ॥

मथमाचष्टे इति मथयति, मतान्तरे माथयति ।

१६२ मथि-धातोरूपाणि ॥

१ **मथय**-ति, तः, न्ति, सि, थः, थ, मि, वः, मः ॥
२ **मथये**-त्, ताम्, युः, :, तम्, त, यम्, व, म ॥
३ **मथय**-तु, तात्, ताम्, न्तु, ", तात्, तम्, त, नि, व, म ॥
४ **अमथय**-त्, ताम्, न्, :, तम्, त, म्, व, म ॥
५ **अमीमथ**-त्, ताम्, न्, :, तम्, त, म्, व, म ॥
६ **मथया**-चकार, इ० ॥ म्बभूव, इ० ॥ मास, इ० ॥
७ **मथ्या**-त्, स्ताम्, सुः, :, स्तम्, स्त, सम्, स्व, स्म ॥
८ **मथयिता**-", रौ, रः, सि, स्थः, स्थ, स्मि, स्वः, स्मः ॥
९ **मथयिष्य**-ति, तः, न्ति, सि, थः, थ, मि, वः, मः ॥
१० **अमथयिष्य**-त्, ताम्, न्, :, तम्, त, म्, व, म ॥

मामाचष्टे इति मदयति ।

१६३ मदि-धातोरूपाणि ॥

१ **मदय**-ति, तः, न्ति, सि, थः, थ, मि, वः मः ॥
२ **मदये**-त्, ताम्, यु, :, तम्, त, यम्, व, म ॥
३ **मदय**-तु, तात्, ताम्, न्तु, ", तात्, तम्, त, नि, व, म ॥
४ **अमदय**-त्, ताम्, न्, :, तम्, त, म्, व, म ॥
५ **अमीमद**-त्, ताम्, न्, :, तम्, त, म्, व, म ॥
६ **मदया**-चकार, इ० ॥ म्बभूव, इ० ॥ मास, इ० ॥
७ **मद्या**-त्, स्ताम्, सुः, :, स्तम्, स्त, सम्, स्व, स्म ॥
८ **मदयिता**-", रौ, रः, सि, स्थः, स्थ, स्मि, स्वः, स्मः ॥
९ **मदयिष्य**-ति, तः, न्ति, सि, थः, थ, मि, वः, मः ॥
१० **अमदयिष्य**-त्, ताम्, न्, :, तम्, त, म्, व, म ॥

अत्र नित्यत्वादन्त्यस्वरादिलोपात् प्रागेव अर्द विश्लेष्य म इत्यादेशः, पश्चादपि अन्त्यत्वरादिलोपो न लोपात् स्वरादेश इति न्यायात् " लुगस्य० " [२, १, ११३] इत्येव प्रवर्तते । तस्मिन्नपि कृते न " नैकस्वरस्य " [७, ४, ४४] इति निषेधात् "ञिणिति" [४, ३, ५०] इति वृद्धिरपि न अधातुत्वात् । मतान्तरे–मादयतीत्यादीनि, मापयतीत्यादीनि च भवन्ति ॥

आवाम् अस्मान् वाचष्टे इति अस्मयति ।

१६४ अस्मि-धातोरूपाणि ॥

१ **अस्मय**-ति, तः, न्ति, सि, थः, थ, मि, वः, मः ॥
२ **अस्मये**-त्, ताम्, युः, :, तम्, त, यम्, व, म ॥
३ **अस्मय**-तु, तात्, ताम्, न्तु, ", तात्, तम्, त, नि, व, म ॥
४ **आस्मय**-त्, ताम्, न्, :, तम्, त, म्, व, म ॥
५ **आसिस्म**-त्, ताम्, न्, :, तम्, त, म्, व, म ॥
६ **अस्मया**-चकार, इ० ॥ म्बभूव, इ० ॥ मास, इ० ॥
७ **अस्म्या**-त्, स्ताम्, सुः, :, स्तम्, स्त, सम्, स्व, स्म ॥
८ **अस्मयिता**-", रौ, रः, सि, स्थः, स्थ, स्मि, स्वः, स्मः ॥
९ **अस्मयिष्य**-ति, तः, न्ति, सि, थः, थ, मि, वः, मः ॥
१० **आस्मयिष्य**-त्, ताम्, न्, :, तम्, त, म्, व, म ॥

तदाचष्टे इति तदयति, मतान्तरे तादयति ।

१६५ तदि-धातोरूपाणि ॥

१ तदय-ति, तः, न्ति, सि, थः, थ, मि, वः, मः ॥
२ तदये-त्, ताम्, युः, :, तम्, त, यम्, व, म ॥
३ तदय-तु, तात्, ताम्, न्तु, ", तात्, तम्, त, नि, व, म ॥
४ अतदय-त्, ताम्, न्, :, तम्, त, म्, व, म ॥
५ अतीतद-त्, ताम्, न्, :, तम्, त, म्, व, म ॥
६ तदया-ञकार, इ० ॥ म्बभूव, इ० ॥ मास, इ० ॥
७ तद्या-त्, स्ताम्, सुः, :, स्तम्, स्त, सम्, स्व, स्म ॥
८ तदयिता-", रौ, रः, सि, स्थः, स्थ, स्मि, स्वः, स्मः ॥
९ तदयिष्य-ति, तः, न्ति, सि, थः, थ, मि, वः, मः ॥
१० अतदयिष्य-त्, ताम्, न्, :, तम्, त, म्, व, म ॥

दरदमाचष्टे इति दारदयति ।

१६५ दारदि-धातोरूपाणि ॥

१ दारदय-ति, तः, न्ति, सि, थः, थ, मि, वः, मः ॥
२ दारदये-त्, ताम्, युः, :, तम्, त, यम्, व, म ॥
३ दारदय-तु, तात्, ताम्, न्तु, ", तात्, तम्, त, नि, व, म ॥
४ अदारदय-त्, ताम्, न्, :, तम्, त, म्, व, म ॥
५ अददारद-त्, ताम्, न्, :, तम्, त, म्, व, म ॥
६ दारदया-ञकार, इ० ॥ म्बभूव, इ० ॥ मास, इ० ॥
७ दारद्या-त्, स्ताम्, सुः, :, स्तम्, स्त, सम्, स्व, स्म ॥
८ दारदयिता-", रौ, रः, सि, स्थः, स्थ, स्मि, स्वः, स्मः ॥
९ दारदयिष्य-ति, तः, न्ति, सि, थः, थ, मि, वः, मः ॥
१० अदारदयिष्य-त्, ताम्, न्, :, तम्, त, म्, व, म ॥

"जातिश्च णितद्धिते" इति पुंवद्भावेन दारदयति ।

दृषदमाचष्ट इति दृषयति ।

१६६ दृषि-धातोरूपाणि ॥

१ दृषय-ति, तः, न्ति, सि, थः, थ, मि, वः, मः ॥
२ दृषये-त्, ताम्, युः, :, तम्, त, यम्, व, म ॥
३ दृषय-तु, तात्, ताम्, न्तु, ", तात्, तम्, त, णि, व, म ॥
४ अदृषय-त्, ताम्, न्, :, तम्, त, म्, व, म ॥
५ अददृष-त्, ताम्, न्, :, तम्, त, म्, व, म ॥
६ दृषया-ञकार, इ० ॥ म्बभूव, इ० ॥ मास, इ० ॥
७ दृष्या-त्, स्ताम्, सुः, :, स्तम्, स्त, सम्, स्व, स्म ॥
८ दृषयिता-", रौ, रः, सि, स्थः, स्थ, स्मि, स्वः, स्मः ॥
९ दृषयिष्य-ति, तः, न्ति, सि, थः, थ, मि, वः, मः ॥
१० अदृषयिष्य-त्, ताम्, न्, :, तम्, त, म्, व, म ॥

५ अददृषत्-अत्र समानलोपित्वात् सन्वत्कार्याभावः ।

त्वामाचष्टे इति त्वदयति ।

१६७ त्वदि-धातोरूपाणि ॥

१ त्वदय-ति, तः, न्ति, सि, थः, थ, मि, वः, मः ॥
२ त्वदये-त्, ताम्, युः, :, तम्, त, यम्, व, म ॥
३ त्वदय-तु, तात्, ताम्, न्तु, ", तात्, तम्, त, नि, व, म ॥
४ अत्वदय-त्, ताम्, न्, :, तम्, त, म्, व, म ॥
५ अतित्वद-त्, ताम्, न्, :, तम्, त, म्, व, म ॥
६ त्वदया-ञकार, इ० ॥ म्बभूव, इ० ॥ मास, इ० ॥
७ त्वद्या-त्, स्ताम्, सुः, :, स्तम्, स्त, सम्, स्व, स्म ॥
८ त्वदयिता-", रौ, रः, सि, स्थः, स्थ, स्मि, स्वः, स्मः ॥
९ त्वदयिष्य-ति, तः, न्ति, सि, थः, थ, मि, वः, मः ॥
१० अत्वदयिष्य-त्, ताम्, न्, :, तम्, त, म्, व, म ॥

मतान्तरे त्वादयतीत्यादीनि, केषाञ्चिन्मते त्वापयतीत्यादीनि । अत्र नित्यत्वादन्त्यस्वरादिलोपात् प्रागेव अदं विश्लेष्य त्व इत्यादेशः, पश्चादपि अन्त्यस्वरादिलोपो न लोपात् स्वरादेश इति न्यायात् "ङ्गस्य०" [२, १, ११३] इत्येव प्रवर्तते०, तस्मिन्नपि कृते न "नैकस्वरस्य" [७, ४, ४४] इति निषेधात् "ञ्णिति" [४, ३, ५०] इति वृद्धिरपि न अधातुत्वात् ॥

युवां युष्मान्वाचष्टे इति युष्मयति ।

१६७ युष्मि-धातोरूपाणि ॥

१ **युष्मय**-ति, तः, न्ति, सि, थः, थ, मि, वः, मः ॥
२ **युष्मये**-त्, ताम्, युः, ः, तम्, त, यम्, व, म ॥
३ **युष्मय**-तु, तात्, ताम्, न्तु, ", तात्, तम्, त, णि, व, म ॥
४ **अयुष्मय**-त्, ताम्, न्, ः, तम्, त, म्, व, म ॥
५ **अयुयुष्म**-त्, ताम्, न्, ः, तम्, त, म्, व, म ॥
६ **युष्मया**-ञकार, इ० ॥ म्बभूव, इ० ॥ मास, इ० ॥
७ **युष्म्या**-त्, स्ताम्, सुः, ः, स्तम्, स्त, सम्, स्व, स्म ॥
८ **युष्मयिता**-", रौ, रः, सि, स्थः, स्थ, स्मि, स्वः, स्मः ॥
९ **युष्मयिष्य**-ति, तः, न्ति, सि, थः, थ, मि, वः, मः ॥
१० **अयुष्मयिष्य**-त्, ताम्, न्, ः, तम्, त, म्, व, म ॥

शरदमाचष्टे इति शरयति मतान्तरे शारयति ।

१६८ शरि-धातोरूपाणि ॥

१ **शरय**-ति, तः, न्ति, सि, थः, थ, मि, वः, मः ॥
२ **शरये**-त्, ताम्, युः, ः, तम्, त, यम्, व, म ॥
३ **शरय**-तु, तात्, ताम्, न्तु, ", तात्, तम्, त, णि, व, म ॥
४ **अशरय**-त्, ताम्, न्, ः, तम्, त, म्, व, म ॥
५ **अशशर**-त्, ताम्, न्, ः, तम्, त, म्, व, म ॥
६ **शरया**-ञकार, इ० ॥ म्बभूव, इ० ॥ मास, इ० ॥
७ **शर्या**-त्, स्ताम्, सुः, ः, स्तम्, स्त, सम्, स्व, स्म ॥
८ **शरयिता**-", रौ, रः, सि, स्थः, स्थ, स्मि, स्वः, स्मः ॥
९ **शरयिष्य**-ति, तः, न्ति, सि, थः, थ, मि, वः, मः ॥
१० **अशरयिष्य**-त्, ताम्, न्, ः, तम्, त, म्, व, म ॥

बोधतीति भुत्, बुधमाचष्टे इति बुधयति ।

१६९ बुधि-धातोरूपाणि ॥

१ **बुधय**-ति, तः, न्ति, सि, थः, थ, मि, वः, मः ॥
२ **बुधये**-त्, ताम्, युः, ः, तम्, त, यम्, व, म ॥
३ **बुधय**-तु, तात्, ताम्, न्तु, ", तात्, तम्, त, नि, व, म ॥
४ **अबुधय**-त्, ताम्, न्, ः, तम्, त, म्, व, म ॥
५ **अबूबुध**-त्, ताम्, न्, ः, तम्, त, म्, व, म ॥
६ **बुधया**-ञकार, इ० ॥ म्बभूव, इ० ॥ मास, इ० ॥
७ **बुध्या**-त्, स्ताम्, सुः, ः, स्तम्, स्त, सम्, स्व, स्म ॥
८ **बुधयिता**-", रौ, रः, सि, स्थः, स्थ, स्मि, स्वः, स्मः ॥
९ **बुधयिष्य**-ति, तः, न्ति, सि, थः, थ, मि, वः, मः ॥
१० **अबुधयिष्य**-त्, ताम्, न्, ः, तम्, त, म्, व, म ॥

लोमानि अनुमार्ष्टीति अनुलोमयति ।

१७० अनु-लोमि-धातोरूपाणि ॥

१ **अनुलोमय**-ति, तः, न्ति, सि, थः, थ, मि, वः, मः ॥
२ **अनुलोमये**-त्, ताम्, युः, ः, तम्, त, यम्, व, म ॥
३ **अनुलोमय**-तु, तात्, ताम्, न्तु, ", तात्, तम्, त, नि, व, म ॥
४ **अन्वलोमय**-त्, ताम्, न्, ः, तम्, त, म्, व, म ॥
५ **अन्वललोम**-त्, ताम्, न्, ः, तम्, त, म्, व, म ॥
६ **अनुलोमया**-ञकार, इ० ॥ म्बभूव, इ० ॥ मास, इ० ॥
७ **अनुलोम्या**-त्, स्ताम्, सुः, ः, स्तम्, स्त, सम्, स्व, स्म ॥
८ **अनुलोमयिता**-", रौ, रः, सि, स्थः, स्थ, स्मि, स्वः, स्मः ॥
९ **अनुलोमयिष्य**-ति, तः, न्ति, सि, थः, थ, मि, वः, मः ॥
१० **अन्वलोमयिष्य**-त्, ताम्, न्, ः, तम्, त, म्, व, म ॥

" न प्रादि० " इति अनोर्न धात्ववयवत्वम् ।

अन्वल्लोमत्-अत्र समानलोपित्वात् ह्रस्वाभावः सन्वत्कार्याभावश्च ॥

ओजस्विनमाचष्ट इति ओजयति ।

१७१ ओजि–धातोरूपाणि ॥

१ **ओजय**–ति, तः, न्ति, सि, थः, थ, मि, वः, मः ॥
२ **ओजये**–त्, ताम्, युः, :, तम्, त, यम्, व, म ॥
३ **ओजय**–तु, तात्, ताम्, न्तु, ", तात्, तम्, त, नि, व, म ॥
४ **औजय**–त्, ताम्, न्, :, तम्, त, म्, व, म ॥
५ **औजिज**–त्, ताम्, न्, :, तम्, म्, व, म ॥
६ **ओजया**–ञकार, इ० ॥ म्बभूव, इ० ॥ मास, इ० ॥
७ **ओज्या**–त्, स्ताम्, सुः, :, स्तम्, स्त, सम्, स्व, स्म ॥
८ **ओजयिता**–", रौ, रः, सि, स्थः, स्थ, स्मि, स्वः, स्मः ॥
९ **ओजयिष्य**–ति, तः, न्ति, सि, थः, थ, मि, वः, मः ॥
१० **औजयिष्य**–त्, ताम्, न्, :, तम्, त, म्, व, म ॥

" विन्मतोः " [७, ४, ३२] इति विनो लुक् । " ञ्यन्त्य० " [७, ४, ४२] इत्यन्त्यस्वरादिलुक् ॥

दुःखिनमाचष्टे करोति वा दुःखयति ।

१७२ दुःखि–धातोरूपाणि ॥

१ **दुःखय**–ति, तः, न्ति, सि, थः, थ, मि, वः, मः ॥
२ **दुःखये**–त्, ताम्, युः, :, तम्, त, यम्, व, म ॥
३ **दुःखय**–तु, तात्, ताम्, न्तु, ", तात्, तम्, त, नि, व, म ॥
४ **अदुःखय**–त्, ताम्, न्, :, तम्, त, म्, व, म ॥
५ **अदुदुःख**–त्, ताम्, न्, :, तम्, त, म्, व, म ॥
६ **दुःखया**–ञकार, इ० ॥ म्बभूव, इ० ॥ मास, इ० ॥
७ **दुःख्या**–त्, स्ताम्, सुः, :, स्तम्, स्त, सम्, स्व, स्म ॥
८ **दुःखयिता**–", रौ, रः, सि, स्थः, स्थ, स्मि, स्वः, स्मः ॥
९ **दुःखयिष्य**–ति, तः, न्ति, सि, थः, थ, मि, वः, मः ॥
१० **अदुःखयिष्य**–त्, ताम्, न्, :, तम्, त, म्, व, म ॥

मतान्तरे दुःखिनो णिचोऽनभिधानम् ।

पयस्विनमाचष्ट इति पययति ।

१७३ पयि–धातोरूपाणि ॥

१ **पययति**–ति, तः, न्ति, सि, थः, थ, मि, वः, मः ॥
२ **पययै**–त्, ताम्, युः, :, तम्, त, यम्, व, म ॥
३ **पयय**–तु, तात्, ताम्, न्तु, ", तात्, तम्, त, णि, व, म ॥
४ **अपयय**–त्, ताम्, न्, :, तम्, त, म्, व, म ॥
५ **अपपय**–त्, ताम्, न्, :, तम्, त, म्, व, म ॥
६ **पयया**–ञकार, इ० ॥ म्बभूव, इ० ॥ मास, इ० ॥
७ **पय्या**–त्, स्ताम्, सुः, :, स्तम्, स्त, सम्, स्व, स्म ॥
८ **पययिता**–", रौ, रः, सि, स्थः, स्थ, स्मि, स्वः, स्मः ॥
९ **पययिष्य**–ति, तः, न्ति, सि, थः, थ, मि, वः, मः ॥
१० **अपययिष्य**–त्, ताम्, न्, :, तम्, त, म्, व, म ॥

विनो लुपि अनेकस्वरस्यान्त्यस्वरादेर्लुर्वं विकल्पेनेच्छन्त्येके तन्मते—

१ **पयसय**–ति, तः, न्ति, सि, थः, थ, मि, वः, मः ॥
२ **पयसये**–त्, ताम्, युः, :, तम्, त, यम्, व, म ॥
३ **पयसय**–तु, तात्, ताम्, न्तु, ", तात्, तम्, त, नि, व, म ॥
४ **अपयसय**–त्, ताम्, न्, :, तम्, त, म्, व, म ॥
५ **अपपयस**–त्, ताम्, न्, :, तम्, त, म्, व, म ॥
६ **पयसया**–ञकार, इ० ॥ म्बभूव, इ० ॥ मास, इ० ॥
७ **पयस्या**–त्, स्ताम्, सुः, :, स्तम्, स्त, सम्, स्व, स्म ॥
८ **पयसयिता**–", रौ, रः, सि, स्थः, स्थ, स्मि, स्वः, स्मः ॥
९ **पयसयिष्य**–ति, तः, न्ति, सि, थः, थ, मि, वः, मः ॥
१० **अपयसयिष्य**–त्, ताम्, न्, :, तम्, त, म्, व, म ॥

इत्यादीन्यपि रूपाणि ॥

युवां युष्मान्वाचष्टे इति युष्मयति ।

१६७ युष्मि-धातोरूपाणि ॥

१ **युष्मय**-ति, तः, न्ति, सि, थः, थ, मि, वः, मः ॥
२ **युष्मये**-त्, ताम्, युः, ः, तम्, त, यम्, व, म ॥
३ **युष्मय**-तु, तात्, ताम्, न्तु, ", तात्, तम्, त, णि, व, म ॥
४ **अयुष्मय**-त्, ताम्, न्, ः, तम्, त, म्, व, म ॥
५ **अयुयुष्म**-त्, ताम्, न्, ः, तम्, त, म्, व, म ॥
६ **युष्मया**-ञ्चकार, इ० ॥ म्बभूव, इ० ॥ मास, इ० ॥
७ **युष्म्या**-त्, स्ताम्, सुः, ः, स्तम्, स्त, सम्, स्व, स्म ॥
८ **युष्मयिता**-", रौ, रः, सि, स्थः, स्थ, स्मि, स्वः, स्मः ॥
९ **युष्मयिष्य**-ति, तः, न्ति, सि, थः, थ, मि, वः, मः ॥
१० **अयुष्मयिष्य**-त्, ताम्, न्, ः, तम्, त, म्, व, म ॥

शरदमाचष्टे इति शरयति मतान्तरे शारयति ।

१६८ शरि-धातोरूपाणि ॥

१ **शरय**-ति, तः, न्ति, सि, थः, थ, मि, वः, मः ॥
२ **शरये**-त्, ताम्, युः, ः, तम्, त, यम्, व, म ॥
३ **शरय**-तु, तात्, ताम्, न्तु, ", तात्, तम्, त, णि, व, म ॥
४ **अशरय**-त्, ताम्, न्, ः, तम्, त, म्, व, म ॥
५ **अशशर**-त्, ताम्, न्, ः, तम्, त, म्, व, म ॥
६ **शरया**-ञ्चकार, इ० ॥ म्बभूव, इ० ॥ मास, इ० ॥
७ **शर्या**-त्, स्ताम्, सुः, ः, स्तम्, स्त, सम्, स्व, स्म ॥
८ **शरयिता**-", रौ, रः, सि, स्थः, स्थ, स्मि, स्वः, स्मः ॥
९ **शरयिष्य**-ति, तः, न्ति, सि, थः, थ, मि, वः, मः ॥
१० **अशरयिष्य**-त्, ताम्, न्, ः, तम्, त, म्, व, म ॥

बोधतीति भुत्, बुधमाचष्टे इति बुधयति ।

१६९ बुधि-धातोरूपाणि ॥

१ **बुधय**-ति, तः, न्ति, सि, थः, थ, मि, वः, मः ॥
२ **बुधये**-त्, ताम्, युः, ः, तम्, त, यम्, व, म ॥
३ **बुधय**-तु, तात्, ताम्, न्तु, ", तात्, तम्, त, नि, व, म ॥
४ **अबुधय**-त्, ताम्, न्, ः, तम्, त, म्, व, म ॥
५ **अबूबुध**-त्, ताम्, न्, ः, तम्, त, म्, व, म ॥
६ **बुधया**-ञ्चकार, इ० ॥ म्बभूव, इ० ॥ मास, इ० ॥
७ **बुध्या**-त्, स्ताम्, सुः, ः, स्तम्, स्त, सम्, स्व, स्म ॥
८ **बुधयिता**-", रौ, रः, सि, स्थः, स्थ, स्मि, स्वः, स्मः ॥
९ **बुधयिष्य**-ति, तः, न्ति, सि, थः, थ, मि, वः, मः ॥
१० **अबुधयिष्य**-त्, ताम्, न्, ः, तम्, त, म्, व, म ॥

लोमानि अनुमार्ष्टीति अनुलोमयति ।

१७० अनु-लोमि-धातोरूपाणि ॥

१ **अनुलोमय**-ति, तः, न्ति, सि, थः, थ, मि, वः, मः ॥
२ **अनुलोमये**-त्, ताम्, युः, ः, तम्, त, यम्, व, म ॥
३ **अनुलोमय**-तु, तात्, ताम्, न्तु, ", तात्, तम्, त, नि, व, म ॥
४ **अन्वलोमय**-त्, ताम्, न्, ः, तम्, त, म्, व, म ॥
५ **अन्वलुलोम**-त्, ताम्, न्, ः, तम्, त, म्, व, म ॥
६ **अनुलोमया**-ञ्चकार, इ० ॥ म्बभूव, इ० ॥ मास, इ० ॥
७ **अनुलोम्या**-त्, स्ताम्, सुः, ः, स्तम्, स्त, सम्, स्व, स्म ॥
८ **अनुलोमयिता**-", रौ, रः, सि, स्थः, स्थ, स्मि, स्वः, स्मः ॥
९ **अनुलोमयिष्य**-ति, तः, न्ति, सि, थः, थ, मि, वः, मः ॥
१० **अन्वलोमयिष्य**-त्, ताम्, न्, ः, तम्, त, म्, व, म ॥

" न प्रादि० " इति अनोर्न धात्ववयवत्वम् ।

अन्वलुलोमत्-अत्र समानलोपित्वात् ह्रस्वाभावः सन्वत्कार्याभावश्च ॥

ओजस्विनमाचष्ट इति ओजयति ।

१७१ ओजि–धातोरूपाणि ॥

१ **ओजय**–ति, तः, न्ति, सि, थः, थ, मि, वः, मः ॥
२ **ओजये**–त्, ताम्, युः, :, तम्, त, यम्, व, म ॥
३ **ओजय**–तु, तात्, ताम्, न्तु, ", तात्, तम्, त, नि, व, म ॥
४ **औजय**–त्, ताम्, न्, :, तम्, त, म्, व, म ॥
५ **औजिज**–त्, ताम्, न्, :, तम्, म्, व, म ॥
६ **ओजया**–ञकार, इ० ॥ म्बभूव, इ० ॥ मास, इ० ॥
७ **ओज्या**–त्, स्ताम्, सुः, :, स्तम्, स्त, सम्, स्व, स्म ॥
८ **ओजयिता**–", रौ, रः, सि, स्थः, स्थ, स्मि, स्वः, स्मः ॥
९ **ओजयिष्य**–ति, तः, न्ति, सि, थः, थ, मि, वः, मः ॥
१० **औजयिष्य**–त्, ताम्, न्, :, तम्, त, म्, व, म ॥

" विन्मतोः " [७, ४, ३२] इति विनो लुक् ।
" त्र्यन्त्य० " [७, ४, ४२] इत्यन्त्यस्वरादिलुक् ॥

दुःखिनमाचष्टे करोति वा दुःखयति ।

१७२ दुःखि–धातोरूपाणि ॥

१ **दुःखय**–ति, तः, न्ति, सि, थः, थ, मि, वः, मः ॥
२ **दुःखये**–त्, ताम्, युः, :, तम्, त, यम्, व, म ॥
३ **दुःखय**–तु, तात्, ताम्, न्तु, ", तात्, तम्, त, नि, व, म ॥
४ **अदुःखय**–त्, ताम्, न्, :, तम्, त, म्, व, म ॥
५ **अदुदुःख**–त्, ताम्, न्, :, तम्, त, म्, व, म ॥
६ **दुःखया**–ञकार, इ० ॥ म्बभूव, इ० ॥ मास, इ० ॥
७ **दुःख्या**–त्, स्ताम्, सुः, :, स्तम्, स्त, सम्, स्व, स्म ॥
८ **दुःखयिता**–", रौ, रः, सि, स्थः, स्थ, स्मि, स्वः, स्मः ॥
९ **दुःखयिष्य**–ति, तः, न्ति, सि, थः, थ, मि, वः, मः ॥
१० **अदुःखयिष्य**–त्, ताम्, न्, :, तम्, त, म्, व, म ॥

मतान्तरे दुःखिनो णिचोऽनभिधानम् ।

पयस्विनमाचष्ट इति पययति ।

१७३ पयि–धातोरूपाणि ॥

१ **पययति**–ति, तः, न्ति, सि, थः, थ, मि, वः, मः ॥
२ **पययै**–त्, ताम्, युः, :, तम्, त, यम्, व, म ॥
३ **पययतु**–तु, तात्, ताम्, न्तु, ", तात्, तम्, त, णि, व, म ॥
४ **अपययत्**–त्, ताम्, न्, :, तम्, त, म्, व, म ॥
५ **अपपयत्**–त्, ताम्, न्, :, तम्, त, म्, व, म ॥
६ **पययया**–ञकार, इ० ॥ म्बभूव, इ० ॥ मास, इ० ॥
७ **पय्या**–त्, स्ताम्, सुः, :, स्तम्, स्त, सम्, स्व, स्म ॥
८ **पययिता**–", रौ, रः, सि, स्थः, स्थ, स्मि, स्वः, स्मः ॥
९ **पययिष्य**–ति, तः, न्ति, सि, थः, थ, मि, वः, मः ॥
१० **अपययिष्य**–त्, ताम्, न्, :, तम्, त, म्, व, म ॥

विनो लुपि अनेकस्वरस्यान्त्यस्वरादेर्लुचं विकल्पेनेच्छन्त्येके तन्मते—

१ **पयसय**–ति, तः, न्ति, सि, थः, थ, मि, वः, मः ॥
२ **पयसये**–त्, ताम्, युः, :, तम्, त, यम्, व, म ॥
३ **पयसय**–तु, तात्, ताम्, न्तु, ", तात्, तम्, त, नि, व, म ॥
४ **अपयसय**–त्, ताम्, न्, :, तम्, त, म्, व, म ॥
५ **अपपयस**–त्, ताम्, न्, :, तम्, त, म्, व, म ॥
६ **पयसया**–ञकार, इ० ॥ म्बभूव, इ० ॥ मास, इ० ॥
७ **पयस्या**–त्, स्ताम्, सुः, :, स्तम्, स्त, सम्, स्व, स्म ॥
८ **पयसयिता**–", रौ, रः, सि, स्थः, स्थ, स्मि, स्वः, स्मः ॥
९ **पयसयिष्य**–ति, तः, न्ति, सि, थः, थ, मि, वः, मः ॥
१० **अपयसयिष्य**–त्, ताम्, न्, :, तम्, त, म्, व, म ॥

इत्यादीन्यपि रूपाणि ॥

स्वापं करोतीति स्वापयति ।

१८१ स्वापि-धातोरूपाणि ॥

१ **स्वापय**-ति, तः, न्ति, सि, थः, थ, मि, वः, मः ॥
२ **स्वापये**-त्, ताम्, युः, :, तम्, त, यम्, व, म ॥
३ **स्वापय**-तु, तात्, ताम्, न्तु, ", तात्, तम्, त, नि, व, म ॥
४ **अस्वापय**-त्, ताम्, न्, :, तम्, त, म्, व, म ॥
५ **असिस्वप**-त्, ताम्, न्, :, तम्, त, म्, व, म ॥
६ **स्वापया**-ञकार, इ० ॥ म्बभूव, इ० ॥ मास, इ० ॥
७ **स्वाप्या**-त्, स्ताम्, सुः, :, स्तम्, स्त, सम्, स्व, स्म ॥
८ **स्वापयिता**-", रौ, रः, सि, स्थः, स्थ, स्मि, स्वः, स्मः ॥
९ **स्वापयिष्य**-ति, तः, न्ति, सि, थः, थ, मि, वः, मः ॥
१० **अस्वापयिष्य**-त्, ताम्, न्, :, तम्, त, म्, व, म ॥

नाम्नोऽपि "स्वपेर्यङ्ङे च" [४, १, ८०] इति यङ्वृतमिच्छन्त्यन्ये तन्मते ५-असुषुपत् ॥

गुफमाचष्टे इति गुफयति ।

१८२ गुफि-धातोरूपाणि ॥

१ **गुफय**-ति, तः, न्ति, सि, थः, थ, मि, वः, मः ॥
२ **गुफये**-त्, ताम्, युः, :, तम्, त, यम्, व, म ॥
३ **गुफय**-तु, तात्, ताम्, न्तु, ", तात्, तम्, त, नि, व, म ॥
४ **अगुफय**-त्, ताम्, न्, :, तम्, त, म्, व, म ॥
५ **अजूगुफ**-त्, ताम्, न्, :, तम्, त, म्, व, म ॥
६ **गुफया**-ञकार, इ० ॥ म्बभूव, इ० ॥ मास, इ० ॥
७ **गुफ्या**-त्, स्ताम्, सुः, :, स्तम्, स्त, सम्, स्व, स्म ॥
८ **गुफयिता**-", रौ, रः, सि, स्थः, स्थ, स्मि, स्वः, स्मः ॥
९ **गुफयिष्य**-ति, तः, न्ति, सि, थः, थ, मि, वः, मः ॥
१० **अगुफयिष्य**-त्, ताम्, न्, :, तम्, त, म्, व, म ॥

गुफ्धातो क्विपि गुफ् ॥

क्षीबमाचष्टे इति क्षीबयति ।

१८३ क्षीबि-धातोरूपाणि ॥

१ **क्षीबय**-ति, तः, न्ति, सि, थः, थ, मि, वः, मः ॥
२ **क्षीबये**-त्, ताम्, युः, :, तम्, त, यम्, व, म ॥
३ **क्षीबय**-तु, तात्, ताम्, न्तु, ", तात्, तम्, त, णि, व, म ॥
४ **अक्षीबय**-त्, ताम्, न्, :, तम्, त, म्, व, म ॥
५ **अचिक्षिब**-त्, ताम्, न्, :, तम्, त, म्, व, म ॥
६ **क्षीबया**-ञकार, इ० ॥ म्बभूव, इ० ॥ मास, इ० ॥
७ **क्षीब्या**-त्, स्ताम्, सुः, :, स्तम्, स्त, सम्, स्व, स्म ॥
८ **क्षीबयिता**-", रौ, रः, सि, स्थः, स्थ, स्मि, स्वः, स्मः ॥
९ **क्षीबयिष्य**-ति, तः, न्ति, सि, थः, थ, मि, वः, मः ॥
१० **अक्षीबयिष्य**-त्, ताम्, न्, :, तम्, त, म्, व, म ॥

क्षीब्धातोः क्विपि 'क्षीब्' इति रूपम् ॥

ककुभमाचष्टे इति ककयति ।

१८४ ककि-धातोरूपाणि ॥

१ **ककय**-ति, त, न्ति, सि, थः, थ, मि, वः, मः ॥
२ **ककये**-त्, ताम्, युः, :, तम्, त, यम्, व, म ॥
३ **ककय**-तु तात्, ताम्, न्तु, ", तात्, तम्, त, नि, व, म ॥
४ **अककय**-त्, ताम्, न्, :, तम्, त, म्, व, म ॥
५ **अचकक**-त्, ताम्, न्, :, तम्, त, म्, व, म ॥
६ **ककया**-ञकार, इ० ॥ म्बभूव, इ० ॥ मास, इ० ॥
७ **कक्या**-त्, स्ताम्, सुः, :, स्तम्, स्त, सम्, स्व, स्म ॥
८ **ककयिता**-", रौ, रः, सि, स्थः, स्थ, स्मि, स्वः, स्मः ॥
९ **ककयिष्य**-ति, तः, न्ति, सि, थः, थ, मि, वः, मः ॥
१० **अककयिष्य**-त्, ताम्, न्, :, तम्, त, म्, व, म ॥

समानलोपित्वात् सन्वत्कार्याभावः । मतान्तरे काकयतीत्यादि ॥

स्तम्भमाचष्टे इति स्तम्भयति ।

१८५ स्तम्भि-धातोरूपाणि ॥

१ **स्तम्भय**-ति, तः, न्ति, सि, थः, थ, मि, वः, मः ॥
२ **स्तम्भये**-त्, ताम्, युः, :, तम्, त, यम्, व, म ॥
३ **स्तम्भय**-तु, तात्, ताम्, न्तु, ", तात्, तम्, त, नि, व, म ॥
४ **अस्तम्भय**-त्, ताम्, न्, :, तम्, त, म्, व, म ॥
५ **अतस्तम्भ**-त्, ताम्, न्, :, तम्, त, म्, व, म ॥
६ **स्तम्भया**-ञ्चकार, इ० ॥ म्बभूव, इ० ॥ मास, इ० ॥
७ **स्तभ्या**-त्, स्ताम्, सुः, :, स्तम्, स्त, सम्, स्व, स्म ॥
८ **स्तम्भयिता**-", रौ, रः, सि, स्थः, स्थ, स्मि, स्वः, स्मः ॥
९ **स्तम्भयिष्य**-ति, तः, न्ति, सि, थः, थ, मि, वः, मः ॥
१० **अस्तम्भयिष्य**-त्, ताम्, न्, :, तम्, त, म्, व, म ॥

स्तम्भ्धातोर्विचि स्तम्भ् इति शब्दः ॥

इदमाचष्टे इति इदयति ।

१८६ इदि-धातोरूपाणि ॥

१ **इदय**-ति, तः, न्ति, सि, थः, थ, मि, वः, मः ॥
२ **इदये**-त्, ताम्, युः, :, तम्, त, यम्, व, म ॥
३ **इदय**-तु, तात्, ताम्, न्तु, ", तात्, तम्, त, नि, व, म ॥
४ **ऐदय**-त्, ताम्, न्, :, तम्, त म्, व, म ॥
५ **ऐदिद**-त्, ताम्, न्, :, तम्, त, म्, व, म ॥
६ **इदया**-ञ्चकार, इ० ॥ म्बभूव, इ० ॥ मास, इ० ॥
७ **इद्या**-त्, स्ताम्, सुः, :, स्तम्, स्त, सम्, स्व, स्म ॥
८ **इदयिता**-", रौ, रः, सि, स्थः, स्थ, स्मि, स्वः, स्मः ॥
९ **इदयिष्य**-ति, तः, न्ति, सि, थः, थ, मि, वः, मः ॥
१० **ऐदयिष्य**-त्, ताम्, न्, :, तम्, त, म्, व, म ॥

शाम्यतीति शान्, शाममाचष्टे इति शामयति ।

१८७ शामि-धातोरूपाणि ॥

१ **शामय**-ति, तः, न्ति, सि, थः, थ, मि, वः, मः ॥
२ **शामये**-त्, ताम्, युः, :, तम्, त, यम्, व, म ॥
३ **शामय**-तु, तात्, ताम्, न्तु, ", तात्, तम्, त, नि, व, म ॥
४ **अशामय**-त्, ताम्, न्, :, तम्, त, म्, व, म ॥
५ **अशीशम**-त्, ताम्, न्, :, तम्, त, म्, व, म ॥
६ **शामया**-ञ्चकार, इ० ॥ म्बभूव, इ० ॥ मास, इ० ॥
७ **शाम्या**-त्, स्ताम्, सुः, :, स्तम्, स्त, सम्, स्व, स्म ॥
८ **शामयिता**-", रौ, रः, सि, स्थः, स्थ, स्मि, स्वः, स्मः ॥
९ **शामयिष्य**-ति, तः, न्ति, सि, थः, थ, मि, वः, मः ॥
१० **अशामयिष्य**-त्, ताम्, न्, :, तम्, त, म्, व, म ॥

अयम् अयादेशम् आचष्टे इति अययति, मतान्तरे आययति ।

१८८ अयि-धातोरूपाणि ॥

१ **अयय**-ति, तः, न्ति, सि, थः, थ, मि, वः, मः ॥
२ **अयये**-त्, ताम्, युः, :, तम्, त, यम्, व, म ॥
३ **अयय**-तु, तात्, ताम्, न्तु, ", तात्, तम्, त, नि, व, म ॥
४ **आयय**-त्, ताम्, न्, :, तम्, त, म्, व, म ॥
५ **आयिय**-त्, ताम्, न्, :, तम्, त, म्, व, म ॥
६ **अयया**-ञ्चकार, इ० ॥ म्बभूव, इ० ॥ मास, इ० ॥
७ **अय्या**-त्, स्ताम्, सुः, :, स्तम्, स्त, सम्, स्व, स्म ॥
८ **अययिता**-", रौ, रः, सि, स्थः, स्थ, स्मि, स्वः, स्मः ॥
९ **अययिष्य**-ति, तः, न्ति, सि, थः, थ, मि, वः, मः ॥
१० **आययिष्य**-त्, ताम्, न्, :, तम्, त, म्, व, म ॥

वारमाचष्टे इति वारयति ॥

१८९ वारि-धातोरूपाणि ॥

१ **वारय**-ति, तः, न्ति, सि, थः, थ, मि, वः, मः ॥
२ **वारये**-त्, ताम्, युः, :, तम्, त, यम्, व, म ॥
३ **वारय**-तु, तात्, ताम्, न्तु, ", तात्, तम्, त, णि, व, म ॥
४ **अवारय**-त्, ताम्, न्, :, तम्, त, म्, व, म ॥
५ **अवीवर**-त्, ताम्, न्, :, तम्, त, म्, व, म ॥
६ **वारया**-श्चकार, इ० ॥ म्बभूव, इ० ॥ मास, इ० ॥
७ **वार्या**-त्, स्ताम्, सुः, :, स्तम्, स्त, सम्, स्व, स्म ॥
८ **वारयिता**-", रौ, रः, सि, स्थः, स्थ, स्मि, स्वः, स्मः ॥
९ **वारयिष्य**-ति, तः, न्ति, सि, थः, थ, मि, वः, मः ॥
१० **अवारयिष्य**-त्, ताम्, न्, :, तम्, त, म्, व, म ॥

स्वराचष्टे इति स्वरयति, मतान्तरे स्वारयति ।

१९० स्वरि-धातोरूपाणि ॥

१ **स्वरय**-ति, तः, न्ति, सि, थः, थ, मि, वः, मः ॥
२ **स्वरये**-त्, ताम्, युः, :, तम्, त, यम्, व, म ॥
३ **स्वरय**-तु, तात्, ताम्, न्तु, ", तात्, तम्, त, णि, व, म ॥
४ **अस्वरय**-त्, ताम्, न्, :, तम्, त, म्, व, म ॥
५ **असिस्वर**-त्, ताम्, न्, :, तम्, त, म्, व, म ॥
६ **स्वरया**-श्चकार, इ० ॥ म्बभूव, इ० ॥ मास, इ० ॥
७ **स्वर्या**-त्, स्ताम्, सुः, :, स्तम्, स्त, सम्, स्वः, स्मः ॥
८ **स्वरयिता**-", रौ, रः, सि, स्थः, स्थ, स्मि, स्वः, स्मः ॥
९ **स्वरयिष्य**-ति, तः, न्ति, सि, थः, थ, मि, वः, मः ॥
१० **अस्वरयिष्य**-त्, ताम्, न्, :, तम्, त, म्, व, म ॥

शलमाचष्टे शलयति मतान्तरे शालयति ।

१९१ शलि-धातोरूपाणि ॥

१ **शलय**-ति, तः, न्ति, सि, थः, थ, मि, वः, मः ॥
२ **शलये**-त्, ताम्, युः, :, तम्, त, यम्, व, म ॥
३ **शलय**-तु, तात्, ताम्, न्तु, ", तात्, तम्, त, णि, व, म ॥
४ **अशलय**-त्, ताम्, न्, :, तम्, त, म्, व, म ॥
५ **अशीशल**-त्, ताम्, न्, :, तम्, त, म्, व, म ॥
६ **शलया**-श्चकार, इ० ॥ म्बभूव, इ० ॥ मास, इ० ॥
७ **शल्या**-त्, स्ताम्, सुः, :, स्तम्, स्त, सम्, स्व, स्म ॥
८ **शलयिता**-", रौ, रः, सि, स्थः, स्थ, स्मि, स्वः, स्म, ॥
९ **शलयिष्य**-ति, तः, न्ति, सि, थः, थ, मि, वः, मः ॥
१० **अशलयिष्य**-त्, ताम्, न्, :, तम्, त, म्, व, म ॥

दिवमाचष्टे इति दिवयति ।

१९२ दिवि-धातोरूपाणि ॥

१ **दिवय**-ति, तः, न्ति, सि, थः, थ, मि, वः, मः ॥
२ **दिवये**-त्, ताम्, युः, :, तम्, त, यम्, व, म ॥
३ **दिवय**-तु, तात्, ताम्, न्तु, ", तात्, तम्, त, णि, व, म ॥
४ **अदिवय**-त्, ताम्, न्, :, तम्, त, म्, व, म ॥
५ **अदीदिव**-त्, ताम्, न्, :, तम्, त, म्, व, म ॥
६ **दिवया**-श्चकार, इ० ॥ म्बभूव, इ० ॥ मास, इ० ॥
७ **दिव्या**-त्, स्ताम्, सुः, :, स्तम्, स्त, सम्, स्व, स्म ॥
८ **दिवयिता**-", रौ, रः, सि, स्थः, स्थ, स्मि, स्वः, स्मः ॥
९ **दिवयिष्य**-ति, तः, न्ति, सि, थः, थ, मि, वः, मः ॥
१० **अदिवयिष्य**-त्, ताम्, न्, :, तम्, त, म्, व, म ॥

तादृशमाचष्टे इति तादयति ।

१९३ तादि-धातोरूपाणि ॥

१ **तादय**-ति, तः, न्ति, सि, थः, था, मि, वः, मः ॥
२ **तादये**-त्, ताम्, युः, ः, तम्, त, यम्, व, म ॥
३ **तादय**-तु, तात्, ताम्, न्तु, ", तात्, तम्, त, नि, व म ॥
४ **अतादय**-त्, ताम्, न्, ः, तम्, त, म्, व, म ॥
५ **अततादत्**, ताम्, न्, ः, तम्, त, म्, व, म ॥
६ **तादया**-ञकार, इ० ॥ म्बभूव, इ०॥ मास, इ० ॥
७ **ताद्या**-त्, स्ताम्, सुः, ः, स्तम्, स्त, सम्, स्व, स्म ॥
८ **तादयिता**-", रौ, रः, सि, स्थः, स्थ, स्मि, स्वः, स्मः ॥
९ **तादयिष्य**-ति, तः, न्ति, सि, थः, थ, मि, वः, मः ॥
१० **अतादयिष्य**-त्, ताम्, न्, ः, तम्, त, म्, व, म ॥

५ अततादत्-समानलोपित्वान्न ह्रस्वः सन्वत्कार्यञ्च ॥

दिशमाचष्टे इति दिशयति ।

१९४ दिशि-धातोरूपाणि ॥

१ **दिशय**-ति, तः, न्ति, सि, थः, थ, मि, वः, मः ॥
२ **दिशये**-त्, ताम्, युः, ः, तम्, त, यम्, व, म ॥
३ **दिशय**-तु, तात्, ताम्, न्तु, ", तात्, तम्, त, नि, व, म ॥
४ **अदिशय**-त्, ताम्, न्, ः, तम्, त, म्, व, म ॥
५ **अदीदिश**-त्, ताम्, न्, ः, तम्, त, म्, व, म ॥
६ **दिशया**-ञकार, इ० ॥ म्बभूव, इ० ॥ मास, इ० ॥
७ **दिश्या**-त्, स्ताम्, सुः, ः, स्तम्, स्त, सम्, स्व, स्म ॥
८ **दिशयिता**-", रौ, रः, सि, स्थः, स्थ, स्मि, स्वः, स्मः ॥
९ **दिशयिष्य**-ति, तः, न्ति, सि, थः, थ, मि, वः, मः ॥
१० **अदिशयिष्य**-त्, ताम्, न्, ः, तम्, त, म्, व, म ॥

चक्षुषा पश्यतीति चक्षयति ।

१९५ चक्षि-धातोरूपाणि ॥

१ **चक्षय**-ति, तः, न्ति, सि, थः, थ, मि, वः, मः ॥
२ **चक्षये**-त्, ताम्, युः, ः, तम्, त, यम्, व, म ॥
३ **चक्षय**-तु, तात्, ताम्, न्तु, ", तात्, तम्, त, णि, व, म ॥
४ **अचक्षय**-त्, ताम्, न्, ः, तम्, त, म्, व, म ॥
५ **अचचक्ष**-त्, ताम्, न्, ः, तम्, त, म्, व, म ॥
६ **चक्षया**-ञकार, इ० ॥ म्बभूव, इ० ॥ मास, इ० ॥
७ **चक्ष्या**-त्, स्ताम्, सुः, ः, स्तम्, स्त, सम्, स्व, स्म ॥
८ **चक्षयिता**-", रौ, रः, सि, स्थः, स्थ, स्मि, स्वः, स्मः ॥
९ **चक्षयिष्य**-ति, तः, न्ति, सि, थः, थ, मि, वः, मः ॥
१० **अचक्षयिष्य**-त्, ताम्, न्, ः, तम्, त, म्, व, म ॥

त्विषमाचष्टे इति त्विषयति ।

१९६ त्विषि-धातोरूपाणि ॥

१ **त्विषय**-ति, तः, न्ति, सि, थः, थ, मि, वः, मः ॥
२ **त्विषये**-त्, ताम्, युः, ः, तम्, त, यम्, व, म ॥
३ **त्विषय**-तु, तात्, ताम्, न्तु, ", तात्, तम्, त, णि, व, म ॥
४ **अत्विषय**-त्, ताम्, न्, ः, तम्, त, म्, व, म ॥
५ **अतित्विष**-त्, ताम्, न्, ः, तम्, त, म्, व, म ॥
६ **त्विषया**-ञकार, इ० ॥ म्बभूव, इ० ॥ मास, इ० ॥
७ **त्विष्या**-त्, स्ताम्, सुः, ः, स्तम्, स्त, सम्, स्व, स्म ॥
८ **त्विषयिता**-", रौ, रः, सि, स्थः, स्थ, स्मि, स्वः, स्मः ॥
९ **त्विषयिष्य**-ति, तः, न्ति, सि, थः, थ, मि, वः, मः ॥
१० **अत्विषयिष्य**-त्, ताम्, न्, ः, तम्, त, म्, व, म ॥

पुंसांसमाचष्टे इति पुंसयति ॥

१९७ पुंसि-धातोरूपाणि ॥

१ **पुंसय**-ति, तः, न्ति, सि, थः, थ, मि, वः, मः ॥
२ **पुंसये**-त्, ताम्, युः, :, तम्, त, यम्, व, म ॥
३ **पुंसय**-तु, तात्, ताम्, न्तु, ", तात्, तम्, त, नि, व, म ॥
४ **अपुंसय**-त्, ताम्, न्, :, तम्, त, म्, व, म ॥
५ **अपुपुंस**-त्, ताम्, न्, :, तम्, त, म्, व, म ॥
६ **पुंसया**-ञकार, इ० ॥ म्बभूव, इ० ॥ मास, इ० ॥
७ **पुंस्या**-त्, स्ताम्, सुः, :, स्तम्, स्त, सम्, स्व, स्म ॥
८ **पुंसयिता**-", रौ, रः, सि, स्थः, स्थ, स्मि, स्वः, स्मः ॥
९ **पुंसयिष्य**-ति, तः, न्ति, सि, थः, थ, मि, वः, मः ॥
१० **अपुंसयिष्य**-त्, ताम्, न्, :, तम्, त, म्, व, म ॥

विद्वांसमाचष्टे इति विद्वयति ।

१९८ विद्वि-धातोरूपाणि ॥

१ **विद्वय**-ति, तः, न्ति, सि, थः, थ, मि, वः, मः ॥
२ **विद्वये**-त्, ताम्, युः, :, तम्, त, यम्, व, म ॥
३ **विद्वय**-तु, तात्, ताम्, न्तु, ", तात्, तम्, त, नि, व, म ॥
४ **अविद्वय**-त्, ताम्, न्, :, तम्, त, म्, व, म ॥
५ **अविविद्व**-त्, ताम्, न्, :, तम्, त, म्, व, म ॥
६ **विद्वया**-ञकार, इ० ॥ म्बभूव, इ० ॥ मास, इ० ॥
७ **विद्वया**-त्, स्ताम्, सुः, :, स्तम्, स्त, सम्, स्व, स्म ॥
८ **विद्वयिता**-", रौ, रः, सि, स्थः, स्थ, स्मि, स्वः, स्मः ॥
९ **विद्वयिष्य**-ति, तः, न्ति, सि, थः, थ, मि, वः, मः ॥
१० **अविद्वयिष्य**-त्, ताम्, न्, :, तम्, त, म्, व, म ॥

णिवर्जनान्न वस उष् ॥

गोदुहमाचष्टे इति गोदयति ।

१९९ गोदि-धातोरूपाणि ॥

१ **गोदय**-ति, तः, न्ति, सि, थः, थ, मि, वः, मः ॥
२ **गोदये**-त्, ताम्, युः, :, तम्, त, यम्, व, म ॥
३ **गोदय**-तु, तात्, ताम्, न्तु, ", तात्, तम्, त, नि, व, म ॥
४ **अगोदय**-त्, ताम्, न्, :, तम्, त, म्, व, म ॥
५ **अजुगोद**-त्, ताम्, न्, :, तम्, त, म्, व, म ॥
६ **गोदया**-ञकार, इ० ॥ म्बभूव, इ० ॥ मास, इ ॥
७ **गोद्या**-त्, स्ताम्, सुः, :, स्तम्, स्त, सम्, स्व, स्म ॥
८ **गोदयिता**-", रौ, रः, सि, स्थः, स्थ, स्मि, स्वः, स्मः ॥
९ **गोदयिष्य**-ति, तः, न्ति, सि, थः, थ, मि, वः, मः ॥
१० **अगोदयिष्य**-त्, ताम्, न्, :, तम्, त, म्, व, म ॥

समानलोपित्वात् ह्रस्वाभावः सन्वत्कार्याभावश्च ॥

लिहमाचष्टे इति लिहयति ।

२०० लिहि-धातोरूपाणि ॥

१ **लिहय**-ति, तः, न्ति, सि, थः, थ, मि, वः, मः ॥
२ **लिहये**-त्, ताम्, युः, :, तम्, त, यम्, व, म ॥
३ **लिहय**-तु, तात्, ताम्, न्तु, ", तात्, तम्, त, नि, व, म ॥
४ **अलिहय**-त्, ताम्, न्, :, तम्, त, म्, व, म ॥
५ **अलीलिह**-त्, ताम्, न्, :, तम्, त, म्, व, म ॥
६ **लिहया**-ञकार, इ० ॥ म्बभूव, इ० ॥ मास, इ० ॥
७ **लिह्या**-त्, स्ताम्, सुः, :, स्तम्, स्त, सम्, स्व, स्म ॥
८ **लिहयिता**-", रौ, रः, सि, स्थः, स्थ, स्मि, स्वः, स्मः ॥
९ **लिहयिष्य**-ति, तः, न्ति, सि, थः, थ, मि, वः, मः ॥
१० **अलिहयिष्य**-त्, ताम्, न्, :, तम्, त, म्, व, म ॥

गोरक्षमाचष्टे इति गोरयति।

२०१ गोरि-धातोरूपाणि ॥

१ **गोरय**-ति, तः, न्ति, सि, थः, थ, मि, वः, मः ॥
२ **गोरये**-त्, ताम्, युः, ः, तम्, त, यम्, व, म ॥
३ **गोरय**-तु, तात्, ताम्, न्तु, ", तात्, तम्, त, णि, व, म ॥
४ **अगोरय**-त्, ताम्, न्, ः, तम्, त, म्, व, म ॥
५ **अजुगोर**-त्, ताम्, न्, ः, तम्, त, म्, व, म ॥
६ **गोरया**-ञ्चकार, इ० ॥ म्बभूव, इ० ॥ मास, इ० ॥
७ **गोर्या**-त्, स्ताम्, सुः, ः, स्तम्, स्त, सम्, स्व, स्म ॥
८ **गोरयिता**-", रौ, रः, सि, स्थः, स्थ, स्मि, स्वः, स्मः ॥
९ **गोरयिष्य**-ति, तः, न्ति, सि, थः, थ, मि, वः, मः ॥
१० **अगोरयिष्य**-त्, ताम्, न्, ः, तम्, त, म्, व, म ॥

समानलोपित्वात् ह्रस्वाभावः सन्वत्कार्याभावश्च ।

तक्षमाचष्टे इति तक्षयति।

२०२ तक्षि-धातोरूपाणि ॥

१ **तक्षय**-ति, तः, न्ति, सि, थः, थ, मि, वः, मः ॥
२ **तक्षये**-त्, ताम्, युः, ः, तम्, त, यम्, व, म ॥
३ **तक्षय**-तु, तात्, ताम्, न्तु, ", तात्, तम्, त, णि, व, म ॥
४ **अतक्षय**-त्, ताम्, न्, ः, तम्, त, म्, व, म ॥
५ **अततक्ष**-त्, ताम्, न्, ः, तम्, त, म्, व, म ॥
६ **तक्षया**-ञ्चकार, इ० ॥ म्बभूव, इ० ॥ मास, इ० ॥
७ **तक्ष्या**-त्, स्ताम्, सुः, ः, स्तम्, स्त, सम्, स्व, स्म ॥
८ **तक्षयिता**-", रौ, रः, सि, स्थः, स्थ, स्मि, स्वः, स्मः ॥
९ **तक्षयिष्य**-ति, तः, न्ति, सि, थः, थ, मि, वः, मः ॥
१० **अतक्षयिष्य**-त्, ताम्, न्, ः, तम्, त, म्, व, म ॥

आख्यानं, नलोपाख्यानं, कसवधं, सीताहरणं रामप्रव्रजनं, राजागमनं, मृगरमणम्, आरात्रिविवासमाचष्टे इत्यादिषु, इन्द्रियाणां जयं, क्षीरस्य पानं, देवानां यागं, धान्यस्य क्रयं, धनस्य त्यागम्, ओदनस्य पाकं करोतीत्यादिषु च बहुलवचनान्न भवति। मतान्तरे तु भवति-आचष्ट इत्यर्थे णिच्। तथाहि-'आख्यानात् कृतस्तदाचष्टे कृल्लुक् प्रकृतिप्रत्यापत्तिः प्रकृतिवच्च कारकम्' इति वार्तिकम्। आख्यानवाचकात् कृदन्तात् तदाचष्टे इत्यर्थे णिच्, णिच्प्रकृत्यवयवकृतो लुक्, तस्यैव कृतो या प्रकृतिर्हन्यादिस्तस्याः प्रत्यापत्तिः विकारपरित्यागेन स्वरूपेणावस्थितिः, प्रकृतिवत् कृत्प्रकृतिप्रकृतिकणिजन्तवत्, कारकं च हेतुमण्णिचः प्रकृतेर्हन्यादेर्हेतुमण्णौ यादृशं कारकं धातावन्तर्भूतं द्वितीयान्तं यादृशं च कार्यं कुत्वतत्वादि तदिहापि इति वार्तिकार्थः। उक्तवार्तिकेन कंसवधमाचष्टे इत्यर्थे कंसवधशब्दाण्णिचि वधादेशनिवृत्तौ प्रकृतिवत्कारके कुत्वतत्वादिकार्ये च कसं घातयति, घातयेत्, घातयतु, अघातयत्, अजीघतत्, घातयांचकार, घात्यात्, घातयिता, घातयिष्यति, अघातयिष्यत्, इति। सीताहरणमाचष्टे सीतां हारयति, रामप्रव्रजनमाचष्टे रामं प्रव्राजयति, राजागमनमाचष्टे राजानमागमयति, मृगरमणमाचष्टे मृगं रमयति, रात्रिविवासमाचष्टे रात्रिविवासयति, चैत्रपाकमाचष्टे चैत्रेण पाचयति, इति। यत्रानेकविशेषणविशिष्टा क्रिया प्रत्ययार्थस्तत्र क्रियाविशेषाभिव्यक्तये उपसर्गप्रयोग आवश्यकः, यथा विपाशयति, संपाशयति। पाशिक्रिया हि

विमोचनसंयमनाद्यनेकविशेषणविशिष्टा सती प्रत्ययवाच्या, ततश्चोपसर्गप्रयोगाभावे एकतरेणापि विशेषणेन वैशिष्ट्यं न प्रतीयेत। यत्र त्वेकविशेषणविशिष्टा क्रिया प्रत्ययार्थस्तत्र संदेहाभावादुपसर्गो न प्रयुज्यते। यथा–श्येन इवाचरतीति श्येनायते। एवं प्रत्ययस्यानेकार्थत्वेऽपि अर्थविशेषाभिव्यक्त्यर्थमुपसर्गप्रयोगः। यथा हस्तिना अतिक्रामति अतिहस्तयतीति। अनेकोपसर्गविशिष्टक्रियायाः प्रत्ययार्थत्वे शब्दशक्तिस्वाभाव्यादेक एवोपसर्गार्थः प्रत्ययार्थेऽन्तर्भवति द्वितीयस्तूपसर्गेणैव प्रत्याय्यते, यथा–भाण्डानि समाचिनोति सम्भाण्डयते इति ॥

इति श्रीमत्तपोगणगगनाङ्गणगगनमणि–सार्वसार्वज्ञशासनसार्वभौम–विद्यापीठादिप्रस्थानपञ्चकसमाराधक–संविग्नशाखीय–आचार्यचूडामणि–अखण्डविजयश्रीमद्गुरुराजविजयनेमिसूरीश्वरचरणेन्दिरामन्दिरेन्दिन्दिरायमाणेनान्तेवासिना शास्त्रविशारदेन कविरत्नेन व्याकरणवाचस्पतिना महोपाध्यायलावण्यविजयगणिना विरचितस्य धातुरत्नाकरस्य नामधातुप्रक्रियानिरूपणे षष्ठभागे णिच्प्रत्ययान्तप्रकरणं सम्पूर्णम् ॥

समर्थितश्च धातुरत्नाकरस्य नामधातुनिरूपणो
नाम षष्ठभागः ॥

गच्छतः स्खलनं क्वापि भवत्येव प्रमादतः।
हसन्ति दुर्जनास्तत्र समादधति सज्जनाः ॥ १ ॥

छद्मस्थेषु सदा स्खलद्गतितया दोषप्रबन्धान्वये
नो हास्यास्पमत्र दोषघटनायां स्यामहं धीमताम्।
नो प्राथ्याः कृतिनो निसर्गगरिमावासा मया शोधने
येषां दोषगणप्रमाजनविधिः स्वाभाविकोऽयं यतः ॥ २ ॥

REPRODUCTION OF EARLIER EDITION OF
DHĀTURATNĀKARA

DHĀTURATNĀKARA

धातुरत्नाकरः

BY

MUNI LĀVAṆYA VIJAYA SŪRI
मुनिलावण्यविजय सूरिविनिर्मितः

SRI BHARATHI INSTITUTE
K. K. SHASTRY
MANGALORE
BANGALORE

Vol. VII
BHĀVAKARMA
सप्तमो भागः
भावकर्म प्रक्रिया

NAVRANG • नवरंग
1992

This publication has been brought out with financial assistance from Government of India, Ministry of Human Resources Development.

If any defect is found in this book, please return the copy by V.P.P. to the Publisher for exchange free of cost of postage.

DHĀTURATNĀKARA, VOL VII

First Published 1867 Saka

Reprint 1992

Rs. 820 per set of Vols. 1-7

Published by:
Mrs Nirmal Singal, for
NAVRANG Booksellers & Publishers
RB-7, Inder Puri, New Delhi - 12
Phone: 5722197, 589914

Printed by :
Diamond Printers,
B-74, Phase II, Naraina Industrial Area,
New Delhi - 28

॥ अर्हम् ॥

श्रीविजयनेमिसूरिग्रन्थमाला-रत्नम्-१६

॥ आशैशवशीलशालिने श्रीनेमीश्वराय नमो नमः ॥

श्रीमत्तपोगणगगनाङ्गणगगनमणि-सार्वसार्वज्ञशासनसार्वभौम-
सर्वतन्त्रस्वतन्त्र--सूरिचक्रचक्रवर्ति--भट्टारकाचार्यश्रीम-
द्विजयनेमिसूरीश्वरपट्टालङ्कार-तिलकमञ्जरीटीकादि-
विविधनिबन्धनिबन्धनबन्धुर-व्याकरणवाच-
स्पति-शास्त्रविशारद-कविरत्न-भट्टा-
रकाचार्यश्रीमद्विजयलावण्यसूरि-
प्रणीतो

धातुरत्नाकरः ।

॥ तस्य चायं सप्तमो विभागः ॥

प्रकाशितोऽयं राजनगरस्थायाः श्रीजैनग्रन्थप्रकाशकसभायाः
कार्यवाहकेन " ईश्वरलाल मूलचंदभाई " इत्यनेन ।

प्रति ५५१ प्रथमावृत्तिः

वीरसंवत्-२४६७ विक्रमसंवत्-१९९७

श्रीविजयनेमिसूरिग्रन्थमालारत्नानि ॥

१	धातुरत्नाकर भाग १	५-०-०
२	,, ,, २	४-०-०
३	,, ,, ३	२-०-०
४	,, ,, ४	२-०-०
५	देवगुर्वष्टक स्वोपज्ञवृत्तिसमेत	०-४-०
६	देवगुर्वष्टक तथा कदम्बाष्टक	०-१-०
७	धातुरत्नाकर भाग ५	४-०-०
८	धातुरत्नाकर भाग ६	२-८-०
९	श्रीनूतनजिनस्तवनमालादिसंग्रह, आवृत्ति छट्ठी	अमूल्य
१०	श्रीमहावीरस्तवनमाला	,,
११	श्रीमहावीरछत्रीशी	,,
१२	धातुपारायणं कण्ड्वादिप्रकाशश्च	,,
१३	नूतन तीर्थस्तवनमाला	,,
१४	कण्ड्वादि प्रकाशः	,,
१५	सविधिप्रतिक्रमणादिसंग्रहः	,,
१६	धातुरत्नाकर भाग ७	५-५-०
१७	स्तुति चोवीशी	,,

मुद्र्यमाणग्रन्थाः—

१ श्रीसिद्धहेमशब्दानुशासनबृहद्वृत्ति-
लघुन्यासबृहन्न्याससहित ।
२ स्याद्यन्तरत्नाकर ।
३ श्रीहेमशब्दानुशासनसुधा ।
४ तिलकमञ्जरी टीकात्रयसमेता ।

प्राप्तिस्थान—

गुर्जरग्रन्थरत्न कार्यालय
गांधीरोड अमदावाद

卐

सरस्वती जैन पुस्तक भण्डार,
१४५ गुलालवाडी, मुंबई

मुद्रक गुलाबचंद लल्लुभाई 'श्रीमहोदय प्रीन्टीग प्रेस' दाणापीठ-भावनगर.

सर्वतन्त्रस्वतन्त्र-शासनसम्राट्-सूरिचक्रचक्रवर्त्ति जगद्गुरुतपागच्छाधिपति-भट्टारक

जन्म सं. १९२९ कार्तिक शु. १ मधुमती (महुवा) : दीक्षा सं. १९४५ ज्येष्ठ शु. ७ भावनगर

गणिपद सं. १९६० कार्तिक कृष्ण ७ वल्लभीपुर (वळा) : पन्यासपद सं. १९६० मागशर शु. ३ वल्लभीपुर (वळा)

भव्याब्ध्यामदवृद्धिचन्द्रसदृशं, श्रीनेमिसूरीश्वरं ।
सम्यग्दर्शनबोधदानसदनं, चारित्रभानूदयम् ॥
जैनेन्द्रागमतत्त्वनन्दनघनं, लावण्ययोगालयं ॥
भो दक्षास्त्रिविधं हितं प्रणमत, प्रज्ञाप्रमोदक्षमम् ॥ १ ॥

आचार्य श्रीविजयनेमिसूरीश्वरः

सूरिपद सं. १९६४ ज्येष्ठ शु. ५ भावनगर

तपोगच्छाधिपति–सर्वतन्त्रस्वतन्त्र–शासनसम्राट्–सूरिचक्रचक्रवर्त्ति–जगद्गुरु–भट्टारकाचार्यवर्य–
श्रीमद्विजयनेमिसूरीश्वरपट्टालङ्कार–
व्याकरणवाचस्पति–शास्त्रविशारद–कविरत्न–निरुपमव्याख्यानसुधावर्षि–विबुधशिरोमणि–धातुरत्नाकर-
तिलकमञ्जरीटीकाद्यनेकग्रन्थप्रणेता—

जन्म–वि. सं. १९५३ भाद्रपद वद ५ **दीक्षा**–वि. सं. १९७२ अषाढ सुद ५ **बडी दीक्षा**–वि. सं. १९७३ मागशर सुद ३ सादडी, (मारवाड) ॥ वद २, अमदावाद ॥

प्रवर्त्तकपद–वि. सं. १९८७ कार्त्तिक (प्रायः) बोटाद (काठीयावाड) ॥ सादडी, (मारवाड) ॥

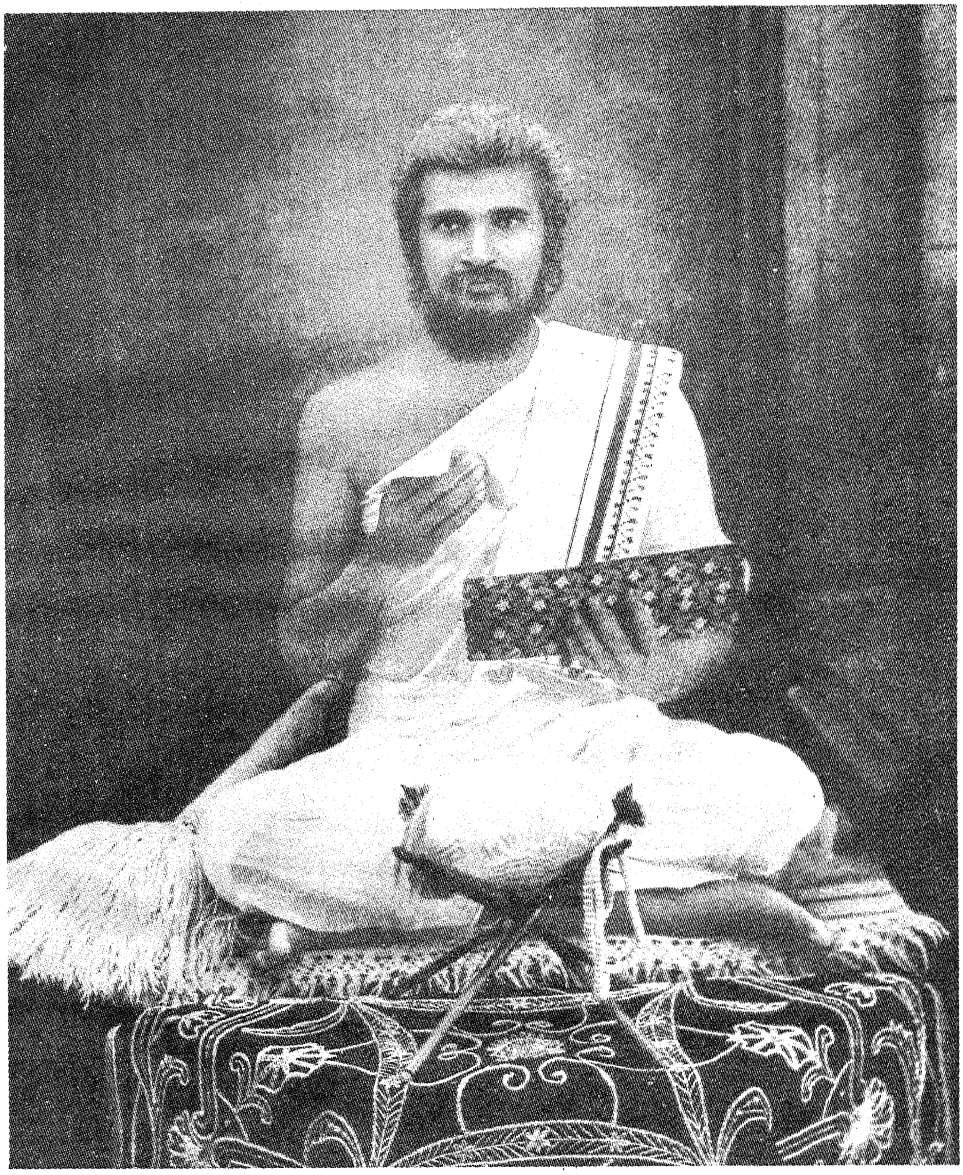

गणिपद–वि. सं. १९९० मागशर **पन्यासपद**–वि. सं. १९९० मागशर **उपाध्याय पद**–वि. सं. १९९१ जेठ वद १२, महुवा (काठीयावाड) ॥ सुद ४, अमदावाद ॥

आचार्यपद–वि. सं. १९९२ वैशाख सुद ८, भावनगर ॥ सुद १०, भावनगर ॥

भट्टारकाचार्यश्रीमद्विजयलावण्यसूरीश्वरः ॥

"न्यायव्याकरणागमेषु ललिते, काव्ये तथा छन्दसि। साहित्यप्रभृतौ प्रबन्धगगने यद्धीकराः विस्तृताः॥
प्रत्युत्पन्नमतिः प्रसादसदनं, व्याख्यानवाचस्पतिः। सोऽयं दक्षप्रमोददो विजयते, लावण्यसूरीश्वरः॥१॥"

॥ श्रीमज्जिनपुङ्गवेभ्यो नमः ॥

॥ सकलस्वपरसमयपारावारपारीण-विद्यापीठादिप्रस्थानपञ्चकसमाराधक-तपो-
गच्छाधिपति--भट्टारकाचार्य-जगद्गुरु--श्रीमद्विजयनेमिसूरिभगवद्भ्यो नमः ॥

श्रीमत्तपोगणगगनाङ्गणगगनमणि-सार्वसार्वज्ञशासनसार्वभौम-अखण्डविजयश्रीमद्गुरुराज
विजयनेमिसूरीश्वरचरणारविन्दचञ्चरीकायमाणेन शास्त्रविशारदेन
कविरत्नेन व्याकरणवाचस्पतिना भट्टारकाचार्येण
विजयलावण्यसूरिणा प्रणीतो

॥ धातुरत्नाकरः ॥

॥ तस्य चायं सप्तमो विभागः ॥

नत्वा श्रीनेमिनामानमाजन्मब्रह्मचारिणम् ।
तीर्थनाथं गुरुं चैव भारतीं जिनभाषिताम् ॥ १ ॥

धातुरत्नाकरे कुर्वे विभागं सप्तमं मुदा ।
सूरिर्लावण्यनामा हि बालानां सुखहेतवे ॥ २ ॥ युग्मम् ॥

निरूपिता नामधातुप्रक्रिया, इदानीं भावकर्मप्रक्रिया निरूप्यते—

भ्वादिगणपठितत्वे सति क्रियावाचित्वं धातुत्वमिति धातुलक्षणम् "क्रियार्थो धातुः" इत्यनेन बोधितम् । अत्र सत्यन्तपदादाने "आणवयति" इत्याद्यपभ्रंशशब्दानां प्रकृतिभागस्य धातुत्वे शास्त्रविषयतया साधुत्वापत्तिः स्यात्, (साधुत्वं च व्याकरणान्वाख्यत्वे सति पुण्यजनकतावच्छेदकधर्मवत्त्वम्) तथा सति याज्ञे कर्मणि तदुच्चारणे पापभागितानापत्तिः । न

चासाधुशब्देन साधुशब्दस्मरणद्वारा अर्थबोध इत्याणवयतीत्यादौ क्रियावाचित्वाभावादेवादोष इति वाच्यम्, साधुशब्दस्मरणं विनापि बोधानुभवात् तद्वाचकसाधुशब्दमजानतां बोधानापत्तेः "वाचकत्वाविशेषेऽपि नियमः पुण्यपापयोः" इति हर्युक्तेश्च। क्रियावाचित्वपदानुपादाने विकल्पार्थकवाशब्दस्य धातुत्वं स्यात्। क्रियावाचित्वञ्च क्रियानिष्ठमुख्यविशेष्यताकबोधानुकूलशक्तिविशिष्टत्वम्, वै० स्वपर्याप्त्यधिकरणत्वस्वनिरूपकार्थविषयकबोधतात्पर्येणोच्चरितत्वोभयसम्बन्धेन। तथा च दरिं द्रातीतिव्युत्पत्तिसिद्धदरिद्राशब्दे दुर्गतित्वावच्छिन्नमुख्यविशेष्यताकबोधानुकूला या शक्तिस्तत्पर्य्याप्त्यधिकरणत्वेऽपि तन्निरूपकार्थविषयकबोधतात्पर्येणोच्चरितत्वाभावात् कुत्सितगमनमुख्यविशेष्यताकबोधानुकूलद्रापर्याप्तशक्तिनिरूपकार्थविषयकबोधतात्पर्येणोच्चरितत्वेऽपि तादृशशक्तिपर्याप्त्यधिकरणत्वाभावाच्च नातिव्याप्तिः, प्रथमसम्बन्धादेव च 'शिश्ये' इत्यादौ नातिव्याप्तिः। द्वितीयसम्बन्धादेव विकल्पार्थकवाशब्दे नातिव्याप्तिः। लिडादौ तु आस्वादनमुख्यविशेष्यकबोधानुकूला या शक्तिस्तत्पर्याप्त्यधिकरणत्वस्य तन्निरूपकास्वादनविषयको य आस्वादनकर्तृमुख्यविशेष्यको बोधस्तत्तात्पर्येणोच्चरितत्वस्य च सत्त्वान्नाव्याप्तिः। लक्षणघटकक्रियात्वञ्च साध्यत्वेन प्रतीयमानत्वम्, साध्यत्वञ्च कालान्वयितावच्छेदकविलक्षणरूपवत्त्वम्। (साध्यमानावस्था पूर्वापरीभूता क्रिया कारकव्यापारविशेष इति तु परिचायकम्) सिद्धसाध्यभेदात् क्रिया द्विविधा, तत्र सिद्धक्रियापरिचायकन्तु क्रियान्तराकाङ्क्षोत्थापकतावच्छेदकवैजात्यवत्त्वे सति कारकत्वेन क्रियान्वयित्वे सति कारकान्तरान्वयायोग्यत्वं सिद्धत्वमिति। साध्यक्रियापरिचायकम्—क्रियान्तराकाङ्क्षानुत्थापकतावच्छेदकं सत् कारकान्तरान्वययोग्यतावच्छेदकधर्मवत्त्वं साध्यत्वमिति। इदं क्रियालक्षणं न भवितुमर्हति क्रियाघटितत्वेन अन्योन्याश्रयात्। एवंभूतधात्वर्थस्तु फलानुकूलव्यापारः, वैयाकरणमते फलविशिष्टव्यापारे धातुशक्तिस्वीकारात्। तत्र फलत्वञ्च कर्तृप्रत्ययसमभिव्याहारे तद्धात्वर्थनिष्ठविशेष्यतानिरूपितप्रकारताश्रयत्वे सति तद्धात्वर्थजन्यत्वम्। विभागजन्यसंयोगरूपे पतत्यादिधात्वर्थे विभागस्य फलत्ववारणाय उत्तरदलम्। संयोगस्य फलत्ववारणाय सत्यन्तम्। अत एव वृक्षात् पर्णं भूमौ पतति—इत्यत्र विभागाश्रयस्य वृक्षस्य संयोगाश्रयस्य भूमेर्न कर्मत्वम्। व्यापारत्वञ्च धात्वर्थफलजनकत्वे सति धातुवाच्यत्वम्। अनुकूलत्वं संसर्गः। अनुकूलत्वञ्च फलनिष्ठजन्यतानिरूपितजनकत्वम्। धातुर्द्विविधः सकर्मकोऽकर्मकश्च। तत्र फलव्यधिकरणव्यापारवाचकत्वं सकर्मकत्वम्। फलसमानाधिकरणव्यापारवाचकत्वमकर्मकत्वम्। एतच्च लक्षणम् अकर्मकाणामप्यंशद्वयाभिधायकत्वाभिप्रायेण। अकर्मकधातुस्थले फलविशिष्टव्यापारो नास्ति किन्तु व्यापार एव अर्थः, तदा कर्मत्वेन कालाद्यतिरिक्तकर्मानन्वय्यर्थकत्वम् अकर्मकत्वम्। शब्दशास्त्रीयकर्मसंज्ञकार्थान्वय्यर्थकत्वं सकर्मकत्वम्।

ननु सर्वेषां धातूनां क्रिया आन्तरं कर्म, अत एव "स्तोकमेधते" इत्यादौ क्रियाविशेषणस्य कर्मत्वं स्मरन्ति, एवं सति अकर्मकत्वव्यवहारः कथमिति चेन्न, तद्व्यवहारस्य द्रव्यकर्मा-

भावनिबन्धनत्वात् । अयं भावः । कालाध्वभावदेशापेक्षया आन्तरकर्मापेक्षया च सर्वे धातवः सकर्मका एवेति शास्त्रे अकर्मकपदसामर्थ्यात्, क्वचिद्येऽकर्मका इति भाष्यात्, 'द्रव्ये कर्मणि प्रतियोगिनि सत्यकर्मकाः' इति तद्विवरणात्, 'अतस्तैः कर्मभिर्युक्तो धातुर्द्रव्यैरकर्मकः' इत्यभियुक्तोक्तेश्च कालाद्यतिरिक्तद्रव्यकर्मप्रतियोगिकाभाववन्तो धातवोऽकर्मकपदेन व्यवह्रियन्ते । आन्तरकर्मणा सकर्मणोऽप्यकर्मककार्यप्रतिपत्त्यर्थस्य "क्रियाविशेषणात्" इति योगस्यात्रैव तात्पर्यम्, अत एव "सकर्मकाकर्मकत्वं द्रव्यकर्मनिबन्धनम्" इत्युक्तम् । अकर्मकधातुयोगे कालादीनां कर्मसंज्ञाया अकर्मकसंज्ञायाश्च युगपद्विधानेन कालाद्यतिरिक्तद्रव्यकर्माभाववन्तो धातवोऽकर्मकाः, बाह्यकर्मवन्तो धातवः सकर्मका इति व्यवहारः सिद्धः, एवं सति कर्मत्वेन कालाद्यतिरिक्तद्रव्यकर्मानन्वय्यर्थकत्वमकर्मकत्वम्, शब्दशास्त्रीयकर्मसंज्ञकार्थान्वय्यर्थकत्वं सकर्मकत्वमिति निकृष्टं लक्षणम् इति । कालाद्यतिरिक्तद्रव्यकर्मनिबन्धनसकर्मकाकर्मकव्यवहाराश्रयणादेव "लज्जासत्तास्थितिजागरणं वृद्धिक्षयभयजीवितमरणम् । शयनक्रीडारुचिदीप्त्यर्थं धातुगणं तमकर्मकमाहुः ॥ १ ॥" इत्यभियुक्तोक्तं सङ्गच्छते "धातोरर्थान्तरे वृत्तेर्धात्वर्थेनोपसंग्रहात् । प्रसद्धेरविवक्षातः कर्मणोऽकर्मिका क्रिया ॥ १ ॥" इत्यर्थान्तरवृत्त्यादिना ये अकर्मकास्तेषामपि उक्ताकर्मकलक्षणग्रस्तत्वमस्त्येव । अर्थान्तरवृत्तेरकर्मिका क्रिया भवति, यथा–नदी वहति स्रवतीत्यर्थः । कर्मणो धात्वर्थान्तःप्रवेशादकर्मकत्वं यथा–"जीव प्राणधारणे" जीवति, "हदिं पुरीषोत्सर्गे" हदते, अत्र प्राणपुरीषाख्ये कर्मणी धात्वर्थेनैव क्रोडीकृते । नन्वेवं कर्मणो धात्वर्थेनोपसंग्रहादकर्मकत्वे 'जिघ्रति कुसुमम्' इत्यादिप्रयोगो न सिध्येदिति चेन्न, यद्धात्वर्थोपसंगृहीतकर्मणः कर्तृनिष्ठत्वं तस्यैवाकर्मकत्वाङ्गीकारेण घ्राधातोः कर्मणोऽतथात्वेनोक्तप्रयोगोपपत्तेः । कर्मणः प्रसिद्धत्वादकर्मिका क्रिया यथा–देवो वर्षति । कर्मणोऽविवक्षातोऽकर्मिका क्रिया यथा–पचति । कर्मणोऽविवक्षा च द्वेधा–कर्मणः सम्बन्धित्वेन विवक्षा, धातोर्व्यापारमात्रबोधकत्वेन तात्पर्ये कर्मान्वययोग्यफलस्य त्यागः । एवञ्च सकर्मकाकर्मकभेदेन द्विविधो धातुरिति सिद्धम् । तत्र सकर्मकेभ्यो धातुभ्यः कर्तरि कर्मणि च त्यादिप्रत्ययो भवति, यदा कर्तरि प्रत्ययस्तदा कर्तृपदं प्रथमान्तं कर्मपदं द्वितीयान्तम्, यदा कर्मणि प्रत्ययस्तदा कर्म प्रथमान्तं कर्तृपदं तृतीयान्तम् । नीहृकृषवहव्यतिरिक्तदुह्यादिभ्यो द्विकर्मकेभ्यः कर्मणि प्रत्यये अप्रधानं कर्म प्रथमान्तं प्रधानन्तु द्वितीयान्तमेव । नीहृकृषिवहिभ्यः प्रधानकर्मणि प्रत्यये प्रधानकर्म प्रथमान्तमप्रधानं द्वितीयान्तम् । व्यापारद्वयार्थकत्वविवक्षायान्तु दुहादिभ्यः कर्मणि प्रत्यये 'प्रधानकर्मण्याख्येये' इतिबलात् प्रधानकर्मणि प्रत्यये प्रधानकर्मण उक्तत्वात् ततः प्रथमा, अप्रधानकर्मणो द्वितीया, बुद्ध्यर्थकभक्षार्थकशब्दकर्मकप्रकृतिकण्यन्तधातुभ्यः प्रधानेऽप्रधाने कर्मणि यथाकामं प्रत्ययो भवति । तद्भिन्नसकर्मकण्यन्तधातुभ्यः प्रधाने कर्मणि प्रत्ययः । प्रधानकर्मत्वञ्च कर्तृप्रत्ययसमभिव्याहारे कर्तृनिष्ठप्रधानव्यापारविशेषणफलाश्रयत्वम् । उक्तप्रधानकर्मभिन्नकर्मत्वमप्रधानकर्मत्वम् । अकर्मकेभ्यः (कालाद्यतिरिक्तद्रव्यकर्मरहितेभ्यः, अविवक्षितकर्म-

भ्यः,) कर्तरि त्यादयो भवन्ति तदा कर्तुरुक्तत्वात् प्रथमा। भावे तु कर्तुरनुक्तत्वात् तृतीया भवति। भाव इत्यत्र उत्पत्त्यनुकूलव्यापारवाचकभूधातुप्रकृतिकणिगन्तादल् प्रत्ययः। एवञ्च भाव इत्यस्य भावना उत्पादना (फलोत्पत्त्यनुकूलव्यापारः) क्रिया इत्यर्थः। भावशब्दस्य भावनेति विवरणाद् मीमांसकमतं निरस्तं भवति। तथाहि—मीमांसकाः फलं धात्वर्थः, भावना (व्यापारः) प्रत्ययार्थः, प्रत्ययार्थः प्रधानमिति (प्रत्ययार्थं प्रति प्रकृत्यर्थस्य विशेषणताया औपगवादौ क्लृप्तत्वात्) पचतीत्यादावेककर्तृका वर्तमाना पचिक्रियेत्यादिक्रियाविशेष्यको बोधः। प्रत्ययार्थव्यापारव्यधिकरणफलवाचकत्वं सकर्मकत्वम्, प्रत्ययार्थव्यापारसमानाधिकरणफलवाचकत्वमकर्मकत्वम्। प्रत्ययार्थव्यापाराश्रयत्वं कर्तृत्वम्। प्रत्ययार्थव्यापारव्यधिकरणफलाश्रयत्वं कर्मत्वम्। व्यापारेणाश्रयाक्षेपात्कर्तुरभिधानम्, कर्माख्याते च प्रधानेन फलेन स्वाश्रयाक्षेपात्कर्मणोऽभिधानमिति वदन्ति। तन्न वैयाकरणसम्मतम्—त्यादिविधायकसूत्रविरोधापत्तेः। सूत्रेण व्यापारस्य प्रत्ययार्थताया अलाभात् पचति पश्यति पक्कवान् इत्यादौ फूत्कारादिप्रतीतयेऽनेकप्रत्ययानां शक्तिकल्पनापेक्षया एकस्य धातोरेव शक्तिकल्पनौचित्यात्। फूत्कारादेः प्रत्ययार्थत्वे गच्छतीत्यादौ तत्प्रतीतिवारणाय तद्बोधे पचिसमभिव्याहारस्यापि कारणत्वकल्पनेऽतिगौरवाच्च। भावविहितघञादीनां व्यापारावाचकत्वे ग्रामो गमनवानित्याद्यापत्तेः, तद्वाचकत्वे तेनापि स्वाश्रयाक्षेपे कर्तुरभिधानापत्तेः।

किञ्च गुरुः शिष्याभ्यां पाचयतीत्यादौ प्रयोज्यव्यापारस्याख्यातार्थत्वे संख्यायाः स्ववाचकाख्यातार्थव्यापारेऽन्वयिन्येवान्वयाच्छिष्याभ्यामिति द्विवचनानापत्तेः पाचयतीत्येकवचनानापत्तेश्च, गुरोरनभिधानेन तत्र प्रथमाया अनापत्तेः, शिष्यशब्दात्तदापत्तेश्च, क्रियाप्रधानमाख्यातमिति स्मरणात् 'प्रत्ययार्थः प्रधानमिति' उत्सर्गस्य त्यागात्, टाबाद्यर्थत्वेन मीमांसकैरभ्युपगतस्य स्त्रीत्वस्य पाचिकादौ विशेषणत्वाभ्युपगमात् प्रत्ययार्थः प्रधानमिति नियमस्य प्रत्युक्तत्वाच्च। तथा च धातुवाच्यत्वं भावनाया इत्येव मतं रमणीयतरमिति।

उत्पादना (उत्पत्त्यनुकूलव्यापारः) क्रिया इत्यनेन तु क्रियार्थो धातुर्धात्वर्थः क्रियेत्यन्योन्याश्रयोऽत्र दुष्परिहर इति केषाञ्चिदाक्षेपो निरस्त उत्पत्त्यनुकूलव्यापारस्य क्रियात्वात्। किञ्च क्रिया कृतिर्यत्नः, यत्न एव करोत्यर्थ इति मतस्य निरासाय उत्पादना क्रियेति विवरणम्। तथाहि—करोतेर्यत्नार्थत्वेऽकर्मकतापत्तेः, ज्ञानेच्छादिवद्यत्नस्य कर्तृस्थत्वात् क्रियते घटः स्वयमेवेति प्रयोगस्यासिद्धेश्च करोतेर्यत्नार्थत्वं न युक्तम्, तदुक्तम्—" व्यापारो भावना सैवोत्पादना सैव च क्रिया। कृञोऽकर्मकतापत्तेर्नहि यत्नोऽर्थ इष्यते ॥ १ ॥ " इति अनेकपर्यायोपादानं चेतनाचेतनवृत्तिफूत्कारयत्नादीनां क्रियात्वं धात्वर्थत्वञ्च बोधयितुम्। तेन गम्यते ग्रामो रथेनेत्यस्योपपत्तिः। क्रियात्वं न धातुवाच्यतावच्छेदकं क्रियात्वरूपसामान्यधर्मस्य वाच्यतानवच्छेदकत्वात्। अत एव पचति चैत्र इति वाक्यजन्य-

शाब्दबोधोत्तरं फूत्कारवान् नवेति संशयानुत्पत्तिः सङ्गच्छते। यदि क्रियात्वरूपसामान्यधर्म एव वाच्यतावच्छेदकः स्यान्नतु फूत्कारत्वादिर्विशेषधर्मस्तदा सामान्यधर्मावच्छिन्नप्रकारकनिश्चयस्य विशेषधर्मावच्छिन्नाभावकोटिकसंशयविरोधिता न स्यात्। न चैवं फूत्कारत्वादिविशेषधर्मावच्छिन्नप्रकारकशाब्दबोधे जाते सामान्यधर्मावच्छिन्नाभावकोटिकः संशयः स्यादिति वाच्यम्। विशेषधर्मावच्छिन्नप्रकारकनिश्चयोत्तरं सामान्यधर्मावच्छिन्नप्रकारकमानसस्यानुमितेर्वा जननात्। सा च (क्रिया) धातुत्वव्याप्यपचित्वादिना ज्ञायमानसकलधातुवाच्या भावार्थकात्मनेपदेनानूद्यते। (धातुत्वं न शक्तातावच्छेदकम्, तदजानतोऽपि शाब्दबोधदर्शनात्, सर्वधातुभ्यः सर्वक्रियाबोधापत्तेश्च, शक्तातावच्छेदिका च पचाद्यानुपूर्व्येव) भावार्थकात्मनेपदस्थले युष्मदस्मदर्थस्याभिधेयत्वाभावात् युष्मदस्मत्कर्तृकत्वेऽपि द्वितीयतृतीयत्रिके न भवतः। आत्मनेपदानुवाद्यभावनाया असत्त्वरूपत्वेन द्वित्वाप्रतीतेर्न द्विवचनादि किन्त्वेकवचनमेव तस्यौत्सर्गिकत्वेन संख्यानपेक्षत्वात्। (लिङ्गाद्यनन्वयित्वं सर्वनामपरामर्शायोग्यत्वं वा असत्त्वम्)। अनभिहिते कर्तरि तृतीया भवति। तथा च भावे त्वया मया अन्यैश्च भूयते इत्यादिप्रयोगो भवति।

एवञ्च येषां सकर्मकाणां धातूनां कर्मणि सर्वाणि रूपाणि लिखितानि सन्ति, तेषामपि कर्मणोऽविवक्षायां भावे रूपाणि भवन्ति, परन्तु कर्मप्रत्ययघटितेषु लिखितेषु रूपेषु यानि सर्वविभक्तिप्रथमत्रिकैकवचनघटितानि रूपाणि, तान्येव रूपाणि भवन्तीति।

१ भू सत्तायाम् ॥ अकर्मकत्वाद्भावे–

१ वर्तमाना, लट्,–भूयते ॥
२ सप्तमी, विध्यर्थ, लिङ्–भूयेत ॥
३ पञ्चमी, आज्ञार्थ, लोट्,–भूयताम् ॥
४ ह्यस्तनी, लङ्,–अभूयत ॥
५ अद्यतनी, लुङ्,–अभावि ॥
६ परोक्षा, लिट्,–बभूवे ॥
७ आशीः, लिङ्–भाविषीष्ट } भविषीष्ट } ॥
८ श्वस्तनी, लुट्,–भाविता } भविता } ॥
९ भविष्यन्ती, लृट्,–भाविष्यते } भविष्यते } ॥
१० क्रियातिपत्तिः, लृङ्,–अभाविष्यत } अभविष्यत } ॥

भावे च युष्मदस्मत्सम्बन्धिनोः कर्तृकर्मणोरभावात् प्रथममेव त्रयं भवति, तत्रापि साध्यरूपत्वात् संख्यायोगो नास्तीति औत्सर्गिकमेकवचनमेव, तस्य संख्यानपेक्षत्वात्। एवमन्यत्रापि ॥

निपाताश्चोपसर्गाश्च धातवश्चेत्यमी त्रयः।
अनेकार्थाः स्मृताः सर्वे पाठस्तेषां निदर्शनम् ॥ १ ॥

इत्यनेकार्थतायामर्थान्तरे कर्मणि—

१ वर्तमाना, लट्, Present.

भूयते, भूयेते, भूयन्ते ।
भूयसे, भूयेथे, भूयध्वे ।
भूये, भूयावहे, भूयामहे ॥

२ सप्तमी, विध्यर्थ लिङ्, Potential.

भूयेत, भूयेयाताम्, भूयेरन् ।
भूयेथाः, भूयेयाथाम्, भूयेध्वम् ।
भूयेय, भूयेवहि भूयेमहि ॥

३ पञ्चमी, आज्ञार्थ, लोट्, Imperative.

भूयताम्, भूयेताम्, भूयन्ताम् ।
भूयस्व, भूयेथाम्, भूयध्वम् ।
भूयै, भूयावहै, भूयामहै ॥

४ ह्यस्तनी, लङ्, Imperfect.

अभूयत, अभूयेताम्, अभूयन्त ।
अभूयथाः, अभूयेथाम्, अभूयध्वम् ।
अभूये, अभूयावहि, अभूयामहि ॥

५ अद्यतनी, लुङ्, Aorist.

अभावि, अभाविषाताम् } अभविषाताम् } अभाविषत } अभविषत } ।
अभाविष्ठाः } अभविष्ठाः } अभाविषाथाम् } अभविषाथाम् } अभाविढ्वम् } अभाविढ्वम् } अभाविध्वम् } अभविढ्वम् } अभविढ्वम् } अभविध्वम् } ।
अभाविषि } अभविषि } अभाविष्वहि } अभविष्वहि } अभाविष्महि } अभविष्महि } ॥

६ परोक्षा, लिट्, Perfect.

बभूवे, बभूवाते, बभूविरे ।
बभूविषे, बभूवाथे, बभूविढ्वे } बभूविध्वे } ।
बभूवे, बभूविवहे, बभूविमहे ॥

७ आशीः, लिङ्, Benedictive.

भाविषीष्ट } भविषीष्ट } भाविषीयास्ताम् } भविषीयास्ताम् } भाविषीरन् } भविषीरन् } ।
भाविषीष्ठाः } भविषीष्ठाः } भाविषीयास्थाम् } भविषीयास्थाम् } भाविषीढ्वम् } भाविषीध्वम् } भविषीढ्वम् } भविषीध्वम् } ।
भाविषीय } भविषीय } भाविषीवहि } भविषीवहि } भाविषीमहि } भविषीमहि } ॥

८ श्वस्तनी, लुट्, I Future.

भाविता } भविता } भावितारौ } भवितारौ } भावितारः } भवितारः } ।
भावितासे } भवितासे } भावितासाथे } भवितासाथे } भविताध्वे } भविताध्वे } ।
भाविताहे } भविताहे } भावितास्वहे } भवितास्वहे } भावितास्महे } भवितास्महे } ॥

९ भविष्यन्ती, लृट्, II Future.

भाविष्यते } भविष्यते } भाविष्येते } भविष्येते } भाविष्यन्ते } भविष्यन्ते } ।
भाविष्यसे } भविष्यसे } भाविष्येथे } भविष्येथे } भाविष्यध्वे } भविष्यध्वे } ।
भाविष्ये } भविष्ये } भाविष्यावहे } भविष्यावहे } भाविष्यामहे } भविष्यामहे } ॥

१० क्रियातिपत्तिः, लृङ्, Conditional.

अभाविष्यत } अभविष्यत } अभाविष्येताम् } अभविष्येताम् } अभाविष्यन्त } अभविष्यन्त } ।
अभाविष्यथाः } अभविष्यथाः } अभाविष्येथाम् } अभविष्येथाम् } अभाविष्यध्वम् } अभविष्यध्वम् } ।
अभाविष्ये } अभविष्ये } अभाविष्यावहि } अभविष्यावहि } अभाविष्यामहि } अभविष्यामहि } ॥

२ पां (पा) पाने ॥ कर्मणि–

१ **पी**–यते, येते, यन्ते, यसे, येथे, यध्वे, ये, यावहे, यामहे ॥
२ **पीये**–त, याताम्, रन्, थाः, याथाम्, ध्वम्, य, वहि, महि ॥
३ **पी**–यताम्, येताम्, यन्ताम्, यस्व, येथाम्, यध्वम्, यै, यावहै, यामहै ॥ [यावहि, यामहि ॥
४ **अपी**–यत, येताम्, यन्त, यथाः, येथाम्, यध्वम्, ये,
५ **अपायि**–", षाताम्, षत, ष्ठाः, षाथाम्, ड्ढ्वम्, ढ्वम्, ध्वम्, षि, ष्वहि, ष्महि ॥ [द्ध्वम्, सि, स्वहि, स्महि ॥
अपायि, अपा–साताम्, सत, स्थाः, साथाम्, ध्वम्,
६ **पप्**–ए, आते, इरे, इषे, आथे, इध्वे, ए, इवहे, इमहे ॥
७ **पायिषी**–ष्ठ, यास्ताम्, रन्, ष्ठाः, यास्थाम्, ढ्वम्, ध्वम्, य, वहि, महि ॥ [वहि, महि ॥
पासी–ष्ठ, यास्ताम्, रन्, ष्ठाः, यास्थाम्, ध्वम्, य,
८ **पायिता** / **पाता** } –", रौ, रः, से, साथे, ध्वे, हे, स्वहे, स्महे ॥
९ **पायिष्** / **पास्** } –यते, येते, यन्ते, यसे, येथे, यध्वे, ये, यावहे, यामहे ॥
१० **अपायिष्** / **अपास्** } –यत, येताम्, यन्त, यथाः, येथाम्, यध्वम्, ये, यावहि, यामहि ॥

कर्मणोऽविवक्षायामकर्मकत्वे भावे प्रत्येकं विभक्तेः प्रथममेकैकमेव रूपं विज्ञेयमेवमन्यत्रापि ॥

३ घ्रां (घ्रा) गन्धोपादाने ॥

१ **घ्रा**–यते, येते, यन्ते, यसे, येथे, यध्वे, ये, यावहे, यामहे ॥
२ **घ्राये**–त, याताम्, रन्, थाः, याथाम्, ध्वम्, य, वहि, महि ॥
३ **घ्रा**–यताम्, येताम्, यन्ताम्, यस्व, येथाम्, यध्वम्, यै, यावहै, यामहै ॥ [यावहि, यामहि ॥
४ **अघ्रा**–यत, येताम्, यन्त, यथाः, येथाम्, यध्वम्, ये,
५ **अघ्रायि**–", षाताम्, षत, ष्ठाः, षाथाम्, ड्ढ्वम्, ढ्वम्, ध्वम्, षि, ष्वहि, ष्महि ॥ [द्ध्वम्, सि, स्वहि, स्महि ॥
अघ्रायि, अघ्रा–साताम्, सत, स्थाः, साथाम्, ध्वम्,
६ **जघ्र्**–ए, आते, इरे, इषे, आथे, इध्वे, इढ्वे, ए, इवहे, इमहे ॥
७ **घ्रायिषी**–ष्ठ, यास्ताम्, रन्, ष्ठाः, यास्थाम्, ढ्वम्, ध्वम्, य, वहि, महि ॥ [वहि, महि ॥
घ्रासी–ष्ठ, यास्ताम्, रन्, ष्ठाः, यास्थाम्, ध्वम्, य,
८ **घ्रायिता** / **घ्राता** } –", रौ, रः, से, साथे, ध्वे, हे, स्वहे, स्महे ॥
९ **घ्रायिष्** / **घ्रास्** } –यते, येते, यन्ते, यसे, येथे, यध्वे, ये, यावहे, यामहे ॥
१० **अघ्रायिष्** / **अघ्रास्** } –यत, येताम्, यन्त, यथाः, येथाम्, यध्वम्, ये, यावहि, यामहि ॥

४ ध्मां (ध्मा) शब्दाग्निसंयोगयोः ॥

१ **ध्मा**–यते, येते, यन्ते, यसे, येथे, यध्वे, ये, यावहे, यामहे ॥
२ **ध्माये**–त, याताम्, रन्, थाः, याथाम्, ध्वम्, य, वहि, महि ॥
३ **ध्मा**–यताम्, येताम्, यन्ताम्, यस्व, येथाम्, यध्वम्, यै, यावहै, यामहै ॥ [यावहि, यामहि ॥
४ **अध्मा**–यत, येताम्, यन्त, यथाः, येथाम्, यध्वम्, ये,
५ **अध्मायि**–", षाताम्, षत, ष्ठाः, षाथाम्, ड्ढ्वम्, ढ्वम्, ध्वम्, षि, ष्वहि, ष्महि ॥ [ध्वम्, सि, स्वहि, स्महि ॥
अध्मायि, अध्मा–साताम्, सत, स्थाः, साथाम्, द्ध्वम्,
६ **दध्म्**–ए, आते, इरे, इषे, आथे, इध्वे, ए, इवहे, इमहे ॥
७ **ध्मायिषी**–ष्ठ, यास्ताम्, रन्, ष्ठाः, यास्थाम्, ढ्वम्, ध्वम्, य, वहि, महि ॥ [वहि, महि ॥
ध्मासी–ष्ठ, यास्ताम्, रन्, ष्ठाः, यास्थाम्, ध्वम्, य,
८ **ध्मायिता** / **ध्माता** } –", रौ, रः, से, साथे, ध्वे, हे, स्वहे, स्महे ॥
९ **ध्मायिष्** / **ध्मास्** } –यते, येते, यन्ते, यसे, येथे, यध्वे, ये, यावहे, यामहे ॥
१० **अध्मायिष्** / **अध्मास्** } –यत, येताम्, यन्त, यथाः, येथाम्, यध्वम्, ये, यावहि, यामहि ॥

५ ष्ठां (स्था) गतिनिवृत्तौ ॥

१ **स्थी**–यते, येते, यन्ते, यसे, येथे, यध्वे, ये, यावहे, यामहे ॥
२ **स्थीये**–त, याताम्, रन्, थाः, याथाम्, ध्वम्, य, वहि, महि ॥
३ **स्थी**–यताम्, येताम्, यन्ताम्, यस्व, येथाम्, यध्वम्, यै, यावहै, यामहै ॥ [यावहि, यामहि ॥
४ **अस्थी**–यत, येताम्, यन्त, यथाः, येथाम्, यध्वम्, ये,
५ **अस्थायि**–", षाताम्, षत, ष्ठाः, षाथाम्, ड्ढ्वम्, ढ्वम्, ध्वम्, षि, ष्वहि, ष्महि ॥ [ढ्वम्, षि, ष्वहि, ष्महि ॥
अस्थायि, अस्थि–षाताम्, षत, थाः, षाथाम्, ड्ढ्वम्,
६ **तस्थ्**–ए, आते, इरे, इषे, आथे, इध्वे, ए, इवहे, इमहे ॥
७ **स्थायिषी**–ष्ठ, यास्ताम्, रन्, ष्ठाः, यास्थाम्, ढ्वम्, ध्वम्, य, वहि, महि ॥ [य, वहि, महि ॥
स्थासी–ष्ठ, यास्ताम्, रन्, ष्ठाः, यास्थाम्, ध्वम्,
८ **स्थायिता** / **स्थाता** } –", रौ, रः, से, साथे, ध्वे, हे, स्वहे, स्महे ॥
९ **स्थायिष्** / **स्थास्** } –यते, येते, यन्ते, यसे, येथे, यध्वे, ये, यावहे, यामहे ॥
१० **अस्थायिष्** / **अस्थास्** } –यत, येताम्, यन्त, यथाः, येथाम्, यध्वम्, ये, यावहि, यामहि ॥

अर्थान्तरापेक्षया कर्मण्यप्युदाहृतम्। एवमन्यत्रापि विज्ञेयम् ॥

६ ष्ण्ां (ष्ण्ा) अभ्यासे ॥

१ **ष्ण्ा**–यते,येते, यन्ते, यसे, येथे, यध्वे,ये,यावहे,यामहे ॥
२ **ष्ण्ाये**–त,याताम्,रन्,थाः,याथाम्,ध्वम्,य,वहि,महि॥
३ **ष्ण्ा**–यताम्, येताम्, यन्ताम्, यस्व, येथाम्, यध्वम्, यै, यावहै, यामहै ॥ [यावहि, यामहि ॥
४ **अष्ण्ा**–यत, येताम्, यन्त, यथाः, येथाम्, यध्वम्, ये,
५ **अष्ण्ायि**–", षाताम्, षत, ष्ठाः, षाथाम्, ड्ढ्वम्, ढ्वम्, ध्वम्,षि,ष्वहि,ष्महि॥ [ढ्वम्,सि,स्वहि,स्महि॥
अष्ण्ायि, अष्ण्ा–साताम्, सत, स्थाः,साथाम्, ध्वम्,
६ **मष्न्**–ए, आते, इरे, इषे, आथे, इध्वे, ए, इवहे, इमहे ॥
७ **ष्ण्ायिषी**–ष्ठ, यास्ताम्, रन्, ष्ठाः, यास्थाम्, ढ्वम्, ध्वम्, य, वहि, महि ॥ [वहि, महि ॥
ष्ण्ासी–ष्ठ, यास्ताम्, रन्, ष्ठाः, यास्थाम्, ध्वम्, य,
८ **ष्ण्ायिता** / **ष्ण्ाता** } –", रौ, रः, से, साथे, ध्वे, हे, स्वहे, स्महे ॥
९ **ष्ण्ायिष्** / **ष्ण्ास्** } –यते, येते, यन्ते, यसे, येथे, यध्वे, ये, यावहे, यामहे ॥
१० **अष्ण्ायिष्** / **अष्ण्ास्** } –यत, येताम्, यन्त, यथाः, येथाम्, यध्वम्, ये, यावहि, यामहि ॥

७ दांम् (दा) दाने ॥

१ **दी**–यते,येते,यन्ते, यसे, येथे, यध्वे,ये, यावहे, यामहे ॥
२ **दीये**–त,याताम्,रन्,थाः,याथाम्,ध्वम्,य,वहि,महि॥
३ **दी**–यताम्, येताम्, यन्ताम्, यस्व, येथाम्, यध्वम्, यै, यावहै, यामहै ॥ [यावहि, यामहि ॥
४ **अदी**–यत, येताम्, यन्त, यथाः, येथाम्, यध्वम्, ये,
५ **अदायि**–", षाताम्, षत, ष्ठाः, षाथाम्, ड्ढ्वम्, ढ्वम्, ध्वम्, षि, ष्वहि, ष्महि ॥ [ढ्वम्, षि,ष्वहि, ष्महि ॥
अदायि, अदि–षाताम्, षत, थाः, षाथाम्, ड्ढ्वम्,
६ **दद्**–ए, आते, इरे, इषे, आथे, इध्वे ए, इवहे, इमहे ॥
७ **दायिषी**–ष्ठ, यास्ताम्, रन्, ष्ठाः, यास्थाम्, ढ्वम्, ध्वम्, य, वहि, महि ॥ [वहि, महि ॥
दासी–ष्ठ, यास्ताम्, रन्, ष्ठाः, यास्थाम्, ध्वम्, य,
८ **दायिता** / **दाता** } –", रौ, रः, से, साथे, ध्वे, हे, स्वहे, स्महे ॥
९ **दायिष्** / **दास्** } –यते, येते, यन्ते, यसे, येथे, यध्वे, ये, यावहे, यामहे ॥
१० **अदायिष्** / **अदास्** } –यत, येताम्, यन्त, यथाः, येथाम्, यध्वम्, ये, यावहि, यामहि ॥

८ ज़िं (जि) अभिभवे ॥

१ **जी**–यते, येते, यन्ते,यसे, येथे, यध्वे,ये, यावहे, यामहे ॥
२ **जीये**–त,याताम्,रन्,थाः,याथाम्,ध्वम्,य,वहि,महि॥
३ **जी**–यताम्, येताम्, यन्ताम्, यस्व, येथाम्, यध्वम्, यै, यावहै, यामहै ॥ [ये, यावहि, यामहि ॥
४ **अजी**–यत, येताम्, यन्त, यथाः, येथाम्, यध्वम्,
५ **अजायि**–", षाताम्, षत, ष्ठाः, षाथाम्, ड्ढ्वम्, ढ्वम्, ध्वम्,षि,ष्वहि,ष्महि ॥ [ढ्वम्,षि,ष्वहि,ष्महि ॥
अजायि, अजे–ष्ट,षाताम्, षत,ष्ठाः,षाथाम्, ड्ढ्वम्,
६ **जिग्य्**–ए, आते,इरे,इषे,आथे,इढ्वे,इध्वे,ए,इवहे,इमहे ॥
७ **जायिषी**–ष्ठ, यास्ताम्, रन्, ष्ठाः, यास्थाम्, ढ्वम्, ध्वम्, य, वहि, महि ॥ [वहि, महि ॥
जेषी–ष्ठ, यास्ताम्, रन्, ष्ठाः, यास्थाम्, ढ्वम्, य,
८ **जायिता** / **जेता** } –", रौ, रः, से, साथे, ध्वे, हे, स्वहे, स्महे ॥
९ **जायिष्** / **जेष्** } –यते, येते, यन्ते, यसे, येथे, यध्वे, ये, यावहे, यामहे ॥
१० **अजायिष्** / **अजेष्** } –यत, येताम्, यन्त, यथाः, येथाम्, यध्वम्, ये, यावहि, यामहि ॥

९ ज़्रिं (ज़्रि) अभिभवे ॥

१ **ज़्री**–यते, येते,यन्ते, यसे, येथे,यध्वे, ये,यावहे, यामहे ॥
२ **ज़्रीये**–त,याताम्,रन्,थाः,याथाम्,ध्वम्,य,वहि,महि॥
३ **ज़्री**–यताम्, येताम्, यन्ताम्, यस्व, येथाम्, यध्वम्, यै, यावहै यामहै ॥ [ये, यावहि, यामहि ॥
४ **अज़्री**–यत, येताम्, यन्त, यथाः, येथाम्, यध्वम्,
५ **अज़्रायि**–", षाताम्, षत, ष्ठाः, षाथाम्, ड्ढ्वम्, ढ्वम्, ध्वम्,षि,ष्वहि,ष्महि॥ [ढ्वम्,षि,ष्वहि,ष्महि ॥
अज़्रायि, अज़्रे–ष्ट,षाताम्,षत, ष्ठाः,षाथाम्, ड्ढ्वम्,
६ **जिज़्रिय्**–ए,आते,इरे,इषे,आथे,इढ्वे,इध्वे,ए,इवहे,इमहे॥
७ **ज़्रायिषी**–ष्ठ, यास्ताम्, रन्, ष्ठाः, यास्थाम्, ढ्वम्, ध्वम्, य, वहि, महि ॥ [वहि, महि ॥
ज़्रेषी–ष्ठ, यास्ताम्, रन्, ष्ठाः, यास्थाम्, ढ्वम्, य,
८ **ज़्रायिता** / **ज़्रेता** } –", रौ, रः, से, साथे, ध्वे, हे, स्वहे, स्महे ॥
९ **ज़्रायिष्** / **ज़्रेष्** } –यते, येते, यन्ते, यसे, येथे, यध्वे, ये, यावहे, यामहे ॥
१० **अज़्रायिष्** / **अज़्रेष्** } –यत, येताम्, यन्त, यथाः, येथाम्, यध्वम्, ये, यावहि, यामहि ॥

१० क्षि (क्षि) क्षये ॥

१ **क्षी**–यते, येते, यन्ते, यसे, येथे, यध्वे, ये, यावहे, यामहे ॥
२ **क्षीये**–त, याताम्, रन्, थाः, याथाम्, ध्वम्, य, वहि, महि ॥
३ **क्षी**–यताम्, येताम्, यन्ताम्, यस्व, येथाम्, यध्वम्, यै, यावहै, यामहै ॥ [ये, यावहि, यामहि ॥
४ **अक्षी**–यत, येताम्, यन्त, यथाः, येथाम्, यध्वम्,
५ **अक्षायि**–", षाताम्, षत, ष्ठाः, षाथाम्, ड्ढ्वम्, ढ्वम्, ध्वम्, षि, ध्वहि, ष्महि ॥ [ढ्वम्, षि, ध्वहि, ष्महि ॥
अक्षायि, अक्षे-षाताम्, षत, ष्ठाः, षाथाम्, ड्ढ्वम्,
६ **चिक्षिय्**–ए, आते, इरे, इषे, आथे, इढ्वे, इध्वे, ए, इवहे, इमहे ॥
७ **क्षायिषी**-ष्ट, यास्ताम्, रन्, ष्ठाः, यास्थाम्, ढ्वम्, ध्वम्, य, वहि, महि ॥ [वहि, महि ॥
क्षेषी–ष्ट, यास्ताम्, रन्, ष्ठाः, यास्थाम्, ढ्वम्, य,
८ **क्षायिता** / **क्षेता** } –", रौ, रः, से, साथे, ध्वे, हे, स्वहे, स्महे ॥
९ **क्षायिष्** / **क्षेष्** } –यते, येते, यन्ते, यसे, येथे, यध्वे, ये, यावहे, यामहे ॥
१० **अक्षायिष्** / **अक्षेष्** } –यत, येताम्, यन्त, यथाः, येथाम्, यध्वम्, ये, यावहि, यामहि ॥

११ इं (इ) गतौ ॥

१ **ई**–यते, येते, यन्ते, यसे, येथे, यध्वे, ये, यावहे, यामहे ॥
२ **ईये**–त, याताम्, रन्, थाः, याथाम्, ध्वम्, य, वहि, महि ॥
३ **ई**–यताम्, येताम्, यन्ताम्, यस्व, येथाम्, यध्वम्, यै, यावहै, यामहै ॥ [यावहि, यामहि ॥
४ **ऐ**–यत, येताम्, यन्त, यथाः, येथाम्, यध्वम्, ये,
५ **आयि**–", षाताम्, षत, ष्ठाः, षाथाम्, ड्ढ्वम्, ढ्वम्, ध्वम्, षि, ध्वहि, ष्महि ॥ [षि, ध्वहि, ष्महि ॥
आयि, ऐ–षाताम्, षत, ष्ठाः, षाथाम्, ड्ढ्वम्, ढ्वम्,
६ **इय्**–ए, आते, इरे, इषे, आथे, इढ्वे, इध्वे, ए, इवहे, इमहे ॥
७ **आयिषी**–ष्ट, यास्ताम्, रन्, ष्ठाः, यास्थाम्, ढ्वम्, ध्वम्, य, वहि, महि ॥ [वहि, महि ॥
एषी–ष्ट, यास्ताम्, रन्, ष्ठाः, यास्थाम्, ढ्वम्, य,
८ **आयिता** / **एता** } –", रौ, रः, से, साथे, ध्वे, हे, स्वहे, स्महे ॥
९ **आयिष्** / **एष्** } –यते, येते, यन्ते, यसे, येथे, यध्वे, ये, यावहे, यामहे ॥
१० **आयिष्** / **ऐष्** } –यत, येताम्, यन्त, यथाः, येथाम्, यध्वम्, ये, यावहि, यामहि ॥

१२ दुं (दु) गतौ ॥

१ **दू**–यते, येते, यन्ते, यसे, येथे, यध्वे, ये, यावहे, यामहे ॥
२ **दूये**–त, याताम्, रन्, थाः, याथाम्, ध्वम्, य, वहि, महि ॥
३ **दू**–यताम्, येताम्, यन्ताम्, यस्व, येथाम्, यध्वम्, यै, यावहै, यामहै ॥ [यावहि, यामहि ॥
४ **अदू**–यत, येताम्, यन्त, यथाः, येथाम्, यध्वम्, ये,
५ **अदावि**–", षाताम्, षत, ष्ठाः, षाथाम्, ड्ढ्वम्, ढ्वम्, ध्वम्, षि, ध्वहि, ष्महि ॥ [षि, ध्वहि, ष्महि ॥
अदावि, अदो–षाताम्, षत, ष्ठाः, षाथाम्, ड्ढ्वम्, ढ्वम्,
६ **दुदुव्**–ए, आते, इरे, इषे, आथे, इध्वे, इढ्वे, ए, इवहे, इमहे ॥
७ **दाविषी**–ष्ट, यास्ताम्, रन्, ष्ठाः, यास्थाम्, ढ्वम्, ध्वम्, य, वहि, महि ॥ [वहि, महि ॥
दोषी–ष्ट, यास्ताम्, रन्, ष्ठाः, यास्थाम्, ढ्वम्, य,
८ **दाविता** / **दोता** } –", रौ, रः, से, साथे, ध्वे, हे, स्वहे, स्महे ॥
९ **दाविष्** / **दोष्** } –यते, येते, यन्ते, यसे, येथे, यध्वे, ये, यावहे, यामहे ॥
१० **अदाविष्** / **अदोष्** } –यत, येताम्, यन्त, यथाः, येथाम्, यध्वम्, ये, यावहि, यामहि ॥

१३ द्रुं (द्रु) गतौ ॥

१ **द्रू**–यते, येते, यन्ते, यसे, येथे, यध्वे, ये, यावहे, यामहे ॥
२ **द्रूये**–त, याताम्, रन्, थाः, याथाम्, ध्वम्, य, वहि, महि ॥
३ **द्रू**–यताम्, येताम्, यन्ताम्, यस्व, येथाम्, यध्वम्, यै, यावहै, यामहै ॥ [यावहि, यामहि ॥
४ **अद्रू**–यत, येताम्, यन्त, यथाः, येथाम्, यध्वम्, ये,
५ **अद्रावि**–", षाताम्, षत, ष्ठाः, षाथाम्, ड्ढ्वम्, ढ्वम्, ध्वम्, षि, ध्वहि, ष्महि ॥ [षि, ध्वहि, ष्महि ॥
अद्रावि, अद्रो–षाताम्, षत, ष्ठाः, षाथाम्, ड्ढ्वम्, ढ्वम्,
६ **दुद्रु**–वे, वाते, विरे, षे, वाथे, ढ्वे, वे, वहे, महे ॥
७ **द्राविषी**–ष्ट, यास्ताम्, रन्, ष्ठाः, यास्थाम्, ढ्वम्, ध्वम्, य, वहि, महि ॥ [वहि, महि ॥
द्रोषी–ष्ट, यास्ताम्, रन्, ष्ठाः, यास्थाम्, ढ्वम्, य,
८ **द्राविता** / **द्रोता** } –", रौ, रः, से, साथे, ध्वे, हे, स्वहे, स्महे ॥
९ **द्राविष्** / **द्रोष्** } –यते, येते, यन्ते, यसे, येथे, यध्वे, ये, यावहे, यामहे ॥
१० **अद्राविष्** / **अद्रोष्** } –यत, येताम्, यन्त, यथाः, येथाम्, यध्वम्, ये, यावहि, यामहि ॥

१४ शुं (शु) गतौ ॥

१ **शू**–यते, येते, यन्ते, यसे, येथे, यध्वे, ये, यावहे, यामहे ॥
२ **शूये**–त, याताम्, रन्, थाः, याथाम्, ध्वम्, य, वहि, महि ॥
३ **शू**–यताम्, येताम्, यन्ताम्, यस्व, येथाम्, यध्वम्, यै, यावहै, यामहै ॥ [यावहि, यामहि ॥
४ **अशू**–यत, येताम्, यन्त, यथाः, येथाम्, यध्वम्, ये,
५ **अशावि**–", षाताम्, षत, ष्ठाः, षाथाम्, ड्ढ्वम्, ढ्वम्, ध्वम्, षि, ष्वहि, ष्महि ॥ [ढ्वम्, षि, ष्वहि, ष्महि ॥
अशावि, अशो–षाताम्, षत, ष्ठाः, षाथाम्, ड्ढ्वम्,
६ **शुशुव्**–ए, आते, इरे, इषे, आथे, इड्वे, इध्वे, ए, इवहे, इमहे ॥
७ **शाविषी**–ष्ट, यास्ताम्, रन्, ष्ठाः, यास्थाम्, ढ्वम्, ध्वम्, य, वहि, महि ॥ [वहि, महि ॥
शोषी–ष्ट, यास्ताम्, रन्, ष्ठाः, यास्थाम्, ढ्वम्, य,
८ **शाविता** / **शोता** } –", रौ, रः, से, साथे, ध्वे, हे, स्वहे, स्महे ॥
९ **शाविष्** / **शोष्** } –यते, येते, यन्ते, यसे, येथे, यध्वे, ये, यावहे, यामहे ॥
१० **अशाविष्** / **अशोष्** } –यत, येताम्, यन्त, यथाः, येथाम्, यध्वम्, ये, यावहि, यामहि ॥

१५ स्रुं (स्रु) गतौ ॥

१ **स्रू**–यते, येते, यन्ते, यसे, येथे, यध्वे, ये, यावहे, यामहे ॥
२ **स्रूये**–त, याताम्, रन्, थाः, याथाम्, ध्वम्, य, वहि, महि ॥
३ **स्रू**–यताम्, येताम्, यन्ताम्, यस्व, येथाम्, यध्वम्, यै, यावहै, यामहै ॥ [यावहि, यामहि ॥
४ **अस्रू**–यत, येताम्, यन्त, यथाः, येथाम्, यध्वम्, ये,
५ **अस्रावि**–", षाताम्, षत, ष्ठाः, षाथाम्, ड्ढ्वम्, ढ्वम्, ध्वम्, षि, ष्वहि, ष्महि ॥ [ढ्वम्, षि, ष्वहि, ष्महि ॥
अस्रावि, अस्रो–षाताम्, षत, ष्ठाः, षाथाम्, ड्ढ्वम्,
६ **सुस्रु**–वे, वाते, विरे, षे, वाथे, ड्वे, वे, वहे, महे ॥
७ **स्राविषी**–ष्ट, यास्ताम्, रन्, ष्ठाः, यास्थाम्, ढ्वम्, ध्वम्, य, वहि, महि ॥ [वहि, महि ॥
स्रोषी–ष्ट, यास्ताम्, रन्, ष्ठाः, यास्थाम्, ढ्वम्, य,
८ **स्राविता** / **स्रोता** } –", रौ, रः, से, साथे, ध्वे, हे, स्वहे, स्महे ॥
९ **स्राविष्** / **स्रोष्** } –यते, येते, यन्ते, यसे, येथे, यध्वे, ये, यावहे, यामहे ॥
१० **अस्राविष्** / **अस्रोष्** } –यत, येताम्, यन्त, यथाः, येथाम्, यध्वम्, ये, यावहि, यामहि ॥

१६ ध्रुं (ध्रु) स्थैर्ये च ॥

१ **ध्रू**–यते, येते, यन्ते, यसे, येथे, यध्वे, ये, यावहे, यामहे ॥
२ **ध्रूये**–त, याताम्, रन्, थाः, याथाम्, ध्वम्, य, वहि, महि ॥
३ **ध्रू**–यताम्, येताम्, यन्ताम्, यस्व, येथाम्, यध्वम्, यै, यावहै, यामहै ॥ [यावहि, यामहि ॥
४ **अध्रू**–यत, येताम्, यन्त, यथाः, येथाम्, यध्वम्, ये,
५ **अध्रावि**–", षाताम्, षत, ष्ठाः, षाथाम्, ड्ढ्वम्, ढ्वम्, ध्वम्, षि, ष्वहि, ष्महि ॥ [ढ्वम्, षि, ष्वहि, ष्महि ॥
अध्रावि, अध्रो–षाताम्, षत, ष्ठाः, षाथाम्, ड्ढ्वम्,
६ **दुध्रुव्**–ए, आते, इरे, इषे, आथे, इध्वे, इड्वे, ए, इवहे, इमहे ॥
७ **ध्राविषी**–ष्ट, यास्ताम्, रन्, ष्ठाः, यास्थाम्, ढ्वम्, ध्वम्, य, वहि, महि ॥ [वहि, महि ॥
ध्रोषी–ष्ट, यास्ताम्, रन्, ष्ठाः, यास्थाम्, ढ्वम्, य,
८ **ध्राविता** / **ध्रोता** } –", रौ, रः, से, साथे, ध्वे, हे, स्वहे, स्महे ॥
९ **ध्राविष्** / **ध्रोष्** } –यते, येते, यन्ते, यसे, येथे, यध्वे, ये, यावहे, यामहे ॥
१० **अध्राविष्** / **अध्रोष्** } –यत, येताम्, यन्त, यथाः, येथाम्, यध्वम्, ये, यावहि, यामहि ॥

स्थैर्येऽकर्मकत्वाद्भावे गतौ सकर्मकत्वाद् कर्मणि ॥

१७ सुं (सु) प्रसवैश्वर्ययोः ॥

१ **सू**–यते, येते, यन्ते, यसे, येथे, यध्वे, ये, यावहे, यामहे ॥
२ **सूये**–त, याताम्, रन्, थाः, याथाम्, ध्वम्, य, वहि, महि ॥
३ **सू**–यताम्, येताम्, यन्ताम्, यस्व, येथाम्, यध्वम्, यै, यावहै, यामहै ॥ [यावहि, यामहि ॥
४ **असू**–यत, येताम्, यन्त, यथाः, येथाम्, यध्वम्, ये,
५ **असावि**–", षाताम्, षत, ष्ठाः, षाथाम्, ड्ढ्वम्, ढ्वम्, ध्वम्, षि, ष्वहि, ष्महि ॥ [ढ्वम्, षि, ष्वहि, ष्महि ॥
असावि, असो–षाताम्, षत, ष्ठाः, षाथाम्, ड्ढ्वम्,
६ **सुसु**–वे, वाते, विरे, विषे, वाथे, विड्वे, विध्वे, वे, विवहे, विमहे ॥
७ **साविषी**–ष्ट, यास्ताम्, रन्, ष्ठाः, यास्थाम्, ढ्वम्, ध्वम्, य, वहि, महि ॥ [वहि, महि ॥
सोषी–ष्ट, यास्ताम्, रन्, ष्ठाः, यास्थाम्, ढ्वम्, य,
८ **साविता** / **साता** } –", रौ, रः, से, साथे, ध्वे, हे, स्वहे, स्महे ॥
९ **साविष्** / **सोष्** } –यते, येते, यन्ते, यसे, येथे, यध्वे, ये, यावहे, यामहे ॥
१० **असाविष्** / **असोष्** } –यत, येताम्, यन्त, यथाः, येथाम्, यध्वम्, ये, यावहि, यामहि ॥

१८ स्मृं (स्मृ) चिन्तायाम् ॥

१ **स्मर्**–यते, येते, यन्ते, यसे, येथे, यध्वे, ये, यावहे, यामहे ॥
२ **स्मर्ये**–त, याताम्, रन्, थाः, याथाम्, ध्वम्, य, वहि, महि ॥
३ **स्मर्**–यताम्, येताम्, यन्ताम्, यस्व, येथाम्, यध्वम्, यै, यावहै, यामहै ॥ [यावहि, यामहि ॥
४ **अस्मर्**–यत, येताम्, यन्त, यथाः, येथाम्, यध्वम्, ये,
५ **अस्मारि, अस्मारि / अस्मरि** –षाताम्, षत, ष्ठाः, षाथाम्, ड्ढ्वम्, ढ्वम्, ध्वम्, षि, ष्वहि, ष्महि ॥
अस्मारि, अस्मृ–षाताम्, षत, थाः, षाथाम्, ड्ढ्वम्, ढ्वम्, षि, ष्वहि, ष्महि ॥
६ **सस्म**–रे, राते, रिरे, रिषे, राथे, रिढ्वे, रिध्वे, रे, रिवहे, रिमहे ॥
७ **स्मारिषी / स्मरिषी** –ष्ट, यास्ताम्, रन्, ष्ठाः, यास्थाम्, ढ्वम्, ध्वम्, य, वहि, महि ॥
स्मृषी–ष्ट, यास्ताम्, रन्, ष्ठाः, यास्थाम्, ढ्वम्, य, वहि, महि ॥
८ **स्मारिता / स्मर्ता** –", रौ, रः, से, साथे, ध्वे, हे, स्वहे, स्महे ॥
९ **स्मारिष् / स्मरिष्** –यते, येते, यन्ते, यसे, येथे, यध्वे, ये यावहे, यामहे ॥
१० **अस्मारिष् / अस्मरिष्** –यत, येताम्, यन्त, यथाः, येथाम्, यध्वम्, ये, यावहि, यामहि ॥

१९ गृं (गृ) सेचने ॥

१ **ग्रि**–यते, येते, यन्ते, यसे, येथे, यध्वे, ये, यावहे, यामहे ॥
२ **ग्रिये**–त, याताम्, रन्, थाः, याथाम्, ध्वम्, य, वहि, महि ॥
३ **ग्रि**–यताम्, येताम्, यन्ताम्, यस्व, येथाम्, यध्वम्, यै, यावहै, यामहै ॥ [यावहि, यामहि ॥
४ **अग्रि**–यत, येताम्, यन्त, यथाः, येथाम्, यध्वम्, ये,
५ **अगारि**–", षाताम्, षत, ष्ठाः, षाथाम्, ड्ढ्वम्, ढ्वम्, ध्वम्, षि, ष्वहि, ष्महि ॥ [ढ्वम्, षि, ष्वहि, ष्महि ॥
अगारि, अगृ–षाताम्, षत, थाः, षाथाम्, ड्ढ्वम्,
६ **जग्र्**–ए, आते, इरे, इषे, आथे, इध्वे, इढ्वे, ए, इवहे, इमहे ॥
७ **गारिषी**–ष्ट, यास्ताम्, रन्, ष्ठाः, यास्थाम्, ढ्वम्, ध्वम्, य, वहि, महि ॥ [वहि, महि ॥
गृषी–ष्ट, यास्ताम्, रन्, ष्ठाः, यास्थाम्, ढ्वम्, य,
८ **गारिता / गर्ता** –", रौ, रः, से, साथे, ध्वे, हे, स्वहे, स्महे ॥
९ **गारिष् / गरिष्** –यते, येते, यन्ते, यसे, येथे, यध्वे, ये, यावहे, यामहे ॥
१० **अगारिष् / अगरिष्** –यत, येताम्, यन्त, यथाः, येथाम यध्वम्, ये, यावहि, यामहि ॥

२० घृं (घृ) सेचने ॥

१ **घ्रि**–यते, येते, यन्ते, यसे, येथे, यध्वे, ये, यावहे, यामहे ॥
२ **घ्रिये**–त, याताम्, रन्, थाः, याथाम्, ध्वम्, य, वहि, महि ॥
३ **घ्रि**–यताम्, येताम्, यन्ताम्, यस्व, येथाम्, यध्वम्, यै, यावहै, यामहै ॥
४ **अघ्रि**–यत, येताम्, यन्त, यथाः, येथाम्, यध्वम्, ये, यावहि, यामहि ॥
५ **अघारि**–", षाताम्, षत, ष्ठाः, षाथाम्, ड्ढ्वम्, ढ्वम्, ध्वम्, षि, ष्वहि, ष्महि ॥
अघारि, अघृ–षाताम्, षत, थाः, षाथाम्, ड्ढ्वम्, ढ्वम्, षि, ष्वहि, ष्महि ॥
६ **ज**–घ्रे, घ्राते, घ्रिरे, घ्रिषे, घ्राथे, घ्रिढ्वे, घ्रिध्वे, घ्रे, घ्रिवहे, घ्रिमहे ॥
७ **घारिषी**–ष्ट, यास्ताम्, रन्, ष्ठाः, यास्थाम्, ढ्वम्, ध्वम्, य, वहि, महि ॥
घृषी–ष्ट, यास्ताम्, रन्, ष्ठाः, यास्थाम्, ढ्वम्, य, वहि, महि ॥
८ **घारिता / घर्ता** –", रौ, रः, से, साथे, ध्वे, हे, स्वहे, स्महे ॥
९ **घारिष् / घरिष्** –यते, येते, यन्ते, यसे, येथे, यध्वे, ये, यावहे, यामहे ॥
१० **अघारिष् / अघरिष्** –यत, येताम्, यन्त, यथाः, येथाम्, यध्वम्, ये, यावहि, यामहि ॥

२१ औस्वृ (स्वृ) शब्दोपतापयोः ॥

१ **स्वर्**–यते, येते, यन्ते, यसे, येथे, यध्वे, ये, यावहे, यामहे ॥
२ **स्वर्ये**–त, याताम्, रन्, थाः, याथाम्, ध्वम्, य, वहि, महि ॥
३ **स्वर्**–यताम्, येताम्, यन्ताम्, यस्व, येथाम्, यध्वम्, यै, यावहै, यामहै ॥ [ये, यावहि, यामहि ॥
४ **अस्वर्**–यत, येताम्, यन्त, यथाः, येथाम्, यध्वम्,
५ **अस्वारि, अस्वारि / अस्वरि** –षाताम्, षत, ष्ठाः, षाथाम्, ड्ढ्वम्, ढ्वम्, ध्वम्, षि, ष्वहि, ष्महि ॥
अस्वारि, अस्वृ–षाताम्, षत, थाः, षाथाम्, ड्ढ्वम्, ढ्वम्, षि, ष्वहि, ष्महि ॥
६ **सस्व**–रे, राते, रिरे, रिषे, राथे, रिढ्वे, रिध्वे, रे, रिवहे, रिमहे ॥
७ **स्वारिषी / स्वरिषी** –ष्ट, यास्ताम्, रन्, ष्ठाः, यास्थाम्, ढ्वम्, ध्वम्, य, वहि, महि ॥
स्वृषी–ष्ट, यास्ताम्, रन्, ष्ठाः, यास्थाम्, ढ्वम्, य, वहि, महि ॥
८ **स्वारिता / स्वरिता / स्वर्ता** –", रौ, रः, से, साथे, ध्वे, हे, स्वहे, स्महे ॥
९ **स्वारिष् / स्वरिष्** –यते, येते, यन्ते, यसे, येथे, यध्वे, ये, यावहे, यामहे ॥
१० **अस्वारिष् / अस्वरिष्** –यत, येताम्, यन्त, यथाः, येथाम्, यध्वम्, ये, यावहि, यामहि ॥

उपतापे सकर्मकत्वात् कर्मणि शब्दार्थेऽकर्मकत्वाद्भावे ॥

२२ द्रुं (द्रु) वरणे ॥

१ **द्रुर्**–यते, येते, यन्ते, यसे, येथे, यध्वे, ये, यावहे, यामहे ॥
२ **द्रुर्ये**–त, याताम्, रन्, थाः, याथाम्, ध्वम्, य, वहि, महि ॥
३ **द्रुर्**–यताम्, येताम्, यन्ताम्, यस्व, येथाम्, यध्वम्, यै, यावहै, यामहै ॥ [यावहि, यामहि ॥
४ **अद्रुर्**–यत, येताम्, यन्त, यथाः, येथाम्, यध्वम्, ये,
५ **अद्रुरि, अद्रुरि**–षाताम्, षत, ष्ठाः, षाथाम्, इढ्वम्, ढ्वम्, ध्वम्, षि, ष्वहि, ष्महि ॥ [षि, ष्वहि, ष्महि ॥
अद्रुरि, अद्रु–षाताम्, षत, थाः, षाथाम्, इढ्वम् ढ्वम्,
६ **दद्रु**–रे, राते, रिरे, रिषे, राथे, रिढ्वे, रिध्वे, रे, रिवहे, रिमहे ॥
७ **द्रुरिषी** / **द्रुरिषी** } –ष्ट, यास्ताम्, रन्, ष्ठाः, यास्थाम्, ढ्वम्, ध्वम्, य, वहि, महि ॥
द्रुषी–ष्ट, यास्ताम्, रन्, ष्ठाः, यास्थाम्, ढ्वम्, य, वहि, महि ॥
८ **द्रुरिता** / **द्रुर्ता** } –", रौ, रः, से, साथे, ध्वे, हे, स्वहे, स्महे ॥
९ **द्रुरिष्** / **द्रुरिष्** } –यते, येते, यन्ते, यसे, येथे, यध्वे, ये, यावहे, यामहे ॥
१० **अद्रुरिष्** / **अद्रुरिष्** } –यत, येताम्, यन्त, यथाः, येथाम्, यध्वम्, ये, यावहि, यामहि ॥

२३ ध्वृं (ध्वृ) कौटिल्ये ॥

१ **ध्वर्**–यते, येते, यन्ते, यसे, येथे, यध्वे, ये, यावहे, यामहे ॥
२ **ध्वर्ये**–त, याताम्, रन्, थाः, याथाम्, ध्वम्, य, वहि, महि ॥
३ **ध्वर्**–यताम्, येताम्, यन्ताम्, यस्व, येथाम्, यध्वम्, यै, यावहै, यामहै ॥ [ये, यावहि, यामहि ॥
४ **अध्वर्**–यत, येताम्, यन्त, यथाः, येथाम्, यध्वम्,
५ **अध्वारि, अध्वरि**–षाताम्, षत, ष्ठाः, षाथाम्, इढ्वम्, ढ्वम्, ध्वम्, षि, ष्वहि, ष्महि ॥ [षि, ष्वहि, ष्महि ॥
अध्वारि, अध्वृ–षाताम्, षत, थाः, षाथाम्, इढ्वम्, ढ्वम्,
६ **दध्व**–रे, राते, रिरे, रिषे, राथे, रिढ्वे, रिध्वे, रे, रिवहे, रिमहे ॥
७ **ध्वारिषी** / **ध्वरिषी** } –ष्ट, यास्ताम्, रन्, ष्ठाः, यास्थाम्, ढ्वम्, ध्वम्, य, वहि, महि ॥
ध्वृषी–ष्ट, यास्ताम्, रन्, ष्ठाः, यास्थाम्, ढ्वम्, य, वहि, महि,
८ **ध्वरिता** / **ध्वर्ता** } –", रौ, रः, से, साथे, ध्वे, हे, स्वहे, स्महे ॥
९ **ध्वारिष्** / **ध्वरिष्** } –यते, येते, यन्ते, यसे, येथे, यध्वे, ये, यावहे, यामहे ॥
१० **अध्वारिष्** / **अध्वरिष्** } –यत, येताम्, यन्त, यथाः, येथाम्, यध्वम्, ये, यावहि, यामहि ॥

कौटिल्येऽकर्मकत्वाद् भावे अर्थान्तरापेक्षया सकर्मकत्वसंभावनया कर्मणि ॥

२४ ह्रुं (ह्रु) कौटिल्ये ॥

१ **ह्रुर्**–यते, येते, यन्ते, यसे, येथे, यध्वे, ये, यावहे, यामहे ॥
२ **ह्रुर्ये**–त, याताम्, रन्, थाः, याथाम्, ध्वम्, य, वहि, महि ॥
३ **ह्रुर्**–यताम्, येताम्, यन्ताम्, यस्व, येथाम्, यध्वम्, यै, यावहै, यामहै ॥ [ये, यावहि, यामहि ॥
४ **अह्रुर्**–यत, येताम्, यन्त, यथाः, येथाम्, यध्वम्,
५ **अह्रुरि, अह्रुरि**–षाताम्, षत, ष्ठाः, षाथाम्, इढ्वम्, ढ्वम्, ध्वम्, षि, ष्वहि, ष्महि ॥ [ढ्वम्, षि, ष्वहि, ष्महि ॥
अह्रुरि, अह्रु–षाताम्, षत, थाः, षाथाम्, इढ्वम्,
६ **जह्रु**-रे, राते, रिरे, रिषे, राथे, रिढ्वे, रिध्वे, रे, रिवहे, रिमहे ॥
७ **ह्रुरिषी** / **ह्रुरिषी** } –ष्ट, यास्ताम्, रन्, ष्ठाः, यास्थाम्, ढ्वम्, ध्वम्, य, वहि, महि ॥
ह्रुषी–ष्ट, यास्ताम्, रन्, ष्ठाः, यास्थाम्, ढ्वम्, य, वहि, महि ॥
८ **ह्रुरिता** / **ह्रुर्ता** } –", रौ, रः, से, साथे, ध्वे, हे, स्वहे, स्महे ॥
९ **ह्रुरिष्** / **ह्रुरिष्** } –यते, येते, यन्ते, यसे, येथे, यध्वे, ये, यावहे, यामहे ॥
१० **अह्रुरिष्** / **अह्रुरिष्** } –यत, येताम्, यन्त, यथाः, येथाम्, यध्वम्, ये, यावहि, यामहि ॥

कौटिल्येऽकर्मकत्वाद् भावे, अर्थान्तरापेक्षया सकर्मकत्वसंभावनया कर्मणि ॥

२५ सृं (सृ) गतौ ॥

१ **स्रि**–यते, येते, यन्ते, यसे, येथे, यध्वे, ये, यावहे, यामहे ॥
२ **स्रिये**–त, याताम्, रन्, थाः, याथाम्, ध्वम्, य, वहि, महि ॥
३ **स्रि**–यताम्, येताम्, यन्ताम्, यस्व, येथाम्, यध्वम्, यै, यावहै यामहै ॥ [ये, यावहि, यामहि ॥
४ **अस्रि**–यत, येताम्, यन्त, यथाः, येथाम्, यध्वम्,
५ **असारि**–", षाताम्, षत, ष्ठाः, षाथाम्, इढ्वम्, ढ्वम्, ध्वम्, षि, ष्वहि, ष्महि ॥ [ढ्वम्, षि, ष्वहि, ष्महि ॥
असारि, असृ–षाताम्, षत, थाः, षाथाम्, इढ्वम्,
६ **स**–स्रे, स्राते, स्रिरे, सृषे, स्राथे, सृढ्वे, स्रे, स्रवहे स्रमहे ॥
७ **सारिषी**–ष्ट, यास्ताम्, रन्, ष्ठाः, यास्थाम्, ढ्वम्, ध्वम्, य, वहि, महि ॥
सृषी–ष्ट, यास्ताम्, रन्, ष्ठाः, यास्थाम्, ढ्वम्, य, वहि, महि ॥
८ **सारिता** / **सर्ता** } –", रौ, रः, से, साथे, ध्वे, हे, स्वहे, स्महे ॥
९ **सारिष्** / **सरिष्** } –यते, येते, यन्ते, यसे, येथे, यध्वे, ये, यावहे, यामहे ॥
१० **असारिष्** / **असरिष्** } –यत, येताम्, यन्त, यथाः, येथाम्, यध्वम्, ये, यावहि, यामहि ॥

२६ ऋं (ऋ) प्रापणे च ॥

१ **अर्**–यते, येते, यन्ते, यसे, येथे, यध्वे, ये, यावहे, यामहे ॥
२ **अर्ये**–त, याताम्, रन्, थाः, याथाम्, ध्वम्, य, वहि, महि ॥
३ **अर्**–यताम्, येताम्, यन्ताम्, यस्व, येथाम्, यध्वम्, यै, यावहै, यामहै ॥
४ **आर्**–यत, येताम्, यन्त, यथाः, येथाम्, यध्वम्, ये, यावहि, यामहि ॥
५ **आरि**–", षाताम्, षत, ष्ठाः, षाथाम्, इट्वम्, ट्वम्, ध्वम्, षि, ष्वहि, ष्महि ॥
आरि, आर–षाताम्, षत, ष्ठाः, षाथाम्, इट्वम्, ट्वम्, षि, ष्वहि, ष्महि ॥
६ **आ**–रे, राते, रिरे, रिषे, राथे, रिढ्वे, रिध्वे, रे, रिवहे, रिमहे ॥
७ **आरिषी**–ष्ट, यास्ताम्, रन्, ष्ठाः, यास्थाम्, ढ्वम्, ध्वम्, य, वहि, महि ॥
ऋषी–ष्ट, यास्ताम्, रन्, ष्ठाः, यास्थाम्, ढ्वम्, य, वहि, महि ॥
८ **आरिता, अर्ता** } –", रौ, रः, से, साथे, ध्वे, हे, स्वहे, स्महे ॥
९ **आरिष्, अरिष्** } –यते, येते, यन्ते, यसे, येथे, यध्वे, ये, यावहे, यामहे ॥
१० **आरिष्, अरिष्** } –यत, येताम्, यन्त, यथाः, येथाम्, यध्वम्, ये, यावहि, यामहि ॥

२७ तॄ प्लवनतरणयोः ॥

१ **तीर्**–यते, येते, यन्ते, यसे, येथे, यध्वे, ये, यावहे, यामहे ॥
२ **तीर्ये**–त, याताम्, रन्, थाः, याथाम्, ध्वम्, य, वहि, महि ॥
३ **तीर्**–यताम्, येताम्, यन्ताम्, यस्व, येथाम्, यध्वम्, यै, यावहै, यामहै ॥ [यावहि, यामहि ॥
४ **अतीर्**–यत, येताम्, यन्त, यथाः, येथाम्, यध्वम्, ये,
५ **अतारि, अतरि, अतरी** } –षाताम्, षत, ष्ठाः, षाथाम्, इट्वम्, ट्वम्, ध्वम्, षि, ष्वहि, ष्महि ॥
अतारि, अतीर्–षाताम्, षत, ष्ठाः, षाथाम्, इट्वम्, ट्वम्, षि, ष्व, ष्महि ॥
६ **ते**–रे, राते, रिरे, रिषे, राथे, रिढ्वे, रिध्वे, रे, रिवहे, रिमहे ॥
७ **तारिषी, तरिषी** } –ष्ट, यास्ताम्, रन्, ष्ठाः, यास्थाम्, ढ्वम्, ध्वम्, य, वहि, महि ॥
तीर्षी–ष्ट, यास्ताम्, रन्, ष्ठाः, यास्थाम्, ढ्वम्, य, वहि, महि ॥
८ **तारिता, तरीता, तरिता** } –", रौ, रः, से, साथे, ध्वे, हे, स्वहे, स्महे ॥
९ **तारिष्, तरीष्, तरिष्** } -यते, येते, यन्ते, यसे, येथे, यध्वे, ये, यावहे, यामहे ॥
१० **अतारिष्, अतरीष्, अतरिष्** } –यत, येताम्, यन्त, यथाः, येथाम्, यध्वम्, ये, यावहि, यामहि ॥

२८ दृधे (धे) पाने ॥

१ **धी**–यते, येते, यन्ते, यसे, येथे, यध्वे, ये, यावहे, यामहे ॥
२ **धीये**–त, याताम्, रन्, थाः, याथाम्, ध्वम्, य, वहि, महि ॥
३ **धी**–यताम्, येताम्, यन्ताम्, यस्व, येथाम्, यध्वम्, यै, यावहै यामहै ॥ [यावहि, यामहि ॥
४ **अधी**–यत, येताम्, यन्त, यथाः, येथाम्, यध्वम्, ये,
५ **अधायि**–", षाताम्, षत, ष्ठाः, षाथाम्, इट्वम्, ट्वम्, ध्वम्, षि, ष्वहि, ष्महि ॥ [ट्वम्, षि, ष्वहि, ष्महि ॥
अधायि, अधि–षाताम्, षत, थाः, षाथाम्, इट्वम्,
६ **द**–धे, धाते, धिरे, धिषे, धाथे, धिध्वे, धे, धिवहे, धिमहे ॥
७ **धायिषी**–ष्ट, यास्ताम्, रन्, ष्ठाः, यास्थाम्, ढ्वम्, ध्वम्, य, वहि, महि ॥ [वहि, महि ॥
धासी–ष्ट, यास्ताम्, रन्, ष्ठाः, यास्थाम्, ध्वम्, य,
८ **धायिता, धाता** } –", रौ, रः, से, साथे, ध्वे, हे, स्वहे, स्महे ॥
९ **धायिष्, धास्** } –यते, येते, यन्ते, यसे, येथे, यध्वे, ये, यावहे, यामहे ॥
१० **अधायिष्, अधास्** } –यत, येताम्, यन्त, यथाः, येथाम्, यध्वम्, ये, यावहि, यामहि ॥

२९ दैंव् (दै) शोधने ॥

१ **दा**–यते, येते, यन्ते, यसे, येथे, यध्वे, ये, यावहे, यामहे ॥
२ **दाये**–त, याताम्, रन्, थाः, याथाम्, ध्वम्, य, वहि, महि ॥
३ **दा**–यताम्, येताम्, यन्ताम्, यस्व, येथाम्, यध्वम्, यै, यावहै, यामहै ॥ [ये, यावहि, यामहि ॥
४ **अदा**–यत, येताम्, यन्त, यथाः, येथाम्, यध्वम्,
५ **अदायि**–", षाताम्, षत, ष्ठाः, षाथाम्, इट्वम्, ट्वम्, ध्वम्, षि, ष्वहि, ष्महि ॥ [ध्वम्, सि, स्वहि, स्महि ॥
अदायि, अदा–साताम्, सत, स्थाः, साथाम्, द्ध्वम्,
६ **द**–दे, दाते, दिरे, दिषे, दाथे, दिध्वे, दे, दिवहे, दिमहे ॥
७ **दायिषी**–ष्ट, यास्ताम्, रन्, ष्ठाः, यास्थाम्, ढ्वम्, ध्वम्, य, वहि, महि ॥ [य, वहि, महि ॥
दासी–ष्ट, यास्ताम्, रन्, ष्ठाः, यास्थाम्, ध्वम्,
८ **दायिता, दाता** } –", रौ, रः, से, साथे, ध्वे, हे, स्वहे, स्महे ॥
९ **दायिष्, दास्** } -यते, येते, यन्ते, यसे, येथे, यध्वे, ये, यावहे, यामहे ॥
१० **अदायिष्, अदास्** } –यत, येताम्, यन्त, यथाः, येथाम्, यध्वम्, ये, यावहि, यामहि ॥

३० ध्यैं (ध्यै) चिन्तायाम् ॥

१ **ध्या**-यते, येते, यन्ते, यसे, येथे, यध्वे, ये, यावहे, यामहे ॥
२ **ध्याये**-त, याताम्, रन्, थाः, याथाम्, ध्वम्, य, वहि, महि॥
३ **ध्या**-यताम्, येताम्, यन्ताम्, यस्व, येथाम्, यध्वम्, यै, यावहै, यामहै ॥ [ये, यावहि, यामहि ॥
४ **अध्या**-यत, येताम्, यन्त, यथाः, येथाम्, यध्वम्,
५ **अध्यायि**-", षाताम्, षत, ष्ठाः, षाथाम्, ड्ढ्वम्, ढ्वम्, ध्वम्, षि, ध्वहि, ष्महि॥ [ध्वम्, सि, स्वहि, स्महि॥
अध्यायि, अध्या-साताम्, सत, स्थाः, साथाम्, द्ध्वम्,
६ **द**-ध्ये, ध्याते, ध्यिरे, ध्यिषे, ध्याथे, ध्यिढ्वे, ध्यिध्वे, ध्ये, ध्यिवहे, ध्यिमहे ॥
७ **ध्यायिषी**-ष्ट, यास्ताम्, रन्, ष्ठाः, यास्थाम्, ढ्वम्, ध्वम्, य, वहि, महि ॥ [वहि, महि ॥
ध्यासी-ष्ट, यास्ताम्, रन्, ष्ठाः, यास्थाम्, ध्वम्, य,
८ **ध्यायिता** / **ध्याता** } -", रौ, रः, से, साथे, ध्वे, हे, स्वहे, स्महे ॥
९ **ध्यायिष्** / **ध्यास्** } -यते, येते, यन्ते, यसे, येथे, यध्वे, ये, यावहे, यामहे ॥
१० **अध्यायिष्** / **अध्यास्** } -यत, येताम्, यन्त, यथाः, येथाम्, यध्वम्, ये, यावहि, यामहि ॥

३१ ग्लैं (ग्लै) हर्षक्षये ॥

१ **ग्ला**-यते, येते, यन्ते, यसे, येथे, यध्वे, ये, यावहे, यामहे ॥
२ **ग्लाये**-त, याताम्, रन्, थाः, याथाम्, ध्वम्, य, वहि, महि॥
३ **ग्ला**-यताम्, येताम्, यन्ताम्, यस्व, येथाम्, यध्वम्, यै, यावहै, यामहै ॥ [ये, यावहि, यामहि ॥
४ **अग्ला**-यत, येताम्, यन्त, यथाः, येथाम्, यध्वम्,
५ **अग्लायि**-", षाताम्, षत, ष्ठाः, षाथाम्, ड्ढ्वम्, ढ्वम्, ध्वम्, षि, ध्वहि, ष्महि ॥ [ध्वम्, सि, स्वहि, स्महि ॥
अग्लायि, अग्ला-साताम्, सत, स्थाः, साथाम्, द्ध्वम्,
६ **जग्ल्**-ए, आते, इरे, इषे, आथे, इढ्वे, इध्वे, ए, इवहे इमहे ॥
७ **ग्लायिषी**-ष्ट, यास्ताम्, रन्, ष्ठाः, यास्थाम्, ढ्वम्, ध्वम्, य, वहि, महि ॥ [वहि, महि ॥
ग्लासीष्ट-यास्ताम्, रन्, ष्ठाः, यास्थाम्, ध्वम्, य,
८ **ग्लायिता** / **ग्लाता** } -", रौ, रः, से, साथे, हे, स्वहे, स्महे ॥
९ **ग्लायिष्** / **ग्लास्** } -यते, येते, यन्ते, यसे, येथे, यध्वे, ये, यावहे, यामहे ॥
१० **अग्लायिष्** / **अग्लास्** } -यत, येताम्, यन्त, यथाः, येथाम्, यध्वम्, ये, यावहि, यामहि ॥

हर्षक्षयेऽकर्मकत्वाद्भावे, अर्थान्तरापेक्षया सकर्मकत्वसम्भावनया कर्मणि ॥

३२ म्लैं (म्लै) गात्रविनामे ॥

१ **म्ला**-यते, येते, यन्ते, यसे, येथे, यध्वे, ये, यावहे, यामहे ॥
२ **म्लाये**-त, याताम्, रन्, थाः, याथाम्, ध्वम्, य, वहि, महि॥
३ **म्ला**-यताम्, येताम्, यन्ताम्, यस्व, येथाम्, यध्वम्, यै, यावहै, यामहै ॥ [ये, यावहि, यामहि ॥
४ **अम्ला**-यत, येताम्, यन्त, यथाः, येथाम्, यध्वम्,
५ **अम्लायि**-", षाताम्, षत, ष्ठाः, षाथाम्, ड्ढ्वम्, ढ्वम्, ध्वम्, षि, ध्वहि, ष्महि ॥ [ध्वम्, सि, स्वहि, स्महि ॥
अम्लायि, अम्ला-साताम्, सत, स्थाः, साथाम्, द्ध्वम्,
६ **मम्ल्**-ए, आते, इरे, इषे, आथे, इढ्वे, इध्वे, ए, इवहे, इमहे ॥
७ **म्लायिषी**-ष्ट, यास्ताम्, रन्, ष्ठाः, यास्थाम्, ढ्वम्, ध्वम्, य, वहि, महि ॥ [य, वहि, महि ॥
म्लासी-ष्ट, यास्ताम्, रन्, ष्ठाः, यास्थाम्, ध्वम्,
८ **म्लायिता** / **म्लाता** } -", रौ, रः, से, साथे, ध्वे, हे, स्वहे, स्महे ॥
९ **म्लायिष्** / **म्लास्** } -यते, येते, यन्ते, यसे, येथे, यध्वे, ये, यावहे, यामहे ॥
१० **अम्लायिष्** / **अम्लास्** } -यत, येताम्, यन्त, यथाः, येथाम्, यध्वम्, ये, यावहि, यामहि ॥

गात्रविनामेऽकर्मकत्वाद्भावे, अर्थान्तरापेक्षया सकर्मकत्वसम्भावनया कर्मणि ॥

३३ द्यैं (द्यै) न्यङ्करणे ॥

१ **द्या**-यते, येते, यन्ते, यसे, येथे, यध्वे, ये, यावहे, यामहे ॥
२ **द्याये**-त, याताम्, रन्, थाः, याथाम्, ध्वम्, य, वहि, महि ॥
३ **द्या**-यताम्, येताम्, यन्ताम्, यस्व, येथाम्, यध्वम्, यै, यावहै, यामहै ॥ [ये, यावहि, यामहि ॥
४ **अद्या**-यत, येताम्, यन्त, यथाः, येथाम्, यध्वम्,
५ **अद्यायि**-", षाताम्, षत, ष्ठाः, षाथाम्, ड्ढ्वम्, ढ्वम्, ध्वम्, षि, ध्वहि, ष्महि ॥ [ध्वम्, सि, स्वहि, स्महि ॥
अद्यायि, अद्या-साताम्, सत, स्थाः, साथाम्, द्ध्वम्,
६ **दद्य्**-ए, आते, इरे, इषे, आथे, इढ्वे, इध्वे, ए, इवहे, इमहे ॥
७ **द्यायिषी**-ष्ट, यास्ताम्, रन्, ष्ठाः, यास्थाम्, ढ्वम्, ध्वम्, य, वहि, महि ॥ [य, वहि, महि ॥
द्यासी-ष्ट, यास्ताम्, रन्, ष्ठाः, यास्थाम्, ध्वम्,
८ **द्यायिता** / **द्याता** } -", रौ, रः, से, साथे, ध्वे, हे, स्वहे, स्महे ॥
९ **द्यायिष्** / **द्यास्** } -यते, येते, यन्ते, यसे, येथे, यध्वे, ये, यावहे, यामहे ॥
१० **अद्यायिष्** / **अद्यास्** } -यत, येताम्, यन्त, यथाः, येथाम्, यध्वम्, ये, यावहि, यामहि ॥

३४ द्रैं (द्रै) स्वप्ने ॥

१ **द्रा**–यते, येते, यन्ते, यसे, येथे, यध्वे, ये, यावहे, यामहे ॥
२ **द्राये**–त, याताम्, रन्, थाः, याथाम्, ध्वम्, य, वहि, महि ॥
३ **द्रा**–यताम्, येताम्, यन्ताम्, यस्व, येथाम्, यध्वम्, यै, यावहै, यामहै ॥ [ये, यावहि, यामहि ॥
४ **अद्रा**-यत, येताम्, यन्त, यथाः, येथाम्, यध्वम्,
५ **अद्रायि**–", षाताम्, षत, ष्ठाः, षाथाम्, इट्वम्, ट्वम्, ध्वम्, षि, ष्वहि, ष्महि ॥ [ध्वम्, सि, स्वहि, स्महि ॥
अद्रायि, अद्रा–साताम्, सत, स्थाः, साथाम्, द्ध्वम्,
६ **दद्र्**–ए, आते, इरे, इषे, आथे, इड्वे, इध्वे, ए, इवहे, इमहे ॥
७ **द्रायिषी**-ष्ट, यास्ताम्, रन्, ष्ठाः, यास्थाम्, ध्वम्, ट्वम्, य, वहि, महि, ॥ [य, वहि, महि ॥
द्रासी–ष्ट, यास्ताम्, रन्, ष्ठाः, यास्थाम्, ध्वम्,
८ **द्रायिता** / **द्राता** } –", रौ, रः, से, साथे, ध्वे, हे, स्वहे, स्महे ॥
९ **द्रायिष्** / **द्रास्** } –यते, येते, यन्ते, यसे, येथे, यध्वे, ये, यावहे, यामहे ॥
१० **अद्रायिष्** / **अद्रास्** } –यत, येताम्, यन्त, यथाः, येथाम्, यध्वम्, ये, यावहि, यामहि ॥

अर्थान्तरापेक्षया कर्मण्युदाहृतम्, एवमग्रेऽपि।

३५ ध्रैं (ध्रै) तृप्तौ ॥

१ **ध्रा**–यते, येते, यन्ते, यसे, येथे, यध्वे, ये, यावहे, यामहे ॥
२ **ध्राये**–त, याताम्, रन्, थाः, याथाम्, ध्वम्, य, वहि, महि ॥
३ **ध्रा**–यताम्, येताम्, यन्ताम्, यस्व, येथाम्, यध्वम्, यै, यावहै, यामहै ॥ [ये, यावहि, यामहि ॥
४ **अध्रा**–यत, येताम्, यन्त, यथाः, येथाम्, यध्वम्,
५ **अध्रायि**–", षाताम्, षत, ष्ठाः, षाथाम्, इट्वम्, ट्वम्, ध्वम्, षि, ष्वहि, ष्महि ॥ [ध्वम्, सि, स्वहि, स्महि ॥
अध्रायि, अध्रा–साताम्, सत, स्थाः, साथाम्, द्ध्वम्,
६ **दध्र्**–ए, आते, इरे, इषे, आथे, इड्वे, इध्वे, ए, इवहे, इमहे ॥
७ **ध्रायिषी**-ष्ट, यास्ताम्, रन्, ष्ठाः, यास्थाम्, ट्वम्, ध्वम्, य, वहि, महि ॥ [य, वहि, महि ॥
ध्रासी–ष्ट, यास्ताम्, रन्, ष्ठाः, यास्थाम्, ध्वम्,
८ **ध्रायिता** / **ध्राता** } –", रौ, रः, से, साथे, ध्वे, हे, स्वहे, स्महे ॥
९ **ध्रायिष्** / **ध्रास्** } –यते, येते, यन्ते, यसे, येथे, यध्वे, ये, यावहे, यामहे ॥
१० **अध्रायिष्** / **अध्रास्** } –यत, येताम्, यन्त, यथाः, येथाम्, यध्वम्, ये, यावहि, यामहि ॥

३६ कैं (कै) शब्दे ॥

१ **का**-यते, येते, यन्ते, यसे, येथे, यध्वे, ये, यावहे, यामहे ॥
२ **काये**–त, याताम्, रन्, थाः, याथाम्, ध्वम्, य, वहि, महि ॥
३ **का**–यताम्, येताम्, यन्ताम्, यस्व, येथाम्, यध्वम्, यै, यावहै, यामहै ॥ [ये, यावहि, यामहि ॥
४ **अका**–यत, येताम्, यन्त, यथाः, येथाम्, यध्वम्,
५ **अकायि**–", षाताम्, षत, ष्ठाः, षाथाम्, इट्वम्, ट्वम्, ध्वम्, षि, ष्वहि, ष्महि ॥ [ध्वम्, सि, स्वहि, स्महि ॥
अकायि, अका–साताम्, सत, स्थाः, साथाम्, द्ध्वम्,
६ **चक्**–ए, आते, इरे, इषे, आथे, इध्वे, ए, इवहे, इमहे ॥
७ **कायिषी**-ष्ट, यास्ताम्, रन्, ष्ठाः, यास्थाम्, ट्वम्, ध्वम्, य, वहि, महि ॥ [य, वहि, महि ॥
कासी–ष्ट, यास्ताम्, रन्, ष्ठाः, यास्थाम्, ध्वम्,
८ **कायिता** / **काता** } –", रौ, रः, से, साथे, ध्वे, हे, स्वहे, स्महे ॥
९ **कायिष्** / **कास्** } –यते, येते, यन्ते, यसे, येथे, यध्वे, ये, यावहे, यामहे ॥
१० **अकायिष्** / **अकास्** } –यत, येताम्, यन्त, यथाः, येथाम्, यध्वम्, ये, यावहि, यामहि ॥

३७ गैं (गै) शब्दे ॥

१ **गी**–यते, येते, यन्ते, यसे, येथे, यध्वे, ये, यावहे, यामहे ॥
२ **गीये**–त, याताम्, रन्, थाः, याथाम्, ध्वम्, य, वहि, महि ॥
३ **गी**–यताम्, येताम्, यन्ताम्, यस्व, येथाम्, यध्वम्, यै, यावहै, यामहै ॥ [ये, यावहि, यामहि ॥
४ **अगी**–यत, येताम्, यन्त, यथाः, येथाम्, यध्वम्,
५ **अगायि**"–षाताम्, षत, ष्ठाः, षाथाम्, इट्वम्, ट्वम्, ध्वम्, षि, ष्वहि, ष्महि ॥ [ध्वम्, सि, स्वहि, स्महि ॥
अगायि, अगा–साताम्, सत, स्थाः, साथाम्, द्ध्वम्,
६ **जग्**–ए, आते, इरे, इषे, आथे, इध्वे, ए, इवहे, इमहे ॥
७ **गायिषी**–ष्ट, यास्ताम्, रन्, ष्ठाः, याथाम्, ट्वम्, ध्वम्, य, वहि महि ॥ [य, वहि, महि ॥
गासी–ष्ट, यास्ताम्, रन्, ष्ठाः, यास्थाम्, ध्वम्,
८ **गायिता** / **गाता** } –", रौ, रः, से, साथे, ध्वे, हे, स्वहे, स्महे ॥
९ **गायिष्** / **गास्** } –यते, येते, यन्ते, यसे, येथे, यध्वे, ये, यावहे, यामहे ॥
१० **अगायिष्** / **अगास्** } –यत, येताम्, यन्त, यथाः, येथाम्, यध्वम्, ये, यावहि, यामहि ॥

३८ रैं (रै) शब्दे ॥

१ **रा**-यते, येते, यन्ते, यसे, येथे, यध्वे, ये, यावहे, यामहे ॥
२ **राये**-त, याताम्, रन्, थाः, याथाम्, ध्वम्, य, वहि, महि ॥
३ **रा**-यताम्, येताम्, यन्ताम्, यस्व, येथाम्, यध्वम्, यै, यावहै, यामहै ॥ [ये, यावहि, यामहि ॥
४ **अरा**-यत, येताम्, यन्त, यथाः, येथाम्, यध्वम्,
५ **अरायि**-", षाताम्, षत, ष्ठाः, षाथाम्, इढ्वम्, ढ्वम्, ध्वम्, षि, ष्वहि, ष्महि ॥ [ध्वम्, सि, स्वहि, स्महि ॥
अरायि, अरा-साताम्, सत, स्थाः, साथाम्, द्ध्वम्,
६ **रर्**-ए, आते, इरे, इषे, आथे, इढ्वे, इध्वे, ए, इवहे, इमहे ॥
७ **रायिषी**-ष्ट, यास्ताम्, रन्, ष्ठाः, यास्थाम्, ढ्वम्, ध्वम्, य, वहि, महि ॥ [य, वहि, महि ॥
रासी-ष्ट, यास्ताम्, रन्, ष्ठाः, यास्थाम्, ध्वम्,
८ **रायिता** / **राता** } -", रौ, रः, से, साथे, ध्वे, हे, स्वहे, स्महे ॥
९ **रायिष्** / **रास्** } -यते, येते, यन्ते, यसे, येथे, यध्वे, ये, यावहे, यामहे ॥
१० **अरायिष्** / **अरास्** } -यत, येताम्, यन्त, यथाः, येथाम्, यध्वम्, ये, यावहि, यामहि ॥

३९ ष्ठ्यैं (ष्ठ्यै) संघाते च ॥

१ **ष्ठ्या**-यते, येते, यन्ते, यसे, येथे, यध्वे, ये, यावहे, यामहे ॥
२ **ष्ठ्याये**-त, याताम्, रन्, थाः, याथाम्, ध्वम्, य, वहि, महि ॥
३ **ष्ठ्या**-यताम्, येताम्, यन्ताम्, यस्व, येथाम्, यध्वम्, यै, यावहै, यामहै ॥ [ये, यावहि, यामहि ॥
४ **अष्ठ्या**-यत, येताम्, यन्त, यथाः, येथाम्, यध्वम्,
५ **अष्ठ्यायि**-", षाताम्, षत, ष्ठाः, षाथाम्, इढ्वम्, ढ्वम्, ध्वम्, षि, ष्वहि, ष्महि ॥ [ध्वम्, सि, स्वहि, स्महि ॥
अष्ठ्यायि, अष्ठ्या-साताम्, सत, स्थाः, साथाम्, द्ध्वम्,
६ **तष्ठ्य्**-ए, आते, इरे, इषे, आथे, इढ्वे, इध्वे, ए, इवहे, इमहे ॥
७ **ष्ठ्यायिषी**-ष्ट, यास्ताम्, रन्, ष्ठाः, यास्थाम्, ढ्वम्, ध्वम्, य, वहि, महि ॥ [य, वहि, महि ॥
ष्ठ्यासी-ष्ट, यास्ताम्, रन्, ष्ठाः, यास्थाम्, ध्वम्,
८ **ष्ठ्यायिता** / **ष्ठ्याता** } -", रौ, रः, से, साथे, ध्वे, हे, स्वहे, स्महे ॥
९ **ष्ठ्यायिष्** / **ष्ठ्यास्** } -यते, येते, यन्ते, यसे, येथे, यध्वे, ये, यावहे, यामहे ॥
१० **अष्ठ्यायिष्** / **अष्ठ्यास्** } -यत, येताम्, यन्त, यथाः, येथाम्, यध्वम्, ये, यावहि, यामहि ॥
अर्थान्तरापेक्षया कर्मणि ॥

४० स्त्यैं (स्त्यै) संघाते च ॥

१ **स्त्या**-यते, येते, यन्ते, यसे, येथे, यध्वे, ये, यावहे, यामहे ॥
२ **स्त्याये**-त, याताम्, रन्, थाः, याथाम्, ध्वम्, य, वहि, महि ॥
३ **स्त्या**-यताम्, येताम्, यन्ताम्, यस्व, येथाम्, यध्वम्, यै यावहै, यामहै ॥ [ये, यावहि, यामहि ॥
४ **अस्त्या**-यत, येताम्, यन्त, यथाः, येथाम्, यध्वम्,
५ **अस्त्यायि**-", षाताम्, षत, ष्ठाः, षाथाम्, इढ्वम्, ढ्वम्, ध्वम्, षि, ष्वहि, ष्महि ॥ [ध्वम्, सि, स्वहि, स्महि ॥
अस्त्यायि, अस्त्या-साताम्, सत, स्थाः, साथाम्, द्ध्वम्,
६ **तस्त्य्**-ए, आते, इरे, इषे, आथे, इढ्वे, इध्वे, ए, इवहे, इमहे ॥
७ **स्त्यायिषी**-ष्ट, यास्ताम्, रन्, ष्ठाः, यास्थाम्, ढ्वम्, ध्वम्, य, वहि, महि ॥ [य, वहि, महि ॥
स्त्यासी-ष्ट, यास्ताम्, रन्, ष्ठाः, यास्थाम्, ध्वम्,
८ **स्त्यायिता** / **स्त्याता** } -", रौ, रः, से, साथे, ध्वे, हे, स्वहे, स्महे ॥
९ **स्त्यायिष्** / **स्त्यास्** } -यते, येते, यन्ते, यसे, येथे, यध्वे, ये, यावहे, यामहे ॥
१० **अस्त्यायिष्** / **अस्त्यास** } -यत, येताम्, यन्त, यथाः, येथाम्, यध्वम्, ये, यावहि, यामहि ॥

४१ खैं (खै) खदने ॥

१ **खा**-यते, येते, यन्ते, यसे, येथे, यध्वे, ये, यावहे, यामहे ॥
२ **खाये**-त, याताम्, रन्, थाः, याथाम्, ध्वम्, य, वहि, महि ॥
३ **खा**-यताम्, येताम्, यन्ताम्, यस्व, येथाम्, यध्वम्, यै, यावहै, यामहै ॥ [ये, यावहि, यामहि ॥
४ **अखा**-यत, येताम्, यन्त, यथाः, येथाम्, यध्वम्,
५ **अखायि**-", षाताम्, षत, ष्ठाः, षाथाम्, इढ्वम्, ढ्वम्, ध्वम्, षि, ष्वहि, ष्महि ॥ [ध्वम्, सि, स्वहि, स्महि ॥
अखायि, अखा-साताम्, सत, स्थाः, साथाम्, द्ध्वम्,
६ **चख्**-ए, आते, इरे, इषे, आथे, इध्वे, ए, इवहे, इमहे ॥
७ **खायिषी**-ष्ट, यास्ताम्, रन्, ष्ठाः, यास्थाम्, ढ्वम्, ध्वम्, य, वहि, महि ॥ [य, वहि, महि ॥
खासी-ष्ट, यास्ताम्, रन्, ष्ठाः, यास्थाम्, ध्वम्,
८ **खायिता** / **खाता** } -", रौ, रः, से, साथे, ध्वे, हे, स्वहे, स्महे ॥
९ **खायिष्** / **खास्** } -यते, येते, यन्ते, यसे, येथे, यध्वे, ये, यावहे, यामहे ॥
१० **अखायिष्** / **अखास्** } -यत, येताम्, यन्त, यथाः, येथाम्, यध्वम्, ये, यावहि, यामहि ॥
भावे तु वर्तमानादौ प्रथमपुरुषैकवचनघटितमेव रूपम् ॥

४२ क्षैं (क्षै) क्षये ॥

१ क्षा–यते, येते, यन्ते, यसे, येथे, यध्वे, ये, यावहे, यामहे ॥
२ क्षाये–त, याताम्, रन्, थाः, याथाम्, ध्वम्, य, वहि, महि ॥
३ क्षा–यताम्, येताम्, यन्ताम्, यस्व, येथाम्, यध्वम्, यै, यावहै, यामहै ॥ [ये, यावहि, यामहि ॥
४ अक्षा–यत, येताम्, यन्त, यथाः, येथाम्, यध्वम्,
५ अक्षायि–", षाताम्, षत, ष्ठाः, षाथाम्, ड्ढ्वम्, ढ्वम्, ध्वम्, षि, ष्वहि, ष्महि ॥ [ध्वम्, सि, स्वहि, स्महि ॥
अक्षायि, अक्षा–साताम्, सत, स्थाः, साथाम्, द्ध्वम्,
६ चक्ष्–ए, आते, इरे, इषे, आथे, इध्वे, ए, इवहे, इमहे ॥
७ क्षायिषी–ष्ट, यास्ताम्, रन्, ष्ठाः, यास्थाम्, ध्वम्, ढ्वम्, य, वहि, महि ॥ [य, वहि, महि ॥
क्षासी–ष्ट, यास्ताम्, रन्, ष्ठाः यास्थाम्, ध्वम् ॥
८ क्षायिता / क्षाता } –", रौ, रः, से, साथे, ध्वे, हे, स्वहे, स्महे ॥
९ क्षायिष् / क्षास् } –यते, येते, यन्ते, यसे, येथे, यध्वे, ये, यावहे, यामहे ॥
१० अक्षायिष् / अक्षास् } –यत, येताम्, यन्त, यथाः, येथाम्, यध्वम्, ये, यावहि, यामहि ॥
भावे तु वर्तमानादौ प्रथमत्रिकैकवचनघटितमेव रूपम् ॥

४३ जैं (जै) क्षये ॥

१ जा–यते, येते, यन्ते, यसे, येथे, यध्वे, ये, यावहे, यामहे ॥
२ जाये–त, याताम्, रन्, थाः, याथाम्, ध्वम्, य, वहि, महि ॥
३ जा–यताम्, येताम्, यन्ताम्, यस्व, येथाम्, यध्वम्, यै, यावहै, यामहै ॥ [ये, यावहि, यामहि ॥
४ अजा–यत, येताम्, यन्त, यथाः, येथाम्, यध्वम्,
५ अजायि–", षाताम्, षत, ष्ठाः, षाथाम्, ड्ढ्वम्, ढ्वम्, ध्वम्, षि, ष्वहि, ष्महि ॥ [सि, स्वहि, स्महि ॥
अजायि, अजा–साताम्, सत, स्थाः, साथाम्, द्ध्वम्, ध्वम्,
६ जज्–ए, आते, इरे, इषे, आथे, इध्वे, ए, इवहे, इमहे ॥
७ जायिषी–ष्ट, यास्ताम्, रन्, ष्ठाः, यास्थाम्, ढ्वम्, ध्वम्, य, वहि, महि ॥ [वहि, महि ॥
जासी–ष्ट, यास्ताम्, रन्, ष्ठाः, यास्थाम्, ध्वम्, य,
८ जायिता / जाता } –", रौ, रः, से, साथे, ध्वे, हे, स्वहे, स्महे ॥
९ जायिष् / जास् } –यते, येते, यन्ते, यसे, येथे, यध्वे, ये, यावहे, यामहे ॥
१० अजायिष् / अजास् } –यत, येताम्, यन्त, यथाः, येथाम्, यध्वम्, ये, यावहि यामहि ॥
भावे तु वर्तमानादौ प्रथमत्रिकैकवचनघटितमेव रूपम् ॥

४४ सैं (सै) क्षये ॥

१ सी–यते, येते, यन्ते, यसे, येथे, यध्वे, ये, यावहे यामहे ॥
२ सीये–त, याताम्, रन्, थाः, याथाम्, ध्वम्, य, वहि, महि ॥
३ सी–यताम्, येताम्, यन्ताम्, यस्व, येथाम्, यध्वम्, यै, यावहै, यामहै ॥ [यावहि, यामहि ॥
४ असी–यत, येताम्, यन्त, यथाः, येथाम्, यध्वम्, ये,
५ असायि–", षाताम्, षत, ष्ठाः, षाथाम्, ड्ढ्वम्, ढ्वम्, ध्वम्, षि, ष्वहि, ष्महि ॥ [सि, स्वहि, स्महि ॥
असायि, असा–साताम्, सत, स्थाः, साथाम्, द्ध्वम्, ध्वम्,
६ सस्–ए, आते, इरे, इषे, आथे, इध्वे, ए, इवहे, इमहे ॥
७ सायिषी–ष्ट, यास्ताम्, रन्, ष्ठाः, यास्थाम्, ढ्वम्, ध्वम्, य, वहि, महि ॥ [वहि, महि ॥
सासी–ष्ट, यास्ताम्, रन्, ष्ठाः, यास्थाम्, ध्वम्, य,
८ सायिता / साता } –", रौ, रः, से, साथे, ध्वे, हे, स्वहे, स्महे ॥
९ सायिष् / सास् } –यते, येते, यन्ते, यसे, येथे, यध्वे, ये, यावहे, यामहे ॥
१० असायिष् / असास् } –यत, येताम्, यन्त, यथाः, येथाम्, यध्वम्, ये, यावहि, यामहि ॥
भावे तु वर्तमानादौ प्रथमत्रिकैकवचनघटितमेव रूपम् ॥

४५ स्रैं (स्रै) पाके ॥

१ स्रा–यते, येते, यन्ते, यसे, येथे, यध्वे, ये, यावहे, यामहे ॥
२ स्राये–त, याताम्, रन्, थाः, याथाम्, ध्वम्, य, वहि, महि ॥
३ स्रा–यताम्, येताम्, यन्ताम्, यस्व, येथाम्, यध्वम्, यै, यावहै, यामहै ॥ [यावहि, यामहि ॥
४ अस्रा–यत, येताम्, यन्त, यथाः, येथाम्, यध्वम्, ये,
५ अस्रायि–", षाताम्, षत, ष्ठाः, षाथाम्, ड्ढ्वम्, ढ्वम्, ध्वम्, षि, ष्वहि, ष्महि ॥
अस्रायि, अस्रा–साताम्, सत, स्थाः, साथाम्, द्ध्वम्, ध्वम्, सि, स्वहि, स्महि ॥
६ सस्र–ए, आते, इरे, इषे, आथे, इध्वे, इढ्वे, ए, इवहे, इमहे ॥
७ स्रायिषी–ष्ट, यास्ताम्, रन्, ष्ठाः, यास्थाम्, ध्वम्, ढ्वम्, य, वहि, महि ॥ [य, वहि, महि ॥
स्रासी–ष्ट, यास्ताम्, रन्, ष्ठाः, यास्थाम्, ध्वम्,
८ स्रायिता / स्राता } –", रौ, रः, से, साथे, ध्वे, हे, स्वहे, स्महे ॥
९ स्रायिष् / स्रास् } –यते, येते, यन्ते, यसे, येथे यध्वे, ये, यावहे, यामहे ॥
१० अस्रायिष् / अस्रास् } –यत, येताम्, यन्त, यथाः, येथाम्, यध्वम्, ये, यावहि, यामहि ॥

४६ श्रैं (श्रै) पाके ॥

१ **श्रा**–यते, येते, यन्ते, यसे, येथे, यध्वे, ये, यावहे, यामहे ॥
२ **श्राये**–त, याताम्, रन्, थाः, याथाम्, ध्वम्, य, वहि, महि ॥
३ **श्रा**–यताम्, येताम्, यन्ताम्, यस्व, येथाम्, यध्वम्, यै, यावहै, यामहै ॥ [ये, यावहि, यामहि ॥
४ **अश्रा**–यत, येताम्, यन्त, यथाः, येथाम्, यध्वम्,
५ **अश्रायि**–", षाताम्, षत, ष्ठाः, षाथाम्, ड्ढ्वम्, ढ्वम्, ध्वम्, षि, ष्वहि, ष्महि ॥ [ध्वम्, सि, स्वहि, स्महि ॥
अश्रायि, अश्रा–साताम्, सत, स्थाः, साथाम्, द्ध्वम्,
६ **श्रश्**–ए, आते, इरे, इषे, आथे, इध्वे, इड्वे, ए, इवहे, इमहे ॥
७ **श्रायिषी**–ष्ट, यास्ताम्, रन्, ष्ठाः, यास्थाम्, ध्वम्, ढ्वम्, य, वहि, महि ॥ [य, वहि, महि ॥
श्रासी–ष्ट, यास्ताम्, रन्, ष्ठाः, यास्थाम् ध्वम्,
८ **श्रायिता** / **श्राता** } –", रौ, रः, से, साथे, ध्वे, हे, स्वहे, स्महे ॥
९ **श्रायिष्** / **श्रास्** } –यते, येते, यन्ते, यसे, येथे, यध्वे, ये, यावहे, यामहे ॥
१० **अश्रायिष्** / **अश्रास्** } –यत, येताम्, यन्त, यथाः, येथाम्, यध्वम्, ये, यावहि, यामहि ॥

४७ पैं (पै) शोषणे ॥ पां २ वद्रूपाणि ॥

४८ ओवैं (वै) शोषणे ॥

१ **वा**–यते, येते, यन्ते, यसे, येथे, यध्वे, ये, यावहे, यामहे ॥
२ **वाये**–त, याताम्, रन्, थाः, याथाम्, ध्वम्, य, वहि, महि ॥
३ **वा**–यताम्, येताम्, यन्ताम्, यस्व, येथाम्, यध्वम्, यै, यावहै, यामहै ॥ [ये, यावहि, यामहि ॥
४ **अवा**–यत, येताम्, यन्त, यथाः, येथाम्, यध्वम्,
५ **अवायि**–", षाताम्, षत, ष्ठाः, षाथाम्, ड्ढ्वम्, ढ्वम्, ध्वम्, षि, ष्वहि, ष्महि ॥ [सि, स्वहि, स्महि ॥
अवायि, अवा–साताम्, सत, स्थाः, साथाम्, द्ध्वम्, ध्वम्,
६ **वश्**–ए, आते, इरे, इषे, आथे, इध्वे, इड्वे, ए, इवहे, इमहे ॥
७ **वायिषी**–ष्ट, यास्ताम्, रन्, ष्ठाः, यास्थाम्, ध्वम्, ढ्वम्, य, वहि, महि ॥ [य, वहि, महि ॥
वासी–ष्ट, यास्ताम्, रन्, ष्ठाः, यास्थाम्, ध्वम्,
८ **वायिता** / **वाता** } –", रौ, रः, से, साथे, ध्वे, हे, स्वहे, स्महे ॥
९ **वायिष्** / **वास्** } –यते, येते, यन्ते, यसे, येथे, यध्वे, ये, यावहे, यामहे ॥
१० **अवायिष्** / **अवास्** } –यत, येताम्, यन्त, यथाः, येथाम्, यध्वम्, ये, यावहि, यामहि ॥

अर्थान्तरापेक्षया कर्मणि ॥

४९ ष्णैं (स्नै) वेष्टने ॥

१ **स्ना**–यते, येते, यन्ते, यसे, येथे, यध्वे, ये, यावहे, यामहे ॥
२ **स्नाये**–त, याताम्, रन्, थाः, याथाम्, ध्वम्, य, वहि, महि ॥
३ **स्ना**–यताम्, येताम्, यन्ताम्, यस्व, येथाम्, ध्वम्, यै, यावहै, यामहै ॥ [ये, यावहि, यामहि ॥
४ **अस्ना**–यत, येताम्, यन्त, यथाः, येथाम्, यध्वम्,
५ **अस्नायि**–", षाताम्, षत, ष्ठाः, षाथाम्, ड्ढ्वम्, ढ्वम्, ध्वम्, षि, ष्वहि, ष्महि ॥ [सि, स्वहि, स्महि ॥
अस्नायि, अस्ना–साताम्, सत, स्थाः, साथाम्, द्ध्वम्, ध्वम्,
६ **सस्न्**–ए, आते, इरे, इषे, आथे, इध्वे, ए, इवहे, इमहे ॥
७ **स्नायिषी**–ष्ट, यास्ताम्, रन्, ष्ठाः, यास्थाम् ध्वम्, ढ्वम्, य, वहि, महि ॥ [य, वहि, महि ॥
स्नासी–ष्ट, यास्ताम्, रन्, ष्ठाः, यास्थाम्, ध्वम्,
८ **स्नायिता** / **स्नाता** } –", रौ, रः, से, साथे, ध्वे, हे, स्वहे, स्महे ॥
९ **स्नायिष्** / **स्नास्** } –यते, येते, यन्ते, यसे, येथे, यध्वे, ये, यावहे, यामहे ॥
१० **अस्नायिष्** / **अस्नास्** } –यत, येताम्, यन्त, यथाः, येथाम्, यध्वम्, ये, यावहि, यामहि ॥

५० फक्क (फक्) नीचैर्गतौ ॥

१ **फक्**–यते, येते, यन्ते, यसे, येथे, यध्वे, ये, यावहे, यामहे ॥
२ **फक्क्ये**–त, याताम्, रन्, थाः, याथाम्, ध्वम्, य, वहि, महि ॥
३ **फक्क्**–यताम्, येताम्, यन्ताम्, यस्व, येथाम्, यध्वम्, यै, यावहै, यामहै ॥ [ये, यावहि, यामहि ॥
४ **अफक्क्**–यत, येताम्, यन्त, यथाः, येथाम्, यध्वम्,
५ **अफक्कि**–", षाताम्, षत, ष्ठाः, षाथाम्, ड्ढ्वम्, ध्वम्, षि, ष्वहि, ष्महि ॥
६ **पफक्क्**–ए, आते, इरे, इषे, आथे, इध्वे, ए, इवहे, इमहे ॥
७ **फक्किषी**–ष्ट, यास्ताम्, रन्, ष्ठाः, यास्थाम्, ध्वम्, य, वहि, महि ॥
८ **फक्किता**–", रौ, रः, से, साथे, ध्वे, हे, स्वहे, स्महे ॥
९ **फक्किष्**–यते, येते, यन्ते, यसे, येथे, यध्वे, ये, यावहे, यामहे ॥
१० **अफक्किष्**–यत, येताम्, यन्त, यथाः, येथाम्, यध्वम्, ये, यावहि, यामहि ॥

५१ तक (तक्) हसने ॥

१ **तक्**–यते, येते, यन्ते, यसे, येथे, यध्वे, ये, यावहे, यामहे ॥
२ **तक्ये**–त, याताम्, रन्, थाः, याथाम्, ध्वम्, य, वहि, महि ॥
३ **तक्**–यताम्, येताम्, यन्ताम्, यस्व, येथाम्, यध्वम्, यै, यावहै, यामहै ॥ [ये, यावहि, यामहि ॥
४ **अतक्**–यत, येताम्, यन्त, यथाः, येथाम्, यध्वम्,
५ **अताकि, अतकि**–षाताम्, षत, ष्ठाः, षाथाम्, ढ्वम्, ध्वम्, षि, ष्वहि, ष्महि ॥
६ **तेक्**–ए, आते, इरे, इषे, आथे, इध्वे, ए, इवहे, इमहे ॥
७ **तकिषी**–ष्ट, यास्ताम्, रन्, ष्ठाः, यास्थाम्, ध्वम्, य, वहि, महि ॥
८ **तकिता**–", रौ, रः, से, साथे, ध्वे, हे, स्वहे, स्महे ॥
९ **तकिष्**–यते, येते, यन्ते, यसे, येथे, यध्वे, ये, यावहे, यामहे ॥
१० **अतकिष्**–यत, येताम्, यन्त, यथाः, येथाम्, यध्वम्, ये, यावहि, यामहि ॥

अर्थान्तरापेक्षया कर्मणि ॥

५२ तङ्क (तङ्क्) कृच्छ्रजीवने ॥

१ **तङ्क्**–यते, येते, यन्ते, यसे, येथे, यध्वे, ये, यावहे, यामहे ॥
२ **तङ्क्ये**–त, याताम्, रन्, थाः, याथाम्, ध्वम्, य, वहि, महि ॥
३ **तङ्क्**–यताम्, येताम्, यन्ताम्, यस्व, येथाम्, यध्वम्, यै, यावहै, यामहै ॥ [ये, यावहि, यामहि ॥
४ **अतङ्क्**–यत, येताम्, यन्त, यथाः, येथाम्, यध्वम्,
५ **अन्तङ्कि**–", षाताम्, षत, ष्ठाः, षाथाम्, ढ्वम्, ध्वम्, षि, ष्वहि, ष्महि ॥
६ **ततङ्क्**–ए, आते, इरे, इषे, आथे, इध्वे, ए, इवहे, इमहे ॥
७ **तङ्किषी**–ष्ट, यास्ताम्, रन्, ष्ठाः, यास्थाम्, ध्वम्, य, वहि, महि ॥
८ **तङ्किता**–", रौ, रः, से, साथे, ध्वे, हे, स्वहे, स्महे ॥
९ **तङ्किष्**–यते, येते, यन्ते, यसे, येथे, यध्वे, ये, यावहे, यामहे ॥
१० **अतङ्किष्**–यत, येताम्, यन्त, यथाः, येथाम्, यध्वम्, ये, यावहि, यामहि ॥

अर्थान्तरापेक्षया कर्मणि ॥

५३ शुक (शुक्) गतौ ॥

१ **शुक्**–यते, येते, यन्ते, यसे, येथे, यध्वे, ये, यावहे, यामहे ॥
२ **शुक्ये**–त, याताम्, रन्, थाः, याथाम्, ध्वम्, य, वहि, महि ॥
३ **शुक्**–यताम्, येताम्, यन्ताम्, यस्व, येथाम्, यध्वम्, यै, यावहै, यामहै ॥
४ **अशुक्**–यत, येताम्, यन्त, यथाः, येथाम्, यध्वम्, ये, यावहि, यामहि ॥
५ **अशोकि**–", षाताम्, षत, ष्ठाः, षाथाम्, ढ्वम्, ध्वम्, षि, ष्वहि, ष्महि ॥
६ **शुशुक्**–ए, आते, इरे, इषे, आथे, इध्वे, ए, इवहे, इमहे ॥
७ **शोकिषी**–ष्ट, यास्ताम्, रन्, ष्ठाः, यास्थाम्, ध्वम्, य, वहि, महि ॥
८ **शोकिता**–", रौ, रः, से, साथे, ध्वे, हे, स्वहे, स्महे ॥
९ **शोकिष्**–यते, येते, यन्ते, यसे, येथे, यध्वे, ये, यावहे, यामहे ॥
१० **अशोकिष्**–यत, येताम्, यन्त, यथाः, येथाम्, यध्वम्, ये, यावहि, यामहि ॥

५४ बुक्क (बुक्क्) भाषणे ॥

१ **बुक्क्**–यते, येते, यन्ते, यसे, येथे, यध्वे, ये, यावहे, यामहे ॥
२ **बुक्क्ये**–त, याताम्, रन्, थाः, याथाम्, ध्वम्, य, वहि, महि ॥
३ **बुक्क्**–यताम्, येताम्, यन्ताम्, यस्व, येथाम्, यध्वम्, यै, यावहै, यामहै ॥
४ **अबुक्क्**–यत, येताम्, यन्त, यथाः, येथाम्, यध्वम्, ये, यावहि, यामहि ॥
५ **अबुक्कि**–", षाताम्, षत, ष्ठाः, षाथाम्, ढ्वम्, ध्वम्, षि, ष्वहि, ष्महि ॥
६ **बुबुक्क्**–ए, आते, इरे, इषे, आथे, इध्वे, ए, इवहे, इमहे ॥
७ **बुक्किषी**–ष्ट, यास्ताम्, रन्, ष्ठाः, यास्थाम्, ध्वम्, य, वहि, महि ॥
८ **बुक्किता**–", रौ, रः, से, साथे, ध्वे, हे, स्वहे, स्महे ॥
९ **बुक्किष्**–यते, येते, यन्ते, यसे, येथे, यध्वे, ये, यावहे, यामहे ॥
१० **अबुक्किष्**–यत, येताम्, यन्त, यथाः, येथाम्, यध्वम्, ये, यावहि, यामहि ॥

५५ ओखृ (ओख्) शोषणालमर्थयोः ॥

१ **ओख्**-यते,येते,यन्ते,यसे,येथे,यध्वे,ये, यावहे, यामहे॥
२ **ओख्ये**-त,याताम्,रन्,थाः,याथाम्,ध्वम्,य,वहि,महि॥
३ **ओख्**-यताम्,येताम्,यन्ताम्,यस्व, येथाम्,यध्वम्, यै, यावहै, यामहै ॥ [ये, यावहि, यामहि ॥
४ **औख्**-यत, येताम्, यन्त, यथाः, येथाम्, यध्वम्,
५ **औखि**-", षाताम्, षत, ष्ठाः, षाथाम्, ड्ढ्वम्, ध्वम्, षि, ष्वहि, ष्महि ॥ [कृवहे, कृमहे ॥
६ **ओखांच**-के, काते, किरे, कृषे, काथे, कृढ्वे, के, **ओखांबभू**-वे, बाते, विरे, विषे, वाथे, विढ्वे, विध्वे, वे, विवहे, विमहे ॥ [सिवहे, सिमहे ॥ **ओखामा**-हे, साते, सिरे, सिषे, साथे, सिध्वे, हे,
७ **ओखिषी**-ष्ट, यास्ताम्, रन्, ष्ठाः, यास्थाम्, ध्वम्, य, वहि, महि ॥
८ **ओखिता**-", रौ, रः, से, साथे, ध्वे, हे, स्वहे, स्महे ॥
९ **ओखिष्**-यते, येते, यन्ते, यसे, येथे, यध्वे, ये, यावहे, यामहे ॥ [ये, यावहि, यामहि ॥
१० **औखिष्**-यत, येताम्, यन्त, यथाः, येथाम्, यध्वम्,

५६ राखृ (राख्) शोषणालमर्थयोः ॥

१ **राख्**-यते, येते,यन्ते, यसे,येथे, यध्वे, ये, यावहे, यामहे॥
२ **राख्ये**-त,याताम्,रन्,थाः,याथाम्,ध्वम्,य,वहि,महि॥
३ **राख्**-यताम्, येताम्, यन्ताम्, यस्व, येथाम्, यध्वम्, यै, यावहै, यामहै ॥ [ये, यावहि, यामहि ॥
४ **अराख्**-यत, येताम्, यन्त, यथाः, येथाम्, यध्वम्,
५ **अराखि**-",षाताम्, षत, ष्ठाः, षाथाम्, ड्ढ्वम्,ध्वम्, षि, ष्वहि, ष्महि ॥
६ **रराख्**-ए, आते, इरे,इषे, आथे, इध्वे,ए,इवहे, इमहे ॥
७ **राखिषी**-ष्ट, यास्ताम्, रन्, ष्ठाः, यास्थाम्, ध्वम्, य, वहि, महि ॥
८ **राखिता**-", रौ, रः, से, साथे, ध्वे, हे, स्वहे, स्महे ॥
९ **राखिष्**-यते, येते, यन्ते, यसे, येथे, यध्वे, ये, यावहे, यामहे ॥
१० **अराखिष्**-यत, येताम्, यन्त, यथाः, येथाम्, यध्वम्, ये, यावहि, यामहि ॥

५७ लाखृ (लाख्) शोषणालमर्थयोः ॥

१ **लाख्**-यते, येते,यन्ते, यसे,येथे, यध्वे,ये, यावहे,यामहे॥
२ **लाख्ये**-त,याताम्,रन्,थाः,याथाम्,ध्वम्,य,वहि,महि॥
३ **लाख्**-यताम्,येताम्, यन्ताम्, यस्व,येथाम्, यध्वम्, यै, यावहै, यामहै ॥ [ये, यावहि, यामहि ॥
४ **अलाख्**-यत, येताम्, यन्त, यथाः, येथाम्, यध्वम्,
५ **अलाखि**-",षाताम्,षत, ष्ठाः, षाथाम्, ड्ढ्वम्, ध्वम्, षि, ष्वहि, ष्महि ॥
६ **ललाख्**-ए, आते, इरे, इषे, आथे, इध्वे, ए, इवहे, इमहे ॥
७ **लाखिषी**-ष्ट, यास्ताम्, रन्, ष्ठाः, यास्थाम्, ध्वम्, य, वहि, महि ॥
८ **लाखिता**-", रौ,रः, से, साथे, ध्वे, हे, स्वहे, स्महे ॥
९ **लाखिष्**-यते, येते, यन्ते, यसे, येथे, यध्वे, ये, यावहे, यामहे ॥
१० **अलाखिष्**-यत, येताम्, यन्त, यथाः, येथाम्, यध्वम्, ये, यावहि, यामहि ॥

५८ द्राखृ (द्राख्) शोषणालमर्थयोः ॥

१ **द्राख्**-यते, येते,यन्ते, यसे,येथे, यध्वे,ये, यावहे,यामहे ॥
२ **द्राख्ये**-त,याताम्,रन्,थाः,याथाम्,ध्वम्,य,वहि,महि॥
३ **द्राख्**-यताम्, येताम्, यन्ताम्,यस्व, येथाम्,यध्वम्, यै, यावहै, यामहै ॥ [ये, यावहि, यामहि ॥
४ **अद्राख्**-यत, येताम्, यन्त, यथाः, येथाम्,यध्वम्,
५ **अद्राखि**-", षाताम्, षत, ष्ठाः,षाथाम्, ड्ढ्वम्,ध्वम्, षि, ष्वहि, ष्महि ॥
६ **दद्राख्**-ए, आते, इरे, इषे, आथे, इध्वे, ए, इवहे, इमहे ॥
७ **द्राखिषी**-ष्ट, यास्ताम्, रन्, ष्ठाः, यास्थाम्, ध्वम्, य, वहि, महि ॥
८ **द्राखिता**-", रौ, रः, से, साथे, ध्वे, हे, स्वहे, स्महे ॥
९ **द्राखिष्**-यते, येते, यन्ते, यसे, येथे, यध्वे, ये, यावहे, यामहे ॥
१० **अद्राखिष्**-यत, येताम्, यन्त, यथाः, येथाम्, यध्वम्, ये, यावहि, यामहि ॥

५९ ध्राखृ (ध्राख्) शोषणालमर्थयोः ॥

१ **ध्राख्**-यते, येते, यन्ते, यसे, येथे, यध्वे, ये, यावहे, यामहे॥

२ **ध्राख्ये**-त, याताम्, रन्, थाः, याथाम्, ध्वम्, य, वहि, महि॥

३ **ध्राख्**-यताम्, येताम्, यन्ताम्, यस्व, येथाम्, यध्वम्, यै, यावहै, यामहै ॥

४ **अध्राख्**-यत, येताम्, यन्त, यथाः, येथाम्, यध्वम्, ये, यावहि, यामहि ॥

५ **अध्राखि**-", षाताम्, षत, ष्ठाः, षाथाम्, ड्ढ्वम्, ध्वम्, षि, ष्वहि, ष्महि ॥

६ **दध्राख्**-ए, आते, इरे, इषे, आथे, इध्वे, ए, इवहे, इमहे ॥

७ **ध्राखिषी**-ष्ट, यास्ताम्, रन्, ष्ठाः, यास्थाम्, ध्वम्, य, वहि, महि ॥

८ **ध्राखिता**-", रौ, रः, से, साथे, ध्वे, हे, स्वहे, स्महे ॥

९ **ध्राखिष्**-यते, येते, यन्ते, यसे, येथे, यध्वे, ये, यावहे, यामहे ॥

१० **अध्राखिष्**-यत, येताम्, यन्त, यथाः, येथाम्, यध्वम्, ये, यावहि, यामहि ॥

६० शाखृ (शाख्) व्याप्तौ ॥

१ **शाख्**-यते, येते, यन्ते, यसे, येथे, यध्वे, ये, यावहे, यामहे॥

२ **शाख्ये**-त, याताम्, रन्, थाः, याथाम्, ध्वम्, य, वहि, महि ॥

३ **शाख्**-यताम्, येताम्, यन्ताम्, यस्व, येथाम्, यध्वम्, यै, यावहै, यामहै ॥

४ **अशाख्**-यत, येताम्, यन्त, यथाः, येथाम्, यध्वम्, ये, यावहि, यामहि ॥

५ **अशाखि**-", षाताम्, षत, ष्ठाः, षाथाम्, ड्ढ्वम्, ध्वम्, षि, ष्वहि, ष्महि ॥

६ **शशाख्**-ए, आते, इरे, इषे, आथे, इध्वे, ए, इवहे, इमहे॥

७ **शाखिषी**-ष्ट, यास्ताम्, रन्, ष्ठाः, यास्थाम्, ध्वम्, य, वहि, महि ॥

८ **शाखिता**-", रौ, रः, से, साथे, ध्वे, हे, स्वहे, स्महे ॥

९ **शाखिष्**-यते, येते, यन्ते, यसे, येथे, यध्वे, ये, यावहे, यामहे ।

१० **अशाखिष्**-यत, येताम्, यन्त, यथाः, येथाम्, यध्वम्, ये, यावहि, यामहि ॥

६१ श्लाखृ (श्लाख्) व्याप्तौ ॥

१ **श्लाख्**-यते, येते, यन्ते, यसे, येथे, यध्वे, ये, यावहे, यामहे॥

२ **श्लाख्ये**-त, याताम्, रन्, थाः, याथाम्, ध्वम्, य, वहि, महि॥

३ **श्लाख्**-यताम्, येताम्, यन्ताम्, यस्व, येथाम्, यध्वम्, यै, यावहै यामहै ॥ [ये, यावहि, यामहि ॥

४ **अश्लाख्**-यत, येताम्, यन्त, यथाः, येथाम्, यध्वम्,

५ **अश्लाखि**-", षाताम्, षत, ष्ठाः, षाथाम्, ड्ढ्वम्, ध्वम्, षि, ष्वहि, ष्महि ॥

६ **शश्लाख्**-ए, आते, इरे, इषे, आथे, इध्वे, ए, इवहे, इमहे॥

७ **श्लाखिषी**-ष्ट, यास्ताम्, रन्, ष्ठाः, यास्थाम्, ध्वम्, य, वहि, महि ॥

८ **श्लाखिता**-", रौ, रः, से, साथे, ध्वे, हे, स्वहे, स्महे ॥

९ **श्लाखिष्**--यते, येते, यन्ते, यसे, येथे, यध्वे, ये, यावहे, यामहे ॥

१० **अश्लाखिष्**-यत, येताम्, यन्त, यथाः, येथाम्, यध्वम्, ये, यावहि, यामहि ॥

६२ कक्ख (कक्ख्) हसने ॥

१ **कक्ख्**-यते, येते, यन्ते, यसे, येथे, यध्वे, ये, यावहे, यामहे॥

२ **कक्ख्ये**-त, याताम्, रन्, थाः, याथाम्, ध्वम्, य, वहि, महि॥

३ **कक्ख्**-यताम्, येताम्, यन्ताम्, यस्व, येथाम्, यध्वम्, यै, यावहै, यामहै ॥ [ये, यावहि, यामहि ॥

४ **अकक्ख्**-यत, येताम्, यन्त, यथाः, येथाम्, यध्वम्,

५ **अकक्खि**-", षाताम्, षत, ष्ठाः, षाथाम्, ड्ढ्वम्, ध्वम्, षि, ष्वहि, ष्महि ॥

६ **चकक्ख्**-ए, आते, इरे, इषे, आथे, इध्वे, ए, इवहे, इमहे ॥

७ **कक्खिषी**-ष्ट, यास्ताम्, रन्, ष्ठाः, यास्थाम्, ध्वम्, य, वहि, महि ॥

८ **कक्खिता**-", रौ, रः, से, साथे, ध्वे, हे, स्वहे, स्महे ॥

९ **कक्खिष्**-यते, येते, यन्ते, यसे, येथे, यध्वे, ये, यावहे, यामहे ॥

१० **अकक्खिष्**-यत, येताम्, यन्त, यथाः, येथाम्, यध्वम्, ये, यावहि, यामहि ॥

अर्थान्तरापेक्षया कर्मणि ॥

६३ उख (उख्) गतौ ॥

१ **उख्**–यते,येते, यन्ते, यसे, येथे, यध्वे,ये,यावहे,यामहे ॥
२ **उख्ये**–त,याताम् ,रन् ,थाः,याथाम् ,ध्वम् ,य,वहि,महि॥
३ **उख्**–यताम् , येताम् , यन्ताम् , यस्व, येथाम् , यध्वम् , यै, यावहै, यामहै ॥ [यावहि, यामहि ॥
४ **औख्**–यत, येताम् , यन्त, यथाः, येथाम् , यध्वम् , ये,
५ **औखि**–", षाताम् , षत, ष्ठाः, षाथाम् , इढ्वम् , ध्वम् , षि, ष्वहि, ष्महि ॥
६ **ऊख्-ए**,आते, इरे, इषे, आथे, इध्वे, ए, इवहे, इमहे॥
७ **ओखिषी**–ष्ट, यास्ताम् , रन् , ष्ठाः, यास्थाम् , ध्वम् , य, वहि, महि ॥
८ **ओखिता**–", रौ, रः, से, साथे, ध्वे, हे, स्वहे, स्महे ॥
९ **ओखिष्**–यते, येते, यन्ते, यसे, येथे, यध्वे, ये, यावहे, यामहे ॥
१० **औखिष्**–यत, येताम् , यन्त, यथाः, येथाम् , यध्वम् , ये, यावहि, यामहि ॥

६४ नख (नख्) गतौ ॥
६५ णख (नख्) गतौ ॥

१ **नख्**–यते,येते,यन्ते,यसे,येथे, यध्वे,ये, यावहे, यामहे ॥
२ **नख्ये**–त,याताम् ,रन् ,थाः,याथाम् ,ध्वम् ,य,वहि,महि॥
३ **नख्**–यताम् , येताम् , यन्ताम् , यस्व, येथाम् , यध्वम् , यै, यावहै, यामहै ॥ [ये, यावहि, यामहि ॥
४ **अनख्**–यत, येताम् , यन्त, यथाः, येथाम् , यध्वम् ,
५ **अनाखि, अनखि**–षाताम् ,षत, ष्ठाः,षाथाम् , इढ्वम् ध्वम् , षि, ष्वहि, ष्महि ॥
६ **नेख्**–ए, आते, इरे, इषे, आथे, इध्वे, ए, इवहे, इमहे ॥
७ **नखिषी**–ष्ट, यास्ताम् , रन् , ष्ठाः, यास्थाम् , ध्वम् , य, वहि, महि ॥
८ **नखिता**–", रौ, रः,से, साथे, ध्वे, हे, स्वहे, स्महे ॥
९ **नखिष्**–यते, येते, यन्ते, यसे, येथे, यध्वे, ये, यावहे, यामहे ॥
१० **अनखिष्**–यत, येताम् , यन्त, यथाः, येथाम् , यध्वम् , ये, यावहि, यामहि ॥

६६ वख (वख्) गतौ ॥

१ **वख्**–यते, येते, यन्ते,यसे, येथे, यध्वे,ये,यावहे, यामहे ॥
२ **वख्ये**–त,याताम् ,रन् ,थाः,याथाम् , ध्वम् ,य,वहि,महि॥
३ **वख्**–यताम् , येताम् , यन्ताम् , यस्व, येथाम् , यध्वम् , यै, यावहै, यामहै ॥ [ये, यावहि, यामहि ॥
४ **अवख्**–यत, येताम् , यन्त, यथाः, येथाम् , यध्वम् ,
५ **अवाखि, अवखि**–षाताम् ,षत, ष्ठाः, षाथाम् , इढ्वम् , ध्वम् , षि, ष्वहि, ष्महि ॥
६ **ववख्**-ए, आते, इरे, इषे, आथे, इध्वे,ए, इवहे, इमहे ॥
७ **वखिषी**–ष्ट, यास्ताम् , रन् , ष्ठाः, यास्थाम् , ध्वम् , य, वहि, महि ॥
८ **वखिता**–", रौ, रः, से, साथे, ध्वे, हे, स्वहे, स्महे ॥
९ **वखिष्**–यते, येते, यन्ते, यसे, येथे, यध्वे, ये, यावहे, यामहे ॥
१० **अवखिष्**–यत, येताम् , यन्त, यथाः, येथाम् , यध्वम् , ये, यावहि, यामहि ॥

६७ मख् (मख्) गतौ ॥

१ **मख्**–यते, येते,यन्ते, यसे, येथे,यध्वे,ये,यावहे, यामहे॥
२ **मख्ये**–त,याताम् ,रन् ,थाः,याथाम् ,ध्वम् ,य,वहि,महि॥
३ **मख्**–यताम् , येताम् , यन्ताम् , यस्व, येथाम् ,यध्वम् , यै, यावहै यामहै ॥ [ये, यावहि, यामहि ॥
४ **अमख्**–यत, येताम् , यन्त, यथाः, येथाम् , यध्वम् ,
५ **अमाखि, अमखि**–", षाताम् , षत, ष्ठाः, षाथाम् , इढ्वम् , ध्वम् , षि, ष्वहि, ष्महि ॥
६ **मेख्**–ए, आते, इरे, इषे, आथे, इध्वे, ए, इवहे इमहे॥
७ **मखिषी**–ष्ट, यास्ताम् , रन् , ष्ठाः, यास्थाम् , ध्वम् , य, वहि, महि ॥
८ **मखिता**–", रौ, रः, से, साथे, ध्वे, हे, स्वहे, स्महे ॥
९ **मखिष्**–यते, येते, यन्ते, यसे, येथे, यध्वे, ये, यावहे, यामहे ॥
१० **अमखिष्**–यत, येताम् , यन्त, यथाः, येथाम् , यध्वम् , ये, यावहि, यामहि ॥

६८ रख (रख्) गतौ ॥

१ **रख्**–यते, येते, यन्ते, यसे, येथे, यध्वे, ये, यावहे, यामहे॥
२ **रख्ये**–त, याताम्, रन्, थाः, याथाम्, ध्वम्, य, वहि, महि॥
३ **रख्**–यताम्, येताम्, यन्ताम्, यस्व, येथाम्, यध्वम्, यै, यावहै, यामहै ॥ [ये, यावहि, यामहि ॥
४ **अरख्**–यत, येताम्, यन्त, यथाः, येथाम्, यध्वम्,
५ **अराखि, अरखि**–", षाताम्, षत, ष्ठाः, षाथाम्, ड्ढ्वम्, ध्वम्, षि, ष्वहि, ष्महि ॥
६ **रेख्**–ए, आते, इरे, इषे, आथे, इध्वे, ए, इवहे, इमहे ॥
७ **रखिषी**–ष्ट, यास्ताम्, रन्, ष्ठाः, यास्थाम्, ध्वम्, य, वहि, महि, ॥
८ **रखिता**–", रौ, रः, से, साथे, ध्वे, हे, स्वहे, स्महे ॥
९ **रखिष्**–यते, येते, यन्ते, यसे, येथे, यध्वे, ये, यावहे, यामहे ॥
१० **अरखिष्**–यत, येताम्, यन्त, यथाः, येथाम्, यध्वम्, ये, यावहि, यामहि ॥

६९ लख (लख्) गतौ ॥

१ **लख्**–यते, येते, यन्ते, यसे, येथे, यध्वे, ये, यावहे, यामहे॥
२ **लख्ये**–त, याताम्, रन्, थाः, याथाम्, ध्वम्, य, वहि, महि॥
३ **लख्**–यताम्, येताम्, यन्ताम्, यस्व, येथाम्, यध्वम्, यै, यावहै, यामहै ॥ [ये, यावहि, यामहि ॥
४ **अलख्**–यत, येताम्, यन्त, यथाः, येथाम्, यध्वम्,
५ **अलाखि, अलखि**–षाताम्, षत, ष्ठाः, षाथाम्, ड्ढ्वम्, ध्वम्, षि, ष्वहि, ष्महि ॥
६ **लेख्**–ए, आते, इरे, इषे, आथे, इध्वे, ए, इवहे, इमहे ॥
७ **लखिषी**–ष्ट, यास्ताम्, रन्, ष्ठाः, यास्थाम्, ध्वम्, य, वहि, महि ॥
८ **लखिता**–", रौ, रः, से, साथे, ध्वे, हे, स्वहे, स्महे ॥
९ **लखिष्**–यते, येते, यन्ते, यसे, येथे, यध्वे, ये, यावहे, यामहे ॥
१० **अलखिष्**–यत, येताम्, यन्त, यथाः, येथाम्, यध्वम्, ये, यावहि, यामहि ॥

७० मखु (मङ्ख्) गतौ ॥

१ **मङ्ख्**–यते, येते, यन्ते, यसे, येथे, यध्वे, ये, यावहे, यामहे॥
२ **मङ्ख्ये**–त, याताम्, रन्, थाः, याथाम्, ध्वम्, य, वहि, महि ॥
३ **मङ्ख्**–यताम्, येताम्, यन्ताम्, यस्व, येथाम्, यध्वम्, यै, यावहै, यामहै ॥ [ये, यावहि, यामहि ॥
४ **अमङ्ख्**–यत, येताम्, यन्त, यथाः, येथाम्, यध्वम्,
५ **अमङ्खि**–", षाताम्, षत, ष्ठाः, षाथाम्, ड्ढ्वम्, ध्वम्, षि, ष्वहि, ष्महि॥
६ **ममङ्ख्**–ए, आते, इरे, इषे, आथे, इध्वे, ए, इवहे, इमहे॥
७ **मङ्खिषी**–ष्ट, यास्ताम्, रन्, ष्ठाः, यास्थाम्, ध्वम्, य, वहि, महि ॥
८ **मङ्खिता**–", रौ, रः, से, साथे, ध्वे, हे, स्वहे, स्महे ॥
९ **मङ्खिष्**–यते, येते, यन्ते, यसे, येथे, यध्वे, ये, यावहे, यामहे ॥
१० **अमङ्खिष्**–यत, येताम्, यन्त, यथाः, येथाम्, यध्वम्, ये, यावहि, यामहि ॥

७१ रखु (रङ्ख्) गतौ ॥

१ **रङ्ख्**–यते, येते, यन्ते, यसे, येथे, यध्वे, ये, यावहे, यामहे॥
२ **रङ्ख्ये**–त, याताम्, रन्, थाः, याथाम्, ध्वम्, य, वहि, महि ॥
३ **रङ्ख्**–यताम्, येताम्, यन्ताम्, यस्व, येथाम्, यध्वम्, यै, यावहै, यामहै ॥ [ये, यावहि, यामहि ॥
४ **अरङ्ख्**–यत, येताम्, यन्त, यथाः, येथाम्, यध्वम्,
५ **अरङ्खि**–",–षाताम्, षत, ष्ठाः, षाथाम्, ड्ढ्वम् ध्वम्, षि, ष्वहि, ष्महि ॥
६ **ररङ्ख्**–ए, आते, इरे, इषे, आथे, इध्वे, ए, इवहे, इमहे ॥
७ **रङ्खिषी**–ष्ट, यास्ताम्, रन्, ष्ठाः, यास्थाम्, ध्वम्, य, वहि महि ॥
८ **रङ्खिता**–", रौ, रः, से, साथे, ध्वे, हे, स्वहे, स्महे ॥
९ **रङ्खिष्**–यते, येते, यन्ते, यसे, येथे, यध्वे, ये, यावहे, यामहे ॥
१० **अरङ्खिष्**–यत, येताम्, यन्त, यथाः, येथाम्, यध्वम्, ये, यावहि, यामहि ॥

७२ लखु (लङ्ख्) गतौ ॥

१ **लङ्ख्**–यते, येते, यन्ते, यसे, येथे, यध्वे, ये, यावहे, यामहे ॥
२ **लङ्ख्ये**–त, याताम्, रन्, थाः, याथाम्, ध्वम्, य, वहि, महि ॥
३ **लङ्ख्**–यताम्, येताम्, यन्ताम्, यस्व, येथाम्, यध्वम्, यै, यावहै, यामहै ॥ [यावहि, यामहि ॥
४ **अलङ्ख्**–यत, येताम्, यन्त, यथाः, येथाम्, यध्वम्, ये,
५ **अलङ्खि**–", षाताम्, षत, ष्ठाः, षाथाम्, ड्ढ्वम्, ध्वम्, षि, ष्वहि, ष्महि ॥
६ **ललङ्ख्**–ए, आते, इरे, इषे, आथे, इध्वे, ए, इवहे, इमहे ॥
७ **लङ्खिषी**–ष्ट, यास्ताम्, रन्, ष्ठाः, यास्थाम्, ध्वम्, य, वहि, महि ॥
८ **लङ्खिता**–", रौ, रः, से, साथे, ध्वे, हे, स्वहे, स्महे ॥
९ **लङ्खिष्**–यते, येते, यन्ते, यसे, येथे, यध्वे, ये, यावहे, यामहे ॥
१० **अलङ्खिष्**–यत, येताम्, यन्त, यथाः, येथाम्, यध्वम्, ये, यावहि, यामहि ॥

७३ रिखु (रिङ्ख्) गतौ ॥

१ **रिङ्ख्**–यते, येते, यन्ते, यसे, येथे, यध्वे, ये, यावहे, यामहे ॥
२ **रिङ्ख्ये**–त, याताम्, रन्, थाः, याथाम्, ध्वम्, य, वहि, महि ॥
३ **रिङ्ख्**–यताम्, येताम्, यन्ताम्, यस्व, येथाम्, यध्वम्, यै, यावहै, यामहै ॥ [यावहि, यामहि ॥
४ **अरिङ्ख्**–यत, येताम्, यन्त, यथाः, येथाम्, यध्वम्, ये,
५ **अरिङ्खि**–", षाताम्, षत, ष्ठाः, षाथाम्, ड्ढ्वम्, ध्वम्, षि, ष्वहि, ष्महि ॥
६ **रिरिङ्ख्**–ए, आते, इरे, इषे, आथे, इध्वे, ए, इवहे, इमहे ॥
७ **रिङ्खिषी**–ष्ट, यास्ताम्, रन्, ष्ठाः, यास्थाम्, ध्वम्, य, वहि, महि ॥
८ **रिङ्खिता**–", रौ, रः, से, साथे, ध्वे, हे, स्वहे, स्महे ॥
९ **रिङ्खिष्**–यते, येते, यन्ते, यसे, येथे, यध्वे, ये, यावहे, यामहे ॥
१० **अरिङ्खिष्**–यत, येताम्, यन्त, यथाः, येथाम्, यध्वम्, ये, यावहि, यामहि ॥

७४ इख (इख्) गतौ ॥

१ **इख्**–यते, येते, यन्ते, यसे, येथे, यध्वे, ये, यावहे, यामहे ॥
२ **इख्ये**–त, याताम्, रन्, थाः, याथाम्, ध्वम्, य, वहि, महि ॥
३ **इख्**–यताम्, येताम्, यन्ताम्, यस्व, येथाम्, यध्वम्, यै, यावहै, यामहै ॥ [यावहि, यामहि ॥
४ **ऐख्**–यत, येताम्, यन्त, यथाः, येथाम्, यध्वम्, ये,
५ **ऐखि**–", षाताम्, षत, ष्ठाः, षाथाम्, ड्ढ्वम्, ध्वम्, षि, ष्वहि, ष्महि ॥
६ **ईख्**–ए, आते, इरे, इषे, आथे, इध्वे, ए, इवहे, इमहे ॥
७ **एखिषी**–ष्ट, यास्ताम्, रन्, ष्ठाः, यास्थाम्, ध्वम्, य, वहि, महि ॥
८ **एखिता**–", रौ, रः, से, साथे, ध्वे, हे, स्वहे, स्महे ॥
९ **एखिष्**–यते, येते, यन्ते, यसे, येथे, यध्वे, ये, यावहे, यामहे ॥
१० **ऐखिष्**–यत, येताम्, यन्त, यथाः, येथाम्, यध्वम्, ये, यावहि, यामहि ॥

७५ इखु (इङ्ख्) गतौ ॥

१ **इङ्ख्**–यते, येते, यन्ते, यसे, येथे, यध्वे, ये, यावहे, यामहे ॥
२ **इङ्ख्ये**–त, याताम्, रन्, थाः, याथाम्, ध्वम्, य, वहि, महि ॥
३ **इङ्ख्**–यताम्, येताम्, यन्ताम्, यस्व, येथाम्, यध्वम्, यै, यावहै, यामहै ॥ [यावहि, यामहि ॥
४ **ऐङ्ख्**–यत, येताम्, यन्त, यथाः, येथाम्, यध्वम्, ये,
५ **ऐङ्खि**–", षाताम्, षत, ष्ठाः, षाथाम्, ड्ढ्वम्, ध्वम्, षि, ष्वहि, ष्महि ॥
६ **इङ्खांच**–के, काते, किरे, कृषे, काथे, कृढ्वे, के, कृवहे, कृमहे ॥
इङ्खाम्बभू–वे, वाते, विरे, विषे, वाथे, विढ्वे, विध्वे, वे, विवहे, विमहे ॥
इङ्खामा–हे, साते, सिरे, सिषे, साथे, सिध्वे, हे, सिवहे, सिमहे ॥
७ **इङ्खिषी**–ष्ट, यास्ताम्, रन्, ष्ठाः, यास्थाम्, ध्वम्, य, वहि, महि ॥
८ **इङ्खिता**–", रौ, रः, से, साथे, ध्वे, हे, स्वहे, स्महे ॥
९ **इङ्खिष्**–यते, येते, यन्ते, यसे, येथे, यध्वे, ये, यावहे, यामहे ॥
१० **ऐङ्खिष्**–यत, येताम्, यन्त, यथाः, येथाम्, यध्वम्, ये, यावहि, यामहि ॥

७६ ईखु (ईङ्ख्) गतौ ॥

१ **ईङ्ख्**–यते,येते,यन्ते,यसे,येथे,यध्वे,ये,यावहे,यामहे ॥
२ **ईङ्ख्ये**–त,याताम्,रन्,थाः,याथाम्,ध्वम्,य,वहि,महि॥
३ **ईङ्ख्**–यताम्,येताम्,यन्ताम्,यस्व,येथाम्,यध्वम्, यै, यावहै, यामहै ॥ [यावहि, यामहि ॥
४ **ऐङ्ख्**–यत,येताम्, यन्त, यथाः, येथाम्, यध्वम्, ये,
५ **ऐङ्खि**–", षाताम्,षत, ष्ठाः, षाथाम्, ढ्वम्, ध्वम्, षि, ष्वहि, ष्महि ॥
६ **ईङ्खा**–चक्रे, म्बभूवे, माहे, इत्यादि ॥
७ **ईङ्खिषी**–ष्ट, यास्ताम्, रन्, ष्ठाः, यास्थाम्, ध्वम्, य, वहि, महि ॥
८ **ईङ्खिता**–", रौ, रः, से, साथे, ध्वे, हे, स्वहे, स्महे ॥
९ **ईङ्खिष्**–यते, येते, यन्ते, यसे, येथे, यध्वे, ये यावहे, यामहे ॥
१० **ऐङ्खिष्**–यत, येताम्, यन्त, यथाः, येथाम्, यध्वम्, ये, यावहि, यामहि ॥

७७ वल्ग (वल्ग्) गतौ ॥

१ **वल्ग्**–यते, येते,यन्ते,यसे,येथे, यध्वे, ये, यावहे, यामहे ॥
२ **वल्ग्ये**–त,याताम्,रन्,थाः,याथाम्,ध्वम्,य,वहि,महि॥
३ **वल्ग्**–यताम्, येताम्,यन्ताम्, यस्व,येथाम्,यध्वम्, यै, यावहै, यामहै ॥ [यावहि, यामहि ॥
४ **अवल्ग्**–यत, येताम्,यन्त,यथाः,येथाम्,यध्वम्, ये,
५ **अवल्गि**–",षाताम्, षत, ष्ठाः, षाथाम्, ढ्वम्, ध्वम्, षि, ष्वहि, ष्महि ॥
६ **ववल्ग्**–ए,आते,इरे,इषे,आथे,इध्वे,ए,इवहे,इमहे ॥
७ **वल्गिषी**–ष्ट, यास्ताम्, रन्, ष्ठाः, यास्थाम्, ध्वम्, य, वहि, महि ॥
८ **वल्गिता**–", रौ, रः, से, साथे, ध्वे, हे, स्वहे, स्महे ॥
९ **वल्गिष्**–यते, येते, यन्ते, यसे, येथे, यध्वे, ये, यावहे, यामहे ॥
१० **अवल्गिष्**–यत, येताम्, यन्त, यथाः, येथाम्, यध्वम्, ये, यावहि, यामहि ॥

७८ रगु (रङ्ग्) गतौ ॥

१ **रङ्ग्**–यते, येते, यन्ते,यसे, येथे, यध्वे, ये, यावहे, यामहे ॥
२ **रङ्ग्ये**–त,याताम्,रन्,थाः,याथाम्,ध्वम्,य,वहि,महि॥
३ **रङ्ग्**–यताम्, येताम्, यन्ताम्, यस्व, येथाम्, यध्वम्, यै, यावहै, यामहै ॥
४ **अरङ्ग्**–यत, येताम्, यन्त, यथाः, येथाम्, यध्वम्, ये, यावहि, यामहि ॥
५ **अरङ्गि**–",षाताम्, षत, ष्ठाः, षाथाम्, ढ्वम्, ध्वम्, षि, ष्वहि, ष्महि ॥
६ **ररङ्ग्**–ए, आते, इरे, इषे, आथे, इध्वे,ए, इवहे, इमहे ॥
७ **रङ्गिषी**–ष्ट, यास्ताम्, रन्, ष्ठाः, यास्थाम्, ध्वम्, य, वहि, महि ॥
८ **रङ्गिता**–", रौ, रः, से, साथे, ध्वे, हे, स्वहे, स्महे ॥
९ **रङ्गिष्**–यते, येते, यन्ते, यसे, येथे, यध्वे, ये, यावहे, यामहे ॥
१० **अरङ्गिष्**–यत, येताम्, यन्त, यथाः, येथाम्, यध्वम्, ये, यावहि, यामहि ॥

७९ लगु (लङ्ग्) गतौ ॥

१ **लङ्ग्**–यते, येते,यन्ते,यसे, येथे,यध्वे,ये, यावहे, यामहे ॥
२ **लङ्ग्ये**–त,याताम्,रन्,थाः,याथाम्,ध्वम्,य,वहि,महि॥
३ **लङ्ग्**–यताम्, येताम्, यन्ताम्, यस्व, येथाम्, यध्वम्, यै, यावहै, यामहै ॥ [ये, यावहि, यामहि ॥
४ **अलङ्ग्**–यत, येताम्, यन्त, यथाः, येथाम्, यध्वम्,
५ **अलङ्गि**–",षाताम्,षत, ष्ठाः, षाथाम्, ढ्वम्, ध्वम्, षि, ष्वहि, ष्महि ॥
६ **ललङ्ग्**–ए,आते,इरे,इषे,आथे,इध्वे, ए, इवहे, इमहे॥
७ **लङ्गिषी**–ष्ट, यास्ताम्, रन्, ष्ठाः, यास्थाम्, ध्वम्, य, वहि, महि ॥
८ **लङ्गिता**–", रौ, रः,से,साथे, ध्वे, हे, स्वहे, स्महे ॥
९ **लङ्गिष्**–यते, येते, यन्ते, यसे, येथे, यध्वे, ये, यावहे, यामहे ॥
१० **अलङ्गिष्**–यत, येताम्, यन्त, यथाः, येथाम्, यध्वम्, ये, यावहि, यामहि ॥

८० तगु (तङ्ग्) गतौ ॥

१ तङ्ग्-यते, येते, यन्ते, यसे, येथे, यध्वे, ये, यावहे, यामहे ॥
२ तङ्ग्ये-त, याताम्, रन्, थाः, याथाम्, ध्वम्, य, वहि, महि॥
३ तङ्ग्-यताम्, येताम्, यन्ताम्, यस्व, येथाम्, यध्वम्, यै, यावहै, यामहै ॥ [ये, यावहि, यामहि ॥
४ अतङ्ग्-यत, येताम्, यन्त, यथाः, येथाम्, यध्वम्,
५ अतङ्गि-", षाताम्, षत, ष्ठाः, षाथाम्, ड्ढ्वम्, ध्वम्, षि, ष्वहि, ष्महि ॥
६ ततङ्ग्-ए, आते, इरे, इषे, आथे, इध्वे, ए, इवहे, इमहे ॥
७ तङ्गिषी-ष्ट, यास्ताम्, रन्, ष्ठाः, यास्थाम्, ध्वम्, य, वहि, महि ॥
८ तङ्गिता-", रौ, रः, से, साथे, ध्वे, हे, स्वहे, स्महे ॥
९ तङ्गिष्-यते, येते, यन्ते, यसे, येथे, यध्वे, ये, यावहे, यामहे ॥
१० अतङ्गिष्-यत, येताम्, यन्त, यथाः, येथाम्, यध्वम्, ये, यावहि, यामहि ॥

८१ श्रगु (श्रङ्ग्) गतौ ॥

१ श्रङ्ग्-यते, येते, यन्ते, यसे, येथे, यध्वे, ये, यावहे, यामहे ॥
२ श्रङ्ग्ये-त, याताम्, रन्, थाः, याथाम्, ध्वम्, य, वहि, महि॥
३ श्रङ्ग्-यताम्, येताम्, यन्ताम्, यस्व, येथाम्, यध्वम्, यै, यावहै, यामहै ॥ [ये, यावहि, यामहि ॥
४ अश्रङ्ग्-यत, येताम्, यन्त, यथाः, येथाम्, यध्वम्,
५ अश्रङ्गि-", षाताम्, षत, ष्ठाः, षाथाम्, ड्ढ्वम्, ध्वम्, षि, ष्वहि, ष्महि ॥
६ शश्रङ्ग्-ए, आते, इरे, इषे, आथे, इध्वे, ए, इवहे, इमहे ॥
७ श्रङ्गिषी-ष्ट, यास्ताम्, रन्, ष्ठाः, यास्थाम्, ध्वम्, य, वहि, महि ॥
८ श्रङ्गिता-", रौ, रः, से, साथे, ध्वे, हे, स्वहे, स्महे ॥
९ श्रङ्गिष्-यते, येते, यन्ते, यसे, येथे, यध्वे, ये, यावहे, यामहे ॥
१० अश्रङ्गिष्-यत, येताम्, यन्त, यथाः, येथाम्, यध्वम्, ये, यावहि, यामहि ॥

८२ श्लगु (श्लङ्ग्) गतौ ॥

१ श्लङ्ग्-यते, येते, यन्ते, यसे, येथे, यध्वे, ये, यावहे, यामहे ॥
२ श्लङ्ग्ये-त, याताम्, रन्, थाः, याथाम्, ध्वम्, य, वहि, महि॥
३ श्लङ्ग्-यताम्, येताम्, यन्ताम्, यस्व, येथाम्, यध्वम्, यै, यावहै, यामहै ॥ [ये, यावहि, यामहि ॥
४ अश्लङ्ग्-यत, येताम्, यन्त, यथाः, येथाम्, यध्वम्,
५ अश्लङ्गि-", षाताम्, षत, ष्ठाः, षाथाम्, ड्ढ्वम्, ध्वम्, षि, ष्वहि, ष्महि ॥
६ शश्लङ्ग्-ए, आते, इरे, इषे, आथे, इध्वे, ए, इवहे, इमहे ॥
७ श्लङ्गिषी-ष्ट, यास्ताम्, रन्, ष्ठाः, यास्थाम्, ध्वम्, य, वहि, महि ॥
८ श्लङ्गिता-", रौ, रः, से, साथे, ध्वे, हे, स्वहे, स्महे ॥
९ श्लङ्गिष्-यते, येते, यन्ते, यसे, येथे, यध्वे, ये, यावहे, यामहे ॥
१० अश्लङ्गिष्-यत, येताम्, यन्त, यथाः, येथाम्, यध्वम्, ये, यावहि, यामहि ॥

८३ अगु (अङ्ग्) गतौ ॥

१ अङ्ग्-यते, येते, यन्ते, यसे, येथे, यध्वे, ये, यावहे, यामहे ॥
२ अङ्ग्ये-त, याताम्, रन्, थाः, याथाम्, ध्वम्, य, वहि, महि॥
३ अङ्ग्-यताम्, येताम्, यन्ताम्, यस्व, येथाम्, यध्वम्, यै, यावहै, यामहै ॥ [ये, यावहि, यामहि ॥
४ आङ्ग्-यत, येताम्, यन्त, यथाः, येथाम्, यध्वम्,
५ आङ्गि-", षाताम्, षत, ष्ठाः, षाथाम्, ड्ढ्वम्, ध्वम्, षि, ष्वहि, ष्महि ॥
६ आनङ्ग्-ए, आते, इरे, इषे, आथे, इध्वे, ए, इवहे, इमहे ॥
७ अङ्गिषी-ष्ट, यास्ताम्, रन्, ष्ठाः, यास्थाम्, ध्वम्, य, वहि, महि ॥
८ अङ्गिता-", रौ, रः, से, साथे, ध्वे, हे, स्वहे, स्महे ॥
९ अङ्गिष्-यते, येते, यन्ते, यसे, येथे, यध्वे, ये, यावहे, यामहे ॥
१० आङ्गिष्-यत, येताम्, यन्त, यथाः, येथाम्, यध्वम्, ये, यावहि, यामहि ॥

८४ वगु (वङ्ग्) गतौ ॥

१ **वङ्ग्**–यते, येते, यन्ते, यसे, येथे, यध्वे, ये, यावहे, यामहे ॥
२ **वङ्ग्ये**–त, याताम्, रन्, थाः, याथाम्, ध्वम्, य, वहि, महि ॥
३ **वङ्ग्**–यताम्, येताम्, यन्ताम्, यस्व, येथाम्, यध्वम्, यै, यावहै, यामहै ॥ [ये, यावहि, यामहि ॥
४ **अवङ्ग्**–यत, येताम्, यन्त, यथाः, येथाम्, यध्वम्,
५ **अवङ्गि**–", षाताम्, षत, ष्ठाः, षाथाम्, ड्ढ्वम्, ध्वम्, षि, ष्वहि, ष्महि ॥
६ **ववङ्ग्**–ए, आते, इरे, इषे, आथे, इध्वे, ए, इवहे, इमहे ॥
७ **वङ्गिषी**–ष्ट, यास्ताम्, रन्, ष्ठाः, यास्थाम्, ध्वम्, य, वहि, महि ॥
८ **वङ्गिता**–", रौ, रः, से, साथे, ध्वे, हे, स्वहे, स्महे ॥
९ **वङ्गिष्**–यते, येते, यन्ते, यसे, येथे, यध्वे, ये, यावहे, यामहे ॥
१० **अवङ्गिष्**–यत, येताम्, यन्त, यथाः, येथाम्, यध्वम्, ये, यावहि, यामहि ॥

अयं गतिवैकल्ये रूढत्वादकर्मकः,
अर्थान्तरापेक्षया कर्मणि ॥

८५ मगु (मङ्ग्) गतौ ॥

१ **मङ्ग्**–यते, येते, यन्ते, यसे, येथे, यध्वे, ये, यावहे, यामहे ॥
२ **मङ्ग्ये**–त, याताम्, रन्, थाः, याथाम्, ध्वम्, य, वहि, महि ॥
३ **मङ्ग्**–यताम्, येताम्, यन्ताम्, यस्व, येथाम्, यध्वम् यै, यावहै, यामहै ॥ [ये, यावहि, यामहि ॥
४ **अमङ्ग्**–यत, येताम्, यन्त, यथाः, येथाम्, यध्वम्,
५ **अमङ्गि**–", षाताम्, षत, ष्ठाः, षाथाम्, ड्ढ्वम्, ध्वम्, षि, ष्वहि, ष्महि ॥
६ **ममङ्ग्**–ए, आते, इरे, इषे, आथे, इध्वे, ए, इवहे, इमहे ॥
७ **मङ्गिषी**–ष्ट, यास्ताम्, रन्, ष्ठाः, यास्थाम्, ध्वम्, य, वहि, महि ॥
८ **मङ्गिता**–", रौ, रः, से, साथे, ध्वे, हे, स्वहे, स्महे ॥
९ **मङ्गिष्**–यते, येते, यन्ते, यसे, येथे, यध्वे, ये, यावहे, यामहे ॥
१० **अमङ्गिष्**–यत, येताम्, यन्त, यथाः, येथाम्, यध्वम्, ये, यावहि, यामहि ॥

८६ स्वगु (स्वङ्ग्) गतौ ॥

१ **स्वङ्ग्**–यते, येते, यन्ते, यसे, येथे, यध्वे, ये, यावहे, यामहे ॥
२ **स्वङ्ग्ये**–त, याताम्, रन्, थाः, याथाम्, ध्वम्, य, वहि, महि ॥
३ **स्वङ्ग्**–यताम्, येताम्, यन्ताम्, यस्व, येथाम्, यध्वम्, यै, यावहै, यामहै ॥ [ये, यावहि, यामहि ॥
४ **अस्वङ्ग्**–यत, येताम्, यन्त, यथाः, येथाम्, यध्वम्,
५ **अस्वङ्गि**–", षाताम्, षत, ष्ठाः, षाथाम्, ड्ढ्वम्, ध्वम्, षि, ष्वहि, ष्महि ॥
६ **सस्वङ्ग्**–ए, आते, इरे, इषे, आथे, इध्वे, ए, इवहे, इमहे ॥
७ **स्वङ्गिषी**–ष्ट, यास्ताम्, रन्, ष्ठाः, यास्थाम्, ध्वम्, य, वहि, महि ॥
८ **स्वङ्गिता**–", रौ, रः, से, साथे, ध्वे, हे, स्वहे, स्महे ॥
९ **स्वङ्गिष्**–यते, येते, यन्ते, यसे, येथे, यध्वे, ये, यावहे, यामहे ॥
१० **अस्वङ्गिष्**–यत, येताम्, यन्त, यथाः, येथाम्, यध्वम्, ये, यावहि, यामहि ॥

८७ इगु (इङ्ग्) गतौ ॥

१ **इङ्ग्**–यते, येते, यन्ते, यसे, येथे, यध्वे, ये, यावहे, यामहे ॥
२ **इङ्ग्ये**–त, याताम्, रन्, थाः, याथाम्, ध्वम्, य, वहि, महि
३ **इङ्ग्**–यताम्, येताम्, यन्ताम्, यस्व, येथाम्, यध्वम्, यै, यावहै, यामहै ॥ [ये, यावहि, यामहि ॥
४ **ऐङ्ग्**–यत, येताम्, यन्त, यथाः, येथाम्, यध्वम्,
५ **ऐङ्गि**–", षाताम्, षत, ष्ठाः, षाथाम्, ड्ढ्वम्, ध्वम्, षि, ष्वहि, ष्महि ॥
६ **इङ्गा**–चक्रे, म्बभूवे, माद्दे, इत्यादि ॥
७ **इङ्गिषी**–ष्ट, यास्ताम्, रन्, ष्ठाः, यास्थाम्, ध्वम्, य, वहि, महि ॥
८ **इङ्गिता**–", रौ, रः, से, साथे, ध्वे, हे, स्वहे, स्महे ॥
९. **इङ्गिष्**–यते, येते, यन्ते, यसे, येथे, यध्वे, ये, यावहे, यामहे ॥
१० **ऐङ्गिष्**–यत, येताम्, यन्त, यथाः, येथाम्, यध्वम्, ये, यावहि, यामहि ॥

८८ उगु (उङ्ग्) गतौ ॥

१ **उङ्ग्**–यते, येते, यन्ते, यसे, येथे, यध्वे, ये, यावहे, यामहे ॥
२ **उङ्ग्ये**–त, याताम्, रन्, थाः, याथाम् ध्वम्, य, वहि, महि ॥
३ **उङ्ग्**–यताम्, येताम्, यन्ताम्, यस्व, येथाम्, यध्वम्, यै, यावहै, यामहै ॥ [ये, यावहि, यामहि ॥
४ **औङ्ग्**–यत, येताम्, यन्त, यथाः, येथाम्, यध्वम्,
५ **औङ्गि**–", षाताम्, षत, ष्ठाः, षाथाम्, ड्ढ्वम्, ध्वम्, षि, ष्वहि, ष्महि ॥
६ **उङ्गा**–चक्रे, म्बभूवे, माहे, इत्यादि ॥
७ **उङ्गिषी**–ष्ट, यास्ताम्, रन्, ष्ठाः, यास्थाम्, ध्वम्, य, वहि, महि ॥
८ **उङ्गिता**–", रौ, रः, से, साथे, ध्वे, हे, स्वहे, स्महे ॥
९ **उङ्गिष्**–यते, येते, यन्ते, यसे, येथे, यध्वे, ये, यावहे, यामहे ॥
१० **औङ्गिष्**–यत, येताम्, यन्त, यथाः, येथाम्, यध्वम्, ये, यावहि, यामहि ॥

८९ रिगु (रिङ्ग्) गतौ ॥

१ **रिङ्ग्**–यते, येते, यन्ते, यसे, येथे, यध्वे, ये, यावहे, यामहे ॥
२ **रिङ्ग्ये**–त, याताम्, रन्, थाः, याथाम्, ध्वम्, य, वहि, महि ॥
३ **रिङ्ग्**–यताम्, येताम्, यन्ताम्, यस्व, येथाम्, यध्वम्, यै, यावहै, यामहै ॥ [ये, यावहि, यामहि ॥
४ **अरिङ्ग्**–यत, येताम्, यन्त, यथाः, येथाम्, यध्वम्,
५ **अरिङ्गि**–", षाताम्, षत, ष्ठाः, षाथाम्, ड्ढ्वम्, ध्वम्, षि, ष्वहि, ष्महि ॥
६ **रिरिङ्ग्**–ए, आते, इरे, इषे, आथे, इध्वे, ए, इवहे, इमहे ॥
७ **रिङ्गिषी**–ष्ट, यास्ताम्, रन्, ष्ठाः, यास्थाम्, ध्वम्, य, वहि, महि ॥
८ **रिङ्गिता**–", रौ, रः, से, साथे, ध्वे, हे, स्वहे, स्महे ॥
९ **रिङ्गिष्**–यते, येते, यन्ते, यसे, येथे, यध्वे, ये, यावहे, यामहे ॥
१० **अरिङ्गिष्**–यत, येताम्, यन्त, यथाः, येथाम्, यध्वम्, ये, यावहि, यामहि ॥

९० लिगु (लिङ्ग्) गतौ ॥

१ **लिङ्ग्**–यते, येते, यन्ते, यसे, येथे, यध्वे, ये, यावहे, यामहे ॥
२ **लिङ्ग्ये**–त, याताम्, रन्, थाः, याथाम्, ध्वम्, य, वहि, महि ॥
३ **लिङ्ग्**–यताम्, येताम्, यन्ताम्, यस्व, येथाम्, यध्वम्, यै, यावहै, यामहै ॥ [ये, यावहि, यामहि ॥
४ **अलिङ्ग्**–यत, येताम्, यन्त, यथाः, येथाम्, यध्वम्,
५ **अलिङ्गि**–", षाताम्, षत, ष्ठाः, षाथाम्, ड्ढ्वम्, ध्वम्, षि, ष्वहि, ष्महि ॥
६ **लिलिङ्ग्**–ए, आते, इरे, इषे, आथे, इध्वे, ए, इवहे, इमहे ॥
७ **लिङ्गिषी**–ष्ट, यास्ताम्, रन्, ष्ठाः, यास्थाम्, ध्वम्, य, वहि, महि ॥
८ **लिङ्गिता**–", रौ, रः, से, साथे, ध्वे, हे, स्वहे, स्महे ॥
९ **लिङ्गिष्**–यते, येते, यन्ते, यसे, येथे, यध्वे, ये, यावहे, यामहे ॥
१० **अलिङ्गिष्**–यत, येताम्, यन्त, यथाः, येथाम्, यध्वम्, ये, यावहि, यामहि ॥

९१ त्वगु (त्वङ्ग्) कम्पने च ॥

१ **त्वङ्ग्**–यते, येते, यन्ते, यसे, येथे, यध्वे, ये, यावहे, यामहे ॥
२ **त्वङ्ग्ये**–त, याताम्, रन्, थाः, याथाम्, ध्वम्, य, वहि, महि ॥
३ **त्वङ्ग्**–यताम्, येताम्, यन्ताम्, यस्व, येथाम्, यध्वम्, यै, यावहै, यामहै ॥ [ये, यावहि, यामहि ॥
४ **अत्वङ्ग्**–यत, येताम्, यन्त, यथाः, येथाम्, यध्वम्,
५ **अत्वङ्गि**–", षाताम्, षत, ष्ठाः, षाथाम्, ड्ढ्वम्, ध्वम्, षि, ष्वहि, ष्महि ॥
६ **तत्वङ्ग्**–गे, गाते, गिरे, गिषे, गाथे, गिध्वे, गे, गिवहे, गिमहे ॥
७ **त्वङ्गिषी**–ष्ट, यास्ताम्, रन्, ष्ठाः, यास्थाम्, ध्वम्, य, वहि, महि ॥
८ **त्वङ्गिता**–", रौ, रः, से, साथे, ध्वे, हे, स्वहे, स्महे ॥
९ **त्वङ्गिष्**–यते, येते, यन्ते, यसे, येथे, यध्वे, ये, यावहे, यामहे ॥
१० **अत्वङ्गिष्**–यत, येताम्, यन्त, यथाः, येथाम्, यध्वम्, ये, यावहि, यामहि ॥

कम्पनेऽकर्मकत्वाद् भावे ॥

९२ युगु (युङ्ग्) वर्जने ॥

१ **युङ्ग्**–यते, येते, यन्ते, यसे, येथे, यध्वे, ये, यावहे, यामहे ॥
२ **युङ्ग्ये**–त, याताम्, रन्, थाः, याथाम्, ध्वम्, य, वहि, महि ॥
३ **युङ्ग्**–यताम्, येताम्, यन्ताम्, यस्व, येथाम्, यध्वम्, ये, यावहै, यामहै ॥ [ये, यावहि, यामहि ॥
४ **अयुङ्ग्**–यत, येताम्, यन्त, यथाः, येथाम्, यध्वम्,
५ **अयुङ्गि**–", षाताम्, षत, ष्ठाः, षाथाम्, ड्ढ्वम्, ध्वम्, षि, ष्वहि, ष्महि ॥
६ **युयुङ्**–गे, गाते, गिरे, गिषे, गाथे, गिध्वे, गे, गिवहे, गिमहे ॥
७ **युङ्गिषी**–ष्ट, यास्ताम्, रन्, ष्ठाः, यास्थाम्, ध्वम्, य, वहि, महि ॥
८ **युङ्गिता**–", रौ, रः, से, साथे, ध्वे, हे, स्वहे, स्महे ॥
९ **युङ्गिष्**–यते, येते, यन्ते, यसे, येथे, यध्वे, ये, यावहे, यामहे ॥
१० **अयुङ्गिष्**–यत, येताम्, यन्त, यथाः, येथाम्, यध्वम्, ये, यावहि, यामहि ॥

९३ जुगु (जुङ्ग्) वर्जने ॥

१ **जुङ्ग्**–यते, येते, यन्ते, यसे, येथे, यध्वे, ये, यावहे यामहे ॥
२ **जुङ्ग्ये**–त, याताम्, रन्, थाः, याथाम्, ध्वम्, य, वहि, महि ॥ [यै, यावहै, यामहै ॥
३ **जुङ्ग्**–यताम्, येताम्, यन्ताम्, यस्व, येथाम्, यध्वम्,
४ **अजुङ्ग्**–यत, येताम्, यन्त, यथाः, येथाम्, यध्वम्, ये, यावहि, यामहि ॥
५ **अजुङ्गि**–", षाताम्, षत, ष्ठाः, षाथाम्, ड्ढ्वम्, ध्वम्, षि, ष्वहि, ष्महि ॥
६ **जुजुङ्**–गे, गाते, गिरे, गिषे, गाथे, गिध्वे, गे, गिवहे, गिमहे ॥
७ **जुङ्गिषी**–ष्ट, यास्ताम्, रन्, ष्ठाः, यास्थाम्, ध्वम्, य, वहि, महि ॥
८ **जुङ्गिता**–", रौ, रः, से, साथे, ध्वे, हे, स्वहे, स्महे ॥
९ **जुङ्गिष्**–यते, येते, यन्ते, यसे, येथे यध्वे, ये, यावहे, यामहे ॥
१० **अजुङ्गिष्**–यत, येताम्, यन्त, यथाः, येथाम्, यध्वम्, ये, यावहि, यामहि ॥

९४ वुगु (वुङ्ग्) वर्जने ॥

१ **वुङ्ग्**–यते, येते, यन्ते, यसे, येथे, यध्वे, ये, यावहे, यामहे ॥
२ **वुङ्ग्ये**–त, याताम्, रन्, थाः, याथाम्, ध्वम्, य, वहि, महि ॥ [यै, यावहै, यामहै ॥
३ **वुङ्ग्**–यताम्, येताम्, यन्ताम्, यस्व, येथाम्, यध्वम्,
४ **अवुङ्ग्**–यत, येताम्, यन्त, यथाः, येथाम्, यध्वम्, ये, यावहि, यामहि ॥
५ **अवुङ्गि**–", षाताम्, षत, ष्ठाः, षाथाम्, ड्ढ्वम्, ध्वम्, षि, ष्वहि, ष्महि ॥
६ **वुवुङ्**–गे, गाते, गिरे, गिषे, गाथे, गिध्वे, गे, गिवहे, गिमहे ॥
७ **वुङ्गिषी**–ष्ट, यास्ताम्, रन्, ष्ठाः, यास्थाम्, ध्वम्, य, वहि, महि ॥
८ **वुङ्गिता**–", रौ, रः, से, साथे, ध्वे, हे, स्वहे, स्महे ॥
९ **वुङ्गिष्**–यते, येते, यन्ते, यसे, येथे, यध्वे, ये, यावहे, यामहे ॥
१० **अवुङ्गिष्**–यत, येताम्, यन्त, यथाः, येथाम्, यध्वम्, ये, यावहि, यामहि ॥

९५ गग्घ (गग्घ्) हसने ॥

१ **गग्घ्**–यते, येते, यन्ते, यसे, येथे, यध्वे, ये, यावहे, यामहे ॥
२ **गग्घ्ये**–त, याताम्, रन्, थाः, याथाम्, ध्वम्, य, वहि, महि ॥
३ **गग्घ्**–यताम्, येताम्, यन्ताम्, यस्व, येथाम्, यध्वम्, यै, यावहै, यामहै ॥ [ये, यावहि, यामहि ॥
४ **अगग्घ्**–यत, येताम्, यन्त, यथाः, येथाम्, यध्वम्,
५ **अगग्धि**–", षाताम्, षत, ष्ठाः, षाथाम्, ड्ढ्वम्, ध्वम्, षि, ष्वहि, ष्महि ॥
६ **जगग्घ्**–ए, आते, इरे, इषे, आथे, इध्वे, ए, इवहे, इमहे ॥
७ **गग्घिषी**–ष्ट, यास्ताम्, रन्, ष्ठाः, यास्थाम्, ध्वम्, य, वहि, महि ॥
८ **गग्घिता**–", रौ, रः, से, साथे, ध्वे, हे, स्वहे, स्महे ॥
९ **गग्घिष्**–यते, येते, यन्ते, यसे, येथे, यध्वे, ये, यावहे, यामहे ॥
१० **अगग्घिष्**–यत, येताम्, यन्त, यथाः, येथाम्, यध्वम्, ये, यावहि, यामहि ॥

हसनेऽकर्मकत्वाद्भावेऽर्थान्तरापेक्षया च कर्मणि ॥

९६ दघु (दङ्घ्) पालने ॥

१ **दङ्घ्**–यते, येते, यन्ते, यसे, येथे, यध्वे, ये, यावहे, यामहे ॥
२ **दङ्घ्ये**–त, याताम्, रन्, थाः, याथाम्, ध्वम्, य, वहि, वहि ॥
३ **दङ्घ्**–यताम्, येताम्, यन्ताम्, यस्व, येथाम्, यध्वम्, यै, यावहै, यामहै ॥ [ये, यावहि, यामहि ॥
४ **अदङ्घ्**–यत, येताम्, यन्त, यथाः, येथाम्, यध्वम्,
५ **अदङ्घि**–", षाताम्, षत, ष्ठाः, षाथाम्, ड्ढ्वम्, ध्वम्, षि, ष्वहि, ष्महि ॥
६ **ददङ्घ्**–ए, आते, इरे, इषे, आथे, इध्वे, ए, इवहे, इमहे ॥
७ **दङ्घिषी**–ष्ट, यास्ताम्, रन्, ष्ठाः, यास्थाम्, ध्वम्, य, वहि, महि ॥
८ **दङ्घिता**–", रौ, रः, से, साथे, ध्वे, हे, स्वहे, स्महे ॥
९ **दङ्घिष्**–यते, येते, यन्ते, यसे, येथे, यध्वे, ये, यावहे, यामहे ॥
१० **अदङ्घिष्**–यत, येताम्, यन्त, यथाः, येथाम्, यध्वम्, ये, यावहि, यामहि ॥

९७ शिघु (शिङ्घ्) आघ्राणे ॥

१ **शिङ्घ्**–यते, येते, यन्ते, यसे, येथे, यध्वे, ये, यावहे, यामहे ॥
२ **शिङ्घ्ये**–त, याताम्, रन्, थाः, याथाम्, ध्वम्, य, वहि, महि ॥
३ **शिङ्घ्**–यताम्, येताम्, यन्ताम्, यस्व, येथाम्, यध्वम्, यै, यावहै, यामहै ॥ [ये, यावहि, यामहि ॥
४ **अशिङ्घ्**–यत, येताम्, यन्त, यथाः, येथाम्, यध्वम्,
५ **अशिङ्घि**–", षाताम्, षत, ष्ठाः, षाथाम्, ड्ढ्वम्, ध्वम्, षि, ष्वहि, ष्महि ॥
६ **शिशिङ्घ्**–ए, आते, इरे, इषे, आथे, इध्वे, ए, इवहे, इमहे ॥
७ **शिङ्घिषी**–ष्ट, यास्ताम्, रन्, ष्ठाः, यास्थाम्, ध्वम्, य, वहि, महि ॥
८ **शिङ्घिता**–", रौः, रः, से, साथे, ध्वे, हे, स्वहे, स्महे ॥
९ **शिङ्घिष्**–यते, येते, यन्ते, यसे, येथे, यध्वे, ये, यावहे, यामहे ॥
१० **अशिङ्घिष्**–यत, येताम्, यन्त, यथाः, येथाम्, यध्वम्, ये, यावहि, यामहि ॥

९८ लघु (लङ्घ्) शोषणे ॥

१ **लङ्घ्**–यते, येते, यन्ते, यसे, येथे, यध्वे, ये, यावहे, यामहे ॥
२ **लङ्घ्ये**–त, याताम्, रन्, थाः, याथाम्, ध्वम्, य, वहि, महि ॥
३ **लङ्घ्**–यताम्, येताम्, यन्ताम्, यस्व, येथाम्, यध्वम्, यै, यावहै, यामहै ॥ [ये, यावहि, यामहि ॥
४ **अलङ्घ्**–यत, येताम्, यन्त, यथाः, येथाम्, यध्वम्,
५ **अलङ्घि**–", षाताम्, षत, ष्ठाः, षाथाम्, ड्ढ्वम्, ध्वम्, षि, ष्वहि, ष्महि ॥
६ **ललङ्घ्**–ए, आते, इरे, इषे, आथे, इध्वे, ए, इवहे, इमहे ॥
७ **लङ्घिषी**–ष्ट, यास्ताम्, रन्, ष्ठाः, यास्थाम्, ध्वम्, य, वहि, महि ॥
८ **लङ्घिता**–", रौ, रः, से, साथे, ध्वे, हे, स्वहे, स्महे ॥
९ **लङ्घिष्**–यते, येते, यन्ते, यसे, येथे, यध्वे, ये, यावहे, यामहे ॥
१० **अलङ्घिष्**–यत, येताम्, यन्त, यथाः, येथाम्, यध्वम्, ये, यावहि, यामहि ॥

अर्थान्तरापेक्षया कर्मणि ॥

९९ शुच (शुच्) शोके ॥

१ **शुच्**–यते, येते, यन्ते, यसे, येथे, यध्वे, ये, यावहे, यामहे ॥
२ **शुच्ये**–त, याताम्, रन्, थाः, याथाम्, ध्वम्, य, वहि, महि ॥
३ **शुच्**–यताम्, येताम्, यन्ताम्, यस्व, येथाम्, यध्वम्, यै, यावहै, यामहै ॥ [ये, यावहि, यामहि ॥
४ **अशुच्**–यत, येताम्, यन्त, यथाः, येथाम्, यध्वम्,
५ **अशोचि**–", षाताम्, षत, ष्ठाः, षाथाम्, ड्ढ्वम्, ध्वम्, षि, ष्वहि, ष्महि ॥
६ **शुशुच्**–ए, आते, इरे, इषे, आथे, इध्वे, ए, इवहे, इमहे ॥
७ **शोचिषी**–ष्ट, यास्ताम्, रन्, ष्ठाः, यास्थाम्, ध्वम्, य, वहि, महि ॥
८ **शोचिता**–", रौ, रः, से, साथे, ध्वे, हे, स्वहे, स्महे ॥
९ **शोचिष्**–यते, येते, यन्ते, यसे, येथे, यध्वे, ये, यावहे, यामहे ॥
१० **अशोचिष्**–यत, येताम्, यन्त, यथाः, येथाम्, यध्वम्, ये, यावहि, यामहि ॥

१०० कुच (कुच्) शब्दे तारे ॥

१ **कुच्**–यते, येते, यन्ते, यसे, येथे, यध्वे, ये, यावहे, यामहे ॥
२ **कुच्ये**–त, यताम्, रन्, थाः, याथाम्, ध्वम्, य, वहि, महि ॥
३ **कुच्**–यताम्, येताम्, यन्ताम्, यस्व, येथाम्, यध्वम्, यै, यावहै, यामहै ॥ [ये, यावहि, यामहि ॥
४ **अकुच्**–यत, येताम्, यन्त, यथाः, येथाम्, यध्वम्,
५ **अकोचि**–", षाताम्, षत, ष्ठाः, षाथाम्, ड्ढ्वम्, ध्वम्, षि, ष्वहि, ष्महि ॥
६ **चुकुच्**–ए, आते, इरे, इषे, आथे, इध्वे, ए, इवहे, इमहे ॥
७ **कोचिषी**–ष्ट, यास्ताम्, रन्, ष्ठाः, यास्थाम्, ध्वम्, य, वहि, महि ॥
८ **कोचिता**–", रौ, रः, से, साथे, ध्वे, हे, स्वहे, स्महे ॥
९ **कोचिष्**–यते, येते, यन्ते, यसे, येथे, यध्वे, ये, यावहे, यामहे ॥
१० **अकोचिष्**–यत, येताम्, यन्त, यथाः, येथाम्, यध्वम्, ये, यावहि, यामहि ॥

१०१ कुञ्च (कुञ्च्) गतौ ॥

१ **कुञ्च्**–यते, येते, यन्ते, यसे, येथे, यध्वे, ये, यावहे, यामहे ॥
२ **कुञ्च्ये**–त, याताम्, रन्, थाः, याथाम्, ध्वम्, य, वहि, महि ॥
३ **कुञ्च्**–यताम्, येताम्, यन्ताम्, यस्व, येथाम्, यध्वम्, यै, यावहै, यामहै ॥ [ये, यावहि, यामहि ॥
४ **अकुञ्च्**–यत, येताम्, यन्त, यथाः, येथाम्, यध्वम्,
५ **अकुञ्चि**–", षाताम्, षत, ष्ठाः, षाथाम्, ड्ढ्वम्, ध्वम्, षि, ष्वहि, ष्महि ॥
६ **चुकुञ्च्**–ए, आते, इरे, इषे, आथे, इध्वे, ए, इवहे, इमहे ॥
७ **कुञ्चिषी**–ष्ट, यास्ताम्, रन्, ष्ठाः, यास्थाम्, ध्वम्, य, वहि, महि ॥
८ **कुञ्चिता**–", रौ, रः, से, साथे, ध्वे, हे, स्वहे, स्महे ॥
९ **कुञ्चिष्**–यते, येते, यन्ते, यसे, येथे, यध्वे, ये, यावहे, यामहे ॥
१० **अकुञ्चिष्**–यत, येताम्, यन्त, यथाः, येथाम्, यध्वम्, ये, यावहि, यामहि ॥

१०२ कुञ्च च (कुञ्च्) कौटिल्याल्पीभावयोः ॥

१ **कुच्**–यते, येते, यन्ते, यसे, येथे, यध्वे, ये, यावहे, यामहे ॥
२ **कुच्ये**–त, याताम्, रन्, थाः, याथाम्, ध्वम्, य, वहि, वहि ॥
३ **कुच्**–यताम्, येताम्, यन्ताम्, यस्व, येथाम्, यध्वम्, यै, यावहै, यामहै ॥ [ये, यावहि, यावहि ॥
४ **अकुच्**–यत, येताम्, यन्त, यथाः, येथाम्, यध्वम्,
५ **अकुञ्चि**–", षाताम्, षत, ष्ठाः, षाथाम्, ड्ढ्वम्, ध्वम्, षि, ष्वहि, ष्महि ॥
६ **चुकुञ्च्**–ए, आते, इरे, इषे, आथे, इध्वे, ए, इवहे, इमहे ॥
७ **कुञ्चिषी**–ष्ट, यास्ताम्, रन्, ष्ठाः, यास्थाम्, ध्वम्, य, वहि, महि ॥
८ **कुञ्चिता**–", रौ, रः, से, साथे, ध्वे, हे, स्वहे, स्महे ॥
९ **कुञ्चिष्**–यते, येते, यन्ते, यसे, येथे, यध्वे, ये, यावहे, यामहे ॥
१० **अकुञ्चिष्**–यत, येताम्, यन्त, यथाः, येथाम्, यध्वम्, ये, यावहि, यामहि ॥

अर्थान्तरापेक्षया कर्मणि ॥

१०३ लुञ्च (लुञ्च्) अपनयने ॥

१ **लुच्**–यते, येते, यन्ते, यसे, येथे, यध्वे, ये, यावहे, यावहे ॥
२ **लुच्ये**–त, याताम्, रन्, थाः, याथाम्, ध्वम्, य, वहि, महि ॥
३ **लुच्**–यताम्, येताम्, यन्ताम्, यस्व, येथाम्, यध्वम्, यै, यावहै, यामहै ॥ [ये, यावहि, यामहि ॥
४ **अलुच्**–यत, येताम्, यन्त, यथाः, येथाम्, यध्वम्,
५ **अलुञ्चि**–", षाताम्, षत, ष्ठाः, षाथाम्, ड्ढ्वम्, ध्वम्, षि, ष्वहि, ष्महि ॥
६ **लुलुञ्च्**–ए, आते, इरे, इषे, आथे, इध्वे, ए, इवहे, इमहे ॥
७ **लुञ्चिषी**–ष्ट, यास्ताम्, रन्, ष्ठाः, यास्थाम्, ध्वम्, य, वहि, महि ॥
८ **लुञ्चिता**–", रौ, रः, से, साथे, ध्वे, हे, स्वहे, स्महे ॥
९ **लुञ्चिष्**–यते, येते, यन्ते, यसे, येथे, यध्वे, ये, यावहे, यामहे ॥
१० **अलुञ्चिष्**–यत, येताम्, यन्त, यथाः, येथाम्, यध्वम्, ये, यावहि, यामहि ॥

१०४ अर्च (अर्च्) पूजायाम् ॥

१ **अर्च्**-यते, येते, यन्ते, यसे, येथे, यध्वे, ये, यावहे, यामहे ॥
२ **अर्च्ये**-त, याताम्, रन्, थाः, याथाम्, ध्वम्, य, वहि, महि ॥
३ **अर्च्**-यताम्, येताम्, यन्ताम्, यस्व, येथाम्, यध्वम्, ये, यावहै, यामहै ॥ [ये, यावहि, यामहि ॥
४ **आर्च्**-यत, येताम्, यन्त, यथाः, येथाम्, यध्वम्,
५ **आर्चि**-", षाताम्, षत, ष्ठाः, षाथाम्, ड्ढ्वम्, ध्वम्, षि, ष्वहि, ष्महि ॥
६ **आनर्च्**-ए, आते, इरे, इषे, आथे, इध्वे, ए, इवहे, इमहे ॥
७ **अर्चिषी**-ष्ट, यास्ताम्, रन्, ष्ठाः, यास्थाम्, ध्वम्, य, वहि, महि ॥
८ **अर्चिता**-", रौ, रः, से, साथे, ध्वे, हे, स्वहे, स्महे ॥
९ **अर्चिष्**-यते, येते, यन्ते, यसे, येथे, यध्वे, ये, यावहे, यामहे ॥
१० **आर्चिष्**-यत, येताम्, यन्त, यथाः, येथाम्, यध्वम्, ये, यावहि, यामहि ॥

१०५ अञ्चू (अञ्च्) गतौ च ॥

१ **अच्**-यते, येते, यन्ते, यसे, येथे, यध्वे, ये, यावहे, यामहे ॥
२ **अच्ये**-त, याताम्, रन्, थाः, याथाम्, ध्वम्, य, वहि, महि ॥
३ **अच्**-यताम्, येताम्, यन्ताम्, यस्व, येथाम्, यध्वम्, ये, यावहै, यामहै ॥ [ये, यावहि, यामहि ॥
४ **आच्**-यत, येताम्, यन्त, यथाः, येथाम्, यध्वम्,
५ **आञ्चि**-", षाताम्, षत, ष्ठाः, षाथाम्, ड्ढ्वम्, ध्वम्, षि, ष्वहि, ष्महि ॥
६ **आनञ्**-चे, चाते, चिरे, चिषे, चाथे, चिध्वे, चे, चिवहे, चिमहे ॥
७ **अञ्चिषी**-ष्ट, यास्ताम्, रन्, ष्ठाः, यास्थाम्, ध्वम्, य, वहि, महि ॥
८ **अञ्चिता**-", रौ, रः, से, साथे, ध्वे, हे, स्वहे, स्महे ॥
९ **अञ्चिष्**-यते, येते, यन्ते, यसे, येथे, यध्वे, ये, यावहे, यामहे ॥
१० **आञ्चिष्**-यत, येताम्, यन्त, यथाः, येथाम्, यध्वम्, ये, यावहि, यामहि ॥

पूजायां तु यत्र नकाररहित्यन्तत्र नकारयुक्तत्वमिति-विशेषः (अञ्च्यते)

१०६ वञ्चू (वञ्च्) गतौ ॥

१ **वच्**-यते, येते, यन्ते, यसे, येथे, यध्वे, ये, यावहे, यामहे ॥
२ **वच्ये**-त, याताम्, रन्, थाः, याथाम्, ध्वम्, य, वहि, महि ॥
३ **वच्**-यताम्, येताम्, यन्ताम्, यस्व, येथाम्, यध्वम्, ये, यावहै, यामहै ॥ [ये, यावहि, यामहि ॥
४ **अवच्**-यत, येताम्, यन्त, यथाः, येथाम्, यध्वम्,
५ **अवञ्चि**-", षाताम्, षत, ष्ठाः, षाथाम्, ड्ढ्वम्, ध्वम्, षि, ष्वहि, ष्महि ॥
६ **ववञ्च्**-ए, आते, इरे, इषे, आथे, इध्वे, ए, इवहे, इमहे ॥
७ **वञ्चिषी**-ष्ट, यास्ताम्, रन्, ष्ठाः, यास्थाम्, ध्वम्, य, वहि, महि ॥
८ **वञ्चिता**-", रौ, रः, से, साथे, ध्वे, हे, स्वहे, स्महे ॥
९ **वञ्चिष्**-यते, येते, यन्ते, यसे, येथे, यध्वे, ये, यावहे, यामहे ॥
१० **अवञ्चिष्**-यत, येताम्, यन्त, यथाः, येथाम्, यध्वम्, ये, यावहि, यामहि ॥

१०७ चञ्चू (चञ्च्) गतौ ॥

१ **चच्**-यते, येते, यन्ते, यसे, येथे, यध्वे, ये, यावहे, यामहे ॥
२ **चच्ये**-त, याताम्, रन्, थाः, याथाम्, ध्वम्, य, वहि, महि ॥
३ **चच्**-यताम्, येताम्, यन्ताम्, यस्व, येथाम्, यध्वम्, ये, यावहै, यामहै ॥ [ये, यावहि, यामहि ॥
४ **अचच्**-यत, येताम्, यन्त, यथाः, येथाम्, यध्वम्,
५ **अचञ्चि**-", षाताम्, षतः, ष्ठाः, षाथाम्, ड्ढ्वम्, ध्वम्, षि, ष्वषि, ष्महि ॥
६ **चचञ्च्**-ए, आते, इरे, इषे, आथे, इध्वे, ए, इवहे, इमहे ॥
७ **चञ्चिषी**-ष्ट, यास्ताम्, रन्, ष्ठाः, यास्थाम्, ध्वम्, य, वहि, महि ॥
८ **चञ्चिता**-", रौ, रः, से, साथे, ध्वे, हे, स्वहे, स्महे ॥
९ **चञ्चिष्**-यते, येते, यन्ते, यसे, येथे, यध्वे, ये, यावहे, यामहे ॥
१० **अचञ्चिष्**-यत, येताम्, यन्त, यथाः, येथाम्, यध्वम्, ये, यावहि, यामहि ॥

१०८ तञ्चू (तञ्च्) गतौ ॥

१ **तच्**-यते, येते, यन्ते, यसे, येथे, यध्वे, ये, यावहे, यामहे ॥
२ **तच्ये**-त, याताम्, रन्, थाः, याथाम्, ध्वम्, य, वहि, महि॥
३ **तच्**-यताम्, येताम्, यन्ताम्, यस्व, येथाम्, यध्वम्, यै, यावहै, यामहै ॥ [ये, यावहि, यामहि ॥
४ **अतच्**-यत, येताम्, यन्त, यथाः, येथाम्, यध्वम्,
५ **अतञ्चि**-", षाताम्, षत, ष्ठाः, षाथाम्, ड्ढ्वम्, ध्वम्, षि, ष्वहि, ष्महि ॥
६ **ततञ्च्**-ए, आते, इरे, इषे, आथे, इध्वे, ए, इवहे, इमहे ॥
७ **तञ्चिषी**-ष्ट, यास्ताम्, रन्, ष्ठाः, यास्थाम्, ध्वम्, य, वहि, महि ॥
८ **तञ्चिता**-", रौ, रः, से, साथे, ध्वे, हे, स्वहे, स्महे॥
९ **तञ्चिष्**-यते, येते, यन्ते, यसे, येथे, यध्वे, ये, यावहे, यामहे ॥
१० **अतञ्चिष्**-यत, येताम्, यन्त, यथाः, येथाम्, यध्वम्, ये, यावहि, यामहि ॥

१०९ त्वञ्चू (त्वञ्च्) गतौ ॥

१ **त्वच्**-यते, येते, यन्ते, यसे, येथे, यध्वे, ये, यावहे, यामहे ॥
२ **त्वच्ये**-त, याताम्, रन्, थाः, याथाम्, ध्वम्, य, वहि, महि॥
३ **त्वच्**-यताम्, येताम्, यन्ताम्, यस्व, येथाम्, यध्वम्, यै, यावहै, यामहै ॥ [ये, यावहि, यामहि ॥
४ **अत्वच्**-यत, येताम्, यन्त, यथाः, येथाम्, यध्वम्,
५ **अत्वञ्चि**-", षाताम्, षत, ष्ठाः, षाथाम्, ड्ढ्वम्, ध्वम्, षि, ष्वहि, ष्महि ॥
६ **तत्वञ्च्**-ए, आते, इरे, इषे, आथे, इध्वे, ए, इवहे, इमहे ॥
७ **त्वञ्चिषी**-ष्ट, यास्ताम्, रन्, ष्ठाः, यास्थाम्, ध्वम्, य, वहि, महि ॥
८ **त्वञ्चिता**-", रौ, रः, से, साथे, ध्वे, हे, स्वहे, स्महे॥
९ **त्वञ्चिष्**-यते, येते, यन्ते, यसे, येथे, यध्वे, ये, यावहे, यामहे ॥
१० **अत्वञ्चिष्**-यत, येताम्, यन्त, यथाः, येथाम्, यध्वम्, ये, यावहि यामहि ॥

११० मञ्चू (मञ्च्) गतौ ॥

१ **मच्**-यते, येते, यन्ते, यसे, येथे, यध्वे, ये, यावहे, यामहे॥
२ **मच्ये**-त, याताम्, रन्, थाः, याथाम्, ध्वम्, य, वहि, महि॥
३ **मच्**-यताम्, येताम्, यन्ताम्, यस्व, येथाम्, यध्वम्, यै, यावहै, यामहै ॥ [यावहि, यामहि ॥
४ **अमच्**-यत, येताम्, यन्त, यथाः, येथाम्, यध्वम्, ये,
५ **अमञ्चि**-", षाताम्, षत, ष्ठाः, षाथाम्, ड्ढ्वम्, ध्वम्, षि, ष्वहि, ष्महि ॥
६ **ममञ्च्**-ए, आते, इरे, इषे, आथे, इध्वे, ए, इवहे, इमहे॥
७ **मञ्चिषी**-ष्ट, यास्ताम्, रन्, ष्ठाः, यास्थाम्, ध्वम्, य, वहि, महि ॥
८ **मञ्चिता**-", रौ, रः, से, साथे, ध्वे, हे, स्वहे, स्महे॥
९ **मञ्चिष्**-यते, येते, यन्ते, यसे, येथे, यध्वे, ये, यावहे, यामहे ॥
१० **अमञ्चिष्**-यत, येताम्, यन्त, यथाः, येथाम्, यध्वम्, ये, यावहि, यामहि ॥

१११ मुञ्चू (मुञ्च्) गतौ ॥

१ **मुच्**-यते, येते, यन्ते, यसे, येथे, यध्वे, ये, यावहे, यामहे ॥
२ **मुच्ये**-त, याताम्, रन्, थाः, याथाम्, ध्वम्, य, वहि, महि ॥
३ **मुच्**-यताम्, येताम्, यन्ताम्, यस्व, येथाम्, यध्वम्, यै, यावहै, यामहै ॥ [यावहि, यामहि ॥
४ **अमुच्**-यत, येताम्, यन्त, यथाः, येथाम्, यध्वम्, ये,
५ **अमुञ्चि**-", षाताम्, षत, ष्ठाः, षाथाम्, ड्ढ्वम्, ध्वम्, षि, ष्वहि, ष्महि ॥
६ **मुमुञ्च्**-ए, आते, इरे, इषे, आथे, इध्वे, ए, इवहे, इमहे ॥
७ **मुञ्चिषी**-ष्ट, यास्ताम्, रन्, ष्ठाः, यास्थाम्, ध्वम्, य, वहि, महि ॥
८ **मुञ्चिता**-", रौ, रः, से, साथे, ध्वे, हे, स्वहे, स्महे ॥
९ **मुञ्चिष्**-यते, येते, यन्ते, यसे, येथे, यध्वे, ये, यावहे, यामहे ॥
१० **अमुञ्चिष्**-यत, येताम्, यन्त, यथाः, येथाम्, यध्वम्, ये, यावहि, यामहि ॥

११२ म्रुञ्चू (म्रुञ्च्) गतौ ॥

१ **म्रुच्**-यते,येते,यन्ते,यसे,येथे,यध्वे,ये,यावहे,यामहे॥
२ **म्रुच्ये**-त,याताम्,रन्,थाः,याथाम्,ध्वम्,य,वहि,महि॥
३ **म्रुच्**-यताम्, येताम्,यन्ताम्,यस्व,येथाम्, यध्वम्, यै, यावहै, यामहै ॥ [ये, यावहि, यामहि ॥
४ **अम्रुच्**-यत, येताम्, यन्त, यथाः, येथाम्, यध्वम्,
५ **अम्रुञ्चि**-", षाताम्, षत, ष्ठाः, षाथाम्, ड्ढ्वम्, ध्वम्, षि, ष्वहि, ष्महि ॥
६ **मुम्रुञ्च्**-ए, आते, इरे, इषे, आथे, इध्वे, ए, इवहे,इमहे॥
७ **म्रुञ्चिषी**-ष्ट, यास्ताम्, रन्, ष्ठाः, यास्थाम्, ध्वम्, य, वहि, महि ॥
८ **म्रुञ्चिता**-", रौ, रः, से, साथे, ध्वे, हे, स्वहे, स्महे ॥
९ **म्रुञ्चिष्**-यते, येते, यन्ते, यसे, येथे, यध्वे, ये, यावहे, यामहे ॥
१० **अम्रुञ्चिष्**-यत, येताम्, यन्त, यथाः, येथाम्, यध्वम्, ये, यावहि, यामहि ॥

११३ म्रुचू (म्रुच्) गतौ ॥

१ **म्रुच्**-यते, येते,यन्ते, यसे,येथे, यध्वे, ये, यावहे, यामहे ॥
२ **म्रुच्ये**-त,याताम्,रन्,थाः,याथाम्,ध्वम्,य,वहि,महि ॥
३ **म्रुच्**-यताम्, येताम्, यन्ताम्, यस्व, येथाम्, यध्वम्, यै, यावहै, यामहै ॥ [ये, यावहि, यामहि ॥
४ **अम्रुच्**-यत, येताम्, यन्त, यथाः, येथाम्, यध्वम्,
५ **अम्रोचि**-",षाताम्, षत, ष्ठाः, षाथाम्, ड्ढ्वम्,ध्वम्, षि, ष्वहि, ष्महि ॥
६ **मुम्रुच्**-ए, आते, इरे,इषे, आथे, इध्वे,ए,इवहे, इमहे ॥
७ **म्रोचिषी**-ष्ट, यास्ताम्, रन्, ष्ठाः, यास्थाम्, ध्वम्, य, वहि, महि ॥
८ **म्रोचिता**-", रौ, रः, से, साथे, ध्वे, हे, स्वहे, स्महे ॥
९ **म्रोचिष्**-यते, येते, यन्ते, यसे, येथे, यध्वे, ये, यावहे, यामहे ॥
१० **अम्रोचिष्**-यत, येताम्, यन्त, यथाः, येथाम्, यध्वम्, ये, यावहि, यामहि ॥

११४ म्लुचू (म्लुच्) गतौ ॥

१ **म्लुच्**-यते,येते,यन्ते, यसे,येथे, यध्वे,ये, यावहे,यामहे॥
२ **म्लुच्ये**-त,याताम्,रन्,थाः,याथाम्,ध्वम्,य,वहि,महि॥
३ **म्लुच्**-यताम्,येताम्,यन्ताम्,यस्व,येथाम्,यध्वम्, यै, यावहै, यामहै॥ [ये, यावहि, यामहि ॥
४ **अम्लुच्**-यत, येताम्, यन्त, यथाः, येथाम्, यध्वम्,
५ **अम्लोचि**-",षाताम्,षत,ष्ठाः,षाथाम्,ड्ढ्वम्,ध्वम्, षि, ष्वहि, ष्महि ॥
६ **मुम्लुच**-ए, आते, इरे, इषे, आथे, इध्वे, ए, इवहे, इमहे ॥
७ **म्लोचिषी**-ष्ट, यास्ताम्, रन्, ष्ठाः, यास्थाम्, ध्वम्, य, वहि, महि ॥
८ **म्लोचिता**-", रौ,रः, से, साथे, ध्वे, हे, स्वहे, स्महे ॥
९ **म्लोचिष्**-यते, येते, यन्ते, यसे, येथे, यध्वे, ये, यावहे, यामहे ॥
१० **अम्लोचिष्**-यत, येताम्, यन्त, यथाः, येथाम्, यध्वम्, ये, यावहि, यावहि ॥

११५ ग्लुञ्चू (ग्लुञ्च्) गतौ ॥

१ **ग्लुच्**-यते, येते,यन्ते, यसे,येथे, यध्वे,ये, यावहे,यामहे ॥
२ **ग्लुच्ये**-त,याताम्,रन्,थाः,याथाम्,ध्वम्,य,वहि,महि॥
३ **ग्लुच्**-यताम्, येताम्, यन्ताम्,यस्व,येथाम्,यध्वम्, यै, यावहै, यामहै ॥ [ये, यावहि, यामहि ॥
४ **अग्लुच्**-यत, येताम्, यन्त, यथाः, येथाम्,यध्वम्,
५ **अग्लुञ्चि**-", षाताम्, षत, ष्ठाः,षाथाम्,ड्ढ्वम्,ध्वम्, षि, ष्वहि, ष्महि ॥
६ **जुग्लुञ्च्**-ए, आते, इरे, इषे, आथे, इध्वे, ए, इवहे, इमहे ॥
७ **ग्लुञ्चिषी**-ष्ट, यास्ताम्, रन्, ष्ठाः, यास्थाम्, ध्वम्, य, वहि, महि ॥
८ **ग्लुञ्चिता**-", रौ, रः, से, साथे, ध्वे, हे, स्वहे,स्महे ॥
९ **ग्लुञ्चिष्**-यते, येते, यन्ते, यसे, येथे, यध्वे, ये, यावहे, यामहे ॥
१० **अग्लुञ्चिष्**-यत, येताम्, यन्त, यथाः, येथाम्, यध्वम्, ये, यावहि यामहि ॥

११६ षस्च (सस्च्) गतौ ॥

१ **सश्च्**-यते, येते, यन्ते, यसे, येथे, यध्वे, ये, यावहे, यामहे॥
२ **सश्चये**-त, याताम्, रन्, थाः, याथाम्, ध्वम्, य, वहि, महि॥
३ **सश्च्**-यताम्, येताम्, यन्ताम्, यस्व, येथाम्, यध्वम्, यै, यावहै, यामहै ॥ [ये, यावहि, यामहि ॥
४ **असश्च्**-यत, येताम्, यन्त, यथाः, येथाम्, यध्वम्,
५ **असश्चि**-", षाताम्, षत, ष्ठाः, षाथाम्, ड्ढ्वम्, ध्वम्, षि, ष्वहि, ष्महि ॥
६ **ससश्च्**-ए, आते, इरे, इषे, आथे, इध्वे, ए, इवहे, इमहे॥
७ **सश्चिषी**-ष्ट, यास्ताम्, रन्, ष्ठाः, यास्थाम्, ध्वम्, य, वहि, महि, ॥
८ **सश्चिता**-", रौ, रः, से, साथे, ध्वे, हे, स्वहे, स्महे ॥
९ **सश्चिष्**-यते, येते, यन्ते, यसे, येथे, यध्वे, ये, यावहे, यामहे ॥
१० **असश्चिष्**-यत, येताम्, यन्त, यथाः, येथाम्, यध्वम्, ये, यावहि, यामहि ॥

११७ ग्रुचू (ग्रुच्) स्तेये ॥ गतावपि केचित्

१ **ग्रुचू**-यते, येते, यन्ते, यसे, येथे, यध्वे, ये, यावहे, यामहे॥
२ **ग्रुच्ये**-त, याताम्, रन्, थाः, याथाम्, ध्वम्, य, वहि, महि ॥
३ **ग्रुचू**-यताम्, येताम्, यन्ताम्, यस्व, येथाम्, यध्वम्, यै, यावहै, यामहै ॥ [ये, यावहि, यामहि ॥
४ **अग्रुचू**-यत, येताम्, यन्त, यथाः, येथाम्, यध्वम्,
५ **अग्रोचि**-", षाताम्, षत, ष्ठाः, षाथाम्, ड्ढ्वम्, ध्वम्, षि, ष्वहि, ष्महि॥
६ **जुग्रुचू**-ए, आते, इरे, इषे, आथे, इध्वे, ए, इवहे, इमहे॥
७ **ग्रोचिषी**-ष्ट, यास्ताम्, रन्, ष्ठाः, यास्थाम्, ध्वम्, य, वहि, महि ॥
८ **ग्रोचिता**-", रौ, रः, से, साथे, ध्वे, हे, स्वहे, स्महे॥
९ **ग्रोचिष्**-यते, येते, यन्ते, यसे, येथे, यध्वे, ये, यावहे, यामहे ॥
१० **अग्रोचिष्**-यत, येताम्, यन्त, यथाः, येथाम्, यध्वम्, ये, यावहि, यामहि ॥

११८ ग्लुचू (ग्लुच्) स्तेये ॥

१ **ग्लुचू**-यते, येते, यन्ते, यसे, येथे, यध्वे, ये, यावहे, यामहे॥
२ **ग्लुच्ये**-त, याताम्, रन्, थाः, याथाम्, ध्वम्, य, वहि, महि ॥
३ **ग्लुचू**-यताम्, येताम्, यन्ताम्, यस्व, येथाम्, यध्वम्, यै, यावहै, यामहै ॥ [ये, यावहि, यामहि ॥
४ **अग्लुचू**-यत, येताम्, यन्त, यथाः, येथाम्, यध्वम्,
५ **अग्लोचि**-", षाताम्, षत, ष्ठाः, षाथाम्, ड्ढ्वम्, ध्वम्, षि, ष्वहि, ष्महि॥
६ **जुग्लुचू**-ए, आते, इरे, इषे, आथे, इध्वे, ए, इवहे, इमहे॥
७ **ग्लोचिषी**-ष्ट, यास्ताम्, रन्, ष्ठाः, यास्थाम्, ध्वम्, य, वहि, महि ॥
८ **ग्लोचिता**-", रौ, रः, से, साथे, ध्वे, हे, स्वहे, स्महे ॥
९ **ग्लोचिष्**-यते, येते, यन्ते, यसे, येथे, यध्वे, ये, यावहे, यामहे ॥
१० **अग्लोचिष्**-यत, येताम्, यन्त, यथाः, येथाम्, यध्वम्, ये, यावहि, यामहि ॥

११९ म्लेछ (म्लेच्छ्) अव्यक्तायां वाचि ॥

१ **म्लेच्छ्**-यते, येते, यन्ते, यसे, येथे, यध्वे, ये, यावहे, यामहे॥
२ **म्लेच्छ्ये**-त, याताम्, रन्, थाः, याथाम्, ध्वम्, य, वहि, महि ॥
३ **म्लेच्छ्**-यताम्, येताम्, यन्ताम्, यस्व, येथाम्, यध्वम्, यै, यावहै, यामहै ॥ [ये, यावहि, यामहि ॥
४ **अम्लेच्छ्**-यत, येताम्, यन्त, यथाः, येथाम्, यध्वम्,
५ **अम्लेच्छि**-", षाताम्, षत, ष्ठाः, षाथाम्, ड्ढ्वम् ध्वम्, षि, ष्वहि, ष्महि ॥
६ **मिम्लेच्छ्**-ए, आते, इरे, इषे, आथे, इध्वे, ए, इवहे, इमहे ॥
७ **म्लेच्छिषी**-ष्ट, यास्ताम्, रन्, ष्ठाः, यास्थाम्, ध्वम्, य, वहि महि ॥
८ **म्लेच्छिता**-", रौ, रः, से, साथे, ध्वे, हे, स्वहे, स्महे ॥
९ **म्लेच्छिष्**-यते, येते, यन्ते, यसे, येथे, यध्वे, ये, यावहे, यामहे ॥
१० **अम्लेच्छिष्**-यत, येताम्, यन्त, यथाः, येथाम्, यध्वम्, ये, यावहि, यामहि ॥

१२० लछ (लच्छ्) लक्षणे ॥

१ लच्छ्–यते, येते, यन्ते, यसे, येथे, यध्वे, ये, यावहे, यामहे ॥
२ लच्छ्ये–त, याताम्, रन्, थाः, याथाम्, ध्वम्, य, वहि, महि ॥
३ लच्छ्–यताम्, येताम्, यन्ताम्, यस्व, येथाम्, यध्वम्, यै, यावहै, यामहै ॥ [यावहि, यामहि ॥
४ अलच्छ्–यत, येताम्, यन्त, यथाः, येथाम्, यध्वम्, ये,
५ अलच्छि–", षाताम्, षत, ष्ठाः, षाथाम्, ड्ढ्वम्, ध्वम्, षि, ष्वहि, ष्महि ॥
६ ललच्छ्–ए, आते, इरे, इषे, आथे, इध्वे, ए, इवहे, इमहे ॥
७ लच्छिषी–ष्ट, यास्ताम्, रन्, ष्ठाः, यास्थाम्, ध्वम्, य, वहि, महि ॥
८ लच्छिता–", रौ, रः, से, साथे, ध्वे, हे, स्वहे, स्महे ॥
९ लच्छिष्–यते, येते, यन्ते, यसे, येथे, यध्वे, ये, यावहे, यामहे ॥
१० अलच्छिष्–यत, येताम्, यन्त, यथाः, येथाम्, यध्वम्, ये, यावहि, यामहि ॥

१२१ लाछु (लाञ्छ्) लक्षणे ॥

१ लाञ्छ्–यते, येते, यन्ते, यसे, येथे, यध्वे, ये, यावहे, यामहे ॥
२ लाञ्छ्ये–त, याताम्, रन्, थाः, याथाम्, ध्वम्, य, वहि, महि ॥
३ लाञ्छ्–यताम्, येताम्, यन्ताम्, यस्व, येथाम्, यध्वम्, यै, यावहै, यामहै ॥ [यावहि, यामहि ॥
४ अलाञ्छ्–यत, येताम्, यन्त, यथाः, येथाम्, यध्वम्, ये,
५ अलाञ्छि–", षाताम्, षत, ष्ठाः, षाथाम्, ड्ढ्वम्, ध्वम्, षि, ष्वहि, ष्महि ॥
६ ललाञ्छ्–ए, आते, इरे, इषे, आथे, इध्वे, ए, इवहे, इमहे ॥
७ लाञ्छिषी–ष्ट, यास्ताम्, रन्, ष्ठाः, यास्थाम्, ध्वम्, य, वहि, महि ॥
८ लाञ्छिता–", रौ, रः, से, साथे, ध्वे, हे, स्वहे, स्महे ॥
९ लाञ्छिष्–यते, येते, यन्ते, यसे, येथे, यध्वे, ये, यावहे, यामहे ॥
१० अलाञ्छिष्–यत, येताम्, यन्त, यथाः, येथाम्, यध्वम्, ये, यावहि, यामहि ॥

१२२ वाछु (वाञ्छ्) इच्छायाम् ॥

१ वाञ्छ्–यते, येते, यन्ते, यसे, येथे, यध्वे, ये, यावहे, यामहे ॥
२ वाञ्छ्ये–त, याताम्, रन्, थाः, याथाम्, ध्वम्, य, वहि, महि ॥
३ वाञ्छ्–यताम्, येताम्, यन्ताम्, यस्व, येथाम्, यध्वम्, यै, यावहै, यामहै ॥ [ये, यावहि, यामहि ॥
४ अवाञ्छ्–येत, येताम्, यन्त, यथाः, येथाम्, यध्वम्,
५ अवाञ्छि–", षाताम्, षत, ष्ठाः, षाथाम्, ड्ढ्वम्, ध्वम्, षि, ष्वहि, ष्महि ॥
६ ववाञ्छ्–ए, आते, इरे, इषे, आथे, इध्वे, ए, इवहे, इमहे ॥
७ वाञ्छिषी–ष्ट, यास्ताम्, रन्, ष्ठाः, यास्थाम्, ध्वम्, य, वहि, महि ॥
८ वाञ्छिता–", रौ, रः, से, साथे, ध्वे, हे, स्वहे, स्महे ॥
९ वाञ्छिष्–यते, येते, यन्ते, यसे, येथे, यध्वे, ये, यावहे, यामहे ॥
१० अवाञ्छिष्–यत, येताम्, यन्त, यथाः, येथाम्, यध्वम्, ये, यावहि, यामहि ॥

१२३ आछु (आञ्छ्) आयामे ॥

१ आञ्छ्–यते, येते, यन्ते, यसे, येथे, यध्वे, ये, यावहे, यामहे ॥
२ आञ्छ्ये–त, याताम्, रन्, थाः, याथाम्, ध्वम्, य, वहि, महि ॥
३ आञ्छ्–यताम्, येताम्, यन्ताम्, यस्व, येथाम्, यध्वम्, यै, यावहै, यामहै ॥ [यावहि, यामहि ॥
४ आञ्छ्–यत, येताम्, यन्त, यथाः, येथाम्, यध्वम्, ये,
५ आञ्छि–", षाताम्, षत, ष्ठाः, षाथाम्, ड्ढ्वम्, ध्वम्, षि, ष्वहि, ष्महि ॥
६ आञ्छ्–ए, आते, इरे, इषे, आथे, इध्वे, ए, इवहे, इमहे ॥
७ आञ्छिषी–ष्ट, यास्ताम्, रन्, ष्ठाः, यास्थाम्, ध्वम्, य, वहि, महि ॥
८ आञ्छिता–", रौ, रः, से, साथे, ध्वे, हे, स्वहे, स्महे ॥
९ आञ्छिष्–यते, येते, यन्ते, यसे, येथे, यध्वे, ये, यावहे, यामहे ॥
१० आञ्छिष्–यत, येताम्, यन्त, यथाः, येथाम्, यध्वम्, ये, यावहि, यामहि ॥

१२४ ह्रीछ (ह्रीच्छ्) लज्जायाम् ॥

१ **ह्रीच्छ्**-यते, येते, यन्ते, यसे, येथे, यध्वे, ये, यावहे, यामहे॥
२ **ह्रीच्छ्ये**-त, याताम्, रन्, थाः, याथाम्, ध्वम्, य, वहि, महि
३ **ह्रीच्छ्**-यताम्, येताम्, यन्ताम्, यस्व, येथाम्, यध्वम्, यै, यावहै, यामहै ॥
४ **अह्रीच्छ्**-यत, येताम्, यन्त, यथाः, येथाम्, यध्वम्, ये, यावहि, यामहि ॥
५ **अह्रीच्छि**-", षाताम्, षत, ष्ठाः, षाथाम्, इढ्वम्, ध्वम्, षि, ष्वहि, ष्महि ॥
६ **जिह्रीच्छ्**-ए, आते, इरे, इषे, आथे, इध्वे, ए, इवहे, इमहे ॥
७ **ह्रीच्छिषी**-ष्ट, यास्ताम्, रन्, ष्ठाः, यास्थाम्, ध्वम्, य, वहि, महि ॥
८ **ह्रीच्छिता**-", रौ, रः, से, साथे, ध्वे, हे, स्वहे, स्महे ॥
९ **ह्रीच्छिष्**-यते, येते, यन्ते, यसे, येथे, यध्वे, ये, यावहे, यामहे ॥
१० **अह्रीच्छिष्**-यत, येताम्, यन्त, यथाः, येथाम्, यध्वम्, ये, यावहि, यामहि ॥

अर्थान्तरापेक्षया कर्मणि ॥

१२५ हुर्छा (हूर्छ्) कौटिल्ये ॥

१ **हूर्छ्**-यते, येते, यन्ते, यसे, येथे, यध्वे, ये, यावहे, यामहे॥
२ **हूर्छ्ये**-त, याताम्, रन्, थाः, याथाम्, ध्वम्, य, वहि, महि ॥
३ **हूर्छ्**-यताम्, येताम्, यन्ताम्, यस्व, येथाम्, यध्वम्, यै, यावहै, यामहै ॥
४ **अहूर्छ्**-यत, येताम्, यन्त, यथाः, येथाम्, यध्वम्, ये, यावहि, यामहि ॥
५ **अहूर्छि**-", षाताम्, षत, ष्ठाः, षाथाम्, इढ्वम्, ध्वम्, षि, ष्वहि, ष्महि॥
६ **जुहूर्छ्**-ए, आते, इरे, इषे, आथे, इध्वे, ए, इवहे, इमहे ॥
७ **हूर्छिषी**-ष्ट, यास्ताम्, रन्, ष्ठाः, यास्थाम्, ध्वम्, य, वहि, महि ॥
८ **हूर्छिता**-", रौ, रः, से, साथे, ध्वे, हे, स्वहे, स्महे ॥
९ **हूर्छिष्**-यते, येते, यन्ते, यसे, येथे, यध्वे, ये, यावहे, यामहे ।
१० **अहूर्छिष्**-यत, येताम्, यन्त, यथाः, येथाम्, यध्वम्, ये, यावहि, यामहि ॥

अर्थान्तरापेक्षया कर्मणि ॥

१२६ मुर्छा (मूर्छ्) मोहसमुच्छ्राययोः ॥

१ **मूर्छ्**-यते, येते, यन्ते, यसे, येथे, यध्वे, ये, यावहे, यामहे ॥
२ **मूर्छ्ये**-त, याताम्, रन्, थाः, याथाम्, ध्वम्, य, वहि, महि ॥
३ **मूर्छ्**-यताम्, येताम्, यन्ताम्, यस्व, येथाम्, यध्वम्, यै, यावहै यामहै ॥ [ये, यावहि, यामहि ॥
४ **अमूर्छ्**-यत, येताम्, यन्त, यथाः, येथाम्, यध्वम्,
५ **अमूर्छि**-", षाताम्, षत, ष्ठाः, षाथाम्, इढ्वम्, ध्वम्, षि, ष्वहि, ष्महि ॥
६ **मुमूर्छ्**-ए, आते, इरे, इषे, आथे, इध्वे, ए, इवहे, इमहे ॥
७ **मूर्छिषी**-ष्ट, यास्ताम्, रन्, ष्ठाः, यास्थाम्, ध्वम्, य, वहि, महि ॥
८ **मूर्छिता**-", रौ, रः, से, साथे, ध्वे, हे, स्वहे, स्महे ॥
९ **मूर्छिष्**--यते, येते, यन्ते, यसे, येथे, यध्वे, ये, यावहे, यामहे ॥
१० **अमूर्छिष्**-यत, येताम्, यन्त, यथाः, येथाम्, यध्वम्, ये, यावहि, यामहि ॥

समुच्छ्राये सकर्मकोऽपि ॥

१२७ स्फुर्छा (स्फूर्छ्) विस्मृतौ ॥

१ **स्फूर्छ्**-यते, येते, यन्ते, यसे, येथे, यध्वे, ये, यावहे, यामहे॥
२ **स्फूर्छ्ये**-त, याताम्, रन्, थाः, याथाम्, ध्वम्, य, वहि, महि॥
३ **स्फूर्छ्**-यताम्, येताम्, यन्ताम्, यस्व, येथाम्, यध्वम्, यै, यावहै, यामहै ॥ [ये, यावहि, यामहि ॥
४ **अस्फूर्छ्**-यत, येताम्, यन्त, यथाः, येथाम्, यध्वम्,
५ **अस्फूर्छि**-", षाताम्, षत, ष्ठाः, षाथाम्, इढ्वम्, ध्वम्, षि, ष्वहि, ष्महि ॥
६ **पुस्फूर्छ्**-ए, आते, इरे, इषे, आथे, इध्वे, ए, इवहे, इमहे ॥
७ **स्फूर्छिषी**-ष्ट, यास्ताम्, रन्, ष्ठाः, यास्थाम्, ध्वम्, य, वहि, महि ॥
८ **स्फूर्छिता**-", रौ, रः, से, साथे, ध्वे, हे, स्वहे, स्महे ॥
९ **स्फूर्छिष्**-यते, येते, यन्ते, यसे, येथे, यध्वे, ये, यावहे, यामहे ॥
१० **अस्फूर्छिष्**-यत, येताम्, यन्त, यथाः, येथाम्, यध्वम्, ये, यावहि, यामहि ॥

१२८ स्मुर्छा (स्मूर्छ) विस्मृतौ ॥

१ **स्मूर्छ्**–यते, येते, यन्ते, यसे, येथे, यध्वे, ये, यावहे, यामहे ॥
२ **स्मूर्छ्ये**–त, याताम्, रन्, थाः, याथाम्, ध्वम्, य, वहि, महि ॥
३ **स्मूर्छ्**–यताम्, येताम्, यन्ताम्, यस्व, येथाम्, यध्वम्, यै, यावहै, यामहै ॥ [ये, यावहि, यामहि ॥
४ **अस्मूर्छ्**–यत, येताम्, यन्त, यथाः, येथाम्, यध्वम्,
५ **अस्मूर्छि**–", षाताम्, षत, ष्ठाः, षाथाम्, इढ्वम्, ध्वम्, षि, ष्वहि, ष्महि ॥
६ **सुस्मूर्छ्**–ए, आते, इरे, इषे, आथे, इध्वे, ए, इवहे, इमहे ॥
७ **स्मूर्छिषी**–ष्ट, यास्ताम्, रन्, ष्ठाः, यास्थाम्, ध्वम्, य, वहि, महि ॥
८ **स्मूर्छिता**–", रौ, रः, से, साथे, ध्वे, हे, स्वहे, स्महे ॥
९ **स्मूर्छिष्**–यते, येते, यन्ते, यसे, येथे, यध्वे, ये, यावहे, यामहे ॥
१० **अस्मूर्छिष्**–यत, येताम्, यन्त, यथाः, येथाम्, यध्वम्, ये, यावहि, यामहि ॥

१२९ युछ (युच्छ्) प्रमादे ॥

१ **युच्छ्**–यते, येते, यन्ते, यसे, येथे, यध्वे, ये, यावहे, यामहे ॥
२ **युच्छ्ये**–त, याताम्, रन्, थाः, याथाम्, ध्वम्, य, वहि, महि ॥
३ **युच्छ्**–यताम्, येताम्, यन्ताम्, यस्व, येथाम्, यध्वम्, यै, यावहै, यामहै ॥ [ये, यावहि, यामहि ॥
४ **अयुच्छ्**–यत, येताम्, यन्त, यथाः, येथाम्, यध्वम्,
५ **अयुच्छि**–", षाताम्, षत, ष्ठाः, षाथाम्, इढ्वम् ध्वम्, षि, ष्वहि, ष्महि ॥
६ **युयुच्छ्**–ए, आते, इरे, इषे, आथे, इध्वे, ए, इवहे, इमहे ॥
७ **युच्छिषी**–ष्ट, यास्ताम्, रन्, ष्ठाः, यास्थाम्, ध्वम्, य, वहि, महि ॥
८ **युच्छिता**–", रौ, रः, से, साथे, ध्वे, हे, स्वहे, स्महे ॥
९ **युच्छिष्**–यते, येते, यन्ते, यसे, येथे, यध्वे, ये, यावहे, यामहे ॥
१० **अयुच्छिष्**–यत, येताम्, यन्त, यथाः, येथाम्, यध्वम्, ये, यावहि, यामहि ॥

अर्थान्तरापेक्षया कर्मणि ॥

१३० धृज (धृज्) गतौ ॥

१ **धृज्**–यते, येते, यन्ते, यसे, येथे, यध्वे, ये, यावहे, यामहे ॥
२ **धृज्ये**–त, याताम्, रन्, थाः, याथाम्, ध्वम्, य, वहि, महि ॥
३ **धृज्**–यताम्, येताम्, यन्ताम्, यस्व, येथाम्, यध्वम्, यै, यावहै, यामहै ॥ [ये, यावहि, यामहि ॥
४ **अधृज्**–यत, येताम्, यन्त, यथाः, येथाम्, यध्वम्,
५ **अधर्जि**–", षाताम्, षत, ष्ठाः, षाथाम्, इढ्वम्, ध्वम्, षि, ष्वहि, ष्महि ॥
६ **दधृज्**–ए, आते, इरे, इषे, आथे, इध्वे, ए, इवहे, इमहे ॥
७ **धर्जिषी**–ष्ट, यास्ताम्, रन्, ष्ठाः, यास्थाम्, ध्वम्, य, वहि, महि ॥
८ **धर्जिता**–", रौ, रः, से, साथे, ध्वे, हे, स्वहे, स्महे ॥
९ **धर्जिष्**–यते, येते, यन्ते, यसे, येथे, यध्वे, ये, यावहे, यामहे ॥
१० **अधर्जिष्**–यत, येताम्, यन्त, यथाः, येथाम्, यध्वम्, ये, यावहि, यामहि ॥

१३१ धृञ्ज (धृञ्ज्) गतौ ॥

१ **धृञ्ज्**–यते, येते, यन्ते, यसे, येथे, यध्वे, ये, यावहे, यामहे ॥
२ **धृञ्ज्ये**–त, याताम्, रन्, थाः, याथाम्, ध्वम्, य, वहि, महि ॥
३ **धृञ्ज्**–यताम्, येताम्, यन्ताम्, यस्व, येथाम्, यध्वम्, यै, यावहै यामहै ॥ [ये, यावहि, यामहि ॥
४ **अधृञ्ज्**–यत, येताम्, यन्त, यथाः, येथाम्, यध्वम्,
५ **अधृञ्जि**–", षाताम्, षत, ष्ठाः, षाथाम्, इढ्वम्, ध्वम्, षि, ष्वहि, ष्महि ॥
६ **दधृञ्ज्**–ए, आते, इरे, इषे, आथे, इध्वे, ए, इवहे, इमहे ॥
७ **धृञ्जिषी**–ष्ट, यास्ताम्, रन्, ष्ठाः, यास्थाम्, ध्वम्, य, वहि, महि ॥
८ **धृञ्जिता**–", रौ, रः, से, साथे, ध्वे, हे, स्वहे, स्महे ॥
९ **धृञ्जिष्**–यते, येते, यन्ते, यसे, येथे, यध्वे, ये, यावहे, यामहे ॥
१० **अधृञ्जिष्**–यत, येताम्, यन्त, यथाः, येथाम्, यध्वम्, ये, यावहि, यामहि ॥

१३२ ध्वज (ध्वज्) गतौ ॥

१ **ध्वज्**–यते, येते, यन्ते, यसे, येथे, यध्वे, ये, यावहे, यामहे ॥
२ **ध्वज्ये**–त, याताम्, रन्, थाः, याथाम्, ध्वम्, य, वहि, महि ॥
३ **ध्वज्**–यताम्, येताम्, यन्ताम्, यस्व, येथाम्, यध्वम्, यै, यावहै, यामहै ॥ [ये, यावहि, यामहि ॥
४ **अध्वज्**–यत, येताम्, यन्त, यथाः, येथाम्, यध्वम्,
५ **अध्वाजि, अध्वजि**–षाताम्, षत, ष्ठाः, षाथाम्, ड्ढ्वम्, ध्वम्, षि, ष्वहि, ष्महि ॥
६ **दध्वज्**–ए, आते, इरे, इषे, आथे, इध्वे, ए, इवहे, इमहे ॥
७ **ध्वजिषी**–ष्ट, यास्ताम्, रन्, ष्ठाः, यास्थाम्, ध्वम्, य, वहि, महि ॥
८ **ध्वजिता**–", रौ, रः, से, साथे, ध्वे, हे, स्वहे, स्महे ॥
९ **ध्वजिष्**–यते, येते, यन्ते, यसे, येथे, यध्वे, ये, यावहे, यामहे ॥
१० **अध्वजिष्**–यत, येताम्, यन्त, यथाः, येथाम्, यध्वम्, ये, यावहि, यामहि ॥

१३३ ध्वञ्ज (ध्वञ्ज्) गतौ ॥

१ **ध्वञ्ज्**–यते, येते, यन्ते, यसे, येथे, यध्वे, ये, यावहे, यामहे ॥
२ **ध्वञ्ज्ये**–त, याताम्, रन्, थाः, याथाम्, ध्वम्, य, वहि, महि ॥
३ **ध्वञ्ज्**–यताम्, येताम्, यन्ताम्, यस्व, येथाम्, यध्वम्, यै, यावहै, यामहै ॥ [ये, यावहि, यामहि ॥
४ **अध्वञ्ज्**–यत, येताम्, यन्त, यथाः, येथाम्, यध्वम्,
५ **अध्वञ्जि**–", षाताम्, षत, ष्ठाः, षाथाम्, ड्ढ्वम्, ध्वम्, षि, ष्वहि, ष्महि ॥
६ **दध्वञ्ज्**–ए, आते, इरे, इषे, आथे, इध्वे, ए, इवहे, इमहे ॥
७ **ध्वञ्जिषी**–ष्ट, यास्ताम्, रन्, ष्ठाः, यास्थाम्, ध्वम्, य, वहि, महि ॥
८ **ध्वञ्जिता**–", रौ, रः, से, साथे, ध्वे, हे, स्वहे, स्महे ॥
९ **ध्वञ्जिष्**–यते, येते, यन्ते, यसे, येथे, यध्वे, ये, यावहे, यामहे ॥
१० **अध्वञ्जिष्**–यत, येताम्, यन्त, यथाः, येथाम्, यध्वम्, ये, यावहि, यामहि ॥

१३४ भ्रज (भ्रज्) गतौ ॥

१ **भ्रज्**–यते, येते, यन्ते, यसे, येथे, यध्वे, ये, यावहे, यामहे ॥
२ **भ्रज्ये**–त, याताम्, रन्, थाः, याथाम्, ध्वम्, य, वहि, महि ॥
३ **भ्रज्**–यताम्, येताम्, यन्ताम्, यस्व, येथाम्, यध्वम्, यै, यावहै, यामहै ॥
४ **अभ्रज्**–यत, येताम्, यन्त, यथाः, येथाम्, यध्वम्, ये, यावहि, यामहि ॥
५ **अभ्राजि, अभ्रजि**–षाताम्, षत, ष्ठाः, षाथाम्, ड्ढ्वम्, ध्वम्, षि, ष्वहि, ष्महि ॥
६ **दभ्रज्**–ए, आते, इरे, इषे, आथे, इध्वे, ए, इवहे, इमहे ॥
७ **भ्रजिषी**–ष्ट, यास्ताम्, रन्, ष्ठाः, यास्थाम्, ध्वम्, य, वहि, महि ॥
८ **भ्रजिता**–", रौ, रः, से, साथे, ध्वे, हे, स्वहे, स्महे ॥
९ **भ्रजिष्**–यते, येते, यन्ते, यसे, येथे, यध्वे, ये, यावहे, यामहे ॥
१० **अभ्रजिष्**–यत, येताम्, यन्त, यथाः, येथाम्, यध्वम्, ये, यावहि, यामहि ॥

१३५ भ्रञ्ज (भ्रञ्ज्) गतौ ॥

१ **भ्रञ्ज्**–यते, येते, यन्ते, यसे, येथे, यध्वे, ये, यावहे, यामहे ॥
२ **भ्रञ्ज्ये**–त, याताम्, रन्, थाः, याथाम्, ध्वम्, य, वहि, महि ॥
३ **भ्रञ्ज्**–यताम्, येताम्, यन्ताम्, यस्व, येथाम्, यध्वम्, यै, यावहै, यामहै ॥
४ **अभ्रञ्ज्**–यत, येताम्, यन्त, यथाः, येथाम्, यध्वम्, ये, यावहि, यामहि ॥
५ **अभ्रञ्जि**–", षाताम्, षत, ष्ठाः, षाथाम्, ड्ढ्वम्, ध्वम्, षि, ष्वहि, ष्महि ॥
६ **दभ्रञ्ज्**–ए, आते, इरे, इषे, आथे, इध्वे, ए, इवहे, इमहे ॥
७ **भ्रञ्जिषी**–ष्ट, यास्ताम्, रन्, ष्ठाः, यास्थाम्, ध्वम्, य, वहि, महि ॥
८ **भ्रञ्जिता**–", रौ, रः, से, साथे, ध्वे, हे, स्वहे, स्महे ॥
९ **भ्रञ्जिष्**–यते, येते, यन्ते, यसे, येथे, यध्वे, ये, यावहे, यामहे ॥
१० **अभ्रञ्जिष्**–यत, येताम्, यन्त, यथाः, येथाम्, यध्वम्, ये, यावहि, यामहि ॥

१३६ वज (वज्) गतौ ॥

१ **वज्**–यते, येते, यन्ते, यसे, येथे, यध्वे, ये, यावहे, यामहे ॥
२ **वज्ये**–त, याताम्, रन्, थाः, याथाम्, ध्वम्, य, वहि, महि ॥
३ **वज्**–यताम्, येताम्, यन्ताम्, यस्व, येथाम्, यध्वम्, यै, यावहै, यामहै ॥ [ये, यावहि, यामहि ॥
४ **अवज्**–यत, येताम्, यन्त, यथाः, येथाम्, यध्वम्,
५ **अवाजि, अवजि**–षाताम्, षत, ष्ठाः, षाथाम्, ड्ढ्वम्, ध्वम्, षि, ष्वहि, ष्महि ॥
६ **ववज्**–ए, आते, इरे, इषे, आथे, इध्वे, ए, इवहे, इमहे ॥
७ **वजिषी**–ष्ट, यास्ताम्, रन्, ष्ठाः, यास्थाम्, ध्वम्, य, वहि, महि ॥
८ **वजिता**–", रौ, रः, से, साथे, ध्वे, हे, स्वहे, स्महे ॥
९ **वजिष्**–यते, येते, यन्ते, यसे, येथे, यध्वे, ये, यावहे, यामहे ॥
१० **अवजिष्**–यत, येताम्, यन्त, यथाः, येथाम्, यध्वम्, ये, यावहि, यामहि ॥

१३७ (व्रज्) गतौ ॥

१ **व्रज्**–यते, येते, यन्ते, यसे, येथे, यध्वे, ये, यावहे, यामहे ॥
२ **व्रज्ये**–त, याताम्, रन्, थाः, याथाम्, ध्वम्, य, वहि, महि ॥
३ **व्रज्**–यताम्, येताम्, यन्ताम्, यस्व, येथाम्, यध्वम्, यै, यावहै, यामहै ॥ [ये, यावहि, यामहि ॥
४ **अव्रज्**–यत, येताम्, यन्त, यथाः, येथाम्, यध्वम्,
५ **अव्राजि, अव्रजि**–षाताम्, षत, ष्ठाः, षाथाम्, ड्ढ्वम्, ध्वम्, षि, ष्वहि, ष्महि ॥
६ **वव्रज्**–ए, आते, इरे, इषे, आथे, इध्वे, ए, इवहे, इमहे ॥
७ **व्रजिषी**–ष्ट, यास्ताम्, रन्, ष्ठाः, यास्थाम्, ध्वम्, य, वहि, महि ॥
८ **व्रजिता**–", रौ, रः, से, साथे, ध्वे, हे, स्वहे, स्महे ॥
९ **व्रजिष्**–यते, येते, यन्ते, यसे, येथे, यध्वे, ये, यावहे, यामहे ॥
१० **अव्रजिष्**–यत, येताम्, यन्त, यथाः, येथाम्, यध्वम्, ये, यावहि, यामहि ॥

१३८ षस्ज (सस्ज्) गतौ ॥

१ **सज्ज्**–यते, येते, यन्ते, यसे, येथे, यध्वे, ये, यावहे, यामहे ॥
२ **सज्ये**–त, याताम्, रन्, थाः याथाम्, ध्वम्, य, वहि, महि ॥
३ **सज्ज्**–यताम्, येताम्, यन्ताम्, यस्व, येथाम्, ध्वम्, यै, यावहै, यामहै ॥ [ये, यावहि, यामहि ॥
४ **असज्ज्**–यत, येताम्, यन्त, यथाः, येथाम्, यध्वम्,
५ **असज्जि**–", षाताम्, षत, ष्ठाः, षाथाम्, ड्ढ्वम्, ध्वम्, षि, ष्वहि, ष्महि ॥
६ **ससज्ज्**–ए, आते, इरे, इषे, आथे, इध्वे, ए, इवहे, इमहे ॥
७ **सज्जिषी**–ष्ट, यास्ताम्, रन्, ष्ठाः, यास्थाम् ध्वम्, य, वहि, महि ॥
८ **सज्जिता**–", रौ, रः, से, साथे, ध्वे, हे, स्वहे, स्महे ॥
९ **सज्जिष्**–यते, येते, यन्ते, यसे, येथे, यध्वे, ये, यावहे, यामहे ॥
१० **असज्जिष्**–यत, येताम्, यन्त, यथाः, येथाम्, यध्वम्, ये, यावहि, यामहि ॥

१३९ अज (वी) क्षेपणे च ॥

१ **वी**–यते, येते, यन्ते, यसे, येथे, यध्वे, ये, यावहे, यामहे ॥
२ **वीये**–त, याताम्, रन्, थाः, याथाम्, ध्वम्, य, वहि, महि ॥
३ **वी**–यताम्, येताम्, यन्ताम्, यस्व, येथाम्, यध्वम्, यै, यावहै, यामहै ॥ [ये, यावहि, यामहि ॥
४ **अवी**–यत, येताम्, यन्त, यथाः, येथाम्, यध्वम्,
५ **अवायि**–", षाताम्, षत, ष्ठाः, षाथाम्, ड्ढ्वम्, ढ्वम्, ध्वम्, षि, ष्वहि, ष्महि ॥ [ढ्वम्, षि, ष्वहि, ष्महि ॥
अवायि, अवे–षाताम्, षत, ष्ठाः, षाथाम्, ड्ढ्वम्,
६ **विव्य्**–ए, आते, इरे, इषे, आथे, इध्वे, इढ्वे, ए, इवहे, इमहे ॥
७ **वायिषी**–ष्ट, यास्ताम्, रन्, ष्ठाः, यास्थाम्, ध्वम्, ढ्वम्, य, वहि, महि ॥
वेषी–ष्ट, यास्ताम्, रन्, ष्ठाः, यास्थाम्, ढ्वम्, य, वहि, महि ॥
८ **वायिता / वेता** –", रौ, रः, से, साथे, ध्वे, हे, स्वहे, स्महे ॥
९ **वायिष् / वेष्** –यते, येते, यन्ते, यसे, येथे, यध्वे, ये, यावहे, यामहे ॥
१० **अवायिष् / अवेष्** –यत, येताम्, यन्त, यथाः, येथाम्, यध्वम्, ये, यावहि, यामहि ॥

१४० कुजू (कुज्) स्तेये ॥

१ **कुजू**–यते, येते, यन्ते, यसे, येथे, यध्वे, ये, यावहे, यामहे ॥
२ **कुज्ये**–त, याताम्, रन्, थाः, याथाम्, ध्वम्, य, वहि, महि ॥
३ **कुज्**–यताम्, येताम्, यन्ताम्, यस्व, येथाम्, यध्वम्, यै, यावहै, यामहै ॥ [ये, यावहि, यामहि ॥
४ **अकुज्**–यत, येताम्, यन्त, यथाः, येथाम्, यध्वम्,
५ **अकोजि**–", षाताम्, षत, ष्ठाः, षाथाम्, ड्ढ्वम्, ध्वम्, षि, ष्वहि, ष्महि ॥
६ **चुकुज्**–ए, आते, इरे, इषे, आथे, इध्वे, ए, इवहे, इमहे ॥
७ **कोजिषी**–ष्ट, यास्ताम्, रन्, ष्ठाः, यास्थाम्, ध्वम्, य, वहि, महि ॥
८ **कोजिता**–", रौ, रः, से, साथे, ध्वे, हे, स्वहे, स्महे ॥
९ **कोजिष्**–यते, येते, यन्ते, यसे, येथे, यध्वे, ये, यावहे, यामहे ॥
१० **अकोजिष्**–यत, येताम्, यन्त, यथाः, येथाम्, यध्वम्, ये, यावहि, यामहि ॥

१४१ खुजू (खुज्) स्तेये ॥

१ **खुजू**–यते, येते, यन्ते, यसे, येथे, यध्वे, ये, यावहे, यामहे ॥
२ **खुज्ये**–त, याताम्, रन्, थाः, याथाम्, ध्वम्, य, वहि, महि ॥
३ **खुज्**–यताम्, येताम्, यन्ताम्, यस्व, येथाम्, यध्वम्, यै, यावहै, यामहै ॥ [ये, यावहि, यामहि ॥
४ **अखुज्**–यत, येताम्, यन्त, यथाः, येथाम्, यध्वम्,
५ **अखोजि**–", षाताम्, षत, ष्ठाः, षाथाम्, ड्ढ्वम्, ध्वम्, षि, ष्वहि, ष्महि ॥
६ **चुखुज्**–ए, आते, इरे, इषे, आथे, इध्वे, ए, इवहे, इमहे ॥
७ **खोजिषी**–ष्ट, यास्ताम्, रन्, ष्ठाः, यास्थाम्, ध्वम्, य, वहि, महि ॥
८ **खोजिता**–", रौ, रः, से, साथे, ध्वे, हे, स्वहे, स्महे ॥
९ **खोजिष्**–यते, येते, यन्ते, यसे, येथे, यध्वे, ये, यावहे, यामहे ॥
१० **अखोजिष्**–यत, येताम्, यन्त, यथाः, येथाम्, यध्वम्, ये, यावहि, यामहि ॥

१४२ अर्ज (अर्ज्) अर्जने ॥

१ **अर्ज्**–यते, येते, यन्ते, यसे, येथे, यध्वे, ये, यावहे, यामहे ॥
२ **अर्ज्ये**–त, याताम्, रन्, थाः, याथाम्, ध्वम्, य, वहि, महि ॥
३ **अर्ज्**–यताम्, येताम्, यन्ताम्, यस्व, येथाम्, यध्वम्, यै, यावहै, यामहै ॥ [ये, यावहि, यामहि ॥
४ **आर्ज्**–यत, येताम्, यन्त, यथाः, येथाम्, यध्वम्,
५ **आर्जि**–", षाताम्, षत, ष्ठाः, षाथाम्, ड्ढ्वम्, ध्वम्, षि, ष्वहि, ष्महि ॥
६ **आनर्ज्**–ए, आते, इरे, इषे, आथे, इध्वे, ए, इवहे, इमहे ॥
७ **अर्जिषी**–ष्ट, यास्ताम्, रन्, ष्ठाः, यास्थाम्, ध्वम्, य, वहि, महि ॥
८ **अर्जिता**–", रौ, रः, से, साथे, ध्वे, हे, स्वहे, स्महे ॥
९ **अर्जिष्**–यते, येते, यन्ते, यसे, येथे, यध्वे, ये, यावहे, यामहे ॥
१० **आर्जिष्**–यत, येताम्, यन्त, यथाः, येथाम्, यध्वम्, ये, यावहि, यामहि ॥

१४३ सर्ज (सर्ज्) अर्जने ॥

१ **सर्ज्**–यते, येते, यन्ते, यसे, येथे, यध्वे, ये, यावहे, यामहे ॥
२ **सर्ज्ये**–त, याताम्, रन्, थाः, याथाम्, ध्वम् य, वहि, महि ॥
३ **सर्ज्**–यताम्, येताम्, यन्ताम्, यस्व, येथाम्, यध्वम्, यै, यावहै, यामहै ॥ [ये, यावहि, यामहि ॥
४ **असर्ज्**–यत, येताम्, यन्त, यथाः, येथाम्, यध्वम्,
५ **असर्जि**–", षाताम्, षत, ष्ठाः, षाथाम्, ड्ढ्वम्, ध्वम्, षि, ष्वहि, ष्महि ॥
६ **ससर्ज्**–ए आते, इरे, इषे, आथे, इध्वे, ए, इवहे, इमहे ॥
७ **सर्जिषी**–ष्ट, यास्ताम्, रन्, ष्ठाः, यास्थाम्, ध्वम्, य, वहि, महि ॥
८ **सर्जिता**–", रौ, रः, से, साथे, ध्वे, हे, स्वहे, स्महे ॥
९ **सर्जिष्**–यते, येते, यन्ते, यसे, येथे, यध्वे, ये, यावहे, यामहे ॥
१० **असर्जिष्**–यत, येताम्, यन्त, यथाः, येथाम्, यध्वम्, ये, यावहि, यामहि ॥

१४४ कर्ज (कर्ज्) व्यथने ॥

१ **कर्ज्**-यते, येते, यन्ते, यसे, येथे, यध्वे, ये, यावहे, यामहे ॥
२ **कर्ज्ये**-त, याताम्, रन्, थाः, याथाम्, ध्वम्, य, वहि, महि ॥
३ **कर्ज्**-यताम्, येताम्, यन्ताम्, यस्व, येथाम्, यध्वम्, यै, यावहै, यामहै ॥ [ये, यावहि, यामहि ॥
४ **अकर्ज्**-यत, येताम्, यन्त, यथाः, येथाम्, यध्वम्,
५ **अकर्जि**-", षाताम्, षत, ष्ठाः, षाथाम्, ड्ढ्वम्, ध्वम्, षि, ष्वहि, ष्महि ॥
६ **चकर्ज्**-ए, आते, इरे, इषे, आथे, इध्वे, ए, इवहे, इमहे ॥
७ **कर्जिषी**-ष्ट, यास्ताम्, रन्, ष्ठाः, यास्थाम्, ध्वम्, य, वहि, महि ॥
८ **कर्जिता**-", रौ, रः, से, साथे, ध्वे, हे, स्वहे, स्महे ॥
९ **कर्जिष्**-यते, येते, यन्ते, यसे, येथे, यध्वे, ये, यावहे, यामहे ॥
१० **अकर्जिष्**-यत, येताम्, यन्त, यथाः, येथाम्, यध्वम्, ये, यावहि, यामहि ॥

१४५ खर्ज (खर्ज्) मार्जने च ॥

१ **खर्ज्**-यते, येते, यन्ते, यसे, येथे, यध्वे, ये, यावहे, यामहे ॥
२ **खर्ज्ये**-त, याताम्, रन्, थाः, याथाम्, ध्वम्, य, वहि, महि ॥
३ **खर्ज्**-यताम्, येताम्, यन्ताम्, यस्व, येथाम्, यध्वम्, यै, यावहै, यामहै ॥ [ये, यावहि, यामहि ॥
४ **अखर्ज्**-यत, येताम्, यन्त, यथाः, येथाम्, यध्वम्,
५ **अखर्जि**-", षाताम्, षत, ष्ठाः, षाथाम्, ड्ढ्वम्, ध्वम्, षि, ष्वहि, ष्महि ॥
६ **चखर्ज्**-ए, आते, इरे, इषे, आथे, इध्वे, ए, इवहे, इमहे ॥
७ **खर्जिषी**-ष्ट, यास्ताम्, रन्, ष्ठाः, यास्थाम्, ध्वम्, य, वहि, महि ॥
८ **खर्जिता**-", रौः, रः, से, साथे, ध्वे, हे, स्वहे, स्महे ॥
९ **खर्जिष्**-यते, येते, यन्ते, यसे, येथे, यध्वे, ये, यावहे, यामहे ॥
१० **अखर्जिष्**-यत, येताम्, यन्त, यथाः, येथाम्, यध्वम्, ये, यावहि, यामहि ॥

१४६ खज (खज्) मन्थे ॥

१ **खज्**-यते, येते, यन्ते, यसे, येथे, यध्वे, ये, यावहे, यामहे ॥
२ **खज्ये**-त, याताम्, रन्, थाः, याथाम्, ध्वम्, य, वहि, महि ॥
३ **खज्**-यताम्, येताम्, यन्ताम्, यस्व, येथाम्, यध्वम्, यै, यावहै, यामहै ॥ [ये, यावहि, यामहि ॥
४ **अखज्**-यत, येताम्, यन्त, यथाः, येथाम्, यध्वम्,
५ **अखाजि, अखजि**-षाताम्, षत, ष्ठाः, षाथाम्, ड्ढ्वम्, ध्वम्, षि, ष्वहि, ष्महि ॥
६ **चखज्**-ए, आते, इरे, इषे, आथे, इध्वे, ए, इवहे, इमहे ॥
७ **खजिषी**-ष्ट, यास्ताम्, रन्, ष्ठाः, यास्थाम्, ध्वम्, य, वहि, महि ॥
८ **खजिता**-", रौ, रः, से, साथे, ध्वे, हे, स्वहे, स्महे ॥
९ **खजिष्**-यते, येते, यन्ते, यसे, येथे, यध्वे, ये, यावहे, यामहे ॥
१० **अखजिष्**-यत, येताम्, यन्त, यथाः, येथाम्, यध्वम्, ये, यावहि, यामहि ॥

१४७ खञ्जु (खञ्ज्) गतिवैकल्ये ॥

१ **खञ्ज्**-यते, येते, यन्ते, यसे, येथे, यध्वे, ये, यावहे, यामहे ॥
२ **खञ्ज्ये**-त, याताम्, रन्, थाः, याथाम्, ध्वम्, य, वहि, महि ॥
३ **खञ्ज्**-यताम्, येताम्, यन्ताम्, यस्व, येथाम्, यध्वम्, यै, यावहै, यामहै ॥ [ये, यावहि, यामहि ॥
४ **अखञ्ज्**-यत, येताम्, यन्त, यथाः, येथाम्, यध्वम्,
५ **अखञ्जि**-", षाताम्, षत, ष्ठाः, षाथाम्, ड्ढ्वम्, ध्वम्, षि, ष्वहि, ष्महि ॥
६ **चखञ्ज्**-ए, आते, इरे, इषे, आथे, इध्वे, ए, इवहे, इमहे ॥
७ **खञ्जिषी**-ष्ट, यास्ताम्, रन्, ष्ठाः, यास्थाम्, ध्वम्, य, वहि, महि ॥
८ **खञ्जिता**-", रौ, रः, से, साथे, ध्वे, हे, स्वहे, स्महे ॥
९ **खञ्जिष्**-यते, येते, यन्ते, यसे, येथे, यध्वे, ये, यावहे, यामहे ॥
१० **अखञ्जिष्**-यत, येताम्, यन्त, यथाः, येथाम्, यध्वम्, ये, यावहि, यामहि ॥

अर्थान्तरापेक्षया कर्मणि ॥

१४८ एजृ (एज्) कम्पने ॥

१ **एज्**–यते, येते, यन्ते, यसे, येथे, यध्वे, ये, यावहे, यामहे ॥
२ **एज्ये**–त, याताम्, रन्, थाः, याथाम्, ध्वम्, य, वहि, महि ॥
३ **एज्**–यताम्, येताम्, यन्ताम्, यस्व, येथाम्, यध्वम्, यै, यावहै, यामहै ॥ [ये, यावहि, यामहि ॥
४ **ऐज्**–यत, येताम्, यन्त, यथाः, येथाम्, यध्वम्,
५ **ऐजि**–", षाताम्, षत, ष्ठाः, षाथाम्, ड्ढ्वम्, ध्वम्, षि, ष्वहि, ष्महि ॥
६ **एजा**–चक्रे, इ० । म्बभूवे, इ० । माहे, इ० ॥
७ **एजिषी**–ष्ट, यास्ताम्, रन्, ष्ठाः, यास्थाम्, ध्वम्, य, वहि, महि ॥
८ **एजिता**–", रौ, रः, से, साथे, ध्वे, हे, स्वहे, स्महे ॥
९ **एजिष्**–यते, येते, यन्ते, यसे, येथे, यध्वे, ये, यावहे, यामहे ॥
१० **ऐजिष्**–यत, येताम्, यन्त, यथाः, येथाम्, यध्वम्, ये, यावहि, यामहि ॥

१४९ ष्टोस्फूर्जा (स्फूर्ज्) वज्रनिर्घोषे ॥

१ **स्फूर्ज्**–यते, येते, यन्ते, यसे, येथे, यध्वे, ये, यावहे यामहे ॥
२ **स्फूर्ज्ये**–त, याताम्, रन्, थाः, याथाम्, ध्वम्, य, वहि, महि ॥ [यै, यावहै, यामहै ॥
३ **स्फूर्ज्**–यताम्, येताम्, यन्ताम्, यस्व, येथाम्, यध्वम्,
४ **अस्फूर्ज्**–यत, येताम्, यन्त, यथाः, येथाम्, यध्वम्, ये, यावहि, यामहि ॥
५ **अस्फूर्जि**–", षाताम्, षत, ष्ठाः, षाथाम्, ड्ढ्वम्, ध्वम्, षि, ष्वहि, ष्महि ॥
६ **पुस्फूर्ज्**–ए, आते, इरे, इषे, आथे, इध्वे, ए, इवहे, इमहे ॥
७ **स्फूर्जिषी**–ष्ट, यास्ताम्, रन्, ष्ठाः, यास्थाम्, ध्वम्, य, वहि, महि ॥
८ **स्फूर्जिता**–", रौ, रः, से, साथे, ध्वे, हे, स्वहे, स्महे ॥
९ **स्फूर्जिष्**–यते, येते, यन्ते, यसे, येथे यध्वे, ये, यावहे, यामहे ॥
१० **अस्फूर्जिष्**–यत, येताम्, यन्त, यथाः, येथाम्, यध्वम्, ये, यावहि, यामहि ॥

अर्थान्तरापेक्षया कर्मणि ॥

१५० क्षीज (क्षीज्) अव्यक्ते शब्दे ॥

१ **क्षीज्**–यते, येते, यन्ते, यसे, येथे, यध्वे, ये, यावहे, यामहे ॥
२ **क्षीज्ये**–त, याताम्, रन्, थाः, याथाम्, ध्वम्, य, वहि, महि ॥ [यै, यावहै, यामहै ॥
३ **क्षीज्**–यताम्, येताम्, यन्ताम्, यस्व, येथाम्, यध्वम्
४ **अक्षीज्**–यत, येताम्, यन्त, यथाः, येथाम्, यध्वम्, ये, यावहि, यामहि ॥
५ **अक्षीजि**–", षाताम्, षत, ष्ठाः, षाथाम्, ड्ढ्वम्, ध्वम्, षि, ष्वहि, ष्महि ॥
६ **चिक्षीज्**–ए, आते, इरे, इषे, आथे, इध्वे, ए, इवहे, इमहे ॥
७ **क्षीजिषी**–ष्ट, यास्ताम्, रन्, ष्ठाः, यास्थाम्, ध्वम्, य, वहि, महि ॥
८ **क्षीजिता**–", रौ, रः, से, साथे, ध्वे, हे, स्वहे, स्महे ॥
९ **क्षीजिष्**–यते, येते, यन्ते, यसे, येथे, यध्वे, ये, यावहे, यामहे ॥
१० **अक्षीजिष्**–यत, येताम्, यन्त, यथाः, येथाम्, यध्वम्, ये, यावहि, यामहि ॥

अर्थान्तरापेक्षया कर्मणि ।

१५१ कूज (कूज्) अव्यक्ते शब्दे ॥

१ **कूज्**–यते, येते, यन्ते, यसे, येथे, यध्वे, ये, यावहे, यामहे ॥
२ **कूज्ये**–त, याताम्, रन्, थाः, याथाम्, ध्वम्, य, वहि, महि ॥
३ **कूज्**–यताम्, येताम्, यन्ताम्, यस्व, येथाम्, यध्वम्, यै, यावहै, यामहै ॥ [ये, यावहि, यामहि ॥
४ **अकूज्**–यत, येताम्, यन्त, यथाः, येथाम्, यध्वम्,
५ **अकूजि**–", षाताम्, षत, ष्ठाः, षाथाम्, ड्ढ्वम्, ध्वम्, षि, ष्वहि, ष्महि ॥
६ **चुकूज्**–ए, आते, इरे, इषे, आथे, इध्वे, ए, इवहे, इमहे ॥
७ **कूजिषी**–ष्ट, यास्ताम्, रन्, ष्ठाः, यास्थाम्, ध्वम्, य, वहि, महि ॥
८ **कूजिता**–", रौ, रः, से, साथे, ध्वे, हे, स्वहे, स्महे ॥
९ **कूजिष्**–यते, येते, यन्ते, यसे, येथे, यध्वे, ये, यावहे, यामहे ॥
१० **अकूजिष्**–यत, येताम्, यन्त, यथाः, येथाम्, यध्वम्, ये, यावहि, यामहि ॥

अर्थान्तरापेक्षया कर्मणि ।

१५२ गुज (गुज्) अव्यक्ते शब्दे ॥

१ **गुज्**–यते, येते, यन्ते, यसे, येथे, यध्वे, ये, यावहे, यामहे ॥
२ **गुज्ये**–त, याताम्, रन्, थाः, याथाम्, ध्वम्, य, वहि, महि ॥
३ **गुज्**–यताम्, येताम्, यन्ताम्, यस्व, येथाम्, यध्वम्, यै, यावहै, यामहै ॥ [ये, यावहि, यामहि ॥
४ **अगुज्**–यत, येताम्, यन्त, यथाः, येथाम्, यध्वम्,
५ **अगोजि**–", षाताम्, षत, ष्ठाः, षाथाम्, ड्ढ्वम्, ध्वम्, षि, ष्वहि, ष्महि ॥
६ **जुगुज्**–ए, आते, इरे, इषे, आथे, इध्वे, ए, इवहे, इमहे ॥
७ **गोजिषी**–ष्ट, यास्ताम्, रन्, ष्ठाः, यास्थाम्, ध्वम्, य, वहि, महि ॥
८ **गोजिता**–", रौ, रः, से, साथे, ध्वे, हे, स्वहे, स्महे ॥
९ **गोजिष्**–यते, येते, यन्ते, यसे, येथे, यध्वे, ये, यावहे, यामहे ॥
१० **अगोजिष्**-यत, येताम्, यन्त, यथाः, येथाम्, यध्वम्, ये, यावहि, यामहि ॥

अर्थान्तरापेक्षया कर्मणि ।

१५३ गुजु (गुञ्ज्) अव्यक्ते शब्दे ॥

१ **गुञ्ज्**–यते, येते, यन्ते, यसे, येथे, यध्वे, ये, यावहे, यामहे ॥
२ **गुञ्ज्ये**-त, याताम्, रन्, थाः, याथाम्, ध्वम्, य, वहि, महि ॥
३ **गुञ्ज्**–यताम्, येताम्, यन्ताम्, यस्व, येथाम्, यध्वम्, यै, यावहै, यामहै ॥ [ये, यावहि, यामहि ॥
४ **अगुञ्ज्**–यत, येताम्, यन्त, यथाः, येथाम्, यध्वम्,
५ **अगुञ्जि**–", षाताम्, षत, ष्ठाः, षाथाम्, ड्ढ्वम्, ध्वम्, षि, ष्वहि, ष्महि ॥
६ **जुगुञ्ज्**–ए, आते, इरे, इषे, आथे, इध्वे, ए, इवहे, इमहे ॥
७ **गुञ्जिषी**–ष्ट, यास्ताम्, रन्, ष्ठाः, यास्थाम्, ध्वम्, य, वहि, महि ॥
८ **गुञ्जिता**–", रौ, रः, से, साथे, ध्वे, हे, स्वहे, स्महे ॥
९ **गुञ्जिष्**–यते, येते, यन्ते, यसे, येथे, यध्वे, ये, यावहे, यामहे ॥
१० **अगुञ्जिष्**–यत, येताम्, यन्त, यथाः, येथाम्, यध्वम्, ये, यावहि, यामहि ॥

अर्थान्तरापेक्षया कर्मणि ।

१५४ लज (लज्) भर्त्सने ॥

१ **लज्**–यते, येते, यन्ते, यसे, येथे, यध्वे, ये, यावहे, यामहे ॥
२ **लज्ये**–त, याताम्, रन्, थाः, याथाम्, ध्वम्, य, वहि, महि ॥
३ **लज्**–यताम्, येताम्, यन्ताम्, यस्व, येथाम्, यध्वम्, यै, यावहै, यामहै ॥ [ये, यावहि, यामहि ॥
४ **अलज्**–यत, येताम्, यन्त, यथाः, येथाम्, यध्वम्,
५ **अलाजि, अलजि**–षाताम्, षत, ष्ठाः, षाथाम्, ड्ढ्वम्, ध्वम्, षि, ष्वहि, ष्महि ॥
६ **लेज्**–ए, आते, इरे, इषे, आथे, इध्वे, ए, इवहे, इमहे ॥
७ **लजिषी**–ष्ट, यास्ताम्, रन्, ष्ठाः, यास्थाम्, ध्वम्, य, वहि, महि ॥
८ **लजिता**–", रौ, रः, से, साथे, ध्वे, हे, स्वहे, स्महे ॥
९ **लजिष्**–यते, येते, यन्ते, यसे, येथे, यध्वे, ये, यावहे, यामहे ॥
१० **अलजिष्**-यत, येताम्, यन्त, यथाः, येथाम्, यध्वम्, ये, यावहि, यामहि ॥

१५५ लजु (लञ्ज्) भर्त्सने ॥

१ **लञ्ज्**–यते, येते, यन्ते, यसे, येथे, यध्वे, ये, यावहे, यामहे ॥
२ **लञ्ज्ये**–त, याताम्, रन्, थाः, याथाम्, ध्वम्, य, वहि, महि ॥
३ **लञ्ज्**–यताम्, येताम्, यन्ताम्, यस्व, येथाम्, यध्वम्, यै, यावहै, यामहै ॥ [ये, यावहि, यामहि ॥
४ **अलञ्ज्**–यत, येताम्, यन्त, यथाः, येथाम्, यध्वम्,
५ **अलञ्जि**–", षाताम्, षतः, ष्ठाः, षाथाम्, ड्ढ्वम्, ध्वम्, षि, ष्वषि, ष्महि ॥
६ **ललञ्ज्**-ए, आते, इरे, इषे, आथे, इध्वे, ए, इवहे, इमहे ॥
७ **लञ्जिषी**–ष्ट, यास्ताम्, रन्, ष्ठाः, यास्थाम्, ध्वम्, य, वहि, महि ॥
८ **लञ्जिता**–", रौ, रः, से, साथे, ध्वे, हे, स्वहे, स्महे ॥
९ **लञ्जिष्**–यते, येते, यन्ते, यसे, येथे, यध्वे, ये, यावहे, यामहे ॥
१० **अलञ्जिष्**–यत, येताम्, यन्त, यथाः, येथाम्, यध्वम्, ये, यावहि, यामहि ॥

१५६ तर्ज (तर्ज्) भर्त्सने ॥

१ **तर्ज्**–यते, येते, यन्ते, यसे, येथे, यध्वे, ये, यावहे, यामहे ॥
२ **तर्ज्ये**–त, याताम्, रन्, थाः, याथाम्, ध्वम्, य, वहि, महि ॥
३ **तर्ज्**–यताम्, येताम्, यन्ताम्, यस्व, येथाम्, यध्वम्, यै, यावहै, यामहै ॥ [ये, यावहि, यामहि ॥
४ **अतर्ज्**–यत, येताम्, यन्त, यथाः, येथाम्, यध्वम्,
५ **अतर्जि**–", षाताम्, षत, ष्ठाः, षाथाम्, ड्ढ्वम्, ध्वम्, षि, ष्वहि, ष्महि ॥
६ **ततर्ज्**–ए, आते, इरे, इषे, आथे, इध्वे, ए, इवहे, इमहे ॥
७ **तर्जिषी**–ष्ट, यास्ताम्, रन्, ष्ठाः, यास्थाम्, ध्वम्, य, वहि, महि ॥
८ **तर्जिता**–", रौ, रः, से, साथे, ध्वे, हे, स्वहे, स्महे ॥
९ **तर्जिष्**–यते, येते, यन्ते, यसे, येथे, यध्वे, ये, यावहे, यामहे ॥
१० **अतर्जिष्**–यत, येताम्, यन्त, यथाः, येथाम्, यध्वम्, ये, यावहि, यामहि ॥

१५७ लाज (लाज्) भर्जने च ॥

१ **लाज्**–यते, येते, यन्ते, यसे, येथे, यध्वे, ये, यावहे, यामहे ॥
२ **लाज्ये**–त, याताम्, रन्, थाः, याथाम्, ध्वम्, य, वहि, महि ॥
३ **लाज्**–यताम्, येताम्, यन्ताम्, यस्व, येथाम्, यध्वम्, यै, यावहै, यामहै ॥ [ये, यावहि, यामहि ॥
४ **अलाज्**–यत, येताम्, यन्त, यथाः, येथाम्, यध्वम्,
५ **अलाजि**–", षाताम्, षत, ष्ठाः, षाथाम्, ड्ढ्वम्, ध्वम्, षि, ष्वहि, ष्महि ॥
६ **ललाज्**–ए, आते, इरे, इषे, आथे, इध्वे, ए, इवहे, इमहे ॥
७ **लाजिषी**–ष्ट, यास्ताम्, रन्, ष्ठाः, यास्थाम्, ध्वम्, य, वहि, महि ॥
८ **लाजिता**–", रौ, रः, से, साथे, ध्वे, हे, स्वहे, स्महे ॥
९ **लाजिष्**–यते, येते, यन्ते, यसे, येथे, यध्वे, ये, यावहे, यामहे ॥
१० **अलाजिष्**–यत, येताम्, यन्त, यथाः, येथाम्, यध्वम्, ये, यावहि, यामहि ॥

१५८ लाञ्जु (लाञ्ज्) भर्जने च ॥

१ **लाञ्ज्**–यते, येते, यन्ते, यसे, येथे, यध्वे, ये, यावहे, यामहे ॥
२ **लाञ्ज्ये**–त, याताम्, रन्, थाः, याथाम्, ध्वम्, य, वहि, वहि ॥
३ **लाञ्ज्**–यताम्, येताम्, यन्ताम्, यस्व, येथाम्, यध्वम्, यै, यावहै, यामहै ॥ [ये, यावहि, यावहि ॥
४ **अलाञ्ज्**–यत, येताम्, यन्त, यथाः, येथाम्, यध्वम्,
५ **अलाञ्जि**–", षाताम्, षत, ष्ठाः, षाथाम्, ड्ढ्वम्, ध्वम्, षि, ष्वहि, ष्महि ॥
६ **ललाञ्ज्**–ए, आते, इरे, इषे, आथे, इध्वे, ए, इवहे, इमहे ॥
७ **लाञ्जिषी**–ष्ट, यास्ताम्, रन्, ष्ठाः, यास्थाम्, ध्वम्, य, वहि, महि ॥
८ **लाञ्जिता**–", रौ, रः, से, साथे, ध्वे, हे, स्वहे, स्महे ॥
९ **लाञ्जिष्**–यते, येते, यन्ते, यसे, येथे, यध्वे, ये, यावहे, यामहे ॥
१० **अलाञ्जिष्**–यत, येताम्, यन्त, यथाः, येथाम्, यध्वम्, ये, यावहि, यामहि ॥

अर्थान्तरापेक्षया कर्मणि ॥

१५९ जज (जज्) युद्धे ॥

१ **जज्**–यते, येते, यन्ते, यसे, येथे, यध्वे, ये, यावहे, यामहे ॥
२ **जज्ये**–त, याताम्, रन्, थाः, याथाम्, ध्वम्, य, वहि, महि ॥
३ **जज्**–यताम्, येताम्, यन्ताम्, यस्व, येथाम्, यध्वम्, यै, यावहै, यामहै ॥ [ये, यावहि, यामहि ॥
४ **अजज्**–यत, येताम्, यन्त, यथाः, येथाम्, यध्वम्,
५ **अजाजि, अजजि**–षाताम्, षत, ष्ठाः, षाथाम्, ड्ढ्वम्, ध्वम्, षि, ष्वहि, ष्महि ॥
६ **जेज्**–ए, आते, इरे, इषे, आथे, इध्वे, ए, इवहे, इमहे ॥
७ **जजिषी**–ष्ट, यास्ताम्, रन्, ष्ठाः, यास्थाम्, ध्वम्, य, वहि, महि ॥
८ **जजिता**–", रौ, रः, से, साथे, ध्वे, हे, स्वहे, स्महे ॥
९ **जजिष्**–यते, येते, यन्ते, यसे, येथे, यध्वे, ये, यावहे, यामहे ॥
१० **अजजिष्**–यत, येताम्, यन्त, यथाः, येथाम्, यध्वम्, ये, यावहि, यामहि ॥

१६० जजु (जञ्ज्) युद्धे ॥

१ **जञ्ज्**-यते, येते, यन्ते, यसे, येथे, यध्वे, ये, यावहे, यामहे ॥
२ **जञ्ज्ये**-त, याताम्, रन्, थाः, याथाम्, ध्वम्, य, वहि, महि ॥
३ **जञ्ज्**-यताम्, येताम्, यन्ताम्, यस्व, येथाम्, यध्वम्, यै, यावहै, यामहै ॥ [ये, यावहि, यामहि ॥
४ **अजञ्ज्**-यत, येताम्, यन्त, यथाः, येथाम्, यध्वम्,
५ **अजञ्जि**-", षाताम्, षत, ष्ठाः, षाथाम्, ड्ढ्वम्, ध्वम्, षि, ष्वहि, ष्महि ॥
६ **जजञ्ज्**-ए, आते, इरे, इषे, आथे, इध्वे, ए, इवहे, इमहे ॥
७ **जञ्जिषी**-ष्ट, यास्ताम्, रन्, ष्ठाः, यास्थाम्, ध्वम्, य, वहि, महि ॥
८ **जञ्जिता**-", रौ, रः, से, साथे, ध्वे, हे, स्वहे, स्महे ॥
९ **जञ्जिष्**-यते, येते, यन्ते, यसे, येथे, यध्वे, ये, यावहे, यामहे ॥
१० **अजञ्जिष्**-यत, येताम्, यन्त, यथाः, येथाम्, यध्वम्, ये, यावहि, यामहि ॥

धातुद्वयाद् भावेऽपि वर्तमानादिः ।

१६१ तुज (तुज्) हिंसायाम् ॥

१ **तुज्**-यते, येते, यन्ते, यसे, येथे, यध्वे, ये, यावहे, यामहे ॥
२ **तुज्ये**-त, याताम्, रन्, थाः, याथाम्, ध्वम्, य, वहि, महि ॥
३ **तुज्**-यताम्, येताम्, यन्ताम्, यस्व, येथाम्, यध्वम्, यै, यावहै, यामहै ॥ [ये, यावहि, यामहि ॥
४ **अतुज्**-यत, येताम्, यन्त, यथाः, येथाम्, यध्वम्,
५ **अतोजि**-", षाताम्, षत, ष्ठाः, षाथाम्, ड्ढ्वम्, ध्वम्, षि, ष्वहि, ष्महि ॥
६ **तुतुज्**-ए, आते, इरे, इषे, आथे, इध्वे, ए, इवहे, इमहे ॥
७ **तोजिषी**-ष्ट, यास्ताम्, रन्, ष्ठाः, यास्थाम्, ध्वम्, य, वहि, महि ॥
८ **तोजिता**-", रौ, रः, से, साथे, ध्वे, हे, स्वहे, स्महे ॥
९ **तोजिष्**-यते, येते, यन्ते, यसे, येथे, यध्वे, ये, यावहे, यामहे ॥
१० **अतोजिष्**-यत, येताम्, यन्त, यथाः, येथाम्, यध्वम्, ये, यावहि, यामहि ॥

१६२ तुजु (तुञ्ज्) बलने च ॥

१ **तुञ्ज्**-यते, येते, यन्ते, यसे, येथे, यध्वे, ये, यावहे, यामहे ॥
२ **तुञ्ज्ये**-त, याताम्, रन्, थाः, याथाम्, ध्वम्, य, वहि, महि ॥
३ **तुञ्ज्**-यताम्, येताम्, यन्ताम्, यस्व, येथाम्, यध्वम्, यै, यावहै, यामहै ॥ [ये, यावहि, यामहि ॥
४ **अतुञ्ज्**-यत, येताम्, यन्त, यथाः, येथाम्, यध्वम्,
५ **अतुञ्जि**-", षाताम्, षत, ष्ठाः, षाथाम्, ड्ढ्वम्, ध्वम्, षि, ष्वहि, ष्महि ॥
६ **तुतुञ्ज्**-ए, आते, इरे, इषे, आथे, इध्वे, ए, इवहे, इमहे ॥
७ **तुञ्जिषी**-ष्ट, यास्ताम्, रन्, ष्ठाः, यास्थाम्, ध्वम्, य, वहि, महि ॥
८ **तुञ्जिता**-", रौ, रः, से, साथे, ध्वे, हे, स्वहे, स्महे ॥
९ **तुञ्जिष्**-यते, येते, यन्ते, यसे, येथे, यध्वे, ये, यावहे, यामहे ॥
१० **अतुञ्जिष्**-यत, येताम्, यन्त, यथाः, येथाम्, यध्वम्, ये, यावहि, यामहि ॥

बलनेऽयमकर्मक इति भावे ।

१६३ गर्ज (गर्ज्) शब्दे ॥

१ **गर्ज्**-यते, येते, यन्ते, यसे, येथे, यध्वे, ये, यावहे, यामहे ॥
२ **गर्ज्ये**-त, याताम्, रन्, थाः, याथाम्, ध्वम्, य, वहि, महि ॥
३ **गर्ज्**-यताम्, येताम्, यन्ताम्, यस्व, येथाम्, यध्वम्, यै, यावहै, यामहै ॥ [ये, यावहि, यामहि ॥
४ **अगर्ज्**-यत, येताम्, यन्त, यथाः, येथाम्, यध्वम्,
५ **अगर्जि**-", षाताम्, षत, ष्ठाः, षाथाम्, ड्ढ्वम्, ध्वम्, षि, ष्वहि, ष्महि ॥
६ **जगर्ज्**-ए, आते, इरे, इषे, आथे, इध्वे, ए, इवहे, इमहे ॥
७ **गर्जिषी**-ष्ट, यास्ताम्, रन्, ष्ठाः, यास्थाम्, ध्वम्, य, वहि, महि ॥
८ **गर्जिता**-", रौ, रः, से, साथे, ध्वे, हे, स्वहे, स्महे ॥
९ **गर्जिष्**-यते, येते, यन्ते, यसे, येथे, यध्वे, ये, यावहे, यामहे ॥
१० **अगर्जिष्**-यत, येताम्, यन्त, यथाः, येथाम्, यध्वम्, ये, यावहि, यामहि ॥

१६४ गञ्जु (गञ्ज्) शब्दे ॥

१ **गञ्ज्**–यते, येते, यन्ते, यसे, येथे, यध्वे, ये, यावहे, यामहे ॥
२ **गञ्ज्ये**–त, याताम्, रन्, थाः, याथाम्, ध्वम्, य, वहि, महि॥
३ **गञ्ज्**–यताम्, येताम्, यन्ताम्, यस्व, येथाम्, यध्वम्, यै, यावहै, यामहै ॥ [यावहि, यामहि ॥
४ **अगञ्ज्**–यत, येताम्, यन्त, यथाः, येथाम्, यध्वम्, ये,
५ **अगञ्जि**–", षाताम्, षत, ष्ठाः, षाथाम्, ढ्वम्, ध्वम्, षि, ष्वहि, ष्महि ॥
६ **जगञ्ज्**–ए, आते, इरे, इषे, आथे, इध्वे, ए, इवहे, इमहे ॥
७ **गञ्जिषी**–ष्ट, यास्ताम्, रन्, ष्ठाः, यास्थाम्, ध्वम्, य, वहि, महि ॥
८ **गञ्जिता**–", रौ, रः, से, साथे, ध्वे, हे, स्वहे, स्महे ॥
९ **गञ्जिष्**–यते, येते, यन्ते, यसे, येथे, यध्वे, ये यावहे, यामहे ॥
१० **अगञ्जिष्**–यत, येताम्, यन्त, यथाः, येथाम्, यध्वम्, ये, यावहि, यामहि ॥

१६५ गृज (गृज्) शब्दे ॥

१ **गृज्**–यते, येते, यन्ते, यसे, येथे, यध्वे, ये, यावहे, यामहे ॥
२ **गृज्ये**–त, याताम्, रन्, थाः, याथाम्, ध्वम्, य, वहि, महि ॥
३ **गृज्**–यताम्, येताम्, यन्ताम्, यस्व, येथाम्, यध्वम्, यै, यावहै, यामहै ॥ [यावहि, यामहि ॥
४ **अगृज्**–यत, येताम्, यन्त, यथाः, येथाम्, यध्वम्, ये,
५ **अगर्जि**–", षाताम्, षत, ष्ठाः, षाथाम्, ढ्वम्, ध्वम्, षि, ष्वहि, ष्महि ॥
६ **जगृज्**–ए, आते, इरे, इषे, आथे, इध्वे, ए, इवहे, इमहे ॥
७ **गर्जिषी**–ष्ट, यास्ताम्, रन्, ष्ठाः, यास्थाम्, ध्वम्, य, वहि, महि ॥
८ **गर्जिता**–", रौ, रः, से, साथे, ध्वे, हे, स्वहे, स्महे ॥
९ **गर्जिष्**–यते, येते, यन्ते, यसे, येथे, यध्वे, ये, यावहे, यामहे ॥
१० **अगर्जिष्**–यत, येताम्, यन्त, यथाः, येथाम्, यध्वम्, ये, यावहि, यामहि ॥

१६६ गृजु (गृञ्ज्) शब्दे ॥

१ **गृञ्ज्**–यते, येते, यन्ते, यसे, येथे, यध्वे, ये, यावहे, यामहे ॥
२ **गृञ्ज्ये**–त, याताम्, रन्, थाः, याथाम्, ध्वम्, य, वहि, महि॥
३ **गृञ्ज्**–यताम्, येताम्, यन्ताम्, यस्व, येथाम्, यध्वम्, यै, यावहै, यामहै ॥
४ **अगृञ्ज्**–यत, येताम्, यन्त, यथाः, येथाम्, यध्वम्, ये, यावहि, यामहि ॥
५ **अगृञ्जि**–", षाताम्, षत, ष्ठाः, षाथाम्, ढ्वम्, ध्वम्, षि, ष्वहि, ष्महि ॥
६ **जगृञ्ज्**–ए, आते, इरे, इषे, आथे, इध्वे, ए, इवहे, इमहे॥
७ **गृञ्जिषी**–ष्ट, यास्ताम्, रन्, ष्ठाः, यास्थाम्, ध्वम्, य, वहि, महि ॥
८ **गृञ्जिता**–", रौ, रः, से, साथे, ध्वे, हे, स्वहे, स्महे ॥
९ **गृञ्जिष्**–यते, येते, यन्ते, यसे, येथे, यध्वे, ये, यावहे, यामहे ॥
१० **अगृञ्जिष्**–यत, येताम्, यन्त, यथाः, येथाम्, यध्वम्, ये, यावहि, यामहि ॥

१६७ मुज (मुज्) शब्दे ॥

१ **मुज्**–यते, येते, यन्ते, यसे, येथे, यध्वे, ये, यावहे, यामहे ॥
२ **मुज्ये**–त, याताम्, रन्, थाः, याथाम्, ध्वम्, य, वहि, महि॥
३ **मुज्**–यताम्, येताम्, यन्ताम्, यस्व, येथाम्, यध्वम्, यै, यावहै, यामहै ॥ [ये, यावहि, यामहि ॥
४ **अमुज्**–यत, येताम्, यन्त, यथाः, येथाम्, यध्वम्,
५ **अमोजि**–", षाताम्, षत, ष्ठाः, षाथाम्, ढ्वम्, ध्वम्, षि, ष्वहि, ष्महि ॥
६ **मुमुज्**–ए, आते, इरे, इषे, आथे, इध्वे, ए, इवहे, इमहे॥
७ **मोजिषी**–ष्ट, यास्ताम्, रन्, ष्ठाः, यास्थाम्, ध्वम्, य, वहि, महि ॥
८ **मोजिता**–", रौ, रः, से, साथे, ध्वे, हे, स्वहे, स्महे ॥
९ **मोजिष्**–यते, येते, यन्ते, यसे, येथे, यध्वे, ये, यावहे, यामहे ॥
१० **अमोजिष्**–यत, येताम्, यन्त, यथाः, येथाम्, यध्वम्, ये, यावहि, यामहि ॥

१६८ मुजु (मुञ्ज्) शब्दे ॥

१ **मुञ्ज्**-यते, येते, यन्ते, यसे, येथे, यध्वे, ये, यावहे, यामहे ॥
२ **मुञ्ज्ये**-त, याताम्, रन्, थाः, याथाम्, ध्वम्, य, वहि, महि॥
३ **मुञ्ज्**-यताम्, येताम्, यन्ताम्, यस्व, येथाम्, यध्वम्, यै, यावहै, यामहै ॥ [ये, यावहि, यामहि ॥
४ **अमुञ्ज्**-यत, येताम्, यन्त, यथाः, येथाम्, यध्वम्,
५ **अमुञ्जि**-", षाताम्, षत, ष्ठाः, षाथाम्, ढ्वम्, ध्वम्, षि, ष्वहि, ष्महि ॥
६ **मुमुञ्ज्**-ए, आते, इरे, इषे, आथे, इध्वे, ए, इवहे, इमहे॥
७ **मुञ्जिषी**-ष्ट, यास्ताम्, रन्, ष्ठाः, यास्थाम्, ध्वम्, य, वहि, महि ॥
८ **मुञ्जिता**-", रौ, रः, से, साथे, ध्वे, हे, स्वहे, स्महे॥
९ **मुञ्जिष्**-यते, येते, यन्ते, यसे, येथे, यध्वे, ये, यावहे, यामहे ॥
१० **अमुञ्जिष्**-यत, येताम्, यन्त, यथाः, येथाम्, यध्वम्, ये, यावहि, यामहि ॥

१६९ मृजु (मृज्ज्) शब्दे ॥

१ **मृज्ज्**-यते, येते, यन्ते, यसे, येथे, यध्वे, ये, यावहे, यामहे ॥
२ **मृज्ज्ये**-त, याताम्, रन्, थाः, याथाम्, ध्वम्, य, वहि, महि॥
३ **मृज्ज्**-यताम्, येताम्, यन्ताम्, यस्व, येथाम्, यध्वम्, यै, यावहै, यामहै ॥ [ये, यावहि, यामहि ॥
४ **अमृज्ज्**-यत, येताम्, यन्त, यथाः, येथाम्, यध्वम्,
५ **अमृञ्जि**-", षाताम्, षत, ष्ठाः, षाथाम्, ढ्वम्, ध्वम्, षि, ष्वहि, ष्महि ॥
६ **ममृज्ज्**-ए, आते, इरे, इषे, आथे, इध्वे, ए, इवहे, इमहे॥
७ **मृञ्जिषी**-ष्ट, यास्ताम्, रन्, ष्ठाः, यास्थाम्, ध्वम्, य, वहि, महि ॥
८ **मृञ्जिता**-", रौ, रः, से, साथे, ध्वे, हे, स्वहे, स्महे॥
९ **मृञ्जिष्**-यते, येते, यन्ते, यसे, येथे, यध्वे, ये, यावहे, यामहे ॥
१० **अमृञ्जिष्**-यत, येताम्, यन्त, यथाः, येथाम्, यध्वम्, ये, यावहि, यामहि ॥

१७० मज (मज्) शब्दे ॥

१ **मज्**-यते, येते, यन्ते, यसे, येथे, यध्वे, ये, यावहे, यामहे ॥
२ **मज्ये**-त, याताम् रन्, थाः, याथाम्, ध्वम्, य, वहि, महि॥
३ **मज्**-यताम्, येताम्, यन्ताम्, यस्व, येथाम्, यध्वम्, यै, यावहै, यामहै ॥ [ये, यावहि, यामहि ॥
४ **अमज्**-यत, येताम्, यन्त, यथाः, येथाम्, यध्वम्,
५ **अमाजि, अमजि**-षाताम्, षत, ष्ठाः, षाथाम्, ढ्वम्, ध्वम्, षि, ष्वहि, ष्महि ॥
६ **मेज्**-ए, आते, इरे, इषे, आथे, इध्वे, ए, इवहे, इमहे॥
७ **मजिषी**-ष्ट, यास्ताम्, रन्, ष्ठाः, यास्थाम्, ध्वम्, य, वहि, महि ॥
८ **मजिता**-", रौ, रः, से, साथे, ध्वे, हे, स्वहे, स्महे ॥
९ **मजिष्**-यते, येते, यन्ते, यसे, येथे, यध्वे, ये, यावहे, यामहे ॥
१० **अमजिष्**-यत, येताम्, यन्त, यथाः, येथाम्, यध्वम्, ये, यावहि, यामहि ॥

गर्जादिभ्यो भावेऽपि प्रत्ययः ॥

१७१ गज (गज्) मदने च ॥

१ **गज्**-यते, येते, यन्ते, यसे, येथे, यध्वे, ये, यावहे, यामहे ॥
२ **गज्ये**-त, याताम्, रन्, थाः, याथाम्, ध्वम्, य, वहि, महि॥
३ **गज्**-यताम्, येताम्, यन्ताम्, यस्व, येथाम्, यध्वम्, यै, यावहै, यामहै ॥ [ये, यावहि, यामहि ॥
४ **अगज्**-यत, येताम्, यन्त, यथाः, येथाम्, यध्वम्,
५ **अगाजि, अगजि**-षाताम्, षत, ष्ठाः, षाथाम्, ढ्वम्, ध्वम्, षि, ष्वहि, ष्महि ॥
६ **जगज्**-ए, आते, इरे, इषे, आथे, इध्वे, ए, इवहे, इमहे॥
७ **गजिषी**-ष्ट, यास्ताम्, रन्, ष्ठाः, यास्थाम्, ध्वम्, य, वहि, महि ॥
८ **गजिता**-", रौ, रः, से, साथे, ध्वे, हे, स्वहे, स्महे ॥
९ **गजिष्**-यते, येते, यन्ते, यसे, येथे, यध्वे, ये, यावहे, यामहे ॥
१० **अगजिष्**-यत, येताम्, यन्त, यथाः, येथाम्, यध्वम्, ये, यावहि, यामहि ॥

भावेऽपि प्रत्ययः ॥

१७२ त्यजं (त्यज्) हानौ ॥

१ त्यज्–यते, येते, यन्ते, यसे, येथे, यध्वे, ये, यावहे, यामहे ॥
२ त्यज्ये–त, याताम्, रन्, थाः, याथाम्, ध्वम्, य, वहि, महि ॥
३ त्यज्–यताम्, येताम्, यन्ताम्, यस्व, येथाम्, यध्वम्, यै, यावहै, यामहै ॥ [ये, यावहि, यामहि ॥
४ अत्यज्–यत, येताम्, यन्त, यथाः, येथाम्, यध्वम्,
५ अत्याजि, अत्यक्–षाताम्, षत, थाः, षाथाम्, अत्यग्–इढ्वम्, ध्वम्, अत्यक्-षि, ष्वहि, ष्महि ॥
६ तत्यज्–ए, आते, इरे, इषे, आथे, इध्वे, ए, इवहे, इमहे ॥
७ त्यक्षी–ष्ट, यास्ताम्, रन्, ष्ठाः, यास्थाम्, ध्वम्, य, वहि, महि ॥
८ त्यक्ता–", रौ, रः, से, साथे, ध्वे, हे, स्वहे, स्महे ॥
९ त्यक्ष्–यते, येते, यन्ते, यसे, येथे, यध्वे, ये, यावहे, यामहे ॥
१० अत्यक्ष्–यत, येताम्, यन्त, यथाः, येथाम्, यध्वम्, ये, यावहि, यामहि ॥

१७३ षञ्जं (सञ्ज्) सङ्गे ॥

१ सज्–यते, येते, यन्ते, यसे, येथे, यध्वे, ये, यावहे, यामहे ॥
२ सज्ये–त, याताम्, रन्, थाः, याथाम्, ध्वम्, य, वहि, महि ॥
३ सज्–यताम्, येताम्, यन्ताम्, यस्व, येथाम्, यध्वम्, यै, यावहै, यामहै ॥ [ये, यावहि, यामहि ॥
४ असज्–यत, येताम्, यन्त, यथाः, येथाम्, यध्वम्,
५ असञ्जि, असङ्क्–षाताम्, षत, थाः, षाथाम्, असङ्ग्–इढ्वम्, ध्वम्, असङ्क्-षि, ष्वहि, ष्महि ॥
६ ससञ्ज्–ए, आते, इरे, इषे, आथे, इध्वे, ए, इवहे, इमहे ॥
७ सङ्क्षी–ष्ट, यास्ताम्, रन्, ष्ठाः, यास्थाम्, ध्वम्, य, वहि, महि ॥
८ सङ्क्ता–", रौ, रः, से, साथे, ध्वे, हे, स्वहे, स्महे ॥
९ सङ्क्ष्–यते, येते, यन्ते, यसे, येथे, यध्वे, ये, यावहे, यामहे ॥
१० असङ्क्ष्–यत, येताम्, यन्त, यथाः, येथाम्, यध्वम्, ये, यावहि, यामहि ॥

१७४ कटे (कट्) वर्षावरणयोः ॥

१ कट्–यते, येते, यन्ते, यसे, येथे, यध्वे, ये, यावहे, यामहे ॥
२ कटये–त, याताम्, रन्, थाः, याथाम्, ध्वम्, य, वहि, महि ॥
३ कट्–यताम्, येताम्, यन्ताम्, यस्व, येथाम्, यध्वम्, यै, यावहै, यामहै ॥
४ अकट्–यत, येताम्, यन्त, यथाः, येथाम्, यध्वम्, ये, यावहि, यामहि ॥
५ अकाटि, अकटि–षाताम्, षत, ष्ठाः, षाथाम्, इढ्वम्, ध्वम्, षि, ष्वहि, ष्महि ॥
६ चकट्–ए, आते, इरे, इषे, आथे, इध्वे, ए, इवहे, इमहे ॥
७ कटिषी–ष्ट, यास्ताम्, रन्, ष्ठाः, यास्थाम्, ध्वम्, य, वहि, महि ॥
८ कटिता–", रौ, रः, से, साथे, ध्वे, हे, स्वहे, स्महे ॥
९ कटिष्–यते, येते, यन्ते, यसे, येथे, यध्वे, ये, यावहे, यामहे ॥
१० अकटिष्–यत, येताम्, यन्त, यथाः, येथाम्, यध्वम्, ये, यावहि, यामहि ॥

१७५ शट (शट्) रुजाविशरणगत्यवशातनेषु ॥

१ शट्–यते, येते, यन्ते, यसे, येथे, यध्वे, ये, यावहे, यामहे ॥
२ शटये–त, याताम्, रन्, थाः, याथाम्, ध्वम्, य, वहि, महि ॥
३ शट्–यताम्, येताम्, यन्ताम्, यस्व, येथाम्, यध्वम्, यै, यावहै, यामहै ॥
४ अशट्–यत, येताम्, यन्त, यथाः, येथाम्, यध्वम्, ये, यावहि, यामहि ॥
५ अशाटि, अशटि–षाताम्, षत, ष्ठाः, षाथाम्, इढ्वम्, ध्वम्, षि, ष्वहि, ष्महि ॥
६ शेट्–ए, आते, इरे, इषे, आथे, इध्वे, ए, इवहे, इमहे ॥
७ शटिषी–ष्ट, यास्ताम्, रन्, ष्ठाः, यास्थाम्, ध्वम्, य, वहि, महि ॥
८ शटिता–", रौ, रः, से, साथे, ध्वे, हे, स्वहे, स्महे ॥
९ शटिष्–यते, येते, यन्ते, यसे, येथे, यध्वे, ये, यावहे, यामहे ॥
१० अशटिष्–यत, येताम्, यन्त, यथाः, येथाम्, यध्वम्, ये, यावहि, यामहि ॥

१७६ वट (वट्) वेष्टने ॥

१ **वट्**–यते, येते, यन्ते, यसे, येथे, यध्वे, ये, यावहे, यामहे ॥
२ **वट्ये**–त, याताम्, रन्, थाः, याथाम्, ध्वम्, य, वहि, महि ॥
३ **वट्**–यताम्, येताम्, यन्ताम्, यस्व, येथाम्, यध्वम्, यै, यावहै, यामहै ॥ [ये, यावहि, यामहि ॥
४ **अवट्**–यत, येताम्, यन्त, यथाः, येथाम्, यध्वम्,
५ **अवाटि, अवटि**–षाताम्, षत, ष्ठाः, षाथाम्, ड्ढ्वम्, ध्वम्, षि, ष्वहि, ष्महि ॥
६ **ववट्**–ए, आते, इरे, इषे, आथे, इध्वे, ए, इवहे, इमहे ॥
७ **वटिषी**–ष्ट, यास्ताम्, रन्, ष्ठाः, यास्थाम्, ध्वम्, य, वहि, महि ॥
८ **वटिता**–", रौ, रः, से, साथे, ध्वे, हे, स्वहे, स्महे ॥
९ **वटिष्**–यते, येते, यन्ते, यसे, येथे, यध्वे, ये, यावहे, यामहे ॥
१० **अवटिष्**–यत, येताम्, यन्त, यथाः, येथाम्, यध्वम्, ये, यावहि, यामहि ॥

१७७ किट (किट्) उत्त्रासे ॥

१ **किट्**–यते, येते, यन्ते, यसे, येथे, यध्वे, ये, यावहे, यामहे ॥
२ **किट्ये**–त, याताम्, रन्, थाः, याथाम्, ध्वम्, य, वहि, महि ॥
३ **किट्**–यताम्, येताम्, यन्ताम्, यस्व, येथाम्, यध्वम्, यै, यावहै, यामहै ॥ [ये, यावहि, यामहि ॥
४ **अकिट्**–यत, येताम्, यन्त, यथाः, येथाम्, यध्वम्,
५ **अकेटि**–", षाताम्, षत, ष्ठाः, षाथाम्, ड्ढ्वम् ध्वम्, षि, ष्वहि, ष्महि ॥
६ **चिकिट्**–ए, आते, इरे, इषे, आथे, इध्वे, ए, इवहे, इमहे ॥
७ **केटिषी**–ष्ट, यास्ताम्, रन्, ष्ठाः, यास्थाम्, ध्वम्, य, वहि, महि ॥
८ **केटिता**–", रौ, रः, से, साथे, ध्वे, हे, स्वहे, स्महे ॥
९ **केटिष्**–यते, येते, यन्ते, यसे, येथे, यध्वे, ये, यावहे, यामहे ॥
१० **अकेटिष्**–यत, येताम्, यन्त, यथाः, येथाम्, यध्वम्, ये, यावहि, यामहि ॥

१७८ खिट (खिट्) उत्त्रासे ॥

१ **खिट्**–यते, येते, यन्ते, यसे, येथे, यध्वे, ये, यावहे, यामहे ॥
२ **खिट्ये**–त, याताम्, रन्, थाः, याथाम्, ध्वम्, य, वहि, महि ॥
३ **खिट्**–यताम्, येताम्, यन्ताम्, यस्व, येथाम्, यध्वम्, यै, यावहै, यामहै ॥ [ये, यावहि, यामहि ॥
४ **अखिट्**–यत, येताम्, यन्त, यथाः, येथाम्, यध्वम्,
५ **अखेटि**–", षाताम्, षत, ष्ठाः, षाथाम्, ड्ढ्वम्, ध्वम्, षि, ष्वहि, ष्महि ॥
६ **चिखिट्**–ए, आते, इरे, इषे, आथे, इध्वे, ए, इवहे, इमहे ॥
७ **खेटिषी**–ष्ट, यास्ताम्, रन्, ष्ठाः, यास्थाम्, ध्वम्, य, वहि, महि ॥
८ **खेटिता**–", रौ, रः, से, साथे, ध्वे, हे, स्वहे, स्महे ॥
९ **खेटिष्**–यते, येते, यन्ते, यसे, येथे, यध्वे, ये, यावहे, यामहे ॥
१० **अखेटिष्**–यत, येताम्, यन्त, यथाः, येथाम्, यध्वम्, ये, यावहि, यामहि ॥

१७९ शिट (शिट्) अनादरे ॥

१ **शिट्**–यते, येते, यन्ते, यसे, येथे, यध्वे, ये, यावहे, यामहे ॥
२ **शिट्ये**–त, याताम्, रन्, थाः, याथाम्, ध्वम्, य, वहि, महि ॥
३ **शिट्**–यताम्, येताम्, यन्ताम्, यस्व, येथाम्, यध्वम्, यै, यावहै यामहै ॥ [ये, यावहि, यामहि ॥
४ **अशिट्**–यत, येताम्, यन्त, यथाः, येथाम्, यध्वम्,
५ **अशेटि**–", षाताम्, षत, ष्ठाः, षाथाम्, ड्ढ्वम्, ध्वम्, षि, ष्वहि, ष्महि ॥
६ **शिशिट्**–ए, आते, इरे, इषे, आथे, इध्वे, ए, इवहे, इमहे ॥
७ **शेटिषी**–ष्ट, यास्ताम्, रन्, ष्ठाः, यास्थाम्, ध्वम्, य, वहि, महि ॥
८ **शेटिता**–", रौ, रः, से, साथे, ध्वे, हे, स्वहे, स्महे ॥
९ **शेटिष्**–यते, येते, यन्ते, यसे, येथे, यध्वे, ये, यावहे, यामहे ॥
१० **अशेटिष्**–यत, येताम्, यन्त, यथाः, येथाम्, यध्वम्, ये, यावहि, यामहि ॥

१८० षिट (सिट्) अनादरे ॥

१ **सिट्**-यते, येते, यन्ते, यसे, येथे, यध्वे, ये, यावहे, यामहे ॥
२ **सिट्ये**-त, याताम्, रन्, थाः, याथाम्, ध्वम्, य, वहि, महि
३ **सिट्**-यताम्, येताम्, यन्ताम्, यस्व, येथाम्, यध्वम्, यै, यावहै, यामहै ॥
४ **असिट्**-यत, येताम्, यन्त, यथाः, येथाम्, यध्वम्, ये, यावहि, यामहि ॥
५ **असेटि**-", षाताम्, षत, ष्ठाः, षाथाम्, इढ्वम्, ध्वम्, षि, ष्वहि, ष्महि ॥
६ **सिषिट्**-ए, आते, इरे, इषे, आथे, इध्वे, ए, इवहे, इमहे ॥
७ **सेटिषी**-ष्ट, यास्ताम्, रन्, ष्ठाः, यास्थाम्, ध्वम्, य, वहि, महि ॥
८ **सेटिता**-", रौ, रः, से, साथे, ध्वे, हे, स्वहे, स्महे ॥
९ **सेटिष्**-यते, येते, यन्ते, यसे, येथे, यध्वे, ये, यावहे, यामहे ॥
१० **असेटिष्**-यत, येताम्, यन्त, यथाः, येथाम्, यध्वम्, ये, यावहि, यामहि ॥

१८१ जट (जट्) संघाते ॥

१ **जट्**-यते, येते, यन्ते, यसे, येथे, यध्वे, ये, यावहे, यामहे ॥
२ **जट्ये**-त, याताम्, रन्, थाः, याथाम्, ध्वम्, य, वहि, महि ॥
३ **जट्**-यताम्, येताम्, यन्ताम्, यस्व, येथाम्, यध्वम्, यै, यावहै, यामहै ॥
४ **अजट्**-यत, येताम्, यन्त, यथाः, येथाम्, यध्वम्, ये, यावहि, यामहि ॥
५ **अजाटि, अजटि**-षाताम्, षत, ष्ठाः, षाथाम्, इढ्वम्, ध्वम्, षि, ष्वहि, ष्महि ॥
६ **जेट्**-ए, आते, इरे, इषे, आथे, इध्वे, ए, इवहे, इमहे ॥
७ **जटिषी**-ष्ट, यास्ताम्, रन्, ष्ठाः, यास्थाम्, ध्वम्, य, वहि, महि ॥
८ **जटिता**-", रौ, रः, से, साथे, ध्वे, हे, स्वहे, स्महे ॥
९ **जटिष्**-यते, येते, यन्ते, यसे, येथे, यध्वे, ये, यावहे, यामहे ।
१० **अजटिष्**-यत, येताम्, यन्त, यथाः, येथाम्, यध्वम्, ये, यावहि, यामहि ॥

१८२ झट (झट्) संघाते ॥

१ **झट्**-यते, येते, यन्ते, यसे, येथे, यध्वे, ये, यावहे, यामहे ॥
२ **झट्ये**-त, याताम्, रन्, थाः, याथाम्, ध्वम्, य, वहि, महि ॥
३ **झट्**-यताम्, येताम्, यन्ताम्, यस्व, येथाम्, यध्वम्, यै, यावहै यामहै ॥ [ये, यावहि, यामहि ॥
४ **अझट्**-यत, येताम्, यन्त, यथाः, येथाम्, यध्वम्,
५ **अझाटि, अझटि**-षाताम्, षत, ष्ठाः, षाथाम्, इढ्वम्, ध्वम्, षि, ष्वहि, ष्महि ॥
६ **जझट्**-ए, आते, इरे, इषे, आथे, इध्वे, ए, इवहे, इमहे ॥
७ **झटिषी**-ष्ट, यास्ताम्, रन्, ष्ठाः, यास्थाम्, ध्वम्, य, वहि, महि ॥
८ **झटिता**-", रौ, रः, से, साथे, ध्वे, हे, स्वहे, स्महे ॥
९ **झटिष्**--यते, येते, यन्ते, यसे, येथे, यध्वे, ये, यावहे, यामहे ॥
१० **अझटिष्**-यत, येताम्, यन्त, यथाः, येथाम्, यध्वम्, ये, यावहि, यामहि ॥

१८३ पिट (पिट्) शब्दे च ॥

१ **पिट्**-यते, येते, यन्ते, यसे, येथे, यध्वे, ये, यावहे, यामहे ॥
२ **पिट्ये**-त, याताम्, रन्, थाः, याथाम्, ध्वम्, य, वहि, महि ॥
३ **पिट्**-यताम्, येताम्, यन्ताम्, यस्व, येथाम्, यध्वम्, यै, यावहै, यामहै ॥ [ये, यावहि, यामहि ॥
४ **अपिट्**-यत, येताम्, यन्त, यथाः, येथाम्, यध्वम्,
५ **अपेटि**-", षाताम्, षत, ष्ठाः, षाथाम्, इढ्वम्, ध्वम्, षि, ष्वहि, ष्महि ॥
६ **पिपिट्**-ए, आते, इरे, इषे, आथे, इध्वे, ए, इवहे, इमहे ॥
७ **पेटिषी**-ष्ट, यास्ताम्, रन्, ष्ठाः, यास्थाम्, ध्वम्, य, वहि, महि ॥
८ **पेटिता**-", रौ, रः, से, साथे, ध्वे, हे, स्वहे, स्महे ॥
९ **पेटिष्**-यते, येते, यन्ते, यसे, येथे, यध्वे, ये, यावहे, यामहे ॥
१० **अपेटिष्**-यत, येताम्, यन्त, यथाः, येथाम्, यध्वम्, ये, यावहि, यामहि ॥

१८४ भट (भट्) भृतौ ॥

१ **भट्**–यते, येते, यन्ते, यसे, येथे, यध्वे, ये, यावहे, यामहे ॥
२ **भट्ये**–त, याताम्, रन्, थाः, याथाम्, ध्वम्, य, वहि, महि ॥
३ **भट्**–यताम्, येताम्, यन्ताम्, यस्व, येथाम्, यध्वम्, यै, यावहै, यामहै ॥ [यावहि, यामहि ॥
४ **अभट्**–यत, येताम्, यन्त, यथाः, येथाम्, यध्वम्, ये,
५ **अभाटि, अभटि**–षाताम्, षत, ष्ठाः, षाथाम्, ड्ढ्वम्, ध्वम्, षि, ष्वहि, ष्महि ॥
६ **बभट्**–ए, आते, इरे, इषे, आथे, इध्वे, ए, इवहे, इमहे ॥
७ **भटिषी**–ष्ट, यास्ताम्, रन्, ष्ठाः, यास्थाम्, ध्वम्, य, वहि, महि ॥
८ **भटिता**–", रौ, रः, से, साथे, ध्वे, हे, स्वहे, स्महे ॥
९ **भटिष्**–यते, येते, यन्ते, यसे, येथे, यध्वे, ये, यावहे, यामहे ॥
१० **अभटिष्**–यत, येताम्, यन्त, यथाः, येथाम्, यध्वम्, ये, यावहि, यामहि ॥

१८५ तट (तट्) उच्छ्राये ॥

१ **तट्**–यते, येते, यन्ते, यसे, येथे, यध्वे, ये, यावहे, यामहे ॥
२ **तट्ये**–त, याताम्, रन्, थाः, याथाम्, ध्वम्, य, वहि, महि ॥
३ **तट्**–यताम्, येताम्, यन्ताम्, यस्व, येथाम्, यध्वम्, यै, यावहै, यामहै ॥ [यावहि, यामहि ॥
४ **अतट्**–यत, येताम्, यन्त, यथाः, येथाम्, यध्वम्, ये,
५ **अताटि, अतटि**–षाताम्, षत, ष्ठाः, षाथाम्, ड्ढ्वम्, ध्वम्, षि, ष्वहि, ष्महि ॥
६ **तेट्**–ए, आते, इरे, इषे, आथे, इध्वे, ए, इवहे, इमहे ॥
७ **तटिषी**–ष्ट, यास्ताम्, रन्, ष्ठाः, यास्थाम्, ध्वम्, य, वहि, महि ॥
८ **तटिता**–", रौ, रः, से, साथे, ध्वे, हे, स्वहे, स्महे ॥
९ **तटिष्**–यते, येते, यन्ते, यसे, येथे, यध्वे, ये, यावहे, यामहे ॥
१० **अतटिष्**–यत, येताम्, यन्त, यथाः, येथाम्, यध्वम्, ये, यावहि, यामहि ॥

अर्थान्तरापेक्षया कर्मणि ॥

१८६ खट (खट्) काङ्क्षे ॥

१ **खट्**–यते, येते, यन्ते, यसे, येथे, यध्वे, ये, यावहे, यामहे ॥
२ **खट्ये**–त, याताम्, रन्, थाः, याथाम्, ध्वम्, य, वहि, महि ॥
३ **खट्**–यताम्, येताम्, यन्ताम्, यस्व, येथाम्, यध्वम्, यै, यावहै, यामहै ॥ [ये, यावहि, यामहि ॥
४ **अखट्**–यत, येताम्, यन्त, यथाः, येथाम्, यध्वम्,
५ **अखाटि, अखटि**–षाताम्, षत, ष्ठाः, षाथाम्, ड्ढ्वम्, ध्वम्, षि, ष्वहि, ष्महि ॥
६ **चखट्**–ए, आते, इरे, इषे, आथे, इध्वे, ए, इवहे, इमहे ॥
७ **खटिषी**–ष्ट, यास्ताम्, रन्, ष्ठाः, यास्थाम्, ध्वम्, य, वहि, महि ॥
८ **खटिता**–", रौ, रः, से, साथे, ध्वे, हे, स्वहे, स्महे ॥
९ **खटिष्**–यते, येते, यन्ते, यसे, येथे, यध्वे, ये, यावहे, यामहे ॥
१० **अखटिष्**–यत, येताम्, यन्त, यथाः, येथाम्, यध्वम्, ये, यावहि, यामहि ॥

१८७ णट (नट्) नृतौ ॥

१ **नट्**–यते, येते, यन्ते, यसे, येथे, यध्वे, ये, यावहे, यामहे ॥
२ **नट्ये**–त, याताम्, रन्, थाः, याथाम्, ध्वम्, य, वहि, महि ॥
३ **नट्**–यताम्, येताम्, यन्ताम्, यस्व, येथाम्, यध्वम्, यै, यावहै, यामहै ॥ [यावहि, यामहि ॥
४ **अनट्**–यत, येताम्, यन्त, यथाः, येथाम्, यध्वम्, ये,
५ **अनाटि, अनटि**–षाताम्, षत, ष्ठाः, षाथाम्, ड्ढ्वम्, ध्वम्, षि, ष्वहि, ष्महि ॥
६ **नेट्**–ए, आते, इरे, इषे, आथे, इध्वे, ए, इवहे, इमहे ॥
७ **नटिषी**–ष्ट, यास्ताम्, रन्, ष्ठाः, यास्थाम्, ध्वम्, य, वहि, महि ॥
८ **नटिता**–", रौ, रः, से, साथे, ध्वे, हे, स्वहे, स्महे ॥
९ **नटिष्**–यते, येते, यन्ते, यसे, येथे, यध्वे, ये, यावहे, यामहे ॥
१० **अनटिष्**–यत, येताम्, यन्त, यथाः, येथाम्, यध्वम्, ये, यावहि, यामहि ॥

अर्थान्तरापेक्षया कर्मणि ॥

१८८ हट (हट्) दीप्तौ ॥

१ **हट्**–यते, येते, यन्ते, यसे, येथे, यध्वे, ये, यावहे, यामहे ॥
२ **हट्ये**–त, याताम्, रन्, थाः, याथाम्, ध्वम्, य, वहि, महि॥
३ **हट्**–यताम्, येताम्, यन्ताम्, यस्व, येथाम्, यध्वम्, यै, यावहै, यामहै ॥ [ये, यावहि, यामहि ॥
४ **अहट्**–यत, येताम्, यन्त, यथाः, येथाम्, यध्वम्,
५ **अहाटि, अहटि**–षाताम्, षत, ष्ठाः, षाथाम्, ड्ढ्वम्, ध्वम्, षि, ष्वहि, ष्महि ॥
६ **जहट्**–ए, आते, इरे, इषे, आथे, इध्वे, ए, इवहे, इमहे ॥
७ **हटिषी**–ष्ट, यास्ताम्, रन्, ष्ठाः, यास्थाम्, ध्वम्, य, वहि, महि ॥
८ **हटिता**–", रौ, रः, से, साथे, ध्वे, हे, स्वहे, स्महे॥
९ **हटिष्**–यते, येते, यन्ते, यसे, येथे, यध्वे, ये, यावहे, यामहे ॥
१० **अहटिष्**–यत, येताम्, यन्त, यथाः, येथाम्, यध्वम्, ये, यावहि, यामहि ॥

अर्थान्तरापेक्षया कर्मणि ॥

१८९ षट (सट्) अवयवे ॥

१ **सट्**–यते, येते, यन्ते, यसे, येथे, यध्वे, ये, यावहे, यामहे ॥
२ **सट्ये**–त, याताम्, रन्, थाः, याथाम्, ध्वम्, य, वहि, महि॥
३ **सट्**–यताम्, येताम्, यन्ताम्, यस्व, येथाम्, यध्वम्, यै, यावहै, यामहै ॥ [ये, यावहि, यामहि ॥
४ **असट्**–यत, येताम्, यन्त, यथाः, येथाम्, यध्वम्,
५ **असाटि, असटि**–षाताम्, षत, ष्ठाः, षाथाम्, ड्ढ्वम्, ध्वम्, षि, ष्वहि, ष्महि ॥
६ **सेट्**–ए, आते, इरे, इषे, आथे, इध्वे, ए, इवहे, इमहे ॥
७ **सटिषी**–ष्ट, यास्ताम्, रन्, ष्ठाः, यास्थाम्, ध्वम्, य, वहि, महि ॥
८ **सटिता**–", रौ, रः, से, साथे, ध्वे, हे, स्वहे, स्महे ॥
९ **सटिष्**–यते, येते, यन्ते, यसे, येथे, यध्वे, ये, यावहे, यामहे ॥
१० **असटिष्**–यत, येताम्, यन्त, यथाः, येथाम्, यध्वम्, ये, यावहि यामहि ॥

१९० लुट (लुट्) विलोटने ॥

१ **लुट्**–यते, येते, यन्ते, यसे, येथे, यध्वे, ये, यावहे, यामहे॥
२ **लुट्ये**–त, याताम्, रन्, थाः, याथाम्, ध्वम्, य, वहि, महि॥
३ **लुट्**–यताम्, येताम्, यन्ताम्, यस्व, येथाम्, यध्वम्, यै, यावहै, यामहै ॥ [यावहि, यामहि ॥
४ **अलुट्**–यत, येताम्, यन्त, यथाः, येथाम्, यध्वम्, ये,
५ **अलोटि**–", षाताम्, षत, ष्ठाः, षाथाम्, ड्ढ्वम्, ध्वम्, षि, ष्वहि, ष्महि ॥
६ **लुलुट्**–ए, आते, इरे, इषे, आथे, इध्वे, ए, इवहे, इमहे ॥
७ **लोटिषी**–ष्ट, यास्ताम्, रन्, ष्ठाः, यास्थाम्, ध्वम्, य, वहि, महि ॥
८ **लोटिता**–", रौ, रः, से, साथे, ध्वे, हे, स्वहे, स्महे॥
९ **लोटिष्**–यते, येते, यन्ते, यसे, येथे, यध्वे, ये, यावहे, यामहे ॥
१० **अलोटिष्**–यत, येताम्, यन्त, यथाः, येथाम्, यध्वम्, ये, यावहि, यामहि ॥

१९१ चिट (चिट्) प्रैष्ये ॥

१ **चिट्**–यते, येते, यन्ते, यसे, येथे, यध्वे, ये, यावहे, यामहे ॥
२ **चिट्ये**–त, याताम्, रन्, थाः, याथाम्, ध्वम्, य, वहि, महि ॥
३ **चिट्**–यताम्, येताम्, यन्ताम्, यस्व, येथाम्, यध्वम्, यै, यावहै, यामहै ॥ [यावहि, यामहि ॥
४ **अचिट्**–यत, येताम्, यन्त, यथाः, येथाम्, यध्वम्, ये,
५ **अचेटि**–", षाताम्, षत, ष्ठाः, षाथाम्, ड्ढ्वम्, ध्वम्, षि, ष्वहि, ष्महि ॥
६ **चिचिट्**–ए, आते, इरे, इषे, आथे, इध्वे, ए, इवहे, इमहे ॥
७ **चेटिषी**–ष्ट, यास्ताम्, रन्, ष्ठाः, यास्थाम्, ध्वम्, य, वहि, महि ॥
८ **चेटिता**–", रौ, रः, से, साथे, ध्वे, हे, स्वहे, स्महे ॥
९ **चेटिष्**–यते, येते, यन्ते, यसे, येथे, यध्वे, ये, यावहे, यामहे ॥
१० **अचेटिष्**–यत, येताम्, यन्त, यथाः, येथाम्, यध्वम्, ये, यावहि, यामहि ॥

अर्थान्तरापेक्षया कर्मणि ॥

१९२ विट (विट्) शब्दे ॥

१ **विट्**–यते, येते, यन्ते, यसे, येथे, यध्वे, ये, यावहे, यामहे ॥
२ **विट्ये**–त, याताम्, रन्, थाः, याथाम्, ध्वम्, य, वहि, महि॥
३ **विट्**–यताम्, येताम्, यन्ताम्, यस्व, येथाम्, यध्वम्, यै, यावहै, यामहै ॥ [ये, यावहि, यामहि ॥
४ **अविट्**–यत, येताम्, यन्त, यथाः, येथाम्, यध्वम्,
५ **अवेटि**–", षाताम्, षत, ष्ठाः, षाथाम्, ड्ढ्वम्, ध्वम्, षि, ष्वहि, ष्महि ॥
६ **विविट्**–ए, आते, इरे, इषे, आथे, इध्वे, ए, इवहे, इमहे ॥
७ **वेटिषी**–ष्ट, यास्ताम्, रन्, ष्ठाः, यास्थाम्, ध्वम्, य, वहि, महि ॥
८ **वेटिता**–", रौ, रः, से, साथे, ध्वे, हे, स्वहे, स्महे ॥
९ **वेटिष्**–यते, येते, यन्ते, यसे, येथे, यध्वे, ये, यावहे, यामहे ॥
१० **अवेटिष्**–यत, येताम्, यन्त, यथाः, येथाम्, यध्वम्, ये, यावहि, यामहि ॥

१९३ (हेट्) विबाधायाम् ॥

१ **हेट्**–यते, येते, यन्ते, यसे, येथे, यध्वे, ये, यावहे, यामहे ॥
२ **हेट्ये**–त, याताम्, रन्, थाः, याथाम्, ध्वम्, य, वहि, महि॥
३ **हेट्**–यताम्, येताम्, यन्ताम्, यस्व, येथाम्, यध्वम्, यै, यावहै, यामहै ॥ [ये, यावहि, यामहि ॥
४ **अहेट्**–यत, येताम्, यन्त, यथाः, येथाम्, यध्वम्,
५ **अहेटि**–", षाताम्, षत, ष्ठाः, षाथाम्, ड्ढ्वम्, ध्वम्, षि, ष्वहि, ष्महि ॥
६ **जिहेट्**–ए, आते, इरे, इषे, आथे, इध्वे, ए, इवहे, इमहे ॥
७ **हेटिषी**–ष्ट, यास्ताम्, रन्, ष्ठाः, यास्थाम्, ध्वम्, य, वहि, महि ॥
८ **हेटिता**–", रौ, रः, से, साथे, ध्वे, हे, स्वहे, स्महे ॥
९ **हेटिष्**–यते, येते, यन्ते, यसे, येथे, यध्वे, ये, यावहे, यामहे ॥
१० **अहेटिष्**–यत, येताम्, यन्त, यथाः, येथाम्, यध्वम्, ये, यावहि, यामहि ॥

१९४ अट (अट्) गतौ ॥

१ **अट्**–यते, येते, यन्ते, यसे, येथे, यध्वे, ये, यावहे, यामहे ॥
२ **अट्ये**–त, याताम्, रन्, थाः, याथाम्, ध्वम्, य, वहि, महि॥
३ **अट्**–यताम्, येताम्, यन्ताम्, यस्व, येथाम्, ध्वम्, यै, यावहै, यामहै ॥ [ये, यावहि, यामहि ॥
४ **आट्**–यत, येताम्, यन्त, यथाः, येथाम्, यध्वम्,
५ **आटि**–", षाताम्, षत, ष्ठाः, षाथाम्, ड्ढ्वम्, ध्वम्, षि, ष्वहि, ष्महि ॥
६ **आट्**–ए, आते, इरे, इषे, आथे, इध्वे, ए, इवहे, इमहे ॥
७ **अटिषी**–ष्ट, यास्ताम्, रन्, ष्ठाः, यास्थाम् ध्वम्, य, वहि, महि ॥
८ **अटिता**–", रौ, रः, से, साथे, ध्वे, हे, स्वहे, स्महे ॥
९ **अटिष्**–यते, येते, यन्ते, यसे, येथे, यध्वे, ये, यावहे, यामहे ॥
१० **आटिष्**–यत, येताम्, यन्त, यथाः, येथाम्, यध्वम्, ये, यावहि, यामहि ॥

१९५ पट (पट्) गतौ ॥

१ **पट्**–यते, येते, यन्ते, यसे, येथे, यध्वे, ये, यावहे, यामहे ॥
२ **पट्ये**–त, याताम्, रन्, थाः, याथाम्, ध्वम्, य, वहि, महि॥
३ **पट्**–यताम्, येताम्, यन्ताम्, यस्व, येथाम्, यध्वम्, यै, यावहै, यामहै ॥ [ये, यावहि, यामहि ॥
४ **अपट्**–यत, येताम्, यन्त, यथाः, येथाम्, यध्वम्,
५ **अपाटि, अपटि**–षाताम्, षत, ष्ठाः, षाथाम्, ड्ढ्वम्, ध्वम्, षि, ष्वहि, ष्महि ॥
६ **पेट्**–ए, आते, इरे, इषे, आथे, इध्वे, इढ्वे, ए, इवहे, इमहे ॥
७ **पटिषी**–ष्ट, यास्ताम्, रन्, ष्ठाः, यास्थाम्, ध्वम्, ढ्वम्, य, वहि, महि ॥
८ **पटिता**–", रौ, रः, से, साथे, ध्वे, हे, स्वहे, स्महे ॥
९ **पटिष्**–यते, येते, यन्ते, यसे, येथे, यध्वे, ये, यावहे, यामहे ॥
१० **अपटिष्**–यत, येताम्, यन्त, यथाः, येथाम्, यध्वम्, ये, यावहि, यामहि ॥

१९६ इट (इट्) गतौ ॥

१ इट्–यते, येते, यन्ते, यसे, येथे, यध्वे, ये, यावहे, यामहे॥
२ इट्ये–त, याताम्, रन्, थाः, याथाम्, ध्वम्, य, वहि, महि॥
३ इट्–यताम्, येताम्, यन्ताम्, यस्व, येथाम्, यध्वम्, यै, यावहै, यामहै ॥ [ये, यावहि, यामहि ॥
४ ऐट्-यत, येताम्, यन्त, यथाः, येथाम्, यध्वम्,
५ ऐटि–", षाताम्, षत, ष्ठाः, षाथाम्, ड्ढ्वम्, ध्वम्, षि, ष्वहि, ष्महि ॥
६ ईट्–ए, आते, इरे, इषे, आथे, इध्वे, ए, इवहे, इमहे ॥
७ एटिषी-ष्ट, यास्ताम्, रन्, ष्ठाः, यास्थाम्, ध्वम्, य, वहि, महि, ॥
८ एटिता–", रौ, रः, से, साथे, ध्वे, हे, स्वहे, स्महे ॥
९ एटिष्–यते, येते, यन्ते, यसे, येथे, यध्वे, ये, यावहे, यामहे ॥
१० ऐटिष्–यत, येताम्, यन्त, यथाः, येथाम्, यध्वम्, ये, यावहि, यामहि ॥

१९७ किट (किट्) गतौ ॥ किट १७७ वद्रूपाणि ॥

१९८ कट (कट्) ॥ गतौ कटे १७४ वद्रूपाणि ॥

१९९ कटु (कण्ट्) गतौ ॥

१ कण्ट्–यते, येते, यन्ते, यसे, येथे, यध्वे, ये, यावहे, यामहे ॥
२ कण्ट्ये–त, याताम्, रन्, थाः, याथाम्, ध्वम्, य, वहि, महि॥
३ कण्ट्–यताम्, येताम्, यन्ताम्, यस्व, येथाम्, यध्वम्, यै, यावहै, यामहै ॥ [ये, यावहि, यामहि ॥
४ अकण्ट्–यत, येताम्, यन्त, यथाः, येथाम्, यध्वम्,
५ अकण्टि–", षाताम्, षत, ष्ठाः, षाथाम्, ड्ढ्वम्, ध्वम्, षि, ष्वहि, ष्महि ॥
६ चकण्ट्–ए, आते, इरे, इषे, आथे, इध्वे, ए, इवहे, इमहे ॥
७ कण्टिषी–ष्ट, यास्ताम्, रन्, ष्ठाः, यास्थाम्, ध्वम्, य, वहि, महि ॥
८ कण्टिता–", रौ, रः, से, साथे, ध्वे, हे, स्वहे, स्महे ॥
९ कण्टिष्–यते, येते, यन्ते, यसे, येथे, यध्वे, ये, यावहे, यामहे ॥
१० अकण्टिष्–यत, येताम्, यन्त, यथाः, येथाम्, यध्वम्, ये, यावहि, यामहि ॥

२०० कटे (कट्) गतौ ॥ कटे १७४ वद्रूपाणि ॥

२०१ कुटु (कुण्ट्) वैकल्ये ॥

१ कुण्ट्-यते, येते, यन्ते, यसे, येथे, यध्वे, ये, यावहे, यामहे॥
२ कुण्ट्ये–त, याताम्, रन्, थाः, याथाम्, ध्वम्, य, वहि, महि ॥
३ कुण्ट्–यताम्, येताम्, यन्ताम्, यस्व, येथाम्, यध्वम्, यै, यावहै, यामहै ॥ [ये, यावहि, यामहि ॥
४ अकुण्ट्–यत, येताम्, यन्त, यथाः, येथाम्, यध्वम्,
५ अकुण्टि–", षाताम्, षत, ष्ठाः, षाथाम्, ड्ढ्वम्, ध्वम्, षि, ष्वहि, ष्महि ॥
६ चुकुण्ट्-ए, आते, इरे, इषे, आथे, इध्वे, ए, इवहे, इमहे॥
७ कुण्टिषी–ष्ट, यास्ताम्, रन्, ष्ठाः, यास्थाम्, ध्वम्, य, वहि, महि ॥
८ कुण्टिता–", रौ, रः, से, साथे, ध्वे, हे, स्वहे, स्महे ॥
९ कुण्टिष्–यते, येते, यन्ते, यसे, येथे, यध्वे, ये, यावहे, यामहे ॥
१० अकुण्टिष्–यत, येताम्, यन्त, यथाः, येथाम्, यध्वम्, ये, यावहि, यामहि ॥

२०२ मुट (मुट्) प्रमर्दने ॥

१ मुट्–यते, येते, यन्ते, यसे, येथे, यध्वे, ये, यावहे, यामहे ॥
२ मुट्ये–त, याताम्, रन्, थाः, याथाम्, ध्वम्, य, वहि, महि ॥
३ मुट्–यताम्, येताम्, यन्ताम्, यस्व, येथाम्, यध्वम्, यै, यावहै, यामहै ॥ [ये, यावहि, यामहि ॥
४ अमुट्–यत, येताम्, यन्त, यथाः, येथाम्, यध्वम्,
५ अमोटि–", षाताम्, षत, ष्ठाः, षाथाम्, ड्ढ्वम्, ध्वम्, षि, ष्वहि, ष्महि ॥
६ मुमुट्–ए, आते, इरे, इषे, आथे, इध्वे, ए, इवहे, इमहे ॥
७ मोटिषी–ष्ट, यास्ताम्, रन्, ष्ठाः, यास्थाम्, ध्वम्, य, वहि महि ॥
८ मोटिता–", रौ, रः, से, साथे, ध्वे, हे, स्वहे, स्महे ॥
९ मोटिष्–यते, येते, यन्ते, यसे, येथे, यध्वे, ये, यावहे, यामहे ॥
१० अमोटिष्–यत, येताम्, यन्त, यथाः, येथाम्, यध्वम्, ये, यावहि, यामहि ॥

२०३ चुट (चुट्) अल्पीभावे ॥

१ **चुट्**–यते,येते,यन्ते,यसे,येथे,यध्वे,ये,यावहे,यामहे॥
२ **चुट्ये**–त,याताम्,रन्,थाः,याथाम्,ध्वम्,य,वहि,महि॥
३ **चुट्**–यताम्, येताम्,यन्ताम्,यस्व,येथाम्, यध्वम्, यै, यावहै, यामहै॥ [ये, यावहि, यामहि॥
४ **अचुट्**–यत, येताम्, यन्त, यथाः, येथाम्, यध्वम्,
५ **अचोटि**–", षाताम्, षत, ष्ठाः, षाथाम्, इट्वम्, ध्वम्, षि, ष्वहि, ष्महि॥
६ **चुचुट्**–ए, आते, इरे, इषे, आथे, इध्वे, ए, इवहे, इमहे॥
७ **चोटिषी**–ष्ट, यास्ताम्, रन्, ष्ठाः, यास्थाम्, ध्वम्, य, वहि, महि॥
८ **चोटिता**–", रौ, रः, से, साथे, ध्वे, हे, स्वहे, स्महे॥
९ **चोटिष्**–यते, येते, यन्ते, यसे, येथे, यध्वे, ये, यावहे, यामहे॥
१० **अचोटिष्**–यत, येताम्, यन्त, यथाः, येथाम्, यध्वम्, ये, यावहि, यामहि॥

२०४ चुण्ट् (चुण्ट्) अल्पीभावे ॥

१ **चुण्ट्**–यते, येते,यन्ते, यसे,येथे, यध्वे, ये, यावहे,यामहे॥
२ **चुण्ट्ये**–त,याताम्,रन्,थाः,याथाम्,ध्वम्,य,वहि,महि॥
३ **चुण्ट्**–यताम्, येताम्, यन्ताम्, यस्व, येथाम्,यध्वम्, यै, यावहै, यामहै॥ [ये, यावहि, यामहि॥
४ **अचुण्ट्**–यत, येताम्, यन्त, यथाः, येथाम्, यध्वम्,
५ **अचुण्टि**–",षाताम्, षत, ष्ठाः, षाथाम्, इट्वम्,ध्वम्, षि, ष्वहि, ष्महि॥
६ **चुचुण्ट्**–ए, आते, इरे,इषे, आथे, इध्वे,ए, इवहे, इमहे॥
७ **चुण्टिषी**–ष्ट, यास्ताम्, रन्, ष्ठाः, यास्थाम्, ध्वम्, य, वहि, महि॥
८ **चुण्टिता**–", रौ, रः, से, साथे, ध्वे, हे, स्वहे, स्महे॥
९ **चुण्टिष्**–यते, येते, यन्ते, यसे, येथे, यध्वे, ये, यावहे, यामहे॥
१० **अचुण्टिष्**–यत, येताम्, यन्त, यथाः, येथाम्, यध्वम्, ये, यावहि, यामहि॥

२०५ वट्ट (वण्ट्) विभाजने ॥

१ **वण्ट्**–यते,येते,यन्ते, यसे,येथे, यध्वे, ये, यावहे, यामहे॥
२ **वण्ट्ये**–त,याताम्,रन्,थाः,याथाम्,ध्वम्,य,वहि, महि॥
३ **वण्ट्**–यताम्, येताम्, यन्ताम्, यस्व, येथाम्, यध्वम्, यै, यावहै, यामहै॥ [ये, यावहि, यामहि॥
४ **अवण्ट्**–यत, येताम्, यन्त, यथाः, येथाम्, यध्वम्,
५ **अवण्टि**–",षाताम्,षत, ष्ठाः, षाथाम्, इट्वम्, ध्वम्, षि, ष्वहि, ष्महि॥
६ **ववण्ट्**–ए, आते, इरे, इषे, आथे, इध्वे, ए, इवहे, इमहे॥
७ **वण्टिषी**–ष्ट, यास्ताम्, रन्, ष्ठाः, यास्थाम्, ध्वम्, य, वहि, महि॥
८ **वण्टिता**–", रौ,रः, से, साथे, ध्वे, हे, स्वहे, स्महे॥
९ **वण्टिष्**–यते, येते, यन्ते, यसे, येथे, यध्वे, ये, यावहे, यामहे॥
१० **अवण्टिष्**–यत, येताम्, यन्त, यथाः, येथाम्, यध्वम्, ये, यावहि, यावहि॥

२०६ रुट्ट (रुण्ट्) स्तेये ॥

१ **रुण्ट्**–यते, येते,यन्ते, यसे,येथे, यध्वे,ये, यावहे, यामहे॥
२ **रुण्ट्ये**–त,याताम्,रन्,थाः,याथाम्,ध्वम्,य,वहि,महि॥
३ **रुण्ट्**–यताम्, येताम्, यन्ताम्,यस्व,येथाम्, यध्वम्, यै, यावहै, यामहै॥ [ये, यावहि, यामहि॥
४ **अरुण्ट्**–यत, येताम्, यन्त, यथाः, येथाम्, यध्वम्,
५ **अरुण्टि**–", षाताम्, षत, ष्ठाः,षाथाम्, इट्वम्, ध्वम्, षि, ष्वहि, ष्महि॥
६ **रुरुण्ट्**–ए, आते, इरे, इषे, आथे, इध्वे, ए, इवहे, इमहे॥
७ **रुण्टिषी**–ष्ट, यास्ताम्, रन्, ष्ठाः, यास्थाम्, ध्वम्, य, वहि, महि॥
८ **रुण्टिता**–", रौ, रः, से, साथे, ध्वे, हे, स्वहे, स्महे॥
९ **रुण्टिष्**–यते, येते, यन्ते, यसे, येथे, यध्वे, ये, यावहे, यामहे॥
१० **अरुण्टिष्**–यत, येताम्, यन्त, यथाः, येथाम्, यध्वम्, ये, यावहि यामहि॥

२०७ लुडु (लुण्ड्) स्तेये ॥

१ **लुण्ड्**–यते, येते, यन्ते, यसे, येथे, यध्वे, ये, यावहे, यामहे ॥
२ **लुण्ड्ये**–त, याताम्, रन्, थाः, याथाम्, ध्वम्, य, वहि, महि ॥
३ **लुण्ड्**–यताम्, येताम्, यन्ताम्, यस्व, येथाम्, यध्वम्, यै, यावहै, यामहै ॥ [ये, यावहि, यामहि ॥
४ **अलुण्ड्**–यत, येताम्, यन्त, यथाः, येथाम्, यध्वम्,
५ **अलुण्टि**–", षाताम्, षत, ष्ठाः, षाथाम्, ड्ढ्वम्, ध्वम्, षि, ष्वहि, ष्महि ॥
६ **लुलुण्ड्**–ए, आते, इरे, इषे, आथे, इध्वे, ए, इवहे, इमहे ॥
७ **लुण्टिषी**–ष्ट, यास्ताम्, रन्, ष्ठाः, यास्थाम्, ध्वम्, य, वहि, महि ॥
८ **लुण्टिता**–", रौ, रः, से, साथे, ध्वे, हे, स्वहे, स्महे ॥
९ **लुण्टिष्**–यते, येते, यन्ते, यसे, येथे, यध्वे, ये, यावहे, यामहे ॥
१० **अलुण्टिष्**–यत, येताम्, यन्त, यथाः, येथाम्, यध्वम्, ये, यावहि, यामहि ॥

२०८ स्फट (स्फट्) विसरणे ॥

१ **स्फट्**–यते, येते, यन्ते, यसे, येथे, यध्वे, ये, यावहे, यामहे ॥
२ **स्फट्ये**–त, याताम्, रन्, थाः, याथाम्, ध्वम्, य, वहि, महि ॥ [यै, यावहै, यामहै ॥
३ **स्फट्**–यताम्, येताम्, यन्ताम्, यस्व, येथाम्, यध्वम्,
४ **अस्फट्**–यत, येताम्, यन्त, यथाः, येथाम्, यध्वम्, ये, यावहि, यामहि ॥
५ **अस्फाटि, अस्फटि**–षाताम्, षत, ष्ठाः, षाथाम्, ड्ढ्वम्, ध्वम्, षि, ष्वहि, ष्महि ॥
६ **पस्फट्**–ए, आते, इरे, इषे, आथे, इध्वे, ए, इवहे, इमहे ॥
७ **स्फटिषी**–ष्ट, यास्ताम्, रन्, ष्ठाः, यास्थाम्, ध्वम्, य, वहि, महि ॥
८ **स्फटिता**–", रौ, रः, से, साथे, ध्वे, हे, स्वहे, स्महे ॥
९ **स्फटिष्**–यते, येते, यन्ते, यसे, येथे यध्वे, ये, यावहे, यामहे ॥
१० **अस्फटिष्**–यत, येताम्, यन्त, यथाः, येथाम्, यध्वम्, ये, यावहि, यामहि ॥

२०९ स्फुटृ (स्फुट्) विसरणे ॥

१ **स्फुट्**–यते, येते, यन्ते, यसे, येथे, यध्वे, ये, यावहे, यामहे ॥
२ **स्फुट्ये**–त, याताम्, रन्, थाः, याथाम्, ध्वम्, य, वहि, महि ॥ [यै, यावहै, यामहै ॥
३ **स्फुट्**–यताम्, येताम्, यन्ताम्, यस्व, येथाम्, यध्वम्,
४ **अस्फुट्**–यत, येताम्, यन्त, यथाः, येथाम्, यध्वम्, ये, यावहि, यामहि ॥
५ **अस्फोटि**–", षाताम्, षत, ष्ठाः, षाथाम्, ड्ढ्वम्, ध्वम्, षि, ष्वहि, ष्महि ॥
६ **पुस्फुट्**–ए, आते, इरे, इषे, आथे, इध्वे, ए, इवहे, इमहे ॥
७ **स्फोटिषी**–ष्ट, यास्ताम्, रन्, ष्ठाः, यास्थाम्, ध्वम्, य, वहि, महि ॥
८ **स्फोटिता**–", रौ, रः, से, साथे, ध्वे, हे, स्वहे, स्महे ॥
९ **स्फोटिष्**–यते, येते, यन्ते, यसे, येथे, यध्वे, ये, यावहे, यामहे ॥
१० **अस्फोटिष्**–यत, येताम्, यन्त, यथाः, येथाम्, यध्वम्, ये, यावहि, यामहि ॥

२१० लट (लट्) बाल्ये परिभाषणे च ॥

१ **लट्**–यते, येते, यन्ते, यसे, येथे, यध्वे, ये, यावहे, यामहे ॥
२ **लट्ये**–त, याताम्, रन्, थाः, याथाम्, ध्वम्, य, वहि, महि ॥
३ **लट्**–यताम्, येताम्, यन्ताम्, यस्व, येथाम्, यध्वम्, यै, यावहै, यामहै ॥ [ये, यावहि, यामहि ॥
४ **अलट्**–यत, येताम्, यन्त, यथाः, येथाम्, यध्वम्,
५ **अलाटि, अलटि**–षाताम्, षत, ष्ठाः, षाथाम्, ड्ढ्वम्, ध्वम्, षि, ष्वहि, ष्महि ॥
६ **लेट्**–ए, आते, इरे, इषे, आथे, इध्वे, ए, इवहे, इमहे ॥
७ **लटिषी**–ष्ट, यास्ताम्, रन्, ष्ठाः, यास्थाम्, ध्वम्, य, वहि, महि ॥
८ **लटिता**–", रौ, रः, से, साथे, ध्वे, हे, स्वहे, स्महे ॥
९ **लटिष्**–यते, येते, यन्ते, यसे, येथे, यध्वे, ये, यावहे, यामहे ॥
१० **अलटिष्**–यत, येताम्, यन्त, यथाः, येथाम्, यध्वम्, ये, यावहि, यामहि ॥

२११ रट (रट्) परिभाषणे ॥

१ **रट्**–यते, येते, यन्ते, यसे, येथे, यध्वे, ये, यावहे, यामहे ॥
२ **रट्ये**–त, याताम्, रन्, थाः, याथाम्, ध्वम्, य, वहि, महि ॥
३ **रट्**–यताम्, येताम्, यन्ताम्, यस्व, येथाम्, यध्वम्, यै, यावहै, यामहै ॥ [ये, यावहि, यामहि ॥
४ **अरट्**–यत, येताम्, यन्त, यथाः, येथाम्, यध्वम्,
५ **अराटि, अरटि**–षाताम्, षत, ष्ठाः, षाथाम्, ड्ढ्वम्, ध्वम्, षि, ष्वहि, ष्महि ॥
६ **रेट्**–ए, आते, इरे, इषे, आथे, इध्वे, ए, इवहे, इमहे ॥
७ **रटिषी**–ष्ट, यास्ताम्, रन्, ष्ठाः, यास्थाम्, ध्वम्, य, वहि, महि ॥
८ **रटिता**–", रौ, रः, से, साथे, ध्वे, हे, स्वहे, स्महे ॥
९ **रटिष्**–यते, येते, यन्ते, यसे, येथे, यध्वे, ये, यावहे, यामहे ॥
१० **अरटिष्**–यत, येताम्, यन्त, यथाः, येथाम्, यध्वम्, ये, यावहि, यामहि ॥

२१२ रठ (रठ्) परिभाषणे ॥

१ **रठ्**–यते, येते, यन्ते, यसे, येथे, यध्वे, ये, यावहे, यामहे ॥
२ **रठ्ये**–त, याताम्, रन्, थाः, याथाम्, ध्वम्, य, वहि, महि ॥
३ **रठ्**–यताम्, येताम्, यन्ताम्, यस्व, येथाम्, यध्वम्, यै, यावहै, यामहै ॥ [ये, यावहि, यामहि ॥
४ **अरठ्**–यत, येताम्, यन्त, यथाः, येथाम्, यध्वम्,
५ **अराठि, अरठि**–षाताम्, षत, ष्ठाः, षाथाम्, ड्ढ्वम्, ध्वम्, षि, ष्वहि, ष्महि ॥
६ **रेठ्**–ए, आते, इरे, इषे, आथे, इध्वे, ए, इवहे, इमहे ॥
७ **रठिषी**–ष्ट, यास्ताम्, रन्, ष्ठाः, यास्थाम्, ध्वम्, य, वहि, महि ॥
८ **रठिता**–", रौ, रः, से, साथे, ध्वे, हे, स्वहे, स्महे ॥
९ **रठिष्**–यते, येते, यन्ते, यसे, येथे, यध्वे, ये, यावहे, यामहे ॥
१० **अरठिष्**–यत, येताम्, यन्त, यथाः, येथाम्, यध्वम्, ये, यावहि, यामहि ॥

२१३ पठ (पठ्) व्यक्तायां वाचि ॥

१ **पठ्**–यते, येते, यन्ते, यसे, येथे, यध्वे, ये, यावहे, यामहे ॥
२ **पठ्ये**–त, याताम्, रन्, थाः, याथाम्, ध्वम्, य, वहि, महि ॥
३ **पठ्**–यताम्, येताम्, यन्ताम्, यस्व, येथाम्, यध्वम्, यै, यावहै, यामहै ॥ [ये, यावहि, यामहि ॥
४ **अपठ्**–यत, येताम्, यन्त, यथाः, येथाम्, यध्वम्,
५ **अपाठि, अपठि**–षाताम्, षत, ष्ठाः, षाथाम्, ड्ढ्वम्, ध्वम्, षि, ष्वहि, ष्महि ॥
६ **पेठ्**–ए, आते, इरे, इषे, आथे, इध्वे, ए, इवहे, इमहे ॥
७ **पठिषी**–ष्ट, यास्ताम्, रन्, ष्ठाः, यास्थाम्, ध्वम्, य, वहि, महि ॥
८ **पठिता**–", रौ, रः, से, साथे, ध्वे, हे, स्वहे, स्महे ॥
९ **पठिष्**–यते, येते, यन्ते, यसे, येथे, यध्वे, ये, यावहे, यामहे ॥
१० **अपठिष्**–यत, येताम्, यन्त, यथाः, येथाम्, यध्वम्, ये, यावहि, यामहि ॥

२१४ वठ (वठ्) स्थौल्ये ॥

१ **वठ्**–यते, येते, यन्ते, यसे, येथे, यध्वे, ये, यावहे, यामहे ॥
२ **वठ्ये**–त, याताम्, रन्, थाः, याथाम्, ध्वम्, य, वहि, महि ॥
३ **वठ्**–यताम्, येताम्, यन्ताम्, यस्व, येथाम्, यध्वम्, यै, यावहै, यामहै ॥ [ये, यावहि, यामहि ॥
४ **अवठ्**–यत, येताम्, यन्त, यथाः, येथाम्, यध्वम्,
५ **अवाठि, अवठि**–षाताम्, षत, ष्ठाः, षाथाम्, ड्ढ्वम्, ध्वम्, षि, ष्वहि, ष्महि ॥
६ **ववठ्**–ए, आते, इरे, इषे, आथे, इध्वे, ए, इवहे, इमहे ॥
७ **वठिषी**–ष्ट, यास्ताम्, रन्, ष्ठाः, यास्थाम्, ध्वम्, य, वहि, महि ॥
८ **वठिता**–", रौ, रः, से, साथे, ध्वे, हे, स्वहे, स्महे ॥
९ **वठिष्**–यते, येते, यन्ते, यसे, येथे, यध्वे, ये, यावहे, यामहे ॥
१० **अवठिष्**–यत, येताम्, यन्त, यथाः, येथाम्, यध्वम्, ये, यावहि, यामहि ॥

२१५ मठ (मठ्) मदनिवासयोश्च ॥

१ **मठ्**–यते, येते, यन्ते, यसे, येथे, यध्वे, ये, यावहे, यामहे ॥
२ **मठ्ये**–त, याताम्, रन्, थाः, याथाम्, ध्वम्, य, वहि, महि ॥
३ **मठ्**–यताम्, येताम्, यन्ताम्, यस्व, येथाम्, यध्वम्, यै, यावहै, यामहै ॥ [ये, यावहि, यामहि ॥
४ **अमठ्**–यत, येताम्, यन्त, यथाः, येथाम्, यध्वम्,
५ **अमाठि, अमठि**–षाताम्, षत, ष्ठाः, षाथाम्, ड्ढ्वम्, ध्वम्, षि, ष्वहि, ष्महि ॥
६ **मेठ्**–ए, आते, इरे, इषे, आथे, इध्वे, ए, इवहे, इमहे ॥
७ **मठिषी**–ष्ट, यास्ताम्, रन्, ष्ठाः, यास्थाम्, ध्वम्, य, वहि, महि ॥
८ **मठिता**–", रौ, रः, से, साथे, ध्वे, हे, स्वहे, स्महे ॥
९ **मठिष्**–यते, येते, यन्ते, यसे, येथे, यध्वे, ये, यावहे, यामहे ॥
१० **अमठिष्**–यत, येताम्, यन्त, यथाः, येथाम्, यध्वम्, ये, यावहि, यामहि ॥

२१६ कठ (कठ्) कृच्छ्रजीवने ॥

१ **कठ्**–यते, येते, यन्ते, यसे, येथे, यध्वे, ये, यावहे, यामहे ॥
२ **कठ्ये**–त, याताम्, रन्, थाः, याथाम्, ध्वम्, य, वहि, महि ॥
३ **कठ्**–यताम्, येताम्, यन्ताम्, यस्व, येथाम्, यध्वम्, यै, यावहै, यामहै ॥ [ये, यावहि, यामहि ॥
४ **अकठ्**–यत, येताम्, यन्त, यथाः, येथाम्, यध्वम्,
५ **अकाठि, अकठि**–षाताम्, षत, ष्ठाः, षाथाम्, ड्ढ्वम्, ध्वम्, षि, ष्वहि, ष्महि ॥
६ **चकठ्**–ए, आते, इरे, इषे, आथे, इध्वे, ए, इवहे, इमहे ॥
७ **कठिषी**–ष्ट, यास्ताम्, रन्, ष्ठाः, यास्थाम्, ध्वम्, य, वहि, महि ॥
८ **कठिता**–", रौ, रः, से, साथे, ध्वे, हे, स्वहे, स्महे ॥
९ **कठिष्**–यते, येते, यन्ते, यसे, येथे, यध्वे, ये, यावहे, यामहे ॥
१० **अकठिष्**–यत, येताम्, यन्त, यथाः, येथाम्, यध्वम्, ये, यावहि, यामहि ॥

२१७ हठ (हठ्) बलात्कारे ॥

१ **हठ्**–यते, येते, यन्ते, यसे, येथे, यध्वे, ये, यावहे, यामहे ॥
२ **हठ्ये**–त, याताम्, रन्, थाः, याथाम्, ध्वम्, य, वहि, महि ॥
३ **हठ्**–यताम्, येताम्, यन्ताम्, यस्व, येथाम्, यध्वम्, यै, यावहै, यामहै ॥ [ये, यावहि, यामहि ॥
४ **अहठ्**–यत, येताम्, यन्त, यथाः, येथाम्, यध्वम्,
५ **अहाठि, अहठि**–षाताम्, षत, ष्ठाः, षाथाम्, ड्ढ्वम्, ध्वम्, षि, ष्वहि, ष्महि ॥
६ **जहठ्**–ए, आते, इरे, इषे, आथे, इध्वे, ए, इवहे, इमहे ॥
७ **हठिषी**–ष्ट, यास्ताम्, रन्, ष्ठाः, यास्थाम्, ध्वम्, य, वहि, महि ॥
८ **हठिता**–", रौ, रः, से, साथे, ध्वे, हे, स्वहे, स्महे ॥
९ **हठिष्**–यते, येते, यन्ते, यसे, येथे, यध्वे, ये, यावहे, यामहे ॥
१० **अहठिष्**–यत, येताम्, यन्त, यथाः, येथाम्, यध्वम्, ये, यावहि, यामहि ॥

२१८ उठ (उठ्) उपघाते ॥

१ **उठ्**–यते, येते, यन्ते, यसे, येथे, यध्वे, ये, यावहे, यामहे ॥
२ **उठ्ये**–त, याताम्, रन्, थाः, याथाम्, ध्वम्, य, वहि, महि ॥
३ **उठ्**–यताम्, येताम्, यन्ताम्, यस्व, येथाम्, यध्वम्, यै, यावहै, यामहै ॥ [ये, यावहि, यामहि ॥
४ **औठ्**–यत, येताम्, यन्त, यथाः, येथाम्, यध्वम्,
५ **औठि**–", षाताम्, षत, ष्ठाः, षाथाम्, ड्ढ्वम्, ध्वम्, षि, ष्वहि, ष्महि ॥
६ **ऊठ्**–ए, आते, इरे, इषे, आथे, इध्वे, ए, इवहे, इमहे ॥
७ **ओठिषी**–ष्ट, यास्ताम्, रन्, ष्ठाः, यास्थाम्, ध्वम्, य, वहि, महि ॥
८ **ओठिता**–", रौ, रः, से, साथे, ध्वे, हे, स्वहे, स्महे ॥
९ **ओठिष्**–यते, येते, यन्ते, यसे, येथे, यध्वे, ये, यावहे, यामहे ॥
१० **औठिष्**–यत, येताम्, यन्त, यथाः, येथाम्, यध्वम्, ये, यावहि, यामहि ॥

२१९ रुठ (रुठ्) उपघाते ॥

१ **रुठ्**–यते, येते, यन्ते, यसे, येथे, यध्वे, ये, यावहे, यामहे ॥
२ **रुठ्ये**–त, याताम्, रन्, थाः, याथाम्, ध्वम्, य, वहि, महि ॥
३ **रुठ्**–यताम्, येताम्, यन्ताम्, यस्व, येथाम्, यध्वम्, यै, यावहै, यामहै ॥ [ये, यावहि, यामहि ॥
४ **अरुठ्**–यत, येताम्, यन्त, यथाः, येथाम्, यध्वम्,
५ **अरोठि**–", षाताम्, षत, ष्ठाः, षाथाम्, ड्ढ्वम्, ध्वम्, षि, ष्वहि, ष्महि ॥
६ **रुरुठ्**–ए, आते, इरे, इषे, आथे, इध्वे, ए, इवहे, इमहे ॥
७ **रोठिषी**–ष्ट, यास्ताम्, रन्, ष्ठाः, यास्थाम्, ध्वम्, य, वहि, महि ॥
८ **रोठिता**–", रौ, रः, से, साथे, ध्वे, हे, स्वहे, स्महे ॥
९ **रोठिष्**–यते, येते, यन्ते, यसे, येथे, यध्वे, ये, यावहे, यामहे ॥
१० **अरोठिष्**–यत, येताम्, यन्त, यथाः, येथाम्, यध्वम्, ये, यावहि, यामहि ॥

२२० लुठ (लुठ्) उपघाते ॥

१ **लुठ्**–यते, येते, यन्ते, यसे, येथे, यध्वे, ये, यावहे, यामहे ॥
२ **लुठ्ये**–त, याताम्, रन्, थाः, याथाम्, ध्वम्, य, वहि, महि ॥
३ **लुठ्**–यताम्, येताम्, यन्ताम्, यस्व, येथाम्, यध्वम्, यै, यावहै, यामहै ॥ [ये, यावहि, यामहि ॥
४ **अलुठ्**–यत, येताम्, यन्त, यथाः, येथाम्, यध्वम्,
५ **अलोठि**–", षाताम्, षत, ष्ठाः, षाथाम्, ड्ढ्वम्, ध्वम्, षि, ष्वहि, ष्महि ॥
६ **लुलुठ्**–ए, आते, इरे, इषे, आथे, इध्वे, ए, इवहे, इमहे ॥
७ **लोठिषी**–ष्ट, यास्ताम्, रन्, ष्ठाः, यास्थाम्, ध्वम्, य, वहि, महि ॥
८ **लोठिता**–", रौ, रः, से, साथे, ध्वे, हे, स्वहे, स्महे ॥
९ **लोठिष्**–यते, येते, यन्ते, यसे, येथे, यध्वे, ये, यावहे, यामहे ॥
१० **अलोठिष्**–यत, येताम्, यन्त, यथाः, येथाम्, यध्वम्, ये, यावहि, यामहि ॥

२२१ पिठ (पिठ्) हिंसासंक्लेशयोः ॥

१ **पिठ्**–यते, येते, यन्ते, यसे, येथे, यध्वे, ये, यावहे, यामहे ॥
२ **पिठ्ये**–त, याताम्, रन्, थाः, याथाम्, ध्वम्, य, वहि, महि ॥
३ **पिठ्**–यताम्, येताम्, यन्ताम्, यस्व, येथाम्, यध्वम्, यै, यावहै, यामहै ॥ [ये, यावहि, यामहि ॥
४ **अपिठ्**–यत, येताम्, यन्त, यथाः, येथाम्, यध्वम्,
५ **अपेठि**–षाताम्, षत, ष्ठाः, षाथाम्, ड्ढ्वम्, ध्वम्, षि, ष्वहि, ष्महि ॥
६ **पिपिठ्**–ए, आते, इरे, इषे, आथे, इध्वे, ए, इवहे, इमहे ॥
७ **पेठिषी**–ष्ट, यास्ताम्, रन्, ष्ठाः, यास्थाम्, ध्वम्, य, वहि, महि ॥
८ **पेठिता**–", रौ, रः, से, साथे, ध्वे, हे, स्वहे, स्महे ॥
९ **पेठिष्**–यते, येते, यन्ते, यसे, येथे, यध्वे, ये, यावहे, यामहे ॥
१० **अपेठिष्**–यत, येताम्, यन्त, यथाः, येथाम्, यध्वम्, ये, यावहि, यामहि ॥

२२२ शठ (शठ्) कैतवे च ॥

१ **शठ्**–यते, येते, यन्ते, यसे, येथे, यध्वे, ये, यावहे, यामहे ॥
२ **शठ्ये**–त, याताम्, रन्, थाः, याथाम्, ध्वम्, य, वहि, महि ॥
३ **शठ्**–यताम्, येताम्, यन्ताम्, यस्व, येथाम्, यध्वम्, यै, यावहै, यामहै ॥ [ये, यावहि, यामहि ॥
४ **अशठ्**–यत, येताम्, यन्त, यथाः, येथाम्, यध्वम्,
५ **अशाठि, अशठि**–षाताम्, षत, ष्ठाः, षाथाम्, ड्ढ्वम्, ध्वम्, षि, ष्वहि, ष्महि ॥
६ **शेठ्**–ए, आते, इरे, इषे, आथे, इध्वे, ए, इवहे, इमहे ॥
७ **शठिषी**–ष्ट, यास्ताम्, रन्, ष्ठाः, यास्थाम्, ध्वम्, य, वहि, महि ॥
८ **शठिता**–", रौ, रः, से, साथे, ध्वे, हे, स्वहे, स्महे ॥
९ **शठिष्**–यते, येते, यन्ते, यसे, येथे, यध्वे, ये, यावहे, यामहे ॥
१० **अशठिष्**–यत, येताम्, यन्त, यथाः, येथाम्, यध्वम्, ये, यावहि, यामहि ॥

२२३ शुठ (शुठ्) गतिप्रतिघाते ॥

१ **शुठ्**–यते,येते,यन्ते,यसे,येथे,यध्वे, ये, यावहे, यामहे ॥
२ **शुठ्ये**–त,याताम्,रन्,थाः,याथाम्,ध्वम्,य, वहि, महि॥
३ **शुठ्**–यताम्, येताम्, यन्ताम्,यस्व, येथाम्, यध्वम्, यै, यावहै, यामहै ॥ [यावहि, यामहि ॥
४ **अशुठ्**–यत,येताम्, यन्त, यथाः, येथाम्, यध्वम्, ये,
५ **अशोठि**–", षाताम्, षत, ष्ठाः, षाथाम्, ढ्वम्, ध्वम्, षि, ष्वहि, ष्महि ॥
६ **शुशुठ्**–ए,आते, इरे, इषे, आथे, इध्वे, ए, इवहे, इमहे॥
७ **शोठिषी**–ष्ट, यास्ताम्, रन्, ष्ठाः, यास्थाम्, ध्वम्, य, वहि, महि ॥
८ **शोठिता**–", रौ, रः, से, साथे, ध्वे, हे, स्वहे, स्महे ॥
९ **शोठिष्**–यते, येते, यन्ते, यसे, येथे, यध्वे, ये यावहे, यामहे ॥
१० **अशोठिष्**–यत, येताम्, यन्त, यथाः, येथाम्, यध्वम्, ये, यावहि, यामहि ॥

२२४ कुठ (कुण्ठ्) आलस्ये च ॥

१ **कुण्ठ्**–यते, येते,यन्ते, यसे, येथे, यध्वे, ये,यावहे, यामहे॥
२ **कुण्ठ्ये**–त,याताम्,रन्,थाः,याथाम्,ध्वम्,य,वहि,महि॥
३ **कुण्ठ्**–यताम्, येताम्,यन्ताम्, यस्व, येथाम्,यध्वम्, यै, यावहै, यामहै ॥ [यावहि, यामहि ॥
४ **अकुण्ठ्**–यत, येताम्, यन्त, यथाः, येथाम्, यध्वम्,ये,
५ **अकुण्ठि**–", षाताम्, षत, ष्ठाः, षाथाम्, ढ्वम्, ध्वम्, षि, ष्वहि, ष्महि ॥
६ **चुकुण्ठ्**–ए, आते, इरे, इषे, आथे, इध्वे, ए,इवहे, इमहे ॥
७ **कुण्ठिषी**–ष्ट, यास्ताम्, रन्, ष्ठाः, यास्थाम्, ध्वम्, य, वहि, महि ॥
८ **कुण्ठिता**–", रौ, रः, से, साथे, ध्वे, हे, स्वहे, स्महे ॥
९ **कुण्ठिष्**–यते, येते, यन्ते, यसे, येथे, यध्वे, ये, यावहे, यामहे ॥
१० **अकुण्ठिष्**–यत, येताम्, यन्त, यथाः, येथाम्, यध्वम्, ये, यावहि, यामहि ॥

२२५ लुठ (लुण्ठ्) आलस्ये च ॥

१ **लुण्ठ्**–यते, येते, यन्ते,यसे, येथे, यध्वे, ये, यावहे, यामहे॥
२ **लुण्ठ्ये**–त,याताम्,रन्,थाः,याथाम्,ध्वम्,य,वहि,महि॥
३ **लुण्ठ्**–यताम्, येताम्, यन्ताम्, यस्व, येथाम्, यध्वम्, यै, यावहै, यामहै ॥
४ **अलुण्ठ्**–यत, येताम्, यन्त, यथाः, येथाम्, यध्वम्, ये, यावहि, यामहि ॥
५ **अलुण्ठि**–",षाताम्, षत, ष्ठाः, षाथाम्, ढ्वम्, ध्वम्, षि, ष्वहि, ष्महि ॥
६ **लुलुण्ठ्**–ए, आते, इरे, इषे,आथे,इध्वे,ए, इवहे, इमहे॥
७ **लुण्ठिषी**–ष्ट, यास्ताम्, रन्, ष्ठाः, यास्थाम्, ध्वम्, य, वहि, महि ॥
८ **लुण्ठिता**–", रौ, रः, से, साथे, ध्वे, हे, स्वहे, स्महे ॥
९ **लुण्ठिष्**–यते, येते, यन्ते, यसे, येथे, यध्वे, ये, यावहे, यामहे ॥
१० **अलुण्ठिष्**–यत, येताम्, यन्त, यथाः, येथाम्, यध्वम्, ये, यावहि, यामहि ॥

२२६ शुठ (शुण्ठ्) शोषणे ॥

१ **शुण्ठ्**–यते, येते,यन्ते,यसे, येथे,यध्वे,ये, यावहे, यामहे ॥
२ **शुण्ठ्ये**–त,याताम्,रन्,थाः,याथाम्,ध्वम्,य,वहि,महि॥
३ **शुण्ठ्**–यताम्, येताम्, यन्ताम्, यस्व, येथाम्, यध्वम्, यै, यावहै, यामहै ॥ [ये, यावहि, यामहि ॥
४ **अशुण्ठ्**–यत, येताम्, यन्त, यथाः, येथाम्,यध्वम्,
५ **अशुण्ठि**–",षाताम्,षत, ष्ठाः, षाथाम्, ढ्वम्, ध्वम्, षि, ष्वहि, ष्महि ॥
६ **शुशुण्ठ्**–ए,आते,इरे,इषे, आथे, इध्वे, ए, इवहे, इमहे॥
७ **शुण्ठिषी**–ष्ट, यास्ताम्, रन्, ष्ठाः, यास्थाम्, ध्वम्, य, वहि, महि ॥
८ **शुण्ठिता**–", रौ, रः,से,साथे, ध्वे, हे, स्वहे, स्महे॥
९ **शुण्ठिष्**–यते, येते, यन्ते, यसे, येथे, यध्वे, ये, यावहे, यामहे ॥
१० **अशुण्ठिष्**–यत, येताम्, यन्त, यथाः, येथाम्, यध्वम्, ये, यावहि, यामहि ॥

२२७ अठ (अट्) गतौ ॥

१ **अठ्**-यते, येते, यन्ते, यसे, येथे, यध्वे, ये, यावहे, यामहे ॥
२ **अठ्ये**-त, याताम्, रन्, थाः, याथाम्, ध्वम्, य, वहि, महि॥
३ **अठ्**-यताम्, येताम्, यन्ताम्, यस्व, येथाम्, यध्वम्, यै, यावहै, यामहै ॥ [ये, यावहि, यामहि ॥
४ **आठ्**-यत, येताम्, यन्त, यथाः, येथाम्, यध्वम्,
५ **आठि**-", षाताम्, षत, ष्ठाः, षाथाम्, ड्ढ्वम्, ध्वम्, षि, ष्वहि, ष्महि ॥
६ **आठ्**-ए, आते, इरे, इषे, आथे, इध्वे, ए, इवहे, इमहे ॥
७ **अठिषी**-ष्ट, यास्ताम्, रन्, ष्ठाः, यास्थाम्, ध्वम्, य, वहि, महि ॥
८ **अठिता**-", रौ, रः, से, साथे, ध्वे, हे, स्वहे, स्महे ॥
९ **अठिष्**-यते, येते, यन्ते, यसे, येथे, यध्वे, ये, यावहे, यामहे ॥
१० **आठिष्**-यत, येताम्, यन्त, यथाः, येथाम्, यध्वम्, ये, यावहि, यामहि ॥

२२८ रुठु (रुण्ठ्) गतौ ॥

१ **रुण्ठ्**-यते, येते, यन्ते, यसे, येथे, यध्वे, ये, यावहे, यामहे ॥
२ **रुण्ठ्ये**-त, याताम्, रन्, थाः, याथाम्, ध्वम्, य, वहि, महि॥
३ **रुण्ठ्**-यताम्, येताम्, यन्ताम्, यस्व, येथाम्, यध्वम्, यै, यावहै, यामहै ॥ [ये, यावहि, यामहि ॥
४ **अरुण्ठ्**-यत, येताम्, यन्त, यथाः, येथाम्, यध्वम्,
५ **अरुण्ठि**-", षाताम्, षत, ष्ठाः, षाथाम्, ड्ढ्वम्, ध्वम्, षि, ष्वहि, ष्महि ॥
६ **रुरुण्ठ्**-ए, आते, इरे, इषे, आथे, इध्वे, ए, इवहे, इमहे॥
७ **रुण्ठिषी**-ष्ट, यास्ताम्, रन्, ष्ठाः, यास्थाम्, ध्वम्, य, वहि, महि ॥
८ **रुण्ठिता**-", रौ, रः, से, साथे, ध्वे, हे, स्वहे, स्महे ॥
९ **रुण्ठिष्**-यते, येते, यन्ते, यसे, येथे, यध्वे, ये, यावहे, यामहे ॥
१० **अरुण्ठिष्**-यत, येताम्, यन्त, यथाः, येथाम्, यध्वम्, ये, यावहि, यामहि ॥

२२९ पुडु (पुण्ड्) प्रमर्दने ॥

१ **पुण्ड्**-यते, येते, यन्ते, यसे, येथे, यध्वे, ये, यावहे, यामहे ॥
२ **पुण्ड्ये**-त, याताम्, रन्, थाः, याथाम्, ध्वम्, य, वहि, महि॥
३ **पुण्ड्**-यताम्, येताम्, यन्ताम्, यस्व, येथाम्, यध्वम्, यै, यावहै, यामहै ॥ [ये, यावहि, यामहि ॥
४ **अपुण्ड्**-यत, येताम्, यन्त, यथाः, येथाम्, यध्वम्,
५ **अपुण्डि**-", षाताम्, षत, ष्ठाः, षाथाम्, ड्ढ्वम्, ध्वम्, षि, ष्वहि, ष्महि ॥
६ **पुपुण्ड्**-ए, आते, इरे, इषे, आथे, इध्वे, ए, इवहे, इमहे ॥
७ **पुण्डिषी**-ष्ट, यास्ताम्, रन्, ष्ठाः, यास्थाम्, ध्वम्, य, वहि, महि ॥
८ **पुण्डिता**-", रौ, रः, से, साथे, ध्वे, हे, स्वहे, स्महे ॥
९ **पुण्डिष्**-यते, येते, यन्ते, यसे, येथे, यध्वे, ये, यावहे, यामहे ॥
१० **अपुण्डिष्**-यत, येताम्, यन्त, यथाः, येथाम्, यध्वम्, ये, यावहि, यामहि ॥

२३० मुडु (मुण्ड्) खण्डने च ॥

१ **मुण्ड्**-यते, येते, यन्ते, यसे, येथे, यध्वे, ये, यावहे, यामहे ॥
२ **मुण्ड्ये**-त, याताम्, रन्, थाः, याथाम्, ध्वम्, य, वहि, महि॥
३ **मुण्ड्**-यताम्, येताम्, यन्ताम्, यस्व, येथाम्, यध्वम्, यै, यावहै, यामहै ॥ [ये, यावहि, यामहि ॥
४ **अमुण्ड्**-यत, येताम्, यन्त, यथाः, येथाम्, यध्वम्,
५ **अमुण्डि**-", षाताम्, षत, ष्ठाः, षाथाम्, ड्ढ्वम्, ध्वम्, षि, ष्वहि, ष्महि ॥
६ **मुमुण्ड्**-ए, आते, इरे, इषे, आथे, इध्वे, ए, इवहे, इमहे॥
७ **मुण्डिषी**-ष्ट, यास्ताम्, रन्, ष्ठाः, यास्थाम्, ध्वम्, य, वहि, महि ॥
८ **मुण्डिता**-", रौ, रः, से, साथे, ध्वे, हे, स्वहे, स्महे ॥
९ **मुण्डिष्**-यते, येते, यन्ते, यसे, येथे, यध्वे, ये, यावहे, यामहे ॥
१० **अमुण्डिष्**-यत, येताम्, यन्त, यथाः, येथाम्, यध्वम्, ये, यावहि, यामहि ॥

२३१ मडु (मण्ड्) भूषायाम् ॥

१ **मण्ड्**–यते, येते, यन्ते, यसे, येथे, यध्वे, ये, यावहे, यामहे ॥
२ **मण्ड्ये**–त, याताम्, रन्, थाः, याथाम्, ध्वम्, य, वहि, महि ॥
३ **मण्ड्**–यताम्, येताम्, यन्ताम्, यस्व, येथाम्, यध्वम्, यै, यावहै, यामहै ॥ [ये, यावहि, यामहि ॥
४ **अमण्ड्**–यत, येताम्, यन्त, यथाः, येथाम्, यध्वम्,
५ **अमण्डि**–", षाताम्, षत, ष्ठाः, षाथाम्, ड्ढ्वम्, ध्वम्, षि, ष्वहि, ष्महि ॥
६ **ममण्ड्**–ए, आते, इरे, इषे, आथे, इध्वे, ए, इवहे, इमहे ॥
७ **मण्डिषी**–ष्ट, यास्ताम्, रन्, ष्ठाः, यास्थाम्, ध्वम्, य, वहि, महि ॥
८ **मण्डिता**–", रौ, रः, से, साथे, ध्वे, हे, स्वहे, स्महे ॥
९ **मण्डिष्**–यते, येते, यन्ते, यसे, येथे, यध्वे, ये, यावहे, यामहे ॥
१० **अमण्डिष्**–यत, येताम्, यन्त, यथाः, येथाम्, यध्वम्, ये, यावहि, यामहि ॥

२३२ गडु (गण्ड्) वदनैकदेशे ॥

१ **गण्ड्**–यते, येते, यन्ते, यसे, येथे, यध्वे, ये, यावहे, यामहे ॥
२ **गण्ड्ये**–त, याताम्, रन्, थाः, याथाम्, ध्वम्, य, वहि, महि ॥
३ **गण्ड्**–यताम्, येताम्, यन्ताम्, यस्व, येथाम्, यध्वम् यै, यावहै, यामहै ॥ [ये, यावहि, यामहि ।
४ **अगण्ड्**–यत, येताम्, यन्त, यथाः, येथाम्, यध्वम्,
५ **अगण्डि**–", षाताम्, षत, ष्ठाः, षाथाम्, ड्ढ्वम्, ध्वम् षि, ष्वहि, ष्महि ॥
६ **जगण्ड्**–ए, आते, इरे, इषे, आथे, इध्वे, ए, इवहे, इमहे ॥
७ **गण्डिषी**–ष्ट, यास्ताम्, रन्, ष्ठाः, यास्थाम्, ध्वम्, य, वहि, महि ॥
८ **गण्डिता**–", रौ, रः, से, साथे, ध्वे, हे, स्वहे, स्महे ॥
९ **गण्डिष्**–यते, येते, यन्ते, यसे, येथे, यध्वे, ये, यावहे, यामहे ॥
१० **अगण्डिष्**–यत, येताम्, यन्त, यथाः, येथाम्, यध्वम्, ये, यावहि, यामहि ॥

२३३ शौडृ (शौड्) गर्वे ॥

१ **शौड्**–यते, येते, यन्ते, यसे, येथे, यध्वे, ये, यावहे, यामहे ॥
२ **शौड्ये**–त, याताम्, रन्, थाः, याथाम्, ध्वम्, य, वहि, महि ॥
३ **शौड्**–यताम्, येताम्, यन्ताम्, यस्व, येथाम्, यध्वम्, यै, यावहै, यामहै ॥ [ये, यावहि, यामहि ॥
४ **अशौड्**–यत, येताम्, यन्त, यथाः, येथाम्, यध्वम्,
५ **अशौडि**–", षाताम्, षत, ष्ठाः, षाथाम्, ड्ढ्वम्, ध्वम्, षि, ष्वहि, ष्महि ॥
६ **शुशौड्**–ए, आते, इरे, इषे, आथे, इध्वे, ए, इवहे, इमहे ॥
७ **शौडिषी**–ष्ट, यास्ताम्, रन्, ष्ठाः, यास्थाम्, ध्वम्, य, वहि, महि ॥
८ **शौडिता**–", रौ, रः, से, साथे, ध्वे, हे, स्वहे, स्महे ॥
९ **शौडिष्**–यते, येते, यन्ते, यसे, येथे, यध्वे, ये, यावहे, यामहे ॥
१० **अशौडिष्**–यत, येताम्, यन्त, यथाः, येथाम्, यध्वम्, ये, यावहि, यामहि ॥

२३४ यौडृ (यौड्) सम्बन्धे ॥

१ **यौड्**–यते, येते, यन्ते, यसे, येथे, यध्वे, ये, यावहे, यामहे ॥
२ **यौड्ये**–त, याताम्, रन्, थाः, याथाम्, ध्वम् य, वहि, महि ॥
३ **यौड्**–यताम्, येताम्, यन्ताम्, यस्व, येथाम्, यध्वम्, यै, यावहै, यामहै ॥ [ये, यावहि, यामहि ॥
४ **अयौड्**–यत, येताम्, यन्त, यथाः, येथाम्, यध्वम्,
५ **अयौडि**–", षाताम्, षत, ष्ठाः, षाथाम्, ड्ढ्वम्, ध्वम्, षि, ष्वहि, ष्महि ॥
६ **युयौड्**–ए, आते, इरे, इषे, आथे, इध्वे, ए, इवहे, इमहे ॥
७ **यौडिषी**–ष्ट, यास्ताम्, रन्, ष्ठाः, यास्थाम्, ध्वम्, य, वहि, महि ॥
८ **यौडिता**–", रौ, रः, से, साथे, ध्वे, हे, स्वहे, स्महे ॥
९ **यौडिष्**–यते, येते, यन्ते, यसे, येथे, यध्वे, ये, यावहे, यामहे ॥
१० **अयौडिष्**–यत, येताम्, यन्त, यथाः, येथाम्, यध्वम्, ये, यावहि, यामहि ॥

२३५ मेडृ (मेड्) उन्मादे ॥

१ **मेड्**–यते, येते, यन्ते, यसे, येथे, यध्वे, ये, यावहे, यामहे ॥
२ **मेड्ये**–त,याताम्, रन्,थाः,याथाम्,ध्वम्,य,वहि,महि ॥
३ **मेड्**–यताम्, येताम्, यन्ताम्, यस्व, येथाम्, यध्वम्, यै, यावहै, यामहै ॥ [ये, यावहि, यामहि ॥
४ **अमेड्**–यत, येताम्, यन्त, यथाः, येथाम्, यध्वम्,
५ **अमेडि**–", षाताम्, षत, ष्ठाः, षाथाम्, ड्ढ्वम्, ध्वम्, षि, ष्वहि, ष्महि ॥
६ **मिमेड्**–ए,आते, इरे, इषे, आथे, इध्वे, ए, इवहे, इमहे ॥
७ **मेडिषी**–ष्ट, यास्ताम्, रन्, ष्ठाः, यास्थाम्, ध्वम्, य, वहि, महि ॥
८ **मेडिता**–", रौ, रः, से, साथे, ध्वे, हे, स्वहे, स्महे ॥
९ **मेडिष्**–यते, येते, यन्ते, यसे, येथे, यध्वे, ये, यावहे, यामहे ॥
१० **अमेडिष्**-यत, येताम्, यन्त,यथाः, येथाम्, यध्वम्, ये, यावहि, यामहि ॥

२३६ म्रेडृ (म्रेड्) उन्मादे ॥

१ **म्रेड्**–यते, येते, यन्ते, यसे, येथे, यध्वे, ये, यावहे, यामहे ॥
२ **म्रेड्ये**-त,याताम्,रन्,थाः,याथाम्,ध्वम्,य,वहि, महि॥
३ **म्रेड्**–यताम्, येताम्, यन्ताम्, यस्व, येथाम्, यध्वम्, यै, यावहै, यामहै ॥ [ये, यावहि, यामहि ॥
४ **अम्रेड्**–यत, येताम्, यन्त, यथाः, येथाम्, यध्वम्,
५ **अम्रेडि**–", षाताम्, षत, ष्ठाः, षाथाम्, ड्ढ्वम्, ध्वम्, षि, ष्वहि, ष्महि ॥
६ **मिम्रेड्**–ए, आते, इरे, इषे,आथे,इध्वे, ए, इवहे,इमहे॥
७ **म्रेडिषी**–ष्ट, यास्ताम्, रन्, ष्ठाः, यास्थाम्, ध्वम्, य, वहि, महि ॥
८ **म्रेडिता**–", रौ, रः, से, साथे, ध्वे, हे, स्वहे, स्महे ॥
९ **म्रेडिष्**–यते, येते, यन्ते, यसे, येथे, यध्वे, ये, यावहे, यामहे ॥
१० **अम्रेडिष्**–यत, येताम्, यन्त, यथाः, येथाम्, यध्वम्, ये, यावहि, यामहि ॥

२३७ म्लेडृ (म्लेड्) उन्मादे ॥

१ **म्लेड्**–यते,येते, यन्ते, यसे, येथे, यध्वे, ये,यावहे, यामहे ॥
२ **म्लेड्ये**–त,याताम्,रन्,थाः,याथाम्,ध्वम्,य,वहि,महि॥
३ **म्लेड्**–यताम्,येताम्,यन्ताम्,यस्व, येथाम्, यध्वम्, यै, यावहै, यामहै ॥ [ये, यावहि, यामहि ॥
४ **अम्लेड्**–यत, येताम्, यन्त, यथाः, येथाम्, यध्वम्,
५ **अम्लेडि**–", षाताम्, षत, ष्ठाः, षाथाम्, ड्ढ्वम्, ध्वम्, षि, ष्वहि, ष्महि ॥
६ **मिम्लेड्**–ए,आते,इरे,इषे,आथे, इध्वे, ए, इवहे,इमहे ॥
७ **म्लेडिषी**–ष्ट, यास्ताम्, रन्, ष्ठाः, यास्थाम्, ध्वम्, य, वहि, महि ॥
८ **म्लेडिता**–", रौ, रः, से, साथे, ध्वे, हे, स्वहे, स्महे॥
९ **म्लेडिष्**–यते, येते, यन्ते, यसे, येथे, यध्वे, ये, यावहे, यामहे ॥
१० **अम्लेडिष्**–यत, येताम्, यन्त, यथाः, येथाम्,यध्वम्, ये, यावहि, यामहि ॥

२३८ लोडृ (लोड्) उन्मादे ॥

१ **लोड्**–यते,येते,यन्ते, यसे, येथे, यध्वे, ये, यावहे,यामहे ॥
२ **लोड्ये**–त,याताम्,रन्,थाः,याथाम्,ध्वम्,य,वहि,महि॥
३ **लोड्**–यताम्, येताम्, यन्ताम्,यस्व, येथाम्, यध्वम्, यै, यावहै, यामहै ॥ [ये, यावहि, यामहि ॥
४ **अलोड्**–यत, येताम्, यन्त, यथाः, येथाम्, यध्वम्,
५ **अलोडि**–", षाताम्, षतः, ष्ठाः, षाथाम्, ड्ढ्वम्, ध्वम्, षि, ष्वषि, ष्महि ॥
६ **लुलोड्**-ए,आते, इरे, इषे, आथे, इध्वे,ए, इवहे, इमहे॥
७ **लोडिषी**–ष्ट, यास्ताम्, रन्, ष्ठाः, यास्थाम्, ध्वम्, य, वहि, महि ॥
८ **लोडिता**–", रौ, रः, से, साथे, ध्वे, हे, स्वहे, स्महे ॥
९ **लोडिष्**–यते, येते, यन्ते, यसे, येथे, यध्वे, ये, यावहे, यामहे ॥
१० **अलोडिष्**–यत, येताम्, यन्त, यथाः, येथाम्, यध्वम्, ये, यावहि, यामहि ॥

२३९ लौडृ (लौड्) उन्मादे ॥

१ **लौड्**–यते, येते, यन्ते, यसे, येथे, यध्वे, ये, यावहे, यामहे ॥
२ **लौड्ये**–त, याताम्, रन्, थाः, याथाम्, ध्वम्, य, वहि, महि ॥
३ **लौड्**–यताम्, येताम्, यन्ताम्, यस्व, येथाम्, यध्वम्, यै, यावहै, यामहै ॥ [ये, यावहि, यामहि ॥
४ **अलौड्**–यत, येताम्, यन्त, यथाः, येथाम्, यध्वम्,
५ **अलौडि**–", षाताम्, षत, ष्ठाः, षाथाम्, ढ्वम्, ध्वम्, षि, ष्वहि, ष्महि ॥
६ **लुलौड्**–ए, आते, इरे, इषे, आथे, इध्वे, ए, इवहे, इमहे ॥
७ **लौडिषी**–ष्ट, यास्ताम्, रन्, ष्ठाः, यास्थाम्, ध्वम्, य, वहि, महि ॥
८ **लौडिता**–", रौ, रः, से, साथे, ध्वे, हे, स्वहे, स्महे ॥
९ **लौडिष्**–यते, येते, यन्ते, यसे, येथे, यध्वे, ये, यावहे, यामहे ॥
१० **अलौडिष्**–यत, येताम्, यन्त, यथाः, येथाम्, यध्वम्, ये, यावहि, यामहि ॥

२४० रोडृ (रोड्) अनादरे ॥

१ **रोड्**–यते, येते, यन्ते, यसे, येथे, यध्वे, ये, यावहे, यामहे ॥
२ **रोड्ये**–त, याताम्, रन्, थाः, याथाम्, ध्वम्, य, वहि, महि ॥
३ **रोड्**–यताम्, येताम्, यन्ताम्, यस्व, येथाम्, यध्वम्, यै, यावहै, यामहै ॥ [ये, यावहि, यामहि ॥
४ **अरोड्**–यत, येताम्, यन्त, यथाः, येथाम्, यध्वम्,
५ **अरोडि**–", षाताम्, षत, ष्ठाः, षाथाम्, ढ्वम्, ध्वम्, षि, ष्वहि, ष्महि ॥
६ **रुरोड्**–ए, आते, इरे, इषे, आथे, इध्वे, ए, इवहे, इमहे ॥
७ **रोडिषी**–ष्ट, यास्ताम्, रन्, ष्ठाः, यास्थाम्, ध्वम्, य, वहि, महि ॥
८ **रोडिता**–", रौ, रः, से, साथे, ध्वे, हे, स्वहे, स्महे ॥
९ **रोडिष्**–यते, येते, यन्ते, यसे, येथे, यध्वे, ये, यावहे, यामहे ॥
१० **अरोडिष्**–यत, येताम्, यन्त, यथाः, येथाम्, यध्वम्, ये, यावहि, यामहि ॥

२४१ रौडृ (रौड्) अनादरे ॥

१ **रौड्**–यते, येते, यन्ते, यसे, येथे, यध्वे, ये, यावहे, यामहे ॥
२ **रौड्ये**–त, याताम्, रन्, थाः, याथाम्, ध्वम्, य, वहि, महि ॥
३ **रौड्**–यताम्, येताम्, यन्ताम्, यस्व, येथाम्, यध्वम्, यै, यावहै, यामहै ॥
४ **अरौड्**–यत, येताम्, यन्त, यथाः, येथाम्, यध्वम्, ये, यावहि, यामहि ॥
५ **अरौडि**–", षाताम्, षत, ष्ठाः, षाथाम्, ढ्वम्, ध्वम्, षि, ष्वहि, ष्महि ॥
६ **रुरौड्**–ए, आते, इरे, इषे, आथे, इध्वे, ए, इवहे, इमहे ॥
७ **रौडिषी**–ष्ट, यास्ताम्, रन्, ष्ठाः, यास्थाम्, ध्वम्, य, वहि, महि ॥
८ **रौडिता**–", रौ, रः, से, साथे, ध्वे, हे, स्वहे, स्महे ॥
९ **रौडिष्**–यते, येते, यन्ते, यसे, येथे, यध्वे, ये, यावहे, यामहे ॥
१० **अरौडिष्**–यत, येताम्, यन्त, यथाः, येथाम्, यध्वम्, ये, यावहि, यामहि ॥

२४२ तौडृ (तौड्) अनादरे ॥

१ **तौड्**–यते, येते, यन्ते, यसे, येथे, यध्वे, ये, यावहे, यामहे ॥
२ **तौड्ये**–त, याताम्, रन्, थाः, याथाम्, ध्वम्, य, वहि, महि ॥
३ **तौड्**–यताम्, येताम्, यन्ताम्, यस्व, येथाम्, यध्वम्, यै, यावहै, यामहै ॥
४ **अतौड्**–यत, येताम्, यन्त, यथाः, येथाम्, यध्वम्, ये, यावहि, यामहि ॥
५ **अतौडि**–", षाताम्, षत, ष्ठाः, षाथाम्, ढ्वम्, ध्वम्, षि, ष्वहि, ष्महि ॥
६ **तुतौड्**–ए, आते, इरे, इषे, आथे, इध्वे, ए, इवहे, इमहे ॥
७ **तौडिषी**–ष्ट, यास्ताम्, रन्, ष्ठाः, यास्थाम्, ध्वम्, य, वहि, महि ॥
८ **तौडिता**–", रौ, रः, से, साथे, ध्वे, हे, स्वहे, स्महे ॥
९ **तौडिष्**–यते, येते, यन्ते, यसे, येथे, यध्वे, ये, यावहे, यामहे ॥
१० **अतौडिष्**–यत, येताम्, यन्त, यथाः, येथाम्, यध्वम्, ये, यावहि, यामहि ॥

२४३ क्रीडृ (क्रीड्) विहारे ॥

१ **क्रीड्**–यते, येते, यन्ते, यसे, येथे, यध्वे, ये, यावहे, यामहे ॥
२ **क्रीड्ये**–त, याताम्, रन्, थाः, याथाम्, ध्वम्, य, वहि, महि ॥
३ **क्रीड्**–यताम्, येताम्, यन्ताम्, यस्व, येथाम्, यध्वम्, यै, यावहै, यामहै ॥ [यावहि, यामहि ॥
४ **अक्रीड्**–यत, येताम्, यन्त, यथाः, येथाम्, यध्वम्, ये,
५ **अक्रीडि**–", षाताम्, षत, ष्ठाः, षाथाम्, ड्ढ्वम्, ध्वम्, षि, ष्वहि, ष्महि ॥
६ **चिक्रीड्**–ए, आते, इरे, इषे, आथे, इध्वे, ए, इवहे, इमहे ॥
७ **क्रीडिषी**–ष्ट, यास्ताम्, रन्, ष्ठाः, यास्थाम्, ध्वम्, य, वहि, महि ॥
८ **क्रीडिता**–", रौ, रः, से, साथे, ध्वे, हे, स्वहे, स्महे ॥
९ **क्रीडिष्**–यते, येते, यन्ते, यसे, येथे, यध्वे, ये, यावहे, यामहे ॥
१० **अक्रीडिष्**–यत, येताम्, यन्त, यथाः, येथाम्, यध्वम्, ये, यावहि, यामहि ॥
अर्थान्तरापेक्षया कर्मणि ॥

२४४ तुडृ (तुड्) तोडने ॥

१ **तुड्**–यते, येते, यन्ते, यसे, येथे, यध्वे, ये, यावहे, यामहे ॥
२ **तुड्ये**–त, याताम्, रन्, थाः, याथाम्, ध्वम्, य, वहि, महि ॥
३ **तुड्**–यताम्, येताम्, यन्ताम्, यस्व, येथाम्, यध्वम्, यै, यावहै, यामहै ॥ [यावहि, यामहि ॥
४ **अतुड्**–यत, येताम्, यन्त, यथाः, येथाम्, यध्वम्, ये,
५ **अतोडि**–", षाताम्, षत, ष्ठाः, षाथाम्, ड्ढ्वम्, ध्वम्, षि, ष्वहि, ष्महि ॥
६ **तुतुड्**–ए, आते, इरे, इषे, आथे, इध्वे, ए, इवहे, इमहे ॥
७ **तोडिषी**–ष्ट, यास्ताम्, रन्, ष्ठाः, यास्थाम्, ध्वम्, य, वहि, महि ॥
८ **तोडिता**–", रौ, रः, से, साथे, ध्वे, हे, स्वहे, स्महे ॥
९ **तोडिष्**–यते, येते, यन्ते, यसे, येथे, यध्वे, ये, यावहे, यामहे ॥
१० **अतोडिष्**–यत, येताम्, यन्त, यथाः, येथाम्, यध्वम्, ये, यावहि, यामहि ॥

२४५ तूडृ (तूड्) तोडने ॥

१ **तूड्**–यते, येते, यन्ते, यसे, येथे, यध्वे, ये, यावहे, यामहे ॥
२ **तूड्ये**–त, याताम्, रन्, थाः, याथाम्, ध्वम्, य, वहि, महि ॥
३ **तूड्**–यताम्, येताम्, यन्ताम्, यस्व, येथाम्, यध्वम्, यै, यावहै, यामहै ॥ [ये, यावहि, यामहि ॥
४ **अतूड्**–यत, येताम्, यन्त, यथाः, येथाम्, यध्वम्,
५ **अतूडि**–", षाताम्, षत, ष्ठाः, षाथाम्, ड्ढ्वम्, ध्वम्, षि, ष्वहि, ष्महि ॥
६ **तुतूड्**–ए, आते, इरे, इषे, आथे, इध्वे, ए, इवहे, इमहे ॥
७ **तूडिषी**–ष्ट, यास्ताम्, रन्, ष्ठाः, यास्थाम्, ध्वम्, य, वहि, महि ॥
८ **तूडिता**–", रौ, रः, से, साथे, ध्वे, हे, स्वहे, स्महे ॥
९ **तूडिष्**–यते, येते, यन्ते, यसे, येथे, यध्वे, ये, यावहे, यामहे ॥
१० **अतूडिष्**–यत, येताम्, यन्त, यथाः, येथाम्, यध्वम्, ये, यावहि, यामहि ॥

२४६ तोडृ (तोड्) तोडने ॥

१ **तोड्**–यते, येते, यन्ते, यसे, येथे, यध्वे, ये, यावहे, यामहे ॥
२ **तोड्ये**–त, याताम्, रन्, थाः, याथाम्, ध्वम्, य, वहि, महि ॥
३ **तोड्**–यताम्, येताम्, यन्ताम्, यस्व, येथाम्, यध्वम्, यै, यावहै, यामहै ॥ [यावहि, यामहि ॥
४ **अतोड्**–यत, येताम्, यन्त, यथाः, येथाम्, यध्वम्, ये,
५ **अतोडि**–", षाताम्, षत, ष्ठाः, षाथाम्, ड्ढ्वम्, ध्वम्, षि, ष्वहि, ष्महि ॥
६ **तुतोड्**–ए, आते, इरे, इषे, आथे, इध्वे, ए, इवहे, इमहे ॥
७ **तोडिषी**–ष्ट, यास्ताम्, रन्, ष्ठाः, यास्थाम्, ध्वम्, य, वहि, महि ॥
८ **तोडिता**–", रौ, रः, से, साथे, ध्वे, हे, स्वहे, स्महे ॥
९ **तोडिष्**–यते, येते, यन्ते, यसे, येथे, यध्वे, ये, यावहे, यामहे ॥
१० **अतोडिष्**–यत, येताम्, यन्त, यथाः, येथाम्, यध्वम्, ये, यावहि, यामहि ॥

२४७ हुडृ (हुड्) गतौ ॥

१ **हुड्**-यते, येते, यन्ते, यसे, येथे, यध्वे, ये, यावहे, यामहे ॥
२ **हुड्ये**-त, याताम्, रन्, थाः, याथाम्, ध्वम्, य, वहि, महि
३ **हुड्**-यताम्, येताम्, यन्ताम्, यस्व, येथाम्, यध्वम्, यै, यावहै, यामहै ॥
४ **अहुड्**-यत, येताम्, यन्त, यथाः, येथाम्, यध्वम्, ये, यावहि, यामहि ॥
५ **अहोडि**-", षाताम्, षत, ष्ठाः, षाथाम्, ड्ढ्वम्, ध्वम्, षि, ष्वहि, ष्महि ॥
६ **जुहुड्**-ए, आते, इरे, इषे, आथे, इध्वे, ए, इवहे, इमहे ॥
७ **होडिषी**-ष्ट, यास्ताम्, रन्, ष्ठाः, यास्थाम्, ध्वम्, य, वहि, महि ॥
८ **होडिता**-", रौ, रः, से, साथे, ध्वे, हे, स्वहे, स्महे ॥
९ **होडिष्**-यते, येते, यन्ते, यसे, येथे, यध्वे, ये, यावहे, यामहे ॥
१० **अहोडिष्**-यत, येताम्, यन्त, यथाः, येथाम्, यध्वम्, ये, यावहि, यामहि ॥

२४८ हूडृ (हूड्) गतौ ॥

१ **हूड्**-यते, येते, यन्ते, यसे, येथे, यध्वे, ये, यावहे, यामहे ॥
२ **हूड्ये**-त, याताम्, रन्, थाः, याथाम्, ध्वम्, य, वहि, महि ॥
३ **हूड्**-यताम्, येताम्, यन्ताम्, यस्व, येथाम्, यध्वम्, यै, यावहै, यामहै ॥
४ **अहूड्**-यत, येताम्, यन्त, यथाः, येथाम्, यध्वम्, ये, यावहि, यामहि ॥
५ **अहूडि**-", षाताम्, षत, ष्ठाः, षाथाम्, ड्ढ्वम्, ध्वम्, षि, ष्वहि, ष्महि ॥
६ **जुहूड्**-ए, आते, इरे, इषे, आथे, इध्वे, ए, इवहे, इमहे ॥
७ **हूडिषी**-ष्ट, यास्ताम्, रन्, ष्ठाः, यास्थाम्, ध्वम्, य, वहि, महि ॥
८ **हूडिता**-", रौ, रः, से, साथे, ध्वे, हे, स्वहे, स्महे ॥
९ **हूडिष्**-यते, येते, यन्ते, यसे, येथे, यध्वे, ये, यावहे, यामहे ।
१० **अहूडिष्**-यत, येताम्, यन्त, यथाः, येथाम्, यध्वम्, ये, यावहि, यामहि ॥

२४९ हूडृ (हूड्) गतौ ॥

१ **हूड्**-यते, येते, यन्ते, यसे, येथे, यध्वे, ये, यावहे, यामहे ॥
२ **हूड्ये**-त, याताम्, रन्, थाः, याथाम्, ध्वम्, य, वहि, महि ॥
३ **हूड्**-यताम्, येताम्, यन्ताम्, यस्व, येथाम्, यध्वम्, यै, यावहै यामहै ॥ [ये, यावहि, यामहि ॥
४ **अहूड्**-यत, येताम्, यन्त, यथाः, येथाम्, यध्वम्,
५ **अहूडि**-", षाताम्, षत, ष्ठाः, षाथाम्, ड्ढ्वम्, ध्वम्, षि, ष्वहि, ष्महि ॥
६ **जुहूड्**-ए, आते, इरे, इषे, आथे, इध्वे, ए, इवहे, इमहे ॥
७ **हूडिषी**-ष्ट, यास्ताम्, रन्, ष्ठाः, यास्थाम्, ध्वम्, य, वहि, महि ॥
८ **हूडिता**-", रौ, रः, से, साथे, ध्वे, हे, स्वहे, स्महे ॥
९ **हूडिष्**-यते, येते, यन्ते, यसे, येथे, यध्वे, ये, यावहे, यामहे ॥
१० **अहूडिष्**-यत, येताम्, यन्त, यथाः, येथाम्, यध्वम्, ये, यावहि, यामहि ॥

२५० हौडृ (हौड्) गतौ ॥

१ **हौड्**-यते, येते, यन्ते, यसे, येथे, यध्वे, ये, यावहे, यामहे ॥
२ **हौड्ये**-त, याताम्, रन्, थाः, याथाम्, ध्वम्, य, वहि, महि ॥
३ **हौड्**-यताम्, येताम्, यन्ताम्, यस्व, येथाम्, यध्वम्, यै, यावहै, यामहै ॥ [ये, यावहि, यामहि ॥
४ **अहौड्**-यत, येताम्, यन्त, यथाः, येथाम्, यध्वम्,
५ **अहौडि**-", षाताम्, षत, ष्ठाः, षाथाम्, ड्ढ्वम्, ध्वम्, षि, ष्वहि, ष्महि ॥
६ **जुहौड्**-ए, आते, इरे, इषे, आथे, इध्वे, ए, इवहे, इमहे ॥
७ **हौडिषी**-ष्ट, यास्ताम्, रन्, ष्ठाः, यास्थाम्, ध्वम्, य, वहि, महि ॥
८ **हौडिता**-", रौ, रः, से, साथे, ध्वे, हे, स्वहे, स्महे ॥
९ **हौडिष्**-यते, येते, यन्ते, यसे, येथे, यध्वे, ये, यावहे, यामहे ॥
१० **अहौडिष्**-यत, येताम्, यन्त, यथाः, येथाम्, यध्वम्, ये, यावहि, यामहि ॥

२५१ खोड् (खोड्) प्रतीघाते। गतेरिति वर्तते॥

१ **खोड्**–यते, येते, यन्ते, यसे, येथे, यध्वे, ये, यावहे, यामहे॥
२ **खोड्ये**–त, याताम्, रन्, थाः, याथाम्, ध्वम्, य, वहि, महि॥
३ **खोड्**–यताम्, येताम्, यन्ताम्, यस्व, येथाम्, यध्वम्, यै, यावहै, यामहै ॥ [ये, यावहि, यामहि ॥
४ **अखोड्**–यत, येताम्, यन्त, यथाः, येथाम्, यध्वम्,
५ **अखोडि**–", षाताम्, षत, ष्ठाः, षाथाम्, ड्ढ्वम्, ध्वम्, षि, ष्वहि, ष्महि ॥
६ **चुखोड्**–ए, आते, इरे, इषे, आथे, इध्वे, ए, इवहे, इमहे ॥
७ **खोडिषी**–ष्ट, यास्ताम्, रन्, ष्ठाः, यास्थाम्, ध्वम्, य, वहि, महि ॥
८ **खोडिता**–", रौ, रः, से, साथे, ध्वे, हे, स्वहे, स्महे ॥
९ **खोडिष्**–यते, येते, यन्ते, यसे, येथे, यध्वे, ये, यावहे, यामहे ॥
१० **अखोडिष्**–यत, येताम्, यन्त, यथाः, येथाम्, यध्वम्, ये, यावहि, यामहि ॥

२५२ विड (विड्) आक्रोशे ॥

१ **विड्**–यते, येते, यन्ते, यसे, येथे, यध्वे, ये, यावहे, यामहे॥
२ **विड्ये**–त, याताम्, रन्, थाः, याथाम्, ध्वम्, य, वहि, महि॥
३ **विड्**–यताम्, येताम्, यन्ताम्, यस्व, येथाम्, यध्वम्, यै, यावहै, यामहै ॥ [ये, यावहि, यामहि ॥
४ **अविड्**–यत, येताम्, यन्त, यथाः, येथाम्, यध्वम्,
५ **अवेडि**–", षाताम्, षत, ष्ठाः, षाथाम्, ड्ढ्वम्, ध्वम्, षि, ष्वहि, ष्महि ॥
६ **विविड्**–ए, आते, इरे, इषे, आथे, इध्वे, ए, इवहे, इमहे ॥
७ **वेडिषी**–ष्ट, यास्ताम्, रन्, ष्ठाः, यास्थाम्, ध्वम्, य, वहि, महि ॥
८ **वेडिता**–", रौ, रः, से, साथे, ध्वे, हे, स्वहे, स्महे ॥
९ **वेडिष्**–यते, येते, यन्ते, यसे, येथे, यध्वे, ये, यावहे, यामहे ॥
१० **अवेडिष्**–यत, येताम्, यन्त, यथाः, येथाम्, यध्वम्, ये, यावहि, यामहि ॥

२५३ अड (अड्) उद्यमे ॥

१ **अड्**–यते, येते, यन्ते, यसे, येथे, यध्वे, ये, यावहे, यामहे ॥
२ **अड्ये**–त, याताम्, रन्, थाः, याथाम्, ध्वम्, य, वहि, महि॥
३ **अड्**–यताम्, येताम्, यन्ताम्, यस्व, येथाम्, ध्वम्, यै, यावहै, यामहै ॥ [ये, यावहि, यामहि ॥
४ **आड्**–यत, येताम्, यन्त, यथाः, येथाम्, यध्वम्,
५ **आडि**–", षाताम्, षत, ष्ठाः, षाथाम्, ड्ढ्वम्, ध्वम्, षि, ष्वहि, ष्महि ॥
६ **आड्**–ए, आते, इरे, इषे, आथे, इध्वे, ए, इवहे, इमहे ॥
७ **अडिषी**–ष्ट, यास्ताम्, रन्, ष्ठाः, यास्थाम् ध्वम्, य, वहि, महि ॥
८ **अडिता**–", रौ, रः, से, साथे, ध्वे, हे, स्वहे, स्महे ॥
९ **अडिष्**–यते, येते, यन्ते, यसे, येथे, यध्वे, ये, यावहे, यामहे ॥
१० **आडिष्**–यत, येताम्, यन्त, यथाः, येथाम्, यध्वम्, ये, यावहि, यामहि ॥

२५४ लड (लड्) विलासे ॥

१ **लड्**–यते, येते, यन्ते, यसे, येथे, यध्वे, ये, यावहे, यामहे ॥
२ **लड्ये**–त, याताम्, रन्, थाः, याथाम्, ध्वम्, य, वहि, महि॥
३ **लड्**–यताम्, येताम्, यन्ताम्, यस्व, येथाम्, यध्वम्, यै, यावहै, यामहै ॥ [ये, यावहि, यामहि ॥
४ **अलड्**–यत, येताम्, यन्त, यथाः, येथाम्, यध्वम्,
५ **अलाडि, अलडि**–षाताम्, षत, ष्ठाः, षाथाम्, ड्ढ्वम्, ढ्वम्, ध्वम्, षि, ष्वहि, ष्महि ॥
६ **लेड्**–ए, आते, इरे, इषे, आथे, इध्वे, इढ्वे, ए, इवहे, इमहे ॥
७ **लडिषी**–ष्ट, यास्ताम्, रन्, ष्ठाः, यास्थाम्, ध्वम्, ढ्वम्, य, वहि, महि ॥
८ **लडिता**–", रौ, रः, से, साथे, ध्वे, हे, स्वहे, स्महे ॥
९ **लडिष्**–यते, येते, यन्ते, यसे, येथे, यध्वे, ये, यावहे, यामहे ॥
१० **अलडिष्**–यत, येताम्, यन्त, यथाः, येथाम्, यध्वम्, ये, यावहि, यामहि ॥

२५५ कडु (कण्ड्) मदे ॥

१ **कण्डू**-यते,येते,यन्ते, यसे, येथे,यध्वे,ये,यावहे, यामहे ॥
२ **कण्ड्ये**-त,याताम्,रन्,थाः,याथाम्,ध्वम् य,वहि,महि॥
३ **कण्डू**-यताम्, येताम्, यन्ताम्, यस्व, येथाम्, यध्वम्, यै, यावहै, यामहै ॥ [ये, यावहि, यामहि ॥
४ **अकण्डू**-यत, येताम्, यन्त, यथाः, येथाम्, यध्वम्,
५ **अकण्डि**-", षाताम्, षत, ष्ठाः, षाथाम्, ड्ढ्वम्, ध्वम्, षि, ष्वहि, ष्महि ॥
६ **चकण्डू**-ए, आते, इरे,इषे,आथे, इध्वे, ए, इवहे,इमहे॥
७ **कण्डिषी**-ष्ट, यास्ताम्, रन्, ष्ठाः, यास्थाम्, ध्वम्, य, वहि, महि ॥
८ **कण्डिता**-", रौ, रः, से, साथे, ध्वे, हे, स्वहे, स्महे ॥
९ **कण्डिष्**-यते, येते, यन्ते, यसे, येथे, यध्वे, ये, यावहे, यामहे ॥
१० **अकण्डिष्**-यत, येताम्, यन्त, यथाः, येथाम्, यध्वम्, ये, यावहि, यामहि ॥

२५६ कडूड (कड्ड्) कार्कश्ये ॥

१ **कड्ड्**-यते, येते, यन्ते, यसे,येथे,यध्वे,ये,यावहे, यामहे ॥
२ **कड्ड्ये**-त,याताम्,रन्,थाः,याथाम्,ध्वम्,य,वहि,महि॥
३ **कड्ड्**-यताम्, येताम्, यन्ताम्, यस्व, येथाम्, यध्वम्, यै, यावहै, यामहै ॥ [ये, यावहि, यामहि ॥
४ **अकड्ड्**-यत, येताम्, यन्त, यथाः, येथाम्, यध्वम्,
५ **अकड्डि**-", षाताम्, षत, ष्ठाः, षाथाम्, ड्ढ्वम्, ध्वम्, षि, ष्वहि, ष्महि ॥
६ **चकड्ड्**-ए, आते, इरे, इषे, आथे, इध्वे,ए, इवहे,इमहे ॥
७ **कड्डिषी**-ष्ट, यास्ताम्, रन्, ष्ठाः, यास्थाम्, ध्वम्, य, वहि, महि ॥
८ **कड्डिता**-", रौ, रः, से, साथे, ध्वे, हे, स्वहे, स्महे ॥
९ **कड्डिष्**-यते, येते, यन्ते, यसे, येथे, यध्वे, ये, यावहे, यामहे ॥
१० **अकड्डिष्**-यत, येताम् यन्त, यथाः, येथाम्, यध्वम्, ये, यावहि यामहि ॥

२५७ अडूड (अड्ड्) अभियोगे ॥

१ **अड्ड्**-यते, येते, यन्ते, यसे, येथे, यध्वे, ये, यावहे, यामहे॥
२ **अड्ड्ये**-त,याताम्, रन्,थाः,याथाम्,ध्वम्,य,वहि, महि॥
३ **अड्ड्**-यताम्, येताम्, यन्ताम्, यस्व, येथाम्, यध्वम्, यै, यावहै, यामहै ॥ [यावहि, यामहि ॥
४ **आड्ड्**-यत, येताम्, यन्त, यथाः, येथाम्, यध्वम्, ये,
५ **आड्डि**-". षाताम्, षत, ष्ठाः, षाथाम्, ड्ढ्वम्, ध्वम्, षि, ष्वहि, ष्महि ॥
६ **आनड्ड्**-ए, आते, इरे, इषे,आथे, इध्वे,ए, इवहे, इमहे ॥
७ **अड्डिषी**-ष्ट, यास्ताम्, रन्, ष्ठाः, यास्थाम्, ध्वम्, य, वहि, महि ॥
८ **अड्डिता**-", रौ, रः, से, साथे, ध्वे, हे, स्वहे, स्महे ॥
९ **अड्डिष्**-यते, येते, यन्ते, यसे, येथे, यध्वे, ये, यावहे, यामहे ॥
१० **आड्डिष्**-यत, येताम्, यन्त, यथाः, येथाम्, यध्वम्, ये, यावहि, यामहि ॥

२५८ चुडूड (चुड्ड्) हावकरणे ॥

१ **चुड्ड्**-यते, येते, यन्ते, यसे, येथे, यध्वे, ये, यावहे, यामहे ॥
२ **चुड्ड्ये**-त,याताम्,रन्,थाः,याथाम्,ध्वम्,य,वहि, महि ॥
३ **चुड्ड्**-यताम्, येताम्, यन्ताम्, यस्व, येथाम्, यध्वम्, यै, यावहै, यामहै ॥ [यावहि, यामहि ॥
४ **अचुड्ड्**-यत, येताम्, यन्त, यथाः, येथाम्, यध्वम्, ये,
५ **अचुड्डि**-", षाताम्, षत, ष्ठाः, षाथाम्, ड्ढ्वम्, ध्वम्, षि, ष्वहि, ष्महि ॥
६ **चुचुड्ड्**-ए, आते, इरे, इषे,आथे, इध्वे, ए,इवहे, इमहे ॥
७ **चुड्डिषी**-ष्ट, यास्ताम्, रन्, ष्ठाः, यास्थाम्, ध्वम्, य, वहि, महि ॥
८ **चुड्डिता**-", रौ, रः, से, साथे, ध्वे, हे, स्वहे, स्महे ॥
९ **चुड्डिष्**-यते, येते, यन्ते, यसे, येथे, यध्वे, ये, यावहे, यामहे ॥
१० **अचुड्डिष्**-यत, येताम्, यन्त, यथाः, येथाम्, यध्वम्, ये, यावहि, यामहि ॥

२५९ अण (अण्) शब्दे ॥

१ **अण्**-यते,येते,यन्ते,यसे,येथे,यध्वे,ये,यावहे,यामहे॥
२ **अण्ये**-त,याताम्,रन्,थाः,याथाम्,ध्वम्,य,वहि,महि॥
३ **अण्**-यताम्, येताम्,यन्ताम्,यस्व, येथाम्,यध्वम्, यै, यावहै, यामहै ॥ [ये, यावहि, यामहि ॥
४ **आण्**-यत, येताम्, यन्त, यथाः, येथाम्, यध्वम्,
५ **आणि**-", षाताम्, षत, ष्ठाः, षाथाम्, ड्ढ्वम्, ध्वम्, षि, ष्वहि, ष्महि ॥
६ **आण्**-ए, आते, इरे, इषे, आथे, इध्वे, ए, इवहे, इमहे ॥
७ **अणिषी**-ष्ट, यास्ताम्, रन्, ष्ठाः, यास्थाम्, ध्वम्, य, वहि, महि ॥
८ **अणिता**-", रौ, रः, से, साथे, ध्वे, हे, स्वहे, स्महे ॥
९ **अणिष्**-यते, येते, यन्ते, यसे, येथे, यध्वे, ये, यावहे, यामहे ॥
१० **आणिष्**-यत, येताम्, यन्त, यथाः, येथाम्, यध्वम्, ये, यावहि, यामहि ॥

२६० रण (रण्) शब्दे ॥

१ **रण्**-यते, येते,यन्ते, यसे,येथे, यध्वे, ये, यावहे,यामहे ॥
२ **रण्ये**-त,याताम्,रन्,थाः,याथाम्,ध्वम्,य,वहि,महि॥
३ **रण्**-यताम्, येताम्, यन्ताम्, यस्व, येथाम्, यध्वम्, यै, यावहै, यामहै ॥ [ये, यावहि, यामहि ॥
४ **अरण्**-यत, येताम्, यन्त, यथाः, येथाम्, यध्वम्,
५ **अराणि, अरणि**-षाताम्,षत, ष्ठाः, षाथाम्, ड्ढ्वम्, ध्वम्, षि, ष्वहि, ष्महि ॥
६ **रेण्**-ए, आते, इरे, इषे, आथे, इध्वे, ए, इवहे, इमहे ॥
७ **रणिषी**-ष्ट, यास्ताम्, रन्, ष्ठाः, यास्थाम्, ध्वम्, य, वहि, महि ॥
८ **रणिता**-", रौ, रः, से, साथे, ध्वे, हे, स्वहे, स्महे ॥
९ **रणिष्**-यते, येते, यन्ते, यसे, येथे, यध्वे, ये, यावहे, यामहे ॥
१० **अरणिष्**-यत, येताम्, यन्त, यथाः, येथाम्, यध्वम्, ये, यावहि, यामहि ॥

२६१ वण (वण्) शब्दे ॥

१ **वण्**-यते,येते,यन्ते,यसे,येथे,यध्वे,ये,यावहे,यामहे ॥
२ **वण्ये**-त,याताम्,रन्,थाः,याथाम्,ध्वम्,य,वहि,महि ॥
३ **वण्**-यताम्,येताम्,यन्ताम्,यस्व,येथाम्,यध्वम्, यै, यावहै, यामहै ॥ [ये, यावहि, यामहि ॥
४ **अवण्**-यत, येताम्, यन्त, यथाः, येथाम्, यध्वम्,
५ **अवाणि, अवणि**-षाताम्,षत, ष्ठाः, षाथाम्, ड्ढ्वम्, ध्वम्, षि, ष्वहि, ष्महि ॥
६ **ववण्**-ए, आते, इरे, इषे, आथे, इध्वे, ए, इवहे, इमहे ॥
७ **वणिषी**-ष्ट, यास्ताम्, रन्, ष्ठाः, यास्थाम्, ध्वम्, य, वहि, महि ॥
८ **वणिता**-", रौ,रः, से, साथे, ध्वे, हे, स्वहे, स्महे ॥
९ **वणिष्**-यते, येते, यन्ते, यसे, येथे, यध्वे, ये, यावहे, यामहे ॥
१० **अवणिष्**-यत, येताम्, यन्त, यथाः, येथाम्, यध्वम्, ये, यावहि, यावहि ॥

२६२ व्रण (व्रण्) शब्दे ॥

१ **व्रण्**-यते, येते, यन्ते, यसे,येथे, यध्वे,ये, यावहे, यामहे॥
२ **व्रण्ये**-त,याताम्,रन्,थाः,याथाम्,ध्वम्,य,वहि,महि॥
३ **व्रण्**-यताम्, येताम्, यन्ताम्, यस्व,येथाम्, यध्वम्, यै, यावहै, यामहै ॥ [ये, यावहि, यामहि ॥
४ **अव्रण्**-यत, येताम्, यन्त, यथाः, येथाम्, यध्वम्,
५ **अव्राणि, अव्रणि**-षाताम्, षत, ष्ठाः,षाथाम्, ड्ढ्वम्, ध्वम्, षि, ष्वहि, ष्महि ॥
६ **वव्रण्**-ए, आते, इरे, इषे, आथे, इध्वे, ए, इवहे, इमहे ॥
७ **व्रणिषी**-ष्ट, यास्ताम्, रन्, ष्ठाः, यास्थाम्, ध्वम्, य, वहि, महि ॥
८ **व्रणिता**-", रौ, रः, से, साथे, ध्वे, हे, स्वहे, स्महे ॥
९ **व्रणिष्**-यते, येते, यन्ते, यसे, येथे, यध्वे, ये, यावहे, यामहे ॥
१० **अव्रणिष्**-यत, येताम्, यन्त, यथाः, येथाम्, यध्वम्, ये, यावहि यामहि ॥

२६३ बण (बण्) शब्दे ॥

१ **बण्**–यते, येते, यन्ते, यसे, येथे, यध्वे, ये, यावहे, यामहे॥
२ **बण्ये**–त, याताम्, रन्, थाः, याथाम्, ध्वम्, य, वहि, महि॥
३ **बण्**–यताम्, येताम्, यन्ताम्, यस्व, येथाम्, यध्वम्, यै, यावहै, यामहै ॥ [ये, यावहि, यामहि ॥
४ **अबण्**-यत, येताम्, यन्त, यथाः, येथाम्, यध्वम्,
५ **अबाणि, अबणि**–षाताम्, षत, ष्ठाः, षाथाम्, ड्ढ्वम्, ध्वम्, षि, ष्वहि, ष्महि ॥
६ **बेण्**–ए, आते, इरे, इषे, आथे, इध्वे, ए, इवहे, इमहे॥
७ **बणिषी**-ष्ट, यास्ताम्, रन्, ष्ठाः, यास्थाम्, ध्वम्, य, वहि, महि, ॥
८ **बणिता**–", रौ, रः, से, साथे, ध्वे, हे, स्वहे, स्महे ॥
९ **बणिष्**–यते, येते, यन्ते, यसे, येथे, यध्वे, ये, यावहे, यामहे ॥
१० **अबणिष्**–यत, येताम्, यन्त, यथाः, येथाम्, यध्वम्, ये, यावहि, यामहि ॥

२६४ भण (भण्) शब्दे ॥

१ **भण्**–यते, येते, यन्ते, यसे, येथे, यध्वे, ये, यावहे, यामहे ॥
२ **भण्ये**–त, याताम्, रन्, थाः, याथाम्, ध्वम्, य, वहि, महि ॥
३ **भण्**–यताम्, येताम्, यन्ताम्, यस्व, येथाम्, यध्वम्, यै, यावहै, यामहै ॥ [ये, यावहि, यामहि ॥
४ **अभण्**–यत, येताम्, यन्त, यथाः, येथाम्, यध्वम्,
५ **अभाणि, अभणि**–षाताम्, षत, ष्ठाः, षाथाम्, ड्ढ्वम्, ध्वम्, षि, ष्वहि, ष्महि ॥
६ **बभण्**–ए, आते, इरे, इषे, आथे, इध्वे, ए, इवहे, इमहे॥
७ **भणिषी**–ष्ट, यास्ताम्, रन्, ष्ठाः, यास्थाम्, ध्वम्, य, वहि, महि ॥
८ **भणिता**–", रौ, रः, से, साथे, ध्वे, हे, स्वहे, स्महे ॥
९ **भणिष्**–यते, येते, यन्ते, यसे, येथे, यध्वे, ये, यावहे, यामहे ॥
१० **अभणिष्**–यत, येताम्, यन्त, यथाः, येथाम्, यध्वम्, ये, यावहि, यामहि ॥

२६५ भ्रण (भ्रण्) शब्दे ॥

१ **भ्रण्**–यते, येते, यन्ते, यसे, येथे, यध्वे, ये, यावहे, यामहे॥
२ **भ्रण्ये**–त, याताम्, रन्, थाः, याथाम्, ध्वम्, य, वहि, महि ॥
३ **भ्रण्**–यताम्, येताम्, यन्ताम्, यस्व, येथाम्, यध्वम्, यै, यावहै, यामहै ॥ [ये, यावहि, यामहि ॥
४ **अभ्रण्**–यत, येताम्, यन्त, यथाः, येथाम्, यध्वम्,
५ **अभ्राणि, अभ्रणि**–षाताम्, षत, ष्ठाः, षाथाम्, ड्ढ्वम्, ध्वम्, षि, ष्वहि, ष्महि॥
६ **बभ्रण्**–ए, आते, इरे, इषे, आथे, इध्वे, ए, इवहे, इमहे॥
७ **भ्रणिषी**–ष्ट, यास्ताम्, रन्, ष्ठाः, यास्थाम्, ध्वम्, य, वहि, महि ॥
८ **भ्रणिता**–", रौ, रः, से, साथे, ध्वे, हे, स्वहे, स्महे ॥
९ **भ्रणिष्**–यते, येते, यन्ते, यसे, येथे, यध्वे, ये, यावहे, यामहे ॥
१० **अभ्रणिष्**–यत, येताम्, यन्त, यथाः, येथाम्, यध्वम्, ये, यावहि, यामहि ॥

२६६ मण (मण्) शब्दे ॥

१ **मण्**–यते, येते, यन्ते, यसे, येथे, यध्वे, ये, यावहे, यामहे ॥
२ **मण्ये**–त, याताम्, रन्, थाः, याथाम्, ध्वम्, य, वहि, महि ॥
३ **मण्**–यताम्, येताम्, यन्ताम्, यस्व, येथाम्, यध्वम्, यै, यावहै, यामहै ॥ [ये, यावहि, यामहि ॥
४ **अमण्**–यत, येताम्, यन्त, यथाः, येथाम्, यध्वम्,
५ **अमाणि, अमणि**–षाताम्, षत, ष्ठाः, षाथाम्, ड्ढ्वम्, ध्वम्, षि, ष्वहि, ष्महि ॥
६ **मेण्**–ए, आते, इरे, इषे, आथे, इध्वे, ए, इवहे, इमहे ॥
७ **मणिषी**–ष्ट, यास्ताम्, रन्, ष्ठाः, यास्थाम्, ध्वम्, य, वहि, महि ॥
८ **मणिता**–", रौ, रः, से, साथे, ध्वे, हे, स्वहे, स्महे ॥
९ **मणिष्**–यते, येते, यन्ते, यसे, येथे, यध्वे, ये, यावहे, यामहे ॥
१० **अमणिष्**–यत, येताम्, यन्त, यथाः, येथाम्, यध्वम्, ये, यावहि, यामहि ॥

२६७ धण (धण्) शब्दे ॥

१ **धण्**–यते, येते, यन्ते, यसे, येथे, यध्वे, ये, यावहे, यामहे ॥
२ **धण्ये**–त, याताम्, रन्, थाः, याथाम्, ध्वम्, य, वहि, महि॥
३ **धण्**–यताम्, येताम्, यन्ताम्, यस्व, येथाम्, यध्वम्, यै, यावहै, यामहै ॥ [ये, यावहि, यामहि ॥
४ **अधण्**–यत, येताम्, यन्त, यथाः, येथाम्, यध्वम्,
५ **अधाणि, अधणि**–षाताम्, षत, ष्ठाः, षाथाम्, ड्ढ्वम् ध्वम्, षि, ष्वहि, ष्महि ॥
६ **दधण्**–ए, आते, इरे, इषे, आथे, इध्वे, ए, इवहे, इमहे ॥
७ **धणिषी**–ष्ट, यास्ताम्, रन्, ष्ठाः, यास्थाम्, ध्वम्, य, वहि, महि ॥
८ **धणिता**–", रौ, रः, से, साथे, ध्वे, हे, स्वहे, स्महे ॥
९ **धणिष्**–यते, येते, यन्ते, यसे, येथे, यध्वे, ये, यावहे, यामहे ॥
१० **अधणिष्**–यत, येताम्, यन्त, यथाः, येथाम्, यध्वम्, ये, यावहि, यामहि ॥

२६८ ध्वण (ध्वण्) शब्दे ॥

१ **ध्वण्**–यते, येते, यन्ते, यसे, येथे, यध्वे, ये, यावहे, यामहे॥
२ **ध्वण्ये**–त, याताम्, रन्, थाः, याथाम्, ध्वम्, य, वहि, महि॥
३ **ध्वण्**–यताम्, येताम्, यन्ताम्, यस्व, येथाम्, यध्वम्, यै, यावहै, यामहै ॥ [ये, यावहि, यामहि ॥
४ **अध्वण्**–यत, येताम्, यन्त, यथाः, येथाम्, यध्वम्,
५ **अध्वाणि, अध्वणि**–षाताम्, षत, ष्ठाः, षाथाम्, ड्ढ्वम्, ध्वम्, षि, ष्वहि, ष्महि ॥
६ **दध्वण्**–ए, आते, इरे, इषे, आथे, इध्वे, ए, इवहे, इमहे ॥
७ **ध्वणिषी**–ष्ट, यास्ताम्, रन्, ष्ठाः, यास्थाम्, ध्वम्, य, वहि, महि ॥
८ **ध्वणिता**–", रौ, रः, से, साथे, ध्वे, हे, स्वहे, स्महे ॥
९ **ध्वणिष्**–यते, येते, यन्ते, यसे, येथे, यध्वे, ये, यावहे, यामहे ॥
१० **अध्वणिष्**–यत, येताम्, यन्त, यथाः, येथाम्, यध्वम्, ये, यावहि, यामहि ।

२६९ ध्रण (ध्रण्) शब्दे ॥

१ **ध्रण्**–यते; येते, यन्ते, यसे, येथे, यध्वे, ये, यावहे, यामहे॥
२ **ध्रण्ये**–त, याताम्, रन्, थाः, याथाम्, ध्वम्, य, वहि, महि॥
३ **ध्रण्**–यताम्, येताम्, यन्ताम्, यस्व, येथाम्, यध्वम्, यै, यावहै यामहै ॥ [ये, यावहि, यामहि ॥
४ **अध्रण्**–यत, येताम्, यन्त, यथाः, येथाम्, यध्वम्,
५ **अध्राणि, अध्रणि**–षाताम्, षत, ष्ठाः, षाथाम्, ड्ढ्वम्, ध्वम्, षि, ष्वहि, ष्महि ॥
६ **दध्रण्**–ए, आते, इरे, इषे, आथे, इध्वे, ए, इवहे, इमहे ॥
७ **ध्रणिषी**–ष्ट, यास्ताम्, रन्, ष्ठाः, यास्थाम्, ध्वम्, य, वहि, महि ॥
८ **ध्रणिता**–", रौ, रः, से, साथे, ध्वे, हे, स्वहे, स्महे ॥
९ **ध्रणिष्**–यते, येते, यन्ते, यसे, येथे, यध्वे, ये, यावहे, यामहे ॥
१० **अध्रणिष्**–यत, येताम्, यन्त, यथाः, येथाम्, यध्वम्, ये, यावहि, यामहि ॥

२७० कण (कण्) शब्दे ॥

१ **कण्**–यते, येते, यन्ते, यसे, येथे, यध्वे, ये, यावहे, यामहे ॥
२ **कण्ये**–त, याताम्, रन्, थाः, याथाम्, ध्वम्, य, वहि, महि ॥
३ **कण्**–यताम्, येताम्, यन्ताम्, यस्व, येथाम्, यध्वम्, यै, यावहै, यामहै ॥ [ये, यावहि, यामहि ॥
४ **अकण्**–यत, येताम्, यन्त, यथाः, येथाम्, यध्वम्,
५ **अकाणि, अकणि**–षाताम्, षत, ष्ठाः, षाथाम्, ड्ढ्वम्, ध्वम्, षि, ष्वहि, ष्महि ॥
६ **चकण्**–ए, आते, इरे, इषे, आथे, इध्वे, ए, इवहे, इमहे ॥
७ **कणिषी**–ष्ट, यास्ताम्, रन्, ष्ठाः, यास्थाम्, ध्वम्, य, वहि महि ॥
८ **कणिता**–", रौ, रः, से, साथे, ध्वे, हे, स्वहे, स्महे ॥
९ **कणिष्**–यते, येते, यन्ते, यसे, येथे, यध्वे, ये, यावहे, यामहे ॥
१० **अकणिष्**–यत, येताम्, यन्त, यथाः, येथाम्, यध्वम्, ये, यावहि, यामहि ॥

२७१ क्वण (क्वण्) शब्दे ॥

१ **क्वण्**–यते, येते, यन्ते, यसे, येथे, यध्वे, ये, यावहे, यामहे ॥
२ **क्वण्ये**–त, याताम्, रन्, थाः, याथाम्, ध्वम्, य, वहि, महि ॥
३ **क्वण्**–यताम्, येताम्, यन्ताम्, यस्व, येथाम्, यध्वम्, यै, यावहै, यामहै ॥ [ये, यावहि, यामहि ॥
४ **अक्वण्**–यत, येताम्, यन्त, यथाः, येथाम्, यध्वम्,
५ **अक्वाणि, अक्वणि**–षाताम्, षत, ष्ठाः, षाथाम्, ड्ढ्वम्, ध्वम्, षि, ष्वहि, ष्महि ॥
६ **चक्वण्**–ए, आते, इरे, इषे, आथे, इध्वे, ए, इवहे, इमहे ॥
७ **क्वणिषी**–ष्ट, यास्ताम्, रन्, ष्ठाः, यास्थाम्, ध्वम्, य, वहि, महि ॥
८ **क्वणिता**–", रौ, रः, से, साथे, ध्वे, हे, स्वहे, स्महे ॥
९ **क्वणिष्**–यते, येते, यन्ते, यसे, येथे, यध्वे, ये, यावहे, यामहे ॥
१० **अक्वणिष्**–यत, येताम्, यन्त, यथाः, येथाम्, यध्वम्, ये, यावहि, यामहि ॥

२७२ चण (चण्) शब्दे ॥

१ **चण्**–यते, येते, यन्ते, यसे, येथे, यध्वे, ये, यावहे, यामहे ॥
२ **चण्ये**–त, याताम्, रन्, थाः, याथाम्, ध्वम्, य, वहि, महि ॥ [यै, यावहै, यामहै ॥
३ **चण्**–यताम्, येताम्, यन्ताम्, यस्व, येथाम्, यध्वम्,
४ **अचण्**–यत, येताम्, यन्त, यथाः, येथाम्, यध्वम्, ये, यावहि, यामहि ॥
५ **अचाणि, अचणि**–षाताम्, षत, ष्ठाः, षाथाम्, ड्ढ्वम्, ध्वम्, षि, ष्वहि, ष्महि ॥
६ **चेण्**–ए, आते, इरे, इषे, आथे, इध्वे, ए, इवहे, इमहे ॥
७ **चणिषी**–ष्ट, यास्ताम्, रन्, ष्ठाः, यास्थाम्, ध्वम्, य, वहि, महि ॥
८ **चणिता**–", रौ, रः, से, साथे, ध्वे, हे, स्वहे, स्महे ॥
९ **चणिष्**–यते, येते, यन्ते, यसे, येथे, यध्वे, ये, यावहे, यामहे ॥
१० **अचणिष्**–यत, येताम्, यन्त, यथाः, येथाम्, यध्वम्, ये, यावहि, यामहि ॥

२७३ ओणृ (ओण्) अपनयने ॥

१ **ओण्**–यते, येते, यन्ते, यसे, येथे, यध्वे, ये, यावहे, यामहे ॥
२ **ओण्ये**–त, याताम्, रन्, थाः, याथाम्, ध्वम्, य, वहि, महि ॥ [यै, यावहै, यामहै ॥
३ **ओण्**–यताम्, येताम्, यन्ताम्, यस्व, येथाम्, यध्वम्,
४ **औण्**–यत, येताम्, यन्त, यथाः, येथाम्, यध्वम्, ये, यावहि, यामहि ॥
५ **औणि**–", षाताम्, षत, ष्ठाः, षाथाम्, ड्ढ्वम्, ध्वम्, षि, ष्वहि, ष्महि ॥
६ **ओणा**–चक्रे, इ० । बभूवे, इ० । माहे, इ० ॥
७ **ओणिषी**–ष्ट, यास्ताम्, रन्, ष्ठाः, यास्थाम्, ध्वम्, य, वहि, महि ॥
८ **ओणिता**–", रौ, रः, से, साथे, ध्वे, हे, स्वहे, स्महे ॥
९ **ओणिष्**–यते, येते, यन्ते, यसे, येथे, यध्वे, ये, यावहे, यामहे ॥
१० **औणिष्**–यत, येताम्, यन्त, यथाः, येथाम्, यध्वम्, ये, यावहि, यामहि ॥

२७४ शोणृ (शोण्) वर्णगत्योः ॥

१ **शोण्**–यते, येते, यन्ते, यसे, येथे, यध्वे, ये, यावहे, यामहे ॥
२ **शोण्ये**–त, याताम्, रन्, थाः, याथाम्, ध्वम्, य, वहि, महि ॥
३ **शोण्**–यताम्, येताम्, यन्ताम्, यस्व, येथाम्, यध्वम्, यै, यावहै, यामहै ॥ [ये, यावहि, यामहि ॥
४ **अशोण्**–यत, येताम्, यन्त, यथाः, येथाम्, यध्वम्,
५ **अशोणि**–", षाताम्, षत, ष्ठाः, षाथाम्, ड्ढ्वम्, ध्वम्, षि, ष्वहि, ष्महि ॥
६ **शुशोण्**–ए, आते, इरे, इषे, आथे, इध्वे, ए, इवहे, इमहे ॥
७ **शोणिषी**–ष्ट, यास्ताम्, रन्, ष्ठाः, यास्थाम्, ध्वम्, य, वहि, महि ॥
८ **शोणिता**–", रौ, रः, से, साथे, ध्वे, हे, स्वहे, स्महे ॥
९ **शोणिष्**–यते, येते, यन्ते, यसे, येथे, यध्वे, ये, यावहे, यामहे ॥
१० **अशोणिष्**–यत, येताम्, यन्त, यथाः, येथाम्, यध्वम्, ये, यावहि, यामहि ॥

२७५ श्रोणृ (श्रोण्) संघाते ॥

१ श्रोण्-यते, येते, यन्ते, यसे, येथे, यध्वे, ये, यावहे, यामहे ॥
२ श्रोण्ये-त, याताम्, रन्, थाः, याथाम्, ध्वम्, य, वहि, महि ॥
३ श्रोण्-यताम्, येताम्, यन्ताम्, यस्व, येथाम्, यध्वम्, यै, यावहै, यामहै ॥ [ये, यावहि, यामहि ॥
४ अश्रोण्-यत, येताम्, यन्त, यथाः, येथाम्, यध्वम्,
५ अश्रोणि-", षाताम्, षत, ष्ठाः, षाथाम्, ड्ढ्वम्, ध्वम्, षि, ष्वहि, ष्महि ॥
६ शुश्रोण्-ए, आते, इरे, इषे, आथे, इध्वे, ए, इवहे, इमहे ॥
७ श्रोणिषी-ष्ट, यास्ताम्, रन्, ष्ठाः, यास्थाम्, ध्वम्, य, वहि, महि ॥
८ श्रोणिता-", रौ, रः, से, साथे, ध्वे, हे, स्वहे, स्महे ॥
९ श्रोणिष्-यते, येते, यन्ते, यसे, येथे, यध्वे, ये, यावहे, यामहे ॥
१० अश्रोणिष्-यत, येताम्, यन्त, यथाः, येथाम्, यध्वम्, ये, यावहि, यामहि ॥

२७६ श्लोणृ (श्लोण्) संघाते ॥

१ श्लोण्-यते, येते, यन्ते, यसे, येथे, यध्वे, ये, यावहे, यामहे ॥
२ श्लोण्ये-त, याताम्, रन्, थाः, याथाम्, ध्वम्, य, वहि, महि ॥
३ श्लोण्-यताम्, येताम्, यन्ताम्, यस्व, येथाम्, यध्वम्, यै, यावहै, यामहै ॥ [ये, यावहि, यामहि ॥
४ अश्लोण्-यत, येताम्, यन्त, यथाः, येथाम्, यध्वम्,
५ अश्लोणि-", षाताम्, षत, ष्ठाः, षाथाम्, ड्ढ्वम्, ध्वम्, षि, ष्वहि, ष्महि ॥
६ शुश्लोण्-ए, आते, इरे, इषे, आथे, इध्वे, ए, इवहे, इमहे ॥
७ श्लोणिषी-ष्ट, यास्ताम्, रन्, ष्ठाः, यास्थाम्, ध्वम्, य, वहि, महि ॥
८ श्लोणिता-", रौ, रः, से, साथे, ध्वे, हे, स्वहे, स्महे ॥
९ श्लोणिष्-यते, येते, यन्ते, यसे, येथे, यध्वे, ये, यावहे, यामहे ॥
१० अश्लोणिष्-यत, येताम्, यन्त, यथाः, येथाम्, यध्वम्, ये, यावहि, यामहि ॥

२७७ पैणृ (पैण्) गतिप्रेरणश्लेषणेषु ॥

१ पैण्-यते, येते, यन्ते, यसे, येथे, यध्वे, ये, यावहे, यामहे ॥
२ पैण्ये-त, याताम्, रन्, थाः, याथाम्, ध्वम्, य, वहि, महि ॥
३ पैण्-यताम्, येताम्, यन्ताम्, यस्व, येथाम्, यध्वम्, यै, यावहै, यामहै ॥ [ये, यावहि, यामहि ॥
४ अपैण्-यत, येताम्, यन्त, यथाः, येथाम्, यध्वम्,
५ अपैणि-", षाताम्, षत, ष्ठाः, षाथाम्, ड्ढ्वम्, ध्वम्, षि, ष्वहि, ष्महि ॥
६ पिपैण्-ए, आते, इरे, इषे, आथे, इध्वे, ए, इवहे, इमहे ॥
७ पैणिषी-ष्ट, यास्ताम्, रन्, ष्ठाः, यास्थाम्, ध्वम्, य, वहि, महि ॥
८ पैणिता-", रौ, रः, से, साथे, ध्वे, हे, स्वहे, स्महे ॥
९ पैणिष्-यते, येते, यन्ते, यसे, येथे, यध्वे, ये, यावहे, यामहे ॥
१० अपैणिष्-यत, येताम्, यन्त, यथाः, येथाम्, यध्वम्, ये, यावहि, यामहि ॥

२७८ चितै (चित्) संज्ञाने ॥

१ चित्-यते, येते, यन्ते, यसे, येथे, यध्वे, ये, यावहे, यामहे ॥
२ चित्ये-त, याताम्, रन्, थाः, याथाम्, ध्वम्, य, वहि, महि ॥
३ चित्-यताम्, येताम्, यन्ताम्, यस्व, येथाम्, यध्वम् यै, यावहै, यामहै ॥ [ये, यावहि, यामहि ॥
४ अचित्-यत, येताम्, यन्त, यथाः, येथाम्, यध्वम्,
५ अचेति-", षाताम्, षत, ष्ठाः, षाथाम्, ड्ढ्वम्, ध्वम्, षि, ष्वहि, ष्महि ॥
६ चिचित्-ए, आते, इरे, इषे, आथे, इध्वे, ए, इवहे, इमहे ॥
७ चेतिषी-ष्ट, यास्ताम्, रन्, ष्ठाः, यास्थाम्, ध्वम्, य, वहि, महि ॥
८ चेतिता-", रौ, रः, से, साथे, ध्वे, हे, स्वहे, स्महे ॥
९ चेतिष्-यते, येते, यन्ते, यसे, येथे, यध्वे, ये, यावहे, यामहे ॥
१० अचेतिष्-यत, येताम्, यन्त, यथाः, येथाम्, यध्वम्, ये, यावहि, यामहि ॥

२७९ अत (अत्) सातत्यगमने ॥

१ **अत्**–यते, येते, यन्ते, यसे, येथे, यध्वे, ये, यावहे, यामहे ॥
२ **अत्ये**–त, याताम्, रन्, थाः, याथाम्, ध्वम्, य, वहि, महि ॥
३ **अत्**–यताम्, येताम्, यन्ताम्, यस्व, येथाम्, यध्वम्, यै, यावहै, यामहै ॥ [ये, यावहि, यामहि ॥
४ **आत्**–यत, येताम्, यन्त, यथाः, येथाम्, यध्वम्,
५ **आति**–", षाताम्, षत, ष्ठाः, षाथाम्, ड्ढ्वम्, ध्वम्, षि, ष्वहि, ष्महि ॥
६ **आत्**–ए, आते, इरे, इषे, आथे, इध्वे, ए, इवहे, इमहे ॥
७ **अतिषी**–ष्ट, यास्ताम्, रन्, ष्ठाः, यास्थाम्, ध्वम्, य, वहि, महि ॥
८ **अतिता**–", रौ, रः, से, साथे, ध्वे, हे, स्वहे, स्महे ॥
९ **अतिष्**–यते, येते, यन्ते, यसे, येथे, यध्वे, ये, यावहे, यामहे ॥
१० **आतिष्**–यत, येताम्, यन्त, यथाः, येथाम्, यध्वम्, ये, यावहि, यामहि ॥

२८० च्युतृ (च्युत्) आसेचने ॥

१ **च्युत्**–यते, येते, यन्ते, यसे, येथे, यध्वे, ये, यावहे, यामहे ॥
२ **च्युत्ये**–त, याताम्, रन्, थाः, याथाम्, ध्वम्, य, वहि, महि ॥
३ **च्युत्**–यताम्, येताम्, यन्ताम्, यस्व, येथाम्, यध्वम्, यै, यावहै, यामहै ॥ [ये, यावहि, यामहि ॥
४ **अच्युत्**–यत, येताम्, यन्त, यथाः, येथाम्, यध्वम्,
५ **अच्योति**–", षाताम्, षत, ष्ठाः, षाथाम्, ड्ढ्वम्, ध्वम्, षि, ष्वहि, ष्महि ॥
६ **चुच्युत्**–ए, आते, इरे, इषे, आथे, इध्वे, ए, इवहे, इमहे ॥
७ **च्योतिषी**–ष्ट, यास्ताम्, रन्, ष्ठाः, यास्थाम्, ध्वम्, य, वहि, महि ॥
८ **च्योतिता**–", रौ, रः, से, साथे, ध्वे, हे, स्वहे, स्महे ॥
९ **च्योतिष्**–यते, येते, यन्ते, यसे, येथे, यध्वे, ये, यावहे, यामहे ॥
१० **अच्योतिष्**–यत, येताम्, यन्त, यथाः, येथाम्, यध्वम्, ये, यावहि, यामहि ॥

२८१ चुतृ (चुत्) क्षरणे ॥

१ **चुत्**–यते, येते, यन्ते, यसे, येथे, यध्वे, ये, यावहे, यामहे ॥
२ **चुत्ये**–त, याताम्, रन्, थाः, याथाम्, ध्वम्, य, वहि, वहि ॥
३ **चुत्**–यताम्, येताम्, यन्ताम्, यस्व, येथाम्, यध्वम्, यै, यावहै, यामहै ॥ [ये, यावहि, यावहि ॥
४ **अचुत्**–यत, येताम्, यन्त, यथाः, येथाम्, यध्वम्,
५ **अचोति**–", षाताम्, षत, ष्ठाः, षाथाम्, ड्ढ्वम्, ध्वम्, षि, ष्वहि, ष्महि ॥
६ **चुचुत्**–ए, आते, इरे, इषे, आथे, इध्वे, ए, इवहे, इमहे ॥
७ **चोतिषी**–ष्ट, यास्ताम्, रन्, ष्ठाः, यास्थाम्, ध्वम्, य, वहि, महि ॥
८ **चोतिता**–", रौ, रः, से, साथे, ध्वे, हे, स्वहे, स्महे ॥
९ **चोतिष्**–यते, येते, यन्ते, यसे, येथे, यध्वे, ये, यावहे, यामहे ॥
१० **अचोतिष्**–यत, येताम्, यन्त, यथाः, येथाम्, यध्वम्, ये, यावहि, यामहि ॥

२८२ स्चुतृ (श्चुत्) क्षरणे ॥

१ **श्चुत्**–यते, येते, यन्ते, यसे, येथे, यध्वे, ये, यावहे, यावहे ॥
२ **श्चुत्ये**–त, याताम्, रन्, थाः, याथाम्, ध्वम्, य, वहि, महि ॥
३ **श्चुत्**–यताम्, येताम्, यन्ताम्, यस्व, येथाम्, यध्वम्, यै, यावहै, यामहै ॥ [ये, यावहि, यामहि ॥
४ **अश्चुत्**–यत, येताम्, यन्त, यथाः, येथाम्, यध्वम्,
५ **अश्चोति**–", षाताम्, षत, ष्ठाः, षाथाम्, ड्ढ्वम्, ध्वम्, षि, ष्वहि, ष्महि ॥
६ **चुश्चुत्**–ए, आते, इरे, इषे, आथे, इध्वे, ए, इवहे, इमहे ॥
७ **श्चोतिषी**–ष्ट, यास्ताम्, रन्, ष्ठाः, यास्थाम्, ध्वम्, य, वहि, महि ॥
८ **श्चोतिता**–", रौ, रः, से, साथे, ध्वे, हे, स्वहे, स्महे ॥
९ **श्चोतिष्**–यते, येते, यन्ते, यसे, येथे, यध्वे, ये, यावहे, यामहे ॥
१० **अश्चोतिष्**–यत, येताम्, यन्त, यथाः, येथाम्, यध्वम्, ये, यावहि, यामहि ॥

२८३ श्च्युतृ (श्च्युत्) क्षरणे ॥

१ **श्च्युत्**–यते, येते, यन्ते, यसे, येथे, यध्वे, ये, यावहे, यामहे॥
२ **श्च्युत्ये**–त, याताम्, रन्, थाः, याथाम्, ध्वम्, य, वहि, महि॥
३ **श्च्युत्**–यताम्, येताम्, यन्ताम्, यस्व, येथाम्, यध्वम्, यै, यावहै, यामहै ॥ [ये, यावहि, यामहि ॥
४ **अश्च्युत्**–यत, येताम्, यन्त, यथाः, येथाम्, यध्वम्,
५ **अश्च्योति**–", षाताम्, षत, ष्ठाः, षाथाम्, ड्ढ्वम्, ध्वम्, षि, ष्वहि, ष्महि ॥
६ **चुश्च्युत्**–ए, आते, इरे, इषे, आथे, इध्वे, ए, इवहे, इमहे ॥
७ **श्च्योतिषी**–ष्ट, यास्ताम्, रन्, ष्ठाः, यास्थाम्, ध्वम्, य, वहि, महि ॥
८ **श्च्योतिता**–", रौ, रः, से, साथे, ध्वे, हे, स्वहे, स्महे ॥
९ **श्च्योतिष्**–यते, येते, यन्ते, यसे, येथे, यध्वे, ये, यावहे, यामहे ॥
१० **अश्च्योतिष्**–यत, येताम्, यन्त, यथाः, येथाम्, यध्वम्, ये, यावहि, यामहि ॥

२८४ जुतृ (जुत्) भासने ॥

१ **जुत्**–यते, येते, यन्ते, यसे, येथे, यध्वे, ये, यावहे, यामहे ॥
२ **जुत्ये**–त, याताम्, रन्, थाः, याथाम्, ध्वम्, य, वहि, महि॥
३ **जुत्**–यताम्, येताम्, यन्ताम्, यस्व, येथाम्, यध्वम्, यै, यावहै, यामहै ॥ [ये, यावहि, यामहि ॥
४ **अजुत्**–यत, येताम्, यन्त, यथाः, येथाम्, यध्वम्,
५ **अजोति**–", षाताम्, षत, ष्ठाः, षाथाम्, ड्ढ्वम्, ध्वम्, षि, ष्वहि, ष्महि ॥
६ **जुजुत्**–ए, आते, इरे, इषे, आथे, इध्वे, ए, इवहे, इमहे ॥
७ **जोतिषी**–ष्ट, यास्ताम्, रन्, ष्ठाः, यास्थाम्, ध्वम्, य, वहि, महि ॥
८ **जोतिता**–", रौः, रः, से, साथे, ध्वे, हे, स्वहे, स्महे ॥
९ **जोतिष्**–यते, येते, यन्ते, यसे, येथे, यध्वे, ये, यावहे, यामहे ॥
१० **अजोतिष्**–यत, येताम्, यन्त, यथाः, येथाम्, यध्वम्, ये, यावहि, यामहि ॥

२८५ अतु (अन्त्) बन्धने ॥

१ **अन्त्**–यते, येते, यन्ते, यसे, येथे, यध्वे, ये, यावहे, यामहे ॥
२ **अन्त्ये**–त, याताम्, रन्, थाः, याथाम्, ध्वम्, य, वहि, महि॥
३ **अन्त्**–यताम्, येताम्, यन्ताम्, यस्व, येथाम्, यध्वम्, यै, यावहै, यामहै ॥ [ये, यावहि, यामहि ॥
४ **आन्त्**–यत, येताम्, यन्त, यथाः, येथाम्, यध्वम्,
५ **आन्ति**–", षाताम्, षत, ष्ठाः, षाथाम्, ड्ढ्वम्, ध्वम्, षि, ष्वहि, ष्महि ॥
६ **आनन्त्**–ए, आते, इरे, इषे, आथे, इध्वे, ए, इवहे, इमहे ॥
७ **अन्तिषी**–ष्ट, यास्ताम्, रन्, ष्ठाः, यास्थाम्, ध्वम्, य, वहि, महि ॥
८ **अन्तिता**–", रौ, रः, से, साथे, ध्वे, हे, स्वहे, स्महे ॥
९ **अन्तिष्**–यते, येते, यन्ते, यसे, येथे, यध्वे, ये, यावहे, यामहे ॥
१० **आन्तिष्**–यत, येताम्, यन्त, यथाः, येथाम्, यध्वम्, ये, यावहि, यामहि ॥

२८६ कित (कित्) निवासे ॥

१ **कित्**–यते, येते, यन्ते, यसे, येथे, यध्वे, ये, यावहे, यामहे ॥
२ **कित्ये**–त, याताम्, रन्, थाः, याथाम्, ध्वम्, य, वहि, महि॥
३ **कित्**–यताम्, येताम्, यन्ताम्, यस्व, येथाम्, यध्वम्, यै, यावहै, यामहै ॥ [ये, यावहि, यामहि ॥
४ **अकित्**–यत, येताम्, यन्त, यथाः, येथाम्, यध्वम्,
५ **अकेति**–", षाताम्, षत, ष्ठाः, षाथाम्, ड्ढ्वम्, ध्वम्, षि, ष्वहि, ष्महि ॥
६ **चिकित्**–ए, आते, इरे, इषे, आथे, इध्वे, ए, इवहे, इमहे॥
७ **केतिषी**–ष्ट, यास्ताम्, रन्, ष्ठाः, यास्थाम्, ध्वम्, य, वहि, महि ॥
८ **केतिता**–", रौ, रः, से, साथे, ध्वे, हे, स्वहे, स्महे ॥
९ **केतिष्**–यते, येते, यन्ते, यसे, येथे, यध्वे, ये, यावहे, यामहे ॥
१० **अकेतिष्**–यत, येताम्, यन्त, यथाः, येथाम्, यध्वम्, ये, यावहि, यामहि ॥

सनि तु —

१ चिकित्स्-यते,येते,यन्ते,यसे,येथे,यध्वे,ये,यावहे,यामहे॥
२ चिकित्स्ये-त, याताम्, रन्, थाः, याथाम्, ध्वम्, य, वहि, महि ॥
३ चिकित्स्-यताम्,येताम्,यन्ताम्,यस्व,येथाम्,यध्वम्, यै, यावहै, यामहै ॥ [ये, यावहि, यामहि ॥
४ अचिकित्स्-यत,येताम्, यन्त,यथाः,येथाम्,यध्वम्,
५ अचिकित्सि-", षाताम्, षत, ष्ठाः, षाथाम्, ड्ढ्वम्, ध्वम्, षि, ष्वहि, ष्महि ॥
६ चिकित्सा-चक्रे, इ० ॥ म्बभूवे, इ० ॥ माहे, इ० ॥
७ चिकित्सिषी-ष्ट, यास्ताम्, रन्, ष्ठाः, यास्थाम्, ध्वम्, य, वहि, महि ॥
८ चिकित्सिता-", रौ, रः, से, साथे, ध्वे,हे,स्वहे, स्महे॥
९ चिकित्सिष्-यते, येते, यन्ते, यसे,येथे, यध्वे, ये, यावहे, यामहे ॥
१० अचिकित्सिष्-यत, येताम्, यन्त, यथाः, येथाम्, यध्वम्, ये, यावहि, यामहि ॥

२८७ ऋत (ऋत्) घृणागतिस्पर्धेषु ॥

१ ऋत्-यते,येते, यन्ते, यसे, येथे, यध्वे, ये, यावहे, यामहे ॥
२ ऋत्ये-त,याताम्,रन्,थाः,याथाम्,ध्वम्,य,वहि,महि ॥
३ ऋत्-यताम्, येताम्, यन्ताम्, यस्व, येथाम्,यध्वम्, यै, यावहै, यामहै ॥ [ये, यावहि, यामहि ॥
४ आर्त्-यत, येताम्, यन्त, यथाः, येथाम्, यध्वम्,
५ आर्ति-", षाताम्, षत, ष्ठाः, षाथाम्, ड्ढ्वम्, ध्वम्, षि, ष्वहि, ष्महि ॥
६ आनृत्-ए,आते, इरे, इषे, आथे, इध्वे, ए, इवहे, इमहे ॥
७ अर्तिषी-ष्ट, यास्ताम्, रन्, ष्ठाः, यास्थाम्, ध्वम्, य, वहि, महि ॥
८ अर्तिता-", रौ, रः, से, साथे, ध्वे, हे,स्वहे, स्महे ॥
९ अर्तिष्-यते, येते, यन्ते, यसे, येथे, यध्वे, ये, यावहे, यामहे ॥
१० आर्तिष्-यत, येताम्, यन्त, यथाः, येथाम्, यध्वम्, ये, यावहि, यामहि ॥

ईयप्रत्यये तु —

१ ऋतीय्-यते,येते,यन्ते,यसे,येथे,यध्वे,ये,यावहे,यामहे॥
२ ऋतीय्ये-त, याताम्, रन्, थाः, याथाम्, ध्वम्, य, वहि, महि ॥
३ ऋतीय्-यताम्, येताम्, यन्ताम्, यस्व,येथाम्,यध्वम्, यै, यावहै, यामहै ॥ [ये, यावहि, यामहि ॥
४ आर्तीय्-यत, येताम्, यन्त, यथाः, येथाम्, यध्वम्,
५ आर्तीयि-", षाताम्, षत, ष्ठाः, षाथाम्, ड्ढ्वम्, ध्वम्, षि, ष्वहि, ष्महि ॥
६ ऋतीया-चक्रे, इ० ॥ म्बभूवे, इ० ॥ माहे, इ० ॥
७ ऋतीयिषी-ष्ट, यास्ताम्, रन्, ष्ठाः, यास्थाम्, ध्वम्, ड्ढ्वम्, य, वहि, महि ॥
८ ऋतीयिता-", रौ,रः, से,साथे,ध्वे, हे, स्वहे,स्महे ॥
९ ऋतीयिष्-यते, येते, यन्ते, यसे, येथे, यध्वे, ये, यावहे, यामहे ॥
१० आर्तीयिष्-यत, येताम्, यन्त, यथाः, येथाम्, यध्वम्, ये, यावहि, यामहि ॥

२८८ कुथु (कुन्थ्) हिंसासंक्लेशयोः ॥

१ कुन्थ्-यते, येते,यन्ते,यसे, येथे, यध्वे,ये, यावहे,यामहे॥
२ कुन्थ्ये-त,याताम्,रन्,थाः,याथाम्,ध्वम्,य,वहि,महि॥
३ कुन्थ्-यताम्, येताम्, यन्ताम्,यस्व, येथाम्,यध्वम्. यै, यावहै, यामहै ॥ [ये, यावहि, यामहि ।
४ अकुन्थ्-यत, येताम्, यन्त, यथाः, येथाम्, यध्वम्,
५ अकुन्थि-", षाताम्, षत, ष्ठाः, षाथाम्, ड्ढ्वम्, ध्वम्, षि, ष्वहि, ष्महि ॥
६ चुकुन्थ्-ए,आते,इरे, इषे,आथे, इध्वे, ए, इवहे, इमहे ॥
७ कुन्थिषी-ष्ट, यास्ताम्, रन्, ष्ठाः, यास्थाम्, ध्वम्, य, वहि, महि ॥
८ कुन्थिता-", रौ, रः, से, साथे, ध्वे, हे, स्वहे, स्महे ॥
९ कुन्थिष्-यते, येते, यन्ते, यसे, येथे, यध्वे, ये, यावहे, यामहे ॥
१० अकुन्थिष्-यत, येताम्, यन्त,यथाः, येथाम्, यध्वम्, ये, यावहि, यामहि ॥

२८९ पुथु (पुन्थ्) हिंसासंक्लेशयोः ॥

१ **पुन्थ्**–यते, येते, यन्ते, यसे, येथे, यध्वे, ये, यावहे, यामहे ॥
२ **पुन्थ्ये**–त, याताम्, रन्, थाः, याथाम्, ध्वम्, य, वहि, महि ॥
३ **पुन्थ्**–यताम्, येताम्, यन्ताम्, यस्व, येथाम्, यध्वम्, यै, यावहै, यामहै ॥ [ये, यावहि, यामहि ॥
४ **अपुन्थ्**–यत, येताम्, यन्त, यथाः, येथाम्, यध्वम्,
५ **अपुन्थि**–", षाताम्, षत, ष्ठाः, षाथाम्, ढ्वम्, ध्वम्, षि, ष्वहि, ष्महि ॥
६ **पुपुन्थ्**–ए, आते, इरे, इषे, आथे, इध्वे, ए, इवहे, इमहे ॥
७ **पुन्थिषी**–ष्ट, यास्ताम्, रन्, ष्ठाः, यास्थाम्, ध्वम्, य, वहि, महि ॥
८ **पुन्थिता**–", रौ, रः, से, साथे, ध्वे, हे, स्वहे, स्महे ॥
९ **पुन्थिष्**–यते, येते, यन्ते, यसे, येथे, यध्वे, ये, यावहे, यामहे ॥
१० **अपुन्थिष्**–यत, येताम्, यन्त, यथाः, येथाम्, यध्वम्, ये, यावहि, यामहि ॥

२९० लुथु (लुन्थ्) हिंसासंक्लेशयोः ॥

१ **लुन्थ्**–यते, येते, यन्ते, यसे, येथे, यध्वे, ये, यावहे, यामहे ॥
२ **लुन्थ्ये**–त, याताम्, रन्, थाः, याथाम्, ध्वम् य, वहि, महि ॥
३ **लुन्थ्**–यताम्, येताम्, यन्ताम्, यस्व, येथाम्, यध्वम्, यै, यावहै, यामहै ॥ [ये, यावहि, यामहि ॥
४ **अलुन्थ्**–यत, येताम्, यन्त, यथाः, येथाम्, यध्वम्,
५ **अलुन्थि**–", षाताम्, षत, ष्ठाः, षाथाम्, ढ्वम्, ध्वम्, षि, ष्वहि, ष्महि ॥
६ **लुलुन्थ्**–ए, आते, इरे, इषे, आथे, इध्वे, ए, इवहे, इमहे ॥
७ **लुन्थिषी**–ष्ट, यास्ताम्, रन्, ष्ठाः, यास्थाम्, ध्वम्, य, वहि, महि ॥
८ **लुन्थिता**–", रौ, रः, से, साथे, ध्वे, हे, स्वहे, स्महे ॥
९ **लुन्थिष्**–यते, येते, यन्ते, यसे, येथे, यध्वे, ये, यावहे, यामहे ॥
१० **अलुन्थिष्**–यत, येताम्, यन्त, यथाः, येथाम्, यध्वम्, ये, यावहि, यामहि ॥

२९१ मथु (मन्थ्) हिंसासंक्लेशयोः ॥

१ **मन्थ्**–यते, येते, यन्ते, यसे, येथे, यध्वे, ये, यावहे, यामहे ॥
२ **मन्थ्ये**–त, याताम्, रन्, थाः, याथाम्, ध्वम्, य, वहि, महि ॥
३ **मन्थ्**–यताम्, येताम्, यन्ताम्, यस्व, येथाम्, यध्वम्, यै, यावहै, यामहै ॥ [ये, यावहि, यामहि ॥
४ **अमन्थ्**–यत, येताम्, यन्त, यथाः, येथाम्, यध्वम्,
५ **अमन्थि**–", षाताम्, षत, ष्ठाः, षाथाम्, ढ्वम्, ध्वम्, षि, ष्वहि, ष्महि ॥
६ **ममन्थ्**–ए, आते, इरे, इषे, आथे, इध्वे, ए, इवहे, इमहे ॥
७ **मन्थिषी**–ष्ट, यास्ताम्, रन्, ष्ठाः, यास्थाम्, ध्वम्, य, वहि, महि ॥
८ **मन्थिता**–", रौ, रः, से, साथे, ध्वे, हे, स्वहे, स्महे ॥
९ **मन्थिष्**–यते, येते, यन्ते, यसे, येथे, यध्वे, ये, यावहे, यामहे ॥
१० **अमन्थिष्**–यत, येताम्, यन्त, यथाः, येथाम्, यध्वम्, ये, यावहि, यामहि ॥

२९२ मन्थ (मन्थ्) हिंसासंक्लेशयोः ॥

१ **मथ्**–यते, येते, यन्ते, यसे, येथे, यध्वे, ये, यावहे, यामहे ॥
२ **मथ्ये**–त, याताम्, रन्, थाः, याथाम्, ध्वम्, य, वहि, महि ॥
३ **मथ्**–यताम्, येताम्, यन्ताम्, यस्व, येथाम्, यध्वम्, यै, यावहै, यामहै ॥ [ये, यावहि, यामहि ॥
४ **अमथ्**–यत, येताम्, यन्त, यथाः, येथाम्, यध्वम्,
५ **अमन्थि**–", षाताम्, षत, ष्ठाः, षाथाम्, ढ्वम्, ध्वम्, षि, ष्वहि, ष्महि ॥
६ **ममन्थ्**–ए, आते, इरे, इषे, आथे, इध्वे, ए, इवहे, इमहे ॥
७ **मन्थिषी**–ष्ट, यास्ताम्, रन्, ष्ठाः, यास्थाम्, ध्वम्, य, वहि, महि ॥
८ **मन्थिता**–", रौ, रः, से, साथे, ध्वे, हे, स्वहे, स्महे ॥
९ **मन्थिष्**–यते, येते, यन्ते, यसे, येथे, यध्वे, ये, यावहे, यामहे ॥
१० **अमन्थिष्**–यत, येताम्, यन्त, यथाः, येथाम्, यध्वम्, ये, यावहि, यामहि ॥

२९३ मान्थ (मान्थ्) हिंसासंक्लेशयोः ॥

१ **माथ्**–यते, येते, यन्ते, यसे, येथे, यध्वे, ये, यावहे, यामहे ॥

२ **माथ्ये**–त, याताम्, रन्, थाः, याथाम्, ध्वम्, य, वहि, महि ॥

३ **माथ्**–यताम्, येताम्, यन्ताम्, यस्व, येथाम्, यध्वम्, यै, यावहै, यामहै ॥ [ये, यावहि, यामहि ॥

४ **अमाथ्**–यत, येताम्, यन्त, यथाः, येथाम्, यध्वम्,

५ **अमान्थि**–", षाताम्, षत, ष्ठाः, षाथाम्, ढ्वम्, ध्वम्, षि, ष्वहि, ष्महि ॥

६ **ममान्थ्**–ए, आते, इरे, इषे, आथे, इध्वे, ए, इवहे, इमहे ॥

७ **मान्थिषी**–ष्ट, यास्ताम्, रन्, ष्ठाः, यास्थाम्, ध्वम्, य, वहि, महि ॥

८ **मान्थिता**–", रौ, रः, से, साथे, ध्वे, हे, स्वहे, स्महे ॥

९ **मान्थिष्**–यते, येते, यन्ते, यसे, येथे, यध्वे, ये, यावहे, यामहे ॥

१० **अमान्थिष्**–यत, येताम्, यन्त, यथाः, येथाम्, यध्वम्, ये, यावहि, यामहि ॥

२९४ खादृ (खाद्) भक्षणे ॥

१ **खाद्**–यते, येते, यन्ते, यसे, येथे, यध्वे, ये, यावहे, यामहे ॥

२ **खाद्ये**–त, याताम्, रन्, थाः, याथाम्, ध्वम्, य, वहि, महि ॥

३ **खाद्**–यताम्, येताम्, यन्ताम्, यस्व, येथाम्, यध्वम्, यै, यावहै, यामहै ॥ [ये, यावहि, यामहि ॥

४ **अखाद्**–यत, येताम्, यन्त, यथाः, येथाम्, यध्वम्,

५ **अखादि**–", षाताम्, षत, ष्ठाः, षाथाम्, ढ्वम्, ध्वम्, षि, ष्वहि, ष्महि ॥

६ **चखाद्**–ए, आते, इरे, इषे, आथे, इध्वे, ए, इवहे, इमहे ॥

७ **खादिषी**–ष्ट, यास्ताम्, रन्, ष्ठाः, यास्थाम्, ध्वम्, य, वहि, महि ॥

८ **खादिता**–", रौ, रः, से, साथे, ध्वे, हे, स्वहे, स्महे ॥

९ **खादिष्**–यते, येते, यन्ते, यसे, येथे, यध्वे, ये, यावहे, यामहे ॥

१० **अखादिष्**–यत, येताम्, यन्त, यथाः, येथाम्, यध्वम्, ये, यावहि, यामहि ॥

२९५ बद (बद्) स्थैर्ये ॥

१ **बद्**–यते, येते, यन्ते, यसे, येथे, यध्वे, ये, यावहे, यामहे ॥

२ **बद्ये**–त, याताम्, रन्, थाः, याथाम्, ध्वम्, य, वहि, महि ॥

३ **बद्**–यताम्, येताम्, यन्ताम्, यस्व, येथाम्, यध्वम्, यै, यावहै, यामहै ॥ [यावहि, यामहि ॥

४ **अबद्**–यत, येताम्, यन्त, यथाः, येथाम्, यध्वम्, ये,

५ **अबादि, अबदि**–षाताम्, षत, ष्ठाः, षाथाम्, ढ्वम्, ध्वम्, षि, ष्वहि, ष्महि ॥

६ **बेद्**–ए, आते, इरे, इषे, आथे, इध्वे, ए, इवहे, इमहे ॥

७ **बदिषी**–ष्ट, यास्ताम्, रन्, ष्ठाः, यास्थाम्, ध्वम्, य, वहि, महि ॥

८ **बदिता**–", रौ, रः, से, साथे, ध्वे, हे, स्वहे, स्महे ॥

९ **बदिष्**–यते, येते, यन्ते, यसे, येथे, यध्वे, ये यावहे, यामहे ॥

१० **अबदिष्**–यत, येताम्, यन्त, यथाः, येथाम्, यध्वम्, ये, यावहि, यामहि ॥

२९६ खद (खद्) हिंसायां च ॥

१ **खद्**–यते, येते, यन्ते, यसे, येथे, यध्वे, ये, यावहे, यामहे ॥

२ **खद्ये**–त, याताम्, रन्, थाः, याथाम्, ध्वम्, य, वहि, महि ॥

३ **खद्**–यताम्, येताम्, यन्ताम्, यस्व, येथाम्, यध्वम्, यै, यावहै, यामहै ॥ [यावहि, यामहि ॥

४ **अखद्**–यत, येताम्, यन्त, यथाः, येथाम्, यध्वम्, ये,

५ **अखादि, अखदि**–षाताम्, षत, ष्ठाः, षाथाम्, ढ्वम्, ध्वम्, षि, ष्वहि, ष्महि ॥

६ **चखद्**–ए, आते, इरे, इषे, आथे, इध्वे, ए, इवहे, इमहे ॥

७ **खदिषी**–ष्ट, यास्ताम्, रन्, ष्ठाः, यास्थाम्, ध्वम्, य, वहि, महि ॥

८ **खदिता**–", रौ, रः, से, साथे, ध्वे, हे, स्वहे, स्महे ॥

९ **खदिष्**–यते, येते, यन्ते, यसे, येथे, यध्वे, ये, यावहे, यामहे ॥

१० **अखदिष्**–यत, येताम्, यन्त, यथाः, येथाम्, यध्वम्, ये, यावहि, यामहि ॥

२९७ गद (गद्) व्यक्तायां वाचि ॥

१ **गद्**–यते, येते, यन्ते, यसे, येथे, यध्वे, ये, यावहे, यामहे ॥
२ **गद्ये**–त, याताम्, रन्, थाः, याथाम्, ध्वम्, य, वहि, महि ॥
३ **गद्**–यताम्, येताम्, यन्ताम्, यस्व, येथाम्, यध्वम्, यै, यावहै, यामहै ॥
४ **अगद्**–यत, येताम्, यन्त, यथाः, येथाम्, यध्वम्, ये, यावहि, यामहि ॥
५ **अगादि, अगदि**–षाताम्, षत, ष्ठाः, षाथाम्, ड्ढ्वम्, ध्वम्, षि, ष्वहि, ष्महि ॥
६ **जगद्**–ए, आते, इरे, इषे, आथे, इध्वे, ए, इवहे, इमहे ॥
७ **गदिषी**–ष्ट, यास्ताम्, रन्, ष्ठाः, यास्थाम्, ध्वम्, य, वहि, महि ॥
८ **गदिता**–", रौ, रः, से, साथे, ध्वे, हे, स्वहे, स्महे ॥
९ **गदिष्**–यते, येते, यन्ते, यसे, येथे, यध्वे, ये, यावहे, यामहे ॥
१० **अगदिष्**–यत, येताम्, यन्त, यथाः, येथाम्, यध्वम्, ये, यावहि, यामहि ॥

२९८ रद (रद्) विलेखने ॥

१ **रद्**–यते, येते, यन्ते, यसे, येथे, यध्वे, ये, यावहे, यामहे ॥
२ **रद्ये**–त, याताम्, रन्, थाः, याथाम्, ध्वम्, य, वहि, महि ॥
३ **रद्**–यताम्, येताम्, यन्ताम्, यस्व, येथाम्, यध्वम्, यै, यावहै, यामहै ॥ [ये, यावहि, यामहि ॥
४ **अरद्**–यत, येताम्, यन्त, यथाः, येथाम्, यध्वम्,
५ **अरादि, अरदि**–षाताम्, षत, ष्ठाः, षाथाम्, ड्ढ्वम्, ध्वम्, षि, ष्वहि, ष्महि ॥
६ **रेद्**–ए, आते, इरे, इषे, आथे, इध्वे, ए, इवहे, इमहे ॥
७ **रदिषी**–ष्ट, यास्ताम्, रन्, ष्ठाः, यास्थाम्, ध्वम्, य, वहि, महि ॥
८ **रदिता**–", रौ, रः, से, साथे, ध्वे, हे, स्वहे, स्महे ॥
९ **रदिष्**–यते, येते, यन्ते, यसे, येथे, यध्वे, ये, यावहे, यामहे ॥
१० **अरदिष्**–यत, येताम्, यन्त, यथाः, येथाम्, यध्वम्, ये, यावहि, यामहि ॥

२९९ णद (नद्) अव्यक्ते शब्दे ॥

१ **नद्**–यते, येते, यन्ते, यसे, येथे, यध्वे, ये, यावहे, यामहे ॥
२ **नद्ये**–त, याताम्, रन्, थाः, याथाम्, ध्वम्, य, वहि, महि ॥
३ **नद्**–यताम्, येताम्, यन्ताम्, यस्व, येथाम्, यध्वम्, यै, यावहै, यामहै ॥ [ये, यावहि, यामहि ॥
४ **अनद्**–यत, येताम्, यन्त, यथाः, येथाम्, यध्वम्,
५ **अनादि, अनदि**–षाताम्, षत, ष्ठाः, षाथाम्, ड्ढ्वम्, ध्वम्, षि, ष्वहि, ष्महि ॥
६ **नेद्**–ए, आते, इरे, इषे, आथे, इध्वे, ए, इवहे, इमहे ॥
७ **नदिषी**–ष्ट, यास्ताम्, रन्, ष्ठाः, यास्थाम्, ध्वम्, य, वहि, महि ॥
८ **नदिता**–", रौ, रः, से, साथे, ध्वे, हे, स्वहे, स्महे ॥
९ **नदिष्**–यते, येते, यन्ते, यसे, येथे, यध्वे, ये, यावहे, यामहे ॥
१० **अनदिष्**–यत, येताम्, यन्त, यथाः, येथाम्, यध्वम्, ये, यावहि, यामहि ॥

३०० क्षिविदा (क्षिद्) अव्यक्ते शब्दे ॥

१ **क्षिद्**–यते, येते, यन्ते, यसे, येथे, यध्वे, ये, यावहे, यामहे ॥
२ **क्षिद्ये**–त, याताम्, रन्, थाः, याथाम्, ध्वम्, य, वहि, महि ॥
३ **क्षिद्**–यताम्, येताम्, यन्ताम्, यस्व, येथाम्, यध्वम्, यै, यावहै, यामहै ॥ [ये, यावहि, यामहि ॥
४ **अक्षिद्**–यत, येताम्, यन्त, यथाः, येथाम्, यध्वम्,
५ **अक्ष्वेदि**–", षाताम्, षत, ष्ठाः, षाथाम्, ड्ढ्वम्, ध्वम्, षि, ष्वहि, ष्महि ॥
६ **चिक्षिद्**–ए, आते, इरे, इषे, आथे, इध्वे, ए, इवहे, इमहे ॥
७ **क्ष्वेदिषी**–ष्ट, यास्ताम्, रन्, ष्ठाः, यास्थाम्, ध्वम्, य, वहि, महि ॥
८ **क्ष्वेदिता**–", रौ, रः, से, साथे, ध्वे, हे, स्वहे, स्महे ॥
९ **क्ष्वेदिष्**–यते, येते, यन्ते, यसे, येथे, यध्वे, ये, यावहे, यामहे ॥
१० **अक्ष्वेदिष्**–यत, येताम्, यन्त, यथाः, येथाम्, यध्वम्, ये, यावहि, यामहि ॥

३०१ अर्द (अर्द्) गतियाचनयोः ॥

१ **अर्द्**–यते, येते, यन्ते, यसे, येथे, यध्वे, ये, यावहे, यामहे ॥
२ **अर्द्ये**–त, याताम्, रन्, थाः, याथाम्, ध्वम्, य, वहि, महि ॥
३ **अर्द्**–यताम्, येताम्, यन्ताम्, यस्व, येथाम्, यध्वम्, यै, यावहै, यामहै ॥ [ये, यावहि, यामहि ॥
४ **आर्द्**–यत, येताम्, यन्त, यथाः, येथाम्, यध्वम्,
५ **आर्दि**–", षाताम्, षत, ष्ठाः, षाथाम्, ड्ढ्वम्, ध्वम्, षि, ष्वहि, ष्महि ॥
६ **आनर्द्**–ए, आते, इरे, इषे, आथे, इध्वे, ए, इवहे, इमहे ॥
७ **अर्दिषी**–ष्ट, यास्ताम्, रन्, ष्ठाः, यास्थाम्, ध्वम्, य, वहि, महि ॥
८ **अर्दिता**–", रौ, रः, से, साथे, ध्वे, हे, स्वहे, स्महे ॥
९ **अर्दिष्**–यते, येते, यन्ते, यसे, येथे, यध्वे, ये, यावहे, यामहे ॥
१० **आर्दिष्**–यत, येताम्, यन्त, यथाः, येथाम्, यध्वम्, ये, यावहि, यामहि ॥

३०२ नर्द (नर्द्) शब्दे ॥
३०३ णर्द (नर्द्) शब्दे ॥

१ **नर्द्**–यते, येते, यन्ते, यसे, येथे, यध्वे, ये, यावहे, यामहे ॥
२ **नर्द्ये**–त, याताम्, रन्, थाः, याथाम्, ध्वम्, य, वहि, महि ॥
३ **नर्द्**–यताम्, येताम्, यन्ताम्, यस्व, येथाम्, यध्वम्, यै, यावहै, यामहै ॥ [ये, यावहि, यामहि ॥
४ **अनर्द्**–यत, येताम्, यन्त, यथाः, येथाम्, यध्वम्,
५ **अनर्दि**–", षाताम्, षतः, ष्ठाः, षाथाम्, ड्ढ्वम्, ध्वम्, षि, ष्वषि, ष्महि ॥
६ **ननर्द्**–ए, आते, इरे, इषे, आथे, इध्वे, ए, इवहे, इमहे ॥
७ **नर्दिषी**–ष्ट, यास्ताम्, रन्, ष्ठाः, यास्थाम्, ध्वम्, य, वहि, महि ॥
८ **नर्दिता**–", रौ, रः, से, साथे, ध्वे, हे, स्वहे, स्महे ॥
९ **नर्दिष्**–यते, येते, यन्ते, यसे, येथे, यध्वे, ये, यावहे, यामहे ॥
१० **अनर्दिष्**–यत, येताम्, यन्त, यथाः, येथाम्, यध्वम्, ये, यावहि, यामहि ॥

३०४ गर्द (गर्द्) शब्दे ॥

१ **गर्द्**–यते, येते, यन्ते, यसे, येथे, यध्वे, ये, यावहे, यामहे ॥
२ **गर्द्ये**–त, याताम्, रन्, थाः, याथाम्, ध्वम्, य, वहि, महि ॥
३ **गर्द्**–यताम्, येताम्, यन्ताम्, यस्व, येथाम्, यध्वम्, यै, यावहै, यामहै ॥ [ये, यावहि, यामहि ॥
४ **अगर्द्**–यत, येताम्, यन्त, यथाः, येथाम्, यध्वम्,
५ **अगर्दि**–", षाताम्, षत, ष्ठाः, षाथाम्, ड्ढ्वम्, ध्वम्, षि, ष्वहि, ष्महि ॥
६ **जगर्द्**–ए, आते, इरे, इषे, आथे, इध्वे, ए, इवहे, इमहे ॥
७ **गर्दिषी**–ष्ट, यास्ताम्, रन्, ष्ठाः, यास्थाम्, ध्वम्, य, वहि, महि, ॥
८ **गर्दिता**–", रौ, रः, से, साथे, ध्वे, हे, स्वहे, स्महे ॥
९ **गर्दिष्**–यते, येते, यन्ते, यसे, येथे, यध्वे, ये, यावहे, यामहे ॥
१० **अगर्दिष्**–यत, येताम्, यन्त, यथाः, येथाम्, यध्वम्, ये, यावहि, यामहि ॥

३०५ तर्द (तर्द्) हिंसायाम् ॥

१ **तर्द्**–यते, येते, यन्ते, यसे, येथे, यध्वे, ये, यावहे, यामहे ॥
२ **तर्द्ये**–त, याताम्, रन्, थाः, याथाम्, ध्वम्, य, वहि, महि ॥
३ **तर्द्**–यताम्, येताम्, यन्ताम्, यस्व, येथाम्, यध्वम्, यै, यावहै, यामहै ॥ [ये, यावहि, यामहि ॥
४ **अतर्द्**–यत, येताम्, यन्त, यथाः, येथाम्, यध्वम्,
५ **अतर्दि**–", षाताम्, षत, ष्ठाः, षाथाम्, ड्ढ्वम्, ध्वम्, षि, ष्वहि, ष्महि ॥
६ **ततर्द्**–ए, आते, इरे, इषे, आथे, इध्वे, ए, इवहे, इमहे ॥
७ **तर्दिषी**–ष्ट, यास्ताम्, रन्, ष्ठाः, यास्थाम्, ध्वम्, य, वहि, महि ॥
८ **तर्दिता**–", रौ, रः, से, साथे, ध्वे, हे, स्वहे, स्महे ॥
९ **तर्दिष्**–यते, येते, यन्ते, यसे, येथे, यध्वे, ये, यावहे, यामहे ॥
१० **अतर्दिष्**–यत, येताम्, यन्त, यथाः, येथाम्, यध्वम्, ये, यावहि, यामहि ॥

३०६ कर्द (कर्द्) कुत्सिते शब्दे ॥

१ **कर्द्**-यते, येते, यन्ते, यसे, येथे, यध्वे, ये, यावहे, यामहे ॥
२ **कर्द्ये**-त, याताम्, रन्, थाः, याथाम्, ध्वम्, य, वहि, महि ॥
३ **कर्द्**-यताम्, येताम्, यन्ताम्, यस्व, येथाम्, यध्वम्, यै, यावहै, यामहै ॥ [ये, यावहि, यामहि ॥
४ **अकर्द्**-यत, येताम्, यन्त, यथाः, येथाम्, यध्वम्,
५ **अकर्दि**-", षाताम्, षत, ष्ठाः, षाथाम्, इढ्वम्, ध्वम्, षि, ष्वहि, ष्महि ॥
६ **चकर्द्**-ए, आते, इरे, इषे, आथे, इध्वे, ए, इवहे, इमहे ॥
७ **कर्दिषी**-ष्ट, यास्ताम्, रन्, ष्ठाः, यास्थाम्, ध्वम्, य, वहि, महि ॥
८ **कर्दिता**-", रौ, रः, से, साथे, ध्वे, हे, स्वहे, स्महे ॥
९ **कर्दिष्**-यते, येते, यन्ते, यसे, येथे, यध्वे, ये, यावहे, यामहे ॥
१० **अकर्दिष्**-यत, येताम्, यन्त, यथाः, येथाम्, यध्वम्, ये, यावहि, यामहि ॥

३०७ खर्द (खर्द्) दशने ॥

१ **खर्द्**-यते, येते, यन्ते, यसे, येथे, यध्वे, ये, यावहे, यामहे ॥
२ **खर्द्ये**-त, याताम्, रन्, थाः, याथाम्, ध्वम्, य, वहि, महि ॥
३ **खर्द्**-यताम्, येताम्, यन्ताम्, यस्व, येथाम्, यध्वम्, यै, यावहै, यामहै ॥ [ये, यावहि, यामहि ॥
४ **अखर्द्**-यत, येताम्, यन्त, यथाः, येथाम्, यध्वम्,
५ **अखर्दि**-", षाताम्, षत, ष्ठाः, षाथाम्, इढ्वम्, ध्वम्, षि, ष्वहि, ष्महि ॥
६ **चखर्द्**-ए, आते, इरे, इषे, आथे, इध्वे, ए, इवहे, इमहे ॥
७ **खर्दिषी**-ष्ट, यास्ताम्, रन्, ष्ठाः, यास्थाम्, ध्वम्, य, वहि, महि ॥
८ **खर्दिता**-", रौ, रः, से, साथे, ध्वे, हे, स्वहे, स्महे ॥
९ **खर्दिष्**-यते, येते, यन्ते, यसे, येथे, यध्वे, ये, यावहे, यामहे ॥
१० **अखर्दिष्**-यत, येताम्, यन्त, यथाः, येथाम्, यध्वम्, ये, यावहि, यामहि ॥

३०८ अदु (अन्द्) बन्धने ॥

१ **अन्द्**-यते, येते, यन्ते, यसे, येथे, यध्वे, ये, यावहे, यामहे ॥
२ **अन्द्ये**-त, याताम्, रन्, थाः, याथाम्, ध्वम्, य, वहि, महि ॥
३ **अन्द्**-यताम्, येताम्, यन्ताम्, यस्व, येथाम्, यध्वम्, यै, यावहै, यामहै ॥ [ये, यावहि, यामहि ॥
४ **आन्द्**-यत, येताम्, यन्त, यथाः, येथाम्, यध्वम्,
५ **आन्दि**-", षाताम्, षत, ष्ठाः, षाथाम्, इढ्वम् ध्वम्, षि, ष्वहि, ष्महि ॥
६ **आनन्द्**-ए, आते, इरे, इषे, आथे, इध्वे, ए, इवहे, इमहे ॥
७ **अन्दिषी**-ष्ट, यास्ताम्, रन्, ष्ठाः, यास्थाम्, ध्वम्, य, वहि, महि ॥
८ **अन्दिता**-", रौ, रः, से, साथे, ध्वे, हे, स्वहे, स्महे ॥
९ **अन्दिष्**-यते, येते, यन्ते, यसे, येथे, यध्वे, ये, यावहे, यामहे ॥
१० **आन्दिष्**-यत, येताम्, यन्त, यथाः, येथाम्, यध्वम्, ये, यावहि, यामहि ॥

३०९ इदु (इन्द्) परमैश्वर्ये ॥

१ **इन्द्**-यते, येते, यन्ते, यसे, येथे, यध्वे, ये, यावहे, यामहे ॥
२ **इन्द्ये**-त, याताम्, रन्, थाः, याथाम्, ध्वम्, य, वहि, महि ॥
३ **इन्द्**-यताम्, येताम्, यन्ताम्, यस्व, येथाम्, यध्वम्, यै, यावहै, यामहै ॥ [ये, यावहि, यामहि ॥
४ **ऐन्द्**-यत, येताम्, यन्त, यथाः, येथाम्, यध्वम्,
५ **ऐन्दि**-", षाताम्, षत, ष्ठाः, षाथाम्, इढ्वम्, ध्वम्, षि, ष्वहि, ष्महि ॥
६ **इन्दा**-चक्रे, इ० ॥ म्बभूवे, इ० ॥ माहे, इ० ॥
७ **इन्दिषी**-ष्ट, यास्ताम्, रन्, ष्ठाः, यास्थाम्, ध्वम्, य, वहि, महि ॥
८ **इन्दिता**-", रौ, रः, से, साथे, ध्वे, हे, स्वहे, स्महे ॥
९ **इन्दिष्**-यते, येते, यन्ते, यसे, येथे, यध्वे, ये, यावहे, यामहे ॥
१० **ऐन्दिष्**-यत, येताम्, यन्त, यथाः, येथाम्, यध्वम्, ये, यावहि, यामहि ॥

३१० विदु (विन्द्) अवयवे ॥

१ **विन्द्**–यते, येते, यन्ते, यसे, येथे, यध्वे, ये, यावहे, यामहे ॥
२ **विन्द्ये**–त, याताम्, रन्, थाः, याथाम्, ध्वम्, य, वहि, महि ॥
३ **विन्द्**–यताम्, येताम्, यन्ताम्, यस्व, येथाम्, यध्वम्, यै, यावहै यामहै ॥ [ये, यावहि, यामहि ॥
४ **अविन्द्**–यत, येताम्, यन्त, यथाः, येथाम्, यध्वम्,
५ **अविन्दि**–", षाताम्, षत, ष्ठाः, षाथाम्, ड्ढ्वम्, ध्वम्, षि, ष्वहि, ष्महि ॥
६ **विविन्द्**–ए, आते, इरे, इषे, आथे, इध्वे, ए, इवहे, इमहे ॥
७ **विन्दिषी**–ष्ट, यास्ताम्, रन्, ष्ठाः, यास्थाम्, ध्वम्, य, वहि, महि ॥
८ **विन्दिता**–", रौ, रः, से, साथे, ध्वे, हे, स्वहे, स्महे ॥
९ **विन्दिष्**–यते, येते, यन्ते, यसे, येथे, यध्वे, ये, यावहे, यामहे ॥
१० **अविन्दिष्**–यत, येताम्, यन्त, यथाः, येथाम्, यध्वम्, ये, यावहि, यामहि ॥

३११ णिदु (निन्द्) कुत्सायाम् ॥

१ **निन्द्**–यते, येते, यन्ते, यसे, येथे, यध्वे, ये, यावहे, यामहे ॥
२ **निन्द्ये**–त, याताम्, रन्, थाः, याथाम्, ध्वम्, य, वहि, महि ॥
३ **निन्द्**–यताम्, येताम्, यन्ताम्, यस्व, येथाम्, यध्वम्, यै, यावहै, यामहै ॥ [ये, यावहि, यामहि ॥
४ **अनिन्द्**–यत, येताम्, यन्त, यथाः, येथाम्, यध्वम्,
५ **अनिन्दि**–", षाताम्, षत, ष्ठाः, षाथाम्, ड्ढ्वम्, ध्वम्, षि, ष्वहि, ष्महि ॥
६ **निनिन्द्**–ए, आते, इरे, इषे, आथे, इध्वे, ए, इवहे, इमहे ॥
७ **निन्दिषी**–ष्ट, यास्ताम्, रन्, ष्ठाः, यास्थाम्, ध्वम्, य, वहि महि ॥
८ **निन्दिता**–", रौ, रः, से, साथे, ध्वे, हे, स्वहे, स्महे ॥
९ **निन्दिष्**–यते, येते, यन्ते, यसे, येथे, यध्वे, ये, यावहे, यामहे ॥
१० **अनिन्दिष्**–यत, येताम्, यन्त, यथाः, येथाम्, यध्वम्, ये, यावहि, यामहि ॥

३१२ टुनदु (नन्द्) समृद्धौ ॥

१ **नन्द्**–यते, येते, यन्ते, यसे, येथे, यध्वे, ये, यावहे, यामहे ॥
२ **नन्द्ये**–त, याताम्, रन्, थाः, याथाम्, ध्वम्, य, वहि, महि ॥
३ **नन्द्**–यताम्, येताम्, यन्ताम्, यस्व, येथाम्, यध्वम्, यै, यावहै, यामहै ॥ [ये, यावहि, यामहि ॥
४ **अनन्द्**–यत, येताम्, यन्त, यथाः, येथाम्, यध्वम्,
५ **अनन्दि**–", षाताम्, षत, ष्ठाः, षाथाम्, ड्ढ्वम्, ध्वम्, षि, ष्वहि, ष्महि ॥
६ **ननन्द्**–ए, आते, इरे, इषे, आथे, इध्वे, ए, इवहे, इमहे ॥
७ **नन्दिषी**–ष्ट, यास्ताम्, रन्, ष्ठाः, यास्थाम्, ध्वम्, य, वहि, महि ॥
८ **नन्दिता**–", रौ, रः, से, साथे, ध्वे, हे, स्वहे, स्महे ॥
९ **नन्दिष्**–यते, येते, यन्ते, यसे, येथे, यध्वे, ये, यावहे, यामहे ॥
१० **अनन्दिष्**–यत, येताम्, यन्त, यथाः, येथाम्, यध्वम्, ये, यावहि, यामहि ॥

३१३ चन्दु (चन्द्) दीप्याह्लादयोः ॥

१ **चन्द्**–यते, येते, यन्ते, यसे, येथे, यध्वे, ये, यावहे, यामहे ॥
२ **चन्द्ये**–त, याताम्, रन्, थाः, याथाम्, ध्वम्, य, वहि, महि ॥
३ **चन्द्**–यताम्, येताम्, यन्ताम्, यस्व, येथाम्, यध्वम्, यै, यावहै, यामहै ॥ [ये, यावहि, यामहि ॥
४ **अचन्द्**–यत, येताम्, यन्त, यथाः, येथाम्, यध्वम्,
५ **अचन्दि**–", षाताम्, षत, ष्ठाः, षाथाम्, ड्ढ्वम्, ध्वम्, षि, ष्वहि, ष्महि ॥
६ **चचन्द्**–ए, आते, इरे, इषे, आथे, इध्वे, ए, इवहे, इमहे ॥
७ **चन्दिषी**–ष्ट, यास्ताम्, रन्, ष्ठाः, यास्थाम्, ध्वम्, य, वहि, महि ॥
८ **चन्दिता**–", रौ, रः, से, साथे, ध्वे, हे, स्वहे, स्महे ॥
९ **चन्दिष्**–यते, येते, यन्ते, यसे, येथे, यध्वे, ये, यावहे, यामहे ॥
१० **अचन्दिष्**–यत, येताम्, यन्त, यथाः, येथाम्, यध्वम्, ये, यावहि, यामहि ॥

३१४ त्रदु (त्रन्द्) चेष्टायाम् ॥

१ त्रन्द्–यते, येते, यन्ते, यसे, येथे, यध्वे, ये, यावहे, यामहे॥
२ त्रन्द्ये–त, याताम्, रन्, थाः, याथाम्, ध्वम्, य, वहि, महि ॥
३ त्रन्द्–यताम्, येताम्, यन्ताम्, यस्व, येथाम्, यध्वम्, यै, यावहै, यामहै ॥
४ अत्रन्द्–यत, येताम्, यन्त, यथाः, येथाम्, यध्वम्, ये, यावहि, यामहि ॥
५ अत्रन्दि–", षाताम्, षत, ष्ठाः, षाथाम्, ड्ढ्वम्, ध्वम्, षि, ध्वहि, ष्महि ॥
६ तत्रन्द्–ए, आते, इरे, इषे, आथे, इध्वे, ए, इवहे, इमहे ॥
७ त्रन्दिषी–ष्ट, यास्ताम्, रन्, ष्ठाः, यास्थाम्, ध्वम्, य, वहि, महि ॥
८ त्रन्दिता–", रौ, रः, से, साथे, ध्वे, हे, स्वहे, स्महे ॥
९ त्रन्दिष्–यते, येते, यन्ते, यसे, येथे, यध्वे, ये, यावहे, यामहे ॥
१० अत्रन्दिष्–यत, येताम्, यन्त, यथाः, येथाम्, यध्वम्, ये, यावहि, यामहि ॥

३१५ कदु (कन्द्) रोदनाह्वानयोः ॥

१ कन्द्–यते, येते, यन्ते, यसे, येथे, यध्वे, ये, यावहे, यामहे ॥
२ कन्द्ये–त, याताम्, रन्, थाः, याथाम्, ध्वम्, य, वहि, महि॥
३ कन्द्–यताम्, येताम्, यन्ताम्, यस्व, येथाम्, यध्वम्, यै, यावहै, यामहै ॥
४ अकन्द्–यत, येताम्, यन्त, यथाः, येथाम्, यध्वम्, ये, यावहि, यामहि ॥
५ अकन्दि–", षाताम्, षत, ष्ठाः, षाथाम्, ड्ढ्वम्, ध्वम्, षि, ध्वहि, ष्महि ॥
६ चकन्द्–ए, आते, इरे, इषे, आथे, इध्वे, ए, इवहे, इमहे ॥
७ कन्दिषी–ष्ट, यास्ताम्, रन्, ष्ठाः, यास्थाम्, ध्वम्, य, वहि, महि ॥
८ कन्दिता–", रौ, रः, से, साथे, ध्वे, हे, स्वहे, स्महे ॥
९ कन्दिष्–यते, येते, यन्ते, यसे, येथे, यध्वे, ये, यावहे, यामहे ॥
१० अकन्दिष्–यत, येताम्, यन्त, यथाः, येथाम्, यध्वम्, ये, यावहि, यामहि ॥

३१६ क्रदु (क्रन्द्) रोदनाह्वानयोः ॥

१ क्रन्द्–यते, येते, यन्ते, यसे, येथे, यध्वे, ये, यावहे, यामहे ॥
२ क्रन्द्ये–त, याताम्, रन्, थाः, याथाम्, ध्वम्, य, वहि, महि ॥
३ क्रन्द्–यताम्, येताम्, यन्ताम्, यस्व, येथाम्, यध्वम्, यै, यावहै, यामहै ॥ [ये, यावहि, यामहि ॥
४ अक्रन्द्–यत, येताम्, यन्त, यथाः, येथाम्, यध्वम्,
५ अक्रन्दि–", षाताम्, षत, ष्ठाः, षाथाम्, ड्ढ्वम्, ध्वम्, षि, ध्वहि, ष्महि ॥
६ चक्रन्द्–ए, आते, इरे, इषे, आथे, इध्वे, ए, इवहे, इमहे ॥
७ क्रन्दिषी–ष्ट, यास्ताम्, रन्, ष्ठाः, यास्थाम्, ध्वम्, य, वहि, महि ॥
८ क्रन्दिता–", रौ, रः, से, साथे, ध्वे, हे, स्वहे, स्महे ॥
९ क्रन्दिष्–यते, येते, यन्ते, यसे, येथे, यध्वे, ये, यावहे, यामहे ॥
१० अक्रन्दिष्–यत, येताम्, यन्त, यथाः, येथाम्, यध्वम्, ये, यावहि, यामहि ॥

३१७ क्लदु (क्लन्द्) रोदनाह्वानयोः ॥

१ क्लन्द्–यते, येते, यन्ते, यसे, येथे, यध्वे, ये, यावहे, यामहे॥
२ क्लन्द्ये–त, याताम्, रन्, थाः, याथाम्, ध्वम्, य, वहि, महि॥
३ क्लन्द्–यताम्, येताम्, यन्ताम्, यस्व, येथाम्, यध्वम्, यै, यावहै, यामहै ॥ [ये, यावहि, यामहि ॥
४ अक्लन्द्–यत, येताम्, यन्त, यथाः, येथाम्, यध्वम्,
५ अक्लन्दि–", षाताम्, षत, ष्ठाः, षाथाम्, ड्ढ्वम्, ध्वम्, षि, ध्वहि, ष्महि ॥
६ चक्लन्द्–ए, आते, इरे, इषे, आथे, इध्वे, ए, इवहे, इमहे ॥
७ क्लन्दिषी–ष्ट, यास्ताम्, रन्, ष्ठाः, यास्थाम्, ध्वम्, य, वहि, महि ॥
८ क्लन्दिता–", रौ, रः, से, साथे, ध्वे, हे, स्वहे, स्महे ॥
९ क्लन्दिष्–यते, येते, यन्ते, यसे, येथे, यध्वे, ये, यावहे, यामहे ॥
१० अक्लन्दिष्–यत, येताम्, यन्त, यथाः, येथाम्, यध्वम्, ये, यावहि, यामहि ॥

३१८ क्लिदु (क्लिन्द्) परिदेवने ॥

१ **क्लिन्द्**–यते, येते, यन्ते, यसे, येथे, यध्वे, ये, यावहे, यामहे ॥
२ **क्लिन्द्ये**–त, याताम्, रन्, थाः, याथाम्, ध्वम्, य, वहि, महि ॥
३ **क्लिन्द्**–यताम्, येताम्, यन्ताम्, यस्व, येथाम्, ध्वम्, यै, यावहै, यामहै ॥ [ये, यावहि, यामहि ॥
४ **अक्लिन्द्**–यत, येताम्, यन्त, यथाः, येथाम्, यध्वम्,
५ **अक्लिन्दि**–", षाताम्, षत, ष्ठाः, षाथाम्, ढ्वम्, ध्वम्, षि, ष्वहि, ष्महि ॥
६ **चिक्लिन्द्**–ए, आते, इरे, इषे, आथे, इध्वे, ए, इवहे, इमहे ॥
७ **क्लिन्दिषी**–ष्ट, यास्ताम्, रन्, ष्ठाः, यास्थाम् ध्वम्, य, वहि, महि ॥
८ **क्लिन्दिता**–", रौ, रः, से, साथे, ध्वे, हे, स्वहे, स्महे ॥
९ **क्लिन्दिष्**–यते, येते, यन्ते, यसे, येथे, यध्वे, ये, यावहे, यामहे ॥
१० **अक्लिन्दिष्**–यत, येताम्, यन्त, यथाः, येथाम्, यध्वम्, ये, यावहि, यामहि ॥

३१९ स्कन्दलं (स्कन्द्) गतिशोषणयोः ॥

१ **स्कद्**–यते, येते, यन्ते, यसे, येथे, यध्वे, ये, यावहे, यामहे ॥
२ **स्कद्ये**–त, याताम्, रन्, थाः, याथाम्, ध्वम्, य, वहि, महि ॥
३ **स्कद्**–यताम्, येताम्, यन्ताम्, यस्व, येथाम्, यध्वम्, यै, यावहै, यामहै ॥ [ये, यावहि, यामहि ॥
४ **अस्कद्**–यत, येताम्, यन्त, यथाः, येथाम्, यध्वम्,
५ **अस्कन्दि, अस्कन**–त्साताम्, त्सत, त्थाः, त्साथाम्, द्ध्वम्, द्द्ध्वम्, त्सि, त्स्वहि, त्स्महि ॥
६ **चस्कन्द्**–ए, आते, इरे, इषे, आथे, इध्वे, ए, इवहे, इमहे ॥
७ **स्कन्त्सी**–ष्ट, यास्ताम्, रन्, ष्ठाः, यास्थाम्, ध्वम्, य, वहि, महि ॥
८ **स्कन्त्ता**–", रौ, रः, से, साथे, ध्वे, हे, स्वहे, स्महे ॥
९ **स्कन्त्स्**–यते, येते, यन्ते, यसे, येथे, यध्वे, ये, यावहे, यामहे ॥
१० **अस्कन्त्स्**–यत, येताम्, यन्त, यथाः, येथाम्, यध्वम्, ये, यावहि, यामहि ॥

३२० षिधू (सिध्) गत्याम् ॥

१ **सिध्**–यते, येते, यन्ते, यसे, येथे, यध्वे, ये, यावहे, यामहे ॥
२ **सिध्ये**–त, याताम्, रन्, थाः, याथाम्, ध्वम्, य, वहि, महि ॥
३ **सिध्**–यताम्, येताम्, यन्ताम्, यस्व, येथाम्, यध्वम्, यै, यावहै, यामहै ॥
४ **असिध्**–यत, येताम्, यन्त, यथाः, येथाम्, यध्वम्, ये, यावहि, यामहि ॥
५ **असेधि**–", षाताम्, षत, ष्ठाः, षाथाम्, ढ्वम्, ध्वम्, षि, ष्वहि, ष्महि ॥
६ **सिषिध्**–ए, आते, इरे, इषे, आथे, इध्वे, ए, इवहे, इमहे ॥
७ **सेधिषी**–ष्ट, यास्ताम्, रन्, ष्ठाः, यास्थाम्, ध्वम्, य, वहि, महि ॥
८ **सेधिता**–", रौ, रः, से, साथे, ध्वे, हे, स्वहे, स्महे ॥
९ **सेधिष्**–यते, येते, यन्ते, यसे, येथे, यध्वे, ये, यावहे, यामहे ॥
१० **असेधिष्**–यत, येताम्, यन्त, यथाः, येथाम्, यध्वम्, ये, यावहि, यामहि ॥

३२१ षिधौ (सिध्) शास्त्रमाङ्गल्ययोः ॥

१ **सिध्**–यते, येते, यन्ते, यसे, येथे, यध्वे, ये, यावहे, यामहे ॥
२ **सिध्ये**–त, याताम्, रन्, थाः, याथाम्, ध्वम्, य, वहि, महि
३ **सिध्**–यताम्, येताम्, यन्ताम्, यस्व, येथाम्, यध्वम्, यै, यावहै, यामहै ॥ [यावहि, यामहि ॥
४ **असिध्**–यत, येताम्, यन्त, यथाः, येथाम्, यध्वम्, ये,
५ **असेधि**–", षाताम्, षत, ष्ठाः, षाथाम्, ढ्वम्, ध्वम्, षि, ष्वहि, ष्महि ॥
असेधि, असि–त्साताम्, त्सत, द्धाः, त्साथाम्, द्द्ध्वम्, द्ध्वम्, त्सि, त्स्वहि, त्स्महि ॥ [धिमहे ॥
६ **सिषिध्**–धे, धाते, धिरे, धिषे, त्से, धाथे, धिध्वे, धे, धिवहे,
७ **सेधिषी** / **सित्सी** –ष्ट, यास्ताम्, रन्, ष्ठाः, यास्थाम्, ध्वम्; य, वहि, महि ॥
८ **सेधिता** / **सेद्धा** –", रौ, रः, से, साथे, ध्वे, हे, स्वहे, स्महे ॥
९ **सेधिष्** / **सेत्स्** –यते, येते, यन्ते, यसे, येथे, यध्वे, ये, यावहे, यामहे ।
१० **असेधिष्** / **असेत्स्** –यत, येताम्, यन्त, यथाः, येथाम्, यध्वम्, ये, यावहि, यामहि ॥

परोक्षासेप्रत्यये रूपद्वयं मतान्तराभिप्रायेण ॥

३२२ शुन्ध (शुन्ध्) शुद्धौ ॥

१ **शुध्**-यते, येते, यन्ते, यसे, येथे, यध्वे, ये, यावहे, यामहे ॥
२ **शुध्ये**-त, याताम्, रन्, थाः, याथाम्, ध्वम्, य, वहि, महि ॥
३ **शुध्**-यताम्, येताम्, यन्ताम्, यस्व, येथाम्, यध्वम्, यै, यावहै यामहै ॥ [ये, यावहि, यामहि ॥
४ **अशुध्**-यत, येताम्, यन्त, यथाः, येथाम्, यध्वम्,
५ **अशुन्धि**-", षाताम्, षत, ष्ठाः, षाथाम्, ड्ढ्वम्, ध्वम्, षि, ष्वहि, ष्महि ॥
६ **शुशुन्ध्**-ए, आते, इरे, इषे, आथे, इध्वे, ए, इवहे, इमहे ॥
७ **शुन्धिषी**-ष्ट, यास्ताम्, रन्, ष्ठाः, यास्थाम्, ध्वम्, य, वहि, महि ॥
८ **शुन्धिता**-", रौ, रः, से, साथे, ध्वे, हे, स्वहे, स्महे ॥
९ **शुन्धिष्**--यते, येते, यन्ते, यसे, येथे, यध्वे, ये, यावहे, यामहे ॥
१० **अशुन्धिष्**-यत, येताम्, यन्त, यथाः, येथाम्, यध्वम्, ये, यावहि, यामहि ॥

३२३ स्तन (स्तन्) शब्दे ॥

१ **स्तन्**-यते, येते, यन्ते, यसे, येथे, यध्वे, ये, यावहे, यामहे ॥
२ **स्तन्ये**-त, याताम्, रन्, थाः, याथाम्, ध्वम्, य, वहि, महि ॥
३ **स्तन्**-यताम्, येताम्, यन्ताम्, यस्व, येथाम्, यध्वम्, यै, यावहै, यामहै ॥ [ये, यावहि, यामहि ॥
४ **अस्तन्**-यत, येताम्, यन्त, यथाः, येथाम्, यध्वम्,
५ **अस्तानि, अस्तनि**-षाताम्, षत, ष्ठाः, षाथाम्, ड्ढ्वम्, ध्वम्, षि, ष्वहि, ष्महि ॥
६ **तस्तन्**-ए, आते, इरे, इषे, आथे, इध्वे, ए, इवहे, इमहे ॥
७ **स्तनिषी**-ष्ट, यास्ताम्, रन्, ष्ठाः, यास्थाम्, ध्वम्, य, वहि, महि ॥
८ **स्तनिता**-", रौ, रः, से, साथे, ध्वे, हे, स्वहे, स्महे ॥
९ **स्तनिष्**-यते, येते, यन्ते, यसे, येथे, यध्वे, ये, यावहे, यामहे ॥
१० **अस्तनिष्**-यत, येताम्, यन्त, यथाः, येथाम्, यध्वम्, ये, यावहि, यामहि ॥

३२४ धन (धन्) शब्दे ॥

१ **धन्**-यते, येते, यन्ते, यसे, येथे, यध्वे, ये, यावहे, यामहे ॥
२ **धन्ये**-त, याताम्, रन्, थाः, याथाम्, ध्वम्, य, वहि, महि ॥
३ **धन्**-यताम्, येताम्, यन्ताम्, यस्व, येथाम्, यध्वम्, यै, यावहै, यामहै ॥ [ये, यावहि, यामहि ॥
४ **अधन्**-यत, येताम्, यन्त, यथाः, येथाम्, यध्वम्,
५ **अधानि, अधनि**-षाताम्, षत, ष्ठाः, षाथाम्, ड्ढ्वम्, ध्वम्, षि, ष्वहि, ष्महि ॥
६ **दधन्**-ए, आते, इरे, इषे, आथे, इध्वे, ए, इवहे, इमहे ॥
७ **धनिषी**-ष्ट, यास्ताम्, रन्, ष्ठाः, यास्थाम्, ध्वम्, य, वहि, महि ॥
८ **धनिता**-", रौ, रः, से, साथे, ध्वे, हे, स्वहे, स्महे ॥
९ **धनिष्**-यते, येते, यन्ते, यसे, येथे, यध्वे, ये, यावहे, यामहे ॥
१० **अधनिष्**-यत, येताम्, यन्त, यथाः, येथाम्, यध्वम्, ये, यावहि, यामहि ॥

३२५ ध्वन (ध्वन्) शब्दे ॥

१ **ध्वन्**-यते, येते, यन्ते, यसे, येथे, यध्वे, ये, यावहे, यामहे ॥
२ **ध्वन्ये**-त, याताम्, रन्, थाः, याथाम्, ध्वम्, य, वहि, महि ॥
३ **ध्वन्**-यताम्, येताम्, यन्ताम्, यस्व, येथाम्, यध्वम्, यै, यावहै, यामहै ॥ [ये, यावहि, यामहि ॥
४ **अध्वन्**-यत, येताम्, यन्त, यथाः, येथाम्, यध्वम्,
५ **अध्वानि, अध्वनि**-षाताम्, षत, ष्ठाः, षाथाम्, ड्ढ्वम्, ध्वम्, षि, ष्वहि, ष्महि ॥
६ **दध्वन्**-ए, आते, इरे, इषे, आथे, इध्वे, ए, इवहे, इमहे ॥
७ **ध्वनिषी**-ष्ट, यास्ताम्, रन्, ष्ठाः, यास्थाम्, ध्वम्, य, वहि, महि ॥
८ **ध्वनिता**-", रौ, रः, से, साथे, ध्वे, हे, स्वहे, स्महे ॥
९ **ध्वनिष्**-यते, येते, यन्ते, यसे, येथे, यध्वे, ये, यावहे, यामहे ॥
१० **अध्वनिष्**-यत, येताम्, यन्त, यथाः, येथाम्, यध्वम्, ये, यावहि, यामहि ॥

३२६ चन (चन्) शब्दे ॥

१ **चन्**–यते,येते,यन्ते, यसे, येथे,यध्वे,ये,यावहे, यामहे ॥
२ **चन्ये**–त,याताम्,रन्,थाः,याथाम्,ध्वम् य,वहि,महि ॥
३ **चन्**–यताम्, येताम्, यन्ताम्, यस्व, येथाम्, यध्वम्, यै, यावहै, यामहै ॥ [ये, यावहि, यामहि ॥
४ **अचन्**–यत, येताम्, यन्त, यथाः, येथाम्, यध्वम्,
५ **अचानि, अचनि**–षाताम्, षत, ष्ठाः,षाथाम्, ड्ढ्वम्, ध्वम्, षि, ष्वहि, ष्महि ॥
६ **चेत्**-ए, आते, इरे,इषे, आथे, इध्वे, ए, इवहे, इमहे ॥
७ **चनिषी**–ष्ट, यास्ताम्, रन्, ष्ठाः, यास्थाम्, ध्वम्, य, वहि, महि ॥
८ **चनिता**–", रौ, रः, से, साथे, ध्वे, हे, स्वहे, स्महे ॥
९ **चनिष्**-यते, येते, यन्ते, यसे, येथे, यध्वे, ये, यावहे, यामहे ॥
१० **अचनिष्**–यत, येताम्, यन्त, यथाः, येथाम्, यध्वम्, ये, यावहि, यामहि ॥

३२७ स्वन (स्वन्) शब्दे ॥

१ **स्वन्**–यते, येते, यन्ते, यसे,येथे,यध्वे,ये,यावहे,यामहे॥
२ **स्वन्ये**–त,याताम्,रन्,थाः,याथाम्,ध्वम्,य,वहि,महि ॥
३ **स्वन्**-यताम्, येताम्, यन्ताम्, यस्व, येथाम्,यध्वम्, यै, यावहै, यामहै ॥ [ये, यावहि, यामहि ॥
४ **अस्वन्**–यत, येताम्, यन्त, यथाः, येथाम्,यध्वम्,
५ **अस्वानि, अस्वनि**–षाताम्,षत,ष्ठाः,षाथाम्,ड्ढ्वम्, ध्वम्, षि, ष्वहि, ष्महि ॥
६ **सस्वन्** / **स्वेन्** –ए, आते, इरे, इषे, आथे, इध्वे, ए, इवहे, इमहे ॥
७ **स्वनिषी**–ष्ट, यास्ताम्, रन्, ष्ठाः, यास्थाम्, ध्वम्, य, वहि, महि ॥
८ **स्वनिता**–", रौ, रः, से, साथे, ध्वे, हे,स्वहे, स्महे ॥
९ **स्वनिष्**–यते, येते, यन्ते, यसे, येथे, यध्वे, ये, यावहे, यामहे ॥
१० **अस्वनिष्**–यत, येताम्,यन्त, यथाः, येथाम्,यध्वम्, ये, यावहि यामहि ॥

३२८ वन (वन्) शब्दे ॥
३२९ वन (वन्) भक्तौ ॥

१ **वन्**–यते, येते, यन्ते, यसे,येथे, यध्वे, ये, यावहे, यामहे॥
२ **वन्ये**–त,याताम्,रन्,थाः,याथाम्,ध्वम्,य,वहि, महि ॥
३ **वन्**–यताम्, येताम्, यन्ताम्, यस्व, येथाम्, यध्वम्, यै, यावहै, यामहै ॥ [यावहि, यामहि ॥
४ **अवन्**–यत, येताम्, यन्त, यथाः, येथाम्, यध्वम्,ये,
५ **अवानि, अवनि**–षाताम्, षत, ष्ठाः, षाथाम्, ड्ढ्वम्, ध्वम्, षि, ष्वहि, ष्महि ॥
६ **ववन्**–ए, आते, इरे, इषे, आथे, इध्वे,ए, इवहे, इमहे ॥
७ **वनिषी**–ष्ट, यास्ताम्, रन्, ष्ठाः, यास्थाम्, ध्वम्, य, वहि, महि ॥
८ **वनिता**–", रौ, रः, से, साथे, ध्वे, हे, स्वहे, स्महे ॥
९ **वनिष्**-यते, येते, यन्ते, यसे, येथे, यध्वे, ये, यावहे, यामहे ॥
१० **अवनिष्**–यत, येताम्, यन्त, यथाः, येथाम्, यध्वम्, ये, यावहि, यामहि ॥

३३० षन (सन्) भक्तौ ॥

१ **सन्** / **सा** –यते, येते, यन्ते, यसे, येथे, यध्वे, ये, यावहे, यामहे ॥
२ **सन्ये** / **साये** –त, याताम्, रन्, थाः, याथाम्, ध्वम्, य, वहि, महि ॥
३ **सन्** / **सा** –यताम्,येताम्,यन्ताम्,यस्व,येथाम्, यध्वम्, यै, यावहै, यामहै ॥
४ **असन** / **असा** –यत, येताम्, यन्त, यथाः, येथाम्, यध्वम्, ये, यावहि, यामहि ॥
५ **असानि, असनि**–षाताम्,षत,ष्ठाः,षाथाम्,ड्ढ्वम्, ध्वम्, षि, ष्वहि, ष्महि ॥
६ **सेन्**–ए, आते, इरे, इषे, आथे, इध्वे, ए, इवहे, इमहे ॥
७ **सनिषी**–ष्ट, यास्ताम्, रन्, ष्ठाः, यास्थाम्, ध्वम्, य, वहि, महि ॥
८ **सनिता**–", रौ, रः, से, साथे, ध्वे, हे, स्वहे, स्महे ॥
९ **सनिष्**–यते, येते, यन्ते, यसे, येथे, यध्वे, ये, यावहे, यामहे ॥
१० **असनिष्**-यत, येताम्, यन्त, यथाः, येथाम्, यध्वम्, ये, यावहि, यामहि ॥

३३१ कने (कन्) दीप्तिकान्तिगतिषु ॥

१ **कन्**–यते, येते, यन्ते, यसे, येथे, यध्वे, ये, यावहे, यामहे ॥
२ **कन्ये**–त, याताम्, रन्, थाः, याथाम्, ध्वम्, य, वहि, महि ॥
३ **कन्**–यताम्, येताम्, यन्ताम्, यस्व, येथाम्, यध्वम्, यै, यावहै, यामहै ॥ [यावहि, यामहि ॥
४ **अकन्**–यत, येताम्, यन्त, यथाः, येथाम्, यध्वम्, ये,
५ **अकानि, अकनि**–षाताम्, षत, ष्ठाः, षाथाम्, ड्ढ्वम्, ध्वम्, षि, ष्वहि, ष्महि ॥
६ **चकन्**–ए, आते, इरे, इषे, आथे, इध्वे, ए, इवहे, इमहे ॥
७ **कनिषी**–ष्ट, यास्ताम्, रन्, ष्ठाः, यास्थाम्, ध्वम्, य, वहि, महि ॥
८ **कनिता**–", रौ, रः, से, साथे, ध्वे, हे, स्वहे, स्महे ॥
९ **कनिष्**–यते, येते, यन्ते, यसे, येथे, यध्वे, ये, यावहे, यामहे ॥
१० **अकनिष्**–यत, येताम्, यन्त, यथाः, येथाम्, यध्वम्, ये, यावहि, यामहि ॥

३३२ गुपौ (गुप्+आय्–गोपाय्) रक्षणे ॥

१ **गोपाय्**–यते, येते, यन्ते, यसे, येथे, यध्वे, ये, यावहे, यामहे ॥
२ **गोपाय्ये**–त, याताम्, रन्, थाः, याथाम्, ध्वम्, य, वहि, महि ॥
३ **गोपाय्**–यताम्, येताम्, यन्ताम्, यस्व, येथाम्, यध्वम्, यै, यावहै, यामहै ॥ [यावहि, यामहि ॥
४ **अगोपाय्**–यत, येताम्, यन्त, यथाः, येथाम्, यध्वम्, ये,
५ **अगोपायि**–", षाताम्, षत, ष्ठाः, षाथाम्, ड्ढ्वम्, ढ्वम्, ध्वम्, षि, ष्वहि, ष्महि ॥
६ **गोपाया**–अके, इ० ॥ म्बभूवे, इ० ॥ माहे, इ० ॥
७ **गोपायिषी**–ष्ट, यास्ताम्, रन्, ष्ठाः, यास्थाम्, ध्वम्, ढ्वम्, य, वहि, महि ॥
८ **गोपायिता**–", रौ, रः, से, साथे, ध्वे, हे, स्वहे, स्महे ॥
९ **गोपायिष्**–यते, येते, यन्ते, यसे, येथे, यध्वे, ये, यावहे, यामहे ॥
१० **अगोपायिष्**–यत, येताम्, यन्त, यथाः, येथाम्, यध्वम्, ये, यावहि, यामहि ॥

आयप्रत्ययाभावे—

१ **गुप्**–यते, येते, यन्ते, यसे, येथे, यध्वे, ये, यावहे, यामहे ॥
२ **गुप्ये**–त, याताम्, रन्, थाः, याथाम्, ध्वम्, य, वहि, महि ॥
३ **गुप्**–यताम्, येताम्, यन्ताम्, यस्व, येथाम्, यध्वम्, यै, यावहै, यामहै ॥ [ये, यावहि, यामहि ॥
४ **अगुप्**–यत, येताम्, यन्त, यथाः, येथाम्, यध्वम्,
५ **अगोपि**–", षाताम्, षत, ष्ठाः, षाथाम्, ड्ढ्वम्, ध्वम्, षि, ष्वहि, ष्महि ॥
अगोपि, अगु–प्साताम्, प्सत, प्थाः, प्साथाम्, ब्ध्वम्, ब्ढ्वम्, प्सि, प्स्वहि, प्स्महि ॥
६ **जुगुप्**–ए, आते, इरे, इषे, से, आथे, इध्वे, ए, इवहे, इमहे ॥
७ **गोपिषी** / **गुप्सी** –ष्ट, यास्ताम्, रन्, ष्ठाः, यास्थाम्, ध्वम्, य, वहि, महि ॥
८ **गोपिता** / **गोप्ता** –", रौ, रः, से, साथे, ध्वे, हे, स्वहे, स्महे ॥
९ **गोपिष्** / **गोप्स्** –यते, येते, यन्ते, यसे, येथे, यध्वे, ये, यावहे, यामहे ॥
१० **अगोपिष्** / **अगोप्स्** –यत, येताम्, यन्त, यथाः, येथाम्, यध्वम्, ये, यावहि, यामहि ॥
परोक्षासेप्रत्यये रूपद्वयं मतान्तराभिप्रायेण ॥

३३३ तपं (तप्) संतापे ॥

१ **तप्**–यते, येते, यन्ते, यसे, येथे, यध्वे, ये, यावहे, यामहे ॥
२ **तप्ये**–त, याताम्, रन्, थाः, याथाम्, ध्वम्, य, वहि, महि ॥
३ **तप्**–यताम्, येताम्, यन्ताम्, यस्व, येथाम्, यध्वम्, यै, यावहै, यामहै ॥ [यावहि, यामहि ॥
४ **अतप्**–यत, येताम्, यन्त, यथाः, येथाम्, यध्वम्, ये,
५ **अतापि, अतप्**–साताम्, सत, थाः, साथाम्, अतब्–द्ध्वम्, ध्वम्, अतप्–सि, स्वहि, स्महि ॥
६ **तेप्**–ए, आते, इरे, इषे, आथे, इध्वे, ए, इवहे, इमहे ॥
७ **तप्सी**–ष्ट, यास्ताम्, रन्, ष्ठाः, यास्थाम्, ध्वम्, य, वहि, महि ॥
८ **तप्ता**–", रौ, रः, से, साथे, ध्वे, हे, स्वहे, स्महे ॥
९ **तप्स्**–यते, येते, यन्ते, यसे, येथे, यध्वे, ये, यावहे, यामहे ॥
१० **अतप्स्**–यत, येताम्, यन्त, यथाः, येथाम्, यध्वम्, ये, यावहि, यामहि ॥

३३४ धूप (धूप्+आय्-धूपाय्) संतापे ॥

१ धूपाय्-यते, येते, यन्ते, यसे, येथे, यध्वे, ये, यावहे, यामहे॥
२ धूपाय्ये-त, याताम्, रन्, थाः, याथाम्, ध्वम्, य, वहि, महि॥
३ धूपाय्-यताम्, येताम्, यन्ताम्, यस्व, येथाम्, यध्वम्, यै, यावहै, यामहै॥ [ये, यावहि, यामहि॥
४ अधूपाय्-यत, येताम्, यन्त, यथाः, येथाम्, यध्वम्,
५ अधूपायि-", षाताम्, षत, ष्ठाः, षाथाम्, इड्ढ्वम्, ढ्वम्, ध्वम्, षि, ष्वहि, ष्महि॥
६ धूपाया-चक्रे, इ०॥ म्बभूवे, इ०॥ माहे, इ०॥
७ धूपायिषी-ष्ट, यास्ताम्, रन्, ष्ठाः, यास्थाम्, ढ्वम्, ध्वम्, य, वहि, महि॥
८ धूपायिता-", रौ, रः, से, साथे, ध्वे, हे, स्वहे, स्महे॥
९ धूपायिष्-यते, येते, यन्ते, यसे, येथे, यध्वे, ये, यावहे, यामहे॥
१० अधूपायिष्-यत, येताम्, यन्त, यथाः, येथाम्, यध्वम्, ये, यावहि, यामहि॥

आयप्रत्ययाभावे—

१ धूप्-यते, येते, यन्ते, यसे, येथे, यध्वे, ये, यावहे, यामहे॥
२ धूप्ये-त, याताम्, रन्, थाः, याथाम्, ध्वम्, य, वहि, महि॥
३ धूप्-यताम्, येताम्, यन्ताम्, यस्व, येथाम्, यध्वम्, यै, यावहै, यामहै॥ [ये, यावहि, यामहि॥
४ अधूप्-यत, येताम्, यन्त, यथाः, येथाम्, यध्वम्,
५ अधूपि-", षाताम्, षत, ष्ठाः, षाथाम्, इड्ढ्वम्, ध्वम्, षि, ष्वहि, ष्महि॥
६ दुधूप्-ए, आते, इरे, इषे, आथे, इध्वे, ए, इवहे, इमहे॥
७ धूपिषी-ष्ट, यास्ताम्, रन्, ष्ठाः, यास्थाम्, ध्वम्, य, वहि, महि॥
८ धूपिता-", रौ, रः, से, साथे, ध्वे, हे, स्वहे, स्महे॥
९ धूपिष्-यते, येते, यन्ते, यसे, येथे, यध्वे, ये, यावहे, यामहे॥
१० अधूपिष्-यत, येताम्, यन्त, यथाः, येथाम्, यध्वम्, ये, यावहि, यामहि॥

३३५ रप (रप्) व्यक्ते वचने ॥

१ रप्-यते, येते, यन्ते, यसे, येथे, यध्वे, ये, यावहे, यामहे॥
२ रप्ये-त, याताम्, रन्, थाः, याथाम्, ध्वम्, य, वहि, महि॥
३ रप्-यताम्, येताम्, यन्ताम्, यस्व, येथाम्, यध्वम्, यै, यावहै, यामहै॥ [यावहि, यामहि॥
४ अरप्-यत, येताम्, यन्त, यथाः, येथाम्, यध्वम्, ये,
५ अरापि, अरपि-षाताम्, षत, ष्ठाः, षाथाम्, इड्ढ्वम्, ध्वम्, षि, ष्वहि, ष्महि॥
६ रेप्-ए, आते, इरे, इषे, आथे, इध्वे, ए, इवहे, इमहे॥
७ रपिषी-ष्ट, यास्ताम्, रन्, ष्ठाः, यास्थाम्, ध्वम्, य, वहि, महि॥
८ रपिता-", रौ, रः, से, साथे, ध्वे, हे, स्वहे, स्महे॥
९ रपिष्-यते, येते, यन्ते, यसे, येथे, यध्वे, ये यावहे, यामहे॥
१० अरपिष्-यत, येताम्, यन्त, यथाः, येथाम्, यध्वम्, ये, यावहि, यामहि॥

३३६ लप (लप्) व्यक्ते वचने ॥

१ लप्-यते, येते, यन्ते, यसे, येथे, यध्वे, ये, यावहे, यामहे॥
२ लप्ये-त, याताम्, रन्, थाः, याथाम्, ध्वम्, य, वहि, महि॥
३ लप्-यताम्, येताम्, यन्ताम्, यस्व, येथाम्, यध्वम्, यै, यावहै, यामहै॥ [यावहि, यामहि॥
४ अलप्-यत, येताम्, यन्त, यथाः, येथाम्, यध्वम्, ये,
५ अलापि, अलपि-षाताम्, षत, ष्ठाः, षाथाम्, इड्ढ्वम्, ध्वम्, षि, ष्वहि, ष्महि॥
६ लेप्-ए, आते, इरे, इषे, आथे, इध्वे, ए, इवहे, इमहे॥
७ लपिषी-ष्ट, यास्ताम्, रन्, ष्ठाः, यास्थाम्, ध्वम्, य, वहि, महि॥
८ लपिता-", रौ, रः, से, साथे, ध्वे, हे, स्वहे, स्महे॥
९ लपिष्-यते, येते, यन्ते, यसे, येथे, यध्वे, ये, यावहे, यामहे॥
१० अलपिष्-यत, येताम्, यन्त, यथाः, येथाम्, यध्वम्, ये, यावहि, यामहि॥

३३७ जल्प (जल्प्) व्यक्ते वचने ॥

१ **जल्प्**–यते, येते, यन्ते, यसे, येथे, यध्वे, ये, यावहे, यामहे ॥
२ **जल्प्ये**–त, याताम्, रन्, थाः, याथाम्, ध्वम्, य, वहि, महि ॥
३ **जल्प्**–यताम्, येताम्, यन्ताम्, यस्व, येथाम्, यध्वम्, यै, यावहै, यामहै ॥ [ये, यावहि, यामहि ॥
४ **अजल्प्**–यत, येताम्, यन्त, यथाः, येथाम्, यध्वम्,
५ **अजल्पि**–", षाताम्, षत, ष्ठाः, षाथाम्, ड्ढ्वम्, ध्वम्, षि, ध्वहि, ष्महि ॥
६ **जजल्प्**–ए, आते, इरे, इषे, आथे, इध्वे, ए, इवहे, इमहे ॥
७ **जल्पिषी**–ष्ट, यास्ताम्, रन्, ष्ठाः, यास्थाम्, ध्वम्, य, वहि, महि ॥
८ **जल्पिता**–", रौ, रः, से, साथे, ध्वे, हे, स्वहे, स्महे ॥
९ **जल्पिष्**–यते, येते, यन्ते, यसे, येथे, यध्वे, ये, यावहे, यामहे ॥
१० **अजल्पिष्**–यत, येताम्, यन्त, यथाः, येथाम्, यध्वम्, ये, यावहि, यामहि ॥

३३८ जप (जप्) मानसे च ॥

१ **जप्**–यते, येते, यन्ते, यसे, येथे, यध्वे, ये, यावहे, यामहे ॥
२ **जप्ये**–त, याताम्, रन्, थाः, याथाम्, ध्वम्, य, वहि, महि ॥
३ **जप्**–यताम्, येताम्, यन्ताम्, यस्व, येथाम्, यध्वम्, यै, यावहै, यामहै ॥ [ये, यावहि, यामहि ॥
४ **अजप्**–यत, येताम्, यन्त, यथाः, येथाम्, यध्वम्,
५ **अजापि, अजपि**–षाताम्, षत, ष्ठाः, षाथाम्, ड्ढ्वम्, ध्वम्, षि, ध्वहि, ष्महि ॥
६ **जेप्**–ए, आते, इरे, इषे, आथे, इध्वे, ए, इवहे, इमहे ॥
७ **जपिषी**–ष्ट, यास्ताम्, रन्, ष्ठाः, यास्थाम्, ध्वम्, य, वहि, महि ॥
८ **जपिता**–", रौ, रः, से, साथे, ध्वे, हे, स्वहे, स्महे ॥
९ **जपिष्**–यते, येते, यन्ते, यसे, येथे, यध्वे, ये, यावहे, यामहे ॥
१० **अजपिष्**–यत, येताम्, यन्त, यथाः, येथाम्, यध्वम्, ये, यावहि, यामहि ॥

३३९ चप (चप्) सान्त्वने ॥

१ **चप्**–यते, येते, यन्ते, यसे, येथे, यध्वे, ये, यावहे, यामहे ॥
२ **चप्ये**–त, याताम् रन्, थाः, याथाम्, ध्वम्, य, वहि, महि ॥
३ **चप्**–यताम्, येताम्, यन्ताम्, यस्व, येथाम्, यध्वम्, यै, यावहै, यामहै ॥ [ये, यावहि, यामहि ॥
४ **अचप्**–यत, येताम्, यन्त, यथाः, येथाम्, यध्वम्,
५ **अचापि, अचपि**–षाताम्, षत, ष्ठाः, षाथाम्, ड्ढ्वम्, ध्वम्, षि, ध्वहि, ष्महि ॥
६ **चेप्**–ए, आते, इरे, इषे, आथे, इध्वे, ए, इवहे, इमहे ॥
७ **चपिषी**–ष्ट, यास्ताम्, रन्, ष्ठाः, यास्थाम्, ध्वम्, य, वहि, महि ॥
८ **चपिता**–", रौ, रः, से, साथे, ध्वे, हे, स्वहे, स्महे ॥
९ **चपिष्**–यते, येते, यन्ते, यसे, येथे, यध्वे, ये, यावहे, यामहे ॥
१० **अचपिष्**–यत, येताम्, यन्त, यथाः, येथाम्, यध्वम्, ये, यावहि, यामहि ॥

३४० षप (सप्) समवाये ॥

१ **सप्**–यते, येते, यन्ते, यसे, येथे, यध्वे, ये, यावहे, यामहे ॥
२ **सप्ये**–त, याताम्, रन्, थाः, याथाम्, ध्वम्, य, वहि, महि ॥
३ **सप्**–यताम्, येताम्, यन्ताम्, यस्व, येथाम्, यध्वम् यै, यावहै, यामहै ॥ [ये, यावहि, यामहि ॥
४ **असप्**–यत, येताम्, यन्त, यथाः, येथाम्, यध्वम्,
५ **असापि, असपि**–षाताम्, षत, ष्ठाः, षाथाम्, ड्ढ्वम्, ध्वम्, षि, ध्वहि, ष्महि ॥
६ **सेप्**–ए, आते, इरे, इषे, आथे, इध्वे, ए, इवहे, इमहे ॥
७ **सपिषी**–ष्ट, यास्ताम्, रन्, ष्ठाः, यास्थाम्, ध्वम्, य, वहि, महि ॥
८ **सपिता**–", रौ, रः, से, साथे, ध्वे, हे, स्वहे, स्महे ॥
९ **सपिष्**–यते, येते, यन्ते, यसे, येथे, यध्वे, ये, यावहे, यामहे ॥
१० **असपिष्**–यत, येताम्, यन्त, यथाः, येथाम्, यध्वम्, ये, यावहि, यामहि ॥

३४१ सृप्लृं (सृप्) गतौ ॥

१ **सृप्**–यते, येते, यन्ते, यसे, येथे, यध्वे, ये, यावहे, यामहे ॥

२ **सृप्ये**–त, याताम्, रन्, थाः, याथाम्, ध्वम्, य, वहि, महि ॥

३ **सृप्**–यताम्, येताम्, यन्ताम्, यस्व, येथाम्, यध्वम्, यै, यावहै, यामहै ॥ [ये, यावहि, यामहि ॥

४ **असृप्**–यत, येताम्, यन्त, यथाः, येथाम्, यध्वम्,

५ **असर्पि, असृ**–प्साताम्, प्सत, प्थाः, प्साथाम्, ढ्ढ्वम्, ब्ढ्वम्, प्सि, प्स्वहि, प्स्महि ॥

६ **ससृप्**–ए, आते, इरे, इषे, आथे, इध्वे, ए, इवहे, इमहे ॥

७ **सृप्सी**–ष्ट, यास्ताम्, रन्, ष्ठाः, यास्थाम्, ध्वम्, य, वहि, महि ॥

८ **स्रप्ता** } –", रौ, रः, से, साथे, ध्वे, हे, स्वहे, स्महे ॥
सर्प्ता }

९ **स्रप्स्** } –यते, येते, यन्ते, यसे, येथे, यध्वे, ये, यावहे, यामहे ॥
सर्प्स् }

१० **अस्रप्स्** } –यत, येताम्, यन्त, यथाः, येथाम्, यध्वम्, ये, यावहि, यामहि ॥
असर्प्स् }

३४२ चुप (चुप्) मन्दायाम् ॥

१ **चुप्**–यते, येते, यन्ते, यसे, येथे, यध्वे, ये, यावहे, यामहे ॥

२ **चुप्ये**–त, याताम्, रन्, थाः, याथाम्, ध्वम्, य, वहि, महि ॥

३ **चुप्**–यताम्, येताम्, यन्ताम्, यस्व, येथाम्, यध्वम्, यै, यावहै, यामहै ॥ [ये, यावहि, यामहि ॥

४ **अचुप्**–यत, येताम्, यन्त, यथाः, येथाम्, यध्वम्,

५ **अचोपि**–", षाताम्, षत, ष्ठाः, षाथाम्, ड्ढ्वम्, ध्वम्, षि, ष्वहि, ष्महि ॥

६ **चुचुप्**–ए, आते, इरे, इषे, आथे, इध्वे, ए, इवहे, इमहे ॥

७ **चोपिषी**–ष्ट, यास्ताम्, रन्, ष्ठाः, यास्थाम्, ध्वम्, य, वहि, महि ॥

८ **चोपिता**–", रौ, रः, से, साथे, ध्वे, हे, स्वहे, स्महे ॥

९ **चोपिष्**–यते, येते, यन्ते, यसे, येथे, यध्वे, ये, यावहे, यामहे ॥

१० **अचोपिष्**–यत, येताम्, यन्त, यथाः, येथाम्, यध्वम्, ये, यावहि, यामहि ॥

३४३ तुप (तुप्) हिंसायाम् ॥

१ **तुप्**–यते, येते, यन्ते, यसे, येथे, यध्वे, ये, यावहे, यामहे ॥

२ **तुप्ये**–त, याताम्, रन्, थाः, याथाम्, ध्वम्, य, वहि, महि ॥

३ **तुप्**–यताम्, येताम्, यन्ताम्, यस्व, येथाम्, यध्वम्, यै, यावहै, यामहै ॥ [ये, यावहि, यामहि ॥

४ **अतुप्**–यत, येताम्, यन्त, यथाः, येथाम्, यध्वम्,

५ **अतोपि**–", षाताम्, षत, ष्ठाः, षाथाम्, ड्ढ्वम्, ध्वम्, षि, ष्वहि, ष्महि ॥

६ **तुतुप्**–ए, आते, इरे, इषे, आथे, इध्वे, ए, इवहे, इमहे ॥

७ **तोपिषी**–ष्ट, यास्ताम्, रन्, ष्ठाः, यास्थाम्, ध्वम्, य, वहि, महि ॥

८ **तोपिता**–", रौ, रः, से, साथे, ध्वे, हे, स्वहे, स्महे ॥

९ **तोपिष्**–यते, येते, यन्ते, यसे, येथे, यध्वे, ये, यावहे, यामहे ॥

१० **अतोपिष्**–यत, येताम्, यन्त, यथाः, येथाम्, यध्वम्, ये, यावहि, यामहि ॥

३४४ तुम्प (तुम्प्) हिंसायाम् ॥

१ **तुम्प्**–यते, येते, यन्ते, यसे, येथे, यध्वे, ये, यावहे, यामहे ॥

२ **तुम्प्ये**–त, याताम्, रन्, थाः, याथाम्, ध्वम्, य, वहि, महि ॥

३ **तुम्प्**–यताम्, येताम्, यन्ताम्, यस्व, येथाम्, यध्वम्, यै, यावहै, यामहै ॥ [ये, यावहि, यामहि ॥

४ **अतुम्प्**–यत, येताम्, यन्त, यथाः, येथाम्, यध्वम्,

५ **अतुम्पि**–", षाताम्, षत, ष्ठाः, षाथाम्, ड्ढ्वम्, ध्वम्, षि, ष्वहि, ष्महि ॥

६ **तुतुम्प्**–ए, आते, इरे, इषे, आथे, इध्वे, ए, इवहे, इमहे ॥

७ **तुम्पिषी**–ष्ट, यास्ताम्, रन्, ष्ठाः, यास्थाम्, ध्वम्, य, वहि, महि ॥

८ **तुम्पिता**–", रौ, रः, से, साथे, ध्वे, हे, स्वहे, स्महे ॥

९ **तुम्पिष्**–यते, येते, यन्ते, यसे, येथे, यध्वे, ये, यावहे, यामहे ॥

१० **अतुम्पिष्**–यत, येताम्, यन्त, यथाः, येथाम्, यध्वम्, ये, यावहि, यामहि ॥

३४५ त्रुप (त्रुप्) हिंसायाम् ॥

१ त्रुप्–यते, येते, यन्ते, यसे, येथे, यध्वे, ये, यावहे, यामहे ॥
२ त्रुप्ये–त, याताम्, रन्, थाः, याथाम्, ध्वम्, य, वहि, महि ॥
३ त्रुप्–यताम्, येताम्, यन्ताम्, यस्व, येथाम्, यध्वम्, यै, यावहै, यामहै ॥
४ अत्रुप्–यत, येताम्, यन्त, यथाः, येथाम्, यध्वम्, ये, यावहि, यामहि ॥
५ अत्रोपि–", षाताम्, षत, ष्ठाः, षाथाम्, ड्ढ्वम्, ध्वम्, षि, ष्वहि, ष्महि ॥
६ तुत्रुप्–ए, आते, इरे, इषे, आथे, इध्वे, ए, इवहे, इमहे ॥
७ त्रोपिषी–ष्ट, यास्ताम्, रन्, ष्ठाः, यास्थाम्, ध्वम्, य, वहि, महि ॥
८ त्रोपिता–", रौ, रः, से, साथे, ध्वे, हे, स्वहे, स्महे ॥
९ त्रोपिष्–यते, येते, यन्ते, यसे, येथे, यध्वे, ये, यावहे, यामहे ॥
१० अत्रोपिष्–यत, येताम्, यन्त, यथाः, येथाम्, यध्वम्, ये, यावहि, यामहि ॥

३४६ त्रुम्प (त्रुम्प्) हिंसायाम् ॥

१ त्रुप्–यते, येते, यन्ते, यसे, येथे, यध्वे, ये, यावहे, यामहे ॥
२ त्रुप्ये–त, याताम्, रन्, थाः, याथाम्, ध्वम्, य, वहि, महि ॥
३ त्रुप्–यताम्, येताम्, यन्ताम्, यस्व, येथाम्, यध्वम्, यै, यावहै, यामहै ॥ [ये, यावहि, यामहि ॥
४ अत्रुप्–यत, येताम्, यन्त, यथाः, येथाम्, यध्वम्,
५ अत्रुम्पि–", षाताम्, षत, ष्ठाः, षाथाम्, ड्ढ्वम्, ध्वम्, षि, ष्वहि, ष्महि ॥
६ तुत्रुम्प्–ए, आते, इरे, इषे, आथे, इध्वे, ए, इवहे, इमहे ॥
७ त्रुम्पिषी–ष्ट, यास्ताम्, रन्, ष्ठाः, यास्थाम्, ध्वम्, य, वहि, महि ॥
८ त्रुम्पिता–", रौ, रः, से, साथे, ध्वे, हे, स्वहे, स्महे ॥
९ त्रुम्पिष्–यते, येते, यन्ते, यसे, येथे, यध्वे, ये, यावहे, यामहे ॥
१० अत्रुम्पिष्–यत, येताम्, यन्त, यथाः, येथाम्, यध्वम्, ये, यावहि, यामहि ॥

३४७ तुफ (तुफ्) हिंसायाम् ॥

१ तुफ्–यते, येते, यन्ते, यसे, येथे, यध्वे, ये, यावहे, यामहे ॥
२ त्रुफ्ये–त, याताम्, रन्, थाः, याथाम्, ध्वम्, य, वहि, महि ॥
३ त्रुफ्–यताम्, येताम्, यन्ताम्, यस्व, येथाम्, यध्वम्, यै, यावहै, यामहै ॥ [ये, यावहि, यामहि ॥
४ अत्रुफ्–यत, येताम्, यन्त, यथाः, येथाम्, यध्वम्,
५ अतोफि–", षाताम्, षत, ष्ठाः, षाथाम्, ड्ढ्वम्, ध्वम्, षि, ष्वहि, ष्महि ॥
६ तुतुफ्–ए, आते, इरे, इषे, आथे, इध्वे, ए, इवहे, इमहे ॥
७ तोफिषी–ष्ट, यास्ताम्, रन्, ष्ठाः, यास्थाम्, ध्वम्, य, वहि, महि ॥
८ तोफिता–", रौ, रः, से, साथे, ध्वे, हे, स्वहे, स्महे ॥
९ तोफिष्–यते, येते, यन्ते, यसे, येथे, यध्वे, ये, यावहे, यामहे ॥
१० अतोफिष्–यत, येताम्, यन्त, यथाः, येथाम्, यध्वम्, ये, यावहि, यामहि ॥

३४८ तुम्फ (तुम्फ्) हिंसायाम् ॥

१ तुफ्–यते, येते, यन्ते, यसे, येथे, यध्वे, ये, यावहे, यामहे ॥
२ तुम्फ्ये–त, याताम्, रन्, थाः, याथाम्, ध्वम्, य, वहि, महि ॥
३ तुफ्–यताम्, येताम्, यन्ताम्, यस्व, येथाम्, यध्वम्, यै, यावहै, यामहै ॥ [ये, यावहि, यामहि ॥
४ अतुफ्–यत, येताम्, यन्त, यथाः, येथाम्, यध्वम्,
५ अतुम्फि–", षाताम्, षत, ष्ठाः, षाथाम्, ड्ढ्वम्, ध्वम्, षि, ष्वहि, ष्महि ॥
६ तुतुम्फ्–ए, आते, इरे, इषे, आथे, इध्वे, ए, इवहे, इमहे ॥
७ तुम्फिषी–ष्ट, यास्ताम्, रन्, ष्ठाः, यास्थाम्, ध्वम्, य, वहि, महि ॥
८ तुम्फिता–", रौ, रः, से, साथे, ध्वे, हे, स्वहे, स्महे ॥
९ तुम्फिष्–यते, येते, यन्ते, यसे, येथे, यध्वे, ये, यावहे, यामहे ॥
१० अतुम्फिष्–यत, येताम्, यन्त, यथाः, येथाम्, यध्वम्, ये, यावहि, यामहि ॥

३४९ त्रुफ (त्रुफ्) हिंसायाम् ॥

१ त्रुफ्-यते, येते, यन्ते, यसे, येथे, यध्वे, ये, यावहे, यामहे ॥
२ त्रुफ्ये-त, याताम्, रन्, थाः, याथाम्, ध्वम्, य, वहि, महि ॥
३ त्रुफ्-यताम्, येताम्, यन्ताम्, यस्व, येथाम्, यध्वम्, यै, यावहै, यामहै ॥ [ये, यावहि, यामहि ॥
४ अत्रुफ्-यत, येताम्, यन्त, यथाः, येथाम्, यध्वम्, ये, यावहि, यामहि ॥
५ अत्रोफि-", पाताम्, पत, ष्ठाः, पाथाम्, इड्ढ्वम्, ध्वम्, षि, ष्वहि, ष्महि ॥
६ तुत्रुफ्-ए, आते, इरे, इषे, आथे, इध्वे, ए, इवहे, इमहे ॥
७ त्रोफिषी-ष्ट, यास्ताम्, रन्, ष्ठाः, यास्थाम्, ध्वम्, य, वहि, महि ॥
८ त्रोफिता-", रौ, रः, से, साथे, ध्वे, हे, स्वहे, स्महे ॥
९ त्रोफिष्-यते, येते, यन्ते, यसे, येथे, यध्वे, ये, यावहे, यामहे ॥
१० अत्रोफिष्-यत, येताम्, यन्त, यथाः, येथाम्, यध्वम्, ये, यावहि, यामहि ॥

३५० त्रुम्फ (त्रुम्फ्) हिंसायाम् ॥

१ त्रुफ्-यते, येते, यन्ते, यसे, येथे, यध्वे, ये, यावहे, यामहे ॥
२ त्रुफ्ये-त, याताम्, रन्, थाः, याथाम्, ध्वम्, य, वहि, महि ॥ [यै, यावहै, यामहै ॥
३ त्रुफ्-यताम्, येताम्, यन्ताम्, यस्व, येथाम्, यध्वम्,
४ अत्रुफ्-यत, येताम्, यन्त, यथाः, येथाम्, यध्वम्, ये, यावहि, यामहि ॥
५ अत्रुम्फि-", पाताम्, पत, ष्ठाः, पाथाम्, इड्ढ्वम्, ध्वम्, षि, ष्वहि, ष्महि ॥
६ तुत्रुम्फ्-ए, आते, इरे, इषे, आथे, इध्वे, ए, इवहे, इमहे ॥
७ त्रुम्फिषी-ष्ट, यास्ताम्, रन्, ष्ठाः, यास्थाम्, ध्वम्, य, वहि, महि ॥
८ त्रुम्फिता-", रौ, रः, से, साथे, ध्वे, हे, स्वहे, स्महे ॥
९ त्रुम्फिष्-यते, येते, यन्ते, यसे, येथे यध्वे, ये, यावहे, यामहे ॥
१० अत्रुम्फिष्-यत, येताम्, यन्त, यथाः, येथाम्, यध्वम्, ये, यावहि, यामहि ॥

३५१ वर्फ (वर्फ्) गतौ ॥

१ वर्फ्-यते, येते, यन्ते, यसे, येथे, यध्वे, ये, यावहे, यामहे ॥
२ वर्फ्ये-त, याताम्, रन्, थाः, याथाम्, ध्वम्, य, वहि, महि ॥ [यै, यावहै, यामहै ॥
३ वर्फ्-यताम्, येताम्, यन्ताम्, यस्व, येथाम्, यध्वम्,
४ अवर्फ्-यत, येताम्, यन्त, यथाः, येथाम्, यध्वम्, ये, यावहि, यामहि ॥
५ अवर्फि-", पाताम्, पत, ष्ठाः, पाथाम्, इड्ढ्वम्, ध्वम्, षि, ष्वहि, ष्महि ॥
६ ववर्फ्-ए, आते, इरे, इषे, आथे, इध्वे, ए, इवहे, इमहे ॥
७ वर्फिषी-ष्ट, यास्ताम्, रन्, ष्ठाः, यास्थाम्, ध्वम्, य, वहि, महि ॥
८ वर्फिता-", रौ, रः, से, साथे, ध्वे, हे, स्वहे, स्महे ॥
९ वर्फिष्-यते, येते, यन्ते, यसे, येथे, यध्वे, ये, यावहे, यामहे ॥
१० अवर्फिष्-यत, येताम्, यन्त, यथाः, येथाम्, यध्वम्, ये, यावहि, यामहि ॥

३५२ रफ (रफ्) गतौ ॥

१ रफ्-यते, येते, यन्ते, यसे, येथे, यध्वे, ये, यावहे, यामहे ॥
२ रफ्ये-त, याताम्, रन्, थाः, याथाम्, ध्वम्, य, वहि, महि ॥
३ रफ्-यताम्, येताम्, यन्ताम्, यस्व, येथाम्, यध्वम्, यै, यावहै, यामहै ॥ [ये, यावहि, यामहि ॥
४ अरफ्-यत, येताम्, यन्त, यथाः, येथाम्, यध्वम्,
५ अराफि, अरफि-पाताम्, पत, ष्ठाः, पाथाम्, इड्ढ्वम्, ध्वम्, षि, ष्वहि, ष्महि ॥
६ रेफ्-ए, आते, इरे, इषे, आथे, इध्वे, ए, इवहे, इमहे ॥
७ रफिषी-ष्ट, यास्ताम्, रन्, ष्ठाः, यास्थाम्, ध्वम्, य, वहि, महि ॥
८ रफिता-", रौ, रः, से, साथे, ध्वे, हे, स्वहे, स्महे ॥
९ रफिष्-यते, येते, यन्ते, यसे, येथे, यध्वे, ये, यावहे, यामहे ॥
१० अरफिष्-यत, येताम्, यन्त, यथाः, येथाम्, यध्वम्, ये, यावहि, यामहि ॥

३५३ रफु (रम्फ्) गतौ ॥

१ **रम्फ्**–यते, येते, यन्ते, यसे, येथे, यध्वे, ये, यावहे, यामहे ॥
२ **रम्फ्ये**–त, याताम्, रन्, थाः, याथाम्, ध्वम्, य, वहि, महि ॥
३ **रम्फ्**–यताम्, येताम्, यन्ताम्, यस्व, येथाम्, यध्वम्, यै, यावहै, यामहै ॥ [ये, यावहि, यामहि ॥
४ **अरम्फ्**–यत, येताम्, यन्त, यथाः, येथाम्, यध्वम्,
५ **अरम्फि**–", षाताम्, षत, ष्ठाः, षाथाम्, ड्ढ्वम्, ध्वम्, षि, ष्वहि, ष्महि ॥
६ **ररम्फ्**–ए, आते, इरे, इषे, आथे, इध्वे, ए, इवहे, इमहे ॥
७ **रम्फिषी**–ष्ट, यास्ताम्, रन्, ष्ठाः, यास्थाम्, ध्वम्, य, वहि, महि ॥
८ **रम्फिता**–", रौ, रः, से, साथे, ध्वे, हे, स्वहे, स्महे ॥
९ **रम्फिष्**–यते, येते, यन्ते, यसे, येथे, यध्वे, ये, यावहे, यामहे ॥
१० **अरम्फिष्**–यत, येताम्, यन्त, यथाः, येथाम्, यध्वम्, ये, यावहि, यामहि ॥

३५४ अर्ब (अर्ब्) गतौ ॥

१ **अर्ब्**–यते, येते, यन्ते, यसे, येथे, यध्वे, ये, यावहे, यामहे ॥
२ **अर्ब्ये**–त, याताम्, रन्, थाः, याथाम्, ध्वम्, य, वहि, महि ॥
३ **अर्ब्**–यताम्, येताम्, यन्ताम्, यस्व, येथाम्, यध्वम्, यै, यावहै, यामहै ॥ [ये, यावहि, यामहि ॥
४ **आर्ब्**–यत, येताम्, यन्त, यथाः, येथाम्, यध्वम्,
५ **आर्बि**–", षाताम्, षत, ष्ठाः, षाथाम्, ड्ढ्वम्, ध्वम्, षि, ष्वहि, ष्महि ॥
६ **आनर्ब्**–ए, आते, इरे, इषे, आथे, इध्वे, ए, इवहे, इमहे ॥
७ **अर्बिषी**–ष्ट, यास्ताम्, रन्, ष्ठाः, यास्थाम्, ध्वम्, य, वहि, महि ॥
८ **अर्बिता**–", रौः, रः, से, साथे, ध्वे, हे, स्वहे, स्महे ॥
९ **अर्बिष्**–यते, येते, यन्ते, यसे, येथे, यध्वे, ये, यावहे, यामहे ॥
१० **आर्बिष्**–यत, येताम्, यन्त, यथाः, येथाम्, यध्वम्, ये, यावहि, यामहि ॥

३५५ कर्ब (कर्ब्) गतौ ॥

१ **कर्ब्**–यते, येते, यन्ते, यसे, येथे, यध्वे, ये, यावहे, यामहे ॥
२ **कर्ब्ये**–त, याताम्, रन्, थाः, याथाम्, ध्वम्, य, वहि, महि ॥
३ **कर्ब्**–यताम्, येताम्, यन्ताम्, यस्व, येथाम्, यध्वम्, यै, यावहै, यामहै ॥ [ये, यावहि, यामहि ॥
४ **अकर्ब्**–यत, येताम्, यन्त, यथाः, येथाम्, यध्वम्,
५ **अकर्बि**–", षाताम्, षत, ष्ठाः, षाथाम्, ड्ढ्वम्, ध्वम्, षि, ष्वहि, ष्महि ॥
६ **चकर्ब्**–ए, आते, इरे, इषे, आथे, इध्वे, ए, इवहे, इमहे ॥
७ **कर्बिषी**–ष्ट, यास्ताम्, रन्, ष्ठाः, यास्थाम्, ध्वम्, य, वहि, महि ॥
८ **कर्बिता**–", रौ, रः, से, साथे, ध्वे, हे, स्वहे, स्महे ॥
९ **कर्बिष्**–यते, येते, यन्ते, यसे, येथे, यध्वे, ये, यावहे, यामहे ॥
१० **अकर्बिष्**–यत, येताम्, यन्त, यथाः, येथाम्, यध्वम्, ये, यावहि, यामहि ॥

३५६ खर्ब (खर्ब्) गतौ ॥

१ **खर्ब्**–यते, येते, यन्ते, यसे, येथे, यध्वे, ये, यावहे, यामहे ॥
२ **खर्ब्ये**–त, याताम्, रन्, थाः, याथाम्, ध्वम्, य, वहि, महि ॥
३ **खर्ब्**–यताम्, येताम्, यन्ताम्, यस्व, येथाम्, यध्वम्, यै, यावहै, यामहै ॥ [ये, यावहि, यामहि ॥
४ **अखर्ब्**–यत, येताम्, यन्त, यथाः, येथाम्, यध्वम्,
५ **अखर्बि**–", षाताम्, षत, ष्ठाः, षाथाम्, ड्ढ्वम्, ध्वम्, षि, ष्वहि, ष्महि ॥
६ **चखर्ब्**–ए, आते, इरे, इषे, आथे, इध्वे, ए, इवहे, इमहे ॥
७ **खर्बिषी**–ष्ट, यास्ताम्, रन्, ष्ठाः, यास्थाम्, ध्वम्, य, वहि, महि ॥
८ **खर्बिता**–", रौ, रः, से, साथे, ध्वे, हे, स्वहे, स्महे ॥
९ **खर्बिष्**–यते, येते, यन्ते, यसे, येथे, यध्वे, ये, यावहे, यामहे ॥
१० **अखर्बिष्**–यत, येताम्, यन्त, यथाः, येथाम्, यध्वम्, ये, यावहि, यामहि ॥

३५७ गर्ब (गर्ब्) गतौ ॥

१ **गर्ब्**–यते,येते, यन्ते, यसे, येथे, यध्वे, ये, यावहे, यामहे ॥
२ **गर्ब्ये**–त,याताम्, रन्,थाः,याथाम्,ध्वम्, य,वहि,महि ॥
३ **गर्ब्**–यताम्, येताम्, यन्ताम्, यस्व, येथाम्, यध्वम्, यै, यावहै, यामहै ॥ [ये, यावहि, यामहि ॥
४ **अगर्ब्**–यत, येताम्, यन्त, यथाः, येथाम्, यध्वम्,
५ **अगर्बि**–", षाताम्, षत, ष्ठाः, षाथाम्, ड्ढ्वम्, ध्वम्, षि, ष्वहि, ष्महि ॥
६ **जगर्ब्**–ए,आते, इरे, इषे, आथे, इध्वे, ए, इवहे,इमहे ॥
७ **गर्बिषी**–ष्ट, यास्ताम्, रन्, ष्ठाः, यास्थाम्, ध्वम्, य, वहि, महि ॥
८ **गर्बिता**–", रौ, रः, से, साथे, ध्वे, हे, स्वहे, स्महे ॥
९ **गर्बिष्**–यते, येते, यन्ते, यसे, येथे, यध्वे, ये, यावहे, यामहे ॥
१० **अगर्बिष्**–यत, येताम्, यन्त, यथाः, येथाम्, यध्वम्, ये, यावहि, यामहि ॥

३५८ चर्ब (चर्ब्) गतौ ॥

१ **चर्ब्**–यते,येते, यन्ते, यसे, येथे, यध्वे, ये, यावहे, यामहे ॥
२ **चर्ब्ये**–त,याताम्,रन्,थाः,याथाम्,ध्वम्,य,वहि,महि ॥
३ **चर्ब्**–यताम्, येताम्, यन्ताम्, यस्व, येथाम्, यध्वम्, यै, यावहै, यामहै ॥ [ये, यावहि, यामहि ॥
४ **अचर्ब्**–यत, येताम्, यन्त, यथाः, येथाम्, यध्वम्,
५ **अचर्बि**–", षाताम्, षत, ष्ठाः, षाथाम्, ड्ढ्वम्, ध्वम्, षि, ष्वहि, ष्महि ॥
६ **चचर्ब्**–ए,आते,इरे, इषे, आथे, इध्वे, ए, इवहे, इमहे ॥
७ **चर्बिषी**–ष्ट, यास्ताम्, रन्, ष्ठाः, यास्थाम्, ध्वम्, य, वहि, महि ॥
८ **चर्बिता**–", रौ, रः, से, साथे, ध्वे, हे, स्वहे, स्महे ॥
९ **चर्बिष्**–यते, येते, यन्ते, यसे, येथे, यध्वे, ये, यावहे, यामहे ॥
१० **अचर्बिष्**–यत, येताम्, यन्त,यथाः, येथाम्, यध्वम्, ये, यावहि, यामहि ॥

३५९ तर्ब (तर्ब्) गतौ ॥

१ **तर्ब्**–यते, येते, यन्ते, यसे, येथे, यध्वे, ये, यावहे, यामहे ॥
२ **तर्ब्ये**–त,याताम्,रन्,थाः,याथाम्,ध्वम्,य,वहि,महि ॥
३ **तर्ब्**–यताम्, येताम्, यन्ताम्, यस्व, येथाम्, यध्वम्, यै, यावहै, यामहै ॥ [ये, यावहि, यामहि ॥
४ **अतर्ब्**–यत, येताम्, यन्त, यथाः, येथाम्, यध्वम्,
५ **अतर्बि**–", षाताम्, षत, ष्ठाः, षाथाम्, ड्ढ्वम्, ध्वम्, षि, ष्वहि, ष्महि ॥
६ **ततर्ब्**–ए, आते, इरे, इषे, आथे, इध्वे, ए, इवहे, इमहे ॥
७ **तर्बिषी**–ष्ट, यास्ताम्, रन्, ष्ठाः, यास्थाम्, ध्वम्, य, वहि, महि ॥
८ **तर्बिता**–", रौ,रः, से, साथे, ध्वे, हे, स्वहे, स्महे ॥
९ **तर्बिष्**–यते, येते, यन्ते, यसे, येथे, यध्वे, ये, यावहे, यामहे ॥
१० **अतर्बिष्**–यत,येताम्, यन्त, यथाः, येथाम्, यध्वम्, ये, यावहि, यामहि ॥

३६० नर्ब (नर्ब्) गतौ ॥

१ **नर्ब्**–यते, येते, यन्ते, यसे, येथे, यध्वे, ये, यावहे, यावहे ॥
२ **नर्ब्ये**–त,याताम्,रन्,थाः,याथाम्,ध्वम्,य,वहि,महि ॥
३ **नर्ब्**–यताम्,येताम्, यन्ताम्, यस्व, येथाम्, यध्वम्, यै, यावहै, यामहै ॥ [ये, यावहि, यामहि ॥
४ **अनर्ब्**–यत, येताम्, यन्त, यथाः, येथाम्, यध्वम्,
५ **अनर्बि**–", षाताम्, षत, ष्ठाः, षाथाम्, ड्ढ्वम्, ध्वम्, षि, ष्वहि, ष्महि ॥
६ **ननर्ब्**–ए, आते, इरे, इषे, आथे, इध्वे, ए, इवहे,इमहे ॥
७ **नर्बिषी**–ष्ट, यास्ताम्, रन्, ष्ठाः, यास्थाम्, ध्वम्, य, वहि, महि ॥
८ **नर्बिता**–", रौ, रः, से, साथे, ध्वे, हे, स्वहे, स्महे ॥
९ **नर्बिष्**–यते, येते, यन्ते, यसे, येथे, यध्वे, ये, यावहे, यामहे ॥
१० **अनर्बिष्**–यत, येताम्, यन्त, यथाः, येथाम्, यध्वम्, ये, यावहि, यामहि ॥

३६१ पर्ब (पर्ब्) गतौ ॥

१ **पर्ब्**-यते, येते, यन्ते, यसे, येथे, यध्वे, ये, यावहे, यामहे ॥
२ **पर्ब्ये**-त, याताम्, रन्, थाः, याथाम्, ध्वम्, य, वहि, महि॥
३ **पर्ब्**-यताम्, येताम्, यन्ताम्, यस्व, येथाम्, यध्वम्, यै, यावहै, यामहै ॥ [ये, यावहि, यामहि ॥
४ **अपर्ब्**-यत, येताम्, यन्त, यथाः, येथाम्, यध्वम्,
५ **अपर्बि**-", षाताम्, षत, ष्ठाः, षाथाम्, ड्ढ्वम्, ध्वम्, षि, ष्वहि, ष्महि ॥
६ **पपर्ब्**-ए, आते, इरे, इषे, आथे, इध्वे, ए, इवहे, इमहे ॥
७ **पर्बिषी**-ष्ट, यास्ताम्, रन्, ष्ठाः, यास्थाम्, ध्वम्, य, वहि, महि ॥
८ **पर्बिता**-", रौ, रः, से, साथे, ध्वे, हे, स्वहे, स्महे ॥
९ **पर्बिष्**-यते, येते, यन्ते, यसे, येथे, यध्वे, ये, यावहे, यामहे ॥
१० **अपर्बिष्**-यत, येताम्, यन्त, यथाः, येथाम्, यध्वम्, ये, यावहि, यामहि ॥

३६२ बर्ब (बर्ब्) गतौ ॥

१ **बर्ब्**-यते, येते, यन्ते, यसे, येथे, यध्वे, ये, यावहे, यामहे ॥
२ **बर्ब्ये**-त, याताम्, रन्, थाः, याथाम्, ध्वम् य, वहि, महि ॥
३ **बर्ब्**-यताम्, येताम्, यन्ताम्, यस्व, येथाम्, यध्वम्, यै, यावहै, यामहै ॥ [ये, यावहि, यामहि ॥
४ **अबर्ब्**-यत, येताम्, यन्त, यथाः, येथाम्, यध्वम्,
५ **अबर्बि**-", षाताम्, षत, ष्ठाः, षाथाम्, ड्ढ्वम्, ध्वम्, षि, ष्वहि, ष्महि ॥
६ **बबर्ब्**-ए, आते, इरे, इषे, आथे, इध्वे, ए, इवहे, इमहे ॥
७ **बर्बिषी**-ष्ट, यास्ताम्, रन्, ष्ठाः, यास्थाम्, ध्वम्, य, वहि, महि ॥
८ **बर्बिता**-", रौ, रः, से, साथे, ध्वे, हे, स्वहे, स्महे ॥
९. **बर्बिष्**-यते, येते, यन्ते, यसे, येथे, यध्वे, ये, यावहे, यामहे ॥
१० **अबर्बिष्**-यत, येताम्, यन्त, यथाः, येथाम्, यध्वम्, ये, यावहि, यामहि ॥

३६३ शर्ब (शर्ब्) गतौ ॥

१ **शर्ब्**-यते, येते, यन्ते, यसे, येथे, यध्वे, ये, यावहे, यामहे ॥
२ **शर्ब्ये**-त, याताम्, रन्, थाः, याथाम्, ध्वम्, य, वहि, महि॥
३ **शर्ब्**-यताम्, येताम्, यन्ताम्, यस्व, येथाम्, यध्वम्, यै, यावहै, यामहै ॥ [ये, यावहि, यामहि ॥
४ **अशर्ब्**-यत, येताम्, यन्त, यथाः, येथाम्, यध्वम्,
५ **अशर्बि**-", षाताम्, षत, ष्ठाः, षाथाम्, ड्ढ्वम्, ध्वम्, षि, ष्वहि, ष्महि ॥
६ **शशर्ब्**-ए, आते, इरे, इषे, आथे, इध्वे, ए, इवहे, इमहे ॥
७ **शर्बिषी**-ष्ट, यास्ताम्, रन्, ष्ठाः, यास्थाम्, ध्वम्, य, वहि, महि ॥
८ **शर्बिता**-", रौ, रः, से, साथे, ध्वे, हे, स्वहे, स्महे ॥
९ **शर्बिष्**-यते, येते, यन्ते, यसे, येथे, यध्वे, ये, यावहे, यामहे ॥
१० **अशर्बिष्**-यत, येताम्, यन्त, यथाः, येथाम्, यध्वम्, ये, यावहि, यामहि ॥

३६४ षर्ब (सर्ब्) गतौ ॥
३६५ सर्ब (सर्ब्) गतौ ॥

१ **सर्ब्**-यते, येते, यन्ते, यसे, येथे, यध्वे, ये, यावहे, यामहे ॥
२ **सर्ब्ये**-त, याताम्, रन्, थाः, याथाम्, ध्वम्, य, वहि, महि ॥
३ **सर्ब्**-यताम्, येताम्, यन्ताम्, यस्व, येथाम्, यध्वम्, यै, यावहै, यामहै ॥ [ये, यावहि, यामहि ॥
४ **असर्ब्**-यत, येताम्, यन्त, यथाः, येथाम्, यध्वम्,
५ **असर्बि**-", षाताम्, षत, ष्ठाः, षाथाम्, ड्ढ्वम्, ध्वम्, षि, ष्वहि, ष्महि ॥
६ **ससर्ब्**-ए, आते, इरे, इषे, आथे, इध्वे, ए, इवहे, इमहे ॥
७ **सर्बिषी**-ष्ट, यास्ताम्, रन्, ष्ठाः, यास्थाम्, ध्वम्, य, वहि, महि ॥
८ **सर्बिता**-", रौ, रः, से, साथे, ध्वे, हे, स्वहे, स्महे ॥
९ **सर्बिष्**-यते, येते, यन्ते, यसे, येथे, यध्वे, ये, यावहे, यामहे ॥
१० **असर्बिष्**-यत, येताम्, यन्त, यथाः, येथाम्, यध्वम्, ये, यावहि, यामहि ॥

३७० तुबु (तुम्ब्) अर्दने ॥

१ **तुम्ब्**–यते, येते, यन्ते, यसे, येथे, यध्वे, ये, यावहे, यामहे॥
२ **तुम्ब्ये**–त, याताम्, रन्, थाः, याथाम्, ध्वम्, य, वहि, महि॥
३ **तुम्ब्**–ताम्, येताम्, यन्ताम्, यस्व, येथाम्, यध्वम्, यै, यावहै, यामहै ॥
४ **अतुम्ब्**–यत, येताम्, यन्त, यथाः, येथाम्, यध्वम्, ये, यावहि, यामहि ॥
५ **अतुम्बि**–", षाताम्, षत, ष्ठाः, षाथाम्, ड्ढ्वम्, ध्वम्, षि, ष्वहि, ष्महि ॥
६ **तुतुम्ब्**–ए, आते, इरे, इषे, आथे, इध्वे, ए, इवहे, इमहे ॥
७ **तुम्बिषी**–ष्ट, यास्ताम्, रन्, ष्ठाः, यास्थाम्, ध्वम्, य, वहि, महि ॥
८ **तुम्बिता**–", रौ, रः, से, साथे, ध्वे, हे, स्वहे, स्महे ॥
९ **तुम्बिष्**–यते, येते, यन्ते, यसे, येथे, यध्वे, ये, यावहे, यामहे ॥
१० **अतुम्बिष्**–यत, येताम्, यन्त, यथाः, येथाम्, यध्वम्, ये, यावहि, यामहि ॥

३७१ चुबु (चुम्ब्) वक्त्र संयोगे॥

१ **चुम्ब्**–यते, येते, यन्ते, यसे, येथे, यध्वे, ये, यावहे, यामहे ॥
२ **चुम्ब्ये**–त, याताम्, रन्, थाः, याथाम्, ध्वम्, य, वहि, महि॥
३ **चुम्ब्**–ताम्, येताम्, यन्ताम्, यस्व, येथाम्, यध्वम्, यै, यावहै, यामहै ॥
४ **अचुम्ब्**–यत, येताम्, यन्त, यथाः, येथाम्, यध्वम्, ये, यावहि, यामहि ॥
५ **अचुम्बि**–", षाताम्, षत, ष्ठाः, षाथाम्, ड्ढ्वम्, ध्वम्, षि, ष्वहि, ष्महि ॥
६ **चुचुम्ब्**–ए, आते, इरे, इषे, आथे, इध्वे, ए, इवहे, इमहे ॥
७ **चुम्बिषी**–ष्ट, यास्ताम्, रन्, ष्ठाः, यास्थाम्, ध्वम्, य, वहि, महि ॥
८ **चुम्बिता**–", रौ, रः, से, साथे, ध्वे, हे, स्वहे, स्महे ॥
९ **चुम्बिष्**–यते, येते, यन्ते, यसे, येथे, यध्वे, ये, यावहे, यामहे ॥
१० **अचुम्बिष्**–यत, येताम्, यन्त, यथाः, येथाम्, यध्वम्, ये, यावहि, यामहि ॥

३७२ सृभू (सृभ्) हिंसायाम् ॥

१ **सृभ्**–यते, येते, यन्ते, यसे, येथे, यध्वे, ये, यावहे, यामहे ॥
२ **सृभ्ये**–त, याताम्, रन्, थाः, याथाम्, ध्वम्, य, वहि, महि॥
३ **सृभ्**–ताम्, येताम्, यन्ताम्, यस्व, येथाम्, यध्वम्, यै, यावहै, यामहै ॥ [ये, यावहि, यामहि ॥
४ **असृभ्**–यत, येताम्, यन्त, यथाः, येथाम्, यध्वम्,
५ **असर्भि**–", षाताम्, षत, ष्ठाः, षाथाम्, ड्ढ्वम्, ध्वम्, षि, ष्वहि, ष्महि ॥
६ **ससृभ्**–ए, आते, इरे, इषे, आथे, इध्वे, ए, इवहे, इमहे ॥
७ **सर्भिषी**–ष्ट, यास्ताम्, रन्, ष्ठाः, यास्थाम्, ध्वम्, य, वहि, महि ॥
८ **सर्भिता**–", रौ, रः, से, साथे, ध्वे, हे, स्वहे, स्महे ॥
९ **सर्भिष्**–यते, येते, यन्ते, यसे, येथे, यध्वे, ये, यावहे, यामहे ॥
१० **असर्भिष्**–यत, येताम्, यन्त, यथाः, येथाम्, यध्वम्, ये, यावहि, यामहि ॥

३७३ सृम्भू (सृम्भ्) हिंसायाम् ॥

१ **सृम्भ्**–यते, येते, यन्ते, यसे, येथे, यध्वे, ये, यावहे, यामहे ॥
२ **सृम्भ्ये**–त, याताम्, रन्, थाः, याथाम्, ध्वम्, य, वहि, महि॥
३ **सृम्भ्**–ताम्, येताम्, यन्ताम्, यस्व, येथाम्, यध्वम्, यै, यावहै, यामहै ॥ [ये, यावहि, यामहि ॥
४ **असृम्भ्**–यत, येताम्, यन्त, यथाः, येथाम्, यध्वम्,
५ **असृम्भि**–", षाताम्, षत, ष्ठाः, षाथाम्, ड्ढ्वम्, ध्वम्, षि, ष्वहि, ष्महि ॥
६ **ससृम्भ्**–ए, आते, इरे, इषे, आथे, इध्वे, ए, इवहे, इमहे ॥
७ **सृम्भिषी**–ष्ट, यास्ताम्, रन्, ष्ठाः, यास्थाम्, ध्वम्, य, वहि, महि ॥
८ **सृम्भिता**–", रौ, रः, से, साथे, ध्वे, हे, स्वहे, स्महे ॥
९ **सृम्भिष्**–यते, येते, यन्ते, यसे, येथे, यध्वे, ये, यावहे, यामहे ॥
१० **असृम्भिष्**–यत, येताम्, यन्त, यथाः, येथाम्, यध्वम्, ये, यावहि, यामहि ॥

३७४ स्रिभू (स्रिभ्) हिंसायाम् ॥

१ **स्रिभ्**–यते, येते, यन्ते, यसे, येथे, यध्वे, ये, यावहे, यामहे ॥
२ **स्रिभ्ये**–त, याताम्, रन्, थाः, याथाम्, ध्वम्, य, वहि, महि ॥
३ **स्रिभ्**–यताम्, येताम्, यन्ताम्, यस्व, येथाम्, यध्वम्, यै, यावहै यामहै ॥ [ये, यावहि, यामहि ॥
४ **अस्रिभ्**–यत, येताम्, यन्त, यथाः, येथाम्, यध्वम्,
५ **अस्रेभि**–", षाताम्, षत, ष्ठाः, षाथाम्, इढ्वम्, ध्वम्, षि, ष्वहि, ष्महि ॥
६ **सिस्रिभ्**–ए, आते, इरे, इषे, आथे, इध्वे, ए, इवहे, इमहे ॥
७ **स्रेभिषी**–ष्ट, यास्ताम्, रन्, ष्ठाः, यास्थाम्, ध्वम्, य, वहि, महि ॥
८ **स्रेभिता**–", रौ, रः, से, साथे, ध्वे, हे, स्वहे, स्महे ॥
९ **स्रेभिष्**–यते, येते, यन्ते, यसे, येथे, यध्वे, ये, यावहे, यामहे ॥
१० **अस्रेभिष्**–यत, येताम्, यन्त, यथाः, येथाम्, यध्वम्, ये, यावहि, यामहि ॥

३७५ षिम्भू (सिम्भ्) हिंसायाम् ॥

१ **सिभ्**–यते, येते, यन्ते, यसे, येथे, यध्वे, ये, यावहे, यामहे ॥
२ **सिभ्ये**–त, याताम्, रन्, थाः, याथाम्, ध्वम्, य, वहि, महि ॥
३ **सिभ्**–यताम्, येताम्, यन्ताम्, यस्व, येथाम्, यध्वम्, यै, यावहै, यामहै ॥ [ये, यावहि, यामहि ॥
४ **असिभ्**–यत, येताम्, यन्त, यथाः, येथाम्, यध्वम्,
५ **असिम्भि**–", षाताम्, षत, ष्ठाः, षाथाम्, इढ्वम्, ध्वम्, षि, ष्वहि, ष्महि ॥
६ **सिषिम्भ्**–ए, आते, इरे, इषे, आथे, इध्वे, ए, इवहे, इमहे ॥
७ **सिम्भिषी**–ष्ट, यास्ताम्, रन्, ष्ठाः, यास्थाम्, ध्वम्, य, वहि महि ॥
८ **सिम्भिता**–", रौ, रः, से, साथे, ध्वे, हे, स्वहे, स्महे ॥
९ **सिम्भिष्**–यते, येते, यन्ते, यसे, येथे, यध्वे, ये, यावहे, यामहे ॥
१० **असिम्भिष्**–यत, येताम्, यन्त, यथाः, येथाम्, यध्वम्, ये, यावहि, यामहि ॥

३७६ भर्भ (भर्भ्) हिंसायाम् ॥

१ **भर्भ्**–यते, येते, यन्ते, यसे, येथे, यध्वे, ये, यावहे, यामहे ॥
२ **भर्भ्ये**–त, याताम्, रन्, थाः, याथाम्, ध्वम्, य, वहि, महि ॥
३ **भर्भ्**–यताम्, येताम्, यन्ताम्, यस्व, येथाम्, यध्वम्, यै, यावहै, यामहै ॥ [ये, यावहि, यामहि ॥
४ **अभर्भ्**–यत, येताम्, यन्त, यथाः, येथाम्, यध्वम्,
५ **अभर्भि**–", षाताम्, षत, ष्ठाः, षाथाम्, इढ्वम्, ध्वम्, षि, ष्वहि, ष्महि ॥
६ **बभर्भ्**–ए, आते, इरे, इषे, आथे, इध्वे, ए, इवहे, इमहे ॥
७ **भर्भिषी**–ष्ट, यास्ताम्, रन्, ष्ठाः, यास्थाम्, ध्वम्, य, वहि, महि ॥
८ **भर्भिता**–", रौ, रः, से, साथे, ध्वे, हे, स्वहे, स्महे ॥
९ **भर्भिष्**–यते, येते, यन्ते, यसे, येथे, यध्वे, ये, यावहे, यामहे ॥
१० **अभर्भिष्**–यत, येताम्, यन्त, यथाः, येथाम्, यध्वम्, ये, यावहि, यामहि ॥

३७७ शुम्भ (शुम्भ्) भाषणे च ॥

१ **शुभ्**–यते, येते, यन्ते, यसे, येथे, यध्वे, ये, यावहे, यामहे ॥
२ **शुभ्ये**–त, याताम्, रन्, थाः, याथाम्, ध्वम्, य, वहि, महि ॥
३ **शुभ्**–यताम्, येताम्, यन्ताम्, यस्व, येथाम्, यध्वम्, यै, यावहै, यामहै ॥ [ये, यावहि, यामहि ॥
४ **अशुभ्**–यत, येताम्, यन्त, यथाः, येथाम्, यध्वम्,
५ **अशुम्भि**–", षाताम्, षत, ष्ठाः, षाथाम्, इढ्वम्, ध्वम्, षि, ष्वहि, ष्महि ॥
६ **शुशुम्भ्**–ए, आते, इरे, इषे, आथे, इध्वे, ए, इवहे, इमहे ॥
७ **शुम्भिषी**–ष्ट, यास्ताम्, रन्, ष्ठाः, यास्थाम्, ध्वम्, य, वहि, महि ॥
८ **शुम्भिता**–", रौ, रः, से, साथे, ध्वे, हे, स्वहे, स्महे ॥
९ **शुम्भिष्**–यते, येते, यन्ते, यसे, येथे, यध्वे, ये, यावहे, यामहे ॥
१० **अशुम्भिष्**–यत, येताम्, यन्त, यथाः, येथाम्, यध्वम्, ये, यावहि, यामहि ॥

३७४ स्रिभू (स्रिभ्) हिंसायाम् ॥

१ **स्रिभ्**–यते, येते, यन्ते, यसे, येथे, यध्वे, ये, यावहे, यामहे ॥
२ **स्रिभ्ये**–त, याताम्, रन्, थाः, याथाम्, ध्वम्, य, वहि, महि ॥
३ **स्रिभ्**–यताम्, येताम्, यन्ताम्, यस्व, येथाम्, यध्वम्, यै, यावहै यामहै ॥ [ये, यावहि, यामहि ॥
४ **अस्रिभ्**–यत, येताम्, यन्त, यथाः, येथाम्, यध्वम्,
५ **अस्रेभि**–", षाताम्, षत, ष्ठाः, षाथाम्, ड्ढ्वम्, ध्वम्, षि, ष्वहि, ष्महि ॥
६ **सिस्रिभ्**–ए, आते, इरे, इषे, आथे, इध्वे, ए, इवहे, इमहे ॥
७ **स्रेभिषी**–ष्ट, यास्ताम्, रन्, ष्ठाः, यास्थाम्, ध्वम्, य, वहि, महि ॥
८ **स्रेभिता**–", रौ, रः, से, साथे, ध्वे, हे, स्वहे, स्महे ॥
९ **स्रेभिष्**–यते, येते, यन्ते, यसे, येथे, यध्वे, ये, यावहे, यामहे ॥
१० **अस्रेभिष्**–यत, येताम्, यन्त, यथाः, येथाम्, यध्वम्, ये, यावहि, यामहि ॥

३७५ षिम्भू (सिम्भ्) हिंसायाम् ॥

१ **सिभ्**–यते, येते, यन्ते, यसे, येथे, यध्वे, ये, यावहे, यामहे ॥
२ **सिभ्ये**–त, याताम्, रन्, थाः, याथाम्, ध्वम्, य, वहि, महि ॥
३ **सिभ्**–यताम्, येताम्, यन्ताम्, यस्व, येथाम्, यध्वम्, यै, यावहै, यामहै ॥ [ये, यावहि, यामहि ॥
४ **असिभ्**–यत, येताम्, यन्त, यथाः, येथाम्, यध्वम्,
५ **असिम्भि**–", षाताम्, षत, ष्ठाः, षाथाम्, ड्ढ्वम्, ध्वम्, षि, ष्वहि, ष्महि ॥
६ **सिषिम्भ्**–ए, आते, इरे, इषे, आथे, इध्वे, ए, इवहे, इमहे ॥
७ **सिम्भिषी**–ष्ट, यास्ताम्, रन्, ष्ठाः, यास्थाम्, ध्वम्, य, वहि महि ॥
८ **सिम्भिता**–", रौ, रः, से, साथे, ध्वे, हे, स्वहे, स्महे ॥
९ **सिम्भिष्**–यते, येते, यन्ते, यसे, येथे, यध्वे, ये, यावहे, यामहे ॥
१० **असिम्भिष्**–यत, येताम्, यन्त, यथाः, येथाम्, यध्वम्, ये, यावहि, यामहि ॥

३७६ भर्भ (भर्भ्) हिंसायाम् ॥

१ **भर्भ्**–यते, येते, यन्ते, यसे, येथे, यध्वे, ये, यावहे, यामहे ॥
२ **भर्भ्ये**–त, याताम्, रन्, थाः, याथाम्, ध्वम्, य, वहि, महि ॥
३ **भर्भ्**–यताम्, येताम्, यन्ताम्, यस्व, येथाम्, यध्वम्, यै, यावहै, यामहै ॥ [ये, यावहि, यामहि ॥
४ **अभर्भ्**–यत, येताम्, यन्त, यथाः, येथाम्, यध्वम्,
५ **अभर्भि**–", षाताम्, षत, ष्ठाः, षाथाम्, ड्ढ्वम्, ध्वम्, षि, ष्वहि, ष्महि ॥
६ **बभर्भ्**–ए, आते, इरे, इषे, आथे, इध्वे, ए, इवहे, इमहे ॥
७ **भर्भिषी**–ष्ट, यास्ताम्, रन्, ष्ठाः, यास्थाम्, ध्वम्, य, वहि, महि ॥
८ **भर्भिता**–", रौ, रः, से, साथे, ध्वे, हे, स्वहे, स्महे ॥
९ **भर्भिष्**–यते, येते, यन्ते, यसे, येथे, यध्वे, ये, यावहे, यामहे ॥
१० **अभर्भिष्**–यत, येताम्, यन्त, यथाः, येथाम्, यध्वम्, ये, यावहि, यामहि ॥

३७७ शुम्भ (शुम्भ्) भाषणे च ॥

१ **शुभ्**–यते, येते, यन्ते, यसे, येथे, यध्वे, ये, यावहे, यामहे ॥
२ **शुभ्ये**–त, याताम्, रन्, थाः, याथाम्, ध्वम्, य, वहि, महि ॥
३ **शुभ्**–यताम्, येताम्, यन्ताम्, यस्व, येथाम्, यध्वम्, यै, यावहै, यामहै ॥ [ये, यावहि, यामहि ॥
४ **अशुभ्**–यत, येताम्, यन्त, यथाः, येथाम्, यध्वम्,
५ **अशुम्भि**–", षाताम्, षत, ष्ठाः, षाथाम्, ड्ढ्वम्, ध्वम्, षि, ष्वहि, ष्महि ॥
६ **शुशुम्भ्**–ए, आते, इरे, इषे, आथे, इध्वे, ए, इवहे, इमहे ॥
७ **शुम्भिषी**–ष्ट, यास्ताम्, रन्, ष्ठाः, यास्थाम्, ध्वम्, य, वहि, महि ॥
८ **शुम्भिता**–", रौ, रः, से, साथे, ध्वे, हे, स्वहे, स्महे ॥
९ **शुम्भिष्**–यते, येते, यन्ते, यसे, येथे, यध्वे, ये, यावहे, यामहे ॥
१० **अशुम्भिष्**–यत, येताम्, यन्त, यथाः, येथाम्, यध्वम्, ये, यावहि, यामहि ॥

॥ ३७८ यभं (यभ्) मैथुने ॥

१ **यभ्**–यते, येते, यन्ते, यसे, येथे, यध्वे, ये, यावहे, यामहे ॥
२ **यभ्ये**–त, याताम्, रन्, थाः, याथाम्, ध्वम्, य, वहि, महि ॥
३ **यभ्**–यताम्, येताम्, यन्ताम्, यस्व, येथाम्, यध्वम्, यै, यावहै, यामहै ॥ [ये, यावहि, यामहि ॥
४ **अयभ्**–यत, येताम्, यन्त, यथाः, येथाम्, यध्वम्,
५ **अयाभि, अय**–प्साताम्, प्सत, प्थाः, प्साथाम्, ब्ध्वम्, ब्ध्वम्, प्सि, प्स्वहि, प्स्महि ॥
६ **येभ्**–ए, आते, इरे, इषे, आथे, इध्वे, ए, इवहे, इमहे ॥
७ **यप्सी**–ष्ट, यास्ताम्, रन्, ष्ठाः, यास्थाम्, ध्वम्, य, वहि, महि ॥
८ **यब्धा**–", रौ, रः, से, साथे, ध्वे, हे, स्वहे, स्महे ॥
९ **यप्स्**–यते, येते, यन्ते, यसे, येथे, यध्वे, ये, यावहे, यामहे ॥
१० **अयप्स्**–यत, येताम्, यन्त, यथाः, येथाम्, यध्वम्, ये, यावहि, यामहि ॥

३७९ जभ (जभ्) मैथुने ॥

१ **जभ्**–यते, येते, यन्ते, यसे, येथे, यध्वे, ये, यावहे, यामहे ॥
२ **जभ्ये**–त, याताम्, रन्, थाः, याथाम्, ध्वम्, य, वहि, महि ॥
३ **जभ्**–यताम्, येताम्, यन्ताम्, यस्व, येथाम्, यध्वम्, यै, यावहै, यामहै ॥ [ये, यावहि, यामहि ॥
४ **अजभ्**–यत, येताम्, यन्त, यथाः, येथाम्, यध्वम्,
५ **अजम्भि**–", षाताम्, षत, ष्ठाः, षाथाम्, ढ्वम्, ध्वम्, षि, ष्वहि, ष्महि ॥
६ **जजम्भ्**–ए, आते, इरे, इषे, आथे, इध्वे, ए, इवहे, इमहे ॥
७ **जम्भिषी**–ष्ट, यास्ताम्, रन्, ष्ठाः, यास्थाम्, ध्वम्, य, वहि, महि ॥
८ **जम्भिता**–", रौ, रः, से, साथे, ध्वे, हे, स्वहे, स्महे ॥
९ **जम्भिष्**–यते, येते, यन्ते, यसे, येथे, यध्वे, ये, यावहे, यामहे ॥
१० **अजम्भिष्**–यत, येताम्, यन्त, यथाः, येथाम्, यध्वम्, ये, यावहि, यामहि ॥

३८० चमू (चम्) अदने ॥

१ **चम्**–यते, येते, यन्ते, यसे, येथे, यध्वे, ये, यावहे, यामहे ॥
२ **चम्य**–त, याताम्, रन्, थाः, याथाम्, ध्वम्, य, वहि, महि ॥
३ **चम्**–यताम्, येताम्, यन्ताम्, यस्व, येथाम्, यध्वम्, यै, यावहै, यामहै ॥ [ये, यावहि, यामहि ॥
४ **अचम्**–यत, येताम्, यन्त, यथाः, येथाम्, यध्वम्,
५ **अचमि**–", षाताम्, षत, ष्ठाः, षाथाम्, ढ्वम् ध्वम्, षि, ष्वहि, ष्महि ॥
६ **चेम्**–ए, आते, इरे, इषे, आथे, इध्वे, ए, इवहे, इमहे ॥
७ **चमिषी**–ष्ट, यास्ताम्, रन्, ष्ठाः, यास्थाम्, ध्वम्, य, वहि, महि ॥
८ **चमिता**–", रौ, रः, से, साथे, ध्वे, हे, स्वहे, स्महे ॥
९ **चमिष्**–यते, येते, यन्ते, यसे, येथे, यध्वे, ये, यावहे, यामहे ॥
१० **अचमिष्**–यत, येताम्, यन्त, यथाः, येथाम्, यध्वम्, ये, यावहि, यामहि ॥

३८१ छमू (छम्) अदने ॥

१ **छम्**–यते, येते, यन्ते, यसे, येथे, यध्वे, ये, यावहे, यामहे ॥
२ **छम्ये**–त, याताम्, रन्, थाः, याथाम्, ध्वम्, य, वहि, महि ॥
३ **छम्**–यताम्, येताम्, यन्ताम्, यस्व, येथाम्, यध्वम्, यै, यावहै, यामहै ॥ [ये, यावहि, यामहि ॥
४ **अच्छम्**–यत, येताम्, यन्त, यथाः, येथाम्, यध्वन्,
५ **अच्छमि**–", षाताम्, षत, ष्ठाः, षाथाम्, ढ्वम्, ध्वम्, षि, ष्वहि, ष्महि ॥
६ **चच्छम्**–ए, आते, इरे, इषे, आथे, इध्वे, ए, इवहे, इमहे ॥
७ **छमिषी**–ष्ट, यास्ताम्, रन्, ष्ठाः, यास्थाम्, ध्वम्, य, वहि, महि ॥
८ **छमिता**–", रौ, रः, से, साथे, ध्वे, हे, स्वहे, स्महे ॥
९ **छमिष्**–यते, येते, यन्ते, यसे, येथे, यध्वे, ये, यावहे, यामहे ॥
१० **अछमिष्**–यत, येताम्, यन्त, यथाः, येथाम्, यध्वम्, ये, यावहि, यामहि ।

३८२ जमू (जम्) अदने ॥

१ **जम्**–यते,येते,यन्ते, यसे, येथे,यध्वे,ये,यावहे, यामहे ॥
२ **जम्ये**–त,याताम्,रन्,थाः,याथाम्,ध्वम्,य,वहि,महि ॥
३ **जम्**–यताम्, येताम्, यन्ताम्, यस्व, येथाम्, यध्वम्, यै, यावहै, यामहै ॥ [ये, यावहि, यामहि ॥
४ **अजम्**–यत, येताम्, यन्त, यथाः, येथाम्, यध्वम्,
५ **अजमि**–", षाताम्, षत, ष्ठाः, षाथाम्, ड्ढ्वम्, ध्वम्, षि, ष्वहि, ष्महि ॥
६ **जेम्**-ए, आते, इरे,इषे, आथे, इध्वे, ए, इवहे, इमहे ॥
७ **जमिषी**–ष्ट, यास्ताम्, रन्, ष्ठाः, यास्थाम्, ध्वम्, य, वहि, महि ॥
८ **जमिता**–", रौ, रः, से, साथे, ध्वे, हे, स्वहे, स्महे ॥
९ **जमिष्**–यते, येते, यन्ते, यसे, येथे, यध्वे, ये, यावहे, यामहे ॥
१० **अजमिष्**–यत, येताम्, यन्त, यथाः, येथाम्, यध्वम्, ये, यावहि, यामहि ॥

३८३ झमू (झम्) अदने ॥

१ **झम्**–यते, येते, यन्ते, यसे,येथे,यध्वे,ये,यावहे, यामहे ॥
२ **झम्ये**–त,याताम्,रन्,थाः,याथाम्,ध्वम्,य,वहि,महि ॥
३ **झम्**–यताम्, येताम्, यन्ताम्, यस्व, येथाम्, यध्वम्, यै, यावहै, यामहै ॥ [ये, यावहि, यामहि ॥
४ **अझम्**–यत, येताम्, यन्त, यथाः, येथाम्, यध्वम्,
५ **अझमि**–", षाताम्, षत, ष्ठाः, षाथाम्, ड्ढ्वम्, ध्वम्, षि, ष्वहि, ष्महि ॥
६ **जझम्**–ए, आते, इरे, इषे, आथे, इध्वे, ए, इवहे,इमहे ॥
७ **झमिषी**–ष्ट, यास्ताम्, रन्, ष्ठाः, यास्थाम्, ध्वम्, य, वहि, महि ॥
८ **झमिता**–", रौ, रः, से, साथे, ध्वे, हे,स्वहे, स्महे ॥
९ **झमिष्**–यते, येते, यन्ते, यसे, येथे, यध्वे, ये, यावहे, यामहे ॥
१० **अझमिष्**–यत, येताम्,यन्त, यथाः, येथाम्, यध्वम्, ये, यावहि यामहि ॥

३८४ जिमू (जिम्) अदने ॥

१ **जिम्**–यते, येते, यन्ते, यसे, येथे, यध्वे, ये, यावहे, यामहे ॥
२ **जिम्ये**–त,याताम्,रन्,थाः,याथाम्,ध्वम्,य,वहि,महि ॥
३ **जिम्**–यताम्, येताम्, यन्ताम्, यस्व,येथाम्, यध्वम्, यै, यावहै, यामहै ॥ [यावहि, यामहि ॥
४ **अजिम्**–यत, येताम्, यन्त, यथाः, येथाम्, यध्वम्,ये,
५ **अजेमि**–", षाताम्, षत, ष्ठाः, षाथाम्, ड्ढ्वम्, ध्वम्, षि, ष्वहि, ष्महि ॥
६ **जिजिम्**–ए,आते,इरे,इषे, आथे, इध्वे,ए, इवहे, इमहे ॥
७ **जेमिषी**–ष्ट, यास्ताम्, रन्, ष्ठाः, यास्थाम्, ध्वम्, य, वहि, महि ॥
८ **जेमिता**–", रौ, रः, से, साथे, ध्वे, हे, स्वहे, स्महे ॥
९ **जेमिष्**–यते, येते, यन्ते, यसे, येथे, यध्वे, ये, यावहे, यामहे ॥
१० **अजेमिष्**–यत, येताम्, यन्त, यथाः, येथाम्, यध्वम्, ये, यावहि, यामहि ॥

३८५ क्रमू (क्रम्) पादविक्षेपे ॥

१ **क्रम्**–यते, येते, यन्ते, यसे, येथे,यध्वे, ये, यावहे,यामहे ॥
२ **क्रम्ये**–त, याताम्,रन्,थाः,याथाम्,ध्वम्,य,वहि,महि ॥
३ **क्रम्**–यताम्,येताम्,यन्ताम्, यस्व, येथाम्, यध्वम्, यै, यावहै, यामहै ॥ [ये, यावहि, यामहि ॥
४ **अक्रम्**–यत, येताम्, यन्त, यथाः, येथाम्, यध्वम्,
५ **अक्रमि, अक्रं**–साताम्, सत, स्थाः, साथाम्, अक्रन्ध्वम्, न्ध्वम्, अक्रं–सि, स्वहि, स्महि ॥
६ **चक्रम्**–ए, आते, इरे, इषे, आथे,इध्वे, ए, इवहे, इमहे ॥
७ **क्रंसी**–ष्ट, यास्ताम्, रन्, ष्ठाः, यास्थाम्, ध्वम्, य, वहि, महि ॥
८ **क्रन्ता**–", रौ, रः, से, साथे, ध्वे, हे, स्वहे, स्महे ॥
९ **क्रंस्**–यते, येते, यन्ते, यसे, येथे, यध्वे, ये, यावहे, यामहे ॥
१० **अक्रंस्**–यत, येताम्, यन्त, यथाः, येथाम्, यध्वम्, ये, यावहि, यामहि ॥

३८६ यमूं (यम्) उपरमे ॥

१ **यम्**–यते, येते, यन्ते, यसे, येथे, यध्वे, ये, यावहे, यामहे ॥
२ **यम्ये**–त, याताम्, रन्, थाः, याथाम्, ध्वम्, य, वहि, महि ॥
३ **यम्**–यताम्, येताम्, यन्ताम्, यस्व, येथाम्, यध्वम्, यै, यावहै, यामहै ॥ [यावहि, यामहि ॥
४ **अयम्**–यत, येताम्, यन्त, यथाः, येथाम्, यध्वम्, ये,
५ **अयामि, अयं**–साताम्, सत, स्थाः, साथाम्, अयन्ध्वम्, न्द्ध्वम्, अयं–सि, स्वहि, स्महि ॥
६ **येम्**–ए, आते, इरे, इषे, आथे, इध्वे, ए, इवहे, इमहे ॥
७ **यंसी**–ष्ट, यास्ताम्, रन्, ष्ठाः, यास्थाम्, ध्वम्, य, वहि, महि ॥
८ **यन्ता**–", रौ, रः, से, साथे, ध्वे, हे, स्वहे, स्महे ॥
९ **यंस्**–यते, येते, यन्ते, यसे, येथे, यध्वे, ये, यावहे, यामहे ॥
१० **अयंस्**–यत, येताम्, यन्त, यथाः, येथाम्, यध्वम्, ये, यावहि, यामहि ॥

३८७ स्यमू (स्यम्) शब्दे ॥

१ **स्यम्**–यते, येते, यन्ते, यसे, येथे, यध्वे, ये, यावहे, यामहे ॥
२ **स्यम्ये**–त, याताम्, रन्, थाः, याथाम्, ध्वम्, य, वहि, महि ॥
३ **स्यम्**–यताम्, येताम्, यन्ताम्, यस्व, येथाम्, यध्वम्, यै, यावहै, यामहै ॥ [यावहि, यामहि ॥
४ **अस्यम्**–यत, येताम्, यन्त, यथाः, येथाम्, यध्वम्, ये,
५ **अस्यमि**–", षाताम्, षत, ष्ठाः, षाथाम्, ड्ढ्वम्, ध्वम्, षि, ष्वहि, ष्महि ॥
६ **स्येम्** } –ए, आते, इरे, इषे, आथे, इध्वे, ए,
सस्यम् } इवहे, इमहे ॥
७ **स्यमिषी**–ष्ट, यास्ताम्, रन्, ष्ठाः, यास्थाम्, ध्वम्, य, वहि, महि ॥
८ **स्यमिता**–", रौ, रः, से, साथे, ध्वे, हे, स्वहे, स्महे ॥
९ **स्यमिष्**–यते, येते, यन्ते, यसे, येथे, यध्वे, ये, यावहे, यामहे ॥
१० **अस्यमिष्**–यत, येताम्, यन्त, यथाः, येथाम्, यध्वम्, ये, यावहि, यामहि ॥

३८८ णमं (नम्) प्रह्वत्वे ॥

१ **नम्**–यते, येते, यन्ते, यसे, येथे, यध्वे, ये, यावहे, यामहे ॥
२ **नम्ये**–त, याताम्, रन्, थाः, याथाम्, ध्वम्, य, वहि, महि ॥
३ **नम्**–यताम्, येताम्, यन्ताम्, यस्व, येथाम्, यध्वम्, यै, यावहै, यामहै ॥ [ये, यावहि, यामहि ॥
४ **अनम्**–यत, येताम्, यन्त, यथाः, येथाम्, यध्वम्,
५ **अनामि, अनं**–साताम्, सत, स्थाः, साथाम्, अनन्ध्वम्, द्ध्वम्, अनं–सि, स्वहि, स्महि ॥
६ **नेम्**–ए, आते, इरे, इषे, से, आथे, इध्वे, ए, इवहे, इमहे ॥
७ **नंसी**–ष्ट, यास्ताम्, रन्, ष्ठाः, यास्थाम्, ध्वम्, य, वहि, महि ॥
८ **नन्ता**–", रौ, रः, से, साथे, ध्वे, हे, स्वहे, स्महे ॥
९ **नंस्**–यते, येते, यन्ते, यसे, येथे, यध्वे, ये, यावहे, यामहे ॥
१० **अनंस्**–यत, येताम्, यन्त, यथाः, येथाम्, यध्वम्, ये, यावहि, यामहि ॥

३८९ षम (सम्) वैक्लव्ये ॥

१ **सम्**–यते, येते, यन्ते, यसे, येथे, यध्वे, ये, यावहे, यामहे ॥
२ **सम्ये**–त, याताम्, रन्, थाः, याथाम्, ध्वम्, य, वहि, महि ॥
३ **सम्**–यताम्, येताम्, यन्ताम्, यस्व, येथाम्, यध्वम्, यै, यावहै, यामहै ॥ [यावहि, यामहि ॥
४ **असम्**–यत, येताम्, यन्त, यथाः, येथाम्, यध्वम्, ये,
५ **असमि**–", षाताम्, षत, ष्ठाः, षाथाम्, ड्ढ्वम्, ध्वम्, षि, ष्वहि, ष्महि ॥
६ **सेम्**–ए, आते, इरे, इषे, आथे, इध्वे, ए, इवहे, इमहे ॥
७ **समिषी**–ष्ट, यास्ताम्, रन्, ष्ठाः, यास्थाम्, ध्वम्, य, वहि, महि ॥
८ **समिता**–", रौ, रः, से, साथे, ध्वे, हे, स्वहे, स्महे ॥
९ **समिष्**–यते, येते, यन्ते, यसे, येथे, यध्वे, ये, यावहे, यामहे ॥
१० **असमिष्**–यत, येताम्, यन्त, यथाः, येथाम्, यध्वम्, ये, यावहि, यामहि ॥

३९० ष्टम (स्तम्) वैक्लव्ये ॥

१ **स्तम्**–यते, येते, यन्ते, यसे, येथे, यध्वे, ये, यावहे, यामहे ॥
२ **स्तम्ये**–त, याताम्, रन्, थाः, याथाम्, ध्वम्, य, वहि, महि ॥
३ **स्तम्**–यताम्, येताम्, यन्ताम्, यस्व, येथाम्, ध्वम्, यै, यावहै, यामहै ॥ [ये, यावहि, यामहि ॥
४ **अस्तम्**–यत, येताम्, यन्त, यथाः, येथाम्, यध्वम्,
५ **अस्तमि**–", षाताम्, षत, ष्ठाः, षाथाम्, ड्ढ्वम्, ध्वम्, षि, ष्वहि, ष्महि ॥
६ **तस्तम्**–ए, आते, इरे, इषे, आथे, इध्वे, ए, इवहे, इमहे ॥
७ **स्तमिषी**–ष्ट, यास्ताम्, रन्, ष्ठाः, यास्थाम् ध्वम्, य, वहि, महि ॥
८ **स्तमिता**–", रौ, रः, से, साथे, ध्वे, हे, स्वहे, स्महे ॥
९ **स्तमिष्**–यते, येते, यन्ते, यसे, येथे, यध्वे, ये, यावहे, यामहे ॥
१० **अस्तमिष्**–यत, येताम्, यन्त, यथाः, येथाम्, यध्वम्, ये, यावहि, यामहि ॥

३९१ अम (अम्) शब्दभक्त्योः ॥

३९२ अम (अम्) गतौ ॥

१ **अम्**–यते, येते, यन्ते, यसे, येथे, यध्वे, ये, यावहे, यामहे ॥
२ **अम्ये**–त, याताम्, रन्, थाः, याथाम्, ध्वम्, य, वहि, महि ॥
३ **अम्**–यताम्, येताम्, यन्ताम्, यस्व, येथाम्, यध्वम्, यै, यावहै, यामहै ॥ [ये, यावहि, यामहि ॥
४ **आम्**–यत, येताम्, यन्त, यथाः, येथाम्, यध्वम्,
५ **आमि**–", षाताम्, षत, ष्ठाः, षाथाम्, ड्ढ्वम्, ध्वम्, षि, ष्वहि, ष्महि ॥
६ **आम्**–ए, आते, इरे, इषे, आथे, इध्वे, ए, इवहे, इमहे ॥
७ **अमिषी**–ष्ट, यास्ताम्, रन्, ष्ठाः, यास्थाम्, ध्वम्, य, वहि, महि ॥
८ **अमिता**–", रौ, रः, से, साथे, ध्वे, हे, स्वहे, स्महे ॥
९ **अमिष्**–यते, येते, यन्ते, यसे, येथे, यध्वे, ये, यावहे, यामहे ॥
१० **आमिष्**–यत, येताम्, यन्त, यथाः, येथाम्, यध्वम्, ये, यावहि, यामहि ॥

३९३ द्रम (द्रम्) गतौ ॥

१ **द्रम्**–यते, येते, यन्ते, यसे, येथे, यध्वे, ये, यावहे, यामहे ॥
२ **द्रम्ये**–त, याताम्, रन्, थाः, याथाम्, ध्वम्, य, वहि, महि ॥
३ **द्रम्**–यताम्, येताम्, यन्ताम्, यस्व, येथाम्, यध्वम्, यै, यावहै, यामहै ॥
४ **अद्रम्**–यत, येताम्, यन्त, यथाः, येथाम्, यध्वम्, ये, यावहि, यामहि ॥
५ **अद्रमि**–", षाताम्, षत, ष्ठाः, षाथाम्, ड्ढ्वम्, ध्वम्, षि, ष्वहि, ष्महि ॥
६ **दद्रम्**–ए, आते, इरे, इषे, आथे, इध्वे, ए, इवहे, इमहे ॥
७ **द्रमिषी**–ष्ट, यास्ताम्, रन्, ष्ठाः, यास्थाम्, ध्वम्, य, वहि, महि ॥
८ **द्रमिता**–", रौ, रः, से, साथे, ध्वे, हे, स्वहे, स्महे ॥
९ **द्रमिष्**–यते, येते, यन्ते, यसे, येथे, यध्वे, ये, यावहे, यामहे ॥
१० **अद्रमिष्**–यत, येताम्, यन्त, यथाः, येथाम्, यध्वम्, ये, यावहि, यामहि ॥

३९४ हम्म (हम्म्) गतौ ॥

१ **हम्म्**–यते, येते, यन्ते, यसे, येथे, यध्वे, ये, यावहे, यामहे ॥
२ **हम्म्ये**–त, याताम्, रन्, थाः, याथाम्, ध्वम्, य, वहि, महि
३ **हम्म्**–यताम्, येताम्, यन्ताम्, यस्व, येथाम्, यध्वम्, यै, यावहै, यामहै ॥ [यावहि, यामहि ॥
४ **अहम्म्**–यत, येताम्, यन्त, यथाः, येथाम्, यध्वम्, ये,
५ **अहम्मि**–", षाताम्, षत, ष्ठाः, षाथाम्, ड्ढ्वम्, ध्वम्, षि, ष्वहि, ष्महि ॥
६ **जहम्म्**–ए, आते, इरे, इषे, आथे, इध्वे, ए, इवहे, इमहे ॥
७ **हम्मिषी**–ष्ट, यास्ताम्, रन्, ष्ठाः, यास्थाम्, ध्वम्, य, वहि, महि ॥
८ **हम्मिता**–", रौ, रः, से, साथे, ध्वे, हे, स्वहे, स्महे ॥
९ **हम्मिष्**–यते, येते, यन्ते, यसे, येथे, यध्वे, ये, यावहे, यामहे ।
१० **अहम्मिष्**–यत, येताम्, यन्त, यथाः, येथाम्, यध्वम्, ये, यावहि, यामहि ॥

३९५ मीमृ (मीम्) गतौ ॥

१ **मीम्**–यते, येते, यन्ते, यसे, येथे, यध्वे, ये, यावहे, यामहे ॥
२ **मीम्ये**–त, याताम्, रन्, थाः, याथाम्, ध्वम्, य, वहि, महि ॥
३ **मीम्**–यताम्, येताम्, यन्ताम्, यस्व, येथाम्, यध्वम्, यै, यावहै यामहै ॥ [ये, यावहि, यामहि ॥
४ **अमीम्**–यत, येताम्, यन्त, यथाः, येथाम्, यध्वम्,
५ **अमीमि**–", षाताम्, षत, ष्ठाः, षाथाम्, इढ्वम्, ध्वम्, षि, ष्वहि, ष्महि ॥
६ **मिमीम्**–ए, आते, इरे, इषे, आथे, इध्वे, ए, इवहे, इमहे ॥
७ **मीमिषी**–ष्ट, यास्ताम्, रन्, ष्ठाः, यास्थाम्, ध्वम्, य, वहि, महि ॥
८ **मीमिता**–", रौ, रः, से, साथे, ध्वे, हे, स्वहे, स्महे ॥
९ **मीमिष्**–यते, येते, यन्ते, यसे, येथे, यध्वे, ये, यावहे, यामहे ॥
१० **अमीमिष्**–यत, येताम्, यन्त, यथाः, येथाम्, यध्वम्, ये, यावहि, यामहि ॥

३९६ गम्लृं (गम्) गतौ ॥

१ **गम्**–यते, येते, यन्ते, यसे, येथे, यध्वे, ये, यावहे, यामहे ॥
२ **गम्ये**–त, याताम्, रन्, थाः, याथाम्, ध्वम्, य, वहि, महि ॥
३ **गम्**–यताम्, येताम्, यन्ताम्, यस्व, येथाम्, यध्वम्, यै, यावहै, यामहै ॥ [ये, यावहि, यामहि ॥
४ **अगम्**–यत, येताम्, यन्त, यथाः, येथाम्, यध्वम्,
५ **अगामि, अगं**–साताम्, सत, स्थाः, साथाम्, अगन्–ध्वम्, ढ्वम्, अगं–सि, स्वहि, स्महि ॥
अगामि, अग–साताम्, सत, थाः, साथाम्, ध्वम्, ढ्वम्, सि, स्वहि, स्महि ॥
६ **जग्म्**–ए, आते, इरे, इषे, आथे, इध्वे, ए, इवहे, इमहे ॥
७ **गंसी** } –ष्ट, यास्ताम्, रन्, ष्ठाः, यास्थाम्, ध्वम्,
गसी } य, वहि, महि ॥
८ **गन्ता**–", रौ, रः, से, साथे, ध्वे, हे, स्वहे, स्महे ॥
९ **गंस्**–यते, येते, यन्ते, यसे, येथे, यध्वे, ये, यावहे, यामहे ॥
१० **अगंस्**–यत, येताम्, यन्त, यथाः, येथाम्, यध्वम्, ये, यावहि, यामहि ॥

३९७ हय (हय्) क्लान्तौ च ॥

१ **हय्**–यते, येते, यन्ते, यसे, येथे, यध्वे, ये, यावहे, यामहे ॥
२ **हय्ये**–त, याताम्, रन्, थाः, याथाम्, ध्वम्, य, वहि, महि ॥
३ **हय्**–यताम्, येताम्, यन्ताम्, यस्व, येथाम्, यध्वम्, यै, यावहै, यामहै ॥ [ये, यावहि, यामहि ॥
४ **अहय्**–यत, येताम्, यन्त, यथाः, येथाम्, यध्वम्,
५ **अहायि, अहयि**–षाताम्, षत, ष्ठाः, षाथाम्, इढ्वम्, ढ्वम्, ध्वम्, षि, ष्वहि, ष्महि ॥
६ **जहय्**–ए, आते, इरे, इषे, आथे, इध्वे, इढ्वे, ए, इवहे, इमहे ॥
७ **हयिषी**–ष्ट, यास्ताम्, रन्, ष्ठाः, यास्थाम्, ध्वम्, ढ्वम्, य, वहि, महि ॥
८ **हयिता**–", रौ, रः, से, साथे, ध्वे, हे, स्वहे, स्महे ॥
९ **हयिष्**–यते, येते, यन्ते, यसे, येथे, यध्वे, ये, यावहे, यामहे ॥
१० **अहयिष्**–यत, येताम्, यन्त, यथाः, येथाम्, यध्वम्, ये, यावहि, यामहि ॥

३९८ हर्य (हर्य्) क्लान्तौ च ॥

१ **हर्य्**–यते, येते, यन्ते, यसे, येथे, यध्वे, ये, यावहे, यामहे ॥
२ **हर्य्ये**–त, याताम्, रन्, थाः, याथाम्, ध्वम्, य, वहि, महि ॥
३ **हर्य्**–यताम्, येताम्, यन्ताम्, यस्व, येथाम्, यध्वम्, यै, यावहै, यामहै ॥ [ये, यावहि, यामहि ॥
४ **अहर्य्**–यत, येताम्, यन्त, यथाः, येथाम्, यध्वम्,
५ **अहर्यि**–", षाताम्, षत, ष्ठाः, षाथाम्, इढ्वम्, ढ्वम्, ध्वम्, षि, ष्वहि, ष्महि ॥
६ **जहर्य्**–ए, आते, इरे, इषे, आथे, इध्वे, इढ्वे, ए, इवहे, इमहे ॥
७ **हर्यिषी**–ष्ट, यास्ताम्, रन्, ष्ठाः, यास्थाम्, ध्वम्, ढ्वम्, य, वहि, महि ॥
८ **हर्यिता**–", रौ, रः, से, साथे, ध्वे, हे, स्वहे, स्महे ॥
९ **हर्यिष्**–यते, येते, यन्ते, यसे, येथे, यध्वे, ये, यावहे, यामहे ॥
१० **अहर्यिष्**–यत, येताम्, यन्त, यथाः, येथाम्, यध्वम्, ये, यावहि, यामहि ॥

लुक्पक्षे–एकयकारघटितानि हर्यत इत्यादीनि रूपाणि ॥

३९९ मव्य (मव्य्) बन्धने ॥

१ मव्य्–यते, येते, यन्ते, यसे, येथे, यध्वे, ये, यावहे, यामहे ॥
२ मव्यये–त, याताम्, रन्, थाः, याथाम्, ध्वम्, य, वहि, महि ॥
३ मव्य्–यताम्, येताम्, यन्ताम्, यस्व, येथाम्, यध्वम्, यै, यावहै, यामहै ॥ [ये, यावहि, यामहि ॥
४ अमव्य्–यत, येताम्, यन्त, यथाः, येथाम्, यध्वम्,
५ अमव्यि–", षाताम्, षत, ष्ठाः, षाथाम्, ढ्वम्, ढ्वम्, ध्वम्, षि, ष्वहि, ष्महि ॥
६ अमव्य्–ए, आते, इरे, इषे, आथे, इध्वे, इढ्वे, ए, इवहे, इमहे ॥
७ मव्यिषी–ष्ट, यास्ताम्, रन्, ष्ठाः, यास्थाम्, ध्वम्, ढ्वम्, य, वहि, महि ॥
८ मव्यिता–", रौ, रः, से, साथे, ध्वे, हे, स्वहे, स्महे ॥
९ मव्यिष्–यते, येते, यन्ते, यसे, येथे, यध्वे, ये, यावहे, यामहे ॥
१० अमव्यिष्–यत, येताम्, यन्त, यथाः, येथाम्, यध्वम्, ये, यावहि, यामहि ॥
यङ्लुक्पक्षे ' मव्यते ' इत्यादीनि रूपाणि ॥

४०० सूर्क्ष्य (सूर्क्ष्य्) ईर्ष्यार्थः ॥

१ सूर्क्ष्य्–यते, येते, यन्ते, यसे, येथे, यध्वे, ये, यावहे, यामहे ॥
२ सूर्क्ष्यये–त, याताम्, रन्, थाः, याथाम्, ध्वम्, य, वहि, महि ॥
३ सूर्क्ष्य्–यताम्, येताम्, यन्ताम्, यस्व, येथाम्, यध्वम्, यै, यावहै, यामहै ॥ [ये, यावहि, यामहि ॥
४ असूर्क्ष्य्–यत, येताम्, यन्त, यथाः, येथाम्, यध्वम्,
५ असूर्क्ष्यि–", षाताम्, षत, ष्ठाः, षाथाम्, ढ्वम्, ढ्वम्, ध्वम्, षि, ष्वहि, ष्महि ॥
६ सुसूर्क्ष्य्–ए, आते, इरे, इषे, आथे, इध्वे, इढ्वे, ए, इवहे, इमहे ॥
७ सूर्क्ष्यिषी–ष्ट, यास्ताम्, रन्, ष्ठाः, यास्थाम्, ध्वम्, ढ्वम्, य, वहि, महि ॥
८ सूर्क्ष्यिता–", रौ, रः, से, साथे, ध्वे, हे, स्वहे, स्महे ॥
९ सूर्क्ष्यिष्–यते, येते, यन्ते, यसे, येथे, यध्वे, ये, यावहे, यामहे ॥
१० असूर्क्ष्यिष्–यत, येताम्, यन्त, यथाः, येथाम्, यध्वम्, ये, यावहि, यामहि ॥
लुक्पक्षे–एकयकारघटितानि 'सूर्क्ष्यते' इत्यादीनि रूपाणि ॥

४०१ ईर्क्ष्य (ईर्क्ष्य्) ईर्ष्यार्थः ॥

१ ईर्क्ष्य्–यते, येते, यन्ते, यसे, येथे, यध्वे, ये, यावहे, यामहे ॥
२ ईर्क्ष्यये–त, याताम्, रन्, थाः, याथाम्, ध्वम्, य, वहि, महि ॥
३ ईर्क्ष्य्–यताम्, येताम्, यन्ताम्, यस्व, येथाम्, यध्वम्, यै, यावहै, यामहै ॥ [ये, यावहि, यामहि ॥
४ ऐर्क्ष्य्–यत, येताम्, यन्त, यथाः, येथाम्, यध्वम्,
५ ऐर्क्ष्यि–", षाताम्, षत, ष्ठाः, षाथाम्, ढ्वम्, ढ्वम्, ध्वम्, षि, ष्वहि, ष्महि ॥
६ ईर्क्ष्या–चक्रे, इ० ॥ म्बभूवे, इ० ॥ माहे, इ० ॥
७ ईर्क्ष्यिषी–ष्ट, यास्ताम्, रन्, ष्ठाः, यास्थाम्, ध्वम्, ढ्वम्, य, वहि, महि ॥
८ ईर्क्ष्यिता–", रौ, रः, से, साथे, ध्वे, हे, स्वहे, स्महे ॥
९ ईर्क्ष्यिष्–यते, येते, यन्ते, यसे, येथे, यध्वे, ये, यावहे, यामहे
१० ऐर्क्ष्यिष्–यत, येताम्, यन्त, यथाः, येथाम्, यध्वम्, ये, यावहि, यामहि ॥
पक्षे ' ईर्क्ष्यते ' इत्यादीनि रूपाणि ॥

४०२ ईर्ष्य (ईर्ष्य्) ईर्ष्यार्थः ॥

१ ईर्ष्य्–यते, येते, यन्ते, यसे, येथे, यध्वे, ये, यावहे, यामहे ॥
२ ईर्ष्यये–त, याताम्, रन्, थाः, याथाम्, ध्वम्, य, वहि, महि ॥
३ ईर्ष्य्–यताम्, येताम्, यन्ताम्, यस्व, येथाम्, यध्वम्, यै, यावहै, यामहै ॥ [ये, यावहि, यामहि ॥
४ ऐर्ष्य्–यत, येताम्, यन्त, यथाः, येथाम्, यध्वम्,
५ ऐर्ष्यि–", षाताम्, षत, ष्ठाः, षाथाम्, ढ्वम्, ढ्वम्, ध्वम्, षि, ष्वहि, ष्महि ॥
६ ईर्ष्या–चक्रे, इ० ॥ म्बभूवे, इ० ॥ माहे, इ० ॥
७ ईर्ष्यिषी–ष्ट, यास्ताम्, रन्, ष्ठाः, यास्थाम्, ध्वम्, ढ्वम्, य, वहि, महि ॥
८ ईर्ष्यिता–", रौ, रः, से, साथे, ध्वे, हे, स्वहे, स्महे ॥
९ ईर्ष्यिष्–यते, येते, यन्ते, यसे, येथे, यध्वे, ये, यावहे, यामहे ॥
१० ऐर्ष्यिष्–यत, येताम्, यन्त, यथाः, येथाम्, यध्वम्, ये, यावहि, यामहि ॥
पक्षे–ईर्ष्यते इत्यादीनि रूपाणि ॥

४०३ शुच्यै (शुच्य्) अभिषवे ॥

१ **शुच्**-यते, येते, यन्ते, यसे, येथे, यध्वे, ये, यावहे, यामहे ॥
२ **शुच्ये**-त, याताम्, रन्, थाः, याथाम्, ध्वम्, य, वहि, महि ॥
३ **शुच्**-यताम्, येताम्, यन्ताम्, यस्व, येथाम्, यध्वम्, यै, यावहै, यामहै ॥ [ये, यावहि, यामहि ॥
४ **अशुच्**-यत, येताम्, यन्त, यथाः, येथाम्, यध्वम्,
५ **अशुच्यि**-", षाताम्, षत, ष्ठाः, षाथाम्, इड्वम्, ढ्वम्, ध्वम्, षि, ष्वहि, ष्महि ॥
६ **शुशुच्य्**-ए, आते, इरे, इषे, आथे, इध्वे, इड्वे, ए, इवहे, इमहे ॥
७ **शुच्यिषी**-ष्ट, यास्ताम्, रन्, ष्ठाः, यास्थाम्, ध्वम्, ढ्वम्, य, वहि, महि ॥
८ **शुच्यिता**-", रौ, रः, से, साथे, ध्वे, हे, स्वहे, स्महे ॥
९ **शुच्यिष्**-यते, येते, यन्ते, यसे, येथे, यध्वे, ये, यावहे, यामहे ॥
१० **अशुच्यिष्**-यत, येताम्, यन्त, यथाः, येथाम्, यध्वम्, ये, यावहि, यामहि ॥
पक्षे ' शुच्यते ' इत्यादीनि यकारद्वयघटितानि रूपाणि ॥

४०४ चुच्यै (चुच्य्) अभिषवे ॥

१ **चुच्**-यते, येते, यन्ते, यसे, येथे, यध्वे, ये, यावहे, यामहे ॥
२ **चुच्ये**-त, याताम्, रन्, थाः, याथाम्, ध्वम्, य, वहि, महि ॥
३ **चुच्**-यताम्, येताम्, यन्ताम्, यस्व, येथाम्, यध्वम्, यै, यावहै, यामहै ॥ [ये, यावहि, यामहि ॥
४ **अचुच्**-यत, येताम्, यन्त, यथाः, येथाम्, यध्वम्,
५ **अचुच्यि**-षाताम्, षत, ष्ठाः, षाथाम्, इड्वम्, ध्वम्, ढ्वम्, षि, ष्वहि, ष्महि ॥
६ **चुचुच्य्**-ए, आते, इरे, इषे, आथे, इध्वे, इड्वे, ए, इवहे, इमहे ॥
७ **चुच्यिषी**-ष्ट, यास्ताम्, रन्, ष्ठाः, यास्थाम्, ध्वम्, ढ्वम्, य, वहि, महि ॥
८ **चुच्यिता**-", रौ, रः, से, साथे, ध्वे, हे, स्वहे, स्महे ॥
९ **चुच्यिष्**-यते, येते, यन्ते, यसे, येथे, यध्वे, ये, यावहे, यामहे ॥
१० **अचुच्यिष्**-यत, येताम्, यन्त, यथाः, येथाम्, यध्वम्, ये, यावहि, यामहि ॥
पक्षे ' चुच्यते ' इत्यादीनि रूपाणि ॥

४०५ त्सर (त्सर्) छद्मगतौ ॥

१ **त्सर्**-यते, येते, यन्ते, यसे, येथे, यध्वे, ये, यावहे, यामहे ॥
२ **त्सर्ये**-त, याताम्, रन्, थाः, याथाम्, ध्वम्, य, वहि, महि ॥
३ **त्सर्**-यताम्, येताम्, यन्ताम्, यस्व, येथाम्, यध्वम्, यै, यावहै, यामहै ॥ [ये, यावहि, यामहि ॥
४ **अत्सर्**-यत, येताम्, यन्त, यथाः, येथाम्, यध्वम्,
५ **अत्सारि, अत्सरि**-षाताम्, षत, ष्ठाः, षाथाम्, इड्वम्, ढ्वम्, ध्वम्, षि, ष्वहि, ष्महि ॥
६ **तत्सर्**-ए, आते, इरे, इषे, आथे, इध्वे, इड्वे, ए, इवहे, इमहे ॥
७ **त्सरिषी**-ष्ट, यास्ताम्, रन्, ष्ठाः, यास्थाम्, ढ्वम् ध्वम्, य, वहि, महि ॥
८ **त्सरिता**-", रौ, रः, से, साथे, ध्वे, हे, स्वहे, स्महे ॥
९ **त्सरिष्**-यते, येते, यन्ते, यसे, येथे, यध्वे, ये, यावहे, यामहे ॥
१० **अत्सरिष्**-यत, येताम्, यन्त, यथाः, येथाम्, यध्वम्, ये, यावहि, यामहि ॥

४०६ क्मर (क्मर्) हूर्छने ॥

१ **क्मर्**-यते, येते, यन्ते, यसे, येथे, यध्वे, ये, यावहे, यामहे ॥
२ **क्मर्ये**-त, याताम्, रन्, थाः, याथाम्, ध्वम्, य, वहि, महि ॥
३ **क्मर्**-यताम्, येताम्, यन्ताम्, यस्व, येथाम्, यध्वम् यै, यावहै, यामहै ॥ [ये, यावहि, यामहि ॥
४ **अक्मर्**-यत, येताम्, यन्त, यथाः, येथाम्, यध्वम्,
५ **अक्मारि, अक्मरि**-षाताम्, षत, ष्ठाः, षाथाम्, इड्वम्, ध्वम्, ढ्वम्, षि, ष्वहि, ष्महि ॥
६ **चक्मर्**-ए, आते, इरे, इषे, आथे, इध्वे, इड्वे, ए, इवहे, इमहे ॥
७ **क्मरिषी**-ष्ट, यास्ताम्, रन्, ष्ठाः, यास्थाम्, ध्वम्, ढ्वम्, य, वहि, महि ॥
८ **क्मरिता**-", रौ, रः, से, साथे, ध्वे, हे, स्वहे, स्महे ॥
९ **क्मरिष्**-यते, येते, यन्ते, यसे, येथे, यध्वे, ये, यावहे, यामहे ॥
१० **अक्मरिष्**-यत, येताम्, यन्त, यथाः, येथाम्, यध्वम्, ये, यावहि, यामहि ॥

४०७ अभ्र (अभ्) गतौ ॥

१ **अभ्र्**–यते, येते, यन्ते, यसे, येथे, यध्वे, ये, यावहे, यामहे ॥
२ **अभ्रये**–त, याताम्, रन्, थाः, याथाम्, ध्वम्, य, वहि, महि ॥
३ **अभ्र्**–यताम्, येताम्, यन्ताम्, यस्व, येथाम्, यध्वम्, यै, यावहै, यामहै ॥ [ये, यावहि, यामहि ॥
४ **आभ्र्**–यत, येताम्, यन्त, यथाः, येथाम्, यध्वम्,
५ **आभ्रि**–", षाताम्, षत, ष्ठाः, षाथाम्, ड्ढ्वम्, ढ्वम्, ध्वम्, षि, ष्वहि, ष्महि ॥
६ **आनभ्र्**–ए, आते, इरे, इषे, आथे, इध्वे, इड्वे, ए, इवहे, इमहे ॥
७ **अभ्रिषी**–ष्ट, यास्ताम्, रन्, ष्ठाः, यास्थाम्, ढ्वम्, ध्वम्, य, वहि, महि ॥
८ **अभ्रिता**–", रौ, रः, से, साथे, ध्वे, हे, स्वहे, स्महे ॥
९ **अभ्रिष्**–यते, येते, यन्ते, यसे, येथे, यध्वे, ये, यावहे, यामहे ॥
१० **आभ्रिष्**–यत, येताम्, यन्त, यथाः, येथाम्, यध्वम्, ये, यावहि, यामहि ॥

४०८ बभ्र (बभ्) गतौ ॥

१ **बभ्र्**–यते, येते, यन्ते, यसे, येथे, यध्वे, ये, यावहे, यामहे ॥
२ **बभ्रये**–त, याताम्, रन्, थाः, याथाम्, ध्वम्, य, वहि, महि ॥
३ **बभ्र्**–यताम्, येताम्, यन्ताम्, यस्व, येथाम्, यध्वम्, यै, यावहै, यामहै ॥ [ये, यावहि, यामहि ॥
४ **अबभ्र्**–यत, येताम्, यन्त, यथाः, येथाम्, यध्वम्,
५ **अबभ्रि**–", षाताम्, षत, ष्ठाः, षाथाम्, ड्ढ्वम्, ध्वम्, षि, ष्वहि, ष्महि ॥
६ **बबभ्र्**–ए, आते, इरे, इषे, आथे, इध्वे, इड्वे, ए, इवहे, इमहे ॥
७ **बभ्रिषी**–ष्ट, यास्ताम्, रन्, ष्ठाः, यास्थाम्, ध्वम्, ढ्वम्, य, वहि, महि ॥
८ **बभ्रिता**–", रौ, रः, से, साथे, ध्वे, हे, स्वहे, स्महे ॥
९ **बभ्रिष्**–यते, येते, यन्ते, यसे, येथे, यध्वे, ये, यावहे, यामहे ॥
१० **अबभ्रिष्**–यत, येताम्, यन्त, यथाः, येथाम्, यध्वम्, ये, यावहि, यामहि ॥

४०९ मभ्र (मभ्) गतौ ॥

१ **मभ्र्**–यते, येते, यन्ते, यसे, येथे, यध्वे, ये, यावहे, यामहे ॥
२ **मभ्रये**–त, याताम्, रन्, थाः, याथाम्, ध्वम्, य, वहि, महि ॥
३ **मभ्र्**–यताम्, येताम्, यन्ताम्, यस्व, येथाम्, यध्वम्, यै, यावहै, यामहै ॥ [यावहि, यामहि ॥
४ **अमभ्र्**–यत, येताम्, यन्त, यथाः, येथाम्, यध्वम्, ये,
५ **अमभ्रि**–", षाताम्, षत, ष्ठाः, षाथाम्, ड्ढ्वम्, ढ्वम्, ध्वम्, षि, ष्वहि, ष्महि ॥
६ **ममभ्र्**–ए, आते, इरे, इषे, आथे, इध्वे, इड्वे, ए, इवहे, इमहे ॥
७ **मभ्रिषी**–ष्ट, यास्ताम्, रन्, ष्ठाः, यास्थाम्, ध्वम्, ढ्वम्, य, वहि, महि ॥
८ **मभ्रिता**–", रौ, रः, से, साथे, ध्वे, हे, स्वहे, स्महे ॥
९ **मभ्रिष्**–यते, येते, यन्ते, यसे, येथे, यध्वे, ये यावहे, यामहे ॥
१० **अमभ्रिष्**–यत, येताम्, यन्त, यथाः, येथाम्, यध्वम्, ये, यावहि, यामहि ॥

४१० चर (चर्) भक्षणे च ॥

१ **चर्**–यते, येते, यन्ते, यसे, येथे, यध्वे, ये, यावहे, यामहे ॥
२ **चर्ये**–त, याताम्, रन्, थाः, याथाम्, ध्वम्, य, वहि, महि ॥
३ **चर्**–यताम्, येताम्, यन्ताम्, यस्व, येथाम्, यध्वम्, यै, यावहै, यामहै ॥ [यावहि, यामहि ॥
४ **अचर्**–यत, येताम्, यन्त, यथाः, येथाम्, यध्वम्, ये,
५ **अचारि, अचरि**–षाताम्, षत, ष्ठाः, षाथाम्, ड्ढ्वम्, ढ्वम्, ध्वम्, षि, ष्वहि, ष्महि ॥
६ **चेर्**–ए, आते, इरे, इषे, आथे, इध्वे, इड्वे, ए, इवहे, इमहे ॥
७ **चरिषी**–ष्ट, यास्ताम्, रन्, ष्ठाः, यास्थाम्, ध्वम्, ढ्वम्, य, वहि, महि ॥
८ **चरिता**–", रौ, रः, से, साथे, ध्वे, हे, स्वहे, स्महे ॥
९ **चरिष्**–यते, येते, यन्ते, यसे, येथे, यध्वे, ये, यावहे, यामहे ॥
१० **अचरिष्**–यत, येताम्, यन्त, यथाः, येथाम्, यध्वम्, ये, यावहि, यामहि ॥

४११ धोरृ (धोर्) गतेश्चातुर्ये ॥

१ धोर्–यते, येते, यन्ते, यसे, येथे, यध्वे, ये, यावहे, यामहे ॥
२ धोर्ये–त, याताम्, रन्, थाः, याथाम्, ध्वम्, य, वहि, महि ॥
३ धोर्–यताम्, येताम्, यन्ताम्, यस्व, येथाम्, यध्वम्, यै, यावहै, यामहै ॥
४ अधोर्–यत, येताम्, यन्त, यथाः, येथाम्, यध्वम्, ये, यावहि, यामहि ॥
५ अधोरि–", षाताम्, षत, ष्ठाः, षाथाम्, ढ्वम्, ढ्वम्, ध्वम्, षि, ष्वहि, ष्महि ॥
६ दुधोर्–ए, आते, इरे, इषे, आथे, इध्वे, इड्वे, ए, इवहे, इमहे ॥
७ धोरिषी–ष्ट, यास्ताम्, रन्, ष्ठाः, यास्थाम्, ध्वम्, ढ्वम्, य, वहि, महि ॥
८ धोरिता–", रौ, रः, से, साथे, ध्वे, हे, स्वहे, स्महे ॥
९ धोरिष्–यते, येते, यन्ते, यसे, येथे, यध्वे, ये, यावहे, यामहे ॥
१० अधोरिष्–यत, येताम्, यन्त, यथाः, येथाम्, यध्वम्, ये, यावहि, यामहि ॥

४१२ खोरृ (खोर्) प्रतीघाते ॥ गतेरिति वर्तते

१ खोर्–यते, येते, यन्ते, यसे, येथे, यध्वे, ये, यावहे, यामहे ॥
२ खोर्ये–त, याताम्, रन्, थाः, याथाम्, ध्वम्, य, वहि, महि ॥
३ खोर्–यताम्, येताम्, यन्ताम्, यस्व, येथाम्, यध्वम्, यै, यावहै, यामहै ॥ [ये, यावहि, यामहि ॥
४ अखोर्–यत, येताम्, यन्त, यथाः, येथाम्, यध्वम्,
५ अखोरि–", षाताम्, षत, ष्ठाः, षाथाम्, ढ्वम्, ढ्वम्, ध्वम्, षि, ष्वहि, ष्महि ॥
६ चुखोर्–ए, आते, इरे, इषे, आथे, इध्वे, इड्वे, ए, इवहे, इमहे ॥
७ खोरिषी–ष्ट, यास्ताम्, रन्, ष्ठाः, यास्थाम्, ध्वम्, ढ्वम्, य, वहि, महि ॥
८ खोरिता–", रौ, रः, से, साथे, ध्वे, हे, स्वहे, स्महे ॥
९ खोरिष्–यते, येते, यन्ते, यसे, येथे, यध्वे, ये, यावहे, यामहे ॥
१० अखोरिष्–यत, येताम्, यन्त, यथाः, येथाम्, यध्वम्, ये, यावहि, यामहि ॥

४१३ दल (दल्) विशरणे ॥

१ दल्–यते, येते, यन्ते, यसे, येथे, यध्वे, ये, यावहे, यामहे ॥
२ दल्ये–त, याताम्, रन्, थाः, याथाम्, ध्वम्, य, वहि, महि ॥
३ दल्–यताम्, येताम्, यन्ताम्, यस्व, येथाम्, यध्वम्, यै, यावहै, यामहै ॥ [ये, यावहि, यामहि ॥
४ अदल्–यत, येताम्, यन्त, यथाः, येथाम्, यध्वम्,
५ अदालि, अदलि–षाताम्, षत, ष्ठाः, षाथाम्, ढ्वम्, ढ्वम्, ध्वम्, षि, ष्वहि, ष्महि ॥
६ देल्–ए, आते, इरे, इषे, आथे, इध्वे, इड्वे, ए, इवहे, इमहे ॥
७ दलिषी–ष्ट, यास्ताम्, रन्, ष्ठाः, यास्थाम्, ध्वम्, ढ्वम्, य, वहि, महि ॥
८ दलिता–", रौ, रः, से, साथे, ध्वे, हे, स्वहे, स्महे ॥
९ दलिष्–यते, येते, यन्ते, यसे, येथे, यध्वे, ये, यावहे, यामहे ॥
१० अदलिष्–यत, येताम्, यन्त, यथाः, येथाम्, यध्वम्, ये, यावहि, यामहि ॥

४१४ अफला (फल्) विशरणे ॥

१ फल्–यते, येते, यन्ते, यसे, येथे, यध्वे, ये, यावहे, यामहे ॥
२ फल्ये–त, याताम्, रन्, थाः, याथाम्, ध्वम्, य, वहि, महि ॥
३ फल्–यताम्, येताम्, यन्ताम्, यस्व, येथाम्, यध्वम्, यै, यावहै, यामहै ॥ [ये, यावहि, यामहि ॥
४ अफल्–यत, येताम्, यन्त, यथाः, येथाम्, यध्वम्,
५ अफालि, अफलि–षाताम्, षत, ष्ठाः, षाथाम्, ढ्वम्, ढ्वम्, ध्वम्, षि, ष्वहि, ष्महि ॥
६ फेल्–ए, आते, इरे, इषे, आथे, इध्वे, इड्वे, ए, इवहे, इमहे ॥
७ फलिषी–ष्ट, यास्ताम्, रन्, ष्ठाः, यास्थाम्, ध्वम्, ढ्वम्, य, वहि, महि ॥
८ फलिता–", रौ, रः, से, साथे, ध्वे, हे, स्वहे, स्महे ॥
९ फलिष्–यते, येते, यन्ते, यसे, येथे, यध्वे, ये, यावहे, यामहे ॥
१० अफलिष्–यत, येताम्, यन्त, यथाः, येथाम्, यध्वम्, ये, यावहि, यामहि ॥

४१५ मील (मील्) निमेषणे ॥

१ **मील्**–यते, येते, यन्ते, यसे, येथे, यध्वे, ये, यावहे, यामहे ॥
२ **मील्ये**–त, याताम्, रन्, थाः, याथाम्, ध्वम्, य, वहि, महि ॥
३ **मील्**–यताम्, येताम्, यन्ताम्, यस्व, येथाम्, यध्वम्, यै, यावहै, यामहै ॥ [ये, यावहि, यामहि ॥
४ **अमील्**–यत, येताम्, यन्त, यथाः, येथाम्, यध्वम्, ये, यावहि, यामहि ॥
५ **अमीलि**–", षाताम्, षत, ष्ठाः, षाथाम्, ड्ढ्वम्, ढ्वम्, ध्वम्, षि, ष्वहि, ष्महि ॥
६ **मिमील्**–ए, आते, इरे, इषे, आथे, इध्वे, इढ्वे, ए, इवहे, इमहे ॥
७ **मीलिषी**–ष्ट, यास्ताम्, रन्, ष्ठाः, यास्थाम्, ध्वम्, ढ्वम्, य, वहि, महि ॥
८ **मीलिता**–", रौ, रः, से, साथे, ध्वे, हे, स्वहे, स्महे ॥
९ **मीलिष्**–यते, येते, यन्ते, यसे, येथे, यध्वे, ये, यावहे, यामहे ॥
१० **अमीलिष्**–यत, येताम्, यन्त, यथाः, येथाम्, यध्वम्, ये, यावहि, यामहि ॥

४१६ श्मील (श्मील्) निमेषणे ॥

१ **श्मील्**–यते, येते, यन्ते, यसे, येथे, यध्वे, ये, यावहे, यामहे ॥
२ **श्मील्ये**–त, याताम्, रन्, थाः, याथाम्, ध्वम्, य, वहि, महि ॥ [यै, यावहै, यामहै ॥
३ **श्मील्**–यताम्, येताम्, यन्ताम्, यस्व, येथाम्, यध्वम्, यै, यावहै, यामहै ॥
४ **अश्मील्**–यत, येताम्, यन्त, यथाः, येथाम्, यध्वम्, ये, यावहि, यामहि ॥
५ **अश्मीलि**–", षाताम्, षत, ष्ठाः, षाथाम्, ड्ढ्वम्, ढ्वम्, ध्वम्, षि, ष्वहि, ष्महि ॥
६ **शिश्मील्**–ए, आते, इरे, इषे, आथे, इध्वे, इढ्वे, ए, इवहे, इमहे ॥
७ **श्मीलिषी**–ष्ट, यास्ताम्, रन्, ष्ठाः, यास्थाम्, ध्वम्, ढ्वम्, य, वहि, महि ॥
८ **श्मीलिता**–", रौ, रः, से, साथे, ध्वे, हे, स्वहे, स्महे ॥
९ **श्मीलिष्**–यते, येते, यन्ते, यसे, येथे, यध्वे, ये, यावहे, यामहे ॥
१० **अश्मीलिष्**–यत, येताम्, यन्त, यथाः, येथाम्, यध्वम्, ये, यावहि, यामहि ॥

४१७ स्मील (स्मील्) निमेषणे ॥

१ **स्मील्**–यते, येते, यन्ते, यसे, येथे, यध्वे, ये, यावहे, यामहे ॥
२ **स्मील्ये**–त, याताम्, रन्, थाः, याथाम्, ध्वम्, य, वहि, महि ॥ [यै, यावहै, यामहै ॥
३ **स्मील्**–यताम्, येताम्, यन्ताम्, यस्व, येथाम्, यध्वम्, यै, यावहै, यामहै ॥ [ये, यावहि, यामहि ॥
४ **अस्मील्**–यत, येताम्, यन्त, यथाः, येथाम्, यध्वम्, ये, यावहि, यामहि ॥
५ **अस्मीलि**–", षाताम्, षत, ष्ठाः, षाथाम्, ड्ढ्वम्, ढ्वम्, ध्वम्, षि, ष्वहि, ष्महि ॥
६ **सिस्मील्**–ए, आते, इरे, इषे, आथे, इध्वे, इढ्वे, ए, इवहे, इमहे ॥
७ **स्मीलिषी**–ष्ट, यास्ताम्, रन्, ष्ठाः, यास्थाम्, ध्वम्, ढ्वम्, य, वहि, महि ॥
८ **स्मीलिता**–", रौ, रः, से, साथे, ध्वे, हे, स्वहे, स्महे ॥
९ **स्मीलिष्**–यते, येते, यन्ते, यसे, येथे, यध्वे, ये, यावहे, यामहे ॥
१० **अस्मीलिष्**–यत, येताम्, यन्त, यथाः, येथाम्, यध्वम्, ये, यावहि, यामहि ॥

४१८ क्ष्मील (क्ष्मील्) निमेषणे ॥

१ **क्ष्मील्**–यते, येते, यन्ते, यसे, येथे, यध्वे, ये, यावहे, यामहे ॥
२ **क्ष्मील्ये**–त, याताम्, रन्, थाः, याथाम्, ध्वम्, य, वहि, महि ॥
३ **क्ष्मील्**–यताम्, येताम्, यन्ताम्, यस्व, येथाम्, यध्वम्, यै, यावहै, यामहै ॥ [ये, यावहि, यामहि ॥
४ **अक्ष्मील्**–यत, येताम्, यन्त, यथाः, येथाम्, यध्वम्, ये, यावहि, यामहि ॥
५ **अक्ष्मीलि**–", षाताम्, षत, ष्ठाः, षाथाम्, ड्ढ्वम्, ढ्वम्, ध्वम्, षि, ष्वहि, ष्महि ॥
६ **चिक्ष्मील्**–ए, आते, इरे, इषे, आथे, इध्वे, इढ्वे, ए, इवहे, इमहे ॥
७ **क्ष्मीलिषी**–ष्ट, यास्ताम्, रन्, ष्ठाः, यास्थाम्, ढ्वम्, ध्वम्, य, वहि, महि ॥
८ **क्ष्मीलिता**–", रौ, रः, से, साथे, ध्वे, हे, स्वहे, स्महे ॥
९ **क्ष्मीलिष्**–यते, येते, यन्ते, यसे, येथे, यध्वे, ये, यावहे, यामहे ॥
१० **अक्ष्मीलिष्**–यत, येताम्, यन्त, यथाः, येथाम्, यध्वम्, ये, यावहि, यामहि ॥

४१९ पील (पील्) प्रतिष्टम्भे ॥

१ **पील्**–यते, येते, यन्ते, यसे, येथे, यध्वे, ये, यावहे, यामहे ॥
२ **पील्ये**–त, याताम्, रन्, थाः, याथाम्, ध्वम्, य, वहि, महि ॥
३ **पील्**–यताम्, येताम्, यन्ताम्, यस्व, येथाम्, यध्वम्, यै, यावहै, यामहै ॥ [ये, यावहि, यामहि ॥
४ **अपील्**–यत, येताम्, यन्त, यथाः, येथाम्, यध्वम्,
५ **अपीलि**–", षाताम्, षत, ष्ठाः, षाथाम्, ड्ढ्वम्, ढ्वम्, ध्वम्, षि, ष्वहि, ष्महि ॥
६ **पिपील्**–ए, आते, इरे, इषे, आथे, इध्वे, इड्वे, ए, इवहे, इमहे ॥
७ **पीलिषी**–ष्ट, यास्ताम्, रन्, ष्ठाः, यास्थाम्, ध्वम्, ढ्वम्, य, वहि, महि ॥
८ **पीलिता**–", रौ, रः, से, साथे, ध्वे, हे, स्वहे, स्महे ॥
९ **पीलिष्**–यते, येते, यन्ते, यसे, येथे, यध्वे, ये, यावहे, यामहे ॥
१० **अपीलिष्**–यत, येताम्, यन्त, यथाः, येथाम्, यध्वम्, ये, यावहि, यामहि ॥

४२० णील (नील्) वर्णे ॥

१ **नील्**–यते, येते, यन्ते, यसे, येथे, यध्वे, ये, यावहे, यामहे ॥
२ **नील्ये**–त, याताम्, रन्, थाः, याथाम्, ध्वम्, य, वहि, महि ॥
३ **नील्**–यताम्, येताम्, यन्ताम्, यस्व, येथाम्, यध्वम्, यै, यावहै, यामहै ॥ [ये, यावहि, यामहि ॥
४ **अनील्**–यत, येताम्, यन्त, यथाः, येथाम्, यध्वम्,
५ **अनीलि**–", षाताम्, षत, ष्ठाः, षाथाम्, ड्ढ्वम्, ढ्वम् ध्वम्, षि, ष्वहि, ष्महि ॥
६ **निनील्**–ए, आते, इरे, इषे, आथे, इध्वे, इड्वे, ए, इवहे, इमहे ॥
७ **नीलिषी**–ष्ट, यास्ताम्, रन्, ष्ठाः, यास्थाम्, ध्वम्, ढ्वम्, य, वहि, महि ॥
८ **नीलिता**–", रौ, रः, से, साथे, ध्वे, हे, स्वहे, स्महे ॥
९ **नीलिष्**–यते, येते, यन्ते, यसे, येथे, यध्वे, ये, यावहे, यामहे ॥
१० **अनीलिष्**–यत, येताम्, यन्त, यथाः, येथाम्, यध्वम्, ये, यावहि, यामहि ॥

४२१ शील (शील्) समाधौ ॥

१ **शील्**–यते, येते, यन्ते, यसे, येथे, यध्वे, ये, यावहे, यामहे ॥
२ **शील्ये**–त, याताम्, रन्, थाः, याथाम्, ध्वम्, य, वहि, महि ॥
३ **शील्**–यताम्, येताम्, यन्ताम्, यस्व, येथाम्, यध्वम्, यै, यावहै, यामहै ॥ [ये, यावहि, यामहि ॥
४ **अशील्**–यत, येताम्, यन्त, यथाः, येथाम्, यध्वम्,
५ **अशीलि**–", षाताम्, षत, ष्ठाः, षाथाम्, ड्ढ्वम्, ढ्वम्, ध्वम्, षि, ष्वहि, ष्महि ॥
६ **शिशील्**–ए, आते, इरे, इषे, आथे, इध्वे, इड्वे, ए, इवहे, इमहे ॥
७ **शीलिषी**–ष्ट, यास्ताम्, रन्, ष्ठाः, यास्थाम्, ध्वम्, ढ्वम्, य, वहि, महि ॥
८ **शीलिता**–", रौ, रः, से, साथे, ध्वे, हे, स्वहे, स्महे ॥
९ **शीलिष्**–यते, येते, यन्ते, यसे, येथे, यध्वे, ये, यावहे, यामहे ॥
१० **अशीलिष्**–यत, येताम्, यन्त, यथाः, येथाम्, यध्वम्, ये, यावहि, यामहि ॥

४२२ कील (कील्) बन्धे ॥

१ **कील्**–यते, येते, यन्ते, यसे, येथे, यध्वे, ये, यावहे, यामहे ॥
२ **कील्ये**–त, याताम्, रन्, थाः, याथाम्, ध्वम्, य, वहि, महि ॥
३ **कील्**–यताम्, येताम्, यन्ताम्, यस्व, येथाम्, यध्वम्, यै, यावहै, यामहै ॥ [ये, यावहि, यामहि ॥
४ **अकील्**–यत, येताम्, यन्त, यथाः, येथाम्, यध्वम्,
५ **अकीलि**–", षाताम्, षत, ष्ठाः, षाथाम्, ड्ढ्वम्, ढ्वम्, ध्वम्, षि, ष्वहि, ष्महि ॥
६ **चिकील्**–ए, आते, इरे, इषे, आथे, इध्वे, इड्वे, ए, इवहे, इमहे ॥
७ **कीलिषी**–ष्ट, यास्ताम्, रन्, ष्ठाः, यास्थाम्, ध्वम्, ढ्वम्, य, वहि, महि ॥
८ **कीलिता**–", रौ, रः, से, साथे, ध्वे, हे, स्वहे, स्महे ॥
९ **कीलिष्**–यते, येते, यन्ते, यसे, येथे, यध्वे, ये, यावहे, यामहे ॥
१० **अकीलिष्**–यत, येताम्, यन्त, यथाः, येथाम्, यध्वम्, ये, यावहि, यामहि ॥

४२३ कूल (कूल्) आवरणे ॥

१ **कूल्**–यते, येते, यन्ते, यसे, येथे, यध्वे, ये, यावहे, यामहे॥
२ **कूल्ये**–त, याताम्, रन्, थाः, याथाम्, ध्वम्, य, वहि, महि ॥
३ **कूल्**–यताम्, येताम्, यन्ताम्, यस्व, येथाम्, यध्वम्, यै, यावहै, यामहै ॥ [ये, यावहि, यामहि ॥
४ **अकूल्**–यत, येताम्, यन्त, यथाः, येथाम्, यध्वम्,
५ **अकूलि**–", षाताम्, षत, ष्ठाः, षाथाम्, ड्ढ्वम्, ढ्वम्, ध्वम्, षि, ष्वहि, ष्महि ॥
६ **चुकूल्**–ए, आते, इरे, इषे, आथे, इध्वे, इड्वे, ए, इवहे, इमहे ॥
७ **कूलिषी**–ष्ट, यास्ताम्, रन्, ष्ठाः, यास्थाम्, ढ्वम्, ध्वम्, य, वहि, महि ॥
८ **कूलिता**–", रौ, रः, से, साथे, ध्वे, हे, स्वहे, स्महे ॥
९ **कूलिष्**–यते, येते, यन्ते, यसे, येथे, यध्वे, ये, यावहे, यामहे ॥
१० **अकूलिष्**–यत, येताम्, यन्त, यथाः, येथाम्, यध्वम्, ये, यावहि, यामहि ॥

४२४ शूल (शूल्) रुजायाम् ॥

१ **शूल्**–यते, येते, यन्ते, यसे, येथे, यध्वे, ये, यावहे, यामहे ॥
२ **शूल्ये**–त, याताम्, रन्, थाः, याथाम्, ध्वम्, य, वहि, महि ॥
३ **शूल्**–यताम्, येताम्, यन्ताम्, यस्व, येथाम्, यध्वम्, यै, यावहै, यामहै ॥ [ये, यावहि, यामहि ॥
४ **अशूल्**–यत, येताम्, यन्त, यथाः, येथाम्, यध्वम्,
५ **अशूलि**–", षाताम्, षत, ष्ठाः, षाथाम्, ड्ढ्वम्, ढ्वम्, ध्वम्, षि, ष्वहि, ष्महि ॥
६ **शुशूल्**–ए, आते, इरे, इषे, आथे, इध्वे, इड्वे, ए, इवहे, इमहे ॥
७ **शूलिषी**–ष्ट, यास्ताम्, रन्, ष्ठाः, यास्थाम्, ढ्वम्, ध्वम्, य, वहि, महि ॥
८ **शूलिता**–", रौ, रः, से, साथे, ध्वे, हे, स्वहे, स्महे ॥
९ **शूलिष्**–यते, येते, यन्ते, यसे, येथे, यध्वे, ये, यावहे, यामहे ॥
१० **अशूलिष्**–यत, येताम्, यन्त, यथाः, येथाम्, यध्वम्, ये, यावहि, यामहि ॥

४२५ तूल (तूल्) निष्कर्षे ॥

१ **तूल्**–यते, येते, यन्ते, यसे, येथे, यध्वे, ये, यावहे, यामहे ॥
२ **तूल्ये**–त, याताम्, रन्, थाः, याथाम्, ध्वम्, य, वहि, महि ॥
३ **तूल्**–यताम्, येताम्, यन्ताम्, यस्व, येथाम्, यध्वम्, यै, यावहै, यामहै ॥ [ये, यावहि, यामहि ॥
४ **अतूल्**–यत, येताम्, यन्त, यथाः, येथाम्, यध्वम्,
५ **अतूलि**–", षाताम्, षत, ष्ठाः, षाथाम्, ड्ढ्वम्, ढ्वम्, ध्वम्, षि, ष्वहि, ष्महि ॥
६ **तुतूल्**–ए, आते, इरे, इषे, आथे, इध्वे, इड्वे, ए, इवहे, इमहे ॥
७ **तूलिषी**–ष्ट, यास्ताम्, रन्, ष्ठाः, यास्थाम्, ध्वम्, ढ्वम्, य, वहि, महि ॥
८ **तूलिता**–", रौ, रः, से, साथे, ध्वे, हे, स्वहे, स्महे ॥
९ **तूलिष्**–यते, येते, यन्ते, यसे, येथे, यध्वे, ये, यावहे, यामहे ॥
१० **अतूलिष्**–यत, येताम्, यन्त, यथाः, येथाम्, यध्वम्, ये, यावहि, यामहि ॥

४२६ पूल (पूल्) संघाते ॥

१ **पूल्**–यते, येते, यन्ते, यसे, येथे, यध्वे, ये, यावहे, यामहे ॥
२ **पूल्ये**–त, याताम्, रन्, थाः, याथाम्, ध्वम्, य, वहि, महि ॥
३ **पूल्**–यताम्, येताम्, यन्ताम्, यस्व, येथाम्, यध्वम्, यै, यावहै, यामहै ॥ [ये, यावहि, यामहि ॥
४ **अपूल्**–यत, येताम्, यन्त, यथाः, येथाम्, यध्वम्,
५ **अपूलि**–", षाताम्, षत, ष्ठाः, षाथाम्, ड्ढ्वम्, ध्वम्, ढ्वम्, षि, ष्वहि, ष्महि ॥
६ **पुपूल्**–ए, आते, इरे, इषे, आथे, इध्वे, इड्वे, ए, इवहे, इमहे ॥
७ **पूलिषी**–ष्ट, यास्ताम्, रन्, ष्ठाः, यास्थाम्, ढ्वम्, ध्वम्, य, वहि, महि ॥
८ **पूलिता**–", रौ, रः, से, साथे, ध्वे, हे, स्वहे, स्महे ॥
९ **पूलिष्**–यते, येते, यन्ते, यसे, येथे, यध्वे, ये, यावहे, यामहे ॥
१० **अपूलिष्**–यत, येताम्, यन्त, यथाः, येथाम्, यध्वम्, ये, यावहि, यामहि ॥

४२७ मूल (मूल्) प्रतिष्ठायाम् ॥

१ **मूल्**–यते, येते, यन्ते, यसे, येथे, यध्वे, ये, यावहे, यामहे ॥
२ **मूल्ये**–त, याताम्, रन्, थाः, याथाम्, ध्वम्, य, वहि, महि ॥
३ **मूल्**–यताम्, येताम्, यन्ताम्, यस्व, येथाम्, यध्वम्, यै, यावहै, यामहै ॥ [ये, यावहि, यामहि ॥
४ **अमूल्**–यत, येताम्, यन्त, यथाः, येथाम्, यध्वम्,
५ **अमूलि**–", षाताम्, षत, ष्ठाः, षाथाम्, ड्ढ्वम्, ढ्वम्, ध्वम्, षि, ष्वहि, ष्महि ॥
६ **मुमूल्**–ए, आते, इरे, इषे, आथे, इध्वे, इड्वे, ए, इवहे, इमहे ॥
७ **मूलिषी**–ष्ट, यास्ताम्, रन्, ष्ठाः, यास्थाम्, ध्वम्, ढ्वम्. य, वहि, महि ॥
८ **मूलिता**–", रौ, रः, से, साथे, ध्वे, हे, स्वहे, स्महे ॥
९ **मूलिष्**–यते, येते, यन्ते, यसे, येथे, यध्वे, ये, यावहे, यामहे ॥
१० **अमूलिष्**–यत, येताम्, यन्त, यथाः, येथाम्, यध्वम्, ये, यावहि, यामहि ॥

४२८ फल (फल्) निष्पत्तौ ॥ जिफला४१४वत्

४२९ फुल्ल (फुल्ल्) विकसने ॥

१ **फुल्ल्**–यते, येते, यन्ते, यसे, येथे, यध्वे, ये, यावहे, यामहे ॥
२ **फुल्ल्ये**–त, याताम्, रन्, थाः, याथाम्, ध्वम्, य, वहि, महि ॥
३ **फुल्ल्**–यताम्, येताम्, यन्ताम्, यस्व, येथाम्, यध्वम्, यै, यावहै, यामहै ॥ [ये, यावहि, यामहि ॥
४ **अफुल्ल्**–यत, येताम्, यन्त, यथाः, येथाम्, यध्वम्,
५ **अफुल्लि**–", षाताम्, षत, ष्ठाः, षाथाम्, ड्ढ्वम्, ढ्वम्, ध्वम्, षि, ष्वहि, ष्महि ॥
६ **पुफुल्ल्**–ए, आते, इरे, इषे, आथे, इध्वे, इड्वे, ए, इवहे, इमहे ॥
७ **फुल्लिषी**–ष्ट, यास्ताम्, रन्, ष्ठाः, यास्थाम्, ध्वम्, ढ्वम्, य, वहि, महि ॥
८ **फुल्लिता**–", रौः, रः, से, साथे, ध्वे, हे, स्वहे, स्महे ॥
९ **फुल्लिष्**–यते, येते, यन्ते, यसे, येथे, यध्वे, ये, यावहे, यामहे ॥
१० **अफुल्लिष्**–यत, येताम्, यन्त, यथाः, येथाम्, यध्वम्, ये, यावहि, यामहि ॥

४३० चुल्ल (चुल्ल्) हावकरणे ॥

१ **चुल्ल्**–यते, येते, यन्ते, यसे, येथे, यध्वे, ये, यावहे, यामहे ॥
२ **चुल्ल्ये**–त, याताम्, रन्, थाः, याथाम्, ध्वम्, य, वहि, महि ॥
३ **चुल्ल्**–यताम्, येताम्, यन्ताम्, यस्व, येथाम्, यध्वम्, यै, यावहै, यामहै ॥ [ये, यावहि, यामहि ॥
४ **अचुल्ल्**–यत, येताम्, यन्त, यथाः, येथाम्, यध्वम्,
५ **अचुल्लि**–", षाताम्, षत, ष्ठाः, षाथाम्, ड्ढ्वम्, ढ्वम्, ध्वम्, षि, ष्वहि, ष्महि ॥
६ **चुचुल्ल्**–ए, आते, इरे, इषे, आथे, इध्वे, इड्वे, ए, इवहे, इमहे ॥
७ **चुल्लिषी**–ष्ट, यास्ताम्, रन्, ष्ठाः, यास्थाम्, ध्वम्, ढ्वम्, य, वहि, महि ॥
८ **चुल्लिता**–", रौ, रः, से, साथे, ध्वे, हे, स्वहे, स्महे ॥
९ **चुल्लिष्**–यते, येते, यन्ते, यसे, येथे, यध्वे, ये, यावहे, यामहे ॥
१० **अचुल्लिष्**–यत, येताम्, यन्त, यथाः, येथाम्, यध्वम्, ये, यावहि, यामहि ॥

४३१ चिल्ल (चिल्ल्) शैथिल्ये ॥

१ **चिल्ल्**–यते, येते, यन्ते, यसे, येथे, यध्वे, ये, यावहे, यामहे ॥
२ **चिल्ल्ये**–त, याताम्, रन्, थाः, याथाम्, ध्वम्, य, वहि, महि ॥
३ **चिल्ल्**–यताम्, येताम्, यन्ताम्, यस्व, येथाम्, यध्वम्, यै, यावहै, यामहै ॥ [ये, यावहि, यामहि ॥
४ **अचिल्ल्**–यत, येताम्, यन्त, यथाः, येथाम्, यध्वम्,
५ **अचिल्लि**–", षाताम्, षत, ष्ठाः, षाथाम्, ड्ढ्वम्, ढ्वम्, ध्वम्, षि, ष्वहि, ष्महि ॥
६ **चिचिल्ल्**–ए, आते, इरे, इषे, आथे, इध्वे, इड्वे, ए, इवहे, इमहे ॥
७ **चिल्लिषी**–ष्ट, यास्ताम्, रन्, ष्ठाः, यास्थाम्, ढ्वम्, ध्वम्, य, वहि, महि ॥
८ **चिल्लिता**–", रौ, रः, से, साथे, ध्वे, हे, स्वहे, स्महे ॥
९ **चिल्लिष्**–यते, येते, यन्ते, यसे, येथे, यध्वे, ये, यावहे, यामहे ॥
१० **अचिल्लिष्**–यत, येताम्, यन्त, यथाः, येथाम्, यध्वम्, ये, यावहि, यामहि ॥

४३२ पेल् (पेल्) गतौ ॥

१ **पेल्**–यते, येते, यन्ते, यसे, येथे, यध्वे, ये, यावहे, यामहे ॥
२ **पेल्ये**–त, याताम्, रन्, थाः, याथाम्, ध्वम्, य, वहि, महि ॥
३ **पेल्**–यताम्, येताम्, यन्ताम्, यस्व, येथाम्, यध्वम्, यै, यावहै, यामहै ॥ [ये, यावहि, यामहि ॥
४ **अपेल्**–यत, येताम्, यन्त, यथाः, येथाम्, यध्वम्,
५ **अपेलि**–", षाताम्, षत, ष्ठाः, षाथाम्, ड्ढ्वम्, ढ्वम्, ध्वम्, षि, ष्वहि, ष्महि ॥
६ **पिपेल्**–ए, आते, इरे, इषे, आथे, इध्वे, इढ्वे, ए, इवहे, इमहे ॥
७ **पेलिषी**–ष्ट, यास्ताम्, रन्, ष्ठाः, यास्थाम्, ढ्वम्, ध्वम्, य, वहि, महि ॥
८ **पेलिता**–", रौ, रः, से, साथे, ध्वे, हे, स्वहे, स्महे ॥
९ **पेलिष्**–यते, येते, यन्ते, यसे, येथे, यध्वे, ये, यावहे, यामहे ॥
१० **अपेलिष्**–यत, येताम्, यन्त, यथाः, येथाम्, यध्वम्, ये, यावहि, यामहि ॥

४३३ फेल् (फेल्) गतौ ॥

१ **फेल्**–यते, येते, यन्ते, यसे, येथे, यध्वे, ये, यावहे, यामहे ॥
२ **फेल्ये**–त, याताम्, रन्, थाः, याथाम्, ध्वम्, य, वहि, महि ॥
३ **फेल्**–यताम्, येताम्, यन्ताम्, यस्व, येथाम्, यध्वम्, यै, यावहै, यामहै ॥ [ये, यावहि, यामहि ॥
४ **अफेल्**–यत, येताम्, यन्त, यथाः, येथाम्, यध्वम्,
५ **अफेलि**–", षाताम्, षतः, ष्ठाः, षाथाम्, ड्ढ्वम्, ढ्वम्, ध्वम्, षि, ष्वहि, ष्महि ॥
६ **पिफेल्**–ए, आते, इरे, इषे, आथे, इध्वे, इढ्वे, ए, इवहे, इमहे ॥
७ **फेलिषी**–ष्ट, यास्ताम्, रन्, ष्ठाः, यास्थाम्, ढ्वम्, ध्वम्, य, वहि, महि ॥
८ **फेलिता**–", रौ, रः, से, साथे, ध्वे, हे, स्वहे, स्महे ॥
९ **फेलिष्**–यते, येते, यन्ते, यसे, येथे, यध्वे, ये, यावहे, यामहे ॥
१० **अफेलिष्**–यत, येताम्, यन्त, यथाः, येथाम्, यध्वम्, ये, यावहि, यामहि ॥

४३४ शेल् (शेल्) गतौ ॥

१ **शेल्**–यते, येते, यन्ते, यसे, येथे, यध्वे, ये, यावहे, यामहे ॥
२ **शेल्ये**–त, याताम्, रन्, थाः, याथाम्, ध्वम्, य, वहि, महि ॥
३ **शेल्**–यताम्, येताम्, यन्ताम्, यस्व, येथाम्, यध्वम्, यै, यावहै, यामहै ॥ [ये, यावहि, यामहि ॥
४ **अशेल्**–यत, येताम्, यन्त, यथाः, येथाम्, यध्वम्,
५ **अशेलि**–", षाताम्, षत, ष्ठाः, षाथाम्, ड्ढ्वम्, ढ्वम्, ध्वम्, षि, ष्वहि, ष्महि ॥
६ **शिशेल्**–ए, आते, इरे, इषे, आथे, इढ्वे, इध्वे, ए, इवहे, इमहे ॥
७ **शेलिषी**–ष्ट, यास्ताम्, रन्, ष्ठाः, यास्थाम्, ढ्वम्, ध्वम्, य, वहि, महि ॥
८ **शेलिता**–", रौ, रः, से, साथे, ध्वे, हे, स्वहे, स्महे ॥
९ **शेलिष्**–यते, येते, यन्ते, यसे, येथे, यध्वे, ये, यावहे, यामहे ॥
१० **अशेलिष्**–यत, येताम्, यन्त, यथाः, येथाम्, यध्वम्, ये, यावहि, यामहि ॥

४३५ सेल् (सेल्) गतौ ॥

१ **सेल्**–यते, येते, यन्ते, यसे, येथे, यध्वे, ये, यावहे, यामहे ॥
२ **सेल्ये**–त, याताम्, रन्, थाः, याथाम्, ध्वम्, य, वहि, महि ॥
३ **सेल्**–यताम्, येताम्, यन्ताम्, यस्व, येथाम्, यध्वम्, यै, यावहै, यामहै ॥ [ये, यावहि, यामहि ॥
४ **असेल्**–यत, येताम्, यन्त, यथाः, येथाम्, यध्वम्,
५ **असेलि**–", षाताम्, षत, ष्ठाः, षाथाम्, ड्ढ्वम्, ढ्वम्, ध्वम्, षि, ष्वहि, ष्महि ॥
६ **सिसेल्**–ए, आते, इरे, इषे, आथे, इढ्वे, इध्वे, ए, इवहे, इमहे ॥
७ **सेलिषी**–ष्ट, यास्ताम्, रन्, ष्ठाः, यास्थाम्, ढ्वम्, ध्वम्, य, वहि, महि ॥
८ **सेलिता**–", रौ, रः, से, साथे, ध्वे, हे, स्वहे, स्महे ॥
९ **सेलिष्**–यते, येते, यन्ते, यसे, येथे, यध्वे, ये, यावहे, यामहे ॥
१० **असेलिष्**–यत, येताम्, यन्त, यथाः, येथाम्, यध्वम्, ये, यावहि, यामहि ॥

४३६ सेल् (सेल्) पेल ४३५वत्, केवलं ६ सिसेल्–इति ॥

४३७ वेह्ल (वेह्ल्) गतौ ॥

१ **वेह्ल्**-यते, येते, यन्ते, यसे, येथे, यध्वे, ये, यावहे, यामहे ॥
२ **वेह्लये**-त, याताम्, रन्, थाः, याथाम्, ध्वम्, य, वहि, महि ॥
३ **वेह्ल्**-यताम्, येताम्, यन्ताम्, यस्व, येथाम्, यध्वम्, यै, यावहै, यामहै ॥ [ये, यावहि, यामहि ॥
४ **अवेह्ल्**-यत, येताम्, यन्त, यथाः, येथाम्, यध्वम्,
५ **अवेह्लि**-", षाताम्, षत, ष्ठाः, षाथाम्, ड्ढ्वम्, ढ्वम्, ध्वम्, षि, ष्वहि, ष्महि ॥
६ **विवेह्ल्**-ए, आते, इरे, इषे, आथे, इढ्वे, इध्वे, ए, इवहे, इमहे ॥
७ **वेह्लिषी**-ष्ट, यास्ताम्, रन्, ष्ठाः, यास्थाम्, ढ्वम्, ध्वम्, य, वहि, महि ॥
८ **वेह्लिता**-", रौ, रः, से, साथे, ध्वे, हे, स्वहे, स्महे ॥
९ **वेह्लिष्**-यते, येते, यन्ते, यसे, येथे, यध्वे, ये, यावहे, यामहे ॥
१० **अवेह्लिष्**-यत, येताम्, यन्त, यथाः, येथाम्, यध्वम्, ये, यावहि, यामहि ॥

४३८ सल (सल्) गतौ ॥

१ **सल्**-यते, येते, यन्ते, यसे, येथे, यध्वे, ये, यावहे, यामहे ॥
२ **सल्ये**-त, याताम्, रन्, थाः, याथाम्, ध्वम्, य, वहि, महि ॥
३ **सल्**-यताम्, येताम्, यन्ताम्, यस्व, येथाम्, यध्वम्, यै, यावहै, यामहै ॥ [ये, यावहि, यामहि ॥
४ **असल्**-यत, येताम्, यन्त, यथाः, येथाम्, यध्वम्,
५ **असालि, असलि**-षाताम्, षत, ष्ठाः, षाथाम्, ड्ढ्वम्, ढ्वम्, ध्वम्, षि, ष्वहि, ष्महि ॥
६ **सेल्**-ए, आते, इरे, इषे, आथे, इध्वे, इढ्वे, ए, इवहे, इमहे ॥
७ **सलिषी**-ष्ट, यास्ताम्, रन्, ष्ठाः, यास्थाम्, ढ्वम्, ध्वम्, य, वहि, महि ॥
८ **सलिता**-", रौ, रः, से, साथे, ध्वे, हे, स्वहे, स्महे ॥
९ **सलिष्**-यते, येते, यन्ते, यसे, येथे, यध्वे, ये, यावहे, यामहे ॥
१० **असलिष्**-यत, येताम्, यन्त, यथाः, येथाम्, यध्वम्, ये, यावहि, यामहि ॥

४३९ तिल (तिल्) गतौ ॥

१ **तिल्**-यते, येते, यन्ते, यसे, येथे, यध्वे, ये, यावहे, यामहे ॥
२ **तिल्ये**-त, याताम्, रन्, थाः, याथाम्, ध्वम्, य, वहि, महि ॥
३ **तिल्**-यताम्, येताम्, यन्ताम्, यस्व, येथाम्, यध्वम्, यै, यावहै, यामहै ॥ [ये, यावहि, यामहि ॥
४ **अतिल्**-यत, येताम्, यन्त, यथाः, येथाम्, यध्वम्,
५ **अतेलि**-", षाताम्, षत, ष्ठाः, षाथाम्, ड्ढ्वम्, ढ्वम्, ध्वम्, षि, ष्वहि, ष्महि ॥
६ **तितेल्**-ए, आते, इरे, इषे, आथे, इढ्वे, इध्वे, ए, इवहे, इमहे ॥
७ **तेलिषी**-ष्ट, यास्ताम्, रन्, ष्ठाः, यास्थाम्, ढ्वम्, ध्वम्, य, वहि, महि ॥
८ **तेलिता**-", रौ, रः, से, साथे, ध्वे, हे, स्वहे, स्महे ॥
९ **तेलिष्**-यते, येते, यन्ते, यसे, येथे, यध्वे, ये, यावहे, यामहे ॥
१० **अतेलिष्**-यत, येताम्, यन्त, यथाः, येथाम्, यध्वम्, ये, यावहि, यामहि ॥

४४० तिल्ल (तिल्ल्) गतौ ॥

१ **तिल्ल्**-यते, येते, यन्ते, यसे, येथे, यध्वे, ये, यावहे, यामहे ॥
२ **तिल्लये**-त, याताम्, रन्, थाः, याथाम्, ध्वम्, य, वहि, महि ॥
३ **तिल्ल्**-यताम्, येताम्, यन्ताम्, यस्व, येथाम्, यध्वम्, यै, यावहै, यामहै ॥ [ये, यावहि, यामहि ॥
४ **अतिल्ल्**-यत, येताम्, यन्त, यथाः, येथाम्, यध्वम्,
५ **अतिल्लि**-", षाताम्, षत, ष्ठाः, षाथाम्, ड्ढ्वम्, ढ्वम्, ध्वम्, षि, ष्वहि, ष्महि ॥
६ **तितिल्ल्**-ए, आते, इरे, इषे, आथे, इढ्वे, इध्वे, ए, इवहे, इमहे ॥
७ **तिल्लिषी**-ष्ट, यास्ताम्, रन्, ष्ठाः, यास्थाम्, ढ्वम्, ध्वम्, य, वहि, महि ॥
८ **तिल्लिता**-", रौ, रः, से, साथे, ध्वे, हे, स्वहे, स्महे ॥
९ **तिल्लिष्**-यते, येते, यन्ते, यसे, येथे, यध्वे, ये, यावहे, यामहे ॥
१० **अतिल्लिष्**-यत, येताम्, यन्त, यथाः, येथाम्, यध्वम्, ये, यावहि, यामहि ॥

४४१ पल्ल (पल्ल्) गतौ ॥

१ **पल्ल्**–यते, येते, यन्ते, यसे, येथे, यध्वे, ये, यावहे, यामहे ॥
२ **पल्ल्ये**–त, याताम्, रन्, थाः, याथाम्, ध्वम्, य, वहि, महि ॥
३ **पल्ल्**–यताम्, येताम्, यन्ताम्, यस्व, येथाम्, ध्वम्, यै, यावहै, यामहै ॥ [ये, यावहि, यामहि ॥
४ **अपल्ल्**–यत, येताम्, यन्त, यथाः, येथाम्, यध्वम्,
५ **अपल्लि**–", षाताम्, षत, ष्ठाः, षाथाम्, ड्ढ्वम्, ढ्वम्, ध्वम्, षि, ष्वहि, ष्महि ॥
६ **पपल्ल्**–ए, आते, इरे, इषे, आथे, इध्वे, इड्वे, ए, इवहे, इमहे ॥
७ **पल्लिषी**–ष्ट, यास्ताम्, रन्, ष्ठाः, यास्थाम् ढ्वम्, ध्वम्, य, वहि, महि ॥
८ **पल्लिता**–", रौ, रः, से, साथे, ध्वे, हे, स्वहे, स्महे ॥
९ **पल्लिष्**–यते, येते, यन्ते, यसे, येथे, यध्वे, ये, यावहे, यामहे ॥
१० **अपल्लिष्**–यत, येताम्, यन्त, यथाः, येथाम्, यध्वम्, ये, यावहि, यामहि ॥

४४२ वेल्ल (वेल्ल्) गतौ ॥

१ **वेल्ल्**–यते, येते, यन्ते, यसे, येथे, यध्वे, ये, यावहे, यामहे ॥
२ **वेल्ल्ये**–त, याताम्, रन्, थाः, याथाम्, ध्वम्, य, वहि, महि ॥
३ **वेल्ल्**–यताम्, येताम्, यन्ताम्, यस्व, येथाम्, यध्वम्, यै, यावहै, यामहै ॥ [ये, यावहि, यामहि ॥
४ **अवेल्ल्**–यत, येताम्, यन्त, यथाः, येथाम्, यध्वम्,
५ **अवेल्लि**–", षाताम्, षत, ष्ठाः, षाथाम्, ड्ढ्वम्, ढ्वम्, ध्वम्, षि, ष्वहि, ष्महि ॥
६ **विवेल्ल्**–ए, आते, इरे, इषे, आथे, इड्वे, इध्वे, ए, इवहे, इमहे ॥
७ **वेल्लिषी**–ष्ट, यास्ताम्, रन्, ष्ठाः, यास्थाम्, ढ्वम्, ध्वम्, य, वहि, महि ॥
८ **वेल्लिता**–", रौ, रः, से, साथे, ध्वे, हे, स्वहे, स्महे ॥
९ **वेल्लिष्**–यते, येते, यन्ते, यसे, येथे, यध्वे, ये, यावहे, यामहे ॥
१० **अवेल्लिष्**–यत, येताम्, यन्त, यथाः, येथाम्, यध्वम्, ये, यावहि, यामहि ॥

४४३ वेल्ल् (वेल्) चलने ॥

१ **वेल्**–यते, येते, यन्ते, यसे, येथे, यध्वे, ये, यावहे, यामहे ॥
२ **वेल्ये**–त, याताम्, रन्, थाः, याथाम्, ध्वम्, य, वहि, महि ॥
३ **वेल्**–यताम्, येताम्, यन्ताम्, यस्व, येथाम्, यध्वम्, यै, यावहै, यामहै ॥
४ **अवेल्**–यत, येताम्, यन्त, यथाः, येथाम्, यध्वम्, ये, यावहि, यामहि ॥
५ **अवेलि**–", षाताम्, षत, ष्ठाः, षाथाम्, ड्ढ्वम्, ढ्वम्, ध्वम्, षि, ष्वहि, ष्महि ॥
६ **विवेल्**–ए, आते, इरे, इषे, आथे, इड्वे, इध्वे, ए, इवहे, इमहे ॥
७ **वेलिषी**–ष्ट, यास्ताम्, रन्, ष्ठाः, यास्थाम्, ढ्वम्, ध्वम्, य, वहि, महि ॥
८ **वेलिता**–", रौ, रः, से, साथे, ध्वे, हे, स्वहे, स्महे ॥
९ **वेलिष्**–यते, येते, यन्ते, यसे, येथे, यध्वे, ये, यावहे, यामहे ॥
१० **अवेलिष्**–यत, येताम्, यन्त, यथाः, येथाम्, यध्वम्, ये, यावहि, यामहि ॥

४४४ चेल् (चेल्) चलने ॥

१ **चेल्**–यते, येते, यन्ते, यसे, येथे, यध्वे, ये, यावहे, यामहे ॥
२ **चेल्ये**–त, याताम्, रन्, थाः, याथाम्, ध्वम्, य, वहि, महि ॥
३ **चेल्**–यताम्, येताम्, यन्ताम्, यस्व, येथाम्, यध्वम्, यै, यावहै, यामहै ॥ [यावहि, यामहि ॥
४ **अचेल्**–यत, येताम्, यन्त, यथाः, येथाम्, यध्वम्, ये,
५ **अचेलि**–", षाताम्, षत, ष्ठाः, षाथाम्, ड्ढ्वम्, ढ्वम्, ध्वम्, षि, ष्वहि, ष्महि ॥
६ **चिचेल्**–ए, आते, इरे, इषे, आथे, इड्वे, इध्वे, ए, इवहे, इमहे ॥
७ **चेलिषी**–ष्ट, यास्ताम्, रन्, ष्ठाः, यास्थाम्, ढ्वम्, ध्वम्, य, वहि, महि ॥
८ **चेलिता**–", रौ, रः, से, साथे, ध्वे, हे, स्वहे, स्महे ॥
९ **चेलिष्**–यते, येते, यन्ते, यसे, येथे, यध्वे, ये, यावहे, यामहे ।
१० **अचेलिष्**–यत, येताम्, यन्त, यथाः, येथाम्, यध्वम्, ये, यावहि, यामहि ॥

४४५ केल (केल्) चलने ॥

१ **केल्**–यते, येते, यन्ते, यसे, येथे, यध्वे, ये, यावहे, यामहे ॥
२ **केल्ये**–त, याताम्, रन्, थाः, याथाम्, ध्वम्, य, वहि, महि ॥
३ **केल्**–यताम्, येताम्, यन्ताम्, यस्व, येथाम्, यध्वम्, यै, यावहै, यामहै ॥ [यावहि, यामहि ॥
४ **अकेल्**–यत, येताम्, यन्त, यथाः, येथाम्, यध्वम्, ये,
५ **अकेलि**–", षाताम्, षत, ष्ठाः, षाथाम्, ड्ढ्वम्, ढ्वम्, ध्वम्, षि, ष्वहि, ष्महि ॥
६ **चिकेल्**–ए, आते, इरे, इषे, आथे, इध्वे, इड्वे, ए, इवहे, इमहे ॥
७ **केलिषी**–ष्ट, यास्ताम्, रन्, ष्ठाः, यास्थाम्, ढ्वम्, ध्वम्, य, वहि, महि ॥
८ **केलिता**–", रौ, रः, से, साथे, ध्वे, हे, स्वहे, स्महे ॥
९ **केलिष्**–यते, येते, यन्ते, यसे, येथे, यध्वे, ये, यावहे, यामहे ॥
१० **अकेलिष्**–यत, येताम्, यन्त, यथाः, येथाम्, यध्वम्, ये, यावहि, यामहि ॥

४४६ केल (केल्) चलने ॥

१ **केल्**–यते, येते, यन्ते, यसे, येथे, यध्वे, ये, यावहे, यामहे ॥
२ **केल्ये**–त, याताम्, रन्, थाः, याथाम्, ध्वम्, य, वहि, महि ॥
३ **केल्**–यताम्, येताम्, यन्ताम्, यस्व, येथाम्, यध्वम्, यै, यावहै, यामहै ॥ [यावहि, यामहि ॥
४ **अकेल्**–यत, येताम्, यन्त, यथाः, येथाम्, यध्वम्, ये,
५ **अकेलि**–", षाताम्, षत, ष्ठाः, षाथाम्, ड्ढ्वम्, ढ्वम्, ध्वम्, षि, ष्वहि, ष्महि ॥
६ **चिकेल्**–ए, आते, इरे, इषे, आथे, इध्वे, इड्वे, ए, इवहे, इमहे ॥
७ **केलिषी**–ष्ट, यास्ताम्, रन्, ष्ठाः, यास्थाम्, ढ्वम्, ध्वम्, य, वहि, महि ॥
८ **केलिता**–", रौ, रः, से, साथे, ध्वे, हे, स्वहे, स्महे ॥
९ **केलिष्**–यते, येते, यन्ते, यसे, येथे, यध्वे, ये, यावहे, यामहे ॥
१० **अकेलिष्**–यत, येताम्, यन्त, यथाः, येथाम्, यध्वम्, ये, यावहि, यामहि ॥

४४७ खेल (खेल्) चलने ॥

१ **खेल्**–यते, येते, यन्ते, यसे, येथे, यध्वे, ये, यावहे, यामहे ॥
२ **खेल्ये**–त, याताम्, रन्, थाः, याथाम्, ध्वम्, य, वहि, महि ॥
३ **खेल्**–यताम्, येताम्, यन्ताम्, यस्व, येथाम्, यध्वम्, यै, यावहै, यामहै ॥ [ये, यावहि, यामहि ॥
४ **अखेल्**–यत, येताम्, यन्त, यथाः, येथाम्, यध्वम्,
५ **अखेलि**–", षाताम्, षत, ष्ठाः, षाथाम्, ड्ढ्वम्, ढ्वम्, ध्वम्, षि, ष्वहि, ष्महि ॥
६ **चिखेल्**–ए, आते, इरे, इषे, आथे, इध्वे, इड्वे, ए, इवहे, इमहे ॥
७ **खेलिषी**–ष्ट, यास्ताम्, रन्, ष्ठाः, यास्थाम्, ढ्वम्, ध्वम्, य, वहि, महि ॥
८ **खेलिता**–", रौ, रः, से, साथे, ध्वे, हे, स्वहे, स्महे ॥
९ **खेलिष्**–यते, येते, यन्ते, यसे, येथे, यध्वे, ये, यावहे, यामहे ॥
१० **अखेलिष्**–यत, येताम्, यन्त, यथाः, येथाम्, यध्वम्, ये, यावहि, यामहि ॥

४४८ स्खल (स्खल्) चलने ॥

१ **स्खल्**–यते, येते, यन्ते, यसे, येथे, यध्वे, ये, यावहे, यामहे ॥
२ **स्खल्ये**–त, याताम्, रन्, थाः, याथाम्, ध्वम्, य, वहि, महि ॥
३ **स्खल्**–यताम्, येताम्, यन्ताम्, यस्व, येथाम्, यध्वम्, यै, यावहै, यामहै ॥ [यावहि, यामहि ॥
४ **अस्खल्**–यत, येताम्, यन्त, यथाः, येथाम्, यध्वम्, ये,
५ **अस्खालि, अस्खलि**–षाताम्, षत, ष्ठाः, षाथाम्, ड्ढ्वम्, ढ्वम्, ध्वम्, षि, ष्वहि, ष्महि ॥
६ **चस्खल्**–ए, आते, इरे, इषे, आथे, इध्वे, इड्वे, ए, इवहे, इमहे ॥
७ **स्खलिषी**–ष्ट, यास्ताम्, रन्, ष्ठाः, यास्थाम्, ढ्वम्, ध्वम्, य, वहि, महि ॥
८ **स्खलिता**–", रौ, रः, से, साथे, ध्वे, हे, स्वहे, स्महे ॥
९ **स्खलिष्**–यते, येते, यन्ते, यसे, येथे, यध्वे, ये, यावहे, यामहे ॥
१० **अस्खलिष्**–यत, येताम्, यन्त, यथाः, येथाम्, यध्वम्, ये, यावहि, यामहि ॥

४४९ खल (खल्) संचये च ॥

१ **खल्**-यते,येते,यन्ते, यसे, येथे,यध्वे,ये,यावहे, यामहे ॥
२ **खल्ये**-त,याताम्,रन्,थाः,याथाम्,ध्वम्,य,वहि,महि ॥
३ **खल्**-यताम्, येताम्, यन्ताम्, यस्व, येथाम्, यध्वम्, यै, यावहै, यामहै ॥ [ये, यावहि, यामहि ॥
४ **अखल्**-यत, येताम्, यन्त, यथाः, येथाम्, यध्वम्,
५ **अखालि, अखलि**-षाताम्, षत, ष्ठाः, षाथाम्, ड्ढ्वम्, ढ्वम्, ध्वम्, षि, ष्वहि, ष्महि ॥
६ **चखल्**-ए, आते,इरे,इषे,आथे,इध्वे,इढ्वे,ए,इवहे,इमहे ॥
७ **खलिषी**-ष्ट, यास्ताम्, रन्, ष्ठाः, यास्थाम्, ढ्वम्, ध्वम्, य, वहि, महि ॥
८ **खलिता**-", रौ, रः, से, साथे, ध्वे, हे, स्वहे, स्महे ॥
९ **खलिष्**-यते, येते, यन्ते, यसे, येथे, यध्वे, ये, यावहे, यामहे ॥
१० **अखलिष्**-यत, येताम्, यन्त, यथाः, येथाम्, यध्वम्, ये, यावहि, यामहि ॥

४५० श्वल (श्वल्) आशुगतौ ॥

१ **श्वल्**-यते, येते, यन्ते, यसे,येथे,यध्वे,ये,यावहे, यामहे ॥
२ **श्वल्ये**-त,याताम्,रन्,थाः,याथाम्,ध्वम्,य,वहि,महि ॥
३ **श्वल्**-यताम्, येताम्, यन्ताम्, यस्व,येथाम्, यध्वम्, यै, यावहै, यामहै ॥ [ये, यावहि, यामहि ॥
४ **अश्वल्**-यत, येताम्, यन्त, यथाः, येथाम्, यध्वम्,
५ **अश्वालि, अश्वलि**-षाताम्, षत, ष्ठाः, षाथाम्, ड्ढ्वम्, ढ्वम्, ध्वम्, षि, ष्वहि, ष्महि ॥
६ **शश्वल्**-ए, आते, इरे, इषे, आथे,इध्वे,इढ्वे,ए,इवहे,इमहे ॥
७ **श्वलिषी**-ष्ट, यास्ताम्, रन्, ष्ठाः, यास्थाम्, ढ्वम्, ध्वम्, य, वहि, महि ॥
८ **श्वलिता**-", रौ, रः, से, साथे, ध्वे, हे,स्वहे, स्महे ॥
९ **श्वलिष्**-यते, येते, यन्ते, यसे, येथे, यध्वे, ये, यावहे, यामहे ॥
१० **अश्वलिष्**-यत,येताम्, यन्त, यथाः, येथाम्, यध्वम् ये, यावहि यामहि ॥

४५१ श्वल्ल (श्वल्ल्) आशुगतौ ॥

१ **श्वल्ल्**-यते, येते, यन्ते, यसे, येथे, यध्वे, ये, यावहे, यामहे ॥
२ **श्वल्ल्ये**-त,याताम्, रन्,थाः,याथाम्,ध्वम्,य,वहि,महि ॥
३ **श्वल्ल्**-यताम्, येताम्, यन्ताम्, यस्व,येथाम्, यध्वम्, यै, यावहै, यामहै ॥ [यावहि, यामहि ॥
४ **अश्वल्ल्**-यत, येताम्, यन्त, यथाः, येथाम्, यध्वम्,ये,
५ **अश्वल्लि**-", षाताम्, षत, ष्ठाः, षाथाम्, ड्ढ्वम्, ढ्वम्, ध्वम्, षि, ष्वहि, ष्महि ॥
६ **शश्वल्ल्**-ए,आते,इरे,इषे, आथे,इढ्वे,इध्वे, ए, इवहे,इमहे ॥
७ **श्वल्लिषी**-ष्ट, यास्ताम्, रन्, ष्ठाः, यास्थाम्, ढ्वम्, ध्वम्, य, वहि, महि ॥
८ **श्वल्लिता**-", रौ, रः, से, साथे, ध्वे, हे, स्वहे, स्महे ॥
९ **श्वल्लिष्**-यते, येते, यन्ते, यसे, येथे, यध्वे, ये, यावहे, यामहे ॥
१० **अश्वल्लिष्**-यत, येताम्, यन्त, यथाः, येथाम्, यध्वम्, ये, यावहि, यामहि ॥

४५२ गल (गल्) अदने ॥

१ **गल्**-यते, येते, यन्ते, यसे, येथे,यध्वे, ये, यावहे,यामहे ॥
२ **गल्ये**-त, याताम्,रन्,थाः,याथाम्,ध्वम्,य,वहि,महि ॥
३ **गल्**-यताम्,येताम्,यन्ताम्, यस्व, येथाम्, यध्वम्, यै, यावहै, यामहै ॥ [ये, यावहि, यामहि ॥
४ **अगल्**-यत, येताम्, यन्त, यथाः, येथाम्, यध्वम्,
५ **अगालि, अगलि**-षाताम्, षत, ष्ठाः, षाथाम्, ड्ढ्वम्, ढ्वम्, ध्वम्, षि, ष्वहि, ष्महि ॥
६ **जगल्**-ए,आते, इरे, इषे,आथे,इढ्वे,इध्वे, ए, इवहे,इमहे ॥
७ **गलिषी**-ष्ट, यास्ताम्, रन्, ष्ठाः, यास्थाम्, ढ्वम्, ध्वम्, य, वहि, महि ॥
८ **गलिता**-", रौ, रः, से, साथे, ध्वे, हे, स्वहे, स्महे ॥
९ **गलिष्**-यते, येते, यन्ते, यसे, येथे, यध्वे, ये, यावहे, यामहे ॥
१० **अगलिष्**-यत, येताम्, यन्त, यथाः, येथाम्, यध्वम्, ये, यावहि, यामहि ॥

४५३ चर्व (चर्व्) अदने ॥

१ **चर्व्**-यते, येते, यन्ते, यसे, येथे, यध्वे, ये, यावहे, यामहे ॥
२ **चर्व्ये**-त, याताम्, रन्, थाः, याथाम्, ध्वम्, य, वहि, महि ॥
३ **चर्व्**-यताम्, येताम्, यन्ताम्, यस्व, येथाम्, यध्वम्, यै, यावहै यामहै ॥ [ये, यावहि, यामहि ॥
४ **अचर्व्**-यत, येताम्, यन्त, यथाः, येथाम्, यध्वम्,
५ **अचर्वि**-", षाताम्, षत, ष्ठाः, षाथाम्, ड्ढ्वम्, ढ्वम्, ध्वम्, षि, ष्वहि, ष्महि ॥
६ **चचर्व्**-ए, आते, इरे, इषे, आथे, इड्वे, इध्वे, ए, इवहे, इमहे ॥
७ **चर्विषी**-ष्ट, यास्ताम्, रन्, ष्ठाः, यास्थाम्, ढ्वम्, ध्वम्, य, वहि, महि ॥
८ **चर्विता**-", रौ, रः, से, साथे, ध्वे, हे, स्वहे, स्महे ॥
९ **चर्विष्**-यते, येते, यन्ते, यसे, येथे, यध्वे, ये, यावहे, यामहे ॥
१० **अचर्विष्**-यत, येताम्, यन्त, यथाः, येथाम्, यध्वम्, ये, यावहि, यामहि ॥

४५४ पूर्व (पूर्व्) पूरणे ॥

१ **पूर्व्**-यते, येते, यन्ते, यसे, येथे, यध्वे, ये, यावहे, यामहे ॥
२ **पूर्व्ये**-त, याताम्, रन्, थाः, याथाम्, ध्वम्, य, वहि, महि ॥
३ **पूर्व्**-यताम्, येताम्, यन्ताम्, यस्व, येथाम्, यध्वम्, यै, यावहै, यामहै ॥ [ये, यावहि, यामहि ॥
४ **अपूर्व्**-यत, येताम्, यन्त, यथाः, येथाम्, यध्वम्,
५ **अपूर्वि**-", षाताम्, षत, ष्ठाः, षाथाम्, ड्ढ्वम्, ढ्वम्, ध्वम्, षि, ष्वहि, ष्महि ॥
६ **पुपूर्व्**-ए, आते, इरे, इषे, आथे, इड्वे, इध्वे, ए, इवहे, इमहे ॥
७ **पूर्विषी**-ष्ट, यास्ताम्, रन्, ष्ठाः, यास्थाम्, ढ्वम्, ध्वम्, य, वहि, महि ॥
८ **पूर्विता**-", रौ, रः, से, साथे, ध्वे, हे, स्वहे, स्महे ॥
९ **पूर्विष्**-यते, येते, यन्ते, यसे, येथे, यध्वे, ये, यावहे, यामहे ॥
१० **अपूर्विष्**-यत, येताम्, यन्त, यथाः, येथाम्, यध्वम्, ये, यावहि, यामहि ॥

४५५ पर्व (पर्व्) पूरणे ॥

१ **पर्व्**-यते, येते, यन्ते, यसे, येथे, यध्वे, ये, यावहे, यामहे ॥
२ **पर्व्ये**-त, याताम्, रन्, थाः, याथाम्, ध्वम्, य, वहि, महि ॥
३ **पर्व्**-यताम्, येताम्, यन्ताम्, यस्व, येथाम्, यध्वम्, यै, यावहै, यामहै ॥ [ये, यावहि, यामहि ॥
४ **अपर्व्**-यत, येताम्, यन्त, यथाः, येथाम्, यध्वम्,
५ **अपर्वि**-", षाताम्, षत, ष्ठाः, षाथाम्, ड्ढ्वम्, ढ्वम्, ध्वम्, षि, ष्वहि, ष्महि ॥
६ **पपर्व्**-ए, आते, इरे, इषे, आथे, इध्वे, इड्वे, ए, इवहे, इमहे ॥
७ **पर्विषी**-ष्ट, यास्ताम्, रन्, ष्ठाः, यास्थाम्, ध्वम्, ढ्वम्, य, वहि, महि ॥
८ **पर्विता**-", रौ, रः, से, साथे, ध्वे, हे, स्वहे, स्महे ॥
९ **पर्विष्**-यते, येते, यन्ते, यसे, येथे, यध्वे, ये, यावहे, यामहे ॥
१० **अपर्विष्**-यत, येताम्, यन्त, यथाः, येथाम्, यध्वम्, ये, यावहि, यामहि ॥

४५६ मर्व (मर्व्) पूरणे ॥
४५७ मर्व (मर्व्) गतौ ॥

१ **मर्व्**-यते, येते, यन्ते, यसे, येथे, यध्वे, ये, यावहे, यामहे ॥
२ **मर्व्ये**-त, याताम्, रन्, थाः, याथाम्, ध्वम्, य, वहि, महि ॥
३ **मर्व्**-यताम्, येताम्, यन्ताम्, यस्व, येथाम्, यध्वम्, यै, यावहै, यामहै ॥ [ये, यावहि, यामहि ॥
४ **अमर्व्**-यत, येताम्, यन्त, यथाः, येथाम्, यध्वम्,
५ **अमर्वि**-", षाताम्, षत, ष्ठाः, षाथाम्, ड्ढ्वम्, ढ्वम्, ध्वम्, षि, ष्वहि, ष्महि ॥
६ **ममर्व्**-ए, आते, इरे, इषे, आथे, इध्वे, इड्वे, ए, इवहे, इमहे ॥
७ **मर्विषी**-ष्ट, यास्ताम्, रन्, ष्ठाः, यास्थाम्, ध्वम्, ढ्वम्, य, वहि, महि ॥
८ **मर्विता**-", रौ, रः, से, साथे, ध्वे, हे, स्वहे, स्महे ॥
९ **मर्विष्**-यते, येते, यन्ते, यसे, येथे, यध्वे, ये, यावहे, यामहे ॥
१० **अमर्विष्**-यत, येताम्, यन्त, यथाः, येथाम्, यध्वम्, ये, यावहि, यामहि ॥

४५८ धवु (धन्व्) गतौ ॥

१ **धन्व्**–यते, येते, यन्ते, यसे, येथे, यध्वे, ये, यावहे, यामहे ॥
२ **धन्व्ये**–त, याताम्, रन्, थाः, याथाम्, ध्वम्, य, वहि, महि ॥
३ **धन्व्**–यताम्, येताम्, यन्ताम्, यस्व, येथाम्, यध्वम्, यै, यावहै यामहै ॥ [ये, यावहि, यामहि ॥
४ **अधन्व्**–यत, येताम्, यन्त, यथाः, येथाम्, यध्वम्,
५ **अधन्वि**–", षाताम्, षत, ष्ठाः, षाथाम्, ड्ढ्वम्, ढ्वम्, ध्वम्, षि, ष्वहि, ष्महि ॥
६ **दधन्व्**–ए, आते, इरे, इषे आथे, इड्ढ्वे, इध्वे, ए, इवहे, इमहे ॥
७ **धन्विषी**–ष्ट, यास्ताम्, रन्, ष्ठाः, यास्थाम्, ढ्वम्, ध्वम्, य, वहि, महि ॥
८ **धन्विता**–", रौ, रः, से, साथे, ध्वे, हे, स्वहे, स्महे ॥
९ **धन्विष्**–यते, येते, यन्ते, यसे, येथे, यध्वे, ये, यावहे, यामहे ॥
१० **अधन्विष्**–यत, येताम्, यन्त, यथाः, येथाम्, यध्वम्, ये, यावहि, यामहि ॥

४५९ शव (शव्) गतौ ॥

१ **शव्**–यते, येते, यन्ते, यसे, येथे, यध्वे, ये, यावहे, यामहे ॥
२ **शव्ये**–त, याताम्, रन्, थाः, याथाम्, ध्वम्, य, वहि, महि ॥
३ **शव्**–यताम्, येताम्, यन्ताम्, यस्व, येथाम्, यध्वम्, यै, यावहै, यामहै ॥ [ये, यावहि, यामहि ॥
४ **अशव्**–यत, येताम्, यन्त, यथाः, येथाम्, यध्वम्,
५ **अशावि, अशवि**–षाताम्, षत, ष्ठाः, षाथाम्, ड्ढ्वम्, ढ्वम्, ध्वम्, षि, ष्वहि, ष्महि ॥
६ **शेव्**–ए, आते, इरे, इषे, आथे, इड्ढ्वे, इध्वे, ए, इवहे, इमहे ॥
७ **शविषी**–ष्ट, यास्ताम्, रन्, ष्ठाः, यास्थाम्, ढ्वम् ध्वम्, य, वहि महि ॥
८ **शविता**–", रौ, रः, से, साथे, ध्वे, हे, स्वहे, स्महे ॥
९ **शविष्**–यते, येते, यन्ते, यसे, येथे, यध्वे, ये, यावहे, यामहे ॥
१० **अशविष्**–यत, येताम्, यन्त, यथाः, येथाम्, यध्वम्, ये, यावहि, यामहि ॥

४६० कर्व (कर्व्) दर्पे ॥

१ **कर्व्**–यते, येते, यन्ते, यसे, येथे, यध्वे, ये, यावहे, यामहे ॥
२ **कर्व्ये**–त, याताम्, रन्, थाः, याथाम्, ध्वम्, य, वहि, महि ॥
३ **कर्व्**–यताम्, येताम्, यन्ताम्, यस्व, येथाम्, यध्वम्, यै, यावहै, यामहै ॥ [ये, यावहि, यामहि ॥
४ **अकर्व्**–यत, येताम्, यन्त, यथाः, येथाम्, यध्वम्,
५ **अकर्वि**–", षाताम्, षत, ष्ठाः, षाथाम्, ड्ढ्वम्, ढ्वम्, ध्वम्, षि, ष्वहि, ष्महि ॥
६ **चकर्व्**–ए, आते, इरे, इषे, आथे, इड्ढ्वे, इध्वे, ए, इवहे, इमहे ॥
७ **कर्विषी**–ष्ट, यास्ताम्, रन्, ष्ठाः, यास्थाम्, ढ्वम्, ध्वम्, य, वहि, महि ॥
८ **कर्विता**–", रौ, रः, से, साथे, ध्वे, हे, स्वहे, स्महे ॥
९ **कर्विष्**–यते, येते, यन्ते, यसे, येथे, यध्वे, ये, यावहे, यामहे ॥
१० **अकर्विष्**–यत, येताम्, यन्त, यथाः, येथाम्, यध्वम्, ये, यावहि, यामहि ॥

४६१ खर्व (खर्व्) दर्पे ॥

१ **खर्व्**–यते, येते, यन्ते, यसे, येथे, यध्वे, ये, यावहे, यामहे ॥
२ **खर्व्ये**–त, याताम्, रन्, थाः, याथाम्, ध्वम्, य, वहि, महि ॥
३ **खर्व्**–यताम्, येताम्, यन्ताम्, यस्व, येथाम्, यध्वम्, यै, यावहै, यामहै ॥ [ये, यावहि, यामहि ॥
४ **अखर्व्**–यत, येताम्, यन्त, यथाः, येथाम्, यध्वम्,
५ **अखर्वि**–", षाताम्, षत, ष्ठाः, षाथाम्, ड्ढ्वम्, ढ्वम्, ध्वम्, षि, ष्वहि, ष्महि ॥
६ **चखर्व्**–ए, आते, इरे, इषे, आथे, इड्ढ्वे, इध्वे, ए, इवहे, इमहे ॥
७ **खर्विषी**–ष्ट, यास्ताम्, रन्, ष्ठाः, यास्थाम्, ढ्वम्, ध्वम्, य, वहि, महि ॥
८ **खर्विता**–", रौ, रः, से, साथे, ध्वे, हे, स्वहे, स्महे ॥
९ **खर्विष्**–यते, येते, यन्ते, यसे, येथे, यध्वे, ये, यावहे, यामहे ॥
१० **अखर्विष्**–यत, येताम्, यन्त, यथाः, येथाम्, यध्वम्, ये, यावहि, यामहि ॥

४६२ गर्व (गर्व्) दर्पे ॥

१ **गर्व्**–यते, येते, यन्ते, यसे, येथे, यध्वे, ये, यावहे, यामहे ॥
२ **गर्व्ये**–त, याताम्, रन्, थाः, याथाम्, ध्वम्, य, वहि, महि ॥
३ **गर्व्**–यताम्, येताम्, यन्ताम्, यस्व, येथाम्, यध्वम्, यै, यावहै, यामहै ॥
४ **अगर्व्**–यत, येताम्, यन्त, यथाः, येथाम्, यध्वम्, ये, यावहि, यामहि ॥
५ **अगर्वि**–", षाताम्, षत, ष्ठाः, षाथाम्, इढ्वम्, ढ्वम्, ध्वम्, षि, ष्वहि, ष्महि ॥
६ **जगर्व्**–ए, आते, इरे, इषे, आथे, इढ्वे, इध्वे, ए, इवहे, इमहे ॥
७ **गर्विषी**–ष्ट, यास्ताम्, रन्, ष्ठाः, यास्थाम्, ध्वम्, ढ्वम्, य, वहि, महि ॥
८ **गर्विता**–", रौ, रः, से, साथे, ध्वे, हे, स्वहे, स्महे ॥
९ **गर्विष्**–यते, येते, यन्ते, यसे, येथे, यध्वे, ये, यावहे, यामहे ॥
१० **अगर्विष्**–यत, येताम्, यन्त, यथाः, येथाम्, यध्वम्, ये, यावहि, यामहि ॥

४६३ ष्ठिव् (ष्ठिव्) निरसने ॥

१ **ष्ठीव्**–यते, येते, यन्ते, यसे, येथे, यध्वे, ये, यावहे, यामहे ॥
२ **ष्ठीव्ये**–त, याताम्, रन्, थाः, याथाम्, ध्वम्, य, वहि, महि ॥
३ **ष्ठीव्**–यताम्, येताम्, यन्ताम्, यस्व, येथाम्, यध्वम्, यै, यावहै, यामहै ॥
४ **अष्ठीव्**–यत, येताम्, यन्त, यथाः, येथाम्, यध्वम्, ये, यावहि, यामहि ॥
५ **अष्ठेवि**–", षाताम्, षत, ष्ठाः, षाथाम्, इढ्वम्, ढ्वम्, ध्वम्, षि, ष्वहि, ष्महि ॥
६ **तिष्ठिव्** / **टिष्ठिव्** –ए, आते, इरे, इषे, आथे, इढ्वे, इध्वे, ए, इवहे, इमहे ॥
७ **ष्ठेविषी**–ष्ट, यास्ताम्, रन्, ष्ठाः, यास्थाम्, ढ्वम्, ध्वम्, य, वहि, महि ॥
८ **ष्ठेविता**–", रौ, रः, से, साथे, ध्वे, हे, स्वहे, स्महे ॥
९ **ष्ठेविष्**–यते, येते, यन्ते, यसे, येथे, यध्वे, ये, यावहे, यामहे ॥
१० **अष्ठेविष्**–यत, यन्त, येताम्, यथाः, येथाम्, यध्वम्, ये, यावहि, यामहि ॥

४६४ क्षिव् (क्षिव्) निरसने ॥

१ **क्षीव्**–यते, येते, यन्ते, यसे, येथे, यध्वे, ये, यावहे, यामहे ॥
२ **क्षीव्ये**–त, याताम्, रन्, थाः, याथाम्, ध्वम्, य, वहि, महि ॥
३ **क्षीव्**–यताम्, येताम्, यन्ताम्, यस्व, येथाम्, यध्वम्, यै, यावहै, यामहै ॥
४ **अक्षीव्**–यत, येताम्, यन्त, यथाः, येथाम्, यध्वम्, ये, यावहि, यामहि ॥
५ **अक्षेवि**–", षाताम्, षत, ष्ठाः, षाथाम्, ढ्ढ्वम्, ढ्वम्, ध्वम्, षि, ष्वहि, ष्महि ॥
६ **चिक्षिव्**–ए, आते, इरे, इषे, आथे, इढ्वे, इध्वे, ए, इवहे, इमहे ॥
७ **क्षेविषी**–ष्ट, यास्ताम्, रन्, ष्ठाः, यास्थाम्, ढ्वम्, ध्वम्, य, वहि, महि ॥
८ **क्षेविता**–", रौ, रः, से, साथे, ध्वे, हे, स्वहे, स्महे ॥
९ **क्षेविष्**–यते, येते, यन्ते, यसे, येथे, यध्वे, ये, यावहे, यामहे ॥
१० **अक्षेविष्**–यत, येताम्, यन्त, यथाः, येथाम्, यध्वम्, ये, यावहि, यामहि ॥

४६५ जीव (जीव्) प्राणधारणे ॥

१ **जीव्**–यते, येते, यन्ते, यसे, येथे, यध्वे, ये, यावहे, यामहे ॥
२ **जीव्ये**–त, याताम्, रन्, थाः, याथाम्, ध्वम्, य, वहि, महि ॥
३ **जीव्**–यताम्, येताम्, यन्ताम्, यस्व, येथाम्, यध्वम्, यै, यावहै, यामहै ॥
४ **अजीव्**–यत, येताम्, यन्त, यथाः, येथाम्, यध्वम्, ये, यावहि, यामहि ॥
५ **अजीवि**–", षाताम्, षत, ष्ठाः, षाथाम्, ढ्ढ्वम्, ढ्वम्, ध्वम्, षि, ष्वहि, ष्महि ॥
६ **जिजीव्**–ए, आते, इरे, इषे, आथे, इढ्वे, इध्वे, ए, इवहे, इमहे ॥
७ **जीविषी**–ष्ट, यास्ताम्, रन्, ष्ठाः, यास्थाम्, ढ्वम्, ध्वम्, य, वहि, महि ॥
८ **जीविता**–", रौ, रः, से, साथे, ध्वे, हे, स्वहे, स्महे ॥
९ **जीविष्**–यते, येते, यन्ते, यसे, येथे, यध्वे, ये, यावहे, यामहे ॥
१० **अजीविष्**–यत, येताम्, यन्त, यथाः, येथाम्, यध्वम्, ये, यावहि, यामहि ॥

४६६ पीव (पीव्) स्थौल्ये ॥

१ **पीव्**–यते, येते, यन्ते, यसे, येथे, यध्वे, ये, यावहे, यामहे ॥
२ **पीव्ये**–त, याताम्, रन्, थाः, याथाम्, ध्वम्, य, वहि, महि ॥
३ **पीव्**–यताम्, येताम्, यन्ताम्, यस्व, येथाम्, यध्वम्, यै, यावहै, यामहै ॥ [ये, यावहि, यामहि ॥
४ **अपीव्**–यत, येताम्, यन्त, यथाः, येथाम्, यध्वम्,
५ **अपीवि**–", षाताम्, षत, ष्ठाः, षाथाम्, ड्ढ्वम्, ड्ढ्वम्, ध्वम्, षि, ष्वहि, ष्महि ॥
६ **पिपीव्**–ए, आते, इरे, इषे, आथे, इध्वे, इड्वे, ए, इवहे, इमहे ॥
७ **पीविषी**–ष्ट, यास्ताम्, रन्, ष्ठाः, यास्थाम्, ध्वम्, ड्ढ्वम्, य, वहि, महि ॥
८ **पीविता**–", रौ, रः, से, साथे, ध्वे, हे, स्वहे, स्महे ॥
९ **पीविष्**–यते, येते, यन्ते, यसे, येथे, यध्वे, ये, यावहे, यामहे ॥
१० **अपीविष्**–यत, येताम्, यन्त, यथाः, येथाम्, यध्वम्, ये, यावहि, यामहि ॥

४६७ मीव (मीव्) स्थौल्ये ॥

१ **मीव्**–यते, येते, यन्ते, यसे, येथे, यध्वे, ये, यावहे, यामहे ॥
२ **मीव्ये**–त, याताम्, रन्, थाः, याथाम्, ध्वम्, य, वहि, महि ॥
३ **मीव्**–यताम्, येताम्, यन्ताम्, यस्व, येथाम्, यध्वम्, यै, यावहै, यामहै ॥ [ये, यावहि, यामहि ॥
४ **अमीव्**–यत, येताम्, यन्त, यथाः, येथाम्, यध्वम्,
५ **अमीवि**–", षाताम्, षत, ष्ठाः, षाथाम्, ड्ढ्वम्, ड्ढ्वम्, ध्वम्, षि, ष्वहि, ष्महि ॥
६ **मिमीव्**–ए, आते, इरे, इषे, आथे, इध्वे, इड्वे, ए, इवहे, इमहे ॥
७ **मीविषी**–ष्ट, यास्ताम्, रन्, ष्ठाः, यास्थाम्, ध्वम्, ड्ढ्वम्, य, वहि, महि ॥
८ **मीविता**–", रौ, रः, से, साथे, ध्वे, हे, स्वहे, स्महे ॥
९ **मीविष्**–यते, येते, यन्ते, यसे, येथे, यध्वे, ये, यावहे, यामहे ॥
१० **अमीविष्**–यत, येताम्, यन्त, यथाः, येथाम्, यध्वम्, ये, यावहि, यामहि ॥

४६८ तीव (तीव्) स्थौल्ये ॥

१ **तीव्**–यते, येते, यन्ते, यसे, येथे, यध्वे, ये, यावहे, यामहे ॥
२ **तीव्ये**–त, याताम्, रन्, थाः, याथाम्, ध्वम्, य, वहि, महि ॥
३ **तीव्**–यताम्, येताम्, यन्ताम्, यस्व, येथाम्, यध्वम्, यै, यावहै, यामहै ॥ [ये, यावहि, यावहि ॥
४ **अतीव्**–यत, येताम्, यन्त, यथाः, येथाम्, यध्वम्,
५ **अतीवि**–", षाताम्, षत, ष्ठाः, षाथाम्, ड्ढ्वम्, ड्ढ्वम्, ध्वम्, षि, ष्वहि, ष्महि ॥
६ **तितीव्**–ए, आते, इरे, इषे, आथे, इध्वे, इड्वे, ए, इवहे, इमहे ॥
७ **तीविषी**–ष्ट, यास्ताम्, रन्, ष्ठाः, यास्थाम्, ध्वम्, ड्ढ्वम्, य, वहि, महि ॥
८ **तीविता**–", रौ, रः, से, साथे, ध्वे, हे, स्वहे, स्महे ॥
९ **तीविष्**–यते, येते, यन्ते, यसे, येथे, यध्वे, ये, यावहे, यामहे ॥
१० **अतीविष्**–यत, येताम्, यन्त, यथाः, येथाम्, यध्वम्, ये, यावहि, यामहि ॥

४६९ नीव (नीव्) स्थौल्ये ॥

१ **नीव्**–यते, येते, यन्ते, यसे, येथे, यध्वे, ये, यावहे, यावहे ॥
२ **नीव्ये**–त, याताम्, रन्, थाः, याथाम्, ध्वम्, य, वहि, महि ॥
३ **नीव्**–यताम्, येताम्, यन्ताम्, यस्व, येथाम्, यध्वम्, यै, यावहै, यामहै ॥ [ये, यावहि, यामहि ॥
४ **अनीव्**–यत, येताम्, यन्त, यथाः, येथाम्, यध्वम्,
५ **अनीवि**–", षाताम्, षत, ष्ठाः, षाथाम्, ड्ढ्वम्, ड्ढ्वम्, ध्वम्, षि, ष्वहि, ष्महि ॥
६ **निनीव्**–ए, आते, इरे, इषे, आथे, इध्वे, इड्वे, ए, इवहे, इमहे ॥
७ **नीविषी**–ष्ट, यास्ताम्, रन्, ष्ठाः, यास्थाम्, ध्वम्, ड्ढ्वम्, य, वहि, महि ॥
८ **नीविता**–", रौ, रः, से, साथे, ध्वे, हे, स्वहे, स्महे ॥
९ **नीविष्**–यते, येते, यन्ते, यसे, येथे, यध्वे, ये, यावहे, यामहे ॥
१० **अनीविष्**–यत, येताम्, यन्त, यथाः, येथाम्, यध्वम्, ये, यावहि, यामहि ॥

४७० उर्वै (ऊर्व्) हिंसायाम् ॥

१ **ऊर्व्**–यते, येते, यन्ते, यसे, येथे, यध्वे, ये, यावहे, यामहे ॥
२ **ऊर्व्ये**–त, याताम्, रन्, थाः, याथाम्, ध्वम्, य, वहि, महि ॥
३ **ऊर्व्**–यताम्, येताम्, यन्ताम्, यस्व, येथाम्, यध्वम्, यै, यावहै, यामहै ॥
४ **और्व्**–यत, येताम्, यन्त, यथाः, येथाम्, यध्वम्, ये, यावहि, यामहि ॥
५ **और्वि**–", षाताम्, षत, ष्ठाः, षाथाम्, ड्ढ्वम्, ढ्वम्, ध्वम्, षि, ष्वहि, ष्महि ॥
६ **ऊर्वा**–ञ्चक्रे, इ० ॥ म्बभूवे, इ० ॥ माहे इ० ॥
७ **ऊर्विषी**–ष्ट, यास्ताम्, रन्, ष्ठाः, यास्थाम्, ध्वम्, ढ्वम्, य, वहि, महि ॥
८ **ऊर्विता**–", रौ, रः, से, साथे, ध्वे, हे, स्वहे, स्महे ॥
९ **ऊर्विष्**–यते, येते, यन्ते, यसे, येथे, यध्वे, ये, यावहे, यामहे ॥
१० **और्विष्**–यत, येताम्, यन्त, यथाः, येथाम्, यध्वम्, ये, यावहि, यामहि ॥

४७१ तुर्वै (तूर्व्) हिंसायाम् ॥

१ **तूर्व्**–यते, येते, यन्ते, यसे, येथे, यध्वे, ये, यावहे, यामहे ॥
२ **तूर्व्ये**–त, याताम्, रन्, थाः, याथाम्, ध्वम्, य, वहि, महि ॥
३ **तूर्व्**–यताम्, येताम्, यन्ताम्, यस्व, येथाम्, यध्वम्, यै, यावहै, यामहै ॥ [ये, यावहि, यामहि ॥
४ **अतूर्व्**–यत, येताम्, यन्त, यथाः, येथाम्, यध्वम्,
५ **अतूर्वि**–", षाताम्, षत, ष्ठाः, षाथाम्, ड्ढ्वम्, ढ्वम्, ध्वम्, षि, ष्वहि, ष्महि ॥
६ **तुतूर्व्**–ए, आते, इरे, इषे, आथे, इध्वे, इड्वे, ए, इवहे, इमहे॥
७ **तूर्विषी**–ष्ट, यास्ताम्, रन्, ष्ठाः, यास्थाम्, ध्वम्, ढ्वम्, य, वहि, महि ॥
८ **तूर्विता**–", रौ, रः, से, साथे, ध्वे, हे, स्वहे, स्महे ॥
९ **तूर्विष्**–यते, येते, यन्ते, यसे, येथे, यध्वे, ये, यावहे, यामहे ॥
१० **अतूर्विष्**–यत, येताम्, यन्त, यथाः, येथाम्, यध्वम्, ये, यावहि, यामहि ॥

४७२ थुर्वै (थूर्व्) हिंसायाम् ॥

१ **थूर्व्**–यते, येते, यन्ते, यसे, येथे, यध्वे, ये, यावहे, यामहे ॥
२ **थूर्व्ये**–त, याताम्, रन्, थाः, याथाम्, ध्वम्, य, वहि, महि॥
३ **थूर्व्**–यताम्, येताम्, यन्ताम्, यस्व, येथाम्, यध्वम्, यै, यावहै, यामहै ॥ [ये, यावहि, यामहि ॥
४ **अथूर्व्**–यत, येताम्, यन्त, यथाः, येथाम्, यध्वम्,
५ **अथूर्वि**–", षाताम्, षत, ष्ठाः, षाथाम्, ड्ढ्वम्, ढ्वम्, ध्वम्, षि, ष्वहि, ष्महि ॥
६ **तुथूर्व्**–ए, आते, इरे, इषे, आथे, इध्वे, इड्वे, ए, इवहे, इमहे॥
७ **थूर्विषी**–ष्ट, यास्ताम्, रन्, ष्ठाः, यास्थाम्, ध्वम्, ढ्वम्, य, वहि, महि ॥
८ **थूर्विता**–", रौ, रः, से, साथे, ध्वे, हे, स्वहे, स्महे ॥
९ **थूर्विष्**–यते, येते, यन्ते, यसे, येथे, यध्वे, ये, यावहे, यामहे ॥
१० **अथूर्विष्**–यत, येताम्, यन्त, यथाः, येथाम्, यध्वम्, ये, यावहि, यामहि ॥

४७३ दुर्वै (दूर्व्) हिंसायाम् ॥

१ **दूर्व्**–यते, येते, यन्ते, यसे, येथे, यध्वे, ये, यावहे, यामहे ॥
२ **दूर्व्ये**–त, याताम्, रन्, थाः, याथाम्, ध्वम्, य, वहि, महि ॥
३ **दूर्व्**–यताम्, येताम्, यन्ताम्, यस्व, येथाम्, यध्वम्, यै, यावहै, यामहै ॥ [ये, यावहि, यामहि ॥
४ **अदूर्व्**–यत, येताम्, यन्त, यथाः, येथाम्, यध्वम्,
५ **अदूर्वि**–", षाताम्, षत, ष्ठाः, षाथाम्, ड्ढ्वम्, ढ्वम्, ध्वम्, षि, ष्वहि, ष्महि ॥
६ **दुदूर्व्**–ए, आते, इरे, इषे, आथे, इध्वे, इड्वे, ए, इवहे, इमहे॥
७ **दूर्विषी**–ष्ट, यास्ताम्, रन्, ष्ठाः, यास्थाम्, ध्वम्, ढ्वम्, य, वहि, महि ॥
८ **दूर्विता**–", रौ, रः, से, साथे, ध्वे, हे, स्वहे, स्महे ॥
९ **दूर्विष्**–यते, येते, यन्ते, यसे, येथे, यध्वे, ये, यावहे, यामहे ॥
१० **अदूर्विष्**–यत, येताम्, यन्त, यथाः, येथाम्, यध्वम्, ये, यावहि, यामहि ॥

४७४ धुर्वै (धूर्व्) हिंसायाम् ॥

१ **धूर्व्**–यते, येते, यन्ते, यसे, येथे, यध्वे, ये, यावहे, यामहे ॥
२ **धूर्व्ये**–त, याताम्, रन्, थाः, याथाम्, ध्वम्, य, वहि, महि ॥
३ **धूर्व्**–यताम्, येताम्, यन्ताम्, यस्व, येथाम्, यध्वम्, यै, यावहै, यामहै ॥ [ये, यावहि, यामहि ॥
४ **अधूर्व्**–यत, येताम्, यन्त, यथाः, येथाम्, यध्वम्,
५ **अधूर्वि**–", षाताम्, षत, ष्ठाः, षाथाम्, ड्ढ्वम्, ढ्वम्, ध्वम्, षि, ष्वहि, ष्महि ॥
६ **दुधूर्व्**–ए, आते, इरे, इषे, आथे, इध्वे, इड्वे, ए, इवहे, इमहे ॥
७ **धूर्विषी**–ष्ट, यास्ताम्, रन्, ष्ठाः, यास्थाम्, ध्वम्, ढ्वम्, य, वहि, महि ॥
८ **धूर्विता**–", रौ, रः, से, साथे, ध्वे, हे, स्वहे, स्महे ॥
९ **धूर्विष्**–यते, येते, यन्ते, यसे, येथे, यध्वे, ये, यावहे, यामहे ॥
१० **अधूर्विष्**–यत, येताम्, यन्त, यथाः, येथाम्, यध्वम्, ये, यावहि, यामहि ॥

४७५ जुर्वै (जूर्व्) हिंसायाम् ॥

१ **जूर्व्**–यते, येते, यन्ते, यसे, येथे, यध्वे, ये, यावहे यामहे ॥
२ **जूर्व्ये**–त, याताम्, रन्, थाः, याथाम्, ध्वम्, य, वहि, महि ॥ [यै, यावहै, यामहै ॥
३ **जूर्व्**–यताम्, येताम्, यन्ताम्, यस्व, येथाम्, यध्वम्,
४ **अजूर्व्**–यत, येताम्, यन्त, यथाः, येथाम्, यध्वम्, ये, यावहि, यामहि ॥
५ **अजूर्वि**–", षाताम्, षत, ष्ठाः, षाथाम्, ड्ढ्वम्, ढ्वम्, ध्वम्, षि, ष्वहि, ष्महि ॥
६ **जुजूर्व्**–ए, आते, इरे, इषे, आथे, इध्वे, इड्वे, ए, इवहे, इमहे ॥
७ **जूर्विषी**–ष्ट, यास्ताम्, रन्, ष्ठाः, यास्थाम्, ध्वम्, ढ्वम्, य, वहि, महि ॥
८ **जूर्विता**–", रौ, रः, से, साथे, ध्वे, हे, स्वहे, स्महे ॥
९ **जूर्विष्**–यते, येते, यन्ते, यसे, येथे यध्वे, ये, यावहे, यामहे ॥
१० **अजूर्विष्**–यत, येताम्, यन्त, यथाः, येथाम्, यध्वम्, ये, यावहि, यामहि ॥

४७६ अर्व (अर्व्) हिंसायाम् ॥

१ **अर्व्**–यते, येते, यन्ते, यसे, येथे, यध्वे, ये, यावहे, यामहे ॥
२ **अर्व्ये**–त, याताम्, रन्, थाः, याथाम्, ध्वम्, य, वहि, महि ॥ [यै, यावहै, यामहै ॥
३ **अर्व्**–यताम्, येताम्, यन्ताम्, यस्व, येथाम्, यध्वम्,
४ **आर्व्**–यत, येताम्, यन्त, यथाः, येथाम्, यध्वम्, ये, यावहि, यामहि ॥
५ **आर्वि**–", षाताम्, षत, ष्ठाः, षाथाम्, ड्ढ्वम्, ढ्वम्, ध्वम्, षि, ष्वहि, ष्महि ॥
६ **आनर्व्**–ए, आते, इरे, इषे, आथे, इध्वे, इड्वे, ए, इवहे, इमहे ॥
७ **आर्विषी**–ष्ट, यास्ताम्, रन्, ष्ठाः, यास्थाम्, ध्वम्, ढ्वम्, य, वहि, महि ॥
८ **आर्विता**–", रौ, रः, से, साथे, ध्वे, हे, स्वहे, स्महे ॥
९ **आर्विष्**–यते, येते, यन्ते, यसे, येथे, यध्वे, ये, यावहे, यामहे ॥
१० **आर्विष्**–यत, येताम्, यन्त, यथाः, येथाम्, यध्वम्, ये, यावहि, यामहि ॥

४७७ भर्व (भर्व्) हिंसायाम् ॥

१ **भर्व्**–यते, येते, यन्ते, यसे, येथे, यध्वे, ये, यावहे, यामहे ॥
२ **भर्व्ये**–त, याताम्, रन्, थाः, याथाम्, ध्वम्, य, वहि, महि ॥
३ **भर्व्**–यताम्, येताम्, यन्ताम्, यस्व, येथाम्, यध्वम्, यै, यावहै, यामहै ॥ [ये, यावहि, यामहि ॥
४ **अभर्व्**–यत, येताम्, यन्त, यथाः, येथाम्, यध्वम्,
५ **अभर्वि**–", षाताम्, षत, ष्ठाः, षाथाम्, ड्ढ्वम्, ढ्वम्, ध्वम्, षि, ष्वहि, ष्महि ॥
६ **बभर्व्**–ए, आते, इरे, इषे, आथे, इध्वे, इड्वे, ए, इवहे, इमहे ॥
७ **भर्विषी**–ष्ट, यास्ताम्, रन्, ष्ठाः, यास्थाम्, ढ्वम्, ध्वम्, य, वहि, महि ॥
८ **भर्विता**–", रौ, रः, से, साथे, ध्वे, हे, स्वहे, स्महे ॥
९ **भर्विष्**–यते, येते, यन्ते, यसे, येथे, यध्वे, ये, यावहे, यामहे ॥
१० **अभर्विष्**–यत, येताम्, यन्त, यथाः, येथाम्, यध्वम्, ये, यावहि, यामहि ॥

४७८ शर्व (शर्व्) हिंसायाम् ॥

१ **शर्व्**–यते, येते, यन्ते, यसे, येथे, यध्वे, ये, यावहे, यामहे ॥
२ **शर्व्ये**–त, याताम्, रन्, थाः, याथाम्, ध्वम्, य, वहि, महि ॥
३ **शर्व्**–यताम्, येताम्, यन्ताम्, यस्व, येथाम्, यध्वम्, यै, यावहै, यामहै ॥ [ये, यावहि, यामहि ॥
४ **अशर्व्**–यत, येताम्, यन्त, यथाः, येथाम्, यध्वम्,
५ **अशर्वि**–", षाताम्, षत, ष्ठाः, षाथाम्, ड्ढ्वम्, ढ्वम्, ध्वम्, षि, ष्वहि, ष्महि ॥
६ **शशर्व्**–ए, आते, इरे, इषे, आथे, इध्वे, इड्वे, ए, इवहे, इमहे ॥
७ **शर्विषी**–ष्ट, यास्ताम्, रन्, ष्ठाः, यास्थाम्, ध्वम्, ढ्वम्, य, वहि, महि ॥
८ **शर्विता**–", रौ, रः, से, साथे, ध्वे, हे, स्वहे, स्महे ॥
९ **शर्विष्**–यते, येते, यन्ते, यसे, येथे, यध्वे, ये, यावहे, यामहे ॥
१० **अशर्विष्**–यत, येताम्, यन्त, यथाः, येथाम्, यध्वम्, ये, यावहि, यामहि ॥

४७९ मुर्वै (मूर्व्) बन्धने ॥

१ **मूर्व्**–यते, येते, यन्ते, यसे, येथे, यध्वे, ये, यावहे, यामहे ॥
२ **मूर्व्ये**–त, याताम्, रन्, थाः, याथाम्, ध्वम्, य, वहि, महि ॥
३ **मूर्व्**–यताम्, येताम्, यन्ताम्, यस्व, येथाम्, यध्वम्, यै, यावहै, यामहै ॥ [ये, यावहि, यामहि ॥
४ **अमूर्व्**–यत, येताम्, यन्त, यथाः, येथाम्, यध्वम्,
५ **अमूर्वि**–", षाताम्, षत, ष्ठाः, षाथाम्, ड्ढ्वम्, ढ्वम्, ध्वम्, षि, ष्वहि, ष्महि ॥
६ **मुमूर्व्**–ए, आते, इरे, इषे, आथे, इध्वे, इड्वे, ए, इवहे, इमहे ॥
७ **मूर्विषी**–ष्ट, यास्ताम्, रन्, ष्ठाः, यास्थाम्, ध्वम्, ढ्वम्, य, वहि, महि ॥
८ **मूर्विता**–", रौः, रः, से, साथे, ध्वे, हे, स्वहे, स्महे ॥
९ **मूर्विष्**–यते, येते, यन्ते, यसे, येथे, यध्वे, ये, यावहे, यामहे ॥
१० **अमूर्विष्**–यत, येताम्, यन्त, यथाः, येथाम्, यध्वम्, ये, यावहि, यामहि ॥

४८० मव (मव्) बन्धने ॥

१ **मव्**–यते, येते, यन्ते, यसे, येथे, यध्वे, ये, यावहे, यामहे ॥
२ **मव्ये**–त, याताम्, रन्, थाः, याथाम्, ध्वम्, य, वहि, महि ॥
३ **मव्**–यताम्, येताम्, यन्ताम्, यस्व, येथाम्, यध्वम्, यै, यावहै, यामहै ॥ [ये, यावहि, यामहि ॥
४ **अमव्**–यत, येताम्, यन्त, यथाः, येथाम्, यध्वम्,
५ **अमावि, अमवि**–षाताम्, षत, ष्ठाः, षाथाम्, ड्ढ्वम्, ढ्वम्, ध्वम्, षि, ष्वहि, ष्महि ॥
६ **मेव्**–ए, आते, इरे, इषे, आथे, इध्वे, इड्वे, ए, इवहे, इमहे ॥
७ **मविषी**–ष्ट, यास्ताम्, रन्, ष्ठाः, यास्थाम्, ध्वम्, ढ्वम्, य, वहि, महि ॥
८ **मविता**–", रौ, रः, से, साथे, ध्वे, हे, स्वहे, स्महे ॥
९ **मविष्**–यते, येते, यन्ते, यसे, येथे, यध्वे, ये, यावहे, यामहे ॥
१० **अमविष्**–यत, येताम्, यन्त, यथाः, येथाम्, यध्वम्, ये, यावहि, यामहि ॥

४८१ गुर्वै (गूर्व्) उद्यमे ॥

१ **गूर्व्**–यते, येते, यन्ते, यसे, येथे, यध्वे, ये, यावहे, यामहे ॥
२ **गूर्व्ये**–त, याताम्, रन्, थाः, याथाम्, ध्वम्, य, वहि, महि ॥
३ **गूर्व्**–यताम्, येताम्, यन्ताम्, यस्व, येथाम्, यध्वम्, यै, यावहै, यामहै ॥ [ये, यावहि, यामहि ॥
४ **अगूर्व्**–यत, येताम्, यन्त, यथाः, येथाम्, यध्वम्,
५ **अगूर्वि**–", षाताम्, षत, ष्ठाः, षाथाम्, ड्ढ्वम्, ढ्वम्, ध्वम्, षि, ष्वहि, ष्महि ॥
६ **जुगूर्व्**–ए, आते, इरे, इषे, आथे, इध्वे, इड्वे, ए, इवहे, इमहे ॥
७ **गूर्विषी**–ष्ट, यास्ताम्, रन्, ष्ठाः, यास्थाम्, ढ्वम्, ध्वम्, य, वहि, महि ॥
८ **गूर्विता**–", रौ, रः, से, साथे, ध्वे, हे, स्वहे, स्महे ॥
९ **गूर्विष्**–यते, येते, यन्ते, यसे, येथे, यध्वे, ये, यावहे, यामहे ॥
१० **अगूर्विष्**–यत, येताम्, यन्त, यथाः, येथाम्, यध्वम्, ये, यावहि, यामहि ॥

४८२ पिवु (पिन्व्) सेचने ॥

१ **पिन्व्**–यते,येते,यन्ते,यसे, येथे, यध्वे, ये, यावहे, यामहे॥
२ **पिन्व्ये**–त, याताम्, रन्, थाः, याथाम्, ध्वम्, य, वहि, महि ॥
३ **पिन्व्**–यताम्,येताम्, यन्ताम्, यस्व, येथाम्, यध्वम्, यै, यावहै, यामहै ॥ [ये, यावहि, यामहि ॥
४ **अपिन्व्**–यत,येताम्, यन्त, यथाः, येथाम्, यध्वम्,
५ **अपिन्वि**–", षाताम्, षत, ष्ठाः, षाथाम्, ड्ढ्वम्, ढ्वम्, ध्वम्, षि, ष्वहि, ष्महि ॥
६ **पिपिन्व्**–ए,आते,इरे,इषे,आथे,इध्वे,इड्वे,ए,इवहे, इमहे॥
७ **पिन्विषी**–ष्ट, यास्ताम्, रन्, ष्ठाः, यास्थाम्, ढ्वम्, ध्वम्, य, वहि, महि ॥
८ **पिन्विता**–", रौ, रः, से, साथे, ध्वे, हे, स्वहे, स्महे ॥
९ **पिन्विष्**–यते, येते, यन्ते, यसे, येथे, यध्वे, ये, यावहे, यामहे ॥
१० **अपिन्विष्**–यत, येताम्, यन्त, यथाः, येथाम्, यध्वम्, ये, यावहि, यामहि ॥

४८३ मिवु (मिन्व्) सेचने ॥

१ **मिन्व्**–यते,येते, यन्ते, यसे, येथे, यध्वे, ये, यावहे,यामहे ॥
२ **मिन्व्ये**–त,याताम्,रन्,थाः,याथाम्,ध्वम्,य,वहि,महि॥
३ **मिन्व्**–यताम्, येताम्, यन्ताम्, यस्व, येथाम्,यध्वम्, यै, यावहै, यामहै ॥ [ये, यावहि, यामहि ॥
४ **अमिन्व्**–यत, येताम्, यन्त, यथाः, येथाम्, यध्वम्,
५ **अमिन्वि**–", षाताम्, षत, ष्ठाः, षाथाम्, ड्ढ्वम्, ढ्वम्, ध्वम्, षि, ष्वहि, ष्महि ॥
६ **मिमिन्व्**–ए,आते,इरे,इषे,आथे,इध्वे,इड्वे,ए, इवहे,इमहे॥
७ **मिन्विषी**–ष्ट, यास्ताम्, रन्, ष्ठाः, यास्थाम्, ढ्वम्, ध्वम्, य, वहि, महि ॥
८ **मिन्विता**–", रौ, रः, से, साथे, ध्वे, हे,स्वहे, स्महे ॥
९ **मिन्विष्**–यते, येते, यन्ते, यसे, येथे, यध्वे, ये, यावहे, यामहे ॥
१० **अमिन्विष्**–यत, येताम्, यन्त, यथाः, येथाम्, यध्वम्, ये, यावहि, यामहि ॥

४८४ निवु (निन्व्) सेचने ॥

१ **निन्व्**–यते,येते,यन्ते, यसे,येथे, यध्वे,ये, यावहे, यामहे॥
२ **निन्व्ये**–त, याताम्, रन्, थाः, याथाम्, ध्वम्, य, वहि, महि ॥
३ **निन्व्**–यताम्, येताम्, यन्ताम्, यस्व, येथाम्, यध्वम्, यै, यावहै, यामहै ॥ [ये, यावहि, यामहि ॥
४ **अनिन्व्**–यत, येताम्, यन्त, यथाः, येथाम्, यध्वम्,
५ **अनिन्वि**–", षाताम्, षत, ष्ठाः, षाथाम्, ड्ढ्वम्, ढ्वम्, ध्वम्, षि, ष्वहि, ष्महि ॥
६ **निनिन्व्**–ए,आते,इरे, इषे,आथे,इध्वे,इड्वे,ए,इवहे,इमहे॥
७ **निन्विषी**–ष्ट, यास्ताम्, रन्, ष्ठाः, यास्थाम्, ध्वम्, ढ्वम्, य, वहि, महि ॥
८ **निन्विता**–", रौ, रः, से,साथे, ध्वे, हे, स्वहे,स्महे ॥
९ **निन्विष्**–यते. येते, यन्ते, यसे, येथे, यध्वे, ये, यावहे, यामहे ॥
१० **अनिन्विष्**–यत, येताम्, यन्त, यथाः, येथाम्, यध्वम्, ये, यावहि, यामहि ॥

४८५ हिवु (हिन्व्) प्रीणने ॥

१ **हिन्व्**–यते, येते,यन्ते,यसे, येथे,यध्वे,ये, यावहे,यामहे ॥
२ **हिन्व्ये**–त,याताम्,रन्,थाः,याथाम्,ध्वम्,य,वहि,महि॥
३ **हिन्व्**–यताम्, येताम्, यन्ताम्,यस्व, येथाम्, यध्वम्, यै, यावहै, यामहै ॥ [ये, यावहि, यामहि ॥
४ **अहिन्व्**–यत, येताम्, यन्त, यथाः, येथाम्, यध्वम्,
५ **अहिन्वि**–", षाताम्, षत, ष्ठाः, षाथाम्,ड्ढ्वम्,ध्वम्, ढ्वम्, षि, ष्वहि, ष्महि ॥
६ **जिहिन्व्**–ए,आते,इरे, इषे,आथे,इध्वे,इड्वे,ए,इवहे,इमहे॥
७ **हिन्विषी**–ष्ट, यास्ताम्, रन्, ष्ठाः, यास्थाम्, ढ्वम्, ध्वम्, य, वहि, महि ॥
८ **हिन्विता**–", रौ, रः, से, साथे, ध्वे, हे,स्वहे,स्महे ॥
९ **हिन्विष्**–यते, येते, यन्ते, यसे, येथे, यध्वे, ये, यावहे, यामहे ॥
१० **अहिन्विष्**–यत, येताम्, यन्त,यथाः, येथाम्,यध्वम्, ये, यावहि, यामहि ॥

४८६ दिवु (दिन्व्) प्रीणने ॥

१ **दिन्व्**–यते, येते, यन्ते, यसे. येथे, यध्वे, ये, यावहे, यामहे ॥
२ **दिन्व्ये**–त, याताम्, रन्, थाः, याथाम्, ध्वम्, य, वहि, महि ॥
३ **दिन्व्**–यताम्, येताम्, यन्ताम्, यस्व, येथाम्, यध्वम्, यै, यावहै, यामहै ॥ [ये, यावहि, यामहि ॥
४ **अदिन्व्**–यत, येताम्, यन्त, यथाः, येथाम्. यध्वम्,
५ **अदिन्वि**–", षाताम्, षत, ष्ठाः, षाथाम्, इढ्वम्, ढ्वम्, ध्वम्, षि, ष्वहि, ष्महि ॥
६ **दिदिन्व्**–ए, आते, इरे, इषे, आथे, इध्वे, इढ्वे, ए, इवहे, इमहे ॥
७ **दिन्विषी**–ष्ट, यास्ताम्, रन्, ष्ठाः, यास्थाम्, ध्वम्, ढ्वम्, य, वहि, महि ॥
८ **दिन्विता**–", रौ, रः, से, साथे, ध्वे, हे, स्वहे, स्महे ॥
९ **दिन्विष्**–यते, येते, यन्ते, यसे, येथे, यध्वे, ये, यावहे, यामहे ॥
१० **अदिन्विष्**–यत, येताम्, यन्त, यथाः, येथाम्, यध्वम्, ये, यावहि, यामहि ॥

४८७ जिवु (जिन्व्) प्रीणने ॥

१ **जिन्व्**–यते, येते, यन्ते, यसे, येथे, यध्वे, ये, यावहे, यामहे ॥
२ **जिन्व्ये**–त, याताम्, रन्, थाः, याथाम्, ध्वम्, य, वहि, महि ॥
३ **जिन्व्**-यताम्, येताम्, यन्ताम्, यस्व, येथाम्, यध्वम्, यै, यावहै, यामहै ॥ [ये, यावहि, यामहि ॥
४ **अजिन्व्**–यत, येताम्, यन्त, यथाः, येथाम्, यध्वम्,
५ **अजिन्वि**–", षाताम्, षत, ष्ठाः, षाथाम्, इढ्वम्, ढ्वम् ध्वम्, षि, ष्वहि, ष्महि ॥
६ **जिजिन्व्**–ए, आते, इरे, इषे, आथे, इध्वे, इढ्वे, ए, इवहे, इमहे ॥
७ **जिन्विषी**–ष्ट, यास्ताम्, रन्, ष्ठाः, यास्थाम्, ध्वम्, ढ्वम्, य, वहि, महि ॥
८ **जिन्विता**–", रौ, रः, से, साथे, ध्वे, हे, स्वहे, स्महे ॥
९ **जिन्विष्**–यते, येते, यन्ते, यसे, येथे, यध्वे, ये, यावहे, यामहे ॥
१० **अजिन्विष्**–यत, येताम्, यन्त, यथाः, येथाम्, यध्वम्, ये, यावहि, यामहि ॥

४८८ इवु (इन्व्) व्याप्तौ च ॥

१ **इन्व्**–यते, येते, यन्ते, यसे, येथे, यध्वे, ये, यावहे, यामहे ॥
२ **इन्व्ये**-त, याताम्, रन्, थाः, याथाम्, ध्वम्, य, वहि, महि ॥
३ **इन्व्**–यताम्, येताम्, यन्ताम्, यस्व, येथाम्, यध्वम्, यै, यावहै, यामहै ॥ [ये, यावहि, यामहि ॥
४ **ऐन्व्**–यत, येताम्, यन्त, यथाः, येथाम्, यध्वम्,
५ **ऐन्वि**–", षाताम्, षत, ष्ठाः, षाथाम्, इढ्वम्, ढ्वम्, ध्वम्, षि, ष्वहि, ष्महि ॥
६ **इन्वा**–चक्रे, इ० ॥ म्बभूवे, इ० ॥ माहे, इ० ॥
७ **इन्विषी**–ष्ट, यास्ताम्, रन्, ष्ठाः, यास्थाम्, ध्वम्, ढ्वम्, य, वहि, महि ॥
८ **इन्विता**–", रौ, रः, से, साथे, ध्वे, हे, स्वहे, स्महे ॥
९ **इन्विष्**–यते, येते, यन्ते, यसे, येथे, यध्वे, ये, यावहे, यामहे ॥
१० **ऐन्विष्**–यत, येताम्, यन्त, यथाः, येथाम्, यध्वम्, ये, यावहि, यामहि ॥

४८९ अव (अव्) रक्षणगतिकान्तिप्रीतितृप्त्यवगमनप्रवेशश्रवणस्वाम्यर्थयाचनक्रियेच्छादीप्त्यवाप्त्यालिङ्गनहिंसादहनभाववृद्धिषु ॥

१ **अव्**–यते, येते, यन्ते, यसे, येथे, यध्वे, ये, यावहे, यामहे ॥
२ **अव्ये**–त, याताम्, रन्, थाः, याथाम्, ध्वम्, य, वहि, महि ॥
३ **अव्**–यताम्, येताम्, यन्ताम्, यस्व, येथाम्, यध्वम्, यै, यावहै, यामहै ॥ [ये, यावहि, यामहि ॥
४ **आव्**–यत, येताम्, यन्त, यथाः, येथाम्, यध्वम्,
५ **आवि**–", षाताम्, षत, ष्ठाः, षाथाम्, इढ्वम्, ढ्वम्, ध्वम्, षि, ष्वहि, ष्महि ॥
६ **आव्**–ए, आते, इरे, इषे, आथे, इध्वे, इढ्वे, ए, इवहे, इमहे ॥
७ **अविषी**–ष्ट, यास्ताम्, रन्, ष्ठाः, यास्थाम्, ध्वम्, ढ्वम्, य, वहि, महि ॥
८ **अविता**–", रौ, रः, से, साथे, ध्वे, हे, स्वहे, स्महे ॥
९ **अविष्**–यते, येते, यन्ते, यसे, येथे, यध्वे, ये, यावहे, यामहे ॥
१० **आविष्**–यत, येताम्, यन्त, यथाः, येथाम्, यध्वम्, ये, यावहि, यामहि ॥

४९० कश (कश्) शब्दे ॥

१ **कश्**-यते, येते, यन्ते, यसे, येथे, यध्वे, ये, यावहे, यामहे ॥
२ **कश्ये**-त, याताम्, रन्, थाः, याथाम्, ध्वम्, य, वहि, महि ॥
३ **कश्**-यताम्, येताम्, यन्ताम्, यस्व, येथाम्, यध्वम्, यै, यावहै, यामहै ॥ [ये, यावहि, यामहि ॥
४ **अकश्**-यत, येताम्, यन्त, यथाः, येथाम्, यध्वम्,
५ **अकाशि, अकशि**-षाताम्, षत, ष्ठाः, षाथाम्, ढ्वम्, ध्वम्, षि, ष्वहि, ष्महि ॥
६ **चकश्**-ए, आते, इरे, इषे, आथे, इध्वे, ए, इवहे, इमहे ॥
७ **कशिषी**-ष्ट, यास्ताम्, रन्, ष्ठाः, यास्थाम्, ध्वम्, य, वहि, महि ॥
८ **कशिता**-", रौ, रः, से, साथे, ध्वे, हे, स्वहे, स्महे ॥
९ **कशिष्**-यते, येते, यन्ते, यसे, येथे, यध्वे, ये, यावहे, यामहे ॥
१० **अकशिष्**-यत, येताम्, यन्त, यथाः, येथाम्, यध्वम्, ये, यावहि, यामहि ॥

४९१ मिश (मिश्) रोषे च ॥

१ **मिश्**-यते, येते, यन्ते, यसे, येथे, यध्वे, ये, यावहे, यामहे ॥
२ **मिश्ये**-त, याताम्, रन्, थाः, याथाम्, ध्वम्, य, वहि, महि ॥
३ **मिश्**-यताम्, येताम्, यन्ताम्, यस्व, येथाम्, यध्वम्, यै, यावहै, यामहै ॥ [ये, यावहि, यामहि ॥
४ **अमिश्**-यत, येताम्, यन्त, यथाः, येथाम्, यध्वम्,
५ **अमेशि**-", षाताम्, षत, ष्ठाः, षाथाम्, ढ्वम्, ध्वम्, षि, ष्वहि, ष्महि ॥
६ **मिमिश्**-ए, आते, इरे, इषे, आथे, इध्वे, ए, इवहे, इमहे ॥
७ **मेशिषी**-ष्ट, यास्ताम्, रन्, ष्ठाः, यास्थाम्, ध्वम्, य, वहि, महि ॥
८ **मेशिता**-", रौ, रः, से, साथे, ध्वे, हे, स्वहे, स्महे ॥
९ **मेशिष्**-यते, येते, यन्ते, यसे, येथे, यध्वे, ये, यावहे, यामहे ॥
१० **अमेशिष्**-यत, येताम्, यन्त, यथाः, येथाम्, यध्वम्, ये, यावहि, यामहि ॥

४९२ मश (मश्) रोषे च ॥

१ **मश्**-यते, येते, यन्ते, यसे, येथे, यध्वे, ये, यावहे, यामहे ॥
२ **मश्ये**-त, याताम्, रन्, थाः, याथाम्, ध्वम्, य, वहि, महि ॥
३ **मश्**-यताम्, येताम्, यन्ताम्, यस्व, येथाम्, यध्वम्, यै, यावहै, यामहै ॥ [यावहि, यामहि ॥
४ **अमश्**-यत, येताम्, यन्त, यथाः, येथाम्, यध्वम्, ये,
५ **अमाशि, अमशि**-षाताम्, षत, ष्ठाः, षाथाम्, ढ्वम्, ध्वम्, षि, ष्वहि, ष्महि ॥
६ **मेश्**-ए, आते, इरे, इषे, आथे, इध्वे, ए, इवहे, इमहे ॥
७ **मशिषी**-ष्ट, यास्ताम्, रन्, ष्ठाः, यास्थाम्, ध्वम्, य, वहि, महि ॥
८ **मशिता**-", रौ, रः, से, साथे, ध्वे, हे, स्वहे, स्महे ॥
९ **मशिष्**-यते, येते, यन्ते, यसे, येथे, यध्वे, ये यावहे, यामहे ॥
१० **अमशिष्**-यत, येताम्, यन्त, यथाः, येथाम्, यध्वम्, ये, यावहि, यामहि ॥

४९३ शश (शश्) प्लुतिगतौ ॥

१ **शश्**-यते, येते, यन्ते, यसे, येथे, यध्वे, ये, यावहे, यामहे ॥
२ **शश्ये**-त, याताम्, रन्, थाः, याथाम्, ध्वम्, य, वहि, महि ॥
३ **शश्**-यताम्, येताम्, यन्ताम्, यस्व, येथाम्, यध्वम्, यै, यावहै, यामहै ॥ [यावहि, यामहि ॥
४ **अशश्**-यत, येताम्, यन्त, यथाः, येथाम्, यध्वम्, ये,
५ **अशाशि, अशशि**-षाताम्, षत, ष्ठाः, षाथाम्, ढ्वम्, ध्वम्, षि, ष्वहि, ष्महि ॥
६ **शेश्**-ए, आते, इरे, इषे, आथे, इध्वे, ए, इवहे, इमहे ॥
७ **शशिषी**-ष्ट, यास्ताम्, रन्, ष्ठाः, यास्थाम्, ध्वम्, य, वहि, महि ॥
८ **शशिता**-", रौ, रः, से, साथे, ध्वे, हे, स्वहे, स्महे ॥
९ **शशिष्**-यते, येते, यन्ते, यसे, येथे, यध्वे, ये, यावहे, यामहे ॥
१० **अशशिष्**-यत, येताम्, यन्त, यथाः, येथाम्, यध्वम्, ये, यावहि, यामहि ॥

४९४ णिश (निश्) समाधौ ॥

१ **निश्**–यते, येते, यन्ते, यसे, येथे, यध्वे, ये, यावहे, यामहे ॥
२ **निश्ये**–त, याताम्, रन्, थाः, याथाम्, ध्वम्, य, वहि, महि ॥
३ **निश्**–यताम्, येताम्, यन्ताम्, यस्व, येथाम्, यध्वम्, यै, यावहै, यामहै ॥ [ये, यावहि, यामहि ॥
४ **अनिश्**–यत, येताम्, यन्त, यथाः, येथाम्, यध्वम्,
५ **अनेशि**–", षाताम्, षत, ष्ठाः, षाथाम्, ड्ढ्वम्, ध्वम्, षि, ष्वहि, ष्महि ॥
६ **निनिश्**–ए, आते, इरे, इषे, आथे, इध्वे, ए, इवहे, इमहे ॥
७ **नेशिषी**–ष्ट, यास्ताम्, रन्, ष्ठाः, यास्थाम्, ध्वम्, य, वहि, महि ॥
८ **नेशिता**–", रौ, रः, से, साथे, ध्वे, हे, स्वहे, स्महे ॥
९ **नेशिष्**–यते, येते, यन्ते, यसे, येथे, यध्वे, ये, यावहे, यामहे ॥
१० **अनेशिष्**–यत, येताम्, यन्त, यथाः, येथाम्, यध्वम्, ये, यावहि, यामहि ॥

४९५ दृशृं (दृश्) प्रेक्षणे ॥

१ **दृश्**–यते, येते, यन्ते, यसे, येथे, यध्वे, ये, यावहे, यामहे ॥
२ **दृश्ये**–त, याताम्, रन्, थाः, याथाम्, ध्वम्, य, वहि, महि ॥
३ **दृश्**–यताम्, येताम्, यन्ताम्, यस्व, येथाम्, यध्वम्, यै, यावहै, यामहै ॥ [ये, यावहि, यामहि ॥
४ **अदृश्**–यत, येताम्, यन्त, यथाः, येथाम्, यध्वम्,
५ **अदर्शि**–", षाताम्, षत, ष्ठाः, षाथाम्, ड्ढ्वम्, ध्वम्, षि, ष्वहि, ष्महि ॥ [ग्ड्ढ्वम्, क्षि, क्ष्वहि, क्ष्महि ॥
अदर्शि, अदृ–क्षाताम्, क्षत, ष्ठाः, क्षाथाम्, ड्ढ्वम्,
६ **ददृश्**–ए, आते, इरे, इषे, आथे, इध्वे, ए, इवहे, इमहे ॥
७ **दर्शिषी** / **दृक्षी** –ष्ट, यास्ताम्, रन्, ष्ठाः, यास्थाम्, ध्वम्, य, वहि, महि ॥
८ **दर्शिता** / **द्रष्टा** –", रौ, रः, से, साथे, ध्वे, हे, स्वहे, स्महे ॥
९ **दर्शिष्** / **द्रक्ष्** –यते, येते, यन्ते, यसे, येथे, यध्वे, ये, यावहे, यामहे ॥
१० **अदर्शिष्** / **अद्रक्ष्** –यत, येताम्, यन्त, यथाः, येथाम्, यध्वम्, ये, यावहि, यामहि ॥

४९६ दंशं (दंश्) दशने ॥

१ **दश्**–यते, येते, यन्ते, यसे, येथे, यध्वे, ये, यावहे, यामहे ॥
२ **दश्ये**–त, याताम्, रन्, थाः, याथाम्, ध्वम्, य, वहि, महि ॥
३ **दश्**–यताम्, येताम्, यन्ताम्, यस्व, येथाम्, यध्वम्, यै, यावहै, यामहै ॥ [ये, यावहि, यामहि ॥
४ **अदश्**–यत, येताम्, यन्त, यथाः, येथाम्, यध्वम्,
५ **अदंशि, अदङ्**–क्षाताम्, क्षत, अदंष्ठाः, अद–ङ्क्षथाम्, ङ्ग्ढ्वम्, ण्ड्ढ्वम्, ङ्क्षि, ङ्क्ष्वहि, ङ्क्ष्महि ॥
६ **ददंश्**–ए, आते, इरे, इषे, आथे, इध्वे, ए, इवहे, इमहे ॥
७ **दङ्क्षी**–ष्ट, यास्ताम्, रन्, ष्ठाः, यास्थाम्, ध्वम्, य, वहि, महि ॥
८ **दंष्टा**–", रौ, रः, से, साथे, ध्वे, हे, स्वहे, स्महे ॥
९ **दङ्क्ष्**–यते, येते, यन्ते, यसे, येथे, यध्वे, ये, यावहे, यामहे ॥
१० **अदङ्क्ष्**–यत, येताम्, यन्त, यथाः, येथाम्, यध्वम्, ये, यावहि, यामहि ॥

४९७ घुषृ (घुष्) शब्दे ॥

१ **घुष्**–यते, येते, यन्ते, यसे, येथे, यध्वे, ये, यावहे, यामहे ॥
२ **घुष्ये**–त, याताम्, रन्, थाः, याथाम्, ध्वम्, य, वहि, महि ॥
३ **घुष्**–यताम्, येताम्, यन्ताम्, यस्व, येथाम्, यध्वम् यै, यावहै, यामहै ॥ [ये, यावहि, यामहि ॥
४ **अघुष्**–यत, येताम्, यन्त, यथाः, येथाम्, यध्वम्,
५ **अघोषि**–", षाताम्, षत, ष्ठाः, षाथाम्, ड्ढ्वम्, ध्वम्, षि, ष्वहि, ष्महि ॥
६ **जुघुष्**–ए, आते, इरे, इषे, आथे, इध्वे, ए, इवहे, इमहे ॥
७ **घोषिषी**–ष्ट, यास्ताम्, रन्, ष्ठाः, यास्थाम्, ध्वम्, य, वहि, महि ॥
८ **घोषिता**–", रौ, रः, से, साथे, ध्वे, हे, स्वहे, स्महे ॥
९ **घोषिष्**–यते, येते, यन्ते, यसे, येथे, यध्वे, ये, यावहे, यामहे ॥
१० **अघोषिष्**–यत, येताम्, यन्त, यथाः, येथाम्, यध्वम्, ये, यावहि, यामहि ॥

४९८ चूष (चूष्) पाने ॥

१ **चूष्**–यते, येते, यन्ते, यसे, येथे, यध्वे, ये, यावहे, यामहे ॥
२ **चूष्ये**–त, याताम्, रन्, थाः, याथाम्, ध्वम्, य, वहि, महि ॥
३ **चूष्**–यताम्, येताम्, यन्ताम्, यस्व, येथाम्, यध्वम्, यै, यावहै, यामहै ॥ [ये, यावहि, यामहि ॥
४ **अचूष्**–यत, येताम्, यन्त, यथाः, येथाम्, यध्वम्,
५ **अचूषि**–", षाताम्, षत, ष्ठाः, षाथाम्, ड्ढ्वम्, ध्वम्, षि, ष्वहि, ष्महि ॥
६ **चुचूष्**–ए, आते, इरे, इषे, आथे, इध्वे, ए, इवहे, इमहे ॥
७ **चूषिषी**–ष्ट, यास्ताम्, रन्, ष्ठाः, यास्थाम्, ध्वम्, य, वहि, महि ॥
८ **चूषिता**–", रौ, रः, से, साथे, ध्वे, हे, स्वहे, स्महे ॥
९ **चूषिष्**–यते, येते, यन्ते, यसे, येथे, यध्वे, ये, यावहे, यामहे ॥
१० **अचूषिष्**–यत, येताम्, यन्त, यथाः, येथाम्, यध्वम्, ये, यावहि, यामहि ॥

४९९ तूष (तूष्) तुष्टौ ॥

१ **तूष्**–यते, येते, यन्ते, यसे, येथे, यध्वे, ये, यावहे, यामहे ॥
२ **तूष्ये**–त, याताम्, रन्, थाः, याथाम्, ध्वम्, य, वहि, महि ॥
३ **तूष्**–यताम्, येताम्, यन्ताम्, यस्व, येथाम्, यध्वम्, यै, यावहै, यामहै ॥ [ये, यावहि, यामहि ॥
४ **अतूष्**–यत, येताम्, यन्त, यथाः, येथाम्, यध्वम्,
५ **अतूषि**–", षाताम्, षतः, ष्ठाः, षाथाम्, ड्ढ्वम्, ध्वम्, षि, ष्वहि, ष्महि ॥
६ **तुतूष्**–ए, आते, इरे, इषे, आथे, इध्वे, ए, इवहे, इमहे ॥
७ **तूषिषी**–ष्ट, यास्ताम्, रन्, ष्ठाः, यास्थाम्, ध्वम्, य, वहि, महि ॥
८ **तूषिता**–", रौ, रः, से, साथे, ध्वे, हे, स्वहे, स्महे ॥
९ **तूषिष्**–यते, येते, यन्ते, यसे, येथे, यध्वे, ये, यावहे, यामहे ॥
१० **अतूषिष्**–यत, येताम्, यन्त, यथाः, येथाम्, यध्वम्, ये, यावहि, यामहि ॥

५०० पूष (पूष्) वृद्धौ ॥

१ **पूष्**–यते, येते, यन्ते, यसे, येथे, यध्वे, ये, यावहे, यामहे ॥
२ **पूष्ये**–त, याताम्, रन्, थाः, याथाम्, ध्वम्, य, वहि, महि ॥
३ **पूष्**–यताम्, येताम्, यन्ताम्, यस्व, येथाम्, यध्वम्, यै, यावहै, यामहै ॥ [ये, यावहि, यामहि ॥
४ **अपूष्**–यत, येताम्, यन्त, यथाः, येथाम्, यध्वम्,
५ **अपूषि**–", षाताम्, षत, ष्ठाः, षाथाम्, ड्ढ्वम्, ध्वम्, षि, ष्वहि, ष्महि ॥
६ **पुपूष्**–ए, आते, इरे, इषे, आथे, इध्वे, ए, इवहे, इमहे ॥
७ **पूषिषी**–ष्ट, यास्ताम्, रन्, ष्ठाः, यास्थाम्, ध्वम्, य, वहि, महि ॥
८ **पूषिता**–", रौ, रः, से, साथे, ध्वे, हे, स्वहे, स्महे ॥
९ **पूषिष्**–यते, येते, यन्ते, यसे, येथे, यध्वे, ये, यावहे, यामहे ॥
१० **अपूषिष्**–यत, येताम्, यन्त, यथाः, येथाम्, यध्वम्, ये, यावहि, यामहि ॥

५०१ लुष (लुष्) स्तेये ॥

१ **लुष्**–यते, येते, यन्ते, यसे, येथे, यध्वे, ये, यावहे, यामहे ॥
२ **लुष्ये**–त, याताम्, रन्, थाः, याथाम्, ध्वम्, य, वहि, महि ॥
३ **लुष्**–यताम्, येताम्, यन्ताम्, यस्व, येथाम्, यध्वम्, यै, यावहै, यामहै ॥ [ये, यावहि, यामहि ॥
४ **अलुष्**–यत, येताम्, यन्त, यथाः, येथाम्, यध्वम्,
५ **अलोषि**–", षाताम्, षत, ष्ठाः, षाथाम्, ड्ढ्वम्, ध्वम्, षि, ष्वहि, ष्महि ॥
६ **लुलुष्**–ए, आते, इरे, इषे, आथे, इध्वे, ए, इवहे, इमहे ॥
७ **लोषिषी**–ष्ट, यास्ताम्, रन्, ष्ठाः, यास्थाम्, ध्वम्, य, वहि, महि ॥
८ **लोषिता**–", रौ, रः, से, साथे, ध्वे, हे, स्वहे, स्महे ॥
९ **लोषिष्**–यते, येते, यन्ते, यसे, येथे, यध्वे, ये, यावहे, यामहे ॥
१० **अलोषिष्**–यत, येताम्, यन्त, यथाः, येथाम्, यध्वम्, ये, यावहि, यामहि ॥

५०२ मूष (मूष्) स्तेये ॥

१ **मूष्**-यते, येते, यन्ते, यसे, येथे, यध्वे, ये, यावहे, यामहे ॥
२ **मूष्ये**-त, याताम्, रन्, थाः, याथाम्, ध्वम्, य, वहि, महि ॥
३ **मूष्**-यताम्, येताम्, यन्ताम्, यस्व, येथाम्, यध्वम्, यै, यावहै, यामहै ॥
४ **अमूष्**-यत, येताम्, यन्त, यथाः, येथाम्, यध्वम्, ये, यावहि, यामहि ॥
५ **अमूषि**-", षाताम्, षत, ष्ठाः, षाथाम्, ड्ढ्वम्, ध्वम्, षि, ष्वहि, ष्महि ॥
६ **मुमूष्**-ए, आते, इरे, इषे, आथे, इध्वे, ए, इवहे, इमहे ॥
७ **मूषिषी**-ष्ट, यास्ताम्, रन्, ष्ठाः, यास्थाम्, ध्वम्, य, वहि, महि ॥
८ **मूषिता**-", रौ, रः, से, साथे, ध्वे, हे, स्वहे, स्महे ॥
९ **मूषिष्**-यते, येते, यन्ते, यसे, येथे, यध्वे, ये, यावहे, यामहे ॥
१० **अमूषिष्**-यत, येताम्, यन्त, यथाः, येथाम्, यध्वम्, ये, यावहि, यामहि ॥

५०३ षूष (सूष्) प्रसवे ॥

१ **सूष्**-यते, येते, यन्ते, यसे, येथे, यध्वे, ये, यावहे, यामहे ॥
२ **सूष्ये**-त, याताम्, रन्, थाः, याथाम्, ध्वम्, य, वहि, महि ॥
३ **सूष्**-यताम्, येताम्, यन्ताम्, यस्व, येथाम्, यध्वम्, यै, यावहै, यामहै ॥
४ **असूष्**-यत, येताम्, यन्त, यथाः, येथाम्, यध्वम्, ये, यावहि, यामहि ॥
५ **असूषि**-", षाताम्, षत, ष्ठाः, षाथाम्, ड्ढ्वम्, ध्वम्, षि, ष्वहि, ष्महि ॥
६ **सुषूष्**-ए, आते, इरे, इषे, आथे, इध्वे ए, इवहे, इमहे ॥
७ **सूषिषी**-ष्ट, यास्ताम्, रन्, ष्ठाः, यास्थाम्, ध्वम्, य, वहि, महि ॥
८ **सूषिता**-", रौ, रः, से, साथे, ध्वे, हे, स्वहे, स्महे ॥
९ **सूषिष्**-यते, येते, यन्ते, यसे, येथे, यध्वे, ये, यावहे, यामहे ॥
१० **असूषिष्**-यत, यन्त, येताम्, यथाः, येथाम्, यध्वम्, ये, यावहि, यामहि ॥

५०४ ऊष (ऊष्) रुजायाम् ॥

१ **ऊष्**-यते, येते, यन्ते, यसे, येथे, यध्वे, ये, यावहे, यामहे ॥
२ **ऊष्ये**-त, याताम्, रन्, थाः, याथाम्, ध्वम्, य, वहि, महि ॥
३ **ऊष्**-यताम्, येताम्, यन्ताम्, यस्व, येथाम्, यध्वम्, यै, यावहै, यामहै ॥ [ये, यावहि, यामहि ॥
४ **औष्**-यत, येताम्, यन्त, यथाः, येथाम्, यध्वम्,
५ **औषि**-", षाताम्, षत, ष्ठाः, षाथाम्, ड्ढ्वम्, ध्वम्, षि, ष्वहि, ष्महि ॥
६ **ऊषा**-चक्रे, इ० ॥ म्बभूवे, इ० ॥ माहे, इ० ॥
७ **ऊषिषी**-ष्ट, यास्ताम्, रन्, ष्ठाः, यास्थाम्, ध्वम्, य, वहि, महि ॥
८ **ऊषिता**-", रौ, रः, से, साथे, ध्वे, हे, स्वहे, स्महे ॥
९ **ऊषिष्**-यते, येते, यन्ते, यसे, येथे, यध्वे, ये, यावहे, यामहे ॥
१० **औषिष्**-यत, येताम्, यन्त, यथाः, येथाम्, यध्वम्, ये, यावहि, यामहि ॥

५०५ ईष (ईष्) उञ्छे ॥

१ **ईष्**-यते, येते, यन्ते, यसे, येथे, यध्वे, ये, यावहे, यामहे ॥
२ **ईष्ये**-त, याताम्, रन्, थाः, याथाम्, ध्वम्, य, वहि, महि ॥
३ **ईष्**-यताम्, येताम्, यन्ताम्, यस्व, येथाम्, यध्वम्, यै, यावहै, यामहै ॥ [ये, यावहि, यामहि ॥
४ **ऐष्**-यत, येताम्, यन्त, यथाः, येथाम्, यध्वम्,
५ **ऐषि**-", षाताम्, षत, ष्ठाः, षाथाम्, ड्ढ्वम्, ध्वम्, षि, ष्वहि, ष्महि ॥
६ **ईषा**-चक्रे, इ० ॥ म्बभूवे, इ० ॥ माहे, इ० ॥
७ **ईषिषी**-ष्ट, यास्ताम्, रन्, ष्ठाः, यास्थाम्, ध्वम्, य, वहि, महि ॥
८ **ईषिता**-", रौ, रः, से, साथे, ध्वे, हे, स्वहे, स्महे ॥
९ **ईषिष्**-यते, येते, यन्ते, यसे, येथे, यध्वे, ये, यावहे, यामहे ॥
१० **ऐषिष्**-यत, येताम्, यन्त, यथाः, येथाम्, यध्वम्, ये, यावहि, यामहि ॥

५०६ कृषं (कृष्) विलेखने ॥

१ **कृष्**-यते, येते, यन्ते, यसे, येथे, यध्वे, ये, यावहे, यामहे ॥
२ **कृष्ये**-त, याताम्, रन्, थाः, याथाम्, ध्वम्, य, वहि, महि ॥
३ **कृष्**-यताम्, येताम्, यन्ताम्, यस्व, येथाम्, यध्वम्, यै, यावहै, यामहै ॥ [ये, यावहि, यामहि ॥
४ **अकृष्**-यत, येताम्, यन्त, यथाः, येथाम्, यध्वम्,
५ **अकर्षि, अक्रु**-क्षाताम्, क्षत, क्षाः, क्षाथाम्, ड्ढ्वम्, ग्ड्ढ्वम्, क्षि, क्ष्वहि, क्ष्महि ॥ [क्षि, क्षावहि, क्षामहि ॥
अकर्षि, अक्रु-क्षाताम्, क्षन्त, क्षथाः, क्षाथाम्, क्षध्वम्,
६ **चकृष्**-ए, आते, इरे, इषे, आथे, इध्वे, ए, इवहे, इमहे ॥
७ **कृक्षी**-ष्ट, यास्ताम्, रन्, क्षाः, यास्थाम्, ध्वम्, य, वहि, महि ॥
८ **क्रष्टा, कर्ष्टा** } -", रौ, रः, से, साथे, ध्वे, हे, स्वहे, स्महे ॥
९ **क्रक्ष्, कर्क्ष्** } -यते, येते, यन्ते, यसे, येथे, यध्वे, ये, यावहे, यामहे ॥
१० **अक्रक्ष्, अकर्क्ष्** } -यत, येताम्, यन्त, यथाः, येथाम्, यध्वम्, ये, यावहि, यामहि ॥

५०७ कष (कष्) हिंसायाम् ॥

१ **कष्**-यते, येते, यन्ते, यसे, येथे, यध्वे, ये, यावहे, यामहे ॥
२ **कष्ये**-त, याताम्, रन्, थाः, याथाम्, ध्वम्, य, वहि, महि ॥
३ **कष्**-यताम्, येताम्, यन्ताम्, यस्व, येथाम्, यध्वम्, यै, यावहै, यामहै ॥ [ये, यावहि, यामहि ॥
४ **अकष्**-यत, येताम्, यन्त, यथाः, येथाम्, यध्वम्,
५ **अकाषि, अकषि**-षाताम्, षत, षाः, षाथाम्, ड्ढ्वम्, ध्वम्, षि, ष्वहि, ष्महि ॥
६ **चकष्**-ए, आते, इरे, इषे, आथे, इध्वे, ए, इवहे, इमहे ॥
७ **कषिषी**-ष्ट, यास्ताम्, रन्, षाः, यास्थाम्, ध्वम्, य, वहि, महि ॥
८ **कषिता**-", रौ, रः, से, साथे, ध्वे, हे, स्वहे, स्महे ॥
९ **कषिष्**-यते, येते, यन्ते, यसे, येथे, यध्वे, ये, यावहे, यामहे ॥
१० **अकषिष्**-यत, येताम्, यन्त, यथाः, येथाम्, यध्वम्, ये, यावहि यामहि ॥

५०८ शिष (शिष्) हिंसायाम् ॥

१ **शिष्**-यते, येते, यन्ते, यसे, येथे, यध्वे, ये, यावहे, यामहे ॥
२ **शिष्ये**-त, याताम्, रन्, थाः, याथाम्, ध्वम्, य, वहि, महि ॥
३ **शिष्**-यताम्, येताम्, यन्ताम्, यस्व, येथाम्, यध्वम्, यै, यावहै, यामहै ॥ [यावहि, यामहि ॥
४ **अशिष्**-यत, येताम्, यन्त, यथाः, येथाम्, यध्वम्, ये,
५ **अशेषि**-", षाताम्, षत, षाः, षाथाम्, ड्ढ्वम्, ध्वम्, षि, ष्वहि, ष्महि ॥
६ **शिशिष्**-ए, आते, इरे, इषे, आथे, इध्वे, ए, इवहे, इमहे ॥
७ **शेषिषी**-ष्ट, यास्ताम्, रन्, षाः, यास्थाम्, ध्वम्, य, वहि, महि ॥
८ **शेषिता**-", रौ, रः, से, साथे, ध्वे, हे, स्वहे, स्महे ॥
९ **शेषिष्**-यते, येते, यन्ते, यसे, येथे, यध्वे, ये, यावहे, यामहे ॥
१० **अशेषिष्**-यत, येताम्, यन्त, यथाः, येथाम्, यध्वम्, ये, यावहि, यामहि ॥

५०९ जष (जष्) हिंसायाम् ॥

१ **जष्**-यते, येते, यन्ते, यसे, येथे, यध्वे, ये, यावहे, यामहे ॥
२ **जष्ये**-त, याताम्, रन्, थाः, याथाम्, ध्वम्, य, वहि, महि ॥
३ **जष्**-यताम्, येताम्, यन्ताम्, यस्व, येथाम्, यध्वम्, यै, यावहै, यामहै ॥ [ये, यावहि, यामहि ॥
४ **अजष्**-यत, येताम्, यन्त, यथाः, येथाम्, यध्वम्,
५ **अजाषि, अजषि**-षाताम्, षत, षाः, षाथाम्, ड्ढ्वम्, ध्वम्, षि, ष्वहि, ष्महि ॥
६ **जेष्**-ए, आते, इरे, इषे, आथे, इध्वे, ए, इवहे, इमहे ॥
७ **जषिषी**-ष्ट, यास्ताम्, रन्, षाः, यास्थाम्, ध्वम्, य, वहि, महि ॥
८ **जषिता**-", रौ, रः, से, साथे, ध्वे, हे, स्वहे, स्महे ॥
९ **जषिष्**-यते, येते, यन्ते, यसे, येथे, यध्वे, ये, यावहे, यामहे ॥
१० **अजषिष्**-यत, येताम्, यन्त, यथाः, येथाम्, यध्वम्, ये, यावहि, यामहि ॥

५१० झष (झष्) हिंसायाम् ॥

१ **झष्**–यते, येते, यन्ते, यसे, येथे, यध्वे, ये, यावहे, यामहे ॥

२ **झष्ये**–त, याताम्, रन्, थाः, याथाम्, ध्वम्, य, वहि, महि ॥

३ **झष्**–यताम्, येताम्, यन्ताम्, यस्व, येथाम्, यध्वम्, यै, यावहै, यामहै ॥ [यावहि, यामहि ॥

४ **अझष**–यत, येताम्, यन्त, यथाः, येथाम्, यध्वम्, ये,

५ **अझषि, अझषि**–षाताम्, षत, ष्ठाः, षाथाम्, ड्ढ्वम्, ध्वम्, षि, ष्वहि, ष्महि ॥

६ **जझष्**–ए, आते, इरे, इषे, आथे, इध्वे, ए, इवहे, इमहे ॥

७ **झषिषी**–ष्ट, यास्ताम्, रन्, ष्ठाः, यास्थाम्, ध्वम्, य, वहि, महि ॥

८ **झषिता**–", रौ, रः, से, साथे, ध्वे, हे, स्वहे, स्महे ॥

९ **झषिष्**–यते, येते, यन्ते, यसे, येथे, यध्वे, ये, यावहे, यामहे ॥

१० **अझषिष्**–यत, येताम्, यन्त, यथाः, येथाम्, यध्वम्, ये, यावहि, यामहि ॥

५११ वष (वष्) हिंसायाम् ॥

१ **वष्**–यते, येते, यन्ते, यसे, येथे, यध्वे, ये, यावहे, यामहे ॥

२ **वष्ये**–त, याताम्, रन्, थाः, याथाम्, ध्वम्, य, वहि, महि ॥

३ **वष्**–यताम्, येताम्, यन्ताम्, यस्व, येथाम्, यध्वम्, यै, यावहै, यामहै ॥ [यावहि, यामहि ॥

४ **अवष्**–यत, येताम्, यन्त, यथाः, येथाम्, यध्वम्, ये,

५ **अवषि, अवषि**–षाताम्, षत, ष्ठाः, षाथाम्, ड्ढ्वम्, ध्वम्, षि, ष्वहि, ष्महि ॥

६ **ववष्**–ए, आते, इरे, इषे, आथे, इध्वे, ए, इवहे, इमहे ॥

७ **वषिषी**–ष्ट, यास्ताम्, रन्, ष्ठाः, यास्थाम्, ध्वम्, य, वहि, महि ॥

८ **वषिता**–", रौ, रः, से, साथे, ध्वे, हे, स्वहे, स्महे ॥

९ **वषिष्**–यते, येते, यन्ते, यसे, येथे, यध्वे, ये, यावहे, यामहे ॥

१० **अवषिष्**–यत, येताम्, यन्त, यथाः, येथाम्, यध्वम्, ये, यावहि, यामहि ॥

५१२ मष (मष्) हिंसायाम् ॥

१ **मष्**–यते, येते, यन्ते, यसे, येथे, यध्वे, ये, यावहे, यामहे ॥

२ **मष्ये**–त, याताम्, रन्, थाः, याथाम्, ध्वम्, य, वहि, महि ॥

३ **मष्**–यताम्, येताम्, यन्ताम्, यस्व, येथाम्, यध्वम्, यै, यावहै, यामहै ॥ [ये, यावहि, यामहि ॥

४ **अमष्**–यत, येताम्, यन्त, यथाः, येथाम्, यध्वम्,

५ **अमाषि, अमषि**–षाताम्, षत, ष्ठाः, षाथाम्, ड्ढ्वम्, ध्वम्, षि, ष्वहि, ष्महि ॥

६ **मेष**–ए, आते, इरे, इषे, आथे, इध्वे, ए, इवहे, इमहे ॥

७ **मषिषी**–ष्ट, यास्ताम्, रन्, ष्ठाः, यास्थाम्, ध्वम्, य, वहि, महि ॥

८ **मषिता**–", रौ, रः, से, साथे, ध्वे, हे, स्वहे, स्महे ॥

९ **मषिष्**–यते, येते, यन्ते, यसे, येथे, यध्वे, ये, यावहे, यामहे ॥

१० **अमषिष्**–यत, येताम्, यन्त, यथाः, येथाम्, यध्वम्, ये, यावहि, यामहि ॥

५१३ मुष (मुष्) हिंसायाम् ॥

१ **मुष्**–यते, येते, यन्ते, यसे, येथे, यध्वे, ये, यावहे, यामहे ॥

२ **मुष्ये**–त, याताम्, रन्, थाः, याथाम्, ध्वम्, य, वहि, महि ॥

३ **मुष्**–यताम्, येताम्, यन्ताम्, यस्व, येथाम्, यध्वम्, यै, यावहै, यामहै ॥ [यावहि, यामहि ॥

४ **अमुष्**–यत, येताम्, यन्त, यथाः, येथाम्, यध्वम्, ये,

५ **अमोषि**–", षाताम्, षत, ष्ठाः, षाथाम्, ड्ढ्वम्, ध्वम्, षि, ष्वहि, ष्महि ॥

६ **मुमुष्**–ए, आते, इरे, इषे, आथे, इध्वे, ए, इवहे, इमहे ॥

७ **मोषिषी**–ष्ट, यास्ताम्, रन्, ष्ठाः, यास्थाम्, ध्वम्, य, वहि, महि ॥

८ **मोषिता**–", रौ, रः, से, साथे, ध्वे, हे, स्वहे, स्महे ॥

९ **मोषिष्**–यते, येते, यन्ते, यसे, येथे, यध्वे, ये, यावहे, यामहे ॥

१० **अमोषिष्**–यत, येताम्, यन्त, यथाः, येथाम्, यध्वम्, ये, यावहि, यामहि ॥

५१४ रुष (रुष्) हिंसायाम् ॥

१ **रुष्**–यते, येते, यन्ते, यसे, येथे, यध्वे, ये, यावहे, यामहे ॥

२ **रुष्ये**–त, याताम्, रन्, थाः, याथाम्, ध्वम्, य, वहि, महि ॥

३ **रुष्**–यताम्, येताम्, यन्ताम्, यस्व, येथाम्, यध्वम्, यै, यावहै यामहै ॥ [ये, यावहि, यामहि ॥

४ **अरुष्**–यत, येताम्, यन्त, यथाः, येथाम्, यध्वम्,

५ **अरोषि**–", षाताम्, षत, ष्ठाः, षाथाम्, ड्ढ्वम्, ध्वम्, षि, ष्वहि, ष्महि ॥

६ **रुरुष्**–ए, आते, इरे, इषे, आथे, इध्वे, ए, इवहे, इमहे ॥

७ **रोषिषी**–ष्ट, यास्ताम्, रन्, ष्ठाः, यास्थाम्, ध्वम्, य, वहि, महि ॥

८ **रोषिता** } –", रौ, रः, से, साथे, ध्वे, हे, **रोष्टा** } स्वहे, स्महे ॥

९ **रोषिष्**–यते, येते, यन्ते, यसे, येथे, यध्वे, ये, यावहे, यामहे ॥

१० **अरोषिष्**–यत, येताम्, यन्त, यथाः, येथाम्, यध्वम्, ये, यावहि, यामहि ॥

५१५ रिष (रिष्) हिंसायाम् ॥

१ **रिष्**–यते, येते, यन्ते, यसे, येथे, यध्वे, ये, यावहे, यामहे ॥

२ **रिष्ये**–त, याताम्, रन्, थाः, याथाम्, ध्वम्, य, वहि, महि ॥

३ **रिष्**–यताम्, येताम्, यन्ताम्, यस्व, येथाम्, यध्वम्, यै, यावहै, यामहै ॥ [ये, यावहि, यामहि ॥

४ **अरिष्**–यत, येताम्, यन्त, यथाः, येथाम्, यध्वम्,

५ **अरेषि**–", षाताम्, षत, ष्ठाः, षाथाम्, ड्ढ्वम्, ध्वम्, षि, ष्वहि, ष्महि ॥

६ **रिरिष्**–ए, आते, इरे, इषे, आथे, इध्वे, ए, इवहे, इमहे ॥

७ **रेषिषी**–ष्ट, यास्ताम्, रन्, ष्ठाः, यास्थाम्, ध्वम्, य, वहि महि ॥

८ **रेषिता** } –", रौ, रः, से, साथे, ध्वे, हे, **रेष्टा** } स्वहे, स्महे ॥

९ **रेषिष्**–यते, येते, यन्ते, यसे, येथे, यध्वे, ये, यावहे, यामहे ॥

१० **अरेषिष्**–यत, येताम्, यन्त, यथाः, येथाम्, यध्वम्, ये, यावहि, यामहि ॥

५१६ यूष (यूष्) हिंसायाम् ॥

१ **यूष्**–यते, येते, यन्ते, यसे, येथे, यध्वे, ये, यावहे, यामहे ॥

२ **यूष्ये**–त, याताम्, रन्, थाः, याथाम्, ध्वम्, य, वहि, महि ॥

३ **यूष्**–यताम्, येताम्, यन्ताम्, यस्व, येथाम्, यध्वम्, यै, यावहै, यामहै ॥ [ये, यावहि, यामहि ॥

४ **अयूष्**–यत, येताम्, यन्त, यथाः, येथाम्, यध्वम्,

५ **अयूषि**–", षाताम्, षत, ष्ठाः, षाथाम्, ड्ढ्वम्, ध्वम्, षि, ष्वहि, ष्महि ॥

६ **युयूष्**–ए, आते, इरे, इषे, आथे, इध्वे, ए, इवहे, इमहे ॥

७ **यूषिषी**–ष्ट, यास्ताम्, रन्, ष्ठाः, यास्थाम्, ध्वम्, य, वहि, महि ॥

८ **यूषिता**–", रौ, रः, से, साथे, ध्वे, हे, स्वहे, स्महे ॥

९ **यूषिष्**–यते, येते, यन्ते, यसे, येथे, यध्वे, ये, यावहे, यामहे ॥

१० **अयूषिष्**–यत, येताम्, यन्त, यथाः, येथाम्, यध्वम्, ये, यावहि, यामहि ॥

५१७ जूष (जूष्) हिंसायाम् ॥

१ **जूष्**–यते, येते, यन्ते, यसे, येथे, यध्वे, ये, यावहे, यामहे ॥

२ **जूष्ये**–त, याताम्, रन्, थाः, याथाम्, ध्वम्, य, वहि, महि ॥

३ **जूष्**–यताम्, येताम्, यन्ताम्, यस्व, येथाम्, यध्वम्, यै, यावहै, यामहै ॥ [ये, यावहि, यामहि ॥

४ **अजूष्**–यत, येताम्, यन्त, यथाः, येथाम्, यध्वम्,

५ **अजूषि**–", षाताम्, षत, ष्ठाः, षाथाम्, ड्ढ्वम्, ध्वम्, षि, ष्वहि, ष्महि ॥

६ **जुजूष्**–ए, आते, इरे, इषे, आथे, इध्वे, ए, इवहे, इमहे ॥

७ **जूषिषी**–ष्ट, यास्ताम्, रन्, ष्ठाः, यास्थाम्, ध्वम्, य, वहि, महि ॥

८ **जूषिता**–", रौ, रः, से, साथे, ध्वे, हे, स्वहे, स्महे ॥

९ **जूषिष्**–यते, येते, यन्ते, यसे, येथे, यध्वे, ये, यावहे, यामहे ॥

१० **अजूषिष्**–यत, येताम्, यन्त, यथाः, येथाम्, यध्वम्, ये, यावहि, यामहि ॥

५१८ शष (शष्) हिंसायाम् ॥

१ **शष्**-यते, येते, यन्ते, यसे, येथे, यध्वे, ये, यावहे, यामहे ॥
२ **शष्ये**-त, याताम्, रन्, थाः, याथाम्, ध्वम्, य, वहि, महि ॥
३ **शष्**-यताम्, येताम्, यन्ताम्, यस्व, येथाम्, यध्वम्, यै, यावहै यामहै ॥ [ये, यावहि, यामहि ॥
४ **अशष्**-यत, येताम्, यन्त, यथाः, येथाम्, यध्वम्,
५ **अशाषि, अशषि**-षाताम्, षत, ष्ठाः, षाथाम्, ड्ढ्वम्, ध्वम्, षि, ष्वहि, ष्महि ॥
६ **शेष्**-ए, आते, इरे, इषे, आथे, इध्वे, ए, इवहे, इमहे ॥
७ **शषिषी**-ष्ट, यास्ताम्, रन्, ष्ठाः, यास्थाम्, ध्वम्, य, वहि, महि ॥
८ **शषिता**-", रौ, रः, से, साथे, ध्वे, हे, स्वहे, स्महे ॥
९ **शषिष्**--यते, येते, यन्ते, यसे, येथे, यध्वे, ये, यावहे, यामहे ॥
१० **अशषिष्**-यत, येताम्, यन्त, यथाः, येथाम्, यध्वम्, ये, यावहि, यामहि ॥

५१९ चष (चष्) हिंसायाम् ॥

१ **चष्**-यते, येते, यन्ते, यसे, येथे, यध्वे, ये, यावहे, यामहे ॥
२ **चष्ये**-त, याताम्, रन्, थाः, याथाम्, ध्वम्, य, वहि, महि ॥
३ **चष्**-यताम्, येताम्, यन्ताम्, यस्व, येथाम्, यध्वम्, यै, यावहै, यामहै ॥ [ये, यावहि, यामहि ॥
४ **अचष्**-यत, येताम्, यन्त, यथाः, येथाम्, यध्वम्,
५ **अचाषि, अचषि**-षाताम्, षत, ष्ठाः, षाथाम्, ड्ढ्वम्, ध्वम्, षि, ष्वहि, ष्महि ॥
६ **चेष्**-ए, आते, इरे, इषे, आथे, इध्वे, ए, इवहे, इमहे ॥
७ **चषिषी**-ष्ट, यास्ताम्, रन्, ष्ठाः, यास्थाम्, ध्वम्, य, वहि, महि ॥
८ **चषिता**-", रौ, रः, से, साथे, ध्वे, हे, स्वहे, स्महे ॥
९ **चषिष्**-यते, येते, यन्ते, यसे, येथे, यध्वे, ये, यावहे, यामहे ॥
१० **अचषिष्**-यत, येताम्, यन्त, यथाः, येथाम्, यध्वम्, ये, यावहि, यामहि ॥

५२० वृषू (वृष्) संघाते ॥

१ **वृष्**-यते, येते, यन्ते, यसे, येथे, यध्वे, ये, यावहे, यामहे ॥
२ **वृष्ये**-त, याताम्, रन्, थाः, याथाम्, ध्वम्, य, वहि, महि ॥
३ **वृष्**-यताम्, येताम्, यन्ताम्, यस्व, येथाम्, यध्वम्, यै, यावहै, यामहै ॥ [ये, यावहि, यामहि ॥
४ **अवृष्**-यत, येताम्, यन्त, यथाः, येथाम्, यध्वम्,
५ **अवर्षि**-", षाताम्, षत, ष्ठाः, षाथाम्, ड्ढ्वम्, ध्वम्, षि, ष्वहि, ष्महि ॥
६ **ववृष्**-ए, आते, इरे, इषे, आथे, इध्वे, ए, इवहे, इमहे ॥
७ **वर्षिषी**-ष्ट, यास्ताम्, रन्, ष्ठाः, यास्थाम्, ध्वम्, य, वहि, महि ॥
८ **वर्षिता**-", रौ, रः, से, साथे, ध्वे, हे, स्वहे, स्महे ॥
९ **वर्षिष्**-यते, येते, यन्ते, यसे, येथे, यध्वे, ये, यावहे, यामहे ॥
१० **अवर्षिष्**-यत, येताम्, यन्त, यथाः, येथाम्, यध्वम्, ये, यावहि, यामहि ॥

५२१ भष (भष्) भर्त्सने ॥

१ **भष्**-यते, येते, यन्ते, यसे, येथे, यध्वे, ये, यावहे, यामहे ॥
२ **भष्ये**-त, याताम्, रन्, थाः, याथाम्, ध्वम्, य, वहि, महि ॥
३ **भष्**-यताम्, येताम्, यन्ताम्, यस्व, येथाम्, यध्वम्, यै, यावहै, यामहै ॥ [ये, यावहि, यामहि ॥
४ **अभष्**-यत, येताम्, यन्त, यथाः, येथाम्, यध्वम्,
५ **अभाषि, अभषि**-षाताम्, षत, ष्ठाः, षाथाम्, ड्ढ्वम्, ध्वम्, षि, ष्वहि, ष्महि ॥
६ **बभष्**-ए, आते, इरे, इषे, आथे, इध्वे, ए, इवहे, इमहे ॥
७ **भषिषी**-ष्ट, यास्ताम्, रन्, ष्ठाः, यास्थाम्, ध्वम्, य, वहि, महि ॥
८ **भषिता**-", रौ, रः, से, साथे, ध्वे, हे, स्वहे, स्महे ॥
९ **भषिष्**-यते, येते, यन्ते, यसे, येथे, यध्वे, ये, यावहे, यामहे ॥
१० **अभषिष्**-यत, येताम्, यन्त, यथाः, येथाम्, यध्वम्, ये, यावहि, यामहि ॥

५२२ जिषू (जिष्) सेचने ॥

१ **जिष्**-यते, येते, यन्ते, यसे, येथे, यध्वे, ये, यावहे, यामहे ॥
२ **जिष्ये**-त, याताम्, रन्, थाः, याथाम्, ध्वम्, य, वहि, महि ॥
३ **जिष्**-यताम्, येताम्, यन्ताम्, यस्व, येथाम्, यध्वम्, यै, यावहै, यामहै ॥ [ये, यावहि, यामहि ॥
४ **अजिष्**-यत, येताम्, यन्त, यथाः, येथाम्, यध्वम्,
५ **अजेषि**-", षाताम्, षत, ष्ठाः, षाथाम्, ड्ढ्वम्, ध्वम्, षि, ष्वहि, ष्महि ॥
६ **जिजिष्**-ए, आते, इरे, इषे, आथे, इध्वे, ए, इवहे, इमहे ॥
७ **जेषिषी**-ष्ट, यास्ताम्, रन्, ष्ठाः, यास्थाम्, ध्वम्, य, वहि, महि ॥
८ **जेषिता**-", रौ, रः, से, साथे, ध्वे, हे, स्वहे, स्महे ॥
९ **जेषिष्**-यते, येते, यन्ते, यसे, येथे, यध्वे, ये, यावहे, यामहे ॥
१० **अजेषिष्**-यत, येताम्, यन्त, यथाः, येथाम्, यध्वम्, ये, यावहि, यामहि ॥

५२३ विषू (विष्) सेचने ॥

१ **विष्**-यते, येते, यन्ते, यसे, येथे, यध्वे, ये, यावहे, यामहे ॥
२ **विष्ये**-त, याताम्, रन्, थाः, याथाम्, ध्वम्, य, वहि, महि ॥
३ **विष्**-यताम्, येताम्, यन्ताम्, यस्व, येथाम्, यध्वम्, यै, यावहै, यामहै ॥ [ये, यावहि, यामहि ॥
४ **अविष्**-यत, येताम्, यन्त, यथाः, येथाम्, यध्वम्,
५ **अवेषि**-", षाताम्, षत, ष्ठाः, षाथाम्, ड्ढ्वम्, ध्वम्, षि, ष्वहि, ष्महि ॥
६ **विविष्**-ए, आते, इरे, इषे, आथे, इध्वे, ए, इवहे, इमहे ॥
७ **वेषिषी**-ष्ट, यास्ताम्, रन्, ष्ठाः, यास्थाम्, ध्वम्, य, वहि, महि ॥
८ **वेषिता**-", रौ, रः, से, साथे, ध्वे, हे, स्वहे, स्महे ॥
९ **वेषिष्**-यते, येते, यन्ते, यसे, येथे, यध्वे, ये, यावहे, यामहे ॥
१० **अवेषिष्**-यत, येताम्, यन्त, यथाः, येथाम्, यध्वम्, ये, यावहि, यामहि ॥

५२४ मिषू (मिष्) सेचने ॥

१ **मिष्**-यते, येते, यन्ते, यसे, येथे, यध्वे, ये, यावहे, यामहे ॥
२ **मिष्ये**-त, याताम्, रन्, थाः, याथाम्, ध्वम्, य, वहि, महि ॥
३ **मिष्**-यताम्, येताम्, यन्ताम्, यस्व, येथाम्, यध्वम्, यै, यावहै, यामहै ॥
४ **अमिष्**-यत, येताम्, यन्त, यथाः, येथाम्, यध्वम्, ये, यावहि, यामहि ॥
५ **अमेषि**-", षाताम्, षत, ष्ठाः, षाथाम्, ड्ढ्वम्, ध्वम्, षि, ष्वहि, ष्महि ॥
६ **मिमिष्**-ए, आते, इरे, इषे, आथे, इध्वे, ए, इवहे, इमहे ॥
७ **मेषिषी**-ष्ट, यास्ताम्, रन्, ष्ठाः, यास्थाम्, ध्वम्, य, वहि, महि ॥
८ **मेषिता**-", रौ, रः, से, साथे, ध्वे, हे, स्वहे, स्महे ॥
९ **मेषिष्**-यते, येते, यन्ते, यसे, येथे, यध्वे, ये, यावहे, यामहे ॥
१० **अमेषिष्**-यत, येताम्, यन्त, यथाः, येथाम्, यध्वम्, ये, यावहि, यामहि ॥

५२५ निषू (निष्) सेचने ॥

१ **निष्**-यते, येते, यन्ते, यसे, येथे, यध्वे, ये, यावहे, यामहे ॥
२ **निष्ये**-त, याताम्, रन्, थाः, याथाम्, ध्वम्, य, वहि, महि ॥
३ **निष्**-यताम्, येताम्, यन्ताम्, यस्व, येथाम्, यध्वम्, यै, यावहै, यामहै ॥ [यावहि, यामहि ॥
४ **अनिष्**-यत, येताम्, यन्त, यथाः, येथाम्, यध्वम्, ये,
५ **अनेषि**-", षाताम्, षत, ष्ठाः, षाथाम्, ड्ढ्वम्, ध्वम्, षि, ष्वहि, ष्महि ॥
६ **निनिष्**-ए, आते, इरे, इषे, आथे, इध्वे, ए, इवहे, इमहे ॥
७ **नेषिषी**-ष्ट, यास्ताम्, रन्, ष्ठाः, यास्थाम्, ध्वम्, य, वहि, महि ॥
८ **नेषिता**-", रौ, रः, से, साथे, ध्वे, हे, स्वहे, स्महे ॥
९ **नेषिष्**-यते, येते, यन्ते, यसे, येथे, यध्वे, ये, यावहे, यामहे ।
१० **अनेषिष्**-यत, येताम्, यन्त, यथाः, येथाम्, यध्वम्, ये, यावहि, यामहि ॥

५२६ पृषू (पृष्) सेचने ।

१ **पृष्**–यते, येते, यन्ते, यसे, येथे, यध्वे, ये, यावहे, यामहे ॥
२ **पृष्ये**–त, याताम्, रन्, थाः, याथाम्, ध्वम्, य, वहि, महि ॥
३ **पृष्**–यताम्, येताम्, यन्ताम्, यस्व, येथाम्, यध्वम्, यै, यावहै, यामहै ॥ [ये, यावहि, यामहि ॥
४ **अपृष्**–यत, येताम्, यन्त, यथाः, येथाम्, यध्वम्,
५ **अपर्षि**–", षाताम्, षत, ष्ठाः, षाथाम्, ड्ढ्वम्, ध्वम्, षि, ष्वहि, ष्महि ॥
६ **पपृष्**–ए, आते, इरे, इषे, आथे, इध्वे, ए, इवहे, इमहे ॥
७ **पर्षिषी**–ष्ट, यास्ताम्, रन्, ष्ठाः, यास्थाम्, ध्वम्, य, वहि, महि ॥
८ **पर्षिता**–", रौ, रः, से, साथे, ध्वे, हे, स्वहे, स्महे ॥
९ **पर्षिष्**–यते, येते, यन्ते, यसे, येथे, यध्वे, ये, यावहे, यामहे ॥
१० **अपर्षिष्**–यत, येताम्, यन्त, यथाः, येथाम्, यध्वम्, ये, यावहि, यामहि ॥

५२७ वृषू (वृष्) सेचने ॥ वृषू५२०वद्रूपाणि॥

५२८ मृषू (मृष्) सहने च ॥

१ **मृष्**–यते, येते, यन्ते, यसे, येथे, यध्वे, ये, यावहे, यामहे ॥
२ **मृष्ये**–त, याताम्, रन्, थाः, याथाम्, ध्वम्, य, वहि, महि ॥
३ **मृष्**–यताम्, येताम्, यन्ताम्, यस्व, येथाम्, यध्वम्, यै, यावहै, यामहै ॥ [ये, यावहि, यामहि ॥
४ **अमृष्**–यत, येताम्, यन्त, यथाः, येथाम्, यध्वम्,
५ **अमर्षि**–", षाताम्, षत, ष्ठाः, षाथाम्, ड्ढ्वम्, ध्वम्, षि, ष्वहि, ष्महि ॥
६ **ममृष्**–ए, आते, इरे, इषे, आथे, इध्वे, ए, इवहे, इमहे ॥
७ **मर्षिषी**–ष्ट, यास्ताम्, रन्, ष्ठाः, यास्थाम्, ध्वम्, य, वहि, महि ॥
८ **मर्षिता**–", रौ, रः, से, साथे, ध्वे, हे, स्वहे, स्महे ॥
९ **मर्षिष्**–यते, येते, यन्ते, यसे, येथे, यध्वे, ये, यावहे, यामहे ॥
१० **अमर्षिष्**–यत, येताम्, यन्त, यथाः, येथाम्, यध्वम्, ये, यावहि, यामहि ॥

५२९ उषू (उष्) दाहे ॥

१ **उष्**–यते, येते, यन्ते, यसे, येथे, यध्वे, ये, यावहे, यामहे ॥
२ **उष्ये**–त, याताम्, रन्, थाः, याथाम्, ध्वम्, य, वहि, महि ॥
३ **उष्**–यताम्, येताम्, यन्ताम्, यस्व, येथाम्, यध्वम्, यै, यावहै, यामहै ॥ [ये, यावहि, यामहि ॥
४ **औष्**–यत, येताम्, यन्त, यथाः, येथाम्, यध्वम्,
५ **औषि**–", षाताम्, षत, ष्ठाः, षाथाम्, ड्ढ्वम् ध्वम्, षि, ष्वहि, ष्महि ॥
६ **ओषा**–चक्रे, इ० ॥ म्बभूवे, इ० ॥ माहे, इ० ॥
ऊष्–ए, आते, इरे, इषे, आथे इध्वे, ए, इवहे, इमहे ॥
७ **ओषिषी**–ष्ट, यास्ताम्, रन्, ष्ठाः, यास्थाम्, ध्वम्, य, वहि, महि ॥
८ **ओषिता**–", रौ, रः, से, साथे, ध्वे, हे, स्वहे, स्महे ॥
९ **ओषिष्**–यते, येते, यन्ते, यसे, येथे, यध्वे, ये, यावहे, यामहे ॥
१० **औषिष्**–यत, येताम्, यन्त, यथाः, येथाम्, यध्वम्, ये, यावहि, यामहि ॥

५३० श्रिषू (श्रिष्) दाहे ॥

१ **श्रिष्**–यते, येते, यन्ते, यसे, येथे, यध्वे, ये, यावहे, यामहे ॥
२ **श्रिष्ये**–त, याताम्, रन्, थाः, याथाम्, ध्वम्, य, वहि, महि ॥
३ **श्रिष्**–यताम्, येताम्, यन्ताम्, यस्व, येथाम्, यध्वम्, यै, यावहै, यामहै ॥ [ये, यावहि, यामहि ॥
४ **अश्रिष्**–यत, येताम्, यन्त, यथाः, येथाम्, यध्वम्,
५ **अश्रेषि**–", षाताम्, षत, ष्ठाः, षाथाम्, ड्ढ्वम्, ध्वम्, षि, ष्वहि, ष्महि ॥
६ **शिश्रिष्**–ए, आते, इरे, इषे, आथे, इध्वे, ए, इवहे, इमहे ॥
७ **श्रेषिषी**–ष्ट, यास्ताम्, रन्, ष्ठाः, यास्थाम्, ध्वम्, य, वहि, महि ॥
८ **श्रेषिता**–", रौ, रः, से, साथे, ध्वे, हे, स्वहे, स्महे ॥
९ **श्रेषिष्**–यते, येते, यन्ते, यसे, येथे, यध्वे, ये, यावहे, यामहे ॥
१० **अश्रेषिष्**–यत, येताम्, यन्त, यथाः, येथाम्, यध्वम्, ये, यावहि, यामहि ।

५३१ श्लिषू (श्लिष्) दाहे ॥

१ श्लिष्–यते, येते, यन्ते, यसे, येथे, यध्वे, ये, यावहे, यामहे ॥
२ श्लिष्ये–त, याताम्, रन्, थाः, याथाम्, ध्वम्, य, वहि, महि ॥
३ श्लिष्–यताम्, येताम्, यन्ताम्, यस्व, येथाम्, यध्वम्, यै, यावहै, यामहै ॥ [ये, यावहि, यामहि ॥
४ अश्लिष्–यत, येताम्, यन्त, यथाः, येथाम्, यध्वम्,
५ अश्लेषि–", षाताम्, षत, ष्ठाः, षाथाम्, ड्ढ्वम्, ध्वम्, षि, ष्वहि, ष्महि ॥
६ शिश्लिष्–ए, आते, इरे, इषे, आथे, इध्वे, ए, इवहे, इमहे ॥
७ श्लेषिषी–ष्ट, यास्ताम्, रन्, ष्ठाः, यास्थाम्, ध्वम्, य, वहि, महि ॥
८ श्लेषिता–", रौ, रः, से, साथे, ध्वे, हे, स्वहे, स्महे ॥
९ श्लेषिष्–यते, येते, यन्ते, यसे, येथे, यध्वे, ये, यावहे, यामहे ॥
१० अश्लेषिष्–यत, येताम्, यन्त, यथाः, येथाम्, यध्वम्, ये, यावहि, यामहि ॥

५३२ प्रुषू (प्रुष्) दाहे ॥

१ प्रुष्–यते, येते, यन्ते, यसे, येथे, यध्वे, ये, यावहे, यामहे ॥
२ प्रुष्ये–त, याताम्, रन्, थाः, याथाम्, ध्वम्, य, वहि, महि ॥
३ प्रुष्–यताम्, येताम्, यन्ताम्, यस्व, येथाम्, यध्वम्, यै, यावहै, यामहै ॥ [ये, यावहि, यामहि ॥
४ अप्रुष्–यत, येताम्, यन्त, यथाः, येथाम्, यध्वम्,
५ अप्रोषि–", षाताम्, षत, ष्ठाः, षाथाम्, ड्ढ्वम्, ध्वम्, षि, ष्वहि, ष्महि ॥
६ पुप्रुष्–ए, आते, इरे, इषे, आथे, इध्वे, ए, इवहे, इमहे ॥
७ प्रोषिषी–ष्ट, यास्ताम्, रन्, ष्ठाः, यास्थाम्, ध्वम्, य, वहि, महि ॥
८ प्रोषिता–", रौ, रः, से, साथे, ध्वे, हे, स्वहे, स्महे ॥
९ प्रोषिष्–यते, येते, यन्ते, यसे, येथे, यध्वे, ये, यावहे, यामहे ॥
१० अप्रोषिष्–यत, येताम्, यन्त, यथाः, येथाम्, यध्वम्, ये, यावहि, यामहि ॥

५३३ प्लुषू (प्लुष्) दाहे ॥

१ प्लुष्–यते, येते, यन्ते, यसे, येथे, यध्वे, ये, यावहे, यामहे ॥
२ प्लुष्ये–त, याताम्, रन्, थाः, याथाम्, ध्वम्, य, वहि, महि ॥
३ प्लुष्–यताम्, येताम्, यन्ताम्, यस्व, येथाम्, यध्वम्, यै, यावहै, यामहै ॥ [ये, यावहि, यामहि ॥
४ अप्लुष्–यत, येताम्, यन्त, यथाः, येथाम्, यध्वम्,
५ अप्लोषि–", षाताम्, षत, ष्ठाः, षाथाम्, ड्ढ्वम्, ध्वम्, षि, ष्वहि, ष्महि ॥
६ पुप्लुष्–ए, आते, इरे, इषे, आथे, इध्वे, ए, इवहे, इमहे ॥
७ प्लोषिषी–ष्ट, यास्ताम्, रन्, ष्ठाः, यास्थाम्, ध्वम्, य, वहि, महि ॥
८ प्लोषिता–", रौ, रः, से, साथे, ध्वे, हे, स्वहे, स्महे ॥
९ प्लोषिष्–यते, येते, यन्ते, यसे, येथे, यध्वे, ये, यावहे, यामहे ॥
१० अप्लोषिष्–यत, येताम्, यन्त, यथाः, येथाम्, यध्वम्, ये, यावहि, यामहि ॥

५३४ घृषू (घृष्) संहर्षे ॥

१ घृष्–यते, येते, यन्ते, यसे, येथे, यध्वे, ये, यावहे, यामहे ॥
२ घृष्ये–त, याताम्, रन्, थाः, याथाम्, ध्वम्, य, वहि, महि ॥
३ घृष्–यताम्, येताम्, यन्ताम्, यस्व, येथाम्, यध्वम्, यै, यावहै, यामहै ॥ [ये, यावहि, यामहि ॥
४ अघृष्–यत, येताम्, यन्त, यथाः, येथाम्, यध्वम्,
५ अघर्षि–", षाताम्, षत, ष्ठाः, षाथाम्, ड्ढ्वम्, ध्वम्, षि, ष्वहि, ष्महि ॥
६ जघृष्–ए, आते, इरे, इषे, आथे, इध्वे, ए, इवहे, इमहे ॥
७ घर्षिषी–ष्ट, यास्ताम्, रन्, ष्ठाः, यास्थाम्, ध्वम्, य, वहि, महि ॥
८ घर्षिता–", रौ, रः, से, साथे, ध्वे, हे, स्वहे, स्महे ॥
९ घर्षिष्–यते, येते, यन्ते, यसे, येथे, यध्वे, ये, यावहे, यामहे ॥
१० अघर्षिष्–यत, येताम्, यन्त, यथाः, येथाम्, यध्वम्, ये, यावहि, यामहि ॥

५३५ हृष् (हृष्) अलीके ॥

१ **हृष्**–यते, येते, यन्ते, यसे, येथे, यध्वे, ये, यावहे, यामहे ॥
२ **हृष्ये**–त, याताम्, रन्, थाः, याथाम्, ध्वम्, य, वहि, महि ॥
३ **हृष्**–यताम्, येताम्, यन्ताम्, यस्व, येथाम्, यध्वम्, यै, यावहै, यामहै ॥ [ये, यावहि, यामहि ॥
४ **अहृष्**–यत, येताम्, यन्त, यथाः, येथाम्, यध्वम्,
५ **अहर्षि**–", षाताम्, षत, ष्ठाः, षाथाम्, ड्ढ्वम्, ध्वम्, षि, ष्वहि, ष्महि ॥
६ **जहृष्**–ए, आते, इरे, इषे, आथे, इध्वे, ए, इवहे, इमहे ॥
७ **हर्षिषी**–ष्ट, यास्ताम्, रन्, ष्ठाः, यास्थाम्, ध्वम्, य, वहि, महि ॥
८ **हर्षिता**–", रौ, रः, से, साथे, ध्वे, हे, स्वहे, स्महे ॥
९ **हर्षिष्**–यते, येते, यन्ते, यसे, येथे, यध्वे, ये, यावहे, यामहे ॥
१० **अहर्षिष्**–यत, येताम्, यन्त, यथाः, येथाम्, यध्वम्, ये, यावहि, यामहि ॥

५३६ पुष (पुष्) पुष्टौ ॥

१ **पुष्**–यते, येते, यन्ते, यसे, येथे, यध्वे, ये, यावहे, यामहे ॥
२ **पुष्ये**–त, याताम्, रन्, थाः, याथाम्, ध्वम्, य, वहि, महि ॥
३ **पुष्**–यताम्, येताम्, यन्ताम्, यस्व, येथाम्, यध्वम्, यै, यावहै, यामहै ॥ [ये, यावहि, यामहि ॥
४ **अपुष्**–यत, येताम्, यन्त, यथाः, येथाम्, यध्वम्,
५ **अपोषि**–", षाताम्, षत, ष्ठाः, षाथाम्, ड्ढ्वम्, ध्वम्, षि, ष्वहि, ष्महि ॥
६ **पुपुष्**–ए, आते, इरे, इषे, आथे, इध्वे, ए, इवहे, इमहे ॥
७ **पोषिषी**–ष्ट, यास्ताम्, रन्, ष्ठाः, यास्थाम्, ध्वम्, य, वहि, महि ॥
८ **पोषिता**–", रौः, रः, से, साथे, ध्वे, हे, स्वहे, स्महे ॥
९ **पोषिष्**–यते, येते, यन्ते, यसे, येथे, यध्वे, ये, यावहे, यामहे ॥
१० **अपोषिष्**–यत, येताम्, यन्त, यथाः, येथाम्, यध्वम्, ये, यावहि, यामहि ॥

५३७ भूष (भूष्) अलङ्कारे ॥

१ **भूष्**–यते, येते, यन्ते, यसे, येथे, यध्वे, ये, यावहे, यामहे ॥
२ **भूष्ये**–त, याताम्, रन्, थाः, याथाम्, ध्वम्, य, वहि, महि ॥
३ **भूष्**–यताम्, येताम्, यन्ताम्, यस्व, येथाम्, यध्वम्, यै, यावहै, यामहै ॥ [ये, यावहि, यामहि ॥
४ **अभूष्**–यत, येताम्, यन्त, यथाः, येथाम्, यध्वम्,
५ **अभूषि**–", षाताम्, षत, ष्ठाः, षाथाम्, ड्ढ्वम्, ध्वम्, षि, ष्वहि, ष्महि ॥
६ **बुभूष्**–ए, आते, इरे, इषे, आथे, इध्वे, ए, इवहे, इमहे ॥
७ **भूषिषी**–ष्ट, यास्ताम्, रन्, ष्ठाः, यास्थाम्, ध्वम्, य, वहि, महि ॥
८ **भूषिता**–", रौ, रः, से, साथे, ध्वे, हे, स्वहे, स्महे ॥
९ **भूषिष्**–यते, येते, यन्ते, यसे, येथे, यध्वे, ये, यावहे, यामहे ॥
१० **अभूषिष्**–यत, येताम्, यन्त, यथाः, येथाम्, यध्वम्, ये, यावहि, यामहि ॥

५३८ तसु (तंस्) अलंकारे ॥

१ **तंस्**–यते, येते, यन्ते, यसे, येथे, यध्वे, ये, यावहे, यामहे ॥
२ **तंस्ये**–त, याताम्, रन्, थाः, याथाम्, ध्वम्, य, वहि, महि ॥
३ **तंस्**–यताम्, येताम्, यन्ताम्, यस्व, येथाम्, यध्वम्, यै, यावहै, यामहै ॥ [ये, यावहि, यामहि ॥
४ **अतंस्**–यत, येताम्, यन्त, यथाः, येथाम्, यध्वम्,
५ **अतंसि**–", षाताम्, षत, ष्ठाः, षाथाम्, ड्ढ्वम्, ध्वम्, षि, ष्वहि, ष्महि ॥
६ **ततंस्**–ए, आते, इरे, इषे, आथे, इध्वे, ए, इवहे, इमहे ॥
७ **तंसिषी**–ष्ट, यास्ताम्, रन्, ष्ठाः, यास्थाम्, ध्वम्, य, वहि, महि ॥
८ **तंसिता**–", रौ, रः, से, साथे, ध्वे, हे, स्वहे, स्महे ॥
९ **तंसिष्**–यते, येते, यन्ते, यसे, येथे, यध्वे, ये, यावहे, यामहे ॥
१० **अतंसिष्**–यत, येताम्, यन्त, यथाः, येथाम्, यध्वम्, ये, यावहि, यामहि ॥

५३९ तुस (तुस्) शब्दे ॥

१ तुस्-यते, येते, यन्ते, यसे, येथे, यध्वे, ये, यावहे, यामहे ॥
२ तुस्ये-त, याताम्, रन्, थाः, याथाम्, ध्वम्, य, वहि, महि ॥
३ तुस्-यताम्, येताम्, यन्ताम्, यस्व, येथाम्, यध्वम्, यै, यावहै, यामहै ॥ [ये, यावहि, यामहि ॥
४ अतुस्-यत, येताम्, यन्त, यथाः, येथाम्, यध्वम्,
५ अतोसि-", षाताम्, षत, ष्ठाः, षाथाम्, ड्ढ्वम्, ध्वम्, षि, ष्वहि, ष्महि ॥
६ तुतुस्-ए, आते, इरे, इषे, आथे, इध्वे, ए, इवहे, इमहे ॥
७ तोसिषी-ष्ट, यास्ताम्, रन्, ष्ठाः, यास्थाम्, ध्वम्, य, वहि, महि ॥
८ तोसिता-", रौ, रः, से, साथे, ध्वे, हे, स्वहे, स्महे ॥
९ तोसिष्-यते, येते, यन्ते, यसे, येथे, यध्वे, ये, यावहे, यामहे ॥
१० अतोसिष्-यत, येताम्, यन्त, यथाः, येथाम्, यध्वम्, ये, यावहि, यामहि ॥

५४० हस (हस्) शब्दे ॥

१ हस्-यते, येते, यन्ते, यसे, येथे, यध्वे, ये, यावहे, यामहे ॥
२ हस्ये-त, याताम्, रन्, थाः, याथाम्, ध्वम्, य, वहि, महि ॥
३ हस्-यताम्, येताम्, यन्ताम्, यस्व, येथाम्, यध्वम्, यै, यावहै, यामहै ॥ [ये, यावहि, यामहि ॥
४ अहस्-यत, येताम्, यन्त, यथाः, येथाम्, यध्वम्,
५ अहासि, अहसि-षाताम्, षत, ष्ठाः, षाथाम्, ड्ढ्वम्, ध्वम्, षि, ष्वहि, ष्महि ॥
६ जहस्-ए, आते, इरे, इषे, आथे, इध्वे, ए, इवहे, इमहे ॥
७ हसिषी-ष्ट, यास्ताम्, रन्, ष्ठाः, यास्थाम्, ध्वम्, य, वहि, महि ॥
८ हसिता-", रौ, रः, से, साथे, ध्वे, हे, स्वहे, स्महे ॥
९ हसिष्-यते, येते, यन्ते, यसे, येथे, यध्वे, ये, यावहे, यामहे ॥
१० अहसिष्-यत, येताम्, यन्त, यथाः, येथाम्, यध्वम्, ये, यावहि, यामहि ॥

५४१ ह्लस (ह्लस्) शब्दे ॥

१ ह्लस्-यते, येते, यन्ते, यसे, येथे, यध्वे, ये, यावहे, यामहे ॥
२ ह्लस्ये-त, याताम्, रन्, थाः, याथाम्, ध्वम्, य, वहि, महि ॥
३ ह्लस्-यताम्, येताम्, यन्ताम्, यस्व, येथाम्, यध्वम्, यै, यावहै, यामहै ॥ [यावहि, यामहि ॥
४ अह्लस्-यत, येताम्, यन्त, यथाः, येथाम्, यध्वम्, ये,
५ अह्लासि, अह्लसि-षाताम्, षत, ष्ठाः, षाथाम्, ड्ढ्वम्, ध्वम्, षि, ष्वहि, ष्महि ॥
६ जह्लस्-ए, आते, इरे, इषे, आथे, इध्वे, ए, इवहे, इमहे ॥
७ ह्लसिषी-ष्ट, यास्ताम्, रन्, ष्ठाः, यास्थाम्, ध्वम्, य, वहि, महि ॥
८ ह्लसिता-", रौ, रः, से, साथे, ध्वे, हे, स्वहे, स्महे ॥
९ ह्लसिष्-यते, येते, यन्ते, यसे, येथे, यध्वे, ये यावहे, यामहे ॥
१० अह्लसिष्-यत, येताम्, यन्त, यथाः, येथाम्, यध्वम्, ये, यावहि, यामहि ॥

५४२ रस (रस्) शब्दे ॥

१ रस्-यते, येते, यन्ते, यसे, येथे, यध्वे, ये, यावहे, यामहे ॥
२ रस्ये-त, याताम्, रन्, थाः, याथाम्, ध्वम्, य, वहि, महि ॥
३ रस्-यताम्, येताम्, यन्ताम्, यस्व, येथाम्, यध्वम्, यै, यावहै, यामहै ॥ [यावहि, यामहि ॥
४ अरस्-यत, येताम्, यन्त, यथाः, येथाम्, यध्वम्, ये,
५ अरासि, अरसि-षाताम्, षत, ष्ठाः, षाथाम्, ड्ढ्वम्, ध्वम्, षि, ष्वहि, ष्महि ॥
६ रेस्-ए, आते, इरे, इषे, आथे, इध्वे, ए, इवहे, इमहे ॥
७ रसिषी-ष्ट, यास्ताम्, रन्, ष्ठाः, यास्थाम्, ध्वम्, य, वहि, महि ॥
८ रसिता-", रौ, रः, से, साथे, ध्वे, हे, स्वहे, स्महे ॥
९ रसिष्-यते, येते, यन्ते, यसे, येथे, यध्वे, ये, यावहे, यामहे ॥
१० अरसिष्-यत, येताम्, यन्त, यथाः, येथाम्, यध्वम्, ये, यावहि, यामहि ॥

५४३ लस (लस्) श्लेषणक्रीडनयोः ॥

१ **लस्**–यते, येते, यन्ते, यसे, येथे, यध्वे, ये, यावहे, यामहे ॥
२ **लस्ये**–त, याताम्, रन्, थाः, याथाम्, ध्वम्, य, वहि, महि ॥
३ **लस्**–यताम्, येताम्, यन्ताम्, यस्व, येथाम्, यध्वम्, यै, यावहै, यामहै ॥
४ **अलस्**–यत, येताम्, यन्त, यथाः, येथाम्, यध्वम्, ये, यावहि, यामहि ॥
५ **अलासि, अलसि**–षाताम्, षत, ष्ठाः, षाथाम्, ड्ढ्वम्, ध्वम्, षि, ष्वहि, ष्महि ॥
६ **लेस्**–ए, आते, इरे, इषे, आथे, इध्वे, ए, इवहे, इमहे ॥
७ **लसिषी**–ष्ट, यास्ताम्, रन्, ष्ठाः, यास्थाम्, ध्वम्, य, वहि, महि ॥
८ **लसिता**–", रौ, रः, से, साथे, ध्वे, हे, स्वहे, स्महे ॥
९ **लसिष्**–यते, येते, यन्ते, यसे, येथे, यध्वे, ये, यावहे, यामहे ॥
१० **अलसिष्**–यत, येताम्, यन्त, यथाः, येथाम्, यध्वम्, ये, यावहि, यामहि ॥

५४४ घस्लृ (घस्) अदने ॥

१ **घस्**–यते, येते, यन्ते, यसे, येथे, यध्वे, ये, यावहे, यामहे ॥
२ **घस्ये**–त, याताम्, रन्, थाः, याथाम्, ध्वम्, य, वहि, महि ॥
३ **घस्**–यताम्, येताम्, यन्ताम्, यस्व, येथाम्, यध्वम्, यै, यावहै, यामहै ॥ [ये, यावहि, यामहि ॥
४ **अघस्**–यत, येताम्, यन्त, यथाः, येथाम्, यध्वम्,
५ **अघासि, अघ**–त्साताम्, त्सत, त्थाः, त्साथाम्, द्द्ध्वम्, द्ध्वम्, त्सि, त्स्वहि, त्स्महि ॥
६ **जक्ष्**–ए, आते, इरे, इषे, आथे, इध्वे, ए, इवहे, इमहे ॥
७ **घत्सी**–ष्ट, यास्ताम्, रन्, ष्ठाः, यास्थाम्, ध्वम्, य, वहि, महि ॥
८ **घस्ता**–", रौ, रः, से, साथे, ध्वे, हे, स्वहे, स्महे ॥
९ **घत्स्**–यते, येते, यन्ते, यसे, येथे, यध्वे, ये, यावहे, यामहे ॥
१० **अघत्स्**–यत, येताम्, यन्त, यथाः, येथाम्, यध्वम्, ये, यावहि, यामहि ॥

५४५ हस (हस्) हसने ॥

१ **हस्**–यते, येते, यन्ते, यसे, येथे, यध्वे, ये, यावहे, यामहे ॥
२ **हस्ये**–त, याताम्, रन्, थाः, याथाम्, ध्वम्, य, वहि, महि ॥
३ **हस्**–यताम्, येताम्, यन्ताम्, यस्व, येथाम्, यध्वम्, यै, यावहै, यामहै ॥ [ये, यावहि, यामहि ॥
४ **अहस्**–यत, येताम्, यन्त, यथाः, येथाम्, यध्वम्,
५ **अहासि, अहसि**–षाताम्, षत, ष्ठाः, षाथाम्, ड्ढ्वम्, ध्वम्, षि, ष्वहि, ष्महि ॥
६ **जहस्**–ए, आते, इरे, इषे, आथे, इध्वे, ए, इवहे, इमहे ॥
७ **हसिषी**–ष्ट, यास्ताम्, रन्, ष्ठाः, यास्थाम्, ध्वम्, य, वहि, महि ॥
८ **हसिता**–", रौ, रः, से, साथे, ध्वे, हे, स्वहे, स्महे ॥
९ **हसिष्**–यते, येते, यन्ते, यसे, येथे, यध्वे, ये, यावहे, यामहे ॥
१० **अहसिष्**–यत, येताम्, यन्त, यथाः, येथाम्, यध्वम्, ये, यावहि, यामहि ॥

५४६ पिसृ (पिस्) गतौ ॥

१ **पिस्**–यते, येते, यन्ते, यसे, येथे, यध्वे, ये, यावहे, यामहे ॥
२ **पिस्ये**–त, याताम्, रन्, थाः, याथाम्, ध्वम्, य, वहि, महि ॥
३ **पिस्**–यताम्, येताम्, यन्ताम्, यस्व, येथाम्, यध्वम्, यै, यावहै, यामहै ॥ [ये, यावहि, यामहि ॥
४ **अपिस्**–यत, येताम्, यन्त, यथाः, येथाम्, यध्वम्,
५ **अपेसि**–", षाताम्, षत, ष्ठाः, षाथाम्, ड्ढ्वम्, ध्वम्, षि, ष्वहि, ष्महि ॥
६ **पिपिस्**–ए, आते, इरे, इषे, आथे, इध्वे, ए, इवहे, इमहे ॥
७ **पेसिषी**–ष्ट, यास्ताम्, रन्, ष्ठाः, यास्थाम्, ध्वम्, य, वहि, महि ॥
८ **पेसिता**–", रौ, रः, से, साथे, ध्वे, हे, स्वहे, स्महे ॥
९ **पेसिष्**–यते, येते, यन्ते, यसे, येथे, यध्वे, ये, यावहे, यामहे ॥
१० **अपेसिष्**–यत, येताम्, यन्त, यथाः, येथाम्, यध्वम्, ये, यावहि, यामहि ॥

५४७ पेसृ (पेस्) गतौ ॥

१ **पेस्**–यते,येते,यन्ते,यसे,येथे,यध्वे,ये,यावहे,यामहे॥
२ **पेस्ये**–त, याताम्, रन्, थाः, याथाम्, ध्वम्, य, वहि, महि ॥
३ **पेस्**–यताम्,येताम्, यन्ताम्, यस्व, येथाम्, यध्वम्, यै, यावहै, यामहै ॥ [ये, यावहि, यामहि ॥
४ **अपेस्**–यत, येताम्, यन्त, यथाः, येथाम्, यध्वम्,
५ **अपेसि**–", षाताम्, षत, ष्ठाः, षाथाम्, ड्ढ्वम्, ध्वम्, षि, ष्वहि, ष्महि ॥
६ **पिपेस्**–ए, आते,इरे, इषे,आथे,इध्वे, ए,इवहे, इमहे ॥
७ **पेसिषी**–ष्ट, यास्ताम्, रन्, ष्ठाः, यास्थाम्, ध्वम्, य, वहि, महि ॥
८ **पेसिता**–", रौ, रः, से, साथे, ध्वे, हे, स्वहे, स्महे ॥
९ **पेसिष्**–यते, येते, यन्ते, यसे, येथे, यध्वे, ये, यावहे, यामहे ॥
१० **अपेसिष्**–यत, येताम्, यन्त, यथाः, येथाम्, यध्वम्, ये, यावहि, यामहि ॥

५४८ वेसृ (वेस्) गतौ ॥

१ **वेस्**–यते,येते, यन्ते, यसे, येथे, यध्वे, ये, यावहे,यामहे ॥
२ **वेस्ये**–त,याताम्,रन्,थाः,याथाम्,ध्वम्,य,वहि, महि॥
३ **वेस्**–यताम्, येताम्, यन्ताम्, यस्व, येथाम्,यध्वम्, यै, यावहै, यामहै ॥ [ये, यावहि, यामहि ॥
४ **अवेस्**–यत, येताम्, यन्त, यथाः, येथाम्, यध्वम्,
५ **अवेसि**–", षाताम्, षत, ष्ठाः, षाथाम्, ड्ढ्वम्, ध्वम्, षि, ष्वहि, ष्महि ॥
६ **विवेस्**–ए,आते, इरे,इषे,आथे, इध्वे,ए,इवहे, इमहे ॥
७ **वेसिषी**–ष्ट, यास्ताम्, रन्, ष्ठाः, यास्थाम्, ध्वम्, य, वहि, महि ॥
८ **वेसिता**–", रौ, रः, से, साथे, ध्वे, हे,स्वहे, स्महे ॥
९ **वेसिष्**–यते, येते, यन्ते, यसे, येथे, यध्वे, ये, यावहे, यामहे ॥
१० **अवेसिष्**–यत, येताम्, यन्त, यथाः, येथाम्, यध्वम्, ये, यावहि, यामहि ॥

५४९ शसृ (शस्) हिंसायाम् ॥

१ **शस्**–यते,येते,यन्ते, यसे,येथे, यध्वे,ये, यावहे, यामहे॥
२ **शस्ये**–त, याताम्, रन्, थाः, याथाम्, ध्वम्, य, वहि, महि ॥
३ **शस्**–यताम्, येताम्, यन्ताम्, यस्व, येथाम्, यध्वम्, यै, यावहै, यामहै॥ [ये, यावहि, यामहि ॥
४ **अशस्**–यत, येताम्, यन्त, यथाः, येथाम्, यध्वम्,
५ **अशासि,अशसि**–षाताम्,षत, ष्ठाः, षाथाम्, ड्ढ्वम्, ध्वम्, षि, ष्वहि, ष्महि ॥
६ **शशस्**–ए,आते,इरे, इषे,आथे,इध्वे, ए,इवहे, इमहे ॥
७ **शसिषी**–ष्ट, यास्ताम्, रन्, ष्ठाः, यास्थाम्, ध्वम्, य, वहि, महि ॥
८ **शसिता**–", रौ, रः, से,साथे, ध्वे, हे, स्वहे, स्महे ॥
९ **शसिष्**–यते, येते, यन्ते, यसे, येथे, यध्वे, ये, यावहे, यामहे ॥
१० **अशसिष्**–यत, येताम्, यन्त, यथाः, येथाम्, यध्वम्, ये, यावहि, यामहि ॥

५५० शंसृ (शंस्) स्तुतौ च ॥

१ **शंस्**–यते, येते,यन्ते,यसे, येथे,यध्वे,ये, यावहे,यामहे ॥
२ **शंस्ये**–त,याताम्,रन्,थाः,याथाम्,ध्वम्,य,वहि,महि॥
३ **शंस्**–यताम्, येताम्, यन्ताम्,यस्व, येथाम्, यध्वम्, यै, यावहै, यामहै ॥ [ये, यावहि, यामहि ॥
४ **अशंस्**–यत, येताम्, यन्त, यथाः, येथाम्, यध्वम्,
५ **अशंसि**–", षाताम्, षत, ष्ठाः,षाथाम्,ड्ढ्वम्,ध्वम्, षि, ष्वहि, ष्महि ॥
६ **शशंस्**–ए,आते,इरे, इषे, आथे,इध्वे,ए, इवहे, इमहे ॥
७ **शंसिषी**–ष्ट, यास्ताम्, रन्, ष्ठाः, यास्थाम्, ध्वम्, य, वहि, महि ॥
८ **शंसिता**–", रौ, रः, से, साथे, ध्वे, हे,स्वहे, स्महे ॥
९ **शंसिष्**–यते, येते, यन्ते, यसे, येथे, यध्वे, ये, यावहे, यामहे ॥
१० **अशंसिष्**–यत, येताम्, यन्त,यथाः, येथाम्, यध्वम्, ये, यावहि, यामहि ॥

५५१ मिहं (मिह्) सेचने ॥

१ **मिह्**–यते, येते, यन्ते, यसे, येथे, यध्वे, ये, यावहे, यामहे ॥
२ **मिह्ये**–त, याताम्, रन्, थाः, याथाम्, ध्वम्, य, वहि, महि ॥
३ **मिह्**–यताम्, येताम्, यन्ताम्, यस्व, येथाम्, यध्वम्, यै, यावहै, यामहै ॥ [ये, यावहि, यामहि ॥
४ **अमिह्**–यत, येताम्, यन्त, यथाः, येथाम्, यध्वम्,
५ **अमेहि, अमि**–क्षाताम्, क्षन्त, क्षथाः, क्षाथाम्, क्षध्वम्, क्षि, क्षावहि, क्षामहि ॥
६ **मिमिह्**–ए, आते, इरे, इषे, आथे, इध्वे, इड्वे, ए, इवहे, इमहे ॥
७ **मिक्षी**–ष्ट, यास्ताम्, रन्, ष्ठाः, यास्थाम्, ध्वम्, य, वहि, महि ॥
८ **मेढा**–", रौ, रः, से, साथे, ध्वे, हे, स्वहे, स्महे ॥
९ **मेक्ष्**–यते, येते, यन्ते, यसे, येथे, यध्वे, ये, यावहे, यामहे ॥
१० **अमेक्ष्**–यत, येताम्, यन्त, यथाः, येथाम्, यध्वम्, ये, यावहि, यामहि ॥

५५२ दहं (दह्) भस्मीकरणे ॥

१ **दह्**–यते, येते, यन्ते, यसे, येथे, यध्वे, ये, यावहे, यामहे ॥
२ **दह्ये**–त, याताम्, रन्, थाः, याथाम्, ध्वम्, य, वहि, महि ॥
३ **दह्**–यताम्, येताम्, यन्ताम्, यस्व, येथाम्, यध्वम्, यै, यावहै, यामहै ॥ [ये, यावहि, यामहि ॥
४ **अदह्**–यत, येताम्, यन्त, यथाः, येथाम्, यध्वम्,
५ **अदाहि, अध**–क्षाताम्, क्षत, अदग्धाः, अध–क्षाथाम्, ग्ध्वम्–ग्ड्ढ्वम्, क्षि, क्ष्वहि, क्ष्महि ॥
६ **देह्**–ए, आते, इरे, इषे, आथे, इध्वे, इड्वे, ए, इवहे, इमहे ॥
७ **धक्षी**–ष्ट, यास्ताम्, रन्, ष्ठाः, यास्थाम्, ध्वम्, य, वहि, महि ॥
८ **दग्धा**–", रौ, रः, से, साथे, ध्वे, हे, स्वहे, स्महे ॥
९ **धक्ष्**–यते, येते, यन्ते, यसे, येथे, यध्वे, ये, यावहे, यामहे ॥
१० **अधक्ष्**–यत, येताम्, यन्त, यथाः, येथाम्, यध्वम्, ये, यावहि, यामहि ॥

५५३ चह (चह्) कल्कने ॥

१ **चह्**–यते, येते, यन्ते, यसे, येथे, यध्वे, ये, यावहे, यामहे ॥
२ **चह्ये**–त, याताम्, रन्, थाः, याथाम्, ध्वम्, य, वहि, महि ॥
३ **चह्**–यताम्, येताम्, यन्ताम्, यस्व, येथाम्, यध्वम्, यै, यावहै, यामहै ॥ [ये, यावहि, यामहि ॥
४ **अचह्**–यत, येताम्, यन्त, यथाः, येथाम्, यध्वम्,
५ **अचाहि, अचहि**–षाताम्, षत, ष्ठाः, षाथाम्, ड्ढ्वम्, ढ्वम्, ध्वम्, षि, ष्वहि, ष्महि ॥
६ **चेह्**–ए, आते, इरे, इषे, आथे, इध्वे, इड्वे, ए, इवहे, इमहे ॥
७ **चहिषी**–ष्ट, यास्ताम्, रन्, ष्ठाः, यास्थाम्, ढ्वम्, ध्वम्, य, वहि, महि ॥
८ **चहिता**–", रौ, रः, से, साथे, ध्वे, हे, स्वहे, स्महे ॥
९ **चहिष्**–यते, येते, यन्ते, यसे, येथे, यध्वे, ये, यावहे, यामहे ॥
१० **अचहिष्**–यत, येताम्, यन्त, यथाः, येथाम्, यध्वम्, ये, यावहि, यामहि ॥

५५४ रह (रह्) त्यागे ॥

१ **रह्**–यते, येते, यन्ते, यसे, येथे, यध्वे, ये, यावहे, यामहे ॥
२ **रह्ये**–त, याताम्, रन्, थाः, याथाम्, ध्वम्, य, वहि, महि ॥
३ **रह्**–यताम्, येताम्, यन्ताम्, यस्व, येथाम्, यध्वम् यै, यावहै, यामहै ॥ [ये, यावहि, यामहि ॥
४ **अरह्**–यत, येताम्, यन्त, यथाः, येथाम्, यध्वम्,
५ **अराहि, अरहि**–षाताम्, षत, ष्ठाः, षाथाम्, ड्ढ्वम्, ढ्वम्, ध्वम्, षि, ष्वहि, ष्महि ॥
६ **रेह्**–ए, आते, इरे, इषे, आथे, इध्वे, इड्वे, ए, इवहे, इमहे ॥
७ **रहिषी**–ष्ट, यास्ताम्, रन्, ष्ठाः, यास्थाम्, ध्वम्, ढ्वम्, य, वहि, महि ॥
८ **रहिता**–", रौ, रः, से, साथे, ध्वे, हे, स्वहे, स्महे ॥
९ **रहिष्**–यते, येते, यन्ते, यसे, येथे, यध्वे, ये, यावहे, यामहे ॥
१० **अरहिष्**–यत, येताम्, यन्त, यथाः, येथाम्, यध्वम्, ये, यावहि, यामहि ॥

५५५ रहु (रंह्) गतौ ॥

१ **रंह्**–यते, येते, यन्ते, यसे, येथे, यध्वे, ये, यावहे, यामहे ॥
२ **रंह्यो**–त, याताम्, रन्, थाः, याथाम्, ध्वम्, य, वहि, महि ॥
३ **रंह्**–यताम्, येताम्, यन्ताम्, यस्व, येथाम्, यध्वम्, यै, यावहै, यामहै ॥ [ये, यावहि, यामहि ॥
४ **अरंह्**–यत, येताम्, यन्त, यथाः, येथाम्, यध्वम्,
५ **अरंहि**–", षाताम्, षत, ष्ठाः, षाथाम्, ड्ढ्वम्, ढ्वम्, ध्वम्, षि, ष्वहि, ष्महि ॥
६ **ररंह्**–ए, आते, इरे, इषे, आथे, इध्वे, इड्वे, ए इवहे, इमहे ॥
७ **रंहिषी**–ष्ट, यास्ताम्, रन्, ष्ठाः, यास्थाम्, ध्वम्, ढ्वम्, य, वहि, महि ॥
८ **रंहिता**–", रौ, रः, से, साथे, ध्वे, हे, स्वहे, स्महे ॥
९ **रंहिष्**–यते, येते, यन्ते, यसे, येथे, यध्वे, ये, यावहे, यामहे ॥
१० **अरंहिष्**–यत, येताम्, यन्त, यथाः, येथाम्, यध्वम्, ये, यावहि, यामहि ॥

५५६ दृह (दह्) वृद्धौ ॥

१ **दृह्**–यते, येते, यन्ते, यसे, येथे, यध्वे, ये, यावहे, यामहे ॥
२ **दृह्यो**–त, याताम्, रन्, थाः, याथाम्, ध्वम्, य, वहि, महि ॥ [यै, यावहै, यामहै ॥
३ **दृह्**–यताम्, येताम्, यन्ताम्, यस्व, येथाम्, यध्वम्,
४ **अदृह्**–यत, येताम्, यन्त, यथाः, येथाम्, यध्वम्, ये, यावहि, यामहि ॥
५ **अदर्हि**–", षाताम्, षत, ष्ठाः, षाथाम्, ड्ढ्वम्, ढ्वम्, ध्वम्, षि, ष्वहि, ष्महि ॥
६ **ददृह्**–ए, आते, इरे, इषे, आथे, इध्वे, इड्वे, ए, इवहे, इमहे ॥
७ **दर्हिषी**–ष्ट, यास्ताम्, रन्, ष्ठाः, यास्थाम्, ध्वम्, ढ्वम्, य, वहि, महि ॥
८ **दर्हिता**–", रौ, रः, से, साथे, ध्वे, हे, स्वहे, स्महे ॥
९ **दर्हिष्**–यते, येते, यन्ते, यसे, येथे यध्वे, ये, यावहे, यामहे ॥
१० **अदर्हिष्**–यत, येताम्, यन्त, यथाः, येथाम्, यध्वम्, ये, यावहि, यामहि ॥
अर्थान्तरापेक्षया कर्मणि ॥

५५७ दृहु (दृंह्) वृद्धौ ॥

१ **दृंह्**–यते, येते, यन्ते, यसे, येथे, यध्वे, ये, यावहे, यामहे ॥
२ **दृंह्यो**–त, याताम्, रन्, थाः, याथाम्, ध्वम्, य, वहि, महि ॥ [यै, यावहै, यामहै ॥
३ **दृंह्**–यताम्, येताम्, यन्ताम्, यस्व, येथाम्, यध्वम्,
४ **अदृंह्**–यत, येताम्, यन्त, यथाः, येथाम्, यध्वम्, ये, यावहि, यामहि ॥
५ **अदृंहि**–", षाताम्, षत, ष्ठाः, षाथाम्, ड्ढ्वम्, ढ्वम्, ध्वम्, षि, ष्वहि, ष्महि ॥
६ **ददृंह्**–ए, आते, इरे, इषे, आथे, इध्वे, इड्वे, ए, इवहे, इमहे ॥
७ **दृंहिषी**–ष्ट, यास्ताम्, रन्, ष्ठाः, यास्थाम्, ध्वम्, ढ्वम्, य, वहि, महि ॥
८ **दृंहिता**–", रौ, रः, से, साथे, ध्वे, हे, स्वहे, स्महे ॥
९ **दृंहिष्**–यते, येते, यन्ते, यसे, येथे, यध्वे, ये, यावहे, यामहे ॥
१० **अदृंहिष्**–यत, येताम्, यन्त, यथाः, येथाम्, यध्वम्, ये, यावहि, यामहि ॥
अर्थान्तरापेक्षया कर्मणि ॥

५५८ वृह (वृह्) वृद्धौ ॥
५५९ वृह (वृह्) शब्दे च ॥

१ **वृह्**–यते, येते, यन्ते, यसे, येथे, यध्वे, ये, यावहे, यामहे ॥
२ **वृह्यो**–त, याताम्, रन्, थाः, याथाम्, ध्वम्, य, वहि, महि ॥
३ **वृह्**–यताम्, येताम्, यन्ताम्, यस्व, येथाम्, यध्वम्, यै, यावहै, यामहै ॥ [ये, यावहि, यामहि ॥
४ **अवृह्**–यत, येताम्, यन्त, यथाः, येथाम्, यध्वम्,
५ **अवर्हि**–", षाताम्, षत, ष्ठाः, षाथाम्, ड्ढ्वम्, ढ्वम्, ध्वम्, षि, ष्वहि, ष्महि ॥
६ **ववृह्**–ए, आते, इरे, इषे, आथे, इध्वे, इड्वे, ए, इवहे, इमहे ॥
७ **वर्हिषी**–ष्ट, यास्ताम्, रन्, ष्ठाः, यास्थाम्, ढ्वम्, ध्वम्, य, वहि, महि ॥
८ **वर्हिता**–", रौ, रः, से, साथे, ध्वे, हे, स्वहे, स्महे ॥
९ **वर्हिष्**–यते, येते, यन्ते, यसे, येथे, यध्वे, ये, यावहे, यामहे ॥
१० **अवर्हिष्**–यत, येताम्, यन्त, यथाः, येथाम्, यध्वम्, ये, यावहि, यामहि ॥
अर्थान्तरापेक्षया कर्मणि ॥

५६० वृहु (वृंह्) शब्दे च ॥

१ **वृंह्**–यते,येते,यन्ते,यसे,येथे,यध्वे,ये, यावहे, यामहे ॥
२ **वृंह्ये**–त,याताम्,रन्,थाः,याथाम्, ध्वम्,य,वहि,महि ॥
३ **वृंह्**–यताम्, येताम्, यन्ताम्, यस्व, येथाम्, यध्वम्, यै, यावहै, यामहै ॥ [ये, यावहि, यामहि ॥
४ **अवृंह्**–यत, येताम्, यन्त, यथाः, येथाम्, यध्वम्,
५ **अवृंहि**–", षाताम्, षत, ष्ठाः, षाथाम्, इढ्वम्, ढ्वम्, ध्वम्, षि, ष्वहि, ष्महि ॥
६ **ववृंह्**–ए,आते,इरे,इषे,आथे,इध्वे,इढ्वे, ए, इवहे, इमहे ॥
७ **वृंहिषी**–ष्ट, यास्ताम्, रन्, ष्ठाः, यास्थाम्, ध्वम्, ढ्वम्, य, वहि, महि ॥
८ **वृंहिता**–", रौ, रः, से, साथे, ध्वे,हे, स्वहे, स्महे ॥
९ **वृंहिष्**–यते, येते, यन्ते, यसे, येथे, यध्वे, ये, यावहे, यामहे ॥
१० **अवृंहिष्**–यत, येताम्, यन्त, यथाः, येथाम्, यध्वम्, ये, यावहि, यामहि ॥
अर्थान्तरापेक्षया कर्मणि ॥

५६१ उहू (उह्) अर्दने ॥

१ **उह्**–यते, येते, यन्ते, यसे, येथे, यध्वे, ये, यावहे, यामहे ॥
२ **उह्ये**–त,याताम्,रन्,थाः,याथाम्,ध्वम्,य,वहि, महि ॥
३ **उह्**–यताम्,येताम्, यन्ताम्, यस्व, येथाम्, यध्वम्, यै, यावहै, यामहै ॥ [ये, यावहि, यामहि ॥
४ **औह्**–यत, येताम्, यन्त, यथाः, येथाम्, यध्वम्,
५ **औहि**–", षाताम्, षत, ष्ठाः, षाथाम्, इढ्वम्, ढ्वम् ध्वम्, षि, ष्वहि, ष्महि ॥
६ **ऊह्**–ए,आते, इरे,इषे,आथे,इध्वे, इढ्वे, ए, इवहे, इमहे ॥
७ **ओहिषी**–ष्ट, यास्ताम्, रन्, ष्ठाः, यास्थाम्, ध्वम्, ढ्वम्, य, वहि, महि ॥
८ **ओहिता**–", रौ, रः, से, साथे, ध्वे,हे, स्वहे, स्महे ॥
९ **ओहिष्**–यते, येते, यन्ते, यसे, येथे, यध्वे, ये, यावहे, यामहे ॥
१० **औहिष्**–यत, येताम्, यन्त, यथाः, येथाम्, यध्वम्, ये, यावहि, यामहि ॥

५६२ तुहू (तुह्) अर्दने ॥

१ **तुह्**–यते, येते, यन्ते,यसे,येथे,यध्वे, ये, यावहे, यामहे ॥
२ **तुह्ये**–त,याताम्,रन्,थाः,याथाम्, ध्वम्,य, वहि,महि ॥
३ **तुह्**–यताम्,येताम्,यन्ताम्, यस्व, येथाम्, यध्वम्, यै, यावहै, यामहै ॥ [ये, यावहि, यामहि ॥
४ **अतुह्**–यत, येताम्, यन्त, यथाः, येथाम्, यध्वम्,
५ **अतोहि**–", षाताम्, षत, ष्ठाः, षाथाम्, इढ्वम्, ढ्वम्, ध्वम्, षि, ष्वहि, ष्महि ॥
६ **तुतुह्**–ए,आते,इरे, इषे, आथे,इध्वे,इढ्वे,ए,इवहे,इमहे,॥
७ **तोहिषी**–ष्ट, यास्ताम्, रन्, ष्ठाः, यास्थाम्, ध्वम्, ढ्वम्, य, वहि, महि ॥
८ **तोहिता**–", रौ, रः, से, साथे, ध्वे,हे, स्वहे, स्महे ॥
९ **तोहिष्**–यते, येते, यन्ते, यसे, येथे, यध्वे, ये, यावहे, यामहे ॥
१० **अतोहिष्**–यत, येताम्, यन्त, यथाः, येथाम्, यध्वम्, ये, यावहि, यामहि ॥

५६३ दुहू (दुह्) अर्दने ॥

१ **दुह्**–यते, येते,यन्ते,यसे,येथे,यध्वे, ये, यावहे, यामहे ॥
२ **दुह्ये**–त,याताम्,रन्,थाः,याथाम्,ध्वम्,य,वहि, महि ॥
३ **दुह्**–यताम्,येताम्, यन्ताम्,यस्व, येथाम्, यध्वम्, यै, यावहै, यामहै ॥ [ये, यावहि, यामहि ॥
४ **अदुह्**–यत, येताम्, यन्त, यथाः, येथाम्, यध्वम्,
५ **अदोहि**–", षाताम्, षत, ष्ठाः, षाथाम्, इढ्वम्,ढ्वम्, ध्वम्, षि, ष्वहि, ष्महि ॥
६ **दुदुह्**–ए,आते, इरे,इषे, आथे, इध्वे, इढ्वे, ए, इवहे,इमहे ॥
७ **दोहिषी**–ष्ट, यास्ताम्, रन्, ष्ठाः, यास्थाम्, ध्वम्, ढ्वम्, य, वहि, महि ॥
८ **दोहिता**–", रौ, रः, से, साथे,ध्वे, हे, स्वहे, स्महे ॥
९ **दोहिष्**–यते, येते, यन्ते, यसे, येथे, यध्वे, ये, यावहे, यामहे ॥
१० **अदोहिष्**–यत, येताम्, यन्त, यथाः, येथाम्, यध्वम्, ये, यावहि, यामहि ॥

५६४ अर्ह (अर्ह्) पूजायाम् ॥

१ **अर्ह्**–यते, येते, यन्ते, यसे, येथे, यध्वे, ये, यावहे, यामहे ॥
२ **अर्ह्ये**–त, याताम्, रन्, थाः, याथाम्, ध्वम्, य, वहि, महि ॥
३ **अर्ह्**–यताम्, येताम्, यन्ताम्, यस्व, येथाम्, यध्वम्, यै, यावहै, यामहै ॥ [ये, यावहि, यामहि ॥
४ **आर्ह्**–यत, येताम्, यन्त, यथाः, येथाम्, यध्वम्,
५ **आर्हि**–", षाताम्, षत, ष्ठाः, षाथाम्, ड्ढ्वम्, ढ्वम्, ध्वम्, षि, ष्वहि, ष्महि ॥
६ **आनर्ह्**–ए, आते, इरे, इषे, आथे, इध्वे, ड्वे, ए, इवहे, इमहे ॥
७ **अर्हिषी**–ष्ट, यास्ताम्, रन्, ष्ठाः, यास्थाम्, ढ्वम्, ध्वम्, य, वहि, महि ॥
८ **अर्हिता**–", रौ, रः, से, साथे, ध्वे, हे, स्वहे, स्महे ॥
९ **अर्हिष्**–यते, येते, यन्ते, यसे, येथे, यध्वे, ये, यावहे, यामहे ॥
१० **आर्हिष्**–यत, येताम्, यन्त, यथाः, येथाम्, यध्वम्, ये, यावहि, यामहि ॥

५६५ मह (मह्) पूजायाम् ॥

१ **मह्**–यते, येते, यन्ते, यसे, येथे, यध्वे, ये, यावहे, यामहे ॥
२ **मह्ये**–त, याताम्, रन्, थाः, याथाम्, ध्वम्, य, वहि, महि ॥
३ **मह्**–यताम्, येताम्, यन्ताम्, यस्व, येथाम्, यध्वम्, यै, यावहै, यामहै ॥ [ये, यावहि, यामहि ॥
४ **अमह्**–यत, येताम्, यन्त, यथाः, येथाम्, यध्वम्,
५ **अमाहि, अमहि**–षाताम्, षतः, ष्ठाः, षाथाम्, ड्ढ्वम्, ढ्वम्, ध्वम्, षि, ष्वहि, ष्महि ॥
६ **मेह्**–ए, आते, इरे, इषे, आथे, इध्वे, ड्वे, ए, इवहे, इमहे ॥
७ **महिषी**–ष्ट, यास्ताम्, रन्, ष्ठाः, यास्थाम्, ढ्वम्, ध्वम्, य, वहि, महि ॥
८ **महिता**–", रौ, रः, से, साथे, ध्वे, हे, स्वहे, स्महे ॥
९ **महिष्**–यते, येते, यन्ते, यसे, येथे, यध्वे, ये, यावहे, यामहे ॥
१० **अमहिष्**–यत, येताम्, यन्त, यथाः, येथाम्, यध्वम्, ये, यावहि, यामहि ॥

५६६ उक्ष (उक्ष्) सेचने ॥

१ **उक्ष्**–यते, येते, यन्ते, यसे, येथे, यध्वे, ये, यावहे, यामहे ॥
२ **उक्ष्ये**–त, याताम्, रन्, थाः, याथाम्, ध्वम्, य, वहि, महि ॥
३ **उक्ष्**–यताम्, येताम्, यन्ताम्, यस्व, येथाम्, यध्वम्, यै, यावहै, यामहै ॥ [ये, यावहि, यामहि ॥
४ **औक्ष्**–यत, येताम्, यन्त, यथाः, येथाम्, यध्वम्,
५ **औक्षि**–", षाताम्, षत, ष्ठाः, षाथाम्, ड्ढ्वम्, ध्वम्, षि, ष्वहि, ष्महि ॥
६ **उक्षा**–चक्रे, इ० ॥ म्बभूवे, इ० ॥ माहे, इ० ॥
७ **उक्षिषी**–ष्ट, यास्ताम्, रन्, ष्ठाः, यास्थाम्, ध्वम्, य, वहि, महि ॥
८ **उक्षिता**–", रौ, रः, से, साथे, ध्वे, हे, स्वहे, स्महे ॥
९ **उक्षिष्**–यते, येते, यन्ते, यसे, येथे, यध्वे, ये, यावहे, यामहे ॥
१० **औक्षिष्**–यत, येताम्, यन्त, यथाः, येथाम्, यध्वम्, ये, यावहि, यामहि ॥

५६७ रक्ष (रक्ष्) पालने ॥

१ **रक्ष्**–यते, येते, यन्ते, यसे, येथे, यध्वे, ये, यावहे, यामहे ॥
२ **रक्ष्ये**–त, याताम्, रन्, थाः, याथाम्, ध्वम्, य, वहि, महि ॥
३ **रक्ष्**–यताम्, येताम्, यन्ताम्, यस्व, येथाम्, यध्वम्, यै, यावहै, यामहै ॥ [ये, यावहि, यामहि ॥
४ **अरक्ष्**–यत, येताम्, यन्त, यथाः, येथाम्, यध्वम्,
५ **अरक्षि**–", षाताम्, षत, ष्ठाः, षाथाम्, ड्ढ्वम्, ध्वम्, षि, ष्वहि, ष्महि ॥
६ **ररक्ष्**–ए, आते, इरे, इषे, आथे, इध्वे, ए, इवहे, इमहे ॥
७ **रक्षिषी**–ष्ट, यास्ताम्, रन्, ष्ठाः, यास्थाम्, ध्वम्, य, वहि, महि ॥
८ **रक्षिता**–", रौ, रः, से, साथे, ध्वे, हे, स्वहे, स्महे ॥
९ **रक्षिष्**–यते, येते, यन्ते, यसे, येथे, यध्वे, ये, यावहे, यामहे ॥
१० **अरक्षिष्**–यत, येताम्, यन्त, यथाः, येथाम्, यध्वम्, ये, यावहि, यामहि ॥

५६८ मक्ष (मक्ष्) संघाते ॥

१ **मक्ष्**–यते, येते, यन्ते, यसे, येथे, यध्वे, ये, यावहे, यामहे ॥
२ **मक्ष्ये**–त, याताम्, रन्, थाः, याथाम्, ध्वम्, य, वहि, महि ॥
३ **मक्ष्**–यताम्, येताम्, यन्ताम्, यस्व, येथाम्, यध्वम्, यै, यावहै, यामहै ॥ [यावहि, यामहि ॥
४ **अमक्ष्**–यत, येताम्, यन्त, यथाः, येथाम्, यध्वम्, ये,
५ **अमक्षि**–", षाताम्, षत, ष्ठाः, षाथाम्, ड्ढ्वम्, ध्वम्, षि, ष्वहि, ष्महि ॥
६ **ममक्ष्**–ए, आते, इरे, इषे, आथे, इध्वे, ए, इवहे, इमहे ॥
७ **मक्षिषी**–ष्ट, यास्ताम्, रन्, ष्ठाः, यास्थाम्, ध्वम्, य, वहि, महि ॥
८ **मक्षिता**–", रौ, रः, से, साथे, ध्वे, हे, स्वहे, स्महे ॥
९ **मक्षिष्**–यते, येते, यन्ते, यसे, येथे, यध्वे, ये, यावहे, यामहे ॥
१० **अमक्षिष्**–यत, येताम्, यन्त, यथाः, येथाम्, यध्वम्, ये, यावहि, यामहि ॥

५६९ मुक्ष (मुक्ष्) संघाते ॥

१ **मुक्ष्**–यते, येते, यन्ते, यसे, येथे, यध्वे, ये, यावहे, यामहे ॥
२ **मुक्ष्ये**–त, याताम्, रन्, थाः, याथाम्, ध्वम्, य, वहि, महि ॥
३ **मुक्ष्**–यताम्, येताम्, यन्ताम्, यस्व, येथाम्, यध्वम्, यै, यावहै, यामहै ॥ [यावहि, यामहि ॥
४ **अमुक्ष्**–यत, येताम्, यन्त, यथाः, येथाम्, यध्वम्, ये,
५ **अमुक्षि**–", षाताम्, षत, ष्ठाः, षाथाम्, ड्ढ्वम्, ध्वम्, षि, ष्वहि, ष्महि ॥
६ **मुमुक्ष्**–ए, आते, इरे, इषे, आथे, इध्वे, ए, इवहे, इमहे ॥
७ **मुक्षिषी**–ष्ट, यास्ताम्, रन्, ष्ठाः, यास्थाम्, ध्वम्, य, वहि, महि ॥
८ **मुक्षिता**–", रौ, रः, से, साथे, ध्वे, हे, स्वहे, स्महे ॥
९ **मुक्षिष्**–यते, येते, यन्ते, यसे, येथे, यध्वे, ये, यावहे, यामहे ॥
१० **अमुक्षिष्**–यत, येताम्, यन्त, यथाः, येथाम्, यध्वम्, ये, यावहि, यामहि ॥

५७० अक्षौ (अक्ष्) व्याप्तौ च ॥

१ **अक्ष्**–यते, येते, यन्ते, यसे, येथे, यध्वे, ये, यावहे, यामहे ॥
२ **अक्ष्ये**–त, याताम्, रन्, थाः, याथाम्, ध्वम्, य, वहि, महि ॥
३ **अक्ष्**–यताम्, येताम्, यन्ताम्, यस्व, येथाम्, यध्वम्, यै, यावहै, यामहै ॥ [ये, यावहि, यामहि ॥
४ **आक्ष्**–यत, येताम्, यन्त, यथाः, येथाम्, यध्वम्,
५ **आक्षि**–", षाताम्, षत, ष्ठाः, षाथाम्, ड्ढ्वम्, ध्वम्, षि, ष्वहि, ष्महि ॥
आ–क्षि, क्षाताम्, क्षत, ष्ठाः, क्षाथाम्, ड्ढ्वम्, ग्ड्ढ्वम्, क्षि, क्ष्वहि, क्ष्महि ॥
६ **आनक्ष्**–ए, आते, इरे, इषे, आथे, इध्वे, ए, इवहे, इमहे ॥
७ **अक्षिषी** / **अक्षी** –ष्ट, यास्ताम्, रन्, ष्ठाः, यास्थाम्, ध्वम्, य, वहि, महि ॥
८ **अक्षिता** / **अष्टा** –", रौ, रः, से, साथे, ध्वे, हे, स्वहे, स्महे ॥
९ **अक्षिष्** / **अक्ष्** –यते, येते, यन्ते, यसे, येथे, यध्वे, ये, यावहे, यामहे ॥
१० **आक्षिष्** / **आक्ष्** –यत, येताम्, यन्त, यथाः, येथाम्, यध्वम्, ये, यावहि, यामहि ॥

५७१ तक्षौ (तक्ष्) तनूकरणे ॥

१ **तक्ष्**–यते, येते, यन्ते, यसे, येथे, यध्वे, ये, यावहे, यामहे ॥
२ **तक्ष्ये**–त, याताम्, रन्, थाः, याथाम्, ध्वम्, य, वहि, महि ॥
३ **तक्ष्**–यताम्, येताम्, यन्ताम्, यस्व, येथाम्, यध्वम्, यै, यावहै, यामहै ॥ [यावहि, यामहि ॥
४ **अतक्ष्**–यत, येताम्, यन्त, यथाः, येथाम्, यध्वम्, ये,
५ **अतक्षि**–", षाताम्, षत, ष्ठाः, षाथाम्, ड्ढ्वम्, ध्वम्, षि, ष्वहि, ष्महि ॥ [ग्ड्ढ्वम्, क्षि, क्ष्वहि, क्ष्महि ॥
अतक्षि, **अत**–क्षाताम्, क्षत, ष्ठाः, क्षाथाम्, ड्ढ्वम्,
६ **ततक्ष्**–ए, आते, इरे, इषे, आथे, इध्वे, ए, इवहे, इमहे ॥
७ **तक्षिषी** / **तक्षी** –ष्ट, यास्ताम्, रन्, ष्ठाः, यास्थाम्, ध्वम्, य, वहि, महि ॥
८ **तक्षिता** / **तष्टा** –", रौ, रः, से, साथे, ध्वे, हे, स्वहे, स्महे ॥
९ **तक्षिष्** / **तक्ष्** –यते, येते, यन्ते, यसे, येथे, यध्वे, ये, यावहे, यामहे ॥
१० **अतक्षिष्** / **अतक्ष्** –यत, येताम्, यन्त, यथाः, येथाम्, यध्वम्, ये, यावहि, यामहि ॥

५७२ त्वक्षौ (त्वक्ष्) तनूकरणे ॥

१ **त्वक्ष्**–यते, येते, यन्ते, यसे, येथे, यध्वे, ये, यावहे, यामहे ॥
२ **त्वक्ष्ये**–त, याताम्, रन्, थाः, याथाम्, ध्वम्, य, वहि, महि ॥
३ **त्वक्ष्**–यताम्, येताम्, यन्ताम्, यस्व, येथाम्, यध्वम्, यै, यावहै यामहै ॥ [ये, यावहि, यामहि ॥
४ **अत्वक्ष्**–यत, येताम्, यन्त, यथाः, येथाम्, यध्वम्,
५ **अत्वक्षि**–", षाताम्, षत, ष्ठाः, षाथाम्, ड्ढ्वम्, ध्वम्, षि, ष्वहि, ष्महि ॥ [ग्ड्ढ्वम्, क्षि, क्ष्वहि, क्ष्महि ॥
अत्वक्षि, अत्व–क्षाताम्, क्षत, क्षाः, क्षाथाम्, ड्ढ्वम्,
६ **तत्वक्ष्**–ए, आते, इरे, इषे, आथे, इध्वे, ए, इवहे, इमहे ॥
७ **त्वक्षिषी** } –ष्ट, यास्ताम्, रन्, ष्ठाः, यास्थाम्, ध्वम्, य, वहि, महि ॥
त्वक्षी }
८ **त्वक्षिता** } –", रौ, रः, से, साथे, ध्वे, हे, स्वहे, स्महे ॥
त्वष्टा }
९ **त्वक्षिष्** } –यते, येते, यन्ते, यसे, येथे, यध्वे, ये, यावहे, यामहे ॥
त्वक्ष् }
१० **अत्वक्षिष्** } –यत, येताम्, यन्त, यथाः, येथाम्, यध्वम्, ये, यावहि, यामहि ॥
अत्वक्ष् }

५७३ णिक्ष (निक्ष्) चुम्बने ॥

१ **निक्ष्**–यते, येते, यन्ते, यसे, येथे, यध्वे, ये, यावहे, यामहे ॥
२ **निक्ष्ये**–त, याताम्, रन्, थाः, याथाम्, ध्वम्, य, वहि, महि ॥
३ **निक्ष्**–यताम्, येताम्, यन्ताम्, यस्व, येथाम्, यध्वम्, यै, यावहै, यामहै ॥ [ये, यावहि, यामहि ॥
४ **अनिक्ष्**–यत, येताम्, यन्त, यथाः, येथाम्, यध्वम्,
५ **अनिक्षि**–", षाताम्, षत, ष्ठाः, षाथाम्, ड्ढ्वम्, ध्वम्, षि, ष्वहि, ष्महि ॥
६ **निनिक्ष्**–ए, आते, इरे, इषे, आथे, इध्वे, ए, इवहे, इमहे ॥
७ **निक्षिषी**–ष्ट, यास्ताम्, रन्, ष्ठाः, यास्थाम्, ध्वम्, य, वहि महि ॥
८ **निक्षिता**–", रौ, रः, से, साथे, ध्वे, हे, स्वहे, स्महे ॥
९ **निक्षिष्**–यते, येते, यन्ते, यसे, येथे, यध्वे, ये, यावहे, यामहे ॥
१० **अनिक्षिष्**–यत, येताम्, यन्त, यथाः, येथाम्, यध्वम्, ये, यावहि, यामहि ॥

५७४ तृक्ष (तृक्ष्) गतौ ॥

१ **तृक्ष्**–यते, येते, यन्ते, यसे, येथे, यध्वे, ये, यावहे, यामहे ॥
२ **तृक्ष्ये**–त, याताम्, रन्, थाः, याथाम्, ध्वम्, य, वहि, महि ॥
३ **तृक्ष्**–यताम्, येताम्, यन्ताम्, यस्व, येथाम्, यध्वम्, यै, यावहै, यामहै ॥ [ये, यावहि, यामहि ॥
४ **अतृक्ष्**–यत, येताम्, यन्त, यथाः, येथाम्, यध्वम्,
५ **अतृक्षि**–", षाताम्, षत, ष्ठाः, षाथाम्, ड्ढ्वम्, ध्वम्, षि, ष्वहि, ष्महि ॥
६ **ततृक्ष्**–ए, आते, इरे, इषे, आथे, इध्वे, ए, इवहे, इमहे ॥
७ **तृक्षिषी**–ष्ट, यास्ताम्, रन्, ष्ठाः, यास्थाम्, ध्वम्, य, वहि, महि ॥
८ **तृक्षिता**–", रौ, रः, से, साथे, ध्वे, हे, स्वहे, स्महे ॥
९ **तृक्षिष्**–यते, येते, यन्ते, यसे, येथे, यध्वे, ये, यावहे, यामहे ॥
१० **अतृक्षिष्**–यत, येताम्, यन्त, यथाः, येथाम्, यध्वम्, ये, यावहि, यामहि ॥

५७५ स्तृक्ष (स्तृक्ष्) गतौ ॥

१ **स्तृक्ष्**–यते, येते, यन्ते, यसे, येथे, यध्वे, ये, यावहे, यामहे ॥
२ **स्तृक्ष्ये**–त, याताम्, रन्, थाः, याथाम्, ध्वम्, य, वहि, महि ॥
३ **स्तृक्ष्**–यताम्, येताम्, यन्ताम्, यस्व, येथाम्, यध्वम्, यै, यावहै, यामहै ॥ [ये, यावहि, यामहि ॥
४ **अस्तृक्ष्**–यत, येताम्, यन्त, यथाः, येथाम्, यध्वम्,
५ **अस्तृक्षि**–", षाताम्, षत, ष्ठाः, षाथाम्, ड्ढ्वम्, ध्वम्, षि, ष्वहि, ष्महि ॥
६ **तस्तृक्ष्**–ए, आते, इरे, इषे, आथे, इध्वे, ए, इवहे, इमहे ॥
७ **स्तृक्षिषी**–ष्ट, यास्ताम्, रन्, ष्ठाः, यास्थाम्, ध्वम्, य, वहि, महि ॥
८ **स्तृक्षिता**–", रौ, रः, से, साथे, ध्वे, हे, स्वहे, स्महे ॥
९ **स्तृक्षिष्**–यते, येते, यन्ते, यसे, येथे, यध्वे, ये, यावहे, यामहे ॥
१० **अस्तृक्षिष्**–यत, येताम्, यन्त, यथाः, येथाम्, यध्वम्, ये, यावहि, यामहि ॥

५७६ णक्ष (नक्ष्) गतौ ॥

१ **नक्ष्**-यते, येते, यन्ते, यसे, येथे, यध्वे, ये, यावहे, यामहे ॥
२ **नक्ष्ये**-त, याताम्, रन्, थाः, याथाम्, ध्वम्, य, वहि, महि ॥
३ **नक्ष्**-यताम्, येताम्, यन्ताम्, यस्व, येथाम्, यध्वम्, यै, यावहै, यामहै ॥ [ये, यावहि, यामहि ॥
४ **अनक्ष्**-यत, येताम्, यन्त, यथाः, येथाम्, यध्वम्,
५ **अनक्षि**-", षाताम्, षत, ष्ठाः, षाथाम्, ड्ढ्वम्, ध्वम्, षि, ष्वहि, ष्महि ॥
६ **ननक्ष्**-ए, आते, इरे, इषे, आथे, इध्वे, ए, इवहे, इमहे ॥
७ **नक्षिषी**-ष्ट, यास्ताम्, रन्, ष्ठाः, यास्थाम्, ध्वम्, य, वहि, महि ॥
८ **नक्षिता**-", रौ, रः, से, साथे, ध्वे, हे, स्वहे, स्महे ॥
९ **नक्षिष्**-यते, येते, यन्ते, यसे, येथे, यध्वे, ये, यावहे, यामहे ॥
१० **अनक्षिष्**-यत, येताम्, यन्त, यथाः, येथाम्, यध्वम्, ये, यावहि, यामहि ॥

५७७ वक्ष (वक्ष्) रोषे ॥

१ **वक्ष्**-यते, येते, यन्ते, यसे, येथे, यध्वे, ये, यावहे, यामहे ॥
२ **वक्ष्ये**-त, याताम्, रन्, थाः, याथाम्, ध्वम्, य, वहि, महि ॥
३ **वक्ष्**-यताम्, येताम्, यन्ताम्, यस्व, येथाम्, यध्वम्, यै, यावहै, यामहै ॥ [ये, यावहि, यामहि ॥
४ **अवक्ष्**-यत, येताम्, यन्त, यथाः, येथाम्, यध्वम्,
५ **अवक्षि**-", षाताम्, षत, ष्ठाः, षाथाम्, ड्ढ्वम्, ध्वम्, षि, ष्वहि, ष्महि ॥
६ **ववक्ष्**-ए, आते, इरे, इषे, आथे, इध्वे, ए, इवहे, इमहे ॥
७ **वक्षिषी**-ष्ट, यास्ताम्, रन्, ष्ठाः, यास्थाम्, ध्वम्, य, वहि, महि ॥
८ **वक्षिता**-", रौ, रः, से, साथे, ध्वे, हे, स्वहे, स्महे ॥
९ **वक्षिष्**-यते, येते, यन्ते, यसे, येथे, यध्वे, ये, यावहे, यामहे ॥
१० **अवक्षिष्**-यत, येताम्, यन्त, यथाः, येथाम्, यध्वम्, ये, यावहि, यामहि ॥

५७८ त्वक्ष (त्वक्ष्) त्वचने ॥

१ **त्वक्ष्**-यते, येते, यन्ते, यसे, येथे, यध्वे, ये, यावहे, यामहे ॥
२ **त्वक्ष्ये**-त, याताम्, रन्, थाः, याथाम्, ध्वम्, य, वहि, महि ॥
३ **त्वक्ष्**-यताम्, येताम्, यन्ताम्, यस्व, येथाम्, यध्वम्, यै, यावहै, यामहै ॥ [ये, यावहि, यामहि ॥
४ **अत्वक्ष्**-यत, येताम्, यन्त, यथाः, येथाम्, यध्वम्,
५ **अत्वक्षि**-", षाताम्, षत, ष्ठाः, षाथाम्, ड्ढ्वम् ध्वम्, षि, ष्वहि, ष्महि ॥
६ **तत्वक्ष्**-ए, आते, इरे, इषे, आथे इध्वे, ए, इवहे, इमहे ॥
७ **त्वक्षिषी**-ष्ट, यास्ताम्, रन्, ष्ठाः, यास्थाम्, ध्वम्, य, वहि, महि ॥
८ **त्वक्षिता**-", रौ, रः, से, साथे, ध्वे, हे, स्वहे, स्महे ॥
९ **त्वक्षिष्**-यते, येते, यन्ते, यसे, येथे, यध्वे, ये, यावहे, यामहे ॥
१० **अत्वक्षिष्**-यत, येताम्, यन्त, यथाः, येथाम्, यध्वम्, ये, यावहि, यामहि ॥

५७९ सूर्क्ष (सूर्क्ष्) अनादरे ॥

१ **सूर्क्ष्**-यते, येते, यन्ते, यसे, येथे, यध्वे, ये, यावहे, यामहे ॥
२ **सूर्क्ष्ये**-त, याताम्, रन्, थाः, याथाम्, ध्वम्, य, वहि, महि ॥
३ **सूर्क्ष्**-यताम्, येताम्, यन्ताम्, यस्व, येथाम्, यध्वम्, यै, यावहै, यामहै ॥ [ये, यावहि, यामहि ॥
४ **असूर्क्ष्**-यत, येताम्, यन्त, यथाः, येथाम्, यध्वम्,
५ **असूर्क्षि**-", षाताम्, षत, ष्ठाः, षाथाम्, ड्ढ्वम्, ध्वम्, षि, ष्वहि, ष्महि ॥
६ **सुसूर्क्ष्**-ए, आते, इरे, इषे, आथे, इध्वे, ए, इवहे, इमहे ॥
७ **सूर्क्षिषी**-ष्ट, यास्ताम्, रन्, ष्ठाः, यास्थाम्, ध्वम्, य, वहि, महि ॥
८ **सूर्क्षिता**-", रौ, रः, से, साथे, ध्वे, हे, स्वहे, स्महे ॥
९ **सूर्क्षिष्**-यते, येते, यन्ते, यसे, येथे, यध्वे, ये, यावहे, यामहे ॥
१० **असूर्क्षिष्**-यत, येताम्, यन्त, यथाः, येथाम्, यध्वम्, ये, यावहि, यामहि ।

५८० काक्षु (काङ्क्) काङ्क्षायाम् ॥

१ काङ्क्–यते, येते, यन्ते, यसे, येथे, यध्वे, ये, यावहे, यामहे ॥
२ काङ्क्ष्ये–त, याताम्, रन्, थाः, याथाम्, ध्वम्, य, वहि, महि ॥
३ काङ्क्–यताम्, येताम्, यन्ताम्, यस्व, येथाम्, यध्वम्, यै, यावहै, यामहै ॥ [ये, यावहि, यामहि ॥
४ अकाङ्क्–यत, येताम्, यन्त, यथाः, येथाम्, यध्वम्,
५ अकाङ्क्षि–", षाताम्, षत, ष्ठाः, षाथाम्, ढ्ढ्वम्, ध्वम्, षि, ष्वहि, ष्महि ॥
६ चकाङ्क्–ए, आते, इरे, इषे, आथे, इध्वे, ए, इवहे, इमहे ॥
७ काङ्क्षिषी–ष्ट, यास्ताम्, रन्, ष्ठाः, यास्थाम्, ध्वम्, य, वहि, महि ॥
८ काङ्क्षिता–", रौ, रः, से, साथे, ध्वे, हे, स्वहे, स्महे ॥
९ काङ्क्षिष्–यते, येते, यन्ते, यसे, येथे, यध्वे, ये, यावहे, यामहे ॥
१० अकाङ्क्षिष्–यत, येताम्, यन्त, यथाः, येथाम्, यध्वम्, ये, यावहि, यामहि ॥

५८१ वाक्षु (वाङ्क्) काङ्क्षायाम् ॥

१ वाङ्क्–यते, येते, यन्ते, यसे, येथे, यध्वे, ये, यावहे, यामहे ॥
२ वाङ्क्ष्ये–त, याताम्, रन्, थाः, याथाम्, ध्वम्, य, वहि, महि ॥
३ वाङ्क्–यताम्, येताम्, यन्ताम्, यस्व, येथाम्, यध्वम्, यै, यावहै, यामहै ॥ [ये, यावहि, यामहि ॥
४ अवाङ्क्–यत, येताम्, यन्त, यथाः, येथाम्, यध्वम्,
५ अवाङ्क्षि–", षाताम्, षत, ष्ठाः, षाथाम्, ढ्ढ्वम्, ध्वम्, षि, ष्वहि, ष्महि ॥
६ ववाङ्क्–ए, आते, इरे, इषे, आथे, इध्वे, ए, इवहे, इमहे ॥
७ वाङ्क्षिषी–ष्ट, यास्ताम्, रन्, ष्ठाः, यास्थाम्, ध्वम्, य, वहि, महि ॥
८ वाङ्क्षिता–", रौ, रः, से, साथे, ध्वे, हे, स्वहे, स्महे ॥
९ वाङ्क्षिष्–यते, येते, यन्ते, यसे, येथे, यध्वे, ये, यावहे, यामहे ॥
१० अवाङ्क्षिष्–यत, येताम्, यन्त, यथाः, येथाम्, यध्वम्, ये, यावहि, यामहि ॥

५८२ माक्षु (माङ्क्) काङ्क्षायाम् ॥

१ माङ्क्–यते, येते, यन्ते, यसे, येथे, यध्वे, ये, यावहे, यामहे ॥
२ माङ्क्ष्ये–त, याताम्, रन्, थाः, याथाम्, ध्वम्, य, वहि, महि ॥
३ माङ्क्–यताम्, येताम्, यन्ताम्, यस्व, येथाम्, यध्वम्, यै, यावहै, यामहै ॥
४ अमाङ्क्ष्–यत, येताम्, यन्त, यथाः, येथाम्, यध्वम्, ये, यावहि, यामहि ॥
५ अमाङ्क्षि–", षाताम्, षत, ष्ठाः, षाथाम्, ढ्ढ्वम्, ध्वम्, षि, ष्वहि, ष्महि ॥
६ ममाङ्क्ष्–ए, आते, इरे, इषे, आथे, इध्वे, ए, इवहे, इमहे ॥
७ माङ्क्षिषी–ष्ट, यास्ताम्, रन्, ष्ठाः, यास्थाम्, ध्वम्, य, वहि, महि ॥
८ माङ्क्षिता–", रौ, रः, से, साथे, ध्वे, हे, स्वहे, स्महे ॥
९ माङ्क्षिष्–यते, येते, यन्ते, यसे, येथे, यध्वे, ये, यावहे, यामहे ॥
१० अमाङ्क्षिष्–यत, येताम्, यन्त, यथाः, येथाम्, यध्वम्, ये, यावहि, यामहि ॥

५८३ द्राक्षु (द्राङ्क्) घोरवाशिते च ॥

१ द्राङ्क्–यते, येते, यन्ते, यसे, येथे, यध्वे, ये, यावहे, यामहे ॥
२ द्राङ्क्ष्ये–त, याताम्, रन्, थाः, याथाम्, ध्वम्, य, वहि, महि ॥
३ द्राङ्क्ष्–यताम्, येताम्, यन्ताम्, यस्व, येथाम्, यध्वम्, यै, यावहै, यामहै ॥ [यावहि, यामहि ॥
४ अद्राङ्क्ष्–यत, येताम्, यन्त, यथाः, येथाम्, यध्वम्, ये,
५ अद्राङ्क्षि–", षाताम्, षत, ष्ठाः, षाथाम्, ढ्ढ्वम्, ध्वम्, षि, ष्वहि, ष्महि ॥
६ दद्राङ्क्ष्–ए, आते, इरे, इषे, आथे, इध्वे, ए, इवहे, इमहे ॥
७ द्राङ्क्षिषी–ष्ट, यास्ताम्, रन्, ष्ठाः, यास्थाम्, ध्वम्, य, वहि, महि ॥
८ द्राङ्क्षिता–", रौ, रः, से, साथे, ध्वे, हे, स्वहे, स्महे ॥
९ द्राङ्क्षिष्–यते, येते, यन्ते, यसे, येथे, यध्वे, ये, यावहे, यामहे ।
१० अद्राङ्क्षिष्–यत, येताम्, यन्त, यथाः, येथाम्, यध्वम्, ये, यावहि, यामहि ॥

५८४ ध्राक्षु (ध्राङ्क्ष्) घोरवाशिते च ॥

१ **ध्राङ्क्ष्**-यते, येते, यन्ते, यसे, येथे, यध्वे, ये, यावहे, यामहे॥
२ **ध्राङ्क्षये**-त, याताम्, रन्, थाः, याथाम्, ध्वम्, य, वहि, महि ॥
३ **ध्राङ्क्ष्**-यताम्, येताम्, यन्ताम्, यस्व, येथाम्, यध्वम्, यै, यावहै यामहै ॥ [ये, यावहि, यामहि ॥
४ **अध्राङ्क्ष्**-यत, येताम्, यन्त, यथाः, येथाम्, यध्वम्,
५ **अध्राङ्क्षि**-", षाताम्, षत, ष्ठाः, षाथाम्, ड्ढ्वम्, ध्वम्, षि, ष्वहि, ष्महि ॥
६ **दध्राङ्क्ष्**-ए, आते, इरे, इषे, आथे, इध्वे, ए, इवहे, इमहे ॥
७ **ध्राङ्क्षिषी**-ष्ट, यास्ताम्, रन्, ष्ठाः, यास्थाम्, ध्वम्, य, वहि, महि ॥
८ **ध्राङ्क्षिता**-", रौ, रः, से, साथे, ध्वे, हे, स्वहे, स्महे ॥
९ **ध्राङ्क्षिष्**--यते, येते, यन्ते, यसे, येथे, यध्वे, ये, यावहे, यामहे ॥
१० **अध्राङ्क्षिष्**-यत, येताम्, यन्त, यथाः, येथाम्, यध्वम्, ये, यावहि, यामहि ॥

५८५ ध्वाक्षु (ध्वाङ्क्ष्) घोरवाशिते च ॥

१ **ध्वाङ्क्ष्**-यते, येते, यन्ते, यसे, येथे, यध्वे, ये, यावहे, यामहे ॥
२ **ध्वाङ्क्षये**-त, याताम्, रन्, थाः, याथाम्, ध्वम्, य, वहि, महि॥
३ **ध्वाङ्क्ष्**-यताम्, येताम्, यन्ताम्, यस्व, येथाम्, यध्वम्, यै, यावहै, यामहै ॥ [ये, यावहि, यामहि ॥
४ **अध्वाङ्क्ष्**-यत, येताम्, यन्त, यथाः, येथाम्, यध्वम्,
५ **अध्वाङ्क्षि**-", षाताम्, षत, ष्ठाः, षाथाम्, ड्ढ्वम्, ध्वम्, षि, ष्वहि, ष्महि ॥
६ **दध्वाङ्क्ष्**-ए, आते, इरे, इषे, आथे, इध्वे, ए, इवहे, इमहे ॥
७ **ध्वाङ्क्षिषी**-ष्ट, यास्ताम्, रन्, ष्ठाः, यास्थाम्, ध्वम्, य, वहि, महि ॥
८ **ध्वाङ्क्षिता**-", रौ, रः, से, साथे, ध्वे, हे, स्वहे, स्महे ॥
९ **ध्वाङ्क्षिष्**-यते, येते, यन्ते, यसे, येथे, यध्वे, ये, यावहे, यामहे ॥
१० **अध्वाङ्क्षिष्**-यत, येताम्, यन्त, यथाः, येथाम्, यध्वम्, ये, यावहि, यामहि ॥

॥ अथात्मनेपदिनः ॥

५८६ गांङ् (गा) गतौ ॥ गैं ३७ वद्रूपाणि ॥
५८७ ष्मिङ् (स्मि) ईषद्धसने ॥

१ **स्मी**-यते, येते, यन्ते, यसे, येथे, यध्वे, ये, यावहे, यामहे ॥
२ **स्मीये**-त, याताम्, रन्, थाः, याथाम्, ध्वम्, य, वहि, महि ॥
३ **स्मी**-यताम्, येताम्, यन्ताम्, यस्व, येथाम्, यध्वम्, यै, यावहै, यामहै ॥ [ये, यावहि, यामहि ॥
४ **अस्मी**-यत, येताम्, यन्त, यथाः, येथाम्, यध्वम्,
५ **अस्मायि**-", षाताम्, षत, ष्ठाः, षाथाम्, ड्ढ्वम्, ध्वम्, षि, ष्वहि, ष्महि ॥ [ड्ढ्वम्, षि, ष्वहि, ष्महि॥
अस्मायि, अस्मे-षाताम्, षत, ष्ठाः, षाथाम्, ड्ढ्वम्,
६ **सिष्मिय**-ए, आते, इरे, इषे, आथे, ड्ढ्वे, इध्वे, ए, इवहे, इमहे ॥ [ध्वम्, य, वहि, महि ॥
७ **स्मायिषी**-ष्ट, यास्ताम्, रन्, ष्ठाः, यास्थाम्, ड्ढ्वम्,
स्मेषी-ष्ट, यास्ताम्, रन्, ष्ठाः, यास्थाम्, ड्ढ्वम्, य, वहि, महि॥
८ **स्मायिता** / **स्मेता** } -", रौ, रः, से, साथे, ध्वे, हे, स्वहे, स्महे ॥
९ **स्मायिष्** / **स्मेष्** } -यते, येते, यन्ते, यसे, येथे, यध्वे, ये, यावहे, यामहे ॥
१० **अस्मायिष्** / **अस्मेष्** } -यत, येताम्, यन्त, यथाः, येथाम्, यध्वम्, ये, यावहि, यामहि ॥

५८८ डीङ् (डी) विहायसां गतौ ॥

१ **डी**-यते, येते, यन्ते, यसे, येथे, यध्वे, ये, यावहे, यामहे ॥
२ **डीये**-त, याताम्, रन्, थाः, याथाम्, ध्वम्, य, वहि, महि ॥
३ **डी**-यताम्, येताम्, यन्ताम्, यस्व, येथाम्, यध्वम्, यै, यावहै, यामहै ॥ [ये, यावहि, यामहि ॥
४ **अडी**-यत, येताम्, यन्त, यथाः, येथाम्, यध्वम्,
५ **अडायि, अडयि** } -षाताम्, षत, ष्ठाः, षाथाम्, ड्ढ्वम्, ध्वम्, ड्ढ्वम्, षि, ष्वहि, ष्महि॥
६ **डिडय्**-ए, आते, इरे, इषे, आथे, इध्वे, इड्ढ्वे, ए, इवहे, इमहे॥
७ **डायिषी** / **डयिषी** } -ष्ट, यास्ताम्, रन्, ष्ठाः, यास्थाम्, ध्वम्, ड्ढ्वम्, य, वहि, महि ॥
८ **डायिता** / **डयिता** } -", रौ, रः, से, साथे, ध्वे, हे, स्वहे, स्महे ॥
९ **डायिष्** / **डयिष्** } -यते, येते, यन्ते, यसे, येथे, यध्वे, ये, यावहे, यामहे ॥
१० **अडायिष्** / **अडयिष्** } -यत, येताम्, यन्त, यथाः, येथाम्, यध्वम्, ये, यावहि, यामहि ॥

५८९ उंङ् (उ) शब्दे ॥

१ ऊ-यते, येते, यन्ते, यसे, येथे, यध्वे, ये, यावहे, यामहे ॥
२ ऊये-त, याताम्, रन्, थाः, याथाम्, ध्वम्, य, वहि, महि ॥
३ ऊ-यताम्, येताम्, यन्ताम्, यस्व, येथाम्, यध्वम्, यै, यावहै, यामहै ॥ [ये, यावहि, यामहि ॥
४ औ-यत, येताम्, यन्त, यथाः, येथाम्, यध्वम्,
५ आवि-", षाताम्, षत, ष्ठाः, षाथाम्, ड्ढ्वम्, ढ्वम्, ध्वम्, षि, ब्वहि, ष्महि ॥ [षि, ष्वहि, ष्महि ॥
आवि, औ-षाताम्, षत, ष्ठाः, षाथाम्, ड्ढ्वम्, ढ्वम्,
६ ऊव्-ए, आते, इरे, इषे, आथे, इध्वे, इढ्वे, ए, इवहे, इमहे ॥
७ आविषी-ष्ट, यास्ताम्, रन्, ष्ठाः, यास्थाम्, ध्वम्, ढ्वम्, य, वहि, महि ॥
ओषी-ष्ट, यास्ताम्, रन्, ष्ठाः, यास्थाम्, ढ्वम्, य, वहि, महि ॥
८ आविता } -", रौ, रः, से, साथे, ध्वे, हे, स्वहे,
ओता } स्महे ॥
९ आविष् } -यते, येते, यन्ते, यसे, येथे, यध्वे, ये,
ओष् } यावहे, यामहे ॥
१० आविष् } -यत, येताम्, यन्त, यथाः, येथाम्,
औष् } यध्वम्, ये, यावहि, यामहि ॥

५९० कुंङ् (कु) शब्दे ॥

१ कू-यते, येते, यन्ते, यसे, येथे, यध्वे, ये, यावहे, यामहे ॥
२ कूये-त, याताम्, रन्, थाः, याथाम्, ध्वम्, य, वहि, महि ॥
३ कू-यताम्, येताम्, यन्ताम्, यस्व, येथाम्, यध्वम्, यै, यावहै, यामहै ॥ [ये, यावहि, यामहि ॥
४ अकू-यत, येताम्, यन्त, यथाः, येथाम्, यध्वम्,
५ अकावि-", षाताम्, षत, ष्ठाः, षाथाम्, ड्ढ्वम्, ढ्वम्, ध्वम्, षि, ष्वहि, ष्महि ॥ [ढ्वम्, षि, ष्वहि, ष्महि ॥
अकावि, अको-षाताम्, षत, ष्ठाः, षाथाम्, ड्ढ्वम्,
६ चुकुव्-ए, आते, इरे, इषे, आथे, इध्वे, इढ्वे, ए, इवहे, इमहे ॥
७ काविषी-ष्ट, यास्ताम्, रन्, ष्ठाः, यास्थाम्, ढ्वम्, ध्वम्, य, वहि, महि ॥ [वहि, महि ॥
कोषी-ष्ट, यास्ताम्, रन्, ष्ठाः, यास्थाम्, ढ्वम्, य,
८ काविता } -", रौ, रः, से, साथे, ध्वे, हे, स्वहे,
कोता } स्महे ॥
९ काविष् } -यते, येते, यन्ते, यसे, येथे, यध्वे, ये,
कोष् } यावहे, यामहे ॥
१० अकाविष् } -यत, येताम्, यन्त, यथाः, येथाम्,
अकोष् } यध्वम्, ये, यावहि यामहि ॥

५९१ गुंङ् (गु) शब्दे ॥

१ गू-यते, येते, यन्ते, यसे, येथे, यध्वे, ये, यावहे, यामहे ॥
२ गूये-त, याताम्, रन्, थाः, याथाम्, ध्वम्, य, वहि, महि ॥
३ गू-यताम्, येताम्, यन्ताम्, यस्व, येथाम्, यध्वम्, यै, यावहै, यामहै ॥ [यावहि, यामहि ॥
४ अगू-यत, येताम्, यन्त, यथाः, येथाम्, यध्वम्, ये,
५ अगावि-", षाताम्, षत, ष्ठाः, षाथाम्, ड्ढ्वम्, ढ्वम्, ध्वम्, षि, ष्वहि, ष्महि ॥ [षि, ष्वहि, ष्महि ॥
अगावि, अगो-षाताम्, षत, ष्ठाः, षाथाम्, ड्ढ्वम्, ढ्वम्,
६ जुगुव्-ए, आते, इरे, इषे, आथे, इध्वे, इढ्वे, ए, इवहे, इमहे ॥
७ गाविषी-ष्ट, यास्ताम्, रन्, ष्ठाः, यास्थाम्, ढ्वम्, ध्वम्, य, वहि, महि ॥ [वहि, महि ॥
गोषी-ष्ट, यास्ताम्, रन्, ष्ठाः, यास्थाम्, ढ्वम्, य,
८ गाविता } -", रौ, रः, से, साथे, ध्वे, हे, स्वहे,
गोता } स्महे ॥
९ गाविष् } -यते, येते, यन्ते, यसे, येथे, यध्वे, ये,
गोष् } यावहे, यामहे ॥
१० अगाविष् } -यत, येताम्, यन्त, यथाः, येथाम्,
अगोष् } यध्वम्, ये, यावहि, यामहि ॥

५९२ घुङ् (घु) शब्दे ॥

१ घू-यते, येते, यन्ते, यसे, येथे, यध्वे, ये, यावहे, यामहे ॥
२ घूये-त, याताम्, रन्, थाः, याथाम्, ध्वम्, य, वहि, महि ॥
३ घू-यताम्, येताम्, यन्ताम्, यस्व, येथाम्, यध्वम्, यै, यावहै, यामहै ॥ [ये, यावहि, यामहि ॥
४ अघू-यत, येताम्, यन्त, यथाः, येथाम्, यध्वम्,
५ अघावि-", षाताम्, षत, ष्ठाः, षाथाम्, ड्ढ्वम्, ढ्वम्, ध्वम्, षि, ष्वहि, ष्महि ॥ [षि, ष्वहि, ष्महि ॥
अघावि, अघो-षाताम्, षतः, ष्ठाः, षाथाम्, ड्ढ्वम्, ढ्वम्,
६ जुघुव्-ए, आते, इरे, इषे, आथे, इध्वे, इढ्वे, ए, इवहे, इमहे ॥
७ घाविषी-ष्ट, यास्ताम्, रन्, ष्ठाः, यास्थाम्, ध्वम्, ढ्वम्, य, वहि, महि ॥ [य, वहि, महि ॥
घोषी-ष्ट, यास्ताम्, रन्, ष्ठाः, यास्थाम्, ढ्वम्,
८ घाविता } -", रौ, रः, से, साथे, ध्वे, हे, स्वहे,
घोता } स्महे ॥
९ घाविष् } -यते, येते, यन्ते, यसे, येथे, यध्वे, ये,
घोष् } यावहे, यामहे ॥
१० अघाविष् } -यत, येताम्, यन्त, यथाः, येथाम्,
अघोष् } यध्वम्, ये, यावहि, यामहि ॥

५९३ डुंङ् (डु) शब्दे ॥

१ डू–यते, येते, यन्ते, यसे, येथे, यध्वे, ये, यावहे, यामहे ॥
२ डूये–त, याताम्, रन्, थाः, याथाम्, ध्वम्, य, वहि, महि ॥
३ डू–यताम्, येताम्, यन्ताम्, यस्व, येथाम्, यध्वम्, यै, यावहै, यामहै ॥
४ अडू–यत, येताम्, यन्त, यथाः, येथाम्, यध्वम्, ये, यावहि, यामहि ॥
५ अडाविं–", षाताम्, षत, ष्ठाः, षाथाम्, इड्वम्, ध्वम्, ड्वम्, षि, ष्वहि, ष्महि ॥ [षि, ष्वहि, ष्महि ॥
अडावि, अडो–षाताम्, षत, ष्ठाः, षाथाम्, ड्ढ्वम्, ड्वम्,
६ डुडुव्–ए, आते, इरे, इषे, आथे, इध्वे, इड्वे, ए, इवहे, इमहे ॥
७ डाविषी–ष्ट, यास्ताम्, रन्, ष्ठाः, यास्थाम्, ध्वम्, ड्वम्, य, वहि, महि ॥
डोषी–ष्ट, यास्ताम्, रन्, ष्ठाः, यास्थाम्, ड्वम्, य, वहि, महि ॥
८ डाविता } –", रौ, रः, से, साथे, ध्वे, हे, स्वहे,
डोता } स्महे ॥
९ डाविष् } –यते, येते, यन्ते, यसे, येथे, यध्वे, ये,
डोष् } यावहे, यामहे ॥
१० अडाविष् } –यत, येताम्, यन्त, यथाः, येथाम्,
अडोष् } यध्वम्, ये, यावहि, यामहि ॥

५९४ च्युंङ् (च्यु) गतौ ॥

१ च्यू–यते, येते, यन्ते, यसे, येथे, यध्वे, ये, यावहे, यामहे ॥
२ च्यूये–त, याताम्, रन्, थाः, याथाम्, ध्वम्, य, वहि, महि ॥
३ च्यू–यताम्, येताम्, यन्ताम्, यस्व, येथाम्, यध्वम्, यै, यावहै, यामहै ॥ [यावहि, यामहि ॥
४ अच्यू–यत, येताम्, यन्त, यथाः, येथाम्, यध्वम्, ये,
५ अच्याविं–", षाताम्, षत, ष्ठाः, षाथाम्, इड्वम्, ड्वम्, ध्वम्, षि, ष्वहि, ष्महि ॥ [ड्वम्, षि, ष्वहि, ष्महि ॥
अच्यावि, अच्यो–षाताम्, षत, ष्ठाः, षाथाम्, ड्ढ्वम्,
६ चुच्युव्–ए, आते, इरे, इषे, आथे, इध्वे, इड्वे, ए, इवहे, इमहे ॥
७ च्याविषी–ष्ट, यास्ताम्, रन्, ष्ठाः, यास्थाम्, ध्वम्, ड्वम्, य, वहि, महि ॥ [वहि, महि ॥
च्योषी–ष्ट, यास्ताम्, रन्, ष्ठाः, यास्थाम्, ड्वम्, य,
८ च्याविता } –", रौ, रः, से, साथे, ध्वे, हे, स्वहे,
च्योता } स्महे ॥
९ च्याविष् } –यते, येते, यन्ते, यसे, येथे, यध्वे, ये,
च्योष् } यावहे, यामहे ॥
१० अच्याविष् } –यत, यन्त, येताम्, यथाः, येथाम्,
अच्योष् } यध्वम्, ये, यावहि, यामहि ॥

५९५ ज्युंङ् (ज्यु) गतौ ॥

१ ज्यू–यते, येते, यन्ते, यसे, येथे, यध्वे, ये, यावहे, यामहे ॥
२ ज्यूये–त, याताम्, रन्, थाः, याथाम्, ध्वम्, य, वहि, महि ॥
३ ज्यू–यताम्, येताम्, यन्ताम्, यस्व, येथाम्, यध्वम्, यै, यावहै, यामहै ॥ [ये, यावहि, यामहि ॥
४ अज्यू–यत, येताम्, यन्त, यथाः, येथाम्, यध्वम्,
५ अज्याविं–", षाताम्, षत, ष्ठाः, षाथाम्, ड्ढ्वम्, ड्वम्, ध्वम्, षि, ष्वहि, ष्महि ॥ [षि, ष्वहि, ष्महि ॥
अज्यावि, अज्यो–षाताम्, षत, ष्ठाः, षाथाम्, ड्ढ्वम्, ड्वम्,
६ जुज्युव्–ए, आते, इरे, इषे, आथे, इड्वे, इध्वे, ए, इवहे, इमहे ॥
७ ज्याविषी–ष्ट, यास्ताम्, रन्, ष्ठाः, यास्थाम्, ड्वम्, ध्वम्, य, वहि, महि ॥ [वहि, महि ॥
ज्योषी–ष्ट, यास्ताम्, रन्, ष्ठाः, यास्थाम्, ड्वम्, य,
८ ज्याविता } –", रौ, रः, से, साथे, ध्वे, हे, स्वहे,
ज्योता } स्महे ॥
९ ज्याविष् } –यते, येते, यन्ते, यसे, येथे, यध्वे, ये,
ज्योष् } यावहे, यामहे ॥
१० अज्याविष् } –यत, येताम्, यन्त, यथाः, येथाम्,
अज्योष् } यध्वम्, ये, यावहि, यामहि ॥

५९६ जुंङ् (जु) गतौ ॥

१ जू–यते, येते, यन्ते, यसे, येथे, यध्वे, ये, यावहे, यामहे ॥
२ जूये–त, याताम्, रन्, थाः, याथाम्, ध्वम्, य, वहि, महि ॥
३ जू–यताम्, येताम्, यन्ताम्, यस्व, येथाम्, यध्वम्, यै, यावहै, यामहै ॥ [ये, यावहि, यामहि ॥
४ अजू–यत, येताम्, यन्त, यथाः, येथाम्, यध्वम्,
५ अजाविं–", षाताम्, षत, ष्ठाः, षाथाम्, ड्ढ्वम्, ड्वम्, ध्वम्, षि, ष्वहि, ष्महि ॥ [षि, ष्वहि, ष्महि ॥
अजावि, अजो–षाताम्, षतः, ष्ठाः, षाथाम्, ड्ढ्वम्, ड्वम्,
६ जुजुव्–ए, आते, इरे, इषे, आथे, इध्वे, इड्वे, ए, इवहे, इमहे ॥
७ जाविषी–ष्ट, यास्ताम्, रन्, ष्ठाः, यास्थाम्, ड्वम्, ध्वम्, य, वहि, महि ॥ [वहि, वहि ॥
जोषी–ष्ट, यास्ताम्, रन्, ष्ठाः, यास्थाम्, ड्वम्, य,
८ जाविता } –", रौ, रः, से, साथे, ध्वे, हे, स्वहे,
जोता } स्महे ॥
९ जाविष् } –यते, येते, यन्ते, यसे, येथे, यध्वे, ये,
जोष् } यावहे, यामहे ॥
१० अजाविंष् } –यत, येताम्, यन्त, यथाः, येथाम्,
अजोष् } यध्वम्, ये, यावहि, यामहि ॥

५९७ प्रुङ् (प्रु) गतौ ॥

१ प्रू–यते, येते, यन्ते, यसे, येथे, यध्वे, ये, यावहे, यामहे ॥
२ प्रूये–त, याताम्, रन्, थाः, याथाम्, ध्वम्, य, वहि, महि ॥
३ प्रू–यताम्, येताम्, यन्ताम्, यस्व, येथाम्, यध्वम्, यै, यावहै, यामहै ॥ [ये, यावहि, यामहि ॥
४ अप्रू–यत, येताम्, यन्त, यथाः, येथाम्, यध्वम्,
५ अप्रावि–", षाताम्, षत, ष्ठाः, षाथाम्, ड्ढ्वम्, ढ्वम्, ध्वम्, षि, ष्वहि, ष्महि ॥ [षि, ष्वहि, ष्महि ॥
अप्रावि, अप्रो–षाताम्, षत, ष्ठाः, षाथाम्, ड्ढ्वम्, ढ्वम्,
६ पुप्रुव्–ए, आते, इरे, इषे, आथे, इध्वे, इड्वे, ए, इवहे, इमहे ॥
७ प्राविषी–ष्ट, यास्ताम्, रन्, ष्ठाः, यास्थाम्, ढ्वम्, ध्वम्, य, वहि, महि ॥ [वहि, महि ॥
प्रोषी–ष्ट, यास्ताम्, रन्, ष्ठाः, यास्थाम्, ढ्वम्, य,
८ प्राविता / प्रोता } –", रौ, रः, से, साथे, ध्वे, हे, स्वहे, स्महे ॥
९ प्राविष् / प्रोष् } –यते, येते, यन्ते, यसे, येथे, यध्वे, ये, यावहे, यामहे ॥
१० अप्राविष् / अप्रोष् } –यत, येताम्, यन्त, यथाः, येथाम्, यध्वम्, ये, यावहि, यामहि ॥

५९८ प्लुङ् (प्लु) गतौ ॥

१ प्लू–यते, येते, यन्ते, यसे, येथे, यध्वे, ये, यावहे, यामहे ॥
२ प्लूये–त, याताम्, रन्, थाः, याथाम्, ध्वम्, य, वहि, महि ॥
३ प्लू–यताम्, येताम्, यन्ताम्, यस्व, येथाम्, यध्वम्, यै, यावहै, यामहै ॥ [ये, यावहि, यामहि ॥
४ अप्लू–यत, येताम्, यन्त, यथाः, येथाम्, यध्वम्,
५ अप्लावि–", षाताम्, षत, ष्ठाः, षाथाम्, ड्ढ्वम्, ढ्वम्, ध्वम्, षि, ष्वहि, ष्महि ॥ [ढ्वम्, षि, ष्वहि, ष्महि ॥
अप्लावि, अप्लो–षाताम्, षत, ष्ठाः, षाथाम्, ड्ढ्वम्,
६ पुप्लुव्–ए, आते, इरे, इषे, आथे, इध्वे, इड्वे, ए, इवहे, इमहे ॥
७ प्लाविषी–ष्ट, यास्ताम्, रन्, ष्ठाः, यास्थाम्, ध्वम्, ढ्वम्, य, वहि, महि ॥ [य, वहि, महि ॥
प्लोषी–ष्ट, यास्ताम्, रन्, ष्ठाः, यास्थाम्, ढ्वम्,
८ प्लाविता / प्लोता } –", रौ, रः, से, साथे, ध्वे, हे, स्वहे, स्महे ॥
९ प्लाविष् / प्लोष् } –यते, येते, यन्ते, यसे, येथे, यध्वे, ये, यावहे, यामहे ॥
१० अप्लाविष् / अप्लोष् } –यत, येताम्, यन्त, यथाः, येथाम्, यध्वम्, ये, यावहि, यामहि ॥

५९९ रुङ् (रु) रेषणे च ॥

१ रू–यते, येते, यन्ते, यसे, येथे, यध्वे, ये, यावहे, यामहे ॥
२ रूये–त, याताम्, रन्, थाः, याथाम्, ध्वम्, य, वहि, महि ॥
३ रू–यताम्, येताम्, यन्ताम्, यस्व, येथाम्, यध्वम्, यै, यावहै, यामहै ॥ [यावहि, यामहि ॥
४ अरू–यत, येताम्, यन्त, यथाः, येथाम्, यध्वम्, ये,
५ अरावि–", षाताम्, षत, ष्ठाः, षाथाम्, ड्ढ्वम्, ढ्वम्, ध्वम्, षि, ष्वहि, ष्महि ॥ [षि, ष्वहि, ष्महि ॥
अरावि, अरो–षाताम्, षत, ष्ठाः, षाथाम्, ड्ढ्वम्, ढ्वम्,
६ रुरुव्–ए, आते, इरे, इषे, आथे, इध्वे, इड्वे, ए, इवहे, इमहे ॥
७ राविषी–ष्ट, यास्ताम्, रन्, ष्ठाः, यास्थाम्, ढ्वम्, ध्वम्, य, वहि, महि ॥ [वहि, महि ॥
रोषी–ष्ट, यास्ताम्, रन्, ष्ठाः, यास्थाम्, ढ्वम्, य,
८ राविता / रोता } –", रौ, रः, से, साथे, ध्वे, हे, स्वहे, स्महे ॥
९ राविष् / रोष् } –यते, येते, यन्ते, यसे, येथे, यध्वे, ये, यावहे, यामहे ॥
१० अराविष् / अरोष् } –यत, येताम्, यन्त, यथाः, येथाम्, यध्वम्, ये, यावहि, यामहि ॥

६०० पूङ् (पू) पवने ॥

१ पू–यते, येते, यन्ते, यसे, येथे, यध्वे, ये, यावहे, यामहे ॥
२ पूये–त, याताम्, रन्, थाः, याथाम्, ध्वम्, य, वहि, महि ॥
३ पू–यताम्, येताम्, यन्ताम्, यस्व, येथाम्, यध्वम्, यै, यावहै, यामहै ॥ [यावहि, यामहि ॥
४ अपू–यत, येताम्, यन्त, यथाः, येथाम्, यध्वम्, ये,
५ अपावि, अपवि } –षाताम्, षत, ष्ठाः, षाथाम्, ड्ढ्वम्, ढ्वम्, ध्वम्, षि, ष्वहि, ष्महि ॥
६ पुपुव्–ए, आते, इरे, इषे, आथे, इध्वे, इड्वे, ए, इवहे, इमहे ॥
७ पाविषी / पविषी } –ष्ट, यास्ताम्, रन्, ष्ठाः, यास्थाम्, ढ्वम्, ध्वम्, य, वहि, महि ॥
८ पाविता / पविता } –", रौ, रः, से, साथे, ध्वे, हे, स्वहे, स्महे ॥
९ पाविष् / पविष् } –यते, येते, यन्ते, यसे, येथे, यध्वे, ये, यावहे, यामहे ॥
१० अपाविष् / अपविष् } –यत, येताम्, यन्त, यथाः, येथाम्, यध्वम्, ये, यावहि, यामहि ॥

६०१ मूङ् (मू) बन्धने ॥

१ मू–यते, येते, यन्ते, यसे, येथे, यध्वे, ये, यावहे, यामहे ॥
२ मूये–त, याताम्, रन्, थाः, याथाम्, ध्वम्, य, वहि, महि ॥
३ मू–यताम्, येताम्, यन्ताम्, यस्व, येथाम्, यध्वम्, यै, यावहै, यामहै ॥ [ये, यावहि, यामहि ॥
४ अमू–यत, येताम्, यन्त, यथाः, येथाम्, यध्वम्,
५ अमावि, अमावि } –षाताम्, षत, ष्ठाः, षाथाम्, इड्ढ्वम्, अमवि } ढ्वम्, ध्वम्, षि, ष्वहि, ष्महि ॥
६ मुमुव्–ए, आते, इरे, इषे, आथे, इध्वे, इड्ढे, ए, इवहे, इमहे ॥
७ माविषी } –ष्ट, यास्ताम्, रन्, ष्ठाः, यास्थाम्, मविषी } ढ्वम्, ध्वम्, य, वहि, महि ॥
८ माविता } –", रौ, रः, से, साथे, ध्वे, हे, स्वहे, मविता } स्महे ॥
९ माविष् } –यते, येते, यन्ते, यसे, येथे, यध्वे, ये, मविष् } यावहे, यामहे ॥
१० अमाविष् } –यत, येताम्, यन्त, यथाः, येथाम्, अमविष् } यध्वम्, ये, यावहि, यामहि ॥

६०२ धूङ् (धू) अविध्वंसने ॥

१ धि–यते, येते, यन्ते, यसे, येथे, यध्वे, ये, यावहे, यामहे ॥
२ धिये–त, याताम्, रन्, थाः, याथाम्, ध्वम्, य, वहि, महि ॥
३ धि–यताम्, येताम्, यन्ताम्, यस्व, येथाम्, यध्वम्, यै, यावहै, यामहै ॥ [ये, यावहि, यामहि ॥
४ अधि–यत, येताम्, यन्त, यथाः, येथाम्, यध्वम्,
५ अधारि–", षाताम्, षत, ष्ठाः, षाथाम्, इड्ढ्वम्, ढ्वम्, ध्वम्, षि, ष्वहि, ष्महि ॥ [ढ्वम्, षि, ष्वहि, ष्महि ॥
अधारि, अधू–षाताम्, षत, थाः, षाथाम्, ड्ढ्वम्,
६ दध्र्–ए, आते, इरे, इषे, आथे, इध्वे, इड्ढे, ए, इवहे, इमहे ॥
७ धारिषी–ष्ट, यास्ताम्, रन्, ष्ठाः, यास्थाम्, ध्वम्, ढ्वम्, य, वहि, महि ॥ [वहि, महि ॥
धृषी–ष्ट, यास्ताम्, रन्, ष्ठाः, यास्थाम्, ढ्वम्, य,
८ धारिता } –", रौ, रः, से, साथे, ध्वे, हे, स्वहे, धर्ता } स्महे ॥
९ धारिष् } –यते, येते, यन्ते, यसे, येथे, यध्वे, ये, धरिष् } यावहे, यामहे ॥
१० अधारिष् } –यत, येताम्, यन्त, यथाः, येथाम्, अधरिष् } यध्वम्, ये, यावहि, यामहि ॥

६०३ मेंङ् (मे) प्रतिदाने ॥

१ मी–यते, येते, यन्ते, यसे, येथे, यध्वे, ये, यावहे, यामहे ॥
२ मीये–त, याताम्, रन्, थाः, याथाम्, ध्वम्, य, वहि, महि ॥
३ मी–यताम्, येताम्, यन्ताम्, यस्व, येथाम्, यध्वम्, यै, यावहै, यामहै ॥ [ये, यावहि, यामहि ॥
४ अमी–यत, येताम्, यन्त, यथाः, येथाम्, यध्वम्,
५ अमायि–", षाताम्, षत, ष्ठाः, षाथाम्, ड्ढ्वम्, ढ्वम्, ध्वम्, षि, ष्वहि, ष्महि ॥ [ढ्वम्, षि, ष्वहि, ष्महि ॥
अमायि, अमा–षाताम्, षत, थाः, षाथाम्, ध्वम्,
६ मम्–ए, आते, इरे, इषे, आथे, इध्वे, ए, इवहे, इमहे ॥
७ मायिषी–ष्ट, यास्ताम्, रन्, ष्ठाः, यास्थाम्, ढ्वम्, ध्वम्, य, वहि, महि ॥ [वहि, महि ॥
मासी–ष्ट, यास्ताम्, रन्, ष्ठाः, यास्थाम्, ध्वम्, य,
८ मायिता } –", रौ, रः, से, साथे, ध्वे, हे, स्वहे, माता } स्महे ॥
९ मायिष् } –यते, येते, यन्ते, यसे, येथे, यध्वे, ये, मास् } यावहे, यामहे ॥
१० अमायिष् } –यत, येताम्, यन्त, यथाः, येथाम्, अमास् } यध्वम्, ये, यावहि, यामहि ॥

६०४ देंङ् (दे) पालने ॥

१ दी–यते, येते, यन्ते, यसे, येथे, यध्वे, ये, यावहे, यामहे ॥
२ दीये–त, याताम्, रन्, थाः, याथाम्, ध्वम्, य, वहि, महि ॥
३ दी–यताम्, येताम्, यन्ताम्, यस्व, येथाम्, यध्वम् यै, यावहै, यामहै ॥ [ये, यावहि, यामहि ॥
४ अदी–यत, येताम्, यन्त, यथाः, येथाम्, यध्वम्,
५ अदायि–", षाताम्, षत, ष्ठाः, षाथाम्, इड्ढ्वम्, ढ्वम्, ध्वम्, षि, ष्वहि, ष्महि ॥ [ढ्वम्, षि, ष्वहि, ष्महि ॥
अदायि, अदि–षाताम्, षत, थाः, षाथाम्, ड्ढ्वम्,
६ दिय्–ए, आते, इरे, इषे, आथे, इध्वे, इड्ढे, ए, इवहे, इमहे ॥
७ दायिषी–ष्ट, यास्ताम्, रन्, ष्ठाः, यास्थाम्, ढ्वम्, ध्वम्, य, वहि, महि ॥ [य, वहि, महि ॥
दासी–ष्ट, यास्ताम्, रन्, ष्ठाः, यास्थाम्, ध्वम्,
८ दायिता } –", रौ, रः, से, साथे, ध्वे, हे, स्वहे, दाता } स्महे ॥
९ दायिष् } –यते, येते, यन्ते, यसे, येथे, यध्वे, ये, दास् } यावहे, यामहे ॥
१० अदायिष् } –यत, येताम्, यन्त, यथाः, येथाम्, अदास् } यध्वम्, ये, यावहि, यामहि ॥

६०५ त्रैङ् (त्रै) पालने ॥

१ त्रा–यते, येते, यन्ते, यसे, येथे, यध्वे, ये, यावहे, यामहे ॥
२ त्राये–त, याताम्, रन्, थाः, याथाम्, ध्वम्, य, वहि, महि॥
३ त्रा–यताम्, येताम्, यन्ताम्, यस्व, येथाम्, यध्वम्, यै, यावहै, यामहै ॥ [ये, यावहि, यामहि ॥
४ अत्रा–यत, येताम्, यन्त, यथाः, येथाम्, यध्वम्,
५ अत्रायि–", षाताम्, षत, ष्ठाः, षाथाम्, ड्ढ्वम्, ढ्वम्, ध्वम्, षि, ष्वहि, ष्महि ॥ [ढ्ढ्वम्, सि, स्वहि, स्महि॥
अत्रायि, अत्रा–साताम्, सत, स्थाः, साथाम्, ध्वम्,
६ तत्र्–ए, आते, इरे, इषे, आथे, इध्वे, इड्वे, ए, इवहे, इमहे ॥
७ त्रायिषी–ष्ट, यास्ताम्, रन्, ष्ठाः, यास्थाम्, ढ्वम्, ध्वम्, य, वहि, महि ॥ [वहि, महि ॥
त्रासी–ष्ट, यास्ताम्, रन्, ष्ठाः, यास्थाम्, ध्वम्, य,
८ त्रायिता } –", रौ, रः, से, साथे, ध्वे, हे, स्वहे,
त्राता } स्महे ॥
९ त्रायिष् } –यते, येते, यन्ते, यसे, येथे, यध्वे, ये,
त्रास् } यावहे, यामहे ॥
१० अत्रायिष् } –यत, येताम्, यन्त, यथाः, येथाम्,
अत्रास् } यध्वम्, ये, यावहि, यामहि ॥

६०६ श्यैङ् (श्यै) गतौ ॥

१ श्या–यते, येते, यन्ते, यसे, येथे, यध्वे, ये, यावहे, यामहे ॥
२ श्याये–त, याताम्, रन्, थाः, याथाम्, ध्वम्, य, वहि, महि॥
३ श्या–यताम्, येताम्, यन्ताम्, यस्व, येथाम्, यध्वम्, यै, यावहै, यामहै ॥ [ये, यावहि, यामहि ॥
४ अश्या–यत, येताम्, यन्त, यथाः, येथाम्, यध्वम्,
५ अश्यायि–", षाताम्, षत, ष्ठाः, षाथाम्, ड्ढ्वम्, ढ्वम्, ध्वम्, षि, ष्वहि, ष्महि ॥ [ढ्ढ्वम्, सि, स्वहि, स्महि॥
अश्यायि, अश्या–साताम्, सत, स्थाः, साथाम्, ध्वम्,
६ शश्य्–ए, आते, इरे, इषे, आथे, इध्वे, इड्वे, ए, इवहे, इमहे॥
७ श्यायिषी–ष्ट, यास्ताम्, रन्, ष्ठाः, यास्थाम्, ढ्वम्, ध्वम्, य, वहि, महि ॥ [वहि, महि ॥
श्यासी–ष्ट, यास्ताम्, रन्, ष्ठाः, यास्थाम्, ध्वम्, य,
८ श्यायिता } –", रौ, रः, से, साथे, ध्वे, हे, स्वहे,
श्याता } स्महे ॥
९ श्यायिष् } –यते, येते, यन्ते, यसे, येथे, यध्वे, ये,
श्यास् } यावहे, यामहे ॥
१० अश्यायिष् } –यत, येताम्, यन्त, यथाः, येथाम्,
अश्यास् } यध्वम्, ये, यावहि, यामहि ॥

६०७ प्यैङ् (प्यै) वृद्धौ ॥

१ प्या–यते, येते, यन्ते, यसे, येथे, यध्वे, ये, यावहे, यामहे ॥
२ प्याये–त, याताम्, रन्, थाः, याथाम्, ध्वम्, य, वहि, महि ॥
३ प्या–यताम्, येताम्, यन्ताम्, यस्व, येथाम्, यध्वम्, यै, यावहै, यामहै ॥ [ये, यावहि, यामहि ॥
४ अप्या–यत, येताम्, यन्त, यथाः, येथाम्, यध्वम्,
५ अप्यायि–", षाताम्, षत, ष्ठाः, षाथाम्, ड्ढ्वम्, ढ्वम्, ध्वम्, षि, ष्वहि, ष्महि ॥ [ढ्ढ्वम्, सि, स्वहि, स्महि॥
अप्यायि, अप्या–साताम्, सत, स्थाः, साथाम्, ध्वम्,
६ पप्य्–ए, आते, इरे, इषे, आथे, इध्वे, इड्वे, ए, इवहे, इमहे॥
७ प्यायिषी–ष्ट, यास्ताम्, रन्, ष्ठाः, यास्थाम्, ढ्वम्, ध्वम्, य, वहि, महि ॥ [वहि, महि ॥
प्यासी–ष्ट, यास्ताम्, रन्, ष्ठाः, यास्थाम्, ध्वम्, य,
८ प्यायिता } –", रौ, रः, से, साथे, ध्वे, हे, स्वहे,
प्याता } स्महे ॥
९ प्यायिष् } –यते, येते, यन्ते, यसे, येथे, यध्वे, ये,
प्यास् } यावहे, यामहे ॥
१० अप्यायिष् } –यत, येताम्, यन्त, यथाः, येथाम्,
अप्यास् } यध्वम्, ये, यावहि, यामहि ॥

६०८ वकुङ् (वङ्क्) कौटिल्ये ॥

१ वङ्क्–यते, येते, यन्ते, यसे, येथे, यध्वे, ये, यावहे, यामहे ॥
२ वङ्क्ये–त, याताम्, रन्, थाः, याथाम्, ध्वम्, य, वहि, महि॥
३ वङ्क्–यताम्, येताम्, यन्ताम्, यस्व, येथाम्, यध्वम्, यै, यावहै, यामहै ॥ [ये, यावहि, यामहि ॥
४ अवङ्क्–यत, येताम्, यन्त, यथाः, येथाम्, यध्वम्,
५ अवङ्कि–", षाताम्, षत, ष्ठाः, षाथाम्, ड्ढ्वम्, ध्वम्, षि, ष्वहि, ष्महि ॥
६ ववङ्क्–ए, आते, इरे, इषे, आथे, इध्वे, ए, इवहे, इमहे ॥
७ वङ्किषी–ष्ट, यास्ताम्, रन्, ष्ठाः, यास्थाम्, ध्वम्, य, वहि, महि ॥
८ वङ्किता–", रौ, रः, से, साथे, ध्वे, हे, स्वहे, स्महे ॥
९ वङ्किष्–यते, येते, यन्ते, यसे, येथे, यध्वे, ये, यावहे, यामहे ॥
१० अवङ्किष्–यत, येताम्, यन्त, यथाः, येथाम्, यध्वम्, ये, यावहि, यामहि ॥

६०९ मकुङ् (मङ्क्) मण्डने ॥

१ **मङ्क्**–यते, येते, यन्ते, यसे, येथे, यध्वे, ये, यावहे, यामहे ॥
२ **मङ्क्ये**–त, याताम्, रन्, थाः, याथाम्, ध्वम्, य, वहि, महि ॥
३ **मङ्क्**–यताम्, येताम्, यन्ताम्, यस्व, येथाम्, यध्वम्, यै, यावहै, यामहै ॥ [ये, यावहि, यामहि ॥
४ **अमङ्क्**–यत, येताम्, यन्त, यथाः, येथाम्, यध्वम्,
५ **अमङ्कि**–", षाताम्, षत, ष्ठाः, षाथाम्, ड्ढ्वम्, ध्वम्, षि, ष्वहि, ष्महि ॥
६ **ममङ्क्**–ए, आते, इरे, इषे, आथे, इध्वे, ए, इवहे, इमहे ॥
७ **मङ्किषी**–ष्ट, यास्ताम्, रन्, ष्ठाः, यास्थाम्, ध्वम्, य, वहि, महि ॥
८ **मङ्किता**–", रौ, रः, से, साथे, ध्वे, हे, स्वहे, स्महे ॥
९ **मङ्किष्**–यते, येते, यन्ते, यसे, येथे, यध्वे, ये, यावहे, यामहे ॥
१० **अमङ्किष्**–यत, येताम्, यन्त, यथाः, येथाम्, यध्वम्, ये, यावहि, यामहि ॥

६१० अकुङ् (अङ्क्) लक्षणे ॥

१ **अङ्क्**–यते, येते, यन्ते, यसे, येथे, यध्वे, ये, यावहे, यामहे ॥
२ **अङ्क्ये**–त, याताम्, रन्, थाः, याथाम्, ध्वम्, य, वहि, महि ॥
३ **अङ्क्**–यताम्, येताम्, यन्ताम्, यस्व, येथाम्, यध्वम्, यै, यावहै, यामहै ॥ [ये, यावहि, यामहि ॥
४ **आङ्क्**–यत, येताम्, यन्त, यथाः, येथाम्, यध्वम्,
५ **आङ्कि**–", षाताम्, षत, ष्ठाः, षाथाम्, ड्ढ्वम्, ध्वम्, षि, ष्वहि, ष्महि ॥
६ **आनङ्क्**–ए, आते, इरे, इषे, आथे, इध्वे, ए, इवहे, इमहे ॥
७ **अङ्किषी**–ष्ट, यास्ताम्, रन्, ष्ठाः, यास्थाम्, ध्वम्, य, वहि, महि ॥
८ **अङ्किता**–", रौ, रः, से, साथे, ध्वे, हे, स्वहे, स्महे ॥
९ **अङ्किष्**–यते, येते, यन्ते, यसे, येथे, यध्वे, ये, यावहे, यामहे ॥
१० **आङ्किष्**–यत, येताम्, यन्त, यथाः, येथाम्, यध्वम्, ये, यावहि, यामहि ॥

६११ शीकुङ् (शीक्) सेचने ॥

१ **शीक्**–यते, येते, यन्ते, यसे, येथे, यध्वे, ये, यावहे, यामहे ॥
२ **शीक्ये**–त, याताम्, रन्, थाः, याथाम्, ध्वम्, य, वहि, महि ॥
३ **शीक्**–यताम्, येताम्, यन्ताम्, यस्व, येथाम्, यध्वम्, यै, यावहै, यामहै ॥ [ये, यावहि, यामहि ॥
४ **अशीक्**–यत, येताम्, यन्त, यथाः, येथाम्, यध्वम्,
५ **अशीकि**–", षाताम्, षत, ष्ठाः, षाथाम्, ड्ढ्वम्, ध्वम्, षि, ष्वहि, ष्महि ॥ [इमहे ॥
६ **शिशीक्**–ए, आते, इरे, इषे, आथे, इध्वे, ए, इवहे,
७ **शीकिषी**–ष्ट, यास्ताम्, रन्, ष्ठाः, यास्थाम्, ध्वम्, य, वहि, महि ॥
८ **शीकिता**–", रौ, रः, से, साथे, ध्वे, हे, स्वहे, स्महे ॥
९ **शीकिष्**–यते, येते, यन्ते, यसे, येथे, यध्वे, ये, यावहे, यामहे ॥
१० **अशीकिष्**–यत, येताम्, यन्त, यथाः, येथाम्, यध्वम्, ये, यावहि, यामहि ॥

६१२ लोकुङ् (लोक्) दर्शने ॥

१ **लोक्**–यते, येते, यन्ते, यसे, येथे, यध्वे, ये, यावहे, यामहे ॥
२ **लोक्ये**–त, याताम्, रन्, थाः, याथाम्, ध्वम्, य, वहि, महि ॥
३ **लोक्**–यताम्, येताम्, यन्ताम्, यस्व, येथाम्, यध्वम्, यै, यावहै, यामहै ॥ [ये, यावहि, यामहि ॥
४ **अलोक्**–यत, येताम्, यन्त, यथाः, येथाम्, यध्वम्,
५ **अलोकि**–", षाताम्, षत, ष्ठाः, षाथाम्, ड्ढ्वम्, ध्वम्, षि, ष्वहि, ष्महि ॥
६ **लुलोक्**–ए, आते, इरे, इषे, आथे, इध्वे, ए, इवहे, इमहे ॥
७ **लोकिषी**–ष्ट, यास्ताम्, रन्, ष्ठाः, यास्थाम्, ध्वम्, य, वहि, महि ॥
८ **लोकिता**–", रौ, रः, से, साथे, ध्वे, हे, स्वहे, स्महे ॥
९ **लोकिष्**–यते, येते, यन्ते, यसे, येथे, यध्वे, ये, यावहे, यामहे ॥
१० **अलोकिष्**–यत, येताम्, यन्त, यथाः, येथाम्, यध्वम्, ये, यावहि, यामहि ॥

६१३ श्लोकृङ् (श्लोक्) संघाते ॥

१ श्लोक्–यते, येते, यन्ते, यसे, येथे, यध्वे, ये, यावहे, यामहे ॥
२ श्लोक्ये–त, याताम्, रन्, थाः, याथाम्, ध्वम्, य, वहि, महि ॥
३ श्लोक्–यताम्, येताम्, यन्ताम्, यस्व, येथाम्, यध्वम्, यै, यावहै, यामहै ॥ [ये, यावहि, यामहि ॥
४ अश्लोक्–यत, येताम्, यन्त, यथाः, येथाम्, यध्वम्,
५ अश्लोकि–", षाताम्, षत, ष्ठाः, षाथाम्, ड्ढ्वम्, ध्वम्, षि, ष्वहि, ष्महि ॥
६ शुश्लोक्–ए, आते, इरे, इषे, आथे, इध्वे, ए, इवहे, इमहे ॥
७ श्लोकिषी–ष्ट, यास्ताम्, रन्, ष्ठाः, यास्थाम्, ध्वम्, य, वहि, महि ॥
८ श्लोकिता–", रौ, रः, से, साथे, ध्वे, हे, स्वहे, स्महे ॥
९ श्लोकिष्–यते, येते, यन्ते, यसे, येथे, यध्वे, ये, यावहे, यामहे ॥
१० अश्लोकिष्–यत, येताम्, यन्त, यथाः, येथाम्, यध्वम्, ये, यावहि, यामहि ॥

६१४ द्रेकृङ् (द्रेक्) शब्दोत्साहे ॥

१ द्रेक्–यते, येते, यन्ते, यसे, येथे, यध्वे, ये, यावहे, यामहे ॥
२ द्रेक्ये–त, याताम्, रन्, थाः, याथाम्, ध्वम्, य, वहि, महि ॥
३ द्रेक्–यताम्, येताम्, यन्ताम्, यस्व, येथाम्, यध्वम्, यै, यावहै, यामहै ॥ [ये, यावहि, यामहि ॥
४ अद्रेक्–यत, येताम्, यन्त, यथाः, येथाम्, यध्वम्,
५ अद्रेकि–", षाताम्, षत, ष्ठाः, षाथाम्, ड्ढ्वम्, ध्वम्, षि, ष्वहि, ष्महि ॥
६ दिद्रेक्–ए, आते, इरे, इषे, आथे, इध्वे, ए, इवहे, इमहे ॥
७ द्रेकिषी–ष्ट, यास्ताम्, रन्, ष्ठाः, यास्थाम्, ध्वम्, य, वहि, महि ॥
८ द्रेकिता–", रौ, रः, से, साथे, ध्वे, हे, स्वहे, स्महे ॥
९ द्रेकिष्–यते, येते, यन्ते, यसे, येथे, यध्वे, ये, यावहे, यामहे ॥
१० अद्रेकिष्–यत, येताम्, यन्त, यथाः, येथाम्, यध्वम्, ये, यावहि, यामहि ॥

६१५ ध्रेकृङ् (ध्रेक्) शब्दोत्साहे ॥

१ ध्रेक्–यते, येते, यन्ते, यसे, येथे, यध्वे, ये, यावहे, यामहे ॥
२ ध्रेक्ये–त, याताम्, रन्, थाः, याथाम्, ध्वम्, य, वहि, वहि ॥
३ ध्रेक्–यताम्, येताम्, यन्ताम्, यस्व, येथाम्, यध्वम्, यै, यावहै, यामहै ॥ [ये, यावहि, यावहि ॥
४ अध्रेक्–यत, येताम्, यन्त, यथाः, येथाम्, यध्वम्,
५ अध्रेकि–", षाताम्, षत, ष्ठाः, षाथाम्, ड्ढ्वम्, ध्वम्, षि, ष्वहि, ष्महि ॥
६ दिध्रेक्–ए, आते, इरे, इषे, आथे, इध्वे, ए, इवहे, इमहे ॥
७ ध्रेकिषी–ष्ट, यास्ताम्, रन्, ष्ठाः, यास्थाम् ध्वम्, य, वहि, महि ॥
८ ध्रेकिता–", रौ, रः, से, साथे, ध्वे, हे, स्वहे, स्महे ॥
९ ध्रेकिष्–यते, येते, यन्ते, यसे, येथे, यध्वे, ये, यावहे, यामहे ॥
१० अध्रेकिष्–यत, येताम्, यन्त, यथाः, येथाम्, यध्वम्, ये, यावहि, यामहि ॥

६१६ रेकृङ् (रेक्) शङ्कायाम् ॥

१ रेक्–यते, येते, यन्ते, यसे, येथे, यध्वे, ये, यावहे, यामहे ॥
२ रेक्ये–त, याताम्, रन्, थाः, याथाम्, ध्वम्, य, वहि, महि ॥
३ रेक्–यताम्, येताम्, यन्ताम्, यस्व, येथाम्, यध्वम्, यै, यावहै, यामहै ॥ [ये, यावहि, यामहि ॥
४ अरेक्–यत, येताम्, यन्त, यथाः, येथाम्, यध्वम्,
५ अरेकि–", षाताम्, षत, ष्ठाः, षाथाम्, ड्ढ्वम्, ध्वम्, षि, ष्वहि, ष्महि ॥
६ रिरेक्–ए, आते, इरे, इषे, आथे, इध्वे, ए, इवहे, इमहे ॥
७ रेकिषी–ष्ट, यास्ताम्, रन्, ष्ठाः, यास्थाम्, ध्वम्, य, वहि, महि ॥
८ रेकिता–", रौ, रः, से, साथे, ध्वे, हे, स्वहे, स्महे ॥
९ रेकिष्–यते, येते, यन्ते, यसे, येथे, यध्वे, ये, यावहे, यामहे ॥
१० अरेकिष्–यत, येताम्, यन्त, यथाः, येथाम्, यध्वम्, ये, यावहि, यामहि ॥

६१७ शकुङ् (शङ्क्) शङ्कायाम् ॥

१ **शङ्क्**–यते, येते, यन्ते, यसे, येथे, यध्वे, ये, यावहे, यामहे ॥
२ **शङ्क्ये**–त, याताम्, रन्, थाः, याथाम्, ध्वम्, य, वहि, महि॥
३ **शङ्क्**–यताम्, येताम्, यन्ताम्, यस्व, येथाम्, यध्वम्, यै, यावहै, यामहै ॥
४ **अशङ्क्**–यत, येताम्, यन्त, यथाः, येथाम्, यध्वम्, ये, यावहि, यामहि ॥
५ **अशङ्कि**–", षाताम्, षत, ष्ठाः, षाथाम्, ड्ढ्वम्, ध्वम्, षि, ष्वहि, ष्महि ॥
६ **शशङ्क्**–ए, आते, इरे, इषे, आथे, इध्वे, ए, इवहे, इमहे ॥
७ **शङ्किषी**–ष्ट, यास्ताम्, रन्, ष्ठाः, यास्थाम्, ध्वम्, य, वहि, महि ॥
८ **शङ्किता**–", रौ, रः, से, साथे, ध्वे, हे, स्वहे, स्महे ॥
९ **शङ्किष्**–यते, येते, यन्ते, यसे, येथे, यध्वे, ये, यावहे, यामहे ॥
१० **अशङ्किष्**–यत, येताम्, यन्त, यथाः, येथाम्, यध्वम्, ये, यावहि, यामहि ॥

६१८ ककि (कक्) लौल्ये ॥

१ **कक्**–यते, येते, यन्ते, यसे, येथे, यध्वे, ये, यावहे, यामहे ॥
२ **कक्ये**–त, याताम्, रन्, थाः, याथाम्, ध्वम्, य, वहि, महि ॥
३ **कक्**–यताम्, येताम्, यन्ताम्, यस्व, येथाम्, यध्वम्, यै, यावहै, यामहै ॥ [ये, यावहि, यामहि ॥
४ **अकक्**–यत, येताम्, यन्त, यथाः, येथाम्, यध्वम्,
५ **अकाकि, अककि**–षाताम्, षत, ष्ठाः, षाथाम्, ड्ढ्वम्, ध्वम्, षि, ष्वहि, ष्महि ॥
६ **चकक्**–ए, आते, इरे, इषे, आथे, इध्वे, ए, इवहे, इमहे॥
७ **ककिषी**–ष्ट, यास्ताम्, रन्, ष्ठाः, यास्थाम्, ध्वम्, य, वहि, महि ॥
८ **ककिता**–", रौ, रः, से, साथे, ध्वे, हे, स्वहे, स्महे॥
९ **ककिष्**–यते, येते, यन्ते, यसे, येथे, यध्वे, ये, यावहे, यामहे ॥
१० **अककिष्**–यत, येताम्, यन्त, यथाः, येथाम्, यध्वम्, ये, यावहि, यामहि ॥

६१९ कुकि (कुक्) आदाने ॥

१ **कुक्**–यते, येते, यन्ते, यसे, येथे, यध्वे, ये, यावहे, यामहे ॥
२ **कुक्ये**–त, याताम्, रन्, थाः, याथाम्, ध्वम्, य, वहि, महि॥
३ **कुक्**–यताम्, येताम्, यन्ताम्, यस्व, येथाम्, यध्वम्, यै, यावहै, यामहै ॥ [ये, यावहि, यामहि ॥
४ **अकुक्**–यत, येताम्, यन्त, यथाः, येथाम्, यध्वम्,
५ **अकोकि**–", षाताम्, षत, ष्ठाः, षाथाम्, ड्ढ्वम्, ध्वम्, षि, ष्वहि, ष्महि ॥
६ **चुकुक्**–ए, आते, इरे, इषे, आथे, इध्वे, ए, इवहे, इमहे ॥
७ **कोकिषी**–ष्ट, यास्ताम्, रन्, ष्ठाः, यास्थाम्, ध्वम्, य, वहि, महि ॥
८ **कोकिता**–", रौ, रः, से, साथे, ध्वे, हे, स्वहे, स्महे ॥
९ **कोकिष्**–यते, येते, यन्ते, यसे, येथे, यध्वे, ये, यावहे, यामहे ॥
१० **अकोकिष्**–यत, येताम्, यन्त, यथाः, येथाम्, यध्वम्, ये, यावहि, यामहि ॥

६२० वृकि (वृक्) आदाने ॥

१ **वृक्**–यते, येते, यन्ते, यसे, येथे, यध्वे, ये, यावहे, यामहे ॥
२ **वृक्ये**–त, याताम्, रन्, थाः, याथाम्, ध्वम्, य, वहि, महि॥
३ **वृक्**–यताम्, येताम्, यन्ताम्, यस्व, येथाम्, यध्वम्, यै, यावहै, यामहै ॥ [ये, यावहि, यामहि ॥
४ **अवृक्**–यत, येताम्, यन्त, यथाः, येथाम्, यध्वम्,
५ **अवर्कि**–", षाताम्, षत, ष्ठाः, षाथाम्, ड्ढ्वम्, ध्वम्, षि, ष्वहि, ष्महि ॥
६ **ववृक्**–ए, आते, इरे, इषे, आथे, इध्वे, ए, इवहे, इमहे ॥
७ **वर्किषी**–ष्ट, यास्ताम्, रन्, ष्ठाः, यास्थाम्, ध्वम्, य, वहि, महि ॥
८ **वर्किता**–", रौ, रः, से, साथे, ध्वे, हे, स्वहे, स्महे ॥
९ **वर्किष्**–यते, येते, यन्ते, यसे, येथे, यध्वे, ये, यावहे, यामहे ॥
१० **अवर्किष्**–यत, येताम्, यन्त, यथाः, येथाम्, यध्वम्, ये, यावहि, यामहि ॥

६२१ चकि (चक्) तृप्तिप्रतिघातयोः ॥

१ **चक्**–यते, येते, यन्ते, यसे, येथे, यध्वे, ये, यावहे, यामहे ॥
२ **चक्ये**–त, याताम्, रन्, थाः, याथाम्, ध्वम्, य, वहि, महि ॥
३ **चक्**–यताम्, येताम्, यन्ताम्, यस्व, येथाम्, यध्वम्, यै, यावहै, यामहै ॥ [ये, यावहि, यामहि ॥
४ **अचक्**–यत, येताम्, यन्त, यथाः, येथाम्, यध्वम्,
५ **अचाकि, अचकि**–षाताम्, षत, ष्ठाः, षाथाम्, ड्ढ्वम्, ध्वम्, षि, ष्वहि, ष्महि ॥
६ **चेक्**–ए, आते, इरे, इषे, आथे, इध्वे, ए, इवहे, इमहे ॥
७ **चकिषी**–ष्ट, यास्ताम्, रन्, ष्ठाः, यास्थाम्, ध्वम्, य, वहि, महि ॥
८ **चकिता**–", रौ, रः, से, साथे, ध्वे, हे, स्वहे, स्महे ॥
९ **चकिष्**–यते, येते, यन्ते, यसे, येथे, यध्वे, ये, यावहे, यामहे ॥
१० **अचकिष्**–यत, येताम्, यन्त, यथाः, येथाम्, यध्वम्, ये, यावहि, यामहि ॥

६२२ ककुङ् (कङ्क्) गतौ ॥

१ **कङ्क्**–यते, येते, यन्ते, यसे, येथे, यध्वे, ये, यावहे, यामहे ॥
२ **कङ्क्ये**–त, याताम्, रन्, थाः, याथाम्, ध्वम्, य, वहि, महि ॥ [यै, यावहै, यामहै ॥
३ **कङ्क्**–यताम्, येताम्, यन्ताम्, यस्व, येथाम्, यध्वम्,
४ **अकङ्क्**–यत, येताम्, यन्त, यथाः, येथाम्, यध्वम्, ये, यावहि, यामहि ॥
५ **अकङ्कि**–", षाताम्, षत, ष्ठाः, षाथाम्, ड्ढ्वम्, ध्वम्, षि, ष्वहि, ष्महि ॥
६ **चकङ्क्**–ए, आते, इरे, इषे, आथे, इध्वे, ए, इवहे, इमहे ॥
७ **कङ्किषी**–ष्ट, यास्ताम्, रन्, ष्ठाः, यास्थाम्, ध्वम्, य, वहि, महि ॥
८ **कङ्किता**–", रौ, रः, से, साथे, ध्वे, हे, स्वहे, स्महे ॥
९ **कङ्किष्**–यते, येते, यन्ते, यसे, येथे यध्वे, ये, यावहे, यामहे ॥
१० **अकङ्किष्**–यत, येताम्, यन्त, यथाः, येथाम्, यध्वम्, ये, यावहि, यामहि ॥

६२३ श्वकुङ् (श्वङ्क्) गतौ ॥

१ **श्वङ्क्**–यते, येते, यन्ते, यसे, येथे, यध्वे, ये, यावहे, यामहे ॥
२ **श्वङ्क्ये**–त, याताम्, रन्, थाः, याथाम्, ध्वम्, य, वहि, महि ॥ [यै, यावहै, यामहै ॥
३ **श्वङ्क्**–यताम्, येताम्, यन्ताम्, यस्व, येथाम्, यध्वम्,
४ **अश्वङ्क्**–यत, येताम्, यन्त, यथाः, येथाम्, यध्वम्, ये, यावहि, यामहि ॥
५ **अश्वङ्कि**–", षाताम्, षत, ष्ठाः, षाथाम्, ड्ढ्वम्, ध्वम्, षि, ष्वहि, ष्महि ॥ [इमहे ॥
६ **शश्वङ्क्**–ए, आते, इरे, इषे, आथे, इध्वे, ए, इवहे,
७ **श्वङ्किषी**–ष्ट, यास्ताम्, रन्, ष्ठाः, यास्थाम्, ध्वम्, य, वहि, महि ॥
८ **श्वङ्किता**–", रौ, रः, से, साथे, ध्वे, हे, स्वहे, स्महे ॥
९ **श्वङ्किष्**–यते, येते, यन्ते, यसे, येथे, यध्वे, ये, यावहे, यामहे ॥
१० **अश्वङ्किष्**–यत, येताम्, यन्त, यथाः, येथाम्, यध्वम्, ये, यावहि, यामहि ॥

६२४ त्रकुङ् (त्रङ्क्) गतौ ॥

१ **त्रङ्क्**–यते, येते, यन्ते, यसे, येथे, यध्वे, ये, यावहे, यामहे ॥
२ **त्रङ्क्ये**–त, याताम्, रन्, थाः, याथाम्, ध्वम्, य, वहि, महि ॥
३ **त्रङ्क्**–यताम्, येताम्, यन्ताम्, यस्व, येथाम्, यध्वम्, यै, यावहै, यामहै ॥ [ये, यावहि, यामहि ॥
४ **अत्रङ्क्**–यत, येताम्, यन्त, यथाः, येथाम्, यध्वम्,
५ **अत्रङ्कि**–", षाताम्, षत, ष्ठाः, षाथाम्, ड्ढ्वम्, ध्वम्, षि, ष्वहि, ष्महि ॥
६ **तत्रङ्क्**–ए, आते, इरे, इषे, आथे, इध्वे, ए, इवहे, इमहे ॥
७ **त्रङ्किषी**–ष्ट, यास्ताम्, रन्, ष्ठाः, यास्थाम्, ध्वम्, य, वहि, महि ॥
८ **त्रङ्किता**–", रौ, रः, से, साथे, ध्वे, हे, स्वहे, स्महे ॥
९ **त्रङ्किष्**–यते, येते, यन्ते, यसे, येथे, यध्वे, ये, यावहे, यामहे ॥
१० **अत्रङ्किष्**–यत, येताम्, यन्त, यथाः, येथाम्, यध्वम्, ये, यावहि, यामहि ॥

६२५ श्रकुङ् (श्रङ्क्) गतौ ॥

१ **श्रङ्क्**–यते, येते, यन्ते, यसे, येथे, यध्वे, ये, यावहे, यामहे ॥
२ **श्रङ्क्ये**–त, याताम्, रन्, थाः, याथाम्, ध्वम्, य, वहि, महि॥
३ **श्रङ्क्**–यताम्, येताम्, यन्ताम्, यस्व, येथाम्, यध्वम्, यै, यावहै, यामहै ॥ [ये, यावहि, यामहि ॥
४ **अश्रङ्क्**–यत, येताम्, यन्त, यथाः, येथाम्, यध्वम्,
५ **अश्रङ्कि**–", षाताम्, षत, ष्ठाः, षाथाम्, ड्ढ्वम्, ध्वम्, षि, ष्वहि, ष्महि ॥
६ **शश्रङ्क्**–ए, आते, इरे, इषे, आथे, इध्वे, ए, इवहे, इमहे ॥
७ **श्रङ्किषी**–ष्ट, यास्ताम्, रन्, ष्ठाः, यास्थाम्, ध्वम्, य, वहि, महि ॥
८ **श्रङ्किता**–", रौ, रः, से, साथे, ध्वे, हे, स्वहे, स्महे ॥
९ **श्रङ्किष्**–यते, येते, यन्ते, यसे, येथे, यध्वे, ये, यावहे, यामहे ॥
१० **अश्रङ्किष्**–यत, येताम्, यन्त, यथाः, येथाम्, यध्वम्, ये, यावहि, यामहि ॥

६२६ श्लकुङ् (श्लङ्क्) गतौ ॥

१ **श्लङ्क्**–यते, येते, यन्ते, यसे, येथे, यध्वे, ये, यावहे, यामहे ॥
२ **श्लङ्क्ये**–त, याताम्, रन्, थाः, याथाम्, ध्वम्, य, वहि, महि॥
३ **श्लङ्क्**–यताम्, येताम्, यन्ताम्, यस्व, येथाम्, यध्वम्, यै, यावहै, यामहै ॥ [ये, यावहि, यामहि ॥
४ **अश्लङ्क्**–यत, येताम्, यन्त, यथाः, येथाम्, यध्वम्,
५ **अश्लङ्कि**–", षाताम्, षत, ष्ठाः, षाथाम्, ड्ढ्वम्, ध्वम्, षि, ष्वहि, ष्महि ॥
६ **शश्लङ्क्**–ए, आते, इरे, इषे, आथे, इध्वे, ए, इवहे, इमहे ॥
७ **श्लङ्किषी**–ष्ट, यास्ताम्, रन्, ष्ठाः, यास्थाम्, ध्वम्, य, वहि, महि ॥
८ **श्लङ्किता**–", रौ, रः, से, साथे, ध्वे, हे, स्वहे, स्महे ॥
९ **श्लङ्किष्**–यते, येते, यन्ते, यसे, येथे, यध्वे, ये, यावहे, यामहे ॥
१० **अश्लङ्किष्**–यत, येताम्, यन्त, यथाः, येथाम्, यध्वम्, ये, यावहि, यामहि ॥

६२७ ढौकुङ् (ढौक्) गतौ ॥

१ **ढौक्**–यते, येते, यन्ते, यसे, येथे, यध्वे, ये, यावहे, यामहे ॥
२ **ढौक्ये**–त, याताम्, रन्, थाः, याथाम्, ध्वम्, य, वहि, महि॥
३ **ढौक्**–यताम्, येताम्, यन्ताम्, यस्व, येथाम्, यध्वम्, यै, यावहै, यामहै ॥ [ये, यावहि, यामहि ॥
४ **अढौक्**–यत, येताम्, यन्त, यथाः, येथाम्, यध्वम्,
५ **अढौकि**–", षाताम्, षत, ष्ठाः, षाथाम्, ड्ढ्वम्, ध्वम्, षि, ष्वहि, ष्महि ॥
६ **डुढौक्**–ए, आते, इरे, इषे, आथे, इध्वे, ए, इवहे, इमहे ॥
७ **ढौकिषी**–ष्ट, यास्ताम्, रन्, ष्ठाः, यास्थाम्, ध्वम्, य, वहि, महि ॥
८ **ढौकिता**–", रौ, रः, से, साथे, ध्वे, हे, स्वहे, स्महे ॥
९ **ढौकिष्**–यते, येते, यन्ते, यसे, येथे, यध्वे, ये, यावहे, यामहे ॥
१० **अढौकिष्**–यत, येताम्, यन्त, यथाः, येथाम्, यध्वम्, ये, यावहि, यामहि ॥

६२८ त्रौकुङ् (त्रौक्) गतौ ॥

१ **त्रौक्**–यते, येते, यन्ते, यसे, येथे, यध्वे, ये, यावहे, यामहे ॥
२ **त्रौक्ये**–त, याताम्, रन्, थाः, याथाम्, ध्वम्, य, वहि, महि ॥
३ **त्रौक्**–यताम्, येताम्, यन्ताम्, यस्व, येथाम्, यध्वम्, यै, यावहै, यामहै ॥ [ये, यावहि, यामहि ॥
४ **अत्रौक्**–यत, येताम्, यन्त, यथाः, येथाम्, यध्वम्,
५ **अत्रौकि**–", षाताम्, षत, ष्ठाः, षाथाम्, ड्ढ्वम्, ध्वम्, षि, ष्वहि, ष्महि ॥
६ **तुत्रौक्**–ए, आते, इरे, इषे, आथे, इध्वे, ए, इवहे, इमहे ॥
७ **त्रौकिषी**–ष्ट, यास्ताम्, रन्, ष्ठाः, यास्थाम्, ध्वम्, य, वहि, महि ॥
८ **त्रौकिता**–", रौ, रः, से, साथे, ध्वे, हे, स्वहे, स्महे ॥
९ **त्रौकिष्**–यते, येते, यन्ते, यसे, येथे, यध्वे, ये, यावहे, यामहे ॥
१० **अत्रौकिष्**–यत, येताम्, यन्त, यथाः, येथाम्, यध्वम्, ये, यावहि, यामहि ॥

६२९ ष्वष्कि (ष्वष्क्) गतौ ॥

१ **ष्वष्क्**–यते, येते, यन्ते, यसे, येथे, यध्वे, ये, यावहे, यामहे ॥
२ **ष्वष्क्ये**–त, याताम्, रन्, थाः, याथाम्, ध्वम् य, वहि, महि ॥
३ **ष्वष्क्**–यताम्, येताम्, यन्ताम्, यस्व, येथाम्, यध्वम्, यै, यावहै, यामहै ॥ [ये, यावहि, यामहि ॥
४ **अष्वष्क्**–यत, येताम्, यन्त, यथाः, येथाम्, यध्वम्,
५ **अष्वष्कि**–", षाताम्, षत, ष्ठाः, षाथाम्, ड्ढ्वम्, ध्वम्, षि, ष्वहि, ष्महि ॥
६ **षष्वष्क्**–ए, आते, इरे, इषे, आथे, इध्वे, ए, इवहे, इमहे ॥
७ **ष्वष्किषी**–ष्ट, यास्ताम्, रन्, ष्ठाः, यास्थाम्, ध्वम्, य, वहि, महि ॥
८ **ष्वष्किता**–", रौ, रः, से, साथे, ध्वे, हे, स्वहे, स्महे ॥
९ **ष्वष्किष्**–यते, येते, यन्ते, यसे, येथे, यध्वे, ये, यावहे, यामहे ॥
१० **अष्वष्किष्**–यत, येताम्, यन्त, यथाः, येथाम्, यध्वम्, ये, यावहि, यामहि ॥

६३० वस्कि (वस्क्) गतौ ॥

१ **वस्क्**–यते, येते, यन्ते, यसे, येथे, यध्वे, ये, यावहे, यामहे ॥
२ **वस्क्ये**–त, याताम्, रन्, थाः, याथाम्, ध्वम्, य, वहि, महि ॥
३ **वस्क्**–यताम्, येताम्, यन्ताम्, यस्व, येथाम्, यध्वम्, यै, यावहै, यामहै ॥ [ये, यावहि, यामहि ॥
४ **अवस्क्**–यत, येताम्, यन्त, यथाः, येथाम्, यध्वम्,
५ **अवस्कि**–", षाताम्, षत, ष्ठाः, षाथाम्, ड्ढ्वम्, ध्वम्, षि, ष्वहि, ष्महि ॥
६ **ववस्क्**–ए, आते, इरे, इषे, आथे, इध्वे, ए, इवहे, इमहे ॥
७ **वस्किषी**–ष्ट, यास्ताम्, रन्, ष्ठाः, यास्थाम्, ध्वम्, य, वहि, महि ॥
८ **वस्किता**–", रौ, रः, से, साथे, ध्वे, हे, स्वहे, स्महे ॥
९ **वस्किष्**–यते, येते, यन्ते, यसे, येथे, यध्वे, ये, यावहे, यामहे ॥
१० **अवस्किष्**–यत, येताम्, यन्त, यथाः, येथाम्, यध्वम्, ये, यावहि यामहि ॥

६३१ मस्कि (मस्क्) गतौ ॥

१ **मस्क्**–यते, येते, यन्ते, यसे, येथे, यध्वे, ये, यावहे, यामहे ॥
२ **मस्क्ये**–त, याताम्, रन्, थाः, याथाम्, ध्वम्, य, वहि, महि ॥
३ **मस्क्**–यताम्, येताम्, यन्ताम्, यस्व, येथाम्, यध्वम्, यै, यावहै, यामहै ॥ [यावहि, यामहि ॥
४ **अमस्क्**–यत, येताम्, यन्त, यथाः, येथाम्, यध्वम्, ये,
५ **अमस्कि**–", षाताम्, षत, ष्ठाः, षाथाम्, ड्ढ्वम्, ध्वम्, षि, ष्वहि, ष्महि ॥
६ **ममस्क्**–ए, आते, इरे, इषे, आथे, इध्वे, ए, इवहे, इमहे ॥
७ **मस्किषी**–ष्ट, यास्ताम्, रन्, ष्ठाः, यास्थाम्, ध्वम्, य, वहि, महि ॥
८ **मस्किता**–", रौ, रः, से, साथे, ध्वे, हे, स्वहे, स्महे ॥
९ **मस्किष्**–यते, येते, यन्ते, यसे, येथे, यध्वे, ये, यावहे, यामहे ॥
१० **अमस्किष्**–यत, येताम्, यन्त, यथाः, येथाम्, यध्वम्, ये, यावहि, यामहि ॥

६३२ तिकि (तिक्) गतौ ॥

१ **तिक्**–यते, येते, यन्ते, यसे, येथे, यध्वे, ये, यावहे, यामहे ॥
२ **तिक्ये**–त, याताम्, रन्, थाः, याथाम्, ध्वम्, य, वहि, महि ॥
३ **तिक्**–यताम्, येताम्, यन्ताम्, यस्व, येथाम्, यध्वम्, यै, यावहै, यामहै ॥ [ये, यावहि, यामहि ॥
४ **अतिक्**–यत, येताम्, यन्त, यथाः, येथाम्, यध्वम्,
५ **अतेकि**–", षाताम्, षत, ष्ठाः, षाथाम्, ड्ढ्वम्, ध्वम्, षि, ष्वहि, ष्महि ॥
६ **तितिक्**–ए, आते, इरे, इषे, आथे, इध्वे, ए, इवहे, इमहे ॥
७ **तेकिषी**–ष्ट, यास्ताम्, रन्, ष्ठाः, यास्थाम्, ध्वम्, य, वहि, महि ॥
८ **तेकिता**–", रौ, रः, से, साथे, ध्वे, हे, स्वहे, स्महे ॥
९ **तेकिष्**–यते, येते, यन्ते, यसे, येथे, यध्वे, ये, यावहे, यामहे ॥
१० **अतेकिष्**–यत, येताम्, यन्त, यथाः, येथाम्, यध्वम्, ये, यावहि, यामहि ॥

६३३ टिकि (टिक्) गतौ ॥

१ **टिक्**-यते, येते, यन्ते, यसे, येथे, यध्वे, ये, यावहे, यामहे ॥
२ **टिक्ये**-त, याताम्, रन्, थाः, याथाम्, ध्वम्, य, वहि, महि ॥
३ **टिक्**-यताम्, येताम्, यन्ताम्, यस्व, येथाम्, यध्वम्, यै, यावहै यामहै ॥ [ये, यावहि, यामहि ॥
४ **अटिक्**-यत, येताम्, यन्त, यथाः, येथाम्, यध्वम्,
५ **अटेकि**-", षाताम्, षत, ष्ठाः, षाथाम्, ड्ढ्वम्, ध्वम्, षि, ष्वहि, ष्महि ॥
६ **टिटिक्**-ए, आते, इरे, इषे, आथे, इध्वे, ए, इवहे, इमहे ॥
७ **टेकिषी**-ष्ट, यास्ताम्, रन्, ष्ठाः, यास्थाम्, ध्वम्, य, वहि, महि ॥
८ **टेकिता**-", रौ, रः, से, साथे, ध्वे, हे, स्वहे, स्महे ॥
९ **टेकिष्**--यते, येते, यन्ते, यसे, येथे, यध्वे, ये, यावहे, यामहे ॥
१० **अटेकिष्**-यत, येताम्, यन्त, यथाः, येथाम्, यध्वम्, ये, यावहि, यामहि ॥

६३४ टीकृङ् (टीक्) गतौ ॥

१ **टीक्**-यते, येते, यन्ते, यसे, येथे, यध्वे, ये, यावहे, यामहे ॥
२ **टीक्ये**-त, याताम्, रन्, थाः, याथाम्, ध्वम्, य, वहि, महि ॥
३ **टीक्**-यताम्, येताम्, यन्ताम्, यस्व, येथाम्, यध्वम्, यै, यावहै, यामहै ॥ [ये, यावहि, यामहि ॥
४ **अटीक्**-यत, येताम्, यन्त, यथाः, येथाम्, यध्वम्,
५ **अटीकि**-", षाताम्, षत, ष्ठाः, षाथाम्, ड्ढ्वम्, ध्वम्, षि, ष्वहि, ष्महि ॥
६ **टिटीक्**-ए, आते, इरे, इषे, आथे, इध्वे, ए, इवहे, इमहे ॥
७ **टीकिषी**-ष्ट, यास्ताम्, रन्, ष्ठाः, यास्थाम्, ध्वम्, य, वहि, महि ॥
८ **टीकिता**-", रौ, रः, से, साथे, ध्वे, हे, स्वहे, स्महे ॥
९ **टीकिष्**-यते, येते, यन्ते, यसे, येथे, यध्वे, ये, यावहे, यामहे ॥
१० **अटीकिष्**-यत, येताम्, यन्त, यथाः, येथाम्, यध्वम्, ये, यावहि, यामहि ॥

६३५ सेकृङ् (सेक्) गतौ ॥

१ **सेक्**-यते, येते, यन्ते, यसे, येथे, यध्वे, ये, यावहे, यामहे ॥
२ **सेक्ये**-त, याताम्, रन्, थाः, याथाम्, ध्वम्, य, वहि, महि ॥
३ **सेक्**-यताम्, येताम्, यन्ताम्, यस्व, येथाम्, यध्वम्, यै, यावहै, यामहै ॥ [ये, यावहि, यामहि ॥
४ **असेक्**-यत, येताम्, यन्त, यथाः, येथाम्, यध्वम्,
५ **असेकि**-", षाताम्, षत, ष्ठाः, षाथाम्, ड्ढ्वम्, ध्वम्, षि, ष्वहि, ष्महि ॥
६ **सिसेक्**-ए, आते, इरे, इषे, आथे, इध्वे, ए, इवहे, इमहे ॥ [ध्वम्, य, वहि, महि ॥
७ **सेकिषी**-ष्ट, यास्ताम्, रन्, ष्ठाः, यास्थाम्,
८ **सेकिता**-", रौ, रः, से, साथे, ध्वे, हे, स्वहे, स्महे ॥
९ **सेकिष्**-यते, येते, यन्ते, यसे, येथे, यध्वे, ये, यावहे, यामहे ॥
१० **असेकिष्**-यत, येताम्, यन्त, यथाः, येथाम्, यध्वम्, ये, यावहि, यामहि ॥

६३६ स्रेकृङ् (स्रेक्) गतौ ॥

१ **स्रेक्**-यते, येते, यन्ते, यसे, येथे, यध्वे, ये, यावहे, यामहे ॥
२ **स्रेक्ये**-त, याताम्, रन्, थाः, याथाम्, ध्वम्, य, वहि, महि ॥
३ **स्रेक्**-यताम्, येताम्, यन्ताम्, यस्व, येथाम्, यध्वम्, यै, यावहै, यामहै ॥ [ये, यावहि, यामहि ॥
४ **अस्रेक्**-यत, येताम्, यन्त, यथाः, येथाम्, यध्वम्,
५ **अस्रेकि**-", षाताम्, षत, ष्ठाः, षाथाम्, ड्ढ्वम्, ध्वम्, षि, ष्वहि, ष्महि ॥
६ **सिस्रेक्**-ए, आते, इरे, इषे, आथे, इध्वे, ए, इवहे, इमहे ॥
७ **स्रेकिषी**-ष्ट, यास्ताम्, रन्, ष्ठाः, यास्थाम्, ध्वम्, य, वहि, महि ॥
८ **स्रेकिता**-", रौ, रः, से, साथे, ध्वे, हे, स्वहे, स्महे ॥
९ **स्रेकिष्**-यते, येते, यन्त, यसे, येथे, यध्वे, ये, यावहे, यामहे ॥
१० **अस्रेकिष्**-यत, येताम् यन्त, यथाः, येथाम्, यध्वम्, ये, यावहि, यामहि ॥

६३७ रघुङ् (रङ्ग्) गतौ ॥

१ रङ्ग्–यते, येते, यन्ते, यसे, येथे, यध्वे, ये, यावहे, यामहे ॥
२ रङ्ग्ये–त, याताम्, रन्, थाः, याथाम्, ध्वम्, य, वहि, महि ॥
३ रङ्ग्–यताम्, येताम्, यन्ताम्, यस्व, येथाम्, यध्वम्, यै, यावहै यामहै ॥ [ये, यावहि, यामहि ॥
४ अरङ्ग्–यत, येताम्, यन्त, यथाः, येथाम्, यध्वम्,
५ अरङ्घि–", षाताम्, षत, ष्ठाः, षाथाम्, ड्ढ्वम्, ध्वम्, षि, ष्वहि, ष्महि ॥
६ ररङ्ग्–ए, आते, इरे, इषे, आथे, इध्वे, ए, इवहे, इमहे ॥
७ रङ्घिषी–ष्ट, यास्ताम्, रन्, ष्ठाः, यास्थाम्, ध्वम्, य, वहि, महि ॥
८ रङ्घिता–", रौ, रः, से, साथे, ध्वे, हे, स्वहे, स्महे ॥
९ रङ्घिष्–यते, येते, यन्ते, यसे, येथे, यध्वे, ये, यावहे, यामहे ॥
१० अरङ्घिष्–यत, येताम्, यन्त, यथाः, येथाम्, यध्वम्, ये, यावहि, यामहि ॥

६३८ लघुङ् (लङ्ग्) गतौ ॥

१ लङ्ग्–यते, येते, यन्ते, यसे, येथे, यध्वे, ये, यावहे, यामहे ॥
२ लङ्ग्ये–त, याताम्, रन्, थाः, याथाम्, ध्वम्, य, वहि, महि ॥
३ लङ्ग्–यताम्, येताम्, यन्ताम्, यस्व, येथाम्, यध्वम्, यै, यावहै, यामहै ॥ [ये, यावहि, यामहि ॥
४ अलङ्ग्–यत, येताम्, यन्त, यथाः, येथाम्, यध्वम्,
५ अलङ्घि–", षाताम्, षत, ष्ठाः, षाथाम्, ड्ढ्वम्, ध्वम्, षि, ष्वहि, ष्महि ॥
६ ललङ्ग्–ए, आते, इरे, इषे, आथे, इध्वे, ए, इवहे, इमहे ॥
७ लङ्घिषी–ष्ट, यास्ताम्, रन्, ष्ठाः, यास्थाम्, ध्वम्, य, वहि महि ॥
८ लङ्घिता–", रौ, रः, से, साथे, ध्वे, हे, स्वहे, स्महे ॥
९ लङ्घिष्–यते, येते, यन्ते, यसे, येथे, यध्वे, ये, यावहे, यामहे ॥
१० अलङ्घिष्–यत, येताम्, यन्त, यथाः, येथाम्, यध्वम्, ये, यावहि, यामहि ॥

६३९ अघुङ् (अङ्ग्) गत्याक्षेपे ॥

१ अङ्ग्–यते, येते, यन्ते, यसे, येथे, यध्वे, ये, यावहे, यामहे ॥
२ अङ्ग्ये–त, याताम्, रन्, थाः, याथाम्, ध्वम्, य, वहि, महि ॥
३ अङ्ग्–यताम्, येताम्, यन्ताम्, यस्व, येथाम्, यध्वम्, यै, यावहै, यामहै ॥ [ये, यावहि, यामहि ॥
४ आङ्ग्–यत, येताम्, यन्त, यथाः, येथाम्, यध्वम्,
५ आङ्घि–", षाताम्, षत, ष्ठाः, षाथाम्, ड्ढ्वम्, ध्वम्, षि, ष्वहि, ष्महि ॥
६ आनङ्ग्–ए, आते, इरे, इषे, आथे, इध्वे, ए, इवहे, इमहे ॥
७ अङ्घिषी–ष्ट, यास्ताम्, रन्, ष्ठाः, यास्थाम्, ध्वम्, य, वहि, महि ॥
८ अङ्घिता–", रौ, रः, से, साथे, ध्वे, हे, स्वहे, स्महे ॥
९ अङ्घिष्–यते, येते, यन्ते, यसे, येथे, यध्वे, ये, यावहे, यामहे ॥
१० आङ्घिष्–यत, येताम्, यन्त, यथाः, येथाम्, यध्वम्, ये, यावहि, यामहि ॥

६४० वघुङ् (वङ्ग्) गत्याक्षेपे ॥

१ वङ्ग्–यते, येते, यन्ते, यसे, येथे, यध्वे, ये, यावहे, यामहे ॥
२ वङ्ग्ये–त, याताम्, रन्, थाः, याथाम्, ध्वम्, य, वहि, महि ॥
३ वङ्ग्–यताम्, येताम्, यन्ताम्, यस्व, येथाम्, यध्वम्, यै, यावहै, यामहै ॥ [ये, यावहि, यामहि ॥
४ अवङ्ग्–यत, येताम्, यन्त, यथाः, येथाम्, यध्वम्,
५ अवङ्घि–", षाताम्, षत, ष्ठाः, षाथाम्, ड्ढ्वम्, ध्वम्, षि, ष्वहि, ष्महि ॥
६ ववङ्ग्–ए, आते, इरे, इषे, आथे, इध्वे, ए, इवहे, इमहे ॥
७ वङ्घिषी–ष्ट, यास्ताम्, रन्, ष्ठाः, यास्थाम्, ध्वम्, य, वहि, महि ॥
८ वङ्घिता–", रौ, रः, से, साथे, ध्वे, हे, स्वहे, स्महे ॥
९ वङ्घिष्–यते, येते, यन्ते, यसे, येथे, यध्वे, ये, यावहे, यामहे ॥
१० अवङ्घिष्–यत, येताम्, यन्त, यथाः, येथाम्, यध्वम्, ये, यावहि, यामहि ॥

६४१ मघुङ् (मङ्घ्) कैतवे च ॥

१ मङ्घ्-यते, येते, यन्ते, यसे, येथे, यध्वे, ये, यावहे, यामहे ॥
२ मङ्घ्ये-त, याताम्, रन्, थाः, याथाम्, ध्वम्, य, वहि, महि ॥
३ मङ्घ्-यताम्, येताम्, यन्ताम्, यस्व, येथाम्, यध्वम्, यै, यावहै, यामहै ॥ [यावहि, यामहि ॥
४ अमङ्घ्-यत, येताम्, यन्त, यथाः, येथाम्, यध्वम्, ये,
५ अमङ्घि-", षाताम्, षत, ष्ठाः, षाथाम्, ड्ढ्वम्, ध्वम्, षि, ष्वहि, ष्महि ॥
६ ममङ्घ्-ए, आते, इरे, इषे, आथे, इध्वे, ए, इवहे, इमहे ॥
७ मङ्घिषी-ष्ट, यास्ताम्, रन्, ष्ठाः, यास्थाम्, ध्वम्, य, वहि, महि ॥
८ मङ्घिता-", रौ, रः, से, साथे, ध्वे, हे, स्वहे, स्महे ॥
९ मङ्घिष्-यते, येते, यन्ते, यसे, येथे, यध्वे, ये, यावहे, यामहे ॥
१० अमङ्घिष्-यत, येताम्, यन्त, यथाः, येथाम्, यध्वम्, ये, यावहि, यामहि ॥

६४२ राघृङ् (राघ्) सामर्थ्ये ॥

१ राघ्-यते, येते, यन्ते, यसे, येथे, यध्वे, ये, यावहे, यामहे ॥
२ राघ्ये-त, याताम्, रन्, थाः, याथाम्, ध्वम्, य वहि, महि ॥
३ राघ्-यताम्, येताम्, यन्ताम्, यस्व, येथाम्, यध्वम्, यै, यावहै, यामहै ॥ [यावहि, यामहि ॥
४ अराघ्-यत, येताम्, यन्त, यथाः, येथाम्, यध्वम्, ये,
५ अराघि-", षाताम्, षत, ष्ठाः, षाथाम्, ड्ढ्वम्, ध्वम्, षि, ष्वहि, ष्महि ॥
६ रराघ्-ए, आते, इरे, इषे, आथे, इध्वे, ए, इवहे, इमहे ॥
७ राघिषी-ष्ट, यास्ताम्, रन्, ष्ठाः, यास्थाम्, ध्वम्, य, वहि, महि ॥
८ राघिता-", रौ, रः, से, साथे, ध्वे, हे, स्वहे, स्महे ॥
९ राघिष्-यते, येते, यन्ते, यसे, येथे, यध्वे, ये, यावहे, यामहे ॥
१० अराघिष्-यत, येताम्, यन्त, यथाः, येथाम्, यध्वम्, ये, यावहि, यामहि ॥

६४३ लाघृङ् (लाघ्) सामर्थ्ये ॥

१ लाघ्-यते, येते, यन्ते, यसे, येथे, यध्वे, ये, यावहे, यामहे ॥
२ लाघ्ये-त, याताम्, रन्, थाः, याथाम्, ध्वम्, य, वहि, महि ॥
३ लाघ्-यताम्, येताम्, यन्ताम्, यस्व, येथाम्, यध्वम्, यै, यावहै, यामहै ॥ [ये, यावहि, यामहि ॥
४ अलाघ्-यत, येताम्, यन्त, यथाः, येथाम्, यध्वम्,
५ अलाघि-", षाताम्, षत, ष्ठाः, षाथाम्, ड्ढ्वम्, ध्वम्, षि, ष्वहि, ष्महि ॥
६ ललाघ्-ए, आते, इरे, इषे, आथे, इध्वे, ए, इवहे, इमहे ॥
७ लाघिषी-ष्ट, यास्ताम्, रन्, ष्ठाः, यास्थाम्, ध्वम्, य, वहि, महि ॥
८ लाघिता-", रौ, रः, से, साथे, ध्वे, हे, स्वहे, स्महे ॥
९ लाघिष्-यते, येते, यन्ते, यसे, येथे, यध्वे, ये, यावहे, यामहे ॥
१० अलाघिष्-यत, येताम्, यन्त, यथाः, येथाम्, यध्वम्, ये, यावहि, यामहि ॥

६४४ द्राघृङ् (द्राघ्) आयासे च ॥

१ द्राघ्-यते, येते, यन्ते, यसे, येथे, यध्वे, ये, यावहे, यामहे ॥
२ द्राघ्ये-त, याताम्, रन्, थाः, याथाम्, ध्वम्, य, वहि, महि ॥
३ द्राघ्-यताम्, येताम्, यन्ताम्, यस्व, येथाम्, यध्वम्, यै, यावहै, यामहै ॥ [यावहि, यामहि ॥
४ अद्राघ्-यत, येताम्, यन्त, यथाः, येथाम्, यध्वम्, ये,
५ अद्राघि-", षाताम्, षत, ष्ठाः, षाथाम्, ड्ढ्वम्, ध्वम्, षि, ष्वहि, ष्महि ॥
६ दद्राघ्-ए, आते, इरे, इषे, आथे, इध्वे, ए, इवहे, इमहे ॥
७ द्राघिषी-ष्ट, यास्ताम्, रन्, ष्ठाः, यास्थाम्, ध्वम्, य, वहि, महि ॥
८ द्राघिता-", रौ, रः, से, साथे, ध्वे, हे, स्वहे, स्महे ॥
९ द्राघिष्-यते, येते, यन्ते, यसे, येथे, यध्वे, ये, यावहे, यामहे ॥
१० अद्राघिष्-यत, येताम्, यन्त, यथाः, येथाम्, यध्वम्, ये, यावहि, यामहि ॥

६४५ श्लाघृङ् (श्लाघ्) कत्थने ॥

१ श्लाघ्-यते, येते, यन्ते, यसे, येथे, यध्वे, ये, यावहे, यामहे ॥
२ श्लाघ्ये-त, याताम्, रन्, थाः, याथाम्, ध्वम्, य, वहि, महि ॥
३ श्लाघ्-यताम्, येताम्, यन्ताम्, यस्व, येथाम्, यध्वम्, यै, यावहै, यामहै ॥ [ये, यावहि, यामहि ॥
४ अश्लाघ्-यत, येताम्, यन्त, यथाः, येथाम्, यध्वम्,
५ अश्लाघि-", षाताम्, षत, ष्ठाः, षाथाम्, ढ्ढ्वम्, ध्वम्, षि, ष्वहि, ष्महि ॥
६ शश्लाघ्-ए, आते, इरे, इषे, आथे, इध्वे, ए, इवहे, इमहे ॥
७ श्लाघिषी-ष्ट, यास्ताम्, रन्, ष्ठाः, यास्थाम्, ध्वम्, य, वहि, महि ॥
८ श्लाघिता-", रौ, रः, से, साथे, ध्वे, हे, स्वहे, स्महे ॥
९ श्लाघिष्-यते, येते, यन्ते, यसे, येथे, यध्वे, ये, यावहे, यामहे ॥
१० अश्लाघिष्-यत, येताम्, यन्त, यथाः, येथाम्, यध्वम्, ये, यावहि, यामहि ॥

६४६ लोचृङ् (लोच्) दर्शने ॥

१ लोच्-यते, येते, यन्ते, यसे, येथे, यध्वे, ये, यावहे, यामहे ॥
२ लोच्ये-त, याताम्, रन्, थाः, याथाम्, ध्वम्, य, वहि, महि ॥
३ लोच्-यताम्, येताम्, यन्ताम्, यस्व, येथाम्, यध्वम्, यै, यावहै, यामहै ॥ [ये, यावहि, यामहि ॥
४ अलोच्-यत, येताम्, यन्त, यथाः, येथाम्, यध्वम्,
५ अलोचि-", षाताम्, षत, ष्ठाः, षाथाम्, ढ्ढ्वम्, ध्वम्, षि, ष्वहि, ष्महि ॥
६ लुलोच्-ए, आते, इरे, इषे, आथे, इध्वे, ए, इवहे, इमहे ॥
७ लोचिषी-ष्ट, यास्ताम्, रन्, ष्ठाः, यास्थाम्, ध्वम्, य, वहि, महि ॥
८ लोचिता-", रौ, रः, से, साथे, ध्वे, हे, स्वहे, स्महे ॥
९ लोचिष्-यते, येते, यन्ते, यसे, येथे, यध्वे, ये, यावहे, यामहे ॥
१० अलोचिष्-यत, येताम्, यन्त, यथाः, येथाम्, यध्वम्, ये, यावहि, यामहि ॥

६४७ षचि (सच्) सेचने ॥

१ सच्-यते, येते, यन्ते, यसे, येथे, यध्वे, ये, यावहे, यामहे ॥
२ सच्ये-त, याताम्, रन्, थाः, याथाम्, ध्वम्, य, वहि, महि ॥
३ सच्-यताम्, येताम्, यन्ताम्, यस्व, येथाम्, यध्वम्, यै, यावहै, यामहै ॥
४ असच्-यत, येताम्, यन्त, यथाः, येथाम्, यध्वम्, ये, यावहि, यामहि ॥
५ असाचि, असचि- षाताम्, षत, ष्ठाः, षाथाम्, ढ्ढ्वम्, ध्वम्, षि, ष्वहि, ष्महि ॥
६ सेच्-ए, आते, इरे, इषे, आथे, इध्वे, ए, इवहे, इमहे ॥
७ सचिषी-ष्ट, यास्ताम्, रन्, ष्ठाः, यास्थाम्, ध्वम्, य, वहि, महि ॥
८ सचिता-", रौ, रः, से, साथे, ध्वे, हे, स्वहे, स्महे ॥
९ सचिष्-यते, येते, यन्ते, यसे, येथे, यध्वे, ये, यावहे, यामहे ॥
१० असचिष्-यत, येताम्, यन्त, यथाः, येथाम्, यध्वम्, ये, यावहि, यामहि ॥

६४८ शचि (शच्) व्यक्तायां वाचि ॥

१ शच्-यते, येते, यन्ते, यसे, येथे, यध्वे, ये, यावहे, यामहे ॥
२ शच्ये-त, याताम्, रन्, थाः, याथाम्, ध्वम्, य, वहि, महि ॥
३ शच्-यताम्, येताम्, यन्ताम्, यस्व, येथाम्, यध्वम्, यै, यावहै, यामहै ॥ [यावहि, यामहि ॥
४ अशच्-यत, येताम्, यन्त, यथाः, येथाम्, यध्वम्, ये,
५ अशाचि, अशचि-षाताम्, षत, ष्ठाः, षाथाम्, ढ्ढ्वम्, ध्वम्, षि, ष्वहि, ष्महि ॥
६ शेच्-ए, आते, इरे, इषे, आथे, इध्वे, ए, इवहे, इमहे ॥
७ शचिषी-ष्ट, यास्ताम्, रन्, ष्ठाः, यास्थाम्, ध्वम्, य, वहि, महि ॥
८ शचिता-", रौ, रः, से, साथे, ध्वे, हे, स्वहे, स्महे ॥
९ शचिष्-यते, येते, यन्ते, यसे, येथे, यध्वे, ये, यावहे, यामहे ॥
१० अशचिष्-यत, येताम्, यन्त, यथाः, येथाम्, यध्वम्, ये, यावहि, यामहि ॥

६४९ कचि (कच्) बन्धने ॥

१ कच्-यते, येते, यन्ते, यसे, येथे, यध्वे, ये, यावहे, यामहे॥
२ कच्ये-त, याताम्, रन्, थाः, याथाम्, ध्वम्, य, वहि, महि ॥
३ कच्-यताम्, येताम्, यन्ताम्, यस्व, येथाम्, यध्वम्, यै, यावहै, यामहै ॥
४ अकच्-यत, येताम्, यन्त, यथाः, येथाम्, यध्वम्, ये, यावहि, यामहि ॥
५ अकाचि, अकचि-षाताम्, षत, छाः, षाथाम्, ढ्ढ्वम्, ध्वम्, षि, ध्वहि, ष्महि ॥
६ चकच्-ए, आते, इरे, इषे, आथे, इध्वे, ए, इवहे, इमहे ॥
७ कचिषी-ष्ट, यास्ताम्, रन्, छाः, यास्थाम्, ध्वम्, य, वहि, महि ॥
८ कचिता-", रौ, रः, से, साथे, ध्वे, हे, स्वहे, स्महे ॥
९ कचिष्-यते, येते, यन्ते, यसे, येथे, यध्वे, ये, यावहे, यामहे ॥
१० अकचिष्-यत, येताम्, यन्त, यथाः, येथाम्, यध्वम्, ये, यावहि, यामहि ॥

६५० कचुङ् (कञ्च्) दीप्तौ च ॥

१ कञ्च्-यते, येते, यन्ते, यसे, येथे, यध्वे, ये, यावहे, यामहे ॥
२ कञ्च्ये-त, याताम्, रन्, थाः, याथाम्, ध्वम्, य, वहि, महि॥
३ कञ्च्-यताम्, येताम्, यन्ताम्, यस्व, येथाम्, यध्वम्, यै, यावहै, यामहै ॥ [यावहि, यामहि ॥
४ अकञ्च्-यत, येताम्, यन्त, यथाः, येथाम्, यध्वम्, ये,
५ अकञ्चि-", षाताम्, षत, छाः, षाथाम्, ढ्ढ्वम्, ध्वम्, षि, ध्वहि, ष्महि ॥
६ चकञ्च्-ए, आते, इरे, इषे, आथे, इध्वे, ए, इवहे, इमहे ॥
७ कञ्चिषी-ष्ट, यास्ताम्, रन्, छाः, यास्थाम्, ध्वम्, य, वहि, महि ॥
८ कञ्चिता-", रौ, रः, से, साथे, ध्वे, हे, स्वहे, स्महे ॥
९ कञ्चिष्-यते, येते, यन्ते, यसे, येथे, यध्वे, ये, यावहे, यामहे ॥
१० अकञ्चिष्-यत, येताम्, यन्त, यथाः, येथाम्, यध्वम्, ये, यावहि, यामहि ॥

६५१ श्वचि (श्वच्) गतौ ॥

१ श्वच्-यते, येते, यन्ते, यसे, येथे, यध्वे, ये, यावहे, यामहे॥
२ श्वच्ये-त, याताम्, रन्, थाः, याथाम्, ध्वम्, य, वहि, महि॥
३ श्वच्-यताम्, येताम्, यन्ताम्, यस्व, येथाम्, यध्वम्, यै, यावहै, यामहै ॥ [ये, यावहि, यामहि ॥
४ अश्वच्-यत, येताम्, यन्त, यथाः, येथाम्, यध्वम्,
५ अश्वाचि, अश्वचि-षाताम्, षत, छाः, षाथाम्, ढ्ढ्वम्, ध्वम्, षि, ध्वहि, ष्महि ॥
६ शश्वच्-ए, आते, इरे, इषे, आथे, इध्वे, ए, इवहे, इमहे ॥
७ श्वचिषी-ष्ट, यास्ताम्, रन्, छाः, यास्थाम्, ध्वम्, य, वहि, महि ॥
८ श्वचिता-", रौ, रः, से, साथे, ध्वे, हे, स्वहे, स्महे ॥
९ श्वचिष्-यते, येते, यन्ते, यसे, येथे, यध्वे, ये, यावहे, यामहे ॥
१० अश्वचिष्-यत, येताम्, यन्त, यथाः, येथाम्, यध्वम्, ये, यावहि, यामहि ॥

६५२ श्वचुङ् (श्वञ्च्) गतौ ॥

१ श्वञ्च्-यते, येते, यन्ते, यसे, येथे, यध्वे, ये, यावहे, यामहे॥
२ श्वञ्च्ये-त, याताम्, रन्, थाः, याथाम्, ध्वम्, य, वहि, महि॥
३ श्वञ्च्-यताम्, येताम्, यन्ताम्, यस्व, येथाम्, यध्वम्, यै, यावहै, यामहै ॥ [ये, यावहि, यामहि ॥
४ अश्वञ्च्-यत, येताम्, यन्त, यथाः, येथाम्, यध्वम्,
५ अश्वञ्चि-", षाताम्, षत, छाः, षाथाम्, ढ्ढ्वम्, ध्वम्, षि, ध्वहि, ष्महि ॥
६ शश्वञ्च्-ए, आते, इरे, इषे, आथे, इध्वे, ए, इवहे, इमहे ॥
७ श्वञ्चिषी-ष्ट, यास्ताम्, रन्, छाः, यास्थाम्, ध्वम्, य, वहि, महि ॥
८ श्वञ्चिता-", रौ, रः, से, साथे, ध्वे, हे, स्वहे, स्महे ॥
९ श्वञ्चिष्-यते, येते, यन्ते, यसे, येथे, यध्वे, ये, यावहे, यामहे ॥
१० अश्वञ्चिष्-यत, येताम्, यन्त, यथाः, येथाम्, यध्वम्, ये, यावहि, यामहि ॥

६५३ वर्चि (वर्च्) दीप्तौ ॥

१ **वर्च्**–यते, येते, यन्ते, यसे, येथे, यध्वे, ये, यावहे, यामहे ॥
२ **वर्च्ये**–त, याताम्, रन्, थाः, याथाम्, ध्वम्, य, वहि, महि ॥
३ **वर्च्**–यताम्, येताम्, यन्ताम्, यस्व, येथाम्, यध्वम्, यै, यावहै, यामहै ॥ [ये, यावहि, यामहि ॥
४ **अवर्च्**–यत, येताम्, यन्त, यथाः, येथाम्, यध्वम्,
५ **अवर्चि**–", षाताम्, षत, ष्ठाः, षाथाम्, ड्ढ्वम्, ध्वम्, षि, ष्वहि, ष्महि ॥
६ **ववर्च्**–ए, आते, इरे, इषे, आथे, इध्वे, ए, इवहे, इमहे ॥
७ **वर्चिषी**–ष्ट, यास्ताम्, रन्, ष्ठाः, यास्थाम्, ध्वम्, य, वहि, महि ॥
८ **वर्चिता**–", रौ, रः, से, साथे, ध्वे, हे, स्वहे, स्महे ॥
९ **वर्चिष्**–यते, येते, यन्ते, यसे, येथे, यध्वे, ये, यावहे, यामहे ॥
१० **अवर्चिष्**–यत, येताम्, यन्त, यथाः, येथाम्, यध्वम्, ये, यावहि, यामहि ॥
अर्थान्तरापेक्षया कर्मणि ॥

६५४ मचि (मच्) कल्कने ॥

१ **मच्**–यते, येते, यन्ते, यसे, येथे, यध्वे, ये, यावहे, यामहे ॥
२ **मच्ये**–त, याताम्, रन्, थाः, याथाम्, ध्वम्, य, वहि, महि ॥
३ **मच्**–यताम्, येताम्, यन्ताम्, यस्व, येथाम्, यध्वम्, यै, यावहै, यामहै ॥ [ये, यावहि, यामहि ॥
४ **अमच्**–यत, येताम्, यन्त, यथाः, येथाम्, यध्वम्,
५ **अमाचि, अमचि**–षाताम्, षतः, ष्ठाः, षाथाम्, ड्ढ्वम्, ध्वम्, षि, ष्वहि, ष्महि ॥
६ **मेच्**–ए, आते, इरे, इषे, आथे, इध्वे, ए, इवहे, इमहे ॥
७ **मचिषी**–ष्ट, यास्ताम्, रन्, ष्ठाः, यास्थाम्, ध्वम्, य, वहि, महि ॥
८ **मचिता**–", रौ, रः, से, साथे, ध्वे, हे, स्वहे, स्महे ॥
९ **मचिष्**–यते, येते, यन्ते, यसे, येथे, यध्वे, ये, यावहे, यामहे ॥
१० **अमचिष्**–यत, येताम्, यन्त, यथाः, येथाम्, यध्वम् ये, यावहि, यामहि ॥

६५५ मुचुङ् (मुञ्च्) कल्कने ॥

१ **मुञ्च्**–यते, येते, यन्ते, यसे, येथे, यध्वे, ये, यावहे, यामहे ॥
२ **मुञ्च्ये**–त, याताम्, रन्, थाः, याथाम्, ध्वम्, य, वहि, महि ॥
३ **मुञ्च्**–यताम्, येताम्, यन्ताम्, यस्व, येथाम्, यध्वम्, यै, यावहै, यामहै ॥ [ये, यावहि, यामहि ॥
४ **अमुञ्च्**–यत, येताम्, यन्त, यथाः, येथाम्, यध्वम्,
५ **अमुञ्चि**–", षाताम्, षत, ष्ठाः, षाथाम्, ड्ढ्वम्, ध्वम्, षि, ष्वहि, ष्महि ॥
६ **ममुञ्च्**–ए, आते, इरे, इषे, आथे, इध्वे, ए, इवहे, इमहे ॥
७ **मुञ्चिषी**–ष्ट, यास्ताम्, रन्, ष्ठाः, यास्थाम्, ध्वम्, य, वहि, महि ॥
८ **मुञ्चिता**–", रौ, रः, से, साथे, ध्वे, हे, स्वहे, स्महे ॥
९ **मुञ्चिष्**–यते, येते, यन्ते, यसे, येथे, यध्वे, ये, यावहे, यामहे ॥
१० **अमुञ्चिष्**–यत, येताम्, यन्त, यथाः, येथाम्, यध्वम्, ये, यावहि, यामहि ॥

६५६ मचुङ् (मञ्च्) धारणोच्छ्रायपूजनेषु ॥

१ **मञ्च्**–यते, येते, यन्ते, यसे, येथे, यध्वे, ये, यावहे, यामहे ॥
२ **मञ्च्ये**–त, याताम्, रन्, थाः, याथाम्, ध्वम्, य, वहि, महि ॥
३ **मञ्च्**–यताम्, येताम्, यन्ताम्, यस्व, येथाम्, यध्वम्, यै, यावहै, यामहै ॥ [ये, यावहि, यामहि ॥
४ **अमञ्च्**–यत, येताम्, यन्त, यथाः, येथाम्, यध्वम्,
५ **अमञ्चि**–", षाताम्, षत, ष्ठाः, षाथाम्, ड्ढ्वम्, ध्वम्, षि, ष्वहि, ष्महि ॥
६ **ममञ्च्**–ए, आते, इरे, इषे, आथे, इध्वे, ए, इवहे, इमहे ॥
७ **मञ्चिषी**–ष्ट, यास्ताम्, रन्, ष्ठाः, यास्थाम्, ध्वम्, य, वहि, महि ॥
८ **मञ्चिता**–", रौ, रः, से, साथे, ध्वे, हे, स्वहे, स्महे ॥
९ **मञ्चिष्**–यते, येते, यन्ते, यसे, येथे, यध्वे, ये, यावहे, यामहे ॥
१० **अमञ्चिष्**–यत, येताम्, यन्त, यथाः, येथाम्, यध्वम्, ये, यावहि, यामहि ॥

६५७ पचुङ् (पञ्च्) व्यक्तीकरणे ॥

१ **पञ्च्**–यते, येते, यन्ते, यसे, येथे, यध्वे, ये, यावहे, यामहे ॥
२ **पञ्च्ये**–त, याताम्, रन्, थाः, याथाम्, ध्वम्, य, वहि, महि ॥
३ **पञ्च्**–यताम्, येताम्, यन्ताम्, यस्व, येथाम्, यध्वम्, यै, यावहै, यामहै ॥ [यै, यावहि, यामहि ॥
४ **अपञ्च्**–यत, येताम्, यन्त, यथाः, येथाम्, यध्वम्,
५ **अपञ्चि**–", षाताम्, षत, ष्ठाः, षाथाम्, इढ्वम्, ध्वम्, षि, ष्वहि, ष्महि ॥
६ **पपञ्च्**–ए, आते, इरे, इषे, आथे, इध्वे, ए, इवहे, इमहे ॥
७ **पञ्चिषी**–ष्ट, यास्ताम्, रन्, ष्ठाः, यास्थाम्, ध्वम्, य, वहि, महि ॥
८ **पञ्चिता**–", रौ, रः, से, साथे, ध्वे, हे, स्वहे, स्महे ॥
९ **पञ्चिष्**–यते, येते, यन्ते, यसे, येथे, यध्वे, ये, यावहे, यामहे ॥
१० **अपञ्चिष्**–यत, येताम्, यन्त, यथाः, येथाम्, यध्वम्, ये, यावहि, यामहि ॥

६५८ ष्टुचि (स्तुच्) प्रसादे ॥

१ **स्तुच्**–यते, येते, यन्ते, यसे, येथे, यध्वे, ये, यावहे, यामहे ॥
२ **स्तुच्ये**–त, याताम्, रन्, थाः, याथाम्, ध्वम्, य, वहि, महि ॥
३ **स्तुच्**–यताम्, येताम्, यन्ताम्, यस्व, येथाम्, यध्वम्, यै, यावहै, यामहै ॥ [ये, यावहि, यामहि ॥
४ **अस्तुच्**–यत, येताम्, यन्त, यथाः, येथाम्, यध्वम्,
५ **अस्तोचि**–", षाताम्, षत, ष्ठाः, षाथाम्, इढ्वम्, ध्वम्, षि, ष्वहि, ष्महि ॥
६ **तुष्टुच्**–ए, आते, इरे, इषे, आथे, इध्वे, ए, इवहे, इमहे ॥
७ **स्तोचिषी**–ष्ट, यास्ताम्, रन्, ष्ठाः, यास्थाम्, ध्वम्, य, वहि, महि ॥
८ **स्तोचिता**–", रौ, रः, से, साथे, ध्वे, हे, स्वहे, स्महे ॥
९ **स्तोचिष्**–यते, येते, यन्ते, यसे, येथे, यध्वे, ये, यावहे, यामहे ॥
१० **अस्तोचिष्**–यत, येताम्, यन्त, यथाः, येथाम्, यध्वम्, ये, यावहि, यामहि ॥

६५९ **एजृङ् (एज्) दीप्तौ ॥ एजृ १४८ वद्रूपाणि॥**

६६० भ्रेजृङ् (भ्रेज्) दीप्तौ ॥

१ **भ्रेज्**–यते, येते, यन्ते, यसे, येथे, यध्वे, ये, यावहे, यामहे ॥
२ **भ्रेज्ये**–त, याताम्, रन्, थाः, याथाम्, ध्वम्, य, वहि, महि ॥
३ **भ्रेज्**–यताम्, येताम्, यन्ताम्, यस्व, येथाम्, यध्वम्, यै, यावहै, यामहै ॥ [ये, यावहि, यामहि ॥
४ **अभ्रेज्**–यत, येताम्, यन्त, यथाः, येथाम्, यध्वम्,
५ **अभ्रेजि**–", षाताम्, षत, ष्ठाः, षाथाम्, इढ्वम् ध्वम्, षि, ष्वहि, ष्महि ॥
६ **बिभ्रेज्**–ए, आते, इरे, इषे, आथे इध्वे, ए, इवहे, इमहे ॥
७ **भ्रेजिषी**–ष्ट, यास्ताम्, रन्, ष्ठाः, यास्थाम्, ध्वम्, य, वहि, महि ॥
८ **भ्रेजिता**–", रौ, रः, से, साथे, ध्वे, हे, स्वहे, स्महे ॥
९ **भ्रेजिष्**–यते, येते, यन्ते, यसे, येथे, यध्वे, ये, यावहे, यामहे ॥
१० **अभ्रेजिष्**–यत, येताम्, यन्त, यथाः, येथाम्, यध्वम्, ये, यावहि, यामहि ॥
अर्थान्तरापेक्षया कर्मणि ॥

६६१ भ्राजि (भ्राज्) दीप्तौ ॥

१ **भ्राज्**–यते, येते, यन्ते, यसे, येथे, यध्वे, ये, यावहे, यामहे ॥
२ **भ्राज्ये**–त, याताम्, रन्, थाः, याथाम्, ध्वम्, य, वहि, महि ॥
३ **भ्राज्**–यताम्, येताम्, यन्ताम्, यस्व, येथाम्, यध्वम्, यै, यावहै, यामहै ॥ [ये, यावहि, यामहि ॥
४ **अभ्राज्**–यत, येताम्, यन्त, यथाः, येथाम्, यध्वम्,
५ **अभ्राजि**–", षाताम्, षत, ष्ठाः, षाथाम्, इढ्वम्, ध्वम्, षि, ष्वहि, ष्महि ॥
६ **बभ्राज्**–ए, आते, इरे, इषे, आथे, इध्वे, ए, इवहे, इमहे ॥
७ **भ्राजिषी**–ष्ट, यास्ताम्, रन्, ष्ठाः, यास्थाम्, ध्वम्, य, वहि, महि ॥
८ **भ्राजिता**–", रौ, रः, से, साथे, ध्वे, हे, स्वहे, स्महे ॥
९ **भ्राजिष्**–यते, येते, यन्ते, यसे, येथे, यध्वे, ये, यावहे, यामहे ॥
१० **अभ्राजिष्**–यत, येताम्, यन्त, यथाः, येथाम्, यध्वम्, ये, यावहि, यामहि ।
अर्थान्तरापेक्षया कर्मणि ॥

६६२ इजुङ् (इञ्ज्) गतौ ॥

१ इञ्ज्–यते, येते, यन्ते, यसे, येथे, यध्वे, ये, यावहे, यामहे ॥
२ इञ्ज्ये–त, याताम्, रन्, थाः, याथाम्, ध्वम्, य, वहि, महि ॥
३ इञ्ज्–यताम्, येताम्, यन्ताम्, यस्व, येथाम्, यध्वम्, यै, यावहै, यामहै ॥ [ये, यावहि, यामहि ॥
४ ऐञ्ज्–यत, येताम्, यन्त, यथाः, येथाम्, यध्वम्, ये, यावहि, यामहि ॥
५ ऐञ्जि–", षाताम्, षत, ष्ठाः, षाथाम्, ड्ढ्वम्, ध्वम्, षि, ष्वहि, ष्महि ॥
६ इञ्जा–म्बभूवे, इ० ॥ माहे, इ० ॥ चक्रे, इ० ॥
७ इञ्जिषी–ष्ट, यास्ताम्, रन्, ष्ठाः, यास्थाम्, ध्वम्, य, वहि, महि ॥
८ इञ्जिता–", रौ, रः, से, साथे, ध्वे, हे, स्वहे, स्महे ॥
९ इञ्जिष्–यते, येते, यन्ते, यसे, येथे, यध्वे, ये, यावहे, यामहे ॥
१० ऐञ्जिष्–यत, येताम्, यन्त, यथाः, येथाम्, यध्वम्, ये, यावहि, यामहि ॥

६६३ ईजि (ईज्) कुत्सने च ॥

१ ईज्–यते, येते, यन्ते, यसे, येथे, यध्वे, ये, यावहे, यामहे ॥
२ ईज्ये–त, याताम्, रन्, थाः, याथाम्, ध्वम्, य, वहि, महि ॥ [यै, यावहै, यामहै ॥
३ ईज्–यताम्, येताम्, यन्ताम्, यस्व, येथाम्, यध्वम्, यै, यावहै, यामहै ॥
४ ऐज्–यत, येताम्, यन्त, यथाः, येथाम्, यध्वम्, ये, यावहि, यामहि ॥
५ ऐजि–", षाताम्, षत, ष्ठाः, षाथाम्, ड्ढ्वम्, ध्वम्, षि, ष्वहि, ष्महि ॥
६ ईजा–चक्रे, इ० ॥ म्बभूवे, इ० ॥ माहे, इ० ॥
७ ईजिषी–ष्ट, यास्ताम्, रन्, ष्ठाः, यास्थाम्, ध्वम्, य, वहि, महि ॥
८ ईजिता–", रौ, रः, से, साथे, ध्वे, हे, स्वहे, स्महे ॥
९ ईजिष्–यते, येते, यन्ते, यसे, येथे यध्वे, ये, यावहे, यामहे ॥
१० ऐजिष्–यत, येताम्, यन्त, यथाः, येथाम्, यध्वम्, ये, यावहि, यामहि ॥

६६४ ऋजि (ऋज्) गतिस्थानार्जनोर्जनेषु ॥

१ ऋज्–यते, येते, यन्ते, यसे, येथे, यध्वे, ये, यावहे, यामहे ॥
२ ऋज्ये–त, याताम्, रन्, थाः, याथाम्, ध्वम्, य, वहि, महि ॥ [यै, यावहै, यामहै ॥
३ ऋज्–यताम्, येताम्, यन्ताम्, यस्व, येथाम्, यध्वम्, यै, यावहै, यामहै ॥
४ आर्ज्–यत, येताम्, यन्त, यथाः, येथाम्, यध्वम्, ये, यावहि, यामहि ॥
५ आर्जि–", षाताम्, षत, ष्ठाः, षाथाम्, ड्ढ्वम्, ध्वम्, षि, ष्वहि, ष्महि ॥ [इमहे ॥
६ आनृज्–ए, आते, इरे, इषे, आथे, इध्वे, ए, इवहे, इमहे ॥
७ अर्जिषी–ष्ट, यास्ताम्, रन्, ष्ठाः, यास्थाम्, ध्वम्, य, वहि, महि ॥
८ अर्जिता–", रौ, रः, से, साथे, ध्वे, हे, स्वहे, स्महे ॥
९ अर्जिष्–यते, येते, यन्ते, यसे, येथे, यध्वे, ये, यावहे, यामहे ॥
१० आर्जिष्–यत, येताम्, यन्त, यथाः, येथाम्, यध्वम्, ये, यावहि, यामहि ॥

६६५ ऋजुङ् (ऋञ्ज्) भर्जने ॥

१ ऋञ्ज्–यते, येते, यन्ते, यसे, येथे, यध्वे, ये, यावहे, यामहे ॥
२ ऋञ्ज्ये–त, याताम्, रन्, थाः, याथाम्, ध्वम्, य, वहि, महि ॥
३ ऋञ्ज्–यताम्, येताम्, यन्ताम्, यस्व, येथाम्, यध्वम्, यै, यावहै, यामहै ॥ [ये, यावहि, यामहि ॥
४ आर्ञ्ज्–यत, येताम्, यन्त, यथाः, येथाम्, यध्वम्, ये, यावहि, यामहि ॥
५ आर्ञ्जि–", षाताम्, षत, ष्ठाः, षाथाम्, ड्ढ्वम्, ध्वम्, षि, ष्वहि, ष्महि ॥
६ आनृञ्ज्–ए, आते, इरे, इषे, आथे, इध्वे, ए, इवहे, इमहे ॥
७ ऋञ्जिषी–ष्ट, यास्ताम्, रन्, ष्ठाः, यास्थाम्, ध्वम्, य, वहि, महि ॥
८ ऋञ्जिता–", रौ, रः, से, साथे, ध्वे, हे, स्वहे, स्महे ॥
९ ऋञ्जिष्–यते, येते, यन्ते, यसे, येथे, यध्वे, ये, यावहे, यामहे ॥
१० आर्ञ्जिष्–यत, येताम्, यन्त, यथाः, येथाम्, यध्वम्, ये, यावहि, यामहि ॥

६६६ भृजैङ् (भृज्) भर्जने ॥

१ **भृज्**–यते, येते, यन्ते, यसे, येथे, यध्वे, ये, यावहे, यामहे ॥
२ **भृज्ये**–त, याताम्, रन्, थाः, याथाम्, ध्वम्, य, वहि, महि ॥
३ **भृज्**–यताम्, येताम्, यन्ताम्, यस्व, येथाम्, यध्वम्, यै, यावहै, यामहै ॥
४ **अभृज्**–यत, येताम्, यन्त, यथाः, येथाम्, यध्वम्, ये, यावहि, यामहि ॥
५ **अभर्जि**–", षाताम्, षत, ष्ठाः, षाथाम्, ड्ढ्वम्, ध्वम्, षि, ष्वहि, ष्महि ॥
६ **बभृज्**–ए, आते, इरे, इषे, आथे, इध्वे, ए, इवहे, इमहे ॥
७ **भर्जिषी**–ष्ट, यास्ताम्, रन्, ष्ठाः, यास्थाम्, ध्वम्, य, वहि, महि ॥
८ **भर्जिता**–", रौ, रः, से, साथे, ध्वे, हे, स्वहे, स्महे ॥
९ **भर्जिष्**–यते, येते, यन्ते, यसे, येथे, यध्वे, ये, यावहे, यामहे ॥
१० **अभर्जिष्**–यत, येताम्, यन्त, यथाः, येथाम्, यध्वम्, ये, यावहि, यामहि ॥

६६७ तिजि (तिज्) क्षमानिशानयोः ॥

तत्र क्षमायाम्—

१ **तितिक्ष्**–यते, येते, यन्ते, यसे, येथे, यध्वे, ये, यावहे, यामहे ॥
२ **तितिक्ष्ये**–त, याताम्, रन्, थाः, याथाम्, ध्वम्, य, वहि, महि ॥
३ **तितिक्ष्**–यताम्, येताम्, यन्ताम्, यस्व, येथाम्, यध्वम्, यै, यावहै, यामहै ॥ [ये, यावहि, यामहि ॥
४ **अतितिक्ष्**–यत, येताम्, यन्त, यथाः, येथाम्, यध्वम्,
५ **अतितिक्षि**–", षाताम्, षत, ष्ठाः, षाथाम्, ड्ढ्वम्, ध्वम्, षि, ष्वहि, ष्महि ॥
६ **तितिक्षा**–चक्रे, इ० ॥ म्बभूवे, इ० ॥ माहे, इ० ॥
७ **तितिक्षिषी**–ष्ट, यास्ताम्, रन्, ष्ठाः, यास्थाम्, ध्वम्, य, वहि, महि ॥
८ **तितिक्षिता**–", रौ, रः, से, साथे, ध्वे, हे, स्वहे, स्महे ॥
९ **तितिक्षिष्**–यते, येते, यन्ते, यसे, येथे, यध्वे, ये, यावहे, यामहे ॥
१० **अतितिक्षिष्**–यत, येताम्, यन्त, यथाः, येथाम्, यध्वम्, ये, यावहि, यामहि ॥

निशाने–चुरादौ प्रदर्शिष्यन्ते.

६६८ घट्टि (घट्ट्) चलने ॥

१ **घट्ट्**–यते, येते, यन्ते, यसे, येथे, यध्वे, ये, यावहे, यामहे ॥
२ **घट्ट्ये**–त, याताम्, रन्, थाः, याथाम्, ध्वम्, य, वहि, महि ॥
३ **घट्ट्**–यताम्, येताम्, यन्ताम्, यस्व, येथाम्, यध्वम्, यै, यावहै, यामहै ॥ [ये, यावहि, यामहि ॥
४ **अघट्ट्**–यत, येताम्, यन्त, यथाः, येथाम्, यध्वम्,
५ **अघट्टि**–", षाताम्, षत, ष्ठाः, षाथाम्, ड्ढ्वम्, ध्वम्, षि, ष्वहि, ष्महि ॥
६ **जघट्ट्**–ए, आते, इरे, इषे, आथे, इध्वे, ए, इवहे, इमहे ॥
७ **घट्टिषी**–ष्ट, यास्ताम्, रन्, ष्ठाः, यास्थाम्, ध्वम्, य, वहि, महि ॥
८ **घट्टिता**–", रौ, रः, से, साथे, ध्वे, हे, स्वहे, स्महे ॥
९ **घट्टिष्**–यते, येते, यन्ते, यसे, येथे, यध्वे, ये, यावहे, यामहे ॥
१० **अघट्टिष्**–यत, येताम्, यन्त, यथाः, येथाम्, यध्वम्, ये, यावहि, यामहि ॥

६६९ स्फुटि (स्फुट्) विकसने ॥

१ **स्फुट्**–यते, येते, यन्ते, यसे, येथे, यध्वे, ये, यावहे, यामहे ॥
२ **स्फुट्ये**–त, याताम्, रन्, थाः, याथाम्, ध्वम्, य, वहि, महि ॥
३ **स्फुट्**–यताम्, येताम्, यन्ताम्, यस्व, येथाम्, यध्वम्, यै, यावहै, यामहै ॥ [ये, यावहि, यामहि ॥
४ **अस्फुट्**–यत, येताम्, यन्त, यथाः, येथाम्, यध्वम्,
५ **अस्फोटि**–", षाताम्, षत, ष्ठाः, षाथाम्, ड्ढ्वम्, ध्वम्, षि, ष्वहि, ष्महि ॥
६ **पुस्फुट्**–ए, आते, इरे, इषे, आथे, इध्वे, ए, इवहे, इमहे ॥
७ **स्फोटिषी**–ष्ट, यास्ताम्, रन्, ष्ठाः, यास्थाम्, ध्वम्, य, वहि, महि ॥
८ **स्फोटिता**–", रौ, रः, से, साथे, ध्वे, हे, स्वहे, स्महे ॥
९ **स्फोटिष्**–यते, येते, यन्ते, यसे, येथे, यध्वे, ये, यावहे, यामहे ॥
१० **अस्फोटिष्**–यत, येताम्, यन्त, यथाः, येथाम्, यध्वम्, ये, यावहि, यामहि ॥

अर्थान्तरापेक्षया कर्मणि ॥

६७० चेष्टि (चेष्ट्) चेष्टायाम् ॥

१ **चेष्ट्**–यते, येते, यन्ते, यसे, येथे, यध्वे, ये, यावहे, यामहे ॥
२ **चेष्टये**–त, याताम्, रन्, थाः, याथाम्, ध्वम्, य, वहि, महि ॥
३ **चेष्ट्**–यताम्, येताम्, यन्ताम्, यस्व, येथाम्, यध्वम्, यै, यावहै, यामहै ॥ [ये, यावहि, यामहि ॥
४ **अचेष्ट्**–यत, येताम्, यन्त, यथाः, येथाम्, यध्वम्,
५ **अचेष्टि**–", षाताम्, षत, ष्ठाः, षाथाम्, ड्ढ्वम्, ध्वम्, षि, ष्वहि, ष्महि ॥
६ **चिचेष्ट्**–ए, आते, इरे, इषे, आथे, इध्वे, ए, इवहे, इमहे ॥
७ **चेष्टिषी**–ष्ट, यास्ताम्, रन्, ष्ठाः, यास्थाम्, ध्वम्, य, वहि, महि ॥
८ **चेष्टिता**–", रौ, रः, से, साथे, ध्वे, हे, स्वहे, स्महे ॥
९ **चेष्टिष्**–यते, येते, यन्ते, यसे, येथे, यध्वे, ये, यावहे, यामहे ॥
१० **अचेष्टिष्**–यत, येताम्, यन्त, यथाः, येथाम्, यध्वम्, ये, यावहि, यामहि ॥
अर्थान्तरापेक्षया कर्मणि ॥

६७१ गोष्टि (गोष्ट्) संघाते ॥

१ **गोष्ट्**–यते, येते, यन्ते, यसे, येथे, यध्वे, ये, यावहे, यामहे ॥
२ **गोष्टये**–त, याताम्, रन्, थाः, याथाम्, ध्वम्, य, वहि, महि ॥
३ **गोष्ट्**–यताम्, येताम्, यन्ताम्, यस्व, येथाम्, यध्वम्, यै, यावहै, यामहै ॥ [ये, यावहि, यामहि ॥
४ **अगोष्ट्**–यत, येताम्, यन्त, यथाः, येथाम्, यध्वम्,
५ **अगोष्टि**–", षाताम्, षत, ष्ठाः, षाथाम्, ड्ढ्वम्, ध्वम्, षि, ष्वहि, ष्महि ॥
६ **जुगोष्ट्**–ए, आते, इरे, इषे, आथे, इध्वे, ए, इवहे, इमहे ॥
७ **गोष्टिषी**–ष्ट, यास्ताम्, रन्, ष्ठाः, यास्थाम्, ध्वम्, य, वहि, महि ॥
८ **गोष्टिता**–", रौ, रः, से, साथे, ध्वे, हे, स्वहे, स्महे ॥
९ **गोष्टिष्**–यते, येते, यन्ते, यसे, येथे, यध्वे, ये, यावहे, यामहे ॥
१० **अगोष्टिष्**–यत, येताम्, यन्त, यथाः, येथाम्, यध्वम्, ये, यावहि यामहि ॥

६७२ लोष्टि (लोष्ट्) संघाते ॥

१ **लोष्ट्**–यते, येते, यन्ते, यसे, येथे, यध्वे, ये, यावहे, यामहे ॥
२ **लोष्टये**–त, याताम्, रन्, थाः, याथाम्, ध्वम्, य, वहि, महि ॥
३ **लोष्ट्**–यताम्, येताम्, यन्ताम्, यस्व, येथाम्, यध्वम्, यै, यावहै, यामहै ॥ [यावहि, यामहि ॥
४ **अलोष्ट्**–यत, येताम्, यन्त, यथाः, येथाम्, यध्वम्, ये,
५ **अलोष्टि**–", षाताम्, षत, ष्ठाः, षाथाम्, ड्ढ्वम्, ध्वम्, षि, ष्वहि, ष्महि ॥
६ **लुलोष्ट्**–ए, आते, इरे, इषे, आथे, इध्वे, ए, इवहे, इमहे ॥
७ **लोष्टिषी**–ष्ट, यास्ताम्, रन्, ष्ठाः, यास्थाम्, ध्वम्, य, वहि, महि ॥
८ **लोष्टिता**–", रौ, रः, से, साथे, ध्वे, हे, स्वहे, स्महे ॥
९ **लोष्टिष्**–यते, येते, यन्ते, यसे, येथे, यध्वे, ये, यावहे, यामहे ॥
१० **अलोष्टिष्**–यत, येताम्, यन्त, यथाः, येथाम्, यध्वम्, ये, यावहि, यामहि ॥

६७३ वेष्टि (वेष्ट्) वेष्टने ॥

१ **वेष्ट्**–यते, येते, यन्ते, यसे, येथे, यध्वे, ये, यावहे, यामहे ॥
२ **वेष्टये**–त, याताम्, रन्, थाः, याथाम्, ध्वम्, य, वहि, महि ॥
३ **वेष्ट्**–यताम्, येताम्, यन्ताम्, यस्व, येथाम्, यध्वम्, यै, यावहै, यामहै ॥ [ये, यावहि, यामहि ॥
४ **अवेष्ट्**–यत, येताम्, यन्त, यथाः, येथाम्, यध्वम्,
५ **अवेष्टि**–", षाताम्, षत, ष्ठाः, षाथाम्, ड्ढ्वम्, ध्वम्, षि, ष्वहि, ष्महि ॥
६ **विवेष्ट्**–ए, आते, इरे, इषे, आथे, इध्वे, ए, इवहे, इमहे ॥
७ **वेष्टिषी**–ष्ट, यास्ताम्, रन्, ष्ठाः, यास्थाम्, ध्वम्, य, वहि, महि ॥
८ **वेष्टिता**–", रौ, रः, से, साथे, ध्वे, हे, स्वहे, स्महे ॥
९ **वेष्टिष्**–यते, येते, यन्ते, यसे, येथे, यध्वे, ये, यावहे, यामहे ॥
१० **अवेष्टिष्**–यत, येताम्, यन्त, यथाः, येथाम्, यध्वम्, ये, यावहि, यामहि ॥

६७४ अट्टि (अट्ट्) हिंसातिक्रमयोः ॥

१ **अट्ट्**–यते, येते, यन्ते, यसे, येथे, यध्वे, ये, यावहे, यामहे ॥
२ **अट्टथे**–त, याताम्, रन्, थाः, याथाम्, ध्वम्, य, वहि, महि ॥
३ **अट्ट्**–यताम्, येताम्, यन्ताम्, यस्व, येथाम्, यध्वम्, यै, यावहै, यामहै ॥ [यावहि, यामहि ॥
४ **आट्ट्**–यत, येताम्, यन्त, यथाः, येथाम्, यध्वम्, ये,
५ **आट्टि**–", षाताम्, षत, ष्ठाः, षाथाम्, ड्ढ्वम्, ध्वम्, षि, ष्वहि, ष्महि ॥
६ **आनट्ट्**–ए, आते, इरे, इषे, आथे, इध्वे, ए, इवहे, इमहे ॥
७ **अट्टिषी**–ष्ट, यास्ताम्, रन्, ष्ठाः, यास्थाम्, ध्वम्, य, वहि, महि ॥
८ **अट्टिता**–", रौ, रः, से, साथे, ध्वे, हे, स्वहे, स्महे ॥
९ **अट्टिष्**–यते, येते, यन्ते, यसे, येथे, यध्वे, ये, यावहे, यामहे ॥
१० **आट्टिष्**–यत, येताम्, यन्त, यथाः, येथाम्, यध्वम्, ये, यावहि, यामहि ॥

६७५ एठि (एठ्) विबाधायाम् ॥

१ **एठ्**–यते, येते, यन्ते, यसे, येथे, यध्वे, ये, यावहे, यामहे ॥
२ **एठ्थे**–त, याताम्, रन्, थाः, याथाम्, ध्वम्, य, वहि, महि ॥
३ **एठ्**–यताम्, येताम्, यन्ताम्, यस्व, येथाम्, यध्वम्, यै, यावहै, यामहै ॥ [यावहि, यामहि ॥
४ **ऐठ्**–यत, येताम्, यन्त, यथाः, येथाम्, यध्वम्, ये,
५ **ऐठि**–", षाताम्, षत, ष्ठाः, षाथाम्, ड्ढ्वम्, ध्वम्, षि, ष्वहि, ष्महि ॥
६ **एठा**–ध्वके, इ० ॥ म्बभूवे, इ० ॥ माह, इ० ॥
७ **एठिषी**–ष्ट, यास्ताम्, रन्, ष्ठाः, यास्थाम्, ध्वम्, य, वहि, महि ॥
८ **एठिता**–", रौ, रः, से, साथे, ध्वे, हे, स्वहे, स्महे ॥
९ **एठिष्**–यते, येते, यन्ते, यसे, येथे, यध्वे, ये, यावहे, यामहे ॥
१० **ऐठिष्**–यत, येताम्, यन्त, यथाः, येथाम्, यध्वम्, ये, यावहि, यामहि ॥

६७६ हेठि (हेठ्) विबाधायाम् ॥

१ **हेठ्**–यते, येते, यन्ते, यसे, येथे, यध्वे, ये, यावहे, यामहे ॥
२ **हेठ्थे**–त, याताम्, रन्, थाः, याथाम्, ध्वम्, य, वहि, महि ॥
३ **हेठ्**–यताम्, येताम्, यन्ताम्, यस्व, येथाम्, यध्वम्, यै, यावहै, यामहै ॥ [ये, यावहि, यामहि ॥
४ **अहेठ्**–यत, येताम्, यन्त, यथाः, येथाम्, यध्वम्,
५ **अहेठि**–", षाताम्, षत, ष्ठाः, षाथाम्, ड्ढ्वम्, ध्वम्, षि, ष्वहि, ष्महि ॥
६ **जिहेठे**–ए, आते, इरे, इषे, आथे, इध्वे, ए, इवहे, इमहे ॥
७ **हेठिषी**–ष्ट, यास्ताम्, रन्, ष्ठाः, यास्थाम्, ध्वम्, य, वहि, महि ॥
८ **हेठिता**–", रौ, रः, से, साथे, ध्वे, हे, स्वहे, स्महे ॥
९ **हेठिष्**–यते, येते, यन्ते, यसे, येथे, यध्वे, ये, यावहे, यामहे ॥
१० **अहेठिष्**–यत, येताम्, यन्त, यथाः, येथाम्, यध्वम्, ये, यावहि, यामहि ॥

६७७ मठ्ठ् (मण्ठ्) शोके ॥

१ **मण्ठ्**–यते, येते, यन्ते, यसे, येथे, यध्वे, ये, यावहे, यामहे ॥
२ **मण्ठ्थे**–त, याताम्, रन्, थाः, याथाम्, ध्वम्, य, वहि, महि ॥
३. **मण्ठ्**–यताम्, येताम्, यन्ताम्, यस्व, येथाम्, यध्वम्, यै, यावहै, यामहै ॥ [यावहि, यामहि ॥
४ **अमण्ठ्**–यत, येताम्, यन्त, यथाः, येथाम्, यध्वम्, ये,
५ **अमण्ठि**–", षाताम्, षत, ष्ठाः, षाथाम्, ड्ढ्वम्, ध्वम्, षि, ष्वहि, ष्महि ॥
६ **ममण्ठ्**–ए, आते, इरे, इषे, आथे, इध्वे, ए, इवहे, इमहे ॥
७ **मण्ठिषी**–ष्ट, यास्ताम्, रन्, ष्ठाः, यास्थाम्, ध्वम्, य, वहि, महि ॥
८ **मण्ठिता**–", रौ, रः, से, साथे, ध्वे, हे, स्वहे, स्महे ॥
९ **मण्ठिष्**–यते, येते, यन्ते, यसे, येथे, यध्वे, ये, यावहे, यामहे ॥
१० **अमण्ठिष्**–यत, येताम्, यन्त, यथाः, येथाम्, यध्वम्, ये, यावहि, यामहि ॥

६७८ कठुङ् (कण्ठ्) शोके ॥

१ **कण्ठ्**–यते, येते, यन्ते, यसे, येथे, यध्वे, ये, यावहे, यामहे ॥
२ **कण्ठ्ये**–त, याताम्, रन्, थाः, याथाम्, ध्वम्, य, वहि, महि ॥
३ **कण्ठ्**–यताम्, येताम्, यन्ताम्, यस्व, येथाम्, यध्वम्, यै, यावहै, यामहै ॥ [ये, यावहि, यामहि ॥
४ **अकण्ठ्**–यत, येताम्, यन्त, यथाः, येथाम्, यध्वम्,
५ **अकण्ठि**–", षाताम्, षत, ष्ठाः, षाथाम्, ड्ढ्वम्, ध्वम्, षि, ष्वहि, ष्महि ॥
६ **चकण्ठ्**–ए, आते, इरे, इषे, आथे, इध्वे, ए, इवहे, इमहे ॥
७ **कण्ठिषी**–ष्ट, यास्ताम्, रन्, ष्ठाः, यास्थाम्, ध्वम्, य, वहि, महि ॥
८ **कण्ठिता**–", रौ, रः, से, साथे, ध्वे, हे, स्वहे, स्महे ॥
९ **कण्ठिष्**–यते, येते, यन्ते, यसे, येथे, यध्वे, ये, यावहे, यामहे ॥
१० **अकण्ठिष्**–यत, येताम्, यन्त, यथाः, येथाम्, यध्वम्, ये, यावहि, यामहि ॥

६७९ मुठुङ् (मुण्ठ्) पलायने ॥

१ **मुण्ठ्**–यते, येते, यन्ते, यसे, येथे, यध्वे, ये, यावहे, यामहे ॥
२ **मुण्ठ्ये**–त, याताम्, रन्, थाः, याथाम्, ध्वम्, य, वहि, महि ॥
३ **मुण्ठ्**–यताम्, येताम्, यन्ताम्, यस्व, येथाम्, यध्वम्, यै, यावहै, यामहै ॥ [ये, यावहि, यामहि ॥
४ **अमुण्ठ्**–यत, येताम्, यन्त, यथाः, येथाम्, यध्वम्,
५ **अमुण्ठि**–", षाताम्, षत, ष्ठाः, षाथाम्, ड्ढ्वम्, ध्वम्, षि, ष्वहि, ष्महि ॥
६ **मुमुण्ठ्**–ए, आते, इरे, इषे, आथे, इध्वे, ए, इवहे, इमहे ॥
७ **मुण्ठिषी**–ष्ट, यास्ताम्, रन्, ष्ठाः, यास्थाम्, ध्वम्, य, वहि, महि ॥
८ **मुण्ठिता**–", रौ, रः, से, साथे, ध्वे, हे, स्वहे, स्महे ॥
९ **मुण्ठिष्**–यते, येते, यन्ते, यसे, येथे, यध्वे, ये, यावहे, यामहे ॥
१० **अमुण्ठिष्**–यत, येताम्, यन्त, यथाः, येथाम्, यध्वम्, ये, यावहि, यामहि ॥

६८० वठुङ् (वण्ठ्) एकचर्यायाम् ॥

१ **वण्ठ्**–यते, येते, यन्ते, यसे, येथे, यध्वे, ये, यावहे, यामहे ॥
२ **वण्ठ्ये**–त, याताम्, रन्, थाः, याथाम्, ध्वम्, य, वहि, महि ॥
३ **वण्ठ्**–यताम्, येताम्, यन्ताम्, यस्व, येथाम्, यध्वम्, यै, यावहै, यामहै ॥
४ **अवण्ठ्**–यत, येताम्, यन्त, यथाः, येथाम्, यध्वम्, ये, यावहि, यामहि ॥
५ **अवण्ठि**–", षाताम्, षत, ष्ठाः, षाथाम्, ड्ढ्वम्, ध्वम्, षि, ष्वहि, ष्महि ॥
६ **ववण्ठ्**–ए, आते, इरे, इषे, आथे, इध्वे, ए, इवहे, इमहे ॥
७ **वण्ठिषी**–ष्ट, यास्ताम्, रन्, ष्ठाः, यास्थाम्, ध्वम्, य, वहि, महि ॥
८ **वण्ठिता**–", रौ, रः, से, साथे, ध्वे, हे, स्वहे, स्महे ॥
९ **वण्ठिष्**–यते, येते, यन्ते, यसे, येथे, यध्वे, ये, यावहे, यामहे ॥
१० **अवण्ठिष्**–यत, येताम्, यन्त, यथाः, येथाम्, यध्वम्, ये, यावहि, यामहि ॥

६८१ अठुङ् (अण्ठ्) गतौ

१ **अण्ठ्**–यते, येते, यन्ते, यसे, येथे, यध्वे, ये, यावहे, यामहे ॥
२ **अण्ठ्ये**–त, याताम्, रन्, थाः, याथाम्, ध्वम्, य, वहि, महि ॥
३ **अण्ठ्**–यताम्, येताम्, यन्ताम्, यस्व, येथाम्, यध्वम्, यै, यावहै, यामहै ॥ [यावहि, यामहि ॥
४ **आण्ठ्**–यत, येताम्, यन्त, यथाः, येथाम्, यध्वम्, ये,
५ **आण्ठि**–", षाताम्, षत, ष्ठाः, षाथाम्, ड्ढ्वम्, ध्वम्, षि, ष्वहि, ष्महि ॥
६ **आनण्ठ्**–ए, आते, इरे, इषे, आथे, इध्वे, ए, इवहे, इमहे ॥
७ **अण्ठिषी**–ष्ट, यास्ताम्, रन्, ष्ठाः, यास्थाम्, ध्वम्, य, वहि, महि ॥
८ **अण्ठिता**–", रौ, रः, से, साथे, ध्वे, हे, स्वहे, स्महे ॥
९ **अण्ठिष्**–यते, येते, यन्ते, यसे, येथे, यध्वे, ये, यावहे, यामहे ।
१० **आण्ठिष्**–यत, येताम्, यन्त, यथाः, येथाम्, यध्वम्, ये, यावहि, यामहि ॥

६८२ पडुङ् (पण्ड्) गतौ

१ **पण्ड्**–यते, येते, यन्ते, यसे, येथे, यध्वे, ये, यावहे, यामहे ॥
२ **पण्ड्ये**–त, याताम्, रन्, थाः, याथाम्, ध्वम्, य, वहि, महि ॥
३ **पण्ड्**–यताम्, येताम्, यन्ताम्, यस्व, येथाम्, यध्वम्, यै, यावहै, यामहै ॥ [ये, यावहि, यामहि ॥
४ **अपण्ड्**–यत, येताम्, यन्त, यथाः, येथाम्, यध्वम्,
५ **अपण्डि**–", षाताम्, षत, ष्ठाः, षाथाम्, ढ्वम्, ध्वम्, षि, ष्वहि, ष्महि ॥
६ **पपण्ड्**–ए, आते, इरे, इषे, आथे, इध्वे, ए, इवहे, इमहे ॥
७ **पण्डिषी**–ष्ट, यास्ताम्, रन्, ष्ठाः, यास्थाम्, ध्वम्, य, वहि, महि ॥
८ **पण्डिता**–", रौ, रः, से, साथे, ध्वे, हे, स्वहे, स्महे ॥
९ **पण्डिष्**–यते, येते, यन्ते, यसे, येथे, यध्वे, ये, यावहे, यामहे ॥
१० **अपण्डिष्**–यत, येताम्, यन्त, यथाः, येथाम्, यध्वम्, ये, यावहि, यामहि ॥

६८३ हुडुङ् (हुण्ड्) संघाते ॥

१ **हुण्ड्**–यते, येते, यन्ते, यसे, येथे, यध्वे, ये, यावहे, यामहे
२ **हुण्ड्ये**–त, याताम्, रन्, थाः, याथाम्, ध्वम्, य, वहि, महि ॥
३ **हुण्ड्**–यताम्, येताम्, यन्ताम्, यस्व, येथाम्, यध्वम्, यै, यावहै, यामहै ॥ [ये, यावहि, यामहि ॥
४ **अहुण्ड्**–यत, येताम्, यन्त, यथाः, येथाम्, यध्वम्,
५ **अहुण्डि**–", षाताम्, षत, ष्ठाः, षाथाम्, ढ्वम्, ध्वम्, षि, ष्वहि, ष्महि ॥
६ **जुहुण्ड्**–ए, आते, इरे, इषे, आथे, इध्वे, ए, इवहे, इमहे ।
७ **हुण्डिषी**–ष्ट, यास्ताम्, रन्, ष्ठाः, यास्थाम्, ध्वम्, य, वहि, महि ॥
८ **हुण्डिता**–", रौ, रः, से, साथे, ध्वे, हे, स्वहे, स्महे ॥
९ **हुण्डिष्**–यते, येते, यन्ते, यसे, येथे, यध्वे, ये, यावहे, यामहे ॥
१० **अहुण्डिष्**–यत, येताम्, यन्त, यथाः, येथाम्, यध्वम्, ये, यावहि, यामहि ॥

६८४ पिडुङ् (पिण्ड्) संघाते ॥

१ **पिण्ड्**–यते, येते, यन्ते, यसे, येथे, यध्वे, ये, यावहे, यामहे ॥
२ **पिण्ड्ये**–त, याताम्, रन्, थाः, याथाम्, ध्वम्, य, वहि, महि ॥
३ **पिण्ड्**–यताम्, येताम्, यन्ताम्, यस्व, येथाम्, यध्वम्, यै, यावहै, यामहै ॥ [ये, यावहि, यामहि ॥
४ **अपिण्ड्**–यत, येताम्, यन्त, यथाः, येथाम्, यध्वम्,
५ **अपिण्डि**–", षाताम्, षत, ष्ठाः, षाथाम्, ढ्वम् ध्वम्, षि, ष्वहि, ष्महि ॥
६ **पिपिण्ड्**–ए, आते, इरे, इषे, आथे इध्वे, ए, इवहे, इमहे ॥
७ **पिण्डिषी**–ष्ट, यास्ताम्, रन्, ष्ठाः, यास्थाम्, ध्वम्, य, वहि, महि ॥
८ **पिण्डिता**–", रौ, रः, से, साथे, ध्वे, हे, स्वहे, स्महे ॥
९ **पिण्डिष्**–यते, येते, यन्ते, यसे, येथे, यध्वे, ये, यावहे, यामहे ॥
१० **अपिण्डिष्**–यत, येताम्, यन्त, यथाः, येथाम्, यध्वम्, ये, यावहि, यामहि ॥

६८५ शडुङ् (शण्ड्) रुजायां च ॥

१ **शण्ड्**–यते, येते, यन्ते, यसे, येथे, यध्वे, ये, यावहे, यामहे ।
२ **शण्ड्ये**–त, याताम्, रन्, थाः, याथाम्, ध्वम्, य, वहि, महि ।
३ **शण्ड्**–यताम्, येताम्, यन्ताम्, यस्व, येथाम्, यध्वम्, यै, यावहै, यामहै ॥ [ये, यावहि, यामहि ॥
४ **अशण्ड्**–यत, येताम्, यन्त, यथाः, येथाम्, यध्वम्,
५ **अशण्डि**–", षाताम्, षत, ष्ठाः, षाथाम्, ढ्वम्, ध्वम्, षि, ष्वहि, ष्महि ॥
६ **शशण्ड्**–ए, आते, इरे, इषे, आथे, इध्वे, ए, इवहे, इमहे ॥
७ **शण्डिषी**–ष्ट, यास्ताम्, रन्, ष्ठाः, यास्थाम्, ध्वम्, य, वहि, महि ॥
८ **शण्डिता**–", रौ, रः, से, साथे, ध्वे, हे, स्वहे, स्महे ॥
९ **शण्डिष्**–यते, येते, यन्ते, यसे, येथे, यध्वे, ये, यावहे, यामहे ॥
१० **अशण्डिष्**–यत, येताम्, यन्त, यथाः, येथाम्, यध्वम्, ये, यावहि, यामहि ।

६८६ तडुङ् (तण्ड्) ताडने ॥

१ **तण्ड्**–यते, येते, यन्ते, यसे, येथे, यध्वे, ये, यावहे, यामहे ॥
२ **तण्ड्ये**–त, याताम्, रन्, थाः, याथाम्, ध्वम्, य, वहि, महि ॥
३ **तण्ड्**–यताम्, येताम्, यन्ताम्, यस्व, येथाम्, यध्वम्, यै, यावहै, यामहै ॥ [ये, यावहि, यामहि ॥
४ **अतण्ड्**–यत, येताम्, यन्त, यथाः, येथाम्, यध्वम्,
५ **अतण्डि**–", षाताम्, षत, ष्ठाः, षाथाम्, ड्ढ्वम्, ध्वम्, षि, ष्वहि, ष्महि ॥
६ **ततण्ड्**–ए, आते, इरे, इषे, आथे, इध्वे, ए, इवहे, इमहे ॥
७ **तण्डिषी**–ष्ट, यास्ताम्, रन्, ष्ठाः, यास्थाम्, ध्वम्, य, वहि, महि ॥
८ **तण्डिता**–", रौ, रः, से, साथे, ध्वे, हे, स्वहे, स्महे ॥
९ **तण्डिष्**–यते, येते, यन्ते, यसे, येथे, यध्वे, ये, यावहे, यामहे ॥
१० **अतण्डिष्**–यत, येताम्, यन्त, यथाः, येथाम्, यध्वम्, ये, यावहि, यामहि ॥

६८७ कडुङ् (कण्ड्) मदे ॥ कडु २५५ वद्रूपाणि ॥

६८८ खडुङ् (खण्ड्) मन्थे ॥

१ **खण्ड्**–यते, येते, यन्ते, यसे, येथे, यध्वे, ये, यावहे, यामहे ॥
२ **खण्ड्ये**–त, याताम्, रन्, थाः, याथाम्, ध्वम्, य, वहि, महि ॥
३ **खण्ड्**–यताम्, येताम्, यन्ताम्, यस्व, येथाम्, यध्वम्, यै, यावहै, यामहै ॥ [ये, यावहि, यामहि ॥
४ **अखण्ड्**–यत, येताम्, यन्त, यथाः, येथाम्, यध्वम्,
५ **अखण्डि**–", षाताम्, षतः, ष्ठाः, षाथाम्, ड्ढ्वम्, ध्वम्, षि, ष्वहि, ष्महि ॥
६ **चखण्ड्**–ए, आते, इरे, इषे, आथे, इध्वे, ए, इवहे, इमहे ॥
७ **खण्डिषी**–ष्ट, यास्ताम्, रन्, ष्ठाः, यास्थाम्, ध्वम्, य, वहि, महि ॥
८ **खण्डिता**–", रौ, रः, से, साथे, ध्वे, हे, स्वहे, स्महे ॥
९ **खण्डिष्**–यते, येते, यन्ते, यसे, येथे, यध्वे, ये, यावहे, यामहे ॥
१० **अखण्डिष्**–यत, येताम्, यन्त, यथाः, येथाम्, यध्वम्, ये, यावहि, यामहि ॥

६८९ खुडुङ् (खुण्ड्) गतिवैकल्ये ॥

१ **खुण्ड्**–यते, येते, यन्ते, यसे, येथे, यध्वे, ये, यावहे, यामहे ॥
२ **खुण्ड्ये**–त, याताम्, रन्, थाः, याथाम्, ध्वम्, य, वहि, महि ॥
३ **खुण्ड्**–यताम्, येताम्, यन्ताम्, यस्व, येथाम्, यध्वम्, यै, यावहै, यामहै ॥ [ये, यावहि, यामहि ॥
४ **अखुण्ड्**–यत, येताम्, यन्त, यथाः, येथाम्, यध्वम्,
५ **अखुण्डि**–", षाताम्, षत, ष्ठाः, षाथाम्, ड्ढ्वम्, ध्वम्, षि, ष्वहि, ष्महि ॥
६ **चुखुण्ड्**–ए, आते, इरे, इषे, आथे, इध्वे, ए, इवहे, इमहे ॥
७ **खुण्डिषी**–ष्ट, यास्ताम्, रन्, ष्ठाः, यास्थाम्, ध्वम्, य, वहि, महि ॥
८ **खुण्डिता**–", रौ, रः, से, साथे, ध्वे, हे, स्वहे, स्महे ॥
९ **खुण्डिष्**–यते, येते, यन्ते, यसे, येथे, यध्वे, ये, यावहे, यामहे ॥
१० **अखुण्डिष्**–यत, येताम्, यन्त, यथाः, येथाम्, यध्वम्, ये, यावहि, यामहि ॥

अर्थान्तरापेक्षया कर्मणि ॥

६९० कुडुङ् (कुण्ड्) दाहे ॥

१ **कुण्ड्**–यते, येते, यन्ते, यसे, येथे, यध्वे, ये, यावहे, यामहे ॥
२ **कुण्ड्ये**–त, याताम्, रन्, थाः, याथाम्, ध्वम्, य, वहि, महि ॥
३ **कुण्ड्**–यताम्, येताम्, यन्ताम्, यस्व, येथाम्, यध्वम्, यै, यावहै, यामहै ॥ [ये, यावहि, यामहि ॥
४ **अकुण्ड्**–यत, येताम्, यन्त, यथाः, येथाम्, यध्वम्,
५ **अकुण्डि**–", षाताम्, षत, ष्ठाः, षाथाम्, ड्ढ्वम्, ध्वम्, षि, ष्वहि, ष्महि ॥
६ **चुकुण्ड्**–ए, आते, इरे, इषे, आथे, इध्वे, ए, इवहे, इमहे ॥
७ **कुण्डिषी**–ष्ट, यास्ताम्, रन्, ष्ठाः, यास्थाम्, ध्वम्, य, वहि, महि ॥
८ **कुण्डिता**–", रौ, रः, से, साथे, ध्वे, हे, स्वहे, स्महे ॥
९ **कुण्डिष्**–यते, येते, यन्ते, यसे, येथे, यध्वे, ये, यावहे, यामहे ॥
१० **अकुण्डिष्**–यत, येताम्, यन्त, यथाः, येथाम्, यध्वम्, ये, यावहि, यामहि ॥

६९१ वडुङ् (वण्ड्) वेष्टने ॥

१ **वण्ड्**–यते, येते, यन्ते, यसे, येथे, यध्वे, ये, यावहे, यामहे॥
२ **वण्ड्ये**–त, याताम्, रन्, थाः, याथाम्, ध्वम्, य, वहि, महि॥
३ **वण्ड्**–यताम्, येताम्, यन्ताम्, यस्व, येथाम्, यध्वम्, यै, यावहै, यामहै ॥
४ **अवण्ड्**–यत, येताम्, यन्त, यथाः, येथाम्, यध्वम्, ये, यावहि, यामहि ॥
५ **अवण्डि**–", षाताम्, षत, ष्ठाः, षाथाम्, ड्ढ्वम्, ध्वम्, षि, ष्वहि, ष्महि ॥
६ **ववण्ड्**–ए, आते, इरे, इषे, आथे, इध्वे, ए, इवहे, इमहे ॥
७ **वण्डिषी**–ष्ट, यास्ताम्, रन्, ष्ठाः, यास्थाम्, ध्वम्, य, वहि, महि ॥
८ **वण्डिता**–", रौ, रः, से, साथे, ध्वे, हे, स्वहे, स्महे ॥
९ **वण्डिष्**–यते, येते, यन्ते, यसे, येथे, यध्वे, ये, यावहे, यामहे ॥
१० **अवण्डिष्**–यत, येताम्, यन्त, यथाः, येथाम्, यध्वम्, ये, यावहि, यामहि ॥

६९२ मडुङ् (मण्ड्) वेष्टने ॥ मडु २३१ वद्रूपाणि ॥

६९३ भडुङ् (भण्ड्) परिभाषणे ॥

१ **भण्ड्**–यते, येते, यन्ते, यसे, येथे, यध्वे, ये, यावहे, यामहे॥
२ **भण्ड्ये**–त, याताम्, रन्, थाः, याथाम्, ध्वम्, य, वहि, महि॥
३ **भण्ड्**–यताम्, येताम्, यन्ताम्, यस्व, येथाम्, यध्वम्, यै, यावहै, यामहै ॥ [यावहि, यामहि ॥
४ **अभण्ड्**–यत, येताम्, यन्त, यथाः, येथाम्, यध्वम्, ये,
५ **अभण्डि**–", षाताम्, षत, ष्ठाः, षाथाम्, ड्ढ्वम्, ध्वम्, षि, ष्वहि, ष्महि ॥
६ **बभण्ड्**–ए, आते, इरे, इषे, आथे, इध्वे, ए, इवहे, इमहे॥
७ **भण्डिषी**–ष्ट, यास्ताम्, रन्, ष्ठाः, यास्थाम्, ध्वम्, य, वहि, महि ॥
८ **भण्डिता**–", रौ, रः, से, साथे, ध्वे, हे, स्वहे, स्महे ॥
९ **भण्डिष्**–यते, येते, यन्ते, यसे, येथे, यध्वे, ये, यावहे, यामहे ॥
१० **अभण्डिष्**–यत, येताम्, यन्त, यथाः, येथाम्, यध्वम्, ये, यावहि, यामहि ॥

६९४ मुडुङ् (मुण्ड्) मज्जने ॥ मुडु २३० वद्रूपाणि॥

६९५ तुडुङ् (तुण्ड्) तोडने ॥

१ **तुण्ड्**–यते, येते, यन्ते, यसे, येथे, यध्वे, ये, यावहे, यामहे॥
२ **तुण्ड्ये**–त, याताम्, रन्, थाः, याथाम्, ध्वम्, य, वहि, महि॥
३ **तुण्ड्**–यताम्, येताम्, यन्ताम्, यस्व, येथाम्, यध्वम्, यै, यावहै, यामहै ॥ [ये, यावहि, यामहि ॥
४ **अतुण्ड्**–यत, येताम्, यन्त, यथाः, येथाम्, यध्वम्,
५ **अतुण्डि**–", षाताम्, षत, ष्ठाः, षाथाम्, ड्ढ्वम्, ध्वम्, षि, ष्वहि, ष्महि ॥
६ **तुतुण्ड्**–ए, आते, इरे, इषे, आथे, इध्वे, ए, इवहे, इमहे॥
७ **तुण्डिषी**–ष्ट, यास्ताम्, रन्, ष्ठाः, यास्थाम्, ध्वम्, य, वहि, महि ॥
८ **तुण्डिता**–", रौ, रः, से, साथे, ध्वे, हे, स्वहे, स्महे ॥
९ **तुण्डिष्**–यते, येते, यन्ते, यसे, येथे, यध्वे, ये, यावहे, यामहे ॥
१० **अतुण्डिष्**–यत, येताम्, यन्त, यथाः, येथाम्, यध्वम्, ये, यावहि, यामहि ॥

६९६ भुडुङ् (भुण्ड्) वरणे ॥

१ **भुण्ड्**–यते, येते, यन्ते, यसे, येथे, यध्वे, ये, यावहे, यामहे॥
२ **भुण्ड्ये**–त, याताम्, रन्, थाः, याथाम्, ध्वम्, य, वहि, महि॥
३ **भुण्ड्**–यताम्, येताम्, यन्ताम्, यस्व, येथाम्, यध्वम्, यै, यावहै, यामहै ॥ [ये, यावहि, यामहि ॥
४ **अभुण्ड्**–यत, येताम्, यन्त, यथाः, येथाम्, यध्वम्,
५ **अभुण्डि**–", षाताम्, षत, ष्ठाः, षाथाम्, ड्ढ्वम्, ध्वम्, षि, ष्वहि, ष्महि ॥
६ **बुभुण्ड्**–ए, आते, इरे, इषे, आथे, इध्वे, ए, इवहे, इमहे ॥
७ **भुण्डिषी**–ष्ट, यास्ताम्, रन्, ष्ठाः, यास्थाम्, ध्वम्, य, वहि, महि ॥
८ **भुण्डिता**–", रौ, रः, से, साथे, ध्वे, हे, स्वहे, स्महे ॥
९ **भुण्डिष्**–यते, येते, यन्ते, यसे, येथे, यध्वे, ये, यावहे, यामहे ॥
१० **अभुण्डिष्**–यत, येताम्, यन्त, यथाः, येथाम्, यध्वम्, ये, यावहि, यामहि ॥

६९७ चडुङ् (चण्ड्) कोपे ॥

१ **चण्ड्**–यते, येते, यन्ते, यसे, येथे, यध्वे, ये, यावहे, यामहे ॥
२ **चण्ड्ये**–त, याताम्, रन्, थाः, याथाम्, ध्वम्, य, वहि, महि ॥
३ **चण्ड्**–यताम्, येताम्, यन्ताम्, यस्व, येथाम्, यध्वम्, यै, यावहै, यामहै ॥ [ये, यावहि, यामहि ॥
४ **अचण्ड्**–यत, येताम्, यन्त, यथाः, येथाम्, यध्वम्,
५ **अचण्डि**–", षाताम्, षत, ष्ठाः, षाथाम्, ड्ढ्वम्, ध्वम्, षि, ष्वहि, ष्महि ॥
६ **चचण्ड्**–ए, आते, इरे, इषे, आथे, इध्वे, ए, इवहे, इमहे ॥
७ **चण्डिषी**–ष्ट, यास्ताम्, रन्, ष्ठाः, यास्थाम्, ध्वम्, य, वहि, महि ॥
८ **चण्डिता**–", रौ, रः, से, साथे, ध्वे, हे, स्वहे, स्महे ॥
९ **चण्डिष्**–यते, येते, यन्ते, यसे, येथे, यध्वे, ये, यावहे, यामहे ॥
१० **अचण्डिष्**–यत, येताम्, यन्त, यथाः, येथाम्, यध्वम्, ये, यावहि, यामहि ॥
अर्थान्तरापेक्षया कर्मणि ॥

६९८ द्राडृङ् (द्राड्) विशरणे ॥

१ **द्राड्**–यते, येते, यन्ते, यसे, येथे, यध्वे, ये, यावहे, यामहे ॥
२ **द्राड्ये**–त, याताम्, रन्, थाः, याथाम्, ध्वम्, य, वहि, महि ॥
३ **द्राड्**–यताम्, येताम्, यन्ताम्, यस्व, येथाम्, यध्वम्, यै, यावहै, यामहै ॥ [ये, यावहि, यामहि ॥
४ **अद्राड्**–यत, येताम्, यन्त, यथाः, येथाम्, यध्वम्,
५ **अद्राडि**–", षाताम्, षत, ष्ठाः, षाथाम्, ड्ढ्वम्, ध्वम्, षि, ष्वहि, ष्महि ॥
६ **दद्राड्**–ए, आते, इरे, इषे, आथे, इध्वे, ए, इवहे, इमहे ॥
७ **द्राडिषी**–ष्ट, यास्ताम्, रन्, ष्ठाः, यास्थाम्, ध्वम्, य, वहि, महि ॥
८ **द्राडिता**–", रौ, रः, से, साथे, ध्वे, हे, स्वहे, स्महे ॥
९ **द्राडिष्**–यते, येते, यन्ते, यसे, येथे, यध्वे, ये, यावहे, यामहे ॥
१० **अद्राडिष्**–यत, येताम्, यन्त, यथाः, येथाम्, यध्वम्, ये, यावहि, यामहि ॥

६९९ ध्राडृङ् (ध्राड्) विशरणे ॥

१ **ध्राड्**–यते, येते, यन्ते, यसे, येथे, यध्वे, ये, यावहे, यामहे ॥
२ **ध्राड्ये**–त, याताम्, रन्, थाः, याथाम्, ध्वम्, य, वहि, महि ॥
३ **ध्राड्**–यताम्, येताम्, यन्ताम्, यस्व, येथाम्, यध्वम्, यै, यावहै, यामहै ॥ [ये, यावहि, यावहि ॥
४ **अध्राड्**–यत, येताम्, यन्त, यथाः, येथाम्, यध्वम्,
५ **अध्राडि**–", षाताम्, षत, ष्ठाः, षाथाम्, ड्ढ्वम्, ध्वम्, षि, ष्वहि, ष्महि ॥
६ **दध्राड्**–ए, आते, इरे, इषे, आथे, इध्वे, ए, इवहे, इमहे ॥
७ **ध्राडिषी**–ष्ट, यास्ताम्, रन्, ष्ठाः, यास्थाम् ध्वम्, य, वहि, महि ॥
८ **ध्राडिता**–", रौ, रः, से, साथे, ध्वे, हे, स्वहे, स्महे ॥
९ **ध्राडिष्**–यते, येते, यन्ते, यसे, येथे, यध्वे, ये, यावहे, यामहे ॥
१० **अध्राडिष्**–यत, येताम्, यन्त, यथाः, येथाम्, यध्वम्, ये, यावहि, यामहि ॥

७०० शाडृङ् (शाड्) श्लाघायाम् ॥

१ **शाड्**–यते, येते, यन्ते, यसे, येथे, यध्वे, ये, यावहे, यावहे ॥
२ **शाड्ये**–त, याताम्, रन्, थाः, याथाम्, ध्वम्, य, वहि, महि ॥
३ **शाड्**–यताम्, येताम्, यन्ताम्, यस्व, येथाम्, यध्वम्, यै, यावहै, यामहै ॥ [ये, यावहि, यामहि ॥
४ **अशाड्**–यत, येताम्, यन्त, यथाः, येथाम्, यध्वम्,
५ **अशाडि**–", षाताम्, षत, ष्ठाः, षाथाम्, ड्ढ्वम्, ध्वम्, षि, ष्वहि, ष्महि ॥
६ **शशाड्**–ए, आते, इरे, इषे, आथे, इध्वे, ए, इवहे, इमहे ॥
७ **शाडिषी**–ष्ट, यास्ताम्, रन्, ष्ठाः, यास्थाम्, ध्वम्, य, वहि, महि ॥
८ **शाडिता**–", रौ, रः, से, साथे, ध्वे, हे, स्वहे, स्महे ॥
९ **शाडिष्**–यते, येते, यन्ते, यसे, येथे, यध्वे, ये, यावहे, यामहे ॥
१० **अशाडिष्**–यत, येताम्, यन्त, यथाः, येथाम्, यध्वम्, ये, यावहि, यामहि ॥

७०१ वाडृङ् (वाड्) आप्लाव्ये ॥

१ **वाड्**–यते, येते, यन्ते, यसे, येथे, यध्वे, ये, यावहे, यामहे ॥
२ **वाड्ये**–त, याताम्, रन्, थाः, याथाम्, ध्वम्, य, वहि, वहि ॥
३ **वाड्**–यताम्, येताम्, यन्ताम्, यस्व, येथाम्, यध्वम्, यै, यावहै, यामहै ॥ [ये, यावहि, यामहि ॥
४ **अवाड्**–यत, येताम्, यन्त, यथाः, येथाम्, यध्वम्,
५ **अवाडि**–", षाताम्, षत, ष्ठाः, षाथाम्, ड्ढ्वम्, ध्वम्, षि, ष्वहि, ष्महि ॥
६ **ववाड्**–ए, आते, इरे, इषे, आथे, इध्वे, ए, इवहे, इमहे ॥
७ **वाडिषी**–ष्ट, यास्ताम्, रन्, ष्ठाः, यास्थाम्, ध्वम्, य, वहि, महि ॥
८ **वाडिता**–", रौ, रः, से, साथे, ध्वे, हे, स्वहे, स्महे ॥
९ **वाडिष्**–यते, येते, यन्ते, यसे, येथे, यध्वे, ये, यावहे, यामहे ॥
१० **अवाडिष्**–यत, येताम्, यन्त, यथाः, येथाम्, यध्वम्, ये, यावहि, यामहि ॥

७०२ हेडृङ् (हेड्) अनादरे ॥

१ **हेड्**–यते, येते, यन्ते, यसे, येथे, यध्वे, ये, यावहे, यामहे ॥
२ **हेड्ये**–त, याताम्, रन्, थाः, याथाम्, ध्वम्, य, वहि, महि ॥
३ **हेड्**–यताम्, येताम्, यन्ताम्, यस्व, येथाम्, यध्वम्, यै, यावहै, यामहै ॥ [ये, यावहि, यामहि ॥
४ **अहेड्**–यत, येताम्, यन्त, यथाः, येथाम्, यध्वम्,
५ **अहेडि**–", षाताम्, षत, ष्ठाः, षाथाम्, ड्ढ्वम्, ध्वम्, षि, ष्वहि, ष्महि ॥
६ **जिहेड्**–ए, आते, इरे, इषे, आथे, इध्वे, ए, इवहे, इमहे ॥
७ **हेडिषी**–ष्ट, यास्ताम्, रन्, ष्ठाः, यास्थाम्, ध्वम्, य, वहि, महि ॥
८ **हेडिता**–", रौः, रः, से, साथे, ध्वे, हे, स्वहे, स्महे ॥
९ **हेडिष्**–यते, येते, यन्ते, यसे, येथे, यध्वे, ये, यावहे, यामहे ॥
१० **अहेडिष्**–यत, येताम्, यन्त, यथाः, येथाम्, यध्वम्, ये, यावहि, यामहि ॥

७०३ होडृङ् (होड्) अनादरे ॥

१ **होड्**–यते, येते, यन्ते, यसे, येथे, यध्वे, ये, यावहे, यामहे ॥
२ **होड्ये**–त, याताम्, रन्, थाः, याथाम्, ध्वम्, य, वहि, महि ॥
३ **होड्**–यताम्, येताम्, यन्ताम्, यस्व, येथाम्, यध्वम्, यै, यावहै, यामहै ॥ [ये, यावहि, यामहि ॥
४ **अहोड्**–यत, येताम्, यन्त, यथाः, येथाम्, यध्वम्,
५ **अहोडि**–", षाताम्, षत, ष्ठाः, षाथाम्, ड्ढ्वम्, ध्वम्, षि, ष्वहि, ष्महि ॥
६ **जुहोड्**–ए, आते, इरे, इषे, आथे, इध्वे, ए, इवहे, इमहे ॥
७ **होडिषी**–ष्ट, यास्ताम्, रन्, ष्ठाः, यास्थाम्, ध्वम्, य, वहि, महि ॥
८ **होडिता**–", रौ, रः, से, साथे, ध्वे, हे, स्वहे, स्महे ॥
९ **होडिष्**–यते, येते, यन्ते, यसे, येथे, यध्वे, ये, यावहे, यामहे ॥
१० **अहोडिष्**–यत, येताम्, यन्त, यथाः, येथाम्, यध्वम्, ये, यावहि, यामहि ॥

७०४ हिडृङ् (हिण्ड्) गतौ च ॥

१ **हिण्ड्**–यते, येते, यन्ते, यसे, येथे, यध्वे, ये, यावहे, यामहे ॥
२ **हिण्ड्ये**–त, याताम्, रन्, थाः, याथाम्, ध्वम्, य, वहि, महि ॥
३ **हिण्ड्**–यताम्, येताम्, यन्ताम्, यस्व, येथाम्, यध्वम्, यै, यावहै, यामहै ॥ [ये, यावहि, यामहि ॥
४ **अहिण्ड्**–यत, येताम्, यन्त, यथाः, येथाम्, यध्वम्,
५ **अहिण्डि**–", षाताम्, षत, ष्ठाः, षाथाम्, ड्ढ्वम्, ध्वम्, षि, ष्वहि, ष्महि ॥
६ **जिहिण्ड्**–ए, आते, इरे, इषे, आथे, इध्वे, ए, इवहे, इमहे ॥
७ **हिण्डिषी**–ष्ट, यास्ताम्, रन्, ष्ठाः, यास्थाम्, ध्वम्, य, वहि, महि ॥
८ **हिण्डिता**–", रौ, रः, से, साथे, ध्वे, हे, स्वहे, स्महे ॥
९ **हिण्डिष्**–यते, येते, यन्ते, यसे, येथे, यध्वे, ये, यावहे, यामहे ॥
१० **अहिण्डिष्**–यत, येताम्, यन्त, यथाः, येथाम्, यध्वम्, ये, यावहि, यामहि ॥

७०५ घिणुङ् (घिण्ण्) ग्रहणे ॥

१ घिण्ण्-यते, येते, यन्ते, यसे, येथे, यध्वे, ये, यावहे, यामहे ॥
२ घिण्ण्ये-त, याताम्, रन्, थाः, याथाम्, ध्वम्, य, वहि, महि ॥
३ घिण्ण्-यताम्, येताम्, यन्ताम्, यस्व, येथाम्, यध्वम्, यै, यावहै, यामहै ॥ [ये, यावहि, यामहि ॥
४ अघिण्ण्-यत, येताम्, यन्त, यथाः, येथाम्, यध्वम्,
५ अघिण्णि-", षाताम्, षत, ष्ठाः, षाथाम्, ढ्वम्, ध्वम्, षि, ष्वहि, ष्महि ॥
६ जिघिण्ण्-ए, आते, इरे, इषे, आथे, इध्वे, ए, इवहे, इमहे ॥
७ घिण्णिषी-ष्ट, यास्ताम्, रन्, ष्ठाः, यास्थाम्, ध्वम्, य, वहि, महि ॥
८ घिण्णिता-", रौ, रः, से, साथे, ध्वे, हे, स्वहे, स्महे ॥
९ घिण्णिष्-यते, येते, यन्ते, यसे, येथे, यध्वे, ये, यावहे, यामहे ॥
१० अघिण्णिष्-यत, येताम्, यन्त, यथाः, येथाम्, यध्वम्, ये, यावहि, यामहि ॥

७०६ घुणुङ् (घुण्ण्) ग्रहणे ॥

१ घुण्ण्-यते, येते, यन्ते, यसे, येथे, यध्वे, ये, यावहे, यामहे ॥
२ घुण्ण्ये-त, याताम्, रन्, थाः, याथाम्, ध्वम्, य, वहि, महि ॥
३ घुण्ण्-यताम्, येताम्, यन्ताम्, यस्व, येथाम्, यध्वम्, यै, यावहै, यामहै ॥ [ये, यावहि, यामहि ॥
४ अघुण्ण्-यत, येताम्, यन्त, यथाः, येथाम्, यध्वम्,
५ अघुण्णि-", षाताम्, षत, ष्ठाः, षाथाम्, ढ्वम्, ध्वम्, षि, ष्वहि, ष्महि ॥
६ जुघुण्ण्-ए, आते, इरे, इषे, आथे, इध्वे, ए, इवहे, इमहे ॥
७ घुण्णिषी-ष्ट, यास्ताम्, रन्, ष्ठाः, यास्थाम्, ध्वम्, य, वहि, महि ॥
८ घुण्णिता-", रौ, रः, से, साथे, ध्वे, हे, स्वहे, स्महे ॥
९ घुण्णिष्-यते, येते, यन्ते, यसे, येथे, यध्वे, ये, यावहे, यामहे ॥
१० अघुण्णिष्-यत, येताम्, यन्त, यथाः, येथाम्, यध्वम्, ये, यावहि, यामहि ॥

७०७ घृणुङ् (घृण्ण्) ग्रहणे ॥

१ घृण्ण्-यते, येते, यन्ते, यसे, येथे, यध्वे, ये, यावहे, यामहे ॥
२ घृण्ण्ये-त, याताम्, रन्, थाः, याथाम्, ध्वम्, य, वहि, महि ॥
३ घृण्ण्-यताम्, येताम्, यन्ताम्, यस्व, येथाम्, यध्वम्, यै, यावहै, यामहै ॥ [यावहि, यामहि ॥
४ अघृण्ण्-यत, येताम्, यन्त, यथाः, येथाम्, यध्वम्, ये,
५ अघृण्णि-", षाताम्, षत, ष्ठाः, षाथाम्, ढ्वम्, ध्वम्, षि, ष्वहि, ष्महि ॥
६ जघृण्ण्-ए, आते, इरे, इषे, आथे, इध्वे, ए, इवहे, इमहे ॥
७ घृण्णिषी-ष्ट, यास्ताम्, रन्, ष्ठाः, यास्थाम्, ध्वम्, य, वहि, महि ॥
८ घृण्णिता-", रौ, रः, से, साथे, ध्वे, हे, स्वहे, स्महे ॥
९ घृण्णिष्-यते, येते, यन्ते, यसे, येथे, यध्वे, ये, यावहे, यामहे ॥
१० अघृण्णिष्-यत, येताम्, यन्त, यथाः, येथाम्, यध्वम्, ये, यावहि, यामहि ॥

७०८ घुणि (घुण्) भ्रमणे ॥

१ घुण्-यते, येते, यन्ते, यसे, येथे, यध्वे, ये, यावहे, यामहे ॥
२ घुण्ये-त, याताम्, रन्, थाः, याथाम्, ध्वम्, य, वहि, महि ॥
३ घुण्-यताम्, येताम्, यन्ताम्, यस्व, येथाम्, यध्वम्, यै, यावहै, यामहै ॥ [यावहि, यामहि ॥
४ अघुण्-यत, येताम्, यन्त, यथाः, येथाम्, यध्वम्, ये,
५ अघोणि-", षाताम्, षत, ष्ठाः, षाथाम्, ढ्वम्, ध्वम्, षि, ष्वहि, ष्महि ॥
६ जुघुण्-ए, आते, इरे, इषे, आथे, इध्वे, ए, इवहे, इमहे ॥
७ घोणिषी-ष्ट, यास्ताम्, रन्, ष्ठाः, यास्थाम्, ध्वम्, य, वहि, महि ॥
८ घोणिता-", रौ, रः, से, साथे, ध्वे, हे, स्वहे, स्महे ॥
९ घोणिष्-यते, येते, यन्ते, यसे, येथे, यध्वे, ये, यावहे, यामहे ॥
१० अघोणिष्-यत, येताम्, यन्त, यथाः, येथाम्, यध्वम्, ये, यावहि, यामहि ॥

अर्थान्तरापेक्षया कर्मणि ॥

७०९ घूर्णि (घूर्ण्) भ्रमणे ॥

१ **घूर्ण्**-यते,येते, यन्ते, यसे. येथे, यध्वे, ये, यावहे, यामहे ॥
२ **घूर्ण्ये**-त,याताम्,रन्, थाः,याथाम्,ध्वम्, य, वहि, महि ॥
३ **घूर्ण्**-यताम्, येताम्, यन्ताम्, यस्व, येथाम्, यध्वम्, यै, यावहै, यामहै ॥ [ये, यावहि, यामहि ॥
४ **अघूर्ण्**-यत, येताम्, यन्त, यथाः, येथाम्. यध्वम्,
५ **अघूर्णि**-", षाताम्, षत, ष्ठाः, षाथाम्, ड्ढ्वम्, ध्वम्, षि, ष्वहि, ष्महि ॥
६ **जुघूर्ण्**-ए, आते,इरे, इषे, आथे, इध्वे, ए, इवहे, इमहे ॥
७ **घूर्णिषी**-ष्ट, यास्ताम्, रन्, ष्ठाः, यास्थाम्, ध्वम्, य, वहि, महि ॥
८ **घूर्णिता**-", रौ, रः, से, साथे, ध्वे,हे, स्वहे, स्महे ॥
९ **घूर्णिष्**-यते, येते, यन्ते, यसे, येथे, यध्वे, ये, यावहे, यामहे ॥
१० **अघूर्णिष्**-यत, येताम्, यन्त, यथाः, येथाम्, यध्वम्, ये, यावहि, यामहि ॥
अर्थान्तरापेक्षया कर्मणि ॥

७१० पणि (पण्) व्यवहारस्तुत्योः ॥

आयप्रत्यये—

१ **पणाय्**-यते, येते, यन्ते, यसे, येथे, यध्वे, ये,यावहे,यामहे ॥
२ **पणाय्ये**-त,याताम्,रन्,थाः,याथाम्,ध्वम्,य,वहि,महि॥
३ **पणाय्**-यताम्,येताम्, यन्ताम्,यस्व, येथाम्,यध्वम्, यै, यावहै, यामहै ॥ [ये, यावहि, यामहि ॥
४ **अपणाय्**-यत, येताम्, यन्त, यथाः, येथाम्, यध्वम्,
५ **अपणायि**-", षाताम्, षत, ष्ठाः, षाथाम्, ड्ढ्वम्, ड्ढ्वम्, ध्वम्, षि, ष्वहि, ष्महि ॥
६ **पणाया**-चक्रे, इ० ॥ बभूवे, इ० ॥ माहे, इ० ॥
७ **पणायिषी**-ष्ट, यास्ताम्, रन्, ष्ठाः, यास्थाम्, ध्वम्, ड्ढ्वम्, य, वहि, महि ॥
८ **पणायिता**-", रौ, रः, से, साथे, ध्वे,हे, स्वहे,स्महे ॥
९ **पणायिष्**-यते, येते, यन्ते, यसे, येथे, यध्वे, ये, यावहे, यामहे ॥
१० **अपणायिष्**-यत, येताम्, यन्त,यथाः,येथाम्,यध्वम्, ये, यावहि, यामहि ॥

आयप्रत्ययाभावे—

१ **पण्**-यते, येते,यन्ते,यसे, येथे, यध्वे, ये, यावहे, यामहे ॥
२ **पण्ये**-त,याताम्,रन्,थाः,याथाम्,ध्वम्,य,वहि,महि॥
३ **पण्**-यताम्,येताम्, यन्ताम्, यस्व, येथाम्, यध्वम्, यै, यावहै, यामहै ॥ [ये, यावहि, यामहि ॥
४ **अपण्**-यत, येताम्, यन्त, यथाः, येथाम्, यध्वम्,
५ **अपाणि, अपणि**-षाताम्, षत, ष्ठाः, षाथाम्, ड्ढ्वम्, ध्वम्, षि, ष्वहि, ष्महि ॥ [इमहे ॥
६ **पेण्**-ए, आते, इरे, इषे, आथे, इध्वे, ए, इवहे,
७ **पणिषी**-ष्ट, यास्ताम्, रन्, ष्ठाः, यास्थाम्, ध्वम्, य, वहि, महि ॥
८ **पणिता**-", रौ, रः, से, साथे, ध्वे,हे, स्वहे, स्महे ॥
९ **पणिष्**-यते, येते, यन्ते, यसे, येथे, यध्वे, ये, यावहे, यामहे ॥
१० **अपणिष्**-यत, येताम्, यन्त, यथाः, येथाम्, यध्वम्, ये, यावहि, यामहि ॥

७११ यतैङ् (यत्) प्रयत्ने ॥

१ **यत्**-यते, येते,यन्ते, यसे, येथे, यध्वे, ये, यावहे, यामहे ॥
२ **यत्ये**-त,याताम्,रन्,थाः,याथाम्,ध्वम्,य,वहि,महि ॥
३ **यत्**-यताम्,येताम्, यन्ताम्, यस्व, येथाम्, यध्वम्, यै, यावहै, यामहै ॥ [ये, यावहि, यामहि ॥
४ **अयत्**-यत, येताम्, यन्त,यथाः, येथाम्, यध्वम्,
५ **अयाति, अयति**-षाताम्, षत, ष्ठाः, षाथाम्, ड्ढ्वम्, ध्वम्, षि, ष्वहि, ष्महि ॥
६ **येत्**-ए, आते, इरे, इषे, आथे, इध्वे, ए, इवहे, इमहे ॥
७ **यतिषी**-ष्ट, यास्ताम्, रन्, ष्ठाः, यास्थाम्, ध्वम्, य, वहि, महि ॥
८ **यतिता**-", रौ, रः, से, साथे,ध्वे, हे, स्वहे, स्महे ॥
९ **यतिष्**-यते, येते, यन्ते, यसे, येथे, यध्वे, ये, यावहे, यामहे ॥
१० **अयतिष्**-यत, येताम्, यन्त, यथाः, येथाम्, यध्वम्, ये, यावहि, यामहि ॥
अर्थान्तरापेक्षया कर्मणि ॥

७१२ युतृङ् (युत्) भासने ॥

१ **युत्**–यते, येते, यन्ते, यसे, येथे, यध्वे, ये, यावहे, यामहे ॥
२ **युत्ये**–त, याताम्, रन्, थाः, याथाम्, ध्वम्, य, वहि, महि ॥
३ **युत्**–यताम्, येताम्, यन्ताम्, यस्व, येथाम्, यध्वम्, यै, यावहै यामहै ॥ [ये, यावहि, यामहि ॥
४ **अयुत्**–यत, येताम्, यन्त, यथाः, येथाम्, यध्वम्,
५ **अयोति**–", षाताम्, षत, ष्ठाः, षाथाम्, इढ्वम्, ध्वम्, षि, ष्वहि, ष्महि ॥
६ **युयुत्**–ए, आते, इरे, इषे, आथे, इध्वे, ए, इवहे, इमहे॥
७ **योतिषी**–ष्ट, यास्ताम्, रन्, ष्ठाः, यास्थाम्, ध्वम्, य, वहि, महि ॥
८ **योतिता**–", रौ, रः, से, साथे, ध्वे, हे, स्वहे, स्महे ॥
९ **योतिष्**–यते, येते, यन्ते, यसे, येथे, यध्वे, ये, यावहे, यामहे ॥
१० **अयोतिष्**–यत, येताम्, यन्त, यथाः, येथाम्, यध्वम्, ये, यावहि, यामहि ॥

७१३ जुतृङ् (जुत्) भासने ॥

१ **जुत्**–यते, येते, यन्ते, यसे, येथे, यध्वे, ये, यावहे, यामहे ॥
२ **जुत्ये**–त, याताम्, रन्, थाः, याथाम्, ध्वम्, य, वहि, महि ॥
३ **जुत**–यताम्, येताम्, यन्ताम्, यस्व, येथाम्, यध्वम्, यै, यावहै, यामहै ॥ [ये, यावहि, यामहि ॥
४ **अजुत्**–यत, येताम्, यन्त, यथाः, येथाम्, यध्वम्,
५ **अजोति**–", षाताम्, षत, ष्ठाः, षाथाम्, इढ्वम्, ध्वम्, षि, ष्वहि, ष्महि ॥
६ **जुजुत्**–ए, आते, इरे, इषे, आथे, इध्वे, ए, इवहे, इमहे॥
७ **जोतिषी**–ष्ट, यास्ताम्, रन्, ष्ठाः, यास्थाम्, ध्वम्, य, वहि महि ॥
८ **जोतिता**–", रौ, रः, से, साथे, ध्वे, हे, स्वहे, स्महे ॥
९ **जोतिष्**–यते, येते, यन्ते, यसे, येथे, यध्वे, ये, यावहे, यामहे ॥
१० **अजोतिष्**–यत, येताम्, यन्त, यथाः, येथाम्, यध्वम्, ये, यावहि, यामहि ॥

७१४ विथृङ् (विथ्) याचने ॥

१ **विथ्**–यते, येते, यन्ते, यसे, येथे, यध्वे, ये, यावहे, यामहे ॥
२ **विथ्ये**–त, याताम्, रन्, थाः, याथाम्, ध्वम्, य, वहि, महि ॥
३ **विथ्**–यताम्, येताम्, यन्ताम्, यस्व, येथाम्, यध्वम्, यै, यावहै, यामहै ॥ [ये, यावहि, यामहि ॥
४ **अविथ्**–यत, येताम्, यन्त, यथाः, येथाम्, यध्वम्,
५ **अवेथि**–", षाताम्, षत, ष्ठाः, षाथाम्, इढ्वम्, ध्वम्, षि, ष्वहि, ष्महि ॥
६ **विविथ्**–ए, आते, इरे, इषे, आथे, इध्वे, ए, इवहे, इमहे ॥
७ **वेथिषी**–ष्ट, यास्ताम्, रन्, ष्ठाः, यास्थाम्, ध्वम्, य, वहि, महि ॥
८ **वेथिता**–", रौ, रः, से, साथे, ध्वे, हे, स्वहे, स्महे ॥
९ **वेथिष्**–यते, येते, यन्ते, यसे, येथे, यध्वे, ये, यावहे, यामहे ॥
१० **अवेथिष्**–यत, येताम्, यन्त, यथाः, येथाम्, यध्वम्, ये, यावहि, यामहि ॥

७१५ वेथृङ् (वेथ्) याचने ॥

१ **वेथ्**–यते, येते, यन्ते, यसे, येथे, यध्वे, ये, यावहे, यामहे ॥
२ **वेथ्ये**–त, याताम्, रन्, थाः, याथाम्, ध्वम्, य, वहि, महि ॥
३ **वेथ्**–यताम्, येताम्, यन्ताम्, यस्व, येथाम्, यध्वम्, यै, यावहै, यामहै ॥ [ये, यावहि, यामहि ॥
४ **अवेथ्**–यत, येताम्, यन्त, यथाः, येथाम्, यध्वम्,
५ **अवेथि**–", षाताम्, षत, ष्ठाः, षाथाम्, इढ्वम्, ध्वम्, षि, ष्वहि, ष्महि ॥
६ **विवेथ्**–ए, आते, इरे, इषे, आथे, इध्वे, ए, इवहे, इमहे ॥
७ **वेथिषी**–ष्ट, यास्ताम्, रन्, ष्ठाः, यास्थाम्, ध्वम्, य, वहि, महि ॥
८ **वेथिता**–", रौ, रः, से, साथे, ध्वे, हे, स्वहे, स्महे ॥
९ **वेथिष्**–यते, येते, यन्ते, यसे, येथे, यध्वे, ये, यावहे, यामहे ॥
१० **अवेथिष्**–यत, येताम्, यन्त, यथाः, येथाम्, यध्वम्, ये, यावहि, यामहि ॥

७१६ नाथृङ् (नाथ्) उपतापैश्वर्याशीःषु च ॥

१ **नाथ्**–यते, येते, यन्ते, यसे, येथे, यध्वे, ये, यावहे, यामहे ॥
२ **नाथ्ये**–त, याताम्, रन्, थाः, याथाम्, ध्वम्, य, वहि, महि ॥
३ **नाथ्**–यताम्, येताम्, यन्ताम्, यस्व, येथाम्, यध्वम्, यै, यावहै यामहै ॥ [ये, यावहि, यामहि ॥
४ **अनाथ्**–यत, येताम्, यन्त, यथाः, येथाम्, यध्वम्,
५ **अनाथि**–", षाताम्, षत, ष्ठाः, षाथाम्, ड्ढ्वम्, ध्वम्, षि, ष्वहि, ष्महि ॥
६ **ननाथ्**–ए, आते, इरे, इषे, आथे, इध्वे, ए, इवहे, इमहे ॥
७ **नाथिषी**–ष्ट, यास्ताम्, रन्, ष्ठाः, यास्थाम्, ध्वम्, य, वहि, महि ॥
८ **नाथिता**–", रौ, रः, से, साथे, ध्वे, हे, स्वहे, स्महे ॥
९ **नाथिष्**–यते, येते, यन्ते, यसे, येथे, यध्वे, ये, यावहे, यामहे ॥
१० **अनाथिष्**–यत, येताम्, यन्त, यथाः, येथाम्, यध्वम्, ये, यावहि, यामहि ॥

७१७ श्रथुङ् (श्रन्थ्) शैथिल्ये ॥

१ **श्रन्थ्**–यते, येते, यन्ते, यसे, येथे, यध्वे, ये, यावहे, यामहे ॥
२ **श्रन्थ्ये**–त, याताम्, रन्, थाः, याथाम्, ध्वम्, य, वहि, महि ॥
३ **श्रन्थ्**–यताम्, येताम्, यन्ताम्, यस्व, येथाम्, यध्वम्, यै, यावहै, यामहै ॥ [ये, यावहि, यामहि ॥
४ **अश्रन्थ्**–यत, येताम्, यन्त, यथाः, येथाम्, यध्वम्,
५ **अश्रन्थि**–", षाताम्, षत, ष्ठाः, षाथाम्, ड्ढ्वम्, ध्वम्, षि, ष्वहि, ष्महि ॥
६ **शश्रन्थ्**–ए, आते, इरे, इषे, आथे, इध्वे, ए, इवहे, इमहे ॥
७ **श्रन्थिषी**–ष्ट, यास्ताम्, रन्, ष्ठाः, यास्थाम्, ध्वम्, य, वहि, महि ॥
८ **श्रन्थिता**–", रौ, रः, से, साथे, ध्वे, हे, स्वहे, स्महे ॥
९ **श्रन्थिष्**–यते, येते, यन्ते, यसे, येथे, यध्वे, ये, यावहे, यामहे ॥
१० **अश्रन्थिष्**–यत, येताम्, यन्त, यथाः, येथाम्, यध्वम्, ये, यावहि, यामहि ॥

७१८ ग्रथुङ् (ग्रन्थ्) कौटिल्ये ॥

१ **ग्रन्थ्**–यते, येते, यन्ते, यसे, येथे, यध्वे, ये, यावहे, यामहे ॥
२ **ग्रन्थ्ये**–त, याताम्, रन्, थाः, याथाम्, ध्वम्, य, वहि, महि ॥
३ **ग्रन्थ्**–यताम्, येताम्, यन्ताम्, यस्व, येथाम्, यध्वम्, यै, यावहै, यामहै ॥ [ये, यावहि, यामहि ॥
४ **अग्रन्थ्**–यत, येताम्, यन्त, यथाः, येथाम्, यध्वम्,
५ **अग्रन्थि**–", षाताम्, षत, ष्ठाः, षाथाम्, ड्ढ्वम्, ध्वम्, षि, ष्वहि, ष्महि ॥
६ **जग्रन्थ्**–ए, आते, इरे, इषे, आथे, इध्वे, ए, इवहे, इमहे ॥ [ध्वम्, य, वहि, महि ॥
७ **ग्रन्थिषी**–ष्ट, यास्ताम्, रन्, ष्ठाः, यास्थाम्,
८ **ग्रन्थिता**–", रौ, रः, से, साथे, ध्वे, हे, स्वहे, स्महे ॥
९ **ग्रन्थिष्**–यते, येते, यन्ते, यसे, येथे, यध्वे, ये, यावहे, यामहे ॥
१० **अग्रन्थिष्**–यत, येताम्, यन्त, यथाः, येथाम्, यध्वम्, ये, यावहि, यामहि ॥

७१९ कत्थि (कत्थ्) श्लाघायाम् ॥

१ **कत्थ्**–यते, येते, यन्ते, यसे, येथे, यध्वे, ये, यावहे, यामहे ॥
२ **कत्थ्ये**–त, याताम्, रन्, थाः, याथाम्, ध्वम्, य, वहि, महि ॥
३ **कत्थ्**–यताम्, येताम्, यन्ताम्, यस्व, येथाम्, यध्वम्, यै, यावहै, यामहै ॥ [ये, यावहि, यामहि ॥
४ **अकत्थ्**–यत, येताम्, यन्त, यथाः, येथाम्, यध्वम्,
५ **अकत्थि**–", षाताम्, षत, ष्ठाः, षाथाम्, ड्ढ्वम्, ध्वम्, षि, ष्वहि, ष्महि ॥
६ **चकत्थ्**–ए, आते, इरे, इषे, आथे, इध्वे, ए, इवहे, इमहे ॥
७ **कत्थिषी**–ष्ट, यास्ताम्, रन्, ष्ठाः, यास्थाम्, ध्वम्, य, वहि, महि ॥
८ **कत्थिता**–", रौ, रः, से, साथे, ध्वे, हे, स्वहे, स्महे ॥
९ **कत्थिष्**–यते, येते, यन्ते, यसे, येथे, यध्वे, ये, यावहे, यामहे ॥
१० **अकत्थिष्**–यत, येताम्, यन्त, यथाः, येथाम्, यध्वम्, ये, यावहि, यामहि ॥

७२० श्विदुङ् (श्विन्द्) श्वैत्ये ॥

१ श्विन्द्–यते,येते,यन्ते,यसे,येथे,यध्वे,ये,यावहे,यामहे॥
२ श्विन्द्ये–त,याताम्,रन्,थाः,याथाम्,ध्वम्,य,वहि,महि॥
३ श्विन्द्–यताम्,येताम्,यन्ताम्,यस्व,येथाम्,यध्वम्, यै,यावहै,यामहै ॥ [ये, यावहि, यामहि ॥
४ अश्विन्द्–यत,येताम्,यन्त,यथाः,येथाम्,यध्वम्,
५ अश्विन्दि–", षाताम्,षत,ष्ठाः,षाथाम्,ड्ढ्वम्, ध्वम्,षि,ध्वहि,ष्महि ॥
६ शिश्विन्द्–ए,आते,इरे,इषे,आथे,इध्वे,ए,इवहे,इमहे ॥
७ श्विन्दिषी–ष्ट,यास्ताम्,रन्,ष्ठाः,यास्थाम्, ध्वम्,य,वहि,महि ॥
८ श्विन्दिता–",रौ,रः,से,साथे,ध्वे,हे,स्वहे,स्महे ॥
९ श्विन्दिष्–यते,येते,यन्ते,यसे,येथे,यध्वे,ये, यावहे,यामहे ॥
१० अश्विन्दिष्–यत,येताम्,यन्त,यथाः,येथाम्, यध्वम्,ये,यावहि,यामहि ॥

'श्विन्दते' इत्यस्य–यदा श्वेतीकरोतीत्यर्थस्तदा सकर्मकत्वात् कर्मणि प्रत्ययः, यदा श्वेतीभवतीत्यर्थस्तदाकर्मकत्वाद् भावे प्रत्ययः ॥

७२१ वदुङ् (वन्द्) स्तुत्यभिवादनयोः॥

१ वन्द्–यते,येते,यन्ते,यसे,येथे,यध्वे,ये,यावहे,यामहे ॥
२ वन्द्ये–त,याताम्,रन्,थाः,याथाम्,ध्वम्,य,वहि,महि॥
३ वन्द्–यताम्,येताम्,यन्ताम्,यस्व,येथाम्,यध्वम्, यै,यावहै,यामहै ॥ [ये, यावहि, यामहि ॥
४ अवन्द्–यत,येताम्,यन्त,यथाः,येथाम्,यध्वम्,
५ अवन्दि–", षाताम्,षत,ष्ठाः,षाथाम्,ड्ढ्वम्, ध्वम्,षि,ध्वहि,ष्महि ॥
६ ववन्द्–ए,आते,इरे,इषे,आथे,इध्वे,ए,इवहे,इमहे ॥
७ वन्दिषी–ष्ट,यास्ताम्,रन्,ष्ठाः,यास्थाम्, ध्वम्,य,वहि,महि ॥
८ वन्दिता–",रौ,रः,से,साथे,ध्वे,हे,स्वहे, स्महे ॥
९ वन्दिष्–यते,येते,यन्ते,यसे,येथे,यध्वे,ये, यावहे,यामहे ॥
१० अवन्दिष्–यत,येताम्,यन्त,यथाः,येथाम्, यध्वम्,ये,यावहि,यामहि ॥

७२२ भदुङ् (भन्द्) सुखकल्याणयोः ॥

१ भन्द्–यते,येते,यन्ते,यसे,येथे,यध्वे,ये,यावहे,यामहे॥
२ भन्द्ये–त,याताम्,रन्,थाः,याथाम्,ध्वम्,य, वहि,महि ॥
३ भन्द्–यताम्,येताम्,यन्ताम्,यस्व,येथाम्,यध्वम्, यै,यावहै,यामहै॥ [ये, यावहि, यामहि ॥
४ अभन्द्–यत,येताम्,यन्त,यथाः,येथाम्,यध्वम्,
५ अभन्दि–", षाताम्,षत,ष्ठाः,षाथाम्,ड्ढ्वम्, ध्वम्,षि,ध्वहि,ष्महि ॥
६ बभन्द्–ए,आते,इरे,इषे,आथे,इध्वे,ए,इवहे,इमहे॥
७ भन्दिषी–ष्ट,यास्ताम्,रन्,ष्ठाः,यास्थाम्, ध्वम्,य,वहि,महि ॥
८ भन्दिता–",रौ,रः,से,साथे,ध्वे,हे,स्वहे,स्महे ॥
९ भन्दिष्–यते,येते,यन्ते,यसे,येथे,यध्वे,ये, यावहे,यामहे ॥
१० अभन्दिष्–यत,येताम्,यन्त,यथाः,येथाम्, यध्वम्,ये,यावहि,यामहि ॥

७२३ मदुङ् (मन्द्) स्तुतिमोदमदस्वप्नगतिषु॥

१ मन्द्–यते,येते,यन्ते,यसे,येथे,यध्वे,ये,यावहे,यामहे ॥
२ मन्द्ये–त,याताम्,रन्,थाः,याथाम्,ध्वम्,य,वहि,महि॥
३ मन्द्–यताम्,येताम्,यन्ताम्,यस्व,येथाम्,यध्वम्, यै,यावहै,यामहै ॥ [ये, यावहि, यामहि ॥
४ अमन्द्–यत,येताम्,यन्त,यथाः,येथाम्,यध्वम्,
५ अमन्दि–", षाताम्,षत,ष्ठाः,षाथाम्,ड्ढ्वम्, ध्वम्,षि,ध्वहि,ष्महि ॥
६ ममन्द्–ए,आते,इरे,इषे,आथे,इध्वे,ए,इवहे,इमहे ॥
७ मन्दिषी–ष्ट,यास्ताम्,रन्,ष्ठाः,यास्थाम्,ध्वम्, य,वहि,महि ॥
८ मन्दिता–",रौ,रः,से,साथे,ध्वे,हे,स्वहे,स्महे॥
९ मन्दिष्–यते,येते,यन्ते,यसे,येथे,यध्वे,ये, यावहे,यामहे ॥
१० अमन्दिष्–यत,येताम्,यन्त,यथाः,येथाम्,यध्वम्, ये,यावहि,यामहि ॥

मोदमदस्वप्नेष्वकर्मकोऽयं स्तुतिगत्योस्तु सकर्मकः ॥

७२४ स्पदुङ् (स्पन्द्) किंचिच्चलने ॥

१ स्पन्द्-यते,येते,यन्ते, यसे, येथे, यध्वे,ये, यावहे,यामहे ॥
२ स्पन्द्ये-त,याताम्,रन्,थाः,याथाम् ध्वम्,य,वहि, महि ॥
३ स्पन्द्-यताम्, येताम्, यन्ताम्,यस्व, येथाम्, यध्वम्, यै, यावहै, यामहै ॥ [ये, यावहि, यामहि ॥
४ अस्पन्द्-यत, येताम्,यन्त, यथाः, येथाम्, यध्वम्,
५ अस्पन्दि-", षाताम्, षत, ष्ठाः, षाथाम्, इड्ढ्वम्, ध्वम्, षि, ष्वहि, ष्महि ॥
६ पस्पन्द्-ए,आते,इरे,इषे, आथे, इध्वे,ए, इवहे, इमहे ॥
७ स्पन्दिषी-ष्ट, यास्ताम्, रन्, ष्ठाः, यास्थाम्, ध्वम्, य, वहि, महि ॥
८ स्पन्दिता-", रौ, रः, से, साथे, ध्वे, हे, स्वहे,स्महे ॥
९ स्पन्दिष्-यते, येते, यन्ते, यसे, येथे, यध्वे, ये, यावहे यामहे ॥
१० अस्पन्दिष्-यत, येताम्, यन्त, यथाः, येथाम्, यध्वम्, ये, यावहि, यामहि ॥
अर्थान्तरापेक्षया कर्मणि ॥

७२५ क्लिदुङ् (क्लिन्द्) परिदेवने ॥ क्लिदु ३१८ वद्रूपाणि ॥

७२६ मुदि (मुद्) हर्षे ॥

१ मुद्-यते, येते, यन्ते, यसे, येथे, यध्वे,ये, यावहे,यामहे ॥
२ मुद्ये-त,याताम्,रन्,थाः, याथाम्,ध्वम्,य, वहि, महि॥
३ मुद्-यताम्, येताम्, यन्ताम्, यस्व, येथाम्, यध्वम्, यै, यावहै, यामहै ॥ [ये, यावहि, यामहि ॥
४ अमुद्-यत, येताम्, यन्त, यथाः, येथाम्, यध्वम्,
५ अमोदि-", षाताम्, षत, ष्ठाः, षाथाम्, इड्ढ्वम्, ध्वम्, षि, ष्वहि, ष्महि ॥
६ मुमुद्-ए, आते, इरे,इषे, आथे, इध्वे, ए, इवहे, इमहे ॥
७ मोदिषी-ष्ट, यास्ताम्, रन्, ष्ठाः,यास्थाम्, ध्वम्, य, वहि, महि ॥
८ मोदिता-", रौ, रः, से, साथे, ध्वे, हे, स्वहे, स्महे॥
९ मोदिष्-यते, येते, यन्ते, यसे, येथे, यध्वे, ये, यावहे, यामहे ॥
१० अमोदिष्-यत, येताम्, यन्त, यथाः, येथाम्, यध्वम्, ये, यावहि, यामहि ॥
अर्थान्तरापेक्षया कर्मणि ॥

७२७ ददि (दद्) दाने ॥

१ दद्-यते,येते,यन्ते, यसे, येथे, यध्वे, ये, यावहे, यामहे ॥
२ दद्ये-त,याताम्,रन्,थाः,याथाम्, ध्वम्, य, वहि, महि॥
३ दद्-यताम्, येताम्, यन्ताम्, यस्व, येथाम्, यध्वम्, यै, यावहै, यामहै ॥ [ये, यावहि, यामहि ॥
४ अदद्-यत, येताम्, यन्त, यथाः, येथाम्, यध्वम्,
५ अदादि, अददि-षाताम्,षत, ष्ठाः, षाथाम्, इड्ढ्वम्, ध्वम्, षि, ष्वहि, ष्महि ॥
६ ददद्-ए, आते, इरे, इषे, आथे, इध्वे, ए, इवहे, इमहे ॥
७ ददिषी-ष्ट, यास्ताम्, रन्, ष्ठाः, यास्थाम्, ध्वम्, य, वहि, महि ॥
८ ददिता-", रौ, रः, से, साथे, ध्वे, हे, स्वहे, स्महे ॥
९ ददिष्-यते, येते, यन्ते, यसे, येथे, यध्वे, ये, यावहे, यामहे ॥
१० अददिष्-यत, येताम्, यन्त, यथाः, येथाम्, यध्वम्, ये, यावहि, यामहि ॥

७२८ हदिं (हद्) पुरीषोत्सर्गे ॥

१ हद्-यते,येते, यन्ते, यसे, येथे, यध्वे,ये, यावहे,यामहे ॥
२ हद्ये-त,याताम्,रन्,थाः,याथाम्, ध्वम्,य,वहि,महि ॥
३ हद्-यताम्, येताम्, यन्ताम्, यस्व, येथाम्, यध्वम् यै, यावहै, यामहै ॥ [ये, यावहि, यामहि ॥
४ अहद्-यत, येताम्, यन्त, यथाः, येथाम्, यध्वम्,
५ अहादि, अह-त्साताम्, त्सत,त्थाः,त्साथाम्,द्ध्वम्, द्द्ध्वम्, त्सि, त्स्वहि, त्स्महि ॥
६ जहद्-ए, आते, इरे, इषे, आथे,इध्वे,,ए,इवहे, इमहे ॥
७ हत्सी-ष्ट, यास्ताम्, रन्, ष्ठाः, यास्थाम्, ध्वम्, य, वहि, महि ॥
८ हत्ता--", रौ, रः, से, साथे, ध्वे, हे, स्वहे, स्महे ॥
९ हत्स्-यते, येते, यन्ते, यसे, येथे, यध्वे, ये, यावहे, यामहे ॥
१० अहत्स्-यत, येताम्, यन्त, यथाः, येथाम्, यध्वम्, ये, यावहि, यामहि ॥
अर्थान्तरापेक्षया कर्मणि ॥

७२९ ष्वदि (स्वद्) आस्वादने ॥

१ **स्वद्**–यते, येते, यन्ते, यसे, येथे, यध्वे, ये, यावहे, यामहे ॥
२ **स्वद्ये**–त, याताम्, रन्, थाः, याथाम्, ध्वम्, य, वहि, महि ॥
३ **स्वद्**–यताम्, येताम्, यन्ताम्, यस्व, येथाम्, यध्वम्, यै, यावहै, यामहै ॥ [ये, यावहि, यामहि ॥
४ **अस्वद्**–यत, येताम्, यन्त, यथाः, येथाम्, यध्वम्, ये, यावहि, यामहि ॥
५ **अस्वादि, अस्वदि**–षाताम्, षत, ष्ठाः, षाथाम्, ड्ढ्वम्, ध्वम्, षि, ष्वहि, ष्महि ॥
६ **सस्वद्**–ए, आते, इरे, इषे, आथे, इध्वे, ए, इवहे, इमहे ॥
७ **स्वदिषी**–ष्ट, यास्ताम्, रन्, ष्ठाः, यास्थाम्, ध्वम्, य, वहि, महि ॥
८ **स्वदिता**–", रौ, रः, से, साथे, ध्वे, हे, स्वहे, स्महे ॥
९ **स्वदिष्**–यते, येते, यन्ते, यसे, येथे, यध्वे, ये, यावहे, यामहे ॥
१० **अस्वदिष्**–यत, येताम्, यन्त, यथाः, येथाम्, यध्वम्, ये, यावहि, यामहि ॥

७३० स्वर्दि (स्वर्द्) आस्वादने ॥

१ **स्वर्द्**–यते, येते, यन्ते, यसे, येथे, यध्वे, ये, यावहे, यामहे ॥
२ **स्वर्द्ये**–त, याताम्, रन्, थाः, याथाम्, ध्वम्, य, वहि, महि ॥ [यै, यावहै, यामहै ॥
३ **स्वर्द्**–यताम्, येताम्, यन्ताम्, यस्व, येथाम्, यध्वम्,
४ **अस्वर्द्**–यत, येताम्, यन्त, यथाः, येथाम्, यध्वम्, ये, यावहि, यामहि ॥
५ **अस्वर्दि**–", षाताम्, षत, ष्ठाः, षाथाम्, ड्ढ्वम्, ध्वम्, षि, ष्वहि, ष्महि ॥
६ **सस्वर्द्**–ए, आते, इरे, इषे, आथे, इध्वे, ए, इवहे, इमहे ॥
७ **स्वर्दिषी**–ष्ट, यास्ताम्, रन्, ष्ठाः, यास्थाम्, ध्वम्, य, वहि, महि ॥
८ **स्वर्दिता**–", रौ, रः, से, साथे, ध्वे, हे, स्वहे, स्महे ॥
९ **स्वर्दिष्**–यते, येते, यन्ते, यसे, येथे यध्वे, ये, यावहे, यामहे ॥
१० **अस्वर्दिष्**–यत, येताम्, यन्त, यथाः, येथाम्, यध्वम्, ये, यावहि, यामहि ॥

७३१ स्वादि (स्वाद्) आस्वादने ॥

१ **स्वाद्**–यते, येते, यन्ते, यसे, येथे, यध्वे, ये, यावहे, यामहे ॥
२ **स्वाद्ये**–त, याताम्, रन्, थाः, याथाम्, ध्वम्, य, वहि, महि ॥ [यै, यावहै, यामहै ॥
३ **स्वाद्**–यताम्, येताम्, यन्ताम्, यस्व, येथाम्, यध्वम्,
४ **अस्वाद्**–यत, येताम्, यन्त, यथाः, येथाम्, यध्वम्, ये, यावहि, यामहि ॥
५ **अस्वादि**–", षाताम्, षत, ष्ठाः, षाथाम्, ड्ढ्वम्, ध्वम्, षि, ष्वहि, ष्महि ॥ [ष्महे ॥
६ **सस्वाद्**–ए, आते, इरे, इषे, आथे, इध्वे, ए, इवहे,
७ **स्वादिषी**–ष्ट, यास्ताम्, रन्, ष्ठाः, यास्थाम्, ध्वम्, य, वहि, महि ॥
८ **स्वादिता**–", रौ, रः, से, साथे, ध्वे, हे, स्वहे, स्महे ॥
९ **स्वादिष्**–यते, येते, यन्ते, यसे, येथे, यध्वे, ये, यावहे, यामहे ॥
१० **अस्वादिष्**–यत, येताम्, यन्त, यथाः, येथाम्, यध्वम्, ये, यावहि, यामहि ॥

७३२ उर्दि (ऊर्द्) मानक्रीडयोश्च ॥

१ **ऊर्द्**–यते, येते, यन्ते, यसे, येथे, यध्वे, ये, यावहे, यामहे ॥
२ **ऊर्द्ये**–त, याताम्, रन्, थाः, याथाम्, ध्वम्, य, वहि, महि ॥
३ **ऊर्द्**–यताम्, येताम्, यन्ताम्, यस्व, येथाम्, यध्वम्, यै, यावहै, यामहै ॥ [ये, यावहि, यामहि ॥
४ **और्द्**–यत, येताम्, यन्त, यथाः, येथाम्, यध्वम्,
५ **और्दि**–", षाताम्, षत, ष्ठाः, षाथाम्, ड्ढ्वम्, ध्वम्, षि, ष्वहि, ष्महि ॥
६ **ऊर्दा**–चक्रे, इ० ॥ म्बभूवे, इ० ॥ माहे, इ० ॥
७ **ऊर्दिषी**–ष्ट, यास्ताम्, रन्, ष्ठाः, यास्थाम्, ध्वम्, य, वहि, महि ॥
८ **ऊर्दिता**–", रौ, रः, से, साथे, ध्वे, हे, स्वहे, स्महे ॥
९ **ऊर्दिष्**–यते, येते, यन्ते, यसे, येथे, यध्वे, ये, यावहे, यामहे ॥
१० **और्दिष्**–यत, येताम्, यन्त, यथाः, येथाम्, यध्वम्, ये, यावहि, यामहि ॥

क्रीडायामकर्मकत्वाद् भावे ॥

७३३ कुर्दि (कूर्द्) क्रीडायाम् ॥

१ **कूर्द्**–यते, येते, यन्ते, यसे, येथे, यध्वे, ये, यावहे, यामहे ॥
२ **कूर्द्ये**–त, याताम्, रन्, थाः, याथाम्, ध्वम्, य, वहि, महि ॥
३ **कूर्द्**–यताम्, येताम्, यन्ताम्, यस्व, येथाम्, यध्वम्, यै, यावहै, यामहै ॥ [यावहि, यामहि ॥
४ **अकूर्द्**–यत, येताम्, यन्त, यथाः, येथाम्, यध्वम्, ये,
५ **अकूर्दि**–", षाताम्, षत, ष्ठाः, षाथाम्, ड्ढ्वम्, ध्वम्, षि, ष्वहि, ष्महि ॥
६ **चुकूर्द्**–ए, आते, इरे, इषे, आथे, इध्वे, ए, इवहे, इमहे ॥
७ **कूर्दिषी**–ष्ट, यास्ताम्, रन्, ष्ठाः, यास्थाम्, ध्वम्, य, वहि, महि ॥
८ **कूर्दिता**–", रौ, रः, से, साथे, ध्वे, हे, स्वहे, स्महे ॥
९ **कूर्दिष्**–यते, येते, यन्ते, यसे, येथे, यध्वे, ये, यावहे, यामहे ॥
१० **अकूर्दिष्**–यत, येताम्, यन्त, यथाः, येथाम्, यध्वम्, ये, यावहि, यामहि ॥
अर्थान्तरापेक्षया कर्मणि ॥

७३४ गुर्दि (गूर्द्) क्रीडायाम् ॥

१ **गूर्द्**–यते, येते, यन्ते, यसे, येथे, यध्वे, ये, यावहे, यामहे ॥
२ **गूर्द्ये**–त, याताम्, रन्, थाः, याथाम्, ध्वम्, य, वहि, महि ॥
३ **गूर्द्**–यताम्, येताम्, यन्ताम्, यस्व, येथाम्, यध्वम्, यै, यावहै, यामहै ॥ [यावहि, यामहि ॥
४ **अगूर्द्**–यत, येताम्, यन्त, यथाः, येथाम्, यध्वम्, ये,
५ **अगूर्दि**–", षाताम्, षत, ष्ठाः, षाथाम्, ड्ढ्वम्, ध्वम्, षि, ष्वहि, ष्महि ॥
६ **जुगूर्द्**–ए, आते, इरे, इषे, आथे, इध्वे, ए, इवहे, इमहे ॥
७ **गूर्दिषी**–ष्ट, यास्ताम्, रन्, ष्ठाः, यास्थाम्, ध्वम्, य, वहि, महि ॥
८ **गूर्दिता**–", रौ, रः, से, साथे, ध्वे, हे, स्वहे, स्महे ॥
९ **गूर्दिष्**–यते, येते, यन्ते, यसे, येथे, यध्वे, ये, यावहे, यामहे ॥
१० **अगूर्दिष्**–यत, येताम्, यन्त, यथाः, येथाम्, यध्वम्, ये, यावहि, यामहि ॥
अर्थान्तरापेक्षया कर्मणि ॥

७३५ गुदि (गुद्) क्रीडायाम् ॥

१ **गुद्**–यते, येते, यन्ते, यसे, येथे, यध्वे, ये, यावहे, यामहे ॥
२ **गुद्ये**–त, याताम्, रन्, थाः, याथाम्, ध्वम्, य, वहि, महि ॥
३ **गुद्**–यताम्, येताम्, यन्ताम्, यस्व, येथाम्, यध्वम्, यै, यावहै, यामहै ॥ [ये, यावहि, यामहि ॥
४ **अगुद्**–यत, येताम्, यन्त, यथाः, येथाम्, यध्वम्,
५ **अगोदि**–", षाताम्, षत, ष्ठाः, षाथाम्, ड्ढ्वम्, ध्वम्, षि, ष्वहि, ष्महि ॥
६ **जुगुद्**–ए, आते, इरे, इषे, आथे, इध्वे, ए, इवहे, इमहे ॥
७ **गोदिषी**–ष्ट, यास्ताम्, रन्, ष्ठाः, यास्थाम्, ध्वम्, य, वहि, महि ॥
८ **गोदिता**–", रौ, रः, से, साथे, ध्वे, हे, स्वहे, स्महे ॥
९ **गोदिष्**–यते, येते, यन्ते, यसे, येथे, यध्वे, ये, यावहे, यामहे ॥
१० **अगोदिष्**–यत, येताम्, यन्त, यथाः, येथाम्, यध्वम्, ये, यावहि, यामहि ॥
अर्थान्तरापेक्षया कर्मणि ॥

७३६ षूदि (सूद्) क्षरणे ॥

१ **सूद्**–यते, येते, यन्ते, यसे, येथे, यध्वे, ये, यावहे, यामहे ॥
२ **सूद्ये**–त, याताम्, रन्, थाः, याथाम्, ध्वम्, य, वहि, महि ॥
३ **सूद्**–यताम्, येताम्, यन्ताम्, यस्व, येथाम्, यध्वम्, यै, यावहै, यामहै ॥ [यावहि, यामहि ॥
४ **असूद्**–यत, येताम्, यन्त, यथाः, येथाम्, यध्वम्, ये,
५ **असूदि**–", षाताम्, षत, ष्ठाः, षाथाम्, ड्ढ्वम्, ध्वम्, षि, ष्वहि, ष्महि ॥
६ **सुषूद्**–ए, आते, इरे, इषे, आथे, इध्वे, ए, इवहे, इमहे ॥
७ **सूदिषी**–ष्ट, यास्ताम्, रन्, ष्ठाः, यास्थाम्, ध्वम्, य, वहि, महि ॥
८ **सूदिता**–", रौ, रः, से, साथे, ध्वे, हे, स्वहे, स्महे ॥
९ **सूदिष्**–यते, येते, यन्ते, यसे, येथे, यध्वे, ये, यावहे, यामहे ॥
१० **असूदिष्**–यत, येताम्, यन्त, यथाः, येथाम्, यध्वम्, ये, यावहि, यामहि ॥

७३७ ह्रादि (ह्राद्) शब्दे ॥

१ ह्राद्–यते, येते, यन्ते, यसे, येथे, यध्वे, ये, यावहे, यामहे ॥
२ ह्राद्ये–त, याताम्, रन्, थाः, याथाम्, ध्वम्, य, वहि, महि ॥
३ ह्राद्–यताम्, येताम्, यन्ताम्, यस्व, येथाम्, यध्वम्, यै, यावहै, यामहै ॥ [ये, यावहि, यामहि ॥
४ अह्राद्–यत, येताम्, यन्त, यथाः, येथाम्, यध्वम्,
५ अह्रादि–", षाताम्, षत, ष्ठाः, षाथाम्, ड्ढ्वम्, ध्वम्, षि, ष्वहि, ष्महि ॥
६ जह्राद्–ए, आते, इरे, इषे, आथे, इध्वे, ए, इवहे, इमहे ॥
७ ह्रादिषी–ष्ट, यास्ताम्, रन्, ष्ठाः, यास्थाम्, ध्वम्, य, वहि, महि ॥
८ ह्रादिता–", रौ, रः, से, साथे, ध्वे, हे, स्वहे, स्महे ॥
९ ह्रादिष्–यते, येते, यन्ते, यसे, येथे, यध्वे, ये, यावहे, यामहे ॥
१० अह्रादिष्–यत, येताम्, यन्त, यथाः, येथाम्, यध्वम्, ये, यावहि, यामहि ॥

७३८ ह्लादैङ् (ह्लाद्) सुखे च ॥

१ ह्लाद्–यते, येते, यन्ते, यसे, येथे, यध्वे, ये, यावहे, यामहे ॥
२ ह्लाद्ये–त, याताम्, रन्, थाः, याथाम्, ध्वम्, य, वहि, महि ॥
३ ह्लाद्–यताम्, येताम्, यन्ताम्, यस्व, येथाम्, यध्वम्, यै, यावहै, यामहै ॥ [ये, यावहि, यामहि ॥
४ अह्लाद्–यत, येताम्, यन्त, यथाः, येथाम्, यध्वम्,
५ अह्लादि–", षाताम्, षत, ष्ठाः, षाथाम्, ड्ढ्वम्, ध्वम्, षि, ष्वहि, ष्महि ॥
६ जह्लाद्–ए, आते, इरे, इषे, आथे, इध्वे, ए, इवहे, इमहे ॥
७ ह्लादिषी–ष्ट, यास्ताम्, रन्, ष्ठाः, यास्थाम्, ध्वम्, य, वहि, महि ॥
८ ह्लादिता–", रौ, रः, से, साथे, ध्वे, हे, स्वहे, स्महे ॥
९ ह्लादिष्–यते, येते, यन्ते, यसे, येथे, यध्वे, ये, यावहे, यामहे ॥
१० अह्लादिष्–यत, येताम्, यन्त, यथाः, येथाम्, यध्वम्, ये, यावहि यामहि ॥

७३९ पर्दि (पर्द्) कुत्सिते शब्दे ॥

१ पर्द्–यते, येते, यन्ते, यसे, येथे, यध्वे, ये, यावहे, यामहे ॥
२ पर्द्ये–त, याताम्, रन्, थाः, याथाम्, ध्वम्, य, वहि, महि ॥
३ पर्द्–यताम्, येताम्, यन्ताम्, यस्व, येथाम्, यध्वम्, यै, यावहै, यामहै ॥ [यावहि, यामहि ॥
४ अपर्द्–यत, येताम्, यन्त, यथाः, येथाम्, यध्वम्, ये,
५ अपर्दि–", षाताम्, षत, ष्ठाः, षाथाम्, ड्ढ्वम्, ध्वम्, षि, ष्वहि, ष्महि ॥
६ पपर्द्–ए, आते, इरे, इषे, आथे, इध्वे, ए, इवहे, इमहे ॥
७ पर्दिषी–ष्ट, यास्ताम्, रन्, ष्ठाः, यास्थाम्, ध्वम्, य, वहि, महि ॥
८ पर्दिता–", रौ, रः, से, साथे, ध्वे, हे, स्वहे, स्महे ॥
९ पर्दिष्–यते, येते, यन्ते, यसे, येथे, यध्वे, ये, यावहे, यामहे ॥
१० अपर्दिष्–यत, येताम्, यन्त, यथाः, येथाम्, यध्वम्, ये, यावहि, यामहि ॥
अथान्तरापेक्षया कर्मणि ॥

७४० स्कुदुङ् (स्कुन्द्) आप्रवणे ॥

१ स्कुन्द्–यते, येते, यन्ते, यसे, येथे, यध्वे, ये, यावहे, यामहे ॥
२ स्कुन्द्ये–त, याताम्, रन्, थाः, याथाम्, ध्वम्, य, वहि, महि ॥
३ स्कुन्द्–यताम्, येताम्, यन्ताम्, यस्व, येथाम्, यध्वम्, यै, यावहै, यामहै ॥ [ये, यावहि, यामहि ॥
४ अस्कुन्द्–यत, येताम्, यन्त, यथाः, येथाम्, यध्वम्,
५ अस्कुन्दि–", षाताम्, षत, ष्ठाः, षाथाम्, ड्ढ्वम्, ध्वम्, षि, ष्वहि, ष्महि ॥
६ चुस्कुन्द्–ए, आते, इरे, इषे, आथे, इध्वे, ए, इवहे, इमहे ॥
७ स्कुन्दिषी–ष्ट, यास्ताम्, रन्, ष्ठाः, यास्थाम्, ध्वम्, य, वहि, महि ॥
८ स्कुन्दिता–", रौ, रः, से, साथे, ध्वे, हे, स्वहे, स्महे ॥
९ स्कुन्दिष्–यते, येते, यन्ते, यसे, येथे, यध्वे, ये, यावहे, यामहे ॥
१० अस्कुन्दिष्–यत, येताम्, यन्त, यथाः, येथाम्, यध्वम्, ये, यावहि, यामहि ॥

७४१ एधि (एध्) वृद्धौ ॥

१ एध्–यते, येते, यन्ते, यसे, येथे, यध्वे, ये, यावहे, यामहे ॥
२ एध्ये–त, याताम्, रन्, थाः, याथाम्, ध्वम्, य, वहि, महि ॥
३ एध्–यताम्, येताम्, यन्ताम्, यस्व, येथाम्, यध्वम्, यै, यावहै, यामहै ॥
४ ऐध्–यत, येताम्, यन्त, यथाः, येथाम्, यध्वम्, ये, यावहि, यामहि ॥
५ ऐधि–", षाताम्, षत, ष्ठाः, षाथाम्, ड्ढ्वम्, ध्वम्, षि, ष्वहि, ष्महि ॥
६ एधा–चक्रे, इ० ॥ बभूवे, इ० ॥ माहे, इ० ॥
७ एधिषी–ष्ट, यास्ताम्, रन्, ष्ठाः, यास्थाम्, ध्वम्, य, वहि, महि ॥
८ एधिता–", रौ, रः, से, साथे, ध्वे, हे, स्वहे, स्महे ॥
९ एधिष्–यते, येते, यन्ते, यसे, येथे, यध्वे, ये, यावहे, यामहे ॥
१० ऐधिष्–यत, येताम्, यन्त, यथाः, येथाम्, यध्वम्, ये, यावहि, यामहि ॥
अर्थान्तरापेक्षया कर्मणि ॥

७४२ स्पर्धि (स्पर्ध्) संघर्षे ॥

१ स्पर्ध्–यते, येते, यन्ते, यसे, येथे, यध्वे, ये, यावहे, यामहे ॥
२ स्पर्ध्ये–त, याताम्, रन्, थाः, याथाम्, ध्वम्, य, वहि, महि ॥
३ स्पर्ध्–यताम्, येताम्, यन्ताम्, यस्व, येथाम्, यध्वम्, यै, यावहै, यामहै ॥ [ये, यावहि, यामहि ॥
४ अस्पर्ध्–यत, येताम्, यन्त, यथाः, येथाम्, यध्वम्,
५ अस्पर्धि–", षाताम्, षत, ष्ठाः, षाथाम्, ड्ढ्वम्, ध्वम्, षि, ष्वहि, ष्महि ॥
६ पस्पर्ध्–ए, आते, इरे, इषे, आथे, ए, इध्वे, इवहे इमहे ॥
७ स्पर्धिषी–ष्ट, यास्ताम्, रन्, ष्ठाः, यास्थाम्, ध्वम्, य, वहि, महि ॥
८ स्पर्धिता–", रौ, रः, से, साथे, ध्वे, हे, स्वहे, स्महे ॥
९ स्पर्धिष्–यते, येते, यन्ते, यसे, येथे, यध्वे, ये, यावहे, यामहे ॥
१० अस्पर्धिष्–यत, येताम्, यन्त, यथाः, येथाम्, यध्वम्, ये, यावहि, यामहि ॥

७४३ गाधृङ् (गाध्) प्रतिष्ठालिप्साग्रन्थेषु ॥

१ गाध्–यते, येते, यन्ते, यसे, येथे, यध्वे, ये, यावहे, यामहे ॥
२ गाध्ये–त, याताम्, रन्, थाः, याथाम्, ध्वम्, य, वहि, महि ॥
३ गाध्–यताम्, येताम्, यन्ताम्, यस्व, येथाम्, यध्वम्, यै, यावहै, यामहै ॥ [ये, यावहि, यामहि ॥
४ अगाध्–यत, येताम्, यन्त, यथाः, येथाम्, यध्वम्,
५ अगाधि–", षाताम्, षत, ष्ठाः, षाथाम्, ड्ढ्वम्, ध्वम्, षि, ष्वहि, ष्महि ॥
६ जगाध्–ए, आते, इरे, इषे, आथे, इध्वे, ए, इवहे, इमहे ॥
७ गाधिषी–ष्ट, यास्ताम्, रन्, ष्ठाः, यास्थाम्, ध्वम्, य, वहि, महि ॥
८ गाधिता–", रौ, रः, से, साथे, ध्वे, हे, स्वहे, स्महे ॥
९ गाधिष्–यते, येते, यन्ते, यसे, येथे, यध्वे, ये, यावहे, यामहे ॥
१० अगाधिष्–यत, येताम्, यन्त, यथाः, येथाम्, यध्वम्, ये, यावहि, यामहि ॥

७४४ बाधृङ् (बाध्) रोटने ॥

१ बाध्–यते, येते, यन्ते, यसे, येथे, यध्वे, ये, यावहे, यामहे ॥
२ बाध्ये–त, याताम्, रन्, थाः, याथाम्, ध्वम्, य, वहि, महि ॥
३ बाध्–यताम्, येताम्, यन्ताम्, यस्व, येथाम्, यध्वम्, यै, यावहै, यामहै ॥ [ये, यावहि, यामहि ॥
४ अबाध्–यत, येताम्, यन्त, यथाः, येथाम्, यध्वम्,
५ अबाधि–", षाताम्, षत, ष्ठाः, षाथाम्, ड्ढ्वम्, ध्वम्, षि, ष्वहि, ष्महि ॥
६ बबाध्–ए, आते इरे, इषे, आथे, इध्वे, ए, इवहे, इमहे ।
७ बाधिषी–ष्ट, यास्ताम्, रन्, ष्ठाः, यास्थाम्, ध्वम्, य, वहि, महि ॥
८ बाधिता–", रौ, रः, से, साथे, ध्वे, हे, स्वहे, स्महे ॥
९ बाधिष्–यते, येते, यन्ते, यसे, येथे, यध्वे, ये, यावहे, यामहे ॥
१० अबाधिष्–यत, येताम्, यन्त, यथाः, येथाम्, यध्वम्, ये, यावहि, यामहि ॥

७४५ दधि (दध्) धारणे ॥

१ **दध्**-यते, येते, यन्ते, यसे, येथे, यध्वे, ये, यावहे, यामहे ॥
२ **दध्ये**-त, याताम्, रन्, थाः, याथाम्, ध्वम्, य, वहि, महि ॥
३ **दध्**-यताम्, येताम्, यन्ताम्, यस्व, येथाम्, यध्वम्, यै, यावहै, यामहै ॥ [ये, यावहि, यामहि ॥
४ **अदध्**-यत, येताम्, यन्त, यथाः, येथाम्, यध्वम्,
५ **अदाधि, अदधि**-षाताम्, षत, ष्ठाः, षाथाम्, ढ्ढ्वम्, ध्वम्, षि, ष्वहि, ष्महि ॥
६ **देध्**-ए, आते, इरे, इषे, आथे, इध्वे, ए, इवहे, इमहे ॥
७ **दधिषी**-ष्ट, यास्ताम्, रन्, ष्ठाः, यास्थाम्, ध्वम्, य, वहि, महि ॥
८ **दधिता**-", रौ, रः, से, साथे, ध्वे, हे, स्वहे, स्महे ॥
९ **दधिष्**-यते, येते, यन्ते, यसे, येथे, यध्वे, ये, यावहे, यामहे ॥
१० **अदधिष्**-यत, येताम्, यन्त, यथाः, येथाम्, यध्वम्, ये, यावहि, यामहि ॥

७४६ बधि (बध्) बन्धने ॥

१ **बध्**-यते, येते, यन्ते, यसे, येथे, यध्वे, ये, यावहे, यामहे ॥
२ **बध्ये**-त, याताम्, रन्, थाः, याथाम्, ध्वम्, य, वहि, महि ॥
३ **बध्**-यताम्, येताम्, यन्ताम्, यस्व, येथाम्, यध्वम्, यै, यावहै, यामहै ॥ [ये, यावहि, यामहि ॥
४ **अबध्**-यत, येताम्, यन्त, यथाः, येथाम्, यध्वम्,
५ **अबधि**-", षाताम्, षत, ष्ठाः, षाथाम्, ढ्ढ्वम्, ध्वम्, षि, ष्वहि, ष्महि ॥
६ **बेध्**-ए, आते, इरे, इषे, आथे, इध्वे, ए, इवहे, इमहे ॥
७ **बधिषी**-ष्ट, यास्ताम्, रन्, ष्ठाः, यास्थाम्, ध्वम्, य, वहि, महि ॥
८ **बधिता**-", रौ, रः, से, साथे, ध्वे, हे, स्वहे, स्महे ॥
९ **बधिष्**-यते, येते, यन्ते, यसे, येथे, यध्वे, ये, यावहे, यामहे ॥
१० **अबधिष्**-यत, येताम्, यन्त, यथाः, येथाम्, यध्वम्, ये, यावहि, यामहि ॥

वैरूप्ये—

१ **बीभत्स्**-यते, येते, यन्ते, यसे, येथे, यध्वे, ये, यावहे, यामहे ॥
२ **बीभत्स्ये**-त, याताम्, रन्, थाः, याथाम्, ध्वम्, य, वहि, महि ॥
३ **बीभत्स्**-यताम्, येताम्, यन्ताम्, यस्व, येथाम्, यध्वम्, यै, यावहै, यामहै ॥
४ **अबीभत्स्**-यत, येताम्, यन्त, यथाः, येथाम्, यध्वम्, ये, यावहि, यामहि ॥
५ **अबीभत्सि**-", षाताम्, षत, ष्ठाः, षाथाम्, ढ्ढ्वम्, ध्वम्, षि, ष्वहि, ष्महि ॥
६ **बीभत्सा**-चक्रे, इ० ॥ बभूवे, इ० ॥ माहे, इ० ॥
७ **बीभत्सिषी**-ष्ट, यास्ताम्, रन्, ष्ठाः, यास्थाम्, ध्वम्, य, वहि, महि ॥
८ **बीभत्सिता**-", रौ, रः, से, साथे, ध्वे, हे, स्वहे, स्महे ॥
९ **बीभत्सिष्**-यते, येते, यन्ते, यसे, येथे, यध्वे, ये, यावहे, यामहे ॥
१० **अबीभत्सिष्**-यत, येताम्, यन्त, यथाः, येथाम्, यध्वम्, ये, यावहि, यामहि ॥

७४७ नाधृङ् (नाध्) नाथृङ्वत् ॥

१ **नाध्**-यते, येते, यन्ते, यसे, येथे, यध्वे, ये, यावहे, यामहे ॥
२ **नाध्ये**-त, याताम्, रन्, थाः, याथाम्, ध्वम्, य, वहि, महि ॥
३ **नाध्**-यताम्, येताम्, यन्ताम्, यस्व, येथाम्, यध्वम्, यै, यावहै, यामहै ॥ [यावहि, यामहि ॥
४ **अनाध्**-यत, येताम्, यन्त, यथाः, येथाम्, यध्वम्, ये,
५ **अनाधि**-", षाताम्, षत, ष्ठाः, षाथाम्, ढ्ढ्वम्, ध्वम्, षि, ष्वहि, ष्महि ॥
६ **ननाध्**-ए, आते, इरे, इषे, आथे, इध्वे, ए, इवहे, इमहे ॥
७ **नाधिषी**-ष्ट, यास्ताम्, रन्, ष्ठाः, यास्थाम्, ध्वम्, य, वहि, महि ॥
८ **नाधिता**-", रौ, रः, से, साथे, ध्वे, हे, स्वहे, स्महे ॥
९ **नाधिष्**-यते, येते, यन्ते, यसे, येथे, यध्वे, ये, यावहे, यामहे ।
१० **अनाधिष्**-यत, येताम्, यन्त, यथाः, येथाम्, यध्वम्, ये, यावहि, यामहि ॥

७४८ पनि (पन्) स्तुतौ ॥ आयप्रत्यये—

१ **पनाय्**–यते, येते, यन्ते, यसे, येथे, यध्वे, ये, यावहे, यामहे॥
२ **पनाय्ये**–त, याताम्, रन्, थाः, याथाम्, ध्वम्, य, वहि, महि॥
३ **पनाय्**–यताम्, येताम्, यन्ताम्, यस्व, येथाम्, यध्वम्, यै, यावहै, यामहै ॥
४ **अपनाय्**–यत, येताम्, यन्त, यथाः, येथाम्, यध्वम्, ये, यावहि, यामहि ॥
५ **अपनायि**–", षाताम्, षत, ष्ठाः, षाथाम्, ड्ढ्वम्, ढ्वम्, ध्वम्, षि, ष्वहि, ष्महि ॥
६ **पनाया**–चक्रे, इ० ॥ म्बभूवे, इ० ॥ माहे, इ० ॥
७ **पनायिषी**–ष्ट, यास्ताम्, रन्, ष्ठाः, यास्थाम्, ध्वम्, ढ्वम्, य, वहि, महि ॥
८ **पनायिता**–", रौ, रः, से, साथे, ध्वे, हे, स्वहे, स्महे ॥
९ **पनायिष्**–यते, येते, यन्ते, यसे, येथे, यध्वे, ये, यावहे, यामहे ॥
१० **अपनायिष्**–यत, येताम्, यन्त, यथाः, येथाम्, यध्वम्, ये, यावहि, यामहि ॥

आयप्रत्ययाभावे—

१ **पन्**–यते, येते, यन्ते, यसे, येथे, यध्वे, ये, यावहे, यामहे ॥
२ **पन्ये**–त, याताम्, रन्, थाः, याथाम्, ध्वम्, य, वहि, महि ॥
३ **पन्**–यताम्, येताम्, यन्ताम्, यस्व, येथाम्, यध्वम्, यै, यावहै, यामहै ॥ [यावहि, यामहि ॥
४ **अपन्**–यत, येताम्, यन्त, यथाः, येथाम्, यध्वम्, ये,
५ **अपानि, अपनि**–षाताम्, षत, ष्ठाः, षाथाम्, ड्ढ्वम्, ध्वम्, षि, ष्वहि, ष्महि ॥
६ **पेन्**–ए, आते, इरे, इषे, आथे, इध्वे, ए, इवहे, इमहे ॥
७ **पनिषी**–ष्ट, यास्ताम्, रन्, ष्ठाः, यास्थाम्, ध्वम्, य, वहि, महि ॥
८ **पनिता**–", रौ, रः, से, साथे, ध्वे, हे, स्वहे, स्महे ॥
९ **पनिष्**–यते, येते, यन्ते, यसे, येथे, यध्वे, ये, यावहे, यामहे ॥
१० **अपनिष्**–यत, येताम्, यन्त, यथाः, येथाम्, यध्वम्, ये, यावहि, यामहि ॥

७४९ मानि (मान्) पूजायाम् ॥

१ **मान्**–यते, येते, यन्ते, यसे, येथे, यध्वे, ये, यावहे, यामहे॥
२ **मान्ये**–त, याताम्, रन्, थाः, याथाम्, ध्वम्, य, वहि, महि॥
३ **मान्**–यताम्, येताम्, यन्ताम्, यस्व, येथाम्, यध्वम्, यै, यावहै, यामहै ॥ [ये, यावहि, यामहि ॥
४ **अमान्**–यत, येताम्, यन्त, यथाः, येथाम्, यध्वम्,
५ **अमानि, अमानयि**–षाताम्, षत, ष्ठाः, षाथाम्, ड्ढ्वम्, ढ्वम्, ध्वम्, षि, ष्वहि, ष्महि॥[षि, ष्वहि, ष्महि॥
अमानि, अमानि–षाताम्, षत, ष्ठाः, षाथाम्, ड्ढ्वम्, ध्वम्,
६ **मानया**–चक्रे, इ० ॥ म्बभूवे, इ० ॥ माहे, इ० ॥
७ **मानयिषी**–ष्ट, यास्ताम्, रन्, ष्ठाः, यास्थाम्, ढ्वम्, ध्वम्, य, वहि, महि ॥ [य, वहि, महि ॥
मानिषी–ष्ट, यास्ताम्, रन्, ष्ठाः, यास्थाम्, ध्वम्,
८ **मानयिता** / **मानिता** –", रौ, रः, से, साथे, ध्वे, हे, स्वहे, स्महे ॥
९ **मानयिष्** / **मानिष्** –यते, येते, यन्ते, यसे, येथे, यध्वे, ये, यावहे, यामहे ॥
१० **अमानयिष्** / **अमानिष्** –यत, येताम्, यन्त, यथाः, येथाम्, यध्वम्, ये, यावहि, यामहि ॥
पूजायां ण्यन्तस्य कर्मणि प्रयोगः ॥

विचारे सनि—

१ **मीमांस्**–यते, येते, यन्ते, यसे, येथे, यध्वे, ये, यावहे, यामहे॥
२ **मीमांस्ये**–त, याताम्, रन्, थाः, याथाम्, ध्वम्, य, वहि, महि॥
३ **मीमांस्**–यताम्, येताम्, यन्ताम्, यस्व, येथाम्, यध्वम्, यै, यावहै, यामहै ॥ [ये, यावहि, यामहि ॥
४ **अमीमांस्**–यत, येताम्, यन्त, यथाः, येथाम्, यध्वम्,
५ **अमीमांसि**–", षाताम्, षत, ष्ठाः, षाथाम्, ड्ढ्वम्, ध्वम्, षि, ष्वहि, ष्महि ॥
६ **मीमांसा**–चक्रे, इ० ॥ म्बभूवे, इ० ॥ माहे, इ० ॥
७ **मीमांसिषी**–ष्ट, यास्ताम्, रन्, ष्ठाः, यास्थाम्, ध्वम्, य, वहि, महि ॥
८ **मीमांसिता**–", रौ, रः, से, साथे, ध्वे, हे, स्वहे, स्महे ॥
९ **मीमांसिष्**–यते, येते, यन्ते, यसे, येथे, यध्वे, ये, यावहे, यामहे ॥
१० **अमीमांसिष्**–यत, येताम्, यन्त, यथाः, येथाम्, यध्वम्, ये, यावहि, यामहि ॥

७५० तिपृङ् (तिप्) क्षरणे ॥

१ **तिप्**–यते, येते, यन्ते, यसे, येथे, यध्वे, ये, यावहे, यामहे ॥
२ **तिप्ये**–त, याताम्, रन्, थाः, याथाम्, ध्वम्, य, वहि, महि ॥
३ **तिप्**–यताम्, येताम्, यन्ताम्, यस्व, येथाम्, यध्वम्, यै, यावहै, यामहै ॥ [ये, यावहि, यामहि ॥
४ **अतिप्**–यत, येताम्, यन्त, यथाः, येथाम्, यध्वम्,
५ **अतेपि**–", षाताम्, षत, ष्ठाः, षाथाम्, ड्ढ्वम्, ध्वम्, षि, ष्वहि, ष्महि ॥
६ **तितिप्**–ए, आते, इरे, इषे, आथे, इध्वे, ए, इवहे, इमहे ॥
७ **तेपिषी**–ष्ट, यास्ताम्, रन्, ष्ठाः, यास्थाम्, ध्वम्, य, वहि, महि ॥
८ **तेपिता**–", रौ, रः, से, साथे, ध्वे, हे, स्वहे, स्महे ॥
९ **तेपिष्**–यते, येते, यन्ते, यसे, येथे, यध्वे, ये, यावहे, यामहे ॥
१० **अतेपिष्**–यत, येताम्, यन्त, यथाः, येथाम्, यध्वम्, ये, यावहि, यामहि ॥

७५१ ष्टिपृङ् (स्तिप्) क्षरणे ॥

१ **स्तिप्**–यते, येते, यन्ते, यसे, येथे, यध्वे, ये, यावहे, यामहे ॥
२ **स्तिप्ये**–त, याताम्, रन्, थाः, याथाम्, ध्वम्, य, वहि, महि ॥
३ **स्तिप्**–यताम्, येताम्, यन्ताम्, यस्व, येथाम्, यध्वम्, यै, यावहै, यामहै ॥ [ये, यावहि, यामहि ॥
४ **अस्तिप्**–यत, येताम्, यन्त, यथाः, येथाम्, यध्वम्,
५ **अस्तेपि**–", षाताम्, षतः, ष्ठाः, षाथाम्, ड्ढ्वम्, ध्वम्, षि, ष्वहि, ष्महि ॥
६ **तिष्टिप्**–ए, आते, इरे, इषे, आथे, इध्वे, ए, इवहे, इमहे ॥
७ **स्तेपिषी**–ष्ट, यास्ताम्, रन्, ष्ठाः, यास्थाम्, ध्वम्, य, वहि, महि ॥
८ **स्तेपिता**–", रौ, रः, से, साथे, ध्वे, हे, स्वहे, स्महे ॥
९ **स्तेपिष्**–यते, येते, यन्ते, यसे, येथे, यध्वे, ये, यावहे, यामहे ॥
१० **अस्तेपिष्**–यत, येताम्, यन्त, यथाः, येथाम्, यध्वम्, ये, यावहि, यामहि ॥

७५२ ष्टेपृङ् (स्तेप्) क्षरणे ॥

१ **स्तेप्**–यते, येते, यन्ते, यसे, येथे, यध्वे, ये, यावहे, यामहे ॥
२ **स्तेप्ये**–त, याताम्, रन्, थाः, याथाम्, ध्वम्, य, वहि, महि ॥
३ **स्तेप्**–यताम्, येताम्, यन्ताम्, यस्व, येथाम्, यध्वम् यै, यावहै, यामहै ॥ [ये, यावहि, यामहि ॥
४ **अस्तेप्**–यत, येताम्, यन्त, यथाः, येथाम्, यध्वम्,
५ **अस्तेपि**–", षाताम्, षत, ष्ठाः, षाथाम्, ड्ढ्वम्, ध्वम्, षि, ष्वहि, ष्महि ॥
६ **तिष्टेप्**–ए, आते, इरे, इषे, आथे, इध्वे, ए, इवहे, इमहे ॥
७ **स्तेपिषी**–ष्ट, यास्ताम्, रन्, ष्ठाः, यास्थाम्, ध्वम्, य, वहि, महि ॥
८ **स्तेपिता**–", रौ, रः, से, साथे, ध्वे, हे, स्वहे, स्महे ॥
९ **स्तेपिष्**–यते, येते, यन्ते, यसे, येथे, यध्वे, ये, यावहे, यामहे ॥
१० **अस्तेपिष्**–यत, येताम्, यन्त, यथाः, येथाम्, यध्वम्, ये, यावहि, यामहि ॥

७५३ तेपृङ् (तेप्) कम्पने च ॥

१ **तेप्**–यते, येते, यन्ते, यसे, येथे, यध्वे, ये, यावहे, यामहे ॥
२ **तेप्ये**–त, याताम्, रन्, थाः, याथाम्, ध्वम्, य, वहि, महि ॥
३ **तेप्**–यताम्, येताम्, यन्ताम्, यस्व, येथाम्, यध्वम्, यै, यावहै, यामहै ॥ [ये, यावहि, यामहि ॥
४ **अतेप्**–यत, येताम्, यन्त, यथाः, येथाम्, यध्वम्,
५ **अतेपि**–", षाताम्, षत, ष्ठाः, षाथाम्, ड्ढ्वम्, ध्वम्, षि, ष्वहि, ष्महि ॥
६ **तितेप्**–ए, आते, इरे, इषे, आथे, इध्वे, ए, इवहे, इमहे ॥
७ **तेपिषी**–ष्ट, यास्ताम्, रन्, ष्ठाः, यास्थाम्, ध्वम्, य, वहि, महि ॥
८ **तेपिता**–", रौ, रः, से, साथे, ध्वे, हे, स्वहे, स्महे ॥
९ **तेपिष्**–यते, येते, यन्ते, यसे, येथे, यध्वे, ये, यावहे, यामहे ॥
१० **अतेपिष्**–यत, येताम्, यन्त, यथाः, येथाम्, यध्वम्, ये, यावहि, यामहि ॥

७५४ दुवेपृङ् (वेप्) चलने ॥

१ **वेप्**–यते, येते, यन्ते, यसे, येथे, यध्वे, ये, यावहे, यामहे ॥
२ **वेप्ये**–त, याताम्, रन्, थाः, याथाम्, ध्वम्, य, वहि, महि ॥
३ **वेप्**–यताम्, येताम्, यन्ताम्, यस्व, येथाम्, यध्वम्, यै, यावहै, यामहै ॥ [ये, यावहि, यामहि ॥
४ **अवेप्**–यत, येताम्, यन्त, यथाः, येथाम्, यध्वम्,
५ **अवेपि**–", षाताम्, षत, ष्ठाः, षाथाम्, ड्ढ्वम्, ध्वम्, षि, ष्वहि, ष्महि ॥
६ **विवेप्**–ए, आते, इरे, इषे, आथे, इध्वे, ए, इवहे, इमहे ॥
७ **वेपिषी**–ष्ट, यास्ताम्, रन्, ष्ठाः, यास्थाम्, ध्वम्, य, वहि, महि ॥
८ **वेपिता**–", रौ, रः, से, साथे, ध्वे, हे, स्वहे, स्महे ॥
९ **वेपिष्**–यते, येते, यन्ते, यसे, येथे, यध्वे, ये, यावहे, यामहे ॥
१० **अवेपिष्**–यत, येताम्, यन्त, यथाः, येथाम्, यध्वम्, ये, यावहि, यामहि ॥

७५५ केपृङ् (केप्) चलने ॥

१ **केप्**–यते, येते, यन्ते, यसे, येथे, यध्वे, ये, यावहे, यामहे ॥
२ **केप्ये**–त, याताम्, रन्, थाः, याथाम्, ध्वम्, य, वहि, महि ॥
३ **केप्**–यताम्, येताम्, यन्ताम्, यस्व, येथाम्, यध्वम्, यै, यावहै, यामहै ॥ [ये, यावहि, यामहि ॥
४ **अकेप्**–यत, येताम्, यन्त, यथाः, येथाम्, यध्वम्,
५ **अकेपि**–", षाताम्, षत, ष्ठाः, षाथाम्, ड्ढ्वम्, ध्वम्, षि, ष्वहि, ष्महि ॥
६ **चिकेप्**–ए, आते, इरे, इषे, आथे, इध्वे, ए, इवहे, इमहे ॥
७ **केपिषी**–ष्ट, यास्ताम्, रन्, ष्ठाः, यास्थाम्, ध्वम्, य, वहि, महि ॥
८ **केपिता**–", रौ, रः, से, साथे, ध्वे, हे, स्वहे, स्महे ॥
९ **केपिष्**–यते, येते, यन्ते, यसे, येथे, यध्वे, ये, यावहे, यामहे ॥
१० **अकेपिष्**–यत, येताम्, यन्त, यथाः, येथाम्, यध्वम्, ये, यावहि, यामहि ॥

७५६ गेपृङ् (गेप्) चलने ॥

१ **गेप्**–यते, येते, यन्ते, यसे, येथे, यध्वे, ये, यावहे, यामहे ॥
२ **गेप्ये**–त, याताम्, रन्, थाः, याथाम्, ध्वम्, य, वहि, महि ॥
३ **गेप्**–यताम्, येताम्, यन्ताम्, यस्व, येथाम्, यध्वम्, यै, यावहै, यामहै ॥ [ये, यावहि, यामहि ॥
४ **अगेप्**–यत, येताम्, यन्त, यथाः, येथाम्, यध्वम्,
५ **अगेपि**–", षाताम्, षत, ष्ठाः, षाथाम्, ड्ढ्वम् ध्वम्, षि, ष्वहि, ष्महि ॥
६ **जिगेप्**–ए, आते, इरे, इषे, आथे इध्वे, ए, इवहे, इमहे ॥
७ **गेपिषी**–ष्ट, यास्ताम्, रन्, ष्ठाः, यास्थाम्, ध्वम्, य, वहि, महि ॥
८ **गेपिता**–", रौ, रः, से, साथे, ध्वे, हे, स्वहे, स्महे ॥
९ **गेपिष्**–यते, येते, यन्ते, यसे, येथे, यध्वे, ये, यावहे, यामहे ॥
१० **अगेपिष्**–यत, येताम्, यन्त, यथाः, येथाम्, यध्वम्, ये, यावहि, यामहि ॥

७५७ कपुङ् (कम्प्) चलने ॥

१ **कम्प्**–यते, येते, यन्ते, यसे, येथे, यध्वे, ये, यावहे, यामहे ॥
२ **कम्प्ये**–त, याताम्, रन्, थाः, याथाम्, ध्वम्, य, वहि, महि ॥
३ **कम्प्**–यताम्, येताम्, यन्ताम्, यस्व, येथाम्, यध्वम्, यै, यावहै, यामहै ॥ [ये, यावहि, यामहि ॥
४ **अकम्प्**–यत, येताम्, यन्त, यथाः, येथाम्, यध्वम्,
५ **अकम्पि**–", षाताम्, षत, ष्ठाः, षाथाम्, ड्ढ्वम्, ध्वम्, षि, ष्वहि, ष्महि ॥
६ **चकम्प्**–ए, आते, इरे, इषे, आथे, इध्वे, ए, इवहे, इमहे ॥
७ **कम्पिषी**–ष्ट, यास्ताम्, रन्, ष्ठाः, यास्थाम्, ध्वम्, य, वहि, महि ॥
८ **कम्पिता**–", रौ, रः, से, साथे, ध्वे, हे, स्वहे, स्महे ॥
९ **कम्पिष्**–यते, येते, यन्ते, यसे, येथे, यध्वे, ये, यावहे, यामहे ॥
१० **अकम्पिष्**–यत, येताम्, यन्त, यथाः, येथाम्, यध्वम्, ये, यावहि, यामहि ।

७५८ ग्लेपृङ् (ग्लेप्) दैन्ये च ॥

१ **ग्लेप्**–यते, येते, यन्ते, यसे, येथे, यध्वे, ये, यावहे, यामहे ॥
२ **ग्लेप्ये**–त, याताम्, रन्, थाः, याथाम्, ध्वम्, य, वहि, महि ॥
३ **ग्लेप्**–यताम्, येताम्, यन्ताम्, यस्व, येथाम्, यध्वम्, यै, यावहै, यामहै ॥ [ये, यावहि, यामहि ॥
४ **अग्लेप्**–यत, येताम्, यन्त, यथाः, येथाम्, यध्वम्,
५ **अग्लेपि**–", पाताम्, षत, ष्ठाः, षाथाम्, ड्ढ्वम्, ध्वम्, षि, ष्वहि, ष्महि ॥
६ **जिग्लेप्**–ए, आते, इरे, इषे, आथे, इध्वे, ए, इवहे, इमहे ॥
७ **ग्लेपिषी**–ष्ट, यास्ताम्, रन्, ष्ठाः, यास्थाम्, ध्वम्, य, वहि, महि ॥
८ **ग्लेपिता**–", रौ, रः, से, साथे, ध्वे, हे, स्वहे, स्महे ॥
९ **ग्लेपिष्**–यते, येते, यन्ते, यसे, येथे, यध्वे, ये, यावहे, यामहे ॥
१० **अग्लेपिष्**–यत, येताम्, यन्त, यथाः, येथाम्, यध्वम्, ये, यावहि, यामहि ॥

७५९ मेपृङ् (मेप्) गतौ ॥

१ **मेप्**–यते, येते, यन्ते, यसे, येथे, यध्वे, ये, यावहे, यामहे ॥
२ **मेप्ये**–त, याताम्, रन्, थाः, याथाम्, ध्वम्, य, वहि, महि ॥
३ **मेप्**–यताम्, येताम्, यन्ताम्, यस्व, येथाम्, यध्वम्, यै, यावहै, यामहै ॥ [ये, यावहि, यामहि ॥
४ **अमेप्**–यत, येताम्, यन्त, यथाः, येथाम्, यध्वम्,
५ **अमेपि**–", पाताम्, षत, ष्ठाः, षाथाम्, ड्ढ्वम्, ध्वम्, षि, ष्वहि, ष्महि ॥
६ **मिमेप्**–ए, आते, इरे, इषे, आथे, इध्वे, ए, इवहे, इमहे ॥
७ **मेपिषी**–ष्ट, यास्ताम्, रन्, ष्ठाः, यास्थाम्, ध्वम्, य, वहि, महि ॥
८ **मेपिता**–", रौ, रः, से, साथे, ध्वे, हे, स्वहे, स्महे ॥
९ **मेपिष्**–यते, येते, यन्ते, यसे, येथे, यध्वे, ये, यावहे, यामहे ॥
१० **अमेपिष्**–यत, येताम्, यन्त, यथाः, येथाम्, यध्वम्, ये, यावहि, यामहि ॥

७६० रेपृङ् (रेप्) गतौ ॥

१ **रेप्**–यते, येते, यन्ते, यसे, येथे, यध्वे, ये, यावहे, यामहे ॥
२ **रेप्ये**–त, याताम्, रन्, थाः, याथाम्, ध्वम्, य, वहि, महि ॥
३ **रेप्**–यताम्, येताम्, यन्ताम्, यस्व, येथाम्, यध्वम्, यै, यावहै, यामहै ॥ [ये, यावहि, यामहि ॥
४ **अरेप्**–यत, येताम्, यन्त, यथाः, येथाम्, यध्वम्,
५ **अरेपि**–", पाताम्, षत, ष्ठाः, षाथाम्, ड्ढ्वम्, ध्वम्, षि, ष्वहि, ष्महि ॥
६ **रिरेप्**–ए, आते, इरे, इषे, आथे, इध्वे, ए, इवहे, इमहे ॥
७ **रेपिषी**–ष्ट, यास्ताम्, रन्, ष्ठाः, यास्थाम् ध्वम्, य, वहि, महि ॥
८ **रेपिता**–", रौ, रः, से, साथे, ध्वे, हे, स्वहे, स्महे ॥
९ **रेपिष्**–यते, येते, यन्ते, यसे, येथे, यध्वे, ये, यावहे, यामहे ॥
१० **अरेपिष्**–यत, येताम्, यन्त, यथाः, येथाम्, यध्वम्, ये, यावहि, यामहि ॥

७६१ लेपृङ् (लेप्) गतौ ॥

१ **लेप्**–यते, येते, यन्ते, यसे, येथे, यध्वे, ये, यावहे, यामहे ॥
२ **लेप्ये**–त, याताम्, रन्, थाः, याथाम्, ध्वम्, य, वहि, महि ॥
३ **लेप्**–यताम्, येताम्, यन्ताम्, यस्व, येथाम्, यध्वम्, यै, यावहै, यामहै ॥ [ये, यावहि, यामहि ॥
४ **अलेप्**–यत, येताम्, यन्त, यथाः, येथाम्, यध्वम्,
५ **अलेपि**–", पाताम्, षत, ष्ठाः, षाथाम्, ड्ढ्वम्, ध्वम्, षि, ष्वहि, ष्महि ॥
६ **लिलेप्**–ए, आते, इरे, इषे, आथे, इध्वे, ए, इवहे, इमहे ॥
७ **लेपिषी**–ष्ट, यास्ताम्, रन्, ष्ठाः, यास्थाम्, ध्वम्, य, वहि, महि ॥
८ **लेपिता**–", रौ, रः, से, साथे, ध्वे, हे, स्वहे, स्महे ॥
९ **लेपिष्**–यते, येते, यन्ते, यसे, येथे, यध्वे, ये, यावहे, यामहे ॥
१० **अलेपिष्**–यत, येताम्, यन्त, यथाः, येथाम्, यध्वम्, ये, यावहि, यामहि ॥

७६२ त्रपौषि (त्रप्) लज्जायाम् ॥

१ त्रप्-यते,येते, यन्ते, यसे, येथे, यध्वे, ये, यावहे, यामहे ॥
२ त्रप्ये-त,याताम्,रन्, थाः,याथाम्,ध्वम्, य, वहि, महि ॥
३ त्रप्-यताम्, येताम्, यन्ताम्, यस्व, येथाम्, यध्वम्, यै, यावहै, यामहै ॥ [ये, यावहि, यामहि ॥
४ अत्रप्-यत, येताम्, यन्त, यथाः, येथाम्, यध्वम्,
५ अत्रापि, अत्रपि-पाताम्, षत, ष्ठाः, षाथाम्, ड्ढ्वम्, ध्वम्,षि,ष्वहि,ष्महि॥ [ब्ढ्ढ्वम्,ष्सि,ष्स्वहि,ष्स्महि॥
अत्रापि, अत्र-प्साताम्,प्सत, प्थाः,प्साथाम्, ब्ध्वम्,
६ त्रेप्-ए, आते, इरे, इषे, से, आथे, इध्वे, ए,इवहे, इमहे ॥
७ त्रपिषी } -ष्ट, यास्ताम्, रन्, ष्ठाः, यास्थाम्, ध्वम्,
त्रप्सी } य, वहि, महि ॥
८ त्रपिता } -", रौ, रः, से, साथे, ध्वे, हे, स्वहे,
त्रप्ता } स्महे ॥
९ त्रपिष् } -यते, येते, यन्ते, यसे, येथे, यध्वे, ये,
त्रप्स् } यावहे, यामहे ॥
१० अत्रपिष् } -यत, येताम्, यन्त, यथाः, येथाम्,
अत्रप्स् } यध्वम्, ये, यावहि, यामहि ॥

७६३ गुपि (गुप्) गोपनकुत्सनयोः ॥

तत्र गर्हायाम्—

१ जुगुप्स्-यते, येते, यन्ते, यसे, येथे, यध्वे,ये,यावहे,यामहे ॥
२ जुगुप्स्ये-त,याताम्,रन्,थाः,याथाम्,ध्वम् य,वहि,महि॥
३ जुगुप्स्-यताम्,येताम्, यन्ताम्,यस्व, येथाम्,यध्वम्, यै, यावहै, यामहै ॥ [ये, यावहि, यामहि ॥
४ अजुगुप्स्-यत, येताम्, यन्त, यथाः, येथाम्, यध्वम्,
५ अजुगुप्सि-", षाताम्, षत, ष्ठाः, षाथाम्, ड्ढ्वम्, ध्वम्, षि, ष्वहि, ष्महि ॥
६ जुगुप्सा-अके, इ० ॥ म्बभूवे, इ० ॥ माहे, इ० ॥
७ जुगुप्सिषी-ष्ट, यास्ताम्, रन्, ष्ठाः, यास्थाम्, ध्वम्, य, वहि, महि ॥
८ जुगुप्सिता-", रौ, रः, से, साथे, ध्वे,हे,स्वहे,स्महे ॥
९ जुगुप्सिष्-यते, येते, यन्ते, यसे, येथे, यध्वे, ये, यावहे, यामहे ॥
१० अजुगुप्सिष्-यत, येताम्,यन्त,यथाः,येथाम्,यध्वम्, ये, यावहि, यामहि ॥

गर्हाभिन्नेऽर्थे—

१ गुप्-यते, येते,यन्ते,यसे, येथे, यध्वे, ये, यावहे, यामहे ॥
२ गुप्ये-त,याताम्,रन्,थाः,याथाम्,ध्वम्,य,वहि,महि॥
३ गुप्-यताम्, येताम्, यन्ताम्, यस्व, येथाम्, यध्वम्, यै, यावहै, यामहै ॥ [ये, यावहि, यामहि ॥
४ अगुप्-यत, येताम्, यन्त, यथाः, येथाम्, यध्वम्,
५ अगोपि-", षाताम्, षत, ष्ठाः, षाथाम्, ड्ढ्वम्, ध्वम्, षि, ष्वहि, ष्महि ॥ [इमहे ॥
६ जुगुप्-ए, आते, इरे, इषे, आथे, इध्वे, ए, इवहे,
७ गोपिषी-ष्ट, यास्ताम्, रन्, ष्ठाः, यास्थाम्, ध्वम्, य, वहि, महि ॥
८ गोपिता-", रौ, रः, से, साथे, ध्वे,हे, स्वहे, स्महे ॥
९ गोपिष्-यते, येते, यन्ते, यसे, येथे, यध्वे, ये, यावहे, यामहे ॥
१० अगोपिष्-यत, येताम्, यन्त, यथाः, येथाम्, यध्वम्, ये, यावहि, यामहि ॥

केचित्तु गर्हाभिन्नेऽर्थे त्यादयो न भवन्ति, किन्तु ण्यन्तास्त्यादयो भवन्तीति वदन्ति, तन्मते गोप्यते इत्यादीनि रूपाणि ॥

७६४ अबुङ् (अम्ब्) शब्दे ॥

१ अम्ब्-यते, येते,यन्ते, यसे, येथे, यध्वे,ये,यावहे, यामहे ॥
२ अम्ब्ये-त,याताम्,रन्,थाः,याथाम्,ध्वम्,य,वहि,महि ॥
३ अम्ब्-यताम्, येताम्, यन्ताम्, यस्व, येथाम्, यध्वम्, यै, यावहै, यामहै ॥ [ये, यावहि, यामहि ॥
४ आम्ब्-यत, येताम्, यन्त,यथाः, येथाम्, यध्वम्,
५ आम्बि-", षाताम्, षत, ष्ठाः, षाथाम्, ड्ढ्वम्, ध्वम्, षि, ष्वहि, ष्महि ॥
६ आनम्ब्-ए, आते, इरे, इषे, आथे,इध्वे, ए,इवहे, इमहे ॥
७ अम्बिषी-ष्ट, यास्ताम्, रन्, ष्ठाः, यास्थाम्, ध्वम्, य, वहि, महि ॥
८ अम्बिता-", रौ, रः, से, साथे,ध्वे, हे, स्वहे, स्महे ॥
९ अम्बिष्-यते, येते, यन्ते, यसे, येथे, यध्वे, ये, यावहे, यामहे ॥
१० आम्बिष्-यत, येताम्, यन्त, यथाः, येथाम्, यध्वम्, ये, यावहि, यामहि ॥

७६५ रबुङ् (रम्ब्) शब्दे ॥

१ **रम्ब्**–यते, येते, यन्ते, यसे, येथे, यध्वे, ये, यावहे, यामहे ॥
२ **रम्ब्ये**–त, याताम्, रन्, थाः, याथाम्, ध्वम्, य, वहि, महि ॥
३ **रम्ब्**–यताम्, येताम्, यन्ताम्, यस्व, येथाम्, यध्वम्, यै, यावहै, यामहै ॥ [ये, यावहि, यामहि ॥
४ **अरम्ब्**–यत, येताम्, यन्त, यथाः, येथाम्, यध्वम्,
५ **अरम्बि**–", षाताम्, षत, ष्ठाः, षाथाम्, ढ्वम्, ध्वम्, षि, ष्वहि, ष्महि ॥
६ **ररम्ब्**–ए, आते, इरे, इषे, आथे, इध्वे, ए, इवहे, इमहे ॥
७ **रम्बिषी**–ष्ट, यास्ताम्, रन्, ष्ठाः, यास्थाम्, ध्वम्, य, वहि, महि ॥
८ **रम्बिता**–", रौ, रः, से, साथे, ध्वे, हे, स्वहे, स्महे ॥
९ **रम्बिष्**–यते, येते, यन्ते, यसे, येथे, यध्वे, ये, यावहे, यामहे ॥
१० **अरम्बिष्**–यत, येताम्, यन्त, यथाः, येथाम्, यध्वम्, ये, यावहि, यामहि ॥

७६६ लबुङ् (लम्ब्) अवस्रंसने च ॥

१ **लम्ब्**–यते, येते, यन्ते, यसे, येथे, यध्वे, ये, यावहे, यामहे ॥
२ **लम्ब्ये**–त, याताम्, रन्, थाः, याथाम्, ध्वम्, य, वहि, महि ॥
३ **लम्ब्**–यताम्, येताम्, यन्ताम्, यस्व, येथाम्, यध्वम्, यै, यावहै, यामहै ॥ [ये, यावहि, यामहि ॥
४ **अलम्ब्**–यत, येताम्, यन्त, यथाः, येथाम्, यध्वम्,
५ **अलम्बि**–", षाताम्, षत, ष्ठाः, षाथाम्, ढ्वम्, ध्वम्, षि, ष्वहि, ष्महि ॥
६ **ललम्ब्**–ए, आते, इरे, इषे, आथे, इध्वे, ए, इवहे, इमहे ॥
७ **लम्बिषी**–ष्ट, यास्ताम्, रन्, ष्ठाः, यास्थाम्, ध्वम्, य, वहि, महि ॥
८ **लम्बिता**–", रौ, रः, से, साथे, ध्वे, हे, स्वहे, स्महे ॥
९ **लम्बिष्**–यते, येते, यन्ते, यसे, येथे, यध्वे, ये, यावहे, यामहे ॥
१० **अलम्बिष्**–यत, येताम्, यन्त, यथाः, येथाम्, यध्वम्, ये, यावहि, यामहि ॥

७६७ कबृङ् (कब्) वर्णे ॥

१ **कब्**–यते, येते, यन्ते, यसे, येथे, यध्वे, ये, यावहे, यामहे ॥
२ **कब्ये**–त, याताम्, रन्, थाः, याथाम्, ध्वम्, य, वहि, महि ॥
३ **कब्**–यताम्, येताम्, यन्ताम्, यस्व, येथाम्, यध्वम्, यै, यावहै, यामहै ॥ [यावहि, यामहि ॥
४ **अकब्**–यत, येताम्, यन्त, यथाः, येथाम्, यध्वम्, ये,
५ **अकबि**–", षाताम्, षत, ष्ठाः, षाथाम्, ढ्वम्, ध्वम्, षि, ष्वहि, ष्महि ॥
६ **चकब्**–ए, आते, इरे, इषे, आथे, इध्वे, ए, इवहे, इमहे ॥
७ **कबिषी**–ष्ट, यास्ताम्, रन्, ष्ठाः, यास्थाम्, ध्वम्, य, वहि, महि ॥
८ **कबिता**–", रौ, रः, से, साथे, ध्वे, हे, स्वहे, स्महे ॥
९ **कबिष्**–यते, येते, यन्ते, यसे, येथे, यध्वे, ये, यावहे, यामहे ॥
१० **अकबिष्**–यत, येताम्, यन्त, यथाः, येथाम्, यध्वम्, ये, यावहि, यामहि ॥

७६८ क्लीबृङ् (क्लीब्) आधार्ष्ये ॥

१ **क्लीब्**–यते, येते, यन्ते, यसे, येथे, यध्वे, ये, यावहे, यामहे ॥
२ **क्लीब्ये**–त, याताम्, रन्, थाः, याथाम्, ध्वम्, य, वहि, महि ॥
३ **क्लीब्**–यताम्, येताम्, यन्ताम्, यस्व, येथाम्, यध्वम्, यै, यावहै, यामहै ॥ [यावहि, यामहि ॥
४ **अक्लीब्**–यत, येताम्, यन्त, यथाः, येथाम्, यध्वम्, ये
५ **अक्लीबि**–", षाताम्, षत, ष्ठाः, षाथाम्, ढ्वम्, ध्वम्, षि, ष्वहि, ष्महि ॥
६ **चिक्लीब्**–ए, आते, इरे, इषे, आथे, इध्वे, ए, इवहे, इमहे ॥
७ **क्लीबिषी**–ष्ट, यास्ताम्, रन्, ष्ठाः, यास्थाम्, ध्वम्, य, वहि, महि ॥
८ **क्लीबिता**–", रौ, रः, से, साथे, ध्वे, हे, स्वहे, स्महे ॥
९ **क्लीबिष्**–यते, येते, यन्ते, यसे, येथे, यध्वे, ये, यावहे, यामहे ॥
१० **अक्लीबिष्**–यत, येताम्, यन्त, यथाः, येथाम्, यध्वम्, ये, यावहि, यामहि ॥

७६९ क्षीबृङ् (क्षीब्) मदे ॥

१ **क्षीब्**–यते, येते, यन्ते, यसे, येथे, यध्वे, ये, यावहे, यामहे ॥
२ **क्षीब्ये**–त, याताम्, रन्, थाः, याथाम्, ध्वम्, य, वहि, वहि॥
३ **क्षीब्**–यताम्, येताम्, यन्ताम्, यस्व, येथाम्, यध्वम्, यै, यावहै, यामहै ॥ [ये, यावहि, यामहि ॥
४ **अक्षीब्**–यत, येताम्, यन्त, यथाः, येथाम्, यध्वम्,
५ **अक्षीबि**–", षाताम्, षत, ष्ठाः, षाथाम्, ड्ढ्वम्, ध्वम्, षि, ष्वहि, ष्महि ॥
६ **चिक्षीब्**–ए, आते, इरे, इषे, आथे, इध्वे, ए, इवहे, इमहे ॥
७ **क्षीबिषी**–ष्ट, यास्ताम्, रन्, ष्ठाः, यास्थाम्, ध्वम्, य, वहि, महि ॥
८ **क्षीबिता**–", रौ, रः, से, साथे, ध्वे, हे, स्वहे, स्महे ॥
९ **क्षीबिष्**–यते, येते, यन्ते, यसे, येथे, यध्वे, ये, यावहे, यामहे ॥
१० **अक्षीबिष्**–यत, येताम्, यन्त, यथाः, येथाम्, यध्वम्, ये, यावहि, यामहि ॥

७७० शीभृङ् (शीभ्) कत्थने ॥

१ **शीभ्**–यते, येते, यन्ते, यसे, येथे, यध्वे, ये, यावहे, यामहे ॥
२ **शीभ्ये**–त, याताम्, रन्, थाः, याथाम्, ध्वम्, य, वहि, महि॥
३ **शीभ्**–यताम्, येताम्, यन्ताम्, यस्व, येथाम्, यध्वम्, यै, यावहै, यामहै ॥ [ये, यावहि, यामहि ॥
४ **अशीभ्**–यत, येताम्, यन्त, यथाः, येथाम्, यध्वम्,
५ **अशीभि**–", षाताम्, षत, ष्ठाः, षाथाम्, ड्ढ्वम्, ध्वम्, षि, ष्वहि, ष्महि ॥
६ **शिशीभ्**–ए, आते, इरे, इषे, आथे, इध्वे, ए, इवहे, इमहे ॥
७ **शीभिषी**–ष्ट, यास्ताम्, रन्, ष्ठाः, यास्थाम्, ध्वम्, य, वहि, महि ॥
८ **शीभिता**–", रौः, रः, से, साथे, ध्वे, हे, स्वहे, स्महे ॥
९ **शीभिष्**–यते, येते, यन्ते, यसे, येथे, यध्वे, ये, यावहे, यामहे ॥
१० **अशीभिष्**–यत, येताम्, यन्त, यथाः, येथाम्, यध्वम्, ये, यावहि, यामहि ॥

७७१ वीभृङ् (वीभ्) कत्थने ॥

१ **वीभ्**–यते, येते, यन्ते, यसे, येथे, यध्वे, ये, यावहे, यामहे ॥
२ **वीभ्ये**–त, याताम्, रन्, थाः, याथाम्, ध्वम्, य, वहि, महि ॥
३ **वीभ्**–यताम्, येताम्, यन्ताम्, यस्व, येथाम्, यध्वम्, यै, यावहै, यामहै ॥ [ये, यावहि, यामहि ॥
४ **अवीभ्**–यत, येताम्, यन्त, यथाः, येथाम्, यध्वम्,
५ **अवीभि**–", षाताम्, षत, ष्ठाः, षाथाम्, ड्ढ्वम्, ध्वम्, षि, ष्वहि, ष्महि ॥
६ **विवीभ्**–ए, आते, इरे, इषे, आथे, इध्वे, ए, इवहे, इमहे ॥
७ **वीभिषी**–ष्ट, यास्ताम्, रन्, ष्ठाः, यास्थाम्, ध्वम्, य, वहि, महि ॥
८ **वीभिता**–", रौ, रः, से, साथे, ध्वे, हे, स्वहे, स्महे ॥
९ **वीभिष्**–यते, येते, यन्ते, यसे, येथे, यध्वे, ये, यावहे, यामहे ॥
१० **अवीभिष्**–यत, येताम्, यन्त, यथाः, येथाम्, यध्वम्, ये, यावहि, यामहि ॥

७७२ शल्भि (शल्भ्) कत्थने ॥

१ **शल्भ्**–यते, येते, यन्ते, यसे, येथे, यध्वे, ये, यावहे, यामहे ॥
२ **शल्भ्ये**–त, याताम्, रन्, थाः, याथाम्, ध्वम्, य, वहि, महि ॥
३ **शल्भ्**–यताम्, येताम्, यन्ताम्, यस्व, येथाम्, यध्वम्, यै, यावहै, यामहै ॥ [ये, यावहि, यामहि ॥
४ **अशल्भ्**–यत, येताम्, यन्त, यथाः, येथाम्, यध्वम्,
५ **अशल्भि**–", षाताम्, षत, ष्ठाः, षाथाम्, ड्ढ्वम्, ध्वम्, षि, ष्वहि, ष्महि ॥
६ **शशल्भ्**–ए, आते, इरे, इषे, आथे, इध्वे, ए, इवहे, इमहे ॥
७ **शल्भिषी**–ष्ट, यास्ताम्, रन्, ष्ठाः, यास्थाम्, ध्वम्, य, वहि, महि ॥
८ **शल्भिता**–", रौ, रः, से, साथे, ध्वे, हे, स्वहे, स्महे॥
९ **शल्भिष्**–यते, येते, यन्ते, यसे, येथे, यध्वे, ये, यावहे, यामहे ॥
१० **अशल्भिष्**–यत, येताम्, यन्त, यथाः, येथाम्, यध्वम्, ये, यावहि, यामहि ॥

७७३ वल्भि (वल्भ्) भोजने ॥

१ **वल्भ्**–यते,येते,यन्ते,यसे,येथे,यध्वे,ये,यावहे,यामहे॥
२ **वल्भ्ये**–त,याताम्,रन्,थाः,याथाम्,ध्वम्,य,वहि,महि॥
३ **वल्भ्**–यताम्,येताम्,यन्ताम्,यस्व,येथाम्,यध्वम्, ये, यावहै, यामहै ॥ [ये, यावहि, यामहि ॥
४ **अवल्भ्**–यत, येताम्, यन्त, यथाः, येथाम्, यध्वम्,
५ **अवल्भि**–", षाताम्, षत, ष्ठाः, षाथाम्, ड्ढ्वम्, ध्वम्, षि, ष्वहि, ष्महि ॥
६ **ववल्भ्**–ए,आते,इरे,इषे, आथे,इध्वे,ए, इवहे, इमहे ॥
७ **वल्भिषी**–ष्ट, यास्ताम्, रन्, ष्ठाः, यास्थाम्, ध्वम्, य, वहि, महि ॥
८ **वल्भिता**–", रौ, रः, से, साथे,ध्वे, हे, स्वहे, स्महे ॥
९ **वल्भिष्**–यते, येते, यन्ते, यसे, येथे, यध्वे, ये, यावहे, यामहे ॥
१० **अवल्भिष्**–यत, येताम्, यन्त, यथाः, येथाम्, यध्वम्, ये, यावहि, यामहि ॥

७७४ गल्भि (गल्भ्) धार्ष्ट्ये ॥

१ **गल्भ्**–यते,येते,यन्ते,यसे,येथे,यध्वे,ये,यावहे,यामहे॥
२ **गल्भ्ये**–त,याताम्,रन्,थाः,याथाम्,ध्वम्,य,वहि,महि॥
३ **गल्भ्**–यताम्, येताम्, यन्ताम्,यस्व,येथाम्,यध्वम्, ये, यावहै, यामहै ॥ [ये, यावहि, यामहि ॥
४ **अगल्भ्**–यत, येताम्, यन्त, यथाः, येथाम्, यध्वम्,
५ **अगल्भि**–", षाताम्, षत, ष्ठाः, षाथाम्, ड्ढ्वम्, ध्वम्, षि, ष्वहि, ष्महि ॥
६ **जगल्भ्**–ए,आते, इरे,इषे, आथे, इध्वे, ए, इवहे, इमहे ॥
७ **गल्भिषी**–ष्ट, यास्ताम्, रन्, ष्ठाः, यास्थाम्, ध्वम्, य, वहि, महि ॥
८ **गल्भिता**–", रौ, रः, से, साथे, ध्वे, हे, स्वहे, स्महे ॥
९ **गल्भिष्**–यते, येते, यन्ते, यसे, येथे, यध्वे, ये, यावहे, यामहे ॥
१० **अगल्भिष्**–यत, येताम्, यन्त, यथाः, येथाम्, यध्वम्, ये, यावहि, यामहि ॥

७७५ रेभृङ् (रेभ्) शब्दे ॥

१ **रेभ्**–यते,येते,यन्ते,यसे,येथे,यध्वे,ये,यावहे,यामहे॥
२ **रेभ्ये**–त, याताम्, रन्, थाः, याथाम्, ध्वम्, य, वहि, महि ॥
३ **रेभ्**–यताम्, येताम्, यन्ताम्, यस्व, येथाम्, यध्वम्, ये, यावहै, यामहै॥ [ये, यावहि, यामहि ॥
४ **अरेभ्**–यत, येताम्, यन्त, यथाः, येथाम्, यध्वम्,
५ **अरेभि**–", षाताम्, षत, ष्ठाः, षाथाम्, ड्ढ्वम्, ध्वम्, षि, ष्वहि, ष्महि ॥
६ **रिरेभ्**–ए,आते,इरे, इषे, आथे, इध्वे,ए, इवहे, इमहे ॥
७ **रेभिषी**–ष्ट, यास्तान्, रन्, ष्ठाः, यास्थाम्, ध्वम्, य, वहि, महि ॥
८ **रेभिता**–", रौ, रः, से, साथे, ध्वे, हे, स्वहे,स्महे ॥
९ **रेभिष्**–यते, येते, यन्ते, यसे, येथे, यध्वे, ये, यावहे, यामहे ॥
१० **अरेभिष्**–यत, येताम्, यन्त, यथाः, येथाम्, यध्वम्, ये, यावहि, यामहि ॥

७७६ अम्भृङ् (अम्भ्) शब्दे ॥

१ **अम्भ्**–यते, येते,यन्ते,यसे, येथे,यध्वे,ये, यावहे,यामहे ॥
२ **अम्भ्ये**–त,याताम्,रन्,थाः,याथाम्,ध्वम्,य,वहि,महि॥
३ **अम्भ्**–यताम्, येताम्,यन्ताम्,यस्व,येथाम्,यध्वम्, ये, यावहै, यामहै ॥ [ये, यावहि, यामहि ॥
४ **आम्भ्**–यत, येताम्, यन्त, यथाः, येथाम्, यध्वम्,
५ **आम्भि**–", षाताम्, षत, ष्ठाः, षाथाम्, ड्ढ्वम्, ध्वम्, षि, ष्वहि, ष्महि ॥
६ **आनम्भ्**–ए,आते,इरे,इषे, आथे,इध्वे,ए,इवहे, इमहे ॥
७ **अम्भिषी**–ष्ट, यास्ताम्, रन्, ष्ठाः, यास्थाम्, ध्वम्, य, वहि, महि ॥
८ **अम्भिता**–", रौ, रः, से, साथे, ध्वे, हे, स्वहे, स्महे॥
९ **अम्भिष्**–यते, येते, यन्ते, यसे, येथे, यध्वे, ये, यावहे, यामहे ॥
१० **आम्भिष्**–यत, येताम्, यन्त,यथाः, येथाम्, यध्वम्, ये, यावहि, यामहि ॥

७७७ रभुङ् (रम्भ्) शब्दे ॥

१ **रम्भ्**-यते, येते, यन्ते, यसे, येथे, यध्वे, ये, यावहे, यामहे ॥
२ **रम्भ्ये**-त, याताम्, रन्, थाः, याथाम्, ध्वम्, य, वहि, महि ॥
३ **रम्भ्**-यताम्, येताम्, यन्ताम्, यस्व, येथाम्, यध्वम्, यै, यावहै यामहै ॥ [ये, यावहि, यामहि ॥
४ **अरम्भ्**-यत, येताम्, यन्त, यथाः, येथाम्, यध्वम्,
५ **अरम्भि**-", षाताम्, षत, ष्ठाः, षाथाम्, ड्ढ्वम्, ध्वम्, षि, ष्वहि, ष्महि ॥
६ **ररम्भ्**-ए, आते, इरे, इषे, आथे, इध्वे, ए, इवहे, इमहे ॥
७ **रम्भिषी**-ष्ट, यास्ताम्, रन्, ष्ठाः, यास्थाम्, ध्वम्, य, वहि, महि ॥
८ **रम्भिता**-", रौ, रः, से, साथे, ध्वे, हे, स्वहे, स्महे ॥
९ **रम्भिष्**-यते, येते, यन्ते, यसे, येथे, यध्वे, ये, यावहे, यामहे ॥
१० **अरम्भिष्**-यत, येताम्, यन्त, यथाः, येथाम्, यध्वम्, ये, यावहि, यामहि ॥

७७८ लभुङ् (लम्भ्) शब्दे ॥

१ **लम्भ्**-यते, येते, यन्ते, यसे, येथे, यध्वे, ये, यावहे, यामहे ॥
२ **लम्भ्ये**-त, याताम्, रन्, थाः, याथाम्, ध्वम्, य, वहि, महि ॥
३ **लम्भ्**-यताम्, येताम्, यन्ताम्, यस्व, येथाम्, यध्वम्, यै, यावहै, यामहै ॥ [ये, यावहि, यामहि ॥
४ **अलम्भ्**-यत, येताम्, यन्त, यथाः, येथाम्, यध्वम्,
५ **अलम्भि**-", षाताम्, षत, ष्ठाः, षाथाम्, ड्ढ्वम्, ध्वम्, षि, ष्वहि, ष्महि ॥
६ **ललम्भ्**-ए, आते, इरे, इषे, आथे, इध्वे, ए, इवहे, इमहे ॥
७ **लम्भिषी**-ष्ट, यास्ताम्, रन्, ष्ठाः, यास्थाम्, ध्वम्, य, वहि, महि ॥
८ **लम्भिता**-", रौ, रः, से, साथे, ध्वे, हे, स्वहे, स्महे ॥
९ **लम्भिष्**-यते, येते, यन्ते, यसे, येथे, यध्वे, ये, यावहे, यामहे ॥
१० **अलम्भिष्**-यत, येताम्, यन्त, यथाः, येथाम्, यध्वम्, ये, यावहि, यामहि ॥

७७९ ष्टभुङ् (स्तम्भ्) स्तम्भे ॥

१ **स्तम्भ्**-यते, येते, यन्ते, यसे, येथे, यध्वे, ये, यावहे, यामहे ॥
२ **स्तम्भ्ये**-त, याताम्, रन्, थाः, याथाम्, ध्वम्, य, वहि, महि ॥
३ **स्तम्भ्**-यताम्, येताम्, यन्ताम्, यस्व, येथाम्, यध्वम्, यै, यावहै, यामहै ॥ [ये, यावहि, यामहि ॥
४ **अस्तम्भ्**-यत, येताम्, यन्त, यथाः, येथाम्, यध्वम्,
५ **अस्तम्भि**-", षाताम्, षत, ष्ठाः, षाथाम्, ड्ढ्वम्, ध्वम्, षि, ष्वहि, ष्महि ॥
६ **तस्तम्भ्**-ए, आते, इरे, इषे, आथे, इध्वे, ए, इवहे, इमहे ॥ [ध्वम्, य, वहि, महि ॥
७ **स्तम्भिषी**-ष्ट, यास्ताम्, रन्, ष्ठाः, यास्थाम्,
८ **स्तम्भिता**-", रौ, रः, से, साथे, ध्वे, हे, स्वहे, स्महे ॥
९ **स्तम्भिष्**-यते, येते, यन्ते, यसे, येथे, यध्वे, ये, यावहे, यामहे ॥
१० **अस्तम्भिष्**-यत, येताम्, यन्त, यथाः, येथाम्, यध्वम्, ये, यावहि, यामहि ॥

७८० स्कभुङ् (स्कम्भ्) स्तम्भे ॥

१ **स्कम्भ्**-यते, येते, यन्ते, यसे, येथे, यध्वे, ये, यावहे, यामहे ॥
२ **स्कम्भ्ये**-त, याताम्, रन्, थाः, याथाम्, ध्वम्, य, वहि, महि ॥
३ **स्कम्भ्**-यताम्, येताम्, यन्ताम्, यस्व, येथाम्, यध्वम्, यै, यावहै, यामहै ॥ [ये, यावहि, यामहि ॥
४ **अस्कम्भ्**-यत, येताम्, यन्त, यथाः, येथाम्, यध्वम्,
५ **अस्कम्भि**-", षाताम्, षत, ष्ठाः, षाथाम्, ड्ढ्वम्, ध्वम्, षि, ष्वहि, ष्महि ॥
६ **चस्कम्भ्**-ए, आते, इरे, इषे, आथे, इध्वे, ए, इवहे, इमहे ॥
७ **स्कम्भिषी**-ष्ट, यास्ताम्, रन्, ष्ठाः, यास्थाम्, ध्वम्, य, वहि, महि ॥
८ **स्कम्भिता**-", रौ, रः, से, साथे, ध्वे, हे, स्वहे, स्महे ॥
९ **स्कम्भिष्**-यते, येते, यन्ते, यसे, येथे, यध्वे, ये, यावहे, यामहे ॥
१० **अस्कम्भिष्**-यत, येताम्, यन्त, यथाः, येथाम्, यध्वम्, ये, यावहि, यामहि ॥

७८१ ष्टुभ्रुङ् (स्तुभ्) स्तम्भे ॥

१ **स्तुभ्**–यते, येते, यन्ते, यसे, येथे, यध्वे, ये, यावहे, यामहे ॥
२ **स्तुभ्ये**–त, याताम्, रन्, थाः, याथाम्, ध्वम्, य, वहि, महि॥
३ **स्तुभ्**–यताम्, येताम्, यन्ताम्, यस्व, येथाम्, यध्वम्, यै, यावहै यामहै ॥ [ये, यावहि, यामहि ॥
४ **अस्तुभ्**–यत, येताम्, यन्त, यथाः, येथाम्, यध्वम्,
५ **अस्तोभि**–", षाताम्, षत, ष्ठाः, षाथाम्, ड्ढ्वम्, ध्वम्, षि, ष्वहि, ष्महि ॥
६ **तुष्टुभ्**–ए, आते, इरे, इषे, आथे, इध्वे, ए, इवहे, इमहे॥
७ **स्तोभिषी**–ष्ट, यास्ताम्, रन्, ष्ठाः, यास्थाम्, ध्वम्, य, वहि, महि ॥
८ **स्तोभिता**–", रौ, रः, से, साथे, ध्वे, हे, स्वहे, स्महे ॥
९ **स्तोभिष्**–यते, येते, यन्ते, यसे, येथे, यध्वे, ये, यावहे, यामहे ॥
१० **अस्तोभिष्**–यत, येताम्, यन्त, यथाः, येथाम्, यध्वम्, ये, यावहि, यामहि ॥

७८२ जम्भुङ् (जम्भ्) मैथुने ॥

१ **जम्भ्**–यते, येते, यन्ते, यसे, येथे, यध्वे, ये, यावहे, यामहे ॥
२ **जम्भ्ये**–त, याताम्, रन्, थाः, याथाम्, ध्वम्, य, वहि, महि ॥
३ **जम्भ्**–यताम्, येताम्, यन्ताम्, यस्व, येथाम्, यध्वम्, यै, यावहै, यामहै ॥ [ये, यावहि, यामहि ॥
४ **अजम्भ्**–यत, येताम्, यन्त, यथाः, येथाम्, यध्वम्,
५ **अजम्भि**–", षाताम्, षत, ष्ठाः, षाथाम्, ड्ढ्वम्, ध्वम्, षि, ष्वहि, ष्महि ॥
६ **जजम्भ्**–ए, आते, इरे, इषे, आथे, इध्वे, ए, इवहे, इमहे॥
७ **जम्भिषी**–ष्ट, यास्ताम्, रन्, ष्ठाः, यास्थाम्, ध्वम्, य, वहि महि ॥
८ **जम्भिता**–", रौ, रः, से, साथे, ध्वे, हे, स्वहे, स्महे ॥
९ **जम्भिष्**–यते, येते, यन्ते, यसे, येथे, यध्वे, ये, यावहे, यामहे ॥
१० **अजम्भिष्**–यत, येताम्, यन्त, यथाः, येथाम्, यध्वम्, ये, यावहि, यामहि ॥

७८३ जभैङ् (जभ्) गात्रविनामे ॥ जभ ३७९ वद्रूपाणि ॥

७८४ जृम्भुङ् (जृम्भ्) गात्रविनामे ॥

१ **जृम्भ्**–यते, येते, यन्ते, यसे, येथे, यध्वे, ये, यावहे, यामहे ॥
२ **जृम्भ्ये**–त, याताम्, रन्, थाः, याथाम्, ध्वम्, य, वहि, महि॥
३ **जृम्भ्**–यताम्, येताम्, यन्ताम्, यस्व, येथाम्, यध्वम्, यै, यावहै, यामहै ॥ [ये, यावहि, यामहि ॥
४ **अजृम्भ्**–यत, येताम्, यन्त, यथाः, येथाम्, यध्वम्,
५ **अजृम्भि**–", षाताम्, षत, ष्ठाः, षाथाम्, ड्ढ्वम्, ध्वम्, षि, ष्वहि, ष्महि ॥
६ **जजृम्भ्**–ए, आते, इरे, इषे, आथे, इध्वे, ए, इवहे, इमहे ॥
७ **जृम्भिषी**–ष्ट, यास्ताम्, रन्, ष्ठाः, यास्थाम्, ध्वम्, य, वहि, महि ॥
८ **जृम्भिता**–", रौ, रः, से, साथे, ध्वे, हे, स्वहे, स्महे ॥
९ **जृम्भिष्**–यते, येते, यन्ते, यसे, येथे, यध्वे, ये, यावहे, यामहे ॥
१० **अजृम्भिष्**–यत, येताम्, यन्त, यथाः, येथाम्, यध्वम्, ये, यावहि, यामहि ॥

७८५ रभिं (रभ्) राभस्ये ॥

१ **रभ्**–यते, येते, यन्ते, यसे, येथे, यध्वे, ये, यावहे, यामहे ॥
२ **रभ्ये**–त, याताम्, रन्, थाः, याथाम्, ध्वम्, य, वहि, महि ॥
३ **रभ्**–यताम्, येताम्, यन्ताम्, यस्व, येथाम्, यध्वम्, यै, यावहै, यामहै ॥ [ये, यावहि, यामहि ॥
४ **अरभ्**–यत, येताम्, यन्त, यथाः, येथाम्, यध्वम्,
५ **अरभि, अर**–प्साताम्, प्सत, ब्धाः, प्साथाम्, ब्ध्वम्, ब्द्ध्वम्, प्सि, प्स्वहि, प्स्महि ॥
६ **रेभ्**–ए, आते, इरे, इषे, आथे, इध्वे, ए, इवहे, इमहे ॥
७ **रप्सी**–ष्ट, यास्ताम्, रन्, ष्ठाः, यास्थाम्, ध्वम्, य, वहि, महि ॥
८ **रब्धा**–", रौ, रः, से, साथे, ध्वे, हे, स्वहे, स्महे ॥
९ **रप्स्**–यते, येते, यन्ते, यसे, येथे, यध्वे, ये, यावहे, यामहे ॥
१० **अरप्स्**–यत, येताम्, यन्त, यथाः, येथाम्, यध्वम्, ये, यावहि, यामहि ॥

७८६ डुलभिष् (लभ) प्राप्तौ ॥

१ **लभ्**–यते, येते, यन्ते, यसे, येथे, यध्वे, ये, यावहे, यामहे ॥
२ **लभ्ये**–त, याताम्, रन्, थाः, याथाम्, ध्वम्, य, वहि, महि ॥
३ **लभ्**–यताम्, येताम्, यन्ताम्, यस्व, येथाम्, यध्वम्, यै, यावहै, यामहै ॥ [ये, यावहि, यामहि ॥
४ **अलभ्**–यत, येताम्, यन्त, यथाः, येथाम्, यध्वम्,
५ **अलाभि, अलभ्भि, अल**–प्साताम्, प्सत, ब्धाः, प्साथाम्, ब्ध्वम्, ब्द्ध्वम्, प्सि, प्स्वहि, प्स्महि ॥
६ **लेभ्**–ए, आते, इरे, इषे, आथे, इध्वे, ए, इवहे, इमहे ॥
७ **लप्सी**–ष्ट, यास्ताम्, रन्, ष्ठाः, यास्थाम्, ध्वम्, य, वहि, महि ॥
८ **लब्धा**–", रौ, रः, से, साथे, ध्वे, हे, स्वहे, स्महे ॥
९ **लप्स्**–यते, येते, यन्ते, यसे, येथे, यध्वे, ये, यावहे, यामहे ॥
१० **अलप्स्**–यत, येताम्, यन्त, यथाः, येथाम्, यध्वम्, ये, यावहि, यामहि ॥

७८८ क्षमौषि (क्षम्) सहने ॥

१ **क्षम्**–यते, येते, यन्ते, यसे, येथे, यध्वे, ये, यावहे, यामहे ॥
२ **क्षम्ये**–त, याताम्, रन्, थाः, याथाम्, ध्वम्, य, वहि, महि ॥
३ **क्षम्**–यताम्, येताम्, यन्ताम्, यस्व, येथाम्, यध्वम्, यै, यावहै, यामहै ॥ [ये, यावहि, यामहि ॥
४ **अक्षम्**–यत, येताम्, यन्त, यथाः, येथाम्, यध्वम्,
५ **अक्षमि**–", षाताम्, षत, ष्ठाः, षाथाम्, ड्ढ्वम्, ध्वम्, षि, ष्वहि, ष्महि ॥ [न्द्ध्वम्, अक्षं–सि, स्वहि, स्महि ॥
अक्षमि, अक्षं–साताम्, सत, स्थाः, साथाम्, अक्ष-न्ध्वम्,
६ **चक्ष**–मे, माते, मिरे, मिषे, चक्षसे, चक्ष-माथे, मिध्वे, मे, मिवहे, मिमहे ॥
७ **क्षमिषी** } –ष्ट, यास्ताम्, रन्, ष्ठाः, यास्थाम्, **क्षंसी** } ध्वम्, य, वहि, महि ॥
८ **क्षमिता** } –", रौ, रः, से, साथे, ध्वे, हे, स्वहे, **क्षन्ता** } स्महे ॥
९ **क्षमिष्** } –यते, येते, यन्ते, यसे, येथे, यध्वे, ये, **क्षंस्** } यावहे, यामहे ॥
१० **अक्षमिष्** } –यत, येताम्, यन्त, यथाः, येथाम्, **अक्षंस्** } यध्वम्, ये, यावहि, यामहि ॥

७८७ भामि (भाम्) क्रोधे ॥

१ **भाम्**–यते, येते, यन्ते, यसे, येथे, यध्वे, ये, यावहे, यामहे ॥
२ **भाम्ये**–त, याताम्, रन्, थाः, याथाम्, ध्वम्, य, वहि, महि ॥
३ **भाम्**–यताम्, येताम्, यन्ताम्, यस्व, येथाम्, यध्वम्, यै, यावहै, यामहै ॥ [ये, यावहि, यामहि ॥
४ **अभाम्**–यत, येताम्, यन्त, यथाः, येथाम्, यध्वम्,
५ **अभामि**–", षाताम्, षत, ष्ठाः, षाथाम्, ड्ढ्वम्, ध्वम्, षि, ष्वहि, ष्महि ॥
६ **बभाम्**–ए, आते, इरे, इषे, आथे, इध्वे, ए, इवहे, इमहे ॥
७ **भामिषी**–ष्ट, यास्ताम्, रन्, ष्ठाः, यास्थाम्, ध्वम्, य, वहि, महि ॥
८ **भामिता**–", रौ, रः, से, साथे, ध्वे, हे, स्वहे, स्महे ॥
९ **भामिष्**–यते, येते, यन्ते, यसे, येथे, यध्वे, ये, यावहे, यामहे ॥
१० **अभामिष्**–यत, येताम्, यन्त, यथाः, येथाम्, यध्वम्, ये, यावहि, यामहि ॥

७८९ कमूङ् (कम्) कान्तौ ॥

१ **काम्** } –यते, येते, यन्ते, यसे, येथे, यध्वे, ये, यावहे, **कम्** } यामहे ॥
२ **काम्ये** } –त, याताम्, रन्, थाः, याथाम्, ध्वम्, य, **कम्ये** } वहि, महि ॥
३ **काम्** } –यताम्, येताम्, यन्ताम्, यस्व, येथाम्, **कम्** } यध्वम् यै, यावहै, यामहै ॥
४ **अकाम्** } –यत, येताम्, यन्त, यथाः, येथाम्, यध्वम्, **अकम्** } ये, यावहि, यामहि ॥
५ **अकामि, अकामयि**–षाताम्, षत, ष्ठाः, षाथाम्, ड्ढ्वम्, ड्ढ्वम्, ध्वम्, षि, ष्वहि, ष्महि ॥
अकामि, अकामि } –षाताम्, षत, ष्ठाः, षाथाम्, ड्ढ्वम्, **अकमि** } ध्वम्, षि, ष्वहि, ष्महि ॥
६ **कामया**–चक्रे, इ० ॥ म्बभूवे, इ० ॥ माहे, इ० ॥
चकम्–ए, आते, इरे, इषे, आथे, इध्वे, ए, इवहे, इमहे ॥
७ **कामयिषी**–ष्ट, यास्ताम्, रन्, ष्ठाः, यास्थाम्, ढ्वम्, ध्वम्, य, वहि, महि ॥
कामिषी } ष्ट, यास्ताम्, रन्, ष्ठाः, यास्थाम्, **कमिषी** } ध्वम्, य, वहि, महि ॥
८ **कामयिता** } –", रौ, रः, से, साथे, ध्वे, हे, **कामिता** } स्वहे, स्महे ॥ **कमिता** }
९ **कामयिष्** } –यते, येते, यन्ते, यसे, येथे, **कामिष्** } यध्वे, ये, यावहे, यामहे ॥ **कमिष्** }
१० **अकामयिष्** } –यत, येताम्, यन्त, यथाः, **अकामिष्** } येथाम्, यध्वम्, ये, यावहि, **अकमिष्** } यामहि ॥

७९० अयि (अय्) गतौ ॥

१ **अय्**–यते, येते, यन्ते, यसे, येथे, यध्वे, ये, यावहे, यामहे ॥
२ **अय्ये**–त, याताम्, रन्, थाः, याथाम्, ध्वम्, य, वहि, महि ॥
३ **अय्य**–यताम्, येताम्, यन्ताम्, यस्व, येथाम्, यध्वम्, यै, यावहै, यामहै ॥ [ये, यावहि, यामहि ॥
४ **आय्**–यत, येताम्, यन्त, यथाः, येथाम्, यध्वम्,
५ **आयि**–", षाताम्, षत, ष्ठाः, षाथाम्, ड्ढ्वम्, ढ्वम्, ध्वम्, षि, ष्वहि, ष्महि ॥
६ **अया**–चक्रे, इ० ॥ म्बभूवे, इ० ॥ माहे, इ० ॥
७ **अयिषी**–ष्ट, यास्ताम्, रन्, ष्ठाः, यास्थाम्, ढ्वम्, ध्वम्, य, वहि, महि ॥
८ **अयिता**–", रौ, रः, से, साथे, ध्वे, हे, स्वहे, स्महे ॥
९ **अयिष्**–यते, येते, यन्ते, यसे, येथे, यध्वे, ये, यावहे, यामहे ॥
१० **आयिष्**–यत, येताम्, यन्त, यथाः, येथाम्, यध्वम्, ये, यावहि, यामहि ॥

७९१ वयि (वय्) गतौ ॥

१ **वय्**–यते, येते, यन्ते, यसे, येथे, यध्वे, ये, यावहे, यामहे ॥
२ **वय्ये**–त, याताम्, रन्, थाः, याथाम्, ध्वम्, य, वहि, महि ॥
३ **वय्**–यताम्, येताम्, यन्ताम्, यस्व, येथाम्, यध्वम्, यै, यावहै, यामहै ॥ [ये, यावहि, यामहि ॥
४ **अवय्**–यत, येताम्, यन्त, यथाः, येथाम्, यध्वम्,
५ **अवायि, अवयि**–षाताम्, षत, ष्ठाः, षाथाम्, ड्ढ्वम्, ढ्वम्, ध्वम्, षि, ष्वहि, ष्महि ॥
६ **ववय्**–ए, आते, इरे, इषे, आथे, इध्वे, इढ्वे, ए, इवहे, इमहे ॥
७ **वयिषी**–ष्ट, यास्ताम्, रन्, ष्ठाः, यास्थाम्, ढ्वम्, ध्वम्, य, वहि, महि ॥
८ **वयिता**–", रौ, रः, से, साथे, ध्वे, हे, स्वहे, स्महे ॥
९ **वयिष्**–यते, येते, यन्ते, यसे, येथे, यध्वे, ये, यावहे, यामहे ॥
१० **अवयिष्**–यत, येताम्, यन्त, यथाः, येथाम्, यध्वम्, ये, यावहि, यामहि ॥

७९२ पयि (पय्) गतौ ॥

१ **पय्**–यते, येते, यन्ते, यसे, येथे, यध्वे, ये, यावहे, यामहे ॥
२ **पय्ये**–त, याताम्, रन्, थाः, याथाम्, ध्वम्, य, वहि, महि ॥
३ **पय्**–यताम्, येताम्, यन्ताम्, यस्व, येथाम्, यध्वम्, यै, यावहै, यामहै ॥
४ **अपय्**–यत, येताम्, यन्त, यथाः, येथाम्, यध्वम्, ये, यावहि, यामहि ॥
५ **अपायि, अपयि**–षाताम्, षत, ष्ठाः, षाथाम्, ड्ढ्वम्, ढ्वम्, ध्वम्, षि, ष्वहि, ष्महि ॥
६ **पेय्**–ए, आते, इरे, इषे, आथे, इध्वे, इढ्वे, ए, इवहे, इमहे ॥
७ **पयिषी**–ष्ट, यास्ताम्, रन्, ष्ठाः, यास्थाम्, ढ्वम्, ध्वम्, य, वहि, महि ॥
८ **पयिता**–", रौ, रः, से, साथे, ध्वे, हे, स्वहे, स्महे ॥
९ **पयिष्**–यते, येते, यन्ते, यसे, येथे, यध्वे, ये, यावहे, यामहे ॥
१० **अपयिष्**–यत, येताम्, यन्त, यथाः, येथाम्, यध्वम्, ये, यावहि, यामहि ॥

७९३ मयि (मय्) गतौ ॥

१ **मय्**–यते, येते, यन्ते, यसे, येथे, यध्वे, ये, यावहे, यामहे ॥
२ **मय्ये**–त, याताम्, रन्, थाः, याथाम्, ध्वम्, य, वहि, महि ॥
३ **मय्**–यताम्, येताम्, यन्ताम्, यस्व, येथाम्, यध्वम्, यै, यावहै, यामहै ॥ [यावहि, यामहि ॥
४ **अमय्**–यत, येताम्, यन्त, यथाः, येथाम्, यध्वम्, ये,
५ **अमायि, अमयि**–षाताम्, षत, ष्ठाः, षाथाम्, ड्ढ्वम्, ढ्वम्, ध्वम्, षि, ष्वहि, ष्महि ॥
६ **मेय्**–ए, आते, इरे, इषे, आथे, इध्वे, इढ्वे, ए, इवहे, इमहे ॥
७ **मयिषी**–ष्ट, यास्ताम्, रन्, ष्ठाः, यास्थाम्, ध्वम्, ढ्वम्, य, वहि, महि ॥
८ **मयिता**–", रौ, रः, से, साथे, ध्वे, हे, स्वहे, स्महे ॥
९ **मयिष्**–यते, येते, यन्ते, यसे, येथे, यध्वे, ये, यावहे, यामहे ।
१० **अमयिष्**–यत, येताम्, यन्त, यथाः, येथाम्, यध्वम्, ये, यावहि, यामहि ॥

७९४ नयि (नय्) गतौ ॥

१ **नय्**-यते, येते, यन्ते, यसे, येथे, यध्वे, ये, यावहे, यामहे ॥
२ **नय्ये**-त, याताम्, रन्, थाः, याथाम्, ध्वम्, य, वहि, महि ॥
३ **नय्**-यताम्, येताम्, यन्ताम्, यस्व, येथाम्, यध्वम्, यै, यावहै, यामहै ॥ [ये, यावहि, यामहि ॥
४ **अनय्**-यत, येताम्, यन्त, यथाः, येथाम्, यध्वम्,
५ **अनायि, अनयि**-षाताम्, षत, ष्ठाः, षाथाम्, इढ्वम्, ढ्वम्, ध्वम्, षि, ष्वहि, ष्महि ॥
६ **नेय्**-ए, आते, इरे, इषे, आथे, इध्वे, इढ्वे, ए, इवहे, इमहे॥
७ **नयिषी**-ष्ट, यास्ताम्, रन्, ष्ठाः, यास्थाम्, ढ्वम्, ध्वम्, य, वहि, महि ॥
८ **नयिता**-", रौ, रः, से, साथे, ध्वे, हे, स्वहे, स्महे ॥
९ **नयिष्**-यते, येते, यन्ते, यसे, येथे, यध्वे, ये, यावहे, यामहे ॥
१० **अनयिष्**-यत, येताम्, यन्त, यथाः, येथाम्, यध्वम्, ये, यावहि, यामहि ॥

७९५ चयि (चय्) गतौ ॥

१ **चय्**-यते, येते, यन्ते, यसे, येथे, यध्वे, ये, यावहे, यामहे ॥
२ **चय्ये**-त, याताम्, रन्, थाः, याथाम्, ध्वम्, य, वहि, महि ॥
३ **चय्**-यताम्, येताम्, यन्ताम्, यस्व, येथाम्, यध्वम्, यै, यावहै, यामहै ॥ [ये, यावहि, यामहि ॥
४ **अचय्**-यत, येताम्, यन्त, यथाः, येथाम्, यध्वम्,
५ **अचायि, अचयि**-षाताम्, षत, ष्ठाः, षाथाम्, इढ्वम्, ढ्वम्, ध्वम्, षि, ष्वहि, ष्महि ॥
६ **चेय्**-ए, आते, इरे, इषे, आथे, इध्वे, इढ्वे, ए, इवहे, इमहे ॥
७ **चयिषी**-ष्ट, यास्ताम्, रन्, ष्ठाः, यास्थाम्, ढ्वम्, ध्वम्, य, वहि, महि ॥
८ **चयिता**-", रौ, रः, से, साथे, ध्वे, हे, स्वहे, स्महे ॥
९ **चयिष्**-यते, येते, यन्ते, यसे, येथे, यध्वे, ये, यावहे, यामहे ॥
१० **अचयिष्**-यत, येताम्, यन्त, यथाः, येथाम्, यध्वम्, ये, यावहि, यामहि ॥

७९६ रयि (रय्) गतौ ॥

१ **रय्**-यते, येते, यन्ते, यसे, येथे, यध्वे, ये, यावहे, यामहे ॥
२ **रय्ये**-त, याताम्, रन्, थाः, याथाम्, ध्वम्, य, वहि, महि ॥
३ **रय्**-यताम्, येताम्, यन्ताम्, यस्व, येथाम्, यध्वम्, यै, यावहै, यामहै ॥ [ये, यावहि, यामहि ॥
४ **अरय्**-यत, येताम्, यन्त, यथाः, येथाम्, यध्वम्,
५ **अरायि, अरयि**-षाताम्, षत, ष्ठाः, षाथाम्, इढ्वम् ढ्वम्, ध्वम्, षि, ष्वहि, ष्महि ॥
६ **रेय्**-ए, आते, इरे, इषे, आथे इध्वे, इढ्वे, ए, इवहे, इमहे ॥
७ **रयिषी**-ष्ट, यास्ताम्, रन्, ष्ठाः, यास्थाम्, ढ्वम्, ध्वम्, य, वहि, महि ॥
८ **रयिता**-", रौ, रः, से, साथे, ध्वे, हे, स्वहे, स्महे ॥
९ **रयिष्**-यते, येते, यन्ते, यसे, येथे, यध्वे, ये, यावहे, यामहे ॥
१० **अरयिष्**-यत, येताम्, यन्त, यथाः, येथाम्, यध्वम्, ये, यावहि, यामहि ॥

७९७ तयि (तय्) रक्षणे च ॥

१ **तय्**-यते, येते, यन्ते, यसे, येथे, यध्वे, ये, यावहे, यामहे ॥
२ **तय्ये**-त, याताम्, रन्, थाः, याथाम्, ध्वम्, य, वहि, महि॥
३ **तय्**-यताम्, येताम्, यन्ताम्, यस्व, येथाम्, यध्वम्, यै, यावहै, यामहै ॥ [ये, यावहि, यामहि ॥
४ **अतय्**-यत, येताम्, यन्त, यथाः, येथाम्, यध्वम्,
५ **अतायि, अतयि**-षाताम्, षत, ष्ठाः, षाथाम्, इढ्वम्, ढ्वम्, ध्वम्, षि, ष्वहि, ष्महि ॥
६ **तेय्**-ए, आते, इरे, इषे, आथे, इध्वे, इढ्वे, ए, इवहे, इमहे॥
७ **तयिषी**-ष्ट, यास्ताम्, रन्, ष्ठाः, यास्थाम्, ढ्वम्, ध्वम्, य, वहि, महि ॥
८ **तयिता**-", रौ, रः, से, साथे, ध्वे, हे, स्वहे, स्महे ॥
९ **तयिष्**-यते, येते, यन्ते, यसे, येथे, यध्वे, ये, यावहे, यामहे ॥
१० **अतयिष्**-यत, येताम्, यन्त, यथाः, येथाम्, यध्वम्, ये, यावहि, यामहि ।

७९८ णयि (नय्) रक्षणे च ॥ नयि ७९४ वद्रूपाणि॥

७९९ दयि (दय्) दानगतिहिंसादहनेषु ॥

१ **दय्**–यते, येते, यन्ते, यसे, येथे, यध्वे, ये, यावहे, यामहे ॥
२ **दय्ये**–त, याताम्, रन्, थाः, याथाम्, ध्वम्, य, वहि, महि ॥
३ **दय्**–यताम्, येताम्, यन्ताम्, यस्व, येथाम्, यध्वम्, यै, यावहै, यामहै ॥ [ये, यावहि, यामहि ॥
४ **अदय्**–यत, येताम्, यन्त, यथाः, येथाम्, यध्वम्,
५ **अदायि, अदयि**–षाताम्, षत, ष्ठाः, षाथाम्, ड्ढ्वम्, ढ्वम्, ध्वम्, षि, ष्वहि, ष्महि ॥
६ **दया**–चक्रे, इ० ॥ म्बभूवे, इ० ॥ माहे, इ० ॥
७ **दयिषी**–ष्ट, यास्ताम्, रन्, ष्ठाः, यास्थाम्, ढ्वम्, ध्वम्, य, वहि, महि ॥
८ **दयिता**–", रौ, रः, से, साथे, ध्वे, हे, स्वहे, स्महे ॥
९ **दयिष्**–यते, येते, यन्ते, यसे, येथे, यध्वे, ये, यावहे, यामहे ॥
१० **अदयिष्**–यत, येताम्, यन्त, यथाः, येथाम्, यध्वम्, ये, यावहि, यामहि ॥

८०० ऊयैङ् (ऊय्) तन्तुसन्ताने ॥

१ **ऊय्**–यते, येते, यन्ते, यसे, येथे, यध्वे, ये, यावहे, यामहे ॥
२ **ऊय्ये**–त, याताम्, रन्, थाः, याथाम्, ध्वम्, य, वहि, महि ॥
३ **ऊय्**–यताम्, येताम्, यन्ताम्, यस्व, येथाम्, यध्वम्, यै, यावहै, यामहै ॥ [ये, यावहि, यामहि ॥
४ **औय्**–यत, येताम्, यन्त, यथाः, येथाम्, यध्वम्,
५ **औयि**–", षाताम्, षतः, ष्ठाः, षाथाम्, ड्ढ्वम्, ढ्वम्, ध्वम्, षि, ष्वहि, ष्महि ॥
६ **ऊया**–चक्रे, इ० ॥ म्बभूवे, इ० ॥ माहे, इ० ॥
७ **ऊयिषी**–ष्ट, यास्ताम्, रन्, ष्ठाः, यास्थाम्, ढ्वम्, ध्वम्, य, वहि, महि ॥
८ **ऊयिता**–", रौ, रः, से, साथे, ध्वे, हे, स्वहे, स्महे ॥
९ **ऊयिष्**–यते, येते, यन्ते, यसे, येथे, यध्वे, ये, यावहे, यामहे ॥
१० **औयिष्**–यत, येताम्, यन्त, यथाः, येथाम्, यध्वम्, ये, यावहि, यामहि ॥

८०१ पूयैङ् (पूय्) दुर्गन्धविशरणयोः ॥

१ **पूय्**–यते, येते, यन्ते, यसे, येथे, यध्वे, ये, यावहे, यामहे ॥
२ **पूय्ये**–त, याताम्, रन्, थाः, याथाम्, ध्वम्, य, वहि, महि ॥
३ **पूय्**–यताम्, येताम्, यन्ताम्, यस्व, येथाम्, यध्वम्, यै, यावहै, यामहै ॥ [ये, यावहि, यामहि ॥
४ **अपूय्**–यत, येताम्, यन्त, यथाः, येथाम्, यध्वम्,
५ **अपूयि**–", षाताम्, षत, ष्ठाः, षाथाम्, ड्ढ्वम्, ढ्वम्, ध्वम्, षि, ष्वहि, ष्महि ॥
६ **पुपूय्**–ए, आते, इरे, इषे, आथे, इध्वे, इड्वे, ए, इवहे, इमहे ॥
७ **पूयिषी**–ष्ट, यास्ताम्, रन्, ष्ठाः, यास्थाम्, ढ्वम्, ध्वम्, य, वहि, महि ॥
८ **पूयिता**–", रौ, रः, से, साथे, ध्वे, हे, स्वहे, स्महे ॥
९ **पूयिष्**–यते, येते, यन्ते, यसे, येथे, यध्वे, ये, यावहे, यामहे ॥
१० **अपूयिष्**–यत, येताम्, यन्त, यथाः, येथाम्, यध्वम्, ये, यावहि, यामहि ॥

८०२ क्नूयैङ् (क्नूय्) शब्दोन्दनयोः ॥

१ **क्नूय्**–यते, येते, यन्ते, यसे, येथे, यध्वे, ये, यावहे, यामहे ॥
२ **क्नूय्ये**–त, याताम्, रन्, थाः, याथाम्, ध्वम्, य, वहि, महि ॥
३ **क्नूय्**–यताम्, येताम्, यन्ताम्, यस्व, येथाम्, यध्वम्, यै, यावहै, यामहै ॥ [ये, यावहि, यामहि ॥
४ **अक्नूय्**–यत, येताम्, यन्त, यथाः, येथाम्, यध्वम्,
५ **अक्नूयि**–", षाताम्, षत, ष्ठाः, षाथाम्, ड्ढ्वम्, ढ्वम्, ध्वम्, षि, ष्वहि, ष्महि ॥
६ **चुक्नूय्**–ए, आते, इरे, इषे, आथे, इध्वे, इड्वे, ए, इवहे, इमहे ॥
७ **क्नूयिषी**–ष्ट, यास्ताम्, रन्, ष्ठाः, यास्थाम्, ढ्वम्, ध्वम्, य, वहि, महि ॥
८ **क्नूयिता**–", रौ, रः, से, साथे, ध्वे, हे, स्वहे, स्महे ॥
९ **क्नूयिष्**–यते, येते, यन्ते, यसे, येथे, यध्वे, ये, यावहे, यामहे ॥
१० **अक्नूयिष्**–यत, येताम्, यन्त, यथाः, येथाम्, यध्वम्, ये, यावहि, यामहि ॥

८०३ क्ष्मायैङ् (क्ष्माय्) विधूनने ॥

१ **क्ष्माय्**–यते,येते,यन्ते, यसे, येथे, यध्वे,ये,यावहे,यामहे॥
२ **क्ष्माय्ये**-त,यताम्,रन्,थाः,याथाम्,ध्वम्,य,वहि,महि॥
३ **क्ष्माय्**–यताम्, येताम्,यन्ताम्, यस्व, येथाम्,यध्वम्, यै, यावहै, यामहै ॥
४ **अक्ष्माय्**–यत, येताम्, यन्त,यथाः, येथाम्, यध्वम्, ये, यावहि, यामहि ॥
५ **अक्ष्मायि**–", षाताम्, षत, ष्ठाः, षाथाम्, ड्ढ्वम्, ढ्वम्, ध्वम्, षि, ष्वहि, ष्महि ॥
६ **चक्ष्माय्**–ए,आते,इरे,इषे,आथे,इध्वे,इढ्वे,ए, इवहे, इमहे॥
७ **क्ष्मायिषी**–ष्ट, यास्ताम्, रन्, ष्ठाः, यास्थाम्,ध्वम्, ढ्वम्, य, वहि, महि ॥
८ **क्ष्मायिता**–", रौ, रः, से, साथे, ध्वे, हे, स्वहे, स्महे ॥
९ **क्ष्मायिष्**–यते, येते, यन्ते, यसे, येथे, यध्वे, ये, यावहे, यामहे ॥
१० **अक्ष्मायिष्**–यत, येताम्, यन्त, यथाः, येथाम्, यध्वम्, ये, यावहि, यामहि ॥

८०४ स्फायैङ् (स्फाय्) वृद्धौ ॥

१ **स्फाय्**–यते,येते,यन्ते,यसे, येथे, यध्वे,ये,यावहे,यामहे ॥
२ **स्फाय्ये**–त,याताम्,रन्,थाः,याथाम्,ध्वम्,य,वहि,महि॥
३ **स्फाय्**–यताम्,येताम्,यन्ताम्, यस्व, येथाम्,यध्वम्, यै, यावहै, यामहै ॥ [यावहि, यामहि ॥
४ **अस्फाय्**–यत, येताम्, यन्त, यथाः,येथाम्,यध्वम्, ये,
५ **अस्फायि**–",षाताम्, षत, ष्ठाः, षाथाम्,ड्ढ्वम्,ढ्वम्, ध्वम्, षि, ष्वहि, ष्महि ॥
६ **पस्फाय्**–ए,आते,इरे, इषे,आथे,इध्वे,इढ्वे,ए,इवहे,इमहे॥
७ **स्फायिषी**–ष्ट, यास्ताम्, रन्, ष्ठाः, यास्थाम्, ढ्वम्, ध्वम्, य, वहि, महि ॥
८ **स्फायिता**–", रौ, रः, से, साथे, ध्वे, हे, स्वहे, स्महे ॥
९ **स्फायिष्**–यते, येते, यन्ते, यसे, येथे, यध्वे, ये, यावहे, यामहे ॥
१० **अस्फायिष्**–यत, येताम्, यन्त, यथाः, येथाम, यध्वम्, ये, यावहि, यामहि ॥
अर्थान्तरापेक्षया कर्मणि ॥

८०५ ओप्यायैङ् (प्याय्) वृद्धौ

१ **प्याय्**–यते, येते, यन्ते, यसे, येथे, यध्वे, ये,यावहे,यामहे ॥
२ **प्याय्ये**–त,याताम्,रन्,थाः,याथाम्,ध्वम्,य,वहि,महि॥
३ **प्याय्**–यताम्, येताम्, यन्ताम्, यस्व,येथाम्, यध्वम्, यै, यावहै, यामहै ॥ [ये, यावहि, यामहि ॥
४ **अप्याय्**–यत, येताम्, यन्त, यथाः, येथाम्, यध्वम्,
५ **अप्यायि**–", षाताम्, षत, ष्ठाः, षाथाम्,ड्ढ्वम्, ढ्वम्, ध्वम्, षि, ष्वहि, ष्महि ॥
६ **पिप्य्**–ए,आते,इरे, इषे, आथे, इध्वे, इढ्वे,ए, इवहे, इमहे॥
७ **प्यायिषी**–ष्ट, यास्ताम्, रन्, ष्ठाः, यास्थाम्, ढ्वम्, ध्वम्, य, वहि, महि ॥
८ **प्यायिता**–", रौ, रः, से, साथे, ध्वे, हे,स्वहे,स्महे ॥
९ **प्यायिष्**–यते, येते, यन्ते, यसे, येथे, यध्वे, ये, यावहे, यामहे ॥
१० **अप्यायिष्**–यत, येताम्, यन्त, यथाः, येथाम्, यध्वम्, ये, यावहि, यामहि ॥
अर्थान्तरापेक्षया कर्मणि ॥

८०६ तायृङ् (ताय्) संतानपालनयोः ॥

१ **ताय्**–यते, येते, यन्ते,यसे,येथे, यध्वे,ये,यावहे,यामहे ॥
२ **ताय्ये**-त,याताम्,रन्,थाः,याथाम्,ध्वम्,य,वहि, महि ॥
३ **ताय्**–यताम्, येताम्, यन्ताम्, यस्व, येथाम्, यध्वम्, यै, यावहै, यामहै ॥ [ये, यावहि, यामहि ॥
४ **अताय्**–यत, येताम्, यन्त, यथाः, येथाम्, यध्वम्,
५ **अतायि**–", षाताम्, षत, ष्ठाः,षाथाम्, ड्ढ्वम्,ढ्वम्, ध्वम्, षि, ष्वहि,ष्महि ॥
६ **तताय्**-ए,आते, इरे,इषे, आथे,इध्वे,इढ्वे,ए,इवहे,इमहे॥
७ **तायिषी**–ष्ट, यास्ताम्, रन्, ष्ठाः, यास्थाम्,ढ्वम्, ध्वम्, य, वहि, महि ॥
८ **तायिता**–", रौ, रः, से, साथे, ध्वे, हे, स्वहे,स्महे॥
९ **तायिष्**–यते, येते, यन्ते, यसे, येथे, यध्वे, ये, यावहे, यामहे ॥
१० **अतायिष्**–यत, येताम्, यन्त, यथाः, येथाम्, यध्वम्, ये, यावहि, यामहि ॥

८०७ वलि (वल्) संवरणे ॥

१ **वल्**–यते, येते, यन्ते, यसे, येथे, यध्वे, ये, यावहे, यामहे ॥
२ **वल्ये**–त, याताम्, रन्, थाः, याथाम्, ध्वम्, य, वहि, महि ॥
३ **वल्**–यताम्, येताम्, यन्ताम्, यस्व, येथाम्, यध्वम्, यै, यावहै, यामहै ॥ [ये, यावहि, यामहि ॥
४ **अवल्**–यत, येताम्, यन्त, यथाः, येथाम्, यध्वम्,
५ **अवालि, अवलि**–षाताम्, षत, ष्ठाः, षाथाम्, ड्ढ्वम्, ढ्वम्, ध्वम्, षि, ष्वहि, ष्महि ॥
६ **ववल्**–ए, आते, इरे, इषे, आथे, इध्वे, इढ्वे, ए, इवहे, इमहे ॥
७ **वलिषी**–ष्ट, यास्ताम्, रन्, ष्ठाः, यास्थाम्, ढ्वम्, ध्वम्, य, वहि, महि ॥
८ **वलिता**–", रौ, रः, से, साथे, ध्वे, हे, स्वहे, स्महे ॥
९ **वलिष्**–यते, येते, यन्ते, यसे, येथे, यध्वे, ये, यावहे, यामहे ॥
१० **अवलिष्**–यत, येताम्, यन्त, यथाः, येथाम्, यध्वम्, ये, यावहि, यामहि ॥

८०८ वल्लि (वल्ल्) संवरणे ॥

१ **वल्ल्**–यते, येते, यन्ते, यसे, येथे, यध्वे, ये, यावहे, यामहे ॥
२ **वल्ल्ये**–त, याताम्, रन्, थाः, याथाम्, ध्वम्, य, वहि, महि ॥ [यै, यावहै, यामहै ॥
३ **वल्ल्**–यताम्, येताम्, यन्ताम्, यस्व, येथाम्, यध्वम्,
४ **अवल्ल्**–यत, येताम्, यन्त, यथाः, येथाम्, यध्वम्, ये, यावहि, यामहि ॥
५ **अवल्लि**–", षाताम्, षत, ष्ठाः, षाथाम्, ड्ढ्वम्, ढ्वम्, ध्वम्, षि, ष्वहि, ष्महि ॥
६ **ववल्ल्**–ए, आते, इरे, इषे, आथे, इध्वे, इढ्वे, ए, इवहे, इमहे ॥
७ **वल्लिषी**–ष्ट, यास्ताम्, रन्, ष्ठाः, यास्थाम्, ढ्वम्, ध्वम्, य, वहि, महि ॥
८ **वल्लिता**–", रौ, रः, से, साथे, ध्वे, हे, स्वहे, स्महे ॥
९ **वल्लिष्**–यते, येते, यन्ते, यसे, येथे यध्वे, ये, यावहे, यामहे ॥
१० **अवल्लिष्**–यत, येताम्, यन्त, यथाः, येथाम्, यध्वम्, ये, यावहि, यामहि ॥

८०९ शलि (शल्) चलने च ॥

१ **शल्**–यते, येते, यन्ते, यसे, येथे, यध्वे, ये, यावहे, यामहे ॥
२ **शल्ये**–त, याताम्, रन्, थाः, याथाम्, ध्वम्, य, वहि, महि ॥ [यै, यावहै, यामहै ॥
३ **शल्**–यताम्, येताम्, यन्ताम्, यस्व, येथाम्, यध्वम्,
४ **अशल्**–यत, येताम्, यन्त, यथाः, येथाम्, यध्वम्, ये, यावहि, यामहि ॥
५ **अशालि, अशलि**–षाताम्, षत, ष्ठाः, षाथाम्, ड्ढ्वम्, ढ्वम्, ध्वम, षि, ष्वहि, ष्महि ॥
६ **शेल्**–ए, आते, इरे, इषे, आथे, इध्वे, इढ्वे, ए, इवहे, इमहे ॥
७ **शलिषी**–ष्ट, यास्ताम्, रन्, ष्ठाः, यास्थाम्, ढ्वम्, ध्वम्, य, वहि, महि ॥
८ **शलिता**–", रौ, रः, से, साथे, ध्वे, हे, स्वहे, स्महे ॥
९ **शलिष्**–यते, येते, यन्ते, यसे, येथे, यध्वे, ये, यावहे, यामहे ॥
१० **अशलिष्**–यत, येताम्, यन्त, यथाः, येथाम्, यध्वम्, ये, यावहि, यामहि ॥

८१० मलि (मल्) धारणे ॥

१ **मल्**–यते, येते, यन्ते, यसे, येथे, यध्वे, ये, यावहे, यामहे ॥
२ **मल्ये**–त, याताम्, रन्, थाः, याथाम्, ध्वम्, य, वहि, महि ॥
३ **मल्**–यताम्, येताम्, यन्ताम्, यस्व, येथाम्, यध्वम्, यै, यावहै, यामहै ॥ [ये, यावहि, यामहि ॥
४ **अमल्**–यत, येताम्, यन्त, यथाः, येथाम्, यध्वम्,
५ **अमालि, अमलि**–षाताम्, षत, ष्ठाः, षाथाम्, ड्ढ्वम्, ढ्वम्, ध्वम्, षि, ष्वहि, ष्महि ॥
६ **मेल्**–ए, आते, इरे, इषे, आथे, इध्वे, इढ्वे, ए, इवहे, इमहे ॥
७ **मलिषी**–ष्ट, यास्ताम्, रन्, ष्ठाः, यास्थाम्, ढ्वम्, ध्वम्, य, वहि, महि ॥
८ **मलिता**–", रौ, रः, से, साथे, ध्वे, हे, स्वहे, स्महे ॥
९ **मलिष्**–यते, येते, यन्ते, यसे, येथे, यध्वे, ये, यावहे, यामहे ॥
१० **अमलिष्**–यत, येताम्, यन्त, यथाः, येथाम्, यध्वम्, ये, यावहि, यामहि ॥

८११ मल्लि (मल्ल्) धारणे ॥

१ **मल्ल्**–यते, येते, यन्ते, यसे, येथे, यध्वे, ये, यावहे, यामहे॥
२ **मल्ल्ये**–त, याताम्, रन्, थाः, याथाम्, ध्वम्, य, वहि, महि॥
३ **मल्ल्**–यताम्, येताम्, यन्ताम्, यस्व, येथाम्, यध्वम्, यै, यावहै, यामहै ॥
४ **अमल्ल्**–यत, येताम्, यन्त, यथाः, येथाम्, यध्वम्, ये, यावहि, यामहि ॥
५ **अमल्लि**–", षाताम्, षत, ष्ठाः, षाथाम्, ड्ढ्वम्, ढ्वम्, ध्वम्, षि, ष्वहि, ष्महि ॥
६ **ममल्ल्**–ए, आते, इरे, इषे, आथे, इध्वे, इड्वे, ए, इवहे, इमहे ॥
७ **मल्लिषी**–ष्ट, यास्ताम्, रन्, ष्ठाः, यास्थाम्, ढ्वम्, ध्वम्, य, वहि, महि ॥
८ **मल्लिता**–", रौ, रः, से, साथे, ध्वे, हे, स्वहे, स्महे ॥
९ **मल्लिष्**–यते, येते, यन्ते, यसे, येथे, यध्वे, ये, यावहे, यामहे ॥
१० **अमल्लिष्**–यत, येताम्, यन्त, यथाः, येथाम्, यध्वम्, ये, यावहि, यामहि ॥

८१२ भलि (भल्) परिभाषणहिंसादानेषु ॥

१ **भल्**–यते, येते, यन्ते, यसे, येथे, यध्वे, ये, यावहे, यामहे ॥
२ **भल्ये**–त, याताम्, रन्, थाः, याथाम्, ध्वम्, य, वहि, महि ॥
३ **भल्**–यताम्, येताम्, यन्ताम्, यस्व, येथाम्, यध्वम्, यै, यावहै, यामहै ॥ [ये, यावहि, यामहि ॥
४ **अभल्**–यत, येताम्, यन्त, यथाः, येथाम्, यध्वम्,
५ **अभालि, अभलि**–षाताम्, षत, ष्ठाः, षाथाम्, ड्ढ्वम्, ढ्वम्, ध्वम्, षि, ष्वहि, ष्महि ॥
६ **बभल्**–ए, आते, इरे, इषे, आथे, इध्वे, इड्वे, ए, इवहे इमहे ॥
७ **भलिषी**–ष्ट, यास्ताम्, रन्, ष्ठाः, यास्थाम्, ढ्वम्, ध्वम्, य, वहि, महि ॥
८ **भलिता**–", रौ, रः, से, साथे, ध्वे, हे, स्वहे, स्महे ॥
९ **भलिष्**–यते, येते, यन्ते, यसे, येथे, यध्वे, ये, यावहे, यामहे ॥
१० **अभलिष्**–यत, येताम्, यन्त, यथाः, येथाम्, यध्वम्, ये, यावहि, यामहि ॥

८१३ भल्लि (भल्ल्) परिभाषणहिंसादानेषु ॥

१ **भल्ल्**–यते, येते, यन्ते, यसे, येथे, यध्वे, ये, यावहे, यामहे ॥
२ **भल्ल्ये**–त, याताम्, रन्, थाः, याथाम्, ध्वम्, य, वहि, महि ॥
३ **भल्ल्**–यताम्, येताम्, यन्ताम्, यस्व, येथाम्, यध्वम्, यै, यावहै, यामहै ॥ [ये, यावहि, यामहि ॥
४ **अभल्ल्**–यत, येताम्, यन्त, यथाः, येथाम्, यध्वम्,
५ **अभल्लि**–", षाताम्, षत, ष्ठाः, षाथाम्, ड्ढ्वम्, ढ्वम्, ध्वम्, षि, ष्वहि, ष्महि ॥
६ **बभल्ल्**–ए, आते, इरे, इषे, आथे, इध्वे, इड्वे, ए, इवहे, इमहे ॥
७ **भल्लिषी**–ष्ट, यास्ताम्, रन्, ष्ठाः, यास्थाम्, ढ्वम्, ध्वम्, य, वहि, महि ॥
८ **भल्लिता**–", रौ, रः, से, साथे, ध्वे, हे, स्वहे, स्महे ॥
९ **भल्लिष्**–यते, येते, यन्ते, यसे, येथे, यध्वे, ये, यावहे, यामहे ॥
१० **अभल्लिष्**–यत, येताम्, यन्त, यथाः, येथाम्, यध्वम्, ये, यावहि, यामहि ॥

८१४ कलि (कल्) शब्दसंख्यानयोः ॥

१ **कल्**–यते, येते, यन्ते, यसे, येथे, यध्वे, ये, यावहे, यामहे ॥
२ **कल्ये**–त, याताम्, रन्, थाः, याथाम्, ध्वम्, य, वहि, महि ॥
३ **कल्**–यताम्, येताम्, यन्ताम्, यस्व, येथाम्, यध्वम्, यै, यावहै, यामहै ॥ [ये, यावहि, यामहि ॥
४ **अकल्**–यत, येताम्, यन्त, यथाः, येथाम्, यध्वम्,
५ **अकालि, अकलि**–षाताम्, षत, ष्ठाः, षाथाम्, ड्ढ्वम्, ढ्वम्, ध्वम्, षि, ष्वहि, ष्महि ॥
६ **चकल्**–ए, आते इरे, इषे, आथे, इध्वे, इड्वे, ए, इवहे, इमहे ॥
७ **कलिषी**–ष्ट, यास्ताम्, रन्, ष्ठाः, यास्थाम्, ढ्वम्, ध्वम्, य, वहि, महि ॥
८ **कलिता**–", रौ, रः, से, साथे, ध्वे, हे, स्वहे, स्महे ॥
९ **कलिष्**–यते, येते, यन्ते, यसे, येथे, यध्वे, ये, यावहे, यामहे ॥
१० **अकलिष्**–यत, येताम्, यन्त, यथाः, येथाम्, यध्वम्, ये, यावहि, यामहि ॥

८१५ कल्लि (कल्ल्) अशब्दे ॥

१ **कल्ल्**–यते, येते, यन्ते, यसे, येथे, यध्वे, ये, यावहे, यामहे ॥
२ **कल्ल्ये**–त, याताम्, रन्, थाः, याथाम्, ध्वम् य, वहि, महि ॥
३ **कल्ल्**–यताम्, येताम्, यन्ताम्, यस्व, येथाम्, यध्वम्, यै, यावहै, यामहै ॥ [ये, यावहि, यामहि ॥
४ **अकल्ल्**–यत, येताम्, यन्त, यथाः, येथाम्, यध्वम्,
५ **अकल्लि**–", षाताम्, षत, ष्ठाः, षाथाम्, ड्ढ्वम्, ढ्वम्, ध्वम्, षि, ष्वहि, ष्महि ॥
६ **चकल्ल्**-ए, आते, इरे, इषे, आथे, इध्वे, इड्वे, ए, इवहे, इमहे ॥
७ **कल्लिषी**–ष्ट, यास्ताम्, रन्, ष्ठाः, यास्थाम्, ढ्वम्, ध्वम्, य, वहि, महि ॥
८ **कल्लिता**–", रौ, रः, से, साथे, ध्वे, हे, स्वहे, स्महे ॥
९ **कल्लिष्**–यते, येते, यन्ते, यसे, येथे, यध्वे, ये, यावहे, यामहे ॥
१० **अकल्लिष्**–यत, येताम्, यन्त, यथाः, येथाम्, यध्वम्, ये, यावहि, यामहि ॥
अर्थान्तरापेक्षया कर्मणि ॥

८१६ तेवृङ् (तेव्) देवने ॥

१ **तेव्**–यते, येते, यन्ते, यसे, येथे, यध्वे, ये, यावहे, यामहे ॥
२ **तेव्ये**–त, याताम्, रन्, थाः, याथाम्, ध्वम्, य, वहि, महि ॥
३ **तेव्**-यताम्, येताम्, यन्ताम्, यस्व, येथाम्, यध्वम्, यै, यावहै, यामहै ॥ [ये, यावहि, यामहि ॥
४ **अतेव्**–यत, येताम्, यन्त, यथाः, येथाम्, यध्वम्,
५ **अतेवि**–", षाताम्, षत, ष्ठाः, षाथाम्, ड्ढ्वम्, ढ्वम्, ध्वम्, षि, ष्वहि, ष्महि ॥
६ **तितेव्**–ए, आते, इरे, इषे, आथे, इध्वे, इड्वे, ए, इवहे, इमहे ॥
७ **तेविषी**–ष्ट, यास्ताम्, रन्, ष्ठाः, यास्थाम्, ढ्वम्, ध्वम्, य, वहि, महि ॥
८ **तेविता**–", रौ, रः, से, साथे, ध्वे, हे, स्वहे, स्महे ॥
९ **तेविष्**–यते, येते, यन्ते, यसे, येथे, यध्वे, ये, यावहे, यामहे ॥
१० **अतेविष्**–यत, येताम्, यन्त, यथाः, येथाम्, यध्वम्, ये, यावहि यामहि ॥

८१७ देवृङ् (देव्) देवने ॥

१ **देव्**–यते, येते, यन्ते, यसे, येथे, यध्वे, ये, यावहे, यामहे ॥
२ **देव्ये**–त, याताम्, रन्, थाः, याथाम्, ध्वम्, य, वहि, महि ॥
३ **देव्**–यताम्, येताम्, यन्ताम्, यस्व, येथाम्, यध्वम्, यै, यावहै, यामहै ॥ [यावहि, यामहि ॥
४ **अदेव्**–यत, येताम्, यन्त, यथाः, येथाम्, यध्वम्, ये,
५ **अदेवि**–", षाताम्, षत, ष्ठाः, षाथाम्, ड्ढ्वम्, ढ्वम्, ध्वम्, षि, ष्वहि, ष्महि ॥
६ **दिदेव्**–ए, आते, इरे, इषे, आथे, इध्वे, इड्वे, ए, इवहे, इमहे ॥
७ **देविषी**–ष्ट, यास्ताम्, रन्, ष्ठाः, यास्थाम्, ढ्वम्, ध्वम्, य, वहि, महि ॥
८ **देविता**–", रौ, रः, से, साथे, ध्वे, हे, स्वहे, स्महे ॥
९ **देविष्**–यते, येते, यन्ते, यसे, येथे, यध्वे, ये, यावहे, यामहे ॥
१० **अदेविष्**–यत, येताम्, यन्त, यथाः, येथाम्, यध्वम्, ये, यावहि, यामहि ॥

८१८ षेवृङ् (सेव्) सेवने ॥

१ **सेव्**–यते, येते, यन्ते, यसे, येथे, यध्वे, ये, यावहे, यामहे ॥
२ **सेव्ये**–त, याताम्, रन्, थाः, याथाम्, ध्वम्, य, वहि, महि ॥
३ **सेव्**–यताम्, येताम्, यन्ताम्, यस्व, येथाम्, यध्वम्, यै, यावहै, यामहै ॥ [ये, यावहि, यामहि ॥
४ **असेव्**–यत, येताम्, यन्त, यथाः, येथाम्, यध्वम्,
५ **असेवि**–", षाताम्, षत, ष्ठाः, षाथाम्, ड्ढ्वम्, ढ्वम्, ध्वम्, षि, ष्वहि, ष्महि ॥
६ **सिषेव्**–ए, आते, इरे, इषे, आथे, इध्वे, इड्वे, ए, इवहे, इमहे ॥
७ **सेविषी**–ष्ट, यास्ताम्, रन्, ष्ठाः, यास्थाम्, ढ्वम्, ध्वम्, य, वहि, महि ॥
८ **सेविता**–", रौ, रः, से, साथे, ध्वे, हे, स्वहे, स्महे ॥
९ **सेविष्**–यते, येते, यन्ते, यसे, येथे, यध्वे, ये, यावहे, यामहे ॥
१० **असेविष्**–यत, येताम्, यन्त, यथाः, येथाम्, यध्वम्, ये, यावहि, यामहि ॥

८१९ सेवृङ् (सेव्) सेवने

१ **सेव्**–यते, येते, यन्ते, यसे, येथे, यध्वे, ये, यावहे, यामहे ॥
२ **सेव्ये**–त, याताम्, रन्, थाः, याथाम्, ध्वम्, य, वहि, महि ॥
३ **सेव्**–यताम्, येताम्, यन्ताम्, यस्व, येथाम्, यध्वम्, यै, यावहै, यामहै ॥ [यावहि, यामहि ॥
४ **असेव्**–यत, येताम्, यन्त, यथाः, येथाम्, यध्वम्, ये,
५ **असेवि**–", षाताम्, षत, ष्ठाः, षाथाम्, ड्ढ्वम्, ढ्वम्, ध्वम्, षि, ष्वहि, ष्महि ॥
६ **सिसेव्**–ए, आते, इरे, इषे, आथे, इध्वे, इड्वे, ए, इवहे, इमहे ॥
७ **सेविषी**–ष्ट, यास्ताम्, रन्, ष्ठाः, यास्थाम्, ढ्वम्, ध्वम्, य, वहि, महि ॥
८ **सेविता**–", रौ, रः, से, साथे, ध्वे, हे, स्वहे, स्महे ॥
९ **सेविष्**–यते, येते, यन्ते, यसे, येथे, यध्वे, ये, यावहे, यामहे ॥
१० **असेविष्**–यत, येताम्, यन्त, यथाः, येथाम्, यध्वम्, ये, यावहि, यामहि ॥

८२० केवृङ् (केव्) सेवने ॥

१ **केव्**–यते, येते, यन्ते, यसे, येथे, यध्वे, ये, यावहे, यामहे ॥
२ **केव्ये**–त, याताम्, रन्, थाः, याथाम्, ध्वम्, य, वहि, महि ॥
३ **केव्**–यताम्, येताम्, यन्ताम्, यस्व, येथाम्, यध्वम्, यै, यावहै, यामहै ॥ [यावहि, यामहि ॥
४ **अकेव्**–यत, येताम्, यन्त, यथाः, येथाम्, यध्वम्, ये,
५ **अकेवि**–", षाताम्, षत, ष्ठाः, षाथाम्, ड्ढ्वम्, ढ्वम्, ध्वम्, षि, ष्वहि, ष्महि ॥
६ **चिकेव्**–ए, आते, इरे, इषे, आथे, इध्वे, इड्वे, ए, इवहे, इमहे ॥
७ **केविषी**–ष्ट, यास्ताम्, रन्, ष्ठाः, यास्थाम्, ढ्वम्, ध्वम्, य, वहि, महि ॥
८ **केविता**–", रौ, रः, से, साथे, ध्वे, हे, स्वहे, स्महे ॥
९ **केविष्**–यते, येते, यन्ते, यसे, येथे, यध्वे, ये, यावहे, यामहे ॥
१० **अकेविष्**–यत, येताम्, यन्त, यथाः, येथाम्, यध्वम्, ये, यावहि, यामहि ॥

८२१ खेवृङ् (खेव्) सेवने ॥

१ **खेव्**–यते, येते, यन्ते, यसे, येथे, यध्वे, ये, यावहे, यामहे ॥
२ **खेव्ये**–त, याताम्, रन्, थाः, याथाम्, ध्वम्, य, वहि, महि ॥
३ **खेव्**–यताम्, येताम्, यन्ताम्, यस्व, येथाम्, यध्वम्, यै, यावहै, यामहै ॥ [ये, यावहि, यामहि ॥
४ **अखेव्**–यत, येताम्, यन्त, यथाः, येथाम्, यध्वम्,
५ **अखेवि**–", षाताम्, षत, ष्ठाः, षाथाम्, ड्ढ्वम्, ढ्वम्, ध्वम्, षि, ष्वहि, ष्महि ॥
६ **चिखेव्**–ए, आते, इरे, इषे, आथे, इध्वे, इड्वे, ए, इवहे, इमहे ॥
७ **खेविषी**–ष्ट, यास्ताम्, रन्, ष्ठाः, यास्थाम्, ढ्वम्, ध्वम्, य, वहि, महि ॥
८ **खेविता**–", रौ, रः, से, साथे, ध्वे, हे, स्वहे, स्महे ॥
९ **खेविष्**–यते, येते, यन्ते, यसे, येथे, यध्वे, ये, यावहे, यामहे ॥
१० **अखेविष्**–यत, येताम्, यन्त, यथाः, येथाम्, यध्वम्, ये, यावहि, यामहि ॥

८२२ गेवृङ् (गेव्) सेवने ॥

१ **गेव्**–यते, येते, यन्ते, यसे, येथे, यध्वे, ये, यावहे, यामहे ॥
२ **गेव्ये**–त, याताम्, रन्, थाः, याथाम्, ध्वम्, य, वहि, महि ॥
३ **गेव्**–यताम्, येताम्, यन्ताम्, यस्व, येथाम्, यध्वम्, यै, यावहै, यामहै ॥ [यावहि, यामहि ॥
४ **अगेव्**–यत, येताम्, यन्त, यथाः, येथाम्, यध्वम्, ये,
५ **अगेवि**–", षाताम्, षत, ष्ठाः, षाथाम्, ड्ढ्वम्, ढ्वम्, ध्वम्, षि, ष्वहि, ष्महि ॥
६ **जिगेव्**–ए, आते, इरे, इषे, आथे, इध्वे, इड्वे, ए, इवहे, इमहे ॥
७ **गेविषी**–ष्ट, यास्ताम्, रन्, ष्ठाः, यास्थाम्, ढ्वम्, ध्वम्, य, वहि, महि ॥
८ **गेविता**–", रौ, रः, से, साथे, ध्वे, हे, स्वहे, स्महे ॥
९ **गेविष्**–यते, येते, यन्ते, यसे, येथे, यध्वे, ये, यावहे, यामहे ॥
१० **अगेविष्**–यत, येताम्, यन्त, यथाः, येथाम्, यध्वम्, ये, यावहि ॥

८२३ ग्लेवृङ् (ग्लेव्) सेवने ॥

१ **ग्लेव्**–यते, येते, यन्ते, यसे, येथे, यध्वे, ये, यावहे, यामहे ॥
२ **ग्लेव्ये**–त, याताम्, रन्, थाः, याथाम्, ध्वम्, य, वहि, महि॥
३ **ग्लेव्**–यताम्, येताम्, यन्ताम्, यस्व, येथाम्, यध्वम्, यै, यावहै यामहै ॥ [ये, यावहि, यामहि ॥
४ **अग्लेव्**–यत, येताम्, यन्त, यथाः, येथाम्, यध्वम्,
५ **अग्लेवि**–", षाताम्, षत, ष्ठाः, षाथाम्, ड्ढ्वम्, ढ्वम्, ध्वम्, षि, ष्वहि, ष्महि ॥
६ **जिग्लेव्**–ए, आते, इरे, इषे, आथे, इध्वे, इड्वे, ए, इवहे, इमहे॥
७ **ग्लेविषी**–ष्ट, यास्ताम्, रन्, ष्ठाः, यास्थाम्, ढ्वम्, ध्वम्, य, वहि, महि ॥
८ **ग्लेविता**–", रौ, रः, से, साथे, ध्वे, हे, स्वहे, स्महे ॥
९ **ग्लेविष्**–यते, येते, यन्ते, यसे, येथे, यध्वे, ये, यावहे, यामहे ॥
१० **अग्लेविष्**–यत, येताम्, यन्त, यथाः, येथाम्, यध्वम्, ये, यावहि, यामहि ॥

८२४ पेवृङ् (पेव्) सेवने ॥

१ **पेव्**–यते, येते, यन्ते, यसे, येथे, यध्वे, ये, यावहे, यामहे ॥
२ **पेव्ये**–त, याताम्, रन्, थाः, याथाम्, ध्वम्, य, वहि, महि ॥
३ **पेव्**–यताम्, येताम्, यन्ताम्, यस्व, येथाम्, यध्वम्, यै, यावहै, यामहै ॥ [ये, यावहि, यामहि ॥
४ **अपेव्**–यत, येताम्, यन्त, यथाः, येथाम्, यध्वम्,
५ **अपेवि**–", षाताम्, षत, ष्ठाः, षाथाम्, ड्ढ्वम्, ढ्वम्, ध्वम्, षि, ष्वहि, ष्महि ॥
६ **पिपेव्**–ए, आते, इरे, इषे, आथे, इध्वे, इड्वे, ए, इवहे, इमहे॥
७ **पेविषी**–ष्ट, यास्ताम्, रन्, ष्ठाः, यास्थाम्, ढ्वम्, ध्वम्, य, वहि महि ॥
८ **पेविता**–", रौ, रः, से, साथे, ध्वे, हे, स्वहे, स्महे ॥
९ **पेविष्**–यते, येते, यन्ते, यसे, येथे, यध्वे, ये, यावहे, यामहे ॥
१० **अपेविष्**–यत, येताम्, यन्त, यथाः, येथाम्, यध्वम्, ये, यावहि, यामहि ॥

८२५ प्लेवृङ् (प्लेव्) सेवने ॥

१ **प्लेव्**–यते, येते, यन्ते, यसे, येथे, यध्वे, ये, यावहे, यामहे ॥
२ **प्लेव्ये**–त, याताम्, रन्, थाः, याथाम्, ध्वम्, य, वहि, महि॥
३ **प्लेव्**–यताम्, येताम्, यन्ताम्, यस्व, येथाम्, यध्वम्, यै, यावहै, यामहै ॥ [ये, यावहि, यामहि ॥
४ **अप्लेव्**–यत, येताम्, यन्त, यथाः, येथाम्, यध्वम्,
५ **अप्लेवि**–", षाताम्, षत, ष्ठाः, षाथाम्, ड्ढ्वम्, ढ्वम्, ध्वम्, षि, ष्वहि, ष्महि ॥
६ **पिप्लेव्**–ए, आते, इरे, इषे, आथे, इध्वे, इड्वे, ए, इवहे, इमहे ॥
७ **प्लेविषी**–ष्ट, यास्ताम्, रन्, ष्ठाः, यास्थाम्, ढ्वम्, ध्वम्, य, वहि, महि ॥
८ **प्लेविता**–", रौ, रः, से, साथे, ध्वे, हे, स्वहे, स्महे ॥
९ **प्लेविष्**–यते, येते, यन्ते, यसे, येथे, यध्वे, ये, यावहे, यामहे ॥
१० **अप्लेविष्**–यत, येताम्, यन्त, यथाः, येथाम्, यध्वम्, ये, यावहि, यामहि ॥

८२६ मेवृङ् (मेव्) सेवने ॥

१ **मेव्**–यते, येते, यन्ते, यसे, येथे, यध्वे, ये, यावहे, यामहे ॥
२ **मेव्ये**–त, याताम्, रन्, थाः, याथाम्, ध्वम्, य, वहि, महि॥
३ **मेव्**–यताम्, येताम्, यन्ताम्, यस्व, येथाम्, यध्वम्, यै, यावहै, यामहै ॥ [ये, यावहि, यामहि ॥
४ **अमेव्**–यत, येताम्, यन्त, यथाः, येथाम्, यध्वम्,
५ **अमेवि**–", षाताम्, षत, ष्ठाः, षाथाम्, ड्ढ्वम्, ढ्वम्, ध्वम्, षि, ष्वहि, ष्महि ॥
६ **मिमेव्**–ए, आते, इरे, इषे, आथे, इध्वे, इड्वे, ए, इवहे, इमहे ॥
७ **मेविषी**–ष्ट, यास्ताम्, रन्, ष्ठाः, यास्थाम्, ढ्वम्, ध्वम्, य, वहि, महि ॥
८ **मेविता**–", रौ, रः, से, साथे, ध्वे, हे, स्वहे, स्महे ॥
९ **मेविष्**–यते, येते, यन्ते, यसे, येथे, यध्वे, ये, यावहे, यामहे ॥
१० **अमेविष्**–यत, येताम्, यन्त, यथाः, येथाम्, यध्वम्, ये, यावहि, यामहि ॥

८२७ म्लेवृङ् (म्लेव्) सेवने ॥

१ **म्लेव्**-यते, येते, यन्ते, यसे, येथे, यध्वे, ये, यावहे, यामहे ॥
२ **म्लेव्ये**-त, याताम्, रन्, थाः, याथाम्, ध्वम्, य, वहि, महि॥
३ **म्लेव्**-यताम्, येताम्, यन्ताम्, यस्व, येथाम्, यध्वम्, यै, यावहै यामहै ॥ [ये, यावहि, यामहि ॥
४ **अम्लेव्**-यत, येताम्, यन्त, यथाः, येथाम्, यध्वम्,
५ **अम्लेवि**-", षाताम्, षत, ष्ठाः, षाथाम्, ड्ढ्वम्, ढ्वम्, ध्वम्, षि, ष्वहि, ष्महि ॥
६ **मिम्लेव्**-ए, आते, इरे, इषे, आथे, इध्वे, इड्वे, ए, इवहे, इमहे॥
७ **म्लेविषी**-ष्ट, यास्ताम्, रन्, ष्ठाः, यास्थाम्, ढ्वम्, ध्वम्, य, वहि, महि ॥
८ **म्लेविता**-", रौ, रः, से, साथे, ध्वे, हे, स्वहे, स्महे ॥
९ **म्लेविष्**--यते, येते, यन्ते, यसे, येथे, यध्वे, ये, यावहे, यामहे ॥
१० **अम्लेविष्**-यत, येताम्, यन्त, यथाः, येथाम्, यध्वम्, ये, यावहि, यामहि ॥

८२८ रेवृङ् (रेव्) गतौ ॥

१ **रेव्**-यते, येते, यन्ते, यसे, येथे, यध्वे, ये, यावहे, यामहे ॥
२ **रेव्ये**-त, याताम्, रन्, थाः, याथाम्, ध्वम्, य, वहि, महि ॥
३ **रेव्**-यताम्, येताम्, यन्ताम्, यस्व, येथाम्, यध्वम्, यै, यावहै, यामहै ॥ [ये, यावहि, यामहि ॥
४ **अरेव्**-यत, येताम्, यन्त, यथाः, येथाम्, यध्वम्,
५ **अरेवि**-", षाताम्, षत, ष्ठाः, षाथाम्, ड्ढ्वम्, ढ्वम्, ध्वम्, षि, ष्वहि, ष्महि ॥
६ **रिरेव्**-ए, आते, इरे, इषे, आथे, इध्वे, इड्वे, ए, इवहे, इमहे ॥
७ **रेविषी**-ष्ट, यास्ताम्, रन्, ष्ठाः, यास्थाम्, ढ्वम्, ध्वम्, य, वहि, महि ॥
८ **रेविता**-", रौ, रः, से, साथे, ध्वे, हे, स्वहे, स्महे ॥
९ **रेविष्**-यते, येते, यन्ते, यसे, येथे, यध्वे, ये, यावहे, यामहे ॥
१० **अरेविष्**-यत, येताम्, यन्त, यथाः, येथाम्, यध्वम्, ये, यावहि, यामहि ॥

८२९ पवि (पव्) गतौ ॥

१ **पव्**-यते, येते, यन्ते, यसे, येथे, यध्वे, ये, यावहे, यामहे ॥
२ **पव्ये**-त, याताम्, रन्, थाः, याथाम्, ध्वम्, य, वहि, महि॥
३ **पव्**-यताम्, येताम्, यन्ताम्, यस्व, येथाम्, यध्वम्, यै, यावहै, यामहै ॥ [ये, यावहि, यामहि ॥
४ **अपव्**-यत, येताम्, यन्त, यथाः, येथाम्, यध्वम्,
५ **अपावि, अपवि**-षाताम्, षत, ष्ठाः, षाथाम्, ड्ढ्वम्, ढ्वम्, ध्वम्, षि, ष्वहि, ष्महि ॥
६ **पेव्**-ए, आते, इरे, इषे, आथे, इध्वे, इड्वे, ए, इवहे, इमहे ॥ [ध्वम्, य, वहि, महि ॥
७ **पविषी**-ष्ट, यास्ताम्, रन्, ष्ठाः, यास्थाम्, ढ्वम्,
८ **पविता**-", रौ, रः, से, साथे, ध्वे, हे, स्वहे, स्महे ॥
९ **पविष्**-यते, येते, यन्ते, यसे, येथे, यध्वे, ये, यावहे, यामहे ॥
१० **अपविष्**-यत, येताम्, यन्त, यथाः, येथाम्, यध्वम्, ये, यावहि, यामहि ॥

८३० काशृङ् (काश्) दीप्तौ ॥

१ **काश्**-यते, येते, यन्ते, यसे, येथे, यध्वे, ये, यावहे, यामहे ॥
२ **काश्ये**-त, याताम्, रन्, थाः, याथाम्, ध्वम्, य, वहि, महि ॥
३ **काश्**-यताम्, येताम्, यन्ताम्, यस्व, येथाम्, यध्वम्, यै, यावहै, यामहै ॥ [ये, यावहि, यामहि ॥
४ **अकाश्**-यत, येताम्, यन्त, यथाः, येथाम्, यध्वम्,
५ **अकाशि**-", षाताम्, षत, ष्ठाः, षाथाम्, ड्ढ्वम्, ध्वम्, षि, ष्वहि, ष्महि ॥
६ **चकाश्**-ए, आते, इरे, इषे, आथे, इध्वे, ए, इवहे, इमहे ॥
७ **काशिषी**-ष्ट, यास्ताम्, रन्, ष्ठाः, यास्थाम्, ध्वम्, य, वहि, महि ॥
८ **काशिता**-", रौ, रः, से, साथे, ध्वे, हे, स्वहे, स्महे ॥
९ **काशिष्**-यते, येते, यन्ते, यसे, येथे, यध्वे, ये, यावहे, यामहे ॥
१० **अकाशिष्**-यत, येताम्, यन्त, यथाः, येथाम्, यध्वम्, ये, यावहि, यामहि ॥

अर्थान्तरापेक्षया कर्मणि ॥

८३१ क्लेशि (क्लेश्) विबाधने ॥

१ क्लेश्–यते, येते, यन्ते, यसे, येथे, यध्वे, ये, यावहे, यामहे ॥
२ क्लेश्ये–त, याताम्, रन्, थाः, याथाम्, ध्वम्, य, वहि, महि ॥
३ क्लेश्–यताम्, येताम्, यन्ताम्, यस्व, येथाम्, यध्वम्, यै, यावहै, यामहै ॥ [ये, यावहि, यामहि ॥
४ अक्लेश्–यत, येताम्, यन्त, यथाः, येथाम्, यध्वम्,
५ अक्लेशि–", षाताम्, षत, ष्ठाः, षाथाम्, ड्ढ्वम्, ध्वम्, षि, ष्वहि, ष्महि ॥
६ चिक्लेश्–ए, आते, इरे, इषे, आथे, इध्वे, ए, इवहे, इमहे॥
७ क्लेशिषी–ष्ट, यास्ताम्, रन्, ष्ठाः, यास्थाम्, ध्वम्, य, वहि, महि ॥
८ क्लेशिता–", रौ, रः, से, साथे, ध्वे, हे, स्वहे, स्महे ॥
९ क्लेशिष्–यते, येते, यन्ते, यसे, येथे, यध्वे, ये, यावहे, यामहे ॥
१० अक्लेशिष्–यत, येताम्, यन्त, यथाः, येथाम्, यध्वम्, ये, यावहि, यामहि ॥

८३२ भाषि (भाष्) च व्यक्तायां वाचि॥

१ भाष्–यते, येते, यन्ते, यसे, येथे, यध्वे, ये, यावहे, यामहे ॥
२ भाष्ये–त, याताम्, रन्, थाः, याथाम्, ध्वम्, य, वहि, महि ॥
३ भाष्–यताम्, येताम्, यन्ताम्, यस्व, येथाम्, यध्वम्, यै, यावहै, यामहै ॥ [ये, यावहि, यामहि ॥
४ अभाष्–यत, येताम्, यन्त, यथाः, येथाम्, यध्वम्,
५ अभाषि–", षाताम्, षत, ष्ठाः, षाथाम्, ड्ढ्वम्, ध्वम्, षि, ष्वहि, ष्महि ॥
६ बभाष्–ए, आते, इरे, इषे, आथे, इध्वे, ए, इवहे, इमहे ॥
७ भाषिषी–ष्ट, यास्ताम्, रन्, ष्ठाः, यास्थाम्, ध्वम्, य, वहि, महि ॥
८ भाषिता–", रौ, रः, से, साथे, ध्वे, हे, स्वहे, स्महे ॥
९ भाषिष्–यते, येते, यन्ते, यसे, येथे, यध्वे, ये, यावहे, यामहे ॥
१० अभाषिष्–यत, येताम्, यन्त, यथाः, येथाम्, यध्वम्, ये, यावहि, यामहि ॥

८३३ ईषि (ईष्) गतिर्हिंसादर्शनेषु ॥ ईष ५०५ वद्रूपाणि ॥

८३४ गेषृङ् (गेष्) अन्विच्छायाम् ॥

१ गेष्–यते, येते, यन्ते, यसे, येथे, यध्वे, ये, यावहे, यामहे॥
२ गेष्ये–त, याताम्, रन्, थाः, याथाम्, ध्वम्, य, वहि, महि ॥
३ गेष्–यताम्, येताम्, यन्ताम्, यस्व, येथाम्, यध्वम्, यै, यावहै, यामहै ॥ [यावहि, यामहि ॥
४ अगेष्–यत, येताम्, यन्त, यथाः, येथाम्, यध्वम्, ये,
५ अगेषि–", षाताम्, षत, ष्ठाः, षाथाम्, ड्ढ्वम्, ध्वम्, षि, ष्वहि, ष्महि ॥
६ जिगेष्–ए, आते, इरे, इषे, आथे, इध्वे, ए, इवहे, इमहे ॥
७ गेषिषी–ष्ट, यास्ताम्, रन्, ष्ठाः, यास्थाम्, ध्वम्, य, वहि, महि ॥
८ गेषिता–", रौ, रः, से, साथे, ध्वे, हे, स्वहे, स्महे ॥
९ गेषिष्–यते, येते, यन्ते, यसे, येथे, यध्वे, ये, यावहे, यामहे ॥
१० अगेषिष्–यत, येताम्, यन्त, यथाः, येथाम्, यध्वम्, ये, यावहि, यामहि ॥

८३५ येषृङ् (येष्) प्रयत्ने ॥

१ येष्–यते, येते, यन्ते, यसे, येथे, यध्वे, ये, यावहे, यामहे॥
२ येष्ये–त, याताम्, रन्, थाः, याथाम्, ध्वम्, य, वहि, महि॥
३ येष्–यताम्, येताम्, यन्ताम्, यस्व, येथाम्, यध्वम्, यै, यावहै, यामहै ॥ [यावहि, यामहि ॥
४ अयेष्–यत, येताम्, यन्त, यथाः, येथाम्, यध्वम्, ये,
५ अयेषि–", षाताम्, षत, ष्ठाः, षाथाम्, ड्ढ्वम्, ध्वम्, षि, ष्वहि, ष्महि ॥
६ यियेष्–ए, आते, इरे, इषे, आथे, इध्वे, ए, इवहे, इमहे ॥
७ येषिषी–ष्ट, यास्ताम्, रन्, ष्ठाः, यास्थाम्, ध्वम्, य, वहि, महि ॥
८ येषिता–", रौ, रः, से, साथे, ध्वे, हे, स्वहे, स्महे ॥
९ येषिष्–यते, येते, यन्ते, यसे, येथे, यध्वे, ये, यावहे, यामहे ॥
१० अयेषिष्–यत, येताम्, यन्त, यथाः, येथाम्, यध्वम्, ये, यावहि, यामहि ॥

अर्थान्तरापेक्षया कर्मणि ॥

८३६ जेषृङ् (जेष्) गतौ ॥

१ **जेष्**–यते, येते, यन्ते, यसे, येथे, यध्वे, ये, यावहे, यामहे ॥
२ **जेष्ये**–त, याताम्, रन्, थाः, याथाम्, ध्वम्, य, वहि, महि ॥
३ **जेष्**–यताम्, येताम्, यन्ताम्, यस्व, येथाम्, यध्वम्, यै, यावहै, यामहै ॥ [ये, यावहि, यामहि ॥
४ **अजेष्**–यत, येताम्, यन्त, यथाः, येथाम्, यध्वम्,
५ **अजेषि**–", षाताम्, षत, ष्ठाः, षाथाम्, ड्ढ्वम्, ध्वम्, षि, ष्वहि, ष्महि ॥
६ **जिजेष्**–ए, आते, इरे, इषे, आथे, इध्वे, ए, इवहे, इमहे ॥
७ **जेषिषी**–ष्ट, यास्ताम्, रन्, ष्ठाः, यास्थाम्, ध्वम्, य, वहि, महि ॥
८ **जेषिता**–", रौ, रः, से, साथे, ध्वे, हे, स्वहे, स्महे ॥
९ **जेषिष्**–यते, येते, यन्ते, यसे, येथे, यध्वे, ये, यावहे, यामहे ॥
१० **अजेषिष्**–यत, येताम्, यन्त, यथाः, येथाम्, यध्वम्, ये, यावहि, यामहि ॥

८३७ णेषृङ् (नेष्) गतौ ॥

१ **नेष्**–यते, येते, यन्ते, यसे, येथे, यध्वे, ये, यावहे, यामहे ॥
२ **नेष्ये**–त, याताम्, रन्, थाः, याथाम्, ध्वम्, य, वहि, महि ॥
३ **नेष्**–यताम्, येताम्, यन्ताम्, यस्व, येथाम्, यध्वम्, यै, यावहै, यामहै ॥ [ये, यावहि, यामहि ॥
४ **अनेष्**–यत, येताम्, यन्त, यथाः, येथाम्, यध्वम्,
५ **अनेषि**–", षाताम्, षत, ष्ठाः, षाथाम्, ड्ढ्वम्, ध्वम्, षि, ष्वहि, ष्महि ॥
६ **निनेष्**–ए, आते, इरे, इषे, आथे, इध्वे, ए, इवहे, इमहे ॥
७ **नेषिषी**–ष्ट, यास्ताम्, रन्, ष्ठाः, यास्थाम्, ध्वम्, य, वहि, महि ॥
८ **नेषिता**–", रौ, रः, से, साथे, ध्वे, हे, स्वहे, स्महे ॥
९ **नेषिष्**–यते, येते, यन्ते, यसे, येथे, यध्वे, ये, यावहे, यामहे ॥
१० **अनेषिष्**–यत, येताम्, यन्त, यथाः, येथाम्, यध्वम्, ये, यावहि, यामहि ॥

८३८ एषृङ् (एष्) गतौ ॥

१ **एष्**–यते, येते, यन्ते, यसे, येथे, यध्वे, ये, यावहे, यामहे ॥
२ **एष्ये**–त, याताम्, रन्, थाः, याथाम्, ध्वम्, य, वहि, महि ॥
३ **एष्**–यताम्, येताम्, यन्ताम्, यस्व, येथाम्, यध्वम्, यै, यावहै, यामहै ॥ [ये, यावहि, यामहि ॥
४ **ऐष्**–यत, येताम्, यन्त, यथाः, येथाम्, यध्वम्,
५ **ऐषि**–", षाताम्, षत, ष्ठाः, षाथाम्, ड्ढ्वम्, ध्वम्, षि, ष्वहि, ष्महि ॥
६ **एषा**–चक्रे, इ० ॥ बभूवे, इ० ॥ माहे, इ० ॥
७ **एषिषी**–ष्ट, यास्ताम्, रन्, ष्ठाः, यास्थाम्, ध्वम्, य, वहि, महि ॥
८ **एषिता**–", रौ, रः, से, साथे, ध्वे, हे, स्वहे, स्महे ॥
९ **एषिष्**–यते, येते, यन्ते, यसे, येथे, यध्वे, ये, यावहे, यामहे ॥
१० **ऐषिष्**–यत, येताम्, यन्त, यथाः, येथाम्, यध्वम्, ये, यावहि, यामहि ॥

८३९ ह्रेषृङ् (ह्रेष्) गतौ ॥

१ **ह्रेष्**–यते, येते, यन्ते, यसे, येथे, यध्वे, ये, यावहे, यामहे ॥
२ **ह्रेष्ये**–त, याताम्, रन्, थाः, याथाम्, ध्वम्, य, वहि, महि ॥
३ **ह्रेष्**–यताम्, येताम्, यन्ताम्, यस्व, येथाम्, यध्वम्, यै, यावहै, यामहै ॥ [ये, यावहि, यामहि ॥
४ **अह्रेष्**–यत, येताम्, यन्त, यथाः, येथाम्, यध्वम्,
५ **अह्रेषि**–", षाताम्, षत, ष्ठाः, षाथाम्, ड्ढ्वम्, ध्वम्, षि, ष्वहि, ष्महि ॥
६ **जिह्रेष्**–ए, आते, इरे, इषे, आथे, इध्वे, ए, इवहे, इमहे,
७ **ह्रेषिषी**–ष्ट, यास्ताम्, रन्, ष्ठाः, यास्थाम्, ध्वम्, य, वहि, महि ॥
८ **ह्रेषिता**–", रौ, रः, से, साथे, ध्वे, हे, स्वहे, स्महे ॥
९ **ह्रेषिष्**–यते, येते, यन्ते, यसे, येथे, यध्वे, ये, यावहे, यामहे ॥
१० **अह्रेषिष्**–यत, येताम्, यन्त, यथाः, येथाम्, यध्वम्, ये, यावहि, यामहि ॥

८४० रेषृङ् (रेष्) गतौ ॥

१ रेष्–यते, येते, यन्ते, यसे, येथे, यध्वे, ये, यावहे, यामहे ॥
२ रेष्ये–त, याताम्, रन्, थाः, याथाम्, ध्वम्, य, वहि, महि ॥
३ रेष्–यताम्, येताम्, यन्ताम्, यस्व, येथाम्, यध्वम्, यै, यावहै, यामहै ॥ [ये, यावहि, यामहि ॥
४ अरेष्–यत, येताम्, यन्त, यथाः, येथाम्, यध्वम्,
५ अरेषि–", षाताम्, षत, ष्ठाः, षाथाम्, ड्ढ्वम्, ध्वम्, षि, ष्वहि, ष्महि ॥
६ रिरेष्–ए, आते, इरे, इषे, आथे, इध्वे, ए, इवहे, इमहे ॥
७ रेषिषी–ष्ट, यास्ताम्, रन्, ष्ठाः, यास्थाम्, ध्वम्, य, वहि, महि ॥
८ रेषिता–", रौ, रः, से, साथे, ध्वे, हे, स्वहे, स्महे ॥
९ रेषिष्–यते, येते, यन्ते, यसे, येथे, यध्वे, ये, यावहे, यामहे ॥
१० अरेषिष्–यत, येताम्, यन्त, यथाः, येथाम्, यध्वम्, ये, यावहि, यामहि ॥

८४१ हेषृङ् (हेष्) अव्यक्ते शब्दे ॥

१ हेष्–यते, येते, यन्ते, यसे, येथे, यध्वे, ये, यावहे, यामहे ॥
२ हेष्ये–त, याताम्, रन्, थाः, याथाम्, ध्वम्, य, वहि, महि ॥
३ हेष्–यताम्, येताम्, यन्ताम्, यस्व, येथाम्, यध्वम्, यै, यावहै, यामहै ॥ [ये, यावहि, यामहि ॥
४ अहेष्–यत, येताम्, यन्त, यथाः, येथाम्, यध्वम्,
५ अहेषि–", षाताम्, षत, ष्ठाः, षाथाम्, ड्ढ्वम्, ध्वम्, षि, ष्वहि, ष्महि ॥
६ जिहेष्–ए, आते, इरे, इषे, आथे, इध्वे, ए, इवहे, इमहे ॥
७ हेषिषी–ष्ट, यास्ताम्, रन्, ष्ठाः, यास्थाम्, ध्वम्, य, वहि, महि ॥
८ हेषिता–", रौ, रः, से, साथे, ध्वे, हे, स्वहे, स्महे ॥
९ हेषिष्–यते, येते, यन्ते, यसे, येथे, यध्वे, ये, यावहे, यामहे ॥
१० अहेषिष्–यत, येताम्, यन्त, यथाः, येथाम्, यध्वम्, ये, यावहि, यामहि ॥
अर्थान्तरापेक्षया कर्मणि ॥

८४२ पर्षि (पर्ष्) स्नेहने ॥

१ पर्ष्–यते, येते, यन्ते, यसे, येथे, यध्वे, ये, यावहे, यामहे ॥
२ पर्ष्ये–त, याताम्, रन्, थाः, याथाम्, ध्वम्, य, वहि, महि ॥
३ पर्ष्–यताम्, येताम्, यन्ताम्, यस्व, येथाम्, यध्वम्, यै, यावहै, यामहै ॥ [ये, यावहि, यावहि ॥
४ अपर्ष्–यत, येताम्, यन्त, यथाः, येथाम्, यध्वम्,
५ अपर्षि–", षाताम्, षत, ष्ठाः, षाथाम्, ड्ढ्वम्, ध्वम्, षि, ष्वहि, ष्महि ॥
६ पपर्ष्–ए, आते, इरे, इषे, आथे, इध्वे, ए, इवहे, इमहे ॥
७ पर्षिषी–ष्ट, यास्ताम्, रन्, ष्ठाः, यास्थाम् ध्वम्, य, वहि, महि ॥
८ पर्षिता–", रौ, रः, से, साथे, ध्वे, हे, स्वहे, स्महे ॥
९ पर्षिष्–यते, येते, यन्ते, यसे, येथे, यध्वे, ये, यावहे, यामहे ॥
१० अपर्षिष्–यत, येताम्, यन्त, यथाः, येथाम्, यध्वम्, ये, यावहि, यामहि ॥

८४३ घुषुङ् (घुंष्) कान्तिकरणे ॥

१ घुंष्–यते, येते, यन्ते, यसे, येथे, यध्वे, ये, यावहे, यावहे ॥
२ घुंष्ये–त, याताम्, रन्, थाः, याथाम्, ध्वम्, य, वहि, महि ॥
३ घुंष्–यताम्, येताम्, यन्ताम्, यस्व, येथाम्, यध्वम्, यै, यावहै, यामहै ॥ [ये, यावहि, यामहि ॥
४ अघुंष्–यत, येताम्, यन्त, यथाः, येथाम्, यध्वम्,
५ अघुंषि–", षाताम्, षत, ष्ठाः, षाथाम्, ड्ढ्वम्, ध्वम्, षि, ष्वहि, ष्महि ॥
६ जुघुंष्–ए, आते, इरे, इषे, आथे, इध्वे, ए, इवहे, इमहे ॥
७ घुंषिषी–ष्ट, यास्ताम्, रन्, ष्ठाः, यास्थाम्, ध्वम्, य, वहि, महि ॥
८ घुंषिता–", रौ, रः, से, साथे, ध्वे, हे, स्वहे, स्महे ॥
९ घुंषिष्–यते, येते, यन्ते, यसे, येथे, यध्वे, ये, यावहे, यामहे ॥
१० अघुंषिष्–यत, येताम्, यन्त, यथाः, येथाम्, यध्वम्, ये, यावहि, यामहि ॥

८४४ स्रंसृङ् (स्रंस्) प्रमादे ॥

१ स्रस्-यते, येते, यन्ते, यसे, येथे, यध्वे, ये, यावहे, यामहे ॥
२ स्रस्ये-त,याताम्,रन्,थाः,याथाम्,ध्वम्,य, वहि, वहि ॥
३ स्रस्-यताम्, येताम्, यन्ताम्, यस्व, येथाम्, यध्वम्, यै, यावहै, यामहै ॥ [ये, यावहि, यामहि ॥
४ अस्रस्-यत, येताम्, यन्त, यथाः, येथाम्, यध्वम्,
५ अस्रंसि-", षाताम्, षत, ष्ठाः, षाथाम्, ड्ढ्वम्, ध्वम्, षि, ष्वहि, ष्महि ॥
६ सस्रंस्-ए, आते, इरे,इषे,आथे,इध्वे,ए, इवहे, इमहे ॥
७ स्रंसिषी-ष्ट, यास्ताम्, रन्, ष्ठाः, यास्थाम्, ध्वम्, य, वहि, महि ॥
८ स्रंसिता-", रौ, रः, से,साथे, ध्वे, हे, स्वहे, स्महे ॥
९ स्रंसिष्-यते, येते, यन्ते, यसे, येथे, यध्वे, ये, यावहे, यामहे ॥
१० अस्रंसिष्-यत, येताम्, यन्त, यथाः, येथाम्, यध्वम्, ये, यावहि, यामहि ॥

८४५ कासृङ् (कास्) शब्दकुत्सायाम् ॥

१ कास्-यते, येते, यन्ते, यसे, येथे, यध्वे, ये, यावहे,यामहे ॥
२ कास्ये-त,याताम्,रन्,थाः,याथाम्,ध्वम्,य, वहि,महि॥
३ कास्-यताम्, येताम्, यन्ताम्, यस्व, येथाम्, यध्वम्, यै, यावहै, यामहै ॥ [ये, यावहि, यामहि ॥
४ अकास्-यत, येताम्, यन्त, यथाः, येथाम्, यध्वम्,
५ अकासि-", षाताम्, षत, ष्ठाः, षाथाम्, ड्ढ्वम्, ध्वम्, षि, ष्वहि, ष्महि ॥
६ कासा-चक्रे, इ० ॥ म्बभूवे, इ० ॥ माहे, इ० ॥
७ कासिषी-ष्ट, यास्ताम्, रन्, ष्ठाः,यास्थाम्, ध्वम्, य, वहि, महि ॥
८ कासिता-", रौः, रः, से, साथे, ध्वे, हे, स्वहे, स्महे ॥
९ कासिष्-यते, येते, यन्ते, यसे, येथे, यध्वे, ये, यावहे, यामहे ॥
१० अकासिष्-यत, येताम्, यन्त, यथाः, येथाम्,यध्वम्, ये, यावहि, यामहि ॥

८४६ भासि (भास्) दीप्तौ ॥

१ भास्-यते,येते, यन्ते, यसे, येथे, यध्वे, ये, यावहे, यामहे ॥
२ भास्ये-त,याताम्,रन्,थाः,याथाम्,ध्वम्,य,वहि,महि ॥
३ भास्-यताम्, येताम्, यन्ताम्, यस्व, येथाम्,यध्वम्, यै, यावहै, यामहै ॥ [ये, यावहि, यामहि ॥
४ अभास्-यत, येताम्, यन्त, यथाः, येथाम्, यध्वम्,
५ अभासि-", षाताम्, षत, ष्ठाः, षाथाम्, ड्ढ्वम्, ध्वम्, षि, ष्वहि, ष्महि ॥
६ बभास्-ए,आते, इरे, इषे, आथे, इध्वे, ए, इवहे, इमहे ॥
७ भासिषी-ष्ट, यास्ताम्, रन्, ष्ठाः, यास्थाम्, ध्वम्, य, वहि, महि ॥
८ भासिता-", रौ, रः, से, साथे, ध्वे, हे, स्वहे,स्महे ॥
९ भासिष्-यते, येते, यन्ते, यसे, येथे, यध्वे, ये, यावहे, यामहे ॥
१० अभासिष्-यत, येताम्, यन्त, यथाः, येथाम्,यध्वम्, ये, यावहि, यामहि ॥
अर्थान्तरापेक्षया कर्मणि ॥

८४७ दुभ्रासि (भ्रास्) दीप्तौ ॥

१ भ्रास्-यते, येते, यन्ते,यसे, येथे, यध्वे,ये, यावहे, यामहे ॥
२ भ्रास्ये-त,याताम्,रन्,थाः,याथाम्,ध्वम्,य,वहि,महि ॥
३ भ्रास्-यताम्, येताम्, यन्ताम्, यस्व,येथाम्,यध्वम्, यै, यावहै, यामहै ॥ [ये, यावहि, यामहि ॥
४ अभ्रास्-यत, येताम्, यन्त, यथाः, येथाम्, यध्वम्,
५ अभ्रासि-", षाताम्, षत, ष्ठाः, षाथाम्, ड्ढ्वम्, ध्वम्, षि, ष्वहि, ष्महि ॥
६ भ्रेस् } -ए, आते, इरे, इषे, आथे, इध्वे, ए,
बभ्रास् } इवहे, इमहे ॥
७ भ्रासिषी-ष्ट, यास्ताम्, रन्, ष्ठाः, यास्थाम्, ध्वम्, य, वहि, महि ॥
८ भ्रासिता-", रौ, रः, से, साथे, ध्वे,हे, स्वहे, स्महे॥
९ भ्रासिष्-यते, येते, यन्ते, यसे, येथे, यध्वे, ये, यावहे, यामहे ॥
१० अभ्रासिष्-यत, येताम्, यन्त, यथाः, येथाम्, यध्वम्, ये, यावहि, यामहि ॥
अर्थान्तरापेक्षया कर्मणि ॥

८४८ टुभ्लासृङ् (भ्लास्) दीप्तौ ॥

१ **भ्लास्**–यते, येते, यन्ते, यसे, येथे, यध्वे, ये, यावहे, यामहे ॥
२ **भ्लास्ये**–त, याताम्, रन्, थाः, याथाम्, ध्वम्, य, वहि, महि ॥
३ **भ्लास्**–यताम्, येताम्, यन्ताम्, यस्व, येथाम्, यध्वम्, यै, यावहै, यामहै ॥ [ये, यावहि, यामहि ॥
४ **अभ्लास्**–यत, येताम्, यन्त, यथाः, येथाम्, यध्वम्,
५ **अभ्लासि**–", षाताम्, षत, ष्ठाः, षाथाम्, ड्ढ्वम्, ध्वम्, षि, ष्वहि, ष्महि ॥
६ **भ्लेस्** } –ए, आते, इरे, इषे, आथे, इध्वे, ए, इवहे, इमहे ॥
बभ्लास् }
७ **भ्लासिषी**–ष्ट, यास्ताम्, रन्, ष्ठाः, यास्थाम्, ध्वम्, य, वहि, महि ॥
८ **भ्लासिता**–", रौ, रः, से, साथे, ध्वे, हे, स्वहे, स्महे ॥
९ **भ्लासिष्**–यते, येते, यन्ते, यसे, येथे, यध्वे, ये, यावहे, यामहे ॥
१० **अभ्लासिष्**–यत, येताम्, यन्त, यथाः, येथाम्, यध्वम्, ये, यावहि, यामहि ॥

८४९ रासृङ् (रास्) शब्दे ॥

१ **रास्**–यते, येते, यन्ते, यसे, येथे, यध्वे, ये, यावहे, यामहे ॥
२ **रास्ये**–त, याताम्, रन्, थाः, याथाम्, ध्वम्, य, वहि, महि ॥
३ **रास्**–यताम्, येताम्, यन्ताम्, यस्व, येथाम्, यध्वम्, यै, यावहै, यामहै ॥ [ये, यावहि, यामहि ॥
४ **अरास्**–यत, येताम्, यन्त, यथाः, येथाम्, यध्वम्,
५ **अरासि**–", षाताम्, षत, ष्ठाः, षाथाम्, ड्ढ्वम्, ध्वम्, षि, ष्वहि, ष्महि ॥
६ **ररास्**–ए, आते, इरे, इषे, आथे, इध्वे, ए, इवहे, इमहे ॥
७ **रासिषी**–ष्ट, यास्ताम्, रन्, ष्ठाः, यास्थाम्, ध्वम्, य, वहि, महि ॥
८ **रासिता**–", रौ, रः, से, साथे, ध्वे, हे, स्वहे, स्महे ॥
९ **रासिष्**–यते, येते, यन्ते, यसे, येथे, यध्वे, ये, यावहे, यामहे ॥
१० **अरासिष्**–यत, येताम्, यन्त, यथाः, येथाम्, यध्वम्, ये, यावहि, यामहि ॥

८५० णासृङ् (नास्) शब्दे ॥

१ **नास्**–यते, येते, यन्ते, यसे, येथे, यध्वे, ये, यावहे, यामहे ॥
२ **नास्ये**–त, याताम्, रन्, थाः, याथाम्, ध्वम्, य, वहि, महि ॥
३ **नास्**–यताम्, येताम्, यन्ताम्, यस्व, येथाम्, यध्वम्, यै, यावहै, यामहै ॥ [ये, यावहि, यामहि ॥
४ **अनास्**–यत, येताम्, यन्त, यथाः, येथाम्, यध्वम्,
५ **अनासि**–", षाताम्, षत, ष्ठाः, षाथाम्, ड्ढ्वम्, ध्वम्, षि, ष्वहि, ष्महि ॥
६ **ननास्**–ए, आते, इरे, इषे, आथे, इध्वे, ए, इवहे, इमहे ॥
७ **नासिषी**–ष्ट, यास्ताम्, रन्, ष्ठाः, यास्थाम्, ध्वम्, य, वहि, महि ॥
८ **नासिता**–", रौ, रः, से, साथे, ध्वे, हे, स्वहे, स्महे ॥
९ **नासिष्**–यते, येते, यन्ते, यसे, येथे, यध्वे, ये, यावहे, यामहे ॥
१० **अनासिष्**–यत, येताम्, यन्त, यथाः, येथाम्, यध्वम्, ये, यावहि, यामहि ॥

८५१ णसि (नस्) कौटिल्ये ॥

१ **नस्**–यते, येते, यन्ते, यसे, येथे, यध्वे, ये, यावहे, यामहे ॥
२ **नस्ये**–त, याताम्, रन्, थाः, याथाम्, ध्वम्, य, वहि, महि ॥
३ **नस्**–यताम्, येताम्, यन्ताम्, यस्व, येथाम्, यध्वम्, यै, यावहै, यामहै ॥ [ये, यावहि, यामहि ॥
४ **अनस्**–यत, येताम्, यन्त, यथाः, येथाम्, यध्वम्,
५ **अनासि, अनसि**–षाताम्, षत, ष्ठाः, षाथाम्, ड्ढ्वम्, ध्वम्, षि, ष्वहि, ष्महि ॥
६ **नेस्**–ए, आते, इरे, इषे, आथे, इध्वे, ए, इवहे, इमहे ॥
७ **नसिषी**–ष्ट, यास्ताम्, रन्, ष्ठाः, यास्थाम्, ध्वम्, य, वहि, महि ॥
८ **नसिता**–", रौ, रः, से, साथे, ध्वे, हे, स्वहे, स्महे ॥
९ **नसिष्**–यते, येते, यन्ते, यसे, येथे, यध्वे, ये, यावहे, यामहे ॥
१० **अनसिष्**–यत, येताम्, यन्त, यथाः, येथाम्, यध्वम्, ये, यावहि, यामहि ॥

८५२ भ्यसि (भ्यस्) भये ॥

१ **भ्यस्**–यते,येते, यन्ते, यसे, येथे, यध्वे, ये, यावहे, यामहे॥
२ **भ्यस्ये**–त,याताम्,रन्,थाः,याथाम्,ध्वम्,य,वहि,महि ॥
३ **भ्यस्**–यताम्,येताम्, यन्ताम्, यस्व, येथाम्, यध्वम्, यै, यावहै, यामहै ॥ [ये, यावहि, यामहि ॥
४ **अभ्यस्**–यत,येताम्, यन्त, यथाः, येथाम्, यध्वम्,
५ **अभ्यासि, अभ्यसि**–षाताम्, षत, ष्ठाः, षाथाम्, ड्ढ्वम्, ध्वम्, षि, ष्वहि, ष्महि ॥
६ **बभ्यस्**–ए, आते, इरे, इषे, आथे, इध्वे,ए,इवहे, इमहे ॥
७ **भ्यसिषी**–ष्ट, यास्ताम्, रन्, ष्ठाः, यास्थाम्, ध्वम्, य, वहि, महि ॥
८ **भ्यसिता**–",रौ, रः, से, साथे, ध्वे, हे,स्वहे, स्महे ॥
९ **भ्यसिष्**–यते, येते, यन्ते, यसे, येथे, यध्वे, ये, यावहे, यामहे ॥
१० **अभ्यसिष्**–यत, येताम्, यन्त, यथाः, येथाम्, यध्वम्, ये, यावहि, यामहि ॥

अर्थान्तरापेक्षया कर्मणि ।

८५३ आङः शसुङ् (आ–शंस्) इच्छायाम् ॥

१ **आशंस्**–यते, येते, यन्ते, यसे,येथे,यध्वे,ये,यावहे,यामहे॥
२ **आशंस्ये**-त,याताम्,रन्,थाः,याथाम्,ध्वम्,य,वहि,महि॥
३ **आशंस्**–यताम्, येताम्, यन्ताम्,यस्व,येथाम्, यध्वम्, यै, यावहै, यामहै ॥ [ये, यावहि, यामहि ॥
४ **आशंस्**–यत, येताम्, यन्त, यथाः, येथाम्, यध्वम्,
५ **आशंसि**–", षाताम्, षत, ष्ठाः, षाथाम्, ड्ढ्वम्, ध्वम्, षि, ष्वहि, ष्महि ॥
६ **आशशंस्**–ए, आते,इरे,इषे, आथे, इध्वे, ए, इवहे,इमहे॥
७ **आशंसिषी**–ष्ट, यास्ताम्, रन्, ष्ठाः,यास्थाम्, ध्वम्, य, वहि, महि ॥
८ **आशंसिता**–", रौ, रः, से, साथे, ध्वे, हे,स्वहे, स्महे॥
९ **आशंसिष्**–यते, येते, यन्ते, यसे, येथे, यध्वे, ये, यावहे, यामहे ॥
१० **आशंसिष्**–यत, येताम्, यन्त, यथाः, येथाम्. यध्वम्, ये, यावहि, यामहि ॥

८५४ ग्रसूङ् (ग्रस्) अदने ॥

१ **ग्रस्**–यते,येते, यन्ते, यसे, येथे, यध्वे, ये,यावहे, यामहे ॥
२ **ग्रस्ये**–त,याताम्,रन्,थाः,याथाम्. ध्वम्,य, वहि, महि॥
३ **ग्रस्**–यताम्,येताम्, यन्ताम्, यस्व, येथाम्, यध्वम्, यै, यावहै, यामहै ॥ [ये, यावहि, यामहि ॥
४ **अग्रस्**–यत, येताम्, यन्त, यथाः, येथाम्, यध्वम्,
५ **अग्रासि, अग्रसि**–षाताम्,षत, ष्ठाः,षाथाम्, ड्ढ्वम्, ध्वम् षि, ष्वहि, ष्महि ॥
६ **जग्रस्**–ए,आते,इरे, इषे, आथे, इध्वे, ए, इवहे, इमहे ॥
७ **ग्रसिषी**–ष्ट, यास्ताम्, रन्, ष्ठाः, यास्थाम्, ध्वम्, य, वहि, महि ॥
८ **ग्रसिता**–", रौ, रः, से, साथे, ध्वे, हे, स्वहे, स्महे ॥
९ **ग्रसिष्**–यते, येते, यन्ते, यसे, येथे, यध्वे, ये, यावहे, यामहे ॥
१० **अग्रसिष्**–यत, येताम्, यन्त, यथाः, येथाम्, यध्वम्, ये, यावहि, यामहि ॥

८५५ ग्लसूङ् (ग्लस्) अदने ॥

१ **ग्लस्**–यते, येते, यन्ते, यसे, येथे, यध्वे, ये,यावहे,यामहे ॥
२ **ग्लस्ये**–त,याताम्,रन्,थाः,याथाम्,ध्वम्,य,वहि,महि ॥
३ **ग्लस्**–यताम्, येताम्, यन्ताम्, यस्व, येथाम्, यध्वम् यै, यावहै, यामहै ॥
४ **अग्लस्**–यत, येताम्, यन्त, यथाः, येथाम्, यध्वम्, ये, यावहि, यामहि ॥
५ **अग्लासि, अग्लसि**–षाताम्,षत,ष्ठाः,षाथाम्,ड्ढ्वम्, ध्वम्, षि, ष्वहि,ष्महि ॥
६ **जग्लस्**–ए,आते,इरे, इषे,आथे, इध्वे,ए, इवहे, इमहे ॥
७ **ग्लसिषी**–ष्ट, यास्ताम्, रन्, ष्ठाः, यास्थाम्, ध्वम्, य, वहि, महि ॥
८ **ग्लसिता**–", रौ, रः, से, साथे, ध्वे, हे,स्वहे, स्महे॥
९ **ग्लसिष्**–यते, येते, यन्ते, यसे, येथे, यध्वे, ये, यावहे, यामहे ॥
१० **अग्लसिष्**–यत, येताम्, यन्त, यथाः, येथाम्, यध्वम्. ये. यावहि. यामहि ॥

८५६ घसुङ् (घंस्) करणे ॥

१ **घंस्**–यते, येते, यन्ते, यसे, येथे, यध्वे, ये, यावहे, यामहे ॥
२ **घंस्ये**–त, याताम्, रन्, थाः, याथाम्, ध्वम्, य, वहि, महि ॥
३ **घंस्**–यताम्, येताम्, यन्ताम्, यस्व, येथाम्, यध्वम्, यै, यावहै, यामहै ॥ [यावहि, यामहि ॥
४ **अघंस्**–यत, येताम्, यन्त, यथाः, येथाम्, यध्वम्, ये,
५ **अघंसि**–", षाताम्, षत, ष्ठाः, षाथाम्, ड्ढ्वम्, ध्वम्, षि, ष्वहि, ष्महि ॥
६ **जघंस्**–ए, आते, इरे, इषे, आथे, इध्वे, ए, इवहे, इमहे ॥
७ **घंसिषी**–ष्ट, यास्ताम्, रन्, ष्ठाः, यास्थाम्, ध्वम्, य, वहि, महि ॥
८ **घंसिता**–", रौ, रः, से, साथे, ध्वे, हे, स्वहे, स्महे ॥
९ **घंसिष्**–यते, येते, यन्ते, यसे, येथे, यध्वे, ये, यावहे, यामहे ॥
१० **अघंसिष्**–यत, येताम्, यन्त, यथाः, येथाम्, यध्वम्, ये, यावहि, यामहि ॥

८५७ ईहि (ईह्) चेष्टायाम् ॥

१ **ईह्**–यते, येते, यन्ते, यसे, येथे, यध्वे, ये, यावहे, यामहे ॥
२ **ईह्ये**–त, याताम्, रन्, थाः, याथाम्, ध्वम्, य, वहि, महि ॥
३ **ईह्**–यताम्, येताम्, यन्ताम्, यस्व, येथाम्, यध्वम्, यै, यावहै, यामहै ॥ [यावहि, यामहि ॥
४ **ऐह्**–यत, येताम्, यन्त, यथाः, येथाम्, यध्वम्, ये,
५ **ऐहि**–", षाताम्, षत, ष्ठाः, षाथाम्, ड्ढ्वम्, ढ्वम्, ध्वम्, षि, ष्वहि, ष्महि ॥
६ **ईहा**–चक्रे, इ० ॥ म्बभूवे, इ० ॥ माहे, इ० ॥
७ **ईहिषी**–ष्ट, यास्ताम्, रन्, ष्ठाः, यास्थाम्, ढ्वम्, ध्वम्, य, वहि, महि ॥
८ **ईहिता**–", रौ, रः, से, साथे, ध्वे, हे, स्वहे, स्महे ॥
९ **ईहिष्**–यते, येते, यन्ते, यसे, येथे, यध्वे, ये, यावहे, यामहे ॥
१० **ऐहिष्**–यत, येताम्, यन्त, यथाः, येथाम्, यध्वम्, ये, यावहि, यामहि ॥

८५८ अहुङ् (अंह्) गतौ ॥

१ **अंह्**–यते, येते, यन्ते, यसे, येथे, यध्वे, ये, यावहे, यामहे ॥
२ **अंह्ये**–त, याताम्, रन्, थाः, याथाम्, ध्वम्, य, वहि, महि ॥
३ **अंह्**–यताम्, येताम्, यन्ताम्, यस्व, येथाम्, यध्वम्, यै, यावहै, यामहै ॥ [ये, यावहि, यामहि ॥
४ **आंह्**–यत, येताम्, यन्त, यथाः, येथाम्, यध्वम्,
५ **आंहि**–", षाताम्, षत, ष्ठाः, षाथाम्, ड्ढ्वम्, ढ्वम्, ध्वम्, षि, ष्वहि, ष्महि ॥
६ **आनंह्**–ए, आते, इरे, इषे, आथे, इध्वे, इढ्वे, ए, इवहे, इमहे ॥
७ **अंहिषी**–ष्ट, यास्ताम्, रन्, ष्ठाः, यास्थाम्, ढ्वम्, ध्वम्, य, वहि, महि ॥
८ **अंहिता**–", रौ, रः, से, साथे, ध्वे, हे, स्वहे, स्महे ॥
९ **अंहिष्**–यते, येते, यन्ते, यसे, येथे, यध्वे, ये, यावहे, यामहे ॥
१० **आंहिष्**–यत, येताम्, यन्त, यथाः, येथाम्, यध्वम्, ये, यावहि, यामहि ॥

८५९ प्लिहि (प्लिह्) गतौ ॥

१ **प्लिह्**–यते, येते, यन्ते, यसे, येथे, यध्वे, ये, यावहे, यामहे ॥
२ **प्लिह्ये**–त, याताम्, रन्, थाः, याथाम्, ध्वम्, य, वहि, महि ॥
३ **प्लिह्**–यताम्, येताम्, यन्ताम्, यस्व, येथाम्, यध्वम्, यै, यावहै, यामहै ॥ [यावहि, यामहि ॥
४ **अप्लिह्**–यत, येताम्, यन्त, यथाः, येथाम्, यध्वम्, ये,
५ **अप्लेहि**–", षाताम्, षत, ष्ठाः, षाथाम्, ड्ढ्वम्, ढ्वम्, ध्वम्, षि, ष्वहि, ष्महि ॥
६ **पिप्लिह्**–ए, आते, इरे, इषे, आथे, इध्वे, इढ्वे, ए, इवहे, इमहे ॥
७ **प्लेहिषी**–ष्ट, यास्ताम्, रन्, ष्ठाः, यास्थाम्, ढ्वम्, ध्वम्, य, वहि, महि ॥
८ **प्लेहिता**–", रौ, रः, से, साथे, ध्वे, हे, स्वहे, स्महे ॥
९ **प्लेहिष्**–यते, येते, यन्ते, यसे, येथे, यध्वे, ये, यावहे, यामहे ॥
१० **अप्लेहिष्**–यत, येताम्, यन्त, यथाः, येथाम्, यध्वम्, ये, यावहि यामहि ॥

८६० गर्हि (गर्ह्) कुत्सने ॥

१ **गर्ह्**–यते, येते, यन्ते, यसे, येथे, यध्वे, ये, यावहे, यामहे ॥
२ **गर्ह्ये**–त, याताम्, रन्, थाः, याथाम्, ध्वम्, य, वहि, महि ॥
३ **गर्ह्**–यताम्, येताम्, यन्ताम्, यस्व, येथाम्, यध्वम्, यै, यावहै, यामहै ॥ [ये, यावहि, यामहि ॥
४ **अगर्ह्**–यत, येताम्, यन्त, यथाः, येथाम्, यध्वम्,
५ **अगर्हि**–", षाताम्, षत, ष्ठाः, षाथाम्, ड्ढ्वम्, ढ्वम्, ध्वम्, षि, ष्वहि, ष्महि ॥
६ **जगर्ह्**–ए, आते, इरे, इषे, आथे, इध्वे, इढ्वे, ए, इवहे, इमहे ॥
७ **गर्हिषी**–ष्ट, यास्ताम्, रन्, ष्ठाः, यास्थाम्, ढ्वम्, ध्वम्, य, वहि, महि ॥
८ **गर्हिता**–", रौ, रः, से, साथे, ध्वे, हे, स्वहे, स्महे ॥
९ **गर्हिष्**–यते, येते, यन्ते, यसे, येथे, यध्वे, ये, यावहे, यामहे ॥
१० **अगर्हिष्**–यत, येताम्, यन्त, यथाः, येथाम्, यध्वम्, ये, यावहि, यामहि ॥

८६१ गल्हि (गल्ह्) कुत्सने ॥

१ **गल्ह्**–यते, येते, यन्ते, यसे, येथे, यध्वे, ये, यावहे, यामहे ॥
२ **गल्ह्ये**–त, याताम्, रन्, थाः, याथाम्, ध्वम्, य, वहि, महि ॥
३ **गल्ह्**–यताम्, येताम्, यन्ताम्, यस्व, येथाम्, यध्वम्, यै, यावहै, यामहै ॥ [ये, यावहि, यामहि ॥
४ **अगल्ह्**–यत, येताम्, यन्त, यथाः, येथाम्, यध्वम्,
५ **अगल्हि**–", षाताम्, षत, ष्ठाः, षाथाम्, ड्ढ्वम्, ढ्वम्, ध्वम्, षि, ष्वहि, ष्महि ॥
६ **जगल्ह्**–ए, आते, इरे, इषे, आथे, इध्वे, इढ्वे, ए, इवहे, इमहे ॥
७ **गल्हिषी**–ष्ट, यास्ताम्, रन्, ष्ठाः, यास्थाम्, ढ्वम्, ध्वम्, य, वहि, महि ॥
८ **गल्हिता**–", रौ, रः, से, साथे, ध्वे, हे, स्वहे, स्महे ॥
९ **गल्हिष्**–यते, येते, यन्ते, यसे, येथे, यध्वे, ये, यावहे, यामहे ॥
१० **अगल्हिष्**–यत, येताम्, यन्त, यथाः, येथाम्, यध्वम्, ये, यावहि, यामहि ॥

८६२ वर्हि (वर्ह्) प्राधान्ये ॥

१ **वर्ह्**–यते, येते, यन्ते, यसे, येथे, यध्वे, ये, यावहे, यामहे ॥
२ **वर्ह्ये**–त, याताम्, रन्, थाः, याथाम्, ध्वम्, य, वहि, महि ॥
३ **वर्ह्**–यताम्, येताम्, यन्ताम्, यस्व, येथाम्, यध्वम्, यै, यावहै, यामहै ॥
४ **अवर्ह्**–यत, येताम्, यन्त, यथाः, येथाम्, यध्वम्, ये, यावहि, यामहि ॥
५ **अवर्हि**–", षाताम्, षत, ष्ठाः, षाथाम्, ड्ढ्वम्, ढ्वम्, ध्वम्, षि, ष्वहि, ष्महि ॥
६ **ववर्ह्**–ए, आते, इरे, इषे, आथे, इध्वे, इढ्वे, ए, इवहे, इमहे ॥
७ **वर्हिषी**–ष्ट, यास्ताम्, रन्, ष्ठाः, यास्थाम्, ढ्वम्, ध्वम्, य, वहि, महि ॥
८ **वर्हिता**–", रौ, रः, से, साथे, ध्वे, हे, स्वहे, स्महे ॥
९ **वर्हिष्**–यते, येते, यन्ते, यसे, येथे, यध्वे, ये, यावहे, यामहे ॥
१० **अवर्हिष्**–यत, येताम्, यन्त, यथाः, येथाम्, यध्वम्, ये, यावहि, यामहि ॥

८६३ वल्हि (वल्ह्) प्राधान्ये ॥

१ **वल्ह्**–यते, येते, यन्ते, यसे, येथे, यध्वे, ये, यावहे, यामहे ॥
२ **वल्ह्ये**–त, याताम्, रन्, थाः, याथाम्, ध्वम्, य, वहि, महि ॥
३ **वल्ह्**–यताम्, येताम्, यन्ताम्, यस्व, येथाम्, यध्वम्, यै, यावहै, यामहै ॥ [यावहि, यामहि ॥
४ **अवल्ह्**–यत, येताम्, यन्त, यथाः, येथाम्, यध्वम्, ये,
५ **अवल्हि**–", षाताम्, षत, ष्ठाः, षाथाम्, ड्ढ्वम्, ढ्वम्, ध्वम्, षि, ष्वहि, ष्महि ॥
६ **ववल्ह्**–ए, आते, इरे, इषे, आथे, इध्वे, इढ्वे, ए, इवहे, इमहे ॥
७ **वल्हिषी**–ष्ट, यास्ताम्, रन्, ष्ठाः, यास्थाम्, ध्वम्, ढ्वम्, य, वहि, महि ॥
८ **वल्हिता**–", रौ, रः, से, साथे, ध्वे, हे, स्वहे, स्महे ॥
९ **वल्हिष्**–यते, येते, यन्ते, यसे, येथे, यध्वे, ये, यावहे, यामहे ।
१० **अवल्हिष्**–यत, येताम्, यन्त, यथाः, येथाम्, यध्वम्, ये, यावहि, यामहि ॥

८६४ बर्हि (बर्ह्) परिभाषणहिंसाच्छादनेषु ॥

१ बर्ह्-यते, येते, यन्ते, यसे, येथे, यध्वे, ये, यावहे, यामहे ॥
२ बर्ह्यो-त, याताम्, रन्, थाः, याथाम्, ध्वम्, य, वहि, महि ॥
३ बर्ह्-यताम्, येताम्, यन्ताम्, यस्व, येथाम्, यध्वम्, ये, यावहै, यामहै ॥ [ये, यावहि, यामहि ॥
४ अबर्ह्-यत, येताम्, यन्त, यथाः, येथाम्, यध्वम्,
५ अबर्हि-", षाताम्, षत, ष्ठाः, षाथाम्, ड्ढ्वम्, ढ्वम्, ध्वम्, षि, ष्वहि, ष्महि ॥
६ बबर्ह्-ए, आते, इरे, इषे, आथे, इध्वे, इढ्वे, ए, इवहे, इमहे ॥
७ बर्हिषी-ष्ट, यास्ताम्, रन्, ष्ठाः, यास्थाम्, ढ्वम्, ध्वम्, य, वहि, महि ॥
८ बर्हिता-", रौ, रः, से, साथे, ध्वे, हे, स्वहे, स्महे ॥
९ बर्हिष्-यते, येते, यन्ते, यसे, येथे, यध्वे, ये, यावहे, यामहे ॥
१० अबर्हिष्-यत, येताम्, यन्त, यथाः, येथाम्, यध्वम्, ये, यावहि, यामहि ॥

८६५ बल्हि (बल्ह्) परिभाषणहिंसाच्छादनेषु ॥

१ बल्ह्-यते, येते, यन्ते, यसे, येथे, यध्वे, ये, यावहे, यामहे ॥
२ बल्ह्यो-त, याताम्, रन्, थाः, याथाम्, ध्वम्, य, वहि, महि ॥
३ बल्ह्-यताम्, येताम्, यन्ताम्, यस्व, येथाम्, यध्वम्, ये, यावहै, यामहै ॥ [ये, यावहि, यामहि ॥
४ अबल्ह्-यत, येताम्, यन्त, यथाः, येथाम्, यध्वम्,
५ अबल्हि-", षाताम्, षत, ष्ठाः, षाथाम्, ड्ढ्वम्, ढ्वम्, ध्वम्, षि, ष्वहि, ष्महि ॥
६ बबल्ह्-ए, आते, इरे, इषे, आथे, इध्वे, इढ्वे, ए, इवहे, इमहे ॥
७ बल्हिषी-ष्ट, यास्ताम्, रन्, ष्ठाः, यास्थाम्, ढ्वम्, ध्वम्, य, वहि, महि ॥
८ बल्हिता-", रौ, रः, से, साथे, ध्वे, हे, स्वहे, स्महे ॥
९ बल्हिष्-यते, येते, यन्ते, यसे, येथे, यध्वे, ये, यावहे, यामहे ॥
१० अबल्हिष्-यत, येताम्, यन्त, यथाः, येथाम्, यध्वम्, ये, यावहि यामहि ॥

८६६ वेहृङ् (वेह्) प्रयत्ने ॥

१ वेह्-यते, येते, यन्ते, यसे, येथे, यध्वे, ये, यावहे, यामहे ॥
२ वेह्यो-त, याताम्, रन्, थाः, याथाम्, ध्वम्, य, वहि, महि ॥
३ वेह्-यताम्, येताम्, यन्ताम्, यस्व, येथाम्, यध्वम्, ये, यावहै, यामहै ॥ [यावहि, यामहि ॥
४ अवेह्-यत, येताम्, यन्त, यथाः, येथाम्, यध्वम्, ये,
५ अवेहि-", षाताम्, षत, ष्ठाः, षाथाम्, ड्ढ्वम्, ढ्वम्, ध्वम्, षि, ष्वहि, ष्महि ॥
६ विवेह्-ए, आते, इरे, इषे, आथे, इध्वे, इढ्वे, ए, इवहे, इमहे ॥
७ वेहिषी-ष्ट, यास्ताम्, रन्, ष्ठाः, यास्थाम्, ढ्वम्, ध्वम्, य, वहि, महि ॥
८ वेहिता-", रौ, रः, से, साथे, ध्वे, हे, स्वहे, स्महे ॥
९ वेहिष्-यते, येते, यन्ते, यसे, येथे, यध्वे, ये, यावहे, यामहे ॥
१० अवेहिष्-यत, येताम्, यन्त, यथाः, येथाम्, यध्वम्, ये, यावहि, यामहि ॥

८६७ जेहृङ् (जेह्) प्रयत्ने ॥

१ जेह्-यते, येते, यन्ते, यसे, येथे, यध्वे, ये, यावहे, यामहे ॥
२ जेह्यो-त, याताम्, रन्, थाः, याथाम्, ध्वम्, य, वहि, महि ॥
३ जेह्-यताम्, येताम्, यन्ताम्, यस्व, येथाम्, यध्वम्, ये, यावहै, यामहै ॥ [ये, यावहि, यामहि ॥
४ अजेह्-यत, येताम्, यन्त, यथाः, येथाम्, यध्वम्,
५ अजेहि-", षाताम्, षत, ष्ठाः, षाथाम्, ड्ढ्वम्, ढ्वम्, ध्वम्, षि, ष्वहि, ष्महि ॥
६ जिजेह्-ए, आते, इरे, इषे, आथे, इध्वे, इढ्वे, ए, इवहे, इमहे ॥
७ जेहिषी-ष्ट, यास्ताम्, रन्, ष्ठाः, यास्थाम्, ढ्वम्, ध्वम्, य, वहि, महि ॥
८ जेहिता-", रौ, रः, से, साथे, ध्वे, हे, स्वहे, स्महे ॥
९ जेहिष्-यते, येते, यन्ते, यसे, येथे, यध्वे, ये, यावहे, यामहे ॥
१० अजेहिष्-यत, येताम्, यन्त, यथाः, येथाम्, यध्वम्, ये, यावहि, यामहि ॥

८६८ वाहृङ् (वाह्) प्रयत्ने ॥

१ **वाह्**–यते, येते, यन्ते, यसे, येथे, यध्वे, ये, यावहे, यामहे ॥
२ **वाह्ये**–त, याताम्, रन्, थाः, याथाम्, ध्वम्, य, वहि, महि ॥
३ **वाह्**–यताम्, येताम्, यन्ताम्, यस्व, येथाम्, यध्वम्, यै, यावहै, यामहै ॥ [ये, यावहि, यामहि ॥
४ **अवाह्**–यत, येताम्, यन्त, यथाः, येथाम्, यध्वम्, ये, यावहि, यामहि ॥
५ **अवाहि**–", षाताम्, षत, ष्ठाः, षाथाम्, ड्ढ्वम्, ढ्वम्, ध्वम्, षि, ष्वहि, ष्महि ॥
६ **ववाह्**–ए, आते, इरे, इषे, आथे, इध्वे, इड्वे, ए, इवहे, इमहे ॥
७ **वाहिषी**–ष्ट, यास्ताम्, रन्, ष्ठाः, यास्थाम्, ढ्वम्, ध्वम्, य, वहि, महि ॥
८ **वाहिता**–", रौ, रः, से, साथे, ध्वे, हे, स्वहे, स्महे ॥
९ **वाहिष्**–यते, येते, यन्ते, यसे, येथे, यध्वे, ये, यावहे, यामहे ॥
१० **अवाहिष्**–यत, येताम्, यन्त, यथाः, येथाम्, यध्वम्, ये, यावहि, यामहि ॥

८६९ द्राहृङ् (द्राह्) निक्षेपे ॥

१ **द्राह्**–यते, येते, यन्ते, यसे, येथे, यध्वे, ये, यावहे, यामहे ॥
२ **द्राह्ये**–त, याताम्, रन्, थाः, याथाम्, ध्वम्, य, वहि, महि ॥ [यै, यावहै, यामहै ॥
३ **द्राह्**–यताम्, येताम्, यन्ताम्, यस्व, येथाम्, यध्वम्, यै, यावहै, यामहै ॥
४ **अद्राह्**–यत, येताम्, यन्त, यथाः, येथाम्, यध्वम्, ये, यावहि, यामहि ॥
५ **अद्राहि**–", षाताम्, षत, ष्ठाः, षाथाम्, ड्ढ्वम्, ढ्वम्, ध्वम्, षि, ष्वहि, ष्महि ॥
६ **दद्राह्**–ए, आते, इरे, इषे, आथे, इध्वे, इड्वे, ए, इवहे, इमहे ॥
७ **द्राहिषी**–ष्ट, यास्ताम्, रन्, ष्ठाः, यास्थाम्, ढ्वम्, ध्वम्, य, वहि, महि ॥
८ **द्राहिता**–", रौ, रः, से, साथे, ध्वे, हे, स्वहे, स्महे ॥
९ **द्राहिष्**–यते, येते, यन्ते, यसे, येथे यध्वे, ये, यावहे, यामहे ॥
१० **अद्राहिष्**–यत, येताम्, यन्त, यथाः, येथाम्, यध्वम्, ये, यावहि, यामहि ॥

८७० ऊहि (ऊह्) तर्के ॥

१ **ऊह्**–यते, येते, यन्ते, यसे, येथे, यध्वे, ये, यावहे, यामहे ॥
२ **ऊह्ये**–त, याताम्, रन्, थाः, याथाम्, ध्वम्, य, वहि, महि ॥ [यै, यावहै, यामहै ॥
३ **ऊह्**–यताम्, येताम्, यन्ताम्, यस्व, येथाम्, यध्वम्, यै, यावहै, यामहै ॥
४ **औह्**–यत, येताम्, यन्त, यथाः, येथाम्, यध्वम्, ये, यावहि, यामहि ॥
५ **औहि**–", षाताम्, षत, ष्ठाः, षाथाम्, ड्ढ्वम्, ढ्वम्, ध्वम्, षि, ष्वहि, ष्महि ॥
६ **ऊहा**–चक्रे, इ० ॥ म्बभूवे, इ० ॥ माहे, इ० ॥
७ **ऊहिषी**–ष्ट, यास्ताम्, रन्, ष्ठाः, यास्थाम्, ढ्वम्, ध्वम्, य, वहि, महि ॥
८ **ऊहिता**–", रौ, रः, से, साथे, ध्वे, हे, स्वहे, स्महे ॥
९ **ऊहिष्**–यते, येते, यन्ते, यसे, येथे, यध्वे, ये, यावहे, यामहे ॥
१० **औहिष्**–यत, येताम्, यन्त, यथाः, येथाम्, यध्वम्, ये, यावहि, यामहि ॥

८७१ गाहौङ् (गाह्) विलोडने ॥

१ **गाह्**–यते, येते, यन्ते, यसे, येथे, यध्वे, ये, यावहे, यामहे ॥
२ **गाह्ये**–त, याताम्, रन्, थाः, याथाम्, ध्वम्, य, वहि, महि ॥
३ **गाह्**–यताम्, येताम्, यन्ताम्, यस्व, येथाम्, यध्वम्, यै, यावहै, यामहै ॥ [ये, यावहि, यामहि ॥
४ **अगाह्**–यत, येताम्, यन्त, यथाः, येथाम्, यध्वम्, ये, यावहि, यामहि ॥
५ **अगाहि**–", षाताम्, षत, ष्ठाः, षाथाम्, ड्ढ्वम्, ढ्वम्, ध्वम्, षि, ष्वहि, ष्महि ॥ [ड्ढ्वम्, गड्ढ्वम्, क्षि, क्ष्वहि, क्ष्महि ॥
अगाहि, अघा–क्षाताम्, क्षत, अगाढाः, अघा-क्षाथाम्,
६ **जगा**–हे, हाते, हिरे, हिषे, जघाक्षे, जगा-हाथे, हिध्वे, हिड्वे, हे, हिवहे, हिमहे ॥
७ **गाहिषी**–ष्ट, यास्ताम्, रन्, ष्ठाः, यास्थाम्, ढ्वम्, ध्वम्, य, वहि, महि ॥ [य, वहि, महि ॥
घाक्षी–ष्ट, यास्ताम्, रन्, ष्ठाः, यास्थाम्, ध्वम्,
८ **गाहिता** / **गाढा** } –", रौ, रः, से, साथे, ध्वे, हे, स्वहे, स्महे ॥
९ **गाहिष्** / **घाक्ष्** } –यते, येते, यन्ते, यसे, येथे, यध्वे, ये, यावहे, यामहे ॥
१० **अगाहिष्** / **अघाक्ष्** } –यत, येताम्, यन्त, यथाः, येथाम्, यध्वम्, ये, यावहि, यामहि ॥

८७२ ग्लहौङ् (ग्लह्) ग्रहणे ॥

१ **ग्लह्**–यते, येते, यन्ते, यसे, येथे, यध्वे, ये, यावहे, यामहे ॥
२ **ग्लह्ये**–त, याताम्, रन्, थाः, याथाम्, ध्वम्, य, वहि, महि ॥
३ **ग्लह्**–यताम्, येताम्, यन्ताम्, यस्व, येथाम्, यध्वम्, यै, यावहै, यामहै ॥ [ये, यावहि, यामहि ॥
४ **अग्लह्**–यत, येताम्, यन्त, यथाः, येथाम्, यध्वम्,
५ **अग्लाहि, अग्लहि**–षाताम्, षत, ष्ठाः, षाथाम्, ड्ढ्वम्, ढ्वम्, ध्वम्, षि, ष्वहि, ष्महि ॥
अग्लाहि, अघ्ल–क्षाताम्, क्षत, अग्लाढाः, अघ्ल–क्षाथाम्, ड्ढ्वम्, ग्ड्ढ्वम्, क्षि, क्ष्वहि, क्ष्महि ॥
६ **जग्ल**–हे, हाते, हिरे, हिषे, जघ्लक्षे, जग्ल–हाथे, हिध्वे, हिढ्वे, हे, हिवहे, हिमहे ॥
७ **ग्लहिषी**–ष्ट, यास्ताम्, रन्, ष्ठाः, यास्थाम्, ढ्वम्, ध्वम्, य, वहि, महि ॥ [य, वहि, महि ॥
घ्लक्षी–ष्ट, यास्ताम्, रन्, ष्ठाः, यास्थाम्, ध्वम्,
८ **ग्लहिता** } –", रौ, रः, से, साथे, ध्वे, हे, स्वहे,
ग्लाढा } स्महे ॥
९ **ग्लहिष्** } –यते, येते, यन्ते, यसे, येथे, यध्वे, ये,
घ्लक्ष् } यावहे, यामहे ॥
१० **अग्लहिष्** } –यत, येताम्, यन्त, यथाः, येथाम्,
अघ्लक्ष् } यध्वम्, ये, यावहि, यामहि ॥

८७३ बहुङ् (बंह्) वृद्धौ ॥

१ **बंह्**–यते, येते, यन्ते, यसे, येथे, यध्वे, ये, यावहे, यामहे ॥
२ **बंह्ये**–त, याताम्, रन्, थाः, याथाम्, ध्वम्, य, वहि, महि ॥
३ **बंह्**–यताम्, येताम्, यन्ताम्, यस्व, येथाम्, यध्वम्, यै, यावहै, यामहै ॥ [ये, यावहि, यामहि ॥
४ **अबंह्**–यत, येताम्, यन्त, यथाः, येथाम्, यध्वम्,
५ **अबंहि**–", षाताम्, षतः, ष्ठाः, षाथाम्, ड्ढ्वम्, ढ्वम्, ध्वम्, षि, ष्वहि, ष्महि ॥
६ **बबंह्**–ए, आते, इरे, इषे, आथे, इध्वे, इढ्वे, ए, इवहे, इमहे ॥
७ **बंहिषी**–ष्ट, यास्ताम्, रन्, ष्ठाः, यास्थाम्, ढ्वम्, ध्वम्, य, वहि, महि ॥
८ **बंहिता**–", रौ, रः, से, साथे, ध्वे, हे, स्वहे, स्महे ॥
९ **बंहिष्**–यते, येते, यन्ते, यसे, येथे, यध्वे, ये, यावहे, यामहे ॥
१० **अबंहिष्**–यत, येताम्, यन्त, यथाः, येथाम्, यध्वम्, ये, यावहि, यामहि ॥
अर्थान्तरापेक्षया कर्मणि ॥

८७४ महुङ् (मंह्) वृद्धौ ॥

१ **मंह्**–यते, येते, यन्ते, यसे, येथे, यध्वे, ये, यावहे, यामहे ॥
२ **मंह्ये**–त, याताम्, रन्, थाः, याथाम्, ध्वम्, य, वहि, महि ॥
३ **मंह्**–यताम्, येताम्, यन्ताम्, यस्व, येथाम्, यध्वम् यै, यावहै, यामहै ॥ [ये, यावहि, यामहि ॥
४ **अमंह्**–यत, येताम्, यन्त, यथाः, येथाम्, यध्वम्,
५ **अमंहि**–", षाताम्, षत, ष्ठाः, षाथाम्, ड्ढ्वम्, ढ्वम्, ध्वम्, षि, ष्वहि, ष्महि ॥
६ **ममंह्**–ए, आते, इरे, इषे, आथे, इध्वे, इढ्वे, ए, इवहे, इमहे ॥
७ **मंहिषी**–ष्ट, यास्ताम्, रन्, ष्ठाः, यास्थाम्, ढ्वम्, ध्वम्, य, वहि, महि ॥
८ **मंहिता**–", रौ, रः, से, साथे, ध्वे, हे, स्वहे, स्महे ॥
९ **मंहिष्**–यते, येते, यन्ते, यसे, येथे, यध्वे, ये, यावहे, यामहे ॥
१० **अमंहिष्**–यत, येताम्, यन्त, यथाः, येथाम्, यध्वम्, ये, यावहि, यामहि ॥
अर्थान्तरापेक्षया कर्मणि ॥

८७५ दक्षि (दक्ष्) शैद्र्ये च ॥

१ **दक्ष्**–यते, येते, यन्ते, यसे, येथे, यध्वे, ये, यावहे, यामहे ॥
२ **दक्ष्ये**–त, याताम्, रन्, थाः, याथाम्, ध्वम्, य, वहि, महि ॥
३ **दक्ष्**–यताम्, येताम्, यन्ताम्, यस्व, येथाम्, यध्वम्, यै, यावहै, यामहै ॥ [ये, यावहि, यामहि ॥
४ **अदक्ष्**–यत, येताम्, यन्त, यथाः, येथाम्, यध्वम्,
५ **अदक्षि**–", षाताम्, षत, ष्ठाः, षाथाम्, ड्ढ्वम्, ध्वम्, षि, ष्वहि, ष्महि ॥
६ **ददक्ष्**–ए, आते, इरे, इषे, आथे, इध्वे, ए, इवहे, इमहे ॥
७ **दक्षिषी**–ष्ट, यास्ताम्, रन्, ष्ठाः, यास्थाम्, ध्वम्, य, वहि, महि ॥
८ **दक्षिता**–", रौ, रः, से, साथे, ध्वे, हे, स्वहे, स्महे ॥
९ **दक्षिष्**–यते, येते, यन्ते, यसे, येथे, यध्वे, ये, यावहे, यामहे ॥
१० **अदक्षिष्**–यत, येताम्, यन्त, यथाः, येथाम्, यध्वम्, ये, यावहि, यामहि ॥
अर्थान्तरापेक्षया कर्मणि ॥

८७६ धुक्षि (धुक्ष्) संदीपनक्लेशनजीवनेषु ॥

१ **धुक्ष्**–यते, येते, यन्ते, यसे, येथे, यध्वे, ये, यावहे, यामहे ॥
२ **धुक्ष्ये**–त, याताम्, रन्, थाः, याथाम्, ध्वम्, य, वहि, महि ॥
३ **धुक्ष्**–यताम्, येताम्, यन्ताम्, यस्व, येथाम्, यध्वम्, यै, यावहै, यामहै ॥
४ **अधुक्ष्**–यत, येताम्, यन्त, यथाः, येथाम्, यध्वम्, ये, यावहि, यामहि ॥
५ **अधुक्षि**–", षाताम्, षत, ष्ठाः, षाथाम्, ड्ढ्वम्, ध्वम्, षि, ष्वहि, ष्महि ॥
६ **दुधुक्ष्**–ए, आते, इरे, इषे, आथे, इध्वे, ए, इवहे, इमहे ॥
७ **धुक्षिषी**–ष्ट, यास्ताम्, रन्, ष्ठाः, यास्थाम्, ध्वम्, य, वहि, महि ॥
८ **धुक्षिता**–", रौ, रः, से, साथे, ध्वे, हे, स्वहे, स्महे ॥
९ **धुक्षिष्**–यते, येते, यन्ते, यसे, येथे, यध्वे, ये, यावहे, यामहे ॥
१० **अधुक्षिष्**–यत, येताम्, यन्त, यथाः, येथाम्, यध्वम्, ये, यावहि, यामहि ॥

८७७ धिक्षि (धिक्ष्) संदीपनक्लेशनजीवनेषु ॥

१ **धिक्ष्**–यते, येते, यन्ते, यसे, येथे, यध्वे, ये, यावहे, यामहे ॥
२ **धिक्ष्ये**–त, याताम्, रन्, थाः, याथाम्, ध्वम्, य, वहि, महि ॥
३ **धिक्ष्**–यताम्, येताम्, यन्ताम्, यस्व, येथाम्, यध्वम्, यै, यावहै, यामहै ॥ [ये, यावहि, यामहि ॥
४ **अधिक्ष्**–यत, येताम्, यन्त, यथाः, येथाम्, यध्वम्,
५ **अधिक्षि**–", षाताम्, षत, ष्ठाः, षाथाम्, ड्ढ्वम्, ध्वम्, षि, ष्वहि, ष्महि ॥
६ **दिधिक्ष्**–ए, आते, इरे, इषे, आथे, इध्वे, ए, इवहे, इमहे ॥
७ **धिक्षिषी**–ष्ट, यास्ताम्, रन्, ष्ठाः, यास्थाम्, ध्वम्, य, वहि, महि ॥
८ **धिक्षिता**–", रौ, रः, से, साथे, ध्वे, हे, स्वहे, स्महे ॥
९ **धिक्षिष्**–यते, येते, यन्ते, यसे, येथे, यध्वे, ये, यावहे, यामहे ॥
१० **अधिक्षिष्**–यत, येताम्, यन्त, यथाः, येथाम्, यध्वम्, ये, यावहि, यामहि ॥

८७८ वृक्षि (वृक्ष्) वरणे ॥

१ **वृक्ष्**–यते, येते, यन्ते, यसे, येथे, यध्वे, ये, यावहे, यामहे ॥
२ **वृक्ष्ये**–त, याताम्, रन्, थाः, याथाम्, ध्वम्, य, वहि, महि ॥
३ **वृक्ष्**–यताम्, येताम्, यन्ताम्, यस्व, येथाम्, यध्वम्, यै, यावहै, यामहै ॥ [ये, यावहि, यामहि ॥
४ **अवृक्ष्**–यत, येताम्, यन्त, यथाः, येथाम्, यध्वम्,
५ **अवृक्षि**–", षाताम्, षत, ष्ठाः, षाथाम्, ड्ढ्वम्, ध्वम्, षि, ष्वहि, ष्महि ॥
६ **ववृक्ष्**–ए, आते, इरे, इषे, आथे, इध्वे, ए, इवहे, इमहे ॥
७ **वृक्षिषी**–ष्ट, यास्ताम्, रन्, ष्ठाः, यास्थाम्, ध्वम्, य, वहि, महि ॥
८ **वृक्षिता**–", रौ, रः, से, साथे, ध्वे, हे, स्वहे, स्महे ॥
९ **वृक्षिष्**–यते, येते, यन्ते, यसे, येथे, यध्वे, ये, यावहे, यामहे ॥
१० **अवृक्षिष्**–यत, येताम्, यन्त, यथाः, येथाम्, यध्वम्, ये, यावहि, यामहि ॥

८७९ शिक्षि (शिक्ष्) विद्योपादाने ॥

१ **शिक्ष्**–यते, येते, यन्ते, यसे, येथे, यध्वे, ये, यावहे, यामहे ॥
२ **शिक्ष्ये**–त, याताम्, रन्, थाः, याथाम्, ध्वम्, य, वहि, महि ॥
३ **शिक्ष्**–यताम्, येताम्, यन्ताम्, यस्व, येथाम्, यध्वम्, यै, यावहै, यामहै ॥ [ये, यावहि, यामहि ॥
४ **अशिक्ष्**–यत, येताम्, यन्त, यथाः, येथाम्, यध्वम्,
५ **अशिक्षि**–", षाताम्, षत, ष्ठाः, षाथाम्, ड्ढ्वम्, ध्वम्, षि, ष्वहि, ष्महि ॥
६ **शिशिक्ष्**–ए, आते, इरे, इषे, आथे, इध्वे, ए, इवहे, इमहे ॥
७ **शिक्षिषी**–ष्ट, यास्ताम्, रन्, ष्ठाः, यास्थाम्, ध्वम्, य, वहि, महि ॥
८ **शिक्षिता**–", रौ, रः, से, साथे, ध्वे, हे, स्वहे, स्महे ॥
९ **शिक्षिष्**–यते, येते, यन्ते, यसे, येथे, यध्वे, ये, यावहे, यामहे ॥
१० **अशिक्षिष्**–यत, येताम्, यन्त, यथाः, येथाम्, यध्वम्, ये, यावहि, यामहि ॥

८८० भिक्षि (भिक्ष्) याचायाम् ॥

१ **भिक्ष्**–यते,येते,यन्ते, यसे, येथे, यध्वे,ये,यावहे,यामहे॥
२ **भिक्ष्ये**–त,याताम्,रन्,थाः,याथाम्,ध्वम्,य,वहि,महि ॥
३ **भिक्ष्**–यताम्, येताम्,यन्ताम्, यस्व, येथाम्,यध्वम्, यै, यावहै, यामहै ॥
४ **अभिक्ष्**–यत, येताम्, यन्त,यथाः, येथाम्, यध्वम्, ये, यावहि, यामहि ॥
५ **अभिक्षि**–", षाताम्, षत, ष्ठाः, षाथाम्, ड्ढ्वम्, ध्वम्, षि, ष्वहि, ष्महि ॥
६ **बिभिक्ष्**–ए,आते,इरे,इषे, आथे, इध्वे, ए, इवहे, इमहे ॥
७ **भिक्षिषी**–ष्ट, यास्ताम्, रन्, ष्ठाः, यास्थाम्, ध्वम्, य, वहि, महि ॥
८ **भिक्षिता**–", रौ, रः, से, साथे, ध्वे, हे, स्वहे, स्महे ॥
९ **भिक्षिष्**–यते, येते, यन्ते, यसे, येथे, यध्वे, ये, यावहे, यामहे ॥
१० **अभिक्षिष्**–यत, येताम्, यन्त, यथाः, येथाम्, यध्वम्, ये, यावहि, यामहि ॥

८८१ दीक्षि (दीक्ष्) मौण्ड्येज्योपनयन-नियमव्रतादेशेषु ॥

१ **दीक्ष्**–यते,येते,यन्ते,यसे, येथे, यध्वे,ये,यावहे, यामहे ॥
२ **दीक्ष्ये**–त,याताम्,रन्,थाः,याथाम्,ध्वम्,य,वहि,महि ॥
३ **दीक्ष्**–यताम्,येताम्,यन्ताम्, यस्व, येथाम्, यध्वम्, यै, यावहै, यामहै ॥
४ **अदीक्ष्**–यत, येताम्, यन्त, यथाः,येथाम्, यध्वम्, ये, [यावहि, यामहि ॥
५ **अदीक्षि**–", षाताम्, षत, ष्ठाः, षाथाम्, ड्ढ्वम्, ध्वम्, षि, ष्वहि, ष्महि ॥
६ **दीदीक्ष्**–ए,आते,इरे, इषे,आथे,इध्वे, ए, इवहे, इमहे ॥
७ **दीक्षिषी**–ष्ट, यास्ताम्, रन्, ष्ठाः, यास्थाम्, ध्वम्, य, वहि, महि ॥
८ **दीक्षिता**–", रौ, रः, से, साथे, ध्वे, हे, स्वहे, स्महे ॥
९ **दीक्षिष्**–यते, येते, यन्ते, यसे, येथे, यध्वे, ये, यावहे, यामहे ॥
१० **अदीक्षिष्**–यत, येताम्, यन्त, यथाः, येथाम्, यध्वम्, ये, यावहि, यामहि ॥

८८२ ईक्षि (ईक्ष्) दर्शने ॥

१ **ईक्ष्**–यते, येते, यन्ते, यसे, येथे, यध्वे, ये,यावहे, यामहे ॥
२ **ईक्ष्ये**–त,याताम्,रन्,थाः,याथाम्,ध्वम्,य,वहि,महि॥
३ **ईक्ष्**–यताम्,येताम्, यन्ताम्, यस्व,येथाम्, यध्वम्, यै, यावहै, यामहै ॥ [ये, यावहि, यामहि ॥
४ **ऐक्ष्**–यत, येताम्, यन्त, यथाः, येथाम्, यध्वम्,
५ **ऐक्षि**–", षाताम्, षत, ष्ठाः, षाथाम्, ड्ढ्वम्, ध्वम्, षि, ष्वहि, ष्महि ॥
६ **ईक्षा**–चक्रे, इ० ॥ म्बभूवे, इ० ॥ माहे, इ० ॥
७ **ईक्षिषी**–ष्ट, यास्ताम्, रन्, ष्ठाः, यास्थाम्, ध्वम्, य, वहि, महि ॥
८ **ईक्षिता**–", रौ, रः, से, साथे, ध्वे, हे,स्वहे, स्महे ॥
९ **ईक्षिष्**–यते, येते, यन्ते, यसे, येथे, यध्वे, ये, यावहे, यामहे ॥
१० **ऐक्षिष्**–यत, येताम्, यन्त, यथाः, येथाम्, यध्वम्, ये, यावहि, यामहि ॥

८८३ श्रिण् (श्रि) सेवायाम् ॥

१ **श्री**–यते, येते, यन्ते,यसे,येथे, यध्वे,ये, यावहे, यामहे ॥
२ **श्रीये**-त,याताम्,रन्,थाः,याथाम्,ध्वम्,य, वहि, महि ॥
३ **श्री**–यताम्, येताम्, यन्ताम्, यस्व, येथाम्, यध्वम्, यै, यावहै, यामहै ॥ [ये, यावहि, यामहि ॥
४ **अश्री**–यत, येताम्, यन्त, यथाः, येथाम्, यध्वम्,
५ **अश्रायि, अश्रायि / अश्रयि** –षाताम्,षत,ष्ठाः,षाथाम्,ड्ढ्वम्, ड्ढ्वम्, ध्वम्, षि, ष्वहि,ष्महि ॥
६ **शिश्रिय्**–ए,आते,इरे, इषे, आथे,इध्वे,इढ्वे,ए,इवहे,इमहे॥
७ **श्रायिषी / श्रयिषी** –ष्ट, यास्ताम्, रन्, ष्ठाः, यास्थाम्, ड्ढ्वम्, ध्वम्, य, वहि, महि ॥
८ **श्रायिता / श्रयिता** –", रौ, रः, से, साथे, ध्वे, हे, स्वहे, स्महे ॥
९ **श्रायिष् / श्रयिष्** –यते, येते, यन्ते, यसे, येथे, यध्वे, ये, यावहे, यामहे ॥
१० **अश्रायिष् / अश्रयिष्** –यत, येताम्, यन्त, यथाः, येथाम्, यध्वम्, ये, यावहि, यामहि ॥

८८४ णींग् (नी) प्रापणे ॥

१ **नी**–यते, येते, यन्ते, यसे, येथे, यध्वे, ये, यावहे, यामहे ॥
२ **नीये**–त, याताम्, रन्, थाः, याथाम्, ध्वम्, य, वहि, महि ॥
३ **नी**–यताम्, येताम्, यन्ताम्, यस्व, येथाम्, यध्वम्, यै, यावहै, यामहै ॥ [ये, यावहि, यामहि ॥
४ **अनी**–यत, येताम्, यन्त, यथाः, येथाम्, यध्वम्,
५ **अनायि**–", षाताम्, षत, ष्ठाः, षाथाम्, इढ्वम्, ढ्वम्, ध्वम्, षि, ष्वहि, ष्महि ॥ [षि, ष्वहि, ष्महि ॥
अनायि, अने–षाताम्, षतः, ष्ठाः, षाथाम्, इढ्वम्, ढ्वम्,
६ **निन्य्**–ए, आते, इरे, इषे, आथे, इध्वे, इढ्वे, ए, इवहे, इमहे ॥
७ **नायिषी**–ष्ट, यास्ताम्, रन्, ष्ठाः, यास्थाम्, ढ्वम्, ध्वम्, य, वहि, महि ॥ [वहि, महि ॥
नेषी–ष्ट, यास्ताम्, रन्, ष्ठाः, यास्थाम्, ढ्वम्, य,
८ **नायिता** / **नेता** } –", रौ, रः, से, साथे, ध्वे, हे, स्वहे, स्महे ॥
९ **नायिष्** / **नेष्** } –यते, येते, यन्ते, यसे, येथे, यध्वे, ये, यावहे, यामहे ॥
१० **अनायिष्** / **अनेष्** } –यत, येताम्, यन्त, यथाः, येथाम्, यध्वम्, ये, यावहि, यामहि ॥

८८५ हृंग् (हृ) हरणे ॥

१ **हि**–यते, येते, यन्ते, यसे, येथे, यध्वे, ये, यावहे, यामहे ॥
२ **हिये**–त, याताम्, रन्, थाः, याथाम्, ध्वम्, य, वहि, महि ॥
३ **हि**–यताम्, येताम्, यन्ताम्, यस्व, येथाम्, यध्वम्, यै, यावहै, यामहै ॥ [ये, यावहि, यामहि ॥
४ **अहि**–यत, येताम्, यन्त, यथाः, येथाम्, यध्वम्,
५ **अहारि**–", षाताम्, षत, ष्ठाः, षाथाम्, इढ्वम्, ढ्वम्, ध्वम्, षि, ष्वहि, ष्महि ॥ [षि, ष्वहि, ष्महि ॥
अहारि, अहृ–षाताम्, षत, थाः, षाथाम्, इढ्वम्, ढ्वम्,
६ **जहृ**–ए, आते, इरे, इषे, आथे, इध्वे, इढ्वे, ए, इवहे, इमहे ॥
७ **हारिषी**–ष्ट, यास्ताम्, रन्, ष्ठाः, यास्थाम्, ढ्वम्, ध्वम्, य, वहि, महि ॥ [य, वहि, महि ॥
हृषी–ष्ट, यास्ताम्, रन्, ष्ठाः, यास्थाम्, ढ्वम्,
८ **हारिता** / **हर्ता** } –", रौ, रः, से, साथे, ध्वे, हे, स्वहे, स्महे ॥
९ **हारिष्** / **हरिष्** } –यते, येते, यन्ते, यसे, येथे, यध्वे, ये, यावहे, यामहे ॥
१० **अहारिष्** / **अहरिष्** } –यत, येताम्, यन्त, यथाः, येथाम्, यध्वम्, ये, यावहि, यामहि ॥

८८६ भृंग् (भृ) भरणे ॥

१ **भ्रि**–यते, येते, यन्ते, यसे, येथे, यध्वे, ये, यावहे, यामहे ॥
२ **भ्रिये**–त, याताम्, रन्, थाः, याथाम्, ध्वम्, य, वहि, महि ॥
३ **भ्रि**–यताम्, येताम्, यन्ताम्, यस्व, येथाम्, यध्वम्, यै, यावहै, यामहै ॥ [ये, यावहि, यामहि ॥
४ **अभ्रि**–यत, येताम्, यन्त, यथाः, येथाम्, यध्वम्,
५ **अभारि**–", षाताम्, षत, ष्ठाः, षाथाम्, इढ्वम्, ढ्वम्, ध्वम्, षि, ष्वहि, ष्महि ॥ [षि, ष्वहि, ष्महि ॥
अभारि, अभृ–षाताम्, षत, थाः, षाथाम्, इढ्वम्, ढ्वम्,
६ **ब**–भ्रे, भ्राते, भ्रिरे, भृषे, भ्राथे, भृढ्वे, भ्रे, बभृ–वहे, महे ॥
७ **भारिषी**–ष्ट, यास्ताम्, रन्, ष्ठाः, यास्थाम्, ढ्वम्, ध्वम्, य, वहि, महि ॥ [वहि, महि ॥
भृषी–ष्ट, यास्ताम्, रन्, ष्ठाः, यास्थाम्, ढ्वम्, षि,
८ **भारिता** / **भर्ता** } –", रौ, रः, से, साथे, ध्वे, हे, स्वहे, स्महे ॥
९ **भारिष्** / **भरिष्** } –यते, येते, यन्ते, यसे, येथे, यध्वे, ये, यावहे, यामहे ॥
१० **अभारिष्** / **अभरिष्** } –यत, येताम्, यन्त, यथाः, येथाम्, यध्वम्, ये, यावहि, यामहि ॥

८८७ धृंग् (धृ) धारणे ॥ धृङ् ६०२ वद्रूपाणि ॥

८८८ डुकृंग् (कृ) करणे ॥

१ **क्रि**–यते, येते, यन्ते, यसे, येथे, यध्वे, ये, यावहे, यामहे ॥
२ **क्रिये**–त, याताम्, रन्, थाः, याथाम्, ध्वम्, य, वहि, महि ॥
३ **क्रि**–यताम्, येताम्, यन्ताम्, यस्व, येथाम्, यध्वम्, यै, यावहै, यामहै ॥ [ये, यावहि, यामहि ॥
४ **अक्रि**–यत, येताम्, यन्त, यथाः, येथाम्, यध्वम्,
५ **अकारि**–", षाताम्, षत, ष्ठाः, षाथाम्, इढ्वम्, ढ्वम्, ध्वम्, षि, ष्वहि, ष्महि ॥ [ढ्वम्, षि, ष्वहि, ष्महि ॥
अकारि, अकृ–षाताम्, षत, थाः, षाथाम्, इढ्वम्,
६ **च**–क्रे, क्राते, क्रिरे, कृषे, क्राथे, कृढ्वे, क्रे, कृवहे, कृमहे ॥
७ **कारिषी**–ष्ट, यास्ताम्, रन्, ष्ठाः, यास्थाम्, ढ्वम्, ध्वम्, य, वहि, महि ॥ [वहि, महि ॥
कृषी–ष्ट, यास्ताम्, रन्, ष्ठाः, यास्थाम्, ढ्वम्, य,
८ **कारिता** / **कर्ता** } –", रौ, रः, से, साथे, ध्वे, हे, स्वहे, स्महे ॥
९ **कारिष्** / **करिष्** } –यते, येते, यन्ते, यसे, येथे, यध्वे, ये, यावहे, यामहे ॥
१० **अकारिष्** / **अकरिष्** } –यत, येताम्, यन्त, यथाः, येथाम्, यध्वम्, ये, यावहि, यामहि ।

८८९ हिक्की (हिक्) अव्यक्ते शब्दे ॥

१ **हिक्**–यते, येते, यन्ते, यसे, येथे, यध्वे, ये, यावहे, यामहे ॥
२ **हिक्क्ये**–त, याताम्, रन्, थाः, याथाम्, ध्वम्, य, वहि, महि ॥
३ **हिक्क्**–यताम्, येताम्, यन्ताम्, यस्व, येथाम्, यध्वम्, यै, यावहै यामहै ॥ [ये, यावहि, यामहि ॥
४ **अहिक्क्**–यत, येताम्, यन्त, यथाः, येथाम्, यध्वम्,
५ **अहिक्कि**–", षाताम्, षत, ष्ठाः, षाथाम्, ड्ढ्वम्, ध्वम्, षि, ष्वहि, ष्महि ॥
६ **जिहिक्क्**–ए, आते, इरे, इषे, आथे, इध्वे, ए, इवहे, इमहे ॥
७ **हिक्किषी**–ष्ट, यास्ताम्, रन्, ष्ठाः, यास्थाम्, ध्वम्, य, वहि, महि ॥
८ **हिक्किता**–", रौ, रः, से, साथे, ध्वे, हे, स्वहे, स्महे ॥
९ **हिक्किष्**–यते, येते, यन्ते, यसे, येथे, यध्वे, ये, यावहे, यामहे ॥
१० **अहिक्किष्**–यत, येताम्, यन्त, यथाः, येथाम्, यध्वम्, ये, यावहि, यामहि ॥
अर्थान्तरापेक्षया कर्मणि ॥

८९० अञ्चूग् (अञ्च्) गतौ च ॥ अञ्चू १०५ वद्रूपाणि ॥

८९१ डुयाचृग् (याच्) याच्ञायाम् ॥

१ **याच्**–यते, येते, यन्ते, यसे, येथे, यध्वे, ये, यावहे, यामहे ॥
२ **याच्ये**–त, याताम्, रन्, थाः, याथाम्, ध्वम्, य, वहि, महि ॥
३ **याच्**–यताम्, येताम्, यन्ताम्, यस्व, येथाम्, यध्वम्, यै, यावहै, यामहै ॥ [ये, यावहि, यामहि ॥
४ **अयाच्**–यत, येताम्, यन्त, यथाः, येथाम्, यध्वम्,
५ **अयाचि**–", षाताम्, षत, ष्ठाः, षाथाम्, ड्ढ्वम्, ध्वम्, षि, ष्वहि, ष्महि ॥
६ **ययाच्**–ए, आते, इरे, इषे, आथे, इध्वे, ए, इवहे, इमहे ॥
७ **याचिषी**–ष्ट, यास्ताम्, रन्, ष्ठाः, यास्थाम्, ध्वम्, य, वहि महि ॥
८ **याचिता**–", रौ, रः, से, साथे, ध्वे, हे, स्वहे, स्महे ॥
९ **याचिष्**–यते, येते, यन्ते, यसे, येथे, यध्वे, ये, यावहे, यामहे ॥
१० **अयाचिष्**–यत, येताम्, यन्त, यथाः, येथाम्, यध्वम्, ये, यावहि, यामहि ॥

८९२ डुपचींष् (पच्) पाके ॥

१ **पच्**–यते, येते, यन्ते, यसे, येथे, यध्वे, ये, यावहे, यामहे ॥
२ **पच्ये**–त, याताम्, रन्, थाः, याथाम्, ध्वम्, य, वहि, महि ॥
३ **पच्**–यताम्, येताम्, यन्ताम्, यस्व, येथाम्, यध्वम्, यै, यावहै, यामहै ॥ [ये, यावहि, यामहि ॥
४ **अपच्**–यत, येताम्, यन्त, यथाः, येथाम्, यध्वम्,
५ **अपाचि, अप**–क्षाताम्, क्षत, क्थाः, क्षाथाम्, ग्ड्ढ्वम्, ग्ध्वम्, क्षि, क्ष्वहि, क्ष्महि ॥
६ **पेच्**–ए, आते, इरे, इषे, आथे, इध्वे, ए, इवहे, इमहे ॥
७ **पक्षी**–ष्ट, यास्ताम्, रन्, ष्ठाः, यास्थाम्, ध्वम्, य, वहि, महि ॥
८ **पक्ता**–", रौ, रः, से, साथे, ध्वे, हे, स्वहे, स्महे ॥
९ **पक्ष्**–यते, येते, यन्ते, यसे, येथे, यध्वे, ये, यावहे, यामहे ॥
१० **अपक्ष्**–यत, येताम्, यन्त, यथाः, येथाम्, यध्वम्, ये, यावहि, यामहि ॥

८९३ राजृग् (राज्) दीप्तौ ॥

१ **राज्**–यते, येते, यन्ते, यसे, येथे, यध्वे, ये, यावहे, यामहे ॥
२ **राज्ये**–त, याताम्, रन्, थाः, याथाम्, ध्वम्, य, वहि, महि ॥
३ **राज्**–यताम्, येताम्, यन्ताम्, यस्व, येथाम्, यध्वम्, यै, यावहै, यामहै ॥ [ये, यावहि, यामहि ॥
४ **अराज्**–यत, येताम्, यन्त, यथाः, येथाम्, यध्वम्,
५ **अराजि**–", षाताम्, षत, ष्ठाः, षाथाम्, ड्ढ्वम्, ध्वम्, षि, ष्वहि, ष्महि ॥
६ **रराज्** / **रेज्** –ए, आते, इरे, इषे, आथे, इध्वे, ए, इवहे, इमहे ॥
७ **राजिषी**–ष्ट, यास्ताम्, रन्, ष्ठाः, यास्थाम्, ध्वम्, य, वहि, महि ॥
८ **राजिता**–", रौ, रः, से, साथे, ध्वे, हे, स्वहे, स्महे ॥
९ **राजिष्**–यते, येते, यन्ते, यसे, येथे, यध्वे, ये, यावहे, यामहे ॥
१० **अराजिष्**–यत, येताम्, यन्त, यथाः, येथाम्, यध्वम्, ये, यावहि, यामहि ॥
अर्थान्तरापेक्षया कर्मणि ॥

८९४ डुभ्राजि (भ्राज्) दीप्तौ ॥ भ्राजि ६६१ वद्रूपाणि ॥

८९५ भजीं (भज्) सेवायाम् ॥

१ **भज्**–यते, येते, यन्ते, यसे, येथे, यध्वे, ये, यावहे, यामहे ॥
२ **भज्ये**–त, याताम्, रन्, थाः, याथाम्, ध्वम्, य, वहि, महि ॥
३ **भज्**–यताम्, येताम्, यन्ताम्, यस्व, येथाम्, यध्वम्, यै, यावहै, यामहै ॥ [ये, यावहि, यामहि ॥
४ **अभज्**–यत, येताम्, यन्त, यथाः, येथाम्, यध्वम्,
५ **अभाजि, अभ**–क्षाताम्, क्षत, क्थाः, क्षाथाम्, ग्ध्वम्, गृढ्वम्, क्षि, क्ष्वहि, क्ष्महि ॥
६ **भेज्**–ए, आते, इरे, इषे, आथे, इध्वे, ए, इवहे, इमहे ॥
७ **भक्षी**–ष्ट, यास्ताम्, रन्, ष्ठाः, यास्थाम्, ध्वम्, य, वहि, महि ॥
८ **भक्ता**–", रौ, रः, से, साथे, ध्वे, हे, स्वहे, स्महे ॥
९ **भक्ष्**–यते, येते, यन्ते, यसे, येथे, यध्वे, ये, यावहे, यामहे ॥
१० **अभक्ष्**–यत, येताम्, यन्त, यथाः, येथाम्, यध्वम्, ये, यावहि, यामहि ॥

८९६ रञ्जीं (रञ्ज्) रागे ॥

१ **रज्**–यते, येते, यन्ते, यसे, येथे, यध्वे, ये, यावहे, यामहे ॥
२ **रज्ये**–त, याताम्, रन्, थाः, याथाम्, ध्वम्, य, वहि, महि ॥
३ **रज्**–यताम्, येताम्, यन्ताम्, यस्व, येथाम्, यध्वम्, यै, यावहै, यामहै ॥ [ये, यावहि, यामहि ॥
४ **अरज्**–यत, येताम्, यन्त, यथाः, येथाम्, यध्वम्,
५ **अरञ्जि, अरङ्**–क्षाताम्, क्षत, क्थाः, क्षाथाम्, ग्ध्वम्, गृढ्वम्, क्षि, क्ष्वहि, क्ष्महि ॥
६ **ररज्**–ए, आते, इरे, इषे, आथे, इध्वे, ए, इवहे, इमहे ॥
७ **रङ्क्षी**–ष्ट, यास्ताम्, रन्, ष्ठाः, यास्थाम्, ध्वम्, य, वहि, महि ॥
८ **रङ्क्ता**–", रौ, रः, से, साथे, ध्वे, हे, स्वहे, स्महे ॥
९ **रङ्क्ष्**–यते, येते, यन्ते, यसे, येथे, यध्वे, ये, यावहे, यामहे ॥
१० **अरङ्क्ष्**–यत, येताम्, यन्त, यथाः, येथाम्, यध्वम्, ये, यावहि, यामहि ॥

८९७ रेटृग् (रेट्) परिभाषणयाचनयोः ॥

१ **रेट्**–यते, येते, यन्ते, यसे, येथे, यध्वे, ये, यावहे, यामहे ॥
२ **रेट्ये**–त, याताम्, रन्, थाः, याथाम्, ध्वम्, य, वहि, महि ॥
३ **रेट्**–यताम्, येताम्, यन्ताम्, यस्व, येथाम्, यध्वम्, यै, यावहै, यामहै ॥ [ये, यावहि, यामहि ॥
४ **अरेट्**–यत, येताम्, यन्त, यथाः, येथाम्, यध्वम्,
५ **अरेटि**–", षाताम्, षत, ष्ठाः, षाथाम्, ड्ढ्वम्, ध्वम्, षि, ष्वहि, ष्महि ॥
६ **रिरेट्**–ए, आते, इरे, इषे, आथे इध्वे, ए, इवहे, इमहे ॥
७ **रेटिषी**–ष्ट, यास्ताम्, रन्, ष्ठाः, यास्थाम्, ध्वम्, य, वहि, महि ॥
८ **रेटिता**–", रौ, रः, से, साथे, ध्वे, हे, स्वहे, स्महे ॥
९ **रेटिष्**–यते, येते, यन्ते, यसे, येथे, यध्वे, ये, यावहे, यामहे ॥
१० **अरेटिष्**–यत, येताम्, यन्त, यथाः, येथाम्, यध्वम्, ये, यावहि, यामहि ॥

८९८ वेणृग् (वेण्) गतिज्ञानचिन्तानिशामनवादित्रग्रहणेषु ॥

१ **वेण्**–यते, येते, यन्ते, यसे, येथे, यध्वे, ये, यावहे, यामहे ॥
२ **वेण्ये**–त, याताम्, रन्, थाः, याथाम्, ध्वम्, य, वहि, महि ॥
३ **वेण्**–यताम्, येताम्, यन्ताम्, यस्व, येथाम्, यध्वम्, यै, यावहै, यामहै ॥ [ये, यावहि, यामहि ॥
४ **अवेण्**–यत, येताम्, यन्त, यथाः, येथाम्, यध्वम्,
५ **अवेणि**–", षाताम्, षत, ष्ठाः, षाथाम्, ड्ढ्वम्, ध्वम्, षि, ष्वहि, ष्महि ॥
६ **विवेण्**–ए, आते, इरे, इषे, आथे, इध्वे, ए, इवहे, इमहे,
७ **वेणिषी**–ष्ट, यास्ताम्, रन्, ष्ठाः, यास्थाम्, ध्वम्, य, वहि, महि ॥
८ **वेणिता**–", रौ, रः, से, साथे, ध्वे, हे, स्वहे, स्महे ॥
९ **वेणिष्**–यते, येते, यन्ते, यसे, येथे, यध्वे, ये, यावहे, यामहे ॥
१० **अवेणिष्**–यत, येताम्, यन्त, यथाः, येथाम्, यध्वम्, ये, यावहि, यामहि ॥

८९९ चतेग् (चत्) याचने ॥

१ **चत्**–यते, येते, यन्ते, यसे, येथे, यध्वे, ये, यावहे, यामहे ॥
२ **चत्ये**–त, याताम्, रन्, थाः, याथाम्, ध्वम्, य, वहि, महि ॥
३ **चत्**–यताम्, येताम्, यन्ताम्, यस्व, येथाम्, यध्वम्, यै, यावहै, यामहै ॥ [ये, यावहि, यामहि ॥
४ **अचत्**–यत, येताम्, यन्त, यथाः, येथाम्, यध्वम्,
५ **अचाति, अचति**–षाताम्, षत, ष्ठाः, षाथाम्, ड्ढ्वम्, ध्वम्, षि, ष्वहि, ष्महि ॥
६ **चेत्**–ए, आते, इरे, इषे, आथे, इध्वे, ए, इवहे, इमहे ॥
७ **चतिषी**–ष्ट, यास्ताम्, रन्, ष्ठाः, यास्थाम्, ध्वम्, य, वहि, महि ॥
८ **चतिता**–", रौ, रः, से, साथे, ध्वे, हे, स्वहे, स्महे ॥
९ **चतिष्**–यते, येते, यन्ते, यसे, येथे, यध्वे, ये, यावहे, यामहे ॥
१० **अचतिष्**–यत, येताम्, यन्त, यथाः, येथाम्, यध्वम्, ये, यावहि, यामहि ॥

९०० प्रोथृग् (प्रोथ्) पर्याप्तौ ॥

१ **प्रोथ्**–यते, येते, यन्ते, यसे, येथे, यध्वे, ये, यावहे, यामहे ॥
२ **प्रोथ्ये**–त, याताम्, रन्, थाः, याथाम्, ध्वम्, य, वहि, महि ॥
३ **प्रोथ्**–यताम्, येताम्, यन्ताम्, यस्व, येथाम्, यध्वम्, यै, यावहै, यामहै ॥ [ये, यावहि, यामहि ॥
४ **अप्रोथ्**–यत, येताम्, यन्त, यथाः, येथाम्, यध्वम्,
५ **अप्रोथि**–", षाताम्, षत, ष्ठाः, षाथाम्, ड्ढ्वम्, ध्वम्, षि, ष्वहि, ष्महि ॥
६ **पुप्रोथ्**–ए, आते, इरे, इषे, आथे, इध्वे, ए, इवहे, इमहे ॥
७ **प्रोथिषी**–ष्ट, यास्ताम्, रन्, ष्ठाः, यास्थाम्, ध्वम्, य, वहि, महि ॥
८ **प्रोथिता**–", रौ, रः, से, साथे, ध्वे, हे, स्वहे, स्महे ॥
९ **प्रोथिष्**–यते, येते, यन्ते, यसे, येथे, यध्वे, ये, यावहे, यामहे ॥
१० **अप्रोथिष्**–यत, येताम्, यन्त, यथाः, येथाम्, यध्वम्, ये, यावहि, यामहि ॥

९०१ मिथृग् (मिथ्) मेधाहिंसयोः ॥

१ **मिथ्**–यते, येते, यन्ते, यसे, येथे, यध्वे, ये, यावहे, यामहे ॥
२ **मिथ्ये**–त, याताम्, रन्, थाः, याथाम्, ध्वम्, य, वहि, महि ॥
३ **मिथ्**–यताम्, येताम्, यन्ताम्, यस्व, येथाम्, यध्वम्, यै, यावहै, यामहै ॥ [ये, यावहि, यावहि ॥
४ **अमिथ्**–यत, येताम्, यन्त, यथाः, येथाम्, यध्वम्,
५ **अमेथि**–", षाताम्, षत, ष्ठाः, षाथाम्, ड्ढ्वम्, ध्वम्, षि, ष्वहि, ष्महि ॥
६ **मिमिथ्**–ए, आते, इरे, इषे, आथे, इध्वे, ए, इवहे, इमहे ॥
७ **मेथिषी**–ष्ट, यास्ताम्, रन्, ष्ठाः, यास्थाम् ध्वम्, य, वहि, महि ॥
८ **मेथिता**–", रौ, रः, से, साथे, ध्वे, हे, स्वहे, स्महे ॥
९ **मेथिष्**–यते, येते, यन्ते, यसे, येथे, यध्वे, ये, यावहे, यामहे ॥
१० **अमेथिष्**–यत, येताम्, यन्त, यथाः, येथाम्, यध्वम्, ये, यावहि, यामहि ॥

९०२ मेथृग् (मेथ्) संगमे च ॥

१ **मेथ्**–यते, येते, यन्ते, यसे, येथे, यध्वे, ये, यावहे, यावहे ॥
२ **मेथ्ये**–त, याताम्, रन्, थाः, याथाम्, ध्वम्, य, वहि, महि ॥
३ **मेथ्**–यताम्, येताम्, यन्ताम्, यस्व, येथाम्, यध्वम्, यै, यावहै, यामहै ॥ [ये, यावहि, यामहि ॥
४ **अमेथ्**–यत, येताम्, यन्त, यथाः, येथाम्, यध्वम्,
५ **अमेथि**–", षाताम्, षत, ष्ठाः, षाथाम्, ड्ढ्वम्, ध्वम्, षि, ष्वहि, ष्महि ॥
६ **मिमेथ्**–ए, आते, इरे, इषे, आथे, इध्वे, ए, इवहे, इमहे ॥
७ **मेथिषी**–ष्ट, यास्ताम्, रन्, ष्ठाः, यास्थाम्, ध्वम्, य, वहि, महि ॥
८ **मेथिता**–", रौ, रः, से, साथे, ध्वे, हे, स्वहे, स्महे ॥
९ **मेथिष्**–यते, येते, यन्ते, यसे, येथे, यध्वे, ये, यावहे, यामहे ॥
१० **अमेथिष्**–यत, येताम्, यन्त, यथाः, येथाम्, यध्वम्, ये, यावहि, यामहि ॥

९०३ चदेग् (चद्) याचने ॥

१ **चद्**–यते, येते, यन्ते, यसे, येथे, यध्वे, ये, यावहे, यामहे॥
२ **चद्ये**–त, याताम्, रन्, थाः, याथाम्, ध्वम्, य, वहि, महि ॥
३ **चद्**–यताम्, येताम्, यन्ताम्, यस्व, येथाम्, यध्वम्, यै, यावहै, यामहै ॥ [ये, यावहि, यामहि ॥
४ **अचद्**–यत, येताम्, यन्त, यथाः, येथाम्, यध्वम्,
५ **अचादि, अचदि**–याताम्, षत, ष्ठाः, षाथाम्, ड्ढ्वम्, ध्वम्, षि, ष्वहि, ष्महि ॥
६ **चेद्**–ए, आते, इरे, इषे, आथे, इध्वे, ए, इवहे, इमहे ॥
७ **चदिषी**–ष्ट, यास्ताम्, रन्, ष्ठाः, यास्थाम्, ध्वम्, य, वहि, महि ॥
८ **चदिता**–", रौ, रः, से, साथे, ध्वे, हे, स्वहे, स्महे ॥
९ **चदिष्**–यते, येते, यन्ते, यसे, येथे, यध्वे, ये, यावहे, यामहे ॥
१० **अचदिष्**–यत, येताम्, यन्त, यथाः, येथाम्, यध्वम्, ये, यावहि, यामहि ॥

९०४ ऊबुन्दृग् (बुन्द्) निशामने ॥

१ **बुद्**–यते, येते, यन्ते, यसे, येथे, यध्वे, ये, यावहे, यामहे ॥
२ **बुद्ये**–त, याताम्, रन्, थाः, याथाम्, ध्वम्, य, वहि, महि ॥
३ **बुद्**–यताम्, येताम्, यन्ताम्, यस्व, येथाम्, यध्वम्, यै, यावहै, यामहै ॥ [ये, यावहि, यामहि ॥
४ **अबुद्**–यत, येताम्, यन्त, यथाः, येथाम्, यध्वम्,
५ **अबुन्दि**–", याताम्, षत, ष्ठाः, षाथाम्, ड्ढ्वम्, ध्वम्, षि, ष्वहि, ष्महि ॥
६ **बुबुन्द्**–ए, आते, इरे, इषे, आथे, इध्वे, ए, इवहे, इमहे॥
७ **बुन्दिषी**–ष्ट, यास्ताम्, रन्, ष्ठाः, यास्थाम्, ध्वम्, य, वहि, महि ॥
८ **बुन्दिता**–", रौ, रः, से, साथे, ध्वे, हे, स्वहे, स्महे ॥
९ **बुन्दिष्**–यते, येते, यन्ते, यसे, येथे, यध्वे, ये, यावहे, यामहे ॥
१० **अबुन्दिष्**–यत, येताम्, यन्त, यथाः, येथाम्, यध्वम्, ये, यावहि, यामहि ॥

९०५ णिदृग् (निद्) कुत्सासंनिकर्षयोः ॥

१ **निद्**–यते, येते, यन्ते, यसे, येथे, यध्वे, ये, यावहे, यामहे ॥
२ **निद्ये**–त, याताम्, रन्, थाः, याथाम्, ध्वम्, य, वहि, महि ॥
३ **निद्**–यताम्, येताम्, यन्ताम्, यस्व, येथाम्, यध्वम्, यै, यावहै, यामहै ॥ [ये, यावहि, यामहि ॥
४ **अनिद्**–यत, येताम्, यन्त, यथाः, येथाम्, यध्वम्,
५ **अनेदि**–", षाताम्, षत, ष्ठाः, षाथाम्, ड्ढ्वम्, ध्वम् षि, ष्वहि, ष्महि ॥
६ **निनिद्**–ए, आते, इरे, इषे, आथे, इध्वे, ए, इवहे, इमहे॥
७ **नेदिषी**–ष्ट, यास्ताम्, रन्, ष्ठाः, यास्थाम्, ध्वम्, य, वहि, महि ॥
८ **नेदिता**–", रौ, रः, से, साथे, ध्वे, हे, स्वहे, स्महे ॥
९ **नेदिष्**–यते, येते, यन्ते, यसे, येथे, यध्वे, ये, यावहे, यामहे ॥
१० **अनेदिष्**–यत, येताम्, यन्त, यथाः, येथाम्, यध्वम्, ये, यावहि, यामहि ॥

९०६ णेदृग् (नेद्) कुत्सासंनिकर्षयोः ॥

१ **नेद्**–यते, येते, यन्ते, यसे, येथे, यध्वे, ये, यावहे, यामहे ॥
२ **नेद्ये**–त, याताम्, रन्, थाः, याथाम्, ध्वम्, य, वहि, महि ॥
३ **नेद्**–यताम्, येताम्, यन्ताम्, यस्व, येथाम्, यध्वम् यै, यावहै, यामहै ॥
४ **अनेद्**–यत, येताम्, यन्त, यथाः, येथाम्, यध्वम्, ये, यावहि, यामहि ॥
५ **अनेदि**–", षाताम्, षत, ष्ठाः, षाथाम्, ड्ढ्वम्, ध्वम्, षि, ष्वहि, ष्महि ॥
६ **निनेद्**–ए, आते, इरे, इषे, आथे, इध्वे, ए, इवहे, इमहे ॥
७ **नेदिषी**–ष्ट, यास्ताम्, रन्, ष्ठाः, यास्थाम्, ध्वम्, य, वहि, महि ॥
८ **नेदिता**–", रौ, रः, से, साथे, ध्वे, हे, स्वहे, स्महे ॥
९ **नेदिष्**–यते, येते, यन्ते, यसे, येथे, यध्वे, ये, यावहे, यामहे ॥
१० **अनेदिष्**–यत, येताम्, यन्त, यथाः, येथाम्, यध्वम्, ये, यावहि, यामहि ॥

९०७ मिदृग् (मिद्) मेधाहिंसयोः ॥

१ **मिद्**–यते,येते,यन्ते,यसे, येथे, यध्वे, ये,यावहे,यामहे ॥
२ **मिद्ये**–त,याताम्,रन्,थाः,याथाम्,ध्वम्,य,वहि,महि ॥
३ **मिद्**–यताम्,येताम्, यन्ताम्, यस्व, येथाम्, यध्वम्, यै, यावहै, यामहै ॥ [ये, यावहि, यामहि ॥
४ **अमिद्**–यत, येताम्, यन्त, यथाः, येथाम्, यध्वम्,
५ **अमेदि**–", षाताम्, षत, ष्ठाः, षाथाम्, ड्ढ्वम्, ध्वम्, षि, ष्वहि, ष्महि ॥
६ **मिमिद्**–ए,आते, इरे, इषे,आथे, इध्वे, ए,इवहे,इमहे ॥
७ **मेदिषी**–ष्ट, यास्ताम्, रन्, ष्ठाः, यास्थाम्, ध्वम्, य, वहि, महि ॥
८ **मेदिता**–", रौ, रः,से, साथे, ध्वे, हे, स्वहे, स्महे ॥
९ **मेदिष्**–यते, येते, यन्ते, यसे, येथे, यध्वे, ये, यावहे, यामहे ॥
१० **अमेदिष्**–यत, येताम्, यन्त, यथाः, येथाम्, यध्वम्, ये, यावहि, यामहि ॥

९०८ मेदृग् (मेद्) मेधाहिंसयोः ॥

१ **मेद्**–यते,येते, यन्ते, यसे, येथे, यध्वे, ये,यावहे, यामहे ॥
२ **मेद्ये**–त,याताम्,रन्,थाः,याथाम्,ध्वम्,य, वहि,महि ॥
३ **मेद्**–यताम्, येताम्, यन्ताम्, यस्व, येथाम्, यध्वम्, यै, यावहै, यामहै ॥ [ये, यावहि, यामहि ॥
४ **अमेद्**–यत, येताम्, यन्त, यथाः, येथाम्, यध्वम्,
५ **अमेदि**–", षाताम्, षत, ष्ठाः, षाथाम्, ड्ढ्वम्, ध्वम्, षि, ष्वहि, ष्महि ॥
६ **मिमेद्**–ए,आते, इरे,इषे, आथे, इध्वे, ए, इवहे, इमहे ॥
७ **मेदिषी**–ष्ट, यास्ताम्, रन्, ष्ठाः, यास्थाम्, ध्वम्, य, वहि, महि ॥
८ **मेदिता**–", रौ, रः, से, साथे, ध्वे, हे, स्वहे, स्महे ॥
९ **मेदिष्**–यते, येते, यन्ते, यसे, येथे, यध्वे, ये, यावहे, यामहे ॥
१० **अमेदिष्**–यत, येताम्, यन्त, यथाः, येथाम्, यध्वम्, ये, यावहि, यामहि ॥

९०९ मेधृग् (मेध्) संगमे च ॥

१ **मेध्**–यते,येते,यन्ते,यसे,येथे, यध्वे, ये, यावहे, यामहे ॥
२ **मेध्ये**–त, याताम्, रन्, थाः, याथाम्, ध्वम्, य, वहि, महि ॥
३ **मेध्**–यताम्,येताम्, यन्ताम्, यस्व, येथाम्, यध्वम्, यै, यावहै, यामहै ॥ [ये, यावहि, यामहि ॥
४ **अमेध्**–यत, येताम्, यन्त, यथाः, येथाम्, यध्वम्,
५ **अमेधि**–", षाताम्, षत, ष्ठाः, षाथाम्, ड्ढ्वम्, ध्वम्, षि, ष्वहि, ष्महि ॥
६ **मिमेध्**–ए,आते,इरे, इषे, आथे, इध्वे,ए, इवहे, इमहे ॥
७ **मेधिषी**–ष्ट, यास्ताम्, रन्, ष्ठाः, यास्थाम्, ध्वम्, य, वहि, महि ॥
८ **मेधिता**–", रौ, रः, से, साथे, ध्वे, हे, स्वहे, स्महे ॥
९ **मेधिष्**–यते, येते, यन्ते, यसे, येथे, यध्वे, ये, यावहे, यामहे ॥
१० **अमेधिष्**–यत, येताम्, यन्त, यथाः, येथाम्, यध्वम्, ये, यावहि, यामहि ॥

९१० शृधृग् (शृध्) उन्दे ॥

१ **शृध्**–यते, येते,यन्ते,यसे, येथे,यध्वे,ये, यावहे,यामहे ॥
२ **शृध्ये**–त,याताम्,रन्,थाः,याथाम्,ध्वम्,य,वहि,महि ॥
३ **शृध्**–यताम्, येताम्,यन्ताम्, यस्व, येथाम्, यध्वम्, यै, यावहै, यामहै ॥ [ये, यावहि, यामहि ॥
४ **अशृध्**–यत, येताम्, यन्त, यथाः, येथाम्, यध्वम्,
५ **अशर्धि**–", षाताम्, षत, ष्ठाः, षाथाम्, ड्ढ्वम्, ध्वम्, षि, ष्वहि, ष्महि ॥
६ **शशृध्**–ए, आते, इरे, इषे, आथे, इध्वे, ए, इवहे,इमहे ॥
७ **शर्धिषी**–ष्ट, यास्ताम्, रन्, ष्ठाः, यास्थाम्, ध्वम्, य, वहि, महि ॥
८ **शर्धिता**–", रौ, रः, से, साथे, ध्वे, हे, स्वहे, स्महे ॥
९ **शर्धिष्**–यते, येते, यन्ते, यसे, येथे, यध्वे, ये, यावहे, यामहे ॥
१० **अशर्धिष्**–यत, येताम्, यन्त,यथाः, येथाम्, यध्वम्, ये, यावहि, यामहि ॥

९११ मृधूग् (मृध्) उन्दे ॥

१ **मृध्**–यते, येते, यन्ते, यसे, येथे, यध्वे, ये, यावहे, यामहे ॥
२ **मृध्ये**–त, याताम्, रन्, थाः, याथाम्, ध्वम्, य, वहि, वहि ॥
३ **मृध्**–यताम्, येताम्, यन्ताम्, यस्व, येथाम्, यध्वम्, यै, यावहै, यामहै ॥ [ये, यावहि, यामहि ॥
४ **अमृध्**–यत, येताम्, यन्त, यथाः, येथाम्, यध्वम्,
५ **अमर्धि**–", षाताम्, षत, ष्ठाः, षाथाम्, ड्ढ्वम्, ध्वम्, षि, ष्वहि, ष्महि ॥
६ **ममृध्**–ए, आते, इरे, इषे, आथे, इध्वे, ए, इवहे, इमहे ॥
७ **मर्धिषी**–ष्ट, यास्ताम्, रन्, ष्ठाः, यास्थाम्, ध्वम्, य, वहि, महि ॥
८ **मर्धिता**–", रौ, रः, से, साथे, ध्वे, हे, स्वहे, स्महे ॥
९ **मर्धिष्**–यते, येते, यन्ते, यसे, येथे, यध्वे, ये, यावहे, यामहे ॥
१० **अमर्धिष्**–यत, येताम्, यन्त, यथाः, येथाम्, यध्वम्, ये, यावहि, यामहि ॥

९१२ बुधूग् (बुध्) बोधने ॥

१ **बुध्**–यते, येते, यन्ते, यसे, येथे, यध्वे, ये, यावहे, यामहे ॥
२ **बुध्ये**–त, याताम्, रन्, थाः, याथाम्, ध्वम्, य, वहि, महि ॥
३ **बुध्**–यताम्, येताम्, यन्ताम्, यस्व, येथाम्, यध्वम्, यै, यावहै, यामहै ॥ [ये, यावहि, यामहि ॥
४ **अबुध्**–यत, येताम्, यन्त, यथाः, येथाम्, यध्वम्,
५ **अबोधि**–", षाताम्, षत, ष्ठाः, षाथाम्, ड्ढ्वम्, ध्वम्, षि, ष्वहि, ष्महि ॥
६ **बुबुध्**–ए, आते, इरे, इषे, आथे, इध्वे, ए, इवहे, इमहे ॥
७ **बोधिषी**–ष्ट, यास्ताम्, रन्, ष्ठाः, यास्थाम्, ध्वम्, य, वहि, महि ॥
८ **बोधिता**–", रौः, रः, से, साथे, ध्वे, हे, स्वहे, स्महे ॥
९ **बोधिष्**–यते, येते, यन्ते, यसे, येथे, यध्वे, ये, यावहे, यामहे ॥
१० **अबोधिष्**–यत, येताम्, यन्त, यथाः, येथाम्, यध्वम्, ये, यावहि, यामहि ॥

९१३ खनूग् (खन्) अवदारणे ॥

१ **खा** / **खन्** –यते, येते, यन्ते, यसे, येथे, यध्वे, ये, यावहे, यामहे ॥
२ **खाये** / **खन्ये** –त, याताम्, रन्, थाः, याथाम्, ध्वम्, य, वहि, महि ॥
३ **खा** / **खन्** –यताम्, येताम्, यन्ताम्, यस्व, येथाम्, यध्वम्, यै, यावहै, यामहै ॥
४ **अखा** / **अखन्** –यत, येताम्, यन्त, यथाः, येथाम्, यध्वम्, ये, यावहि, यामहि ॥
५ **अखानि, अखनि**–षाताम्, षत, ष्ठाः, षाथाम्, ड्ढ्वम्, ध्वम्, षि, ष्वहि, ष्महि ॥
६ **चख्न्**–ए, आते, इरे, इषे, आथे, इध्वे, ए, इवहे, इमहे ॥
७ **खनिषी**–ष्ट, यास्ताम्, रन्, ष्ठाः, यास्थाम्, ध्वम्, य, वहि, महि ॥
८ **खनिता**–", रौ, रः, से, साथे, ध्वे, हे, स्वहे, स्महे ॥
९ **खनिष्**–यते, येते, यन्ते, यसे, येथे, यध्वे, ये, यावहे, यामहे ॥
१० **अखनिष्**–यत, येताम्, यन्त, यथाः, येथाम्, यध्वम्, ये, यावहि, यामहि ॥

९१४ दानी (दान्–दीदांस्) अवखण्डने ॥ आर्जवे—

१ **दीदांस्**–यते, येते, यन्ते, यसे, येथे, यध्वे, ये, यावहे, यामहे ॥
२ **दीदांस्ये**–त, याताम्, रन्, थाः, याथाम्, ध्वम्, य, वहि, महि ॥
३ **दीदांस्**–यताम्, येताम्, यन्ताम्, यस्व, येथाम्, यध्वम्, यै, यावहै, यामहै ॥ [ये, यावहि, यामहि ॥
४ **अदीदांस्**–यत, येताम्, यन्त, यथाः, येथाम्, यध्वम्,
५ **अदीदांसि**–", षाताम्, षत, ष्ठाः, षाथाम्, ड्ढ्वम्, ध्वम्, षि, ष्वहि, ष्महि ॥
६ **दीदासां**–चक्रे, इ० ॥ म्बभूवे, इ० ॥ माहे, इ० ॥
७ **दीदांसिषी**–ष्ट, यास्ताम्, रन्, ष्ठाः, यास्थाम्, ध्वम्, य, वहि, महि ॥
८ **दीदांसिता**–", रौ, रः, से, साथे, ध्वे, हे, स्वहे, स्महे ॥
९ **दीदांसिष्**–यते, येते, यन्ते, यसे, येथे, यध्वे, ये, यावहे, यामहे ॥
१० **अदीदांसिष्**–यत, येताम्, यन्त, यथाः, येथाम्, यध्वम्, ये, यावहि, यामहि ॥

अर्थान्तरे ण्यन्तस्य रूपम् । दान्यतेइत्यादि ॥

९१५ शानी (शान्-शीशांस्) तेजने ॥ निशाने—

१ **शीशांस्**-यते, येते, यन्ते, यसे, येथे, यध्वे, ये, यावहे, यामहे ॥
२ **शीशांस्ये**-त, याताम्, रन्, थाः, याथाम्, ध्वम्, य, वहि, महि ॥
३ **शीशांस्**-यताम्, येताम्, यन्ताम्, यस्व, येथाम्, यध्वम्, यै, यावहै, यामहै ॥ [ये, यावहि, यामहि ॥
४ **अशीशांस्**-यत, येताम्, यन्त, यथाः, येथाम्, यध्वम्,
५ **अशीशांसि**-", षाताम्, षत, ष्ठाः, षाथाम्, ड्ढ्वम्, ध्वम्, षि, ध्वहि, ष्महि ॥
६ **शीशांसा**-चक्रे, इ० ॥ म्बभूवे, इ० ॥ माहे, इ० ॥
७ **शीशांसिषी**-ष्ट, यास्ताम्, रन्, ष्ठाः, यास्थाम्, ध्वम्, य, वहि, महि ॥
८ **शीशांसिता**-", रौ, रः, से, साथे, ध्वे, हे, स्वहे, स्महे ॥
९ **शीशांसिष्**-यते, येते, यन्ते, यसे, येथे, यध्वे, ये, यावहे, यामहे ॥
१० **अशीशांसिष्**-यत, येताम्, यन्त, यथाः, येथाम्, यध्वम्, ये, यावहि, यामहि ॥

अर्थान्तरे ण्यन्तस्य (शानि) इत्यस्य शान्यते- इत्यादिरूपम् ।

९१६ शपीं (शप्) आक्रोशे ॥

१ **शप्**-यते, येते, यन्ते, यसे, येथे, यध्वे, ये, यावहे, यामहे ॥
२ **शप्ये**-त, याताम्, रन्, थाः, याथाम्, ध्वम्, य, वहि, महि ॥
३ **शप्**-यताम्, येताम्, यन्ताम्, यस्व, येथाम्, यध्वम्, यै, यावहै, यामहै ॥ [ये, यावहि, यामहि ॥
४ **अशप्**-यत, येताम्, यन्त, यथाः, येथाम्, यध्वम्,
५ **अशापि, अश**-प्साताम्, प्सत, प्थाः, प्साथाम्, ब्ध्वम्, ब्द्ध्वम्, प्सि, प्स्वहि, प्स्महि ॥
६ **शेप्**-ए, आते, इरे, इषे, आथे, इध्वे, ए, इवहे, इमहे ॥
७ **शप्सी**-ष्ट, यास्ताम्, रन्, ष्ठाः, यास्थाम्, ध्वम्, य, वहि, महि ॥
८ **शप्ता**-", रौ, रः, से, साथे, ध्वे, हे, स्वहे, स्महे ॥
९ **शप्स्**-यते, येते, यन्ते, यसे, येथे, यध्वे, ये, यावहे, यामहे ॥
१० **अशप्स्**-यत, येताम्, यन्त, यथाः, येथाम्, यध्वम्, ये, यावहि, यामहि ॥

९१७ चायृग् (चाय्) पूजानिशामनयोः ॥

१ **चाय्**-यते, येते, यन्ते, यसे, येथे, यध्वे, ये, यावहे, यामहे ॥
२ **चाय्ये**-त, याताम्, रन्, थाः, याथाम्, ध्वम्, य, वहि, महि ॥
३ **चाय्**-यताम्, येताम्, यन्ताम्, यस्व, येथाम्, यध्वम्, यै, यावहै, यामहै ॥ [यावहि, यामहि ॥
४ **अचाय्**-यत, येताम्, यन्त, यथाः, येथाम्, यध्वम्, ये,
५ **अचायि**-", षाताम्, षत, ष्ठाः, षाथाम्, ड्ढ्वम्, ढ्वम्, ध्वम्, षि, ध्वहि, ष्महि ॥
६ **चचाय्**-ए, आते, इरे, इषे, आथे, इध्वे, इड्ढ्वे, ए, इवहे, इमहे ॥
७ **चायिषी**-ष्ट, यास्ताम्, रन्, ष्ठाः, यास्थाम्, ढ्वम्, ध्वम्, य, वहि, महि ॥
८ **चायिता**-", रौ, रः, से, साथे, ध्वे, हे, स्वहे, स्महे ॥
९ **चायिष्**-यते, येते, यन्ते, यसे, येथे, यध्वे, ये, यावहे, यामहे ॥
१० **अचायिष्**-यत, येताम्, यन्त, यथाः, येथाम्, यध्वम्, ये, यावहि, यामहि ॥

९१८ व्ययी (व्यय्) गतौ ॥

१ **व्यय्**-यते, येते, यन्ते, यसे, येथे, यध्वे, ये, यावहे, यामहे ॥
२ **व्यय्ये**-त, याताम्, रन्, थाः, याथाम्, ध्वम्, य, वहि, महि ॥
३ **व्यय्**-यताम्, येताम्, यन्ताम्, यस्व, येथाम्, यध्वम्, यै, यावहै, यामहै ॥ [यावहि, यामहि ॥
४ **अव्यय्**-यत, येताम्, यन्त, यथाः, येथाम्, यध्वम्, ये,
५ **अव्यायि, अव्ययि**-षाताम्, षत, ष्ठाः, षाथाम्, ड्ढ्वम्, ढ्वम्, ध्वम्, षि, ध्वहि, ष्महि ॥
६ **वव्यय्**-ए, आते, इरे, इषे, आथे, इध्वे, इड्ढ्वे, ए, इवहे, इमहे ॥
७ **व्ययिषी**-ष्ट, यास्ताम्, रन्, ष्ठाः, यास्थाम्, ढ्वम्, ध्वम्, य, वहि, महि ॥
८ **व्ययिता**-", रौ, रः, से, साथे, ध्वे, हे, स्वहे, स्महे ॥
९ **व्ययिष्**-यते, येते, यन्ते, यसे, येथे, यध्वे, ये, यावहे, यामहे ॥
१० **अव्ययिष्**-यत, येताम्, यन्त, यथाः, येथाम्, यध्वम्, ये, यावहि, यामहि ॥

९१९ अली (अल्) भूषणपर्याप्तिवारणेषु ॥

१ अल्-यते, येते, यन्ते, यसे, येथे, यध्वे, ये, यावहे, यामहे ॥
२ अल्ये-त, याताम्, रन्, थाः, याथाम्, ध्वम्, य, वहि, महि॥
३ अल्-यताम्, येताम्, यन्ताम्, यस्व, येथाम्, यध्वम्, यै, यावहै यामहै ॥ [ये, यावहि, यामहि ॥
४ आल्-यत, येताम्, यन्त, यथाः, येथाम्, यध्वम्,
५ आलि-", षाताम्, षत, ष्ठाः, षाथाम्, ड्ढ्वम्, ढ्वम्, ध्वम्, षि, ष्वहि, ष्महि ॥
६ आल्-ए, आते, इरे, इषे, आथे, इध्वे, इढ्वे, ए, इवहे, इमहे ॥
७ अलिषी-ष्ट, यास्ताम्, रन्, ष्ठाः, यास्थाम्, ढ्वम्, ध्वम्, य, वहि, महि ॥
८ अलिता-", रौ, रः, से, साथे, ध्वे, हे, स्वहे, स्महे ॥
९ अलिष्--यते, येते, यन्ते, यसे, येथे, यध्वे, ये, यावहे, यामहे ॥
१० आलिष्-यत, येताम्, यन्त, यथाः, येथाम्, यध्वम्, ये, यावहि, यामहि ॥

९२० धावृग् (धाव्) गतिशुद्ध्योः ॥

१ धाव्-यते, येते, यन्ते, यसे, येथे, यध्वे, ये, यावहे, यामहे ॥
२ धाव्ये-त, याताम्, रन्, थाः, याथाम्, ध्वम्, य, वहि, महि ॥
३ धाव्-यताम्, येताम्, यन्ताम्, यस्व, येथाम्, यध्वम्, यै, यावहै, यामहै ॥ [ये, यावहि, यामहि ॥
४ अधाव्-यत, येताम्, यन्त, यथाः, येथाम्, यध्वम्,
५ अधावि-", षाताम्, षत, ष्ठाः, षाथाम्, ड्ढ्वम्, ढ्वम्, ध्वम्, षि, ष्वहि, ष्महि ॥
६ दधाव्-ए, आते, इरे, इषे, आथे, इध्वे, इढ्वे, ए, इवहे, इमहे ॥
७ धाविषी-ष्ट, यास्ताम्, रन्, ष्ठाः, यास्थाम्, ढ्वम्, ध्वम्, य, वहि, महि ॥
८ धाविता-", रौ, रः, से, साथे, ध्वे, हे, स्वहे, स्महे ॥
९ धाविष्-यते, येते, यन्ते, यसे, येथे, यध्वे, ये, यावहे, यामहे ॥
१० अधाविष्-यत, येताम्, यन्त, यथाः, येथाम्, यध्वम्, ये, यावहि, यामहि ॥

९२१ चीवृग् (चीव्) झषीवत् ॥

१ चीव्-यते, येते, यन्ते, यसे, येथे, यध्वे, ये, यावहे, यामहे ॥
२ चीव्ये-त, याताम्, रन्, थाः, याथाम्, ध्वम्, य, वहि, महि॥
३ चीव्-यताम्, येताम्, यन्ताम्, यस्व, येथाम्, यध्वम्, यै, यावहै, यामहै ॥ [ये, यावहि, यामहि ॥
४ अचीव्-यत, येताम्, यन्त, यथाः, येथाम्, यध्वम्,
५ अचीवि-", षाताम्, षत, ष्ठाः, षाथाम्, ड्ढ्वम्, ढ्वम्, ध्वम्, षि, ष्वहि, ष्महि ॥
६ चिचीव्-ए, आते, इरे, इषे, आथे, इध्वे, इढ्वे, ए, इवहे, इमहे ॥ [ध्वम्, य, वहि, महि ॥
७ चीविषी-ष्ट, यास्ताम्, रन्, ष्ठाः, यास्थाम्, ढ्वम्,
८ चीविता-", रौ, रः, से, साथे, ध्वे, हे, स्वहे, स्महे ॥
९ चीविष्-यते, येते, यन्ते, यसे, येथे, यध्वे, ये, यावहे, यामहे ॥
१० अचीविष्-यत, येताम्, यन्त, यथाः, येथाम्, यध्वम्, ये, यावहि, यामहि ॥

९२२ दाशृग् (दाश्) दाने ॥

१ दाश्-यते, येते, यन्ते, यसे, येथे, यध्वे, ये, यावहे, यामहे ॥
२ दाश्ये-त, याताम्, रन्, थाः, याथाम्, ध्वम्, य, वहि, महि ॥
३ दाश्-यताम्, येताम्, यन्ताम्, यस्व, येथाम्, यध्वम्, यै, यावहै, यामहै ॥ [ये, यावहि, यामहि ॥
४ अदाश्-यत, येताम्, यन्त, यथाः, येथाम्, यध्वम्,
५ अदाशि-", षाताम्, षत, ष्ठाः, षाथाम्, ड्ढ्वम्, ध्वम्, षि, ष्वहि, ष्महि ॥
६ ददाश्-ए, आते, इरे, इषे, आथे, इध्वे, ए, इवहे, इमहे ॥
७ दाशिषी-ष्ट, यास्ताम्, रन्, ष्ठाः, यास्थाम्, ध्वम्, य, वहि, महि ॥
८ दाशिता-", रौ, रः, से, साथे, ध्वे, हे, स्वहे, स्महे ॥
९ दाशिष्-यते, येते, यन्ते, यसे, येथे, यध्वे, ये, यावहे, यामहे ॥
१० अदाशिष्-यत, येताम्, यन्त, यथाः, येथाम्, यध्वम्, ये, यावहि, यामहि ॥

९२३ झषी (झष्) आदानसंवरणयोः ॥

१ झष्–यते, येते, यन्ते, यसे, येथे, यध्वे, ये, यावहे, यामहे ॥
२ झष्ये–त, याताम्, रन्, थाः, याथाम्, ध्वम्, य, वहि, महि ॥
३ झष्–यताम्, येताम्, यन्ताम्, यस्व, येथाम्, यध्वम्, यै, यावहै, यामहै ॥ [यावहि, यामहि ॥
४ अझष्–यत, येताम्, यन्त, यथाः, येथाम्, यध्वम्, ये,
५ अझाषि, अझषि–षाताम्, षत, ष्ठाः, षाथाम्, ड्ढ्वम्, ध्वम्, षि, ष्वहि, ष्महि ॥
६ जझष्–ए, आते, इरे, इषे, आथे, इध्वे, ए, इवहे, इमहे ॥
७ झषिषी–ष्ट, यास्ताम्, रन्, ष्ठाः, यास्थाम्, ध्वम्, य, वहि, महि ॥
८ झषिता–", रौ, रः, से, साथे, ध्वे, हे, स्वहे, स्महे ॥
९ झषिष्–यते, येते, यन्ते, यसे, येथे, यध्वे, ये, यावहे, यामहे ॥
१० अझषिष्–यत, येताम्, यन्त, यथाः, येथाम्, यध्वम्, ये, यावहि, यामहि ॥

९२४ भेषृण् (भेष्) भये ॥

१ भेष्–यते, येते, यन्ते, यसे, येथे, यध्वे, ये, यावहे, यामहे ॥
२ भेष्ये–त, याताम्, रन्, थाः, याथाम्, ध्वम्, य, वहि, महि ॥
३ भेष्–यताम्, येताम्, यन्ताम्, यस्व, येथाम्, यध्वम्, यै, यावहै, यामहै ॥ [यावहि, यामहि ॥
४ अभेष्–यत, येताम्, यन्त, यथाः, येथाम्, यध्वम्, ये,
५ अभेषि–", षाताम्, षत, ष्ठाः, षाथाम्, ड्ढ्वम्, ध्वम्, षि, ष्वहि, ष्महि ॥
६ बिभेष्–ए, आते, इरे, इषे, आथे, इध्वे, ए, इवहे, इमहे ॥
७ भेषिषी–ष्ट, यास्ताम्, रन्, ष्ठाः, यास्थाम्, ध्वम्, य, वहि, महि ॥
८ भेषिता–", रौ, रः, से, साथे, ध्वे, हे, स्वहे, स्महे ॥
९ भेषिष्–यते, येते, यन्ते, यसे, येथे, यध्वे, ये, यावहे, यामहे ॥
१० अभेषिष्–यत, येताम्, यन्त, यथाः, येथाम्, यध्वम्, ये, यावहि, यामहि ॥
अर्थान्तरापेक्षया कर्मणि ॥

९२५ भ्रेषृग् (भ्रेष्) चलने च ॥

१ भ्रेष्–यते, येते, यन्ते, यसे, येथे, यध्वे, ये, यावहे, यामहे ॥
२ भ्रेष्ये–त, याताम्, रन्, थाः, याथाम्, ध्वम्, य, वहि, महि ॥
३ भ्रेष्–यताम्, येताम्, यन्ताम्, यस्व, येथाम्, यध्वम्, यै, यावहै, यामहै ॥ [ये, यावहि, यामहि ॥
४ अभ्रेष्–यत, येताम्, यन्त, यथाः, येथाम्, यध्वम्,
५ अभ्रेषि–", षाताम्, षत, ष्ठाः, षाथाम्, ड्ढ्वम्, ध्वम्, षि, ष्वहि, ष्महि ॥
६ बिभ्रेष्–ए, आते, इरे, इषे, आथे, इध्वे, ए, इवहे, इमहे ॥
७ भ्रेषिषी–ष्ट, यास्ताम्, रन्, ष्ठाः, यास्थाम्, ध्वम्, य, वहि, महि ॥
८ भ्रेषिता–", रौ, रः, से, साथे, ध्वे, हे, स्वहे, स्महे ॥
९ भ्रेषिष्–यते, येते, यन्ते, यसे, येथे, यध्वे, ये, यावहे, यामहे ॥
१० अभ्रेषिष्–यत, येताम्, यन्त, यथाः, येथाम्, यध्वम्, ये, यावहि, यामहि ॥

९२६ पषी (पष्) बाधनस्पर्शनयोः ॥

१ पष्–यते, येते, यन्ते, यसे, येथे, यध्वे, ये, यावहे, यामहे ॥
२ पष्ये–त, याताम्, रन्, थाः, याथाम्, ध्वम्, य, वहि, महि ॥
३ पष्–यताम्, येताम्, यन्ताम्, यस्व, येथाम्, यध्वम्, यै, यावहै, यामहै ॥ [यावहि, यामहि ॥
४ अपष्–यत, येताम्, यन्त, यथाः, येथाम्, यध्वम्, ये,
५ अपाषि, अपषि–षाताम्, षत, ष्ठाः, षाथाम्, ड्ढ्वम्, ध्वम्, षि, ष्वहि, ष्महि ॥
६ पेष्–ए, आते, इरे, इषे, आथे, इध्वे, ए, इवहे, इमहे ॥
७ पषिषी–ष्ट, यास्ताम्, रन्, ष्ठाः, यास्थाम्, ध्वम्, य, वहि, महि ॥
८ पषिता–", रौ, रः, से, साथे, ध्वे, हे, स्वहे, स्महे ॥
९ पषिष्–यते, येते, यन्ते, यसे, येथे, यध्वे, ये, यावहे, यामहे ॥
१० अपषिष्–यत, येताम्, यन्त, यथाः, येथाम्, यध्वम्, ये, यावहि यामहि ॥

९२७ लषी (लष्) कान्तौ ॥

१ लष्–यते, येते, यन्ते, यसे, येथे, यध्वे, ये, यावहे, यामहे ॥
२ लष्ये–त, याताम्, रन्, थाः, याथाम्, ध्वम्, य, वहि, महि ॥
३ लष्–यताम्, येताम्, यन्ताम्, यस्व, येथाम्, यध्वम्, यै, यावहै, यामहै ॥ [ये, यावहि, यामहि ॥
४ अलष्–यत, येताम्, यन्त, यथाः, येथाम्, यध्वम्,
५ अलाषि, अलषि–षाताम्, षत, ष्ठाः, षाथाम्, ड्ढ्वम्, ध्वम्, षि, ष्वहि, ष्महि ॥
६ लेष्–ए, आते, इरे, इषे, आथे, इध्वे, ए, इवहे, इमहे ॥
७ लषिषी–ष्ट, यास्ताम्, रन्, ष्ठाः, यास्थाम्, ध्वम्, य, वहि, महि ॥
८ लषिता–", रौ, रः, से, साथे, ध्वे, हे, स्वहे, स्महे ॥
९ लषिष्–यते, येते, यन्ते, यसे, येथे, यध्वे, ये, यावहे, यामहे ॥
१० अलषिष्–यत, येताम्, यन्त, यथाः, येथाम्, यध्वम्, ये, यावहि, यामहि ॥

९२८ चषी (चष्) भक्षणे ॥

१ चष्–यते, येते, यन्ते, यसे, येथे, यध्वे, ये, यावहे, यामहे ॥
२ चष्ये–त, याताम्, रन्, थाः, याथाम्, ध्वम्, य, वहि, महि ॥ [यै, यावहै, यामहै ॥
३ चष्–यताम्, येताम्, यन्ताम्, यस्व, येथाम्, यध्वम्,
४ अचष्–यत, येताम्, यन्त, यथाः, येथाम्, यध्वम्, ये, यावहि, यामहि ॥
५ अचाषि, अचषि–षाताम्, षत, ष्ठाः, षाथाम्, ड्ढ्वम्, ध्वम्, षि, ष्वहि, ष्महि ॥
६ चेष्–ए, आते, इरे, इषे, आथे, इध्वे, ए, इवहे, इमहे ॥
७ चषिषी–ष्ट, यास्ताम्, रन्, ष्ठाः, यास्थाम्, ध्वम्, य, वहि, महि ॥
८ चषिता–", रौ, रः, से, साथे, ध्वे, हे, स्वहे, स्महे ॥
९ चषिष्–यते, येते, यन्ते, यसे, येथे यध्वे, ये, यावहे, यामहे ॥
१० अचषिष्–यत, येताम्, यन्त, यथाः, येथाम्, यध्वम्, ये, यावहि, यामहि ॥

९२९ छषी (छष्) हिंसायाम् ॥

१ छष्–यते, येते, यन्ते, यसे, येथे, यध्वे, ये, यावहे, यामहे ॥
२ छष्ये–त, याताम्, रन्, थाः, याथाम्, ध्वम्, य, वहि, महि ॥ [यै, यावहै, यामहै ॥
३ छष्–यताम्, येताम्, यन्ताम्, यस्व, येथाम्, यध्वम्,
४ अच्छष्–यत, येताम्, यन्त, यथाः, येथाम्, यध्वम्, ये, यावहि, यामहि ॥
५ अच्छाषि, अच्छषि–षाताम्, षत, ष्ठाः, षाथाम्, ड्ढ्वम्, ध्वम्, षि, ष्वहि, ष्महि ॥
६ चच्छेष्–ए, आते, इरे, इषे, आथे, इध्वे, ए, इवहे, इमहे ॥
७ छषिषी–ष्ट, यास्ताम्, रन्, ष्ठाः, यास्थाम्, ध्वम्, य, वहि, महि ॥
८ छषिता–", रौ, रः, से, साथे, ध्वे, हे, स्वहे, स्महे ॥
९ छषिष्–यते, येते, यन्ते, यसे, येथे, यध्वे, ये, यावहे, यामहे ॥
१० अच्छषिष्–यत, येताम्, यन्त, यथाः, येथाम्, यध्वम्, ये, यावहि, यामहि ॥

९३० त्विषी (त्विष्) दीप्तौ ॥

१ त्विष्–यते, येते, यन्ते, यसे, येथे, यध्वे, ये, यावहे, यामहे ॥
२ त्विष्ये–त, याताम्, रन्, थाः, याथाम्, ध्वम्, य, वहि, महि ॥
३ त्विष्–यताम्, येताम्, यन्ताम्, यस्व, येथाम्, यध्वम्, यै, यावहै, यामहै ॥ [ये, यावहि, यामहि ॥
४ अत्विष्–यत, येताम्, यन्त, यथाः, येथाम्, यध्वम्,
५ अत्वेषि, अत्वि–क्षाताम्, क्षन्त, क्षथाः, क्षाथाम्, क्षध्वम्, क्षि, क्षावहि, क्षामहि ॥
६ नित्विष्–ए, आते, इरे, इषे, आथे, इध्वे, ए, इवहे, इमहे ॥
७ त्विक्षी–ष्ट, यास्ताम्, रन्, ष्ठाः, यास्थाम्, ध्वम्, य, वहि, महि ॥
८ त्वेष्टा–", रौ, रः, से, साथे, ध्वे, हे, स्वहे, स्महे ॥
९ त्वेक्ष्–यते, येते, यन्ते, यसे, येथे, यध्वे, ये, यावहे, यामहे ॥
१० अत्वेक्ष्–यत, येताम्, यन्त, यथाः, येथाम्, यध्वम्, ये, यावहि, यामहि ॥
अर्थान्तरापेक्षया कर्मणि ।

९३१ अषी (अष्) गत्यादानयोश्च ॥

१ **अष्**–यते, येते, यन्ते, यसे, येथे, यध्वे, ये, यावहे, यामहे ॥
२ **अष्ये**–त, याताम्, रन्, थाः, याथाम्, ध्वम्, य, वहि, महि ॥
३ **अष्**–यताम्, येताम्, यन्ताम्, यस्व, येथाम्, यध्वम्, यै, यावहै, यामहै ॥ [ये, यावहि, यामहि ॥
४ **आष्**–यत, येताम्, यन्त, यथाः, येथाम्, यध्वम्,
५ **आषि**–", षाताम्, षत, ष्ठाः, षाथाम्, ड्ढ्वम्, ध्वम्, षि, ष्वहि, ष्महि ॥
६ **आष्**–ए, आते, इरे, इषे, आथे, इध्वे, ए, इवहे, इमहे॥
७ **अषिषी**–ष्ट, यास्ताम्, रन्, ष्ठाः, यास्थाम्, ध्वम्, य, वहि, महि ॥
८ **अषिता**–", रौ, रः, से, साथे, ध्वे, हे, स्वहे, स्महे ॥
९ **अषिष्**–यते, येते, यन्ते, यसे, येथे, यध्वे, ये, यावहे, यामहे ॥
१० **आषिष्**–यत, येताम्, यन्त, यथाः, येथाम्, यध्वम्, ये, यावहि, यामहि ॥

९३२ असी (अस्) गत्यादानयोः ॥

१ **अस्**–यते, येते, यन्ते, यसे, येथे, यध्वे, ये, यावहे, यामहे ॥
२ **अस्ये**–त, याताम्, रन्, थाः, याथाम्, ध्वम्, य, वहि, महि ॥
३ **अस्**–यताम्, येताम्, यन्ताम्, यस्व, येथाम्, यध्वम्, यै, यावहै, यामहै ॥ [ये, यावहि, यामहि ॥
४ **आस्**–यत, येताम्, यन्त, यथाः, येथाम्, यध्वम्,
५ **आसि**–", षाताम्, षतः, ष्ठाः, षाथाम्, ड्ढ्वम्, ध्वम्, षि, ष्वहि, ष्महि ॥
६ **आस्**–ए, आते, इरे, इषे, आथे, इध्वे, ए, इवहे, इमहे ॥
७ **असिषी**–ष्ट, यास्ताम्, रन्, ष्ठाः, यास्थाम्, ध्वम्, य, वहि, महि ॥
८ **असिता**–", रौ, रः, से, साथे, ध्वे, हे, स्वहे, स्महे ॥
९ **असिष्**–यते, येते, यन्ते, यसे, येथे, यध्वे, ये, यावहे, यामहे ॥
१० **आसिष्**–यत, येताम्, यन्त, यथाः, येथाम्, यध्वम्, ये, यावहि, यामहि ॥

९३३ दासृग् (दास्) दाने ॥

१ **दास्**–यते, येते, यन्ते, यसे, येथे, यध्वे, ये, यावहे, यामहे ॥
२ **दास्ये**–त, याताम्, रन्, थाः, याथाम्, ध्वम्, य, वहि, महि ॥
३ **दास्**–यताम्, येताम्, यन्ताम्, यस्व, येथाम्, यध्वम्, यै, यावहै, यामहै ॥ [ये, यावहि, यामहि ॥
४ **अदास्**–यत, येताम्, यन्त, यथाः, येथाम्, यध्वम्,
५ **अदासि**–", षाताम्, षत, ष्ठाः, षाथाम्, ड्ढ्वम्, ध्वम्, षि, ष्वहि, ष्महि ॥
६ **ददास्**–ए, आते, इरे, इषे, आथे, इध्वे, ए, इवहे, इमहे ॥
७ **दासिषी**–ष्ट, यास्ताम्, रन्, ष्ठाः, यास्थाम्, ध्वम्, य, वहि, महि ॥
८ **दासिता**–", रौ, रः, से, साथे, ध्वे, हे, स्वहे, स्महे ॥
९ **दासिष्**–यते, येते, यन्ते, यसे, येथे, यध्वे, ये, यावहे, यामहे ॥
१० **अदासिष्**–यत, येताम्, यन्त, यथाः, येथाम्, यध्वम्, ये, यावहि, यामहि ॥

९३४ माहृग् (माह्) माने ॥

१ **माह्**–यते, येते, यन्ते, यसे, येथे, यध्वे, ये, यावहे, यामहे ॥
२ **माह्ये**–त, याताम्, रन्, थाः, याथाम्, ध्वम्, य, वहि, महि ॥
३ **माह्**–यताम्, येताम्, यन्ताम्, यस्व, येथाम्, यध्वम्, यै, यावहै, यामहै ॥ [ये, यावहि, यामहि ॥
४ **अमाह्**–यत, येताम्, यन्त, यथाः, येथाम्, यध्वम्,
५ **अमाहि**–", षाताम्, षत, ष्ठाः, षाथाम्, ड्ढ्वम्, ध्वम्, षि, ष्वहि, ष्महि ॥
६ **ममाह्**–ए, आते, इरे, इषे, आथे, इध्वे, इड्ढ्वे, ए, इवहे, इमहे ॥
७ **माहिषी**–ष्ट, यास्ताम्, रन्, ष्ठाः, यास्थाम्, ध्वम्, य, वहि, महि ॥
८ **माहिता**–", रौ, रः, से, साथे, ध्वे, हे, स्वहे, स्महे ॥
९ **माहिष्**–यते, येते, यन्ते, यसे, येथे, यध्वे, ये, यावहे, यामहे ॥
१० **अमाहिष्**–यत, येताम्, यन्त, यथाः, येथाम्, यध्वम्, ये, यावहि, यामहि ॥

९३५ गुहौग् (गुह्) संवरणे ॥

१ **गुह्**–यते, येते, यन्ते, यसे, येथे, यध्वे, ये, यावहे, यामहे ॥
२ **गुह्ये**–त, याताम्, रन्, थाः, याथाम्, ध्वम्, य, वहि, महि ॥
३ **गुह्**–यताम्, येताम्, यन्ताम्, यस्व, येथाम्, यध्वम्, यै, यावहै, यामहै ॥ [ये, यावहि, यामहि ॥
४ **अगुह्**–यत, येताम्, यन्त, यथाः, येथाम्, यध्वम्,
५ **अगूहि, अगूहि**–षाताम्, षत, ष्ठाः, षाथाम्, ड्ढ्वम्, ढ्वम्, ध्वम्, षि, ष्वहि, ष्महि ॥ [अगुह्वहि, अघुक्षामहि ॥
अगूहि, अघु–क्षाताम्, क्षन्त, क्षथाः, अगूढाः, अघु–क्षाथाम्, क्षध्वम्, अघूढ्वम्, अघु क्षि, क्षावहि,
६ **जुगु**–हे, हाते, हिरे, हिषे, जुघुक्षे, जुगु–हाथे, हिध्वे, हिढ्वे, हे, हिवहे, हिमहे ॥
७ **गूहिषी**–ष्ट, यास्ताम्, रन्, ष्ठाः, यास्थाम्, ढ्वम्, ध्वम्, य, वहि, महि ॥ [वहि, महि ॥
घुक्षी–ष्ट, यास्ताम्, रन्, ष्ठाः, यास्थाम्, ध्वम्, य,
८ **गूहिता** } –", रौ, रः, से, साथे, ध्वे, हे, स्वहे,
गोढा } स्महे ॥
९ **गूहिष्** } –यते, येते, यन्ते, यसे, येथे, यध्वे, ये,
घोक्ष् } यावहे, यामहे ॥
१० **अगूहिष्** } –यत, येताम्, यन्त, यथाः, येथाम्,
अघोक्ष् } यध्वम्, ये, यावहि, यामहि ॥

९३६ म्लक्षी (म्लक्ष्) भक्षणे ॥

१ **म्लक्ष्**–यते, येते, यन्ते, यसे, येथे, यध्वे, ये, यावहे, यामहे ॥
२ **म्लक्ष्ये**–त, याताम्, रन्, थाः, याथाम्, ध्वम्, य, वहि, महि ॥
३ **म्लक्ष्**–यताम्, येताम्, यन्ताम्, यस्व, येथाम्, यध्वम्, यै, यावहै, यामहै ॥ [ये, यावहि, यामहि ॥
४ **अम्लक्ष्**–यत, येताम्, यन्त, यथाः, येथाम्, यध्वम्,
५ **अम्लक्षि**–", षाताम्, षत, ष्ठाः, षाथाम्, ड्ढ्वम्, ध्वम्, षि, ष्वहि, ष्महि ॥
६ **बम्लक्ष्**–ए, आते, इरे, इषे, आथे, इध्वे, ए, इवहे, इमहे ॥
७ **म्लक्षिषी**–ष्ट, यास्ताम्, रन्, ष्ठाः, यास्थाम्, ध्वम्, य, वहि, महि ॥
८ **म्लक्षिता**–", रौ, रः, से, साथे, ध्वे, हे, स्वहे, स्महे ॥
९ **म्लक्षिष्**–यते, येते, यन्ते, यसे, येथे, यध्वे, ये, यावहे, यामहे ॥
१० **अम्लक्षिष्**–यत, येताम्, यन्त, यथाः, येथाम्, यध्वम्, ये, यावहि, यामहि ।

॥ अथद्युतादिः ॥

९३७ द्युति (द्युत्) दीप्तौ ॥

१ **द्युत्**–यते, येते, यन्ते, यसे, येथे, यध्वे, ये, यावहे, यामहे ॥
२ **द्युत्ये**–त, याताम्, रन्, थाः, याथाम्, ध्वम्, य, वहि, महि ॥
३ **द्युत्**–यताम्, येताम्, यन्ताम्, यस्व, येथाम्, यध्वम्, यै, यावहै, यामहै ॥ [ये, यावहि, यामहि ॥
४ **अद्युत्**–यत, येताम्, यन्त, यथाः, येथाम्, यध्वम्,
५ **अद्योति**–", षाताम्, षत, ष्ठाः, षाथाम्, ड्ढ्वम्, ध्वम्, षि, ष्वहि, ष्महि ॥
६ **दिद्युत्**–ए, आते, इरे, इषे, आथे, इध्वे, ए, इवहे, इमहे ॥
७ **द्योतिषी**–ष्ट, यास्ताम्, रन्, ष्ठाः, यास्थाम्, ध्वम्, य, वहि, महि ॥
८ **द्योतिता**–", रौ, रः, से, साथे, ध्वे, हे, स्वहे, स्महे ॥
९ **द्योतिष्**–यते, येते, यन्ते, यसे, येथे, यध्वे, ये, यावहे, यामहे ॥
१० **अद्योतिष्**–यत, येताम्, यन्त, यथाः, येथाम्, यध्वम्, ये, यावहि, यामहि ॥

अर्थान्तरापेक्षया कर्मणि ॥

९३८ रुचि (रुच्) अभिप्रीत्यां च ॥

१ **रुच्**–यते, येते, यन्ते, यसे, येथे, यध्वे, ये, यावहे, यामहे ॥
२ **रुच्ये**–त, याताम्, रन्, थाः, याथाम्, ध्वम्, य, वहि, महि ॥
३ **रुच्**–यताम्, येताम्, यन्ताम्, यस्व, येथाम्, यध्वम्, यै, यावहै, यामहै ॥ [ये, यावहि, यामहि ॥
४ **अरुच्**–यत, येताम्, यन्त, यथाः, येथाम्, यध्वम्,
५ **अरोचि**–", षाताम्, षत, ष्ठाः, षाथाम्, ड्ढ्वम्, ध्वम्, षि, ष्वहि, ष्महि ॥
६ **रुरुच्**–ए, आते, इरे, इषे, आथे, इध्वे, ए, इवहे, इमहे ॥
७ **रोचिषी**–ष्ट, यास्ताम्, रन्, ष्ठाः, यास्थाम्, ध्वम्, य, वहि, महि ॥
८ **रोचिता**–", रौ, रः, से, साथे, ध्वे, हे, स्वहे, स्महे ॥
९ **रोचिष्**–यते, येते, यन्ते, यसे, येथे, यध्वे, ये, यावहे, यामहे ॥
१० **अरोचिष्**–यत, येताम्, यन्त, यथाः, येथाम्, यध्वम्, ये, यावहि, यामहि ।

अर्थान्तरापेक्षया कर्मणि ॥

९३९ घुटि (घुट्) परिवर्तने ॥

१ **घुट्**–यते, येते, यन्ते, यसे, येथे, यध्वे, ये, यावहे, यामहे ॥
२ **घुट्ये**–त, याताम्, रन्, थाः, याथाम्, ध्वम् य, वहि, महि ॥
३ **घुट्**–यताम्, येताम्, यन्ताम्, यस्व, येथाम्, यध्वम्, यै, यावहै, यामहै ॥ [ये, यावहि, यामहि ॥
४ **अघुट्**–यत, येताम्, यन्त, यथाः, येथाम्, यध्वम्,
५ **अघोटि**–", षाताम्, षत, ष्ठाः, षाथाम्, ड्ढ्वम्, ध्वम्, षि, ष्वहि, ष्महि ॥
६ **जुघुट्**–ए, आते, इरे, इषे, आथे, इध्वे, ए, इवहे, इमहे ॥
७ **घोटिषी**–ष्ट, यास्ताम्, रन्, ष्ठाः, यास्थाम्, ध्वम्, य, वहि, महि ॥
८ **घोटिता**–", रौ, रः, से, साथे, ध्वे, हे, स्वहे, स्महे ॥
९ **घोटिष्**–यते, येते, यन्ते, यसे, येथे, यध्वे, ये, यावहे, यामहे ॥
१० **अघोटिष्**–यत, येताम्, यन्त, यथाः, येथाम्, यध्वम्, ये, यावहि, यामहि ॥

९४० रुटि (रुट्) प्रतीघाते ॥

१ **रुट्**–यते, येते, यन्ते, यसे, येथे, यध्वे, ये, यावहे, यामहे ॥
२ **रुट्ये**–त, याताम्, रन्, थाः, याथाम्, ध्वम्, य, वहि, महि ॥
३ **रुट्**–यताम्, येताम्, यन्ताम्, यस्व, येथाम्, यध्वम्, यै, यावहै, यामहै ॥ ये, यावहि, यामहि ॥
४ **अरुट्**–यत, येताम्, यन्त, यथाः, येथाम्, यध्वम्,
५ **अरोटि**–", षाताम्, षत, ष्ठाः, षाथाम्, ड्ढ्वम्, ध्वम्, षि, ष्वहि, ष्महि ॥
६ **रुरुट्**–ए, आते, इरे, इषे, आथे, इध्वे, ए, इवहे, इमहे ॥
७ **रोटिषी**–ष्ट, यास्ताम्, रन्, ष्ठाः, यास्थाम्, ध्वम्, य, वहि, महि ॥
८ **रोटिता**–", रौ, रः, से, साथे, ध्वे, हे, स्वहे, स्महे ॥
९ **रोटिष्**–यते, येते, यन्ते, यसे, येथे, यध्वे, ये, यावहे, यामहे ॥
१० **अरोटिष्**–यत, येताम्, यन्त, यथाः, येथाम्, यध्वम्, ये, यावहि, यामहि ॥

९४१ लुटि (लुट्) प्रतीघाते ॥ लुट १९० वद्रूपाणि॥
९४२ लुठि (लुठ्) प्रतीघाते॥ लुठ २२० वद्रूपाणि॥

९४३ श्वितङ् (श्वित्) वर्णे ॥

१ **श्वित्**–यते, येते, यन्ते, यसे, येथे, यध्वे, ये, यावहे, यामहे ॥
२ **श्वित्ये**–त, याताम्, रन्, थाः, याथाम्, ध्वम्, य, वहि, महि॥
३ **श्वित्**–यताम्, येताम्, यन्ताम्, यस्व, येथाम्, यध्वम्, यै, यावहै, यामहै ॥ [यावहि, यामहि ॥
४ **अश्वित्**–यत, येताम्, यन्त, यथाः, येथाम्, यध्वम्, ये,
५ **अश्वेति**–", षाताम्, षत, ष्ठाः, षाथाम्, ड्ढ्वम्, ध्वम्, षि, ष्वहि, ष्महि ॥
६ **शिश्वित्**–ए, आते, इरे, इषे, आथे, इध्वे, ए, इवहे, इमहे ॥
७ **श्वेतिषी**–ष्ट, यास्ताम्, रन्, ष्ठाः, यास्थाम्, ध्वम्, य, वहि, महि ॥
८ **श्वेतिता**–", रौ, रः, से, साथे, ध्वे, हे, स्वहे, स्महे ॥
९ **श्वेतिष्**–यते, येते, यन्ते, यसे, येथे, यध्वे, ये, यावहे, यामहे ॥
१० **अश्वेतिष्**–यत, येताम्, यन्त, यथाः, येथाम्, यध्वम्, ये, यावहि, यामहि ॥

९४४ञिमिदाङ्(मिद्)स्नेहने॥मिदृग् २०७वद्रूपाणि
९४५ ञिक्ष्विदाङ् (क्ष्विद्) मोचने च॥ ञिक्ष्विदा ३०० वद्रूपाणि ॥

९४६ ञिष्विदाङ् (स्विद्) मोचने च ॥

१ **स्विद्**–यते, येते, यन्ते, यसे, येथे, यध्वे, ये, यावहे, यामहे ॥
२ **स्विद्ये**–त, याताम्, रन्, थाः, याथाम्, ध्वम्, य, वहि, महि ॥
३ **स्विद्**–यताम्, येताम्, यन्ताम्, यस्व, येथाम्, यध्वम्, यै, यावहै, यामहै ॥ [ये, यावहि, यामहि ॥
४ **अस्विद्**–यत, येताम्, यन्त, यथाः, येथाम्, यध्वम्,
५ **अस्वेदि**–", षाताम्, षत, ष्ठाः, षाथाम्, ड्ढ्वम्, ध्वम्, षि, ष्वहि, ष्महि ॥
६ **सिस्विद्**–ए, आते, इरे, इषे, आथे, इध्वे, ए, इवहे, इमहे ॥
७ **स्वेदिषी**–ष्ट, यास्ताम्, रन्, ष्ठाः, यास्थाम्, ध्वम्, य, वहि, महि ॥
८ **स्वेदिता**–", रौ, रः, से, साथे, ध्वे, हे, स्वहे, स्महे ॥
९ **स्वेदिष्**–यते, येते, यन्ते, यसे, येथे, यध्वे, ये, यावहे, यामहे ॥
१० **अस्वेदिष्**–यत, येताम्, यन्त, यथाः, येथाम्, यध्वम्, ये, यावहि, यामहि ॥

९४७ शुभि (शुभ्) दीप्तौ ॥

१ **शुभ्**–यते, येते, यन्ते, यसे, येथे, यध्वे, ये, यावहे, यामहे ॥
२ **शुभ्ये**–त, याताम्, रन्, थाः, याथाम्, ध्वम्, य, वहि, महि ॥
३ **शुभ्**–यताम्, येताम्, यन्ताम्, यस्व, येथाम्, यध्वम्, यै, यावहै, यामहै ॥ [ये, यावहि, यामहि ॥
४ **अशुभ्**–यत, येताम्, यन्त, यथाः, येथाम्, यध्वम्,
५ **अशोभि**–", षाताम्, षत, ष्ठाः, षाथाम्, ड्ढ्वम्, ध्वम्, षि, ष्वहि, ष्महि ॥
६ **शुशुभ्**–ए, आते, इरे, इषे, आथे, इध्वे, ए, इवहे, इमहे ॥
७ **शोभिषी**–ष्ट, यास्ताम्, रन्, ष्ठाः, यास्थाम्, ध्वम्, य, वहि, महि ॥
८ **शोभिता**–", रौ, रः, से, साथे, ध्वे, हे, स्वहे, स्महे ॥
९ **शोभिष्**–यते, येते, यन्ते, यसे, येथे, यध्वे, ये, यावहे, यामहे ॥
१० **अशोभिष्**–यत, येताम्, यन्त, यथाः, येथाम्, यध्वम्, ये, यावहि, यामहि ॥

९४८ क्षुभि (क्षुभ्) संचलने ॥

१ **क्षुभ्**–यते, येते, यन्ते, यसे, येथे, यध्वे, ये, यावहे, यामहे ॥
२ **क्षुभ्ये**–त, याताम्, रन्, थाः, याथाम्, ध्वम्, य, वहि, महि ॥
३ **क्षुभ्**–यताम्, येताम्, यन्ताम्, यस्व, येथाम्, यध्वम्, यै, यावहै, यामहै ॥ [ये, यावहि, यामहि ॥
४ **अक्षुभ्**–यत, येताम्, यन्त, यथाः, येथाम्, यध्वम्,
५ **अक्षोभि**–", षाताम्, षत, ष्ठाः, षाथाम्, ड्ढ्वम्, ध्वम्, षि, ष्वहि, ष्महि ॥
६ **चुक्षुभ्**–ए, आते, इरे, इषे, आथे, इध्वे, ए, इवहे, इमहे ॥
७ **क्षोभिषी**–ष्ट, यास्ताम्, रन्, ष्ठाः, यास्थाम्, ध्वम्, य, वहि, महि ॥
८ **क्षोभिता**–", रौ, रः, से, साथे, ध्वे, हे, स्वहे, स्महे ॥
९ **क्षोभिष्**–यते, येते, यन्ते, यसे, येथे, यध्वे, ये, यावहे, यामहे ॥
१० **अक्षोभिष्**–यत, येताम्, यन्त, यथाः, येथाम्, यध्वम्, ये, यावहि, यामहि ॥

९४९ णभि (नभ्) हिंसायाम् ॥

१ **नभ्**–यते, येते, यन्ते, यसे, येथे, यध्वे, ये, यावहे, यामहे ॥
२ **नभ्ये**–त, याताम्, रन्, थाः, याथाम्, ध्वम्, य, वहि, महि ॥
३ **नभ्**–यताम्, येताम्, यन्ताम्, यस्व, येथाम्, यध्वम्, यै, यावहै, यामहै ॥
४ **अनभ्**–यत, येताम्, यन्त, यथाः, येथाम्, यध्वम्, ये, यावहि, यामहि ॥
५ **अनाभि, अनभि**–षाताम्, षत, ष्ठाः, षाथाम्, ड्ढ्वम्, ध्वम्, षि, ष्वहि, ष्महि ॥
६ **नेभ्**–ए, आते, इरे, इषे, आथे, इध्वे, ए, इवहे, इमहे ॥
७ **नभिषी**–ष्ट, यास्ताम्, रन्, ष्ठाः, यास्थाम्, ध्वम्, य, वहि, महि ॥
८ **नभिता**–", रौ, रः, से, साथे, ध्वे, हे, स्वहे, स्महे ॥
९ **नभिष्**–यते, येते, यन्ते, यसे, येथे, यध्वे, ये, यावहे, यामहे ॥
१० **अनभिष्**–यत, येताम्, यन्त, यथाः, येथाम्, यध्वम्, ये, यावहि, यामहि ॥

९५० (तुभ्) हिंसायाम् ॥

१ **तुभ्**–यते, येते, यन्ते, यसे, येथे, यध्वे, ये, यावहे, यामहे ॥
२ **तुभ्ये**–त, याताम्, रन्, थाः, याथाम्, ध्वम्, य, वहि, महि ॥
३ **तुभ्**–यताम्, येताम्, यन्ताम्, यस्व, येथाम्, यध्वम्, यै, यावहै, यामहै ॥ [यावहि, यामहि ॥
४ **अतुभ्**–यत, येताम्, यन्त, यथाः, येथाम्, यध्वम्, ये,
५ **अतोभि**–", षाताम्, षत, ष्ठाः, षाथाम्, ड्ढ्वम्, ध्वम्, षि, ष्वहि, ष्महि ॥
६ **तुतुभ्**–ए, आते, इरे, इषे, आथे, इध्वे, ए, इवहे, इमहे ॥
७ **तोभिषी**–ष्ट, यास्ताम्, रन्, ष्ठाः, यास्थाम्, ध्वम्, य, वहि, महि ॥
८ **तोभिता**–", रौ, रः, से, साथे, ध्वे, हे, स्वहे, स्महे ॥
९ **तोभिष्**–यते, येते, यन्ते, यसे, येथे, यध्वे, ये, यावहे, यामहे ।
१० **अतोभिष्**–यत, येताम्, यन्त, यथाः, येथाम्, यध्वम्, ये, यावहि, यामहि ॥

९५१ स्रम्भूङ् (स्रम्भ्) विश्वासे ॥

१ स्रभ्-यते,येते,यन्ते, यसे, येथे, यध्वे,ये,यावहे,यामहे ॥
२ स्रभ्ये-त,याताम्,रन्,थाः,याथाम्,ध्वम्,य,वहि,महि ॥
३ स्रभ्-यताम्, येताम्,यन्ताम्, यस्व, येथाम्, यध्वम्, यै, यावहै, यामहै ॥
४ अस्रभ्-यत, येताम्, यन्त, यथाः, येथाम्, यध्वम्, ये, यावहि, यामहि ॥
५ अस्रम्भि-", षाताम्, षत, ष्ठाः, षाथाम्, ड्ढ्वम्, ध्वम्, षि, ध्वहि, ध्महि ॥
६ सस्रम्भ्-ए,आते,इरे,इषे,आथे, इध्वे,ए, इवहे, इमहे ॥
७ स्रम्भिषी-ष्ट,यास्ताम्, रन्, ष्ठाः, यास्थाम्, ध्वम्, य, वहि, महि ॥
८ स्रम्भिता-", रौ, रः, से, साथे, ध्वे, हे, स्वहे, स्महे ॥
९ स्रम्भिष्-यते, येते, यन्ते, यसे, येथे, यध्वे, ये, यावहे, यामहे ॥
१० अस्रम्भिष्-यत, येताम्, यन्त, यथाः, येथाम्, यध्वम्, ये, यावहि, यामहि ॥

९५२ भ्रंशूङ् (भ्रंश्) अवस्रंसने ॥

१ भ्रश्-यते,येते,यन्ते,यसे, येथे, यध्वे,ये,यावहे, यामहे ॥
२ भ्रश्ये-त,याताम्,रन्,थाः,याथाम्,ध्वम्,य,वहि,महि ॥
३ भ्रश्-यताम्,येताम्,यन्ताम्, यस्व, येथाम्, यध्वम्, यै, यावहै, यामहै ॥ [यावहि, यामहि ॥
४ अभ्रश्-यत, येताम्, यन्त, यथाः,येथाम्, यध्वम्, ये,
५ अभ्रंशि-", षाताम्, षत, ष्ठाः, षाथाम्, ड्ढ्वम्, ध्वम्, षि, ध्वहि, ध्महि ॥
६ बभ्रंश्-ए,आते,इरे, इषे,आथे, इध्वे, ए, इवहे, इमहे ॥
७ भ्रंशिषी-ष्ट, यास्ताम्, रन्, ष्ठाः, यास्थाम्, ध्वम्, य, वहि, महि ॥
८ भ्रंशिता-", रौ, रः, से, साथे, ध्वे,हे, स्वहे, स्महे ॥
९ भ्रंशिष्-यते, येते, यन्ते, यसे, येथे, यध्वे, ये, यावहे, यामहे ॥
१० अभ्रंशिष्-यत, येताम्, यन्त, यथाः, येथाम्, यध्वम्, ये, यावहि, यामहि ॥

९५३ स्रंसूङ् (स्रंस्) अवस्रंसने ॥ स्रंसूङ् ८४४ वद्रूपाणि ॥

९५४ ध्वंसूङ् (ध्वंस्) गतौ च ॥

१ ध्वस्-यते, येते, यन्ते, यसे, येथे, यध्वे, ये,यावहे,यामहे ॥
२ ध्वस्ये-त,याताम्,रन्,थाः,याथाम्,ध्वम्,य,वहि,महि ॥
३ ध्वस्-यताम्, येताम्, यन्ताम्, यस्व,येथाम्, यध्वम्, यै, यावहै, यामहै ॥ [ये, यावहि, यामहि ॥
४ अध्वस्-यत, येताम्, यन्त, यथाः, येथाम्, यध्वम्,
५ अध्वंसि-", षाताम्, षत, ष्ठाः, षाथाम्, ड्ढ्वम्, ध्वम्, षि, ध्वहि, ध्महि ॥
६ दध्वंस्-ए, आते,इरे, इषे,आथे, इध्वे, ए, इवहे, इमहे ॥
७ ध्वंसिषी-ष्ट, यास्ताम्, रन्, ष्ठाः, यास्थाम्, ध्वम्, य, वहि, महि ॥
८ ध्वंसिता-", रौ, रः, से, साथे, ध्वे, हे,स्वहे, स्महे ॥
९ ध्वंसिष्-यते, येते, यन्ते, यसे, येथे, यध्वे, ये, यावहे, यामहे ॥
१० अध्वंसिष्-यत, येताम्, यन्त, यथाः, येथाम्, यध्वम्, ये, यावहि, यामहि ॥

९५५ वृतूङ् (वृत्) वर्तने ॥

१ वृत्-यते, येते, यन्ते,यसे,येथे, यध्वे,ये, यावहे, यामहे ॥
२ वृत्ये-त,याताम्,रन्,थाः,याथाम्,ध्वम्,य, वहि, महि ॥
३ वृत्-यताम्, येताम्, यन्ताम्, यस्व, येथाम्, यध्वम्, यै, यावहै, यामहै ॥ [ये, यावहि, यामहि ॥
४ अवृत्-यत, येताम्, यन्त, यथाः, येथाम्, यध्वम्,
५ अवर्ति-", षाताम्, षत, ष्ठाः, षाथाम्, ड्ढ्वम्, ध्वम्, षि, ध्वहि, ध्महि ॥
६ ववृत्-ए,आते, इरे, इषे, आथे, इध्वे, ए, इवहे, इमहे ॥
७ वर्तिषी-ष्ट, यास्ताम्, रन्, ष्ठाः, यास्थाम्, ध्वम्, य, वहि, महि ॥
८ वर्तिता-", रौ, रः, से, साथे, ध्वे, हे, स्वहे,स्महे ॥
९ वर्तिष्-यते, येते, यन्ते, यसे, येथे, यध्वे, ये, यावहे, यामहे ॥
१० अवर्तिष्-यत, येताम्, यन्त, यथाः, येथाम्, यध्वम्, ये, यावहि, यामहि ॥
अर्थान्तरापेक्षया कर्मणि ॥

९५६ स्यन्दौङ् (स्यन्द्) स्रवणे ॥

१ **स्यद्**–यते, येते, यन्ते, यसे, येथे, यध्वे, ये, यावहे, यामहे ॥
२ **स्यद्ये**–त, याताम्, रन्, थाः, याथाम्, ध्वम्, य, वहि, महि ॥
३ **स्यद्**–यताम्, येताम्, यन्ताम्, यस्व, येथाम्, यध्वम्, ये, यावहै, यामहै ॥ [यावहि, यामहि ॥
४ **अस्यद्**–यत, येताम्, यन्त, यथाः, येथाम्, यध्वम्, ये,
५ **अस्यन्दि**–", षाताम्, षत, ष्ठाः, षाथाम्, ड्ढ्वम्, ध्वम्, षि, ष्वहि, ष्महि ॥
अस्यन्दि, अस्यन्–त्साताम्, त्सत, त्थाः, त्साथाम्, द्ध्वम्, द्ध्वम्, त्सि, त्स्वहि, त्स्महि ॥ [दिमहे ॥
६ **सस्यन्**–दे, दाते, दिरे, दिषे, त्से, दाथे, दिध्वे, दे, दिवहे,
७ **स्यन्दिषी** / **स्यन्त्सी** } –ष्ट, यास्ताम्, रन्, ष्ठाः, यास्थाम्, ध्वम्, य, वहि, महि ॥
८ **स्यन्दिता** / **स्यन्त्ता** } –", रौ, रः, से, साथे, ध्वे, हे, स्वहे, स्महे ॥
९ **स्यन्दिष्** / **स्यन्त्स्** } –यते, येते, यन्ते, यसे, येथे, यध्वे, ये, यावहे, यामहे ॥
१० **अस्यन्दिष्** / **अस्यन्त्स्** } –यत, येताम्, यन्त, यथाः, येथाम्, यध्वम्, ये, यावहि, यामहि ॥

९५७ वृधूङ् (वृध्) वृद्धौ ॥

१ **वृध्**–यते, येते, यन्ते, यसे, येथे, यध्वे, ये, यावहे, यामहे ॥
२ **वृध्ये**–त, याताम्, रन्, थाः, याथाम्, ध्वम्, य, वहि, महि ॥
३ **वृध्**–यताम्, येताम्, यन्ताम्, यस्व, येथाम्, यध्वम्, ये, यावहै, यामहै ॥ [ये, यावहि, यामहि ॥
४ **अवृध्**–यत, येताम्, यन्त, यथाः, येथाम्, यध्वम्,
५ **अवर्धि, अवृधि**–षाताम्, षत, ष्ठाः, षाथाम्, ड्ढ्वम्, ध्वम्, षि, ष्वहि, ष्महि ॥
६ **ववृध्**–ए, आते, इरे, इषे, आथे, इध्वे, ए, इवहे, इमहे ॥
७ **वर्धिषी**–ष्ट, यास्ताम्, रन्, ष्ठाः, यास्थाम्, ध्वम्, य, वहि, महि ॥
८ **वर्धिता**–", रौ, रः, से, साथे, ध्वे, हे, स्वहे, स्महे ॥
९ **वर्धिष्**–यते, येते, यन्ते, यसे, येथे, यध्वे, ये, यावहे, यामहे ॥
१० **अवर्धिष्**–यत, येताम्, यन्त, यथाः, येथाम्, यध्वम्, ये, यावहि, यामहि ॥
अर्थान्तरापेक्षया कर्मणि ॥

९५८ शृधूङ् (शुध्) शब्दकुत्सायाम् ॥ शुधूग ९१० वद्रूपाणि ॥

॥ अथ ज्वलादिः ॥

९५९ कृपौङ् (कृप्) सामर्थ्ये ॥

१ **कृप्**–यते, येते, यन्ते, यसे, येथे, यध्वे, ये, यावहे, यामहे ॥
२ **कृप्ये**–त, याताम्, रन्, थाः, याथाम्, ध्वम्, य, वहि, महि ॥
३ **कृप्**–यताम्, येताम्, यन्ताम्, यस्व, येथाम्, यध्वम्, ये, यावहै, यामहै ॥ [ये, यावहि, यामहि ॥
४ **अकृप्**–यत, येताम्, यन्त, यथाः, येथाम्, यध्वम्,
५ **अकल्पि**–", षाताम्, षत, ष्ठाः, षाथाम्, ड्ढ्वम्, ध्वम्, षि, ष्वहि, ष्महि ॥ [पिमहे ॥
६ **चकृप्**–पे, पाते, पिरे, पिषे, प्से, पाथे, पिध्वे, पे, पिवहे,
७ **कल्पिषी** / **कल्प्सी** } –ष्ट, यास्ताम्, रन्, ष्ठाः, यास्थाम्, ध्वम्, य, वहि, महि ॥
८ **कल्पिता** / **कल्प्ता** } –", रौ, रः, से, साथे, ध्वे, हे, स्वहे, स्महे ॥
९ **कल्पिष्** / **कल्प्स्** } –यते, येते, यन्ते, यसे, येथे, यध्वे, ये, यावहे, यामहे ॥
१० **अकल्पिष्** / **अकल्प्स्** } –यत, येताम्, यन्त, यथाः, येथाम्, यध्वम्, ये, यावहि, यामहि ॥
अर्थान्तरापेक्षया कर्मणि ॥

९६० ज्वल (ज्वल्) दीप्तौ ॥

१ **ज्वल्**–यते, येते, यन्ते, यसे, येथे, यध्वे, ये, यावहे, यामहे ॥
२ **ज्वल्ये**–त, याताम्, रन्, थाः, याथाम्, ध्वम्, य, वहि, महि
३ **ज्वल्**–यताम्, येताम्, यन्ताम्, यस्व, येथाम्, यध्वम्, ये, यावहै, यामहै ॥ [ये, यावहि, यामहि ॥
४ **अज्वल्**–यत, येताम्, यन्त, यथाः, येथाम्, यध्वम्,
५ **अज्वालि, अज्वलि**–षाताम्, षत, ष्ठाः, षाथाम्, ड्ढ्वम्, ध्वम्, षि, ष्वहि, ष्महि ॥
६ **जज्वल्**–ए, आते, इरे, इषे, आथे, इध्वे, इड्ढे, ए, इवहे, इमहे
७ **ज्वलिषी**–ष्ट, यास्ताम्, रन्, ष्ठाः, यास्थाम्, ध्वम्, य, वहि, महि ॥
८ **ज्वलिता**–", रौ, रः, से, साथे, ध्वे, हे, स्वहे, स्महे ॥
९ **ज्वलिष्**–यते, येते, यन्ते, यसे, येथे, यध्वे, ये, यावहे, यामहे ॥
१० **अज्वलिष्**–यत, येताम्, यन्त, यथाः, येथाम्, यध्वम्, ये, यावहि, यामहि ॥
अर्थान्तरापेक्षया कर्मणि ॥

९६१ कुच (कुच्) सम्पर्चनकौटिल्यप्रतिष्टम्भविलेखनेषु ॥ कुच १०० वद्रूपाणि ॥

९६२ पत्लृ (पत्) गतौ ॥

१ **पत्**–यते, येते, यन्ते, यसे, येथे, यध्वे, ये, यावहे, यामहे ॥
२ **पत्ये**–त, याताम्, रन्, थाः, याथाम्, ध्वम्, य, वहि, महि ॥
३ **पत्**–यताम्, येताम्, यन्ताम्, यस्व, येथाम्, यध्वम्, यै, यावहै यामहै ॥ [ये, यावहि, यामहि ॥
४ **अपत्**–यत, येताम्, यन्त, यथाः, येथाम्, यध्वम्,
५ **अपाति, अपति**–षाताम्, षत, ष्ठाः, षाथाम्, ड्ढ्वम्, ध्वम्, षि, ष्वहि, ष्महि ॥
६ **पेत**–ए, आते, इरे, इषे, आथे, इध्वे, ए, इवहे, इमहे ॥
७ **पतिषी**–ष्ट, यास्ताम्, रन्, ष्ठाः यास्थाम्, ध्वम्, य, वहि, महि ॥
८ **पतिता**–", रौ, रः, से, साथे, ध्वे, हे, स्वहे, स्महे ॥
९ **पतिष्**–यते, येते, यन्ते, यसे, येथे, यध्वे, ये, यावहे, यामहे ॥
१० **अपतिष्**–यत, येताम्, यन्त, यथाः, येथाम्, यध्वम्, ये, यावहि, यामहि ॥

९६३ पथे (पथ्) गतौ ॥

१ **पथ्**–यते, येते, यन्ते, यसे, येथे, यध्वे, ये, यावहे, यामहे ॥
२ **पथ्ये**–त, याताम्, रन्, थाः, याथाम्, ध्वम्, य, वहि, महि ॥
३ **पथ्**–यताम्, येताम्, यन्ताम्, यस्व, येथाम्, यध्वम्, यै, यावहै, यामहै ॥ [ये, यावहि, यामहि ॥
४ **अपथ्**–यत, येताम्, यन्त, यथाः, येथाम्, यध्वम्,
५ **अपाथि, अपथि**–षाताम्, षत, ष्ठाः, षाथाम्, ड्ढ्वम्, ध्वम्, षि, ष्वहि, ष्महि ॥
६ **पेथ्**–ए, आते, इरे, इषे, आथे, इध्वे, ए, इवहे, इमहे ॥
७ **पथिषी**–ष्ट, यास्ताम्, रन्, ष्ठाः, यास्थाम्, ध्वम्, य, वहि महि ॥
८ **पथिता**–", रौ, रः, से, साथे, ध्वे, हे, स्वहे, स्महे ॥
९ **पथिष्**–यते, येते, यन्ते, यसे, येथे, यध्वे, ये, यावहे, यामहे ॥
१० **अपथिष्**–यत, येताम्, यन्त, यथाः, येथाम्, यध्वम्, ये, यावहि, यामहि ॥

९६४ कथे (कथ्) निष्पाके ॥

१ **कथ्**–यते, येते, यन्ते, यसे, येथे, यध्वे, ये, यावहे, यामहे ॥
२ **कथ्ये**–त, याताम्, रन्, थाः, याथाम्, ध्वम्, य, वहि, महि ॥
३ **कथ्**–यताम्, येताम्, यन्ताम्, यस्व, येथाम्, यध्वम्, यै, यावहै, यामहै ॥ [ये, यावहि, यामहि ॥
४ **अकथ्**–यत, येताम्, यन्त, यथाः, येथाम्, यध्वम्,
५ **अकाथि, अकथि**–षाताम्, षत, ष्ठाः, षाथाम्, ड्ढ्वम्, ध्वम्, षि, ष्वहि, ष्महि ॥
६ **चकथ्**–ए, आते, इरे, इषे, आथे, इध्वे, ए, इवहे, इमहे ॥
७ **कथिषी**–ष्ट, यास्ताम्, रन्, ष्ठाः, यास्थाम्, ध्वम्, य, वहि, महि ॥
८ **कथिता**–", रौ, रः, से, साथे, ध्वे, हे, स्वहे, स्महे ॥
९ **कथिष्**–यते, येते, यन्ते, यसे, येथे, यध्वे, ये, यावहे, यामहे ॥
१० **अकथिष्**–यत, येताम्, यन्त, यथाः, येथाम्, यध्वम्, ये, यावहि, यामहि ॥

९६५ मथे (मथ्) विलोडने ॥

१ **मथ्**–यते, येते, यन्ते, यसे, येथे, यध्वे, ये, यावहे, यामहे ॥
२ **मथ्ये**–त, याताम्, रन्, थाः, याथाम्, ध्वम्, य, वहि, महि ॥
३ **मथ्**–यताम्, येताम्, यन्ताम्, यस्व, येथाम्, यध्वम्, यै, यावहै, यामहै ॥ [ये, यावहि, यामहि ॥
४ **अमथ्**–यत, येताम्, यन्त, यथाः, येथाम्, यध्वम्,
५ **अमाथि, अमथि**–षाताम्, षत, ष्ठाः, षाथाम्, ड्ढ्वम्, ध्वम्, षि, ष्वहि, ष्महि ॥
६ **मेथ्**–ए, आते, इरे, इषे, आथे, इध्वे, ए, इवहे, इमहे ॥
७ **मथिषी**–ष्ट, यास्ताम्, रन्, ष्ठाः, यास्थाम्, ध्वम्, य, वहि, महि ॥
८ **मथिता**–", रौ, रः, से, साथे, ध्वे, हे, स्वहे, स्महे ॥
९ **मथिष्**–यते, येते, यन्ते, यसे, येथे, यध्वे, ये, यावहे, यामहे ॥
१० **अमथिष्**–यत, येताम्, यन्त, यथाः, येथाम् ॥ यध्वम्, ये, यावहि, यामहि ॥

९६६ षद्लृं (सद्) विशरणगत्यवसादनेषु॥

१ **सद्**–यते, येते, यन्ते, यसे, येथे, यध्वे, ये, यावहे, यामहे॥
२ **सद्ये**–त, याताम्, रन्, थाः, याथाम्, ध्वम्, य, वहि, महि ॥
३ **सद्**–यताम्, येताम्, यन्ताम्, यस्व, येथाम्, यध्वम्, यै, यावहै, यामहै ॥ [ये, यावहि, यामहि ॥
४ **असद्**–यत, येताम्, यन्त, यथाः, येथाम्, यध्वम्,
५ **असादि, अस**–त्साताम्, त्सत, त्थाः, त्साथाम्, द्ध्वम्, द्ध्वम्, त्सि, त्स्वहि, त्स्महि ॥
६ **सेद्**–ए, आते, इरे, इषे, आथे, इध्वे, ए, इवहे, इमहे ॥
७ **सत्सी**–ष्ट, यास्ताम्, रन्, ष्ठाः, यास्थाम्, ध्वम्, य, वहि, महि ॥
८ **सत्ता**–", रौ, रः, से, साथे, ध्वे, हे, स्वहे, स्महे ॥
९ **सत्स्**–यते, येते, यन्ते, यसे, येथे, यध्वे, ये, यावहे, यामहे ॥
१० **असत्स्**–यत, येताम्, यन्त, यथाः, येथाम्, यध्वम्, ये, यावहि, यामहि ॥

९६७ शद्लृं (शद्) शातने ॥

१ **शद्**–यते, येते, यन्ते, यसे, येथे, यध्वे, ये, यावहे, यामहे ॥
२ **शद्ये**–त, याताम्, रन्, थाः, याथाम्, ध्वम्, य, वहि, महि ॥
३ **शद्**–यताम्, येताम्, यन्ताम्, यस्व, येथाम्, यध्वम्, यै, यावहै, यामहै ॥ [ये, यावहि, यामहि ॥
४ **अशद्**–यत, येताम्, यन्त, यथाः, येथाम्, यध्वम्,
५ **अशादि, अश**–त्साताम्, त्सत, त्थाः, त्साथाम्, द्ध्वम्, द्ध्वम्, त्सि, त्स्वहि, त्स्महि ॥
६ **शेद्**–ए, आते, इरे, इषे, आथे, इध्वे, ए, इवहे, इमहे ॥
७ **शत्सी**–ष्ट, यास्ताम्, रन्, ष्ठाः, यास्थाम्, ध्वम्, य, वहि, महि ॥
८ **शत्ता**–", रौ, रः, से, साथे, ध्वे, हे, स्वहे, स्महे ॥
९ **शत्स्**–यते, येते, यन्ते, यसे, येथे, यध्वे, ये, यावहे, यामहे ॥
१० **अशत्स्**–यत, येताम्, यन्त, यथाः, येथाम्, यध्वम्, ये, यावहि, यामहि ॥

९६८ **बुध (बुध) अवगमने॥ बुधृग्९१२वद्रूपाणि॥**

९६९ टुवमू (वम्) उद्गिरणे ॥

१ **वम्**–यते, येते, यन्ते, यसे, येथे, यध्वे, ये, यावहे, यामहे ॥
२ **वम्ये**–त, याताम्, रन्, थाः, याथाम्, ध्वम्, य, वहि, महि॥
३ **वम्**–यताम्, येताम्, यन्ताम्, यस्व, येथाम्, यध्वम्, यै, यावहै, यामहै ॥ [ये, यावहि, यामहि ॥
४ **अवम्**–यत, येताम्, यन्त, यथाः, येथाम्, यध्वम्,
५ **अवामि, अवमि**–षाताम्, षत, ष्ठाः, षाथाम्, ड्ढ्वम्, ध्वम् षि, ष्वहि, ष्महि ॥
६ **वेम्** / **ववम्** –ए, आते, इरे, इषे, आथे, इध्वे, ए, इवहे, इमहे ॥
७ **वमिषी**–ष्ट, यास्ताम्, रन्, ष्ठाः, यास्थाम्, ध्वम्, य, वहि, महि ॥
८ **वमिता**–", रौ, रः, से, साथे, ध्वे, हे, स्वहे, स्महे ॥
९ **वमिष्**–यते, येते, यन्ते, यसे, येथे, यध्वे, ये, यावहे, यामहे ॥
१० **अवमिष्**–यत, येताम्, यन्त, यथाः, येथाम्, यध्वम्, ये, यावहि, यामहि ॥

९७० भ्रमू (भ्रम्) चलने ॥

१ **भ्रम्**–यते, येते, यन्ते, यसे, येथे, यध्वे, ये, यावहे, यामहे॥
२ **भ्रम्ये**–त, याताम्, रन्, थाः, याथाम्, ध्वम्, य, वहि, महि॥
३ **भ्रम्**–यताम्, येताम्, यन्ताम्, यस्व, येथाम्, यध्वम् यै, यावहै, यामहै ॥
४ **अभ्रम्**–यत, येताम्, यन्त, यथाः, येथाम्, यध्वम्, ये, यावहि, यामहि ॥
५ **अभ्रमि**–", षाताम्, षत, ष्ठाः, षाथाम्, ड्ढ्वम्, ध्वम्, षि, ष्वहि, ष्महि ॥
६ **भ्रेम्** / **बभ्रम्** –ए, आते, इरे, इषे, आथे, इध्वे, ए, इवहे, इमहे ॥
७ **भ्रमिषी**–ष्ट, यास्ताम्, रन्, ष्ठाः, यास्थाम्, ध्वम्, य, वहि, महि ॥
८ **भ्रमिता**–", रौ, रः, से, साथे, ध्वे, हे, स्वहे, स्महे ॥
९ **भ्रमिष्**–यते, येते, यन्ते, यसे, येथे, यध्वे, ये, यावहे, यामहे ॥
१० **अभ्रमिष्**–यत, येताम्, यन्त, यथाः, येथाम्, यध्वम्, ये, यावहि, यामहि ॥

९७१ क्षर (क्षर्) संचलने ॥

१ **क्षर्**–यते,येते,यन्ते,यसे,येथे,यध्वे,ये,यावहे,यामहे ॥
२ **क्षर्ये**-त,याताम्,रन्,थाः,याथाम्,ध्वम्,य,वहि,महि ॥
३ **क्षर्**–यताम्,येताम्, यन्ताम्, यस्व, येथाम्, यध्वम्, यै, यावहै, यामहै ॥ [ये, यावहि, यामहि ॥
४ **अक्षर्**–यत, येताम्, यन्त, यथाः, येथाम्, यध्वम्,
५ **अक्षारि, अक्षरि**–षाताम्,षत,ष्ठाः,षाथाम्, ड्ढ्वम्, ढ्वम्, ध्वम्, षि, ष्वहि, ष्महि ॥
६ **चक्षर्**–ए,आते,इरे,इषे,आथे,इढ्वे,इध्वे,ए,इवहे,इमहे ॥
७ **क्षरिषी**–ष्ट, यास्ताम्, रन्, ष्ठाः, यास्थाम्, ढ्वम्, ध्वम्, य, वहि, महि ॥
८ **क्षरिता**–", रौ, रः,से, साथे, ध्वे, हे, स्वहे, स्महे ॥
९ **क्षरिष्**–यते, येते, यन्ते, यसे, येथे, यध्वे, ये, यावहे, यामहे ॥
१० **अक्षरिष्**–यत, येताम्, यन्त, यथाः, येथाम्, यध्वम्, ये, यावहि, यामहि ॥

९७२ चल (चल्) कम्पने ॥

१ **चल्**–यते,येते, यन्ते, यसे, येथे, यध्वे, ये,यावहे, यामहे ॥
२ **चल्ये**–त,याताम्,रन्,थाः,याथाम्,ध्वम्,य, वहि,महि ॥
३ **चल्**–यताम्, येताम्, यन्ताम्, यस्व, येथाम्, यध्वम्, यै, यावहै, यामहै ॥ [ये, यावहि, यामहि ॥
४ **अचल्**–यत, येताम्, यन्त, यथाः, येथाम्, यध्वम्,
५ **अचालि, अचलि**–षाताम्,षत, ष्ठाः,षाथाम्, ड्ढ्वम्, ढ्वम्, ध्वम्, षि, ष्वहि, ष्महि ॥
६ **चेल्**–ए,आते, इरे,इषे,आथे,इढ्वे,इध्वे, ए, इवहे,इमहे ॥
७ **चलिषी**–ष्ट, यास्ताम्, रन्, ष्ठाः, यास्थाम्, ढ्वम्, ध्वम्, य, वहि, महि ॥
८ **चलिता**–", रौ, रः, से, साथे, ध्वे, हे, स्वहे, स्महे ॥
९ **चलिष्**–यते, येते, यन्ते, यसे, येथे, यध्वे, ये, यावहे, यामहे ॥
१० **अचलिष्**–यत, येताम्, यन्त, यथाः, येथाम्, यध्वम्, ये, यावहि, यामहि ॥

९७३ जल (जल्) घात्ये ॥

१ **जल्**–यते,येते,यन्ते,यसे,येथे,यध्वे,ये,यावहे,यामहे ॥
२ **जल्ये**–त, याताम्, रन्, थाः, याथाम्, ध्वम्, य, वहि, महि ॥
३ **जल्**–यताम्,येताम्,यन्ताम्,यस्व, येथाम्, यध्वम्, यै, यावहै, यामहै ॥ [ये, यावहि, यामहि ॥
४ **अजल्**–यत, येताम्, यन्त, यथाः, येथाम्, यध्वम्,
५ **अजालि, अजलि**–षाताम्, षत, ष्ठाः, षाथाम्, ड्ढ्वम्, ढ्वम्, ध्वम्, षि, ष्वहि, ष्महि ॥
६ **जेल्**–ए,आते, इरे, इषे, आथे,इढ्वे,इध्वे, ए,इवहे,इमहे ॥
७ **जलिषी**–ष्ट, यास्ताम्, रन्, ष्ठाः, यास्थाम्, ढ्वम्, ध्वम्, य, वहि, महि ॥
८ **जलिता**–", रौ, रः, से, साथे, ध्वे, हे, स्वहे, स्महे ॥
९ **जलिष्**–यते, येते, यन्ते, यसे, येथे, यध्वे, ये, यावहे, यामहे ॥
१० **अजलिष्**–यत, येताम्, यन्त, यथाः, येथाम्, यध्वम्, ये, यावहि, यामहि ॥

९७४ टल (टल्) वैक्लव्ये ॥

१ **टल्**–यते, येते,यन्ते,यसे,येथे,यध्वे,ये, यावहे,यामहे ॥
२ **टल्ये**–त,याताम्,रन्,थाः,याथाम्,ध्वम्,य,वहि,महि॥
३ **टल्**–यताम्, येताम्,यन्ताम्, यस्व, येथाम्,यध्वम्, यै, यावहै, यामहै ॥ [ये, यावहि, यामहि ॥
४ **अटल्**–यत, येताम्, यन्त, यथाः, येथाम्, यध्वम्,
५ **अटालि, अटलि**–षाताम्,षत,ष्ठाः,षाथाम्, ड्ढ्वम्, ढ्वम्, ध्वम्, षि, ष्वहि, ष्महि ॥
६ **टेल्**–ए, आते, इरे,इषे, आथे,इढ्वे,इध्वे,ए,इवहे,इमहे ॥
७ **टलिषी**–ष्ट, यास्ताम्, रन्, ष्ठाः, यास्थाम्, ढ्वम्, ध्वम्, य, वहि, महि ॥
८ **टलिता**–", रौ, रः, से, साथे, ध्वे, हे, स्वहे, स्महे ॥
९ **टलिष्**–यते, येते, यन्ते, यसे, येथे, यध्वे, ये, यावहे, यामहे ॥
१० **अटलिष्**–यत, येताम्, यन्त,यथाः, येथाम्, यध्वम्, ये, यावहि, यामहि ॥

९७५ ट्वल (ट्वल्) वैक्लव्ये ॥

१ **ट्वल्**–यते, येते, यन्ते, यसे, येथे, यध्वे, ये, यावहे, यामहे ॥
२ **ट्वल्ये**–त, याताम्, रन्, थाः, याथाम्, ध्वम्, य, वहि, महि॥
३ **ट्वल्**–यताम्, येताम्, यन्ताम्, यस्व, येथाम्, यध्वम्, यै, यावहै यामहै ॥ [ये, यावहि, यामहि ॥
४ **अट्वल्**–यत, येताम्, यन्त, यथाः, येथाम्, यध्वम्,
५ **अट्वालि, अट्वलि**-षाताम्, षत, ष्ठाः, षाथाम्, ड्ढ्वम्, ढ्वम्, ध्वम्, षि, ष्वहि, ष्महि ॥
६ **टट्वल्**–ए, आते, इरे, इषे, आथे, इध्वे, इढ्वे, ए, इवहे, इमहे ॥
७ **ट्वलिषी**–ष्ट, यास्ताम्, रन्, ष्ठाः, यास्थाम्, ढ्वम्, ध्वम्, य, वहि, महि ॥
८ **ट्वलिता**–", रौ, रः, से, साथे, ध्वे, हे, स्वहे, स्महे ॥
९ **ट्वलिष्**–यते, येते, यन्ते, यसे, येथे, यध्वे, ये, यावहे, यामहे ॥
१० **अट्वलिष्**–यत, येताम्, यन्त, यथाः, येथाम्, यध्वम्, ये, यावहि, यामहि ॥

९७६ स्थल (स्थल्) स्थाने ॥

१ **स्थल्**–यते, येते, यन्ते, यसे, येथे, यध्वे, ये, यावहे, यामहे ॥
२ **स्थल्ये**–त, याताम्, रन्, थाः, याथाम्, ध्वम्, य, वहि, महि ॥
३ **स्थल्**–यताम्, येताम्, यन्ताम्, यस्व, येथाम्, यध्वम्, यै, यावहै, यामहै ॥ [ये, यावहि, यामहि ॥
४ **अस्थल्**–यत, येताम्, यन्त, यथाः, येथाम्, यध्वम्,
५ **अस्थालि, अस्थलि**–", षाताम्, षत, ष्ठाः, षाथाम्, ड्ढ्वम्, ढ्वम्, ध्वम्, षि, ष्वहि, ष्महि ॥
६ **तस्थल्**–ए, आते, इरे, इषे, आथे, इध्वे, इढ्वे, ए, इवहे, इमहे ॥
७ **स्थलिषी**–ष्ट, यास्ताम्, रन्, ष्ठाः, यास्थाम्, ढ्वम्, ध्वम्, य, वहि, महि ॥
८ **स्थलिता**–", रौ, रः, से, साथे, ध्वे, हे, स्वहे, स्महे ॥
९ **स्थलिष्**–यते, येते, यन्ते, यसे, येथे, यध्वे, ये, यावहे, यामहे ॥
१० **अस्थलिष्**–यत, येताम्, यन्त, यथाः, येथाम्, यध्वम्, ये, यावहि, यामहि ॥

९७७ हल (हल्) विलेखने ॥

१ **हल्**–यते, येते, यन्ते, यसे, येथे, यध्वे, ये, यावहे, यामहे ॥
२ **हल्ये**–त, याताम्, रन्, थाः, याथाम्, ध्वम्, य, वहि, महि॥
३ **हल्**–यताम्, येताम्, यन्ताम्, यस्व, येथाम्, यध्वम्, यै, यावहै, यामहै ॥ [ये, यावहि, यामहि ॥
४ **अहल्**–यत, येताम्, यन्त, यथाः, येथाम्, यध्वम्,
५ **अहालि, अहलि**-षाताम्, षत, ष्ठाः, षाथाम्, ड्ढ्वम्, ढ्वम्, ध्वम्, षि, ष्वहि, ष्महि ॥
६ **जहल्**–ए, आते, इरे, इषे, आथे, इध्वे, इढ्वे, ए, इवहे, इमहे ॥ [ध्वम्, य, वहि, महि ॥
७ **हलिषी**–ष्ट, यास्ताम्, रन्, ष्ठाः, यास्थाम्, ढ्वम्,
८ **हलिता**–", रौ, रः, से, साथे, ध्वे, हे, स्वहे, स्महे ॥
९ **हलिष्**–यते, येते, यन्ते, यसे, येथे, यध्वे, ये, यावहे, यामहे ॥
१० **अहलिष्**–यत, येताम्, यन्त, यथाः, येथाम्, यध्वम्, ये, यावहि, यामहि ॥

९७८ णल (नल्) गन्धे ॥

१ **नल्**–यते, येते, यन्ते, यसे, येथे, यध्वे, ये, यावहे, यामहे ॥
२ **नल्ये**–त, याताम्, रन्, थाः, याथाम्, ध्वम्, य, वहि, महि ॥
३ **नल्**–यताम्, येताम्, यन्ताम्, यस्व, येथाम्, यध्वम्, यै, यावहै, यामहै ॥ [ये, यावहि, यामहि ॥
४ **अनल्**–यत, येताम्, यन्त, यथाः, येथाम्, यध्वम्,
५ **अनालि, अनलि**–षाताम्, षत, ष्ठाः, षाथाम्, ड्ढ्वम्, ढ्वम्, ध्वम्, षि, ष्वहि, ष्महि ॥
६ **नेल्**–ए, आते, इरे, इषे, आथे, इध्वे, इढ्वे, ए, इवहे, इमहे ॥
७ **नलिषी**–ष्ट, यास्ताम्, रन्, ष्ठाः, यास्थाम्, ढ्वम्, ध्वम्, य, वहि, महि ॥
८ **नलिता**–", रौ, रः, से, साथे, ध्वे, हे, स्वहे, स्महे ॥
९ **नलिष्**–यते, येते, यन्ते, यसे, येथे, यध्वे, ये, यावहे, यामहे ॥
१० **अनलिष्**–यत, येताम्, यन्त, यथाः, येथाम्, यध्वम्, ये, यावहि, यामहि ॥

९७९ बल (बल्) प्राणनधान्यावरोधयोः ॥

१ बल्-यते, येते, यन्ते, यसे, येथे, यध्वे, ये, यावहे, यामहे ॥
२ बल्ये-त, याताम्, रन्, थाः, याथाम्, ध्वम्, य, वहि, महि ॥
३ बल्-यताम्, येताम्, यन्ताम्, यस्व, येथाम्, यध्वम्, यै, यावहै, यामहै ॥ [ये, यावहि, यामहि ॥
४ अबल्-यत, येताम्, यन्त, यथाः, येथाम्, यध्वम्,
५ अबालि, अबलि-षाताम्, षत, ष्ठाः, षाथाम्, ड्ढ्वम्, ढ्वम्, ध्वम्, षि, ष्वहि, ष्महि ॥
६ बेल्-ए, आते, इरे, इषे, आथे, इध्वे, इड्वे, ए, इवहे, इमहे ॥
७ बलिषी-ष्ट, यास्ताम्, रन्, ष्ठाः, यास्थाम्, ढ्वम्, ध्वम्, य, वहि, महि ॥
८ बलिता-", रौ, रः, से, साथे, ध्वे, हे, स्वहे, स्महे ॥
९ बलिष्-यते, येते, यन्ते, यसे, येथे, यध्वे, ये, यावहे, यामहे ॥
१० अबलिष्-यत, येताम्, यन्त, यथाः, येथाम्, यध्वम्, ये, यावहि, यामहि ॥

९८० पुल (पुल्) महत्त्वे ॥

१ पुल्-यते, येते, यन्ते, यसे, येथे, यध्वे, ये, यावहे, यामहे ॥
२ पुल्ये-त, याताम्, रन्, थाः, याथाम्, ध्वम्, य, वहि, महि ॥
३ पुल्-यताम्, येताम्, यन्ताम्, यस्व, येथाम्, यध्वम्, यै, यावहै, यामहै ॥ [ये, यावहि, यामहि ॥
४ अपुल्-यत, येताम्, यन्त, यथाः, येथाम्, यध्वम्
५ अपोलि-", षाताम्, षत, ष्ठाः, षाथाम्, ड्ढ्वम्, ढ्वम्, ध्वम्, षि, ष्वहि, ष्महि ॥
६ पुपुल्-ए, आते, इरे, इषे, आथे, इध्वे, इड्वे, ए, इवहे, इमहे ॥
७ पोलिषी-ष्ट, यास्ताम्, रन्, ष्ठाः, यास्थाम्, ढ्वम्, ध्वम्, य, वहि, महि ॥
८ पोलिता-", रौ, रः, से, साथे, ध्वे, हे, स्वहे, स्महे ॥
९ पोलिष्-यते, येते, यन्ते, यसे, येथे, यध्वे, ये, यावहे, यामहे ॥
१० अपोलिष्-यत, येताम्, यन्त, यथाः, येथाम्, यध्वम्, ये, यावहि, यामहि ॥

९८१ कुल (कुल्) बन्धुसंस्त्यानयोः ॥

१ कुल्-यते, येते, यन्ते, यसे, येथे, यध्वे, ये, यावहे, यामहे ॥
२ कुल्ये-त, याताम्, रन्, थाः, याथाम्, ध्वम्, य, वहि, महि ॥
३ कुल्-यताम्, येताम्, यन्ताम्, यस्व, येथाम्, यध्वम्, यै, यावहै, यामहै ॥ [यावहि, यामहि ॥
४ अकुल्-यत, येताम्, यन्त, यथाः, येथाम्, यध्वम्, ये,
५ अकोलि-", षाताम्, षत, ष्ठाः, षाथाम्, ड्ढ्वम्, ढ्वम्, ध्वम्, षि, ष्वहि, ष्महि ॥
६ चुकुल्-ए, आते, इरे, इषे, आथे, इध्वे, इड्वे, ए, इवहे, इमहे ॥
७ कोलिषी-ष्ट, यास्ताम्, रन्, ष्ठाः, यास्थाम्, ढ्वम्, ध्वम्, य, वहि, महि ॥
८ कोलिता-", रौ, रः, से, साथे, ध्वे, हे, स्वहे, स्महे ॥
९ कोलिष्-यते, येते, यन्ते, यसे, येथे, यध्वे, ये, यावहे, यामहे ॥
१० अकोलिष्-यत, येताम्, यन्त, यथाः, येथाम्, यध्वम्, ये, यावहि, यामहि ॥

९८२ पल (पल्) गतौ ॥

१ पल्-यते, येते, यन्ते, यसे, येथे, यध्वे, ये, यावहे, यामहे ॥
२ पल्ये-त, याताम्, रन्, थाः, याथाम्, ध्वम्, य, वहि, महि ॥
३ पल्-यताम्, येताम्, यन्ताम्, यस्व, येथाम्, यध्वम्, यै, यावहै, यामहै ॥ [यावहि, यामहि ॥
४ अपल्-यत, येताम्, यन्त, यथाः, येथाम्, यध्वम्, ये,
५ अपालि, अपलि-षाताम्, षत, ष्ठाः, षाथाम्, ड्ढ्वम्, ढ्वम्, ध्वम्, षि, ष्वहि, ष्महि ॥
६ पेल्-ए, आते, इरे, इषे, आथे, इध्वे, इड्वे, ए, इवहे, इमहे ॥
७ पलिषी-ष्ट, यास्ताम्, रन्, ष्ठाः, यास्थाम्, ढ्वम्, ध्वम्, य, वहि, महि ॥
८ पलिता-", रौ, रः, से, साथे, ध्वे, हे, स्वहे, स्महे ॥
९ पलिष्-यते, येते, यन्ते, यसे, येथे, यध्वे, ये, यावहे, यामहे ॥
१० अपलिष्-यत, येताम्, यन्त, यथाः, येथाम्, यध्वम्, ये, यावहि, यामहि ॥

९८३ फल (फल्) गतौ ॥ त्रिफला ४१४वद्रूपाणि॥
९८४ शल (शल्) गतौ ॥ शलि ८०९ वद्रूपाणि ॥

९८५ हुल (हुल्) हिंसासंवरणयोश्च ॥

१ **हुल्**–यते, येते, यन्ते, यसे, येथे, यध्वे, ये, यावहे, यामहे ॥
२ **हुल्ये**–त, याताम्, रन्, थाः, याथाम्, ध्वम्, य, वहि, महि ॥
३ **हुल्**–यताम्, येताम्, यन्ताम्, यस्व, येथाम्, यध्वम्, यै, यावहै, यामहै ॥ [ये, यावहि, यामहि ॥
४ **अहुल्**–यत, येताम्, यन्त, यथाः, येथाम्, यध्वम्,
५ **अहोलि**–", षाताम्, षत, ष्ठाः, षाथाम्, ड्ढ्वम्, ढ्वम्, ध्वम्, षि, ष्वहि, ष्महि ॥
६ **जुहुल्**–ए, आते, इरे, इषे, आथे, इध्वे, इढ्वे, ए, इवहे, इमहे ॥
७ **होलिषी**–ष्ट, यास्ताम्, रन्, ष्ठाः, यास्थाम्, ध्वम्, ढ्वम्, य, वहि, महि ॥
८ **होलिता**–", रौ, रः, से, साथे, ध्वे, हे, स्वहे, स्महे ॥
९ **होलिष्**–यते, येते, यन्ते, यसे, येथे, यध्वे, ये, यावहे, यामहे ॥
१० **अहोलिष्**–यत, येताम्, यन्त, यथाः, येथाम्, यध्वम्, ये, यावहि, यामहि ॥

९८६ क्रुशं (क्रुश्) आह्वानरोदनयोः ॥

१ **क्रुश्**–यते, येते, यन्ते, यसे, येथे, यध्वे, ये, यावहे, यामहे ॥
२ **क्रुश्ये**–त, याताम्, रन्, थाः, याथाम्, ध्वम्, य, वहि, महि ॥
३ **क्रुश्**–यताम्, येताम्, यन्ताम्, यस्व, येथाम्, यध्वम्, यै, यावहै, यामहै ॥ [ये, यावहि, यामहि ॥
४ **अक्रुश्**–यत, येताम्, यन्त, यथाः, येथाम्, यध्वम्,
५ **अक्रोशि, अक्रु**–क्षाताम्, क्षन्त, क्षथाः, क्षाथाम्, क्षध्वम्, क्षि, क्षावहि, क्षामहि ॥
६ **चुक्रुश्**–ए, आते, इरे, इषे, आथे, इध्वे, ए, इवहे, इमहे ॥
७ **क्रुक्षी**–ष्ट, यास्ताम्, रन्, ष्ठाः, यास्थाम्, ध्वम्, य, वहि, महि ॥
८ **क्रोष्टा**–", रौः, रः, से, साथे, ध्वे, हे, स्वहे, स्महे ॥
९ **क्रोक्ष्**–यते, येते, यन्ते, यसे, येथे, यध्वे, ये, यावहे, यामहे ॥
१० **अक्रोक्ष्**–यत, येताम्, यन्त, यथाः, येथाम्, यध्वम्, ये, यावहि, यामहि ॥

९८७ कस (कस्) गतौ ॥

१ **कस्**–यते, येते, यन्ते, यसे, येथे, यध्वे, ये, यावहे, यामहे ॥
२ **कस्ये**–त, याताम्, रन्, थाः, याथाम्, ध्वम्, य, वहि, महि ॥
३ **कस्**–यताम्, येताम्, यन्ताम्, यस्व, येथाम्, यध्वम्, यै, यावहै, यामहै ॥
४ **अकस्**–यत, येताम्, यन्त, यथाः, येथाम्, यध्वम्, ये, यावहि, यामहि ॥
५ **अकासि, अकसि**–षाताम्, षत, ष्ठाः, षाथाम्, ड्ढ्वम्, ध्वम्, षि, ष्वहि, ष्महि ॥
६ **चकस्**–ए, आते, इरे, इषे, आथे, इध्वे, ए, इवहे, इमहे ॥
७ **कसिषी**–ष्ट, यास्ताम्, रन्, ष्ठाः, यास्थाम्, ध्वम्, य, वहि, महि ॥
८ **कसिता**–", रौ, रः, से, साथे, ध्वे, हे, स्वहे, स्महे ॥
९ **कसिष्**–यते, येते, यन्ते, यसे, येथे, यध्वे, ये, यावहे, यामहे ॥
१० **अकसिष्**–यत, येताम्, यन्त, यथाः, येथाम्, यध्वम्, ये, यावहि, यामहि ॥

९८८ रुहं (रुह्) जन्मनि ॥

१ **रुह्**–यते, येते, यन्ते, यसे, येथे, यध्वे, ये, यावहे, यामहे ॥
२ **रुह्ये**–त, याताम्, रन्, थाः, याथाम्, ध्वम्, य, वहि, महि ॥
३ **रुह्**–यताम्, येताम्, यन्ताम्, यस्व, येथाम्, यध्वम्, यै, यावहै, यामहै ॥ [ये, यावहि, यामहि ॥
४ **अरुह्**–यत, येताम्, यन्त, यथाः, येथाम्, यध्वम्
५ **अरोहि, अरु**–क्षाताम्, क्षन्त, क्षथाः, क्षाथाम्, क्षध्व, क्षि, क्षावहि, क्षामहि ॥
६ **रुरुह्**–ए, आते, इरे, इषे, आथे, इध्वे, ए, इवहे, इमहे ॥
७ **रुक्षी**–ष्ट, यास्ताम्, रन्, ष्ठाः, यास्थाम्, ध्वम्, य, वहि, महि ॥
८ **रोढा**–", रौ, रः, से, साथे, ध्वे, हे, स्वहे, स्महे ॥
९ **रोक्ष्**–यते, येते, यन्ते, यसे, येथे, यध्वे, ये, यावहे, यामहे ॥
१० **अरोक्ष्**–यत, येताम्, यन्त, यथाः, येथाम्, यध्वम्, ये, यावहि, यामहि ॥

अर्थान्तरापेक्षया कर्मणि ॥

९८९ रमिं (रम्) क्रीडायाम् ॥

१ **रम्**–यते, येते, यन्ते, यसे, येथे, यध्वे, ये, यावहे, यामहे ॥
२ **रम्ये**–त, याताम्, रन्, थाः, याथाम्, ध्वम्, य, वहि, महि ॥
३ **रम्**–यताम्, येताम्, यन्ताम्, यस्व, येथाम्, यध्वम्, यै, यावहै, यामहै ॥ [ये, यावहि, यामहि ॥
४ **अरम्**–यत, येताम्, यन्त, यथाः, येथाम्, यध्वम्,
५ **अरामि, अरं**–साताम्, सत, स्थाः, साथाम्, अरन्–ध्वम्, ढ्वम्, अरं–सि, स्वहि, स्महि ॥
६ **रेम्**–ए, आते, इरे, इषे, आथे, इध्वे, ए, इवहे, इमहे ॥
७ **रंसी**–ष्ट, यास्ताम्, रन्, ष्ठाः, यास्थाम्, ध्वम्, य, वहि, महि ॥
८ **रन्ता**–", रौ, रः, से, साथे, ध्वे, हे, स्वहे, स्महे ॥
९ **रंस्**–यते, येते, यन्ते, यसे, येथे, यध्वे, ये, यावहे, यामहे ॥
१० **अरंस्**–यत, येताम्, यन्त, यथाः, येथाम्, यध्वम्, ये, यावहि, यामहि ॥
अर्थान्तरापेक्षया कर्मणि ॥

९९० षहि (सह्) मर्षणे ॥

१ **सह्**–यते, येते, यन्ते, यसे, येथे, यध्वे, ये, यावहे, यामहे ॥
२ **सह्ये**–त, याताम्, रन्, थाः, याथाम्, ध्वम्, य, वहि, महि ॥
३ **सह्**–यताम्, येताम्, यन्ताम्, यस्व, येथाम्, यध्वम्, यै, यावहै, यामहै ॥ [ये, यावहि, यामहि ॥
४ **असह्**–यत, येताम्, यन्त, यथाः, येथाम्, यध्वम्,
५ **असाहि, असहि**–षाताम्, षत, ष्ठाः, षाथाम्, ढ्वम्, ढ्वम्, ध्वम्, षि, ष्वहि, ष्महि ॥
६ **सेह्**–ए, आते, इरे, इषे, आथे, इध्वे, इढ्वे, ए, इवहे, इमहे ॥
७ **सहिषी**–ष्ट, यास्ताम्, रन्, ष्ठाः, यास्थाम्, ध्वम्, ढ्वम्, य, वहि, महि ॥
८ **सहिता, सोढा** –", रौ, रः, से, साथे, ध्वे, हे, स्वहे, स्महे ॥
९ **सहिष्**–यते, येते, यन्ते, यसे, येथे, यध्वे, ये, यावहे, यामहे ॥
१० **असहिष्**–यत, येताम्, यन्त, यथाः, येथाम्, यध्वम्, ये, यावहि, यामहि ॥

॥ अथ यजादिः ॥

९९१ यजीं (यज्) देवपूजासंगतिकरणदानेषु ॥

१ **इज्**–यते, येते, यन्ते, यसे, येथे, यध्वे, ये, यावहे, यामहे ॥
२ **इज्ये**–त, याताम्, रन्, थाः, याथाम्, ध्वम्, य, वहि, महि ॥
३ **इज्**–यताम्, येताम्, यन्ताम्, यस्व, येथाम्, यध्वम्, यै, यावहै, यामहै ॥ [ये, यावहि, यावहि ॥
४ **ऐज्**–यत, येताम्, यन्त, यथाः, येथाम्, यध्वम्,
५ **अयाजि, अय**–क्षाताम्, क्षत, ष्ठाः, क्षाथाम्, ढ्वम्, ढ्वम्, क्षि, क्ष्वहि, क्ष्महि ॥
६ **ईज्**–ए, आते, इरे, इषे, आथे, इध्वे, ए, इवहे, इमहे ॥
७ **यक्षी**–ष्ट, यास्ताम्, रन्, ष्ठाः, यास्थाम् ध्वम्, य, वहि, महि ॥
८ **यष्टा**–", रौ, रः, से, साथे, ध्वे, हे, स्वहे, स्महे ॥
९ **यक्ष्**–यते, येते, यन्ते, यसे, येथे, यध्वे, ये, यावहे, यामहे ॥
१० **अयक्ष्**–यत, येताम्, यन्त, यथाः, येथाम्, यध्वम्, ये, यावहि, यामहि ॥

९९२ वेंग् (वे) तन्तुसंताने ॥

१ **ऊ**–यते, येते, यन्ते, यसे, येथे, यध्वे, ये, यावहे, यावहे ॥
२ **ऊये**–त, याताम्, रन्, थाः, याथाम्, ध्वम्, य, वहि, महि ॥
३ **ऊ**–यताम्, येताम्, यन्ताम्, यस्व, येथाम्, यध्वम्, यै, यावहै, यामहै ॥ [ये, यावहि, यामहि ॥
४ **औ**–यत, येताम्, यन्त, यथाः, येथाम्, यध्वम्,
५ **अवायि**–", षाताम्, षत, ष्ठाः, षाथाम्, ढ्वम्, ढ्वम्, षि, ष्वहि, ष्महि ॥
अवायि, अवा–साताम्, सत, स्थाः, साथाम्, ध्वम्, ढ्वम्, सि, स्वहि, स्महि ॥
६ **ऊय्, ऊव्, वव्** –ए, आते, इरे, इषे, आथे, इध्वे, इढ्वे, ए, इवहे, इमहे ॥ [य, वहि, महि ॥
७ **वायिषी**–ष्ट, यास्ताम्, रन्, ष्ठाः, यास्थाम्, ध्वम्, ढ्वम्, **वासी**–ष्ट, यास्ताम्, रन्, ष्ठाः, यास्थाम्, ध्वम्, य, वहि, महि ॥
८ **वायिता, वाता** –", रौ, रः, से, साथे, ध्वे, हे, स्वहे, स्महे ॥
९ **वायिष्, वास्** –यते, येते, यन्ते, यसे, येथे, यध्वे, ये, यावहे, यामहे ॥
१० **अवायिष्, अवास्** –यत, येताम्, यन्त, यथाः, येथाम्, यध्वम्, ये, यावहि, यामहि ॥

९९३ व्येंग् (व्ये) संवरणे ॥

१ वी–यते, येते, यन्ते, यसे, येथे, यध्वे, ये, यावहे, यामहे ॥
२ वीये–त, याताम्, रन्, थाः, याथाम्, ध्वम्, य, वहि, महि ॥
३ वी–यताम्, येताम्, यन्ताम्, यस्व, येथाम्, यध्वम्, यै, यावहै, यामहै ॥ [ये, यावहि, यामहि ॥
४ अवी–यत, येताम्, यन्त, यथाः, येथाम्, यध्वम्,
५ अव्यायि–", षाताम्, षत, ष्ठाः, षाथाम्, ड्ढ्वम्, ढ्वम्, ध्वम्, षि, ष्वहि, ष्महि ॥ [द्ध्वम्, सि, स्वहि, स्महि ॥
अव्यायि, अव्या–साताम्, सत, स्थाः, साथाम्, ध्वम्,
६ विव्ये–ए, आते, इरे, इषे, आथे, इध्वे, इड्वे, ए, इवहे, इमहे ॥
७ व्यायिषी–ष्ट, यास्ताम्, रन्, ष्ठाः, यास्थाम्, ढ्वम्, ध्वम्, य, वहि, महि ॥ [य, वहि, महि ॥
व्यासी–ष्ट, यास्ताम्, रन्, ष्ठाः, यास्थाम्, ध्वम्,
८ व्यायिता, वाता –", रौ, रः, से, साथे, ध्वे, हे, स्वहे, स्महे ॥
९ व्यायिष्, व्यास् –यते, येते, यन्ते, यसे, येथे, यध्वे, ये, यावहे, यामहे ॥
१० अव्यायिष्, अव्यास् –यत, येताम्, यन्त, यथाः, येथाम्, यध्वम्, ये, यावहि, यामहि ॥

९९४ ह्वेंग् (ह्वे) स्पर्धाशब्दयोः ॥

१ ह्वे–यते, येते, यन्ते, यसे, येथे, यध्वे, ये, यावहे, यामहे ॥
२ ह्वये–त, याताम्, रन्, थाः, याथाम्, ध्वम् य, वहि, महि ॥
३ ह्वे–यताम्, येताम्, यन्ताम्, यस्व, येथाम्, यध्वम्, यै, यावहै, यामहै ॥ [ये, यावहि, यामहि ॥
४ अह्वे–यत, येताम्, यन्त, यथाः, येथाम्, यध्वम्, षि, ष्वहि, स्महि ॥ [षि, ष्महि, ष्महि ॥
५ अह्वायि–", षाताम्, षत, ष्ठाः, षाथाम्, ड्ढ्वम्, ढ्वम्, ध्वम्, [द्ध्वम्, सि, स्वहि, स्महि ॥
अह्वायि, अह्वा–साताम्, सत, स्थाः, साथाम्, ध्वम्,
६ जुह्वे–ए, आते, इरे, इषे, आथे, इड्वे, इध्वे, ए, इवहे, इमहे ॥
७ ह्वायिषी–ष्ट, यास्ताम्, रन्, ष्ठाः, यास्थाम्, ढ्वम्, ध्वम्, य, वहि, महि ॥ [य, वहि, महि ॥
ह्वासी–ष्ट, यास्ताम्, रन्, ष्ठाः, यास्थाम्, ध्वम्,
८ ह्वायिता, ह्वाता –", रौ, रः, से, साथे, ध्वे, हे, स्वहे, स्महे ॥
९ ह्वायिष्, ह्वास् –यते, येते, यन्ते, यसे, येथे, यध्वे, ये, यावहे, यामहे ॥
१० अह्वायिष्, अह्वास् –यत, येताम्, यन्त, यथाः, येथाम्, यध्वम्, ये, यावहि, यामहि ॥

९९५ डुवपीं (वप्) बीजसंताने ॥

१ उप्–यते, येते, यन्ते, यसे, येथे, यध्वे, ये, यावहे, यामहे ॥
२ उप्ये–त, याताम्, रन्, थाः, याथाम्, ध्वम्, य, वहि, महि ॥
३ उप्–यताम्, येताम्, यन्ताम्, यस्व, येथाम्, यध्वम्, यै, यावहै, यामहै ॥ [ये, यावहि, यामहि ॥
४ औप्–यत, येताम्, यन्त, यथाः, येथाम्, यध्वम्,
५ अवापि, अव–प्साताम्, प्सत, प्थाः, प्साथाम्, ब्ध्वम्, ब्द्ध्वम्, प्सि, प्स्वहि, प्स्महि ॥
६ ऊप्–ए, आते, इरे, इषे, आथे, इध्वे, ए, इवहे, इमहे ॥
७ वप्सी–ष्ट, यास्ताम्, रन्, ष्ठाः, यास्थाम्, ध्वम्, य, वहि, महि ॥
८ वप्ता–", रौ, रः, से, साथे, ध्वे, हे, स्वहे, स्महे ॥
९ वप्स्–यते, येते, यन्ते, यसे, येथे, यध्वे, ये, यावहे, यामहे ॥
१० अवप्स्–यत, येताम्, यन्त, यथाः, येथाम्, यध्वम्, ये, यावहि, यामहि ॥

९९६ वहीं (वह्) प्रापणे ॥

१ उह्–यते, येते, यन्ते, यसे, येथे, यध्वे, ये, यावहे, यामहे ॥
२ उह्ये–त, याताम्, रन्, थाः, याथाम्, ध्वम्, य, वहि, महि ॥
३ उह्–यताम्, येताम्, यन्ताम्, यस्व, येथाम्, यध्वम्, यै, यावहै, यामहै ॥ [ये, यावहि, यामहि ॥
४ औह्–यत, येताम्, यन्त, यथाः, येथाम्, यध्वम्,
५ अवाहि, अव–क्षाताम्, क्षत, अवोढाः, अवक्षाथाम्, अवोढ्वम्, अव–ग्ढ्वम्, क्षि, क्ष्वहि, क्ष्महि ॥
६ ऊह्–ए, आते, इरे, इषे, आथे, इध्वे, इड्वे, ए, इवहे, इमहे ॥
७ वक्षी–ष्ट, यास्ताम्, रन्, ष्ठाः, यास्थाम्, ध्वम्, य, वहि, महि ॥
८ वोढा–", रौ, रः, से, साथे, ध्वे, हे, स्वहे, स्महे ॥
९ वक्ष्–यते, येते, यन्ते, यसे, येथे, यध्वे, ये, यावहे, यामहे ॥
१० अवक्ष्–यत, येताम्, यन्त, यथाः, येथाम्, यध्वम्, ये, यावहि, यामहि ॥

९९७ ट्वोश्वि (श्वि) गतिवृद्ध्योः ॥

१ **श्व**–यते, येते, यन्ते, यसे, येथे, यध्वे, ये, यावहे, यामहे ॥
२ **श्वये**–त, याताम्, रन्, थाः, याथाम्, ध्वम्, य, वहि, महि ॥
३ **श्व**–यताम्, येताम्, यन्ताम्, यस्व, येथाम्, यध्वम्, यै, यावहै, यामहै ॥ [यावहि, यामहि ॥
४ **अश्व**–यत, येताम्, यन्त, यथाः, येथाम्, यध्वम्, ये,
५ **अश्वायि, अश्वयि** } –षाताम्, षत, ष्ठाः, षाथाम्, ड्ढ्वम्, ढ्वम्, ध्वम्, षि, ष्वहि, ष्महि ॥
६ **शुश्रुव्, शिश्विय्** } –ए, आते, इरे, इषे, आथे, इढ्वे, इध्वे, ए, इवहे, इमहे ॥
७ **श्वायिषी, श्वयिषी** } –ष्ट, यास्ताम्, रन्, ष्ठाः, यास्थाम्, ढ्वम्, ध्वम्, य, वहि, महि ॥
८ **श्वायिता, श्वयिता** } –", रौ, रः, से, साथे, ध्वे, हे, स्वहे, स्महे ॥
९ **श्वायिष्, श्वयिष्** } –यते, येते, यन्ते, यसे, येथे, यध्वे, ये, यावहे, यामहे ॥
१० **अश्वायिष्, अश्वयिष्** } –यत, येताम्, यन्त, यथाः, येथाम्, यध्वम्, ये, यावहि, यामहि ॥

वृद्धावकर्मक इति भावे प्रत्ययः ॥

९९८ वद (वद्) व्यक्तायां वाचि ॥

१ **उद्**–यते, येते, यन्ते, यसे, येथे, यध्वे, ये, यावहे, यामहे ॥
२ **उद्ये**–त, याताम्, रन्, थाः, याथाम्, ध्वम्, य, वहि, महि ॥
३ **उद्**–यताम्, येताम्, यन्ताम्, यस्व, येथाम्, यध्वम्, यै, यावहै, यामहै ॥ [यावहि, यामहि ॥
४ **औद्**–यत, येताम्, यन्त, यथाः, येथाम्, यध्वम्, ये,
५ **अवादि, अवदि**–षाताम्, षत, ष्ठाः, षाथाम्, ड्ढ्वम्, ध्वम्, षि, ष्वहि, ष्महि ॥
६ **ऊद्**–ए, आते, इरे, इषे, आथे, इध्वे, ए, इवहे, इमहे ॥
७ **वदिषी**–ष्ट, यास्ताम्, रन्, ष्ठाः, यास्थाम्, ध्वम्, य, वहि, महि ॥
८ **वदिता**–", रौ, रः, से, साथे, ध्वे, हे, स्वहे, स्महे ॥
९ **वदिष्**–यते, येते, यन्ते, यसे, येथे, यध्वे, ये, यावहे, यामहे ॥
१० **अवदिष्**–यत, येताम्, यन्त, यथाः, येथाम्, यध्वम्, ये, यावहि, यामहि ॥

॥ अथ घटादिः ॥

९९९ वसं (वस्) निवासे ॥

१ **उष्**–यते, येते, यन्ते, यसे, येथे, यध्वे, ये, यावहे, यामहे ॥
२ **उष्ये**–त, याताम्, रन्, थाः, याथाम्, ध्वम्, य, वहि, महि ॥
३ **उष्**–यताम्, येताम्, यन्ताम्, यस्व, येथाम्, यध्वम्, यै, यावहै, यामहै ॥ [ये, यावहि, यामहि ॥
४ **औष्**–यत, येताम्, यन्त, यथाः, येथाम्, यध्वम्,
५ **अवासि, अव**–त्साताम्, त्सत, त्थाः, त्साथाम्, द्ध्वम्, द्ध्वम्, त्सि, त्स्वहि, त्स्महि ॥
६ **ऊष्**–ए, आते, इरे, इषे, आथे, इध्वे, ए, इवहे, इमहे ॥
७ **वत्सी**–ष्ट, यास्ताम्, रन्, ष्ठाः, यास्थाम्, ध्वम्, य, वहि, महि ॥
८ **वस्ता**–", रौ, रः, से, साथे, ध्वे, हे, स्वहे, स्महे ॥
९ **वत्स्**–यते, येते, यन्ते, यसे, येथे, यध्वे, ये, यावहे, यामहे ॥
१० **अवत्स्**–यत, येताम्, यन्त, यथाः, येथाम्, ये, यावहि, यामहि ॥

१००० घटिष् (घट्) चेष्टायाम् ॥

१ **घट्**–यते, येते, यन्ते, यसे, येथे, यध्वे, ये, यावहे, यामहे ॥
२ **घट्ये**–त, याताम्, रन्, थाः, याथाम्, ध्वम्, य, वहि, महि ॥
३ **घट्**–यताम्, येताम्, यन्ताम्, यस्व, येथाम्, यध्वम्, यै, यावहै, यामहै ॥ [यावहि, यामहि ॥
४ **अघट्**–यत, येताम्, यन्त, यथाः, येथाम्, यध्वम्, ये,
५ **अघटि, अघटि**–षाताम्, षत, ष्ठाः, षाथाम्, ड्ढ्वम्, ध्वम्, षि, ष्वहि, ष्महि ॥
६ **जघट्**–ए, आते, इरे, इषे, आथे, इध्वे, ए, इवहे, इमहे ॥
७ **घटिषी**–ष्ट, यास्ताम्, रन्, ष्ठाः, यास्थाम्, ध्वम्, य, वहि, महि ॥
८ **घटिता**–", रौ, रः, से, साथे, ध्वे, हे, स्वहे, स्महे ॥
९ **घटिष्**–यते, येते, यन्ते, यसे, येथे, यध्वे, ये, यावहे, यामहे ॥
१० **अघटिष्**–यत, येताम्, यन्त, यथाः, येथाम्, यध्वम्, ये, यावहि, यामहि ॥

अर्थान्तरापेक्षया कर्मणि ॥

१००१ क्षञ्जुङ् (क्षञ्ज्) गतिदानयोः ॥

१ **क्षञ्ज्**–यते, येते, यन्ते, यसे, येथे, यध्वे, ये, यावहे, यामहे ॥
२ **क्षञ्ज्ये**–त, याताम्, रन्, थाः, याथाम्, ध्वम्, य, वहि, महि ॥
३ **क्षञ्ज्**–यताम्, येताम्, यन्ताम्, यस्व, येथाम्, यध्वम्, यै, यावहै, यामहै ॥ [ये, यावहि, यामहि ॥
४ **अक्षञ्ज्**–यत, येताम्, यन्त, यथाः, येथाम्, यध्वम्,
५ **अक्षञ्जि**–षाताम्, षत, ष्ठाः, षाथाम्, इढ्वम्, ध्वम्, षि, ध्वहि, ष्महि ॥
६ **चक्षञ्ज्**–ए, आते, इरे, इषे, आथे, इध्वे, ए, इवहे, इमहे ॥
७ **क्षञ्जिषी**–ष्ट, यास्ताम्, रन्, ष्ठाः, यास्थाम्, ध्वम्, य, वहि, महि ॥
८ **क्षञ्जिता**–", रौ, रः, से, साथे, ध्वे, हे, स्वहे, स्महे ॥
९ **क्षञ्जिष्**–यते, येते, यन्ते, यसे, येथे, यध्वे, ये, यावहे, यामहे ॥
१० **अक्षञ्जिष्**–यत, येताम्, यन्त, यथाः, येथाम्, यध्वम्, ये, यावहि, यामहि ॥

१००२ व्यथिष् (व्यथ्) भयचलनयोः ॥

१ **व्यथ्**–यते, येते, यन्ते, यसे, येथे, यध्वे, ये, यावहे, यामहे ॥
२ **व्यथ्ये**–त, याताम्, रन्, थाः, याथाम्, ध्वम्, य, वहि, महि ॥
३ **व्यथ्**–यताम्, येताम्, यन्ताम्, यस्व, येथाम्, यध्वम्, यै, यावहै, यामहै ॥ [ये, यावहि, यामहि ॥
४ **अव्यथ्**–यत, येताम्, यन्त, यथाः, येथाम्, यध्वम्,
५ **अव्याथि, अव्यथि**–षाताम्, षत, ष्ठाः, षाथाम्, इढ्वम्, ध्वम्, षि, ध्वहि, ष्महि ॥
६ **विव्यथ्**–ए, आते, इरे, इषे, आथे, इध्वे, ए, इवहे, इमहे ॥
७ **व्यथिषी**–ष्ट, यास्ताम्, रन्, ष्ठाः, यास्थाम्, ध्वम्, य, वहि, महि ॥
८ **व्यथिता**–", रौ, रः, से, साथे, ध्वे, हे, स्वहे, स्महे ॥
९ **व्यथिष्**–यते, येते, यन्ते, यसे, येथे, यध्वे, ये, यावहे, यामहे ॥
१० **अव्यथिष्**–यत, येताम्, यन्त, यथाः, येथाम्, यध्वम्, ये, यावहि, यामहि ॥

१००३ प्रथिष् (प्रथ्) प्रख्याने ॥

१ **प्रथ्**–यते, येते, यन्ते, यसे, येथे, यध्वे, ये, यावहे, यामहे ॥
२ **प्रथ्ये**–त, याताम्, रन्, थाः, याथाम्, ध्वम्, य, वहि, महि ॥
३ **प्रथ्**–यताम्, येताम्, यन्ताम्, यस्व, येथाम्, यध्वम्, यै, यावहै, यामहै ॥ [ये, यावहि, यामहि ॥
४ **अप्रथ्**–यत, येताम्, यन्त, यथाः, येथाम्, यध्वम्,
५ **अप्राथि, अप्रथि**–षाताम्, षत, ष्ठाः, षाथाम्, इढ्वम्, ध्वम्, षि, ध्वहि, ष्महि ॥
६ **पप्रथ्**–ए, आते, इरे, इषे, आथे, इध्वे, ए, इवहे, इमहे ॥
७ **प्रथिषी**–ष्ट, यास्ताम्, रन्, ष्ठाः, यास्थाम्, ध्वम्, य, वहि, महि ॥
८ **प्रथिता**–", रौ, रः, से, साथे, ध्वे, हे, स्वहे, स्महे ॥
९ **प्रथिष्**–यते, येते, यन्ते, यसे, येथे, यध्वे, ये, यावहे, यामहे ॥
१० **अप्रथिष्**–यत, येताम्, यन्त, यथाः, येथाम्, यध्वम्, ये, यावहि, यामहि ॥

१००४ म्रदिष् (म्रद्) मर्दने ॥

१ **म्रद्**–यते, येते, यन्ते, यसे, येथे, यध्वे, ये, यावहे, यामहे ॥
२ **म्रद्ये**–त, याताम्, रन्, थाः, याथाम्, ध्वम्, य, वहि, महि ॥
३ **म्रद्**–यताम्, येताम्, यन्ताम्, यस्व, येथाम्, यध्वम्, यै, यावहै, यामहै ॥ [ये, यावहि, यामहि ॥
४ **अम्रद्**–यत, येताम्, यन्त, यथाः, येथाम्, यध्वम्,
५ **अम्रादि, अम्रदि**–षाताम्, षत, ष्ठाः, षाथाम्, इढ्वम्, ध्वम्, षि, ध्वहि, ष्महि ॥
६ **मम्रद्**–ए, आते, इरे, इषे, आथे, इध्वे, ए, इवहे, इमहे ॥
७ **म्रदिषी**–ष्ट, यास्ताम्, रन्, ष्ठाः, यास्थाम्, ध्वम्, य, वहि, महि ॥
८ **म्रदिता**–", रौ, रः, से, साथे, ध्वे, हे, स्वहे, स्महे ॥
९ **म्रदिष्**–यते, येते, यन्ते, यसे, येथे, यध्वे, ये, यावहे, यामहे ॥
१० **अम्रदिष्**–यत, येताम्, यन्त, यथाः, येथाम्, यध्वम्, ये, यावहि, यामहि ॥

१००५ स्खदिष् (स्खद्) खदने ॥

१ **स्खद्**–यते,येते,यन्ते, यसे, येथे, यध्वे,ये,यावहे,यामहे ॥
२ **स्खद्ये**–त,याताम्,रन्,थाः,याथाम्,ध्वम्,य,वहि,महि ॥
३ **स्खद्**–यताम्, येताम्,यन्ताम्, यस्व, येथाम्, यध्वम्, यै, यावहै, यामहै ॥ ये, यावहि, यामहि ॥
४ **अस्खद्**–यत, येताम्, यन्त, यथाः, येथाम्, यध्वम्,
५ **अस्खादि, अस्खदि**–षाताम्, षत, ष्ठाः, षाथाम्, ड्ढ्वम्, ध्वम्, षि, ष्वहि, ष्महि ॥
६ **चस्खद्**–ए,आते,इरे,इषे, आथे, इध्वे, ए, इवहे, इमहे ॥
७ **स्खदिषी**–ष्ट,यास्ताम्, रन्, ष्ठाः, यास्थाम्, ध्वम्, य, वहि, महि ॥
८ **स्खदिता**–", रौ, रः, से, साथे, ध्वे, हे, स्वहे,स्महे ॥
९ **स्खदिष्**–यते, येते, यन्ते, यसे, येथे, यध्वे, ये, यावहे, यामहे ॥
१० **अस्खदिष्**–यत, येताम्, यन्त, यथाः, येथाम्, यध्वम्, ये, यावहि, यामहि ॥

१००६ **कदुङ् (कन्द्) वैक्लव्ये॥कदु३१५वद्रूपाणि॥**
१००७ **क्रदुङ् (क्रन्द्) वैक्लव्ये॥ क्रदु३१६वद्रूपाणि॥**
१००८ **क्लदुङ् (क्लन्द्) वैक्लव्ये॥ क्लदु३१७ वद्रूपाणि॥**

१००९ क्रपि (क्रप्) कृपायाम् ॥

१ **क्रप्**–यते,येते,यन्ते, यसे, येथे, यध्वे,ये,यावहे, यामहे ॥
२ **क्रप्ये**–त,याताम्,रन्,थाः,याथाम्,ध्वम्,य, वहि,महि ॥
३ **क्रप्**–यताम्,येताम्, यन्ताम्, यस्व, येथाम्, यध्वम्, यै, यावहै, यामहै ॥ [यावहि, यामहि ॥
४ **अक्रप्**–यत, येताम्, यन्त, यथाः,येथाम्, यध्वम्, ये,
५ **अक्राप्ति, अक्रपि**–षाताम्, षत, ष्ठाः,षाथाम्, ड्ढ्वम्, ध्वम्, षि, ष्वहि, ष्महि ॥
६ **चक्रप्**–ए,आते,इरे, इषे, आथे, इध्वे, ए, इवहे, इमहे ॥
७ **क्रपिषी**–ष्ट, यास्ताम्, रन्, ष्ठाः, यास्थाम्, ध्वम्, य, वहि, महि ॥
८ **क्रपिता**–", रौ, रः, से, साथे, ध्वे,हे, स्वहे, स्महे ॥
९ **क्रपिष्**–यते, येते, यन्ते, यसे, येथे, यध्वे, ये, यावहे, यामहे ॥
१० **अक्रपिष्**–यत, येताम्, यन्त, यथाः, येथाम, यध्वम्, ये, यावहि, यामहि॥

१०१० त्वरिष् (त्वर्) संभ्रमे ॥

१ **त्वर्**–यते, येते, यन्ते, यसे, येथे, यध्वे, ये,यावहे,यामहे ॥
२ **त्वर्ये**–त,याताम्,रन्,थाः,याथाम्,ध्वम्,य,वहि,महि ॥
३ **त्वर्**–यताम्,येताम्, यन्ताम्, यस्व,येथाम्, यध्वम्, यै, यावहै, यामहै ॥ [ये, यावहि, यामहि ॥
४ **अत्वर्**–यत, येताम्, यन्त, यथाः, येथाम्, यध्वम्,
५ **अत्वारि, अत्वरि**–षाताम्,षत,ष्ठाः, षाथाम्, ड्ढ्वम्, ड्ढ्म्, ध्वम्, षि, ष्वहि, ष्महि ॥
६ **तत्वर्**–ए, आते, इरे, इषे,आथे,इढ्वे,इध्वे,ए,इवहे, इमहे ॥
७ **त्वरिषी**–ष्ट, यास्ताम्, रन्, ष्ठाः, यास्थाम्, ढ्ढ्म्, ध्वम्, य, वहि, महि ॥
८ **त्वरिता**–", रौ, रः, से, साथे, ध्वे, हे,स्वहे, स्महे ॥
९ **त्वरिष्**–यते, येते, यन्ते, यसे, येथे. ध्वे, ये, यावहे, यामहे ॥
१० **अत्वरिष्**–यत, येताम्, यन्त, यथाः, येथाम्, यध्वम्, ये, यावहि, यामहि ॥

१०११ प्रसिष् (प्रस्) विस्तारे ॥

१ **प्रस्**–यते, येते, यन्ते,यसे,येथे, यध्वे,ये, यावहे, यामहे ॥
२ **प्रस्ये**-त,याताम्,रन्,थाः,याथाम्,ध्वम्,य, वहि,महि ॥
३ **प्रस्**–यताम्, येताम्, यन्ताम्, यस्व, येथाम्, यध्वम्, यै, यावहै, यामहै ॥ [ये, यावहि, यामहि ॥
४ **अप्रस्**–यत, येताम्, यन्त, यथाः, येथाम्, यध्वम्,
५ **अप्रासि, अप्रसि**–षाताम्,षत,ष्ठाः, षाथाम्, ड्ढ्वम्, ध्वम्, षि, ष्वहि, ष्महि ॥
६ **पप्रस्**–ए,आते, इरे, इषे, आथे, इध्वे, ए, इवहे, इमहे ॥
७ **प्रसिषी**–ष्ट, यास्ताम्, रन्, ष्ठाः, यास्थाम्, ध्वम्, य, वहि, महि ॥
८ **प्रसिता**–", रौ, रः, से, साथे, ध्वे, हे, स्वहे,स्महे ॥
९ **प्रसिष्**–यते, येते, यन्ते, यसे, येथे, यध्वे, ये, यावहे, यामहे ॥
१० **अप्रसिष्**–यत, येताम्, यन्त, यथाः, येथाम्, यध्वम्, ये, यावहि, यामहि ॥

१०१२ **दक्षि(दक्ष्)हिंसागत्योः॥दक्षि८७५वद्रूपाणि**
१०१३ **श्रां (श्रा) पाके ॥ श्रै ४६ वद्रूपाणि ॥**
१०१४ **स्मृं (स्मृ) आध्याने ॥ स्मृं १८वद्रूपाणि ॥**

१०१५ दृ भये ॥

१ दीर्-यते, येते, यन्ते, यसे, येथे, यध्वे, ये, यावहे, यामहे ॥
२ दीर्ये-त, याताम्, रन्, थाः, याथाम्, ध्वम्, य, वहि, महि ॥
३ दीर्-यताम्, येताम्, यन्ताम्, यस्व, येथाम्, यध्वम्, यै, यावहै, यामहै ॥ [ये, यावहि, यामहि ॥
४ अदीर्-यत, येताम्, यन्त, यथाः, येथाम्, यध्वम्,
५ अदारि, अदारि, अदरि, अदरी -षाताम्, षत, ष्ठाः, षाथाम्, ड्ढ्वम्, ढ्वम्, ध्वम्, षि, ष्वहि, ष्महि ॥
अदारि, अदीर्-षाताम्, षत, ष्ठाः, षाथाम्, ड्ढ्वम्, ढ्वम्, षि, ष्वहि, ष्महि ॥
६ ददर्-ए, आते, इरे, इषे, आथे, इध्वे, इढ्वे, ए, इवहे, इमहे ॥
७ दरिषी, दारिषी -ष्ट, यास्ताम्, रन्, ष्ठाः, यास्थाम्, ढ्वम्, ध्वम्, य, वहि, महि ॥ [महि ॥
दीर्षी-ष्ट, यास्ताम्, रन्, ष्ठाः, यास्थाम्, ढ्वम्, य, वहि, महि,
८ दारिता, दरिता, दरीता -", रौ, रः, से, साथे, ध्वे, हे, स्वहे, स्महे ॥
९ दारिष्, दरिष्, दरीष् -यते, येते, यन्ते, यसे, येथे, यध्वे, ये, यावहे, यामहे ॥
१० अदारिष्, अदरीष्, अदरिष् -यत, येताम्, यन्त, यथाः, येथाम्, यध्वम्, ये, यावहि, यामहि ॥
अर्थान्तरापेक्षया कर्मणि ॥

१०१६ नृ नये ॥

१ नीर्-यते, येते, यन्ते, यसे, येथे, यध्वे, ये, यावहे, यामहे ॥
२ नीर्ये-त, याताम्, रन्, थाः, याथाम्, ध्वम्, य, वहि, महि ॥
३ नीर्-यताम्, येताम्, यन्ताम्, यस्व, येथाम्, यध्वम्, यै, यावहै, यामहै ॥ [ये, यावहि, यामहि ॥
४ अनीर्-यत, येताम्, यन्त, यथाः, येथाम्, यध्वम्,
५ अनारि, अनारि, अनरि, अनरी -षाताम्, षत, ष्ठाः, षाथाम्, ड्ढ्वम्, ढ्वम्, ध्वम्, षि, ष्वहि, ष्महि ॥
अनारि, अनीर्-षाताम्, षत, ष्ठाः, षाथाम्, ड्ढ्वम्, ढ्वम्, षि, ष्वहि, ष्महि ॥
६ ननर्-ए, आते, इरे, इषे, आथे, इध्वे, इढ्वे, ए, इवहे, इमहे ॥
७ नारिषी, नरिषी -ष्ट, यास्ताम्, रन्, ष्ठाः, यास्थाम्, ढ्वम्, ध्वम्, य, वहि, महि ॥ [महि ॥
नीर्षी-ष्ट, यास्ताम्, रन्, ष्ठाः, यास्थाम्, ध्वम्, य, वहि,
८ नारिता, नरिता, नरीता -", रौ, रः, से, साथे, ध्वे, हे, स्वहे, स्महे ॥
९ नारिष्, नरिष्, नरीष् -यते, येते, यन्ते, यसे, येथे, यध्वे, ये, यावहे, यामहे ॥
१० अनारिष्, अनरिष्, अनरीष् -यत, येताम्, यन्त, यथाः, येथाम्, यध्वम्, ये, यावहि, यामहि ॥

१०१७ षक (स्तक्) प्रतीघाते ॥
१०१८ स्तक (स्तक्) प्रतीघाते ॥

१ स्तक्-यते, येते, यन्ते, यसे, येथे, यध्वे, ये, यावहे, यामहे ॥
२ स्तक्ये-त, याताम्, रन्, थाः, याथाम्, ध्वम्, य, वहि, महि ॥ [यध्वम्, यै, यावहै, यामहै ॥
३ स्तक्-यताम्, येताम्, यन्ताम्, यस्व, येथाम्,
४ अस्तक्-यत, येताम्, यन्त, यथाः, येथाम्, यध्वम्, ये, यावहि, यामहि ॥ [ध्वम्, षि, ष्वहि, ष्महि ॥
५ अस्ताकि, अस्तकि-षाताम्, षत, ष्ठाः, षाथाम्, ड्ढ्वम्,
६ तस्तक्-ए, आते, इरे, इषे, आथे, इध्वे, ए, इवहे, इमहे ॥
७ स्तकिषी-ष्ट, यास्ताम्, रन्, ष्ठाः, यास्थाम्, ध्वम्, य, वहि, महि ॥
८ स्तकिता-", रौ, रः, से, साथे, ध्वे, हे, स्वहे, स्महे ॥
९ स्तकिष्-यते, येते, यन्ते, यसे, येथे, यध्वे, ये, यावहे, यामहे ॥
१० अस्तकिष्-यत, येताम्, यन्त, यथाः, येथाम्, यध्वम्, ये, यावहि, यामहि ॥
१०१९ चक (चक्) तृप्तौ च ॥ चकि६२१ वद्रूपाणि ॥

१०२० अक (अक्) कुटिलायां गतौ ॥

१ अक्-यते, येते, यन्ते, यसे, येथे, यध्वे, ये, यावहे, यामहे ॥
२ अक्ये-त, याताम्, रन्, थाः, याथाम्, ध्वम्, य, वहि, महि ॥
३ अक्-यताम्, येताम्, यन्ताम्, यस्व, येथाम्, यध्वम्, यै, यावहै, यामहै ॥ [यावहि, यामहि ॥
४ आक्-यत, येताम्, यन्त, यथाः, येथाम्, यध्वम्, ये,
५ आकि-", षाताम्, षत, ष्ठाः, षाथाम्, ड्ढ्वम्, ध्वम्, षि, ष्वहि, ष्महि ॥
६ आक्-ए, आते, इरे, इषे, आथे, इध्वे, ए, इवहे, इमहे ॥
७ अकिषी-ष्ट, यास्ताम्, रन्, ष्ठाः, यास्थाम्, ध्वम्, य, वहि, महि ॥
८ अकिता-", रौ, रः, से, साथे, ध्वे, हे, स्वहे, स्महे ॥
९ अकिष्-यते, येते, यन्ते, यसे, येथे, यध्वे, ये, यावहे, यामहे ।
१० आकिष्-यत, येताम्, यन्त, यथाः, येथाम्, यध्वम्, ये, यावहि, यामहि ॥

१०२१ (कख्) हसने ॥

१ **कख्**–यते, येते, यन्ते, यसे, येथे, यध्वे, ये, यावहे, यामहे ॥

२ **कख्ये**–त, याताम्, रन्, थाः, याथाम्, ध्वम्, य, वहि, महि ॥

३ **कख्**–यताम्, येताम्, यन्ताम्, यस्व, येथाम्, यध्वम्, यै, यावहै, यामहै ॥ [ये, यावहि, यामहि ॥

४ **अकख्**–यत, येताम्, यन्त, यथाः, येथाम्, यध्वम्,

५ **अकाखि, अकखि**–षाताम्, षत, ष्ठाः, षाथाम्, ड्ढ्वम्, ध्वम्, षि, ष्वहि, ष्महि ॥

६ **चकख्**–ए, आते, इरे, इषे, आथे, इध्वे, ए, इवहे, इमहे ॥

७ **कखिषी**–ष्ट, यास्ताम्, रन्, ष्ठाः, यास्थाम्, ध्वम्, य, वहि, महि ॥

८ **कखिता**–", रौ, रः, से, साथे, ध्वे, हे, स्वहे, स्महे ॥

९ **कखिष्**–यते, येते, यन्ते, यसे, येथे, यध्वे, ये, यावहे, यामहे ॥

१० **अकखिष्**–यत, येताम्, यन्त, यथाः, येथाम्, यध्वम्, ये, यावहि, यामहि ॥

१०२२ अग (अग्) अकवत् ॥

१ **अग्**–यते, येते, यन्ते, यसे, येथे, यध्वे, ये, यावहे, यामहे ॥

२ **अग्ये**–त, याताम्, रन्, थाः, याथाम्, ध्वम्, य, वहि, महि ॥

३ **अग्**–यताम्, येताम्, यन्ताम्, यस्व, येथाम्, यध्वम्, यै, यावहै, यामहै ॥ [ये, यावहि, यामहि ॥

४ **आग्**–यत, येताम्, यन्त, यथाः, येथाम्, यध्वम्,

५ **आगि**–", षाताम्, षतः, ष्ठाः, षाथाम्, ड्ढ्वम्, ध्वम्, षि, ष्वहि, ष्महि ॥

६ **आग्**–ए, आते, इरे, इषे, आथे, इध्वे, ए, इवहे, इमहे ॥

७ **अगिषी**–ष्ट, यास्ताम्, रन्, ष्ठाः, यास्थाम्, ध्वम्, य, वहि, महि ॥

८ **अगिता**–", रौ, रः, से, साथे, ध्वे, हे, स्वहे, स्महे ॥

९ **अगिष्**–यते, येते, यन्ते, यसे, येथे, यध्वे, ये, यावहे, यामहे ॥

१० **आगिष्**–यत, येताम्, यन्त, यथाः, येथाम्, यध्वम्, ये, यावहि, यामहि ॥

१०२३ रगे (रग्) शङ्कायाम् ॥

१ **रग्**–यते, येते, यन्ते, यसे, येथे, यध्वे, ये, यावहे, यामहे ॥

२ **रग्ये**–त, याताम्, रन्, थाः, याथाम्, ध्वम्, य, वहि, महि ॥

३ **रग्**–यताम्, येताम्, यन्ताम्, यस्व, येथाम्, यध्वम्, यै, यावहै, यामहै ॥ [ये, यावहि, यामहि ॥

४ **अरग्**–यत, येताम्, यन्त, यथाः, येथाम्, यध्वम्,

५ **अरागि, अरगि**–षाताम्, षत, ष्ठाः, षाथाम्, ड्ढ्वम्, ध्वम्, षि, ष्वहि, ष्महि ॥

६ **रेग्**–ए, आते, इरे, इषे, आथे, इध्वे, ए, इवहे, इमहे ॥

७ **रगिषी**–ष्ट, यास्ताम्, रन्, ष्ठाः, यास्थाम्, ध्वम्, य, वहि, महि ॥

८ **रगिता**–", रौ, रः, से, साथे, ध्वे, हे, स्वहे, स्महे ॥

९ **रगिष्**–यते, येते, यन्ते, यसे, येथे, यध्वे, ये, यावहे, यामहे ॥

१० **अरगिष्**–यत, येताम्, यन्त, यथाः, येथाम्, यध्वम्, ये, यावहि, यामहि ॥

१०२४ लगे (लग्) सङ्गे ॥

१ **लग्**–यते, येते, यन्ते, यसे, येथे, यध्वे, ये, यावहे, यामहे ॥

२ **लग्ये**–त, याताम्, रन्, थाः, याथाम्, ध्वम्, य, वहि, महि ॥

३ **लग्**–यताम्, येताम्, यन्ताम्, यस्व, येथाम्, यध्वम्, यै, यावहै, यामहै ॥ [ये, यावहि, यामहि ॥

४ **अलग्**–यत, येताम्, यन्त, यथाः, येथाम्, यध्वम्,

५ **अलागि, अलगि**–षाताम्, षत, ष्ठाः, षाथाम्, ड्ढ्वम्, ध्वम्, षि, ष्वहि, ष्महि ॥

६ **लेग्**–ए, आते, इरे, इषे, आथे, इध्वे, ए, इवहे, इमहे ॥

७ **लगिषी**–ष्ट, यास्ताम्, रन्, ष्ठाः, यास्थाम्, ध्वम्, य, वहि, महि ॥

८ **लगिता**–", रौ, रः, से, साथे, ध्वे, हे, स्वहे, स्महे ॥

९ **लगिष्**–यते, येते, यन्ते, यसे, येथे, यध्वे, ये, यावहे, यामहे ॥

१० **अलगिष्**–यत, येताम्, यन्त, यथाः, येथाम्, यध्वम्, ये, यावहि, यामहि ॥

१०२५ हगे (हग्) संवरणे ॥

१ **हग्**–यते, येते, यन्ते, यसे, येथे, यध्वे, ये, यावहे, यामहे ॥
२ **हग्ये**–त, याताम्, रन्, थाः, याथाम्, ध्वम्, य, वहि, महि ॥
३ **हग्**–यताम्, येताम्, यन्ताम्, यस्व, येथाम्, यध्वम्, यै, यावहै, यामहै ॥ [ये, यावहि, यामहि ॥
४ **अहग्**–यत, येताम्, यन्त, यथाः, येथाम्, यध्वम्, ये, यावहि, यामहि ॥
५ **अहागि, अहगि**–षाताम्, षत, ष्ठाः, षाथाम्, ड्ढ्वम्, ध्वम्, षि, ष्वहि, ष्महि ॥
६ **जहग्**–ए, आते, इरे, इषे, आथे, इध्वे, ए, इवहे, इमहे ॥
७ **हगिषी**–ष्ट, यास्ताम्, रन्, ष्ठाः, यास्थाम्, ध्वम्, य, वहि, महि ॥
८ **हगिता**–", रौ, रः, से, साथे, ध्वे, हे, स्वहे, स्महे ॥
९ **हगिष्**–यते, येते, यन्ते, यसे, येथे, यध्वे, ये, यावहे, यामहे ॥
१० **अहगिष्**–यत, येताम्, यन्त, यथाः, येथाम्, यध्वम्, ये, यावहि, यामहि ॥

१०२६ ह्लगे (ह्लग्) संवरणे ॥

१ **ह्लग्**–यते, येते, यन्ते, यसे, येथे, यध्वे, ये, यावहे, यामहे ॥
२ **ह्लग्ये**–त, याताम्, रन्, थाः, याथाम्, ध्वम्, य, वहि, महि ॥ [यै, यावहै, यामहै ॥
३ **ह्लग्**–यताम्, येताम्, यन्ताम्, यस्व, येथाम्, यध्वम्,
४ **अह्लग्**–यत, येताम्, यन्त, यथाः, येथाम्, यध्वम्, ये, यावहि, यामहि ॥
५ **अह्लागि, अह्लगि**–षाताम्, षत, ष्ठाः, षाथाम्, ड्ढ्वम्, ध्वम्, षि, ष्वहि, ष्महि ॥
६ **जह्लग्**–ए, आते, इरे, इषे, आथे, इध्वे, ए, इवहे, इमहे ॥
७ **ह्लगिषी**–ष्ट, यास्ताम्, रन्, ष्ठाः, यास्थाम्, ध्वम्, य, वहि, महि ॥
८ **ह्लगिता**–", रौ, रः, से, साथे, ध्वे, हे, स्वहे, स्महे ॥
९ **ह्लगिष्**–यते, येते, यन्ते, यसे, येथे यध्वे, ये, यावहे, यामहे ॥
१० **अह्लगिष्**–यत, येताम्, यन्त, यथाः, येथाम्, यध्वम्, ये, यावहि, यामहि ॥

१०२७ षगे (सग्) संवरणे ॥
१०२८ सगे (सग्) संवरणे ॥

१ **सग्**–यते, येते, यन्ते, यसे, येथे, यध्वे, ये, यावहे, यामहे ॥
२ **सग्ये**–त, याताम्, रन्, थाः, याथाम्, ध्वम्, य, वहि, महि ॥ [यै, यावहै, यामहै ॥
३ **सग्**–यताम्, येताम्, यन्ताम्, यस्व, येथाम्, यध्वम्,
४ **असग्**–यत, येताम्, यन्त, यथाः, येथाम्, यध्वम्, ये, यावहि, यामहि ॥
५ **असागि, असगि**–षाताम्, षत, ष्ठाः, षाथाम्, ड्ढ्वम्, ध्वम्, षि, ष्वहि, ष्महि ॥
६ **सेग्**–ए, आते, इरे, इषे, आथे, इध्वे, ए, इवहे, इमहे ॥
७ **सगिषी**–ष्ट, यास्ताम्, रन्, ष्ठाः, यास्थाम्, ध्वम्, य, वहि, महि ॥
८ **सगिता**–", रौ, रः, से, साथे, ध्वे, हे, स्वहे, स्महे ॥
९ **सगिष्**–यते, येते, यन्ते, यसे, येथे, यध्वे, ये, यावहे, यामहे ॥
१० **असगिष्**–यत, येताम्, यन्त, यथाः, येथाम्, यध्वम्, ये, यावहि, यामहि ॥

१०२९ ष्ठगे (स्थग्) संवरणे ॥
१०३० स्थगे (स्थग्) संवरणे ॥

१ **स्थग्**–यते, येते, यन्ते, यसे, येथे, यध्वे, ये, यावहे, यामहे ॥
२ **स्थग्ये**–त, याताम्, रन्, थाः, याथाम्, ध्वम्, य, वहि, महि ॥
३ **स्थग्**–यताम्, येताम्, यन्ताम्, यस्व, येथाम्, यध्वम्, यै, यावहै, यामहै ॥ [ये, यावहि, यामहि ॥
४ **अस्थग्**–यत, येताम्, यन्त, यथाः, येथाम्, यध्वम्,
५ **अस्थागि, अस्थगि**–षाताम्, षत, ष्ठाः, षाथाम्, ड्ढ्वम्, ध्वम्, षि, ष्वहि, ष्महि ॥
६ **तस्थग्**–ए, आते, इरे, इषे, आथे, इध्वे, ए, इवहे, इमहे ॥
७ **स्थगिषी**–ष्ट, यास्ताम्, रन्, ष्ठाः, यास्थाम्, ध्वम्, य, वहि, महि ॥
८ **स्थगिता**–", रौ, रः, से, साथे, ध्वे, हे, स्वहे, स्महे ॥
९ **स्थगिष्**–यते, येते, यन्ते, यसे, येथे, यध्वे, ये, यावहे, यामहे ॥
१० **अस्थगिष्**–यत, येताम्, यन्त, यथाः, येथाम्, यध्वम्, ये, यावहि, यामहि ॥

१०३१ वट (वट्) परिभाषणे॥ वट १७६ वद्रूपाणि॥
१०३२ भट(भट्) परिभाषणे॥ भट १८४ वद्रूपाणि॥
१०३३ णट (नट्) नतौ ॥ णट १८७ वद्रूपाणि॥

१०३४ गड (गड्) सेचने ॥

१ **गड्**–यते, येते, यन्ते, यसे, येथे, यध्वे, ये, यावहे, यामहे ॥
२ **गड्ये**–त, याताम्, रन्, थाः, याथाम्, ध्वम्, य, वहि, महि ॥
३ **गड्**–यताम्, येताम्, यन्ताम्, यस्व, येथाम्, यध्वम्, यै, यावहै, यामहै ॥ [ये, यावहि, यामहि ॥
४ **अगड्**–यत, येताम्, यन्त, यथाः, येथाम्, यध्वम्,
५ **अगाडि, अगडि**–षाताम्, षत, ष्ठाः, षाथाम्, ड्ढ्वम्, ध्वम्, षि, ष्वहि, ष्महि ॥
६ **जगड्**–ए, आते, इरे, इषे, आथे, इध्वे, ए, इवहे, इमहे ॥
७ **गडिषी**–ष्ट, यास्ताम्, रन्, ष्ठाः, यास्थाम्, ध्वम्, य, वहि, महि ॥
८ **गडिता**–", रौ, रः, से, साथे, ध्वे, हे, स्वहे, स्महे ॥
९ **गडिष्**–यते, येते, यन्ते, यसे, येथे, यध्वे, ये, यावहे, यामहे ॥
१० **अगडिष्**–यत, येताम्, यन्त, यथाः, येथाम्, यध्वम्, ये, यावहि, यामहि ॥

१०३५ हेड (हेड्) वेष्टने ॥ हेडृङ् ७०२ वद्रूपाणि ॥
१०३६ लड (लड्) जिह्वोन्मथने ॥ लड २५४ वद्रूपाणि ॥

१०३७ फण (फण्) गतौ ॥

१ **फण्**–यते, येते, यन्ते, यसे, येथे, यध्वे, ये, यावहे, यामहे ॥
२ **फण्ये**–त, याताम्, रन्, थाः, याथाम्, ध्वम्, य, वहि, महि ॥
३ **फण्**–यताम्, येताम्, यन्ताम्, यस्व, येथाम्, यध्वम्, यै, यावहै, यामहै ॥ [यावहि, यामहि ॥
४ **अफण्**–यत, येताम्, यन्त, यथाः, येथाम्, यध्वम्, ये,
५ **अफाणि, अफणि**–षाताम्, षत, ष्ठाः, षाथाम्, ड्ढ्वम्, ध्वम्, षि, ष्वहि, ष्महि ॥
६ **फण्** } **पफण्** } –ए, आते, इरे, इषे, आथे, इध्वे, ए, इवहे, इमहे ॥
७ **फणिषी**–ष्ट, यास्ताम्, रन्, ष्ठाः, यास्थाम्, ध्वम्, य, वहि, महि ॥
८ **फणिता**–", रौ, रः, से, साथे, ध्वे, हे, स्वहे, स्महे ॥
९ **फणिष्**–यते, येते, यन्ते, यसे, येथे, यध्वे, ये, यावहे, यामहे ॥
१० **अफणिष्**–यत, येताम्, यन्त, यथाः, येथाम्, यध्वम्, ये, यावहि, यामहि ॥

१०३८ कण (कण्) गतौ ॥ कण २७० वद्रूपाणि ॥
१०३९ रण (रण्) गतौ ॥ रण २६० वद्रूपाणि ॥
१०४० चण (चण्) हिंसादानयोश्च ॥ चण २७२ वद्रूपाणि

१०४१ शण (शण्) दाने ॥

१ **शण्**–यते, येते, यन्ते, यसे, येथे, यध्वे, ये, यावहे, यामहे ॥
२ **शण्ये**–त, याताम्, रन्, थाः, याथाम्, ध्वम्, य, वहि, महि ॥
३ **शण्**–यताम्, येताम्, यन्ताम्, यस्व, येथाम्, यध्वम्, यै, यावहै, यामहै ॥ [ये, यावहि, यामहि ॥
४ **अशण्**–यत, येताम्, यन्त, यथाः, येथाम्, यध्वम्,
५ **अशाणि, अशणि**–षाताम्, षत, ष्ठाः, षाथाम्, ड्ढ्वम्, ध्वम्, षि, ष्वहि, ष्महि ॥
६ **शेण्**–ए, आते, इरे, इषे, आथे, इध्वे, ए, इवहे, इमहे ॥
७ **शणिषी**–ष्ट, यास्ताम्, रन्, ष्ठाः, यास्थाम्, ध्वम्, य, वहि, महि ॥
८ **शणिता**–", रौ, रः, से, साथे, ध्वे, हे, स्वहे, स्महे ॥
९ **शणिष्**–यते, येते, यन्ते, यसे, येथे, यध्वे, ये, यावहे, यामहे ॥
१० **अशणिष्**–यत, येताम्, यन्त, यथाः, येथाम्, यध्वम्, ये, यावहि, यामहि ॥

१०४२ श्रण (श्रण्) दाने ॥

१ **श्रण्**–यते, येते, यन्ते, यसे, येथे, यध्वे, ये, यावहे, यामहे ॥
२ **श्रण्ये**–त, याताम्, रन्, थाः, याथाम्, ध्वम्, य, वहि, महि ॥
३ **श्रण्**–यताम्, येताम्, यन्ताम्, यस्व, येथाम्, यध्वम्, यै, यावहै, यामहै ॥ [यावहि, यामहि ॥
४ **अश्रण्**–यत, येताम्, यन्त, यथाः, येथाम्, यध्वम्, ये,
५ **अश्राणि, अश्रणि**–षाताम्, षत, ष्ठाः, षाथाम्, ड्ढ्वम्, ध्वम्, षि, ष्वहि, ष्महि ॥
६ **शश्रण्**–ए, आते, इरे, इषे, आथे, इध्वे, ए, इवहे, इमहे ॥
७ **श्रणिषी**–ष्ट, यास्ताम्, रन्, ष्ठाः, यास्थाम्, ध्वम्, य, वहि, महि ॥
८ **श्रणिता**–", रौ, रः, से, साथे, ध्वे, हे, स्वहे, स्महे ॥
९ **श्रणिष्**–यते, येते, यन्ते, यसे, येथे, यध्वे, ये, यावहे, यामहे ॥
१० **अश्रणिष्**–यत, येताम्, यन्त, यथाः, येथाम्, यध्वम्, ये, यावहि, यामहि ॥

१०४३ स्नथ (स्नथ्) हिंसार्थः ॥

१ **स्नथ्**–यते, येते, यन्ते, यसे, येथे, यध्वे, ये, यावहे, यामहे ॥
२ **स्नथ्ये**–त, याताम्, रन्, थाः, याथाम्, ध्वम्, य, वहि, महि ॥
३ **स्नथ्**–यताम्, येताम्, यन्ताम्, यस्व, येथाम्, यध्वम्, यै, यावहै, यामहै ॥ [ये, यावहि, यामहि ॥
४ **अस्नथ्**–यत, येताम्, यन्त, यथाः, येथाम्, यध्वम्,
५ **अस्नाथि, अस्नथि**–षाताम्, षत, ष्ठाः, षाथाम्, ड्ढ्वम्, ध्वम्, षि, ष्वहि, ष्महि ॥
६ **सस्नथ्**–ए, आते, इरे, इषे, आथे, इध्वे, ए, इवहे, इमहे ॥
७ **स्नथिषी**–ष्ट, यास्ताम्, रन्, ष्ठाः, यास्थाम्, ध्वम्, य, वहि, महि ॥
८ **स्नथिता**–", रौ, रः, से, साथे, ध्वे, हे, स्वहे, स्महे ॥
९ **स्नथिष्**–यते, येते, यन्ते, यसे, येथे, यध्वे, ये, यावहे, यामहे ॥
१० **अस्नथिष्**–यत, येताम्, यन्त, यथाः, येथाम्, यध्वम्, ये, यावहि, यामहि ॥

१०४५ क्रथ (क्रथ्) हिंसार्थः ॥

१ **क्रथ्**–यते, येते, यन्ते, यसे, येथे, यध्वे, ये, यावहे, यामहे ॥
२ **क्रथ्ये**–त, याताम्, रन्, थाः, याथाम्, ध्वम्, य, वहि, महि ॥
३ **क्रथ्**–यताम्, येताम्, यन्ताम्, यस्व, येथाम्, यध्वम्, यै, यावहै, यामहै ॥ [ये, यावहि, यामहि ॥
४ **अक्रथ्**–यत, येताम्, यन्त, यथाः, येथाम्, यध्वम्,
५ **अक्राथि, अक्रथि**–षाताम्, षत, ष्ठाः, षाथाम्, ड्ढ्वम्, ध्वम्, षि, ष्वहि, ष्महि ॥
६ **चक्रथ्**–ए, आते, इरे, इषे, आथे, इध्वे, ए, इवहे, इमहे ॥
७ **क्रथिषी**–ष्ट, यास्ताम्, रन्, ष्ठाः, यास्थाम्, ध्वम्, य, वहि, महि ॥
८ **क्रथिता**–", रौ, रः, से, साथे, ध्वे, हे, स्वहे, स्महे ॥
९ **क्रथिष्**–यते, येते, यन्ते, यसे, येथे, यध्वे, ये, यावहे, यामहे ॥
१० **अक्रथिष्**–यत, येताम्, यन्त, यथाः, येथाम्, यध्वम्, ये, यावहि, यामहि ॥

१०४४ क्रथ (क्रथ्) हिंसार्थः ॥

१ **क्रथ्**–यते, येते, यन्ते, यसे, येथे, यध्वे, ये, यावहे, यामहे ॥
२ **क्रथ्ये**–त, याताम्, रन्, थाः, याथाम्, ध्वम्, य, वहि, महि ॥
३ **क्रथ्**–यताम्, येताम्, यन्ताम्, यस्व, येथाम्, यध्वम् यै, यावहै, यामहै ॥ ये, यावहि, यामहि ॥
४ **अक्रथ्**–यत, येताम्, यन्त, यथाः, येथाम्, यध्वम्,
५ **अक्राथि, अक्रथि**–षाताम्, षत, ष्ठाः, षाथाम्, ड्ढ्वम्, ध्वम्, षि, ष्वहि, ष्महि ॥
६ **चक्रथ्**–ए, आते, इरे, इषे, आथे, इध्वे, ए, इवहे, इमहे ॥
७ **क्रथिषी**–ष्ट, यास्ताम्, रन्, ष्ठाः, यास्थाम्, ध्वम्, य, वहि, महि ॥
८ **क्रथिता**–", रौ, रः, से, साथे, ध्वे, हे, स्वहे, स्महे ॥
९ **क्रथिष्**–यते, येते, यन्ते, यसे, येथे, यध्वे, ये, यावहे, यामहे ॥ [ये, यावहि, यामहि ॥
१० **अक्रथिष्**–यत, येताम्, यन्त, यथाः, येथाम्, यध्वम्,

१०४६ क्लथ (क्लथ्) हिंसार्थः ॥

१ **क्लथ्**–यते, येते, यन्ते, यसे, येथे, यध्वे, ये, यावहे, यामहे ॥
२ **क्लथ्ये**–त, याताम्, रन्, थाः, याथाम्, ध्वम्, य, वहि, महि ॥
३ **क्लथ्**–यताम्, येताम्, यन्ताम्, यस्व, येथाम्, यध्वम्, यै, यावहै, यामहै ॥ [ये, यावहि, यामहि ॥
४ **अक्लथ्**–यत, येताम्, यन्त, यथाः, येथाम्, यध्वम्,
५ **अक्लाथि, अक्लथि**–षाताम्, षत, ष्ठाः, षाथाम्, ड्ढ्वम्, ध्वम्, षि, ष्वहि, ष्महि ॥
६ **चक्लथ्**–ए, आते, इरे, इषे, आथे, इध्वे, ए, इवहे, इमहे ॥
७ **क्लथिषी**–ष्ट, यास्ताम्, रन्, ष्ठाः, यास्थाम्, ध्वम्, य, वहि, महि ॥
८ **क्लथिता**–", रौ, रः, से, साथे, ध्वे, हे, स्वहे, स्महे ॥
९ **क्लथिष्**–यते, येते, यन्ते, यसे, येथे, यध्वे, ये, यावहे, यामहे ॥ [ये, यावहि, यामहि ॥
१० **अक्लथिष्**–यत, येताम्, यन्त, यथाः, येथाम्, यध्वम्,

१०४७ छद (छद्) ऊर्जने ॥ छदणे संवरणे इति वक्ष्यमाणवत् ॥

१०४८ मदै (मद्) हर्षग्लपनयोः ॥ मदैच् हर्ष इति वक्ष्यमाणवत् ॥

१०४९ ष्टन(स्तन्) शब्दे ॥ स्तन ३२३ वद्रूपाणि ॥

१०५० स्तन (स्तन्) शब्दे ॥ स्तन ३२३ वद्रूपाणि ॥

१०५१ ध्वन (ध्वन्) शब्दे ॥ ध्वन ३२५ वद्रूपाणि ॥

१०५२ स्वन(स्वन्) अवतंसने ॥ स्वन ३२७ वद्रूपाणि ॥

१०५३ चन(चन्) हिंसायाम् ॥ चन ३२६ वद्रूपाणि ॥

१०५४ ज्वर (ज्वर्) रोगे ॥

१ **ज्वर्**–यते, येते, यन्ते, यसे, येथे, यध्वे, ये, यावहे, यामहे ॥
२ **ज्वर्ये**–त, याताम्, रन्, थाः, याथाम्, ध्वम्, य, वहि, महि ॥
३ **ज्वर्**–यताम्, येताम्, यन्ताम्, यस्व, येथाम्, यध्वम्, यै, यावहै, यामहै ॥ [ये, यावहि, यामहि ॥
४ **अज्वर्**–यत, येताम्, यन्त, यथाः, येथाम्, यध्वम्,
५ **अज्वारि, अज्वरि**–षाताम्, षत, ष्ठाः, षाथाम्, इड्वम्, ड्वम्, ध्वम्, षि, ष्वहि, ष्महि ॥
६ **जज्वर्**–ए, आते, इरे, इषे, आथे, इध्वे, इड्वे, ए, इवहे, इमहे ॥
७ **ज्वरिषी**–ष्ट, यास्ताम्, रन्, ष्ठाः, यास्थाम्, ड्वम्, ध्वम्, य, वहि, महि ॥
८ **ज्वरिता**–", रौ, रः, से, साथे, ध्वे, हे, स्वहे, स्महे ॥
९ **ज्वरिष्**–यते, येते, यन्ते, यसे, येथे, यध्वे, ये, यावहे, यामहे ॥
१० **अज्वरिष्**–यत, येताम्, यन्त, यथाः, येथाम्, यध्वम्, ये, यावहि, यामहि ॥

१०५५ चल (चल्) कम्पने ॥ चल९७२वद्रूपाणि ॥

१०५६ ह्वल (ह्वल्) चलने ॥

१ **ह्वल्**–यते, येते, यन्ते, यसे, येथे, यध्वे, ये, यावहे, यामहे ॥
२ **ह्वल्ये**–त, याताम्, रन्, थाः, याथाम्, ध्वम्, य, वहि, महि ॥
३ **ह्वल्**–यताम्, येताम्, यन्ताम्, यस्व, येथाम्, यध्वम्, यै, यावहै, यामहै ॥ [ये, यावहि, यामहि ॥
४ **अह्वल्**–यत, येताम्, यन्त, यथाः, येथाम्, यध्वम्,
५ **अह्वालि, अह्वलि**–षाताम्, षतः, ष्ठाः, षाथाम्, इड्वम्, ड्वम्, ध्वम्, षि, ष्वहि, ष्महि ॥
६ **जह्वल्**–ए, आते, इरे, इषे, आथे, इध्वे, इड्वे, ए, इवहे, इमहे ॥
७ **ह्वलिषी**–ष्ट, यास्ताम्, रन्, ष्ठाः, यास्थाम्, ड्वम्, ध्वम्, य, वहि, महि ॥
८ **ह्वलिता**–", रौ, रः, से, साथे, ध्वे, हे, स्वहे, स्महे ॥
९ **ह्वलिष्**–यते, येते, यन्ते, यसे, येथे, यध्वे, ये, यावहे, यामहे ॥
१० **अह्वलिष्**–यत, येताम्, यन्त, यथाः, येथाम्, यध्वम्, ये, यावहि, यामहि ॥

॥ अथादादिगणः ॥

१०५७ ह्वल (ह्वल्) चलने ॥

१ **ह्वल्**–यते, येते, यन्ते, यसे, येथे, यध्वे, ये, यावहे, यामहे ॥
२ **ह्वल्ये**–त, याताम्, रन्, थाः, याथाम्, ध्वम्, य, वहि, महि ॥
३ **ह्वल्**–यताम्, येताम्, यन्ताम्, यस्व, येथाम्, यध्वम्, यै, यावहै, यामहै ॥ [ये, यावहि, यामहि ॥
४ **अह्वल्**–यत, येताम्, यन्त, यथाः, येथाम्, यध्वम्,
५ **अह्वालि, अह्वलि**–षाताम्, षत, ष्ठाः, षाथाम्, इड्वम्, ड्वम्, ध्वम्, षि, ष्वहि, ष्महि ॥
६ **जह्वल्**–ए, आते, इरे, इषे, आथे, इध्वे, इड्वे, ए, इवहे, इमहे ॥
७ **ह्वलिषी**–ष्ट, यास्ताम्, रन्, ष्ठाः, यास्थाम्, ड्वम्, ध्वम्, य, वहि, महि ॥
८ **ह्वलिता**–", रौ, रः, से, साथे, ध्वे, हे, स्वहे, स्महे ॥
९ **ह्वलिष्**–यते, येते, यन्ते, यसे, येथे, यध्वे, ये, यावहे, यामहे ॥
१० **अह्वलिष्**–यत, येताम्, यन्त, यथाः, येथाम्, यध्वम्, ये, यावहि, यामहि ॥

१०५८ ज्वल(ज्वल्)दीप्तौ च ॥ ज्वल९६०वद्रूपाणि ॥

॥ इति भ्वादिगणः ॥

१०५९ अदं (अद्) भक्षणे ॥

१ **अद्**–यते, येते, यन्ते, यसे, येथे, यध्वे, ये, यावहे, यामहे ॥
२ **अद्ये**–त, याताम्, रन्, थाः, याथाम्, ध्वम्, य, वहि, महि ॥
३ **अद्**–यताम्, येताम्, यन्ताम्, यस्व, येथाम्, यध्वम्, यै, यावहै, यामहै ॥ [ये, यावहि, यामहि ॥
४ **आद्**–यत, येताम्, यन्त, यथाः, येथाम्, यध्वम्,
५ **अघास, अघ**–त्साताम्, त्सत, त्थाः, त्साथाम्, द्द्ध्वम्, द्ध्वम्, त्सि, त्स्वहि, त्स्महि ॥
६ **जक्ष्, आद्** –ए, आते, इरे, इषे, आथे, इध्वे, ए, इवहे, इमहे ॥
७ **अत्सी**–ष्ट, यास्ताम्, रन्, ष्ठाः, यास्थाम्, ध्वम्, य, वहि, महि ॥
८ **अत्ता**–", रौ, रः, से, साथे, ध्वे, हे, स्वहे, स्महे ॥
९ **अत्स्**–यते, येते, यन्ते, यसे, येथे, यध्वे, ये, यावहे, यामहे ॥
१० **आत्स्**–यत, येताम्, यन्त, यथाः, येथाम्, यध्वम्, ये, यावहि, यामहि ॥

१०६० प्सांक् (प्सा) भक्षणे ॥

१ प्सा–यते, येते, यन्ते, यसे, येथे, यध्वे, ये, यावहे, यामहे ॥
२ प्साये–त, याताम्, रन्, थाः, याथाम्, ध्वम्, य, वहि, महि ॥
३ प्सा–यताम्, येताम्, यन्ताम्, यस्व, येथाम्, यध्वम्, यै, यावहै, यामहै ॥ [ये, यावहि, यामहि ॥
४ अप्सा–यत, येताम्, यन्त, यथाः, येथाम्, यध्वम्,
५ अप्सायि–", षाताम्, षत, ष्ठाः, षाथाम्, ड्ढ्वम्, ढ्वम्, ध्वम्, षि, ष्वहि, ष्महि ॥ [द्ध्वम्, सि, स्वहि, स्महि ॥
अप्सायि, अप्सा–साताम्, सत, स्थाः, साथाम्, ध्वम्,
६ पप्स्–ए, आते, इरे, इषे, आथे, इध्वे, ए, इवहे, इमहे ॥
७ प्सायिषी–ष्ट, यास्ताम्, रन्, ष्ठाः, यास्थाम्, ढ्वम्, ध्वम्, य, वहि, महि ॥ [वहि, महि ॥
प्सासी–ष्ट, यास्ताम्, रन्, ष्ठाः, यास्थाम्, ध्वम्, य,
८ प्सायिता } –", रौ, रः, से, साथे, ध्वे, हे, स्वहे,
प्साता } स्महे ॥
९ प्सायिष् } –यते, येते, यन्ते, यसे, येथे, यध्वे, ये,
प्सास् } यावहे, यामहे ॥
१० अप्सायिष् } –यत, येताम्, यन्त, यथाः, येथाम्,
अप्सास् } यध्वम्, ये, यावहि, यामहि ॥

१०६२ यांक् प्रापणे ॥

१ या–यते, येते, यन्ते, यसे, येथे, यध्वे, ये, यावहे, यामहे ॥
२ याये–त, याताम्, रन्, थाः, याथाम्, ध्वम्, य, वहि, महि ॥ [यै, यावहै, यामहै ॥
३ या–यताम्, येताम्, यन्ताम्, यस्व, येथाम्, यध्वम्,
४ अया–यत, येताम्, यन्त, यथाः, येथाम्, यध्वम्, ये, यावहि, यामहि ॥
५ अयायि–", षाताम्, षत, ष्ठाः, षाथाम्, ड्ढ्वम्, ढ्वम्, ध्वम्, षि, ष्वहि, ष्महि ॥ [द्ध्वम्, सि, स्वहि, स्महि ॥
अयायि, अया–साताम्, सत, स्थाः, साथाम्, ध्वम्,
६ यय्–ए, आते, इरे, इषे, आथे, इध्वे, इढ्वे, ए, इवहे, इमहे ॥
७ यायिषी–ष्ट, यास्ताम्, रन्, ष्ठाः, यास्थाम्, ढ्वम्, ध्वम्, य, वहि, महि ॥ [वहि, महि ॥
यासी–ष्ट, यास्ताम्, रन्, ष्ठाः, यास्थाम्, ध्वम्, य,
८ यायिता } –", रौ, रः, से, साथे, ध्वे, हे, स्वहे,
याता } स्महे ॥
९ यायिष् } –यते, येते, यन्ते, यसे, येथे, यध्वे, ये,
यास् } यावहे, यामहे ॥
१० अयायिष् } –यत, येताम्, यन्त, यथाः, येथाम्, यध्वम्,
अयास् } ये, यावहि, यामहि ॥
१०६३ वांक्(वा)गतिगन्धनयोः॥ओवैं४८वद्रूपाणि॥
१०६४ ष्णांक् (स्ना) शौचे ॥ ष्णैं ४९ वद्रूपाणि ॥
१०६५ श्रांक्(श्रा) पाके ॥ श्रैं ४६ वद्रूपाणि ॥
१०६६ द्रांक्(द्रा)कुत्सितगतौ ॥ द्रैं ३४ वद्रूपाणि॥
१०६७ पांक् (पा) रक्षणे ॥ पैं ४७ वद्रूपाणि ॥

१०६१ भांक् (भा) दीप्तौ ॥

१ भा–यते, येते, यन्ते, यसे, येथे, यध्वे, ये, यावहे, यामहे ॥
२ भाये–त, याताम्, रन्, थाः, याथाम्, ध्वम्, य, वहि, महि ॥
३ भा–यताम्, येताम्, यन्ताम्, यस्व, येथाम्, यध्वम्, यै, यावहै, यामहै ॥ [ये, यावहि, यामहि ॥
४ अभा–यत, येताम्, यन्त, यथाः, येथाम्, यध्वम्,
५ अभायि–", षाताम्, षत, ष्ठाः, षाथाम्, ड्ढ्वम्, ढ्वम्, ध्वम्, षि, ष्वहि, ष्महि ॥ [द्ध्वम्, सि, स्वहि, स्महि ॥
अभायि, अभा–साताम्, सत, स्थाः, साथाम्, ध्वम्,
६ बभ्–ए, आते, इरे, इषे, आथे, इध्वे, ए, इवहे, इमहे ॥
७ भायिषी–ष्ट, यास्ताम्, रन्, ष्ठाः, यास्थाम्, ढ्वम्, ध्वम्, य, वहि, महि ॥ [वहि, महि ॥
भासी–ष्ट, यास्ताम्, रन्, ष्ठाः, यास्थाम्, ध्वम्, य,
८ भायिता } –", रौ, रः, से, साथे, ध्वे, हे, स्वहे,
भाता } स्महे ॥
९ भायिष् } –यते, येते, यन्ते, यसे, येथे यध्वे, ये,
भास् } यावहे, यामहे ॥
१० अभायिष् } –यत, येताम्, यन्त, यथाः, येथाम्,
अभास् } यध्वम्, ये, यावहि, यामहि ॥
अर्थान्तरापेक्षया कर्मणि ॥

१०६८ लांक् (ला) आदाने ॥

१ ला–यते, येते, यन्ते, यसे, येथे, यध्वे, ये, यावहे, यामहे ॥
२ लाये–त, याताम्, रन्, थाः, याथाम्, ध्वम्, य, वहि, महि ॥
३ ला–यताम्, येताम्, यन्ताम्, यस्व, येथाम्, यध्वम्, यै, यावहै, यामहै ॥ [ये, यावहि, यामहि ॥
४ अला–यत, येताम्, यन्त, यथाः, येथाम्, यध्वम्,
५ अलायि–", षाताम्, षत, ष्ठाः, षाथाम्, ड्ढ्वम्, ढ्वम्, ध्वम्, षि, ष्वहि, ष्महि ॥ [द्ध्वम्, सि, स्वहि, स्महि ॥
अलायि, अला–साताम्, सत, स्थाः, साथाम्, ध्वम्,
६ लल्–ए, आते, इरे, इषे, आथे, इध्वे, इढ्वे, ए, इवहे, इमहे ॥
७ लायिषी–ष्ट, यास्ताम्, रन्, ष्ठाः, यास्थाम्, ढ्वम्, ध्वम्, य, वहि, महि ॥ [वहि, महि ॥
लासी–ष्ट, यास्ताम्, रन्, ष्ठाः, यास्थाम्, ध्वम्, य,
८ लायिता } –", रौ, रः, से, साथे, ध्वे, हे, स्वहे,
लाता } स्महे ॥
९ लायिष् } –यते, येते, यन्ते, यसे, येथे, यध्वे, ये,
लास् } यावहे, यामहे ॥
१० अलायिष् } –यत, येताम्, यन्त, यथाः, येथाम्, यध्वम्,
अलास् } ये, यावहि, यामहि ॥
१०६९ रांक् (रा) दाने ॥ रैं ३८ वद्रूपाणि ॥
१०७० दांक् (दा) लवने॥ दैं २९ वद्रूपाणि ॥

१०७१ ख्यांक् (ख्या) प्रथने ॥

१ **ख्या**–यते,येते, यन्ते, यसे, येथे, यध्वे, ये, यावहे, यामहे ॥
२ **ख्याये**–त,याताम्, रन्,थाः,याथाम्,ध्वम्,य,वहि,महि॥
३ **ख्या**–यताम्, येताम्, यन्ताम्, यस्व, येथाम्,यध्वम्, यै, यावहै, यामहै ॥ [ये, यावहि, यामहि ॥
४ **अख्या**–यत, येताम्, यन्त, यथाः, येथाम्, यध्वम्,
५ **अख्यायि**–",षाताम्,षत,ष्ठाः, षाथाम्,इढ्वम्, ढ्वम्, ध्वम्,षि,ष्वहि,ष्महि॥ [ढ्ध्वम्, सि, स्वहि,स्महि॥
अख्यायि, अख्या–साताम्,सत,स्थाः,साथाम्,ध्वम्,
६ **चख्य्**–ए,आते, इरे,इषे,आथे, इध्वे,इढ्वे,ए,इवहे, इमहे ॥
७ **ख्यायिषी**–ष्ट, यास्ताम्, रन्, ष्ठाः, यास्थाम्, ढ्वम्, ध्वम्, य, वहि, महि ॥ [वहि, महि ॥
ख्यासी–ष्ट, यास्ताम्, रन्, ष्ठाः, यास्थाम्, ध्वम्, य,
८ **ख्यायिता** / **ख्याता** } –",रौ, रः, से, साथे, ध्वे, हे, स्वहे, स्महे ॥
९ **ख्यायिष्** / **ख्यास्** } यते, येते, यन्ते, यसे, येथे, यध्वे, ये, यावहे, यामहे ॥
१० **अख्यायिष्** / **अख्यास्** } –यत, येताम्, यन्त, यथाः, येथाम्, यध्वम्, ये, यावहि, यामहि ॥

१०७२ प्रांक् (प्रा) पूरणे ॥

१ **प्रा**–यते, येते, यन्ते, यसे, येथे, यध्वे,ये, यावहे, यामहे ॥
२ **प्राये**–त,याताम्,रन्,थाः,याथाम्,ध्वम्,य,वहि, महि ॥
३ **प्रा**–यताम्, येताम्, यन्ताम्, यस्व, येथाम्, यध्वम्, यै, यावहै, यामहै ॥ [ये, यावहि, यामहि ॥
४ **अप्रा**–यत, येताम्, यन्त, यथाः, येथाम्, यध्वम्,
५ **अप्रायि**–", षाताम्, षत, ष्ठाः,षाथाम्,इढ्वम्,ढ्वम्, ध्वम्,षि,ष्वहि,ष्महि॥ [ढ्ध्वम्,सि,स्वहि,स्महि ॥
अप्रायि, अप्रा–साताम्, सत, स्थाः, साथाम्, ध्वम्,
६ **पप्र्**–ए,आते,इरे, इषे,आथे,इध्वे, इढ्वे,ए, इवहे, इमहे ॥
७ **प्रायिषी**–ष्ट, यास्ताम्, रन्, ष्ठाः, यास्थाम्, ध्वम्, ढ्वम्, य, वहि, महि ॥ [वहि, महि ॥
प्रासी–ष्ट, यास्ताम्, रन्, ष्ठाः, यास्थाम्, ध्वम्, य,
८ **प्रायिता** / **प्राता** } –",रौ, रः, से, साथे, ध्वे, हे, स्वहे, स्महे ॥
९ **प्रायिष्** / **प्रास्** } –यते, येते, यन्ते, यसे, येथे, यध्वे, ये, यावहे, यामहे ॥
१० **अप्रायिष्** / **अप्रास्** } –यत, येताम्, यन्त,यथाः,येथाम्,यध्वम्, ये, यावहि, यामहि ॥

१०७३ मांक् (मा) माने ॥ मेंङ् ६०३ वद्रूपाणि ॥

१०७४ इंक् (इ) स्मरणे ॥ अधिपूर्वकः ॥
१०७५ इंण्क् (इ) गतौ ॥

१ **ई**–यते,येते, यन्ते, यसे, येथे, यध्वे, ये, यावहे, यामहे ॥
२ **ईये**–त,याताम्,रन्,थाः, याथाम् ,ध्वम्,य, वहि,महि ॥
३ **ई**–यताम्, येताम्, यन्ताम्, यस्व, येथाम्, यध्वम्, यै, यावहै, यामहै ॥ [ये, यावहि, यावहि ॥
४ **ऐ**–यत, येताम्, यन्त, यथाः, येथाम्, यध्वम्,
५ **अगायि**–", षाताम्,षत, ष्ठाः,षाथाम्, इढ्वम्,ढ्वम्, ध्वम्,षि,ष्वहि,ष्महि॥ [ढ्ध्वम्,सि,स्वहि,स्महि ॥
अगायि, अगा–साताम्, सत,स्थाः, साथाम्, ध्वम्,
६ **ईय्**–ए, आते,इरे, इषे, आथे, इढ्वे, इध्वे, ए, इवहे, इमहे ॥
७ **आयिषी**–ष्ट, यास्ताम्, रन्, ष्ठाः, यास्थाम्, ढ्वम्, ध्वम्, य, वहि, महि ॥ [वहि, महि ॥
एषी–ष्ट, यास्ताम्, रन्, ष्ठाः, यास्थाम्, ढ्वम्, य,
८ **आयिता** / **एता** } –", रौ, रः, से, साथे, ध्वे, हे, स्वहे, स्महे ॥
९ **आयिष्** / **एष्** } –यते, येते,यन्ते,यसे, येथे,यध्वे, ये, यावहे, यामहे ॥
१० **आयिष्** / **ऐष्** } –यत, येताम् ,यन्त, यथाः, येथाम्,यध्वम्, ये, यावहि, यामहि ॥

१०७६ वींक् (वी) प्रजनकान्त्यसनखादनेषु ॥

१ **वी**–यते, येते, यन्ते, यसे, येथे, यध्वे, ये, यावहे, यावहे ॥
२ **वीये**–त,याताम्,रन्,थाः, याथाम्,ध्वम्,य, वहि,महि ॥
३ **वी**–यताम्, येताम्, यन्ताम्, यस्व, येथाम्, यध्वम्, यै, यावहै, यामहै ॥ [ये, यावहि, यामहि ।
४ **अवी**–यत, येताम्, यन्त, यथाः, येथाम्, यध्वम्,
५ **अवायि**–", षाताम्, षत, ष्ठाः, षाथाम्, इढ्वम्, ढ्वम्, ध्वम्, षि, ष्वहि, ष्महि ॥
अवायि, अवे–षाताम्, षत, ष्ठाः, षाथाम्, इढ्वम्, ढ्वम्, षि, ष्वहि, ष्महि ॥
६ **विव्य्**–ए, आते, इरे,इषे,आथे,इध्वे,इढ्वे,ए,इवहे, इमहे॥
७ **वायिषी**–ष्ट, यास्ताम्, रन्,ष्ठाः, यास्थाम्, ढ्वम्,ध्वम्, य, वहि, महि ॥ [वहि, महि ॥
वेसी–ष्ट, यास्ताम्, रन्, ष्ठाः, यास्थाम्, ढ्वम्, य,
८ **वायिता** / **वेता** } –", रौ, रः, से, साथे, ध्वे, हे, स्वहे, स्महे ॥
९ **वायिष्** / **वेष्** } –यते, येते, यन्ते, यसे, येथे, यध्वे, ये, यावहे, यामहे ॥
१० **अवायिष्** / **अवेष्** } –यत,येताम्, यन्त,यथाः, येथाम्, यध्वम्, ये, यावहि, यामहि ॥

१०७७ द्युंक् (द्यु) अभिगमे ॥

१ द्यू–यते, येते, यन्ते, यसे, येथे, यध्वे, ये, यावहे, यामहे ॥
२ द्यूये–त, याताम्, रन्, थाः, याथाम्, ध्वम्, य, वहि, महि ॥
३ द्यू–यताम्, येताम्, यन्ताम्, यस्व, येथाम्, यध्वम्, यै, यावहै, यामहै ॥ [ये, यावहि, यामहि ॥
४ अद्यू–यत, येताम्, यन्त, यथाः, येथाम्, यध्वम्,
५ अद्यावि–", षाताम्, षत, ष्ठाः, षाथाम्, इड्ढ्वम्, ढ्वम्, ध्वम्, षि, ष्वहि, ष्महि ॥ [ढ्वम्, षि, ष्वहि, ष्महि ॥
अद्यावि, अद्यो–षाताम्, षत, ष्ठाः, षाथाम्, इड्ढ्वम्,
६ दुद्युव्–ए, आते, इरे, इषे, आथे, इड्ढ्वे, इध्वे, ए, इवहे, इमहे ॥
७ द्याविषी–ष्ट, यास्ताम्, रन्, ष्ठाः, यास्थाम्, ढ्वम्, ध्वम्, य, वहि, महि ॥ [वहि, महि ॥
द्योषी–ष्ट, यास्ताम्, रन्, ष्ठाः, यास्थाम्, ढ्वम्, य,
८ द्याविता / द्योता } –", रौ, रः, से, साथे, ध्वे, हे, स्वहे, स्महे ॥
९ द्याविष् / द्योष् } –यते, येते, यन्ते, यसे, येथे, यध्वे, ये, यावहे, यामहे ॥
१० अद्याविष् / अद्योष् } –यत, येताम्, यन्त, यथाः, येथाम्, यध्वम्, ये, यावहि, यामहि ॥

१०७८ षुंक् (सु) प्रसवैश्वर्ययोः ॥

१ सू–यते, येते, यन्ते, यसे, येथे, यध्वे, ये, यावहे, यामहे ॥
२ सूये–त, याताम्, रन्, थाः, याथाम्, ध्वम्, य, वहि, महि ॥
३ सू–यताम्, येताम्, यन्ताम्, यस्व, येथाम्, यध्वम्, यै, यावहै, यामहै ॥ [ये, यावहि, यामहि ॥
४ असू–यत, येताम्, यन्त, यथाः, येथाम्, यध्वम्,
५ असावि–", षताम्, षत, ष्ठाः, षाथाम्, ड्ढ्वम्, ढ्वम्, ध्वम्, षि, ष्वहि, ष्महि ॥ [षि, ष्वहि, ष्महि ॥
असावि, असो–षाताम्, षत, ष्ठाः, षाथाम्, ड्ढ्वम्, ढ्वम्,
६ सुषुव्–ए, आते, इरे, इषे, आथे, इड्ढ्वे, इध्वे, ए, इवहे, इमहे ॥
७ साविषी–ष्ट, यास्ताम्, रन्, ष्ठाः, यास्थाम्, ढ्वम्, ध्वम्, य, वहि, महि ॥ [वहि, महि ॥
सोषी–ष्ट, यास्ताम्, रन्, ष्ठाः, यास्थाम्, ढ्वम्, य,
८ साविता / सोता } –", रौ, रः, से, साथे, ध्वे, हे, स्वहे, स्महे ॥
९ साविष् / सोष् } –यते, येते, यन्ते, यसे, येथे, यध्वे, ये, यावहे, यामहे ॥
१० असाविष् / असोष् } –यत, येताम्, यन्त, यथाः, येथाम्, यध्वम्, ये, यावहि, यामहि ॥

१०७९ तुंक् (तु) वृत्तिहिंसापूरणेषु ॥

१ तू–यते, येते, यन्ते, यसे, येथे, यध्वे, ये, यावहे, यामहे ॥
२ तूये–त, याताम्, रन्, थाः, याथाम्, ध्वम्, य, वहि, महि ॥
३ तू–यताम्, येताम्, यन्ताम्, यस्व, येथाम्, यध्वम्, यै, यावहै, यामहै ॥ [ये, यावहि, यामहि ॥
४ अतू–यत, येताम्, यन्त, यथाः, येथाम्, यध्वम्,
५ अताव–षाताम्, षत, ष्ठाः, षाथाम्, ड्ढ्वम्, ढ्वम्, ध्वम्, षि, ष्वहि, ष्महि ॥ [ढ्वम्, षि, ष्वहि, ष्महि ॥
अताव, अतो–षाताम्, षत, ष्ठाः, षाथाम्, ड्ढ्वम्,
६ तुतुव्–ए, आते, इरे, इषे, आथे, इड्ढ्वे, इध्वे, ए, इवहे, इमहे ॥
७ ताविषी–ष्ट, यास्ताम्, रन्, ष्ठाः, यास्थाम्, ध्वम्, ढ्वम्, य, वहि, महि ॥ [वहि, महि ॥
तोषी–ष्ट, यास्ताम्, रन्, ष्ठाः, यास्थाम्, ढ्वम्, य,
८ ताविता / तोता } –", रौ, रः, से, साथे, ध्वे, हे, स्वहे, स्महे ॥
९ ताविष् / तोष् } –यते, येते, यन्ते, यसे, येथे, यध्वे, ये, यावहे, यामहे ॥
१० अताविष् / अतोष् } –यत, येताम्, यन्त, यथाः, येथाम्, यध्वम्, ये, यावहि, यामहि ॥

१०८० युक् (यु) मिश्रण ॥

१ यू–यते, येते, यन्ते, यसे, येथे, यध्वे, ये, यावहे, यामहे ॥
२ यूये–त, याताम्, रन्, थाः, याथाम्, ध्वम्, य, वहि, महि ॥
३ यू–यताम्, येताम्, यन्ताम्, यस्व, येथाम्, यध्वम्, यै, यावहै, यामहै ॥ [ये, यावहि, यामहि ॥
४ अयू–यत, येताम्, यन्त, यथाः, येथाम्, यध्वम्,
५ अयावि, अयावि / अयवि } –षाताम्, षत, ष्ठाः, षाथाम्, ड्ढ्वम्, ढ्वम्, ध्वम्, षि, ष्वहि, ष्महि ॥
६ युयुव्–ए, आते, इरे, इषे, आथे, इड्ढ्वे, इध्वे, ए, इवहे, इमहे ॥
७ याविषी / यविषी } –ष्ट, यास्ताम्, रन्, ष्ठाः, यास्थाम्, ढ्वम्, ध्वम्, य, वहि, महि ॥
८ याविता / यविता } –", रौ, रः, से, साथे, ध्वे, हे, स्वहे, स्महे ॥
९ याविष् / यविष् } –यते, येते, यन्ते, यसे, येथे, यध्वे, ये, यावहे, यामहे ॥
१० अयाविष् / अयविष् } –यत, येताम्, यन्त, यथाः, येथाम्, यध्वम्, ये, यावहि, यामहि ॥

१०८१ णुक् (नु) स्तुतौ ।

१ **नू**–यते, येते, यन्ते, यसे, येथे, यध्वे, ये, यावहे, यामहे ॥

२ **नूये**–त, याताम्, रन्, थाः, याथाम्, ध्वम्, य, वहि, महि ॥

३ **नू**–यताम्, येताम्, यन्ताम्, यस्व, येथाम्, यध्वम्, यै, यावहै, यामहै ॥ [ये, यावहि, यामहि ॥

४ **अनू**–यत, येताम्, यन्त, यथाः, येथाम्, यध्वम्,

५ **अनावि, अनावि** / **अनवि** –षाताम्, षत, ष्ठाः, षाथाम्, ड्ढ्वम्, ढ्वम्, ध्वम्, षि, ध्वहि, ष्महि ॥

६ **नुनुव्**–ए, आते, इरे, इषे, आथे, इध्वे, इट्वे, ए, इवहे, इमहे ॥

७ **नाविषी** / **नविषी** –ष्ट, यास्ताम्, रन्, ष्ठाः, यास्थाम्, ढ्वम्, ध्वम्, य, वहि, महि ॥

८ **नाविता** / **नविता** –", रौ, रः, से, साथे, ध्वे, हे, स्वहे, स्महे ॥

९ **नाविष्** / **नविष्** –यते, येते, यन्ते, यसे, येथे, यध्वे, ये, यावहे, यामहे ॥

१० **अनाविष्** / **अनविष्** –यत, येताम्, यन्त, यथाः, येथाम्, यध्वम्, ये, यावहि, यामहि ॥

१०८२ क्ष्णुक् (क्ष्णु) तेजने ॥

१ **क्ष्णू**–यते, येते, यन्ते, यसे, येथे, यध्वे, ये, यावहे, यामहे ॥

२ **क्ष्णूये**–त, याताम्, रन्, थाः, याथाम्, ध्वम्, य, वहि, महि ॥

३ **क्ष्णू**–यताम्, येताम्, यन्ताम्, यस्व, येथाम्, यध्वम् ॥ यै, यावहै, यामहै ॥ [यावहि, यामहि ॥

४ **अक्ष्णू**–यत, येताम्, यन्त, यथाः, येथाम्, यध्वम्, ये,

५ **अक्ष्णावि, अक्ष्णावि** / **अक्ष्णवि** –षाताम्, षत, ष्ठाः, षाथाम्, ड्ढ्वम्, ढ्वम्, ध्वम्, षि, ध्वहि, ष्महि ॥

६ **चुक्ष्णुव्**–ए, आते, इरे, इषे, आथे, इध्वे, इट्वे, ए, इवहे, इमहे ॥

७ **क्ष्णाविषी** / **क्ष्णविषी** –ष्ट, यास्ताम्, रन्, ष्ठाः, यास्थाम्, ढ्वम्, ध्वम्, य, वहि, महि ॥

८ **क्ष्णाविता** / **क्ष्णविता** –", रौ, रः, से, साथे, ध्वे, हे, स्वहे, स्महे ॥

९ **क्ष्णाविष्** / **क्ष्णविष्** –यते, येते, यन्ते, यसे, येथे, यध्वे, ये, यावहे, यामहे ॥

१० **अक्ष्णाविष्** / **अक्ष्णविष्** –यत, येताम्, यन्त, यथाः, येथाम्, यध्वम्, ये, यावहि, यामहि ॥

१०८३ स्नुक् (स्नु) प्रस्नवने ॥

१ **स्नू**–यते, येते, यन्ते, यसे, येथे, यध्वे, ये, यावहे, यामहे ॥

२ **स्नूये**–त, याताम्, रन्, थाः, याथाम्, ध्वम्, य, वहि, महि ॥

३ **स्नू**–यताम्, येताम्, यन्ताम्, यस्व, येथाम्, यध्वम्, यै, यावहै, यामहै ॥ [ये, यावहि, यामहि ॥

४ **अस्नू**–यत, येताम्, यन्त, यथाः, येथाम्, यध्वम्,

५ **अस्नावि, अस्नावि** / **अस्नवि** –षाताम्, षत, ष्ठाः, षाथाम्, ड्ढ्वम्, ढ्वम्, ध्वम्, षि, ध्वहि, ष्महि ॥

६ **सुस्नुव्**–ए, आते, इरे, इषे, आथे, इध्वे, इट्वे, ए, इवहे, इमहे ॥

७ **स्नाविषी** / **स्नविषी** –ष्ट, यास्ताम्, रन्, ष्ठाः, यास्थाम्, ढ्वम्, ध्वम्, य, वहि, महि ॥

८ **स्नाविता** / **स्नविता** –", रौ, रः, से, साथे, ध्वे, हे, स्वहे, स्महे ॥

९ **स्नाविष्** / **स्नविष्** –यते, येते, यन्ते, यसे, येथे, यध्वे, ये, यावहे, यामहे ॥

१० **अस्नाविष्** / **अस्नविष्** –यत, येताम्, यन्त, यथाः, येथाम्, यध्वम्, ये, यावहि, यामहि ॥

१०८४ टुक्षु (क्षु) शब्दे ॥

१ **क्षू**–यते, येते, यन्ते, यसे, येथे, यध्वे, ये, यावहे, यामहे ॥

२ **क्षूये**–त, याताम्, रन्, थाः, याथाम्, ध्वम्, य, वहि, महि ॥

३ **क्षू**–यताम्, येताम्, यन्ताम्, यस्व, येथाम्, यध्वम्, यै, यावहै, यामहै ॥ [यावहि, यामहि ॥

४ **अक्षू**–यत, येताम्, यन्त, यथाः, येथाम्, यध्वम्, ये,

५ **अक्षावि, अक्षावि** / **अक्षवि** –षाताम्, षत, ष्ठाः, षाथाम्, ड्ढ्वम्, ढ्वम्, ध्वम्, षि, ध्वहि, ष्महि ॥

६ **चुक्षुव्**–ए, आते, इरे, इषे, आथे, इध्वे, इट्वे, ए, इवहे, इमहे ॥

७ **क्षाविषी** / **क्षविषी** –ष्ट, यास्ताम्, रन्, ष्ठाः, यास्थाम्, ढ्वम्, ध्वम्, य, वहि, महि ॥

८ **क्षाविता** / **क्षविता** –", रौ, रः, से, साथे, ध्वे, हे, स्वहे, स्महे ॥

९ **क्षाविष्** / **क्षविष्** –यते, येते, यन्ते, यसे, येथे, यध्वे, ये, यावहे, यामहे ॥

१० **अक्षाविष्** / **अक्षविष्** –यत, येताम्, यन्त, यथाः, येथाम्, यध्वम्, ये, यावहि, यामहि ॥

१०८५ रु शब्दे ॥

१ **रू**–यते, येते, यन्ते, यसे, येथे, यध्वे, ये, यावहे, यामहे ॥
२ **रूये**–त, याताम्, रन्, थाः, याथाम्, ध्वम्, य, वहि, महि ॥
३ **रू**–यताम्, येताम्, यन्ताम्, यस्व, येथाम्, यध्वम्, यै, यावहै, यामहै ॥ [ये, यावहि, यामहि ॥
४ **अरू**–यत, येताम्, यन्त, यथाः, येथाम्, यध्वम्,
५ **आरावि, अरावि, अरवि** –षाताम्, षत, ष्ठाः, षाथाम्, ड्ढ्वम्, ढ्वम्, ध्वम्, षि, ष्वहि, ष्महि ॥
६ **रुरुव्**–ए, आते, इरे, इषे, आथे, इध्वे, इड्वे, ए, इवहे, इमहे ॥
७ **राविषी, रविषी** –ष्ट, यास्ताम्, रन्, ष्ठाः, यास्थाम्, ढ्वम्, ध्वम्, य, वहि, महि ॥
८ **राविता, रविता** –", रौ, रः, से, साथे, ध्वे, हे, स्वहे, स्महे ॥
९ **राविष्, रविष्** –यते, येते, यन्ते, यसे, येथे, यध्वे, ये, यावहे, यामहे ॥
१० **अराविष्, अरविष्** –यत, येताम्, यन्त, यथाः, येथाम्, यध्वम्, ये, यावहि, यामहि ॥

१०८६ कुंक् (कु) शब्दे ॥

१ **कू**–यते, येते, यन्ते, यसे, येथे, यध्वे, ये, यावहे, यामहे ॥
२ **कूये**–त, याताम्, रन्, थाः, याथाम्, ध्वम्, य, वहि, महि ॥
३ **कू**–यताम्, येताम्, यन्ताम्, यस्व, येथाम्, यध्वम्, यै, यावहै, यामहै ॥ [ये, यावहि, यामहि ॥
४ **अकू**–यत, येताम्, यन्त, यथाः, येथाम्, यध्वम्,
५ **अकावि**–", षाताम्, षत, ष्ठाः, षाथाम्, ड्ढ्वम्, ढ्वम्, ध्वम्, षि, ष्वहि, ष्महि ॥ [ढ्वम्, षि, ष्वहि, ष्महि ॥
अकावि, अको–षाताम्, षत, ष्ठाः, षाथाम्, ड्ढ्वम्,
६ **चुकुव्**–ए, आते, इरे, इषे, आथे, इड्वे, इध्वे, ए, इवहे, इमहे ॥
७ **काविषी**–ष्ट, यास्ताम्, रन्, ष्ठाः, यास्थाम्, ढ्वम्, ध्वम्, य, वहि, महि ॥ [वहि, महि ॥
कोषी–ष्ट, यास्ताम्, रन्, ष्ठाः, यास्थाम्, ढ्वम्, य,
८ **काविता, कोता** –", रौ, रः, से, साथे, ध्वे, हे, स्वहे, स्महे ॥
९ **काविष्, कोष्** –यते, येते, यन्ते, यसे, येथे, यध्वे, ये, यावहे, यामहे ॥
१० **अकाविष्, अकोष्** –यत, येताम्, यन्त, यथाः, येथाम्, यध्वम्, ये, यावहि, यामहि ॥

॥ अथ रुदादिपञ्चकः ॥

१०८७ रुदृक् (रुद्) अश्रुविमोचने ॥

१ **रुद्**–यते, येते, यन्ते, यसे, येथे, यध्वे, ये, यावहे, यामहे ॥
२ **रुद्ये**–त, याताम्, रन्, थाः, याथाम्, ध्वम्, य, वहि, महि ॥
३ **रुद्**–यताम्, येताम्, यन्ताम्, यस्व, येथाम्, यध्वम्, यै, यावहै, यामहै ॥ [ये, यावहि, यामहि ॥
४ **अरुद्**–यत, येताम्, यन्त, यथाः, येथाम्, यध्वम्,
५ **अरोदि**–", षाताम्, षत, ष्ठाः, षाथाम्, ड्ढ्वम्, ध्वम्, षि, ष्वहि, ष्महि ॥
६ **रुरुद्**–ए, आते, इरे, इषे, आथे, इध्वे, ए, इवहे, इमहे ॥
७ **रोदिषी**–ष्ट, यास्ताम्, रन्, ष्ठाः, यास्थाम्, ध्वम्, य, वहि, महि ॥
८ **रोदिता**–", रौ, रः, से, साथे, ध्वे, हे, स्वहे, स्महे ॥
९ **रोदिष्**–यते, येते, यन्ते, यसे, येथे, यध्वे, ये, यावहे, यामहे ॥
१० **अरोदिष्**–यत, येताम्, यन्त, यथाः, येथाम्, यध्वम्, ये, यावहि, यामहि ॥
अर्थान्तरापेक्षया कर्मणि ॥

१०८८ ञिष्वपंक् (स्वप्) शये ॥

१ **सुप्**–यते, येते, यन्ते, यसे, येथे, यध्वे, ये, यावहे, यामहे ॥
२ **सुप्ये**–त, याताम्, रन्, थाः, याथाम्, ध्वम्, य, वहि, महि ॥
३ **सुप्**–यताम्, येताम्, यन्ताम्, यस्व, येथाम्, यध्वम्, यै, यावहै, यामहै ॥ [ये, यावहि, यामहि ॥
४ **असुप्**–यत, येताम्, यन्त, यथाः, येथाम्, यध्वम्,
५ **अस्वापि, अस्व**–प्साताम्, प्सत, प्थाः, प्साथाम्, ड्ध्वम्, ब्ढ्ध्वम्, प्सि, प्स्वहि, प्स्महि ॥
६ **सुषुप्**–ए, आते, इरे, इषे, आथे, इध्वे, ए, इवहे, इमहे ॥
७ **स्वप्सी**–ष्ट, यास्ताम्, रन्, ष्ठाः, यास्थाम्, ध्वम्, य, वहि, महि ॥
८ **स्वप्ता**–", रौ, रः, से, साथे, ध्वे, हे, स्वहे, स्महे ॥
९ **स्वप्स्**–यते, येते, यन्ते, यसे, येथे, यध्वे, ये, यावहे, यामहे ॥
१० **अस्वप्स्**–यत, येताम्, यन्त, यथाः, येथाम्, यध्वम् ये, यावहि, यामहि ॥
अर्थान्तरापेक्षया कर्मणि ।

१०८९ अन (अन्) प्राणने ॥

१ **अन्**–यते,येते,यन्ते,यसे, येथे, यध्वे, ये,यावहे, यामहे ॥
२ **अन्ये**–त,याताम्,रन्,थाः,याथाम्,ध्वम्,य,वहि,महि ॥
३ **अन्**–यताम्,येताम्, यन्ताम्, यस्व, येथाम्, यध्वम्, यै, यावहै, यामहै ॥ [ये, यावहि, यामहि ॥
४ **आन्**–यत, येताम्, यन्त, यथाः, येथाम्, यध्वम्,
५ **आनि**–", षाताम्, षत, ष्ठाः, षाथाम्, ड्ढ्वम्, ध्वम्, षि, ष्वहि, ष्महि ॥
६ **आन्**–ए,आते,इरे, इषे, आथे,इध्वे, ए, इवहे,इमहे ॥
७ **अनिषी**–ष्ट, यास्ताम्, रन्, ष्ठाः, यास्थाम्, ध्वम्, य, वहि, महि ॥
८ **अनिता**–", रौ, रः,से, साथे, ध्वे, हे, स्वहे, स्महे ॥
९ **अनिष्**–यते, येते, यन्ते, यसे, येथे, यध्वे, ये, यावहे, यामहे ॥
१० **आनिष्**–यत, येताम्, यन्त, यथाः, येथाम्, यध्वम्, ये, यावहि, यामहि ॥
अर्थान्तरापेक्षया कर्मणि ॥

१०९० श्वसक् (श्वस्) प्राणने ॥

१ **श्वस्**–यते,येते, यन्ते, यसे, येथे, यध्वे, ये,यावहे, यामहे ॥
२ **श्वस्ये**–त,याताम्,रन्,थाः,याथाम्,ध्वम्,य, वहि,महि॥
३ **श्वस्**–यताम्, येताम्, यन्ताम्, यस्व, येथाम्, यध्वम्, यै, यावहै, यामहै ॥ [ये, यावहि, यामहि ॥
४ **अश्वस्**–यत, येताम्, यन्त, यथाः, येथाम्, यध्वम्,
५ **अश्वासि, अश्वसि**–षाताम्,षत,ष्ठाः,षाथाम्,ड्ढ्वम्, ध्वम्, षि, ष्वहि, ष्महि ॥
६ **शश्वस्**–ए,आते, इरे,इषे,आथे, इध्वे, ए,इवहे, इमहे ॥
७ **श्वसिषी**–ष्ट, यास्ताम्, रन्, ष्ठाः, यास्थाम्, ध्वम्, य, वहि, महि ॥
८ **श्वसिता**–", रौ, रः, से, साथे, ध्वे, हे, स्वहे, स्महे ॥
९ **श्वसिष्**–यते, येते, यन्ते, यसे, येथे, यध्वे, ये, यावहे, यामहे ॥
१० **अश्वसिष्**–यत, येताम्, यन्त, यथाः, येथाम्, यध्वम्, ये, यावहि, यामहि ॥
अर्थान्तरापेक्षया कर्मणि ॥

॥ अथ जक्षादिपञ्चकः ॥

१०९१ जक्षक् (जक्ष्) भक्षहसनयोः ॥

१ **जक्ष्**–यते,येते,यन्ते, यसे, येथे, यध्वे, ये, यावहे, यामहे ॥
२ **जक्ष्ये**–त, याताम्, रन्, थाः, याथाम्, ध्वम्, य, वहि, महि ॥
३ **जक्ष्**–यताम्,येताम्, यन्ताम्, यस्व, येथाम्, यध्वम्, यै, यावहै, यामहै ॥ [ये, यावहि, यामहि ॥
४ **अजक्ष्**–यत, येताम्, यन्त, यथाः, येथाम्, यध्वम्,
५ **अजक्षि**–", षाताम्, षत, ष्ठाः, षाथाम्, ड्ढ्वम्, ध्वम्, षि, ष्वहि, ष्महि ॥
६ **जजक्ष्**–ए,आते,इरे,इषे, आथे, इध्वे, ए, इवहे, इमहे ॥
७ **जक्षिषी**–ष्ट, यास्ताम्, रन्, ष्ठाः, यास्थाम्, ध्वम्, य, वहि, महि ॥
८ **जक्षिता**–", रौ, रः, से, साथे, ध्वे, हे, स्वहे, स्महे ॥
९ **जक्षिष्**–यते, येते, यन्ते, यसे, येथे, यध्वे, ये, यावहे, यामहे ॥
१० **अजक्षिष्**–यत, येताम्, यन्त, यथाः, येथाम्, यध्वम्, ये, यावहि, यामहि ॥

१०९२ दरिद्राक् (दरिद्रा) दुर्गतौ ॥

१ **दरिद्र्**–यते, येते,यन्ते,यसे,येथे,यध्वे,ये,यावहे,यामहे ॥
२ **दरिद्र्ये**–त,याताम्,रन्,थाः,याथाम्,ध्वम्,य,वहि,महि॥
३ **दरिद्र्**–यताम्, येताम्,यन्ताम्, यस्व,येथाम्,यध्वम्, यै, यावहै, यामहै ॥ [ये, यावहि, यामहि ॥
४ **अदरिद्र्**–यत, येताम्, यन्त, यथाः, येथाम्, यध्वम्,
५ **अदरिद्रायि**–", षाताम्,षत,ष्ठाः,षाथाम्,ड्ढ्वम्, ढ्वम्, ध्वम्,षि,ष्वहि,ष्महि [ढ्वम्,ध्वम्,षि,ष्वहि,ष्महि॥
अदरिद्रि–", षाताम्, षत, ष्ठाः, षाथाम्, ड्ढ्वम्,
६ **ददरिद्र्**–ए,आते, इरे,इषे,आथे,इढ्वे,इध्वे,ए,इवहे,इमहे ॥
दरिद्रा–चक्रे, इ० ॥ म्बभूवे, इ० ॥ माहे, इ० ॥
७ **दरिद्रिषी**–ष्ट, यास्ताम्, रन्, ष्ठाः, यास्थाम्, ढ्वम्, ध्वम्, य, वहि, महि ॥
८ **दरिद्रिता**–", रौ, रः, से, साथे,ध्वे, हे, स्वहे,स्महे ॥
९ **दरिद्रष्**–यते, येते, यन्ते, यसे, येथे, यध्वे, ये, यावहे, यामहे ॥ [ये, यावहि, यामहि ॥
१० **अदरिद्रष्**–यत, येताम्, यन्त,यथाः,येथाम्, यध्वम्, अर्थान्तरापेक्षया कर्मणि ॥

१०९३ जागृक् (जागृ) निद्राक्षये ॥

१ **जागर्**–यते, येते, यन्ते, यसे, येथे, यध्वे, ये, यावहे, यामहे ॥
२ **जागर्ये**–त, याताम्, रन्, थाः, याथाम्, ध्वम्, य, वहि, महि ॥
३ **जागर्**–यताम्, येताम्, यन्ताम्, यस्व, येथाम्, यध्वम्, यै, यावहै, यामहै ॥ [ये, यावहि, यामहि ॥
४ **अजागर्**–यत, येताम्, यन्त, यथाः, येथाम्, यध्वम्,
५ **अजागारि, अजागारि, अजागरि** –षाताम्, षत, ष्ठाः, षाथाम्, ड्ढ्वम्, ढ्वम्, ध्वम्, षि, ष्वहि, ष्महि ॥
६ **जजागर्**–ए, आते, इरे, इषे, आथे, इध्वे, इढ्वे, ए, इवहे, इमहे ॥
जागरा–चक्रे, इ० ॥ म्बभूवे, इ० ॥ माहे, इ० ॥
७ **जागारिषी, जागरिषी** –ष्ट, यास्ताम्, रन्, ष्ठाः, यास्थाम्, ढ्वम्, ध्वम्, य, वहि, महि ॥
८ **जागारिता, जागरिता** –", रौ, रः, से, साथे, ध्वे, हे, स्वहे, स्महे ॥
९ **जागारिष्, जागरिष्** –यते, येते, यन्ते, यसे, येथे, यध्वे, ये, यावहे, यामहे ॥
१० **अजागारिष्, अजागरिष्** –यत, येताम्, यन्त, यथाः, येथाम्, यध्वम्, ये, यावहि, यामहि ॥
अर्थान्तरापेक्षया कर्मणि ॥

१०९४ चकासृक् (चकास्) दीप्तौ ॥

१ **चकास्**–यते, येते, यन्ते, यसे, येथे, यध्वे, ये, यावहे, यामहे ॥
२ **चकास्ये**–त, याताम्, रन्, थाः, याथाम्, ध्वम्, य, वहि, महि ॥
३ **चकास्**–यताम्, येताम्, यन्ताम्, यस्व, येथाम्, यध्वम्, यै, यावहै, यामहै ॥ [ये, यावहि, यामहि ॥
४ **अचकास्**–यत, येताम्, यन्त, यथाः, येथाम्, यध्वम्,
५ **अचकासि**–", षाताम्, षत, ष्ठाः, षाथाम्, ड्ढ्वम्, ध्वम्, षि, ष्वहि, ष्महि ॥
६ **चकासा**–चक्रे, इ० ॥ म्बभूवे, इ० ॥ माहे, इ० ॥
७ **चकासिषी**–ष्ट, यास्ताम्, रन्, ष्ठाः, यास्थाम्, ध्वम्, य, वहि, महि ॥
८ **चकासिता**–", रौः, रः, से, साथे, ध्वे, हे, स्वहे, स्महे ॥
९ **चकासिष्**–यते, येते, यन्ते, यसे, येथे, यध्वे, ये, यावहे, यामहे ॥
१० **अचकासिष्**–यत, येताम्, यन्त, यथाः, येथाम्, यध्वम् ये, यावहि, यामहि ॥
अर्थान्तरापेक्षया कर्मणि ॥

१०९५ शासृक् (शास्) अनुशिष्टौ ॥

१ **शिष्**–यते, येते, यन्ते, यसे, येथे, यध्वे, ये, यावहे, यामहे ॥
२ **शिष्ये**–त, याताम्, रन्, थाः, याथाम्, ध्वम्, य, वहि, महि ॥
३ **शिष्**–यताम्, येताम्, यन्ताम्, यस्व, येथाम्, यध्वम्, यै, यावहै, यामहै ॥
४ **अशिष्**–यत, येताम्, यन्त, यथाः, येथाम्, यध्वम्, ये, यावहि, यामहि ॥
५ **अशासि**–", षाताम्, षत, ष्ठाः, षाथाम्, ड्ढ्वम्, ध्वम्, षि, ष्वहि, ष्महि ॥
६ **शशास्**–ए, आते, इरे, इषे, आथे, इध्वे, ए, इवहे, इमहे ॥
७ **शासिषी**–ष्ट, यास्ताम्, रन्, ष्ठाः, यास्थाम्, ध्वम्, य, वहि, महि ॥
८ **शासिता**–", रौ, रः, से, साथे, ध्वे, हे, स्वहे, स्महे ॥
९ **शासिष्**–यते, येते, यन्ते, यसे, येथे, यध्वे, ये, यावहे, यामहे ॥
१० **अशासिष्**–यत, येताम्, यन्त, यथाः, येथाम्, यध्वम्, ये, यावहि, यामहि ॥

१०९६ वचंक् (वच्) भाषणे ॥

१ **उच्**–यते, येते, यन्ते, यसे, येथे, यध्वे, ये, यावहे, यामहे ॥
२ **उच्ये**–त, याताम्, रन्, थाः, याथाम्, ध्वम्, य, वहि, महि ॥
३ **उच्**–यताम्, येताम्, यन्ताम्, यस्व, येथाम्, यध्वम्, यै, यावहै, यामहै ॥ [ये, यावहि, यामहि ॥
४ **औच्**–यत, येताम्, यन्त, यथाः, येथाम्, यध्वम्,
५ **अवाचि, अव**–क्षाताम्, क्षत, क्थाः, क्षाथाम्, ग्ध्वम्, ग्ढ्वम्, क्षि, क्ष्वहि, क्ष्महि ॥
६ **ऊच्**–ए, आते, इरे, इषे, आथे, इध्वे, ए, इवहे, इमहे ॥
७ **वक्षी**–ष्ट, यास्ताम्, रन्, ष्ठाः, यास्थाम्, ध्वम्, य, वहि, महि ॥
८ **वक्ता**–", रौ, रः, से, साथे, ध्वे, हे, स्वहे, स्महे ॥
९ **वक्ष्**–यते, येते, यन्ते, यसे, येथे, यध्वे, ये, यावहे, यामहे ॥
१० **अवक्ष्**–यत, येताम्, यन्त, यथाः, येथाम्, यध्वम्, ये, यावहि, यामहि ॥

१०९७ मृजौक् (मृज्) शुद्धौ ॥

१ **मृज्**–यते, येते, यन्ते, यसे, येथे, यध्वे, ये, यावहे, यामहे ॥
२ **मृज्ये**–त, याताम्, रन्, थाः, याथाम्, ध्वम्, य, वहि, महि ॥
३ **मृज्**–यताम्, येताम्, यन्ताम्, यस्व, येथाम्, यध्वम्, यै, यावहै, यामहै ॥ [यावहि, यामहि ॥
४ **अमृज्**–यत, येताम्, यन्त, यथाः, येथाम्, यध्वम्, ये,
५ **अमार्जि**–", षाताम्, षत, ष्ठाः, षाथाम्, ड्ढ्वम्, ध्वम्, षि, ष्वहि, ष्महि ॥ [ग्ड्ढ्वम्, क्षि, क्ष्वहि, क्ष्महि ॥
अमार्जि, अमृ–क्षाताम्, क्षत, ष्ठाः, क्षाथाम्, ड्ढ्वम्,
६ **ममार्** } –जे, जाते, जिरे, जिषे, क्षे, जाथे, जिध्वे, जे,
ममृ } जिवहे, जिमहे ॥
७ **मार्जिषी** } –ष्ट, यास्ताम्, रन्, ष्ठाः, यास्थाम्,
मृक्षी } ध्वम्, य, वहि, महि ॥
८ **मार्जिता** } –", रौ, रः, से, साथे, ध्वे, हे, स्वहे,
मार्ष्टा } स्महे ॥
९ **मार्जिष्** } –यते, येते, यन्ते, यसे, येथे, यध्वे, ये,
मार्क्ष् } यावहे, यामहे ॥
१० **अमार्जिष्** } –यत, येताम्, यन्त, यथाः, येथाम्,
अमार्क्ष् } यध्वम्, ये, यावहि, यामहि ॥

परोक्षासेप्रत्यये रूपद्वयं मतभेदेन, एवमन्यत्रापि वेटि धातौ बोध्यम् ॥

१०९८ सस्तुक् (संस्त्) स्वप्ने ॥

१ **संस्त्**–यते, येते, यन्ते, यसे, येथे, यध्वे, ये, यावहे, यामहे ॥
२ **संस्त्ये**–त, याताम्, रन्, थाः, याथाम्, ध्वम्, य, वहि, महि ॥
३ **संस्त्**–यताम्, येताम्, यन्ताम्, यस्व, येथाम्, यध्वम्, यै, यावहै, यामहै ॥ [ये, यावहि, यामहि ॥
४ **असंस्त्**–यत, येताम्, यन्त, यथाः, येथाम्, यध्वम्,
५ **असंस्ति**–", षाताम्, षत, ष्ठाः, षाथाम्, ड्ढ्वम्, ध्वम्, षि, ष्वहि, ष्महि ॥
६ **ससंस्त्**–ए, आते, इरे, इषे, आथे, इध्वे, ए, इवहे, इमहे ॥
७ **संस्तिषी**–ष्ट, यास्ताम्, रन्, ष्ठाः, यास्थाम्, ध्वम्, य, वहि, महि ॥
८ **संस्तिता**–", रौ, रः, से, साथे, ध्वे, हे, स्वहे, स्महे ॥
९ **संस्तिष्**–यते, येते, यन्ते, यसे, येथे, यध्वे, ये, यावहे, यामहे ॥
१० **असंस्तिष्**–यत, येताम्, यन्त, यथाः, येथाम्, यध्वम्, ये, यावहि, यामहि ॥

अर्थान्तरापेक्षया कर्मणि ॥

१०९९ विदक् (विद्) ज्ञाने ॥

१ **विद्**–यते, येते, यन्ते, यसे, येथे, यध्वे, ये, यावहे, यामहे ॥
२ **विद्ये**–त, याताम्, रन्, थाः, याथाम्, ध्वम्, य, वहि, महि ॥
३ **विद्**–यताम्, येताम्, यन्ताम्, यस्व, येथाम्, यध्वम्, यै, यावहै, यामहै ॥ [ये, यावहि, यामहि ॥
४ **अविद्**–यत, येताम्, यन्त, यथाः, येथाम्, यध्वम्,
५ **अवेदि**–", षाताम्, षत, ष्ठाः, षाथाम्, ड्ढ्वम्, ध्वम्, षि, ष्वहि, ष्महि ॥
६ **विविद्**–ए, आते, इरे, इषे, आथे, इध्वे, ए, इवहे, इमहे ॥
६ **विदा**–चक्रे, इ० ॥ म्बभूवे, इ० ॥ माहे, इ० ॥
७ **वेदिषी**–ष्ट, यास्ताम्, रन्, ष्ठाः, यास्थाम्, ध्वम्, य, वहि, महि ॥
८ **वेदिता**–", रौ, रः, से, साथे, ध्वे, हे, स्वहे, स्महे ॥
९ **वेदिष्**–यते, येते, यन्ते, यसे, येथे, यध्वे, ये, यावहे, यामहे ॥
१० **अवेदिष्**–यत, येताम्, यन्त, यथाः, येथाम्, ये, यावहि, यामहि ॥

११०० हनंक् (हन्) हिंसागत्योः ॥

१ **हन्**–यते, येते, यन्ते, यसे, येथे, यध्वे, ये, यावहे, यामहे ॥
२ **हन्ये**–त, याताम्, रन्, थाः, याथाम्, ध्वम्, य, वहि, महि ॥
३ **हन्**–यताम्, येताम्, यन्ताम्, यस्व, येथाम्, यध्वम्, यै, यावहै, यामहै ॥ [यावहि, यामहि ॥
४ **अहन्**–यत, येताम्, यन्त, यथाः, येथाम्, यध्वम्, ये,
५ **अघानि**–", षाताम्, षत, ष्ठाः, षाथाम्, ड्ढ्वम्, ध्वम्, षि, ष्वहि, ष्महि ॥ [सि, स्वहि, स्महि ॥
अघानि, अहृ–साताम्, सत, थाः, साथाम्, ध्वम्, ढ्ढ्वम्,
अवधि–", षाताम्, षत, ष्ठाः, षाथाम्, ध्वम्, ड्ढ्वम्, षि, ष्वहि, ष्महि ॥
६ **जघ्न्**–ए, आते, इरे, इषे, आथे, इध्वे, ए, इवहे, इमहे ॥
७ **घानिषी** } –ष्ट, यास्ताम्, रन्, ष्ठाः, यास्थाम्,
वधिषी } ध्वम्, य, वहि, महि ॥
८ **घानिता** } –", रौ, रः, से, साथे, ध्वे, हे, स्वहे,
हन्ता } स्महे ॥
९ **घानिष्** } यते, येते, यन्ते, यसे, येथे, यध्वे, ये,
हनिष् } यावहे, यामहे ॥
१० **अघानिष्** } –यत, येताम्, यन्त, यथाः, येथाम्, यध्वम्,
अहनिष् } ये, यावहि, यामहि ॥

११०१ वशक् (वश्) कान्तौ ॥

१ उश्-यते, येते, यन्ते, यसे, येथे, यध्वे, ये, यावहे, यामहे ॥
२ उश्ये-त, याताम्, रन्, थाः, याथाम्, ध्वम्, य, वहि, महि ॥ [यध्वम्, यै, यावहै, यामहै ॥
३ उश्-यताम्, येताम्, यन्ताम्, यस्व, येथाम्, यध्वम्, यै, यावहै, यामहै ॥ [यावहि, यामहि ॥
४ औश्-यत, येताम्, यन्त, यथाः, येथाम्, यध्वम्, ये, यावहि, यामहि ॥ [ध्वम्, षि, ध्वहि, ष्महि ॥
५ अवाशि, अवशि-षाताम्, षत, ष्ठाः, षाथाम्, ड्ढ्वम्,
६ ऊश्-ए, आते, इरे, इषे, आथे, इध्वे, ए, इवहे, इमहे ॥
७ वशिषी-ष्ट, यास्ताम्, रन्, ष्ठाः, यास्थाम्, ध्वम्, य, वहि, महि ॥
८ वशिता-", रौ, रः, से, साथे, ध्वे, हे, स्वहे, स्महे ॥
९ वशिष्-यते, येते, यन्ते, यसे, येथे, यध्वे, ये, यावहे, यामहे ॥
१० अवशिष्-यत, येताम्, यन्त, यथाः, येथाम्, यध्वम्, ये, यावहि, यामहि ॥

११०२ असक् (अस्-भू) भुवि ॥ भू १ वद्रूपाणि ॥

११०३ षसक् (सस्) स्वप्ने ॥

१ सस्-यते, येते, यन्ते, यसे, येथे, यध्वे, ये, यावहे, यामहे ॥
२ सस्ये-त, याताम्, रन्, थाः, याथाम्, ध्वम्, य, वहि, महि ॥
३ सस्-यताम्, येताम्, यन्ताम्, यस्व, येथाम्, यध्वम्, यै, यावहै, यामहै ॥ [यावहि, यामहि ॥
४ असस्-यत, येताम्, यन्त, यथाः, येथाम्, यध्वम्, ये,
५ असासि, असंसि-षाताम्, षत, ष्ठाः, षाथाम्, ड्ढ्वम्, ध्वम्, षि, ध्वहि, ष्महि ॥
६ सेस्-ए, आते, इरे, इषे, आथे, इध्वे, ए, इवहे, इमहे ॥
७ ससिषी-ष्ट, यास्ताम्, रन्, ष्ठाः, यास्थाम्, ध्वम्, य, वहि, महि ॥
८ ससिता-", रौ, रः, से, साथे, ध्वे, हे, स्वहे, स्महे ॥
९ ससिष्-यते, येते, यन्ते, यसे, येथे, यध्वे, ये, यावहे, यामहे ।
१० अससिष्-यत, येताम्, यन्त, यथाः, येथाम्, यध्वम्, ये, यावहि, यामहि ॥

११०४ इङ्क् (इ) अध्ययने। अधिपूर्वोऽयम् ॥

१ अधी-यते, येते, यन्ते, यसे, येथे, यध्वे, ये, यावहे, यामहे ॥
२ अधीये त, याताम्, रन्, थाः, याथाम्, ध्वम्, य, वहि, महि ॥
३ अधी-यताम्, येताम्, यन्ताम्, यस्व, येथाम्, यध्वम्, यै, यावहै, यामहै ॥ [ये, यावहि, यामहि ॥
४ अध्यै-यत, येताम्, यन्त, यथाः, येथाम्, यध्वम्,
५ अध्यगायि, अध्यायि -षाताम्, षत, ष्ठाः, षाथाम्, ड्ढ्वम्, ड्ढ्वम्, ध्वम्, षि, ध्वहि, ष्महि ॥
अध्यगायि, अध्यायि, अध्यगी, अध्यै -षाताम्, षत, ष्ठाः, षाथाम्, ड्ढ्वम्, ड्ढ्वम्, षि, ध्वहि, ष्महि ॥ [इमहे ॥
६ अधिजग्-ए, आते, इरे, इषे, आथे, इध्वे, ए, इवहे,
७ अध्यायिषी-ष्ट, यास्ताम्, रन्, ष्ठाः, यास्थाम्, ड्ढ्वम्, ध्वम्, य, वहि, महि ॥ [वहि, महि ॥
अध्येषी-ष्ट, यास्ताम्, रन्, ष्ठाः, यास्थाम्, ड्ढ्वम्, य,
८ अध्यायिता, अध्येता -", रौ, रः, से, साथे, ध्वे, हे, स्वहे, स्महे ॥
९ अध्यायिष्, अध्येष् -यते, येते, यन्ते, यसे, येथे, यध्वे, ये, यावहे, यामहे ॥
१० अध्यगायिष्, अध्यगीष्, अध्यायिष्, अध्येष् -यत, येताम्, यन्त, यथाः, येथाम्, यध्वम्, ये, यावहि, यामहि ॥

११०५ शीङ्क् (शी) स्वप्ने ॥

१ शय्-यते, येते, यन्ते, यसे, येथे, यध्वे, ये, यावहे, यामहे ॥
२ शय्ये-त, याताम्, रन्, थाः, याथाम्, ध्वम्, य, वहि, महि ॥
३ शय्-यताम्, येताम्, यन्ताम्, यस्व, येथाम्, यध्वम्, यै, यावहै, यामहै ॥ [ये, यावहि, यामहि ॥
४ अशय्-यत, येताम्, यन्त, यथाः, येथाम्, यध्वम्,
५ अशायि, अशायि, अशयि -षाताम्, षत, ष्ठाः, षाथाम्, ड्ढ्वम्, ड्ढ्वम्, ध्वम्, षि, ध्वहि, ष्महि ॥
६ शिश्य्-ए, आते, इरे, इषे, आथे, इध्वे, इढ्वे, ए, इवहे, इमहे ॥
७ शायिषी, शयिषी -ष्ट, यास्ताम्, रन्, ष्ठाः, यास्थाम्, ड्ढ्वम्, ध्वम्, य, वहि, महि ॥
८ शायिता, शयिता -", रौ, रः, से, साथे, ध्वे, हे, स्वहे, स्महे ॥
९ शायिष्, शयिष् -यते, येते, यन्ते, यसे, येथे, यध्वे, ये, यावहे, यामहे ॥
१० अशायिष्, अशयिष् -यत, येताम्, यन्त, यथाः, येथाम्, यध्वम्, ये, यावहि, यामहि ॥

अर्थान्तरापेक्षया कर्मणि ॥

११०६ हुङ्क् (हु) अपनयने ॥

१ हू–यते, येते, यन्ते, यसे, येथे, यध्वे, ये, यावहे, यामहे ॥
२ हूये–त, याताम्, रन्, थाः, याथाम्, ध्वम्, य, वहि, महि ॥
३ हू–यताम्, येताम्, यन्ताम्, यस्व, येथाम्, यध्वम्, यै, यावहै, यामहै ॥ [ये, यावहि, यामहि ॥
४ अहू–यत, येताम्, यन्त, यथाः, येथाम्, यध्वम्,
५ अह्वावि–", षाताम्, षत, ष्ठाः, षाथाम्, ड्ढ्वम्, ढ्वम्, ध्वम्, षि, ष्वहि, ष्महि ॥ [षि, ष्वहि, ष्महि ॥
अह्वावि, अह्वो–षाताम्, षत, ष्ठाः, षाथाम्, ड्ढ्वम्, ढ्वम्,
६ जुह्वुव्–ए, आते, इरे, इषे, आथे, इध्वे, इड्वे, ए, इवहे, इमहे ॥
७ ह्वाविषी–ष्ट, यास्ताम्, रन्, ष्ठाः, यास्थाम्, ढ्वम्, ध्वम्, य, वहि, महि ॥ [य, वहि, महि ॥
ह्वोषी–ष्ट, यास्ताम्, रन्, ष्ठाः, यास्थाम्, ढ्वम्,
८ ह्वाविता, ह्वोता } –", रौ, रः, से, साथे, ध्वे, हे, स्वहे, स्महे ॥
९ ह्वाविष्, ह्वोष् } –यते, येते, यन्ते, यसे, येथे, यध्वे, ये, यावहे, यामहे ॥
१० अह्वाविष्, अह्वोष् } –यत, येताम्, यन्त, यथाः, येथाम्, यध्वम्, ये, यावहि, यामहि ॥

११०७ षूङौक् (सू) प्राणिगर्भविमोचने ॥

१ सू–यते, येते, यन्ते, यसे, येथे, यध्वे, ये, यावहे, यामहे ॥
२ सूये–त, याताम्, रन्, थाः, याथाम्, ध्वम् य, वहि, महि ॥
३ सू–यताम्, येताम्, यन्ताम्, यस्व, येथाम्, यध्वम्, यै, यावहै, यामहै ॥ [ये, यावहि, यामहि ॥
४ असू–यत, येताम्, यन्त, यथाः, येथाम्, यध्वम्,
५ असावि, असवि } –षाताम्, षत, ष्ठाः, षाथाम्, ड्ढ्वम्, ढ्वम्, ध्वम्, षि, ष्वहि, स्महि ॥
असावि, असो–षाताम्, षत, ष्ठाः, षाथाम्, ड्ढ्वम्, ढ्वम्, षि, ष्महि, ष्महि ॥ [ए, इवहे, इमहे ॥
६ सुषुव्–ए, आते, इरे, इषे, सुषुषे, सुषुव्–आथे इड्वे, इध्वे,
७ साविषी, सविषी } –ष्ट, यास्ताम्, रन्, ष्ठाः, यास्थाम्, ढ्वम्, ध्वम्, य, वहि, महि ॥ [य, वहि, महि ॥
सोषी–ष्ट, यास्ताम्, रन्, ष्ठाः, यास्थाम्, ढ्वम्,
८ साविता, सविता, सोता } –", रौ, रः, से, साथे, ध्वे, हे, स्वहे, स्महे ॥
९ साविष्, सविष्, सोष् } –यते, येते, यन्ते, यसे, येथे, यध्वे, ये, यावहे, यामहे ॥
१० असाविष्, असविष्, असोष् } –यत, येताम्, यन्त, यथाः, येथाम्, यध्वम्, ये, यावहि, यामहि ॥
परोक्षासेप्रत्यये रूपद्वयं मतभेदेन ।

११०८ पृचैङ् (पृच्) संपर्चने ॥

१ पृच्–यते, येते, यन्ते, यसे, येथे, यध्वे, ये, यावहे, यामहे ॥
२ पृच्ये–त, याताम्, रन्, थाः, याथाम्, ध्वम्, य, वहि, महि ॥
३ पृच्–यताम्, येताम्, यन्ताम्, यस्व, येथाम्, यध्वम्, यै, यावहै, यामहै ॥ [ये, यावहि, यामहि ॥
४ अपृच्–यत, येताम्, यन्त, यथाः, येथाम्, यध्वम्,
५ अपर्चि–", षाताम्, षत, ष्ठाः, षाथाम्, ड्ढ्वम्, ध्वम्, षि, ष्वहि, ष्महि ॥
६ पपृच्–ए, आते, इरे, इषे, आथे, इध्वे, ए, इवहे, इमहे ॥
७ पर्चिषी–ष्ट, यास्ताम्, रन्, ष्ठाः, यास्थाम्, ध्वम्, य, वहि, महि ॥
८ पर्चिता–", रौ, रः, से, साथे, ध्वे, हे, स्वहे, स्महे ॥
९ पर्चिष्–यते, येते, यन्ते, यसे, येथे, यध्वे, ये, यावहे, यामहे ॥
१० अपर्चिष्–यत, येताम्, यन्त, यथाः, येथाम्, यध्वम्, ये, यावहि, यामहि ॥

११०९ पृजुङ् (पृञ्ज्) संपर्चने ॥

१ पृञ्ज्–यते, येते, यन्ते, यसे, येथे, यध्वे, ये, यावहे, यामहे ॥
२ पृञ्ज्ये–त, याताम्, रन्, थाः, याथाम्, ध्वम्, य, वहि, महि ॥
३ पृञ्ज्–यताम्, येताम्, यन्ताम्, यस्व, येथाम्, यध्वम्, यै, यावहै, यामहै ॥ [ये, यावहि, यामहि ॥
४ अपृञ्ज्–यत, येताम्, यन्त, यथाः, येथाम्, यध्वम्
५ अपृञ्जि–", षाताम्, षत, ष्ठाः, षाथाम्, ड्ढ्वम्, ध्वम्, षि, ष्वहि, ष्महि ॥
६ पपृञ्ज्–ए, आते, इरे, इषे, आथे, इध्वे, ए, इवहे, इमहे ॥
७ पृञ्जिषी–ष्ट, यास्ताम्, रन्, ष्ठाः, यास्थाम्, ध्वम्, य, वहि, महि ॥
८ पृञ्जिता–", रौ, रः, से, साथे, ध्वे, हे, स्वहे, स्महे ॥
९ पृञ्जिष्–यते, येते, यन्ते, यसे, येथे, यध्वे, ये, यावहे, यामहे ॥
१० अपृञ्जिष्–यत, येताम्, यन्त, यथाः, येथाम्, यध्वम्, ये, यावहि, यामहि ॥

१११० पिजुकि (पिञ्ज्) संपर्चने ॥

१ पिञ्ज्-यते,येते,यन्ते,यसे, येथे, यध्वे, ये, यावहे, यामहे॥
२ पिञ्ज्ये-त,याताम्,रन्,थाः,याथाम्,ध्वम्,य,वहि,महि॥
३ पिञ्ज्-यताम्, येताम्, यन्ताम्, यस्व, येथाम्,यध्वम्, यै, यावहै, यामहै ॥ [यावहि, यामहि ॥
४ अपिञ्ज्-यत,येताम्, यन्त, यथाः, येथाम्, यध्वम्, ये,
५ अपिञ्जि-", षाताम्, षत, ष्ठाः, षाथाम्, ड्ढ्वम्, ध्वम्, षि, ष्वहि, ष्महि ॥
६ पिपिञ्ज्-ए,आते,इरे,इषे, आथे, इध्वे,ए,इवहे, इमहे ॥
७ पिञ्जिषी-ष्ट, यास्ताम्, रन्, ष्ठाः, यास्थाम्, ध्वम्, य, वहि, महि ॥
८ पिञ्जिता-",रौ, रः, से, साथे, ध्वे, हे, स्वहे,स्महे ॥
९ पिञ्जिष्-यते, येते, यन्ते, यसे, येथे, यध्वे, ये, यावहे, यामहे ॥
१० अपिञ्जिष्-यत, येताम्, यन्त, यथाः, येथाम्, यध्वम्, ये, यावहि, यामहि ॥

१११० पिजुकि (पिञ्ज्) संपर्चने ॥

१ पिञ्ज्-यते,येते,यन्ते,यसे, येथे, यध्वे, ये, यावहे, यामहे॥
२ पिञ्ज्ये-त,याताम्,रन्,थाः,याथाम्,ध्वम्,य,वहि,महि॥
३ पिञ्ज्-यताम्, येताम्, यन्ताम्, यस्व, येथाम्,यध्वम्, यै, यावहै, यामहै ॥ [यावहि, यामहि ॥
४ अपिञ्ज्-यत,येताम्, यन्त, यथाः, येथाम्, यध्वम्, ये,
५ अपिञ्जि-", षाताम्, षत, ष्ठाः, षाथाम्, ड्ढ्वम्, ध्वम्, षि, ष्वहि, ष्महि ॥
६ पिपिञ्ज्-ए,आते,इरे,इषे, आथे, इध्वे,ए,इवहे, इमहे ॥
७ पिञ्जिषी-ष्ट, यास्ताम्, रन्, ष्ठाः, यास्थाम्, ध्वम्, य, वहि, महि ॥
८ पिञ्जिता-",रौ, रः, से, साथे, ध्वे, हे, स्वहे,स्महे ॥
९ पिञ्जिष्-यते, येते, यन्ते, यसे, येथे, यध्वे, ये, यावहे, यामहे ॥
१० अपिञ्जिष्-यत, येताम्, यन्त, यथाः, येथाम्, यध्वम्, ये, यावहि, यामहि ॥

११११ वृजैकि (वृज्) वर्जने ॥

१ वृज्-यते, येते, यन्ते, यसे, येथे, यध्वे, ये,यावहे,यामहे ॥
२ वृज्ये-त,याताम्,रन्,थाः,याथाम्,ध्वम्, य,वहि,महि ॥
३ वृज्-यताम्, येताम्, यन्ताम्,यस्व, येथाम्, यध्वम्, यै, यावहै, यामहै ॥ [यावहि, यामहि ॥
४ अवृज्-यत, येताम्, यन्त, यथाः, येथाम्, यध्वम्,ये,
५ अवर्जि-", षाताम्, षत, ष्ठाः, षाथाम्, ड्ढ्वम्, ध्वम्, षि, ष्वहि, ष्महि ॥
६ ववृज्-ए, आते, इरे, इषे, आथे, इध्वे, ए, इवहे, इमहे ॥
७ वर्जिषी-ष्ट, यास्ताम्, रन्, ष्ठाः, यास्थाम्, ध्वम्, य, वहि, महि ॥
८ वर्जिता-", रौ, रः, से, साथे, ध्वे, हे, स्वहे, स्महे ॥
९ वर्जिष्-यते, येते, यन्ते, यसे, येथे, यध्वे, ये, यावहे, यामहे ॥
१० अवर्जिष्-यत, येताम्, यन्त, यथाः, येथाम, यध्वम्, ये, यावहि, यामहि ॥

१११२ णिजुकि (निञ्ज्) शुद्धौ ॥

१ निञ्ज्-यते, येते,यन्ते, यसे, येथे, यध्वे, ये, यावहे,यामहे ॥
२ निञ्ज्ये-त,याताम्,रन्,थाः,याथाम्,ध्वम्,य,वहि,महि॥
३ निञ्ज्-यताम्, येताम्, यन्ताम्, यस्व, येथाम्, यध्वम्, यै, यावहै, यामहै ॥ [ये, यावहि, यामहि ॥
४ अनिञ्ज्-यत, येताम्, यन्त, यथाः, येथाम्, यध्वम्,
५ अनिञ्जि-", षाताम्, षत, ष्ठाः, षाथाम्, ड्ढ्वम्, ध्वम्, षि, ष्वहि, ष्महि ॥
६ निनिञ्ज्-ए, आते, इरे, इषे, आथे, इध्वे,ए,इवहे, इमहे ॥
७ निञ्जिषी-ष्ट, यास्ताम्, रन्, ष्ठाः, यास्थाम्, ध्वम्, य, वहि, महि ॥
८ निञ्जिता-", रौ, रः, से, साथे, ध्वे, हे,स्वहे, स्महे ॥
९ निञ्जिष्-यते, येते, यन्ते, यसे, येथे, यध्वे, ये, यावहे, यामहे ॥
१० अनिञ्जिष्-यत, येताम्, यन्त, यथाः, येथाम्, यध्वम्, ये, यावहि, यामहि ॥

१११३ शिजुकि (शिञ्ज्) अव्यक्ते शब्दे ॥

१ शिञ्ज्-यते, येते,यन्ते, यसे, येथे, यध्वे,ये,यावहे, यामहे॥
२ शिञ्ज्ये-त,याताम्,रन्,थाः,याथाम्,ध्वम्,य,वहि,महि॥
३ शिञ्ज्-यताम्, येताम्, यन्ताम्,यस्व,येथाम्, यध्वम्, यै, यावहै, यामहै ॥ [ये, यावहि, यामहि ॥
४ अशिञ्ज्-यत, येताम्, यन्त,यथाः, येथाम्, यध्वम्,
५ अशिञ्जि-", षाताम्, षत, ष्ठाः, षाथाम्, ड्ढ्वम्, ध्वम्, षि, ष्वहि, ष्महि ॥
६ शिशिञ्ज्-ए,आते, इरे,इषे,आथे,इध्वे,ए, इवहे, इमहे ॥
७ शिञ्जिषी-ष्ट, यास्ताम्, रन्, ष्ठाः, यास्थाम्, ध्वम्, य, वहि, महि ॥
८ शिञ्जिता-", रौ, रः, से, साथे, ध्वे, हे, स्वहे,स्महे ॥
९ शिञ्जिष्-यते, येते, यन्ते, यसे, येथे, यध्वे, ये, यावहे, यामहे ॥
१० अशिञ्जिष्-यत, येताम्, यन्त, यथाः, येथाम्, यध्वम्, ये, यावहि, यामहि ॥

१११४ ईडिक् (ईड्) स्तुतौ ॥

१ ईड्-यते, येते, यन्ते, यसे, येथे, यध्वे, ये, यावहे, यामहे ॥
२ ईड्ये-त, याताम्, रन्, थाः, याथाम्, ध्वम्, य, वहि, महि॥
३ ईड्-यताम्, येताम्, यन्ताम्, यस्व, येथाम्, यध्वम्, यै, यावहै यामहै ॥ [ये, यावहि, यामहि ॥
४ ऐड्-यत, येताम्, यन्त, यथाः, येथाम्, यध्वम्,
५ ऐडि-", षाताम्, षत, ष्ठाः, षाथाम्, ड्ढ्वम्, ध्वम्, षि, ष्वहि, ष्महि ॥
६ ईडा-चक्रे, इ० ॥ म्बभूवे, इ० ॥ माहे, इ० ॥
७ ईडिषी-ष्ट, यास्ताम्, रन्, ष्ठाः, यास्थाम्, ध्वम्, य, वहि, महि ॥
८ ईडिता-",रौ, रः, से, साथे, ध्वे, हे, स्वहे, स्महे ॥
९ ईडिष्-यते, येते, यन्ते, यसे, येथे, यध्वे, ये, यावहे, यामहे ॥
१० ऐडिष्-यत, येताम्, यन्त, यथाः, येथाम्, यध्वम्, ये, यावहि, यामहि ॥

१११५ ईरिक् (ईर्) गतिकम्पनयोः ॥

१ ईर्-यते, येते, यन्ते, यसे, येथे, यध्वे, ये, यावहे, यामहे ॥
२ ईर्ये-त, याताम्, रन्, थाः, याथाम्, ध्वम्, य, वहि, महि ॥
३ ईर्-यताम्, येताम्, यन्ताम्, यस्व, येथाम्, यध्वम्, यै, यावहै, यामहै ॥ [ये, यावहि, यामहि ॥
४ ऐर्-यत, येताम्, यन्त, यथाः, येथाम्, यध्वम्,
५ ऐरि-",षाताम्, षत, ष्ठाः, षाथाम्, ड्ढ्वम्, ढ्वम्, ध्वम्, षि, ष्वहि, ष्महि ॥
६ ईरा-चक्रे, इ० ॥ म्बभूव, इ० ॥ माहे, इ० ॥
७ ईरिषी-ष्ट, यास्ताम्, रन्, ष्ठाः, यास्थाम्, ढ्वम्, ध्वम्, य, वहि, महि ॥
८ ईरिता-", रौ, रः, से, साथे, ध्वे, हे, स्वहे, स्महे ॥
९ ईरिष्-यते, येते, यन्ते, यसे, येथे, यध्वे, ये, यावहे, यामहे ॥
१० ऐरिष्-यत, येताम्, यन्त, यथाः, येथाम्, यध्वम्, ये, यावहि, यामहि ॥

१११६ ईशिक् (ईश्) ऐश्वर्ये ॥

१ ईश्-यते, येते, यन्ते, यसे, येथे, यध्वे, ये, यावहे, यामहे ॥
२ ईश्ये-त, याताम्, रन्, थाः, याथाम्, ध्वम्, य, वहि, महि॥
३ ईश्-यताम्, येताम्, यन्ताम्, यस्व, येथाम्, यध्वम्, यै, यावहै, यामहै ॥ [ये, यावहि, यामहि ॥
४ ऐश्-यत, येताम्, यन्त, यथाः, येथाम्, यध्वम्,
५ ऐशि-", षाताम्, षत, ष्ठाः, षाथाम्, ड्ढ्वम्, ध्वम्, षि, ष्वहि, ष्महि ॥
६ ईशा-चक्रे, इ० ॥ म्बभूवे, इ० ॥ माहे, इ० ॥
७ ईशिषी-ष्ट, यास्ताम्, रन्, ष्ठाः, यास्थाम्, ध्वम्, य, वहि, महि ॥
८ ईशिता-", रौ, रः, से, साथे, ध्वे, हे, स्वहे, स्महे ॥
९ ईशिष्-यते, येते, यन्ते, यसे, येथे, यध्वे, ये, यावहे, यामहे ॥
१० ऐशिष्-यत, येताम्, यन्त, यथाः, येथाम्, यध्वम्, ये, यावहि, यामहि ॥

१११७ वसिक् (वस्) आच्छादने ॥

१ वस्-यते, येते, यन्ते, यसे, येथे, यध्वे, ये, यावहे, यामहे ॥
२ वस्ये-त, याताम्, रन्, थाः, याथाम्, ध्वम्, य, वहि, महि ॥
३ वस्-यताम्, येताम्, यन्ताम्, यस्व, येथाम्, यध्वम्, यै, यावहै, यामहै ॥ [ये, यावहि, यामहि ॥
४ अवस्-यत, येताम्, यन्त, यथाः, येथाम्, यध्वम्,
५ अवासि, अवसि-षाताम्, षत, ष्ठाः, षाथाम्, ड्ढ्वम्, ध्वम्, षि, ष्वहि, ष्महि ॥
६ ववस्-ए, आते, इरे, इषे, आथे, इध्वे, ए, इवहे, इमहे ॥
७ वसिषी-ष्ट, यास्ताम्, रन्, ष्ठाः, यास्थाम्, ढ्वम्, ध्वम्, य, वहि, महि ॥
८ वसिता-", रौ, रः, से, साथे, ध्वे, हे, स्वहे, स्महे ॥
९ वसिष्-यते, येते, यन्ते, यसे, येथे, यध्वे, ये, यावहे, यामहे ॥
१० अवसिष्-यत, येताम्, यन्त, यथाः, येथाम्, यध्वम्, ये, यावहि, यामहि ॥

१११८आङः शासुकि(आ-शास्)इच्छायाम्॥

१ **आशास्**-यते,येते,यन्ते,यसे,येथे,यध्वे,ये,यावहे,यामहे॥
२ **आशास्ये**-त, याताम्, रन्, थाः, याथाम्, ध्वम्, य, वहि, महि ॥
३ **आशास्**-यताम्, येताम्,यन्ताम्,यस्व,येथाम्,यध्वम्, यै, यावहै यामहै ॥ [ये, यावहि, यामहि ॥
४ **आशास्**-यत, येताम्, यन्त, यथाः, येथाम्, यध्वम्,
५ **आशासि**-", षाताम्, षत, ष्ठाः, षाथाम्, ड्ढ्वम्, ध्वम्, षि, ध्वहि, ष्महि ॥ [इमहे ॥
६ **आशशास्**-ए,आते, इरे, इषे, आथे, इध्वे, , ए, इवहे,
७ **आशासिषी**-ष्ट, यास्ताम्, रन्, ष्ठाः, यास्थाम्, ध्वम्, य, वहि, महि ॥
८ **आशासिता**-", रौ, रः, से, साथे, ध्वे, हे, स्वहे, स्महे ॥
९ **आशासिष्**-यते, येते, यन्ते, यसे, येथे, यध्वे, ये, यावहे, यामहे ॥
१० **आशासिष्**-यत, येताम्, यन्त, यथाः, येथाम्, यध्वम्, ये, यावहि, यामहि ॥

१११९ आसिक् (आस्) उपवेशने ॥

१ **आस्**-यते, येते, यन्ते, यसे, येथे,यध्वे,ये, यावहे, यामहे ॥
२ **आस्ये**-त, याताम्, रन्, थाः, याथाम्, ध्वम्,य, वहि, महि ॥
३ **आस्**-यताम्, येताम्,यन्ताम्, यस्व,येथाम्, यध्वम्, यै, यावहै, यामहै ॥ [ये, यावहि, यामहि ॥
४ **आस्**-यत, येताम्, यन्त, यथाः, येथाम्, यध्वम्,
५ **आसि**-", षाताम्, षत, ष्ठाः, षाथाम्, ड्ढ्वम्, ध्वम्, षि, ध्वहि, ष्महि ॥
६ **आसा**-चक्रे, इ० ॥ म्बभूवे, इ० ॥ माहे, इ० ॥
७ **आसिषी**-ष्ट, यास्ताम्, रन्, ष्ठाः, यास्थाम्, ध्वम्, य, वहि महि ॥
८ **आसिता**-", रौ, रः, से, साथे, ध्वे, हे, स्वहे, स्महे ॥
९ **आसिष्**-यते, येते, यन्ते, यसे, येथे, यध्वे, ये, यावहे, यामहे ॥
१० **आसिष्**-यत, येताम्, यन्त, यथाः, येथाम्, यध्वम्, ये, यावहि, यामहि ॥
अर्थान्तरापेक्षया कर्मणि ॥

११२० कसुकि (कंस्) गतिशातनयोः ॥

१ **कंस्**-यते, येते, यन्ते, यसे, येथे, यध्वे, ये,यावहे,यामहे॥
२ **कंस्ये**-त,याताम्,रन्,थाः,याथाम्,ध्वम्,य,वहि,महि॥
३ **कंस्**-यताम्, येताम्, यन्ताम्, यस्व, येथाम्,यध्वम्, यै, यावहै, यामहै ॥ [ये, यावहि, यामहि ॥
४ **अकंस्**-यत, येताम्, यन्त, यथाः, येथाम्, यध्वम्,
५ **अकंसि**-", षाताम्, षत, ष्ठाः, षाथाम्, ड्ढ्वम्, ध्वम्, षि, ध्वहि, ष्महि ॥
६ **चकंस्**-ए, आते, इरे, इषे, आथे, इध्वे, ए,इवहे,इमहे ॥
७ **कंसिषी**-ष्ट, यास्ताम्, रन्, ष्ठाः, यास्थाम्, ध्वम्, य, वहि, महि ॥
८ **कंसिता**-", रौ, रः, से, साथे, ध्वे, हे, स्वहे, स्महे ॥
९ **कंसिष्**-यते, येते, यन्ते, यसे, येथे, यध्वे, ये, यावहे, यामहे ॥
१० **अकंसिष्**-यत, येताम्, यन्त, यथाः, येथाम्, यध्वम्, ये, यावहि, यामहि ॥

११२१ णिसुकि (निंस्) चुम्बने ॥

१ **निंस्**-यते, येते, यन्ते,यसे, येथे, यध्वे,ये, यावहे,यामहे॥
२ **निंस्ये**-त,याताम्,रन्,थाः,याथाम्,ध्वम्,य,वहि,महि॥
३ **निंस्**-यताम्, येताम्, यन्ताम्, यस्व, येथाम्, यध्वम्, यै, यावहै, यामहै ॥ [ये, यावहि, यामहि ॥
४ **अनिंस्**-यत, येताम्, यन्त, यथाः,येथाम्, यध्वम्,
५ **अनिंसि**-", षाताम्, षत, ष्ठाः, षाथाम्, ड्ढ्वम्, ध्वम्, षि, ध्वहि, ष्महि ॥
६ **निनिंस्**-ए,आते,इरे, इषे, आथे, इध्वे,ए,इवहे,इमहे ॥
७ **निंसिषी**-ष्ट, यास्ताम्, रन्, ष्ठाः, यास्थाम्, ध्वम्, य, वहि, महि ॥
८ **निंसिता**-", रौ, रः, से, साथे, ध्वे, हे, स्वहे, स्महे ॥
९ **निंसिष्**-यते, येते, यन्ते, यसे, येथे, यध्वे, ये, यावहे, यामहे ॥
१० **अनिंसिष्**-यत, येताम्, यन्त, यथाः, येथाम्॥ यध्वम्, ये, यावहि, यामहि ॥

११२२ चक्षिक् (चक्ष्) व्यक्तायां वाचि ॥

१ ख्शा, कशा, ख्या } –यते, येते, यन्ते, यसे, येथे, यध्वे, ये, यावहे, यामहे ॥

२ ख्शाये, कशाये, ख्याये } –त, याताम्, रन्, थाः, याथाम्, ध्वम्, य, वहि, महि ॥

३ ख्शा, कशा, ख्या } –यताम्, येताम्, यन्ताम्, यस्व, येथाम्, यध्वम्, यै, यावहै, यामहै ॥

४ अख्शा, अकशा, अख्या } –यत, येताम्, यन्त, यथाः, येथाम्, यध्वम्, ये, यावहि, यामहि ॥

५ अख्शायि, अकशायि, अख्यायि } –", षाताम्, षत, ष्ठाः, षाथाम्, ड्ढ्वम्, ढ्वम्, ध्वम्, षि, ध्वहि, ष्महि ॥

अख्शायि, अकशायि, अख्यायि } अख्शा, अकशा, अख्या } –साताम्, सत, स्थाः, साथाम्, द्ध्वम्, ध्वम्, सि, स्वहि, स्महि ॥

६ चख्श्, चकश्, चचक्ष् } –ए, आते, इरे, इषे, आथे, इध्वे, ए, इवहे, इमहे ॥

चख्य्—ए, आते, इरे, इषे, आथे, इढ्वे, इध्वे, [ए, इवहे, इमहे ॥

७ ख्शासी, कशासी, ख्यासी } –ष्ट, यास्ताम्, रन्, ष्ठाः, यास्थाम्, ध्वम्, य, वहि, महि ॥

ख्शायिषी, कशायिषी, ख्यायिषी } –ष्ट, यास्ताम्, रन्, ष्ठाः, यास्थाम्, ढ्वम्, ध्वम्, य, वहि, महि ॥

८ ख्शायिता, कशायिता, ख्यायिता, ख्शाता, कशाता, ख्याता } –", रौ, रः, से, साथे, ध्वे, हे, स्वहे, स्महे ॥

९ ख्शायिष्, कशायिष्, ख्यायिष्, ख्शास्, कशास्, ख्यास् } –यते, येते, यन्ते, यसे, येथे, यध्वे, ये, यावहे, यामहे ॥

१० अख्शायिष्, अकशायिष्, अख्यायिष्, अख्शास्, अकशास्, अख्यास् } –यत, येताम्, यन्त, यथाः, येथाम्, यध्वम्, ये, यावहि, यामहि ॥

११२३ ऊर्णुञ्क् (ऊर्णु) आच्छादने ॥

१ ऊर्णू–यते, येते, यन्ते, यसे, येथे, यध्वे, ये, यावहे, यामहे ॥

२ ऊर्णूये–त, याताम्, रन्, थाः, याथाम्, ध्वम्, य, वहि, महि ॥

३ ऊर्णू–यताम्, येताम्, यन्ताम्, यस्व, येथाम्, यध्वम्, यै, यावहै, यामहै ॥ [ये, यावहि, यामहि ॥

४ और्णू–यत, येताम्, यन्त, यथाः, येथाम्, यध्वम्

५ और्णावि, और्णाविं, और्णवि, और्णुवि } –षाताम्, षत, ष्ठाः, षाथाम्, ड्ढ्वम्, ढ्वम्, ध्वम्, षि, ध्वहि, ष्महि ॥

६ ऊर्णुनुव्–ए, आते, इरे, इषे, आथे, इढ्वे, इध्वे, ए, इवहे, इमहे ॥

७ ऊर्णाविषी, ऊर्णविषी, ऊर्णुविषी } –ष्ट, यास्ताम्, रन्, ष्ठाः, यास्थाम्, ढ्वम्, ध्वम्, य, वहि, महि ॥

८ ऊर्णाविता, ऊर्णविता, ऊर्णुविता } –", रौ, रः, से, साथे, ध्वे, हे, स्वहे, स्महे ॥

९ ऊर्णाविष्, ऊर्णविष्, ऊर्णुविष् } –यते, येते, यन्ते, यसे, येथे, यध्वे, ये, यावहे, यामहे ॥

१० और्णाविष्, और्णविष्, और्णुविष् } –यत, येताम्, यन्त, यथाः, येथाम्, यध्वम्, ये, यावहि, यामहि ॥

११२४ षुञ्क् (स्तु) स्तुतौ ॥

१ स्तू–यते, येते, यन्ते, यसे, येथे, यध्वे, ये, यावहे, यामहे ॥

२ स्तूये–त, याताम्, रन्, थाः, याथाम्, ध्वम्, य, वहि, महि ॥

३ स्तू–यताम्, येताम्, यन्ताम्, यस्व, येथाम्, यध्वम्, यै, यावहै, यामहै ॥ [ये, यावहि, यामहि ॥

४ अस्तू–यत, येताम्, यन्त, यथाः, येथाम्, यध्वम्,

५ अस्तावि–", षाताम्, षत, ष्ठाः, षाथाम्, ड्ढ्वम्, ढ्वम्, ध्वम्, षि, ध्वहि, ष्महि ॥

५ अस्तावि, अस्तो–षाताम्, षत, ष्ठाः, षाथाम्, ड्ढ्वम्, ढ्वम्, षि, ध्वहि, ष्महि ॥

६ तुष्टुव्–ए, आते, इरे, इषे, आथे, इढ्वे, इध्वे, ए, इवहे, इमहे ॥

७ स्ताविषी–ष्ट, यास्ताम्, रन्, ष्ठाः, यास्थाम्, ढ्वम्, ध्वम्, य, वहि, महि ॥ [य, वहि, महि ॥

स्तोषी–ष्ट, यास्ताम्, रन्, ष्ठाः, यास्थाम्, ढ्वम्,

८ स्ताविता, स्तोता } –", रौ, रः, से, साथे, ध्वे, हे, स्वहे, स्महे ॥

९ स्ताविष्, स्तोष् } –यते, येते, यन्ते, यसे, येथे, यध्वे, ये, यावहे, यामहे ॥

१० अस्ताविष्, अस्तोष् } –यत, येताम्, यन्त, यथाः, येथाम्, यध्वम्, ये, यावहि, यामहि ॥

११२५ ब्रूंग्क् (ब्रू) व्यक्तायां वाचि ॥

१ **उच्**–यते, येते, यन्ते, यसे, येथे, यध्वे, ये, यावहे, यामहे ॥
२ **उच्ये**–त, याताम्, रन्, थाः, याथाम्, ध्वम्, य, वहि, महि ॥
३ **उच्**–यताम्, येताम्, यन्ताम्, यस्व, येथाम्, यध्वम्, यै, यावहै, यामहै ॥ [ये, यावहि, यामहि ॥
४ **औच्**–यत, येताम्, यन्त, यथाः, येथाम्, यध्वम्,
५ **अवाचि, अव**–क्षाताम्, क्षत, क्थाः, क्षाथाम्, ग्ध्वम्, ग्ध्वम्, क्षि, क्ष्वहि, क्ष्महि ॥
६ **ऊच्**–ए, आते, इरे, इषे, आथे, इध्वे, ए, इवहे, इमहे ॥
७ **वक्षी**–ष्ट, यास्ताम्, रन्, ष्ठाः, यास्थाम्, ध्वम्, य, वहि, महि ॥
८ **वक्ता**–", रौ, रः, से, साथे, ध्वे, हे, स्वहे, स्महे ॥
९ **वक्ष्**–यते, येते, यन्ते, यसे, येथे, यध्वे, ये, यावहे, यामहे ॥
१० **अवक्ष्**–यत, येताम्, यन्त, यथाः, येथाम्, यध्वम्, ये, यावहि, यामहि ॥

११२६ द्विषींक् (द्विष्) अप्रीतौ ॥

१ **द्विष्**–यते, येते, यन्ते, यसे, येथे, यध्वे, ये, यावहे, यामहे ॥
२ **द्विष्ये**–त, याताम्, रन्, थाः, याथाम्, ध्वम्, य, वहि, महि ॥
३ **द्विष्**–यताम्, येताम्, यन्ताम्, यस्व, येथाम्, यध्वम्, यै, यावहै, यामहै ॥ [ये, यावहि, यामहि ॥
४ **अद्विष्**–यत, येताम्, यन्त, यथाः, येथाम्, यध्वम्,
५ **अद्वेषि, अद्वि**–क्षाताम्, क्षन्त, क्षथाः, क्षाथाम्, क्षध्वम्, क्षि, क्षावहि, क्षामहि ॥
६ **दिद्विष्**–ए, आते, इरे, इषे, आथे, इध्वे, ए, इवहे, इमहे ॥
७ **द्विक्षी**–ष्ट, यास्ताम्, रन्, ष्ठाः, यास्थाम्, ध्वम्, य, वहि, महि ॥
८ **द्वेष्टा**–", रौ, रः, से, साथे, ध्वे, हे, स्वहे, स्महे ॥
९ **द्वेक्ष्**–यते, येते, यन्ते, यसे, येथे, यध्वे, ये, यावहे, यामहे ॥
१० **अद्वेक्ष्**–यत, येताम्, यन्त, यथाः, येथाम्, यध्वम्, ये, यावहि, यामहि ॥

११२७ दुहींक् (दुह्) क्षरणे ॥

१ **दुह्**–यते, येते, यन्ते, यसे, येथे, यध्वे, ये, यावहे, यामहे ॥
२ **दुह्ये**–त, याताम्, रन्, थाः, याथाम्, ध्वम्, य, वहि, महि ॥
३ **दुह्**–यताम्, येताम्, यन्ताम्, यस्व, येथाम्, यध्वम्, यै, यावहै, यामहै ॥ [ये, यावहि, यामहि ॥
४ **अदुह्**–यत, येताम्, यन्त, यथाः, येथाम्, यध्वम्,
५ **अदोहि, अधु**–क्षाताम्, क्षन्त, क्षथाः, अदुग्धाः, अधुक्षाथाम्, अधुग्ध्वम्, अधु–क्षध्वम्, क्षि, अदुह्वहि, अधुक्षा–वहि, महि ॥
६ **दुदुह्**–ए, आते, इरे, इषे, आथे, इध्वे, इड्वे, ए, इवहे, इमहे ॥
७ **धुक्षी**–ष्ट, यास्ताम्, रन्, ष्ठाः, यास्थाम्, ध्वम्, य, वहि, महि ॥
८ **दोग्धा**–", रौ, रः, से, साथे, ध्वे, हे, स्वहे, स्महे ॥
९ **धोक्ष्**–यते, येते, यन्ते, यसे, येथे, यध्वे, ये, यावहे, यामहे ॥
१० **अधोक्ष्**–यत, येताम्, यन्त, यथाः, येथाम्, यध्वम्, ये, यावहि, यामहि ॥

११२८ दिहींक् (दिह्) लेपे ॥

१ **दिह्**–यते, येते, यन्ते, यसे, येथे, यध्वे, ये, यावहे, यामहे ॥
२ **दिह्ये**–त, याताम्, रन्, थाः, याथाम्, ध्वम्, य, वहि, महि ॥
३ **दिह्**–यताम्, येताम्, यन्ताम्, यस्व, येथाम्, यध्वम्, यै, यावहै, यामहै ॥ [ये, यावहि, यामहि ॥
४ **अदिह्**–यत, येताम्, यन्त, यथाः, येथाम्, यध्वम्,
५ **अदेहि, अधि**–क्षाताम्, क्षन्त, क्षथाः, अदिग्धाः, अधिक्षाथाम्, ग्ध्वम्, क्षध्वम्, क्षि, क्षावहि, अदिह्वहि, अधिक्षामहि ॥
६ **दिदिह्**–ए, आते, इरे, इषे, आथे, इध्वे, इड्वे, ए, इवहे, इमहे ॥
७ **धिक्षी**–ष्ट, यास्ताम्, रन्, ष्ठाः, यास्थाम्, ध्वम्, य, वहि, महि ॥
८ **देग्धा**–", रौ, रः, से, साथे, ध्वे, हे, स्वहे, स्महे ॥
९ **धेक्ष्**–यते, येते, यन्ते, यसे, येथे, यध्वे, ये, यावहे, यामहे ॥
१० **अधेक्ष्**–यत, येताम्, यन्त, यथाः, येथाम्, यध्वम्, ये, यावहि, यामहि ।

११२९ लिहींक् (लिह्) आस्वादने ॥

१ **लिह्**–यते, येते, यन्ते, यसे, येथे, यध्वे, ये, यावहे, यामहे ॥
२ **लिह्ये**–त, याताम्, रन्, थाः, याथाम्, ध्वम्, य, वहि, महि ॥
३ **लिह्**–यताम्, येताम्, यन्ताम्, यस्व, येथाम्, यध्वम्, यै, यावहै, यामहै ॥ [ये, यावहि, यामहि ॥
४ **अलिह्**–यत, येताम्, यन्त, यथाः, येथाम्, यध्वम्,
५ **अलेहि, अलि**–क्षाताम्, क्षन्त, क्षथाः, अलीढाः, अलिक्षाथाम्, क्षध्वम्, अलीढ्वम्, अलिक्षि, क्षावहि, क्ष्वहि, क्ष्महि ॥
६ **लिलिह्**–ए, आते, इरे, इषे, आथे, इध्वे, इड्वे, ए, इवहे, इमहे ॥
७ **लिक्षी**–ष्ट, यास्ताम्, रन्, ष्ठाः, यास्थाम्, ध्वम्, य, वहि, महि ॥
८ **लेढा**–", रौ, रः, से, साथे, ध्वे, हे, स्वहे, स्महे ॥
९ **लेक्ष्**–यते, येते, यन्ते, यसे, येथे, यध्वे, ये, यावहे, यामहे ॥
१० **अलेक्ष्**–यत, येताम्, यन्त, यथाः, येथाम्, यध्वम्, ये, यावहि, यामहि ॥

११३० हुंक् (हु) दानादनयोः ॥

१ **हु**–यते, येते, यन्ते, यसे, येथे, यध्वे, ये, यावहे, यामहे ॥
२ **हुये**–त, याताम्, रन्, थाः, याथाम्, ध्वम्, य, वहि, महि ॥
३ **हु**–यताम्, येताम्, यन्ताम्, यस्व, येथाम्, यध्वम् ॥ यै, यावहै, यामहै ॥ [यावहि, यामहि ॥
४ **अहु**–यत, येताम्, यन्त, यथाः, येथाम्, यध्वम्, यै,
५ **अहावि**–", षाताम्, षत, ष्ठाः, षाथाम्, ड्ढ्वम्, ढ्वम्, ध्वम्, षि, ष्वहि, ष्महि ॥ [षि, ष्वहि, ष्महि ॥
अहावि, अहो–षाताम्, षत, ष्ठाः, षाथाम्, ड्ढ्वम्, ढ्वम्,
६ **जुहवा**–ञ्चके, इ० ॥ म्बभूवे, इ० ॥ माहे, इ० ॥
६ **जुहुव्**–ए, आते, इरे, इषे, आथे, इध्वे, इड्वे, ए, इवहे, इमहे ॥
७ **हाविषी**–ष्ट, यास्ताम्, रन्, ष्ठाः, यास्थाम्, ढ्वम्, ध्वम्, य, वहि, महि ॥ [वहि, महि ॥
होषी–ष्ट, यास्ताम्, रन्, ष्ठाः, यास्थाम्, ढ्वम्, य,
८ **हाविता** / **होता** } –", रौ, रः, से, साथे, ध्वे, हे, स्वहे, स्महे ॥
९ **हाविष्** / **होष्** } –यते, येते, यन्ते, यसे, येथे, यध्वे, ये, यावहे, यामहे ॥
१० **अहाविष्** / **अहोष्** } –यत, येताम्, यन्त, यथाः, येथाम्, यध्वम्, ये, यावहि, यामहि ॥

११३१ ओहांक् (हा) त्यागे ॥

१ **ही**–यते, येते, यन्ते, यसे, येथे, यध्वे, ये, यावहे, यामहे ॥
२ **हीये**–त, याताम्, रन्, थाः, याथाम्, ध्वम्, य, वहि, महि ॥
३ **ही**–यताम्, येताम्, यन्ताम्, यस्व, येथाम्, यध्वम्, यै, यावहै, यामहै ॥ [ये, यावहि, यामहि ॥
४ **अही**–यत, येताम्, यन्त, यथाः, येथाम्, यध्वम्,
५ **अहायि**–", षाताम्, षत, ष्ठाः, षाथाम्, ड्ढ्वम्, ढ्वम्, ध्वम्, षि, ष्वहि, ष्महि ॥ [ढ्वम्, सि, स्वहि, स्महि ॥
अहायि, अहा–साताम्, सत, स्थाः, साथाम्, ध्वम्,
६ **जह्**–ए, आते, इरे, इषे, आथे, इध्वे, इड्वे, ए, इवहे, इमहे ॥
७ **हायिषी**–ष्ट, यास्ताम्, रन्, ष्ठाः, यास्थाम्, ढ्वम्, ध्वम्, य, वहि, महि ॥ [वहि, महि ॥
हासी–ष्ट, यास्ताम्, रन्, ष्ठाः, यास्थाम्, ध्वम्, य,
८ **हायिता** / **हाता** } –", रौ, रः, से, साथे, ध्वे, हे, स्वहे, स्महे ॥
९ **हायिष्** / **हास्** } –यते, येते, यन्ते, यसे, येथे, यध्वे, ये, यावहे, यामहे ॥
१० **अहायिष्** / **अहास्** } –यत, येताम्, यन्त, यथाः, येथाम्, यध्वम्, ये, यावहि, यामहि ॥

११३२ जिर्मींक् (भी) भये ॥

१ **भी**–यते, येते, यन्ते, यसे, येथे, यध्वे, ये, यावहे, यामहे ॥
२ **भीये**–त, याताम्, रन्, थाः, याथाम्, ध्वम्, य, वहि, महि ॥
३ **भी**–यताम्, येताम्, यन्ताम्, यस्व, येथाम्, यध्वम्, यै, यावहै, यामहै ॥ [यावहि, यामहि ॥
४ **अभी**–यत, येताम्, यन्त, यथाः, येथाम्, यध्वम्, ये,
५ **अभायि**–", षाताम्, षत, ष्ठाः, षाथाम्, ड्ढ्वम्, ढ्वम्, ध्वम्, षि, ष्वहि, ष्महि ॥ [षि, ष्वहि, ष्महि ॥
अभायि, अभे–षाताम्, षत, ष्ठाः, षाथाम्, ड्ढ्वम्, ढ्वम्,
६ **बिभ्य्**–ए, आते, इरे, इषे, आथे, इध्वे, इड्वे, ए, इवहे, इमहे ॥
बिभया–ञ्चके, इ० ॥ म्बभूवे, इ० ॥ माहे, इ० ॥
७ **भायिषी**–ष्ट, यास्ताम्, रन्, ष्ठाः, यास्थाम्, ढ्वम्, ध्वम्, य, वहि, महि ॥ [वहि, महि ॥
भेषी–ष्ट, यास्ताम्, रन्, ष्ठाः, यास्थाम्, ढ्वम्, य,
८ **भायिता** / **भेता** } –", रौ, रः, से, साथे, ध्वे, हे, स्वहे, स्महे ॥
९ **भायिष्** / **भेष्** } –यते, येते, यन्ते, यसे, येथे, यध्वे, ये, यावहे, यामहे ॥
१० **अभायिष्** / **अभेष्** } –यत, येताम्, यन्त, यथाः, येथाम्, यध्वम्, ये, यावहि, यामहि ॥

अर्थान्तरापेक्षया कर्मणि ॥

११३३ ह्रींक् (ह्री) लज्जायाम् ॥

१ **ह्री**–यते, येते, यन्ते, यसे, येथे, यध्वे, ये, यावहे, यामहे ॥
२ **ह्रीये**–त, याताम्, रन्, थाः, याथाम्, ध्वम्, य, वहि, वहि ॥
३ **ह्री**–यताम्, येताम्, यन्ताम्, यस्व, येथाम्, यध्वम्, यै, यावहै, यामहै ॥ [ये, यावहि, यामहि ॥
४ **अह्री**–यत, येताम्, यन्त, यथाः, येथाम्, यध्वम्,
५ **अह्रायि, अह्रायि**–षाताम्, षत, ष्ठाः, षाथाम्, ड्ढ्वम्, ढ्वम्, ध्वम्, षि, ष्वहि, ष्महि॥ [षि, ष्वहि, ष्महि॥
अह्रायि, अह्रे–षाताम्, षत, ष्ठाः, षाथाम्, ड्ढ्वम्, ढ्वम्,
६ **जिह्रया**–चक्रे, इ० ॥ म्बभूवे, इ० ॥ माहे, इ० ॥
जिह्रिय्–ए, आते, इरे, इषे, आथे, इढ्वे, इध्वे, ए, इवहे, इमहे ॥
७ **ह्रायिषी**–ष्ट, यास्ताम्, रन्, ष्ठाः, यास्थाम्, ढ्वम्, ध्वम्, य, वहि, महि ॥ [य, वहि, महि॥
ह्रेषी–ष्ट, यास्ताम्, रन्, ष्ठाः, यास्थाम्, ढ्वम्,
८ **ह्रायिता** } –", रौ, रः, से, साथे, ध्वे, हे, स्वहे,
ह्रेता } स्महे ॥
९ **ह्रायिष्** } –यते, येते, यन्ते, यसे, येथे, यध्वे, ये,
ह्रेष् } यावहे, यामहे ॥
१० **अह्रायिष्** } –यत, येताम्, यन्त, यथाः, येथाम्,
अह्रेष् } यध्वम्, ये, यावहि, यामहि ॥
अर्थान्तरापेक्षया कर्मणि ॥

११३४ पृंक् (पृ) पालनपूरणयोः ॥

१ **प्रि**–यते, येते, यन्ते, यसे, येथे, यध्वे, ये, यावहे, यामहे ॥
२ **प्रिये** त, याताम्, रन्, थाः, याथाम्, ध्वम्, य, वहि, महि ॥
३ **प्रि**–यताम्, येताम्, यन्ताम्, यस्व, येथाम्, यध्वम्, यै, यावहै, यामहै ॥ [ये, यावहि, यामहि ॥
४ **अप्रि**–यत, येताम्, यन्त, यथाः, येथाम्, यध्वम्,
५ **अपारि**–", षाताम्, षत, ष्ठाः, षाथाम्, ड्ढ्वम्, ढ्वम्, ध्वम्, षि, ष्वहि, ष्महि ॥ [षि, ष्वहि, ष्महि ॥
अपारि, अपृ–षाताम्, षत, थाः, षाथाम्, ड्ढ्वम्, ढ्वम्,
६ **पप्र**–ए, आते, इरे, इषे, आथे, इध्वे, इढ्वे, ए, इवहे, इमहे ॥
७ **पारिषी**–ष्ट, यास्ताम्, रन्, ष्ठाः, यास्थाम्, ढ्वम्, ध्वम्, य, वहि, महि ॥ [वहि, महि ॥
पृषी–ष्ट, यास्ताम्, रन्, ष्ठाः, यास्थाम्, ढ्वम्, य,
८ **पारिता** } –", रौः, रः, से, साथे, ध्वे, हे, स्वहे,
पर्ता } स्महे ॥
९ **पारिष्** } –यते, येते, यन्ते, यसे, येथे, यध्वे, ये,
परिष् } यावहे, यामहे ॥
१० **अपारिष्** } –यत, येताम्, यन्त, यथाः, येथाम्, यध्वम्,
अपरिष् } ये, यावहि, यामहि ॥

११३५ **ऋंक् (ऋ) गतौ** ॥ ऋं २६ वद्रूपाणि ॥

११३६ ओहांङ्क् (हा) गतौ ॥

१ **हा**–यते, येते, यन्ते, यसे, येथे, यध्वे, ये, यावहे, यामहे ॥
२ **हाये**–त, याताम्, रन्, थाः, याथाम्, ध्वम्, य, वहि, महि॥
३ **हा**–यताम्, येताम्, यन्ताम्, यस्व, येथाम्, यध्वम्, यै, यावहै, यामहै ॥ [ये, यावहि, यामहि ॥
४ **अहा**–यत, येताम्, यन्त, यथाः, येथाम्, यध्वम्,
५ **अहायि**–", षाताम्, षत, ष्ठाः, षाथाम्, ड्ढ्वम्, ढ्वम्, ध्वम्, षि, ष्वहि, ष्महि ॥ [ढ्ढ्वम्, सि, स्वहि, स्महि ॥
अहायि, अहा–साताम्, सत, स्थाः, साथाम्, ध्वम्,
६ **जह्**–ए, आते, इरे, इषे, आथे, इध्वे, इढ्वे, ए, इवहे, इमहे ॥
७ **हायिषी**–ष्ट, यास्ताम्, रन्, ष्ठाः, यास्थाम्, ढ्वम्, ध्वम्, य, वहि, महि ॥ [वहि, महि ॥
हासी–ष्ट, यास्ताम्, रन्, ष्ठाः, यास्थाम्, ध्वम्, य,
८ **हायिता** } –", रौ, रः, से, साथे, ध्वे, हे, स्वहे,
हाता } स्महे ॥
९ **हायिष्** } –यते, येते, यन्ते, यसे, येथे, यध्वे, ये,
हास् } यावहे, यामहे ॥
१० **अहायिष्** } –यत, येताम्, यन्त, यथाः, येथाम्, यध्वम्,
अहास् } ये, यावहि, यामहि ॥

११३७ **मांङ्क् (मा) माने** ॥ मेंङ् ६०३ वद्रूपाणि ॥
११३८ **डुदांङ्क् (दा) दाने** ॥ दांम् ७ वद्रूपाणि ॥
११३९ **डुधांङ्क् (धा) धारणे च** ॥ द्रधें २८ वद्रूपाणि ॥
११४० **डुडुभृंङ्क् (भृ) पोषणे च** ॥ भृंग् ८८६ वद्रूपाणि ॥

११४१ णिजृंकी (निज्) शौचे च ॥

१ **निज्**–यते, येते, यन्ते, यसे, येथे, यध्वे, ये, यावहे, यामहे ॥
२ **निज्ये**–त, याताम्, रन्, थाः, याथाम्, ध्वम्, य, वहि, महि॥
३ **निज्**–यताम्, येताम्, यन्ताम्, यस्व, येथाम्, यध्वम्, यै, यावहै, यामहै ॥ [ये, यावहि, यामहि ॥
४ **अनिज्**–यत, येताम्, यन्त, यथाः, येथाम्, यध्वम्,
५ **अनेजि, अनि**–क्षाताम्, क्षत, क्थाः, क्षाथाम्, ग्ध्वम्, ग्ढ्ढ्वम्, क्षि, क्ष्वहि, क्ष्महि ॥
६ **निनिज्**–ए, आते, इरे, इषे, आथे, इध्वे, ए, इवहे, इमहे ॥
७ **निक्षी**–ष्ट, यास्ताम्, रन्, ष्ठाः, यास्थाम्, ध्वम्, य, वहि, महि ॥
८ **नेक्ता**–", रौ, रः, से, साथे, ध्वे, हे, स्वहे, स्महे ॥
९ **नेक्ष्**–यते, येते, यन्ते, यसे, येथे, यध्वे, ये, यावहे, यामहे ॥
१० **अनेक्ष्**–यत, येताम्, यन्त, यथाः, येथाम्, यध्वम्, ये, यावहि, यामहि ॥

११४२ विजृंकी (विज्) पृथग्भावे ॥

१ **विज्**–यते, येते, यन्ते, यसे, येथे, यध्वे, ये, यावहे, यामहे ॥
२ **विज्ये**–त, याताम्, रन्, थाः, याथाम्, ध्वम्, य, वहि, महि ॥
३ **विज्**–यताम्, येताम्, यन्ताम्, यस्व, येथाम्, यध्वम्, यै, यावहै, यामहै ॥ [ये, यावहि, यामहि ॥
४ **अविज्**–यत, येताम्, यन्त, यथाः, येथाम्, यध्वम्,
५ **अवेजि, अवि**–क्षाताम्, क्षत, क्थाः, क्षाथाम्, ग्ध्वम्, ग्ड्ढ्वम्, क्षि, क्ष्वहि, क्ष्महि ॥
६ **विविज्**–ए, आते, इरे, इषे, आथे, इध्वे, ए, इवहे, इमहे ॥
७ **विक्षी**–ष्ट, यास्ताम्, रन्, ष्ठाः, यास्थाम्, ध्वम्, य, वहि, महि ॥
८ **वेक्ता**–", रौ, रः, से, साथे, ध्वे, हे, स्वहे, स्महे ॥
९ **वेक्ष्**–यते, येते, यन्ते, यसे, येथे, यध्वे, ये, यावहे, यामहे ॥
१० **अवेक्ष्**–यत, येताम्, यन्त, यथाः, येथाम्, यध्वम्, ये, यावहि, यामहि ॥

॥ अथ दिवादिः ॥

११४४ दिवूच् (दिव्) क्रीडाजयेच्छा-पणिद्युतिस्तुतिगतिषु ॥

१ **दीव्**–यते, येते, यन्ते, यसे, येथे, यध्वे, ये, यावहे, यामहे ॥
२ **दीव्ये**–त, याताम्, रन्, थाः, याथाम्, ध्वम्, य, वहि, महि ॥
३ **दीव्**–यताम्, येताम्, यन्ताम्, यस्व, येथाम्, यध्वम्, यै, यावहै, यामहै ॥ [ये, यावहि, यामहि ॥
४ **अदीव्**–यत, येताम्, यन्त, यथाः, येथाम्, यध्वम्,
५ **अदेवि**–", षाताम्, षत, ष्ठाः, षाथाम्, ड्ढ्वम्, ढ्वम्, ध्वम्, षि, ष्वहि, ष्महि ॥
६ **दिदिव्**–ए, आते, इरे, इषे, आथे, इध्वे, ड्ढ्वे, ए, इवहे, इमहे ॥
७ **देविषी**–ष्ट, यास्ताम्, रन्, ष्ठाः, यास्थाम्, ढ्वम्, ध्वम्, य, वहि, महि ॥
८ **देविता**–", रौ, रः, से, साथे, ध्वे, हे, स्वहे, स्महे ॥
९ **देविष्**–यते, येते, यन्ते, यसे, येथे, यध्वे, ये, यावहे, यामहे ॥
१० **अदेविष्**–यत, येताम्, यन्त, यथाः, येथाम्, यध्वम्, ये, यावहि, यामहि ॥

११४३ विषृंकी (विष्) व्याप्तौ ॥

१ **विष्**–यते, येते, यन्ते, यसे, येथे, यध्वे, ये, यावहे, यामहे ॥
२ **विष्ये**–त, याताम्, रन्, थाः, याथाम्, ध्वम्, य, वहि, महि ॥
३ **विष्**–यताम्, येताम्, यन्ताम्, यस्व, येथाम्, यध्वम्, यै, यावहै, यामहै ॥ [ये, यावहि, यामहि ॥
४ **अविष्**–यत, येताम्, यन्त, यथाः, येथाम्, यध्वम्,
५ **अवेषि, अवि**–क्षाताम्, क्षन्त, क्षथाः, क्षाथाम्, क्षध्वम्, क्षि, क्षावहि, क्षामहि ॥
६ **विविष्**–ए, आते, इरे, इषे, आथे, इध्वे, ए, इवहे, इमहे ॥
७ **विक्षी**–ष्ट, यास्ताम्, रन्, ष्ठाः, यास्थाम्, ध्वम्, य, वहि, महि ॥
८ **वेष्टा**–", रौ, रः, से, साथे, ध्वे, हे, स्वहे, स्महे ॥
९ **वेक्ष्**–यते, येते, यन्ते, यसे, येथे, यध्वे, ये, यावहे, यामहे ॥ [ये, यावहि, यामहि ॥
१० **अवेक्ष्**–यत, येताम्, यन्त, यथाः, येथाम्, यध्वम्,

इतिधातुरत्नाकरसप्तमभागे अदादिगणः संपूर्णः ॥

११४५ जृष् (जॄ) जरसि ॥

१ **जीर्**–यते, येते, यन्ते, यसे, येथे, यध्वे, ये, यावहे, यामहे ॥
२ **जीर्ये**–त, याताम्, रन्, थाः, याथाम्, ध्वम्, य, वहि, महि ॥
३ **जीर्**–यताम्, येताम्, यन्ताम्, यस्व, येथाम्, यध्वम्, यै, यावहै, यामहै ॥ [ये, यावहि, यामहि ॥
४ **अजीर्**–यत, येताम्, यन्त, यथाः, येथाम्, यध्वम्,
५ **अजारि, अजारि, अजरी, अजरि** –षाताम्, षत, ष्ठाः, षाथाम्, ड्ढ्वम्, ढ्वम्, ध्वम्, षि, ष्वहि, ष्महि ॥
अजारि, अजीर्–षाताम्, षत, ष्ठाः, षाथाम्, ड्ढ्वम्, ढ्वम्, षि, ष्वहि, ष्महि ॥
६ **जेर्, जजर्** –ए, आते, इरे, इषे, आथे, इध्वे, ड्ढ्वे, ए, इवहे, इमहे ॥
७ **जारिषी, जरीषी, जरिषी** –ष्ट, यास्ताम्, रन्, ष्ठाः, यास्थाम्, ढ्वम्, ध्वम्, य, वहि, महि ॥ [य, वहि, महि ॥
जीर्षी–ष्ट, यास्ताम्, रन्, ष्ठाः, यास्थाम्, ढ्वम्,
८ **जारिता, जरिता, जरीता** –", रौ, रः, से, साथे, ध्वे, हे, स्वहे, स्महे ॥
९ **जारिष्, जरिष्, जरीष्** –यते, येते, यन्ते, यसे, येथे, यध्वे, ये, यावहे, यामहे ॥
१० **अजारिष्, अजरीष्, अजरिष्** –यत, येताम्, यन्त, यथाः, येथाम्, यध्वम्, ये, यावहि, यामहि ॥

अर्थान्तरापेक्षया कर्मणि ॥

११४६ झृष्च् (झृ) जरसि ॥

१ झीर्-यते, येते, यन्ते, यसे, येथे, यध्वे, ये, यावहे, यामहे ॥
२ झीर्ये-त, याताम्, रन्, थाः, याथाम्, ध्वम्, य, वहि, महि ॥
३ झीर्-यताम्, येताम्, यन्ताम्, यस्व, येथाम्, यध्वम्, यै, यावहै, यामहै ॥ [ये, यावहि, यामहि ॥
४ अझीर्-यत, येताम्, यन्त, यथाः, येथाम्, यध्वम्,
५ अझारि, अझारि, अझरी, अझरि } -षाताम्, षत, ष्ठाः, षाथाम्, ड्ढ्वम्, ढ्वम्, ध्वम्, षि, ष्वहि, ष्महि ॥ [ढ्वम्, षि, ष्वहि, ष्महि ॥
अझारि, अझीर्-षाताम्, षत, ष्ठाः, षाथाम्, ड्ढ्वम्,
६ जझर्-ए, आते, इरे, इषे, आथे, ड्ढ्वे, इध्वे, ए, इवहे, इमहे ॥
७ झरीषी, झारिषी, झरिषी } -ष्ट, यास्ताम्, रन्, ष्ठाः, यास्थाम्, ढ्वम्, ध्वम्, य, वहि, महि ॥ [वहि, महि ॥
झीर्षी-ष्ट, यास्ताम्, रन्, ष्ठाः, यास्थाम्, ढ्वम्, य,
८ झारिता, झरीता, झरिता } -", रौ, रः, से, साथे, ध्वे, हे, स्वहे, स्महे ॥
९ झारिष्, झरीष्, झरिष् } -यते, येते, यन्ते, यसे, येथे, यध्वे, ये, यावहे, यामहे ॥
१० अझारिष्, अझरीष्, अझरिष् } -यत, येताम्, यन्त, यथाः, येथाम्, यध्वम्, ये, यावहि, यामहि ॥
अर्थान्तरापेक्षया कर्मणि ॥

११४७ शोंच् (शो) तक्षणे ॥

१ शा-यते, येते, यन्ते, यसे, येथे, यध्वे, ये, यावहे, यामहे ॥
२ शाये-त, याताम्, रन्, थाः, याथाम्, ध्वम्, य, वहि, महि ॥
३ शा-यताम्, येताम्, यन्ताम्, यस्व, येथाम्, यध्वम्, यै, यावहै, यामहै ॥ [ये, यावहि, यामहि ॥
४ अशा-यत, येताम्, यन्त, यथाः, येथाम्, यध्वम्,
५ अशायि-", षाताम्, षत, ष्ठाः, षाथाम्, ड्ढ्वम्, ढ्वम्, ध्वम्, षि, ष्वहि, ष्महि ॥ [ढ्वम्, सि, स्वहि, स्महि ॥
अशायि, अशा-साताम्, सत, स्थाः, साथाम्, ध्वम्,
६ शश्-ए, आते, इरे, इषे, आथे, इध्वे, ए, इवहे, इमहे ॥
७ शायिषी-ष्ट, यास्ताम्, रन्, ष्ठाः, यास्थाम्, ढ्वम्, ध्वम्, य, वहि, महि ॥ [वहि, महि ॥
शासी-ष्ट, यास्ताम्, रन्, ष्ठाः, यास्थाम्, ध्वम्, य,
८ शायिता, शाता } -", रौ, रः, से, साथे, ध्वे, हे, स्वहे, स्महे ॥
९ शायिष्, शास् } -यते, येते, यन्ते, यसे, येथे, यध्वे, ये, यावहे, यामहे ॥
१० अशायिष्, अशास् } -यत, येताम्, यन्त, यथाः, येथाम्, यध्वम्, ये, यावहि, यामहि ॥

११४८ दों (दो) छेदने ॥ दांम् ७ वद्रूपाणि ॥

११४९ छोंच् (छो) छेदने ॥

१ छा-यते, येते, यन्ते, यसे, येथे, यध्वे, ये, यावहे, यामहे ॥
२ छाये-त, याताम्, रन्, थाः, याथाम्, ध्वम्, य, वहि, महि ॥
३ छा-यताम्, येताम्, यन्ताम्, यस्व, येथाम्, यध्वम्, यै, यावहै, यामहै ॥ [ये, यावहि, यामहि ॥
४ अच्छा-यत, येताम्, यन्त, यथाः, येथाम्, यध्वम्,
५ अच्छायि-", षाताम्, षत, ष्ठाः, षाथाम्, ड्ढ्वम्, ढ्वम्, ध्वम्, षि, ष्वहि, ष्महि ॥ [ढ्वम्, सि, स्वहि, स्महि ॥
अच्छायि, अच्छा-साताम्, सत, स्थाः, साथाम्, ध्वम्,
६ चच्छ्-ए, आते, इरे, इषे, आथे, इध्वे, ए, इवहे, इमहे ॥
७ छायिषी-ष्ट, यास्ताम्, रन्, ष्ठाः, यास्थाम्, ध्वम्, ढ्वम्, य, वहि, महि ॥ [वहि, महि ॥
छासी-ष्ट, यास्ताम्, रन्, ष्ठाः, यास्थाम्, ध्वम्, य,
८ छायिता, छाता } -", रौ, रः, से, साथे, ध्वे, हे, स्वहे, स्महे ॥
९ छायिष्, छास् } -यते, येते, यन्ते, यसे, येथे, यध्वे, ये, यावहे, यामहे ॥
१० अच्छायिष्, अच्छास् } -यत, येताम्, यन्त, यथाः, येथाम्, यध्वम्, ये, यावहि, यामहि ॥

११५० षोंच् (सो) अन्तकर्मणि ॥ सैं ४४ वद्रूपाणि ॥

११५१ व्रीडच् (व्रीड्) लज्जायाम् ॥

१ व्रीड्-यते, येते, यन्ते, यसे, येथे, यध्वे, ये, यावहे, यामहे ॥
२ व्रीड्ये-त, याताम्, रन्, थाः, याथाम्, ध्वम्, य, वहि, महि ॥
३ व्रीड्-यताम्, येताम्, यन्ताम्, यस्व, येथाम्, यध्वम्, यै, यावहै, यामहै ॥ [ये, यावहि, यामहि ॥
४ अव्रीड्-यत, येताम्, यन्त, यथाः, येथाम्, यध्वम्,
५ अव्रीडि-", षाताम्, षत, ष्ठाः, षाथाम्, ड्ढ्वम्, ढ्वम्, ध्वम्, षि, ष्वहि, ष्महि ॥
६ विव्रीड्-ए, आते, इरे, इषे, आथे, इध्वे, ए, इवहे, इमहे ॥
७ व्रीडिषी-ष्ट, यास्ताम्, रन्, ष्ठाः, यास्थाम्, ध्वम्, य, वहि, महि ॥
८ व्रीडिता-", रौ, रः, से, साथे, ध्वे, हे, स्वहे, स्महे ॥
९ व्रीडिष्-यते, येते, यन्ते, यसे, येथे, यध्वे, ये, यावहे, यामहे ॥
१० अव्रीडिष्-यत, येताम्, यन्त, यथाः, येथाम्, यध्वम्, ये, यावहि, यामहि ॥
अर्थान्तरापेक्षया कर्मणि ॥

११५२ नृतैच् (नृत्) नर्तने ॥

१ **नृत्**–यते, येते, यन्ते, यसे, येथे, यध्वे, ये, यावहे, यामहे ॥
२ **नृत्ये**–त, याताम्, रन्, थाः, याथाम्, ध्वम्, य, वहि, महि ॥
३ **नृत्**–यताम्, येताम्, यन्ताम्, यस्व, येथाम्, यध्वम्, यै, यावहै, यामहै ॥ [यावहि, यामहि ॥
४ **अनृत्**–यत, येताम्, यन्त, यथाः, येथाम्, यध्वम्, ये,
५ **अनर्ति**–", षाताम्, षत, ष्ठाः, षाथाम्, ड्ढ्वम्, ध्वम्, षि, ष्वहि, ष्महि ॥
६ **ननृत्**–ए, आते, इरे, इषे, आथे, इध्वे, ए, इवहे, इमहे ॥
७ **नर्तिषी** } –ष्ट, यास्ताम्, रन्, ष्ठाः, यास्थाम्, **नृत्सी** } ध्वम्, य, वहि, महि ॥
८ **नर्तिता**–", रौ, रः, से, साथे, ध्वे, हे, स्वहे, स्महे ॥
९ **नर्तिष्** } –यते, येते, यन्ते, यसे, येथे, यध्वे, ये, **नर्त्स्** } यावहे, यामहे ॥
१० **अनर्तिष्** } –यत, येताम्, यन्त, यथाः, येथाम्, **अनर्त्स्** } यध्वम्, ये, यावहि, यामहि ॥

अर्थान्तरापेक्षया कर्मणि ॥

११५३ कुथच् (कुथ्) पूतिभावे ॥

१ **कुथ्**–यते, येते, यन्ते, यसे, येथे, यध्वे, ये, यावहे, यामहे ॥
२ **कुथ्ये**–त, याताम्, रन्, थाः, याथाम्, ध्वम्, य, वहि, महि ॥
३ **कुथ्**–यताम्, येताम्, यन्ताम्, यस्व, येथाम्, यध्वम्, यै, यावहै, यामहै ॥ [ये, यावहि, यामहि ॥
४ **अकुथ्**–यत, येताम्, यन्त, यथाः, येथाम्, यध्वम्,
५ **अकोथि**–", षाताम्, षत, ष्ठाः, षाथाम्, ड्ढ्वम्, ध्वम्, षि, ष्वहि, ष्महि ॥
६ **चुकुथ्**–ए, आते, इरे, इषे, आथे, इध्वे, ए, इवहे, इमहे ॥
७ **कोथिषी**–ष्ट, यास्ताम्, रन्, ष्ठाः, यास्थाम्, ध्वम्, य, वहि, महि ॥
८ **कोथिता**–", रौ, रः, से, साथे, ध्वे, हे, स्वहे, स्महे ॥
९ **कोथिष्**–यते, येते, यन्ते, यसे, येथे, यध्वे, ये, यावहे, यामहे ॥
१० **अकोथिष्**–यत, येताम्, यन्त, यथाः, येथाम्, यध्वम्, ये, यावहि, यामहि ॥

११५४ पुथच् (पुथ्) हिंसायाम् ॥

१ **पुथ्**–यते, येते, यन्ते, यसे, येथे, यध्वे, ये, यावहे, यामहे ॥
२ **पुथ्ये**–त, याताम्, रन्, थाः, याथाम्, ध्वम्, य, वहि, महि ॥
३ **पुथ्**–यताम्, येताम्, यन्ताम्, यस्व, येथाम्, यध्वम्, यै, यावहै, यामहै ॥ [ये, यावहि, यामहि ॥
४ **अपुथ्**–यत, येताम्, यन्त, यथाः, येथाम्, यध्वम्,
५ **अपोथि**–", षाताम्, षत, ष्ठाः, षाथाम्, ड्ढ्वम्, ध्वम्, षि, ष्वहि, ष्महि ॥
६ **पुपुथ्**–ए, आते, इरे, इषे, आथे, इध्वे, ए, इवहे, इमहे ॥
७ **पोथिषी**–ष्ट, यास्ताम्, रन्, ष्ठाः, यास्थाम्, ध्वम्, य, वहि, महि ॥
८ **पोथिता**–", रौ, रः, से, साथे, ध्वे, हे, स्वहे, स्महे ॥
९ **पोथिष्**–यते, येते, यन्ते, यसे, येथे, यध्वे, ये, यावहे, यामहे ॥
१० **अपोथिष्**–यत, येताम्, यन्त, यथाः, येथाम्, ये, यावहि, यामहि ॥

११५५ गुधच् (गुध्) परिवेष्टने ॥

१ **गुध्**–यते, येते, यन्ते, यसे, येथे, यध्वे, ये, यावहे, यामहे ॥
२ **गुध्ये**–त, याताम्, रन्, थाः, याथाम्, ध्वम्, य, वहि, महि ॥
३ **गुध्**–यताम्, येताम्, यन्ताम्, यस्व, येथाम्, यध्वम्, यै, यावहै, यामहै ॥ [यावहि, यामहि ॥
४ **अगुध्**–यत, येताम्, यन्त, यथाः, येथाम्, यध्वम्, ये,
५ **अगोधि**–", षाताम्, षत, ष्ठाः, षाथाम्, ड्ढ्वम्, ध्वम्, षि, ष्वहि, ष्महि ॥
६ **जुगुध्**–ए, आते, इरे, इषे, आथे, इध्वे, ए, इवहे, इमहे ॥
७ **गोधिषी**–ष्ट, यास्ताम्, रन्, ष्ठाः, यास्थाम्, ध्वम्, य, वहि, महि ॥
८ **गोधिता**–", रौ, रः, से, साथे, ध्वे, हे, स्वहे, स्महे ॥
९ **गोधिष्**–यते, येते, यन्ते, यसे, येथे, यध्वे, ये, यावहे, यामहे ॥
१० **अगोधिष्**–यत, येताम्, यन्त, यथाः, येथाम्, यध्वम्, ये, यावहि, यामहि ॥

११५६ राधंच् (राध्) वृद्धौ ॥

१ राध्-यते, येते, यन्ते, यसे, येथे, यध्वे, ये, यावहे, यामहे ॥
२ राध्ये-त, याताम्, रन्, थाः, याथाम्, ध्वम्, य, वहि, महि ॥
३ राध्-यताम्, येताम्, यन्ताम्, यस्व, येथाम्, यध्वम्, यै, यावहै, यामहै ॥ [यावहि, यामहि ॥
४ अराध्-यत, येताम्, यन्त, यथाः, येथाम्, यध्वम्, ये,
५ अरा-धि, त्साताम्, त्सत, द्धाः, त्साथाम्, द्ध्वम्, द्द्ध्वम्, त्सि, त्स्वहि, त्स्महि ॥
६ रराध्-ए, आते, इरे, इषे, आथे, इध्वे, ए, इवहे, इमहे ॥
७ रात्सी-ष्ट, यास्ताम्, रन्, ष्ठाः, यास्थाम्, ध्वम्, य, वहि, महि ॥
८ राद्धा-", रौ, रः, से, साथे, ध्वे, हे, स्वहे, स्महे ॥
९ रात्स्य्-यते, येते, यन्ते, यसे, येथे, यध्वे, ये, यावहे, यामहे ॥
१० अरात्स्य्-यत, येताम्, यन्त, यथाः, येथाम्, यध्वम्, ये, यावहि, यामहि ॥
अर्थान्तरापेक्षया कर्मणि ॥

११५७ व्यधंच् (व्यध्) ताडने ॥

१ विध्-यते, येते, यन्ते, यसे, येथे, यध्वे, ये, यावहे, यामहे ॥
२ विध्ये-त, याताम्, रन्, थाः, याथाम्, ध्वम्, य, वहि, महि ॥
३ विध्-यताम्, येताम्, यन्ताम्, यस्व, येथाम्, यध्वम्, यै, यावहै, यामहै ॥ [यावहि, यामहि ॥
४ अविध्-यत, येताम्, यन्त, यथाः, येथाम्, यध्वम्, ये,
५ अव्याधि, अव्य-त्साताम्, त्सत, द्धाः, त्साथाम्, द्द्ध्वम्, द्ध्वम्, त्सि, त्स्वहि, त्स्महि ॥
६ विविध्-ए, आते, इरे, इषे, आथे, इध्वे, ए, इवहे, इमहे ॥
७ व्यत्सी-ष्ट, यास्ताम्, रन्, ष्ठाः, यास्थाम्, ध्वम्, य, वहि, महि ॥
८ व्यद्धा-", रौ, रः, से, साथे, ध्वे, हे, स्वहे, स्महे ॥
९ व्यत्स्य्-यते, येते, यन्ते, यसे, येथे, यध्वे, ये, यावहे, यामहे ॥
१० अव्यत्स्य्-यत, येताम्, यन्त, यथाः, येथाम्, यध्वम्, ये, यावहि, यामहि ॥

११५८ क्षिपंच् (क्षिप्) प्रेरणे ॥

१ क्षिप्-यते, येते, यन्ते, यसे, येथे, यध्वे, ये, यावहे, यामहे ॥
२ क्षिप्ये-त, याताम्, रन्, थाः, याथाम्, ध्वम्, य, वहि, महि ॥
३ क्षिप्-यताम्, येताम्, यन्ताम्, यस्व, येथाम्, यध्वम्, यै, यावहै, यामहै ॥ [ये, यावहि, यामहि ॥
४ अक्षिप्-यत, येताम्, यन्त, यथाः, येथाम्, यध्वम्,
५ अक्षेपि, अक्षि-प्साताम्, प्सत, प्थाः, प्साथाम्, ब्ध्वम्, ब्द्ध्वम्, प्सि, प्स्वहि, प्स्महि ॥
६ चिक्षिप्-ए, आते, इरे, इषे, आथे, इध्वे, ए, इवहे, इमहे ॥
७ क्षिप्सी-ष्ट, यास्ताम्, रन्, ष्ठाः, यास्थाम्, ध्वम्, य, वहि, महि ॥
८ क्षेप्ता-", रौ, रः, से, साथे, ध्वे, हे, स्वहे, स्महे ॥
९ क्षेप्स्य्-यते, येते, यन्ते, यसे, येथे, यध्वे, ये, यावहे, यामहे ॥
१० अक्षेप्स्य्-यत, येताम्, यन्त, यथाः, येथाम्, यध्वम्, ये, यावहि, यामहि ॥

११५९ पुष्पच् (पुष्प्) विकसने ॥

१ पुष्प्-यते, येते, यन्ते, यसे, येथे, यध्वे, ये, यावहे, यामहे ॥
२ पुष्प्ये-त, याताम्, रन्, थाः, याथाम्, ध्वम्, य, वहि, महि ॥
३ पुष्प्-यताम्, येताम्, यन्ताम्, यस्व, येथाम्, यध्वम्, यै, यावहै, यामहै ॥ [ये, यावहि, यामहि ॥
४ अपुष्प्-यत, येताम्, यन्त, यथाः, येथाम्, यध्वम्,
५ अपुष्पि-", षाताम्, षत, ष्ठाः, षाथाम्, द्ध्वम्, ध्वम्, षि, ष्वहि, ष्महि ॥
६ पुपुष्प्-ए, आते, इरे, इषे, आथे, इध्वे, ए, इवहे, इमहे ॥
७ पुष्पिषी-ष्ट, यास्ताम्, रन्, ष्ठाः, यास्थाम्, ध्वम्, य, वहि, महि ॥
८ पुष्पिता-", रौ, रः, से, साथे, ध्वे, हे, स्वहे, स्महे ॥
९ पुष्पिष्य्-यते, येते, यन्ते, यसे, येथे, यध्वे, ये, यावहे, यामहे ॥
१० अपुष्पिष्य्-यत, येताम्, यन्त, यथाः, येथाम्, यध्वम्, ये, यावहि, यामहि ॥

११६० तिम (तिम्) आर्द्रभावे ॥

१ **तिम्**-यते, येते, यन्ते, यसे, येथे, यध्वे, ये, यावहे, यामहे ॥
२ **तिम्ये**-त, याताम्, रन्, थाः, याथाम्, ध्वम्, य, वहि, महि ॥
३ **तिम्**-यताम्, येताम्, यन्ताम्, यस्व, येथाम्, यध्वम्, यै, यावहै यामहै ॥ [ये, यावहि, यामहि ॥
४ **अतिम्**-यत, येताम्, यन्त, यथाः, येथाम्, यध्वम्,
५ **अतेमि**-", षाताम्, षत, ष्ठाः, षाथाम्, ढ्ढ्वम्, ध्वम्, षि, ष्वहि, ष्महि ॥
६ **तितिम्**-ए, आते, इरे, इषे, आथे, इध्वे, ए, इवहे, इमहे ॥
७ **तेमिषी**-ष्ट, यास्ताम्, रन्, ष्ठाः, यास्थाम्, ध्वम्, य, वहि, महि ॥
८ **तेमिता**-", रौ, रः, से, साथे, ध्वे, हे, स्वहे, स्महे ॥
९ **तेमिष्**-यते, येते, यन्ते, यसे, येथे, यध्वे, ये, यावहे, यामहे ॥
१० **अतेमिष्**-यत, येताम्, यन्त, यथाः, येथाम्, यध्वम्, ये, यावहि, यामहि ॥

११६१ तीम (तीम्) आर्द्रभावे ॥

१ **तीम्**-यते, येते, यन्ते, यसे, येथे, यध्वे, ये, यावहे, यामहे ॥
२ **तीम्ये**-त, याताम्, रन्, थाः, याथाम्, ध्वम्, य, वहि, महि ॥
३ **तीम्**-यताम्, येताम्, यन्ताम्, यस्व, येथाम्, यध्वम्, यै, यावहै, यामहै ॥ [ये, यावहि, यामहि ॥
४ **अतीम्**-यत, येताम्, यन्त, यथाः, येथाम्, यध्वम्,
५ **अतीमि**-", षाताम्, षत, ष्ठाः, षाथाम्, ढ्ढ्वम्, ध्वम्, षि, ष्वहि, ष्महि ॥
६ **तितीम्**-ए, आते, इरे, इषे, आथे, इध्वे, ए, इवहे, इमहे ॥
७ **तीमिषी**-ष्ट, यास्ताम्, रन्, ष्ठाः, यास्थाम्, ध्वम्, य, वहि, महि ॥
८ **तीमिता**-", रौ, रः, से, साथे, ध्वे, हे, स्वहे, स्महे ॥
९ **तीमिष्**-यते, येते, यन्ते, यसे, येथे, यध्वे, ये, यावहे, यामहे ॥
१० **अतीमिष्**-यत, येताम्, यन्त, यथाः, येथाम्, यध्वम्, ये, यावहि, यामहि ॥

११६२ ष्टिम (स्तिम्) आर्द्रभावे ॥

१ **स्तिम्**-यते, येते, यन्ते, यसे, येथे, यध्वे, ये, यावहे, यामहे ॥
२ **स्तिम्ये**-त, याताम्, रन्, थाः, याथाम्, ध्वम्, य, वहि, महि ॥
३ **स्तिम्**-यताम्, येताम्, यन्ताम्, यस्व, येथाम्, यध्वम्, यै, यावहै, यामहै ॥ [ये, यावहि, यामहि ॥
४ **अस्तिम्**-यत, येताम्, यन्त, यथाः, येथाम्, यध्वम्,
५ **अस्तेमि**-", षाताम्, षत, ष्ठाः, षाथाम्, ढ्ढ्वम्, ध्वम्, षि, ष्वहि, ष्महि ॥
६ **तिष्टिम्**-ए, आते, इरे, इषे, आथे, इध्वे, ए, इवहे, इमहे ॥
७ **स्तेमिषी**-ष्ट, यास्ताम्, रन्, ष्ठाः, यास्थाम्, ध्वम्, य, वहि, महि ॥
८ **स्तेमिता**-", रौ, रः, से, साथे, ध्वे, हे, स्वहे, स्महे ॥
९ **स्तेमिष्**-यते, येते, यन्ते, यसे, येथे, यध्वे, ये, यावहे, यामहे ॥
१० **अस्तेमिष्**-यत, येताम्, यन्त, यथाः, येथाम्, यध्वम्, ये, यावहि, यामहि ॥

११६३ ष्टीमच् (स्तीम्) आर्द्रभावे ॥

१ **स्तीम्**-यते, येते, यन्ते, यसे, येथे, यध्वे, ये, यावहे, यामहे ॥
२ **स्तीम्ये**-त, याताम्, रन्, थाः, याथाम्, ध्वम्, य, वहि, महि ॥
३ **स्तीम्**-यताम्, येताम्, यन्ताम्, यस्व, येथाम्, यध्वम्, यै, यावहै, यामहै ॥ [ये, यावहि, यामहि ॥
४ **अस्तीम्**-यत, येताम्, यन्त, यथाः, येथाम्, यध्वम्,
५ **अस्तीमि**-", षाताम्, षत, ष्ठाः, षाथाम्, ढ्ढ्वम्, ध्वम्, षि, ष्वहि, ष्महि ॥
६ **तिष्टीम्**-ए, आते, इरे, इषे, आथे, इध्वे, ए, इवहे, इमहे ॥
७ **स्तीमिषी**-ष्ट, यास्ताम्, रन्, ष्ठाः, यास्थाम्, ध्वम्, य, वहि, महि ॥
८ **स्तीमिता**-", रौ, रः, से, साथे, ध्वे, हे, स्वहे, स्महे ॥
९ **स्तीमिष्**-यते, येते, यन्ते, यसे, येथे, यध्वे, ये, यावहे, यामहे ॥
१० **अस्तीमिष्**-यत, येताम्, यन्त, यथाः, येथाम्, यध्वम्, ये, यावहि, यामहि ॥

११६४ षिवूच् (सिव्) उतौ ॥

१ सीव्–यते, येते, यन्ते, यसे, येथे, यध्वे, ये, यावहे, यामहे ॥
२ सीव्ये–त, याताम्, रन्, थाः, याथाम्, ध्वम्, य, वहि, महि॥
३ सीव्–यताम्, येताम्, यन्ताम्, यस्व, येथाम्, यध्वम्, यै, यावहै यामहै ॥ [ये, यावहि, यामहि ॥
४ असीव्–यत, येताम्, यन्त, यथाः, येथाम्, यध्वम्,
५ असेवि–", षाताम्, षत, ष्ठाः, षाथाम्, ड्ढ्वम्, ढ्वम्, ध्वम्, षि, ध्वहि, ष्महि ॥ [इमहे ॥
६ सिषिव्–ए, आते, इरे, इषे, आथे, इढ्वे, इध्वे, ए, इवहे,
७ सेविषी–ष्ट, यास्ताम्, रन्, ष्ठाः, यास्थाम्, ढ्वम्, ध्वम्, य, वहि, महि ॥
८ सेविता–", रौ, रः, से, साथे, ध्वे, हे, स्वहे, स्महे ॥
९ सेविष्–यते, येते, यन्ते, यसे, येथे, यध्वे, ये, यावहे, यामहे ॥
१० असेविष्–यत, येताम्, यन्त, यथाः, येथाम्, यध्वम्, ये, यावहि, यामहि ॥

११६५ श्रिवूच् (श्रिव्) गतिशोषणयोः ॥

१ श्रीव्–यते, येते, यन्ते, यसे, येथे, यध्वे, ये, यावहे, यामहे ॥
२ श्रीव्ये–त, याताम्, रन्, थाः, याथाम्, ध्वम्, य, वहि, महि॥
३ श्रीव्–यताम्, येताम्, यन्ताम्, यस्व, येथाम्, यध्वम्, ये, यावहै, यामहै ॥ [ये, यावहि, यामहि ॥
४ अश्रीव्–यत, येताम्, यन्त, यथाः, येथाम्, यध्वम्,
५ अश्रेवि–", षाताम्, षत, ष्ठाः, षाथाम्, ड्ढ्वम्, ढ्वम्, ध्वम्, षि, ध्वहि, ष्महि ॥
६ शिश्रिव्–ए, आते, इरे, इषे, आथे, इध्वे, इढ्वे, ए, इवहे, इमहे॥
७ श्रेविषी–ष्ट, यास्ताम्, रन्, ष्ठाः, यास्थाम्, ढ्वम्, ध्वम्, य, वहि महि ॥
८ श्रेविता–", रौ, रः, से, साथे, ध्वे, हे, स्वहे, स्महे ॥
९ श्रेविष्–यते, येते, यन्ते, यसे, येथे, यध्वे, ये, यावहे, यामहे ॥
१० अश्रेविष्–यत, येताम्, यन्त, यथाः, येथाम्, यध्वम्, ये, यावहि, यामहि ॥

११६६ ष्ठिवू(ष्ठिव्) निरसने॥ ष्ठिवू ४६३वद्रूपाणि॥
१२६७ क्ष्विवूच्(क्ष्विव्)निरसने॥क्ष्विवू४६४वद्रूपाणि॥

११६८ इषच् (इष्) गतौ ॥

१ इष्–यते, येते, यन्ते, यसे, येथे, यध्वे, ये, यावहे, यामहे ॥
२ इष्ये–त, याताम्, रन्, थाः, याथाम्, ध्वम्, य, वहि, महि ॥
३ इष्–यताम्, येताम्, यन्ताम्, यस्व, येथाम्, यध्वम्, यै, यावहै, यामहै ॥ [ये, यावहि, यामहि ॥
४ ऐष्–यत, येताम्, यन्त, यथाः, येथाम्, यध्वम्,
५ ऐषि–", षाताम्, षत, ष्ठाः, षाथाम्, ड्ढ्वम्, ध्वम्, षि, ध्वहि, ष्महि ॥
६ ईष्–ए, आते, इरे, इषे, आथे, इध्वे, ए, इवहे, इमहे ॥
७ एषिषी–ष्ट, यास्ताम्, रन्, ष्ठाः, यास्थाम्, ध्वम्, य, वहि, महि ॥
८ एषिता–", रौ, रः, से, साथे, ध्वे, हे, स्वहे, स्महे ॥
९ एषिष्–यते, येते, यन्ते, यसे, येथे, यध्वे, ये, यावहे, यामहे ॥
१० ऐषिष्–यत, येताम्, यन्त, यथाः, येथाम्, यध्वम्, ये, यावहि, यामहि ॥

११६९ ष्णसूच् (स्नस्) निरसने ॥

१ स्नस्–यते, येते, यन्ते, यसे, येथे, यध्वे, ये, यावहे, यामहे॥
२ स्नस्ये–त, याताम्, रन्, थाः, याथाम्, ध्वम्, य, वहि, महि॥
३ स्नस्–यताम्, येताम्, यन्ताम्, यस्व, येथाम्, यध्वम्, यै, यावहै, यामहै ॥ [ये, यावहि, यामहि ॥
४ अस्नस्–यत, येताम्, यन्त, यथाः, येथाम्, यध्वम्,
५ अस्नासि, अस्नसि–षाताम्, षत, ष्ठाः, षाथाम्, ड्ढ्वम्, ध्वम्, षि, ध्वहि, ष्महि ॥
६ सस्नस्–ए, आते, इरे, इषे, आथे, इध्वे, ए, इवहे, इमहे ॥
७ स्नसिषी–ष्ट, यास्ताम्, रन्, ष्ठाः, यास्थाम्, ध्वम्, य, वहि, महि ॥
८ स्नसिता–", रौ, रः, से, साथे, ध्वे, हे, स्वहे, स्महे ॥
९ स्नसिष्–यते, येते, यन्ते, यसे, येथे, यध्वे, ये, यावहे, यामहे ॥
१० अस्नसिष्–यत, येताम्, यन्त, यथाः, येथाम्, यध्वम्, ये, यावहि, यामहि ॥

११७० क्नसूच् (क्नस्) ह्वृतिदीप्त्योः ॥

१ क्नस्-यते,येते,यन्ते,यसे,येथे,यध्वे,ये,यावहे,यामहे ॥
२ क्नस्ये-त,याताम्,रन्,थाः,याथाम्,ध्वम्,य,वहि,महि ॥
३ क्नस्-यताम्,येताम्,यन्ताम्,यस्व,येथाम्,यध्वम्, यै,यावहै,यामहै ॥ [ये,यावहि,यामहि ॥
४ अक्नस्-यत,येताम्,यन्त,यथाः,येथाम्,यध्वम्,
५ अक्नासि,अक्नसि-षाताम्,षत,ष्ठाः,षाथाम्,ड्ढ्वम्, ध्वम्,षि,ष्वहि,ष्महि ॥
६ चक्नस्-ए,आते,इरे,इषे,आथे,इध्वे,ए,इवहे,इमहे ॥
७ क्नसिषी-ष्ट,यास्ताम्,रन्,ष्ठाः,यास्थाम्, ध्वम्,य,वहि,महि ॥
८ क्नसिता-",रौ,रः,से,साथे,ध्वे,हे,स्वहे,स्महे ॥
९ क्नसिष्-यते,येते,यन्ते,यसे,येथे,यध्वे,ये, यावहे,यामहे ॥
१० अक्नसिष्-यत,येताम्,यन्त,यथाः,येथाम्, यध्वम्,ये,यावहि,यामहि ॥

११७१ त्रसैच् (त्रस्) भये ॥

१ त्रस्-यते,येते,यन्ते,यसे,येथे,यध्वे,ये,यावहे,यामहे ॥
२ त्रस्ये-त,याताम्,रन्,थाः,याथाम्,ध्वम्,य,वहि,महि ॥
३ त्रस्-यताम्,येताम्,यन्ताम्,यस्व,येथाम्,यध्वम्, यै,यावहै,यामहै ॥ [ये,यावहि,यामहि ॥
४ अत्रस्-यत,येताम्,यन्त,यथाः,येथाम्,यध्वम्,
५ अत्रासि,अत्रसि-षाताम्,षत,ष्ठाः,षाथाम्,ड्ढ्वम्, ध्वम्,षि,ष्वहि,ष्महि ॥
६ त्रेस् } -ए,आते,इरे,इषे,आथे,इध्वे,ए,इवहे, तत्रस् } इमहे ॥
७ त्रसिषी-ष्ट,यास्ताम्,रन्,ष्ठाः,यास्थाम्, ध्वम्,य,वहि,महि ॥
८ त्रसिता-",रौ,रः,से,साथे,ध्वे,हे,स्वहे, स्महे ॥
९ त्रसिष्-यते,येते,यन्ते,यसे,येथे,यध्वे,ये, यावहे,यामहे ॥
१० अत्रसिष्-यत,येताम्,यन्त,यथाः,येथाम्, यध्वम्,ये,यावहि,यामहि ॥
अर्थान्तरापेक्षया कर्मणि ॥

११७२ प्युसच् (प्युस्) दाहे ॥

१ प्युस्-यते,येते,यन्ते,यसे,येथे,यध्वे,ये,यावहे,यामहे ॥
२ प्युस्ये-त,याताम्,रन्,थाः,याथाम्,ध्वम्,य, वहि,महि ॥
३ प्युस्-यताम्,येताम्,यन्ताम्,यस्व,येथाम्,यध्वम्, यै,यावहै,यामहै ॥ [ये,यावहि,यामहि ॥
४ अप्युस्-यत,येताम्,यन्त,यथाः,येथाम्,यध्वम्,
५ अप्योसि-",षाताम्,षत,ष्ठाः,षाथाम्,ड्ढ्वम्, ध्वम्,षि,ष्वहि,ष्महि ॥
६ पुप्युस्-ए,आते,इरे,इषे,आथे,इध्वे,ए,इवहे,इमहे ॥
७ प्योसिषी-ष्ट,यास्ताम्,रन्,ष्ठाः,यास्थाम्, ध्वम्,य,वहि,महि ॥
८ प्योसिता-",रौ,रः,से,साथे,ध्वे,हे,स्वहे,स्महे ॥
९ प्योसिष्-यते,येते,यन्ते,यसे,येथे,यध्वे,ये, यावहे,यामहे ॥
१० अप्योसिष्-यत,येताम्,यन्त,यथाः,येथाम्, यध्वम्,ये,यावहि,यामहि ॥

११७३ षह (सह्) शक्तौ ॥

१ सह्-यते,येते,यन्ते,यसे,येथे,यध्वे,ये,यावहे,यामहे ॥
२ सह्ये-त,याताम्,रन्,थाः,याथाम्,ध्वम्,य,वहि,महि ॥
३ सह्-यताम्,येताम्,यन्ताम्,यस्व,येथाम्,यध्वम्, यै,यावहै,यामहै ॥ [ये,यावहि,यामहि ॥
४ असह्-यत,येताम्,यन्त,यथाः,येथाम्,यध्वम्,
५ असाहि,असहि-षाताम्,षत,ष्ठाः,षाथाम्,ड्ढ्वम्,ढ्वम्, ध्वम्,षि,ष्वहि,ष्महि ॥
६ सेह्-ए,आते,इरे,इषे,आथे,इढ्वे,इध्वे,ए,इवहे,इमहे ॥
७ सहिषी-ष्ट,यास्ताम्,रन्,ष्ठाः,यास्थाम्,ढ्वम्, ध्वम्,य,वहि,महि ॥
८ सहिता-",रौ,रः,से,साथे,ध्वे,हे,स्वहे,स्महे ॥
९ सहिष्-यते,येते,यन्ते,यसे,येथे,यध्वे,ये, यावहे,यामहे ॥
१० असहिष्-यत,येताम्,यन्त,यथाः,येथाम्,यध्वम्, ये,यावहि,यामहि ॥

११७४ सुहच् (सुह्) शक्तौ ॥

१ **सुह्**–यते, येते, यन्ते, यसे, येथे, यध्वे, ये, यावहे, यामहे ॥
२ **सुह्ये**–त, याताम्, रन्, थाः, याथाम्, ध्वम्, य, वहि, महि ॥
३ **सुह्**–यताम्, येताम्, यन्ताम्, यस्व, येथाम्, यध्वम्, यै, यावहै, यामहै ॥ [ये, यावहि, यामहि ॥
४ **असुह्**–यत, येताम्, यन्त, यथाः, येथाम्, यध्वम्,
५ **आसोहि**–", षाताम्, षत, ष्ठाः, षाथाम्, ड्ढ्वम्, ढ्वम्, ध्वम्, षि, ष्वहि, ष्महि ॥
६ **सुषुह्**–ए, आते, इरे, इषे, आथे, इध्वे, इढ्वे, ए, इवहे, इमहे ॥
७ **सोहिषी**–ष्ट, यास्ताम्, रन्, ष्ठाः, यास्थाम्, ढ्वम्, ध्वम्, य, वहि, महि ॥
८ **सोहिता**–", रौ, रः, से, साथे, ध्वे, हे, स्वहे, स्महे ॥
९ **सोहिष्**–यते, येते, यन्ते, यसे, येथे, यध्वे, ये, यावहे, यामहे ॥
१० **असोहिष्**–यत, येताम्, यन्त, यथाः, येथाम्, यध्वम्, ये, यावहि, यामहि ॥

११७५ पुषंच् (पुष्) पुष्टौ ॥

१ **पुष्**–यते, येते, यन्ते, यसे, येथे, यध्वे, ये, यावहे, यामहे ॥
२ **पुष्ये**–त, याताम्, रन्, थाः, याथाम्, ध्वम्, य, वहि, महि ॥
३ **पुष्**–यताम्, येताम्, यन्ताम्, यस्व, येथाम्, यध्वम्, यै, यावहै, यामहै ॥ [ये, यावहि, यामहि ॥
४ **अपुष्**–यत, येताम्, यन्त, यथाः, येथाम्, यध्वम्,
५ **अपोषि, अपु**–क्षाताम्, क्षन्त, क्षथाः, क्षाथाम्, क्षध्वम्, क्षि, क्षावहि, क्षामहि ॥
६ **पुपुष्**–ए, आते, इरे, इषे, आथे, इध्वे, ए, इवहे, इमहे ॥
७ **पुक्षी**–ष्ट, यास्ताम्, रन्, ष्ठाः, यास्थाम्, ध्वम्, य, वहि, महि ॥
८ **पोष्टा**–", रौ, रः, से, साथे, ध्वे, हे, स्वहे, स्महे ॥
९ **पोक्ष्**–यते, येते, यन्ते, यसे, येथे, यध्वे, ये, यावहे, यामहे ॥
१० **अपोक्ष्**–यत, येताम्, यन्त, यथाः, येथाम्, यध्वम्, ये, यावहि, यामहि ॥

अर्थान्तरापेक्षया कर्मणि ॥

११७६ उचच् (उच्) समवाये ॥

१ **उच्**–यते, येते, यन्ते, यसे, येथे, यध्वे, ये, यावहे, यामहे ॥
२ **उच्ये**–त, याताम्, रन्, थाः, याथाम्, ध्वम्, य, वहि, महि ॥
३ **उच्**–यताम्, येताम्, यन्ताम्, यस्व, येथाम्, यध्वम्, यै, यावहै, यामहै ॥ [ये, यावहि, यामहि ॥
४ **औच्**–यत, येताम्, यन्त, यथाः, येथाम्, यध्वम्,
५ **औचि**–", षाताम्, षत, ष्ठाः, षाथाम्, ड्ढ्वम्, ध्वम्, षि, ष्वहि, ष्महि ॥
६ **ऊच्**–ए, आते, इरे, इषे, आथे, इध्वे, ए, इवहे, इमहे ॥
७ **ओचिषी**–ष्ट, यास्ताम्, रन्, ष्ठाः, यास्थाम्, ध्वम्, य, वहि, महि ॥
८ **ओचिता**–", रौ, रः, से, साथे, ध्वे, हे, स्वहे, स्महे ॥
९ **ओचिष्**–यते, येते, यन्ते, यसे, येथे, यध्वे, ये, यावहे, यामहे ॥
१० **औचिष्**–यत, येताम्, यन्त, यथाः, येथाम्, यध्वम्, ये, यावहि, यामहि ॥

११७७ लुटच् (लुट्) विलोटने ॥ लुट १९० वद्रूपाणि ॥

११७८ ष्विदांच् (स्विद्) गात्रप्रक्षरणे ॥

१ **स्विद्**–यते, येते, यन्ते, यसे, येथे, यध्वे, ये, यावहे, यामहे ॥
२ **स्विद्ये**–त, याताम्, रन्, थाः, याथाम्, ध्वम्, य, वहि, महि ॥
३ **स्विद्**–यताम्, येताम्, यन्ताम्, यस्व, येथाम्, यध्वम्, यै, यावहै, यामहै ॥ [ये, यावहि, यामहि ॥
४ **अस्विद्**–यत, येताम्, यन्त, यथाः, येथाम्, यध्वम्,
५ **अस्वेदि, अस्वि**–त्साताम्, त्सत, त्थाः, त्साथाम्, द्ढ्ध्वम्, द्ध्वम्, त्सि, त्स्वहि, त्स्महि ॥
६ **सिष्विद्**–ए, आते, इरे, इषे, आथे, इध्वे, ए, इवहे, इमहे ॥
७ **स्वित्सी**–ष्ट, यास्ताम्, रन्, ष्ठाः, यास्थाम्, ध्वम्, य, वहि, महि ॥
८ **स्वेत्ता**–", रौ, रः, से, साथे, ध्वे, हे, स्वहे, स्महे ॥
९ **स्वेत्स्**–यते, येते, यन्ते, यसे, येथे, यध्वे, ये, यावहे, यामहे ॥
१० **अस्वेत्स्**–यत, येताम्, यन्त, यथाः, येथाम्, यध्वम्, ये, यावहि, यामहि ॥

अर्थान्तरापेक्षया कर्मणि ।

११७९ क्लिदौच् (क्लिद्) आर्द्रभावे ॥

१ क्लिद्–यते, येते, यन्ते, यसे, येथे, यध्वे, ये, यावहे, यामहे ॥
२ क्लिद्य–त, याताम्, रन्, थाः, याथाम्, ध्वम्, य, वहि, महि ॥
३ क्लिद्–यताम्, येताम्, यन्ताम्, यस्व, येथाम्, यध्वम्, यै, यावहै, यामहै ॥ [ये, यावहि, यामहि ॥
४ अक्लिद्–यत, येताम्, यन्त, यथाः, येथाम्, यध्वम्,
५ अक्लेदि–", षाताम्, षत, ष्ठाः, षाथाम्, ड्ढ्वम्, ध्वम्, षि, ष्वहि, ष्महि ॥ [द्ध्वम्, त्सि, त्स्वहि, त्स्महि ॥
अक्लेदि, अक्लि–त्साताम्, त्सत, त्थाः, त्साथाम्, द्द्ध्वम्,
६ चिक्लि–दे, दाते, दिरे, दिषे, त्से, दाथे, दिध्वे, दे, दिवहे, दिमहे ॥
७ क्लेदिषी } –ष्ट, यास्ताम्, रन्, ष्ठाः, यास्थाम्,
क्लित्सी } ध्वम्, य, वहि, महि ॥
८ क्लेदिता } –", रौ, रः, से, साथे, ध्वे, हे, स्वहे,
क्लेत्ता } स्महे ॥
९ क्लेदिष् } यते, येते, यन्ते, यसे, येथे, यध्वे, ये,
क्लेत्स् } यावहे, यामहे ॥
१० अक्लेदिष् } –यत, येताम्, यन्त, यथाः, येथाम्,
अक्लेत्स् } यध्वम्, ये, यावहि, यामहि ॥
परोक्षासेप्रत्यये रूपद्वयं मतान्तराभिप्रायेण ॥

११८० ञिमिदाच् (मिद्) स्नेहने ॥ ञिमिदाङ् ९४४ वद्रूपाणि ॥ [९४५ वद्रूपाणि ॥

११८१ ञिक्ष्विदाच् (क्ष्विद्) मोचने च ॥ ञिक्ष्विदाङ्

११८२ क्षुधंच् (क्षुध्) बुभुक्षायाम् ॥

१ क्षुध्–यते, येते, यन्ते, यसे, येथे, यध्वे, ये, यावहे, यामहे ॥
२ क्षुध्ये–त, याताम्, रन्, थाः, याथाम्, ध्वम्, य, वहि, महि ॥
३ क्षुध्–यताम्, येताम्, यन्ताम्, यस्व, येथाम्, यध्वम्, यै, यावहै, यामहै ॥ [ये, यावहि, यामहि ॥
४ अक्षुध्–यत, येताम्, यन्त, यथाः, येथाम्, यध्वम्,
५ अक्षोधि, अक्षु–त्साताम्, त्सत, द्धाः, त्साथाम्, द्द्ध्वम्, द्ध्वम्, त्सि, त्स्वहि, त्स्महि ॥
६ चुक्षुध्–ए, आते, इरे, इषे, आथे, इध्वे, ए, इवहे, इमहे ॥
७ क्षुत्सी–ष्ट, यास्ताम्, रन्, ष्ठाः, यास्थाम्, ध्वम्, य, वहि, महि ॥
८ क्षोद्धा–", रौ, रः, से, साथे, ध्वे, हे, स्वहे, स्महे ॥
९ क्षोत्स्–यते, येते, यन्ते, यसे, येथे, यध्वे, ये, यावहे, यामहे ॥
१० अक्षोत्स्–यत, येताम्, यन्त, यथाः, येथाम्, यध्वम्, ये, यावहि, यामहि ॥

११८३ शुधंच् (शुध्) शौचे ॥

१ शुध्–यते, येते, यन्ते, यसे, येथे, यध्वे, ये, यावहे, यामहे ॥
२ शुध्ये–त, याताम्, रन्, थाः, याथाम्, ध्वम्, य, वहि, महि ॥
३ शुध्–यताम्, येताम्, यन्ताम्, यस्व, येथाम्, यध्वम्, यै, यावहै, यामहै ॥ [ये, यावहि, यावहि ॥
४ अशुध्–यत, येताम्, यन्त, यथाः, येथाम्, यध्वम्,
५ अशोधि, अशु–त्साताम्, त्सत, द्धाः, त्साथाम्, द्द्ध्वम्, द्ध्वम्, त्सि, त्स्वहि, त्स्महि ॥
६ शुशुध्–ए, आते, इरे, इषे, आथे, इध्वे, ए, इवहे, इमहे ॥
७ शुत्सी–ष्ट, यास्ताम्, रन्, ष्ठाः, यास्थाम्, ध्वम्, य, वहि, महि ॥
८ शोद्धा–", रौ, रः, से, साथे, ध्वे, हे, स्वहे, स्महे ॥
९ शोत्स्–यते, येते, यन्ते, यसे, येथे, यध्वे, ये, यावहे, यामहे ॥
१० अशोत्स्–यत, येताम्, यन्त, यथाः, येथाम्, यध्वम्, ये, यावहि, यामहि ॥

११८४ क्रुधंच् (क्रुध्) कोपे ॥

१ क्रुध्–यते, येते, यन्ते, यसे, येथे, यध्वे, ये, यावहे, यावहे ॥
२ क्रुध्ये–त, याताम्, रन्, थाः, याथाम्, ध्वम्, य, वहि, महि ॥
३ क्रुध्–यताम्, येताम्, यन्ताम्, यस्व, येथाम्, यध्वम्, यै, यावहै, यामहै ॥ [ये, यावहि, यामहि ।
४ अक्रुध्–यत, येताम्, यन्त, यथाः, येथाम्, यध्वम्,
५ अक्रोधि, अक्रु–त्साताम्, त्सत, द्धाः, त्साथाम्, द्द्ध्वम्, द्ध्वम्, त्सि, त्स्वहि, त्स्महि ॥
६ चुक्रुध्–ए, आते, इरे, इषे, आथे, इध्वे, ए, इवहे, इमहे ॥
७ क्रुत्सी–ष्ट, यास्ताम्, रन्, ष्ठाः, यास्थाम्, ध्वम्, य, वहि, महि ॥
८ क्रोद्धा–", रौ, रः, से, साथे, ध्वे, हे, स्वहे, स्महे ॥
९ क्रोत्स्–यते, येते, यन्ते, यसे, येथे, यध्वे, ये, यावहे, यामहे ॥
१० अक्रोत्स्–यत, येताम्, यन्त, यथाः, येथाम्, यध्वम्, ये, यावहि, यामहि ॥
अर्थान्तरापेक्षया कर्मणि ॥

११८५ षिधूंच् (सिध्) संराद्धौ ॥

१ सिध्–यते, येते, यन्ते, यसे, येथे, यध्वे, ये, यावहे, यामहे ॥
२ सिध्ये–त, याताम्, रन्, थाः, याथाम्, ध्वम्, य, वहि, महि ॥
३ सिध्–यताम्, येताम्, यन्ताम्, यस्व, येथाम्, यध्वम्, यै, यावहै, यामहै ॥ [ये, यावहि, यामहि ॥
४ असिध्–यत, येताम्, यन्त, यथाः, येथाम्, यध्वम्,
५ असेधि, असि–त्साताम्, त्सत, द्धाः, त्साथाम्, द्ध्वम्, द्दध्वम्, त्सि, त्स्वहि, त्स्महि ॥
६ सिषिध्–ए, आते, इरे, इषे, आथे, इध्वे, ए, इवहे, इमहे ॥
७ सित्सी–ष्ट, यास्ताम्, रन्, ष्ठाः, यास्थाम्, ध्वम्, य, वहि, महि ॥
८ सेद्धा–", रौ, रः, से, साथे, ध्वे, हे, स्वहे, स्महे ॥
९ सेत्स्–यते, येते, यन्ते, यसे, येथे, यध्वे, ये, यावहे, यामहे ॥
१० असेत्स्–यत, येताम्, यन्त, यथाः, येथाम्, यध्वम्, ये, यावहि, यामहि ॥

११८६ ऋधूच् (ऋध्) वृद्धौ ॥

१ ऋध्–यते, येते, यन्ते, यसे, येथे, यध्वे, ये, यावहे, यामहे ॥
२ ऋध्ये–त, याताम्, रन्, थाः, याथाम्, ध्वम्, य, वहि, महि ॥
३ ऋध्–यताम्, येताम्, यन्ताम्, यस्व, येथाम्, यध्वम्, यै, यावहै, यामहै ॥ [ये, यावहि, यामहि ॥
४ आर्ध्–यत, येताम्, यन्त, यथाः, येथाम्, यध्वम्,
५ आर्धि–", षाताम्, षत, ष्ठाः, षाथाम्, ड्ढ्वम्, ध्वम्, षि, ध्वहि, ध्महि ॥
६ आनृध्–ए, आते, इरे, इषे, आथे, इध्वे, ए, इवहे, इमहे ॥
७ अर्धिषी–ष्ट, यास्ताम्, रन्, ष्ठाः, यास्थाम्, ध्वम्, य, वहि, महि ॥
८ अर्धिता–", रौ, रः, से, साथे, ध्वे, हे, स्वहे, स्महे ॥
९ अर्धिष्–यते, येते, यन्ते, यसे, येथे यध्वे, ये, यावहे, यामहे ॥
१० आर्धिष्–यत, येताम्, यन्त, यथाः, येथाम्, यध्वम्, ये, यावहि, यामहि ॥

अर्थान्तरापेक्षया कर्मणि ॥

११८७ गृधूच् (गृध्) अभिकाङ्क्षायाम् ॥

१ गृध्–यते, येते, यन्ते, यसे, येथे, यध्वे, ये, यावहे, यामहे ॥
२ गृध्ये–त, याताम्, रन्, थाः, याथाम्, ध्वम्, य, वहि, महि ॥ [ये, यावहै, यामहे ॥
३ गृध्–यताम्, येताम्, यन्ताम्, यस्व, येथाम्, यध्वम्,
४ अगृध्–यत, येताम्, यन्त, यथाः, येथाम्, यध्वम्, ये, यावहि, यामहि ॥
५ अगर्धि–", षाताम्, षत, ष्ठाः, षाथाम्, ड्ढ्वम्, ध्वम्, षि, ध्वहि, ध्महि ॥
६ जगृध्–ए, आते, इरे, इषे, आथे, इध्वे, ए, इवहे, इमहे ॥
७ गर्धिषी–ष्ट, यास्ताम्, रन्, ष्ठाः, यास्थाम्, ध्वम्, य, वहि, महि ॥
८ गर्धिता–", रौ, रः, से, साथे, ध्वे, हे, स्वहे, स्महे ॥
९ गर्धिष्–यते, येते, यन्ते, यसे, येथे, यध्वे, ये, यावहे, यामहे ॥
१० अगर्धिष्–यत, येताम्, यन्त, यथाः, येथाम्, यध्वम्, ये, यावहि, यामहि ॥

११८८ रधौच् (रध्) हिंसासंराद्धयोः ॥

१ रध्–यते, येते, यन्ते, यसे, येथे, यध्वे, ये, यावहे, यामहे ॥
२ रध्ये–त, याताम्, रन्, थाः, याथाम्, ध्वम्, य, वहि, महि ॥
३ रध्–यताम्, येताम्, यन्ताम्, यस्व, येथाम्, यध्वम्, यै, यावहै, यामहै ॥ [ये, यावहि, यामहि ॥
४ अरध्–यत, येताम्, यन्त, यथाः, येथाम्, यध्वम्,
५ अरन्धि, अरधि–षाताम्, षत, ष्ठाः, षाथाम्, ड्ढ्वम्, ध्वम्, षि, ध्वहि, ध्महि ॥ [द्ध्वम्, त्सि, त्स्वहि, त्स्महि ॥
अरन्धि, अर–त्साताम्, त्सत, द्धाः, त्साथाम्, द्द्ध्वम्,
६ ररन्–धे, धाते, धिरे, धिषे, त्से, धाथे, धिध्वे, धे, धिवहे, धिमहे ॥
७ रधिषी / रत्सी } –ष्ट, यास्ताम्, रन्, ष्ठाः, यास्थाम्, ध्वम्, य, वहि, महि ॥
८ रधिता / रद्धा } –", रौ, रः, से, साथे, ध्वे, हे, स्वहे, स्महे ॥
९ रधिष् / रत्स् } –यते, येते, यन्ते, यसे, येथे, यध्वे, ये, यावहे, यामहे ॥
१० अरधिष् / अरत्स् } –यत, येताम्, यन्त, यथाः, येथाम्, यध्वम्, ये, यावहि, यामहि ॥

परोक्षासेप्रत्यये रूपद्वयं मतभेदेन ॥

११८९ तृपौच् (तृप्) प्रीतौ ॥

१ तृप्–यते, येते, यन्ते, यसे, येथे, यध्वे, ये, यावहे, यामहे ॥
२ तृप्ये–त, याताम्, रन्, थाः, याथाम्, ध्वम्, य, वहि, महि ॥
३ तृप्–यताम्, येताम्, यन्ताम्, यस्व, येथाम्, यध्वम्, यै, यावहै, यामहै ॥ [ये, यावहि, यामहि ॥
४ अतृप्–यत, येताम्, यन्त, यथाः, येथाम्, यध्वम्,
५ अतर्पि–", षाताम्, षत, ष्ठाः, षाथाम्, ड्ढ्वम्, ध्वम्, षि, ध्वहि, ध्महि ॥
अतर्पि, अतृ–प्साताम्, प्सत, प्थाः, प्साथाम्, ब्ध्वम्, ब्ध्वम्, प्सि, प्स्वहि, प्स्महि ॥
६ ततृप्–ए, आते, इरे, इषे, से, आथे, इध्वे, ए, इवहे, इमहे ॥
७ तर्पिषी, तृप्सी –ष्ट, यास्ताम्, रन्, ष्ठाः, यास्थाम्, ध्वम्, य, वहि, महि ॥
८ तर्पिता, तर्प्ता, त्रप्ता –", रौ, रः, से, साथे, ध्वे, हे, स्वहे, स्महे ॥
९ तर्पिष्, तर्प्स्, त्रप्स् –यते, येते, यन्ते, यसे, येथे, यध्वे, ये, यावहे, यामहे ॥
१० अतर्पिष्, अत्रप्स्, अतर्प्स् –यत, येताम्, यन्त, यथाः, येथाम्, यध्वम्, ये, यावहि, यामहि ॥
परोक्षासेप्रत्यये रूपद्वयं मतान्तरेण ॥

११९० दृपौच् (दृप्) हर्षमोहनयोः ॥

१ दृप्–यते, येते, यन्ते, यसे, येथे, यध्वे, ये, यावहे, यामहे ॥
२ दृप्ये–त, याताम्, रन्, थाः, याथाम्, ध्वम्, य, वहि, महि ॥
३ दृप्–यताम्, येताम्, यन्ताम्, यस्व, येथाम्, यध्वम्, यै, यावहै, यामहै ॥ [ये, यावहि, यामहि ॥
४ अदृप्–यत, येताम्, यन्त, यथाः, येथाम्, यध्वम्
५ अदर्पि–षाताम्, षत, ष्ठाः, षाथाम्, ड्ढ्वम्, ध्वम्, षि, ध्वहि, ध्महि ॥ [ब्ध्वम्, प्सि, प्स्वहि, प्स्महि ॥
अदर्पि, अदृ–प्साताम्, प्सत, प्थाः, प्साथाम्, ब्ध्वम्,
६ ददृ–पे, पाते, पिरे, पिषे, प्से, पाथे, पिध्वे, पे, पिवहे, पिमहे ॥
७ दर्पिषी, दृप्सी –ष्ट, यास्ताम्, रन्, ष्ठाः, यास्थाम्, ध्वम्, य, वहि, महि ॥
८ दर्पिता, द्रप्ता, दर्प्ता –", रौ, रः, से, साथे, ध्वे, हे, स्वहे, स्महे ॥
९ दर्पिष्, द्रप्स्, दर्प्स् –यते, येते, यन्ते, यसे, येथे, यध्वे, ये, यावहे, यामहे ॥
१० अदर्पिष्, अद्रप्स्, अदर्प्स् –यत, येताम्, यन्त, यथाः, येथाम्, यध्वम्, ये, यावहि, यामहि ॥
परोक्षासेप्रत्यये रूपद्वयं मतान्तराभिप्रायेण ॥

११९१ कुपच् (कुप्) क्रोधे ॥

१ कुप्–यते, येते, यन्ते, यसे, येथे, यध्वे, ये, यावहे, यामहे ॥
२ कुप्ये–त, याताम्, रन्, थाः, याथाम्, ध्वम्, य, वहि, महि ॥
३ कुप्–यताम्, येताम्, यन्ताम्, यस्व, येथाम्, यध्वम्, यै, यावहै, यामहै ॥ [यावहि, यामहि ॥
४ अकुप्–यत, येताम्, यन्त, यथाः, येथाम्, यध्वम्, ये,
५ अकोपि–", षाताम्, षत, ष्ठाः, षाथाम्, ड्ढ्वम्, ध्वम्, षि, ध्वहि, ध्महि ॥
६ चुकुप्–ए, आते, इरे, इषे, आथे, इध्वे, ए, इवहे, इमहे ॥
७ कोपिषी–ष्ट, यास्ताम्, रन्, ष्ठाः, यास्थाम्, ध्वम्, य, वहि, महि ॥
८ कोपिता–", रौ, रः, से, साथे, ध्वे, हे, स्वहे, स्महे ॥
९ कोपिष्–यते, येते, यन्ते, यसे, येथे, यध्वे, ये, यावहे, यामहे ॥ [यध्वम्, ये, यावहि, यामहि ॥
१० अकोपिष्–यत, येताम्, यन्त, यथाः, येथाम्, अर्थान्तरापेक्षया कर्मणि ॥

११९२ गुपच् (गुप्) व्याकुलत्वे ॥

१ गुप्–यते, येते, यन्ते, यसे, येथे, यध्वे, ये, यावहे, यामहे ॥
२ गुप्ये–त, याताम्, रन्, थाः, याथाम्, ध्वम्, य, वहि, महि ॥
३ गुप्–यताम्, येताम्, यन्ताम्, यस्व, येथाम्, यध्वम्, यै, यावहै, यामहै ॥ [ये, यावहि, यामहि ॥
४ अगुप्–यत, येताम्, यन्त, यथाः, येथाम्, यध्वम्,
५ अगोपि–", षाताम्, षत, ष्ठाः, षाथाम्, ड्ढ्वम्, ध्वम्, षि, ध्वहि, ध्महि ॥
६ जुगुप्–ए, आते, इरे, इषे, आथे, इध्वे, ए, इवहे, इमहे ॥
७ गोपिषी–ष्ट, यास्ताम्, रन्, ष्ठाः, यास्थाम्, ध्वम्, य, वहि, महि ॥
८ गोपिता–", रौ, रः, से, साथे, ध्वे, हे, स्वहे, स्महे ॥
९ गोपिष्–यते, येते, यन्ते, यसे, येथे, यध्वे, ये, यावहे, यामहे ॥
१० अगोपिष्–यत, येताम्, यन्त, यथाः, येथाम्, यध्वम्, ये, यावहि, यामहि ॥

११९३ युप (युप्) विमोहने ॥

१ **युप्**-यते, येते, यन्ते, यसे, येथे, यध्वे, ये, यावहे, यामहे ॥
२ **युप्ये**-त, याताम्, रन्, थाः, याथाम्, ध्वम्, य, वहि, महि ॥
३ **युप्**-यताम्, येताम्, यन्ताम्, यस्व, येथाम्, यध्वम्, यै, यावहै, यामहै ॥ [ये, यावहि, यामहि ॥
४ **अयुप्**-यत, येताम्, यन्त, यथाः, येथाम्, यध्वम्,
५ **अयोपि**-", षाताम्, षत, ष्ठाः, षाथाम्, ड्ढ्वम्, ध्वम्, षि, ध्वहि, ष्महि ॥
६ **युयुप्**-ए, आते, इरे, इषे, आथे, इध्वे, ए, इवहे, इमहे ॥
७ **योपिषी**-ष्ट, यास्ताम्, रन्, ष्ठाः, यास्थाम्, ध्वम्, य, वहि, महि ॥
८ **योपिता**-", रौ, रः, से, साथे, ध्वे, हे, स्वहे, स्महे ॥
९ **योपिष्**-यते, येते, यन्ते, यसे, येथे, यध्वे, ये, यावहे, यामहे ॥
१० **अयोपिष्**-यत, येताम्, यन्त, यथाः, येथाम्, यध्वम्, ये, यावहि, यामहि ॥

११९४ रुप (रुप्) विमोहने ॥

१ **रुप्**-यते, येते, यन्ते, यसे, येथे, यध्वे, ये, यावहे, यामहे ॥
२ **रुप्ये**-त, याताम्, रन्, थाः, याथाम्, ध्वम्, य, वहि, महि ॥
३ **रुप्**-यताम्, येताम्, यन्ताम्, यस्व, येथाम्, यध्वम्, यै, यावहै, यामहै ॥ [ये, यावहि, यामहि ॥
४ **अरुप्**-यत, येताम्, यन्त, यथाः, येथाम्, यध्वम्,
५ **अरोपि**-", षाताम्, षत, ष्ठाः, षाथाम्, ड्ढ्वम्, ध्वम्, षि, ध्वहि, ष्महि ॥
६ **रुरुप्**-ए, आते, इरे, इषे, आथे, इध्वे, ए, इवहे, इमहे ॥
७ **रोपिषी**-ष्ट, यास्ताम्, रन्, ष्ठाः, यास्थाम्, ध्वम्, य, वहि, महि ॥
८ **रोपिता**-", रौ, रः, से, साथे, ध्वे, हे, स्वहे, स्महे ॥
९ **रोपिष्**-यते, येते, यन्ते, यसे, येथे, यध्वे, ये, यावहे, यामहे ॥
१० **अरोपिष्**-यत, येताम्, यन्त, यथाः, येथाम्, यध्वम्, ये, यावहि, यामहि ॥

११९५ लुपच् (लुप्) विमोहने ॥

१ **लुप्**-यते, येते, यन्ते, यसे, येथे, यध्वे, ये, यावहे, यामहे ॥
२ **लुप्ये**-त, याताम्, रन्, थाः, याथाम्, ध्वम्, य, वहि, महि ॥
३ **लुप्**-यताम्, येताम्, यन्ताम्, यस्व, येथाम्, यध्वम्, यै, यावहै, यामहै ॥ [ये, यावहि, यामहि ॥
४ **अलुप्**-यत, येताम्, यन्त, यथाः, येथाम्, यध्वम्,
५ **अलोपि**-", षाताम्, षत, ष्ठाः, षाथाम्, ड्ढ्वम्, ध्वम्, षि, ध्वहि, ष्महि ॥
६ **लुलुप्**-ए, आते, इरे, इषे, आथे, इध्वे, ए, इवहे, इमहे ॥
७ **लोपिषी**-ष्ट, यास्ताम्, रन्, ष्ठाः, यास्थाम्, ध्वम्, य, वहि, महि ॥
८ **लोपिता**-", रौ, रः, से, साथे, ध्वे, हे, स्वहे, स्महे ॥
९ **लोपिष्**-यते, येते, यन्ते, यसे, येथे, यध्वे, ये, यावहे, यामहे ॥
१० **अलोपिष्**-यत, येताम्, यन्त, यथाः, येथाम्, यध्वम्, ये, यावहि, यामहि ॥

११९६ डिपच् (डिप्) क्षेपे ॥

१ **डिप्**-यते, येते, यन्ते, यसे, येथे, यध्वे, ये, यावहे, यामहे ॥
२ **डिप्ये**-त, याताम्, रन्, थाः, याथाम्, ध्वम्, य, वहि, महि ॥
३ **डिप्**-यताम्, येताम्, यन्ताम्, यस्व, येथाम्, यध्वम्, यै, यावहै, यामहै ॥ [ये, यावहि, यामहि ॥
४ **अडिप्**-यत, येताम्, यन्त, यथाः, येथाम्, यध्वम्,
५ **अडेपि**-", षाताम्, षत, ष्ठाः, षाथाम्, ड्ढ्वम्, ध्वम्, षि, ध्वहि, ष्महि ॥
६ **डिडिप्**-ए, आते, इरे, इषे, आथे, इध्वे, ए, इवहे, इमहे ॥
७ **डेपिषी**-ष्ट, यास्ताम्, रन्, ष्ठाः, यास्थाम्, ध्वम्, य, वहि, महि ॥
८ **डेपिता**-", रौ, रः, से, साथे, ध्वे, हे, स्वहे, स्महे ॥
९ **डेपिष्**-यते, येते, यन्ते, यसे, येथे, यध्वे, ये, यावहे, यामहे ॥
१० **अडेपिष्**-यत, येताम्, यन्त, यथाः, येथाम्, यध्वम्, ये, यावहि, यामहि ।

११९७ ष्टूपच् (स्तूप्) समुच्छ्राये ॥

१ **स्तूप्**–यते, येते, यन्ते, यसे, येथे, यध्वे, ये, यावहे, यामहे ॥
२ **स्तूप्ये**–त, यताम्, रन्, थाः, याथाम्, ध्वम्, य, वहि, महि ॥
३ **स्तूप्**–यताम्, येताम्, यन्ताम्, यस्व, येथाम्, यध्वम्, यै, यावहै, यामहै ॥ [ये, यावहि, यामहि ॥
४ **अस्तूप्**–यत, येताम्, यन्त, यथाः, येथाम्, यध्वम्,
५ **अस्तूपि**–", षाताम्, षत, ष्ठाः, षाथाम्, ड्ढ्वम्, ध्वम्, षि, ष्वहि, ष्महि ॥
६ **तुष्टूप्**–ए, आते, इरे, इषे, आथे, इध्वे, ए, इवहे, इमहे ॥
७ **स्तूपिषी**–ष्ट, यास्ताम्, रन्, ष्ठाः, यास्थाम्, ध्वम्, य, वहि, महि ॥
८ **स्तूपिता**–", रौ, रः, से, साथे, ध्वे, हे, स्वहे, स्महे ॥
९ **स्तूपिष्**–यते, येते, यन्ते, यसे, येथे, यध्वे, ये, यावहे, यामहे ॥
१० **अस्तूपिष्**–यत, येताम्, यन्त, यथाः, येथाम्, यध्वम्, ये, यावहि, यामहि ॥

११९८ लुभच् (लुभ्) गार्ध्ये ॥

१ **लुभ्**–यते, येते, यन्ते, यसे, येथे, यध्वे, ये, यावहे, यामहे ॥
२ **लुभ्ये**–त, याताम्, रन्, थाः, याथाम्, ध्वम्, य, वहि, महि ॥
३ **लुभ्**–यताम्, येताम्, यन्ताम्, यस्व, येथाम्, यध्वम्, यै, यावहै, यामहै ॥ [ये, यावहि, यामहि ॥
४ **अलुभ्**–यत, येताम्, यन्त, यथाः, येथाम्, यध्वम्,
५ **अलोभि**–", षाताम्, षत, ष्ठाः, षाथाम्, ड्ढ्वम्, ध्वम्, षि, ष्वहि, ष्महि ॥
६ **लुलुभ्**–ए, आते, इरे, इषे, आथे, इध्वे, ए, इवहे, इमहे ॥
७ **लोभिषी**–ष्ट, यास्ताम्, रन्, ष्ठाः, यास्थाम्, ध्वम्, य, वहि, महि ॥
८ **लोभिता** / **लोब्धा** –", रौ, रः, से, साथे, ध्वे, हे, स्वहे, स्महे ॥
९ **लोभिष्**–यते, येते, यन्ते, यसे, येथे, यध्वे, ये, यावहे, यामहे ॥ [ये, यावहि, यामहि ॥
१० **अलोभिष्**–यत, येताम्, यन्त, यथाः, येथाम्, यध्वम्,

११९९ **क्षुभच्(क्षुभ्)संचलने**॥क्षुभि९४८वद्रूपाणि॥
१२०० **णभ(नभ्)हिंसायाम्**॥णभि९४९वद्रूपाणि॥
१२०१ **तुभच्(तुभ्)हिंसायाम्**॥तुभि९५०वद्रूपाणि॥

१२०२ नशौच् (नश्) अदर्शने ॥

१ **नश्**–यते, येते, यन्ते, यसे, येथे, यध्वे, ये, यावहे, यामहे ॥
२ **नश्ये**–त, याताम्, रन्, थाः, याथाम्, ध्वम्, य, वहि, महि ॥
३ **नश्**–यताम्, येताम्, यन्ताम्, यस्व, येथाम्, यध्वम्, यै, यावहै, यामहै ॥ [ये, यावहि, यामहि ॥
४ **अनश्**–यत, येताम्, यन्त, यथाः, येथाम्, यध्वम्,
५ **अनाशि, अनशि**–षाताम्, षत, ष्ठाः, षाथाम्, ड्ढ्वम्, ध्वम्, षि, ष्वहि, ष्महि ॥
अनाशि, अन–ङ्क्षाताम्, ङ्क्षत, अनंष्ठाः, अन–ङ्क्षाथाम्, ण्ड्ढ्वम्, ड्ग्ड्ढ्वम्, अनङ्क्षि, क्ष्वहि, क्ष्महि ॥
६ **ने–शे, शाते, शिरे, शिषे, क्षे, शाथे, शिध्वे, शे, शिवहे, शिमहे** ॥
७ **नशिषी** / **नङ्क्षी** –ष्ट, यास्ताम्, रन्, ष्ठाः, यास्थाम्, ध्वम्, य, वहि, महि ॥
८ **नशिता** / **नंष्टा** –", रौ, रः, से, साथे, ध्वे, हे, स्वहे, स्महे ॥
९ **नशिष्** / **नङ्क्ष्** –यते, येते, यन्ते, यसे, येथे, यध्वे, ये, यावहे, यामहे ॥
१० **अनशिष्** / **अनङ्क्ष्** –यत, येताम्, यन्त, यथाः, येथाम्, यध्वम्, ये, यावहि, यामहि ॥
परोक्षासिपरे रूपद्वयं मतान्तराभिप्रायेण ।

१२०३ कुशच् (कुश्) श्लेषणे ॥

१ **कुश्**–यते, येते, यन्ते, यसे, येथे, यध्वे, ये, यावहे, यामहे ॥
२ **कुश्ये**–त, याताम्, रन्, थाः, याथाम्, ध्वम्, य, वहि, महि ॥
३ **कुश्**–यताम्, येताम्, यन्ताम्, यस्व, येथाम्, यध्वम्, यै, यावहै, यामहै ॥ [ये, यावहि, यामहि ॥
४ **अकुश्**–यत, येताम्, यन्त, यथाः, येथाम्, यध्वम्,
५ **अकोशि**–", षाताम्, षत, ष्ठाः, षाथाम्, ड्ढ्वम्, ध्वम्, षि, ष्वहि, ष्महि ॥
६ **चुकुश्**–ए, आते, इरे, इषे, आथे, इध्वे, ए, इवहे, इमहे ॥
७ **कोशिषी**–ष्ट, यास्ताम्, रन्, ष्ठाः, यास्थाम्, ध्वम्, य, वहि, महि ॥
८ **कोशिता**–", रौ, रः, से, साथे, ध्वे, हे, स्वहे, स्महे ॥
९ **कोशिष्**–यते, येते, यन्ते, यसे, येथे, यध्वे, ये, यावहे, यामहे ॥
१० **अकोशिष्**–यत, येताम्, यन्त, यथाः, येथाम्, यध्वम्, ये, यावहि, यामहि ॥

१२०४ भृशू (भृश्) अधःपतने ॥

१ भृश्-यते, येते, यन्ते, यसे, येथे, यध्वे, ये, यावहे, यामहे ॥
२ भृश्ये-त, याताम्, रन्, थाः, याथाम्, ध्वम्, य, वहि, महि ॥ [यध्वम्, यै, यावहै, यामहै ॥
३ भृश्-यताम्, येताम्, यन्ताम्, यस्व, येथाम्,
४ अभृश्-यत, येताम्, यन्त, यथाः, येथाम्, यध्वम्, ये, यावहि, यामहि ॥ [ध्वम्, षि, ष्वहि, ष्महि ॥
५ अभर्शि-", षाताम्, षत, ष्ठाः, षाथाम्, ढ्ढ्वम्,
६ बभृश्-ए, आते, इरे, इषे, आथे, इध्वे, ए, इवहे, इमहे ॥
७ भर्शिषी-ष्ट, यास्ताम्, रन्, ष्ठाः, यास्थाम्, ध्वम्, य, वहि, महि ॥
८ भर्शिता-", रौ, रः, से, साथे, ध्वे, हे, स्वहे, स्महे ॥
९ भर्शिष्-यते, येते, यन्ते, यसे, येथे, यध्वे, ये, यावहे, यामहे ॥
१० अभर्शिष्-यत, येताम्, यन्त, यथाः, येथाम्, यध्वम्, ये, यावहि, यामहि ॥

१२०५ भ्रंशूच् (भ्रंश्) अधःपतने ॥ भ्रंशूङ् ९५२ वद्रूपाणि ॥

१२०६ वृशच् (वृश्) वरणे ॥

१ वृश्-यते, येते, यन्ते, यसे, येथे, यध्वे, ये, यावहे, यामहे ॥
२ वृश्ये-त, याताम्, रन्, थाः, याथाम्, ध्वम्, य, वहि, महि ॥
३ वृश्-यताम्, येताम्, यन्ताम्, यस्व, येथाम्, यध्वम्, यै, यावहै, यामहै ॥ [यावहि, यामहि ॥
४ अवृश्-यत, येताम्, यन्त, यथाः, येथाम्, यध्वम्, ये,
५ अवर्शि-", षाताम्, षत, ष्ठाः, षाथाम्, ढ्ढ्वम्, ध्वम्, षि, ष्वहि, ष्महि ॥
६ ववृश्-ए, आते, इरे, इषे, आथे, इध्वे, ए, इवहे, इमहे ॥
७ वर्शिषी-ष्ट, यास्ताम्, रन्, ष्ठाः, यास्थाम्, ध्वम्, य, वहि, महि ॥
८ वर्शिता-", रौ, रः, से, साथे, ध्वे, हे, स्वहे, स्महे ॥
९ वर्शिष्-यते, येते, यन्ते, यसे, येथे, यध्वे, ये, यावहे, यामहे ।
१० अवर्शिष्-यत, येताम्, यन्त, यथाः, येथाम्, यध्वम्, ये, यावहि, यामहि ॥

१२०७ कृशच् (कृश्) तनुत्वे ॥

१ कृश्-यते, येते, यन्ते, यसे, येथे, यध्वे, ये, यावहे, यामहे ॥
२ कृश्ये-त, याताम्, रन्, थाः, याथाम्, ध्वम्, य, वहि, महि ॥
३ कृश्-यताम्, येताम्, यन्ताम्, यस्व, येथाम्, यध्वम्, यै, यावहै, यामहै ॥ [ये, यावहि, यामहि ॥
४ अकृश्-यत, येताम्, यन्त, यथाः, येथाम्, यध्वम्,
५ अकर्शि-षाताम्, षत, ष्ठाः, षाथाम्, ढ्ढ्वम्, ध्वम्, षि, ष्वहि, ष्महि ॥
६ चकृश्-ए, आते, इरे, इषे, आथे, इध्वे, ए, इवहे, इमहे ॥
७ कर्शिषी-ष्ट, यास्ताम्, रन्, ष्ठाः, यास्थाम्, ध्वम्, य, वहि, महि ॥
८ कर्शिता-", रौ, रः, से, साथे, ध्वे, हे, स्वहे, स्महे ॥
९ कर्शिष्-यते, येते, यन्ते, यसे, येथे, यध्वे, ये, यावहे, यामहे ॥
१० अकर्शिष्-यत, येताम्, यन्त, यथाः, येथाम्, यध्वम्, ये, यावहि, यामहि ॥

१२०८ शुषंच् (शुष्) शोषणे ॥

१ शुष्-यते, येते, यन्ते, यसे, येथे, यध्वे, ये, यावहे, यामहे ॥
२ शुष्ये-त, याताम्, रन्, थाः, याथाम्, ध्वम्, य, वहि, महि ॥
३ शुष्-यताम्, येताम्, यन्ताम्, यस्व, येथाम्, यध्वम्, यै, यावहै, यामहै ॥ [ये, यावहि, यामहि ॥
४ अशुष्-यत, येताम्, यन्त, यथाः, येथाम्, यध्वम्,
५ अशोषि, अशु-क्षाताम्, क्षन्त, क्षथाः, क्षाथाम्, क्षध्वम्, क्षि, क्षावहि, क्षामहि ॥
६ शुशुष्-ए, आते, इरे, इषे, आथे, इध्वे, ए, इवहे, इमहे ॥
७ शुक्षी-ष्ट, यास्ताम्, रन्, ष्ठाः, यास्थाम्, ध्वम्, य, वहि, महि ॥
८ शोष्टा-", रौ, रः, से, साथे, ध्वे, हे, स्वहे, स्महे ॥
९ शोक्ष्-यते, येते, यन्ते, यसे, येथे, यध्वे, ये, यावहे, यामहे ॥
१० अशोक्ष्-यत, येताम्, यन्त, यथाः, येथाम्, यध्वम्, ये, यावहि, यामहि ॥

१२०९ दुषंच् (दुष्) वैकृत्ये ॥

१ दुष्-यते, येते, यन्ते, यसे, येथे, यध्वे, ये, यावहे, यामहे ॥
२ दुष्ये-त, याताम्, रन्, थाः, याथाम्, ध्वम्, य, वहि, महि ॥
३ दुष्-यताम्, येताम्, यन्ताम्, यस्व, येथाम्, यध्वम्, ये, यावहै, यामहै ॥ [ये, यावहि, यामहि ॥
४ अदुष्-यत, येताम्, यन्त, यथाः, येथाम्, यध्वम्,
५ अदोषि, अदु-क्षाताम्, क्षन्त, क्षथाः, क्षाथाम्, क्षध्वम्, क्षि, क्षावहि, क्षामहि ॥
६ दुदुष्-ए, आते, इरे, इषे, आथे, इध्वे, ए, इवहे, इमहे ॥
७ दुक्षी-ष्ट, यास्ताम्, रन्, ष्ठाः, यास्थाम्, ध्वम्, य, वहि, महि ॥
८ दोष्टा-", रौ, रः, से, साथे, ध्वे, हे, स्वहे, स्महे ॥
९ दोक्ष्-यते, येते, यन्ते, यसे, येथे, यध्वे, ये, यावहे, यामहे ॥
१० अदोक्ष्-यत, येताम्, यन्त, यथाः, येथाम्, यध्वम्, ये, यावहि, यामहि ॥

१२१० श्लिषंच् (श्लिष्) आलिङ्गने ॥

१ श्लिष्-यते, येते, यन्ते, यसे, येथे, यध्वे, ये, यावहे, यामहे ॥
२ श्लिष्ये-त, याताम्, रन्, थाः, याथाम्, ध्वम्, य, वहि, महि ॥
३ श्लिष्-यताम्, येताम्, यन्ताम्, यस्व, येथाम्, यध्वम्, ये, यावहै, यामहै ॥ [यावहि, यामहि ॥
४ अश्लिष्-यत, येताम्, यन्त, यथाः, येथाम्, यध्वम्, ये,
५ अश्लेषि, अश्लि-क्षाताम्, क्षन्त, क्षथाः, क्षाथाम्, क्षध्वम्, क्षि, क्षावहि, क्षामहि ॥

असत्त्वाश्लेषे तु ५ अश्लेषि, अश्लि-क्षाताम्, क्षत, ष्ठाः, क्षाथाम्, ढ्वम्, ढ्वम्, क्षि, क्ष्वहि, क्ष्महि ॥

६ शिश्लिष्-ए, आते, इरे, इषे, आथे, इध्वे, ए, इवहे, इमहे ॥
७ श्लिक्षी-ष्ट, यास्ताम्, रन्, ष्ठाः, यास्थाम्, ध्वम्, य, वहि, महि ॥
८ श्लेष्टा-", रौ, रः, से, साथे, ध्वे, हे, स्वहे, स्महे ॥
९ श्लेक्ष्-यते, येते, यन्ते, यसे, येथे, यध्वे, ये, यावहे, यामहे ॥ [ये, यावहि, यामहि ॥
१० अश्लेक्ष्-यत, येताम्, यन्त, यथाः, येथाम्, यध्वम्,

१२११ प्लुषूच् (प्लुष्) दाहे॥प्लुषू५२३वद्रूपाणि॥

१२१२ त्रितृषच् (तृष्) पिपासायाम् ॥

१ तृष्-यते, येते, यन्ते, यसे, येथे, यध्वे, ये, यावहे, यामहे ॥
२ तृष्ये-त, याताम्, रन्, थाः, याथाम्, ध्वम्, य, वहि, महि ॥
३ तृष्-यताम्, येताम्, यन्ताम्, यस्व, येथाम्, यध्वम्, ये, यावहै, यामहै ॥ [ये, यावहि, यामहि ॥
४ अतृष्-यत, येताम्, यन्त, यथाः, येथाम्, यध्वम्,
५ अतर्षि-", षाताम्, षत, ष्ठाः, षाथाम्, ढ्वम्, ध्वम्, षि, ष्वहि, ष्महि ॥
६ ततृष्-ए, आते, इरे, इषे, आथे, इध्वे, ए, इवहे, इमहे ॥
७ तर्षिषी-ष्ट, यास्ताम्, रन्, ष्ठाः, यास्थाम्, ध्वम्, य, वहि, महि ॥
८ तर्षिता-", रौ, रः, से, साथे, ध्वे, हे, स्वहे, स्महे ॥
९ तर्षिष्-यते, येते, यन्ते, यसे, येथे, यध्वे, ये, यावहे, यामहे ॥
१० अतर्षिष्-यत, येताम्, यन्त, यथाः, येथाम्, यध्वम्, ये, यावहि, यामहि ॥

१२१३ तुषं (तुष्) तुष्टौ ॥

१ तुष्-यते, येते, यन्ते, यसे, येथे, यध्वे, ये, यावहे, यामहे ॥
२ तुष्ये-त, याताम्, रन्, थाः, याथाम्, ध्वम्, य, वहि, महि ॥
३ तुष्-यताम्, येताम्, यन्ताम्, यस्व, येथाम्, यध्वम्, ये, यावहै, यामहै ॥ [यावहि, यामहि ॥
४ अतुष्-यत, येताम्, यन्त, यथाः, येथाम्, यध्वम्, ये,
५ अतोषि, अतु-क्षाताम्, क्षन्त, क्षथाः, क्षाथाम्, क्षध्वम्, क्षि, क्षावहि, क्षामहि ॥
६ तुतुष्-ए, आते, इरे, इषे, आथे, इध्वे, ए, इवहे, इमहे ॥
७ तुक्षी-ष्ट, यास्ताम्, रन्, ष्ठाः, यास्थाम्, ध्वम्, य, वहि, महि ॥
८ तोष्टा-", रौ, रः, से, साथे, ध्वे, हे, स्वहे, स्महे ॥
९ तोक्ष्-यते, येते, यन्ते, यसे, येथे, यध्वे, ये, यावहे, यामहे ॥
१० अतोक्ष्-यत, येताम्, यन्त, यथाः, येथाम्, यध्वम्, ये, यावहि, यामहि ॥

१२१४ हृषच्(हृष्) तुष्टौ ॥ हृषू ५२५ वद्रूपाणि ॥
१२१५ रुषच् (रुष्)रोषे ॥ रुष ५१४ वद्रूपाणि ॥

१२१६ प्युष (प्युष्) विभागे ॥

१ प्युष्–यते, येते, यन्ते, यसे, येथे, यध्वे, ये, यावहे, यामहे ॥
२ प्युष्ये–त, याताम्, रन्, थाः, याथाम्, ध्वम्, य, वहि, महि ॥
३ प्युष्–यताम्, येताम्, यन्ताम्, यस्व, येथाम्, यध्वम्, यै, यावहै यामहै ॥ [ये, यावहि, यामहि ॥
४ अप्युष्–यत, येताम्, यन्त, यथाः, येथाम्, यध्वम्,
५ अप्योषि–", षाताम्, षत, ष्ठाः, षाथाम्, ड्ढ्वम्, ध्वम्, षि, ष्वहि, ष्महि ॥ [इमहे ॥
६ पुप्युष्–ए, आते, इरे, इषे, आथे, इध्वे, ए, इवहे,
७ प्योषिषी–ष्ट, यास्ताम्, रन्, ष्ठाः, यास्थाम्, ध्वम्, य, वहि, महि ॥
८ प्योषिता–", रौ, रः, से, साथे, ध्वे, हे, स्वहे, स्महे ॥
९ प्योषिष्–यते, येते, यन्ते, यसे, येथे, यध्वे, ये, यावहे, यामहे ॥
१० अप्योषिष्–यत, येताम्, यन्त, यथाः, येथाम्, यध्वम्, ये, यावहि, यामहि ॥

१२१७ प्युस (प्युस्) विभागे ॥ प्युसच् ११७२ वद्रूपाणि ॥

१२१८ पुसच् (पुस्) विभागे ॥

१ पुस्–यते, येते, यन्ते, यसे, येथे, यध्वे, ये, यावहे, यामहे ॥
२ पुस्ये–त, याताम्, रन्, थाः, याथाम्, ध्वम्, य, वहि, महि ॥
३ पुस्–यताम्, येताम्, यन्ताम्, यस्व, येथाम्, यध्वम्, यै, यावहै, यामहै ॥ [ये, यावहि, यामहि ॥
४ अपुस्–यत, येताम्, यन्त, यथाः, येथाम्, यध्वम्,
५ अपोसि–", षाताम्, षत, ष्ठाः, षाथाम्, ड्ढ्वम्, ध्वम्, षि, ष्वहि, ष्महि ॥
६ पुपुस्–ए, आते, इरे, इषे, आथे, इध्वे, ए, इवहे, इमहे ॥
७ पोसिषी–ष्ट, यास्ताम्, रन्, ष्ठाः, यास्थाम्, ध्वम्, य, वहि, महि ॥
८ पोसिता–", रौ, रः, से, साथे, ध्वे, हे, स्वहे, स्महे ॥
९ पोसिष्–यते, येते, यन्ते, यसे, येथे, यध्वे, ये, यावहे, यामहे ॥
१० अपोसिष्–यत, येताम्, यन्त, यथाः, येथाम्, यध्वम्, ये, यावहि, यामहि ॥

१२१९ विसच् (विस्) प्रेरणे ॥

१ विस्–यते, येते, यन्ते, यसे, येथे, यध्वे, ये, यावहे, यामहे ॥
२ विस्ये–त, याताम्, रन्, थाः, याथाम्, ध्वम्, य, वहि, महि ॥
३ विस्–यताम्, येताम्, यन्ताम्, यस्व, येथाम्, यध्वम्, यै, यावहै, यामहै ॥ [ये, यावहि, यामहि ॥
४ अविस्–यत, येताम्, यन्त, यथाः, येथाम्, यध्वम्,
५ अवेसि–", षाताम्, षत, ष्ठाः, षाथाम्, ड्ढ्वम्, ध्वम्, षि, ष्वहि, ष्महि ॥
६ विविस्–ए, आते, इरे, इषे, आथे, इध्वे, ए, इवहे, इमहे ॥
७ वेसिषी–ष्ट, यास्ताम्, रन्, ष्ठाः, यास्थाम्, ध्वम्, य, वहि, महि ॥
८ वेसिता–", रौ, रः, से, साथे, ध्वे, हे, स्वहे, स्महे ॥
९ वेसिष्–यते, येते, यन्ते, यसे, येथे, यध्वे, ये, यावहे, यामहे ॥
१० अवेसिष्–यत, येताम्, यन्त, यथाः, येथाम्, यध्वम्, ये, यावहि, यामहि ॥

१२२० कुसच् (कुस्) श्लेषे ॥

१ कुस्–यते, येते, यन्ते, यसे, येथे, यध्वे, ये, यावहे, यामहे ॥
२ कुस्ये–त, याताम्, रन्, थाः, याथाम्, ध्वम्, य, वहि, महि ॥
३ कुस्–यताम्, येताम्, यन्ताम्, यस्व, येथाम्, यध्वम्, यै, यावहै, यामहै ॥ [ये, यावहि, यामहि ॥
४ अकुस्–यत, येताम्, यन्त, यथाः, येथाम्, यध्वम्,
५ अकोसि–", षाताम्, षत, ष्ठाः, षाथाम्, ड्ढ्वम्, ध्वम्, षि, ष्वहि, ष्महि ॥
६ चुकुस्–ए, आते, इरे, इषे, आथे, इध्वे, ए, इवहे, इमहे ॥
७ कोसिषी–ष्ट, यास्ताम्, रन्, ष्ठाः, यास्थाम्, ध्वम्, य, वहि, महि ॥
८ कोसिता–", रौ, रः, से, साथे, ध्वे, हे, स्वहे, स्महे ॥
९ कोसिष्–यते, येते, यन्ते, यसे, येथे, यध्वे, ये, यावहे, यामहे ॥
१० अकोसिष्–यत, येताम्, यन्त, यथाः, येथाम्, यध्वम्, ये, यावहि, यामहि ॥

१२२१ असून्(अस्)क्षेपणे॥असी१३२वद्रूपाणि॥

१२२२ यसूच् (यस्) प्रयत्ने ॥

१ **यस्**–यते, येते, यन्ते, यसे, येथे, यध्वे, ये, यावहे, यामहे ॥
२ **यस्ये**–त, याताम्, रन्, थाः, याथाम्, ध्वम्, य, वहि, वहि ॥
३ **यस्**–यताम्, येताम्, यन्ताम्, यस्व, येथाम्, यध्वम्, यै, यावहै, यामहै ॥ [ये, यावहि, यामहि ॥
४ **अयस्**–यत, येताम्, यन्त, यथाः, येथाम्, यध्वम्,
५ **अयासि, अयसि**–षाताम्, षत, ष्ठाः, षाथाम्, ड्ढ्वम्, ध्वम्, षि, ष्वहि, ष्महि ॥
६ **येस्**–ए, आते, इरे, इषे, आथे, इध्वे, ए, इवहे, इमहे ॥
७ **यसिषी**–ष्ट, यास्ताम्, रन्, ष्ठाः, यास्थाम्, ध्वम्, य, वहि, महि ॥
८ **यसिता**–", रौ, रः, से, साथे, ध्वे, हे, स्वहे, स्महे ॥
९ **यसिष्**–यते, येते, यन्ते, यसे, येथे, यध्वे, ये, यावहे, यामहे ॥
१० **अयसिष्**–यत, येताम्, यन्त, यथाः, येथाम्, यध्वम्, ये, यावहि, यामहि ॥

१२२३ जसूच् (जस्) मोक्षणे ॥

१ **जस्**-यते, येते, यन्ते, यसे, येथे, यध्वे, ये, यावहे, यामहे ॥
२ **जस्ये** त, याताम्, रन्, थाः, याथाम्, ध्वम्, य, वहि, महि ॥
३ **जस्**–यताम्, येताम्, यन्ताम्, यस्व, येथाम्, यध्वम्, यै, यावहै, यामहै ॥ [ये, यावहि, यामहि ॥
४ **अजस्**–यत, येताम्, यन्त, यथाः, येथाम्, यध्वम्,
५ **अजासि, अजसि**–षाताम्, षत, ष्ठाः, षाथाम्, ड्ढ्वम्, ध्वम्, षि, ष्वहि, ष्महि ॥
६ **जेस्**-ए, आते, इरे, इषे, आथे, इध्वे, ए, इवहे, इमहे ॥
७ **जसिषी**–ष्ट, यास्ताम्, रन्, ष्ठाः, यास्थाम्, ध्वम्, य, वहि, महि ॥
८ **जसिता**–", रौः, रः, से, साथे, ध्वे, हे, स्वहे, स्महे ॥
९ **जसिष्**–यते, येते, यन्ते, यसे, येथे, यध्वे, ये, यावहे, यामहे ॥
१० **अजसिष्**–यत, येताम्, यन्त, यथाः, येथाम्, यध्वम्, ये, यावहि, यामहि ॥

१२२४ तसूच् (तस्) उपक्षये ॥

१ **तस्**–यते, येते, यन्ते, यसे, येथे, यध्वे, ये, यावहे, यामहे ॥
२ **तस्ये**–त, याताम्, रन्, थाः, याथाम्, ध्वम्, य, वहि, महि ॥
३ **तस्**–यताम्, येताम्, यन्ताम्, यस्व, येथाम्, यध्वम्, यै, यावहै, यामहै ॥ [ये, यावहि, यामहि ॥
४ **अतस्**–यत, येताम्, यन्त, यथाः, येथाम्, यध्वम्,
५ **अतासि, अतसि**–षाताम्, षत, ष्ठाः, षाथाम्, ड्ढ्वम्, ध्वम्, षि, ष्वहि, ष्महि ॥
६ **तेस्**–ए, आते, इरे, इषे, आथे, इध्वे, ए, इवहे, इमहे ॥
७ **तसिषी**–ष्ट, यास्ताम्, रन्, ष्ठाः, यास्थाम्, ध्वम्, य, वहि, महि ॥
८ **तसिता**–", रौ, रः, से, साथे, ध्वे, हे, स्वहे, स्महे ॥
९ **तसिष्**–यते, येते, यन्ते, यसे, येथे, यध्वे, ये, यावहे, यामहे ॥
१० **अतसिष्**–यत, येताम्, यन्त, यथाः, येथाम्, यध्वम्, ये, यावहि, यामहि ॥

१२२५ दसूच् (दस्) उपक्षये ॥

१ **दस्**–यते, येते, यन्ते, यसे, येथे, यध्वे, ये, यावहे, यामहे ॥
२ **दस्ये**–त, याताम्, रन्, थाः, याथाम्, ध्वम्, य, वहि, महि ॥
३ **दस्**–यताम्, येताम्, यन्ताम्, यस्व, येथाम्, यध्वम्, यै, यावहै, यामहै ॥ [ये, यावहि, यामहि ॥
४ **अदस्**–यत, येताम्, यन्त, यथाः, येथाम्, यध्वम्,
५ **अदासि, अदसि**–षाताम्, षत, ष्ठाः, षाथाम्, ड्ढ्वम्, ध्वम्, षि, ष्वहि, ष्महि ॥
६ **देस्**-ए, आते, इरे, इषे, आथे, इध्वे, ए, इवहे, इमहे ॥
७ **दसिषी**–ष्ट, यास्ताम्, रन्, ष्ठाः, यास्थाम्, ध्वम्, य, वहि, महि ॥
८ **दसिता**–", रौ, रः, से, साथे, ध्वे, हे, स्वहे, स्महे ॥
९ **दसिष्**–यते, येते, यन्ते, यसे, येथे, यध्वे, ये, यावहे, यामहे ॥
१० **अदसिष्**–यत, येताम्, यन्त, यथाः, येथाम्, यध्वम्, ये, यावहि, यामहि ॥

१२२६ वसच् (वस्) स्तम्भे ॥

१ **वस्**-यते, येते, यन्ते, यसे, येथे, यध्वे, ये, यावहे, यामहे ॥
२ **वस्ये**-त, याताम्, रन्, थाः, याथाम्, ध्वम्, य, वहि, महि ॥
३ **वस्**-यताम्, येताम्, यन्ताम्, यस्व, येथाम्, यध्वम्, यै, यावहै यामहै ॥ [ये, यावहि, यामहि ॥
४ **अवस्**-यत, येताम्, यन्त, यथाः, येथाम्, यध्वम्,
५ **अवासि, अवसि**-षाताम्, षत, ष्ठाः, षाथाम्, ढ्ढ्वम्, ध्वम्, षि, ष्वहि, ष्महि ॥
६ **ववस्**-ए, आते, इरे, इषे, आथे, इध्वे, ए, इवहे, इमहे ॥
७ **वसिषी**-ष्ट, यास्ताम्, रन्, ष्ठाः, यास्थाम्, ध्वम्, य, वहि, महि ॥
८ **वसिता**-", रौ, रः, से, साथे, ध्वे, हे, स्वहे, स्महे ॥
९ **वसिष्**-यते, येते, यन्ते, यसे, येथे, यध्वे, ये, यावहे, यामहे ॥
१० **अवसिष्**-यत, येताम्, यन्त, यथाः, येथाम्, यध्वम्, ये, यावहि, यामहि ॥

१२२७ वुसच् (वुस्) उत्सर्गे ॥

१ **वुस्**-यते, येते, यन्ते, यसे, येथे, यध्वे, ये, यावहे, यामहे ॥
२ **वुस्ये**-त, याताम्, रन्, थाः, याथाम्, ध्वम्, य, वहि, महि ॥
३ **वुस्**-यताम्, येताम्, यन्ताम्, यस्व, येथाम्, यध्वम्, यै, यावहै, यामहै ॥ [ये, यावहि, यामहि ॥
४ **अवुस्**-यत, येताम्, यन्त, यथाः, येथाम्, यध्वम्,
५ **अवोसि**-", षाताम्, षत, ष्ठाः, षाथाम्, ढ्ढ्वम्, ध्वम्, षि, ष्वहि, ष्महि ॥
६ **वुवुस्**-ए, आते, इरे, इषे, आथे, इध्वे, ए, इवहे, इमहे ॥
७ **वोसिषी**-ष्ट, यास्ताम्, रन्, ष्ठाः, यास्थाम्, ध्वम्, य, वहि, महि ॥
८ **वोसिता**-", रौ, रः, से, साथे, ध्वे, हे, स्वहे, स्महे ॥
९ **वोसिष्**-यते, येते, यन्ते, यसे, येथे, यध्वे, ये, यावहे, यामहे ॥
१० **अवोसिष्**-यत, येताम्, यन्त, यथाः, येथाम्, यध्वम्, ये, यावहि, यामहि ॥

१२२८ मुसच् (मुस्) खण्डने ॥

१ **मुस्**-यते, येते, यन्ते, यसे, येथे, यध्वे, ये, यावहे, यामहे ॥
२ **मुस्ये**-त, याताम्, रन्, थाः, याथाम्, ध्वम्, य, वहि, महि ॥
३ **मुस्**-यताम्, येताम्, यन्ताम्, यस्व, येथाम्, यध्वम्, यै, यावहै, यामहै ॥ [ये, यावहि, यामहि ॥
४ **अमुस्**-यत, येताम्, यन्त, यथाः, येथाम्, यध्वम्,
५ **अमोसि**-", षाताम्, षत, ष्ठाः, षाथाम्, ढ्ढ्वम्, ध्वम्, षि, ष्वहि, ष्महि ॥
६ **मुमुस्**-ए, आते, इरे, इषे, आथे, इध्वे, ए, इवहे, इमहे ॥
७ **मोसिषी**-ष्ट, यास्ताम्, रन्, ष्ठाः, यास्थाम्, ध्वम्, य, वहि, महि ॥
८ **मोसिता**-", रौ, रः, से, साथे, ध्वे, हे, स्वहे, स्महे ॥
९ **मोसिष्**-यते, येते, यन्ते, यसे, येथे, यध्वे, ये, यावहे, यामहे ॥
१० **अमोसिष्**-यत, येताम्, यन्त, यथाः, येथाम्, यध्वम्, ये, यावहि, यामहि ॥

१२२९ मसैच् (मस्) परिणामे ॥

१ **मस्**-यते, येते, यन्ते, यसे, येथे, यध्वे, ये, यावहे, यामहे ॥
२ **मस्ये**-त, याताम्, रन्, थाः, याथाम्, ध्वम्, य, वहि, महि ॥
३ **मस्**-यताम्, येताम्, यन्ताम्, यस्व, येथाम्, यध्वम्, यै, यावहै, यामहै ॥ [ये, यावहि, यामहि ॥
४ **अमस्**-यत, येताम्, यन्त, यथाः, येथाम्, यध्वम्,
५ **अमासि, अमसि**-षाताम्, षत, ष्ठाः, षाथाम्, ढ्ढ्वम्, ध्वम्, षि, ष्वहि, ष्महि ॥
६ **मेस्**-ए, आते, इरे, इषे, आथे, इध्वे, ए, इवहे, इमहे ॥
७ **मसिषी**-ष्ट, यास्ताम्, रन्, ष्ठाः, यास्थाम्, ध्वम्, य, वहि, महि ॥
८ **मसिता**-", रौ, रः, से, साथे, ध्वे, हे, स्वहे, स्महे ॥
९ **मसिष्**-यते, येते, यन्ते, यसे, येथे, यध्वे, ये, यावहे, यामहे ॥
१० **अमसिष्**-यत, येताम्, यन्त, यथाः, येथाम्, यध्वम्, ये, यावहि, यामहि ॥

१२३० शमू (शम्) उपशमे ॥

१ **शम्**–यते, येते, यन्ते, यसे, येथे, यध्वे, ये, यावहे, यामहे ॥
२ **शम्ये**–त, याताम्, रन्, थाः, याथाम्, ध्वम्, य, वहि, महि ॥
३ **शम्**–यताम्, येताम्, यन्ताम्, यस्व, येथाम्, यध्वम्, यै, यावहै, यामहै ॥ [यावहि, यामहि ॥
४ **अशम्**–यत, येताम्, यन्त, यथाः, येथाम्, यध्वम्, ये,
५ **अशमि**–", षाताम्, षत, ष्ठाः, षाथाम्, ढ्वम्, ध्वम्, षि, ष्वहि, ष्महि ॥
६ **शेम्**–ए, आते, इरे, इषे, आथे, इध्वे, ए, इवहे, इमहे ॥
७ **शमिषी**–ष्ट, यास्ताम्, रन्, ष्ठाः, यास्थाम्, ध्वम्, य, वहि, महि ॥
८ **शमिता**–", रौ, रः, से, साथे, ध्वे, हे, स्वहे, स्महे ॥
९ **शमिष्**–यते, येते, यन्ते, यसे, येथे, यध्वे, ये, यावहे, यामहे ॥
१० **अशमिष्**–यत, येताम्, यन्त, यथाः, येथाम्, यध्वम्, ये, यावहि, यामहि ॥

१२३१ दमूच् (दम्) उपशमे ॥

१ **दम्**–यते, येते, यन्ते, यसे, येथे, यध्वे, ये, यावहे, यामहे ॥
२ **दम्ये**–त, याताम्, रन्, थाः, याथाम्, ध्वम्, य, वहि, महि ॥
३ **दम्**–यताम्, येताम्, यन्ताम्, यस्व, येथाम्, यध्वम्, यै, यावहै, यामहै ॥ [यावहि, यामहि ॥
४ **अदम्**–यत, येताम्, यन्त, यथाः, येथाम्, यध्वम्, ये,
५ **अदमि**–", षाताम्, षत, ष्ठाः, षाथाम्, ढ्वम्, ध्वम्, षि, ष्वहि, ष्महि ॥
६ **देम्**–ए, आते, इरे, इषे, आथे, इध्वे, ए, इवहे, इमहे ॥
७ **दमिषी**–ष्ट, यास्ताम्, रन्, ष्ठाः, यास्थाम्, ध्वम्, य, वहि, महि ॥
८ **दमिता**–", रौ, रः, से, साथे, ध्वे, हे, स्वहे, स्महे ॥
९ **दमिष्**–यते, येते, यन्ते, यसे, येथे, यध्वे, ये, यावहे, यामहे ॥
१० **अदमिष्**–यत, येताम्, यन्त, यथाः, येथाम्, यध्वम्, ये, यावहि, यामहि ॥

१२३२ तमूच् (तम्) काङ्क्षायाम् ॥

१ **तम्**–यते, येते, यन्ते, यसे, येथे, यध्वे, ये, यावहे, यामहे ॥
२ **तम्ये**–त, याताम्, रन्, थाः, याथाम्, ध्वम्, य, वहि, महि ॥
३ **तम्**–यताम्, येताम्, यन्ताम्, यस्व, येथाम्, यध्वम्, यै, यावहै, यामहै ॥ [ये, यावहि, यामहि ॥
४ **अतम्**–यत, येताम्, यन्त, यथाः, येथाम्, यध्वम्,
५ **अतमि**–", षाताम्, षत, ष्ठाः, षाथाम्, ढ्वम्, ध्वम्, षि, ष्वहि, ष्महि ॥
६ **तेम्**–ए, आते, इरे, इषे, आथे, इध्वे, ए, इवहे, इमहे ॥
७ **तमिषी**–ष्ट, यास्ताम्, रन्, ष्ठाः, यास्थाम्, ध्वम्, य, वहि, महि ॥
८ **तमिता**–", रौ, रः, से, साथे, ध्वे, हे, स्वहे, स्महे ॥
९ **तमिष्**–यते, येते, यन्ते, यसे, येथे, यध्वे, ये, यावहे, यामहे ॥
१० **अतमिष्** यत, येताम्, यन्त, यथाः, येथाम्, यध्वम्, ये, यावहि, यामहि ॥

१२३३ श्रमूच् (श्रम्) खेदतपसोः ॥

१ **श्रम्**–यते, येते, यन्ते, यसे, येथे, यध्वे, ये, यावहे, यामहे ॥
२ **श्रम्ये**–त, याताम्, रन्, थाः, याथाम्, ध्वम्, य, वहि, महि ॥
३ **श्रम्**–यताम्, येताम्, यन्ताम्, यस्व, येथाम्, यध्वम्, यै, यावहै, यामहै ॥ [ये, यावहि, यामहि ॥
४ **अश्रम्**–यत, येताम्, यन्त, यथाः, येथाम्, यध्वम्,
५ **अश्रमि**–", षाताम्, षत, ष्ठाः, षाथाम्, ढ्वम्, ध्वम्, षि, ष्वहि, ष्महि ॥
६ **शश्रम्**–ए, आते, इरे, इषे, आथे, इध्वे, ए, इवहे, इमहे ॥
७ **श्रमिषी**–ष्ट, यास्ताम्, रन्, ष्ठाः, यास्थाम्, ध्वम्, य, वहि, महि ॥
८ **श्रमिता**–", रौ, रः, से, साथे, ध्वे, हे, स्वहे, स्महे ॥
९ **श्रमिष्**–यते, येते, यन्ते, यसे, येथे, यध्वे, ये, यावहे, यामहे ॥ [ये, यावहि, यामहि ॥
१० **अश्रमिष्**–यत, येताम्, यन्त, यथाः, येथाम्, यध्वम्

१२३४ **भ्रमूच्** (भ्रम्) **अनवस्थाने** ॥ **भ्रमू** ९७० वद्रूपाणि ॥

१२३५ **क्षमौच्** (क्षम्) **सहने** ॥ **क्षमौषि** ७८८ वद्रूपाणि ॥

१२३६ मदैच् (मद्) हर्षे ॥

१ **मद्**–यते, येते, यन्ते, यसे, येथे, यध्वे, ये, यावहे, यामहे ॥
२ **मद्ये**–त, याताम्, रन्, थाः, याथाम्, ध्वम्, य, वहि, महि ॥
३ **मद्**–यताम्, येताम्, यन्ताम्, यस्व, येथाम्, यध्वम्, यै, यावहै, यामहै ॥ [ये, यावहि, यामहि ॥
४ **अमद्**–यत, येताम्, यन्त, यथाः, येथाम्, यध्वम्,
५ **अमादि, अमदि**–षाताम्, षत, ष्ठाः, षाथाम्, ड्ढ्वम्, ध्वम्, षि, ध्वहि, ष्महि ॥
६ **मेद्**–ए, आते, इरे, इषे, आथे, इध्वे, ए, इवहे, इमहे ॥
७ **मदिषी**–ष्ट, यास्ताम्, रन्, ष्ठाः, यास्थाम्, ध्वम्, य, वहि, महि ॥
८ **मदिता**–", रौ, रः, से, साथे, ध्वे, हे, स्वहे, स्महे ॥
९ **मदिष्**–यते, येते, यन्ते, यसे, येथे, यध्वे, ये, यावहे, यामहे ॥
१० **अमदिष्**–यत, येताम्, यन्त, यथाः, येथाम्, यध्वम्, ये, यावहि, यामहि ॥

१२३७ क्लमूच् (ग्लानौ) हर्षे ॥

१ **क्लम्**–यते, येते, यन्ते, यसे, येथे, यध्वे, ये, यावहे, यामहे ॥
२ **क्लम्ये**–त, याताम्, रन्, थाः, याथाम्, ध्वम्, य, वहि, महि ॥
३ **क्लम्**–यताम्, येताम्, यन्ताम्, यस्व, येथाम्, यध्वम्, यै, यावहै, यामहै ॥ [ये, यावहि, यामहि ॥
४ **अक्लम्**–यत, येताम्, यन्त, यथाः, येथाम्, यध्वम्,
५ **अक्लमि**–", षाताम्, षत, ष्ठाः, षाथाम्, ड्ढ्वम्, ध्वम्, षि, ध्वहि, ष्महि ॥
६ **चक्लम्**–ए, आते, इरे, इषे, आथे, इध्वे, ए, इवहे, इमहे ॥
७ **क्लमिषी**–ष्ट, यास्ताम्, रन्, ष्ठाः, यास्थाम्, ध्वम्, य, वहि, महि ॥
८ **क्लमिता**–", रौ, रः, से, साथे, ध्वे, हे, स्वहे, स्महे ॥
९ **क्लमिष्**–यते, येते, यन्ते, यसे, येथे, यध्वे, ये, यावहे, यामहे ॥
१० **अक्लमिष्**–यत, येताम्, यन्त, यथाः, येथाम्, यध्वम्, ये, यावहि, यामहि ॥

१२३८ मुहौच् (मुह्) वैचित्ये ॥

१ **मुह्**–यते, येते, यन्ते, यसे, येथे, यध्वे, ये, यावहे, यामहे ॥
२ **मुह्ये**–त, याताम्, रन्, थाः, याथाम्, ध्वम्, य, वहि, महि ॥
३ **मुह्**–यताम्, येताम्, यन्ताम्, यस्व, येथाम्, यध्वम्, यै, यावहै, यामहै ॥ [ये, यावहि, यामहि ॥
४ **अमुह्**–यत, येताम्, यन्त, यथाः, येथाम्, यध्वम्,
५ **अमोहि**–षाताम्, षत, ष्ठाः, षाथाम्, ड्ढ्वम्, ढ्वम्, ध्वम्, षि, ध्वहि, ष्महि ॥
अमोहि, अमु–क्षाताम्, क्षन्त, क्षथाः, क्षाथाम्, क्षध्वम्, क्षि, क्षावहि, क्षामहि ॥ [हिमहे ॥
६ **मुमु**–हे, हाते, हिरे, हिषे, क्षे, हाथे, हिध्वे, हिड्वे, हे, हिवहे,
७ **मोहिषी**–ष्ट, यास्ताम्, रन्, ष्ठाः, यास्थाम्, ढ्वम्, ध्वम्, य, वहि, महि ॥ [य, वहि, महि ॥
मुक्षी–ष्ट, यास्ताम्, रन्, ष्ठाः, यास्थाम्, ध्वम्,
८ **मोहिता, मोग्धा, मोढा** } –", रौ, रः, से, साथे, ध्वे, हे, स्वहे, स्महे ॥
९ **मोहिष्, मोक्ष्** } –यते, येते, यन्ते, यसे, येथे, यध्वे, ये, यावहे, यामहे ॥
१० **अमोहिष्, अमोक्ष्** } –यत, येताम्, यन्त, यथाः, येथाम् यध्वम्, ये, यावहि, यामहि ॥
परोक्षासेप्रत्यये रूपद्वयं मतान्तराभिप्रायेण ॥

१२३९ द्रुहौच् (द्रुह्) जिघांसायाम् ॥

१ **द्रुह्**–यते, येते, यन्ते, यसे, येथे, यध्वे, ये, यावहे, यामहे ॥
२ **द्रुह्ये**–त, याताम्, रन्, थाः, याथाम्, ध्वम्, य, वहि, महि ॥
३ **द्रुह्**–यताम्, येताम्, यन्ताम्, यस्व, येथाम्, यध्वम्, यै, यावहै, यामहै ॥ [ये, यावहि, यामहि ॥
४ **अद्रुह्**–यत, येताम्, यन्त, यथाः, येथाम्, यध्वम्,
५ **अद्रोहि**–", षाताम्, षत, ष्ठाः, षाथाम्, ड्ढ्वम्, ढ्वम्, ध्वम्, षि, ध्वहि, ष्महि ॥ [क्षि, क्षावहि, क्षामहि ॥
अद्रोहि, अध्रु–क्षाताम्, क्षन्त, क्षथाः, क्षाथाम्, क्षध्वम्,
६ **दुद्रु**–हे, हाते, हिरे, हिषे, दुध्रुक्षे, दुद्रु–हाथे, हिड्वे, हिध्वे, हे, हिवहे, हिमहे ॥
७ **द्रोहिषी**–ष्ट, यास्ताम्, रन्, ष्ठाः, यास्थाम्, ढ्वम्, ध्वम्, य, वहि, महि ॥ [य, वहि, महि ॥
ध्रुक्षी–ष्ट, यास्ताम्, रन्, ष्ठाः, यास्थाम्, ध्वम्,
८ **द्रोहिता, द्रोग्धा, द्रोढा** } –", रौ, रः, से, साथे, ध्वे, हे, स्वहे, स्महे ॥
९ **द्रोहिष्, ध्रोक्ष्** } –यते, येते, यन्ते, यसे, येथे, यध्वे, ये, यावहे, यामहे ॥
१० **अद्रोहिष्, अध्रोक्ष्** } –यत, येताम्, यन्त, यथाः, येथाम्, यध्वम्, ये, यावहि, यामहि ॥
परोक्षासेप्रत्यये रूपद्वयं मतान्तराभिप्रायेण ॥

१२४० ष्णुहौच् (स्नुह्) उद्गिरणे ॥

१ **स्नुह्**–यते, येते, यन्ते, यसे, येथे, यध्वे, ये, यावहे, यामहे ॥
२ **स्नुहो**–त, याताम्, रन्, थाः, याथाम्, ध्वम्, य, वहि, महि ॥
३ **स्नुह्**–यताम्, येताम्, यन्ताम्, यस्व, येथाम्, यध्वम्, यै, यावहै, यामहै ॥ [यावहि, यामहि ॥
४ **अस्नुह्**–यत, येताम्, यन्त, यथाः, येथाम्, यध्वम्, ये,
५ **अस्नोहि**–", षाताम्, षत, ष्ठाः, षाथाम्, ड्ढ्वम्, ढ्वम्, ध्वम्, षि, ष्वहि, ष्महि॥ [क्षि, क्षावहि, क्षामहि॥
अस्नोहि, अस्नु–क्षाताम्, क्षन्त, क्षथाः, क्षाथाम्, क्षध्वम्,
६ **सुष्णु**–हे, हाते, हिरे, हिषे, क्षे, हाथे, हिध्वे, हिड्वे, हिध्वे, हे, हिवहे, हिमहे ॥
७ **स्नोहिषी**–ष्ट, यास्ताम्, रन्, ष्ठाः, यास्थाम्, ढ्वम्, ध्वम्, य, वहि, महि ॥ [वहि, महि ॥
स्नुक्षी–ष्ट, यास्ताम्, रन्, ष्ठाः, यास्थाम्, ध्वम्, य,
८ **स्नोहिता**, **स्नोग्धा**, **स्नोढा** –", रौ, रः, से, साथे, ध्वे, हे, स्वहे, स्महे ॥
९ **स्नोहिष्**, **स्नोक्ष्** –यते, येते, यन्ते, यसे, येथे, यध्वे, ये, यावहे, यामहे ॥
१० **अस्नोहिष्**, **अस्नोक्ष्** –यत, येताम्, यन्त, यथाः, येथाम्, यध्वम्, ये, यावहि, यामहि ॥
परोक्षासेप्रत्यये रूपद्वयं मतान्तराभिप्रायेण ॥

१२४१ ष्णिहौच् (स्निह्) प्रीतौ ॥

१ **स्निह्**–यते, येते, यन्ते, यसे, येथे, यध्वे, ये, यावहे, यामहे ॥
२ **स्निहो**–त, याताम्, रन्, थाः, याथाम्, ध्वम्, य, वहि, महि॥
३ **स्निह्**–यताम्, येताम्, यन्ताम्, यस्व, येथाम्, यध्वम्, यै, यावहै, यामहै ॥ [ये, यावहि, यामहि ॥
४ **अस्निह्**–यत, येताम्, यन्त, यथाः, येथाम्, यध्वम्,
५ **अस्नेहि**–", षाताम्, षत, ष्ठाः, षाथाम्, ड्ढ्वम्, ढ्वम्, ध्वम्, षि, ष्वहि, ष्महि॥ [क्षि, क्षावहि, क्षामहि ॥
अस्नेहि, अस्नि–क्षाताम्, क्षन्त, क्षथाः, क्षाथाम्, क्षध्वम्,
६ **सिष्णि**–हे, हाते, हिरे, हिषे, क्षे, हाथे, हिध्वे, हिड्वे, हे, हिवहे, हिमहे ॥
७ **स्नेहिषी**–ष्ट, यास्ताम्, रन्, ष्ठाः, यास्थाम्, ढ्वम्, ध्वम्, य, वहि, महि ॥ [वहि, महि ॥
स्निक्षी–ष्ट, यास्ताम्, रन्, ष्ठाः, यास्थाम्, ध्वम्, य,
८ **स्नेहिता**, **स्नेग्धा**, **स्नेढा** –", रौ, रः, से, साथे, ध्वे, हे, स्वहे, स्महे ॥
९ **स्नेहिष्**, **स्नेक्ष्** –यते, येते, यन्ते, यसे, येथे, यध्वे, ये, यावहे, यामहे ॥
१० **अस्नेहिष्**, **अस्नेक्ष्** –यत, येताम्, यन्त, यथाः, येथाम्, यध्वम्, ये, यावहि, यामहि ॥
परोक्षासेप्रत्यये रूपद्वयं मतान्तराभिप्रायेण ॥

१२४२ षूङौच् (सू) प्राणिप्रसवे ॥ षूङौक् ११०७ वद्रूपाणि ॥

१२४३ दूङ्च् (दू) परितापे ॥

१ **दू**–यते, येते, यन्ते, यसे, येथे, यध्वे, ये, यावहे, यामहे ॥
२ **दूये**–त, याताम्, रन्, थाः, याथाम्, ध्वम्, य, वहि, महि ॥
३ **दू**–यताम्, येताम्, यन्ताम्, यस्व, येथाम्, यध्वम्, यै, यावहै, यामहै ॥ [ये, यावहि, यामहि ॥
४ **अदू**–यत, येताम्, यन्त, यथाः, येथाम्, यध्वम्,
५ **अदावि**, **अदवि** –षाताम्, षत, ष्ठाः, षाथाम्, ड्ढ्वम्, ढ्वम्, ध्वम्, षि, ष्वहि, ष्महि ॥
६ **दुदुव्**–ए, आते, इरे, इषे, आथे, इड्वे, इध्वे, ए, इवहे, इमहे॥
७ **दाविषी**, **दविषी** –ष्ट, यास्ताम्, रन्, ष्ठाः, यास्थाम्, ढ्वम्, ध्वम्, य, वहि, महि ॥
८ **दाविता**, **दविता** –", रौ, रः, से, साथे, ध्वे, हे, स्वहे, स्महे ॥
९ **दाविष्**, **दविष्** –यते, येते, यन्ते, यसे, येथे, यध्वे, ये, यावहे, यामहे ॥
१० **अदाविष्**, **अदविष्** –यत, येताम्, यन्त, यथाः, येथाम्, ये, यावहि, यामहि ॥

१२४४ दींङ्च् (दी) क्षये ॥

१ **दी**–यते, येते, यन्ते, यसे, येथे, यध्वे, ये, यावहे, यामहे ॥
२ **दीये**–त, याताम्, रन्, थाः, याथाम्, ध्वम्, य, वहि, महि॥
३ **दी**–यताम्, येताम्, यन्ताम्, यस्व, येथाम्, यध्वम्, यै, यावहै, यामहै ॥ [यावहि, यामहि ॥
४ **अदी**–यत, येताम्, यन्त, यथाः, येथाम्, यध्वम्, ये,
५ **अदायि**–", षाताम्, षत, ष्ठाः, षाथाम्, ड्ढ्वम्, ढ्वम्, ध्वम्, षि, ष्वहि, ष्महि॥ [द्ध्वम्, सि, स्वहि, स्महि ॥
अदायि, अदा–साताम्, सत, स्थाः, साथाम्, ध्वम्,
६ **दिदीय्**–ए, आते, इरे, इषे, आथे, इड्वे, इध्वे, ए, इवहे, इमहे ॥
७ **दायिषी**–ष्ट, यास्ताम्, रन्, ष्ठाः, यास्थाम्, ढ्वम्, ध्वम्, य, वहि, महि ॥ [य, वहि, महि ॥
दासी–ष्ट, यास्ताम्, रन्, ष्ठाः, यास्थाम्, ध्वम्,
८ **दायिता**, **दाता** –", रौ, रः, से, साथे, ध्वे, हे, स्वहे, स्महे ॥
९ **दायिष्**, **दास्** –यते, येते, यन्ते, यसे, येथे, यध्वे, ये, यावहे, यामहे ॥
१० **अदायिष्**, **अदास्** –यत, येताम्, यन्त, यथाः, येथाम्, यध्वम्, ये, यावहि, यामहि ॥
अर्थान्तरापेक्षया कर्मणि ॥

१२४५ धींङ्च् (धी) अनादरे ॥

१ धी–यते, येते, यन्ते, यसे, येथे, यध्वे, ये, यावहे, यामहे॥
२ धीये–त, याताम्, रन्, थाः, याथाम्, ध्वम्, य, वहि, महि ॥
३ धी–यताम्, येताम्, यन्ताम्, यस्व, येथाम्, यध्वम्, यै, यावहै, यामहै ॥ [ये, यावहि, यामहि ॥
४ अधीय–यत, येताम्, यन्त, यथाः, येथाम्, यध्वम्,
५ अधायि–", षाताम्, षत, ष्ठाः, षाथाम्, ङ्ढ्वम्, ढ्वम्, ध्वम्, षि, ष्वहि, ष्महि ॥ [षि, ष्वहि, ष्महि ॥
अधायि, अधे–षाताम्, षत, ष्ठाः, षाथाम्, ङ्ढ्वम्, ढ्वम्,
६ दिध्य्–ए, आते, इरे, इषे, आथे, इढ्वे, इध्वे, ए, इवहे, इमहे ॥
७ धायिषी–ष्ट, यास्ताम्, रन्, ष्ठाः, यास्थाम्, ढ्वम्, ध्वम्, य, वहि, महि ॥ [वहि, महि ॥
धेषी–ष्ट, यास्ताम्, रन्, ष्ठाः, यास्थाम्, ढ्वम्, य,
८ धायिता / धेता } –", रौ, रः, से, साथे, ध्वे, हे, स्वहे, स्महे ॥
९ धायिष् / धेष् } –यते, येते, यन्ते, यसे, येथे, यध्वे, ये, यावहे, यामहे ॥
१० अधायिष् / अधेष् } –यत, येताम्, यन्त, यथाः, येथाम्, यध्वम्, ये, यावहि, यामहि ॥

१२४७ रींङ्च् (री) स्रवणे ॥

१ री–यते, येते, यन्ते, यसे, येथे, यध्वे, ये, यावहे, यामहे ॥
२ रीये–त, याताम्, रन्, थाः, याथाम्, ध्वम्, य, वहि, महि ॥
३ री–यताम्, येताम्, यन्ताम्, यस्व, येथाम्, यध्वम्, यै, यावहै, यामहै ॥ [ये, यावहि, यामहि ॥
४ अरी–यत, येताम्, यन्त, यथाः, येथाम्, यध्वम्,
५ अरायि–", षाताम्, षत, ष्ठाः, षाथाम्, ङ्ढ्वम्, ढ्वम्, ध्वम्, षि, ष्वहि, ष्महि ॥ [षि, ष्वहि, ष्महि ॥
अरायि, अरे–षाताम्, षत, ष्ठाः, षाथाम्, ङ्ढ्वम्, ढ्वम्,
६ रिर्य्–ए, आते, इरे, इषे, आथे, इढ्वे, इध्वे, ए, इवहे, इमहे॥
७ रायिषी–ष्ट, यास्ताम्, रन्, ष्ठाः, यास्थाम्, ढ्वम्, ध्वम्, य, वहि, महि ॥ [वहि, महि ॥
रेषी–ष्ट, यास्ताम्, रन्, ष्ठाः, यास्थाम्, ढ्वम्, य,
८ रायिता / रेता } –", रौ, रः, से, साथे, ध्वे, हे, स्वहे, स्महे ॥
९ रायिष् / रेष् } –यते, येते, यन्ते, यसे, येथे, यध्वे, ये, यावहे, यामहे ॥
१० अरायिष् / अरेष् } –यत, येताम्, यन्त, यथाः, येथाम्, यध्वम्, ये, यावहि, यामहि ॥

१२४६ मींङ्च् (मी) हिंसायाम् ॥

१ मी–यते, येते, यन्ते, यसे, येथे, यध्वे, ये, यावहे, यामहे ।
२ मीये–त, याताम्, रन्, थाः, याथाम्, ध्वम्, य, वहि, महि॥
३ मी–यताम्, येताम्, यन्ताम्, यस्व, येथाम्, यध्वम्, यै, यावहै, यामहै ॥ [ये, यावहि, यामहि ॥
४ अमी–यत, येताम्, यन्त, यथाः, येथाम्, यध्वम्,
५ अमायि–", षाताम्, षत, ष्ठाः, षाथाम्, ङ्ढ्वम्, ढ्वम्, ध्वम्, षि, ष्वहि, ष्महि ॥ [ध्वम्, सि, स्वहि, स्महि॥
अमायि, अमा–साताम्, सत, स्थाः, साथाम्, द्ध्वम्,
६ मिम्य्–ए, आते, इरे, इषे, आथे, इढ्वे, इध्वे, ए, इवहे, इमहे ॥
७ मायिषी–ष्ट, यास्ताम्, रन्, ष्ठाः, यास्थाम्, ध्वम्, ढ्वम्, य, वहि, महि ॥ [वहि, महि ॥
मेषी–ष्ट, यास्ताम्, रन्, ष्ठाः, यास्थाम्, ढ्वम्, य,
८ मायिता / मेता } –", रौ, रः, से, साथे, ध्वे, हे, स्वहे, स्महे ॥
९ मायिष् / मेष् } –यते, येते, यन्ते, यसे, येथे, यध्वे, ये, यावहे, यामहे ॥
१० अमायिष् / अमेष् } –यत, येताम्, यन्त, यथाः, येथाम्, यध्वम्, ये, यावहि, यामहि ॥

१२४८ लींङ्च् (ली) श्लेषणे ॥

१ ली–यते, येते, यन्ते, यसे, येथे, यध्वे, ये, यावहे, यामहे ॥
२ लीये–त, याताम्, रन्, थाः, याथाम्, ध्वम्, य, वहि, महि ॥
३ ली–यताम्, येताम्, यन्ताम्, यस्व, येथाम्, यध्वम्, यै, यावहै, यामहै ॥ [ये, यावहि, यामहि ॥
४ अली–यत, येताम्, यन्त, यथाः, येथाम्, यध्वम्,
५ अलायि–", षाताम्, षत, ष्ठाः, षाथाम्, ङ्ढ्वम्, ढ्वम्, ध्वम्, षि, ष्वहि, ष्महि ॥ [षि, ष्वहि, ष्महि ॥
अलायि, अले–षाताम्, षत, ष्ठाः, षाथाम्, ङ्ढ्वम्, ढ्वम्,
अलायि, अला–साताम्, सत, स्थाः, साथाम्, ध्वम्, द्ध्वम्, सि, स्वहि, स्महि ॥
६ लिल्य्–ए, आते, इरे, इषे, आथे, इढ्वे, इध्वे, ए, इवहे, इमहे॥
७ लायिषी–ष्ट, यास्ताम्, रन्, ष्ठाः, यास्थाम्, ढ्वम्, ध्वम्, य, वहि, महि ॥ [वहि, महि ॥
लेषी–ष्ट, यास्ताम्, रन्, ष्ठाः, यास्थाम्, ढ्वम्, य,
लासी–ष्ट, यास्ताम्, रन्, ष्ठाः, यास्थाम्, ध्वम्, य, वहि, महि ॥
८ लायिता / लाता / लेता } –", रौ, रः, से, साथे, ध्वे, हे, स्वहे, स्महे ॥
९ लायिष् / लास् / लेष् } –यते, येते, यन्ते, यसे, येथे, यध्वे, ये, यावहे, यामहे ॥
१० अलायिष् / अलास् / अलेष् } –यत, येताम्, यन्त, यथाः, येथाम्, यध्वम्, ये, यावहि, यामहि ॥

१२४९ डीङ्च्(डी)गतौ॥डीङ् ५८८ वद्रूपाणि ॥

१२५० व्रींङ्च् (व्री) वरणे ॥

१ **व्री**–यते, येते, यन्ते, यसे, येथे, यध्वे, ये, यावहे, यामहे ॥
२ **व्रीये**–त, याताम्, रन्, थाः, याथाम्, ध्वम्, य, वहि, महि ॥
३ **व्री**–यताम्, येताम्, यन्ताम्, यस्व, येथाम्, यध्वम्, यै, यावहै, यामहै ॥ [ये, यावहि, यामहि ॥
४ **अव्री**–यत, येताम्, यन्त, यथाः, येथाम्, यध्वम्,
५ **अव्रायि**–", षाताम्, षत, ष्ठाः, षाथाम्, ड्ढ्वम्, ढ्वम्, ध्वम्, षि, ष्वहि, ष्महि ॥ [षि, ष्वहि, ष्महि ॥
अव्रायि, अव्रे–षाताम्, षत, ष्ठाः, षाथाम्, ड्ढ्वम्, ढ्वम्,
६ **विव्रिय्**–ए, आते, इरे, इषे, आथे, इड्ढे, इध्वे, ए, इवहे, इमहे ॥
७ **व्रायिषी**–ष्ट, यास्ताम्, रन्, ष्ठाः, यास्थाम्, ढ्वम्, ध्वम्, य, वहि, महि ॥ [वहि, महि ॥
व्रेषी–ष्ट, यास्ताम्, रन्, ष्ठाः, यास्थाम्, ढ्वम्, य,
८ **व्रायिता** / **व्रेता** } –", रौ, रः, से, साथे, ध्वे, हे, स्वहे, स्महे ॥
९ **व्रायिष्** / **व्रेष्** } –यते, येते, यन्ते, यसे, येथे, यध्वे, ये, यावहे, यामहे ॥
१० **अव्रायिष्** / **अव्रेष्** } –यत, येताम्, यन्त, यथाः, येथाम्, यध्वम्, ये, यावहि, यामहि ॥

१२५१ पींङ्च् (पी) पाने ॥

१ **पी**–यते, येते, यन्ते, यसे, येथे, यध्वे, ये, यावहे, यामहे ॥
२ **पीये**–त, याताम्, रन्, थाः, याथाम्, ध्वम्, य, वहि, महि ॥
३ **पी**–यताम्, येताम्, यन्ताम्, यस्व, येथाम्, यध्वम्, यै, यावहै, यामहै ॥ [ये, यावहि, यामहि ॥
४ **अपी**–यत, येताम्, यन्त, यथाः, येथाम्, यध्वम्
५ **अपायि**–", षाताम्, षत, ष्ठाः, षाथाम्, ड्ढ्वम्, ध्वम्, ढ्वम्, षि, ष्वहि, ष्महि ॥ [षि, ष्वहि, ष्महि ॥
अपायि, अपे–षाताम्, षत, ष्ठाः, षाथाम्, ड्ढ्वम्, ढ्वम्,
६ **पिप्य्**–ए, आते, इरे, इषे, आथे, इड्ढे, इध्वे, ए, इवहे, इमहे ॥
७ **पायिषी**–ष्ट, यास्ताम्, रन्, ष्ठाः, यास्थाम्, ढ्वम्, ध्वम्, य, वहि, महि ॥ [य, वहि, महि ॥
पेषी–ष्ट, यास्ताम्, रन्, ष्ठाः, यास्थाम्, ढ्वम्,
८ **पायिता** / **पेता** } –", रौ, रः, से, साथे, ध्वे, हे, स्वहे, स्महे ॥
९ **पायिष्** / **पेष्** } –यते, येते, यन्ते, यसे, येथे, यध्वे, ये, यावहे, यामहे ॥
१० **अपायिष्** / **अपेष्** } –यत, येताम्, यन्त, यथाः, येथाम्, यध्वम्, ये, यावहि, यामहि ॥

१२५२ ईङ्च् (ई) गतौ ॥

१ **ई**–यते, येते, यन्ते, यसे, येथे, यध्वे, ये, यावहे, यामहे ॥
२ **ईये**–त, याताम्, रन्, थाः, याथाम्, ध्वम्, य, वहि, महि ॥
३ **ई**–यताम्, येताम्, यन्ताम्, यस्व, येथाम्, यध्वम्, यै, यावहै, यामहै ॥ [यावहि, यामहि ॥
४ **ऐ**–यत, येताम्, यन्त, यथाः, येथाम्, यध्वम्, ये,
५ **आयि**–", षाताम्, षत, ष्ठाः, षाथाम्, ड्ढ्वम्, ढ्वम्, ध्वम्, षि, ष्वहि, ष्महि ॥ [षि, ष्वहि, ष्महि ॥
आयि, ऐ–षाताम्, षत, ष्ठाः, षाथाम्, ड्ढ्वम्, ढ्वम्,
६ **अया**–चक्रे, इ० ॥ म्बभूवे, इ० ॥ माहे, इ० ॥
७ **आयिषी**–ष्ट, यास्ताम्, रन्, ष्ठाः, यास्थाम्, ढ्वम्, ध्वम्, य, वहि, महि ॥ [वहि, महि ॥
एषी–ष्ट, यास्ताम्, रन्, ष्ठाः, यास्थाम्, ढ्वम्, य,
८ **आयिता** / **एता** } –", रौ, रः, से, साथे, ध्वे, हे, स्वहे, स्महे ॥
९ **आयिष्** / **एष्** } –यते, येते, यन्ते, यसे, येथे, यध्वे, ये, यावहे, यामहे ॥
१० **आयिष्** / **ऐष्** } –यत, येताम्, यन्त, यथाः, येथाम्, यध्वम्, ये, यावहि, यामहि ॥

१२५३ प्रींङ्च् (प्री) प्रीतौ ॥

१ **प्री**–यते, येते, यन्ते, यसे, येथे, यध्वे, ये, यावहे, यामहे ॥
२ **प्रीये**–त, याताम्, रन्, थाः, याथाम्, ध्वम्, य, वहि, महि ॥
३ **प्री**–यताम्, येताम्, यन्ताम्, यस्व, येथाम्, यध्वम्, यै, यावहै, यामहै ॥ [ये, यावहि, यामहि ॥
४ **अप्री**–यत, येताम्, यन्त, यथाः, येथाम्, यध्वम्,
५ **अप्रायि**–", षाताम्, षत, ष्ठाः, षाथाम्, ड्ढ्वम्, ढ्वम्, ध्वम्, षि, ष्वहि, ष्महि ॥ [षि, ष्वहि, ष्महि ॥
अप्रायि, अप्रे–षाताम्, षत, ष्ठाः, षाथाम्, ड्ढ्वम्, ढ्वम्,
६ **पिप्रिय्**–ए, आते, इरे, इषे, आथे, इड्ढे, इध्वे, ए, इवहे, इमहे ॥
७ **प्रायिषी**–ष्ट, यास्ताम्, रन्, ष्ठाः, यास्थाम्, ढ्वम्, ध्वम्, य, वहि, महि ॥ [वहि, महि ॥
प्रेषी–ष्ट, यास्ताम्, रन्, ष्ठाः, यास्थाम्, ढ्वम्, य,
८ **प्रायिता** / **प्रेता** } –", रौ, रः, से, साथे, ध्वे, हे, स्वहे, स्महे ॥
९ **प्रायिष्** / **प्रेष्** } –यते, येते, यन्ते, यसे, येथे, यध्वे, ये, यावहे, यामहे ॥
१० **अप्रायिष्** / **अप्रेष्** } –यत, येताम्, यन्त, यथाः, येथाम्, यध्वम्, ये, यावहि, यामहि ॥

१२५४ युजिच् (युज्) समाधौ ॥

१ युज्-यते, येते, यन्ते, यसे, येथे, यध्वे, ये, यावहे, यामहे ॥
२ युज्ये-त, याताम्, रन्, थाः, याथाम्, ध्वम्, य, वहि, महि ॥
३ युज्-यताम्, येताम्, यन्ताम्, यस्व, येथाम्, यध्वम्, ये, यावहै, यामहै ॥
४ अयुज्-यत, येताम्, यन्त, यथाः, येथाम्, यध्वम्, ये, यावहि, यामहि ॥
५ अयोजि, अयु-क्षाताम्, क्षत, क्थाः, क्षाथाम्, ग्ध्वम्, ग्ढ्वम्, क्षि, क्ष्वहि, क्ष्महि ॥
६ युयुज्-ए, आते, इरे, इषे, आथे, इध्वे, ए, इवहे, इमहे ॥
७ युक्षी-ष्ट, यास्ताम्, रन्, ष्ठाः, यास्थाम्, ध्वम्, य, वहि, महि ॥
८ योक्ता-", रौ, रः, से, साथे, ध्वे, हे, स्वहे, स्महे ॥
९ योक्ष्-यते, येते, यन्ते, यसे, येथे, यध्वे, ये, यावहे, यामहे ॥
१० अयोक्ष्-यत, येताम्, यन्त, यथाः, येथाम्, यध्वम्, ये, यावहि, यामहि ॥

१२५५ सृजिच् (सृज्) विसर्गे ॥

१ सृज्-यते, येते, यन्ते, यसे, येथे, यध्वे, ये, यावहे, यामहे ॥
२ सृज्ये-त, याताम्, रन्, थाः, याथाम्, ध्वम्, य, वहि, महि ॥
३ सृज्-यताम्, येताम्, यन्ताम्, यस्व, येथाम्, यध्वम्, ये, यावहै, यामहै ॥
४ असृज्-यत, येताम्, यन्त, यथाः, येथाम्, यध्वम्, ये, यावहि, यामहि ॥
५ असर्जि, असृ-", क्षाताम्, क्षत, ष्ठाः, क्षाथाम्, ग्ढ्वम्, क्षि, क्ष्वहि, क्ष्महि ॥
६ ससृज्-ए, आते, इरे, इषे, आथे, इध्वे, ए, इवहे, इमहे ॥
७ सृक्षी-ष्ट, यास्ताम्, रन्, ष्ठाः, यास्थाम्, ध्वम्, य, वहि, महि ॥
८ स्रष्टा-", रौ, रः, से, साथे, ध्वे, हे, स्वहे, स्महे ॥
९ स्रक्ष्-यते, येते, यन्ते, यसे, येथे, यध्वे, ये, यावहे, यामहे ।
१० असृक्ष्-यत, येताम्, यन्त, यथाः, येथाम्, यध्वम्, ये, यावहि, यामहि ॥

१२५६ वृतूचि (वृत्) वरणे ॥

१ वृत्-यते, येते, यन्ते, यसे, येथे, यध्वे, ये, यावहे, यामहे ॥
२ वृत्ये-त, याताम्, रन्, थाः, याथाम्, ध्वम्, य, वहि, महि ॥
३ वृत्-यताम्, येताम्, यन्ताम्, यस्व, येथाम्, यध्वम्, ये, यावहै, यामहै ॥
४ अवृत्-यत, येताम्, यन्त, यथाः, येथाम्, यध्वम्, ये, यावहि, यामहि ॥
५ अवर्ति-", पाताम्, पत, ष्ठाः, पाथाम्, ढ्वम्, ध्वम्, षि, ष्वहि, ष्महि ॥
६ ववृत्-ए, आते, इरे, इषे, आथे, इध्वे, ए, इवहे, इमहे ॥
७ वर्तिषी-ष्ट, यास्ताम्, रन्, ष्ठाः, यास्थाम्, ध्वम्, य, वहि, महि ॥
८ वर्तिता-", रौ, रः, से, साथे, ध्वे, हे, स्वहे, स्महे ॥
९ वर्तिष्-यते, येते, यन्ते, यसे, येथे, यध्वे, ये, यावहे, यामहे ॥
१० अवर्तिष्-यत, येताम्, यन्त, यथाः, येथाम्, यध्वम्, ये, यावहि, यामहि ॥

१२५७ पदिच् (पद्) गतौ ॥

१ पद्-यते, येते, यन्ते, यसे, येथे, यध्वे, ये, यावहे, यामहे ॥
२ पद्ये-त, याताम्, रन्, थाः, याथाम्, ध्वम्, य, वहि, महि ॥
३ पद्-यताम्, येताम्, यन्ताम्, यस्व, येथाम्, यध्वम्, ये, यावहै, यामहै ॥
४ अपद्-यत, येताम्, यन्त, यथाः, येथाम्, यध्वम्, ये, यावहि, यामहि ॥
५ अपादि, अप-त्साताम्, त्सत, त्थाः, त्साथाम्, द्ढ्वम्, द्ध्वम्, त्सि, त्स्वहि, त्स्महि ॥
६ पेद्-ए, आते, इरे, इषे, आथे, इध्वे, ए, इवहे, इमहे ॥
७ पत्सी-ष्ट, यास्ताम्, रन्, ष्ठाः, यास्थाम्, ध्वम्, य, वहि, महि ॥
८ पत्ता-", रौ, रः, से, साथे, ध्वे, हे, स्वहे, स्महे ॥
९ पत्स्-यते, येते, यन्ते, यसे, येथे, यध्वे, ये, यावहे, यामहे ॥
१० अपत्स्-यत, येताम्, यन्त, यथाः, येथाम्, यध्वम्, ये, यावहि, यामहि ॥

१२५८ विदिंच् (विद्) सत्तायाम् ॥

१ **विद्**–यते,येते,यन्ते,यसे,येथे,यध्वे,ये,यावहे, यामहे ॥
२ **विद्ये**–त,याताम्,रन्,थाः,याथाम्,ध्वम्,य,वहि,महि ॥
३ **विद्**–यताम्,येताम्, यन्ताम्, यस्व, येथाम्, यध्वम्, यै, यावहै, यामहै ॥ [ये, यावहि, यामहि ॥
४ **अविद्**–यत, येताम्, यन्त, यथाः, येथाम्, यध्वम्,
५ **अवेदि, अवि**–त्साताम्,त्सत,त्थाः,त्साथाम्,द्ध्वम्, द्ध्वम्, त्सि, त्स्वहि, त्स्महि ॥
६ **विविद्**–ए,आते,इरे, इषे, आथे,इध्वे,ए,इवहे,इमहे ॥
७ **वित्सी**–ष्ट, यास्ताम्, रन्, ष्ठाः, यास्थाम्, ध्वम्, य, वहि, महि ॥
८ **वेत्ता**–", रौ, रः,से, साथे, ध्वे, हे, स्वहे, स्महे ॥
९ **वेत्स्**–यते, येते, यन्ते, यसे, येथे, यध्वे, ये, यावहे, यामहे ॥
१० **अवेत्स्**–यत, येताम्, यन्त, यथाः, येथाम्, यध्वम्, ये, यावहि, यामहि ॥
अर्थान्तरापेक्षया कर्मणि ॥

१२५९ खिदिंच् (खिद्) दैन्ये ॥

१ **खिद्**–यते,येते, यन्ते, यसे, येथे, यध्वे, ये,यावहे, यामहे ॥
२ **खिद्ये**–त,याताम्,रन्,थाः,याथाम्,ध्वम्,य,वहि,महि ॥
३ **खिद्**–यताम्, येताम्, यन्ताम्, यस्व, येथाम्, यध्वम्, यै, यावहै, यामहै ॥ [ये, यावहि, यामहि ॥
४ **अखिद्**–यत, येताम्, यन्त, यथाः, येथाम्, यध्वम्,
अखेदि, अखि–त्साताम्,त्सत,त्थाः,त्साथाम्,द्ध्वम्, द्ध्वम्, त्सि, त्स्वहि, त्स्महि ॥
६ **चिखिद्**–ए, आते, इरे, इषे,आथे,इध्वे,ए,इवहे,इमहे ॥
७ **खित्सी**–ष्ट, यास्ताम्, रन्, ष्ठाः, यास्थाम्, ध्वम्, य, वहि, महि ॥
८ **खेत्ता**–", रौ, रः, से, साथे, ध्वे, हे, स्वहे, स्महे ॥
९ **खेत्स्**–यते, येते, यन्ते, यसे, येथे, यध्वे, ये, यावहे, यामहे ॥
१० **अखेत्स्**–यत, येताम्, यन्त, यथाः, येथाम्, यध्वम्, ये, यावहि, यामहि ॥

१२६० युधिंच् (युध्) संप्रहारे ॥

१ **युध्**–यते,येते,यन्ते,यसे,येथे,यध्वे,ये,यावहे,यामहे ॥
२ **युध्ये**–त, याताम्, रन्, थाः, याथाम्, ध्वम्, य, वहि, महि ॥
३ **युध्**–यताम्,येताम्,यन्ताम्,यस्व, येथाम्, यध्वम्, यै, यावहै, यामहै ॥ [ये, यावहि, यामहि ॥
४ **अयुध्**–यत, येताम्, यन्त, यथाः, येथाम्, यध्वम्,
५ **अयोधि, अयु**–त्साताम्, त्सत, द्धाः, त्साथाम्, द्ध्वम्, द्द्ध्वम्, त्सि, त्स्वहि, त्स्महि ॥
६ **युयुध्**–ए,आते, इरे, इषे, आथे, इध्वे, ए, इवहे, इमहे ॥
७ **युत्सी**–ष्ट, यास्ताम्, रन्, ष्ठाः, यास्थाम्, ध्वम्, य, वहि, महि ॥
८ **योद्धा**–", रौ, रः, से, साथे, ध्वे, हे, स्वहे, स्महे ॥
९ **योत्स्**–यते, येते, यन्ते, यसे, येथे, यध्वे, ये, यावहे, यामहे ॥
१० **अयोत्स्**–यत, येताम्, यन्त, यथाः, येथाम्, यध्वम्, ये, यावहि, यामहि ॥

१२६१ अनोरुधिंच् (अनु-रुध्) कामे ॥

१ **अनुरुध्**–यते,येते,यन्ते,यसे,येथे,यध्वे,ये,यावहे,यामहे ॥
२ **अनुरुध्ये**–त, याताम्, रन्, थाः, याथाम्, ध्वम्, य, वहि, महि ॥
३ **अनुरुध्**–यताम्,येताम्,यन्ताम्,यस्व,येथाम्,यध्वम्, यै, यावहै, यामहै ॥ [ये, यावहि, यामहि ॥
४ **अन्वरुध्**–यत, येताम्, यन्त, यथाः, येथाम्,यध्वम्,
५ **अन्वरोधि, अन्वरु**–त्साताम्, त्सत,द्धाः,त्साथाम्, द्ध्वम्, द्द्ध्वम्, त्सि, त्स्वहि, त्स्महि ॥
६ **अनुरुरुध्**-ए,आते,इरे,इषे,आथे,इध्वे,ए,इवहे, इमहे ॥
७ **अनुरुत्सी**–ष्ट, यास्ताम्, रन्, ष्ठाः, यास्थाम्, ध्वम्, य, वहि, महि ॥
८ **अनुरोद्धा**–",रौ,रः, से,साथे,ध्वे, हे, स्वहे, स्महे ॥
९ **अनुरोत्स्**–यते, येते, यन्ते, यसे, येथे, यध्वे, ये, यावहे, यामहे ॥
१० **अन्वरोत्स्**–यत, येताम्,यन्त,यथाः, येथाम्, यध्वम्, ये, यावहि, यामहि ॥

१२६२ बुधिं (बुध्) ज्ञाने ॥

१ **बुध्**–यते, येते, यन्ते, यसे, येथे, यध्वे, ये, यावहे, यामहे ॥
२ **बुध्ये**–त, याताम्, रन्, थाः, याथाम्, ध्वम्, य, वहि, महि ॥
३ **बुध्**–यताम्, येताम्, यन्ताम्, यस्व, येथाम्, यध्वम्, यै, यावहै, यामहै ॥ [ये, यावहि, यामहि ॥
४ **अबुध्**–यत, येताम्, यन्त, यथाः, येथाम्, यध्वम्,
५ **अबोधि, अभु**–त्साताम्, त्सत, अबुद्धाः, अभु–त्साथाम्, द्ध्वम्, द्द्ध्वम्, त्सि, त्स्वहि, त्समहि ॥
६ **बुबुध्**–ए, आते, इरे, इषे, आथे, इध्वे, ए, इवहे, इमहे ॥
७ **भुत्सी**–ष्ट, यास्ताम्, रन्, ष्ठाः, यास्थाम्, ध्वम्, य, वहि, महि ॥
८ **बोद्धा**–", रौ, रः, से, साथे, ध्वे, हे, स्वहे, स्महे ॥
९ **भोत्स्**–यते, येते, यन्ते, यसे, येथे, यध्वे, ये, यावहे, यामहे ॥
१० **अभोत्स्**–यत, येताम्, यन्त, यथाः, येथाम्, यध्वम्, ये, यावहि, यामहि ॥

१२६३ मनिंच् (मन्) ज्ञाने ॥

१ **मन्**–यते, येते, यन्ते, यसे, येथे, यध्वे, ये, यावहे, यामहे ॥
२ **मन्ये**–त, याताम्, रन्, थाः, याथाम्, ध्वम्, य, वहि, महि ॥
३ **मन्**–यताम्, येताम्, यन्ताम्, यस्व, येथाम्, यध्वम्, यै, यावहै, यामहै ॥ [ये, यावहि, यामहि ॥
४ **अमन्**–यत, येताम्, यन्त, यथाः, येथाम्, यध्वम्,
५ **अमानि, अमं**–साताम्, सत, स्थाः, साथाम्, अम–न्ध्वम्, न्द्ध्वम्, अमं–सि, स्वहि, स्महि ॥
६ **मेन्**–ए, आते, इरे, इषे, आथे, इध्वे, ए, इवहे, इमहे ॥
७ **मंसी**–ष्ट, यास्ताम्, रन्, ष्ठाः, यास्थाम्, ध्वम्, य, वहि, महि ॥
८ **मन्ता**–", रौ, रः, से, साथे, ध्वे, हे, स्वहे, स्महे ॥
९ **मंस्**–यते, येते, यन्ते, यसे, येथे यध्वे, ये, यावहे, यामहे ॥
१० **अमंस्**–यत, येताम्, यन्त, यथाः, येथाम्, यध्वम्, ये, यावहि, यामहि ॥

१२६४ अनिच् (अन्) प्राणने ॥ अन १०८९ वद्रूपाणि ॥

१२६५ जनैचि (जन्) प्रादुर्भावे ॥

१ **जन्** / **जा** –यते, येते, यन्ते, यसे, येथे, यध्वे, ये, यावहे, यामहे ॥
२ **जन्ये** / **जाये** –त, याताम्, रन्, थाः, याथाम्, ध्वम्, य, वहि, महि ॥
३ **जन्** / **जा** –यताम्, येताम्, यन्ताम्, यस्व, येथाम्, यध्वम्, यै, यावहै, यामहै ॥
४ **अजन्** / **अजा** –यत, येताम्, यन्त, यथाः, येथाम्, यध्वम्, ये, यावहि, यामहि ॥
५ **अजनि**–", षाताम्, षत, ष्ठाः, षाथाम्, ड्ढ्वम्, ध्वम्, षि, ष्वहि, ष्महि ॥
६ **जज्ञ्**–ए, आते, इरे, इषे, आथे, इध्वे, ए, इवहे, इमहे ॥
७ **जनिषी**–ष्ट, यास्ताम्, रन्, ष्ठाः, यास्थाम्, ध्वम्, य, वहि, महि ॥
८ **जनिता**–", रौ, रः, से, साथे, ध्वे, हे, स्वहे, स्महे ॥
९ **जनिष्**–यते, येते, यन्ते, यसे, येथे, यध्वे, ये, यावहे, यामहे ॥ [ये, यावहि, यामहि ॥
१० **अजनिष्**–यत, येताम्, यन्त, यथाः, येथाम्, यध्वम्, अर्थान्तरापेक्षया कर्मणि ॥

१२६६ दीपैंचि (दीप्) दीप्तौ ॥

१ **दीप्**–यते, येते, यन्ते, यसे, येथे, यध्वे, ये, यावहे, यामहे ॥
२ **दीप्ये**–त, याताम्, रन्, थाः, याथाम्, ध्वम्, य, वहि, महि ॥
३ **दीप्**–यताम्, येताम्, यन्ताम्, यस्व, येथाम्, यध्वम्, यै, यावहै, यामहै ॥ [ये, यावहि, यामहि ॥
४ **अदीप्**–यत, येताम्, यन्त, यथाः, येथाम्, यध्वम्,
५ **अदीपि**–", षाताम्, षत, ष्ठाः, षाथाम्, ड्ढ्वम्, ध्वम्, षि, ष्वहि, ष्महि ॥
६ **दिदीप्**–ए, आते, इरे, इषे, आथे, इध्वे, ए, इवहे, इमहे ॥
७ **दीपिषी**–ष्ट, यास्ताम्, रन्, ष्ठाः, यास्थाम्, ध्वम्, य, वहि, महि ॥
८ **दीपिता**–", रौ, रः, से, साथे, ध्वे, हे, स्वहे, स्महे ॥
९ **दीपिष्**–यते, येते, यन्ते, यसे, येथे, यध्वे, ये, यावहे, यामहे ॥
१० **अदीपिष्**–यत, येताम्, यन्त, यथाः, येथाम्, यध्वम्, ये, यावहि, यामहि ॥
अर्थान्तरापेक्षया कर्मणि ॥

१२६७ तपिंच् (तप्) ऐश्वर्ये वा ॥ तपं ३३३ वद्रूपाणि ॥

१२६८ पूरैचि (पूर्) आप्यायने ॥

१ **पूर्**–यते, येते, यन्ते, यसे, येथे, यध्वे, ये, यावहे, यामहे ॥
२ **पूर्ये**–त, याताम्, रन्, थाः, याथाम्, ध्वम्, य, वहि, महि ॥
३ **पूर्**–यताम्, येताम्, यन्ताम्, यस्व, येथाम्, यध्वम्, यै, यावहै, यामहै ॥ [ये, यावहि, यामहि ॥
४ **अपूर्**–यत, येताम्, यन्त, यथाः, येथाम्, यध्वम्,
५ **अपूरि**–", षाताम्, षत, ष्ठाः, षाथाम्, ड्ढ्वम्, ढ्वम्, ध्वम्, षि, ष्वहि, ष्महि ॥
६ **पुपूर्**–ए, आते, इरे, इषे, आथे, इढ्वे, इध्वे, ए, इवहे, इमहे ॥
७ **पूरिषी**–ष्ट, यास्ताम्, रन्, ष्ठाः, यास्थाम्, ढ्वम्, ध्वम्, य, वहि, महि ॥
८ **पूरिता**–", रौ, रः, से, साथे, ध्वे, हे, स्वहे, स्महे ॥
९ **पूरिष्**–यते, येते, यन्ते, यसे, येथे, यध्वे, ये, यावहे, यामहे ॥
१० **अपूरिष्**–यत, येताम्, यन्त, यथाः, येथाम्, यध्वम्, ये, यावहि, यामहि ॥

अर्थान्तरापेक्षया कर्मणि ॥

१२६९ घूरैङ् (घूर्) जरायाम् ॥

१ **घूर्**–यते, येते, यन्ते, यसे, येथे, यध्वे, ये, यावहे, यामहे ॥
२ **घूर्ये**–त, याताम्, रन्, थाः, याथाम्, ध्वम् य, वहि, महि ॥
३ **घूर्**–यताम्, येताम्, यन्ताम्, यस्व, येथाम्, यध्वम्, यै, यावहै, यामहै ॥ [ये, यावहि, यामहि ॥
४ **अघूर्**–यत, येताम्, यन्त, यथाः, येथाम्, यध्वम्,
५ **अघूरि**–", षाताम्, षत, ष्ठाः, षाथाम्, ड्ढ्वम्, ढ्वम्, ध्वम्, षि, ष्वहि, ष्महि ॥
६ **जुघूर्**–ए, आते, इरे, इषे, आथे, इढ्वे, इध्वे, ए, इवहे, इमहे ॥
७ **घूरिषी**–ष्ट, यास्ताम्, रन्, ष्ठाः, यास्थाम्, ढ्वम्, ध्वम्, य, वहि, महि ॥
८ **घूरिता**–", रौ, रः, से, साथे, ध्वे, हे, स्वहे, स्महे ॥
९ **घूरिष्**–यते, येते, यन्ते, यसे, येथे, यध्वे, ये, यावहे, यामहे ॥
१० **अघूरिष्**–यत, येताम्, यन्त, यथाः, येथाम्, यध्वम्, ये, यावहि, यामहि ॥

अर्थान्तरापेक्षया कर्मणि ॥

१२७० जूरैचि (जूर्) जरायाम् ॥

१ **जूर्**–यते, येते, यन्ते, यसे, येथे, यध्वे, ये, यावहे, यामहे ॥
२ **जूर्ये**–त, याताम्, रन्, थाः, याथाम्, ध्वम्, य, वहि, महि ॥
३ **जूर्**–यताम्, येताम्, यन्ताम्, यस्व, येथाम्, यध्वम्, यै, यावहै, यामहै ॥ [ये, यावहि, यामहि ॥
४ **अजूर्**–यत, येताम्, यन्त, यथाः, येथाम्, यध्वम्,
५ **अजूरि**–", षाताम्, षत, ष्ठाः, षाथाम्, ड्ढ्वम्, ढ्वम्, ध्वम्, षि, ष्वहि, ष्महि ॥
६ **जुजूर**–ए, आते, इरे, इषे, आथे, इढ्वे, इध्वे, ए, इवहे, इमहे ॥
७ **जूरिषी**–ष्ट, यास्ताम्, रन्, ष्ठाः, यास्थाम्, ढ्वम्, ध्वम्, य, वहि, महि ॥
८ **जूरिता**–", रौ, रः, से, साथे, ध्वे, हे, स्वहे, स्महे ॥
९ **जूरिष्**–यते, येते, यन्ते, यसे, येथे, यध्वे, ये, यावहे, यामहे ॥
१० **अजूरिष्**–यत, येताम्, यन्त, यथाः, येथाम्, यध्वम्, ये, यावहि, यामहि ॥

अर्थान्तरापेक्षया कर्मणि ॥

१२७१ धूरैङ् (धूर्) गतौ ॥

१ **धूर्**–यते, येते, यन्ते, यसे, येथे, यध्वे, ये, यावहे, यामहे ॥
२ **धूर्ये**–त, याताम्, रन्, थाः, याथाम्, ध्वम्, य, वहि, महि ॥
३ **धूर्**–यताम्, येताम्, यन्ताम्, यस्व, येथाम्, यध्वम्, यै, यावहै, यामहै ॥ [ये, यावहि, यामहि ॥
४ **अधूर्**–यत, येताम्, यन्त, यथाः, येथाम्, यध्वम्,
५ **अधूरि**–", षाताम्, षत, ष्ठाः, षाथाम्, ड्ढ्वम्, ढ्वम्, ध्वम्, षि, ष्वहि, ष्महि ॥
६ **दुधूर्**–ए, आते, इरे, इषे, आथे, इढ्वे, इध्वे, ए, इवहे, इमहे ॥
७ **धूरिषी**–ष्ट, यास्ताम्, रन्, ष्ठाः, यास्थाम्, ढ्वम्, ध्वम्, य, वहि, महि ॥
८ **धूरिता**–", रौ, रः, से, साथे, ध्वे, हे, स्वहे, स्महे ॥
९ **धूरिष्**–यते, येते, यन्ते, यसे, येथे, यध्वे, ये, यावहे, यामहे ॥
१० **अधूरिष्**–यत, येताम्, यन्त, यथाः, येथाम्, यध्वम्, ये, यावहि, यामहि ॥

१२७२ गूरैचि (गूर्) गतौ ॥

१ **गूर्**–यते, येते, यन्ते, यसे, येथे, यध्वे, ये, यावहे, यामहे ॥
२ **गूर्ये**–त, याताम्, रन्, थाः, याथाम्, ध्वम्, य, वहि, महि ॥
३ **गूर्**–यताम्, येताम्, यन्ताम्, यस्व, येथाम्, यध्वम्, यै, यावहै, यामहै ॥ [ये, यावहि, यामहि ॥
४ **अगूर्**–यत, येताम्, यन्त, यथाः, येथाम्, यध्वम्,
५ **अगूरि**–", षाताम्, षत, ष्ठाः, षाथाम्, ड्ढ्वम्, ढ्वम्, ध्वम्, षि, ष्वहि, ष्महि ॥
६ **जुगूर्**–ए, आते, इरे, इषे, आथे, इढ्वे, इध्वे, ए, इवहे, इमहे ॥
७ **गूरिषी**–ष्ट, यास्ताम्, रन्, ष्ठाः, यास्थाम्, ढ्वम्, ध्वम्, य, वहि, महि ॥
८ **गूरिता**–", रौ, रः, से, साथे, ध्वे, हे, स्वहे, स्महे ॥
९ **गूरिष्**–यते, येते, यन्ते, यसे, येथे, यध्वे, ये, यावहे, यामहे ॥
१० **अगूरिष्**–यत, येताम्, यन्त, यथाः, येथाम्, यध्वम्, ये, यावहि, यामहि ॥

१२७३ शूरैचि (शूर्) स्तम्भे ॥

१ **शूर्**–यते, येते, यन्ते, यसे, येथे, यध्वे, ये, यावहे, यामहे ॥
२ **शूर्ये**–त, याताम्, रन्, थाः, याथाम्, ध्वम्, य, वहि, महि ॥
३ **शूर्**–यताम्, येताम्, यन्ताम्, यस्व, येथाम्, यध्वम्, यै, यावहै, यामहै ॥ [ये, यावहि, यामहि ॥
४ **अशूर्**–यत, येताम्, यन्त, यथाः, येथाम्, यध्वम्,
५ **अशूरि**–", षाताम्, षत, ष्ठाः, षाथाम्, ड्ढ्वम्, ढ्वम्, ध्वम्, षि, ष्वहि, ष्महि ॥
६ **शुशूर्**–ए, आते, इरे, इषे, आथे, इढ्वे, इध्वे, ए, इवहे, इमहे ॥
७ **शूरिषी**–ष्ट, यास्ताम्, रन्, ष्ठाः, यास्थाम्, ढ्वम्, ध्वम्, य, वहि, महि ॥
८ **शूरिता**–", रौ, रः, से, साथे, ध्वे, हे, स्वहे, स्महे ॥
९ **शूरिष्**–यते, येते, यन्ते, यसे, येथे, यध्वे, ये, यावहे, यामहे ॥
१० **अशूरिष्**–यत, येताम्, यन्त, यथाः, येथाम्, यध्वम्, ये, यावहि, यामहि ॥

१२७४ तूरैचि (तूर्) त्वरायाम् ॥

१ **तूर्**–यते, येते, यन्ते, यसे, येथे, यध्वे, ये, यावहे, यामहे ॥
२ **तूर्ये**–त, याताम्, रन्, थाः, याथाम्, ध्वम्, य, वहि, महि ॥
३ **तूर्**–यताम्, येताम्, यन्ताम्, यस्व, येथाम्, यध्वम्, यै, यावहै, यामहै ॥ [ये, यावहि, यामहि ॥
४ **अतूर्**–यत, येताम्, यन्त, यथाः, येथाम्, यध्वम्,
५ **अतूरि**–", षाताम्, षत, ष्ठाः, षाथाम्, ड्ढ्वम्, ढ्वम्, ध्वम्, षि, ष्वहि, ष्महि ॥
६ **तुतूर्**–ए, आते, इरे, इषे, आथे, इढ्वे, इध्वे, ए, इवहे, इमहे ॥
७ **तूरिषी**–ष्ट, यास्ताम्, रन्, ष्ठाः, यास्थाम्, ढ्वम्, ध्वम्, य, वहि, महि ॥
८ **तूरिता**–", रौ, रः, से, साथे, ध्वे, हे, स्वहे, स्महे ॥
९ **तूरिष्**–यते, येते, यन्ते, यसे, येथे, यध्वे, ये, यावहे, यामहे ॥
१० **अतूरिष्**–यत, येताम्, यन्त, यथाः, येथाम्, यध्वम्, ये, यावहि, यामहि ॥

१२७५ चूरैचि (चूर्) दाहे ॥

१ **चूर्**–यते, येते, यन्ते, यसे, येथे, यध्वे, ये, यावहे, यामहे ॥
२ **चूर्ये**–त, याताम्, रन्, थाः, याथाम्, ध्वम्, य, वहि, महि ॥
३ **चूर्**–यताम्, येताम्, यन्ताम्, यस्व, येथाम्, यध्वम्, यै, यावहै, यामहै ॥ [ये, यावहि, यामहि ॥
४ **अचूर्**–यत, येताम्, यन्त, यथाः, येथाम्, यध्वम्,
५ **अचूरि**–", षाताम्, षत, ष्ठाः, षाथाम्, ड्ढ्वम्, ढ्वम्, ध्वम्, षि, ष्वहि, ष्महि ॥
६ **चुचू**–ए, आते, इरे, इषे, आथे, इढ्वे, इध्वे, ए, इवहे, इमहे ॥
७ **चूरिषी**–ष्ट, यास्ताम्, रन्, ष्ठाः, यास्थाम्, ढ्वम्, ध्वम्, य, वहि, महि ॥
८ **चूरिता**–", रौ, रः, से, साथे, ध्वे, हे, स्वहे, स्महे ॥
९ **चूरिष्**–यते, येते, यन्ते, यसे, येथे, यध्वे, ये, यावहे, यामहे ॥
१० **अचूरिष्**–यत, येताम्, यन्त, यथाः, येथाम्, यध्वम्, ये, यावहि, यामहि ॥

१२७६ क्लिशिच् (क्लिश्) उपतापे ॥

१ **क्लिश्**–यते, येते, यन्ते, यसे, येथे, यध्वे, ये, यावहे, यामहे ॥
२ **क्लिश्ये**–त, याताम्, रन्, थाः, याथाम्, ध्वम्, य, वहि, महि॥
३ **क्लिश्**–यताम्, येताम्, यन्ताम्, यस्व, येथाम्, यध्वम्, यै, यावहै, यामहै ॥ [ये, यावहि, यामहि ॥
४ **अक्लिश्**–यत, येताम्, यन्त, यथाः, येथाम्, यध्वम्,
५ **अक्लेशि**–", षाताम्, षत, ष्ठाः, षाथाम्, ड्ढ्वम्, ध्वम्, षि, ष्वहि, ष्महि ॥
६ **चिक्लिश्**–ए, आते, इरे, इषे, आथे, इध्वे, ए, इवहे, इमहे ॥
७ **क्लेशिषी**–ष्ट, यास्ताम्, रन्, ष्ठाः, यास्थाम्, ध्वम्, य, वहि, महि ॥
८ **क्लेशिता**–", रौ, रः, से, साथे, ध्वे, हे, स्वहे, स्महे ॥
९ **क्लेशिष्**–यते, येते, यन्ते, यसे, येथे, यध्वे, ये, यावहे, यामहे ॥
१० **अक्लेशिष्**–यत, येताम्, यन्त, यथाः, येथाम्, यध्वम्, ये, यावहि, यामहि ॥

१२७७ लिशिच् (लिश्) अल्पत्वे ॥

१ **लिश्**–यते, येते, यन्ते, यसे, येथे, यध्वे, ये, यावहे, यामहे॥
२ **लिश्ये**–त, याताम्, रन्, थाः, याथाम्, ध्वम्, य, वहि, महि॥
३ **लिश्**–यताम्, येताम्, यन्ताम्, यस्व, येथाम्, यध्वम्, यै, यावहै, यामहै ॥ ये, यावहि, यामहि ॥
४ **अलिश्**–यत, येताम्, यन्त, यथाः, येथाम्, यध्वम्,
५ **अलेशि, अलि**–क्षाताम्, क्षन्त, क्षथाः, क्षाथाम्, क्षध्वम्, क्षि, क्षावहि, क्षामहि ॥
६ **लिलिश्**–ए, आते, इरे, इषे, आथे, इध्वे, ए, इवहे, इमहे ॥
७ **लिक्षी**–ष्ट, यास्ताम्, रन्, ष्ठाः, यास्थाम्, ध्वम्, य, वहि, महि ॥
८ **लेष्टा**–", रौ, रः, से, साथे, ध्वे, हे, स्वहे, स्महे ॥
९ **लेक्ष्**–यते, येते, यन्ते, यसे, येथे, यध्वे, ये, यावहे, यामहे ॥
१० **अलेक्ष्**–यत, येताम्, यन्त, यथाः, येथाम्, यध्वम्, ये, यावहि, यामहि ॥

१२७८ **काशिच् (काश्) दीप्तौ** ॥ काशृङ् ८३० वद्रूपाणि ॥

१२७९ वाशिच् (वाश्) शब्दे ॥

१ **वाश्**–यते, येते, यन्ते, यसे, येथे, यध्वे, ये, यावहे, यामहे ॥
२ **वाश्ये**–त, याताम्, रन्, थाः, याथाम्, ध्वम्, य, वहि, महि॥
३ **वाश्**–यताम्, येताम्, यन्ताम्, यस्व, येथाम्, यध्वम्, यै, यावहै, यामहै ॥ [ये, यावहि, यामहि ॥
४ **अवाश्**–यत, येताम्, यन्त, यथाः, येथाम्, यध्वम्,
५ **अवाशि**–", षाताम्, षत, ष्ठाः, षाथाम्, ड्ढ्वम्, ध्वम्, षि, ष्वहि, ष्महि ॥
६ **वनाश्**–ए, आते, इरे, इषे, आथे, इध्वे, ए, इवहे, इमहे ॥
७ **वाशिषी**–ष्ट, यास्ताम्, रन्, ष्ठाः, यास्थाम्, ध्वम्, य, वहि, महि ॥
८ **वाशिता**–", रौ, रः, से, साथे, ध्वे, हे, स्वहे, स्महे ॥
९ **वाशिष्**–यते, येते, यन्ते, यसे, येथे, यध्वे, ये, यावहे, यामहे ॥
१० **अवाशिष्**–यत, येताम्, यन्त, यथाः, येथाम्, यध्वम्, ये, यावहि, यामहि ॥

१२८० शकींच् (शक्) मर्षणे ॥

१ **शक्**–यते, येते, यन्ते, यसे, येथे, यध्वे, ये, यावहे, यामहे ॥
२ **शक्ये**–त, याताम्, रन्, थाः, याथाम्, ध्वम्, य, वहि, महि ॥
३ **शक्**–यताम्, येताम्, यन्ताम्, यस्व, येथाम्, यध्वम्, यै, यावहै, यामहै ॥ [ये, यावहि, यामहि ॥
४ **अशक्**–यत, येताम्, यन्त, यथाः, येथाम्, यध्वम्,
५ **अशाकि, अश**–क्षाताम्, क्षत, क्थाः, क्षाथाम्, ग्ध्वम्, ग्ड्ढ्वम्, क्षि, क्ष्वहि, क्ष्महि ॥
६ **शेक्**–ए, आते, इरे, इषे, आथे, इध्वे, ए, इवहे, इमहे ॥
७ **शक्षी**–ष्ट, यास्ताम्, रन्, ष्ठाः, यास्थाम्, ध्वम्, य, वहि, महि ॥
८ **शक्ता**–", रौ, रः, से, साथे, ध्वे, हे, स्वहे, स्महे ॥
९ **शक्ष्**–यते, येते, यन्ते, यसे, येथे, यध्वे, ये, यावहे, यामहे ॥ [ये, यावहि, यामहि ॥
१० **अशक्ष्**–यत, येताम्, यन्त, यथाः, येथाम्, यध्वम्

१२८१ शुचृगैच्(शुच्)पूतिभावे॥शुच२९वद्रूपाणि
१२८२ रञ्जींच्(रञ्ज्)रागे ॥ रञ्जी ८९६वद्रूपाणि॥
१२८३ शपींच्(शप्)आक्रोशे॥शपी९१६ वद्रूपाणि॥
१२८४मृषीच्(मृष्)तितिक्षायाम्॥मृषू९२८वद्रूपाणि

१२८५ णहींच् (नह्) बन्धने ॥

१ **नह्**–यते,येते, यन्ते, यसे, येथे, यध्वे, ये, यावहे, यामहे॥
२ **नह्ये**–त,याताम्, रन्,थाः,याथाम्,ध्वम्,य,वहि,महि ॥
३ **नह्**–यताम्, येताम्, यन्ताम्, यस्व, येथाम्, यध्वम्, यै, यावहै, यामहै ॥ [ये, यावहि, यामहि ॥
४ **अनह्**–यत, येताम्, यन्त, यथाः, येथाम्, यध्वम्,
५ **अनाहि, अन**–त्साताम्,त्सत,द्धाः, त्साथाम्, द्ध्वम्, द्द्ध्वम्, त्सि, त्स्वहि, त्स्महि ॥
६ **नेह्**–ए,आते,इरे,इषे,आथे, इड्वे, इध्वे,ए, इवहे,इमहे ॥
७ **नत्सी**–ष्ट, यास्ताम्, रन्, ष्ठाः, यास्थाम्, ध्वम्, य, वहि, महि ॥
८ **नद्धा**–",रौ, रः, से, साथे, ध्वे, हे, स्वहे, स्महे ॥
९ **नत्स्**–यते, येते, यन्ते, यसे, येथे, यध्वे, ये, यावहे, यामहे ॥
१० **अनत्स्**–यत, येताम्, यन्त, यथाः, येथाम्, यध्वम्, ये, यावहि, यामहि ॥

इति दिवादिगणः समाप्तः ॥

॥ अथ स्वादिः ॥

१२८६ षुंग्ट्(सु)अभिषवे ॥ षुंक् १०७८ वद्रूपाणि ॥

१२८७ षिंगट् (सि) बन्धने ॥

१ **सी**–यते, येते, यन्ते, यसे, येथे, यध्वे,ये, यावहे, यामहे॥
२ **सीये**–त,याताम्,रन्,थाः,याथाम्,ध्वम्,य,वहि,महि॥
३ **सी**–यताम्, येताम्, यन्ताम्, यस्व, येथाम्, यध्वम्, यै, यावहै, यामहै ॥ [ये, यावहि, यामहि ॥
४ **असी**–यत, येताम्, यन्त, यथाः, येथाम्, यध्वम्,
५ **असायि**–",षाताम्,षत, ष्ठाः,षाथाम्,इड्वम्, ड्वम्, ध्वम्,षि,ष्वहि, ष्महि ॥ [ड्वम्,षि,ष्वहि,ष्महि ॥
असायि, असे–षाताम्,षत, ष्ठाः, षाथाम्,इड्वम्,
६ **सिष्य्**–ए,आते,इरे,इषे,आथे,इड्वे,इध्वे,ए,इवहे,इमहे॥
७ **सायिषी**–ष्ट, यास्ताम्, रन्, ष्ठाः, यास्थाम्, ड्वम्, ध्वम्, य, वहि, महि ॥ [वहि, महि ॥
सेषी–ष्ट, यास्ताम्, रन्, ष्ठाः, यास्थाम्, ड्वम्, य,
८ **सायिता** / **सेता** –", रौ, रः, से, साथे, ध्वे, हे, स्वहे, स्महे ॥
९ **सायिष्** / **सेष्** –यते, येते, यन्ते, यसे, येथे, यध्वे, ये, यावहे, यामहे ॥
१० **असायिष्** / **असेष्** –यत, येताम्, यन्त, यथाः, येथाम्, यध्वम्, ये, यावहि, यामहि ॥

१२८८ शिंगट् (शि) निशाने ॥

१ **शी**–यते,येते, यन्ते, यसे, येथे, यध्वे, ये,यावहे,यामहे ॥
२ **शीये**–त,याताम्,रन्,थाः, याथाम्,ध्वम्,य, वहि,महि ॥
३ **शी**–यताम्, येताम्, यन्ताम्, यस्व, येथाम्, यध्वम्, यै, यावहै, यामहै ॥ [ये, यावहि, यावहि ॥
४ **अशी**–यत, येताम्, यन्त, यथाः, येथाम्, यध्वम्,
५ **अशायि**–",षाताम्,षत,ष्ठाः,षाथाम्, ड्ढ्वम्,ड्वम्,ध्वम्, षि,ष्वहि,ष्महि ॥ [ड्वम्, षि, ष्वहि, ष्महि ॥
५ **अशायि, अशे**–षाताम्, षत, ष्ठाः,षाथाम्, ड्ढ्वम्,
६ **शिश्य्**–ए, आते,इरे, इषे,आथे,इध्वे,इड्वे,ए, इवहे,इमहे॥
७ **शायिषी**–ष्ट, यास्ताम्, रन्, ष्ठाः, यास्थाम्, ड्वम्, ध्वम्, य, वहि, महि ॥ [वहि, महि ॥
शेषी–ष्ट, यास्ताम्, रन्, ष्ठाः, यास्थाम्, ड्वम्, य,
८ **शायिता** / **शेता** –", रौ, रः, से, साथे, ध्वे, हे, स्वहे, स्महे ॥
९ **शायिष्** / **शेष्** –यते, येते, यन्ते, यसे, येथे, यध्वे, ये, यावहे, यामहे ॥
१० **अशायिष्** / **अशेष्** –यत,येताम्,यन्त,यथाः,येथाम्, यध्वम्, ये, यावहि, यामहि ॥

१२८९ डुमिंग्ट् (मि) प्रक्षेपणे ॥

१ **मी**–यते, येते, यन्ते, यसे, येथे, यध्वे, ये, यावहे, यावहे ॥
२ **मीये**–त,याताम्,रन्,थाः, याथाम्,ध्वम्,य, वहि, महि ॥
३ **मी**–यताम्, येताम्, यन्ताम्, यस्व, येथाम्, यध्वम्, यै, यावहै, यामहै ॥ [ये, यावहि, यामहि ।
४ **अमी**–यत, येताम्, यन्त, यथाः, येथाम्, यध्वम्,
५ **अमायि**–", षाताम्,षत,ष्ठाः,षाथाम्, ड्ढ्वम्, ड्वम्, ध्वम्,षि,ष्वहि,ष्महि ॥ [ड्वम्,सि,स्वहि,स्महि ॥
५ **अमायि, अमा**–साताम्, सत,स्थाः, साथाम्, ध्वम्,
६ **मिम्य्**–ए, आते, इरे,इषे,आथे,इध्वे, इड्वे,ए,इवहे,इमहे॥
७ **मायिषी**–ष्ट, यास्ताम्, रन्, ष्ठाः, यास्थाम्, ध्वम्, ड्वम्, य, वहि, महि ॥ [य, वहि, महि ॥
मासी–ष्ट, यास्ताम्, रन्, ष्ठाः, यास्थाम्, ध्वम्,
८ **मायिता** / **माता** –", रौ, रः, से, साथे, ध्वे, हे, स्वहे, स्महे ॥
९ **मायिष्** / **मास्** –यते, येते, यन्ते, यसे, येथे, यध्वे, ये, यावहे, यामहे ॥
१० **अमायिष्** / **अमास्** –यत, येताम्,यन्त,यथाः, येथाम्,यध्वम्, ये, यावहि, यामहि ॥

१२९० चिंगृट् (चि) चयने ॥

१ **ची**–यते,येते, यन्ते, यसे, येथे,यध्वे, ये, यावहे, यामहे ॥
२ **चीये**–त,याताम्,रन्,थाः,याथाम्,ध्वम्,य,वहि, महि ॥
३ **ची**–यताम्, येताम्, यन्ताम्, यस्व,येथाम्, यध्वम्, यै, यावहै, यामहै ॥ [ये, यावहि, यामहि ॥
४ **अची**–यत, येताम्, यन्त, यथाः, येथाम्, यध्वम्,
५ **अचायि**–",षाताम्,षत, ष्ठाः, षाथाम्, ड्ढ्वम्, ड्ढ्वम्, ध्वम्, षि, ध्वहि,ष्महि ॥ [षि, ध्वहि, ष्महि ॥
५ **अचायि अचे**,–षाताम्,षत,ष्ठाः,षाथाम्, ड्ढ्वम्,ड्ढ्वम्,
६ **चिक्यू** / **चिच्यू** –ए,आते,इरे,इषे,आथे, इड्वे,इध्वे,ए, इवहे, इमहे ॥
७ **चायिषी**–ष्ट, यास्ताम्, रन्, ष्ठाः, यास्थाम्, ड्ढ्वम्, ध्वम्, य, वहि, महि ॥ [वहि, महि ॥
चेषी–ष्ट, यास्ताम्, रन्, ष्ठाः, यास्थाम्, ड्ढ्वम्, य,
८ **चायिता** / **चेता** –", रौ, रः, से, साथे, ध्वे, हे, स्वहे, स्महे ॥
९ **चायिष्** / **चेष्** –यते, येते, यन्ते, यसे, येथे, यध्वे, ये, यावहे, यामहे ॥
१० **अचायिष्** / **अचेष्** –यत, येताम्, यन्त, यथाः, येथाम्, यध्वम्, ये, यावहि, यामहि ॥

१२९२ स्तृंगृट् (स्तृ) आच्छादने ॥

१ **स्तर्**–यते, येते, यन्ते, यसे, येथे, यध्वे, ये, यावहे,यामहे॥
२ **स्तर्ये**–त,याताम्,रन्,थाः,याथाम्,ध्वम्,य,वहि,महि ॥
३ **स्तर्**–यताम्, येताम्, यन्ताम्, यस्व, येथाम्, यध्वम्, यै, यावहै, यामहै ॥ [ये, यावहि, यामहि ॥
४ **अस्तर्**–यत, येताम्, यन्त, यथाः, येथाम्, यध्वम्,
५ **अस्तारि, अस्तारि** / **अस्तरि** –षाताम्,षत,ष्ठाः,षाथाम्,ड्ढ्वम्, ड्ढ्वम्,ध्वम्,षि,ध्वहि,ष्महि॥
अस्तारि, अस्तृ–षाताम्, षत, थाः, षाथाम्,ड्ढ्वम्, ड्ढ्वम्, षि, ध्वहि, ष्महि ॥
६ **तस्तर्**–ए,आते, इरे,इषे,आथे,इध्वे,इड्वे, ए,इवहे,इमहे ॥
७ **स्तारिषी** / **स्तरिषी** –ष्ट, यास्ताम्, रन्, ष्ठाः, यास्थाम्,ड्ढ्वम्, ध्वम्, य, वहि, महि ॥ [वहि,महि॥
स्तृषी–ष्ट, यास्ताम्, रन्, ष्ठाः, यास्थाम्, ड्ढ्वम्, य,
८ **स्तारिता** / **स्तर्ता** –", रौ, रः, से, साथे, ध्वे, हे, स्वहे, स्महे ॥
९ **स्तारिष्** / **स्तरिष्** –यते, येते, यन्ते, यसे, येथे, यध्वे, ये, यावहे, यामहे ॥
१० **अस्तारिष्** / **अस्तरिष्** –यत, येताम्, यन्त, यथाः, येथाम्, यध्वम्, ये, यावहि, यामहि ॥

१२९३ कृंगृट्(कृ) हिंसायाम्॥डुकृंग्८८८वदूपाणि॥

१२९१ धूगृट् (धू) कम्पने ॥

१ **धू**–यते, येते, यन्ते, यसे, येथे, यध्वे, ये, यावहे, यामहे ॥
२ **धूये**–त,याताम्,रन्,थाः,याथाम्,ध्वम्,य,वहि, महि ॥
३ **धू**–यताम्, येताम्, यन्ताम्, यस्व, येथाम्, यध्वम्, यै, यावहै, यामहै ॥ [यावहि, यामहि ॥
४ **अधू**–यत, येताम्, यन्त, यथाः, येथाम्, यध्वम्, ये,
५ **अधावि, अधावि** / **अधवि** –षाताम्,षत,ष्ठाः,षाथाम्, ड्ढ्वम्, ध्वम्,ड्ढ्वम्, षि, ध्वहि, ष्महि॥
अधावि, अधो–षाताम्, षत,ष्ठाः,षाथाम्, ड्ढ्वम्, ड्ढ्वम्, षि, ध्वहि, ष्महि ॥
६ **दुधुवू**–ए,आते,इरे,इषे, आथे,इध्वे,इड्वे,ए,इवहे,इमहे ॥
७ **धाविषी** / **धविषी** –ष्ट, यास्ताम्, रन्, ष्ठाः, यास्थाम्, ड्ढ्वम्, ध्वम्, य, वहि, महि ॥ [वहि, महि ॥
धोषी–ष्ट, यास्ताम्, रन्, ष्ठाः, यास्थाम्, ड्ढ्वम्, य,
८ **धाविता** / **धविता** / **धोता** –", रौ, रः, से, साथे, ध्वे, हे, स्वहे, स्महे ॥
९ **धाविष्** / **धविष्** / **धोष्** –यते, येते, यन्ते, यसे, येथे, यध्वे, ये, यावहे, यामहे ॥
१० **अधाविष्** / **अधविष्** / **अधोष्** –यत,येताम्, यन्त,यथाः,येथाम्,यध्वम्, ये, यावहि, यामहि ॥

१२९४ वृगृट् (वृ) वरणे ॥

१ **व्रि**–यते, येते, यन्ते,यसे, येथे, यध्वे, ये, यावहे,यामहे ॥
२ **व्रिये**–त,याताम्,रन्,थाः,याथाम्,ध्वम्,य,वहि,महि ॥
३ **व्रि**–यताम्, येताम्, यन्ताम्, यस्व, येथाम्, यध्वम्, यै, यावहै, यामहै ॥ [यावहि, यामहि ॥
४ **अव्रि**–यत, येताम्, यन्त, यथाः, येथाम्, यध्वम्, ये,
५ **अवारि, अवारि** / **अवरी** / **अवरि** –षाताम्,षत,ष्ठाः,षाथाम्,ड्ढ्वम्, ड्ढ्वम्, ध्वम्, षि, ध्वहि,ष्महि ॥ [षि, ध्वहि, ष्महि ॥
५ **अवारि, अवृ**–षाताम्,षत,थाः,षाथाम्, ड्ढ्वम्,ड्ढ्वम्,
६ **वव्र**–ए, आते,इरे, इषे,आथे,इध्वे, इड्वे,ए,इवहे, इमहे ॥
७ **वारिषी** / **वरिषी** –ष्ट, यास्ताम्, रन्, ष्ठाः, यास्थाम्, ड्ढ्वम्, ध्वम्, य, वहि, महि ॥ [य,वहि,महि॥
वृषी–ष्ट, यास्ताम्, रन्, ष्ठाः, यास्थाम्, ड्ढ्वम्,
८ **वारिता** / **वरीता** / **वरिता** –", रौ, रः, से, साथे, ध्वे, हे, स्वहे, स्महे ॥
९ **वारिष्** / **वरीष्** / **वरिष्** –यते, येते, यन्ते, यसे, येथे, यध्वे, ये, यावहे, यामहे ॥
१० **अवारिष्** / **अवरीष्** / **अवरिष्** –यत, येताम्, यन्त, यथाः, येथाम्, यध्वम्, ये, यावहि, यामहि ॥

१२९५ हिंद् (हि) गतिवृद्ध्योः ॥

१ **ही**–यते, येते, यन्ते, यसे, येथे, यध्वे, ये, यावहे, यामहे ॥
२ **हीये**–त, याताम्, रन्, थाः, याथाम्, ध्वम्, य, वहि, महि ॥
३ **ही**–यताम्, येताम्, यन्ताम्, यस्व, येथाम्, यध्वम्, यै, यावहै यामहै ॥ [ये, यावहि, यामहि ॥
४ **अही**–यत, येताम्, यन्त, यथाः, येथाम्, यध्वम्,
५ **अहायि**–", षाताम्, षत, ष्ठाः, षाथाम्, ड्ढ्वम्, ढ्वम्, ध्वम्, षि, ध्वहि, ष्महि ॥ [षि, ष्महि, ष्महि ॥
अहायि, अहे-षाताम्, षत, ष्ठाः, षाथाम्, ड्ढ्वम्, ढ्वम्,
६ **जिघ्य्**–ए, आते, इरे, इषे, आथे, इध्वे, इढ्वे, ए, इवहे, इमहे॥
७ **हायिषी**–ष्ट, यास्ताम्, रन्, ष्ठाः, यास्थाम्, ढ्वम्, ध्वम्, य, वहि, महि ॥ [य, वहि, महि ॥
हेषी–ष्ट, यास्ताम्, रन्, ष्ठाः, यास्थाम्, ढ्वम्,
८ **हायिता** / **हेता** –", रौ, रः, से, साथे, ध्वे, हे, स्वहे, स्महे ॥
९ **हायिष्** / **हेष्** –यते, येते, यन्ते, यसे, येथे, यध्वे, ये, यावहे, यामहे ॥
१० **अहायिष्** / **अहेष्** –यत, येताम्, यन्त, यथाः, येथाम्, यध्वम्, ये, यावहि, यामहि ॥

१२९६ श्रुंट् (श्रु) श्रवणे ॥

१ **श्रू**–यते, येते, यन्ते, यसे, येथे, यध्वे, ये, यावहे, यामहे ॥
२ **श्रूये**–त, याताम्, रन्, थाः, याथाम्, ध्वम्, य, वहि, महि ॥
३ **श्रू**–यताम्, येताम्, यन्ताम्, यस्व, येथाम्, यध्वम्, यै, यावहै, यामहै ॥ [ये, यावहि, यामहि ॥
४ **अश्रू**–यत, येताम्, यन्त, यथाः, येथाम्, यध्वम्,
५ **अश्रावि**–", षाताम्, षत, ष्ठाः, षाथाम्, ड्ढ्वम्, ढ्वम्, ध्वम्, षि, ध्वहि, ष्महि ॥ [षि, ष्वहि, ष्महि ॥
अश्रावि, अश्रो–षाताम्, षत, ष्ठाः, षाथाम्, ड्ढ्वम्, ढ्वम्,
६ **शुश्रुव्**–ए, आते, इरे, इषे, आथे, इध्वे, इढ्वे, ए, इवहे, इमहे ॥
७ **श्राविषी**–ष्ट, यास्ताम्, रन्, ष्ठाः, यास्थाम्, ढ्वम्, ध्वम्, य, वहि, महि ॥ [वहि, महि ॥
श्रोषी–ष्ट, यास्ताम्, रन्, ष्ठाः, यास्थाम्, ढ्वम्, य,
८ **श्राविता** / **श्रोता** –", रौ, रः, से, साथे, ध्वे, हे, स्वहे, स्महे ॥
९ **श्राविष्** / **श्रोष्** –यते, येते, यन्ते, यसे, येथे, यध्वे, ये, यावहे, यामहे ॥
१० **अश्राविष्** / **अश्रोष्** –यत, येताम्, यन्त, यथाः, येथाम्, यध्वम्, ये, यावहि, यामहि ॥
१२९७ **डुदुंद् (दु) उपतापे** ॥ दुं १२ वद्रूपाणि ॥
१२९८ **पृंट् (पृ) प्रीतौ** ॥ पृंक् ११३४ वद्रूपाणि ॥
१२९९ **स्मृंट् (स्मृ) पालने च**॥स्मृं१८ वद्रूपाणि ॥
१३००**शक्लंट्(शक्)शक्तौ**॥शकींच्१२८०वद्रूपाणि
१३०१ **तिक(तिक्)हिंसायाम्**॥तिकि६३२वद्रूपाणि

१३०२ तिग (तिग्) हिंसायाम् ॥

१ **तिग्**–यते, येते, यन्ते, यसे, येथे, यध्वे, ये, यावहे, यामहे ॥
२ **तिग्ये**–त, याताम्, रन्, थाः, याथाम्, ध्वम्, य, वहि, महि ॥
३ **तिग्**–यताम्, येताम्, यन्ताम्, यस्व, येथाम्, यध्वम्, यै, यावहै, यामहै ॥ [ये, यावहि, यामहि ॥
४ **अतिग्**–यत, येताम्, यन्त, यथाः, येथाम्, यध्वम्,
५ **अतेगि**–", षाताम्, षत, ष्ठाः, षाथाम्, ड्ढ्वम्, ध्वम्, षि, ध्वहि, ष्महि ॥
६ **तितिग्**–ए, आते, इरे, इषे, आथे, इध्वे, ए, इवहे, इमहे ॥
७ **तेगिषी**–ष्ट, यास्ताम्, रन्, ष्ठाः, यास्थाम्, ध्वम्, य, वहि, महि ॥
८ **तेगिता**–", रौ, रः, से, साथे, ध्वे, हे, स्वहे, स्महे ॥
९ **तेगिष्**–यते, येते, यन्ते, यसे, येथे, यध्वे, ये, यावहे, यामहे ॥
१० **अतेगिष्**–यत, येताम्, यन्त, यथाः, येथाम्, यध्वम्, ये, यावहि, यामहि ॥

१३०३ षघट् (सघ्) हिंसायाम् ॥

१ **सघ्**–यते, येते, यन्ते, यसे, येथे, यध्वे, ये, यावहे, यामहे ॥
२ **सघ्ये**–त, याताम्, रन्, थाः, याथाम्, ध्वम्, य, वहि, महि ॥
३ **सघ्**–यताम्, येताम्, यन्ताम्, यस्व, येथाम्, यध्वम्, यै, यावहै, यामहै ॥ [ये, यावहि, यामहि ॥
४ **असघ्**–यत, येताम्, यन्त, यथाः, येथाम्, यध्वम्,
५ **असाघि, असघि**–षाताम्, षत, ष्ठाः, षाथाम्, ड्ढ्वम्, ध्वम्, षि, ध्वहि, ष्महि ॥
६ **सेघ्**–ए, आते, इरे, इषे, आथे, इध्वे, ए, इवहे, इमहे ॥
७ **सघिषी**–ष्ट, यास्ताम्, रन्, ष्ठाः, यास्थाम्, ध्वम्, य, वहि, महि ॥
८ **सघिता**–", रौ, रः, से, साथे, ध्वे, हे, स्वहे, स्महे ॥
९ **सघिष्**–यते, येते, यन्ते, यसे, येथे, यध्वे, ये, यावहे, यामहे ॥
१० **असघिष्**–यत, येताम्, यन्त, यथाः, येथाम्, यध्वम्, ये, यावहि, यामहि ॥
१३०४ **राधं(राध्)संसिद्धौ**॥राधंच्११५६वद्रूपाणि

१३०५ साधंट् (साध्) संसिद्धौ ॥

१ साध्-यते, येते, यन्ते, यसे, येथे, यध्वे, ये, यावहे, यामहे ॥
२ साध्ये-त, याताम्, रन्, थाः, याथाम्, ध्वम्, य, वहि, महि ॥
३ साध्-यताम्, येताम्, यन्ताम्, यस्व, येथाम्, यध्वम्, यै, यावहै, यामहै ॥ [ये, यावहि, यामहि ॥
४ असाध्-यत, येताम्, यन्त, यथाः, येथाम्, यध्वम्,
५ असा-धि, त्साताम्, त्सत, द्धाः, त्साथाम्, द्ध्वम्, द्ध्वम्, त्सि, त्स्वहि, त्स्महि ॥
६ ससाध्-ए, आते, इरे, इषे, आथे, इध्वे, ए, इवहे, इमहे ॥
७ सात्सी-ष्ट, यास्ताम्, रन्, ष्ठाः, यास्थाम्, ध्वम्, य, वहि, महि ॥
८ साद्धा-", रौ, रः, से, साथे, ध्वे, हे, स्वहे, स्महे ॥
९ सात्स्-यते, येते, यन्ते, यसे, येथे, यध्वे, ये, यावहे, यामहे ॥
१० असात्स्-यत, येताम्, यन्त, यथाः, येथाम्, यध्वम्, ये, यावहि, यामहि ॥

१३०६ ऋधूट्(ऋध्)वृद्धौ॥ऋधूच्११८६वद्रूपाणि ॥

१३०७ आप्लृंट् (आप्) व्याप्तौ ॥

१ आप्-यते, येते, यन्ते, यसे, येथे, यध्वे, ये, यावहे, यामहे ॥
२ आप्ये त, याताम्, रन्, थाः, याथाम्, ध्वम्, य, वहि, महि ॥
३ आप्-यताम्, येताम्, यन्ताम्, यस्व, येथाम्, यध्वम्, यै, यावहै, यामहै ॥ [ये, यावहि, यामहि ॥
४ आप्-यत, येताम्, यन्त, यथाः, येथाम्, यध्वम्,
५ आ-पि, प्साताम्, प्सत, प्थाः, प्साथाम्, ब्ध्वम्, ब्द्ध्वम्, प्सि, प्स्वहि, प्स्महि ॥
६ आप्-ए, आते, इरे, इषे, आथे, इध्वे, ए, इवहे, इमहे ॥
७ आप्सी-ष्ट, यास्ताम्, रन्, ष्ठाः, यास्थाम्, ध्वम्, य, वहि, महि ॥
८ आप्ता-", रौः, रः, से, साथे, ध्वे, हे, स्वहे, स्महे ॥
९ आप्स्-यते, येते, यन्ते, यसे, येथे, यध्वे, ये, यावहे, यामहे ॥
१० आप्स्-यत, येताम्, यन्त, यथाः, येथाम्, यध्वम्, ये, यावहि, यामहि ॥

१३०८ तृपट् (तृप्) प्रीणने ॥

१ तृप्-यते, येते, यन्ते, यसे, येथे, यध्वे, ये, यावहे, यामहे ॥
२ तृप्ये-त, याताम्, रन्, थाः, याथाम्, ध्वम्, य, वहि, महि ॥
३ तृप्-यताम्, येताम्, यन्ताम्, यस्व, येथाम्, यध्वम्, यै, यावहै, यामहै ॥ [ये, यावहि, यामहि ॥
४ अतृप्-यत, येताम्, यन्त, यथाः, येथाम्, यध्वम्,
५ अतर्पि-", षाताम्, षत, ष्ठाः, षाथाम्, ढ्वम्, ध्वम्, षि, ष्वहि, ष्महि ॥
६ ततृप्-ए, आते, इरे, इषे, आथे, इध्वे, ए, इवहे, इमहे ॥
७ तर्पिषी-ष्ट, यास्ताम्, रन्, ष्ठाः, यास्थाम्, ध्वम्, य, वहि, महि ॥
८ तर्पिता-", रौ, रः, से, साथे, ध्वे, हे, स्वहे, स्महे ॥
९ तर्पिष्-यते, येते, यन्ते, यसे, येथे, यध्वे, ये, यावहे, यामहे ॥
० अतर्पिष्-यत, येताम्, यन्त, यथाः, येथाम्, यध्वम्, ये, यावहि, यामहि ॥

१३०९ दम्भूट् (दम्भ्) दम्भे ॥

१ दभ्-यते, येते, यन्ते, यसे, येथे, यध्वे, ये, यावहे, यामहे ॥
२ दभ्ये-त, याताम्, रन्, थाः, याथाम्, ध्वम्, य, वहि, महि ॥
३ दभ्-यताम्, येताम्, यन्ताम्, यस्व, येथाम्, यध्वम्, यै, यावहै, यामहै ॥ [ये, यावहि, यामहि ॥
४ अदभ्-यत, येताम्, यन्त, यथाः, येथाम्, यध्वम्,
५ अदम्भि-", षाताम्, षत, ष्ठाः, षाथाम्, ढ्वम्, ध्वम्, षि, ष्वहि, ष्महि ॥
६ देभ्-ए, आते, इरे, इषे, आथे, इध्वे, ए, इवहे, इमहे ॥
७ दम्भिषी-ष्ट, यास्ताम्, रन्, ष्ठाः, यास्थाम्, ध्वम्, य, वहि, महि ॥
८ दम्भिता-", रौ, रः, से, साथे, ध्वे, हे, स्वहे, स्महे ॥
९ दम्भिष्-यते, येते, यन्ते, यसे, येथे, यध्वे, ये, यावहे, यामहे ॥
१० अदम्भिष्-यत, येताम्, यन्त, यथाः, येथाम्, यध्वम्, यध्वम्, ये, यावहि, यामहि ॥

१३१० कृवुट् (कृन्व्) हिंसाकरणयोः ॥

१ **कृण्व्**–यते, येते, यन्ते, यसे, येथे, यध्वे, ये, यावहे, यामहे ॥

२ **कृण्व्ये**–त, याताम्, रन्, थाः, याथाम्, ध्वम्, य, वहि, महि ॥

३ **कृण्व्**–यताम्, येताम्, यन्ताम्, यस्व, येथाम्, यध्वम्, यै, यावहै यामहै ॥ [ये, यावहि, यामहि ॥

४ **अकृण्व्**–यत, येताम्, यन्त, यथाः, येथाम्, यध्वम्,

५ **अकृण्वि**–", षाताम्, षत, ष्ठाः, षाथाम्, ड्ढ्वम्, ड्ढ्वम्, ध्वम्, षि, ष्वहि, ष्महि ॥ [इमहे ॥

६ **चकृण्व्**–ए, आते, इरे, इषे, आथे, इध्वे, इड्ढ्वे, ए, इवहे,

७ **कृण्विषी**–ष्ट, यास्ताम्, रन्, ष्ठाः, यास्थाम्, ड्ढ्वम्, ध्वम्, य, वहि, महि ॥

८ **कृण्विता**–", रौ, रः, से, साथे, ध्वे, हे, स्वहे, स्महे ॥

९ **कृण्विष्**–यते, येते, यन्ते, यसे, येथे, यध्वे, ये, यावहे, यामहे ॥

१० **अकृण्विष्**–यत, येताम्, यन्त, यथाः, येथाम्, यध्वम्, ये, यावहि, यामहि ॥

१३११ धिवुट् (धिन्व्) गतौ ॥

१ **धिन्व्**–यते, येते, यन्ते, यसे, येथे, यध्वे, ये, यावहे, यामहे ॥

२ **धिन्व्ये**–त, याताम्, रन्, थाः, याथाम्, ध्वम्, य, वहि, महि ॥

३ **धिन्व्**–यताम्, येताम्, यन्ताम्, यस्व, येथाम्, यध्वम्, यै, यावहै, यामहै ॥ [ये, यावहि, यामहि ॥

४ **अधिन्व्**–यत, येताम्, यन्त, यथाः, येथाम्, यध्वम्,

५ **अधिन्वि**–", षाताम्, षत, ष्ठाः, षाथाम्, ड्ढ्वम्, ड्ढ्वम्, ध्वम्, षि, ष्वहि, ष्महि ॥

६ **दिधिन्व्**–ए, आते, इरे, इषे, आथे, इध्वे, इड्ढ्वे, ए, इवहे, इमहे ॥

७ **धिन्विषी**–ष्ट, यास्ताम्, रन्, ष्ठाः, यास्थाम्, ड्ढ्वम्, ध्वम्, य, वहि, महि ॥

८ **धिन्विता**–", रौ, रः, से, साथे, ध्वे, हे, स्वहे, स्महे ॥

९ **धिन्विष्**–यते, येते, यन्ते, यसे, येथे, यध्वे, ये, यावहे, यामहे ॥

१० **अधिन्विष्**–यत, येताम्, यन्त, यथाः, येथाम्, यध्वम्, ये, यावहि, यामहि ॥

१३१२ जिधृषाट् (धृष्) प्रागल्भ्ये ॥

१ **धृष्**–यते, येते, यन्ते, यसे, येथे, यध्वे, ये, यावहे, यामहे ॥

२ **धृष्ये**–त, याताम्, रन्, थाः, याथाम्, ध्वम्, य, वहि, महि ॥

३ **धृष्**–यताम्, येताम्, यन्ताम्, यस्व, येथाम्, यध्वम्, यै, यावहै, यामहै ॥ [ये, यावहि, यामहि ॥

४ **अधृष्**–यत, येताम्, यन्त, यथाः, येथाम्, यध्वम्,

५ **अधर्षि**–", षाताम्, षत, ष्ठाः, षाथाम्, ड्ढ्वम्, ध्वम्, षि, ष्वहि, ष्महि ॥

६ **दधृष्**–ए, आते, इरे, इषे, आथे, इध्वे, ए, इवहे, इमहे ॥

७ **धर्षिषी**–ष्ट, यास्ताम्, रन्, ष्ठाः, यास्थाम्, ध्वम्, य, वहि, महि ॥

८ **धर्षिता**–", रौ, रः, से, साथे, ध्वे, हे, स्वहे, स्महे ॥

९ **धर्षिष्**–यते, येते, यन्ते, यसे, येथे, यध्वे, ये, यावहे, यामहे ॥

१० **अधर्षिष्**–यत, येताम्, यन्त, यथाः, येथाम्, यध्वम्, ये, यावहि, यामहि ॥

१३१३ ष्टिघिट् (स्तिघ्) आस्कन्दने ॥

१ **स्तिघ्**–यते, येते, यन्ते, यसे, येथे, यध्वे, ये, यावहे, यामहे ॥

२ **स्तिघ्ये**–त, याताम्, रन्, थाः, याथाम्, ध्वम्, य, वहि, महि ॥

३ **स्तिघ्**–यताम्, येताम्, यन्ताम्, यस्व, येथाम्, यध्वम्, यै, यावहै, यामहै ॥ [ये, यावहि, यामहि ॥

४ **अस्तिघ्**–यत, येताम्, यन्त, यथाः, येथाम्, यध्वम्,

५ **अस्तेघि**–", षाताम्, षत, ष्ठाः, षाथाम्, ड्ढ्वम्, ध्वम्, षि, ष्वहि, ष्महि ॥

६ **तिष्टिघ्**–ए, आते, इरे, इषे, आथे, इध्वे, ए, इवहे, इमहे ॥

७ **स्तेघिषी**–ष्ट, यास्ताम्, रन्, ष्ठाः, यास्थाम्, ध्वम्, य, वहि, महि ॥

८ **स्तेघिता**–", रौ, रः, से, साथे, ध्वे, हे, स्वहे, स्महे ॥

९ **स्तेघिष्**–यते, येते, यन्ते, यसे, येथे, यध्वे, ये, यावहे, यामहे ॥

१० **अस्तेघिष्**–यत, येताम्, यन्त, यथाः, येथाम्, यध्वम्, ये, यावहि, यामहि ॥

१३१४ अशौटि (अश्) व्याप्तौ ॥

१ **अश्**–यते,येते,यन्ते, यसे, येथे, यध्वे, ये, यावहे, यामहे॥
२ **अश्ये**–त,याताम्,रन्,थाः,याथाम्,ध्वम्,य,वहि,महि ॥
३ **अश्**–यताम्, येताम्,यन्ताम्, यस्व, येथाम्, यध्वम्, यै, यावहै, यामहै ॥ [यावहि, यामहि ॥
४ **आश्**–यत,येताम्, यन्त, यथाः, येथाम्, यध्वम्, ये,
५ **आशि**–", षाताम्, षत,ष्ठाः, षाथाम्, ड्ढ्वम्, ध्वम्,षि, ष्वहि, ष्महि ॥
५ **आ–शि**, क्षाताम्, क्षत, ष्ठाः, क्षाथाम्, ड्ढ्वम्, ग्ड्ढ्वम्, क्षि, क्ष्वहि, क्ष्महि ॥ [शिमहे ॥
६ **आन**–शे,शाते,शिरे, शिषे,क्षे, शाथे, शिध्वे,शे, शिवहे,
७ **अशिषी** } –ष्ट, यास्ताम्, रन्, ष्ठाः, यास्थाम्,
अक्षी } ध्वम्, य, वहि, महि ॥
८ **अशिता** } –", रौ, रः, से, साथे, ध्वे, हे, स्वहे,
अष्टा } स्महे ॥
९ **अशिष्** } –यते, येते, यन्ते, यसे, येथे, यध्वे,
अक्ष् } ये, यावहे, यामहे ॥
१० **आशिष्** } –यत, येताम्, यन्त, यथाः, येथाम्,
आक्ष् } यध्वम्, ये, यावहि, यामहि ॥

परोक्षासेप्रत्यये रूपद्वयं मतान्तराभिप्रायेण ॥

इति स्वादिगणः सम्पूर्णः ॥

॥ अथ तुदादिः ॥

१३१५ तुदींत् (तुद्) व्यथने ॥

१ **तुद्**–यते, येते, यन्ते, यसे, येथे,यध्वे,ये,यावहे,यामहे ॥
२ **तुद्ये**–त,याताम्,रन्,थाः,याथाम्,ध्वम्,य,वहि,महि ॥
३ **तुद्**–यताम्, येताम्, यन्ताम्,यस्व, येथाम्, यध्वम्, यै, यावहै, यामहै ॥ [यावहि, यामहि ॥
४ **अतुद्**–यत, येताम्, यन्त, यथाः, येथाम्, यध्वम्, ये,
५ **अतोदि, अतु**–त्साताम्,त्सत,त्थाः,त्साथाम्,द्ध्वम्, द्द्ध्वम्, त्सि, त्स्वहि, त्स्महि ॥
६ **तुतुद्**–ए, आते, इरे, इषे, आथे, इध्वे, ए, इवहे, इमहे ॥
७ **तुत्सी**–ष्ट, यास्ताम्, रन्, ष्ठाः, यास्थाम्, ध्वम्, य, वहि, महि ॥
८ **तोत्ता**–", रौ, रः, से, साथे, ध्वे, हे, स्वहे, स्महे ॥
९ **तोत्स्**–यते, येते, यन्ते, यसे, येथे, यध्वे, ये, यावहे, यामहे ॥
१० **अतोत्स्**–यत, येताम्, यन्त, यथाः, येथाम्, यध्वम्, ये, यावहि, यामहि ॥

१३१६ भ्रस्जींत् (भ्रस्ज्) पाके ॥

१ **भृज्** } –यते, येते, यन्ते, यसे, येथे, यध्वे, ये, यावहे,
भृज्ज् } यामहे ॥
२ **भृज्ये** } –त,याताम्,रन्,थाः,याथाम्,ध्वम्,य,वहि,
भृज्ज्ये } महि ॥
३ **भृज्** } –यताम्, येताम्, यन्ताम्, यस्व, येथाम्,
भृज्ज् } यध्वम्, यै, यावहै, यामहै ॥
४ **अभृज्ज्** } –यत, येताम्,यन्त, यथाः, येथाम्, यध्वम्,
अभृज् } ये, यावहि, यामहि ॥
५ **अभर्जि, अभर्**–क्षाताम्,क्षत,ष्ठाः, क्षाथाम्, ड्ढ्वम्, ग्ड्ढ्वम्, क्षि, क्ष्वहि,क्ष्महि ॥
५ **अभ्र–ज्जि**, क्षाताम्, क्षत, ष्ठाः, क्षाथाम्, ड्ढ्वम्, ग्ड्ढ्वम्,क्षि, क्ष्वहि, क्ष्महि ॥
६ **बभर्ज्** } –ए,आते, इरे, इषे, आथे, इध्वे, ए, इवहे,
बभ्रज्ज् } इमहे ॥
७ **भर्क्षी** } –ष्ट, यास्ताम्, रन्, ष्ठाः, यास्थाम्, ध्वम्,
भ्रक्षी } य, वहि, महि ॥
८ **भर्ष्टा** } –", रौ, रः, से, साथे, ध्वे, हे, स्वहे,
भ्रष्टा } स्महे ॥
९ **भर्क्ष्** } –यते, येते, यन्ते, यसे, येथे, यध्वे, ये,
भ्रक्ष् } यावहे, यामहे ॥
१० **अभर्क्ष्** } –यत, येताम्, यन्त, यथाः, येथाम्,
अभ्रक्ष् } यध्वम्, ये, यावहि, यामहि ॥

१३१७ क्षिपींत्(क्षिप्)प्रेरणे॥क्षिपंच्११५८वद्रूपाणि

१३१८ दिशींत् (दिश्) अतिसर्जने ॥

१ **दिश्**–यते, येते,यन्ते, यसे, येथे, यध्वे,ये, यावहे,यामहे ॥
२ **दिश्ये**–त,याताम्,रन्,थाः,याथाम्,ध्वम्,य,वहि,महि ॥
३ **दिश्**–यताम्, येताम्,यन्ताम्,यस्व, येथाम्, यध्वम्, यै, यावहै, यामहै ॥ [ये, यावहि, यामहि ॥
४ **अदिश्**–यत, येताम्, यन्त, यथाः, येथाम्, यध्वम्,
५ **अदेशि, अदि**–क्षाताम्,क्षन्त,क्षथाः,क्षाथाम्,क्षध्वम्, क्षि, क्षावहि, क्षामहि ॥
६ **दिदिश्**–ए,आते,इरे,इषे,आथे, इध्वे,ए, इवहे,इमहे ॥
७ **दिक्षी**–ष्ट, यास्ताम्,रन्, ष्ठाः, यास्थाम्, ध्वम्, य, वहि, महि ॥
८ **देष्टा**–", रौ, रः, से, साथे, ध्वे, हे, स्वहे, स्महे ॥
९ **देक्ष्**–यते, येते, यन्ते, यसे, येथे, यध्वे, ये, यावहे, यामहे ॥
१० **अदेक्ष्**–यत, येताम्, यन्त, यथाः, येथाम्, यध्वम् ये, यावहि, यामहि ॥

१३१२ कृषींत् (कृष्) विलेखने ॥ कृषं ५०६ वद्रूपाणि ॥

१३२० मुच्लृंती (मुच्) मोक्षणे ॥

१ **मुच्**-यते,येते, यन्ते, यसे, येथे, यध्वे, ये, यावहे, यामहे॥
२ **मुच्ये**-त,याताम्,रन्,थाः,याथाम्,ध्वम्,य,वहि,महि॥
३ **मुच्**-यताम्,येताम्, यन्ताम्, यस्व, येथाम्,यध्वम्, यै, यावहै, यामहै ॥ [ये, यावहि, यामहि ॥
४ **अमुच्**-यत, येताम्, यन्त, यथाः, येथाम्, यध्वम्,
५ **अमोचि, अमु**-क्षाताम्,क्षत,क्थाः,क्षाथाम्,ग्ध्वम्, ग्ड्ढ्वम्, क्षि, क्ष्वहि, क्ष्महि ॥
६ **मुमुच्**-ए,आते,इरे,इषे,आथे,इध्वे, ए, इवहे,इमहे ॥
७ **मुक्षी**-ष्ट, यास्ताम्, रन्, ष्ठाः, यास्थाम्, ध्वम्, य, वहि, महि ॥ [वहि, महि ॥
८ **मोक्ता**-", रौ, रः, से, साथे, ध्वे, हे, स्वहे, स्महे ॥
९ **मोक्ष्**-यते, येते, यन्ते, यसे, येथे, यध्वे, ये, यावहे, यामहे ॥
१० **अमोक्ष्**-यत, येताम्, यन्त, यथाः, येथाम्, यध्वम्, ये, यावहि, यामहि ॥

१३२१ षिचींत् (सिच्) क्षरणे ॥

१ **सिच्**-यते, येते, यन्ते, यसे, येथे, यध्वे, ये,यावहे, यामहे॥
२ **सिच्ये**-त,याताम्,रन्,थाः, याथाम्,ध्वम्,य,वहि,महि॥
३ **सिच्**-यताम्, येताम्,यन्ताम्,यस्व, येथाम्, यध्वम्, यै, यावहै, यामहै ॥ [ये, यावहि, यामहि ॥
४ **असिच्**-यत, येताम्, यन्त, यथाः,येथाम्, यध्वम्,
५ **असेचि, असि**-क्षाताम्,क्षत,क्थाः,क्षाथाम्,ग्ध्वम्, ग्ड्ढ्वम्, क्षि, क्ष्वहि, क्ष्महि ॥
६ **सिषिच्**-ए,आते,इरे,इषे, आथे, इध्वे, ए,इवहे,इमहे॥
७ **सिक्षी**-ष्ट, यास्ताम्, रन्, ष्ठाः, यास्थाम्, ध्वम्, य, वहि, महि ॥
८ **सेक्ता**-", रौ, रः, से, साथे, ध्वे, हे, स्वहे, स्महे॥
९ **सेक्ष्**-यते, येते, यन्ते, यसे, येथे, यध्वे, ये, यावहे, यामहे ॥
१० **असेक्ष्**-यत, येताम्, यन्त, यथाः, येथाम्, यध्वम्, ये, यावहि, यामहि ॥

१३२२ विद्लंती (विद्) लाभे ॥ विदिंच् ११५८ वद्रूपाणि ॥

१३२३ लुप्लृंती (लुप्) छेदने ॥

१ **लुप्**-यते, येते, यन्ते, यसे, येथे, यध्वे, ये, यावहे, यामहे॥
२ **लुप्ये**-त,याताम्,रन्,थाः,याथाम्, ध्वम्,य,वहि,महि॥
३ **लुप्**-यताम्, येताम्, यन्ताम्,यस्व, येथाम्, यध्वम्, यै, यावहै, यामहै ॥ [ये, यावहि, यामहि ॥
४ **अलुप्**-यत, येताम्, यन्त, यथाः, येथाम्, यध्वम्,
५ **अलोपि, अलु**-प्साताम्, प्सत, प्थाः, प्साथाम्,ब्ध्वम्, द्ब्ध्वम्, प्सि, प्स्वहि, प्स्महि ॥
६ **लुलुप्**-ए,आते, इरे, इषे, आथे, इध्वे, ए, इवहे, इमहे ॥
७ **लुप्सी**-ष्ट, यास्ताम्, रन्, ष्ठाः, यास्थाम्, ध्वम्, य, वहि, महि ॥
८ **लोप्ता**-", रौ, रः, से, साथे, ध्वे, हे, स्वहे,स्महे ॥
९ **लोप्स्**-यते, येते, यन्ते, यसे, येथे, यध्वे, ये, यावहे, यामहे ॥
१० **अलोप्स्**-यत, येताम्, यन्त, यथाः, येथाम्, यध्वम्, ये, यावहि, यामहि ॥

१३२४ लिपींत् (लिप्) उपदेहे ॥

१ **लिप्**-यते, येते, यन्ते, यसे, येथे, यध्वे, ये,यावहे,यामहे ॥
२ **लिप्ये**-त,याताम्,रन्,थाः,याथाम्,ध्वम्,य,वहि, महि ॥
३ **लिप्**-यताम्, येताम्, यन्ताम्, यस्व, येथाम्, यध्वम्, यै, यावहै, यामहै ॥ [ये, यावहि, यामहि ॥
४ **अलिप्**-यत, येताम्, यन्त, यथाः, येथाम्, यध्वम्,
५ **अलेपि, अलि**-प्साताम्, प्सत,प्थाः,प्साथाम्, ब्ध्वम्, द्ब्ध्वम्, प्सि, प्स्वहि, प्स्महि ॥
६ **लिलिप्**-ए,आते, इरे, इषे, आथे,इध्वे,ए, इवहे,इमहे ॥
७ **लिप्सी**-ष्ट, यास्ताम्, रन्, ष्ठाः, यास्थाम्, ध्वम्, य, वहि, महि ॥
८ **लेप्ता**-", रौ, रः, से, साथे, ध्वे, हे, स्वहे, स्महे ॥
९ **लेप्स्**-यते, येते, यन्ते, यसे, येथे, यध्वे, ये, यावहे, यामहे ॥
१० **अलेप्स्**-यत, येताम्, यन्त, यथाः, येथाम्, यध्वम्, ये, यावहि, यामहि ॥

१३२५ कृतैत् (कृत्) छेदने ॥

१ कृत्–यते, येते, यन्ते, यसे, येथे, यध्वे, ये, यावहे, यामहे ॥
२ कृत्ये–त, याताम्, रन्, थाः, याथाम्, ध्वम्, य, वहि, महि ॥
३ कृत्–यताम्, येताम्, यन्ताम्, यस्व, येथाम्, यध्वम्, यै, यावहै, यामहै ॥ [ये, यावहि, यामहि ॥
४ अकृत्–यत, येताम्, यन्त, यथाः, येथाम्, यध्वम्,
५ अकर्ति–", षाताम्, षत, ष्ठाः, षाथाम्, ड्ढ्वम्, ध्वम्, षि, ष्वहि, ष्महि ॥
६ चकृत्–ए, आते, इरे, इषे, आथे, इध्वे, ए, इवहे, इमहे ॥
७ कर्तिषी / कृत्सी –ष्ट, यास्ताम्, रन्, ष्ठाः, यास्थाम्, ध्वम्, य, वहि, महि ॥
८ कर्तिता–", रौ, रः, से, साथे, ध्वे, हे, स्वहे, स्महे ॥
९ कर्तिष् / कर्त्स्यै –यते, येते, यन्ते, यसे, येथे, यध्वे, ये, यावहे, यामहे ॥
१० अकर्तिष् / अकर्त्स्यै –यत, येताम्, यन्त, यथाः, येथाम्, यध्वम्, ये, यावहि, यामहि ॥

१३२६ खिदिंत् (खिद्) परिघाते ॥ खिदिंच् ११५९ वद्रूपाणि ॥

१३२७ पिशत् (पिश्) अवयवे ॥

१ पिश्–यते, येते, यन्ते, यसे, येथे, यध्वे, ये, यावहे, यामहे ॥
२ पिश्ये–त, याताम्, रन्, थाः, याथाम्, ध्वम्, य, वहि, महि ॥
३ पिश्–यताम्, येताम्, यन्ताम्, यस्व, येथाम्, यध्वम्, यै, यावहै, यामहै ॥ [यावहि, यामहि ॥
४ अपिश्–यत, येताम्, यन्त, यथाः, येथाम्, यध्वम्, ये,
५ अपेशि–", षाताम्, षत, ष्ठाः, षाथाम्, ड्ढ्वम्, ध्वम्, षि, ष्वहि, ष्महि ॥
६ पिपिश्–ए, आते, इरे, इषे, आथे, इध्वे, ए, इवहे, इमहे ॥
७ पेशिषी–ष्ट, यास्ताम्, रन्, ष्ठाः, यास्थाम्, ध्वम्, य, वहि, महि ॥
८ पेशिता–", रौ, रः, से, साथे, ध्वे, हे, स्वहे, स्महे ॥
९ पेशिष्–यते, येते, यन्ते, यसे, येथे, यध्वे, ये, यावहे, यामहे ॥
१० अपेशिष्–यत, येताम्, यन्त, यथाः, येथाम्, यध्वम्, ये, यावहि, यामहि ॥

१३२८ रिं(रि)गतौ ॥ रींङ्च् १२४७ वद्रूपाणि ॥
१३२९ पिंत्(पि)गतौ ॥ पींङ्च् १२५१ वद्रूपाणि ॥
१३३० धिंत्(धि)धारणे ॥ धींङ्च् १२४५ वद्रूपाणि ॥
१३३१ क्षिंत्(क्षि)निवासगत्योः ॥ क्षिं १० वद्रूपाणि ॥

१३३२ षूत् (सू) प्रेरणे ॥

१ सू–यते, येते, यन्ते, यसे, येथे, यध्वे, ये, यावहे, यामहे ॥
२ सूये–त, याताम्, रन्, थाः, याथाम्, ध्वम्, य, वहि, महि ॥
३ सू–यताम्, येताम्, यन्ताम्, यस्व, येथाम्, यध्वम्, यै, यावहै, यामहै ॥ [ये, यावहि, यामहि ॥
४ असू–यत, येताम्, यन्त, यथाः, येथाम्, यध्वम्,
५ आसावि, असावि / असवि –षाताम्, षत, ष्ठाः, षाथाम्, ड्ढ्वम्, ड्ढ्वम्, ध्वम्, षि, ष्वहि, ष्महि ॥
६ सुषुवे–ए, आते, इरे, इषे, आथे, इढ्वे, इध्वे, ए, इवहे, इमहे ॥
७ साविषी–, सविषी –ष्ट, यास्ताम्, रन्, ष्ठाः, यास्थाम्, ड्ढ्वम्, ध्वम्, य, वहि, महि ॥
८ सविता, सविता –", रौ, रः, से, साथे, ध्वे, हे, स्वहे, स्महे ॥
९ साविष्, सविष् –यते, येते, यन्ते, यसे, येथे, यध्वे, ये, यावहे, यामहे ॥
१० असाविष्, असविष् –यत, येताम्, यन्त, यथाः, येथाम्, ये, यावहि, यामहि ॥

१३३३ मृंत् (मृ) प्राणत्यागे ॥

१ म्रि–यते, येते, यन्ते, यसे, येथे, यध्वे, ये, यावहे, यामहे ॥
२ म्रिये–त, याताम्, रन्, थाः, याथाम्, ध्वम्, य, वहि, महि ॥
३ म्रि–यताम्, येताम्, यन्ताम्, यस्व, येथाम्, यध्वम्, यै, यावहै, यामहै ॥ [यावहि, यामहि ॥
४ अम्रि–यत, येताम्, यन्त, यथाः, येथाम्, यध्वम्, ये,
५ अमारि–", षाताम्, षत, ष्ठाः, षाथाम्, ड्ढ्वम्, ड्ढ्वम्, ध्वम्, षि, ष्वहि, ष्महि ॥ [षि, ष्वहि, ष्महि ॥
अमारि, अमृ–षाताम्, षत, थाः, षाथाम्, ड्ढ्वम्, ड्ढ्वम्,
६ मम्रे–ए, आते, इरे, इषे, आथे, इढ्वे, इध्वे, ए, इवहे, इमहे ॥
७ मारिषी–ष्ट, यास्ताम्, रन्, ष्ठाः, यास्थाम्, ड्ढ्वम्, ध्वम्, य, वहि, महि ॥ [य, वहि, महि ॥
मृषी–ष्ट, यास्ताम्, रन्, ष्ठाः, यास्थाम्, ड्ढ्वम्,
८ मारिता, मर्ता –", रौ, रः, से, साथे, ध्वे, हे, स्वहे, स्महे ॥
९ मारिष्, मरिष् –यते, येते, यन्ते, यसे, येथे, यध्वे, ये, यावहे, यामहे ॥
१० अमारिष्, अमरिष् –यत, येताम्, यन्त, यथाः, येथाम्, यध्वम्, ये, यावहि, यामहि ॥

अर्थान्तरापेक्षया कर्मणि ॥

१३३४ कॄत् (कॄ) विक्षेपे ॥

१ कीर्–यते, येते, यन्ते, यसे, येथे, यध्वे, ये, यावहे, यामहे ॥
२ कीर्ये–त, याताम्, रन्, थाः, याथाम्, ध्वम्, य, वहि, महि ॥
३ कीर्–यताम्, येताम्, यन्ताम्, यस्व, येथाम्, यध्वम्, ये, यावहै, यामहै ॥ [ये, यावहि, यामहि ॥
४ अकीर्–यत, येताम्, यन्त, यथाः, येथाम्, यध्वम्,
५ अकारि, अकारि, अकरी, अकरि –षाताम्, षत, ष्ठाः, षाथाम्, ड्ढ्वम्, ध्वम्, ड्ढ्वम्, षि, ष्वहि, ष्महि ॥
६ चकर–ए, आते, इरे, इषे, आथे, इध्वे, इड्वे, ए, इवहे, इमहे ॥
७ कारिषी, करिषी –ष्ट, यास्ताम्, रन्, ष्ठाः, यास्थाम्, ड्ढ्वम्, ध्वम्, य, वहि, महि ॥ [वहि, महि ॥
कीर्षी–ष्ट, यास्ताम्, रन्, ष्ठाः, यास्थाम्, ड्ढ्वम्, य,
८ कारिता, करीता, करिता –", रौ, रः, से, साथे, ध्वे, हे, स्वहे, स्महे ॥
९ कारिष्, करीष्, करिष् –यते, येते, यन्ते, यसे, येथे, यध्वे, ये, यावहे, यामहे ॥
१० अकारिष्, अकरीष्, अकरिष् –यत, येताम्, यन्त, यथाः, येथाम्, यध्वम्, ये, यावहि, यामहि ॥

१३३६ लिखत् (लिख्) अक्षरविन्यासे ॥

१ लिख्–यते, येते, यन्ते, यसे, येथे, यध्वे, ये, यावहे, यामहे ॥
२ लिख्ये–त, याताम्, रन्, थाः, याथाम्, ध्वम्, य, वहि, महि ॥
३ लिख्–यताम्, येताम्, यन्ताम्, यस्व, येथाम्, यध्वम्, ये, यावहै, यामहै ॥ [ये, यावहि, यामहि ॥
४ अलिख्–यत, येताम्, यन्त, यथाः, येथाम्, यध्वम्,
५ अलेखि–", षाताम्, षत, ष्ठाः, षाथाम्, ड्ढ्वम्, ध्वम्, षि, ष्वहि, ष्महि ॥ [इमहे ॥
६ लिलिख्–ए, आते, इरे, इषे, आथे, इध्वे, ए, इवहे,
७ लेखिषी–ष्ट, यास्ताम्, रन्, ष्ठाः, यास्थाम्, ध्वम्, य, वहि, महि ॥
८ लेखिता–", रौ, रः, से, साथे, ध्वे, हे, स्वहे, स्महे ॥
९ लेखिष्–यते, येते, यन्ते, यसे, येथे, यध्वे, ये, यावहे, यामहे ॥
१० अलेखिष्–यत, येताम्, यन्त, यथाः, येथाम्, यध्वम्, ये, यावहि, यामहि ॥

१३३५ गॄत् (गॄ) निगरणे ॥

१ गीर्–यते, येते, यन्ते, यसे, येथे, यध्वे, ये, यावहे, यामहे ॥
२ गीर्ये–त, याताम्, रन्, थाः, याथाम्, ध्वम्, य, वहि, महि ॥
३ गीर्–यताम्, येताम्, यन्ताम्, यस्व, येथाम्, यध्वम्, ये, यावहै, यामहै ॥ [ये, यावहि, यामहि ॥
४ अगीर्–यत, येताम्, यन्त, यथाः, येथाम्, यध्वम्,
५ अगारि, अगालि, अगारि, अगालि, अगरि, अगलि –षाताम्, षत, ष्ठाः, षाथाम्, ड्ढ्वम्, ड्ढ्वम्, ध्वम्, षि, ष्वहि, ष्महि ॥ [ड्ढ्वम्, षि, ष्वहि, ष्महि ॥
अगारि, अगीर्–षाताम्, षत, ष्ठाः, षाथाम्, ड्ढ्वम्,
६ जगर्, जगल् –ए, आते, इरे, इषे, आथे, इड्वे, इध्वे, ए, इवहे, इमहे ॥
७ गारिषी, गालिषी, गरिषी, गलिषी –ष्ट, यास्ताम्, रन्, ष्ठाः, यास्थाम्, ड्ढ्वम्, ध्वम्, य, वहि, महि ॥ [वहि, महि ॥
गीर्षी–ष्ट, यास्ताम्, रन्, ष्ठाः, यास्थाम्, ड्ढ्वम्, य,
८ गारिता, गालिता, गरिता, गलिता, गरीता, गलीता –", रौ, रः, से, साथे, ध्वे, हे, स्वहे, स्महे ॥
९ गारिष्, गालिष्, गरिष्, गलिष्, गरीष्, गलीष् –यते, येते, यन्ते, यसे, येथे, यध्वे, ये, यावहे, यामहे ॥
१० अगारिष्, अगालिष्, अगरिष्, अगलिष्, अगरीष्, अगलीष् –यत, येताम्, यन्त, यथाः, येथाम्, यध्वम्, ये, यावहि, यामहि ॥

१३३७ जर्च (जर्च्) परिभाषणे ॥

१ जर्च्–यते, येते, यन्ते, यसे, येथे, यध्वे, ये, यावहे, यामहे ॥
२ जर्च्ये–त, याताम्, रन्, थाः, याथाम्, ध्वम्, य, वहि, महि ॥
३ जर्च्–यताम्, येताम्, यन्ताम्, यस्व, येथाम्, यध्वम्, ये, यावहै, यामहै ॥ [ये, यावहि, यामहि ॥
४ अजर्च्–यत, येताम्, यन्त, यथाः, येथाम्, यध्वम्,
५ अजर्चि–", षाताम्, षत, ष्ठाः, षाथाम्, ड्ढ्वम्, ध्वम्, षि, ष्वहि, ष्महि ॥ [इमहे ॥
६ जजर्च्–ए, आते, इरे, इषे, आथे, इध्वे, ए, इवहे,
७ जर्चिषी–ष्ट, यास्ताम्, रन्, ष्ठाः, यास्थाम्, ध्वम्, य, वहि, महि ॥
८ जर्चिता–", रौ, रः, से, साथे, ध्वे, हे, स्वहे, स्महे ॥
९ जर्चिष्–यते, येते, यन्ते, यसे, येथे, यध्वे, ये, यावहे, यामहे ॥ [यध्वम्, ये, यावहि, यामहि ॥
१० अजर्चिष्–यत, येताम्, यन्त, यथाः, येथाम्,

१३३८ झर्चत् (झर्च्) परिभाषणे ॥

१ **झर्च्**–यते, येते, यन्ते, यसे, येथे, यध्वे, ये, यावहे, यामहे॥
२ **झर्च्ये**–त, याताम्, रन्, थाः, याथाम्, ध्वम्, य, वहि, महि॥
३ **झर्च्**–यताम्, येताम्, यन्ताम्, यस्व, येथाम्, यध्वम्, यै, यावहै, यामहै ॥ [ये, यावहि, यामहि ॥
४ **अझर्च्**–यत, येताम्, यन्त, यथाः, येथाम्, यध्वम्,
५ **अझर्चि**–", षाताम्, षत, ष्ठाः, षाथाम्, ड्ढ्वम्, ध्वम्, षि, ष्वहि, ष्महि ॥
६ **जझर्च्**–ए, आते, इरे, इषे, आथे, इध्वे, ए, इवहे, इमहे ॥
७ **झर्चिषी**–ष्ट, यास्ताम्, रन्, ष्ठाः, यास्थाम्, ध्वम्, य, वहि, महि ॥
८ **झर्चिता**–", रौ, रः, से, साथे, ध्वे, हे, स्वहे, स्महे ॥
९ **झर्चिष्**–यते, येते, यन्ते, यसे, येथे, यध्वे, ये, यावहे, यामहे ॥
१० **अझर्चिष्**–यत, येताम्, यन्त, यथाः, येथाम्, यध्वम्, ये, यावहि, यामहि ॥

१३३९ त्वचत् (त्वच्) संवरणे ॥

१ **त्वच्**–यते, येते, यन्ते, यसे, येथे, यध्वे, ये, यावहे, यामहे॥
२ **त्वच्ये**–त, याताम्, रन्, थाः, याथाम्, ध्वम्, य, वहि, महि ॥
३ **त्वच्**–यताम्, येताम्, यन्ताम्, यस्व, येथाम्, यध्वम्, यै, यावहै, यामहै ॥ [ये, यावहि, यामहि ॥
४ **अत्वच्**–यत, येताम्, यन्त, यथाः, येथाम्, यध्वम्
५ **अत्वाचि, अत्वचि**–षाताम्, षत, ष्ठाः, षाथाम्, ड्ढ्वम्, ध्वम्, षि, ष्वहि, ष्महि ॥
६ **तत्वच्**–ए, आते, इरे, इषे, आथे, इध्वे, ए, इवहे, इमहे ॥
७ **त्वचिषी**–ष्ट, यास्ताम्, रन्, ष्ठाः, यास्थाम्, ध्वम्, य, वहि, महि ॥
८ **त्वचिता**–", रौ, रः, से, साथे, ध्वे, हे, स्वहे, स्महे ॥
९ **त्वचिष्**–यते, येते, यन्ते, यसे, येथे, यध्वे, ये, यावहे, यामहे ॥
१० **अत्वचिष्**–यत, येताम्, यन्त, यथाः, येथाम्, यध्वम्, ये, यावहि, यामहि ॥

१३४० ऋचत् (ऋच्) स्तुतौ ॥

१ **ऋच्**–यते, येते, यन्ते, यसे, येथे, यध्वे, ये, यावहे, यामहे ॥
२ **ऋच्ये**–त, याताम्, रन्, थाः, याथाम्, ध्वम्, य, वहि, महि ॥
३ **ऋच्**–यताम्, येताम्, यन्ताम्, यस्व, येथाम्, यध्वम्, यै, यावहै, यामहै ॥ [यावहि, यामहि ॥
४ **आर्च्**–यत, येताम्, यन्त, यथाः, येथाम्, यध्वम्, ये,
५ **आर्चि**–", षाताम्, षत, ष्ठाः, षाथाम्, ड्ढ्वम्, ध्वम्, षि, ष्वहि, ष्महि ॥
६ **आनृच्**–ए, आते, इरे, इषे, आथे, इध्वे, ए, इवहे, इमहे ॥
७ **अर्चिषी**–ष्ट, यास्ताम्, रन्, ष्ठाः, यास्थाम्, ध्वम्, य, वहि, महि ॥
८ **अर्चिता**–", रौ, रः, से, साथे, ध्वे, हे, स्वहे, स्महे ॥
९ **अर्चिष्**–यते, येते, यन्ते, यसे, येथे, यध्वे, ये, यावहे, यामहे ॥
१० **आर्चिष्**–यत, येताम्, यन्त, यथाः, येथाम्, यध्वम्, ये, यावहि, यामहि ॥

१३४१ ओव्रश्चौत् (व्रश्च्) छेदने ॥

१ **वृश्च्**–यते, येते, यन्ते, यसे, येथे, यध्वे, ये, यावहे, यामहे ॥
२ **वृश्च्ये**–त, याताम्, रन्, थाः, याथाम्, ध्वम्, य, वहि, महि ॥
३ **वृश्च्**–यताम्, येताम्, यन्ताम्, यस्व, येथाम्, यध्वम्, यै, यावहै, यामहै ॥ [ये, यावहि, यामहि ॥
४ **अवृश्च्**–यत, येताम्, यन्त, यथाः, येथाम्, यध्वम्,
५ **अव्रश्चि**–", षाताम्, षत, ष्ठाः, षाथाम्, ड्ढ्वम्, ध्वम्, षि, ष्वहि, ष्महि ॥ [क्षि, क्ष्वहि, क्ष्महि ॥
अव्रश्चि, अव्र–क्षाताम्, क्षत, ष्ठाः, क्षाथाम्, ड्ढ्वम्, ग्ड्ढ्वम्,
६ **वव्र**–श्वे, श्वाते, श्विरे, श्विषे, क्षे, श्वाथे, श्विध्वे, श्वे, श्विवहे, श्विमहे
७ **व्रश्चिषी** / **व्रक्षी** –ष्ट, यास्ताम्, रन्, ष्ठाः, यास्थाम्, ध्वम्, य, वहि, महि ॥
८ **व्रश्चिता** / **व्रष्टा** –", रौ, रः, से, साथे, ध्वे, हे, स्वहे, स्महे ॥
९ **व्रश्चिष्** / **व्रक्ष्** –यते, येते, यन्ते, यसे, येथे, यध्वे, ये, यावहे, यामहे ॥
१० **अव्रश्चिष्** / **अव्रक्ष्** –यत, येताम्, यन्त, यथाः, येथाम्, यध्वम्, ये, यावहि, यामहि ॥

परोक्षासेप्रत्यये रूपद्वयं मतान्तराभिप्रायेण ।

१३४२ ऋछत् (ऋच्छ्) इन्द्रियप्रलय-मूर्तिभावयोः ॥

१ **ऋच्छ्**–यते, येते, यन्ते, यसे, येथे, यध्वे, ये, यावहे, यामहे ॥
२ **ऋच्छ्ये**–त, याताम्, रन्, थाः, याथाम्, ध्वम्, य, वहि, महि ॥
३ **ऋच्छ्**–यताम्, येताम्, यन्ताम्, यस्व, येथाम्, यध्वम्, यै, यावहै, यामहै ॥ [ये, यावहि, यामहि ॥
४ **आर्च्छ्**–यत, येताम्, यन्त, यथाः, येथाम्, यध्वम्,
५ **आर्च्छि**–", षाताम्, षत, ष्ठाः, षाथाम्, ड्ढ्वम्, ध्वम्, षि, ष्वहि, ष्महि ॥
६ **आनर्छ्**–ए, आते, इरे, इषे, आथे, इध्वे, ए, इवहे, इमहे ॥
७ **ऋच्छिषी**–ष्ट, यास्ताम्, रन्, ष्ठाः, यास्थाम्, ध्वम्, य, वहि, महि ॥
८ **ऋच्छिता**–", रौ, रः, से, साथे, ध्वे, हे, स्वहे, स्महे ॥
९ **ऋच्छिष्**–यते, येते, यन्ते, यसे, येथे, यध्वे, ये, यावहे, यामहे ॥
१० **आर्च्छिष्**–यत, येताम्, यन्त, यथाः, येथाम्, यध्वम्, ये, यावहि, यामहि ॥

१३४३ विछत् (विच्छ्) गतौ ॥

१ **विच्छाय्** / **विच्छ्** –यते, येते, यन्ते, यसे, येथे, यध्वे, ये, यावहे, यामहे ॥
२ **विच्छाय्ये** / **विच्छ्ये** –त, याताम्, रन्, थाः, याथाम्, ध्वम्, य, वहि, महि ॥
३ **विच्छाय्** / **विच्छ्** –यताम्, येताम्, यन्ताम्, यस्व, येथाम्, यध्वम्, यै, यावहै, यामहै ॥
४ **अविच्छाय्** / **अविच्छ्** –यत, येताम्, यन्त, यथाः, येथाम्, यध्वम्, ये, यावहि, यामहि ॥
५ **अविच्छायि**–", षाताम्, षत, ष्ठाः, षाथाम्, ड्ढ्वम्, ड्ढ्वम्, ध्वम्, षि, ष्वहि, ष्महि ॥ [षि, ष्वहि, ष्महि ॥
अविच्छि–", षाताम्, षत, ष्ठाः, षाथाम्, ड्ढ्वम्, ध्वम्,
६ **विविच्छ्**–ए, आते, इरे, इषे, आथे, इध्वे, ए, इवहे, इमहे ॥
विच्छाया–चक्रे, इ० ॥ म्बभूवे, इ० ॥ माहे, इ० ॥
७ **विच्छायिषी**–ष्ट, यास्ताम्, रन्, ष्ठाः, यास्थाम्, ध्वम्, य, वहि, महि ॥ [य, वहि, महि ॥
विच्छिषी–ष्ट, यास्ताम्, रन्, ष्ठाः, यास्थाम्, ध्वम्,
८ **विच्छायिता** / **विच्छिता** –", रौ, रः, से, साथे, ध्वे, हे, स्वहे, स्महे ॥
९ **विच्छायिष्** / **विच्छिष्** –यते, येते, यन्ते, यसे, येथे यध्वे, ये, यावहे, यामहे ॥
१० **अविच्छायिष्** / **अविच्छिष्** –यत, येताम्, यन्त, यथाः, येथाम् यध्वम्, ये, यावहि, यामहि ॥

१३४४ उछैत् (उच्छ्) विवासे ॥

१ **उच्छ्**–यते, येते, यन्ते, यसे, येथे, यध्वे, ये, यावहे, यामहे ॥
२ **उच्छ्ये**–त, याताम्, रन्, थाः, याथाम्, ध्वम्, य, वहि, महि ॥
३ **उच्छ्**–यताम्, येताम्, यन्ताम्, यस्व, येथाम्, यध्वम्, यै, यावहै, यामहै ॥
४ **औच्छ्**–यत, येताम्, यन्त, यथाः, येथाम्, यध्वम्, ये, यावहि, यामहि ॥
५ **औच्छि**–", षाताम्, षत, ष्ठाः, षाथाम्, ड्ढ्वम्, ध्वम्, षि, ष्वहि, ष्महि ॥
६ **उच्छा**–चक्रे, इ० ॥ म्बभूवे, इ० ॥ माहे, इ० ॥
७ **उच्छिषी**–ष्ट, यास्ताम्, रन्, ष्ठाः, यास्थाम्, ध्वम्, य, वहि, महि ॥
८ **उच्छिता**–", रौ, रः, से, साथे, ध्वे, हे, स्वहे, स्महे ॥
९ **उच्छिष्**–यते, येते, यन्ते, यसे, येथे, यध्वे, ये, यावहे, यामहे ॥
१० **औच्छिष्**–यत, येताम्, यन्त, यथाः, येथाम्, यध्वम्, ये, यावहि, यामहि ॥

१३४५ मिछत् (मिच्छ्) उत्क्लेशे ॥

१ **मिच्छ्**–यते, येते, यन्ते, यसे, येथे, यध्वे, ये, यावहे, यामहे ॥
२ **मिच्छ्ये**–त, याताम्, रन्, थाः, याथाम्, ध्वम्, य, वहि, महि ॥
३ **मिच्छ्**–यताम्, येताम्, यन्ताम्, यस्व, येथाम्, यध्वम्, यै, यावहै, यामहै ॥ [ये, यावहि, यामहि ॥
४ **अमिच्छ्**–यत, येताम्, यन्त, यथाः, येथाम्, यध्वम्,
५ **अमिच्छि**–", षाताम्, षत, ष्ठाः, षाथाम्, ड्ढ्वम्, ध्वम्, षि, ष्वहि, ष्महि ॥
६ **मिमिच्छ्**–ए, आते, इरे, इषे, आथे, इध्वे, ए, इवहे, इमहे ॥
७ **मिच्छिषी**–ष्ट, यास्ताम्, रन्, ष्ठाः, यास्थाम्, ध्वम्, य, वहि, महि ॥
८ **मिच्छिता**–", रौ, रः, से, साथे, ध्वे, हे, स्वहे, स्महे ॥
९ **मिच्छिष्**–यते, येते, यन्ते, यसे, येथे, यध्वे, ये, यावहे, यामहे ॥
१० **अमिच्छिष्**–यत, येताम्, यन्त, यथाः, येथाम्, यध्वम्, ये, यावहि, यामहि ॥

१३४६ उछुत् (उञ्छ्) उञ्छे ॥

१ उञ्छ्–यते,येते,यन्ते,यसे,येथे,यध्वे,ये,यावहे,यामहे॥
२ उञ्छ्ये-त,याताम्,रन्,थाः,याथाम्,ध्वम्,य,वहि,महि॥
३ उञ्छ्–यताम्,येताम्, यन्ताम्, यस्व, येथाम्,यध्वम्, यै, यावहै, यामहै ॥ [ये, यावहि, यामहि ॥
४ औञ्छ्–यत, येताम्, यन्त, यथाः, येथाम्, यध्वम्,
५ औञ्छि–", षाताम्, षत, ष्ठाः, षाथाम्, ड्ढ्वम्, ध्वम्, षि,ष्वहि,ष्महि ॥
६ उञ्छा–चक्रे, इ० ॥ म्बभूवे, इ० ॥ माहे, इ० ॥
७ उञ्छिषी–ष्ट, यास्ताम्, रन्, ष्ठाः, यास्थाम्, ध्वम्, य, वहि, महि ॥
८ उञ्छिता–", रौ, रः,से, साथे, ध्वे, हे,स्वहे, स्महे ॥
९ उञ्छिष्–यते, येते, यन्ते, यसे, येथे, यध्वे, ये, यावहे, यामहे ॥
१० औञ्छिष्–यत, येताम्, यन्त, यथाः, येथाम्, यध्वम्, ये, यावहि, यामहि ॥

१३४७ प्रछंत् (प्रच्छ्) ज्ञीप्सायाम् ॥

१ पृच्छ्–यते,येते, यन्ते, यसे, येथे, यध्वे,ये,यावहे, यामहे ॥
२ पृच्छ्ये–त,याताम्,रन्,थाः,याथाम्,ध्वम्,य,वहि,महि॥
३ पृच्छ्–यताम्,येताम्, यन्ताम्, यस्व, येथाम्, यध्वम्, यै, यावहै, यामहै ॥ [ये, यावहि, यामहि ॥
४ अपृच्छ्–यत, येताम्, यन्त, यथाः, येथाम्, यध्वम्,
५ अप्रच्छि, अप्र–क्षाताम्, क्षत,ष्ठाः, क्षाथाम्, ड्ढ्वम्, ग्ड्ढ्वम्, क्षि, क्ष्वहि, क्ष्महि ॥
६ पप्रच्छ्–ए, आते, इरे, इषे,आथे,इध्वे,ए, इवहे,इमहे ॥
७ प्रक्षी–ष्ट, यास्ताम्, रन्, ष्ठाः, यास्थाम्, ध्वम्, य, वहि, महि ॥
८ प्रष्टा–", रौ, रः, से, साथे, ध्वे, हे, स्वहे, स्महे ॥
९ प्रक्ष्–यते, येते, यन्ते, यसे, येथे, यध्वे, ये, यावहे, यामहे ॥
१० अप्रक्ष्–यत, येताम्, यन्त, यथाः, येथाम्, यध्वम्, ये, यावहि, यामहि ॥

१३४८ उब्जत् (उब्ज्) आर्जवे ॥

१ उब्ज्–यते,येते,यन्ते, यसे, येथे,यध्वे, ये, यावहे, यामहे ॥
२ उब्ज्ये–त,याताम्,रन्,थाः,याथाम्,ध्वम्, य,वहि,महि॥
३ उब्ज्–यताम्,येताम्, यन्ताम्, यस्व, येथाम्, यध्वम्, यै, यावहै, यामहै ॥ [ये, यावहि, यामहि ॥
४ औब्ज्–यत, येताम्, यन्त, यथाः, येथाम्, यध्वम्,
५ औब्जि–", षाताम्, षत, ष्ठाः, षाथाम्, ड्ढ्वम्, ध्वम्, षि, ष्वहि, ष्महि ॥
६ उब्जा–चक्रे, इ० ॥ म्बभूवे, इ० ॥ माहे, इ० ॥
७ उब्जिषी–ष्ट, यास्ताम्, रन्, ष्ठाः, यास्थाम्, ध्वम्, य, वहि, महि ॥
८ उब्जिता–", रौ, रः, से, साथे,ध्वे, हे, स्वहे, स्महे ॥
९ उब्जिष्–यते, येते, यन्ते, यसे, येथे, यध्वे, ये, यावहे, यामहे ॥
१० औब्जिष्–यत, येताम्, यन्त, यथाः, येथाम्, यध्वम्, ये, यावहि, यामहि ॥

१३५० रुजोंत् (रुज्) भङ्गे ॥

१ रुज्–यते,येते,यन्ते,यसे,येथे,यध्वे,ये,यावहे, यामहे ॥
२ रुज्ये–त,याताम्,रन्,थाः,याथाम्, ध्वम्, य,वहि,महि॥
३ रुज्–यताम्,येताम्,यन्ताम्, यस्व, येथाम्,यध्वम्, यै, यावहै, यामहै ॥ [ये, यावहि, यामहि ॥
४ अरुज्–यत, येताम्, यन्त, यथाः, येथाम्, यध्वम्,
५ अरोजि, अरु–क्षाताम्, क्षत, क्थाः, क्षाथाम्, ग्ध्वम्, ग्ड्ढ्वम्, क्षि, क्ष्वहि, क्ष्महि ॥
६ रुरुज्–ए,आते,इरे, इषे,आथे, इध्वे,ए, इवहे, इमहे ॥
७ रुक्षी–ष्ट, यास्ताम्, रन्, ष्ठाः, यास्थाम्, ध्वम्, य, वहि, महि ॥
८ रोक्ता–", रौ, रः, से, साथे, ध्वे, हे, स्वहे, स्महे ॥
९ रोक्ष्–यते, येते, यन्ते, यसे, येथे, यध्वे, ये, यावहे, यामहे ॥
१० अरोक्ष्–यत, येताम्, यन्त, यथाः, येथाम्, यध्वम्, ये, यावहि, यामहि ॥

१३४९ सृजंत्(सृज्) विसर्गे ॥ सृजिंच् १२५५ वद्रूपाणि ॥

१३५१ भुजोंत् (*भुज्) कौटिल्ये ॥

१ **भुज्**-यते,येते,यन्ते,यसे, येथे, यध्वे, ये, यावहे,यामहे ॥
२ **भुज्ये**-त, याताम्, रन्, थाः, याथाम्, ध्वम्, य, वहि, महि ॥ [यध्वम्, यै, यावहै, यामहै ॥
३ **भुज्**-यताम्, येताम्, यन्ताम्, यस्व, येथाम्,
४ **अभुज्**-यत, येताम्, यन्त, यथाः, येथाम्, यध्वम्, ये,यावहि,यामहि ॥ [गूढ्वम्, क्षि, क्ष्वहि,क्ष्महि॥
५ **अभोजि, अभु**-क्षाताम्,क्षत, क्थाः, क्षाथाम्,ग्ध्वम्,
६ **बुभुज्**-ए, आते, इरे, इषे, आथे, इध्वे, ए, इवहे, इमहे ॥
७ **भुक्षी**-ष्ट, यास्ताम्, रन्, ष्ठाः, यास्थाम्, ध्वम्, य, वहि, महि ॥
८ **भोक्ता**-", रौ, रः,से, साथे, ध्वे, हे, स्वहे, स्महे ॥
९ **भोक्ष्**-यते, येते, यन्ते, यसे, येथे, यध्वे, ये, यावहे, यामहे ॥
१० **अभोक्ष्**-यत, येताम्, यन्त, यथाः, येथाम्, यध्वम्, ये, यावहि, यामहि ॥

१३५२ टुमस्जोंत् (मस्ज्) शुद्धौ ॥

१ **मज्ज्**-यते, येते, यन्ते, यसे, येथे,यध्वे,ये, यावहे, यामहे ॥
२ **मज्ज्ये**-त,याताम्,रन्,थाः,याथाम्,ध्वम्,य,वहि, महि॥
३ **मज्ज्**-यताम्, येताम्, यन्ताम्,यस्व, येथाम्, यध्वम्, यै, यावहै, यामहै ॥ [यावहि, यामहि ॥
४ **अमज्ज्**-यत, येताम्, यन्त,यथाः,येथाम्, यध्वम्,ये,
५ **अमज्जि, अमङ्**-क्षाताम्,क्षत,क्थाः, क्षाथाम्,ग्ध्वम्, गूढ्वम्, क्षि,क्ष्वहि, क्ष्महि ॥
६ **ममज्ज्**-ए, आते, इरे, इषे, आथे, इध्वे, ए, इवहे, इमहे ॥
७ **मङ्क्षी**-ष्ट, यास्ताम्, रन्, ष्ठाः, यास्थाम्,ध्वम्, य, वहि, महि ॥
८ **मङ्क्ता**-", रौ, रः, से, साथे, ध्वे, हे, स्वहे, स्महे ॥
९ **मङ्क्ष्**-यते, येते, यन्ते, यसे, येथे, यध्वे, ये। यावहे, यामहे ।
१० **अमङ्क्ष्**-यत,येताम्, यन्त, यथाः, येथाम्,यध्वम्, ये, यावहि, यामहि ॥
अर्थान्तरापेक्षया कर्मणि ॥

१३५३ जर्ज (जर्ज्) परिभाषणे ॥

१ **जर्ज्**-यते,येते,यन्ते,यसे,येथे,यध्वे,ये,यावहे,यामहे ॥
२ **जर्ज्ये**-त,याताम्,रन्,थाः,याथाम्,ध्वम्,य,वहि,महि॥
३ **जर्ज्**-यताम्, येताम्, यन्ताम्, यस्व, येथाम्, यध्वम्, यै, यावहै, यामहै ॥ [ये, यावहि, यामहि ॥
४ **अजर्ज्**-यत, येताम्, यन्त, यथाः, येथाम्, यध्वम्,
५ **अजर्जि**-", षाताम्, षत, ष्ठाः, षाथाम्, ड्ढ्वम्, ध्वम्, षि, ष्वहि, ष्महि ॥
६ **जजर्ज्**-ए, आते, इरे,इषे,आथे,इध्वे, ए, इवहे,इमहे ॥
७ **जर्जिषी**-ष्ट, यास्ताम्, रन्, ष्ठाः, यास्थाम्, ध्वम्, य, वहि, महि ॥
८ **जर्जिता**-", रौ, रः,से, साथे, ध्वे, हे, स्वहे, स्महे ॥
९ **जर्जिष्**-यते, येते, यन्ते, यसे, येथे, यध्वे, ये, यावहे, यामहे ॥
१० **अजर्जिष्**-यत, येताम्, यन्त, यथाः, येथाम्, यध्वम्, ये, यावहि, यामहि ॥

१३५४ झर्झत् (झर्झ्) परिभाषणे ॥

१ **झर्झ्**-यते, येते, यन्ते, यसे, येथे, यध्वे,ये, यावहे, यामहे ॥
२ **झर्झ्ये**-त,याताम्,रन्,थाः,याथाम्,ध्वम्,य,वहि, महि॥
३ **झर्झ्**-यताम्, येताम्, यन्ताम्, यस्व, येथाम्, यध्वम्, यै, यावहै, यामहै ॥ [ये, यावहि, यामहि ॥
४ **अझर्झ्**-यत, येताम्, यन्त, यथाः, येथाम्, यध्वम्,
५ **अझर्झि**-", षाताम्, षत, ष्ठाः, षाथाम्, ड्ढ्वम्, ध्वम्, षि, ष्वहि, ष्महि ॥
६ **जझर्झ्**-ए, आते, इरे, इषे, आथे, इध्वे,ए, इवहे, इमहे॥
७ **झर्झिषी**-ष्ट, यास्ताम्, रन्, ष्ठाः, यास्थाम्, ध्वम्, य, वहि, महि ॥
८ **झर्झिता**-", रौ, रः, से, साथे, ध्वे,हे, स्वहे, स्महे ॥
९ **झर्झिष्**-यते, येते, यन्ते, यसे, येथे, यध्वे, ये, यावहे, यामहे ॥
१० **अझर्झिष्**-यत, येताम्, यन्त, यथाः, येथाम्, यध्वम्, ये, यावहि, यामहि ॥

१३५५ उद्झत् (उज्झ्) उत्सर्गे ॥

१ उज्झ्–यते, येते, यन्ते, यसे, येथे, यध्वे, ये, यावहे, यामहे ॥
२ उज्झ्ये–त, याताम्, रन्, थाः, याथाम्, ध्वम्, य, वहि, महि॥
३ उज्झ्–यताम्, येताम्, यन्ताम्, यस्व, येथाम्, यध्वम्, यै, यावहै, यामहै ॥ [ये, यावहि, यामहि ॥
४ औज्झ्–यत, येताम्, यन्त, यथाः, येथाम्, यध्वम्,
५ औज्झि–", षाताम्, षत, ष्ठाः, षाथाम्, ड्ढ्वम्, ध्वम्, षि, ष्वहि, ष्महि॥
६ उज्झा–चक्रे, इ० ॥ म्बभूवे, इ० ॥ माहे, इ० ॥
७ उज्झिषी–ष्ट, यास्ताम्, रन्, ष्ठाः, यास्थाम्, ध्वम्, य, वहि, महि ॥
८ उज्झिता–", रौ, रः, से, साथे, ध्वे, हे, स्वहे, स्महे ॥
९ उज्झिष्–यते, येते, यन्ते, यसे, येथे, यध्वे, ये, यावहे, यामहे ॥
१० औज्झिष्–यत, येताम्, यन्त, यथाः, येथाम्, यध्वम्, ये, यावहि, यामहि ॥

१३५६ जुडत् (जुड्) गतौ ॥

१ जुड्–यते, येते, यन्ते, यसे, येथे, यध्वे, ये, यावहे, यामहे॥
२ जुड्ये–त, याताम्, रन्, थाः, याथाम्, ध्वम् य, वहि, महि ॥
३ जुड्–यताम्, येताम्, यन्ताम्, यस्व, येथाम्, यध्वम्, यै, यावहै, यामहै ॥ [ये, यावहि, यामहि ॥
४ अजुड्–यत, येताम्, यन्त, यथाः, येथाम्, यध्वम्,
५ अजोडि–", षाताम्, षत, ष्ठाः, षाथाम्, ड्ढ्वम्, ध्वम्, षि, ष्वहि, ष्महि ॥
६ जुजुड्–ए, आते, इरे, इषे, आथे, इध्वे, ए, इवहे, इमहे॥
७ जोडिषी–ष्ट, यास्ताम्, रन्, ष्ठाः, यास्थाम्, ध्वम्, य, वहि, महि ॥
८ जोडिता–", रौ, रः, से, साथे, ध्वे, हे, स्वहे, स्महे ॥
९ जोडिष्–यते, येते, यन्ते, यसे, येथे, यध्वे, ये, यावहे, यामहे ॥
१० अजोडिष्–यत, येताम्, यन्त, यथाः, येथाम्, यध्वम्, ये, यावहि, यामहि ॥

१३५७ पृड (पृड्) सुखने ॥

१ पृड्–यते, येते, यन्ते, यसे, येथे, यध्वे, ये, यावहे, यामहे ॥
२ पृड्ये–त, याताम्, रन्, थाः, याथाम्, ध्वम्, य, वहि, महि॥
३ पृड्–यताम्, येताम्, यन्ताम्, यस्व, येथाम्, यध्वम्, यै, यावहै, यामहै ॥ [ये, यावहि, यामहि ॥
४ अपृड्–यत, येताम्, यन्त, यथाः, येथाम्, यध्वम्,
५ अपर्डि–", षाताम्, षत, ष्ठाः, षाथाम्, ड्ढ्वम्, ध्वम्, षि, ष्वहि, ष्महि ॥
६ पपृड्–ए, आते, इरे, इषे, आथे, इध्वे, ए, इवहे, इमहे॥
७ पर्डिषी–ष्ट, यास्ताम्, रन्, ष्ठाः, यास्थाम्, ध्वम्, य, वहि, महि ॥
८ पर्डिता–", रौ, रः, से, साथे, ध्वे, हे, स्वहे, स्महे ॥
९ पर्डिष्–यते, येते, यन्ते, यसे, येथे, यध्वे, ये, यावहे, यामहे ॥
१० अपर्डिष्–यत, येताम्, यन्त, यथाः, येथाम्, यध्वम्, ये, यावहि, यामहि ॥

१३५८ मृडत् (मृड्) सुखने ॥

१ मृड्–यते, येते, यन्ते, यसे, येथे, यध्वे, ये, यावहे, यामहे॥
२ मृड्ये–त, याताम्, रन्, थाः, याथाम्, ध्वम्, य, वहि, महि ॥
३ मृड्–यताम्, येताम्, यन्ताम्, यस्व, येथाम्, यध्वम, यै, यावहै, यामहै ॥ [ये, यावहि, यामहि ॥
४ अमृड्–यत, येताम्, यन्त, यथाः, येथाम्, यध्वम्,
५ अमर्डि–", षाताम्, षत, ष्ठाः, षाथाम्, ड्ढ्वम्, ध्वम्, षि, ष्वहि, ष्महि ॥
६ ममृड्–ए, आते, इरे, इषे, आथे, इध्वे, ए, इवहे, इमहे ॥
७ मर्डिषी–ष्ट, यास्ताम्, रन्, ष्ठाः, यास्थाम्, ध्वम्, य, वहि, महि ॥
८ मर्डिता–", रौ, रः, से, साथे, ध्वे, हे, स्वहे, स्महे ॥
९ मर्डिष्–यते, येते, यन्ते, यसे, येथे, यध्वे, ये, यावहे, यामहे ॥
१० अमर्डिष्–यत, येताम्, यन्त, यथाः, येथाम्, यध्वम्, ये, यावहि, यामहि ॥

१३५९ कडत् (कड्) मदे ॥

१ **कड्**–यते,येते, यन्ते, यसे, येथे, यध्वे, ये, यावहे, यामहे॥

२ **कड्ये**–त,याताम्, रन्,थाः,याथाम्,ध्वम्,य,वहि,महि ॥

३ **कड्**–यताम्, येताम्, यन्ताम्, यस्व, येथाम्, यध्वम्, यै, यावहै, यामहै ॥ [ये, यावहि, यामहि ॥

४ **अकड्**–यत, येताम्, यन्त, यथाः, येथाम्, यध्वम्,

५ **अकाडि, अकडि**–षाताम्, षत, ष्ठाः,षाथाम्, ड्ढ्वम्, ध्वम्, षि, ष्महि, ष्महि ॥

६ **चकड्**–ए,आते,इरे,इषे, आथे, इध्वे, ए, इवहे, इमहे ॥

७ **कडिषी**–ष्ट, यास्ताम्, रन्, ष्ठाः, यास्थाम्, ध्वम्, य, वहि, महि ॥

८ **कडिता**–",रौ, रः, से, साथे, ध्वे, हे, स्वहे, स्महे ॥

९ **कडिष्**–यते, येते, यन्ते, यसे, येथे, यध्वे, ये, यावहे, यामहे ॥

१० **अकडिष्**–यत, येताम्, यन्त, यथाः, येथाम्, यध्वम्, ये, यावहि, यामहि ॥

१३६० पृणत् (पृण्) प्रीणने ॥

१ **पृण्**–यते, येते, यन्ते, यसे, येथे, यध्वे,ये, यावहे, यामहे॥

२ **पृण्ये**–त,याताम्,रन्,थाः,याथाम्,ध्वम्,य,वहि,महि॥

३ **पृण्**–यताम्, येताम्, यन्ताम्, यस्व, येथाम्, यध्वम्, यै, यावहै, यामहै ॥ [ये, यावहि, यामहि ॥

४ **अपृण्**–यत, येताम्, यन्त, यथाः, येथाम्, यध्वम्,

५ **अपर्णि**–", षाताम्, षत, ष्ठाः, षाथाम्, ड्ढ्वम्, ध्वम्, षि, ष्वहि, ष्महि ॥

६ **पपृण्**–ए, आते, इरे, इषे,आथे, इध्वे,ए, इवहे, इमहे ॥

७ **पर्णिषी**–ष्ट, यास्ताम्, रन्, ष्ठाः, यास्थाम्, ध्वम्, य, वहि, महि ॥

८ **पर्णिता**–", रौ, रः, से, साथे, ध्वे, हे, स्वहे, स्महे ॥

९ **पर्णिष्**–यते, येते, यन्ते, यसे, येथे, यध्वे, ये, यावहे, यामहे ॥

१० **अपर्णिष्**–यत, येताम्, यन्त, यथाः, येथाम्, यध्वम्, ये, यावहि, यामहि ॥

१३६१ तुणत् (तुण्) कौटिल्ये ॥

१ **तुण्**–यते,येते, यन्ते, यसे, येथे,यध्वे,ये,यावहे,यामहे ॥

२ **तुण्ये**–त,याताम्,रन्,थाः,याथाम्,ध्वम्,य,वहि,महि ॥

३ **तुण्**–यताम्, येताम्, यन्ताम्, यस्व, येथाम्, यध्वम्, यै, यावहै, यामहै ॥ [ये, यावहि, यावहि ॥

४ **अतुण्**–यत, येताम्, यन्त, यथाः, येथाम्, यध्वम्,

५ **अतोणि**–",षाताम्, षत,ष्ठाः, षाथाम्, ड्ढ्वम्, ध्वम्, षि, ष्वहि, ष्महि ॥

६ **तुतुण्**–ए, आते,इरे, इषे, आथे, इध्वे, ए, इवहे,इमहे ॥

७ **तोणिषी**–ष्ट, यास्ताम्, रन्, ष्ठाः, यास्थाम्, ध्वम्, य, वहि, महि ॥

८ **तोणिता**–", रौ, रः, से,साथे, ध्वे, हे, स्वहे, स्महे ॥

९ **तोणिष्**–यते, येते, यन्ते, यसे, येथे, यध्वे, ये, यावहे, यामहे ॥

१० **अतोणिष्**–यत,येताम्,यन्त,यथाः, येथाम्, यध्वम्, ये, यावहि, यामहि ॥

१३६२ मृणत् (मृण्) हिंसायाम् ॥

१ **मृण्**–यते, येते, यन्ते, यसे, येथे, यध्वे, ये, यावहे, यावहे ॥

२ **मृण्ये**–त,याताम्,रन्,थाः,याथाम्,ध्वम्,य,वहि,महि ॥

३ **मृण्**–यताम्, येताम्, यन्ताम्, यस्व, येथाम्, यध्वम्, यै, यावहै, यामहै ॥ [ये, यावहि, यामहि ।

४ **अमृण्**–यत, येताम्, यन्त, यथाः, येथाम्, यध्वम्,

५ **अमर्णि**–", षाताम्, षत, ष्ठाः, षाथाम्, ड्ढ्वम्, ध्वम्, षि, ष्वहि, ष्महि ॥

६ **ममृण्**–ए, आते, इरे,इषे,आथे,इध्वे,ए, इवहे, इमहे ॥

७ **मर्णिषी**–ष्ट, यास्ताम्, रन्, ष्ठाः, यास्थाम्, ध्वम्, ढ्वम्, य, वहि, महि ॥

८ **मर्णिता**–", रौ, रः, से, साथे, ध्वे, हे, स्वहे,स्महे ॥

९ **मर्णिष्**–यते, येते, यन्ते, यसे, येथे, यध्वे, ये, यावहे, यामहे ॥

१० **अमर्णिष्**–यत, येताम्, यन्त, यथाः, येथाम्, यध्वम्, ये, यावहि, यामहि ॥

१३६३ द्रुणत् (द्रुण्) गतिकौटिल्ययोश्च ॥

१ **द्रुण्**–यते, येते, यन्ते, यसे, येथे, यध्वे, ये, यावहे, यामहे ॥
२ **द्रुण्ये**–त, यातां, रन्, थाः, याथाम्, ध्वम्, य, वहि, महि ॥
३ **द्रुण्**–यताम्, येताम्, यन्ताम्, यस्व, येथाम्, यध्वम्, यै, यावहै यामहै ॥ [ये, यावहि, यामहि ॥
४ **अद्रुण्**–यत, येताम्, यन्त, यथाः, येथाम्, यध्वम्,
५ **अद्रोणि**–", षाताम्, षत, ष्ठाः, षाथाम्, ढ्वम्, ध्वम्, षि, ष्वहि, ष्महि ॥ [इमहे ॥
६ **दुद्रुण्**–ए, आते, इरे, इषे, आथे, इध्वे, ए, इवहे,
७ **द्रोणिषी**–ष्ट, यास्ताम्, रन्, ष्ठाः, यास्थाम्, ध्वम्, य, वहि, महि ॥
८ **द्रोणिता**–", रौ, रः, से, साथे, ध्वे, हे, स्वहे, स्महे ॥
९ **द्रोणिष्**–यते, येते, यन्ते, यसे, येथे, यध्वे, ये, यावहे, यामहे ॥
१० **अद्रोणिष्**–यत, येताम्, यन्त, यथाः, येथाम्, यध्वम्, ये, यावहि, यामहि ॥

१३६४ पुणत् (पुण्) शुभे ॥

१ **पुण्**–यते, येते, यन्ते, यसे, येथे, यध्वे, ये, यावहे, यामहे ॥
२ **पुण्ये**–त, याताम्, रन्, थाः, याथाम्, ध्वम्, य, वहि, महि ॥
३ **पुण्**–यताम्, येताम्, यन्ताम्, यस्व, येथाम्, यध्वम्, यै, यावहै, यामहै ॥ [ये, यावहि, यामहि ॥
४ **अपुण्**–यत, येताम्, यन्त, यथाः, येथाम्, यध्वम्,
५ **अपोणि**–", षाताम्, षत, ष्ठाः, षाथाम्, ढ्वम्, ध्वम्, षि, ष्वहि, ष्महि ॥
६ **पुपुण्**–ए, आते, इरे, इषे, आथे, इध्वे, ए, इवहे, इमहे ॥
७ **पोणिषी**–ष्ट, यास्ताम्, रन्, ष्ठाः, यास्थाम्, ध्वम्, य, वहि, महि ॥
८ **पोणिता**–", रौ, रः, से, साथे, ध्वे, हे, स्वहे, स्महे ॥
९ **पोणिष्**–यते, येते, यन्ते, यसे, येथे, यध्वे, ये, यावहे, यामहे ॥
१० **अपोणिष्**–यत, येताम्, यन्त, यथाः, येथाम्, यध्वम्, ये, यावहि, यामहि ॥

१३६५ मुणत् (मुण्) प्रतिज्ञाने ॥

१ **मुण्**–यते, येते, यन्ते, यसे, येथे, यध्वे, ये, यावहे, यामहे ॥
२ **मुण्ये**–त, याताम्, रन्, थाः, याथाम्, ध्वम्, य, वहि, महि ॥
३ **मुण्**–यताम्, येताम्, यन्ताम्, यस्व, येथाम्, यध्वम्, यै, यावहै, यामहै ॥ [ये, यावहि, यामहि ॥
४ **अमुण्**–यत, येताम्, यन्त, यथाः, येथाम्, यध्वम्,
५ **अमोणि**–", षाताम्, षत, ष्ठाः, षाथाम्, ढ्वम्, ध्वम्, षि, ष्वहि, ष्महि ॥
६ **मुमुण्**–ए, आते, इरे, इषे, आथे, इध्वे, ए, इवहे, इमहे ॥
७ **मोणिषी**–ष्ट, यास्ताम्, रन्, ष्ठाः, यास्थाम्, ध्वम्, य, वहि, महि ॥
८ **मोणिता**–", रौ, रः, से, साथे, ध्वे, हे, स्वहे, स्महे ॥
९ **मोणिष्**–यते, येते, यन्ते, यसे, येथे, यध्वे, ये, यावहे, यामहे ॥
१० **अमोणिष्**–यत, येताम्, यन्त, यथाः, येथाम्, यध्वम्, ये, यावहि, यामहि ॥

१३६६ कुणत् (कुण्) शब्दोपकरणयोः ॥

१ **कुण्**–यते, येते, यन्ते, यसे, येथे, यध्वे, ये, यावहे, यामहे ॥
२ **कुण्ये**–त, याताम्, रन्, थाः, याथाम्, ध्वम्, य, वहि, महि ॥
३ **कुण्**–यताम्, येताम्, यन्ताम्, यस्व, येथाम्, यध्वम्, यै, यावहै, यामहै ॥ [ये, यावहि, यामहि ॥
४ **अकुण्**–यत, येताम्, यन्त, यथाः, येथाम्, यध्वम्,
५ **अकोणि**–", षाताम्, षत, ष्ठाः, षाथाम्, ढ्वम्, ध्वम्, षि, ष्वहि, ष्महि ॥
६ **चुकुण्**–ए, आते, इरे, इषे, आथे, इध्वे, ए, इवहे, इमहे ॥
७ **कोणिषी**–ष्ट, यास्ताम्, रन्, ष्ठाः, यास्थाम्, ध्वम्, य, वहि, महि ॥
८ **कोणिता**–", रौ, रः, से, साथे, ध्वे, हे, स्वहे, स्महे ॥
९ **कोणिष्**–यते, येते, यन्ते, यसे, येथे, यध्वे, ये, यावहे, यामहे ॥
१० **अकोणिष्**–यत, येताम्, यन्त, यथाः, येथाम्, यध्वम्, ये, यावहि, यामहि ॥

१३६७ **घुण(घुण्)भ्रमणे**॥ घुणि ७०८ वद्रूपाणि ॥
१३६८ **घूर्णत्(घूर्ण्)भ्रमणे**॥ घूर्णि ७०९ वद्रूपाणि ॥

१३६९ चृतैत् (चृत्) हिंसाग्रन्थयोः ॥

१ **चृत्**-यते, येते, यन्ते, यसे, येथे, यध्वे, ये, यावहे, यामहे ॥
२ **चृत्ये**-त, याताम्, रन्, थाः, याथाम्, ध्वम्, य, वहि, महि ॥
३ **चृत्**-यताम्, येताम्, यन्ताम्, यस्व, येथाम्, यध्वम्, यै, यावहै, यामहै ॥ [ये, यावहि, यामहि ॥
४ **अचृत्**-यत, येताम्, यन्त, यथाः, येथाम्, यध्वम्,
५ **अचर्ति**-", षाताम्, षत, ष्ठाः, षाथाम्, ड्ढ्वम्, ध्वम्, षि, ष्वहि, ष्महि ॥
६ **चचृत्**-ए, आते, इरे, इषे, आथे, इध्वे, ए, इवहे, इमहे ॥
७ **चर्तिषी** / **चृत्सी** -ष्ट, यास्ताम्, रन्, ष्ठाः, यास्थाम्, ध्वम्, य, वहि, महि ॥
८ **चर्तिता**-", रौ, रः, से, साथे, ध्वे, हे, स्वहे, स्महे ॥
९ **चर्तिष्** / **चत्स्र्** -यते, येते, यन्ते, यसे, येथे, यध्वे, ये, यावहे, यामहे ॥
१० **अचर्तिष्** / **अचत्स्र्** -यत, येताम्, यन्त, यथाः, येथाम्, यध्वम्, ये, यावहि, यामहि ॥

१३७० णुदंत् (नुद्) प्रेरणे ॥

१ **नुद्**-यते, येते, यन्ते, यसे, येथे, यध्वे, ये, यावहे, यामहे ॥
२ **नुद्ये**-त, याताम्, रन्, थाः, याथाम्, ध्वम्, य, वहि, महि ॥
३ **नुद्**-यताम्, येताम्, यन्ताम्, यस्व, येथाम्, यध्वम्, यै, यावहै, यामहै ॥ [यावहि, यामहि ॥
४ **अनुद्**-यत, येताम्, यन्त, यथाः, येथाम्, यध्वम्, ये,
५ **अनोदि, अनु**-त्साताम्, त्सत, त्थाः, त्साथाम्, द्ध्वम्, द्द्ध्वम्, त्सि, त्स्वहि, त्स्महि ॥
६ **नुनुद्**-ए, आते, इरे, इषे, आथे, इध्वे, ए, इवहे, इमहे ॥
७ **नुत्सी**-ष्ट, यास्ताम्, रन्, ष्ठाः, यास्थाम्, ध्वम्, य, वहि, महि ॥
८ **नोत्ता**-", रौ, रः, से, साथे, ध्वे, हे, स्वहे, स्महे ॥
९ **नोत्स्**-यते, येते, यन्ते, यसे, येथे, यध्वे, ये, यावहे, यामहे ॥
१० **अनोत्स्**-यत, येताम्, यन्त, यथाः, येथाम्, यध्वम्, ये, यावहि, यामहि ॥

१३७१ षद्लंत् (सद्) अवसादने ॥ षद्लं ९६६ वद्रूपाणि ॥

१३७२ विधत् (विध्) विधाने ॥

१ **विध्**-यते, येते, यन्ते, यसे, येथे, यध्वे, ये, यावहे, यामहे ॥
२ **विध्ये**-त, याताम्, रन्, थाः, याथाम्, ध्वम्, य, वहि, महि ॥
३ **विध्**-यताम्, येताम्, यन्ताम्, यस्व, येथाम्, यध्वम्, यै, यावहै, यामहै ॥ [ये, यावहि, यामहि ॥
४ **अविध्**-यत, येताम्, यन्त, यथाः, येथाम्, यध्वम्,
५ **अवेधि**-", षाताम्, षत, ष्ठाः, षाथाम्, ड्ढ्वम्, ध्वम्, षि, ष्वहि, ष्महि ॥
६ **विविध्**-ए, आते, इरे, इषे, आथे, इध्वे, ए, इवहे, इमहे ॥
७ **वेधिषी**-ष्ट, यास्ताम्, रन्, ष्ठाः, यास्थाम्, ध्वम्, य, वहि, महि ॥
८ **वेधिता**-", रौ, रः, से, साथे, ध्वे, हे, स्वहे, स्महे ॥
९ **वेधिष्**-यते, येते, यन्ते, यसे, येथे, यध्वे, ये, यावहे, यामहे ॥
१० **अवेधिष्**-यत, येताम्, यन्त, यथाः, येथाम्, यध्वम्, ये, यावहि, यामहि ॥

१३७३ जुन (जुन्) गतौ ॥

१ **जुन्**-यते, येते, यन्ते, यसे, येथे, यध्वे, ये, यावहे, यामहे ॥
२ **जुन्ये**-त, याताम्, रन्, थाः, याथाम्, ध्वम्, य, वहि, महि ॥
३ **जुन्**-यताम्, येताम्, यन्ताम्, यस्व, येथाम्, यध्वम्, यै, यावहै, यामहै ॥ [यावहि, यामहि ॥
४ **अजुन्**-यत, येताम्, यन्त, यथाः, येथाम्, यध्वम्, ये,
५ **अजोनि**-", षाताम्, षत, ष्ठाः, षाथाम्, ड्ढ्वम्, ध्वम्, षि, ष्वहि, ष्महि ॥
६ **जुजुन्**-ए, आते, इरे, इषे, आथे, इध्वे, ए, इवहे, इमहे ॥
७ **जोनिषी**-ष्ट, यास्ताम्, रन्, ष्ठाः, यास्थाम्, ध्वम्, य, वहि, महि ॥
८ **जोनिता**-", रौ, रः, से, साथे, ध्वे, हे, स्वहे, स्महे ॥
९ **जोनिष्**-यते, येते, यन्ते, यसे, येथे, यध्वे, ये, यावहे, यामहे ॥
१० **अजोनिष्**-यत, येताम्, यन्त, यथाः, येथाम्, यध्वम्, ये, यावहि, यामहि ॥

१३७४ शुनत् (शुन्) गतौ ॥

१ **शुन्**–यते, येते, यन्ते, यसे, येथे, यध्वे, ये, यावहे, यामहे ॥
२ **शुन्ये**–त, याताम्, रन्, थाः, याथाम्, ध्वम्, य, वहि, वहि ॥
३ **शुन्**–यताम्, येताम्, यन्ताम्, यस्व, येथाम्, यध्वम्, यै, यावहै, यामहै ॥ [ये, यावहि, यामहि ॥
४ **अशुन्**–यत, येताम्, यन्त, यथाः, येथाम्, यध्वम्,
५ **अशोनि**–", षाताम्, षत, ष्ठाः, षाथाम्, ड्ढ्वम्, ध्वम्, षि, ष्वहि, ष्महि ॥
६ **शुशुन्**–ए, आते, इरे, इषे, आथे, इध्वे, ए, इवहे, इमहे ॥
७ **शोनिषी**–ष्ट, यास्ताम्, रन्, ष्ठाः, यास्थाम्, ध्वम्, य, वहि, महि ॥
८ **शोनिता**–", रौ, रः, से, साथे, ध्वे, हे, स्वहे, स्महे ॥
९ **शोनिष्**–यते, येते, यन्ते, यसे, येथे, यध्वे, ये, यावहे, यामहे ॥
१० **अशोनिष्**–यत, येताम्, यन्त, यथाः, येथाम्, यध्वम्, ये, यावहि, यामहि ॥

१३७५ छुपंत् (छुप्) स्पर्शे ॥

१ **छुप्**–यते, येते, यन्ते, यसे, येथे, यध्वे, ये, यावहे, यामहे ॥
२ **छुप्ये**–त, याताम्, रन्, थाः, याथाम्, ध्वम्, य, वहि, महि ॥
३ **छुप्**–यताम्, येताम्, यन्ताम्, यस्व, येथाम्, यध्वम्, यै, यावहै, यामहै ॥ [ये, यावहि, यामहि ॥
४ **अच्छुप्**–यत, येताम्, यन्त, यथाः, येथाम्, यध्वम्,
५ **अच्छोपि, अच्छु**–प्साताम्, प्सत, प्थाः, प्साथाम्, ब्ध्वम्, ब्द्ध्वम्, प्सि, प्स्वहि, प्स्महि ॥
६ **चुच्छुप्**–ए, आते, इरे, इषे, आथे, इध्वे, ए, इवहे, इमहे ॥
७ **छुप्सी**–ष्ट, यास्ताम्, रन्, ष्ठाः, यास्थाम्, ध्वम्, य, वहि, महि ॥
८ **छोप्ता**–", रौः, रः, से, साथे, ध्वे, हे, स्वहे, स्महे ॥
९ **छोप्स्**–यते, येते, यन्ते, यसे, येथे, यध्वे, ये, यावहे, यामहे ॥
१० **अच्छोप्स्**–यत, येताम्, यन्त, यथाः, येथाम्, यध्वम्, ये, यावहि, यामहि ॥

१३७६ रिफत् (रिफ्) कथनयुद्धहिंसादानेषु ॥

१ **रिफ्**–यते, येते, यन्ते, यसे, येथे, यध्वे, ये, यावहे, यामहे ॥
२ **रिफ्ये**–त, याताम्, रन्, थाः, याथाम्, ध्वम्, य, वहि, महि ॥
३ **रिफ्**–यताम्, येताम्, यन्ताम्, यस्व, येथाम्, यध्वम्, यै, यावहै, यामहै ॥ [ये, यावहि, यामहि ॥
४ **अरिफ्**–यत, येताम्, यन्त, यथाः, येथाम्, यध्वम्,
५ **अरेफि**–", षाताम्, षत, ष्ठाः, षाथाम्, ड्ढ्वम्, ध्वम्, षि, ष्वहि, ष्महि ॥
६ **रिरिफ्**–ए, आते, इरे, इषे, आथे, इध्वे, ए, इवहे, इमहे ॥
७ **रेफिषी**–ष्ट, यास्ताम्, रन्, ष्ठाः, यास्थाम्, ध्वम्, य, वहि, महि ॥
८ **रेफिता**–", रौ, रः, से, साथे, ध्वे, हे, स्वहे, स्महे ॥
९ **रेफिष्**–यते, येते, यन्ते, यसे, येथे, यध्वे, ये, यावहे, यामहे ॥
१० **अरेफिष्**–यत, येताम्, यन्त, यथाः, येथाम्, यध्वम्, ये, यावहि, यामहि ॥

१३७७ तृफ (तृफ्) तृप्तौ ॥

१ **तृफ्**–यते, येते, यन्ते, यसे, येथे, यध्वे, ये, यावहे, यामहे ॥
२ **तृफ्ये**–त, याताम्, रन्, थाः, याथाम्, ध्वम्, य, वहि, महि ॥
३ **तृफ्**–यताम्, येताम्, यन्ताम्, यस्व, येथाम्, यध्वम्, यै, यावहै, यामहै ॥ [ये, यावहि, यामहि ॥
४ **अतृफ्**–यत, येताम्, यन्त, यथाः, येथाम्, यध्वम्,
५ **अतर्फि**–", षाताम्, षत, ष्ठाः, षाथाम्, ड्ढ्वम्, ध्वम्, षि, ष्वहि, ष्महि ॥
६ **ततृफ्**–ए, आते, इरे, इषे, आथे, इध्वे, ए, इवहे, इमहे ॥
७ **तर्फिषी**–ष्ट, यास्ताम्, रन्, ष्ठाः, यास्थाम्, ध्वम्, य, वहि, महि ॥
८ **तर्फिता**–", रौ, रः, से, साथे, ध्वे, हे, स्वहे, स्महे ॥
९ **तर्फिष्**–यते, येते, यन्ते, यसे, येथे, यध्वे, ये, यावहे, यामहे ॥
१० **अतर्फिष्**–यत, येताम्, यन्त, यथाः, येथाम्, यध्वम्, ये, यावहि, यामहि ॥

१३७८ तृम्फत् (तृम्फ्) तृप्तौ ॥

१ तृफ्-यते, येते, यन्ते, यसे, येथे, यध्वे, ये, यावहे, यामहे॥
२ तृफ्ये-त, याताम्, रन्, थाः, याथाम्, ध्वम्, य, वहि, महि ॥
३ तृफ्-यताम्, येताम्, यन्ताम्, यस्व, येथाम्, यध्वम्, यै, यावहै यामहै ॥ [ये, यावहि, यामहि ॥
४ अतृफ्-यत, येताम्, यन्त, यथाः, येथाम्, यध्वम्,
५ अतृम्फि-", षाताम्, षत, ष्ठाः, षाथाम्, ड्ढ्वम्, ध्वम्, षि, ष्वहि, ष्महि ॥
६ ततृम्फ्-ए, आते, इरे, इषे, आथे, इध्वे ए, इवहे, इमहे॥
७ तृम्फिषी-ष्ट, यास्ताम्, रन्, ष्ठाः, यास्थाम्, ध्वम्, य, वहि, महि ॥
८ तृम्फिता-", रौ, रः, से, साथे, ध्वे, हे, स्वहे, स्महे॥
९ तृम्फिष्-यते, येते, यन्ते, यसे, येथे, यध्वे, ये, यावहे, यामहे ॥
१० अतृम्फिष्-यत, येताम्, यन्त, यथाः, येथाम्, यध्वम्, ये, यावहि, यामहि ॥

१३७९ ऋफ (ऋफ्) हिंसायाम् ॥

१ ऋफ्-यते, येते, यन्ते, यसे, येथे, यध्वे, ये, यावहे, यामहे॥
२ ऋफ्ये-त, याताम्, रन्, थाः, याथाम्, ध्वम्, य, वहि, महि॥
३ ऋफ्-यताम्, येताम्, यन्ताम्, यस्व, येथाम्, यध्वम्, यै, यावहै, यामहै ॥ [ये, यावहि, यामहि ॥
४ आर्फ्-यत, येताम्, यन्त, यथाः, येथाम्, यध्वम्,
५ आर्फि-", षाताम्, षत, ष्ठाः, षाथाम्, ड्ढ्वम्, ध्वम्, षि, ष्वहि, ष्महि ॥
६ आनृफ्-ए, आते, इरे, इषे, आथे, इध्वे, ए, इवहे, इमहे ॥
७ आर्फिषी-ष्ट, यास्ताम्, रन्, ष्ठाः, यास्थाम्, ध्वम्, य, वहि, महि ॥
८ आर्फिता-", रौ, रः, से, साथे, ध्वे, हे, स्वहे, स्महे ॥
९ आर्फिष्-यते, येते, यन्ते, यसे, येथे, यध्वे, ये, यावहे, यामहे ॥
१० आर्फिष्-यत, येताम्, यन्त, यथाः, येथाम्, यध्वम्, ये, यावहि, यामहि ॥

१३८० ऋम्फत् (ऋम्फ्) हिंसायाम् ॥

१ ऋफ्-यते, येते, यन्ते, यसे, येथे, यध्वे, ये, यावहे, यामहे॥
२ ऋफ्ये-त, याताम्, रन्, थाः, याथाम्, ध्वम्, य, वहि, महि ॥
३ ऋफ्-यताम्, येताम्, यन्ताम्, यस्व, येथाम्, यध्वम्, यै, यावहै, यामहै ॥ [ये, यावहि, यामहि ॥
४ आर्फ्-यत, येताम्, यन्त, यथाः, येथाम्, यध्वम्,
५ आर्म्फि-", षाताम्, षत, ष्ठाः, षाथाम्, ड्ढ्वम्, ध्वम्, षि, ष्वहि, ष्महि ॥
६ आनृम्फ्-ए, आते, इरे, इषे, आथे, इध्वे, ए, इवहे, इमहे॥
७ ऋम्फिषी-ष्ट, यास्ताम्, रन्, ष्ठाः, यास्थाम्, ध्वम्, य, वहि, महि ॥
८ ऋम्फिता-", रौ, रः, से, साथे, ध्वे, हे, स्वहे, स्महे॥
९ ऋम्फिष्-यते, येते, यन्ते, यसे, येथे, यध्वे, ये, यावहे, यामहे ॥
१० आर्म्फिष्-यत, येताम्, यन्त, यथाः, येथाम्, यध्वम्, ये, यावहि, यामहि ॥

१३८१ दृफ (दृफ्) उत्क्लेशे ॥

१ दृफ्-यते, येते, यन्ते, यसे, येथे, यध्वे, ये, यावहे, यामहे ॥
२ दृफ्ये-त, याताम्, रन्, थाः, याथाम्, ध्वम्, य, वहि, महि॥
३ दृफ्-यताम्, येताम्, यन्ताम्, यस्व, येथाम्, यध्वम्, यै, यावहै, यामहै ॥ [ये, यावहि, यामहि ॥
४ अदृफ्-यत, येताम्, यन्त, यथाः, येथाम्, यध्वम्,
५ अदर्फि-", षाताम्, षत, ष्ठाः, षाथाम्, ड्ढ्वम्, ध्वम्, षि, ष्वहि, ष्महि ॥
६ दृदृफ्-ए, आते, इरे, इषे, आथे, इध्वे, ए, इवहे, इमहे ॥
७ दर्फिषी-ष्ट, यास्ताम्, रन्, ष्ठाः, यास्थाम्, ध्वम्, य, वहि, महि ॥
८ दर्फिता-", रौ, रः, से, साथे, ध्वे, हे, स्वहे, स्महे ॥
९ दर्फिष्-यते, येते, यन्ते, यसे, येथे, यध्वे, ये, यावहे, यामहे ॥
१० अदर्फिष्-यत, येताम्, यन्त, यथाः, येथाम्, यध्वम्, ये, यावहि, यामहि ॥

१३८२ दृम्फत् (दृम्फ्) उत्क्लेशे ॥

१ दृम्फ्-यते येते, यन्ते, यसे, येथे, यध्वे, ये, यावहे, यामहे ॥
२ दृम्फ्ये-त, याताम्, रन्, थाः, याथाम्, ध्वम्, य, वहि, महि॥
३ दृम्फ्-यताम्, येताम्, यन्ताम्, यस्व, येथाम्, यध्वम्, यै, यावहै, यामहै ॥ [ये, यावहि, यामहि ॥
४ अदृम्फ्-यत, येताम्, यन्त, यथाः, येथाम्, यध्वम्,
५ अदृम्फि-", षाताम्, षत, ष्ठाः, षाथाम्, ड्ढ्वम्, ध्वम्, षि, ष्वहि, ष्महि ॥
६ दृदम्फ्-ए, आते, इरे, इषे, आथे, इध्वे, ए, इवहे, इमहे ॥
७ दृम्फिषी-ष्ट, यास्ताम्, रन्, ष्ठाः, यास्थाम्, ध्वम्, य, वहि, महि ॥
८ दृम्फिता-", रौ, रः, से, साथे, ध्वे, हे, स्वहे, स्महे॥
९ दृम्फिष्-यते, येते, यन्ते, यसे, येथे, यध्वे, ये, यावहे, यामहे ॥
१० अदृम्फिष्-यत, येताम्, यन्त, यथाः, येथाम्, यध्वम्, ये, यावहि, यामहि ॥

१३८३ गुफ (गुफ्) ग्रन्थने ॥

१ गुफ्-यते, येते, यन्ते, यसे, येथे, यध्वे, ये, यावहे, यामहे॥
२ गुफ्ये-त, याताम्, रन्, थाः, याथाम्, ध्वम्, य, वहि, महि॥
३ गुफ्-यताम्, येताम्, यन्ताम्, यस्व, येथाम्, यध्वम्, यै, यावहै, यामहै ॥ [यावहि, यामहि ॥
४ अगुफ्-यत, येताम्, यन्त, यथाः, येथाम्, यध्वम्, ये,
५ अगोफि-", षाताम्, षत, ष्ठाः, षाथाम्, ड्ढ्वम्, ध्वम्, षि, ष्वहि, ष्महि ॥
६ जुगुफ्-ए, आते, इरे, इषे, आथे, इध्वे, ए, इवहे, इमहे ॥
७ गोफिषी-ष्ट, यास्ताम्, रन्, ष्ठाः, यास्थाम्, ध्वम्, य, वहि, महि ॥
८ गोफिता-", रौ, रः, से, साथे, ध्वे, हे, स्वहे, स्महे॥
९ गोफिष्-यते, येते, यन्ते, यसे, येथे, यध्वे, ये, यावहे, यामहे ॥
१० अगोफिष्-यत, येताम्, यन्त, यथाः, येथाम्, यध्वम्, ये, यावहि, यामहि ॥

१३८४ गुम्फत् (गुम्फ्) ग्रन्थने ॥

१ गुफ्-यते, येते, यन्ते, यसे, येथे, यध्वे, ये, यावहे, यामहे॥
२ गुफ्ये-त, याताम्, रन्, थाः, याथाम्, ध्वम्, य, वहि, महि॥
३ गुफ्-यताम्, येताम्, यन्ताम्, यस्व, येथाम्, यध्वम्, यै, यावहै, यामहै ॥ [ये, यावहि, यामहि ॥
४ अगुफ्-यत, येताम्, यन्त, यथाः, येथाम्, यध्वम्,
५ अगुम्फि-", षाताम्, षत, ष्ठाः, षाथाम्, ड्ढ्वम्, ध्वम्, षि, ष्वहि, ष्महि ॥
६ जुगुम्फ्-ए, आते, इरे, इषे, आथे, इध्वे, ए, इवहे, इमहे ॥
७ गुम्फिषी-ष्ट, यास्ताम्, रन्, ष्ठाः, यास्थाम्, ध्वम्, य, वहि, महि ॥
८ गुम्फिता-", रौ, रः, से, साथे, ध्वे, हे, स्वहे, स्महे ॥
९ गुम्फिष्-यते, येते, यन्ते, यसे, येथे, यध्वे, ये, यावहे, यामहे ॥
१० अगुम्फिष्-यत, येताम्, यन्त, यथाः, येथाम्, यध्वम्, ये, यावहि, यामहि ॥

१३८५ उभ (उभ्) पूरणे ॥

१ उभ्-यते, येते, यन्ते, यसे, येथे, यध्वे, ये, यावहे, यामहे ॥
२ उभ्ये-त, याताम्, रन्, थाः, याथाम्, ध्वम्, य, वहि, महि॥
३ उभ्-यताम्, येताम्, यन्ताम्, यस्व, येथाम्, यध्वम्, यै, यावहै, यामहै ॥ [यावहि, यामहि ॥
४ औभ्-यत, येताम्, यन्त, यथाः, येथाम्, यध्वम्, ये,
५ औभि-", षाताम्, षत, ष्ठाः, षाथाम्, ड्ढ्वम्, ध्वम्, षि, ष्वहि, ष्महि ॥
६ ऊभ्-ए, आते, इरे, इषे, आथे, इध्वे, ए, इवहे, इमहे ॥
७ ओभिषी-ष्ट, यास्ताम्, रन्, ष्ठाः, यास्थाम्, ध्वम्, य, वहि, महि ॥
८ ओभिता-", रौ, रः, से, साथे, ध्वे, हे, स्वहे, स्महे ॥
९ ओभिष्-यते, येते, यन्ते, यसे, येथे, यध्वे, ये, यावहे, यामहे ॥
१० औभिष्-यत, येताम्, यन्त, यथाः, येथाम्, यध्वम्, ये, यावहि, यामहि ॥

१३८६ उम्भत् (उम्भ्) पूरणे ॥

१ उम्भ्–यते, येते, यन्ते, यसे, येथे, यध्वे, ये, यावहे, यामहे ॥
२ उम्भ्ये–त, याताम्, रन्, थाः, याथाम्, ध्वम्, य, वहि, महि ॥
३ उम्भ्–यताम्, येताम्, यन्ताम्, यस्व, येथाम्, यध्वम्, यै, यावहै, यामहै ॥ [ये, यावहि, यामहि ॥
४ औम्भ्–यत, येताम्, यन्त, यथाः, येथाम्, यध्वम्,
५ औम्भि–", षाताम्, षत, ष्ठाः, षाथाम्, ड्ढ्वम्, ध्वम्, षि, ष्वहि, ष्महि ॥
६ उम्भा–चक्रे, इ० ॥ म्बभूव, इ० ॥ माहे, इ० ॥
७ उम्भिषी–ष्ट, यास्ताम्, रन्, ष्ठाः, यास्थाम्, ध्वम्, य, वहि, महि ॥
८ उम्भिता–", रौ, रः, से, साथे, ध्वे, हे, स्वहे, स्महे ॥
९ उम्भिष्–यते, येते, यन्ते, यसे, येथे, यध्वे, ये, यावहे, यामहे ॥
१० औम्भिष्–यत, येताम्, यन्त, यथाः, येथाम्, यध्वम्, ये, यावहि, यामहि ॥

१३८७ शुभ (शुभ्) शोभार्थे॥ शुभि२४७वद्रूपाणि॥
१३८८शुम्भ(शुम्भ्)शोभार्थे॥शुम्भत्३७७वद्रूपाणि॥

१३८९ दृभैत् (दृभ्) ग्रन्थे ॥

१ दृभ्–यते, येते, यन्ते, यसे, येथे, यध्वे, ये, यावहे, यामहे ॥
२ दृभ्ये–त, याताम्, रन्, थाः, याथाम्, ध्वम्, य, वहि, महि ॥
३ दृभ्–यताम्, येताम्, यन्ताम्, यस्व, येथाम्, यध्वम्, यै, यावहै, यामहै ॥ [ये, यावहि, यामहि ॥
४ अदृभ्–यत, येताम्, यन्त, यथाः, येथाम्, यध्वम्,
५ अदर्भि–", षाताम्, षत, ष्ठाः, षाथाम्, ड्ढ्वम्, ध्वम्, षि, ष्महि, ष्महि ॥
६ दृदृभ्–ए, आते, इरे, इषे, आथे, इध्वे, ए, इवहे, इमहे ॥
७ दर्भिषी–ष्ट, यास्ताम्, रन्, ष्ठाः, यास्थाम्, ध्वम्, य, वहि, महि ॥
८ दर्भिता–", रौ, रः, से, साथे, ध्वे, हे, स्वहे, स्महे॥
९ दर्भिष्–यते, येते, यन्ते, यसे, येथे, यध्वे, ये, यावहे, यामहे ॥
१० अदर्भिष्–यत, येताम्, यन्त, यथाः, येथाम्, यध्वम्, ये, यावहि, यामहि ॥

१३९० लुभत् (लुभ्) विमोहने ॥ लुभच् ११९८ वद्रूपाणि ॥

१३९१ कुरत् (कुर्) शब्दे ॥

१ कूर्–यते, येते, यन्ते, यसे, येथे, यध्वे, ये, यावहे, यामहे ॥
२ कूर्ये–त, याताम्, रन्, थाः, याथाम्, ध्वम्, य, वहि, महि ॥
३ कूर्–यताम्, येताम्, यन्ताम्, यस्व, येथाम्, यध्वम्, यै, यावहै, यामहै ॥ [ये, यावहि, यामहि ॥
४ अकूर्–यत, येताम्, यन्त, यथाः, येथाम्, यध्वम्,
५ अकोरि–", षाताम्, षत, ष्ठाः, षाथाम्, ड्ढ्वम्, ढ्वम्, ध्वम्, षि, ष्वहि, ष्महि ॥
६ चुकुर्–ए, आते, इरे, इषे, आथे, इध्वे, इढ्वे, ए, इवहे, इमहे ॥
७ कोरिषी–ष्ट, यास्ताम्, रन्, ष्ठाः, यास्थाम्, ढ्वम्, ध्वम्, य, वहि, महि ॥
८ कोरिता–", रौ, रः, से, साथे, ध्वे, हे, स्वहे, स्महे ॥
९ कोरिष्–यते, येते, यन्ते, यसे, येथे, यध्वे, ये, यावहे, यामहे ॥
१० अकोरिष्–यत, येताम्, यन्त, यथाः, येथाम्, यध्वम्, ये, यावहि, यामहि ॥

१३९२ क्षुरत् (क्षुर्) विखनने ॥

१ क्षूर्–यते, येते, यन्ते, यसे, येथे, यध्वे, ये, यावहे, यामहे ॥
२ क्षूर्ये–त, याताम्, रन्, थाः, याथाम्, ध्वम्, य, वहि, महि ॥
३ क्षूर्–यताम्, येताम्, यन्ताम्, यस्व, येथाम्, यध्वम्, यै, यावहै, यामहै ॥ [ये, यावहि, यामहि ॥
४ अक्षूर्–यत, येताम्, यन्त, यथाः, येथाम्, यध्वम्,
५ अक्षोरि–", षाताम्, षत, ष्ठाः, षाथाम्, ड्ढ्वम्, ढ्वम्, ध्वम्, षि, ष्वहि, ष्महि ॥
६ चुक्षुर्–ए, आते, इरे, इषे, आथे, इध्वे, इढ्वे, ए, इवहे, इमहे ॥
७ क्षोरिषी–ष्ट, यास्ताम्, रन्, ष्ठाः, यास्थाम्, ढ्वम्, ध्वम्, य, वहि, महि ॥
८ क्षोरिता–", रौ, रः, से, साथे, ध्वे, हे, स्वहे, स्महे ॥
९ क्षोरिष्–यते, येते, यन्ते, यसे, येथे, यध्वे, ये, यावहे, यामहे ॥
१० अक्षोरिष्–यत, येताम्, यन्त, यथाः, येथाम्, यध्वम्, ये, यावहि, यामहि ॥

१३९३ खुरत् (खुर्) छेदने च ॥

१ **खूर्**–यते, येते, यन्ते, यसे, येथे, यध्वे, ये, यावहे, यामहे ॥
२ **खूर्ये**–त, याताम्, रन्, थाः, याथाम्, ध्वम्, य, वहि, महि ॥
३ **खूर्**–यताम्, येताम्, यन्ताम्, यस्व, येथाम्, यध्वम्, यै, यावहै, यामहै ॥ [यावहि, यामहि ॥
४ **अखूर्**–यत, येताम्, यन्त, यथाः, येथाम्, यध्वम्, ये,
५ **अखोरि**–", षाताम्, षत, ष्ठाः, षाथाम्, ड्ढ्वम्, ढ्वम्, ध्वम्, षि, ष्वहि, ष्महि ॥
६ **चुखुर्**–ए, आते, इरे, इषे, आथे, इध्वे, इढ्वे, ए, इवहे, इमहे ॥
७ **खोरिषी**–ष्ट, यास्ताम्, रन्, ष्ठाः, यास्थाम्, ढ्वम्, ध्वम्, य, वहि, महि ॥
८ **खोरिता**–", रौ, रः, से, साथे, ध्वे, हे, स्वहे, स्महे ॥
९ **खोरिष्**–यते, येते, यन्ते, यसे, येथे, यध्वे, ये, यावहे, यामहे ॥
१० **अखोरिष्**–यत, येताम्, यन्त, यथाः, येथाम्, यध्वम्, ये, यावहि, यामहि ॥

१३९४ घुरत् (घुर्) भीमशब्दार्थयोः ॥

१ **घूर्**–यते, येते, यन्ते, यसे, येथे, यध्वे, ये, यावहे, यामहे ॥
२ **घूर्ये**–त, याताम्, रन्, थाः, याथाम्, ध्वम्, य, वहि, महि ॥
३ **घूर्**–यताम्, येताम्, यन्ताम्, यस्व, येथाम्, यध्वम्, यै, यावहै, यामहै ॥ [यावहि, यामहि ॥
४ **अघूर्**–यत, येताम्, यन्त, यथाः, येथाम्, यध्वम्, ये,
५ **अघोरि**–", षाताम्, षत, ष्ठाः, षाथाम्, ड्ढ्वम्, ढ्वम्, ध्वम्, षि, ष्वहि, ष्महि ॥
६ **जुघुर्**–ए, आते, इरे, इषे, आथे, इध्वे, इढ्वे, ए, इवहे, इमहे ॥
७ **घोरिषी**–ष्ट, यास्ताम्, रन्, ष्ठाः, यास्थाम्, ढ्वम्, ध्वम्, य, वहि, महि ॥
८ **घोरिता**–", रौ, रः, से, साथे, ध्वे, हे, स्वहे, स्महे ॥
९ **घोरिष्**–यते, येते, यन्ते, यसे, येथे, यध्वे, ये, यावहे, यामहे ॥
१० **अघोरिष्**–यत, येताम्, यन्त, यथाः, येथाम्, यध्वम्, ये, यावहि, यामहि ॥

१३९५ पुरत् (पुर्) अग्रगमने ॥

१ **पूर्**–यते, येते, यन्ते, यसे, येथे, यध्वे, ये, यावहे, यामहे ॥
२ **पूर्ये**–त, याताम्, रन्, थाः, याथाम्, ध्वम्, य, वहि, महि ॥
३ **पूर्**–यताम्, येताम्, यन्ताम्, यस्व, येथाम्, यध्वम्, यै, यावहै, यामहै ॥ [ये, यावहि, यामहि ॥
४ **अपूर्**–यत, येताम्, यन्त, यथाः, येथाम्, यध्वम्,
५ **अपोरि**–", षाताम्, षत, ष्ठाः, षाथाम्, ड्ढ्वम्, ढ्वम्, ध्वम्, षि, ष्वहि, ष्महि ॥
६ **पुपुर्**–ए, आते, इरे, इषे, आथे, इध्वे, इढ्वे, ए, इवहे, इमहे ॥
७ **पोरिषी**–ष्ट, यास्ताम्, रन्, ष्ठाः, यास्थाम्, ढ्वम्, ध्वम्, य, वहि, महि ॥
८ **पोरिता**–", रौ, रः, से, साथे, ध्वे, हे, स्वहे, स्महे ॥
९ **पोरिष्**–यते, येते, यन्ते, यसे, येथे, यध्वे, ये, यावहे, यामहे ॥
१० **अपोरिष्**–यत, येताम्, यन्त, यथाः, येथाम्, यध्वम्, ये, यावहि, यामहि ॥

१३९६ मुरत् (मुर्) संवेष्टने ॥

१ **मूर्**–यते, येते, यन्ते, यसे, येथे, यध्वे, ये, यावहे, यामहे ॥
२ **मूर्ये**–त, याताम्, रन्, थाः, याथाम्, ध्वम्, य, वहि, महि ॥
३ **मूर्**–यताम्, येताम्, यन्ताम्, यस्व, येथाम्, यध्वम्, यै, यावहै, यामहै ॥ [ये, यावहि, यामहि ॥
४ **अमूर्**–यत, येताम्, यन्त, यथाः, येथाम्, यध्वम्,
५ **अमोरि**–", षाताम्, षत, ष्ठाः, षाथाम्, ड्ढ्वम्, ढ्वम्, ध्वम्, षि, ष्वहि, ष्महि ॥
६ **मुमुर्**–ए, आते, इरे, इषे, आथे, इढ्वे, इध्वे, ए, इवहे, इमहे ॥
७ **मोरिषी**–ष्ट, यास्ताम्, रन्, ष्ठाः, यास्थाम्, ढ्वम्, ध्वम्, य, वहि, महि ॥
८ **मोरिता**–", रौ, रः, से, साथे, ध्वे, हे, स्वहे, स्महे ॥
९ **मोरिष्**–यते, येते, यन्ते, यसे, येथे, यध्वे, ये, यावहे, यामहे ॥
१० **अमोरिष्**–यत, येताम्, यन्त, यथाः, येथाम्, यध्वम्, ये, यावहि, यामहि ॥

१३९७ सुरत् (सुर्) ऐश्वर्यदीप्त्योः ॥

१ **सूर्**-यते,येते, यन्ते, यसे,येथे,यध्वे, ये, यावहे, यामहे ॥

२ **सूर्ये**-त,याताम्,रन्,थाः,याथाम्,ध्वम्,य,वहि,महि ॥

३ **सूर्**-यताम्, येताम्, यन्ताम्, यस्व, येथाम्, यध्वम्, यै, यावहै, यामहै ॥ [ये, यावहि, यामहि ॥

४ **असूर्**-यत, येताम्, यन्त, यथाः, येथाम्, यध्वम्,

५ **असोरि**-", षाताम्,षत, ष्ठाः, षाथाम्,ड्ढ्वम्,ढ्वम्, ध्वम्, षि, ष्वहि, ष्महि ॥

६ **सुसुर्**-ए, आते, इरे,इषे,आथे,इध्वे,इड्वे,ए,इवहे,इमहे॥

७ **सोरिषी**-ष्ट, यास्ताम्, रन्, ष्ठाः, यास्थाम्, ढ्वम्, ध्वम्, य, वहि, महि ॥

८ **सोरिता**-",रौ, रः, से, साथे, ध्वे, हे,स्वहे,स्महे ॥

९ **सोरिष्**-यते, येते, यन्ते, यसे, येथे, यध्वे, ये, यावहे, यामहे ॥

१० **असोरिष्**-यत, येताम्, यन्त, यथाः, येथाम्, यध्वम्, ये, यावहि, यामहि ॥

१३९८ स्फर (स्फर्) स्फुरणे ॥

१ **स्फर्**-यते, येते,यन्ते,यसे,येथे, यध्वे, ये, यावहे, यामहे॥

२ **स्फर्ये**-त,याताम्,रन्,थाः,याथाम्,ध्वम्,य, वहि, महि॥

३ **स्फर्**-यताम्, येताम्, यन्ताम्, यस्व, येथाम्, यध्वम्, यै, यावहै, यामहै ॥ [ये, यावहि, यामहि ॥

४ **अस्फर्**-यत, येताम्, यन्त, यथाः,येथाम्, यध्वम्,

५ **अस्फारि, अस्फरि**-षाताम्, षत, ष्ठाः, षाथाम्, ड्ढ्वम्, ढ्वम्, ध्वम्, षि, ष्वहि, ष्महि ॥

६ **पस्फर्**-ए, आते,इरे, इषे,आथे,इड्वे,इध्वे,ए,इवहे,इमहे॥

७ **स्फरिषी**-ष्ट, यास्ताम्, रन्, ष्ठाः, यास्थाम्, ढ्वम्, ध्वम्, य, वहि, महि ॥

८ **स्फरिता**-",रौ, रः, से, साथे, ध्वे, हे, स्वहे,स्महे ॥

९ **स्फरिष्**-यते, येते, यन्ते, यसे, येथे, यध्वे, ये, यावहे, यामहे ॥

१० **अस्फरिष्**-यत, येताम्, यन्त, यथाः, येथाम्, यध्वम्, ये, यावहि, यामहि ॥

१३९९ स्फलत् (स्फल्) स्फुरणे ॥

१ **स्फल्**-यते, येते, यन्ते, यसे, येथे, यध्वे,ये,यावहे,यामहे॥

२ **स्फल्ये**-त,याताम्,रन्,थाः,याथाम्,ध्वम्,य,वहि,महि॥

३ **स्फल्**-यताम्, येताम्, यन्ताम्, यस्व,येथाम्,यध्वम्, यै, यावहै, यामहै ॥ [ये, यावहि, यामहि ॥

४ **अस्फल्**-यत, येताम्, यन्त, यथाः, येथाम्, यध्वम्,

५ **अस्फालि, अस्फलि**-षाताम्,षत,ष्ठाः,षाथाम्,ड्ढ्वम्, ढ्वम्, ध्वम्, षि, ष्वहि, ष्महि ॥ [इमहे ॥

६ **पस्फल्**-ए, आते, इरे, इषे,आथे, इध्वे, इड्वे,ए, इवहे,

७ **स्फलिषी**-ष्ट, यास्ताम्, रन्, ष्ठाः, यास्थाम्, ढ्वम्, ध्वम्, य, वहि, महि ॥

८ **स्फलिता**-", रौ, रः, से, साथे, ध्वे,हे, स्वहे,स्महे ॥

९ **स्फलिष्**-यते, येते, यन्ते, यसे, येथे, यध्वे, ये, यावहे, यामहे ॥

१० **अस्फलिष्**-यत, येताम्, यन्त, यथाः, येथाम्, यध्वम्, ये, यावहि, यामहि ॥

१४०० किलत् (किल्) श्वैत्यक्रीडनयोः ॥

१ **किल्**-यते, येते, यन्ते, यसे, येथे, यध्वे,ये, यावहे,यामहे ॥

२ **किल्ये**-त,याताम्,रन्,थाः,याथाम्,ध्वम्,य,वहि,महि॥

३ **किल्**-यताम्, येताम्, यन्ताम्, यस्व, येथाम्,यध्वम्, यै, यावहै, यामहै ॥ [ये, यावहि, यामहि ॥

४ **अकिल्**-यत, येताम्, यन्त, यथाः, येथाम्, यध्वम्,

५ **अकेलि**-", षाताम्, षत, ष्ठाः, षाथाम्, ड्ढ्वम्, ढ्वम्, ध्वम्, षि, ष्वहि, ष्महि ॥ [इमहे ॥

६ **चिकिल्**-ए, आते, इरे, इषे, आथे, इध्वे, इड्वे,ए,इवहे,

७ **केलिषी**-ष्ट, यास्ताम्, रन्, ष्ठाः, यास्थाम्, ढ्वम्, ध्वम्, य, वहि, महि ॥

८ **केलिता**-", रौ, रः, से, साथे, ध्वे, हे, स्वहे, स्महे ॥

९ **केलिष्**-यते, येते, यन्ते, यसे, येथे, यध्वे, ये, यावहे, यामहे ॥

१० **अकेलिष्**-यत, येताम्, यन्त, यथाः, येथाम्, यध्वम्, ये, यावहि,यामहि ॥

१४०१ इलत् (इल्) गतिस्वप्नक्षेपणेषु ॥

१ इल्-यते, येते, यन्ते, यसे, येथे, यध्वे, ये, यावहे, यामहे ॥
२ इल्ये-त, याताम्, रन्, थाः, याथाम्, ध्वम्, य, वहि, महि ॥
३ इल्-यताम्, येताम्, यन्ताम्, यस्व, येथाम्, यध्वम्, यै, यावहै, यामहै ॥ [ये, यावहि, यामहि ॥
४ ऐल्-यत, येताम्, यन्त, यथाः, येथाम्, यध्वम्,
५ ऐलि-", षाताम्, षत, ष्ठाः, षाथाम्, ड्ढ्वम्, ढ्वम्, ध्वम्, षि, ष्वहि, ष्महि ॥
६ ईल्-ए, आते, इरे, इषे, आथे, इध्वे, इड्वे, ए, इवहे, इमहे ॥
७ एलिषी-ष्ट, यास्ताम्, रन्, ष्ठाः, यास्थाम्, ढ्वम्, ध्वम्, य, वहि, महि ॥
८ एलिता-", रौ, रः, से, साथे, ध्वे, हे, स्वहे, स्महे ॥
९ एलिष्-यते, येते, यन्ते, यसे, येथे, यध्वे, ये, यावहे, यामहे ॥
१० ऐलिष्-यत, येताम्, यन्त, यथाः, येथाम्, यध्वम्, ये, यावहि, यामहि ॥

१४०२ हिलत् (हिल्) हावकरणे ॥

१ हिल्-यते, येते, यन्ते, यसे, येथे, यध्वे, ये, यावहे, यामहे ॥
२ हिल्ये-त, याताम्, रन्, थाः, याथाम्, ध्वम्, य, वहि, महि ॥
३ हिल्-यताम्, येताम्, यन्ताम्, यस्व, येथाम्, यध्वम्, यै, यावहै, यामहै ॥ [ये, यावहि, यामहि ॥
४ अहिल्-यत, येताम्, यन्त, यथाः, येथाम्, यध्वम्,
५ अहेलि-", षाताम्, षत, ष्ठाः, षाथाम्, ड्ढ्वम्, ढ्वम्, ध्वम्, षि, ष्वहि, ष्महि ॥
६ जिहिल्-ए, आते, इरे, इषे, आथे, इध्वे, इड्वे, ए, इवहे, इमहे ॥
७ हेलिषी-ष्ट, यास्ताम्, रन्, ष्ठाः, यास्थाम्, ढ्वम्, ध्वम्, य, वहि, महि ॥
८ हेलिता-", रौ, रः, से, साथे, ध्वे, हे, स्वहे, स्महे ॥
९ हेलिष्-यते, येते, यन्ते, यसे, येथे, यध्वे, ये, यावहे, यामहे ॥
१० अहेलिष्-यत, येताम्, यन्त, यथाः, येथाम्, यध्वम्, ये, यावहि, यामहि ॥

१४०३ शिल (शिल्) उञ्छे ॥

१ शिल्-यते, येते, यन्ते, यसे, येथे, यध्वे, ये, यावहे, यामहे ॥
२ शिल्ये-त, याताम्, रन्, थाः, याथाम्, ध्वम्, य, वहि, महि ॥
३ शिल्-यताम्, येताम्, यन्ताम्, यस्व, येथाम्, यध्वम्, यै, यावहै, यामहै ॥ [ये, यावहि, यामहि ॥
४ अशिल्-यत, येताम्, यन्त, यथाः, येथाम्, यध्वम्,
५ अशेलि-", षाताम्, षत, ष्ठाः, षाथाम्, ड्ढ्वम्, ढ्वम्, ध्वम्, षि, ष्वहि, ष्महि ॥
६ शिशिल्-ए, आते, इरे, इषे, आथे, इध्वे, इड्वे, ए, इवहे, इमहे ॥
७ शेलिषी-ष्ट, यास्ताम्, रन्, ष्ठाः, यास्थाम्, ढ्वम्, ध्वम्, य, वहि, महि ॥
८ शेलिता-", रौ, रः, से, साथे, ध्वे, हे, स्वहे, स्महे ॥
९ शेलिष्-यते, येते, यन्ते, यसे, येथे, यध्वे, ये, यावहे, यामहे ॥
१० अशेलिष्-यत, येताम्, यन्त, यथाः, येथाम्, यध्वम्, ये, यावहि, यामहि ॥

१४०४ सिलत् (सिल्) उञ्छे ॥

१ सिल्-यते, येते, यन्ते, यसे, येथे, यध्वे, ये, यावहे, यामहे ॥
२ सिल्ये-त, याताम्, रन्, थाः, याथाम्, ध्वम्, य, वहि, महि ॥
३ सिल्-यताम्, येताम्, यन्ताम्, यस्व, येथाम्, यध्वम्, यै, यावहै, यामहै ॥ [ये, यावहि, यामहि ॥
४ असिल्-यत, येताम्, यन्त, यथाः, येथाम्, यध्वम्,
५ असेलि-", षाताम्, षत, ष्ठाः, षाथाम्, ड्ढ्वम्, ढ्वम्, ध्वम्, षि, ष्वहि, ष्महि ॥
६ सिसिल्-ए, आते, इरे, इषे, आथे, इध्वे, इड्वे, ए, इवहे, इमहे ॥
७ सेलिषी-ष्ट, यास्ताम्, रन्, ष्ठाः, यास्थाम्, ढ्वम्, ध्वम्, य, वहि, महि ॥
८ सेलिता-", रौ, रः, से, साथे, ध्वे, हे, स्वहे, स्महे ॥
९ सेलिष्-यते, येते, यन्ते, यसे, येथे, यध्वे, ये, यावहे, यामहे ॥
१० असेलिष्-यत, येताम्, यन्त, यथाः, येथाम्, यध्वम्, ये, यावहि, यामहि ॥

१४०५ तिलत् (तिल्) स्नेहने ॥ तिल ४३९ वद् रूपाणि ॥
१४०६ चलत् (चल्) विलसने ॥ चल १७२ वद् रूपाणि ॥

१४०७ चिलत् (चिल्) वसने ॥

१ **चिल्**–यते, येते, यन्ते, यसे, येथे, यध्वे, ये, यावहे, यामहे ॥
२ **चिल्ये**–त, याताम्, रन्, थाः, याथाम्, ध्वम्, य, वहि, महि ॥
३ **चिल्**–यताम्, येताम्, यन्ताम्, यस्व, येथाम्, यध्वम्, यै, यावहै, यामहै ॥ [ये, यावहि, यामहि ॥
४ **अचिल्**–यत, येताम्, यन्त, यथाः, येथाम्, यध्वम्,
५ **अचेलि**–", षाताम्, षत, ष्ठाः, षाथाम्, ड्ढ्वम्, ढ्वम्, ध्वम्, षि, ध्वहि, ष्महि ॥
६ **चिचिल्**–ए, आते, इरे, इषे, आथे, इढ्वे, इध्वे, ए, इवहे, इमहे ॥
७ **चेलिषी**–ष्ट, यास्ताम्, रन्, ष्ठाः, यास्थाम्, ढ्वम्, ध्वम्, य, वहि, महि ॥
८ **चेलिता**–", रौ, रः, से, साथे, ध्वे, हे, स्वहे, स्महे ॥
९ **चेलिष्**–यते, येते, यन्ते, यसे, येथे, यध्वे, ये, यावहे, यामहे ॥
१० **अचेलिष्**–यत, येताम्, यन्त, यथाः, येथाम्, यध्वम्, ये, यावहि, यामहि ॥

१४०८ विलत् (विल्) वरणे ॥

१ **विल्**–यते, येते, यन्ते, यसे, येथे, यध्वे, ये, यावहे, यामहे ॥
२ **विल्ये**–त, याताम्, रन्, थाः, याथाम्, ध्वम्, य, वहि, महि ॥
३ **विल्**–यताम्, येताम्, यन्ताम्, यस्व, येथाम्, यध्वम्, यै, यावहै, यामहै ॥ [ये, यावहि, यामहि ॥
४ **अविल्**–यत, येताम्, यन्त, यथाः, येथाम्, यध्वम्,
५ **अवेलि**–", षाताम्, षत, ष्ठाः, षाथाम्, ड्ढ्वम्, ढ्वम्, ध्वम्, षि, ध्वहि, ष्महि ॥
६ **विविल्**–ए, आते, इरे, इषे, आथे, इढ्वे, इध्वे, ए, इवहे, इमहे ॥
७ **वेलिषी**–ष्ट, यास्ताम्, रन्, ष्ठाः, यास्थाम्, ढ्वम्, ध्वम्, य, वहि, महि ॥
८ **वेलिता**–", रौ, रः, से, साथे, ध्वे, हे, स्वहे, स्महे ॥
९ **वेलिष्**–यते, येते, यन्ते, यसे, येथे, यध्वे, ये, यावहे, यामहे ॥
१० **अवेलिष्**–यत, येताम्, यन्त, यथाः, येथाम्, यध्वम्, ये, यावहि, यामहि ॥

१४०९ **बिलत् (बिल्) भेदने ॥ बिलत् १४०८ वद्रूपाणि ॥ केवलं वकारस्थाने बकारो ज्ञेयः ॥**

१४१० णिलत् (निल्) गहने ॥

१ **निल्**–यते, येते, यन्ते, यसे, येथे, यध्वे, ये, यावहे, यामहे ॥
२ **निल्ये**–त, याताम्, रन्, थाः, याथाम्, ध्वम्, य, वहि, महि ॥
३ **निल्**–यताम्, येताम्, यन्ताम्, यस्व, येथाम्, यध्वम्, यै, यावहै, यामहै ॥ [ये, यावहि, यामहि ॥
४ **अनिल्**–यत, येताम्, यन्त, यथाः, येथाम्, यध्वम्,
५ **अनेलि**–", षाताम्, षत, ष्ठाः, षाथाम्, ड्ढ्वम्, ढ्वम्, ध्वम्, षि, ध्वहि, ष्महि ॥
६ **निनिल्**–ए, आते, इरे, इषे, आथे, इढ्वे, इध्वे, ए, इवहे, इमहे ॥
७ **नेलिषी**–ष्ट, यास्ताम्, रन्, ष्ठाः, यास्थाम्, ढ्वम्, ध्वम्, य, वहि, महि ॥
८ **नेलिता**–", रौ, रः, से, साथे, ध्वे, हे, स्वहे, स्महे ॥
९ **नेलिष्**–यते, येते, यन्ते, यसे, येथे, यध्वे, ये, यावहे, यामहे ॥
१० **अनेलिष्**–यत, येताम्, यन्त, यथाः, येथाम्, यध्वम्, ये, यावहि, यामहि ॥

१४११ मिलत् (मिल्) श्लेषणे ॥

१ **मिल्**–यते, येते, यन्ते, यसे, येथे, यध्वे, ये, यावहे, यामहे ॥
२ **मिल्ये**–त, याताम्, रन्, थाः, याथाम्, ध्वम्, य, वहि, महि ॥
३ **मिल्**–यताम्, येताम्, यन्ताम्, यस्व, येथाम्, यध्वम्, यै, यावहै, यामहै ॥ [ये, यावहि, यामहि ॥
४ **अमिल्**–यत, येताम्, यन्त, यथाः, येथाम्, यध्वम्,
५ **अमेलि**–", षाताम्, षत, ष्ठाः, षाथाम्, ड्ढ्वम्, ढ्वम्, ध्वम्, षि, ध्वहि, ष्महि ॥
६ **मिमिल्**–ए, आते, इरे, इषे, आथे, इढ्वे, इध्वे, ए, इवहे, इमहे ॥
७ **मेलिषी**–ष्ट, यास्ताम्, रन्, ष्ठाः, यास्थाम्, ढ्वम्, ध्वम्, य, वहि, महि ॥
८ **मेलिता**–", रौ, रः, से, साथे, ध्वे, हे, स्वहे, स्महे ॥
९ **मेलिष्**–यते, येते, यन्ते, यसे, येथे, यध्वे, ये, यावहे, यामहे ॥
१० **अमेलिष्**–यत, येताम्, यन्त, यथाः, येथाम्, यध्वम्, ये, यावहि, यामहि ॥

१४१२ स्पृशंत् (स्पृश्) संस्पर्शे ॥

१ **स्पृश्**–यते, येते, यन्ते, यसे, येथे, यध्वे, ये, यावहे, यामहे ॥
२ **स्पृश्ये**–त, याताम्, रन्, थाः, याथाम्, ध्वम्, य, वहि, महि॥
३ **स्पृश्**–यताम्, येताम्, यन्ताम्, यस्व, येथाम्, यध्वम्, यै, यावहै, यामहै ॥ [ये, यावहि, यामहि ॥
४ **अस्पृश्**–यत, येताम्, यन्त, यथाः, येथाम्, यध्वम्,
५ **अस्पर्शि, अस्पृ**–क्षाताम्, क्षत, क्षाः, क्षाथाम्, ड्ढ्वम्, ग्ड्ढ्वम्, क्षि, क्ष्वहि, क्ष्महि ॥
५ **अस्पर्शि, अस्पृ**–क्षाताम्, क्षन्त, क्षथाः, क्षाथाम्, क्षध्वम्, क्षि, क्षावहि, क्षामहि ॥
६ **पस्पृश्**–ए, आते, इरे, इषे, आथे, इध्वे, ए, इवहे, इमहे ॥
७ **स्पृक्षी**–ष्ट, यास्ताम्, रन्, ष्ठाः, यास्थाम्, ध्वम्, य, वहि, महि ॥
८ **स्पर्ष्टा** / **स्प्रष्टा** –", रौ, रः, से, साथे, ध्वे, हे, स्वहे, स्महे ॥
९ **स्प्रक्ष्** / **स्पर्क्ष्** –यते, येते, यन्ते, यसे, येथे, यध्वे, ये, यावहे, यामहे ॥
१० **अस्प्रक्ष्** / **अस्पर्क्ष्** –यत, येताम्, यन्त, यथाः, येथाम्, यध्वम्, ये, यावहि, यामहि ॥

१४१३ रुशं (रुश्) हिंसायाम् ॥

१ **रुश्**–यते, येते, यन्ते, यसे, येथे, यध्वे, ये, यावहे, यामहे॥
२ **रुश्ये**–त, याताम्, रन्, थाः, याथाम्, ध्वम्, य, वहि, महि ॥
३ **रुश्**–यताम्, येताम्, यन्ताम्, यस्व, येथाम्, यध्वम्, यै, यावहै, यामहै ॥ [ये, यावहि, यामहि ॥
४ **अरुश्**–यत, येताम्, यन्त, यथाः, येथाम्, यध्वम्,
५ **अरोशि, अरु**–क्षाताम्, क्षन्त, क्षथाः, क्षाथाम्, क्षध्वम्, क्षि, क्षावहि, क्षामहि
६ **रुरुश्**–ए, आते, इरे, इषे, आथे, इध्वे, ए, इवहे, इमहे॥
७ **रुक्षी**–ष्ट, यास्ताम्, रन्, ष्ठाः, यास्थाम्, ध्वम्, य, वहि, महि ॥
८ **रोष्टा**–", रौ, रः, से, साथे, ध्वे, हे, स्वहे, स्महे ॥
९ **रोक्ष्**–यते, येते, यन्ते, यसे, येथे, यध्वे, ये, यावहे, यामहे ॥
१० **अरोक्ष्**–यत, येताम्, यन्त, यथाः, येथाम्, यध्वम्, ये, यावहि, यामहि ॥

१४१४ रिशंत् (रिश्) हिंसायाम् ॥

१ **रिश्**–यते, येते, यन्ते, यसे, येथे, यध्वे, ये, यावहे, यामहे ॥
२ **रिश्ये**–त, याताम्, रन्, थाः, याथाम्, ध्वम्, य, वहि, महि॥
३ **रिश्**–यताम्, येताम्, यन्ताम्, यस्व, येथाम्, यध्वम्, यै, यावहै, यामहै ॥ [ये, यावहि, यामहि ॥
४ **अरिश्**–यत, येताम्, यन्त, यथाः, येथाम्, यध्वम्,
५ **अरेशि, अरि**–क्षाताम्, क्षन्त, क्षथाः, क्षाथाम्, क्षध्वम्, क्षि, क्षावहि, क्षामहि ॥
६ **रिरिश्**–ए, आते, इरे, इषे, आथे, इध्वे, ए, इवहे, इमहे॥
७ **रिक्षी**–ष्ट, यास्ताम्, रन्, ष्ठाः, यास्थाम्, ध्वम्, य, वहि, महि ॥
८ **रेष्टा**–", रौ, रः, से, साथे, ध्वे, हे, स्वहे, स्महे ॥
९ **रेक्ष्**–यते, येते, यन्ते, यसे, येथे, यध्वे, ये, यावहे, यामहे ॥
१० **अरेक्ष्**–यत, येताम्, यन्त, यथाः, येथाम्, यध्वम्, ये, यावहि, यामहि ॥

१४१५ विशंत् (विश्) प्रवेशने ॥

१ **विश्**–यते, येते, यन्ते, यसे, येथे, यध्वे, ये, यावहे, यामहे॥
२ **विश्ये**–त, याताम्, रन्, थाः, याथाम्, ध्वम्, य, वहि, महि॥
३ **विश्**–यताम्, येताम्, यन्ताम्, यस्व, येथाम्, यध्वम्, यै, यावहै, यामहै ॥ [ये, यावहि, यामहि ॥
४ **अविश्**–यत, येताम्, यन्त, यथाः, येथाम्, यध्वम्,
५ **अवेशि, अवि**–क्षाताम्, क्षन्त, क्षथाः, क्षाथाम्, क्षध्वम्, क्षि, क्षावहि, क्षामहि ॥
६ **विविश्**–ए, आते, इरे, इषे, आथे, इध्वे, ए, इवहे, इमहे ॥
७ **विक्षी**–ष्ट, यास्ताम्, रन्, ष्ठाः, यास्थाम्, ध्वम्, य, वहि, महि ॥
८ **वेष्टा**–", रौ, रः, से, साथे, ध्वे, हे, स्वहे, स्महे ॥
९ **वेक्ष्**–यते, येते, यन्ते, यसे, येथे, यध्वे, ये, यावहे, यामहे ॥
१० **अवेक्ष्**–यत, येताम्, यन्त, यथाः, येथाम्, यध्वम्, ये, यावहि, यामहि ॥

१४१६ मृशंत् (मृश्) आमर्शने ॥

१ मृश्-यते,येते, यन्ते, यसे, येथे,यध्वे, ये, यावहे, यामहे ॥
२ मृश्ये-त,याताम्,रन्,थाः,याथाम्,ध्वम्,य, वहि,महि ॥
३ मृश्-यताम्, येताम्, यन्ताम्, यस्व, येथाम्, यध्वम्, ये, यावहै, यामहै ॥ [ये, यावहि, यामहि ॥
४ अमृश्-यत, येताम्, यन्त, यथाः, येथाम्, यध्वम्,
५ अमर्शि, अमृ-क्षाताम्, क्षत, ष्ठाः, क्षाथाम्, ड्ढ्वम्, ग्ड्ढ्वम्, क्षि, क्ष्वहि, क्ष्महि ॥
५ अमर्शि, अमृ-क्षाताम्,क्षन्त,क्षथाः,क्षाथाम्,क्षध्वम्, क्षि, क्षावहि, क्षामहि ॥
६ ममृश्-ए,आते,इरे,इषे,आथे, इध्वे, ए, इवहे, इमहे ॥
७ मृक्षी-ष्ट, यास्ताम्, रन्, ष्ठाः, यास्थाम्, ध्वम्, य, वहि, महि ॥
८ म्रष्टा } -", रौ, रः, से, साथे, ध्वे, हे, स्वहे, मर्ष्टा } स्महे ॥
९ म्रक्ष् } -यते, येते, यन्ते, यसे, येथे, यध्वे, ये, मर्क्ष् } यावहे, यामहे ॥
१० अम्रक्ष् } -यत, येताम्, यन्त, यथाः, येथाम्, अमर्क्ष् } यध्वम्, ये, यावहि, यामहि ॥

१४१७ लिशं(लि)गतौ ॥ लिशिंच् १२१० वद्रूपाणि ॥

१४१८ ऋषैत् (ऋष्) गतौ ॥

१ ऋष्-यते, येते, यन्ते, यसे, येथे, यध्वे, ये, यावहे,यामहे ॥
२ ऋष्ये-त,याताम्,रन्,थाः,याथाम्,ध्वम्, य,वहि, महि ॥
३ ऋष्-यताम्, येताम्, यन्ताम्, यस्व, येथाम्, यध्वम्, ये, यावहै, यामहै ॥ [यावहि, यामहि ॥
४ आर्ष्-यत, येताम्, यन्त, यथाः, येथाम्, यध्वम्, ये,
५ आर्षि-", षाताम्, षत, ष्ठाः, षाथाम्, ड्ढ्वम्, ध्वम्, षि, ष्वहि, ष्महि ॥
६ आनृष्-ए,आते,इरे, इषे, आथे, इध्वे, ए, इवहे, इमहे ॥
७ अर्षिषी-ष्ट, यास्ताम्, रन्, ष्ठाः, यास्थाम्, ध्वम्, य, वहि, महि ॥
८ अर्षिता-", रौ, रः, से, साथे, ध्वे, हे, स्वहे,स्महे ॥
९ अर्षिष्-यते, येते, यन्ते, यसे, येथे, यध्वे, ये, यावहे, यामहे ॥
१० आर्षिष्-यत, येताम्, यन्त, यथाः, येथाम्, यध्वम्, ये, यावहि, यामहि ॥

१४१९ इषत् (इष्) इच्छायाम् ॥

१ इष्-यते, येते, यन्ते, यसे, येथे, यध्वे, ये, यावहे,यामहे ॥
२ इष्ये-त,याताम्,रन्,थाः,याथाम्,ध्वम्,य,वहि,महि ॥
३ इष्-यताम्, येताम्, यन्ताम्, यस्व, येथाम्, यध्वम्, ये, यावहै, यामहै ॥ [ये, यावहि, यामहि ॥
४ ऐष्-यत, येताम्, यन्त, यथाः, येथाम्, यध्वम्,
५ ऐषि-", षाताम्, षत, ष्ठाः, षाथाम्, ड्ढ्वम्, ध्वम्, षि, ष्वहि, ष्महि ॥
६ ईष्-ए,आते, इरे,इषे, आथे, इध्वे, ए, इवहे, इमहे ॥
७ एषिषी-ष्ट, यास्ताम्, रन्, ष्ठाः, यास्थाम्, ध्वम्, य, वहि, महि ॥
८ एषिता-", रौ, रः, से, साथे, ध्वे, हे, स्वहे, स्महे ॥
९ एषिष्-यते, येते, यन्ते, यसे, येथे, यध्वे, ये, यावहे, यामहे ॥
१० ऐषिष्-यत, येताम्, यन्त, यथाः, येथाम्, यध्वम्, ये, यावहि, यामहि ॥

१४२० मिषत् (मिष्) स्पर्द्धायाम् ॥ मिषू ५२४ वद्रूपाणि ॥

१४२१ वृहौत् (वृह्) उद्यमे ॥

१ वृह्-यते, येते, यन्ते,यसे, येथे, यध्वे, ये, यावहे,यामहे ॥
२ वृह्ये-त,याताम्,रन्,थाः,याथाम्,ध्वम्,य,वहि, महि ॥
३ वृह्-यताम्, येताम्, यन्ताम्, यस्व, येथाम्, यध्वम्, ये, यावहै, यामहै ॥ [यावहि, यामहि ॥
४ अवृह्-यत, येताम्, यन्त, यथाः, येथाम्, यध्वम्, ये,
५ अवर्हि-", षाताम्, षत, ष्ठाः,षाथाम्, ड्ढ्वम्, ड्ढ्वम्, ध्वम्,षि,ष्वहि,ष्महि ॥ [क्षि, क्षावहि, क्षामहि ॥
५ अवर्हि, अवृ-क्षाताम्, क्षन्त, क्षथाः,क्षाथाम्,क्षध्वम्,
६ ववृ-हे,हाते,हिरे,हिषे,क्षे,हाथे,हिढ्वे,हिध्वे,हे,हिवहे,हिमहे ॥
७ वर्हिषी-ष्ट, यास्ताम्, रन्, ष्ठाः, यास्थाम्, ड्ढ्वम्, ध्वम्, य, वहि, महि ॥ [य, वहि, महि ॥
वृक्षी-ष्ट, यास्ताम्, रन्, ष्ठाः, यास्थाम्, ध्वम्,
८ वर्हिता } -", रौ, रः, से, साथे, ध्वे, हे, स्वहे, वर्ढा } स्महे ॥
९ वर्हिष् } -यते, येते, यन्ते, यसे, येथे, यध्वे, वर्क्ष् } ये, यावहे, यामहे ॥
१० अवर्हिष् } -यत, येताम्, यन्त, यथाः, येथाम्, अवर्क्ष् } यध्वम्, ये, यावहि, यामहि ॥

परोक्षासेप्रत्यये रूपद्वयं मतान्तराभिप्रायेण ॥

१४२२ तृहौ (तृह्) हिंसायाम् ॥

१ तृह्–यते, येते, यन्ते, यसे, येथे, यध्वे, ये, यावहे, यामहे॥
२ तृह्ये–त, याताम्, रन्, थाः, याथाम्, ध्वम्, य, वहि, महि॥
३ तृह्–यताम्, येताम्, यन्ताम्, यस्व, येथाम्, यध्वम्, यै, यावहै, यामहै ॥ [ये, यावहि, यामहि ॥
४ अतृह्–यत, येताम्, यन्त, यथाः, येथाम्, यध्वम्,
५ अतर्हि–", षाताम्, षत, ष्ठाः, षाथाम्, ड्ढ्वम्, ढ्वम्, ध्वम्, षि, ष्वहि, ष्महि ॥ [क्षि, क्षावहि, क्षामहि ॥
५ अतर्हि, अतृ–क्षाताम्, क्षन्त, क्षथाः, क्षाथाम्, क्षध्वम्,
६ ततृ–हे, हाते, हिरे, हिषे, क्षे, हाथे, हिढ्वे, हिध्वे, हे, हिवहे, हिमहे॥
७ तर्हिषी–ष्ट, यास्ताम्, रन्, ष्ठाः, यास्थाम्, ढ्वम्, ध्वम्, य, वहि, महि ॥ [य, वहि, महि ॥
तृक्षी–ष्ट, यास्ताम्, रन्, ष्ठाः, यास्थाम्, ध्वम्,
८ तर्हिता } –", रौ, रः, से, साथे, ध्वे, हे, स्वहे,
तर्ढा } स्महे ॥
९ तर्हिष् } –यते, येते, यन्ते, यसे, येथे, यध्वे,
तर्क्ष् } ये, यावहे, यामहे ॥
१० अतर्हिष् } –यत, येताम्, यन्त, यथाः, येथाम्,
अतर्क्ष् } यध्वम्, ये, यावहि, यामहि ॥
परोक्षासेप्रत्यये रूपद्वयं मतान्तराभिप्रायेण ॥

१४२३ तृंहौ (तृंह्) हिंसायाम् ॥

१ तृंह्–यते, येते, यन्ते, यसे, येथे, यध्वे, ये, यावहे, यामहे॥
२ तृंह्ये–त, याताम्, रन्, थाः, याथाम्, ध्वम्, य, वहि, महि ॥
३ तृंह्–यताम्, येताम्, यन्ताम्, यस्व, येथाम्, यध्वम्, यै, यावहै, यामहै ॥ [ये, यावहि, यामहि ॥
४ अतृंह्–यत, येताम्, यन्त, यथाः, येथाम्, यध्वम्
५ अतृंहि–", षाताम्, षत, ष्ठाः, षाथाम्, ड्ढ्वम्, ढ्वम्, ध्वम्, षि, ष्वहि, ष्महि॥ [ङ्क्ष्, ङ्क्ष्वहि, ङ्क्ष्महि॥
अतृंहि, अतृ–ङ्क्षताम्, ङ्क्षत, ण्ढाः, ङ्क्षाथाम्, ण्ढ्वम्,
६ ततृं–हे, हाते, हिरे, हिषे, ततृङ्क्षे, ततृं–हाथे, हिढ्वे, हिध्वे, हे, हिवहे, हिमहे ॥
७ तृंहिषी–ष्ट, यास्ताम्, रन्, ष्ठाः, यास्थाम्, ढ्वम्, ध्वम्, य, वहि, महि ॥ [वहि, महि ॥
तृङ्क्षी–ष्ट, यास्ताम्, रन्, ष्ठाः, यास्थाम्, ध्वम्, य,
८ तृंहिता } –", रौ, रः, से, साथे, ध्वे, हे,
तृण्ढा } स्वहे, स्महे ॥
९ तृंहिष् } –यते, येते, यन्ते, यसे, येथे, यध्वे,
तृङ्क्ष् } ये, यावहे, यामहे ॥
१० अतृंहिष् } –यत, येताम्, यन्त, यथाः, येथाम्,
अतृङ्क्ष् } यध्वम्, ये, यावहि, यामहि ॥
परोक्षासेप्रत्यये रूपद्वयं मतान्तराभिप्रायेण ॥

१४२४ स्तृहौ (स्तृह्) हिंसायाम् ॥

१ स्तृह्–यते, येते, यन्ते, यसे, येथे, यध्वे, ये, यावहे, यामहे॥
२ स्तृह्ये–त, याताम्, रन्, थाः, याथाम्, ध्वम्, य, वहि, महि ॥
३ स्तृह्–यताम्, येताम्, यन्ताम्, यस्व, येथाम्, यध्वम्, यै, यावहै, यामहै ॥ [यावहि, यामहि ॥
४ अस्तृह्–यत, येताम्, यन्त, यथाः, येथाम्, यध्वम्, ये,
५ अस्तर्हि–", षाताम्, षत, ष्ठाः, षाथाम्, ड्ढ्वम्, ढ्वम्, ध्वम्, षि, ष्वहि, ष्महि ॥ [क्षि, क्षावहि, क्षामहि॥
अस्तर्हि, अस्तृ–क्षाताम्, क्षन्त, क्षथाः, क्षाथाम्, क्षध्वम्,
६ तस्तृह्–ए, आते, इरे, इषे, तस्तृक्षे, तस्तृह्–आथे, इढ्वे, इध्वे, ए, इवहे, इमहे ॥
७ स्तर्हिषी–ष्ट, यास्ताम्, रन्, ष्ठाः, यास्थाम्, ध्वम्, ढ्वम्, य, वहि, महि ॥ [य, वहि, महि ॥
स्तृक्षी–ष्ट, यास्ताम्, रन्, ष्ठाः, यास्थाम्, ध्वम्,
८ स्तर्हिता } –", रौ, रः, से, साथे, ध्वे, हे, स्वहे,
स्तर्ढा } स्महे ॥
९ स्तर्हिष् } –यते, येते, यन्ते, यसे, येथे, यध्वे,
स्तर्क्ष् } ये, यावहे, यामहे ॥
१० अस्तर्हिष् } –यत, येताम्, यन्त, यथाः, येथाम्,
अस्तर्क्ष् } यध्वम्, ये, यावहि, यामहि ॥
परोक्षासेप्रत्यये रूपद्वयं मतान्तराभिप्रायेण ॥

१४२५ स्तृंहौत् (स्तृंह्) हिंसायाम् ॥

१ स्तृंह्–यते, येते, यन्ते, यसे, येथे, यध्वे, ये, यावहे, यामहे॥
२ स्तृंह्ये–त, याताम्, रन्, थाः, याथाम्, ध्वम्, य, वहि, महि॥
३ स्तृंह्–यताम्, येताम्, यन्ताम्, यस्व, येथाम्, यध्वम्, यै, यावहै, यामहै ॥ [ये, यावहि, यामहि ॥
४ अस्तृंह्–यत, येताम्, यन्त, यथाः, येथाम्, यध्वम्,
५ अस्तृंहि–", षाताम्, षत, ष्ठाः, षाथाम्, ड्ढ्वम्, ढ्वम्, ध्वम्, षि, ष्वहि, ष्महि ॥ [ङ्क्ष्, ङ्क्ष्वहि, ङ्क्ष्महि ॥
अस्तृंहि, अस्तृ–ङ्क्षाताम्, ङ्क्षत, ण्ढाः, ङ्क्षाथाम्, ण्ढ्वम्, ङ्ग्ढ्वम्,
६ तस्तृं–हे, हाते, हिरे, हिषे, तस्तृङ्क्षे, तस्तृं–हाथे हिध्वे, हिढ्वे, हे, हिवहे, हिमहे ॥
७ स्तृंहिषी–ष्ट, यास्ताम्, रन्, ष्ठाः, यास्थाम्, ढ्वम्, ध्वम्, य, वहि, महि ॥ [य, वहि, महि ॥
स्तृङ्क्षी–ष्ट, यास्ताम्, रन्, ष्ठाः, यास्थाम्, ध्वम्,
८ स्तृंहिता } –", रौ, रः, से, साथे, ध्वे, हे, स्वहे,
स्तृण्ढा } स्महे ॥
९ स्तृंहिष् } –यते, येते, यन्ते, यसे, येथे, यध्वे, ये,
स्तृङ्क्ष् } यावहे, यामहे ॥
१० अस्तृंहिष् } –यत, येताम्, यन्त, यथाः, येथाम्,
अस्तृङ्क्ष् } यध्वम्, ये, यावहि, यामहि ॥
परोक्षासेप्रत्यये रूपद्वयं मतान्तराभिप्रायेण ॥

॥ अथ कुटादिः ॥

१४२६ कुटत् (कुट्) कौटिल्ये

१ कुट्-यते, येते, यन्ते, यसे, येथे, यध्वे, ये, यावहे, यामहे ॥
२ कुट्ये-त, याताम्, रन्, थाः, याथाम्, ध्वम्, य, वहि, महि ॥
३ कुट्-यताम्, येताम्, यन्ताम्, यस्व, येथाम्, यध्वम्, यै, यावहै, यामहै ॥ [ये, यावहि, यामहि ॥
४ अकुट्-यत, येताम्, यन्त, यथाः, येथाम्, यध्वम्,
५ अकोटि, अकुटि-षाताम्, षत, ष्ठाः, षाथाम्, इड्वम्, ध्वम्, षि, ष्वहि, ष्महि ॥
६ चुकुट्-ए, आते, इरे, इषे, आथे, इध्वे, ए, इवहे, इमहे ॥
७ कुटिषी-ष्ट, यास्ताम्, रन्, ष्ठाः, यास्थाम्, ध्वम्, य, वहि, महि ॥
८ कुटिता-", रौ, रः, से, साथे, ध्वे, हे, स्वहे, स्महे ॥
९ कुटिष्-यते, येते, यन्ते, यसे, येथे, यध्वे, ये, यावहे, यामहे ॥
१० अकुटिष्-यत, येताम्, यन्त, यथाः, येथाम्, यध्वम्, ये, यावहि, यामहि ॥

१४२७ गुंत् (गु) पुरीषोत्सर्गे ॥

१ गू-यते, येते, यन्ते, यसे, येथे, यध्वे, ये, यावहे, यामहे ॥
२ गूये-त, याताम्, रन्, थाः, याथाम्, ध्वम्, य, वहि, महि ॥
३ गू-यताम्, येताम्, यन्ताम्, यस्व, येथाम्, यध्वम्, यै, यावहै, यामहै ॥ [यावहि, यामहि ॥
४ अगू-यत, येताम्, यन्त, यथाः, येथाम्, यध्वम्, ये,
५ अगावि-", षाताम्, षत, ष्ठाः, षाथाम्, इड्वम्, ढ्वम्, ध्वम्, षि, ष्वहि, ष्महि ॥ [षि, ष्वहि, स्महि ॥
५ अगावि, अगु-षाताम्, षत, थाः, षाथाम्, इड्वम्, ढ्वम्,
६ जुगुव्-ए, आते, इरे, इषे, आथे, इड्वे, इध्वे, ए, इवहे, इमहे ॥
७ गाविषी-ष्ट, यास्ताम्, रन्, ष्ठाः, यास्थाम्, ढ्वम्, ध्वम्, य, वहि, महि ॥ [वहि, महि ॥
गुषी-ष्ट, यास्ताम्, रन्, ष्ठाः, यास्थाम्, ढ्वम्, य,
८ गाविता / गुता } -", रौ, रः, से, साथे, ध्वे, हे, स्वहे, स्महे ॥
९ गाविष् / गुष् } -यते, येते, यन्ते, यसे, येथे, यध्वे, ये, यावहे, यामहे ॥
१० अगाविष् / अगुष् } -यत, येताम्, यन्त, यथाः, येथाम्, यध्वम्, ये, यावहि, यामहि ॥
अर्थान्तरापेक्षया कर्मणि ॥

१४२८ धुंत् (धु) गतिस्थैर्ययोः ॥

१ धू-यते, येते, यन्ते, यसे, येथे, यध्वे, ये, यावहे, यामहे ॥
२ धूये-त, याताम्, रन्, थाः, याथाम्, ध्वम्, य, वहि, महि ॥
३ धू-यताम्, येताम्, यन्ताम्, यस्व, येथाम्, यध्वम्, यै, यावहै, यामहै ॥ [ये, यावहि, यामहि ॥
४ अधू-यत, येताम्, यन्त, यथाः, येथाम्, यध्वम्,
५ अधावि-", षाताम्, षत, ष्ठाः, षाथाम्, इड्वम्, ढ्वम्, ध्वम्, षि, ष्वहि, ष्महि ॥ [षि, ष्वहि, ष्महि ॥
अधावि, अधु-षाताम्, षत, थाः, षाथाम्, इड्वम्, ढ्वम्,
६ दुधुव्-ए, आते, इरे, इषे, आथे, इड्वे, इध्वे, ए, इवहे, इमहे ॥
७ धाविषी-ष्ट, यास्ताम्, रन्, ष्ठाः, यास्थाम्, ढ्वम्, ध्वम्, य, वहि, महि ॥ [वहि, महि ॥
धुषी-ष्ट, यास्ताम्, रन्, ष्ठाः, यास्थाम्, ढ्वम्, य,
८ धाविता / धुता } -", रौ, रः, से, साथे, ध्वे, हे, स्वहे, स्महे ॥
९ धाविष् / धुष् } -यते, येते, यन्ते, यसे, येथे, यध्वे, ये, यावहे, यामहे ॥
१० अधाविष् / अधुष् } -यत, येताम्, यन्त, यथाः, येथाम्, यध्वम्, ये, यावहि, यामहि ॥

१४२९ णूत् (नू) स्तवने ॥

१ नू-यते, येते, यन्ते, यसे, येथे, यध्वे, ये, यावहे, यामहे ॥
२ नूये-त, याताम्, रन्, थाः, याथाम्, ध्वम्, य, वहि, महि ॥
३ नू-यताम्, येताम्, यन्ताम्, यस्व, येथाम्, यध्वम्, यै, यावहै, यामहै ॥ [ये, यावहि, यामहि ॥
४ अनू-यत, येताम्, यन्त, यथाः, येथाम्, यध्वम्,
५ अनावि, अनावि अनुवि } -षाताम्, षत, ष्ठाः, षाथाम्, इड्वम्, ढ्वम्, ध्वम्, षि, ष्वहि, ष्महि ॥
६ नुनुव्-ए, आते, इरे, इषे, आथे, इड्वे, इध्वे, ए, इवहे, इमहे ॥
७ नाविषी / नुविषी } -ष्ट, यास्ताम्, रन्, ष्ठाः, यास्थाम्, ढ्वम्, ध्वम्, य, वहि, महि ॥
८ नाविता / नुविता } -", रौ, रः, से, साथे, ध्वे, हे, स्वहे, स्महे ॥
९ नाविष् / नुविष् } -यते, येते, यन्ते, यसे, येथे, यध्वे, ये, यावहे, यामहे ॥
१० अनाविष् / अनुविष् } -यत, येताम्, यन्त, यथाः, येथाम्, यध्वम्, ये, यावहि, यामहि ॥

१४३० धूत् (धू) विधूनने ॥

१ **धू**–यते,येते, यन्ते,यसे, येथे, यध्वे, ये, यावहे, यामहे॥
२ **धूये**–त,याताम्,रन्,थाः,याथाम्,ध्वम्, य,वहि,महि ॥
३ **धू**–यताम्, येताम्, यन्ताम्, यस्व, येथाम्, यध्वम्, यै, यावहै, यामहै ॥ [ये, यावहि, यामहि ॥
४ **अधू**–यत, येताम्, यन्त, यथाः, येथाम्, यध्वम्,
५ **अधावि,अधावि अधुवि** } –षाताम्,षत,ष्ठाः,षाथाम्,ड्ढ्वम्, ढ्वम्, ध्वम्, षि,ध्वहि,ध्महि ॥
६ **दुधुव्**–ए,आते,इरे, इषे, आथे,इढ्वे,इध्वे,ए,इवहे, इमहे ॥
७ **धाविषी धुविषी** } –ष्ट, यास्ताम्, रन्, ष्ठाः, यास्थाम्,ढ्वम्, ध्वम्, य, वहि, महि ॥
८ **धाविता धुविता** } –", रौ, रः, से, साथे, ध्वे, हे, स्वहे, स्महे ॥
९ **धाविष् धुविष्** } –यते, येते, यन्ते, यसे, येथे, यध्वे, ये, यावहे, यामहे ॥
१० **अधाविष् अधुविष्** } –यत, येताम्, यन्त, यथाः, येथाम्, यध्वम्, ये, यावहि, यामहि ॥

१४३१ कुचत् (कुच्) संकोचने ॥

१ **कुच्**–यते,येते, यन्ते, यसे, येथे, यध्वे,ये,यावहे, यामहे ॥
२ **कुच्ये**–त,याताम्,रन्,थाः,याथाम्,ध्वम्,य,वहि,महि ॥
३ **कुच्**–यताम्,येताम्, यन्ताम्, यस्व, येथाम्, यध्वम्, यै, यावहै, यामहै ॥ [ये, यावहि, यामहि ॥
४ **अकुच्**–यत, येताम्, यन्त, यथाः, येथाम्, यध्वम्,
५ **अकोचि, अकुचि**–षाताम्, षत,ष्ठाः,षाथाम्,ड्ढ्वम्, ध्वम्, षि, ध्वहि ध्महि ॥
६ **चुकुच्**–ए, आते, इरे, इषे,आथे,इध्वे,ए, इवहे,इमहे ॥
७ **कुचिषी**–ष्ट, यास्ताम्, रन्, ष्ठाः, यास्थाम्, ध्वम्, य, वहि, महि ॥
८ **कुचिता**–", रौ, रः, से, साथे, ध्वे, हे, स्वहे, स्महे ॥
९ **कुचिष्**–यते, येते, यन्ते, यसे, येथे, यध्वे, ये, यावहे, यामहे ॥
१० **अकुचिष्**–यत, येताम्, यन्त, यथाः, येथाम्, यध्वम्, ये, यावहि, यामहि ॥

१४३२ व्यचत् (व्यच्) व्याजीकरणे ॥

१ **विच्**–यते,येते,यन्ते, यसे, येथे,यध्वे, ये, यावहे, यामहे ॥
२ **विच्ये**–त,याताम्,रन्,थाः,याथाम्,ध्वम्, य,वहि,महि॥
३ **विच्**–यताम्,येताम्, यन्ताम्, यस्व, येथाम्, यध्वम्, यै, यावहै, यामहै ॥ [ये, यावहि, यामहि ॥
४ **अविच्**–यत, येताम्, यन्त, यथाः, येथाम्, यध्वम्,
५ **अव्याचि, अविचि**–षाताम्,षत,ष्ठाः,षाथाम्, ड्ढ्वम्, ध्वम्, षि, ध्वहि, ध्महि ॥
६ **विविच्**–ए, आते,इरे,इषे, आथे, इध्वे, ए,इवहे,इमहे ॥
७ **विचिषी**–ष्ट, यास्ताम्, रन्, ष्ठाः, यास्थाम्, ध्वम्, य, वहि, महि ॥
८ **विचिता**–", रौ, रः, से, साथे,ध्वे, हे, स्वहे, स्महे ॥
९ **विचिष्**–यते, येते, यन्ते, यसे, येथे, यध्वे, ये, यावहे, यामहे ॥
१० **अविचिष्**–यत, येताम्, यन्त, यथाः, येथाम्, यध्वम्, ये, यावहि, यामहि ॥

१४३३ गुजत् (गुज्) शब्दे ॥

१ **गुज्**–यते,येते,यन्ते,यसे, येथे,यध्वे,ये,यावहे, यामहे ॥
२ **गुज्ये**–त,याताम्,रन्,थाः,याथाम्, ध्वम्, य,वहि,महि॥
३ **गुज्**–यताम्,येताम्,यन्ताम्, यस्व, येथाम्, यध्वम्, यै, यावहै, यामहै ॥ [ये, यावहि, यामहि ॥
४ **अगुज्**–यत, येताम्, यन्त, यथाः, येथाम्, यध्वम्,
५ **अगोजि, अगुजि**–षाताम्,षत,ष्ठाः, षाथाम्, ड्ढ्वम्, ध्वम्, षि, ध्वहि, ध्महि ॥
६ **जुगुज्**–ए,आते,इरे, इषे,आथे, इध्वे,ए, इवहे,इमहे ॥
७ **गुजिषी**–ष्ट, यास्ताम्, रन्, ष्ठाः, यास्थाम्, ध्वम्, य, वहि, महि॥
८ **गुजिता**–", रौ, रः, से, साथे, ध्वे, हे, स्वहे, स्महे॥
९ **गुजिष्**–यते, येते, यन्ते, यसे, येथे, यध्वे, ये, यावहे, यामहे ॥
१० **अगुजिष्**–यत, येताम्, यन्त, यथाः,येथाम्,यध्वम्, ये, यावहि, यामहि ॥

१४३४ घुटत् (घुट्) प्रतीघाते ॥

१ **घुट्**–यते, येते, यन्ते, यसे, येथे, यध्वे, ये, यावहे, यामहे ॥

२ **घुट्ये**–त, याताम्, रन्, थाः, याथाम्, ध्वम्, य, वहि, महि ॥

३ **घुट्**–यताम्, येताम्, यन्ताम्, यस्व, येथाम्, यध्वम्, यै, यावहै, यामहै ॥ [ये, यावहि, यामहि ॥

४ **अघुट्**–यत, येताम्, यन्त, यथाः, येथाम्, यध्वम्,

५ **अघोटि, अघुटि**–षाताम्, षत, ष्ठाः, षाथाम्, ड्ढ्वम्, ध्वम्, षि, ष्वहि, ष्महि ॥

६ **जुघुट्**–ए, आते, इरे, इषे, आथे, इध्वे, ए, इवहे, इमहे ॥

७ **घुटिषी**–ष्ट, यास्ताम्, रन्, ष्ठाः, यास्थाम्, ध्वम्, य, वहि, महि ॥

८ **घुटिता**–", रौ, रः, से, साथे, ध्वे, हे, स्वहे, स्महे ॥

९ **घुटिष्**–यते, येते, यन्ते, यसे, येथे, यध्वे, ये, यावहे, यामहे ॥

१० **अघुटिष्**–यत, येताम्, यन्त, यथाः, येथाम्, यध्वम्, ये, यावहि, यामहि ॥

१४३५ चुट (चुट्) छेदने ॥

१ **चुट्**–यते, येते, यन्ते, यसे, येथे, यध्वे, ये, यावहे, यामहे ॥

२ **चुट्ये**–त, याताम्, रन्, थाः, याथाम्, ध्वम्, य, वहि, महि ॥

३ **चुट्**–यताम्, येताम्, यन्ताम्, यस्व, येथाम्, यध्वम्, यै, यावहै, यामहै ॥ [ये, यावहि, यामहि ॥

४ **अचुट्**–यत, येताम्, यन्त, यथाः, येथाम्, यध्वम्,

५ **अचोटि, अचुटि**–षाताम्, षत, ष्ठाः, षाथाम्, ड्ढ्वम्, ध्वम्, षि, ष्वहि, ष्महि ॥

६ **चुचुट्**–ए, आते, इरे, इषे, आथे, इध्वे, ए, इवहे, इमहे ॥

७ **चुटिषी**–ष्ट, यास्ताम्, रन्, ष्ठाः, यास्थाम्, ध्वम्, य, वहि, महि ॥

८ **चुटिता**–", रौ, रः, से, साथे, ध्वे, हे, स्वहे, स्महे ॥

९ **चुटिष्**–यते, येते, यन्ते, यसे, येथे यध्वे, ये, यावहे, यामहे ॥

१० **अचुटिष्**–यत, येताम्, यन्त, यथाः, येथाम्, यध्वम्, ये, यावहि, यामहि ॥

१४३६ छुट (छुट्) छेदने ॥

१ **छुट्**–यते, येते, यन्ते, यसे, येथे, यध्वे, ये, यावहे, यामहे ॥

२ **छुट्ये**–त, याताम्, रन्, थाः, याथाम्, ध्वम्, य, वहि, महि ॥

३ **छुट्**–यताम्, येताम्, यन्ताम्, यस्व, येथाम्, यध्वम्, यै, यावहै, यामहै ॥

४ **अच्छुट्**–यत, येताम्, यन्त, यथाः, येथाम्, यध्वम्, ये, यावहि, यामहि ॥

५ **अच्छोटि, अच्छुटि**–षाताम्, षत, ष्ठाः, षाथाम्, ड्ढ्वम्, ध्वम्, षि, ष्वहि, ष्महि ॥

६ **चुच्छुट्**–ए, आते, इरे, इषे, आथे, इध्वे, ए, इवहे, इमहे ॥

७ **छुटिषी**–ष्ट, यास्ताम्, रन्, ष्ठाः, यास्थाम्, ध्वम्, य, वहि, महि ॥

८ **छुटिता**–", रौ, रः, से, साथे, ध्वे, हे, स्वहे, स्महे ॥

९ **छुटिष्**–यते, येते, यन्ते, यसे, येथे, यध्वे, ये, यावहे, यामहे ॥

१० **अच्छुटिष्**–यत, येताम्, यन्त, यथाः, येथाम्, यध्वम्, ये, यावहि, यामहि ॥

१४३७ त्रुटत् (त्रुट्) छेदने ॥

१ **त्रुट्**–यते, येते, यन्ते, यसे, येथे, यध्वे, ये, यावहे, यामहे ॥

२ **त्रुट्ये**–त, याताम्, रन्, थाः, याथाम्, ध्वम्, य, वहि, महि ॥

३ **त्रुट्**–यताम्, येताम्, यन्ताम्, यस्व, येथाम्, यध्वम्, यै, यावहै, यामहै ॥ [ये, यावहि, यामहि ॥

४ **अत्रुट्**–यत, येताम्, यन्त, यथाः, येथाम्, यध्वम्,

५ **अत्रोटि, अत्रुटि**–षाताम्, षत, ष्ठाः, षाथाम्, ड्ढ्वम्, ध्वम्, षि, ष्वहि, ष्महि ॥

६ **तुत्रुट्**–ए, आते, इरे, इषे, आथे, इध्वे, ए, इवहे, इमहे ॥

७ **त्रुटिषी**–ष्ट, यास्ताम्, रन्, ष्ठाः, यास्थाम्, ध्वम्, य, वहि, महि ॥

८ **त्रुटिता**–", रौ, रः, से, साथे, ध्वे, हे, स्वहे, स्महे ॥

९ **त्रुटिष्**–यते, येते, यन्ते, यसे, येथे, यध्वे, ये, यावहे, यामहे ॥

१० **अत्रुटिष्**–यत, येताम्, यन्त, यथाः, येथाम्, यध्वम्, ये, यावहि, यामहि ॥

१४३८ तुटत् (तुट्) कलहकर्मणि ॥

१ **तुट्**–यते, येते, यन्ते, यसे, येथे, यध्वे, ये, यावहे, यामहे ॥
२ **तुट्ये**-त, याताम्, रन्, थाः, याथाम्, ध्वम्, य, वहि, महि ॥
३ **तुट्**–यताम्, येताम्, यन्ताम्, यस्व, येथाम्, यध्वम्, यै, यावहै यामहै ॥ [ये, यावहि, यामहि ॥
४ **अतुट्**–यत, येताम्, यन्त, यथाः, येथाम्, यध्वम्,
५ **अतोटि, अतुटि**–षाताम्, षत, ष्ठाः, षाथाम्, ड्ढ्वम्, ध्वम्, षि, ष्वहि, ष्महि ॥ [इमहे ॥
६ **तुतुट्**-ए, आते, इरे, इषे, आथे, इध्वे, ए, इवहे, इमहे ॥
७ **तुटिषी**–ष्ट, यास्ताम्, रन्, ष्ठाः, यास्थाम्, ध्वम्, य, वहि, महि ॥
८ **तुटिता**–", रौ, रः, से, साथे, ध्वे, हे, स्वहे, स्महे ॥
९ **तुटिष्**–यते, येते, यन्ते, यसे, येथे, यध्वे, ये, यावहे, यामहे ॥
१० **अतुटिष्**–यत, येताम्, यन्त, यथाः, येथाम्, यध्वम्, ये, यावहि, यामहि ॥

१४३९ मुटत् (मुट्) आक्षेपप्रमर्दनयोः ॥

१ **मुट्**–यते, येते, यन्ते, यसे, येथे, यध्वे, ये, यावहे, यामहे ॥
२ **मुट्ये**-त, याताम्, रन्, थाः, याथाम्, ध्वम्, य, वहि, महि ॥
३ **मुट्**–यताम्, येताम्, यन्ताम्, यस्व, येथाम्, यध्वम्, यै, यावहै, यामहै ॥ [ये, यावहि, यामहि ॥
४ **अमुट्**–यत, येताम्, यन्त, यथाः, येथाम्, यध्वम्,
५ **अमोटि, अमुटि**–षाताम्, षत, ष्ठाः, षाथाम्, ड्ढ्वम्, ध्वम्, षि, ष्वहि, ष्महि ॥
६ **मुमुट्**–ए, आते, इरे, इषे, आथे, इध्वे, ए, इवहे, इमहे ॥
७ **मुटिषी**–ष्ट, यास्ताम्, रन्, ष्ठाः, यास्थाम्, ध्वम्, य, वहि, महि ॥
८ **मुटिता**–", रौ, रः, से, साथे, ध्वे, हे, स्वहे, स्महे ॥
९ **मुटिष्**–यते, येते, यन्ते, यसे, येथे, यध्वे, ये, यावहे, यामहे ॥
१० **अमुटिष्**–यत, येताम्, यन्त, यथाः, येथाम्, यध्वम्, ये, यावहि, यामहि ॥

१४४० स्फुटत् (स्फुट्) विकसने ॥

१ **स्फुट्**–यते, येते, यन्ते, यसे, येथे, यध्वे, ये, यावहे, यामहे ॥
२ **स्फुट्ये**-त, याताम्, रन्, थाः, याथाम्, ध्वम्, य, वहि, महि ॥
३ **स्फुट्**–यताम्, येताम्, यन्ताम्, यस्व, येथाम्, यध्वम्, यै, यावहै, यामहै ॥ [ये, यावहि, यामहि ॥
४ **अस्फुट्**–यत, येताम्, यन्त, यथाः, येथाम्, यध्वम्,
५ **अस्फोटि, अस्फुटि**–षाताम्, षत, ष्ठाः, षाथाम्, ड्ढ्वम्, ध्वम्, षि, ष्वहि, ष्महि ॥
६ **पुस्फुट्**–ए, आते, इरे, इषे, आथे, इध्वे, ए, इवहे, इमहे ॥
७ **स्फुटिषी**–ष्ट, यास्ताम्, रन्, ष्ठाः, यास्थाम्, ध्वम्, य, वहि, महि ॥
८ **स्फुटिता**–", रौ, रः, से, साथे, ध्वे, हे, स्वहे, स्महे ॥
९ **स्फुटिष्**–यते, येते, यन्ते, यसे, येथे, यध्वे, ये, यावहे, यामहे ॥
१० **अस्फुटिष्**–यत, येताम्, यन्त, यथाः, येथाम्, यध्वम्, ये, यावहि, यामहि ॥

१४४१ पुट (पुट्) संश्लेषणे ॥

१ **पुट्**–यते, येते, यन्ते, यसे, येथे, यध्वे, ये, यावहे, यामहे ॥
२ **पुट्ये**-त, याताम्, रन्, थाः, याथाम्, ध्वम्, य, वहि, महि ॥
३ **पुट्**–यताम्, येताम्, यन्ताम्, यस्व, येथाम्, यध्वम्, यै, यावहै, यामहै ॥ [ये, यावहि, यामहि ॥
४ **अपुट्**–यत, येताम्, यन्त, यथाः, येथाम्, यध्वम्,
५ **अपोटि, अपुटि**–षाताम्, षत, ष्ठाः, षाथाम्, ड्ढ्वम्, ध्वम्, षि, ष्वहि, ष्महि ॥
६ **पुपुट्**–ए, आते, इरे, इषे, आथे, इध्वे, ए, इवहे, इमहे ॥
७ **पुटिषी**–ष्ट, यास्ताम्, रन्, ष्ठाः, यास्थाम्, ध्वम्, य, वहि, महि ॥
८ **पुटिता**–", रौ, रः, से, साथे, ध्वे, हे, स्वहे, स्महे ॥
९ **पुटिष्**–यते, येते, यन्ते, यसे, येथे, यध्वे, ये, यावहे, यामहे ॥
१० **अपुटिष्**–यत, येताम्, यन्त, यथाः, येथाम्, यध्वम्, ये, यावहि, यामहि ॥

१४४२ लुठत् (लुठ्) संश्लेषणे ॥

१ **लुठ्**–यते,येते, यन्ते, यसे, येथे, यध्वे, ये, यावहे, यामहे॥

२ **लुठ्ये**–त,याताम्, रन्,थाः,याथाम्,ध्वम्,य, वहि, महि॥

३ **लुठ्**–यताम्, येताम्, यन्ताम्, यस्व, येथाम्, यध्वम्, यै, यावहै, यामहै ॥ [ये, यावहि, यामहि ॥

४ **अलुठ्**–यत, येताम्, यन्त, यथाः, येथाम्, यध्वम्,

५ **अलोठि, अलुठि**–षाताम्, षत, ष्ठाः,षाथाम्, ड्ढ्वम्, ध्वम्, षि, ष्महि, ष्महि ॥

६ **लुलुठ्**–ए,आते,इरे,इषे, आथे, इध्वे, ए, इवहे, इमहे ॥

७ **लुठिषी**–ष्ट, यास्ताम्, रन्, ष्ठाः, यास्थाम्, ध्वम्, य, वहि, महि ॥

८ **लुठिता**–",रौ, रः, से, साथे, ध्वे, हे, स्वहे, स्महे ॥

९ **लुठिष्**–यते, येते, यन्ते, यसे, येथे, यध्वे, ये, यावहे, यामहे ॥

१० **अलुठिष्**–यत, येताम्, यन्त, यथाः, येथाम्, यध्वम्, ये, यावहि, यामहि ॥

१४४३ कृडत् (कृड्) घसने ॥

१ **कृड्**–यते, येते, यन्ते, यसे, येथे, यध्वे,ये, यावहे, यामहे॥

२ **कृड्ये**–त,याताम्,रन्,थाः,याथाम्,ध्वम्,य,वहि, महि॥

३ **कृड्**–यताम्, येताम्, यन्ताम्, यस्व, येथाम्, यध्वम्, यै, यावहै, यामहै ॥ [ये, यावहि, यामहि ॥

४ **अकृड्**–यत, येताम्, यन्त, यथाः, येथाम्, यध्वम्,

५ **अकर्डि, अकृडि**–षाताम्,षत, ष्ठाः,षाथाम्,ड्ढ्वम्, ध्वम्, षि, ष्वहि, ष्महि ॥

६ **चकृड्**–ए, आते,इरे, इषे,आथे, इध्वे,ए, इवहे, इमहे ॥

७ **कृडिषी**–ष्ट, यास्ताम्, रन्, ष्ठाः, यास्थाम्, ध्वम्, य, वहि, महि ॥

८ **कृडिता**–", रौ, रः, से, साथे, ध्वे, हे, स्वहे, स्महे ॥

९ **कृडिष्**–यते, येते, यन्ते, यसे, येथे, यध्वे, ये, यावहे, यामहे ॥

१० **अकृडिष्**–यत, येताम्, यन्त, यथाः, येथाम्, यध्वम्, ये, यावहि, यामहि ॥

१४४४ कुडत् (कुड्) बाल्ये च ॥

१ **कुड्**–यते,येते, यन्ते, यसे, येथे,यध्वे, ये,यावहे,यामहे ॥

२ **कुड्ये**–त,याताम्,रन्,थाः, याथाम्,ध्वम्,य, वहि,महि॥

३ **कुड्**–यताम्, येताम्, यन्ताम्, यस्व, येथाम्, यध्वम्, यै, यावहै, यामहै ॥ [ये, यावहि, यावहि ॥

४ **अकुड्**–यत, येताम्, यन्त, यथाः, येथाम्, यध्वम्,

५ **अकोडि, अकुडि**–षाताम्, षत,ष्ठाः, षाथाम्, ड्ढ्वम्, ध्वम्, षि, ष्वहि, ष्महि ॥

६ **चुकुड्**–ए, आते,इरे, इषे, आथे, इध्वे, ए, इवहे,इमहे ॥

७ **कुडिषी**–ष्ट, यास्ताम्, रन्, ष्ठाः, यास्थाम्, ध्वम्, य, वहि, महि ॥

८ **कुडिता**–", रौ, रः, से,साथे, ध्वे, हे, स्वहे, स्महे ॥

९ **कुडिष्**–यते, येते, यन्ते, यसे, येथे, यध्वे, ये, यावहे, यामहे ॥

१० **अकुडिष्**–यत,येताम्, यन्त, यथाः, येथाम्, यध्वम्, ये, यावहि, यामहि ॥

१४४५ गुडत् (गुड्) रक्षायाम् ॥

१ **गुड्**–यते, येते, यन्ते, यसे, येथे, यध्वे, ये, यावहे, यावहे ॥

२ **गुड्ये**–त,याताम्,रन्,थाः, याथाम्,ध्वम्,य, वहि, महि॥

३ **गुड्**–यताम्, येताम्, यन्ताम्, यस्व, येथाम्, यध्वम्, यै, यावहै, यामहै ॥ [ये, यावहि, यामहि।

४ **अगुड्**–यत, येताम्, यन्त, यथाः, येथाम्, यध्वम्,

५ **अगोडि, अगुडि**–षाताम्,षत, ष्ठाः, षाथाम्,ड्ढ्वम्, ध्वम्, षि, ष्वहि, ष्महि ॥

६ **जुगुड्**–ए, आते, इरे,इषे,आथे,इध्वे, ए, इवहे, इमहे ॥

७ **गुडिषी**–ष्ट, यास्ताम्, रन्, ष्ठाः, यास्थाम्, ध्वम्, य, वहि, महि ॥

८ **गुडिता**–", रौ, रः, से, साथे, ध्वे, हे, स्वहे,स्महे ॥

९ **गुडिष्**–यते, येते, यन्ते, यसे, येथे, यध्वे, ये, यावहे, यामहे ॥

१० **अगुडिष्**–यत, येताम्, यन्त, यथाः, येथाम्, यध्वम्, ये, यावहि, यामहि ॥

१४४६ जुडत् (जुड्) बन्धे ॥

१ **जुड्**–यते, येते, यन्ते, यसे, येथे, यध्वे, ये, यावहे, यामहे ॥

२ **जुड्ये**–त, याताम्, रन्, थाः, याथाम्, ध्वम्, य, वहि, महि ॥

३ **जुड्**–यताम्, येताम्, यन्ताम्, यस्व, येथाम्, यध्वम्, यै, यावहै, यामहै ॥ [ये, यावहि, यामहि ॥

४ **अजुड्**–यत, येताम्, यन्त, यथाः, येथाम्, यध्वम्,

५ **अजोडि, अजुडि**–षाताम्, षत, ष्ठाः, षाथाम्, ड्ढ्वम्, ध्वम्, षि, ष्वहि, ष्महि ॥

६ **जुजुड्**–ए, आते, इरे, इषे, आथे, इध्वे, ए, इवहे, इमहे ॥

७ **जुडिषी**–ष्ट, यास्ताम्, रन्, ष्ठाः, यास्थाम्, ध्वम्, य, वहि, महि ॥

८ **जुडिता**–", रौ, रः, से, साथे, ध्वे, हे, स्वहे, स्महे ॥

९ **जुडिष्**–यते, येते, यन्ते, यसे, येथे, यध्वे, ये, यावहे, यामहे ॥

१० **अजुडिष्**–यत, येताम्, यन्त, यथाः, येथाम्, यध्वम्, ये, यावहि, यामहि ॥

१४४७ तुडत् (तुड्) तोडने ॥

१ **तुड्**–यते, येते, यन्ते, यसे, येथे, यध्वे, ये, यावहे, यामहे ॥

२ **तुड्ये**–त, याताम्, रन्, थाः, याथाम्, ध्वम्, य, वहि, महि ॥

३ **तुड्**–यताम्, येताम्, यन्ताम्, यस्व, येथाम्, यध्वम्, यै, यावहै, यामहै ॥ [ये, यावहि, यामहि ॥

४ **अतुड्**–यत, येताम्, यन्त, यथाः, येथाम्, यध्वम्,

५ **अतोडि, अतुडि**–षाताम्, षत, ष्ठाः, षाथाम्, ड्ढ्वम्, ध्वम्, षि, ष्वहि, ष्महि ॥

६ **तुतुड्**–ए, आते, इरे, इषे, आथे, इध्वे, ए, इवहे, इमहे ॥

७ **तुडिषी**–ष्ट, यास्ताम्, रन्, ष्ठाः, यास्थाम्, ध्वम्, य, वहि, महि ॥

८ **तुडिता**–", रौः, रः, से, साथे, ध्वे, हे, स्वहे, स्महे ॥

९ **तुडिष्**–यते, येते, यन्ते, यसे, येथे, यध्वे, ये, यावहे, यामहे ॥

१० **अतुडिष्**–यत, येताम्, यन्त, यथाः, येथाम्, यध्वम्, ये, यावहि, यामहि ॥

१४४८ लुड (लुड्) संवरणे ॥

१ **लुड्**–यते, येते, यन्ते, यसे, येथे, यध्वे, ये, यावहे, यामहे ॥

२ **लुड्ये**–त, याताम्, रन्, थाः, याथाम्, ध्वम्, य, वहि, महि ॥

३ **लुड्**–यताम्, येताम्, यन्ताम्, यस्व, येथाम्, यध्वम्, यै, यावहै, यामहै ॥ [ये, यावहि, यामहि ॥

४ **अलुड्**–यत, येताम्, यन्त, यथाः, येथाम्, यध्वम्,

५ **अलोडि, अलुडि**–षाताम्, षत, ष्ठाः, षाथाम्, ड्ढ्वम्, ध्वम्, षि, ष्वहि, ष्महि ॥

६ **लुलुड्**–ए, आते, इरे, इषे, आथे, इध्वे, ए, इवहे, इमहे ॥

७ **लुडिषी**–ष्ट, यास्ताम्, रन्, ष्ठाः, यास्थाम्, ध्वम्, य, वहि, महि ॥

८ **लुडिता**–", रौ, रः, से, साथे, ध्वे, हे, स्वहे, स्महे ॥

९ **लुडिष्**–यते, येते, यन्ते, यसे, येथे, यध्वे, ये, यावहे, यामहे ॥

१० **अलुडिष्**–यत, येताम्, यन्त, यथाः, येथाम्, यध्वम्, ये, यावहि, यामहि ॥

१४४९ थुड (थुड्) संवरणे ॥

१ **थुड्**–यते, येते, यन्ते, यसे, येथे, यध्वे, ये, यावहे, यामहे ॥

२ **थुड्ये**–त, याताम्, रन्, थाः, याथाम्, ध्वम्, य, वहि, महि ॥

३ **थुड्**–यताम्, येताम्, यन्ताम्, यस्व, येथाम्, यध्वम्, यै, यावहै, यामहै ॥ [ये, यावहि, यामहि ॥

४ **अथुड्**–यत, येताम्, यन्त, यथाः, येथाम्, यध्वम्,

५ **अथोडि, अथुडि**–षाताम्, षत, ष्ठाः, षाथाम्, ड्ढ्वम्, ध्वम्, षि, ष्वहि, ष्महि ॥

६ **तुथुड्**–ए, आते, इरे, इषे, आथे, इध्वे, ए, इवहे, इमहे ॥

७ **थुडिषी**–ष्ट, यास्ताम्, रन्, ष्ठाः, यास्थाम्, ध्वम्, य, वहि, महि ॥

८ **थुडिता**–", रौ, रः, से, साथे, ध्वे, हे, स्वहे, स्महे ॥

९ **थुडिष्**–यते, येते, यन्ते, यसे, येथे, यध्वे, ये, यावहे, यामहे ॥

१० **अथुडिष्**–यत, येताम्, यन्त, यथाः, येथाम्, यध्वम्, ये, यावहि, यामहि ॥

१४५० स्थुडत् (स्थुड्) संवरणे ॥

१ **स्थुड्**–यते, येते, यन्ते, यसे, येथे, यध्वे, ये, यावहे, यामहे ॥
२ **स्थुड्ये**–त, याताम्, रन्, थाः, याथाम्, ध्वम्, य, वहि, महि ॥
३ **स्थुड्**–यताम्, येताम्, यन्ताम्, यस्व, येथाम्, यध्वम्, यै, यावहै, यामहै ॥ [ये, यावहि, यामहि ॥
४ **अस्थुड्**–यत, येताम्, यन्त, यथाः, येथाम्, यध्वम्,
५ **अस्थोडि, अस्थुडि**–षाताम्, षत, ष्ठाः, षाथाम्, ड्ढ्वम्, ध्वम्, षि, ष्वहि, ष्महि ॥
६ **तुस्थुड्**–ए, आते, इरे, इषे, आथे, इध्वे, ए, इवहे, इमहे ॥
७ **स्थुडिषी**–ष्ट, यास्ताम्, रन्, ष्ठाः, यास्थाम्, ध्वम्, य, वहि, महि ॥
८ **स्थुडिता**–", रौ, रः, से, साथे, ध्वे, हे, स्वहे, स्महे ॥
९ **स्थुडिष्**–यते, येते, यन्ते, यसे, येथे, यध्वे, ये, यावहे, यामहे ॥
१० **अस्थुडिष्**–यत, येताम्, यन्त, यथाः, येथाम्, यध्वम्, ये, यावहि, यामहि ॥

१४५१ वुडत् (वुड्) उत्सर्गे च ॥

१ **वुड्**–यते, येते, यन्ते, यसे, येथे, यध्वे, ये, यावहे, यामहे ॥
२ **वुड्ये**–त, याताम्, रन्, थाः, याथाम्, ध्वम्, य, वहि, महि ॥
३ **वुड्**–यताम्, येताम्, यन्ताम्, यस्व, येथाम्, यध्वम्, यै, यावहै, यामहै ॥ [ये, यावहि, यामहि ॥
४ **अवुड्**–यत, येताम्, यन्त, यथाः, येथाम्, यध्वम्,
५ **अवोडि, अवुडि**–षाताम्, षत, ष्ठाः, षाथाम्, ड्ढ्वम्, ध्वम्, षि, ष्महि, ष्महि ॥
६ **वुवुड्**–ए, आते, इरे, इषे, आथे, इध्वे, ए, इवहे, इमहे ॥
७ **वुडिषी**–ष्ट, यास्ताम्, रन्, ष्ठाः, यास्थाम्, ध्वम्, य, वहि, महि ॥
८ **वुडिता**–", रौ, रः, से, साथे, ध्वे, हे, स्वहे, स्महे ॥
९ **वुडिष्**–यते, येते, यन्ते, यसे, येथे, यध्वे, ये, यावहे, यामहे ॥
१० **अवुडिष्**–यत, येताम्, यन्त, यथाः, येथाम्, यध्वम्, ये, यावहि, यामहि ॥

१४५२ व्रुड (व्रुड्) संघाते ॥

१ **व्रुड्**–यते, येते, यन्ते, यसे, येथे, यध्वे, ये, यावहे, यामहे ॥
२ **व्रुड्ये**–त, याताम्, रन्, थाः, याथाम्, ध्वम्, य, वहि, महि ॥
३ **व्रुड्**–यताम्, येताम्, यन्ताम्, यस्व, येथाम्, यध्वम्, यै, यावहै, यामहै ॥ [ये, यावहि, यामहि ॥
४ **अव्रुड्**–यत, येताम्, यन्त, यथाः, येथाम्, यध्वम्,
५ **अव्रोडि, अव्रुडि**–षाताम्, षत, ष्ठाः, षाथाम्, ड्ढ्वम्, ध्वम्, षि, ष्वहि, ष्महि ॥
६ **वुव्रुड्**–ए, आते, इरे, इषे, आथे, इध्वे, ए, इवहे, इमहे ॥
७ **व्रुडिषी**–ष्ट, यास्ताम्, रन्, ष्ठाः, यास्थाम्, ध्वम्, य, वहि, महि ॥
८ **व्रुडिता**–", रौ, रः, से, साथे, ध्वे, हे, स्वहे, स्महे ॥
९ **व्रुडिष्**–यते, येते, यन्ते, यसे, येथे, यध्वे, ये, यावहे, यामहे ॥
१० **अव्रुडिष्**–यत, येताम्, यन्त, यथाः, येथाम्, यध्वम्, ये, यावहि, यामहि ॥

१४५३ भ्रुडत् (भ्रुड्) संघाते ॥

१ **भ्रुड्**–यते, येते, यन्ते, यसे, येथे, यध्वे, ये, यावहे, यामहे ॥
२ **भ्रुड्ये**–त, याताम्, रन्, थाः, याथाम्, ध्वम्, य, वहि, महि ॥
३ **भ्रुड्**–यताम्, येताम्, यन्ताम्, यस्व, येथाम्, यध्वम्, यै, यावहै, यामहै ॥ [ये, यावहि, यामहि ॥
४ **अभ्रुड्**–यत, येताम्, यन्त, यथाः, येथाम्, यध्वम्,
५ **अभ्रोडि अभ्रुडि**–षाताम्, षत, ष्ठाः, षाथाम्, ड्ढ्वम्, ध्वम्, षि, ष्वहि, ष्महि ॥
६ **बुभ्रुड्**–ए, आते, इरे, इषे, आथे, इध्वे, ए, इवहे, इमहे ॥
७ **भ्रुडिषी**–ष्ट, यास्ताम्, रन्, ष्ठाः, यास्थाम्, ध्वम्, य, वहि, महि ॥
८ **भ्रुडिता**–", रौ, रः, से, साथे, ध्वे, हे, स्वहे, स्महे ॥
९ **भ्रुडिष्**–यते, येते, यन्ते, यसे, येथे, यध्वे, ये, यावहे, यामहे ॥
१० **अभ्रुडिष्**–यत, येताम्, यन्त, यथाः, येथाम्, यध्वम्, ये, यावहि, यामहि ॥

१४५४ दुड (दुड्) निमज्जने ॥

१ **दुड्**–यते, येते, यन्ते, यसे, येथे, यध्वे, ये, यावहे, यामहे ॥

२ **दुड्ये**–त, याताम्, रन्, थाः, याथाम्, ध्वम्, य, वहि, महि ॥

३ **दुड्**–यताम्, येताम्, यन्ताम्, यस्व, येथाम्, यध्वम्, यै, यावहै, यामहै ॥ [ये, यावहि, यामहि ॥

४ **अदुड्**–यत, येताम्, यन्त, यथाः, येथाम्, यध्वम्, ये,

५ **अदोडि, अदुडि**–षाताम्, षत, ष्ठाः, षाथाम्, ड्ढ्वम्, ध्वम्, षि, ष्वहि, ष्महि ॥

६ **दुदुड्**–ए, आते, इरे, इषे, आथे, इध्वे, ए, इवहे, इमहे ॥

७ **दुडिषी**–ष्ट, यास्ताम्, रन्, ष्ठाः, यास्थाम्, ध्वम्, य, वहि, महि ॥

८ **दुडिता**–", रौ, रः, से, साथे, ध्वे, हे, स्वहे, स्महे ॥

९ **दुडिष्**–यते, येते, यन्ते, यसे, येथे, यध्वे, ये, यावहे, यामहे ॥

१० **अदुडिष्**–यत, येताम्, यन्त, यथाः, येथाम्, यध्वम्, ये, यावहि, यामहि ॥

१४५५ हुड (हुड्) निमज्जने ॥

१ **हुड्**–यते, येते, यन्ते, यसे, येथे, यध्वे, ये, यावहे, यामहे ॥

२ **हुड्ये**–त, याताम्, रन्, थाः, याथाम्, ध्वम्, य, वहि, महि ॥

३ **हुड्**–यताम्, येताम्, यन्ताम्, यस्व, येथाम्, यध्वम्, यै, यावहै, यामहै ॥ [यावहि, यामहि ॥

४ **अहुड्**–यत, येताम्, यन्त, यथाः, येथाम्, यध्वम्, ये,

५ **अहोडि, अहुडि**–षाताम्, षत, ष्ठाः, षाथाम्, ड्ढ्वम्, ध्वम्, षि, ष्वहि, ष्महि ॥

६ **जुहुड्**–ए, आते, इरे, इषे, आथे, इध्वे, ए, इवहे, इमहे ॥

७ **हुडिषी**–ष्ट, यास्ताम्, रन्, ष्ठाः, यास्थाम्, ध्वम्, य, वहि, महि ॥

८ **हुडिता**–", रौ, रः, से, साथे, ध्वे, हे, स्वहे, स्महे ॥

९ **हुडिष्**–यते, येते, यन्ते, यसे, येथे, यध्वे, ये, यावहे, यामहे ॥

१० **अहुडिष्**–यत, येताम्, यन्त, यथाः, येथाम्, यध्वम्, ये, यावहि, यामहि ॥

१४५६ त्रुडत् (त्रुड्) निमज्जने ॥

१ **त्रुड्**–यते, येते, यन्ते, यसे, येथे, यध्वे, ये, यावहे, यामहे ॥

२ **त्रुड्ये**–त, याताम्, रन्, थाः, याथाम्, ध्वम्, य, वहि, महि ॥

३ **त्रुड्**–यताम्, येताम्, यन्ताम्, यस्व, येथाम्, यध्वम्, यै, यावहै, यामहै ॥ [ये, यावहि, यामहि ॥

४ **अत्रुड्**–यत, येताम्, यन्त, यथाः, येथाम्, यध्वम्,

५ **अत्रोडि, अत्रुडि**–षाताम्, षत, ष्ठाः, षाथाम्, ड्ढ्वम्, ध्वम्, षि, ष्वहि, ष्महि ॥

६ **तुत्रुड्**–ए, आते, इरे, इषे, आथे, इध्वे, ए, इवहे, इमहे ॥

७ **त्रुडिषी**–ष्ट, यास्ताम्, रन्, ष्ठाः, यास्थाम्, ध्वम्, य, वहि, महि ॥

८ **त्रुडिता**–", रौ, रः, से, साथे, ध्वे, हे, स्वहे, स्महे ॥

९ **त्रुडिष्**–यते, येते, यन्ते, यसे, येथे, यध्वे, ये, यावहे, यामहे ॥

१० **अत्रुडिष्**–यत, येताम्, यन्त, यथाः, येथाम्, यध्वम्, ये, यावहि, यामहि ॥

१४५७ चुणत् (चुण्) छेदने ॥

१ **चुण्**–यते, येते, यन्ते, यसे, येथे, यध्वे, ये, यावहे, यामहे ॥

२ **चुण्ये**–त, याताम्, रन्, थाः, याथाम्, ध्वम्, य, वहि, महि ॥

३ **चुण्**–यताम्, येताम्, यन्ताम्, यस्व, येथाम्, यध्वम्, यै, यावहै, यामहै ॥ [यावहि, यामहि ॥

४ **अचुण्**–यत, येताम्, यन्त, यथाः, येथाम्, यध्वम्, ये,

५ **अचोणि, अचुणि**–षाताम्, षत, ष्ठाः, षाथाम्, ड्ढ्वम्, ध्वम्, षि, ष्वहि, ष्महि ॥

६ **चुचुण्**–ए, आते, इरे, इषे, आथे, इध्वे, ए, इवहे, इमहे ॥

७ **चुणिषी**–ष्ट, यास्ताम्, रन्, ष्ठाः, यास्थाम्, ध्वम्, य, वहि, महि ॥

८ **चुणिता**–", रौ, रः, से, साथे, ध्वे, हे, स्वहे, स्महे ॥

९ **चुणिष्**–यते, येते, यन्ते, यसे, येथे, यध्वे, ये, यावहे, यामहे ॥

१० **अचुणिष्**–यत, येताम्, यन्त, यथाः, येथाम्, यध्वम्, ये, यावहि, यामहि ॥

१४५८ डिपत् (डिप्) क्षेपे ॥

१ **डिप्**–यते, येते, यन्ते, यसे, येथे, यध्वे, ये, यावहे, यामहे॥
२ **डिप्ये**–त, याताम्, रन्, थाः, याथाम्, ध्वम्, य, वहि, महि॥
३ **डिप्**–यताम्, येताम्, यन्ताम्, यस्व, येथाम्, यध्वम्, यै, यावहै यामहै ॥ [ये, यावहि, यामहि ॥
४ **अडिप्**–यत, येताम्, यन्त, यथाः, येथाम्, यध्वम्,
५ **अडेपि, अडिपि**–षाताम्, षत, ष्ठाः, षाथाम्, ड्ढ्वम्, ध्वम्, षि, ष्वहि, ष्महि ॥
६ **डिडिप्**–ए, आते, इरे, इषे, आथे, इध्वे ए, इवहे, इमहे ॥
७ **डिपिषी**–ष्ट, यास्ताम्, रन्, ष्ठाः, यास्थाम्, ध्वम्, य, वहि, महि ॥
८ **डिपिता**–", रौ, रः, से, साथे, ध्वे, हे, स्वहे, स्महे ॥
९ **डिपिष्**–यते, येते, यन्ते, यसे, येथे, यध्वे, ये, यावहे, यामहे ॥
१० **अडिपिष्**–यत, येताम्, यन्त, यथाः, येथाम्, यध्वम्, ये, यावहि, यामहि ॥

१४५९ छुरत् (छुर्) छेदने ॥

१ **छुर्**–यते, येते, यन्ते, यसे, येथे, यध्वे, ये, यावहे, यामहे॥
२ **छुर्ये**–त, याताम्, रन्, थाः, याथाम्, ध्वम्, य, वहि, महि ॥
३ **छुर्**–यताम्, येताम्, यन्ताम्, यस्व, येथाम्, यध्वम्, यै, यावहै, यामहै ॥ [ये, यावहि, यामहि ॥
४ **अच्छुर्**–यत, येताम्, यन्त, यथाः, येथाम्, यध्वम्,
५ **अच्छोरि, अच्छुरि**–षाताम्, षत, ष्ठाः, षाथाम्, ड्ढ्वम्, ड्ढ्वम्, ध्वम्, षि, ष्वहि, ष्महि ॥
६ **चुच्छुर्**–ए, आते, इरे, इषे, आथे, इध्वे, इध्वे, ए, इवहे, इमहे ॥
७ **छुरिषी**–ष्ट, यास्ताम्, रन्, ष्ठाः, यास्थाम्, ड्ढ्वम्, ध्वम्, य, वहि, महि ॥
८ **छुरिता**–", रौ, रः, से, साथे, ध्वे, हे, स्वहे, स्महे ॥
९ **छुरिष्**–यते, येते, यन्ते, यसे, येथे, यध्वे, ये, यावहे, यामहे ॥
१० **अच्छुरिष्**–यत, येताम्, यन्त, यथाः, येथाम्, यध्वम्, ये, यावहि, यामहि ॥

१४६० स्फुरत् (स्फुर्) स्फुरणे ॥

१ **स्फूर्**–यते, येते, यन्ते, यसे, येथे, यध्वे, ये, यावहे, यामहे॥
२ **स्फूर्ये**–त, याताम्, रन्, थाः, याथाम्, ध्वम्, य, वहि, महि ॥
३ **स्फूर्**–यताम्, येताम्, यन्ताम्, यस्व, येथाम्, यध्वम्, यै, यावहै, यामहै ॥ [ये, यावहि, यामहि ॥
४ **अस्फूर्**–यत, येताम्, यन्त, यथाः, येथाम्, यध्वम्,
५ **अस्फोरि, अस्फुरि**–षाताम्, षत, ष्ठाः, षाथाम्, ड्ढ्वम्, ड्ढ्वम्, ध्वम्, षि, ष्वहि, ष्महि ॥
६ **पुस्फुर्**–ए, आते, इरे, इषे, आथे, इध्वे, इद्वे, ए, इवहे, इमहे ॥
७ **स्फुरिषी**–ष्ट, यास्ताम्, रन्, ष्ठाः, यास्थाम्, ड्ढ्वम्, ध्वम्, य, वहि, महि ॥
८ **स्फुरिता**–", रौ, रः, से, साथे, ध्वे, हे, स्वहे, स्महे ॥
९ **स्फुरिष्**–यते, येते, यन्ते, यसे, येथे, यध्वे, ये, यावहे, यामहे ॥
१० **अस्फुरिष्**–यत, येताम्, यन्त, यथाः, येथाम्, यध्वम्, ये, यावहि, यामहि ॥
अर्थान्तरापेक्षया कर्मणि

१४६१ स्फुलत् (स्फुल्) संचये च ॥

१ **स्फुल्**–यते, येते, यन्ते, यसे, येथे, यध्वे, ये, यावहे, यामहे॥
२ **स्फुल्ये**–त, याताम्, रन्, थाः, याथाम्, ध्वम्, य, वहि, महि॥
३ **स्फुल्**–यताम्, येताम्, यन्ताम्, यस्व, येथाम्, यध्वम्, यै, यावहै, यामहै ॥ [ये, यावहि, यामहि ॥
४ **अस्फुल्**–यत, येताम्, यन्त, यथाः, येथाम्, यध्वम्,
५ **अस्फोलि, अस्फुलि**–षाताम्, षत, ष्ठाः, षाथाम्, ड्ढ्वम्, ड्ढ्वम्, ध्वम्, षि, ष्वहि, ष्महि ॥
६ **पुस्फुल्**–ए, आते, इरे, इषे, आथे, इध्वे, इद्वे, ए, इवहे, इमहे॥
७ **स्फुलिषी**–ष्ट, यास्ताम्, रन्, ष्ठाः, यास्थाम्, ड्ढ्वम्, ध्वम्, य, वहि, महि ॥
८ **स्फुलिता**–", रौ, रः, से, साथे, ध्वे, हे, स्वहे, स्महे ॥
९ **स्फुलिष्**–यते, येते, यन्ते, यसे, येथे, यध्वे, ये, यावहे, यामहे ॥
१० **अस्फुलिष्**–यत, येताम्, यन्त, यथाः, येथाम्, यध्वम्, ये, यावहि, यामहि ॥

१४६२ कुंङ् (कु) शब्दे ॥

१ **कू**–यते, येते, यन्ते, यसे, येथे, यध्वे, ये, यावहे, यामहे ॥
२ **कूये**–त, याताम्, रन्, थाः, याथाम्, ध्वम्, य, वहि, महि ॥
३ **कू**–यताम्, येताम्, यन्ताम्, यस्व, येथाम्, यध्वम्, यै, यावहै, यामहै ॥ [ये, यावहि, यामहि ॥
४ **अकू**–यत, येताम्, यन्त, यथाः, येथाम्, यध्वम्,
५ **अकावि**–", षाताम्, षत, ष्ठाः, षाथाम्, ड्ढ्वम्, ढ्वम्, ध्वम्, षि, ष्वहि, ष्महि ॥ [षि, ष्वहि, ष्महि ॥
अकावि, अकु–षाताम्, षत, थाः, षाथाम्, ड्ढ्वम्, ढ्वम्,
६ **चुकुव्**–ए, आते, इरे, इषे, आथे, इध्वे, इड्वे, ए, इवहे, इमहे ॥
७ **काविषी**–ष्ट, यास्ताम्, रन्, ष्ठाः, यास्थाम्, ढ्वम्, ध्वम्, य, वहि, महि ॥ [य, वहि, महि ॥
कुषी–ष्ट, यास्ताम्, रन्, ष्ठाः, यास्थाम्, ढ्वम्,
८ **कुता**, **काविता** } –", रौ, रः, से, साथे, ध्वे, हे, स्वहे, स्महे ॥
९ **कुष्**, **काविष्** } –यते, येते, यन्ते, यसे, येथे, यध्वे, ये, यावहे, यामहे ॥
१० **अकुष्**, **अकाविष्** } –यत, येताम्, यन्त, यथाः, येथाम्, यध्वम्, ये, यावहि, यामहि ॥

१४६३ कूङ्त् (कू) शब्दे ॥

१ **कू**–यते, येते, यन्ते, यसे, येथे, यध्वे, ये, यावहे, यामहे ॥
२ **कूये**–त, याताम्, रन्, थाः, याथाम्, ध्वम्, य, वहि, महि ॥
३ **कू**–यताम्, येताम्, यन्ताम्, यस्व, येथाम्, यध्वम्, यै, यावहै, यामहै ॥ [ये, यावहि, यामहि ॥
४ **अकू**–यत, येताम्, यन्त, यथाः, येथाम्, यध्वम्,
५ **अकावि, अकावि, अकुवि** } –षाताम्, षत, ष्ठाः, षाथाम्, ड्ढ्वम्, ढ्वम्, ध्वम्, षि, ष्वहि, ष्महि ॥
६ **चुकुव्**–ए, आते, इरे, इषे, आथे, इध्वे, इड्वे, ए, इवहे, इमहे ॥
७ **कुविषी**, **काविषी** } –ष्ट, यास्ताम्, रन्, ष्ठाः, यास्थाम्, ढ्वम्, ध्वम्, य, वहि, महि ॥
८ **कुविता**, **काविता** } –", रौ, रः, से, साथे, ध्वे, हे, स्वहे, स्महे ॥
९ **काविष्**, **कुविष्** } –यते, येते, यन्ते, यसे, येथे, यध्वे, ये, यावहे, यामहे ॥
१० **अकुविष्**, **अकाविष्** } –यत, येताम्, यन्त, यथाः, येथाम्, यध्वम्, ये, यावहि, यामहि ॥

१४६४ गुरैति (गुर्) मुद्यमे ॥

१ **गूर्**–यते, येते, यन्ते, यसे, येथे, यध्वे, ये, यावहे, यामहे ॥
२ **गूर्**–त, याताम्, रन्, थाः, याथाम्, ध्वम्, य, वहि, महि ॥
३ **गूर्**–यताम्, येताम्, यन्ताम्, यस्व, येथाम्, यध्वम्, यै, यावहै, यामहै ॥ [ये, यावहि, यामहि ॥
४ **अगूर्**–यत, येताम्, यन्त, यथाः, येथाम्, यध्वम्,
५ **अगोरि, अगुरि**–षाताम्, षत, ष्ठाः, षाथाम्, ड्ढ्वम्, ढ्वम्, ध्वम्, षि, ष्वहि, ष्महि ॥
६ **जुगुर्**–ए, आते, इरे, इषे, आथे, इध्वे, इड्वे, ए, इवहे, इमहे ॥
७ **गुरिषी**–ष्ट, यास्ताम्, रन्, ष्ठाः, यास्थाम्, ढ्वम्, ध्वम्, य, वहि, महि ॥
८ **गुरिता**–", रौ, रः, से, साथे, ध्वे, हे, स्वहे, स्महे ॥
९ **गुरिष्**–यते, येते, यन्ते, यसे, येथे, यध्वे, ये, यावहे, यामहे ॥
१० **अगुरिष्**–यत, येताम्, यन्त, यथाः, येथाम्, यध्वम्, ये, यावहि, यामहि ॥

॥ इति कुटादिः ॥

१४६५ पूंङ्त्(पृ)व्यायामे॥पूंङ्११३४ वद्रूपाणि॥

१४६६ दंङ्त् (दृ) आदरे ॥

१ **द्रि**–यते, येते, यन्ते, यसे, येथे, यध्वे, ये, यावहे, यामहे ॥
२ **द्रिये**–त, याताम्, रन्, थाः, याथाम्, ध्वम्, य, वहि, महि ॥
३ **द्रि**–यताम्, येताम्, यन्ताम्, यस्व, येथाम्, यध्वम्, यै, यावहै, यामहै ॥ [ये, यावहि, यामहि ॥
४ **अद्रि**–यत, येताम्, यन्त, यथाः, येथाम्, यध्वम्,
५ **अदारि**–", षाताम्, षत, ष्ठाः, षाथाम्, ड्ढ्वम्, ढ्वम्, ध्वम्, षि, ष्वहि, ष्महि ॥ [षि, ष्वहि, ष्महि ॥
अदारि, अदृ–षाताम्, षत, थाः, षाथाम्, ड्ढ्वम्, ढ्वम्,
६ **दद्र**–ए, आते, इरे, इषे, आथे, इड्वे, इध्वे, ए, इवहे, इमहे ॥
७ **दारिषी**–ष्ट, यास्ताम्, रन्, ष्ठाः, यास्थाम्, ढ्वम्, ध्वम्, य, वहि, महि ॥ [य, वहि, महि ॥
दृषी–ष्ट, यास्ताम्, रन्, ष्ठाः, यास्थाम्, ढ्वम्,
८ **दारिता**, **दर्ता** } –", रौ, रः, से, साथे, ध्वे, हे, स्वहे, स्महे ॥
९ **दारिष्**, **दरिष्** } –यते, येते, यन्ते, यसे, येथे, यध्वे, ये, यावहे, यामहे ॥
१० **अदारिष्**, **अदरिष्** } –यत, येताम्, यन्त, यथाः, येथाम्, यध्वम्, ये, यावहि, यामहि ॥

१४६७ धूंङ्त्(धृ)स्थाने ॥ धूंङ् ६०२ वद्रूपाणि ॥

१४६८ ओविजैति (विज्) भयचलनयोः ॥

१ **विज्**–यते,येते,यन्ते,यसे,येथे,यध्वे,ये,यावहे,यामहे ॥
२ **विज्ये**–त,याताम्,रन्,थाः,याथाम्,ध्वम्,य,वहि,महि ॥
३ **विज्**–यताम्,येताम्,यन्ताम्,यस्व,येथाम्,यध्वम्, यै,यावहै,यामहै ॥ [ये,यावहि,यामहि ॥
४ **अविज्**–यत,येताम्,यन्त,यथाः,येथाम्,यध्वम्,
५ **अवेजि, अविजि**–षाताम्,षत,ष्ठाः,षाथाम्,ड्ढ्वम्, ध्वम्,षि,ध्वहि,ष्महि ॥
६ **विविज्**–ए,आते,इरे,इषे,आथे,इध्वे,ए,इवहे,इमहे ॥
७ **विजिषी**–ष्ट,यास्ताम्,रन्,ष्ठाः,यास्थाम्, ध्वम्,य,वहि,महि ॥
८ **विजिता**–'',रौ,रः,से,साथे,ध्वे,हे,स्वहे,स्महे ॥
९ **विजिष्**–यते,येते,यन्ते,यसे,येथे,यध्वे,ये, यावहे,यामहे ॥
१० **अविजिष्**–यत,येताम्,यन्त,यथाः,येथाम्, यध्वम्,ये,यावहि,यामहि ॥
अर्थान्तरापेक्षया कर्मणि ॥

१४६९ ओलजैङ् (लज्) व्रीडे॥लज१४०८वद्रूपाणि॥

१४७० ओलस्जैङ् (लज्ज्) व्रीडे ॥

१ **लज्ज्**–यते,येते,यन्ते,यसे,येथे,यध्वे,ये,यावहे,यामहे॥
२ **लज्ज्ये**–त,याताम्,रन्,थाः,याथाम्,ध्वम्,य,वहि,महि॥
३ **लज्ज्**–यताम्,येताम्,यन्ताम्,यस्व,येथाम्,यध्वम्, यै,यावहै,यामहै ॥ [ये,यावहि,यामहि ॥
४ **अलज्ज्**–यत,येताम्,यन्त,यथाः,येथाम्,यध्वम्,
५ **अलज्जि**–'',षाताम्,षत,ष्ठाः,षाथाम्,ड्ढ्वम्, ध्वम्,षि,ध्वहि,ष्महि ॥
६ **ललज्ज्**–ए,आते,इरे,इषे,आथे,इध्वे,ए,इवहे,इमहे ॥
७ **लज्जिषी**–ष्ट,यास्ताम्,रन्,ष्ठाः,यास्थाम्, ध्वम्,य,वहि,महि ॥
८ **लज्जिता**–'',रौ,रः,से,साथे,ध्वे,हे,स्वहे,स्महे॥
९ **लज्जिष्**–यते,येते,यन्ते,यसे,येथे,यध्वे,ये, यावहे,यामहे ॥
१० **अलज्जिष्**–यत,येताम्,यन्त,यथाः,येथाम्, यध्वम्,ये,यावहि,यामहि ॥

१४७१ स्वञ्जित् (स्वञ्ज्) सङ्गे ॥

१ **स्वज्**–यते,येते,यन्ते,यसे,येथे,यध्वे,ये,यावहे,यामहे॥
२ **स्वज्ये**–त,याताम्,रन्,थाः,याथाम्,ध्वम्,य,वहि,महि ॥
३ **स्वज्**–यताम्,येताम्,यन्ताम्,यस्व,येथाम्,यध्वम्, यै,यावहै,यामहै ॥ [ये,यावहि,यामहि ॥
४ **अस्वज्**–यत,येताम्,यन्त,यथाः,येथाम्,यध्वम्,
५ **अस्वञ्जि**–'',षाताम्,षत,ष्ठाः,षाथाम्,ड्ढ्वम्, ध्वम्,षि,ध्वहि,ष्महि ॥
६ **सस्वञ्ज्** / **सस्वज्** –ए,आते,इरे,इषे,आथे,इध्वे,ए,इवहे, इमहे ॥
७ **स्वङ्क्षी**–ष्ट,यास्ताम्,रन्,ष्ठाः,यास्थाम्, ध्वम्,य,वहि,महि ॥
८ **स्वङ्क्ता**–'',रौ,रः,से,साथे,ध्वे,हे,स्वहे,स्महे ॥
९ **स्वङ्क्ष्**–यते,येते,यन्ते,यसे,येथे,यध्वे,ये, यावहे,यामहे ॥
१० **अस्वङ्क्ष्**–यत,येताम्,यन्त,यथाः,येथाम्, यध्वम्,ये,यावहि,यामहि ।
अद्यतन्यान्तु नञानिर्दिष्टस्यानित्यत्वादिडघटितं रूपम् ॥

१४७२ जुषैति (जुष्) प्रीतिसेवनयोः ॥

१ **जुष्**–यते,येते,यन्ते,यसे,येथे,यध्वे,ये,यावहे,यामहे॥
२ **जुष्ये**–त,याताम्,रन्,थाः,याथाम्,ध्वम्,य,वहि,महि॥
३ **जुष्**–यताम्,येताम्,यन्ताम्,यस्व,येथाम्,यध्वम्, यै,यावहै,यामहै ॥ [यावहि,यामहि ॥
४ **अजुष्**–यत,येताम्,यन्त,यथाः,येथाम्,यध्वम्,ये,
५ **अजोषि**–'',षाताम्,षत,ष्ठाः,षाथाम्,ड्ढ्वम्, ध्वम्,षि,ध्वहि,ष्महि ॥
६ **जुजुष्**–ए,आते,इरे,इषे,आथे,इध्वे,ए,इवहे,इमहे॥
७ **जोषिषी**–ष्ट,यास्ताम्,रन्,ष्ठाः,यास्थाम्, ध्वम्,य,वहि,महि ॥
८ **जोषिता**–'',रौ,रः,से,साथे,ध्वे,हे,स्वहे,स्महे ॥
९ **जोषिष्**–यते,येते,यन्ते,यसे,येथे,यध्वे, ये,यावहे,यामहे ॥
१० **अजोषिष्**–यत,येताम्,यन्त,यथाः,येथाम्, यध्वम्,ये,यावहि,यामहि ॥

इति तुदादिगणः सम्पूर्णः ॥

॥ अथ रुधादिः ॥

१४७३ रुधृंपी (रुध्) आवरणे ॥ अनोरुधिंच् १२६१ वद्रूपाणि, उपसर्गविरहो विशेषः ॥

१४७४ रिचृंपी (रिच्) विरेचने ॥

१ **रिच्**-यते, येते, यन्ते, यसे, येथे, यध्वे, ये, यावहे, यामहे ॥
२ **रिच्ये**-त, याताम्, रन्, थाः, याथाम्, ध्वम्, य, वहि, महि॥
३ **रिच्**-यताम्, येताम्, यन्ताम्, यस्व, येथाम्, यध्वम्, यै, यावहै, यामहै ॥ [यावहि, यामहि ॥
४ **अरिच्**-यत, येताम्, यन्त, यथाः, येथाम्, यध्वम्, ये,
५ **अरेचि, अरि**-क्षाताम्, क्षत, क्थाः, क्षाथाम्, ग्ध्वम्, ग्ढ्वम्, क्षि, क्ष्वहि, क्ष्महि ॥
६ **रिरिच्**-ए, आते, इरे, इषे, आथे, इध्वे, ए, इवहे, इमहे ॥
७ **रिक्षी**-ष्ट, यास्ताम्, रन्, ष्ठाः, यास्थाम्, ध्वम्, य, वहि, महि ॥
८ **रेक्ता**-", रौ, रः, से, साथे, ध्वे, हे, स्वहे, स्महे ॥
९ **रेक्ष्**-यते, येते, यन्ते, यसे, येथे, यध्वे, ये, यावहे, यामहे ॥
१० **अरेक्ष्**-यत, येताम्, यन्त, यथाः, येथाम्, यध्वम्, ये, यावहि, यामहि ॥

१४७५ विचृंपी (विच्) पृथग्भावे ॥

१ **विच्**-यते, येते, यन्ते, यसे, येथे, यध्वे, ये, यावहे, यामहे॥
२ **विच्ये**-त, याताम्, रन्, थाः, याथाम्, ध्वम्, य, वहि, महि॥
३ **विच्**-यताम्, येताम्, यन्ताम्, यस्व, येथाम्, यध्वम्, यै, यावहै, यामहै ॥ [ये, यावहि, यामहि ॥
४ **अविच्**-यत, येताम्, यन्त, यथाः, येथाम्, यध्वम्,
५ **अवेचि, अवि**-क्षाताम्, क्षत, क्थाः, क्षाथाम्, ग्ध्वम्, ग्ढ्वम्, क्षि, क्ष्वहि, क्ष्महि ॥
६ **विविच्**-ए, आते, इरे, इषे, आथे, इध्वे, ए, इवहे, इमहे ॥
७ **विक्षी**-ष्ट, यास्ताम्, रन्, ष्ठाः, यास्थाम्, ध्वम्, य, वहि, महि ॥
८ **वेक्ता**-", रौ, रः, से, साथे, ध्वे, हे, स्वहे, स्महे ॥
९ **वेक्ष्**-यते, येते, यन्ते, यसे, येथे, यध्वे, ये, यावहे, यामहे ॥
१० **अवेक्ष्**-यत, येताम्, यन्त, यथाः, येथाम्, यध्वम्, ये, यावहि, यामहि ॥

१४७६ युजृंपी (युज्) योगे॥युजिंच् १२५४वद्रूपाणि॥

१४७७ भिदृंपी (भिद्) विदारणे ॥

१ **भिद्**-यते, येते, यन्ते, यसे, येथे, यध्वे, ये, यावहे, यामहे ॥
२ **भिद्ये**-त, याताम्, रन्, थाः, याथाम्, ध्वम्, य, वहि, महि ॥
३ **भिद्**-यताम्, येताम्, यन्ताम्, यस्व, येथाम्, यध्वम्, यै, यावहै, यामहै ॥ [ये, यावहि, यामहि ॥
४ **अभिद्**-यत, येताम्, यन्त, यथाः, येथाम्, यध्वम्,
५ **अभेदि, अभि**-त्साताम्, त्सत, त्थाः, त्साथाम्, द्द्ध्वम्, द्ध्वम्, त्सि, त्स्वहि, त्स्महि ॥
६ **बिभिद्**-ए, आते, इरे, इषे, आथे, इध्वे, ए, इवहे, इमहे ॥
७ **भित्सी**-ष्ट, यास्ताम्, रन्, ष्ठाः, यास्थाम्, ध्वम्, य, वहि, महि ॥
८ **भेत्ता**-", रौ, रः, से, साथे, ध्वे, हे, स्वहे, स्महे ॥
९ **भेत्स्**-यते, येते, यन्ते, यसे, येथे, यध्वे, ये, यावहे, यामहे ॥
१० **अभेत्स्**-यत, येताम्, यन्त, यथाः, येथाम्, यध्वम् ये, यावहि, यामहि ॥

१४७८ छिदृंपी (छिद्) द्वैधीकरणे ॥

१ **छिद्**-यते, येते, यन्ते, यसे, येथे, यध्वे, ये, यावहे, यामहे॥
२ **छिद्ये**-त, याताम्, रन्, थाः, याथाम्, ध्वम्, य, वहि, महि॥
३ **छिद्**-यताम्, येताम्, यन्ताम्, यस्व, येथाम्, यध्वम्, यै, यावहै, यामहै ॥ [ये, यावहि, यामहि ॥
४ **अच्छिद्**-यत, येताम्, यन्त, यथाः, येथाम्, यध्वम्,
५ **अच्छेदि, अच्छि**-त्साताम्, त्सत, त्थाः, त्साथाम्, द्द्ध्वम्, द्ध्वम्, त्सि, त्स्वहि, त्स्महि ॥ [इमहे॥
६ **चिच्छिद्**-ए, आते, इरे, इषे, आथे, इध्वे, ए, इवहे,
७ **छित्सी**-ष्ट, यास्ताम्, रन्, ष्ठाः, यास्थाम्, ध्वम्, य, वहि, महि ॥
८ **छेत्ता**-", रौ, रः, से, साथे, ध्वे, हे, स्वहे, स्महे ॥
९ **छेत्स्**-यते, येते, यन्ते, यसे, येथे, यध्वे, ये, यावहे, यामहे ॥
१० **अच्छेत्स्**-यत, येताम्, यन्त, यथाः, येथाम्, यध्वम्, ये, यावहि, यामहि ॥

१४७९ क्षुदृंपी (क्षुद्) संपेषे ॥

१ क्षुद्-यते, येते, यन्ते, यसे, येथे, यध्वे, ये, यावहे, यामहे॥
२ क्षुद्ये-त, याताम्, रन्, थाः, याथाम्, ध्वम्, य, वहि, महि ॥
३ क्षुद्-यताम्, येताम्, यन्ताम्, यस्व, येथाम्, यध्वम्, यै, यावहै, यामहै ॥ [ये, यावहि, यामहि ॥
४ अक्षुद्-यत, येताम्, यन्त, यथाः, येथाम्, यध्वम्,
५ अक्षोदि, अक्षु-त्साताम्, त्सत, त्थाः, त्साथाम्, द्ध्वम्, द्द्ध्वम्, त्सि, त्स्वहि, त्स्महि ॥
६ चुक्षुद्-ए, आते, इरे, इषे, आथे, इध्वे, ए, इवहे, इमहे॥
७ क्षुत्सी-ष्ट, यास्ताम्, रन्, ष्ठाः, यास्थाम्, ध्वम्, य, वहि, महि ॥
८ क्षोत्ता-", रौ, रः, से, साथे, ध्वे, हे, स्वहे, स्महे ॥
९ क्षोत्स्-यते, येते, यन्ते, यसे, येथे, यध्वे, ये, यावहे, यामहे ॥
१० अक्षोत्स्-यत, येताम्, यन्त, यथाः, येथाम्, यध्वम्, ये, यावहि, यामहि ॥

१४८० ऊछृदृपी (छृद्) दीप्तिदेवनयोः ॥

१ छृद्-यते, येते, यन्ते, यसे, येथे, यध्वे, ये, यावहे, यामहे ॥
२ छृद्ये-त, याताम्, रन्, थाः, याथाम्, ध्वम्, य, वहि, महि ॥
३ छृद्-यताम्, येताम्, यन्ताम्, यस्व, येथाम्, यध्वम्, यै, यावहै, यामहै ॥ [ये, यावहि, यामहि ॥
४ अच्छृद्-यत, येताम्, यन्त, यथाः, येथाम्, यध्वम्,
५ अच्छर्दि-", षाताम्, षत, ष्ठाः, षाथाम्, ढ्ढ्वम्, ध्वम्, षि, ष्वहि, ष्महि ॥ [इमहे ॥
६ चच्छृद्-ए, आते, इरे, इषे, आथे, इध्वे, ए, इवहे, इमहे ॥
७ छर्दिषी, छृत्सी -ष्ट, यास्ताम्, रन्, ष्ठाः, यास्थाम्, ध्वम्, य, वहि, महि ॥
८ छर्दिता-", रौ, रः, से, साथे, ध्वे, हे, स्वहे, स्महे ॥
९ छर्दिष्, छृत्स्- -यते, येते, यन्ते, यसे, येथे, यध्वे, ये, यावहे, यामहे ॥
१० अच्छर्दिष्, अच्छृत्स्- -यत, येताम्, यन्त, यथाः, येथाम्, यध्वम्, ये, यावहि, यामहि ॥

१४८१ ऊतृदृपी (तृद्) हिंसानादरयोः ॥

१ तृद्-यते, येते, यन्ते, यसे, येथे, यध्वे, ये, यावहे, यामहे ॥
२ तृद्ये-त, याताम्, रन्, थाः, याथाम्, ध्वम्, य, वहि, महि ॥
३ तृद्-यताम्, येताम्, यन्ताम्, यस्व, येथाम्, यध्वम्, यै, यावहै, यामहै ॥ [ये, यावहि, यामहि ॥
४ अतृद्-यत, येताम्, यन्त, यथाः, येथाम्, यध्वम्,
५ अतर्दि-", षाताम्, षत, ष्ठाः, षाथाम्, ढ्ढ्वम्, ध्वम्, षि, ष्वहि, ष्महि ॥ [इमहे ॥
६ ततृद्-ए, आते, इरे, इषे, आथे, इध्वे, ए, इवहे,
७ तर्दिषी, तृत्सी -ष्ट, यास्ताम्, रन्, ष्ठाः, यास्थाम्, ध्वम्, य, वहि, महि ॥
८ तर्दिता-", रौ, रः, से, साथे, ध्वे, हे, स्वहे, स्महे ॥
९ तर्दिष्, तृत्स्- -यते, येते, यन्ते, यसे, येथे, यध्वे, ये, यावहे, यामहे ॥
१० अतर्दिष्, अतृत्स्- -यत, येताम्, यन्त, यथाः, येथाम्, यध्वम्, ये, यावहि, यामहि ॥

१४८३ वृचैप् (वृच्) वरणे ॥

१ वृच्-यते, येते, यन्ते, यसे, येथे, यध्वे, ये, यावहे, यामहे॥
२ वृच्ये-त, याताम्, रन्, थाः, याथाम्, ध्वम्, य, वहि, महि॥
३ वृच्-यताम्, येताम्, यन्ताम्, यस्व, येथाम्, यध्वम्, यै, यावहै, यामहै ॥ [ये, यावहि, यामहि ॥
४ अवृच्-यत, येताम्, यन्त, यथाः, येथाम्, यध्वम्,
५ अवर्चि-", षाताम्, षत, ष्ठाः, षाथाम्, ढ्ढ्वम्, ध्वम्, षि, ष्वहि, ष्महि ॥
६ ववृच्-ए, आते, इरे, इषे, आथे, इध्वे, ए, इवहे, इमहे ॥
७ वर्चिषी-ष्ट, यास्ताम्, रन्, ष्ठाः, यास्थाम्, ध्वम्, य, वहि, महि ॥
८ वर्चिता-", रौ, रः, से, साथे, ध्वे, हे, स्वहे, स्महे ॥
९ वर्चिष्-यते, येते, यन्ते, यसे, येथे, यध्वे, ये, यावहे, यामहे ॥
१० अवर्चिष्-यत, येताम्, यन्त, यथाः, येथाम्, यध्वम्, ये, यावहि, यामहि ॥

१४८२ पृचैप् (पृच्) संपर्के॥पृचैङ्क्११९३वद्रूपाणि॥

१४८४ तञ्चू (तञ्चू) संकोचने॥तञ्चू१०८वद्रूपाणि॥

१४७९ क्षुदृंपी (क्षुद्) संपेषे ॥

१ क्षुद्–यते, येते, यन्ते, यसे, येथे, यध्वे, ये, यावहे, यामहे॥
२ क्षुद्ये–त, याताम्, रन्, थाः, याथाम्, ध्वम्, य, वहि, महि ॥
३ क्षुद्–यताम्, येताम्, यन्ताम्, यस्व, येथाम्, यध्वम्, यै, यावहै, यामहै ॥ [ये, यावहि, यामहि ॥
४ अक्षुद्–यत, येताम्, यन्त, यथाः, येथाम्, यध्वम्,
५ अक्षोदि, अक्षु–त्साताम्, त्सत, त्थाः, त्साथाम्, द्ध्वम्, द्द्ध्वम्, त्सि, त्स्वहि, त्स्महि ॥
६ चुक्षुद्–ए, आते, इरे, इषे, आथे, इध्वे, ए, इवहे, इमहे ॥
७ क्षुत्सी–ष्ट, यास्ताम्, रन्, ष्ठाः, यास्थाम्, ध्वम्, य, वहि, महि ॥
८ क्षोत्ता–", रौ, रः, से, साथे, ध्वे, हे, स्वहे, स्महे ॥
९ क्षोत्स्–यते, येते, यन्ते, यसे, येथे, यध्वे, ये, यावहे, यामहे ॥
१० अक्षोत्स्–यत, येताम्, यन्त, यथाः, येथाम्, यध्वम्, ये, यावहि, यामहि ॥

१४८० ऊछृदृपी (छृद्) दीप्तिदेवनयोः ॥

१ छृद्–यते, येते, यन्ते, यसे, येथे, यध्वे, ये, यावहे, यामहे ॥
२ छृद्ये–त, याताम्, रन्, थाः, याथाम्, ध्वम्, य, वहि, महि ॥
३ छृद्–यताम्, येताम्, यन्ताम्, यस्व, येथाम्, यध्वम्, यै, यावहै, यामहै ॥ [ये, यावहि, यामहि ॥
४ अच्छृद्–यत, येताम्, यन्त, यथाः, येथाम्, यध्वम्,
५ अच्छर्दि–", षाताम्, षत, ष्ठाः, षाथाम्, ढ्वम्, ध्वम्, षि, ष्वहि, ष्महि ॥ [इमहे ॥
६ चच्छृद्–ए, आते, इरे, इषे, आथे, इध्वे, ए, इवहे,
७ छर्दिषी / छृत्सी –ष्ट, यास्ताम्, रन्, ष्ठाः, यास्थाम्, ध्वम्, य, वहि, महि ॥
८ छर्दिता–", रौ, रः, से, साथे, ध्वे, हे, स्वहे, स्महे ॥
९ छर्दिष् / छृत्स् –यते, येते, यन्ते, यसे, येथे, यध्वे, ये, यावहे, यामहे ॥
१० अच्छर्दिष् / अच्छृत्स् –यत, येताम्, यन्त, यथाः, येथाम्, यध्वम्, ये, यावहि, यामहि ॥

१४८१ ऊतृदृपी (तृद्) हिंसानादरयोः ॥

१ तृद्–यते, येते, यन्ते, यसे, येथे, यध्वे, ये, यावहे, यामहे ॥
२ तृद्ये–त, याताम्, रन्, थाः, याथाम्, ध्वम्, य, वहि, महि ॥
३ तृद्–यताम्, येताम्, यन्ताम्, यस्व, येथाम्, यध्वम्, यै, यावहै, यामहै ॥ [ये, यावहि, यामहि ॥
४ अतृद्–यत, येताम्, यन्त, यथाः, येथाम्, यध्वम्,
५ अतर्दि–", षाताम्, षत, ष्ठाः, षाथाम्, ढ्वम्, ध्वम्, षि, ष्वहि, ष्महि ॥ [इमहे ॥
६ ततृद्–ए, आते, इरे, इषे, आथे, इध्वे, ए, इवहे,
७ तर्दिषी / तृत्सी –ष्ट, यास्ताम्, रन्, ष्ठाः, यास्थाम्, ध्वम्, य, वहि, महि ॥
८ तर्दिता–", रौ, रः, से, साथे, ध्वे, हे, स्वहे, स्महे ॥
९ तर्दिष् / तत्स् –यते, येते, यन्ते, यसे, येथे, यध्वे, ये, यावहे, यामहे ॥
१० अतर्दिष् / अतत्स् –यत, येताम्, यन्त, यथाः, येथाम्, यध्वम्, ये, यावहि, यामहि ॥

१४८३ वृचैप् (वृच्) वरणे ॥

१ वृच्–यते, येते, यन्ते, यसे, येथे, यध्वे, ये, यावहे, यामहे॥
२ वृच्ये–त, याताम्, रन्, थाः, याथाम्, ध्वम्, य, वहि, महि॥
३ वृच्–यताम्, येताम्, यन्ताम्, यस्व, येथाम्, यध्वम्, यै, यावहै, यामहै ॥ [ये, यावहि, यामहि ॥
४ अवृच्–यत, येताम्, यन्त, यथाः, येथाम्, यध्वम्,
५ अवर्चि–", षाताम्, षत, ष्ठाः, षाथाम्, ढ्वम्, ध्वम्, षि, ष्वहि, ष्महि ॥
६ ववृच्–ए, आते, इरे, इषे, आथे, इध्वे, ए, इवहे, इमहे ॥
७ वर्चिषी–ष्ट, यास्ताम्, रन्, ष्ठाः, यास्थाम्, ध्वम्, य, वहि, महि ॥
८ वर्चिता–", रौ, रः, से, साथे, ध्वे, हे, स्वहे, स्महे ॥
९ वर्चिष्–यते, येते, यन्ते, यसे, येथे, यध्वे, ये, यावहे, यामहे ॥
१० अवर्चिष्–यत, येताम्, यन्त, यथाः, येथाम्, यध्वम्, ये, यावहि, यामहि ॥

१४८२ पृचैप्(पृच्)संपर्के॥पृचैङ्क्१११९३वद्रूपाणि॥

१४८४ तञ्चू(तञ्च्)संकोचने॥तञ्चू१०८वद्रूपाणि॥

१४८५ तञ्जौप् (तञ्ज्) संकोचने ॥

१ तज्-यते, येते, यन्ते, यसे, येथे, यध्वे, ये, यावहे, यामहे ॥
२ तज्ये-त, याताम्, रन्, थाः, याथाम्, ध्वम्, य, वहि, महि ॥
३ तज्-यताम्, येताम्, यन्ताम्, यस्व, येथाम्, यध्वम्, ये, यावहै, यामहै ॥ [ये, यावहि, यामहि ॥
४ अतज्-यत, येताम्, यन्त, यथाः, येथाम्, यध्वम्,
५ अतञ्जि-" पाताम्, षत, ष्ठाः, षाथाम्, ड्ढ्वम्, ध्वम्, षि ष्वहि ष्महि ॥
अतञ्जि, अतङ्क्षि-क्षाताम्, क्षत, क्थाः, क्षाथाम्, ग्ध्वम्, ग्ढ्ढ्वम्, क्षि, क्ष्वहि, क्ष्महि ॥ [ञ्जिमहे ॥
६ तत-ञ्जे, ञ्जाते, ञ्जिरे, ञ्जिषे, ञ्जाथे, ञ्जिध्वे, ञ्जे, ञ्जिवहे,
७ तञ्जिषी } -ष्ट, यास्ताम्, रन्, ष्ठाः, यास्थाम्,
तङ्क्षी } ध्वम्, य, वहि, महि ॥
८ तञ्जिता } -", रौ, रः, से, साथे, ध्वे, हे, स्वहे,
तङ्क्ता } स्महे ॥
९ तञ्जिष् } -यते, येते, यन्ते, यसे, येथे, यध्वे, ये,
तङ्क्ष्य् } यावहे, यामहे ॥
१० अतञ्जिष् } -यत, येताम्, यन्त, यथाः, येथाम्,
अतङ्क्ष्य् } यध्वम्, ये, यावहि, यामहि ॥
परोक्षासेप्रत्यये रूपद्वयं मतान्तराभिप्रायेण ॥

१४८८ अञ्जौप् (अञ्ज्) व्यक्तिम्रक्षणगतिषु ॥

१ अज्-यते, येते, यन्ते, यसे, येथे, यध्वे, ये, यावहे, यामहे ॥
२ अज्ये-त, याताम्, रन्, थाः, याथाम्, ध्वम्, य, वहि, महि ॥
३ अज्-यताम्, येताम्, यन्ताम्, यस्व, येथाम्, यध्वम्, ये, यावहै, यामहै ॥ [ये, यावहि, यामहि ॥
४ आज्-यत, येताम्, यन्त, यथाः, येथाम्, यध्वम्,
५ आञ्जि-", पाताम्, षत, ष्ठाः, षाथाम्, ड्ढ्वम्, ध्वम्, षि, ष्वहि, ष्महि ॥
५ आञ्जि, आङ्क्षि-क्षाताम्, क्षत, क्थाः, क्षाथाम्, ग्ध्वम्, ग्ढ्ढ्वम्, क्षि, क्ष्वहि, क्ष्महि ॥ [ञ्जिमहे ॥
६ आन-ञ्जे, ञ्जाते, ञ्जिरे, ञ्जिषे, ञ्जाथे, ञ्जिध्वे, ञ्जे, ञ्जिवहे,
७ अञ्जिषी } -ष्ट, यास्ताम्, रन्, ष्ठाः, यास्थाम्,
अङ्क्षी } ध्वम्, य, वहि, महि ॥
८ अञ्जिता } -", रौ, रः, से, साथे, ध्वे, हे, स्वहे,
अङ्क्ता } स्महे ॥
९ अञ्जिष् } -यते, येते, यन्ते, यसे, येथे, यध्वे, ये,
अङ्क्ष्य् } यावहे, यामहे ॥
१० आञ्जिष् } -यत, येताम्, यन्त, यथाः, येथाम्,
आङ्क्ष्य् } यध्वम्, ये, यावहि, यामहि ॥
परोक्षासेप्रत्यये रूपद्वयं मतान्तराभिप्रायेण ॥

१४८९ ओविजैप् (विज्) भयचलनयोः ॥

ओविजैति १४६८ वद्रूपाणि ॥

१४९० कृतैप् (कृत्) वेष्टने ॥ कृतैत् १३२५ वद्रूपाणि ॥

१४८६ भञ्जोंप् (भञ्ज्) आमर्दने ॥

१ भज्-यते, येते, यन्ते, यसे, येथे, यध्वे, ये, यावहे, यामहे ॥
२ भज्ये-त, याताम्, रन्, थाः, याथाम्, ध्वम् य, वहि, महि ॥
३ भज्-यताम्, येताम्, यन्ताम्, यस्व, येथाम्, यध्वम्, ये, यावहै, यामहै ॥ [ये, यावहि, यामहि ॥
४ अभज्-यत, येताम्, यन्त, यथाः, येथाम्, यध्वम्,
५ अभाजि } अभङ्-क्षाताम्, क्षन्त, क्थाः, क्षाथाम्,
अभञ्जि } , ग्ध्वम्, ग्ढ्ढ्वम्, क्षि, क्ष्वहि, क्ष्महि ॥
६ बभञ्ज्-ए, आते, इरे, इषे, आथे, इध्वे, ए, इवहे, इमहे ॥
७ भङ्क्षी-ष्ट, यास्ताम्, रन्, ष्ठाः, यास्थाम्, ध्वम्, य, वहि, महि ॥
८ भङ्क्षा-", रौ, रः, से, साथे, ध्वे, हे, स्वहे, स्महे ॥
९ भङ्क्ष्य्-यते, येते, यन्ते, यसे, येथे, यध्वे, ये, यावहे, यामहे ॥
१० अभङ्क्ष्य्-यत, येताम्, यन्त, यथाः, येथाम्, यध्वम्, ये, यावहि, यामहि ॥

१४८७ भुजंप् (भुज्) पालनाभ्यवहारयोः ॥

भुजोंत् १३५१ वद्रूपाणि ॥

१४९१ उन्दैप् (उन्द्) क्लेदने ॥

१ उद्-यते, येते, यन्ते, यसे, येथे, यध्वे, ये, यावहे, यामहे ॥
२ उद्ये-त, याताम्, रन्, थाः, याथाम्, ध्वम्, य, वहि, महि ॥
३ उद्-यताम्, येताम्, यन्ताम्, यस्व, येथाम्, यध्वम्, ये, यावहै, यामहै ॥ [ये, यावहि, यामहि ॥
४ औद्-यत, येताम्, यन्त, यथाः, येथाम्, यध्वम्,
५ औन्दि-", पाताम्, षत, ष्ठाः, षाथाम्, ड्ढ्वम्, ध्वम्, षि, ष्वहि, ष्महि ॥
६ उन्दा-बके, इ० ॥ स्वभूवे, इ० ॥ माहे, इ० ॥
७ उन्दिषी-ष्ट, यास्ताम्, रन्, ष्ठाः, यास्थाम्, ध्वम्, य, वहि, महि ॥
८ उन्दिता-", रौ, रः, से, साथे, ध्वे, हे, स्वहे, स्महे ॥
९ उन्दिष्य्-यते, येते, यन्ते, यसे, येथे, यध्वे, ये, यावहे, यामहे ॥
१० औन्दिष्य्-यत, येताम्, यन्त, यथाः, येथाम्, यध्वम्, ये, यावहि, यामहि ॥

१४९८ जिइन्धैपि (इन्ध्) दीप्तौ ॥

१ **इध्**–यते,येते,यन्ते,यसे, येथे, यध्वे, ये, यावहे, यामहे॥
२ **इध्ये**–त,याताम्,रन्,थाः,याथाम्,ध्वम्,य,वहि,महि ॥
३ **इध्**–यताम्, येताम्, यन्ताम्, यस्व, येथाम्,यध्वम्, यै, यावहै, यामहै ॥ [ये, यावहि, यामहि ॥
४ **ऐध्**–यत, येताम्, यन्त, यथाः, येथाम्, यध्वम्,
५ **ऐन्धि**–", षाताम्, षत, ष्ठाः, षाथाम्, ड्ढ्वम्, ध्वम्, षि, ष्वहि, ष्महि ॥
६ **इन्धा**–चक्रे, इ० ॥ म्बभूवे, इ० ॥ माहे, इ० ॥
७ **इन्धिषी**–ष्ट, यास्ताम्, रन्, ष्ठाः, यास्थाम्, ध्वम्, य, वहि, महि ॥
८ **इन्धिता**–", रौ, रः, से, साथे, ध्वे, हे, स्वहे,स्महे ॥
९ **इन्धिष्**–यते, येते, यन्ते, यसे, येथे, यध्वे, ये, यावहे, यामहे ॥
१० **ऐन्धिष्**–यत, येताम्, यन्त, यथाः, येथाम्, यध्वम्, ये, यावहि, यामहि ॥

इति रुधादिगणः संपूर्णः ॥

॥ अथ तनादिः ॥

१४९९ तनूयी (तन्) विस्तारे ॥

१ **तन्** / **ता** –यते, येते, यन्ते, यसे, येथे, यध्वे, ये, यावहे, यामहे ॥
२ **तन्ये** / **ताये** –त,याताम्,रन्, थाः, याथाम्, ध्वम्,य, वहि, महि ॥
३ **तन्** / **ता** –यताम्,येताम्,यन्ताम्,यस्व,येथाम्, यध्वम्, यै, यावहै, यामहै ॥
४ **अतन्** / **अता** –यत, येताम्, यन्त, यथाः, येथाम्,यध्वम्, ये, यावहि, यामहि ॥
५ **अतानि, अतनि**–षाताम्, षत,ष्ठाः,अतथाः, अतनि–षाथाम्, ड्ढ्वम्, ध्वम्, षि, ष्वहि ष्महि ॥
६ **तेन्**–ए, आते, इरे, इषे, आथे, इध्वे,ए,इवहे, इमहे ॥
७ **तनिषी**–ष्ट, यास्ताम्, रन्, ष्ठाः, यास्थाम्, ध्वम्, य, वहि, महि ॥
८ **तनिता**–", रौ, रः, से, साथे, ध्वे, हे,स्वहे, स्महे ॥
९ **तनिष्**–यते, येते, यन्ते, यसे, येथे, यध्वे, ये, यावहे, यामहे ॥
१० **अतनिष्**–यत, येताम्, यन्त, यथाः, येथाम्, यध्वम्, ये, यावहि, यामहि ॥

१५०० षणूयी (सन्) दाने ॥

१ **सन्**–यते,येते,यन्ते, यसे, येथे,यध्वे, ये, यावहे, यामहे ॥
२ **सन्ये**–त,याताम्,रन्,थाः,याथाम्,ध्वम्,य,वहि,महि॥
३ **सन्**–यताम्,येताम्,यन्ताम्,यस्व, येथाम्,यध्वम्, यै, यावहै, यामहै॥ [ये, यावहि, यामहि ॥
४ **असन्**–यत, येताम्, यन्त, यथाः, येथाम्, यध्वम्,
५ **असानि, असनि**–षाताम्,षत,ष्ठाः,असाथाः, असथाः, असनि–षाथाम्, ड्ढ्वम्, ध्वम्, षि, ष्वहि, ष्महि ॥
६ **सेन्**–ए, आते, इरे, इषे, आथे, इध्वे, ए, इवहे, इमहे ॥
७ **सनिषी**–ष्ट, यास्ताम्, रन्, ष्ठाः, यास्थाम्, ध्वम्, य, वहि, महि ॥
८ **सनिता**–", रौ, रः, से, साथे, ध्वे, हे, स्वहे, स्महे ॥
९ **सनिष्**–यते, येते, यन्ते, यसे, येथे, यध्वे, ये, यावहे, यामहे ॥
१० **असनिष्**–यत, येताम्, यन्त, यथाः, येथाम्, यध्वम्, ये, यावहि, यामहि ॥

१५०१ क्षणूग् (क्षण्) हिंसायाम् ॥

१ **क्षण्**–यते,येते,यन्ते,यसे, येथे,यध्वे,ये,यावहे, यामहे ॥
२ **क्षण्ये**–त,याताम्,रन्,थाः,याथाम्, ध्वम्, य,वहि,महि॥
३ **क्षण्**–यताम्,येताम्,यन्ताम्, यस्व, येथाम्,यध्वम्, यै, यावहै, यामहै ॥ [ये, यावहि, यामहि ॥
४ **अक्षण्**–यत, येताम्, यन्त, यथाः, येथाम्, यध्वम्,
५ **अक्षाणि, अक्षणि**–षाताम्,षत,ष्ठाः, अक्षथाः,अक्षणि–षाथाम्, ड्ढ्वम्, ध्वम्, षि, ष्वहि, ष्महि ॥
६ **चक्षण्**–ए,आते,इरे, इषे,आथे, इध्वे,ए, इवहे,इमहे ॥
७ **क्षणिषी**–ष्ट, यास्ताम्, रन्, ष्ठाः, यास्थाम्, ध्वम्, य, वहि, महि ॥
८ **क्षणिता**–", रौ, रः, से, साथे, ध्वे, हे, स्वहे, स्महे॥
९ **क्षणिष्**–यते, येते, यन्ते, यसे, येथे, यध्वे, ये, यावहे, यामहे ॥
१० **अक्षणिष्**–यत, येताम्, यन्त, यथाः,येथाम्,यध्वम्, ये, यावहि, यामहि ॥

१५०२ क्षिणूयी (क्षिण्) हिंसायाम् ॥

१ **क्षिण्**–यते, येते, यन्ते, यसे, येथे, यध्वे, ये, यावहे, यामहे ॥
२ **क्षिण्ये**–त, याताम्, रन्, थाः, याथाम्, ध्वम्, य, वहि, महि ॥
३ **क्षिण्**–यताम्, येताम्, यन्ताम्, यस्व, येथाम्, यध्वम्, यै, यावहै, यामहै ॥ [ये, यावहि, यामहि ॥
४ **अक्षिण्**–यत, येताम्, यन्त, यथाः, येथाम्, यध्वम्,
५ **अक्षेणि**–", षाताम्, षत, ष्ठाः, अक्षिथाः, अक्षेणिषाथाम्, इढ्वम्, ध्वम्, षि, ष्महि, ष्महि ॥
६ **चिक्षिण्**–ए, आते, इरे, इषे, आथे, इध्वे, ए, इवहे, इमहे ॥
७ **क्षेणिषी**–ष्ट, यास्ताम्, रन्, ष्ठाः, यास्थाम्, ध्वम्, य, वहि, महि ॥
८ **क्षेणिता**–", रौ, रः, से, साथे, ध्वे, हे, स्वहे, स्महे ॥
९ **क्षेणिष्**–यते, येते, यन्ते, यसे, येथे, यध्वे, ये, यावहे, यामहे ॥
१० **अक्षेणिष्**–यत, येताम्, यन्त, यथाः, येथाम्, यध्वम्, ये, यावहि, यामहि ॥

१५०३ ऋणूयी (ऋण्) गतौ ॥

१ **ऋण्**–यते, येते, यन्ते, यसे, येथे, यध्वे, ये, यावहे, यामहे ॥
२ **ऋण्ये**–त, याताम्, रन्, थाः, याथाम्, ध्वम्, य, वहि, महि ॥
३ **ऋण्**–यताम्, येताम्, यन्ताम्, यस्व, येथाम्, यध्वम्, यै, यावहै, यामहै ॥ [ये, यावहि, यामहि ॥
४ **आर्ण्**–यत, येताम्, यन्त, यथाः, येथाम्, यध्वम्,
५ **आर्णि**–", षाताम्, षत, ष्ठाः, आर्थाः, आर्णिषाथाम्, इढ्वम्, ध्वम्, षि, ष्वहि, ष्महि ॥
६ **आनृण्**–ए, आते, इरे, इषे, आथे, इध्वे, ए, इवहे, इमहे ॥
७ **अर्णिषी**–ष्ट, यास्ताम्, रन्, ष्ठाः, यास्थाम्, ध्वम्, य, वहि, महि ॥
८ **अर्णिता**–", रौ, रः, से, साथे, ध्वे, हे, स्वहे, स्महे ॥
९ **अर्णिष्**–यते, येते, यन्ते, यसे, येथे, यध्वे, ये, यावहे, यामहे ॥
१० **आर्णिष्**–यत, येताम्, यन्त, यथाः, येथाम्, यध्वम्, ये, यावहि, यामहि ॥

१५०४ तृणूणी (तृण्) अदने ॥

१ **तृण्**–यते, येते, यन्ते, यसे, येथे, यध्वे, ये, यावहे, यामहे ॥
२ **तृण्ये**–त, याताम्, रन्, थाः, याथाम्, ध्वम्, य, वहि, महि ॥
३ **तृण्**–यताम्, येताम्, यन्ताम्, यस्व, येथाम्, यध्वम्, यै, यावहै, यामहै ॥ [ये, यावहि, यावहि ॥
४ **अतृण्**–यत, येताम्, यन्त, यथाः, येथाम्, यध्वम्,
५ **अतर्णि**–", षाताम्, षत, ष्ठाः, अतृथाः, अतर्णिषाथाम्, इढ्वम्, ध्वम्, षि, ष्वहि, ष्महि ॥
६ **ततृण्**–ए, आते, इरे, इषे, आथे, इध्वे, ए, इवहे, इमहे ॥
७ **तर्णिषी**–ष्ट, यास्ताम्, रन्, ष्ठाः, यास्थाम्, ध्वम्, य, वहि, महि ॥
८ **तर्णिता**–", रौ, रः, से, साथे, ध्वे, हे, स्वहे, स्महे ॥
९ **तर्णिष्**–यते, येते, यन्ते, यसे, येथे, यध्वे, ये, यावहे, यामहे ॥
१० **अतर्णिष्**–यत, येताम्, यन्त, यथाः, येथाम्, यध्वम्, ये, यावहि, यामहि ॥

१५०५ घृणूयी (घृण्) दीप्तौ ॥

१ **घृण्**–यते, येते, यन्ते, यसे, येथे, यध्वे, ये, यावहे, यावहे ॥
२ **घृण्ये**–त, याताम्, रन्, थाः, याथाम्, ध्वम्, य, वहि, महि ॥
३ **घृण्**–यताम्, येताम्, यन्ताम्, यस्व, येथाम्, यध्वम्, यै, यावहै, यामहै ॥ [ये, यावहि, यामहि ।
४ **अघृण्**–यत, येताम्, यन्त, यथाः, येथाम्, यध्वम्,
५ **अघर्णि**–", षाताम्, षत, ष्ठाः, अघृथाः, अघर्णिषाथाम्, इढ्वम्, ध्वम्, षि, ष्वहि, ष्महि ॥
६ **जघृण्**–ए, आते, इरे, इषे, आथे, इध्वे, ए, इवहे, इमहे ॥
७ **घर्णिषी**–ष्ट, यास्ताम्, रन्, ष्ठाः, यास्थाम्, ध्वम्, य, वहि, महि ॥
८ **घर्णिता**–", रौ, रः, से, साथे, ध्वे, हे, स्वहे, स्महे ॥
९ **घर्णिष्**–यते, येते, यन्ते, यसे, येथे, यध्वे, ये, यावहे, यामहे ॥
१० **अघर्णिष्**–यत, येताम्, यन्त, यथाः, येथाम्, यध्वम्, ये, यावहि, यामहि ॥

अर्थान्तरापेक्षया कर्मणि ॥

१५०६ वनूयी (वन्) याचने ॥

१ **वन्**–यते, येते, यन्ते, यसे, येथे, यध्वे, ये, यावहे, यामहे ॥
२ **वन्ये**–त, याताम्, रन्, थाः, याथाम्, ध्वम्, य, वहि, महि ॥
३ **वन्**–यताम्, येताम्, यन्ताम्, यस्व, येथाम्, यध्वम्, यै, यावहै यामहै ॥ [ये, यावहि, यामहि ॥
४ **अवन्**–यत, येताम्, यन्त, यथाः, येथाम्, यध्वम्,
५ **अवानि, अवनि**–षाताम्, षत, ष्ठाः, अवथाः, अवनि–षाथाम्, इड्वम्, ध्वम्, षि, ष्वहि, ष्महि ॥
६ **ववन्**–ए, आते, इरे, इषे, आथे, इध्वे, ए, इवहे, इमहे ॥
७ **वनिषी**–ष्ट, यास्ताम्, रन्, ष्ठाः, यास्थाम्, ध्वम्, य, वहि, महि ॥
८ **वनिता**–", रौ, रः, से, साथे, ध्वे, हे, स्वहे, स्महे ॥
९ **वनिष्**–यते, येते, यन्ते, यसे, येथे, यध्वे, ये, यावहे, यामहे ॥
१० **अवनिष्**–यत, येताम्, यन्त, यथाः, येथाम्, यध्वम्, ये, यावहि, यामहि ॥

॥ अथ क्र्यादिः ॥

१५०८ डुक्रींग्श् (क्री) द्रव्यविनिमये ॥

१ **क्री**–यते, येते, यन्ते, यसे, येथे, यध्वे, ये, यावहे, यामहे ॥
२ **क्रीये**–त, याताम्, रन्, थाः, याथाम्, ध्वम्, य, वहि, महि ॥
३ **क्री**–यताम्, येताम्, यन्ताम्, यस्व, येथाम्, यध्वम्, यै, यावहै, यामहै ॥ [ये, यावहि, यामहि ॥
५ **अक्री**–यत, येताम्, यन्त, यथाः, येथाम्, यध्वम्,
५ **अक्रायि**–", षाताम्, षत, ष्ठाः, षाथाम्, इड्वम्, ड्वम्, ध्वम्, षि, ष्वहि, ष्महि ॥ [षि, ष्वहि, ष्महि ॥
अक्रायि, अक्रे–षाताम्, षत, ष्ठाः, षाथाम्, इड्वम्, ड्वम्,
६ **चिक्रिय्**–ए, आते, इरे, इषे, आथे, इड्वे, इध्वे, ए, इवहे, इमहे ॥
७ **क्रायिषी**–ष्ट, यास्ताम्, रन्, ष्ठाः, यास्थाम्, ध्वम्, ड्वम्, य, वहि, महि ॥ [वहि, महि ॥
क्रेषी–ष्ट, यास्ताम्, रन्, ष्ठाः, यास्थाम्, ड्वम्, य,
८ **क्रायिता** / **क्रेता** –", रौ, रः, से, साथे, ध्वे, हे, स्वहे, स्महे ॥
९ **क्रायिष्** / **क्रेष्** –यते, येते, यन्ते, यसे, येथे, यध्वे, ये, यावहे, यामहे ॥
१० **अक्रायिष्** / **अक्रेष्** –यत, येताम्, यन्त, यथाः, येथाम्, यध्वम्, ये, यावहि, यामहि ॥

१५०९ षिंग्श्(सि) बन्धने ॥ षिंग्ट्१२८७ वद्रूपाणि ॥
१५१० प्रींग्श्(प्री) तृप्तिकान्त्योः ॥ प्रींङ्च्१२५३ वद्रूपाणि ॥

१५०७ मनूयि (मन्) बोधने ॥

१ **मन्**–यते, येते, यन्ते, यसे, येथे, यध्वे, ये, यावहे, यामहे ॥
२ **मन्ये**–त, याताम्, रन्, थाः, याथाम्, ध्वम्, य, वहि, महि ॥
३ **मन्**–यताम्, येताम्, यन्ताम्, यस्व, येथाम्, यध्वम्, यै, यावहै, यामहै ॥ [ये, यावहि, यामहि ॥
४ **अमन्**–यत, येताम्, यन्त, यथाः, येथाम्, यध्वम्,
५ **अमानि, अमनि**–षाताम्, षत, ष्ठाः, अमथाः, अमनि–षाथाम्, इड्वम्, ध्वम्, षि, ष्वहि, ष्महि ॥
६ **मेन्**–ए, आते, इरे, इषे, आथे, इध्वे, ए, इवहे, इमहे ॥
७ **मनिषी**–ष्ट, यास्ताम्, रन्, ष्ठाः, यास्थाम्, ध्वम्, य, वहि, महि ॥
८ **मनिता**–", रौ, रः, से, साथे, ध्वे, हे, स्वहे, स्महे ॥
९ **मनिष्**–यते, येते, यन्ते, यसे, येथे, यध्वे, ये, यावहे, यामहे ॥
१० **अमनिष्**–यत, येताम्, यन्त, यथाः, येथाम्, यध्वम्, ये, यावहि, यामहि ॥

इति तनादिगणः सम्पूर्णः

१५११ श्रींग्श् (श्री) पाके ॥

१ **श्री**–यते, येते, यन्ते, यसे, येथे, यध्वे, ये, यावहे, यामहे ॥
२ **श्रीये**–त, याताम्, रन्, थाः, याथाम्, ध्वम्, य, वहि, महि ॥
३ **श्री**–यताम्, येताम्, यन्ताम्, यस्व, येथाम्, यध्वम्, यै, यावहै, यामहै ॥ [ये, यावहि, यामहि ॥
४ **अश्री**–यत, येताम्, यन्त, यथाः, येथाम्, यध्वम्
५ **अश्रायि**–", षाताम्, षत, ष्ठाः, षाथाम्, इड्वम्, ड्वम्, ध्वम्, षि, ष्वहि, ष्महि ॥ [ड्वम्, षि, ष्वहि, ष्महि ॥
५ **अश्रायि, अश्रे**–षाताम्, षत, ष्ठाः, षाथाम्, इड्वम्,
६ **शिश्रिय्**–ए, आते, इरे, इषे, आथे, इड्वे, इध्वे, ए, इवहे, इमहे ॥
७ **श्रायिषी**–ष्ट, यास्ताम्, रन्, ष्ठाः, यास्थाम्, ड्वम्, ध्वम्, य, वहि, महि ॥ [वहि, महि ॥
श्रेषी–ष्ट, यास्ताम्, रन्, ष्ठाः, यास्थाम्, ड्वम्, य,
८ **श्रायिता** / **श्रेता** –", रौ, रः, से, साथे, ध्वे, हे, स्वहे, स्महे ॥
९ **श्रायिष्** / **श्रेष्** –यते, येते, यन्ते, यसे, येथे, यध्वे, ये, यावहे, यामहे ॥
१० **अश्रायिष्** / **अश्रेष्** –यत, येताम्, यन्त, यथाः, येथाम्, यध्वम्, ये, यावहि, यामहि ॥

१५१२ मींग्श्(मी) हिंसायाम् ॥ डुमिंग्ट् १२८९ वद्रूपाणि ॥

१५१३ युंग्श् (यु) बन्धने ॥

१ **यू**–यते, येते, यन्ते, यसे, येथे, यध्वे, ये, यावहे, यामहे ॥
२ **यूये**–त, याताम्, रन्, थाः, याथाम्, ध्वम्, य, वहि, महि ॥
३ **यू**–यताम्, येताम्, यन्ताम्, यस्व, येथाम्, यध्वम्, यै, यावहै, यामहै ॥ [ये, यावहि, यामहि ॥
४ **अयू**–यत, येताम्, यन्त, यथाः, येथाम्, यध्वम्,
५ **अयावि**–", षाताम्, षत, ष्ठाः, षाथाम्, ड्ढ्वम्, ढ्वम्, ध्वम्, षि, ष्वहि, ष्महि॥ [ढ्वम्, षि, ष्वहि, ष्महि ॥
अयावि, अयो–षाताम्, षत, ष्ठाः, षाथाम्, ड्ढ्वम्,
६ **युयुव्**–ए, आते, इरे, इषे, आथे, इढ्वे, इध्वे, ए, इवहे, इमहे ॥
७ **याविषी**–ष्ट, यास्ताम्, रन्, ष्ठाः, यास्थाम्, ढ्वम्, ध्वम्, य, वहि, महि ॥ [य, वहि, महि॥
योषी–ष्ट, यास्ताम्, रन्, ष्ठाः, यास्थाम्, ढ्वम्,
८ **यावित**, **योता** } –", रौ, रः, से, साथे, ध्वे, हे, स्वहे, स्महे ॥
९ **याविष्**, **योष्** } –यते, येते, यन्ते, यसे, येथे, यध्वे, ये, यावहे, यामहे ॥
१० **अयाविष्**, **अयोष्** } –यत, येताम्, यन्त, यथाः, येथाम्, यध्वम्, ये, यावहि, यामहि ॥

१५१४ स्कुंग्श् (स्कु) आप्रवणे ॥

१ **स्कू**–यते, येते, यन्ते, यसे, येथे, यध्वे, ये, यावहे, यामहे ॥
२ **स्कूये**–त, याताम्, रन्, थाः, याथाम्, ध्वम्, य, वहि, महि॥
३ **स्कू**–यताम्, येताम्, यन्ताम्, यस्व, येथाम्, यध्वम्, यै, यावहै, यामहै ॥ [ये, यावहि, यामहि ॥
४ **अस्कू**–यत, येताम्, यन्त, यथाः, येथाम्, यध्वम्,
५ **अस्कावि**–", षाताम्, षत, ष्ठाः, षाथाम्, ड्ढ्वम्, ढ्वम्, ध्वम्, षि, ष्वहि, ष्महि॥ [ढ्वम्, षि, ष्वहि, ष्महि ॥
५ **अस्कावि, अस्को**–षाताम्, षत, ष्ठाः, षाथाम्, ड्ढ्वम्,
६ **चुस्कुव्**–ए, आते, इरे, इषे, आथे, इढ्वे, इध्वे, ए, इवहे, इमहे॥
७ **स्काविषी**–ष्ट, यास्ताम्, रन्, ष्ठाः, यास्थाम्, ढ्वम्, ध्वम्, य, वहि, महि ॥ [महि ॥
स्कोषी–ष्ट, यास्ताम्, रन्, ष्ठाः, यास्थाम्, ढ्वम्, य, वहि,
८ **स्कावित**, **स्कोता** } –", रौ, रः, से, साथे, ध्वे, हे, स्वहे, स्महे ॥
९ **स्काविष्**, **स्कोष्** } –यते, येते, यन्ते, यसे, येथे यध्वे, ये, यावहे, यामहे ॥
१० **अस्काविष्**, **अस्कोष्** } –यत, येताम्, यन्त, यथाः, येथाम्, यध्वम्, ये, यावहि, यामहि ॥

१५१५ क्नूग्श् (क्नू) शब्दे ॥

१ **क्नू**–यते, येते, यन्ते, यसे, येथे, यध्वे, ये, यावहे, यामहे ॥
२ **क्नूये**–त, याताम्, रन्, थाः, याथाम्, ध्वम्, य, वहि, महि ॥
३ **क्नू**–यताम्, येताम्, यन्ताम्, यस्व, येथाम्, यध्वम्, यै, यावहै, यामहै ॥
४ **अक्नू**–यत, येताम्, यन्त, यथाः, येथाम्, यध्वम्, ये, यावहि, यामहि ॥
५ **अक्नावि, अक्नावि**, **अक्नवि** } –षाताम्, षत, ष्ठाः, षाथाम्, ड्ढ्वम्, ढ्वम्, ध्वम्, षि, ष्वहि, ष्महि ॥
६ **चुक्नुव्**–ए, आते, इरे, इषे, आथे, इढ्वे, इध्वे, ए, इवहे, इमहे॥
७ **क्नाविषी**, **क्नविषी** } –ष्ट, यास्ताम्, रन्, ष्ठाः, यास्थाम्, ढ्वम्, ध्वम्, य, वहि, महि ॥
८ **क्नावित**, **क्नवित** } –", रौ, रः, से, साथे, ध्वे, हे, स्वहे, स्महे ॥
९ **क्नाविष्**, **क्नविष्** } –यते, येते, यन्ते, यसे, येथे, यध्वे, ये, यावहे, यामहे ॥
अक्नाविष्, **अक्नविष्** } –यत, येताम्, यन्त, यथाः, येथाम्, यध्वम्, ये, यावहि, यामहि ॥

१५१६ द्रूग्श् (द्रू) हिंसायाम् ॥

१ **द्रू**–यते, येते, यन्ते, यसे, येथे, यध्वे, ये, यावहे, यामहे ॥
२ **द्रूये**–त, याताम्, रन्, थाः, याथाम्, ध्वम्, य, वहि, महि ॥
३ **द्रू**–यताम्, येताम्, यन्ताम्, यस्व, येथाम्, यध्वम्, यै, यावहै, यामहै ॥ [ये, यावहि, यामहि ॥
४ **अद्रू**–यत, येताम्, यन्त, यथाः, येथाम्, यध्वम्,
५ **अद्राविं, अद्राविं**, **अद्रवि** } –षाताम्, षत, ष्ठाः, षाथाम्, ड्ढ्वम्, ढ्वम्, ध्वम्, षि, ष्वहि, ष्महि ॥
६ **दुद्रुव्**–ए, आते, इरे, इषे, आथे, इढ्वे, इध्वे, ए, इवहे, इमहे ॥
७ **द्राविषी**, **द्रविषी** } –ष्ट, यास्ताम्, रन्, ष्ठाः, यास्थाम्, ढ्वम्, ध्वम्, य, वहि, महि ॥
८ **द्रावित**, **द्रवित** } –", रौ, रः, से, साथे, ध्वे, हे, स्वहे, स्महे ॥
९ **द्राविष्**, **द्रविष्** } –यते, येते, यन्ते, यसे, येथे, यध्वे, ये, यावहे, यामहे ॥
१० **अद्राविष्**, **अद्रविष्** } –यत, येताम्, यन्त, यथाः, येथाम्, यध्वम्, ये, यावहि, यामहि ॥

१५१७ ग्रहीश् (ग्रह्) उपादाने ॥

१ **गृह्**–यते, येते, यन्ते, यसे, येथे, यध्वे, ये, यावहे, यामहे॥
२ **गृह्ये**–त, याताम्, रन्, थाः, याथाम्, ध्वम्, य, वहि, महि॥
३ **गृह्**–यताम्, येताम्, यन्ताम्, यस्व, येथाम्, यध्वम्, यै, यावहै, यामहै ॥ [ये, यावहि, यामहि ॥
४ **अगृह्**–यत, येताम्, यन्त, यथाः, येथाम्, यध्वम्,
५ **अग्राहि, अग्राहि, अग्रही** –षाताम्, षत, ष्ठाः, षाथाम्, ड्ढ्वम्, ढ्वम्, ध्वम्, षि, ध्वहि, ष्महि ॥
६ **जगृह्**–ए, आते, इरे, इषे, आथे, इढ्वे, इध्वे, ए, इवहे, इमहे॥
७ **ग्राहिषी, ग्रहीषी** –ष्ट, यास्ताम्, रन्, ष्ठाः, यास्थाम्, ढ्वम्, ध्वम्, य, वहि, महि ॥
८ **ग्राहिता, ग्रहीता** –", रौ, रः, से, साथे, ध्वे, हे, स्वहे, स्महे ॥
९ **ग्राहिष्, ग्रहीष्** –यते, येते, यन्ते, यसे, येथे, यध्वे, ये, यावहे, यामहे ॥
१० **अग्राहिष्, अग्रहीष्** –यत, येताम्, यन्त, यथाः, येथाम्, यध्वम्, ये, यावहि, यामहि ॥

१५१८ **पूग्श्(पू) पवने** ॥ पूङ् ६०० वद्रूपाणि ॥

१५२१ स्तृग्श् (स्तृ) आच्छादने ॥

१ **स्तीर्**–यते, येते, यन्ते, यसे, येथे, यध्वे, ये, यावहे, यामहे॥
२ **स्तीर्ये**–त, याताम्, रन्, थाः, याथाम्, ध्वम्, य, वहि, महि ॥
३ **स्तीर्**–यताम्, येताम्, यन्ताम्, यस्व, येथाम्, यध्वम्, यै, यावहै, यामहै ॥ [यावहि, यामहि ॥
४ **अस्तीर्**–यत, येताम्, यन्त, यथाः, येथाम्, यध्वम्, ये,
५ **अस्तारि, अस्तारि, अस्तरी, अस्तरि** –षाताम्, षत, ष्ठाः, षाथाम्, ड्ढ्वम्, ढ्वम्, ध्वम्, षि, ध्वहि, ष्महि ॥
५ **अस्तारि, अस्तीर्**–षाताम्, षत, ष्ठाः, षाथाम्, ड्ढ्वम्, ढ्वम्, षि, ध्वहि, ष्महि ॥
६ **तस्तर्**–ए, आते, इरे, इषे, आथे, इढ्वे, इध्वे, ए, इवहे, इमहे॥
७ **स्तरिषी, स्तारिषी** –ष्ट, यास्ताम्, रन्, ष्ठाः, यास्थाम्, ढ्वम्, ध्वम्, य, वहि, महि ॥ [महि॥
स्तीर्षी–ष्ट, यास्ताम्, रन्, ष्ठाः, यास्थाम्, ढ्वम्, य, वहि,
स्तारिता, स्तरिता, स्तरीता –", रौ, रः, से, साथे, ध्वे, हे, स्वहे, स्महे ॥
९ **स्तारिष्, स्तरिष्, स्तरीष्** –यते, येते, यन्ते, यसे, येथे, यध्वे, ये, यावहे, यामहे ॥
१० **अस्तारिष्, अस्तरीष्, अस्तरिष्** –यत, येताम्, यन्त, यथाः, येथाम्, यध्वम्, ये, यावहि, यामहि ॥

१५२२ **कृगश्(कृ) हिंसायाम्** । कृत् १३३४ वद्रूपाणि॥

१५१९ लूग्श् (लू) छेदने ॥

१ **लू**–यते, येते, यन्ते, यसे, येथे, यध्वे, ये, यावहे, यामहे ॥
२ **लूये**–त, याताम्, रन्, थाः, याथाम्, ध्वम्, य, वहि, महि ॥
३ **लू**–यताम्, येताम्, यन्ताम्, यस्व, येथाम्, यध्वम्, यै, यावहै, यामहै ॥ [ये, यावहि, यामहि ॥
४ **अलू**–यत, येताम्, यन्त, यथाः, येथाम्, यध्वम्,
५ **अलावि, अलावि, अलवि** –षाताम्, षत, ष्ठाः, षाथाम्, ड्ढ्वम्, ढ्वम्, ध्वम्, षि, ध्वहि, ष्महि॥
६ **लुलुव्**–ए, आते, इरे, इषे, आथे, इढ्वे, इध्वे, ए, इवहे, इमहे ॥
७ **लाविषी, लविषी** –ष्ट, यास्ताम्, रन्, ष्ठाः, यास्थाम्, ढ्वम्, ध्वम्, य, वहि, महि ॥
८ **लाविता, लविता** –", रौ, रः, से, साथे, ध्वे, हे, स्वहे, स्महे ॥
९ **लाविष्, लविष्** –यते, येते, यन्ते, यसे, येथे, यध्वे, ये, यावहे, यामहे ॥
१० **अलाविष्, अलविष्** –यत, येताम्, यन्त, यथाः, येथाम्, यध्वम्, ये, यावहि, यामहि ॥

१५२० **धूग्श् (धू) कम्पने**॥ धूग्ट् १२९१ वद्रूपाणि॥

१५२३ वृग्श् (वृ) वरणे ॥

१ **वूर्**–यते, येते, यन्ते, यसे, येथे, यध्वे, ये, यावहे, यामहे॥
२ **वूर्ये**–त, याताम्, रन्, थाः, याथाम्, ध्वम्, य, वहि, महि ॥
३ **वूर्**–यताम्, येताम्, यन्ताम्, यस्व, येथाम्, यध्वम्, यै, यावहै, यामहै ॥ [ये, यावहि, यामहि ॥
४ **अवूर्**–यत, येताम्, यन्त, यथाः, येथाम्, यध्वम्,
५ **अवारि, अवारि, अवरी, अवरि** –षाताम्, षत, ष्ठाः, षाथाम्, ड्ढ्वम्, ढ्वम्, ध्वम्, षि, ध्वहि, ष्महि ॥
अवारि, अवूर्–षाताम्, षत, ष्ठाः, षाथाम्, ड्ढ्वम्, ढ्वम्, षि, ध्वहि, ष्महि ॥
६ **ववर्**–ए, आते, इरे, इषे, आथे, इढ्वे, इध्वे, ए, इवहे, इमहे ॥
७ **वारिषी, वरिषी** –ष्ट, यास्ताम्, रन्, ष्ठाः, यास्थाम्, ढ्वम्, ध्वम्, य, वहि, महि ॥ [य, वहि, महि॥
वूर्षी–ष्ट, यास्ताम्, रन्, ष्ठाः, यास्थाम्, ढ्वम्,
८ **वारिता, वरीता, वरिता** –", रौ, रः, से, साथे, ध्वे, हे, स्वहे, स्महे ॥
९ **वारिष्, वरीष्, वरिष्** –यते, येते, यन्ते, यसे, येथे, यध्वे, ये, यावहे, यामहे ॥
१० **अवारिष्, अवरीष्, अवरिष्** –यत, येताम्, यन्त, यथाः, येथाम्, यध्वम्, ये, यावहि, यामहि ॥

१५२४ ज्यांश् (ज्या) हानौ ॥

१ **जी**–यते, येते, यन्ते, यसे, येथे, यध्वे, ये, यावहे, यामहे ॥
२ **जीये**–त, याताम्, रन्, थाः, याथाम्, ध्वम्, य, वहि, महि ॥
३ **जी**–यताम्, येताम्, यन्ताम्, यस्व, येथाम्, यध्वम्, यै, यावहै, यामहै ॥ [ये, यावहि, यामहि ॥
४ **अजी**–यत, येताम्, यन्त, यथाः, येथाम्, यध्वम्,
५ **अज्यायि**–", षाताम्, षत, ष्ठाः, षाथाम्, ड्ढ्वम्, ढ्वम्, ध्वम्, षि, ष्वहि, ष्महि ॥ [ध्वम्, सि, स्वहि, स्महि ॥
आज्यायि, अज्या–साताम्, सत, स्थाः, साथाम्, ढ्ध्वम्,
६ **जिज्य्**–ए, आते, इरे, इषे, आथे, इड्ढ्वे, इध्वे, ए, इवहे, इमहे ॥
७ **ज्यायिषी**–ष्ट, यास्ताम्, रन्, ष्ठाः, यास्थाम्, ढ्वम्, ध्वम्, य, वहि, महि ॥ [य, वहि, महि ॥
ज्यासी–ष्ट, यास्ताम्, रन्, ष्ठाः, यास्थाम्, ध्वम्,
८ **ज्यायिता** / **ज्याता** } –", रौ, रः, से, साथे, ध्वे, हे, स्वहे, स्महे ॥
९ **ज्यायिष्** / **ज्याम्** } –यते, येते, यन्ते, यसे, येथे, यध्वे, ये, यावहे, यामहे ॥
१० **अज्यायिष्** / **अज्यास्** } –यत, येताम्, यन्त, यथाः, येथाम्, यध्वम्, ये, यावहि, यामहि ॥

१५२५ रींश् (री) गतिरेषणयोः ॥ रींङ्च् १२४७ वद्रूपाणि ॥

१५२६ लींश् (ली) श्लेषणे ॥ लींङ्च् १२४८ वद्रूपाणि ॥

१५२८ ल्वींश् (ल्वी) गतौ ॥

१ **ल्वी**–यते, येते, यन्ते, यसे, येथे, यध्वे, ये, यावहे, यामहे ॥
२ **ल्वीये**–त, याताम्, रन्, थाः, याथाम्, ध्वम्, य, वहि, महि ॥
३ **ल्वी**–यताम्, येताम्, यन्ताम्, यस्व, येथाम्, यध्वम्, यै, यावहै, यामहै ॥ [ये, यावहि, यामहि ॥
४ **अल्वी**–यत, येताम्, यन्त, यथाः, येथाम्, यध्वम्,
५ **अल्वायि**–", षाताम्, षत, ष्ठाः, षाथाम्, ड्ढ्वम्, ढ्वम्, ध्वम्, षि, ष्वहि, ष्महि ॥ [ढ्वम्, षि, ष्वहि, ष्महि ॥
५ **अल्वायि, अल्वे**–षाताम्, षत, ष्ठाः, षाथाम्, ड्ढ्वम्,
६ **लिल्विय्**–ए, आते, इरे, इषे, आथे, इड्ढ्वे, इध्वे, ए, इवहे, इमहे ॥
७ **ल्वायिषी**–ष्ट, यास्ताम्, रन्, ष्ठाः, यास्थाम्, ढ्वम्, ध्वम्, य, वहि, महि ॥ [वहि, महि ॥
ल्वेषी–ष्ट, यास्ताम्, रन्, ष्ठाः, यास्थाम्, ढ्वम्, य,
८ **ल्वायिता** / **ल्वेता** } –", रौ, रः, से, साथे, ध्वे, हे, स्वहे, स्महे ॥
९ **ल्वायिष्** / **ल्वेष्** } –यते, येते, यन्ते, यसे, येथे, यध्वे, ये, यावहे, यामहे ॥
१० **अल्वायिष्** / **अल्वेष्** } –यत, येताम्, यन्त, यथाः, येथाम्, यध्वम्, ये, यावहि, यामहि ॥

१५२९ कृ हिंसायाम् ॥ कृत् १३३४ वद्रूपाणि ॥

१५२७ व्लींश् (व्ली) वरणे ॥

१ **व्ली**–यते, येते, यन्ते, यसे, येथे, यध्वे, ये, यावहे, यामहे ॥
२ **व्लीये**–त, याताम्, रन्, थाः, याथाम्, ध्वम्, य, वहि, महि ॥
३ **व्ली**–यताम्, येताम्, यन्ताम्, यस्व, येथाम्, यध्वम्, यै, यावहै, यामहै ॥ [यावहि, यामहि ॥
४ **अव्ली**–यत, येताम्, यन्त, यथाः, येथाम्, यध्वम्, ये,
५ **आव्लायि**–", षाताम्, षत, ष्ठाः, षाथाम्, ड्ढ्वम्, ढ्वम्, ध्वम्, षि, ष्वहि, ष्महि ॥ [षि, ष्वहि, ष्महि ॥
५ **अव्लायि, अव्ले**–षाताम्, षत, ष्ठाः, षाथाम्, ड्ढ्वम्, ढ्वम्,
६ **विव्लिय्**–ए, आते, इरे, इषे, आथे, इड्ढ्वे, इध्वे, ए, इवहे, इमहे ॥
७ **व्लायिषी**–ष्ट, यास्ताम्, रन्, ष्ठाः, यास्थाम्, ढ्वम्, ध्वम्, य, वहि, महि ॥ [य, वहि, महि ॥
व्लेषी–ष्ट, यास्ताम्, रन्, ष्ठाः, यास्थाम्, ढ्वम्,
८ **व्लायिता** / **व्लेता** } –", रौ, रः, से, साथे, ध्वे, हे, स्वहे, स्महे ॥
९ **व्लायिष्** / **व्लेष्** } –यते, येते, यन्ते, यसे, येथे, यध्वे, ये, यावहे, यामहे ॥
१० **अव्लायिष्** / **अव्लेष्** } –यत, येताम्, यन्त, यथाः, येथाम्, यध्वम्, ये, यावहि, यामहि ॥

१५३० मृ हिंसायाम् ॥

१ **मूर्**–यते, येते, यन्ते, यसे, येथे, यध्वे, ये, यावहे, यामहे ॥
२ **मूर्ये**–त, याताम्, रन्, थाः, याथाम्, ध्वम्, य, वहि, महि ॥
३ **मूर्**–यताम्, येताम्, यन्ताम्, यस्व, येथाम्, यध्वम्, यै, यावहै, यामहै ॥ [यावहि, यामहि ॥
४ **अमूर्**–यत, येताम्, यन्त, यथाः, येथाम्, यध्वम्, ये,
५ **अमारि, अमारि, अमरी, अमरि** } –षाताम्, षत, ष्ठाः, षाथाम्, ड्ढ्वम्, ढ्वम्, ध्वम्, षि, ष्वहि, ष्महि ॥ [षि, ष्वहि, ष्महि ॥
अमारि, अमूर्–षाताम्, षत, ष्ठाः, षाथाम्, ड्ढ्वम्, ढ्वम्,
६ **ममर्**–ए, आते, इरे, इषे, आथे, इड्ढ्वे, इध्वे, ए, इवहे, इमहे ॥
७ **मारिषी** / **मरिषी** } –ष्ट, यास्ताम्, रन्, ष्ठाः, यास्थाम्, ढ्वम्, ध्वम्, य, वहि, महि ॥ [य, वहि, महि ॥
मूर्षी–ष्ट, यास्ताम्, रन्, ष्ठाः, यास्थाम्, ढ्वम्,
८ **मारिता** / **मरीता** / **मरिता** } –", रौ, रः, से, साथे, ध्वे, हे, स्वहे, स्महे ॥
९ **मारिष्** / **मरीष्** / **मरिष्** } –यते, येते, यन्ते, यसे, येथे, यध्वे, ये, यावहे, यामहे ॥
१० **अमारिष्** / **अमरीष्** / **अमरिष्** } –यत, येताम्, यन्त, यथाः, येथाम्, यध्वम्, ये, यावहि, यामहि ॥

१५३१ शॄश् (शॄ) हिंसायाम् ॥

१ शीर्–यते, येते, यन्ते, यसे, येथे, यध्वे, ये, यावहे, यामहे॥
२ शीर्ये–त, याताम्, रन्, थाः, याथाम्, ध्वम्, य, वहि, महि ॥
३ शीर्–यताम्, येताम्, यन्ताम्, यस्व, येथाम्, यध्वम्, ये, यावहै, यामहै ॥ [ये, यावहि, यामहि ॥
४ अशीर्–यत, येताम्, यन्त, यथाः, येथाम्, यध्वम्,
५ अशारि, अशारि, अशरी, अशरि –षाताम्, षत, ष्ठाः, षाथाम्, ड्ढ्वम्, ढ्वम्, ध्वम्, षि, ष्वहि, ष्महि॥ [ढ्वम्, षि, ष्वहि, ष्महि ॥
५ अशारि, अशीर्–षाताम्, षत, ष्ठाः, षाथाम्, ड्ढ्वम्,
६ शशर्, शश्र् –ए, आते, इरे, इषे, आथे, इढ्वे, इध्वे, ए, इवहे, इमहे ॥
७ शारिषी, शरिषी –ष्ट, यास्ताम्, रन्, ष्ठाः, यास्थाम्, ढ्वम्, ध्वम्, य, वहि, महि ॥ [वहि, महि॥
शीर्षी–ष्ट, यास्ताम्, रन्, ष्ठाः, यास्थाम्, ढ्वम्, य,
८ शारिता, शरीता, शरिता –", रौ, रः, से, साथे, ध्वे, हे, स्वहे, स्महे ॥
९ शारिष्, शरीष्, शरिष् –यते, येते, यन्ते, यसे, येथे, यध्वे, ये, यावहे, यामहे ॥
१० अशारिष्, अशरिष्, अशरीष् –यत, येताम्, यन्त, यथाः, येथाम्, यध्वम्, ये, यावहि, यामहि ॥

१५३२ पॄश् (पॄ) पालनपूरणयोः ॥

१ पूर्–यते, येते, यन्ते, यसे, येथे, यध्वे, ये, यावहे, यामहे ॥
२ पूर्ये त, याताम्, रन्, थाः, याथाम्, ध्वम्, य, वहि, महि ॥
३ पूर्–यताम्, येताम्, यन्ताम्, यस्व, येथाम्, यध्वम्, ये, यावहै, यामहै ॥ [ये, यावहि, यामहि ॥
४ अपूर्–यत, येताम्, यन्त, यथाः, येथाम्, यध्वम्,
५ अपारि, अपारि, अपरी, अपरि –षाताम्, षत, ष्ठाः, षाथाम्, ड्ढ्वम्, ढ्वम्, ध्वम्, षि, ष्वहि, ष्महि ॥ [षि, ष्वहि, ष्महि ॥
५ अपारि, अपूर्–षाताम्, षत, ष्ठाः, षाथाम्, ड्ढ्वम्, ढ्वम्,
६ पपर्, पप्र् –ए, आते, इरे, इषे, आथे, इढ्वे, इध्वे, ए, इवहे, इमहे ॥
७ पारिषी, परिषी –ष्ट, यास्ताम्, रन्, ष्ठाः, यास्थाम्, ढ्वम्, ध्वम्, य, वहि, महि ॥[वहि, महि ॥
पूर्षी–ष्ट, यास्ताम्, रन्, ष्ठाः, यास्थाम्, ढ्वम्, य,
८ पारिता, परीता, परिता –", रौः, रः, से, साथे, ध्वे, हे, स्वहे, स्महे ॥
९ पारिष्, परीष्, परिष् –यते, येते, यन्ते, यसे, येथे, यध्वे, ये, यावहे, यामहे ॥
१० अपारिष्, अपरीष्, अपरिष् –यत, येताम्, यन्त, यथाः, येथाम्, यध्वम्, ये, यावहि, यामहि ॥

१५३३ बॄश् (बॄ) भरणे ॥ वृग्श् १५२३ वद्रूपाणि, केवलं वकारस्थाने बकारः ॥

१५३४ भॄश् (भॄ) भर्जने च ॥

१ भूर्–यते, येते, यन्ते, यसे, येथे, यध्वे, ये, यावहे, यामहे ॥
२ भूर्ये–त, याताम्, रन्, थाः, याथाम्, ध्वम्, य, वहि, महि ॥
३ भूर्–यताम्, येताम्, यन्ताम्, यस्व, येथाम्, यध्वम्, ये, यावहै, यामहै ॥ [ये, यावहि, यामहि ॥
४ अभूर्–यत, येताम्, यन्त, यथाः, येथाम्, यध्वम्,
५ अभारि, अभारि, अभरी, अभरि –षाताम्, षत, ष्ठाः, षाथाम्, ड्ढ्वम्, ढ्वम्, ध्वम्, षि, ष्वहि, ष्महि ॥ [षि, ष्वहि, ष्महि ॥
अभारि, अभूर्–षाताम्, षत, ष्ठाः, षाथाम्, ड्ढ्वम्, ढ्वम्,
६ बभर्–ए, आते, इरे, इषे, आथे, इढ्वे, इध्वे, ए, इवहे, इमहे॥
७ भारिषी, भरिषी –ष्ट, यास्ताम्, रन्, ष्ठाः, यास्थाम्, ढ्वम्, ध्वम्, य, वहि, महि ॥ [य, वहि, महि ॥
भूर्षी–ष्ट, यास्ताम्, रन्, ष्ठाः, यास्थाम्, ढ्वम्,
८ भारिता, भरीता, भरिता –", रौ, रः, से, साथे, ध्वे, हे, स्वहे, स्महे ॥
९ भारिष्, भरीष्, भरिष् –यते, येते, यन्ते, यसे, येथे, यध्वे, ये, यावहे, यामहे ॥
१० अभारिष्, अभरीष्, अभरिष् –यत, येताम्, यन्त, यथाः, येथाम्, यध्वम्, ये, यावहि, यामहि ॥

१५३५ दॄश् (दॄ) विदारणे ॥

१ दीर्–यते, येते, यन्ते, यसे, येथे, यध्वे, ये, यावहे, यामहे ॥
२ दीर्ये–त, याताम्, रन्, थाः, याथाम्, ध्वम्, य, वहि, महि ॥
३ दीर्–यताम्, येताम्, यन्ताम्, यस्व, येथाम्, यध्वम्, ये, यावहै, यामहै ॥ [ये, यावहि, यामहि ॥
४ अदीर्–यत, येताम्, यन्त, यथाः, येथाम्, यध्वम्,
५ अदारि, अदारि, अदरी, अदरि –षाताम्, षत, ष्ठाः, षाथाम्, ड्ढ्वम्, ढ्वम्, ध्वम्, षि, ष्वहि, ष्महि ॥ [षि, ष्वहि, ष्महि ॥

५ अदारि,अदीर्-षाताम्,षत,ष्ठाः,षाथाम्, इड्वम्, ड्वम्,
६ ददर् } -ए, आते, इरे, इषे,आथे,इड्वे,इध्वे, ए, इवहे,
दद् } इमहे ॥
७ दारिषी } -ष्ट, यास्ताम्, रन्, ष्ठाः, यास्थाम्, ड्वम्,
दरिषी } ध्वम्,य, वहि, महि॥ [वहि, महि ॥
दीर्षी-ष्ट, यास्ताम्, रन्, ष्ठाः, यास्थाम्, ड्वम्, य,
८ दारिता } -", रौ, रः, से, साथे, ध्वे, हे,
दरीता } स्वहे, स्महे ॥
दरिता }
९ दारिष् } -यते, येते, यन्ते, यसे, येथे, यध्वे,
दरीष् } ये, यावहे, यामहे ॥
दरिष् }
१० अदारिष् } -यत, येताम्, यन्त, यथाः, येथाम्,
अदरीष् } यध्वम्, ये, यावहि, यामहि ॥
अदरिष् }

१५३६ जृश्(जृ)वयोहानौ॥जृष्च्११४'५वद्रूपाणि ॥

१५३७ नृश् (नृ) नये ॥

१ नीर्-यते, येते,यन्ते, यसे, येथे,यध्वे,ये, यावहे, यामहे ॥
२ नीर्ये-त,याताम्,रन्,थाः,याथाम्, ध्वम्,य, वहि, महि ॥
३ नीर्-यताम्, येताम्, यन्ताम्, यस्व, येथाम्, यध्वम्,
यै, यावहै यामहै ॥ [ये, यावहि, यामहि ॥
४ अनीर्-यत, येताम्, यन्त, यथाः, येथाम्, यध्वम्,
५ अनारि, अनारि } -षाताम्, षत, ष्ठाः, षाथाम्,
अनरी } इड्वम्, ड्वम्, ध्वम्, षि, ष्वहि,
अनरि } ष्महि ॥ [षि, ष्वहि, ष्महि ॥
अनारि, अनीर्-षाताम्,षत,ष्ठाः,षाथाम्,इड्वम्,ड्वम्,
६ ननर्-ए,आते, इरे, इषे, आथे,इड्वे,इध्वे,ए,इवहे,इमहे ॥
७ नारिषी } -ष्ट, यास्ताम्, रन्, ष्ठाः, षाथाम्, ड्वम्,
नरिषी } ध्वम्, य, वहि, महि ॥ [महि ॥
नीर्षी-ष्ट,यास्ताम्,रन्, ष्ठाः, यास्थाम्, ड्वम्,य, वहि,
८ नारिता } -", रौ, रः, से, साथे, ध्वे, हे,
नरीता } स्वहे, स्महे ॥
नरिता }
९ नारिष् } -यते, येते, यन्ते, यसे, येथे, यध्वे, ये,
नरीष् } यावहे, यामहे ॥
नरिष् }
१० अनारिष् } -यत, येताम्, यन्त, यथाः, येथाम्,
अनरीष् } यध्वम्, ये, यावहि, यामहि ॥
अनरिष् }

१५३८ गृश् (गृ) शब्दे ॥ रेफविशिष्टगृत् १३३५ वद्रूपाणि ॥

१५३९ ऋश् (ऋ) गतौ ॥

१ ईर्-यते,येते, यन्ते,यसे, येथे,यध्वे, ये, यावहे, यामहे ॥
२ ईर्ये-त,याताम्,रन्,थाः,याथाम्, ध्वम्, य, वहि, महि ॥
३ ईर्-यताम्, येताम्, यन्ताम्, यस्व, येथाम्, यध्वम्,
यै, यावहै, यामहै ॥ [ये, यावहि, यामहि ॥
४ ऐर्-यत, येताम्, यन्त, यथाः, येथाम्, यध्वम्,
५ आरि, आरि } -षाताम्,षत,ष्ठाः,षाथाम्,इड्वम्,ड्वम्,
आरी } ध्वम्,षि,ष्वहि,ष्महि ॥[ष्वहि,ष्महि॥
आरि, ऐर्-षाताम्,षत,ष्ठाः,षाथाम्, इड्वम्,ड्वम्,षि,
६ आर्-ए,आते,इरे,इषे,आथे,इड्वे, इध्वे, ए,इवहे, इमहे ॥
७ आरिषी } -ष्ट, यास्ताम्, रन्,ष्ठाः, यास्थाम्, ड्वम्,
अरिषी } ध्वम्, य, वहि, महि ॥
ईर्षी ष्ट,यास्ताम्,रन्,ष्ठाः,यास्थाम्,ड्वम्,य,वहि,महि ॥
८ आरिता } -", रौ, रः, से, साथे, ध्वे, हे,
अरीता } स्वहे, स्महे ॥
अरिता }
९ आरिष् } -यते, येते, यन्ते, यसे, येथे, यध्वे,
अरीष् } ये, यावहे, यामहे ॥
अरिष् }
१० आरिष् } -यत, येताम्, यन्त, यथाः, येथाम्,
अरीष् } यध्वम्, ये, यावहि, यामहि ॥

१५४० ज्ञांश् (ज्ञा) अवबोधने ॥

१ ज्ञा-यते,येते,यन्ते,यसे, येथे, यध्वे, ये, यावहे, यामहे ॥
२ ज्ञाये-त,याताम्,रन्,थाः,याथाम्,ध्वम्, य,वहि,महि ॥
३ ज्ञा-यताम्, येताम्, यन्ताम्, यस्व, येथाम्, यध्वम्,
यै, यावहै, यामहै ॥ [ये, यावहि, यामहि ॥
४ अज्ञा-यत, येताम्, यन्त, यथाः, येथाम्, यध्वम्,
५ अज्ञायि-",षाताम्,षत,ष्ठाः,षाथाम्,इड्वम्,ड्वम्, ध्वम्,
षि, ष्वहि, ष्महि ॥ [ध्वम्, सि, स्वहि, स्महि॥
५ अज्ञायि, अज्ञा-साताम्, सत, स्थाः, साथाम्, ध्वम्,
६ जज्ञ-ए,आते, इरे, इषे, आथे, इध्वे, ए, इवहे, इमहे ॥
७ ज्ञायिषी-ष्ट, यास्ताम्, रन्, ष्ठाः, यास्थाम्, ड्वम्,
ध्वम्, य, वहि, महि ॥ [वहि, महि ॥
ज्ञासी ष्ट, यास्ताम्, रन्, ष्ठाः, यास्थाम्, ध्वम्, य,
८ ज्ञायिता } -", रौ, रः, से, साथे, ध्वे, हे, स्वहे,
ज्ञाता } स्महे ॥

९ ज्ञायिष् } –यते, येते, यन्ते, यसे, येथे, यध्वे, ये,
ज्ञास् } यावहे, यामहे ॥
१० अज्ञायिष् } –यत, येताम्, यन्त, यथाः, येथाम्,
अज्ञास् } यध्वम्, ये, यावहि, यामहि ॥
१५४१ क्षिंषश्(क्षि)हिंसायाम्॥क्षिं१०वद्रूपाणि ॥
१५४२ व्रींश्(व्री)वरणे॥व्रींङ्च्१२५०वद्रूपाणि ॥

१५४३ भ्रींश् (भ्री) भरणे ॥

१ भ्री–यते, येते, यन्ते, यसे, येथे, यध्वे, ये, यावहे, यामहे ॥
२ भ्रीये–त, याताम्, रन्, थाः, याथाम्, ध्वम्, य, वहि, महि ॥
३ भ्री–यताम्, येताम्, यन्ताम्, यस्व, येथाम्, यध्वम्, ये, यावहै, यामहै ॥ [ये, यावहि, यामहि ॥
४ अभ्री–यत, येताम्, यन्त, यथाः, येथाम्, यध्वम्,
५ अभ्रायि–", षाताम्, षत, ष्ठाः, षाथाम्, ड्ढ्वम्, ढ्वम्, ध्वम्, षि, ष्वहि, ष्महि ॥ [षि, ष्वहि, ष्महि॥
अभ्रायि, अभ्रे–षाताम्, षत, ष्ठाः, षाथाम्, ड्ढ्वम्, ढ्वम्,
६ बिभ्रिय्–ए, आते, इरे, इषे, आथे, इध्वे, इध्वे, ए, इवहे, इमहे॥
७ भ्रायिषी–ष्ट, यास्ताम्, रन्, ष्ठाः, यास्थाम्, ढ्वम्, ध्वम्, य, वहि, महि ॥
भ्रेषी–ष्ट, यास्ताम्, रन्, ष्ठाः, यास्थाम्, ढ्वम्, य, वहि, महि ॥

८ भ्रायिता } –", रौ, रः, से, साथे, ध्वे, हे, स्वहे,
भ्रेता } स्महे ॥
९ भ्रायिष् } –यते, येते, यन्ते, यसे, येथे, यध्वे, ये,
भ्रेष् } यावहे, यामहे ॥
१० अभ्रायिष् } –यत, येताम्, यन्त, यथाः, येथाम्, यध्वम्,
अभ्रेष् } ये, यावहि, यामहि ॥
१५४४हेठश्(हेठ)भूतप्रादुर्भावे॥हेठि६७६वद्रूपाणि
१५४५ मृडश्(मृड्)सुखने॥मृडत्१३५८वद्रूपाणि॥

१५४६ श्रन्थश् (श्रन्थ्) मोचनप्रतिहर्षयोः॥

१ श्रथ्–यते, येते, यन्ते, यसे, येथे, यध्वे, ये, यावहे, यामहे ॥
२ श्रथ्ये–त, याताम्, रन्, थाः, याथाम्, ध्वम्, य, वहि, महि ॥
३ श्रथ्–यताम्, येताम्, यन्ताम्, यस्व, येथाम्, यध्वम्, ये, यावहै, यामहै ॥ [ये, यावहि, यामहि ॥
४ अश्रथ्–यत, येताम्, यन्त, यथाः, येथाम्, यध्वम्,
५ अश्रन्थि–", षाताम्, षत, ष्ठाः, षाथाम्, ड्ढ्वम्, ध्वम्, षि, ष्वहि, ष्महि ॥
६ श्रेथ् } –ए, आते, इरे, इषे, आथे, इध्वे, ए, इवहे,
शश्रन्थ् } इमहे ॥
७ श्रन्थिषी–ष्ट, यास्ताम्, रन्, ष्ठाः, यास्थाम्, ध्वम्, य, वहि, महि ॥

८ श्रन्थिता–", रौ, रः, से, साथे, ध्वे, हे, स्वहे, स्महे ॥
९ श्रन्थिष्–यते, येते, यन्ते, यसे, येथे, यध्वे, ये, यावहे, यामहे ॥
१० अश्रन्थिष्–यत, येताम्, यन्त, यथाः, येथाम्, यध्वम्, ये, यावहि, यामहि ॥
१५४७ मन्थश्(मन्थ्)विलोडने॥मन्थ२९२वद्रूपाणि

१५४८ ग्रन्थश् (ग्रन्थ्) सन्दर्भे ॥

१ ग्रथ्–यते, येते, यन्ते, यसे, येथे, यध्वे, ये, यावहे, यामहे ॥
२ ग्रथ्ये–त, याताम्, रन्, थाः, याथाम्, ध्वम्, य, वहि, महि ॥
३ ग्रथ्–यताम्, येताम्, यन्ताम्, यस्व, येथाम्, यध्वम्, ये, यावहै, यामहै ॥ [यावहि, यामहि ॥
४ अग्रथ्–यत, येताम्, यन्त, यथाः, येथाम्, यध्वम्, ये,
५ अग्रन्थि–", षाताम्, षत, ष्ठाः, षाथाम्, ड्ढ्वम्, ध्वम्, षि, ष्वहि, ष्महि ॥
६ ग्रेथ् } –ए, आते, इरे, इषे, आथे, इध्वे, ए, इवहे,
जग्रन्थ् } इमहे ॥
७ ग्रन्थिषी–ष्ट, यास्ताम्, रन्, ष्ठाः, यास्थाम्, ध्वम्, य, वहि, महि ॥

८ ग्रन्थिता–", रौ, रः, से, साथे, ध्वे, हे, स्वहे, स्महे ॥
९ ग्रन्थिष्–यते, येते, यन्ते, यसे, येथे, यध्वे, ये, यावहे, यामहे ॥
१० अग्रन्थिष्–यत, येताम्, यन्त, यथाः, येथाम्, यध्वम्, ये, यावहि, यामहि ॥

१५४९ कुन्थश् (कुन्थ्) संक्लेशे ॥

१ कुथ्–यते, येते, यन्ते, यसे, येथे, यध्वे, ये, यावहे, यामहे ॥
२ कुथ्ये–त, याताम्, रन्, थाः, याथाम्, ध्वम्, य, वहि, महि ॥
३ कुथ्–यताम्, येताम्, यन्ताम्, यस्व, येथाम्, यध्वम्, ये, यावहै, यामहै ॥ [ये, यावहि, यामहि ॥
४ अकुथ्–यत, येताम्, यन्त, यथाः, येथाम्, यध्वम्,
५ अकुन्थि–", षाताम्, षत, ष्ठाः, षाथाम्, ड्ढ्वम्, ध्वम्, षि, ष्वहि, ष्महि ॥
६ चुकुन्थ्–ए, आते, इरे, इषे, आथे, इध्वे, ए, इवहे, इमहे ॥
७ कुन्थिषी–ष्ट, यास्ताम्, रन्, ष्ठाः, यास्थाम्, ध्वम्, य, वहि, महि ॥
८ कुन्थिता–", रौ, रः, से, साथे, ध्वे, हे, स्वहे, स्महे ॥

९ कुन्थिष्–यते, येते, यन्ते, यसे, येथे, यध्वे, ये, यावहे, यामहे ॥
१० अकुन्थिष्–यत, येताम्, यन्त, यथाः, येथाम्, यध्वम्, ये, यावहि, यामहि ॥

१५५० मृदश् (मृद्) क्षोदे ॥

१ मृद्–यते, येते, यन्ते, यसे, येथे, यध्वे, ये, यावहे, यामहे ॥
२ मृद्ये–त, याताम्, रन्, थाः, याथाम्, ध्वम्, य, वहि, महि ॥
३ मृद्–यताम्, येताम्, यन्ताम्, यस्व, येथाम्, यध्वम्, यै, यावहै, यामहै ॥ [यावहि, यामहि ॥
४ अमृद्–यत, येताम्, यन्त, यथाः, येथाम्, यध्वम्, ये,
५ अमर्दि–", षाताम्, षत, ष्ठाः, षाथाम्, ड्ढ्वम्, ध्वम्, षि, ष्वहि, ष्महि ॥
६ ममृद्–ए, आते, इरे, इषे, आथे, इध्वे, ए, इवहे, इमहे ॥
७ मर्दिषी–ष्ट, यास्ताम्, रन्, ष्ठाः, यास्थाम्, ध्वम्, य, वहि, महि ॥
८ मर्दिता–", रौ, रः, से, साथे, ध्वे, हे, स्वहे, स्महे ॥
९ मर्दिष्–यते, येते, यन्ते, यसे, येथे, यध्वे, ये, यावहे, यामहे ॥
१० अमर्दिष्–यत, येताम्, यन्त, यथाः, येथाम्, यध्वम्, ये, यावहि, यामहि ॥

१५५१ गुधश्(गुध्)रोषे॥गुधच्११५५वद्रूपाणि॥

१५५२ बन्धंश् (बन्ध्) बन्धने ॥

१ बध्–यते, येते, यन्ते, यसे, येथे, यध्वे, ये, यावहे, यामहे॥
२ बध्ये–त, याताम्, रन्, थाः, याथाम्, ध्वम्, य, वहि, महि॥
३ बध्–यताम्, येताम्, यन्ताम्, यस्व, येथाम्, यध्वम्, यै, यावहै, यामहै ॥ [ये, यावहि, यामहि ॥
४ अबध्–यत, येताम्, यन्त, यथाः, येथाम्, यध्वम्,
५ अबन्धि, अभन्त्–साताम्, सत, अबन्द्धाः, अभन्त्साथाम्, द्ध्वम्, द्द्ध्वम्, त्सि, त्स्वहि, त्स्महि ॥
६ बबन्ध्–ए, आते, इरे, इषे, आथे, इध्वे, ए, इवहे, इमहे ॥
७ भन्त्सी–ष्ट, यास्ताम्, रन्, ष्ठाः, यास्थाम्, ध्वम्, य, वहि, महि ॥
८ बन्द्धा–", रौ, रः, से, साथे, ध्वे, हे, स्वहे, स्महे ॥
९ भन्त्स्–यते, येते, यन्ते, यसे, येथे, यध्वे, ये, यावहे, यामहे ॥
१० अभन्त्स्–यत, येताम्, यन्त, यथाः, येथाम्, यध्वम्, ये, यावहि, यामहि ॥

१५५३ क्षुभश्(क्षुभ्)संचलने॥क्षुभि९४८वद्रूपाणि॥
१५५४ णभ(नभ्)हिंसायाम्॥णभि९४९वद्रूपाणि ॥
१५५५ तुभश्(तुभ्)हिंसायाम्॥तुभि९५०वद्रूपाणि॥

१५५६ खवश् (खव्) हेढश्वत् ॥

१ खव्–यते, येते, यन्ते, यसे, येथे, यध्वे, ये, यावहे, यामहे ॥
२ खव्ये–त, याताम्, रन्, थाः, याथाम्, ध्वम्, य, वहि, महि ॥
३ खव्–यताम्, येताम्, यन्ताम्, यस्व, येथाम्, यध्वम्, यै, यावहै, यामहै ॥ [ये, यावहि, यामहि ॥
४ अखव्–यत, येताम्, यन्त, यथाः, येथाम्, यध्वम्,
५ अखावि, अखवि–षाताम्, षत, ष्ठाः, षाथाम्, ड्ढ्वम्, ढ्वम्, ध्वम्, षि, ष्महि, ष्महि ॥
६ चखव्–ए, आते, इरे, इषे, आथे, इढ्वे, इध्वे, ए, इवहे, इमहे ॥
७ खविषी–ष्ट, यास्ताम्, रन्, ष्ठाः, यास्थाम्, ढ्वम्, ध्वम्, य, वहि, महि ॥
८ खविता–", रौ, रः, से, साथे, ध्वे, हे, स्वहे, स्महे ॥
९ खविष्–यते, येते, यन्ते, यसे, येथे, यध्वे, ये, यावहे, यामहे ॥
१० अखविष्–यत, येताम्, यन्त, यथाः, येथाम्, यध्वम्, ये, यावहि, यामहि ॥

१५५७ क्लिशौश् (क्लिश्) विबाधने ॥

१ क्लिश्–यते, येते, यन्ते, यसे, येथे, यध्वे, ये, यावहे, यामहे॥
२ क्लिश्ये–त, याताम्, रन्, थाः, याथाम्, ध्वम्, य, वहि, महि॥
३ क्लिश्–यताम्, येताम्, यन्ताम्, यस्व, येथाम्, यध्वम्, यै, यावहै, यामहै ॥ [ये, यावहि, यामहि ॥
४ अक्लिश्–यत, येताम्, यन्त, यथाः, येथाम्, यध्वम्,
५ अक्लेशि–", षाताम्, षत, ष्ठाः, षाथाम्, ड्ढ्वम्, ध्वम्, षि, ष्वहि, ष्महि ॥ [क्षि, क्षावहि, क्षामहि ॥
अक्लेशि, अक्लि–क्षाताम्, क्षन्त, क्षथाः, क्षाथाम्, क्षध्वम्,
६ चिक्लि–शे, शाते, शिरे, शिषे, क्षे, शाथे, शिध्वे, शे, शिवहे, शिमहे ॥
७ क्लेशिषी / क्लिक्षी –ष्ट, यास्ताम्, रन्, ष्ठाः, यास्थाम्, ध्वम्, य, वहि, महि ॥

८ क्लेशिता, क्लेष्टा } –", रौ, रः, से, साथे, ध्वे, हे, स्वहे, स्महे ॥

९ क्लेशिष्, क्लेक्ष्} –यते, येते, यन्ते, यसे, येथे, यध्वे, ये, यावहे, यामहे ॥

१० अक्लेशिष्, अक्लेक्ष् } –यत, येताम्, यन्त, यथाः, येथाम्, यध्वम्, ये, यावहि, यामहि ॥

परोक्षासेप्रत्यये रूपद्वयं मतान्तराभिप्रायेण ॥

१५५८ अशश् (अश्) भोजने ॥

१ अश्–यते, येते, यन्ते, यसे, येथे, यध्वे, ये, यावहे, यामहे ॥

२ अश्ये–त, याताम्, रन्, थाः, याथाम्, ध्वम्, य, वहि, महि ॥

३ अश्–यताम्, येताम्, यन्ताम्, यस्व, येथाम्, यध्वम्, यै, यावहै, यामहै ॥ [ये, यावहि, यामहि ॥

४ आश्–यत, येताम्, यन्त, यथाः, येथाम्, यध्वम्,

५ आशि–", षाताम्, षत, ष्ठाः, षाथाम्, ड्ढ्वम्, ध्वम्, षि, ष्वहि, ष्महि ॥

६ आश्–ए, आते, इरे, इषे, आथे, इध्वे, ए, इवहे, इमहे ॥

७ अशिषी–ष्ट, यास्ताम्, रन्, ष्ठाः, यास्थाम्, ध्वम्, य, वहि, महि ॥

८ अशिता–", रौ, रः, से, साथे, ध्वे, हे, स्वहे, स्महे ॥

९ अशिष्–यते, येते, यन्ते, यसे, येथे, यध्वे, ये, यावहे, यामहे ॥

१० आशिष्–यत, येताम्, यन्त, यथाः, येथाम्, यध्वम्, ये, यावहि, यामहि ॥

१५५९ इषश्(इष्)आभीक्ष्ण्ये॥इषन्२११६८वद्रूपाणि॥

१५६० विषश्(विष्)विप्रयोगे॥विषू५२३वद्रूपाणि ॥

१५६१ प्रुष (प्रुष्) स्नेहसेचनपूरणेषु॥ प्रुषू ५३२ वद्रूपाणि ॥

१५६२ प्लुषश्(प्लुष्) स्नेहसेचनपूरणेषु ॥ प्लुषू ५३३ वद्रूपाणि ॥

१५६३ मुषश् (मुष्) मुष ॥ ५१३ वद्रूपाणि ॥

१५६४ पुषश् (पुष्) पुष ॥ ५३६ वद्रूपाणि ॥

१५६५ कुषश् (कुष्) निष्कर्षे ॥

१ कुष्–यते, येते, यन्ते, यसे, येथे, यध्वे, ये, यावहे, यामहे ॥

२ कुष्ये–त, याताम्, रन्, थाः, याथाम्, ध्वम्, य, वहि, महि ॥

३ कुष्–यताम्, येताम्, यन्ताम्, यस्व, येथाम्, यध्वम्, यै, यावहै, यामहै ॥ [यावहि, यामहि ॥

४ अकुष्–यत, येताम्, यन्त, यथाः, येथाम्, यध्वम्, ये,

५ अकोषि–", षाताम्, षत, ष्ठाः, षाथाम्, ड्ढ्वम्, ध्वम्, षि, ष्वहि, ष्महि ॥

६ चुकुष्–ए, आते, इरे, इषे, आथे, इध्वे, ए, इवहे, इमहे ॥

७ कोषिषी–ष्ट, यास्ताम्, रन्, ष्ठाः, यास्थाम्, ध्वम्, य, वहि, महि ॥

८ कोषिता–", रौ, रः, से, साथे, ध्वे, हे, स्वहे, स्महे ॥

९ कोषिष्–यते, येते, यन्ते, यसे, येथे, यध्वे, ये, यावहे, यामहे ॥

१० अकोषिष्–यत, येताम्, यन्त, यथाः, येथाम्, यध्वम्, ये, यावहि, यामहि ॥

१५६६ ध्रसूश् (ध्रस्) उञ्छे ॥

१ ध्रस्–यते, येते, यन्ते, यसे, येथे, यध्वे, ये, यावहे, यामहे ॥

२ ध्रस्ये–त, याताम्, रन्, थाः, याथाम्, ध्वम्, य, वहि, महि ॥

३ ध्रस्–यताम्, येताम्, यन्ताम्, यस्व, येथाम्, यध्वम्, यै, यावहै, यामहै ॥ [ये, यावहि, यामहि ॥

४ अध्रस्–यत, येताम्, यन्त, यथाः, येथाम्, यध्वम्,

५ अध्रासि, अध्रसि–षाताम्, षत, ष्ठाः, षाथाम्, ड्ढ्वम्, ध्वम्, षि, ष्वहि, ष्महि ॥

६ दध्रस्–ए, आते, इरे, इषे, आथे, इध्वे, ए, इवहे, इमहे ॥

७ ध्रसिषी–ष्ट, यास्ताम्, रन्, ष्ठाः, यास्थाम्, ध्वम्, य, वहि, महि ॥

८ ध्रसिता–", रौ, रः, से, साथे, ध्वे, हे, स्वहे, स्महे ॥

९ ध्रसिष्–यते, येते, यन्ते, यसे, येथे, यध्वे, ये, यावहे, यामहे ॥

१० अध्रसिष्–यत, येताम्, यन्त, यथाः, येथाम्, यध्वम्, ये, यावहि, यामहि ॥

१५६७ वृङ्श्(वृ)संभक्तौ॥वृग्२१२९४वद्रूपाणि ॥

इति क्र्यादिगणः सम्पूर्णः ॥

॥ अथ चुरादिः ॥

१५६८ चुरण् (चुर्) स्तेये ॥

१ चोर्–यते, येते, यन्ते, यसे, येथे, यध्वे, ये, यावहे, यामहे ॥

२ चोर्ये–त, याताम्, रन्, थाः, याथाम्, ध्वम्, य, वहि, महि ॥

३ **चोर्**–यताम्, येताम्, यन्ताम्, यस्व, येथाम्, यध्वम्, यै, यावहै, यामहै ॥ [ये, यावहि, यामहि ॥

४ **अचो**–यत, येताम्, यन्त, यथाः, येथाम्, यध्वम्,

५ **अचोरि, अचोरि** } –षाताम्, षत, ष्ठाः, षाथाम्, ड्ढ्वम्, **अचोरयि** } ढ्वम्, ध्वम्, षि, ष्वहि, ष्महि ॥

६ **चोरयाञ्च**–के, काते, किरे, कृषे, काथे, कृढ्वे, के, कृवहे, कृमहे॥

चोरयाम्बभू–वे, वाते, विरे, विषे, वाथे, विढ्वे, विध्वे, वे, विवहे, विमहे ॥ [सिमहे ॥

चोरयामा–हे, साते, सिरे, सिषे, साथे, सिध्वे, हे, सिवहे,

७ **चोरयिषी** } –ष्ट, यास्ताम्, रन्, ष्ठाः, यास्थाम्, **चोरिषी** } ढ्वम्, ध्वम्, य, वहि, महि ॥

८ **चोरिता** } –", रौ, रः, से, साथे, ध्वे, हे, स्वहे, **चोरयिता** } स्महे ॥

९ **चोरिष्** } –यते, येते, यन्ते, यसे, येथे, यध्वे, ये, **चोरयिष्** } यावहे, यामहे ॥

१० **अचोरिष्** } –यत, येताम्, यन्त, यथाः, येथाम्, **अचोरयिष्** } यध्वम् ये, यावहि, यामहि ॥

णिचोऽनित्यत्वपक्षे—

१ **चूर्**–यते, येते, यन्ते, यसे, येथे, यध्वे, ये, यावहे, यामहे॥

२ **चूर्ये**–त, याताम्, रन्, थाः, याथाम्, ध्वम्, य, वहि, महि॥

३ **चूर्**–यताम्, येताम्, यन्ताम्, यस्व, येथाम्, यध्वम्, यै, यावहै, यामहै ॥ [ये, यावहि, यामहि ॥

४ **अचूर्**–यत, येताम्, यन्त, यथाः, येथाम्, यध्वम्,

५ **अचोरि**–", षाताम्, षत, ष्ठाः, षाथाम्, ड्ढ्वम्, ढ्वम्, ध्वम्, षि, ष्वहि, ष्महि ॥ [रिमहे ॥

६ **चुचु**–रे, राते, रिरे, रिषे, राथे, रिढ्वे, रिध्वे, रे, रिवहे,

७ **चोरिषी**–ष्ट, यास्ताम्, रन्, ष्ठाः, यास्थाम्, ढ्वम्, ध्वम्, य, वहि, महि ॥

८ **चोरिता**–", रौ, रः, से, साथे, ध्वे, हे, स्वहे, स्महे ॥

९ **चोरिष्**–यते, येते, यन्ते, यसे, येथे, यध्वे, ये, यावहे, यामहे ॥

१० **अचोरिष्**–यत, येताम्, यन्त, यथाः, येथाम्, यध्वम्, ये, यावहि, यामहि ॥

१५६९ पृण् (पृ) पूरणे ॥

१ **पार्**–यते, येते, यन्ते, यसे, येथे, यध्वे, ये, यावहे, यामहे ॥

२ **पार्ये**–त, याताम्, रन्, थाः, याथाम्, ध्वम्, य, वहि, महि ॥

३ **पार्**–यताम्, येताम्, यन्ताम्, यस्व, येथाम्, यध्वम्, यै, यावहै, यामहै ॥ [ये, यावहि, यामहि ॥

४ **अपार्**–यत, येताम्, यन्त, यथाः, येथाम्, यध्वम्,

५ **अपारयि** } –षाताम्, षत, ष्ठाः, षाथाम्, ड्ढ्वम्, **अपारि** } ढ्वम्, ध्वम्, षि, ष्वहि, ष्महि ॥

६ **पारयाञ्च**–के, काते, किरे, कृषे, काथे, कृढ्वे, के, कृवहे, कृमहे॥

पारयाम्बभू–वे, वाते, विरे, विषे, वाथे, विढ्वे, विध्वे, वे, विवहे, विमहे ॥ सिमहे ॥

पारयामा–हे, साते, सिरे, सिषे, साथे, सिध्वे, हे, सिवहे,

७ **पारिषी** } –ष्ट, यास्ताम्, रन्, ष्ठाः, यास्थाम्, **पारयिषी** } ढ्वम्, ध्वम्, य, वहि, महि ॥

८ **पारिता** } –", रौ, रः, से, साथे, ध्वे, हे, स्वहे, **पारयिता** } स्महे ॥

९ **पारयिष्** } –यते, येते, यन्ते, यसे, येथे, यध्वे, ये, **पारिष्** } यावहे, यामहे ॥

१० **अपारयिष्** } –यत, येताम्, यन्त, यथाः, येथाम्, **अपारिष्** } यध्वम्, ये, यावहि, यामहि ॥

१५७० घृण् (घृ) स्रवणे ॥

१ **घार्**–यते, येते, यन्ते, यसे, येथे, यध्वे, ये, यावहे, यामहे॥

२ **घार्ये**–त, याताम्, रन्, थाः, याथाम्, ध्वम्, य, वहि, महि॥

३ **घार्**–यताम्, येताम्, यन्ताम्, यस्व, येथाम्, यध्वम्, यै, यावहै, यामहै ॥ [ये, यावहि, यामहि ॥

४ **अघार्**–यत, येताम्, यन्त, यथाः, येथाम्, यध्वम्,

५ **अघारि, अघारयि** } –षाताम्, षत, ष्ठाः, षाथाम्, ड्ढ्वम्, **अघारि** } ढ्वम्, ध्वम्, षि, ष्वहि, ष्महि ॥

६ **घारयाञ्च**–के, काते, किरे, कृषे, काथे, कृढ्वे, के, कृवहे, कृमहे॥

घारयाम्बभू–वे, वाते, विरे, विषे, वाथे, विढ्वे, विध्वे, वे, विवहे, विमहे ॥ [सिमहे ॥

घारयामा–हे, साते, सिरे, सिषे, साथे, सिध्वे, हे, सिवहे,

७ **घारयिषी** } –ष्ट, यास्ताम्, रन्, ष्ठाः, यास्थाम्, **घारिषी** } ढ्वम्, ध्वम्, य, वहि, महि ॥

८ **घारयिता** } –", रौ, रः, से, साथे, ध्वे, हे, स्वहे, **घारिता** } स्महे ॥

९ **घारयिष्** } –यते, येते, यन्ते, यसे, येथे, यध्वे, ये, **घारिष्** } यावहे, यामहे ॥

१० **अघारयिष्** } –यत, येताम्, यन्त, यथाः, येथाम्, **अघारिष्** } यध्वम्, ये, यावहि, यामहि ॥

१५७१ श्वल्कण् (श्वल्क्) भाषणे ॥

१ **श्वल्क्**–यते, येते, यन्ते, यसे येथे, यध्वे, ये, यावहे, यामहे ॥
२ **श्वल्कये**-त, याताम्, रन्, थाः, याथाम्, ध्वम्, य, वहि, महि॥
३ **श्वल्क्**–यताम्, येताम्, यन्ताम्, यस्व, येथाम्, यध्वम्, यै, यावहै, यामहै ॥ [ये, यावहि, यामहि ॥
४ **अश्वल्क्**–यत, येताम्, यन्त, यथाः, येथाम्, यध्वम्,
५ **अश्वल्कि, अश्वल्कयि**-षाताम्, षत, ष्ठाः, षाथाम्, ड्ढ्वम्, ढ्वम्, ध्वम्, षि, ष्वहि, ष्महि ॥ [षि, ष्वहि, ष्महि॥
अश्वल्कि–", षाताम्, षत, ष्ठाः, षाथाम्, ड्ढ्वम्, ध्वम्,
६ **श्वल्कयाञ्च**-के, काते, किरे, कृषे, काथे, कृढ्वे, के, कृवहे, कृमहे
श्वल्कयाम्बभू–वे, वाते, विरे, विषे, वाथे, विढ्वे, विध्वे, वे, विवहे, विमहे ॥ [सिमहे ॥
श्वल्कयामा–हे, साते, सिरे, सिषे, साथे, सिध्वे, हे, सिवहे,
७ **श्वल्कयिषी**–ष्ट, यास्ताम्, रन्, ष्ठाः, यास्थाम्, ध्वम्, ढ्वम्, य, वहि, महि ॥ [वहि, महि ॥
श्वल्किषी–ष्ट, यास्ताम्, रन्, ष्ठाः, यास्थाम्, ध्वम्, य,
८ **श्वल्कयिता** / **श्वल्किता** } –", रौ, रः, से, साथे, ध्वे, हे, स्वहे, स्महे ॥
९ **श्वल्कयिष्** / **श्वल्किष्** } –यते, येते, यन्ते, यसे, येथे, यध्वे, ये, यावहे, यामहे ॥
१० **अश्वल्किष्** / **अश्वल्कयिष्** } –यत, येताम्, यन्त, यथाः, येथाम्, यध्वम्, ये, यावहि, यामहि ॥

१५७२ वल्कण् (वल्क्) भाषणे ॥

१ **वल्क्**–यते, येते, यन्ते, यसे, येथे, यध्वे, ये, यावहे, यामहे॥
२ **वल्कय**–त, याताम्, रन्, थाः, याथाम्, ध्वम्, य, वहि, महि॥
३ **वल्क्**–यताम्, येताम्, यन्ताम्, यस्व, येथाम्, यध्वम्, यै, यावहै, यामहै ॥ [यावहि, यामहि ॥
४ **अवल्क्**–यत, येताम्, यन्त, यथाः, येथाम्, यध्वम्, ये,
५ **अवल्कि, अवल्कयि**–षाताम्, षत, ष्ठाः, षाथाम्, ड्ढ्वम्, ढ्वम्, ध्वम्, षि, ष्वहि, ष्महि॥ [ष्वहि, ष्महि॥
अवल्कि–", षाताम्, षत, ष्ठाः, षाथाम्, ड्ढ्वम्, ध्वम्, षि,
६ **वल्कयाञ्च**-के, काते, किरे, कृषे, काथे, कृढ्वे, के, कृवहे, कृमहे
वल्कयाम्बभू–वे, वाते, विरे, विषे, वाथे, विढ्वे, विध्वे, वे, विवहे, विमहे ॥ [सिमहे ॥
वल्कयामा–हे, साते, सिरे, सिषे, साथे, सिध्वे, हे, सिवहे
७ **वल्कयिषी**–ष्ट, यास्ताम्, रन्, ष्ठाः, यास्थाम्, ढ्वम्, ध्वम्, य, वहि, महि ॥ [महि ॥
वल्किषी–ष्ट, यास्ताम्, रन्, ष्ठाः, यास्थाम्, ध्वम्, य, वहि,
८ **वल्कयिता** / **वल्किता** } –", रौ, रः, से, साथे, ध्वे, हे, स्वहे, स्महे ॥
९ **वल्कयिष्** / **वल्किष्** } –यते, येते, यन्ते, यसे, येथे, यध्वे, ये, यावहे, यामहे ॥
१० **अवल्कयिष्** / **अवल्किष्** } –यत, येताम्, यन्त, यथाः, येथाम्, यध्वम्, ये, यावहि, यामहि ॥

१५७३ नक्कण् (नक्क्) नाशने ॥

१ **नक्क्**–यते, येते, यन्ते, यसे, येथे, यध्वे, ये, यावहे, यामहे॥
२ **नक्कये**–त, याताम्, रन्, थाः, याथाम्, ध्वम्, य, वहि, महि॥
३ **नक्क्**–यताम्, येताम्, यन्ताम्, यस्व, येथाम्, यध्वम्, यै, यावहै, यामहै ॥ [ये, यावहि, यामहि ॥
४ **अनक्क्**–यत, येताम्, यन्त, यथाः, येथाम्, यध्वम्,
५ **अनक्कि, अनक्कयि**–षाताम्, षत, ष्ठाः, षाथाम्, ड्ढ्वम्, ढ्वम्, ध्वम्, षि, ष्वहि, ष्महि ॥ [षि, ष्वहि, ष्महि ॥
अनक्कि–", षाताम्, षत, ष्ठाः, षाथाम्, ड्ढ्वम्, ध्वम्,
६ **नक्कयाञ्च**–के, काते, किरे, कृषे, काथे, कृढ्वे, के, कृवहे, कृमहे ॥
नक्कयाम्बभू–वे, वाते, विरे, विषे, वाथे, विढ्वे, विध्वे, वे, विवहे, विमहे ॥ [सिमहे ॥
नक्कयामा–हे, साते, सिरे, सिषे, साथे, सिध्वे, हे, सिवहे,
७ **नक्कयिषी**–ष्ट, यास्ताम्, रन्, ष्ठाः, यास्थाम्, ढ्वम्, ध्वम्, य, वहि, महि ॥ [य, वहि, महि ॥
नक्किषी–ष्ट, यास्ताम्, रन्, ष्ठाः, यास्थाम्, ध्वम्,
८ **नक्कयिता** / **नक्किता** } –", रौ, रः, से, साथे, ध्वे, हे, स्वहे, स्महे ॥
९ **नक्कयिष्** / **नक्किष्** } –यते, येते, यन्ते, यसे, येथे, यध्वे, ये, यावहे, यामहे ॥
१० **अनक्कयिष्** / **अनक्किष्** } –यत, येताम्, यन्त, यथाः, येथाम्, यध्वम्, ये, यावहि, यामहि ॥

१५७४ धक्कण् (धक्क्) नाशने ॥

१ **धक्क्**–यते, येते, यन्ते, यसे, येथे, यध्वे, ये, यावहे, यामहे ॥
२ **धक्कये**–त, याताम्, रन्, थाः, याथाम्, ध्वम्, य, वहि, महि॥
३ **धक्क्**–यताम्, येताम्, यन्ताम्, यस्व, येथाम्, यध्वम्, यै, यावहै, यामहै ॥ [ये, यावहि, यामहि ॥
४ **अधक्क्**–यत, येताम्, यन्त, यथाः, येथाम्, यध्वम्,
५ **अधक्कि, अधक्कयि**–षाताम्, षत, ष्ठाः, षाथाम्, ड्ढ्वम्, ढ्वम्, ध्वम्, षि, ष्वहि, ष्महि ॥ [षि, ष्वहि, ष्महि ॥
अधक्कि–", षाताम्, षत, ष्ठाः, षाथाम्, ड्ढ्वम्, ध्वम्,
६ **धक्कयाञ्च**–के, काते, किरे, कृषे, काथे, कृढ्वे, के, कृवहे, कृमहे ॥
धक्कयाम्बभू–वे, वाते, विरे, विषे, वाथे, विढ्वे, विध्वे, वे, विवहे, विमहे ॥ सिवहे, सिमहे ॥
धक्कयामा–हे, साते, सिरे, सिषे, साथे, सिध्वे, हे,
७ **धक्कयिषी**–ष्ट, यास्ताम्, रन्, ष्ठाः, यास्थाम्, ढ्वम्, ध्वम्, य, वहि, महि ॥ [वहि, महि ॥
धक्किषी–ष्ट, यास्ताम्, रन्, ष्ठाः, यास्थाम्, ध्वम्, य,
८ **धक्कयिता** / **धक्किता** } –", रौ, रः, से, साथे, ध्वे, हे, स्वहे, स्महे ॥
९ **धक्कयिष्** / **धक्किष्** } –यते, येते, यन्ते, यसे, येथे, यध्वे, ये, यावहे, यामहे ॥
१० **अधक्कयिष्** / **अधक्किष्** } –यत, येताम्, यन्त, यथाः, येथाम्, यध्वम्, ये, यावहि, यामहि ॥

१५७५ चक्कण् (चक्क्) व्यथने ॥

१ चक्क्–यते, येते, यन्ते, यसे, येथे, यध्वे, ये, यावहे, यामहे॥
२ चक्क्ये–त, याताम्, रन्, थाः, याथाम्, ध्वम्, य, वहि, महि॥
३ चक्क्–यताम्, येताम्, यन्ताम्, यस्व, येथाम्, यध्वम्, यै, यावहै, यामहै ॥ [ये, यावहि, यामहि ॥
४ अचक्क्–यत, येताम्, यन्त, यथाः, येथाम्, यध्वम्,
५ अचक्कि, अचक्कयि–षाताम्, षत, ष्ठाः, षाथाम्, इढ्वम्, ढ्वम्, ध्वम्, षि, ष्वहि, ष्महि ॥ [ष्वहि, ष्महि॥
अचक्कि–", षाताम्, षत, ष्ठाः, षाथाम्, इढ्वम्, ध्वम्, षि,
६ चक्कयाञ्च–के, काते, किरे, कृषे, काथे, कृढ्वे, के, कृवहे, कृमहे॥
चक्कयाम्बभू–वे, वाते, विरे, विषे, वाथे, विढ्वे, विध्वे, वे, विवहे, विमहे ॥ [सिमहे ॥
चक्कयामा–हे, साते, सिरे, सिषे, साथे, सिध्वे, हे, सिवहे,
७ चक्कयिषी–ष्ट, यास्ताम्, रन्, ष्ठाः, यास्थाम्, ढ्वम्, ध्वम्, य, वहि, महि ॥ [वहि, महि ॥
चक्किषी–ष्ट, यास्ताम्, रन्, ष्ठाः, यास्थाम्, ध्वम्, य,
८ चक्कयिता } –", रौ, रः, से, साथे, ध्वे, हे, स्वहे,
चक्किता } स्महे ॥
९ चक्कयिष् } –यते, येते, यन्ते, यसे, येथे, यध्वे, ये,
चक्किष् } यावहे, यामहे ॥
१० अचक्कयिष् } –यत, येताम्, यन्त, यथाः, येथाम्,
अचक्किष् } यध्वम्, ये, यावहि, यामहि ॥

१५७६ चुक्कण् (चुक्क्) व्यथने ॥

१ चुक्क्–यते, येते, यन्ते, यसे, येथे, यध्वे, ये, यावहे, यामहे॥
२ चुक्क्ये–त, याताम्, रन्, थाः, याथाम्, ध्वम्, य, वहि, महि॥
३ चुक्क्–यताम्, येताम्, यन्ताम्, यस्व, येथाम्, यध्वम्, यै, यावहै, यामहै ॥ [ये, यावहि, यामहि ॥
४ अचुक्क्–यत, येताम्, यन्त, यथाः, येथाम्, यध्वम्,
५ अचुक्कि, अचुक्कयि–षाताम्, षत, ष्ठाः, षाथाम्, इढ्वम्, ढ्वम्, ध्वम्, षि, ष्वहि, ष्महि॥ [षि, ष्वहि, ष्महि॥
अचुक्कि–", षाताम्, षत, थाः, षाथाम्, इढ्वम्, ध्वम्,
६ चुक्कयाञ्च–के, काते, किरे, कृषे, काथे, कृढ्वे, के, कृवहे, कृमहे॥
चुक्कयाम्बभू वे, वाते, विरे, विषे, वाथे, विढ्वे, विध्वे, वे, विवहे, विमहे ॥ [सिमहे ॥
चुक्कयामा–हे, साते, सिरे, सिषे, साथे, सिध्वे, हे, सिवहे,
७ चुक्कयिषी–ष्ट, यास्ताम्, रन्, ष्ठाः, यास्थाम्, ढ्वम्, ध्वम्, य, वहि, महि ॥ [य, वहि, महि ॥
चुक्किषी–ष्ट, यास्ताम्, रन्, ष्ठाः, यास्थाम्, ध्वम्,
८ चुक्कयिता } –", रौ, रः, से, साथे, ध्वे, हे, स्वहे,
चुक्किता } स्महे ॥
९ चुक्कयिष् } –यते, येते, यन्ते, यसे, येथे, यध्वे, ये,
चुक्किष् } यावहे, यामहे ॥
१० अचुक्कयिष् } –यत, येताम्, यन्त, यथाः, येथाम्,
अचुक्किष् } यध्वम्, ये, यावहि, यामहि ॥

१५७७ टकुण् (टङ्क्) बन्धने ॥

१ टङ्क्–यते, येते, यन्ते, यसे, येथे, यध्वे, ये, यावहे, यामहे॥
२ टङ्क्ये–त, याताम्, रन्, थाः, याथाम्, ध्वम्, य, वहि, महि॥
३ टङ्क्–यताम्, येताम्, यन्ताम्, यस्व, येथाम्, यध्वम्, यै, यावहै, यामहै ॥ [ये, यावहि, यामहि ॥
४ अटङ्क्–यत, येताम्, यन्त, यथाः, येथाम्, यध्वम्,
५ अटङ्कि, अटङ्कयि–षाताम्, षत, ष्ठाः, षाथाम्, इढ्वम्, ढ्वम्, ध्वम्, षि, ष्वहि, ष्महि॥ [ष्वहि, ष्महि ॥
अटङ्कि–", षाताम्, षत, ष्ठाः, षाथाम्, इढ्वम्, ध्वम्, षि,
६ टङ्कयाञ्च–के, काते, किरे, कृषे, काथे, कृढ्वे, के, कृवहे, कृमहे॥
टङ्कयाम्बभू–वे, वाते, विरे, विषे, वाथे, विढ्वे, विध्वे, वे, विवहे, विमहे ॥ [सिवहे, सिमहे॥
टङ्कयामा–हे, साते, सिरे, सिषे, साथे, सिध्वे, हे,
७ टङ्कयिषी–ष्ट, यास्ताम्, रन्, ष्ठाः, यास्थाम्, ढ्वम्, ध्वम्, य, वहि, महि ॥ [वहि, महि ॥
टङ्किषी–ष्ट, यास्ताम्, रन्, ष्ठाः, यास्थाम्, ध्वम्, य,
८ टङ्कयिता } –", रौ, रः, से, साथे, ध्वे, हे, स्वहे,
टङ्किता } स्महे ॥
९ टङ्कयिष् } –यते, येते, यन्ते, यसे, येथे, यध्वे, ये,
टङ्किष् } यावहे, यामहे ॥
१० अटङ्कयिष् } –यत, येताम्, यन्त, यथाः, येथाम्,
अटङ्किष् } यध्वम्, ये, यावहि, यामहि ॥

१५७८ अर्कण् (अर्क्) स्तवने ॥

१ अर्क्–यते, येते, यन्ते, यसे, येथे, यध्वे, ये, यावहे, यामहे ॥
२ अर्क्ये–त, याताम्, रन्, थाः, याथाम्, ध्वम्, य, वहि, महि॥
३ अर्क्–यताम्, येताम्, यन्ताम्, यस्व, येथाम्, यध्वम्, यै, यावहै, यामहै ॥ [ये, यावहि, यामहि ॥
४ आर्क्–यत, येताम्, यन्त, यथाः, येथाम्, यध्वम्,
५ आर्कि, आर्कयि–षाताम्, षत, ष्ठाः, षाथाम्, इढ्वम्, ढ्वम्, ध्वम्, षि, ष्वहि, ष्महि ॥ [ष्वहि, ष्महि ॥
आर्कि–", षाताम्, षत, ष्ठाः, षाथाम्, इढ्वम्, ध्वम्, षि,
६ अर्कयाञ्च–के, काते, किरे, कृषे, काथे, कृढ्वे, के, कृवहे, कृमहे॥
अर्कयाम्बभू–वे, वाते, विरे, विषे, वाथे, विढ्वे, विध्वे, वे, विवहे, विमहे ॥ [सिवहे, सिमहे ॥
अर्कयामा–हे, साते, सिरे, सिषे, साथे, सिध्वे, हे,
७ अर्कयिषी–ष्ट, यास्ताम्, रन्, ष्ठाः, यास्थाम्, ढ्वम्, ध्वम्, य, वहि, महि ॥ [वहि, महि ॥
अर्किषी–ष्ट, यास्ताम्, रन्, ष्ठाः, यास्थाम्, ध्वम्, य,
८ अर्कयिता } –", रौ, रः, से, साथे, ध्वे, हे, स्वहे,
अर्किता } स्महे ॥
९ अर्कयिष् } –यते, येते, यन्ते, यसे, येथे, यध्वे,
अर्किष् } ये, यावहे, यामहे ॥
१० आर्किष् } –यत, येताम्, यन्त, यथाः, येथाम्,
आर्कयिष् } यध्वम्, ये, यावहि, यामहि ॥

१५७९ पिञ्चण् (पिञ्च्) कुट्टने ॥

१ **पिञ्च्**–यते, येते, यन्ते, यसे, येथे, यध्वे, ये, यावहे, यामहे॥
२ **पिञ्चये**–त, याताम्, रन्, थाः, याथाम्, ध्वम्, य, वहि, महि ॥
३ **पिञ्च्**–यताम्, येताम्, यन्ताम्, यस्व, येथाम्, यध्वम्, यै, यावहै, यामहै ॥ [ये, यावहि, यामहि ॥
४ **अपिञ्च्**–यत, येताम्, यन्त, यथाः, येथाम्, यध्वम्,
५ **अपिञ्चि, अपिञ्चयि**–षाताम्, षत, ष्ठाः, षाथाम्, ड्ढ्वम्, ढ्वम्, ध्वम्, षि, ष्वहि, ष्महि॥ [षि, ष्वहि, ष्महि ॥
अपिञ्चि–", षाताम्, षत, ष्ठाः, षाथाम्, ड्ढ्वम्, ध्वम्,
६ **पिञ्चयाञ्च**–के, काते, किरे, कृषे, काथे, कृढ्वे, के, कृवहे, कृमहे॥
पिञ्चयाम्बभू–वे, वाते, विरे, विषे, वाथे, विढ्वे, विध्वे, वे, विवहे, विमहे ॥ [सिवहे, सिमहे ॥
पिञ्चयामा–हे, साते, सिरे. सिषे, साथे, सिध्वे, हे,
७ **पिञ्चयिषी**–ष्ट, यास्ताम्, रन्, ष्ठाः, यास्थाम्, ढ्वम्, ध्वम्, य, वहि, महि ॥ [वहि, महि ॥
पिञ्चिषी–ष्ट, यास्ताम्, रन्, ष्ठाः, यास्थाम्, ध्वम्, य,
८ **पिञ्चयिता** / **पिञ्चिता** } –", रौ, रः, से, साथे, ध्वे, हे, स्वहे, स्महे ॥
९ **पिञ्चयिष्** / **पिञ्चिष्** } –यते, येते, यन्ते, यसे, येथे, यध्वे, ये, यावहे, यामहे ॥
१० **अपिञ्चयिष्** / **अपिञ्चिष्** } –यत, येताम्, यन्त, यथाः, येथाम्, यध्वम्, ये, यावहि, यामहि ॥

१५८० पञ्चुण् (पञ्च्) विस्तारे ॥

१ **पञ्च्**–यते, येते, यन्ते, यसे, येथे, यध्वे, ये, यावहे, यामहे ॥
२ **पञ्चये**–त, याताम्, रन्, थाः, याथाम्, ध्वम्, य, वहि, महि ॥
३ **पञ्च्**–यताम्, येताम्, यन्ताम्, यस्व, येथाम्, यध्वम्, यै, यावहै, यामहै ॥ [ये, यावहि, यामहि ॥
४ **अपञ्च्**–यत, येताम्, यन्त, यथाः, येथाम्, यध्वम्,
६ **अपञ्चि, अपञ्चयि**–षाताम्, षत, ष्ठाः, षाथाम्, ड्ढ्वम्, ढ्वम्, ध्वम्, षि, ष्वहि, ष्महि॥ [ध्वम्, षि, ष्वहि, ष्महि ॥
अपञ्चि–", षाताम्, षत, ष्ठाः, षाथाम्, ड्ढ्वम्,
६ **पञ्चयाञ्च**–के, काते, किरे, कृषे, काथे, कृढ्वे, के, कृवहे, कृमहे॥
पञ्चयाम्बभू–वे, वाते, विरे, विषे, वाथे, विढ्वे, विध्वे, वे, विवहे, विमहे ॥ [सिवहे, सिमहे ॥
पञ्चयामा–हे, साते, सिरे, सिषे, साथे, सिध्वे, हे,
७ **पञ्चयिषी**–ष्ट, यास्ताम्, रन्, ष्ठाः, यास्थाम्, ढ्वम्, ध्वम्, य, वहि, महि ॥ [वहि, महि ॥
पञ्चिषी–ष्ट, यास्ताम्, रन्, ष्ठाः, यास्थाम्, ध्वम्, य,
८ **पञ्चयिता** / **पञ्चिता** } –", रौ, रः, से, साथे, ध्वे, हे, स्वहे, स्महे ॥
९ **पञ्चयिष्** / **पञ्चिष्** } –यते, येते, यन्ते, यसे, येथे, यध्वे, ये, यावहे, यामहे ॥
१० **अपञ्चिष्** / **अपञ्चयिष्** } –यत, येताम्, यन्त, यथाः, येथाम्, यध्वम्, ये, यावहि, यामहि ॥

१५८१ म्लेच्छण् (म्लेच्छ्) म्लेच्छने ॥

१ **म्लेच्छ्**–यते, येते, यन्ते, यसे, येथे, यध्वे, ये, यावहे, यामहे॥
२ **म्लेच्छये**–त, याताम्, रन्, थाः, याथाम्, ध्वम्, य, वहि, महि।
३ **म्लेच्छ्**–यताम्, येताम्, यन्ताम्; यस्व, येथाम्, यध्वम्, यै, यावहै, यामहै ॥ [ये, यावहि, यामहि ॥
४ **अम्लेच्छ्**–यत, येताम्, यन्त, यथाः, येथाम्, यध्वम्,
५ **अम्लेच्छि, अम्लेच्छयि**–षाताम्, षत, ष्ठाः, षाथाम्, ड्ढ्वम्, ढ्वम्, ध्वम्, षि, ष्महि, ष्महि॥ [ष्वहि, ष्महि॥
अम्लेच्छि–", षाताम्, षत, ष्ठाः, षाथाम्, ड्ढ्वम्, ध्वम्, षि,
६ **म्लेच्छयाञ्च**–के, काते, किरे, कृषे, काथे, कृढ्वे, के, कृवहे, कृमहे ॥
म्लेच्छयाम्बभू–वे, वाते, विरे, विषे, वाथे, विढ्वे, विध्वे, वे, विवहे, विमहे ॥ [सिवहे, सिमहे ॥
म्लेच्छयामा–हे, साते, सिरे, सिषे, साथे, सिध्वे, हे,
७ **म्लेच्छयिषी**–ष्ट, यास्ताम्, रन्, ष्ठाः, यास्थाम्, ढ्वम्, ध्वम्, य, वहि, महि ॥ [य, वहि, महि ॥
म्लेच्छिषी–ष्ट, यास्ताम्, रन्, ष्ठाः, यास्थाम्, ध्वम्,
८ **म्लेच्छयिता** / **म्लेच्छिता** } –", रौ, रः, से, साथे, ध्वे, हे, स्वहे, स्महे॥
९ **म्लेच्छयिष्** / **म्लेच्छिष्** } –यते, येते, यन्ते, यसे, येथे, यध्वे, ये, यावहे, यामहे ॥
१० **अम्लेच्छिष्** / **अम्लेच्छयिष्** } –यत, येताम्, यन्त, यथाः, येथाम्, यध्वम्, ये, यावहि, यामहि ॥

१५८२ ऊर्जण् (ऊर्ज्) बलप्राणनयोः ॥

१ **ऊर्ज्**–यते, येते, यन्ते, यसे, येथे, यध्वे, ये, यावहे, यामहे॥
२ **ऊर्ज्ये**–त, याताम्, रन्, थाः, याथाम्, ध्वम्, य, वहि, महि ॥
३ **ऊर्ज्**–यताम्, येताम्, यन्ताम्, यस्व, येथाम्, यध्वम्, यै, यावहै, यामहै ॥ [ये, यावहि, यामहि ॥
४ **और्ज्**–यत, येताम्, यन्त, यथाः, येथाम्, यध्वम्,
५ **और्जि, और्जयि**–षाताम्, षत, ष्ठाः, षाथाम्, ड्ढ्वम्, ढ्वम्, ध्वम्, षि, ष्वहि, ष्महि ॥ [ष्वहि, ष्महि ॥
और्जि–षाताम्, षतः, ष्ठाः, षाथाम्, ड्ढ्वम्, ध्वम्, षि,
६ **ऊर्जयाञ्च**–के, काते, किरे, कृषे, काथे, कृढ्वे, के, कृवहे, कृमहे॥
ऊर्जयाम्बभू–वे, वाते, विरे, विषे, वाथे, विढ्वे, विध्वे, वे, विवहे, विमहे ॥ [सिवहे, सिमहे ॥
ऊर्जयामा–हे, साते, सिरे, सिषे, साथे, सिध्वे, हे,
७ **ऊर्जयिषी**–ष्ट, यास्ताम्, रन्, ष्ठाः, यास्थाम्, ढ्वम्, ध्वम्, य, वहि, महि ॥ [य, वहि, महि॥
ऊर्जिषी–ष्ट, यास्ताम्, रन्, ष्ठाः, यास्थाम्, ध्वम्,
८ **ऊर्जयिता** / **ऊर्जिता** } –", रौ, रः, से, साथे, ध्वे, हे, स्वहे, स्महे ॥
९ **ऊर्जयिष्** / **ऊर्जिष्** } –यते, येते, यन्ते, यसे, येथे, यध्वे, ये, यावहे, यामहे ॥
१० **और्जिष्** / **और्जयिष्** } –यत, येताम्, यन्त, यथाः, येथाम्, यध्वम्, ये, यावहि, यामहि ॥

१५८३ तुञ्जुण् (तुञ्ज्) हिंसाबलदाननिकेतनेषु ॥

१ तुञ्ज्–यते, येते, यन्ते, यसे, येथे, यध्वे, ये, यावहे, यामहे ॥
२ तुञ्ज्ये–त, याताम्, रन्, थाः, याथाम्, ध्वम्, य, वहि, महि ॥
३ तुञ्ज्–यताम्, येताम्, यन्ताम्, यस्व, येथाम्, यध्वम्, यै, यावहै, यामहै ॥ [ये, यावहि, यामहि ॥
४ अतुञ्ज्–यत, येताम्, यन्त, यथाः, येथाम्, यध्वम्,
५ अतुञ्जि, अतुञ्जयि–षाताम्, षत, ष्ठाः, षाथाम्, ड्ढ्वम्, ढ्वम्, ध्वम्, षि ध्वहि ष्महि ॥ [षि, ध्वहि, ष्महि ॥
अतुञ्जि–", षाताम्, षत, ष्ठाः, षाथाम्, ड्ढ्वम्, ध्वम्,
६ तुञ्जयाञ्च–के, काते, किरे, कृषे, काथे, कृढ्वे, के, कृवहे, कृमहे ॥
तुञ्जयाम्बभू–वे, वाते, विरे, विषे, वाथे, विढ्वे, विध्वे, वे, विवहे, विमहे ॥ [सिवहे, सिमहे ॥
तुञ्जयामा–हे, साते, सिरे, सिषे, साथे, सिध्वे, हे,
७ तुञ्जयिषी–ष्ट, यास्ताम्, रन्, ष्ठाः, यास्थाम्, ढ्वम्, ध्वम्, य, वहि, महि ॥ [वहि, महि ॥
तुञ्जिषी–ष्ट, यास्ताम्, रन्, ष्ठाः, यास्थाम्, ध्वम्, य,
८ तुञ्जयिता } –", रौ, रः, से, साथे, ध्वे, हे, स्वहे,
तुञ्जिता } स्महे ॥
९ तुञ्जयिष् } –यते, येते, यन्ते, यसे, येथे, यध्वे, ये,
तुञ्जिष् } यावहे, यामहे ॥
१० अतुञ्जयिष् } –यत, येताम्, यन्त, यथाः, येथाम्,
अतुञ्जिष् } यध्वम्, ये, यावहि, यामहि ॥

१५८४ पिञ्जुण् (पिञ्ज्) हिंसाबलदाननिकेतनेषु ॥

१ पिञ्ज्–यते, येते, यन्ते, यसे, येथे, यध्वे, ये, यावहे, यामहे ॥
२ पिञ्ज्ये–त, याताम्, रन्, थाः, याथाम्, ध्वम्, य, वहि, महि ॥
३ पिञ्ज्–यताम्, येताम्, यन्ताम्, यस्व, येथाम्, यध्वम्, यै, यावहै, यामहै ॥ [ये, यावहि, यामहि ॥
४ अपिञ्ज्–यत, येताम्, यन्त, यथाः, येथाम्, यध्वम्,
५ अपिञ्जि, अपिञ्जयि–षाताम्, षत, ष्ठाः, षाथाम्, ड्ढ्वम्, ढ्वम्, ध्वम्, षि, ध्वहि, ष्महि ॥ [षि, ध्वहि, ष्महि ॥
अपिञ्जि–", षाताम्, षत, ष्ठाः, षाथाम्, ड्ढ्वम्, ध्वम्,
६ पिञ्जयाञ्च–के, काते, किरे, कृषे, काथे, कृढ्वे, के, कृवहे, कृमहे ॥
पिञ्जयाम्बभू–वे, वाते, विरे, विषे, वाथे, विढ्वे, विध्वे, वे, विवहे, विमहे ॥ [सिवहे, सिमहे ॥
पिञ्जयामा–हे, साते, सिरे, सिषे, साथे, सिध्वे, हे,
७ पिञ्जयिषी–ष्ट, यास्ताम्, रन्, ष्ठाः, यास्थाम्, ढ्वम्, ध्वम्, य, वहि, महि ॥ [य, वहि, महि ॥
पिञ्जिषी–ष्ट, यास्ताम्, रन्, ष्ठाः, यास्थाम्, ध्वम्,
८ पिञ्जयिता } –", रौ, रः, से, साथे, ध्वे, हे, स्वहे,
पिञ्जिता } स्महे ॥
९ पिञ्जयिष् } –यते, येते, यन्ते, यसे, येथे, यध्वे, ये,
पिञ्जिष् } यावहे, यामहे ॥
१० अपिञ्जिष् } –यत, येताम्, यन्त, यथाः, येथाम्,
अपिञ्जयिष् } यध्वम्, ये, यावहि, यामहि ॥

१५८५ क्षञ्जुण् (क्षञ्ज्) कृच्छ्रजीवने ॥

१ क्षञ्ज्–यते, येते, यन्ते, यसे, येथे, यध्वे, ये, यावहे, यामहे ॥
२ क्षञ्ज्ये–त, याताम्, रन्, थाः, याथाम्, ध्वम्, य, वहि, महि ॥
३ क्षञ्ज्–यताम्, येताम्, यन्ताम्, यस्व, येथाम्, यध्वम्, यै, यावहै, यामहै ॥ [ये, यावहि, यामहि ॥
४ अक्षञ्ज्–यत, येताम्, यन्त, यथाः, येथाम्, यध्वम्,
५ अक्षञ्जि, अक्षञ्जयि–षाताम्, षत, ष्ठाः, षाथाम्, ड्ढ्वम्, ढ्वम्, ध्वम्, षि, ध्वहि, ष्महि ॥ [षि, ध्वहि, ष्महि ॥
अक्षञ्जि–", षाताम्, षत, ष्ठाः, षाथाम्, ड्ढ्वम्, ध्वम्,
६ क्षञ्जयाञ्च–के, काते, किरे, कृषे, काथे, कृढ्वे, के, कृवहे, कृमहे ॥
क्षञ्जयाम्बभू–वे, वाते, विरे, विषे, वाथे, विढ्वे, विध्वे, वे, विवहे, विमहे ॥ [सिवहे, सिमहे ॥
क्षञ्जयामा–हे, साते, सिरे, सिषे, साथे, सिध्वे, हे,
७ क्षञ्जयिषी–ष्ट, यास्ताम्, रन्, ष्ठाः, यास्थाम्, ढ्वम्, ध्वम्, य, वहि, महि ॥ [य, वहि, महि ॥
क्षञ्जिषी–ष्ट, यास्ताम्, रन्, ष्ठाः, यास्थाम्, ध्वम्,
८ क्षञ्जयिता } –", रौ, रः, से, साथे, ध्वे, हे, स्वहे,
क्षञ्जिता } स्महे ॥
९ क्षञ्जिष् } –यते, येते, यन्ते, यसे, येथे, यध्वे, ये,
क्षञ्जयिष् } यावहे, यामहे ॥
१० अक्षञ्जयिष् } –यत, येताम्, यन्त, यथाः, येथाम्,
अक्षञ्जिष् } यध्वम्, ये, यावहि, यामहि ॥
गलिदानयोस्तु घटादित्वम् ॥

१५८६ पूजण् (पूज्) पूजायाम् ॥

१ पूज्–यते, येते, यन्ते, यसे, येथे, यध्वे, ये, यावहे, यामहे ॥
२ पूज्ये–त, याताम्, रन्, थाः, याथाम्, ध्वम्, य, वहि, महि ॥
३ पूज्–यताम्, येताम्, यन्ताम्, यस्व, येथाम्, यध्वम्, यै, यावहै, यामहै ॥ [ये, यावहि, यामहि ॥
४ अपूज्–यत, येताम्, यन्त, यथाः, येथाम्, यध्वम्,
५ अपूजि, अपूजयि–षाताम्, षत, ष्ठाः, षाथाम्, ड्ढ्वम्, ढ्वम्, ध्वम्, षि, ध्वहि, ष्महि ॥ [ध्वहि, ष्महि ॥
अपूजि–", षाताम्, षत, ष्ठाः, षाथाम्, ड्ढ्वम्, ध्वम्, षि,
६ पूजयाञ्च–के, काते, किरे, कृषे, काथे, कृढ्वे, के, कृवहे, कृमहे ॥
पूजयाम्बभू–वे, वाते, विरे, विषे, वाथे, विढ्वे, विध्वे, वे, विवहे, विमहे ॥ [सिवहे, सिमहे ॥
पूजयामा–हे, साते, सिरे, सिषे, साथे, सिध्वे, हे,
७ पूजयिषी–ष्ट, यास्ताम्, रन्, ष्ठाः, यास्थाम्, ढ्वम्, ध्वम्, य, वहि, महि ॥ [य, वहि, महि ॥
पूजिषी–ष्ट, यास्ताम्, रन्, ष्ठाः, यास्थाम्, ध्वम्,
८ पूजयिता } –", रौ, रः, से, साथे, ध्वे, हे, स्वहे,
पूजिता } स्महे ॥
९ पूजयिष् } –यते, येते, यन्ते, यसे, येथे, यध्वे, ये,
पूजिष् } यावहे, यामहे ॥
१० अपूजयिष् } –यत, येताम्, यन्त, यथाः, येथाम्,
अपूजिष् } यध्वम्, ये, यावहि, यामहि ॥

१५८७ गजण् (गज्) शब्दे ॥

१ **गाज्**–यते, येते, यन्ते, यसे, येथे, यध्वे, ये, यावहे, यामहे॥
२ **गाज्ये**–त, याताम्, रन्, थाः, याथाम्, ध्वम्, य, वहि, महि ॥
३ **गाज्**–यताम्, येताम्, यन्ताम्, यस्व, येथाम्, यध्वम्, यै, यावहै, यामहै ॥ [ये, यावहि, यामहि ॥
४ **अगाज्**–यत, येताम्, यन्त, यथाः, येथाम्, यध्वम्,
५ **अगाजि, अगाजयि**–षाताम्, षत, ष्ठाः, षाथाम्, इट्वम्, ट्वम्, ध्वम्, षि, ष्वहि, ष्महि॥ [ध्वम्, षि, ष्वहि, ष्महि॥
अगाजि–", षाताम्, षत, ष्ठाः, षाथाम्, इट्वम्,
६ **गाजयाञ्च**–के, काते, किरे, कृषे, काथे, कृट्वे, के, कृवहे, कृमहे
गाजयाम्बभू–वे, वाते, विरे, विषे, वाथे, विट्वे, विध्वे, वे, विवहे, विमहे ॥ [सिवहे, सिमहे ॥
गाजयामा–हे, साते, सिरे, सिषे, साथे, सिध्वे, हे,
७ **गाजयिषी**–ष्ट, यास्ताम्, रन्, ष्ठाः, यास्थाम्, ट्वम्, ध्वम्, य, वहि, महि ॥ [य, वहि, महि॥
गाजिषी–ष्ट, यास्ताम्, रन्, ष्ठाः, यास्थाम्, ध्वम्,
८ **गाजयिता** / **गाजिता** } –", रौ, रः, से, साथे, ध्वे, हे, स्वहे, स्महे ॥
९ **गाजयिष्** / **गाजिष्** } –यते, येते, यन्ते, यसे, येथे, यध्वे, ये, यावहे, यामहे ॥
१० **अगाजिष्** / **अगाजयिष्** } –यत, येताम्, यन्त, यथाः, येथाम्, यध्वम्, ये, या हि, यामहि ॥

१५८८ मार्जण् (मार्ज्) शब्दे ॥

१ **मार्ज्**–यते, येते, यन्ते, यसे, येथे, यध्वे, ये, यावहे, यामहे ॥
२ **मार्ज्ये**–त, याताम्, रन्, थाः, याथाम्, ध्वम्, य, वहि, महि॥
३ **मार्ज्**–यताम्, येताम्, यन्ताम्, यस्व, येथाम्, यध्वम्, यै, यावहै, यामहै ॥ [ये, यावहि, यामहि ॥
४ **अमार्ज्**–यत, येताम्, यन्त, यथाः, येथाम्, यध्वम्,
५ **अमार्जि, अमार्जयि**–षाताम्, षत, ष्ठाः, षाथाम्, इट्वम्, ट्वम्, ध्वम्, षि, ष्वहि, ष्महि॥ [षि, ष्वहि, ष्महि॥
अमार्जि–", षाताम्, षत, ष्ठाः, षाथाम्, इट्वम्, ध्वम्,
६ **मार्जयाञ्च**–के, काते, किरे, कृषे, काथे, कृट्वे, के, कृवहे, कृमहे॥
मार्जयाम्बभू–वे, वाते, विरे, विषे, वाथे, विट्वे, विध्वे, वे, विवहे, विमहे ॥ [सिवहे, सिमहे ॥
मार्जयामा–हे, साते, सिरे, सिषे, साथे, सिध्वे, हे,
७ **मार्जयिषी**–ष्ट, यास्ताम्, रन्, ष्ठाः, यास्थाम्, ट्वम्, ध्वम्, य, वहि, महि ॥ [वहि, महि ॥
मार्जिषी–ष्ट, यास्ताम्, रन्, ष्ठाः, यास्थाम्, ध्वम्, य,
८ **मार्जयिता** / **मार्जिता** } –", रौ, रः, से, साथे, ध्वे, हे, स्वहे, स्महे ॥
९ **मार्जयिष्** / **मार्जिष्** } –यते, येते, यन्ते, यसे, येथे यध्वे, ये, यावहे, यामहे ॥
१० **अमार्जयिष्** / **अमार्जिष्** } –यत, येताम्, यन्त, यथाः, येथाम्, यध्वम्, ये, यावहि, यामहि ॥

१५८९ तिजण् (तिज्) निशाने ॥

१ **तेज्**–यते, येते, यन्ते, यसे, येथे, यध्वे, ये, यावहे, यामहे ॥
२ **तेज्ये**–त, याताम्, रन्, थाः, याथाम्, ध्वम्, य, वहि, महि ॥
३ **तेज्**–यताम्, येताम्, यन्ताम्, यस्व, येथाम्, यध्वम्, यै, यावहै, यामहै ॥ [ये, यावहि, यामहि ॥
४ **अतेज्**–यत, येताम्, यन्त, यथाः, येथाम्, यध्वम्,
५ **अतेजि, अतेजयि**–षाताम्, षत, ष्ठाः, षाथाम्, इट्वम्, ट्वम्, ध्वम्, षि, ष्वहि, ष्महि ॥ [षि, ष्वहि, ष्महि ॥
अतेजि–", षाताम्, षत, ष्ठाः, षाथाम्, इट्वम्, ध्वम्,
६ **तेजयाञ्च**–के, काते, किरे, कृषे, काथे, कृट्वे, के, कृवहे, कृमहे ॥
तेजयाम्बभू वे, वाते, विरे, विषे, वाथे, विट्वे, विध्वे, वे, विवहे, विमहे ॥ [सिवहे, सिमहे ॥
तेजयामा–हे, साते, सिरे, सिषे, साथे, सिध्वे, हे,
७ **तेजयिषी**–ष्ट, यास्ताम्, रन्, ष्ठाः, यास्थाम्, ट्वम्, ध्वम्, य, वहि, महि ॥ [वहि, महि ॥
तेजिषी–ष्ट, यास्ताम्, रन्, ष्ठाः, यास्थाम्, ध्वम्, य,
८ **तेजयिता** / **तेजिता** } –", रौ, रः, से, साथे, ध्वे, हे, स्वहे, स्महे ॥
९ **तेजयिष्** / **तेजिष्** } –यते, येते, यन्ते, यसे, येथे, यध्वे, ये, यावहे, यामहे ॥
१० **अतेजिष्** / **अतेजयिष्** } –यत, येताम्, यन्त, यथाः, येथाम्, यध्वम्, ये, यावहि, यामहि ॥

१५९० वजण् (वज्) मार्गणसंस्कारगत्योः ॥

१ **वाज्**–यते, येते, यन्ते, यसे, येथे, यध्वे, ये, यावहे, यामहे॥
२ **वाज्ये**–त, याताम्, रन्, थाः, याथाम्, ध्वम्, य, वहि, महि ॥
३ **वाज्**–यताम्, येताम्, यन्ताम्, यस्व, येथाम्, यध्वम्, यै, यावहै, यामहै ॥ [ये, यावहि, यामहि ॥
४ **अवाज्**–यत, येताम्, यन्त, यथाः, येथाम्, यध्वम्,
५ **अवाजि, अवाजयि**–षाताम्, षत, ष्ठाः, षाथाम्, इट्वम्, ट्वम्, ध्वम्, षि, ष्वहि, ष्महि॥ [षि, ष्वहि, ष्महि ॥
अवाजि–", षाताम्, षतः, ष्ठाः, षाथाम्, इट्वम्, ध्वम्,
६ **वाजयाञ्च**–के, काते, किरे, कृषे, काथे, कृट्वे, के, कृवहे, कृमहे॥
वाजयाम्बभू–वे, वाते, विरे, विषे, वाथे, विट्वे, विध्वे, वे, विवहे, विमहे ॥ [सिवहे, सिमहे ॥
वाजयामा–हे, साते, सिरे, सिषे, साथे, सिध्वे, हे,
७ **वाजयिषी**–ष्ट, यास्ताम्, रन्, ष्ठाः, यास्थाम्, ट्वम्, ध्वम्, य, वहि, महि ॥ [वहि, महि॥
वाजिषी–ष्ट, यास्ताम्, रन्, ष्ठाः, यास्थाम्, ध्वम्, य,
८ **वाजयिता** / **वाजिता** } –", रौ, रः, से, साथे, ध्वे, हे, स्वहे, स्महे ॥
९ **वाजयिष्** / **वाजिष्** } –यते, येते, यन्ते, यसे, येथे, यध्वे, ये, यावहे, यामहे ॥
१० **अवाजयिष्** / **अवाजिष्** } –यत, येताम्, यन्त, यथाः, येथाम्, यध्वम्, ये, यावहि, यामहि ॥

१५९१ व्रजण् (व्रज्) मार्गणसंस्कारगत्योः ॥

१ व्राज्–यते, येते, यन्ते, यसे, येथे, यध्वे, ये, यावहे, यामहे॥
२ व्राज्ये–त, याताम्, रन्, थाः, याथाम्, ध्वम्, य, वहि, महि॥
३ व्राज्–यताम्, येताम्, यन्ताम्, यस्व, येथाम्, यध्वम्, यै, यावहै, यामहै ॥ [ये, यावहि, यामहि ॥
४ अव्राज्–यत, येताम्, यन्त, यथाः, येथाम्, यध्वम्,
५ अव्राजि, अव्राजयि–षाताम्, षत, ष्ठाः, षाथाम्, ड्ढ्वम्, ढ्वम्, ध्वम्, षि, ष्वहि, ष्महि॥ [षि, ष्वहि, ष्महि॥
अव्राजि–", षाताम्, षत, ष्ठाः, षाथाम्, ड्ढ्वम्, ध्वम्,
६ व्राजयाञ्च–क्रे, क्राते, क्रिरे, कृषे, क्राथे, कृढ्वे, क्रे, कृवहे, कृमहे
व्राजयाम्बभू–वे, वाते, विरे, विषे, वाथे, विढ्वे, विध्वे, वे, विवहे, विमहे ॥ [सिवहे, सिमहे ॥
व्राजयामा–हे, साते, सिरे, सिषे, साथे, सिध्वे, हे,
७ व्राजयिषी–ष्ट, यास्ताम्, रन्, ष्ठाः, यास्थाम्, ढ्वम्, ध्वम्, य, वहि, महि ॥ [य, वहि, महि, ॥
व्राजिषी–ष्ट, यास्ताम्, रन्, ष्ठाः, यास्थाम्, ध्वम्,
८ व्राजयिता } –", रौ, रः, से, साथे, ध्वे, हे, स्वहे,
व्राजिता } स्महे ॥
९ व्राजयिष् } –यते, येते, यन्ते, यसे, येथे, यध्वे,
व्राजिष् } ये, यावहे, यामहे ॥
१० अव्राजिष् } –यत, येताम्, यन्त, यथाः, येथाम्,
अव्राजयिष् } यध्वम्, ये, यावहि, यामहि ॥

१५९२ रुजण् (रुज्) हिंसायाम् ॥

१ रोज्–यते, येते, यन्ते, यसे, येथे, यध्वे, ये, यावहे, यामहे॥
२ रोज्ये–त, याताम्, रन्, थाः, याथाम्, ध्वम्, य, वहि, महि ॥
३ रोज्–यताम्, येताम्, यन्ताम्, यस्व, येथाम्, यध्वम्, यै, यावहै, यामहै ॥ [ये, यावहि, यामहि ॥
४ अरोज्–यत, येताम्, यन्त, यथाः, येथाम्, यध्वम्,
५ अरोजि, अरोजयि–षाताम्, षत, ष्ठाः, षाथाम्, ड्ढ्वम्, ढ्वम्, ध्वम्, षि, ष्वहि, ष्महि॥ [षि, ष्वहि, ष्महि॥
अरोजि–", षाताम्, षत, ष्ठाः, षाथाम्, ड्ढ्वम्, ध्वम्,
६ रोजयाञ्च–क्रे, क्राते, क्रिरे, कृषे, क्राथे, कृढ्वे, क्रे, कृवहे, कृमहे॥
रोजयाम्बभू–वे, वाते, विरे, विषे, वाथे, विढ्वे, विध्वे, वे, विवहे, विमहे ॥ [सिवहे, सिमहे ॥
रोजयामा–हे, साते, सिरे, सिषे, साथे, सिध्वे, हे,
७ रोजयिषी–ष्ट, यास्ताम्, रन्, ष्ठाः, यास्थाम्, ढ्वम्, ध्वम्, य, वहि, महि ॥ [य, वहि, महि ॥
रोजिषी–ष्ट, यास्ताम्, रन्, ष्ठाः, यास्थाम्, ध्वम्,
८ रोजयिता } –", रौ, रः, से, साथे, ध्वे, हे,
रोजिता } स्वहे, स्महे ॥
९ रोजयिष् } –यते, येते, यन्ते, यसे, येथे, यध्वे,
रोजिष् } ये, यावहे, यामहे ॥
१० अरोजयिष् } –यत, येताम्, यन्त, यथाः, येथाम्,
अरोजिष् } यध्वम्, ये, यावहि, यामहि ॥

१५९३ नटण् (नट्) अवस्यन्दने ॥

१ नाट्–यते, येते, यन्ते, यसे, येथे, यध्वे, ये, यावहे, यामहे॥
२ नाट्ये–त, याताम्, रन्, थाः, याथाम्, ध्वम्, य, वहि, महि॥
३ नाट्–यताम्, येताम्, यन्ताम्, यस्व, येथाम्, यध्वम्, यै, यावहै, यामहै ॥ [यावहि, यामहि ॥
४ अनाट्–यत, येताम्, यन्त, यथाः, येथाम्, यध्वम्, ये,
५ अनाटि, अनाटयि–षाताम्, षत, ष्ठाः, षाथाम्, ड्ढ्वम्, ढ्वम्, ध्वम्, षि, ष्वहि, ष्महि॥ [षि, ष्वहि, ष्महि॥
अनाटि–", षाताम्, षत, ष्ठाः, षाथाम्, ड्ढ्वम्, ध्वम्,
६ नाटयाञ्च–क्रे, क्राते, क्रिरे, कृषे, क्राथे, कृढ्वे, क्रे, कृवहे, कृमहे॥
नाटयाम्बभू–वे, वाते, विरे, विषे, वाथे, विढ्वे, विध्वे, वे, विवहे, विमहे ॥ [सिवहे, सिमहे ॥
नाटयामा–हे, साते, सिरे, सिषे, साथे, सिध्वे, हे,
७ नाटयिषी–ष्ट, यास्ताम्, रन्, ष्ठाः, यास्थाम्, ढ्वम्, ध्वम्, य, वहि, महि ॥ [महि ॥
नाटिषी–ष्ट, यास्ताम्, रन्, ष्ठाः, यास्थाम्, ध्वम्, य, वहि,
नाटयिता } –", रौ, रः, से, साथे, ध्वे, हे, स्वहे,
नाटिता } स्महे ॥
९ नाटयिष् } –यते, येते, यन्ते, यसे, येथे, यध्वे,
नाटिष् } ये, यावहे, यामहे ॥
१० अनाटिष् } –यत, येताम्, यन्त, यथाः, येथाम्,
अनाटयिष् } यध्वम्, ये, यावहि, यामहि ॥

१५९४ तुटण् (तुट्) छेदने ॥

१ तोट्–यते, येते, यन्ते, यसे, येथे, यध्वे, ये, यावहे, यामहे॥
२ तोट्ये–त, याताम्, रन्, थाः, याथाम्, ध्वम्, य, वहि, महि॥
३ तोट्–यताम्, येताम्, यन्ताम्, यस्व, येथाम्, यध्वम्, यै, यावहै, यामहै ॥ [ये, यावहि, यामहि ॥
४ अतोट्–यत, येताम्, यन्त, यथाः, येथाम्, यध्वम्,
५ अतोटि, अतोटयि–षाताम्, षत, ष्ठाः, षाथाम्, ड्ढ्वम्, ढ्वम्, ध्वम्, षि, ष्वहि, ष्महि ॥ [षि, ष्वहि, ष्महि ॥
अतोटि–", षाताम्, षत, ष्ठाः, षाथाम्, ड्ढ्वम्, ध्वम्,
६ तोटयाञ्च–क्रे, क्राते, क्रिरे, कृषे, क्राथे, कृढ्वे, क्रे, कृवहे, कृमहे॥
तोटयाम्बभू–वे, वाते, विरे, विषे, वाथे, विढ्वे विध्वे, वे, विवहे, विमहे ॥ [सिवहे, सिमहे ॥
तोटयामा हे, साते, सिरे, सिषे, साथे, सिध्वे, हे,
७ तोटयिषी–ष्ट, यास्ताम्, रन्, ष्ठाः, यास्थाम्, ढ्वम्, ध्वम्, य, वहि, महि ॥ [य, वहि, महि ॥
तोटिषी–ष्ट, यास्ताम्, रन्, ष्ठाः, यास्थाम्, ध्वम्,
८ तोटयिता } –", रौ, रः, से, साथे, ध्वे, हे, स्वहे,
तोटिता } स्महे ॥
९ तोटयिष् } –यते, येते, यन्ते, यसे, येथे, यध्वे, ये,
तोटिष् } यावहे, यामहे ॥
१० अतोटयिष् } –यत, येताम्, यन्त, यथाः, येथाम्,
अतोटिष् } यध्वम्, ये, यावहि, यामहि ॥

१५९५ चुटण् (चुट्) छेदने ॥

१ **चोट्**–यते, येते, यन्ते, यसे येथे, यध्वे, ये, यावहे, यामहे ॥
२ **चोट्ये**-त, याताम्, रन्, थाः, याथाम्, ध्वम्, य, वहि, महि॥
३ **चोट्**–यताम्, येताम्, यन्ताम्, यस्व, येथाम्, यध्वम्, ये, यावहै, यामहै ॥ [ये, यावहि, यामहि ॥
४ **अचोट्**–यत, येताम्, यन्त, यथाः, येथाम्, यध्वम्,
५ **अचोटि, अचोटयि**-षाताम्, षत, ष्ठाः, षाथाम्, ड्ढ्वम्, ढ्वम्, ध्वम्, षि, ध्वहि, ष्महि ॥ [षि, ध्वहि, ष्महि॥
अचोटि–", षाताम्, षत, ष्ठाः, षाथाम्, ड्ढ्वम्, ध्वम्,
६ **चोटयाञ्च**-के, काते, किरे, कृषे, काथे, कृढ्वे, के, कृवहे, कृमहे॥
चोटयाम्बभू–वे, वाते, विरे, विषे, वाथे, विढ्वे, विध्वे, वे, विवहे, विमहे ॥ [सिमहे ॥
चोटयामा–हे, साते, सिरे, सिषे, साथे, सिध्वे, हे, सिवहे,
७ **चोटयिषी**–ष्ट, यास्ताम्, रन्, ष्ठाः, यास्थाम्, ध्वम्, ढ्वम्, य, वहि, महि ॥ [वहि, महि ॥
चोटिषी–ष्ट, यास्ताम्, रन्, ष्ठाः, यास्थाम्, ध्वम्, य,
८ **चोटयिता** / **चोटिता** } –", रौ, रः, से, साथे, ध्वे, हे, स्वहे, स्महे ॥
९ **चोटयिष्** / **चोटिष्** } –यते, येते, यन्ते, यसे, येथे, यध्वे, ये, यावहे, यामहे ॥
१० **अचोटिष्** / **अचोटयिष्** } –यत, येताम्, यन्त, यथाः, येथाम्, यध्वम्, ये, यावहि, यामहि ॥

१५९६ चुटुण् (चुण्ट्) छेदने ॥

१ **चुण्ट्**–यते, येते, यन्ते, यसे, येथे, यध्वे, ये, यावहे, यामहे॥
२ **चुण्ट्ये**–त, याताम्, रन्, थाः, याथाम्, ध्वम्, य, वहि, महि॥
३ **चुण्ट्**–यताम्, येताम्, यन्ताम्, यस्व, येथाम्, यध्वम्, ये, यावहै, यामहै ॥ [यावहि, यामहि ॥
४ **अचुण्ट्**–यत, येताम्, यन्त, यथाः, येथाम्, यध्वम्, ये,
५ **अचुण्टि, अचुण्टयि**–षाताम्, षत, ष्ठाः, षाथाम्, ड्ढ्वम्, ढ्वम्, ध्वम्, षि, ध्वहि, ष्महि॥ [ध्वहि, ष्महि॥
अचुण्टि–", षाताम्, षत, ष्ठाः, षाथाम्, ड्ढ्वम्, ध्वम्, षि,
६ **चुण्टयाञ्च**-के, काते, किरे, कृषे, काथे, कृढ्वे, के, कृवहे, कृमहे
चुण्टयाम्बभू–वे, वाते, विरे, विषे, वाथे, विढ्वे, विध्वे, वे, विवहे, विमहे ॥ [सिमहे ॥
चुण्टयामा–हे, साते, सिरे, सिषे, साथे, सिध्वे, हे, सिवहे
७ **चुण्टयिषी**–ष्ट, यास्ताम्, रन्, ष्ठाः, यास्थाम्, ढ्वम्, ध्वम्, य, वहि, महि ॥ [महि ॥
चुण्टिषी–ष्ट, यास्ताम्, रन्, ष्ठाः, यास्थाम्, ध्वम्, य, वहि,
८ **चुण्टयिता** / **चुण्टिता** } –", रौ, रः, से, साथे, ध्वे, हे, स्वहे, स्महे ॥
९ **चुण्टयिष्** / **चुण्टिष्** } –यते, येते, यन्ते, यसे, येथे, यध्वे, ये, यावहे, यामहे ॥
१० **अचुण्टयिष्** / **अचुण्टिष्** } –यत, येताम्, यन्त, यथाः, येथाम्, यध्वम्, ये, यावहि, यामहि ॥

१५९७ छुटण् (छुट्) छेदने ॥

१ **छोट्**–यते, येते, यन्ते, यसे, येथे, यध्वे, ये, यावहे, यामहे॥
२ **छोट्ये**–त, याताम्, रन्, थाः, याथाम्, ध्वम्, य, वहि, महि ॥
३ **छोट्**–यताम्, येताम्, यन्ताम्, यस्व, येथाम्, यध्वम्, ये, यावहै, यामहै ॥ [ये, यावहि, यामहि ॥
४ **अच्छोट्**–यत, येताम्, यन्त, यथाः, येथाम्, यध्वम्,
५ **अच्छोटि, अच्छोटयि**-षाताम्, षत, ष्ठाः, षाथाम्, ड्ढ्वम्, ढ्वम्, ध्वम्, षि, ध्वहि, ष्महि ॥ [षि, ध्वहि, ष्महि ॥
अच्छोटि–", षाताम्, षत, ष्ठाः, षाथाम्, ड्ढ्वम्, ध्वम्,
६ **छोटयाञ्च**–के, काते, किरे, कृषे, काथे, कृढ्वे, के, कृवहे, कृमहे॥
छोटयाम्बभू–वे, वाते, विरे, विषे, वाथे, विढ्वे, विध्वे, वे, विवहे, विमहे ॥ [सिमहे ॥
छोटयामा–हे, साते, सिरे, सिषे, साथे, सिध्वे, हे, सिवहे,
७ **छोटयिषी**–ष्ट, यास्ताम्, रन्, ष्ठाः, यास्थाम्, ढ्वम्, ध्वम्, य, वहि, महि ॥ [य, वहि, महि ॥
छोटिषी–ष्ट, यास्ताम्, रन्, ष्ठाः, यास्थाम्, ध्वम्,
८ **छोटयिता** / **छोटिता** } –", रौ, रः, से, साथे, ध्वे, हे, स्वहे, स्महे ॥
९ **छोटयिष्** / **छोटिष्** } –यते, येते, यन्ते, यसे, येथे, यध्वे, ये, यावहे, यामहे ॥
१० **अच्छोटिष्** / **अच्छोटयिष्** } –यत, येताम्, यन्त, यथाः, येथाम्, यध्वम्, ये, यावहि, यामहि ॥

१५९८ कुट्टण् (कुट्ट्) कुत्सने च ॥

१ **कुट्ट्**–यते, येते, यन्ते, यसे, येथे, यध्वे, ये, यावहे, यामहे ॥
२ **कुट्ट्ये**–त, याताम्, रन्, थाः, याथाम्, ध्वम्, य, वहि, महि ॥
३ **कुट्ट्**–यताम्, येताम्, यन्ताम्, यस्व, येथाम्, यध्वम्, ये, यावहै, यामहै ॥ [ये, यावहि, यामहि ॥
४ **अकुट्ट्**–यत, येताम्, यन्त, यथाः, येथाम्, यध्वम्,
५ **अकुट्टि, अकुट्टयि**–षाताम्, षत, ष्ठाः, षाथाम्, ड्ढ्वम्, ढ्वम्, ध्वम्, षि, ध्वहि, ष्महि ॥ [षि, ध्वहि, ष्महि ॥
अकुट्टि–", षाताम्, षत, ष्ठाः, षाथाम्, ड्ढ्वम्, ध्वम्,
६ **कुट्टयाञ्च**–के, काते, किरे, कृषे, काथे, कृढ्वे, के कृवहे, कृमहे ॥
कुट्टयाम्बभू–वे, वाते, विरे, विषे, वाथे, विढ्वे, विध्वे, वे, विवहे, विमहे ॥ [सिवहे, सिमहे ॥
कुट्टयामा–हे, साते, सिरे, सिषे, साथे, सिध्वे, हे,
७ **कुट्टयिषी**–ष्ट, यास्ताम्, रन्, ष्ठाः, यास्थाम्, ढ्वम्, ध्वम्, य, वहि, महि ॥ [वहि, महि ॥
कुट्टिषी–ष्ट, यास्ताम्, रन्, ष्ठाः, यास्थाम्, ध्वम्, य,
८ **कुट्टयिता** / **कुट्टिता** } –", रौ, रः, से, साथे, ध्वे, हे, स्वहे, स्महे ॥
९ **कुट्टयिष्** / **कुट्टिष्** } –यते, येते, यन्ते, यसे, येथे, यध्वे, ये, यावहे, यामहे ॥
१० **अकुट्टयिष्** / **अकुट्टिष्** } –यत, येताम्, यन्त, यथाः, येथाम्, यध्वम्, ये, यावहि, यामहि ॥

१५९९ पुट्टृण् (पुट्ट्) अल्पीभावे ॥

१ **पुट्टृ**–यते, येते, यन्ते, यसे, येथे, यध्वे, ये, यावहे, यामहे ॥
२ **पुट्टृ**–त, याताम्, रन्, थाः, याथाम्, ध्वम्, य, वहि, महि ॥
३ **पुट्टृ**–यताम्, येताम्, यन्ताम्, यस्व, येथाम्, यध्वम्, यै, यावहै, यामहै ॥ [ये, यावहि, यामहि ॥
४ **अपुट्टृ**–यत, येताम्, यन्त, यथाः, येथाम्, यध्वम्,
५ **अपुट्टि, अपुट्टयि**–षाताम्, षत, ष्ठाः, षाथाम्, इढ्वम्, ढ्वम्, ध्वम्, षि, ष्वहि, ष्महि ॥ [ष्वहि, ष्महि ॥
अपुट्टि–", षाताम्, षत, ष्ठाः, षाथाम्, इढ्वम्, ध्वम्, षि,
६ **पुट्टयाञ्च**–के, काते, किरे, कृषे, काथे, कृढ्वे, के, कृवहे, कृमहे ॥
पुट्टयाम्बभू–वे, वाते, विरे, विषे, वाथे, विढ्वे, विध्वे, वे, विवहे, विमहे ॥ [सिमहे ॥
पुट्टयामा–हे, साते, सिरे, सिषे, साथे, सिध्वे, हे, सिवहे,
७ **पुट्टयिषी**–ष्ट, यास्ताम्, रन्, ष्ठाः, यास्थाम्, ढ्वम्, ध्वम्, य, वहि, महि ॥ [वहि, महि ॥
पुट्टिषी–ष्ट, यास्ताम्, रन्, ष्ठाः, यास्थाम्, ध्वम्, य,
८ **पुट्टयिता** } –", रौ, रः, से, साथे, ध्वे, हे, स्वहे,
पुट्टिता } स्महे ॥
९ **पुट्टयिष्** } –यते, येते, यन्ते, यसे, येथे, यध्वे, ये,
पुट्टिष् } यावहे, यामहे ॥
१० **अपुट्टयिष्** } –यत, येताम्, यन्त, यथाः, येथाम्,
अपुट्टिष् } यध्वम्, ये, यावहि, यामहि ॥

१६०० चुट्टृण् (चुट्ट्) अल्पीभावे ॥

१ **चुट्टृ**–यते, येते, यन्ते, यसे, येथे, यध्वे, ये, यावहे, यामहे ॥
२ **चुट्टृ**–त, याताम्, रन्, थाः, याथाम्, ध्वम्, य, वहि, महि ॥
३ **चुट्टृ**–यताम्, येताम्, यन्ताम्, यस्व, येथाम्, यध्वम्, यै, यावहै, यामहै ॥ [ये, यावहि, यामहि ॥
४ **अचुट्टृ**–यत, येताम्, यन्त, यथाः, येथाम्, यध्वम्,
५ **अचुट्टि, अचुट्टयि**–षाताम्, षत, ष्ठाः, षाथाम्, इढ्वम्, ढ्वम्, ध्वम्, षि, ष्वहि, ष्महि ॥ [षि, ष्वहि, ष्महि ॥
अचुट्टि–", षाताम्, षत, ष्ठाः, षाथाम्, इढ्वम्, ध्वम्,
६ **चुट्टयाञ्च**–के, काते, किरे, कृषे, काथे, कृढ्वे, के, कृवहे, कृमहे ॥
चुट्टयाम्बभू–वे, वाते, विरे, विषे, वाथे, विढ्वे, विध्वे, वे, विवहे, विमहे ॥ [सिमहे ॥
चुट्टयामा–हे, साते, सिरे, सिषे, साथे, सिध्वे, हे, सिवहे,
७ **चुट्टयिषी**–ष्ट, यास्ताम्, रन्, ष्ठाः, यास्थाम्, ढ्वम्, ध्वम्, य, वहि, महि ॥ [य, वहि, महि ॥
चुट्टिषी–ष्ट, यास्ताम्, रन्, ष्ठाः, यास्थाम्, ध्वम्,
८ **चुट्टयिता** } –", रौ, रः, से, साथे, ध्वे, हे, स्वहे,
चुट्टिता } स्महे ॥
९ **चुट्टयिष्** } –यते, येते, यन्ते, यसे, येथे, यध्वे, ये,
चुट्टिष् } यावहे, यामहे ॥
१० **अचुट्टयिष्** } –यत, येताम्, यन्त, यथाः, येथाम्,
अचुट्टिष् } यध्वम्, ये, यावहि, यामहि ॥

१६०१ षुट्टृण् (सुट्ट्) अल्पीभावे ॥

१ **सुट्टृ**–यते, येते, यन्ते, यसे, येथे, यध्वे, ये, यावहे, यामहे ॥
२ **सुट्टृ**–त, याताम्, रन्, थाः, याथाम्, ध्वम्, य, वहि, महि ॥
३ **सुट्टृ**–यताम्, येताम्, यन्ताम्, यस्व, येथाम्, यध्वम्, यै, यावहै, यामहै ॥ [ये, यावहि, यामहि ॥
४ **असुट्टृ**–यत, येताम्, यन्त, यथाः, येथाम्, यध्वम्,
५ **असुट्टि, असुट्टयि**–षाताम्, षत, ष्ठाः, षाथाम्, इढ्वम्, ढ्वम्, ध्वम्, षि, ष्वहि, ष्महि ॥ [ष्वहि, ष्महि ॥
असुट्टि–", षाताम्, षत, ष्ठाः, षाथाम्, इढ्वम्, ध्वम्, षि,
६ **सुट्टयाञ्च**–के, काते, किरे, कृषे, काथे, कृढ्वे, के, कृवहे, कृमहे ॥
सुट्टयाम्बभू–वे, वाते, विरे, विषे, वाथे, विढ्वे, विध्वे, वे, विवहे, विमहे ॥ [सिवहे, सिमहे ॥
सुट्टयामा–हे, साते, सिरे, सिषे, साथे, सिध्वे, हे,
७ **सुट्टयिषी**–ष्ट, यास्ताम्, रन्, ष्ठाः, यास्थाम्, ढ्वम्, ध्वम्, य, वहि, महि ॥ [वहि, महि ॥
सुट्टिषी–ष्ट, यास्ताम्, रन्, ष्ठाः, यास्थाम्, ध्वम्, य,
८ **सुट्टयिता** } –", रौ, रः, से, साथे, ध्वे, हे, स्वहे,
सुट्टिता } स्महे ॥
९ **सुट्टयिष्** } –यते, येते, यन्ते, यसे, येथे, यध्वे, ये,
सुट्टिष् } यावहे, यामहे ॥
१० **असुट्टयिष्** } –यत, येताम्, यन्त, यथाः, येथाम्,
असुट्टिष् } यध्वम्, ये, यावहि, यामहि ॥

१६०२ पुटृण् (पुट्) संचूर्णने ॥

१ **पोट्टृ**–यते, येते, यन्ते, यसे, येथे, यध्वे, ये, यावहे, यामहे ॥
२ **पोट्टृ**–त, याताम्, रन्, थाः, याथाम्, ध्वम्, य, वहि, महि ॥
३ **पोट्टृ**–यताम्, येताम्, यन्ताम्, यस्व, येथाम्, यध्वम्, यै, यावहै, यामहै ॥ [ये, यावहि, यामहि ॥
४ **अपोट्टृ**–यत, येताम्, यन्त, यथाः, येथाम्, यध्वम्,
५ **अपोटि, अपोटयि**–षाताम्, षत, ष्ठाः, षाथाम्, इढ्वम्, ढ्वम्, ध्वम्, षि, ष्वहि, ष्महि ॥ [ष्वहि, ष्महि ॥
अपोटि–", षाताम्, षत, ष्ठाः, षाथाम्, इढ्वम्, ध्वम्, षि,
६ **पोटयाञ्च**–के, काते, किरे, कृषे, काथे, कृढ्वे, के, कृवहे, कृमहे ॥
पोटयाम्बभू–वे, वाते, विरे, विषे, वाथे, विढ्वे, विध्वे, वे, विवहे, विमहे ॥ [सिवहे, सिमहे ॥
पोटयामा–हे, साते, सिरे, सिषे, साथे, सिध्वे, हे,
७ **पोटयिषी**–ष्ट, यास्ताम्, रन्, ष्ठाः, यास्थाम्, ढ्वम्, ध्वम्, य, वहि, महि ॥ [वहि, महि ॥
पोटिषी–ष्ट, यास्ताम्, रन्, ष्ठाः, यास्थाम्, ध्वम्, य,
८ **पोटयिता** } –", रौ, रः, से, साथे, ध्वे, हे, स्वहे,
पोटिता } स्महे ॥
९ **पोटयिष्** } –यते, येते, यन्ते, यसे, येथे, यध्वे,
पोटिष् } ये, यावहे, यामहे ॥
१० **अपोटयिष्** } –यत, येताम्, यन्त, यथाः, येथाम्,
अपोटिष् } यध्वम्, ये, यावहि, यामहि ॥

१६०३ मुटण् (मुट्) संचूर्णने ॥

१ **मोट्ट्**–यते,येते,यन्ते,यसे, येथे, यध्वे, ये, यावहे, यामहे॥
२ **मोट्ट्ये**–त,याताम्,रन्,थाः,याथाम्,ध्वम्,य,वहि,महि॥
३ **मोट्ट्**–यताम्,येताम्, यन्ताम्, यस्व, येथाम्,यध्वम्, ये, यावहै, यामहै ॥ [ये, यावहि, यामहि ॥
४ **अमोट्ट्**–यत, येताम्, यन्त, यथाः, येथाम्, यध्वम्,
५ **अमोटि, अमोटयि**–षाताम्,षत,ष्ठाः,षाथाम्,ड्ढ्वम्, ढ्वम्,ध्वम्,षि,ष्वहि,ष्महि ॥ [षि, ष्वहि,ष्महि ॥
५ **अमोटि**–",षाताम्, षत, ष्ठाः, षाथाम्,ड्ढ्वम्,ध्वम्,
६ **मोटयाञ्च**–के,काते,किरे,कृषे,काथे,कृढ्वे,के,कृवहे,कृमहे॥
मोटयाम्बभू–वे, वाते, विरे, विषे, वाथे,विढ्वे, विध्वे, वे, विवहे, विमहे ॥ [सिवहे, सिमहे ॥
मोटयामा–हे, साते, सिरे, सिषे, साथे, सिध्वे, हे,
७ **मोटयिषी**–ष्ट, यास्ताम्, रन्,ष्ठाः, यास्थाम्, ढ्वम्, ध्वम्, य, वहि, महि ॥ [य, वहि, महि ॥
मोटिषी–ष्ट, यास्ताम्, रन्, ष्ठाः, यास्थाम्, ध्वम्,
८ **मोटयिता** / **मोटिता** } –", रौ, रः, से, साथे, ध्वे, हे, स्वहे, स्महे ॥
९ **मोटयिष्** / **मोटिष्** } –यते, येते, यन्ते, यसे, येथे, यध्वे, ये, यावहे, यामहे ॥
१० **अमोटयिष्** / **अमोटिष्** } –यत, येताम्, यन्त, यथाः, येथाम्, यध्वम्, ये, यावहि, यामहि ॥

१६०४ अट्टण् (अट्ट्) अनादरे ॥

१ **अट्टट्**–यते, येते, यन्ते, यसे, येथे, यध्वे,ये,यावहे,यामहे॥
२ **अट्टथे**–त,याताम्,रन्, थाः,याथाम्,ध्वम्,य, वहि,महि॥
३ **अट्टट्**–यताम्,येताम्,यन्ताम्, यस्व, येथाम्,यध्वम्, ये, यावहै, यामहै ॥ [ये, यावहि, यामहि ॥
४ **आट्टट्**–यत, येताम्, यन्त, यथाः, येथाम्, यध्वम्,
५ **आट्टि, आट्टयि**–षाताम्, षत,ष्ठाः, षाथाम्, ड्ढ्वम्, ढ्वम्,ध्वम्, षि,ष्वहि,ष्महि॥ [षि, ष्वहि,ष्महि ॥
आट्टि–",षाताम्, षत, ष्ठाः, षाथाम्, ड्ढ्वम्, ध्वम्,
६ **अट्टयाञ्च**–के,काते,किरे,कृषे,काथे,कृढ्वे,के,कृवहे,कृमहे ॥
अट्टयाम्बभू–वे, वाते, विरे, विषे, वाथे,विढ्वे, विध्वे, वे, विवहे, विमहे ॥ [सिवहे, सिमहे ॥
अट्टयामा–हे, साते, सिरे, सिषे, साथे, सिध्वे, हे,
७ **अट्टयिषी**–ष्ट, यास्ताम्, रन्, ष्ठाः, यास्थाम्, ढ्वम्, ध्वम्, य, वहि, महि ॥ [य, वहि, महि ॥
अट्टिषी–ष्ट, यास्ताम्, रन्, ष्ठाः, यास्थाम्, ध्वम्,
८ **अट्टयिता** / **अट्टिता** } –", रौ, रः, से, साथे, ध्वे, हे, स्वहे, स्महे ॥
९ **अट्टयिष्** / **अट्टिष्** } –यते, येते, यन्ते, यसे, येथे, यध्वे, ये, यावहे, यामहे ॥
१० **आट्टयिष्** / **आट्टिष्** } –यत, येताम्, यन्त, यथाः, येथाम्, यध्वम्, ये, यावहि, यामहि ॥

१६०५ स्मिटण् स्मिट्) अनादरे ॥

१ **स्मेट्ट्**–यते,येते,यन्ते, यसे, येथे,यध्वे, ये, यावहे, यामहे ॥
२ **स्मेट्ट्ये**–त,याताम्,रन्,थाः,याथाम्,ध्वम्, य,वहि,महि॥
३ **स्मेट्ट्**–यताम्,येताम्, यन्ताम्, यस्व,येथाम्, यध्वम्, ये, यावहै, यामहै ॥ [ये, यावहि, यामहि ॥
४ **अस्मेट्ट्**–यत, येताम्, यन्त, यथाः, येथाम्, यध्वम्,
५ **अस्मेटि, अस्मेटयि**–षाताम्,षत,ष्ठाः,षाथाम्, ड्ढ्वम्, ढ्वम्,ध्वम्,षि, ष्वहि,ष्महि ॥ [षि,ष्वहि, ष्महि ॥
अस्मेटि–", षाताम्, षत,ष्ठाः, षाथाम्,ड्ढ्वम्, ध्वम्,
६ **स्मेटयाञ्च**–के,काते,किरे,कृषे,काथे,कृढ्वे,के,कृवहे,कृमहे
स्मेटयाम्बभू–वे, वाते, विरे,विषे, वाथे, विढ्वे, विध्वे, वे, विवहे, विमहे ॥ [सिवहे, सिमहे ॥
स्मेटयामा–हे, साते, सिरे, सिषे, साथे, सिध्वे, हे,
७ **स्मेटयिषी**–ष्ट, यास्ताम्, रन्, ष्ठाः, यास्थाम्, ढ्वम्, ध्वम्, य, वहि, महि ॥ [य, वहि, महि ॥
स्मेटिषी–ष्ट, यास्ताम्, रन्, ष्ठाः, यास्थाम्, ध्वम्,
८ **स्मेटयिता** / **स्मेटिता** } –", रौ, रः, से, साथे, ध्वे, हे, स्वहे, स्महे ॥
९ **स्मेटयिष्** / **स्मेटिष्** } –यते, येते, यन्ते, यसे, येथे, यध्वे, ये, यावहे, यामहे ॥
१० **अस्मेटयिष्** / **अस्मेटिष्** } –यत, येताम्, यन्त, यथाः, येथाम्, यध्वम्, ये, यावहि, यामहि ॥

१६०६ लुण्टण् (लुण्ट्) स्तेये च ॥

१ **लुण्ट्ट्**–यते,येते,यन्ते,यसे, येथे,यध्वे,ये,यावहे,यामहे ॥
२ **लुण्ट्ट्ये**–त,याताम्,रन्,थाः,याथाम्,ध्वम्,य,वहि,महि॥
३ **लुण्ट्ट्**–यताम्,येताम्,यन्ताम्, यस्व,येथाम्, यध्वम्, ये, यावहै, यामहै ॥ [ये, यावहि, यामहि ॥
४ **अलुण्ट्ट्**–यत, येताम्, यन्त, यथाः, येथाम्, यध्वम्,
५ **अलुण्टि, अलुण्टयि**–षाताम्,षत,ष्ठाः,षाथाम्,ड्ढ्वम्, ढ्वम्, ध्वम्, षि,ष्वहि,ष्महि ॥ [षि,ष्वहि,ष्महि॥
अलुण्टि–", षाताम्, षत,ष्ठाः, षाथाम्,ड्ढ्वम्, ध्वम्,
६ **लुण्टयाञ्च**-के,काते,किरे,कृषे,काथे,कृढ्वे,के,कृवहे, कृमहे
लुण्टयाम्बभू–वे, वाते, विरे,विषे, वाथे,विढ्वे, विध्वे, वे, विवहे, विमहे ॥ [सिवहे, सिमहे ॥
लुण्टयामा–हे, साते, सिरे, सिषे, साथे, सिध्वे, हे,
७ **लुण्टयिषी**–ष्ट, यास्ताम्,रन्, ष्ठाः, यास्थाम्, ढ्वम्, ध्वम्, य, वहि, महि ॥ [य, वहि, महि॥
लुण्टिषी–ष्ट, यास्ताम्, रन्, ष्ठाः, यास्थाम्, ध्वम्,
८ **लुण्टयिता** / **लुण्टिता** } –", रौ, रः, से, साथे, ध्वे, हे, स्वहे, स्महे ॥
९ **लुण्टयिष्** / **लुण्टिष्** } –यते, येते, यन्ते, यसे, येथे,यध्वे, ये, यावहे, यामहे ॥
१० **अलुण्टयिष्** / **अलुण्टिष्** } –यत, येताम्, यन्त, यथाः,येथाम्, यध्वम्, ये, यावहि, यामहि ॥

१६०७ स्निटण् (स्निट्) स्नेहने ॥

१ **स्नेट्**–यते,येते,यन्ते,यसे,येथे,यध्वे,ये,यावहे,यामहे ॥
२ **स्नेट्ये**–त,याताम्,रन्,थाः,याथाम्,ध्वम्,य,वहि,महि ॥
३ **स्नेट्**–यताम्, येताम्, यन्ताम्, यस्व, येथाम्,यध्वम्, यै, यावहै, यामहै ॥ [ये,यावहि, यामहि ॥
४ **अस्नेट्**–यत, येताम्, यन्त, यथाः, येथाम्, यध्वम्,
५ **अस्नेटि, अस्नेटयि**-याताम्,षत,,ष्ठाः,षाथाम्,ड्ढ्वम्, ढ्वम्,ध्वम्, षि, ष्वहि,ष्महि ॥ [षि,ष्वहि,ष्महि॥
अस्नेटि–", षाताम्, षतः,ष्ठाः,षाथाम्, ड्ढ्वम्,ध्वम्,
६ **स्नेटयाञ्च**–के,काते,किरे,कृषे,काथे,कृढ्वे,के,कृवहे,कृमहे
स्नेटयाम्बभू–वे, वाते, विरे, विषे, वाथे,विढ्वे, विध्वे, वे, विवहे, विमहे ॥ [सिवहे, सिमहे ॥
स्नेटयामा–हे, साते, सिरे, सिषे, साथे, सिध्वे, हे,
७ **स्नेटयिषी**–ष्ट, यास्ताम्, रन्, ष्ठाः, यास्थाम्,ढ्वम्, ध्वम्, य, वहि, महि ॥ [य, वहि, महि ॥
स्नेटिषी–ष्ट, यास्ताम्, रन्, ष्ठाः, यास्थाम्, ध्वम्,
८ **स्नेटयिता** } –", रौ, रः, से, साथे, ध्वे, हे, स्वहे,
स्नेटिता } स्महे ॥
९ **स्नेटयिष्** } –यते, येते, यन्ते, यसे, येथे,यध्वे, ये,
स्नेटिष् } यावहे, यामहे ॥
१० **अस्नेटयिष्** } –यत, येताम्, यन्त, यथाः, येथाम्,
अस्नेटिष् } यध्वम्, ये, यावहि, यामहि ॥

१६०८ घट्टण् (घट्ट्) चलने ॥

१ **घट्ट्**–यते, येते, यन्ते,यसे, येथे,यध्वे,ये, यावहे,यामहे॥
२ **घट्ट्ये**–त,याताम्,रन्,थाः,याथाम्,ध्वम्,य,वहि,महि ॥
३ **घट्ट्**–यताम्, येताम्, यन्ताम्,यस्व, येथाम्, यध्वम्, यै, यावहै, यामहै ॥ [यावहि, यामहि ॥
४ **अघट्ट्**–यत, येताम्, यन्त,यथाः, येथाम्,यध्वम्,ये,
५ **अघट्टि, अघट्टयि**–याताम्, षत,ष्ठाः, षाथाम्,ड्ढ्वम्, ढ्वम्, ध्वम्, षि, ष्वहि, ष्महि ॥ [ष्वहि, ष्महि॥
अघट्टि–",याताम्,षत,ष्ठाः,षाथाम्, ड्ढ्वम्,ध्वम्, षि,
६ **घट्टयाञ्च**–के,काते,किरे,कृषे,काथे,कृढ्वे,के,कृवहे,कृमहे॥
घट्टयाम्बभू–वे, वाते, विरे, विषे, वाथे, विढ्वे, विध्वे, वे, विवहे, विमहे ॥ सिवहे, सिमहे ॥
घट्टयामा–हे, साते, सिरे, सिषे, साथे, सिध्वे, हे,
७ **घट्टयिषी**–ष्ट, यास्ताम्, रन्, ष्ठाः, यास्थाम्, ढ्वम्, ध्वम्, य, वहि, महि ॥ [वहि, महि ॥
घट्टिषी–ष्ट,यास्ताम्, रन्, ष्ठाः, यास्थाम्, ध्वम्, य,
८ **घट्टयिता** } –", रौ, रः, से, साथे, ध्वे, हे, स्वहे,
घट्टिता } स्महे ॥
९ **घट्टयिष्** } –यते, येते, यन्ते, यसे, येथे, यध्वे, ये,
घट्टिष् } यावहे, यामहे ॥
१० **अघट्टयिष्** } –यत, येताम्, यन्त, यथाः, येथाम्,
अघट्टिष् } यध्वम्, ये, यावहि, यामहि ॥

१६०९ खट्टण् (खट्ट्) संवरणे ॥

१ **खट्ट्**–यते,येते, यन्ते,यसे, येथे, यध्वे,ये,यावहे,यामहे ॥
२ **खट्ट्ये**–त,याताम्,रन्,थाः,याथाम्,ध्वम्,य, वहि,महि ॥
३ **खट्ट्**–यताम्, येताम्, यन्ताम्, यस्व, येथाम्, यध्वम्, यै, यावहै, यामहै ॥ [ये, यावहि, यामहि ॥
४ **अखट्ट्**–यत, येताम्, यन्त, यथाः, येथाम्, यध्वम्,
५ **अखट्टि, अखट्टयि**–याताम्,षत,ष्ठाः,षाथाम्,ड्ढ्वम्, ढ्वम्, ध्वम्, षि, ष्वहि, ष्महि ॥ [ष्वहि,ष्महि ॥
अखट्टि–", षाताम्,षत,ष्ठाः,षाथाम्,ड्ढ्वम्,ध्वम्, षि,
६ **खट्टयाञ्च**–के,काते,किरे,कृषे,काथे,कृढ्वे,के,कृवहे,कृमहे॥
खट्टयाम्बभू–वे,वाते, विरे, विषे, वाथे,विढ्वे, विध्वे, वे, विवहे, विमहे ॥ सिमहे ॥
खट्टयामा–हे,साते, सिरे,सिषे, साथे,सिध्वे, हे, सिवहे,
७ **खट्टयिषी**–ष्ट, यास्ताम्, रन्, ष्ठाः, यास्थाम्, ढ्वम्, ध्वम्, य, वहि, महि ॥ [वहि, महि ॥
खट्टिषी–",ष्ट,यास्ताम्,रन्,ष्ठाः, यास्थाम्, ध्वम्,य,
८ **खट्टयिता** } –", रौ,रः, से, साथे, ध्वे, हे, स्वहे,
खट्टिता } स्महे ॥
९ **खट्टयिष्** } –यते, येते, यन्ते,यसे, येथे, यध्वे, ये,
खट्टिष् } यावहे, यामहे ॥
१० **अखट्टयिष्** } –यत, येताम्, यन्त, यथाः, येथाम्,
अखट्टिष् } यध्वम्, ये, यावहि, यामहि ॥

१६१० षट्टण् (सट्ट्) हिंसायाम् ॥

१ **सट्ट्**–यते, येते, यन्ते, यसे, येथे, यध्वे,ये,यावहे,यामहे॥
२ **सट्ट्ये**–त,याताम्,रन्,थाः,याथाम्, ध्वम्, य, वहि,महि ॥
३ **सट्ट्**–यताम्, येताम्, यन्ताम्,यस्व, येथाम्,यध्वम्, यै, यावहै, यामहै ॥ [ये, यावहि, यामहि ॥
४ **असट्ट्**–यत, येताम्, यन्त, यथाः, येथाम्,यध्वम्,
५ **असट्टि, असट्टयि**-याताम्, षत,ष्ठाः,षाथाम्, ड्ढ्वम्, ढ्वम्,ध्वम्, षि,ष्वहि, ष्महि ॥ [ष्वहि, ष्महि ॥
असट्टि–",याताम्,षत,ष्ठाः,षाथाम्, ड्ढ्वम्,ध्वम्,षि,
६ **सट्टयाञ्च**-के,काते,किरे,कृषे,काथे,कृढ्वे,के,कृवहे,कृमहे॥
सट्टयाम्बभू–वे,वाते, विरे,विषे, वाथे,विढ्वे, विध्वे, वे, विवहे, विमहे ॥ [सिमहे ॥
सट्टयामा–हे,साते, सिरे, सिषे,साथे, सिध्वे,हे,सिवहे,
७ **सट्टयिषी**–ष्ट, यास्ताम्, रन्, ष्ठाः, यास्थाम्,ढ्वम्, ध्वम्, य, वहि, महि ॥ [वहि,महि ॥
सट्टिषी-ष्ट,यास्ताम्, रन्, ष्ठाः, यास्थाम्, ध्वम्, य,
८ **सट्टयिता** } –", रौ, रः,से, साथे, ध्वे, हे, स्वहे,
सट्टिता } स्महे ॥
९ **सट्टयिष्** } –यते, येते, यन्ते, यसे, येथे, यध्वे, ये,
सट्टिष् } यावहे, यामहे ॥
१० **असट्टयिष्** } –यत, येताम्, यन्त, यथाः, येथाम्,
असट्टिष् } यध्वम्, ये, यावहि, यामहि ॥

१६११ स्फिटण् (स्फिट्) हिंसायाम् ॥

१ **स्फेट्**–यते, येते, यन्ते, यसे, येथे, यध्वे, ये, यावहे, यामहे ॥
२ **स्फेट्ये**–त, याताम्, रन्, थाः, याथाम्, ध्वम्, य, वहि, महि ॥
३ **स्फेट्**–यताम्, येताम्, यन्ताम्, यस्व, येथाम्, यध्वम्, ये, यावहै, यामहै ॥ [ये, यावहि, यामहि ॥
४ **अस्फेट्**–यत, येताम्, यन्त, यथाः, येथाम्, यध्वम्,
५ **अस्फेटि, अस्फेटयि**–षाताम्, षत, ष्ठाः, षाथाम्, ड्ढ्वम्, ढ्वम्, ध्वम्, षि, ष्वहि, ष्महि ॥ [षि, ष्वहि, ष्महि ॥
अस्फेटि,–'', षाताम्, षत, ष्ठाः, षाथाम्, ड्ढ्वम्, ध्वम्,
६ **स्फेटयाञ्च**–के क्राते, किरे, कृषे, क्राथे, कृढ्वे, के, कृवहे, कृमहे
स्फेटयाम्बभू वे, वाते, विरे, विषे, वाथे, विढ्वे, विध्वे, वे, विवहे, विमहे ॥ [सिवहे, सिमहे ॥
स्फेटयामा–हे, साते, सिरे, सिषे, साथे, सिध्वे, हे,
७ **स्फेटयिषी**–ष्ट, यास्ताम्, रन्, ष्ठाः, यास्थाम्, ढ्वम्, ध्वम्, य, वहि, महि ॥ [य, वहि, महि ॥
स्फेटिषी–ष्ट, यास्ताम्, रन्, ष्ठाः, यास्थाम्, ध्वम्,
८ **स्फेटयिता** / **स्फेटिता** –'', रौ, रः, से, साथे, ध्वे, हे, स्वहे, स्महे ॥
९ **स्फेटयिष्** / **स्फेटिष्** –यते, येते, यन्ते, यसे, येथे, यध्वे, ये, यावहे, यामहे ॥
१० **अस्फेटयिष्** / **अस्फेटिष्** –यत, येताम्, यन्त, यथाः, येथाम्, यध्वम्, ये, यावहि, यामहि ॥

१६१२ स्फुटुण् (स्फुण्ट्) परिहासे ॥

१ **स्फुण्ट्**–यते, येते, यन्ते, यसे, येथे, यध्वे, ये, यावहे, यामहे ॥
२ **स्फुण्ट्ये**–त, याताम्, रन्, थाः, याथाम्, ध्वम्, य, वहि, महि ॥
३ **स्फुण्ट्**–यताम्, येताम्, यन्ताम्, यस्व, येथाम्, यध्वम्, ये, यावहै, यामहै ॥ [ये, यावहि, यामहि ॥
४ **अस्फुण्ट्**–यत, येताम्, यन्त, यथाः, येथाम्, यध्वम्,
५ **अस्फुण्टि, अस्फुण्टयि**–षाताम्, षत, ष्ठाः, षाथाम्, ड्ढ्वम्, ढ्वम्, ध्वम्, षि, ष्वहि, ष्महि ॥ [ष्वहि, ष्महि ॥
५ **अस्फुण्टि**–'', षाताम्, षत, ष्ठाः, षाथाम्, ड्ढ्वम्, ध्वम्, षि,
६ **स्फुण्टयाञ्च**–के, क्राते, किरे, कृषे, क्राथे, कृढ्वे, के, कृवहे, कृमहे
स्फुण्टयाम्बभू–वे, वाते, विरे, विषे, वाथे, विढ्वे, विध्वे, वे, विवहे, विमहे ॥ [सिवहे, सिमहे ॥
स्फुण्टयामा–हे, साते, सिरे, सिषे, साथे, सिध्वे, हे,
७ **स्फुण्टयिषी**–ष्ट, यास्ताम्, रन्, ष्ठाः, यास्थाम्, ढ्वम्, ध्वम्, य, वहि, महि ॥ [य, वहि, महि ॥
स्फुण्टिषी–ष्ट, यास्ताम्, रन्, ष्ठाः, यास्थाम्, ध्वम्,
८ **स्फुण्टयिता** / **स्फुण्टिता** –'', रौः, रः, से, साथे, ध्वे, हे, स्वहे, स्महे ॥
९ **स्फुण्टयिष्** / **स्फुण्टिष्** –यते, येते, यन्ते, यसे, येथे, यध्वे, ये, यावहे, यामहे ॥
१० **अस्फुण्टयिष्** / **अस्फुण्टिष्** –यत, येताम्, यन्त, यथाः, येथाम्, यध्वम्, ये, यावहि, यामहि ॥

१६१३ कीटण् (कीट्) वर्णने ॥

१ **कीट्**–यते, येते, यन्ते, यसे, येथे, यध्वे, ये, यावहे, यामहे ॥
२ **कीट्ये** त, याताम्, रन्, थाः, याथाम्, ध्वम्, य, वहि, महि ॥
३ **कीट्**–यताम्, येताम्, यन्ताम्, यस्व, येथाम्, यध्वम्, ये, यावहै, यामहै ॥ [ये, यावहि, यामहि ॥
४ **अकीट्**–यत, येताम्, यन्त, यथाः, येथाम्, यध्वम्,
५ **अकीटि, अकीटयि**–षाताम्, षत, ष्ठाः, षाथाम्, ड्ढ्वम्, ढ्वम्, ध्वम्, षि, ष्वहि, ष्महि ॥ [षि, ष्वहि, ष्महि ॥
अकीटि–'', षाताम्, षत, ष्ठाः, षाथाम्, ड्ढ्वम्, ध्वम्,
६ **कीटयाञ्च**–के, क्राते, किरे कृषे, क्राथे, कृढ्वे, के, कृवहे कृमहे
कीटयाम्बभू–वे, वाते, विरे, विषे, वाथे, विढ्वे, विध्वे, वे, विवहे, विमहे ॥ [सिवहे, सिमहे ॥
कीटयामा–हे, साते, सिरे, सिषे, साथे, सिध्वे, हे,
७ **कीटयिषी**–ष्ट, यास्ताम्, रन्, ष्ठाः, यास्थाम्, ढ्वम्, ध्वम्, य, वहि, महि ॥ [य, वहि, महि ॥
कीटिषी–ष्ट, यास्ताम्, रन्, ष्ठाः, यास्थाम्, ध्वम्,
८ **कीटयिता** / **कीटिता** –'', रौ, रः, से, साथे, ध्वे, हे, स्वहे, स्महे ॥
९ **कीटयिष्** / **कीटिष्** –यते, येते, यन्ते यसे, येथे, यध्वे, ये, यावहे, यामहे ॥
१० **अकीटयिष्** / **अकीटिष्** –यत, येताम्, यन्त, यथाः, येथाम्, यध्वम्, ये, यावहि, यामहि ॥

१६१४ वटुण् (वण्ट्) विभाजने ॥

१ **वण्ट्**–यते, येते, यन्ते, यसे, येथे, यध्वे, ये, यावहे, यामहे ॥
२ **वण्ट्ये**–त, याताम्, रन्, थाः, याथाम्, ध्वम्, य, वहि, महि ॥
३ **वण्ट्**–यताम्, येताम्, यन्ताम्, यस्व, येथाम्, यध्वम्, ये, यावहै, यामहै ॥ [ये, यावहि, यामहि ॥
४ **अवण्ट्**–यत, येताम्, यन्त, यथाः, येथाम्, यध्वम्,
५ **अवण्टि, अवण्टयि**–षाताम् षत, ष्ठाः, षाथाम्, ड्ढ्वम्, ढ्वम्, ध्वम्, षि, ष्वहि, ष्महि ॥ [षि, ष्वहि, ष्महि ॥
५ **अवण्टि**–'', षाताम्, षत, ष्ठाः, षाथाम्, ड्ढ्वम्, ध्वम्,
६ **वण्टयाञ्च**–के, क्राते, किरे, कृषे, क्राथे, कृढ्वे, के, कृवहे, कृमहे ॥
वण्टयाम्बभू–वे, वाते, विरे, विषे, वाथे, विढ्वे, विध्वे, वे, विवहे, विमहे ॥ [सिवहे, सिमहे ॥
वण्टयामा–हे, साते, सिरे, सिषे, साथे, सिध्वे, हे,
७ **वण्टयिषी**–ष्ट, यास्ताम्, रन्, ष्ठाः, यास्थाम्, ढ्वम्, ध्वम्, य, वहि, महि ॥ [वहि, महि ॥
वण्टिषी–ष्ट, यास्ताम्, रन्, ष्ठाः, यास्थाम्, ध्वम्, य,
८ **वण्टयिता** / **वण्टिता** –'', रौ, रः, से, साथे, ध्वे, हे, स्वहे, स्महे ॥
९ **वण्टयिष्** / **वण्टिष्** –यते, येते, यन्ते, यसे, येथे, यध्वे, ये, यावहे, यामहे ॥
१० **अवण्टयिष्** / **अवण्टिष्** –यत, येताम्, यन्त, यथाः, येथाम्, यध्वम्, ये, यावहि, यामहि ॥

१६१५ रुटण् (रुट्) रोषे ॥

१ **रोट्ट्**–यते, येते, यन्ते, यसे, येथे, यध्वे, ये, यावहे, यामहे॥
२ **रोट्ट्ये**–त, यताम्, रन्, थाः, याथाम्, ध्वम्, य, वहि, महि॥
३ **रोट्ट्**–यताम्, येताम्, यन्ताम्, यस्व, येथाम्, यध्वम्, यै, यावहै, यामहै ॥ [यावहि, यामहि ॥
४ **अरोट्ट्**–यत, येताम्, यन्त, यथाः, येथाम्, यध्वम्, ये,
५ **अरोटि, अरोटयि**–षाताम्, षत, ष्ठाः, षाथाम्, ड्ढ्वम्, ढ्वम्, ध्वम्, षि, ष्वहि, ष्महि॥ [षि, ष्वहि, ष्महि ॥
अरोटि–", षाताम्, षत, ष्ठाः, षाथाम्, ड्ढ्वम्, ध्वम्,
६ **रोटयाञ्च**–के, काते, किरे, कृषे, काथे, कृढ्वे, के, कृवहे, कृमहे॥
रोटयाम्बभू–वे, वाते, विरे, विषे, वाथे, विढ्वे, विध्वे, वे, विवहे, विमहे ॥ [सिवहे, सिमहे ॥
रोटयामा–हे, साते, सिरे, सिषे, साथे, सिध्वे, हे,
७ **रोटयिषी**–ष्ट, यास्ताम्, रन्, ष्ठाः, यास्थाम्, ढ्वम्, ध्वम्, य, वहि, महि ॥ [य, वहि, महि ॥
रोटिषी–ष्ट, यास्ताम्, रन्, ष्ठाः, यास्थाम्, ध्वम्,
८ **रोटयिता** } –", रौ, रः, से, साथे, ध्वे, हे, स्वहे,
रोटिता } स्महे ॥
९ **रोटयिष्** } –यते, येते, यन्ते, यसे, येथे, यध्वे, ये,
रोटिष् } यावहे, यामहे ॥
१० **अरोटयिष्** } –यत, येताम्, यन्त, यथाः, येथाम्,
अरोटिष् } यध्वम्, ये, यावहि, यामहि ॥

१६१६ शठण् (शठ्) संस्कारगत्योः ॥

१ **शाठ्**–यते, येते, यन्ते, यसे, येथे, यध्वे, ये, यावहे, यामहे॥
२ **शाठ्ये**–त, याताम्, रन्, थाः, याथाम्, ध्वम्, य, वहि, महि॥
३ **शाठ्**–यताम्, येताम्, यन्ताम्, यस्व, येथाम्, यध्वम्, यै, यावहै, यामहै ॥ [ये, यावहि, यामहि ॥
४ **अशाठ्**–यत, येताम्, यन्त, यथाः, येथाम्, यध्वम्,
५ **अशाठि, अशाठयि**–षाताम्, षत, ष्ठाः, षाथाम्, ड्ढ्वम्, ढ्वम्, ध्वम्, षि, ष्वहि, ष्महि ॥ [ष्वहि, ष्महि ॥
अशाठि–", षाताम्, षत, ष्ठाः, षाथाम्, ड्ढ्वम्, ध्वम्,
६ **शाठयाञ्च**–के, काते, किरे, कृषे, काथे, कृढ्वे, के, कृवहे, कृमहे॥
शाठयाम्बभू–वे, वाते, विरे, विषे, वाथे, विढ्वे, विध्वे, वे, विवहे, विमहे ॥ [सिवहे, सिमहे ॥
शाठयामा–हे, साते, सिरे, सिषे, साथे, सिध्वे, हे,
७ **शाठयिषी**–ष्ट, यास्ताम्, रन्, ष्ठाः, यास्थाम्, ढ्वम्, ध्वम्, य, वहि, महि ॥ [य, वहि, महि ॥
शाठिषी–ष्ट, यास्ताम्, रन्, ष्ठाः, यास्थाम्, ध्वम्,
८ **शाठयिता** } –", रौ, रः, से, साथे, ध्वे, हे, स्वहे,
शाठिता } स्महे ॥
९ **शाठयिष्** } –यते, येते, यन्ते, यसे, येथे, यध्वे, ये,
शाठिष् } यावहे, यामहे ॥
१० **अशाठयिष्** } –यत, येताम्, यन्त, यथाः, येथाम्,
अशाठिष् } यध्वम्, ये, यावहि, यामहि ॥

१६१७ श्वठण् (श्वठ्) संस्कारगत्योः ॥

१ **श्वाठ्**–यते, येते, यन्ते, यसे, येथे, यध्वे, ये, यावहे, यामहे॥
२ **श्वाठ्ये**–त, याताम्, रन्, थाः, याथाम्, ध्वम्, य, वहि, महि॥
३ **श्वाठ्**–यताम्, येताम्, यन्ताम्, यस्व, येथाम्, यध्वम्, यै, यावहै, यामहै ॥ [ये, यावहि, यामहि ॥
४ **अश्वाठ्**–यत, येताम्, यन्त, यथाः, येथाम्, यध्वम्,
५ **अश्वाठि, अश्वाठयि**–षाताम्, षत, ष्ठाः, षाथाम्, ड्ढ्वम्, ढ्वम्, ध्वम्, षि, ष्महि, ष्महि ॥ [ष्वहि, ष्महि॥
अश्वाठि ", षाताम्, षतः, ष्ठाः, षाथाम्, ड्ढ्वम्, ध्वम्, षि,
६ **श्वाठयाञ्च**–के, काते, किरे, कृषे, काथे, कृढ्वे, के, कृवहे, कृमहे
श्वाठयाम्बभू–वे, वाते, विरे, विषे, वाथे, विढ्वे, विध्वे, वे, विवहे, विमहे ॥ [सिवहे, सिमहे ॥
श्वाठयामा–हे, साते, सिरे, सिषे, साथे, सिध्वे, हे,
७ **श्वाठयिषी**–ष्ट, यास्ताम्, रन्, ष्ठाः, यास्थाम्, ढ्वम्, ध्वम्, य, वहि, महि ॥ [य, वहि, महि ॥
श्वाठिषी–ष्ट, यास्ताम्, रन्, ष्ठाः, यास्थाम्, ध्वम्,
८ **श्वाठयिता** } –", रौ, रः, से, साथे, ध्वे, हे, स्वहे,
श्वाठिता } स्महे ॥
९ **श्वाठयिष्** } –यते, येते, यन्ते, यसे, येथे, यध्वे, ये,
श्वाठिष् } यावहे, यामहे ॥
१० **अश्वाठयिष्** } –यत, येताम्, यन्त, यथाः, येथाम्,
अश्वाठिष् } यध्वम्, ये, यावहि, यामहि ॥

१६१८ श्वठुण् (श्वण्ठ्) संस्कारगत्योः ॥

१ **श्वण्ठ्**–यते, येते, यन्ते, यसे, येथे, यध्वे, ये, यावहे, यामहे॥
२ **श्वण्ठ्ये**–त, याताम्, रन्, थाः, याथाम्, ध्वम्, य, वहि, महि॥
३ **श्वण्ठ्**–यताम्, येताम्, यन्ताम्, यस्व, येथाम्, यध्वम्, यै, यावहै, यामहै ॥ [ये, यावहि, यामहि ॥
४ **अश्वण्ठ्**–यत, येताम्, यन्त, यथाः, येथाम्, यध्वम्,
५ **अश्वण्ठि, अश्वण्ठयि**–षाताम्, षत, ष्ठाः, षाथाम्, ड्ढ्वम्, ढ्वम्, ध्वम्, षि, ष्वहि, ष्महि ॥ [षि, ष्वहि, ष्महि ॥
अश्वण्ठि–", षाताम्, षत, ष्ठाः, षाथाम्, ड्ढ्वम्, ध्वम्,
६ **श्वण्ठयाञ्च**–के, काते, किरे, कृषे, काथे, कृढ्वे, के कृवहे, कृमहे
श्वण्ठयाम्बभू–वे, वाते, विरे, विषे, वाथे, विढ्वे, विध्वे, वे, विवहे, विमहे ॥ [सिवहे, सिमहे ॥
श्वण्ठयामा–हे, साते, सिरे, सिषे, साथे, सिध्वे, हे,
७ **श्वण्ठयिषी**–ष्ट, यास्ताम्, रन्, ष्ठाः, यास्थाम्, ढ्वम्, ध्वम्, य, वहि, महि ॥ [षि, ष्वहि, ष्महि ॥
श्वण्ठिषी–ष्ट, यास्ताम्, रन्, ष्ठाः, यास्थाम्, ध्वम्,
८ **श्वण्ठयिता** } –", रौ, रः, से, साथे, ध्वे, हे, स्वहे,
श्वण्ठिता } स्महे ॥
९ **श्वण्ठयिष्** } –यते, येते, यन्ते, यसे, येथे, यध्वे, ये,
श्वण्ठिष् } यावहे, यामहे ॥
१० **अश्वण्ठयिष्** } –यत, येताम्, यन्त, यथाः, येथाम्,
अश्वण्ठिष् } यध्वम्, ये, यावहि, यामहि ॥

१६१९ शुठण् (शुठ्) आलस्ये ॥

१ **शोठ्**–यते, येते, यन्ते, यसे, येथे, यध्वे, ये, यावहे, यामहे॥
२ **शोठ्ये**–त, याताम्, रन्, थाः, याथाम्, ध्वम्, य, वहि, महि॥
३ **शोठ्**–यताम्, येताम्, यन्ताम्, यस्व, येथाम्, यध्वम्, यै, यावहै, यामहै ॥ [ये, यावहि, यामहि ॥
४ **अशोठ्**–यत, येताम, यन्त, यथाः, येथाम्, यध्वम्,
५ **अशोठि, अशोठयि**–षाताम्, षत, ष्ठाः, षाथाम्, ड्ढ्वम्, ढ्वम्, ध्वम्, षि, ष्वहि, ष्महि ॥ [षि, ष्वहि, ष्महि ॥
अशोठि–", षाताम्, षत, ष्ठाः, षाथाम्, ड्ढ्वम्, ध्वम्,
६ **शोठयाञ्च**–के, क्राते, क्रिरे, कृषे क्राथे कृढ्वे, के, कृवहे, कृमहे॥
शोठयाम्बभू वे, वाते, विरे, विषे, वाथे, विढ्वे, विध्वे, वे, विवहे, विमहे ॥ [सिवहे, सिमहे ॥
शोठयामा–हे, साते, सिरे, सिषे, साथे, सिध्वे, हे,
७ **शोठयिषी**–ष्ट, यास्ताम्, रन्, ष्ठाः, यास्थाम्, ढ्वम्, ध्वम्, य, वहि, महि ॥ [वहि, महि ॥
शोठिषी–ष्ट, यास्ताम्, रन्, ष्ठाः, यास्थाम्, ध्वम्, य,
८ **शोठयिता** } –", रौ, रः, से, साथे, ध्वे, हे, स्वहे,
शोठिता } स्महे ॥
९ **शोठयिष्** } –यते, येते, यन्ते, यसे, येथे, यध्वे, ये,
शोठिष् } यावहे, यामहे ॥
१० **अशोठयिष्** } –यत, येताम्, यन्त, यथाः, येथाम्,
अशोठिष् } यध्वम्, ये, यावहि, यामहि ॥

१६२० शुठुण् (शुण्ठ्) शोषणे ॥

१ **शुण्ठ्**–यते, येते, यन्ते, यसे, येथे, यध्वे, ये, यावहे, यामहे ॥
२ **शुण्ठ्ये**–त, याताम्, रन्, थाः, याथाम्, ध्वम्, य, वहि, महि ॥
३ **शुण्ठ्**–यताम्, येताम्, यन्ताम्, यस्व, येथाम्, यध्वम्, य, यावहै, यामहै ॥ [ये, यावहि, यामहि ॥
४ **अशुण्ठ्**–यत, येताम्, यन्त, यथाः, येथाम्, यध्वम्,
५ **अशुण्ठि, अशुण्ठयि**–षाताम्, षत, ष्ठाः, षाथाम्, ड्ढ्वम्, ढ्वम्, ध्वम्, षि, ष्वहि, ष्महि ॥ [षि, ष्वहि, ष्महि ॥
अशुण्ठि–", षाताम्, षत, ष्ठाः, षाथाम्, ड्ढ्वम्, ध्वम्,
६ **शुण्ठयाञ्च**–के, क्राते, क्रिरे, कृषे, क्राथे, कृढ्वे, के, कृवहे, कृमहे॥
शुण्ठयाम्बभू–वे, वाते, विरे, विषे, वाथे, विढ्वे, विध्वे, वे, विवहे, विमहे ॥ [सिवहे, सिमहे ॥
शुण्ठयामा–हे, साते, सिरे, सिषे, साथे, सिध्वे, हे,
७ **शुण्ठयिषी**–ष्ट, यास्ताम्, रन्, ष्ठाः, यास्थाम्, ढ्वम्, ध्वम्, य, वहि, महि ॥ [वहि, महि ॥
शुण्ठिषी–ष्ट, यास्ताम्, रन्, ष्ठाः, यास्थाम्, ध्वम्, य,
८ **शुण्ठयिता** } –", रौ, रः, से, साथे, ध्वे, हे, स्वहे,
शुण्ठिता } स्महे ॥
९ **शुण्ठयिष्** } –यते, येते, यन्ते, यसे, येथे, यध्वे, ये,
शुण्ठिष् } यावहे, यामहे ॥
१० **अशुण्ठयिष्** } –यत, येताम्, यन्त, यथाः, येथाम्,
अशुण्ठिष् } यध्वम्, ये, यावहि, यामहि ॥

१६२१ गुठुण् (गुण्ठ्) वेष्टने ॥

१ **गुण्ठ्**–यते, येते, यन्ते, यसे, येथे, यध्वे, ये, यावहे, यामहे ॥
२ **गुण्ठ्ये**–त, याताम्, रन्, थाः, याथाम्, ध्वम्, य, वहि, महि॥
३ **गुण्ठ्**–यताम्, येताम्, यन्ताम्, यस्व, येथाम्, यध्वम्, यै, यावहै, यामहै ॥ [यावहि, यामहि ॥
४ **अगुण्ठ्**–यत, येताम्, यन्त, यथाः, येथाम्, यध्वम्, ये,
५ **अगुण्ठि, अगुण्ठयि**–षाताम्, षत, ष्ठाः, षाथाम्, ड्ढ्वम्, ढ्वम्, ध्वम्, षि, ष्वहि, ष्महि ॥ [ष्वहि, ष्महि ॥
अगुण्ठि–", षाताम्, षत, ष्ठाः, षाथाम्, ड्ढ्वम्, ध्वम्, षि,
६ **गुण्ठयाञ्च**–के, क्राते, क्रिरे, कृषे, क्राथे, कृढ्वे, के, कृवहे, कृमहे॥
गुण्ठयाम्बभू–वे, वाते, विरे, विषे, वाथे, विढ्वे विध्वे, वे, विवहे, विमहे ॥ [सिवहे, सिमहे ॥
गुण्ठयामा–हे, साते, सिरे, सिषे, साथे, सिध्वे, हे,
७ **गुण्ठयिषी**–ष्ट, यास्ताम्, रन्, ष्ठाः, यास्थाम्, ढ्वम्, ध्वम्, य, वहि, महि ॥ [वहि, वहि ॥
गुण्ठिषी–ष्ट, यास्ताम्, रन्, ष्ठाः, यास्थाम्, ध्वम्, य,
८ **गुण्ठयिता** } –", रौ, रः, से, साथे, ध्वे, हे, स्वहे,
गुण्ठिता } स्महे ॥
९ **गुण्ठयिष्** } –यते, येते, यन्ते, यसे, येथे, यध्वे, ये,
गुण्ठिष् } यावहे, यामहे ॥
१० **अगुण्ठयिष्** } –यत, येताम्, यन्त, यथाः, येथाम्,
अगुण्ठिष् } यध्वम्, ये, यावहि, यामहि ॥

१६२२ लडण् (लड्) उपसेवायाम् ॥

१ **लाड्**–यते, येते, यन्ते, यसे, येथे, यध्वे, ये, यावहे, यामहे ॥
२ **लाड्ये**–त, याताम्, रन्, थाः, याथाम्, ध्वम्, य, वहि, महि॥
३ **लाड्**–यताम्, येताम्, यन्ताम्, यस्व, येथाम्, यध्वम्, यै, यावहै, यामहै ॥ [ये, यावहि, यामहि ॥
४ **अलाड्**–यत, येताम्, यन्त, यथाः, येथाम्, यध्वम्,
५ **अलाडि, अलाडयि**–षाताम्, षत, ष्ठाः, षाथाम्, ड्ढ्वम्, ढ्वम्, ध्वम्, षि, ष्वहि, ष्महि ॥ [ष्वहि, ष्महि॥
अलाडि–", षाताम्, षत, ष्ठाः, षाथाम्, ड्ढ्वम्, ध्वम्, षि,
६ **लाडयाञ्च**–के, क्राते, क्रिरे, कृषे, क्राथे, कृढ्वे, के, कृवहे, कृमहे॥
लाडयाम्बभू–वे, वाते, विरे, विषे, वाथे, विढ्वे, विध्वे, वे, विवहे, विमहे ॥ [सिवहे, सिमहे ॥
लाडयामा–हे, साते, सिरे, सिषे, साथे, सिध्वे, हे,
७ **लाडयिषी**–ष्ट, यास्ताम्, रन्, ष्ठाः, यास्थाम्, ढ्वम्, ध्वम्, य, वहि, महि ॥ [वहि, महि ॥
लाडिषी–ष्ट, यास्ताम्, रन्, ष्ठाः, यास्थाम्, ध्वम्, य,
८ **लाडयिता** } –", रौ, रः, से, साथे, ध्वे, हे, स्वहे,
लाडिता } स्महे ॥
९ **लाडयिष्** } –यते, येते, यन्ते, यसे, येथे, यध्वे, ये,
लाडिष् } यावहे, यामहे ॥
१० **अलाडयिष्** } –यत, येताम्, यन्त, यथाः, येथाम्,
अलाडिष् } यध्वम्, ये, यावहि, यामहि ॥

१६२३ स्फुडुण् (स्फुण्ड्) परिहासे ॥

१ **स्फुण्ड्**–यते, येते, यन्ते, यसे, येथे, यध्वे, ये, यावहे, यामहे ॥
२ **स्फुण्ड्ये**–त, याताम्, रन्, थाः, याथाम्, ध्वम्, य, वहि, महि ॥
३ **स्फुण्ड्**–यताम्, येताम्, यन्ताम्, यस्व, येथाम्, यध्वम्, यै, यावहै यामहै ॥ [ये, यावहि, यामहि ॥
४ **अस्फुण्ड्**–यत, येताम्, यन्त यथाः, येथाम्, यध्वम्,
५ **अस्फुण्डि, अस्फुण्डयि**–षाताम्, षत, ष्ठाः, षाथाम्, ड्ढ्वम्, ढ्वम्, ध्वम्, षि, ष्वहि, ष्महि ॥ [षि, ष्वहि, ष्महि ॥
अस्फुण्डि–", षाताम्, षत, ष्ठाः, षाथाम्, ड्ढ्वम्, ध्वम्,
६ **स्फुण्डयाञ्च**–के, काते, किरे, कृषे, काथे, कृढ्वे, के, कृवहे, कृमहे
स्फुण्डयाम्बभू–वे, वाते, विरे, विषे, वाथे, विढ्वे, विध्वे, वे, विवहे, विमहे ॥ [सिवहे, सिमहे ॥
स्फुण्डयामा–हे, साते, सिरे, सिषे, साथे, सिध्वे, हे,
७ **स्फुण्डयिषी**–ष्ट, यास्ताम्, रन्, ष्ठाः, षाथाम्, ढ्वम्, ध्वम्, य, वहि, महि ॥ [वहि, महि ॥
स्फुण्डिषी–ष्ट, यास्ताम्, रन्, ष्ठाः, यास्थाम्, ध्वम्, य,
८ **स्फुण्डयिता** } –", रौ, रः, से, साथे, ध्वे, हे,
स्फुण्डिता } स्वहे, स्महे ॥
९ **स्फुण्डयिष्** } –यते, येते, यन्ते, यसे, येथे, यध्वे, ये,
स्फुण्डिष् } यावहे, यामहे ॥
१० **अस्फुण्डयिष्** } –यत, येताम्, यन्त, यथाः, येथाम्,
अस्फुण्डिष् } यध्वम्, ये, यावहि, यामहि ॥

१६२४ ओलडुण् (लण्ड्) उत्क्षेपे ॥

१ **ओलण्ड्**–यते, येते, यन्ते, यसे, येथे, यध्वे, ये, यावहे, यामहे ॥
२ **ओलण्ड्ये**–त, याताम्, रन्, थाः, याथाम्, ध्वम्, य, वहि, महि
३ **ओलण्ड्**–यताम्, येताम्, यन्ताम्, यस्व, येथाम्, यध्वम्, यै, यावहै, यामहै ॥ [ये, यावहि, यामहि ॥
४ **औलण्ड्**–यत, येताम्, यन्त, यथाः, येथाम्, यध्वम्,
५ **औलण्डि, औलण्डयि**–षाताम्, षत, ष्ठाः, षाथाम्, ड्ढ्वम्, ढ्वम्, ध्वम्, षि, ष्वहि, ष्महि ॥ [षि, ष्वहि, ष्महि ॥
औलण्डि–", षाताम्, षत, ष्ठाः, षाथाम् ड्ढ्वम्, ध्वम्,
६ **ओलण्डयाञ्च**–के, काते, किरे, कृषे, काथे, कृढ्वे, के, कृवहे, कृमहे
ओलण्डयाम्बभू–वे, वाते, विरे, विषे, वाथे, विढ्वे, विध्वे, वे, विवहे, विमहे ॥ [सिवहे, सिमहे ॥
ओलण्डयामा–हे, साते, सिरे, सिषे, साथे, सिध्वे, हे,
७ **ओलण्डयिषी**–ष्ट, यास्ताम्, रन्, ष्ठाः, यास्थाम्, ढ्वम्, ध्वम्, य, वहि, महि ॥ [य, वहि, महि ॥
ओलण्डिषी–ष्ट, यास्ताम्, रन्, ष्ठाः, यास्थाम्, ध्वम्,
८ **ओलण्डयिता** } –", रौ, रः, से, साथे, ध्वे, हे,
ओलण्डिता } स्वहे, स्महे ॥
९ **ओलण्डयिष्** } –यते, येते, यन्ते, यसे, येथे, यध्वे,
ओलण्डिष् } ये, यावहे, यामहे ॥
१० **औलण्डयिष्** } –यत, येताम्, यन्त, यथाः, येथाम्,
औलण्डिष् } यध्वम्, ये, यावहि, यामहि ॥

१६२५ पीडण् (पीड्) गहने ॥

१ **पीड्**–यते, येते, यन्ते, यसे, येथे, यध्वे, ये, यावहे, यामहे ॥
२ **पीड्ये**–त, याताम्, रन्, थाः, याथाम्, ध्वम्, य, वहि, महि ॥
३ **पीड्**–यताम्, येताम्, यन्ताम्, यस्व, येथाम्, यध्वम्, यै, यावहै, यामहै ॥ [ये, यावहि, यामहि ॥
४ **अपीड्**–यत, येताम्, यन्त, यथाः, येथाम्, यध्वम्,
५ **अपीडि, अपीडयि**–षाताम्, षत, ष्ठाः, षाथाम्, ड्ढ्वम्, ढ्वम्, ध्वम्, षि, ष्वहि, ष्महि ॥ [षि, ष्वहि, ष्महि ॥
अपीडि–", षाताम्, षत, ष्ठाः, षाथाम्, ड्ढ्वम्, ध्वम्,
६ **पीडयाञ्च**–के, काते, किरे, कृषे, काथे, कृढ्वे, के, कृवहे, कृमहे ॥
पीडयाम्बभू–वे, वाते, विरे, विषे, वाथे, विढ्वे, विध्वे, वे, विवहे, विमहे ॥ [सिवहे, सिमहे ॥
पीडयामा–हे, साते, सिरे, सिषे, साथे, सिध्वे, हे,
७ **पीडयिषी**–ष्ट, यास्ताम्, रन्, ष्ठाः, यास्थाम्, ढ्वम्, ध्वम्, य, वहि, महि ॥ [वहि, महि ॥
पीडिषी–ष्ट, यास्ताम्, रन्, ष्ठाः, यास्थाम्, ध्वम्, य,
८ **पीडयिता** } –", रौ, रः, से, साथे, ध्वे, हे,
पीडिता } स्वहे, स्महे ॥
९ **पीडयिष्** } –यते, येते, यन्ते, यसे, येथे, यध्वे,
पीडिष् } ये, यावहे, यामहे ॥
१० **अपीडिष** } –यत, येताम्, यन्त, यथाः, येथाम्,
अपीडयिष् } यध्वम्, ये, यावहि, यामहि ॥

१६२६ तडण् (तड्) आघाते ॥

१ **ताड्**–यते, येते, यन्ते, यसे, येथे, यध्वे, ये, यावहे, यामहे ॥
२ **ताड्ये**–त, याताम्, रन्, थाः, याथाम्, ध्वम्, य, वहि, महि ॥
३ **ताड्**–यताम्, येताम्, यन्ताम्, यस्व, येथाम्, यध्वम्, यै, यावहै, यामहै ॥ [ये, यावहि, यामहि ॥
४ **अताड्**–यत, येताम्, यन्त, यथाः, येथाम्, यध्वम्,
५ **अताडि, अताडयि**–षाताम्, षत, ष्ठाः, षाथाम्, ड्ढ्वम्, ढ्वम्, ध्वम्, षि, ष्वहि, ष्महि ॥ [षि, ष्वहि, ष्महि ॥
अताडि–", षाताम्, षत, ष्ठाः, षाथाम्, ड्ढ्वम्, ध्वम्,
६ **ताडयाञ्च**–के, काते, किरे, कृषे, काथे, कृढ्वे, के कृवहे, कृमहे ॥
ताडयाम्बभू–वे, वाते, विरे, विषे, वाथे, विढ्वे, विध्वे, वे, विवहे, विमहे ॥ [सिवहे, सिमहे ॥
ताडयामा–हे, साते, सिरे, सिषे, साथे, सिध्वे, हे,
७ **ताडयिषी**–ष्ट, यास्ताम्, रन्, ष्ठाः, यास्थाम्, ढ्वम्, ध्वम्, य, वहि, महि ॥ [वहि, महि ॥
ताडिषी–ष्ट, यास्ताम्, रन्, ष्ठाः, यास्थाम्, ध्वम्, य,
८ **ताडयिता** } –", रौ, रः, से, साथे, ध्वे, हे, स्वहे,
ताडिता } स्महे ॥
९ **ताडयिष्** } –यते, येते, यन्ते, यसे, येथे, यध्वे, ये,
ताडिष् } यावहे, यामहे ॥
१० **अताडयिष्** } –यत, येताम्, यन्त, यथाः, येथाम्,
अताडिष } यध्वम्, ये, यावहि, यामहि ॥

१६२७ खडण् (खड्) भेदे ॥

१ **खाड्**–यते, येते, यन्ते, यसे, येथे, यध्वे, ये, यावहे, यामहे ॥
२ **खाड्ये**–त, याताम्, रन्, थाः, याथाम्, ध्वम्, य, वहि, महि ॥
३ **खाड्**–यताम्, येताम्, यन्ताम्, यस्व, येथाम्, यध्वम्, यै, यावहै, यामहै ॥ [यावहि, यामहि ॥
४ **अखाड्**–यत, येताम्, यन्त, यथाः, येथाम्, यध्वम्, ये,
५ **अखाडि, अखाडयि**–षाताम्, षत, ष्ठाः, षाथाम्, ड्ढ्वम्, ढ्वम्, ध्वम्, षि, ष्वहि, ष्महि ॥ [ध्वम्, षि, ष्वहि, ष्महि ॥
अखाडि–", षाताम्, षत, ष्ठाः, षाथाम्, ड्ढ्वम्,
६ **खाडयाञ्च**–के, काते, किरे, कृषे, काथे, कृढ्वे, के, कृवहे, कृमहे ॥
खाडयाम्बभू–वे, वाते, विरे, विषे, वाथे, विढ्वे, विध्वे, वे, विवहे, विमहे ॥ [सिवहे, सिमहे ॥
खाडयामा–हे, साते, सिरे, सिषे, साथे, सिध्वे, हे,
७ **खाडयिषी**–ष्ट, यास्ताम्, रन्, ष्ठाः, यास्थाम्, ढ्वम्, ध्वम्, य, वहि, महि ॥ [य, वहि, महि ॥
खाडिषी–ष्ट, यास्ताम्, रन्, ष्ठाः, यास्थाम्, ध्वम्,
८ **खाडयिता** / **खाडिता** –", रौ, रः, से, साथे, ध्वे, हे, स्वहे, स्महे ॥
९ **खाडयिष्** / **खाडिष्** –यते, येते, यन्ते, यसे, येथे, यध्वे, ये, यावहे, यामहे ॥
१० **अखाडयिष्** / **अखाडिष्** –यत, येताम्, यन्त, यथाः, येथाम्, यध्वम्, ये, यावहि, यामहि ॥

१६२८ खडुण् (खण्ड्) भेदे ॥

१ **खण्ड्**–यते, येते, यन्ते, यसे, येथे, यध्वे, ये, यावहे, यामहे ॥
२ **खण्ड्ये**–त, याताम्, रन्, थाः, याथाम्, ध्वम्, य, वहि, महि ॥
३ **खण्ड्**–यताम्, येताम्, यन्ताम्, यस्व, येथाम्, यध्वम्, यै, यावहै, यामहै ॥ [ये, यावहि, यामहि ॥
४ **अखण्ड्** यत, येताम्, यन्त, यथाः, येथाम्, यध्वम्,
५ **अखण्डि, अखण्डयि**–षाताम्, षत, ष्ठाः, षाथाम्, ढ्वम्, ड्ढ्वम्, ध्वम्, षि, ष्वहि, ष्महि ॥ [वहि, महि ॥
अखण्डि–", षाताम्, षत, ष्ठाः, षाथाम्, ड्ढ्वम्, ध्वम्, य,
६ **खण्डयाञ्च**–के, काते, किरे, कृषे, काथे, कृढ्वे, के, कृवहे, कृमहे ॥
खण्डयाम्बभू–वे, वाते, विरे, विषे, वाथे, विढ्वे, विध्वे, वे, विवहे, विमहे ॥ [सिवहे, सिमहे ॥
खण्डयामा–हे, साते, सिरे, सिषे, साथे, सिध्वे, हे,
७ **खण्डयिषी**–ष्ट, यास्ताम्, रन्, ष्ठाः, यास्थाम्, ढ्वम्, ध्वम्, य, वहि, महि ॥ [वहि, महि ॥
खण्डिषी–ष्ट, यास्ताम्, रन्, ष्ठाः, यास्थाम्, ध्वम्, य,
८ **खण्डयिता** / **खण्डिता** –", रौ, रः, से, साथे, ध्वे, हे, स्वहे, स्महे ॥
९ **खण्डयिष्** / **खण्डिष्** –यते, येते, यन्ते, यसे, येथे, यध्वे, ये, यावहे, यामहे ॥
१० **अखण्डयिष्** / **अखण्डिष्** –यत, येताम्, यन्त, यथाः, येथाम्, यध्वम्, ये, यावहि, यामहि ॥

१६२९ कडुण् (कण्ड्) खण्डने च ॥

१ **कण्ड्**–यते, येते, यन्ते, यसे, येथे, यध्वे, ये, यावहे, यामहे ॥
२ **कण्ड्ये**–त, याताम्, रन्, थाः, याथाम्, ध्वम्, य, वहि, महि ॥
३ **कण्ड्**–यताम्, येताम्, यन्ताम्, यस्व, येथाम्, यध्वम्, यै, यावहै, यामहै ॥ [ये, यावहि, यामहि ॥
४ **कअण्ड्**–यत, येताम्, यन्त, यथाः, येथाम्, यध्वम्,
५ **अकण्डि, अकण्डयि**–षाताम्, षत, ष्ठाः, षाथाम्, ड्ढ्वम्, ढ्वम्, ध्वम्, षि, ष्वहि, ष्महि ॥ [षि, ष्वहि, ष्महि ॥
अकण्डि–", षाताम्, षत, ष्ठाः, षाथाम्, ड्ढ्वम्, ध्वम्,
६ **कण्डयाञ्च**–के, काते, किरे, कृषे, काथे, कृढ्वे, के, कृवहे, कृमहे
कण्डयाम्बभू–वे, वाते, विरे, विषे, वाथे, विढ्वे, विध्वे, वे, विवहे, विमहे ॥ [सिवहे, सिमहे ॥
कण्डयामा–हे, साते, सिरे, सिषे, साथे, सिध्वे, हे,
७ **कण्डयिषी**–ष्ट, यास्ताम्, रन्, ष्ठाः, यास्थाम्, ढ्वम्, ध्वम्, य, वहि, महि ॥ [वहि, महि ॥
कण्डिषी–ष्ट, यास्ताम्, रन्, ष्ठाः, यास्थाम्, ध्वम्, य,
८ **कण्डयिता** / **कण्डिता** –", रौ, रः, से, साथे, ध्वे, हे, स्वहे, स्महे ॥
९ **कण्डयिष्** / **कण्डिष्** –यते, येते, यन्ते, यसे, येथे, यध्वे, ये, यावहे, यामहे ॥
१० **अकण्डयिष्** / **अकण्डिष्** –यत, येताम्, यन्त, यथाः, येथाम्, यध्वम् ये, यावहि, यामहि ॥

१६३० कुडुण् (कुण्ड्) रक्षणे च ॥

१ **कुण्ड्**–यते, येते, यन्ते, यसे, येथे, यध्वे, ये, यावहे, यामहे ॥
२ **कुण्ड्ये**–त, याताम्, रन्, थाः, याथाम्, ध्वम्, य, वहि, महि ॥
३ **कुण्ड्**–यताम्, येताम्, यन्ताम्, यस्व, येथाम्, यध्वम्, यै, यावहै, यामहै ॥ [ये, यावहि, यामहि ॥
४ **अकुण्ड्**–यत, येताम्, यन्त, यथाः, येथाम्, यध्वम्,
५ **अकुण्डि, अकुण्डयि**–षाताम्, षत, ष्ठाः, षाथाम्, ड्ढ्वम्, ढ्वम्, ध्वम्, षि, ष्वहि, ष्महि ॥ [षि, ष्वहि, ष्महि ॥
अकुण्डि–", षाताम्, षत, ष्ठाः, षाथाम्, ड्ढ्वम्, ध्वम्,
६ **कुण्डयाञ्च**–के, काते, किरे, कृषे, काथे, कृढ्वे, के, कृवहे, कृमहे ॥
कुण्डयाम्बभू–वे, वाते, विरे, विषे, वाथे, विढ्वे, विध्वे, वे, विवहे, विमहे ॥ [सिवहे, सिमहे ॥
कुण्डयामा–हे, साते, सिरे, सिषे, साथे, सिध्वे, हे,
७ **कुण्डयिषी**–ष्ट, यास्ताम्, रन्, ष्ठाः, यास्थाम्, ढ्वम्, ध्वम्, य, वहि, महि ॥ [य, वहि, महि ॥
कुण्डिषी–ष्ट, यास्ताम्, रन्, ष्ठाः, यास्थाम्, ध्वम्,
८ **कुण्डयिता** / **कुण्डिता** –", रौ, रः, से, साथे, ध्वे, हे, स्वहे, स्महे ॥
९ **कुण्डयिष्** / **कुण्डिष्** –यते, येते, यन्ते, यसे, येथे, यध्वे, ये, यावहे, यामहे ॥
१० **अकुण्डयिष्** / **अकुण्डिष्** –यत, येताम्, यन्त, यथाः, येथाम्, यध्वम्, ये, यावहि, यामहि ॥

१६३१ गुडुण् (गुण्ड्) वेष्टने च ॥

१ **गुण्ड्**–यते, येते, यन्ते, यसे, येथे, यध्वे, ये, यावहे, यामहे ॥
२ **गुण्ड्य**-त, याताम्, रन्, थाः याथाम्, ध्वम्, य, वहि, महि॥
३ **गुण्ड्**–यताम्, येताम्, यन्ताम्, यस्व, येथाम्, यध्वम्, यै, यावहै, यामहै ॥ [ये, यावहि, यामहि ॥
४ **अगुण्ड्**–यत, येताम्, यन्त, यथाः, येथाम्, यध्वम्,
५ **अगुण्डि, अगुण्डयि**-षाताम्, षत, ष्ठाः, षाथाम्, ड्ढ्वम् ढ्वम्, ध्वम्, षि, ष्वहि, ष्महि ॥ [षि, ष्वहि, ष्महि॥
अगुण्डि–", षाताम्, षत, ष्ठाः, षाथाम्, ड्ढ्वम्, ध्वम्,
६ **गुण्डयाञ्च**–के, काते, किरे, कृषे, काथे, कृढ्वे, के, कृवहे, कृमहे
गुण्डयाम्बभू–वे, वाते, विरे, विषे, वाथे, विढ्वे, विध्वे, वे, विवहे, विमहे ॥ [सिवहे, सिमहे ॥
गुण्डयामा–हे, साते, सिरे, सिषे, साथे, सिध्वे, हे,
७ **गुण्डयिषी**–ष्ट, यास्ताम्, रन्, ष्ठाः, यास्थाम्, ढ्वम्, ध्वम्, य, वहि, महि ॥ [य, ष्वहि, ष्महि ॥
गुण्डिषी–ष्ट, यास्ताम्, रन्, ष्ठाः, यास्थाम्, ध्वम्,
८ **गुण्डयिता** } –", रौ, रः, से, साथे, ध्वे, हे, स्वहे,
गुण्डिता } स्महे ॥
९ **गुण्डयिष्** } –यते, येते, यन्ते, यसे, येथे, यध्वे,
गुण्डिष् } ये, यावहे, यामहे ॥
१० **अगुण्डयिष्** } –यत, येताम्, यन्त, यथाः, येथाम्,
अगुण्डिष् } यध्वम्, ये, यावहि, यामहि ॥

१६३२ चुडुण् (चुण्ड्) छेदने च ॥

१ **चुण्ड्**–यते, येते, यन्ते, यसे, येथे, यध्वे, ये, यावहे, यामहे॥
२ **चुण्ड्य**–त, याताम्, रन्, थाः, याथाम्, ध्वम्, य, वहि, महि॥
३ **चुण्ड्**–यताम्, येताम्, यन्ताम्, यस्व, येथाम्, यध्वम्, यै, यावहै, यामहै ॥ [ये, यावहि, यामहि ॥
४ **अचुण्ड्**–यत, येताम्, यन्त, यथाः, येथाम्, यध्वम्,
५ **अचुण्डि, अचुण्डयि**-षाताम्, षत, ष्ठाः, षाथाम्, ड्ढ्वम् ढ्वम्, ध्वम्, षि, ष्वहि, ष्महि ॥ [षि, ष्वहि, ष्महि॥
अचुण्डि–", षाताम्, षत, ष्ठाः, षाथाम्, ड्ढ्वम्, ध्वम्,
६ **चुण्डयाञ्च**–के, काते, किरे, कृषे, काथे, कृढ्वे, के, कृवहे, कृमहे॥
चुण्डयाम्बभू–वे, वाते, विरे, विषे, वाथे, विढ्वे, विध्वे, वे, विवहे, विमहे ॥ [सिवहे, सिमहे ॥
चुण्डयामा–हे, साते, सिरे, सिषे, साथे, सिध्वे, हे,
७ **चुण्डयिषी**–ष्ट, यास्ताम्, रन्, ष्ठाः, यास्थाम्, ढ्वम्, ध्वम्, य, वहि, महि ॥ [वहि, महि ॥
चुण्डिषी–ष्ट, यास्ताम्, रन्, ष्ठाः, यास्थाम्, ध्वम्, य,
८ **चुण्डयिता** } –", रौ, रः, से, साथे, ध्वे, हे, स्वहे,
चुण्डिता } स्महे ॥
९ **चुण्डयिष्** } –यते, येते, यन्ते, यसे, येथे, यध्वे,
चुण्डिष् } ये, यावहे, यामहे ॥
१० **अचुण्डयिष्** } –यत, येताम्, यन्त, यथाः, येथाम्,
अचुण्डिष् } यध्वम्, ये, यावहि, यामहि ॥

१६३३ मडुण् (मण्ड्) भूषायाम् ॥

१ **मण्ड्**–यते, येते, यन्ते, यसे, येथे, यध्वे, ये, यावहे, यामहे ॥
२ **मण्ड्य**–त, याताम्, रन्, थाः, याथाम्, ध्वम्, य, वहि, महि॥
३ **मण्ड्**–यताम्, येताम्, यन्ताम्, यस्व, येथाम्, यध्वम्, यै, यावहै, यामहै ॥ [ये, यावहि, यावहि ॥
४ **अमण्ड्**–यत, येताम्, यन्त, यथाः, येथाम्, यध्वम्,
५ **अमण्डि, अमाण्डयि**-षाताम्, षत, ष्ठाः, षाथाम्, ड्ढ्वम् ढ्वम्, ध्वम्, षि, ष्वहि, ष्महि ॥ [षि, ष्वहि, ष्महि॥
अमण्डि–", षाताम्, षत, ष्ठाः, षाथाम्, ड्ढ्वम्, ध्वम्,
६ **मण्डयाञ्च**–के, काते, किरे, कृषे, काथे, कृढ्वे, के, कृवहे, कृमहे॥
मण्डयाम्बभू–वे, वाते, विरे, विषे, वाथे, विढ्वे, विध्वे, वे, विवहे, विमहे ॥ [सिवहे, सिमहे ॥
मण्डयामा–हे, साते, सिरे, सिषे, साथे, सिध्वे, हे,
७ **मण्डयिषी**–ष्ट यास्ताम्, रन्, ष्ठाः, यास्थाम्, ढ्वम्, ध्वम्, य, वहि, महि ॥ [वहि, महि ॥
माण्डिषी–ष्ट, यास्ताम्, रन्, ष्ठाः, यास्थाम्, ध्वम्, य,
८ **मण्डयिता** } –", रौ, रः, से, साथे, ध्वे, हे, स्वहे,
माण्डिता } स्महे ॥
९ **मण्डयिष्** } –यते, येते, यन्ते, यसे, येथे, यध्वे, ये,
मण्डिष् } यावहे, यामहे ॥
१० **अमण्डयिष्** } –यत, येताम्, यन्त, यथाः, येथाम्,
अमण्डिष् } यध्वम्, ये, यावहि, यामहि ॥

१६३४ भडुण् (भण्ड्) कल्याणे ॥

१ **भण्ड्**–यते, येते, यन्ते, यसे, येथे, यध्वे, ये, यावहे, यावहे ॥
२ **भण्ड्य**–त, याताम्, रन्, थाः, याथाम्, ध्वम्, य, वहि, महि॥
३ **भण्ड्**–यताम्, येताम्, यन्ताम्, यस्व, येथाम्, यध्वम्, यै, यावहै, यामहै ॥ [ये, यावहि, यामहि ।
४ **अभण्ड्**–यत, येताम्, यन्त, यथाः, येथाम्, यध्वम्,
५ **अभण्डि, अभण्डयि**-षाताम्, षत, ष्ठाः, षाथाम्, ड्ढ्वम् ढ्वम्, ध्वम्, षि, ष्वहि, ष्महि ॥ [ष्वहि, ष्महि ॥
अभण्डि–", षाताम्, षत, ष्ठाः, षाथाम्, ड्ढ्वम्, ध्वम्, षि,
६ **भण्डयाञ्च**–के, काते, किरे, कृषे, काथे, कृढ्वे, के, कृवहे, कृमहे॥
भण्डयाम्बभू–वे, वाते, विरे, विषे, वाथे, विढ्वे, विध्वे, वे, विवहे, विमहे ॥ [सिवहे, सिमहे ॥
भण्डयामा–हे, साते, सिरे, सिषे, साथे, सिध्वे, हे,
७ **भण्डयिषी**–ष्ट, यास्ताम्, रन्, ष्ठाः, यास्थाम्, ध्वम्, ढ्वम्, य, वहि, महि ॥ [य, वहि, महि ॥
भाण्डिषी–ष्ट, यास्ताम्, रन्, ष्ठाः, यास्थाम्, ध्वम्,
८ **भण्डयिता** } –", रौ, रः, से, साथे, ध्वे, हे, स्वहे,
भाण्डिता } स्महे ॥
९ **भण्डयिष्** } –यते, येते, यन्ते, यसे, येथे, यध्वे,
भाण्डिष् } ये, यावहे, यामहे ॥
१० **अभण्डयिष्** } –यत, येताम्, यन्त, यथाः, येथाम्,
अभाण्डिष् } यध्वम्, ये, यावहि, यामहि ॥

१६३५ पिडुण् (पिण्ड्) संघाते ॥

१ **पिण्ड्**–यते, येते, यन्ते, यसे, येथे, यध्वे, ये, यावहे, यामहे ॥
२ **पिण्ड्ये**–त, याताम्, रन्, थाः, याथाम्, ध्वम्, य, वहि, महि ॥
३ **पिण्ड्**–यताम्, येताम्, यन्ताम्, यस्व, येथाम्, यध्वम्, यै, यावहै यामहै ॥ [ये, यावहि, यामहि ॥
४ **अपिण्ड्**–यत, येताम्, यन्त, यथाः, येथाम्, यध्वम्,
५ **अपिण्डि, अपिण्डयि**–षाताम्, षत, ष्ठाः, षाथाम्, ड्ढ्वम्, ढ्वम् ध्वम्, षि, ध्वहि, ष्महि ॥ [ष्वहि, ष्महि ॥
अपिण्डि–", षाताम्, षत, ष्ठाः, षाथाम्, ड्ढ्वम्, ध्वम्, षि,
६ **पिण्डयाञ्च**–के, काते, किरे, कृषे, काथे, कृढ्वे, के, कृवहे, कृमहे ॥
पिण्डयाम्बभू–वे, वाते, विरे, विषे, वाथे, विढ्वे, विध्वे, वे, विवहे, विमहे ॥ [सिवहे, सिमहे ॥
पिण्डयामा–हे, साते, सिरे, सिषे, साथे, सिध्वे, हे,
७ **पिण्डयिषी**–ष्ट, यास्ताम्, रन्, ष्ठाः, यास्थाम्, ढ्वम्, ध्वम्, य, वहि, महि ॥ [वहि, महि ॥
पिण्डिषी–ष्ट, यास्ताम्, रन्, ष्ठाः, यास्थाम्, ध्वम्, य,
८ **पिण्डयिता** / **पिण्डिता** }–", रौ, रः, से, साथे, ध्वे, हे, स्वहे, स्महे ॥
९ **पिण्डयिष्** / **पिण्डिष्** }–यते, येते, यन्ते, यसे, येथे, यध्वे, ये, यावहे, यामहे ॥
१० **अपिण्डयिष्** / **अपिण्डिष्** }–यत, येताम्, यन्त, यथाः, येथाम्, यध्वम्, ये, यावहि, यामहि ॥

१६३६ ईडण् (ईड्) स्तुतौ ॥

१ **ईड्**–यते, येते, यन्ते, यसे, येथे, यध्वे, ये, यावहे, यामहे ॥
२ **ईड्ये**–त, याताम्, रन्, थाः, याथाम्, ध्वम्, य, वहि, महि ॥
३ **ईड्**–यताम्, येताम्, यन्ताम्, यस्व, येथाम्, यध्वम्, यै, यावहै, यामहै ॥ [ये, यावहि, यामहि ॥
४ **ऐड्**–यत, येताम्, यन्त, यथाः, येथाम्, यध्वम्,
५ **ऐडि, ऐडयि**–षाताम्, षत, ष्ठाः, षाथाम्, ड्ढ्वम्, ध्वम्, ढ्वम्, षि, ध्वहि, ष्महि ॥ [षि, ध्वहि, ष्महि ॥
ऐडि–", षाताम्, षत, ष्ठाः, षाथाम्, ड्ढ्वम्, ध्वम्,
६ **ईडयाञ्च**–के, काते, किरे, कृषे, काथे, कृढ्वे, के, कृवहे, कृमहे ॥
ईडयाम्बभू–वे, वाते, विरे, विषे, वाथे, विध्वे, विढ्वे, वे, विवहे, विमहे ॥ [सिवहे, सिमहे ॥
ईडयामा–हे, साते, सिरे, सिषे, साथे, सिध्वे, हे,
७ **ईडयिषी**–ष्ट, यास्ताम्, रन्, ष्ठाः, यास्थाम्, ध्वम्, ढ्वम्, य, वहि, महि ॥ [वहि, महि ॥
ईडिषी–ष्ट, यास्ताम्, रन्, ष्ठाः, यास्थाम्, ध्वम्, य,
८ **ईडयिता** / **ईडिता** }–", रौ, रः, से, साथे, ध्वे, हे, स्वहे, स्महे ॥
९ **ईडयिष्** / **ईडिष्** }–यते, येते, यन्ते, यसे, येथे, यध्वे, ये, यावहे, यामहे ॥
१० **ऐडिष्** / **ऐडयिष्** }–यत, येताम्, यन्त, यथाः, येथाम्, यध्वम्, ये, यावहि, यामहि ॥

१३३७ चडुण् (चण्ड्) कोपे ॥

१ **चण्ड्**–यते, येते, यन्ते, यसे, येथे, यध्वे, ये, यावहे, यामहे ॥
२ **चण्ड्ये**–त, याताम्, रन्, थाः, याथाम्, ध्वम्, य, वहि, महि ॥
३ **चण्ड्**–यताम्, येताम्, यन्ताम्, यस्व, येथाम्, यध्वम्, यै, यावहै, यामहै ॥ [ये, यावहि, यामहि ॥
४ **अचण्ड्**–यत, येताम्, यन्त, यथाः, येथाम्, यध्वम्,
५ **अचण्डि, अचण्डयि**–षाताम्, षत, ष्ठाः, षाथाम्, ड्ढ्वम्, ढ्वम्, ध्वम्, षि, ध्वहि, ष्महि ॥ [षि, ध्वहि, ष्महि ॥
अचण्डि–", षाताम्, षत, ष्ठाः, षाथाम्, ड्ढ्वम्, ध्वम्,
६ **चण्डयाञ्च**–के, काते, किरे, कृषे, काथे, कृढ्वे, के, कृवहे, कृमहे
चण्डयाम्बभू–वे, वाते, विरे, विषे, वाथे, विढ्वे, विध्वे, वे, विवहे, विमहे ॥ [सिवहे, सिमहे ॥
चण्डयामा–हे, साते, सिरे, सिषे, साथे, सिध्वे, हे,
७ **चण्डयिषी**–ष्ट, यास्ताम्, रन्, ष्ठाः, यास्थाम्, ढ्वम्, ध्वम्, य, वहि, महि ॥ [वहि, महि ॥
चण्डिषी–ष्ट, यास्ताम्, रन्, ष्ठाः, यास्थाम्, ध्वम्, य,
८ **चण्डयिता** / **चण्डिता** }–", रौ, रः, से, साथे, ध्वे, हे, स्वहे, स्महे ॥
९ **चण्डयिष्** / **चण्डिष्** }–यते, येते, यन्ते, यसे, येथे, यध्वे, ये, यावहे, यामहे ॥
१० **अचण्डयिष्** / **अचण्डिष्** }–यत, येताम्, यन्त, यथाः, येथाम्, यध्वम्, ये, यावहि, यामहि ॥

१६३८ जुडण् (जुड्) प्रेरणे ॥

१ **जोड्**–यते, येते, यन्ते, यसे, येथे, यध्वे, ये, यावहे, यामहे ॥
२ **जोड्ये**–त, याताम्, रन्, थाः, याथाम्, ध्वम्, य, वहि, महि ॥
३ **जोड्**–यताम्, येताम्, यन्ताम्, यस्व, येथाम्, यध्वम्, यै, यावहै, यामहै ॥ [ये, यावहि, यामहि ॥
४ **अजोड्**–यत, येताम्, यन्त, यथाः, येथाम्, यध्वम्,
५ **अजोडि, अजोडयि**–षाताम्, षत, ष्ठाः, षाथाम्, ड्ढ्वम्, ढ्वम्, ध्वम्, षि, ध्वहि, ष्महि ॥ [षि, ध्वहि, ष्महि ॥
५ **अजोडि**–", षाताम्, षत, ष्ठाः, षाथाम्, ड्ढ्वम्, ध्वम्,
६ **जोडयाञ्च**–के, काते, किरे, कृषे, काथे, कृढ्वे, के, कृवहे, कृमहे ॥
जोडयाम्बभू–वे, वाते, विरे, विषे, वाथे, विढ्वे, विध्वे, वे, विवहे, विमहे ॥ [सिवहे, सिमहे ॥
जोडयामा–हे, साते, सिरे, सिषे, साथे, सिध्वे, हे,
७ **जोडयिषी**–ष्ट, यास्ताम्, रन्, ष्ठाः, यास्थाम्, ढ्वम्, ध्वम्, य, वहि, महि ॥ [वहि, महि ॥
जोडिषी–ष्ट, यास्ताम्, रन्, ष्ठाः, यास्थाम्, ध्वम्, य,
८ **जोडयिता** / **जोडिता** }–", रौ, रः, से, साथे, ध्वे, हे, स्वहे, स्महे ॥
९ **जोडयिष्** / **जोडिष्** }–यते, येते, यन्ते, यसे, येथे, यध्वे, ये, यावहे, यामहे ॥
१० **अजोडयिष्** / **अजोडिष्** }–यत, येताम्, यन्त, यथाः, येथाम्, यध्वम्, ये, यावहि, यामहि ॥

१६३९ चूर्णण् (चूर्ण्) प्रेरणे ॥

१ **चूर्ण्**–यते, येते, यन्ते, यसे, येथे, यध्वे, ये, यावहे, यामहे ॥
२ **चूर्ण्ये**–त, याताम्, रन्, थाः, याथाम्, ध्वम्, य, वहि, महि ॥
३ **चूर्ण्**–यताम्, येताम्, यन्ताम्, यस्व, येथाम्, यध्वम्, यै, यावहै, यामहै ॥ [ये, यावहि, यामहि ॥
४ **अचूर्ण्**–यत, येताम्, यन्त, यथाः, येथाम्, यध्वम्,
५ **अचूर्णि, अचूर्णयि**–षाताम्, षत, ष्ठाः, षाथाम्, ड्ढ्वम्, ढ्वम्, ध्वम्, षि, ष्वहि, ष्महि ॥ [षि, ष्वहि, ष्महि ॥
अचूर्णि–", षाताम्, षत, ष्ठाः, षाथाम्, ड्ढ्वम्, ध्वम्,
६ **चूर्णयाञ्च**–के, काते, किरे, कृषे, काथे, कृढ्वे, के, कृवहे, कृमहे ॥
चूर्णयाम्बभू–वे, वाते, विरे, विषे, वाथे, विढ्वे, विध्वे, वे, विवहे, विमहे ॥ [सिवहे, सिमहे ॥
चूर्णयामा–हे, साते, सिरे, सिषे, साथे, सिध्वे, हे,
७ **चूर्णयिषी**–ष्ट, यास्ताम्, रन्, ष्ठाः, यास्थाम्, ढ्वम्, ध्वम्, य, वहि, महि ॥ [य, वहि, महि ॥
चूर्णिषी–ष्ट, यास्ताम्, रन्, ष्ठाः, यास्थाम्, ध्वम्,
८ **चूर्णयिता** / **चूर्णिता** } –", रौ, रः, से, साथे, ध्वे, हे, स्वहे, स्महे ॥
९ **चूर्णयिष्** / **चूर्णिष्** } –यते, येते, यन्ते, यसे, येथे, यध्वे, ये, यावहे, यामहे ॥
१० **अचूर्णयिष्** / **अचूर्णिष्** } –यत, येताम्, यन्त, यथाः, येथाम्, यध्वम्, ये, यावहि, यामहि ॥

१६४० वर्णण् (वर्ण्) प्रेरणे ॥

१ **वर्ण्**–यते, येते, यन्ते, यसे, येथे, यध्वे, ये, यावहे, यामहे ॥
२ **वर्ण्ये**–त, याताम्, रन्, थाः, याथाम्, ध्वम्, य, वहि, महि ॥
३ **वर्ण्**–यताम्, येताम्, यन्ताम्, यस्व, येथाम्, यध्वम्, यै, यावहै, यामहै। । [यावहि, यामहि ॥
४ **अवर्ण्**–यत, येताम्, यन्त, यथाः, येथाम्, यध्वम्, ये,
५ **अवर्णि, अवर्णयि**–षाताम्, षत, ष्ठाः, षाथाम्, ड्ढ्वम्, ढ्वम्, ध्वम्, षि, ष्वहि, ष्महि ॥ [षि, ष्वहि, ष्महि ॥
अवर्णि–", षाताम्, षत, ष्ठाः, षाथाम्, ड्ढ्वम्, ध्वम्,
६ **वर्णयाञ्च**–के, काते किरे, कृषे, काथे, कृढ्वे, के, कृवहे, कृमहे।
वर्णयाम्बभू–वे, वाते, विरे, विषे, वाथे, विढ्वे, विध्वे, वे, विवहे, विमहे ॥ [सिवहे, सिमहे ॥
वर्णयामा–हे, साते, सिरे, सिषे, साथे, सिध्वे, हे,
७ **वर्णयिषी**–ष्ट, यास्ताम्, रन्, ष्ठाः, यास्थाम्, ढ्वम्, ध्वम्, य, वहि, महि ॥ [य, वहि, महि ॥
वर्णिषी–ष्ट, यास्ताम्, रन्, ष्ठाः, यास्थाम्, ध्वम्,
८ **वर्णयिता** / **वर्णिता** } –", रौ, रः, से, साथे, ध्वे, हे, स्वहे, स्महे ॥
९ **वर्णयिष्** / **वर्णिष्** } –यते, येते, यन्ते, यसे, येथे, यध्वे, ये, यावहे, यामहे ॥
१० **अवर्णयिष्** / **अवर्णिष्** } –यत, येताम्, यन्त, यथाः, येथाम्, यध्वम् ये, यावहि, यामहि ॥

१६४१ चूणण् (चूण्) संकोचने ॥

१ **चूण्**–यते, येते, यन्ते, यसे, येथे, यध्वे, ये, यावहे, यामहे ॥
२ **चूण्ये**–त, याताम्, रन्, थाः, याथाम्, ध्वम्, य, वहि, महि ॥
३ **चूण्**–यताम्, येताम्, यन्ताम्, यस्व, येथाम्, यध्वम्, यै, यावहै, यामहै ॥ [ये, यावहि, यामहि ॥
४ **अचूण्**–यत, येताम्, यन्त, यथाः, येथाम्, यध्वम्,
५ **अचूणि, अचूणयि**–षाताम्, षत, ष्ठाः, षाथाम्, ड्ढ्वम्, ढ्वम्, ध्वम्, षि, ष्वहि, ष्महि ॥ [षि, ष्वहि, ष्महि ॥
५ **अचूणि**–", षाताम्, षत, ष्ठाः, षाथाम्, ड्ढ्वम्, ध्वम्,
६ **चूणयाञ्च**–के, काते, किरे, कृषे, काथे, कृढ्वे, के, कृवहे, कृमहे ॥
चूणयाम्बभू–वे, वाते, विरे, विषे, वाथे, विढ्वे, विध्वे, वे, विवहे, विमहे ॥ [सिवहे, सिमहे ॥
चूणयामा–हे, साते, सिरे, सिषे, साथे, सिध्वे, हे,
७ **चूणयिषी**–ष्ट, यास्ताम्, रन्, ष्ठाः, यास्थाम्, ढ्वम्, ध्वम्, य, वहि, महि ॥ [वहि, महि ॥
चूणिषी–ष्ट, यास्ताम्, रन्, ष्ठाः, यास्थाम्, ध्वम्, य,
८ **चूणयिता** / **चूणिता** } –", रौ, रः, से, साथे, ध्वे, हे, स्वहे, स्महे ॥
९ **चूणयिष्** / **चूणिष्** } –यते, येते, यन्ते, यसे, येथे, यध्वे, ये, यावहे, यामहे ॥
१० **अचूणयिष्** / **अचूणिष्** } –यत, येताम्, यन्त, यथाः, येथाम्, यध्वम्, ये, यावहि, यामहि ॥

१६४२ तूणण् (तूण्) संकोचने ॥

१ **तूण्**–यते, येते, यन्ते, यसे, येथे, यध्वे, ये, यावहे, यामहे ॥
२ **तूण्ये**–त, याताम्, रन्, थाः, याथाम्, ध्वम्, य, वहि, महि ॥
३ **तूण्**–यताम्, येताम्, यन्ताम्, यस्व, येथाम्, यध्वम्, यै, यावहै, यामहै ॥ [यावहि, यामहि ॥
४ **अतूण्**–यत, येताम्, यन्त, यथाः, येथाम्, यध्वम्, ये,
५ **अतूणि, अतूणयि**–षाताम्, षत, ष्ठाः षाथाम्, ड्ढ्वम्, ढ्वम्, ध्वम्, षि, ष्वहि, ष्महि ॥ [षि, ष्वहि, ष्महि ॥
अतूणि–", षाताम्, षत, ष्ठाः, षाथाम्, ड्ढ्वम्, ध्वम्,
६ **तूणयाञ्च**–के, काते, किरे, कृषे, काथे, कृढ्वे, के, कृवहे, कृमहे ॥
तूणयाम्बभू–वे, वाते, विरे, विषे, वाथे, विढ्वे, विध्वे, वे, विवहे, विमहे ॥ [सिवहे, सिमहे ॥
तूणयामा–हे, साते, सिरे, सिषे, साथे, सिध्वे, हे,
७ **तूणयिषी**–ष्ट, यास्ताम्, रन्, ष्ठाः, यास्थाम्, ढ्वम्, ध्वम्, य, वहि, महि ॥ [य, वहि, महि ॥
तूणिषी–ष्ट, यास्ताम्, रन्, ष्ठाः, यास्थाम्, ध्वम्,
८ **तूणयिता** / **तूणिता** } –", रौ, रः, से, साथे, ध्वे, हे, स्वहे, स्महे ॥
९ **तूणयिष्** / **तूणिष्** } –यते, येते, यन्ते, यसे, येथे, यध्वे, ये, यावहे, यामहे ॥
१० **अतूयिष्** / **अतूणिष्** } –यत, येताम्, यन्त, यथाः, येथाम् यध्वम्, ये, यावहि, यामहि ॥

१६४३ श्रणण् (श्रण्) दाने ॥

१ **श्राण्**–यते, येते, यन्ते, यसे येथे, यध्वे, ये, यावहे, यामहे ॥
२ **श्राण्ये**–त, याताम्, रन्, थाः, याथाम्, ध्वम्, य, वहि, महि ॥
३ **श्राण्**–यताम्, येताम्, यन्ताम्, यस्व, येथाम्, यध्वम्, यै, यावहै, यामहै ॥ [ये, यावहि, यामहि ॥
४ **अश्राण्**–यत, येताम्, यन्त, यथाः, येथाम्, यध्वम्,
५ **अश्राणि, अश्राणयि**–षाताम्, षत, ष्ठाः, षाथाम्, इड्ढ्वम्, ढ्वम्, ध्वम्, षि, ष्वहि, ष्महि ॥ [षि, ष्वहि, ष्महि ॥
अश्राणि–", षाताम्, षत, ष्ठाः, षाथाम्, इड्ढ्वम्, ध्वम्,
६ **श्राणयाञ्च**–क्रे, क्राते, क्रिरे, कृषे, क्राथे, कृढ्वे, क्रे, कृवहे, कृमहे ॥
श्राणयाम्बभू–वे, वाते, विरे, विषे, वाथे, विढ्वे, विध्वे, वे, विवहे, विमहे ॥ [सिमहे ॥
श्राणयामा–हे, साते, सिरे, सिषे, साथे, सिध्वे, हे, सिवहे,
७ **श्राणयिषी**–ष्ट, यास्ताम्, रन्, ष्ठाः, यास्थाम्, ध्वम्, ढ्वम्, य, वहि, महि ॥ [वहि, महि ॥
श्राणिषी–ष्ट, यास्ताम्, रन्, ष्ठाः, यास्थाम्, ध्वम्, य,
८ **श्राणयिता** / **श्राणिता** } –", रौ, रः, से, साथे, ध्वे, हे, स्वहे, स्महे ॥
९ **श्राणयिष्** / **श्राणिष्** } –यते, येते, यन्ते, यसे, येथे, यध्वे, ये, यावहे, यामहे ॥
१० **अश्राणिष्** / **अश्राणयिष्** } –यत, येताम्, यन्त, यथाः, येथाम्, यध्वम्, ये, यावहि, यामहि ॥

" यमोऽपरिवेषणे " इत्यत्र णिचो ग्रहणादेषु घटादेरिति ह्रस्वो नास्ति ॥

१६४४ पूणण् (पूण्) संघाते ॥

१ **पूण्**–यते, येते, यन्ते, यसे, येथे, यध्वे, ये, यावहे, यामहे ॥
२ **पूण्ये**–त, याताम्, रन्, थाः, याथाम्, ध्वम्, य, वहि, महि ॥
३ **पूण्**–यताम्, येताम्, यन्ताम्, यस्व, येथाम्, यध्वम्, यै, यावहै, यामहै ॥ [यावहि, यामहि ॥
४ **अपूण्**–यत, येताम्, यन्त, यथाः, येथाम्, यध्वम्, ये,
५ **अपूणि, अपूणयि**–षाताम्, षत, ष्ठाः, षाथाम्, इड्ढ्वम्, ढ्वम्, ध्वम्, षि, ष्वहि, ष्महि ॥ [ष्वहि, ष्महि ॥
अपूणि–", षाताम्, षत, ष्ठाः, षाथाम्, इड्ढ्वम्, ध्वम्, षि,
६ **पूणयाञ्च**–क्रे, क्राते, क्रिरे, कृषे, क्राथे, कृढ्वे, क्रे, कृवहे, कृमहे ॥
पूणयाम्बभू–वे, वाते, विरे, विषे, वाथे, विढ्वे, विध्वे, वे, विवहे, विमहे ॥ [सिमहे ॥
पूणयामा–हे, साते, सिरे, सिषे, साथे, सिध्वे, हे, सिवहे
७ **पूणयिषी**–ष्ट, यास्ताम्, रन्, ष्ठाः, यास्थाम्, ढ्वम्, ध्वम्, य, वहि, महि ॥ [महि ॥
पूणिषी–ष्ट, यास्ताम्, रन्, ष्ठाः, यास्थाम्, ध्वम्, य, वहि,
८ **पूणयिता** / **पूणिता** } –", रौ, रः, से, साथे, ध्वे, हे, स्वहे, स्महे ॥
९ **पूणयिष्** / **पूणिष्** } –यते, येते, यन्ते, यसे, येथे, यध्वे, ये, यावहे, यामहे ॥
१० **अपूणयिष्** / **अपूणिष्** } –यत, येताम्, यन्त, यथाः, येथाम्, यध्वम्, ये, यावहि, यामहि ॥

१६४५ चितुण् (चिन्त्) स्मृत्याम् ॥

१ **चिन्त्**–यते, येते, यन्ते, यसे, येथे, यध्वे, ये, यावहे, यामहे ॥
२ **चिन्त्ये**–त, याताम्, रन्, थाः, याथाम्, ध्वम्, य, वहि, महि ॥
३ **चिन्त्**–यताम्, येताम्, यन्ताम्, यस्व, येथाम्, यध्वम्, यै, यावहै, यामहै ॥ [ये, यावहि, यामहि ॥
४ **अचिन्त्**–यत, येताम्, यन्त, यथाः, येथाम्, यध्वम्,
५ **अचिन्ति, अचिन्तयि**–षाताम्, षत, ष्ठाः, षाथाम्, इड्ढ्वम्, ढ्वम्, ध्वम्, षि, ष्वहि, ष्महि ॥ [षि, ष्वहि, ष्महि ॥
अचिन्ति–", षाताम्, षत, ष्ठाः, षाथाम्, इड्ढ्वम्, ध्वम्,
६ **चिन्तयाञ्च**–क्रे, क्राते, क्रिरे, कृषे, क्राथे, कृढ्वे, क्रे, कृवहे, कृमहे ॥
चिन्तयाम्बभू–वे, वाते, विरे, विषे, वाथे, विढ्वे, विध्वे, वे, विवहे, विमहे ॥ [सिमहे ॥
चिन्तयामा–हे, साते, सिरे, सिषे, साथे, सिध्वे, हे, सिवहे,
७ **चिन्तयिषी**–ष्ट, यास्ताम्, रन्, ष्ठाः, यास्थाम्, ढ्वम्, ध्वम्, य, वहि, महि ॥ [य, वहि, महि ॥
चिन्तिषी–ष्ट, यास्ताम्, रन्, ष्ठाः, यास्थाम्, ध्वम्,
८ **चिन्तयिता** / **चिन्तिता** } –", रौ, रः, से, साथे, ध्वे, हे, स्वहे, स्महे ॥
९ **चिन्तयिष्** / **चिन्तिष्** } –यते, येते, यन्ते, यसे, येथे, यध्वे, ये, यावहे, यामहे ॥
१० **अचिन्तिष्** / **अचिन्तयिष्** } –यत, येताम्, यन्त, यथाः, येथाम्, यध्वम्, ये, यावहि, यामहि ॥

१६४६ पुस्तण् (पुस्त्) आदरानादरयोः ॥

१ **पुस्त्**–यते, येते, यन्ते, यसे, येथे, यध्वे, ये, यावहे, यामहे ॥
२ **पुस्त्ये**–त, याताम्, रन्, थाः, याथाम्, ध्वम्, य, वहि, महि ॥
३ **पुस्त्**–यताम्, येताम्, यन्ताम्, यस्व, येथाम्, यध्वम्, यै, यावहै, यामहै ॥ [ये, यावहि, यामहि ॥
४ **अपुस्त्**–यत, येताम्, यन्त, यथाः, येथाम्, यध्वम्,
५ **अपुस्ति, अपुस्तयि**–षाताम्, षत, ष्ठाः, षाथाम्, इड्ढ्वम्, ढ्वम्, ध्वम्, षि, ष्वहि, ष्महि ॥ [षि, ष्वहि, ष्महि ॥
अपुस्ति–", षाताम्, षत, ष्ठाः, षाथाम्, इड्ढ्वम्, ध्वम्,
६ **पुस्तयाञ्च**–क्रे, क्राते, क्रिरे, कृषे, क्राथे, कृढ्वे, क्रे, कृवहे, कृमहे ॥
पुस्तयाम्बभू–वे, वाते, विरे, विषे, वाथे, विढ्वे, विध्वे, वे, विवहे, विमहे ॥ सिवहे, सिमहे ॥
पुस्तयामा–हे, साते, सिरे, सिषे, साथे, सिध्वे, हे,
७ **पुस्तयिषी**–ष्ट, यास्ताम्, रन्, ष्ठाः, यास्थाम्, ढ्वम्, ध्वम्, य, वहि, महि ॥ [वहि, महि ॥
पुस्तिषी–ष्ट, यास्ताम्, रन्, ष्ठाः, यास्थाम्, ध्वम्, य,
८ **पुस्तयिता** / **पुस्तिता** } –", रौ, रः, से, साथे, ध्वे, हे, स्वहे, स्महे ॥
९ **पुस्तयिष्** / **पुस्तिष्** } –यते, येते, यन्ते, यसे, येथे, यध्वे, ये, यावहे, यामहे ॥
१० **अपुस्तयिष्** / **अपुस्तिष्** } –यत, येताम्, यन्त, यथाः, येथाम्, यध्वम्, ये, यावहि, यामहि ॥

१६४७ बुस्तण् (बुस्त्) आदरानादरयोः ॥

१ बुस्त्–यते,येते,यन्ते,यसे, येथे, यध्वे, ये,यावहे,यामहे ॥
२ बुस्त्ये–त,याताम्,रन्,थाः,याथाम्,ध्वम्,य,वहि,महि॥
३ बुस्त्–यताम्, येताम्, यन्ताम्, यस्व, येथाम्,यध्वम्, यै, यावहै, यामहै ॥ [ये, यावहि, यामहि ॥
४ अबुस्त्–यत, येताम्, यन्त, यथाः, येथाम्, यध्वम्,
५ अबुस्ति, अबुस्तयि-षाताम्,षत,,ष्ठाः,षाथाम्,ड्ढ्वम्, ढ्वम्,ध्वम्, षि, ष्वहि,ष्महि ॥ [षि,ष्वहि,ष्महि॥
अबुस्ति–", षाताम्, षतः,ष्ठाः,षाथाम्, ड्ढ्वम्,ध्वम्,
६ बुस्तयाञ्च–के,काते,किरे,कृषे,काथे,कृढ्वे,के,कृवहे,कृमहे
बुस्तयाम्बभू–वे, वाते, विरे, विषे, वाथे,विढ्वे, विध्वे, वे, विवहे, विमहे ॥ [सिवहे, सिमहे ॥
बुस्तयामा–हे, साते, सिरे, सिषे, साथे, सिध्वे, हे,
७ बुस्तयिषी–ष्ट, यास्ताम्, रन्, ष्ठाः, यास्थाम्,ढ्वम्, ध्वम्, य, वहि, महि ॥ [य, वहि, महि ॥
बुस्तिषी-ष्ट, यास्ताम्, रन्, ष्ठाः, यास्थाम्, ध्वम्,
८ बुस्तयिता } –", रौ, रः, से, साथे, ध्वे, हे, स्वहे,
बुस्तिता } स्महे ॥
९ बुस्तयिष् } –यते, येते, यन्ते, यसे, येथे,यध्वे, ये,
बुस्तिष् } यावहे, यामहे ॥
१० अबुस्तयिष् } –यत, येताम्, यन्त, यथाः, येथाम्,
अबुस्तिष् } यध्वम्, ये, यावहि, यामहि ॥

१६४८ मुस्तण् (मुस्त्) संघाते ॥

१ मुस्त्–यते, येते, यन्ते,यसे, येथे,यध्वे,ये, यावहे,यामहे॥
२ मुस्त्ये–त,याताम्,रन्,थाः,याथाम्,ध्वम्,य,वहि,महि ॥
३ मुस्त्–यताम्, येताम्,यन्ताम्,यस्व, येथाम्, यध्वम्, यै, यावहै, यामहै ॥ [यावहि, यामहि ॥
४ अमुस्त्–यत, येताम्, यन्त, यथाः, येथाम्,यध्वम्,ये,
५ अमुस्ति, अमुस्तयि–षाताम्,षत,ष्ठाः,षाथाम्,ड्ढ्वम्, ढ्वम्, ध्वम्, षि, ष्वहि, ष्महि ॥ [ष्वहि, ष्महि॥
अमुस्ति–",षाताम्,षत,ष्ठाः,षाथाम्,ड्ढ्वम्, ध्वम्,षि,
६ मुस्तयाञ्च-के,काते,किरे,कृषे,काथे,कृढ्वे,के,कृवहे,कृमहे॥
मुस्तयाम्बभू–वे, वाते, विरे, विषे, वाथे, विढ्वे,विध्वे, वे, विवहे, विमहे ॥ [सिवहे, सिमहे ॥
मुस्तयामा–हे, साते, सिरे, सिषे, साथे,सिध्वे, हे,
७ मुस्तयिषी–ष्ट, यास्ताम्, रन्, ष्ठाः,यास्थाम्, ढ्वम्, ध्वम्, य, वहि, महि ॥ [वहि, महि ॥
मुस्तिषी–ष्ट,यास्ताम्, रन्, ष्ठाः,यास्थाम्,ध्वम्, य,
८ मुस्तयिता } –", रौ, रः, से, साथे, ध्वे, हे,स्वहे,
मुस्तिता } स्महे ॥
९ मुस्तयिष् } –यते, येते, यन्ते, यसे, येथे, यध्वे,ये,
मुस्तिष् } यावहे, यामहे ॥
१० अमुस्तयिष् } –यत, येताम्, यन्त, यथाः, येथाम्,
अमुस्तिष् } यध्वम्, ये, यावहि, यामहि ॥

१६४९ कृतण् (कृत्) संशब्दने ॥

१ कीर्त्–यते,येते, यन्ते,यसे, येथे, यध्वे,ये,यावहे,यामहे ॥
२ कीर्त्ये–त,याताम्,रन्,थाः,याथाम्,ध्वम्,य,वहि,महि ॥
३ कीर्त्–यताम्, येताम्, यन्ताम्, यस्व, येथाम्,यध्वम्, यै, यावहै, यामहै ॥ [ये, यावहि, यामहि ॥
४ अकीर्त्–यत, येताम्, यन्त, यथाः, येथाम्, यध्वम्,
५ अकीर्ति, अकीर्तयि–षाताम्,षत,ष्ठाः,षाथाम्,ड्ढ्वम्, ढ्वम्, ध्वम्, षि, ष्वहि, ष्महि ॥ [ष्वहि,ष्महि ॥
अकीर्ति–", षाताम्,षत,ष्ठाः,षाथाम्,ड्ढ्वम्,ध्वम्, षि,
६ कीर्तयाञ्च-के,काते,किरे,कृषे,काथे,कृढ्वे,के,कृवहे,कृमहे॥
कीर्तयाम्बभू–वे,वाते, विरे,विषे, वाथे,विढ्वे,विध्वे, वे, विवहे, विमहे ॥ सिमहे ॥
कीर्तयामा–हे,साते, सिरे,सिषे, साथे,सिध्वे,हे, सिवहे,
७ कीर्तयिषी–ष्ट, यास्ताम्, रन्, ष्ठाः, यास्थाम्, ढ्वम्, ध्वम्, य, वहि, महि ॥ [वहि, महि ॥
कीर्तिषी–",ष्ट,यास्ताम्,रन्,ष्ठाः,यास्थाम्, ध्वम्,य,
८ कीर्तयिता } –", रौ, रः, से, साथे, ध्वे, हे, स्वहे,
कीर्तिता } स्महे ॥
९ कीर्तयिष् } –यते, येते, यन्ते, यसे, येथे, यध्वे,ये,
कीर्तिष् } यावहे, यामहे ॥
१० अकीर्तयिष् } –यत, येताम्, यन्त, यथाः, येथाम्,
अकीर्तिष् } यध्वम्, ये, यावहि, यामहि ॥

१६५० स्वर्तण् (स्वर्त्) गतौ ॥

१ स्वर्त्–यते, येते, यन्ते, यसे, येथे, यध्वे,ये,यावहे,यामहे॥
२ स्वर्त्ये–त,याताम्,रन्,थाः,याथाम्, ध्वम्, य, वहि,महि॥
३ स्वर्त्–यताम्, येताम्, यन्ताम्,यस्व, येथाम्,यध्वम्, यै, यावहै, यामहै ॥ [ये, यावहि, यामहि ॥
४ अस्वर्त्–यत, येताम्, यन्त, यथाः, येथाम्, यध्वम्,
५ अस्वर्ति, अस्वर्तयि-षाताम्,षत,ष्ठाः,षाथाम्, ड्ढ्वम्, ढ्वम्,ध्वम्, षि,ष्वहि, ष्महि ॥ [ष्वहि, ष्महि ॥
अस्वर्ति–",षाताम्,षत,ष्ठाः,षाथाम्,ड्ढ्वम्,ध्वम्,षि,
६ स्वर्तयाञ्च-के,काते,किरे,कृषे,काथे,कृढ्वे,के,कृवहे,कृमहे॥
स्वर्तयाम्बभू–वे,वाते, विरे,विषे, वाथे,विढ्वे, विध्वे,वे, विवहे, विमहे ॥ [सिमहे ॥
स्वर्तयामा–हे,साते, सिरे, सिषे,साथे,सिध्वे,हे,सिवहे,
७ स्वर्तयिषी–ष्ट, यास्ताम्, रन्,ष्ठाः, यास्थाम्,ढ्वम्, ध्वम्, य, वहि, महि ॥ [वहि,महि ॥
स्वर्तिषी-ष्ट,यास्ताम्, रन्, ष्ठाः, यास्थाम्,ध्वम्, य,
८ स्वर्तयिता } –", रौ, रः,से, साथे, ध्वे, हे, स्वहे,
स्वर्तिता } स्महे ॥
९ स्वर्तयिष् } –यते, येते, यन्ते, यसे, येथे, यध्वे,ये,
स्वर्तिष् } यावहे, यामहे ॥
१० अस्वर्तयिष् } –यत, येताम्, यन्त, यथाः, येथाम्,
अस्वर्तिष् } यध्वम्, ये, यावहि, यामहि ॥

१६५१ पथुण् (पन्थ्) गतौ ॥

१ **पन्थ्**–यते, येते, यन्ते, यसे, येथे, यध्वे, ये, यावहे, यामहे॥
२ **पन्थ्ये**–त, याताम्, रन्, थाः, याथाम्, ध्वम्, य, वहि, महि॥
३ **पन्थ्**–यताम्, येताम्, यन्ताम्, यस्व, येथाम्, यध्वम्, यै, यावहै, यामहै ॥ [ये, यावहि, यामहि ॥
४ **अपन्थ्**–यत, येताम्, यन्त, यथाः, येथाम्, यध्वम्,
५ **अपन्थि, अपन्थयि**-षाताम्, षत, ष्ठाः, षाथाम्, ड्ढ्वम्, ढ्वम्, ध्वम्, षि, ध्वहि, ष्महि॥ [षि, ध्वहि, ष्महि ॥
अपन्थि–", षाताम्, षत, ष्ठाः, षाथाम्, ड्ढ्वम्, ध्वम्,
६ **पन्थयाञ्च**–के, काते, किरे, कृषे, काथे, कृढ्वे, के, कृवहे, कृमहे
पन्थयाम्बभू–वे, वाते, विरे, विषे, वाथे, विढ्वे, विध्वे, वे, विवहे, विमहे ॥ [सिवहे, सिमहे ॥
पन्थयामा–हे, साते, सिरे, सिषे, साथे, सिध्वे, हे,
७ **पन्थयिषी**–ष्ट, यास्ताम्, रन्, ष्ठाः, यास्थाम्, ढ्वम्, ध्वम्, य, वहि, महि ॥ [य, वहि, महि, ॥
पन्थिषी–ष्ट, यास्ताम्, रन्, ष्ठाः, यास्थाम्, ध्वम्,
८ **पन्थयिता** } –", रौ, रः, से, साथे, ध्वे, हे, स्वहे,
पन्थिता } स्महे ॥
९ **पन्थयिष्** } –यते, येते, यन्ते, यसे, येथे, यध्वे,
पन्थिष् } ये, यावहे, यामहे ॥
१० **अपन्थिष्** } –यत, येताम्, यन्त, यथाः, येथाम्,
अपन्थयिष् } यध्वम्, ये, यावहि, यामहि ॥

१६५२ श्रथण् (श्रथ्) प्रतिहर्षे ॥

१ **श्राथ्**–यते, येते, यन्ते, यसे, येथे, यध्वे, ये, यावहे, यामहे॥
२ **श्राथ्ये**–त, याताम्, रन्, थाः, याथाम्, ध्वम्, य, वहि, महि॥
३ **श्राथ्**–यताम्, येताम्, यन्ताम्, यस्व, येथाम्, यध्वम्, यै, यावहै, यामहै ॥ [ये, यावहि, यामहि ॥
४ **अश्राथ्**–यत, येताम्, यन्त, यथाः, येथाम्, यध्वम्,
५ **अश्राथि, अश्राथयि**–षाताम्, षत, ष्ठाः, षाथाम्, ड्ढ्वम्, ढ्वम्, ध्वम्, षि, ध्वहि, ष्महि॥ [षि, ध्वहि, ष्महि॥
अश्राथि–", षाताम्, षत, ष्ठाः, षाथाम्, ड्ढ्वम्, ध्वम्,
६ **श्राथयाञ्च**-के, काते, किरे, कृषे, काथे, कृढ्वे, के, कृवहे, कृमहे॥
श्राथयाम्बभू–वे, वाते, विरे, विषे, वाथे, विढ्वे, विध्वे, वे, विवहे, विमहे ॥ [सिवहे, सिमहे ॥
श्राथयामा–हे, साते, सिरे, सिषे, साथे, सिध्वे, हे,
७ **श्राथयिषी**-ष्ट, यास्ताम्, रन्, ष्ठाः, यास्थाम्, ढ्वम्, ध्वम्, य, वहि, महि ॥ [य, वहि, महि ॥
श्राथिषी–ष्ट, यास्ताम्, रन्, ष्ठाः, यास्थाम्, ध्वम्,
८ **श्राथयिता** } –", रौ, रः, से, साथे, ध्वे, हे,
श्राथिता } स्वहे, स्महे ॥
९ **श्राथयिष्** } –यते, येते, यन्ते, यसे, येथे, यध्वे,
श्राथिष् } ये, यावहे, यामहे ॥
१० **अश्राथयिष्** } –यत, येताम्, यन्त, यथाः, येथाम्,
अश्राथिष् } यध्वम्, ये, यावहि, यामहि ॥

१६५३ पृथण् (पृथ्) प्रक्षेपणे ॥

१ **पर्थ्**–यते, येते, यन्ते, यसे, येथे, यध्वे, ये, यावहे, यामहे॥
२ **पर्थ्ये**–त, याताम्, रन्, थाः, याथाम्, ध्वम्, य, वहि, महि॥
३ **पर्थ्**–यताम्, येताम्, यन्ताम्, यस्व, येथाम्, यध्वम्, यै, यावहै, यामहै ॥ [यावहि, यामहि ॥
४ **अपर्थ्**–यत, येताम्, यन्त, यथाः, येथाम्, यध्वम्, ये,
५ **अपर्थि, अपर्थयि**–षाताम्, षत, ष्ठाः, षाथाम्, ड्ढ्वम्, ढ्वम्, ध्वम्, षि, ध्वहि, ष्महि॥ [षि, ध्वहि, ष्महि॥
अपर्थि–", षाताम्, षत, ष्ठाः, षाथाम्, ड्ढ्वम्, ध्वम्,
६ **पर्थयाञ्च**–के, काते, किरे, कृषे, काथे, कृढ्वे, के, कृवहे, कृमहे॥
पर्थयाम्बभू–वे, वाते, विरे, विषे, वाथे, विढ्वे, विध्वे, वे, विवहे, विमहे ॥ [सिवहे, सिमहे ॥
पर्थयामा–हे, साते, सिरे, सिषे, साथे, सिध्वे, हे,
७ **पर्थयिषी**–ष्ट, यास्ताम्, रन्, ष्ठाः, यास्थाम्, ढ्वम्, ध्वम्, य, वहि, महि ॥ [महि ॥
पर्थिषी–ष्ट, यास्ताम्, रन्, ष्ठाः, यास्थाम्, ध्वम्, य, वहि,
पर्थयिता } –", रौ, रः, से, साथे, ध्वे, हे, स्वहे,
पर्थिता } स्महे ॥
९ **पर्थयिष्** } –यते, येते, यन्ते, यसे, येथे, यध्वे,
पर्थिष् } ये, यावहे, यामहे ॥
१० **अपर्थिष्** } –यत, येताम्, यन्त, यथाः, येथाम्,
अपर्थयिष् } यध्वम्, ये, यावहि, यामहि ॥

१६५४ प्रथण् (प्रथ्) प्रख्याने ॥

१ **प्राथ्**–यते, येते, यन्ते, यसे, येथे, यध्वे, ये, यावहे, यामहे॥
२ **प्राथ्ये**–त, याताम्, रन्, थाः, याथाम्, ध्वम्, य, वहि, महि॥
३ **प्राथ्**–यताम्, येताम्, यन्ताम्, यस्व, येथाम्, यध्वम्, यै, यावहै, यामहै ॥ [ये, यावहि, यामहि ॥
४ **अप्राथ्**–यत, येताम्, यन्त, यथाः, येथाम्, यध्वम्,
५ **अप्राथि, अप्राथयि**–षाताम्, षत, ष्ठाः, षाथाम्, ड्ढ्वम्, ढ्वम्, ध्वम्, षि, ध्वहि, ष्महि ॥ [षि, ध्वहि, ष्महि ॥
अप्राथि–", षाताम्, षत, ष्ठाः, षाथाम्, ड्ढ्वम्, ध्वम्,
६ **प्राथयाञ्च**–के, काते, किरे, कृषे, काथे, कृढ्वे, के, कृवहे, कृमहे ॥
प्राथयाम्बभू–वे, वाते, विरे, विषे, वाथे, विढ्वे विध्वे, वे, विवहे, विमहे ॥ [सिवहे, सिमहे ॥
प्राथयामा–हे, साते, सिरे, सिषे, साथे, सिध्वे, हे,
७ **प्राथयिषी**–ष्ट, यास्ताम्, रन्, ष्ठाः, यास्थाम्, ढ्वम्, ध्वम्, य, वहि, महि ॥ [य, वहि, महि ॥
प्राथिषी–ष्ट, यास्ताम्, रन्, ष्ठाः, यास्थाम्, ध्वम्,
८ **प्राथयिता** } –", रौ, रः, से, साथे, ध्वे, हे, स्वहे,
प्राथिता } स्महे ॥
९ **प्राथयिष्** } –यते, येते, यन्ते, यसे, येथे, यध्वे, ये,
प्राथिष् } यावहे, यामहे ॥
१० **अप्राथयिष्** } –यत, येताम्, यन्त, यथाः, येथाम्,
अप्राथिष् } यध्वम्, ये, यावहि, यामहि ॥

१६५५ छदण् (छद्) संवरणे ॥

१ **छाद्**–यते, येते, यन्ते, यसे, येथे, यध्वे, ये, यावहे, यामहे॥
२ **छाद्ये**–त, याताम्, रन्, थाः, याथाम्, ध्वम्, य, वहि, महि ॥
३ **छाद्**–यताम्, येताम्, यन्ताम्, यस्व, येथाम्, यध्वम्, यै, यावहै, यामहै ॥ [ये, यावहि, यामहि ॥
४ **अच्छाद्**–यत, येताम्, यन्त, यथाः, येथाम्, यध्वम्,
५ **अच्छादि, अच्छादयि**–षाताम्, षत, ष्ठाः, षाथाम्, इढ्वम्, ढ्वम्, ध्वम्, षि, ष्वहि, ष्महि॥ [षि, ष्वहि, ष्महि ॥
अच्छादि–", षाताम्, षत, ष्ठाः, षाथाम्, इढ्वम्, ध्वम्,
६ **छादयाञ्च**–के, काते, किरे, कृषे, काथे, कृढ्वे, के, कृवहे, कृमहे॥
छादयाम्बभू–वे, वाते, विरे, विषे, वाथे, विढ्वे, विध्वे, वे, विवहे, विमहे ॥ [सिवहे, सिमहे ॥
छादयामा–हे, साते, सिरे, सिषे, साथे, सिध्वे, हे,
७ **छादयिषी**–ष्ट, यास्ताम्, रन्, ष्ठाः, यास्थाम्, ढ्वम्, ध्वम्, य, वहि, महि ॥ [वहि, महि ॥
छादिषी–ष्ट, यास्ताम्, रन्, ष्ठाः, यास्थाम्, ध्वम्, य,
८ **छादयिता** } –", रौ, रः, से, साथे, ध्वे, हे, स्वहे,
छादिता } स्महे ॥
९ **छादयिष्** } –यते, येते, यन्ते, यसे, येथे, यध्वे, ये,
छादिष् } यावहे, यामहे ॥
१० **अच्छादयिष्** } –यत, येताम्, यन्त, यथाः, येथाम्,
अच्छादिष् } यध्वम्, ये, यावहि, यामहि ॥

१६५६ चुदण् (चुद्) संचोदने ॥

१ **चोद्**–यते, येते, यन्ते, यसे, येथे, यध्वे, ये, यावहे, यामहे ॥
२ **चोद्ये**–त, याताम्, रन्, थाः, याथाम्, ध्वम्, य, वहि, महि ॥
३ **चोद्**–यताम्, येताम्, यन्ताम्, यस्व, येथाम्, यध्वम्, यै, यावहै, यामहै ॥ [ये, यावहि, यामहि ॥
४ **अचोद्**–यत, येताम्, यन्त, यथाः, येथाम्, यध्वम्,
६ **अचोदि, अचोदयि**–षाताम्, षत, ष्ठाः, षाथाम्, इढ्वम्, ढ्वम्, ध्वम्, षि, ष्वहि, ष्महि॥ [ध्वम्, षि, ष्वहि, ष्महि ॥
अचोदि–", षाताम्, षत, ष्ठाः, षाथाम्, इढ्वम्,
६ **चोदयाञ्च**–के, काते, किरे, कृषे, काथे, कृढ्वे, के, कृवहे, कृमहे॥
चोदयाम्बभू–वे, वाते, विरे, विषे, वाथे, विढ्वे, विध्वे, वे, विवहे, विमहे ॥ [सिवहे, सिमहे ॥
चोदयामा–हे, साते, सिरे, सिषे, साथे, सिध्वे, हे,
७ **चोदयिषी**–ष्ट, यास्ताम्, रन्, ष्ठाः, यास्थाम्, ढ्वम्, ध्वम्, य, वहि, महि ॥ [वहि, महि ॥
चोदिषी–ष्ट, यास्ताम्, रन्, ष्ठाः, यास्थाम्, ध्वम्, य,
८ **चोदयिता** } –", रौ, रः, से, साथे, ध्वे, हे, स्वहे,
चोदिता } स्महे ॥
९ **चोदयिष्** } –यते, येते, यन्ते, यसे, येथे, यध्वे, ये,
चोदिष् } यावहे, यामहे ॥
१० **अचोदिष्** } –यत, येताम्, यन्त, यथाः, येथाम्, यध्वम्,
अचोदयिष् } ये, यावहि, यामहि ॥

१६५७ मिदुण् (मिन्द्) स्नेहने ॥

१ **मिन्द्**–यते, येते, यन्ते, यसे, येथे, यध्वे, ये, यावहे, यामहे॥
२ **मिन्द्ये**–त, याताम्, रन्, थाः, याथाम्, ध्वम्, य, वहि, महि॥
३ **मिन्द्**–यताम्, येताम्, यन्ताम्, यस्व, येथाम्, यध्वम्, यै, यावहै, यामहै ॥ [ये, यावहि, यामहि ॥
४ **अमिन्द्**–यत, येताम्, यन्त, यथाः, येथाम्, यध्वम्,
५ **अमिन्दि, अमिन्दयि**–षाताम्, षत, ष्ठाः, षाथाम्, इढ्वम्, ढ्वम्, ध्वम्, षि, ष्महि, ष्महि॥ [ष्वहि, ष्महि॥
अमिन्दि–", षाताम्, षत, ष्ठाः, षाथाम्, इढ्वम्, ध्वम्, षि,
६ **मिन्दयाञ्च**–के, काते, किरे, कृषे, काथे, कृढ्वे, के, कृवहे, कृमहे
मिन्दयाम्बभू–वे, वाते, विरे, विषे, वाथे, विढ्वे, विध्वे, वे, विवहे, विमहे ॥ [सिवहे, सिमहे ॥
मिन्दयामा–हे, साते, सिरे, सिषे, साथे, सिध्वे, हे,
७ **मिन्दयिषी**–ष्ट, यास्ताम्, रन्, ष्ठाः, यास्थाम्, ढ्वम्, ध्वम्, य, वहि, महि ॥ [य, वहि, महि ॥
मिन्दिषी–ष्ट, यास्ताम्, रन्, ष्ठाः, यास्थाम्, ध्वम्,
८ **मिन्दयिता** } –", रौ, रः, से, साथे, ध्वे, हे, स्वहे,
मिन्दिता } स्महे ॥
९ **मिन्दयिष्** } –यते, येते, यन्ते, यसे, येथे, यध्वे, ये,
मिन्दिष् } यावहे, यामहे ॥
१० **अमिन्दिष्** } –यत, येताम्, यन्त, यथाः, येथाम्,
अमिन्दयिष् } यध्वम्, ये, यावहि, यामहि ॥

१६५८ गुर्दण् (गुर्द्) निकेतने ॥

१ **गूर्द्**–यते, येते, यन्ते, यसे, येथे, यध्वे, ये, यावहे, यामहे॥
२ **गूर्द्ये**–त, याताम्, रन्, थाः, याथाम्, ध्वम्, य, वहि, महि ॥
३ **गूर्द्**–यताम्, येताम्, यन्ताम्, यस्व, येथाम्, यध्वम्, यै, यावहै, यामहै ॥ [ये, यावहि, यामहि ॥
४ **अगूर्द्**–यत, येताम्, यन्त, यथाः, येथाम्, यध्वम्,
५ **अगूर्दि, अगूर्दयि**–षाताम्, षत, ष्ठाः, षाथाम्, इढ्वम्, ढ्वम्, ध्वम्, षि, ष्वहि, ष्महि ॥ [ष्वहि, ष्महि ॥
अगूर्दि–षाताम्, षतः, ष्ठाः, षाथाम्, इढ्वम्, ध्वम्, षि,
६ **गूर्दयाञ्च**–के, काते, किरे, कृषे, काथे, कृढ्वे, के, कृवहे, कृमहे ॥
गूर्दयाम्बभू–वे, वाते, विरे, विषे, वाथे, विढ्वे, विध्वे, वे, विवहे, विमहे ॥ [सिवहे, सिमहे ॥
गूर्दयामा–हे, साते, सिरे, सिषे, साथे, सिध्वे, हे,
७ **गूर्दयिषी**–ष्ट, यास्ताम्, रन्, ष्ठाः, यास्थाम्, ढ्वम्, ध्वम्, य, वहि, महि ॥ [य, वहि, महि॥
गूर्दिषी–ष्ट, यास्ताम्, रन्, ष्ठाः, यास्थाम्, ध्वम्,
८ **गूर्दयिता** } –", रौ, रः, से, साथे, ध्वे, हे, स्वहे,
गूर्दिता } स्महे ॥
९ **गूर्दयिष्** } –यते, येते, यन्ते, यसे, येथे, यध्वे, ये,
गूर्दिष् } यावहे, यामहे ॥
१० **अगूर्दिष्** } –यत, येताम्, यन्त, यथाः, येथाम्,
अगूर्दयिष् } यध्वम्, ये, यावहि, यामहि ॥

१६५९ छर्दण् (छर्द्) वमने ॥

१ **छर्द्**–यते,येते,यन्ते,यसे,येथे,यध्वे,ये,यावहे,यामहे ॥
२ **छर्द्ये**–त,याताम्,रन्,थाः,याथाम्,ध्वम्,य,वहि,महि ॥
३ **छर्द्**–यताम्,येताम्, यन्ताम्, यस्व, येथाम्, यध्वम्, यै, यावहै, यामहै ॥ [ये, यावहि, यामहि ॥
४ **अच्छर्द्**–यत, येताम्, यन्त, यथाः, येथाम्, यध्वम्,
५ **अच्छर्दि,अच्छर्दयि**–षाताम्,षत,ष्ठाः,षाथाम्,ड्ढ्वम्, ढ्वम्,ध्वम्,षि,ष्वहि,ष्महि ॥ [षि, ष्वहि,ष्महि ॥
५ **अच्छर्दि**–",षाताम्, षत, ष्ठाः, षाथाम्,ड्ढ्वम्,ध्वम्,
६ **छर्दयाञ्च**–के,काते,किरे,कृषे,काथे,कृढ्वे,के,कृवहे,कृमहे ॥
छर्दयाम्बभू–वे, वाते, विरे, विषे, वाथे, विढ्वे, विध्वे, वे, विवहे, विमहे ॥ [सिवहे, सिमहे ॥
छर्दयामा–हे, साते, सिरे, सिषे, साथे, सिध्वे, हे,
७ **छर्दयिषी**–ष्ट, यास्ताम्, रन्, ष्ठाः, यास्थाम्, ढ्वम्, ध्वम्, य, वहि, महि ॥ [य, वहि, महि ॥
छर्दिषी–ष्ट, यास्ताम्, रन्, ष्ठाः, यास्थाम्, ध्वम्,
८ **छर्दयिता** } –", रौ, रः, से, साथे, ध्वे, हे, स्वहे,
छर्दिता } स्महे ॥
९ **छर्दयिष्** } –यते, येते, यन्ते, यसे, येथे, यध्वे, ये,
छर्दिष् } यावहे, यामहे ॥
१० **अच्छर्दयिष्** } –यत, येताम्,यन्त, यथाः, येथाम्,
अच्छर्दिष् } यध्वम्, ये, यावहि, यामहि ॥

१६६० बुधुण् (बुन्ध्) हिंसायाम् ॥

१ **बुन्ध्**–यते, येते, यन्ते, यसे, येथे, यध्वे,ये,यावहे,यामहे ॥
२ **बुन्ध्ये**–त,याताम्,रन्,थाः,याथाम्,ध्वम्,य, वहि,महि ॥
३ **बुन्ध्**–यताम्,येताम्, यन्ताम्, यस्व, येथाम्, यध्वम्, यै, यावहै, यामहै ॥ [ये, यावहि, यामहि ॥
४ **अबुन्ध्**–यत, येताम्, यन्त, यथाः, येथाम्, यध्वम्,
५ **अबुन्धि, अबुन्धयि**–षाताम्,षत,ष्ठाः,षाथाम्,ड्ढ्वम्, ढ्वम्,ध्वम्, षि,ष्वहि,ष्महि॥ [षि, ष्वहि,ष्महि ॥
अबुन्धि–",षाताम्, षत, ष्ठाः, षाथाम्,ड्ढ्वम्,ध्वम्,
६ **बुन्धयाञ्च**-के,काते,किरे,कृषे,काथे,कृढ्वे,के,कृवहे,कृमहे ॥
बुन्धयाम्बभू–वे, वाते, विरे, विषे, वाथे, विढ्वे, विध्वे, वे, विवहे, विमहे ॥ [सिवहे, सिमहे ॥
बुन्धयामा–हे, साते, सिरे, सिषे, साथे, सिध्वे, हे,
७ **बुन्धयिषी**–ष्ट, यास्ताम्, रन्, ष्ठाः, यास्थाम्, ढ्वम्, ध्वम्, य, वहि, महि ॥ [य, वहि, महि ॥
बुन्धिषी–ष्ट, यास्ताम्, रन्, ष्ठाः, यास्थाम्, ध्वम्,
८ **बुन्धयिता** } –", रौ, रः, से, साथे, ध्वे, हे, स्वहे,
बुन्धिता } स्महे ॥
९ **बुन्धयिष्** } –यते, येते, यन्ते, यसे, येथे, यध्वे,ये,
बुन्धिष् } यावहे, यामहे ॥
१० **अबुन्धयिष्** } –यत, येताम्, यन्त, यथाः, येथाम्,
अबुन्धिष् } यध्वम्, ये, यावहि, यामहि ॥

१६६१ वर्धण् (वर्ध्) छेदनपूरणयोः ॥

१ **वर्ध्**–यते,येते,यन्ते,यसे,येथे,यध्वे,ये,यावहे,यामहे ॥
२ **वर्ध्ये**–त,याताम्,रन्,थाः,याथाम्,ध्वम्,य,वहि,महि॥
३ **वर्ध्**–यताम्,येताम्,यन्ताम्,यस्व, येथाम्, यध्वम्, यै, यावहै, यामहै ॥ [ये, यावहि, यामहि ॥
४ **अवर्ध्**–यत, येताम्, यन्त, यथाः, येथाम्, यध्वम्,
५ **अवर्धि, अवर्धयि**–षाताम्,षत,ष्ठाः, षाथाम्,ड्ढ्वम्, ढ्वम्,ध्वम्,षि, ष्वहि,ष्महि ॥ [षि,ष्वहि, ष्महि ॥
अवर्धि–", षाताम्, षत,ष्ठाः, षाथाम्,ड्ढ्वम्, ध्वम्,
६ **वर्धयाञ्च**–के,काते,किरे,कृषे,काथे,कृढ्वे,के, कृवहे,कृमहे॥
वर्धयाम्बभू–वे, वाते, विरे, विषे, वाथे, विढ्वे, विध्वे, वे, विवहे, विमहे ॥ [सिवहे, सिमहे ॥
वर्धयामा–हे, साते, सिरे, सिषे, साथे, सिध्वे, हे,
७ **वर्धयिषी**–ष्ट, यास्ताम्, रन्, ष्ठाः, यास्थाम्, ढ्वम्, ध्वम्, य, वहि, महि ॥ [य, वहि, महि ॥
वर्धिषी–ष्ट, यास्ताम्, रन्, ष्ठाः, यास्थाम्, ध्वम्,
८ **वर्धयिता** } –", रौ, रः, से, साथे, ध्वे, हे, स्वहे,
वर्धिता } स्महे ॥
९ **वर्धयिष्** } –यते, येते, यन्ते, यसे, येथे, यध्वे, ये,
वर्धिष् } यावहे, यामहे ॥
१० **अवर्धयिष्** } –यत, येताम्, यन्त, यथाः, येथाम्,
अवर्धिष् } यध्वम्, ये, यावहि, यामहि ॥

१६६२ गर्धण् (गर्ध्) अभिकाङ्क्षायाम् ॥

१ **गर्ध्**–यते,येते,यन्ते,यसे, येथे, यध्वे,ये,यावहे, यामहे ॥
२ **गर्ध्ये**–त,याताम्,रन्,थाः,याथाम्,ध्वम्,य,वहि,महि॥
३ **गर्ध्**–यताम्,येताम्,यन्ताम्, यस्व, येथाम्,यध्वम्, यै, यावहै, यामहै ॥ [ये, यावहि, यामहि ॥
४ **अगर्ध्**–यत, येताम्, यन्त, यथाः, येथाम्, यध्वम्,
५ **अगर्धि, अगर्धयि**–षाताम्,षत,ष्ठाः,षाथाम्, ड्ढ्वम्, ढ्वम्, ध्वम्, षि,ष्वहि,ष्महि ॥ [षि,ष्वहि,ष्महि॥
अगर्धि–", षाताम्, षत,ष्ठाः, षाथाम्,ड्ढ्वम्, ध्वम्,
६ **गर्धयाञ्च**-के,काते,किरे,कृषे,काथे,कृढ्वे,के,कृवहे, कृमहे॥
गर्धयाम्बभू–वे, वाते, विरे,विषे, वाथे, विढ्वे, विध्वे, वे, विवहे, विमहे ॥ [सिवहे, सिमहे ॥
गर्धयामा–हे, साते, सिरे, सिषे, साथे, सिध्वे, हे,
७ **गर्धयिषी**–ष्ट, यास्ताम्, रन्, ष्ठाः, यास्थाम्, ढ्वम्, ध्वम्, य, वहि, महि ॥ [य, वहि, महि॥
गर्धिषी–ष्ट, यास्ताम्, रन्, ष्ठाः, यास्थाम्, ध्वम्,
८ **गर्धयिता** } –", रौ, रः, से, साथे, ध्वे, हे, स्वहे,
गर्धिता } स्महे ॥
९ **गर्धयिष्** } –यते, येते, यन्ते, यसे, येथे,यध्वे, ये,
गर्धिष् } यावहे, यामहे ॥
१० **अगर्धयिष्** } –यत, येताम्, यन्त, यथाः, येथाम्,
अगर्धिष् } यध्वम्, ये, यावहि, यामहि ॥

१६६३ बन्धण् (बन्ध्) संयमने ॥

१ **बन्ध्**–यते, येते, यन्ते, यसे, येथे, यध्वे, ये, यावहे, यामहे ॥
२ **बन्ध्ये**–त, याताम्, रन्, थाः, याथाम्, ध्वम्, य, वहि, महि ॥
३ **बन्ध्**–यताम्, येताम्, यन्ताम्, यस्व, येथाम्, यध्वम्, यै, यावहै, यामहै ॥ [ये, यावहि, यामहि ॥
४ **अबन्ध्**–यत, येताम्, यन्त, यथाः, येथाम्, यध्वम्,
५ **अबन्धि, अबन्धयि**-षाताम्, षत, ष्ठाः, षाथाम्, ड्ढ्वम्, ढ्वम्, ध्वम्, षि, ष्वहि, ष्महि ॥ [ष्वहि, ष्महि॥
अबन्धि–", षाताम्, षत, ष्ठाः, षाथाम्, ड्ढ्वम्, ध्वम्, षि,
६ **बन्धयाञ्च**-के, काते, किरे, कृषे, काथे, कृढ्वे, के, कृवहे, कृमहे॥
बन्धयाम्बभू-वे, वाते, विरे, विषे, वाथे, विढ्वे, विध्वे, वे, विवहे, विमहे ॥ [सिमहे ॥
बन्धयामा–हे, साते, सिरे, सिषे, साथे, सिध्वे, हे, सिवहे,
७ **बन्धयिषी**–ष्ट, यास्ताम्, रन्, ष्ठाः, यास्थाम्, ढ्वम्, ध्वम्, य, वहि, महि ॥ [वहि, महि ॥
बन्धिषी–ष्ट, यास्ताम्, रन्, ष्ठाः, यास्थाम्, ध्वम्, य,
८ **बन्धयिता** } –", रौ, रः, से, साथे, ध्वे, हे, स्वहे,
बन्धिता } स्महे ॥
९ **बन्धयिष्** } –यते, येते, यन्ते, यसे, येथे, यध्वे, ये,
बन्धिष् } यावहे, यामहे ॥
१० **अबन्धयिष्** } –यत, येताम्, यन्त, यथाः, येथाम्,
अबन्धिष् } यध्वम्, ये, यावहि, यामहि ॥

१६६४ बधण् (बध्) संयमने ॥

१ **बाध्**–यते, येते, यन्ते, यसे, येथे, यध्वे, ये, यावहे, यामहे॥
२ **बाध्ये**–त, याताम्, रन्, थाः, याथाम्, ध्वम्, य, वहि, महि ॥
३ **बाध्**–यताम्, येताम्, यन्ताम्, यस्व, येथाम्, यध्वम्, यै, यावहै, यामहै ॥ [ये, यावहि, यामहि ॥
४ **अबाध्**–यत, येताम्, यन्त, यथाः, येथाम्, यध्वम्,
५ **अबाधि, अबाधयि**–षाताम्, षत, ष्ठाः, षाथाम्, ड्ढ्वम्, ढ्वम्, ध्वम्, षि, ष्वहि, ष्महि॥ [षि, ष्वहि, ष्महि ॥
अबाधि–", षाताम्, षत, ष्ठाः, षाथाम्, ड्ढ्वम्, ध्वम्,
६ **बाधयाञ्च**-के, काते, किरे, कृषे, काथे, कृढ्वे, के, कृवहे, कृमहे॥
बाधयाम्बभू-वे, वाते, विरे, विषे, वाथे, विढ्वे, विध्वे, वे, विवहे, विमहे ॥ [सिमहे ॥
बाधयामा–हे, साते, सिरे, सिषे, साथे, सिध्वे, हे, सिवहे,
७ **बाधयिषी**–ष्ट, यास्ताम्, रन्, ष्ठाः, यास्थाम्, ढ्वम्, ध्वम्, य, वहि, महि ॥ [य, वहि, महि ॥
बाधिषी–ष्ट, यास्ताम्, रन्, ष्ठाः, यास्थाम्, ध्वम्,
८ **बाधयिता** } –", रौ, रः, से, साथे, ध्वे, हे, स्वहे,
बाधिता } स्महे ॥
९ **बाधयिष्** } –यते, येते, यन्ते, यसे, येथे, यध्वे, ये,
बाधिष् } यावहे, यामहे ॥
१० **अबाधयिष्** } –यत, येताम्, यन्त, यथाः, येथाम्,
अबाधिष् } यध्वम्, ये, यावहि, यामहि ॥

१६६५ छपुण् (छम्प्) गतौ ॥

१ **छम्प्**–यते, येते, यन्ते, यसे, येथे, यध्वे, ये, यावहे, यामहे ॥
२ **छम्प्ये**–त, याताम्, रन्, थाः, याथाम्, ध्वम्, य, वहि, महि ॥
३ **छम्प्**–यताम्, येताम्, यन्ताम्, यस्व, येथाम्, यध्वम्, यै, यावहै, यामहै ॥ [ये, यावहि, यामहि ॥
४ **अच्छम्प्**-यत, येताम्, यन्त, यथाः, येथाम्, यध्वम्,
५ **अच्छम्पि, अच्छम्पयि**-षाताम्, षत, ष्ठाः, षाथाम्, ड्ढ्वम्, ढ्वम्, ध्वम्, षि, ष्वहि, ष्महि ॥ [ष्वहि, ष्महि ॥
अच्छम्पि–", षाताम्, षत, ष्ठाः, षाथाम्, ड्ढ्वम्, ध्वम्, षि,
६ **छम्पयाञ्च**-के, काते, किरे, कृषे, काथे, कृढ्वे, के, कृवहे, कृमहे॥
छम्पयाम्बभू-वे, वाते, विरे, विषे, वाथे, विढ्वे, विध्वे, वे, विवहे, विमहे ॥ [सिवहे, सिमहे॥
छम्पयामा–हे, साते, सिरे, सिषे, साथे, सिध्वे, हे,
७ **छम्पयिषी**–ष्ट, यास्ताम्, रन्, ष्ठाः, यास्थाम्, ढ्वम्, ध्वम्, य, वहि, महि ॥ [वहि, महि ॥
छम्पिषी–ष्ट, यास्ताम्, रन्, ष्ठाः, यास्थाम्, ध्वम्, य,
८ **छम्पयिता** } –", रौ, रः, से, साथे, ध्वे, हे, स्वहे,
छम्पिता } स्महे ॥
९ **छम्पयिष्** } –यते, येते, यन्ते, यसे, येथे, यध्वे, ये,
छम्पिष् } यावहे, यामहे ॥
१० **अच्छम्पयिष्** } –यत, येताम्, यन्त, यथाः, येथाम्,
अच्छम्पिष् } यध्वम्, ये, यावहि, यामहि ॥

१६६६ क्षपुण् (क्षम्प्) क्षान्तौ ॥

१ **क्षम्प्**–यते, येते, यन्ते, यसे, येथे, यध्वे, ये, यावहे, यामहे ॥
२ **क्षम्प्ये**–त, याताम्, रन्, थाः, याथाम्, ध्वम्, य, वहि, महि॥
३ **क्षम्प्**–यताम्, येताम्, यन्ताम्, यस्व, येथाम्, यध्वम्, यै, यावहै, यामहै ॥ [ये, यावहि, यामहि ॥
४ **अक्षम्प्**–यत, येताम्, यन्त, यथाः, येथाम्, यध्वम्,
५ **अक्षम्पि, अक्षम्पयि**–षाताम्, षत, ष्ठाः, षाथाम्, ड्ढ्वम्, ढ्वम्, ध्वम्, षि, ष्वहि, ष्महि ॥ [ष्वहि, ष्महि ॥
अक्षम्पि–", षाताम्, षत, ष्ठाः, षाथाम्, ड्ढ्वम्, ध्वम्, षि,
६ **क्षम्पयाञ्च**-के, काते, किरे, कृषे, काथे, कृढ्वे, के, कृवहे, कृमहे
क्षम्पयाम्बभू–वे, वाते, विरे, विषे, वाथे, विढ्वे, विध्वे, वे, विवहे, विमहे ॥ [सिवहे, सिमहे ॥
क्षम्पयामा–हे, साते, सिरे, सिषे, साथे, सिध्वे, हे,
७ **क्षम्पयिषी**–ष्ट, यास्ताम्, रन्, ष्ठाः, यास्थाम्, ढ्वम्, ध्वम्, य, वहि, महि ॥ [वहि, महि ॥
क्षम्पिषी–ष्ट, यास्ताम्, रन्, ष्ठाः, यास्थाम्, ध्वम्, य,
८ **क्षम्पयिता** } –", रौ, रः, से, साथे, ध्वे, हे, स्वहे,
क्षम्पिता } स्महे ॥
९ **क्षम्पयिष्** } –यते, येते, यन्ते, यसे, येथे, यध्वे,
क्षम्पिष् } ये, यावहे, यामहे ॥
१० **अक्षम्पयिष्** } –यत, येताम्, यन्त, यथाः, येथाम्,
अक्षम्पिष् } यध्वम्, ये, यावहि, यामहि ॥

१६६७ ष्टूपण् (स्तूप्) समुच्छ्राये ॥

१ **स्तूप्**–यते, येते, यन्ते, यसे, येथे, यध्वे, ये, यावहे, यामहे॥
२ **स्तूप्ये**–त, याताम्, रन्, थाः, याथाम्, ध्वम्, य, वहि, महि ॥
३ **स्तूप्**–यताम्, येताम्, यन्ताम्, यस्व, येथाम्, यध्वम्, यै, यावहै, यामहै ॥ [ये, यावहि, यामहि ॥
४ **अस्तूप्**–यत, येताम्, यन्त, यथाः, येथाम्, यध्वम्,
५ **अस्तूपि, अस्तूपयि**–षाताम्, षत, ष्ठाः, षाथाम्, इढ्वम्, ढ्वम्, ध्वम्, षि, ष्वहि, ष्महि॥ [ध्वम्, षि, ष्वहि, ष्महि॥
अस्तूपि–", षाताम्, षत, ष्ठाः, षाथाम्, इढ्वम्, ध्वम्,
६ **स्तूपयाञ्च**–के, क्राते, क्रिरे, कृषे, क्राथे, कृढ्वे, के, कृवहे, कृमहे
स्तूपयाम्बभू–वे, वाते, विरे, विषे, वाथे, विढ्वे, विध्वे, वे, विवहे, विमहे ॥ [सिवहे, सिमहे ॥
स्तूपयामा–हे, साते, सिरे, सिषे, साथे, सिध्वे, हे,
७ **स्तूपयिषी**–ष्ट, यास्ताम्, रन्, ष्ठाः, यास्थाम्, ढ्वम्, ध्वम्, य, वहि, महि ॥ [य, वहि, महि॥
स्तूपिषी–ष्ट, यास्ताम्, रन्, ष्ठाः, यास्थाम्, ध्वम्,
८ **स्तूपयिता** } –", रौ, रः, से, साथे, ध्वे, हे, स्वहे,
स्तूपिता } स्महे ॥
९ **स्तूपयिष्** } –यते, येते, यन्ते, यसे, येथे, यध्वे, ये,
स्तूपिष् } यावहे, यामहे ॥
१० **अस्तूपिष्** } –यत, येताम्, यन्त, यथाः, येथाम्,
अस्तूपयिष् } यध्वम्, ये, यावहि. यामहि ॥

१६६८ डिपण् (डिप्) क्षेपे ॥

१ **डेप्**–यते, येते, यन्ते, यसे, येथे, यध्वे, ये, यावहे, यामहे ॥
२ **डेप्ये**–त, याताम्, रन्, थाः, याथाम्, ध्वम्, य, वहि, महि ॥
३ **डेप्**–यताम्, येताम्, यन्ताम्, यस्व, येथाम्, यध्वम्, यै, यावहै, यामहै ॥ [ये, यावहि, यामहि ॥
४ **अडेप्**–यत, येताम्, यन्त, यथाः, येथाम्, यध्वम्,
५ **अडेपि, अडेपयि**–षाताम्, षत, ष्ठाः, षाथाम्, इढ्वम्, ढ्वम्, ध्वम्, षि, ष्वहि, ष्महि॥ [षि, ष्वहि, ष्महि ॥
अडेपि–", षाताम्, षत, ष्ठाः, षाथाम्, इढ्वम्, ध्वम्,
६ **डेपयाञ्च**–के, क्राते, क्रिरे, कृषे, क्राथे, कृढ्वे, के, कृवहे, कृमहे॥
डेपयाम्बभू–वे, वाते, विरे, विषे, वाथे, विढ्वे, विध्वे, वे, विवहे, विमहे ॥ [सिवहे, सिमहे ॥
डेपयामा–हे, साते, सिरे, सिषे, साथे, सिध्वे, हे,
७ **डेपयिषी**–ष्ट, यास्ताम्, रन्, ष्ठाः, यास्थाम्, ढ्वम्, ध्वम्, य, वहि, महि ॥ [वहि, महि ॥
डेपिषी–ष्ट, यास्ताम्, रन्, ष्ठाः, यास्थाम्, ध्वम्, य,
८ **डेपयिता** } –", रौ, रः, से, साथे, ध्वे, हे, स्वहे,
डेपिता } स्महे ॥
९ **डेपयिष्** } –यते, येते, यन्ते, यसे, येथे यध्वे,
डेपिष् } ये, यावहे, यामहे ॥
१० **अडेपयिष्** } –यत, येताम्, यन्त, यथाः, येथाम्,
अडेपिष् } यध्वम्, ये, यावहि, यामहि ॥

१६६९ ह्लपण् (ह्लप्) व्यक्तायां वाचि ॥

१ **ह्लाप्**–यते, येते, यन्ते, यसे, येथे, यध्वे, ये, यावहे, यामहे ॥
२ **ह्लाप्ये**–त, याताम्, रन्, थाः, याथाम्, ध्वम्, य, वहि, महि ॥
३ **ह्लाप्**–यताम्, येताम्, यन्ताम्, यस्व, येथाम्, यध्वम्, यै, यावहै, यामहै ॥ [ये, यावहि, यामहि ॥
४ **अह्लाप्**–यत, येताम्, यन्त, यथाः, येथाम्, यध्वम्,
५ **अह्लापि, अह्लापयि**–षाताम्, षत, ष्ठाः, षाथाम्, इढ्वम्, ढ्वम्, ध्वम्, षि, ष्वहि, ष्महि ॥ [षि, ष्वहि, ष्महि ॥
अह्लापि–", षाताम्, षत, ष्ठाः, षाथाम्, इढ्वम्, ध्वम्,
६ **ह्लापयाञ्च**–के, क्राते, क्रिरे, कृषे, क्राथे, कृढ्वे, के, कृवहे, कृमहे॥
ह्लापयाम्बभू–वे, वाते, विरे, विषे, वाथे, विढ्वे, विध्वे, वे, विवहे, विमहे ॥ [सिवहे, सिमहे ॥
ह्लापयामा–हे, साते, सिरे, सिषे, साथे, सिध्वे, हे,
७ **ह्लापयिषी**–ष्ट, यास्ताम्, रन्, ष्ठाः, यास्थाम्, ढ्वम्, ध्वम्, य, वहि, महि ॥ [वहि, महि ॥
ह्लापिषी–ष्ट, यास्ताम्, रन्, ष्ठाः, यास्थाम्, ध्वम्, य,
८ **ह्लापयिता** } –", रौ, रः, से, साथे, ध्वे, हे, स्वहे,
ह्लापिता } स्महे ॥
९ **ह्लापयिष्** } –यते, येते, यन्ते, यसे, येथे, यध्वे, ये,
ह्लापिष् } यावहे, यामहे ॥
१० **अह्लापिष्** } –यत, येताम्, यन्त, यथाः, येथाम्,
अह्लापयिष् } यध्वम्, ये, यावहि, यामहि ॥

१६७० डपुण् (डम्प्) संघाते ॥

१ **डम्प्**–यते, येते, यन्ते, यसे, येथे, यध्वे, ये, यावहे, यामहे॥
२ **डम्प्ये**–त, याताम्, रन्, थाः, याथाम्, ध्वम्, य, वहि, महि ॥
३ **डम्प्**–यताम्, येताम्, यन्ताम्, यस्व, येथाम्, यध्वम्, यै, यावहै, यामहै ॥ [ये, यावहि, यामहि ॥
४ **अडम्प्**–यत, येताम्, यन्त, यथाः, येथाम्, यध्वम्,
५ **अडम्पि, अडम्पयि**–षाताम्, षत, ष्ठाः, षाथाम्, इढ्वम्, ढ्वम्, ध्वम्, षि, ष्वहि, ष्महि॥ [षि, ष्वहि, ष्महि ॥
अडम्पि–", षाताम्, षतः, ष्ठाः, षाथाम्, इढ्वम्, ध्वम्,
६ **डम्पयाञ्च**–के, क्राते, क्रिरे, कृषे, क्राथे, कृढ्वे, के, कृवहे, कृमहे॥
डम्पयाम्बभू–वे, वाते, विरे, विषे, वाथे, विढ्वे, विध्वे, वे, विवहे, विमहे ॥ [सिवहे, सिमहे ॥
डम्पयामा–हे, साते, सिरे, सिषे, साथे, सिध्वे, हे,
७ **डम्पयिषी**–ष्ट, यास्ताम्, रन्, ष्ठाः, यास्थाम्, ढ्वम्, ध्वम्, य, वहि, महि ॥ [वहि, महि॥
डम्पिषी ष्ट, यास्ताम्, रन्, ष्ठाः, यास्थाम्, ध्वम्, य,
८ **डम्पयिता** } –", रौ, रः, से, साथे, ध्वे, हे, स्वहे,
डम्पिता } स्महे ॥
९ **डम्पयिष्** } –यते, येते, यन्ते, यसे, येथे, यध्वे, ये,
डम्पिष् } यावहे, यामहे ॥
१० **अडम्पयिष्** } –यत, येताम्, यन्त, यथाः, येथाम्,
अडम्पिष् } यध्वम्, ये, यावहि, यामहि ॥

१६७१ डिपुण् (डिम्प्) संघाते ॥

१ **डिम्प्**–यते, येते, यन्ते, यसे, येथे, यध्वे, ये, यावहे, यामहे ॥
२ **डिम्प्ये**–त, याताम्, रन्, थाः, याथाम्, ध्वम्, य, वहि, महि ॥
३ **डिम्प्**–यताम्, येताम्, यन्ताम्, यस्व, येथाम्, यध्वम्, यै, यावहै, यामहै ॥ [ये, यावहि, यामहि ॥
४ **अडिम्प्**–यत, येताम्, यन्त, यथाः, येथाम्, यध्वम्,
५ **अडिम्पि, अडिम्पयि**–षाताम्, षत, ष्ठाः, षाथाम्, ड्ढ्वम्, ढ्वम्, ध्वम्, षि ष्वहि ष्महि ॥ [षि, ष्वहि, ष्महि ॥
अडिम्पि–", षाताम्, षत, ष्ठाः, षाथाम्, ड्ढ्वम्, ध्वम्,
६ **डिम्पयाञ्च**–के, काते, किरे, कृषे, काथे, कृढ्वे, के, कृवहे, कृमहे ॥
डिपयाम्बभू–वे, वाते, विरे, विषे, वाथे, विढ्वे, विध्वे, वे, विवहे, विमहे ॥ [सिवहे, सिमहे ॥
डिपयामा–हे, साते, सिरे, सिषे, साथे, सिध्वे, हे,
७ **डिम्पयिषी**–ष्ट, यास्ताम्, रन्, ष्ठाः, यास्थाम्, ढ्वम्, ध्वम्, य, वहि, महि ॥ [वहि, महि ॥
डिम्पिषी–ष्ट, यास्ताम्, रन्, ष्ठाः, यास्थाम्, ध्वम्, य,
८ **डिम्पयिता** } –", रौ, रः, से, साथे, ध्वे, हे, स्वहे,
डिम्पिता } स्महे ॥
९ **डिम्पयिष्** } –यते, येते, यन्ते, यसे, येथे, यध्वे, ये,
डिम्पिष् } यावहे, यामहे ॥
१० **अडिम्पयिष्** } –यत, येताम्, यन्त, यथाः, येथाम्,
अडिम्पिष् } यध्वम्, ये, यावहि, यामहि ॥

१६७२ शूर्पण् (शूर्प्) माने ॥

१ **शूर्प्**–यते, येते, यन्ते, यसे, येथे, यध्वे, ये, यावहे, यामहे ॥
२ **शूर्प्ये**–त, याताम्, रन्, थाः, याथाम्, ध्वम्, य, वहि, महि ॥
३ **शूर्प्**–यताम्, येताम्, यन्ताम्, यस्व, येथाम्, यध्वम्, यै, यावहै, यामहै ॥ [ये, यावहि, यामहि ॥
४ **अशूर्प्**–यत, येताम्, यन्त, यथाः, येथाम्, यध्वम्,
५ **अशूर्पि, अशूर्पयि**–षाताम्, षत, ष्ठाः, षाथाम्, ड्ढ्वम्, ढ्वम्, ध्वम्, षि, ष्वहि, ष्महि ॥ [षि, ष्वहि, ष्महि ॥
अशूर्पि–", षाताम्, षत, ष्ठाः, षाथाम्, ड्ढ्वम्, ध्वम्,
६ **शूर्पयाञ्च**–के, काते, किरे, कृषे, काथे, कृढ्वे, के, कृवहे, कृमहे ॥
शूर्पयाम्बभू–वे, वाते, विरे, विषे, वाथे, विढ्वे, विध्वे, वे, विवहे, विमहे ॥ [सिवहे, सिमहे ॥
शूर्पयामा–हे, साते, सिरे, सिषे, साथे, सिध्वे, हे,
७ **शूर्पयिषी**–ष्ट, यास्ताम्, रन्, ष्ठाः, यास्थाम्, ढ्वम्, ध्वम्, य, वहि, महि ॥ [य, वहि, महि ॥
शूर्पिषी–ष्ट, यास्ताम्, रन्, ष्ठाः, यास्थाम्, ध्वम्,
८ **शूर्पयिता** } –", रौ, रः, से, साथे, ध्वे, हे, स्वहे,
शूर्पिता } स्महे ॥
९ **शूर्पयिष्** } –यते, येते, यन्ते, यसे, येथे, यध्वे, ये,
शूर्पिष् } यावहे, यामहे ॥
१० **अशूर्पिष्** } –यत, येताम्, यन्त, यथाः, येथाम्,
अशूर्पयिष् } यध्वम्, ये, यावहि, यामहि ॥

१६७३ शुल्बण् (शुल्ब्) सर्जने च ॥

१ **शुल्ब्**–यते, येते, यन्ते, यसे, येथे, यध्वे, ये, यावहे, यामहे ॥
२ **शुल्ब्ये**–त, याताम्, रन्, थाः, याथाम्, ध्वम्, य, वहि, महि ॥
३ **शुल्ब्**–यताम्, येताम्, यन्ताम्, यस्व, येथाम्, यध्वम्, यै, यावहै, यामहै ॥ [ये, यावहि, यामहि ॥
४ **अशुल्ब्**–यत, येताम्, यन्त, यथाः, येथाम्, यध्वम्,
५ **अशुल्बि, अशुल्बयि**–षाताम्, षत, ष्ठाः, षाथाम्, ड्ढ्वम्, ढ्वम्, ध्वम्, षि, ष्वहि, ष्महि ॥ [षि, ष्वहि, ष्महि ॥
अशुल्बि–", षाताम्, षत, ष्ठाः, षाथाम्, ड्ढ्वम्, ध्वम्,
६ **शुल्बयाञ्च**–के, काते, किरे, कृषे, काथे, कृढ्वे, के, कृवहे, कृमहे ॥
शुल्बयाम्बभू–वे, वाते, विरे, विषे, वाथे, विढ्वे, विध्वे, वे, विवहे, विमहे ॥ [सिवहे, सिमहे ॥
शुल्बयामा–हे, साते, सिरे, सिषे, साथे, सिध्वे, हे,
७ **शुल्बयिषी**–ष्ट, यास्ताम्, रन्, ष्ठाः, यास्थाम्, ढ्वम्, ध्वम्, य, वहि, महि ॥ [य, वहि, महि ॥
शुल्बिषी–ष्ट, यास्ताम्, रन्, ष्ठाः, यास्थाम्, ध्वम्,
८ **शुल्बयिता** } –", रौ, रः, से, साथे, ध्वे, हे, स्वहे,
शुल्बिता } स्महे ॥
९ **शुल्बिष्** } –यते, येते, यन्ते, यसे, येथे, यध्वे, ये,
शुल्बयिष् } यावहे, यामहे ॥
१० **अशुल्बयिष्** } –यत, येताम्, यन्त, यथाः, येथाम्,
अशुल्बिष् } यध्वम्, ये, यावहि, यामहि ॥

१६७४ डबुण् (डम्ब्) क्षेपे ॥

१ **डम्ब्**–यते, येते, यन्ते, यसे, येथे, यध्वे, ये, यावहे, यामहे ॥
२ **डम्ब्ये**–त, याताम्, रन्, थाः, याथाम्, ध्वम्, य, वहि, महि ॥
३ **डम्ब्**–यताम्, येताम्, यन्ताम्, यस्व, येथाम्, यध्वम्, यै, यावहै, यामहै ॥ [ये, यावहि, यामहि ॥
४ **अडम्ब्**–यत, येताम्, यन्त, यथाः, येथाम्, यध्वम्,
५ **अडम्बि, अडम्बयि**–षाताम्, षत, ष्ठाः, षाथाम्, ड्ढ्वम्, ढ्वम्, ध्वम्, षि, ष्वहि, ष्महि ॥ [ष्वहि, ष्महि ॥
अडम्बि–", षाताम्, षत, ष्ठाः, षाथाम्, ड्ढ्वम्, ध्वम्, षि,
६ **डम्बयाञ्च**–के, काते, किरे, कृषे, काथे, कृढ्वे, के, कृवहे, कृमहे ॥
डम्बयाम्बभू–वे, वाते, विरे, विषे, वाथे, विढ्वे, विध्वे, वे, विवहे, विमहे ॥ [सिवहे, सिमहे ॥
डम्बयामा–हे, साते, सिरे, सिषे, साथे, सिध्वे, हे,
७ **डम्बयिषी**–ष्ट, यास्ताम्, रन्, ष्ठाः, यास्थाम्, ढ्वम्, ध्वम्, य, वहि, महि ॥ [य, वहि, महि ॥
डम्बिषी–ष्ट, यास्ताम्, रन्, ष्ठाः, यास्थाम्, ध्वम्,
८ **डम्बयिता** } –", रौ, रः, से, साथे, ध्वे, हे, स्वहे,
डम्बिता } स्महे ॥
९ **डम्बयिष्** } –यते, येते, यन्ते, यसे, येथे, यध्वे, ये,
डम्बिष् } यावहे, यामहे ॥
१० **अडम्बयिष्** } –यत, येताम्, यन्त, यथाः, येथाम्,
अडम्बिष् } यध्वम्, ये, यावहि, यामहि ॥

१६७५ डिबुण् (डिम्ब्) क्षेपे ॥

१ **डिम्ब्**–यते, येते, यन्ते, यसे, येथे, यध्वे, ये, यावहे, यामहे॥
२ **डिम्ब्ये**–त, याताम्, रन्, थाः, याथाम्, ध्वम्, य, वहि, महि॥
३ **डिम्ब्**–यताम्, येताम्, यन्ताम्, यस्व, येथाम्, यध्वम्, यै, यावहै, यामहै ॥ [ये, यावहि, यामहि ॥
४ **अडिम्ब्**–यत, येताम्, यन्त, यथाः, येथाम्, यध्वम्,
५ **अडिम्बि, अडिम्बयि**–षाताम्, षत, ष्ठाः, षाथाम्, इट्वहि, इट्महि, ष्वहि, ष्महि ॥ [षि, ष्वहि, ष्महि ॥
अडिम्बि–", षाताम्, षत, ष्ठाः, षाथाम्, इट्वहि, इट्महि, ष्वम्,
६ **डिम्बयाञ्च**–के, काते, किरे, कृषे, काथे, कृढ्वे, के, कृवहे, कृमहे
डिम्बयाम्बभू–वे, वाते, विरे, विषे, वाथे, विढ्वे, विध्वे, वे, विवहे, विमहे ॥ [सिवहे, सिमहे ॥
डिम्बयामा–हे, साते, सिरे, सिषे, साथे, सिध्वे, हे,
७ **डिम्बयिषी**–ष्ट, यास्ताम्, रन्, ष्ठाः, यास्थाम्, ढ्वम्, ध्वम्, य, वहि, महि ॥ [य, वहि, महि ॥
डिम्बिषी–ष्ट, यास्ताम्, रन्, ष्ठाः, यास्थाम्, ध्वम्,
८ **डिम्बयिता** / **डिम्बिता** –", रौ, रः, से, साथे, ध्वे, हे, स्वहे, स्महे ॥
९ **डिम्बयिष्** / **डिम्बिष्** –यते, येते, यन्ते, यसे, येथे, यध्वे, ये, यावहे, यामहे ॥
१० **अडिम्बयिष्** / **अडिम्बिष्** –यत, येताम्, यन्त, यथाः, येथाम्, यध्वम्, ये, यावहि, यामहि ॥

१६७६ सम्बण् (संम्ब्) सम्बन्धे ॥

१ **सम्ब्**–यते, येते, यन्ते, यसे, येथे, यध्वे, ये, यावहे, यामहे ॥
२ **सम्ब्ये**–त, याताम्, रन्, थाः, याथाम्, ध्वम्, य, वहि, महि॥
३ **सम्ब्**–यताम्, येताम्, यन्ताम्, यस्व, येथाम्, यध्वम्, यै, यावहै, यामहै ॥ [ये, यावहि, यामहि ॥
४ **असम्ब्**–यत, येताम्, यन्त, यथाः, येथाम्, यध्वम्,
५ **असम्बि, असम्बयि**–षाताम्, षत, ष्ठाः, षाथाम्, इट्वहि, इट्महि, ष्वहि, ष्महि ॥ [ष्वहि, ष्महि॥
असम्बि–", षाताम्, षत, ष्ठाः, षाथाम्, इट्वहि, इट्महि, ष्वम्, षि,
६ **सम्बयाञ्च**–के, काते, किरे, कृषे, काथे, कृढ्वे, के, कृवहे, कृमहे॥
सम्बयाम्बभू–वे, वाते, विरे, विषे, वाथे, विढ्वे, विध्वे, वे, विवहे, विमहे ॥ [सिवहे, सिमहे ॥
सम्बयामा–हे, साते, सिरे, सिषे, साथे, सिध्वे, हे,
७ **सम्बयिषी**–ष्ट, यास्ताम्, रन्, ष्ठाः, यास्थाम्, ढ्वम्, ध्वम्, य, वहि, महि ॥ [य, वहि, महि ॥
सम्बिषी–ष्ट, यास्ताम्, रन्, ष्ठाः, यास्थाम्, ध्वम्,
८ **सम्बयिता** / **सम्बिता** –", रौः, रः, से, साथे, ध्वे, हे, स्वहे, स्महे ॥
९ **सम्बयिष्** / **सम्बिष्** –यते, येते, यन्ते, यसे, येथे, यध्वे, ये, यावहे, यामहे ॥
१० **असम्बयिष्** / **असम्बिष्** –यत, येताम्, यन्त, यथाः, येथाम्, यध्वम्, ये, यावहि, यामहि ॥

१६७७ कुबुण् (कुम्ब्) आच्छादने ॥

१ **कुम्ब्**–यते, येते, यन्ते, यसे, येथे, यध्वे, ये, यावहे, यामहे॥
२ **कुम्ब्ये**–त, याताम्, रन्, थाः, याथाम्, ध्वम्, य, वहि, महि॥
३ **कुम्ब्**–यताम्, येताम्, यन्ताम्, यस्व, येथाम्, यध्वम्, यै, यावहै, यामहै ॥ [ये, यावहि, यामहि ॥
४ **अकुम्ब्**–यत, येताम्, यन्त, यथाः, येथाम्, यध्वम्,
५ **अकुम्बि, अकुम्बयि**–षाताम्, षत, ष्ठाः, षाथाम्, इट्वहि, इट्महि, ष्वहि, ष्महि ॥ [षि, ष्वहि, ष्महि ॥
अकुम्बि–", षाताम्, षत, ष्ठाः, षाथाम्, इट्वहि, इट्महि, ष्वम्,
६ **कुम्बयाञ्च**–के, काते, किरे, कृषे, काथे, कृढ्वे, के, कृवहे, कृमहे
कुम्बयाम्बभू–वे, वाते, विरे, विषे, वाथे, विढ्वे, विध्वे, वे, विवहे, विमहे ॥ [सिवहे, सिमहे ॥
कुम्बयामा–हे, साते, सिरे, सिषे, साथे, सिध्वे, हे,
७ **कुम्बयिषी**–ष्ट, यास्ताम्, रन्, ष्ठाः, यास्थाम्, ढ्वम्, ध्वम्, य, वहि, महि ॥ [य, वहि, महि ॥
कुम्बिषी–ष्ट, यास्ताम्, रन्, ष्ठाः, यास्थाम्, ध्वम्,
८ **कुम्बयिता** / **कुम्बिता** –", रौ, रः, से, साथे, ध्वे, हे, स्वहे, स्महे ॥
९ **कुम्बयिष्** / **कुम्बिष्** –यते, येते, यन्ते, यसे, येथे, यध्वे, ये, यावहे, यामहे ॥
१० **अकुम्बयिष्** / **अकुम्बिष्** –यत, येताम्, यन्त, यथाः, येथाम्, यध्वम्, ये, यावहि, यामहि ॥

१६७८ लुबुण् (लुम्ब्) अर्दने ॥

१ **लुम्ब्**–यते, येते, यन्ते, यसे, येथे, यध्वे, ये, यावहे, यामहे ॥
२ **लुम्ब्ये**–त, याताम्, रन्, थाः, याथाम्, ध्वम्, य, वहि, महि ॥
३ **लुम्ब्**–यताम्, येताम्, यन्ताम्, यस्व, येथाम्, यध्वम्, यै, यावहै, यामहै ॥ [ये, यावहि, यामहि ॥
४ **अलुम्ब्**–यत, येताम्, यन्त, यथाः, येथाम्, यध्वम्,
५ **अलुम्बि, अलुम्बयि**–षाताम्, षत, ष्ठाः, षाथाम्, इट्वहि, इट्महि, ष्वहि, ष्महि ॥ [षि, ष्वहि, ष्महि ॥
अलुम्बि–", षाताम्, षत, ष्ठाः, षाथाम्, इट्वहि, इट्महि, ष्वम्,
६ **लुम्बयाञ्च**–के, काते, किरे, कृषे, काथे, कृढ्वे, के, कृवहे, कृमहे॥
लुम्बयाम्बभू–वे, वाते, विरे, विषे, वाथे, विढ्वे, विध्वे, वे, विवहे, विमहे ॥ [सिवहे, सिमहे ॥
लुम्बयामा–हे, साते, सिरे, सिषे, साथे, सिध्वे, हे,
७ **लुम्बयिषी**–ष्ट, यास्ताम्, रन्, ष्ठाः, यास्थाम्, ढ्वम्, ध्वम्, य, वहि, महि ॥ [वहि, महि ॥
लुम्बिषी–ष्ट, यास्ताम्, रन्, ष्ठाः, यास्थाम्, ध्वम्, य,
८ **लुम्बयिता** / **लुम्बिता** –", रौ, रः, से, साथे, ध्वे, हे, स्वहे, स्महे ॥
९ **लुम्बयिष्** / **लुम्बिष्** –यते, येते, यन्ते, यसे, येथे, यध्वे, ये, यावहे, यामहे ॥
१० **अलुम्बयिष्** / **अलुम्बिष्** –यत, येताम्, यन्त, यथाः, येथाम्, यध्वम्, ये, यावहि, यामहि ॥

१६७९ तुबुण् (तुम्ब्) अर्दने ॥

१ **तुम्ब्**-यते, येते, यन्ते, यसे, येथे, यध्वे, ये, यावहे, यामहे ॥
२ **तुम्ब्ये**-त, याताम्, रन्, थाः, याथाम्, ध्वम्, य, वहि, महि ॥
३ **तुम्ब्**-यताम्, येताम्, यन्ताम्, यस्व, येथाम्, यध्वम्, ये, यावहै, यामहै ॥ [ये, यावहि, यामहि ॥
४ **अतुम्ब्**-यत, येताम्, यन्त, यथाः, येथाम्, यध्वम्,
५ **अतुम्बि, अतुम्बयि**-षाताम्, षत, ष्ठाः, षाथाम्, इढ्वम्, ढ्वम्, ध्वम्, षि, ष्वहि, ष्महि ॥ [षि, ष्वहि, ष्महि ॥
अतुम्बि-", षाताम्, षत, ष्ठाः, षाथाम्, इढ्वम्, ध्वम्,
६ **तुम्बयाञ्च**-के, क्राते, क्रिरे, क्रुषे, क्राथे, क्रुढ्वे, के, क्रुवहे, क्रुमहे ॥
तुम्बयाम्बभू-वे, वाते, विरे, विषे, वाथे, विढ्वे, विध्वे, वे, विवहे, विमहे ॥ [सिवहे, सिमहे ॥
तुम्बयामा-हे, साते, सिरे, सिषे, साथे, सिध्वे, हे,
७ **तुम्बयिषी**-ष्ट, यास्ताम्, रन्, ष्ठाः, यास्थाम्, ढ्वम्, ध्वम्, य, वहि, महि ॥ [य, वहि, महि ॥
तुम्बिषी-ष्ट, यास्ताम्, रन्, ष्ठाः, यास्थाम्, ध्वम्,
८ **तुम्बयिता** } -", रौ, रः, से, साथे, ध्वे, हे, स्वहे,
तुम्बिता } स्महे ॥
९ **तुम्बयिष्** } -यते, येते, यन्ते, यसे, येथे, यध्वे, ये,
तुम्बिष् } यावहे, यामहे ॥
१० **अतुम्बयिष्** } -यत, येताम्, यन्त, यथाः, येथाम्,
अतुम्बिष् } यध्वम्, ये, यावहि, यामहि ॥

१६८० पुर्बण् (पूर्ब्) निकेतने ॥

१ **पूर्ब्**-यते, येते, यन्ते, यसे, येथे, यध्वे, ये, यावहे, यामहे ॥
२ **पूर्ब्ये**-त, याताम्, रन्, थाः, याथाम्, ध्वम्, य, वहि, महि ॥
३ **पूर्ब्**-यताम्, येताम्, यन्ताम्, यस्व, येथाम्, यध्वम्, ये, यावहै, यामहै ॥ [यावहि, यामहि ॥
४ **अपूर्ब्**-यत, येताम्, यन्त, यथाः, येथाम्, यध्वम्, ये,
५ **अपूर्बि, अपूर्बयि**-षाताम्, षत, ष्ठाः, षाथाम्, इढ्वम्, ढ्वम्, ध्वम्, षि, ष्वहि, ष्महि ॥ [षि, ष्वहि, ष्महि ॥
अपूर्बि-", षाताम्, षत, ष्ठाः, षाथाम्, इढ्वम्, ध्वम्,
६ **पूर्बयाञ्च**-के, क्राते, क्रिरे, क्रुषे, क्राथे, क्रुढ्वे, के, क्रुवहे, क्रुमहे ॥
पूर्बयाम्बभू-वे, वाते, विरे, विषे, वाथे, विढ्वे, विध्वे, वे, विवहे, विमहे ॥ [सिवहे, सिमहे ॥
पूर्बयामा-हे, साते, सिरे, सिषे, साथे, सिध्वे, हे,
७ **पूर्बयिषी**-ष्ट, यास्ताम्, रन्, ष्ठाः, यास्थाम्, ढ्वम्, ध्वम्, य, वहि, महि ॥ [य, वहि, महि ॥
पूर्बिषी-ष्ट, यास्ताम्, रन्, ष्ठाः, यास्थाम्, ध्वम्,
८ **पूर्बयिता** } -", रौ, रः, से, साथे, ध्वे, हे, स्वहे,
पूर्बिता } स्महे ॥
९ **पूर्बयिष्** } -यते, येते, यन्ते, यसे, येथे, यध्वे, ये,
पूर्बिष् } यावहे, यामहे ॥
१० **अपूर्बयिष्** } -यत, येताम्, यन्त, यथाः, येथाम्, यध्वम्,
अपूर्बिष् } ये, यावहि, यामहि ॥

१६८१ यमण् (यम्) परिवेषणे॥अपरिवेषणे-

१ **यम्**-यते, येते, यन्ते, यसे, येथे, यध्वे, ये, यावहे, यामहे ॥
२ **यम्ये**-त, याताम्, रन्, थाः, याथाम्, ध्वम्, य, वहि, महि ॥
३ **यम्**-यताम्, येताम्, यन्ताम्, यस्व, येथाम्, यध्वम्, ये, यावहै, यामहै ॥ [ये, यावहि, यामहि ॥
४ **अयम्**-यत, येताम्, यन्त, यथाः, येथाम्, यध्वम्,
५ **अयामि, अयमयि**-षाताम्, षत, ष्ठाः, षाथाम्, इढ्वम्, ढ्वम्, ध्वम्, षि, ष्वहि, ष्महि ॥ [षि, ष्वहि, ष्महि ॥
५ **अयमि**-", षाताम्, षत, ष्ठाः, षाथाम्, इढ्वम्, ध्वम्,
६ **यमयाञ्च**-के, क्राते, क्रिरे, क्रुषे, क्राथे, क्रुढ्वे, के, क्रुवहे, क्रुमहे ॥
यमयाम्बभू-वे, वाते, विरे, विषे, वाथे, विढ्वे, विध्वे, वे, विवहे, विमहे ॥ [सिवहे, सिमहे ॥
यमयामा-हे, साते, सिरे, सिषे, साथे, सिध्वे, हे,
७ **यमयिषी**-ष्ट, यास्ताम्, रन्, ष्ठाः, यास्थाम्, ढ्वम्, ध्वम्, य, वहि, महि ॥ [वहि, महि ॥
यमिषी-ष्ट, यास्ताम्, रन्, ष्ठाः, यास्थाम्, ध्वम्, य,
८ **यमयिता** } -", रौ, रः, से, साथे, ध्वे, हे, स्वहे,
यमिता } स्महे ॥
९ **यमयिष्** } -यते, येते, यन्ते, यसे, येथे, यध्वे, ये,
यमिष् } यावहे, यामहे ॥
१० **अयमयिष्** } -यत, येताम्, यन्त, यथाः, येथाम्,
अयमिष् } यध्वम्, ये, यावहि, यामहि ॥
परिवेषणे तु-यमस्थाने याम्-इतिबोध्यम् ।

१६८२ व्ययण् (व्यय्) क्षये ॥

१ **व्याय्**-यते, येते, यन्ते, यसे, येथे, यध्वे, ये, यावहे, यामहे ॥
२ **व्याये**-त, याताम्, रन्, थाः, याथाम्, ध्वम्, य, वहि, महि ॥
३ **व्याय्**-यताम्, येताम्, यन्ताम्, यस्व, येथाम्, यध्वम्, ये, यावहै, यामहै ॥ [यावहि, यामहि ॥
४ **अव्याय्**-यत, येताम्, यन्त, यथाः, येथाम्, यध्वम्, ये,
५ **अव्यायि, अव्याययि** } -षाताम्, षत, ष्ठाः, षाथाम्,
अव्यायि } इढ्वम्, ढ्वम्, ध्वम्, षि, ष्वहि, ष्महि ॥
६ **व्याययाञ्च**-के, क्राते, क्रिरे, क्रुषे, क्राथे, क्रुढ्वे, के, क्रुवहे, क्रुमहे ॥
व्याययाम्बभू-वे, वाते, विरे, विषे, वाथे, विढ्वे, विध्वे, वे, विवहे, विमहे ॥ [सिवहे, सिमहे ॥
व्याययामा-हे, साते, सिरे, सिषे, साथे, सिध्वे, हे,
७ **व्याययिषी** } -ष्ट, यास्ताम्, रन्, ष्ठाः, यास्थाम्,
व्यायिषी } ढ्वम्, ध्वम्, य, वहि, महि ॥
८ **व्याययिता** } -", रौ, रः, से, साथे, ध्वे, हे, स्वहे,
व्यायिता } स्महे ॥
९ **व्याययिष्** } -यते, येते, यन्ते, यसे, येथे, यध्वे,
व्यायिष् } ये, यावहे, यामहे ॥
१० **अव्याययिष्** } -यत, येताम्, यन्त, यथाः, येथाम्,
अव्यायिष् } यध्वम्, ये, यावहि, यामहि ॥

१६८३ यन्त्रुण् (यन्त्र्) संकोचने ॥

१ **यन्त्र्**–यते, येते, यन्ते, यसे, येथे, यध्वे, ये, यावहे, यामहे ॥
२ **यन्त्र्ये**–त, याताम्, रन्, थाः, याथाम्, ध्वम्, य, वहि, महि ॥
३ **यन्त्र्**–यताम्, येताम्, यन्ताम्, यस्व, येथाम्, यध्वम्, यै, यावहै, यामहै ॥ [यावहि, यामहि ॥
४ **अयन्त्र्**–यत, येताम्, यन्त, यथाः, येथाम्, यध्वम्, ये,
५ **अयन्त्रि, अयन्त्रयि / अयन्त्रि** –षाताम्, षत, ष्ठाः, षाथाम्, ड्ढ्वम्, ढ्वम्, ध्वम्, षि, ष्वहि, ष्महि ॥
६ **यन्त्रयाञ्च**–के, काते, किरे, कृषे, काथे, कृढ्वे, के, कृवहे, कृमहे ॥
यन्त्रयाम्बभू–वे, वाते, विरे, विषे, वाथे, विढ्वे, विध्वे, वे, विवहे, विमहे ॥ [सिवहे, सिमहे ॥
यन्त्रयामा–हे, साते, सिरे, सिषे, साथे, सिध्वे, हे,
७ **यन्त्रयिषी– / यन्त्रिषी** –ष्ट, यास्ताम्, रन्, ष्ठाः, यास्थाम्, ढ्वम्, ध्वम्, य, वहि, महि ॥
८ **यन्त्रयिता / यन्त्रिता** –", रौ, रः, से, साथे, ध्वे, हे, स्वहे, स्महे ॥
९ **यन्त्रयिष् / यन्त्रिष्** –यते, येते, यन्ते, यसे, येथे, यध्वे, ये, यावहे, यामहे ॥
१० **अयन्त्रयिष् / अयन्त्रिष्** –यत, येताम्, यन्त, यथाः, येथाम्, यध्वम्, ये, यावहि, यामहि ॥

१६८४ कुद्रुण् (कुन्द्र्) अनृतभाषणे ॥

१ **कुन्द्र्**–यते, येते, यन्ते, यसे, येथे, यध्वे, ये, यावहे, यामहे ॥
२ **कुन्द्र्ये**–त, याताम्, रन्, थाः, याथाम्, ध्वम्, य, वहि, महि ॥
३ **कुन्द्र्**–यताम्, येताम्, यन्ताम्, यस्व, येथाम्, यध्वम्, यै, यावहै, यामहै ॥ [ये, यावहि, यामहि ॥
४ **अकुन्द्र्**–यत, येताम्, यन्त, यथाः, येथाम्, यध्वम्,
५ **अकुन्द्रि, अकुन्द्रयि / अकुन्द्रि** –षाताम्, षत, ष्ठाः, षाथाम्, ड्ढ्वम्, ध्वम्, षि, ष्वहि, ष्महि ॥
६ **कुन्द्रयाञ्च**–के, काते, किरे, कृषे, काथे, कृढ्वे, के, कृवहे, कृमहे ॥
कुन्द्रयाम्बभू–वे, वाते, विरे, विषे, वाथे, विढ्वे, विध्वे, वे, विवहे, विमहे ॥ [सिवहे, सिमहे ॥
कुन्द्रयामा–हे, साते, सिरे, सिषे, साथे, सिध्वे, हे,
७ **कुन्द्रयिषी / कुन्द्रिषी** –ष्ट, यास्ताम्, रन्, ष्ठाः, यास्थाम्, ढ्वम्, ध्वम्, य, वहि, महि ॥
८ **कुन्द्रयिता / कुन्द्रिता** –", रौ, रः, से, साथे, ध्वे, हे, स्वहे, स्महे ॥
९ **कुन्द्रयिष् / कुन्द्रिष्** –यते, येते, यन्ते, यसे, येथे, यध्वे, ये, यावहे, यामहे ॥
१० **अकुन्द्रयिष् / अकुन्द्रिष्** –यत, येताम्, यन्त, यथाः, येथाम्, यध्वम्, ये, यावहि, यामहि ॥

१६८५ श्वभ्रुण् (श्वभ्र्) गतौ ॥

१ **श्वभ्र्**–यते, येते, यन्ते, यसे, येथे, यध्वे, ये, यावहे, यामहे ॥
२ **श्वभ्र्ये**–त, याताम्, रन्, थाः, याथाम्, ध्वम्, य, वहि, महि ॥
३ **श्वभ्र्**–यताम्, येताम्, यन्ताम्, यस्व, येथाम्, यध्वम्, यै, यावहै, यामहै ॥ [ये, यावहि, यामहि ॥
४ **अश्वभ्र्**–यत, येताम्, यन्त, यथाः, येथाम्, यध्वम्,
५ **अश्वभ्रि, अश्वभ्रयि / अश्वभ्रि** –षाताम्, षत, ष्ठाः, षाथाम्, ड्ढ्वम्, ढ्वम्, ध्वम्, षि, ष्वहि, ष्महि ॥
६ **श्वभ्रयाञ्च**–के, काते, किरे, कृषे, काथे, कृढ्वे, के, कृवहे, कृमहे ॥
श्वभ्रयाम्बभू–वे, वाते, विरे, विषे, वाथे, विढ्वे, विध्वे, वे, विवहे, विमहे ॥ [सिवहे, सिमहे ॥
श्वभ्रयामा–हे, साते, सिरे, सिषे, साथे, सिध्वे, हे,
७ **श्वभ्रयिषी / श्वभ्रिषी** –ष्ट, यास्ताम्, रन्, ष्ठाः, यास्थाम्, ढ्वम्, ध्वम्, य, वहि, महि ॥
८ **श्वभ्रयिता / श्वभ्रिता** –", रौ, रः, से, साथे, ध्वे, हे, स्वहे, स्महे ॥
९ **श्वभ्रयिष् / श्वभ्रिष्** –यते, येते, यन्ते, यसे, येथे, यध्वे, ये, यावहे, यामहे ॥
१० **अश्वभ्रयिष् / अश्वभ्रिष्** –यत, येताम्, यन्त, यथाः, येथाम्, यध्वम् ये, यावहि, यामहि ॥

१६८६ तिलण् (तिल्) स्नेहने ॥

१ **तेल्**–यते, येते, यन्ते, यसे, येथे, यध्वे, ये, यावहे, यामहे ॥
२ **तेल्ये**–त, याताम्, रन्, थाः, याथाम्, ध्वम्, य, वहि, महि ॥
३ **तेल्**–यताम्, येताम्, यन्ताम्, यस्व, येथाम्, यध्वम्, यै, यावहै, यामहै ॥ [ये, यावहि, यामहि ॥
४ **अतेल्**–यत, येताम्, यन्त, यथाः, येथाम्, यध्वम्,
५ **अतेलि, अतेलयि / अतेलि** –षाताम्, षत, ष्ठाः, षाथाम्, ड्ढ्वम्, ढ्वम्, ध्वम्, षि, ष्वहि, ष्महि ॥
६ **तेलयाञ्च**–के, काते, किरे, कृषे, काथे, कृढ्वे, के, कृवहे, कृमहे ॥
तेलयाम्बभू–वे, वाते, विरे, विषे, वाथे, विढ्वे, विध्वे, वे, विवहे, विमहे ॥ [सिवहे, सिमहे ॥
तेलयामा–हे, साते, सिरे, सिषे, साथे, सिध्वे, हे,
७ **तेलयिषी / तेलिषी** –ष्ट, यास्ताम्, रन्, ष्ठाः, यास्थाम्, ढ्वम्, ध्वम्, य, वहि, महि ॥
८ **तेलयिता / तेलिता** –", रौ, रः, से, साथे, ध्वे, हे, स्वहे, स्महे ॥
९ **तेलयिष् / तेलिष्** –यते, येते, यन्ते, यसे, येथे, यध्वे, ये, यावहे, यामहे ॥
१० **अतेलयिष् / अतेलिष्** –यत, येताम्, यन्त, यथाः, येथाम्, यध्वम्, ये, यावहि, यामहि ॥

१६८७ जलण् (जल्) अपवारणे ॥

१ जाल्-यते, येते, यन्ते, यसे, येथे, यध्वे, ये, यावहे, यामहे ॥
२ जाल्ये-त, याताम्, रन्, थाः, याथाम्, ध्वम्, य, वहि, महि ॥
३ जाल्-यताम्, येताम्, यन्ताम्, यस्व, येथाम्, यध्वम्, यै, यावहै यामहै ॥ [ये, यावहि, यामहि ॥
४ अजाल्-यत, येताम्, यन्त, यथाः, येथाम्, यध्वम्,
५ अजालि, अजालयि, अजालि -षाताम्, षत, ष्ठाः, षाथाम्, ड्ढ्वम्, ढ्वम्, ध्वम्, षि, ष्वहि, ष्महि ॥
६ जालयाञ्च-के, क्राते, क्रिरे, क्रुषे, क्राथे, क्रुढ्वे, के, क्रुवहे, क्रुमहे ॥
जालयाम्बभू-वे, वाते, विरे, विषे, वाथे, विढ्वे, विध्वे, वे, विवहे, विमहे ॥ [सिवहे, सिमहे ॥
जालयामा-हे, साते, सिरे, सिषे, साथे, सिध्वे, हे,
७ जालयिषी, जालिषी -ष्ट, यास्ताम्, रन्, ष्ठाः, षाथाम्, ढ्वम्, ध्वम्, य, वहि, महि ॥
८ जालयिता, जालिता -", रौ, रः, से, साथे, ध्वे, हे, स्वहे, स्महे ॥
९ जालयिष्, जालिष् -यते, येते, यन्ते, यसे, येथे, यध्वे, ये, यावहे, यामहे ॥
१० अजालयिष्, अजालिष् -यत, येताम्, यन्त, यथाः, येथाम्, यध्वम्, ये, यावहि, यामहि ॥

१६८८ क्षलण् (क्षल्) शौचे ॥

१ क्षाल्-यते, येते, यन्ते, यसे, येथे, यध्वे, ये, यावहे, यामहे ॥
२ क्षाल्ये-त, याताम्, रन्, थाः, याथाम्, ध्वम्, य, वहि, महि ॥
३ क्षाल्-यताम्, येताम्, यन्ताम्, यस्व, येथाम्, यध्वम्, यै, यावहै, यामहै ॥ [ये, यावहि, यामहि ॥
४ अक्षाल्-यत, येताम्, यन्त, यथाः, येथाम्, यध्वम्,
५ अक्षालि, अक्षालयि, अक्षालि -षाताम्, षत, ष्ठाः, षाथाम्, ड्ढ्वम्, ढ्वम्, ध्वम्, षि, ष्वहि, ष्महि ॥
६ क्षालयाञ्च-के, क्राते, क्रिरे, क्रुषे, क्राथे, क्रुढ्वे, के, क्रुवहे, क्रुमहे ॥
क्षालयाम्बभू-वे, वाते, विरे, विषे, वाथे, विढ्वे, विध्वे, वे, विवहे, विमहे ॥ [सिवहे, सिमहे ॥
क्षालयामा-हे, साते, सिरे, सिषे, साथे, सिध्वे, हे,
७ क्षालयिषी, क्षालिषी -ष्ट, यास्ताम्, रन्, ष्ठाः, यास्थाम्, ढ्वम्, ध्वम्, य, वहि, महि ॥
८ क्षालयिता, क्षालिता -", रौ, रः, से, साथे, ध्वे, हे, स्वहे, स्महे ॥
९ क्षालयिष्, क्षालिष् -यते, येते, यन्ते, यसे, येथे, यध्वे, ये, यावहे, यामहे ॥
१० अक्षालयिष्, अक्षालिष् -यत, येताम्, यन्त, यथाः, येथाम्, यध्वम्, ये, यावहि, यामहि ॥

१६८९ पुलण् (पुल्) समुच्छ्राये ॥

१ पोल्-यते, येते, यन्ते, यसे, येथे, यध्वे, ये, यावहे, यामहे ॥
२ पोल्ये-त, याताम्, रन्, थाः, याथाम्, ध्वम्, य, वहि, महि ॥
३ पोल्-यताम्, येताम्, यन्ताम्, यस्व, येथाम्, यध्वम्, यै, यावहै, यामहै ॥ [ये, यावहि, यामहि ॥
४ अपोल्-यत, येताम्, यन्त, यथाः, येथाम्, यध्वम्,
५ अपोलि, अपोलयि, अपोलि -षाताम्, षत, ष्ठाः, षाथाम्, ड्ढ्वम्, ढ्वम्, ध्वम्, षि, ष्वहि, ष्महि ॥
६ पोलयाञ्च-के, क्राते, क्रिरे, क्रुषे, क्राथे, क्रुढ्वे, के, क्रुवहे, क्रुमहे ॥
पोलयाम्बभू-वे, वाते, विरे, विषे, वाथे, विढ्वे, विध्वे, वे, विवहे, विमहे ॥ [सिवहे, सिमहे ॥
पोलयामा-हे, साते, सिरे, सिषे, साथे, सिध्वे, हे,
७ पोलयिषी, पोलिषी -ष्ट, यास्ताम्, रन्, ष्ठाः, यास्थाम्, ढ्वम्, ध्वम्, य, वहि, महि ॥
८ पोलयिता, पोलिता -", रौ, रः, से, साथे, ध्वे, हे, स्वहे, स्महे ॥
९ पोलयिष्, पोलिष् -यते, येते, यन्ते, यसे, येथे, यध्वे, ये, यावहे, यामहे ॥
१० अपोलयिष्, अपोलिष् -यत, येताम्, यन्त, यथाः, येथाम्, यध्वम्, ये, यावहि, यामहि ॥

१६९० बिलण् (बिल्) भेदे ॥

१ बेल्-यते, येते, यन्ते, यसे, येथे, यध्वे, ये, यावहे, यामहे ॥
२ बेल्ये-त, याताम्, रन्, थाः, याथाम्, ध्वम्, य, वहि, महि ॥
३ बेल्-यताम्, येताम्, यन्ताम्, यस्व, येथाम्, यध्वम्, यै, यावहै, यामहै ॥ [ये, यावहि, यामहि ॥
४ अबेल्-यत, येताम्, यन्त, यथाः, येथाम्, यध्वम्,
५ अबेलि, अबेलयि, अबेलि -षाताम्, षत, ष्ठाः, षाथाम्, ड्ढ्वम्, ढ्वम्, ध्वम्, षि, ष्वहि, ष्महि ॥
६ बेलयाञ्च-के, क्राते, क्रिरे, क्रुषे, क्राथे, क्रुढ्वे, के, क्रुवहे, क्रुमहे ॥
बेलयाम्बभू-वे, वाते, विरे, विषे, वाथे, विढ्वे, विध्वे, वे, विवहे, विमहे ॥ [सिवहे, सिमहे ॥
बेलयामा-हे, साते, सिरे, सिषे, साथे, सिध्वे, हे,
७ बेलयिषी, बेलिषी -ष्ट, यास्ताम्, रन्, ष्ठाः, यास्थाम्, ढ्वम्, ध्वम्, य, वहि, महि ॥
८ बेलयिता, बेलिता -", रौ, रः, से, साथे, ध्वे, हे, स्वहे, स्महे ॥
९ बेलयिष्, बेलिष् -यते, येते, यन्ते, यसे, येथे, यध्वे, ये, यावहे, यामहे ॥
१० अबेलयिष्, अबेलिष् -यत, येताम्, यन्त, यथाः, येथाम्, यध्वम्, ये, यावहि, यामहि ॥

१६९१ तलण् (तल्) प्रतिष्ठायाम् ॥

१ **ताल्**-यते, येते, यन्ते, यसे, येथे, यध्वे, ये, यावहे, यामहे॥
२ **ताल्ये**-त, याताम्, रन्, थाः, याथाम्, ध्वम्, य, वहि, महि॥
३ **ताल्**-यताम्, येताम्, यन्ताम्, यस्व, येथाम्, यध्वम्, यै, यावहै, यामहै ॥ [ये, यावहि, यामहि ॥
४ **अताल्**-यत, येताम्, यन्त, यथाः, येथाम्, यध्वम्,
५ **अतालि, अतालयि, अतालि** } -षाताम्, षत, ष्ठाः, षाथाम्, ड्ढ्वम्, ढ्वम्, ध्वम्, षि, ष्वहि, ष्महि ॥
६ **तालयाञ्च**-के, काते, किरे, कृषे, काथे, कृढ्वे, के, कृवहे, कृमहे॥
तालयाम्बभू-वे, वाते, विरे, विषे, वाथे, विढ्वे, विध्वे, वे, विवहे, विमहे ॥ [सिवहे, सिमहे ॥
तालयामा-हे, साते, सिरे, सिषे, साथे, सिध्वे, हे,
७ **तालयिषी, तालिषी** } -ष्ट, यास्ताम्, रन्, ष्ठाः, यास्थाम्, ढ्वम्, ध्वम्, य, वहि, महि ॥
८ **तालयिता, तालिता** } -", रौ, रः, से, साथे, ध्वे, हे, स्वहे, स्महे ॥
९ **तालयिष्, तालिष्** } -यते, येते, यन्ते, यसे, येथे, यध्वे, ये, यावहे, यामहे ॥
१० **अतालयिष्, अतालिष्** } -यत, येताम्, यन्त, यथाः, येथाम्, यध्वम्, ये, यावहि, यामहि ॥

१६९२ तुलण् (तुल्) उन्माने ॥

१ **तोल्**-यते, येते, यन्ते, यसे, येथे, यध्वे, ये, यावहे, यामहे ॥
२ **तोल्ये**-त, याताम्, रन्, थाः, याथाम्, ध्वम्, य, वहि, महि ॥
३ **तोल्**-यताम्, येताम्, यन्ताम्, यस्व, येथाम्, यध्वम्, यै, यावहै, यामहै ॥ [ये, यावहि, यामहि ॥
४ **अतोल्**-यत, येताम्, यन्त, यथाः, येथाम्, यध्वम्,
५ **अतोलि, अतोलयि, अतोलि** } -षाताम्, षत, ष्ठाः, षाथाम्, ड्ढ्वम्, ढ्वम्, ध्वम्, षि, ष्वहि, ष्महि ॥
६ **तोलयाञ्च**-के, काते, किरे, कृषे, काथे, कृढ्वे, के, कृवहे, कृमहे॥
तोलयाम्बभू-वे, वाते, विरे, विषे, वाथे, विढ्वे, विध्वे, वे, विवहे, विमहे ॥ [सिवहे, सिमहे ॥
तोलयामा-हे, साते, सिरे, सिषे, साथे, सिध्वे, हे,
७ **तोलयिषी, तोलिषी** } -ष्ट, यास्ताम्, रन्, ष्ठाः, यास्थाम्, ढ्वम्, ध्वम्, य, वहि, महि ॥
८ **तोलयिता, तोलिता** } -", रौ, रः, से, साथे, ध्वे, हे, स्वहे, स्महे ॥
९ **तोलयिष्, तोलिष्** } -यते, येते, यन्ते, यसे, येथे, यध्वे, ये, यावहे, यामहे ॥
१० **अतोलयिष्, अतोलिष्** } -यत, येताम्, यन्त, यथाः, येथाम्, यध्वम्, ये, यावहि, यामहि ॥

१६९३ दुलण् (दुल्) उत्क्षेपे ॥

१ **दोल्**-यते, येते, यन्ते, यसे, येथे, यध्वे, ये, यावहे, यामहे ॥
२ **दोल्ये**-त, याताम्, रन्, थाः, याथाम्, ध्वम्, य, वहि, महि ॥
३ **दोल्**-यताम्, येताम्, यन्ताम्, यस्व, येथाम्, यध्वम्, यै, यावहै, यामहै ॥ [यावहि, यामहि ॥
४ **अदोल्**-यत, येताम्, यन्त, यथाः, येथाम्, यध्वम्, ये,
५ **अदोलि, अदोलयि, अदोलि** } -षाताम्, षत, ष्ठाः, षाथाम्, ड्ढ्वम्, ढ्वम्, ध्वम्, षि, ष्वहि, ष्महि ॥
६ **दोलयाञ्च**-के, काते, किरे, कृषे, काथे, कृढ्वे, के, कृवहे, कृमहे॥
दोलयाम्बभू-वे, वाते, विरे, विषे, वाथे, विढ्वे, विध्वे, वे, विवहे, विमहे ॥ [सिवहे, सिमहे ॥
दोलयामा-हे, साते, सिरे, सिषे, साथे, सिध्वे, हे,
७ **दोलयिषी, दोलिषी** } -ष्ट, यास्ताम्, रन्, ष्ठाः, यास्थाम्, ढ्वम्, ध्वम्, य, वहि, महि ॥
८ **दोलयिता, दोलिता** } -", रौ, रः, से, साथे, ध्वे, हे, स्वहे, स्महे ॥
९ **दोलयिष्, दोलिष्** } -यते, येते, यन्ते, यसे, येथे, यध्वे, ये, यावहे, यामहे ॥
१० **अदोलयिष्, अदोलिष्** } -यत, येताम्, यन्त, यथाः, येथाम्, यध्वम्, ये, यावहि, यामहि ॥

१६९४ बुलण् (बुल्) निमज्जने ॥

१ **बोल्**-यते, येते, यन्ते, यसे, येथे, यध्वे, ये, यावहे, यामहे ॥
२ **बोल्ये**-त, याताम्, रन्, थाः, याथाम्, ध्वम्, य, वहि, महि॥
३ **बोल्**-यताम्, येताम्, यन्ताम्, यस्व, येथाम्, यध्वम्, ये, यावहै, यामहै ॥ [ये, यावहि, यामहि ॥
४ **अबोल्**-यत, येताम्, यन्त, यथाः, येथाम्, यध्वम्,
५ **अबोलि, अबोलयि, अबोलि** } -षाताम्, षत, ष्ठाः, षाथाम्, ड्ढ्वम्, ढ्वम्, ध्वम्, षि, ष्वहि, ष्महि ॥
६ **बोलयाञ्च**-के, काते, किरे, कृषे, काथे, कृढ्वे, के, कृवहे, कृमहे॥
बोलयाम्बभू-वे, वाते, विरे, विषे, वाथे, विढ्वे, विध्वे, वे, विवहे, विमहे ॥ [सिवहे, सिमहे ॥
बोलयामा-हे, साते, सिरे, सिषे, साथे, सिध्वे, हे,
७ **बोलयिषी, बोलिषी** } -ष्ट, यास्ताम्, रन्, ष्ठाः, यास्थाम्, ढ्वम्, ध्वम्, य, वहि, महि ॥
८ **बोलयिता, बोलिता** } -", रौ, रः, से, साथे, ध्वे, हे, स्वहे, स्महे ॥
९ **बोलयिष्, बोलिष्** } -यते, येते, यन्ते, यसे, येथे, यध्वे, ये, यावहे, यामहे ॥
१० **अबोलयिष्, अबोलिष्** } -यत, येताम्, यन्त, यथाः, येथाम्, यध्वम्, ये, यावहि, यामहि ॥

१६९९ पलण् (पल्) रक्षणे ॥

१ पाल्–यते, येते, यन्ते, यसे, येथे, यध्वे, ये, यावहे, यामहे ॥
२ पाल्ये–त, याताम्, रन्, थाः, याथाम्, ध्वम्, य, वहि, महि ॥
३ पाल्–यताम्, येताम्, यन्ताम्, यस्व, येथाम्, यध्वम्, यै, यावहै यामहै ॥ [ये, यावहि, यामहि ॥
४ अपाल्–यत, येताम्, यन्त, यथाः, येथाम्, यध्वम्,
५ अपालि, अपालयि, अपालि –षाताम्, षत, ष्ठाः, षाथाम्, ड्ढ्वम्, ढ्वम्, ध्वम्, षि, ष्वहि, ष्महि ॥
६ पालयाञ्च–के, काते, किरे, कृषे, काथे, कृढ्वे, के, कृवहे, कृमहे ॥
पालयाम्बभू–वे, वाते, विरे, विषे, वाथे, विढ्वे, विध्वे, वे, विवहे, विमहे ॥ [सिवहे, सिमहे ॥
पालयामा–हे, साते, सिरे, सिषे, साथे, सिध्वे, हे,
७ पालयिषी, पालिषी –ष्ट, यास्ताम्, रन्, ष्ठाः, यास्थाम्, ढ्वम्, ध्वम्, य, वहि, महि ॥
८ पालयिता, पालिता –", रौ, रः, से, साथे, ध्वे, हे, स्वहे, स्महे ॥
९ पालयिष्, पालिष् –यते, येते, यन्ते, यसे, येथे, यध्वे, ये, यावहे, यामहे ॥
१० अपालयिष्, अपालिष् –यत, येताम्, यन्त, यथाः, येथाम्, यध्वम्, ये, यावहि, यामहि ॥

१७०० इलण् (इल्) प्रेरणे ॥

१ एल्–यते, येते, यन्ते, यसे, येथे, यध्वे, ये, यावहे, यामहे ॥
२ एल्ये–त, याताम्, रन्, थाः, याथाम्, ध्वम्, य, वहि, महि ॥
३ एल्–यताम्, येताम्, यन्ताम्, यस्व, येथाम्, यध्वम्, यै, यावहै, यामहै ॥ [ये, यावहि, यामहि ॥
४ ऐल्–यत, येताम्, यन्त, यथाः, येथाम्, यध्वम्,
५ ऐलि, ऐलयि, ऐलि –षाताम्, षत, ष्ठाः, षाथाम्, ड्ढ्वम्, ढ्वम्, ध्वम्, षि, ष्वहि, ष्महि ॥
६ एलयाञ्च–के, काते, किरे, कृषे, काथे, कृढ्वे, के, कृवहे, कृमहे ॥
एलयाम्बभू–वे, वाते, विरे, विषे, वाथे, विध्वे, विढ्वे, वे, विवहे, विमहे ॥ [सिवहे, सिमहे ॥
एलयामा–हे, साते, सिरे, सिषे, साथे, सिध्वे, हे,
७ एलयिषी, एलिषी –ष्ट, यास्ताम्, रन्, ष्ठाः, यास्थाम्, ढ्वम्, ध्वम्, य, वहि, महि ॥
८ एलयिता, एलिता –", रौ, रः, से, साथे, ध्वे, हे, स्वहे, स्महे ॥
९ एलयिष्, एलिष् –यते, येते, यन्ते, यसे, येथे, यध्वे, ये, यावहे, यामहे ॥
१० ऐलिष्, ऐलयिष् –यत, येताम्, यन्त, यथाः, येथाम्, यध्वम्, ये, यावहि, यामहि ॥

१७०१ चलण् (चल्) भृतौ ॥

१ चाल्–यते, येते, यन्ते, यसे, येथे, यध्वे, ये, यावहे, यामहे ॥
२ चाल्ये–त, याताम्, रन्, थाः, याथाम्, ध्वम्, य, वहि, महि ॥
३ चाल्–यताम्, येताम्, यन्ताम्, यस्व, येथाम्, यध्वम्, यै, यावहै, यामहै ॥ [ये, यावहि, यामहि ॥
४ अचाल्–यत, येताम्, यन्त, यथाः, येथाम्, यध्वम्,
५ अचालि, अचालयि, अचालि –षाताम्, षत, ष्ठाः, षाथाम्, ड्ढ्वम्, ढ्वम्, ध्वम्, षि, ष्वहि, ष्महि ॥
६ चालयाञ्च–के, काते, किरे, कृषे, काथे, कृढ्वे, के, कृवहे, कृमहे
चालयाम्बभू–वे, वाते, विरे, विषे, वाथे, विढ्वे, विध्वे, वे, विवहे, विमहे ॥ [सिवहे, सिमहे ॥
चालयामा–हे, साते, सिरे, सिषे, साथे, सिध्वे, हे,
७ चालयिषी, चालिषी –ष्ट, यास्ताम्, रन्, ष्ठाः, यास्थाम्, ढ्वम्, ध्वम्, य, वहि, महि ॥
८ चालयिता, चालिता –", रौ, रः, से, साथे, ध्वे, हे, स्वहे, स्महे ॥
९ चालयिष्, चालिष् –यते, येते, यन्ते, यसे, येथे, यध्वे, ये, यावहे, यामहे ॥
१० अचालयिष्, अचालिष् –यत, येताम्, यन्त, यथाः, येथाम्, यध्वम्, ये, यावहि, यामहि ॥

१७०२ सान्त्वण् (सान्त्व्) सामप्रयोगे ॥

१ सान्त्व्–यते, येते, यन्ते, यसे, येथे, यध्वे, ये, यावहे, यामहे ॥
२ सान्त्व्ये–त, याताम्, रन्, थाः, याथाम्, ध्वम्, य, वहि, महि ॥
३ सान्त्व्–यताम्, येताम्, यन्ताम्, यस्व, येथाम्, यध्वम्, यै, यावहै, यामहै ॥ [ये, यावहि, यामहि ॥
४ असान्त्व्–यत, येताम्, यन्त, यथाः, येथाम्, यध्वम्,
५ असान्त्वि, असान्त्वयि, असान्त्वि –षाताम्, षत, ष्ठाः, षाथाम्, ड्ढ्वम्, ढ्वम्, ध्वम्, षि, ष्वहि, ष्महि ॥
६ सान्त्वयाञ्च–के, काते, किरे, कृषे, काथे, कृढ्वे, के, कृवहे, कृमहे
सान्त्वयाम्बभू–वे, वाते, विरे, विषे, वाथे, विढ्वे, विध्वे, वे, विवहे, विमहे ॥ [सिवहे, सिमहे ॥
सान्त्वयामा–हे, साते, सिरे, सिषे, साथे, सिध्वे, हे,
७ सान्त्वयिषी, सान्त्विषी –ष्ट, यास्ताम्, रन्, ष्ठाः, यास्थाम्, ढ्वम्, ध्वम्, य, वहि, महि ॥
८ सान्त्वयिता, सान्त्विता –", रौ, रः, से, साथे, ध्वे, हे, स्वहे, स्महे ॥
९ सान्त्वयिष्, सान्त्विष् –यते, येते, यन्ते, यसे, येथे, यध्वे, ये, यावहे, यामहे ॥
१० असान्त्वयिष्, असान्त्विष् –यत, येताम्, यन्त, यथाः, येथाम्, यध्वम्, ये, यावहि, यामहि ॥

१७०३ धूशण् (धूश्) कान्तीकरणे ॥

१ धूश्-यते, येते, यन्ते, यसे, येथे, यध्वे, ये, यावहे, यामहे ॥
२ धूश्ये-त, याताम्, रन्, थाः, याथाम्, ध्वम्, य, वहि, महि ॥
३ धूश्-यताम्, येताम्, यन्ताम्, यस्व, येथाम्, यध्वम्, यै, यावहै, यामहै ॥ [ये, यावहि, यामहि ॥
४ अधूश्-यत, येताम्, यन्त, यथाः, येथाम्, यध्वम्,
५ अधूशि, अधूशयि-षाताम्, षत, ष्ठाः, षाथाम्, ड्ढ्वम्, ढ्वम्, ध्वम्, षि, ष्वहि, ष्महि ॥ [षि, ष्वहि, ष्महि ॥
अधूशि-", षाताम्, षत, ष्ठाः, षाथाम्, ड्ढ्वम्, ध्वम्,
६ धूशयाञ्च-के, काते, किरे, कृषे, काथे, कृढ्वे, के, कृवहे, कृमहे ॥
धूशयाम्बभू-वे, वाते, विरे, विषे, वाथे, विढ्वे, विध्वे, वे, विवहे, विमहे ॥ [सिवहे, सिमहे ॥
धूशयामा-हे, साते, सिरे, सिषे, साथे, सिध्वे, हे,
७ धूशयिषी-ष्ट, यास्ताम्, रन्, ष्ठाः, यास्थाम्, ढ्वम्, ध्वम्, य, वहि, महि ॥ [य, वहि, महि ॥
धूशिषी-ष्ट, यास्ताम्, रन्, ष्ठाः, यास्थाम्, ध्वम्,
८ धूशयिता } -", रौ, रः, से, साथे, ध्वे, हे, स्वहे,
धूशिता } स्महे ॥
९ धूशयिष् } -यते, येते, यन्ते, यसे, येथे, यध्वे,
धूशिष् } ये, यावहे, यामहे ॥
१० अधूशयिष् } -यत, येताम्, यन्त, यथाः, येथाम्,
अधूशिष् } यध्वम्, ये, यावहि, यामहि ॥

१७०४ श्लिषण् (श्लिष्) श्लेषणे ॥

१ श्लेष्-यते, येते, यन्ते, यसे, येथे, यध्वे, ये, यावहे, यामहे ॥
२ श्लेष्ये-त, याताम्, रन्, थाः, याथाम्, ध्वम्, य, वहि, महि ॥
३ श्लेष्-यताम्, येताम्, यन्ताम्, यस्व, येथाम्, यध्वम्, यै, यावहै, यामहै ॥ [ये, यावहि, यामहि ॥
४ अश्लेष्-यत, येताम्, यन्त, यथाः, येथाम्, यध्वम्,
५ अश्लेषि, अश्लेषयि-षाताम्, षत, ष्ठाः, षाथाम्, ड्ढ्वम्, ढ्वम्, ध्वम्, षि, ष्वहि, ष्महि ॥ [षि, ष्वहि, ष्महि ॥
अश्लेषि-", षाताम्, षत, ष्ठाः, षाथाम्, ड्ढ्वम्, ध्वम्,
६ श्लेषयाञ्च-के, काते, किरे, कृषे, काथे, कृढ्वे, के, कृवहे, कृमहे ॥
श्लेषयाम्बभू-वे, वाते, विरे, विषे, वाथे, विढ्वे, विध्वे, वे, विवहे, विमहे ॥ [सिवहे, सिमहे ॥
श्लेषयामा-हे, साते, सिरे, सिषे, साथे, सिध्वे, हे,
७ श्लेषयिषी-ष्ट, यास्ताम्, रन्, ष्ठाः, यास्थाम्, ढ्वम्, ध्वम्, य, वहि, महि ॥ [वहि, महि ॥
श्लेषिषी-ष्ट, यास्ताम्, रन्, ष्ठाः, यास्थाम्, ध्वम्, य,
८ श्लेषयिता } -", रौ, रः, से, साथे, ध्वे, हे, स्वहे,
श्लेषिता } स्महे ॥
९ श्लेषयिष् } -यते, येते, यन्ते, यसे, येथे, यध्वे,
श्लेषिष् } ये, यावहे, यामहे ॥
१० अश्लेषयिष् } -यत, येताम्, यन्त, यथाः, येथाम्,
अश्लेषिष् } यध्वम्, ये, यावहि, यामहि ॥

१७०५ लूषण् (लूष्) हिंसायाम् ॥

१ लूष्-यते, येते, यन्ते, यसे, येथे, यध्वे, ये, यावहे, यामहे ॥
२ लूष्ये-त, याताम्, रन्, थाः, याथाम्, ध्वम्, य, वहि, महि ॥
३ लूष्-यताम्, येताम्, यन्ताम्, यस्व, येथाम्, यध्वम्, यै, यावहै, यामहै ॥ [ये, यावहि, यावहि ॥
४ अलूष्-यत, येताम्, यन्त, यथाः, येथाम्, यध्वम्,
५ अलूषि, अलूषयि-षाताम्, षत, ष्ठाः, षाथाम्, ड्ढ्वम्, ढ्वम्, ध्वम्, षि, ष्वहि, ष्महि ॥ [षि, ष्वहि, ष्महि ॥
अलूषि-", षाताम्, षत, ष्ठाः, षाथाम्, ड्ढ्वम्, ध्वम्,
६ लूषयाञ्च-के, काते, किरे, कृषे, काथे, कृढ्वे, के, कृवहे, कृमहे ॥
लूषयाम्बभू-वे, वाते, विरे, विषे, वाथे, विढ्वे, विध्वे, वे, विवहे, विमहे ॥ [सिवहे, सिमहे ॥
लूषयामा-हे, साते, सिरे, सिषे, साथे, सिध्वे, हे,
७ लुषयिषी-ष्ट, यास्ताम्, रन्, ष्ठाः, यास्थाम्, ढ्वम्, ध्वम्, य, वहि, महि ॥ [वहि, महि ॥
लुषिषी-ष्ट, यास्ताम्, रन्, ष्ठाः, यास्थाम्, ध्वम्, य,
८ लुषयिता } -", रौ, रः, से, साथे, ध्वे, हे, स्वहे,
लुषिता } स्महे ॥
९ लुषयिष् } -यते, येते, यन्ते, यसे, येथे, यध्वे, ये,
लुषिष् } यावहे, यामहे ॥
१० अलुषयिष् } -यत, येताम्, यन्त, यथाः, येथाम्,
अलुषिष् } यध्वम्, ये, यावहि, यामहि ॥

१७०६ रुषण् (रुष्) रोषे ॥

१ रोष्-यते, येते, यन्ते, यसे, येथे, यध्वे, ये, यावहे, यावहे ॥
२ रोष्ये-त, याताम्, रन्, थाः, याथाम्, ध्वम्, य, वहि, महि ॥
३ रोष्-यताम्, येताम्, यन्ताम्, यस्व, येथाम्, यध्वम्, यै, यावहै, यामहै ॥ [ये, यावहि, यामहि ॥
४ अरोष्-यत, येताम्, यन्त, यथाः, येथाम्, यध्वम्,
५ अरोषि, अरोषयि-षाताम्, षत, ष्ठाः, षाथाम्, ड्ढ्वम्, ढ्वम्, ध्वम्, षि, ष्वहि, ष्महि ॥ [ष्वहि, ष्महि ॥
अरोषि-", षाताम्, षत, ष्ठाः, षाथाम्, ड्ढ्वम्, ध्वम्, षि,
६ रोषयाञ्च-के, काते, किरे, कृषे, काथे, कृढ्वे, के, कृवहे, कृमहे ॥
रोषयाम्बभू-वे, वाते, विरे, विषे, वाथे, विढ्वे, विध्वे, वे, विवहे, विमहे ॥ [सिवहे, सिमहे ॥
रोषयामा-हे, साते, सिरे, सिषे, साथे, सिध्वे, हे,
७ रोषयिषी-ष्ट, यास्ताम्, रन्, ष्ठाः, यास्थाम्, ढ्वम्, ध्वम्, य, वहि, महि ॥ [य, वहि, महि ॥
रोषिषी-ष्ट, यास्ताम्, रन्, ष्ठाः, यास्थाम्, ध्वम्,
८ रोषयिता } -", रौ, रः, से, साथे, ध्वे, हे, स्वहे,
रोषिता } स्महे ॥
९ रोषयिष् } -यते, येते, यन्ते, यसे, येथे, यध्वे,
रोषिष् } ये, यावहे, यामहे ॥
१० अरोषयिष् } -यत, येताम्, यन्त, यथाः, येथाम्,
अरोषिष् } यध्वम्, ये, यावहि, यामहि ॥

१७०७ प्युषण् (प्युष्) उत्सर्गे ॥

१ **प्योष्**–यते,येते,यन्ते,यसे,येथे,यध्वे,ये,यावहे,यामहे॥
२ **प्योष्ये**–त,याताम्,रन्,थाः,याथाम्,ध्वम्,य,वहि,महि॥
३ **प्योष्**–यताम्,येताम्, यन्ताम्, यस्व, येथाम्, यध्वम्, यै, यावहै, यामहै ॥ [ये, यावहि, यामहि ॥
४ **अप्योष्**–यत, येताम्, यन्त, यथाः, येथाम्, यध्वम्,
५ **अप्योषि,अप्योषयि**–षाताम्,षत,ष्ठाः,षाथाम्,ड्ढ्वम्, ढ्वम्,ध्वम्,षि,ष्वहि,ष्महि ॥ [षि, ष्वहि,ष्महि ॥
५ **अप्योषि**–",षाताम्, षत, ष्ठाः, षाथाम्,ड्ढ्वम्,ध्वम्,
६ **प्योषयाञ्च**-के,काते,किरे,कृषे,काथे,कृढ्वे,के,कृवहे,कृमहे॥
प्योषयाम्बभू–वे, वाते, विरे, विषे, वाथे, विढ्वे,विध्वे, वे, विवहे, विमहे ॥ [सिवहे, सिमहे ॥
प्योषयामा–हे, साते, सिरे, सिषे, साथे, सिध्वे, हे,
७ **प्योषयिषी**–ष्ट, यास्ताम्, रन्, ष्ठाः, यास्थाम्, ढ्वम्, ध्वम्, य, वहि, महि ॥ [य, वहि, महि ॥
प्योषिषी–ष्ट, यास्ताम्, रन्, ष्ठाः, यास्थाम्, ध्वम्,
८ **प्योषयिता** } –", रौ, रः, से, साथे,ध्वे, हे, स्वहे,
प्योषिता } स्महे ॥
९ **प्योषयिष्** } –यते, येते, यन्ते, यसे,येथे, यध्वे, ये,
प्योषिष् } यावहे, यामहे ॥
१० **अप्योषयिष्** } –यत, येताम्,यन्त, यथाः, येथाम्,
अप्योषिष् } यध्वम्, ये, यावहि, यामहि ॥

१७०८ पसुण् (पंस्) नाशने ॥

१ **पंस्**–यते, येते, यन्ते, यसे, येथे, यध्वे,ये,यावहे, यामहे ॥
२ **पंस्ये**–त,याताम्,रन्,थाः,याथाम्,ध्वम्,य, वहि,महि ॥
३ **पंस्**–यताम्,येताम्, यन्ताम्, यस्व, येथाम्, यध्वम्, यै, यावहै, यामहै ॥ [ये, यावहि, यामहि ॥
४ **अपंस्**–यत, येताम्, यन्त, यथाः, येथाम्, यध्वम्,
५ **अपंसि, अपंसयि**–षाताम्,षत,ष्ठाः, षाथाम्, ड्ढ्वम्, ढ्वम्,ध्वम्, षि,ष्वहि,ष्महि॥ [षि, ष्वहि,ष्महि ॥
अपंसि–",षाताम्, षत, ष्ठाः, षाथाम्, ड्ढ्वम्,ध्वम्,
६ **पंसयाञ्च**–के,काते,किरे,कृषे,काथे,कृढ्वे,के,कृवहे,कृमहे ॥
पंसयाम्बभू–वे, वाते, विरे, विषे, वाथे, विढ्वे, विध्वे, वे, विवहे, विमहे ॥ [सिवहे, सिमहे ॥
पंसयामा–हे, साते, सिरे, सिषे, साथे, सिध्वे, हे,
७ **पंसयिषी**–ष्ट, यास्ताम्, रन्, ष्ठाः, यास्थाम्, ढ्वम्, ध्वम्, य, वहि, महि ॥ [य, वहि, महि ॥
पंसिषी–ष्ट, यास्ताम्, रन्, ष्ठाः, यास्थाम्, ध्वम्,
८ **पंसयिता** } –", रौ, रः, से, साथे, ध्वे, हे, स्वहे,
पंसिता } स्महे ॥
९ **पंसयिष्** } –यते, येते, यन्ते, यसे, येथे, यध्वे, ये,
पंसिष् } यावहे, यामहे ॥
१० **अपंसयिष्** } –यत, येताम्, यन्त, यथाः, येथाम्,
अपंसिष् } यध्वम्, ये, यावहि, यामहि ॥

१७०९ जसुण् (जंस्) रक्षणे ॥

१ **जंस्**–यते,येते,यन्ते,यसे,येथे,यध्वे,ये,यावहे,यामहे ॥
२ **जंस्ये**–त,याताम्,रन्,थाः,याथाम्,ध्वम्,य,वहि,महि॥
३ **जंस्**–यताम्,येताम्,यन्ताम्,यस्व,येथाम्, यध्वम्, यै, यावहै, यामहै ॥ [ये, यावहि, यामहि ॥
४ **अजंस्**–यत, येताम्, यन्त, यथाः, येथाम्, यध्वम्,
५ **अजंसि, अजंसयि**–षाताम्,षत,ष्ठाः, षाथाम्,ड्ढ्वम्, ढ्वम्,ध्वम्,षि, ष्वहि,ष्महि ॥ [षि,ष्वहि, ष्महि ॥
अजंसि–", षाताम्, षत,ष्ठाः, षाथाम्,ड्ढ्वम्, ध्वम्,
६ **जंसयाञ्च**–के,काते,किरे,कृषे,काथे,कृढ्वे,के, कृवहे,कृमहे॥
जंसयाम्बभू–वे, वाते, विरे, विषे, वाथे, विढ्वे, विध्वे, वे, विवहे, विमहे ॥ [सिवहे, सिमहे ॥
जंसयामा–हे, साते, सिरे, सिषे, साथे, सिध्वे, हे,
७ **जंसयिषी**–ष्ट, यास्ताम्, रन्, ष्ठाः, यास्थाम्, ढ्वम्, ध्वम्, य, वहि, महि ॥ [य, वहि, महि ॥
जंसिषी–ष्ट, यास्ताम्, रन्, ष्ठाः, यास्थाम्, ध्वम्,
८ **जंसयिता** } –", रौ, रः, से, साथे, ध्वे, हे, स्वहे,
जंसिता } स्महे ॥
९ **जंसयिष्** } –यते, येते, यन्ते, यसे, येथे, यध्वे, ये,
जंसिष् } यावहे, यामहे ॥
१० **अजंसयिष्** } –यत, येताम्, यन्त, यथाः, येथाम्,
अजंसिष् } यध्वम्, ये, यावहि, यामहि ॥

१७१० पुंसण् (पुंस्) अभिमर्दने ॥

१ **पुंस्**–यते,येते,यन्ते,यसे,येथे, यध्वे,ये,यावहे, यामहे ॥
२ **पुंस्ये**–त,याताम्,रन्,थाः,याथाम्,ध्वम्,य,वहि,महि॥
३ **पुंस्**–यताम्,येताम्,यन्ताम्, यस्व, येथाम्, यध्वम्, यै, यावहै, यामहै ॥ [ये, यावहि, यामहि ॥
४ **अपुंस्**–यत, येताम्, यन्त, यथाः, येथाम्, यध्वम्,
५ **अपुंसि, अपुंसयि**–षाताम्,षत,ष्ठाः,षाथाम्, ड्ढ्वम्, ढ्वम्, ध्वम्, षि,ष्वहि,ष्महि ॥ [षि,ष्वहि,ष्महि॥
अपुंसि–", षाताम्, षत,ष्ठाः, षाथाम्,ड्ढ्वम्, ध्वम्,
६ **पुंसयाञ्च**-के,काते,किरे,कृषे,काथे,कृढ्वे,के,कृवहे, कृमहे॥
पुंसयाम्बभू-वे, वाते, विरे,विषे, वाथे, विढ्वे, विध्वे, वे, विवहे, विमहे ॥ [सिवहे, सिमहे ॥
पुंसयामा–हे, साते, सिरे, सिषे, साथे, सिध्वे, हे,
७ **पुंसयिषी**–ष्ट, यास्ताम्, रन्, ष्ठाः, यास्थाम्, ढ्वम्, ध्वम्, य, वहि, महि ॥ [य, वहि, महि॥
पुंसिषी–ष्ट, यास्ताम्, रन्, ष्ठाः, यास्थाम्, ध्वम्,
८ **पुंसयिता** } –", रौ, रः, से, साथे, ध्वे, हे, स्वहे,
पुंसिता } स्महे ॥
९ **पुंसयिष्** } –यते, येते, यन्ते, यसे, येथे,यध्वे, ये,
पुंसिष् } यावहे, यामहे ॥
१० **अपुंसयिष्** } –यत, येताम्, यन्त, यथाः, येथाम्,
अपुंसिष् } यध्वम्, ये, यावहि, यामहि ॥

१७११ ब्रूसण् (ब्रूस्) हिंसायाम् ॥

१ **ब्रूस्**–यते, येते, यन्ते, यसे, येथे, यध्वे, ये, यावहे, यामहे ॥
२ **ब्रूस्ये**–त, याताम्, रन्, थाः, याथाम्, ध्वम्, य, वहि, महि ॥
३ **ब्रूस्**–यताम्, येताम्, यन्ताम्, यस्व, येथाम्, यध्वम्, यै, यावहै, यामहै ॥ [ये, यावहि, यामहि ॥
४ **अब्रूस्**–यत, येताम्, यन्त, यथाः, येथाम्, यध्वम्,
५ **अब्रूसि, अब्रूसयि**–षाताम्, षत, ष्ठाः, षाथाम्, इड्ढ्वम्, ढ्वम्, ध्वम्, षि ष्वहि ष्महि ॥ [षि, ष्वहि, ष्महि ॥
अब्रूसि–", षाताम्, षत, ष्ठाः, षाथाम्, इड्ढ्वम्, ध्वम्,
६ **ब्रूसयाञ्च**–के, काते, किरे, कृषे, काथे, कृढ्वे, के, कृवहे, कृमहे ॥
ब्रूसयाम्बभू–वे, वाते, विरे, विषे, वाथे, विढ्वे, विध्वे, वे, विवहे, विमहे ॥ [षिवहे, सिमहे ॥
ब्रूसयामा–हे, साते, सिरे, सिषे, साथे, सिध्वे, हे,
७ **ब्रूसयिषी**–ष्ट, यास्ताम्, रन्, ष्ठाः, यास्थाम्, ढ्वम्, ध्वम्, य, वहि, महि ॥ [वहि, महि ॥
ब्रूसिषी–ष्ट, यास्ताम्, रन्, ष्ठाः, यास्थाम्, ध्वम्, य,
८ **ब्रूसयिता** / **ब्रूसिता** } –", रौ, रः, से, साथे, ध्वे, हे, स्वहे, स्महे ॥
९ **ब्रूसयिष्** / **ब्रूसिष्** } –यते, येते, यन्ते, यसे, येथे, यध्वे, ये, यावहे, यामहे ॥
१० **अब्रूसयिष्** / **अब्रूसिष्** } –यत, येताम्, यन्त, यथाः, येथाम्, यध्वम्, ये, यावहि, यामहि ॥

१७१२ पिसण् (पिस्) हिंसायाम् ॥

१ **पेस्**–यते, येते, यन्ते, यसे, येथे, यध्वे, ये, यावहे, यामहे ॥
२ **पेस्ये**–त, याताम्, रन्, थाः, याथाम्, ध्वम्, य, वहि, महि ॥
३ **पेस्**–यताम्, येताम्, यन्ताम्, यस्व, येथाम्, यध्वम्, यै, यावहै, यामहै ॥ [ये, यावहि, यामहि ॥
४ **अपेस्**–यत, येताम्, यन्त, यथाः, येथाम्, यध्वम्,
५ **अपेसि, अपेसयि**–षाताम्, षत, ष्ठाः, षाथाम्, इड्ढ्वम्, ढ्वम्, ध्वम्, षि, ष्वहि, ष्महि ॥ [षि, ष्वहि, ष्महि ॥
अपेसि–", षाताम्, षत, ष्ठाः, षाथाम्, इड्ढ्वम्, ध्वम्,
६ **पेसयाञ्च**–के, काते, किरे, कृषे, काथे, कृढ्वे, के, कृवहे, कृमहे ॥
पेसयाम्बभू–वे, वाते, विरे, विषे, वाथे, विढ्वे, विध्वे, वे, विवहे, विमहे ॥ [सिवहे, सिमहे ॥
पेसयामा–हे, साते, सिरे, सिषे, साथे, सिध्वे, हे,
७ **पेसयिषी**–ष्ट, यास्ताम्, रन्, ष्ठाः, यास्थाम्, ढ्वम्, ध्वम्, य, वहि, महि ॥ [य, वहि, महि ॥
पेसिषी–ष्ट, यास्ताम्, रन्, ष्ठाः, यास्थाम्, ध्वम्,
८ **पेसयिता** / **पेसिता** } –", रौ, रः, से, साथे, ध्वे, हे, स्वहे, स्महे ॥
९ **पेसयिष्** / **पेसिष्** } –यते, येते, यन्ते, यसे, येथे, यध्वे, ये, यावहे, यामहे ॥
१० **अपेसयिष्** / **अपेसिष्** } –यत, येताम्, यन्त, यथाः, येथाम्, यध्वम्, ये, यावहि, यामहि ॥

१७१३ जसण् (जस्) हिंसायाम् ॥

१ **जास्**–यते, येते, यन्ते, यसे, येथे, यध्वे, ये, यावहे, यामहे ॥
२ **जास्ये**–त, याताम्, रन्, थाः, याथाम्, ध्वम्, य, वहि, महि ॥
३ **जास्**–यताम्, येताम्, यन्ताम्, यस्व, येथाम्, यध्वम्, यै, यावहै, यामहै ॥ [ये, यावहि, यामहि ॥
४ **अजास्**–यत, येताम्, यन्त, यथाः, येथाम्, यध्वम्,
५ **अजासि, अजासयि**–षाताम्, षत, ष्ठाः, षाथाम्, इड्ढ्वम्, ढ्वम्, ध्वम्, षि, ष्वहि, ष्महि ॥ [षि, ष्वहि, ष्महि ॥
अजासि–", षाताम्, षत, ष्ठाः, षाथाम्, इड्ढ्वम्, ध्वम्,
६ **जासयाञ्च**–के, काते, किरे, कृषे, काथे, कृढ्वे, के, कृवहे, कृमहे ॥
जासयाम्बभू–वे, वाते, विरे, विषे, वाथे, विढ्वे, विध्वे, वे, विवहे, विमहे ॥ [सिवहे, सिमहे ॥
जासयामा–हे, साते, सिरे, सिषे, साथे, सिध्वे, हे,
७ **जासयिषी**–ष्ट, यास्ताम्, रन्, ष्ठाः, यास्थाम्, ढ्वम्, ध्वम्, य, वहि, महि ॥ [य, वहि, महि ॥
जासिषी–ष्ट, यास्ताम्, रन्, ष्ठाः, यास्थाम्, ध्वम्,
८ **जासयिता** / **जासिता** } –", रौ, रः, से, साथे, ध्वे, हे, स्वहे, स्महे ॥
९ **जासिष्** / **जासयिष्** } –यते, येते, यन्ते, यसे, येथे, यध्वे, ये, यावहे, यामहे ॥
१० **अजासयिष्** / **अजासिष्** } –यत, येताम्, यन्त, यथाः, येथाम्, यध्वम्, ये, यावहि, यामहि ॥

१७१४ बर्हण् (बर्ह्) हिंसायाम् ॥

१ **बर्ह्**–यते, येते, यन्ते, यसे, येथे, यध्वे, ये, यावहे, यामहे ॥
२ **बर्ह्ये**–त, याताम्, रन्, थाः, याथाम्, ध्वम्, य, वहि, महि ॥
३ **बर्ह्**–यताम्, येताम्, यन्ताम्, यस्व, येथाम्, यध्वम्, यै, यावहै, यामहै ॥ [ये, यावहि, यामहि ॥
४ **अबर्ह्**–यत, येताम्, यन्त, यथाः, येथाम्, यध्वम्,
५ **अबर्हि, अबर्हयि** / **अबर्हि** } –षाताम्, षत, ष्ठाः, षाथाम्, इड्ढ्वम्, ढ्वम्, ध्वम्, षि, ष्वहि, ष्महि ॥
६ **बर्हयाञ्च**–के, काते, किरे, कृषे, काथे, कृढ्वे, के, कृवहे, कृमहे ॥
बर्हयाम्बभू–वे, वाते, विरे, विषे, वाथे, विढ्वे, विध्वे, वे, विवहे, विमहे ॥ [सिवहे, सिमहे ॥
बर्हयामा–हे, साते, सिरे, सिषे, साथे, सिध्वे, हे,
७ **बर्हयिषी** / **बर्हिषी** } –ष्ट, यास्ताम्, रन्, ष्ठाः, यास्थाम्, ढ्वम्, ध्वम्, य, वहि, महि ॥
८ **बर्हयिता** / **बर्हिता** } –", रौ, रः, से, साथे, ध्वे, हे, स्वहे, स्महे ॥
९ **बर्हयिष्** / **बर्हिष्** } –यते, येते, यन्ते, यसे, येथे, यध्वे, ये, यावहे, यामहे ॥
१० **अबर्हयिष्** / **अबर्हिष्** } –यत, येताम्, यन्त, यथाः, येथाम्, यध्वम्, ये, यावहि, यामहि ॥

१७१५ ष्णिहण् (स्निह्) स्नेहने ॥

१ **स्नेह्**–यते, येते, यन्ते, यसे येथे, यध्वे, ये, यावहे, यामहे ॥
२ **स्नेह्य**–त, याताम्, रन्, थाः, याथाम्, ध्वम्, य, वहि, महि ॥
३ **स्नेह्**–यताम्, येताम्, यन्ताम्, यस्व, येथाम्, यध्वम्, यै, यावहै, यामहै ॥ [ये, यावहि, यामहि ॥
४ **अस्नेह्**–यत, येताम्, यन्त, यथाः, येथाम्, यध्वम्,
५ **अस्नेहि, अस्नेहयि, अस्नेहि** –षाताम्, षत, ष्ठाः, षाथाम्, ड्ढ्वम्, ढ्वम्, ध्वम्, षि, ष्वहि, ष्महि ॥
६ **स्नेहयाञ्च**-के, काते, किरे, कृषे, काथे, कृढ्वे, के, कृवहे, कृमहे॥
स्नेहयाम्बभू–वे, वाते, विरे, विषे, वाथे, विढ्वे, विध्वे, वे, विवहे, विमहे ॥ [सिमहे ॥
स्नेहयामा–हे, साते, सिरे, सिषे, साथे, सिध्वे, हे, सिवहे,
७ **स्नेहयिषी, स्नेहिषी** –ष्ट, यास्ताम्, रन्, ष्ठाः, यास्थाम्, ध्वम्, ढ्वम्, य, वहि, महि ॥
८ **स्नेहयिता, स्नेहिता** –", रौ, रः, से, साथे, ध्वे, हे, स्वहे, स्महे ॥
९ **स्नेहयिष्, स्नेहिष्** –यते, येते, यन्ते, यसे, येथे, यध्वे, ये, यावहे, यामहे ॥
१० **अस्नेहयिष्, अस्नेहिष्** –यत, येताम्, यन्त, यथाः, येथाम्, यध्वम्, ये, यावहि, यामहि ॥

१७१६ म्रक्षण् (म्रक्ष्) म्लेच्छने ॥

१ **म्रक्ष्**–यते, येते, यन्ते, यसे, येथे, यध्वे, ये, यावहे, यामहे॥
२ **म्रक्ष्य**–त, याताम्, रन्, थाः, याथाम्, ध्वम्, य, वहि, महि ॥
३ **म्रक्ष्**–यताम्, येताम्, यन्ताम्, यस्व, येथाम्, यध्वम्, यै, यावहै, यामहै ॥ [यावहि, यामहि ॥
४ **अम्रक्ष्**–यत, येताम्, यन्त, यथाः, येथाम्, यध्वम्, ये,
५ **अम्रक्षि, अम्रक्षयि**–षाताम्, षत, ष्ठाः, षाथाम्, ड्ढ्वम्, ढ्वम्, ध्वम्, षि, ष्वहि, ष्महि॥ [ष्वहि, ष्महि ॥
अम्रक्षि–", षाताम्, षत, ष्ठाः, षाथाम्, ड्ढ्वम्, ध्वम्, षि,
६ **म्रक्षयाञ्च**-के, काते, किरे, कृषे, काथे, कृढ्वे, के, कृवहे, कृमहे॥
म्रक्षयाम्बभू–वे, वाते, विरे, विषे, वाथे, विढ्वे, विध्वे, वे, विवहे, विमहे ॥ [सिमहे ॥
म्रक्षयामा–हे, साते, सिरे, सिषे, साथे, सिध्वे, हे, सिवहे,
७ **म्रक्षयिषी**–ष्ट, यास्ताम्, रन्, ष्ठाः, यास्थाम्, ढ्वम्, ध्वम्, य, वहि, महि ॥ [वहि महि ॥
म्रक्षिषी–ष्ट, यास्ताम्, रन्, ष्ठाः, यास्थाम्, ध्वम्, य,
८ **म्रक्षयिता, म्रक्षिता** –", रौ, रः, से, साथे, ध्वे, हे, स्वहे, स्महे ॥
९ **म्रक्षयिष्, म्रक्षिष्** –यते, येते, यन्ते, यसे, येथे, यध्वे, ये, यावहे, यामहे ॥
१० **अम्रक्षयिष्, अम्रक्षिष्** –यत, येताम्, यन्त, यथाः, येथाम्, यध्वम्, ये, यावहि, यामहि ॥

१७१७ भक्षण् (भक्ष्) अदने ॥

१ **भक्ष्**–यते, येते, यन्ते, यसे, येथे, यध्वे, ये, यावहे, यामहे॥
२ **भक्ष्य**–त, याताम्, रन्, थाः, याथाम्, ध्वम्, य, वहि, महि ॥
३ **भक्ष्**–यताम्, येताम्, यन्ताम्, यस्व, येथाम्, यध्वम्, यै, यावहै, यामहै ॥ [ये, यावहि, यामहि ॥
४ **अभक्ष्**–यत, येताम्, यन्त, यथाः, येथाम्, यध्वम्,
५ **अभक्षि, अभक्षयि**-षाताम्, षत, ष्ठाः, षाथाम्, ड्ढ्वम्, ढ्वम्, ध्वम्, षि, ष्वहि, ष्महि ॥ [षि, ष्वहि, ष्महि ॥
अभक्षि–", षाताम्, षत, ष्ठाः, षाथाम्, ड्ढ्वम्, ध्वम्,
६ **भक्षयाञ्च**-के, काते, किरे, कृषे, काथे, कृढ्वे, के, कृवहे, कृमहे॥
भक्षयाम्बभू–वे, वाते, विरे, विषे, वाथे, विढ्वे, विध्वे, वे, विवहे, विमहे ॥ [सिमहे ॥
भक्षयामा–हे, साते, सिरे, सिषे, साथे, सिध्वे, हे, सिवहे,
७ **भक्षयिषी**–ष्ट, यास्ताम्, रन्, ष्ठाः, यास्थाम्, ढ्वम्, ध्वम्, य, वहि, महि ॥ [य, वहि, महि ॥
भक्षिषी–ष्ट, यास्ताम्, रन्, ष्ठाः, यास्थाम्, ध्वम्,
८ **भक्षयिता, भक्षिता** –", रौ, रः, से, साथे, ध्वे, हे, स्वहे, स्महे ॥
९ **भक्षयिष्, भक्षिष्** –यते, येते, यन्ते, यसे, येथे, यध्वे, ये, यावहे, यामहे ॥
१० **अभक्षयिष्, अभक्षिष्** –यत, येताम्, यन्त, यथाः, येथाम्, यध्वम्, ये, यावहि, यामहि ॥

१७१८ पक्षण् (पक्ष्) परिग्रहे ॥

१ **पक्ष्**–यते, येते, यन्ते, यसे, येथे, यध्वे, ये, यावहे, यामहे ॥
२ **पक्ष्य**–त, याताम्, रन्, थाः, याथाम्, ध्वम्, य, वहि, महि ॥
३ **पक्ष्**–यताम्, येताम्, यन्ताम्, यस्व, येथाम्, यध्वम्, यै, यावहै, यामहै ॥ [ये, यावहि, यामहि ॥
४ **अपक्ष्**–यत, येताम्, यन्त, यथाः, येथाम्, यध्वम्,
५ **अपक्षि, अपक्षयि**–षाताम्, षत, ष्ठाः, षाथाम्, ड्ढ्वम्, ढ्वम्, ध्वम्, षि, ष्वहि, ष्महि ॥ [षि, ष्वहि, ष्महि ॥
अपक्षि–", षाताम्, षत, ष्ठाः, षाथाम्, ड्ढ्वम्, ध्वम्,
६ **पक्षयाञ्च**-के, काते, किरे, कृषे, काथे, कृढ्वे, के, कृवहे, कृमहे॥
पक्षयाम्बभू–वे, वाते, विरे, विषे, वाथे, विढ्वे, विध्वे, वे, विवहे, विमहे ॥ सिवहे, सिमहे ॥
पक्षयामा–हे, साते, सिरे, सिषे, साथे, सिध्वे, हे,
७ **पक्षयिषी**–ष्ट, यास्ताम्, रन्, ष्ठाः, यास्थाम्, ढ्वम्, ध्वम्, य, वहि, महि ॥ [वहि, महि ॥
पक्षिषी–ष्ट, यास्ताम्, रन्, ष्ठाः, यास्थाम्, ध्वम्, य,
८ **पक्षयिता, पक्षिता** –", रौ, रः, से, साथे, ध्वे, हे, स्वहे, स्महे ॥
९ **पक्षयिष्, पक्षिष्** –यते, येते, यन्ते, यसे, येथे, यध्वे, ये, यावहे, यामहे ॥
१० **अपक्षयिष्, अपक्षिष्** –यत, येताम्, यन्त, यथाः, येथाम्, यध्वम्, ये, यावहि, यामहि ॥

१७१९ लक्षीण् (लक्ष्) दर्शनाङ्कयोः ॥

१ **लक्ष्**–यते, येते, यन्ते, यसे, येथे, यध्वे, ये, यावहे, यामहे ॥
२ **लक्ष्ये**–त, याताम्, रन्, थाः, याथाम्, ध्वम्, य, वहि, महि ॥
३ **लक्ष्**–यताम्, येताम्, यन्ताम्, यस्व, येथाम्, यध्वम्, यै, यावहै, यामहै ॥ [ये, यावहि, यामहि ॥
४ **अलक्ष्**–यत, येताम्, यन्त, यथाः, येथाम्, यध्वम्,
५ **अलक्षि, अलक्षयि**-षाताम्, षत, ष्ठाः, षाथाम्, इढ्वम्, ढ्वम्, ध्वम्, षि, ष्वहि, ष्महि॥ [षि, ष्वहि, ष्महि ॥
अलक्षि–", षाताम्, षत, ष्ठाः, षाथाम्, इढ्वम्, ध्वम्,
६ **लक्षयाञ्च**-के, काते, किरे, कृषे, काथे, कृढ्वे, के, कृवहे, कृमहे ॥
लक्षयाम्बभू–वे, वाते, विरे, विषे, वाथे, विढ्वे, विध्वे, वे, विवहे, विमहे ॥ [सिवहे, सिमहे ॥
लक्षयामा–हे, साते, सिरे, सिषे, साथे, सिध्वे, हे,
७ **लक्षयिषी**–ष्ट, यास्ताम्, रन्, ष्ठाः, यास्थाम्, ढ्वम्, ध्वम्, य, वहि, महि ॥ [वहि, महि ॥
लक्षिषी-ष्ट, यास्ताम्, रन्, ष्ठाः, यास्थाम्, ध्वम्, य,
८ **लक्षयिता** / **लक्षिता** } –", रौ, रः, से, साथे, ध्वे, हे, स्वहे, स्महे ॥
९ **लक्षयिष्** / **लक्षिष्** } –यते, येते, यन्ते, यसे, येथे, यध्वे, ये, यावहे, यामहे ॥
१० **अलक्षयिष्** / **अलक्षिष्** } –यत, येताम्, यन्त, यथाः, येथाम्, यध्वम्, ये, यावहि, यामहि ॥

१७२० ज्ञाण् (ज्ञा) मारणादिनियोजनेषु

(तत्र मारणादौ—

१ **ज्ञप्**–यते, येते, यन्ते, यसे, येथे, यध्वे, ये, यावहे, यामहे ॥
२ **ज्ञप्ये**-त, याताम्, रन्, थाः, याथाम्, ध्वम्, य, वहि, महि ॥
३ **ज्ञप्**–यताम्, येताम्, यन्ताम्, यस्व, येथाम्, यध्वम्, यै, यावहै, यामहै ॥ [ये, यावहि, यामहि ॥
४ **अज्ञप्**–यत, येताम्, यन्त, यथाः, येथाम्, यध्वम्,
६ **अज्ञापि** / **अज्ञपयि**–षाताम्, षत, ष्ठाः, षाथाम्, इढ्वम्, ढ्वम्, ध्वम्, षि, ष्वहि, ष्महि ॥
अज्ञापि / **अज्ञपि** } –", षाताम्, षत, ष्ठाः, षाथाम्, इढ्वम्, ध्वम्, षि, ष्वहि, ष्महि ॥
६ **ज्ञपयाञ्च**-के, काते, किरे, कृषे, काथे, कृढ्वे, के, कृवहे, कृमहे॥
ज्ञपयाम्बभू–वे, वाते, विरे, विषे, वाथे, विढ्वे, विध्वे, वे, विवहे, विमहे ॥ [सिवहे, सिमहे॥
ज्ञपयामा–हे, साते, सिरे, सिषे, साथे, सिध्वे, हे,
७ **ज्ञपयिषी**–ष्ट, यास्ताम्, रन्, ष्ठाः, यास्थाम्, ढ्वम्, ध्वम्, य, वहि, महि ॥

ज्ञपिषी / **ज्ञापिषी** } –ष्ट, यास्ताम्, रन्, ष्ठाः, यास्थाम्, ध्वम्, य, वहि, महि ॥
८ **ज्ञपयिता** / **ज्ञपिता** / **ज्ञापिता** } –", रौ, रः, से, साथे, ध्वे, हे, स्वहे, स्महे ॥
९ **ज्ञपयिष्** / **ज्ञपिष्** / **ज्ञापिष्** } –यते, येते, यन्ते, यसे, येथे, यध्वे, ये, यावहे, यामहे ॥
१० **अज्ञपयिष्** / **अज्ञपिष्** / **अज्ञापिष्** } –यत, येताम्, यन्त, यथाः, येथाम्, यध्वम्, ये, यावहि, यामहि ॥

नियोजने—

१ **ज्ञाप्**–यते, येते, यन्ते, यसे, येथे, यध्वे, ये, यावहे, यामहे ॥
२ **ज्ञाप्ये**–त, याताम्, रन्, थाः, याथाम्, ध्वम्, य, वहि, महि॥
३ **ज्ञाप्**–यताम्, येताम्, यन्ताम्, यस्व, येथाम्, यध्वम्, यै, यावहै, यामहै ॥ [ये, यावहि, यामहि ॥
४ **अज्ञाप्**–यत, येताम्, यन्त, यथाः, येथाम्, यध्वम्,
५ **अज्ञापि, अज्ञापयि**–षाताम्, षत, ष्ठाः, षाथाम्, इढ्वम्, ढ्वम्, ध्वम्, षि, ष्महि, ष्महि॥ [ष्वहि, ष्महि ॥
अज्ञापि–", षाताम्, षत, ष्ठाः, षाथाम्, इढ्वम्, ध्वम्, षि,
६ **ज्ञापयाञ्च**-के, काते, किरे, कृषे, काथे, कृढ्वे, के, कृवहे, कृमहे॥
ज्ञापयाम्बभू–वे, वाते, विरे, विषे, वाथे, विढ्वे, विध्वे, वे, विवहे, विमहे ॥ [सिवहे, सिमहे ॥
ज्ञापयामा–हे, साते, सिरे, सिषे, साथे, सिध्वे, हे,
७ **ज्ञापयिषी**–ष्ट, यास्ताम्, रन्, ष्ठाः, यास्थाम्, ढ्वम्, ध्वम्, य, वहि, महि ॥ [य, वहि, महि ॥
ज्ञापिषी–ष्ट, यास्ताम्, रन्, ष्ठाः, यास्थाम्, ध्वम्,
८ **ज्ञापयिता** / **ज्ञापिता** } –", रौ, रः, से, साथे, ध्वे, हे, स्वहे, स्महे ॥
९ **ज्ञापयिष्** / **ज्ञापिष्** } –यते, येते, यन्ते, यसे, येथे, यध्वे, ये, यावहे, यामहे ॥
१० **अज्ञापयिष्** / **अज्ञापिष्** } –यत, येताम्, यन्त, यथाः, येथाम्, यध्वम्, ये, यावहि, यामहि ॥

अन्यत्र ज्ञायते ॥

१७२१ च्युण् (च्यु) सहने ॥

१ च्याव्-यते, येते, यन्ते, यसे, येथे, यध्वे, ये, यावहे, यामहे॥
२ च्याव्ये-त, याताम्, रन्, थाः, याथाम्, ध्वम्, य, वहि, महि॥
३ च्याव्-यताम्, येताम्, यन्ताम्, यस्व, येथाम्, यध्वम्, यै, यावहै, यामहै ॥ [ये, यावहि, यामहि ॥
४ अच्याव्-यत, येताम्, यन्त, यथाः, येथाम्, यध्वम्,
५ अच्यावि, अच्यावयि, अच्याविष्-षाताम्, षत, ष्ठाः, षाथाम्, ड्ढ्वम्, ढ्वम्, ध्वम्, षि, ष्वहि, ष्महि ॥
६ च्यावयाञ्च-के, क्राते, क्रिरे, कृषे, क्राथे, कृढ्वे, के, कृवहे, कृमहे
च्यावयाम्बभू-वे, वाते, विरे, विषे, वाथे, विढ्वे, विध्वे, वे, विवहे, विमहे ॥ [सिवहे, सिमहे ॥
च्यावयामा-हे, साते, सिरे, सिषे, साथे, सिध्वे, हे,
७ च्यावयिषी, च्याविषी-ष्ट, यास्ताम्, रन्, ष्ठाः, यास्थाम्, ढ्वम्, ध्वम्, य, वहि, महि ॥
८ च्यावयिता, च्याविता-", रौ, रः, से, साथे, ध्वे, हे, स्वहे, स्महे ॥
९ च्यावयिष्, च्याविष्-यते, येते, यन्ते, यसे, येथे, यध्वे, ये, यावहे, यामहे ॥
१० अच्यावयिष्, अच्याविष्-यत, येताम्, यन्त, यथाः, येथाम्, यध्वम्, ये, यावहि, यामहि ॥

१७२२ भूण् (भू) अवकल्कने ॥

१ भाव्-यते, येते, यन्ते, यसे, येथे, यध्वे, ये, यावहे, यामहे ॥
२ भाव्ये-त, याताम्, रन्, थाः, याथाम्, ध्वम्, य, वहि, महि॥
३ भाव्-यताम्, येताम्, यन्ताम्, यस्व, येथाम्, यध्वम्, यै, यावहै, यामहै ॥ [ये, यावहि, यामहि ॥
४ अभाव्-यत, येताम्, यन्त, यथाः, येथाम्, यध्वम्,
५ अभावि, अभावयि, अभाविष्-षाताम्, षत, ष्ठाः, षाथाम्, ड्ढ्वम्, ढ्वम्, ध्वम्, षि, ष्वहि, ष्महि ॥
६ भावयाञ्च-के, क्राते, क्रिरे, कृषे, क्राथे, कृढ्वे, के, कृवहे, कृमहे॥
भावयाम्बभू-वे, वाते, विरे, विषे, वाथे, विढ्वे, विध्वे, वे, विवहे, विमहे ॥ [सिवहे, सिमहे ॥
भावयामा-हे, साते, सिरे, सिषे, साथे, सिध्वे, हे,
७ भावयिषी, भाविषी-ष्ट, यास्ताम्, रन्, ष्ठाः, यास्थाम्, ढ्वम्, ध्वम्, य, वहि, महि ॥
८ भावयिता, भाविता-", रौ, रः, से, साथे, ध्वे, हे, स्वहे, स्महे ॥
९ भावयिष्, भाविष्-यते, येते, यन्ते, यसे, येथे यध्वे, ये, यावहे, यामहे ॥
१० अभावयिष्, अभाविष्-यत, येताम्, यन्त, यथाः, येथाम्, यध्वम्, ये, यावहि, यामहि ॥

१७२३ बुक्कण् (बुक्क्) भषणे ॥

१ बुक्क्-यते, येते, यन्ते, यसे, येथे, यध्वे, ये, यावहे, यामहे॥
२ बुक्क्ये-त, याताम्, रन्, थाः, याथाम्, ध्वम्, य, वहि, महि॥
३ बुक्क्-यताम्, येताम्, यन्ताम्, यस्व, येथाम्, यध्वम्, यै, यावहै, यामहै ॥ [ये, यावहि, यामहि ॥
४ अबुक्क्-यत, येताम्, यन्त, यथाः, येथाम्, यध्वम्,
५ अबुक्कि, अबुक्कयि-षाताम्, षत, ष्ठाः, षाथाम्, ड्ढ्वम्, ढ्वम्, ध्वम्, षि, ष्वहि, ष्महि ॥ [षि, ष्वहि, ष्महि ॥
अबुक्कि-", षाताम्, षत, ष्ठाः, षाथाम्, ड्ढ्वम्, ध्वम्,
६ बुक्कयाञ्च-के, क्राते, क्रिरे, कृषे, क्राथे, कृढ्वे, के, कृवहे, कृमहे॥
बुक्कयाम्बभू-वे, वाते, विरे, विषे, वाथे, विढ्वे, विध्वे, वे, विवहे, विमहे ॥ [सिवहे, सिमहे ॥
बुक्कयामा-हे, साते, सिरे, सिषे, साथे, सिध्वे, हे,
७ बुक्कयिषी-ष्ट, यास्ताम्, रन्, ष्ठाः, यास्थाम्, ढ्वम्, ध्वम्, य, वहि, महि ॥ [वहि, महि ॥
बुक्किषी-ष्ट, यास्ताम्, रन्, ष्ठाः, यास्थाम्, ध्वम्, य,
८ बुक्कयिता, बुक्किता-", रौ, रः, से, साथे, ध्वे, हे, स्वहे, स्महे ॥
९ बुक्कयिष्, बुक्किष्-यते, येते, यन्ते, यसे, येथे, यध्वे, ये, यावहे, यामहे ॥
१० अबुक्कयिष्, अबुक्किष्-यत, येताम्, यन्त, यथाः, येथाम्, यध्वम्, ये, यावहि, यामहि ॥

१७२४ रकण् (रक्) आस्वादने ॥

१ राक्-यते, येते, यन्ते, यसे, येथे, यध्वे, ये, यावहे, यामहे॥
२ राक्ये-त, याताम्, रन्, थाः, याथाम्, ध्वम्, य, वहि, महि॥
३ राक्-यताम्, येताम्, यन्ताम्, यस्व, येथाम्, यध्वम्, यै, यावहै, यामहै ॥ [ये, यावहि, यामहि ॥
४ अराक्-यत, येताम्, यन्त, यथाः, येथाम्, यध्वम्,
५ अराकि, अराकयि-षाताम्, षत, ष्ठाः, षाथाम्, ड्ढ्वम्, ढ्वम्, ध्वम्, षि, ष्वहि, ष्महि॥ [षि, ष्वहि, ष्महि ॥
अराकि-", षाताम्, षत, ष्ठाः, षाथाम्, ड्ढ्वम्, ध्वम्,
६ राकयाञ्च-के, क्राते, क्रिरे, कृषे, क्राथे, कृढ्वे, के, कृवहे, कृमहे॥
राकयाम्बभू-वे, वाते, विरे, विषे, वाथे, विढ्वे, विध्वे, वे, विवहे, विमहे ॥ [सिवहे, सिमहे ॥
राकयामा-हे, साते, सिरे, सिषे, साथे, सिध्वे, हे,
७ राकयिषी-ष्ट, यास्ताम्, रन्, ष्ठाः, यास्थाम्, ढ्वम्, ध्वम्, य, वहि, महि ॥ [वहि, महि॥
राकिषी-ष्ट, यास्ताम्, रन्, ष्ठाः, यास्थाम्, ध्वम्, य,
८ राकयिता, राकिता-", रौ, रः, से, साथे, ध्वे, हे, स्वहे, स्महे ॥
९ राकयिष्, राकिष्-यते, येते, यन्ते, यसे, येथे, यध्वे, ये, यावहे, यामहे ॥
१० अराकयिष्, अराकिष्-यत, येताम्, यन्त, यथाः, येथाम्, यध्वम्, ये, यावहि, यामहि ॥

१७२५ लकण् (लक्) आस्वादने ॥

१ **लाक्**-यते, येते, यन्ते, यसे, येथे, यध्वे, ये, यावहे, यामहे ॥
२ **लाक्ये**-त, याताम्, रन्, थाः, याथाम्, ध्वम्, य, वहि, महि ॥
३ **लाक्**-यताम्, येताम्, यन्ताम्, यस्व, येथाम्, यध्वम्, यै, यावहै, यामहै ॥ [ये, यावहि, यामहि ॥
४ **अलाक्**-यत, येताम्, यन्त, यथाः, येथाम्, यध्वम्,
५ **अलाकि, अलाकयि**-षाताम्, षत, ष्ठाः, षाथाम्, इढ्वम्, ढ्वम्, ध्वम्, षि, ध्वहि, ष्महि ॥ [ध्वहि, ष्महि ॥
अलाकि-", षाताम्, षत, ष्ठाः, षाथाम्, इढ्वम्, ध्वम्, षि,
६ **लाकयाञ्च**-के, काते, किरे, कृषे, काथे, कृढ्वे, के, कृवहे, कृमहे ॥
लाकयाम्बभू-वे, वाते, विरे, विषे, वाथे, विढ्वे, विध्वे, वे, विवहे, विमहे ॥ [सिमहे ॥
लाकयामा-हे, साते, सिरे, सिषे, साथे, सिध्वे, हे, सिवहे,
७ **लाकयिषी**-ष्ट, यास्ताम्, रन्, ष्ठाः, यास्थाम्, ढ्वम्, ध्वम्, य, वहि, महि ॥ [वहि, महि ॥
लाकिषी-ष्ट, यास्ताम्, रन्, ष्ठाः, यास्थाम्, ध्वम्, य,
८ **लाकयिता** / **लाकिता** } -", रौ, रः, से, साथे, ध्वे, हे, स्वहे, स्महे ॥
९ **लाकयिष्** / **लाकिष्** } -यते, येते, यन्ते, यसे, येथे, यध्वे, ये, यावहे, यामहे ॥
१० **अलाकयिष्** / **अलाकिष्** } -यत, येताम्, यन्त, यथाः, येथाम्, यध्वम्, ये, यावहि, यामहि ॥

१७२६ रगण् (रग्) आस्वादने ॥

१ **राग्**-यते, येते, यन्ते, यसे, येथे, यध्वे, ये, यावहे, यामहे ॥
२ **राग्ये**-त, याताम्, रन्, थाः, याथाम्, ध्वम्, य, वहि, महि ॥
३ **राग्**-यताम्, येताम्, यन्ताम्, यस्व, येथाम्, यध्वम्, यै, यावहै, यामहै ॥ [ये, यावहि, यामहि ॥
४ **अराग्**-यत, येताम्, यन्त, यथाः, येथाम्, यध्वम्,
५ **अरागि, अरागयि**-षाताम्, षत, ष्ठाः, षाथाम्, इढ्वम्, ढ्वम्, ध्वम्, षि, ध्वहि, ष्महि ॥ [षि, ध्वहि, ष्महि ॥
अरागि-", षाताम्, षत, ष्ठाः, षाथाम्, इढ्वम्, ध्वम्,
६ **रागयाञ्च**-के, काते, किरे, कृषे, काथे, कृढ्वे, के, कृवहे, कृमहे ॥
रागयाम्बभू-वे, वाते, विरे, विषे, वाथे, विढ्वे, विध्वे, वे, विवहे, विमहे ॥ [सिमहे ॥
रागयामा-हे, साते, सिरे, सिषे, साथे, सिध्वे, हे, सिवहे,
७ **रागयिषी**-ष्ट, यास्ताम्, रन्, ष्ठाः, यास्थाम्, ढ्वम्, ध्वम्, य, वहि, महि ॥ [य, वहि, महि ॥
रागिषी-ष्ट, यास्ताम्, रन्, ष्ठाः, यास्थाम्, ध्वम्,
८ **रागयिता** / **रागिता** } -", रौ, रः, से, साथे, ध्वे, हे, स्वहे, स्महे ॥
९ **रागयिष्** / **रागिष्** } -यते, येते, यन्ते, यसे, येथे, यध्वे, ये, यावहे, यामहे ॥
१० **अरागयिष्** / **अरागिष्** } -यत, येताम्, यन्त, यथाः, येथाम्, यध्वम्, ये, यावहि, यामहि ॥

१७२७ लगण् (लग्) आस्वादने ॥

१ **लाग्**-यते, येते, यन्ते, यसे, येथे, यध्वे, ये, यावहे, यामहे ॥
२ **लाग्ये**-त, याताम्, रन्, थाः, याथाम्, ध्वम्, य, वहि, महि ॥
३ **लाग्**-यताम्, येताम्, यन्ताम्, यस्व, येथाम्, यध्वम्, यै, यावहै, यामहै ॥ [ये, यावहि, यामहि ॥
४ **अलाग्**-यत, येताम्, यन्त, यथाः, येथाम्, यध्वम्,
५ **अलागि, अलागयि**-षाताम्, षत, ष्ठाः, षाथाम्, इढ्वम्, ढ्वम्, ध्वम्, षि, ध्वहि, ष्महि ॥ [ध्वहि, ष्महि ॥
अलागि-", षाताम्, षत, ष्ठाः, षाथाम्, इढ्वम्, ध्वम्, षि,
६ **लागयाञ्च**-के, काते, किरे, कृषे, काथे, कृढ्वे, के, कृवहे, कृमहे ॥
लागयाम्बभू-वे, वाते, विरे, विषे, वाथे, विढ्वे, विध्वे, वे, विवहे, विमहे ॥ [सिवहे, सिमहे ॥
लागयामा-हे, साते, सिरे, सिषे, साथे, सिध्वे, हे,
७ **लागयिषी**-ष्ट, यास्ताम्, रन्, ष्ठाः, यास्थाम्, ढ्वम्, ध्वम्, य, वहि, महि ॥ [वहि, महि ॥
लागिषी-ष्ट, यास्ताम्, रन्, ष्ठाः, यास्थाम्, ध्वम्, य,
८ **लागयिता** / **लागिता** } -", रौ, रः, से, साथे, ध्वे, हे, स्वहे, स्महे ॥
९ **लागयिष्** / **लागिष्** } -यते, येते, यन्ते, यसे, येथे, यध्वे, ये, यावहे, यामहे ॥
१० **अलागयिष्** / **अलागिष्** } -यत, येताम्, यन्त, यथाः, येथाम्, यध्वम्, ये, यावहि, यामहि ॥

१७२८ लिगुण् (लिङ्ग्) चित्रीकरणे ॥

१ **लिङ्ग्**-यते, येते, यन्ते, यसे, येथे, यध्वे, ये, यावहे, यामहे ॥
२ **लिङ्ग्ये**-त, याताम्, रन्, थाः, याथाम्, ध्वम्, य, वहि, महि ॥
३ **लिङ्ग्**-यताम्, येताम्, यन्ताम्, यस्व, येथाम्, यध्वम्, यै, यावहै, यामहै ॥ [ये, यावहि, यामहि ॥
४ **अलिङ्ग्**-यत, येताम्, यन्त, यथाः, येथाम्, यध्वम्,
५ **अलिङ्गि, अलिङ्गयि**-षाताम्, षत, ष्ठाः, षाथाम्, इढ्वम्, ढ्वम्, ध्वम्, षि, ध्वहि, ष्महि ॥ [ध्वहि, ष्महि ॥
अलिङ्गि-", षाताम्, षत, ष्ठाः, षाथाम्, इढ्वम्, ध्वम्, षि,
६ **लिङ्गयाञ्च**-के, काते, किरे, कृषे, काथे, कृढ्वे, के, कृवहे, कृमहे
लिङ्गयाम्बभू-वे, वाते, विरे, विषे, वाथे, विढ्वे, विध्वे, वे, विवहे, विमहे ॥ [सिवहे, सिमहे ॥
लिङ्गयामा-हे, साते, सिरे, सिषे, साथे, सिध्वे, हे,
७ **लिङ्गयिषी**-ष्ट, यास्ताम्, रन्, ष्ठाः, यास्थाम्, ढ्वम्, ध्वम्, य, वहि, महि ॥ [वहि, महि ॥
लिङ्गिषी-ष्ट, यास्ताम्, रन्, ष्ठाः, यास्थाम्, ध्वम्, य,
८ **लिङ्गयिता** / **लिङ्गिता** } -", रौ, रः, से, साथे, ध्वे, हे, स्वहे, स्महे ॥
९ **लिङ्गयिष्** / **लिङ्गिष्** } -यते, येते, यन्ते, यसे, येथे, यध्वे, ये, यावहे, यामहे ॥
१० **अलिङ्गयिष्** / **अलिङ्गिष्** } -यत, येताम्, यन्त, यथाः, येथाम्, यध्वम्, ये, यावहि, यामहि ॥

१७२९ चर्चण् (चर्च्) अध्ययने ॥

१ **चर्च्**–यते, येते, यन्ते, यसे, येथे, यध्वे, ये, यावहे, यामहे॥
२ **चर्च्ये**–त, याताम्, रन्, थाः, याथाम्, ध्वम्, य, वहि, महि ॥
३ **चर्च्**–यताम्, येताम्, यन्ताम्, यस्व, येथाम्, यध्वम्, यै, यावहै, यामहै ॥ [ये, यावहि, यामहि ॥
४ **अचर्च्**–यत, येताम्, यन्त, यथाः, येथाम्, यध्वम्,
५ **अचर्चि, अचर्चयि**-षाताम्, षत, ष्ठाः, षाथाम्, ड्ढ्वम्, ढ्वम्, ध्वम्, षि, ष्वहि, ष्महि॥ [षि, ष्वहि, ष्महि ॥
अचर्चि–", षाताम्, षत, ष्ठाः, षाथाम्, ड्ढ्वम्, ध्वम्,
६ **चर्चयाञ्च**–के, काते, किरे, कृषे, काथे, कृढ्वे, के, कृवहे, कृमहे
चर्चयाम्बभू–वे, वाते, विरे, विषे, वाथे, विढ्वे, विध्वे, वे, विवहे, विमहे ॥ [सिवहे, सिमहे ॥
चर्चयामा–हे, साते, सिरे, सिषे, साथे, सिध्वे, हे,
७ **चर्चयिषी**–ष्ट, यास्ताम्, रन्, ष्ठाः, यास्थाम्, ढ्वम्, ध्वम्, य, वहि, महि ॥ [य, वहि, महि, ॥
चर्चिषी–ष्ट, यास्ताम्, रन्, ष्ठाः, यास्थाम्, ध्वम्,
८ **चर्चयिता** } –", रौ, रः, से, साथे, ध्वे, हे, स्वहे,
चर्चिता } स्महे ॥
९ **चर्चयिष्** } –यते, येते, यन्ते, यसे, येथे, यध्वे,
चर्चिष् } ये, यावहे, यामहे ॥
१० **अचर्चयिष्** } –यत, येताम्, यन्त, यथाः, येथाम्,
अचर्चिष् } यध्वम्, ये, यावहि, यामहि ॥

१७३० अञ्चण् (अञ्च्) विशेषणे ॥

१ **अञ्च्**–यते, येते, यन्ते, यसे, येथे, यध्वे, ये, यावहे, यामहे ॥
२ **अञ्च्ये**–त, याताम्, रन्, थाः, याथाम्, ध्वम्, य, वहि, महि॥
३ **अञ्च्**–यताम्, येताम्, यन्ताम्, यस्व, येथाम्, यध्वम्, यै, यावहै, यामहै ॥ [ये, यावहि, यामहि ॥
४ **आञ्च्**–यत, येताम्, यन्त, यथाः, येथाम्, यध्वम्,
५ **आञ्चि, आञ्चयि**–षाताम्, षत, ष्ठाः, षाथाम्, ड्ढ्वम्, ढ्वम्, ध्वम्, षि, ष्वहि, ष्महि॥ [षि, ष्वहि, ष्महि॥
आञ्चि–", षाताम्, षत, ष्ठाः, षाथाम्, ड्ढ्वम्, ध्वम्,
६ **अञ्चयाञ्च**–के, काते, किरे, कृषे, काथे, कृढ्वे, के, कृवहे, कृमहे॥
अञ्चयाम्बभू–वे, वाते, विरे, विषे, वाथे, विढ्वे, विध्वे, वे, विवहे, विमहे ॥ [सिवहे, सिमहे ॥
अञ्चयामा–हे, साते, सिरे, सिषे, साथे, सिध्वे, हे,
७ **अञ्चयिषी**-ष्ट, यास्ताम्, रन्, ष्ठाः, यास्थाम्, ढ्वम्, ध्वम्, य, वहि, महि ॥ [य, वहि, महि ॥
अञ्चिषी–ष्ट, यास्ताम्, रन्, ष्ठाः, यास्थाम्, ध्वम्,
८ **अञ्चयिता** } –", रौ, रः, से, साथे, ध्वे, हे,
अञ्चिता } स्वहे, स्महे ॥
९ **अञ्चयिष्** } –यते, येते, यन्ते, यसे, येथे, यध्वे,
अञ्चिष् } ये, यावहे, यामहे ॥
१० **आञ्चयिष्** } –यत, येताम्, यन्त, यथाः, येथाम्,
आञ्चिष् } यध्वम्, ये, यावहि, यामहि ॥

१७३१ मुचण् (मुच्) प्रमोचने ॥

१ **मोच्**–यते, येते, यन्ते, यसे, येथे, यध्वे, ये, यावहे, यामहे ॥
२ **मोच्ये**–त, याताम्, रन्, थाः, याथाम्, ध्वम्, य, वहि, महि॥
३ **मोच्**–यताम्, येताम्, यन्ताम्, यस्व, येथाम्, यध्वम्, यै, यावहै, यामहै ॥ [यावहि, यामहि ॥
४ **अमोच्**–यत, येताम्, यन्त, यथाः, येथाम्, यध्वम्, ये,
५ **अमोचि, अमोचयि**–षाताम्, षत, ष्ठाः, षाथाम्, ड्ढ्वम्, ढ्वम्, ध्वम्, षि, ष्वहि, ष्महि॥ [षि, ष्वहि, ष्महि॥
अमोचि–", षाताम्, षत, ष्ठाः, षाथाम्, ड्ढ्वम्, ध्वम्,
६ **मोचयाञ्च**–के, काते, किरे, कृषे, काथे, कृढ्वे, के, कृवहे, कृमहे॥
मोचयाम्बभू–वे, वाते, विरे, विषे, वाथे, विढ्वे, विध्वे, वे, विवहे, विमहे ॥ [सिवहे, सिमहे ॥
मोचयामा–हे, साते, सिरे, सिषे, साथे, सिध्वे, हे,
७ **मोचयिषी**–ष्ट, यास्ताम्, रन्, ष्ठाः, यास्थाम्, ढ्वम्, ध्वम्, य, वहि, महि ॥ [महि ॥
मोचिषी–ष्ट, यास्ताम्, रन्, ष्ठाः, यास्थाम्, ध्वम्, य, वहि,
मोचयिता } –", रौ, रः, से, साथे, ध्वे, हे, स्वहे,
मोचिता } स्महे ॥
९ **मोचयिष्** } –यते, येते, यन्ते, यसे, येथे, यध्वे,
मोचिष् } ये, यावहे, यामहे ॥
१० **अमोचिष्** } –यत, येताम्, यन्त, यथाः, येथाम्,
अमोचयिष् } यध्वम्, ये, यावहि, यामहि ॥

१७३२ अर्जण् (अर्ज्) प्रतियत्ने ॥

१ **अर्ज्**–यते, येते, यन्ते, यसे, येथे, यध्वे, ये, यावहे, यामहे॥
२ **अर्ज्ये**–त, याताम्, रन्, थाः, याथाम्, ध्वम्, य, वहि, महि ॥
३ **अर्ज्**–यताम्, येताम्, यन्ताम्, यस्व, येथाम्, यध्वम्, यै, यावहै, यामहै ॥ [ये, यावहि, यामहि ॥
४ **आर्ज्**–यत, येताम्, यन्त, यथाः, येथाम्, यध्वम्,
५ **आर्जि, आर्जयि**–षाताम्, षत, ष्ठाः, षाथाम्, ड्ढ्वम्, ढ्वम्, ध्वम्, षि, ष्वहि, ष्महि ॥ [षि, ष्वहि, ष्महि ॥
आर्जि–", षाताम्, षत, ष्ठाः, षाथाम्, ड्ढ्वम्, ध्वम्,
६ **अर्जयाञ्च**–के, काते, किरे, कृषे, काथे, कृढ्वे, के, कृवहे, कृमहे ॥
अर्जयाम्बभू–वे, वाते, विरे, विषे, वाथे, विढ्वे विध्वे, वे, विवहे, विमहे ॥ [सिवहे, सिमहे ॥
अर्जयामा–हे, साते, सिरे, सिषे, साथे, सिध्वे, हे,
७ **अर्जयिषी**–ष्ट, यास्ताम्, रन्, ष्ठाः, यास्थाम्, ढ्वम्, ध्वम्, य, वहि, महि ॥ [य, वहि, महि ॥
अर्जिषी–ष्ट, यास्ताम्, रन्, ष्ठाः, यास्थाम्, ध्वम्,
८ **अर्जयिता** } –", रौ, रः, से, साथे, ध्वे, हे, स्वहे,
अर्जिता } स्महे ॥
९ **अर्जयिष्** } –यते, येते, यन्ते, यसे, येथे, यध्वे, ये,
अर्जिष् } यावहे, यामहे ॥
१० **आर्जयिष्** } –यत, येताम्, यन्त, यथाः, येथाम्,
आर्जिष् } यध्वम्, ये, यावहि, यामहि ॥

१७३३ भजण् (भज्) विश्राणने ॥

१ **भाज्**–यते,येते,यन्ते,यसे, येथे, यध्वे, ये,यावहे,यामहे ॥
२ **भाज्ये**–त,याताम्,रन्,थाः,याथाम्,ध्वम्,य,वहि,महि॥
३ **भाज्**–यताम्, येताम्, यन्ताम्, यस्व, येथाम्, यध्वम्, यै, यावहै, यामहै ॥ [ये, यावहि, यामहि ॥
४ **अभाज्**–यत, येताम्, यन्त, यथाः, येथाम्, यध्वम्,
५ **अभाजि, अभाजयि**-षाताम्,षत, ष्ठाः,षाथाम्,ड्ढ्वम्, ढ्वम्,ध्वम्, षि, ष्वहि,ष्महि ॥ [षि,ष्वहि,ष्महि॥
अभाजि–", षाताम्, षत,ष्ठाः,षाथाम्, ड्ढ्वम्,ध्वम्,
६ **भाजयाञ्च**–के,काते,किरे,कृषे,काथे,कृढ्वे,के,कृवहे,कृमहे
भाजयाम्बभू–वे, वाते, विरे, विषे, वाथे,विढ्वे, विध्वे, वे, विवहे, विमहे ॥ [सिवहे, सिमहे ॥
भाजयामा–हे, साते, सिरे, सिषे, साथे, सिध्वे, हे,
७ **भाजयिषी**–ष्ट, यास्ताम्, रन्, ष्ठाः, यास्थाम्, ढ्वम्, ध्वम्, य, वहि, महि ॥ [य, वहि, महि ॥
भाजिषी–ष्ट, यास्ताम्, रन्, ष्ठाः, यास्थाम्, ध्वम्,
८ **भाजयिता** } –", रौ, रः, से, साथे, ध्वे, हे, स्वहे,
भाजिता } स्महे ॥
९ **भाजयिष्** } –यते, येते, यन्ते, यसे, येथे,यध्वे, ये,
भाजिष् } यावहे, यामहे ॥
१० **अभाजयिष्** } –यत, येताम्, यन्त, यथाः, येथाम्,
अभाजिष् } यध्वम्, ये, यावहि, यामहि ॥

१७३४ चटण् (चट्) भेदे ॥

१ **चाट्**–यते, येते, यन्ते,यसे,येथे,यध्वे,ये, यावहे,यामहे ॥
२ **चाट्ये**–त,याताम्,रन्,थाः,याथाम्,ध्वम्,य,वहि,महि ॥
३ **चाट्**–यताम्, येताम्, यन्ताम्,यस्व, येथाम्, यध्वम्, यै, यावहै, यामहै ॥ [यावहि, यामहि ॥
४ **अचाट्**–यत, येताम्, यन्त,यथाः, येथाम्,यध्वम्, ये,
५ **अचाटि, अचाटयि**–षाताम्,षत,ष्ठाः,षाथाम्,ड्ढ्वम्, ढ्वम्, ध्वम्, षि, ष्वहि, ष्महि ॥ [ष्वहि, ष्महि॥
अचाटि–",षाताम्,षत,ष्ठाः,षाथाम्, ड्ढ्वम्, ध्वम्,षि,
६ **चाटयाञ्च**-के,काते,किरे,कृषे,काथे,कृढ्वे,के,कृवहे,कृमहे ॥
चाटयाम्बभू–वे, वाते, विरे, विषे, वाथे, विढ्वे, विध्वे, वे, विवहे, विमहे ॥ [सिवहे, सिमहे ॥
चाटयामा–हे, साते, सिरे, सिषे, साथे, सिध्वे, हे,
७ **चाटयिषी**–ष्ट, यास्ताम्, रन्, ष्ठाः, यास्थाम्, ढ्वम्, ध्वम्, य, वहि, महि ॥ [वहि, महि ॥
चाटिषी–ष्ट,यास्ताम्, रन्, ष्ठाः, यास्थाम्, ध्वम्, य,
८ **चाटयिता** } –", रौ, रः, से, साथे, ध्वे, हे, स्वहे,
चाटिता } स्महे ॥
९ **चाटयिष्** } –यते, येते, यन्ते, यसे, येथे, यध्वे, ये,
चाटिष् } यावहे, यामहे ॥
१० **अचाटयिष्** } –यत, येताम्, यन्त, यथाः, येथाम्,
अचाटिष् } यध्वम्, ये, यावहि, यामहि ॥

१७३५ स्फुटण् (स्फुट्) भेदे ॥

१ **स्फोट्**–यते,येते, यन्ते,यसे, येथे, यध्वे,ये,यावहे,यामहे ॥
२ **स्फोट्ये**-त,याताम्,रन्,थाः,याथाम्,ध्वम्,य,वहि,महि॥
३ **स्फोट्**–यताम्, येताम्, यन्ताम्, यस्व, येथाम्,यध्वम्, यै, यावहै, यामहै ॥ [ये, यावहि, यामहि ॥
४ **अस्फोट्**–यत, येताम्, यन्त, यथाः, येथाम्,यध्वम्,
५ **अस्फोटि,अस्फोटयि**-षाताम्,षत,ष्ठाः,षाथाम्,ड्ढ्वम्, ढ्वम्, ध्वम्, षि, ष्वहि, ष्महि ॥ [ष्वहि,ष्महि ॥
अस्फोटि–", षाताम्,षत,ष्ठाः,षाथाम्,ड्ढ्वम्,ध्वम्,षि,
६ **स्फोटयाञ्च**-के,काते,किरे,कृषे,काथे,कृढ्वे,के,कृवहे,कृमहे
स्फोटयाम्बभू–वे, वाते, विरे, विषे, वाथे,विढ्वे, विध्वे, वे, विवहे, विमहे ॥ सिवहे, सिमहे ॥
स्फोटयामा–हे, साते, सिरे, सिषे, साथे, सिध्वे, हे,
७ **स्फोटयिषी**–ष्ट, यास्ताम्, रन्,ष्ठाः, यास्थाम्, ढ्वम्, ध्वम्, य, वहि, महि ॥ [वहि, महि ॥
स्फोटिषी–",ष्ट,यास्ताम्,रन्,ष्ठाः,यास्थाम्, ध्वम्,य,
८ **स्फोटयिता** } –", रौ, रः, से,साथे, ध्वे, हे, स्वहे,
स्फोटिता } स्महे ॥
९ **स्फोटयिष्** } –यते, येते, यन्ते, यसे,येथे, यध्वे,ये,
स्फोटिष् } यावहे यामहे ॥
१० **अस्फोटयिष्** } –यत, येताम्, यन्त, यथाः,येथाम्,
अस्फोटिष् } यध्वम्,ये, यावहि, यामहि ॥

१७३६ घटण् (घट्) संघाते ॥

१ **घाट्**–यते, येते, यन्ते, यसे, येथे, यध्वे,ये,यावहे,यामहे ॥
२ **घाट्ये**–त,याताम्,रन्,थाः,याथाम्, ध्वम्, य, वहि,महि॥
३ **घाट्**–यताम्, येताम्, यन्ताम्,यस्व, येथाम्, यध्वम्, यै, यावहै, यामहे ॥ [ये, यावहि, यामहि ॥
४ **अघाट्**–यत, येताम्, यन्त, यथाः, येथाम्, यध्वम्,
५ **अघाटि, अघाटयि**-षाताम्,षत,ष्ठाः,षाथाम्, ड्ढ्वम्, ढ्वम्,ध्वम्, षि,ष्वहि,ष्महि ॥ [ष्वहि, ष्महि ॥
अघाटि–",षाताम्,षत,ष्ठाः,षाथाम्,ड्ढ्वम्,ध्वम्, षि,
६ **घाटयाञ्च**-के,काते,किरे,कृषे,काथे,कृढ्वे,के,कृवहे,कृमहे॥
घाटयाम्बभू–वे,वाते, विरे,विषे, वाथे,विढ्वे, विध्वे, वे, विवहे, विमहे ॥ [सिमहे ॥
घाटयामा–हे,साते, सिरे, सिषे,साथे,सिध्वे,हे, सिवहे,
७ **घाटयिषी**–ष्ट, यास्ताम्, रन्,ष्ठाः, यास्थाम्, ढ्वम्, ध्वम्, य, वहि, महि ॥ [वहि,महि ॥
घाटिषी-ष्ट,यास्ताम्, रन्, ष्ठाः, यास्थाम्, ध्वम्, य,
८ **घाटयिता** } –", रौ, रः,से, साथे, ध्वे, हे, स्वहे,
घाटिता } स्महे ॥
९ **घाटयिष्** } –यते, येते, यन्ते, यसे, येथे, यध्वे, ये,
घाटिष् } यावहे, यामहे ॥
१० **अघाटयिष्** } –यत, येताम्, यन्त, यथाः, येथाम्,
अघाटिष् } यध्वम्, ये, यावहि, यामहि ॥

१७३७ कणण् (कण्) निमीलने ॥

१ **काण्**–यते, येते, यन्ते, यसे, येथे, यध्वे, ये, यावहे, यामहे ॥
२ **काण्ये**–त, याताम्, रन्, थाः, याथाम्, ध्वम्, य, वहि, महि ॥
३ **काण्**–यताम्, येताम्, यन्ताम्, यस्व, येथाम्, यध्वम्, यै, यावहै, यामहै ॥ [ये, यावहि, यामहि ॥
४ **अकाण्**–यत, येताम्, यन्त, यथाः, येथाम्, यध्वम्,
५ **अकाणि, अकाणयि**–षाताम्, षत, ष्ठाः, षाथाम्, ड्ढ्वम्, ढ्वम्, ध्वम्, षि, ष्वहि, ष्महि ॥ [षि, ष्वहि, ष्महि ॥
अकाणि,–", षाताम्, षत, ष्ठाः, षाथाम्, ड्ढ्वम्, ध्वम्,
६ **काणयाञ्च**–के, काते, किरे, कृषे, काथे, कृढ्वे, के, कृवहे, कृमहे
काणयाम्बभू–वे, वाते, विरे, विषे, वाथे, विढ्वे, विध्वे, वे, विवहे, विमहे ॥ [सिवहे, सिमहे ॥
काणयामा–हे, साते, सिरे, सिषे, साथे, सिध्वे, हे,
७ **काणयिषी**–ष्ट, यास्ताम्, रन्, ष्ठाः, यास्थाम्, ढ्वम्, ध्वम्, य, वहि, महि ॥ [य, वहि, महि ॥
काणिषी–ष्ट, यास्ताम्, रन्, ष्ठाः, यास्थाम्, ध्वम्,
८ **काणयिता** } –", रौ, रः, से, साथे, ध्वे, हे, स्वहे,
काणिता } स्महे ॥
९ **काणयिष्** } –यते, येते, यन्ते, यसे, येथे, यध्वे,
काणिष् } ये, यावहे, यामहे ॥
१० **अकाणयिष्** } –यत, येताम्, यन्त, यथाः, येथाम्,
अकाणिष् } यध्वम्, ये, यावहि, यामहि ॥

१७३८ यतण् (यत्) निकारोपस्कारयोः ॥

१ **यात्**–यते, येते, यन्ते, यसे, येथे, यध्वे, ये, यावहे, यामहे ॥
२ **यात्ये**–त, याताम्, रन्, थाः, याथाम्, ध्वम्, य, वहि, महि ॥
३ **यात्**–यताम्, येताम्, यन्ताम्, यस्व, येथाम्, यध्वम्, यै, यावहै, यामहै ॥ [ये, यावहि, यामहि ॥
४ **अयात्**–यत, येताम्, यन्त, यथाः, येथाम्, यध्वम्,
५ **अयाति, अयातयि**–षाताम्, षत, ष्ठाः, षाथाम्, ड्ढ्वम्, ढ्वम्, ध्वम्, षि, ष्वहि, ष्महि ॥ [ष्वहि, ष्महि ॥
अयाति–", षाताम्, षत, ष्ठाः, षाथाम्, ड्ढ्वम्, ध्वम्, षि,
६ **यातयाञ्च**–के, काते, किरे, कृषे, काथे, कृढ्वे, के, कृवहे, कृमहे ॥
यातयाम्बभू–वे, वाते, विरे, विषे, वाथे, विढ्वे, विध्वे, वे, विवहे, विमहे ॥ [सिवहे, सिमहे ॥
यातयामा–हे, साते, सिरे, सिषे, साथे, सिध्वे, हे,
७ **यातयिषी**–ष्ट, यास्ताम्, रन्, ष्ठाः, यास्थाम्, ढ्वम्, ध्वम्, य, वहि, महि ॥ [य, वहि, महि ॥
यातिषी–ष्ट, यास्ताम्, रन्, ष्ठाः, यास्थाम्, ध्वम्,
८ **यातयिता** } –", रौः, रः, से, साथे, ध्वे, हे,
यातिता } स्वहे, स्महे ॥
९ **यातयिष्** } –यते, येते, यन्ते, यसे, येथे, यध्वे,
यातिष् } ये, यावहे, यामहे ॥
१० **अयातयिष्** } –यत, येताम्, यन्त, यथाः, येथाम्,
अयातिष् } यध्वम्, ये, यावहि, यामहि ॥

१७३९ शब्दण् (शब्द्) उपसर्गाद्भाषाविस्कारयोः ॥

१ **विशब्द्**–यते, येते, यन्ते, यसे, येथे, यध्वे, ये, यावहे, यामहे ॥
२ **विशब्द्ये**–त, याताम्, रन्, थाः, याथाम्, ध्वम्, य, वहि, महि ॥
३ **विशब्द्**–यताम्, येताम्, यन्ताम्, यस्व, येथाम्, यध्वम्, यै, यावहै, यामहै ॥ [ये, यावहि, यामहि ॥
४ **व्यशब्द्**–यत, येताम्, यन्त, यथाः, येथाम्, यध्वम्,
५ **व्यशब्दि, व्यशब्दयि**–षाताम्, षत, ष्ठाः, षाथाम्, ड्ढ्वम्, ढ्वम्, ध्वम्, षि, ष्वहि, ष्महि ॥ [षि, ष्वहि, ष्महि ॥
व्यशब्दि–", षाताम्, षत, ष्ठाः, षाथाम्, ड्ढ्वम्, ध्वम्,
६ **विशब्दयाञ्च**–के, काते, किरे, कृषे, काथे, कृढ्वे, के, कृवहे कृमहे
विशब्दयाम्बभू–वे, वाते, विरे, विषे, वाथे, विढ्वे, विध्वे, वे, विवहे, विमहे ॥ [सिवहे, सिमहे ॥
विशब्दयामा–हे, साते, सिरे, सिषे, साथे, सिध्वे, हे,
७ **विशब्दयिषी**–ष्ट, यास्ताम्, रन्, ष्ठाः, यास्थाम्, ढ्वम्, ध्वम्, य, वहि, महि ॥ [य, वहि, महि ॥
विशब्दिषी–ष्ट, यास्ताम्, रन्, ष्ठाः, यास्थाम्, ध्वम्,
८ **विशब्दयिता** } –", रौ, रः, से, साथे, ध्वे, हे, स्वहे,
विशब्दिता } स्महे ॥
९ **विशब्दयिष्** } –यते, येते, यन्ते, यसे, येथे, यध्वे, ये,
विशब्दिष् } यावहे, यामहे ॥
१० **व्यशब्दयिष्** } –यत, येताम्, यन्त, यथाः, येथाम्, यध्वम्,
व्यशब्दिष् } ये, यावहि, यामहि ॥

१७४० षूदण् (सूद्) आस्रवणे ॥

१ **सूद्**–यते, येते, यन्ते, यसे, येथे, यध्वे, ये, यावहे, यामहे ॥
२ **सूद्ये**–त, याताम्, रन्, थाः, याथाम्, ध्वम्, य, वहि, महि ॥
३ **सूद्**–यताम्, येताम्, यन्ताम्, यस्व, येथाम्, यध्वम्, यै, यावहै, यामहै ॥ [ये, यावहि, यामहि ॥
४ **असूद्**–यत, येताम्, यन्त, यथाः, येथाम्, यध्वम्,
५ **असूदि, असूदयि**–षाताम्, षत, ष्ठाः, षाथाम्, ड्ढ्वम्, ढ्वम्, ध्वम्, षि, ष्वहि, ष्महि ॥ [षि, ष्वहि, ष्महि ॥
असूदि–", षाताम्, षत, ष्ठाः, षाथाम्, ड्ढ्वम्, ध्वम्,
६ **सूदयाञ्च**–के, काते, किरे, कृषे, काथे, कृढ्वे, के, कृवहे, कृमहे ॥
सूदयाम्बभू–वे, वाते, विरे, विषे, वाथे, विढ्वे, विध्वे, वे, विवहे, विमहे ॥ [सिवहे, सिमहे ॥
सूदयामा–हे, साते, सिरे, सिषे, साथे, सिध्वे, हे,
७ **सूदयिषी**–ष्ट, यास्ताम्, रन्, ष्ठाः, यास्थाम्, ढ्वम्, ध्वम्, य, वहि, महि ॥ [वहि, महि ॥
सूदिषी–ष्ट, यास्ताम्, रन्, ष्ठाः, यास्थाम्, ध्वम्, य,
८ **सूदयिता** } –", रौ, रः, से, साथे, ध्वे, हे,
सुदिता } स्वहे, स्महे ॥
९ **सुदयिष्** } –यते, येते, यन्ते, यसे, येथे, यध्वे,
सुदिष् } ये, यावहे, यामहे ॥
१० **असुदयिष्** } –यत, येताम्, यन्त, यथाः, येथाम्,
असुदिष् } यध्वम्, ये, यावहि, यामहि ॥

१७४१ आङः क्रन्दण् (आ-क्रन्द्) सातत्ये॥

१ **आक्रन्द्**-यते,येते,यन्ते,यसे,येथे,यध्वे,ये,यावहे,यामहे॥
२ **आक्रन्द्ये**-त,याताम्,रन्,थाः,याथाम्,ध्वम्,य,वहि,महि॥
३ **आक्रन्द्**-यताम्, येताम्,यन्ताम्,यस्व,येथाम्,यध्वम्, यै, यावहै यामहै ॥ [ये, यावहि, यामहि ॥
४ **आक्रन्द्**-यत, येताम्, यन्त, यथाः, येथाम्, यध्वम्,
५ **आक्रन्दि, आक्रन्दयि**-षाताम्, षत, ष्ठाः, षाथाम्, इड्वम्,ड्वम्,ध्वम्,षि,ष्वहि,ष्महि॥[षि,ष्वहि,ष्महि॥
आक्रन्दि-", षाताम्, षत, ष्ठाः, षाथाम्, इड्वम्,ध्वम्,
६ **आक्रन्दयाञ्च**-के,काते,किरे,कृषे,काथे,कृड्वे,के,कृवहे,कृमहे
आक्रन्दयाम्बभू-वे, वाते, विरे, विषे, वाथे, विड्वे,विध्वे, वे, विवहे, विमहे ॥ [सिवहे, सिमहे ॥
आक्रन्दयामा-हे, साते, सिरे, सिषे, साथे, सिध्वे, हे,
७ **आक्रन्दयिषी**-ष्ट, यास्ताम्, रन्,ष्ठाः, यास्थाम्,ड्वम्, ध्वम्, य, वहि, महि ॥ [य, वहि, महि ॥
आक्रन्दिषी-ष्ट,यास्ताम्, रन्, ष्ठाः,यास्थाम्, ध्वम्,
८ **आक्रन्दयिता** } -", रौ, रः, से, साथे, ध्वे, हे,
आक्रन्दिता } स्वहे, स्महे ॥
९ **आक्रन्दयिष्** } -यते, येते, यन्ते, यसे, येथे, यध्वे, ये,
आक्रन्दिष् } यावहे, यामहे ॥
१० **आक्रन्दयिष्** } -यत, येताम्, यन्त, यथाः, येथाम्,
आक्रन्दिष् } यध्वम्, ये, यावहि, यामहि ॥

१७४२ ष्वदण् (स्वद्) आस्वादने ॥

१ **स्वाद्**-यते,येते,यन्ते,यसे,येथे,यध्वे,ये,यावहे,यामहे ॥
२ **स्वाद्ये**-त,याताम्,रन्,थाः,याथाम्,ध्वम्,य,वहि,महि॥
३ **स्वाद्**-यताम्,येताम्,यन्ताम्,यस्व,येथाम्, यध्वम्, यै, यावहै, यामहै ॥ [ये, यावहि, यामहि ॥
४ **अस्वाद्**-यत, येताम्,यन्त, यथाः, येथाम्, यध्वम्,
५ **अस्वादि, अस्वादयि**-षाताम्,षत,ष्ठाः,षाथाम्,इड्वम्, ड्वम्,ध्वम्, षि,ष्वहि, ष्महि ॥ [षि,ष्वहि,ष्महि॥
अस्वादि-", षाताम्, षत,ष्ठाः,षाथाम्, इड्वम्,ध्वम्,
६ **स्वादयाञ्च**-के,काते,किरे,कृषे,काथे,कृड्वे,के,कृवहे,कृमहे
स्वादयाम्बभू-वे, वाते, विरे, विषे, वाथे, विड्वे, विध्वे, वे, विवहे, विमहे ॥ [सिवहे, सिमहे ॥
स्वादयामा-हे, साते, सिरे, सिषे, साथे, सिध्वे, हे,
७ **स्वादयिषी**-ष्ट, यास्ताम्,रन्, ष्ठाः,यास्थाम्, ड्वम्, ध्वम्, य, वहि, महि ॥
स्वादिषी-ष्ट, यास्ताम्, रन्, ष्ठाः, यास्थाम्, ध्वम्, य, वहि, महि ॥
८ **स्वादयिता** } -", रौ, रः, से, साथे, ध्वे, हे,
स्वादिता } स्वहे, स्महे ॥
९ **स्वादयिष्** } -यते, येते, यन्ते, यसे, येथे, यध्वे,
स्वादिष् } ये, यावहे, यामहे ॥
१० **अस्वादयिष्** } -यत, येताम्, यन्त, यथाः, येथाम्,
अस्वादिष् } यध्वम्, ये, यावहि, यामहि ॥

१७४३ आस्वदः सकर्मकात् (आ-स्वद्) णिच् भवति । ष्वदण् १७४२ वद्रूपाणि ॥

१७४४ मुदण् (मुद्) संसर्गे ॥

१ **मोद्**-यते,येते, यन्ते,यसे, येथे,यध्वे, ये, यावहे, यामहे ॥
२ **मोद्ये**-त,याताम्,रन्,थाः,याथाम्, ध्वम्, य,वहि,महि॥
३ **मोद्**-यताम्,येताम्, यन्ताम्, यस्व, येथाम्,यध्वम्, यै, यावहै, यामहै ॥ [ये, यावहि, यामहि ॥
४ **अमोद्**-यत, येताम्, यन्त, यथाः, येथाम्, यध्वम्,
५ **अमोदि, अमोदयि**-षाताम्,षत,ष्ठाः,षाथाम्, इड्वम्, ड्वम्, ध्वम्, षि, ष्वहि, ष्महि ॥
अमोदि-",षाताम्, षत,ष्ठाः, षाथाम्, इड्वम्, ध्वम्, षि ष्वहि, ष्महि ॥
६ **मोदयाञ्च**-के,काते,किरे,कृषे,काथे,कृड्वे,के,कृवहे,कृमहे ॥
मोदयाम्बभू-वे, वाते, विरे, विषे, वाथे, विड्वे, विध्वे, वे, विवहे, विमहे ॥
मोदयामा-हे, साते, सिरे, सिषे, साथे, सिध्वे, हे, सिवहे, सिमहे ॥
७ **मोदयिषी**-ष्ट, यास्ताम्, रन्, ष्ठाः, यास्थाम्, ड्वम्, ध्वम्, य, वहि, महि ॥
मोदिषी-ष्ट, यास्ताम्, रन्, ष्ठाः, यास्थाम्, ध्वम्, य, वहि, महि ॥
८ **मोदयिता** } -", रौ, रः, से, साथे, ध्वे, हे,
मोदिता } स्वहे, स्महे ॥
९ **मोदयिष्** } -यते, येते, यन्ते, यसे, येथे, यध्वे,
मोदिष् } ये, यावहे, यामहे ॥
१० **अमोदयिष्** } -यत, येताम्, यन्त, यथाः, येथाम्,
अमोदिष् } यध्वम्, ये, यावहि, यामहि ॥

१७४५ शृधण् (शृध्) प्रसहने ॥

१ **शर्ध्**-यते,येते, यन्ते, यसे, येथे,यध्वे, ये, यावहे, यामहे ॥
२ **शर्ध्ये**-त,याताम् ,रन्,थाः,याथाम् ,ध्वम्,य, वहि,महि॥
३ **शर्ध्**-यताम्, येताम्, यन्ताम्, यस्व, येथाम्, यध्वम्, यै, यावहै, यामहै ॥ [ये, यावहि, यामहि ॥
४ **अशर्ध्**-यत, येताम्, यन्त, यथाः, येथाम्, यध्वम्,
५ **अशर्धि, अशर्धयि**-षाताम्, षत, ष्ठाः, षाथाम्,ड्ढ्वम्, ढ्वम् ,ध्वम् ,षि,ष्वहि,ष्महि ॥ [षि,ष्वहि,ष्महि ॥
अशर्धि-'',षाताम् , षत,ष्ठाः, षाथाम् , ड्ढ्वम्, ध्वम्,
६ **शर्धयाञ्च**-के,क्राते,क्रिरे,क्षे,क्राथे,क्रुद्वे,के,क्रवहे,क्रमहे॥
शर्धयाम्बभू-वे, वाते, विरे, विषे, वाथे, विद्वे, विध्वे, वे, विवहे, विमहे ॥ [सिवहे, सिमहे ॥
शर्धयामा-हे, साते, सिरे, सिषे, साथे, सिध्वे, हे,
७ **शर्धयिषी**-ष्ट, यास्ताम्, रन्, ष्ठाः, यास्थाम्, ढ्वम्, ध्वम्, य, वहि, महि ॥ [य, वहि, महि ॥
शर्धिषी-ष्ट, यास्ताम्, रन्, ष्ठाः, यास्थाम्, ध्वम्,
८ **शर्धयिता** } -'', रौ, रः, से, साथे, ध्वे, हे, स्वहे,
शर्धिता } स्महे ॥
९ **शर्धयिष्** } -यते, येते, यन्ते, यसे, येथे, यध्वे, ये,
शर्धिष् } यावहे, यामहे ॥
१० **अशर्धयिष्** } -यत, येताम्, यन्त, यथाः, येथाम्,
अशर्धिष् } यध्वम्, ये, यावहि, यामहि ॥

१७४६ कृपण् (कृप्) अवकल्कने ॥

१ **कल्प्**-यते, येते, यन्ते, यसे, येथे, यध्वे, ये, यावहे,यामहे ॥
२ **कल्प्ये**-त,याताम् ,रन् ,थाः,याथाम् ,ध्वम् , य, वहि,महि॥
३ **कल्प्**-यताम्, येताम्, यन्ताम्, यस्व, येथाम्, यध्वम्, यै, यावहै, यामहै ॥ [यावहि, यामहि ॥
४ **अकल्प्**-यत, येताम्, यन्त, यथाः, येथाम्, यध्वम्, ये,
५ **अकल्पि, अकल्पयि**-षाताम् ,षत,ष्ठाः,षाथाम् ,ड्ढ्वम् , ढ्वम् ,ध्वम् ,षि,ष्वहि,ष्महि ॥ [षि, ष्वहि, ष्महि ॥
अकल्पि-'',षाताम् , षत, ष्ठाः, षाथाम् , ड्ढ्वम्, ध्वम्,
६ **कल्पयाञ्च**-के,क्राते,क्रिरे,क्षे,क्राथे,क्रुद्वे,के,क्रवहे, क्रमहे
कल्पयाम्बभू-वे, वाते, विरे, विषे, वाथे,विद्वे, विध्वे, वे, विवहे, विमहे ॥ [सिवहे, सिमहे ॥
कल्पयामा-हे, साते, सिरे, सिषे, साथे, सिध्वे, हे,
७ **कल्पयिषी**-ष्ट, यास्ताम्, रन्, ष्ठाः, यास्थाम्, ढ्वम्, ध्वम्, य, वहि, महि ॥ [य, वहि, महि ॥
कल्पिषी-ष्ट, यास्ताम्, रन्, ष्ठाः, यास्थाम्, ध्वम्,
८ **कल्पयिता** } -'', रौ, रः, से, साथे, ध्वे, हे, स्वहे,
कल्पिता } स्महे ॥
९ **कल्पयिष्** } -यते, येते, यन्ते, यसे, येथे, यध्वे, ये,
कल्पिष् } यावहे, यामहे ॥
१० **अकल्पयिष्** } -यत, येताम्, यन्त, यथाः, येथाम्,
अकल्पिष् } यध्वम्, ये, यावहि, यामहि ॥

१७४७ जभुण् (जम्भ्) नाशने ॥

१ **जम्भ्**-यते, येते, यन्ते, यसे, येथे,यध्वे,ये, यावहे,यामहे ॥
२ **जम्भ्ये**-त,याताम् ,रन् ,थाः,याथाम् ,ध्वम् , य,वहि, महि॥
३ **जम्भ्**-यताम् , येताम् , यन्ताम् , यस्व, येथाम् ,यध्वम्, यै, यावहै, यामहै ॥ [ये, यावहि, यामहि ॥
४ **अजम्भ्**-यत, येताम्, यन्त, यथाः, येथाम्, यध्वम्,
५ **अजम्भि,अजम्भयि**-षाताम् ,षत,ष्ठाः,षाथाम् ,ड्ढ्वम्, ढ्वम् ,ध्वम् ,षि,ष्वहि,ष्महि ॥ [षि, ष्वहि, ष्महि ॥
५ **अजम्भि**-'', षाताम् ,षत, ष्ठाः, षाथाम् , ड्ढ्वम् , ध्वम्,
६ **जम्भयाञ्च**-के,क्राते,क्रिरे,क्षे,क्राथे,क्रुद्वे,के,क्रवहे,क्रमहे॥
जम्भयाम्बभू-वे, वाते, विरे, विषे, वाथे, विद्वे, विध्वे, वे, विवहे, विमहे ॥ [सिवहे, सिमहे ॥
जम्भयामा-हे, साते, सिरे, सिषे, साथे, सिध्वे, हे,
७ **जम्भयिषी**-ष्ट, यास्ताम्, रन्, ष्ठाः, यास्थाम्, ढ्वम्, ध्वम्, य, वहि, महि ॥ [वहि, महि॥
जम्भिषी-ष्ट, यास्ताम्, रन्, ष्ठाः,यास्थाम् ,ध्वम् ,य,
८ **जम्भयिता** } -'', रौ, रः, से, साथे, ध्वे, हे, स्वहे,
जम्भिता } स्महे ॥
९ **जम्भयिष्** } -यते, येते, यन्ते, यसे, येथे, यध्वे,ये,
जम्भिष् } यावहे, यामहे ॥
१० **अजम्भयिष्** } -यत, येताम् , यन्त, यथाः, येथाम् ,
अजम्भिष् } यध्वम् , ये, यावहि, यामहि ॥

१७४८ अमण् (अम्) रोगे ॥

१ **आम्**-यते, येते, यन्ते, यसे, येथे,यध्वे,ये,यावहे, यामहे ॥
२ **आम्ये**-त,याताम् ,रन् ,थाः,याथाम् ,ध्वम् , य,वहि,महि॥
३ **आम्**-यताम्, येताम् ,यन्ताम् ,यस्व, येथाम् , यध्वम्, यै, यावहै, यामहै ॥ [यावहि, यामहि ॥
४ **आम्**-यत, येताम् , यन्त, यथाः, येथाम् , यध्वम् , ये,
५ **आमि, आमयि**-षाताम् , षत, ष्ठाः,षाथाम् ,ड्ढ्वम् , ढ्वम् ,ध्वम् ,षि,ष्वहि, ष्महि ॥ [षि,ष्वहि,ष्महि ॥
५ **आमि**-'',षाताम्, षत, ष्ठाः, षाथाम्, ड्ढ्वम्, ध्वम्,
६ **आमयाञ्च**-के,क्राते,क्रिरे,क्षे,क्राथे,क्रुद्वे,के,क्रवहे,क्रमहे ॥
आमयाम्बभू-वे, वाते, विरे, विषे, वाथे, विद्वे, विध्वे, वे, विवहे, विमहे ॥ [सिवहे, सिमहे ॥
आमयामा-हे, साते, सिरे, सिषे, साथे, सिध्वे, हे,
७ **आमयिषी**-ष्ट, यास्ताम्, रन्, ष्ठाः, यास्थाम्, ढ्वम् , ध्वम् , य, वहि, महि ॥ [वहि, महि ॥
आमिषी-ष्ट, यास्ताम्, रन्,ष्ठाः,यास्थाम्, ध्वम्, य,
८ **आमयिता** } -'', रौ, रः, से, साथे, ध्वे, हे, स्वहे,
आमिता } स्महे ॥
९ **आमयिष्** } -यते, येते, यन्ते, यसे, येथे, यध्वे,
आमिष् } ये, यावहे, यामहे ॥
१० **आमयिष्** } -यत, येताम्, यन्त, यथाः, येथाम्,
आमिष् } यध्वम् , ये, यावहि, यामहि ॥

१७४९ चरण् (चर्) असंशये ॥

१ **चार्**-यते, येते, यन्ते, यसे, येथे, यध्वे, ये, यावहे, यामहे ॥
२ **चार्ये**-त, याताम्, रन्, थाः, याथाम्, ध्वम्, य, वहि, महि ॥
३ **चार्**-यताम्, येताम्, यन्ताम्, यस्व, येथाम्, यध्वम्, यै, यावहै, यामहै ॥ [यावहि, यामहि ॥
४ **अचार्**-यत, येताम्, यन्त, यथाः, येथाम्, यध्वम्, ये,
५ **अचारि, अचारयि, अचारि** } -षाताम्, षत, ष्ठाः, षाथाम्, ड्ढ्वम्, ड्ढ्वम्, ध्वम्, षि, ष्वहि, ष्महि ॥
६ **चारयाञ्च**-क्रे, क्राते, क्रिरे, कृषे, क्राथे, कृढ्वे, क्रे, कृवहे, कृमहे ॥
चारयाम्बभू-वे, वाते, विरे, विषे, वाथे, विढ्वे, विध्वे, वे, विवहे, विमहे ॥ [सिवहे, सिमहे ॥
चारयामा-हे, साते, सिरे, सिषे, साथे, सिध्वे, हे,
७ **चारयिषी, चारिषी** } -ष्ट, यास्ताम्, रन्, ष्ठाः, यास्थाम्, ढ्वम्, ध्वम्, य, वहि, महि ॥
८ **चारयिता, चारिता** } -", रौ, रः, से, साथे, ध्वे, हे, स्वहे, स्महे ॥
९ **चारयिष्, चारिष्** } -यते, येते, यन्ते, यसे, येथे, यध्वे, ये, यावहे, यामहे ॥
१० **अचारयिष्, अचारिष्** } -यत, येताम्, यन्त, यथाः, येथाम्, यध्वम्, ये, यावहि, यामहि ॥

१७५० पूरण् (पूर्) आप्यायने ॥

१ **पूर्**-यते, येते, यन्ते, यसे, येथे, यध्वे, ये, यावहे, यामहे ॥
२ **अपूर्ये**-त, याताम्, रन्, थाः, याथाम्, ध्वम्, य, वहि, महि ॥
३ **पूर्**-यताम्, येताम्, यन्ताम्, यस्व, येथाम्, यध्वम्, यै, यावहै, यामहै ॥ [ये, यावहि, यामहि ॥
४ **अपूर्**-यत, येताम्, यन्त, यथाः, येथाम्, यध्वम्,
५ **अपूरि, अपूरयि, अपूरि** } -षाताम्, षत, ष्ठाः, षाथाम्, ड्ढ्वम्, ध्वम्, षि, ष्वहि, ष्महि ॥
६ **पूरयाञ्च**-क्रे, क्राते, क्रिरे, कृषे, क्राथे, कृढ्वे, क्रे, कृवहे, कृमहे ॥
पूरयाम्बभू-वे, वाते, विरे, विषे, वाथे, विढ्वे, विध्वे, वे, विवहे, विमहे ॥ [सिवहे, सिमहे ॥
पूरयामा-हे, साते, सिरे, सिषे, साथे, सिध्वे, हे,
७ **पूरयिषी, पूरिषी** } -ष्ट, यास्ताम्, रन्, ष्ठाः, यास्थाम्, ढ्वम्, ध्वम्, य, वहि, महि ॥
८ **पूरयिता, पूरिता** } -", रौ, रः, से, साथे, ध्वे, हे, स्वहे, स्महे ॥
९ **पूरयिष्, पूरिष्** } -यते, येते, यन्ते, यसे, येथे, यध्वे, ये, यावहे, यामहे ॥
१० **अपूरयिष्, अपूरिष्** } -यत, येताम्, यन्त, यथाः, येथाम्, यध्वम्, ये, यावहि, यामहि ॥

१७५१ दलण् (दल्) विदारणे ॥

१ **दाल्**-यते, येते, यन्ते, यसे, येथे, यध्वे, ये, यावहे, यामहे ॥
२ **दाल्ये**-त, याताम्, रन्, थाः, याथाम्, ध्वम्, य, वहि, महि ॥
३ **दाल्**-यताम्, येताम्, यन्ताम्, यस्व, येथाम्, यध्वम्, यै, यावहै, यामहै ॥ [ये, यावहि, यामहि ॥
४ **अदाल्**-यत, येताम्, यन्त, यथाः, येथाम्, यध्वम्,
५ **अदालि, अदालयि, अदालि** } -षाताम्, षत, ष्ठाः, षाथाम्, ड्ढ्वम्, ड्ढ्वम्, ध्वम्, षि, ष्वहि, ष्महि ॥
६ **दालयाञ्च**-क्रे, क्राते, क्रिरे, कृषे, क्राथे, कृढ्वे, क्रे, कृवहे, कृमहे
दालयाम्बभू-वे, वाते, विरे, विषे, वाथे, विढ्वे, विध्वे, वे, विवहे, विमहे ॥ [सिवहे, सिमहे ॥
दालयामा-हे, साते, सिरे, सिषे, साथे, सिध्वे, हे,
७ **दालयिषी, दालिषी** } -ष्ट, यास्ताम्, रन्, ष्ठाः, यास्थाम्, ढ्वम्, ध्वम्, य, वहि, महि ॥
८ **दालयिता, दालिता** } -", रौ, रः, से, साथे, ध्वे, हे, स्वहे, स्महे ॥
९ **दालयिष्, दालिष्** } -यते, येते, यन्ते, यसे, येथे, यध्वे, ये, यावहे, यामहे ॥
१० **अदालयिष्, अदालिष्** } -यत, येताम्, यन्त, यथाः, येथाम्, यध्वम् ये, यावहि यामहि ॥

१७५२ दिवण् (दिव्) अर्दने ॥

१ **देव्**-यते, येते, यन्ते, यसे, येथे, यध्वे, ये, यावहे, यामहे ॥
२ **देव्ये**-त, याताम्, रन्, थाः, याथाम्, ध्वम्, य, वहि, महि ॥
३ **देव्**-यताम्, येताम्, यन्ताम्, यस्व, येथाम्, यध्वम्, यै, यावहै, यामहै ॥ [ये, यावहि, यामहि ॥
४ **अदेव्**-यत, येताम्, यन्त, यथाः, येथाम्, यध्वम्,
५ **अदेवि, अदेवयि, अदेवि** } -षाताम्, षत, ष्ठाः, षाथाम्, ड्ढ्वम्, ड्ढ्वम्, ध्वम्, षि, ष्वहि, ष्महि ॥
६ **देवयाञ्च**-क्रे, क्राते, क्रिरे, कृषे, क्राथे, कृढ्वे, क्रे, कृवहे, कृमहे ॥
देवयाम्बभू-वे, वाते, विरे, विषे, वाथे, विढ्वे, विध्वे, वे, विवहे, विमहे ॥ [सिवहे, सिमहे ॥
देवयामा-हे, साते, सिरे, सिषे, साथे, सिध्वे, हे,
७ **देवयिषी, देविषी** } -ष्ट, यास्ताम्, रन्, ष्ठाः, यास्थाम्, ढ्वम्, ध्वम्, य, वहि, महि ॥
८ **देवयिता, देविता** } -", रौ, रः, से, साथे, ध्वे, हे, स्वहे, स्महे ॥
९ **देवयिष्, देविष्** } -यते, येते, यन्ते, यसे, येथे, यध्वे, ये, यावहे, यामहे ॥
१० **अदेवयिष्, अदेविष्** } -यत, येताम्, यन्त, यथाः, येथाम्, यध्वम्, ये, यावहि, यामहि ॥

१७५३ पशण् (पश्) बन्धने ॥

१ **पाश्**–यते, येते, यन्ते, यसे, येथे, यध्वे, ये, यावहे, यामहे ॥
२ **पाश्ये**–त, याताम्, रन्, थाः, याथाम्, ध्वम्, य, वहि, महि ॥
३ **पाश्**–यताम्, येताम्, यन्ताम्, यस्व, येथाम्, यध्वम्, यै, यावहै यामहै ॥ [ये, यावहि, यामहि ॥
४ **अपाश्**–यत, येताम्, यन्त, यथाः, येथाम्, यध्वम्,
५ **अपाशि, अपाशयि**–षाताम्, षत, ष्ठाः, षाथाम्, ड्ढ्वम्, ड्ढ्वम्, ध्वम्, षि, ष्वहि, ष्महि ॥ [षि, ष्वहि, ष्महि ॥
अपाशि–", षाताम्, षत, ष्ठाः, षाथाम्, ड्ढ्वम्, ध्वम्,
६ **पाशयाञ्च**–के, काते, किरे, कृषे, काथे, कृढ्वे, के, कृवहे, कृमहे ॥
पाशयाम्बभू–वे, वाते, विरे, विषे, वाथे, विढ्वे, विध्वे, वे, विवहे, विमहे ॥ [सिवहे, सिमहे ॥
पाशयामा–हे, साते, सिरे, सिषे, साथे, सिध्वे, हे,
७ **पाशयिषी**–ष्ट, यास्ताम्, रन्, ष्ठाः, यास्थाम्, ढ्वम्, ध्वम्, य, वहि, महि ॥ [वहि, महि ॥
पाशिषी–ष्ट, यास्ताम्, रन्, ष्ठाः, यास्थाम्, ध्वम्, य,
८ **पाशयिता** } –", रौ, रः, से, साथे, ध्वे, हे, स्वहे,
पाशिता } स्महे ॥
९ **पाशयिष्** } –यते, येते, यन्ते, यसे, येथे, यध्वे, ये,
पाशिष् } यावहे, यामहे ॥
१० **अपाशयिष्** } –यत, येताम्, यन्त, यथाः, येथाम्,
अपाशिष् } यध्वम्, ये, यावहि, यामहि ॥

१७५४ पषण् (पष्) बन्धने ॥

१ **पाष्**–यते, येते, यन्ते, यसे, येथे, यध्वे, ये, यावहे, यामहे ॥
२ **पाष्ये**–त, याताम्, रन्, थाः, याथाम्, ध्वम्, य, वहि, महि ॥
३ **पाष्**–यताम्, येताम्, यन्ताम्, यस्व, येथाम्, यध्वम्, यै, यावहै, यामहै ॥ [ये, यावहि, यामहि ॥
४ **अपाष्**–यत, येताम्, यन्त, यथाः, येथाम्, यध्वम्,
५ **अपाषि, अपाषयि**–षाताम्, षत, ष्ठाः, षाथाम्, ड्ढ्वम्, ड्ढ्वम्, ध्वम्, षि, ष्वहि, ष्महि ॥ [षि, ष्वहि, ष्महि ॥
अपाषि–", षाताम्, षत, ष्ठाः, षाथाम्, ड्ढ्वम्, ध्वम्,
६ **पाषयाञ्च**–के, काते, किरे, कृषे, काथे, कृढ्वे, के, कृवहे, कृमहे ॥
पाषयाम्बभू–वे, वाते, विरे, विषे, वाथे, विध्वे, विढ्वे, वे, विवहे, विमहे ॥ [सिवहे, सिमहे ॥
पाषयामा–हे, साते, सिरे, सिषे, साथे, सिध्वे, हे,
७ **पाषयिषी**–ष्ट, यास्ताम्, रन्, ष्ठाः, यास्थाम्, ढ्वम्, ध्वम्, य, वहि, महि ॥ [वहि, महि ॥
पाषिषी–ष्ट, यास्ताम्, रन्, ष्ठाः, यास्थाम्, ध्वम्, य,
८ **पाषयिता** } –", रौ, रः, से, साथे, ध्वे, हे, स्वहे,
पाषिता } स्महे ॥
९ **पाषयिष्** } –यते, येते, यन्ते, यसे, येथे, यध्वे, ये,
पाषिष् } यावहे, यामहे ॥
१० **अपाषयिष्** } –यत, येताम्, यन्त, यथाः, येथाम्,
अपाषिष् } यध्वम्, ये, यावहि, यामहि ॥

१७५५ पुषण् (पुष्) धारणे ॥

१ **पोष्**–यते, येते, यन्ते, यसे, येथे, यध्वे, ये, यावहे, यामहे ॥
२ **पोष्ये**–त, याताम्, रन्, थाः, याथाम्, ध्वम्, य, वहि, महि ॥
३ **पोष्**–यताम्, येताम्, यन्ताम्, यस्व, येथाम्, यध्वम्, यै, यावहै, यामहै ॥ [ये, यावहि, यामहि ॥
४ **अपोष्**–यत, येताम्, यन्त, यथाः, येथाम्, यध्वम्,
५ **अपोषि, अपोषयि**–षाताम्, षत, ष्ठाः, षाथाम्, ड्ढ्वम्, ड्ढ्वम्, ध्वम्, षि, ष्वहि, ष्महि ॥ [ष्वहि, ष्महि ॥
अपोषि–", षाताम्, षत, ष्ठाः, षाथाम्, ड्ढ्वम्, ध्वम्, षि,
६ **पोषयाञ्च**–के, काते, किरे, कृषे, काथे, कृढ्वे, के, कृवहे, कृमहे
पोषयाम्बभू–वे, वाते, विरे, विषे, वाथे, विढ्वे, विध्वे, वे, विवहे, विमहे ॥ [सिवहे, सिमहे ॥
पोषयामा–हे, साते, सिरे, सिषे, साथे, सिध्वे, हे,
७ **पोषयिषी**–ष्ट, यास्ताम्, रन्, ष्ठाः, यास्थाम्, ढ्वम्, ध्वम्, य, वहि, महि ॥ [वहि, महि ॥
पोषिषी–ष्ट, यास्ताम्, रन्, ष्ठाः, यास्थाम्, ध्वम्, य,
८ **पोषयिता** } –", रौ, रः, से, साथे, ध्वे, हे, स्वहे,
पोषिता } स्महे ॥
९ **पोषयिष्** } –यते, येते, यन्ते, यसे, येथे, यध्वे, ये,
पोषिष् } यावहे, यामहे ॥
१० **अपोषयिष्** } –यत, येताम्, यन्त, यथाः, येथाम्,
अपोषिष् } यध्वम्, ये, यावहि, यामहि ॥

१७५६ घुषृण् (घुष्) विशब्दने ॥

१ **घोष्**–यते, येते, यन्ते, यसे, येथे, यध्वे, ये, यावहे, यामहे ॥
२ **घोष्ये**–त, याताम्, रन्, थाः, याथाम्, ध्वम्, य, वहि, महि ॥
३ **घोष्**–यताम्, येताम्, यन्ताम्, यस्व, येथाम्, यध्वम्, यै, यावहै, यामहै ॥ [ये, यावहि, यामहि ॥
४ **अघोष्**–यत, येताम्, यन्त, यथाः, येथाम्, यध्वम्,
५ **अघोषि, अघोषयि**–षाताम्, षत, ष्ठाः, षाथाम्, ड्ढ्वम्, ड्ढ्वम्, ध्वम्, षि, ष्वहि, ष्महि ॥ [षि, ष्वहि, ष्महि ॥
अघोषि–", षाताम्, षत, ष्ठाः, षाथाम्, ड्ढ्वम्, ध्वम्,
६ **घोषयाञ्च**–के, काते, किरे, कृषे, काथे, कृढ्वे, के, कृवहे, कृमहे ॥
घोषयाम्बभू–वे, वाते, विरे, विषे, वाथे, विढ्वे, विध्वे, वे, विवहे, विमहे ॥ [सिवहे, सिमहे ॥
घोषयामा–हे, साते, सिरे, सिषे, साथे, सिध्वे, हे,
७ **घोषयिषी**–ष्ट, यास्ताम्, रन्, ष्ठाः, यास्थाम्, ढ्वम्, ध्वम्, य, वहि, महि ॥ [य, वहि, महि ॥
घोषिषी–ष्ट, यास्ताम्, रन्, ष्ठाः, यास्थाम्, ध्वम्,
८ **घोषयिता** } –", रौ, रः, से, साथे, ध्वे, हे, स्वहे,
घोषिता } स्महे ॥
९ **घोषयिष्** } –यते, येते, यन्ते, यसे, येथे, यध्वे, ये,
घोषिष् } यावहे, यामहे ॥
१० **अघोषयिष्** } –यत, येताम्, यन्त, यथाः, येथाम्,
अघोषिष् } यध्वम्, ये, यावहि, यामहि ॥

१७५७ भूषण् (भूष्) अलङ्कारे ॥

१ **भूष्**–यते, येते, यन्ते, यसे, येथे, यध्वे, ये, यावहे, यामहे ॥
२ **भूष्ये**-त, याताम्, रन्, थाः, याथाम्, ध्वम्, य, वहि, महि ॥
३ **भूष्**–यताम्, येताम्, यन्ताम्, यस्व, येथाम्, यध्वम्, यै, यावहै, यामहै ॥ [ये, यावहि, यामहि ॥
४ **अभूष्**–यत, येताम्, यन्त, यथाः, येथाम्, यध्वम्,
५ **अभूषि, अभूषयि**-षाताम्, षत, ष्ठाः, षाथाम्, ड्ढ्वम्, ढ्वम्, ध्वम्, षि, ष्वहि, ष्महि ॥ [षि, ष्वहि, ष्महि॥
अभूषि–", षाताम्, षत, ष्ठाः, षाथाम्, ड्ढ्वम्, ध्वम्,
६ **भूषयाञ्च**–के, काते, किरे, कृषे, काथे, कृढ्वे, के, कृवहे, कृमहे ॥
भूषयाम्बभू–वे, वाते, विरे, विषे, वाथे, विढ्वे, विध्वे, वे, विवहे, विमहे ॥ [सिवहे, सिमहे ॥
भूषयामा–हे, साते, सिरे, सिषे, साथे, सिध्वे, हे,
७ **भूषयिषी**–ष्ट, यास्ताम्, रन्, ष्ठाः, यास्थाम्, ढ्वम्, ध्वम्, य, वहि, महि ॥ [य, वहि, महि ॥
भूषिषी–ष्ट, यास्ताम्, रन्, ष्ठाः, यास्थाम्, ध्वम्,
८ **भूषयिता** } –", रौ, रः, से, साथे, ध्वे, हे, स्वहे,
भूषिता } स्महे ॥
९ **भूषयिष्** } –यते, येते, यन्ते, यसे, येथे, यध्वे,
भूषिष् } ये, यावहे, यामहे ॥
१० **अभूषयिष्** } –यत, येताम्, यन्त, यथाः, येथाम्,
अभूषिष् } यध्वम्, ये, यावहि, यामहि ॥

१७५८ तसुण् (तंस्) अलङ्कारे ॥

१ **तंस्**–यते, येते, यन्ते, यसे, येथे, यध्वे, ये, यावहे, यामहे ॥
२ **तंस्ये**–त, याताम्, रन्, थाः, याथाम्, ध्वम्, य, वहि, महि ॥
३ **तंस्**–यताम्, येताम्, यन्ताम्, यस्व, येथाम्, यध्वम्, यै, यावहै, यामहै ॥ [ये, यावहि, यामहि ॥
४ **अतंस्**–यत, येताम्, यन्त, यथाः, येथाम्, यध्वम्,
५ **अतंसि, अतंसयि**-षाताम्, षत, ष्ठाः, षाथाम्, ड्ढ्वम्, ढ्वम्, ध्वम्, षि, ष्वहि, ष्महि ॥ [षि, ष्वहि, ष्महि॥
अतंसि–", षाताम्, षत, ष्ठाः, षाथाम्, ड्ढ्वम्, ध्वम्,
६ **तंसयाञ्च**–के, काते, किरे, कृषे, काथे, कृढ्वे, के, कृवहे, कृमहे ॥
तंसयाम्बभू–वे, वाते, विरे, विषे, वाथे, विढ्वे, विध्वे, वे, विवहे, विमहे ॥ [सिवहे, सिमहे ॥
तंसयामा–हे, साते, सिरे, सिषे, साथे, सिध्वे, हे,
७ **तंसयिषी**–ष्ट, यास्ताम्, रन्, ष्ठाः, यास्थाम्, ढ्वम्, ध्वम्, य, वहि, महि ॥ [वहि, महि ॥
तंसिषी–ष्ट, यास्ताम्, रन्, ष्ठाः, यास्थाम्, ध्वम्, य,
८ **तंसयिता** } –", रौ, रः, से, साथे, ध्वे, हे, स्वहे,
तंसिता } स्महे ॥
९ **तंसयिष्** } –यते, येते, यन्ते, यसे, येथे, यध्वे,
तंसिष् } ये, यावहे, यामहे ॥
१० **अतंसयिष्** } –यत, येताम्, यन्त, यथाः, येथाम्,
अतंसिष् } यध्वम्, ये, यावहि, यामहि ॥

१७५९ जसण् (जस्) ताडने ॥ जसण् १७१३ वद्रूपाणि ॥

१७६० त्रसण् (त्रस्) धारणे ॥

१ **त्रास्**–यते, येते, यन्ते, यसे, येथे, यध्वे, ये, यावहे, यामहे ॥
२ **त्रास्ये**–त, याताम्, रन्, थाः, याथाम्, ध्वम्, य, वहि, महि॥
३ **त्रास्**–यताम्, येताम्, यन्ताम्, यस्व, येथाम्, यध्वम्, यै, यावहै, यामहै ॥ [ये, यावहि, यावहि ॥
४ **अत्रास्**–यत, येताम्, यन्त, यथाः, येथाम्, यध्वम्,
५ **अत्रासि, अत्रासयि**–षाताम्, षत, ष्ठाः, षाथाम्, ड्ढ्वम्, ढ्वम्, ध्वम्, षि, ष्वहि, ष्महि ॥ [षि, ष्वहि, ष्महि॥
अत्रासि–", षाताम्, षत, ष्ठाः, षाथाम्, ड्ढ्वम्, ध्वम्,
६ **त्रासयाञ्च**–के, काते, किरे, कृषे, काथे, कृढ्वे, के, कृवहे, कृमहे॥
त्रासयाम्बभू–वे, वाते, विरे, विषे, वाथे, विढ्वे, विध्वे, वे, विवहे, विमहे ॥ [सिवहे, सिमहे ॥
त्रासयामा–हे, साते, सिरे, सिषे, साथे, सिध्वे, हे,
७ **त्रासयिषी**–ष्ट, यास्ताम्, रन्, ष्ठाः, यास्थाम्, ढ्वम्, ध्वम्, य, वहि, महि ॥ [वहि, महि ॥
त्रासिषी–ष्ट, यास्ताम्, रन्, ष्ठाः, यास्थाम्, ध्वम्, य,
८ **त्रासयिता** } –", रौ, रः, से, साथे, ध्वे, हे, स्वहे,
त्रासिता } स्महे ॥
९ **त्रासयिष्** } –यते, येते, यन्ते, यसे, येथे, यध्वे, ये,
त्रासिष् } यावहे, यामहे ॥
१० **अत्रासयिष्** } –यत, येताम्, यन्त, यथाः, येथाम्,
अत्रासिष् } यध्वम्, ये, यावहि, यामहि ॥

१७६१ वसण् (वस्) स्नेहच्छेदावहरणेषु ॥

१ **वास्**–यते, येते, यन्ते, यसे, येथे, यध्वे, ये, यावहे, यामहे॥
२ **वास्ये**–त, याताम्, रन्, थाः, याथाम्, ध्वम्, य, वहि, महि॥

३ **वास्**–यताम्, येताम्, यन्ताम्, यस्व, येथाम्, यध्वम्, यै, यावहै, यामहै ॥ [ये, यावहि, यामहि ॥

४ **अवास्**–यत, येताम्, यन्त, यथाः, येथाम्, यध्वम्,

५ **अवासि, अवासयि**–षाताम्, षत, ष्ठाः, षाथाम्, इड्ढ्वम्, ढ्वम्, ध्वम्, षि, ष्वहि, ष्महि ॥ [ष्वहि, ष्महि ॥

अवासि–", षाताम्, षत, ष्ठाः, षाथाम्, इड्ढ्वम्, ध्वम्, षि,

६ **वासयाञ्च**–के, काते, किरे, कृषे, काथे, कृढ्वे, के, कृवहे, कृमहे॥

वासयाम्बभू वे, वाते, विरे, विषे, वाथे, विढ्वे, विध्वे, वे, विवहे, विमहे ॥ [सिवहे, सिमहे ॥

वासयामा–हे, साते, सिरे, सिषे, साथे, सिध्वे, हे,

७ **वासयिषी**–ष्ट, यास्ताम्, रन्, ष्ठाः, यास्थाम्, ढ्वम्, ध्वम्, य, वहि, महि ॥ [य, वहि, महि ॥

वासिषी–ष्ट, यास्ताम्, रन्, ष्ठाः, यास्थाम्, ध्वम्.

८ **वासयिता** / **वासिता** –", रौ, रः, से, साथे, ध्वे, हे, स्वहे, स्महे ॥

९ **वासयिष्** / **वासिष्** –यते, येते, यन्ते, यसे, येथे, यध्वे, ये, यावहे, यामहे ॥

१० **अवासयिष्** / **अवासिष्** –यत, येताम्, यन्त, यथाः, येथाम्, यध्वम्, ये, यावहि, यामहि ॥

१७६२ ध्रसण् (ध्रस्) उत्क्षेपे ॥

१ **ध्रास्**–यते, येते, यन्ते, यसे, येथे, यध्वे, ये, यावहे, यामहे ॥

२ **ध्रास्ये**–त, याताम्, रन्, थाः, याथाम्, ध्वम्, य, वहि, महि ॥

३ **ध्रास्**–यताम्, येताम्, यन्ताम्, यस्व, येथाम्, यध्वम्, यै, यावहै, यामहै ॥ [ये, यावहि, यामहि ॥

४. **अध्राम्**–यत, येताम्, यन्त, यथाः, येथाम्, यध्वम्,

५ **अध्रासि, अध्रासयि**–षाताम्, षत, ष्ठाः, षाथाम्, इड्ढ्वम्, ढ्वम्, ध्वम्, षि, ष्वहि, ष्महि ॥ [ष्वहि, ष्महि ॥

अध्रासि–", षाताम्, षत, ष्ठाः, षाथाम्, इड्ढ्वम्, ध्वम्, षि,

६ **ध्रासयाञ्च**–के, काते, किरे, कृषे, काथे, कृढ्वे, के, कृवहे, कृमहे॥

ध्रासयाम्बभू–वे, वाते, विरे, विषे, वाथे, विढ्वे, विध्वे, वे, विवहे, विमहे ॥ [सिवहे, सिमहे ॥

ध्रासयामा–हे, साते, सिरे, सिषे, साथे, सिध्वे, हे,

७ **ध्रासयिषी**–ष्ट, यास्ताम्, रन्, ष्ठाः, यास्थाम्, ढ्वम्, ध्वम्, य, वहि, महि ॥ [य, वहि, महि ॥

ध्रासिषी–ष्ट, यास्ताम्, रन्, ष्ठाः, यास्थाम्, ध्वम्,

८ **ध्रासयिता** / **ध्रासिता** –", रौ, रः, से, साथे, ध्वे, हे, स्वहे, स्महे ॥

९ **ध्रासयिष्** / **ध्रासिष्** –यते, येते, यन्ते, यसे, येथे, यध्वे, ये, यावहे, यामहे ॥

१० **अध्रासयिष्** / **अध्रासिष्** –यत, येताम्, यन्त, यथाः, येथाम्, यध्वम्, ये, यावहि, यामहि ॥

१७६३ ग्रसण् (ग्रस्) ग्रहणे ॥

१ **ग्रास्**–यते, येते, यन्ते, यसे, येथे, यध्वे, ये, यावहे, यामहे ॥

२ **ग्रास्ये**–त, याताम्, रन्, थाः, याथाम्, ध्वम्, य, वहि, महि ॥

३ **ग्रास्**–यताम्, येताम्, यन्ताम्, यस्व, येथाम्, यध्वम्, यै, यावहै, यामहै ॥ [यावहि, यामहि ॥

४ **अग्रास्**–यत, येताम्, यन्त, यथाः, येथाम्, यध्वम्, ये,

५ **अग्रासि, अग्रासयि**–षाताम्, षत, ष्ठाः, षाथाम्, इड्ढ्वम्, ढ्वम्, ध्वम्, षि, ष्वहि, ष्महि ॥ [षि, ष्वहि, ष्महि ॥

अग्रासि–", षाताम्, षत, ष्ठाः, षाथाम्, इड्ढ्वम्, ध्वम्,

६ **ग्रासयाञ्च**–के, काते, किरे, कृषे, काथे, कृढ्वे, के, कृवहे, कृमहे॥

ग्रासयाम्बभू–वे, वाते, विरे, विषे, वाथे, विढ्वे, विध्वे, वे, विवहे, विमहे ॥ [सिवहे, सिमहे ॥

ग्रासयामा–हे, साते, सिरे, सिषे, साथे, सिध्वे, हे,

७ **ग्रासयिषी**–ष्ट, यास्ताम्, रन्, ष्ठाः, यास्थाम्, ढ्वम्, ध्वम्, य, वहि, महि ॥ [य, वहि, महि ॥

ग्रासिषी–ष्ट, यास्ताम्, रन्, ष्ठाः, यास्थाम्, ध्वम्,

८ **ग्रासयिता** / **ग्रासिता** –", रौ, रः, से, साथे, ध्वे, हे, स्वहे, स्महे ॥

९ **ग्रासयिष्** / **ग्रासिष्** –यते, येते, यन्ते, यसे, येथे, यध्वे, ये, यावहे, यामहे ॥

१० **अग्रासयिष्** / **अग्रासिष्** –यत, येताम्, यन्त, यथाः, येथाम्, यध्वम्, ये, यावहि, यामहि ॥

१७६४ लसण् (लस्) शिल्पयोगे ॥

१ **लास्**–यते, येते, यन्ते, यसे, येथे, यध्वे, ये, यावहे, यामहे ॥

२ **लास्ये**–त, याताम्, रन्, थाः, याथाम्, ध्वम्, य, वहि, महि॥

३ **लास्**–यताम्, येताम्, यन्ताम्, यस्व, येथाम्, यध्वम्, यै, यावहै, यामहै ॥ [ये, यावहि, यामहि ॥

४ **अलास्**–यत, येताम्, यन्त, यथाः, येथाम्, यध्वम्,

५ **अलासि, अलासयि**–षाताम्, षत, ष्ठाः, षाथाम्, इड्ढ्वम्, ढ्वम्, ध्वम्, षि, ष्वहि, ष्महि ॥ [ष्वहि, ष्महि॥

अलासि–", षाताम्, षत, ष्ठाः, षाथाम्, इड्ढ्वम्, ध्वम्, षि,

६ **लासयाञ्च**–के, काते, किरे, कृषे, काथे, कृढ्वे, के, कृवहे, कृमहे॥

लासयाम्बभू–वे, वाते, विरे, विषे, वाथे, विढ्वे, विध्वे, वे, विवहे, विमहे ॥ [सिवहे, सिमहे ॥

लासयामा–हे, साते, सिरे, सिषे, साथे, सिध्वे, हे,

७ **लासयिषी**–ष्ट, यास्ताम्, रन्, ष्ठाः, यास्थाम्, ढ्वम्, ध्वम्, य, वहि, महि ॥ [वहि, महि ॥

लासिषी–ष्ट, यास्ताम्, रन्, ष्ठाः, यास्थाम्, ध्वम्, य,

८ **लासयिता** / **लासिता** –", रौ, रः, से, साथे, ध्वे, हे, स्वहे, स्महे ॥

९ **लासयिष्** / **लासिष्** –यते, येते, यन्ते, यसे, येथे, यध्वे, ये, यावहे, यामहे ॥

१० **अलासयिष्** / **अलासिष्** –यत, येताम्, यन्त, यथाः, येथाम्, यध्वम्, ये, यावहि, यामहि ॥

१७६५ अर्हण् (अर्ह्) पूजायाम् ॥

१ **अर्ह्**–यते, येते, यन्ते, यसे, येथे, यध्वे, ये, यावहे, यामहे॥
२ **अर्ह्ये**–त, याताम्, रन्, थाः, याथाम्, ध्वम्, य, वहि, महि ॥
३ **अर्ह्**–यताम्, येताम्, यन्ताम्, यस्व, येथाम्, यध्वम्, यै, यावहै, यामहै ॥ [यावहि, यामहि ॥
४ **आर्ह्**–यत, येताम्, यन्त, यथाः, येथाम्, यध्वम्, ये,
५ **आर्हि, आर्हयि, आर्हि** –षाताम्, षत, ष्ठाः, षाथाम्, ड्ढ्वम्, ढ्वम्, ध्वम्, षि, ष्वहि, ष्महि ॥
६ **अर्हयाञ्च**–के, काते, किरे, कृषे, काथे, कृढ्वे, के, कृवहे, कृमहे ॥
अर्हयाम्बभू–वे, वाते, विरे, विषे, वाथे, विढ्वे, विध्वे, वे, विवहे, विमहे ॥ [सिवहे, सिमहे ॥
अर्हयामा–हे, साते, सिरे, सिषे, साथे, सिध्वे, हे,
७ **अर्हयिषी, अर्हिषी** –ष्ट, यास्ताम्, रन्, ष्ठाः, यास्थाम्, ढ्वम्, ध्वम्, य, वहि, महि ॥
८ **अर्हयिता, अर्हिता** –", रौ, रः, से, साथे, ध्वे, हे, स्वहे, स्महे ॥
९ **अर्हयिष्, अर्हिष्** –यते, येते, यन्ते, यसे, येथे, यध्वे, ये, यावहे, यामहे ॥
१० **आर्हयिष्, आर्हिष्** –यत, येताम्, यन्त, यथाः, येथाम्, यध्वम्, ये, यावहि, यामहि ॥

१७६६ मोक्षण् (मोक्ष्) असने ॥

१ **मोक्ष्**–यते, येते, यन्ते, यसे, येथे, यध्वे, ये, यावहे, यामहे ॥
२ **मोक्ष्ये**–त, याताम्, रन्, थाः, याथाम्, ध्वम्, य, वहि, महि॥
३ **मोक्ष्**–यताम्, येताम्, यन्ताम्, यस्व, येथाम्, यध्वम्, यै, यावहै, यामहै ॥ [ये, यावहि, यामहि ॥
४ **अमोक्ष्**–यत, येताम्, यन्त, यथाः, येथाम्, यध्वम्,
५ **अमोक्षि, अमोक्षयि**–षाताम्, षत, ष्ठाः, षाथाम्, ड्ढ्वम्, ढ्वम्, ध्वम्, षि, ष्वहि, ष्महि ॥[ष्वहि, ष्महि ॥
अमोक्षि–", षाताम्, षत, ष्ठाः, षाथाम्, ड्ढ्वम्, ध्वम्, षि,
६ **मोक्षयाञ्च**–के, काते, किरे, कृषे, काथे, कृढ्वे, के, कृवहे, कृमहे॥
मोक्षयाम्बभू–वे, वाते, विरे, विषे, वाथे, विढ्वे, विध्वे, वे, विवहे, विमहे ॥ [सिवहे, सिमहे ॥
मोक्षयामा–हे, साते, सिरे, सिषे, साथे, सिध्वे, हे,
७ **मोक्षयिषी**–ष्ट, यास्ताम्, रन्, ष्ठाः, यास्थाम्, ढ्वम्, ध्वम्, य, वहि, महि ॥ [वहि, वहि ॥
मोक्षिषी–ष्ट, यास्ताम्, रन्, ष्ठाः, यास्थाम्, ध्वम्, य,
८ **मोक्षयिता, मोक्षिता** –", रौ, रः, से, साथे, ध्वे, हे, स्वहे, स्महे ॥
९ **मोक्षयिष्, मोक्षिष्** –यते, येते, यन्ते, यसे, येथे, यध्वे, ये, यावहे, यामहे ॥
१० **अमोक्षयिष्, अमोक्षिष्** –यत, येताम्, यन्त, यथाः, येथाम्, यध्वम्, ये, यावहि, यामहि ॥

१७६७ लोकृण् (लोक्) भासार्थः ॥

१ **लोक्**–यते, येते, यन्ते, यसे, येथे, यध्वे, ये, यावहे, यामहे॥
२ **लोक्ये**–त, याताम्, रन्, थाः, याथाम्, ध्वम्, य, वहि, महि॥
३ **लोक्**–यताम्, येताम्, यन्ताम्, यस्व, येथाम्, यध्वम्, यै, यावहै, यामहै ॥ [ये, यावहि, यामहि ॥
४ **अलोक्**–यत, येताम्, यन्त, यथाः, येथाम्, यध्वम्,
५ **अलोकि, अलोकयि**–षाताम्, षत, ष्ठाः, षाथाम्, ड्ढ्वम्, ढ्वम्, ध्वम्, षि, ष्महि, ष्महि ॥ [षि, ष्वहि, ष्महि ॥
अलोकि–", षाताम्, षत, ष्ठाः, षाथाम्, ड्ढ्वम्, ध्वम्,
६ **लोकयाञ्च**–के, काते, किरे, कृषे, काथे, कृढ्वे, के, कृवहे, कृमहे
लोकयाम्बभू–वे, वाते, विरे, विषे, वाथे, विढ्वे, विध्वे, वे, विवहे, विमहे ॥ [सिवहे, सिमहे ॥
लोकयामा–हे, साते, सिरे, सिषे, साथे, सिध्वे, हे,
७ **लोकयिषी**–ष्ट, यास्ताम्, रन्, ष्ठाः, यास्थाम्, ढ्वम्, ध्वम्, य, वहि, महि ॥ [वहि, महि ॥
लोकिषी–ष्ट, यास्ताम्, रन्, ष्ठाः, यास्थाम्, ध्वम्, य,
८ **लोकयिता, लोकिता** –", रौ, रः, से, साथे, ध्वे, हे, स्वहे, स्महे ॥
९ **लोकयिष्, लोकिष्** –यते, येते, यन्ते, यसे, येथे, यध्वे, ये, यावहे, यामहे ॥
१० **अलोकयिष्, अलोकिष्** –यत, येताम्, यन्त, यथाः, येथाम्, यध्वम्, ये, यावहि, यामहि ॥

१७६८ तर्कण् (तर्क्) भासार्थः ॥

१ **तर्क्**–यते, येते, यन्ते, यसे, येथे, यध्वे, ये, यावहे, यामहे ॥
२ **तर्क्ये**–त, याताम्, रन्, थाः, याथाम्, ध्वम्, य, वहि, महि ॥
३ **तर्क्**–यताम्, येताम्, यन्ताम्, यस्व, येथाम्, यध्वम्, यै, यावहै, यामहै ॥ [ये, यावहि, यामहि ॥
४ **अतर्क्**–यत, येताम्, यन्त, यथाः, येथाम्, यध्वम्,
५ **अतर्कि, अतर्कयि**–षाताम्, षत, ष्ठाः, षाथाम्, ड्ढ्वम्, ढ्वम्, ध्वम्, षि, ष्वहि, ष्महि ॥ [षि, ष्वहि, ष्महि ॥
अतर्कि–", षाताम्, षत, ष्ठाः, षाथाम्, ड्ढ्वम्, ध्वम्,
६ **तर्कयाञ्च**–के, काते, किरे, कृषे, काथे, कृढ्वे, के, कृवहे, कृमहे॥
तर्कयाम्बभू–वे, वाते, विरे, विषे, वाथे, विढ्वे, विध्वे, वे, विवहे, विमहे ॥ [सिवहे, सिमहे ॥
तर्कयामा–हे, साते, सिरे, सिषे, साथे, सिध्वे, हे,
७ **तर्कयिषी**–ष्ट, यास्ताम्, रन्, ष्ठाः, यास्थाम्, ढ्वम्, ध्वम्, य, वहि, महि ॥ [वहि, महि ॥
तर्किषी–ष्ट, यास्ताम्, रन्, ष्ठाः, यास्थाम्, ध्वम्, य,
८ **तर्कयिता, तर्किता** –", रौ, रः, से, साथे, ध्वे, हे, स्वहे, स्महे ॥
९ **तर्कयिष्, तर्किष्** –यते, येते, यन्ते, यसे, येथे, यध्वे, ये, यावहे, यामहे ॥
१० **अतर्कयिष्, अतर्किष्** –यत, येताम्, यन्त, यथाः, येथाम्, यध्वम्, ये, यावहि, यामहि ॥

१७६९ रघुण् (रङ्घ्) भासार्थः ॥

१ रङ्घ्-यते, येते, यन्ते, यसे, येथे, यध्वे, ये, यावहे, यामहे ॥
२ रङ्घ्ये-त, यताम्, रन्, थाः, याथाम्, ध्वम्, य, वहि, महि ॥
३ रङ्घ्-यताम्, येताम्, यन्ताम्, यस्व, येथाम्, यध्वम्, यै, यावहै, यामहै ॥ [यै, यावहि, यामहि ॥
४ अरङ्घ्-यत, येताम्, यन्त, यथाः, येथाम्, यध्वम्,
५ अरङ्घि, अरङ्घ्यि-पाताम्, पत, ष्ठाः, पाथाम्, ध्वम्, ध्वम्, ध्वम्, षि, ष्वहि, ष्महि ॥ [षि, ष्वहि, ष्महि॥
अरङ्घि-", पाताम्, पत, ष्ठाः, पाथाम्, ध्वम्, ध्वम्,
६ रङ्घ्याञ्च-के, काते, किरे, कृषे, काथे, कृढ्वे, के, कृवहे, कृमहे॥
रङ्घ्याम्बभू-वे, वाते, विरे, विषे, वाथे, विढ्वे, विध्वे, वे, विवहे, विमहे ॥ [सिवहे, सिमहे ॥
रङ्घ्यामा-हे, साते, सिरे, सिषे, साथे, सिध्वे, हे,
७ रङ्घ्यिषी-ष्ट, यास्ताम्, रन्, ष्ठाः, यास्थाम्, ध्वम्, ध्वम्, य, वहि, महि ॥ [वहि, महि ॥
रङ्घिषी-ष्ट, यास्ताम्, रन्, ष्ठाः, यास्थाम्, ध्वम्, य,
८ रङ्घ्यिता } -", रौ, रः, से, साथे, ध्वे, हे, स्वहे,
रङ्घिता } स्महे ॥
९ रङ्घ्यिष् } -यते, येते, यन्ते, यसे, येथे, यध्वे, ये,
रङ्घिष् } यावहे, यामहे ॥
१० अरङ्घ्यिष् } -यत, येताम्, यन्त, यथाः, येथाम्,
अरङ्घिष् } यध्वम्, ये, यावहि, यामहि ॥

१७७० लघुण् (लङ्घ्) भासार्थः ॥

१ लङ्घ्-यते, येते, यन्ते, यसे, येथे, यध्वे, ये, यावहे, यामहे॥
२ लङ्घ्ये-त, यताम्, रन्, थाः, याथाम्, ध्वम्, य, वहि, महि ॥
३ लङ्घ्-यताम्, येताम्, यन्ताम्, यस्व, येथाम्, यध्वम्, यै, यावहै, यामहै ॥ [यै, यावहि, यामहि ॥
४ अलङ्घ्-यत, येताम्, यन्त, यथाः, येथाम्, यध्वम्,
५ अलङ्घि, अलङ्घ्यि-पाताम्, पत, ष्ठाः, पाथाम्, ध्वम्, ध्वम्, ध्वम्, षि, ष्वहि, ष्महि ॥ [षि, ष्वहि, ष्महि॥
अलङ्घि-", पाताम्, पत, ष्ठाः, पाथाम्, ध्वम्, ध्वम्,
६ लङ्घ्याञ्च-के, काते, किरे, कृषे, काथे, कृढ्वे, के, कृवहे, कृमहे ॥
लङ्घ्याम्बभू-वे, वाते, विरे, विषे, वाथे, विढ्वे, विध्वे, वे, विवहे, विमहे ॥ [सिवहे, सिमहे ॥
लङ्घ्यामा-हे, साते, सिरे, सिषे, साथे, सिध्वे, हे,
७ लङ्घ्यिषी-ष्ट, यास्ताम्, रन्, ष्ठाः, यास्थाम्, ध्वम्, ध्वम्, य, वहि, महि ॥ [वहि, महि ॥
लङ्घिषी-ष्ट, यास्ताम्, रन्, ष्ठाः, यास्थाम्, ध्वम्, य,
८ लङ्घ्यिता } -", रौ, रः, से, साथे, ध्वे, हे, स्वहे,
लङ्घिता } स्महे ॥
९ लङ्घ्यिष् } -यते, येते, यन्ते, यसे, येथे, यध्वे,
लङ्घिष् } ये, यावहे, यामहे ॥
१० अलङ्घ्यिष् } -यत, येताम्, यन्त, यथाः, येथाम्,
अलङ्घिष् } यध्वम्, ये, यावहि, यामहि ॥

१७७१ लोचृण् (लोच्) भासार्थः ॥

१ लोच्-यते, येते, यन्ते, यसे, येथे, यध्वे, ये, यावहे, यामहे ॥
२ लोच्ये-त, यताम्, रन्, थाः, याथाम्, ध्वम्, य, वहि, महि ॥
३ लोच्-यताम्, येताम्, यन्ताम्, यस्व, येथाम्, यध्वम्, यै, यावहै, यामहै ॥ [यै, यावहि, यामहि ॥
४ अलोच्-यत, येताम्, यन्त, यथाः, येथाम्, यध्वम्,
५ अलोचि, अलोच्यि-पाताम्, पत, ष्ठाः, पाथाम्, ध्वम्, ध्वम्, ध्वम्, षि, ष्वहि, ष्महि ॥ [षि, ष्वहि, ष्महि ॥
अलोचि-", पाताम्, पत, ष्ठाः, पाथाम्, ध्वम्, ध्वम्,
६ लोच्याञ्च-के, काते, किरे, कृषे, काथे, कृढ्वे, के, कृवहे, कृमहे
लोच्याम्बभू-वे, वाते, विरे, विषे, वाथे, विढ्वे, विध्वे, वे, विवहे, विमहे ॥ [सिवहे, सिमहे ॥
लोच्यामा-हे, साते, सिरे, सिषे, साथे, सिध्वे, हे,
७ लोच्यिषी-ष्ट, यास्ताम्, रन्, ष्ठाः, यास्थाम्, ध्वम्, ध्वम्, य, वहि, महि ॥ [वहि, महि ॥
लोचिषी-ष्ट, यास्ताम्, रन्, ष्ठाः, यास्थाम्, ध्वम्, य,
८ लोच्यिता } -", रौ, रः, से, साथे, ध्वे, हे, स्वहे,
लोचिता } स्महे ॥
९ लोच्यिष् } -यते, येते, यन्ते, यसे, येथे, यध्वे, ये,
लोचिष् } यावहे, यामहे ॥
१० अलोच्यिष् } -यत, येताम्, यन्त, यथाः, येथाम्,
अलोचिष् } यध्वम्, ये, यावहि, यामहि ॥

१७७२ विच्छण् (विच्छ्) भासार्थः ॥

१ विच्छ्-यते, येते, यन्ते, यसे, येथे, यध्वे, ये, यावहे, यामहे॥
२ विच्छ्ये-त, यताम्, रन्, थाः, याथाम्, ध्वम्, य, वहि, महि॥
३ विच्छ्-यताम्, येताम्, यन्ताम्, यस्व, येथाम्, यध्वम्, यै, यावहै, यामहै ॥ [यै, यावहि, यामहि ॥
४ अविच्छ्-यत, येताम्, यन्त, यथाः, येथाम्, यध्वम्,
५ अविच्छि, अविच्छ्यि-पाताम्, पत, ष्ठाः, पाथाम्, ध्वम्, ध्वम्, ध्वम्, षि, ष्वहि, ष्महि॥ [षि, ष्वहि, ष्महि॥
अविच्छि-", पाताम्, पत, ष्ठाः, पाथाम्, ध्वम्, ध्वम्,
६ विच्छ्याञ्च-के, काते, किरे, कृषे, काथे, कृढ्वे, के, कृवहे, कृमहे
विच्छ्याम्बभू-वे, वाते, विरे, विषे, वाथे, विढ्वे, विध्वे, वे, विवहे, विमहे ॥ [सिवहे, सिमहे ॥
विच्छ्यामा-हे, साते, सिरे, सिषे, साथे, सिध्वे, हे,
७ विच्छ्यिषी-ष्ट, यास्ताम्, रन्, ष्ठाः, यास्थाम्, ध्वम्, ध्वम्, य, वहि, महि ॥ [वहि, महि॥
विच्छिषी-ष्ट, यास्ताम्, रन्, ष्ठाः, यास्थाम्, ध्वम्, य,
८ विच्छ्यिता } -", रौ, रः, से, साथे, ध्वे, हे, स्वहे,
विच्छिता } स्महे ॥
९ विच्छ्यिष् } -यते, येते, यन्ते, यसे, येथे, यध्वे, ये,
विच्छिष् } यावहे, यामहे ॥
१० अविच्छ्यिष् } -यत, येताम्, यन्त, यथाः, येथाम्,
अविच्छिष् } यध्वम्, ये, यावहि, यामहि ॥

१७७३ अञ्जुण् (अञ्ज्) भासार्थः ॥

१ **अञ्ज्**–यते,येते,यन्ते,यसे,येथे,यध्वे,ये,यावहे,यामहे ॥
२ **अञ्ज्ये**–त,याताम्,रन्,थाः,याथाम्,ध्वम्,य,वहि,महि॥
३ **अञ्ज्**–यताम्, येताम्, यन्ताम्, यस्व, येथाम्,यध्वम्, यै, यावहै, यामहै ॥ [ये, यावहि, यामहि ॥
४ **आञ्ज्**–यत, येताम्, यन्त, यथाः, येथाम्, यध्वम्,
५ **आञ्जि, आञ्जयि**-षाताम्, षत, ष्ठाः, षाथाम्, ड्ढ्वम्, ढ्वम्, ध्वम्, षि, ष्वहि,ष्महि ॥ [षि,ष्वहि,ष्महि॥
आञ्जि–", षाताम्, षत, ष्ठाः, षाथाम्, ड्ढ्वम्, ध्वम्,
६ **अञ्जयाञ्च**-के,काते,किरे,कृषे,काथे,कृढ्वे,के,कृवहे,कृमहे॥
अञ्जयाम्बभू–वे, वाते, विरे, विषे, वाथे, विढ्वे, विध्वे, वे, विवहे, विमहे ॥ [सिवहे, सिमहे ॥
अञ्जयामा–हे, साते, सिरे, सिषे, साथे, सिध्वे, हे,
७ **अञ्जयिषी**–ष्ट, यास्ताम्, रन्, ष्ठाः, यास्थाम्, ढ्वम्, ध्वम्, य, वहि, महि ॥ [य, वहि, महि ॥
अञ्जिषी–ष्ट, यास्ताम्, रन्, ष्ठाः, यास्थाम्, ध्वम्,
८ **अञ्जयिता** } –", रौ, रः, से, साथे, ध्वे, हे, स्वहे,
अञ्जिता } स्महे ॥
९ **अञ्जयिष्** } –यते, येते, यन्ते, यसे, येथे, यध्वे, ये,
अञ्जिष् } यावहे, यामहे ॥
१० **आञ्जयिष्** } –यत, येताम्, यन्त, यथाः, येथाम्,
आञ्जिष् } यध्वम्, ये, यावहि, यामहि ॥

१७७४ तुजुण् (तुञ्ज्) भासार्थः ॥

१ **तुञ्ज्**–यते, येते, यन्ते,यसे, येथे,यध्वे,ये, यावहे,यामहे ॥
२ **तुञ्ज्ये**–त,याताम्,रन्,थाः,याथाम्,ध्वम्,य,वहि,महि ॥
३ **तुञ्ज्**–यताम्, येताम्, यन्ताम्,यस्व, येथाम्,यध्वम्, यै, यावहै, यामहै ॥ [यावहि, यामहि ॥
४ **अतुञ्ज्**–यत, येताम्, यन्त,यथाः,येथाम्,यध्वम्, ये,
५ **अतुञ्जि, अतुञ्जयि**–षाताम्,षत,ष्ठाः,षाथाम्, ड्ढ्वम्, ढ्वम्, ध्वम्, षि, ष्वहि, ष्महि ॥ [ष्वहि, ष्महि॥
अतुञ्जि–",षाताम्,षत,ष्ठाः,षाथाम्, ड्ढ्वम्, ध्वम्, षि,
६ **तुञ्जयाञ्च**-के,काते,किरे,कृषे,काथे,कृढ्वे,के,कृवहे, कृमहे॥
तुञ्जयाम्बभू–वे, वाते, विरे, विषे, वाथे, विढ्वे, विध्वे, वे, विवहे, विमहे ॥ [सिवहे, सिमहे ॥
तुञ्जयामा–हे, साते, सिरे, सिषे, साथे, सिध्वे, हे,
७ **तुञ्जयिषी**–ष्ट, यास्ताम्, रन्, ष्ठाः, यास्थाम्, ढ्वम्, ध्वम्, य, वहि, महि ॥ [वहि, महि ॥
तुञ्जिषी–ष्ट,यास्ताम्, रन्, ष्ठाः, यास्थाम्, ध्वम्, य,
८ **तुञ्जयिता** } –", रौ, रः, से, साथे, ध्वे, हे, स्वहे,
तुञ्जिता } स्महे ॥
९ **तुञ्जयिष्** } –यते, येते, यन्ते, यसे, येथे, यध्वे, ये,
तुञ्जिष् } यावहे, यामहे ॥
१० **अतुञ्जयिष्** } –यत, येताम्, यन्त, यथाः, येथाम्,
अतुञ्जिष् } यध्वम्, ये, यावहि, यामहि ॥

१७७५ पिजुण् (पिञ्ज्) भासार्थः ॥

१ **पिञ्ज्**–यते,येते,यन्ते,यसे,येथे, यध्वे,ये,यावहे,यामहे ॥
२ **पिञ्ज्ये**-त,याताम्,रन्,थाः,याथाम्,ध्वम्,य,वहि,महि ॥
३ **पिञ्ज्**–यताम्, येताम्, यन्ताम्, यस्व, येथाम्,यध्वम्, यै, यावहै, यामहै ॥ [ये, यावहि, यामहि ॥
४ **अपिञ्ज्**–यत, येताम्, यन्त, यथाः, येथाम्,यध्वम्,
५ **अपिञ्जि,अपिञ्जयि**-षाताम्,षत,ष्ठाः, षाथाम्, ड्ढ्वम्, ढ्वम्, ध्वम्, षि, ष्वहि, ष्महि ॥ [ष्वहि,ष्महि ॥
अपिञ्जि–", षाताम्,षत,ष्ठाः,षाथाम्,ड्ढ्वम्,ध्वम्,षि,
६ **पिञ्जयाञ्च**-के,काते,किरे,कृषे,काथे,कृढ्वे,के,कृवहे,कृमहे॥
पिञ्जयाम्बभू–वे,वाते, विरे, विषे, वाथे, विढ्वे, विध्वे, वे, विवहे, विमहे ॥ सिवहे, सिमहे ॥
पिञ्जयामा–हे, साते, सिरे, सिषे, साथे, सिध्वे, हे,
७ **पिञ्जयिषी**–ष्ट, यास्ताम्, रन्, ष्ठाः, यास्थाम्, ढ्वम्, ध्वम्, य, वहि, महि ॥ [वहि, महि ॥
पिञ्जिषी–",ष्ट,यास्ताम्,रन्,ष्ठाः,यास्थाम्, ध्वम्, य,
८ **पिञ्जयिता** } –", रौ, रः, से, साथे, ध्वे, हे, स्वहे,
पिञ्जिता } स्महे ॥
९ **पिञ्जयिष्** } –यते, येते, यन्ते, यसे, येथे, यध्वे, ये,
पिञ्जिष् } यावहे यामहे ॥
१० **अपिञ्जयिष्** } –यत, येताम्, यन्त, यथाः, येथाम्,
अपिञ्जिष् } यध्वम्,ये, यावहि, यामहि ॥

१७७६ लजुण् (लञ्ज्) भासार्थः ॥

१ **लञ्ज्**–यते, येते, यन्ते, यसे, येथे,यध्वे,ये,यावहे,यामहे ॥
२ **लञ्ज्ये**–त,याताम्,रन्,थाः,याथाम्, ध्वम्, य,वहि,महि॥
३ **लञ्ज्**–यताम्, येताम्, यन्ताम्,यस्व, येथाम्,यध्वम्, यै, यावहै, यामहै ॥ [ये, यावहि, यामहि ॥
४ **अलञ्ज्**–यत, येताम्, यन्त, यथाः, येथाम्, यध्वम्,
५ **अलञ्जि, अलञ्जयि**-षाताम्,षत, ष्ठाः,षाथाम्, ड्ढ्वम्, ढ्वम्,ध्वम्, षि,ष्वहि, ष्महि ॥ [ष्वहि, ष्महि ॥
अलञ्जि–",षाताम्,षत,ष्ठाः,षाथाम्,ड्ढ्वम्,ध्वम्, षि,
६ **लञ्जयाञ्च**-के,काते,किरे,कृषे,काथे,कृढ्वे,के,कृवहे,कृमहे॥
लञ्जयाम्बभू–वे,वाते, विरे,विषे, वाथे,विढ्वे, विध्वे, वे, विवहे, विमहे ॥ [सिमहे ॥
लञ्जयामा–हे,साते, सिरे, सिषे,साथे,सिध्वे,हे, सिवहे,
७ **लञ्जयिषी**–ष्ट, यास्ताम्, रन्,ष्ठाः, यास्थाम्, ढ्वम्, ध्वम्, य, वहि, महि ॥ [वहि,महि ॥
लञ्जिषी-ष्ट,यास्ताम्, रन्, ष्ठाः, यास्थाम्, ध्वम्, य,
८ **लञ्जयिता** } –", रौ, रः,से, साथे, ध्वे, हे, स्वहे,
लञ्जिता } स्महे ॥
९ **लञ्जयिष्** } –यते, येते, यन्ते, यसे, येथे, यध्वे, ये,
लञ्जिष् } यावहे, यामहे ॥
१० **अलञ्जयिष्** } –यत, येताम्, यन्त, यथाः, येथाम्,
अलञ्जिष् } यध्वम्, ये, यावहि, यामहि ॥

१७७७ लुञ्जुण् (लुञ्ज्) भासार्थः ॥

१ लुञ्ज्–यते,येते,यन्ते,यसे, येथे, यध्वे, ये,यावहे,यामहे ॥
२ लुञ्ज्ये–त,याताम्,रन्,थाः,याथाम्,ध्वम्,य,वहि,महि॥
३ लुञ्ज्–यताम्,येताम्, यन्ताम्, यस्व, येथाम्, यध्वम्, यै, यावहै, यामहै ॥ [ये, यावहि, यामहि ॥
४ अलुञ्ज्–यत, येताम्, यन्त, यथाः, येथाम्, यध्वम्,
५ अलुञ्जि, अलुञ्जयि–षाताम्,षत,ष्ठाः,षाथाम्,ड्ढ्वम्, ढ्वम्,ध्वम्,षि,ष्वहि,ष्महि ॥ [षि, ष्वहि,ष्महि ॥
५ अलुञ्जि–",षाताम्, षत, ष्ठाः, षाथाम्,ड्ढ्वम्,ध्वम्,
६ लुञ्जयाञ्च-के,काते,किरे,कृषे,काथे,कृढ्वे,के,कृवहे,कृमहे ॥
लुञ्जयाम्बभू–वे, वाते, विरे, विषे, वाथे, विढ्वे, विध्वे, वे, विवहे, विमहे ॥ [सिवहे, सिमहे ॥
लुञ्जयामा–हे, साते, सिरे, सिषे, साथे, सिध्वे, हे,
७ लुञ्जयिषी–ष्ट, यास्ताम्, रन्, ष्ठाः, यास्थाम्, ढ्वम्, ध्वम्, य, वहि, महि ॥ [य, वहि, महि ॥
लुञ्जिषी–ष्ट, यास्ताम्, रन्, ष्ठाः, यास्थाम्, ध्वम्,
८ लुञ्जयिता } –", रौ, रः, से, साथे, ध्वे, हे, स्वहे,
लुञ्जिता } स्महे ॥
९ लुञ्जयिष् } –यते, येते, यन्ते, यसे, येथे, यध्वे, ये,
लुञ्जिष् } यावहे, यामहे ॥
१० अलुञ्जयिष् } –यत, येताम्, यन्त, यथाः, येथाम्,
अलुञ्जिष् } यध्वम्, ये, यावहि, यामहि ॥

१७७८ भञ्जुण् (भञ्ज्) भासार्थः ॥

१ भञ्ज्–यते, येते, यन्ते, यसे, येथे, यध्वे,ये,यावहे,यामहे॥
२ भञ्ज्ये–त,याताम्,रन्,थाः,याथाम्,ध्वम्,य, वहि,महि॥
३ भञ्ज्–यताम्,येताम्, यन्ताम्, यस्व, येथाम्, यध्वम्, यै, यावहै, यामहै ॥ [ये, यावहि, यामहि ॥
४ अभञ्ज्–यत, येताम्, यन्त, यथाः, येथाम्, यध्वम्,
५ अभञ्जि, अभञ्जयि–षाताम्,षत,ष्ठाः, षाथाम्, ड्ढ्वम्, ढ्वम्,ध्वम्, षि,ष्वहि,ष्महि॥ [षि, ष्वहि,ष्महि ॥
अभञ्जि–",षाताम्, षत, ष्ठाः, षाथाम्, ड्ढ्वम्,ध्वम्,
६ भञ्जयाञ्च–के,काते,किरे,कृषे,काथे,कृढ्वे,के,कृवहे,कृमहे ॥
भञ्जयाम्बभू–वे, वाते, विरे, विषे, वाथे, विढ्वे, विध्वे, वे, विवहे, विमहे ॥ [सिवहे, सिमहे ॥
भञ्जयामा–हे, साते, सिरे, सिषे, साथे, सिध्वे, हे,
७ भञ्जयिषी–ष्ट, यास्ताम्, रन्, ष्ठाः, यास्थाम्, ढ्वम्, ध्वम्, य, वहि, महि ॥ [य, वहि, महि ॥
भञ्जिषी–ष्ट, यास्ताम्, रन्, ष्ठाः, यास्थाम्, ध्वम्,
८ भञ्जयिता } –", रौ, रः, से, साथे, ध्वे, हे, स्वहे,
भञ्जिता } स्महे ॥
९ भञ्जयिष् } –यते, येते, यन्ते, यसे, येथे, यध्वे, ये,
भञ्जिष् } यावहे, यामहे ॥
१० अभञ्जयिष् } –यत, येताम्, यन्त, यथाः, येथाम्,
अभञ्जिष् } यध्वम्, ये, यावहि, यामहि ॥

१७७९ पटुण् (पट्) भासार्थः ॥

१ पाट्–यते,येते,यन्ते, यसे, येथे,यध्वे, ये, यावहे, यामहे ॥
२ पाट्ये–त,याताम्,रन्,थाः,याथाम्,ध्वम्, य,वहि,महि॥
३ पाट्–यताम्,येताम्, यन्ताम्, यस्व, येथाम्, यध्वम्, यै, यावहै, यामहै ॥ [ये, यावहि, यामहि ॥
४ अपाट्–यत, येताम्, यन्त, यथाः, येथाम्, यध्वम्,
५ अपाटि, अपाटयि–षाताम्,षत,ष्ठाः, षाथाम्, ड्ढ्वम्, ढ्वम्,ध्वम्,षि, ष्वहि,ष्महि ॥ [षि,ष्वहि, ष्महि ॥
अपाटि–", षाताम्, षत,ष्ठाः, षाथाम्,ड्ढ्वम्, ध्वम्,
६ पाटयाञ्च–के,काते,किरे,कृषे,काथे,कृढ्वे,के, कृवहे,कृमहे॥
पाटयाम्बभू–वे, वाते, विरे, विषे, वाथे, विढ्वे, विध्वे, वे, विवहे, विमहे ॥ [सिवहे, सिमहे ॥
पाटयामा–हे, साते, सिरे, सिषे, साथे, सिध्वे, हे,
७ पाटयिषी–ष्ट, यास्ताम्, रन्, ष्ठाः, यास्थाम्, ढ्वम्, ध्वम्, य, वहि, महि ॥ [य, वहि, महि ॥
पाटिषी–ष्ट, यास्ताम्, रन्, ष्ठाः, यास्थाम्, ध्वम्,
८ पाटयिता } –", रौ, रः, से, साथे, ध्वे, हे, स्वहे,
पाटिता } स्महे ॥
९ पाटयिष् } –यते, येते, यन्ते, यसे, येथे, यध्वे, ये,
पाटिष् } यावहे, यामहे ॥
१० अपाटयिष् } –यत, येताम्, यन्त, यथाः, येथाम्,
अपाटिष् } यध्वम्, ये, यावहि, यामहि ॥

१७८० पुटुण् (पुट्) भासार्थः ॥

१ पोट्–यते,येते,यन्ते,यसे,येथे, यध्वे,ये,यावहे, यामहे ॥
२ पोट्ये–त,याताम्,रन्,थाः,याथाम्,ध्वम्,य,वहि,महि॥
३ पोट्–यताम्,येताम्,यन्ताम्, यस्व, येथाम्, यध्वम्, यै, यावहै, यामहै ॥ [ये, यावहि, यामहि ॥
४ अपोट्–यत, येताम्, यन्त, यथाः, येथाम्, यध्वम्,
५ अपोटि, अपोटयि–षाताम्,षत,ष्ठाः,षाथाम्, ड्ढ्वम्, ढ्वम्, ध्वम्, षि,ष्वहि,ष्महि ॥ [षि,ष्वहि,ष्महि ॥
अपोटि–", षाताम्, षत,ष्ठाः, षाथाम्,ड्ढ्वम्, ध्वम्,
६ पोटयाञ्च-के,काते,किरे,कृषे,काथे,कृढ्वे,के,कृवहे, कृमहे॥
पोटयाम्बभू–वे, वाते, विरे,विषे, वाथे, विढ्वे, विध्वे, वे, विवहे, विमहे ॥ [सिवहे, सिमहे ॥
पोटयामा–हे, साते, सिरे, सिषे, साथे, सिध्वे, हे,
७ पोटयिषी–ष्ट, यास्ताम्, रन्, ष्ठाः, यास्थाम्, ढ्वम्, ध्वम्, य, वहि, महि ॥ [य, वहि, महि ॥
पोटिषी–ष्ट, यास्ताम्, रन्, ष्ठाः, यास्थाम्, ध्वम्,
८ पोटयिता } –", रौ, रः, से, साथे, ध्वे, हे, स्वहे,
पोटिता } स्महे ॥
९ पोटयिष् } –यते, येते, यन्ते, यसे, येथे,यध्वे, ये,
पोटिष् } यावहे, यामहे ॥
१० अपोटयिष् } –यत, येताम्, यन्त, यथाः, येथाम्,
अपोटिष् } यध्वम्, ये, यावहि, यामहि ॥

१७८१ लुटण् (लुट्) भासार्थः ॥

१ **लोट्**–यते, येते, यन्ते, यसे, येथे, यध्वे, ये, यावहे, यामहे ॥
२ **लोट्ये**–त, याताम्, रन्, थाः, याथाम्, ध्वम्, य, वहि, महि ॥
३ **लोट्**–यताम्, येताम्, यन्ताम्, यस्व, येथाम्, यध्वम्, यै, यावहै, यामहै ॥ [ये, यावहि, यामहि ॥
४ **अलोट्**–यत, येताम्, यन्त, यथाः, येथाम्, यध्वम्,
५ **अलोटि, अलोटयि**-षाताम्, षत, ष्ठाः, षाथाम्, इट्वम्, ट्वम्, ध्वम्, षि, ष्वहि, ष्महि॥ [षि, ष्वहि, ष्महि ॥
अलोटि–", षाताम्, षत, ष्ठाः, षाथाम्, इट्वम्, ध्वम्,
६ **लोटयाञ्च**-के, काते, किरे, कृषे, काथे, कृट्वे, के, कृवहे, कृमहे ॥
लोटयाम्बभू–वे, वाते, विरे, विषे, वाथे, विट्वे, विध्वे, वे, विवहे, विमहे ॥ [सिवहे, सिमहे ॥
लोटयामा–हे, साते, सिरे, सिषे, साथे, सिध्वे, हे,
७ **लोटयिषी**–ष्ट, यास्ताम्, रन्, ष्ठाः, यास्थाम्, ट्वम्, ध्वम्, य, वहि, महि ॥ [वहि, महि ॥
लोटिषी-ष्ट, यास्ताम्, रन्, ष्ठाः, यास्थाम्, ध्वम्, य,
८ **लोटयिता** / **लोटिता** –", रौ, रः, से, साथे, ध्वे, हे, स्वहे, स्महे ॥
९ **लोटयिष्** / **लोटिष्** –यते, येते, यन्ते, यसे, येथे, यध्वे, ये, यावहे, यामहे ॥
१० **अलोटयिष्** / **अलोटिष्** –यत, येताम्, यन्त, यथाः, येथाम्, यध्वम्, ये, यावहि, यामहि ॥

१७८२ घटण् (घट्) भासार्थः ॥ घटण् १७३६ वद्रूपाणि ॥

१७८३ घटुण् (घण्ट्) भासार्थः ॥

१ **घण्ट्**–यते, येते, यन्ते, यसे, येथे, यध्वे, ये, यावहे, यामहे ॥
२ **घण्ट्ये**–त, याताम्, रन्, थाः, याथाम्, ध्वम्, य, वहि, महि ॥
३ **घण्ट्**–यताम्, येताम्, यन्ताम्, यस्व, येथाम्, यध्वम्, यै, यावहै, यामहै ॥ [ये, यावहि, यामहि ॥
४ **अघण्ट्**–यत, येताम्, यन्त, यथाः, येथाम्, यध्वम्,
५ **अघण्टि, अघण्टयि**–षाताम्, षत, ष्ठाः, षाथाम्, इट्वम्, ट्वम्, ध्वम्, षि, ष्वहि, ष्महि ॥ [षि, ष्वहि, ष्महि॥
अघण्टि–", षाताम्, षत, ष्ठाः, षाथाम्, इट्वम्, ध्वम्,
६ **घण्टयाञ्च**-के, काते, किरे, कृषे, काथे, कृट्वे, के, कृवहे, कृमहे
घण्टयाम्बभू–वे, वाते, विरे, विषे, वाथे, विट्वे, विध्वे, वे, विवहे, विमहे ॥ [सिवहे, सिमहे ॥
घण्टयामा–हे, साते, सिरे, सिषे, साथे, सिध्वे, हे,
७ **घण्टयिषी**–ष्ट, यास्ताम्, रन्, ष्ठाः, यास्थाम्, ट्वम्, ध्वम्, य, वहि, महि ॥ [य, वहि, महि ॥
घण्टिषी–ष्ट, यास्ताम्, रन्, ष्ठाः, यास्थाम्, ध्वम्,
८ **घण्टयिता** / **घण्टिता** –", रौ, रः, से, साथे, ध्वे, हे, स्वहे, स्महे ॥
९ **घण्टयिष्** / **घण्टिष्** –यते, येते, यन्ते, यसे, येथे, यध्वे, ये, यावहे, यामहे ॥
१० **अघण्टयिष्** / **अघण्टिष्** –यत, येताम्, यन्त, यथाः, येथाम्, यध्वम्, ये, यावहि, यामहि ॥

१७८४ वृतण् (वृत्) भासार्थः ॥

१ **वर्त्**–यते, येते, यन्ते, यसे, येथे, यध्वे, ये, यावहे, यामहे ॥
२ **वर्त्ये**–त, याताम्, रन्, थाः, याथाम्, ध्वम्, य, वहि, महि ॥
३ **वर्त्**–यताम्, येताम्, यन्ताम्, यस्व, येथाम्, यध्वम्, यै, यावहै, यामहै ॥ [ये, यावहि, यामहि ॥
४ **अवर्त्**–यत, येताम्, यन्त, यथाः, येथाम्, यध्वम्,
५ **अवर्ति, अवर्तयि**–षाताम्, षत, ष्ठाः, षाथाम्, इट्वम्, ट्वम्, ध्वम्, षि, ष्महि, ष्महि॥ [ष्वहि, ष्महि ॥
अवर्ति–", षाताम्, षत, ष्ठाः, षाथाम्, इट्वम्, ध्वम्, षि,
६ **वर्तयाञ्च**–के, काते, किरे, कृषे, काथे, कृट्वे, के, कृवहे, कृमहे॥
वर्तयाम्बभू–वे, वाते, विरे, विषे, वाथे, विट्वे, विध्वे, वे, विवहे, विमहे ॥ [सिवहे, सिमहे ॥
वर्तयामा–हे, साते, सिरे, सिषे, साथे, सिध्वे, हे,
७ **वर्तयिषी**–ष्ट, यास्ताम्, रन्, ष्ठाः, यास्थाम्, ट्वम्, ध्वम्, य, वहि, महि ॥ [य, वहि, महि ॥
वर्तिषी–ष्ट, यास्ताम्, रन्, ष्ठाः, यास्थाम्, ध्वम्,
८ **वर्तयिता** / **वर्तिता** –", रौ, रः, से, साथे, ध्वे, हे, स्वहे, स्महे ॥
९ **वर्तयिष्** / **वर्तिष्** –यते, येते, यन्ते, यसे, येथे, यध्वे, ये, यावहे, यामहे ॥
१० **अवर्तयिष्** / **अवर्तिष्** –यत, येताम्, यन्त, यथाः, येथाम्, यध्वम्, ये, यावहि, यामहि ॥

१७८५ पुथण् (पुथ्) भासार्थः ॥

१ **पोथ्**–यते, येते, यन्ते, यसे येथे, यध्वे, ये, यावहे, यामहे ॥
२ **पोथ्ये**–त, याताम्, रन्, थाः, याथाम्, ध्वम्, य, वहि, महि ॥
३ **पोथ्**–यताम्, येताम्, यन्ताम्, यस्व, येथाम्, यध्वम्, यै, यावहै, यामहै ॥ [ये, यावहि, यामहि ॥
४ **अपोथ्**–यत, येताम्, यन्त, यथाः, येथाम्, यध्वम्,
५ **अपोथि, अपोथयि**–षाताम्, षत, ष्ठाः, षाथाम्, ड्ढ्वम्, ढ्वम्, ध्वम्, षि, ष्वहि, ष्महि ॥ [षि, ष्वहि, ष्महि ॥
अपोथि–", षाताम्, षत, ष्ठाः, षाथाम्, ड्ढ्वम्, ध्वम्,
६ **पोथयाञ्च**-के, क्राते, क्रिरे, कृषे, क्राथे, कृढ्वे, के, कृवहे, कृमहे ॥
पोथयाम्बभू–वे, वाते, विरे, विषे, वाथे, विढ्वे, विध्वे, वे, विवहे, विमहे ॥ [सिमहे ॥
पोथयामा–हे, साते, सिरे, सिषे, साथे, सिध्वे, हे, सिवहे,
७ **पोथयिषी**–ष्ट, यास्ताम्, रन्, ष्ठाः, यास्थाम्, ध्वम्, ढ्वम्, य, वहि, महि ॥ [य, वहि, महि ॥
पोथिषी–ष्ट, यास्ताम्, रन्, ष्ठाः, यास्थाम्, ध्वम्,
८ **पोथयिता** } –", रौ, रः, से, साथे, ध्वे, हे, स्वहे,
पोथिता } स्महे ॥
९ **पोथयिष्** } –यते, येते, यन्ते, यसे, येथे, यध्वे,
पोथिष् } ये, यावहे, यामहे ॥
१० **अपोथयिष्** } –यत, येताम्, यन्त, यथाः, येथाम्,
अपोथिष् } यध्वम्, ये, यावहि, यामहि ॥

१७८६ नदण् (नद्) भासार्थः ॥

१ **नाद्**–यते, येते, यन्ते, यसे, येथे, यध्वे, ये, यावहे, यामहे ॥
२ **नाद्ये**–त, याताम्, रन्, थाः, याथाम्, ध्वम्, य, वहि, महि ॥
३ **नाद्**–यताम्, येताम्, यन्ताम्, यस्व, येथाम्, यध्वम्, यै, यावहै, यामहै ॥ [यावहि, यामहि ॥
४ **अनाद्**–यत, येताम्, यन्त, यथाः, येथाम्, यध्वम्, ये,
५ **अनादि, अनादयि**–षाताम्, षत, ष्ठाः, षाथाम्, ड्ढ्वम्, ढ्वम्, ध्वम्, षि, ष्वहि, ष्महि ॥ [ष्वहि, ष्महि ॥
अनादि–", षाताम्, षत, ष्ठाः, षाथाम्, ड्ढ्वम्, ध्वम्, षि,
६ **नादयाञ्च**-के, क्राते, क्रिरे, कृषे, क्राथे, कृढ्वे, के, कृवहे, कृमहे ॥
नादयाम्बभू–वे, वाते, विरे, विषे, वाथे, विढ्वे, विध्वे, वे, विवहे, विमहे ॥ [सिमहे ॥
नादयामा–हे, साते, सिरे, सिषे, साथे, सिध्वे, हे, सिवहे,
७ **नादयिषी**–ष्ट, यास्ताम्, रन्, ष्ठाः, यास्थाम्, ढ्वम्, ध्वम्, य, वहि, महि ॥ [वहि महि ॥
नादिषी–ष्ट, यास्ताम्, रन्, ष्ठाः, यास्थाम्, ध्वम्, य,
८ **नादयिता** } –", रौ, रः, से, साथे, ध्वे, हे, स्वहे,
नादिता } स्महे ॥
९ **नादयिष्** } –यते, येते, यन्ते, यसे, येथे, यध्वे,
नादिष् } ये, यावहे, यामहे ॥
१० **अनादयिष्** } –यत, येताम्, यन्त, यथाः, येथाम्,
अनादिष् } यध्वम्, ये, यावहि, यामहि ॥

१७८७ वृधण् (वृध्) भासार्थः ॥

१ **वर्ध्**–यते, येते, यन्ते, यसे, येथे, यध्वे, ये, यावहे, यामहे ॥
२ **वर्ध्ये**–त, याताम्, रन्, थाः, याथाम्, ध्वम्, य, वहि, महि ॥
३ **वर्ध्**–यताम्, येताम्, यन्ताम्, यस्व, येथाम्, यध्वम्, यै, यावहै, यामहै ॥ [ये, यावहि, यामहि ॥
४ **अवर्ध्**–यत, येताम्, यन्त, यथाः, येथाम्, यध्वम्,
५ **अवर्धि, अवर्धयि**-षाताम्, षत, ष्ठाः, षाथाम्, ड्ढ्वम्, ढ्वम्, ध्वम्, षि, ष्वहि, ष्महि ॥ [षि, ष्वहि, ष्महि ॥
अवर्धि–", षाताम्, षत, ष्ठाः, षाथाम्, ड्ढ्वम्, ध्वम्,
६ **वर्धयाञ्च**-के, क्राते, क्रिरे, कृषे, क्राथे, कृढ्वे, के, कृवहे, कृमहे ॥
वर्धयाम्बभू–वे, वाते, विरे, विषे, वाथे, विढ्वे, विध्वे, वे, विवहे, विमहे ॥ [सिमहे ॥
वर्धयामा–हे, साते, सिरे, सिषे, साथे, सिध्वे, हे, सिवहे,
७ **वर्धयिषी**–ष्ट, यास्ताम्, रन्, ष्ठाः, यास्थाम्, ढ्वम्, ध्वम्, य, वहि, महि ॥ [य, वहि, महि ॥
वर्धिषी–ष्ट, यास्ताम्, रन्, ष्ठाः, यास्थाम्, ध्वम्,
८ **वर्धयिता** } –", रौ, रः, से, साथे, ध्वे, हे, स्वहे,
वर्धिता } स्महे ॥
९ **वर्धयिष्** } –यते, येते, यन्ते, यसे, येथे, यध्वे, ये,
वर्धिष् } यावहे, यामहे ॥
१० **अवर्धयिष्** } –यत, येताम्, यन्त, यथाः, येथाम्,
अवर्धिष् } यध्वम्, ये, यावहि, यामहि ॥

१७८८ गुपण् (गुप्) भासार्थः ॥

१ **गोप्**–यते, येते, यन्ते, यसे, येथे, यध्वे, ये, यावहे, यामहे ॥
२ **गोप्ये**–त, याताम्, रन्, थाः, याथाम्, ध्वम्, य, वहि, महि ॥
३ **गोप्**–यताम्, येताम्, यन्ताम्, यस्व, येथाम्, यध्वम्, यै, यावहै, यामहै ॥ [ये, यावहि, यामहि ॥
४ **अगोप्**–यत, येताम्, यन्त, यथाः, येथाम्, यध्वम्,
५ **अगोपि, अगोपयि**–षाताम्, षत, ष्ठाः, षाथाम्, ड्ढ्वम्, ढ्वम्, ध्वम्, षि, ष्वहि, ष्महि ॥ [षि, ष्वहि, ष्महि ॥
अगोपि–", षाताम्, षत, ष्ठाः, षाथाम्, ड्ढ्वम्, ध्वम्,
६ **गोपयाञ्च**-के, क्राते, क्रिरे, कृषे, क्राथे, कृढ्वे, के, कृवहे, कृमहे ॥
गोपयाम्बभू–वे, वाते, विरे, विषे, वाथे, विढ्वे, विध्वे, वे, विवहे, विमहे ॥ सिवहे, सिमहे ॥
गोपयामा–हे, साते, सिरे, सिषे, साथे, सिध्वे, हे,
७ **गोपयिषी**–ष्ट, यास्ताम्, रन्, ष्ठाः, यास्थाम्, ढ्वम्, ध्वम्, य, वहि, महि ॥ [वहि, महि ॥
गोपिषी–ष्ट, यास्ताम्, रन्, ष्ठाः, यास्थाम्, ध्वम्, य,
८ **गोपयिता** } –", रौ, रः, से, साथे, ध्वे, हे, स्वहे,
गोपिता } स्महे ॥
९ **गोपयिष्** } –यते, येते, यन्ते, यसे, येथे, यध्वे,
गोपिष् } ये, यावहे, यामहे ॥
१० **अगोपयिष्** } –यत, येताम्, यन्त, यथाः, येथाम्,
अगोपिष् } यध्वम्, ये, यावहि, यामहि ॥

१७८९ धूपण् (धूप्) भासार्थः ॥

१ **धूप्**–यते, येते, यन्ते, यसे, येथे, यध्वे, ये, यावहे, यामहे ॥
२ **धूप्ये**–त, याताम्, रन्, थाः, याथाम्, ध्वम्, य, वहि, महि ॥
३ **धूप्**–यताम्, येताम्, यन्ताम्, यस्व, येथाम्, यध्वम्, यै, यावहै, यामहै ॥ [ये, यावहि, यामहि ॥
४ **अधूप्**–यत, येताम्, यन्त, यथाः, येथाम्, यध्वम्,
५ **अधूपि, अधूपयि**–षाताम्, षत, ष्ठाः, षाथाम्, ड्ढ्वम्, ढ्वम्, ध्वम्, षि ष्वहि ष्महि ॥ [षि, ष्वहि, ष्महि ॥
अधूपि–", षाताम्, षत, ष्ठाः, षाथाम्, ड्ढ्वम्, ध्वम्,
६ **धूपयाञ्च**–के, काते, किरे, कृषे, काथे, कृढ्वे, के, कृवहे, कृमहे ॥
धूपयाम्बभू–वे, वाते, विरे, विषे, वाथे, विढ्वे, विध्वे, वे, विवहे, विमहे ॥ [सिवहे, सिमहे ॥
धूपयामा–हे, साते, सिरे, सिषे, साथे, सिध्वे, हे,
७ **धूपयिषी**–ष्ट, यास्ताम्, रन्, ष्ठाः, यास्थाम्, ढ्वम्, ध्वम्, य, वहि, महि ॥ [वहि, महि ॥
धूपिषी–ष्ट, यास्ताम्, रन्, ष्ठाः, यास्थाम्, ध्वम्, य,
८ **धूपयिता** / **धूपिता** } –", रौ, रः, से, साथे, ध्वे, हे, स्वहे, स्महे ॥
९ **धूपयिष्** / **धूपिष्** } –यते, येते, यन्ते, यसे, येथे, यध्वे, ये, यावहे, यामहे ॥
१० **अधूपयिष्** / **अधूपिष्** } –यत, येताम्, यन्त, यथाः, येथाम्, यध्वम्, ये, यावहि, यामहि ॥

१७९० कुपण् (कुप्) भासार्थः ॥

१ **कोप्**–यते, येते, यन्ते, यसे, येथे, यध्वे, ये, यावहे, यामहे ॥
२ **कोप्ये**–त, याताम्, रन्, थाः, याथाम्, ध्वम्, य, वहि, महि ॥
३ **कोप्**–यताम्, येताम्, यन्ताम्, यस्व, येथाम्, यध्वम्, यै, यावहै, यामहै ॥ [ये, यावहि, यामहि ॥
४ **अकोप्**–यत, येताम्, यन्त, यथाः, येथाम्, यध्वम्,
५ **अकोपि, अकोपयि**–षाताम्, षत, ष्ठाः, षाथाम्, ड्ढ्वम्, ढ्वम्, ध्वम्, षि, ष्वहि, ष्महि ॥ [षि, ष्वहि, ष्महि ॥
अकोपि–", षाताम्, षत, ष्ठाः, षाथाम्, ड्ढ्वम्, ध्वम्,
६ **कोपयाञ्च**–के, काते, किरे, कृषे, काथे, कृढ्वे, के, कृवहे, कृमहे ॥
कोपयाम्बभू–वे, वाते, विरे, विषे, वाथे, विढ्वे, विध्वे, वे, विवहे, विमहे ॥ [सिवहे, सिमहे ॥
कोपयामा–हे, साते, सिरे, सिषे, साथे, सिध्वे, हे,
७ **कोपयिषी**–ष्ट, यास्ताम्, रन्, ष्ठाः, यास्थाम्, ढ्वम्, ध्वम्, य, वहि, महि ॥ [य, वहि, महि ॥
कोपिषी–ष्ट, यास्ताम्, रन्, ष्ठाः, यास्थाम्, ध्वम्,
८ **कोपयिता** / **कोपिता** } –", रौ, रः, से, साथे, ध्वे, हे, स्वहे, स्महे ॥
९ **कोपयिष्** / **कोपिष्** } –यते, येते, यन्ते, यसे, येथे, यध्वे, ये, यावहे, यामहे ॥
१० **अकोपयिष्** / **अकोपिष्** } –यत, येताम्, यन्त, यथाः, येथाम्, यध्वम्, ये, यावहि, यामहि ॥

१७९१ चीवण् (चीव्) भासार्थः ॥

१ **चीव्**–यते, येते, यन्ते, यसे, येथे, यध्वे, ये, यावहे, यामहे ॥
२ **चीव्ये**–त, याताम्, रन्, थाः, याथाम्, ध्वम्, य, वहि, महि ॥
३ **चीव्**–यताम्, येताम्, यन्ताम्, यस्व, येथाम्, यध्वम्, यै, यावहै, यामहै ॥ [ये, यावहि, यामहि ॥
४ **अचीव्**–यत, येताम्, यन्त, यथाः, येथाम्, यध्वम्,
५ **अचीवि, अचीवयि** / **अचीवि** } –षाताम्, षत, ष्ठाः, षाथाम्, ड्ढ्वम्, ढ्वम्, ध्वम्, षि, ष्वहि, ष्महि ॥
६ **चीवयाञ्च**–के, काते, किरे, कृषे, काथे, कृढ्वे, के, कृवहे, कृमहे ॥
चीवयाम्बभू–वे, वाते, विरे, विषे, वाथे, विढ्वे, विध्वे, वे, विवहे, विमहे ॥ [सिवहे, सिमहे ॥
चीवयामा–हे, साते, सिरे, सिषे, साथे, सिध्वे, हे,
७ **चीवयिषी** / **चीविषी** } –ष्ट, यास्ताम्, रन्, ष्ठाः, यास्थाम्, ढ्वम्, ध्वम्, य, वहि, महि ॥
८ **चीवयिता** / **चीविता** } –", रौ, रः, से, साथे, ध्वे, हे, स्वहे, स्महे ॥
९ **चीवयिष्** / **चीविष्** } –यते, येते, यन्ते, यसे, येथे, यध्वे, ये, यावहे, यामहे ॥
१० **अचीवयिष्** / **अचीविष्** } –यत, येताम्, यन्त, यथाः, येथाम्, यध्वम्, ये, यावहि, यामहि ॥

१७९२ दशुण् (दंश्) भासार्थः ॥

१ **दंश्**–यते, येते, यन्ते, यसे, येथे, यध्वे, ये, यावहे, यामहे ॥
२ **दंश्ये**–त, याताम्, रन्, थाः, याथाम्, ध्वम्, य, वहि, महि ॥
३ **दंश्**–यताम्, येताम्, यन्ताम्, यस्व, येथाम्, यध्वम्, यै, यावहै, यामहै ॥ [ये, यावहि, यामहि ॥
४ **अदंश्**–यत, येताम्, यन्त, यथाः, येथाम्, यध्वम्,
५ **अदंशि, अदंशयि**–षाताम्, षत, ष्ठाः, षाथाम्, ड्ढ्वम्, ढ्वम्, ध्वम्, षि, ष्वहि, ष्महि ॥ [षि, ष्वहि, ष्महि ॥
अदंशि–", षाताम्, षत, ष्ठाः, षाथाम्, ड्ढ्वम्, ध्वम्,
६ **दंशयाञ्च**–के, काते, किरे, कृषे, काथे, कृढ्वे, के, कृवहे, कृमहे ॥
दंशयाम्बभू–वे, वाते, विरे, विषे, वाथे, विढ्वे, विध्वे, वे, विवहे, विमहे ॥ [सिवहे, सिमहे ॥
दंशयामा–हे, साते, सिरे, सिषे, साथे, सिध्वे, हे,
७ **दंशयिषी**–ष्ट, यास्ताम्, रन्, ष्ठाः, यास्थाम्, ढ्वम्, ध्वम्, य, वहि, महि ॥ [य, वहि, महि ॥
दंशिषी–ष्ट, यास्ताम्, रन्, ष्ठाः, यास्थाम्, ध्वम्,
८ **दंशयिता** / **दंशिता** } –", रौ, रः, से, साथे, ध्वे, हे, स्वहे, स्महे ॥
९ **दंशयिष्** / **दंशिष्** } –यते, येते, यन्ते, यसे, येथे, यध्वे, ये, यावहे, यामहे ॥
१० **अदंशयिष्** / **अदंशिष्** } –यत, येताम्, यन्त, यथाः, येथाम्, यध्वम्, ये, यावहि, यामहि ॥

१७९३ कुशुण् (कुंश्) भासार्थः ॥

१ **कुंश्**–यते, येते, यन्ते, यसे, येथे, यध्वे, ये, यावहे, यामहे ॥
२ **कुंश्ये**–त, याताम्, रन्, थाः, याथाम्, ध्वम्, य, वहि, महि ॥
३ **कुंश्**–यताम्, येताम्, यन्ताम्, यस्व, येथाम्, यध्वम्, यै, यावहै, यामहै ॥ [ये, यावहि, यामहि ॥
४ **अकुंश्**–यत, येताम्, यन्त, यथाः, येथाम्, यध्वम्,
५ **अकुंशि, अकुंशयि**–षाताम्, षत, ष्ठाः, षाथाम्, ड्ढ्वम्, ढ्वम्, ध्वम्, षि, ष्वहि, ष्महि ॥ [षि, ष्वहि, ष्महि ॥
अकुंशि–", षाताम्, षत, ष्ठाः, षाथाम्, ड्ढ्वम्, ध्वम्,
६ **कुंशयाञ्च**–के, काते, किरे, कृषे, काथे, कृढ्वे, के, कृवहे, कृमहे
कुंशयाम्बभू–वे, वाते, विरे, विषे, वाथे, विढ्वे, विध्वे, वे, विवहे, विमहे ॥ [सिवहे, सिमहे ॥
कुंशयामा–हे, साते, सिरे, सिषे, साथे, सिध्वे, हे,
७ **कुंशयिषी**–ष्ट, यास्ताम्, रन्, ष्ठाः, यास्थाम्, ढ्वम्, ध्वम्, य, वहि, महि ॥ [य, वहि, महि, ॥
कुंशिषी–ष्ट, यास्ताम्, रन्, ष्ठाः, यास्थाम्, ध्वम्,
८ **कुंशयिता** } –", रौ, रः, से, साथे, ध्वे, हे, स्वहे,
कुंशिता } स्महे ॥
९ **कुंशयिष्** } –यते, येते, यन्ते, यसे, येथे, यध्वे,
कुंशिष् } ये, यावहे, यामहे ॥
१० **अकुंशयिष्** } –यत, येताम्, यन्त, यथाः, येथाम्,
अकुंशिष् } यध्वम्, ये, यावहि, यामहि ॥

१७९४ त्रसुण् (त्रंस्) भासार्थः ॥

१ **त्रंस्**–यते, येते, यन्ते, यसे, येथे, यध्वे, ये, यावहे, यामहे ॥
२ **त्रंस्ये**–त, याताम्, रन्, थाः, याथाम्, ध्वम्, य, वहि, महि ॥
३ **त्रंस्**–यताम्, येताम्, यन्ताम्, यस्व, येथाम्, यध्वम्, यै, यावहै, यामहै ॥ [ये, यावहि, यामहि ॥
४ **अत्रंस्**–यत, येताम्, यन्त, यथाः, येथाम्, यध्वम्,
५ **अत्रंसि, अत्रंसयि**–षाताम्, षत, ष्ठाः, षाथाम्, ड्ढ्वम्, ढ्वम्, ध्वम्, षि, ष्वहि, ष्महि ॥ [षि, ष्वहि, ष्महि ॥
अत्रंसि–", षाताम्, षत, ष्ठाः, षाथाम्, ड्ढ्वम्, ध्वम्,
६ **त्रंसयाञ्च**–के, काते, किरे, कृषे, काथे, कृढ्वे, के, कृवहे, कृमहे ॥
त्रंसयाम्बभू–वे, वाते, विरे, विषे, वाथे, विढ्वे, विध्वे, वे, विवहे, विमहे ॥ [सिवहे, सिमहे ॥
त्रंसयामा–हे, साते, सिरे, सिषे, साथे, सिध्वे, हे,
७ **त्रंसयिषी**–ष्ट, यास्ताम्, रन्, ष्ठाः, यास्थाम्, ढ्वम्, ध्वम्, य, वहि, महि ॥ [य, वहि, महि ॥
त्रंसिषी–ष्ट, यास्ताम्, रन्, ष्ठाः, यास्थाम्, ध्वम्,
८ **त्रंसयिता** } –", रौ, रः, से, साथे, ध्वे, हे,
त्रंसिता } स्वहे, स्महे ॥
९ **त्रंसयिष्** } –यते, येते, यन्ते, यसे, येथे, यध्वे,
त्रंसिष् } ये, यावहे, यामहे ॥
१० **अत्रंसयिष्** } –यत, येताम्, यन्त, यथाः, येथाम्,
अत्रंसिष् } यध्वम्, ये, यावहि, यामहि ॥

१७९५ पिसुण् (पिंस्) भासार्थः ॥

१ **पिंस्**–यते, येते, यन्ते, यसे, येथे, यध्वे, ये, यावहे, यामहे ॥
२ **पिंस्ये**–त, याताम्, रन्, थाः, याथाम्, ध्वम्, य, वहि, महि ॥
३ **पिंस्**–यताम्, येताम्, यन्ताम्, यस्व, येथाम्, यध्वम्, यै, यावहै, यामहै ॥ [यावहि, यामहि ॥
४ **अपिंस्**–यत, येताम्, यन्त, यथाः, येथाम्, यध्वम्, ये,
५ **अपिंसि, अपिंसयि**–षाताम्, षत, ष्ठाः, षाथाम्, ड्ढ्वम्, ढ्वम्, ध्वम्, षि, ष्वहि, ष्महि ॥ [षि, ष्वहि, ष्महि ॥
अपिंसि–", षाताम्, षत, ष्ठाः, षाथाम्, ड्ढ्वम्, ध्वम्,
६ **पिंसयाञ्च**–के, काते, किरे, कृषे, काथे, कृढ्वे, के, कृवहे, कृमहे ॥
पिंसयाम्बभू–वे, वाते, विरे, विषे, वाथे, विढ्वे, विध्वे, वे, विवहे, विमहे ॥ [सिवहे, सिमहे ॥
पिंसयामा–हे, साते, सिरे, सिषे, साथे, सिध्वे, हे,
७ **पिंसयिषी**–ष्ट, यास्ताम्, रन्, ष्ठाः, यास्थाम्, ढ्वम्, ध्वम्, य, वहि, महि ॥ [महि ॥
पिंसिषी–ष्ट, यास्ताम्, रन्, ष्ठाः, यास्थाम्, ध्वम्, य, वहि,
पिंसयिता } –", रौ, रः, से, साथे, ध्वे, हे, स्वहे,
पिंसिता } स्महे ॥
९ **पिंसयिष्** } –यते, येते, यन्ते, यसे, येथे, यध्वे,
पिंसिष् } ये, यावहे, यामहे ॥
१० **अपिंसयिष्** } –यत, येताम्, यन्त, यथाः, येथाम्,
अपिंसिष् } यध्वम्, ये, यावहि, यामहि ॥

१७९६ कुसुण् (कुंस्) भासार्थः ॥

१ **कुंस्**–यते, येते, यन्ते, यसे, येथे, यध्वे, ये, यावहे, यामहे ॥
२ **कुंस्ये**–त, याताम्, रन्, थाः, याथाम्, ध्वम्, य, वहि, महि ॥
३ **कुंस्**–यताम्, येताम्, यन्ताम्, यस्व, येथाम्, यध्वम्, यै, यावहै, यामहै ॥ [ये, यावहि, यामहि ॥
४ **अकुंस्**–यत, येताम्, यन्त, यथाः, येथाम्, यध्वम्,
५ **अकुंसि, अकुंसयि**–षाताम्, षत, ष्ठाः, षाथाम्, ड्ढ्वम्, ढ्वम्, ध्वम्, षि, ष्वहि, ष्महि ॥ [षि, ष्वहि, ष्महि ॥
अकुंसि–", षाताम्, षत, ष्ठाः, षाथाम्, ड्ढ्वम्, ध्वम्,
६ **कुंसयाञ्च**–के, काते, किरे, कृषे, काथे, कृढ्वे, के, कृवहे, कृमहे ॥
कुंसयाम्बभू–वे, वाते, विरे, विषे, वाथे, विढ्वे विध्वे, वे, विवहे, विमहे ॥ [सिवहे, सिमहे ॥
कुंसयामा–हे, साते, सिरे, सिषे, साथे, सिध्वे, हे,
७ **कुंसयिषी**–ष्ट, यास्ताम्, रन्, ष्ठाः, यास्थाम्, ढ्वम्, ध्वम्, य, वहि, महि ॥ [य, वहि, महि ॥
कुंसिषी–ष्ट, यास्ताम्, रन्, ष्ठाः, यास्थाम्, ध्वम्,
८ **कुंसयिता** } –", रौ, रः, से, साथे, ध्वे, हे, स्वहे,
कुंसिता } स्महे ॥
९ **कुंसयिष्** } –यते, येते, यन्ते, यसे, येथे, यध्वे, ये,
कुंसिष् } यावहे, यामहे ॥
१० **अकुंसयिष्** } –यत, येताम्, यन्त, यथाः, येथाम्,
अकुंसिष् } यध्वम्, ये, यावहि, यामहि ॥

१७९७ दसुण् (दंस्) भासार्थः ॥

१ **दंस्**-यते, येते, यन्ते, यसे, येथे, यध्वे, ये, यावहे, यामहे ॥
२ **दंस्ये**-त, याताम्, रन्, थाः, याथाम्, ध्वम्, य, वहि, महि ॥
३ **दंस्**-यताम्, येताम्, यन्ताम्, यस्व, येथाम्, यध्वम्, यै, यावहै, यामहै ॥ [ये, यावहि, यामहि ॥
४ **अदंस्**-यत, येताम्, यन्त, यथाः, येथाम्, यध्वम्,
५ **अदंसि, अदंसयि**-षाताम्, षत, ष्ठाः, षाथाम्, ड्ढ्वम्, ढ्वम्, ध्वम्, षि, ष्वहि, ष्महि ॥ [ष्वहि, ष्महि ॥
अदंसि-", षाताम्, षत, ष्ठाः, षाथाम्, ड्ढ्वम्, ध्वम्, षि,
६ **दंसयाञ्च**-के, काते, किरे, कृषे, काथे, कृढ्वे, के, कृवहे, कृमहे ॥
दंसयाम्बभू-वे, वाते, विरे, विषे, वाथे, विढ्वे, विध्वे, वे, विवहे, विमहे ॥ [सिमहे ॥
दंसयामा-हे, साते, सिरे, सिषे, साथे, सिध्वे, हे, सिवहे,
७ **दंसयिषी**-ष्ट, यास्ताम्, रन्, ष्ठाः, यास्थाम्, ढ्वम्, ध्वम्, य, वहि, महि ॥ [वहि, महि ॥
दंसिषी-ष्ट, यास्ताम्, रन्, ष्ठाः, यास्थाम्, ध्वम्, य,
८ **दंसयिता** / **दंसिता** -", रौ, रः, से, साथे, ध्वे, हे, स्वहे, स्महे ॥
९ **दंसयिष्** / **दंसिष्** -यते, येते, यन्ते, यसे, येथे, यध्वे, ये, यावहे, यामहे ॥
१० **अदंसयिष्** / **अदंसिष्** -यत, येताम्, यन्त, यथाः, येथाम्, यध्वम्, ये, यावहि, यामहि ॥

१७९८ वर्हण् (वर्ह्) भासार्थः ॥

१ **वर्ह्**-यते, येते, यन्ते, यसे, येथे, यध्वे, ये, यावहे, यामहे ॥
२ **वर्ह्ये**-त, याताम्, रन्, थाः, याथाम्, ध्वम्, य, वहि, महि ॥
३ **वर्ह्**-यताम्, येताम्, यन्ताम्, यस्व, येथाम्, यध्वम्, यै, यावहै, यामहै ॥ [ये, यावहि, यामहि ॥
४ **अवर्ह्**-यत, येताम्, यन्त, यथाः, येथाम्, यध्वम्,
५ **अवर्हि, अवर्हयि** / **अवर्हि** -षाताम्, षत, ष्ठाः, षाथाम्, ड्ढ्वम्, ढ्वम्, ध्वम्, षि, ष्वहि, ष्महि ॥
६ **वर्हयाञ्च**-के, काते, किरे, कृषे, काथे, कृढ्वे, के, कृवहे, कृमहे ॥
वर्हयाम्बभू-वे, वाते, विरे, विषे, वाथे, विढ्वे, विध्वे, वे, विवहे, विमहे ॥ [सिमहे ॥
वर्हयामा-हे, साते, सिरे, सिषे, साथे, सिध्वे, हे, सिवहे,
७ **वर्हयिषी** / **वर्हिषी** -ष्ट, यास्ताम्, रन्, ष्ठाः, यास्थाम्, ढ्वम्, ध्वम्, य, वहि, महि ॥
८ **वर्हयिता** / **वर्हिता** -", रौ, रः, से, साथे, ध्वे, हे, स्वहे, स्महे ॥
९ **वर्हयिष्** / **वर्हिष्** -यते, येते, यन्ते, यसे, येथे, यध्वे, ये, यावहे, यामहे ॥
१० **अवर्हयिष्** / **अवर्हिष्** -यत, येताम्, यन्त, यथाः, येथाम्, यध्वम्, ये, यावहि, यामहि ॥

१७९९ वृहुण् (वृंह्) भासार्थः ॥

१ **वृंह्**-यते, येते, यन्ते, यसे, येथे, यध्वे, ये, यावहे, यामहे ॥
२ **वृंह्ये**-त, याताम्, रन्, थाः, याथाम्, ध्वम्, य, वहि, महि ॥
३ **वृंह्**-यताम्, येताम्, यन्ताम्, यस्व, येथाम्, यध्वम्, यै, यावहै, यामहै ॥ [ये, यावहि, यामहि ॥
४ **अवृंह्**-यत, येताम्, यन्त, यथाः, येथाम्, यध्वम्,
५ **अवृंहि, अवृंहयि** / **अवृंहि** -षाताम्, षत, ष्ठाः, षाथाम्, ड्ढ्वम्, ढ्वम्, ध्वम्, षि, ष्वहि, ष्महि ॥
६ **वृंहयाञ्च**-के, काते, किरे, कृषे, काथे, कृढ्वे, के, कृवहे, कृमहे ॥
वृंहयाम्बभू-वे, वाते, विरे, विषे, वाथे, विढ्वे, विध्वे, वे, विवहे, विमहे ॥ [सिवहे, सिमहे ॥
वृंहयामा-हे, साते, सिरे, सिषे, साथे, सिध्वे, हे,
७ **वृंहयिषी** / **वृंहिषी** -ष्ट, यास्ताम्, रन्, ष्ठाः, यास्थाम्, ढ्वम्, ध्वम्, य, वहि, महि ॥
८ **वृंहयिता** / **वृंहिता** -", रौ, रः, से, साथे, ध्वे, हे, स्वहे, स्महे ॥
९ **वृंहयिष्** / **वृंहिष्** -यते, येते, यन्ते, यसे, येथे, यध्वे, ये, यावहे, यामहे ॥
१० **अवृंहयिष्** / **अवृंहिष्** -यत, येताम्, यन्त, यथाः, येथाम्, यध्वम्, ये, यावहि, यामहि ॥

१८०० वल्हण् (वल्ह्) भासार्थः ॥

१ **वल्ह्**-यते, येते, यन्ते, यसे, येथे, यध्वे, ये, यावहे, यामहे ॥
२ **वल्ह्ये**-त, याताम्, रन्, थाः, याथाम्, ध्वम्, य, वहि, महि ॥
३ **वल्ह्**-यताम्, येताम्, यन्ताम्, यस्व, येथाम्, यध्वम्, यै, यावहै, यामहै ॥ [ये, यावहि, यामहि ॥
४ **अवल्ह्**-यत, येताम्, यन्त, यथाः, येथाम्, यध्वम्,
५ **अवल्हि, अवल्हयि** / **अवल्हि** -षाताम्, षत, ष्ठाः, षाथाम्, ड्ढ्वम्, ढ्वम्, ध्वम्, षि, ष्वहि, ष्महि ॥
६ **वल्हयाञ्च**-के, काते, किरे, कृषे, काथे, कृढ्वे, के, कृवहे, कृमहे
वल्हयाम्बभू-वे, वाते, विरे, विषे, वाथे, विढ्वे, विध्वे, वे, विवहे, विमहे ॥ [सिवहे, सिमहे ॥
वल्हयामा-हे, साते, सिरे, सिषे, साथे, सिध्वे, हे,
७ **वल्हयिषी** / **वल्हिषी** -ष्ट, यास्ताम्, रन्, ष्ठाः, यास्थाम्, ढ्वम्, ध्वम्, य, वहि, महि ॥
८ **वल्हयिता** / **वल्हिता** -", रौ, रः, से, साथे, ध्वे, हे, स्वहे, स्महे ॥
९ **वल्हयिष्** / **वल्हिष्** -यते, येते, यन्ते, यसे, येथे, यध्वे, ये, यावहे, यामहे ॥
१० **अवल्हयिष्** / **अवल्हिष्** -यत, येताम्, यन्त, यथाः, येथाम्, यध्वम्, ये, यावहि, यामहि ॥

१८०१ अहुण् (अंह्) भासार्थः ॥

१ **अंह्**–यते, येते, यन्ते, यसे, येथे, यध्वे, ये, यावहे, यामहे ॥
२ **अंह्ये**–त, याताम्, रन्, थाः, याथाम्, ध्वम्, य, वहि, महि ॥
३ **अंह्**–यताम्, येताम्, यन्ताम्, यस्व, येथाम्, यध्वम्, यै, यावहै, यामहै ॥ [ये, यावहि, यामहि ॥
४ **आंह्**–यत, येताम्, यन्त, यथाः, येथाम्, यध्वम्,
५ **आंहि, आंहयि** } –षाताम्, षत, ष्ठाः, षाथाम्, इढ्वम्, ढ्वम्, ध्वम्, षि, ष्वहि, ष्महि ॥
६ **अंहयाञ्च**–क्रे, क्राते, क्रिरे, कृषे, क्राथे, कृढ्वे, क्रे, कृवहे, कृमहे॥
अंहयाम्बभू–वे, वाते, विरे, विषे, वाथे, विढ्वे, विध्वे, वे, विवहे, विमहे ॥ [सिवहे, सिमहे ॥
अंहयामा–हे, साते, सिरे, सिषे, साथे, सिध्वे, हे,
७ **अंहयिषी** } –ष्ट, यास्ताम्, रन्, ष्ठाः, यास्थाम्, ढ्वम्, ध्वम्, य, वहि, महि ॥
८ **अंहयिता** } –", रौ, रः, से, साथे, ध्वे, हे, स्वहे, स्महे ॥
९ **अंहयिष्** } –यते, येते, यन्ते, यसे, येथे, यध्वे, ये, यावहे, यामहे ॥
१० **आंहयिष्** } –यत, येताम्, यन्त, यथाः, येथाम्, यध्वम् ये, यावहि, यामहि ॥

१८०२ वहुण् (वंह्) भासार्थः ॥

१ **वंह्**–यते, येते, यन्ते, यसे, येथे, यध्वे, ये, यावहे, यामहे ॥
२ **वंह्ये**–त, याताम्, रन्, थाः, याथाम्, ध्वम्, य, वहि, महि ॥
३ **वंह्**–यताम्, येताम्, यन्ताम्, यस्व, येथाम्, यध्वम्, यै, यावहै, यामहै ॥ [ये, यावहि, यामहि ॥
४ **अवंह्**–यत, येताम्, यन्त, यथाः, येथाम्, यध्वम्,
५ **अवंहि, अवंहयि** } –षाताम्, षत, ष्ठाः, षाथाम्, इढ्वम्, ढ्वम्, ध्वम्, षि, ष्वहि, ष्महि ॥
६ **वंहयाञ्च**–क्रे, क्राते, क्रिरे, कृषे, क्राथे, कृढ्वे, क्रे, कृवहे, कृमहे॥
वंहयाम्बभू–वे, वाते, विरे, विषे, वाथे, विढ्वे, विध्वे, वे, विवहे, विमहे ॥ [सिवहे, सिमहे ॥
वंहयामा–हे, साते, सिरे, सिषे, साथे, सिध्वे, हे,
७ **वंहयिषी** } –ष्ट, यास्ताम्, रन्, ष्ठाः, यास्थाम्, ढ्वम्, ध्वम्, य, वहि, महि ॥
८ **वंहयिता** } –", रौ, रः, से, साथे, ध्वे, हे, स्वहे, स्महे ॥
९ **वंहयिष्** } –यते, येते, यन्ते, यसे, येथे, यध्वे, ये, यावहे, यामहे ॥
१० **अवंहयिष्** } –यत, येताम्, यन्त, यथाः, येथाम्, यध्वम्, ये, यावहि, यामहि ॥

१८०३ महुण् (मंह्) भासार्थः ॥

१ **मंह्**–यते, येते, यन्ते, यसे, येथे, यध्वे, ये, यावहे, यामहे ॥
२ **मंह्ये**–त, याताम्, रन्, थाः, याथाम्, ध्वम्, य, वहि, महि ॥
३ **मंह्**–यताम्, येताम्, यन्ताम्, यस्व, येथाम्, यध्वम्, यै, यावहै, यामहै ॥ [यावहि, यामहि ॥
४ **अमंह्**–यत, येताम्, यन्त, यथाः, येथाम्, यध्वम्, ये,
५ **अमंहि, अमंहयि** } –षाताम्, षत, ष्ठाः, षाथाम्, इढ्वम्, ढ्वम्, ध्वम्, षि, ष्वहि, ष्महि ॥
६ **मंहयाञ्च**–क्रे, क्राते, क्रिरे, कृषे, क्राथे, कृढ्वे, क्रे, कृवहे, कृमहे ॥
मंहयाम्बभू–वे, वाते, विरे, विषे, वाथे, विढ्वे, विध्वे, वे, विवहे, विमहे ॥ [सिवहे, सिमहे ॥
मंहयामा–हे, साते, सिरे, सिषे, साथे, सिध्वे, हे,
७ **मंहयिषी** } –ष्ट, यास्ताम्, रन्, ष्ठाः, यास्थाम्, ढ्वम्, ध्वम्, य, वहि, महि ॥
८ **मंहयिता** } –", रौ, रः, से, साथे, ध्वे, हे, स्वहे, स्महे ॥
९ **मंहयिष्** } –यते, येते, यन्ते, यसे, येथे, यध्वे, ये, यावहे, यामहे ॥
१० **अमंहयिष्** } –यत, येताम्, यन्त, यथाः, येथाम्, यध्वम्, ये, यावहि, यामहि ॥

१८०४ युणि (यु) जुगुप्सायाम् ॥

१ **याव्**–यते, येते, यन्ते, यसे, येथे, यध्वे, ये, यावहे, यामहे ॥
२ **याव्ये**–त, याताम्, रन्, थाः, याथाम्, ध्वम्, य, वहि, महि॥
३ **याव्**–यताम्, येताम्, यन्ताम्, यस्व, येथाम्, यध्वम्, यै, यावहै, यामहै ॥ [ये, यावहि, यामहि ॥
४ **अयाव्**–यत, येताम्, यन्त, यथाः, येथाम्, यध्वम्,
५ **अयावि, अयावयि** } –षाताम्, षत, ष्ठाः, षाथाम्, इढ्वम्, ढ्वम्, ध्वम्, षि, ष्वहि, ष्महि॥
६ **यावयाञ्च**–क्रे, क्राते, क्रिरे, कृषे, क्राथे, कृढ्वे, क्रे, कृवहे, कृमहे ॥
यावयाम्बभू–वे, वाते, विरे, विषे, वाथे, विढ्वे, विध्वे, वे, विवहे, विमहे ॥ [सिवहे, सिमहे ॥
यावयामा–हे, साते, सिरे, सिषे, साथे, सिध्वे, हे,
७ **यावयिषी** } –ष्ट, यास्ताम्, रन्, ष्ठाः, यास्थाम्, ढ्वम्, ध्वम्, य, वहि, महि ॥
८ **यावयिता** } –", रौ, रः, से, साथे, ध्वे, हे, स्वहे, स्महे ॥
९ **यावयिष्** } –यते, येते, यन्ते, यसे, येथे, यध्वे, ये, यावहे, यामहे ॥
१० **अयावयिष्** } –यत, येताम्, यन्त, यथाः, येथाम्, यध्वम्, ये, यावहि, यामहि ॥

१८०५ गृणि (गृ) विज्ञाने ॥

१ **गार्**-यते, येते, यन्ते, यसे, येथे, यध्वे, ये, यावहे, यामहे ॥
२ **गार्ये**-त, यातम्, रन्, थाः, याथाम्, ध्वम्, य, वहि, महि ॥
३ **गार्**-यताम्, येताम्, यन्ताम्, यस्व, येथाम्, यध्वम्, यै, यावहै, यामहै ॥ [ये, यावहि, यामहि ॥
४ **अगार्**-यत, येताम्, यन्त, यथाः, येथाम्, यध्वम्,
५ **अगारि, अगारयि** } -षाताम्, षत, ष्ठाः, षाथाम्, ड्ढ्वम्, ढ्वम्, ध्वम्, षि, ष्वहि, ष्महि ॥
६ **गारयाञ्च**-के, काते, किरे, कृषे, काथे, कृढ्वे, के, कृवहे, कृमहे ॥
गारयाम्बभू-वे, वाते, विरे, विषे, वाथे, विढ्वे, विध्वे, वे, विवहे, विमहे ॥ [सिवहे, सिमहे ॥
गारयामा-हे, साते, सिरे, सिषे, साथे, सिध्वे, हे,
७ **गारयिषी** } -ष्ट, यास्ताम्, रन्, ष्ठाः, यास्थाम्, ढ्वम्, ध्वम्, य, वहि, महि ॥
गारिषी
८ **गारयिता** } -", रौ, रः, से, साथे, ध्वे, हे, स्वहे, स्महे ॥
गारिता
९ **गारयिष्** } -यते, येते, यन्ते, यसे, येथे, यध्वे, ये, यावहे, यामहे ॥
गारिष्
१० **अगारयिष्** } -यत, येताम्, यन्त, यथाः, येथाम्, यध्वम्, ये, यावहि, यामहि ॥
अगारिष्

१८०६ वञ्चिण् (वञ्च्) प्रलम्भने ॥

१ **वञ्च्**-यते, येते, यन्ते, यसे, येथे, यध्वे, ये, यावहे, यामहे ॥
२ **वञ्च्ये**-त, यातम्, रन्, थाः, याथाम्, ध्वम्, य, वहि, महि ॥
३ **वञ्च्**-यताम्, येताम्, यन्ताम्, यस्व, येथाम्, यध्वम्, यै, यावहै, यामहै ॥ [ये, यावहि, यामहि ॥
४ **अवञ्च्**-यत, येताम्, यन्त, यथाः, येथाम्, यध्वम्,
५ **अवञ्चि, अवञ्चयि**-षाताम्, षत, ष्ठाः, षाथाम्, ड्ढ्वम्, ढ्वम्, ध्वम्, षि, ष्वहि, ष्महि ॥ [ष्वहि, ष्महि ॥
अवञ्चि-", षाताम्, षत, ष्ठाः, षाथाम्, ड्ढ्वम्, ध्वम्, षि,
६ **वञ्चयाञ्च**-के, काते, किरे, कृषे, काथे, कृढ्वे, के, कृवहे, कृमहे ॥
वञ्चयाम्बभू-वे, वाते, विरे, विषे, वाथे, विढ्वे, विध्वे, वे, विवहे, विमहे ॥ [सिवहे, सिमहे ॥
वञ्चयामा-हे, साते, सिरे, सिषे, साथे, सिध्वे, हे,
७ **वञ्चयिषी**-ष्ट, यास्ताम्, रन्, ष्ठाः, यास्थाम्, ढ्वम्, ध्वम्, य, वहि, महि ॥ [य, वहि, महि ॥
वञ्चिषी-ष्ट, यास्ताम्, रन्, ष्ठाः, यास्थाम्, ध्वम्,
८ **वञ्चयिता** } -", रौः, रः, से, साथे, ध्वे, हे, स्वहे, स्महे ॥
वञ्चिता
९ **वञ्चयिष्** } -यते, येते, यन्ते, यसे, येथे, यध्वे, ये, यावहे, यामहे ॥
वञ्चिष्
१० **अवञ्चयिष्** } -यत, येताम्, यन्त, यथाः, येथाम्, यध्वम्, ये, यावहि, यामहि ॥
अवञ्चिष्

१८०७ कुटिण् (कुट्) प्रतापने ॥

१ **कोट्**-यते, येते, यन्ते, यसे, येथे, यध्वे, ये, यावहे, यामहे ॥
२ **कोट्ये**-त, यातम्, रन्, थाः, याथाम्, ध्वम्, य, वहि, महि ॥
३ **कोट्**-यताम्, येताम्, यन्ताम्, यस्व, येथाम्, यध्वम्, यै, यावहै, यामहै ॥ [ये, यावहि, यामहि ॥
४ **अकोट्**-यत, येताम्, यन्त, यथाः, येथाम्, यध्वम्,
५ **अकोटि, अकोटयि**-षाताम्, षत, ष्ठाः, षाथाम्, ड्ढ्वम्, ढ्वम्, ध्वम्, षि, ष्वहि, ष्महि ॥ [षि, ष्वहि, ष्महि ॥
अकोटि-", षाताम्, षत, ष्ठाः, षाथाम्, ड्ढ्वम्, ध्वम्,
६ **कोटयाञ्च**-के, काते, किरे, कृषे, काथे, कृढ्वे, के, कृवहे, कृमहे ॥
कोटयाम्बभू-वे, वाते, विरे, विषे, वाथे, विढ्वे, विध्वे, वे, विवहे, विमहे ॥ [सिवहे, सिमहे ॥
कोटयामा-हे, साते, सिरे, सिषे, साथे, सिध्वे, हे,
७ **कोटयिषी**-ष्ट, यास्ताम्, रन्, ष्ठाः, यास्थाम्, ढ्वम्, ध्वम्, य, वहि, महि ॥ [य, वहि, महि ॥
कोटिषी-ष्ट, यास्ताम्, रन्, ष्ठाः, यास्थाम्, ध्वम्,
८ **कोटयिता** } -", रौ, रः, से, साथे, ध्वे, हे, स्वहे, स्महे ॥
कोटिता
९ **कोटयिष्** } -यते, येते, यन्ते, यसे, येथे, यध्वे, ये, यावहे, यामहे ॥
कोटिष्
१० **अकोटयिष्** } -यत, येताम्, यन्त, यथाः, येथाम्, यध्वम्, ये, यावहि, यामहि ॥
अकोटिष्

१८०८ मदिण् (मद्) तृप्तियोगे ॥

१ **माद्**-यते, येते, यन्ते, यसे, येथे, यध्वे, ये, यावहे, यामहे ॥
२ **माद्ये**-त, यातम्, रन्, थाः, याथाम्, ध्वम्, य, वहि, महि ॥
३ **माद्**-यताम्, येताम्, यन्ताम्, यस्व, येथाम्, यध्वम्, यै, यावहै, यामहै ॥ [ये, यावहि, यामहि ॥
४ **अमाद्**-यत, येताम्, यन्त, यथाः, येथाम्, यध्वम्,
५ **अमादि, अमादयि**-षाताम्, षत, ष्ठाः, षाथाम्, ड्ढ्वम्, ढ्वम्, ध्वम्, षि, ष्वहि, ष्महि ॥ [षि, ष्वहि, ष्महि ॥
अमादि-", षाताम्, षत, ष्ठाः, षाथाम्, ड्ढ्वम्, ध्वम्,
६ **मादयाञ्च**-के, काते, किरे, कृषे, काथे, कृढ्वे, के, कृवहे, कृमहे ॥
मादयाम्बभू-वे, वाते, विरे, विषे, वाथे, विढ्वे, विध्वे, वे, विवहे, विमहे ॥ [सिवहे, सिमहे ॥
मादयामा-हे, साते, सिरे, सिषे, साथे, सिध्वे, हे,
७ **मादयिषी**-ष्ट, यास्ताम्, रन्, ष्ठाः, यास्थाम्, ढ्वम्, ध्वम्, य, वहि, महि ॥ [वहि, महि ॥
मादिषी-ष्ट, यास्ताम्, रन्, ष्ठाः, यास्थाम्, ध्वम्, य,
८ **मादयिता** } -", रौ, रः, से, साथे, ध्वे, हे, स्वहे, स्महे ॥
मादिता
९ **मादयिष्** } -यते, येते, यन्ते, यसे, येथे, यध्वे, ये, यावहे, यामहे ॥
मादिष्
१० **अमादयिष्** } -यत, येताम्, यन्त, यथाः, येथाम्, यध्वम्, ये, यावहि, यामहि ॥
अमादिष्

१८०९ विदिण् (विद्) चेतनाख्याननिवासेषु ॥

१ **वेद्**–यते, येते, यन्ते, यसे, येथे, यध्वे, ये, यावहे, यामहे ॥
२ **वेद्ये**–त, याताम्, रन्, थाः, याथाम्, ध्वम्, य, वहि, महि ॥
३ **वेद्**–यताम्, येताम्, यन्ताम्, यस्व, येथाम्, यध्वम्, यै, यावहै यामहै ॥ [ये, यावहि, यामहि ॥
४ **अवेद्**–यत, येताम्, यन्त, यथाः, येथाम्, यध्वम्,
५ **अवेदि, अवेदयि**–षाताम्, षत, ष्ठाः, षाथाम्, इड्वम्, ढ्वम्, ध्वम्, षि, ष्वहि, ष्महि ॥ [षि, ष्वहि, ष्महि ॥
अवेदि–", षाताम्, षत, ष्ठाः, षाथाम्, इड्वम्, ध्वम्,
६ **वेदयाञ्च**–के, काते, किरे, कृषे, काथे, कृढ्वे, के, कृवहे, कृमहे ॥
वेदयाम्बभू–वे, वाते, विरे, विषे, वाथे, विढ्वे, विध्वे, वे, विवहे, विमहे ॥ [सिवहे, सिमहे ॥
वेदयामा–हे, साते, सिरे, सिषे, साथे, सिध्वे, हे,
७ **वेदयिषी**–ष्ट, यास्ताम्, रन्, ष्ठाः, यास्थाम्, ढ्वम्, ध्वम्, य, वहि, महि ॥ [वहि, महि ॥
वेदिषी–ष्ट, यास्ताम्, रन्, ष्ठाः, यास्थाम्, ध्वम्, य,
८ **वेदयिता** / **वेदिता** –", रौ, रः, से, साथे, ध्वे, हे, स्वहे, स्महे ॥
९ **वेदयिष्** / **वेदिष्** –यते, येते, यन्ते, यसे, येथे, यध्वे, ये, यावहे, यामहे ॥
१० **अवेदयिष्** / **अवेदिष्** –यत, येताम्, यन्त, यथाः, येथाम्, यध्वम्, ये, यावहि, यामहि ॥

१८१० मनिण् (मन्) स्तम्भे ॥

१ **मान्**–यते, येते, यन्ते, यसे, येथे, यध्वे, ये, यावहे, यामहे ॥
२ **मान्ये**–त, याताम्, रन्, थाः, याथाम्, ध्वम्, य, वहि, महि ॥
३ **मान्**–यताम्, येताम्, यन्ताम्, यस्व, येथाम्, यध्वम्, यै, यावहै, यामहै ॥ [ये, यावहि, यामहि ॥
४ **अमान्**–यत, येताम्, यन्त, यथाः, येथाम्, यध्वम्,
५ **अमानि, अमानयि**–षाताम्, षत, ष्ठाः, षाथाम्, इड्वम्, ढ्वम्, ध्वम्, षि, ष्वहि, ष्महि ॥ [षि, ष्वहि, ष्महि ॥
अमानि–", षाताम्, षत, ष्ठाः, षाथाम्, इड्वम्, ध्वम्,
६ **मानयाञ्च**–के, काते, किरे, कृषे, काथे, कृढ्वे, के, कृवहे, कृमहे ॥
मानयाम्बभू–वे, वाते, विरे, विषे, वाथे, विध्वे, विढ्वे, वे, विवहे, विमहे ॥ [सिवहे, सिमहे ॥
मानयामा–हे, साते, सिरे, सिषे, साथे, सिध्वे, हे,
७ **मानयिषी**–ष्ट, यास्ताम्, रन्, ष्ठाः, यास्थाम्, ढ्वम्, ध्वम्, य, वहि, महि ॥ [वहि, महि ॥
मानिषी–ष्ट, यास्ताम्, रन्, ष्ठाः, यास्थाम्, ध्वम्, य,
८ **मानयिता** / **मानिता** –", रौ, रः, से, साथे, ध्वे, हे, स्वहे, स्महे ॥
९ **मानयिष्** / **मानिष्** –यते, येते, यन्ते, यसे, येथे, यध्वे, ये, यावहे, यामहे ॥
१० **अमानयिष्** / **अमानिष्** –यत, येताम्, यन्त, यथाः, येथाम्, यध्वम्, ये, यावहि, यामहि ॥

१८११ बलिण् (बल्) आभण्डने ॥

१ **बाल्**–यते, येते, यन्ते, यसे, येथे, यध्वे, ये, यावहे, यामहे ॥
२ **बाल्ये**–त, याताम्, रन्, थाः, याथाम्, ध्वम्, य, वहि, महि ॥
३ **बाल्**–यताम्, येताम्, यन्ताम्, यस्व, येथाम्, यध्वम्, यै, यावहै, यामहै ॥ [ये, यावहि, यामहि ॥
४ **अबाल्**–यत, येताम्, यन्त, यथाः, येथाम्, यध्वम्,
५ **अबालि, अबालयि** / **अबालि** –षाताम्, षत, ष्ठाः, षाथाम्, इड्वम्, ढ्वम्, ध्वम्, षि, ष्वहि, ष्महि ॥
६ **बालयाञ्च**–के, काते, किरे, कृषे, काथे, कृढ्वे, के, कृवहे, कृमहे
बालयाम्बभू–वे, वाते, विरे, विषे, वाथे, विढ्वे, विध्वे, वे, विवहे, विमहे ॥ [सिवहे, सिमहे ॥
बालयामा–हे, साते, सिरे, सिषे, साथे, सिध्वे, हे,
७ **बालयिषी** / **बालिषी** –ष्ट, यास्ताम्, रन्, ष्ठाः, यास्थाम्, ढ्वम्, ध्वम्, य, वहि, महि ॥
८ **बालयिता** / **बालिता** –", रौ, रः, से, साथे, ध्वे, हे, स्वहे, स्महे ॥
९ **बालयिष्** / **बालिष्** –यते, येते, यन्ते, यसे, येथे, यध्वे, ये, यावहे, यामहे ॥
१० **अबालयिष्** / **अबालिष्** –यत, येताम्, यन्त, यथाः, येथाम्, यध्वम्, ये, यावहि, यामहि ॥

१८१२ भलिण् (भल्) आभण्डने ॥

१ **भाल्**–यते, येते, यन्ते, यसे, येथे, यध्वे, ये, यावहे, यामहे ॥
२ **भाल्ये**–त, याताम्, रन्, थाः, याथाम्, ध्वम्, य, वहि, महि ॥
३ **भाल्**–यताम्, येताम्, यन्ताम्, यस्व, येथाम्, यध्वम्, यै, यावहै, यामहै ॥ [ये, यावहि, यामहि ॥
४ **अभाल्**–यत, येताम्, यन्त, यथाः, येथाम्, यध्वम्,
५ **अभालि, अभालयि** / **अभालि** –षाताम्, षत, ष्ठाः, षाथाम्, इड्वम्, ढ्वम्, ध्वम्, षि, ष्वहि, ष्महि ॥
६ **भालयाञ्च**–के, काते, किरे, कृषे, काथे, कृढ्वे, के, कृवहे, कृमहे ॥
भालयाम्बभू–वे, वाते, विरे, विषे, वाथे, विढ्वे, विध्वे, वे, विवहे, विमहे ॥ [सिवहे, सिमहे ॥
भालयामा–हे, साते, सिरे, सिषे, साथे, सिध्वे, हे,
७ **भालयिषी** / **भालिषी** –ष्ट, यास्ताम्, रन्, ष्ठाः, यास्थाम्, ढ्वम्, ध्वम्, य, वहि, महि ॥
८ **भालयिता** / **भालिता** –", रौ, रः, से, साथे, ध्वे, हे, स्वहे, स्महे ॥
९ **भालयिष्** / **भालिष्** –यते, येते, यन्ते, यसे, येथे, यध्वे, ये, यावहे, यामहे ॥

१० अभालयिष् } -यत, येताम्, यन्त, यथाः, येथाम्,
अभालिष् } यध्वम्, ये, यावहि, यामहि ॥

१८१३ दिविण् (दिव्) परिकूजने ॥ दिवण् वद्रूपाणि ॥

१८१४ वृषिण् (वृष्) शक्तिबन्धे ॥

१ वर्ष्-यते, येते, यन्ते, यसे, येथे, यध्वे, ये, यावहे, यामहे ॥
२ वर्ष्ये-त, याताम्, रन्, थाः, याथाम्, ध्वम्, य, वहि, महि ॥
३ वर्ष्-यताम्, येताम्, यन्ताम्, यस्व, येथाम्, यध्वम्, यै, यावहै, यामहै ॥ [ये, यावहि, यामहि ॥
४ अवर्ष्-यत, येताम्, यन्त, यथाः, येथाम्, यध्वम्,
५ अवर्षि, अवर्षयि-षाताम्, षत, ष्ठाः, षाथाम्, ड्ढ्वम्, ढ्वम्, ध्वम्, षि, ष्वहि, ष्महि ॥ [षि, ष्वहि, ष्महि॥
अवर्षि-", षाताम्, षत, ष्ठाः, षाथाम्, ड्ढ्वम्, ध्वम्,
६ वर्षयाञ्च-के, काते, किरे, कृषे, काथे, कृढ्वे, के, कृवहे, कृमहे ॥
वर्षयाम्बभू-वे, वाते, विरे, विषे, वाथे, विढ्वे, विध्वे, वे, विवहे, विमहे ॥ [सिवहे, सिमहे ॥
वर्षयामा-हे, साते, सिरे, सिषे, साथे, सिध्वे, हे,
७ वर्षयिषी-ष्ट, यास्ताम्, रन्, ष्ठाः, यास्थाम्, ढ्वम्, ध्वम्, य, वहि, महि ॥ [य, वहि, महि ॥
वर्षिषी-ष्ट, यास्ताम्, रन्, ष्ठाः, यास्थाम्, ध्वम्,
८ वर्षयिता } -", रौ, रः, से, साथे, ध्वे, हे, स्वहे,
वर्षिता } स्महे ॥
९ वर्षयिष् } -यते, येते, यन्ते, यसे, येथे, यध्वे,
वर्षिष् } ये, यावहे, यामहे ॥
१० अवर्षयिष् } -यत, येताम्, यन्त, यथाः, येथाम्,
अवर्षिष् } यध्वम्, ये, यावहि, यामहि ॥

१८१५ कुत्सिण् (कुत्स्) अवक्षेपे ॥

१ कुत्स्-यते, येते, यन्ते, यसे, येथे, यध्वे, ये, यावहे, यामहे॥
२ कुत्स्ये-त, याताम्, रन्, थाः, याथाम्, ध्वम्, य, वहि, महि॥
३ कुत्स्-यताम्, येताम्, यन्ताम्, यस्व, येथाम्, यध्वम्, यै, यावहै, यामहै ॥ [ये, यावहि, यामहि ॥
४ अकुत्स्-यत, येताम्, यन्त, यथाः, येथाम्, यध्वम्,
५ अकुत्सि, अकुत्सयि-षाताम्, षत, ष्ठाः, षाथाम्, ड्ढ्वम्, ढ्वम्, ध्वम्, षि, ष्वहि, ष्महि ॥ [षि, ष्वहि, ष्महि॥
अकुत्सि-", षाताम्, षत, ष्ठाः, षाथाम्, ड्ढ्वम्, ध्वम्,
६ कुत्सयाञ्च-के, काते, किरे, कृषे, काथे, कृढ्वे, के, कृवहे, कृमहे
कुत्सयाम्बभू-वे, वाते, विरे, विषे, वाथे, विढ्वे, विध्वे, वे, विवहे, विमहे ॥ [सिवहे, सिमहे ॥
कुत्सयामा-हे, साते, सिरे, सिषे, साथे, सिध्वे, हे,
७ कुत्सयिषी-ष्ट, यास्ताम्, रन्, ष्ठाः, यास्थाम्, ढ्वम्, ध्वम्, य, वहि, महि ॥ [वहि, महि ॥
कुत्सिषी-ष्ट, यास्ताम्, रन्, ष्ठाः, यास्थाम्, ध्वम्, य,
८ कुत्सयिता } -", रौ, रः, से, साथे, ध्वे, हे, स्वहे,
कुत्सिता } स्महे ॥
९ कुत्सयिष् } -यते, येते, यन्ते, यसे, येथे, यध्वे,
कुत्सिष् } ये, यावहे, यामहे ॥
१० अकुत्सयिष् } -यत, येताम्, यन्त, यथाः, येथाम्,
अकुत्सिष् } यध्वम्, ये, यावहि, यामहि ॥

१८१६ लक्षिण् (लक्ष्) आलोचने ॥ लक्षीण् वद्रूपाणि ॥

१८१७ हिष्किण् (हिष्क्) हिंसायाम् ॥

१ हिष्क्-यते, येते, यन्ते, यसे, येथे, यध्वे, ये, यावहे, यामहे॥
२ हिष्क्ये-त, याताम्, रन्, थाः, याथाम्, ध्वम्, य, वहि, महि॥
३ हिष्क्-यताम्, येताम्, यन्ताम्, यस्व, येथाम्, यध्वम्, यै, यावहै, यामहै ॥ [ये, यावहि, यावहि ॥
४ अहिष्क्-यत, येताम्, यन्त, यथाः, येथाम्, यध्वम्,
५ अहिष्कि, अहिष्कयि-षाताम्, षत, ष्ठाः, षाथाम्, ड्ढ्वम्, ढ्वम्, ध्वम्, षि, ष्वहि, ष्महि ॥ [षि, ष्वहि, ष्महि॥
अहिष्कि-", षाताम्, षत, ष्ठाः, षाथाम्, ड्ढ्वम्, ध्वम्,
६ हिष्कयाञ्च-के, काते, किरे, कृषे, काथे, कृढ्वे, के, कृवहे, कृमहे
हिष्कयाम्बभू-वे, वाते, विरे, विषे, वाथे, विढ्वे, विध्वे, वे, विवहे, विमहे ॥ [सिवहे, सिमहे ॥
हिष्कयामा-हे, साते, सिरे, सिषे, साथे, सिध्वे, हे,
७ हिष्कयिषी-ष्ट, यास्ताम्, रन्, ष्ठाः, यास्थाम्, ढ्वम्, ध्वम्, य, वहि, महि ॥ [वहि, महि ॥
हिष्किषी-ष्ट, यास्ताम्, रन्, ष्ठाः, यास्थाम्, ध्वम्, य,
८ हिष्कयिता } -", रौ, रः, से, साथे, ध्वे, हे, स्वहे,
हिष्किता } स्महे ॥
९ हिष्कयिष् } -यते, येते, यन्ते, यसे, येथे, यध्वे, ये,
हिष्किष् } यावहे, यामहे ॥
१० अहिष्कयिष् } -यत, येताम्, यन्त, यथाः, येथाम्,
अहिष्किष् } यध्वम्, ये, यावहि, यामहि ॥

१८१८ किष्किण् (किष्क्) हिंसायाम् ॥

१ **किष्क्**-यते, येते, यन्ते, यसे, येथे, यध्वे, ये, यावहे, यामहे ॥
२ **किष्क्ये**-त, याताम्, रन्, थाः, याथाम्, ध्वम्, य, वहि, महि ॥
३ **किष्क्**-यताम्, येताम्, यन्ताम्, यस्व, येथाम्, यध्वम्, यै, यावहै, यामहै ॥ [ये, यावहि, यामहि ॥
४ **अकिष्क्**-यत, येताम्, यन्त, यथाः, येथाम्, यध्वम्,
५ **अकिष्कि, अकिष्कयि**-षाताम्, षत, ष्ठाः, षाथाम्, ड्ढ्वम्, ढ्वम्, ध्वम्, षि, ष्वहि, ष्महि ॥ [ष्वहि, ष्महि ॥
अकिष्कि-", षाताम्, षत, ष्ठाः, षाथाम्, ड्ढ्वम्, ध्वम्, षि,
६ **किष्कयाञ्च**-के, काते, किरे, कृषे, काथे, कृढ्वे, के, कृवहे, कृमहे
किष्कयाम्बभू-वे, वाते, विरे, विषे, वाथे, विढ्वे, विध्वे, वे, विवहे, विमहे ॥ [सिवहे, सिमहे ॥
किष्कयामा-हे, साते, सिरे, सिषे, साथे, सिध्वे, हे,
७ **किष्कयिषी**-ष्ट, यास्ताम्, रन्, ष्ठाः, यास्थाम्, ढ्वम्, ध्वम्, य, वहि, महि ॥ [य, वहि, महि ॥
किष्किषी-ष्ट, यास्ताम्, रन्, ष्ठाः, यास्थाम्, ध्वम्,
८ **किष्कयिता** } -", रौ, रः, से, साथे, ध्वे, हे, स्वहे,
किष्किता } स्महे ॥
९ **किष्कयिष्** } -यते, येते, यन्ते, यसे, येथे, यध्वे, ये,
किष्किष् } यावहे, यामहे ॥
१० **अकिष्कयिष्** } -यत, येताम्, यन्त, यथाः, येथाम्,
अकिष्किष् } यध्वम्, ये, यावहि, यामहि ॥

१८१९ निष्किण् (निष्क्) परिमाणे ॥

१ **निष्क्**-यते, येते, यन्ते, यसे, येथे, यध्वे, ये, यावहे, यामहे ॥
२ **निष्क्ये** त, याताम्, रन्, थाः, याथाम्, ध्वम्, य, वहि, महि ॥
३ **निष्क्**-यताम्, येताम्, यन्ताम्, यस्व, येथाम्, यध्वम्, यै, यावहै, यामहै ॥ [ये, यावहि, यामहि ॥
४ **अनिष्क्**-यत, येताम्, यन्त, यथाः, येथाम्, यध्वम्,
५ **अनिष्कि, अनिष्कयि**-षाताम्, षत, ष्ठाः, षाथाम्, ड्ढ्वम् ढ्वम्, ध्वम्, षि, ष्वहि, ष्महि ॥ [ष्वहि, ष्महि ॥
अनिष्कि-", षाताम्, षत, ष्ठाः, षाथाम्, ड्ढ्वम्, ध्वम्, षि,
६ **निष्कयाञ्च**-के, काते, किरे, कृषे, काथे, कृढ्वे, के, कृवहे, कृमहे
निष्कयाम्बभू-वे, वाते, विरे, विषे, वाथे, विढ्वे, विध्वे, वे, विवहे, विमहे ॥ [सिवहे, सिमहे ॥
निष्कयामा-हे, साते, सिरे, सिषे, साथे, सिध्वे, हे,
७ **निष्कयिषी**-ष्ट, यास्ताम्, रन्, ष्ठाः, यास्थाम्, ढ्वम्, ध्वम्, य, वहि, महि ॥ [य, वहि, महि ॥
निष्किषी-ष्ट, यास्ताम्, रन्, ष्ठाः, यास्थाम्, ध्वम्,
८ **निष्कयिता** } -", रौ, रः, से, साथे, ध्वे, हे, स्वहे,
निष्किता } स्महे ॥
९ **निष्कयिष्** } -यते, येते, यन्ते, यसे, येथे, यध्वे, ये,
निष्किष् } यावहे, यामहे ॥
१० **अनिष्कयिष्** } -यत, येताम्, यन्त, यथाः, येथाम्,
अनिष्किष् } यध्वम्, ये, यावहि, यामहि ॥

१८२० तर्जिण् (तर्ज्) संतर्जने ॥

१ **तर्ज्**-यते, येते, यन्ते, यसे, येथे, यध्वे, ये, यावहे, यामहे ॥
२ **तर्ज्ये**-त, याताम्, रन्, थाः, याथाम्, ध्वम्, य, वहि, महि ॥
३ **तर्ज्**-यताम्, येताम्, यन्ताम्, यस्व, येथाम्, यध्वम्, यै, यावहै, यामहै ॥ [यावहि, यामहि ॥
४ **अतर्ज्**-यत, येताम्, यन्त, यथाः, येथाम्, यध्वम्, ये,
५ **अतर्जि, अतर्जयि**-षाताम्, षत, ष्ठाः, षाथाम्, ड्ढ्वम्, ढ्वम्, ध्वम्, षि, ष्वहि, ष्महि ॥ [षि, ष्वहि, ष्महि ॥
अतर्जि-", षाताम्, षत, ष्ठाः, षाथाम्, ड्ढ्वम्, ध्वम्,
६ **तर्जयाञ्च**-के, काते, किरे, कृषे, काथे, कृढ्वे, के, कृवहे, कृमहे ॥
तर्जयाम्बभू-वे, वाते, विरे, विषे, वाथे, विढ्वे, विध्वे, वे, विवहे, विमहे ॥ [सिवहे, सिमहे ॥
तर्जयामा-हे, साते, सिरे, सिषे, साथे, सिध्वे, हे,
७ **तर्जयिषी**-ष्ट, यास्ताम्, रन्, ष्ठाः, यास्थाम्, ढ्वम्, ध्वम्, य, वहि, महि ॥ [य, वहि, महि ॥
तर्जिषी-ष्ट, यास्ताम्, रन्, ष्ठाः, यास्थाम्, ध्वम्,
८ **तर्जयिता** } -", रौ, रः, से, साथे, ध्वे, हे, स्वहे,
तर्जिता } स्महे ॥
९ **तर्जयिष्** } -यते, येते, यन्ते, यसे, येथे, यध्वे, ये,
तर्जिष् } यावहे, यामहे ॥
१० **अतर्जयिष्** } -यत, येताम्, यन्त, यथाः, येथाम्,
अतर्जिष् } यध्वम्, ये, यावहि, यामहि ॥

१८२१ कूटिण् (कूट्) अप्रमादे ॥

१ **कूट्**-यते, येते, यन्ते, यसे, येथे, यध्वे, ये, यावहे, यामहे ॥
२ **कूट्ये**-त, याताम्, रन्, थाः, याथाम्, ध्वम्, य, वहि, महि ॥
३ **कूट्**-यताम्, येताम्, यन्ताम्, यस्व, येथाम्, यध्वम्, यै, यावहै, यामहै ॥ [ये, यावहि, यामहि ॥
४ **अकूट्**-यत, येताम्, यन्त, यथाः, येथाम्, यध्वम्,
५ **अकूटि, अकूटयि**-षाताम्, षत, ष्ठाः, षाथाम्, ड्ढ्वम्, ढ्वम्, ध्वम्, षि, ष्वहि, ष्महि ॥ [ष्वहि, ष्महि ॥
अकूटि-", षाताम्, षत, ष्ठाः, षाथाम्, ड्ढ्वम्, ध्वम्, षि,
६ **कूटयाञ्च**-के, काते, किरे, कृषे, काथे, कृढ्वे, के, कृवहे, कृमहे ॥
कूटयाम्बभू-वे, वाते, विरे, विषे, वाथे, विढ्वे, विध्वे, वे, विवहे, विमहे ॥ [सिवहे, सिमहे ॥
कूटयामा-हे, साते, सिरे, सिषे, साथे, सिध्वे, हे,
७ **कूटयिषी**-ष्ट, यास्ताम्, रन्, ष्ठाः, यास्थाम्, ढ्वम्, ध्वम्, य, वहि, महि ॥ [वहि, महि ॥
कूटिषी-ष्ट, यास्ताम्, रन्, ष्ठाः, यास्थाम्, ध्वम्, य,
८ **कूटयिता** } -", रौ, रः, से, साथे, ध्वे, हे, स्वहे,
कूटिता } स्महे ॥
९ **कूटयिष्** } -यते, येते, यन्ते, यसे, येथे, यध्वे, ये,
कूटिष् } यावहे, यामहे ॥
१० **अकूटयिष्** } -यत, येताम्, यन्त, यथाः, येथाम्,
अकूटिष् } यध्वम्, ये, यावहि, यामहि ॥

१८२२ त्रुटिण् (त्रुट्) छेदने ॥

१ त्रोट्–यते, येते, यन्ते, यसे, येथे, यध्वे, ये, यावहे, यामहे॥
२ त्रोट्ये–त, याताम्, रन्, थाः, याथाम्, ध्वम्, य, वहि, महि॥
३ त्राट्–यताम्, येताम्, यन्ताम्, यस्व, येथाम्, यध्वम्, यै, यावहै, यामहै ॥ [यावहि, यामहि ॥
४ अत्राट्–यत, येताम्, यन्त, यथाः, येथाम्, यध्वम्, ये,
५ अत्रोटि, अत्रोटयि–षाताम्, षत, ष्ठाः, षाथाम्, ड्ढ्वम्, ढ्वम्, ध्वम्, षि, ष्वहि, ष्महि ॥ [षि, ष्वहि, ष्महि ॥
अत्रोटि–षाताम्, षत, ष्ठाः, षाथाम्, ड्ढ्वम्, ध्वम्,
६ त्रोटयाञ्च–के, काते, किरे, कृषे, काथे, कृढ्वे, के, कृवहे, कृमहे॥
त्रोटयाम्बभू–वे, वाते, विरे, विषे, वाथे, विढ्वे, विध्वे, वे, विवहे, विमहे ॥ [सिवहे, सिमहे ॥
त्रोटयामा–हे, साते, सिरे, सिषे, साथे, सिध्वे, हे,
७ त्रोटयिषी–ष्ट, यास्ताम्, रन्, ष्ठाः, यास्थाम्, ढ्वम्, ध्वम्, य, वहि, महि ॥ [य, वहि, महि ॥
त्रोटिषी–ष्ट, यास्ताम्, रन्, ष्ठाः, यास्थाम्, ध्वम्,
८ त्रोटयिता } –", रौ, रः, से, साथे, ध्वे, हे, स्वहे,
त्रोटिता } स्महे ॥
९ त्रोटयिष् } –यते, येते, यन्ते, यसे, येथे, यध्वे, ये,
त्रोटिष् } यावहे, यामहे ॥
१० अत्रोटयिष् } –यत, येताम्, यन्त, यथाः, येथाम्,
अत्रोटिष् } यध्वम्, ये, यावहि, यामहि ॥

१८२३ शठिण् (शठ्) श्लाघायाम् ॥

१ शाठ्–यते, येते, यन्ते, यसे, येथे, यध्वे, ये, यावहे, यामहे ॥
२ शाठ्ये–त, याताम्, रन्, थाः, याथाम्, ध्वम्, य, वहि, महि॥
३ शाठ्–यताम्, येताम्, यन्ताम्, यस्व, येथाम्, यध्वम्, यै, यावहै, यामहै ॥ [ये, यावहि, यामहि ॥
४ अशाठ्–यत, येताम्, यन्त, यथाः, येथाम्, यध्वम्,
५ अशाठि, अशाठयि–षाताम्, षत, ष्ठाः, षाथाम्, ड्ढ्वम्, ढ्वम्, ध्वम्, षि, ष्वहि, ष्महि ॥ [ष्वहि, ष्महि ॥
अशाठि–", षाताम्, षत, ष्ठाः, षाथाम्, ड्ढ्वम्, ध्वम्, षि,
६ शाठयाञ्च–के, काते, किरे, कृषे, काथे, कृढ्वे, के, कृवहे, कृमहे॥
शाठयाम्बभू–वे, वाते, विरे, विषे, वाथे, विढ्वे, विध्वे, वे, विवहे, विमहे ॥ [सिवहे, सिमहे ॥
शाठयामा–हे, साते, सिरे, सिषे, साथे, सिध्वे, हे,
७ शाठयिषी–ष्ट, यास्ताम्, रन्, ष्ठाः, यास्थाम्, ढ्वम्, ध्वम्, य, वहि, महि ॥ [वहि, वहि ॥
शाठिषी–ष्ट, यास्ताम्, रन्, ष्ठाः, यास्थाम्, ध्वम्, य,
८ शाठयिता } –", रौ, रः, से, साथे, ध्वे, हे, स्वहे,
शाठिता } स्महे ॥
९ शाठयिष् } –यते, येते, यन्ते, यसे, येथे, यध्वे, ये,
शाठिष् } यावहे, यामहे ॥
१० अशाठयिष् } –यत, येताम्, यन्त, यथाः, येथाम्,
अशाठिष् } यध्वम्, ये, यावहि, यामहि ॥

१८२४ कूणिण् (कूण्) संकोचने ॥

१ कूण्–यते, येते, यन्ते, यसे, येथे, यध्वे, ये, यावहे, यामहे ॥
२ कूण्ये–त, याताम्, रन्, थाः, याथाम्, ध्वम्, य, वहि, महि ॥
३ कूण्–यताम्, येताम्, यन्ताम्, यस्व, येथाम्, यध्वम्, यै, यावहै, यामहै ॥ [ये, यावहि, यामहि ॥
४ अकूण्–यत, येताम्, यन्त, यथाः, येथाम्, यध्वम्,
५ अकूणि, अकूणयि–षाताम्, षत, ष्ठाः, षाथाम्, ड्ढ्वम्, ढ्वम्, ध्वम्, षि, ष्महि, ष्महि ॥ [षि, ष्वहि, ष्महि ॥
अकूणि–", षाताम्, षत, ष्ठाः, षाथाम्, ड्ढ्वम्, ध्वम्,
६ कूणयाञ्च–के, काते, किरे, कृषे, काथे, कृढ्वे, के, कृवहे, कृमहे॥
कूणयाम्बभू–वे, वाते, विरे, विषे, वाथे, विढ्वे, विध्वे, वे, विवहे, विमहे ॥ [सिवहे, सिमहे ॥
कूणयामा–हे, साते, सिरे, सिषे, साथे, सिध्वे, हे,
७ कूणयिषी–ष्ट, यास्ताम्, रन्, ष्ठाः, यास्थाम्, ढ्वम्, ध्वम्, य, वहि, महि ॥ [वहि, महि ॥
कूणिषी–ष्ट, यास्ताम्, रन्, ष्ठाः, यास्थाम्, ध्वम्, य,
८ कूणयिता } –", रौ, रः, से, साथे, ध्वे, हे, स्वहे,
कूणिता } स्महे ॥
९ कूणयिष् } –यते, येते, यन्ते, यसे, येथे, यध्वे, ये,
कूणिष् } यावहे, यामहे ॥
१० अकूणयिष् } –यत, येताम्, यन्त, यथाः, येथाम्,
अकूणिष् } यध्वम्, ये, यावहि, यामहि ॥

१८२५ तूणिण् (तूण्) पूरणे ॥ तूणण् १६४२ वद्रूपाणि ॥

१८२६ भ्रूणिण् (भ्रूण्) आशायाम् ॥

१ भ्रूण्–यते, येते, यन्ते, यसे, येथे, यध्वे, ये, यावहे, यामहे॥
२ भ्रूण्ये–त, याताम्, रन्, थाः, याथाम्, ध्वम्, य, वहि, महि ॥
३ भ्रूण्–यताम्, येताम्, यन्ताम्, यस्व, येथाम्, यध्वम्, यै, यावहै, यामहै ॥ [ये, यावहि, यामहि ॥
४ अभ्रूण्–यत, येताम्, यन्त, यथाः, येथाम्, यध्वम्,
५ अभ्रूणि, अभ्रूणयि–षाताम्, षत, ष्ठाः, षाथाम्, ड्ढ्वम्, ढ्वम्, ध्वम्, षि, ष्वहि, ष्महि ॥ [षि, ष्वहि, ष्महि ॥
अभ्रूणि–", षाताम्, षत, ष्ठाः, षाथाम्, ड्ढ्वम्, ध्वम्,
६ भ्रूणयाञ्च–के, काते, किरे, कृषे, काथे, कृढ्वे, के, कृवहे, कृमहे
भ्रूणयाम्बभू–वे, वाते, विरे, विषे, वाथे, विढ्वे, विध्वे, वे, विवहे, विमहे ॥ [सिवहे, सिमहे ॥
भ्रूणयामा–हे, साते, सिरे, सिषे, साथे, सिध्वे, हे,

७ भ्रूणयिषी-ष्ट, यास्ताम्, रन्, ष्ठाः, यास्थाम्, ढ्वम्, ध्वम्, य, वहि, महि ॥ [वहि, महि ॥

भ्रूणिषी-ष्ट, यास्ताम्, रन्, ष्ठाः, यास्थाम्, ध्वम्, य,

८ भ्रूणयिता } -", रौ, रः, से, साथे, ध्वे, हे, स्वहे,
भ्रूणिता } स्महे ॥

९ भ्रूणयिष् } -यते, येते, यन्ते, यसे, येथे, यध्वे, ये,
भ्रूणिष् } यावहे, यामहे ॥

१० अभ्रूणयिष् } -यत, येताम्, यन्त, यथाः, येथाम्,
अभ्रूणिष् } यध्वम्, ये, यावहि, यामहि ॥

१८२७ चितिण् (चित्) संवेदने ॥

१ चेत्-यते, येते, यन्ते, यसे, येथे, यध्वे, ये, यावहे, यामहे ॥

२ चेत्ये-त, याताम्, रन्, थाः, याथाम्, ध्वम्, य, वहि, महि॥

३ चेत्-यताम्, येताम्, यन्ताम्, यस्व, येथाम्, यध्वम्, यै, यावहै, यामहै ॥ [ये, यावहि, यामहि ॥

४ अचेत्-यत, येताम्, यन्त, यथाः, येथाम्, यध्वम्,

५ अचेति, अचेतयि-षाताम्, षत, ष्ठाः, षाथाम्, ड्ढ्वम्, ढ्वम्, ध्वम्, षि, ष्वहि, ष्महि ॥ [षि, ष्वहि, ष्महि ॥

अचेति-", षाताम्, षत, ष्ठाः, षाथाम्, ड्ढ्वम्, ध्वम्,

६ चेतयाञ्च-के, काते, किरे, कृषे, काथे, कृढ्वे, के, कृवहे, कृमहे ॥

चेतयाम्बभू-वे, वाते, विरे, विषे, वाथे, विढ्वे, विध्वे, वे, विवहे, विमहे ॥ [सिवहे, सिमहे ॥

चेतयामा-हे, साते, सिरे, सिषे, साथे, सिध्वे, हे,

७ चेतयिषी-ष्ट, यास्ताम्, रन्, ष्ठाः, यास्थाम्, ढ्वम्, ध्वम्, य, वहि, महि ॥ [य, वहि, महि ॥

चेतिषी-ष्ट, यास्ताम्, रन्, ष्ठाः, यास्थाम्, ध्वम्,

८ चेतयिता } -", रौ, रः, से, साथे, ध्वे, हे, स्वहे,
चेतिता } स्महे ॥

९ चेतयिष् } -यते, येते, यन्ते, यसे, येथे, यध्वे, ये,
चेतिष् } यावहे, यामहे ॥

१० अचेतयिष् } -यत, येताम्, यन्त, यथाः, येथाम्,
अचेतिष् } यध्वम्, ये, यावहि, यामहि ॥

१८२८ वस्तिण् (वस्त्) अर्दने ॥

१ वस्त्-यते, येते, यन्ते, यसे, येथे, यध्वे, ये, यावहे, यामहे ॥

२ वस्त्ये-त, याताम्, रन्, थाः, याथाम्, ध्वम्, य, वहि, महि॥

३ वस्त्-यताम्, येताम्, यन्ताम्, यस्व, येथाम्, यध्वम् यै, यावहै, यामहै ॥ [ये, यावहि, यामहि ॥

४ अवस्त्-यत, येताम्, यन्त, यथाः, येथाम्, यध्वम्,

५ अवस्ति, अवस्तयि-षाताम्, षत, ष्ठाः, षाथाम्, ड्ढ्वम्, ढ्वम्, ध्वम्, षि, ष्वहि, ष्महि ॥ [षि, ष्वहि, ष्महि ॥

अवस्ति-", षाताम्, षत, ष्ठाः, षाथाम्, ड्ढ्वम्, ध्वम्

वस्तयाञ्च-के, काते, किरे, कृषे, काथे, कृढ्वे, के, कृवहे, कृमहे ॥

वस्तयाम्बभू-वे, वाते, विरे, विषे, वाथे, विढ्वे, विध्वे, वे, विवहे, विमहे ॥ [सिवहे, सिमहे ॥

वस्तयामा-हे, साते, सिरे, सिषे, साथे, सिध्वे, हे,

७ वस्तयिषी-ष्ट, यास्ताम्, रन्, ष्ठाः, यास्थाम्, ढ्वम्, ध्वम्, य, वहि, महि ॥ [वहि, महि॥

वस्तिषी-ष्ट, यास्ताम्, रन्, ष्ठाः, यास्थाम्, ध्वम्, य,

८ वस्तयिता } -", रौ, रः, से, साथे, ध्वे, हे, स्वहे,
वस्तिता } स्महे ॥

९ वस्तयिष् } -यते, येते, यन्ते, यसे, येथे, यध्वे, ये,
वस्तिष् } यावहे, यामहे ॥

१० अवस्तयिष् } -यत, येताम्, यन्त, यथाः, येथाम्,
अवस्तिष् } यध्वम्, ये, यावहि, यामहि ॥

१८२९ गन्धिण् (गन्ध्) अर्दने ॥

१ गन्ध्-यते, येते, यन्ते, यसे, येथे, यध्वे, ये, यावहे, यामहे ॥

२ गन्ध्ये-त, याताम्, रन्, थाः, याथाम्, ध्वम्, य, वहि, महि॥

३ गन्ध्-यताम्, येताम्, यन्ताम्, यस्व, येथाम्, यध्वम्, यै, यावहै, यामहै ॥ [यावहि, यामहि ॥

४ अगन्ध्-यत, येताम्, यन्त, यथाः, येथाम्, यध्वम्, ये,

५ अगन्धि, अगन्धयि-षाताम्, षत, ष्ठाः, षाथाम्, ड्ढ्वम्, ढ्वम्, ध्वम्, षि, ष्वहि, ष्महि ॥ [षि, ष्वहि, ष्महि ॥

५ अगन्धि-", षाताम्, षत, ष्ठाः, षाथाम्, ड्ढ्वम्, ध्वम्,

६ गन्धयाञ्च-के, काते, किरे, कृषे, काथे, कृढ्वे, के, कृवहे, कृमहे ॥

गन्धयाम्बभू-वे, वाते, विरे, विषे, वाथे, विढ्वे, विध्वे, वे, विवहे, विमहे ॥ [सिवहे, सिमहे ॥

गन्धयामा-हे, साते, सिरे, सिषे, साथे, सिध्वे, हे,

७ गन्धयिषी-ष्ट, यास्ताम्, रन्, ष्ठाः, यास्थाम्, ढ्वम्, ध्वम्, य, वहि, महि ॥ [वहि, महि ॥

गन्धिषी-ष्ट, यास्ताम्, रन्, ष्ठाः, यास्थाम्, ध्वम्, य,

८ गन्धयिता } -", रौ, रः, से, साथे, ध्वे, हे, स्वहे,
गन्धिता } स्महे ॥

९ गन्धयिष् } -यते, येते, यन्ते, यसे, येथे, यध्वे,
गन्धिष् } ये, यावहे, यामहे ॥

१० अगन्धयिष् } -यत, येताम्, यन्त, यथाः, येथाम्,
अगन्धिष् } यध्वम्, ये, यावहि, यामहि ॥

१८३० डपिण् (डप्) संघाते ॥

१ **डाप्**-यते,येते,यन्ते,यसे,येथे,यध्वे, ये,यावहे, यामहे ॥
२ **डाप्ये**-त,याताम्,रन्,थाः,याथाम्,ध्वम्, य,वहि,महि ॥
३ **डाप्**-यताम्, येताम्,यन्ताम्, यस्व, येथाम्, यध्वम्, यै, यावहै यामहै ॥ [ये, यावहि, यामहि ॥
४ **अडाप्**-यत, येताम्, यन्त, यथाः, येथाम्, यध्वम्,
५ **अडापि, अडापयि**-षाताम्, षत, ष्ठाः, षाथाम्, ड्ढ्वम्,ढ्वम्,ध्वम्,षि,ष्वहि,ष्महि॥[षि,ष्वहि,ष्महि॥
अडापि-", षाताम्, षत, ष्ठाः, षाथाम्, ड्ढ्वम्,ध्वम्,
६ **डापयाञ्च**-के,काते,किरे,कृषे,काथे,कृढ्वे,के,कृवहे,कृमहे॥
डापयाम्बभू-वे, वाते, विरे, विषे, वाथे, विढ्वे, विध्वे, वे, विवहे, विमहे ॥ [सिवहे, सिमहे ॥
डापयामा-हे, साते, सिरे, सिषे, साथे, सिध्वे, हे,
७ **डापयिषी**-ष्ट, यास्ताम्, रन्, ष्ठाः, यास्थाम्, ढ्वम्, ध्वम्, य, वहि, महि ॥ [य, वहि, महि ॥
डापिषी-ष्ट, यास्ताम्, रन्, ष्ठाः, यास्थाम्, ध्वम्,
८ **डापयिता** / **डापिता** -", रौ, रः, से, साथे, ध्वे, हे, स्वहे, स्महे ॥
९ **डापयिष्** / **डापिष्** -यते, येते, यन्ते, यसे, येथे, यध्वे, ये, यावहे, यामहे ॥
१० **अडापयिष्** / **अडापिष्** -यत, येताम्, यन्त, यथाः, येथाम्, यध्वम्, ये, यावहि, यामहि ॥

१८३१ डिपिण् (डिप्) संघाते ॥ डिपण् १६६८ वद्रूपाणि ॥

१८३२ डम्पिण् (डम्प्) संघाते ॥ डपुण् १६७० वद्रूपाणि ॥

१८३३ डिम्पिण् (डिम्प्) संघाते ॥ डिपुण् १६७१ वद्रूपाणि ॥

१८३४ डम्भिण् (डम्भ्) संघाते ॥

१ **डम्भ्**-यते,येते,यन्ते,यसे,येथे,यध्वे,ये, यावहे,यामहे ॥
२ **डम्भ्ये**-त,याताम्,रन्,थाः,याथाम्,ध्वम्,य,वहि,महि॥
३ **डम्भ्**-यताम्,येताम्,यन्ताम्,यस्व,येथाम्, यध्वम्, यै, यावहै, यामहै ॥ [ये, यावहि, यामहि ॥
४ **अडम्भ्**-यत, येताम्,यन्त, यथाः, येथाम्, यध्वम्,
५ **अडम्भि, अडम्भयि**-षाताम्,षत.ष्ठाः,षाथाम्,ड्ढ्वम्, ढ्वम्,ध्वम्, षि,ष्वहि, ष्महि ॥ [षि,ष्वहि,ष्महि॥
अडम्भि-", षाताम्, षत,ष्ठाः,षाथाम्, ड्ढ्वम्,ध्वम्,
६ **डम्भयाञ्च**-के,काते,किरे,कृषे,काथे,कृढ्वे,के,कृवहे,कृमहे
डम्भयाम्बभू-वे, वाते, विरे, विषे, वाथे, विढ्वे, विध्वे, वे, विवहे, विमहे ॥ [सिवहे, सिमहे ॥
डम्भयामा-हे, साते, सिरे, सिषे, साथे, सिध्वे, हे,
७ **डम्भयिषी**-ष्ट, यास्ताम्,रन्, ष्ठाः, यास्थाम्, ढ्वम्, ध्वम्, य, वहि, महि ॥
डम्भिषी-ष्ट, यास्ताम्, रन्, ष्ठाः, यास्थाम्, ध्वम्, य, वहि, महि ॥
८ **डम्भयिता** / **डम्भिता** -", रौ, रः, से, साथे, ध्वे, हे, स्वहे, स्महे ॥
९ **डम्भयिष्** / **डम्भिष्** -यते, येते, यन्ते, यसे, येथे, यध्वे, ये, यावहे, यामहे ॥
१० **अडम्भयिष्** / **अडम्भिष्** -यत, येताम्, यन्त, यथाः, येथाम्, यध्वम्, ये, यावहि, यामहि ॥

१८३५ डिम्भिण् (डिम्भ्) संघाते ॥

१ **डिम्भ्**-यते,येते,यन्ते,यसे,येथे,यध्वे,ये,यावहे,यामहे॥
२ **डिम्भ्ये**-त,याताम्,रन्,थाः,याथाम्,ध्वम्,य,वहि,महि॥
३ **डिम्भ्**-यताम्, येताम्, यन्ताम्, यस्व, येथाम्,यध्वम्, यै, यावहै, यामहै ॥ [ये, यावहि, यामहि ॥
४ **अडिम्भ्**-यत, येताम्, यन्त, यथाः,येथाम्, यध्वम्,
५ **अडिम्भि, अडिम्भयि**-षाताम्, षत, ष्ठाः, षाथाम्, ड्ढ्वम्, ढ्वम्, ध्वम्, षि, ष्वहि, ष्महि ॥
अडिम्भि-",षाताम्,षत,ष्ठाः, षाथाम्, ड्ढ्वम्,ध्वम्, षि ष्वहि, ष्महि ॥
६ **डिम्भयाञ्च**-के,काते,किरे,कृषे,काथे,कृढ्वे,के,कृवहे,कृमहे
डिम्भयाम्बभू-वे, वाते, विरे, विषे, वाथे, विढ्वे,विध्वे, वे, विवहे, विमहे ॥
डिम्भयामा-हे, साते, सिरे, सिषे, साथे, सिध्वे, हे, सिवहे, सिमहे ॥
७ **डिम्भयिषी**-ष्ट, यास्ताम्, रन्, ष्ठाः, यास्थाम्,ढ्वम्, ध्वम्, य, वहि, महि ॥
डिम्भिषी-ष्ट, यास्ताम्, रन्, ष्ठाः, यास्थाम्,ध्वम्, य, वहि, महि ॥
८ **डिम्भयिता** / **डिम्भिता** -", रौ, रः, से, साथे, ध्वे, हे, स्वहे, स्महे ॥
९ **डिम्भयिष्** / **डिम्भिष्** -यते, येते, यन्ते, यसे, येथे, यध्वे, ये, यावहे, यामहे ॥
१० **अडिम्भयिष्** / **अडिम्भिष्** -यत, येताम्, यन्त, यथाः,येथाम्, यध्वम्, ये, यावहि, यामहि ॥

१८३६ स्यमिण् (स्यम्) वितर्के ॥

१ **स्याम्**–यते, येते, यन्ते, यसे येथे, यध्वे, ये, यावहे, यामहे ॥
२ **स्याम्ये**–त, याताम्, रन्, थाः, याथाम्, ध्वम्, य, वहि, महि ॥
३ **स्याम्**–यताम्, येताम्, यन्ताम्, यस्व, येथाम्, यध्वम्, यै, यावहै, यामहै ॥ [ये, यावहि, यामहि ॥
४ **अस्याम्**–यत, येताम्, यन्त, यथाः, येथाम्, यध्वम्,
५ **अस्यामि, अस्यामयि**–षाताम्, षत, ष्ठाः, षाथाम्, ड्ढ्वम्, ढ्वम्, ध्वम्, षि, ष्वहि, ष्महि ॥ [षि, ष्वहि, ष्महि ॥
अस्यामि–", षाताम्, षत, ष्ठाः, षाथाम्, ड्ढ्वम्, ध्वम्,
६ **स्यामयाञ्च**–के, क्राते, क्रिरे, कृषे, क्राथे, कृढ्वे, के, कृवहे, कृमहे
स्यामयाम्बभू–वे, वाते, विरे, विषे, वाथे, विढ्वे, विध्वे, वे, विवहे, विमहे ॥ [सिमहे ॥
स्यामयामा–हे, साते, सिरे, सिषे, साथे, सिध्वे, हे, सिवहे,
७ **स्यामयिषी**–ष्ट, यास्ताम्, रन्, ष्ठाः, यास्थाम्, ध्वम्, ढ्वम्, य, वहि, महि ॥ [य, वहि, महि ॥
स्यामिषी–ष्ट, यास्ताम्, रन्, ष्ठाः, यास्थाम्, ध्वम्,
८ **स्यामयिता** / **स्यामिता** –", रौ, रः, से, साथे, ध्वे, हे, स्वहे, स्महे ॥
९ **स्यामयिष्** / **स्यामिष्** –यते, येते, यन्ते, यसे, येथे, यध्वे, ये, यावहे, यामहे ॥
१० **अस्यामयिष्** / **अस्यामिष्** –यत, येताम्, यन्त, यथाः, येथाम्, यध्वम्, ये, यावहि, यामहि ॥

१८३७ शमिण् (शम्) आलोचने ॥

१ **शाम्**–यते, येते, यन्ते, यसे, येथे, यध्वे, ये, यावहे, यामहे ॥
२ **शाम्ये**–त, याताम्, रन्, थाः, याथाम्, ध्वम्, य, वहि, महि ॥
३ **शाम्**–यताम्, येताम्, यन्ताम्, यस्व, येथाम्, यध्वम्, यै, यावहै, यामहै ॥ [यावहि, यामहि ॥
४ **अशाम्**–यत, येताम्, यन्त, यथाः, येथाम्, यध्वम्, ये,
५ **अशामि, अशामयि**–षाताम्, षत, ष्ठाः, षाथाम्, ड्ढ्वम्, ढ्वम्, ध्वम्, षि, ष्वहि, ष्महि ॥ [ष्वहि, ष्महि ॥
अशामि–", षाताम्, षत, ष्ठाः, षाथाम्, ड्ढ्वम्, ध्वम्, षि,
६ **शामयाञ्च**–के, क्राते, क्रिरे, कृषे, क्राथे, कृढ्वे, के, कृवहे, कृमहे
शामयाम्बभू–वे, वाते, विरे, विषे, वाथे, विढ्वे, विध्वे, वे, विवहे, विमहे ॥ [सिमहे ॥
शामयामा–हे, साते, सिरे, सिषे, साथे, सिध्वे, हे, सिवहे,
७ **शामयिषी**–ष्ट, यास्ताम्, रन्, ष्ठाः, यास्थाम्, ढ्वम्, ध्वम्, य, वहि, महि ॥ [वहि महि ॥
शामिषी–ष्ट, यास्ताम्, रन्, ष्ठाः, यास्थाम्, ध्वम्, य,
८ **शामयिता** / **शामिता** –", रौ, रः, से, साथे, ध्वे, हे, स्वहे, स्महे ॥
९ **शामयिष्** / **शामिष्** –यते, येते, यन्ते, यसे, येथे, यध्वे, ये, यावहे, यामहे ॥
१० **अशामयिष्** / **अशामिष्** –यत, येताम्, यन्त, यथाः, येथाम्, यध्वम्, ये, यावहि, यामहि ॥

१८३८ कुस्मिण् (कुस्म्) कुस्मयने ॥

१ **कुस्म्**–यते, येते, यन्ते, यसे, येथे, यध्वे, ये, यावहे, यामहे ॥
२ **कुस्म्ये**–त, याताम्, रन्, थाः, याथाम्, ध्वम्, य, वहि, महि ॥
३ **कुस्म्**–यताम्, येताम्, यन्ताम्, यस्व, येथाम्, यध्वम्, यै, यावहै, यामहै ॥ [ये, यावहि, यामहि ॥
४ **अकुस्म्**–यत, येताम्, यन्त, यथाः, येथाम्, यध्वम्,
५ **अकुस्मि, अकुस्मयि**–षाताम्, षत, ष्ठाः, षाथाम्, ड्ढ्वम्, ढ्वम्, ध्वम्, षि, ष्वहि, ष्महि ॥ [षि, ष्वहि, ष्महि ॥
अकुस्मि–", षाताम्, षत, ष्ठाः, षाथाम्, ड्ढ्वम्, ध्वम्,
६ **कुस्मयाञ्च**–के, क्राते, क्रिरे, कृषे, क्राथे, कृढ्वे, के, कृवहे, कृमहे ॥
कुस्मयाम्बभू–वे, वाते, विरे, विषे, वाथे, विढ्वे, विध्वे, वे, विवहे, विमहे ॥ [सिमहे ॥
कुस्मयामा–हे, साते, सिरे, सिषे, साथे, सिध्वे, हे, सिवहे,
७ **कुस्मयिषी**–ष्ट, यास्ताम्, रन्, ष्ठाः, यास्थाम्, ढ्वम्, ध्वम्, य, वहि, महि ॥ [य, वहि, महि ॥
कुस्मिषी–ष्ट, यास्ताम्, रन्, ष्ठाः, यास्थाम्, ध्वम्,
८ **कुस्मयिता** / **कुस्मिता** –", रौ, रः, से, साथे, ध्वे, हे, स्वहे, स्महे ॥
९ **कुस्मयिष्** / **कुस्मिष्** –यते, येते, यन्ते, यसे, येथे, यध्वे, ये, यावहे, यामहे ॥
१० **अकुस्मयिष्** / **अकुस्मिष्** –यत, येताम्, यन्त, यथाः, येथाम्, यध्वम्, ये, यावहि, यामहि ॥

१८३९ गूरिण् (गूर्) उद्यमे ॥

१ **गूर्**–यते, येते, यन्ते, यसे, येथे, यध्वे, ये, यावहे, यामहे ॥
२ **गूर्ये**–त, याताम्, रन्, थाः, याथाम्, ध्वम्, य, वहि, महि ॥
३ **गूर्**–यताम्, येताम्, यन्ताम्, यस्व, येथाम्, यध्वम्, यै, यावहै, यामहै ॥ [ये, यावहि, यामहि ॥
४ **अगूर्**–यत, येताम्, यन्त, यथाः, येथाम्, यध्वम्,
५ **अगूरि, अगूरयि** / **अगूरि** –षाताम्, षत, ष्ठाः, षाथाम्, ड्ढ्वम्, ढ्वम्, ध्वम्, षि, ष्वहि, ष्महि ॥
६ **गूरयाञ्च**–के, क्राते, क्रिरे, कृषे, क्राथे, कृढ्वे, के, कृवहे, कृमहे ॥
गूरयाम्बभू–वे, वाते, विरे, विषे, वाथे, विढ्वे, विध्वे, वे, विवहे, विमहे ॥ सिवहे, सिमहे ॥
गूरयामा–हे, साते, सिरे, सिषे, साथे, सिध्वे, हे,
७ **गूरयिषी** / **गूरिषी** –ष्ट, यास्ताम्, रन्, ष्ठाः, यास्थाम्, ढ्वम्, ध्वम्, य, वहि, महि ॥
८ **गूरयिता** / **गूरिता** –", रौ, रः, से, साथे, ध्वे, हे, स्वहे, स्महे ॥
९ **गूरयिष्** / **गूरिष्** –यते, येते, यन्ते, यसे, येथे, यध्वे, ये, यावहे, यामहे ॥
१० **अगूरयिष्** / **अगूरिष्** –यत, येताम्, यन्त, यथाः, येथाम्, यध्वम्, ये, यावहि, यामहि ॥

१८४० तन्त्रिण् (तन्त्र्) कुटुम्बधारणे ॥

१ तन्त्र्–यते, येते, यन्ते, यसे, येथे, यध्वे, ये, यावहे, यामहे ॥
२ तन्त्र्ये–त, याताम्, रन्, थाः, याथाम्, ध्वम्, य, वहि, महि ॥
३ तन्त्र्–यताम्, येताम्, यन्ताम्, यस्व, येथाम्, यध्वम्, यै, यावहै, यामहै ॥ [ये, यावहि, यामहि ॥
४ अतन्त्र्–यत, येताम्, यन्त, यथाः, येथाम्, यध्वम्,
५ अतन्त्रि, अतन्त्रयि, अतन्त्रि } –षाताम्, षत, ष्ठाः, षाथाम्, ड्ढ्वम्, ढ्वम्, ध्वम्, षि, ष्वहि, ष्महि ॥
६ तन्त्रयाञ्च-के, काते, किरे, कृषे, काथे, कृढ्वे, के, कृवहे, कृमहे ॥
तन्त्रयाम्बभू–वे, वाते, विरे, विषे, वाथे, विढ्वे, विध्वे, वे, विवहे, विमहे ॥ [सिवहे, सिमहे ॥
तन्त्रयामा–हे, साते, सिरे, सिषे, साथे, सिध्वे, हे,
७ तन्त्रयिषी, तन्त्रिषी } –ष्ट, यास्ताम्, रन्, ष्ठाः, यास्थाम्, ढ्वम्, ध्वम्, य, वहि, महि ॥
८ तन्त्रयिता, तन्त्रिता } –", रौ, रः, से, साथे, ध्वे, हे, स्वहे, स्महे ॥
९ तन्त्रयिष्, तन्त्रिष् } –यते, येते, यन्ते, यसे, येथे, यध्वे, ये, यावहे, यामहे ॥
१० अतन्त्रयिष्, अतन्त्रिष् } –यत, येताम्, यन्त, यथाः, येथाम्, यध्वम्, ये, यावहि, यामहि ॥

१८४१ मन्त्रिण् (मन्त्र्) गुप्तभाषणे ॥

१ मन्त्र्–यते, येते, यन्ते, यसे, येथे, यध्वे, ये, यावहे, यामहे ॥
२ मन्त्र्ये–त, याताम्, रन्, थाः, याथाम्, ध्वम्, य, वहि, महि ॥
३ मन्त्र्–यताम्, येताम्, यन्ताम्, यस्व, येथाम्, यध्वम्, यै, यावहै, यामहै ॥ [ये, यावहि, यामहि ॥
४ अमन्त्र्–यत, येताम्, यन्त, यथाः, येथाम्, यध्वम्,
५ अमन्त्रि, अमन्त्रयि, अमन्त्रि } –षाताम्, षत, ष्ठाः, षाथाम्, ड्ढ्वम्, ढ्वम्, ध्वम्, षि, ष्वहि, ष्महि ॥
६ मन्त्रयाञ्च–के, काते, किरे, कृषे, काथे, कृढ्वे, के, कृवहे, कृमहे
मन्त्रयाम्बभू–वे, वाते, विरे, विषे, वाथे, विढ्वे, विध्वे, वे, विवहे, विमहे ॥ [सिवहे, सिमहे ॥
मन्त्रयामा–हे, साते, सिरे, सिषे, साथे, सिध्वे, हे,
७ मन्त्रयिषी, मन्त्रिषी } –ष्ट, यास्ताम्, रन्, ष्ठाः, यास्थाम्, ढ्वम्, ध्वम्, य, वहि, महि ॥
८ मन्त्रयिता, मन्त्रित[1] } –", रौ, रः, से, साथे, ध्वे, हे, स्वहे, स्महे ॥
९ मन्त्रयिष्, मन्त्रिष् } –यते, येते, यन्ते, यसे, येथे, यध्वे, ये, यावहे, यामहे ॥
१० अमन्त्रयिष्, अमन्त्रिष् } –यत, येताम्, यन्त, यथाः, येथाम्, यध्वम्, ये, यावहि, यामहि ॥

१८४२ ललिण् (लल्) ईप्सायाम् ॥

१ लाल्–यते, येते, यन्ते, यसे, येथे, यध्वे, ये, यावहे, यामहे ॥
२ लाल्ये–त, याताम्, रन्, थाः, याथाम्, ध्वम्, य, वहि, महि ॥
३ लाल्–यताम्, येताम्, यन्ताम्, यस्व, येथाम्, यध्वम्, यै, यावहै, यामहै ॥ [ये, यावहि, यामहि ॥
४ अलाल्–यत, येताम्, यन्त, यथाः, येथाम्, यध्वम्,
५ अलालि, अलालयि, अलालि } –षाताम्, षत, ष्ठाः, षाथाम्, ड्ढ्वम्, ढ्वम्, ध्वम्, षि, ष्वहि, ष्महि ॥
६ लालयाञ्च–के, काते, किरे, कृषे, काथे, कृढ्वे, के, कृवहे, कृमहे ॥
लालयाम्बभू–वे, वाते, विरे, विषे, वाथे, विढ्वे, विध्वे, वे, विवहे, विमहे ॥ [सिवहे, सिमहे ॥
लालयामा–हे, साते, सिरे, सिषे, साथे, सिध्वे, हे,
७ लालयिषी, लालिषी } –ष्ट, यास्ताम्, रन्, ष्ठाः, यास्थाम्, ढ्वम्, ध्वम्, य, वहि, महि ॥
८ लालयिता, लालिता } –", रौ, रः, से, साथे, ध्वे, हे, स्वहे, स्महे ॥
९ लालयिष्, लालिष् } –यते, येते, यन्ते, यसे, येथे, यध्वे, ये, यावहे, यामहे ॥
१० अलालयिष्, अलालिष् } –यत, येताम्, यन्त, यथाः, येथाम्, यध्वम्, ये, यावहि, यामहि ॥

१८४३ स्पशिण् (स्पश्) ग्रहणश्लेषणयोः ॥

१ स्पाश्–यते, येते, यन्ते, यसे, येथे, यध्वे, ये, यावहे, यामहे ॥
२ स्पाश्ये–त, याताम्, रन्, थाः, याथाम्, ध्वम्, य, वहि, महि ॥
३ स्पाश्–यताम्, येताम्, यन्ताम्, यस्व, येथाम्, यध्वम्, यै, यावहै, यामहै ॥ [ये, यावहि, यामहि ॥
४ अस्पाश्–यत, येताम्, यन्त, यथाः, येथाम्, यध्वम्,
५ अस्पाशि, अस्पाशयि–षाताम्, षत, ष्ठाः, षाथाम्, ड्ढ्वम्, ढ्वम्, ध्वम्, षि, ष्वहि, ष्महि ॥ [षि, ष्वहि, ष्महि ॥
अस्पाशि–", षाताम्, षत, ष्ठाः, षाथाम्, ड्ढ्वम्, ध्वम्,
६ स्पाशयाञ्च–के, काते, किरे, कृषे, काथे, कृढ्वे, के, कृवहे, कृमहे
स्पाशयाम्बभू–वे, वाते, विरे, विषे, वाथे, विढ्वे, विध्वे, वे, विवहे, विमहे ॥ [सिवहे, सिमहे ॥
स्पाशयामा–हे, साते, सिरे, सिषे, साथे, सिध्वे, हे,
७ स्पाशयिषी–ष्ट, यास्ताम्, रन्, ष्ठाः, यास्थाम्, ढ्वम्, ध्वम्, य, वहि, महि ॥ [य, वहि, महि ॥
स्पाशिषी–ष्ट, यास्ताम्, रन्, ष्ठाः, यास्थाम्, ध्वम्,
८ स्पाशयिता, स्पाशिता } –", रौ, रः, से, साथे, ध्वे, हे, स्वहे, स्महे ॥

९ स्पाशयिष् / स्पाशिष् } –यते, येते, यन्ते, यसे, येथे, यध्वे, ये, यावहे, यामहे ॥

१० अस्पाशयिष् / अस्पाशिष् } –यत, येताम्, यन्त, यथाः, येथाम्, यध्वम्, ये, यावहि, यामहि ॥

१८४४ दंशिण् (दंश्) दशने ॥ दशुण् १७९२ वद्रूपाणि ॥

१८४५ दंसिण् (दंस्) दर्शने च ॥ दसुण् १७९७ वद्रूपाणि ॥

१८४६ भर्त्सिण् (भर्त्स्) संतर्जने ॥

१ भर्त्स्–यते, येते, यन्ते, यसे, येथे, यध्वे, ये, यावहे, यामहे ॥

२ भर्त्स्ये–त, याताम्, रन्, थाः, याथाम्, ध्वम्, य, वहि, महि ॥

३ भर्त्स्–यताम्, येताम्, यन्ताम्, यस्व, येथाम्, यध्वम्, यै, यावहै, यामहै ॥ [ये, यावहि, यामहि ॥

४ अभर्त्स्–यत, येताम्, यन्त, यथाः, येथाम्, यध्वम्,

५ अभर्त्सि, अभर्त्सयि–षाताम्, षत, ष्ठाः, षाथाम्, ड्ढ्वम्, ढ्वम्, ध्वम्, षि, ष्वहि, ष्महि ॥ [षि, ष्वहि, ष्महि ॥

अभर्त्सि–", षाताम्, षत, ष्ठाः, षाथाम्, ड्ढ्वम्, ध्वम्,

६ भर्त्सयाञ्च–के, काते, किरे, कृषे, काथे, कृढ्वे, के, कृवहे, कृमहे

भर्त्सयाम्बभू–वे, वाते, विरे, विषे, वाथे, विढ्वे, विध्वे, वे, विवहे, विमहे ॥ [सिवहे, सिमहे ॥

भर्त्सयामा–हे, साते, सिरे, सिषे, साथे, सिध्वे, हे,

७ भर्त्सयिषी–ष्ट, यास्ताम्, रन्, ष्ठाः, यास्थाम्, ढ्वम्, ध्वम्, य, वहि, महि ॥ [वहि, महि ॥

भर्त्सिषी–ष्ट, यास्ताम्, रन्, ष्ठाः, यास्थाम्, ध्वम्, य,

८ भर्त्सयिता / भर्त्सिता } –", रौ, रः, से, साथे, ध्वे, हे, स्वहे, स्महे ॥

९ भर्त्सयिष् / भर्त्सिष् } –यते, येते, यन्ते, यसे, येथे, यध्वे, ये, यावहे, यामहे ॥

१० अभर्त्सयिष् / अभर्त्सिष् } –यत, येताम्, यन्त, यथाः, येथाम्, यध्वम्, ये, यावहि, यामहि ॥

१८४७ यक्षिण् (यक्ष्) पूजायाम् ॥

१ यक्ष्–यते, येते, यन्ते, यसे, येथे, यध्वे, ये, यावहे, यामहे ॥

२ यक्ष्ये–त, याताम्, रन्, थाः, याथाम्, ध्वम्, य, वहि, महि ॥

३ यक्ष्–यताम्, येताम्, यन्ताम्, यस्व, येथाम्, यध्वम्, यै, यावहै, यामहै ॥ [ये, यावहि, यामहि ॥

४ अयक्ष्–यत, येताम्, यन्त, यथाः, येथाम्, यध्वम्,

५ अयक्षि, अयक्षयि–षाताम्, षत, ष्ठाः, षाथाम्, ड्ढ्वम्, ढ्वम्, ध्वम्, षि, ष्वहि, ष्महि ॥ [षि, ष्वहि, ष्महि ॥

अयक्षि–", षाताम्, षत, ष्ठाः, षाथाम्, ड्ढ्वम्, ध्वम्,

६ यक्षयाञ्च–के, काते, किरे, कृषे, काथे, कृढ्वे, के, कृवहे, कृमहे ॥

यक्षयाम्बभू–वे, वाते, विरे, विषे, वाथे, विढ्वे, विध्वे, वे, विवहे, विमहे ॥ [सिवहे, सिमहे ॥

यक्षयामा–हे, साते, सिरे, सिषे, साथे, सिध्वे, हे,

७ यक्षयिषी–ष्ट, यास्ताम्, रन्, ष्ठाः, यास्थाम्, ढ्वम्, ध्वम्, य, वहि, महि ॥ [वहि, महि ॥

यक्षिषी–ष्ट, यास्ताम्, रन्, ष्ठाः, यास्थाम्, ध्वम्, य,

८ यक्षयिता / यक्षिता } –", रौ, रः, से, साथे, ध्वे, हे, स्वहे, स्महे ॥

९ यक्षयिष् / यक्षिष् } –यते, येते, यन्ते, यसे, येथे, यध्वे, ये, यावहे, यामहे ॥

१० अयक्षयिष् / अयक्षिष् } –यत, येताम्, यन्त, यथाः, येथाम्, यध्वम्, ये, यावहि, यामहि ॥

१८४८ अङ्कण् (अङ्क्) लक्षणे ॥

१ अङ्क्–यते, येते, यन्ते, यसे, येथे, यध्वे, ये, यावहे, यामहे ॥

२ अङ्क्ये–त, याताम्, रन्, थाः, याथाम्, ध्वम्, य, वहि, महि ॥

३ अङ्क्–यताम्, येताम्, यन्ताम्, यस्व, येथाम्, यध्वम्, यै, यावहै, यामहै ॥ [ये, यावहि, यामहि ॥

४ आङ्क्–यत, येताम्, यन्त, यथाः, येथाम्, यध्वम्,

५ आङ्कि, आङ्कयि–षाताम्, षत, ष्ठाः, षाथाम्, ड्ढ्वम्, ढ्वम्, ध्वम्, षि, ष्वहि, ष्महि ॥ [षि, ष्वहि, ष्महि ॥

आङ्कि–", षाताम्, षत, ष्ठाः, षाथाम्, ड्ढ्वम्, ध्वम्,

६ अङ्कयाञ्च–के, काते, किरे, कृषे, काथे, कृढ्वे, के, कृवहे, कृमहे ॥

अङ्कयाम्बभू–वे, वाते, विरे, विषे, वाथे, विढ्वे, विध्वे, वे, विवहे, विमहे ॥ [सिवहे, सिमहे ॥

अङ्कयामा–हे, साते, सिरे, सिषे, साथे, सिध्वे, हे,

७ अङ्कयिषी–ष्ट, यास्ताम्, रन्, ष्ठाः, यास्थाम्, ढ्वम्, ध्वम्, य, वहि, महि ॥ [वहि, महि ॥

अङ्किषी–ष्ट, यास्ताम्, रन्, ष्ठाः, यास्थाम्, ध्वम्, य,

८ अङ्कयिता / अङ्किता } –", रौ, रः, से, साथे, ध्वे, हे, स्वहे, स्महे ॥

९ अङ्कयिष् / अङ्किष् } –यते, येते, यन्ते, यसे, येथे, यध्वे, ये, यावहे, यामहे ॥

१० आङ्कयिष् / आङ्किष् } –यत, येताम्, यन्त, यथाः, येथाम्, यध्वम्, ये, यावहि, यामहि ॥

१८४९ ब्लेष्कृण् (ब्लेष्क्) दर्शने ॥

१ ब्लेष्क्-यते, येते, यन्ते, यसे, येथे, यध्वे, ये, यावहे, यामहे ॥
२ ब्लेष्क्ये-त, याताम्, रन्, थाः, याथाम्, ध्वम्, य, वहि, महि ॥
३ ब्लेष्क्-यताम्, येताम्, यन्ताम्, यस्व, येथाम्, यध्वम्, यै, यावहै, यामहै ॥ [ये, यावहि, यामहि ॥
४ अब्लेष्क्-यत, येताम्, यन्त, यथाः, येथाम्, यध्वम्,
५ अब्लेष्कि, अब्लेष्कयि-षाताम्, षत, ष्ठाः, षाथाम्, इढ्वम्, ढ्वम्, ध्वम्, षि, ष्वहि, ष्महि ॥ [षि, ष्वहि, ष्महि ॥
अब्लेष्कि-", षाताम्, षत, ष्ठाः, षाथाम्, इढ्वम्, ध्वम्,
६ ब्लेष्कयाञ्च-के, काते, किरे, कृषे, काथे, कृढ्वे, के, कृवहे, कृमहे
ब्लेष्कयाम्बभू-वे, वाते, विरे, विषे, वाथे, विढ्वे, विध्वे, वे, विवहे, विमहे ॥ [सिवहे, सिमहे ॥
ब्लेष्कयामा-हे, साते, सिरे, सिषे, साथे, सिध्वे, हे,
७ ब्लेष्कयिषी-ष्ट, यास्ताम्, रन्, ष्ठाः, यास्थाम्, ढ्वम्, ध्वम्, य, वहि, महि ॥ [वहि, महि ॥
ब्लेष्किषी-ष्ट, यास्ताम्, रन्, ष्ठाः, यास्थाम्, ध्वम्, य,
८ ब्लेष्कयिता } -", रौ, रः, से, साथे, ध्वे, हे, स्वहे,
ब्लेष्किता } स्महे ॥
९ ब्लेष्कयिष् } -यते, येते, यन्ते, यसे, येथे, यध्वे, ये,
ब्लेष्किष् } यावहे, यामहे ॥
१० अब्लेष्कयिष् } -यत, येताम्, यन्त, यथाः, येथाम्,
अब्लेष्किष् } यध्वम्, ये, यावहि, यामहि ॥

१८५० सुखण् (सुख्) तत्क्रियायाम् ॥

१ सुख्-यते, येते, यन्ते, यसे, येथे, यध्वे, ये, यावहे, यामहे ॥
२ सुख्ये-त, याताम्, रन्, थाः, याथाम्, ध्वम्, य, वहि, महि ॥
३ सुख्-यताम्, येताम्, यन्ताम्, यस्व, येथाम्, यध्वम्, यै, यावहै, यामहै ॥ [ये, यावहि, यामहि ॥
४ असुख्-यत, येताम्, यन्त, यथाः, येथाम्, यध्वम्,
५ असुखि, असुखयि-षाताम्, षत, ष्ठाः, षाथाम्, इढ्वम्, ढ्वम्, ध्वम्, षि, ष्वहि, ष्महि ॥ [षि, ष्वहि, ष्महि ॥
असुखि-", षाताम्, षत, ष्ठाः, षाथाम्, इढ्वम्, ध्वम्,
६ सुखयाञ्च-के, काते, किरे, कृषे, काथे, कृढ्वे, के, कृवहे, कृमहे ॥
सुखयाम्बभू-वे, वाते, विरे, विषे, वाथे, विढ्वे, विध्वे, वे, विवहे, विमहे ॥ [सिवहे, सिमहे ॥
सुखयामा-हे, साते, सिरे, सिषे, साथे, सिध्वे, हे,
७ सुखयिषी-ष्ट, यास्ताम्, रन्, ष्ठाः, यास्थाम्, ढ्वम्, ध्वम्, य, वहि, महि ॥ [य, वहि, महि ॥
सुखिषी-ष्ट, यास्ताम्, रन्, ष्ठाः, यास्थाम्, ध्वम्,
८ सुखयिता } -", रौ, रः, से, साथे, ध्वे, हे, स्वहे,
सुखिता } स्महे ॥
९ सुखयिष् } -यते, येते, यन्ते, यसे, येथे, यध्वे, ये,
सुखिष् } यावहे, यामहे ॥
१० असुखयिष् } -यत, येताम्, यन्त, यथाः, येथाम्,
असुखिष् } यध्वम्, ये, यावहि, यामहि ॥

१८५१ दुःखण् (दुःख्) तत्क्रियायाम् ॥

१ दुःख्-यते, येते, यन्ते, यसे, येथे, यध्वे, ये, यावहे, यामहे ॥
२ दुःख्ये-त, याताम्, रन्, थाः, याथाम्, ध्वम्, य, वहि, महि ॥
३ दुःख्-यताम्, येताम्, यन्ताम्, यस्व, येथाम्, यध्वम्, यै, यावहै, यामहै ॥ [ये, यावहि, यामहि ॥
४ अदुःख्-यत, येताम्, यन्त, यथाः, येथाम्, यध्वम्,
५ अदुःखि, अदुःखयि-षाताम्, षत, ष्ठाः, षाथाम्, इढ्वम्, ढ्वम्, ध्वम्, षि, ष्महि, ष्महि ॥ [ष्वहि, ष्महि ॥
अदुःखि-", षाताम्, षत, ष्ठाः, षाथाम्, इढ्वम्, ध्वम्, षि,
६ दुःखयाञ्च-के, काते, किरे, कृषे, काथे, कृढ्वे, के, कृवहे, कृमहे
दुःखयाम्बभू-वे, वाते, विरे, विषे, वाथे, विढ्वे, विध्वे, वे, विवहे, विमहे ॥ [सिवहे, सिमहे ॥
दुःखयामा-हे, साते, सिरे, सिषे, साथे, सिध्वे, हे,
७ दुःखयिषी-ष्ट, यास्ताम्, रन्, ष्ठाः, यास्थाम्, ढ्वम्, ध्वम्, य, वहि, महि ॥ [य, वहि, महि ॥
दुःखिषी-ष्ट, यास्ताम्, रन्, ष्ठाः, यास्थाम्, ध्वम्,
८ दुःखयिता } -", रौ, रः, से, साथे, ध्वे, हे, स्वहे,
दुःखिता } स्महे ॥
९ दुःखयिष् } -यते, येते, यन्ते, यसे, येथे, यध्वे, ये,
दुःखिष् } यावहे, यामहे ॥
१० अदुःखयिष् } -यत, येताम्, यन्त, यथाः, येथाम्,
अदुःखिष् } यध्वम्, ये, यावहि, यामहि ॥

१८५२ अङ्गण् (अङ्ग्) पदलक्षणयोः ॥

१ अङ्ग्-यते, येते, यन्ते, यसे, येथे, यध्वे, ये, यावहे, यामहे ॥
२ अङ्ग्ये-त, याताम्, रन्, थाः, याथाम्, ध्वम्, य, वहि, महि ॥
३ अङ्ग्-यताम्, येताम्, यन्ताम्, यस्व, येथाम्, यध्वम्, यै, यावहै, यामहै ॥ [ये, यावहि, यामहि ॥
४ आङ्ग्-यत, येताम्, यन्त, यथाः, येथाम्, यध्वम्,
५ आङ्गि, आङ्गयि-षाताम्, षत, ष्ठाः, षाथाम्, इढ्वम्, ढ्वम्, ध्वम्, षि, ष्वहि, ष्महि ॥ [षि, ष्वहि, ष्महि ॥
आङ्गि-", षाताम्, षत, ष्ठाः, षाथाम्, इढ्वम्, ध्वम्,
६ अङ्गयाञ्च-के, काते, किरे, कृषे, काथे, कृढ्वे, के, कृवहे, कृमहे ॥
अङ्गयाम्बभू-वे, वाते, विरे, विषे, वाथे, विढ्वे, विध्वे, वे, विवहे, विमहे ॥ [सिवहे, सिमहे ॥
अङ्गयामा-हे, साते, सिरे, सिषे, साथे, सिध्वे, हे,
७ अङ्गयिषी-ष्ट, यास्ताम्, रन्, ष्ठाः, यास्थाम्, ढ्वम्, ध्वम्, य, वहि, महि ॥ [वहि, महि ॥
अङ्गिषी-ष्ट, यास्ताम्, रन्, ष्ठाः, यास्थाम्, ध्वम्, य,
८ अङ्गयिता } -", रौ, रः, से, साथे, ध्वे, हे, स्वहे,
अङ्गिता } स्महे ॥
९ अङ्गयिष् } -यते, येते, यन्ते, यसे, येथे, यध्वे,
अङ्गिष् } ये, यावहे, यामहे ॥
१० आङ्गयिष् } -यत, येताम्, यन्त, यथाः, येथाम्,
आङ्गिष् } यध्वम्, ये, यावहि, यामहि ॥

१८५३ अघण् (अघ्) पापकरणे ॥

१ अघ्–यते, येते, यन्ते, यसे, येथे, यध्वे, ये, यावहे, यामहे॥
२ अघ्ये–त, याताम्, रन्, थाः, याथाम्, ध्वम्, य, वहि, महि ॥
३ अघ्–यताम्, येताम्, यन्ताम्, यस्व, येथाम्, यध्वम्, यै, यावहै, यामहै ॥ [ये, यावहि, यामहि ॥
४ आघ्–यत, येताम्, यन्त, यथाः, येथाम्, यध्वम्,
५ आघि, आघयि–षाताम्, षत, ष्ठाः, षाथाम्, ड्ढ्वम्, ढ्वम्, ध्वम्, षि, ष्वहि, ष्महि॥ [षि, ष्वहि, ष्महि ॥
आघि–", षाताम्, षत, ष्ठाः, षाथाम्, ड्ढ्वम्, ध्वम्,
६ अघयाञ्च–के, काते, किरे, कृषे, काथे, कृढ्वे, के, कृवहे, कृमहे
अघयाम्बभू–वे, वाते, विरे, विषे, वाथे, विढ्वे, विध्वे, वे, विवहे, विमहे ॥ [सिवहे, सिमहे ॥
अघयामा–हे, साते, सिरे, सिषे, साथे, सिध्वे, हे,
७ अघयिषी–ष्ट, यास्ताम्, रन्, ष्ठाः, यास्थाम्, ढ्वम्, ध्वम्, य, वहि, महि ॥ [य, वहि, महि, ॥
अघिषी–ष्ट, यास्ताम्, रन्, ष्ठाः, यास्थाम्, ध्वम्,
८ अघयिता } –", रौ, रः, से, साथे, ध्वे, हे, स्वहे,
अघिता } स्महे ॥
९ अघयिष् } –यते, येते, यन्ते, यसे, येथे, यध्वे,
अघिष् } ये, यावहे, यामहे ॥
१० आघयिष् } –यत, येताम्, यन्त, यथाः, येथाम्,
आघिष् } यध्वम्, ये, यावहि, यामहि ॥

१८५४ रचण् (रच्) प्रतियत्ने ॥

१ रच्–यते, येते, यन्ते, यसे, येथे, यध्वे, ये, यावहे, यामहे ॥
२ रच्ये–त, याताम्, रन्, थाः, याथाम्, ध्वम्, य, वहि, महि ॥
३ रच्–यताम्, येताम्, यन्ताम्, यस्व, येथाम्, यध्वम्, यै, यावहै, यामहै ॥ [ये, यावहि, यामहि ॥
४ अरच्–यत, येताम्, यन्त, यथाः, येथाम्, यध्वम्,
५ अरचि, अरचयि–षाताम्, षत, ष्ठाः, षाथाम्, ड्ढ्वम्, ढ्वम्, ध्वम्, षि, ष्वहि, ष्महि॥ [षि, ष्वहि, ष्महि ॥
अरचि–", षाताम्, षत, ष्ठाः, षाथाम्, ड्ढ्वम्, ध्वम्,
६ रचयाञ्च–के, काते, किरे, कृषे, काथे, कृढ्वे, के, कृवहे, कृमहे॥
रचयाम्बभू–वे, वाते, विरे, विषे, वाथे, विढ्वे, विध्वे, वे, विवहे, विमहे ॥ [सिवहे, सिमहे ॥
रचयामा–हे, साते, सिरे, सिषे, साथे, सिध्वे, हे,
७ रचयिषी–ष्ट, यास्ताम्, रन्, ष्ठाः, यास्थाम्, ढ्वम्, ध्वम्, य, वहि, महि ॥ [य, वहि, महि ॥
रचिषी–ष्ट, यास्ताम्, रन्, ष्ठाः, यास्थाम्, ध्वम्,
८ रचयिता } –", रौ, रः, से, साथे, ध्वे, हे,
रचिता } स्वहे, स्महे ॥
९ रचयिष् } –यते, येते, यन्ते, यसे, येथे, यध्वे,
रचिष् } ये, यावहे, यामहे ॥
१० अरचयिष् } –यत, येताम्, यन्त, यथाः, येथाम्,
अरचिष् } यध्वम्, ये, यावहि, यामहि ॥

१८५५ सूचण् (सूच्) पैशुन्ये ॥

१ सूच्–यते, येते, यन्ते, यसे, येथे, यध्वे, ये, यावहे, यामहे ॥
२ सूच्ये–त, याताम्, रन्, थाः, याथाम्, ध्वम्, य, वहि, महि ॥
३ सूच्–यताम्, येताम्, यन्ताम्, यस्व, येथाम्, यध्वम्, यै, यावहै, यामहै ॥ [यावहि, यामहि ॥
४ असूच्–यत, येताम्, यन्त, यथाः, येथाम्, यध्वम्, ये,
५ असूचि, असूचयि–षाताम्, षत, ष्ठाः, षाथाम्, ड्ढ्वम्, ढ्वम्, ध्वम्, षि, ष्वहि, ष्महि॥ [षि, ष्वहि, ष्महि॥
असूचि–," षाताम्, षत, ष्ठाः, षाथाम्, ड्ढ्वम्, ध्वम्,
६ सूचयाञ्च–के, काते, किरे, कृषे, काथे, कृढ्वे, के, कृवहे, कृमहे ॥
सूचयाम्बभू–वे, वाते, विरे, विषे, वाथे, विढ्वे, विध्वे, वे, विवहे, विमहे ॥ [सिवहे, सिमहे ॥
सूचयामा–हे, साते, सिरे, सिषे, साथे, सिध्वे, हे,
७ सूचयिषी–ष्ट, यास्ताम्, रन्, ष्ठाः, यास्थाम्, ढ्वम्, ध्वम्, य, वहि, महि ॥ [महि ॥
सूचिषी–ष्ट, यास्ताम्, रन्, ष्ठाः, यास्थाम्, ध्वम्, य, वहि,
८ सूचयिता } –", रौ, रः, से, साथे, ध्वे, हे, स्वहे,
सूचिता } स्महे ॥
९ सूचयिष् } –यते, येते, यन्ते, यसे, येथे, यध्वे,
सूचिष् } ये, यावहे, यामहे ॥
१० असूचयिष् } –यत, येताम्, यन्त, यथाः, येथाम्,
असूचिष् } यध्वम्, ये, यावहि, यामहि ॥

१८५६ भाजण् (भाज्) पृथक्कर्मणि ॥

१ भाज्–यते, येते, यन्ते, यसे, येथे, यध्वे, ये, यावहे, यामहे ॥
२ भाज्ये–त, याताम्, रन्, थाः, याथाम्, ध्वम्, य, वहि, महि॥
३ भाज्–यताम्, येताम्, यन्ताम्, यस्व, येथाम्, यध्वम्, यै, यावहै, यामहै ॥ [ये, यावहि, यामहि ॥
४ अभाज्–यत, येताम्, यन्त, यथाः, येथाम्, यध्वम्,
५ अभाजि, अभाजयि–षाताम्, षत, ष्ठाः, षाथाम्, ड्ढ्वम्, ढ्वम्, ध्वम्, षि, ष्वहि, ष्महि ॥ [षि, ष्वहि, ष्महि ॥
अभाजि–", षाताम्, षत, ष्ठाः, षाथाम्, ड्ढ्वम्, ध्वम्,
६ भाजयाञ्च–के, काते, किरे, कृषे, काथे, कृढ्वे, के, कृवहे, कृमहे ॥
भाजयाम्बभू–वे, वाते, विरे, विषे, वाथे, विढ्वे विध्वे, वे, विवहे, विमहे ॥ [सिवहे, सिमहे ॥
भाजयामा–हे, साते, सिरे, सिषे, साथे, सिध्वे, हे,
७ भाजयिषी–ष्ट, यास्ताम्, रन्, ष्ठाः, यास्थाम्, ढ्वम्, ध्वम्, य, वहि, महि ॥ [य, वहि, महि ॥
भाजिषी–ष्ट, यास्ताम्, रन्, ष्ठाः, यास्थाम्, ध्वम्,
८ भाजयिता } –", रौ, रः, से, साथे, ध्वे, हे, स्वहे,
भाजिता } स्महे ॥
९ भाजयिष् } –यते, येते, यन्ते, यसे, येथे, यध्वे, ये,
भाजिष् } यावहे, यामहे ॥
१० अभाजयिष् } –यत, येताम्, यन्त, यथाः, येथाम्,
अभाजिष् } यध्वम्, ये, यावहि, यामहि ॥

१८५७ सभाजण् (सभाज्) प्रीतिसेवनयोः ॥

१ **सभाज्**–यते, येते, यन्ते, यसे, येथे, यध्वे, ये, यावहे, यामहे ॥
२ **सभाज्ये**–त, याताम्, रन्, थाः, याथाम्, ध्वम्, य, वहि, महि ॥
३ **सभाज्**–यताम्, येताम्, यन्ताम्, यस्व, येथाम्, यध्वम्, यै, यावहै, यामहै ॥ [ये, यावहि, यामहि ॥
४ **असभाज्**–यत, येताम्, यन्त, यथाः, येथाम्, यध्वम्,
५ **असभाजि, असभाजयि**–षाताम्, षत, ष्ठाः, षाथाम्, इट्वम्, ट्वम्, ध्वम्, षि, ष्वहि, ष्महि ॥ [ष्वहि, ष्महि ॥
असभाजि–", षाताम्, षत, ष्ठाः, षाथाम्, इट्वम्, ध्वम्, षि,
६ **सभाजयाञ्च**–के, काते, किरे, कृषे, काथे, कृढ्वे, के, कृवहे, कृमहे
सभाजयाम्बभू–वे, वाते, विरे, विषे, वाथे, विढ्वे, विध्वे, वे, विवहे, विमहे ॥ [सिमहे ॥
सभाजयामा–हे, साते, सिरे, सिषे, साथे, सिध्वे, हे, सिवहे,
७ **सभाजयिषी**–ष्ट, यास्ताम्, रन्, ष्ठाः, यास्थाम्, ट्वम्, ध्वम्, य, वहि, महि ॥ [वहि, महि ॥
सभाजिषी–ष्ट, यास्ताम्, रन्, ष्ठाः, यास्थाम्, ध्वम्, य,
८ **सभाजयिता** / **सभाजिता** –", रौ, रः, से, साथे, ध्वे, हे, स्वहे, स्महे ॥
९ **सभाजयिष्** / **सभाजिष्** –यते, येते, यन्ते, यसे, येथे, यध्वे, ये, यावहे, यामहे ॥
१० **असभाजयिष्** / **असभाजिष्** –यत, येताम्, यन्त, यथाः, येथाम्, यध्वम्, ये, यावहि, यामहि ॥

१८५८ लजण् (लज्) प्रकाशने ॥

१ **लज्**–यते, येते, यन्ते, यसे, येथे, यध्वे, ये, यावहे, यामहे ॥
२ **लज्ये**–त, याताम्, रन्, थाः, याथाम्, ध्वम्, य, वहि, महि ॥
३ **लज्**–यताम्, येताम्, यन्ताम्, यस्व, येथाम्, यध्वम्, यै, यावहै, यामहै ॥ [ये, यावहि, यामहि ॥
४ **अलज्**–यत, येताम्, यन्त, यथाः, येथाम्, यध्वम्,
५ **अलजि, अलजयि**–षाताम्, षत, ष्ठाः, षाथाम्, इट्वम्, ट्वम्, ध्वम्, षि, ष्वहि, ष्महि ॥ [षि, ष्वहि, ष्महि ॥
अलजि–", षाताम्, षत, ष्ठाः, षाथाम्, इट्वम्, ध्वम्,
६ **लजयाञ्च**–के, काते, किरे, कृषे, काथे, कृढ्वे, के, कृवहे, कृमहे ॥
लजयाम्बभू–वे, वाते, विरे, विषे, वाथे, विढ्वे, विध्वे, वे, विवहे, विमहे ॥ [सिमहे ॥
लजयामा–हे, साते, सिरे, सिषे, साथे, सिध्वे, हे, सिवहे,
७ **लजयिषी**–ष्ट, यास्ताम्, रन्, ष्ठाः, यास्थाम्, ट्वम्, ध्वम्, य, वहि, महि ॥ [वहि, महि ॥
लजिषी–ष्ट, यास्ताम्, रन्, ष्ठाः, यास्थाम्, ध्वम्, य,
८ **लजयिता** / **लजिता** –", रौ, रः, से, साथे, ध्वे, हे, स्वहे, स्महे ॥
९ **लजयिष्** / **लजिष्** –यते, येते, यन्ते, यसे, येथे, यध्वे, ये, यावहे, यामहे ॥
१० **अलजयिष्** / **अलजिष्** –यत, येताम्, यन्त, यथाः, येथाम्, यध्वम्, ये, यावहि, यामहि ॥

१८५९ लजुण् (लञ्ज्) प्रकाशने ॥ ब्लुण् १७७६ वद्रूपाणि ॥

१८६० कूटण् (कूट्) दाहे ॥ कूटिण् १८२१ वद्रूपाणि ॥

१८६१ पटण् (पट्) ग्रन्थे ॥

१ **पट्**–यते, येते, यन्ते, यसे, येथे, यध्वे, ये, यावहे, यामहे ॥
२ **पट्ये**–त, याताम्, रन्, थाः, याथाम्, ध्वम्, य, वहि, महि ॥
३ **पट्**–यताम्, येताम्, यन्ताम्, यस्व, येथाम्, यध्वम्, यै, यावहै, यामहै ॥ [ये, यावहि, यामहि ॥
४ **अपट्**–यत, येताम्, यन्त, यथाः, येथाम्, यध्वम्,
५ **अपटि, अपटयि**–षाताम्, षत, ष्ठाः, षाथाम्, इट्वम्, ट्वम्, ध्वम्, षि, ष्वहि, ष्महि ॥ [षि, ष्वहि, ष्महि ॥
अपटि–", षाताम्, षत, ष्ठाः, षाथाम्, इट्वम्, ध्वम्,
६ **पटयाञ्च**–के, काते, किरे, कृषे, काथे, कृढ्वे, के, कृवहे, कृमहे ॥
पटयाम्बभू–वे, वाते, विरे, विषे, वाथे, विढ्वे, विध्वे, वे, विवहे, विमहे ॥ [सिवहे, सिमहे ॥
पटयामा–हे, साते, सिरे, सिषे, साथे, सिध्वे, हे,
७ **पटयिषी**–ष्ट, यास्ताम्, रन्, ष्ठाः, यास्थाम्, ट्वम्, ध्वम्, य, वहि, महि ॥ [वहि, महि ॥
पटिषी–ष्ट, यास्ताम्, रन्, ष्ठाः, यास्थाम्, ध्वम्, य,
८ **पटयिता** / **पटिता** –", रौ, रः, से, साथे, ध्वे, हे, स्वहे, स्महे ॥
९ **पटयिष्** / **पटिष्** –यते, येते, यन्ते, यसे, येथे, यध्वे, ये, यावहे, यामहे ॥
१० **अपटयिष्** / **अपटिष्** –यत, येताम्, यन्त, यथाः, येथाम्, यध्वम्, ये, यावहि, यामहि ॥

१८६२ वटण् (वट्) ग्रन्थे ॥

१ **वट्**–यते,येते,यन्ते,यसे,येथे,यध्वे,ये, यावहे,यामहे ॥
२ **वट्ये**–त,याताम्,रन्,थाः,याथाम्,ध्वम्,य,वहि,महि ॥
३ **वट्**–यताम्, येताम्, यन्ताम्, यस्व, येथाम्, यध्वम्, यै, यावहै, यामहै ॥ [ये, यावहि, यामहि ॥
४ **अवट्**–यत, येताम्, यन्त, यथाः, येथाम्, यध्वम्,
५ **अवटि, अवटयि**–षाताम्,षत,ष्ठाः,षाथाम्,ड्ढ्वम्, ढ्वम्,ध्वम्,षि,ष्वहि,ष्महि ॥ [षि, ष्वहि,ष्महि ॥
५ **अवटि**–", षाताम्, षत, ष्ठाः, षाथाम्, ड्ढ्वम्,ध्वम्,
६ **वटयाञ्च**-के,काते,किरे,कृषे,काथे,कृढ्वे,के,कृवहे,कृमहे ॥
वटयाम्बभू–वे, वाते, विरे, विषे, वाथे, विढ्वे, विध्वे, वे, विवहे, विमहे ॥ [सिवहे, सिमहे ॥
वटयामा–हे, साते, सिरे, सिषे, साथे, सिध्वे, हे,
७ **वटयिषी**–ष्ट, यास्ताम्, रन्, ष्ठाः, यास्थाम्, ढ्वम्, ध्वम्, य, वहि, महि ॥ [य, वहि, महि ॥
वटिषी–ष्ट, यास्ताम्, रन्, ष्ठाः, यास्थाम्, ध्वम्,
८ **वटयिता** / **वटिता** } –", रौ, रः, से, साथे, ध्वे, हे, स्वहे, स्महे ॥
९ **वटयिष्** / **वटिष्** } –यते, येते, यन्ते, यसे, येथे, यध्वे, ये, यावहे, यामहे ॥
१० **अवटयिष्** / **अवटिष्** } –यत, येताम्, यन्त, यथाः, येथाम्, यध्वम्, ये, यावहि, यामहि ॥

१८६३ खेटण् (खेट्) भक्षणे ॥

१ **खेट्**–यते, येते, यन्ते, यसे, येथे, यध्वे,ये, यावहे,यामहे ॥
२ **खेट्ये**–त,याताम्,रन्,थाः,याथाम्,ध्वम्,य, वहि,महि ॥
३ **खेट्**–यताम्, येताम्, यन्ताम्, यस्व, येथाम्, यध्वम्, यै, यावहै, यामहै ॥ [ये, यावहि, यामहि ॥
४ **अखेट्**–यत, येताम्, यन्त, यथाः, येथाम्, यध्वम्,
५ **अखेटि, अखेटयि**–षाताम्,षत,ष्ठाः, षाथाम्, ड्ढ्वम्, ढ्वम्,ध्वम्, षि,ष्वहि,ष्महि॥ [षि, ष्वहि,ष्महि ॥
अखेटि–",षाताम्, षत, ष्ठाः, षाथाम्, ड्ढ्वम्,ध्वम्,
६ **खेटयाञ्च**–के,काते,किरे,कृषे,काथे,कृढ्वे,के,कृवहे,कृमहे ॥
खेटयाम्बभू–वे, वाते, विरे, विषे, वाथे, विढ्वे, विध्वे, वे, विवहे, विमहे ॥ [सिवहे, सिमहे ॥
खेटयामा–हे, साते, सिरे, सिषे, साथे, सिध्वे, हे,
७ **खेटयिषी**–ष्ट, यास्ताम्, रन्, ष्ठाः, यास्थाम्, ढ्वम्, ध्वम्, य, वहि, महि ॥ [य, वहि, महि ॥
खेटिषी–ष्ट, यास्ताम्, रन्, ष्ठाः, यास्थाम्, ध्वम्,
८ **खेटयिता** / **खेटिता** } –", रौ, रः, से, साथे, ध्वे, हे, स्वहे, स्महे ॥
९ **खेटयिष्** / **खेटिष्** } –यते, येते, यन्ते, यसे, येथे, यध्वे, ये, यावहे, यामहे ॥
१० **अखेटयिष्** / **अखेटिष्** } –यत, येताम्, यन्त, यथाः, येथाम्, यध्वम्, ये, यावहि, यामहि ॥

१८६४ खोटण् (खोट्) क्षेपे ॥

१ **खोट्**–यते,येते,यन्ते,यसे,येथे,यध्वे, ये, यावहे, यामहे ॥
२ **खोट्ये**–त,याताम्,रन्,थाः,याथाम्,ध्वम्,य,वहि,महि॥
३ **खोट्**–यताम्,येताम्, यन्ताम्, यस्व, येथाम्, यध्वम्, यै, यावहै, यामहै ॥ [ये, यावहि, यामहि ॥
४ **अखोट्**–यत, येताम्, यन्त, यथाः, येथाम्, यध्वम्,
५ **अखोटि, अखोटयि**–षाताम्,षत,ष्ठाः, षाथाम्,ड्ढ्वम्, ढ्वम्,ध्वम्,षि, ष्वहि,ष्महि ॥ [षि,ष्वहि, ष्महि ॥
अखोटि–", षाताम्, षत,ष्ठाः, षाथाम्,ड्ढ्वम्, ध्वम्,
६ **खोटयाञ्च**–के,काते,किरे,कृषे,काथे,कृढ्वे,के, कृवहे,कृमहे
खोटयाम्बभू–वे, वाते, विरे, विषे, वाथे, विढ्वे, विध्वे, वे, विवहे, विमहे ॥ [सिवहे, सिमहे ॥
खोटयामा–हे, साते, सिरे, सिषे, साथे, सिध्वे, हे,
७ **खोटयिषी**–ष्ट, यास्ताम्, रन्, ष्ठाः, यास्थाम्, ढ्वम्, ध्वम्, य, वहि, महि ॥ [य, वहि, महि ॥
खोटिषी–ष्ट, यास्ताम्, रन्, ष्ठाः, यास्थाम्, ध्वम्,
८ **खोटयिता** / **खोटिता** } –", रौ, रः, से, साथे, ध्वे, हे, स्वहे, स्महे ॥
९ **खोटयिष्** / **खोटिष्** } –यते, येते, यन्ते, यसे, येथे, यध्वे, ये, यावहे, यामहे ॥
१० **अखोटयिष्** / **अखोटिष्** } –यत, येताम्, यन्त, यथाः, येथाम्, यध्वम्, ये, यावहि, यामहि ॥

१८६५ पुटण् (पुट्) संसर्गे ॥

१ **पुट्**–यते,येते,यन्ते,यसे, येथे, यध्वे,ये,यावहे, यामहे ॥
२ **पुट्ये**–त,याताम्,रन्,थाः,याथाम्,ध्वम्,य,वहि,महि ॥
३ **पुट्**–यताम्,येताम्, यन्ताम्, यस्व, येथाम्, यध्वम्, यै, यावहै, यामहै ॥ [ये, यावहि, यामहि ॥
४ **अपुट्**–यत, येताम्, यन्त, यथाः, येथाम्, यध्वम्,
५ **अपुटि, अपुटयि**–षाताम्, षत,ष्ठाः, षाथाम्, ड्ढ्वम्, ढ्वम्, ध्वम्, षि,ष्वहि,ष्महि ॥ [षि,ष्वहि,ष्महि ॥
अपुटि–", षाताम्, षत,ष्ठाः, षाथाम्, ड्ढ्वम्, ध्वम्,
६ **पुटयाञ्च**-के,काते,किरे,कृषे,काथे,कृढ्वे,के,कृवहे, कृमहे ॥
पुटयाम्बभू-वे, वाते, विरे, विषे, वाथे, विढ्वे, विध्वे, वे, विवहे, विमहे ॥ [सिवहे, सिमहे ॥
पुटयामा–हे, साते, सिरे, सिषे, साथे, सिध्वे, हे,
७ **पुटयिषी**–ष्ट, यास्ताम्, रन्, ष्ठाः, यास्थाम्, ढ्वम्, ध्वम्, य, वहि, महि ॥ [य, वहि, महि॥
पुटिषी–ष्ट, यास्ताम्, रन्, ष्ठाः, यास्थाम्, ध्वम्,
८ **पुटयिता** / **पुटिता** } –", रौ, रः, से, साथे, ध्वे, हे, स्वहे, स्महे ॥
९ **पुटयिष्** / **पुटिष्** } –यते, येते, यन्ते, यसे, येथे, यध्वे, ये, यावहे, यामहे ॥
१० **अपुटयिष्** / **अपुटिष्** } –यत, येताम्, यन्त, यथाः, येथाम्, यध्वम्, ये, यावहि, यामहि ॥

१८६६ वटुण् (वण्ट्) विभाजने ॥

१ **वण्ट्**–यते,येते,यन्ते,यसे, येथे, यध्वे, ये,यावहे,यामहे ॥
२ **वण्ट्ये**–त,याताम्,रन्,थाः,याथाम्,ध्वम्,य,वहि,महि ॥
३ **वण्ट्**–यताम्, येताम्, यन्ताम्, यस्व, येथाम्,यध्वम्, ये, यावहै, यामहै ॥ [ये, यावहि, यामहि ॥
४ **अवण्ट्**–यत, येताम्, यन्त, यथाः, येथाम्, यध्वम्,
५ **अवण्टि, अवण्टयि**-षाताम्,षत, ष्ठाः, षाथाम्,ड्ढ्वम्, ढ्वम्,ध्वम्, षि, ष्वहि,ष्महि ॥ [षि,ष्वहि,ष्महि॥
अवण्टि–", षाताम्, षत, ष्ठाः, षाथाम्, ड्ढ्वम्, ध्वम्,
६ **वण्टयाञ्च**-के,काते,किरे,कृषे,काथे,कृढ्वे,के,कृवहे,कृमहे॥
वण्टयाम्बभू–वे, वाते, विरे, विषे, वाथे, विढ्वे, विध्वे, वे, विवहे, विमहे ॥ [सिवहे, सिमहे ॥
वण्टयामा–हे, साते, सिरे, सिषे, साथे, सिध्वे, हे,
७ **वण्टयिषी**–ष्ट, यास्ताम्, रन्, ष्ठाः, यास्थाम्, ढ्वम्, ध्वम्, य, वहि, महि ॥ [य, वहि, महि ॥
वण्टिषी–ष्ट, यास्ताम्, रन्, ष्ठाः, यास्थाम्, ध्वम्,
८ **वण्टयिता** } –", रौ, रः, से, साथे, ध्वे, हे, स्वहे,
वण्टिता } स्महे ॥
९ **वण्टयिष्** } –यते, येते, यन्ते, यसे, येथे, यध्वे, ये,
वण्टिष् } यावहे, यामहे ॥
१० **अवण्टयिष्** } –यत, येताम्, यन्त, यथाः, येथाम्,
अवण्टिष् } यध्वम्, ये, यावहि, यामहि ॥

१८६७ शठण् (शठ्) सम्यग्भाषणे ॥

१ **शठ्**–यते, येते, यन्ते,यसे, येथे,यध्वे,ये, यावहे,यामहे ॥
२ **शठ्ये**–त,याताम्,रन्,थाः,याथाम्,ध्वम्,य,वहि,महि ॥
३ **शठ्**–यताम्, येताम्, यन्ताम्, यस्व, येथाम्, यध्वम्, ये, यावहै, यामहै ॥ [यावहि, यामहि ॥
४ **अशठ्**–यत, येताम्, यन्त, यथाः, येथाम्, यध्वम्, ये,
५ **अशठि, अशठयि**–षाताम्,षत, ष्ठाः,षाथाम्, ड्ढ्वम्, ढ्वम्, ध्वम्, षि, ष्वहि, ष्महि ॥ [ष्वहि, ष्महि॥
अशठि–",षाताम्,षत,ष्ठाः,षाथाम्, ड्ढ्वम्, ध्वम्, षि,
६ **शठयाञ्च**-के,काते,किरे,कृषे,काथे,कृढ्वे,के,कृवहे, कृमहे॥
शठयाम्बभू–वे, वाते, विरे, विषे, वाथे, विढ्वे, विध्वे, वे, विवहे, विमहे ॥ [सिवहे, सिमहे ॥
शठयामा–हे, साते, सिरे, सिषे, साथे, सिध्वे, हे,
७ **शठयिषी**–ष्ट, यास्ताम्, रन्, ष्ठाः, यास्थाम्, ढ्वम्, ध्वम्, य, वहि, महि ॥ [वहि, महि ॥
शठिषी–ष्ट,यास्ताम्, रन्, ष्ठाः, यास्थाम्, ध्वम्, य,
८ **शठयिता** } –", रौ, रः, से, साथे, ध्वे, हे, स्वहे,
शठिता } स्महे ॥
९ **शठयिष्** } –यते, येते, यन्ते, यसे, येथे, यध्वे, ये,
शठिष् } यावहे, यामहे ॥
१० **अशठयिष्** } –यत, येताम्, यन्त, यथाः, येथाम्,
अशठिष् } यध्वम्, ये, यावहि, यामहि ॥

१८६८ श्वठण् (श्वठ्) सम्यग्भाषणे ॥

१ **श्वठ्**–यते,येते, यन्ते,यसे, येथे, यध्वे,ये,यावहे,यामहे ॥
२ **श्वठ्ये**–त,याताम्,रन्,थाः,याथाम्,ध्वम्,य,वहि,महि ॥
३ **श्वठ्**–यताम्, येताम्, यन्ताम्, यस्व, येथाम्,यध्वम्, ये, यावहै, यामहै ॥ [ये, यावहि, यामहि ॥
४ **अश्वठ्**–यत, येताम्, यन्त, यथाः, येथाम्, यध्वम्,
५ **अश्वठि, अश्वठयि**-षाताम्,षत,ष्ठाः, षाथाम्, ड्ढ्वम्, ढ्वम्, ध्वम्, षि, ष्वहि, ष्महि ॥ [ष्वहि,ष्महि ॥
अश्वठि–", षाताम्,षत,ष्ठाः,षाथाम्,ड्ढ्वम्,ध्वम्, षि,
६ **श्वठयाञ्च**-के,काते,किरे,कृषे,काथे,कृढ्वे,के,कृवहे,कृमहे॥
श्वठयाम्बभू–वे, वाते, विरे, विषे, वाथे, विढ्वे, विध्वे, वे, विवहे, विमहे ॥ सिवहे, सिमहे ॥
श्वठयामा–हे, साते, सिरे, सिषे, साथे, सिध्वे, हे,
७ **श्वठयिषी**–ष्ट, यास्ताम्, रन्, ष्ठाः, यास्थाम्, ढ्वम्, ध्वम्, य, वहि, महि ॥ [वहि, महि ॥
श्वठिषी–",ष्ट,यास्ताम्,रन्,ष्ठाः,यास्थाम्, ध्वम्,य,
८ **श्वठयिता** } –", रौ, रः, से, साथे, ध्वे, हे, स्वहे,
श्वठिता } स्महे ॥
९ **श्वठयिष्** } –यते, येते, यन्ते, यसे, येथे, यध्वे, ये,
श्वठिष् } यावहे यामहे ॥
१० **अश्वठयिष्** } –यत, येताम्, यन्त, यथाः, येथाम्,
अश्वठिष् } यध्वम्,ये, यावहि, यामहि ॥

१८६९ दण्डण् (दण्ड्) दण्डनिपातने ॥

१ **दण्ड्**–यते, येते, यन्ते, यसे, येथे,यध्वे,ये,यावहे, यामहे ॥
२ **दण्ड्ये**–त,याताम्,रन्,थाः,याथाम्, ध्वम्, य,वहि,महि ॥
३ **दण्ड्**–यताम्, येताम्, यन्ताम्,यस्व, येथाम्, यध्वम्, ये, यावहै, यामहै ॥ [ये, यावहि, यामहि ॥
४ **अदण्ड्**–यत, येताम्, यन्त, यथाः, येथाम्, यध्वम्,
५ **अदण्डि, अदण्डयि**-षाताम्,षत, ष्ठाः,षाथाम्, ड्ढ्वम्, ढ्वम्,ध्वम्, षि,ष्वहि, ष्महि ॥ [ष्वहि, ष्महि ॥
अदण्डि–",षाताम्,षत,ष्ठाः,षाथाम्,ड्ढ्वम्,ध्वम्, षि,
६ **दण्डयाञ्च**-के,काते,किरे,कृषे,काथे,कृढ्वे,के,कृवहे,कृमहे॥
दण्डयाम्बभू–वे,वाते, विरे,विषे, वाथे,विढ्वे, विध्वे, वे, विवहे, विमहे ॥ [सिमहे ॥
दण्डयामा–हे,साते, सिरे, सिषे,साथे,सिध्वे,हे, सिवहे,
७ **दण्डयिषी**–ष्ट, यास्ताम्, रन्,ष्ठाः, यास्थाम्, ढ्वम्, ध्वम्, य, वहि, महि ॥ [वहि,महि ॥
दण्डिषी–ष्ट,यास्ताम्, रन्, ष्ठाः, यास्थाम्, ध्वम्, य,
८ **दण्डयिता** } –", रौ, रः,से, साथे, ध्वे, हे, स्वहे,
दण्डिता } स्महे ॥
९ **दण्डयिष्** } –यते, येते, यन्ते, यसे, येथे, यध्वे,ये,
दण्डिष् } यावहे, यामहे ॥
१० **अदण्डयिष्** } –यत, येताम्, यन्त, यथाः, येथाम्,
अदण्डिष् } यध्वम्, ये, यावहि, यामहि ॥

१८७० व्रणण् (व्रण्) गात्रविचूर्णने ॥

१ **व्रण्**–यते, येते, यन्ते, यसे, येथे, यध्वे, ये, यावहे, यामहे ॥
२ **व्रण्ये**–त, याताम्, रन्, थाः, याथाम्, ध्वम्, य, वहि, महि ॥
३ **व्रण्**–यताम्, येताम्, यन्ताम्, यस्व, येथाम्, यध्वम्, यै, यावहै, यामहै ॥ [ये, यावहि, यामहि ॥
४ **अव्रण्**–यत, येताम्, यन्त, यथाः, येथाम्, यध्वम्,
५ **अव्रणि, अव्रणयि**–षाताम्, षत, ष्ठाः, षाथाम्, ड्ढ्वम्, ढ्वम्, ध्वम्, षि, ष्वहि, ष्महि ॥ [ष्वहि, ष्महि ॥
अव्रणि–", षाताम्, षत, ष्ठाः, षाथाम्, ड्ढ्वम्, ध्वम्, षि,
६ **व्रणयाञ्च**–के, काते, किरे, कृषे, काथे, कृढ्वे, के, कृवहे, कृमहे ॥
व्रणयाम्बभू–वे, वाते, विरे, विषे, वाथे, विढ्वे, विध्वे, वे, विवहे, विमहे ॥ [सिवहे, सिमहे ॥
व्रणयामा–हे, साते, सिरे, सिषे, साथे, सिध्वे, हे,
७ **व्रणयिषी**–ष्ट, यास्ताम्, रन्, ष्ठाः, यास्थाम्, ढ्वम्, ध्वम्, य, वहि, महि ॥ [वहि, महि ॥
व्रणिषी–ष्ट, यास्ताम्, रन्, ष्ठाः, यास्थाम्, ध्वम्, य,
८ **व्रणयिता** } –", रौ, रः, से, साथे, ध्वे, हे, स्वहे,
व्रणिता } स्महे ॥
९ **व्रणयिष्** } –यते, येते, यन्ते, यसे, येथे, यध्वे, ये,
व्रणिष् } यावहे, यामहे ॥
१० **अव्रणयिष्** } –यत, येताम्, यन्त, यथाः, येथाम्,
अव्रणिष् } यध्वम् ये, यावहि, यामहि ॥

१८७१ वर्णण् (वर्ण्) वर्णक्रियाविस्तार-गुणवचनेषु ॥

१ **वर्ण्**–यते, येते, यन्ते, यसे, येथे, यध्वे, ये, यावहे, यामहे ॥
२ **वर्ण्ये**–त, याताम्, रन्, थाः, याथाम्, ध्वम्, य, वहि, महि ॥
३ **वर्ण्**–यताम्, येताम्, यन्ताम्, यस्व, येथाम्, यध्वम्, यै, यावहै, यामहै ॥ [ये, यावहि, यामहि ॥
४ **अवर्ण्**–यत, येताम्, यन्त, यथाः, येथाम्, यध्वम्,
५ **अवर्णि, अवर्णयि**–षाताम्, षत, ष्ठाः, षाथाम्, ड्ढ्वम्, ढ्वम्, ध्वम्, षि, ष्वहि, ष्महि ॥ [ष्वहि, ष्महि ॥
अवर्णि–", षाताम्, षत, ष्ठाः, षाथाम्, ड्ढ्वम्, ध्वम्, षि,
६ **वर्णयाञ्च**–के, काते, किरे, कृषे, काथे, कृढ्वे, के, कृवहे, कृमहे ॥
वर्णयाम्बभू–वे, वाते, विरे, विषे, वाथे, विढ्वे, विध्वे, वे, विवहे, विमहे ॥ [सिवहे, सिमहे ॥
वर्णयामा–हे, साते, सिरे, सिषे, साथे, सिध्वे, हे,
७ **वर्णयिषी**–ष्ट, यास्ताम्, रन्, ष्ठाः, यास्थाम्, ढ्वम्, ध्वम्, य, वहि, महि ॥ [य, वहि, महि ॥
वर्णिषी–ष्ट, यास्ताम्, रन्, ष्ठाः, यास्थाम्, ध्वम्,
८ **वर्णयिता** } –", रौ, रः, से, साथे, ध्वे, हे, स्वहे,
वर्णिता } स्महे ॥
९ **वर्णयिष्** } –यते, येते, यन्ते, यसे, येथे, यध्वे, ये,
वर्णिष् } यावहे, यामहे ॥
१० **अवर्णयिष्** } –यत, येताम्, यन्त, यथाः, येथाम्,
अवर्णिष् } यध्वम्, ये, यावहि, यामहि ॥

१८७२ पर्णण् (पर्ण्) हरितभावे ॥

१ **पर्ण्**–यते, येते, यन्ते, यसे, येथे, यध्वे, ये, यावहे, यामहे ॥
२ **पर्ण्ये**–त, याताम्, रन्, थाः, याथाम्, ध्वम्, य, वहि, महि ॥
३ **पर्ण्**–यताम्, येताम्, यन्ताम्, यस्व, येथाम्, यध्वम्, यै, यावहै, यामहै ॥ [यावहि, यामहि ॥
४ **अपर्ण्**–यत, येताम्, यन्त, यथाः, येथाम्, यध्वम्, ये,
५ **अपर्णि, अपर्णयि**–षाताम्, षत, ष्ठाः, षाथाम्, ड्ढ्वम्, ढ्वम्, ध्वम्, षि, ष्वहि, ष्महि ॥ [ष्वहि, ष्महि ॥
अपर्णि–", षाताम्, षत, ष्ठाः, षाथाम्, ड्ढ्वम्, ध्वम्, षि,
६ **पर्णयाञ्च**–के, काते, किरे, कृषे, काथे, कृढ्वे, के, कृवहे, कृमहे ॥
पर्णयाम्बभू–वे, वाते, विरे, विषे, वाथे, विढ्वे, विध्वे, वे, विवहे, विमहे ॥ [सिवहे, सिमहे ॥
पर्णयामा–हे, साते, सिरे, सिषे, साथे, सिध्वे, हे,
७ **पर्णयिषी**–ष्ट, यास्ताम्, रन्, ष्ठाः, यास्थाम्, ढ्वम्, ध्वम्, य, वहि, महि ॥ [वहि, महि ॥
पर्णिषी–ष्ट, यास्ताम्, रन्, ष्ठाः, यास्थाम्, ध्वम्, य,
८ **पर्णयिता** } –", रौ, रः, से, साथे, ध्वे, हे, स्वहे,
पर्णिता } स्महे ॥
९ **पर्णयिष्** } –यते, येते, यन्ते, यसे, येथे, यध्वे, ये,
पर्णिष् } यावहे, यामहे ॥
१० **अपर्णयिष्** } –यत, येताम्, यन्त, यथाः, येथाम्,
अपर्णिष् } यध्वम्, ये, यावहि, यामहि ॥

१८७३ कर्णण् (कर्ण्) भेदे ॥

१ **कर्ण्**–यते, येते, यन्ते, यसे, येथे, यध्वे, ये, यावहे, यामहे ॥
२ **कर्ण्ये**–त, याताम्, रन्, थाः, याथाम्, ध्वम्, य, वहि, महि ॥
३ **कर्ण्**–यताम्, येताम्, यन्ताम्, यस्व, येथाम्, यध्वम्, यै, यावहै, यामहै ॥ [ये, यावहि, यामहि ॥
४ **अकर्ण्**–यत, येताम्, यन्त, यथाः, येथाम्, यध्वम्,
५ **अकर्णि, अकर्णयि**–षाताम्, षत, ष्ठाः, षाथाम्, ड्ढ्वम्, ढ्वम्, ध्वम्, षि, ष्वहि, ष्महि ॥ [षि, ष्वहि, ष्महि ॥
अकर्णि–", षाताम्, षत, ष्ठाः, षाथाम्, ड्ढ्वम्, ध्वम्,
६ **कर्णयाञ्च**–के, काते, किरे, कृषे, काथे, कृढ्वे, के, कृवहे, कृमहे ॥
कर्णयाम्बभू–वे, वाते, विरे, विषे, वाथे, विढ्वे, विध्वे, वे, विवहे, विमहे ॥ [सिवहे, सिमहे ॥
कर्णयामा–हे, साते, सिरे, सिषे, साथे, सिध्वे, हे,
७ **कर्णयिषी**–ष्ट, यास्ताम्, रन्, ष्ठाः, यास्थाम्, ढ्वम्, ध्वम्, य, वहि, महि ॥ [य, वहि, महि ॥
कर्णिषी–ष्ट, यास्ताम्, रन्, ष्ठाः, यास्थाम्, ध्वम्,
८ **कर्णयिता** } –", रौ, रः, से, साथे, ध्वे, हे, स्वहे,
कर्णिता } स्महे ॥

९ **कर्णयिष्** } -यते, येते, यन्ते, यसे, येथे, यध्वे, ये,
कर्णिष् } यावहे, यामहे ॥

१० **अकर्णयिष्** } -यत, येताम्, यन्त, यथाः, येथाम्,
अकर्णिष् } यध्वम्, ये, यावहि, यामहि ॥

१८७४ तूणण् (तूण्) संकोचने ॥ तूणण् १६४२ वद्रूपाणि ॥

१८७५ गणण् (गण्) संख्याने ॥

१ **गण्**-यते,येते,यन्ते,यसे,येथे,यध्वे,ये,यावहे, यामहे ॥

२ **गण्ये**-त,याताम्,रन्,थाः,याथाम्,ध्वम्,य,वहि,महि ॥

३ **गण्**-यताम्,येताम्,यन्ताम्, यस्व,येथाम्, यध्वम्,
यै, यावहै, यामहै ॥ [ये, यावहि, यामहि ॥

४ **अगण्**-यत, येताम्, यन्त, यथाः, येथाम्, यध्वम्,

५ **अगणि, अगणयि**-षाताम्,षत,ष्ठाः,षाथाम्, ड्ढ्वम्,
ढ्वम्,ध्वम्, षि,ष्वहि, ष्महि ॥ [षि,ष्वहि,ष्महि ॥

अगणि-", षाताम्, षत,ष्ठाः, षाथाम्, ड्ढ्वम्,ध्वम्,

६ **गणयाञ्च**-के,काते,किरे,कृषे,काथे,कृढ्वे,के,कृवहे,कृमहे ॥

गणयाम्बभू-वे, वाते, विरे, विषे, वाथे, विढ्वे,
विध्वे, वे, विवहे, विमहे ॥ [सिवहे, सिमहे ॥

गणयामा-हे, साते, सिरे, सिषे, साथे, सिध्वे, हे,

७ **गणयिषी**-ष्ट, यास्ताम्,रन्, ष्ठाः, यास्थाम्, ढ्वम्,
ध्वम्, य, वहि, महि ॥ [य, वहि, महि ॥

गणिषी-ष्ट, यास्ताम्, रन्, ष्ठाः, यास्थाम्, ध्वम्,

८ **गणयिता** } -", रौ, रः, से, साथे, ध्वे, हे,
गणिता } स्वहे, स्महे ॥

९ **गणयिष्** } -यते, येते, यन्ते, यसे, येथे, यध्वे,
गणिष् } ये, यावहे, यामहे ॥

१० **अगणयिष्** } -यत, येताम्, यन्त, यथाः, येथाम्,
अगणिष् } यध्वम्, ये, यावहि, यामहि ॥

१८७६ कुणण् (कुण्) आमन्त्रणे ॥

१ **कुण्**-यते,येते,यन्ते,यसे,येथे,यध्वे,ये,यावहे, यामहे ॥

२ **कुण्ये**-त,याताम्,रन्,थाः,याथाम्,ध्वम्,य,वहि,महि ॥

३ **कुण्**-यताम्,येताम्, यन्ताम्, यस्व, येथाम्,यध्वम्,
यै, यावहै, यामहै ॥ [ये, यावहि, यामहि ॥

४ **अकुण्**-यत, येताम्, यन्त, यथाः, येथाम्, यध्वम्,

५ **अकुणि, अकुणयि**-षाताम्, षत, ष्ठाः,षाथाम्,ड्ढ्वम्,
ढ्वम्, ध्वम्,षि,ष्वहि, ष्महि ॥ [षि ष्वहि,ष्महि ॥

अकुणि-", षाताम्, षत,ष्ठाः, षाथाम्, ड्ढ्वम्,ध्वम्,

६ **कुणयाञ्च**-के,काते,किरे,कृषे,काथे,कृढ्वे,के,कृवहे,कृमहे ॥

कुणयाम्बभू-वे, वाते, विरे, विषे, वाथे, विढ्वे,
विध्वे, वे, विवहे, विमहे ॥ [सिवहे, सिमहे ॥

कुणयामा-हे, साते, सिरे, सिषे, साथे, सिध्वे, हे,

७ **कुणयिषी**-ष्ट, यास्ताम्,रन्, ष्ठाः, यास्थाम्, ढ्वम्,
ध्वम्, य, वहि, महि ॥ [य, वहि, महि ॥

कुणिषी-ष्ट, यास्ताम्, रन्, ष्ठाः, यास्थाम्, ध्वम्,

८ **कुणयिता** } -", रौ, रः, से, साथे, ध्वे, हे,
कुणिता } स्वहे, स्महे ॥

९ **कुणयिष्** } -यते, येते, यन्ते, यसे, येथे, यध्वे,
कुणिष् } ये, यावहे, यामहे ॥

१० **अकुणयिष्** } -यत, येताम्, यन्त, यथाः, येथाम्,
अकुणिष् } यध्वम्, ये, यावहि, यामहि ॥

१८७७ गुणण् (गुण्) आमन्त्रणे ॥

१ **गुण्**-यते,येते,यन्ते,यसे,येथे,यध्वे, ये,यावहे, यामहे ॥

२ **गुण्ये**-त,याताम्,रन्,थाः,याथाम्,ध्वम्, य,वहि,महि ॥

३ **गुण्**-यताम्, येताम्,यन्ताम्, यस्व, येथाम्,यध्वम्,
यै, यावहै यामहै ॥ [ये, यावहि, यामहि ॥

४ **अगुण्**-यत, येताम्, यन्त, यथाः, येथाम्, यध्वम्,

५ **अगुणि, अगुणयि**-षाताम्, षत, ष्ठाः, षाथाम्,
ड्ढ्वम्,ढ्वम्,ध्वम्,षि,ष्वहि,ष्महि ॥[षि,ष्वहि,ष्महि ॥

अगुणि-", षाताम्, षत, ष्ठाः, षाथाम्, ड्ढ्वम्,ध्वम्,

६ **गुणयाञ्च**-के,काते,किरे,कृषे,काथे,कृढ्वे,के,कृवहे,कृमहे ॥

गुणयाम्बभू-वे, वाते, विरे, विषे, वाथे, विढ्वे, विध्वे,
वे, विवहे, विमहे ॥ [सिवहे, सिमहे ॥

गुणयामा-हे, साते, सिरे, सिषे, साथे, सिध्वे, हे,

७ **गुणयिषी**-ष्ट, यास्ताम्, रन्, ष्ठाः, यास्थाम्, ढ्वम्,
ध्वम्, य, वहि, महि ॥ [य, वहि, महि ॥

गुणिषी-ष्ट, यास्ताम्, रन्, ष्ठाः, यास्थाम्, ध्वम्,

८ **गुणयिता** } -", रौ, रः, से, साथे, ध्वे, हे,
गुणिता } स्वहे, स्महे ॥

९ **गुणयिष्** } -यते, येते, यन्ते, यसे, येथे, यध्वे, ये,
गुणिष् } यावहे, यामहे ॥

१० **अगुणयिष्** } -यत, येताम्, यन्त, यथाः, येथाम्,
अगुणिष् } यध्वम्, ये, यावहि, यामहि ॥

१८७८ केतण् (केत्) आमन्त्रणे ॥

१ **केत्**–यते, येते, यन्ते, यसे, येथे, यध्वे, ये, यावहे, यामहे ॥
२ **केत्ये**-त, याताम्, रन्, थाः, याथाम्, ध्वम्, य, वहि, महि ॥
३ **केत्**–यताम्, येताम्, यन्ताम्, यस्व, येथाम्, यध्वम्, यै, यावहै, यामहै ॥ [ये, यावहि, यामहि ॥
४ **अकेत्**–यत, येताम्, यन्त, यथाः, येथाम्, यध्वम्,
५ **अकेति, अकेतयि**–षाताम्, षत, ष्ठाः, षाथाम्, ड्ढ्वम्, ढ्वम्, ध्वम्, षि, ष्वहि, ष्महि ॥ [ष्वहि, ष्महि ॥
अकेति–", षाताम्, षत, ष्ठाः, षाथाम्, ड्ढ्वम्, ध्वम्, षि,
६ **केतयाञ्च**–के, काते, किरे, कृषे, क्राथे, कृढ्वे, के, कृवहे, कृमहे॥
केतयाम्बभू वे, वाते, विरे, विषे, वाथे, विढ्वे, विध्वे, वे, विवहे, विमहे ॥ [सिवहे, सिमहे ॥
केतयामा–हे, साते, सिरे, सिषे, साथे, सिध्वे, हे,
७ **केतयिषी**–ष्ट, यास्ताम्, रन्, ष्ठाः, यास्थाम्, ढ्वम्, ध्वम्, य, वहि, महि ॥ [य, वहि, महि ॥
केतिषी–ष्ट, यास्ताम्, रन्, ष्ठाः, यास्थाम्, ध्वम्,
८ **केतयिता** } –", रौ, रः, से, साथे, ध्वे, हे, स्वहे,
केतिता } स्महे ॥
९ **केतयिष्** } –यते, येते, यन्ते, यसे, येथे, यध्वे, ये,
केतिष् } यावहे, यामहे ॥
१० **अकेतयिष्** } –यत, येताम्, यन्त, यथाः, येथाम्,
अकेतिष् } यध्वम्, ये, यावहि, यामहि ॥

१८७९ पतण् (पत्) गतौ वा ॥

१ **पत्**–यते, येते, यन्ते, यसे, येथे, यध्वे, ये, यावहे, यामहे ॥
२ **पत्ये**-त, याताम्, रन्, थाः, याथाम्, ध्वम्, य, वहि, महि ॥
३ **पत्**–यताम्, येताम्, यन्ताम्, यस्व, येथाम्, यध्वम्, यै, यावहै, यामहै ॥ [ये, यावहि, यामहि ॥
४ **अपत्**–यत, येताम्, यन्त, यथाः, येथाम्, यध्वम्,
५ **अपति, अपतयि**–षाताम्, षत, ष्ठाः, षाथाम्, ड्ढ्वम् ढ्वम्, ध्वम्, षि, ष्वहि, ष्महि ॥ [ष्वहि, ष्महि ॥
अपति–", षाताम्, षत, ष्ठाः, षाथाम्, ड्ढ्वम्, ध्वम्, षि,
६ **पतयाञ्च**–के, काते, किरे, कृषे, क्राथे, कृढ्वे, के, कृवहे, कृमहे ॥
पतयाम्बभू–वे, वाते, विरे, विषे, वाथे, विढ्वे, विध्वे, वे, विवहे, विमहे ॥ [सिवहे, सिमहे ॥
पतयामा–हे, साते, सिरे, सिषे, साथे, सिध्वे, हे,
७ **पतयिषी**–ष्ट, यास्ताम्, रन्, ष्ठाः, यास्थाम्, ढ्वम्, ध्वम्, य, वहि, महि ॥ [य, वहि, महि ॥
पतिषी–ष्ट, यास्ताम्, रन्, ष्ठाः, यास्थाम्, ध्वम्,
८ **पतयिता** } –", रौ, रः, से, साथे, ध्वे, हे, स्वहे,
पतिता } स्महे ॥
९ **पतयिष्** } –यते, येते, यन्ते, यसे, येथे, यध्वे, ये,
पतिष् } यावहे, यामहे ॥
१० **अपतयिष्** } –यत, येताम्, यन्त, यथाः, येथाम्,
अपतिष् } यध्वम्, ये, यावहि, यामहि ॥

णिजदन्तत्वाद् भावपक्षे 'पत्' इत्यस्य 'पत्ल' वद्रूपम् ॥

१८८० वातण् (वात्) गतिसुखसेवनयोः ॥

१ **वात्**–यते, येते, यन्ते, यसे, येथे, यध्वे, ये, यावहे, यामहे ॥
२ **वात्ये**-त, याताम्, रन्, थाः, याथाम्, ध्वम्, य, वहि, महि ॥
३ **वात्**–यताम्, येताम्, यन्ताम्, यस्व, येथाम्, यध्वम्, यै, यावहै, यामहै ॥ [ये, यावहि, यामहि ॥
४ **अवात्**–यत, येताम्, यन्त, यथाः, येथाम्, यध्वम्,
५ **अवाति, अवातयि**-षाताम्, षत, ष्ठाः, षाथाम्, ड्ढ्वम्, ढ्वम्, ध्वम्, षि, ष्वहि, ष्महि ॥ [षि, ष्वहि, ष्महि॥
अवाति–", षाताम्, षत, ष्ठाः, षाथाम्, ड्ढ्वम्, ध्वम्,
६ **वातयाञ्च**–के, काते, किरे, कृषे, क्राथे, कृढ्वे, के, कृवहे, कृमहे
वातयाम्बभू–वे, वाते, विरे, विषे, वाथे, विढ्वे, विध्वे, वे, विवहे, विमहे ॥ [सिवहे, सिमहे ॥
वातयामा–हे, साते, सिरे, सिषे, साथे, सिध्वे, हे,
७ **वातयिषी**–ष्ट, यास्ताम्, रन्, ष्ठाः, यास्थाम्, ढ्वम्, ध्वम्, य, वहि, महि ॥ [य, वहि, महि ॥
वातिषी–ष्ट, यास्ताम्, रन्, ष्ठाः, यास्थाम्, ध्वम्,
८ **वातयिता** } –", रौ, रः, से, साथे, ध्वे, हे, स्वहे,
वातिता } स्महे ॥
९ **वातयिष्** } –यते, येते, यन्ते, यसे, येथे, यध्वे,
वातिष् } ये, यावहे, यामहे ॥
१० **अवातयिष्** } –यत, येताम्, यन्त, यथाः, येथाम्,
अवातिष् } यध्वम्, ये, यावहि, यामहि ॥

१८८१ कथण् (कथ्) वाक्यप्रबन्धे ॥

१ **कथ्**–यते, येते, यन्ते, यसे, येथे, यध्वे, ये, यावहे, यामहे॥
२ **कथ्ये**–त, याताम्, रन्, थाः, याथाम्, ध्वम्, य, वहि, महि ॥
३ **कथ्**–यताम्, येताम्, यन्ताम्, यस्व, येथाम्, यध्वम्, यै, यावहै, यामहै ॥ [ये, यावहि, यामहि ॥
४ **अकथ्**–यत, येताम्, यन्त, यथाः, येथाम्, यध्वम्,
५ **अकथि, अकथयि**-षाताम्, षत, ष्ठाः, षाथाम्, ड्ढ्वम्, ढ्वम्, ध्वम्, षि, ष्वहि, ष्महि ॥ [षि, ष्वहि, ष्महि॥
अकथि–", षाताम्, षत, ष्ठाः, षाथाम्, ड्ढ्वम्, ध्वम्,

६ **कथयाञ्च**-के,काते,किरे,कृषे,काथे,कृढ्वे,के,कृवहे,कृमहे॥
कथयाम्बभू-वे, वाते, विरे, विषे, वाथे, विढ्वे, विध्वे, वे, विवहे, विमहे ॥ [सिवहे, सिमहे ॥
कथयामा-हे, साते, सिरे, सिषे, साथे, सिध्वे, हे,
७ **कथयिषी**-ष्ट, यास्ताम्, रन्, ष्ठाः, यास्थाम्, ढ्वम्, ध्वम्, य, वहि, महि ॥ [वहि, महि ॥
कथिषी-ष्ट,यास्ताम्, रन्,ष्ठाः, यास्थाम्, ध्वम्, य,
८ **कथयिता** / **कथिता** -", रौ, रः, से, साथे, ध्वे, हे, स्वहे, स्महे ॥
९ **कथयिष्** / **कथिष्** -यते, येते, यन्ते, यसे, येथे, यध्वे, ये, यावहे, यामहे ॥
१० **अकथयिष्** / **अकथिष्** -यत, येताम्, यन्त, यथाः, येथाम्, यध्वम्, ये, यावहि, यामहि ॥

१८८२ श्रथण् (श्रथ्) दौर्बल्ये ॥

१ **श्रथ्**-यते,येते, यन्ते, यसे, येथे,यध्वे, ये,यावहे,यामहे॥
२ **श्रथ्ये**-त,याताम्,रन्,थाः, याथाम्,ध्वम्,य,वहि,महि ॥
३ **श्रथ्**-यताम्, येताम्, यन्ताम्, यस्व, येथाम्, यध्वम्, यै, यावहै, यामहै ॥ [ये, यावहि, यामहि ॥
४ **अश्रथ्**-यत, येताम्, यन्त, यथाः, येथाम्, यध्वम्,
५ **अश्रथि, अश्रथयि**-षाताम्,षत,ष्ठाः,षाथाम्,ड्ढ्वम्, ढ्वम्, ध्वम्, षि, ष्वहि,ष्महि ॥ [षि,ष्वहि,ष्महि॥
अश्रथि-", षाताम्,षत, ष्ठाः,षाथाम्,ड्ढ्वम्, ध्वम्,
६ **श्रथयाञ्च**-के,काते,किरे,कृषे,काथे,कृढ्वे,के,कृवहे,कृमहे॥
श्रथयाम्बभू-वे, वाते, विरे, विषे, वाथे, विढ्वे, विध्वे, वे, विवहे, विमहे ॥ [सिवहे, सिमहे ॥
श्रथयामा-हे, साते, सिरे, सिषे, साथे, सिध्वे, हे,
७ **श्रथयिषी**-ष्ट, यास्ताम्, रन्, ष्ठाः, यास्थाम्, ढ्वम्, ध्वम्, य, वहि, महि ॥ [वहि, महि ॥
श्रथिषी-ष्ट,यास्ताम्,रन्, ष्ठाः,यास्थाम्, ध्वम्, य,
८ **श्रथयिता** / **श्रथिता** -", रौ, रः, से, साथे, ध्वे, हे, स्वहे, स्महे ॥
९ **श्रथयिष्** / **श्रथिष्** -यते, येते, यन्ते, यसे, येथे, यध्वे, ये, यावहे, यामहे ॥
१० **अश्रथयिष्** / **अश्रथिष्** -यत, येताम्, यन्त, यथाः, येथाम्, यध्वम्, ये, यावहि, यामहि ॥

१८८३ छेदण् (छेद्) द्वधीकरणे ॥

१ **छेद्**-यते, येते, यन्ते,यसे,येथे, यध्वे,ये, यावहे,यामहे ॥
२ **छेद्ये**-त,याताम्,रन्, थाः,याथाम्,ध्वम्,य,वहि,महि ॥
३ **छेद्**-यताम्, येताम्, यन्ताम्, यस्व,येथाम्, यध्वम्, यै, यावहै, यामहै ॥ [यावहि, यामहि ॥
४ **अच्छेद्**-यत, येताम्, यन्त,यथाः, येथाम्, यध्वम्,ये,
५ **अच्छेदि, अच्छेदयि**-षाताम्,षत,ष्ठाः,षाथाम्,ड्ढ्वम्, ढ्वम्,ध्वम्, षि, ष्वहि,ष्महि ॥ [षि,ष्वहि,ष्महि ॥
अच्छेदि-", षाताम्, षत, ष्ठाः, षाथाम्,ड्ढ्वम्, ध्वम्,
६ **छेदयाञ्च**-के,काते,किरे,कृषे,काथे, कृढ्वे,के, कृवहे,कृमहे॥
छेदयाम्बभू-वे, वाते, विरे, विषे, वाथे, विढ्वे. विध्वे, वे, विवहे, विमहे ॥ [सिवहे, सिमहे ॥
छेदयामा-हे, साते, सिरे, सिषे, साथे, सिध्वे, हे,
७ **छेदयिषी**-ष्ट, यास्ताम्, रन्, ष्ठाः, यास्थाम्, ढ्वम्, ध्वम्, य, वहि, महि ॥ [य, वहि, महि ॥
छेदिषी-ष्ट, यास्ताम्, रन्, ष्ठाः, यास्थाम्, ध्वम्,
८ **छेदयिता** / **छेदिता** -", रौ, रः, से, साथे, ध्वे, हे, स्वहे, स्महे ॥
९ **छेदयिष्** / **छेदिष्** -यते, येते, यन्ते, यसे, येथे, यध्वे, ये, यावहे, यामहे ॥
१० **अछेदयिष्** / **अछेदिष्** -यत, येताम्, यन्त, यथाः, येथाम्, यध्वम्, ये, यावहि, यामहि ॥

१८८४ गदण् (गद्) गर्जे ॥

१ **गद्**-यते,येते, यन्ते, यसे,येथे, यध्वे,ये, यावहे,यामहे ॥
२ **गद्ये**-त,याताम्,रन्,थाः,याथाम्,ध्वम्,य,वहि,महि ॥
३ **गद्**-यताम्, येताम्, यन्ताम्, यस्व, येथाम्, यध्वम्, यै, यावहै, यामहै ॥ [ये, यावहि, यामहि ॥
४ **अगद्**-यत, येताम्, यन्त, यथाः, येथाम्, यध्वम्,
५ **अगदि, अगदयि**-षाताम्, षत, ष्ठाः, षाथाम्, ड्ढ्वम्,ढ्वम्,ध्वम्,षि,ष्वहि,ष्महि ॥ [ष्वहि,ष्महि॥
अगदि-",षाताम्,षत,ष्ठाः,षाथाम्,ड्ढ्वम्,ध्वम्,षि,
६ **गदयाञ्च**-के,काते,किरे,कृषे,काथे,कृढ्वे,के, कृवहे,कृमहे ॥
गदयाम्बभू-वे, वाते, विरे, विषे, वाथे, विढ्वे, विध्वे, वे, विवहे, विमहे ॥ [सिवहे, सिमहे ॥
गदयामा-हे, साते, सिरे, सिषे, साथे, सिध्वे, हे,
७ **गदयिषी**-ष्ट, यास्ताम्, रन्, ष्ठाः, यास्थाम्, ढ्वम्, ध्वम्, य, वहि, महि ॥ [वहि, महि ॥
गदिषी-ष्ट,यास्ताम्, रन्, ष्ठाः, यास्थाम्, ध्वम्, य,
८ **गदयिता** / **गदिता** -", रौ, रः, से, साथे, ध्वे, हे, स्वहे, स्महे ॥
९ **गदयिष्** / **गदिष्** -यते, येते, यन्ते, यसे, येथे, यध्वे, ये, यावहे, यामहे ॥
१० **अगदयिष्** / **अगदिष्** -यत, येताम्, यन्त, यथाः, येथाम्, यध्वम्, ये, यावहि, यामहि ॥

१८८५ अन्धण् (अन्ध्) द्रष्टुमुपसंहारे ॥

१ **अन्ध्**-यते, येते, यन्ते, यसे, येथे, यध्वे, ये, यावहे, यामहे ॥
२ **अन्ध्ये**-त, याताम्, रन्, थाः, याथाम्, ध्वम्, य, वहि, महि ॥
३ **अन्ध्**-यताम्, येताम्, यन्ताम्, यस्व, येथाम्, यध्वम्, यै, यावहै, यामहै ॥ [ये, यावहि, यामहि ॥
४ **आन्ध्**-यत, येताम्, यन्त, यथाः, येथाम्, यध्वम्,
५ **आन्धि, आन्धयि**-षाताम्, षत, ष्ठाः, षाथाम्, ड्ढ्वम्, ढ्वम्, ध्वम्, षि, ष्वहि, ष्महि ॥ [षि, ष्वहि, ष्महि ॥
आन्धि-", षाताम्, षत, ष्ठाः, षाथाम्, ड्ढ्वम्, ध्वम्,
६ **अन्धयाञ्च**-के, काते, किरे, कृषे, काथे, कृढ्वे, के, कृवहे, कृमहे ॥
अन्धयाम्बभू-वे, वाते, विरे, विषे, वाथे, विढ्वे, विध्वे, वे, विवहे, विमहे ॥ [सिवहे, सिमहे ॥
अन्धयामा-हे, साते, सिरे, सिषे, साथे, सिध्वे, हे,
७ **अन्धयिषी**-ष्ट, यास्ताम्, रन्, ष्ठाः, यास्थाम्, ढ्वम्, ध्वम्, य, वहि, महि ॥ [य, वहि, महि ॥
अन्धिषी-ष्ट, यास्ताम्, रन्, ष्ठाः, यास्थाम्, ध्वम्,
८ **अन्धयिता** / **अन्धिता** } -", रौ, रः, से, साथे, ध्वे, हे, स्वहे, स्महे ॥
९ **अन्धयिष्** / **अन्धिष्** } -यते, येते, यन्ते, यसे, येथे, यध्वे, ये, यावहे, यामहे ॥
१० **आन्धयिष्** / **आन्धिष्** } -यत, येताम्, यन्त, यथाः, येथाम्, यध्वम्, ये, यावहि, यामहि ॥

१८८६ स्तनण् (स्तन्) गर्जे ॥

१ **स्तन्**-यते, येते, यन्ते, यसे, येथे, यध्वे, ये, यावहे, यामहे ॥
२ **स्तन्ये**-त, याताम्, रन्, थाः, याथाम्, ध्वम्, य, वहि, महि ॥
३ **स्तन्**-यताम्, येताम्, यन्ताम्, यस्व, येथाम्, यध्वम्, यै, यावहै, यामहै ॥ [ये, यावहि, यामहि ॥
४ **अस्तन्**-यत, येताम्, यन्त, यथाः, येथाम्, यध्वम्,
५ **अस्तनि, अस्तनयि**-षाताम्, षत, ष्ठाः, षाथाम्, ड्ढ्वम्, ढ्वम्, ध्वम्, षि, ष्वहि, ष्महि ॥ [षि, ष्वहि, ष्महि ॥
अस्तनि-", षाताम्, षत, ष्ठाः, षाथाम्, ड्ढ्वम्, ध्वम्,
स्तनयाञ्च-के, काते, किरे, कृषे, काथे, कृढ्वे, के, कृवहे, कृमहे ॥
स्तनयाम्बभू-वे, वाते, विरे, विषे, वाथे, विढ्वे, विध्वे, वे, विवहे, विमहे ॥ [सिवहे, सिमहे ॥
स्तनयामा-हे, साते, सिरे, सिषे, साथे, सिध्वे, हे,
७ **स्तनयिषी**-ष्ट, यास्ताम्, रन्, ष्ठाः, यास्थाम्, ढ्वम्, ध्वम्, य, वहि, महि ॥ [य, वहि, महि ॥
स्तनिषी-ष्ट, यास्ताम्, रन्, ष्ठाः, यास्थाम्, ध्वम्,
८ **स्तनयिता** / **स्तनिता** } -", रौ, रः, से, साथे, ध्वे, हे, स्वहे, स्महे ॥
९ **स्तनयिष्** / **स्तनिष्** } -यते, येते, यन्ते, यसे, येथे, यध्वे, ये, यावहे, यामहे ॥
१० **अस्तनयिष्** / **अस्तनिष्** } -यत, येताम्, यन्त, यथाः, येथाम्, यध्वम्, ये, यावहि, यामहि ॥

१८८७ ध्वनण् (ध्वन्) शब्दे ॥

१ **ध्वन्**-यते, येते, यन्ते, यसे, येथे, यध्वे, ये, यावहे, यामहे ॥
२ **ध्वन्ये**-त, याताम्, रन्, थाः, याथाम्, ध्वम्, य, वहि, महि ॥
३ **ध्वन्**-यताम्, येताम्, यन्ताम्, यस्व, येथाम्, यध्वम्, यै, यावहै, यामहै ॥ [यावहि, यामहि ॥
४ **अध्वन्**-यत, येताम्, यन्त, यथाः, येथाम्, यध्वम्, ये,
५ **अध्वनि, अध्वनयि**-षाताम्, षत, ष्ठाः, षाथाम्, ड्ढ्वम्, ढ्वम्, ध्वम्, षि, ष्वहि, ष्महि ॥ [षि, ष्वहि, ष्महि ॥
५ **अध्वनि**-", षाताम्, षत, ष्ठाः, षाथाम्, ड्ढ्वम्, ध्वम्,
६ **ध्वनयाञ्च**-के, काते, किरे, कृषे, काथे, कृढ्वे, के, कृवहे, कृमहे ॥
ध्वनयाम्बभू-वे, वाते, विरे, विषे, वाथे, विढ्वे, विध्वे, वे, विवहे, विमहे ॥ [सिवहे, सिमहे ॥
ध्वनयामा-हे, साते, सिरे, सिषे, साथे, सिध्वे, हे,
७ **ध्वनयिषी**-ष्ट, यास्ताम्, रन्, ष्ठाः, यास्थाम्, ढ्वम्, ध्वम्, य, वहि, महि ॥ [वहि, महि ॥
ध्वनिषी-ष्ट, यास्ताम्, रन्, ष्ठाः, यास्थाम्, ध्वम्, य,
८ **ध्वनयिता** / **ध्वनिता** } -", रौ, रः, से, साथे, ध्वे, हे, स्वहे, स्महे ॥
९ **ध्वनयिष्** / **ध्वनिष्** } -यते, येते, यन्ते, यसे, येथे, यध्वे, ये, यावहे, यामहे ॥
१० **अध्वनयिष्** / **अध्वनिष्** } -यत, येताम्, यन्त, यथाः, येथाम्, यध्वम्, ये, यावहि, यामहि ॥

१८८८ स्तेनण् (स्तेन्) चौर्ये ॥

१ **स्तेन्**-यते, येते, यन्ते, यसे, येथे, यध्वे, ये, यावहे, यामहे ॥
२ **स्तेन्ये**-त, याताम्, रन्, थाः, याथाम्, ध्वम्, य, वहि, महि ॥
३ **स्तेन्**-यताम्, येताम्, यन्ताम्, यस्व, येथाम्, यध्वम्, यै, यावहै, यामहै ॥ [यावहि, यामहि ॥
४ **अस्तेन्**-यत, येताम्, यन्त, यथाः, येथाम्, यध्वम्, ये,
५ **अस्तेनि, अस्तेनयि**-षाताम्, षत, ष्ठाः, षाथाम्, ड्ढ्वम्, ढ्वम्, ध्वम्, षि, ष्वहि, ष्महि ॥ [षि, ष्वहि, ष्महि ॥
अस्तेनि-", षाताम्, षत, ष्ठाः, षाथाम्, ड्ढ्वम्, ध्वम्,
६ **स्तेनयाञ्च**-के, काते, किरे, कृषे, काथे, कृढ्वे, के, कृवहे, कृमहे
स्तेनयाम्बभू-वे, वाते, विरे, विषे, वाथे, विढ्वे, विध्वे, वे, विवहे, विमहे ॥ [सिवहे, सिमहे ॥
स्तेनयामा-हे, साते, सिरे, सिषे, साथे, सिध्वे, हे,
७ **स्तेनयिषी**-ष्ट, यास्ताम्, रन्, ष्ठाः, यास्थाम्, ढ्वम्, ध्वम्, य, वहि, महि ॥ [य, वहि, महि ॥
स्तेनिषी-ष्ट, यास्ताम्, रन्, ष्ठाः, यास्थाम्, ध्वम्,
८ **स्तेनयिता** / **स्तेनिता** } -", रौ, रः, से, साथे, ध्वे, हे, स्वहे, स्महे ॥
९ **स्तेनयिष्** / **स्तेनिष्** } -यते, येते, यन्ते, यसे, येथे, यध्वे, ये, यावहे, यामहे ॥
१० **अस्तेनयिष्** / **अस्तेनिष्** } -यत, येताम्, यन्त, यथाः, येथाम्, यध्वम्, ये, यावहि, यामहि ॥

१८८९ ऊनण् (ऊन्) परिहाणे ॥

१ **ऊन्**–यते, येते, यन्ते, यसे, येथे, यध्वे, ये, यावहे, यामहे॥
२ **ऊन्ये**–त, याताम्, रन्, थाः, याथाम्, ध्वम्, य, वहि, महि ॥
३ **ऊन्**–यताम्, येताम्, यन्ताम्, यस्व, येथाम्, यध्वम्, यै, यावहै, यामहै ॥ [यावहि, यामहि ॥
४ **औन्**–यत, येताम्, यन्त, यथाः, येथाम्, यध्वम्, ये,
५ **औनि, औनयि**–षाताम्, षत, ष्ठाः, षाथाम्, ड्ढ्वम्, ढ्वम्, ध्वम्, षि, ध्वहि, ष्महि ॥ [षि, ध्वहि, ष्महि॥
औनि–", षाताम्, षत, ष्ठाः, षाथाम्, ड्ढ्वम्, ध्वम्,
६ **ऊनयाञ्च**–के, काते, किरे, कृषे, काथे, कृढ्वे, के, कृवहे, कृमहे ॥
ऊनयाम्बभू–वे, वाते, विरे, विषे, वाथे, विढ्वे, विध्वे, वे, विवहे, विमहे ॥ [सिवहे, सिमहे ॥
ऊनयामा–हे, साते, सिरे, सिषे, साथे, सिध्वे, हे,
७ **ऊनयिषी**–ष्ट, यास्ताम्, रन्, ष्ठाः, यास्थाम्, ढ्वम्, ध्वम्, य, वहि, महि ॥ [य, वहि, महि ॥
ऊनिषी–ष्ट, यास्ताम्, रन्, ष्ठाः, यास्थाम्, ध्वम्,
८ **ऊनयिता** } –", रौ, रः, से, साथे, ध्वे, हे, स्वहे,
ऊनिता } स्महे ॥
९ **ऊनयिष्** } –यते, येते, यन्ते, यसे, येथे, यध्वे, ये,
ऊनिष् } यावहे, यामहे ॥
१० **औनयिष्** } –यत, येताम्, यन्त, यथाः, येथाम्,
औनिष् } यध्वम्, ये, यावहि, यामहि ॥

१८९० कृपण् (कृप्) दौर्बल्ये ॥

१ **कृप्**–यते, येते, यन्ते, यसे, येथे, यध्वे, ये, यावहे, यामहे ॥
२ **कृप्ये**–त, याताम्, रन्, थाः, याथाम्, ध्वम्, य, वहि, महि ॥
३ **कृप्**–यताम्, येताम्, यन्ताम्, यस्व, येथाम्, यध्वम्, यै, यावहै, यामहै ॥ [ये, यावहि, यामहि ॥
४ **अकृप्**–यत, येताम्, यन्त, यथाः, येथाम्, यध्वम्,
५ **अकृपि, अकृपयि**–षाताम्, षत, ष्ठाः, षाथाम्, ड्ढ्वम्, ढ्वम्, ध्वम्, षि, ध्वहि, ष्महि ॥ [ध्वहि, ष्महि ॥
अकृपि–", षाताम्, षत, ष्ठाः, षाथाम्, ड्ढ्वम्, ध्वम्, षि,
६ **कृपयाञ्च**–के, काते, किरे, कृषे, काथे, कृढ्वे, के, कृवहे, कृमहे ॥
कृपयाम्बभू–वे, वाते, विरे, विषे, वाथे, विढ्वे, विध्वे, वे, विवहे, विमहे ॥ [सिवहे, सिमहे ॥
कृपयामा–हे, साते, सिरे, सिषे, साथे, सिध्वे, हे,
७ **कृपयिषी**–ष्ट, यास्ताम्, रन्, ष्ठाः, यास्थाम्, ढ्वम्, ध्वम्, य, वहि, महि ॥ [वहि, वहि ॥
कृपिषी–ष्ट, यास्ताम्, रन्, ष्ठाः, यास्थाम्, ध्वम्, य,
८ **कृपयिता** } –", रौ, रः, से, साथे, ध्वे, हे, स्वहे,
कृपिता } स्महे ॥
९ **कृपयिष्** } –यते, येते, यन्ते, यसे, येथे, यध्वे, ये,
कृपिष् } यावहे, यामहे ॥
१० **अकृपयिष्** } –यत, येताम्, यन्त, यथाः, येथाम्,
अकृपिष् } यध्वम्, ये, यावहि, यामहि ॥

१८९१ रूपण् (रूप्) रूपक्रियायाम् ॥

१ **रूप्**–यते, येते, यन्ते, यसे, येथे, यध्वे, ये, यावहे, यामहे ॥
२ **रूप्ये**–त, याताम्, रन्, थाः, याथाम्, ध्वम्, य, वहि, महि ॥
३ **रूप्**–यताम्, येताम्, यन्ताम्, यस्व, येथाम्, यध्वम्, यै, यावहै, यामहै ॥ [ये, यावहि, यामहि ॥
४ **अरूप्**–यत, येताम्, यन्त, यथाः, येथाम्, यध्वम्,
५ **अरूपि, अरूपयि**–षाताम्, षत, ष्ठाः, षाथाम्, ड्ढ्वम्, ढ्वम्, ध्वम्, षि, ध्महि, ष्महि ॥ [षि, ध्वहि, ष्महि ॥
अरूपि–", षाताम्, षत, ष्ठाः, षाथाम्, ड्ढ्वम्, ध्वम्,
६ **रूपयाञ्च**–के, काते, किरे, कृषे, काथे, कृढ्वे, के, कृवहे, कृमहे ॥
रूपयाम्बभू–वे, वाते, विरे, विषे, वाथे, विढ्वे, विध्वे, वे, विवहे, विमहे ॥ [सिवहे, सिमहे ॥
रूपयामा–हे, साते, सिरे, सिषे, साथे, सिध्वे, हे,
७ **रूपयिषी**–ष्ट, यास्ताम्, रन्, ष्ठाः, यास्थाम्, ढ्वम्, ध्वम्, य, वहि, महि ॥ [वहि, महि ॥
रूपिषी–ष्ट, यास्ताम्, रन्, ष्ठाः, यास्थाम्, ध्वम्, य,
८ **रूपयिता** } –", रौ, रः, से, साथे, ध्वे, हे, स्वहे,
रूपिता } स्महे ॥
९ **रूपयिष्** } –यते, येते, यन्ते, यसे, येथे, यध्वे, ये,
रूपिष् } यावहे, यामहे ॥
१० **अरूपयिष्** } –यत, येताम्, यन्त, यथाः, येथाम्,
अरूपिष् } यध्वम्, ये, यावहि, यामहि ॥

१८९२ क्षपण् (क्षप्) प्रेरणे ॥

१ **क्षप्**–यते, येते, यन्ते, यसे, येथे, यध्वे, ये, यावहे, यामहे ॥
२ **क्षप्ये**–त, याताम्, रन्, थाः, याथाम्, ध्वम्, य, वहि, महि॥
३ **क्षप्**–यताम्, येताम्, यन्ताम्, यस्व, येथाम्, यध्वम्, यै, यावहै, यामहै ॥ [ये, यावहि, यामहि ॥
४ **अक्षप्**–यत, येताम्, यन्त, यथाः, येथाम्, यध्वम्,
५ **अक्षपि, अक्षपयि**–षाताम्, षत, ष्ठाः, षाथाम्, ड्ढ्वम्, ढ्वम्, ध्वम्, षि, ध्वहि, ष्महि ॥ [षि, ध्वहि, ष्महि ॥
अक्षपि–", षाताम्, षत, ष्ठाः, षाथाम्, ड्ढ्वम्, ध्वम्,
६ **क्षपयाञ्च**–के, काते, किरे, कृषे, काथे, कृढ्वे, के, कृवहे, कृमहे॥
क्षपयाम्बभू–वे, वाते, विरे, विषे, वाथे, विढ्वे, विध्वे, वे, विवहे, विमहे ॥ [सिवहे, सिमहे ॥
क्षपयामा–हे, साते, सिरे, सिषे, साथे, सिध्वे, हे,
७ **क्षपयिषी**–ष्ट, यास्ताम्, रन्, ष्ठाः, यास्थाम्, ढ्वम्, ध्वम्, य, वहि, महि ॥ [वहि, महि ॥
क्षपिषी–ष्ट, यास्ताम्, रन्, ष्ठाः, यास्थाम्, ध्वम्, य,
८ **क्षपयिता** } –", रौ, रः, से, साथे, ध्वे, हे, स्वहे,
क्षपिता } स्महे ॥
९ **क्षपयिष्** } –यते, येते, यन्ते, यसे, येथे, यध्वे, ये,
क्षपिष् } यावहे, यामहे ॥
१० **अक्षपयिष्** } –यत, येताम्, यन्त, यथाः, येथाम्,
अक्षपिष् } यध्वम्, ये, यावहि, यामहि ॥

१८९३ लाभण् (लाभ्) प्रेरणे ॥

१ **लाभ्**–यते,येते,यन्ते,यसे,येथे, यध्वे,ये,यावहे,यामहे ॥
२ **लाभ्ये**–त,याताम्,रन्,थाः,याथाम्,ध्वम्,य,वहि,महि ॥
३ **लाभ्**–यताम्, येताम्, यन्ताम्,यस्व, येथाम्, यध्वम्, यै, यावहै यामहै ॥ [ये, यावहि, यामहि ॥
४ **अलाभ्**–यत, येताम्, यन्त, यथाः, येथाम्, यध्वम्,
५ **अलाभि, अलाभयि**–षाताम्, षत,ष्ठाः,षाथाम्,इढ्वम्, ढ्वम्,ध्वम्, षि,ष्वहि,ष्महि ॥ [षि,ष्वहि, ष्महि ॥
अलाभि–", षाताम्, षत, ष्ठाः, षाथाम्, इढ्वम्,ध्वम्,
६ **लाभयाञ्च**–के,काते,किरे,कृषे,काथे,कृढ्वे,के,कृवहे,कृमहे॥
लाभयाम्बभू–वे, वाते, विरे, विषे, वाथे, विढ्वे, विध्वे, वे, विवहे, विमहे ॥ [सिवहे, सिमहे ॥
लाभयामा–हे, साते, सिरे, सिषे, साथे, सिध्वे, हे,
७ **लाभयिषी**–ष्ट, यास्ताम्, रन्,ष्ठाः, यास्थाम्, ढ्वम्, ध्वम्, य, वहि, महि ॥ [वहि, महि ॥
लाभिषी–ष्ट,यास्ताम्, रन्, ष्ठाः, यास्थाम्,ध्वम्, य,
८ **लाभयिता** } –", रौ, रः, से, साथे, ध्वे, हे, स्वहे,
लाभिता } स्महे ॥
९ **लाभयिष्** } –यते, येते, यन्ते, यसे, येथे, यध्वे, ये,
लाभिष् } यावहे, यामहे ॥
१० **अलाभयिष्** } –यत, येताम्, यन्त, यथाः, येथाम्'
अलाभिष् } यध्वम्, ये, यावहि, यामहि ॥

१८९४ भामण् (भाम्) क्रोधे ॥

१ **भाम्**–यते, येते, यन्ते, यसे, येथे, यध्वे, ये, यावहे, यामहे॥
२ **भाम्ये**–त,याताम्,रन्,थाः,याथाम्,ध्वम्,य,वहि,महि ॥
३ **भाम्**–यताम्, येताम्, यन्ताम्, यस्व, येथाम्, यध्वम्, यै, यावहै, यामहै ॥ [ये, यावहि, यामहि ॥
४ **अभाम्**–यत, येताम्, यन्त, यथाः, येथाम्, यध्वम्,
५ **अभामि, अभामयि**–षाताम्,षत,ष्ठाः,षाथाम्,इढ्वम्, ढ्वम्,ध्वम्,षि,ष्वहि,ष्महि ॥ [षि,ष्वहि,ष्महि ॥
अभामि–", षाताम्,षत,ष्ठाः, षाथाम्, इढ्वम्,ध्वम्,
६ **भामयाञ्च**–के,काते,किरे,कृषे,काथे,कृढ्वे,के,कृवहे,कृमहे॥
भामयाम्बभू–वे, वाते, विरे, विषे, वाथे, विध्वे, विढ्वे, वे, विवहे, विमहे ॥ [सिवहे, सिमहे ॥
भामयामा–हे, साते, सिरे, सिषे, साथे, सिध्वे, हे,
७ **भामयिषी**–ष्ट, यास्ताम्, रन्, ष्ठाः, यास्थाम्, ढ्वम्, ध्वम्, य, वहि, महि ॥ [वहि, महि ॥
भामिषी–ष्ट, यास्ताम्, रन्, ष्ठाः,यास्थाम्, ध्वम्,य,
८ **भामयिता** } –", रौ, रः, से, साथे, ध्वे, हे, स्वहे,
भामिता } स्महे ॥
९ **भामयिष्** } –यते, येते, यन्ते, यसे, येथे, यध्वे, ये,
भामिष् } यावहे, यामहे ॥
१० **अभामयिष्** } –यत, येताम्, यन्त, यथाः, येथाम्,
अभामिष् } यध्वम्, ये, यावहि, यामहि ॥

१८९५ गोमण् (गोम्) उपलेपने ॥

१ **गोम्**–यते, येते, यन्ते, यसे, येथे,यध्वे,ये, यावहे,यामहे ॥
२ **गोम्ये**–त,याताम्,रन्,थाः,याथाम्,ध्वम्,य,वहि,महि॥
३ **गोम्**–यताम्, येताम्,यन्ताम्, यस्व, येथाम्,यध्वम्, यै, यावहै, यामहै ॥ [ये, यावहि, यामहि ॥
४ **अगोम्**–यत, येताम्, यन्त, यथाः, येथाम्, यध्वम्,
५ **अगोमि, अगोमयि**–षाताम्,षत,ष्ठाः,षाथाम्,इढ्वम्, ढ्वम्, ध्वम्, षि, ष्वहि,ष्महि ॥ [षि,ष्वहि,ष्महि॥
अगोमि–",षाताम्, षत, ष्ठाः, षाथाम्, इढ्वम्, ध्वम्,
६ **गोमयाञ्च**–के,काते,किरे,कृषे,काथे,कृढ्वे,के, कृवहे, कृमहे
गोमयाम्बभू–वे, वाते, विरे, विषे, वाथे, विढ्वे, विध्वे, वे, विवहे, विमहे ॥ [सिवहे, सिमहे ॥
गोमयामा–हे, साते, सिरे, सिषे, साथे, सिध्वे, हे,
७ **गोमयिषी**–ष्ट, यास्ताम्, रन्, ष्ठाः, यास्थाम्, ढ्वम्, ध्वम्, य, वहि, महि ॥ [वहि, महि ॥
गोमिषी–ष्ट, यास्ताम्,रन्, ष्ठाः, यास्थाम्, ध्वम्, य,
८ **गोमयिता** } –", रौ, रः, से, साथे, ध्वे, हे, स्वहे,
गोमिता } स्महे ॥
९ **गोमयिष्** } –यते, येते, यन्ते, यसे, येथे, यध्वे, ये,
गोमिष् } यावहे, यामहे ॥
१० **अगोमयिष्** } –यत, येताम्, यन्त, यथाः, येथाम्,
अगोमिष् } यध्वम्, ये, यावहि, यामहि ॥

१८९६ सामण् (साम्) सान्त्वने ॥

१ **साम्**–यते, येते, यन्ते,यसे,येथे,यध्वे,ये,यावहे,यामहे ॥
२ **साम्ये**–त,याताम्,रन्,थाः,याथाम्,ध्वम्,य, वहि,महि ॥
३ **साम्**–यताम्, येताम्, यन्ताम्,यस्व,येथाम्,यध्वम्, यै, यावहै, यामहै ॥ [ये, यावहि, यामहि॥
४ **असाम्**–यत, येताम्, यन्त, यथाः, येथाम्, यध्वम्,
५ **असामि, असामयि**–षाताम्,षत,ष्ठाः,षाथाम्,इढ्वम्, ढ्वम्,ध्वम्,षि,ष्वहि,ष्महि ॥ [षि,ष्वहि, ष्महि॥
असामि–", षाताम्, षत,ष्ठाः,षाथाम्,इढ्वम्, ध्वम्,
६ **सामयाञ्च**–के,काते,किरे,कृषे,काथे,कृढ्वे,के,कृवहे,कृमहे॥
सामयाम्बभू–वे, वाते, विरे, विषे, वाथे, विढ्वे, विध्वे, वे, विवहे, विमहे ॥ [सिवहे, सिमहे ॥
सामयामा–हे, साते, सिरे, सिषे, साथे, सिध्वे, हे,
७ **सामयिषी** } –ष्ट,यास्ताम्, रन्,ष्ठाः,यास्थाम्, ढ्वम्,
सामिषी } ध्वम्, य, वहि, महि ॥
८ **सामयिता** } –", रौ, रः,से, साथे, ध्वे, हे, स्वहे,
सामिता } स्महे ॥
९ **सामयिष्** } –यते, येते, यन्ते, यसे, येथे, यध्वे, ये,
सामिष् } यावहे, यामहे ॥
१० **असामयिष्** } –यत,येताम्,यन्त, यथाः, येथाम्,
असामिष् } यध्वम्, ये, यावहि, यामहि ॥

१८९७ श्रामण् (श्राम्) आमन्त्रणे ॥

१ श्राम्–यते, येते, यन्ते, यसे, येथे, यध्वे, ये, यावहे, यामहे ॥
२ श्राम्ये–त, याताम्, रन्, थाः, याथाम्, ध्वम्, य, वहि, महि ॥
३ श्राम्–यताम्, येताम्, यन्ताम्, यस्व, येथाम्, यध्वम्, यै, यावहै, यामहै ॥ [ये, यावहि, यामहि ॥
४ अश्राम्–यत, येताम्, यन्त, यथाः, येथाम्, यध्वम्,
५ अश्रामि, अश्रामयि–षाताम्, षत, ष्ठाः, षाथाम्, ड्ढ्वम्, ढ्वम्, ध्वम्, षि, ष्वहि, ष्महि ॥ [ष्वहि, ष्महि ॥
अश्रामि–", षाताम्, षत, ष्ठाः, षाथाम्, ड्ढ्वम्, ध्वम्, षि,
६ श्रामयाञ्च–के, काते, किरे, कृषे, काथे, कृढ्वे, के, कृवहे, कृमहे ॥
श्रामयाम्बभू–वे, वाते, विरे, विषे, वाथे, विढ्वे, विध्वे, वे, विवहे, विमहे ॥ [सिवहे, सिमहे ॥
श्रामयामा–हे, साते, सिरे, सिषे, साथे, सिध्वे, हे,
७ श्रामयिषी–ष्ट, यास्ताम्, रन्, ष्ठाः, यास्थाम्, ढ्वम्, ध्वम्, य, वहि, महि ॥ [य, वहि, महि ॥
श्रामिषी–ष्ट, यास्ताम्, रन्, ष्ठाः, यास्थाम्, ध्वम्,
८ श्रामयिता / श्रामिता } –", रौ, रः, से, साथे, ध्वे, हे, स्वहे, स्महे ॥
९ श्रामयिष् / श्रामिष् } –यते, येते, यन्ते, यसे, येथे, यध्वे, ये, यावहे, यामहे ॥
१० अश्रामयिष् / अश्रामिष् } –यत, येताम्, यन्त, यथाः, येथाम्, यध्वम्, ये, यावहि, यामहि ॥

१८९८ स्तोमण् (स्तोम्) श्लाघायाम् ॥

१ स्तोम्–यते, येते, यन्ते, यसे, येथे, यध्वे, ये, यावहे, यामहे ॥
२ स्तोम्ये–त, याताम्, रन्, थाः, याथाम्, ध्वम्, य, वहि, महि ॥
३ स्तोम्–यताम्, येताम्, यन्ताम्, यस्व, येथाम्, यध्वम्, यै, यावहै, यामहै ॥ [ये, यावहि, यामहि ॥
४ अस्तोम्–यत, येताम्, यन्त, यथाः, येथाम्, यध्वम्,
५ अस्तोमि, अस्तोमयि–षाताम्, षत, ष्ठाः, षाथाम्, ड्ढ्वम्, ढ्वम्, ध्वम्, षि, ष्वहि, ष्महि ॥ [षि, ष्वहि, ष्महि ॥
अस्तोमि–", षाताम्, षत, ष्ठाः, षाथाम्, ड्ढ्वम्, ध्वम्,
६ स्तोमयाञ्च–के, काते, किरे, कृषे, काथे, कृढ्वे, के, कृवहे, कृमहे
स्तोमयाम्बभू–वे, वाते, विरे, विषे, वाथे, विढ्वे, विध्वे, वे, विवहे, विमहे ॥ [सिवहे, सिमहे ॥
स्तोमयामा–हे, साते, सिरे, सिषे, साथे, सिध्वे, हे,
७ स्तोमयिषी–ष्ट, यास्ताम्, रन्, ष्ठाः, यास्थाम्, ढ्वम्, ध्वम्, य, वहि, महि ॥ [य, वहि, महि ॥
स्तोमिषी–ष्ट, यास्ताम्, रन्, ष्ठाः, यास्थाम्, ध्वम्,
८ स्तोमयिता / स्तोमिता } –", रौः, रः, से, साथे, ध्वे, हे, स्वहे, स्महे ॥
९ स्तोमयिष् / स्तोमिष् } –यते, येते, यन्ते, यसे, येथे, यध्वे, ये, यावहे, यामहे ॥
१० अस्तोमयिष् / अस्तोमिष् } –यत, येताम्, यन्त, यथाः, येथाम्, यध्वम्, ये, यावहि, यामहि ॥

१८९९ व्ययण् (व्यय्) वित्तसमुत्सर्गे ॥

१ व्यय्–यते, येते, यन्ते, यसे, येथे, यध्वे, ये, यावहे, यामहे ॥
२ व्यय्ये–त, याताम्, रन्, थाः, याथाम्, ध्वम्, य, वहि, महि ॥
३ व्यय्–यताम्, येताम्, यन्ताम्, यस्व, येथाम्, यध्वम्, यै, यावहै, यामहै ॥ [ये, यावहि, यामहि ॥
४ अव्यय्–यत, येताम्, यन्त, यथाः, येथाम्, यध्वम्,
५ अव्ययि, अव्यययि / अव्ययि } –षाताम्, षत, ष्ठाः, षाथाम्, ड्ढ्वम्, ढ्वम्, ध्वम्, षि, ष्वहि, ष्महि ॥
६ व्यययाञ्च–के, काते, किरे, कृषे, काथे, कृढ्वे, के, कृवहे, कृमहे
व्यययाम्बभू–वे, वाते, विरे, विषे, वाथे, विढ्वे, विध्वे, वे, विवहे, विमहे ॥ [सिवहे, सिमहे ॥
व्यययामा–हे, साते, सिरे, सिषे, साथे, सिध्वे, हे,
७ व्यययिषी / व्ययिषी } –ष्ट, यास्ताम्, रन्, ष्ठाः, यास्थाम्, ढ्वम्, ध्वम्, य, वहि, महि ॥
८ व्यययिता / व्ययिता } –", रौ, रः, से, साथे, ध्वे, हे, स्वहे, स्महे ॥
९ व्यययिष् / व्ययिष् } –यते, येते, यन्ते, यसे, येथे, यध्वे, ये, यावहे, यामहे ॥
१० अव्यययिष् / अव्ययिष् } –यत, येताम्, यन्त, यथाः, येथाम्, यध्वम्, ये, यावहि, यामहि ॥

१९०० सूत्रण् (सूत्र्) विमोचने ॥

१ सूत्र्–यते, येते, यन्ते, यसे, येथे, यध्वे, ये, यावहे, यामहे ॥
२ सूत्र्ये–त, याताम्, रन्, थाः, याथाम्, ध्वम्, य, वहि, महि ॥
३ सूत्र्–यताम्, येताम्, यन्ताम्, यस्व, येथाम्, यध्वम्, यै, यावहै, यामहै ॥ [ये, यावहि, यामहि ॥
४ असूत्र्–यत, येताम्, यन्त, यथाः, येथाम्, यध्वम्,
५ असूत्रि, असूत्रयि / असूत्रि } –षाताम्, षत, ष्ठाः, षाथाम्, ड्ढ्वम्, ढ्वम्, ध्वम्, षि, ष्वहि, ष्महि ॥
६ सूत्रयाञ्च–के, काते, किरे, कृषे, काथे, कृढ्वे, के, कृवहे, कृमहे ॥
सूत्रयाम्बभू–वे, वाते, विरे, विषे, वाथे, विढ्वे, विध्वे, वे, विवहे, विमहे ॥ [सिवहे, सिमहे ॥
सूत्रयामा–हे, साते, सिरे, सिषे, साथे, सिध्वे, हे,
७ सूत्रयिषी / सूत्रिषी } –ष्ट, यास्ताम्, रन्, ष्ठाः, यास्थाम्, ढ्वम्, ध्वम्, य, वहि, महि ॥
८ सूत्रयिता / सूत्रिता } –", रौ, रः, से, साथे, ध्वे, हे, स्वहे, स्महे ॥
९ सूत्रयिष् / सूत्रिष् } –यते, येते, यन्ते, यसे, येथे, यध्वे, ये, यावहे, यामहे ॥
१० असूत्रयिष् / असूत्रिष् } –यत, येताम्, यन्त, यथाः, येथाम्, यध्वम्, ये, यावहि, यामहि ॥

१९०१ मूत्रण् (मूत्र्) प्रस्रवणे ॥

१ मूत्र्–यते, येते, यन्ते, यसे येथे, यध्वे, ये, यावहे, यामहे ॥
२ मूत्र्ये–त, याताम्, रन्, थाः, याथाम्, ध्वम्, य, वहि, महि॥
३ मूत्र्–यताम्, येताम्, यन्ताम्, यस्व, येथाम्, यध्वम्, यै, यावहै, यामहै ॥ [ये, यावहि, यामहि ॥
४ अमूत्र्–यत, येताम्, यन्त, यथाः, येथाम्, यध्वम्, ये,
५ अमूत्रि, अमूत्रयि, अमूत्रि } –षाताम्, षत, ष्ठाः, षाथाम्, ड्ढ्वम्, ढ्वम्, ध्वम्, षि, ष्वहि, ष्महि ॥
६ मूत्रयाञ्च–के, क्राते, क्रिरे, कृषे, क्राथे, कृढ्वे, क्रे, कृवहे, कृमहे॥
मूत्रयाम्बभू–वे, वाते, विरे, विषे, वाथे, विढ्वे, विध्वे, वे, विवहे, विमहे ॥ [सिमहे ॥
मूत्रयामा–हे, साते, सिरे, सिषे, साथे, सिध्वे, हे, सिवहे,
७ मूत्रयिषी, मूत्रिषी } –ष्ट, यास्ताम्, रन्, ष्ठाः, यास्थाम्, ध्वम्, ढ्वम्, य, वहि, महि ॥
८ मूत्रयिता, मूत्रिता } –", रौ, रः, से, साथे, ध्वे, हे, स्वहे, स्महे ॥
९ मूत्रयिष्, मूत्रिष् } –यते, येते, यन्ते, यसे, येथे, यध्वे, ये, यावहे, यामहे ॥
१० अमूत्रयिष्, अमूत्रिष् } –यत, येताम्, यन्त, यथाः, येथाम्, यध्वम्, ये, यावहि, यामहि ॥

१९०२ पारण् (पार्) कर्मसमाप्तौ ॥

१ पार्–यते, येते, यन्ते, यसे, येथे, यध्वे, ये, यावहे, यामहे॥
२ पार्ये–त, याताम्, रन्, थाः, याथाम्, ध्वम्, य, वहि, महि ॥
३ पार्–यताम्, येताम्, यन्ताम्, यस्व, येथाम्, यध्वम्, यै, यावहै, यामहै ॥ [यावहि, यामहि ॥
४ अपार्–यत, येताम्, यन्त, यथाः, येथाम्, यध्वम्, ये,
५ अपारि, अपारयि, अपारि } –षाताम्, षत, ष्ठाः, षाथाम्, ड्ढ्वम्, ढ्वम्, ध्वम्, षि, ष्वहि, ष्महि ॥
६ पारयाञ्च–के, क्राते, क्रिरे, कृषे, क्राथे, कृढ्वे, क्रे, कृवहे, कृमहे
पारयाम्बभू–वे, वाते, विरे, विषे, वाथे, विढ्वे, विध्वे, वे, विवहे, विमहे ॥ [सिमहे ॥
पारयामा–हे, साते, सिरे, सिषे, साथे, सिध्वे, हे, सिवहे,
७ पारयिषी, पारिषी } –ष्ट, यास्ताम्, रन्, ष्ठाः, यास्थाम्, ढ्वम्, ध्वम्, य, वहि, महि ॥
८ पारयिता, पारिता } –", रौ, रः, से, साथे, ध्वे, हे, स्वहे, स्महे ॥
९ पारयिष्, पारिष् } –यते, येते, यन्ते, यसे, येथे, यध्वे, ये, यावहे, यामहे ॥
१० अपारयिष्, अपारिष् } –यत, येताम्, यन्त, यथाः, येथाम्, यध्वम्, ये, यावहि, यामहि ॥

१९०३ तीरण् (तीर्) कर्मसमाप्तौ ॥

१ तीर्–यते, येते, यन्ते, यसे, येथे, यध्वे, ये, यावहे, यामहे ॥
२ तीर्ये–त, याताम्, रन्, थाः, याथाम्, ध्वम्, य, वहि, महि॥
३ तीर्–यताम्, येताम्, यन्ताम्, यस्व, येथाम्, यध्वम्, यै, यावहै, यामहै ॥ [ये, यावहि, यामहि ॥
४ अतीर्–यत, येताम्, यन्त, यथाः, येथाम्, यध्वम्,
५ अतीरि, अतीरयि, अतीरि } –षाताम्, षत, ष्ठाः, षाथाम्, ड्ढ्वम्, ढ्वम्, ध्वम्, षि, ष्वहि, ष्महि ॥
६ तीरयाञ्च–के, क्राते, क्रिरे, कृषे, क्राथे, कृढ्वे, क्रे, कृवहे, कृमहे॥
तीरयाम्बभू–वे, वाते, विरे, विषे, वाथे, विढ्वे, विध्वे, वे, विवहे, विमहे ॥ [सिमहे ॥
तीरयामा–हे, साते, सिरे, सिषे, साथे, सिध्वे, हे, सिवहे,
७ तीरयिषी, तीरिषी } –ष्ट, यास्ताम्, रन्, ष्ठाः, यास्थाम्, ढ्वम्, ध्वम्, य, वहि, महि ॥
८ तीरयिता, तीरिता } –", रौ, रः, से, साथे, ध्वे, हे, स्वहे, स्महे ॥
९ तीरयिष्, तीरिष् } –यते, येते, यन्ते, यसे, येथे, यध्वे, ये, यावहे, यामहे ॥
१० अतीरयिष्, अतीरिष् } –यत, येताम्, यन्त, यथाः, येथाम्, यध्वम्, ये, यावहि, यामहि ॥

१९०४ कत्रण् (कत्र्) शैथिल्ये ॥

१ कत्र्–यते, येते, यन्ते, यसे, येथे, यध्वे, ये, यावहे, यामहे॥
२ कत्र्ये–त, याताम्, रन्, थाः, याथाम्, ध्वम्, य, वहि, महि ॥
३ कत्र्–यताम्, येताम्, यन्ताम्, यस्व, येथाम्, यध्वम्, यै, यावहै, यामहै ॥ [ये, यावहि, यामहि ॥
४ अकत्र्–यत, येताम्, यन्त, यथाः, येथाम्, यध्वम्,
५ अकत्रि, अकत्रयि, अकत्रि } –षाताम्, षत, ष्ठाः, षाथाम्, ड्ढ्वम्, ढ्वम्, ध्वम्, षि, ष्वहि, ष्महि ॥
६ कत्रयाञ्च–के, क्राते, क्रिरे, कृषे, क्राथे, कृढ्वे, क्रे, कृवहे, कृमहे॥
कत्रयाम्बभू–वे, वाते, विरे, विषे, वाथे, विढ्वे, विध्वे, वे, विवहे, विमहे ॥ सिवहे, सिमहे ॥
कत्रयामा–हे, साते, सिरे, सिषे, साथे, सिध्वे, हे,
७ कत्रयिषी, कत्रिषी } –ष्ट, यास्ताम्, रन्, ष्ठाः, यास्थाम्, ढ्वम्, ध्वम्, य, वहि, महि ॥
८ कत्रयिता, कत्रिता } –", रौ, रः, से, साथे, ध्वे, हे, स्वहे, स्महे ॥
९ कत्रयिष्, कत्रिष् } –यते, येते, यन्ते, यसे, येथे, यध्वे, ये, यावहे, यामहे ॥
१० अकत्रयिष्, अकत्रिष् } –यत, येताम्, यन्त, यथाः, येथाम्, यध्वम्, ये, यावहि, यामहि ॥

१९०५ गात्रण् (गात्र्) शैथिल्ये ॥

१ गात्र्–यते, येते, यन्ते, यसे, येथे, यध्वे, ये, यावहे, यामहे ॥
२ गात्र्ये–त, याताम्, रन्, थाः, याथाम्, ध्वम्, य, वहि, महि ॥
३ गात्र्–यताम्, येताम्, यन्ताम्, यस्व, येथाम्, यध्वम्, यै, यावहै, यामहै ॥ [ये, यावहि, यामहि ॥
४ अगात्र–यत, येताम्, यन्त, यथाः, येथाम्, यध्वम्,
५ अगात्रि, अगात्रयि, अगात्रि } –षाताम्, षत, ष्ठाः, षाथाम्, ड्ढ्वम्, ढ्वम्, ध्वम्, षि, ष्वहि, ष्महि ॥
६ गात्रयाञ्च-के, काते, किरे, कृषे, काथे, कृढ्वे, के, कृवहे, कृमहे॥
गात्रयाम्बभू–वे, वाते, विरे, विषे, वाथे, विढ्वे, विध्वे, वे, विवहे, विमहे ॥ [सिमहे ॥
गात्रयामा–हे, साते, सिरे, सिषे, साथे, सिध्वे, हे, सिवहे,
७ गात्रयिषी, गात्रिषी } –ष्ट, यास्ताम्, रन्, ष्ठाः, यास्थाम्, ढ्वम्, ध्वम्, य, वहि, महि ॥
८ गात्रयिता, गात्रिता } –", रौ, रः, से, साथे, ध्वे, हे, स्वहे, स्महे ॥
९ गात्रयिष्, गात्रिष् } –यते, येते, यन्ते, यसे, येथे, यध्वे, ये, यावहे, यामहे ॥
१० अगात्रयिष्, अगात्रिष् } –यत, येताम्, यन्त, यथाः, येथाम्, यध्वम्, ये, यावहि, यामहि ॥

१९०६ चित्रण् (चित्र्) चित्रक्रिया-कदाचिद्दृष्टयोः ॥

१ चित्र्–यते, येते, यन्ते, यसे, येथे, यध्वे, ये, यावहे, यामहे ॥
२ चित्र्ये–त, याताम्, रन्, थाः, याथाम्, ध्वम्, य, वहि, महि ॥
३ चित्र्–यताम्, येताम्, यन्ताम्, यस्व, येथाम्, यध्वम्, यै, यावहै, यामहै ॥ [ये, यावहि, यामहि ॥
४ अचित्र–यत, येताम्, यन्त, यथाः, येथाम्, यध्वम्,
५ अचित्रि, अचित्रयि, अचित्रि } –षाताम्, षत, ष्ठाः, षाथाम्, ड्ढ्वम्, ढ्वम्, ध्वम्, षि, ष्वहि, ष्महि ॥
६ चित्रयाञ्च-के, काते, किरे, कृषे, काथे, कृढ्वे, के, कृवहे, कृमहे
चित्रयाम्बभू–वे, वाते, विरे, विषे, वाथे, विढ्वे, विध्वे, वे, विवहे, विमहे ॥ [सिवहे, सिमहे ॥
चित्रयामा–हे, साते, सिरे, सिषे, साथे, सिध्वे, हे,
७ चित्रयिषी, चित्रिषी } –ष्ट, यास्ताम्, रन्, ष्ठाः, यास्थाम्, ढ्वम्, ध्वम्, य, वहि, महि ॥
८ चित्रयिता, चित्रिता } –", रौ, रः, से, साथे, ध्वे, हे, स्वहे, स्महे ॥
९ चित्रयिष्, चित्रिष् } –यते, येते, यन्ते, यसे, येथे, यध्वे, ये, यावहे, यामहे ॥
१० अचित्रयिष्, अचित्रिष् } –यत, येताम्, यन्त, यथाः, येथाम्, यध्वम्, ये, यावहि, यामहि ॥

१९०७ छिद्रण् (छिद्र्) भेदे ॥

१ छिद्र्–यते, येते, यन्ते, यसे, येथे, यध्वे, ये, यावहे, यामहे ॥
२ छिद्र्ये–त, याताम्, रन्, थाः, याथाम्, ध्वम्, य, वहि, महि ॥
३ छिद्र्–यताम्, येताम्, यन्ताम्, यस्व, येथाम्, यध्वम्, यै, यावहै, यामहै ॥ [ये, यावहि, यामहि ॥
४ अछिद्र–यत, येताम्, यन्त, यथाः, येथाम्, यध्वम्,
५ अच्छिद्रि, अच्छिद्रयि, अच्छिद्रि } –षाताम्, षत, ष्ठाः, षाथाम्, ड्ढ्वम्, ढ्वम्, ध्वम्, षि, ष्वहि, ष्महि ॥
६ छिद्रयाञ्च-के, काते, किरे, कृषे, काथे, कृढ्वे, के, कृवहे, कृमहे॥
छिद्रयाम्बभू–वे, वाते, विरे, विषे, वाथे, विढ्वे, विध्वे, वे, विवहे, विमहे ॥ [सिवहे, सिमहे॥
छिद्रयामा–हे, साते, सिरे, सिषे, साथे, सिध्वे, हे,
७ छिद्रयिषी, छिद्रिषी } –ष्ट, यास्ताम्, रन्, ष्ठाः, यास्थाम्, ढ्वम्, ध्वम्, य, वहि, महि ॥
८ छिद्रयिता, छिद्रिता } –", रौ, रः, से, साथे, ध्वे, हे, स्वहे, स्महे ॥
९ छिद्रयिष्, छिद्रिष् } –यते, येते, यन्ते, यसे, येथे, यध्वे, ये, यावहे, यामहे ॥
१० अच्छिद्रयिष्, अच्छिद्रिष् } –यत, येताम्, यन्त, यथाः, येथाम्, यध्वम्, ये, यावहि, यामहि ॥

१९०८ मिश्रण् (मिश्र्) संपर्चने ॥

१ मिश्र्–यते, येते, यन्ते, यसे, येथे, यध्वे, ये, यावहे, यामहे ॥
२ मिश्र्ये–त, याताम्, रन्, थाः, याथाम्, ध्वम्, य, वहि, महि॥
३ मिश्र्–यताम्, येताम्, यन्ताम्, यस्व, येथाम्, यध्वम्, यै, यावहै, यामहै ॥ [ये, यावहि, यामहि ॥
४ अमिश्र–यत, येताम्, यन्त, यथाः, येथाम्, यध्वम्,
५ अमिश्रि, अमिश्रयि, अमिश्रि } –षाताम्, षत, ष्ठाः, षाथाम्, ड्ढ्वम्, ढ्वम्, ध्वम्, षि, ष्वहि, ष्महि ॥
६ मिश्रयाञ्च-के, काते, किरे, कृषे, काथे, कृढ्वे, के, कृवहे, कृमहे॥
मिश्रयाम्बभू–वे, वाते, विरे, विषे, वाथे, विढ्वे, विध्वे, वे, विवहे, विमहे ॥ [सिवहे, सिमहे ॥
मिश्रयामा–हे, साते, सिरे, सिषे, साथे, सिध्वे, हे,
७ मिश्रयिषी, मिश्रिषी } –ष्ट, यास्ताम्, रन्, ष्ठाः, यास्थाम्, ढ्वम्, ध्वम्, य, वहि, महि ॥
८ मिश्रयिता, मिश्रिता } –", रौ, रः, से, साथे, ध्वे, हे, स्वहे, स्महे ॥
९ मिश्रयिष्, मिश्रिष् } –यते, येते, यन्ते, यसे, येथे, यध्वे, ये, यावहे, यामहे ॥
१० अमिश्रयिष्, अमिश्रिष् } –यत, येताम्, यन्त, यथाः, येथाम्, यध्वम्, ये, यावहि, यामहि ॥

१९०९ वरण् (वर्) ईप्सायाम् ॥

१ **वर्**–यते, येते, यन्ते, यसे, येथे, यध्वे, ये, यावहे, यामहे ॥
२ **वर्ये**–त, याताम्, रन्, थाः, याथाम्, ध्वम्, य, वहि, महि ॥
३ **वर्**–यताम्, येताम्, यन्ताम्, यस्व, येथाम्, यध्वम्, यै, यावहै, यामहै ॥ [ये, यावहि, यामहि ॥
४ **अवर्**–यत, येताम्, यन्त, यथाः, येथाम्, यध्वम्,
५ **अवरि, अवरयि, अवरि** –षाताम्, षत, ष्ठाः, षाथाम्, ड्ढ्वम्, ढ्वम्, ध्वम्, षि, ध्वहि, ष्महि ॥
६ **वरयाञ्च**–के, काते, किरे, कृषे, काथे, कृढ्वे, के, कृवहे, कृमहे ॥
वरयाम्बभू–वे, वाते, विरे, विषे, वाथे, विढ्वे, विध्वे, वे, विवहे, विमहे ॥ [सिवहे, सिमहे ॥
वरयामा–हे, साते, सिरे, सिषे, साथे, सिध्वे, हे,
७ **वरयिषी, वरिषी** –ष्ट, यास्ताम्, रन्, ष्ठाः, यास्थाम्, ढ्वम्, ध्वम्, य, वहि, महि ॥
८ **वरयिता, वरिता** –", रौ, रः, से, साथे, ध्वे, हे, स्वहे, स्महे ॥
९ **वरयिष्, वरिष्** –यते, येते, यन्ते, यसे, येथे, यध्वे, ये, यावहे, यामहे ॥
१० **अवरयिष्, अवरिष्** –यत, येताम्, यन्त, यथाः, येथाम्, यध्वम्, ये, यावहि, यामहि ॥

१९१० स्वरण् (स्वर्) आक्षेपे ॥

१ **स्वर्**–यते, येते, यन्ते, यसे, येथे, यध्वे, ये, यावहे, यामहे ॥
२ **स्वर्ये**–त, याताम्, रन्, थाः, याथाम्, ध्वम्, य, वहि, महि ॥
३ **स्वर्**–यताम्, येताम्, यन्ताम्, यस्व, येथाम्, यध्वम्, यै, यावहै, यामहै ॥ [ये, यावहि, यामहि ॥
४ **अस्वर्**–यत, येताम्, यन्त, यथाः, येथाम्, यध्वम्,
५ **अस्वरि, अस्वरयि, अस्वरि** –षाताम्, षत, ष्ठाः, षाथाम्, ड्ढ्वम्, ढ्वम्, ध्वम्, षि, ध्वहि, ष्महि ॥
६ **स्वरयाञ्च**–के, काते, किरे, कृषे, काथे, कृढ्वे, के, कृवहे, कृमहे
स्वरयाम्बभू–वे, वाते, विरे, विषे, वाथे, विढ्वे, विध्वे, वे, विवहे, विमहे ॥ [सिवहे, सिमहे ॥
स्वरयामा–हे, साते, सिरे, सिषे, साथे, सिध्वे, हे,
७ **स्वरयिषी, स्वरिषी** –ष्ट, यास्ताम्, रन्, ष्ठाः, यास्थाम्, ढ्वम्, ध्वम्, य, वहि, महि ॥
८ **स्वरयिता, स्वरिता** –", रौ, रः, से, साथे, ध्वे, हे, स्वहे, स्महे ॥
९ **स्वरयिष्, स्वरिष्** –यते, येते, यन्ते, यसे, येथे, यध्वे, ये, यावहे, यामहे ॥
१० **अस्वरयिष्, अस्वरिष्** –यत, येताम्, यन्त, यथाः, येथाम्, यध्वम्, ये, यावहि, यामहि ॥

१९११ शारण् (शार्) दौर्बल्ये ॥

१ **शार्**–यते, येते, यन्ते, यसे, येथे, यध्वे, ये, यावहे, यामहे ॥
२ **शार्ये**–त, याताम्, रन्, थाः, याथाम्, ध्वम्, य, वहि, महि ॥
३ **शार्**–यताम्, येताम्, यन्ताम्, यस्व, येथाम्, यध्वम्, यै, यावहै, यामहै ॥ [ये, यावहि, यामहि ॥
४ **अशार्**–यत, येताम्, यन्त, यथाः, येथाम्, यध्वम्,
५ **अशारि, अशारयि, अशारि** –षाताम्, षत, ष्ठाः, षाथाम्, ड्ढ्वम्, ढ्वम्, ध्वम्, षि, ध्वहि, ष्महि ॥
६ **शारयाञ्च**–के, काते, किरे, कृषे, काथे, कृढ्वे, के, कृवहे, कृमहे ॥
शारयाम्बभू–वे, वाते, विरे, विषे, वाथे, विढ्वे, विध्वे, वे, विवहे, विमहे ॥ [सिवहे, सिमहे ॥
शारयामा–हे, साते, सिरे, सिषे, साथे, सिध्वे, हे,
७ **शारयिषी, शारिषी** –ष्ट, यास्ताम्, रन्, ष्ठाः, यास्थाम्, ढ्वम्, ध्वम्, य, वहि, महि ॥
८ **शारयिता, शारिता** –", रौ, रः, से, साथे, ध्वे, हे, स्वहे, स्महे ॥
९ **शारयिष्, शारिष्** –यते, येते, यन्ते, यसे, येथे, यध्वे, ये, यावहे, यामहे ॥
१० **अशारयिष्, अशारिष्** –यत, येताम्, यन्त, यथाः, येथाम्, यध्वम्, ये, यावहि, यामहि ॥

१९१२ कुमारण् (कुमार्) क्रीडायाम् ॥

१ **कुमार्**–यते, येते, यन्ते, यसे, येथे, यध्वे, ये, यावहे, यामहे ॥
२ **कुमार्ये**–त, याताम्, रन्, थाः, याथाम्, ध्वम्, य, वहि, महि ॥
३ **कुमार्**–यताम्, येताम्, यन्ताम्, यस्व, येथाम्, यध्वम्, यै, यावहै, यामहै ॥ [ये, यावहि, यामहि ॥
४ **अकुमार्**–यत, येताम्, यन्त, यथाः, येथाम्, यध्वम्,
५ **अकुमारि, अकुमारयि, अकुमारि** –षाताम्, षत, ष्ठाः, षाथाम्, ड्ढ्वम्, ढ्वम्, ध्वम्, षि, ध्वहि, ष्महि ॥
६ **कुमारयाञ्च**–के, काते, किरे, कृषे, काथे, कृढ्वे, के, कृवहे, कृमहे
कुमारयाम्बभू–वे, वाते, विरे, विषे, वाथे, विढ्वे, विध्वे, वे, विवहे, विमहे ॥ [सिवहे, सिमहे ॥
कुमारयामा–हे, साते, सिरे, सिषे, साथे, सिध्वे, हे,
७ **कुमारयिषी, कुमारिषी** –ष्ट, यास्ताम्, रन्, ष्ठाः, यास्थाम्, ढ्वम्, ध्वम्, य, वहि, महि ॥
८ **कुमारयिता, कुमारिता** –", रौ, रः, से, साथे, ध्वे, हे, स्वहे, स्महे ॥
९ **कुमारयिष्, कुमारिष्** –यते, येते, यन्ते, यसे, येथे, यध्वे, ये, यावहे, यामहे ॥
१० **अकुमारयिष्, अकुमारिष्** –यत, येताम्, यन्त, यथाः, येथाम्, यध्वम्, ये, यावहि, यामहि ॥

१९१३ कलण् (कल्) संख्यानगत्योः ॥

१ कल्–यते,येते,यन्ते,यसे, येथे, यध्वे, ये,यावहे,यामहे ॥
२ कल्ये–त,याताम्,रन्,थाः,याथाम्,ध्वम्,य,वहि,महि ॥
३ कल्–यताम्, येताम्, यन्ताम्, यस्व, येथाम्,यध्वम्, यै, यावहै, यामहै ॥ [ये, यावहि, यामहि ॥
४ अकल्–यत, येताम्, यन्त, यथाः, येथाम्, यध्वम्,
५ अकलि, अकलयि अकलि } –षाताम्, षत, ष्ठाः, षाथाम्, ड्ढ्वम्, ढ्वम्, ध्वम्, षि, ष्वहि, ष्महि ॥
६ कलयाञ्च–के,काते,किरे,कृषे,काथे,कृढ्वे,के,कृवहे,कृमहे॥
कलयाम्बभू–वे, वाते, विरे, विषे, वाथे, विढ्वे, विध्वे, वे, विवहे, विमहे ॥ [सिवहे, सिमहे ॥
कलयामा–हे, साते, सिरे, सिषे, साथे, सिध्वे, हे,
७ कलयिषी कलिषी } –ष्ट, यास्ताम्, रन्,ष्ठाः, यास्थाम्,ढ्वम्, ध्वम्, य, वहि, महि ॥
८ कलयिता कलिता } –", रौ, रः, से, साथे, ध्वे, हे, स्वहे, स्महे ॥
९ कलयिष् कलिष् } –यते, येते, यन्ते, यसे, येथे, यध्वे, ये, यावहे, यामहे ॥
१० अकलयिष् अकलिष् } –यत, येताम्, यन्त, यथाः, येथाम्, यध्वम्, ये, यावहि, यामहि ॥

१९१४ शीलण् (शील्) उपधारणे ॥

१ शील्–यते, येते, यन्ते,यसे, येथे,यध्वे,ये, यावहे,यामहे॥
२ शील्ये–त,याताम्,रन्,थाः,याथाम्,ध्वम्,य,वहि,महि ॥
३ शील्–यताम्, येताम्, यन्ताम्, यस्व, येथाम्,यध्वम्, यै, यावहै, यामहै ॥ [यावहि, यामहि ॥
४ अशील्–यत, येताम्, यन्त,यथाः, येथाम्,यध्वम्, ये,
५ अशीलि, अशीलयि अशीलि } –षाताम्,षत, ष्ठाः, षाथाम्, ड्ढ्वम्, ढ्वम्, ध्वम्, षि, ष्वहि, ष्महि ॥
६ शीलयाञ्च–के,काते,किरे,कृषे,काथे, कृढ्वे,के,कृवहे,कृमहे
शीलयाम्बभू–वे, वाते, विरे,विषे, वाथे, विढ्वे, विध्वे, वे, विवहे, विमहे ॥ [सिवहे, सिमहे ॥
शीलयामा–हे, साते, सिरे, सिषे, साथे, सिध्वे, हे,
७ शीलयिषी शीलिषी } –ष्ट, यास्ताम्, रन्,ष्ठाः,यास्थाम्, ढ्वम्, ध्वम्, य, वहि, महि ॥
८ शीलयिता शीलिता } –", रौ, रः, से, साथे, ध्वे, हे, स्वहे, स्महे ॥
९ शीलयिष् शीलिष् } –यते, येते, यन्ते, यसे, येथे, यध्वे, ये, यावहे, यामहे ॥
१० अशीलयिष् अशीलिष् } –यत, येताम्, यन्त, यथाः, येथाम्, यध्वम्, ये, यावहि, यामहि ॥

१९१५ वेलण् (वेल्) उपदेशे ॥

१ वेल्–यते, येते, यन्ते,यसे, येथे,यध्वे, ये,यावहे,यामहे ॥
२ वेल्ये–त,याताम्,रन्,थाः,याथाम्,ध्वम्,य,वहि,महि ॥
३ वेल्–यताम्, येताम्, यन्ताम्,यस्व, येथाम्, यध्वम, यै, यावहै, यामहै ॥ [ये, यावहि, यामहि ॥
४ अवेल्–यत, येताम्, यन्त, यथाः, येथाम्, यध्वम्,
५ अवेलि, अवेलयि अवेलि } –षाताम्, षत, ष्ठाः, षाथाम्, ड्ढ्वम्, ढ्वम्, ध्वम्, षि, ष्वहि, ष्महि ॥
६ वेलयाञ्च –के,काते,किरे,कृषे,काथे,कृढ्वे,के,कृवहे,कृमहे॥
वेलयाम्बभू–वे, वाते, विरे, विषे, वाथे, विढ्वे, विध्वे, वे, विवहे, विमहे ॥ [सिवहे, सिमहे ॥
वेलयामा–हे, साते, सिरे, सिषे, साथे, सिध्वे, हे,
७ वेलयिषी वेलिषी } –ष्ट,यास्ताम्, रन्, ष्ठाः,यास्थाम्, ढ्वम्, ध्वम्, य, वहि, महि ॥
८ वेलयिता वेलिता } –", रौ, रः, से, साथे, ध्वे, हे, स्वहे, स्महे ॥
९ वेलयिष् वेलिष् } –यते, येते, यन्ते, यसे, येथे, यध्वे, ये, यावहे, यामहे ॥
१० अवेलयिष् अवेलिष् } –यत, येताम्, यन्त, यथाः, येथाम्, यध्वम्, ये, यावहि, यामहि ॥

१९१६ कालण् (काल्) उपदेशे ॥

१ काल्–यते,येते, यन्ते,यसे, येथे, यध्वे,ये,यावहे,यामहे ॥
२ काल्ये–त,याताम्,रन्,थाः,याथाम्,ध्वम्, य,वहि,महि॥
३ काल्–यताम्,येताम्,यन्ताम्,यस्व, येथाम्,यध्वम्, यै, यावहै, यामहै ॥ [ये, यावहि, यामहि ॥
४ अकाल्–यत, येताम्, यन्त, यथाः, येथाम्, यध्वम्,
५ अकालि, अकालयि अकालि } –षाताम्, षत,ष्ठाः, षाथाम्, ड्ढ्वम्, ढ्वम्, ध्वम्, षि, ष्वहि, ष्महि ॥
६ कालयाञ्च–के,काते,किरे,कृषे,काथे,कृढ्वे, के,कृवहे,कृमहे
कालयाम्बभू–वे, वाते, विरे, विषे, वाथे, विढ्वे, विध्वे, वे, विवहे, विमहे ॥ सिवहे, सिमहे ॥
कालयामा–हे, साते, सिरे, सिषे, साथे, सिध्वे, हे,
७ कालयिषी कालिषी } –ष्ट, यास्ताम्, रन्,ष्ठाः,यास्थाम्, ढ्वम्, ध्वम्, य, वहि, महि ॥
८ कालयिता कालिता } –", रौ, रः, से, साथे, ध्वे, हे, स्वहे, स्महे ॥
९ कालयिष् कालिष् } –यते, येते, यन्ते, यसे, येथे, यध्वे, ये, यावहे यामहे ॥
१० अकालयिष् अकालिष् } –यत, येताम्, यन्त, यथाः, येथाम्, यध्वम्,ये, यावहि, यामहि ॥

१९१७ पल्यूलण् (पल्यूल्) लवनपवनयोः ॥

१ **पल्यूल्**–यते, येते, यन्ते, यसे, येथे, यध्वे, ये, यावहे, यामहे॥
२ **पल्यूल्ये**-त, याताम्, रन्, थाः, याथाम्, ध्वम्, य, वहि, महि॥
३ **पल्यूल्**–यताम्, येताम्, यन्ताम्, यस्व, येथाम्, यध्वम्, यै, यावहै, यामहै ॥ [ये, यावहि, यामहि ॥
४ **अपल्यूल्**–यत, येताम्, यन्त, यथाः, येथाम्, यध्वम्,
५ **अपल्यूलि, अपल्यूलयि, अपल्यूलि** -षाताम्, षत, ष्ठाः, षाथाम्, ड्ढ्वम्, ढ्वम्, ध्वम्, षि, ष्वहि, ष्महि ॥
६ **पल्यूलयाञ्च**-के, क्राते, क्रिरे, कृषे, क्राथे, कृढ्वे, के, कृवहे, कृमहे
पल्यूलयाम्बभू–वे, वाते, विरे, विषे, वाथे, विढ्वे, विध्वे, वे, विवहे, विमहे ॥ [सिवहे, सिमहे ॥
पल्यूलयामा–हे, साते, सिरे, सिषे, साथे, सिध्वे, हे,
७ **पल्यूलयिषी, पल्यूलिषी** –ष्ट, यास्ताम्, रन्, ष्ठाः, यास्थाम्, ढ्वम्, ध्वम्, य, वहि, महि ॥
८ **पल्यूलयिता, पल्यूलिता** –", रौ, रः, से, साथे, ध्वे, हे, स्वहे, स्महे ॥
९ **पल्यूलयिष्, पल्यूलिष्** –यते, येते, यन्ते, यसे, येथे, यध्वे, ये, यावहे, यामहे ॥
१० **अपल्यूलयिष्, अपल्यूलिष्** –यत, येताम्, यन्त, यथाः, येथाम्, यध्वम्, ये, यावहि, यामहि ॥

१९१८ अंशण् (अंश्) समाधाने ॥

१ **अंश्**–यते, येते, यन्ते, यसे, येथे, यध्वे, ये, यावहे, यामहे ॥
२ **अंश्ये**–त, याताम्, रन्, थाः, याथाम्, ध्वम्, य, वहि, महि ॥
३ **अंश्**–यताम्, येताम्, यन्ताम्, यस्व, येथाम्, यध्वम्, यै, यावहै, यामहै ॥ [ये, यावहि, यामहि ॥
४ **आंश्**–यत, येताम्, यन्त, यथाः, येथाम्, यध्वम्,
५ **आंशि, आंशयि**–षाताम्, षत, ष्ठाः, षाथाम्, ड्ढ्वम्, ढ्वम्, ध्वम्, षि, ष्वहि, ष्महि॥ [षि, ष्वहि, ष्महि ॥
आंशि–", षाताम्, षत, ष्ठाः, षाथाम्, ड्ढ्वम्, ध्वम्,
६ **अंशयाञ्च**–के, क्राते, क्रिरे, कृषे, क्राथे, कृढ्वे, के, कृवहे, कृमहे
अंशयाम्बभू–वे, वाते, विरे, विषे, वाथे, विढ्वे, विध्वे, वे, विवहे, विमहे ॥ [सिवहे, सिमहे ॥
अंशयामा–हे, साते, सिरे, सिषे, साथे, सिध्वे, हे,
७ **अंशयिषी**–ष्ट, यास्ताम्, रन्, ष्ठाः, यास्थाम्, ढ्वम्, ध्वम्, य, वहि, महि ॥ [य, वहि, महि ॥
अंशिषी–ष्ट, यास्ताम्, रन्, ष्ठाः, यास्थाम्, ध्वम्,
८ **अंशयिता, अंशिता** –", रौ, रः, से, साथे, ध्वे, हे, स्वहे, स्महे ॥
९ **अंशयिष्, अंशिष्** –यते, येते, यन्ते, यसे, येथे, यध्वे, ये, यावहे, यामहे ॥
१० **आंशयिष्, आंशिष्** –यत, येताम्, यन्त, यथाः, येथाम्, यध्वम्, ये, यावहि, यामहि ॥

१९१९ पषण् (पष्) अनुपसर्गः ॥

१ **पष्**–यते, येते, यन्ते, यसे, येथे, यध्वे, ये, यावहे, यामहे ॥
२ **पष्ये**–त, याताम्, रन्, थाः, याथाम्, ध्वम्, य, वहि, महि ॥
३ **पष्**–यताम्, येताम्, यन्ताम्, यस्व, येथाम्, यध्वम्, यै, यावहै, यामहै ॥ [यावहि, यामहि ॥
४ **अपष्**–यत, येताम्, यन्त, यथाः, येथाम्, यध्वम्, ये,
५ **अपषि, अपषयि**–षाताम्, षत, ष्ठाः, षाथाम्, ड्ढ्वम्, ढ्वम्, ध्वम्, षि, ष्वहि, ष्महि॥ [षि, ष्वहि, ष्महि॥
अपषि–" षाताम्, षत, ष्ठाः, षाथाम्, ड्ढ्वम्, ध्वम्,
६ **पषयाञ्च**-के, क्राते, क्रिरे, कृषे, क्राथे, कृढ्वे, के, कृवहे, कृमहे ॥
पषयाम्बभू–वे, वाते, विरे, विषे, वाथे, विढ्वे, विध्वे, वे, विवहे, विमहे ॥ [सिवहे, सिमहे ॥
पषयामा–हे, साते, सिरे, सिषे, साथे, सिध्वे, हे,
७ **पषयिषी**–ष्ट, यास्ताम्, रन्, ष्ठाः, यास्थाम्, ढ्वम्, ध्वम्, य, वहि, महि ॥ [महि ॥
पषिषी–ष्ट, यास्ताम्, रन्, ष्ठाः, यास्थाम्, ध्वम्, य, वहि,
८ **पषयिता, पषिता** –", रौ, रः, से, साथे, ध्वे, हे, स्वहे, स्महे ॥
९ **पषयिष्, पषिष्** –यते, येते, यन्ते, यसे, येथे, यध्वे, ये, यावहे, यामहे ॥
१० **अपषयिष्, अपषिष्** –यत, येताम्, यन्त, यथाः, येथाम्, यध्वम्, ये, यावहि, यामहि ॥

१९२० गवेषण् (गवेष्) मार्गणे ॥

१ **गवेष्**–यते, येते, यन्ते, यसे, येथे, यध्वे, ये, यावहे, यामहे ॥
२ **गवेष्ये**-त, याताम्, रन्, थाः, याथाम्, ध्वम्, य, वहि, महि॥
३ **गवेष्**–यताम्, येताम्, यन्ताम्, यस्व, येथाम्, यध्वम्, यै, यावहै, यामहै ॥ [ये, यावहि, यामहि ॥
४ **अगवेष्**–यत, येताम्, यन्त, यथाः, येथाम्, यध्वम्,
५ **अगवेषि, अगवेषयि**-षाताम्, षत, ष्ठाः, षाथाम्, ड्ढ्वम्, ढ्वम्, ध्वम्, षि, ष्वहि, ष्महि ॥ [षि, ष्वहि, ष्महि ॥
अगवेषि–", षाताम्, षत, ष्ठाः, षाथाम्, ड्ढ्वम्, ध्वम्,
६ **गवेषयाञ्च**–के, क्राते, क्रिरे, कृषे, क्राथे, कृढ्वे, के, कृवहे, कृमहे॥
गवेषयाम्बभू–वे, वाते, विरे, विषे, वाथे, विढ्वे विध्वे, वे, विवहे, विमहे ॥ [सिवहे, सिमहे ॥
गवेषयामा–हे, साते, सिरे, सिषे, साथे, सिध्वे, हे,
७ **गवेषयिषी**–ष्ट, यास्ताम्, रन्, ष्ठाः, यास्थाम्, ढ्वम्, ध्वम्, य, वहि, महि ॥ [य, वहि, महि ॥
गवेषिषी–ष्ट, यास्ताम्, रन्, ष्ठाः, यास्थाम्, ध्वम्,
८ **गवेषयिता, गवेषिता** –", रौ, रः, से, साथे, ध्वे, हे, स्वहे, स्महे ॥
९ **गवेषयिष्, गवेषिष्** –यते, येते, यन्ते, यसे, येथे, यध्वे, ये, यावहे, यामहे ॥
१० **अगवेषयिष्, अगवेषिष्** –यत, येताम्, यन्त, यथाः, येथाम्, यध्वम्, ये, यावहि, यामहि ॥

१९२१ मृषण् (मृष्) क्षान्तौ ॥

१ **मृष्**–यते, येते, यन्ते, यसे, येथे, यध्वे, ये, यावहे, यामहे ॥
२ **मृष्ये**-त, याताम्, रन्, थाः, याथाम्, ध्वम्, य, वहि, महि ॥
३ **मृष्**–यताम्, येताम्, यन्ताम्, यस्व, येथाम्, यध्वम्, यै, यावहै, यामहै ॥ [ये, यावहि, यामहि ॥
४ **अमृष्**–यत, येताम्, यन्त, यथाः, येथाम्, यध्वम्,
५ **अमृषि, अमृषयि**-षाताम्, षत, ष्ठाः, षाथाम्, ड्ढ्वम्, ढ्वम्, ध्वम्, षि, ष्वहि, ष्महि॥ [षि, ष्वहि, ष्महि ॥
अमृषि–", षाताम्, षत, ष्ठाः, षाथाम्, ड्ढ्वम्, ध्वम्,
६ **मृषयाञ्च**-के, काते, किरे, कृषे, काथे, कृढ्वे, के, कृवहे, कृमहे॥
मृषयाम्बभू–वे, वाते, विरे, विषे, वाथे, विढ्वे, विध्वे, वे, विवहे, विमहे ॥ [सिवहे, सिमहे ॥
मृषयामा–हे, साते, सिरे, सिषे, साथे, सिध्वे, हे,
७ **मृषयिषी**–ष्ट, यास्ताम्, रन्, ष्ठाः, यास्थाम्, ढ्वम्, ध्वम्, य, वहि, महि ॥ [वहि, महि ॥
मृषिषी–ष्ट, यास्ताम्, रन्, ष्ठाः, यास्थाम्, ध्वम्, य,
८ **मृषयिता** } –", रौ, रः, से, साथे, ध्वे, हे, स्वहे,
मृषिता } स्महे ॥
९ **मृषयिष्** } –यते, येते, यन्ते, यसे, येथे, यध्वे, ये,
मृषिष् } यावहे, यामहे ॥
१० **अमृषयिष्** } –यत, येताम्, यन्त, यथाः, येथाम्,
अमृषिष् } यध्वम्, ये, यावहि, यामहि ॥

१९२२ रसण् (रस्) आस्वादनस्नेहनयोः ॥

१ **रस्**–यते, येते, यन्ते, यसे, येथे, यध्वे, ये, यावहे, यामहे ॥
२ **रस्ये**–त, याताम्, रन्, थाः, याथाम्, ध्वम्, य, वहि, महि ॥
३ **रस्**–यताम्, येताम्, यन्ताम्, यस्व, येथाम्, यध्वम्, यै, यावहै, यामहै ॥ [ये, यावहि, यामहि ॥
४ **अरस्**–यत, येताम्, यन्त, यथाः, येथाम्, यध्वम्,
५ **अरसि, अरसयि**–षाताम्, षत, ष्ठाः, षाथाम्, ड्ढ्वम्, ढ्वम्, ध्वम्, षि, ष्वहि, ष्महि ॥ [षि, ष्वहि, ष्महि॥
अरसि–", षाताम्, षत, ष्ठाः, षाथाम्, ड्ढ्वम्, ध्वम्,
६ **रसयाञ्च**-के, काते, किरे, कृषे, काथे, कृढ्वे, के, कृवहे, कृमहे॥
रसयाम्बभू–वे, वाते, विरे, विषे, वाथे, विढ्वे, विध्वे, वे, विवहे, विमहे ॥ [सिवहे, सिमहे ॥
रसयामा–हे, साते, सिरे, सिषे, साथे, सिध्वे, हे,
७ **रसयिषी**–ष्ट, यास्ताम्, रन्, ष्ठाः, यास्थाम्, ढ्वम्, ध्वम्, य, वहि, महि ॥ [य, वहि, महि ॥
रसिषी–ष्ट, यास्ताम्, रन्, ष्ठाः, यास्थाम्, ध्वम्,
८ **रसयिता** } –", रौ, रः, से, साथे, ध्वे, हे, स्वहे,
रसिता } स्महे ॥
९ **रसयिष्** } –यते, येते, यन्ते, यसे, येथे, यध्वे, ये,
रसिष् } यावहे, यामहे ॥
१० **अरसयिष्** } –यत, येताम्, यन्त, यथाः, येथाम्,
अरसिष् } यध्वम्, ये, यावहि, यामहि ॥

१९२३ वासण् (वास्) उपसेवायाम् ॥

१ **वास्**–यते, येते, यन्ते, यसे, येथे, यध्वे, ये, यावहे, यामहे॥
२ **वास्ये**–त, याताम्, रन्, थाः, याथाम्, ध्वम्, य, वहि, महि ॥
३ **वास्**–यताम्, येताम्, यन्ताम्, यस्व, येथाम्, यध्वम्, यै, यावहै, यामहै ॥ [ये, यावहि, यामहि ॥
४ **अवास्**–यत, येताम्, यन्त, यथाः, येथाम्, यध्वम्,
५ **अवासि, अवासयि**–षाताम्, षत, ष्ठाः, षाथाम्, ड्ढ्वम्, ढ्वम्, ध्वम्, षि, ष्महि, ष्महि॥ [ष्वहि, ष्महि ॥
अवासि–", षाताम्, षत, ष्ठाः, षाथाम्, ड्ढ्वम्, ध्वम्, षि,
६ **वासयाञ्च**–के, काते, किरे, कृषे, काथे, कृढ्वे, के, कृवहे, कृमहे
वासयाम्बभू–वे, वाते, विरे, विषे, वाथे, विढ्वे, विध्वे, वे, विवहे, विमहे ॥ [सिवहे, सिमहे ॥
वासयामा–हे, साते, सिरे, सिषे, साथे, सिध्वे, हे,
७ **वासयिषी**–ष्ट, यास्ताम्, रन्, ष्ठाः, यास्थाम्, ढ्वम्, ध्वम्, य, वहि, महि ॥ [य, वहि, महि ॥
वासिषी–ष्ट, यास्ताम्, रन्, ष्ठाः, यास्थाम्, ध्वम्,
८ **वासयिता** } –", रौ, रः, से, साथे, ध्वे, हे, स्वहे,
वासिता } स्महे ॥
९ **वासयिष्** } –यते, येते, यन्ते, यसे, येथे, यध्वे, ये,
वासिष् } यावहे, यामहे ॥
१० **अवासयिष्** } –यत, येताम्, यन्त, यथाः, येथाम्,
अवासिष् } यध्वम्, ये, यावहि, यामहि ॥

१९२४ निवासण् (निवास्) आच्छादने ॥

१ **निवास्**–यते, येते, यन्ते, यसे, येथे, यध्वे, ये, यावहे, यामहे॥
२ **निवास्ये**–त, याताम्, रन्, थाः, याथाम्, ध्वम्, य, वहि, महि
३ **निवास्**–यताम्, येताम्, यन्ताम्, यस्व, येथाम्, यध्वम्, यै, यावहै, यामहै ॥ [ये, यावहि, यामहि ॥
४ **अनिवास्**–यत, येताम्, यन्त, यथाः, येथाम्, यध्वम्,
५ **अनिवासि, अनिवासयि**–षाताम्, षत, ष्ठाः, षाथाम्, ड्ढ्वम्, ढ्वम्, ध्वम्, षि, ष्वहि, ष्महि॥ [षि, ष्वहि, ष्महि॥
अनिवासि–", षाताम्, षत, ष्ठाः, षाथाम्, ड्ढ्वम्, ध्वम्,
६ **निवासयाञ्च**-के, काते, किरे, कृषे, काथे, कृढ्वे, के, कृवहे, कृमहे
निवासयाम्बभू–वे, वाते, विरे, विषे, वाथे, विढ्वे, विध्वे, वे, विवहे, विमहे ॥ [सिवहे, सिमहे ॥
निवासयामा–हे, साते, सिरे, सिषे, साथे, सिध्वे, हे,
७ **निवासयिषी**–ष्ट, यास्ताम्, रन्, ष्ठाः, यास्थाम्, ढ्वम्, ध्वम्, य, वहि, महि ॥ [वहि, महि ॥
निवासिषी–ष्ट, यास्ताम्, रन्, ष्ठाः, यास्थाम्, ध्वम्, य,
८ **निवासयिता** } –", रौ, रः, से, साथे, ध्वे, हे, स्वहे,
निवासिता } स्महे ॥
९ **निवासयिष्** } –यते, येते, यन्ते, यसे, येथे यध्वे,
निवासिष् } ये, यावहे, यामहे ॥
१० **अनिवासयिष्** } –यत, येताम्, यन्त, यथाः, येथाम्,
अनिवासिष् } यध्वम्, ये, यावहि, यामहि ॥

१९२५ चहण् (चह्) कल्कने ॥

१ चह्-यते,येते,यन्ते,यसे,येथे,यध्वे,ये,यावहे,यामहे ॥
२ चह्ये-त,याताम्,रन्,थाः,याथाम्,ध्वम्,य,वहि,महि ॥
३ चह्-यताम्, येताम्, यन्ताम्, यस्व, येथाम्, यध्वम्, यै, यावहै, यामहै ॥ [ये, यावहि, यामहि ॥
४ अचह्-यत, येताम्, यन्त, यथाः, येथाम्, यध्वम्,
५ अचहि, अचहयि, अचहि } -षाताम्, षत, ष्ठाः, षाथाम्, ड्ढ्वम्, ड्ढ्वम्, ध्वम्, षि, ष्वहि, ष्महि ॥
६ चहयाञ्च-के,काते,किरे,कृषे,काथे,कृढ्वे,के,कृवहे,कृमहे ॥
चहयाम्बभू-वे, वाते, विरे, विषे, वाथे, विढ्वे, विध्वे, वे, विवहे, विमहे ॥ [सिवहे, सिमहे ॥
चहयामा-हे, साते, सिरे, सिषे, साथे, सिध्वे, हे,
७ चहयिषी, चहिषी } -ष्ट, यास्ताम्, रन्, ष्ठाः, यास्थाम्, ढ्वम्, ध्वम्, य, वहि, महि ॥
८ चहयिता, चहिता } -", रौ, रः, से, साथे, ध्वे, हे, स्वहे, स्महे ॥
९ चहयिष्, चहिष् } -यते, येते, यन्ते, यसे, येथे, यध्वे, ये, यावहे, यामहे ॥
१० अचहयिष्, अचहिष् } -यत, येताम्, यन्त, यथाः, येथाम्, यध्वम्, ये, यावहि, यामहि ॥

१९२६ महण् (मह्) पूजायाम् ॥

१ मह्-यते, येते, यन्ते, यसे, येथे, यध्वे, ये, यावहे, यामहे ॥
२ मह्ये-त,याताम्,रन्,थाः,याथाम्,ध्वम्,य,वहि,महि ॥
३ मह्-यताम्, येताम्, यन्ताम्, यस्व, येथाम्, यध्वम्, यै, यावहै, यामहै ॥ [ये, यावहि, यामहि ॥
४ अमह्-यत, येताम्, यन्त, यथाः, येथाम्, यध्वम्,
५ अमहि, अमहयि, अमहि } -षाताम्, षत, ष्ठाः, षाथाम्, ड्ढ्वम्, ड्ढ्वम्, ध्वम्, षि, ष्वहि, ष्महि ॥
६ महयाञ्च-के,काते,किरे,कृषे,काथे,कृढ्वे,के,कृवहे,कृमहे ॥
महयाम्बभू-वे, वाते, विरे, विषे, वाथे, विढ्वे, विध्वे, वे, विवहे, विमहे ॥ [सिवहे, सिमहे ॥
महयामा-हे, साते, सिरे, सिषे, साथे, सिध्वे, हे,
७ महयिषी, महिषी } -ष्ट, यास्ताम्, रन्, ष्ठाः, यास्थाम्, ढ्वम्, ध्वम्, य, वहि, महि ॥
८ महयिता, महिता } -", रौ, रः, से, साथे, ध्वे, हे, स्वहे, स्महे ॥
९ महयिष्, महिष् } -यते, येते, यन्ते, यसे, येथे, यध्वे, ये, यावहे, यामहे ॥
१० अमहयिष्, अमहिष् } -यत, येताम्, यन्त, यथाः, येथाम्, यध्वम्, ये, यावहि, यामहि ॥

१९२७ रहण् (रह्) त्यागे ॥

१ रह्-यते,येते,यन्ते,यसे,येथे,यध्वे,ये,यावहे,यामहे ॥
२ रह्ये-त,याताम्,रन्,थाः,याथाम्,ध्वम्,य,वहि,महि ॥
३ रह्-यताम्,येताम्,यन्ताम्,यस्व,येथाम्,यध्वम्, यै, यावहै, यामहै ॥ [ये, यावहि, यामहि ॥
४ अरह्-यत, येताम्, यन्त, यथाः, येथाम्, यध्वम्,
५ अरहि, अरहयि, अरहि } -षाताम्, षत, ष्ठाः, षाथाम्, ड्ढ्वम्, ड्ढ्वम्, ध्वम्, षि, ष्वहि, ष्महि ॥
६ रहयाञ्च-के,काते,किरे,कृषे,काथे,कृढ्वे,के,कृवहे,कृमहे ॥
रहयाम्बभू-वे, वाते, विरे, विषे, वाथे, विढ्वे, विध्वे, वे, विवहे, विमहे ॥ [सिवहे, सिमहे ॥
रहयामा-हे, साते, सिरे, सिषे, साथे, सिध्वे, हे,
७ रहयिषी, रहिषी } -ष्ट, यास्ताम्, रन्, ष्ठाः,यास्थाम्, ढ्वम्, ध्वम्, य, वहि, महि ॥
८ रहयिता, रहिता } -", रौ, रः, से, साथे, ध्वे, हे, स्वहे, स्महे ॥
९ रहयिष्, रहिष् } -यते, येते, यन्ते, यसे, येथे, यध्वे, ये, यावहे, यामहे ॥
१० अरहयिष्, अरहिष् } -यत, येताम्, यन्त, यथाः, येथाम्, यध्वम्, ये, यावहि, यामहि ॥

१९२८ रहुण् (रंह्) गतौ ॥

१ रंह्-यते,येते,यन्ते,यसे,येथे,यध्वे,ये,यावहे,यामहे ॥
२ रंह्ये-त,याताम्,रन्,थाः,याथाम्,ध्वम्,य,वहि,महि ॥
३ रंह्-यताम्, येताम्, यन्ताम्, यस्व, येथाम्, यध्वम्, यै, यावहै, यामहै ॥ [ये, यावहि, यामहि ॥
४ अरंह्-यत, येताम्, यन्त, यथाः, येथाम्, यध्वम्,
५ अरंहि, अरंहयि, अरंहि } -षाताम्, षत, ष्ठाः, षाथाम्, ड्ढ्वम्, ड्ढ्वम्, ध्वम्, षि, ष्वहि, ष्महि ॥
६ रंहयाञ्च-के,काते,किरे,कृषे,काथे,कृढ्वे,के,कृवहे,कृमहे ॥
रंहयाम्बभू-वे, वाते, विरे, विषे, वाथे, विढ्वे, विध्वे, वे, विवहे, विमहे ॥ [सिवहे, सिमहे ॥
रंहयामा-हे, साते, सिरे, सिषे, साथे, सिध्वे, हे,
७ रंहयिषी, रंहिषी } -ष्ट, यास्ताम्, रन्, ष्ठाः, यास्थाम्, ढ्वम्, ध्वम्, य, वहि, महि ॥
८ रंहयिता, रंहिता } -", रौ, रः, से, साथे, ध्वे, हे, स्वहे, स्महे ॥
९ रंहयिष्, रंहिष् } -यते, येते, यन्ते, यसे, येथे, यध्वे, ये, यावहे, यामहे ॥
१० अरंहयिष्, अरंहिष् } -यत, येताम्, यन्त, यथाः, येथाम्, यध्वम्, ये, यावहि, यामहि ॥

१९२९ स्पृहण् (स्पृह्) ईप्सायाम् ॥

१ **स्पृह्**–यते, येते, यन्ते, यसे, येथे, यध्वे, ये, यावहे, यामहे ॥
२ **स्पृह्ये**–त, याताम्, रन्, थाः, याथाम्, ध्वम्, य, वहि, महि ॥
३ **स्पृह्**–यताम्, येताम्, यन्ताम्, यस्व, येथाम्, यध्वम्, यै, यावहै, यामहै ॥ [ये, यावहि, यामहि ॥
४ **अस्पृह्**–यत, येताम्, यन्त, यथाः, येथाम्, यध्वम्,
५ **अस्पृहि, अस्पृहयि, अस्पृहि** –षाताम्, षत, ष्ठाः, षाथाम्, ड्ढ्वम्, ढ्वम्, ध्वम्, षि, ष्वहि, ष्महि ॥
६ **स्पृहयाञ्च**–के, काते, क्रिरे, कृषे, काथे, कृढ्वे, के, कृवहे, कृमहे॥
स्पृहयाम्बभू–वे, वाते, विरे, विषे, वाथे, विढ्वे, विध्वे, वे, विवहे, विमहे ॥ [सिमहे ॥
स्पृहयामा–हे, साते, सिरे, सिषे, साथे, सिध्वे, हे, सिवहे,
७ **स्पृहयिषी, स्पृहिषी** –ष्ट, यास्ताम्, रन्, ष्ठाः, यास्थाम्, ढ्वम्, ध्वम्, य, वहि, महि ॥
८ **स्पृहयिता, स्पृहिता** –", रौ, रः, से, साथे, ध्वे, हे, स्वहे, स्महे ॥
९ **स्पृहयिष्, स्पृहिष्** –यते, येते, यन्ते, यसे, येथे, यध्वे, ये, यावहे, यामहे ॥
१० **अस्पृहयिष्, अस्पृहिष्** –यत, येताम्, यन्त, यथाः, येथाम्, यध्वम्, ये, यावहि, यामहि ॥

१९३० रूक्षण् (रूक्ष्) पारुष्ये ॥

१ **रूक्ष्**–यते, येते, यन्ते, यसे, येथे, यध्वे, ये, यावहे, यामहे ॥
२ **रूक्ष्ये**–त, याताम्, रन्, थाः, याथाम्, ध्वम्, य, वहि, महि ॥
३ **रूक्ष्**–यताम्, येताम्, यन्ताम्, यस्व, येथाम्, यध्वम्, यै, यावहै, यामहै ॥ [ये, यावहि, यामहि ॥
४ **अरूक्ष्**–यत, येताम्, यन्त, यथाः, येथाम्, यध्वम्,
५ **अरूक्षि, अरूक्षयि**–षाताम्, षत, ष्ठाः, षाथाम्, ड्ढ्वम्, ढ्वम्, ध्वम्, षि, ष्वहि, ष्महि ॥ [षि, ष्वहि, ष्महि॥
अरूक्षि–", षाताम्, षत, ष्ठाः, षाथाम्, ड्ढ्वम्, ध्वम्,
६ **रूक्षयाञ्च**–के, काते, क्रिरे, कृषे, काथे, कृढ्वे, के, कृवहे, कृमहे॥
रूक्षयाम्बभू–वे, वाते, विरे, विषे, वाथे, विढ्वे, विध्वे, वे, विवहे, विमहे ॥ [सिमहे ॥
रूक्षयामा–हे, साते, सिरे, सिषे, साथे, सिध्वे, हे, सिवहे,
७ **रूक्षयिषी, रूक्षिषी**–ष्ट, यास्ताम्, रन्, ष्ठाः, यास्थाम्, ढ्वम्, ध्वम्, य, वहि, महि ॥ [वहि, महि ॥
८ **रूक्षयिता, रूक्षिता** –", रौ, रः, से, साथे, ध्वे, हे, स्वहे, स्महे ॥
९ **रूक्षयिष्, रूक्षिष्** –यते, येते, यन्ते, यसे, येथे, यध्वे, ये, यावहे, यामहे ॥
१० **अरूक्षयिष्, अरूक्षिष्** –यत, येताम्, यन्त, यथाः, येथाम्, यध्वम्, ये, यावहि, यामहि ॥

१९३१ मृगणि (मृग्) अन्वेषणे ॥

१ **मृग्**–यते, येते, यन्ते, यसे, येथे, यध्वे, ये, यावहे, यामहे ॥
२ **मृग्ये**–त, याताम्, रन्, थाः, याथाम्, ध्वम्, य, वहि, महि ॥
३ **मृग्**–यताम्, येताम्, यन्ताम्, यस्व, येथाम्, यध्वम्, यै, यावहै, यामहै ॥ [ये, यावहि, यामहि ॥
४ **अमृग्**–यत, येताम्, यन्त, यथाः, येथाम्, यध्वम्,
५ **अमृगि, अमृगयि**–षाताम्, षत, ष्ठाः, षाथाम्, ड्ढ्वम्, ढ्वम्, ध्वम्, षि, ष्वहि, ष्महि ॥ [षि, ष्वहि, ष्महि ॥
अमृगि–", षाताम्, षत, ष्ठाः, षाथाम्, ड्ढ्वम्, ध्वम्,
६ **मृगयाञ्च**–के, काते, क्रिरे, कृषे, काथे, कृढ्वे, के, कृवहे, कृमहे॥
मृगयाम्बभू–वे, वाते, विरे, विषे, वाथे, विढ्वे, विध्वे, वे, विवहे, विमहे ॥ [सिवहे, सिमहे ॥
मृगयामा–हे, साते, सिरे, सिषे, साथे, सिध्वे, हे,
७ **मृगयिषी, मृगिषी**–ष्ट, यास्ताम्, रन्, ष्ठाः, यास्थाम्, ढ्वम्, ध्वम्, य, वहि, महि ॥ [वहि, महि ॥
८ **मृगयिता, मृगिता** –", रौ, रः, से, साथे, ध्वे, हे, स्वहे, स्महे ॥
९ **मृगयिष्, मृगिष्** –यते, येते, यन्ते, यसे, येथे, यध्वे, ये, यावहे, यामहे ॥
१० **अमृगयिष्, अमृगिष्** –यत, येताम्, यन्त, यथाः, येथाम्, यध्वम्, ये, यावहि, यामहि ॥

१९३२ अर्थणि (अर्थ्) उपयाचने ॥

१ **अर्थ्**–यते, येते, यन्ते, यसे, येथे, यध्वे, ये, यावहे, यामहे ॥
२ **अर्थ्ये**–त, याताम्, रन्, थाः, याथाम्, ध्वम्, य, वहि, महि॥
३ **अर्थ्**–यताम्, येताम्, यन्ताम्, यस्व, येथाम्, यध्वम्, यै, यावहै, यामहै ॥ [ये, यावहि, यामहि॥
४ **आर्थ्**–यत, येताम्, यन्त, यथाः, येथाम्, यध्वम्,
५ **आर्थि, आर्थयि**–षाताम्, षत, ष्ठाः, षाथाम्, ड्ढ्वम्, ढ्वम्, ध्वम्, षि, ष्वहि, ष्महि ॥ [ष्वहि, ष्महि ॥
आर्थि–", षाताम्, षत, ष्ठाः, षाथाम्, ड्ढ्वम्, ध्वम्, षि,
६ **अर्थयाञ्च**–के, काते, क्रिरे, कृषे, काथे, कृढ्वे, के, कृवहे, कृमहे ॥
अर्थयाम्बभू–वे, वाते, विरे, विषे, वाथे, विढ्वे, विध्वे, वे, विवहे, विमहे ॥ [सिवहे, सिमहे ॥
अर्थयामा–हे, साते, सिरे, सिषे, साथे, सिध्वे, हे,
७ **अर्थयिषी, अर्थिषी**–ष्ट, यास्ताम्, रन्, ष्ठाः, यास्थाम्, ढ्वम्, ध्वम्, य, वहि, महि ॥ [य, वहि, महि ॥
अर्थिषी–ष्ट, यास्ताम्, रन्, ष्ठाः, यास्थाम्, ध्वम्,
८ **अर्थयिता, अर्थिता** –", रौ, रः, से, साथे, ध्वे, हे, स्वहे, स्महे ॥
९ **अर्थयिष्, अर्थिष्** –यते, येते, यन्ते, यसे, येथे, यध्वे, ये, यावहे, यामहे ॥
१० **आर्थयिष्, आर्थिष्** –यत, येताम्, यन्त, यथाः, येथाम्, यध्वम्, ये, यावहि, यामहि ॥

१९३३ पदणि (पद्) गतौ ॥

१ **पद्**–यते,येते,यन्ते,यसे,येथे, यध्वे,ये, यावहे, यामहे ॥
२ **पद्ये**–त,याताम्,रन्,थाः,याथाम्,ध्वम्,य,वहि, महि ॥
३ **पद्**–यताम्, येताम्, यन्ताम्,यस्व, येथाम्, यध्वम्, यै, यावहै यामहै ॥ [ये, यावहि, यामहि ॥
४ **अपद्**–यत, येताम्, यन्त, यथाः, येथाम्, यध्वम्,
५ **अपदि, अपदयि**–षाताम्, षत,ष्ठाः, षाथाम्, ड्ढ्वम्, ढ्वम्,ध्वम्, षि,ष्वहि,ष्महि ॥ [षि,ष्वहि,ष्महि ॥
अपदि–", षाताम्, षत, ष्ठाः,षाथाम्, ड्ढ्वम्, ध्वम्,
६ **पदयाञ्च**–के,काते,किरे,कृषे,काथे,कृढ्वे,के,कृवहे,कृमहे ॥
पदयाम्बभू–वे, वाते, विरे, विषे, वाथे, विढ्वे, विध्वे, वे, विवहे, विमहे ॥ [सिवहे, सिमहे ॥
पदयामा–हे, साते, सिरे, सिषे, साथे, सिध्वे, हे,
७ **पदयिषी**–ष्ट, यास्ताम्, रन्, ष्ठाः, यास्थाम्, ढ्वम्, ध्वम्, य, वहि, महि ॥ [वहि, महि ॥
पदिषी–ष्ट,यास्ताम्, रन्, ष्ठाः, यास्थाम्, ध्वम्, य,
८ **पदयिता** } –", रौ, रः, से, साथे, ध्वे, हे, स्वहे,
पदिता } स्महे ॥
९ **पदयिष्** } –यते, येते, यन्ते, यसे, येथे, यध्वे, ये,
पदिष् } यावहे, यामहे ॥
१० **अपदयिष्** } –यत, येताम्, यन्त, यथाः, येथाम्,
अपदिष् } यध्वम्, ये, यावहि, यामहि ॥

१९३४ संग्रामणि (संग्राम्) युद्धे ॥

१ **संग्राम्**–यते, येते, यन्ते, यसे, येथे, यध्वे,ये,यावहे,यामहे॥
२ **संग्राम्ये**-त,याताम्,रन्,थाः,याथाम्,ध्वम्,य,वहि,महि॥
३ **संग्राम्**–यताम्, येताम्, यन्ताम्,यस्व, येथाम्,यध्वम्, यै, यावहै, यामहै ॥ [ये, यावहि, यामहि ॥
४ **असंग्राम्**–यत, येताम्, यन्त, यथाः,येथाम्,यध्वम्,
५ **असंग्रामि, असंग्रामयि**-षाताम्,षत, ष्ठाः, षाथाम्, ड्ढ्वम्,ढ्वम्,ध्वम्,षि,ष्वहि,ष्महि॥ [षि,ष्वहि,ष्महि
असंग्रामि–", षाताम्,षत,ष्ठाः,षाथाम्,ड्ढ्वम्, ध्वम्,
६ **संग्रामयाञ्च**-के,काते,किरे,कृषे,काथे,कृढ्वे,के,कृवहे,कृमहे
संग्रामयाम्बभू–वे, वाते, विरे,विषे, वाथे,विध्वे, विढ्वे, वे, विवहे, विमहे ॥ [सिवहे, सिमहे ॥
संग्रामयामा–हे, साते, सिरे, सिषे, साथे, सिध्वे, हे,
७ **संग्रामयिषी**–ष्ट, यास्ताम्, रन्,ष्ठाः, यास्थाम्,ढ्वम्, ध्वम्, य, वहि, महि ॥ [वहि, महि ॥
संग्रामिषी–ष्ट, यास्ताम्, रन्,ष्ठाः,यास्थाम्,ध्वम्, य,
८ **संग्रामयिता** } –", रौ, रः, से,साथे, ध्वे, हे, स्वहे,
संग्रामिता } स्महे ॥
९ **संग्रामयिष्** } –यते, येते, यन्ते, यसे, येथे,यध्वे, ये,
संग्रामिष् } यावहे, यामहे ॥
१० **असंग्रामयिष्** } –यत, येताम्. यन्त, यथाः,येथाम्,
असंग्रामिष् } यध्वम्, ये, यावहि, यामहि ॥

१९३५ शूरणे (शूर्) विक्रान्तौ ॥

१ **शूर्**–यते, येते, यन्ते, यसे, येथे,यध्वे,ये, यावहे,यामहे ॥
२ **शूर्ये**–त,याताम्,रन्,थाः,याथाम्,ध्वम्,य,वहि,महि ॥
३ **शूर्**–यताम्, येताम्,यन्ताम्, यस्व, येथाम्, यध्वम्, यै, यावहै, यामहै ॥ [ये, यावहि, यामहि ॥
४ **अशूर्**–यत, येताम्, यन्त, यथाः, येथाम्, यध्वम्,
५ **अशूरि, अशूरयि, अशूरि** } –षाताम्, षत, ष्ठाः, षाथाम्, ड्ढ्वम्, ढ्वम्, ध्वम्, षि, ष्वहि, ष्महि ॥
६ **शूरयाञ्च**–के,काते,किरे,कृषे,काथे,कृढ्वे,के,कृवहे, कृमहे॥
शूरयाम्बभू–वे, वाते, विरे, विषे, वाथे, विढ्वे, विध्वे, वे, विवहे, विमहे ॥ [सिवहे, सिमहे ॥
शूरयामा–हे, साते, सिरे, सिषे, साथे, सिध्वे, हे,
७ **शूरयिषी** } –ष्ट, यास्ताम्, रन्,ष्ठाः,यास्थाम्, ढ्वम्,
शूरिषी } ध्वम्, य, वहि, महि ॥
८ **शूरयिता** } –", रौ, रः, से, साथे, ध्वे, हे, स्वहे,
शूरिता } स्महे ॥
९ **शूरयिष्** } –यते, येते, यन्ते, यसे, येथे, यध्वे, ये,
शूरिष् } यावहे, यामहे ॥
१० **अशूरयिष्** } –यत, येताम्, यन्त, यथाः, येथाम्,
अशूरिष् } यध्वम्, ये, यावहि, यामहि ॥

१९३६ वीरणि (वीर्) विक्रान्तौ ॥

१ **वीर्**–यते, येते, यन्ते,यसे,येथे,यध्वे,ये,यावहे, यामहे ॥
२ **वीर्ये**–त,याताम्,रन्,थाः,याथाम्,ध्वम्,य, वहि,महि ॥
३ **वीर्**–यताम्, येताम्, यन्ताम्,यस्व, येथाम्, यध्वम्, यै, यावहै, यामहै ॥ [ये, यावहि, यामहि ॥
४ **अवीर्**–यत, येताम्, यन्त, यथाः, येथाम्, यध्वम्,
५ **अवीरि, अवीरयि, अवीरि** } –षाताम्, षत, ष्ठाः, षाथाम्, ड्ढ्वम्, ढ्वम्, ध्वम्, षि, ष्वहि, ष्महि ॥
६ **वीरयाञ्च**–के,काते,किरे,कृषे,काथे,कृढ्वे,के,कृवहे,कृमहे ॥
वीरयाम्बभू–वे, वाते, विरे, विषे, वाथे, विढ्वे, विध्वे, वे, विवहे, विमहे ॥ [सिवहे, सिमहे ॥
वीरयामा–हे, साते, सिरे, सिषे, साथे, सिध्वे, हे,
७ **वीरयिषी** } –ष्ट,यास्ताम्, रन्,ष्ठाः,यास्थाम्, ढ्वम्,
वीरिषी } ध्वम्, य, वहि, महि ॥
८ **वीरयिता** } –", रौ, रः, से, साथे, ध्वे, हे, स्वहे,
वीरिता } स्महे ॥
९ **वीरयिष्** } –यते, येते, यन्ते, यसे, येथे, यध्वे, ये,
वीरिष् } यावहे, यामहे ॥
१० **अवीरयिष्** } –यत, येताम्, यन्त, यथाः, येथाम्,
अवीरिष् } यध्वम्, ये, यावहि, यामहि ॥

१९३७ सत्रणि (सत्र्) संदानक्रियायाम् ॥

१ **सत्र्**–यते, येते, यन्ते, यसे, येथे, यध्वे, ये, यावहे, यामहे ॥
२ **सत्र्ये**–त, याताम्, रन्, थाः, याथाम्, ध्वम्, य, वहि, महि ॥
३ **सत्र्**–यताम्, येताम्, यन्ताम्, यस्व, येथाम्, यध्वम्, यै, यावहै, यामहै ॥ [ये, यावहि, यामहि ॥
४ **असत्र्**–यत, येताम्, यन्त, यथाः, येथाम्, यध्वम्,
५ **असत्रि, असत्रयि, असत्रि** –षाताम्, षत, ष्ठाः, षाथाम्, ड्ढ्वम्, ढ्वम्, ध्वम्, षि, ष्वहि, ष्महि ॥
६ **सत्रयाञ्च**–के, काते, किरे, कृषे, काथे, कृढ्वे, के, कृवहे, कृमहे ॥
सत्रयाम्बभू–वे, वाते, विरे, विषे, वाथे, विढ्वे, विध्वे, वे, विवहे, विमहे ॥ [सिवहे, सिमहे ॥
सत्रयामा–हे, साते, सिरे, सिषे, साथे, सिध्वे, हे,
७ **सत्रयिषी, सत्रिषी** –ष्ट, यास्ताम्, रन्, ष्ठाः, यास्थाम्, ढ्वम्, ध्वम्, य, वहि, महि ॥
८ **सत्रयिता, सत्रिता** –", रौ, रः, से, साथे, ध्वे, हे, स्वहे, स्महे ॥
९ **सत्रयिष्, सत्रिष्** –यते, येते, यन्ते, यसे, येथे, यध्वे, ये, यावहे, यामहे ॥
असत्रयिष्, असत्रिष् –यत, येताम्, यन्त, यथाः, येथाम्, यध्वम्, ये, यावहि, यामहि ॥

१९३८ स्थूलणि (स्थूल्) परिबृंहणे ॥

१ **स्थूल्**–यते, येते, यन्ते, यसे, येथे, यध्वे, ये, यावहे, यामहे ॥
२ **स्थूल्ये**–त, याताम्, रन्, थाः, याथाम्, ध्वम्, य, वहि, महि ॥
३ **स्थूल्**–यताम्, येताम्, यन्ताम्, यस्व, येथाम्, यध्वम्, यै, यावहै, यामहै ॥ [ये, यावहि, यामहि ॥
४ **अस्थूल्**–यत, येताम्, यन्त, यथाः, येथाम्, यध्वम्,
५ **अस्थूलि, अस्थूलयि, अस्थूलि** –षाताम्, षत, ष्ठाः, षाथाम्, ड्ढ्वम्, ढ्वम्, ध्वम्, षि, ष्वहि, ष्महि ॥
६ **स्थूलयाञ्च**–के, काते, किरे, कृषे, काथे, कृढ्वे, के, कृवहे, कृमहे
स्थूलयाम्बभू–वे, वाते, विरे, विषे, वाथे, विढ्वे, विध्वे, वे, विवहे, विमहे ॥ [सिवहे, सिमहे ॥
स्थूलयामा–हे, साते, सिरे, सिषे, साथे, सिध्वे, हे,
७ **स्थूलयिषी, स्थूलिषी** –ष्ट, यास्ताम्, रन्, ष्ठाः, यास्थाम्, ढ्वम्, ध्वम्, य, वहि, महि ॥
८ **स्थूलयिता, स्थूलिता** –", रौ, रः, से, साथे, ध्वे, हे, स्वहे, स्महे ॥
९ **स्थूलयिष्, स्थूलिष्** –यते, येते, यन्ते, यसे, येथे, यध्वे, ये, यावहे, यामहे ॥
१० **अस्थूलयिष्, अस्थूलिष्** –यत, येताम्, यन्त, यथाः, येथाम्, यध्वम्, ये, यावहि, यामहि ॥

१९३९ गर्वणि (गर्व्) माने ॥

१ **गर्व्**–यते, येते, यन्ते, यसे, येथे, यध्वे, ये, यावहे, यामहे ॥
२ **गर्व्ये**–त, याताम्, रन्, थाः, याथाम्, ध्वम्, य, वहि, महि ॥
३ **गर्व्**–यताम्, येताम्, यन्ताम्, यस्व, येथाम्, यध्वम्, यै, यावहै, यामहै ॥ [ये, यावहि, यामहि ॥
४ **अगर्व्**–यत, येताम्, यन्त, यथाः, येथाम्, यध्वम्,
५ **अगर्वि, अगर्वयि, अगर्वि** –षाताम्, षत, ष्ठाः, षाथाम्, ड्ढ्वम्, ढ्वम्, ध्वम्, षि, ष्वहि, ष्महि ॥
६ **गर्वयाञ्च**–के, काते, किरे, कृषे, काथे, कृढ्वे, के, कृवहे कृमहे ॥
गर्वयाम्बभू–वे, वाते, विरे, विषे, वाथे, विढ्वे, विध्वे, वे, विवहे, विमहे ॥ [सिवहे, सिमहे ॥
गर्वयामा–हे, साते, सिरे, सिषे, साथे, सिध्वे, हे,
७ **गर्वयिषी, गर्विषी** –ष्ट, यास्ताम्, रन्, ष्ठाः, यास्थाम्, ढ्वम्, ध्वम्, य, वहि, महि ॥
८ **गर्वयिता, गर्विता** –", रौ, रः, से, साथे, ध्वे, हे, स्वहे, स्महे ॥
९ **गर्वयिष्, गर्विष्** –यते, येते, यन्ते, यसे, येथे, यध्वे, ये, यावहे, यामहे ॥
१० **अगर्वयिष्, अगर्विष्** –यत, येताम्, यन्त, यथाः, येथाम्, यध्वम्, ये, यावहि, यामहि ॥

१९४० गृहणि (गृह्) ग्रहणे ॥

१ **गृह्**–यते, येते, यन्ते, यसे, येथे, यध्वे, ये, यावहे, यामहे ॥
२ **गृह्ये**–त, याताम्, रन्, थाः, याथाम्, ध्वम्, य, वहि, महि ॥
३ **गृह्**–यताम्, येताम्, यन्ताम्, यस्व, येथाम्, यध्वम्, यै, यावहै, यामहै ॥ [ये, यावहि, यामहि ॥
४ **अगृह्**–यत, येताम्, यन्त, यथाः, येथाम्, यध्वम्,
५ **अगृहि, अगृहयि, अगृहि** –षाताम्, षत, ष्ठाः, षाथाम्, ड्ढ्वम्, ढ्वम्, ध्वम्, षि, ष्वहि, ष्महि ॥
६ **गृहयाञ्च**–के, काते, किरे, कृषे, काथे, कृढ्वे, के, कृवहे, कृमहे ॥
गृहयाम्बभू–वे, वाते, विरे, विषे, वाथे, विढ्वे, विध्वे, वे, विवहे, विमहे ॥ [सिवहे, सिमहे ॥
गृहयामा–हे, साते, सिरे, सिषे, साथे, सिध्वे, हे,
७ **गृहयिषी, गृहिषी** –ष्ट, यास्ताम्, रन्, ष्ठाः, यास्थाम्, ढ्वम्, ध्वम्, य, वहि, महि ॥
८ **गृहयिता, गृहिता** –", रौः, रः, से, साथे, ध्वे, हे, स्वहे, स्महे ॥
९ **गृहयिष्, गृहिष्** –यते, येते, यन्ते, यसे, येथे, यध्वे, ये, यावहे, यामहे ॥
१० **अगृहयिष्, अगृहिष्** –यत, येताम्, यन्त, यथाः, येथाम्, यध्वम्, ये, यावहि, यामहि ॥

१९४१ कुहणि (कुह्) विस्मापने ॥

१ **कुह्**–यते, येते, यन्ते, यसे, येथे, यध्वे, ये, यावहे, यामहे ॥
२ **कुह्ये**–त, याताम्, रन्, थाः, याथाम्, ध्वम्, य, वहि, महि ॥
३ **कुह्**–यताम्, येताम्, यन्ताम्, यस्व, येथाम्, यध्वम्, यै, यावहै, यामहै ॥ [ये, यावहि, यामहि ॥
४ **अकुह्**–यत, येताम्, यन्त, यथाः, येथाम्, यध्वम्,
५ **अकुहि, अकुहयि, अकुहि** –षाताम्, षत, ष्ठाः, षाथाम्, ड्ढ्वम्, ढ्वम्, ध्वम्, षि, ष्वहि, ष्महि ॥
६ **कुहयाञ्च**–के, काते, किरे, कृषे, काथे, कृढ्वे, के, कृवहे, कृमहे॥
कुहयाम्बभू–वे, वाते, विरे, विषे, वाथे, विढ्वे, विध्वे, वे, विवहे, विमहे ॥ [सिवहे, सिमहे ॥
कुहयामा–हे, साते, सिरे, सिषे, साथे, सिध्वे, हे,
७ **कुहयिषी, कुहिषी** –ष्ट, यास्ताम्, रन्, ष्ठाः, यास्थाम्, ढ्वम्, ध्वम्, य, वहि, महि ॥
८ **कुहयिता, कुहिता** –", रौ, रः, से, साथे, ध्वे, हे, स्वहे, स्महे ॥
९ **कुहयिष्, कुहिष्** –यते, येते, यन्ते, यसे, येथे, यध्वे, ये, यावहे, यामहे ॥
१० **अकुहयिष्, अकुहिष्** –यत, येताम्, यन्त, यथाः, येथाम्, यध्वम्, ये, यावहि, यामहि ॥

१९४२ युजण् (युज्) संपर्चने ॥

१ **योज्**–यते, येते, यन्ते, यसे, येथे, यध्वे, ये, यावहे, यामहे॥
२ **योज्ये**–त, याताम्, रन्, थाः, याथाम्, ध्वम्, य, वहि, महि ॥
३ **योज्**–यताम्, येताम्, यन्ताम्, यस्व, येथाम्, यध्वम्, यै, यावहै, यामहै ॥ [ये, यावहि, यामहि ॥
४ **अयोज्**–यत, येताम्, यन्त, यथाः, येथाम्, यध्वम्,
५ **अयोजि, अयोजयि**–षाताम्, षत, ष्ठाः, षाथाम्, ड्ढ्वम्, ढ्वम्, ध्वम्, षि, ष्वहि, ष्महि ॥ [ष्वहि, ष्महि ॥
अयोजि–", षाताम्, षत, ष्ठाः, षाथाम्, ड्ढ्वम्, ध्वम्, षि,
६ **योजयाञ्च**–के, काते, किरे, कृषे, काथे, कृढ्वे, के, कृवहे, कृमहे
योजयाम्बभू–वे, वाते, विरे, विषे, वाथे, विढ्वे, विध्वे, वे, विवहे, विमहे ॥ [सिवहे, सिमहे ॥
योजयामा–हे, साते, सिरे, सिषे, साथे, सिध्वे, हे,
७ **योजयिषी**–ष्ट, यास्ताम्, रन्, ष्ठाः, यास्थाम्, ढ्वम्, ध्वम्, य, वहि, महि ॥ [य, वहि, महि ॥
योजिषी–ष्ट, यास्ताम्, रन्, ष्ठाः, यास्थाम्, ध्वम्,
८ **योजयिता, योजिता** –", रौ, रः, से, साथे, ध्वे, हे, स्वहे, स्महे ॥
९ **योजयिष्, योजिष्** –यते, येते, यन्ते, यसे, येथे, यध्वे, ये, यावहे, यामहे ॥
१० **अयोजयिष्, अयोजिष्** –यत, येताम्, यन्त, यथाः, येथाम्, यध्वम्, ये, यावहि, यामहि ॥

णिजभावे—

१ **युज्**–यते, येते, यन्ते, यसे, येथे, यध्वे, ये, यावहे, यामहे ॥
२ **युज्ये**–त, याताम्, रन्, थाः, याथाम्, ध्वम्, य, वहि, महि ॥
३ **युज्**–यताम्, येताम्, यन्ताम्, यस्व, येथाम्, यध्वम्, यै, यावहै, यामहै ॥ [ये, यावहि, यामहि ॥
४ **अयुज्**–यत, येताम्, यन्त, यथाः, येथाम्, यध्वम्,
५ **अयोजि**–", षाताम्, षत, ष्ठाः, षाथाम्, ड्ढ्वम्, ध्वम्, षि, ष्वहि, ष्महि ॥
६ **युयु**–जे, जाते, जिरे, जिषे, जाथे, जिध्वे, जे, जिवहे, जिमहे ॥
७ **योजिषी**–ष्ट, यास्ताम्, रन्, ष्ठाः, यास्थाम्, ढ्वम्, ध्वम्, य, वहि, महि ॥
८ **योजिता**–", रौ, रः, से, साथे, ध्वे, हे, स्वहे, स्महे ॥
९ **योजिष्**–यते, येते, यन्ते, यसे, येथे, यध्वे, ये, यावहे, यामहे ॥
१० **अयोजिष्**–यत, येताम्, यन्त, यथाः, येथाम्, यध्वम्, ये, यावहि, यामहि ॥

१९४३ लीण् (ली) द्रवीकरणे ॥

१ **लीन्**–यते, येते, यन्ते, यसे, येथे, यध्वे, ये, यावहे, यामहे ॥
२ **लीन्ये**–त, याताम्, रन्, थाः, याथाम्, ध्वम्, य, वहि, महि ॥
३ **लीन्**–यताम्, येताम्, यन्ताम्, यस्व, येथाम्, यध्वम्, यै, यावहै, यामहै ॥ [ये, यावहि, यामहि ॥
४ **अलीन्**–यत, येताम्, यन्त, यथाः, येथाम्, यध्वम्,
५ **अलीनि, अलीनयि**–षाताम्, षत, ष्ठाः, षाथाम्, ड्ढ्वम्, ढ्वम्, ध्वम्, षि, ष्वहि, ष्महि ॥ [षि, ष्वहि, ष्महि॥
अलीनि–", षाताम्, षत, ष्ठाः, षाथाम्, ड्ढ्वम्, ध्वम्,
६ **लीनयाञ्च**–के, काते, किरे, कृषे, काथे, कृढ्वे, के, कृवहे, कृमहे
लीनयाम्बभू–वे, वाते, विरे, विषे, वाथे, विढ्वे, विध्वे, वे, विवहे, विमहे ॥ [सिवहे, सिमहे ॥
लीनयामा–हे, साते, सिरे, सिषे, साथे, सिध्वे, हे,
७ **लीनयिषी**–ष्ट, यास्ताम्, रन्, ष्ठाः, यास्थाम्, ढ्वम्, ध्वम्, य, वहि, महि ॥ [य, वहि, महि ॥
लीनिषी–ष्ट, यास्ताम्, रन्, ष्ठाः, यास्थाम्, ध्वम्,
८ **लीनयिता, लीनिता** –", रौ, रः, से, साथे, ध्वे, हे, स्वहे, स्महे ॥
९ **लीनयिष्, लीनिष्** –यते, येते, यन्ते, यसे, येथे, यध्वे, ये, यावहे, यामहे ॥
१० **अलीनयिष्, अलीनिष्** –यत, येताम्, यन्त, यथाः, येथाम्, यध्वम्, ये, यावहि, यामहि ॥

लाय्—

१ **लाय्**–यते,येते,यन्ते,यसे,येथे,यध्वे,ये, यावहे, यामहे ॥
२ **लाय्ये**–त,याताम्,रन्,थाः,याथाम्,ध्वम्,य,वहि,महि॥
३ **लाय्**–यताम्,येताम्,यन्ताम्, यस्व,येथाम्, यध्वम्, यै, यावहै, यामहै ॥ [ये, यावहि, यामहि ॥
४ **अलाय्**–यत, येताम्, यन्त, यथाः, येथाम्, यध्वम्,
५ **अलायि, अलाययि** } –षाताम्,षत, ष्ठाः, षाथाम्, **अलायि** } इड्ढ्वम्, ढ्वम्, ध्वम्, षि, ष्वहि, ष्महि ॥
६ **लाययाञ्च**–के,क्राते,क्रिरे,कृषे,क्राथे,कृढ्वे,के,कृवहे,कृमहे॥ **लाययाम्बभू**–वे, वाते, विरे, विषे, वाथे, विढ्वे, विध्वे, वे, विवहे, विमहे ॥ [सिवहे, सिमहे ॥ **लाययामा**–हे, साते, सिरे, सिषे, साथे, सिध्वे, हे,
७ **लाययिषी** } –ष्ट, यास्ताम्,रन्, ष्ठाः, यास्थाम्,ढ्वम्, **लायिषी** } ध्वम्, य, वहि, महि ॥
८ **लाययिता** } –", रौ, रः, से, साथे, ध्वे, हे, **लायिता** } स्वहे, स्महे ॥
९ **लाययिष्** } –यते, येते, यन्ते, यसे, येथे, यध्वे, **लायिष्** } ये, यावहे, यामहे ॥
१० **अलाययिष्** } –यत, येताम्, यन्त, यथाः, येथाम्, **अलायिष्** } यध्वम्, ये, यावहि, यामहि ॥

णिजभावपक्षे—

१ **ली**–यते,येते,यन्ते,यसे,येथे, यध्वे, ये,यावहे, यामहे ॥
२ **लीये**–त,याताम्,रन्,थाः,याथाम्,ध्वम्, य,वहि,महि ॥
३ **ली**–यताम्, येताम्,यन्ताम्, यस्व, येथाम्, यध्वम्, यै, यावहै यामहै ॥ [ये, यावहि, यामहि ॥
४ **अली**–यत, येताम्, यन्त, यथाः, येथाम्, यध्वम्,
५ **अलायि, अलायि** } –षाताम्, षत, ष्ठाः, षाथाम्, **अलयि** } इड्ढ्वम्, ढ्वम्, ध्वम्, षि, ष्वहि, ष्महि ॥
६ **लिल्य्**–ए,आते,इरे,इषे,आथे,इध्वे,इढ्वे,ए,इवहे, इमहे ॥
७ **लायिषी** } –ष्ट, यास्ताम्, रन्, ष्ठाः, यास्थाम्, ढ्वम्, **लयिषी** } ध्वम्, य, वहि, महि ॥
८ **लायिता** } –", रौ, रः, से, साथे, ध्वे, हे, **लयिता** } स्वहे, स्महे ॥
९ **लायिष्** } –यते, येते, यन्ते, यसे, येथे, यध्वे, ये, **लयिष्** } यावहे, यामहे ॥
१० **अलायिष्** } –यत, येताम्, यन्त, यथाः, येथाम्, **अलिष्** } यध्वम्, ये, यावहि, यामहि ॥

१९४४ मीण् (मी) गतौ ॥

१ **माय्**–यते,येते, यन्ते,यसे, येथे,यध्वे, ये,यावहे, यामहे॥
२ **माय्ये**–त,याताम्,रन्,थाः, याथाम्, ध्वम्,य,वहि,महि॥
३ **माय्**–यताम्,येताम्, यन्ताम्, यस्व, येथाम्,यध्वम्, यै, यावहै, यामहै ॥ [ये, यावहि, यामहि ॥
४ **अमाय्**–यत, येताम्, यन्त, यथाः, येथाम्, यध्वम्,
५ **अमायि, अमाययि** } –षाताम्, षत, ष्ठाः, षाथाम्, **अमायि** } इड्ढ्वम्, ढ्वम्, ध्वम्, षि, ष्वहि, ष्महि ॥
६ **माययाञ्च**–के,क्राते,क्रिरे,कृषे,क्राथे,कृढ्वे,के,कृवहे,कृमहे **माययाम्बभू**–वे, वाते, विरे, विषे, वाथे, विढ्वे, विध्वे, वे, विवहे, विमहे ॥ [सिवहे, सिमहे ॥ **माययामा**–हे, साते, सिरे, सिषे, साथे, सिध्वे, हे,
७ **माययिषी** } –ष्ट, यास्ताम्, रन्,ष्ठाः,यास्थाम्,ध्वम्, **मायिषी** } य, वहि, महि ॥
८ **माययिता** } –", रौ, रः, से, साथे, ध्वे, हे, **मायिता** } स्वहे, स्महे ॥
९ **माययिष्** } –यते, येते, यन्ते, यसे, येथे, यध्वे, ये, **मायिष्** } यावहे, यामहे ॥
१० **अमाययिष्** } –यत, येताम्, यन्त, यथाः, येथाम्, **अमायिष्** } यध्वम्, ये, यावहि, यामहि ॥

णिजभावपक्षे—

१ **मी**–यते,येते,यन्ते,यसे,येथे, यध्वे, ये, यावहे, यामहे ॥
२ **मीये**–त,याताम्,रन्,थाः,याथाम्,ध्वम्,य,वहि,महि ॥
३ **मी**–यताम्, येताम्, यन्ताम्, यस्व, येथाम्, यध्वम्, यै, यावहै, यामहै ॥ [ये, यावहि, यामहि ॥
४ **अमी**–यत, येताम्, यन्त, यथाः, येथाम्, यध्वम्,
५ **अमायि, अमायि** } –षाताम्, षत, ष्ठाः, षाथाम्, **अमयि** } इड्ढ्वम्, ढ्वम्, ध्वम्, षि, ष्वहि, ष्महि ॥
६ **मिम्**–ये, याते, यिरे, यिषे, याथे, यिढ्वे, यिध्वे, ये, यिवहे, यिमहे ॥
७ **मयिषी** } –ष्ट, यास्ताम्, रन्, ष्ठाः, यास्थाम्, ढ्वम्, **मायिषी** } ध्वम्, य, वहि, महि ॥
८ **मायिता** } –", रौ, रः, से, साथे, ध्वे, हे, स्वहे, **मयिता** } स्महे ॥
९ **मायिष्** } –यते, येते, यन्ते, यसे, येथे, यध्वे, ये, **मयिष्** } यावहे, यामहे ॥
१० **अमायिष्** } –यत, येताम्, यन्त, यथाः, येथाम्, **अमयिष्** } यध्वम्, ये, यावहि, यामहि ॥

१९४५ प्रीगण् (प्रीग्) तर्पणे ॥

१ **प्रीण्**–यते, येते, यन्ते, यसे, येथे, यध्वे, ये, यावहे, यामहे ॥
२ **प्रीण्ये**–त, याताम्, रन्, थाः, याथाम्, ध्वम्, य, वहि, महि ॥
३ **प्रीण्**–यताम्, येताम्, यन्ताम्, यस्व, येथाम्, यध्वम्, यै, यावहै, यामहै ॥ [ये, यावहि, यामहि ॥
४ **अप्रीण्**–यत, येताम्, यन्त, यथाः, येथाम्, यध्वम्,
५ **अप्रीणि, अप्रीणयि**–षाताम्, षत, ष्ठाः, षाथाम्, ड्ढ्वम्, ढ्वम्, ध्वम्, षि, ष्वहि, ष्महि ॥ [षि, ष्वहि, ष्महि ॥
अप्रीणि–", षाताम्, षत, ष्ठाः, षाथाम्, ड्ढ्वम्, ध्वम्,
६ **प्रीणयाञ्च**–के, काते, किरे, कृषे, काथे, कृढ्वे, के, कृवहे, कृमहे ॥
प्रीणयाम्बभू–वे, वाते, विरे, विषे, वाथे, विढ्वे, विध्वे, वे, विवहे, विमहे ॥ [सिवहे, सिमहे ॥
प्रीणयामा–हे, साते, सिरे, सिषे, साथे, सिध्वे, हे,
७ **प्रीणयिषी**–ष्ट, यास्ताम्, रन्, ष्ठाः, यास्थाम्, ढ्वम्, ध्वम्, य, वहि, महि ॥ [य, वहि, महि ॥
प्रीणिषी–ष्ट, यास्ताम्, रन्, ष्ठाः, यास्थाम्, ध्वम्,
८ **प्रीणयिता** / **प्रीणिता** –", रौ, रः, से, साथे, ध्वे, हे, स्वहे, स्महे ॥
९ **प्रीणयिष्** / **प्रीणिष्** –यते, येते, यन्ते, यसे, येथे, यध्वे, ये, यावहे, यामहे ॥
१० **अप्रीणयिष्** / **अप्रीणिष्** –यत, येताम्, यन्त, यथाः, येथाम्, यध्वम्, ये, यावहि, यामहि ॥

णिजभावपक्षे—

१ **प्री**–यते, येते, यन्ते, यसे, येथे, यध्वे, ये, यावहे, यामहे ॥
२ **प्रीये**–त, याताम्, रन्, थाः, याथाम्, ध्वम्, य, वहि, महि ॥
३ **प्री**–यताम्, येताम्, यन्ताम्, यस्व, येथाम्, यध्वम्, यै, यावहै, यामहै ॥ [ये, यावहि, यामहि ॥
४ **अप्री**–यत, येताम्, यन्त, यथाः, येथाम्, यध्वम्,
५ **अप्रायि, अप्रायि** / **अप्रयि** –षाताम्, षत, ष्ठाः, षाथाम्, ड्ढ्वम्, ढ्वम्, ध्वम्, षि, ष्वहि, ष्महि ॥
६ **पिप्रि**–ये, याते, यिरे, यिषे, याथे, यिढ्वे, यिध्वे, ये, यिवहे, यिमहे
७ **प्रयिषी** / **प्रायषी** –ष्ट, यास्ताम्, रन्, ष्ठाः, यास्थाम्, ढ्वम्, ध्वम्, य, वहि, महि ॥
८ **प्रयिता** / **प्रायिता** –", रौ, रः, से, साथे, ध्वे, हे, स्वहे, स्महे ॥
९ **प्रयिष्** / **प्रायिष्** –यते, येते, यन्ते, यसे, येथे, यध्वे, ये, यावहे, यामहे ॥
१० **अप्रयिष्** / **अप्रायिष्** –यत, येताम्, यन्त, यथाः, येथाम्, यध्वम्, ये, यावहि, यामहि ॥

१९४६ धूगण् (धूग्) कम्पने ॥

१ **धून्**–यते, येते, यन्ते, यसे, येथे, यध्वे, ये, यावहे, यामहे ॥
२ **धून्ये**–त, याताम्, रन्, थाः, याथाम्, ध्वम्, य, वहि, महि ॥
३ **धून्**–यताम्, येताम्, यन्ताम्, यस्व, येथाम्, यध्वम्, यै, यावहै, यामहै ॥ [यावहि, यामहि ॥
४ **अधून्**–यत, येताम्, यन्त, यथाः, येथाम्, यध्वम्, ये,
५ **अधूनि, अधूनयि**–षाताम्, षत, ष्ठाः, षाथाम्, ड्ढ्वम्, ढ्वम्, ध्वम्, षि, ष्वहि, ष्महि ॥ [षि, ष्वहि, ष्महि ॥
अधूनि–", षाताम्, षत, ष्ठाः, षाथाम्, ड्ढ्वम्, ध्वम्,
६ **धूनयाञ्च**–के, काते, किरे, कृषे, काथे, कृढ्वे, के, कृवहे, कृमहे ॥
धूनयाम्बभू–वे, वाते, विरे, विषे, वाथे, विढ्वे, विध्वे, वे, विवहे, विमहे ॥ [सिवहे, सिमहे ॥
धूनयामा–हे, साते, सिरे, सिषे, साथे, सिध्वे, हे,
७ **धूनयिषी**–ष्ट, यास्ताम्, रन्, ष्ठाः, यास्थाम्, ढ्वम्, ध्वम्, य, वहि, महि ॥ [वहि, महि ॥
धूनिषी–ष्ट, यास्ताम्, रन्, ष्ठाः, यास्थाम्, ध्वम्, य,
८ **धूनयिता** / **धूनिता** –", रौ, रः, से, साथे, ध्वे, हे, स्वहे, स्महे ॥
९ **धूनयिष्** / **धूनिष्** –यते, येते, यन्ते, यसे, येथे, यध्वे, ये, यावहे, यामहे ॥
१० **अधूनयिष्** / **अधूनिष्** –यत, येताम्, यन्त, यथाः, येथाम्, यध्वम्, ये, यावहि, यामहि ॥

णिजभावे–'धूगट्' वद्रूपाणि ॥

१९४७ वृगण् (वृग्) आवरणे ॥

१ **वार्**–यते, येते, यन्ते, यसे, येथे, यध्वे, ये, यावहे, यामहे ॥
२ **वार्ये**–त, याताम्, रन्, थाः, याथाम्, ध्वम्, य, वहि, महि ॥
३ **वार्**–यताम्, येताम्, यन्ताम्, यस्व, येथाम्, यध्वम्, यै, यावहै, यामहै ॥ [यावहि, यामहि ॥
४ **अवार्**–यत, येताम्, यन्त, यथाः, येथाम्, यध्वम्, ये,
५ **अवारि, अवारि** / **अवारयि** –षाताम्, षत, ष्ठाः, षाथाम्, ड्ढ्वम्, ढ्वम्, ध्वम्, षि, ष्वहि, ष्महि ॥
६ **वारयाञ्च**–के, काते, किरे, कृषे, काथे, कृढ्वे, के, कृवहे, कृमहे ॥
वारयाम्बभू–वे, वाते, विरे, विषे, वाथे, विढ्वे, विध्वे, वे, विवहे, विमहे ॥ [सिवहे, सिमहे ॥
वारयामा–हे, साते, सिरे, सिषे, साथे, सिध्वे, हे,

७ वारयिषी वारिषी | -ष्ट, यास्ताम्, रन्, ष्ठाः, यास्थाम्, ढ्वम्, ध्वम्, य, वहि, महि ॥

८ वारयिता वारिता } -", रौ, रः, से, साथे, ध्वे, हे, स्वहे, स्महे ॥

९ वारयिष् वारिष् } -यते, येते, यन्ते, यसे, येथे, यध्वे, ये, यावहे, यामहे ॥

१० अवारयिष् अवारिष् } -यत, येताम्, यन्त, यथाः, येथाम्, यध्वम्, ये, यावहि, यामहि ॥

णिजभावे-वृगृट्वद्रूपाणि ॥

१९४८ जृण् (जृ) वयोहानौ ॥

१ जार्-यते, येते, यन्ते, यसे, येथे, यध्वे, ये, यावहे, यामहे ॥

२ जार्ये-त, याताम्, रन्, थाः, याथाम्, ध्वम्, य, वहि, महि ॥

३ जार्-यताम्, येताम्, यन्ताम्, यस्व, येथाम्, यध्वम्, यै, यावहै, यामहै ॥ [ये, यावहि, यामहि ॥

४ अजार्-यत, येताम्, यन्त, यथाः, येथाम्, यध्वम्,

५ अजारि, अजारयि अजारि } -षाताम्, षत, ष्ठाः, षाथाम्, इड्ढ्वम्, ढ्वम्, ध्वम्, षि, ष्वहि, ष्महि ॥

६ जारयाञ्च-क्रे, क्राते, क्रिरे, कृषे, क्राथे, कृढ्वे, क्रे, कृवहे, कृमहे॥

जारयाम्बभू-वे, वाते, विरे, विषे, वाथे, विढ्वे, विध्वे, वे, विवहे, विमहे ॥ [सिवहे, सिमहे ॥

जारयामा-हे, साते, सिरे, सिषे, साथे, सिध्वे, हे,

७ जारयिषी जारिषी } -ष्ट, यास्ताम्, रन्, ष्ठाः, यास्थाम्, ढ्वम्, ध्वम्, य, वहि, महि ॥

८ जारयिता जारिता } -", रौ, रः, से, साथे, ध्वे, हे, स्वहे, स्महे ॥

९ जारयिष् जारिष् } -यते, येते, यन्ते, यसे, येथे, यध्वे, ये, यावहे, यामहे ॥

१० अजारयिष् अजारिष् } -यत, येताम्, यन्त, यथाः, येथाम्, यध्वम्, ये, यावहि, यामहि ॥

णिजभावे-जृष्चद्रूपाणि ॥

१९४९ चीकृण् (चीक्) आमर्षणे ॥

१ चीक्-यते, येते, यन्ते, यसे, येथे, यध्वे, ये, यावहे, यामहे॥

२ चीक्ये-त, याताम्, रन्, थाः, याथाम्, ध्वम्, य, वहि, महि॥

३ चीक्-यताम्, येताम्, यन्ताम्, यस्व, येथाम्, यध्वम्, यै, यावहै, यामहै ॥ [यावहि, यामहि ॥

४ अचीक्-यत, येताम्, यन्त, यथाः, येथाम्, यध्वम्, ये,

५ अचीकि, अचीकयि-षाताम्, षत, ष्ठाः, षाथाम्, इड्ढ्वम्, ढ्वम्, ध्वम्, षि, ष्वहि, ष्महि ॥ [षि, ष्वहि, ष्महि ॥

अचीकि-", षाताम्, षत, ष्ठाः, षाथाम्, इड्ढ्वम्, ध्वम्,

६ चीकयाञ्च-क्रे, क्राते, क्रिरे, कृषे, क्राथे, कृढ्वे, क्रे, कृवहे, कृमहे

चीकयाम्बभू-वे, वाते, विरे, विषे, वाथे, विढ्वे, विध्वे, वे, विवहे, विमहे ॥ [सिवहे, सिमहे ॥

चीकयामा-हे, साते, सिरे, सिषे, साथे, सिध्वे, हे,

७ चीकयिषी-ष्ट, यास्ताम्, रन्, ष्ठाः, यास्थाम्, ढ्वम्, ध्वम्, य, वहि, महि ॥ [य, वहि, महि ॥

चीकिषी-ष्ट, यास्ताम्, रन्, ष्ठाः, यास्थाम्, ध्वम्,

८ चीकयिता चीकिता | -", रौ, रः, से, साथे, ध्वे, हे, स्वहे, स्महे ॥

९ चीकयिष् चीकिष् | -यते, येते, यन्ते, यसे, येथे, यध्वे, ये, यावहे, यामहे ॥

१० अचीकयिष् अचीकिष् } -यत, येताम्, यन्त, यथाः, येथाम्, यध्वम्, ये, यावहि, यामहि ॥

णिजभावपक्षे—

१ चीक्-यते, येते, यन्ते, यसे, येथे, यध्वे, ये, यावहे, यामहे ॥

२ चीक्ये-त, याताम्, रन्, थाः, याथाम्, ध्वम्, य, वहि, महि॥

३ चीक्-यताम्, येताम्, यन्ताम्, यस्व, येथाम्, यध्वम्, यै, यावहै, यामहै ॥ [ये, यावहि, यामहि ॥

४ अचीक्-यत, येताम्, यन्त, यथाः, येथाम्, यध्वम्,

५ अचीकि-", षाताम्, षत, ष्ठाः, षाथाम्, इड्ढ्वम्, ढ्वम्, ध्वम्, षि, ष्महि, ष्महि ॥

६ चिचीक्-ए, आते, इरे, इषे, आथे, इध्वे, इढ्वे, ए, इवहे, इमहे ॥

७ चीकिषी-ष्ट, यास्ताम्, रन्, ष्ठाः, यास्थाम्, ढ्वम्, ध्वम्, य, वहि, महि ॥

८ चीकिता-", रौ, रः, से, साथे, ध्वे, हे, स्वहे, स्महे ॥

९ चीकिष्-यते, येते, यन्ते, यसे, येथे, यध्वे, ये, यावहे, यामहे ॥

१० अचीकिष्-यत, येताम्, यन्त, यथाः, येथाम्, यध्वम्, ये, यावहि, यामहि ॥

१९५० शीकण् (शीक्) आमर्षणे ॥

१ **शीक्**–यते, येते, यन्ते, यसे, येथे, यध्वे, ये, यावहे, यामहे॥
२ **शीक्ये**–त, याताम्, रन्, थाः, याथाम्, ध्वम्, य, वहि, महि॥
३ **शीक्**–यताम्, येताम्, यन्ताम्, यस्व, येथाम्, यध्वम्, यै, यावहै, यामहै ॥ [ये, यावहि, यामहि ॥
४ **अशीक्**–यत, येताम्, यन्त, यथाः, येथाम्, यध्वम्,
५ **अशीकि, अशीकयि**–याताम्, षत, ष्ठाः, षाथाम्, ड्ढ्वम्, ढ्वम्, ध्वम्, षि, ष्वहि, ष्महि ॥ [ष्वहि, ष्महि ॥
अशीकि–", षाताम्, षत, ष्ठाः, षाथाम्, ड्ढ्वम्, ध्वम्, षि,
६ **शीकयाञ्च**–के, काते, किरे, कृषे, काथे, कृढ्वे, के, कृवहे, कृमहे
शीकयाम्बभू–वे, वाते, विरे, विषे, वाथे, विढ्वे, विध्वे, वे, विवहे, विमहे ॥ [सिवहे, सिमहे ॥
शीकयामा–हे, साते, सिरे, सिषे, साथे, सिध्वे, हे,
७ **शीकयिषी**–ष्ट, यास्ताम्, रन्, ष्ठाः, यास्थाम्, ढ्वम्, ध्वम्, य, वहि, महि ॥ [वहि, महि ॥
शीकिषी–ष्ट, यास्ताम्, रन्, ष्ठाः, यास्थाम्, ध्वम्, य,
८ **शीकयिता** / **शीकिता** | –", रौ, रः, से, साथे, ध्वे, हे, स्वहे, स्महे ॥
९ **शीकयिष्** / **शीकिष्** | –यते, येते, यन्ते, यसे, येथे, यध्वे, ये, यावहे, यामहे ॥
१० **अशीकयिष्** / **अशीकिष्** | –यत, येताम्, यन्त, यथाः, येथाम्, यध्वम् ये, यावहि, यामहि ॥

णिजभावे–शीकृङ्वद्रूपम् ॥

१९५१ मार्गण् (मार्ग्) अन्वेषणे ॥

१ **मार्ग्**–यते, येते, यन्ते, यसे, येथे, यध्वे, ये, यावहे, यामहे॥
२ **मार्ग्ये**–त, याताम्, रन्, थाः, याथाम्, ध्वम्, य, वहि, महि ॥
३ **मार्ग्**–यताम्, येताम्, यन्ताम्, यस्व, येथाम्, यध्वम्, यै, यावहै, यामहै ॥ [ये, यावहि, यामहि ॥
४ **अमार्ग्**–यत, येताम्, यन्त, यथाः, येथाम्, यध्वम्,
५ **अमार्गि, अमार्गयि**–याताम्, षत, ष्ठाः, षाथाम्, ड्ढ्वम्, ढ्वम्, ध्वम्, षि, ष्वहि, ष्महि॥ [षि, ष्वहि, ष्महि ॥
अमार्गि–", षाताम्, षत, ष्ठाः, षाथाम्, ड्ढ्वम्, ध्वम्,
६ **मार्गयाञ्च**–के, काते, किरे, कृषे, काथे, कृढ्वे, के, कृवहे, कृमहे॥
मार्गयाम्बभू–वे, वाते, विरे, विषे, वाथे, विढ्वे, विध्वे, वे, विवहे, विमहे ॥ [सिवहे, सिमहे ॥
मार्गयामा–हे, साते, सिरे, सिषे, साथे, सिध्वे, हे,
७ **मार्गयिषी**–ष्ट, यास्ताम्, रन्, ष्ठाः, यास्थाम्, ढ्वम्, ध्वम्, य, वहि, महि ॥ [य, वहि, महि ॥
मार्गिषी–ष्ट, यास्ताम्, रन्, ष्ठाः, यास्थाम्, ध्वम्,
८ **मार्गयिता** / **मार्गिता** } –", रौ, रः, से, साथे, ध्वे, हे, स्वहे, स्महे ॥
९ **मार्गयिष्** / **मार्गिष्** | –यते, येते, यन्ते, यसे, येथे, यध्वे, ये, यावहे, यामहे ॥
१० **अमार्गयिष्** / **अमार्गिष्** | –यत, येताम्, यन्त, यथाः, येथाम्, यध्वम्, ये, यावहि, यामहि ॥

णिजभावपक्षे—

१ **मार्ग्**–यते, येते, यन्ते, यसे, येथे, यध्वे, ये, यावहे, यामहे ॥
२ **मार्ग्ये**–त, याताम्, रन्, थाः, याथाम्, ध्वम्, य, वहि, महि ॥
३ **मार्ग्**–यताम्, येताम्, यन्ताम्, यस्व, येथाम्, यध्वम्, यै, यावहै, यामहै ॥ [ये, यावहि, यामहि ॥
४ **अमार्ग्**–यत, येताम्, यन्त, यथाः, येथाम्, यध्वम्,
५ **अमार्गि**–", षाताम्, षत, ष्ठाः, षाथाम्, ड्ढ्वम्, ध्वम्, षि, ष्वहि, ष्महि ॥
६ **ममार्ग्**–ए, आते, इरे, इषे, आथे, इध्वे, ए, इवहे, इमहे ॥
७ **मार्गिषी**–ष्ट, यास्ताम्, रन्, ष्ठाः, यास्थाम्, ढ्वम्, ध्वम्, य, वहि, महि ॥
८ **मार्गिता**–", रौ, रः, से, साथे, ध्वे, हे, स्वहे, स्महे॥
९ **मार्गिष्**–यते, येते, यन्ते, यसे, येथे, यध्वे, ये, यावहे, यामहे ॥ [ये, यावहि, यामहि ॥
१० **अमार्गिष्**–यत, येताम्, यन्त, यथाः, येथाम्, यध्वम्,

१९५२ पृचण् (पृच्) संपर्चने ॥

१ **पर्च्**–यते, येते, यन्ते, यसे, येथे, यध्वे, ये, यावहे, यामहे ॥
२ **पर्च्ये**–त, याताम्, रन्, थाः, याथाम्, ध्वम्, य, वहि, महि॥
३ **पर्च्**–यताम्, येताम्, यन्ताम्, यस्व, येथाम्, यध्वम्, यै, यावहै, यामहै ॥ [यावहि, यामहि ॥
४ **अपर्च्**–यत, येताम्, यन्त, यथाः, येथाम्, यध्वम्, ये,
५ **अपर्चि, अपर्चयि**–याताम्, षत, ष्ठाः, षाथाम्, ड्ढ्वम्, ढ्वम्, ध्वम्, षि, ष्वहि, ष्महि ॥ [ष्वहि, ष्महि ॥
अपर्चि–", षाताम्, षत, ष्ठाः, षाथाम्, ड्ढ्वम्, ध्वम्, षि,
६ **पर्चयाञ्च**–के, काते, किरे, कृषे, काथे, कृढ्वे, के, कृवहे, कृमहे ॥
पर्चयाम्बभू–वे, वाते, विरे, विषे, वाथे, विढ्वे, विध्वे, वे, विवहे, विमहे ॥ [सिवहे, सिमहे ॥
पर्चयामा–हे, साते, सिरे, सिषे, साथे, सिध्वे, हे,
७ **पर्चयिषी**–ष्ट, यास्ताम्, रन्, ष्ठाः, यास्थाम्, ढ्वम्, ध्वम्, य, वहि, महि ॥ [वहि, महि ॥
पर्चिषी–ष्ट, यास्ताम्, रन्, ष्ठाः, यास्थाम्, ध्वम्, य,
८ **पर्चयिता** / **पर्चिता** } –", रौ, रः, से, साथे, ध्वे, हे, स्वहे, स्महे ॥
९ **पर्चयिष्** / **पर्चिष्** } –यते, येते, यन्ते, यसे, येथे, यध्वे, ये, यावहे, यामहे ॥

१० अपर्चयिष् } –यत, येताम्, यन्त, यथाः, येथाम्,
अपर्चिष् } यध्वम्, ये, यावहि, यामहि ॥

णिजभावपक्षे–पृचैङ्क्वद्रूपाणि ॥

१९५३ रिचण् (रिच्) वियोजने च ॥

१ **रेच्**–यते,येते, यन्ते, यसे, येथे,यध्वे,ये,यावहे,यामहे ॥
२ **रेच्ये**–त,याताम्,रन्,थाः,याथाम्,ध्वम्,य,वहि,महि ॥
३ **रेच्**–यताम्, येताम्, यन्ताम्, यस्व, येथाम्, यध्वम्, यै, यावहै, यामहै ॥ [ये, यावहि, यावहि ॥
४ **अरेच्**–यत, येताम्, यन्त, यथाः, येथाम्, यध्वम्,
५ **अरेचि, अरेचयि**-षाताम्,षत,ष्ठाः, षाथाम्, ड्ढ्वम्, ढ्वम्, ध्वम्, षि, ष्वहि,ष्महि ॥ [षि,ष्वहि,ष्महि॥
अरेचि–", षाताम्,षत, ष्ठाः,षाथाम्, ड्ढ्वम्, ध्वम्,
६ **रेचयाञ्च**–के,काते,किरे,कृषे,काथे,कृढ्वे,के,कृवहे, कृमहे॥
रेचयाम्बभू–वे, वाते, विरे, विषे, वाथे, विढ्वे, विध्वे, वे, विवहे, विमहे ॥ [सिवहे, सिमहे ॥
रेचयामा–हे, साते, सिरे, सिषे, साथे, सिध्वे, हे,
७ **रेचयिषी**–ष्ट, यास्ताम्, रन्, ष्ठाः, यास्थाम्, ढ्वम्, ध्वम्, य, वहि, महि ॥ [वहि, महि ॥
रेचिषी–ष्ट,यास्ताम्,रन्, ष्ठाः, यास्थाम्, ध्वम्, य,
८ **रेचयिता** } –", रौ, रः, से, साथे, ध्वे, हे, स्वहे,
रेचिता } स्महे ॥

९ **रेचयिष्** } –यते, येते, यन्ते, यसे, येथे, यध्वे, ये,
रेचिष् } यावहे, यामहे ॥
१० **अरेचयिष्** } –यत, येताम्, यन्त, यथाः, येथाम्,
अरेचिष् } यध्वम्, ये, यावहि, यामहि ॥

णिजभावे—

१ **रिच्**–यते, येते, यन्ते, यसे, येथे, यध्वे,ये,यावहे,यामहे॥
२ **रिच्ये**–त,याताम्,रन्,थाः,याथाम्,ध्वम्,य,वहि,महि॥
३ **रिच्**–यताम्, येताम्, यन्ताम्, यस्व,येथाम्,यध्वम्, यै, यावहै, यामहै ॥ [ये, यावहि, यामहि ॥
४ **अरिच्**–यत, येताम्, यन्त, यथाः, येथाम्, यध्वम्,
५ **अरेचि**–", षाताम्, षत, ष्ठाः, षाथाम्, ड्ढ्वम्, ध्वम्, षि, ष्वहि, ष्महि ॥
६ **रिरि**–चे,चाते,चिरे,चिषे,चाथे,चिध्वे,चे,चिवहे,चिमहे॥
७ **रेचिषी**–ष्ट, यास्ताम्, रन्, ष्ठाः, यास्थाम्, ध्वम्, य, वहि, महि ॥
८ **रेचिता**–", रौ, रः, से, साथे, ध्वे, हे,स्वहे, स्महे ॥
९ **रेचिष्**–यते, येते, यन्ते, यसे, येथे, यध्वे, ये, यावहे, यामहे ॥
१० **अरेचिष्**–यत, येताम्, यन्त, यथाः, येथाम्, यध्वम्, ये, यावहि, यामहि ॥

१९५४ वचण् (वच्) भाषणे ॥

१ **वाच्**–यते, येते, यन्ते,यसे,येथे, यध्वे,ये, यावहे,यामहे ॥
२ **वाच्ये**–त,याताम्,रन्, थाः,याथाम्,ध्वम्,य,वहि,महि॥
३ **वाच्**–यताम्, येताम्,यन्ताम, यस्व,येथाम्, यध्वम्, यै, यावहै, यामहै ॥ [यावहि, यामहि ॥
४ **अवाच्**–यत, येताम्, यन्त,यथाः, येथाम्, यध्वम्, ये,
५ **अवाचि, अवाचयि**-षाताम्,षत,ष्ठाः,षाथाम्, ड्ढ्वम्, ढ्वम्,ध्वम्, षि, ष्वहि,ष्महि ॥ [षि,ष्वहि,ष्महि ॥
अवाचि–", षाताम्, षत, ष्ठाः, षाथाम्,ड्ढ्वम्, ध्वम्,
६ **वाचयाञ्च**–के,काते,किरे,कृषे,काथे,कृढ्वे,के,कृवहे,कृमहे॥
वाचयाम्बभू–वे, वाते, विरे, विषे, वाथे, विढ्वे, विध्वे, वे, विवहे, विमहे ॥ [सिवहे, सिमहे ॥
वाचयामा–हे, साते, सिरे, सिषे, साथे, सिध्वे, हे,
७ **वाचयिषी**–ष्ट, यास्ताम्, रन्, ष्ठाः, यास्थाम्, ढ्वम्, ध्वम्, य, वहि, महि ॥ [य, वहि, महि ॥
वाचिषी–ष्ट, यास्ताम्, रन्, ष्ठाः, यास्थाम्,ध्वम्,
८ **वाचयिता** | –", रौ, रः, से, साथे, ध्वे, हे, स्वहे,
वाचिता | स्महे ॥
९ **वाचयिष्** } –यते, येते, यन्ते, यसे, येथे, यध्वे, ये,
वाचिष् } यावहे, यामहे ॥
१० **अवाचयिष्** } –यत, येताम्, यन्त, यथाः, येथाम्,
अवाचिष् } यध्वम्, ये, यावहि, यामहि ॥

णिजभावे ॥

१ **वच्**–यते,येते, यन्ते, यसे,येथे, यध्वे,ये, यावहे,यामहे ॥
२ **वच्ये**–त,याताम्,रन्,थाः,याथाम्,ध्वम्,य,वहि,महि ॥
३ **वच्**–यताम्, येताम्, यन्ताम्, यस्व, येथाम्, यध्वम्, यै, यावहै, यामहै ॥ [ये, यावहि, यामहि ॥
४ **अवच्**–यत, येताम्, यन्त, यथाः, येथाम्, यध्वम्,
५ **अवाचि, अवचि**–षाताम्, षत, ष्ठाः, षाथाम्, ड्ढ्वम्, ध्वम्, षि, ष्वहि, ष्महि ॥
६ **वव**–चे,चाते,चिरे,चिषे,चाथे,चिध्वे,चे,चिवहे,चिमहे ॥
७ **वचिषी**–ष्ट,यास्ताम्, रन्, ष्ठाः, यास्थाम्, ध्वम्,य, वहि, महि ॥
८ **वचिता**–", रौ, रः, से, साथे,ध्वे,हे, स्वहे, स्महे ॥
९ **वचिष्**–यते, येते, यन्ते, यसे, येथे, यध्वे, ये, यावहे, यामहे ॥
१० **अवचिष्**–यत, येताम्, यन्त, यथाः, येथाम्, यध्वम्, ये, यावहि, यामहि ॥

१९५५ अर्चिण् (अर्च्) पूजायाम् ॥

१ **अर्च्**–यते, येते, यन्ते, यसे, येथे, यध्वे, ये, यावहे, यामहे ॥
२ **अर्च्यै**–त, याताम्, रन्, थाः, याथाम्, ध्वम्, य, वहि, महि॥
३ **अर्च्**–यताम्, येताम्, यन्ताम्, यस्व, येथाम्, यध्वम्, यै, यावहै, यामहै ॥ [ये, यावहि, यामहि ॥
४ **आर्च्**–यत, येताम्, यन्त, यथाः, येथाम्, यध्वम्,
५ **आर्चि, आर्चयि**–षाताम्, षत, ष्ठाः, षाथाम्, इड्ढ्वम्, ढ्वम्, ध्वम्, षि, ष्वहि, ष्महि ॥ [ष्वहि, ष्महि ॥
आर्चि–", षाताम्, षत, ष्ठाः, षाथाम्, इड्ढ्वम्, ध्वम्, षि,
६ **अर्चयाञ्च**–के, काते, किरे, कृषे, काथे, कृढ्वे, के, कृवहे, कृमहे
अर्चयाम्बभू–वे, वाते, विरे, विषे, वाथे, विढ्वे, विध्वे, वे, विवहे, विमहे ॥ [सिमहे ॥
अर्चयामा–हे, साते, सिरे, सिषे, साथे, सिध्वे, हे, सिवहे,
७ **अर्चयिषी**–ष्ट, यास्ताम्, रन्, ष्ठाः, यास्थाम्, ध्वम्, ढ्वम्, य, वहि, महि ॥ [वहि, महि ॥
अर्चिषी–ष्ट, यास्ताम्, रन्, ष्ठाः, यास्थाम्, ध्वम्, य,
८ **अर्चयिता** / **अर्चिता** } –", रौ, रः, से, साथे, ध्वे, हे, स्वहे, स्महे ॥
९ **अर्चयिष्** / **अर्चिष्** } –यते, येते, यन्ते, यसे, येथे, यध्वे, ये, यावहे, यामहे ॥
१० **आर्चयिष्** / **आर्चिष्** } –यत, येताम्, यन्त, यथाः, येथाम्, यध्वम्, ये, यावहि, यामहि ॥

णिजभावे–अर्चवद्रूपाणि ॥

१९५६ वृजैण् (वृज्) वर्जने ॥

१ **वर्ज्**–यते, येते, यन्ते, यसे, येथे, यध्वे, ये, यावहे, यामहे॥
२ **वर्ज्यै**–त, याताम्, रन्, थाः, याथाम्, ध्वम्, य, वहि, महि॥
३ **वर्ज्**–यताम्, येताम्, यन्ताम्, यस्व, येथाम्, यध्वम्, यै, यावहै, यामहै ॥ [यावहि, यामहि ॥
४ **अवर्ज्**–यत, येताम्, यन्त, यथाः, येथाम्, यध्वम्, ये,
५ **अवर्जि, अवर्जयि**–षाताम्, षत, ष्ठाः, षाथाम्, इड्ढ्वम्, ढ्वम्, ध्वम्, षि, ष्वहि, ष्महि ॥ [ष्वहि, ष्महि ॥
अवर्जि ", षाताम्, षत, ष्ठाः, षाथाम्, इड्ढ्वम्, ध्वम्, षि,
६ **वर्जयाञ्च**–के, काते, किरे, कृषे, काथे, कृढ्वे, के, कृवहे, कृमहे
वर्जयाम्बभू–वे, वाते, विरे, विषे, वाथे, विढ्वे, विध्वे, वे, विवहे, विमहे ॥ [सिमहे ॥
वर्जयामा–हे, साते, सिरे, सिषे, साथे, सिध्वे, हे, सिवहे,
७ **वर्जयिषी**–ष्ट, यास्ताम्, रन्, ष्ठाः, यास्थाम्, ढ्वम्, ध्वम्, य, वहि, महि ॥ [य, वहि, महि ॥
वर्जिषी–ष्ट, यास्ताम्, रन्, ष्ठाः, यास्थाम्, ध्वम्,
८ **वर्जयिता** / **वर्जिता** } –", रौ, रः, से, साथे, ध्वे, हे, स्वहे, स्महे ॥
९ **वर्जयिष्** / **वर्जिष्** } –यते, येते, यन्ते, यसे, येथे, यध्वे, ये, यावहे, यामहे ॥
१० **अवर्जयिष्** / **अवर्जिष्** } –यत, येताम्, यन्त, यथाः, येथाम्, यध्वम्, ये, यावहि, यामहि ॥

णिजभावे–वृजैकि वद्रूपाणि ॥

१९५७ मृजौण् (मृज्) शोचालङ्कारयोः ॥

१ **मार्ज्**–यते, येते, यन्ते, यसे, येथे, यध्वे, ये, यावहे, यामहे ॥
२ **मार्ज्यै**–त, याताम्, रन्, थाः, याथाम्, ध्वम्, य, वहि, महि॥
३ **मार्ज्**–यताम्, येताम्, यन्ताम्, यस्व, येथाम्, यध्वम्, यै, यावहै, यामहै ॥ [ये, यावहि, यामहि ॥
४ **अमार्ज्**–यत, येताम्, यन्त, यथाः, येथाम्, यध्वम्,
५ **अमार्जि, अमार्जयि**–षाताम्, षत, ष्ठाः, षाथाम्, इड्ढ्वम्, ढ्वम्, ध्वम्, षि, ष्वहि, ष्महि ॥ [षि, ष्वहि, ष्महि ॥
अमार्जि–", षाताम्, षत, ष्ठाः, षाथाम्, इड्ढ्वम्, ध्वम्,
६ **मार्जयाञ्च**–के, काते, किरे, कृषे, काथे, कृढ्वे, के, कृवहे, कृमहे ॥
मार्जयाम्बभू–वे, वाते, विरे, विषे, वाथे, विढ्वे, विध्वे, वे, विवहे, विमहे ॥ [सिमहे ॥
मार्जयामा–हे, साते, सिरे, सिषे, साथे, सिध्वे, हे, सिवहे,
७ **मार्जयिषी**–ष्ट, यास्ताम्, रन्, ष्ठाः, यास्थाम्, ढ्वम्, ध्वम्, य, वहि, महि ॥ [य, वहि, महि ॥
मार्जिषी–ष्ट, यास्ताम्, रन्, ष्ठाः, यास्थाम्, ध्वम्,
८ **मार्जयिता** / **मार्जिता** } –", रौ, रः, से, साथे, ध्वे, हे, स्वहे, स्महे ॥
९ **मार्जयिष्** / **मार्जिष्** } –यते, येते, यन्ते, यसे, येथे, यध्वे, ये, यावहे, यामहे ॥
१० **अमार्जयिष्** / **अमार्जिष्** } –यत, येताम्, यन्त, यथाः, येथाम्, यध्वम्, ये, यावहि, यामहि ॥

णिजभावे–मृजौकृवद्रूपाणि ॥

१९५८ कठुण् (कण्ठ्) शोके ॥

१ **कण्ठ्**-यते,येते,यन्ते,यसे, येथे, यध्वे, ये,यावहे,यामहे॥
२ **कण्ठ्ये**-त,याताम्,रन्,थाः,याथाम्,ध्वम्,य,वहि,महि॥
३ **कण्ठ्**-यताम्, येताम्, यन्ताम्, यस्व, येथाम्,यध्वम्, यै, यावहै, यामहै ॥ [ये, यावहि, यामहि ॥
४ **अकण्ठ्**-यत, येताम्, यन्त, यथाः, येथाम्, यध्वम्,
५ **अकण्ठि,अकण्ठयि**-षाताम्,षत,ष्ठाः; षाथाम्,ड्ढ्वम्, ढ्वम्,ध्वम्, षि,ष्वहि,ष्महि ॥ [षि,ष्वहि,ष्महि ॥
अकण्ठि-", षाताम्, षत,ष्ठाः, षाथाम्,ड्ढ्वम्,ध्वम्,
६ **कण्ठयाञ्च**-के,क्राते,क्रिरे,कृषे,क्राथे,कृढ्वे,के,कृवहे, कृमहे
कण्ठयाम्बभू-वे, वाते, विरे, विषे, वाथे, विढ्वे, विध्वे, वे, विवहे, विमहे ॥ [सिवहे, सिमहे ॥
कण्ठयामा-हे, साते, सिरे, सिषे, साथे, सिध्वे, हे,
७ **कण्ठयिषी**-ष्ट, यास्ताम्, रन्, ष्ठाः, यास्थाम्, ढ्वम्, ध्वम्, य, वहि, महि ॥ [य, वहि, महि ॥
कण्ठिषी-ष्ट, यास्ताम्, रन्, ष्ठाः, यास्थाम्, ध्वम्
८ **कण्ठयिता** / **कण्ठिता** -", रौ, रः, से, साथे, ध्वे, हे, स्वहे, स्महे ॥
९ **कण्ठयिष्** / **कण्ठिष्** -यते, येते, यन्ते, यसे, येथे, यध्वे, ये, यावहे, यामहे ॥
१० **अकण्ठयिष्** / **अकण्ठिष्** -यत, येताम्, यन्त, यथाः, येथाम्, यध्वम्, ये, यावहि, यामहि ॥

णिजभावे-कठुङ्वद्रूपाणि ॥

१९५९ श्रन्थण् (श्रन्थ्) संदर्भे ॥

१ **श्रन्थ्**-यते, येते, यन्ते,यसे, येथे,यध्वे,ये, यावहे,यामहे॥
२ **श्रन्थ्ये**-त,याताम्,रन्,थाः,याथाम्,ध्वम्,य,वहि,महि॥
३ **श्रन्थ्**-यताम्, येताम्, यन्ताम्, यस्व, येथाम्,यध्वम्, यै, यावहै, यामहै ॥ [यावहि, यामहि ॥
४ **अश्रन्थ्**-यत, येताम्, यन्त,यथाः, येथाम्,यध्वम्, ये,
५ **अश्रन्थि,अश्रन्थयि**-षाताम्,षत,ष्ठाः,षाथाम्,ड्ढ्वम्, ढ्वम्, ध्वम्, षि,ष्वहि, ष्महि ॥ [षि,ष्वहि,ष्महि॥
अश्रन्थि-", षाताम्, षत,ष्ठाः, षाथाम्,ड्ढ्वम्,ध्वम्,
६ **श्रन्थयाञ्च**-के,क्राते,क्रिरे,कृषे,क्राथे, कृढ्वे,के,कृवहे,कृमहे
श्रन्थयाम्बभू-वे, वाते, विरे,विषे, वाथे, विढ्वे, विध्वे, वे, विवहे, विमहे ॥ [सिवहे, सिमहे ॥
श्रन्थयामा-हे, साते, सिरे, सिषे, साथे, सिध्वे, हे,
७ **श्रन्थयिषी**-ष्ट, यास्ताम्, रन्, ष्ठाः, यास्थाम्, ढ्वम्, ध्वम्, य, वहि, महि ॥ [य, वहि, महि ॥
श्रन्थिषी-ष्ट, यास्ताम्, रन्, ष्ठाः, यास्थाम्, ध्वम्,
८ **श्रन्थयिता** / **श्रन्थिता** -", रौ, रः, से, साथे, ध्वे, हे, स्वहे, स्महे ॥
९ **श्रन्थयिष्** / **श्रन्थिष्** -यते, येते, यन्ते, यसे, येथे, यध्वे, ये, यावहे, यामहे ॥
१० **अश्रन्थयिष्** / **अश्रन्थिष्** -यत, येताम्, यन्त, यथाः, येथाम्, यध्वम्, ये, यावहि, यामहि ॥

णिजभावे-श्रन्थशूवद्रूपाणि ॥

१९६० ग्रन्थण् (ग्रन्थ्) संदर्भे ॥

१ **ग्रन्थ्**-यते,येते,यन्ते,यसे,येथे,यध्वे,ये,यावहे,यामहे॥
२ **ग्रन्थ्ये**-त,याताम्,रन्,थाः,याथाम्,ध्वम्,य,वहि,महि॥
३ **ग्रन्थ्**-यताम्, येताम्, यन्ताम्,यस्व,येथाम्,यध्वम, यै, यावहै, यामहै॥ [ये, यावहि, यामहि ॥
४ **अग्रन्थ्**-यत, येताम्, यन्त, यथाः, येथाम्, यध्वम्,
५ **अग्रन्थि, अग्रन्थयि**-षाताम्,षत,ष्ठाः,षाथाम्,ड्ढ्वम्, ढ्वम्,ध्वम्,षि,ष्वहि,ष्महि॥ [षि,ष्वहि,ष्महि॥
अग्रन्थि-", षाताम्, षत,ष्ठाः,षाथाम्, ड्ढ्वम्,ध्वम्,
६ **ग्रन्थयाञ्च**-के,क्राते,क्रिरे,कृषे,क्राथे,कृढ्वे,के,कृवहे, कृमहे
ग्रन्थयाम्बभू-वे, वाते, विरे, विषे, वाथे,विढ्वे, विध्वे, वे, विवहे, विमहे ॥ [सिवहे, सिमहे ॥
ग्रन्थयामा-हे, साते, सिरे, सिषे, साथे, सिध्वे, हे,
७ **ग्रन्थयिषी**-ष्ट,यास्ताम्, रन्, ष्ठाः,यास्थाम्, ढ्वम्, ध्वम्, य, वहि, महि ॥ [य, वहि, महि ॥
ग्रन्थिषी-ष्ट, यास्ताम्, रन्, ष्ठाः,यास्थाम्, ध्वम्,
८ **ग्रन्थयिता** / **ग्रन्थिता** -", रौ, रः, से, साथे, ध्वे, हे, स्वहे, स्महे॥
९ **ग्रन्थयिष्** / **ग्रन्थिष्** -यते, येते, यन्ते, यसे, येथे, यध्वे, ये, यावहे, यामहे ॥
१० **अग्रन्थयिष्** / **अग्रन्थिष्** -यत, येताम्, यन्त, यथाः, येथाम्, यध्वम्, ये, यावहि, यामहि ॥

णिजभावपक्षे-ग्रन्थशूवद्रूपाणि ॥

१९६१ क्रथण् (क्रथ्) हिंसायाम् ॥

१ **क्राथ्**–यते, येते, यन्ते, यसे, येथे, यध्वे, ये, यावहे, यामहे ॥
२ **क्राथ्ये**–त, याताम्, रन्, थाः, याथाम्, ध्वम्, य, वहि, महि ॥
३ **क्राथ्**–यताम्, येताम्, यन्ताम्, यस्व, येथाम्, यध्वम्, यै, यावहै, यामहै ॥ [ये, यावहि, यामहि ॥
४ **अक्राथ्**–यत, येताम्, यन्त, यथाः, येथाम्, यध्वम्,
५ **अक्राथि, अक्राथयि**–याताम्, षत, ष्ठाः, षाथाम्, ड्ढ्वम्, ढ्वम्, ध्वम्, षि, ष्वहि, ष्महि ॥ [षि, ष्वहि, ष्महि ॥
अक्राथि–", याताम्, षत, ष्ठाः, षाथाम्, ड्ढ्वम्, ध्वम्,
६ **क्राथयाञ्च**–के, काते, किरे, कृषे, काथे, कृढ्वे, के, कृवहे, कृमहे
क्राथयाम्बभू–वे, वाते, विरे, विषे, वाथे, विढ्वे, विध्वे, वे, विवहे, विमहे ॥ [सिवहे, सिमहे ॥
क्राथयामा–हे, साते, सिरे, सिषे, साथे, सिध्वे, हे,
७ **क्राथयिषी**–ष्ट, यास्ताम्, रन्, ष्ठाः, यास्थाम्, ढ्वम्, ध्वम्, य, वहि, महि ॥ [य, वहि, महि ॥
क्राथिषी–ष्ट, यास्ताम्, रन्, ष्ठाः, यास्थाम्, ध्वम्,
८ **क्राथयिता** } –", रौ, रः, से, साथे, ध्वे, हे, स्वहे,
क्राथिता } स्महे ॥
९ **क्राथयिष्** } –यते, येते, यन्ते, यसे, येथे, यध्वे,
क्राथिष् } ये, यावहे, यामहे ॥
१० **अक्राथयिष्** } –यत, येताम्, यन्त, यथाः, येथाम्,
अक्राथिष् } यध्वम्, ये, यावहि, यामहि ॥

णिजभावे—

१ **क्रथ्**–यते, येते, यन्ते, यसे, येथे, यध्वे, ये, यावहे, यामहे ॥
२ **क्रथ्ये**–त, याताम्, रन्, थाः, याथाम्, ध्वम्, य, वहि, महि ॥
३ **क्रथ्**–यताम्, येताम्, यन्ताम्, यस्व, येथाम्, यध्वम्, यै, यावहै, यामहै ॥ [ये, यावहि, यामहि ॥
४ **अक्रथ्**–यत, येताम्, यन्त, यथाः, येथाम्, यध्वम्,
५ **अक्रथि**–", षाताम्, षत, ष्ठाः, षाथाम्, ड्ढ्वम्, ध्वम्, षि, ष्वहि, ष्महि ॥
६ **चक्र**–थे, थाते, थिरे, थिषे, थाथे, थिध्वे, थे, थिवहे, थिमहे ॥
७ **क्रथिषी**–ष्ट, यास्ताम्, रन्, ष्ठाः, यास्थाम्, ढ्वम्, ध्वम्, य, वहि, महि ॥
८ **क्रथिता**–", रौ, रः, से, साथे, ध्वे, हे, स्वहे, स्महे ॥
९ **क्रथिष्**–यते, येते, यन्ते, यसे, येथे, यध्वे, ये, यावहे, यामहे ॥
१० **अक्रथिष्**–यत, येताम्, यन्त, यथाः, येथाम्, यध्वम्, ये, यावहि, यामहि ॥

१९६२ अर्दिण् (अर्द्) हिंसायाम् ॥

१ **अर्द्**–यते, येते, यन्ते, यसे, येथे, यध्वे, ये, यावहे, यामहे ॥
२ **अर्द्ये**–त, याताम्, रन्, थाः, याथाम्, ध्वम्, य, वहि, महि ॥
३ **अर्द्**–यताम्, येताम्, यन्ताम्, यस्व, येथाम्, यध्वम्, यै, यावहै, यामहै ॥ [यावहि, यामहि ॥
४ **आर्द्**–यत, येताम्, यन्त, यथाः, येथाम्, यध्वम्, ये,
५ **आर्दि, आर्दयि**–याताम्, षत, ष्ठाः, षाथाम्, ड्ढ्वम्, ढ्वम्, ध्वम्, षि, ष्वहि, ष्महि ॥ [षि, ष्वहि, ष्महि ॥
आर्दि–", याताम्, षत, ष्ठाः, षाथाम्, ड्ढ्वम्, ध्वम्,
६ **अर्दयाञ्च**–के, काते, किरे, कृषे, काथे, कृढ्वे, के, कृवहे, कृमहे ॥
अर्दयाम्बभू–वे, वाते, विरे, विषे, वाथे, विढ्वे, विध्वे, वे, विवहे, विमहे ॥ [सिवहे, सिमहे ॥
अर्दयामा–हे, साते, सिरे, सिषे, साथे, सिध्वे, हे,
७ **अर्दयिषी**–ष्ट, यास्ताम्, रन्, ष्ठाः, यास्थाम्, ढ्वम्, ध्वम्, य, वहि, महि ॥ [महि ॥
अर्दिषी–ष्ट, यास्ताम्, रन्, ष्ठाः, यास्थाम्, ध्वम्, य, वहि,
८ **अर्दयिता** } –", रौ, रः, से, साथे, ध्वे, हे, स्वहे,
अर्दिता } स्महे ॥
९ **अर्दयिष्** } –यते, येते, यन्ते, यसे, येथे, यध्वे,
अर्दिष् } ये, यावहे, यामहे ॥
१० **आर्दयिष्** } –यत, येताम्, यन्त, यथाः, येथाम्,
आर्दिष् } यध्वम्, ये, यावहि, यामहि ॥

णिजभावे–अर्दवद्रूपाणि ॥

१९६३ श्रथण् (श्रथ्) बन्धने च ॥

१ **श्रथ्**–यते, येते, यन्ते, यसे, येथे, यध्वे, ये, यावहे, यामहे ॥
२ **श्रथ्ये**–त, याताम्, रन्, थाः, याथाम्, ध्वम्, य, वहि, महि ॥
३ **श्रथ्**–यताम्, येताम्, यन्ताम्, यस्व, येथाम्, यध्वम्, यै, यावहै, यामहै ॥ [ये, यावहि, यामहि ॥
४ **अश्रथ्**–यत, येताम्, यन्त, यथाः, येथाम्, यध्वम्,
५ **अश्राथि, अश्रथि**–षाताम्, षत, ष्ठाः, षाथाम्, ड्ढ्वम्, ध्वम्, षि, ष्वहि, ष्महि ॥
६ **शश्र**–थे, थाते, थिरे, थिषे, थाथे, थिध्वे, थे, थिवहे, थिमहे ॥
७ **श्रथिषी**–ष्ट, यास्ताम्, रन्, ष्ठाः, यास्थाम्, ढ्वम्, ध्वम्, य, वहि, महि ॥
८ **श्रथिता**–", रौ, रः, से, साथे, ध्वे, हे, स्वहे, स्महे ॥
९ **श्रथिष्**–यते, येते, यन्ते, यसे, येथे, यध्वे, ये, यावहे, यामहे ॥
१० **अश्रथिष्**–यत, येताम्, यन्त, यथाः, येथाम्, यध्वम्, ये, यावहि, यामहि ॥

णिच्पक्षे–श्रथण्वद्रूपाणि ॥

१९६४ वदिण् (वद्) भाषणे ॥

१ **वाद्**–यते, येते, यन्ते, यसे, येथे, यध्वे, ये, यावहे, यामहे ॥
२ **वाद्ये**–त, याताम्, रन्, थाः, याथाम्, ध्वम्, य, वहि, महि ॥
३ **वाद्**–यताम्, येताम्, यन्ताम्, यस्व, येथाम्, यध्वम्, यै, यावहै, यामहै ॥ [ये, यावहि, यामहि ॥
४ **अवाद्**–यत, येताम्, यन्त, यथाः, येथाम्, यध्वम्,
५ **अवादि, अवादयि**–षाताम्, षत, ष्ठाः, षाथाम्, ड्ढ्वम्, ढ्वम्, ध्वम्, षि, ष्वहि, ष्महि ॥ [षि, ष्वहि, ष्महि ॥
अवादि–", षाताम्, षत, ष्ठाः, षाथाम्, ड्ढ्वम्, ध्वम्,
६ **वादयाञ्च**–के, क्राते, क्रिरे, कृषे, क्राथे, कृढ्वे, के, कृवहे, कृमहे ॥
वादयाम्बभू–वे, वाते, विरे, विषे, वाथे, विढ्वे, विध्वे, वे, विवहे, विमहे ॥ [सिमहे ॥
वादयामा–हे, साते, सिरे, सिषे, साथे, सिध्वे, हे, सिवहे,
७ **वादयिषी**–ष्ट, यास्ताम्, रन्, ष्ठाः, यास्थाम्, ढ्वम्, ध्वम्, य, वहि, महि ॥ [वहि, महि ॥
वादिषी–ष्ट, यास्ताम्, रन्, ष्ठाः, यास्थाम्, ध्वम्, य,
८ **वादयिता** / **वादिता** –", रौ, रः, से, साथे, ध्वे, हे, स्वहे, स्महे ॥
९ **वादयिष्** / **वादिष्** –यते, येते, यन्ते, यसे, येथे, यध्वे, ये, यावहे, यामहे ॥
१० **अवादयिष्** / **अवादिष्** –यत, येताम्, यन्त, यथाः, येथाम्, यध्वम्, ये, यावहि, यामहि ॥

णिजभावे—

१ **वद्**–यते, येते, यन्ते, यसे, येथे, यध्वे, ये, यावहे, यामहे ॥
२ **वद्ये**–त, याताम्, रन्, थाः, याथाम्, ध्वम्, य, वहि, महि ॥
३ **वद्**–यताम्, येताम्, यन्ताम्, यस्व, येथाम्, यध्वम्, यै, यावहै, यामहै ॥ [ये, यावहि, यामहि ॥
४ **अवद्**–यत, येताम्, यन्त, यथाः, येथाम्, यध्वम्,
५ **अवादि, अवदि**–षाताम्, षत, ष्ठाः, षाथाम्, ड्ढ्वम्, ध्वम्, षि, ष्वहि, ष्महि ॥
६ **वव**–दे, दाते, दिरे, दिषे, दाथे, दिध्वे, दे, दिवहे, दिमहे ॥
७ **वदिषी**–ष्ट, यास्ताम्, रन्, ष्ठाः, यास्थाम्, ढ्वम्, ध्वम्, य, वहि, महि ॥
८ **वदिता**–", रौ, रः, से, साथे, ध्वे, हे, स्वहे, स्महे ॥
९ **वदिष्**–यते, येते, यन्ते, यसे, येथे, यध्वे, ये, यावहे, यामहे ॥
१० **अवदिष्**–यत, येताम्, यन्त, यथाः, येथाम्, यध्वम्, ये, यावहि, यामहि ॥

१९६५ छदण् (छद्) अपवारणे ॥

१ **छाद्**–यते, येते, यन्ते, यसे, येथे, यध्वे, ये, यावहे, यामहे ॥
२ **छाद्ये**–त, याताम्, रन्, थाः, याथाम्, ध्वम्, य, वहि, महि ॥
३ **छाद्**–यताम्, येताम्, यन्ताम्, यस्व, येथाम्, यध्वम्, यै, यावहै, यामहै ॥ [ये, यावहि, यामहि ॥
४ **अच्छाद्**–यत, येताम्, यन्त, यथाः, येथाम्, यध्वम्,
५ **अच्छादि, अच्छादयि**–षाताम्, षत, ष्ठाः, षाथाम्, ड्ढ्वम्, ढ्वम्, ध्वम्, षि, ष्वहि, ष्महि ॥ [षि, ष्वहि, ष्महि ॥
अच्छादि–", षाताम्, षत, ष्ठाः, षाथाम्, ड्ढ्वम्, ध्वम्,
६ **छादयाञ्च**–के, क्राते, क्रिरे, कृषे, क्राथे, कृढ्वे, के, कृवहे, कृमहे ॥
छादयाम्बभू–वे, वाते, विरे, विषे, वाथे, विढ्वे, विध्वे, वे, विवहे, विमहे ॥ [सिवहे, सिमहे ॥
छादयामा–हे, साते, सिरे, सिषे, साथे, सिध्वे, हे,
७ **छादयिषी**–ष्ट, यास्ताम्, रन्, ष्ठाः, यास्थाम्, ढ्वम्, ध्वम्, य, वहि, महि ॥ [वहि, महि ॥
छादिषी–ष्ट, यास्ताम्, रन्, ष्ठाः, यास्थाम्, ध्वम्, य,
८ **छादयिता** / **छादिता** –", रौ, रः, से, साथे, ध्वे, हे, स्वहे, स्महे ॥
९ **छादयिष्** / **छादिष्** –यते, येते, यन्ते, यसे, येथे, यध्वे, ये, यावहे, यामहे ॥
१० **अच्छादयिष्** / **अच्छादिष्** –यत, येताम्, यन्त, यथाः, येथाम्, यध्वम्, ये, यावहि, यामहि ॥

णिजभावे—

१ **छद्**–यते, येते, यन्ते, यसे, येथे, यध्वे, ये, यावहे, यामहे ॥
२ **छद्ये**–त, याताम्, रन्, थाः, याथाम्, ध्वम्, य, वहि, महि ॥
३ **छद्**–यताम्, येताम्, यन्ताम्, यस्व, येथाम्, यध्वम्, यै, यावहै, यामहै ॥ [ये, यावहि, यामहि,
४ **अच्छद्**–यत, येताम्, यन्त, यथाः, येथाम्, यध्वम् ॥
५ **अच्छादि, अच्छदि**–षाताम्, षत, ष्ठाः, षाथाम्, ड्ढ्वम्, ध्वम्, षि, ष्वहि, ष्महि ॥
६ **चच्छ**–दे, दाते, दिरे, दिषे, दाथे, दिध्वे, दे, दिवहे, दिमहे ॥
७ **छदिषी**–ष्ट, यास्ताम्, रन्, ष्ठाः, यास्थाम्, ढ्वम्, ध्वम्, य, वहि, महि ॥
८ **छदिता**–", रौ, रः, से, साथे, ध्वे, हे, स्वहे, स्महे ॥
९ **छदिष्**–यते, येते, यन्ते, यसे, येथे, यध्वे, ये, यावहे, यामहे ॥
१० **अच्छदिष्**–यत, येताम्, यन्त, यथाः, येथाम्, यध्वम्, ये, यावहि, यामहि ॥

१९६६ आङः सदण् (आ-सद्) गतौ ॥

१ आसाद्-यते,येते,यन्ते,यसे,येथे,यध्वे,ये,यावहे,यामहे ॥
२ आसाद्ये-त,याताम्,रन्,थाः,याथाम्,ध्वम्,य,वहि,महि॥
३ आसाद्-यताम्, येताम्, यन्ताम्,यस्व,येथाम्,यध्वम्, यै, यावहै, यामहै ॥ [ये, यावहि, यामहि ॥
४ आसाद्-यत, येताम्, यन्त, यथाः, येथाम्, यध्वम्,
५ आसादि, आसादयि-षाताम्, षत, ष्ठाः,षाथाम्, ड्ढ्वम्,ढ्वम्,ध्वम्,षि,ष्वहि,ष्महि ॥ [ष्वहि,ष्महि॥
आसादि-",षाताम्,षत,ष्ठाः,षाथाम्,ड्ढ्वम्,ध्वम्,षि,
६ आसादयाञ्च-के,काते,किरे,कृषे,काथे,कृढ्वे,के,कृवहे,कृमहे
आसादयाम्बभू-वे,वाते,विरे,विषे,वाथे,विढ्वे,विध्वे, वे, विवहे, विमहे ॥ [सिवहे, सिमहे ॥
आसादयामा-हे, साते, सिरे, सिषे, साथे, सिध्वे,हे,
७ आसादयिषी-ष्ट,यास्ताम्,रन्,ष्ठाः, यास्थाम्, ढ्वम्, ध्वम्, य, वहि, महि ॥ [वहि, महि ॥
आसादिषी-ष्ट,यास्ताम्,रन्,ष्ठाः, यास्थाम्,ध्वम्,य,
८ आसादयिता } -", रौ, रः, से, साथे, ध्वे, हे,
आसादिता } स्वहे, स्महे ॥
९ आसादयिष् } -यते, येते,यन्ते, यसे, येथे, यध्वे, ये,
आसादिष् } यावहे, यामहे ॥
१० आसादयिष् } -यत, येताम्, यन्त, यथाः, येथाम्,
असादिष् } यध्वम्, ये, यावहि, यामहि ॥

१९६७ छृदण् (छृद्) संदीपने ॥

१ छृद्-यते, येते, यन्ते, यसे, येथे,यध्वे,ये, यावहे,यामहे ॥
२ छृद्ये-त,याताम्,रन्,थाः,याथाम्,ध्वम्,य,वहि, महि॥
३ छृद्-यताम्, येताम्, यन्ताम्, यस्व, येथाम्, यध्वम्, यै, यावहै, यामहै ॥ [ये, यावहि, यामहि ॥
४ अछृद्-यत, येताम्, यन्त, यथाः, येथाम्, यध्वम्,
५ अच्छर्दि-", षाताम्, षत, ष्ठाः, षाथाम्, ड्ढ्वम्, ध्वम्, षि, ष्वहि, ष्महि ॥
६ चच्छृ-दे,दाते,दिरे,दिषे,दाथे,दिध्वे,दे,दिवहे, दिमहे ॥
७ छर्दिषी-ष्ट, यास्ताम्, रन्, ष्ठाः, यास्थाम्, ढ्वम्, ध्वम्, य, वहि, महि ॥
८ छर्दिता-", रौ, रः, से, साथे, ध्वे, हे, स्वहे, स्महे ॥
९ छर्दिष्-यते, येते, यन्ते, यसे, येथे, यध्वे, ये, यावहे, यामहे ॥
१० अछर्दिष्-यत, येताम्, यन्त, यथाः, येथाम्, यध्वम्, ये, यावहि, यामहि ॥

णिजभावे—

१ आसद्-यते,येते, यन्ते, यसे, येथे,यध्वे,ये,यावहे,यामहे ॥
२ आसद्ये-त,याताम्,रन्,थाः,याथाम्,ध्वम्,य,वहि,महि ॥
३ आसद्-यताम्, येताम्,यन्ताम्,यस्व, येथाम्,यध्वम्, यै, यावहै, यामहै ॥ [ये, यावहि, यामहि ॥
४ आसद्-यत, येताम्, यन्त, यथाः, येथाम्, यध्वम्,
५ आसादि, आसदि-षाताम्, षत, ष्ठाः, षाथाम्, ड्ढ्वम्, ध्वम्, षि, ष्वहि, ष्महि ॥
६ आसे-दे,दाते,दिरे,दिषे,दाथे,दिध्वे,दे,दिवहे, दिमहे ॥
७ आसदिषी-ष्ट, यास्ताम्, रन्, ष्ठाः, यास्थाम्, ध्वम्, य, वहि, महि ॥
८ आसदिता-", रौ, रः, से, साथे, ध्वे, हे, स्वहे स्महे ॥
९ आसदिष्-यते, येते, यन्ते, यसे, येथे, यध्वे, ये, यावहे, यामहे ॥
१० आसदिष्-यत, येताम्, यन्त, यथाः, येथाम्, यध्वम्, ये, यावहि, यामहि ॥

१९६८ शुन्धिण् (शुन्ध्) शुद्धौ ॥

१ शुन्ध्-यते, येते, यन्ते, यसे, येथे,यध्वे, ये,यावहे,यामहे ॥
२ शुन्ध्ये-त,याताम्,रन्,थाः,याथाम्,ध्वम्,य,वहि,महि ॥
३ शुन्ध्-यताम्, येताम्, यन्ताम्,यस्व,येथाम्, यध्वम्, यै, यावहै, यामहै ॥ [ये, यावहि, यामहि ॥
४ अशुन्ध्-यत, येताम्, यन्त, यथाः, येथाम्, यध्वम्,
५ अशुन्धि,अशुन्धयि-षाताम्,षत,ष्ठाः,षाथाम्,ड्ढ्वम्, ढ्वम्,ध्वम्,षि,ष्वहि,ष्महि ॥ [षि,ष्वहि, ष्महि ॥
अशुन्धि-", षाताम्, षत,ष्ठाः,षाथाम्,ड्ढ्वम्, ध्वम्,
६ शुन्धयाञ्च-के,काते,किरे,कृषे,काथे,कृढ्वे,के,कृवहे,कृमहे
शुन्धयाम्बभू-वे,वाते,विरे,विषे,वाथे,विढ्वे,विध्वे, वे, विवहे, विमहे ॥ [सिवहे, सिमहे॥
शुन्धयामा-हे, साते, सिरे, सिषे, साथे, सिध्वे, हे,
७ शुन्धयिषी-ष्ट,यास्ताम्, रन्, ष्ठाः, यास्थाम्, ढ्वम्, ध्वम्, य, वहि, महि ॥ [वहि,महि ॥
शुन्धिषी-",ष्ट,यास्ताम्,रन्,ष्ठाः,यास्थाम्,ध्वम्,य,
८ शुन्धयिता } -", रौ, रः, से, साथे,ध्वे, हे, स्वहे,
शुन्धिता } स्महे ॥
९ शुन्धयिष् } -यते, येते, यन्ते, यसे, येथे, यध्वे, ये,
शुन्धिष् } यावहे, यामहे ॥

१० अशुन्धयिष् } –यत, येताम्, यन्त, यथाः, येथाम्,
अशुन्धिष् } यध्वम्, ये, यावहि, यामहि ॥

णिजभावे–शुन्ध्वद्रूपाणि ॥

१९६९ तनूण् (तन्) श्रद्धाघाते ॥

१ तान्–यते, येते, यन्ते, यसे, येथे, यध्वे, ये, यावहे, यामहे ॥
२ तान्ये–त, याताम्, रन्, थाः, याथाम्, ध्वम्, य, वहि, महि ॥
३ तान्–यताम्, येताम्, यन्ताम्, यस्व, येथाम्, यध्वम्, यै, यावहै, यामहै ॥ [ये, यावहि, यामहि ॥
४ अतान्–यत, येताम्, यन्त, यथाः, येथाम्, यध्वम्,
५ अतानि, अतानयि–षाताम्, षत, ष्ठाः, षाथाम्, ड्ढ्वम्, ढ्वम्, ध्वम्, षि, ष्वहि, ष्महि ॥ [षि, ष्वहि, ष्महि॥
अतानि–", षाताम्, षत, ष्ठाः, षाथाम्, ड्ढ्वम्, ध्वम्,
६ तानयाञ्च–के, काते, किरे, कृषे, काथे, कृढ्वे, के, कृवहे, कृमहे
तानयाम्बभू–वे, वाते, विरे, विषे, वाथे, विढ्वे, विध्वे, वे, विवहे, विमहे ॥ [सिमहे ॥
तानयामा–हे, साते, सिरे, सिषे, साथे, सिध्वे, हे, सिवहे,
७ तानयिषी–ष्ट, यास्ताम्, रन्, ष्ठाः, यास्थाम्, ध्वम्, य, वहि, महि ॥ [य, वहि, महि ॥
तानिषी–ष्ट, यास्ताम्, रन्, ष्ठाः, यास्थाम्, ध्वम्,
८ तानयिता } –", रौ, रः, से, साथे, ध्वे, हे, स्वहे,
तानिता } स्महे ॥
९ तानयिष् } –यते, येते, यन्ते, यसे, येथे, यध्वे, ये,
तानिष् } यावहे, यामहे ॥
१० अतानयिष् } –यत, येताम्, यन्त, यथाः, येथाम्,
अतानिष् } यध्वम्, ये, यावहि, यामहि ॥

णिजभावे ॥

१ तन्–यते, येते, यन्ते, यसे, येथे, यध्वे, ये, यावहे, यामहे ॥
२ तन्ये–त, याताम्, रन्, थाः, याथाम्, ध्वम्, य, वहि, महि ॥
३ तन्–यताम्, येताम्, यन्ताम्, यस्व, येथाम्, यध्वम्, यै, यावहै, यामहै ॥ [ये, यावहि, यामहि ॥
४ अतन्–यत, येताम्, यन्त, यथाः, येथाम्, यध्वम्,
५ अतानि, अतनि–षाताम्, षत, ष्ठाः, षाथाम्, ड्ढ्वम् ध्वम्, षि, ष्वहि, ष्महि ॥
६ ते–ने, नाते, निरे, निषे, नाथे, निध्वे, ने, निवहे, निमहे ॥
७ तनिषी–ष्ट, यास्ताम्, रन्, ष्ठाः, यास्थाम्, ध्वम्, य, वहि, महि ॥
८ तनिता–", रौ, रः, से, साथे, ध्वे, हे, स्वहे, स्महे॥
९ तनिष्–यते, येते, यन्ते, यसे, येथे, यध्वे, ये, यावहे, यामहे ॥ ये, यावहि, यामहि ॥
१० अतनिष्–यत, येताम्, यन्त, यथाः, येथाम्, यध्वम्,

१९७० मानण् (मान्) पूजायाम् ॥

१ मान्–यते, येते, यन्ते, यसे, येथे, यध्वे, ये, यावहे, यामहे ॥
२ मान्ये–त, याताम्, रन्, थाः, याथाम्, ध्वम्, य, वहि, महि ॥
३ मान्–यताम्, येताम्, यन्ताम्, यस्व, येथाम्, यध्वम्, यै, यावहै, यामहै ॥ [ये, यावहि, यामहि ॥
४ अमान्–यत, येताम्, यन्त, यथाः, येथाम्, यध्वम्,
५ अमानि, अमानयि–षाताम्, षत, ष्ठाः, षाथाम्, ड्ढ्वम्, ढ्वम्, ध्वम्, षि, ष्वहि, ष्महि ॥ [ष्वहि, ष्महि ॥
अमानि–", षाताम्, षत, ष्ठाः, षाथाम्, ड्ढ्वम्, ध्वम्, षि,
६ मानयाञ्च–के, काते, किरे, कृषे, काथे, कृढ्वे, के, कृवहे, कृमहे
मानयाम्बभू–वे, वाते, विरे, विषे, वाथे, विढ्वे, विध्वे, वे, विवहे, विमहे ॥ [सिवहे, सिमहे॥
मानयामा–हे, साते, सिरे, सिषे, साथे, सिध्वे, हे,
७ मानयिषी–ष्ट, यास्ताम्, रन्, ष्ठाः, यास्थाम्, ढ्वम्, ध्वम्, य, वहि, महि ॥ [वहि, महि ॥
मानिषी–ष्ट, यास्ताम्, रन्, ष्ठाः, यास्थाम्, ध्वम्, य,
८ मानयिता } –", रौ, रः, से, साथे, ध्वे, हे, स्वहे,
मानिता } स्महे ॥
९ मानयिष् } –यते, येते, यन्ते, यसे, येथे, यध्वे, ये,
मानिष् } यावहे, यामहे ॥
१० अमानयिष् } –यत, येताम्, यन्त, यथाः, येथाम्,
अमानिष् } यध्वम्, ये, यावहि, यामहि ॥

णिजभावे—

१ मान्–यते, येते, यन्ते, यसे, येथे, यध्वे, ये, यावहे, यामहे ॥
२ मान्ये–त, याताम्, रन्, थाः, याथाम्, ध्वम्, य, वहि, महि॥
३ मान्–यताम्, येताम्, यन्ताम्, यस्व, येथाम्, यध्वम्, यै, यावहै, यामहै ॥ [ये, यावहि, यामहि ॥
४ अमान्–यत, येताम्, यन्त, यथाः, येथाम्, यध्वम्,
५ अमानि–", षाताम्, षत, ष्ठाः, षाथाम्, ड्ढ्वम्, ध्वम्, षि, ष्वहि, ष्महि ॥
६ ममा–ने, नाते, निरे, निषे, नाथे, निध्वे, ने, निवहे, निमहे ॥
७ मानिषी–ष्ट, यास्ताम्, रन्, ष्ठाः, यास्थाम्, ध्वम्, य, वहि, महि ॥
८ मानिता–", रौ, रः, से, साथे, ध्वे, हे, स्वहे, स्महे ॥
९ मानिष्–यते, येते, यन्ते, यसे, येथे, यध्वे, ये, यावहे, यामहे ॥
१० अमानिष्–यत, येताम्, यन्त, यथाः, येथाम्, यध्वम्, ये, यावहि, यामहि ॥

१९७१ तपिण् (तप्) दाहे ॥

१ **ताप्**–यते,येते,यन्ते,यसे, येथे, यध्वे, ये,यावहे,यामहे ॥
२ **ताप्ये**–त,याताम्,रन्,थाः,याथाम्,ध्वम्,य,वहि,महि॥
३ **ताप्**–यताम्, येताम्, यन्ताम्, यस्व, येथाम्,यध्वम्, यै, यावहै, यामहै ॥ [ये, यावहि, यामहि ॥
४ **अताप्**–यत, येताम्, यन्त, यथाः, येथाम्, यध्वम्,
५ **अतापि, अतापयि**–षाताम्, षत,ष्ठाः,षाथाम्,ड्ढ्वम्, ढ्वम्, ध्वम्, षि,ष्वहि,ष्महि ॥ [षि,ष्वहि,ष्महि ॥
अतापि–", षाताम्,षत, ष्ठाः, षाथाम्,ड्ढ्वम्, ध्वम्,
६ **तापयाञ्च**–के,क्राते,क्रिरे,क्रुषे,क्राथे,क्रुड्वे,के,क्रुवहे,क्रुमहे॥
तापयाम्बभू–वे, वाते, विरे, विषे, वाथे, विड्वे, विध्वे, वे, विवहे, विमहे ॥ [सिवहे, सिमहे ॥
तापयामा–हे, साते, सिरे, सिषे, साथे, सिध्वे, हे,
७ **तापयिषी**–ष्ट, यास्ताम्, रन्, ष्ठाः, यास्थाम्, ढ्वम्, ध्वम्, य, वहि, महि ॥ [वहि, महि ॥
तापिषी–ष्ट, याताम्, रन्, ष्ठाः, याथाम्, ध्वम्, य,
८ **तापयिता** } –", रौ, रः, से, साथे, ध्वे, हे, स्वहे,
तापिता } स्महे ॥
९ **तापयिष्** } –यते, येते, यन्ते, यसे, येथे, यध्वे, ये,
तापिष् } यावहे, यामहे ॥
१० **अतापयिष्** } –यत, येताम्, यन्त, यथाः, येथाम्,
अतापिष् } यध्वम्, ये, यावहि, यामहि ॥

णिजभावे—

१ **तप्**–यते, येते, यन्ते, यसे, येथे, यध्वे, ये,यावहे, यामहे ॥
२ **तप्ये**–त,याताम्,रन्,थाः,याथाम्,ध्वम्,य,वहि,महि ॥
३ **तप्**–यताम्, येताम्, यन्ताम्, यस्व, येथाम्, यध्वम्, यै, यावहै, यामहै ॥ [ये, यावहि, यामहि ॥
४ **अतप्**–यत, येताम्, यन्त, यथाः, येथाम्, यध्वम्,
५ **अतापि, अतपि**–षाताम्, षत, ष्ठाः, षाथाम्,ड्ढ्वम्, ढ्वम्, ध्वम्, षि, ष्वहि, ष्महि ॥
६ **ते**–पे,पाते,पिरे, पिषे, पाथे, पिध्वे, पे, पिवहे, पिमहे ॥
७ **तपिषी**–ष्ट, यास्ताम्, रन्, ष्ठाः, यास्थाम्, ध्वम्, य, वहि, महि ॥
८ **तपिता**–", रौ, रः, से,साथे, ध्वे, हे, स्वहे,स्महे ॥
९ **तपिष्**–यते, येते, यन्ते, यसे, येथे, यध्वे, ये, यावहे, यामहे ॥
१० **अतपिष्**–यत, येताम्, यन्त, यथाः, येथाम्, यध्वम्, ये, यावहि, यामहि ॥

१९७२ तृपण् (तृप्) प्रीणने ॥

१ **तर्प्**–यते,येते,यन्ते, यसे, येथे, यध्वे, ये, यावहे, यामहे॥
२ **तर्प्ये**–त,याताम्,रन्,थाः,याथाम्,ध्वम्, य,वहि,महि ॥
३ **तर्प्**–यताम्,येताम्, यन्ताम्, यस्व, येथाम्, यध्वम्, यै, यावहै, यामहै ॥ [ये, यावहि, यामहि ॥
४ **अतर्प्**–यत, येताम्, यन्त, यथाः, येथाम्, यध्वम्,
५ **अतर्पि, अतर्पयि**–षाताम्, षत, ष्ठाः, षाथाम्,ड्ढ्वम्, ढ्वम्, ध्वम्, षि,ष्वहि,ष्महि ॥ [षि,ष्वहि,ष्महि॥
अतर्पि–",षाताम्,षत,ष्ठाः, षाथाम्, ड्ढ्वम्, ध्वम्,
६ **तर्पयाञ्च**–के,क्राते,क्रिरे,क्रुषे,क्राथे,क्रुड्वे,के, क्रुवहे,क्रुमहे॥
तर्पयाम्बभू–वे, वाते, विरे, विषे, वाथे, विड्वे, विध्वे, वे, विवहे, विमहे ॥ [सिवहे, सिमहे ॥
तर्पयामा–हे, साते, सिरे, सिषे, साथे, सिध्वे, हे,
७ **तर्पयिषी**–ष्ट, यास्ताम्, रन्, ष्ठाः, यास्थाम्, ढ्वम्, ध्वम्, य, वहि, महि ॥ [वहि, महि ॥
तर्पिषी–ष्ट, यास्ताम्, रन्, ष्ठाः, यास्थाम्, ध्वम्, य,
८ **तर्पयिता** } –", रौ, रः, से, साथे, ध्वे, हे, स्वहे,
तर्पिता } स्महे ॥
९ **तर्पयिष्** } –यते, येते, यन्ते, यसे, येथे, यध्वे, ये,
तर्पिष् } यावहे, यामहे ॥
१० **अतर्पयिष्** } –यत, येताम्, यन्त, यथाः, येथाम्,
अतर्पिष् } यध्वम्, ये, यावहि, यामहि ॥

णिजभावे–तृपट्वद्रूपाणि ॥

१९७३ आपूण् (आप्) लम्भने ॥

१ **आप्**–यते, येते, यन्ते, यसे, येथे, यध्वे,ये, यावहे,यामहे ॥
२ **आप्ये**–त,याताम्,रन्,याः,याथाम्,ध्वम्,य,वहि,महि ॥
३ **आप्**–यताम्, येताम्, यन्ताम्, यस्व, येथाम्, यध्वम्, यै, यावहै, यामहै ॥ [ये, यावहि, यामहि ॥
४ **आप्**–यत, येताम्, यन्त, यथाः, येथाम्, यध्वम्,
५ **आपि, आपयि**–षाताम्,षत, ष्ठाः, षाथाम्, ड्ढ्वम्, ढ्वम्, ध्वम्, षि,ष्वहि,ष्महि ॥ [षि, ष्वहि,ष्महि॥
आपि–", षाताम्, षत, ष्ठाः, षाथाम्, ड्ढ्वम्, ध्वम्,
६ **आपयाञ्च**–के,क्राते,क्रिरे,क्रुषे,क्राथे,क्रुड्वे,के,क्रुवहे,क्रुमहे॥
आपयाम्बभू–वे, वाते, विरे,विषे, वाथे,विड्वे,विध्वे, वे, विवहे, विमहे ॥ [सिवहे, सिमहे ॥
आपयामा–हे, साते, सिरे, सिषे, साथे, सिध्वे, हे,
७ **आपयिषी**–ष्ट, यास्ताम्, रन्, ष्ठाः, यास्थाम्, ढ्वम्, ध्वम्, य, वहि, महि ॥ [य, वहि, महि ॥
आपिषी–ष्ट, यास्ताम्, रन्, ष्ठाः, यास्थाम्, ध्वम्,

८ आपयिता / आपिता –", रौ, रः, से, साथे, ध्वे, हे, स्वहे, स्महे ॥

९ आपयिष् / आपिष् –यते, येते, यन्ते, यसे, येथे, यध्वे, ये, यावहे, यामहे ॥

१० आपयिष् / आपिष् –यत, येताम्, यन्त, यथाः, येथाम्, यध्वम्, ये, यावहि, यामहि ॥

णिजभावे—

१ आप्–यते,येते,यन्ते,यसे, येथे, यध्वे,ये,यावहे, यामहे ॥

२ आप्ये–त,याताम्,रन्,थाः,याथाम्,ध्वम्,य,वहि,महि ॥

३ आप्–यताम्, येताम्,यन्ताम्,यस्व, येथाम्, यध्वम्, यै, यावहै, यामहै ॥ [ये, यावहि, यामहि ॥

४ आप्–यत, येताम्, यन्त, यथाः, येथाम्, यध्वम्,

५ आपि–षाताम्, षत, ष्ठाः, षाथाम्, ड्ढ्वम्, ध्वम्, षि, ष्वहि, ष्महि ॥

६ आ–पे,पाते,पिरे,पिषे,पाथे, पिध्वे, पे, पिवहे, पिमहे ॥

७ आपिषी–ष्ट, यास्ताम्, रन्, ष्ठाः, यास्थाम्, ध्वम्, य, वहि, महि ॥

८ आपिता–", रौ, रः, से,साथे, ध्वे, हे, स्वहे,स्महे ॥

९ आपिष्–यते, येते, यन्ते, यसे, येथे, यध्वे, ये, यावहे, यामहे ॥

१० आपिष्–यत, येताम्, यन्त, यथाः, येथाम्, यध्वम्, ये, यावहि, यामहि ॥

१९७४ दृभैण् (दृभ्) भये ॥

१ दर्भ्–यते, येते, यन्ते,यसे,येथे,यध्वे, ये, यावहे, यामहे ॥

२ दर्भ्ये–त,याताम्,रन्,थाः,याथाम्,ध्वम्,य,वहि,महि ॥

३ दर्भ्–यताम्,येताम्, यन्ताम्, यस्व, येथाम्, यध्वम्, यै, यावहै, यामहै ॥ [ये, यावहि, यामहि ॥

४ अदर्भ्–यत, येताम्, यन्त, यथाः, येथाम्, यध्वम्,

५ अदर्भि, अदर्भयि–षाताम्, षत, ष्ठाः, षाथाम्,ड्ढ्वम्, ड्ढ्वम्,ध्वम्,षि,ष्वहि,ष्महि ॥ [षि, ष्वहि, ष्महि ॥

अदर्भि–",षाताम्, षत, ष्ठाः, षाथाम्, ड्ढ्वम्, ध्वम्,

६ दर्भयाञ्च-क्रे,क्राते,क्रिरे,कृषे,क्राथे,कृढ्वे,क्रे,कृवहे,कृमहे ॥

दर्भयाम्बभू–वे, वाते, विरे, विषे, वाथे, विढ्वे, विध्वे, वे, विवहे, विमहे ॥ [सिवहे, सिमहे ॥

दर्भयामा–हे, साते, सिरे, सिषे, साथे, सिध्वे, हे,

७ दर्भयिषी–ष्ट, यास्ताम्, रन्, ष्ठाः, यास्थाम्, ड्ढ्वम्, ध्वम्, य, वहि, महि ॥ [वहि, महि ॥

दर्भिषी–ष्ट, यास्ताम्, रन्, ष्ठाः, यास्थाम्, ध्वम्, य,

८ दर्भयिता / दर्भिता –", रौ, रः,से, साथे, ध्वे, हे, स्वहे, स्महे ॥

९ दर्भयिष् / दर्भिष् –यते, येते, यन्ते, यसे, येथे यध्वे, ये, यावहे, यामहे ॥

१० अदर्भयिष् / अदर्भिष् –यत, येताम्, यन्त, यथाः, येथाम्, यध्वम्, ये, यावहि, यामहि ॥

णिजभावे दभैत्वद्रूपाणि ॥

१९७५ ईरण् (ईर्) क्षेपे ॥

१ ईर्–यते,येते,यन्ते,यसे, येथे, यध्वे, ये, यावहे, यामहे ॥

२ ईर्ये–त,याताम्, रन्,थाः,याथाम्,ध्वम्,य, वहि,महि ॥

३ ईर्–यताम्, येताम्, यन्ताम्, यस्व, येथाम्, यध्वम्, यै, यावहै, यामहै ॥ [ये, यावहि, यामहि ॥

४ ऐर्–यत, येताम्, यन्त, यथाः, येथाम्, यध्वम्,

५ ऐरि, ऐरयि–षाताम्, षत, ष्ठाः, षाथाम्, ड्ढ्वम्, ड्ढ्वम्,ध्वम्, षि, ष्महि, ष्महि ॥ [ष्वहि, ष्महि ॥

ऐरि–",षाताम्,षत, ष्ठाः, षाथाम्, ड्ढ्वम्, ध्वम्, षि,

६ ईरयाञ्च–क्रे,क्राते,क्रिरे,कृषे,क्राथे,कृढ्वे,क्रे,कृवहे, कृमहे॥

ईरयाम्बभू–वे,वाते, विरे, विषे, वाथे, विढ्वे, विध्वे,वे, विवहे, विमहे ॥ [सिवहे, सिमहे ॥

ईरयामा–हे, साते, सिरे, सिषे, साथे, सिध्वे, हे,

७ ईरयिषी–ष्ट, यास्ताम्, रन्, ष्ठाः, यास्थाम्, ड्ढ्वम्,ध्वम्, य, वहि,महि ॥ [य, वहि, महि ॥

ईरिषी–ष्ट,यास्ताम्, रन्, ष्ठाः, यास्थाम्, ध्वम्,

८ ईरयिता / ईरिता –",रौ, रः, से, साथे, ध्वे, हे, स्वहे, स्महे ॥

९ ईरयिष् / ईरिष् –यते, येते, यन्ते, यसे, येथे, यध्वे, ये, यावहे, यामहे ॥

१० ऐरयिष् / ऐरिष् –यत, येताम्, यन्त, यथाः, येथाम्, यध्वम्, ये, यावहि, यामहि ॥

णिजभावे-ईरिक् वद्रूपाणि ॥

धातुरत्नाकरसप्तम भागमां सहायसमर्पणकरनारनी नामावली

सुरत निवासी—

४०१) शाह सौभाग्यचंद दीपचंद चोक्सी, ह. तेमनां धर्मपत्नी सरस्वती बहेन ।
२०१) शाह कल्याणचंद वजेचंद नाणावटी, ह. खीमचंद कल्याणचंद ।
१०१) शाह खुशालचंद फुलचंद, ह. साकेरचंद खुशालचंद झवेरी ।*
१०१) शाह साकेरचंद तलकचंद मद्रासी ।*
५१) शाह खीमचंद मेलापचंद, ह. नवलचंद खीमचंद झवेरी ।
५१) शाह नगीनचंद कपुरचंद झवेरी ।
५१) शाह मोहनलाल साकेरचंद ।
५१) शाह प्रेमचंद कल्याणचंद झवेरी ।
५१) शाह बाबुभाई फकीरचंद ।
५१) शाह माणेकचंद झवेरचंद, ह. नगीनभाई ।
२५) शाह मंगलभाई हीराचंद झवेरी ।
२५) शाह झवेरचंद फुलचंद ।
२५) शाह बालुभाई सरुपचंद संघवी ।
२५) शाह घेलाभाई रतनचंद झवेरी ।
२५) शाह छगनभाई फुलचंद ।
२५) शाह सोभागचंद सवाइचंद, ह. नवलबेन वखारवाळा ।
२५) शाह चुनीलाल गुलाबचंद दालीया ।
२५) शाह भायचंद लालभाई लाकडावाळा ।
२५) शाह बालुभाई अमरचंद ।
२५) शाह कल्याणचंद नेमचंदनी पुत्री नेमकोर बहेन ।
२५) शाह नगीनभाई मंछुभाई, ह. शांताबहेन मोतीचंद ।
२५) शाह केसरीचंद खीमचंद झवेरी, ह. कवल बहेन ।
२५) शाह झवेरचंद परतापचंद, ह. कंकु बहेन ।
२५) शाह फुलचंद कल्याणचंद, ह. ललिता बहेन ।
२५) शाह बालुभाई खीमचंद जगजीवनदास ।
२५) शाह तलकचंद मोतीचंद कचरा ।
१५) शाह पानाचंद कस्तुरचंद ।
११) शाह अमीचंद नवलचंद ।
१०) शाह भाईचंद फतेचंद ।

श्रीमत्तपोगणगगनाङ्गणगगनमणि-सार्वसार्वज्ञशासनसार्वभौम-विद्यापीठादि-
प्रस्थानपञ्चकसमाराधक-संविग्नशाखीय-आचार्यचूडामणि-अखण्ड-
विजय-श्रीमद्गुरुराजविजयनेमिसूरीश्वरचरणेन्दिरामन्दिरेन्दि-
न्दिरायमाणान्तिषद्विजयलावण्यसूरिविरचितस्य धातुरत्ना-
करस्य भावकर्मप्रक्रियारूपपरम्पराप्रकृतिनिरूपणे सप्तमविभागे
चुरादिगणः सम्पूर्णः ॥

समर्थितश्च धातुरत्नाकरस्य भावकर्मप्रक्रियानिरूपणो
नाम सप्तमो विभागः ॥

गच्छतः स्खलनं क्वापि भवत्येव प्रमादतः ।
हसन्ति दुर्जनास्तत्र समादधति सज्जनाः ॥ १ ॥

छद्मस्थेषु सदा स्खलद्गतितया दोषप्रबन्धान्वये
नो हास्यास्पदमत्र दोषघटनायां स्यामहं धीमताम् ।
नो प्रार्थ्याः कृतिनो निसर्गगरिमावासा मया शोधने
येषां दोषगणप्रमार्जनविधिः स्वाभाविकोऽयं यतः ॥ २ ॥

DONATED BY
Lt. PADMASHREE
Prof. V. VENKATACHALAM
VARANASI